اطلاعات

پنجشنبه بیست‌و هشتم امرداد ماه ۲۵۳۵
بیست‌و دوم شعبان ۱۳۹۶
شماره ۱۵۰۹۰ ـ تکشماره ۱۰ ریال

۵۶ صفحه

پیام شاهنشاه بمناسبت ۲۸ مرداد :

مملکت از نظر نیروی دفاعی قدرتمند شده است

پیامهای نخست وزیر و رئیس ستاد بزرگ ـ ارتشتاران بمناسبت قیام ملی ۲۸ مرداد

در صفحه ٤

کارلوس در تل زعتر می جنگید

چریکهای ارتش سرخ ژاپن ، پولیساریو ، اری تره وچند کشور دیگر همراه کارلوس در تل زعتر می جنگیدند

بر صفحه ۲

آماده باش جنگی در کره

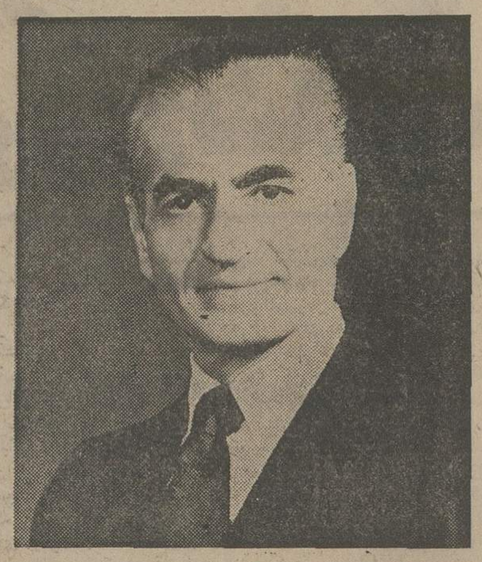

در بزرگداشت ۲۸ مرداد امروز در سراسر کشورسان ورژه و جشن برپا بود . عکس رژه سپاهیان را ازمقابل نخست وزیر و وزرا نشان میدهد .

★ سربازان کره شمالی در یك نبرد مسلحانه ۲ افسر امریکائی را کشتند

در صفحه ۲

جهان سادات و یوزپلنگ

خانم جهان سادات بهنگام شرکت همسرش انور سادات رئیس جمهور مصر در کنفرانس سران کشور های غیرمتعهد فرصتی یافت از باغ وحش کلمبو دیدن کند. طی این بازدید بودکه بانوی اول مصر یک یوزپلنگ سه‌ماهه را مدتی در آغوش خود نوازش کرد وبا جرئتی‌که نشان دادباعث حیرت همراهان خود گردید .
عکس رادیوئی آسوشیتدپرس

ورزش ایران بعد از انحلال تربیت بدنی

درصفحه ٤٥

هدایای ۱۰۰ میلیون تومانی شیعیان ایران برای عتبات

در صفحه ۳

گشودن راه بندانهای تهران به خانم‌ها سپرده شد

در صفحه ٤۷

والاحضرت شاهدخت اشرف

زنان ایران هنوز باتردید باکارهای فنی روبرو میشوند

در صفحه ۳٤

امروز در اطلاعات

آثار ، ترجمه وگفتگو :
احمد احرار، ابوالقاسم پاینده، دکتر انورخامه‌ای، هادی خرسندی ، عباس پهلوان ، سهراب سپهری علیرضا میبدی ، علی نصیریان ، سیمین بهبهانی ، محمد رضا کمال هدایت ، دکتر منوچهر کیانی

حمله شدید یمن جنوبی بایران

در صفحه ٤

پیوند کلیه در گذشتگان به بیماران کلیوی

در صفحه ۳

اخطار به مستأجران ومتصرفین اراضی آستان قدس

در صفحه ٤٥

قابل توجه پزشکان محترم و داروخانه‌ها در سراسر ایران

شربت پریاکتین *Periactin* که مدتی نایاب بود به مقدار کافی تهیه و در دسترس قرار گرفت .
شرکت سهامی خاص گی بی سی نماینده انحصاری محصولات مرک شارپ‌اندد هم ایران.

عالیترین کاشی خارجی
تایل سرام خیابان روزولت مقابل سینما دیاموند ۲۳۵ تلفن ۸۳۰۲۲۲

جناب آقای یوسف خوشکیش
مدیریت کل بانك ملی ایران

انتخاب مجدد جنابعالی رابرای ششمین دوره‌مدیریت کل بانك‌ملی‌ایران که بخاطرخدمات وزحمات بی‌شائبه شما به اقتصاد مملکت بود صمیمانه تبریك گفته و موفقیت های بیشتری رابرای جنابعالی در پیشبرد آرمانهای بزرك کشور عزیزمان ایران آرزودارم.
مهندس موسی بهار

اطلاعیه سینما کاپری
برای ساعت‌های نمایش فیلم ایرانی
«برهنه تاظهر باسرعت»
بمناسبت استقبال شدید تماشاگران‌عزیز از فیلم «برهنه تاظهر باسرعت» و رفاه عموم جهت تهیه بلیط ـ روزهای پنجشنبه و جمعه دوسانس اضافی در سینما کاپری به نمایش در می‌آید
سانسهای روز پنجشنبه ۱۱ صبح ۱ـ ۳ ـ ۵ـ ۷ـ ۹ـ ۱۱ بعدازظهر
سانسهای روز جمعه ۹ـ ۱۱صبح ۱ـ ۳ـ۵ـ ۷ـ ۹ بعدازظهر

سازمان انرژی اتمی ایران
آگهی استخدام دیپلمه‌ها در سازمان انرژی اتمی ایران
شرح درصفحه آخر

(شماره تلفنهای سازمان آتش نشانی وخدمات ایمنی)
(٦٤٤٤٤٣)
(٦٤٤٤٤٤)
(٦٤٤٤٤٥)

روزنامه اطلاعات بمنظور رفاه کسانیکه بهنگام مراجعه برای دادن آگهیهای روزانه باداره مرکزی روزنامه اطلاعات بامشکلاتی روبرو میشوند درمحل انجمن دوشیزگان وبانوان دفتر جدیدی دائرکرده است
صاحبان آگهی ازاین پس علاوه بردفتر مرکزی وشعب روزنامه اطلاعات میتوانند بدفتر آگهیها درمحل انجمن دوشیزگان وبانوان ـ خیابان بهار خیابان نامجو مراجعه نمایند تلفن ۳۲۸۳۱۲
استفاده ازپارکینگ اختصاصی برای آگهی دهندگان مجانی است

کارخانجات یخسازی وسردخانه‌های فروشی
شرح در صفحه نیازمندیها

انتقال مطب
مطب دکتر کهنسال جراح متخصص بیماری های زنان و زایمان از لاهیجان به رشت انتقال یافته است .
نشانی جدید : رشت خیابان پهلوی ـ خیابان رضا پهلوی ـ ساختمان مهندس تاخور تلفن ۲۵۳۰۸
آ ـ ٤۱۱۳

آگهی مسابقه ورودی دوره‌های لیسانس وفوق لیسانس
رشته مشاوره وراهنمای دانشگاه تربیت معلم
در صفحه ٤۳

آگهی پذیرش دانشجو برای سال تحصیلی ۳٦ـ۲۵۳۵ فوق‌دیپلم مدرسه‌عالی خدمات جهانگردی واطلاعات وابسته بوزارت اطلاعات وجهانگردی
در صفحه ٤٥

اطلاعیه
از کلیه وارد کنندگان محترم که کالای وارداتی از طریق جلفا نزداین شرکت بیمه نموده‌اند تقاضا دارد چنانچه کالائی در گمرک جلفا موجود داشته یا دارند مشخصات‌آن را با اسناد ذیل هرچه زودتر برای رسیدگی باین شرکت ارسال فرمایند .
۱ـ فاکتور فروشنده ۲ـ بارنامه ۳ـ بیمه‌نامه .
شرکت بیمه البرز (سهامی‌عام)

درگذشت نابهنگام و غم‌انگیز شادروان یدالله ایزدگشسب را بمخانواده داغدار آن مرحوم صمیمانه تسلیت گفته خود را در غم آنان شریک میدانیم.
مهرانگیز ـشهریار شناسا

اتومبیل کلوپ شاهنشاهی
کمیسیون ورزش مسابقه اتومبیلرانی سرعت ۸ صبح۲۹ مرداد ۲۵۳۵ استادیوم آریامهر درب ورودی شرقی

آگهی دعوت برای شرکت در مصاحبه ورودی
شرح در صفحه ۳

۹۰۰۰ متر زمین باسند در ساحل غازیان فوری بقیمت‌بسیار نازل فروشی ٦۵۱۹٦۷ .

مهندس طراح ودکوراتور محترم
طرح و اجرای غرفه نمایشگاهی شما را به عهده می‌گیرد تلفن ٦۲۹٦۸۲

مدرسه عالی ادبیات و زبانهای خارجی
آگهی ثبت نام قبولشدگان سال تحصیلی ۳٦ـ ۳۵
در صفحه ٤۳

آگهی پذیرش دانشجوی تکنسین رادیولوژی وپرتو درمانی در دانشگاه اصفهان درسال تحصیلی ۳٦ـ ۳۵
در صفحه ۸

جمعیت شیروخورشید سرخ اصفهان
آگهی پذیرش دانشجو
بقیه در صفحه ٥

فوت آقای حاج حبیب‌تقی دولابی رابه بازماندگان آن مرحوم تسلیت عرض مینمایم .
هوشنك قائمی تهرانی

یك نمایش رؤیایی . یك خاطره فراموش نشدنی
از ۳ تا ۷ شهریور
بهترین بالرین‌های شوروی
برگزیدگان بازان شوروی
سالن ۱۲ هزارنفری
درمجموعه ورزشی آریامهر
عموم علاقمندان باله وپانتاژ رابه تماشای برنامه‌های بی نظیراین هنرمندان دعوت میکنیم

فقط ۵ شب از ۳ تا ۷ شهریور
برای رفاه علاقمندان به این ورزش زیباوحیرت انگیز
بانك عمران
بلیطهای ورودی راقبلاً در ۲۰ شعبه مختلف تهران دراختیارشما قرارمیدهد
بانك عمران درخدمت ورزش

نیرو های آمریکا در کره جنوبی بحال آماده باش جنگی درآمدند

سربازان کره شمالی ۲ افسر امریکائی راکشتند

این عکس صحنه‌ای از جریان حمله حدود ۳۰ نگهبان مرزی‌کره‌شمالی به مقر فرماندهی سازمان ملل در منطقه موسوم بپان مون‌جوم که یک نقطه مرزی بین‌دوکره است گرفته شده است . بطوریکه از گزارشها بر می‌آیددر این‌حمله نگهبانان کره شمالی ازتبرو میله‌آهنی برای مضروب‌کردن‌کارمندان سرفرماندهی استفاده کردند . درهمین گیرودار فرماندهی سازمان ملل در نقطه حایل مرزی دوکره اعلام کرد که دوافسر آمریکائی بدست نیروهای مهاجم کره‌شمالی کشته شده و پنج نفراز کره‌جنوبی مجروح‌گردیده‌اند.درعکس‌صحنه‌ای از این حمله که اینک به بحران شدید سیاسی بین آمریکا و کره شمالی منجر گردیده ، نمایان است . «عکس رادیوئی - آسوشیتدپرس»

سئول آسوشیتدپرس - بدنبال زدوخورد مسلحانه نیروهای کره شمالی و کره جنوبی که درآن ۲ افسر امریکائی کشته و عده‌ای از سربازان کره جنوبی مجروح شدند نیروهای امریکائی مقیم کره جنوبی و نیروهای کره‌ای بحال آماده‌باش جنگی در آمدند و مرخصی کلیه افسران و سربازان لغو شد.

دو افسر ارتش امریکا دیروزدر دهکده «پان‌مون‌جوم» واقع در منطقه متارکه جنگ کره باضربات تبر بوسیله افرادگارد کره‌شمالی کشته شدند . طبق اعلامیه‌ای که از طرف فرماندهی نیرو های سازمان ملل در کره انتشار یافته است . قتل دو افسر آمریکایی و جرح‌عده‌ای‌از نظامیان کره‌جنوبی بوسیله افراد مسلح‌کره شمالی هنگامی روی داد که گروهی از سربازان کره جنوبی همراه دو افسر نیروی زمینی آمریکا وچند نفر از افسران کره جنوبی به دهکده «پان‌مون‌جوم» رفته بودند تا در آنجا به بریدن شاخ و برگهای زائد درختان بپردازند. اعلامیه‌فرماندهی نیروهای‌سازمان ملل حاکی است که ۶ نفر از نظامیان کره جنوبی نیز در حمله بیدلیل افراد گارد مرزبانی کره شمالی زخمی شده‌اند .

جرالدفورد رئیس جمهور آمریکا دیروز قتل بی‌دلیل دو افسر آمریکایی را محکوم کردو به کره شمالی اخطار نمود که باید تمام مسئولیت ها و عواقب این آدمکشی ها را بپذیرد .

واکنش رئیس جمهوری‌امریکا پس‌از دریافت خبر قتل افسران آمریکایی در پان‌مونجوم ازطریق ران‌نیسن سخنگوی کاخ سفید با خبرنگاران درمیان نهاده شد ولی نیسن‌در این مورد سکوت کرد که عواقب مورد اشاره فورد شامل چه اقداماتی از طرف آمریکا علیه کره شمالی خواهد بود .

بطوریکه در اعلامیه فرماندهی نیروی سازمان ملل در کره گفته شده است وقایع‌روز چهارشنبه در دهکده «پان‌مونجوم» درساعت ۱۰٫۴۵ بوقت محلی روی داد . اندکی پیش از آن ساعت عده‌ای از نظامیان‌کره شمالی که‌بدهکده پان‌مونجوم آمده بودندعلیه‌بریدن شاخ و برگ درختان دهکده‌آتش بس به افسران کره جنوبی اعتراض کردند . وقتی که این اعتراض مورد قبول قرار نگرفت از زبان یکی از افسران کره شمالی شنیده شد که افسران آمریکایی و کره‌جنوبی رابکشند. دولت‌کره جنوبی ضمن بیانیه‌ای که‌عصر دیروز منتشر شد ازاین بابت ابراز نگرانی کرد که حمله دیروز نظامیان کره شمالی در دهکده پان‌مونجوم هنگامی روی داده است که دستگاه تبلیغاتی کره شمالی بیش از پیش حملات تبلیغاتی متهم کننده خود را علیه آمریکا و کره جنوبی تشدیدکرده است . دولت کره شمالی مدعی است که آمریکا و کره جنوبی خود را آماده میکنندتاکره شمالی رابار دیگر مورد تجاوز قرار دهند .

نماینده کره شمالی در کنفرانس غیر متعهد هاگفت‌امریکا ۴۰۰هزار سربازو ۱۰۰۰کلاهک اتمی درکره جنوبی مستقر کرده و قصد آغاز جنگ جدیدی را علیه کره شمالی دارد .

در کنفرانس غیر متعهدها گفته شد

جنگ اتمی ممکن است در خاورمیانه آغاز شود

کلمبو - آسوشیتدپرس - نیکلای‌چائو شسکو رئیس‌جمهور رومانی در پیامی برای‌کنفرانس سران غیر متعهد در کلمبو خواستار برچیده‌شدن تمام‌پیمان های نظامی شد.

کارلوس‌رافائل رودریگزمعاون نخست‌وزیر کوبا دیروز طی‌نطقی در کنفرانس گفت مسئله‌آنگولا ثابت کردکه سیاه‌پوستان‌جنوب آفریقا اگر آماده مبارزه‌باشند پیروز خواهند شد.

رودریگز در مورد خاورمیانه گفت امریکا سعی کرده است حقوق ملت‌فلسطین رادرمورد تاسیس یك کشور مستقل سلب کند.

نخست‌وزیر کوبا گفت کشور وی ازحق کشورهای صادرکننده نفت برای بدست آوردن بهای کافی برای نفت خود حمایت میکند.

در جلسه دیروز کنفرانس کلمبو خوسام‌فان رئیس جمهوری کامبوج گفت امریکا خطرناك‌ترین قدرت‌جهان است . رهبر کامبوج ازکشورهای غیر متعهد بخاطر آنکه در جریان جنك کامبوج ازاین کشور حمایت کردند سپاسگزاری کرد.

وزیرامور خارجه کویت نیز ضمن نطقی اخطار کرد که‌ممکن است یك جنك‌اتمی درخاورمیانه روی‌دهد. وی‌ازکشورهای‌غیر متعهد خواست سیاست روشنی علیه اسرائیل اتخاذ کنند. وی گفت بحران خاورمیانه صلح و امنیت جهان را بخطر انداخته است.

درجنگ میان دوگروه مسیحی دهها نفر کشته یا مجروح شدند

بیروت - خبرگزاری فرانسه - مقامهای وابسته به اردوگاه محافظه‌کاران لبنان اظهار داشتند مذاکراتی بین راستگرایان و سازمان آزادیبخش فلسطین برای تخلیه جبل‌لبنان از نیروهای چپگرا آغاز شده است .

یک سخنگوی حزب فالانژ اظهار داشت که مذاکرات بین نیروهای محافظه‌کار و مقاومت فلسطین درباره عقب نشینی چپگرایان از جبل‌لبنان با موفقیت پیشرفت میکندو ممکن است تا چهل‌و هشت ساعت دیگر نتیجه قطعی‌بدست بیاید.

سوریه و محافظه‌کاران مسیحی دیروز به نیروهای فلسطین و ترقیخواه اخطار کردند قبل از آنکه نبردنهائی جبل‌لبنان آغاز شود نیروهای خود را از این منطقه‌خارج کنند.

رادیو فالانژ گزارش داد سوریه نیروهای خود را از شهر حمانا درسی کیلو متری شرق بیروت عقب کشیده است تا رامرابرای خارج شدن فلسطینی‌ها وترقیخواهان ازجبل‌لبنان باز شود.

رادیو فالانژ روز دوشنبه گزارش داد که شهر حمانا بدست نیروهای سوریه افتاده است اماچپگرایانو فلسطینی‌ها این خبر را تکذیب کردند و مسافرانی که بتازگی از این شهر وارد بیروت شده‌اند میگویند که‌در داخل شهر حمانا اثری از نیروهای سوری ندیده‌اند.

ناظران سیاسی اظهار عقیده کردند راست گرایان با اعلام تخلیه شهر حمانا از نیروهای سوری خواسته‌اند محیط مساعدی برای عقب‌نشینی مسالمت‌آمیز ،چپگرایان از جبل لبنان بوجود بیاورند.

عجالتا تاروشن شدن نتایج مذاکرات که بامیانجیگری ژنرال غنیم فرمانده نیروهای کلاه سبز آغاز شده است نبرد واحد های توپخانه در جبل‌لبنان و جبهه های دیگر ادامه دارد اما در بیست و چهار ساعت اخیر نیروهای دو طرف از مواضع خود خارج نشده‌اند.

رادیو محافظه‌کاران گزارش داد که نبرد موشکی و واحد های توپخانه در تمام مدت دیروز و دیشب بین محافظه‌کاران و چپگرایان ادامه داشت و نیروهای فلسطین و ترقیخواهان بشدت مواضع راست‌گرایان را در «عین ثوره» و «شوئیر» گلوله‌باران گردند .

گزارشهائی که از جبل لبنان رسیده حاکی استکه نیروهای سوریه در راه بیروت و دمشق به مانور های مشکوکی دست زده‌اند و هنوز هدف آنها از این نقل و انتقال نظامی روشن نشده است بگفته رادیو ترقیخواهان دیروز در جنوب لبنان نیروهای سوری در منطقه«جزین» بیست کیلو متری مشرق صیدادهکده های «روم» «آنرور» «هومیش» را گلوله‌باران کردند.دربیروت نبرد در امتداد خط مرزی که از شمال به‌جنوب کشیده شده و مرکزشهر ادامه داشت.

رادیو ترقیخواهان‌گزارش‌داد که‌صائب سلام‌نخست‌وزیر سابق بعدازظهر دیروز باپیر جمائیل رهبر فالانژها تماس گرفت وازاو درخواست‌کردکه‌راست گرایان از بمباران‌مغرب بیروت که دردست فلسطینی‌ها و ترقیخواهان است خودداری کنند در عوض یاسرعرفات نیز متعهد شده‌است از گلوله باران بخشهای مشرق بیروت جلوگیری کند.

رادیو صدای فلسطین دیشب گزارش‌داد‌که چپ‌گرایان لبنان پیشنهاد چهار ماده‌ای سلیمان فرنجیه رابرای برقراری صلح درلبنان رد کرده‌اند.

ازسوی‌دیگررادیو ترقیخواهان لبنان گزارش دادکه دیروز بار دیگر بین‌چریکهای‌حزب‌فالانژ ازیکسووطرفداران کامیل شمعون رهبر حزب‌ناسیونال لیبرال لبنان از سوی‌دیگر زدو خورد های شدیدی روی دادو دهها نفر دراین نبرد هاکه در تمام‌مدت روزانه ادامه داشت کشته ویازخمی شدند.

این‌سومین باراست که چریکهای فالانژ وطرفداران کامیل شمعون دریك نبرد خونین علیه یکدیگر شرکت میکنند.

ازسوی دیگر زادیو بیروت‌گزارش دادکه کامیل‌شمعون وزیرامور خارجه لبنان ضمن‌نامه‌ای که بعنوان بانوباندرانایکه نخست‌وزیر سری‌لانکا و رئیس کنفرانس سران کشور های غیر متعهد فرستاده نوشته است مسئله نیروهای سوریه در لبنان به هیچوجه به سازمان مقاومت فلسطین مربوطنیست ونماینده فلسطین باعنوان‌کردن مسئله تخلیه لبنان ازنیرو های سوری به‌حاکمیت لبنان تجاوزکرده‌است.

کارلوس در تل زعتر میجنگید

بیروت -آسوشیتدپرس -نیروهای فالانژیست که اردوگاه فلسطینی تل‌زعتر راتصرف کردند گفتنداین اردوگاه هنگام سقوط ۱۲ هزار مبارز از جمله چریك های چندکشور و تروریست معروف « کارلوس »را درخودجای داده بود. امین جمایل رهبر نظامی‌عملیات تل‌زعتر گفت سه هزار چریك جبهه آزادی بخش صحرا «پولیساریو » ارتش آزادی‌بخش اری‌تره،ارتش سرخ‌ژاپن ، چریکهای «توپاماروی»اروگوئه بفرماندهی کارلوس تروریست مشهور بین‌المللی در تل‌زعترمی‌جنگیدند .امین جمایل اضافه کرد درادوگاه تل‌زعتر زرادخانه بزرگی ازانواع سلاحها ازجمله مقادیرعظیمی از سلاح‌های ساخت شوروی نظیر موشك های زمین به‌هوا، موشك های سام ـ۷ توپخانه سنگین انبار گردیده بود.

جمائیل سندی رابه خبرنگاران ارائه دادکه در آن‌ظاهرا فلسطینی‌ها قصد داشتندبه کمك لیبی‌بیروت را از طریق دریاتصرف کنند.

دراین میان یاسر عرفات رهبر سازمان فلسطینی «الفتح» دیروز به خبرنگاران گفت سقوط اردوگاه تل‌زعتر برای مافلسطینی‌ها یك پیروزی اخلاقی بودنه یك‌شکست نظامی.

۵ سوء قصد مسلحانه درسوریه

نیکوزیا -خبر گزاری‌فرانسه-رادیو ترقیخواهان لبنان گزارش داد چریکهای «سازمان مقاومت‌خلق» دیروز بیك اتومبیل حامل افسران سوریه دربخش بقاع حمله کرده وکلیه سرنشینان آن رابه قتل رسانیدند.

سازمان مقاومت خلق» بتازگی در اردوگاه فلسطین -ترقیخواه برای مبارزه علیه حضور نظامی سوریه درلبنان‌تشکیل‌شده‌است‌بگفته رادیوترقیخواهن اتومبیل حامل افسران سوری هنگامی که‌بسوی‌دهکده «تبنین » درنزدیکی شهر زهله درحرکت بود مورد حمله قرارگرفت.

ازسوی دیگر سازمان موسوم به انقلابیون سوریه مسئولیت پنج سوء قصد راکه‌از آغاز ماه‌ژوئیه در سوریه صورت گرفته‌بعهده‌گرفت سازمان انقلابیون سوریه ضمن اعلامیه‌ای که‌دیشب در بیروت انتشار یافت جزئیات پنج سوء قصد مسلحانه را که‌از روز ششم ژوئیه تاهشتم اوت توسط کماندو های انقلابیون انجام شده تشریح کرد.

شوروی تهدیدکرد محاصره اسرائیل را درهم می‌شکند

تل‌آویو -یونایتدپرس -اسرائیل دیروز تدابیری بکار بست تااز درگیرشدن کشمکش رویاروی با شوروی بر سراوضاع لبنان‌پرهیز کند.

مقامات دولتی ورادیوی رسمی اسرائیل روز گذشته بکرات‌این خبر راتکذیب کردندکه اسرائیل اقدام‌به محاصره لبنان کرده‌است تاراه های تدارکاتی نیرو های مسلمانان دست چپی وفدائیان فلسطینی راکه بشدت نیازمند بدست آوردن اسلحه و مهمات و سایر اقلام تدارکات تازه‌هستند قطع کند.

منابع صاحب صلاحیت در تل‌آویو توضیح داده‌اند که تکذیب‌نامه‌های متعدد و پی‌درپی دیروز که‌ازطرف مقامات‌اسرائیلی صادر شده واکنش این کشور در برابر یادداشت شدیداللحنی است که شوروی روز دوشنبه برای‌آمریکا فرستاده ودر آن تهدیدکرده‌استکه اگراسرائیل ها دست از محاصره لبنان برندارند شوروی به شکستن‌خط محاصره و نفوذ کردن در آن اقدام خواهدکرد.

منابع‌دولتی اسرائیل دیروز اظهار امیدواری کردندکه‌واشنگتن اکنون مسکو را متقاعد کندکه اسرائیل دست به محاصره‌لبنان نزده‌است.

روزنامه اسرائیلی پر تیراژ «یدیعوت‌آهارونوت» دیروزگزارش داد که‌شوروی‌بهاازطریق‌بلغارستان و همچنین عراق وقبرس یك‌خط جدید برای رساندن تدارکات برای نیروهای چپ‌گرایان مسلمان لبنان و یاران فلسطینی آنهابوجود آورده‌اند وازاین راه به‌آنها اسلحه و مهمات میرسانند .

منابع دولتی اسرائیل ضمنا گزارش داده‌اندکه‌سفیراسرائیل در واشنگتن پس‌از ملاقاتی که‌با کیسینجر انجام‌داده برای‌مشورت به کشورش احضار شده استو گفته میشود مذاکراتش با کیسینجر مخصوصا با مسائل لبنان ارتباط داشته‌است.

پارک سازی و محوطه سازی
احداث باغ میوه
مهندس والی
متخصص،
فضای سبز. پاسیو
۶۵۹۰۶۰ و ۶۵۵۶۷۶

شیارهای کره‌مریخ دانشمندان‌را بحیرت‌انداخت

پاسادنا - آسوشیتدپرس - عکسهای تازه‌ای که از مناطق شمالی کره مریخ برداشته‌شده و در آزمایشگاه پاسادنا بوسیله دانشمندان آمریکایی دریافت گردیده است حاوی نشانه‌های شگرف و اسرارآمیزی است که شباهت به منظره زمین‌های کشاورزی شخم‌زده در سطح سیاره مریخ دارد. دانشمندان آزمایشگاه پاسادنا که‌ماموریت سفاین بدون سرنشین‌وایکینگ آمریکا را دنبال میکنند دیروز اظهار داشتند که برایشان بسیار دشوار است تا توضیحی‌پیدا کنند که حاکی از طبیعی‌بودن نشانه‌ها و مناظر مذکورباشد.

یکی از دانشمندان آزمایشگاه پاسادنا دیروز گفت درعکس هایی که‌ازمنطقه هدف وایکینگ دوم دریافت شده خطوط و علایمی بچشم میخورد که شبیه به منظره یک کشتزار پس از شخم زده شدن است. خطوط راستی که در این مناظر دیده میشود چنان منظم و مستقیم است که باور کردن اینکه خطوط مذکور حاصل کار موجودات انسانی نباشند بسیار دشوار بنظر میرسد .

دانشمند مذکور پرسید که اگر خطوط نوارهای منظم و مستقیمی که در عکسهای‌مذکور دیده میشود جنبه طبیعی نداشته باشد در این صورت چه عاملی سبب بوجود آمدن آنها شده است. دانشمند یاد شده در جواب پرسشی که خودش طرح کرده بود گفت که واقعا نمیتواند درباره تمام امکاناتی که میتوان تصورش را در کره مریخ کرد سخن بگوید امابسیاری ازاین‌امکانات حکم میکند که خطوط مستقیم ومناظر مذکور محصول‌دست انسان باشد .

«مایکل‌کار» دانشمند امریکائی مسئول‌تفسیر عکس‌های‌فرستاده شده توسط وایکینگ پس از بررسی تصاویر تازه فرستاده شده توسط این سفینه اعلام کرد اگردانشمندان‌این تصاویر را مطالعه کنند ممکن است بی اختیار بگویند که مناظر مریخ شبیه مناظر کره‌زمین است .

دانشمند امریکائی گفت این تصویرها مانند عکسی است که از فضا از یک مزرعه شخم زده شده در کره زمین عکس‌برداری شده باشد .

قذافی از تروریسم دفاع کرد

لیبی،سادات رامتهم بتوطئه برای قتل قذافی کرد

سازمان ملل - رویتر - آسوشیتدپرس -دولت لیبی‌نامه‌ای برای کورت والدهایم دبیر کل سازمان ملل فرستاده و در آن انورسادات رئیس جمهوری مصر را متهم کرد کهبرای قتل سرهنگ معمرقذافی رهبر لیبی‌توطئه کرده است .

در یادداشت لیبی برای دبیر کل سازمان ملل از قول سادات نقل شده که قذافی این بار از چنگ من فرار نخواهد کرد .

دولت لیبی اضافه کرده است که این جمله بدون شک معنایی جزاین ندارد که رئیس جمهوری مصر برای قتل رهبر لیبی‌عملیاتی جدی را تدارک دیده است .

لیبی در پایان از دبیر کل سازمان ملل تقاضا کرده استکه رونوشت های این یادداشت را بعنوان یکی از اسناد رسمی سازمان ملل بین اعضای سازمان توزیع کند.

معمر قذافی رهبر لیبی دیروز در سخنرانی خود در کنفرانس سران کشور های غیر متعهد در کلمبو اعتراف کردکه‌ازتروریسمی کمفهومش نبرد یک ملت بخاطر تحصیل استقلال و برای دفاع از حقوق ویا امری عادلانه باشد پشتیبانی میکند.

قذافی این اتهام را تکذیبکرد که وی از عملیات تروریستی تبهکارانه از قبیل آدم ربایی ویا سرقت های مسلحانه حمایت‌میکند و تاکید کرد که برعکس‌برای مرتکبین اینگونه اعمال در کشور وی مجازات های سخت وجود دارد .

رهبر لیبی طی سخنرانی خود در کنفرانس رهبران ۸۵ کشور جهان سوم برای اولین بار علنا به برخی از اتهاماتی که علیه وی در محافل دیپلماتیک باختری عنوان شده و حاکی از حمایتش از تروریسم بین‌المللی و تامین مخارج این نوع تروریسم است جواب داد و گناه عنوان شدن این اتهامات‌را متوجه امپریالیسم وصهیونیسم بین‌المللی و نژاد پرستان دانست.

رهبر لیبی در سخنرانی خود قبول‌کرد کهاز شورشیان‌مسلمان فیلی‌پین و ازجمهوریخواهان‌ایرلند شمالی و از افراطیون سیاسی در آمریکا پشتیبانی میکند .

انبار اسلحه

در قاهره سرگرد عمرالمهیشی که سابقااز یاران نزدیک قذافی بوده اما پس‌از فرار از آن‌کشور درمصر بسر میبرد دیروز گفت‌که قذافی قادر است در هر سال تا ۸۵۰۰ میلیون‌دلار صرف حمایت از تروریست ها و نقشه های تروریستی در اطراف و اکناف جهان کند .

خود قذافی در سخنرانی دیروزش اعلام کرد که لیبی‌برای پرداخت بهای حمایتی که از نبرد های عادلانه ملل اسیر ومستعمره بعمل می‌آورد آماده است .

عمرالمهیشی عضو پیشین شورای انقلاب لیبی که به‌مصر پناهنده شده است‌اظهار داشت‌سفارتخانه های لیبی در سراسر کشور های جهان باستثنای سفارت لیبی در لندن از سلاح های جنگی‌انباشته شده است . وی گفت سرهنگ قذافی که عاشق عملیات‌خرابکاری وانهدام است عده زیادی از فلسطینی ها چریکهای ارتش‌سرخ ژاپن را برای عملی ساختن‌هدف های خود در لیبی گردآورده است .

سادات پزشک نیست

کلمبو -رویتر - ازسرهنك قذافی رهبر لیبی دیروز در کنفرانس مطبوعاتی‌وی‌پرسیده شدکه آیا در قبال اظهارات انورسادات رئیس جمهوری‌مصر که وی‌رامردی‌دیوانه‌خوانده است نظری ندارد؟

سرهنك قذافی لحظه‌ای به فکر فرو رفت و سپس جواب داد ،برای من سخنان‌سادات اهمیتی ندارد چون سادات پزشك صاحب‌صلاحیتی نیست.

کنسولگری‌لیبی دراسکندریه تعطیل شد

قاهره -خبرگزاری‌فرانسه- خبرگزاری خاورمیانه از قول سخنگوی وزارت امور خارجه مصر گزارش داد در پی‌حمله «عمال لیبی » به‌قطاراسکندریه دولت مصر تصمیم گرفت کنسولگری لیبی را در این شهر تعطیل کند.

معاون وزارت امور خارجه مصر دیروز رئیس دفتر‌روابط لیبی را درقاهره به دفترخود دعوت کرد وتصمیم دولت پرزیدنت سادات را به تعطیل کنسولگری لیبی در اسکندریه بوی اطلاع‌داد.

روزنامه الاخبار در همین زمینه نوشته است که شش نفر مصری در نزدیکی مرز های مصر ولیبی بازداشت شده‌اند .این عده توسطقذافی برای عملیات خرابکاری اجیر شده بودند.

عزیمت بتهران

حضرت آیت‌الله آقای امامسدهی که اخیرا مبتلا به بیماری گلو شده‌اند ، طبق تجویز پزشکان اصفهان ، جهت معالجه از همایونشهر بتهران‌اعزام‌گردیدند.

انتشارات نوچهره تقدیم میدارد
سرشک غم
تالیف ماهرخ دژآبادی

اثری دیگری بنام «بازیافته» بزودی منتشر خواهد شد

چاپ دوم
دموکراسی وتحمل سیاسی
از : پروفسور فرهت‌قائم‌مقامی
فروش در کلیه کتابفروشی های معتبر

بذرچمن فوتبال

barenza sport
محصول کمپانی (بارنبروک) هلند
بذر چمن (بارنزا اسپورت) مخلوطی است از بذر معروف "پوآبارون" و بذرهای‌مقاوم دیگر که اختصاصا "برای‌زمینهای ورزشی و ایجاد چمنهای پردوام و مقاوم تهیه شده است. "بارنزا اسپورت" در کیسه‌های کاغذی سبز رنگ ۲۵ کیلوئی مخصوص‌کمپانی بارن بروک هلند که روی آن نقش‌توپ‌فوتبال چاپ شده عرضه میشود تا از بذرهای متفرقه و معمولی‌متمایز باشد .
برای‌کسب اطلاعات‌بیشتر بنمایندگی کمپانی بارن‌بروک هلند تلفن ۶۴۸۸۹۱ و ۶۴۲۰۱۱ یا بفروشندگان معتبر بذر و لوازم کشاورزی در تهران و شهرستانها مراجعه فرمائید .

کمپرسورهای پلی گیرینی
بادیزل دویتس آلمانی

ساخت ایتالیا
-متحرک بادوچرخ ودارای چرخ سوم جهت تعیین کن
-اطاق فلزی وتابلومربوطه
-کمپرسوردوسیلندردوزمانه وهفت آگمسفر
-مدل‌های MCD-25 و MCD-35 و MCD-45
-بابازده معنوی ۲۸۰۰و۴۱۰۰و۵۳۰۰ لیتر در دقیقه
نماینده انحصاری درایران : شرکت سهامی متارول
خیابان سپه - پاساژ باستان تلفن ۲-۳۰۳۱۸۱

سیفونهای گالوانیزه فوردهام انگلستان
دارای چندین سال سابقه درخشان درایران ومورد اعتماد همه

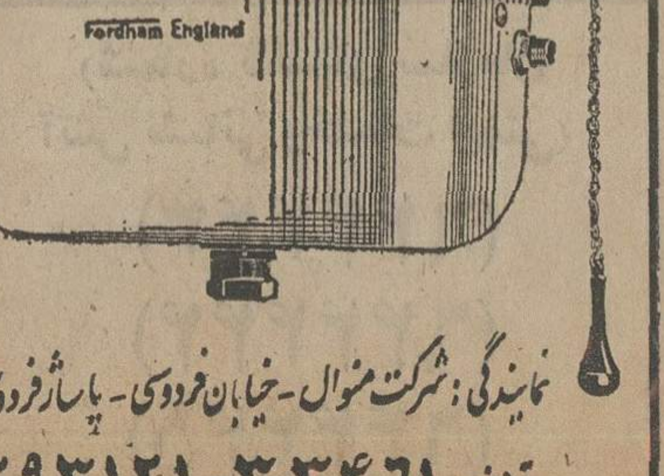

نمایندگی : شرکت منوال - خیابان فردوسی - پاساژ فردوسی
تلفن ۳۰۳۴۶۱-۳۹۳۱۲۱

شرکت پیچاز الکتریک
سازنده مقره های اتکائی داخلی
سری ۱-۱۰-۲۰-۳۰ کیلوولت
استاندارد ۴۸۱۳۶ DIN

دفترمرکزی- خیابان ایرانشهر جنوبی شماره ۴۵
تلفن: ۸۳۸۳۴۴ تلگرافی پیچاز الکتریك

اخبار داخلی

کاروان هدایای ۱۰۰ میلیون تومانی شیعیان ایران برای اماکن متبرکه عراق

باکسب اجازه از پیشگاه شاهنشاه آریامهر ، یکشنبه‌هفته آینده اولین کاروان بزرگ‌هدایای شیعیان ایران،برای عتبات‌عالیات به عراق حمل خواهدشد.

این کاروان ، پس ازدهسال برای نخستین بار بطرف عراق حرکت میکند و شامل مجموعه‌یی گرانبهاو بی‌نظیر از شاهکار های هنرایرانی است.

بعضی از پرده هاو قالی‌های اهدایی ، چنان نفیس و زیباست که قیمتی بر آنها نمی توان گذاشت اما کارشناسان ، بهای مجموع هدایای ارسالی به عتبات را حدود صدمیلیون تومان‌تخمین میزنند.

در میان کاروان بزرگ هدایا، یك دربزرگ طلا برای بارگاه حضرت علی «ع» در نجف اشرف ۲۵۰۰ مترمربع قالی بسیارنفیس برای مشاهد متبرکه در نجف ، کربلا، سامره و کاظمین ،پرده های‌قالی دورو بافته شده برای روی درهای طلا، ۶۰ دستگاه چلچراغ بسیار نفیس و سه صندوق خاتم دیده میشود، درب طلا، کار استاد عرب‌زاده است و در شیراز ساخته شده و قالی‌ها و پرده ها در تبریز و مشهد و کرمان ،توسط‌بزرگترین‌استادان قالی و پرده تهیه شده است.

حرکت بسوی کربلا

این هدایای بی نظیرونفیس، طی دهسال ساخته شده وقسمتی از آنها طی سالیان اخیر در آستان قدس‌رضوی‌بامانت گذاشته شده بود.

همه این هدایا ، توسط مردم وارادتمندان خاندان امامت تهیه شده‌است .

دراین مدت ، مردم با ایمان شیعه از طبقات مختلف ، هریك برحسب وسع خود در تهیه‌این هدایای بی نظیر و ارزشمند ، سهمی بعهده گرفتند. بعضی هم باشکستن قلك های خود که حاوی ۵یا۱۰ تومان بودو برخی از توانگران باچك‌های ۴۰۰ تا ۵۰۰ هزار تومانی ، هزینه تهیه این مجموعه نفیس را تامین کردند .گروه دیگر از مردم‌نیز در دهسال اخیر هدایائی را که تهیه کرده بودند نزد خودنگاه داشتند و پس‌از آغاز مجدد سفر زائران عتبات به عراق، هدایا را برای حمل‌به عراق‌تحویل‌سازمان اوقاف‌دادند.

اولین کاروان هدایای‌شیعیان ایرانی به‌مرقدپاك شهدای راه حق، ساعت ۷ بامداد روزیکشنبه ۳۱ مرداد از تهران به مقصد کربلاحرکت میکند. این‌کاروان پس‌از گذشتن از کرج،قزوین، همدان ، کرمانشاه‌وقصرشیرین، روزسه‌شنبه ، دوم شهریور وارد خاك عراق میشودو همان روزبه سوی کربلای معلا حرکت‌میکند.

در مسیر این کاروان ، میلیون ها نفر از مردم شهر هایی که کاروان از آن عبور میکند، به پیشباز کاروان می‌آیند وباقربانی کردن گوسفند،ازکاروان‌استقبال می‌کنند.

هدایای ایرانی هابه مشاهد متبرکه عراق، بوسیله ۴۰ تا۵۰ کامیون حمل خواهندشد وهمراه هدایا ، گروهی از زبده ترین صنعتگران و هنرمندان طلاساز، میناساز ، فرش باف ، رفوگر ، تعمیر کننده کاشی ،نصب‌کننده سنك و صندوقو خاتم ساز به عتبات خواهندرفت تا در نصبو پهن کردن در طلا، قالی ها، پرده ها و سایر هدایا در بقاع متبرکه نظارت کنند.

در طلا،قالی ها، پرده ها ، صندوقها و سایر هدایا درست باندازه محل های مقدسی که قرار است هدایا در آنجا قرار گیرد ساخته شده است. ازجمله در تهیه قالیچه بسیار نفیس کف قتلگاه سرور شهیدان حضرت‌امام حسین «ع» که بصورت‌هشت‌ضلعی ساخته شده، حتی میلیمتر هابه حساب آمده است .

قالیچه هشت ضلعی قتلگاه مقدس حضرت امام‌حسین «ع» در طرح ، رنك، وجنس، از نفیس ـ ترین‌قالی هایی است که تاامروز جهان هنر بخود دیده است.

جنس قالی ها از کرك و گل ها ، از ابریشم است و پرده‌ها نیز کلا از ابریشم خالص تهیه شده است .

کاروان های بعدی

امروز « ایرج گلسرخی »قائم مقام معاون نخست وزیر درامور مربوط به حج‌وزیارت به خبرنگار اطلاعات گفت:

تاکنون سه در طلای بسیار نفیس برای بارگاه امامان تهیه شده، اما فعلا در نخستین کاروان هدایا که به عراق میرود، یکی از آن‌ها به بارگاه حضرت امیرالمومنین «ع» حمل میشود . دودرطلای دیگروهمچنین مقادیر زیادی از هدایای شیعیان‌ایران که برای‌مراقد مطهر تهیه‌وتدارك شده در فرصت‌های دیگر، توسط چند کاروان دیگر به عراق‌حمل خواهدشد.

این پرده که‌مخصوص روی درطلای بارگاه حضرت امیرالمومنین «ع» تهیه شده، از ابریشم خالص‌است و در رنك ، طرح، نقشه‌ها ازنفیس ترین قالی های پرده‌ئی دنیاست‌که توسط نخستین کاروان هدایای شیعیان ایران ، به عتبات عالیات حمل خواهد شد.

کمیته ملی پیوند کلیه تشکیل شد

برای نجات جان هزاران‌بیمار کلیوی، اولین کمیته ملی دیالیز و پیوند کلیه درایران تشکیل شد. از «کلیه » مصدومینی که در تصادف و سوانح بهلاکت‌می ـ رسند برای پیوند آن به افرادی که دچار نارسائی های کلیوی هستند استفاده میشود.

دکتر فریدون علاء مدیرعامل سازمان انتقال خون ورئیس کمیته ملی دیالیز و پیوند کلیه دریك گفتگوی مطبوعاتی تشکیل کمیته ملی دیالیز و پیوند کلیه در ایران را اعلام کرد و گفت : منظور از تشکیل کمیته کمك‌به بهبود وضع بیمارانی که‌نارسائی پیشرفته کلیوی دارندوبیماریشان بوسیله دارو قابل معالجه‌نیست.

وی افزود : درایران سالانه حدود هزار تا هزارو پانصدبیمار کلیوی به نارسائی پیشرفته‌کلیه حاد دچار میشوند و با اطلاعات پزشکی امروز دو راه برای‌کمك به آنها وجود دارد که در واقع این دو طریق مکمل یکدیگرند

اول در مواقعی که کلیه‌قادر به‌انجام عمل طبیعی‌خود و دفع سموم و تنظیم ترکیب مایعات بدن نباشد دراین صورت‌میتوان از ماشین کلیه مصنوعی که‌سموم خون را جدا میکند «دیالز» استفاده کرد .این درمان طبیعتا موقتی است و باعث بکارافتادن کلیه‌ها نمیشود و باید آنراتکرار کردو استفاده ازآن برای زنده نگهداشتن بیمار هر سال بطور متوسط ۱۵۰ هزار تومان هزینه برمیدارد.

طریقه دوم درمان بیماران کلیوی ، پیوند کلیه است .با وجود پیشرفت های سریع در زمینه پیوندکلیه ، هنوز مسئله اساسی اینست که گاهی بدن گیرنده کلیه پیوندی را پس‌می زند .

مهمترین شرط موفقیت پیوند کلیه تشابه نسجی بین دهنده وگیرنده است که بایستی کاملا رعایت شودو هرچه این تشابه تجانس بیشتر باشد احتمال‌ادامه حیات کلیه پیوندی بیشتر خواهد بود .

بهترین اهداء کنندگان در مرحله اول بستگان نزدیك بیمار «برادر و خواهر بعد پدر ومادر» هستند .

ولی عملا مشاهده شده که به علت نداشتن بستگان مناسب حداکثر بیش از ۱۵ تا۲۰ درصد بیماران نمیتوانند ازاین طریق صاحب کلیه شوند و بایستی فکری به حال ۸۰ درصد بقیه کرد، استفاده از کلیه افرادزنده غیر فامیل درجه یك بعلت عدم تجانس و خطرات احتمالی‌زیادی که در پس ، زدن پیوند وجود دارد مغایر با اصول اخلاقی و انسانی و موازین پزشکی است .

کمیته ملی دیالیز و پیوندکلیه بهیچوجه ازاینگونه‌اهداءکنندگان استفاده نخواهد کرد. تنها راه چاره استفاده از کلیه های‌افرادی است که در اثر سوانح مختلف جان خودرا از دست داده‌اند.

دکتر علاء آنگاه یادآورشد که کمیته ملی دیالیز و پیوند کلیه تحت‌نظر وزارت بهداری و بهزیستی ایجاد شده و مهمترین وظایف آن عبارتست از برنامه ریزی برای مرکز پیوند کلیه و دیالیز . وی متذکر شد اولین مرکز پیوند کلیه در حال حاضر درمرکز داریوش کبیر ایجادشده است اعضای کمیته دیالیز و پیوند عبارتند از: دکتر علیرضا منصوریان ، دکتر بهروز برومند، دکتر ابراهیم ایپك‌چی ، دکتر خوانساری ، دکتر بیژن‌نیك‌اختر، دکتر نیك‌بین ، دکتر مهدی‌خان محمدی.

* باخمیردندان
بلند اکس
Blendax
GERMANY
محتوی BX
دندانهایتان
رایکعمربیمه‌کنید

کفش
مهپوش
انتخابی از شیکترین مدلهای روز
فروش در تمام فروشگاه‌های کفش

نمایش همبستگی های فکری وفرهنگی در نمایشگاه عصر پهلوی

سازمان‌نمایشگاههای بین‌المللی ایران امروز اعلام کرد : تاریخ ، فرهنگ و هنر ، اطلاعات،آموزش وجهانگردی در پنجاه سال شاهنشاهی پهلوی از روز اول شهریور در نمایشگاه عصر پهلوی که در محل دائمی‌نمایشگاهها برگزار خواهد شد بنمایش‌گذاشته میشود .

کمیته شماره یک « آموزش و اطلاعات مردم » آئین ملی بزرگداشت شاهنشاهی پهلوی که یاست آن را وزیر فرهنگ وهنر بعهده دارد ، باهدف بازیابی‌هویت ملی و بیان‌همبستگی های فرهنگی و فکری عصر پهلوی این نمایش‌را ارائه میکند .

رویداد های مهم پنجاه‌سال

دراین نمایش ، سیر فکری ، فرهنگی و آموزشی در پنجاه سال اخیر که بارهبری‌دوشاهنشاه‌بزرگ پهلوی وبامشارکت وخودیاری‌مردم صورت گرفته است باارائه عکس، فیلم اسلایدونمودار های گوناگون وبابهره‌وری از سیستمهای‌جدید سمعی و بصری بصورت‌موضوعی و تاریخی به بازدید کنندگان‌ارائه میگردد . همچنین رویداد های مهم پنجاه سال‌اخیرنظیرتاجگذاری شاهنشاهان پهلوی ، حوادث آذربایجان ، قیام ۲۸ مرداد ، انقلاب شاه‌وملت ، برگزاری‌جشن های ۲۵۰۰ ساله شاهنشاهی‌ایران رخداد های‌مهم دیگر نیز در این قسمت نمایشگاه بنمایش گذاشته خواهد شد.

وزارت فرهنگ و هنر، وزارت اطلاعات و جهانگردی، وزارت آموزش و پرورش ، وزارت علوم و آموزش عالی ، سازمان ملی پیش‌آهنگی ایران ، لژیون خدمتگزاران بشر،بنیاد رضاپهلوی و دانشگاههای ایران از جمله شرکت کنندگان در این کمیته هستند که فعالیت‌هاوتحولات خود را بنمایش میگذارند .

نورافکن های فیلیپس
برای لامپهای هالوژن

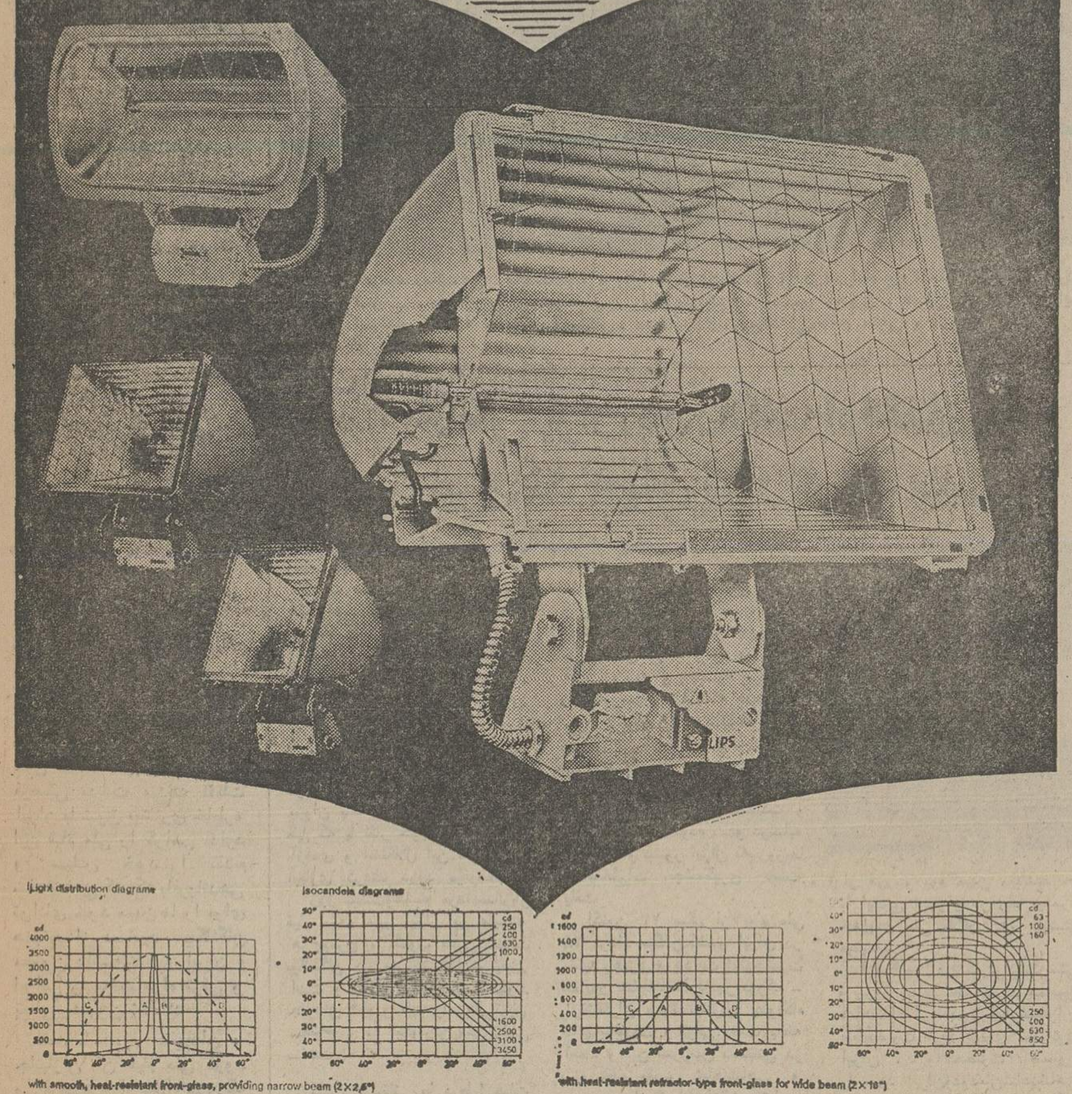

برای استفاده در زمین‌های ورزشی سر بازو سر پوشیده، نمای ساختمان‌ها و روشن کردن علامات تجارتی، محل های حفاظتی، کارگاههای ساختمانی، آستخرهای شنا، پارکینگ‌ها، آب نماها و مجسمه‌ها بامزایایی مانند:
- استفاده در هوای آزاد و بارانی
- تعویض لامپ به سادگی
- قابل نصب در هر وضعیت
- گردان باچرخش ۳۶۰ درجه در محور افقی و ۱۷۰ درجه در محور عمودی
- وزن سبك
- عمر لامپ هالوژن فیلیپس ۲۰۰۰ ساعت

PHILIPS

سازمان توریستی ومسافرتی آپادانا
مبتکر تنظیم مسافرتهای دسته جمعی در ایران
تورهای تابستانی ۲۵۳۵ را به علاقمندان آپادانا تقدیم میکند
پروازباهواپیماهای جت، اقامت درهتلهای درجه یك باصبحانه، ایاب وذهاب، گردشهاورودیه‌ها، عوارض فرودگاهها وهمراهی مترجم ایرانی وراهنمای محلی

تور ۱۴ روزه لندن
حرکت جمعه هرهفته ۵۸۵۰ تومان

تور ۱۴ روزه لندن، پاریس
حرکت جمعه هرهفته قیمت ۶۴۴۵ تومان

تور ۲۱ روزه لندن، پاریس، رم
حرکت جمعه هرهفته قیمت ۸۸۴۰ تومان

تور ۲۱ روزه اروپا قیمت ۹۹۰۰ تومان
دیدار از شهرهای: استانبول ، ژنو ، پاریس، لندن هامبورگ. حرکت تا ۱۴ شهریور یکشنبه هرهفته

تور ۲۱ روزه گلدن کیت ۱۴۷۰۰ تومان
دیدار از شهرهای نیویورک ـ واشنگتن ـ بوفالو شیکاگو ـ لوس آنجلس ـ سانفرانسیسکو ـ لندن
حرکت تا ۱۶ شهریور سه شنبه هرهفته و ۳۰ شهریور و ۱۳ مهر

تور ۲۳ روزه برلین قیمت ۱۰۳۰۰ تومان
برلین ، لندن ، پاریس، بارسلون ،رم .
حرکت تا ۱۳ شهریور شنبه وچهارشنبه هرهفته

تور ۲۹ روزه ۴ هفته ۴ شهر ۱۰۹۵۰ تومان
دیدارازشهرهای : رم ، هامبورگ ،لندن ، پاریس
حرکت تا ۴ شهریور دوشنبه وپنجشنبه هرهفته

تور ۳۰ روزه ورسای قیمت ۱۱۳۰۰ تومان
دیدار از شهرهای ، ژنو ، وین ، آمستردام ، لندن ،پاریس ، رم ، استانبول.
حرکت تا ۱۱ شهریور پنجشنبه هرهفته

تور ۳۰ روزه قصرطلائی قیمت ۱۱۳۰۰ تومان
دیدار از شهرهای ، آتن ، آمستردام ، هامبورگ لندن ، پاریس، نیس، رم ، سورنتو.
حرکت دوشنبه هرهفته

تور ۳۰ روزه آناکاپری قیمت ۱۱۳۰۰ تومان
دیدار از شهرهای: رم سورنتو (ناپل، پمپئی، کاپری) بارسلون ، پاریس ، لندن، آمستردام ، هامبورگ ، برلین
حرکت یکشنبه هرهفته

تور ۲۱ روزه فوجی یاما قیمت ۱۳۹۵۰ تومان
بانکوک ـ سنگاپور ـ اوزاکا ـ کیوتو ـ توکیو ـ سئول هنگ کنگ حرکت جمعه ۲ مهر ـ ۷ آبان ـ ۵ آذر ـ ۱۰ دی

تور ۳۲ روزه کالسکه زرین ۱۱۷۰۰ تومان
دیدار از شهرهای: بارسلون ، پاریس ، لندن ، هامبورگ ، ژنو، ونیز ، فلورانس ، رم
حرکت پنجشنبه هرهفته

تور ۳۸ روزه دوردنیا قیمت ۲۱۸۵۰ تومان
بانکوک ـ هنگ کنگ ـ توکیو ـ هونولولو ـ سانفرانسیسکو لاس وگاس ـ لوس آنجلس ـ واشنگتن، نیویورک ـ لندن ۲۶ شهریور

آپادانا جمعه‌ها بازاست

آپادانا جاده قدیم شمیران چهارراه حقوقی اول خیابان ایرج شماره ۴
تلفنهای رزرو: ۷۵۷۹۸۹ ۷۵۶۲۰۳ ۷۵۴۸۳۰

اهالی شمیران‌وساکنان‌شمال شهرمیتوانند تور های دلخواه خودرااز آژانس‌مسافرتی‌والتو خیابان پهلوی نرسیده به‌تقاطع پارك‌وی شماره ۱۳۷۴ تلفن ۲۹۰۱۷۰ و۲۹۴۳۳۱ نیز تهیه نمایند.

آگهی دعوت برای شرکت در مصاحبه ورودی

از داوطلبان زیردعوت‌میشود که‌برای شرکت در مصاحبه‌ورودی به‌دوره فوق‌لیسانس دانشکده مهندسی مکانیك درمحل دانشکده مکانیك دانشگاه صنعتی آریامهر حضور بهمرسانند .

۱ـ ردیف ۱ تا ۱۲ ساعت ۸٫۵ صبح‌شنبه ۳۰ مرداد ماه ۲۵۳۵ شاهنشاهی.

۲ـ ردیف ۱۳ تا ۲۴ ساعت ۸٫۵ صبح یکشنبه ۳۱ مرداد ماه ۲۵۳۵ شاهنشاهی

۱ـ محمدعلی اخوان بهابادی
۲ـ بهرام امین شریفی
۳ـ پیژن احمدی بفروئی
۴ـ محمد آشنائی
۵ـ محمدباقر برازجانی
۶ـ حسین بیساوی
۷ـ منصور بیگدلی
۸ـ عبدالمجید جمالی‌نیا
۹ـ شهریار خاشع
۱۰ـ گیتی رضائی
۱۱ـ عبداله زواره
۱۲ـ احمد شاکری
۱۳ـ حسین شیری
۱۴ـ فریدون طاهری
۱۵ـ سیدرضا علوی مقدم
۱۶ـ بهروز فتحی
۱۷ـ حسن کوازی
۱۸ـ احمد مرتضوی
۱۹ـ امیر مصباحی
۲۰ـ شهریار مکاره‌چی
۲۱ـ محمدحسین میرفندرسکی
۲۲ـ عبدالحسن مهنما
۲۳ـ محمد جواد ناطق
۲۴ـ محمد نظری

دانشکده‌مهندسی مکانیك
دانشگاه صنعتی آریامهر

قیام ۲۸ مرداد آغاز حرکت بسوی عظمت ایران بود

امروز ، در سالروز قیام شکوهمند و افتخار آفرین ۲۸ مرداد ۲۵۱۲ شاهنشاهی ،در میدان ۲۸ مرداد تهران مراسم باشکوهی برای تجلیل از این قیام و ارج نهادن به فداکاری شهدای آن از جانب حزب‌و طبقات مختلف مردم تهران و نمایندگان اعزامی شهرستان‌ها برای بزرگداشت سالروز قیام ۲۸ مرداد برپا شد .

پیش‌از ساعت ۷ اجتماع بزرگی دراین میدان و خیابان های اطراف آن تشکیل شد.

پیام نخست‌وزیر

ابتدا آقای هویدا در راس وزرا و مقامات‌حزبی و اعضای حزب واردمیدان شد و پیامی بشرح زیر قرائت کرد .

در تاریخ هر کشور روز هائی هست که در آن اراده ملی بصورت عامل اساسی تعیین سرنوشت ملت تجلی‌می کند . ۲۸ مرداد در تاریخ‌کهن ایران یکی از این روز های استثنائی است که درآن ملت ایران اراده‌خود را برای پاسداری از قومیت ایرانی و هویت پرافتخار خویش ابراز کرد و نشان داد که هیچ عاملی نمی تواند سبب‌گسستن پیوند جاودانه شاه و ملت گردد .

مردم ما با آن قیام بزرگ باردیگر ثابت‌کردندکه سرنوشت ایران در خود ایران تعیین‌می شود و ایران و ایرانی هرگز حاضر نیستند که مهره های بی‌اراده‌ای درشطرنج بیگانگان بشمار آیند .

در آن روز مردم ما بدنیا اعلام کردند که کوشش برای تجزیه این سرزمین مقدس و دسیسه برای تحمیل عقب - ماندگی و فقر به‌ملت ایران‌بهیچ روی قابل تحمل نیست .

بشهادت تاریخ ،ایران‌بارها از زیر طوفان های سهمگین‌در آن لحظه‌هائی که موجودیتش ازهرسو در مخاطره‌قرار گرفته بود ناگهان‌بصورتی معجزه‌آسا برآورده و ادامه‌حیات افتخار آمیز خود را میسر ساخته است . درهمه این فرازونشیب ها آن عامل نجات بخشی که بقای ایران و ایرانی را بر پهنه روزگارتضمین کرده‌ایمان و اعتقاد تزلزل ناپذیر ملت بر نظام شاهنشاهی خود و آن پیوند استواری است که از دور ترین زمان ها در این ملت وجود داشته است .

قیام ملی ۲۸ مرداد در تاریخ طولانی‌این‌سرزمین نقطه عطفی است که راه را برای یک دگرگونی بنیادی و حرکت جامعه ما بسوی عظمت ورفاه هموار ساخت و مردم با برخورداری‌از فرماندهی‌توانای شاهنشاه خود توانستند طی مدتی کوتاه کشوری نیرومند و مرفه بسازند .

در همین مسیر تاریخی بود که شاهنشاه افق های انقلاب شاه و ملت را ترسیم فرمودند و با اعلام رستاخیز بزرگ ترین‌فرصت ها را برای‌مشارکت مردم در سرنوشت ملی خود فراهم آوردند ...

۲۸ مرداد برای مردم ایران یک روز شکرگزاری است . شکر بدرگاه خداوند که ایران و ایرانی را همیشه در پناه خود از بزرگ ترین خطر ها نجات داده است . امسال که سال بزرگداشت پنجاهمین سال شاهنشاهی پهلوی است فرصتی بدست میدهد تاملت ایران با شوق بیشتری خاطره این قیام ملی را گرامی بدارد و سپاس خود را تقدیم شاهنشاهی کند که بافرماندهی توانای خود میهن ما را برای همیشه از دستبرد بیگانگان مصون داشته‌اند و ایران و ایرانی را به شاهراه ترقی و تعالی رهنمون شده‌اند .

همه با هم به شهیدان و جانبازان آن قیام ملی درود می فرستیم و از خداوندبزرگ توفیق روزافزون همه مردم ایران را در راه خدمت به شاهنشاه و میهن عزیز مسئلت میکنیم .

سپس آقای هویدا شاخه گلی نثار مجسمه ۲۸ مرداد کرد

و بدنبال آقای نخست وزیر رئیس مجلس ،قائم‌مقام دبیر کل حزب و وزراء و شخصیت های دیگر شاخه گلی نثار کردند.

نکته جالب مراسم امروزحضور نمایندگان استانها و فرمانداری های‌کل بود . از هر یک ازاین مناطق نمایندگانی بتهران آمدندو در این مراسم شرکت کردند و به بنمایندگی مردم منطقه خودشاخه های گلی نثار کردند.

شهردار تهران نیزدر این‌مراسم شرکت داشت و طی بیاناتی از جانب مردم تهران دربزرگداشت امروز سخن گفت .

سپس افسران و درجه داران بازنشسته نیرو های مسلح شاهنشاهی بمیدان آمدند و آقای حکمتی ازجانب این‌گروه‌سخنانی ایراد کرد .

دراین‌موقع بترتیب نمایندگان بازنشستگان کشوری ،نمایندگان کشاورزان و گروه نمایندگان گارد جنگل وارد میدان ۲۸مرداد شدند و از طرف هر گروه نمایندگانی‌درباره این روز سخن گفتند .

پس‌از آن نمایندگان سازمان زنان ایران ، گروه سپاهیان انقلاب ، نمایندگان شورا های داوری و خانه های انصاف به ترتیب از میدان ۲۸ مرداد عبور کردند.

دراینموقع صفوف نمایندگان دانشجویان و دانشگاهیان وارد میدان ۲۸مردادشدند ونمایندگان پسران و دختران دانشجو و استادان و دانشگاهیان هر یک بترتیب سخنرانی کردند.

آنگاه نمایندگان انجمن های محلی و دمکراتیک ، نمایندگان بازرگانان ، اصناف پیشاهنگان‌و نیروی پایداری‌از میدان ۲۸مرداد عبور کردند و نمایندگان هر یک از این‌دستجات‌در میدان سخنانی ایراد کردند.

سپس نمایندگان کانون های حزبی از همه طبقات گوناگون‌با نثار شاخه های‌گل بپای مجسمه ۲۸ مرداد عبور کردند و درپایان نمایندگان نیرو های مسلح شاهنشاهی از میدان گذشتند .

مقارن ساعت ۹صبح آقای‌نخست وزیر و دبیر کل حزب رستاخیز ملت ایران و اعضای هیات‌دولت‌و هیئت اجرائی حزب میدان ۲۸ مرداد را ترک کردند.

شاهنشاه آریامهر در پیام ۲۸مرداد خود فرمودند

مملکت از نظر نیروی دفاعی قدرتمند شده است

شاهنشاه آریامهر بمناسبت سالروز قیام‌ملی۲۸ مردادپیامی فرستادند که متن آن به شرح زیراست.

بمناسبت فرا رسیدن سالروز قیام ملی ۲۸ مرداد ۲۵۱۲ بار دیگر بهروان پاک فداکاران‌این قیام درود میفرستم و خداوند را سپاس میگویم که در این کشور اکنون هر سال تازه‌ای که بر این روز تاریخی می‌گذرد پیام‌آور پیروزیهائی‌نوین در راه تحقق آرمان هائی است که دلیران ۲۸ مرداد به خاطر آن جانسپردند .

در سال کنونی‌که سالی‌خاص در تاریخ‌ایران‌است این‌سالروز مفهومی ویژه‌دارد زیرایادآور آن همبستگی عمیق شاه و ملت است که همه موفقیت ها و پیشرفت های ایران امروز از آن سرچشمه میگیرد.

اکنون بیست‌و سه سال است که به نیروی استوار و خلل ناپذیر این وحدت ملی مردم ایران دست در کار تحقق حماسه‌ای قهرمانی‌از سازندگی و آفرینندگی هستند ، وهر سالروز تازه ۲۸ مرداد شاهد پیروزیهای نوینی است که در این تلاش عظیم ملی نصیب کشور ما شده‌است. یقین‌است کبا خواست پروردگار و با نیروی اراده و کوشش ملت ایران این راه پرافتخار تا به آخر ادامه خواهد یافت و این پرشکوه‌ترین حماسه‌تاریخ‌ایران بصورت کامل تحقق خواهد یافت.

اکنون دیگر در صفحات این تاریخ مطلقا نشانی از این پراکندگی و هرج و مرج و وطن فروشی‌ودیگر جلوه‌های اهریمنی که‌مظهر دوران‌تاریک پیش از قیام ۲۸مرداد بود باقی نمانده است . قیام ملی ۲۸ مرداد دگرگونی عظیمی دربنیاد های اجتماعی ایران بوجود آورد و بجا این فرصت را داد که شالوده‌ای نو برای ساختن و پرداختن ایرانی آزاد وآباد و مترقی بریزیم.

اصول هفده‌گانه انقلاب شاه و ملت دست آورد قیام تاریخی است که ملت ایران توانست براساس آن به این مرحله از پیشرفت اجتماعی و سیاسی و اقتصادی‌وفرهنگی دست یابد . اکنون درکشورما ورشکستگی اقتصادی جای خود را به بزرگترین رونق اقتصادی تاریخ ایران سپرده واجرای موفقیت آمیز اصول انقلاب‌شاه و ملت که ضامن تعمیم گسترده عدالت اجتماعی در مورد طبقات و افراد ملت ایران است جامعه‌ما را از وضعی عقب افتاده به صورت یکی از پیشرفته ترین جوامع جهان در آورده است.

البته باید در این مورد هر فردایرانی‌متوجه مسئولیت‌های فردی و اجتماعی خود دربرابر آینده‌کشور باشدو این‌مسئولیت هارا بطورکامل‌بعهده بگیرد.

از نظر نیروی دفاعی کشور ما تبدیل به‌مملکتی کاملاقدرتمند شده و در صحنه بین‌المللی ایران از حیثیت و احترامی‌کم نظیر برخوردار گردیده است.

در سرزمین ایران‌اکنون نسل سعادتمندی پرورش می‌یابدکه شاهد پیروزمند ورود کشور خویش به دوران تمدن بزرگ خواهد بود.

این فصل زرین تاریخ ایران که هر صفحه آن نشان از موفقیت ها و پیروزی‌های تازه دارد فصلی است‌که با قیام ۲۸ مرداد ۲۵۱۲ آغاز شده است . یقین است که با نیروی‌وحدت و یکپارچگی ملی و با ادامه موفقیت آمیزاصول انقلاب‌شاه و ملت ما این راه پرافتخار را تا به آخر ادامه خواهیم داد، و جامعه ایرانی را بمقامی که از هر جهت شایسته آن است خواهیم رسانید...

تلگرام وزیر دربار شاهنشاهی به بازماندگان شهدای ۲۸ مرداد

بمناسبت سالروز قیام بیست‌و هشتم امرداد تلگرامی بدین شرح از طرف امیراسداله علموزیردربار شاهنشاهی به بازماندگان‌شهیدان مخابره شد :

بمناسبت سالروز قیام‌ملی‌بیست‌و هشتم امرداد ، سالگرد تجلیل از خاطره شهادت جانبازان قیام‌ملی ۲۸ امردادسال ۳۵۱۲ شاهنشاهی بملت ایران تبریک وتهنیت‌میگویم و به روان پاک وطن پرستانی که دراین‌جنبش‌تاریخی‌بخاطرپاسداری از میهن گرامی خویش جان باخته‌اند درود میفرستم .

حماسه جانبازی دلاوران ۲۸ امردادرطی ۵۰ سال‌شاهنشاهی پهلوی از افتخارات بزرگ ملت ایران و منصه ظهور شاهدوستی و وطن خواهی ملتی غیور است که با قیام هوشیارانه خویش دسایس حیله‌گران و مزدوران و عوامفریبان را نقش برآب ساخت و باردیگر پیوند جاودانه شاه و ملت را باخون عزیزان خود در صفحه تاریخ به ثبت رسانید واز برکات همین فداکاریها بود که زمینه انقلاب شاه و ملت فراهم شد انقلابی که نسل حاضر از ثمرات شگرف آن بخوبی آگاه و برخوردار است .

از درگاه خداوند متعال برای روان پاک این عزیزان آرامش و مغفرت ابدی مسئلت دارم وتوفیق و سربلندی روزافزون بازماندگان آنها را که همیشه و در همه حال مورد توجه و عنایت مخصوص شاهنشاه مفخم میباشند خواهانم.

وزیردربار شاهنشاهی
اسداله علم

جشن سالروز قیام‌ملی ۲۸ مرداد در کاخ علیاحضرت ملکه پهلوی

شب گذشته شاهنشاه آریامهر و علیاحضرت شهبانو در جشن علیاحضرت ملکه پهلوی که همه ساله بمناسبت قیام ۲۸ مرداد برگزار میشود شرکت فرمودند. دراین جشن که یکی از بزرگترین و پرشکوه ترین جشنهای سنتی کاخ سعدآباد است ، تمام‌اعضای خاندان‌جلیل سلطنت و قریب‌به هزار نفر از نمایندگان مختلف شرکت داشتند .

در جشن دیشب ، نخست‌وزیر، روسای مجلسین ، وزیران و شخصیت های‌مهم‌دولتی ومقامات درباری، سفرای خارجی مقیم دربار شاهنشاهی‌ومقامات لشکری و بخش‌خصوصی شرکت‌داشتند که‌بتدریج وارد کاخ سعد آباد می‌شدند و در محوطه‌ای ،که به جشن‌اختصاص‌داده شده‌بود، جمع،و به‌علیاحضرت ملکه پهلوی تبریک و تهنیت عرض میکردند.

کمی از ساعت هشت و نیم گذشته بعد از ظهر شاهنشاه آریامهر و علیاحضرت شهبانو و والاحضرت همایون ولیعهد در میان ابراز احساسات مدعوین‌به محوطه‌جشن تشریف فرما شدند. هنگام‌تشریف فرمائی‌اعلیحضرتین موزیک گارد آهنگهای شاد و ملی نواخت و آنگاه بانو ملوک ضرابی به سنت همه ساله‌اشعاری خواند که‌موردتوجه قرارگرفت. سپس آتش‌بازی باشکوهی برپا شد که بسیار زیبا بود . بعداز آن برنامه هنری که‌از طرف هنرمندان و وزارت فرهنگ و هنر تهیه شده‌بود و بسیارمورد توجه قرار گرفت باجرا گذارده شدکه تاپایان جشن ادامه‌داشت.

این ضیافت سه هزار نفری‌تا نیمه شب ادامه داشت و پس از آنکه اعلیحضرتین محوطه جشن را ترک فرمودند، مراسم نیز دقایقی بعد پایان یافت .

عکس حرکت دستجمعی نخست‌وزیر و وزرا و مقامات حزبی را در مراسم بزرگداشت قیام ۲۸ مرداد در میدان ۲۸ مرداد نشان میدهد. درصف جلو از راست به چپ‌آقایان منوچهر تسلیمی ، سناتور علامه‌وحیدی ، رضاصدقیانی ، منصور وحیدی ، همایون‌جابری‌انصاری،ایرج روحانی ، فرخ‌نجم‌آبادی ، عبدالمجید مجیدی ، هوشنگ انصاری ، عبداله ریاضی، امیرعباس هویدا ، جمشید آموزگار ، مهردادپهلبد،هادی‌هدایتی،قاسم معینی ، فریدون مهدوی ، غلامرضاکیانپور ، ضیاءالدین‌شادمان، سناتور یزدان‌پناه،کریم‌معتمدی، احمد هوشنگ شریفی.

ارتش ایران در ردیف ارتشهای نیرومند جهان قرار گرفته است

تیمسار ارتشبد غلامرضاازهاری رئیس ستاد بزرگ ارتشتاران به مناسبت سالروز قیام ملی بیست‌و هشتم مرداد پیامی به این شرح فرستاد :

سالروز قیام ملی ۲۸ مرداد را از سوی افسران ، همافران ، درجه‌داران ، سربازان‌وکارمندان ارتش شاهنشاهی ، ژاندارمری کشور ، شهربانی کشور و نیروی پایداری بشما خواهران وبرادران گرامی تبریک و تهنیت میگویم و بروان پاک شهیدان‌این قیام‌بزرگ ملی که با نثار خون خود درخت آزادی و استقلال این سرزمین‌را آبیاری کردند درود میفرستم .

روز بیست‌وهشتم مردادسالروز قیام مردم دلیر ایران بر علیه هرج‌ومرج ، آشوب طلبی‌ودخالت بیگانگان در سرنوشت‌این‌سرزمین است و سالروزقیامی‌است که‌پیوند جاودان شاه و ملت رادرعالی‌ترین سطوح و به نیکوترین‌روش‌متجلی ساخت.

کشور باستانی ما درطول‌حیات پرافتخار خود روزهای سخت و فرازونشیب های بسیاری راپشت سرگذاشته و ملت آزاده ایران‌در طول تاریخ با مبارزات و قیام‌های بزرگ و ملی قومیت و مقدسات میهنی خویش را حراست نموده است و قیام‌های ملی در تاریخ هرکشور شاهد زنده‌ایست از آن درجه دلبستگی و علاقه و عشق مردم به سرزمین و مقدسات و رژیم و آئین خود که جان خود را فدای حفظ آنها مینمایندسال ۲۵۱۲ شاهنشاهی نیز که یکی از شکوهمندترین مبارزات حماسی تاریخ ایرانست ، گواه بارزی‌است از بیداری و آگاهی مردم این سرزمین و نمودار کامل عیاری‌از همبستگی جاوید شاه و ملت

قیام ۲۸ مرداد در شرایطی بوقوع پیوست که بیگانگان بیگانه‌پرستان‌و دشمنان‌این‌سرزمین بتدریج مقدمات‌سقوط و اضمحلال ایران را فراهم ساخته بودندولی بینش و آگاهی مردم مانع از آن شد که دسیسه های خائنانه آنان جامه عمل بخود بپوشدزیرا مردم ایران برای حفظ استقلال میهن رژیم شاهنشاهی خود و تجدید پیمان مقدس و ابدی شاه و ملت با قیامی بزرگ و فراموش نشدنی و با جانبازی و نثار خون خود، دست دشمنان و بدخواهان را از پیکر میهن کوتاه و طومار ننگین اعمال زشت و خائنانه مزدوران وبیگانه‌پرستان وخائنانه مزدوران قیام ملی ۲۸ مرداد نقطه‌عطف بزرگی در تاریخ ایران است زیرا با این قیام ملی و فراموش‌نشدنی علاوه بر حفظ استقلال این سرزمین ، راه برای سعادت و بزرگی ایران گشوده شدو درسایه آن ملت و کشور ایران به‌پیروزیها و افتخارات چشمگیری دست یافت

اکنون ۲۳ سال از قیام ملی ۲۸ مرداد میگذردکشور ایران در سایه رهبری و هدایت اعلیحضرت همایون شاهنشاه آریامهر بزرگ - ارتشتاران بدرخشانترین جلوه‌گاه های پیشرفت و ترقی دست یافته است و این سرزمین باستانی در پرتو نظام مقدس شاهنشاهی و بهره‌وری از ثمرات انقلاب شاه و ملت و اصول هفده‌گانه‌این انقلاب سازنده و پیشرو ، ازثبات سیاسی و اقتصادی ، رفاه و امنیت اجتماعی‌ونیرومندی کامل‌برخوردار گردیده و مردم ایران‌با گردهم‌آئی در حزب رستاخیز ملت ایران که مظهر همبستگی عمیق شاه وملت و یکپارچگی ملی است ، از یک زندگی مرفه و جامعه‌ای آرام و پر از کار و کوشش بهره‌مند گردیده و بدروازه های تمدن بزرگ دست مییابد.

ارتش شاهنشاهی سرافراز است که تحت فرماندهی مستقیم فرمانده تاجدار خود همگام با پیشرفتهای‌سایر شئون کشور ، هم‌اکنون با برخورداری‌از مدرن‌ترین وسائل و جنگ‌افزارها و سربازانی که سراپای وجودشان سرشار ازعشق‌وعلاقه بهشاهنشاه و میهن گرامی می‌باشد ، درردیف ارتش های نیرومند و پیشرفته جهان قرار گرفته‌است ماسربازان نیروهای مسلح شاهنشاهی‌همواره جان برکف آماده نگهبانی ازآئین جاوید شاهنشاهی . و پاسداری از مرز و بوم میهن میباشیم و با ایمانی استوار در راه پیشبرد هدفهای ملی تلاش و کوشش مینمائیم.

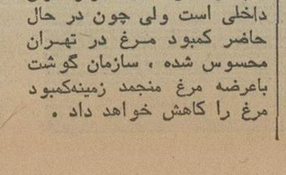

ازدرگاه آفریدگارتوانا‌تندرستی و پیروز بختی اعلیحضرت همایون شاهنشاه آریامهربزرگ‌ارتشتاران، علیاحضرت فرح پهلوی شهبانوی ایران ، والاحضرت همایون ولایتعهد ایران‌ودودمان‌شاهنشاهی پهلوی را خواستاریم از درگاه خداوند بزرگ خواهانیم که بما یاری دهد تا بتوانیم در انجام سوگندی که نسبت به شاهنشاه بزرگ و میهن گرامی‌یاد کرده‌ایم، جان خود را دراجرای فرمانهای فرمانده تاجدار خود فدا سازیم.

جاوید اعلیحضرت همایون شاهنشاه آریامهربزرگ‌ارتشتاران پاینده‌ایران

سرفراز نیروهای مسلح‌شاهنشاهی

جشنهای سالروز قیام ۲۸ مرداد

دیروز وامروز در سراسر کشور از سوی سازمان های دولتی و خصوصی و گروه های مختلف اجتماعی مراسم گسترده‌ای برای تجلیل از قیام تاریخی ۲۸مردادو بزرگداشت خاطره دلاوری های شهیدان آن برگزار شد.

از جمله ساعت ۸ بامداد امروز از سوی وزارت دربار شاهنشاهی مراسمی‌در آرامگاه شهیدان‌در گورستان مسگرآباد ترتیب یافت و بر آرامگاه شهیدان شاخه های گل نثار شد .

گزارش های رسیده حکایت دارد که کارکنان وزارت راه‌و ترابری ، آب منطقه‌ای تهران، توانیر و واحد های تابعه‌آن ها، شرکت دخانیات ایران ، شرکت واحد اتوبوسرانی تهران و حومه، معلمان و دانش‌آموزان نواحی مختلف تهران در مراسمی شکوهمند روز تاریخی ۲۸ مرداد را جشن گرفتند .

دانشجویان شرکت کننده‌در اردوی بابلسر نیز با حضور دکتررحمت‌حقدان معاون‌وزارت علوم و آموزش عالی ورئیس سازمان دانشجویان کشور سالگرد قیام ملی ۲۸ مرداد را جشن گرفتند .

سازمان گوشت مرغ منجمد عرضه میکند

دکتر محمود علومی معاون وزارت کشاورزی و سرپرست سازمان گوشت کشور اعلام‌کرد: مرغ منجمد به اندازه کافی در سردخانه ها ذخیره شده و علت عدم عرضه‌آن حمایت ازمرغداران داخلی است ولی چون در حال حاضر کمبود مرغ در تهران محسوس شده ، سازمان گوشت باعرضه مرغ منجمد زمینه‌کمبود مرغ را کاهش خواهد داد .

سرپرست سازمان‌گوشت افزود: مرغداری‌ها قول داده‌اند بانظارت بیشتر ، میزان تولید مرغ‌داخلی را افزایش دهند . بااین حال سازمان‌گوشت باتوجه بنزدیکی ماه رمضان بر میزان عرضه‌مرغ خارجی افزوده است. این‌کمبود موقتی است و با رسیدن ماه رمضان و تعطیل شدن تعدادی‌از جوجه کبابی‌ها و کافه رستوران ها،مرغ مورد مصرف این‌مراکزبه بازار مصرف عرضه خواهد شد.

احداث شهرک فرحناز برای افسران ودرجه داران گارد شاهنشاهی

والاحضرت شاهدخت فرحناز پهلوی عصر دیروز نخستین کلنگ شهرک فرحناز پهلوی را درمحل باغ قنات کوثرواقع‌در ضلع‌شرقی جاده تهران - لشکرک به زمین زدند و باین ترتیب عملیات ساختمانی این شهرک که برای افسران و درجه‌داران گارد شاهنشاهی وخانواده آنان ساخته میشود ، آغاز شد .

در شهرک فرحناز پهلوی برای افسران و درجه داران گاردشاهنشاهی ۲۱۶۰ واحد آپارتمان یک تا چهار اتاق خواب با پارکینگ های‌لازم و اماکن عمومی نظیر مدرسه - امفی تئاتر-زمین‌های ورزشی- کتابخانه - مراکز خرید -پست- درمانگاه - استخر سرپوشیده - تئاتر و سینما مهد کودک کودکستان - مسجد -ایستگاههای آتش نشانی و پلیس ساخته خواهد شد و ۷۵ درصد از مساحت کل شهرک فضای سبز خواهد بود . مدت اجرای طرح شهرک فرحناز پهلوی ۳۶ ماه است و به ترتیب در سالهای اول تا سوم ۲۰۰- ۱۰۰۰ و ۹۶۰آپارتمان‌تحویل خواهد شد .

حمله شدید یمن جنوبی به‌ایران

کلئبو - خبرگزاریها - سالم ربیع‌علی رئیس شورای ریاست جمهوری یمن‌جنوبی طی سخنانی در جلسات پنجمین‌کنفرانس کشور های‌غیر متعهد که‌در کلمبوپایتخت سریلانکا جریان دارد شدیدا به ایران تاخت و گفت نقش نظامی ایران علیه شورشیان ظفار یعنی یاغی‌گران سرکش درجهت‌اجرای توطئه‌های نظامی استعمار گران و امپریالیستها است و در واقع این نقش ما را بیاد تجاوزات نظامی امپریالیستها در هند و چین می‌اندازد و ایران با ایفای این نقش صلح و امنیت منطقه را بمخاطره انداخته است ، سالم ربیع‌علی افزود ایران با اشغال ۳ جزیره عربی هدفهای توسعه - جویانه وتجاوز کارانه خود را به ملت عرب ثابت کرده است .

★★★

یمن جنوبی بعنوان یکی ازعقب مانده‌ترین کشورهای منطقه شبه جزیره عربستان ، سالهاست که بعنوان نماینده نیروهای خرابکار کمونیست ، در عملی کردن آرزو های واهی‌آنان که ایجاد آشوب و بلوا در منطقه خلیج فارس و گرفتن ماهی از آب گل آلوداست کوشیده است .

پس جای تعجب نیست که نماینده یمن جنوبی که کشورش حتی در حاشیه خلیج فارس هم نیست دست به چنین هرزه‌گوئی هائی بزند.

یمن‌جنوبی که تحت سلطه کمونیستها است بدستوراربابان خود سربازان کوبائی را درخاک خود - مستقر کرده . هدف از اینکار که بخلاف تمایل مردم یمن است اجرای هدفهای کمونیسم بین‌المللی است ، همین‌ها بودند که به شورشیان عمان‌علیه حکومت قانونی آن کشور کمک کردند و حالا که این نقشه های پوچ نقش برآب شده ، جای تعجب نیست که نماینده یمن جنوبی با سوء استفاده از موقعیت کنفرانس غیر متعهد ها سعی دارد کمی با سروصدای زیاد ، حداقل‌موقعیت تبلیغاتی دولت خود را محکم‌تر کند.

از طرف دیگر این نکته که وی در کنفرانس مانند کنفرانس غیر متعهدها چنین سخنانی بر زبان رانده جای تعجب و نشان میدهد که کشوری مانند یمن جنوبی تا چه‌حد غیر متعهد است

خبرهای کوتاه

بازدیدوالاحضرت‌ولیعهد از عملیات تکاوران

در حضورو‌الاحضرت‌همایون ولایتعهد پیش از ظهر امروز مراسم پایان‌دوره یازدهم‌عملیات تکاوران گارد شاهنشاهی در اردوگاه تابستانی تکاوران گارد جاویدان شاهنشاهی واقع درمنطقه کوهستانی آب‌اسک جاده تهران آمل برگزار شد. طی این مراسم تکاوران گارد جاویدان شاهنشاهی سخت‌ترین و سنجیده‌ترین عملیات نظامی را در سخت‌ترین و مرتفع‌ترین نقطه کوهستانی منطقه بمرحله اجرا درآوردند . والاحضرت همایون ولایتعهد در ساعت ۱۰ بامداد در حالیکه فرماندگارد شاهنشاهی در التزام بود به محل اجرای مراسم تشریف‌فرما شدند.

اطلاعیه‌سازمان‌سنجش

سازمان سنجش آموزش کشور طی‌اطلاعیه‌ای‌اعلام کرد: نظر به اینکه در اطلاعیه‌های قبلی شرط ارسال برگ درخواست شرکت درمصاحبو معاینه بورسهای فضائی ارتش به جای چهار هزار و پانصد اشتباها ۴۵۰۰۰ تعیین شده است از داوطلبانی که مجموع امتیازات‌آنان چهار هزار و پانصد یا بیشتر است تقاضا میشود به آگهی های مندرج‌در روزنامه های عصر روزهای ۲۲ و ۲۴ مرداد ماه جاری رجوع و طبق مفاد آن عمل کنند .

بازدید دانشجویان

بدعوت مرکز برنامه‌ریزی وبازدید های مردم ازپیشرفتهای کشور . گروهی از دانشجویان ایرانی مقیم امریکا . انگلستان. ایتالیا . فرانسه . هندومصراز جاذبه های صنعتی ، کشاورزی و عمرانی و آبادانی شهر کرج بازدید کردند .

بازگشت

دکترعلی راسخ استادبیماری های زنان که برای مطالعات علمی به اروپا سفر کرده بود بتهران بازگشت .

نثار تاج گل اهدائی شاهنشاه آریامهر

به منظور تجلیل از شهیدان قیام ملی ۲۸ امرداد امروزاز جانب شاهنشاه آریامهر تاج گلی به وسیله آقای امیراسداله علم وزیر دربار شاهنشاهی نثار آرامگاه شهداء شد . در آغاز این مراسم باشکوه که از ساعت ۸ بامداد از طرف‌وزارت دربار شاهنشاه ی‌در محل آرامگاه شهداء در گورستان مسگرآباد ترتیب یافت . ابتدا سلام شاهنشاهی نواخته شد و پس از برافراشتن پرچم بوسیله فرزندان شهیدان و اعلام نام شهداء قیام ملی ۲۸ امردادتاج گل نثار آرامگاه شهیدان‌گردید.

آنگاه نمایندگان نیرو های مسلح‌شاهنشاهی ، نمایندگان وزارتخانه‌ها و سازمانها و نیز نمایندگان طبقات‌مختلف‌مردم شاخه های گل برآرامگاه شهیدان نثار کردند . گزارش خبرنگارخبرگزاری‌پارس‌حاکیست که در پایان این مراسم آقای علم وزیر دربار شاهنشاهی و آقای معینیان رئیس دفتر شاهنشاهی و آقای نیکپی شهردار پایتخت باتفاق سایر مقامات شرکت کننده از مسجد حضرت سیدالشهداء (ع) که در دست ساختمان است‌دیدن کردند . چند تن از مقامات وزارت دربار شاهنشاهی و کارکنان این وزارتخانه در این مراسم حضور داشتند .

مدیرکل وزارت بهداری

از طرف دکتر شیخ‌الاسلام زاده وزیربهداری‌و بهزیستی آقای فواد پاشاعشقی‌بسمت مدیرکل‌خدمات اداری‌وزارت بهداری و بهزیستی‌منصوب ومشغول کار شد .

۵ کاباره مشهور تهران تعطیل شد

کاباره رستورانهای لابوهم ، آناهیتا ، ویسکی اگوگووچکاوه بعلت کم‌فروشی و گرانفروشی تعطیل‌شدند. اتاق اصناف پایتخت امروز اعلام کرد ۱۶۴ واحد صنفی بعلت تخلفات مختلف به دادگاهها اعزام شدند که ۱۸ واحد صنفی از بین آنها به ۷ تا ۱۵ روز تعطیل محکوم شدند . در میان واحد های تعطیل شده ،چهار کاباره رستوران معروف تهران در جاده قدیم شمیران ، تجریش و تخت طاوس و فرح شمالی ، بعلت کم‌فروشی و گرانفروشی بمدت ۱۵ روز تعطیل شدند و مابقی واحد های بسته شده را پوشاک فروشی‌ها ، فروشگاههای مواد غذائی وخرازی فروشی‌ها تشکیل میدهند .

۷ نفر کشته‌شدند

در حوادث مختلف ۲۴ ساعت گذشته کشور ۷ نفر کشته شدند و عده‌ای نیز آسیب های بدنی دیدند .

★ شیراز - چراغی‌که‌بی‌بی‌جان کاکائی ، ۶۰ ساله از ان برای پختن آش رشته استفاده می‌کرد واژگون شد و اورا سوزاند بی‌بی پس‌از انتقال به بیمارستان « سعدی » شیراز جانسپرد .

سقوط مرگ

● شیراز - سودابه رعیت ۳ ساله از پشت بام به داخل حیاط سقوط کرد و پس از انتقال به بیمارستان نمازی شیراز براثر خونریزی مغزی جان سپرد.

★ برازجان - اتومبیل بی‌ام‌و ۶۳۲۸۱ تهران - ص به رانندگی مختار خجسته پور در کیلومتر ۱۰ جاده برازجان - بوشهر بعلت سرعت زیاد ازجاده منحرف و واژگون شد .

در این حادثه راننده بی‌ام‌و در دم جانسپرد و سرنشین دیگر اتومبیل مجروح شدند .

● یزد - دو انبار پنبه در میدان « امیرچخماق » طعمه‌حریق شد ماموران آتش نشانی بعد از دو ساعت موفق به اطفای حریق شدند . در این آتش‌سوزی بیش از یک میلیون ریال خسارت وارد شد .

★ بروجرد - در برخورد ۲ سواری با یک تریلر در جاده بروجرد - خرم‌آباد ۲ نفر کشته و ۲ تن دیگر اسیب دیدند .

این حادثه در نتیجه برخورد سواری نیسان ۸۷۲۹ه‌بروجرد با تریلر ۱۳۳۹۵ تهران برانندگی محمود روزبهانی روی داد ، حجت‌الله روزبهانی « راننده نیسان » و « خدایار مقصودی» سرنشین نیسان کشته شدند دو سرنشین‌دیگرنیسان باسامی‌منوچهر مقصودی و حسین دخیلان که به سختی مجروح شده بودند به بیمارستان « نهم آذر » بروجرد انتقال یافتند .

اراک - خبرنگار اطلاعات :

در جریان یک نزاع‌دستجمعی درروستای «پیازآباد» اراک دو روستایی با شلیک گلوله بقتل رسیدند.

نزاع برسر اختلافات قبلی بین ۵ روستایی رخ داد که طی آن ابراهیم فلاح و اکبر زنگنه با شلیک گلوله توسط ۳ نفر به اسامی علیرضا پیازآبادی ،یونس فلاح‌و حسن زنگنه کشته شدند.

علیرضا پیازآبادی یکی‌ازمتهمین پس‌از حادثه گریخت اما ماموران انتظامی موفق‌به‌دستگیری یونس فلاح و حسین زنگنه شدند .

دربازرسی از دستگیر شدگان۳ قبضه کلت ساخت ترکیه و دو قبضه تفنگ «مکنز» کشف شد . اجساد مقتولین به‌پزشکی قانونی اراک انتقال یافت و هم‌اکنون در سردخانه بیمارستان پهلوی این شهر نگهداری میشود .

آقای نظری بازپرس دادسرای اراک رسیدگی به پرونده نزاع را بعهده گرفته است .

فورد بر ریگان پیروز شد

کانزاس‌سیتی - رویتر - سرانجام پس از ساعت‌ها شور و هیجان و بحث و بررسی کنوانسیون حزب جمهوریخواه درکانزاس‌سیتی‌میسوری‌پرزیدنت‌جرالدفورد رابعنوان‌نامزد این حزب برای انتخابات نوامبر ۱۹۷۶ برگزید .

به این ترتیب رونالد ریگان که رقیب سرسختی برای فورد بشمار میرفت از گردونه انتخابات آمریکا خارج شد و لذا از این پس فورد در برابر جیمی کارتر نامزد حزب دموکرات به مبارزات انتخاباتی ادامه خواهد داد .

فورد ۱۱۳۵ رای و رونالد ریگان ۱۰۵۲ رای بدست آوردند .

در پی اعلام نامزدی فورد سالن بزرگ محل برگزاری کنوانسیون به یکپارچه شور و شوق و احساسات بدل شد و طرفداران فورد روی صندلی های خود بپا خواسته و پوستر هایی که در آنها فورد برنده اعلام شده بود در هوا به اهتزاز درآوردند .

۵۰ میلیون فرانک از بانک فرانسه بسرقت رفت

پاریس - آسوشیتدپرس - پلیس نیس و پاریس که‌سرگرم تحقیق و بررسی در باره سرقت مسلحانه از دو شعبه بانک معروف «سوسیته ژنرال» است دیشب اعلام کردندکه فعالیت‌های خود را جهت دستگیری سارقین معروف به‌دزدان«فاضلاب»هماهنگ کرده‌اند .

درهر دو فقره سرقت دزدان‌از طریق فاضلاب‌و بابکار بردن‌مجهز ترین ادوات خودرا به ساختمان دو بانک رسانده و میلیون ها دلار پول و جواهر بانکها را سرقت کردند.

درمورد سرقت اخیر با آنکه رقم رسمی در دست نیست لکن گفته میشود که سارقین موفق شده‌اند ۵۰ میلیون فرانک فرانسه را بدزدند .

درمیلیونها متر زمین بایر خانه بسازید

اشاره :
شاهنشاه آریامهر در نخستین جلسه‌ای که به منظور تعیین خطوط کلی برنامه ششم عمرانی کشور در کاخ سعدآباد تشکیل شد، دررهنمود هایی که فرمودند ، با اشاره به اهمیت ویژه مسکن، دراین زمینه اوامر موکدی‌صادرفرمودند.
شاهنشاه فرمودند : «باید درصد معقولی از درآمد مردم به مسکن اختصاص داده شودوبرای کارمندان خانه های سازمانی ساخته شود .
این جزو دستوراتی است که بدولت می‌دهم که اساس کار رفاهی روی سیاست منطقی و ایجاد خانه های سازمانی و آسایش کارمندان متوجه شود . به‌این ترتیب عرضه خانه زیاد خواهد شدو کرایه‌خانه هم پایین خواهدآمد.»
در پی بیانات ملوکانه باردیگر مسکن‌بصورت یك مسئله روزمطرح شدومورد بحث وتبادل‌نظر صاحب‌نظران قرار گرفت :
گزارش ویژه امشب به «مسکن» اختصاص دارد و این موضوع حیاتی، این‌بار ازدید صاحب نظران و کارشناسان امر از زوایای تازه‌ای بررسی شده است .

جابری انصاری وزیر مسکن وشهرسازی : زمین کالای محدودی است کەمصرف آن نباید جنبه تجارت داشته باشد.

●

مهندس هوشنگ سیحون -کارشناس مسکن: دولت باید از عوامل بالارونده قیمت هاجلوگیری کند.

●

دکترقدرت‌اله مولقی کارشناس: مقاطعه‌کاران وبساز و بفروشها عامل کمبود مسکن هستند.

●

ایران شاه‌محمدی - دانشجوی جامعه‌شناسی: برای ساختمان باید نیروی انسانی ماهر تربیت شود.

●

در تهران نزدیک به یکصد هزار واحد مسکونی خالی وجود دارد

تا پایان برنامه سوم مشکلی بنام «مسکن» بەشکل حادفعلی وجود نداشت ،اما از آنجایی که ناگهان روند جمعیت‌رشد سرسام آوری راآغاز کرد،مسکن درکنار مشکلات ناشی از افزایش‌جمعیت و در راس همه آنها قرارگرفت.
در دهه اخیر جمعیت شهرهای بزرك ایران ، مخصوصا تهران حرکت و افزایشی شتابانەداشته است . این حرکت را مهاجرت گروهی از روستائیان به شهر های بزرك شدت داد و کار را بجایی رساند که امروزه«مسکن» بصورت «دمل» چرکین نمایان شده و هیچ راهی برای درمان آن ، جز یك عمل‌جراحی سریع وقطع بنظر نمیرسد . این عمل میتواند وبایداز راه های‌گوناگون به شکل برنامه های کوتاه‌مدت و دراز مدت انجام شود.

١٠٠هزارخانه‌خالی

یك مشکل‌بزرك کمبودمسکن، وجود بیش‌از صد هزار خانه‌خالی در تهران و میلیونها متر زمین بایر است .
در هرکوچه و پس کوچه تهران، دهها خانه و آپارتمان خالی‌وجود دارد که صاحبان آنها فقط در اندیشه آن هستند که آنرا به خارجیان اجاره بدهند . چرا ؟ زیرا ، خارجی باچند برابرقیمت اجاره میکند و بعد هم بمحض مراجعه موجر آن را تخلیه می‌کند.

بسیاری ازکارشناسان وجامعه شناسان معتقد هستند که باید دولت بموجب یك‌قانون قاطع و فوری مالکان را وادار سازد تا خانه های خودرا به قیمت عادله اجاره دهند.
برای این کار کافی است‌دولت مبنای اجاره را در هر منطقه اعلام کند و سپس آنرا بشدت کنترل کند، تا اگر خانه‌ای بیش‌ازمبلغ اعلام شده اجاره داده شد،بمنزله «گرانفروشی »تلقی‌شود وصاحب خانه به شدید ترین وجه تحت تعقیب قرار گیرد.
این قانون باید راه های‌فرار از اجاره دادن را بهر شکلی مسدود سازد تا مالکان نتوانند به حیل مختلف آنرا «بلوکه » کنند.
عده‌یی از کارشناسان معتقد هستندکه باید در هر محل‌گروه کوچکی مرکب از نمایندگان بعضی از سازمان های دولتی و معتمدان محلی کارآمارگیری از خانه های خالی و اجاره آنها را رسیدگی و کنترل کنندو گروه دیگر میگویند :« واسطه‌ها»باید براساس هزینه‌ای که‌از طرف‌دولت در مناطق مختلف‌اعلام‌خواهد شد، مشخصات خانه های خالی را تعیین و در محل کار خود نصب خواهند کرد «مستاجران و متقاضیان برای اجاره آن‌مراجعه کنند همچنانکه ادارات کاریابی «فرصت های اشتغال» را دراختیار «متقاضیان » کار میگذارند.
یکی از موثر ترین ومهمترین عوامل بحران مسکن، رشدسریع شهر نشین درایران است .
آمارگران میگویند : این رشد در سال های اخیر رقم بالای٦ درصد رانشان میدهدکه ناشی از افزایش بی رویه جمعیتومهاجرت روستانشینان به شهر هااست.
اما تنها رشد سریع جمعیت شهری نیست که موجب بحران مسکن شده است، بلکه افزایش سرسام آور کرایه خانه هاو عدم توانایی مردم در پرداخت اجاره خانه ها مشکل اصلی را پدید آورده است.
طبق‌آخرین آمار رسمی در سال ٢٥٣٠در حدود یك میلیون و شهری وجود داشته است .اگر ششصد هزار واحد ساختمانی چه در سال های اخیر بسز و بفروش ها هزاران واحد دیگربه آخرین آمار اضافه کرده‌انداما این افزایش نتوانسته است ، همپای رشد جمعیت حرکت کند، چرا که نیاز جمعیت به‌مسکن جدید بیش‌از « ساختمان »بوده است .
کمبود مسکن و گرانی آن عوامل زیادی دارد که در این‌میان قیمت زمین نقش اصلی را بازی میکند چون نه تنها قیمت‌زمین روز بروز بلکه حتی ساعت به ساعت قوس صعودی را می‌پیماید و اگر در نظر داشته باشیم که زمین عامل اصلیو گرانترین هزینه «ساختمان »است بنابراین باید برای جلوگیری از افزایش بی رویه آن روش قاطع و بی چونو چرائی را انتخاب کرد.
گروه زیادی از کارشناسان مسائل ساختمانی میگویند :باید دولت بموجب قانون ، مالکان را موظف سازد تا زمین های خود رابه بهای‌عادلانه بفروش‌برسانند.
این قیمت باید ثابت بماند و برای همیشه در یك سطح نگاهداری و حفظ شود. چون زمین یك سرمایه فردیوشخصی نیست که فقط متعلق به صاحبش باشد، زمین متعلق به مردم ودر حکم بیت‌المال است که باید به سود جامعه‌بکار گرفته شود.
دراین مورد جابری انصاری وزیر مسکن و شهر سازی می گوید : من عقیده دارم کەزمین برای مصرف است نه‌برای تجارت و سودجویی و سپس تاکید می کند کەزمین کالای‌محدودی است که مصرف آن باید در حدمطلوب قرار گیرد.
وزیر مسکن و شهر سازی‌می افزاید: استفاده از زمین برای مصارف شهری ، بازار ناقصو سودجویانه‌یی دارد که بایدمورد توجه قرار گیرد.
دکتر قدرت‌اله مولقی یکی از کارشناسان مسکن میگوید : کمبود مسکن عوامل بیشماری دارد که در آن مالکان زمین در ارائه و فروش آن ، مقاطعه‌کاران و بسازو بفروش ها ، عوامل و واسطه‌های فروش ، مصالح‌وابزار ساختمانی هریك بنوبه خودنقشی رابازی میکنند اما مهمتر از همه و بالاتر از همه نقش مالکان زمین است.
دکتر مولقی می‌افزاید :بعقیده من باید دولت ایران هم مثل بسیاری از دول دیگر بموجب قانون از افزایش دایمیو بهای زمین جلوگیری کند.
زمین خواران نباید زمین را بعنوان سرمایه‌راکد نگهداری کنند تا هروقت دلشان خواست باقیمت های‌سرسام‌آوری‌بفروشند.
بعقیده من طرح و تصویب‌یك قانون‌جامع و بدون راه فرارمی تواند ،برای همیشه به مساله زمین و کمبود مسکن خاتمه دهد.
دراین راه گروه های تحقیقی و مطالعاتی زیادی وجود دارند که پروژه‌های خوددراصادقانه دراختیار دولت قرار خواهند داد.
سوای مساله زمین ،کمبود مصالح ساختمانی، توزیع نامناسب مصالحو ابزار ساختمانی‌مشکلات مدیریت در دستگاه های‌اجرایی که با مسکن‌رابطه مستقیم‌دارند، کمبودنیروی‌انسانی ماهر، کاهش مرغوبیت اجناس‌ومصالح‌ساختمانی، پائین بودن کارایی مقاطعه‌کاران ونبودن یك طرح جامع و یك برنامه کلی از طرف سازمان های دولتی مشکل « مسکن »را نمایان ساخته‌اند .
شهین علیمحمدی کارشناس سازمان خدمات رفاهی میگوید: در نخستین مرحله ، دولت باید در بخش ساختمان سرمایه گزاری کند. این سرمایه گزاری هم باید زمینه فرهنگی وسیع و گسترده‌یی داشته باشد تابتواند به نیاز جامعه امروز وفردایمان پاسخ دهد. چون تنها نگریستن به شکل مسکن در شرایط امروز کافی نیست .
باید بایك آینده نگری روشن در کار ساختمان مشارکت و سرمایه‌گذاری شود. این‌سرمایه گزاری باید در تمام زمینه ها صورت گیرد ،یعنی دولت باید به هر شکل زمین را از تملك صاحبانش جداکند . این کار می‌تواند به شکل خرید یا به شکل تملك صورت گیردهمچنان که دراصلاحات ارضی نیز عمل شد چون زمین به همه مردم‌تعلق دارد نەبه یك فرد معین .

کارمندان دولت

مهندس هوشنك سیحون طراح، آرشیتکت ، متخصص و کارشناس معروف‌مسائل‌ساختمانی میگوید :«اگر هدف این باشد که‌همه مردم صاحب خانه شوند دولت باید به مستاجران‌سازمان های خود یعنی به کارمندانش به هر شکل که‌میتواند کمك کند، چون یك کارمند با حقوق‌ناچیز ماهی هزار تا حداکثر سه هزار تومان بهیچوجه قادر نخواهدبود حتی یك آپارتمان کوچك باقیمت های سرسام آور فعلی خریداری کند . دولت میتواند از طریق شرکت‌های تعاونی و یا بانك‌ها به کارمندانش وام بدهد. وام‌های دراز مدت که بتواند آنانرا در خرید خانه یاری کرده باشند.
مهندس سیحون میافزاید : یکی دیگر از عوامل بالا رونده قیمت ها افزایش بی رویه‌ومستمره هاو قیمت مصالح ساختمانی بعلت کمبود های همه جانبه است .
بنابراین بایدخود درصدد ایجاد کارخانجات بزرك برای ساختن مصالح ساختمانی باشیم تاتولید زیاد داشته باشد چون همین‌حالا کمبود سیمان و آجر بزرگترین مشکل ساختمان را ایجاد کرده است .
مشکل دیگر کمبود نیروی انسانی ماهر متخصص است چون کارگران ساختمانی ما متاسفانه هیچگونه مهارت و کارآیی‌ندارند تاجائی که یك روستایی ساده در شهر بمنزله یك شوفاژکار مشغول کار میشود. بنابراین وظیفه دولت است تابامشارکت مردم نیروی انسانی ماهر رابرای کار ساختمان تربیت کند.
خانم‌ایران شاه محمدی دانشجوی رشته جامعه شناسی‌هم میگوید :برای تربیت نیروی انسانی ماهر دراین زمینه بوزارت کار و امور اجتماعی ، صندوق کارآموزی و سازمان کانون‌های کارآموزی کشور میتوانندنقش سازنده و خلاقی داشته باشند.
مراکز تعلیمات‌حرفه‌یی وزارت کار باید باطرح برنامه های فشرده دو تا٤ ماهه کارگران ساده را در زمینه کار های فنی ساختمانی تربیت و روانه بازار کار سازد . این کار باید فورا وهمین حالا بموازات برنامه های ساختمانی اجرا شود.

مجتمع های بزرك

برای هر شهرنشین داشتن یك چهار دیواری یك آرزوی بزرك است .این آرزو به آسانی برآورده خواهد شد اما... ساختن مجتمع های بزرك یك راه حل اساسی برای رفع کمبود مسکن است.

آموزشگاه بهیاری بنیاد ملکه پهلوی

آموزشگاه بهیاری بنیادملکه پهلوی‌برای سال تحصیلی ٢٥٣٥ - ٢٥٣٦ تعداد ٣٠ نفر دوشیزه داوطلب از طریق کنکور و مصاحبه حضوری از تاریخ ١ر٦ر٣٥ با شرایط زیر می‌پذیرد .
١- داشتن گواهینامه قبولی سال دوم دبیرستان‌رشته خدمات بهداشتی یا هر رشته دیگر در نظام جدید آموزشی (گواهی دبیرستان مبنی بر قبولی دانش آموز تا دریافت اصل گواهینامه پذیرفته میشود).
٢- نداشتن سن کمتر از ١٦ سال و بیشتر از ٢٢ سال .
مدارك لازم :
١- گواهینامه قبولی سال دوم دبیرستان نظام جدید (گروه خدمات بهداشتی) یا رشته های دیگر .
٢- شش قطعه عکس ٤×٦
٣- ٤عدد فتوکپی شناسنامه .
دانشجویان مدت دو سال در این آموزشگاه شبانه روزی خواهند بود واز کلیه مزایای آن برخوردار ،بعد از پایان دوره دوساله بدریافت دیپلم بهیاری که از نظر استخدامی درگروه ٤قرار میگیرند می‌باشند . داوطلبان‌می‌توانند همه روزه از ساعت ٨ صبح تا ١٢ ظهر بدفتر آموزشگاه بهیاری واقع در جاده پهلوی - پارك شاهنشاهی (بیمارستان قلب) بادردست داشتن مدارك مراجعه نمایند .
آموزشگاه بهیاری بنیادملکه پهلوی

جمعیت شیروخورشید سرخ اصفهان
آگهی پذیرش دانشجو
مجتمع آموزشی جمعیت شیروخورشید سرخ اصفهان
مدرسه عالی مامائی
برای سال تحصیلی ٣٦-٣٥ باشرایط ذیل تعداد تا٧٠ دانشجوی دختر داوطلب می‌پذیرد :
● ١- توجه داوطلبان رابه‌کلیه شرایط مندرج‌درصفحه ١٤١ کتابچه راهنمائی رشته‌های تحصیلی منتشرشده توسط سازمان‌سنجش آموزش کشور جلب مینمایند.
● ٢- مدارك خواسته شده از١٥ر٥ر٣٥ تا٣١ر٥ر٣٥ بنشانی : اصفهان بلوارآینه‌خانه‌اداره مرکزی جمعیت شیرو خورشید سرخ اصفهان منحصرا باپست سفارشی قبول میشود .
● ٣- داوطلبان‌باید فرم ذیل این‌آگهی را تکمیلو ارسال دارند.
● ٤- فتوکپی‌کارنامه‌یاریزنمرات ششم.
● ٥- فتوکپی کارنامه آزمون همگانی.
● ٦- فتوکپی شناسنامه «برك اولو دوم».
● ٧- یك‌برك فتوکپی معافیت ازخدمت برای فارغ‌التحصیلان قبل از خرداد ٢٥٣٥ .
● ٨- دوقطعه عکس٤×٦
داوطلبانی که‌ثبت‌نام‌نموده‌اند بایدجهت دریافت کارت ورودی برای شرکت درجلسه مصاحبه حضوری و معاینه پزشکی ساعت ٨ صبح‌روز شنبه ٦ر٦ر٣٥ به‌نشانی بلوارآینه‌خانه اداره مرکزی‌جمعیت شیرو خورشید سرخ‌اصفهان حضور یابند (شماره تلفن :٤٣٩٢٤-٤٢٠٨٤)
پس‌از معاینه پزشکی، مصاحبه بدون تعطیل‌ادامه خواهد یافت.
قبولی‌پذیرفته‌شدگان اصلی و افراد ذخیره بنشانی مندرج «درفرم ثبت‌نام داوطلبان‌باتعیین تاریخ‌ورودبه مدرسه بوسیله پست‌وتلگراف تاریخ ١٦ر٦ر٣٥ به‌اطلاع پذیرفته‌شدگان خواهد رسید.
● توضیح : دوره تحصیل سه «٣» سال تمام «١٤٥» واحد درسی ».
به‌دانش آموختگان و فارغ التحصیلان گواهی‌دانشنامه «لیسانس» داده خواهد شد .

فرم تقاضای ثبت‌نام مدرسه عالی مامائی

نام:	نام‌خانوادگی:	نام‌پدر:	شماره شناسنامه:
محل صدور :	سال تولد :	فارغ‌التحصیل:	شهر، شهرستان :
ششم متوسطه:	رشته:	وضع خدمت وظیفه :	
نشانی کامل: شهر:	خیابان:	کوچه:	شماره منزل :
شماره تلفن:		تاریخ و امضاء داوطلب:	

نیروی هوائی شاهنشاهی

جوانان عزیز:
«با مقایسه ، برتری نمایان میشود.»
لطفاً قبل از انتخاب شغل ، آگهی‌استخدام در نیروی هوائی شاهنشاهی را بخوانید و امتیازات آنرا باسایر مشاغل مقایسه کنید . حتماً بیك برتری استثنائی پی‌خواهید برد.

الف : شرایط عمومی
١- تابعیت دولت شاهنشاهی ایران
٢- متدین بودن به‌یکی از ادیان (اسلام ، مسیحی ، کلیمی ، زرتشتی)
٣- سن داوطلبان : افسری خلبانی از ١٧ تا ٢٤ سال وبرای کسانی که خدمت زیرپرچم را انجام داده‌اند ٢٦ سال - افسری «کنترول اسلحه هواپیمای‌شکاری» از١٧ تا٢٤ سال برای کسانی که خدمت زیرپرچم را انجام داده‌اند ٢٥سال - وهمافری از١٧ تا٢٧ سال- گروهبانی فنی از١٥ تا٢٤ سال برای کسانی که خدمت زیر پرچم را انجام داده‌اند ٢٥ سال .
٤- نداشتن پیشینه بد .
٥- داشتن صحت مزاج وتناسب اندام طبق‌گواهی بهداری نیروی هوائی شاهنشاهی .
٦- سپردن تعهد خدمت در ارتش شاهنشاهی .
٧- قد داوطلبان افسری خلبانی از١٦١ سانتی‌متر به‌بالا .
٨- نداشتن عیال تحت تکفل .

ب : دانشکده خلبانی نیروی هوائی شاهنشاهی
١- شرایط: دیپلم‌ریاضی ، طبیعی ، ادبی‌ودیپلم هنرستان (دررشته‌های برق والکترونیك- صنایع‌فلزی- ماشین افزار و اتومکانیك) .
٢- حقوق و مزایا: سال‌یکم پس از شروع پرواز ١٧٩٥٠ ریال سال دوم١٨٩٥٠ ریال وسال‌سوم١٩٩٥٠ ریال. اولین حقوق پس ازطی دوره تحصیل و نیل به‌درجه ستوان دومی ٦١٢٣٠ ریال درصورت خدمت در خارج از مرکز تا ٧٣٨٥٨ ریال

پ : آموزشگاه افسری‌کنترول اسلحه هواپیمای شکاری
١- شرایط : دیپلم ریاضی ، طبیعی ویا دیپلم هنرستان (دررشته‌های برق والکترونیك- اتومکانیك - صنایع فلزی - ماشین افزار) .
٢- حقوق ومزایا: اولین حقوق ماهیانه‌پس ازپرواز ١٦٩٥٠ ریال. اولین حقوق پس ازطی دوره تحصیل و نیل بدرجه ستوان سومی ٣٥٠٣٠ ریال ودرصورت خدمت درخارج ازمرکز تا ٤٥٥٠٣ ریال .

ت : آموزشگاه همافری
١- شرایط : دیپلمه ریاضی ، طبیعی و یا دیپلم هنرستان (برق والکترونیك - صنایع فلزی - مکانیك ماشین‌های کشاورزی - ماشین افزار - اتومکانیك- تهویه و تبرید) .
٢- حقوق و مزایا : سال یکم ١٠٥٠٠ ریال وسال‌دوم ١١٧٥٠ ریال. اولین حقوق پس ازطی دوره تحصیل و نیل به درجه همافر سومی ٣٨٠٣٠ ریال وپس‌از سه‌ماه ٤٠٥٣٠ ریال درصورت خدمت در خارج از مرکز تا ٥١٠٠٢ ریال .

ث : آموزشگاه گروهبانی فنی
١- شرایط : داشتن گواهینامه سوم متوسطه .
٢- حقوق ومزایا: اولین‌حقوق ماهیانه ٧٧٥٠ ریال‌اولین حقوق پس از طی دوره تحصیل و نیل به درجه گروهبان دومی ١٦٨٧٥ ریال ودرصورت خدمت درخارج از مرکز تا ٣٦١١٥ ریال .
ج : فارغ‌التحصیلان از مزایائی نظیر طی دوره تحصیل خارج‌ازکشور، پاداش‌سالیانه خانه‌های سازمانی ، درمان رایگان و استفاده ازفروشگاههای ارتشی با تخفیف قابل ملاحظه نیزقسمتی از مزایای خدمتی آنان خواهد بود .
داوطلبان برای استفاده از موقعیت وثبت نام همه‌روزه باستثنای پنجشنبه‌ها وتعطیلات رسمی با دردست داشتن مدارك تحصیلی وفتوکپی‌آن وعین‌شناسنامه ازساعت ٧ صبح تادوبعد ازظهر درتهران به فرماندهی آموزشهای هوائی واقع در خیابان دماوند (جاده تهران‌نو) ایستگاه فرودگاه ودرشهرستانها به‌پایگاهها و ایستگاههای نیروی هوائی یامراکز کاریابی‌وزارت کار وامور اجتماعی مراجعه نمایند .

موفقیت

سرمقاله

۲۸ مرداد، روز تصمیم

با فرا آمدن ۲۸ مرداد ، یکبار دیگر خاطره قیام دلیرانه مردم ایران بخاطر تجدید میثاق با نظام شاهنشاهی و شاهنشاه بزرگ خویش متجلی میشود .

ملتها ، هرچند یکبار در مرحله‌یی از حیات تاریخی خود قرار میگیرند که برای آنها حکم آزمایشی را دارد و سرنوشت آنها ـ لااقل تا زمانی دراز ـ بسته به چگونگی برخوردشان با این آزمایش است . در تاریخ مدون عالم به نام ملت‌ها و کشورهایی برمیخوریم که در یک نقطه ناگهان به بن‌بست رسیده و مقهور حوادث شده‌اند . عکس آنهم هست ، یعنی مواردی بوده که یک قوم توانسته است از درون طوفانی‌عظیم وسهمگین گوهر شرف و بزرگی را به چنگ آورده زندگانی توام باغروری را آغاز کرده‌اند .

جنگ جهانگیر دوم ، دومین حادثه سهمگینی بود که در نیمه اول قرن بیستم همانند طوفان بلا بر تمدن بشری تاخت و از هر نقطه جهان که گذشت آثار مشوومی برجای گذاشت . ملتهایی که در مسیر این طوفان قرار گرفتند کم‌و بیش از گزند آن برخوردار شدند . پاره‌یی ملت‌ها چون یارای مقابله باطوفان نداشتند و نتوانستند بموقع خطر را حس کنند و مردانه تصمیم بگیرند ، درپایان جنگ استقلال و تمامیت خود را باخته بودند. کشورهایی نیز با تحمل شداید و مصائب طوفان را از سر گذراندند و همانقدر توانستند موجودیت خود را‌حفظ کنند که ایران از آن جمله بود . هنگامی که آتش جنگ فرو نشست ، ایران همچنان بعنوان کشوری مستقل برسر پا بود ومیتوانست بخاطر دفع خطری سخت و جدی برخود ببالد . اما چنان‌خسته و ضعیف و ناتوان شده بود که نتوانست دربرابر مخاطرات موضعی و منطقه‌یی پایداری کند . بتدریج‌آن خطر تهدیدکننده‌یی که در زمان جنگ و درجریان یورش غافلگیرانه نیروهای بیگانه نتوانسته بود کار ایران را یکسره کند ، بصورتی دیگر ـ در قالب هرج‌ومرج و اغتشاش داخلی ـ شکل گرفت و در سایه تحریکات خارجی چنان قوت یافت که چندین‌بار کشور ما را تا آستانه سقوط سوق داد .

گرچه هر بار که این بلایارخ میداد مردم ایران خطر را آشکارتر حس میکردند ، اما دشمن زخم خورده نیز درسی‌تازه میگرفت و برای وارد آوردن ضربتی مهلکتر تجدید قوا میکردتا آنکه درجریان یک سلسله حوادث عجیب و درهم پیچیده، این فرصت برای دشمنان قومیت و ملیت ما پیش آمد و براستی توانستند ضربتی را که آرزو داشتند بر پیکر این کشور وارد آورند .

اهمیت قیام ملی بیست و هشتم مرداد نیز ـ خصوصا ـ به همین نکته مربوط میشود که درست در لحظه سقوط ، در زمانی که همه چیز پایان یافته بنظر میرسید و دشمن ، پیروزی خود را جشن گرفته بود ، مردم‌ایران‌با عزمی مردانه‌و‌تصمیمی سترگ و تاریخی از جای جنبیدند و چنان مشتی بر دهان‌خصم فروکوفتند که برای همیشه دریافت و مطمئن‌شدپیوند ناگسستنی شاه و مردم ، درین مرزوبوم ، فرصت هرگونه دسیسه‌چینی و توطئه‌گری را از دشمنان سلب میکند .

تفسیر سیاسی

پایان کنفرانس غیر متعهد ها

جنبش‌غیر متعهدین‌که پنجمین کنفرانس عالی‌آن امروزدرکلمبو پایتخت «سری‌لانکا» پایان‌یافت بیستو یکسال پس‌از کنفرانس باندونگ و بیست سال پس‌از انتشار منشور «بریونی »بدوران بلوغ ودرعین‌حال بدوران دشواریهای بزرگ‌رسیده است.

استقلال و توسعه اقتصادی همچنان بعنوان دوشعار اصلی‌جهان سوم باقی‌مانده اما ابهام‌وتناقض این‌دوکلمه مرکزثقل این حدوزف‌نبوده است. پدران بنیانگذار این‌نهضت اکنون همه‌شان تقریبا بصورت تصویری ازتاریخ گذشته درآمده‌اند. ازگل سرخ نهرو ، از لبخند ناصر وژست‌های قوام نکرومه اثری‌باقی نمانده‌تنها مارشال سالخورده «تیتو» هنوز درپست خودباقی مانده‌است . ازآخرین کنفرانس غیر متعهدین که‌درسال ۱۹۷۳ تشکیل شد مدت‌زیادی سپری شده است.

امروز حواری بومدین مشعل‌رابدست جانشین سری‌لانکائی‌اش ،خانم باندرانایکه می‌سپارد. این‌تنها یک‌تشریفات ساده نیست بلکه در حقیقت مرکز ثقل جنبش غیرمتعهدین است که‌بسوی آسیانوسانی پیدا میکند. این حادثه هنگامی روی‌میدهد که کمتراز سه سال از جنگ «کیپور»وکمی بیش‌از یکسال ازجنگ ویتنام میگذرد.

کشورهای افریقائی وعرب که‌در میان شرکت‌کنندگان درکنفرانس کلمبو اکثریت دارند ازاین پس نقش کم‌اهمیت‌تری ایفا خواهند‌کرد جنگ آنگولا، حوادث خونینی که‌مارشال «ایدی امین دادا» بوجود آورد، اختلاف‌وکشمکش بین اتیوپی وسومالی مانع ازآن خواهدشد قاره سیاه بامشکلاتی‌که دربرابر آن قرارگرفته است بتواند جز محکوم کردن قدرت‌سفیدپوستان درافریقای جنوبی کاری انجام دهد. بی‌شک اسرائیل نیز محکوم خواهدشد. امابرادران دشمن‌چگونه میتوانستند حوادث‌لبنان رابطورجدی درکلمبو مطرح کنند؟

مسئله فلسطین ، تروریسم بین‌المللی تحت حمایت لیبی ویا ماجرای صحرای غربی راچگونه میشد درکنفرانس عنوان کرد؟ پایه‌های وحدت اعراب درجنگ «کیپور»سست بود وازاین‌رودیری نپائید.

امریکای لاتین نیز درمذاکرات روش احتیاط‌آمیزی پیش گرفت. خبر سقوط سالوادور آلنده‌در کنفرانس سران غیرمتعهددرالجزایر مثل بمب صدا کرد درسال ۱۹۷۳ تغییر رژیم های شیلی‌وآرژانتین وگرایش «پرو» به سازمان های محلی موازنه قوارا درامریکای‌لاتین تغییر داده‌است.تنها فیدل‌کاسترو‌باردیگر ازوحدت‌بابلوک‌سوسیالیست سخن میگوید اما دیگردر میان غیر متعهدین قهرمانی نخواهد بود. این کنفرانس آسیائی بیشتر به آسیائیها بویژه بویتنام که‌پس از مدتها وحدت خودرا بازیافته و«فان‌حیم» معاون وزارت خارجه آن بتازگی از فیلیپین ،مالزی، اندونزی ، سنگاپور ،برمه، لائوس دیدن کرده تعلق داشت . درحالیکه هانوی روابط خودرا باتایلند بحال عادی باز می‌گرداند تانشان دهد که‌ویت‌نام انقلابی میخواهدپس ازجنگ باهمه‌همسایگانش آشتی کندو درهمان حال خواستاربرقراری روابط عادی با امریکا نیز میشود درکنار ویت‌نام بزرگ هند خانم گاندی نقش ابرقدرت منطقه‌ای را ایفامیکند .دختر پاندیت نهرو پس‌از عادی‌کردن مناسباتش باچین‌وپاکستان از پیشنهاد «سری‌لانکا» برای تبدیل اقیانوس هند به‌یک «منطقه صلح» پشتیبانی میکند وبا پذیرفته شدن کشورهائی که بیک اتحادیه‌نظامی پیوستگی داشته باشند به عضویت غیر متعهدین خواه رومانی وخواه اسپانیا مخالفت میکند.

اما دولتهای بزرک گواین‌که درکنفرانس شرکت نکردند ،در همه‌حال حاضر وناظر بودند شوروی وجمهوری خلق‌چین به‌مذاکرات کنفرانس توجه زیادی داشتند .شوروی پیشدستی کرده ماجرای پشتیبانی چینی‌ها را ازجنبش‌های طرفدارغرب درآنگولا به‌شرکت کنندگان درکنفرانس کلمبو یادآور شده بود. چین نیزبنوبه خود مسئله همکاری مسکورا درگذشته بارژیم دست‌نشانده «لون‌نول»در کامبوج برخ‌کشورهای غیر متعهد کشید.

این کشمکش‌هاواختلافات مانع ازآن شدکه‌سران کشورها و دولتها‌که بنمایندگی ازجانب دومیلیارد نفراز مردم‌جهان در کلمبو گرد آمدند مسائل اصلی، برقراری‌یک نظام اقتصادی جدید درجهان وروابط بین‌کشورهای ثروتمند وفقیر را عملی کنند .اما بیست و یکسال پس‌از کنفرانس باندونگ مسئله استعمار زدائی به تحقق پیوسته است.

فرانس‌سوار

ناوگان شوروی و نگرانی غرب

ناوگان شوروی پس از طرد مخالفتهائیکه باعبور کشتی ۴۰ هزار تنی آن موسوم به کیف (ازناوهای هواپیمابر) صورت گرفته است اکنون مدعی است که حق دارد هرنوع کشتی را که خود انتخاب میکند از تنگه بسفر عبور دهد و از این راه سفاین روسی را به‌دریای مدیترانه بفرستد.

مقاله‌ای که در شماره اخیر مجله ماهانه مورسکوی‌به سبورنیک» ارگان نیروی دریائی شوروی به چاپ رسیده است آشکارا نظری را که اخیرا در کشورهای باختری‌ابراز شده و طبق آن عبور ناوهواپیمابر روسی «کیف» از بغاز بسفر در ماه گذشته ناقض عهدنامه ۱۹۳۶ مونترو» بودمرد کرده است.

نویسنده مقاله یکی ازکارشناسان حقوقی واز فرماندهان طراز اول کشتی‌های جنگی‌شوروی استو والنتین‌سرکوف» نام دارد، وی در مقاله خود روی حقانیت این ادعا اصرار کرده است که هیچ مبنای قابل قبولی برای این استدلال‌محافل باختری وجود ندارد که کشتی «کیف» ناوی‌که ناوگان جنگی شوروی خودش آنرا در فهرست سفاین جنگی ضد زیر دریائی طبقه‌بندی میکند، واقعا یک ناوهواپیمابر است و بنابراین اجازه قانونی برای گذشتن از بغاز بسفرندارد. کاپیتان سرکوف نوشته است که تا جائیکه از تفسیر و تحلیل عهدنامه ۱۹۳۶ مونترو میتوان استنتاج کرد این‌تلقی از نظرگاه حقوقی کاملا معتبر است و قابل قبول خواهد بود که عبور هر نوع کشتی از سفاین متعلق به کشورهای همجوار بدریای سیاه از این دریاها (وبطریق اولی ازبغاز بسفر) بهیچوجه روح ونص عهدنامه مذکور را نقض‌نمیکند.

عهدنامه «مونترو» که تا این‌جا چندین بار اسم برده شده حاوی ضوابطی است که ابعاد وانواع کشتی‌های‌جنگی را که مجاز به‌عبور از بغازهای بسفر وداردانل هستند واین بغازها ارتباط دریاهای سیاه و مدیترانه را تامین‌میکندتعریف واز کشتی‌های دیگر متمایز کرده است .

وابسته‌های دریائی سفارتهای باختری در مسکو که مقاله فرمانده سرکوف را خواندو تفسیروی راتجزیه وتحلیل کرده‌اند، تردید ندارند که وی این مقاله را بـا صوابدید مقاماتی دربالاترین سطح واحتمالا دریادار سرگی کورشکوف فرمانده ناوگان جنگی شوروی نوشته وبه‌چاپ رسانده است. بااینکه کنوانسیون بین‌المللی مونترو کشور های خارجی را (درخارج از ترکیه) از فرستادن ناوهای هواپیمابر وزیردریائی‌ها ونبرد ناوهائیکه ابعادشان بزرگتر از حد نصاب تناژ و ظرفیت تعیین شده در کنوانسیون‌باشد، به تنگه‌های داردانل وبسفر منع میکند، برای شوروی و کشورهای دیگری که سواحلی در اطراف دریای سیاه‌دارند، طبق ادعا فرمانده سرکوف حقوق ممتازی وجود دارد که دارای جنبه «رجحانی» واستثنائی است. وی نتیجه‌گیری میکند که به‌اتکای این حقوق رجحانی، اتحاد شوروی و سایر کشورهای همجوار دریا سیاه محقند که سفاینی اعماز زیر دریائی‌ها ویاکشتی‌های روی دریایی عملا از هراندازه‌و باهرتناژ ومجهز به هرنوع تجهیزات از دریای سیاه عبور دهند.

فرمانده سرکوف برای دفاع از کلمه مصلحکه درسطور بالا بکار برده است توضیحی نمیدهد و در عین حال‌ضمیمه عهدنامه را نیز بکلی نادیده میانگارد. ضمیمه مذکورصراحت دارد که حتی کشورهای همجوار دریای سیاه اجازه ندارند که ناوهای هواپیمابر خود را ازتنگه‌های داردانل و بسفر ویا از تمام دریای سیاه عبور دهند.

ظاهرا اساس دوری فرماندهان ناوگان جنگی‌شوروی عبارت از این نکته است که هیچیک از کشتی‌های جنگی‌مدرن زمان حاضر را احتمالا نمیتوان واجد مشخصاتی دانستکه تعاریف مندرج در عهدنامه مونترو برآنها قابل شمول‌باشد. وخصوصا ضوابطی محدود کننده‌ای که درآن عهدنامه پیش بینی شده است بهیچوجه نمیتواند سفاینی را دربرگیرد که تجهیزات آن اصولا برای حمل هواپیما ساختهو‌پرداخته شده است.

از میان دولتهای خارجی تاکنون انگلستان ابهامی در اینمورد باقی نگذاشته است که باتلقی افسران ارشد نیروی دریائی شوروی از مفهوم عهدنامه مونترو مخالف است. دولت انگلستان بروشنی اعلام کرده است که عبور ناو هواپیمابر روسی «کیف» از بغاز بسفر در ۱۸ ژوئیه‌گذشته به معنای نقض عهدنامه مونترو بوده است.

نظریه ترکیه

در برابر چنین عقیده‌ای که‌از طرف یک‌کشور خارجی مانند انگلستان ابراز شده است، دولت ترکیه که‌خودنماینده کشوری است که مالک بغازهای بسفر وداردانل بشمارمیرود، هنگام عبور ناو هواپیمابر شوروی از دریای سیاه گفته بود که واقعه‌ای از قبیل نقض عهدنامه مونتروروی نداده است.

وابسته‌های دریائی ممالک باختری درمسکو اطلاعاتی‌به دست آورده‌اند که‌نشان میدهد روسها در همان کارگاهی‌که «کیف» ساخته شده ، ناو هواپیمابر مشابهی بنام « میک » نیز ساخته‌اندو علاوه براین قرار است کشتی سومی نیزاز همین طبقه ساخته شود. طبق‌آگاهی هائی که منابع پیمان ناتو کسب کرده‌اند، ناو «کیف»حداقل به‌دونوع «اژدرموشک» و مسلسل های ضدهوائی مجهز است وهمچنین برای‌حمل ۳۰تا۳۵ فروند هلیکوپتر و ده ها فروند از جتهای جنگی عمودبرو «شیرجه‌ای » که درحال حاضر بر عرشه آن‌مستقر شده‌اند ظرفیت دارد.

مطالعاتی که با استفاده از عکس‌های گرفته شده در جریان پرواز های جاسوسی‌وشناسائی صورت گرفته به کارشناسان نظامی ناتو نشان داده است که‌قدرت ضربتی ناو هواپیمابر روسی «کیف»شباهت به‌قدرت آتش و امکانات‌رزمی پیش‌بینی شده‌ای داردکه ناوگان سلطنتی انگلستان برای سفاین‌مشابه خودش ، به قصد استفاده از جتهای جنگی و شیرجه‌روگروه «هاریر »برنامه‌ریزی کرده‌است.

بطوری که وابسته‌های دریائی ممالک باختری آگاهی یافته‌اند سفر «کیف» بطرف یکی از پایگاه های دریائی شوروی درشبه‌جزیره «کولا» واقع درنزدیکی قطب شمال احتمالا بطورعمده برای شرکت دریک مانور دریائی درمنطقه قطبی‌است . پایگاهی راکه‌ازآن اسم‌برده شد میتوان از خشکی نیز زیر پوشش حمایت هوایی قرار داد.

کیف قادر بوده است پیش‌از فرارسیدن زمستان از طریق بسفر به پایگاه مبداء خود« نیکلایف» در کنار دریای سیاه بازگردد و قبل از درپیش گرفتن راه مقاصد وآبهای دور دست تر مورد معاینه و آزمایش قرار گیرد.

این نکته نیز لازم به‌ذکراست که ناو هواپیمابر کیف را معمولا تعدادی ازناوچه‌های مسلح روسی وگاه تعدادی از کشتی‌های جنگی دیگری که‌به موشک های هدایت شونده مجهز هستند همراهی میکنند.

در لندن روزنامه تایمز نوشته‌است که فرستاده شدن کشتی جنگی وهواپیمابر جدیدکیف ازطرف ناوگان شوروی به‌بغاز بسفر آشکارا ناقض عهدنامه ۱۹۳۶ مونتروبوده‌است.

«تایمز » نوشته‌است که «کیف» واجد مشخصات پیش بینی شده در تعریف‌ناوهای هواپیماوبر درعهدنامه مونترو است و قرارداد مذکور عبور چنین سفاینی را از داردانل و بسفر منع میکند.

روزنامه مستقل انگلیسی سپس یادآوری میکند که شاید عده‌ای احتجاج کنندکه عهدنامه مونترو دیگرازمدافتاده ویا از نظر سیاسی برای شرایط امروز نامناسب است .ولی حتی‌درصورتیکه چنین باشد «اگرچه لزوما غیرازاین است» باز هم شایسته ترین کاری‌که باید صورت گیرد عبارت‌از این است که برای عقدیک عهدنامه جدید ومناسب مذاکرات صادقانه و عملی صورت گیرد.

در همین احوال گزارش‌هایی که در بلگراد بدست‌آمده حاکی از مورد دیگری ازموارد بسط قلمرو تردد کشتی های ناوگان جنگی شوروی دراطراف واکناف جهان است. گزارش های بلگراد نشان‌میدهد که حداقل یک زیر دریائی شوروی ویک‌کشتی دیگر که‌برای ملازمت زیردریائی های روسی‌مورد استفاده قرار میگیرند دربندر «تیوات» واقع درسواحل جنوبی آدریاتیک یوگوسلاوی دیده شده‌اند . آنچه که‌نگرانی‌محافل باختری رابرانگیخته این‌است که روسها دست‌کم یکی‌از کشتی های جنگی خودرا دراستتار علایم بازرگانی وارد قلمرو دریائی یوگوسلاوی دردریای آدریاتیک کرده‌اند.

چنین رفتاری میتواند بالقوه بدان معنی‌باشدکه ناوگان جنگی شوروی ظاهرا قصد دارد محدودیتی راکه دولت‌بلگراد برای تعداد سفاین جنگی‌خارجی بهنگام حضورشان دربنادر یوگوسلاوی تعیین کرده‌استنادیده بگیردو عملا آنرا نقض کند. طبق‌محدودیت‌های مذکور، درزمان واحدتنها ۵کشتی‌که با پرچمهای خارجی مشخص‌شده باشند اجازه دارند درسواحل یوگوسلاوی حضور داشته باشند.

بحران در کنفرانس غیر متعهدها

سادات وحافظ اسد در کنار هم

سادات رئیس جمهوری مصر و حافظ اسد رئیس جمهوری‌سوریه که درجریان جنگ رمضان‌متحدهم بودند درجریان شرکت در کنفرانس سران غیر متعهد در کلمبو نه تنها باهم صحبت نکردند بلکه در نطق‌هایشان سیاست های یکدیگر را بطور حتمی بشدت محکوم کردند . صندلی ها ی این دو رهبر درسالن کنفرانس در نزدیکی هم قرارداشت ولی حتی این کارهم نتوانست‌آنهارا وادار به‌صحبت باهم کند .

افزایش شماره کشور های کمونیست درداخل جنبش غیر متعهدین اختلاف بین « میانه‌رو»ها وتندروها را عمیقتر کرده و یک نوع ناراحتی درخانواده‌عظیم‌جهان سوم بوجود آورده است .

پس از چهارمین کنفرانس سران‌کشور های غیر متعهد که‌در سال ۱۹۷۳ درالجزایرتشکیل شد، لائوس ببیطرف پرنس سوانافوما یک کشور کمونیستی شده و در پنومپن نیز انقلابیون قدرت را بدست گرفته‌اند .

کره شمالی و انگولا برای نخستین‌بار دریک کنفرانس عالی کشور های غیر متعهد شرکت میکنند .

سخنرانیهای خانم باندرانایکه نخست‌وزیر سری لانکا و پرزیدنت بومدین درجلسه افتتاحیه‌کنفرانس از وجوددوگروان درداخل نهضت حکایت دارد گواینکه کشورهای شرکت‌کننده بطور کلی بـرای جلوگیری از بروزتشنج‌روش‌ملایمی درپیش گرفته‌اند .

اختلافات بین میانه‌روهـا و ترقیخواهان بویژه‌درکمیسیون های سیاسی واقتصادی بچشم‌میخورد. درحالیکه میانه‌روهامیکوشندتاعلامیه های سیاسی کنفرانس لحن ملایم‌تری داشته باشد تندروها برعکس میخواهند بادادن پیشنهاد هـای اصلاحی فرمول های خشن‌تـری درقطعنامه‌های نهائی کنفرانس بگنجانند.

ازسوی دیگر برخی از کشور های عضو ازجمله گابون‌تونس در کمیسیونهاعلیه‌دولتهائیکه میخواهند نقش رهبری را بعهده گرفته و جنبش غیر متعهدین را بسوی چپ‌گرایش دهند مبارزه می کنند.

نمایندگان سه‌کشور الجزایر ، کوبا وهند فعالیت بیشتری نشان میدهند و میخواهنداز برخی از نمایندگان بعنوان « اقمار» برای پیشبرد هدفهای خود سود جویند.

هندیها هفته گذشته بامخالفت بایک پیشنهاد نماینده سری‌لانکا ، درکنفرانس وزیران امور خارجه غیر متعهدین افریقائیها راسخت ناراضی کردند . « سری‌لانکا» پیشنهاد کرده بوددردفترهم‌آهنگی غیر متعهدین چهارده کرسی بافریقائیها داده شود امامخالفت شدید نماینده هند سبب شد که تعداد کرسی افریقائیها از چهارده به دوازده کاهش یابد .

درباره کلمات و عباراتی که باید دراعلامیه‌های کنفرانس قید شودنیزکشمکش شدیدی بین‌میانه‌روها و ترقیخواهان درگرفت ، « میانه‌روها» باقید کلمه «وحدت» کشورهای غیر متعهد بجـای کلمه « همبستگی» بشدت مخالفت کردند . آنها میگویند هم‌اکنون بین کشورهای نهضت غیر متعهدین همبستگی وجود دارد اما وحدت بین غیر متعهدین بسبب‌اختلافاتی که بین کشورهای عضو مثلا کره شمالی و عربستان سعودی وجود دا رد خیال باطلی بیش نیست . درکمیسیون اقتصادی غیرمتعهدین نیز وجود اختلاف‌نظر بین دوجناح کاملا بچشم میخورد . میانه‌روها که درراس آنهاسنگال ، قراردارد با پشتیبانی تونس و یوگوسلاوی معتقد بودند که کشور های درحال توسعه باید از کمک کشورهـای سرمایه‌دار و سوسیالیست هـای صنعتی شده استفاده کنند در حالیکه الجزایر ، کوبا ، عراق و ویتنام عقیده داشتند که دراعلامیه اقتصادی کنفرانس باید ازکشور های سوسیالیستی توسعه یافته استمداد شود.

هزینه پنجمین کنفرانس سران ۸۶ کشور غیرمتعهد به‌دویست‌میلیون «روپیه» (درحدود ۲۳ میلیون‌دلار) تخمین زده شده است. سری‌لانکا که دولت مهماندار است درحدود ۵۲ میلیون روپیه صورتحساب مهمانخانه‌ها را خواهد پرداخت هدایا و کمک‌هایبرخی از کشور های غیر متعهد کمی بیش از هفتاد میلیون روپیه است بقیه مخارج تقریبا به شیوه‌ای که درسازمان‌ملل متحد معمول‌است بین کشورهای عضو تقسیم خواهد شد.

عراق یک میلیون دلار ، الجزایر ۸۹۷ هزار و۶۸۰ دلار ، کره پانصد هزار دلار ، کویت ۵۰ هزار دلار ، پرداخته‌اند لیبی نیز وعده پرداخت یک میلیون دلار را داده‌است . سهم یوگسلاوی بالـغ بر پانصد هزار دلار است کـه بصورت یک سیستم تلویزیونـی سربسته وسائل‌کنترل‌ترافیک‌هوائی به مقامات سری‌لانکا تحویل داده شده است . یوگسلاوی ضمنا ۹۴ دستگاه اتومبیل ۸۰ دستگاه‌ماشین تحریر ۲۸۰۰ پرچم وسی‌هلیکوپتر دراختیار کنفرانس کلمبو گذاشته است. هندیک اعتبار ۱۲۵ هزار دلاری برای خریدمنسوجات‌هندی در اختیار سری‌لانکا گذاشته‌است. رومانی که بعنوان مهمان‌درپنجمین کنفرانس سران غیر متعهدشرکت کرده ده تن کاغذ ماشین تحریر ده تن آرد ۲۵۰۰ بطری شراب ، ۵ تن نمک ، پانصد کیلو پنیر ، پنجهزار مداد و چهار هزار قلم خود نویس به کنفرانس اهداکرده است .

پاکستان پنج نفر شترزین‌دار دراختیار پلیس کلمبو گذاشته و سی تن برنج نیزبه‌دولت سری‌لانکا تحویل داده است. هدیه «کوبا» به کنفرانس سیصد تن شکراست، کوبا دوازده هزاربطری« روم» ۲۵ هزار سیگار برگ ۲۹۹ تن شکر یک تن قند به کلمبو فرستاده است .

فرانس‌پرس

لوموند

کنوانسیون جمهوریخواهان وگرایش براست

همه چیز در کنوانسیون ملی حزب جمهوریخواه امریکا در کانزاس‌سیتی بی‌سابقه است.برای نخستین بار است که یک رئیس جمهوری امریکا خودرا درحالی برای نوکردن دوره زمامداریش نامزد احراز دوباره مقام ریاست جمهوری کرده که استقرارش را در کاخ سفید در دوره نخستین مرهون‌آراءو انتخاب شدن‌مستقیم از طرف رای دهندگان امریکائی نبوده است.حضور جرالدفورد در کاخ سفید واشنگتن به ایـن دلیل است که وی‌در اکتبر۱۹۷۳ بدنبال کنارگیری عاری‌از افتخار اسپیرو آگینو ـ معاون وقـت ریاست جمهوری، از طرفریچارد نیکسون رئیس جمهوری آن‌زمان به معاونت ریاست جمهـوری منصوب شد.

رئیس جمهوری کنونی امریکا مقام موجودش را مدیون متمم بیست‌وپنجم قانون اساسی‌ایالات متحده است که در ۱۹۶۷ بـه تصویب رسیده ومشی جایگزینی را برای رهبران درجه اول قوه مجریه تعیین کرده است. تـا هنگامیکه متمم مذکور به تصویب رسید در امریکا هیچ قانونـی وجود نداشت تا تعیین کند که در صورت بیماری یافوت‌و یا عزل یک معاون ریاست جمهوری چه احکامی برای برگزیـدن جانشین وی مورد استفاده قرار خواهد گرفت.

برهمین منوال نخستین بـار است که‌درامریکا رئیس‌جمهوری پس از نامزد کردن خودش برای احراز مقام ریاست‌جمهوری سروکارش‌بارقابت بی‌سابقه‌دمی و حریفی از حزب خود اوبوده که مانند رنالدریگان در رقابت بارئیس جمهوری مستقر تابدین اندازه پیش رفته است. صرف نظراز نتیجه‌ایکه ازکنوانسیون ملی حزب جمهوریخواه امریکا گرفته شده، هیچکس در ایـن کشور نخواهدتوانست‌فراموش کند که مردی مانند ریگان پس‌از آنکه قبلا تنها ۸ سال فرماندار یکی از ایالات امریکا (کالیفرنیا) وقبل از آن مدتی، تقریباطولانی دارای حرفه‌محقری مانندبازیگری در سینما بوده است، بدون‌آنکه تجربه آبرومندی در رهبـری سیاسی داشته باشد، در جریان انتخابات مقدماتی یکی از دو حزب بزرگ امریکا تقریبا به‌همان اندازه از پشتیبانی رای دهندگان انتخاب کننده کاندیدای ریاست جمهوری حزب برخوردار شد که یک رئیس جمهوری مستقر ، پس از کاندیدا شدن توانست از چنان حمایتی از جانب انتخاب کنندگان بهرمند گردد. بیرحمی و آشتی ناپذیری ریگان دررقابت فورد نیز، باین ترتیب یکی دیگر از عناصری است که بی‌سابقـه بودن همه چیز در کنوانسیون ملی حزب جمهوریخواه بوسیله آنها توضیح داده میشود.

این همه تفاوتی‌که ازبی‌سابقه بودن احوال‌حاکم برکنوانسیون جمهوریخواهان در سال جاری سرچشمه میگیرد موجد پاره‌ای پرسشهای اجتناب ناپذیر است. نخست اینکه آیا دو سال وچند ماه زمامداری جرالد فورد در کاخ سفید، چنان تجارب‌ناگواری نصیب‌جمهوریخواهان کرده‌است که آنها تصمیم گرفته‌اند تاشروی را تقریبا به هر قیمت کوتاه کنند و حتی مردی چون ریگان را، مطلقا بخاطر ارضاء علاقه‌ای که به‌نوجویی‌یافته‌اند جایگزین‌فورد سازند؟ آیا ارزش کارهایی کـه بوسیله فورد در دورزمامداری وی انجام گرفته تا بدان اندازه جمهوریخواهان را آزرده است که تا برگزیدن یک ضد کاندیدا، نظیر فرماندار سابق کالیفرنیاپیش بروند نباید تصور کرد که این پرسشهابرای‌بسیاری ازجمهوری خواهان‌جنبه‌ای کاملاجدی‌ندارد. تنها مقایسه گذشته‌های فـورد وریگان بسیارروشن کننده‌است. در برابر مردی چون ریگان که بهیچوجه دارای پیشینه اطمینان بخشی در کار رهبری نیست، جرالد فورد سیاستمداری استکه نه‌تنها بیش از دو سال اجرای وظائف رهبری فایقه را درامریکا برعهده داشتبلکه قبل‌ازآن مدتی معاون ریاست جمهوری‌بو پیش از آن طی مدتی‌بسیار طولانی‌تر رهبری یکی از فراکسیون‌های بزرگ مجلس نمایندگان را در کنگره امریکا برعهده داشته‌است.

دومین پرسشی کمبیدرنگ مطرح میشود نیز بسیار مهم است. پیشرفت خیره کننده‌ای که تـا آخرین‌روزهای قبل‌ازکنوانسیون حزب جمهوریخواه نصیب مردی مانند ریگان ، با در نظر گرفتن گمنامی نسبی وی در سالهای گذشته، گردید مردی که در مبارات انتخاباتی از حادترین شعارهای دست راستیان‌افراطی دفاع کرد، آیا بدین معنی نیست که در حزب جمهوریخواه امریکا گرایش مقاومت ناپذیر به‌آراء ـ دست راستی افراطی بوجود آمده است؟ و آیا در صورتیکه این گفته بیان‌کننده حقیقت‌باشد، گرایش جمهوریخواهان بـه افراطی‌ترین محافظه‌کاریها بدیده نوظهوری است یاتنها تظاهـر دوباره‌ای از یک گرایش قدیمی وگذشته است؟

واشنگتن‌پست

ترکیه از امریکا دور میشود

در محافل سیاسی آنکارا‌اترديد فزاينده‌ای نسبت به امکان به تصویب‌رسیدن پیمان دفاعی مشترک امریکا و ترکیه در کنگره امریکا احساس میشود . ترکها تردیددارند که کنگره امریکا چه قبل از انتخابات ریاست جمهوری آن کشور که در ماه نوامبر آینده برپا میشود وچه حتی بعداز انتخابات برپیمان مذکور صحه بگذارد .

این روحیه بدبینی عمومی‌که بعنوان یک شیوه تلقی به روش پذیرفته شده‌ای درترکیه تبدیل شده است رفته‌رفته بسیاری از سیاستمداران ترک را برآن میدارد تاسئوال کنند که آیا لازم و یا جایز است که دولت آنکارا برای تعیین و تنظیم روابط آینده‌اش با امریکا ودرمورد نیازهای دفاعی آتی‌ترکیه ازهم‌اکنون تدابیر و تصمیمات «نامحدود» اتخاذ کند ؟

ناظران سیاسی‌درآنکارااحساس میکنند که در صورتیکه کنگره امریکا ظرف چندهفته آینده کاری برای تصویب کردن پیمان‌دفاعی جدید دوکشور انجام ندهددولت‌سلیمان‌دمیرل نخست‌وزیر ترکیه وظیفه خواهد داشت که به نحوی برای تعیین مشی آینده روابط کشورش باواشنگتن اقدام کند .

اسناد مقدماتی پیمانی که از آن سخن میگوئیم ماه مارس گذشته درواشنگتن به امضاء رسیده است .

براساس این قرارداد ترکیه جمعا۱۰۰۰ میلیون دلار بصورت کمک نظامی ظـرف چند سال آینده از امریکا دریافت خواهد کرد ومتقابلااجازه خواهدداد‌که‌امریکابار‌دیگر از ۲۴ پایگاه و تاسیسات نظامی خود در خاک ترکیه که ازسال گذشته تعطیل‌شده‌اند استفاده کند . با اینکه دولت فورد قرارداد دفاعی مشترک جدید امریکا و ترکیه را هفته هاپیش برای تصویب به کنگره تقدیم کـرده اما تاکنون هیچ حرکتی‌دردستگاه‌قانونگزاری امریکا درجهت تصویب قراردادمذکورصورت نگرفته است .

درمحافل سیاسی‌ترکیه‌این‌احساس به طرزی بسیار مخصوص وجود دارد که با درنظر گرفتن گشایش کنوانسیون ملی‌حزب جمهوریخواه درکانزاس‌سیتی وبادرپیش‌بودن تعطیلات کنگره و مضافا باشدت‌یافتن‌مبارزات انتخاباتی درا‌امریکا نامتحمل است کـه قانونگزاران ایالات متحده تاماه نوامبرآینده کاری‌درزمینه تصویب قرارداد دفاعی‌مشترک امریکا و ترکیه انجام دهند .

آن‌عده از مقامات دولت‌ترکیه‌که بااوضاع صحنه سیاست در امریکا بیشترآشنایی‌دارند، میگویند که وضع کنونی مسئله‌ای که پیمان دفاعی مشترک امریکا و ترکیه بوجودآورده برایشان قابل درک است وچون مضافاوضع موجود امریکائیان را نیز درک‌میکنندبنابراین ظاهرا سکون وعدم اقدام کنونی‌را برای تصویب کردن پیمان مذکور از طرف کنگره امریکابرردشدن کامل وآشکار پیمان مذکور درکنگره ترجیح میدهند . این دسته از سیاستمداران ترک عقیده دارندکه‌مخصوصا فشاری که ازطرف محافل یونانیان‌امریکائی وطرفداران یونان درواشنگتن وارد میشود ممکن است سبب شود که آخرین شانس تصویب شدن قرارداد مذکور درکنگره‌امریکا واز سرگرفته شدن همکاریهای امریکا وترکیه ازبین برود و بهمین دلیل احتیاط کردن و انتظارکشیدن را در شرایط کنونی بهتر از شتابزدگی برای به تصویب رساندن قرارداد میدانند .

برخی دیگر از سیاستمداران‌ترک‌میگویند که اگر انتخابات ریاست جمهوری امریکا با پیروزی جمهوریخواهان پایان یابد ادامه کشمکش میان قوه مجریه جمهوریخواه و کنگره‌ای که همچنان تحت سلطه اکثریت دمکراتهای امریکائی است بنوبـه خود از به تصویب رسیدن پیمان دفاعی‌مشترک‌ترکیه‌و امریکا جلوگیری خواهد کرد.

درصورتیکه برعکس ، جیمی‌کاتر در انتخابات ریاست جمهوری پیروز شود ، ترکها تردید خواهند داشت که دولت‌جدید ودمکرات امریکائی علاقه واشتیاقی‌به‌دنبال کردن اقدامات برای به تصویب رساندن قراردادنشان دهد .

دولت فورد بقول ترکها « تفاهمی » را که لازم بود درقبال مداخله نظامی ترکیه در قبرس ابراز کرده و فعالانه از ادامه حمایت ترکیه از جنبه های‌سیاسی و نظامی‌پشتیبانی بعمل آورده است . این سیاست درزمانی از طرف فورد اعمال شده کهکنگره امریکاروش خصمانه‌ای درقبال ترکیه داشته و حتی‌یکبار مقررات تحریم ارسال اسلحه برای ترکیه‌را تصویب کرده است .

بلنداجویت‌رهبر حزب اقلیت ترکیه در سفراخیرش به امریکا براساس تحقیقاتی‌که انجام داده بود نتیجه‌گیری کرد که جیمی کارتر نامزد ریاست جمهوری حزب‌دمکرات با قرارداد دفاعی جدید امریکا و ترکیه مخالف است و این‌امر برنگرانی محافل ترکیه افزوده است .

نکته مهمی که علیرغم تمام‌ملاحظات‌بالا نمیتوان از آن ناگفته گذشت این است که مسئولان اتخاذ تصمیمات سیاسی درآنکارا بخوبی میدانند که جداشدن ترکیه ازامریکا نیز کار آسانی نخواهدبود برای این محافل مسئله به این صورت مطرح است که اگر ترکیه از امریکا دور شود اسلحه مدرن و اعتبارات مورد نیاز برای خرید جنگ افزار های کارآمد را از کجا بدست خواهدآورد؟ ترکیه تا کجا آمادگی خواهد داشت که در جهت نزدیک شدن به روسها پیش برود یانزدیکی خود را بطرف دنیای مسلمان و کشورهای جهان سوم ادامه دهد ؟

وجود چنین پرسشهائی است که علیرغم بدبینی و تردیدی که در انکارا نسبت بـه شانس تصویب قرارداد دفاعی مشترکی با امریکا وجود دارد، بازهم دولت ترکیه از بکاربردن احتیاط‌وشکیبائی‌خودداری‌نمیکند.

هنرومردم

اندیشه‌های گسسته

دکتر
انورخامه‌ای

دوره‌وانفسا

جمعه گذشته باتنی چنداز دوستان بیکی ازکوهستانهای شمال شهررفته بودیم.راهی‌بود صعب‌العبور، کناررودخانه‌ای در یک نقطه جاده بریده شده ودیواره‌ای سنگی دو قسمت جاده را از هم جدا کرده بود. برای عبور، چند میترشت بدیواره کوفته و تیری بقطر ده بیست سانتی‌متر روی آن افکنده بودند. یکنفر بسختی میتوانست از روی آن رد شود. رفت و آمد نسبتا زیاد بود. جمعی بطرف بالای دره میرفتندو جمعی دیگر باز میگشتند اگر در هر جای دیگر دنیا بود این دو جماعت فورا می‌فهمیدند که باید در حرکت خودملاحظه طرف مقابل را بکنند. یعنی هنگامیکه چند نفر در حال عبور بسوی بالا هستند پائین روندگان تامل کنند تا آنها ردشوند بعد پای خود را روی چوب بگذارند و بالعکس. اما کوم- پیمایان مادر عین حال از دو سو حرکت میکردند و میان‌تیر باهم شاخ به شاخ میشدند. آنوقت گرفتاری شروع میشد، یکی سر میخورد، یکی جیغ میکشید، یکی پایش را روی‌پای دیگری میگذاشت، یکی یقه دیگری را می‌چسبید وباهم‌میان‌آب میافتادند. عجبتر آنکه دیگران باآنکه این وضع‌را میدیدند باز بهمین رفتار ادامه میدادند درست مثل اینکه خودشان‌را می‌بینند وتیر را ودیگر هیچ. فکر کردم که مورچه‌ها هم اینقدر کورکورانه خودپرست نیستند.

نتیجه این خودبینی اینکه راهی را که در چند ثانیه میشد پیمود در چند دقیقه آنهم غالبا همراه با سقوط و خیس شدن و خطرات دیگر می‌پیمودند.

★★★

دیروز برق خیابان آیزنهاور قطع‌شده بود وچراغ‌های راهنما کار نمیکرد، پاسبانی‌هم نبود. سرهرچهارراه‌هنگامه‌ای برپا بود. ماشینها توی هم میلولیدند. هرکسی میکوشیدبرای خود راهی باز کند و یکوجب جلوتر برود و همین تلاش گرفتاری را بیشتر میکرد. دهها اتومبیل چپ‌اندر قیچی، سینه بسینه هم ایستاده بودند و هر یکی توقع داشت طرف‌مقابل راه باز کند تا او زودتر رد شود هیچ کسی نمیاندیشید که دیگری هم حقی دارد. هرکس فقط بخود می‌اندیشید.

نتیجه اینکه همه ساعتها ایستادند تاسرانجام پلیس آمد وبرای آنها یکی‌یکی راه باز کرد.

نظیر این مناظر را در همه‌جا وهمه وقت، در صف اتوبوس در سینما، در گرفتن تاکسی، در فروشگاه، درهنگام کار و در موقع تفریح میتوان دید. هرکس‌فقط برای‌خودش زندگی و تلاش میکند. مفهوم اجتماع وجود ندارد. درست مثل زندگی در جنگل.

★★★

قدیمی‌ها میگفتند دوره وانفسا میشود. وانفسا همین است. یعنی هرکس میگوید «خودم» و هیچکس نمیگوید«ما انسانها» و هیچکس نمی‌اندیشد که وانفسا عاقبت به لانفسا منتهی خواهدشد. یعنی اگر هرکس فقط بخودش بیاندیشد سرانجام منافع و زندگی خود او نیز پامال خواهدشد

آگهی پذیرش داوطلب دوره بهیاری

مرکز پزشکی مازندران بمنظور تربیت ۳۰ نفر بهیار برای تحصیل در آموزشگاه بهیاری رضا پهلوی شاهی با شرایط و مدارک مندرج در زیر داوطلب میپذیرد.

۱- حداقل سن ۱۶ سال وحداکثر ۲۲ سال.
۲- مدرک تحصیلی داشتن گواهی قبولی سال دوم نظری در نظام جدید.
۳- گواهینامه حسن اخلاق از آخرین دبیرستانی که تحصیل کرده.
٤- آشنائی بزبان انگلیسی در حد سالهای تحصیلی.
٥- رضایت‌نامه ولی، جهت موافقت تحصیل در آموزشگاه.
٦- فتوکپی شناسنامه یک برگ.
۷- عکس ٤×٦ سه قطعه.
۸- فیش بانکی بمبلغ ٥٠٠ ریال بحساب شماره ۳۷۰ بانک رفاه کارگران شاهی.

مدت نامنویسی تادهم شهریور ۲۵۳۵ شاهنشاهی همه روزه از ساعت ٤تا۸ بعد ازظهر باستثنای روزهای‌پنج‌شنبه وجمعه.

محل نامنویسی- شاهی- مرکز درمانی رضا پهلوی - آموزشگاه بهیاری - مبلغ سپرده بانکی بهیچ عنوان مسترد نخواهد شد.

مرکز پزشکی مازندران

آگهی اجاره نانوائی

پایگاه هوائی شیراز نانوائی شماره ۳ خود را به اجاره واگذار مینماید، پیشنهاددهندگان میتوانند با مراجعه به شعبه‌تهیه ودریافت برگ شرائط و بازدید از محل پیشنهادات خود را تا ساعت ۹ صبح‌روز ۱٦ر٦ر۲۵۳۵ به آجودانی پایگاه تحویل و رسید دریافت نمایند.

پایگاه هوائی شیراز

آگهی نام نویسی قبولشدگان مدرسه‌عالی بیمه‌تهران

نام‌نویسی پذیرفته شدگان رشته‌های بیمه‌های‌بزرگانی، تعاون و تامین اجتماعی مدرسه عالی بیمه تهران درروزهای ششم تانهم شهریورماه ۲۵۳۵ صبحهاازساعت ۸ونیم تا۱۱ونیم وبعداز ظهر ها ازساعت ۳ونیم تا٦ونیم انجام خواهدگردید پذیرفته شدگان باید با همراه داشتن مدارک ذیل به این مدرسه عالی مراجعه نمایند.

۱- ۲۰ قطعه عکس ٤×۳
۲- اصل شناسنامه و ۱۰برگ رونوشت یا فتوکپی صفحات نوشته شده شناسنامه.
۳- اصل‌ویکبرگ فتوکپی کارنامه یاگواهی نامه ششم متوسطه.
٤- برگ رسیدتقاضانامه تائیدیه دیپلم از وزارت‌آموزش و پرورش یا اداره آموزش وپرورش محل صدور دیپلم
٥- اصل دفترچه خاتمه خدمت‌یابرگ معافیت یابرگ‌آماده بخدمت که مهرغیبت نداشته باشد و۳نسخه فتوکپی آن- مشمولان دیپلمه فارغ‌التحصیل خرداد ماه ۲۵۳۵ که‌متفرقه نبوده‌وغیبت‌نیزنداشته باشند و مشمولان دیپلمه متولد۲۵۱۷ شهنشاهی که در سالهای قبل قبول شده باشند احتیاج به تسلیم مدرک نظام ندارند.
٦- برگ تعهد خدمت یارسید مبلغ ٤۱۰۰۰ ریال‌شهریه یکسال تحصیلی که بحساب ۱۳۰۰ مدرسه عالی بیمه تهران دربانک بازرگانی شعبه ایرانشهروواریزشده باشد.

کسانی که بپرداخت شهریه ثبت‌نام مینمایندبایدتوجه داشته باشندکه مبلغ ٤۱۰۰۰ ریال شهریه سال تحصیلی آینده بطورعلی‌الحساب دریافت میشود وچنانچه مقامات‌مربوط میزان شهریه سالو یاسالهای بعد را مبلغ بیشتری تعیین نمایند باید مازاد سال‌جاری و سالهای بعدرا بمیزان تعیین شده پرداخت کنند.

مدرسه عالی‌بیمه تهران

پشت‌پرده

«ستار» مقلد است یا مبتکر؟

★ ستار می‌خواهد رامخود را در خوانندگی تغییر دهد.

شباهت صدای ستار به صدای یکی از خوانندگان مرد ودنبال کردن زمینه کار خاص وی از طرف ستار، از مدتها قبل این زمزمه را در میان گروهی از خوانندگان‌وآهنگسازان بوجود آورد که مردم ستار را بخاطر تقلید کاملش از صدای خواننده مزبور دوست دارند ولی ستار که از این حرف ناراحت بنظر میرسد، در هفته‌های اخیردنبال گسترش مجددفعالیتهای خواننده مورد نظر، باتوسل به چند آهنگساز وترانه سرای معروف در نظر دارد سبک کار خود را عوض کرده و حالا که به شهرت رسیده است راه وروشی خاص خود داشته باشد. باید منتظر بود و دید واقعا ستار فقط مقلد خوبی است یامیتواند مبتکر خوبی هم باشد؟

آذرشیوا و عشق به «شازده‌کوچولو»

★ آذر شیوا، کارگردان میشود.

آذر شیوا که چند سال قبل بدنبال اعتراض بمنوع فیلمسازی در ایران از بازی در فیلم‌هاکناره گرفت وموضوع آدامس‌فروشی او تامدتها جنجال بزرگ محافل هنری بود، در انزوای سالهای اخیر بفکر کارگردانی وفیلمسازی افتاده است. آذرکه‌بگفته خودش دیوانه‌وارکتاب «شازده‌کوچولو» را دوست دارد، تصمیم گرفته است باتهیه سناریوئی از روی آن، پس از سالها کناره‌گیری دوباره قدم به‌عالم سینمابگذارد. منتهی اینبار آذر جلوی دوربین نخواهد بود بلکه او بعنوان کارگردان فقط پشت دوربین خواهد رفت.

نیلوفر، آرایشگاه زنانه باز میکند

نیلوفر هنرپیشه‌جوان وقدیمی سینما که شش سال پیش‌بدنبال یک رابطه عاشقانه در هنگام فیلمبرداری یکی از فیلمهایش، بافرخ‌ساجدی‌ازدواج کرد،اخیرا پس از کناره‌گیری از سینما و جدائی از ساجدی قصد داردیک آرایشگاه زنانه باز کند. وی که برای فراگرفتن فنون این هنردر حال حاضر بخارج‌از کشور سفر کرده است در بازگشت شخصا آرایشگاه خود را اداره خواهد کرد. نیلوفر از فرخ ساجدی یک کودک ٥ ساله دارد.

اختلاف لیلا فروهر ونوش آفرین

ماجرای اختلاف لیلا فروهر ونوش آفرین‌دونو ستاره‌آواز، بالا گرفته است. ماجرا از دو هفته قبل هنگام اجرای برنامه هنری آنها در یکی از کاباره‌های ساحلی شمال آغاز شد، باین ترتیب که لیلا فروهر ونوش - آفرین هردو می‌خواستند زودتر از دیگری روی صحنه بروندو

★ لیلافروهر، دوست قدیمی ودشمن امروزی نوش‌آفرین.

هیچکدام بمنفع دیگری کنار نمیرفت تا اینکه ناگهان درپشت صحنه کار بگومگو بالا گرفتو اگر دخالت مسئولان کاباره‌نبود احتمالا زدوخوردی نیز بین‌آنها در میگرفت. آنروز بالاخره لیلا فروهر حرفش را به کرسی‌نشاند و پیش‌ازنوش‌آفرین‌روی صحنه رفت ولی کار این اختلاف چنان بالا گرفت که دو دوستقدیمی را به دو دشمن جدید مبدل ساخت.

«فهرست بهای واحد کار های ساختمانی انتشار یافت»

علاقمندان می‌توانند به‌شرکت تعاونی و مصرف وخدمات کارکنان سازمان برنامه وبودجه واقع درخیابان‌هدایت‌خیابان علائی کوچه شرف‌شاهی پلاک ده مراجعه ونشریه فوق را خریداری نمایند.

شرکت تعاونی مصرف وخدمات کارکنان سازمان برنامه و بودجه

مدرسه‌عالی پارس

مدرسه عالی‌پارس درسال تحصیلی ۳٦-۲۵۳۵ برای بخش های‌علوم (فیزیک-شیمی-ریاضی) علوم‌تربیتی وزبانهای خارجی (انگلیسی) ازقبولشدگان آزمون همگانی بشرح زیر ثبت نام می‌نماید.

۱- قبولشدگان زبانهای خارجی وعلوم تربیتی:
از ٦ر٦ر۳۵ الی ۸ر٦ر۳۵ صبحها ازساعت۸ر۵ الی ۱۱ر۵ وعصر هاازساعت ۳ر۵ الی٦

۲- قبولشدگان علوم:
از ۱۳ر٦ر۳۵ الی۱۵ر٦ر۳۵

شرایط و مدارک لازم دربخش ها اعلام گردیده‌است.

آ-۱۷۳۹۹ مدرسه عالی پارس

هفت روز در سینما

پنجشنبه

از: تقی مختار

از «جشنواره‌ها» سوءاستفاده نکنید

گرچه هدف نهائی از برگزاری جشنوارمهای سینمائی درایران- بخصوص جشنواره بین‌المللی فیلم تهران شناختن و معرفی‌استعداد های سینمائی در کشور است، لیکن نتیجه تبلیغاتی حضور سالی‌دو سه فیلم در جشنواره، باعث شده است که بعضی‌تهیه کنندگان‌حرفه‌ای وتجاری‌ساز، باسوء استفاده از توجه مردم نسبت به فیلمهائی که در جشنوارمها حضور می‌یابند، حتی قبل از آغاز تهیه فیلمهای‌تازه خود، بعناوین مختلف محصولات تجاری سینما را باشمارهای انتخاب شده برای جشنواره، یا مشرکت کننده در جشنواره، وغیرو معرفی کنند. نتیجه مستقیم این نوع تبلیغات، سلب اعتماد مردم از جشنوارمها و در نتیجه بی‌اعتقادی نسبت به کوششهای اصیلی‌است که چه از جانب گردانندگان جشنواره وچه ازسوی‌گروهی‌فیلمساز مسئول و متعهد بعمل میاید. البته فیلمی که در جشنواره حضوریافته و جایزه‌ای گرفته یا نگرفته، بدلیل شرکتش در جشنوارمکه‌مفهوم «انتخاب شدن» و «متمایز بودن» و«ارزش داشتن» را دارد،میتواند ومحق است که در هنگام نمایش عمومی فیلم از حضور درجشنواره استفاده تبلیغاتی نیز ببرد. ولی حتی آنکه فیلمی را بقصدارائه به جشنواره میسازد صرفا بدلیل نیت خود نمیتواند از آغاز بکار بعناوین مختلف دم از ساختن فیلم فستیوالی بزند. چرا که معلوم نیست اولا قادر به ساختن فیلمی درحد جشنواره باشد و دوماینکه «کمیته انتخاب» حتما فیلم او را برای نمایش در جشنواره انتخاب کند.

چندی قبل تهیه کننده‌ای که می‌خواست از دستمزد بازیگران فیلمش بکاهد باذکر این نکته که «فیلم برای جشنواره ساخته میشود» از یکیک آنان تخفیف گرفت و خیلی زود معلوم شد اینهم محصول دیگری برای ارائه به بازار تجاری سینماست و جشنواره،تنهابهانه‌ای بوده است برای نرم کردن هنرمندانی که بهرحال همه تمایل شرکت در آثار بهتر وبرتر سینمائی را دارند.

خوبست مسئولان جشنواره بین‌المللی فیلم تهران یا سایر جشنوارمهائی که احتمالا برگزار شده یا میشود، بخاطر جلوگیری از بروز عدم اعتماد مردم نسبت به جشنوارمها، از طریقی کمیسانند بطور جدی مانع چنین اقدامات و تبلیغات نادرستی بشوند که‌هدف آن فقط وفقط فروش بیشتر و گردآوردن انبوه تماشاگران در مقابل گیشه سینماهاست.

آگهی مزایده

بانك ملی ایران شش دانك یك باب خانه بمساحت ۱۳۹متر مربع پلاك شماره ۱۰۳ر٤۷٦۲ بخش ٦ تهران واقع در خیابان صفاری کوچه [illegible] را از طریق مزایده بفروش‌میرساند.داوطلبان خریدمیتوانندبامراجعه به‌اداره‌ساختمان بانك‌واقع‌درخیابان‌روزولت‌مقابل خیابان کریمخان زند وملاحظه و امضای شرایط معامله وپس‌ازبازدید مورد معامله پیشنهاد خرید راتا ساعت۱٤ روز۱٤ر٦ر۲۵۳۵ به‌اداره‌ساختمان تسلیم نمایند.

بانك ملی‌ایران در قبول‌یارد پیشنهاد همچنین تجدید جلسه مزایده مختار است.

بانك ملی ایران

شامپو سدر صحت

تهیه شده از گیاهان مفید
فروش درکلیه داروخانه‌ها وفروشگاههای‌معتبر
تلفن پخش ۳۱۹۸۱٦

سینمای کسری- جاگرنات

برنامه‌سینماها

تماشای فیلمهائی که باعلامت (×) مشخص شده برای اشخاص کمتر از ۱۸ سال ممنوع است

★ (×)استیسی - رنگی - آوراندال
شهرقشنگ (٦٤۷۷۷۷) ۱۱-۱-۳-٥-۷-۱٥ر۹
★ (×) ایزابل - رنگی - انیسه‌الونیا
رادیوسیتی (٦٤۳۳۲۰) ۱٥ر۱۱-۳۰ر۳-۳۰ر٥-۳۰ر۷-۳۰ر۹
★ (×) افسونگر سوئدی - رنگی
آریا (۳۱۹۸۸٤) ۹-۱۱-۱-۳-٥-۷-۹
★ اژدها وارد میشود - سینماسکوپ - رنگی
برلیان (۳۹۳٥۳٥) ۹-۱۱-۱-۳-٥-۷-۹
★ برهنه تاظهر باسرعت - ایرن - فرشته جنابی
کاپری (۹۲۸٤۰۱) ۱۱-۱-۳-٥-۷-۱٥ر۹
★ پیش کسوت - فاضلی - هاله
انیورسال (۹۲٦۹٥۳) ۱۱- ۱- ۳ - ٥ -۱٥ر۷ - ۳۰ر۹
ایران (۳۱٦۳٥٤) ۳۰ر۱۰- ۳۰ر۲ - ۳۰ر٤ - ۳۰ر٦ -۳۰ر۸
سایا (۳٥۲٤٤۲) ۱۰-۱۲- ۲-٤- ٦- ۸- ۱۰
پاسیفیک (۷٥۳۳۱۱)۳۰ر۱۱-۳۰ر۱-۳۰ر۳ -۳۰ر٥-۳۰ر۷-۳۰ر۹
تیسفون (۹٥۸۸۸۲) ۹-۱۱- ۱- ۳ - ٥- ۷ -۹
رنگین‌کمان (۷٥٦۷٦۰) ۹- ۱۱- ۱- ۳ - ٥ - ۷ - ۹
پرسپولیس (۰۳۸۰۸۳) ۱۰ - ۱۲- ۲- ٤ - ٦ - ۸
دریا (۳٤۱۷٤٦) ۹- ۱۱ - ۱ - ۳- ٥ - ۷-۹
کارون (۹٥٥۱٦٥) ۳۰ر۱۰ -۳۰ر۲ - ۳۰ر٤ - ۳۰ر٦ -۳۰ر۸
موناکو (۷۹٥٥۹٦) ۱۰- ۱۲ - ۲ - ٤ - ٦ - ۸
★ پسر پدرخوانده - رنگی - فرانکو
رویال(۸۲۹۷۸٥) ۱۰ -۱۲ -۲ - ٤ - ٦ - ۸ - ۱۰
تخت جمشید (٦٥۲٥٥۰) ۱۰-۱۲-۲-٤-٦-۸-۱۰
★ داداش‌کوچکه جیمزباند - رنگی - لاندوبوزانکا
گلدن‌سیتی (٦٦۳۲٦۹) ۳۰ر۱۱-۳۰ر۲-۳۰ر٥-۳۰ر۷-٤٥ر۹
★ دختران‌جهنمی - رنگی - سینما سکوپ
ستاره (۰۳۹۷۲۱) ۹-۱۱-۱-۳-٥-۷- ۹
★ جاگرنات - رنگی - عمرشریف - ریچاردهریس
کسری (۸۲٦۹۳۹) ۱۰-۱۲-۲-٤-٦-۸-٤٥ر۹
★ جومارگارت - رنگی - کیت کارادین
پارامونت (٦٤۸۳۲۱) ۱٥ر۱۱ -۳ - ۱٥ر٥ -۳۰ر۷-٤٥ر۹
★ جنون و هوس - رنگی - گیتابالی
همای (۳۱۱٦٦۹) ۳۰ر۱۰-۳۰ر۲-۳۰ر٤-۳۰ر٦-۳۰ر۸
★ حباب - رنگی - مایکل‌کول - دبوراوالی
کریستال (۳۱۷٦۷٥) ۹- ۱۱- ۱- ۳- ٥- ۷- ۹
★ خاک - بهروز وثوقی - فرامرز قریبیان
بولوار (٦٥٥۲۹۲) ۱۱-۱-۳-٥-۷ر۱٥-۹ر۱٥
★ رابطه جوانی - لیلافروهر - وفا
اروپا (۳۰۳۱۷۹) ۳۰ر۱۰ - ۳۰ر۲ - ۳۰ر٤ - ۳۰ر٦ - ۳۰ر۸
میامی (۷٥٤۳۲۹) ۱۱- ۱- ۳ - ٥ - ۷ - ۹
مولن‌روژ (۷٥۲۹۲۹) ۱۱ - ۱ - ۳ - ٥ - ۷- ۹
الوند (۳٥٦٥۳۸) ۱۰ -۱۲ - ۲ - ٤ - ٦- ۸- ۱۰
کیهان (٥٤٦۳٦۰) ۹ - ۱۱ - ۱ - ۳- ٥ - ۷- ۹
مارلیک (۹٦۳٦۱٦) ۱۱ - ۱- ۳- ٥ -۷- ۹
ارانوس (٥۲۷۹۷۱) ۳۰ر۱۰ -۳۰ر۲ - ۳۰ر٤ - ۳۰ر٦ ۳۰ر۸
سیلوانا (۳٦۳۷۷۷) ۱۱ - ۳- ٥- ۷- ۹
آستارا (۲۷٤۰۲۲) ۳۰ر۱۰ ۳۰ر۲ - ۳۰ر٤ - ۳۰ر٦ ۳۰ر۸
شرق (۰۳٤۰۲٤) ۳۰ر۱۰ -۳۰ر۲ -۳۰ر٤ ۳۰ر٦ ۳۰ر۸
شهرام (۸٤٤٥٤۹) ۱۱- ۳۰ر۲ -۳۰ر٤ ۳۰ر٦ -٤٥ر۸
نیاگارا (٦٦٥۳۰۷) ۱۱ - ۳ - ٥- ۷ - ۹
★ رقیب - شمشیر آتش
آسمان آبی (۳٤۱٦٦۸) ۹- ۱۱- ۱- ۳- ٥- ۷- ۹
★ ریولوبو - نزد زیبای من
البرز (۳۰٤۲٥۸) ۳۰ر۸-۱۲-۳۰ر۳-۳۰ر۷-۳۰ر۸
★ شبگرم، روزنامچ - رنگی - ماریان‌رمونت
ب.ب (۸۲۹٦٤۱) ۱۰-۱۲-۲-٤-٦-۸-۱۰
★ شوالیه وسه تفنگدار - رنگی -
سینه موند (٦٤۸۳۲۲) ۱۱- ۳- ٥- ۷- ۹
★ شش سگ کانگستر - رسوائی بزرگ
پردیس (۳۰٤۲٥۹) ۸- ۱۰- ۱۲- ۲- ٤- ٦- ۸
★ عشق و مرگ - رنگی - وودی‌الن
شهرقصه (٦۲۷۲۹۰) ۱۰-۱۲-۲-٤-٦-۸-۱۰
★ علی‌بابا و چهل دزد بغداد - رنگی - فرنانیل
سانترال (۹۲۸٦۸٦) ۱۱-۱-۳-٥-۷-۱٥ر۹
★ عصر جدید - چارلی‌چاپلین
دیاموند (۸۲۸٤۰۰) ۱٥ر۱۱-٤٥ر۱-۳۰ر۲-۳۰ر٥-۳۰ر۷-٤٥ر۹
★ گرفتار مرداب - رنگی - وراکروشک
پلازا (٦٤٤۲٥٥) ۱٥ر۱۱- ۱٥ر۳- ۱٥ر٥- ۱٥ر۷- ۱٥ر۹
سهیلا (۳۱٦٤۲٤) ۳۰ر۱۰- ۳۰ر۲- ۳۰ر٤- ۳۰ر٦- ۳۰ر۸
مراد (۷٥۳۳۸۲) ۹- ۱۱- ۱- ۳- ٥- ۷- ۹
★ گناه ورهائی - رنگی - سینماسکوپ
دروازه‌طلائی (۳٥۲۱٦۰) ۹-۱۱-۱-۳-٥-۷-۹
★ مادرجونم عاشق شده - میری - نادره
آسیا (٦٤۳۹۰۹) ۱۱-۱-۳-٥-۷-۱٥ر۹
رکس (۳۱۸۲٤۲) ۳۰ر۱۰-۳۰ر۲-۳۰ر٤-۳۰ر٦-۳۰ر۸
شهوند (۳٥٤۰٤۰) ۹-۱۱-٤٥ر۱-٤-۱٥ر٦-۳۰ر۸
لیدو (٥٤۱۲۸۲) ۱۰-۱۲-۲-٤-٦-۸-۱۰
نپتون (۷٦۰۱۳٦) ۹-۱۱-۱-۳-٥-۷-۹
ژاله (۳۰٤۱۲۰) ۳۰ر۱۰-۳۰ر۲-۳۰ر٤-۳۰ر٦-۳۰ر۸
توسکا (٥۳۹٥٤٤) ۳۰ر۱۰-۳۰ر۲-۳۰ر٤-۳۰ر٦-۳۰ر۸
المپیا (۹۲٦۷۹۷) ۹-۱۱-۱-۳-٥-۷-۹
پاسارگاد (۳٤۲۷۸۲) ۹-۱۱-۱-۳-٥-۷-۹
چرخ‌فلک (۹۰۰٥٥۸) ۱۰-۱۲-۲-٤-٦-۸
سیلورسیتی (۲٦۱۲۰٥) ۳۰ر۱۰-۳۰ر۲-۳۰ر٤-۳۰ر٦-۳۰ر۸
★ مردیکه دوبار زندگی کرد - رنگی - مایکل‌سارازین
شهرفرنگ (٦۲۷٦۲۸) ۱٥ر۱۱-۳-۱٥ر٥-۳۰ر۷-٤٥ر۹
★ (×) مونیکای عشومگر - رنگی - گلوریاگیدا
آتلانتیک (۸۹۷۱۷۱) ۱٥ر۱۱-۳۰ر۱-۳۰ر۳-۳۰ر٥-۳۰ر۷-۳۰ر۹
★ مجبور - رنگی - فریدمجلل - پران
حافظ (۳۹۱۰۷٤) ۳۰ر۱۰-۳۰ر۲-۳۰ر٤-۳۰ر٦-۳۰ر۸
★ مزدوران الماس - رنگی - تلی‌ساوالاس
شهرتماشا(۹۲۸٦۸٦) ۳۰ر۱۱-۳۰ر۱-۳۰ر۳-۳۰ر٥-۳۰ر۷-٤٥ر۹
● مردی از هنگ‌کنگ سینما سکوپ - رنگی
گلدیس (٦۲۸۷۱۳) ۳۰ر۱ -۳۰ر۳ ۳۰ر٥ - ۷ر۳۰
★ (×) ۱۸سالگان باید بیاموزند - رنگی - جرج‌تومالا
امپایر (۸۹۳۹٤۲) ۳۰ر۱۱-۳۰ر۱-۳۰ر۳-۳۰ر٥-۳۰ر۷-٤٥ر۹
★ نخاله ها در فروشگاه - قدم به قدم با مشت
فلور (٥۲۸۰۹٦)) ۹ -۱۱ - ۱- ۳ - ٥ - ۷ - ۹
★ (×) هوس تلخ - رنگی - باتریس‌پاسکال
پولیدور (۸۹۲۷۳۱) ۳۰ر۱۱-۳۰ر۱-۳۰ر۳-۳۰ر٥-۳۰ر۷-٤٥ر۹
★ یکساعت مهلت - رنگی - والترماتیو
ریولی (۷٥۷۷۷۷) ۱۱-۳۰ر۳-۳۰ر٥-۳۰ر۷-۳۰ر۹
★ سانس انگلیسی
گلدیس ساعت ۹ر۳۰ (مردی از هنگ‌کنگ)

سینماکریستال : حباب اولین فیلم‌سه‌بعدی باعینك مخصوص

لیلافروهر - وفا - سمسارزاده - ناره - کرم رضائی - و جمشید مهرداد

رابطه‌جوانی

برنامه بهترین گروه سینمائی پایتخت

علاقمندان باله‌روی یخ

«پاتیناژ»

برای تامین آسایش علاقمندان به‌تماشای برنامه‌های بی نظیر

باله‌روی یخ‌شوروی

در سالن مجلل پاتیناژ مجموعه‌ورزشی آریامهر

ازصبح روز شنبه ۳۰ر٥ر۲۵۳۵ تاساعت ۱۲ روزسه‌شنبه ۲ر٦ر ۲۵۳۵ بلیطهای نمایش باله روی یخ‌شوروی بوسیله شعب بانك عمران در دسترس عموم خواهد بود.

۱- شعبه تجریش تجریش مقابل سینما آستارا .
۲- شعبه قلهك قلهك مقابل خیابان دولت .
۳- شعبه پرسپولیس خیابان قدیم شمیران . بولینك پرسپولیس
٤- شعبه مزین الدوله سه‌راه تخت جمشید .
٥- شعبه مجیدیه خیابان مجیدیه . جنب سینماشهرام.
٦- شعبه نارمك سی‌متری نارمك. بین‌ایستگاه‌داروخانه وپست وتلگراف .
۷- شعبه شهناز میدان شهناز .
۸- شعبه شاهرضا خیابان شاهرضا . جنب سینمارویال.
۹- شعبه روزولت خیابان روزولت . میدان ۲٥شهریور.
۱۰- شعبه ۲٤ اسفند میدان ۲٤ اسفند. اول‌خیابان‌امیرآباد.
۱۱- شعبه نیروی هوائی نیروی هوائی . بالای فلکه دوم .
۱۲- شعبه کندی خیابان پهلوی . باشگاه شاهنشاهی
۱۳-شعبه باشگاه شاهنشاهی میدان کندی .
۱٤- شعبه هیلتون هتل هیلتون .
۱٥- شعبه آریاشرایتون هتل آریاشرایتون .
۱٦- شعبه عباس‌آباد خیابان پهلوی .سه‌راه عباس‌آباد .
۱۷- شعبه مرکزی خیابان اسلامبول .
۱۸- شعبه بنیاد پهلوی خیابان پهلوی . روبروی‌سینماامپایر.
۱۹- شعبه سپه خیابان‌سپه. روبروی بیمارستان‌نجات
۲۰- شعبه سلطنت‌آباد خیابان سلطنت‌آباد. روبروی خیابان مرودشت .

ورودازدرب غربی مجموعه‌ورزشی آریامهر

بانك عمران درخدمت ورزش

طنز هفته

بخندید، ولی از روی اصول بخندید!

هادی خرسندی

بهداز حمله شدید انجمن شهر بدستگاه ورزش ، خوشبختانه انجمن شهرستان‌تهران هم درراه انجام وظایف خطیر خود، قدمهای مهمی برداشته و برای رسیدگی به دردها و مشکلات مردم ، مذاکرات مهمی بعمل‌آورده است که یکی از مهمترین آنها اینست که در آخرین جلسه انجمن شهرستان ، دبیرانجمن

دریک نطق مفصل ابتدا بکنسولگری‌آمریکا، حمله کرده‌است- که البته ، تاآنجائی‌که‌بنده اطلاع دارم ، حمله به کنسولگری آمریکا ، ویاکنسولگری هرکشور دیگری ، جزووظایف انجمن شهرستان نیست- بااین حال ، ناطق محترم که هیچ مشکل دیگری را درشهرستان تهران ، باقی ندیده ، به کنسولگری آمریکا، حمله کرده و بعدهم یک مسئله خیلی‌خیلی مهم دیگر را مطرح کرده‌است‌که‌اگر باجدیت دنبالش را بگیرند ، تمام مشکلات ما، یکباره ازمیان می‌رود و مجبور می شویم از بی مشکلی ، انجمن شهر و انجمن شهرستان را تعطیل کنیم.

قضیه این است که ناطق‌محترم ، پس‌از حمله به کنسولگری آمریکا ، ناگهان به «سیدکریم» و « علی‌بابا » و «نیکنژاد » ، کمدین‌های معروف تهران حمله کرده است که چرا نوار کاست « جوک» پرمی کنند. ناطق همچنین به کمپانی‌های کاست‌پرکنی‌که این نوارها را درست می کنند ، حمله کرده است .

اتفاقا بنده از همان روزی که رفتم و برای‌انتخاب‌اعضای انجمن شهرستان ، رای خودم را توی‌یک صندوقی انداختم، همینطورگوشه‌به زنگ بودم که ببینم به این‌سیدکریم وعلی‌بابا و نیکنژاد، چه موقعی حمله می کنند . حتی یکی دوبار هم تلفن کردم که بگویم بابا. پس شما رفته‌اید آنجا نشسته‌اید ، چکار می‌کنید؟ ... متاسفانه این تلفن ما، نمی دانم چراهیچوقت‌نه انجمن شهر رامی‌گیرد، نه انجمن شهرستان را . ولی بهرحال ، همیشه نگرانی آن‌یکدانه رای‌خودم را داشتم تااینکه بالاخره دیشب به مراد دلم رسیدم و باخواندن فرمایشات نماینده‌انجمن‌شهرستان، خیالم راحت شد که هیچ مشکلی از دید تیزبین‌نمایندگان ما ، پنهان نمی‌ماند و - گربرزیرخاک ، یکی پشه بجنبد - جنبیدن آن پشه ، عیان درنظر آن‌هاست .

حق‌هم همین است که ما وقتی‌پارلمان شهری داریم ، وقتی انجمن شهر و انجمن شهرستان به این خوبی داریم و دراین انجمن‌ها ومجالس، حرف‌های به این‌قشنگی می‌زنند ، دیگر به کاست جوک،چه‌احتیاجی داریم ؟ ما اگربخواهیم بخندیم ، هزارجور امکانات برای خندیدنمان فراهم است . کسی‌هم که جلو خندیدنمان را نگرفته . خنده‌هم مالیات که ندارد ، هنوزپارکومترهم برایش نصب نکرده‌اند، کنتورهم ندارد که مثل آب و برق وتلفن ، به کامپیوتر بدهندو کامپیوترهم قالتاق ازآب‌دربیایدواضافه‌حساب کند وکلاه سر مردم بگذارد. بایستید کنار خیابان ، لب چاله‌ای که شرکت گازدرست کرده ، شروع کنید به خندیدن.فقط‌یکجوری بخندید که آن تونیفتید . سواراتوبوس بشوید ، نطق روزهای اول مدیر عامل‌شرکت واحد را بیاد بیاورید وبخندید. بروید توی اداره‌ها ، ژست و قروفمزه‌ها و قمیش‌های روسارا ببینید و بخندید . اگر آقای رئیس، کمپسیون داشته باشند ، گوش‌هایتان را تیز کنید ازلای در به حرف های کمپسیون‌گوش کنید ، بازهم بخندید . روی پل‌هوائی‌بروید بخندید ، زیرراهروی زیرزمینی‌رفتیدبخندید، علی‌الخصوص روی این پل هوائی عابرپیاده در سیدخندان » بروید ، مثل صید بخود- بخود خندیدن می‌گیرد.

خلاصه‌غافل ازخندیدن نباشید .الحمدالله یکجور ودوجورهم که خنده بلدنیستید ، هرکدامتان ده دوازده جور خنده بلدید : پوزخند ، نیشخند ، زهرخند، لبخند ، ریشخند ، قاهقاه ، قش‌قش ، هرهر ، کرکر، این‌ها همه خنده‌هائیست که‌هرکدامش برای یک منظوری اختراع شده ودر مورد انجمن های مختلف ، پل‌های مختلف ، نطق‌های مختلف و کمیسیون‌های مختلف بکارمی‌آید.

بنده خودم هروقت زیاد دلم می‌گیرد و غم بسر وقتم می آید و غمگین می‌شوم ، برای اینکه دلم باز شود و یکخرده بخندم، روزنامه را بازمی‌کنم جواب‌هائی‌راکه روابط عمومی سازمان های مختلف به شکایت های مردم داده‌اند ، می‌خوانم و قاهقاه می‌خندم. اغلب یک جواب هائی می‌دهندکه‌اگرندهند، سنگین‌ترند . این جواب‌رااز روابط عمومی شرکت واحد بخوانید :

« روزنامه گرامی ...

بازگشت به مطلب مندرج در شماره .... آن روزنامه گرامی ، در مورد کمبود تعداد اتوبوس‌های خط ۲۳۱ آریانا، به استحضار می‌رساند : »

« برمبنای برنامه تنظیمی در مورد رفع مشکل اشاره شده ، اقدام می گردد وهم‌اکنون‌نیزدستور دادمشدبااعزام «اتوبوس ازخطوط همجوار ، نسبت به رفاه وآسایش مسافرین خط مذکور اقدام لازم، معمول گردد -دفتر روابط عمومی شرکت واحد » .

ملاحظه می‌فرمائید که می‌خواهند از ریش بردارند ، پیوند سبیل کنند.می‌خواهند اتوبوس را ازخطوط همجوار بردارند بیندازند توی خط ۲۳۱ ، تارفاه‌مسافران این خط فعلا تامین‌شود، گورباپای خطوط همجوار ! تاچشم مسافران خطوط‌همجوار، ٤تابشود واگر عرضه دارند ، آنهاهم‌شکایت به روزنامه بنویسند ، تادوباره‌اتوبوس‌های اعزامی را ازخط ۲۳۱ برگردانند سرجای اولشان .

وزارتخانه‌ها ، سازمان‌ها وموسسات مختلف ، از اینجور جواب‌ها ، زیاد به مطبوعات می فرستند . لازم نیست کبنده، دانه‌دانه انگشت بگذارم ، اغلب آنها ، خنده‌دار است بستگی به این دارد که شما، نوار کاست علی‌بابا راپسندید ، یا جوک های سیدکریم را ، یالطیفه های نیکنژاد را، یا نطق نماینده انجمن‌شهرستان را . از برنامه‌های‌رادیو هم‌می‌توانیداستفاده کنید ، البته غیراز صبح‌های جمعه .

بخندید ، ولی از روی اصول بخندید . تاهفته‌آینده ، لبی‌پرخنده برایتان آرزو می‌کنم . اگر جمعه همدیگر را ندیدیم ، خداحافظ !

خوبرویان‌درماموریت‌زشت

بقیه از صفحه ٤٤

آقا چنین کرده یا آقا چنان کرده‌است‌همه‌میدانستند مقصود صدراعظم است . حتی ناصرالدینشاه هم در مکاتبات خود با میرزا یوسف ، او را «جناب آقا» خطاب میکرد. عنوان «آقا» همانند لقب مستوفی‌الممالکی و منصب صدارت از میرزایوسف به پسرش میرزا حسن منتقل شد و تا وقتی میرزا حسن‌خان مستوفی‌الممالک زنده بود عنوان «آقا» اختصاص به او داشت .

البته در آن ایام هرکس در خانه خودش و برای زن و فرزند و خدمه‌اش «آقا» بود و معمولا رئیس خانواده یا بزرگ خانواده را اهل منزل «آقا» خطاب میکردند ولی در جامعه ، مردم ادعای آقایی را از هرکسی نمی‌پذیرفتند و «آقا» به کسی میگفتند که استحقاق آقایی و سروری و مهتری‌داشت.

چند روز قبل دوستی پیش من دردل کرد که در فلان دستگاه کار کوچکی دارم ولی ازبس پله‌های آنجا را بالا رفته و پائین آمده و ازبس میز به آن میز حواله شده‌ام جانم به لبم رسیده است . نه میتوانم از کارم بگذرم و نه دیگر حوصله دارم که به مشتی آدم بیکاره مردم‌آزار مجیز بگویم و دوندگی بیحاصل بکنم . یادم آمد که من در آن دستگاه کسی را می‌شناسم و میتوانم‌از وجود او برای کمک به دوستم استفاده کنم . وقتی آسیبردم گفت بله ، این شخص رئیس فلان اداره است و احتمال دارد کاری از دستش ساخته باشد.

دوستم شماره تلفن آن دستگاه را داشت ، تلفن کردم و شخص مورد نظررا خواستم.تلفنچی گفت گوشی را داشته باش و چند دقیقه‌یی طول کشید تا صدای ظریف زنانه‌یی‌ازآنطرف سیم‌جواب داد . گفتم من فلانی هستم و میخواهم با فلانکس صحبت کنم . خانم قدری تمجمج کرد و پرسیدقرار قبلی داشته‌اید ؟ گفتم خانم عزیز من برای ملاقات ایشان نیامده‌ام و از پشت تلفن صحبت میکنم ، نشنیده بودم که برای تلفن کردن هم باید قبلاوقت گرفت . گفت مقصودم این بود که کار اداری‌دارید یا کار شخصی ؟ گفتم فرض کنید هردو ! گفت : فعلا که «آقا» تشریف ندارند . یادداشت میکنم و به عرضشان خواهم رساند !

این روزها شما با هر عضو درجه دوم و حتی درجه سومی در ادارات کار داشته باشید ، اکثرا به همین بن‌بست میرسید . یعنی برای‌تشرف حضوری باید بوسیله تلفن وقت بگیرید و تلفن شما را نیز خانم یا دختر خانمی جواب میدهد که گوئی او را آموزش داده و آنجا نشانده‌اند تا از دولت حقوق بگیرد ووجود مبارک «آقا» را ازشر مزاحمان تلفنی حفظ کند . من نمیدانم در مدرسه «سکرتری» به این خانمها درس میدهند یابخشنامه اداری است که جز صدای آشنای دوستان نزدیک و اهل‌بیت و خاله و خواهرچه جناب رئیس ، هر صدای دیگری برای سلامتی گوش «آقا» ضرردارد و اولین وظیفه یک سکرتری وظیفه‌شناس قطع‌این رابطه زیان‌بخش است .

چند هفته پیش ، وقتی‌به خانه‌آمدم‌یادداشتی بدستم دادند و گفتند خانمی تلفن کرد و گفت هر وقت فلانی آمد بگوئید با این شماره تماس‌بگیرد. شماره تلفن بنظرم آشنا نیامد . تلفن کردم و چون صدای خانمی را که جواب داد نشناختم پرسیدم کجا هستید ؟ گفت کجا را میخواستید ؟ گفتم من فلانی هستم و گفته‌اند به این شماره تلفن کنم . ممکن است بفرمائید افتخار صحبت با چه کسی‌را دارم ؟ خانم گفت : بله ، اینجا دفتر آقای «ش» است، «آقا» میخواستند با شما صحبت کنند . گفتم بفرمائید صحبت کنند ، گفت : متاسفم ،«آقا» چند دقیقه پیش «سوار» شدند !!

مردم برای آب خوردن ، برای‌نفس‌کشیدن، برای زادن ، برای مردن ، برای هرکار کوچکی در زندگی خصوصی و عمومی سروکارشان با دستگاه اداری است و آنوقت کار را کسانی در عهده دارند که بزرگترین هنرشان پنهان شدن و رونهان کردن از مردم است . آدم از اینهمه «آقا» که وظیفه تاراندن و سردوانیدن ارباب حاجت را به گروهی «خانم» تعلیم دیده و کارآزموده سپرده‌اند ، حالش‌بهم میخورد. آخر این چه لطفی دارد که از یکطرف‌مردم را گرفتار خم‌وچم بندها و کمندهای اداری کنیم و از طرف دیگر آنها را پس بزنیم و برایشان قیافه بگیریم ؟

من از فهم این مطلب عاجز مانده‌ام که‌دولت چه داعی دارد برای هر پشت میزنشینی‌در دستگاه اداری یک «سکرتری» استخدام کند و به او حقوق بدهد تا این‌بانو یا دوشیزه تحصیلکرده عملا نقش ماموراز سربازکردن ارباب رجوع و دایه جناب رئیس را ایفاء کند ؟

من به دفعات با این صحنه رقت‌بار و نفرت‌انگیز روبرو شده‌ام که دختر خانم خوشگل خوش لباسی درحالی که با مهارت ارباب رجوع را سر میدوانده و به تلفن‌هاجواب‌سربالا میداده،مشغول رتق و فتق کارهای شخصی مقام ریاست بوده‌است که مثلا برای «آقا» و میهمانانشان در کاباره جا رزرو شود ، مصالح بنائی بموقع سر ساختمان حاضر باشد ، بزاز نمونه پارچه‌هایی را که‌جدیدا از گمرک خارج ساخته است برای ملاحظه «آقا» به دفتر بیاورد ، تلفنخانه ترتیب مکالمه «آقا» را با آقازاده در لندن بدهد . راننده اداره سرساعت جلوی مدرسه برود و بچه‌ها را به منزل‌برساند و قس‌علیهذا ...

در روزگاران گذشته هم حاجب و دربان بخاطر اینکه بیشتر به فکر آسایش مخدوم و ارباب خود بودند و وقتی به ارباب حاجت نمیگذاشتند، چندان محبوب خلایق نبودند و در اشعارفارسی، هجونامه‌های بسیاری هست که شعراء و اهل ذوق در قدح و ذم آنها گفته‌اند .

میرزا علی‌اصغرخان اتابک صدراعظم معروف دوره قاجاریه با آنکه مردی گشاده دست وگشاده جبین بود ، بخاطر بدقلقی و نامهربانی دربان خانه‌اش ، اغلب با رنجش مراجعان وحاجتمندان روبرو میشد . یکی از شعراء درباره این دربان نامهربان که حاجی لطف‌الله بیک نام داشت‌سروده است :

بکلب عقور آن بداخلاق زشت
سگ دوزخ و پاسبان بهشت
که گر لطف در هیکل نحس اوست
مرا قهر حق دائما آرزوست

و آنگاه اشاره به صدراعظم میگوید :

اگر حضرتش هست حرز جواد
اگر درگهش هست باب مراد
برای جنابش همین عیب بس
که نبود کسی را بدو دسترس !

چیزی که هست ، سابقا دربان و حاجبرا از میان مردان شتراشیده و نخراشیده بدقواره و بد رویت انتخاب میکردند که قیافه آنها برای ترسانیدن و رمانیدن اشخاص کفایت میکرد و سیرتشان به صورتشان می‌آمد . ولی امروزه این وظیفه زشت را به زیبا رویانی محول کرده‌اند که انسان بیشتر از آنها توقع ناز و مهر دارد تا خشم و قهر:

از هرکسی سلوک بنحوی است محترم
از شیر حمله خوش بود و از غزال رم

آگهی

سازمان بنادر و کشتیرانی بمنظور طبقه‌بندی شرکتها و نمایندگیهای کشتیرانی ثبت شده در ایران احتیاج به مشخصات کامل شرکتها دارد. لذا بدینوسیله اعلام میگردد تا مدیران شرکتها یا نمایندگان آنها حداکثر تا تاریخ ۳۱ر۵ر۲۵۳۵ به سازمان بنادر مراجعه و نسبت به اخذوتکمیل و اعاده پرسشنامه‌هائی که بدین منظور تهیه شده است اقدام نمایند . در مورد شرکت هائی که‌عضو سندیکای‌صاحبانو نمایندگان‌کشتیرانی هستند پرسشنامه به آدرس آنها ارسال خواهد شد . م‌الف ۱۲۰۵۷

سازمان بنادر وکشتیرانی

دانشگاه پهلوی

آگهی استخدام

دانشگاه پهلوی به یکنفر مهندس راه و ساختمان با حداقل سه سال تجربه کارگاهی برای خدمت در کارگاههای خود نیازمند است.

از داوطلبان دعوت میشود جهت ثبت‌نام با در دست داشتن مدارک لازم به نشانی امور تشکیلات وارزیابی‌مشاغل دانشگاه واقع در شبکه دوم هدایت مراجعه فرمایند.

دانشگاه پهلوی

آگهی ختم تصفیه در شرکت منحله سهامی خاص صنعتیار ثبت شده بشماره ۱۶۰۷۳

طبق صورتجلسه مورخ ۲۳ر٤ر۳۵ مدیران تصفیه شرکت منحله سهامی خاص صنعتیار امور تصفیه خاتمه یافته است.

مدیر کل ثبت شرکتها و مالکیت صنعتی- یحیی مدنی

دانشگاه پهلوی

آگهی استخدام

دانشگاه پهلوی بمنظور تکمیل کادر آموزشی دبیرستان دانشگاه بتعدادی از دارندگان مدرک فوق لیسانس ولیسانس در رشته‌های ریاضی، شیمی، انگلیسی، ادبیات‌فارسی وتربیت بدنی برای استخدام تمام وقت نیازمند است.

داوطلبان باید مدارک زیر را بمنظور ثبت نام حداکثر تاتاریخ ۱۰ر٦ر۲۵۳۵ باپست سفارشی به دبیرخانه‌دبیرستان دانشگاه پهلوی در شیراز ارسال نمایند.

۱- برگ درخواست کتبی (باقید آدرس محل سکونت وشماره تلفن).

۲- فتوکپی آخرین مدرک‌تحصیلی‌همراه باریز نمره‌های درسی دوره‌های لیسانس وفوق لیسانس.

۳- فتوکپی برگ خاتمه خدمت.

تاریخ مصاحبه حضوری پس ازبررسی مدارک‌به‌اطلاع داوطلبان خواهد رسید. دانشگاه پهلوی

اخذ پذیرش فوری از آمریکا

اخذ پذیرش یکروزه دوره‌های لیساس برای داوطلبین واجد شرایط. مشاور فرهنگی تعدادی از کالجهای زبان و دانشگاههای معتبر امریکا در تهران میباشند. خواهشمند است برای تعیین وقت قبلی و مصاحبه بامشاور فرهنگی این موسسه به نشانی زیر مراجعه فرمائید:

موسسه ویسا ایران. خیابان وزراء - ساختمان ۱۳۸ طبقه‌چهارم پلاک ۱۵ تلفنهای ٦۲۳۲۲۳و ٦۲۹۱۱۳

آگهی ثبت نام قبولشدگان دوره لیسانس

موسسه عالی علوم سیاسی وامور حزبی (دانشکده‌علوم سیاسی واجتماعی)

درسال تحصیلی ۳٦-۲۵۳۵

قبولشدگان موسسه عالی علوم‌سیاسی وامور حزبی (دانشکده علوم سیاسی واجتماعی) که اسامی‌آنان‌توسط‌سازمان سنجش آموزش کشور اعلام شده است می توانند برای ثبت‌نام از تاریخ‌سه‌شنبه ۲ر٦ر۳۵ الی یکشنبه ۷ر٦ر۳۵ باستثنای‌جمعه ۵ر٦ر۳۵ ازساعت ۹ الی ۱۲ و ۱۳ الی ۱۷ با در دست داشتن مدارك زیر به محل موسسه واقع‌درخیابان‌فرح‌شمالی خیابان عرب شیبانی شماره ۳۰ مراجعه کنند .

مدارك لازم :

گواهی نامه‌موقت قبولی‌درامتحانات نهائی‌ششم متوسطه برای‌فارغ‌التحصیلان خرداد ماه سال جاری واصل دیپلم متوسطه برای فارغ‌التحصیلان سال های قبل .

۲- اصل کارنامه داوطلبان ورودبه‌دانشگاه ها و موسسات آموزش عالی .

۳- برك معافیت یاخاتمه خدمت‌وظیفه در صورت مشمول بودن

٤-٦ قطعه عکس ٤ × ٦ با درج‌مشخصات درپشت عکس

۵- سه برك‌رونوشت بافتوکپی‌شناسنامه

٦- نشانی کامل داوطلب وشماره‌تلفن .

موسسه عالی علوم سیاسی‌وامورحزبی

مجله دنیای ورزش روزهای شنبه منتشر میشود

۱٤۷٤ش - ۱۸ر۵ر۲۵۳۵

آگهی انتخاب بازرس و تعیین روزنامه در شرکت سهامی خاص صنایع پشم اصفهان ثبت شده بشماره ۹۰

برابر صورت جلسه مجمع عمومی عادی مورخ ۵ر٤ر۲۵۳۵- آقایان حسین نیری و حسن نصیری به ترتیب بسمت بازرسان‌اصلی وعلی‌البدل شرکت برای مدت یکسال انتخاب شدند- ضمنا روزنامه های رستاخیز وراه نجات اصفهان جهت درج آگهیهای بعدی شرکت تعیین شده است.

مسئول ثبت شرکتهای ثبت اصفهان- عبدالحسین فزوه

آگهی پذیرش دانشجوی تکنیسین رادیولوژی وپرتودرمانی دردانشگاه اصفهان

درسال ۵ تحصیلی ۳٦-۳۵

دانشگاه اصفهان برای‌رشته‌فوق دیپلم تکنیسین رادیولوژی و پرتو درمانی تعداد ۲۰ نفر دانشجوی منطقه‌ای از بین‌دیپلمه های طبیعی و ریاضی که درآزمون همگانی سال ۲۵۳۵ شرکت‌کرده باشند باشرایط زیر میپذیرد:

۱- زن و مرد میتوانند داوطلب شوند.

۲- داوطلبان بایستی متولد ۱۳۳۰ و بعد باشند.

۳- داوطلبان بایستی دارای معافیت یا برگ خاتمه خدمت از وظیفه عمومی یا خدمات اجتماعی زنان باشند.

٤- زبان خارجی دوران تحصیل در این رشته انگلیسی است.

۵- داوطلبان باید از سلامت تن و روان برخورداربا‌شند و این سلامت باید به تائید مراجع پزشکی که از طرف دانشگاه تعیین میشود برسد. داوطلبان نباید نقص عضوی داشته باشند که مانع فعالیت آنها در رشته تحصیلی بشود.

٦- داوطلبان نباید دانشجوی دانشگاه ها و یاموسساتی‌باشند که در پایان تحصیل گواهینامه‌ای با ارزش بالاتر ازدیپلم بفارغ‌التحصیلان خود اعطاء میکند.

۷- کارمندان دولت و کسانی‌که‌کار موظف دارندنمیتوانند برای تحصیل در این رشته داوطلب شوند.

۸- کسانی داوطلب منطقه‌ای شناخته میشوند که محل تولد یا محل اخذ دیپلم متوسطه آنان یکی از استانهای اصفهان، یزد، چهارمحال وبختیاری باشد.

۹- پذیرفته شدگان متعهد خواهند شد که دو برابرمدت‌تحصیل در بیمارستانهای وابسته به دانشگاه اصفهان انجام وظیفه نمایند.

تاریخ ،محل و مدارک ثبت‌نام

داوطلبان بایستی تقاضای خود را همراه فتوکپی‌کارنامه آزمایش همگانی سال ۲۵۳۵ شاهنشاهی حداکثر تاتاریخ سوم شهریور ماه توسط پست سفارشی به آدرس اصفهان - هزارجریب - دبیرخانه دانشکده پزشکی ارسال دارند. بمدارکی که پس از تاریخ فوق تحویل پست شود ترتیب اثر داده نخواهد شد. صورت اسامی پذیرفته شدگان و افراد ذخیره روزسیزدهم شهریور ماه در دانشکده پزشکی آگهی میشود. از پذیرفته‌شدگان اصلی از ساعت ۸صبح تا۱۲ روز چهاردهم شهریور و از افراد ذخیره درصورت عدم تکمیل ظرفیت از ساعت ۲ تاپنج بعد از ظهر همانروز ثبت‌نام بعمل‌می‌آید.

مشاوره آموزش تحقیق

سازمان مدیریت صنعتی مرکز آموزش

برای دوره‌های شش ماهه زیر ثبت نام مینماید :

آنالیز نظام آموزشی ومدیریت منابع انسانی

آنالیز مالی

آنالیز سیستم

آدرس : خیابان پهلوی - نبش خیابان جام جم- مرکز آموزش سازمان مدیریت صنعتی تلفن : ۳-۲۹۱۰۸۱

چهل سال قبل درهمین روز

نگارشات مغرضانه جرائد خارجی دربار ایران

دیروز از طرف آقای‌اسفندیاری رئیس مجلس شورای‌ملی ناهارمجللی بافتخار آقای آندرمئونورا سناتور و رئیس کوی بین‌المللی دانشگاه پاریس در عمارت بهارستان دادمشد . بدوا درسالون‌های‌فوقانی مجلس ازمدعوین پذیرائی بعمل آمد ویکساعت‌بعدازظهر بعمارت حوضخانه راهنمائی شد ، به صرف ناهار پرداختند . در عکس فوق آقای اسفندیاری رئیس مجلس شورای‌ملی ، آقای جم رئیس‌الوزراء آقای سمیعی وزیرامورخارجه . آقای آندرمئونورا و چند نفر ازخانمهادر سر میز ناهاردیده میشوند.

درمجله‌انگلیسی « نیوزریویو» مورخه‌اوت مقالئی بنظر مارسید که به هذیان و پریشان‌گوئی یک شخص تبداری بیشتر شباهت داشت . البته اینگونه مقالات غیر منصفانه را پیوسته یک روح‌تاریک فرض آلودی انشاء میکند ولی ممذلک انسان منتظر نیست حتی اشخاص مغرض‌وغیرمنصف تااین اندازه ازجاده منطق و صوابدور بیفتندوباین میزان ازجریان‌حوادث بی‌اطلاع باشند . اساس این مقاله مبتنی برخبری است که اگر آن خبر را در محافل تهران نقل‌بکنند چشمها از تعجب فراخ و صورت ها از خنده متشنج میشود.

کشتی اقیانوس‌پیمای ژاپنی وارد خلیج‌فارس شده و عدمئی ازنجباء جوانان ایران را برای تحصیل‌در آکادمی امپراتوری به توکیو برده است .

عادت کرده‌ایم

البته اینگونه ترهات و خیالبافی‌ها جوابی ندارد جزاینکه انسان به نویسنده آن بخندد متعجب شود از اینکه دریکی از پایتخت‌های دنیا اینگونه‌مردمان بی اطلاع‌وخیالباف مجله‌نویسی‌میکنند. ما پانزده سال است که باین‌چیزها عاده کرده‌ایم . هروقت دولت‌ایران ازیک حق مشروع‌خودمدافعه کرده ولوازم این حق را که عبارت از قوت واستقلال سیاسی واقتصادی باشد برای خودتامین مینماید ما منتظر همه گونه تهمت تاسزا و نگارشهای مغرضانه از طرف مطبوعات اروپا وامریکا هستیم . برای اینگونه خاطر خیلی ناگوار است که ملتی ازخواب بیدارشود، حقوق خود را بداند ، ازسیاست دول اروپا مطلع گردد ، بلهجه دیپلماسی ملل مغرب زمین آشنا شود . برای‌آنها خیلی‌تلخ‌وتحمل‌ناپذیر است که یکی از ملل‌خواب‌آلوده شرق که پیوسته سپر بلا گاو شیرده سیاست طمع وحرص مستعمراتی دیگران‌بودقائدبزرگوار ورشیدی پیدا کند که بحفظ و حراست ملک و ملت خود قیام کرده واجازه ندهدمصالحه وحقوق ملت‌دستخوش‌اغراض ومطامع دیگران قرارگیرد.

خیالبافی یا خبر ؟

نویسنده مقاله خیال‌کرده‌است که‌دولت شاهنشاهی ایران در ماه ژوئیه ۱۹۳۷ از دولت انگلیس تقاضا کرده است هرساله یک عده دانش‌آموز ایرانی برای‌تربیت‌کردن جهت نیروی دریائی به‌انگلستان بفرستند و هفته گذشته دریاسالار انگلیس اطلاع‌داده است‌که‌نمیتواند این پیشنهاد را قبول نماید.بعدهم نویسنده خیال کرده است که بواسطه این جواب نامساعدنزدیک بوده است روابط‌سیاسی تهران لندن قطع شود . بالاخره نویسنده خیالباف تصور کرده است که یک

آگهی

قطعه زمین واقعه درتجریش مجاور سردرب جنوبی باغ‌وزارت معارف بمساحت تقریبی ۲۷۰ متر مربع بمزایده حضوری فروخته میشود . داوطلبان با سپردن مبلغ ۳۰ ریال ودیعه بصندوق درآمد شهرداری وارائه قبض آن بدفتر هیئت نظارت میتوانند در مجلس مزایده حضور بهمرسانند . مزایده از متری ۵ ریال شروع‌میشود.

باغ مشجر

بادرخت های کهن بمساحت ۱۷۰۰ متر با یکساعت آب ازقنات حاج مجدالدوله دارای عمارت و لوازم زندگی‌دربهترین‌نقطه‌دزآشوب شمیران-جنب باغ‌زنبورکچی‌باشی متری ۲۰ ریا ل فروخته میشود طالبین عصرها به محضر رسمی نمره ۳آقای وزیرنظامی درخیابان شاه‌آبادبه‌آقای حسنعلی‌بدرمراجعه فرمایند .

«نقل‌از اطلاعات ۲۸مرداد ۱۳۱٦»

روزنه هنر و اندیشه

ملاحظات

آنچه میخوانید... لحظاتی است در حاشیه ذهن و اندیشه تصویری گذرا است از یک لحظه زمان نگرشی است به همه آنچه پیرامون دنیامی گذرد یادداشتهائی است از وقت و بیوقتی، اشاراتی است که در یک لحظه از ذهن میگذرد وشاید شما هم به آن اندیشه کرده باشید و در همین سطح و در همین مد باید از آن متوقع بود

عباس پهلوان

ایندنیا

● دنیا آنقدر بزرگ و شلوغ بلوغ شده است که اگر دو تا فیل هم در یک شهر بزرگ گم شوند، برای یافتن آنها باید «مژدگانی» تعیین کرد.

دعوت

● تعداد قبائل وحشی دردنیا نشان میدهد که «پدران روحانی» و میسیون های کلیسا زیاد هم دردعوت این مردمان وحشی بسوی خداوند موفق نبوده اند.

نتیجه اخلاقی اینکه یا کلیسا باید آدم های خوش گوشت تری را به این قبایل گسیل دارد و یا از میسیون های مذهبی خود توقع «تبلیغات سیاسی» نداشته باشد.

بچه‌زبل

● بچه سرتخ و ناآرامی است و وای بروزی که بیمار شود که تمام اهل خانه ماتم می گیرند. چون برای خوراندن یک قاشق شربت به او، تمامی اهل منزل بنوبت باید یک قاشق از آن شربت تلخ و بدمزه بخورند.

کرم‌مالی

● سابق براین می گفتند «سرفلانی را شیره مالیدند» و این اشاره‌ای بود به نوعی فریب و کلاه گذاشتن و امروزه روز «لابراتوار های زیبائی» اینکار را بنحو احسن، منتهی با «کرم زیبائی» وروی صورت خانم ها انجام میدهند.

عقده‌گشائی

● بتحقیق میز عرق خوری رستورانها و نوشابه فروشی ها ارزان ترین «تخت روانکاوی» برای بیرون ریختن عقده هاست!

افسوس

● متخصص جراحی پلاستیک براستی که درمورد حذف چین و چروک های مفرط چهره و دستکاری و حذف نازیبائی های سینه و شکم حضرت علیه محترمه شاهکار بخرج داد تا او را جوان بنمایاند... ولی موفق نشد برای چروک های قلب پیر او هم فکری بکند.

مصنوعی

● یکی از رشته هائی که دانشمندان زیاد در آن توفیق پیدا نکرده‌اند و همپای تحقیقات فضائی گسترش قابل ملاحظه‌ای پیدا نکرده است، ساختن «آدم مصنوعی» است چرا که برای العین می بینند که «انسان» در جوامع ماشینی روزبروز مصنوعی تر میشود!

غلط فاحش

● «تغییر جنسیت» تصحیح یک «غلط خلقت» است ولی معلوم نیست چرا اولا این «غلط» بیشتر دروجود بعضی از بظاهر «آقایان» وجود دارد و ثانیا چرا آنها به این «غلط فاحش» وجودشان اینقدر افتخار می کنند!

تازگی

● یکی از دون ژوان های شهر ما در بیان خاطرات خود یک نکته را با تاکید بیشتری میگفت که: معشوقه‌ای که ناگهان غیبش میزند، از جمله وفادارترین آنهاست چون میخواهد همیشه تازگی و تنوع خود را برایتان حفظ کند.

درددل

● عده‌ای سفره دلشان را پیش هرکس پهن می کنند بدون اینکه بدانند خیلی ها علاقه‌ای به آنچه در سفره هست، ندارند!

قحطی

● دخترخانمی میگفت اولیای امور تمام فکر و ذکرشان تامین احتیاجات شکمی مردم است وگرنه یکنوع قحطی هست که هیچ توجهی به آن ندارند: قحطی شوهر.

مجذوب

● دنیا با او می خندد. دنیا با او شادی می کند... دنیا با او میرقصد...

دوستم که دانشجوی علوم سیاسی است می گوید:

- تو نسبت به «دختر»ت احساس «شوونیستی» داری!

سوءظن

● سرمیز صبحانه زن به شوهرش گفت:

- عزیزم دیشب با اون خانمه خوش گذشت؟!

مرد ناباورانه و حیرت زده گفت:

این جه تهمتیه منکه دیشب تا صبح با تو بودم!

زن لبخندی زد:

- خودمونمیگم اون خانمه که دیشب تو خوابت بود!

ابله

● آنقدر خودخواه بود که وقتی کنار دریا قدم میزد غلطیدن امواج را روی ساحل بعنوان خوش آمد و کرنش دریا تلقی میکرد.

ناآشنائی

● دخترها صدجور «بله» بلد هستند که بزبان میآورند ولی بدبیاری آقا پسرها اینست که فقط دوسه جور آنرا می فهمند وگرنه هوای دخترها خیلی پس بود!

تکیه

● مرد خسته به زن تکیه داده بود وزن تمام سنگینی او را حمل میکرد و نگاهش جستجوگر تا، کسی را بیابد که خود به او تکیه کند.

رفع اتهام

● «روح» که بزشتی «ماده» آلوده شده بود، قاچاقی خود را درحوض «زمزم» انداخت!

دسیسه!

● بعضی تشکیلات ها تو دنیا هست که روسای آن قادرند درهمان حالی که با کبریتی سیگار خودشان را آتش می زنند، درعین حال درانسوی دنیا سیگار یک مومن دیگر را هم روشن کنند یا فرقی نمی کند انبار باروت آن حضرت را..!

شایعه

● وقتی کسی از شما مصرانه میخواهد تا مبادا رازی را که با شما درمیان گذاشته برای دیگری فاش کنید، دقیقا متوقع است که آنرا بعنوان خبر دست اول تحویل دیگران بدهید!

شانس دیگر

● گارسون نزدیک بود غذا را بریزد روسرمشتری که بالاخره موفق شد به فوت وفنی خودش راجمع وجور کند ولی میز را حسابی آشفته کرد که داد وقال مشتری بالا رفت. مدیر رستوران دستپاچه جلو آمد و معذرت خواست.

مشتری عصبانی داد زد: معذرت چیه این پیشخدمت شما اصلا کارشو بلد نیست، نزدیک بود گند بزنه بسروکله من!

مدیررستوران گفت:

- ببخشید، ممکنه از شما خواهش کنم یه شانس دیگه بهش بدین!؟

اشتباه!

● مادرانی که اعتراض می کنند دختران امروزی حتی یک «سوزن» رانمی شناسند که با آن چکار بکنند دقیقا اشتباه میفرمایند و «سوزن گرام» را نادیده می گیرند!

بی‌نیازی

● ادمیزادی که صبح تا شام برای گذران زندگی به ایندرواندر میزد ضمن یک غرولندفاضلانه میگفت:

- خیلی ها که دوست دارند «درویشانه» زندگی کنند فی‌الواقع خیالشان از اندوخته مالیشان راحت است.

«مندینگو» اسم مرا ثبت کردی؟

علیرضا میبدی

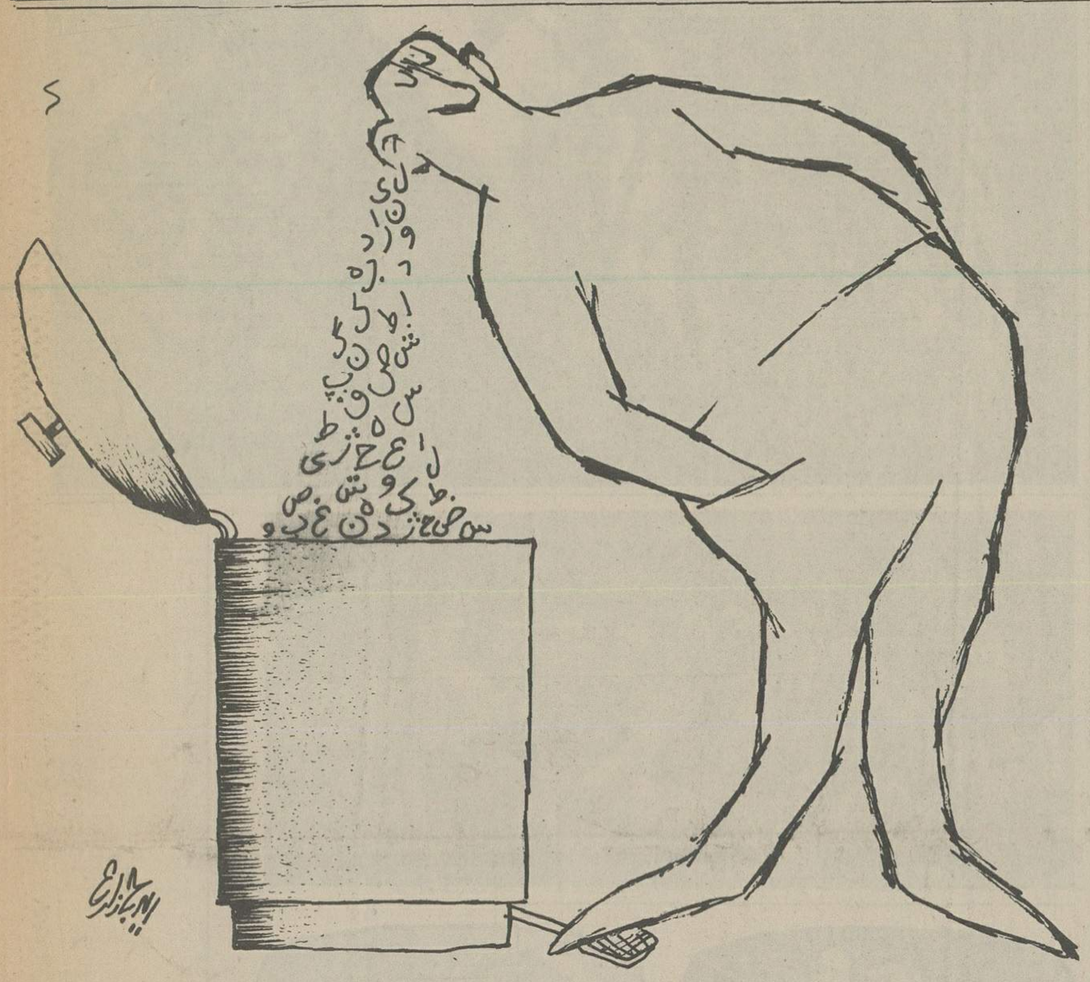

دختر من میخواهد باسواد شود. الفبای فارسی را یاد بگیرد. مدرک‌دار شود. او برغم عدم تجربه، و برغم خامی‌های کودکی، پی برده است که الفبای حقوق ماهیانه، در الفبای مدرک نهفته است. لابد نمیخواهد در آینده به پدرش تکیه کند. گرچه بفرض قاطع میدانم که بمحض ورود به مدرسه باو یاد خواهند داد: «بابا نان داد».

در محله‌ی ما فقط باباها هستند که نان میدهند. همسایه من پسر چهل و دو ساله‌ای دارد که چند روز پیش بابایش یک «ب - ام - و» برایش خرید.

عموی من صاحب پسری است که داماد سرخانه است و پنجاه و شش سال از سنش میگذرد. با اینکه دندانهایش ریخته و مویش تکیده معذالک «نان بابا» «خانه‌ی بابا» «ناز بابا» «محبت بابا» و حتی گوشمالیهای بابا را بیش از هرچیز دیگری دوست دارد.

در محله‌ی روبروئی ما، دختر سی ساله‌ای از خانه فرار کرد که بابایش به او نان نمیداد و پسری زندگی میکند که بدرش تاجر اسم و رسم است. این پسردرسن بیست سالگی به قالپاق علاقه زیادی پیدا کرده است.

سرگرمی او و همگنانش در این شبی مدور نهفته است. در فیلمهای مخصوص نوجوانان نیز آموخته است که «رابین هود» و «یعقوب لیث صفار» هر دو راهزن بودندبخاطر حرمت تاریخ است که همواره در هر فرصتی به طراری قالپاق میشتابد. وقتی پاسبان مچش را گرفت و پایش به کلانتری کشیده شد، این جمله‌ی راستین مجددا به خاطرش خطور کرد: بابا نان داد.

این بود که فارغ البال منتظر نشست تا بابایش ترتیب کارها را بدهد.

باری بابا نه تنها نان میدهد، که انشاء هم مینویسد، مشق هم تحریر میکند، جدول ضرب هم حل میکند، قضیه اقلیدس را هم رونویسی میکند، به کلانتری هم میرود و برای اخذ غره‌های چاق به این و آن هم متوسل میشود و اگر فرزند دلبندش از سرتفنن، شیشه همسایه را با تیروکمان شکست، همسایه و زن همسایه و دختر همسایه را من حیث المجموع بباد فحش و کتک هم میگیرد.

حالا دختر من نیز قصد کرده است که با این جمله معروف که هم فعل دارد و هم فاعل، وارد مکتب زندگی شود و در این منظو مه آموزشی، هم فعل و هم فاعل را در عمل بیازماید.

این بود که در راستای آغاز سال، درست در بیست و هشتم فروردین ماه، کفش و کلاه کردیم و به مکتب خانه‌ها سرکشیدیم.

تصور غلط از آب در آمد. تصور این بود که ثبت نام در میانه‌ی سال تحصیلی سهل‌تر از پایان سال است. اصحاب مدارس دولتی و غیر دولتی میگفتند برای نام نویسی باید بعد از امتحانات مراجعه کرد.

بهار کاستی گرفت و «تلخ و شیرین» پایان یافت و اردوی المپیک تشکیل شد و امتحانات سپری گردید، و بچه‌ها به موتور سواری پرداختند که جای گرگم بهوا را گرفته بود.

درجه حرارت تهران به ۳۸ ترقی کرد و طرح مترو باز هم در دست مطالعه قرار گرفت و حمله به «صادق هدایت» از نو آغاز شد و قبل از آنکه لشکر صدوسی نفری تربیت بدنی عازم خیمه و خرکاه المپیک شود، باز ما بسراغ همان مکتب خانه‌ها رفتیم. که گفتند دیر شده است و جائی برای پذیرش بچه‌ها نیست. و گفتند چرا زودتر نیامدید. و گفتند اگر زودتر آمده بودید، هیچ مشکلی نبود، و گفتند، آنکسانی را که پذیرفته‌ایم، بمراتب زودتر از شما امده‌اند و کفتند اکر در اردیبهشت ماه آمده بودید، بی درنگ قدمتان را برتخم چشم میگذاشتیم. و دختر من میگفت بابا مگر میتوان کسی را بر تخم چشم گذاشت.

پرسیدیم، چه وقت باید آمد تا از سال آینده رعایت کنیم؟ گفتند، در فروردین بهتر است.

از انروز تا بحال من و عیال و دخترم هرسه، دچار نوعی عذاب وجدان شده‌ایم. هر سه احساس گناه میکنیم که چرا زودتر نجنبیدیم و در ماه فروردین مراجعه نکردیم. بالاخره این وسط باید کسی بخاطر گناه کمبودها، مجازات شود که خوب طبیعتاًبنده و جنابعالی در این زمینه ارجح‌ایم. این حکم تاریخ است. و گریز از آن میسر نیست. آخر تاریخ حکمتی دارد. براساس این حکمت، کسی، حال چه مبری و چه گناهکار، باید غرامت خطاهای دیگران را بپردازد.

ناپلئون طماع و خودپسند و خودستا بود، ولی تاریخ فرانسه به مجازات رسید. هیتلر با متفقین گلاویز شد، انوقت روسها و انگلیسی‌ها به قرق کردن ایران پرداختند. آغا محمد خان از مردی ساقط بود، مردم کرمان جور عذابهای روحی و جنسی او را کشیدند. خیابانهای تهران جای «پارک» ندارد، جریمه‌اش را شما میدهید. ماشین حسابهای شرکت مخابرات بدجنس و بد حساب از آب درآمده است، مردم جورش را میکشند.

بهر تقدیر در این رابطه علت و معلولی، عامل سوم، که نه علت است و نه معلول تقاص را پس میدهد و دم نمیزند.

آقای «هامند» یک برده دار امریکائی است. در گوشه‌ای از مرتع خود اصطبلی دائر کرده است که غلامان و کنیزان بسیار در آن زندگی میکنند. گروهی پیرند و فرتوت و معدودی قلچماق و تنومند و گردن کلفت.

تکلیف پیرها که معلوم است. باید آنقدر کار کنند که جان از تنشان خارج شود و هرچه زودتر وجود مزاحم خود را از این دنیا جمع کنند و راهی عدم شوند. اما با تنومندها میتوان تخم کشی کرد و برای استمرار نسل لازم است که خواهر و برادرها را به همخوابی واداشت. آقای هامند استاد این نوع تخم کشی است... اما از همه‌ی این مقدمه چینی‌ها گذشته، آقای هامند همسر شهوترانی و بلهوسی دارد که در کامجوئی سیراب ناپذیر است. صاحب غلامی است از نژاد «مندنیگو» که اصیل‌ترین و درعین حال ورزیده‌ترین نژاد افریقائی است. زن، برغم نخوت و تکبر نژادی میل میکند که با این غلام همبستر شود. اینستکه با هزار حیله و ترفند، این «مندینگو» ی بی زبان را در چنبر استیصال و اجبار میگذارد و از او مستمتع میشود. «هامند» از این ماجرا آگاه میشود و غلام بی گناه را به جرم شهوترانی و کامجوئی زنش، به درون دیگ آبجوش میاندازند. غلام طبخ میشود و آقای هامند دوباره وحدانیت خود را باز مییابد.

«مندنیگو» کنایتی است به حضور همه‌ی ادمهائی که تقاص گناهان دیگران را پس میدهند... حالا دخترمن که تا پارسال کودکستان را دوست میداشت و در حال حاضر مدرسه را دوست دارد، هر روز، آنهم روزی سه نوبت مرا صدا میزند و میگوید: «مندنیگو» اسم مرا ثبت کردی؟

درحاشیه رویدادها

زخم گلوله، قبل از تولد

موج برادر کشی و نامردی در ایرلند هنوز فروکش نکرده است. منتهی جهان آنچنان از زشتی و مرگ اشباع شده که دیگر اینگونه بلواها را به حساب امور عادی و روزمره می گذارند. جنین هشت ماهه‌ای که در شکم مادرش «ماری گیلمور» گلوله خورده است تائید و تاکیدی است بر درستی این ادعا.

این طفل در حالی بدنیا آمد که زخم گلوله‌ای بر پهلوی کوچک و استخوانیش شرافت و حرمت «آدمی» را لکه دار کرده است. در چنین شرایطی حتی نمی توان گفت که انسان به خلق و خوی حیوانی روی آورده است چراکه هیچ جانور درنده‌ای به یک حیوان آبستن حمله نمی کند. حتی شعار معروف «انسان گرگ انسان است» نیز در این میان راضی کننده بنظر نمی رسد.

هنگامیکه این کودک رشد کند و سالهای کودکی را پشت سر بگذارد و هنگامیکه در مدرسه معلم سعی می کند به او یاد بدهد که انسانها باید نسبت به هم مهربان باشند این طفل، پوست خشکیده و در هم چروکیده‌ای را که جای زخم گلوله است با انگشتهای نازکش لمس می کند و در می یابد که حرف معلم و حرف ادم ها چیزی بیشتر از یک دروغ دلپذیر نیست.

راستی تصور این کودک درباره جهانی که تازه پا به آن گذاشته است چگونه خواهد بود؟ آیا نسلی که قبل از تولد گلوله می خورد می تواند نگهبان دلسوزی برای جهان و میراث فرهنگی آن باشد؟. این دختر کوچک اهل بلفاست و دختران و پسران کوچک دیگری در ویتنام، لبنان و آنگولا، زخم زشت گلوله را بر پیشانی هر شعار سیاست بازان چنان حس می کنند که گوئی با آن همچون زخم پهلوی خود آشنایند.....

و این انتقام بزرگی است. «بیتا»

پرنده در چاق قفس در باز!

«ب» برنا

مساله گذران اوقات فراغت در سالهای اخیر بعنوان یک مشکل اجتماعی جهانی چهره نشان داده است. هر اندازه که ماشین کار های انسان را در حیطه اختیار و عمل خود می گیرد بر تعداد ساعات فراغت ادمی افزوده می شود. انسان امروزی حتی در بطن ساعات کار خود هنگامیکه به انتظار پایان کار یک ماشین می نشیند از لحظات و ساعات فراغت توام با دغدغه خاطر استفاده می کند

ساعت های فراغت خارج از کار تا حدی اهمیت یافته است که یکی از اصول ده گانه آموزش و پرورش امریکا را به خود معطوف کرده است اصل دهم آموزش و پرورش امریکا «استفاده صحیح از ساعات فراغت» است. یعنی اینکه در مدارس ان دیار شیوه استفاده از روز های تعطیل و ساعتهای بیکاری را به مردم یاد می دهند و فی‌الواقع او را مجبور می کنند که ساعت فراغت خود را به یکی از طریق های خاصی که سیستم آموزش و پرورس تعیین می کند بگذراند. این امر اگر چه شخص را از در دسر های بی برنامگی و مشکلات تصمیم گیری راحت می کند ولی آزادی و اختیار را از او می گیرد

در شرق هر کسی وقت فراغت خود را آنگونه می گذراند که می خواهد ولی انسان غربی آنگونه استراحت می کند که از او انتظار می رود . او ساعات معینی را در کلوب های بخصوص می گذراند ساعات مشخصی را در زمین ورزش سپری می کند و ساعات از پیش تعیین شده‌ای را به نوشیدن مشروب می گذراند. و در واقع او حتی در خارج از محیط کار نیز اسیر و برده ضربان «زمان» و برنامه است. و تازه این سوای اسارتی است که او در محیط کار تحمل می کند

در روز های کار انسان غربی در بند لحظات زمان و ریتم حرکت ماشین ها اسیر است. ماشین های مختلف طوری برنامه ریزی شده‌اند که کارگر در راس ساعات معینی باید کار خاصی را انجام بدهد. او حتی از فاصله این ساعتهای مشخص هنگامیکه فراغتی بدست می آورد در واقع از انجام هر کار دیگر و حتی تفریح کردن عاجز است چرا که اضطراب ناشی از اسارت در دستهای نیرومند زمان او را زیر یک شکنجه روانی خرد و خسته می کند

حقیقت این است که انسان غربی در حالیکه از تعطیلات آخر هفته طولانی تری استفاده می کند و از امکانات بی شمار تفریحی برخوردار است، بعلت تضاد ها و بند های گوناگونی که زندگی ماشینی همچون یک حصار مستحکم به دوراو کشیده است ، لذت این تفریحات و فراغت ها را درک نمی کند

انسان غربی امروز به مثابه پرنده‌ای است در قفس و در حالیکه در قفس کاملا باز است، پرنده از فرط چاقی نمی تواند از قفس خود خارج شود!

درهم ریختگی ذهنی، از آن طلسم جادوئی است؟

کشش غریزی بشر بسوی خشونت و ویرانگری و مرگ همراه بشر و در دوران او زیسته و شاید تنها شیطان قادر باشد که این طلسم را بسوزاند

دکتر مهدی فروزش

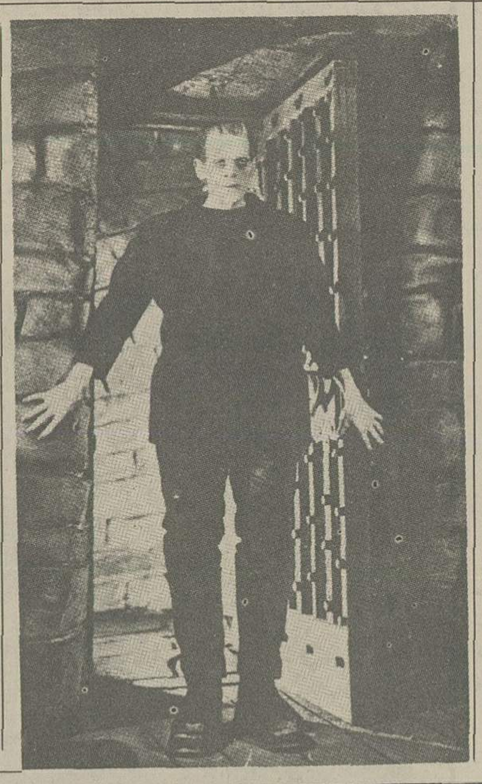

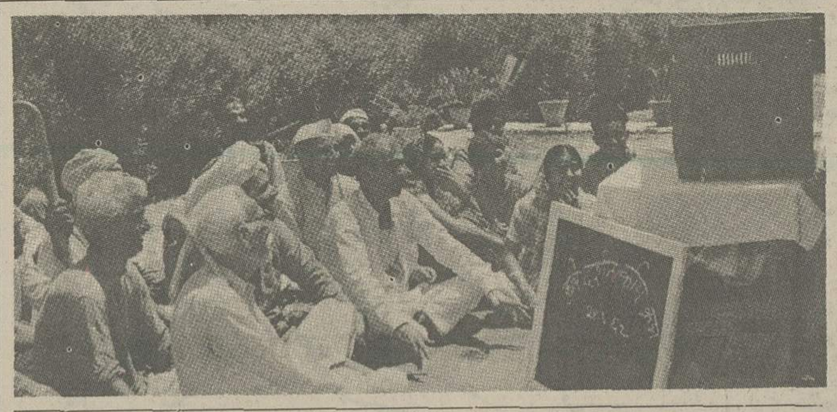

مساله تلویزیون و سنین شکل گیری شخصیت

● هجوم به اذهان ترو تازه

آثار روانی پیام تلویزیونی براطفال خردسال، شایدزمینه‌ای است که بیشتر از هرموضوع دیگری توجه پژوهشگران روانشناسی ارتباط جمعی را بخود جلب کرده است. اهمیت ویژه این مساله بیشتر از این جهت است که مهم ترین مرحله رشد روانی کودک درپنج سال اولیه زندگی انجام می شود و این پنجسال زمانی است که کودک بیشتر از هرموقع دیگری در «خانه» بسر می برد. و درهمین مرحله است که کودک نزدیک ترین تماس را با تلویزیون و پیام آن حاصل می کند.

درواقع وضع طوری است که بیشتر کودکان بعلت نداشتن یک برنامه منظم تقریبا تمام مدت شب را درمقابل تلویزیون می گذرانند. آنها درحالیکه چشم به صفحه تلویزیون دوخته‌اند بازی می کنند، غذا می خورند و صحبت می کنند. بچه های بزرگتر حتی درحین تماشای تلویزیون تکالیف مدرسه خود را نیز انجام می دهند. این الگوی خاص رفتاری باعث نوعی درهم ریختگی ذهنی می شود که درنتیجه آن کودک نه از بازی بدرستی لذت می برد، نه غذای خود را بطورصحیح می جود و می خورد و نه حتی از برنامه تلویزیون استفاده می کند.

تحقیقات مختلف نشان داده است که کسانی که درمقابل تلویزیون غذا می خورند درواقع غذا را نجویده می بلعند و شماربزرگ حالتهای سو هاضمه حتی دربین اطفال شاید تا حدودی از این جاریشه می گیرد. از این اشاره مختصر می توان بی نظمی هایی را که به همین علت درسایر فونکسیونهای بدنی و ذهنی اطفال پیش می آید نیز دربیش چشم مجسم نمود. با این حال درمورد اینگونه کودکان بیشترین صدمات و زیانها به ذهن وارد می شود تا به بدن.

کودک همواره درزیربمباران پیام های تلویزیونی است و تقریبا هربرنامه تلویزیونی الگوهای خاص رفتاری، اخلاقی و ارزشی را نه تنها به او معرفی می کند بلکه به تحمیل کردن آنها نیز می پردازد. بخصوص هنگامیکه هرفیلم تلویزیونی از یک کشور انتخاب می شود این چند گونگی عقاید و آراء به شدیدترین و ناراحت کننده ترین حالت خود می رسد. کودک درمواجهه با سریالهای تلویزیونی با شخصیتهای مختلفی آشنا می شود که معمولا از دو گروه بخصوص خارج نیستند. آدمهایی که درتلویزیون دیده می شوند یا تبهکار هستند یا پلیس. عنوان برنامه هرچه که باشد و زمان و مکان وقوع اتفاقات داستان هرچه و هرجا که باشد تاثیری دراین نتیجه گیری کلی ندارد.

● تنوع خصوصیات ها و تجربه نوعی جوانی زودرس

این وضع خاص دررشد شخصیت کودک وقفه ایجاد می کند و به او تصورغلطی از تیپ شناسی جامعه می دهد و باعث می شود که کودک با هرکس که درزندگی عادی برخورد میی کند او را یا پلیس تصور کند و یا جنایتکار. البته ممکن است همه مردم بطورنسبی تا حدودی پلیس یا جنایتکار باشند ـ بسته به موقعیتهای خاص ـ ولی واقعیت امر هرگز به ذهن نابالغ کودک خطور نمی کند و شاید این امر باعث شود که کودک تا آخر عمر درنوعی سردرگمی و نادانی باقی بماند.

درمرحله بعد تنوع خصوصیت های همین دو نوع تیپ نامبرده نیز درزوایای شخصیت کودک اثر می گذارد. کودک میل دارد همیشه مانند قهرمانی که می بیند عمل کند و از طریق همین تقلیدها است که شخصیت او شکل می پذیرد. با این اوصاف اگر کودک تنها یک قهرمان بعنوان مدل رفتاری پیش روداشته باشدعمل انطباق صرف نظر از صحیح یا غلط بودن آن بطور کامل انجام می شود ولی تنوع این خصوصیت ها درتلویزیون باعث می شود که کودک نوعی از جنون جوانی زودرس را تجربه کند و هرلحظه فکر کند که بجای یکی از شخصیت های تلویزیونی قراردارد. اوگاه خود را درحالی می یابد که عده‌ای ناشناس تعقیبش می کنند و گاه می پندارد که می تواند هرکسی را که اراده کند بقتل برساندو این تضادافکار او را به مرحله‌ای می کشاند که با جنون فاصله‌ای ندارد.

گذشته از این، تلوزیون گاه اطلاعات و آگاهی هایی به کودک می دهد که او هنوز برای دریافت آنها آمادگی ندارد. حتی ممکن است تا سالهای بعد نیز نه نیازی به دانستن آنها داشته باشد و نه هنوز آمادگی بدنی و ذهنی لازم را برای دانستن آنها بدست آورده باشد. این آگاهی ها ممکن است در زمینه سکس، خشونت یا انواع مختلف خلق و خوی بشری باشد که بهرحال هرکس درطول زندگی خود ناگزیر این اطلاعات را بدست می آورد ولی آگاهی زودرس از این مسائل حتی ممکن است فاجعه‌آمیز باشد.

● خشونت های دلپذیر و مطبوع

نکته جالب این است که با تمام کوششی که درراه ساختن برنامه های ویژه کودکان و نوجوانان بکار می رود. کودکان یا اصولا از دیدن برنامه مخصوص خود، خودداری می کنند و یا اگرهم آنرا می بینند، به برنامه های دیگرعلاقه بیشتری نشان می دهند و این بخاطر جاذبه خاصی است که فی المثل درخشونت وجوددارد. کاری که سریالها می کنند این است که خشونت را بطرزی دلپذیر نشان می دهند. دراین نوع فیلمها قهرمان برخاشگر معمولا تشویق نیز می شود و این امر خود یک انگیزه قوی درکودک برای تقلید و تکرار رفتارهای خشونت آمیز ایجاد می کند.

تکرار رفتار قهرمانان فیلم ها از طرف کودکان با عکس‌العملی که دربزرگسالان خانواده بر می انگیزد تضادهای گوناگونی را درروان کودک موجب می شود که این تضادها بنوبه خوددرافسردگی، کجروی و انحراف اطفال موثر است. کودک می بیند که اعمال خشونت آمیز یک قهرمان برای او نتایج مطلوبی به بار می آورد و قهرمان از این طریق به خواسته های خود می رسد ولی هنگامیکه طفل رفتار او را الگو قرار می دهد با تنبیه و سرزنش والدین روبرو می شود. دیدن این دو نوع عکس‌العمل متضاد درمقابل یک رفتار واحد کودک را سردرگم می کند و حتی برتصمیم گیری های آتی او درسنین بالا نیز تاثیر می گذارد.

دراینجا کودک اگراندکی عاقل باشد پی می برد که حداقل بعضی مسائلی که درتلویزیون مطرح می شود دروغ است و از همینجا طرز تلقی او از تلویزیون و پیام آن تغییر می کند و ممکن است او دیگرحتی حقایق را نیز از تلویزیون نپذیرد. شاید طرز تلقی خاصی را که بزرگسالان روشنفکر کشورهای اروپا و گاه امریکا درقبال تلویزیون بدست آورده‌اند از همینجا ناشی شده باشد. اینان دردهن خود از تلویزیون که بهرحال یک وسیله واقعی است عاملی فانتزی ساخته‌اند و به هیچ عنوان به پیام های آن توجهی نمی کنند. چرا که ضربه‌ای که درزمان شکل گیری شخصیت‌شان به آنها وارد شده چنان زخم عمیقی بردهنیات آنان وارد کرده است که هنوز بعداز سالها سوزش آن از زیرپوست حس می شود.

البته باید توجه داشت که حتی درفیلم های سریال معمولی و متداول نیز گاه می توان بارقه هایی از انسانیت و انساندوستی را مشاهده کرد. فی المثل دریک سریال پلیسی که درادامه سریال «فراری» ساخته شده، بزرگسالان میتوانند پیام های کاملا انسانی و شرافتمندانه‌ای را کشف کنند ولی خردسالان فقط به ظاهر پلیسی اثر توجه دارند و باز همان پلیس و همان جنایتکاررا می بینند.

● برنامه هائی برای همه سنین و طبقات

البته نباید گناه را یکسره بگردن تلویزیون انداخت. تلویزیون بنابروظیفه‌ای که دارد برای همه مردم از همه سنین و طبقات اجتماعی برنامه تدارک می بیند ولی کودکان به سهم خود قانع نیستند و میل دارند که از همه برنامه های تلویزیونی استفاده کنند. پدران و مادران هم که خسته از کارروزانه به خانه می آیند برای اینکه آرامش محیط خانواده حفظ شود تسلیم تقاضاهای اطفال می شوند و آنان نیز تا پاسی از شب چشم به این جعبه جادومی دوزند و «آن» می بینند که نباید ببینند. ولی متاسفانه درسالهای اخیروالدین درسراسر جهان نسبت به اعمال غیرطبیعی فرزندانشان خونسرد تر شده‌اند و آنقدراز سختگیری حتی درموارد ضروری پرهیز دارند که کودکان درمحیط خانواده به موجودیت خودسر و خودکام بدل شده‌اند. درواقع عصرکنونی را می توان عصر حکومت بچه ها لقب داد. چرا که عملا پدر و مادرها توانائی کنترل کردن آنها را حتی درمورد ساده‌ای مثل تماشای برنامه های تلویزیونی ندارند

بهرصورت همیشه باید این نکته را درنظرداشت که تلویزین بخود ی خود تنها یک وسیله است. حتی فیلم تلویزیونی و نوارویدئونیز یک وسیله است اما آنچه دراینجا از نظر ما اهمیت دارد پیامی است که از خلال این وسایل به ذهن بیننده می رسد. دراین میان فرستندگان پیام و بیش از آنها پیام سا زان بایددریافت و محتوای پیامی که می فرستند دقت کنند و بیشتر از ایندو این خانواده ها هستند که باید کنترل بیشتر ی درمورد رفتار فرزندانشان داشته باشند

نقش فرستندگان پیام دراین میان تا حدودی پیچیده است چرا که دربعضی موارد آنان مجبورند که نوع خاصی از پیام را به گیرنده منتقل کنند. درواقع پیام سازان تحت شرایط و فضای خاص تجارتی و هنر ی روز دریک مدت طولانی نوع خاصی از محتوی را به خورد بیننده می دهند. نزدیک به ده سال است که فیلمسازان نتوانسته‌اند خود را از قید فیلم های خشونت آمیز رها کنند این درواقع شاید خواست بازار است و بازار همان پدران و مادران هستند. استقبال مردم از نوع خاصی از فیلمها باعث می شود که سازندگان سریالهای تلویزیونی به ساختن آن نوع فیلم رغبت و علاقه بیشتری نشان دهند. پس آیا درواقع می توان گفت که این خود پدر و مادرها هستند که بخواست خود ابتذال و مصیبت را می خرند و بخانه می آورند تا همچون هدیه‌ای گرانبها به فرزندانشان ارمغان دارند؟

شک کردن یا ایمان آوردن به این عقیده تا حدودی مشکل است. چون از طرفی از ابتدای خلقت بشر، پدران و مادران پاسداران اخلاق و حرمت و حیثیت انسانی بوده‌اند و از سوی دیگر این کشش غریزی بشر بسو ی خشونت، ویرانگری و مرگ همواره همراه بشر و دردرون او زیسته و تا امروز دوام آورده است. این نکته تضاد آمیز و این حلقه شیطانی همیشه پاسخ مسائل انسان را درخود پنهان کرده است. و شاید تنها شیطان قادر است که این طلسم را بسوزاند و از میان خاکستر، آن پاسخ حیاتی را بیرون بکشد

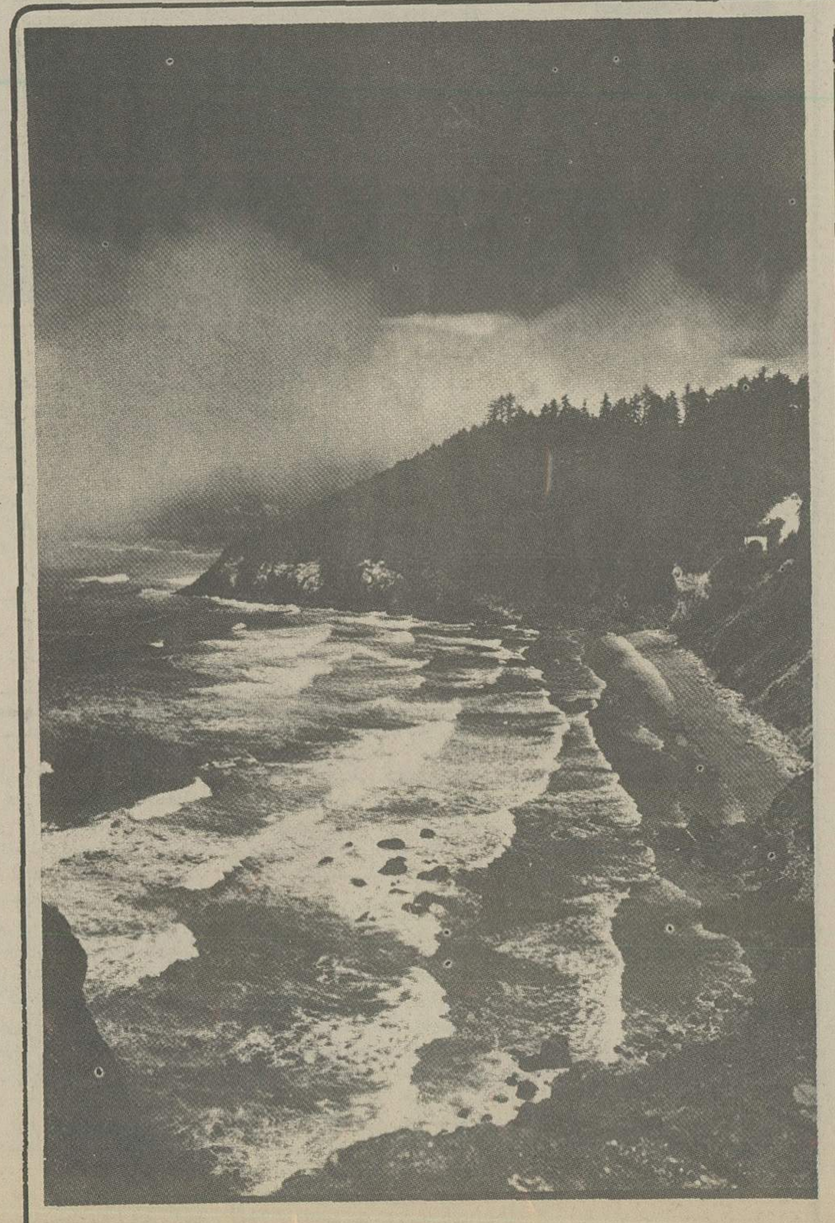

جستجوئی در ظلمات!؟

بهروز

مثل
تنهائی پلنگ درباغ وحش
تلنگری بر پوسته جهان
از سرنومیدی

دستی دردوردست، صدایی درسکوت، ستاره‌ای درد ل تاریکی، سنگی درچاه و کلمه‌ای دریک کتاب

این است آرزوی انسان تنهای زمینی که درتمامی شعرها اندیشه ها، افسانه ها و اسطوره هایش به آن برمی خوریم. انسان تنهاترین تیره جانوران زمین است و هم ازاین رواست که درجستجوی دست یافتن به مرزهای ناممکن، عاشقانه رنج و خطر را تحمل می کند و به سوی آسمان بی کران پرمی کشد

زمین مادر انسان است. و انسان تا انجاکه در توانش بوده است برای کشف رازهای این مادر خاکی تلاش کرده است ولی انگار پدرانسان جایی دراعماق آسمان خانه کرده است. و بشر درجستجوی این پدر گمشده درفضا بال می کشد

انسان آنگاه که برنیک و بد معرفت یافت، تنها شد و تنهائی ژرف و بی انتهایش نگاه او را به جستجوی جوهر حیات به کهکشانهای دوردست دوخته است. و این همان آب حیاتی است که خضر واسکندر درپی‌اش رفتند و شگفتا که ماهمه از تیره اسکندر، از آب درآمدیم، نه خضر. و این است که کنجکاو شدیم

درحالیکه درزمینه جستجوهای فضائی همه چیز دال بریک نگاه به آینده است اما درواقع بشر دراین جستجوها گذشته خود را باز می یابد. او درجستجوی راهی است تا به تنهائی ژرف و بی انتهای خود پایان بخشد. چند سال پیش، چند علامت ساده مخابراتی که نشانی از حیات انسانی درکرات دیگر با خود داشت نورامیدی دردل دانشمندان و اندیشه‌وران عالم روشن کرد. واینک شناسائی نوعی حیات میکروسکوپی سرآن دارد تا باردیگر براین خارش باستانی بشر ضرباتی از گزنه معرفت بنوازد

بال گشودن بشر سوی کرات دیگر همچنین به مثابه تلنگر ی است که او از سراعتراض و نومیدی به پوسته ستبر و درعین حال شفاف جهان می زند. و این حالت چقدر شبیه حالت کودکی است که برای گرفتن ماه دست دراز می کند و چطور قصه ماه و پلنگ را به یاد می آورد و چطور تلاش مورچه امیرتیمور یا اسطوره «سیزیف» را درخاطر تداعی می کند..

پلنگی تنها در باغ وحش چه حالتی دارد؟ می غرد، چنگ می اندازد دندان نشان می دهد، به دور خود و دور قفس می چرخد و گاه به اعراضی نومیدانه دست اعتراضی می زند و پنجه برسیم های قفس می کشد و این همان حالت انسانی است که در باغ وحش انسانی و شیشه‌ای خود اسیر است و پرواز بشر یا ابزار دست او عارفانه‌ترین این اعتراض ها است. اعتراضی برای ازدست دادن پدرو از دست دادن سرچشمه حیات درظلمات و گم کردن نفس «انسان» درپیچ و خم روابط حاکم براین باغ وحش انسانی

تاریخچه، وظایف و هدفهای

بانک اعتبارات صنعتی

همزمان بابرنامه هفت ساله عمرانی اول ـنی درسال ۲۵۱۰، بمنظور تسهیل امور سازمان برنامه از حیث عملیات بانکی و امور خزانه و تمرکز در آمدهای سازمان برنامه، بانکی بنام «بانک برنامه» تأسیس شد که سرمایه اولیه آن ۱۵۰ میلیون ریال بود. درمرداد ماه ۲۵۱۵ بانک برنامه سابق با تغییر نام و افزایش سرمایه به ۶۰۰ میلیون ریال، به بانک اعتبارات صنعتی تبدیل گردید. مقصود از ادغام بانک برنامه دربانک اعتبارات صنعتی این بود که بانک علاوه بروظایف صنعتی خود عملیات عادی صنعتی درسال ۲۵۱۵ رسما فعالیتهای صنعتی خود را باسرمایه پرداخت شده ۳۰۰ میلیون ریال آغاز نمود. درحال حاضر سرمایه بانک اعتبارات صنعتی ۷/۰۲۰/۰۰۰/۰۰۰ ریال میباشد که تماما پرداخت شده و متعلق بدولت میباشد.

هدفها و وظایف اصلی بانک اعتبارات صنعتی که از پدیده های عصر درخشان سلطنت پهلوی درایران میباشد بنا برمندرجات اساسنامه بانک بطور خلاصه عبارت از:

اعطای وامهای صنعتی بموسسات صنعتی خصوصی ـ مشارکت درسرمایه گذاری باصاحبان صنایع خصوصی ـ صدور ضمانت نامه های صنعتی ـ اعمال کمک های فنی و راهنمائی بصاحبان صنایع و نظارت و مدیریت در موسساتیکه بانک درانها سرمایه گذاری نموده است، فروش سهام بعضی از موسسات صنعتی مزبور ـ اعطای وامهای سرمایه درگردش در موارد ضروری بمنظور تامین احتیاجات بهره برداری کارخانجات، ـ تحقیق و مطالعه و تنظیم طرحهای صنعتی برای ارائه سرمایه گذاران خصوصی و تشویق آنان بسرمایه گذاری درصنایع میباشد.

همانطور که قبلا ذکر شد یکی از هدفهای اساسی بانک اعتبارات صنعتی کمک مالی به ایجاد یا توسعه واحدهای صنعتی است لکن باتوجه به تجربیات طولانی کارشناسان بانک درامر مطالعه وامهای صنعتی، کمکهای جنبی دیگری هم از طرف بانک بصاحبان صنایع عرضه میشود که هریک بنوبه خود قابل توجه بوده و اهم آنها عبارتند از:

راهنمائی در انتخاب ظرفیت مناسب برای واحدهای تولیدی باتوجه به بررسی وضع بازار، راهنمائی در انتخاب ماشین آلات مناسب و خرید آنها از فروشندگان معتبر و ذیصلاح و همچنین برآورد هزینه و برنامه ریزی صحیح برای تامین منابع مالی مورد نیاز طرح دردوران اجرا درمورد سرمایه گذارانی که جدیدا وارد کارهای صنعتی میشوند.

بانک اعتبارات صنعتی درکمکهای خود به صنایع همواره سیاستهای وقت دولت را درنظر داشته و از آنان پیروی نموده است. برای مثال درجهت عدم تمرکز صنایع درتهران و گسترش آنها به شهرستانها درسالهای اخیر اکثر وامهای صنعتی اعطائی بانک به صنایع متمرکز درشهرستانها اختصاص یافته است و همچنین درجهت اجرای اصل سیزدهم انقلاب شاه و مردم مبنی برگسترش مالکیت صنعتی بانک سعی نموده طرحهای خود را بنحوی تهیه و اجرا کند که امکان واگذاری سهام آن به عموم و صاحبان پس اندازهای کوچک وجود داشته باشد.

جداول عملکرد بانک اعتبارات صنعتی از سالهای شروع تاکنون مبین این واقعیت است که عملیات این بانک میتواند سرآغاز نقطه عطفی در توسعه صنایع بخش خصوصی ایران بشمار آید.

ابوالحسن ابتهاج — مهندس هدایت — صفی اصفیا — مهدی سمیعی — خداداد فرمانفرمائیان — هوشنگ انصاری — فرخ نجم آبادی

روسای مجامع عمومی بانک اعتبارات صنعتی از ابتدای تأسیس تاکنون

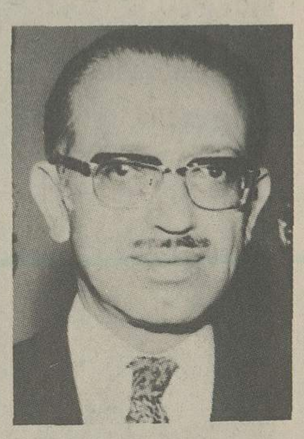

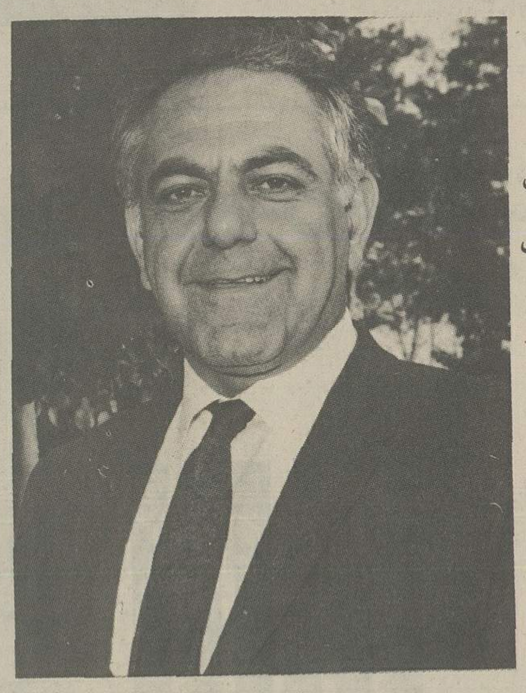

دکتر علینقی فرمانفرمائیان رئیس هیات مدیره و مدیرعامل بانک اعتبارات صنعتی ازسال ۱۳۳۹ تاکنون

وامهای مصوبه صنعتی به تفکیک صنایع ازسال ۲۵۲۱-۲۵۳۴ — واحد به میلیون ریال

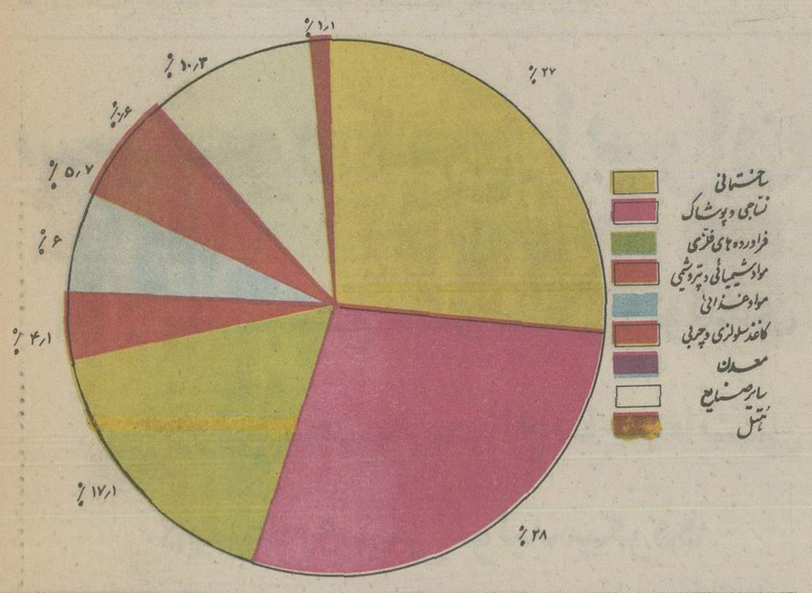

فعالیتهای بانک

ازسال ۲۵۲۱-۲۵۳۴

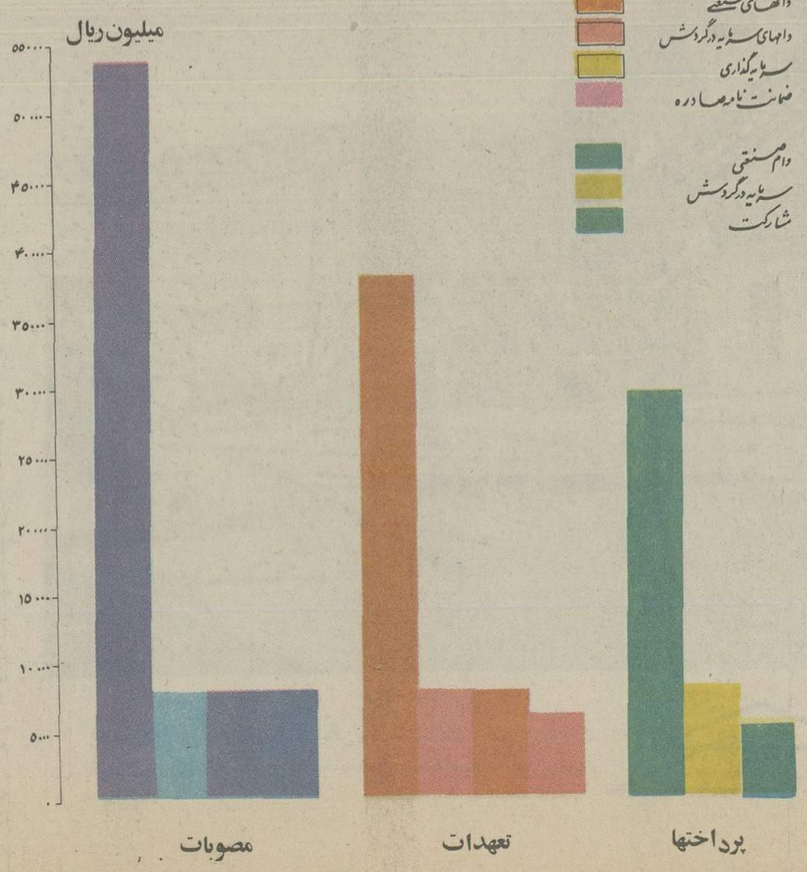

آقایان مجیدی ـ انصاری ـ آموزگار
سه تن از وزراء کابینه دریکی از جلسات مجموع عمومی بانک اعتبارات صنعتی

فعالیت‌های بانک اعتبارات صنعتی در زمینه

مصالح ساختمانی

باتوجه به برنامه های دولت درایجاد مسکن، بانک اعتبارات صنعتی کمک به صنایعی را که مستقیما یا غیر مستقیم در تولید مصالح ساختمانی مؤثر بوده‌اند درسرلوحه برنامه های خود قرار داده است و بخش مهمی از وامهای اعطائی بانک به صنایعی اختصاص یافته که مستقیما در تولید مصالح ساختمانی فعالیت دارند. در زمره طرحهای مزبور میتوان به طرح کاشی اصفهان و شرکت سهامی خاص سپور کس ایران اشاره نمود:

صنایع کاشی اصفهان

بمنظور هماهنگی باهدفهای برنامه عمرانی پنجم در زمینه تامین مصرف مصالح ساختمانی بانک اعتبارات صنعتی اقدام به تاسیس شرکت صنایع کاشی اصفهان نمود. مطالعات اولیه لازم در خصوص تاسیس کارخانه‌ای باظرفیت سالانه ۲/۵ میلیون متر مربع کاشی دیواری با کیفیت مرغوب بوسیله کارشناسان بانک اعتبارات صنعتی انجام گرفت و سپس کارهای ساختمانی و خرید ماشین آلات و تجهیزات آغاز گردید. درحال حاضر عملیات ساختمانی بیش از ۳۰ هزار متر مربع زیر بنادر زمینی به مساحت درحدود ۲۸۰ هزار متر مربع به پایان رسیده و عملیات نصب کارخانه نیز شروع گردیده است. بهره برداری ازاین واحد معظم که بمنظور به سازی کیفیت صنایع سرامیک کشور تاسیس شده است درآینده نزدیک تحقق خواهد یافت.

سرمایه گذاری کل طرح بالغ بر ۱۲۶۰ میلیون ریال پیش بینی گردیده است که حدود ۵۶ درصد ازین مبلغ از طریق وام صنعتی بانک اعتبارات صنعتی تامین میگردد.

سیمان صوفیان

هر روز ۵ هزار تن سیمان تولید خواهد کرد

شرکت سهامی عام کارخانجات سیمان صوفیان دردیماه ۱۳۴۵ یا ۲۵۲۵ شاهنشاهی با سرمایه اولیه ۳۵۰ میلیون ریال بامشارکت بانک اعتبارات صنعتی و بخش خصوصی تاسیس گردید.

بدین ترتیب یکبار دیگر بانک اعتبارات صنعتی موفق شد دراجرای نیات همایونی از یکطرف به گسترش دخالت سرمایه های بخش خصوصی درایجاد موسسات صنعتی و تولیدی کمک کند، واز طرف دیگر یکی از احتیاجات درجه یک منطقه زرخیز و آباد آذربایجان را که سیمان بود براورده و یک شرکت سهامی عام دران منطقه بمردم عرضه نماند.

درحال حاضر سرمایه این شرکت بالغ بر ۱/۱۰۶/۵۴۹/۰۰۰ ریال است که ۳۳/۵ درصد آن متعلق به بانک اعتبارات صنعتی و ۶۶/۵ درصد بقیه متعلق به بخش خصوصی میباشد.

واحدهای تولیدی سیمان صوفیان مشتمل بر ۴ واحد بظرفیتهای ۶/۰۰۰ - ۱۰۰۰ و ۱۰۰۰ و ۲۰۰۰ تن درروز میباشد که ظرفیت کل تولیدی این کارخانه به ۵۰۰۰ تن سیمان درروز خواهد رسید. سیمان تولیدی این کارخانه باتوجه به برنامه های عمرانی کشور تنها کفاف سیمان مصرفی را در منطقه آذربایجان خواهد داد.

درحال حاضر واحد ۶۰۰ تن اولیه مشغول بهره برداری قطعی بوده وواحد ۱۰۰۰ تن اول بهره برداری ازمایش را طی کرده و قریبا به بهره برداری قطعی خواهد رسید.

واحدهای سوم و چهارم درمرحله ساختمانی میباشند و پیش بینی میشود که واحد سوم بظرفیت ۱۰۰۰ تن سیمان در روز درسال ۲۵۳۶ و واحد چهارم بظرفیت ۲۰۰۰ تن درروز درسال ۲۵۳۷ شروع به بهره برداری نمایند.

سهام این شرکت در بهمن ماه ۲۵۳۱ در بورس اوراق بهاردار تهران پذیرفته شد و تا کنون طبق امار منتشره تعداد ۳۵۱۳۴ سهم از سهام شرکت سهامی سیمان صوفیان درتالار بورس اوراق بهادار تهران خرید و فروش گردیده است. با توجه به سود سهام پرداختی و برنامه های توسعه آتی، پیش بینی میشود در آینده از سهام این شرکت دربورس استقبال بیشتری بعمل آید.

مراسم افتتاح کارخانه سیمان سونیان درپیشگاه شاهنشاه آریامهر

سپورکس ایران

یک مجتمع عظیم صنعتی وتولیدی

دراین مجتمع مصالح ساختمانی

درسطح وسیعی تولید میگردد

مجتمع کارخانجات تولیدی و صنعتی سپورکس ایران متشکل از ۳ کارخانه بشر ـ ذیل است:

۱ـ کارخانه سپورکس که روزانه معادل ۴۸۰ متر مکعب بتن سبک ـ متخلخل بصورت قطعات بزرگ بیش ساخته و استاندارد شده تهیه مینماید طول این قطعات تا ۶ متر میرسید عرض آنها ۶۰ سانتیمتر و ضخامت آن بستگی بمورد مصرف داشته و بین ۷/۵ تا ۳۰ سانتیمتر متغییر است و میتوان از آن برای پوشش سقف ساختن دیوار یا کف استفاده نمود در داخل قطعات مزبور آرماتورهای فولادی ضد زنگ شده قرار داده میشود ماده اولیه این محصول ماسه سیلیسی و سیمان میباشد.

۲ـ کارخانه ایتونگ که محصولی کاملا مشابه سپورکس تولید مینماید و خواص و اندازه‌های مشابهی دارد. این کارخانه شبانه روز ۱۰۸۰ متر مکعب محصول تولید مینماید و مواد اولیه آن ماسه، سیلیس و آهک میباشد که بایستی با روش مخصوص پخته و اماده شود.

۳ـ کارخانه تولید آجر ماسه آهکی ـ که دارای ۶ دستگاه پرس ۵۰۰ تنی بوده و سالیانه ۱۵۰/۰۰۰/۰۰۰ عدد اجر سفید یا رنگی تهیه مینماید که دارای مقاومتی در حدود ۴۰۰ کیلو بر سانتیمتر مربع میباشد و علاوه بر مقاومت زیاد در مقابل رطوبت و یخ زدگی کاملا مقاوم است.

منضم باین کارخانه ماشین آلاتی سفارش شده که میتواند آجرهای مزبور را بطریق مخصوصی شکسته و بان ظاهر جالبی بدهد که در نما سازی از آن استفاده میشود مواد اولیه صرفی در تولید آجرهای مزبور ماسه سیلیسی و آهک میباشد.

چنانچه ملاحظه میشود محصولات بالا تقریبا مواد اولیه مشابهی مصرف میکنند که تهیه آن خود احتیاج به ماشین آلات عظیمی دارد برای تهیه پودر سیلیس از سنگهای بزرگی که به وسیله انفجار از معدن بدست میاید سنگ شکنهای عظیمی در انواع مختلف بظرفیت ۷۰۰ تن در ساعت در ۵ مرحله تعبیه شده است و برای رسانیدن محصول این سنگ شکنها به کارخانه بیش از ۳۰۰۰ متر تسمه نقاله باندازه و ظرفیتهای مختلف در نظر گرفته شده است.

برای تهیه آهک مورد نیاز ۲ دستگاه کوره مخصوص هریک بظرفیت ۲۰۰ تن در روز خریداری شده است و چون آهک باید بصورت پودر مصرف شود آسیاهای مخصوصی مورد نیاز است که سفارش و حمل شده است.

دستگاه تولید بخار کارخانه شامل ۳ دستگاه ماشین تولید بخار جمعا بظرفیت ۵۰ تن در ساعت میباشد که شبکه لوله کشی مفصلی بخار احتیاج کارخانجات را تامین میکند.

همچنین قسمت ماشین سازی و تعمیرات کارخانه بسیار مجهز بوده و دارای وسائل و ماشین الات فوق العاده مدرن و کمیابی میباشد.

کارخانجات مزبور همچنین دارای یک لابراتوار مرکزی میباشد که دائما مواد اولیه و محصول تمام شده کنترل کمترل میکند برای سکونت کارکنان نیز تعدادی منزل ـ مهمانسرا و باشگاه و سالن غذا خوری ساخته شده است.

مجتمع کارخانجات سپورکس در نزدیکی ابیک قزوین در زمینی بمساحت بیش از چهار میلیون متر مربع بنا شده و ساختمانهای صنعتی آن در حدود ۶۰/۰۰۰ متر مربع مساحت دارد. برای ایجاد مجتمع مزبور بیش از سه میلیارد ریال سرمایه گذاری شده و امید است که تولیدات این کارخانه تحول عظیمی را در صنعت ساختمان در ایران ایجاد نماید.

قسمتی از دستگاه سنگ شکن کارخانه سپورکس ایران که درنوع خود با مدرن ترین کارخانه های مشابه خود درجهان رقابت میکند

کمکهای مالی بانک به صنایع نساجی وپوشاک

ازسال ۲۵۲۱ - ۲۵۳۴

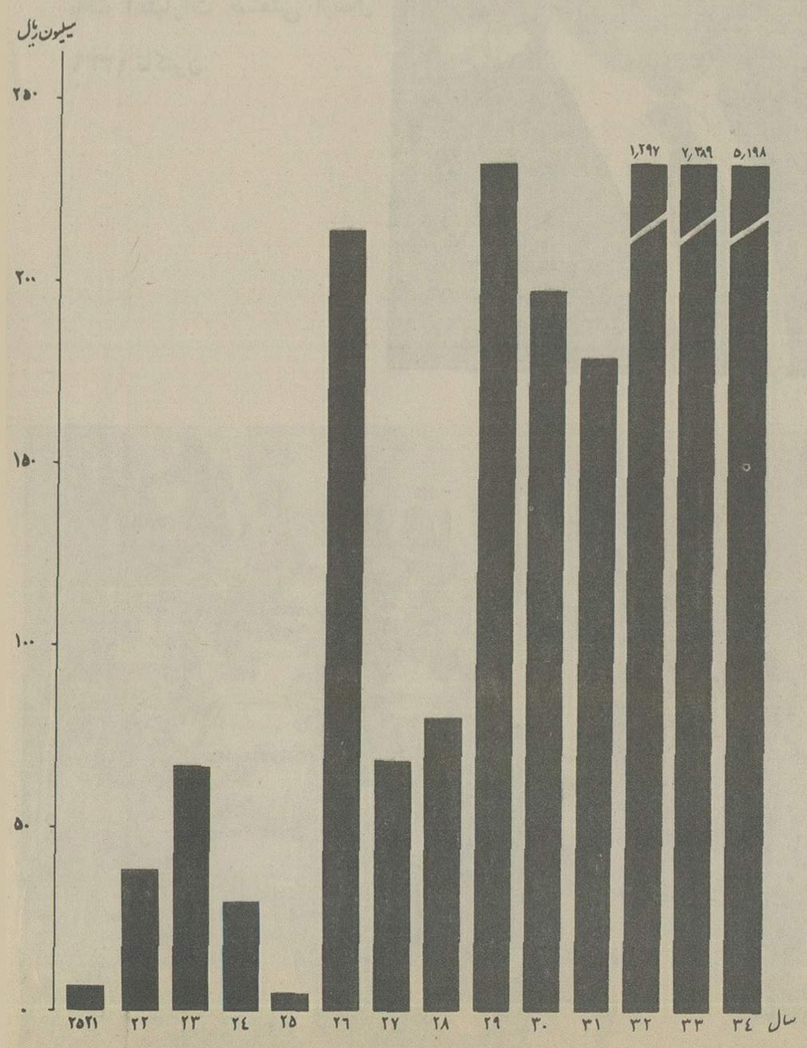

فعالیت‌های بانک اعتبارات صنعتی در زمینه پیشبر صنایع نساجی

افزایش جمعیت و ازدیاد مصرف انواع پارچه در کشور، لزوم توسعه هرچه بیشتر صنایع نساجی را در سالهای اخیر ایجاب نموده است و همزمان با گسترش این صنعت سعی گردیده است تا مواد اولیه مورد نیاز آن حتی‌المقدور در داخل کشور تامین گردد.

همانطور که آقای علینقی فرمانفرمائیان در اولین سمینار نساجی مطرح کردند:

«با توجه به حجم سرمایه گذاری، مقدار تولید و تنوع آن، تعداد اشتغال، گسترش مالکیت صنعتی و پراکندگی جغرافیائی این صنعت بسهولت میتوان صنعت نساجی را بعد از صنایع نفت از جمله مهمترین و مشابه مهمترین رشته صنعتی ایران دانست و اهمیت آن مربوط میشود به مواد اولیه، نیروی انسانی و انرژی که خوشبختانه ایران از هر سه جهت غنی است. با توجه به این نکته که ایران یک، کشور صادر کننده پنبه است چنانچه بتواند پنبه را بیک محصول صنعتی تبدیل نماید، خواهد توانست محصول تولید شده را با ارزش قابل توجهی ببازارهای جهانی عرضه نماید.»

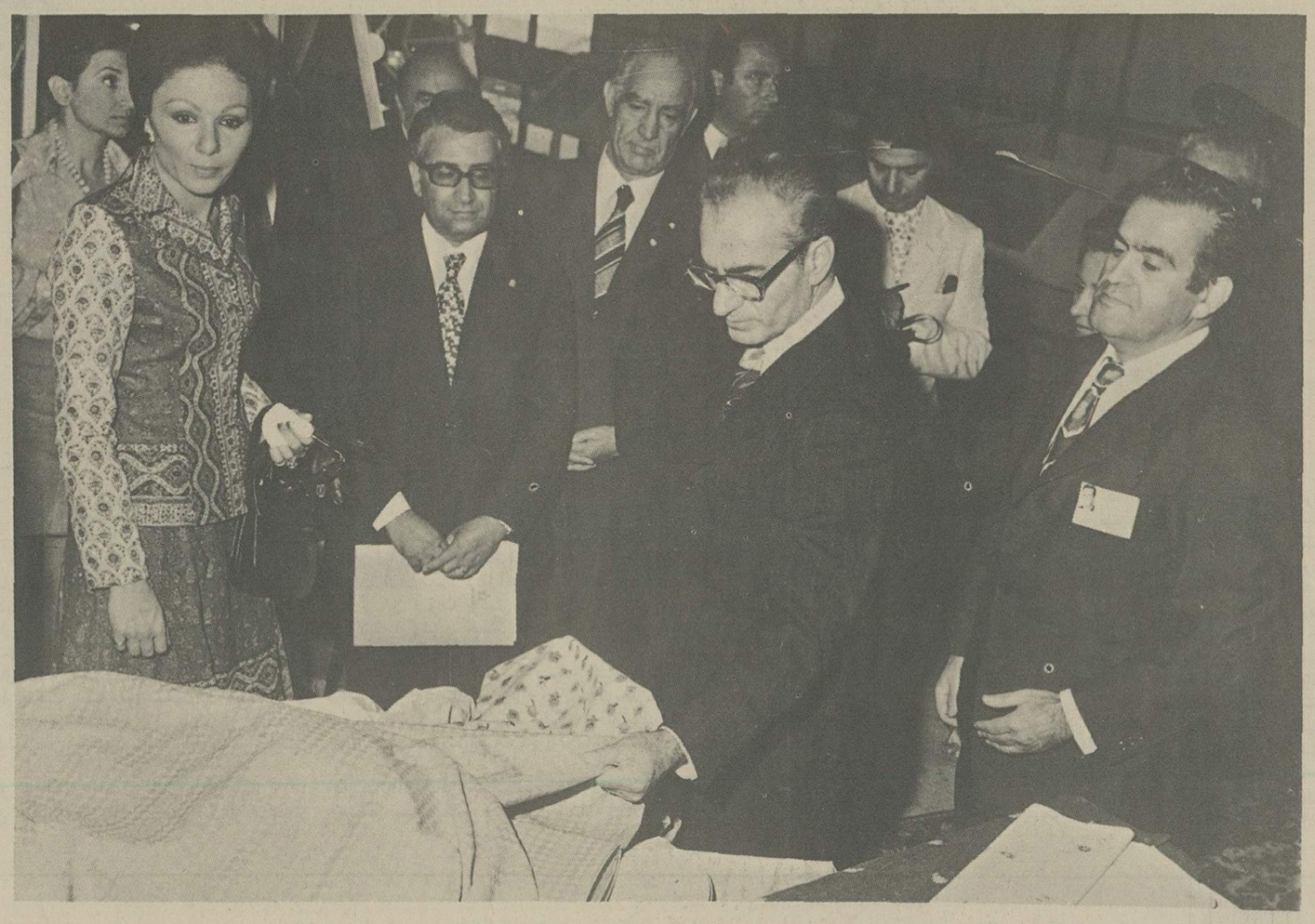

فعالیتهای بانک اعتبارات صنعتی

با در نظر گرفتن نیاز مبرم کشور باین صنعت مهم، کارخانه نساجی مازندران در سال ۱۳۴۱ یا ۲۵۲۱ و همزمان با برنامه عمرانی دوم کشور با مدیریت بانک اعتبارات صنعتی جهت تولید انواع محصولات نساجی در شهرستان شاهی تشکیل گردید. سرمایه اولیه شرکت مبلغ ۱/۲۰۰/۰۰۰/۰۰۰ ریال بود که بعداً با واگذاری واحد تولید برق کارخانه به برق منطقه‌ای مازندران به مبلغ ۱/۰۴۳/۸۰۰/۰۰۰ ریال تقلیل یافت و سپس در سال ۲۵۳۴ طبق تصمیم مجمع فوق‌العاده شرکت و در جهت اجرای اصل گسترش مالکیت صنعتی به مبلغ ۱/۲۵۲/۸۰۰/۰۰۰ ریال افزایش یافت و سهام اضافه در درجه اول به کارگران و کارمندان شرکت و سپس به کارکنان سایر موسسات و واحدهای تولیدی و کشاورزان و بطور کلی به عموم مردم واگذار گردید. سهام شرکت سهامی عام نساجی مازندران از اسفندماه ۱۳۵۲ یا ۲۵۳۲ شاهنشاهی در بورس اوراق بهادار تهران پذیرفته شده است.

با توجه باین نکته که کلیه مواد اولیه و وسائل کارخانه از قبیل پنبه و رنگ و الیاف مصنوعی و ماشین آلات مورد نیاز کارخانه تماما در ایران تهیه میگردد، بانک اعتبارات صنعتی به توسعه و گسترش این واحد بزرگ تولیدی توجهی خاص داشته و سعی دارد تولیدات این واحد را به سطحی برساند که در داخل کشور با شرایط مناسب عرضه گردد و در بازارهای بین‌المللی نیز رقابت سالم و مفیدی داشته باشد.

در حال حاضر در حدود ۶۰ فروشگاه اختصاصی کار فروش ۴۰۰ نوع مختلف محصولات شرکت را در سراسر کشور با مناسبترین قیمت و متناسب با نیاز بازار و تقاضا بعهده دارند.

میزان تولید محصولات کارخانه را بدین شرح میتوان خلاصه کرد:

تولید پارچه نخی ۳۱ میلیون متر در سال

تولید پارچه پشمی ۸۰۱ هزار متر در سال

تکمیل پارچه نخی ۴۱ میلیون و ۲۰۰ هزار متر در سال

تکمیل پارچه پشمی ۸۳۱ هزار متر در سال

گفتگوئی با مدیر عامل بانک اعتبارات صنعتی

دکتر علینقی فرمانفرمائیان مدیر عامل بانک اعتبارات صنعتی که بحق باید وی را در امور صنعتی کشور یک کار شناس خبره شناخت صنعت نساجی را یکی از صنایع مهم کشور میداند و معتقد است که این صنعت در کشور ما از اهمیت خاصی برخوردار است.

فرمانفرمائیان استدلال میکند که شاید کمتر صنعتی را بتوان یافت که در ایران از نظر مواد اولیه تا این حد بر تولیدات داخلی تکیه کند. چرا که پنبه آن در ایران کشت میشود و الیاف مصنوعی آن که از مواد پتروشیمی ساخته میشود، در حال حاضر در کارخانه های پتروشیمی تهیه میشود و یا در آینده میتوان آنها را ساخت. بعبارت دیگر ارزش افزوده این صنعت بسیار زیاد است. حدود دویست هزار کارگر در این رشته در حال فعالیت‌اند و این تعداد حدود ده درصد مجموع نیروی کارگری وطن ما را تشکیل میدهد. امتیاز دیگر صنعت نساجی، پراکندگی آن در سطح کشور است. تولیدات نساجی در یک شهر و یا حتی چند شهر تولید نمیشود، بلکه در بسیاری از نقاط کشور ما بدست میآید.

از سوی دیگر

مدیر عامل بانک اعتبارات صنعتی اضافه میکند. رشد سریع اقتصادی ایران که افزایش قدرت خرید و بهبود زندگی مردم را در بردارد، احتیاجات داخلی را به انواع مصنوعات نساجی دائما افزایش داده است و بهمین جهت بانک اعتبارات صنعتی یکی از هدفهای اساسی خود را متوجه توسعه و حمایت این صنعت کرد و حدود بیست درصد از فعالیت خود را در این راه متمرکز ساخت.

فرمانفرمائیان در پایان میگوید: با امکاناتی که در حال حاضر در ایران وجود دارد میشود انواع رنگهای مورد احتیاج صنعت نساجی را که تاکنون از خارج وارد میشود در داخل ساخت و حتی ماشین آلات این واحدهای صنعتی را نیز در کشور تهیه کرد.

تعداد وامهای پرداختی بانک اعتبارات صنعتی و معدنی ایران به صنعت نساجی طی ۲۰ سال گذشته حدود ۱۵۰ فقره بوده است و در ۲۰۰ مورد نیز بانک راسا در این رشته سرمایه گذاری کرده است.

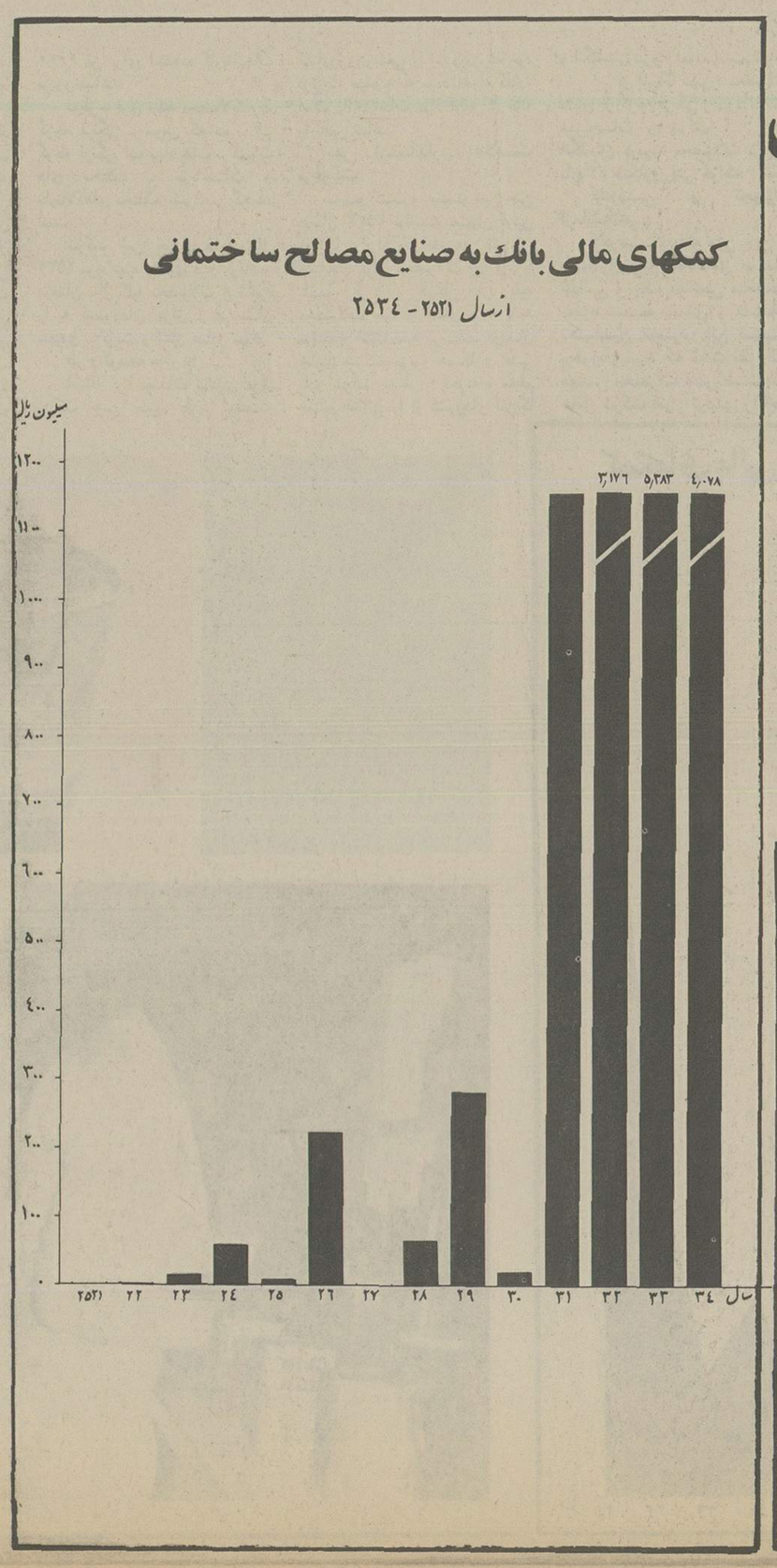

برای تهیه طنابهای مصنوعی

شرکت برایدن ـ فرهنگ تأسیس گردید

۶۰۰ تن طناب مصنوعی و ۸۰۰ تن الیاف مصنوعی در سال تولید خواهد گردید.

از طرحهای تکمیلی دیگری که مورد مطالعه و تصویب بانک اعتبارات صنعتی قرار گرفت، طرح شرکت سهامی خاص برایدن ـ فرهنگ به منظور تهیه طنابهای مصنوعی والیاف مصنوعی میباشد.

این شرکت درسال ۲۵۳۳ باسرمایه ۳۰۲/۶ میلیون ریال باظرفیت سالانه ۶۰۰ تن طناب مصنوعی و ۸۰۰ تن الیاف مصنوعی تاسیس گردید. طنابهای مصنوعی که دراین واحد تولید خواهد شد عموما دررشته های کشتیرانی، تجاری نیروی دریائی شرکتهای شیلات، صنایع نفت، ذوب آهن و غیره مصرف دارد. محصول دیگری که دراین واحد تولید خواهد شد نخ قند میباشد که منظور ازنخ قند نوارهائی است که برای بستن کالاها و بخصوص محصولات کشاورزی مصرف میشود. باتوجه به توسعه سرمایه گذاری دررشته های مختلف صنعتی و عمرانی و بخصوص اهمیت فوق العاده بخش کشاورزی در طی برنامه پنجم و مکانیزه شدن هرچه بیشتر کشاورزی ایران و بادرنظرگرفتن این مسئله که تولیدات داخلی موجوداز نظر کمیت و کیفیت جوابگوی کلیه تقاضاهای این محصولات نبوده است میتوان امیدوار بود که تولیدات این شرکت تاحد زیادی این کمبود را جبران نموده و کشور را از ورود این محصولات بی نیاز سازد.

طرح پارسیلون برای تهیه ۱۶ هزار تن نخ نایلون واسترچ احرای طرح ۷ هزار میلیون ریال هزینه خواهد داشت

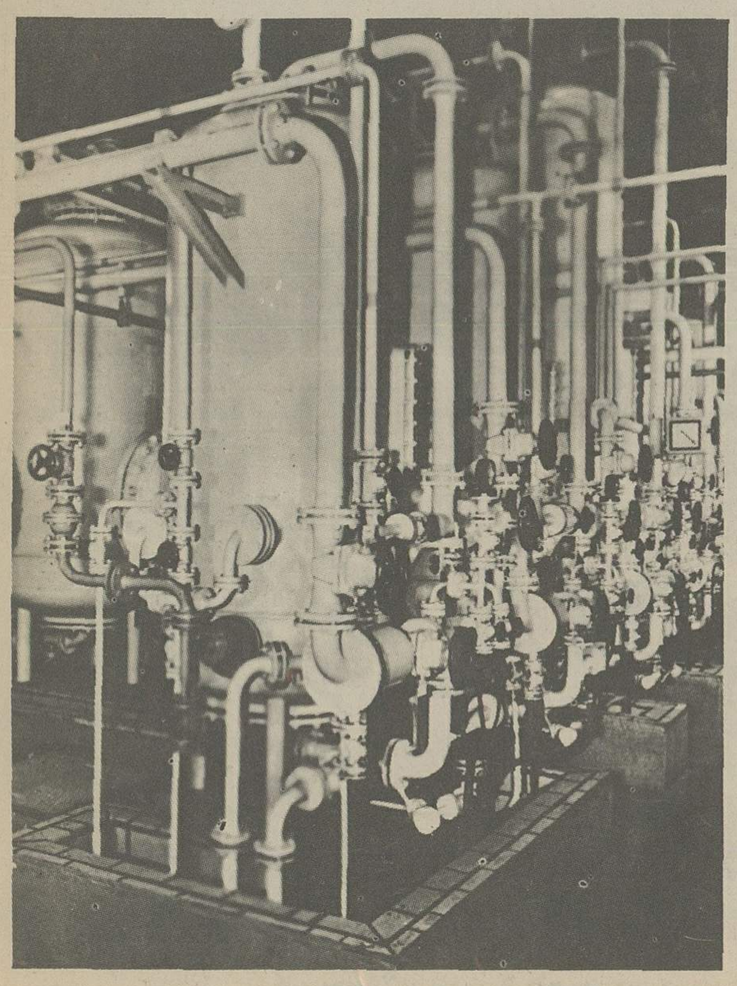

امار گذشته و پیش بینی مصرف آتیه الیاف نایلون نشان میدهد که درسال ۲۵۳۷ (۱۳۵۷) مصرف ایران حدود ۳۰/۰۰۰ تن در سال خواهد بود، درحالیکه ظرفیت تولید نصب و طرح شده کشور بیش از ۱۱/۰۰۰ تن درسال نبوده است. باین علت بانک اعتبارات صنعتی مصمم به تأسیس واحد بزرگی برای تولید نخ نایلون شد. لذا طرح مقدماتی تاسیس شرکت سهامی عام پارسیلون با ظرفیت ده هزارتن نخ نایلون و دو هزارتن نخ استرچ درسال تهیه گردید و عده‌ای از سرمایه گذاران معروف بخش خصوصی بامشارکت بانک اعتبارات صنعتی و شرکت بیمه ایران در آبانماه ۱۳۵۳ (۲۵۳۳) پارسیلون را با سرمایه یکهزار و دویست میلیون ریال تأسیس نمودند. پس از مطالعات کافی درنظر گرفته شد که مدرنترین ماشین آلات که قابلیت انعطاف زیادی برای تولید انواع نخهای نایلون داشته باشد به ظرفیت ۱۴/۰۰۰ تن نخ نایلون یکسره و ۲/۰۰۰ تن نخ استرچ درسال سفارش گردد. محل کارخانه درمجاورت شهرخرم ـ اباد درنظر گرفته شده است. عملیات ساختمانی کارخانه ازهم اکنون آغاز شده است و ماشین آلات مورد نیاز نیز از خرداد ماه آینده حمل میگردد و انتظار میرود بهره برداری مقدماتی دراواخر سال ۲۵۳۶ آغاز شود. باشروع بهره برداری انواع نخهای از ۲۰ تا ۲۰۰ دنیر که قسمتی از ان رنگی خواهد بود با بسته بندیهای متفاوت (کوپ ـ دول ـ قرقره بزرگ) بصورت نخ خام، نخ تابیده ـ نخ استرچ و نخ ست شده به بازار عرضه میشود.

هزینه کل اجرای طرح هفت هزار میلیون ریال براورد شده است که از محل سرمایه شرکاء و وامهای متفاوت از بانکهای کشور تأمین میگردد. ضمنا ازهم اکنون بانک اعتبارات صنعتی و بانک توسعه صنعتی و معدنی ایران مشغول مطالعه طرحی برای تولید ۵/۰۰۰ تن کپرولکتم (ماده اولیه نایلون ۶) درسال میباشند که امید میرود با مشارکت و همکاری نزدیک شرکت ملی صنایع پتروشیمی و شرکت پارسیلون و دیگر علاقمندان اجراء شود تا بزودی کشور از ورود این ماده ضروری بی نیاز گردد.

محصولات غذائی ایران

با کیفیت و متنوع محصولات مشابه در کشورهای پیشرفته جهان

صنعت غذائی در کشور ما هنوز احتیاج زیادی به حمایت صحیح دارد

طی مصاحبه کوتاهی که با اقای علیرضا قدس طینت مدیر عامل مجتمع کشت و صنعت چین چین ترتیب داده شد نامبرده نظرات خود را در مورد این طرح و صنایع غذائی در ایران ابراز داشت که ذیلا بان اشاره میکنیم:

لازم به توضیح است که اقای علیرضا قدس طینت تحصیلات دانشگاهی خود را در امریکا بپایان رسانیده و پس از ۶ سال تجربه عملی در صنایع اروپا و امریکا بایران باز گشته . فعالیت خود را از سال ۲۳۵۰ شروع نموده است.

سئوال - با در نظر گرفتن برنامه‌های وسیع گسترش در شرکت چین چین چه ضوابطی را جهت رشد صحیح شرکت خود در نظر گرفته اید؟

جواب - در موقعیت خاص اقتصادی کشورمان باسانی میتوان گسترش یک شرکت تولیدی را از نقطه نظر ازدیاد ظرفیت و خرید ماشین آلات بیشتر دید و به ان تاکید کرد ولی در این شرکت تاکید روی زیر بنای قوی تولیدی گذاشته شده است بدین نحوکه عوامل مهم رشد صحیح راکادر تعلیم دیده، تکنولوژی پیشرفته و مدیریت مدرن تشکیل میدهند. اضافه بر ان باقتضای نوع فعالیت کشت و صنعت همیشه هر مرحله ازدیاد ظرفیت تولیدی میبایست توام با پیش بینی و تولید مواد اولیه کشاورزی مورد لزوم کارخانه باشد.

سئوال - تعیین استانداردهای مواد غذائی چه اثری در رشد این صنعت خواهد داشت و چگونه میتوان انرا با قیمت گذاری صحیح مربوط نمود.؟

جواب - در حال حاضر هنوز در مورد بیشتر مواد غذائی بسته بندی شده استانداردهای اجباری تعیین نگردیده و استانداردهای موجود هم باندازه کافی جامع نمیباشند.

باین دلیل بدون توجه به کیفیت دقیق هر نوع محصول عده‌ای که صلاحیت تولید این نوع محصولات را ندارند مبادرت به تولید و عرضه محصولات غذائی کنسرو شده را به بازار مینمایند.

این موضوع باعث میگردد که در درجه اول مصرف کننده اعتماد خود را نسبت به این محصول از دست بدهد و در درجه دوم تولید کنندگان صالح بعلت ضعف بازار مصرفی ظرفیت تولید خود را برای ان محصول زیاد ننمایند. با تعیین استانداردهای جامع و اجباری نمودن ان برای محصولات غذائی کنسرو شده، هر تولید کننده‌ای که تخصص بیشتری در تولید یک نوع محصول دارد با استفاده از تکنولوژی جدید، ظرفیت تولیدی خود را بیشتر نموده و با قیمت تمام شده محصولی مناسب تر به مصرف کننده عرضه مینماید. بدین ترتیب رشد سریعتری در این صنعت انجام گرفته و تولید کنندگان بیشتر در محصولاتی که تخصص بیشتری کسب نموده اند فعالیت خواهند نمود.

سئوال - در برنامه گسترش چین چین دیده میشود که ظرفیت تولیدی چین چین از سال ۲۵۳۴ تا سال ۲۵۳۶ تقریبا ۵ برابر میگردد. آیا کلیه تولیدات فوق در بازار داخلی بمصرف خواهد رسید یا برنامه صادرات در پیش است؟

جواب - در حال حاضر بعلت کمبود مواد غذائی در کشورمان پیش بینی میگردد که تا سال ۲۵۳۶ بیشتر محصولات تولیدی این شرکت در ایران بمصرف برسد. در هر حال شرکت چین چین که در فصل اول تولید، قریب به ۹۰ در صد تولید خود را به خارج صادر نمود آمادگی کامل دارد که در بازار صادرات، محصولات خود را در خارج از کشور هم عرضه نماید. از سال ۲۵۳۶ پیش بینی میشود در صورتیکه احتیاجات داخلی تامین گردد ۲۰ تا ۳۰ در صد از محصولات تولیدی را به بازار خارج صادر نمائیم.

سئوال - چه عواملی باعث خواهند گردید که محصولات غذائی تولید شده در داخل ایران با کیفیت و تنوع محصولات مشابه در کشورهای پیشرفته به بازار عرضه گردد.

جواب - علاوه بر کنترلهای دقیق تری که باید از نظر بهداشتی و روش تولید و استاندارد انجام گیرد عوامل دیگر، تکنولوژی و امکان تهیه مواد اولیه مرغوب کشاورزی میباشند.

سئوال - در جهت رسیدن به هدف خود کفائی در صنایع غذائی چه اقداماتی میبایست انجام گردد؟

جواب - صنعت غذائی در کشور ما هنوز احتیاج زیادی به حمایت صحیح دارد. ریشه این صنعت در بخش کشاورزی است، و ازدیاد تولیدات کشاورزی اقتضاء مینماید که جهت مصرف و توزیع صحیح محصولات اولیه کشاورزی، تولید محصولات غذائی بسته بندی شده زیاد گردد. مضافا چون بخش کشاورزی تامین کننده مواد اولیه این صنعت است هر چقدر این صنعت تقویت گردد بخش کشاورزی رشد سریع‌تری خواهد داشت. از این جهت فعالیت‌های هماهنگ شده کشت و صنعت میبایست مورد حمایت مالی دولت قرار گرفته و از کمک بانکهای تخصصی نظیر اعتبارات صنعتی برخوردار گردد. بدین ترتیب هر روز بازار بهتر و وسیعتری برای مواد اولیه کشاورزی بوجود امده و بخش کشاورزی میتواند بدون هیچگونه ترس و واهمه از نوسانات فصلی در قیمت محصولات کشاورزی و امکانات نگهداری و حمل و نقل مواد غذائی فاسد شونده مبادرت به تولید هرچه بیشتر محصولات کشاورزی بنماید و این محصولات مستقیما جهت تبدیل و بسته بندی به کارخانه‌های مجهز صنایع غذائی حمل گردد.

سئوال - به طور بسیار مختصر بزرگترین مسائل فعلی این صنعت چه میباشند؟

جواب -

۱- تهیه مواد اولیه کشاورزی

۲- توزیع صحیح مواد غذائی بسته بندی شده و کم نمودن دست واسطه‌ها.

۳- تعیین قیمت منصفانه براساس ضوابط فعلی قیمت گذاری که استاندارد و طبقه بندی صحیح محصولات کنسرو شده در ان در نظر گرفته شده باشد.

۵۰ سال فعالیت

در پرتو پیشرفتهای نیم قرن سلطنت دودمان پهلوی

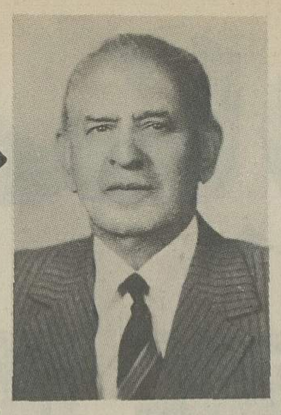

مصاحبه با محمود قدس طینت

رئیس هیئت مدیره شرکت چین چین

محمود قدس طینت رئیس هیئت مدیره شرکت چین چین فعالیت کشاورزی خود را درخراسان درسال پرشکوه ۲۴۸۵ سراغاز سلطنت دودمان پهلوی آغاز نمود. ابتدا اداره مزارع کجدرخت و جلالی را درمشهد عهده دار گردید و سپس درسال ۱۳۰۸ (۲۴۸۸) باخرید مزرعه قزلبار فعالیت شخصی خود را شروع کرد. وی درمورد سالهای قبل از سلطنت دودمان پهلوی می گوید:

درسنوات قبل از ۱۳۰۰ (۲۴۸۰) نابسامانی سیاسی سراسر کشور را فرا گرفته بود و باعث عدم پیشرفت اقتصادی، بخصوص کشاورزی ایران بود. عدم امنیت بطورکلی افراد فعال را بطرف کشاورزی جلب نمی نمود ولی با آمدن اعلیحضرت رضاشاه کبیر اوضاع کشور کاملا درگرگون شده و برای کسانی مانند من که در ابتدای کارخود بودند باعث دلگرمی بسیار بود، مخصوصا اقداماتی که معظم له درمورد تشویق کشت غله فرمودند باعث رشد سریع تولیدات کشاورزی گردید.»

محمود قدس طینت درسال ۱۳۲۷ (۲۵۰۷) با گروهی دیگر از کشاورزان مشهد اقدام به تاسیس شرکت رضا نمود که از اولین شرکتهای زراعی خراسان بشمار میرفت. چون دران دوران ابیاری اراضی فقط از طریق احداث قنوات جدید و یا اکتشاف و آباد نمودن قنوات قدیمی انجام میگرفت با کوششی خستگی ناپذیر روزهای گرم تابستان و سخت زمستان را در جستجوی آب که جنبه کیمیا برای کشاورزی داشت در مزارع دور و نزدیک مشهد میگذارند. دراین دوران قریب ۲۵ رشته قنوات مخروبه قدیمی را شخصا به آب رساند و از سال ۱۳۳۹ (۲۵۱۹) با آشنائی به روشهای جدید حفرچاه و استفاده از موتور پمپ های الکتریکی، اولین چاه عمیق خود را احداث نمود و درسالهای بعد قریب به ۲۰ چاه عمیق و نیمه عمیق در اطراف مشهد دائر نمود که از تعدادی از آنها درحال حاضر بهره برداری میگردد.

درطی مدت فعالیت کشاورزی خود اقدام به کشت کلیه محصولات کشاورزی از قبیل غله، چغندر، سیفی، سبزیجات، جیوبات، پنبه، تریاک نمود و از سال ۱۳۳۰ (۲۵۱۰) به احداث باغات میوه همت گمارد. در حال حاضروی از تولید کنندگان عمده میوه درخراسان بشمار میرود و قریب به ۲۳۰ هکتار باغات تولیدی وی دراطراف مشهد میباشد.

درسال ۱۳۴۴ (۲۵۲۴) باگروهی از کشاورزان و سرمایه گذاران خراسان اقدام به تاسیس شرکت سهامی عام صنعتی و کشاورزی شیرین خراسان نمود. کارخانه قندشیرین درحال حاضر ازکارخانجات بزرگ تولید شکر از چغندر درکشور محسوب میگردد.

محمود قدس طینت درطی دوران ۵۰ ساله فعالیت همیشه خود را بعنوان یک کشاورز معرفی نموده و حرفه مزبور را بسیار مقدس دانسته است. هنوز درسن هفتاد سالگی مانند سربازی کهنسال و وفادار مثل دوران گذشته انرژی خود را صرف رسیدگی به امور کشاورزی شخصی خود و مجتمع کشت و صنعت چین چین میکند. دربرتو پنجاه سال سلطنت دودمان پهلوی محمود قدس طینت مباهات مینماید که توانسته است با ایمان و اعتقاد راسخ و تحت رهبریهای خردمندانه اعلیحضرت رضاشاه کبیر و فرزند برومندایشان شاهنشاه آریامهر به رشد اقتصادی و کشاورزی زادگاه خود کمک نماید.

مجتمع کشت و صنعت چین چین

طرح تاسیس و سرمایه گذاری، میزان تولید

از جمله طرحهای تولید مواد غذائی که با کمکهای مالی بانک اعتبارات صنعتی تاسیس گردیده طرح مجتمع کشت و صنعت چین چین میباشد. این طرح که باسرمایه گذاری قابل توجهی معادل ۴۸۰ میلیون ریال تاسیس گردیده به منظور افزایش ظرفیت تبخیر گوجه فرنگی (جهت تبدیل به رب و مشتقات ان) از ۸۹ تن درروز تا میزان ۶۵۰ تن درروز و تولید بیش از ۳۰۰۰ تن درفصل، انواع کمپوت و مربا و اب میوه واحداث یکدستگاه سردخانه به ظرفیت ۶۰۰۰ تن برای استفاده کارخانجات مزبور میباشد.

درطرح فوق تولید محصولات رب گوجه فرنگی - سوس کچاپ - اب گوجه فرنگی اب میوه جات - کمپوت های مختلف - مرباجات و مارمالادهای مختلف، پیش بینی گردیده است.

شرکت چین چین ابتدا درسال ۲۵۳۲ مورد بهره برداری قرار گرفت و درهمان سال کلیه محصولات رب خود را به کشورهای عراق - عربستان سعودی - کویت و لبنان صادر نمود.

طرح توسعه مزارع:

اضافه برتاسیسات تولیدی فوق شرکت چین چین، طرح توسعه کشاورزی وسیعی را نیز درمزرعه خود درتربت حیدریه به مورد اجراء گذاره است تااحتیاجات مواد اولیه کارخانه را تامین نماید.

مهر استاندارد، علامت مرغوبیت

مجتمع کشت و صنعت چین چین درسال ۲۵۳۴ توانست بعنوان اولین شرکت درایران به اخذ مهر تشویقی استاندارد برای محصولات رب و مربا نائل گردد و درنظر دارد بقیه محصولات خود را بتدریج به تایید موسسه استاندارد برساند. درسال جاری شرکت مزبور همکاری فنی بادو شرکت بسیار با تجربه و معظم صنایع غذائی را از کشورهای امریکا و انگلستان شروع نموده است. شرکت از امریکا درمورد محصولات مشتق از گوجه فرنگی و میوه جات و سبزیجات و شرکت از انگلستان درمورد محصولات مربا و مارمالاد همکاری فنی خواهند داشت.

کادرفنی و تجهیزات آزمایشگاهی:

کادرفنی کارخانه چین چین از همکاری پنج متخصص صنایع غذائی و یک مهندس متخصص خطوط بسته بندی و تعدادی تکنیسین مجرب این صنعت برخوردار بوده که تحت نظر آقای مهندس محمدرضا قدس طینت مدیر عامل شرکت امور تولیدی را اجراء مینمایند. پس از تکمیل طرح، کارخانه مجهز به آزمایشگاه کنترل و آزمایشگاه تحقیقات و میکروبیولژی خواهد شد.

یکی از قسمتهای مهم طرح تقویت تاسیسات زیربنائی کارخانه میباشد که مهمترین ان طرح ذخیره آب و توزیع و خنک نمودن و مصرف مجدد آن میباشد. بدین نحو از حداقل مقدار آب حداکثر بهره برداری گردیده است. اضافه بران درقالب طرح مهندسی آب رسانی مسائل فاضل آب و آلودگی محیط مورد مطالعه قرار گرفته و با کمک مهندسی مشاور شرکت طرح مزبور دردست انجام است.

طرح فوق در دو فاز تکمیل خواهد گردید که فازیک ان رو به تکمیل است و درفصل بهره برداری ۲۵۳۵ شروع خواهد شد و فازدوم طرح تافصل بهره برداری ۲۵۳۶ آماده خواهد گردید.

هدف اصلی مجتمع کشت و صنعت چین چین ایجاد تخصص درصنایع غذائی و تولید محصولات غذائی با مشخصات فنی مورد قبول درسطح بین المللی میباشد که به این نحو بتواند عامل مهمی در بهبود و توسعه صنایع غذائی درایران گردد.

کمکهای مالی بانک به صنایع مواد غذایی

از سال ۲۵۲۱ - ۲۵۳۴

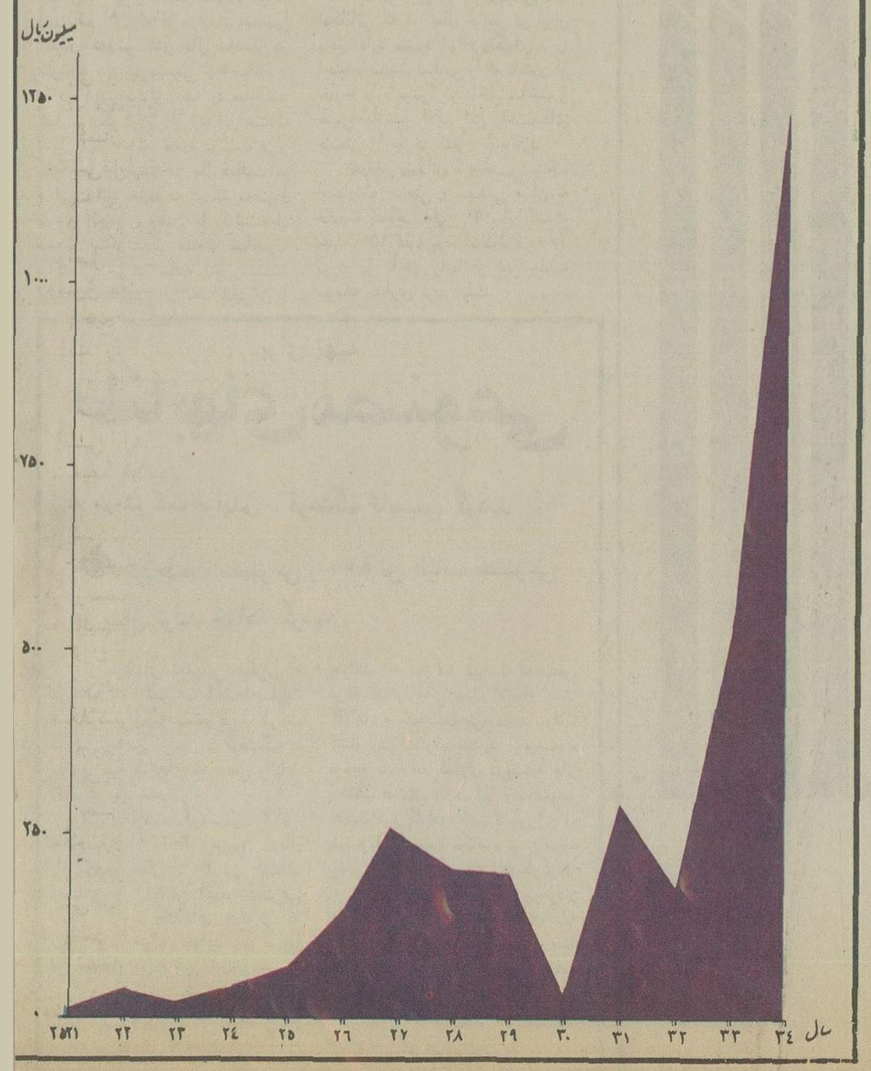

کلیه محصولات ساخت کارخانجات چین چین به دقت درآزمایشگاه مجهز کارخانه مورد بررسی قرارمیگیرد. باین ترتیب محصولات این کارخانه میتواند اعتماد کامل مشتری را جلب کند.

دلمشغولی اداره جاتی بودن یک هنرمند!

○ هنر پیشه ها حقوق بگیر شده اند و تاتر نامدارانش را از دست داده است
○ برای بازگرداندن هنر پیشه ها به تاتر باید در قابت سختی باسینما و تلویزیون داشت

○ گفتگو با علی نصیریان هنرمند تاتر و سینما

بازیگری در تئاتر یا سینما نیاز باستعداد، تمرکز، حساسیت، جدیت، تفکروشناخت کلی شخصیت نقش دارد و توانائی انتقال عواطف و برقراری ارتباط با تماشاگر

اشاره - علی نصیریان را بعنوان بازیگر صمیمی و معتقد سینما و تئاتر ایران می شناسیم و باور داریم و باور داریم، که بدور از هیاهو و جنجال کاسبکار ها و «بساز و بفروش» های هنر نمایشی، همیشه در گوشه‌ای در تدارک کاری است ارزشمند و خلاق و اگر نه خلاق و ارزشمند و بدور از اغراق که در سطحی فراتر از کار سطحی ها...

با او که اخیرا رئیس اداره تئاتر شده است و دست اندر کار امور اداری و مشغله ناشی از نامه بازی ها و پرونده سازی ها در تفاوت هنرمند بودن و کارمند بودن به گفتگو نشسته‌ایم و سخنی چند نیز از طرح ها و برنامه های این مرد و از درونمایه های اصلی هنرنمایشی نیز....

از: علیرضا وزل

● چند گاهی است که رئیس اداره تئاتر شده‌اید و این مبحثی است قابل بحث... چرا که دلمشغولی اداره جاتی بودن تا هویت هنری داشتن را تفاوتی بسیار است و کنار آمدن با وضعیت اداری برای هنرمندان مشکل است. آیا توان این کنار آمدن با اداری بودن را دارید، یا اینکه الی الاصول مغایرتی در این دو نمود شهروندی نمی بینید؟

نصیریان - آنچه که در این میان حداقل برای خودم روشن است، این که من روحیه و شرایط اداری بودن را، به آن معنا که شما بکار بردید ندارم، و شاید به مرور نیز نتوانم «اداری» شوم. ولی مسئله در اینجا فرق می کند و کار من در واقع مربوط می شود به کار هنریم و بدور از تئاتر نیست. و رئیس اداره تئاتر بودن در اینجانه بعنوان یک موقعیت اداری، که در نقشر دفاع از واقعیت ها و ارزشهای هنر تئاتر مطرح است و کوشش خواهم کرد که به طرحهایم بیاندیشم و شغل اداری را بعنوان دست مایه‌ای در جهت تعالی تئاتر بکار گیرم و نه هیچ چیز دیگر..

● آیا طرحها و برنامه هائی در تعمیم و گسترش تئاتر دارید؟

نصیریان - آنچه که در واقع برتر و مهم تر از هر اندیشه دیگری در برنامه ریزی فعالیتهای اداره تئاتر قرار دارد، تفکیک مسایل اداری و هنری از یکدیگر است منظورم این است که به گمان من در وضعیت فعلی اداره تئاتر تمام هنرمندانی که در استخدام این اداره هستند، بصورت عوامل اداری و کارمندان حقوق بگیر درآمده‌اند که این هیچ خوب نیست. زیرا هنرمند را درگیر با ساعت کار و دیگر مسایل موجود در متن کار اداری کردن گامی است در جهت تضعیف خلاقیت او که فی نفسه موجب تضعیف هنر نمایشی نیز خواهد شد

● با تائید گفته شما در زمینه لزوم تفکیک فعالیتهای هنری واداری اداره تئاتر، تصور می کنم که این تفکیک موجب بروز مشکلاتی نیز در زمینه رویاروئی با روش موجود نیز باشد؟

نصیریان - اگر حمل بر سنگ بزرگ برداشتن نشود این کاری است که نقاط اصلی برنامه مرا مشکل می سازد. و من بر این واقعیت که تنها راه گسترش هنر تئاتر در ایران، ایجاد یک دگرگونی عمیق در روشن کنونی است تاکید دارم و کوشش خود را نیز بر این تاکید و باوراستوار خواهم کرد

● طرح و برنامه شما چیه؟

نصیریان - طرح کلی من بر ایجاد یک دگرگونی مبتنی است که این دگرگونی خود چند نکته اساسی دارد

نخست تفکیک فعالیت های هنری از اداری است که البته مستلزم داشتن امکانات اولیه چون «مکان بودجه، و نظرات کارشناس و علاقمند است. در این کار پس از یافتن دو مکان دیگر برای انجام امور نمایشی بطور مستقل، شخصی را که از جنبه نظرهای تجربی و کارآئی مورد تائید باشد بعنوان رئیس تئاتر بمدت دو سال بکار خواهیم گمارد که در برنامه ریزی و استخدام و گزینشی بازیگر و نمایشنامه نویس استقلال کامل داشته باشد و خود ضمن توانائی برگزاری نمایشها و پیس های مورد نظر پاسخگوی نیاز مردم نیز باشد

دیگر نکته اساسی این طرح، در جلب نیروهای جوان و علاقمند به تئاتر است که در این مورد نیز با گزینش سه نفر از نمایشنامه نویسان برجسته و آگاه (در زمینه نمایشنامه نویسی)، بر کار کسانی که به نمایشنامه نویسی علاقمند باشند نظارت خواهد شد و با انجام مسابقه و گزینش نمایشنامه نویسان موفق جوان و جایزه دادن به آنها، و در زمینه هنر بازیگری و دیگر فعالیت های تئاتری هم، بورسهائی برای کسانی که استعداد فراتر از دیگران داشته باشند خواهیم داشت

● با استقلال تئاترهائی که ذکر شد، نقش اداره تئاتر چه خواهد بود؟

نصیریان - کار اداره تئاتر باید حمایت باشد و نه دخالت که ما این را در نظر خواهیم داشت. البته منهای حمایت مالی و فرهنگی از فعالیت تئاترهای تهران، سی مرکز تئاتری شهرستانها نیز از حمایت این اداره برخوردار خواهند بود و غیر از آن، ارشاد فعالیت های نمایشی، تشکیل گردهم آئی ها و سمینارهای مختلف در سطح کشور، برگزاری جشنواره های تئاتری، برنامه ریزی تئاتر شهرستانها حمایت از گروههای جوان غیر وابسته به وزارت فرهنگ و هنر، یاری کردن به گروههای تئاتری کارگاه نمایش، تلویزیون و کانون پرورش فکری کودکان و نوجوانان جذب نمایشنامه نویسان جوان، برگزاری مسابقه در نمایشنامه نویسی، تهیه بورس برای هنرمندان و بازیگران، اعزام هنرمندان برگزیده به جشنواره های جهانی تئاتر و بالاخره انتشار یک نشریه ویژه تئاتر از دیگر وظایف اساسی این اداره خواهد بود

● درباره جذب بازیگران خوب تئاتر ایران سینما و تلویزیون چه می گوئید؟ و برای بازگرداندن آنها که درواقع سرمایه اصلی تئاتراند چه خواهید کرد؟ البته با ذکر این نکته که خود شما نیز یکی از کسانی هستید که به سینما و تلویزیون بیش از تئاتر می پردازید؟

نصیریان - هنرمندان بزرگ تئاتر ایران، همانطور که گفتید به سینما و تلویزیون گرایش پیدا کرده‌اند و فعالیت تئاتری اداره تئاتر نیز که در واقع بیشتر برکارهای این گروه معدود متمرکز بوده است، به سبب دوری آنان دستخوش بی سامانی است. در حالیکه انصافا هیچ یک از این هنرمندان مقصر نیستند و دلیلی هم در دست نیست که آنها را از فعالیتهای سینمائی منع کنند، نظر من به این نیست که مثلا با صدور دستور العملی آنها را به تئاتر برگردانیم، من تصور می کنم که تئاتر این بازیگران را از دست داده است و برای بدست آوردنشان باید که با سینما و تلویزیون رقابت کند و در واقع چاره‌ای نیز جز رقابت نیست. بلکه جالب توجه در این است که تمام هنرمندان و بازیگران بزرگ ایران و جهان تکامل بازیگری خود را به تئاتر مدیونند و این تئاتر است که هنرمندی ریشه دار و بازیگری اصیل می سازد و مردی چون «پرویز فنی زاده» که بازیگری درخشان است و برهنر خود متکی است، به سبب ریشه داشتن در تئاتر به این حد و اندازهٔ ارزشمند بازیگری دست یافته است و بگمان من، چون تلویزیون و سینما بازیگر آماده می خواهند و تئاتر محل کنکاش و تجربه است، خود این هنرمندان نیز در روند تکاملی خود، به حضور گه گاه در تئاتر نیاز دارند

● اگر درخشش و شهرت کسانی چون فنی زاده و تائیدی به سبب ریشه داشتن در تئاتر است، تئاتر نیز در صورت داشتن روالی صحیح می توانست از شهرت آنان، در جهت تعمیم و اشاعه خود در میان توده های بیشتر مردم بهره گیری کند

نصیریان - بله، ولی این برخورداری در صورتی میسر خواهد بود که تئاتر قادر به رقابت با سینما و تلویزیون باشد و نیاز به دگرگونی نیز در همینجا ریشه می گیرد. تئاتر باید بصورت صددر صد حرفه‌ای و با حمایت مالی دولت بتواند دستمزدی فراتر از حقوق اداری به بازیگر بدهد و در واقع او را تامین کند و بگمان من برای اشاعه و گسترش تئاتر و هنر نمایشر صحنه‌ای راهی جز تامین مالی هنرمندان وجود ندارد و تا زمانیکه اداره تئاتر بازیگران عضو خود را از مجرای اداری (و نه حرفه‌ای) برای شرکت در نمایشنامه ها بخواهد، پاسخ اداری خواهد شنید و سینما درجذب بازیگران هنرمندی چون فنی زاده و انتظامی برتئاتر پیشی خواهد گرفت

● مسئولیت های شورای تئاتر چیه؟

نصیریان - شورای تئاتر مسئولیتهای اجرائی ندارد و جنبه های مشاورتی آن موردنظر است و چنین نیز باید باشد. و کارهائی که شورای تئاتر دران بحث و گفتگو خواهد کرد، خط مشی های بنیادی اداره تئاتر است و طرح خطوط کلی، البته انتشار نشریه ویژه تئاتر نیز از مسئولیت های شورا است

● یکی از کارهائی که بگمان من دراشاعه تئاتر تاثیر عمیق خواهد داشت فرستادن هنرمندان مشهور تئاتر به شهرستانها است البته نه بطور گروهی یعنی با اعزام یک بازیگر برای شرکت درنمایشنامه‌ای که دریکی از شهرستانها بروی صحنه میاید، گامی فراتر از معمول برخواهید داشت

نصیریان - دراین زمینه تنها به فرستادن بازیگران مشهور ساکن تهران اکتفا نخواهیم کرد و برای اجرای نمایشنامه های تهران نیز از وجود بازیگران شهرستانی که درجشنواره تئاتر شهرستان شناخته می شوند استفاده خواهیم کرد. و این به باور من موجب چهره شدن بازیگران خوب شهرستانها و اشاعه تئاتر خواهد شد

● دربرنامه هائی که ذکر کردید به هنرنمایشی سنتی و تئاتر سنتی اشاره نشد، ایا درطرح خود دراین زمینه پیش بینی خاصی ندارید؟

نصیریان - اتفاقا مسئله جالبی را مطرح کردید، که باید بگویم توجه به هنرنمایش سنتی و نمایشهای بومی چون نقالی پرده داری روحوضی و تعزیه خوانی از وظایف اصلی اداره تئاتر است، البته برای برگزاری نمایشهای سنتی چون اینها را نمی توان تئاتر نامید کسی رابطور دائم استخدام نمی کنیم، ولی برای اجراهای مختلف و زنده نگاهداشتن این نمایشها برنامه های متنوعی درزمانهای مختلف برگزار خواهیم کرد. البته هم اکنون هم کسانی هستند که به سبب ناتوانی درادامه کار، کمک مالی ناچیزی از اداره تئاتر می گیرند که افزایش این کمکهای مالی نیز از برنامه های اداره تئاتر خواهد بود و کسانی چون «مهدی مصری ذبیح الله ماهری و ببرازخان» از توجه و کمک عالی بیشتر اداره تئاتر برخوردار خواهند شد ولی درحدود دیگران ماتولید کار است و عرضه آن درسطح کشور اداره تئاتر وظیفه اساسی دیگری نیز دارد که آن ایجاد مرکز اسناد و آمار و پژوهش و تحقیق هنرنمایشی ایران است

● به ارزشیابی کاربازیگر دریک اجرای تئاتری بپردازیم و سخنی درباب تحولاتی که درارزش وجودی بازیگر ایجاد شده است

نصیریان - دراین مورد دیدگاههای متفاوتی وجود دارند، دیرگاهی بود که به سبب غلبه ادبیات برتئاتر متن برا جرا حاکم بود و بازیگر درمرحله کمتری از اهمیت و مرتبه اعتباری قرار داشت، ولی امروز بازیگر به سبب تاثیر عواملی چون تخیل حساسیت، تعقل و ویژگی های انسانی به باور من مهمترین عامل یک نماشنامه موفق است. البته درتئاتر تفکیک ارزشها آسان نیست و نمی توان نقش کارگردان را که ایجاد ارتباط درخطوط اصلی نمایشنامه و خلق تم واحد بیانی و سهولت درک پیام از سوی تماشاگر است ندیده گرفت و همچنین دیگر عوامل بوجود آورنده تئاتر را، ولی همانطور که گفتم نقش بازیگر درتئاتر امروز حائز اهمیت فراتری از گذشته است

● ولی وجود توانائی بدیهه سازی درسینما برای بازیگر، می تواند خود گویای ارزشهائی اگرنه برتر، که همسان سایر عوامل سازنده برای بازیگر باشد ولی درتئاتر، چنین بنظر میرسد که بازیگر دراسارت دیالوگ، بازی، عواطف و اندازه های عاطفی از قبل تعیین شده است

نصریان - امکان بدیهه سازی درسینما وجود تفاوتی را که بازگو کننده سختی کارسینمائی باشد به ثبوت نمی رساند، البته درتئاتر می شود گفت که اصولا بدیهه سازی به سبب تمرینات مکرر دربروز حالات عاطفی و کنشهای احساسی اصماسی وجوندارد و حتی درتئاتر روحوضی نیز که به بدیهه سازی معروف است چنین خاصیتی (اگر نگرشی واقع گرایانه درکار باشد) نیست و چیزی که بعنوان بدیهه سازی از آن (درتئاتر روحوضی) یاد میشود، صرفا ناشی از عدم آگاهی بازیگر از درونمایه موضوع نمایشنامه است و نقش او درواقع کلیشه‌ای است و معین... و پرت کردن کلمات نابهنجار رانمی توان خلق کردن قلمداد کرد.

● پس می پذیرید که از چنین نظرگاهی بازیگری اصیل درسینما مشکل تر از تئاتر است؟

- خیر، واصولا طرح قضیه را به این صورت صحیح نمی دانم، زیرا که اگر درتئاتر تداوم حسی موجب بروز هنری های آسان تری می شود، پس از گذشت چند اجراء چنانچه بازیگر تسلط احساسی و تکنیکی برهنرخود نداشته باشد، چنان با نقش خود (پرسوناژ) و حالات و رفتار اوخو می کند، که کارکم کم بصورت کلیشه‌ای و خسته کننده‌ای بدل می شود که فی‌الواقع توانائی بسیار می خواهد، استحاله نشدن در کاریکنواخت و بی تفاوت نشدن نسبت به عواطف پرسوناژ. وکلام آخر اینکه بازیگری، درتئاتر یا درسینما، نیاز به استعداد تمرکز، حساسیت، جدیت تفکر و شناخت کلی شخصیت نقش دارد و اصولا توانائی انتقال عواطف و برقراری ارتباط باتماشاگر درهریک از ایندو، بجای خود، درصورتی که اعتقاد، زیربنای فعالیت حرفه‌ای بازیگر باشد مشکل است و نیازمند تلاشی پی گیر...!

● منظورتان این است که نمود های پرسوناژ فیلم به ارزشهای درونی و فردی بازیگر ارتباط دارد؟

- بله، البته برقرار کردن ارتباط عاطفی و باور کردن باورهای پرسوناژ نیز دراین مبحث حائز اهمیتی درخور توجه‌اند. و اگر بخواهم بطور خلاصه تعریفی از بازیگر بدست دهم این که:

بازیگر تئاتر باید درونی تر باشد و بازیگر سینما بیرونی تر....!

متشکرم

غزل تازه‌ای از سیمین بهبهانی

بگو کرا صدا کنم

هنوز موی بسته را، اگر به شانه واکنم
بسا اسیر خسته را، زحلقه ها رها کنم
هنوز خیل عاشقان امید بسته درزمان
خوشندومست از این گمان، که کامشان رواکنم
مرا همین زشعر، بس که مست باده هوس
زروی ومو به هرنفس، هزار ماجرا کنم
ازین کلام مختصر مرا قضا شد این قدر
که ترهات خویش را، نثار طره ها کنم
زقامت حقیقتی، بپانشد قیامتی
من از فریب قامتی، قیامتی بپاکنم
کلام مقتضای حق، تباه شد به هرورق
چه چاره غیرآنکه من، خلاف مقتضا کنم
گرفته گوش داوران، فتاده کار باکران
درین سکوت بیکران، بگو کرا صدا کنم
حکایت سروزبان درست شد به امتحان
به سرخ، بند بسته‌ام که سبز را رها کنم
تلاش بی ثمر مرا، کشد به سوی قهقرا
چو آب میرود چنین، چرا چنان شنا کنم؟
سزد که همچو ماکیان، به جرعه‌ای زآبدان
سری کنم به آسمان، دعا کنم، ثنا کنم
چه رفت برزبان مرا، که شرم باد از آن مرا
به یک دل و به یک زبان دوگانگی چراکنم
زعمر سهم بیشتر، ریا نکرده شد به‌سر
بدین که مانده مختصر دگر چرا ریا کنم
چو خود به حق نمیرسم قسم به حق همین بسم
که خاک آن رسیدگان، به دیده توتیا کنم
طهور جام شوکران، نصیب شد به طاهران
به نوش آن پیمبران، سلامی آشنا کنم

فصل غریب

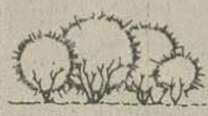

درازدحام باد
رقص تمامی نخلهای بلند بندر
غمگین است

وقتی (خمال ۱) عزیز
با ساقه‌اش وداع میگوید
اویارپیردیگر
از بند باغ شروه نمیخواند

***

ای مرد
ای باغبان (مانده سخت دراندوه
اکنون که باد شبانه می تازد
(پرونگ ۲) پرشکوهت رامحکم ببند
و (اشکندی ۳)ت را سنگ بگذار
که فصل، فصل غریب است
و کبوتران چاهی دشتستان
از چاههای بی آب
کوچ خواهند کرد

جلال هاشمی تنگستانی بندربوشهر

۱ـ خمال - به ضم اول - خرمای کال
۲ـ پَرُونگ - به فتح اول و دوم - بند کلفتی است درجنوب که بوسیله آن بالای نخل میروند
۳ـ اِشکَندی - به کسراول و فتح سوم - فلاخن

سبز به‌سبز

من دراین تاریکی
فکر یک بره ی روشن هستم
که بیاید علف خستگی‌ام را بچرد
من دراین تاریکی
امتداد تربازوهایم را
زیر بارانی می بینم
که دعاهای نخستین بشر را ترکرد
من دراین تاریکی
درگشودم به چمن های قدیم
به طلائی ها، که بدیدار اساطیرتماشاکردیم
من دراین تاریکی
ریشه هارا دیدم
و برای بته‌ی نورس مرگ، آب را معنی کردم

○ سهراب سپهری

ازسلاله عشق

وقتی که بر سفره‌مان
خورشید
مشتاق‌ترین میهمان بود
کجا بودی؟
کجا بودی ای غریب
ای غریبه؟

**

تسخر می زنی
تسخر می زنی و
حق همه با توست
اما
من شرقی‌ام
از سلاله عشقم
عشق خون منست
دوباره خواهی دید
دوباره خواهی دید

○ عظیم صاعدی

توضیح

شعر «اگر غمی داری» از «نصرت رحمانی» تقدیم به آقای «آزادنیا» شده بود که باین‌وسیله توضیح داده میشود

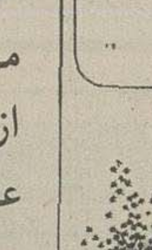

چشمه

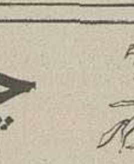

موسیقی هم
نیز
آوای نجیب سبزه را
دارد
درترنم های اشک
درنگین نقره فام آسمان
چرخشی بایدزد و -
ساز روشنای آبی‌اش -
ماهی گرفت
سبزها
سبز
خوب من
میخانه چشمت کجاست؟
لطف این دیوانگی
- باتو نشستن -
درجوار «چشمه» هاست

○ علی اکبر ابراهیم زاده

اشراق

افق بوی سپیده گرفت
و ستارگان
درامتداد ایمانی سرشار
درخاک شدند
عشق
- این زیباترین فریب طبیعت
درجاودانگی خطوط یقینت
جوانه زد
تو!
ای وارث آفتاب
بگذار نوازش را
سرانگشتان لطیف صبح
دردستهایت جاری سازند
و بلوغ رنگها را
خورشید
درشفافیت معصوم چشمانت
تصویر کند
بگذار
سخاوت
سجده گاهش را
روی صدایت برپا سازد
بگذار بار دیگر
شرقی غمگین
درخلسه امیدی گرم
شکوه «ایمان» را
با شکوفائی «عشق»
درهم آمیزد

○ هاله المعی

جنون مصرف!

بهروز تورانی

خطری که بسیاری از جنبه‌های زندگی فرد و اجتماعی انسان معاصر را تهدید میکند

توانائی برای زیاد مصرف کردن کار را به بیهوده مصرف کردن کشانده است

«آه ای ستارگان!
اخگرهای خود را پنهان کنید و
برهوسهای تیره و ژرف من پرتو میفکنید.»
مکبث، «ویلیام شکسپیر»

انفجار مصرف خطری است که بیشتر از انفجار اتمی زندگی بشر را تهدید می کند و تجمل پرستی و اصراف بختکی است که با سایه سنگین خود بسیاری از جنبه های زندگی فردی و اجتماعی انسان معاصر را پوشانده است. **برجسته‌ترین ویژگی انسان امروزی دهان باز او است.**

انسان همانند هارگانیسم زنده دیگری همواره ناگزیر از مصرف بوده است. ولی درسده حاضر مصرف از حدوحدود معقول خود خارج شده است، تاحدی که انسان مصرف کننده ـ و درواقع انسان زیاده طلب و اصرافگر ـ شباهت بسیاری به «ماشین مصرف کننده» پیدا کرده است.

«ماشین» همانند انسان، پدیده‌ای مصرف کننده است. شباهت انسان امروز از نظر مصرف به ماشین به این علت است که انسان و ماشین هر دو بیشتر از نیازهای خود انرژی مصرف می کنند. ولی بجرات می توان گفت که ماشین حتی ازاین نظر بسیار صرفه جوتر از انسان است. ماشین مصرف می کند و انچه را که زیادتر از نیاز خود از منبع انرژی دریافت کرده است بصورت مواد زائد پس می دهد حال انکه مقدار مواد زائدی که بشر بوجود می آورد بمراتب بیشتر از مقدار موادی است که نیاز واقعی او را تشکیل میدهد. علاوه برتمام زیانهائی که این زوائد برای زندگی فردی و اجتماعی انسان دربردارد و به بحث درباره آنها خواهیم پرداخت، به همین علت و ازهمین طریق مساله بسیار حیاتی و پیچیده دیگری بنام مساله حفاظت از محیط زیست پیش امده که خود احتیاج به بحث مفصل جداگانه دارد که از حوصله مطلب فعلی خارج است.

ماشین خاصیت زیاده طلبی دارد ولی این خاصیت درآن به مرحله یک بیماری نرسیده است و حتی با پیشرفت تکنولوژی ماشینها روزبروز صرفه‌جوتر می شوند. درحالیکه همین پیشرفت تکنولوژی بشر را هر روز بیشتر از روز پیش بسوی اسراف و زیاده طلبی سوق می دهد. زیاده طلبی یک بیماری فردی و اجتماعی جامعه بشری است

انسان هم درمورد نیازهای فیزیولوژیک خود زیاده طلب است و هم درمورد نیازهای ثانویه محیطی. درمورد اول برای مثال، انسان بمراتب بسیار بیشتر از آنچه غذا می خورد؛ غذا مصرف می کند. یک خانواده سه نفری متوسط شهرنشین برای هروعده حداقل برای پنج نفر غذا می پزد و باقیمانده آنرا دور می ریزد. بخصوص اگر این غذا برای شرایط خاصی ازقبیل روزهای جشن و عید و یا میهمانی ها تهیه شود شاید تا چهار برابر مقدار واقعی موردنیاز برسد. دراین موردهم پس مانده اینهمه نعمت مستقیما به سطل زباله سرازیر می شود. درحالیکه درهمان لحظه درنقطه دیگری از جهان ممکن است خانواده‌ای از فرط گرسنگی روبمرگ باشد.

**

درمورد اسراف دراستفاده از شرایط مطلوب محیطی نیز همین مساله صدق پیدا می کند. مثلا همه ما ـ بدون تعارف ـ اگر حتی دریک آپارتمان دواطاقی زندگی می کنیم، همیشه یک اطاق دربسته با وسائل و مبلمان کامل دراختیار داریم که معمولا بهترین فرش یا قالیچه‌مان را هم در آن پهن کرده‌ایم. این اطاق دربسته که احتمالا یک لوستر گرانقیمت هم زینت بخش فضای آن است آنقدر به انتظار می ماند تا شاید روزی مهمانی از راه برسد و با احتیاط کامل (!) در آن چند لحظه‌ای استراحت کند. لازم بتوضیح است که در سایر اوقات خود صاحبخانه با تحمل نوعی ریاضت دراطاق نشیمن که از امکانات بسیار مختصری برای زندگی برخوردار است زیست می کند

صاحبخانه به خود و فرزندانش فشار می آورد و با تحمل مخارج گزاف درحالیکه گوشه‌ای از زندگی‌اش واقعا می لنگد گوشه دیگری از آنرا بصورت نمایشگاهی از اجناس لوکس یا عتیقه گرانقیمت درمی آورد. دربیشتر موارد چشم و هم چشمی خانواده های مجاور کار را به جائی می کشاند که اینگونه مخارج اقتصاد خانواده ها را بصورت ورشکسته و مقروض درمی آورد.

**

درمورد لباس نیز وضع به همین ترتیب است. بیشتر خانمها حتی درخانواده هایی که درآمد کمتری دارند عادت دارند که یک لباس را فقط دریک مراسم عروسی بپوشند و از پوشیدن کفش یا لباسی که قبلا از ان استفاده کرده‌اند احساس نوعی ننگ می کنند. دراین مورد خاص شاید بتوان وسایل ارتباط جمعی را مقصر نامید. چراکه این درواقع شیوه زندگی هنرپیشگان است که از طریق مطبوعات و تلویزیون برای زنان و دختران تبلیغ شده است.

آنچه شرح داده شد مسائلی است که تازه درخانواده های متوسط و کمی پائین‌تر از متوسط رایج شده است. درواقع می توان گفت دراین مورد وسایل ارتباط جمعی مفهوم طبقه را ازمیان برداشته‌اند بطوری که همه سعی می کنند به یک شکل مشخص خرج و مصرف کنند. با این حال در طبقات بالاتر از متوسط ـ طبقه تازه بدوران رسیده ـ و بطور اخص درطبقه بالا یا بقول خانمها «تاپ» وضع تاحدود زیادی با آنچه گفته شد تفاوت دارد.

دراین خانواده ها خرج کردن و مصرف کردن واقعا حسابی ندارد. درمیهمانی های گرانقیمت و پرخرج هفتگی مقادیر قابل توجهی پول، غذا و لباس ازبین می رود حتی تزئینات و دکوراسیون نیز هرهفته بطریقی جای خود را به تازه‌تر از تازه‌تری می سپارد

**

البته توانائی برای زیاد مصرف کردن خود دلیل بر رشد اقتصادی یک جامعه است ولی باید حدود و شکل این استفاده با ایجاد و ضوابطی چه از طرف افراد و چه از سوی جامعه مشخص شود. چراکه گاه این اسرافکاری مستقیما به زیان سایر افراد جامعه تمام می شود. فی‌المثل هنگامیکه خطر کمبود آب ایجاب می کند که با تمهیدات خاصی مردم به صرفه جویی درمصرف آن تشویق شوند صحیح نیست که عده‌ای از مردم به صرف اینکه توانائی برآمدن از عهده مخارج آب بهای تصاعدی را دارند بطور روزافزونی درمصرف بی رویه آب ازیکدیگر پیشی بگیرند. همین مساله عینا درمورد مصرف برق نیز مصداق دارد. دراین مورد خاص دارائی و توانائی را نمیتوان با یکدیگر برابر دانست. دراینجا مرز داشتن و توانستن را باید با ضوابط اخلاقی و اجتماعی پوشاند و اگر این ضوابط اخلاقی به هر علتی ازمیان رفت باید از قدرت قانون برای جلوگیری از این مصرف و اسراف بیرویه استفاده شود.

**

درفاصله میان نیازهای فیزیولوژیک و نیازهای ثانویه محیطی یک نیاز جدید که همان نیازواسطه باشد بطرزشدیدی خودنمایی می کند و آن نیاز به پول است. پول واسطه‌ای است برای دستیابی به جواب نیازهای بدنی و محیطی که درعین حال خود دربسیاری موارد به قوی‌ترین خواسته و نیازبشری تبدیل شده است.

درمورد پول نیز بیشتر مردم زیاده طلب و درعین حال اسرافگرند. به هرحیله‌ای برای دستیابی به پول بیشتر دست می زنند. پابرشانه دیگران می گذراند و ارزش های انسانی را پایمال می کنند تا به پول بیشتری دست پیداکنند و بوسیله آن آب خنک‌تری براتش خاموش نشدنی هوسهای بی شمار خود بپاشند.

دراین میانه پول برای بسیاری از مردم ازحدیک نیاز واسطه که توانائی براوردن خواسته های دیگر را دارد فراتر رفته و درحد یک هدف غائی خودنمائی می کند. شهوت پول اندوزی و جنون پول پرستی چشم بسیاری را کور کرده است تاحدی که این گروه که درواقع از زندگی هم لذتی نمی برند بطرزی جنون‌آمیز دستهای خود را به لجن هرجنایتی می آلایند تا شق شق اسکناس را در لابلای انگشتان خود حس کنند.

هنگامیکه کار زیاده طلبی و اسراف که دوسوی یک خط و دوروی یک سکه هستند به اینجا بکشد، این «هوس» است که بجای عقل حکم می راند و هنگامیکه هوس جای عقل یا حداقل عواطف بشری را بگیرد بزرگسالان به کودکان شبیه می شوند و دست به اعمال کودکانه می زنند و کودک آنگاه که قدرتی دراختیار ندارد اگر به حال خود رها شود می تواند برای خود و دیگران صدمات وخطرات جبران ناپذیری را پی ریزی کند. حال اگر این کودک به حربه ثروت مجهز شود یقینا خود و اطرافیانش را درکام گنداب فساد و فاجعه خواهد کشاند..... مگر نسیم قناعت از کوهساران وجدان و عزت نفس سرازیر شود.

پیام صمیمانه بر و بچه‌های خوب کوهپایه‌های دره «هنام»

این دره که اکثر زمینهای ان مسطح و دیمی است زمینهای آبی این دره آب فراوانی دارند. دراین زمینها گندم، لوبیا، عدس، چغندر، پیاز، نخود و سیب زمینی می کارند مردم این دره به شغل کشاورزی و دامداری مشغولند

این مردم محصول کشاورزی و فرآورده های دامی خود را با زحمت زیاد به شهر خرم آباد که مرکز استانداری استان لرستان است می برند و به قیمت ارزانی میفروشند

چون راه دیگری که ماشین رو باشد ندارند که محصولات کشاورزی و فرآورده های دامی خود را به شهر بروجرد که غیر از خرم آباد نزدیک ترین شهر به دره هنام است ببرند و از آنها استفاده بیشتری بکنند. بدلیل اینکه شهر بروجرد محصول کشاورزی و فرآورده های دامی به قیمت مناسب تری می خرد و هم اجناس ارزانتری به کشاورزان و دامداران می فروشند. آمد و رفت به شهر بروجرد فقط دریک فصل انجام میگیرد آنهم در فصل تابستان که دامداران برای علف چرانی دامهای خود به کوه گرین می روند

فاصله کوه گرین به شهر بروجرد (۱۲) کیلومتر بیشتر نیست. و کشاورزان هم در فصل تابستان بوسیله قاطر و الاغ مقدار کمی از محصول کشاورزی خود را از کوه گرین که خیلی صعب العبور است با زحمت زیاد به بروجرد می برند

و مقداری جنس برای احتیاجات خودشان از بروجرد می خرند و دوباره از ان راه برمی گردند

بین بخش سلسله و بروجرد راه ماشین رو وجود ندارد درچندی قبل عده‌ای مهندس از راه بین بروجرد والشتر نقشه برداری کردند و انتشار دادند که راه بین بروجرد والشتر باز می شود و جاده آن کشیده می شود

از آن روزی که این خبر بگوش مردم سلسله رسید همه آرزو میکردند روزی برسد که جاده بین بروجرد ـ الشتر کشیده شود. و محصولات کشاورزی و فرآورده های دامی خود را به شهر بروجرد ببرند و استفاده بیشتری بکنند. امروز همان روز است و خبری از کشیدن جاده نبود تااینکه درتاریخ ۳/۱۰/۱۴ که کلاس تربیت معلم بوسیله طرح توسعه سلسله در سراب هنام تشکیل یافت

در روزهای اول کلاس شروع به بحث و گفتگو شد. آقایان طرح به افراد کلاس گفتند که شما هر کدام از یک دهی به این کلاس آمده‌اید. خواستهای خود را از هر حیث بیان کنید. هرکدام ازافراد کلاس چیزی از خواستهای خود بیان کردند تا اینکه بحث جاده اسپژ به میان آمد و برای مهندسین طرح به وسیله افراد کلاس بیان شد که مشکلی داریم (که برای) مردم الشتر و دره هنام بسیار مهم است (و) ان هم جاده اسپژ است

مهندسین طرح ازاین خبر بسیار خوشحال شد و اظهار داشتند که ما دنبال همین کارها می گردیم

و گفتند آیا این جاده نزدیک است که از نزدیک آنرا ببینیم؟ افراد کلاس جواب دادند از سراب هنام تاگردنگه اسپژ قریب شش کیلومتر است

بعد قرار گذاشتند که فردای همان روز مهندسین طرح و افراد کلاس برای مسیریابی بطرف گردنگه اسپژ بروند

همان روز معین، آقای سیاحی، آقای عبقری، آقای عقیلی و آقای دهنادی و افراد کلاس همه با هم بطرف گردنگه اسپژ حرکت کردیم

و نهار همان روز را که آقایان طرح همراه آوده بودند سهم هرکدام یک نان سنگک و دو تخم مرغ پخته بود. نهاررا درگردنگه اسپژ صرف کردیم

اتفاقا آن روز آفتابی بود. واقعا خاطره آن روز فراموش نشدنی است

پس از مسیریابی گردنه اسپ به اتفاق هم دیگر به کلاس برگشتیم. بعد از پاره مذاکرات تصمیم براین گرفتند برای هفت روز بولدوزر را سراب هنام بیاورند (و) مدت این هفت روز را باکمک مردم دره هنام و پرسک کاربکند

آن روزی که بولدوزر شروع به کار جاده اسپژ نمود تمام دهقانان دره هنام و ده پرسک به خودی خود صبح زود از خواب بلند می شدند. پس از صرف ناشتائی، نهارظهر خود را دردستمال پیچیده و با کمال علاقه و شوق فراوان به محل کار جاده می رفتند

و چون سالهای سال بود که مردم دره هنام و حتی تمام بخش سلسله آرزو میکردند که آیا چنین روزی میرسد (که) ما جاده بین‌الشتر و بروجرد را ببینیم (؟)

به همین جهت درطول مدت این هفت روز نقشه جاده را بوسیله آقای مهندس عقیلی کشیده میشد

و مردم با کمال دلگرمی هلهله گویان مثل این که درعروسی عزیزترین کسانشان شرکت کرده باشند. بعد از مدت این هفت روز بعلت باریدن برف و فرارسیدن فصل زمستان کارجاده درهمان روزهای سردزمستان متوقف گردید

و قول داده شد که برای فصل بهار که هوامساعد کارکردن باشد کارجاده از سرگرفته شود

وقتی که این جاده از الشتر به بروجرد متصل شود آرزوی دیرینه مردم بخش سلسله برآورده خواهد شد

با اینکه مدت چند ماه است از فصل بهار میگذرد و مردم انتظار فراوانی برای کمک کردن و باز شدن این جاده دارند هنوز خبری از شروع کار این جاده نیست»

پیام صمیمانه برو بچه های خوب کوهپایه های دره «هنام»
بچه های عزیزی که این کتاب را نوشته‌اند، یعنی فرنگیس و ملکعلی و ابراهیم و حیدر، مدرس و برنامه ریز و طراح و علامه نیستند

نمیدانند درآمد سرا نه چیست. نمیدانند آمار وارقام چه سهم و نقشی در برنامه ریزی دارد. به پل هوائی آشنائی ندارند. قصه های عجیب و غریب کودکانه را نخوانده‌اند. صمد را ندیده‌اند مرد شش میلیون دلاری را ندیده‌اند. مرادبرقی را نمی شناسند آنها هنوز هم فرنگیس و ملکعلی و ابراهیم و حیدرند. میتوان با آنها نان و پنیری خورد. اهل «پفک نمکی» نیستند. اهل لرستان‌اند. در دود و دم نفس نمی کشند. درکوهپایه های دره هنام زندگی می کنند. مترس و گرل فرند و بوی فرند ندارند سیگار حشیش نمی کشند، نمیدانند خانم هایده کیست. برای «نی لبک» حرمتی قائلند

فارغ التحصیل دانشگاه در رشته ادبیات و جامعه شناسی نیستند بلکه هنوز هم محصولات را با «صاد» می نویسند و میدانند راه الشتر به بروجرد منتهی میشود

اگر بپرسید خواسته‌تان چیست نمیگویند «الشتر» فاقد سینمای هشت میلیمتری است، و مصادر مربوطه به تئاتر بومی توجهی نمی کنند. بلکه می گویند، مهمترین خواسته‌ی مردم ایجاد «جاده اسپژ» است. اگر تمام برنامه ریزان و طراحان جهان را جمع کنید و از آنها بخواهید که بگویند چه باید کرد تا رفاه الشتر تامین گردد هیچکس باندازه این چهار بچه قادر نیست واقعیت رفاه را شناسائی کند

«عین ـ میم»

جاده اسپژ

نویسندگان: فرنگیس ملکی صادقی
ملکعلی رحمتی
ابراهیم رحمتی
حیدر فولادوند

محل انتشار: لرستان، بخش سلسله، دره هنام
بهاء: ۲ ریال
تیراژ: ۵ هزار نسخه

«مادر دره هنام هستیم. دره هنام دردامنه کوههای کوچکی قرار گرفته

صفحات ویژه سالگرد **قیام ملّی ۲۸ اُمرداد**

رستاخیز ۲۸ امرداد، سر آغاز دوران نوینی در تاریخ ایران

در سایه این جنبش ملی وهمگانی، دموکراسی واقعی وعدالت اجتماعی همراه با پیشرفت های چشمگیر و شگرف، سیمای مملکت رادگرگون ساخت

زمان بنیان‌کن خاطره‌هاست. همه‌خاطرات تلخ و شیرین‌همراه بامرورزمان‌ازبین‌میروند. حتی غم از دست دادن عزیزترین عزیزان آدمی ، ولی فقط درلابلای این خاطرات رهگذر تنها خاطراتی جاوید میماند که با حیات و ملیت یک قوم سروکار دارد وسینه‌بسینه از نسلی به نسل دیگر برسد.

هنگامیکه یک ملت احساس میکند که‌او آداب و سنن وفرهنگ و قومیتش در حال ازدست رفتن است دیگر درنگ را جایز نمیداند همه و همه ازپیرو جوان و خردو کلان شانه‌بشانه درحفظ شرافت و قومیت وپاسداری از وجب‌بوجب خاک مرزوبوم خویش بجان‌میزنند و هرمانعی‌راهرچندچون کوه باشد از سرراه خویش برمیدارند و همین‌جاست که نهال پیشرفت و ترقی ملت سرزمین خود را ببهای خون خویش بارور میسازند .

قیام ملی ۲۸ مرداد نیز یکی از این خاطرات جاوید و استثنائی است که تاایران وایرانی وجود دارد هرگزخاطره‌اش راازدل فردفرد مردم ایران زودوده نخواهدشد.

بافرارسیدن بیست و هشتم مرداد ماه مردم‌ایران ، زن ومرد، پیر و جوان، همه و همه سالگرد پرشکوهترین‌وبزرگترین‌رستاخیز ملی خویش راجشن میگیرند و باردیگر با بیاد آوردن فداکاریها وجانبازیهای فرزندان دلیر میهن و شهیدان راه آزادی برترین و بالاترین درودهای قلبی خویش را بروان پاک آنان نثار میکنند که باجانبازی و سرافرازی کشور خویش رااز سقوط حتمی رهائی بخشیدند .

ملت ایران با این یادآوری بپیوند ناگسستنی شاه و مردم که پایه هستی وراز شکست ناپذیر یگانگی ملی ایرانی است ، درپرتوناسیونالیسم تکامل یافته تاریخی خود وهمچنین به نمای سیاست مستقل ملی خود جلوه‌ای دلپذیرترو‌باشکوهتر می‌بخشد. باید پذیرفت که رستاخیز ملی ۲۸ مرداد نه تنها استقلال وموجودیت سیاسی ایران را ازنیستی و فروافتادن دریکسراشیب‌هولناک رهائی بخشید ، بلکه سرآغاز بزرگترین و بهرمورترین دگرگونیها واصلاحات اجتماعی تاریخ امروز ایران گردید ، دگرگونیها و اصلاحاتی که اندیشه های سازنده‌وانسانی شاهنشاه آریامهر مبتکر و طراح آن وایمان شکست‌ناپذیر مردم ایران پشتوانه آن بود. همگان از خردوکلان‌این‌رویداد بزرگ‌تاریخی را بیادداریم واینک نمائی ازآن روزها رادر پیش چشم باز می‌آوریم وبهره این‌رستاخیز بزرگ رابازگو میکنیم تا این‌واقعیت راکه : «ایران همیشه باهمه مظاهر ونمودهای مردم کهن خود ، ایران بجا خواهد ماند زیراکه براستی این ملت نمیتواند بمیرد» باردیگر به جهانیان ثابت شود.

واپسین روزهای مرداد ماه ۲۵۱۲ از آشفته‌ترین روزهای تاریخ ایران بشمار میرود ، زیرا در آنروزها کشور مادرتب هرج‌ومرج و نابسامانی میسوخت و خود کامگانی‌که‌بزمزمه های فریبندمخانمان‌پرانداز بیگانگان گوش فراداده بودند ، چون گرگهائی درنده در کمینگاه نشسته بودند تا واژگونی سرزمین کورش و داریوش‌رابنگرند و به مقاصد شوم و پلید خود برسنددرچنین هنگامه‌ای مردم ایران بپاخاستند و همه‌وهمه ازهرگروموهرطبقه وباجانبازی واز خود ـ گذشتگی که براستی جهانی را بشگفتی واداشته بود کشور خویش را ازسراشیب نیستی رهائی بخشیدند . در این باره هیچ بیانی رساتر ، جامع‌تر وگویاتر ازفرمایشات شاهنشاه آریامهر نیست که فرموده‌اند :

« آنچه‌درآن روز روی‌دادواقعابمعجره‌ای شبیه‌تر بود ودر تمام دنیا ازاین قبیل‌موارد بسیار بندرت میتوان یافت که قلوب‌مردمی اینطور بهم نزدیک باشد که در سرتاسر مملکت همه آنها مثل فردواحدی تنها تحت تاثیر احساسات وطن‌پرستانه بدانند که چه باید بکنند . هرقدر اوضاع واحوال قبل از

بقیه درصفحه ۱۹

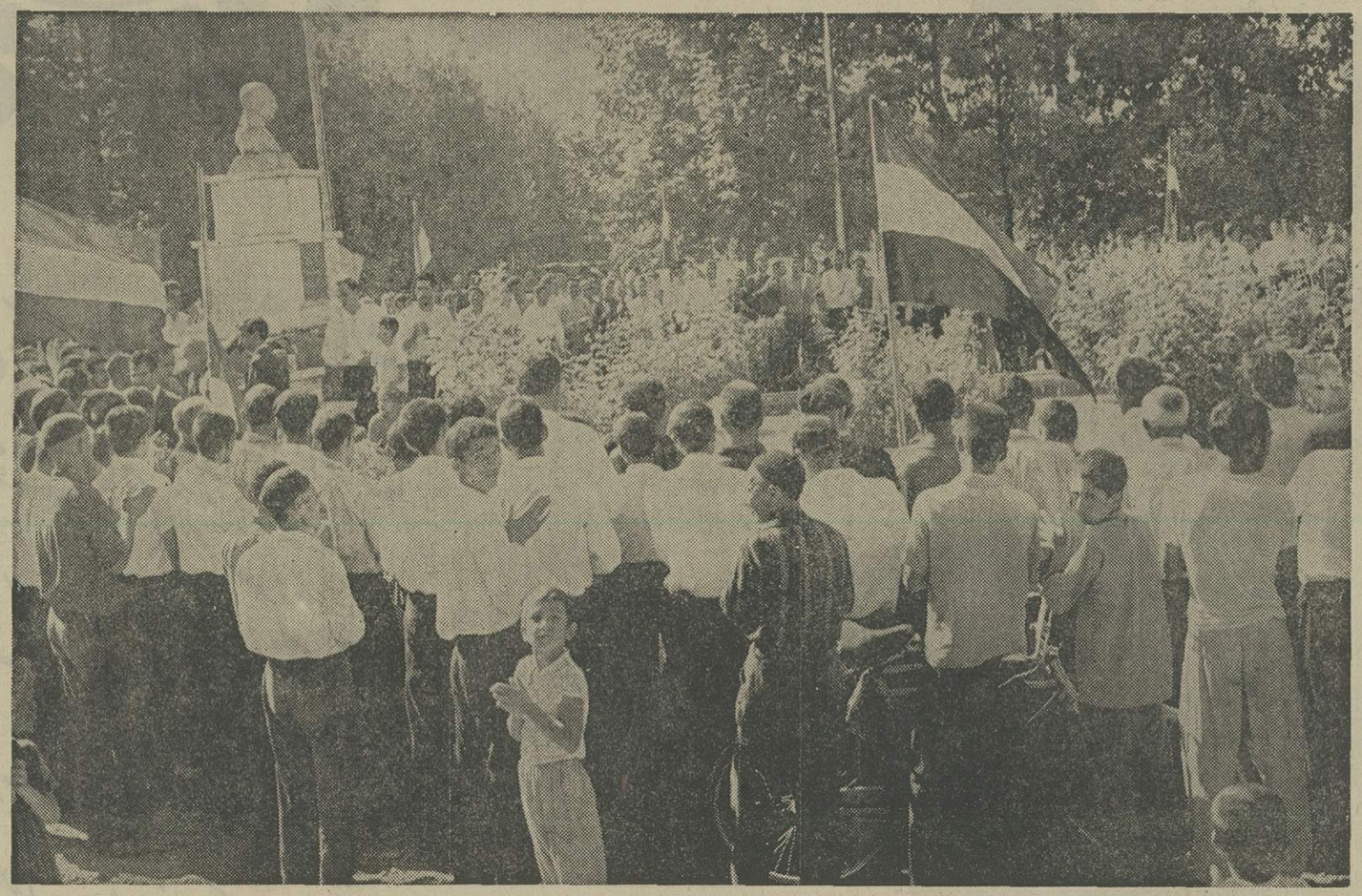

قیام ملی ۲۸ امرداد ، برای‌ملت ایران دموکراسی واقعی همراه با پیشرفت و سرافرازی ببار آورد وملت ایران از هر صنف و طبقه یاد این روزبزرگ را عزیز و گرامی میدارند .
عکس ، کارگران و کارکنان کارخانه قندورامین را درمراسم گرامیداشت رستاخیز۲۸ امرداد نشان میدهد .

رستاخیز ۲۸ مرداد
را به پیشگاه شاهنشاه آریامهر وملت ایران تبریک وتهنیت میگوید

ز یزدان بر آن شاه باد آفرین — که نازد بدو تخت و تاج ونگین
چو او مرز گیرد به‌شمشیر تیز — برانگیزد اندر جهان رستخیز

شرکت لرد الکترونیک

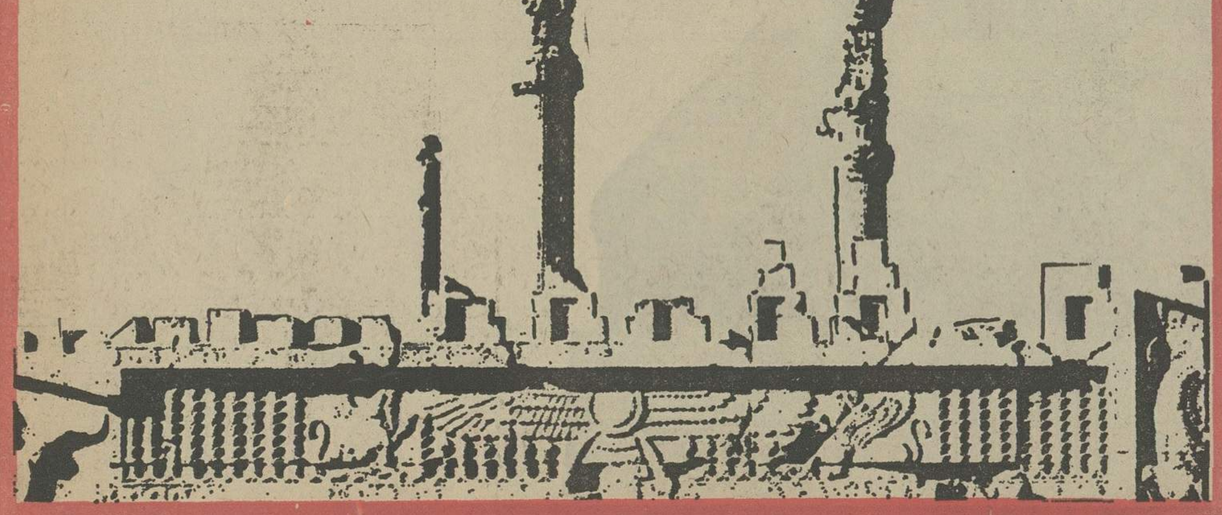

سرمایهٔ سعادت ما، شاه دوستی است
ما را نبوده هیچ زمان، غیر از این شعار
با مهر شاه ، مردم ما خو گرفته‌اند
در این طریق ، یافته ایرانی اشتهار
از مادر و پاک بر آن شه که هر زمان
همواره افتخار فزاید بر افتخار

ادبیات هر ملت آئینه خواست ها وجلوه گاه اعتقادات مردم است
پیوند ملت ایران با نظام شاهنشاهی در ۲۸ امرداد ۲۵۱۲
ظهور محتوی تفکر تاریخی مردم ما بود

شرکت نسبی اسحق حکیم زاده وشرکاء

چون صبح، آفتاب رخ شاه شد عیان
یکرنگ گشت چادر زربفت آسمان

از هر طرف که موکب شاهنشهی گذشت
گوئی دمید در تن انبوه خلق جان

شاها، بروزگاران منصور باش و شاد
در آسمان بخت چو خورشید کامران

آن خسرو خجسته خصال و ستوده خو
یارش خدای باد و مقامش خدایگان

ادبیات هر ملت آئینه خواست ها و جلوه گاه اعتقادات مردم است
پیوند ملت ایران با نظام شاهنشاهی در ۲۸ امرداد ۲۵۱۲
ظهور محتوی تفکر تاریخی مردم ما بود

هیئت مدیره، کارمندان و کارکنان
شرکت سهامی کارخانه های صنعتی آزمایش (عام)

رستاخیز ۲۸ امرداد

بقیه از صفحه ۱۷

۲۸ مرداد ۱۳۳۲ را بیشتر در خاطر آوریم باهمیت قیام ملت ایران درآن روز تاریخی بهتر پی‌میبریم ، زیرا هرج‌ومرج‌ها و آشوبها شیرازه و نظام مملکت را ازهم گسیخته بود وباوجود حکومت نظامی دائم ، سرتاسر کشور درآتش ناامنی میسوخت ، چرخهای اقتصادی و دستگاههای تولیدی از کارافتاده بود . خطوط ارتباطی وراههای کشور ، تشکیلات بهداشتی و فرهنگی همه‌روبخرابی و تعطیل میرفت ، استخراج وفروش نفت متوقف مانده واز این راه زیانهای هنگفت متوجه ماگردید ، از نظر سیاسی نیز به آبروی مملکت لطمه شدید وارد آمده وایران مقام و حیثیت خود را که دردنیا داشت از دست میداد . همه این گرفتاریها نتیجه مستقیم هرج و مرج و آشوب و نفوذمشتی بیگانه‌پرست دردستگاه حکومت بود، اگر هوشیاری و فداکاری مردم وطن‌پرست ایران نبود نام کشور مادرردیف‌کشور های دست‌نشانده درمی‌آمد » .

رستاخیز ۲۸ مرداد نشان داد که مردم ایران اجازهٔ نخواهنددادتامشتی‌بیگانه‌پرست خودکامه برسرنوشت او و سرزمینی که‌از ان جان یافته و هستی گرفته است دست یابند و براستی رستاخیز ۲۸ مردادسرآغاز دوران نوینی درتاریخ امروز ایران است .

روز بیست و هشت مرداد درپرتو دگرگونی ورستاخیز بزرگی که‌درهمه‌تاروپود کشور رویداد توانائی طرح‌ریزی واجرای نقشه های گسترده‌ای دست داد که کشور ایران بیک پهنه کوشش و تلاش تبدیل گردد .

رستاخیز ۲۸ مرداد راه را برای‌کوشش در زمینه های گوناگون هموار کرد ودرسایه آرامش و امنیتی که ازآن تاریخ‌این‌سرزمین را دربرگرفت ساختمان ایرانی‌آبادپایه‌گذاری شد، طرحهای آبادانی کشور یکی پس‌از دیگری بمرحله اجرا درآمد ودگرگونیهای ژرفی در رشته‌های‌گوناگون اجتماع روی‌داد و با انقلاب شاه و مردم کشور ایران در شاهراه نیکبختی بارکان‌خویش‌دست یافت.

اصلاحات ارضی که به انگیزه آزادی میلیونها کشاورز ایرانی روی داد ، رفاه و آسایش مردمی راکه سرگذشته رنج‌فراوانی دیده وهرگز سودی از این رنج و تلاش شبانه‌روزی خودنبرده بودند فراهم آورد.

در سراسرکشور جنبشی بهرمبخش و تلاشی چشمگیر بوجود آمد و درسایه این جنبش همگانی کوشش شد تا دموکراسی واقعی درمیان همه مردم ریشه‌بدواند ومردم از مفاهیم‌واقعی ازادی آگاهی یابند .

این رستاخیز موجب شد تا عدالت اجتماعی درایران بمعنی واقعی خویش پدید آید آنچنان که پرتو آن درسراسرجهان‌چشم راخیره نماید . درهم ریختن رژیم ارباب و رعیتی واعطای آزادی بزنان و سهیم کردن کارگران درسود کارخانجات بیکباره بیش‌از هشتاد درصد از مردم ایران را زندگی بخشید و به جنبش و نوآوری هستی‌بخش درآورد .

تشکیل سپاه دانش‌برای راه‌یافتن‌جوانان این سرزمین بمرز های دانش وهمچنین تشکیل سپاه بهداشت و سپاه ترویج‌وآبادانی برای فراهم آوردن آسایش ونیکبختی همه مردم اقصی نقاط ایران‌نویدی بود برای آینده‌ای درخشان‌تر و بهتر برای آنهائیکه درگذشته هرگز رنگ و بوی آسایش و نیکبختی را ، حتی برای یکبار و یک لحظه نیز احساس نکرده بودند .

زنان که نیمی‌ازجمعیت کشورماراتشکیل میدهند آزاد شدند ودرراه پیشرفت کشور همگام وهمدوش مردان با کوششی چشمگیر وبی مانند به تلاش برخاستند . واکنون بخوبی می بینیم روح سازندگی هرکالبد اجتماعی مادمیده شده و همه نیروهای آفریننده‌وکوشای ایران برای بازیافتن‌بزرگی گذشته وبانجام رساندن منویات بلندپایه و مقدس شاهنشاه آریامهرباکوششی خستگی‌ناپذیر رستاخیزبزرگسازندگی رادرشهرها‌ـ کارخانه‌ها و کارگاهها وبالاخره در کلیه امور اجتماعی‌وغیره گسترش داده وباتلاشی بی‌گیر درراه سازندگی ایران‌آباد کوشش میکنند . پیوندناگسستنی مردم ایران با شاهنشاه آریامهر استقلال و بزرگی ایران را پایندگی بخشید ودرسایه آن کشور در شاهراه پیروزی و پیشرفت وتمدنی گامنهاده است .

گفتیم که پس‌از رستاخیز ۲۸ مرداد ۲۵۱۲ درسایه آرامشی همه‌جاگیرمردم‌ایران همگام وهم‌آهنگ کمرکوشش بسته و برای انجام فرمانهای سازنده شاهنشاه آریامهر تلاش کردند تا کشور کهن خود را با پیشرفتهای جهانی همگام سازند و بازمیان بردن عواملی که موجب آشفتگی وناپسامانی و عقب‌افتادگی این کشور طی سه سده‌اخیر بوده است اجتماع خودرابیک‌اجتماع پیشرو ودارای همبستگی‌ها و روابط ومناسبات و نیازهای زمان خویش تبدیل کردهوبرخوردار از یک تکنیک واقتصاد تکامل یافته ومکانیسم پیشرفته اجتماعی واقتصادی و فرهنگی و بهداشتی گردانند برای رسیدن‌باین‌آرمانها که خواست یکیک افراد ملت ایران بود و برای اینکه اجتماع ایران باجنبشی برق‌آسا بادیگر مردم پیشرفته جهان همگام وهمپاشود

نیاز اجرای یک برنامه انقلاب احساس‌گردید انقلابی که باشتاب قدرت دریک زمان‌کوتاه بنیاد فرسوده نظامهائیکه مردم ایرانرا بچهار میخ تنگدستی و مذلت کشیده بود درهم‌بکوبد وبرفرازآن شالوده های یک اجتماع آزاد ونیرومند را بنیاد نهد پیش‌از بنیاد گرفتن انقلاب شاه و مردم شاهنشاه آریامهر نیاز انجام یک دگرگونی اساسی وهمه‌جاگیرراکه نظام اجتماعی فرسوده گذشته را برهم زند و پایه های‌نظام اقتصادی‌کشور رابربنیادصحیح استوار سازد وهمچنین توان زندگی بهتری را برای کشاورزان وکارگران ودیگرمردم فراهم سازد پادآور شده بودند و بااقدامات اصلاحی مانند تقسیم املاک‌سلطنتی‌دراینکار پیشقدم و پیشگام گشتند.ولی فئودالها وخود کامگان از راههای گوناگون از پیشرفت این اندیشه های والای انسانی‌جلوگیری میکردند وبااندیشه‌های ویرانگر از بسامان‌رسیدن‌این آرمانها پیشگیری می‌نمودند .

مردم‌ایران که نمیتوانستند دردنیای پرجنب‌وجوش کنونی همچنان درجای خود میخکوب بایستند و تماشاگر پیشرفت دیگران باشند و چاره‌ای جز بهم‌ریختن بنیاد نظام اجتماعی پوسیده‌ای که ملت ایران رادهها سال عقب‌تراز کشور های پیشرفته نگهداشته بود نمی دیدند بفرمان شاهنشاه بپاخاستند ، وباجهشی در خور ستایش ساختمان کهنه اجتماع را درهم ریختند و بنیادی نوین پایه‌گذاردند و می‌بینیم که دراین امر نیز شکوهمند خردمندانه شاهنشاه آریامهر چه زود آنچنان درجهت این جنبش وکوشش همگانی بارور شده کهنه‌تنها ازثمره

ان ایران وایرانی بهره‌مند میگرددبلکه‌مردمی از ملتها و سرزمینهای دیگر نیز ازآن‌متمتع وبهره‌مند میشوند واین است بهره‌جان‌بازی شهدائی که در روزرستاخیز ۲۸مردادهمراه وهمگام باملت بزرگ ایران دلیرانه بپا خاستند و سرنوشت این سرزمین کهنسال راکه میرفت به بیراهه گراید براه آرمانهای ملی سوق دادند وخود جان برسرآرمان خویش نهادند .

بروان پاکشان درود میفرستیم ویادشان راجاودان میداریم .

ندیدم درایران زمین چون تو شاه
که یزدان ترا داده این جایگاه
خردها فزون شد زگفتار تو
جهان گشت روشن زدیدار تو
شد این سرزمین ایمن از رای تو
فزونش گرفته زسیمای تو
بمانی چنین شاد با مهر و داد
ندارد جهان چون تو خسرو به یاد
براورنگ شاهی بمان جاودان
که زیبد ترا تخت و تاج کیان

فردوسی

ادبیات هر ملت آئینه خواست ها وجلوه گاه اعتقادات مردم است

پیوند ملت ایران با نظام شاهنشاهی در ۲۸ امرداد ۲۵۱۲
ظهور محتوی تفکر تاریخی مردم ما بود

شرکت سهامی جیپ

دل از سیمای شاه ماه طلعت روشن است امروز
جهان اکنون به کام ما و مام میهن است امروز
به حسن رأی و تدبیر شهنشاهی همه بینند
که ایران پایگاه کوشش مرد و زن است امروز
به هر سوی جهان ویرانی و ناامنی و جنگ است
ولی ایران زمین در عهد او چون گلشن است امروز

ادبیات هر ملت آئینه خواست‌ها و جلوه‌گاه اعتقادات مردم است

پیوند ملت ایران با نظام شاهنشاهی در ۲۸ امرداد ۲۵۱۲
ظهور محتوی تفکر تاریخی مردم ما بود

شرکت پس انداز و وام مسکن کورش بزرگ

شعبه مرکز	شاهرضا بین فرصت و ایرانشهر پلاک ۳۹۶
شعبه ژاله	میدان ژاله اول خیابان شهباز
شعبه امیرآباد	امیرآباد شمالی شمال پمپ بنزین
شعبه نارمک	اول سی متری نرسیده به میدان پست و تلگراف تلفن نارمک بین بانک ملی و بانک رهنی
شعبه فرح	فرح جنوبی بالاتر از چهارراه تخت طاوس روبروی خیابان منصور
شعبه شاه	چهارراه باستان
شعبه شمیران	خیابان پهلوی مقابل پمپ بنزین باغ فردوس شمیران
شعبه کرج	خیابان پهلوی روبروی بیمارستان اسفند
شعبه ونک	ونک نبش خیابان دانشور و شیراز، ساختمان ایران سکنا
شعبه کندی	خیابان کندی نرسیده به میدان کندی

پس انداز و وام مسکن کورش بزرگ شما را یاری میدهد تا صاحب خانه شوید

صفحات ویژه سالگرد قیام ملّی ۲۸ اُمرداد

۲۸ امرداد ۲۵۳۴ ...

مراسم بزرگداشت سالروز قیام ملی ۲۸ امرداد ۲۵۱۲ ، از سوی اهالی شهرستان ها نیزباشور وشکوه هرچه تمامتر برگزار می گردد . عکس نمایشگر گوشه‌ای از مراسم سالگرد قیام ملی ۲۸ امرداد در شهرستان‌اراک است .

نمایندگان طبقات مختلف مردم شهرستان اراک ، از برابر تمثال مبارک شاهنشاه آریامهر رژه می روند و خاطره روز بزرگ و سرنوشت ساز۲۸امرداد۲۵۱۲ را گرامی میدارند .

۲۸ امرداد ۲۵۳۲ ...

ملت‌ایران ، خاطره فداکاری ها و جانبازی های شهدای قیام ملی ۲۸ امرداد را هرگز ازیاد نمی برد . زنان و مردانی که در آن روز تاریخی ، شجاعانه جان برسر آرمان های ملی و پیوند هاوعلائق تاریخی خویش نهادند ، سینه را سپر گلوله ساختند،از مرگ‌نهراسیدند و پیش رفتند تا به دنیا ثابت کنند : ایرانی در راه حفظ میراث های کهن و گرانقدر تاریخی خود که ضامن وحدت و استقلال ملی است ، حتی از بذل جان دریغ ندارد و مرگ را با روی گشاده و آغوش باز پذیرا می شود ...

و ملت ایران نیز همساله در سالگرد قیام ملی ۲۸ امرداد ، با نثار تاج های گل بر مزار شهیدان قیام ملی ۲۸ امرداد ، به روان آن شجاعان درود میفرستد .
عکس ، مراسم نثار تاج گل بر مزار شهیدان روز تاریخی ۲۸ امرداد را نشان میدهد ...

۲۸ امرداد ۲۵۳۳ ...

گروه های مختلف مردم ، پیکره یادبود قیام ملی ۲۸ امرداد را در میدان ارک (تهران) گلباران می کنند.
برای ملت ایران ، روز ۲۸ امرداد ۲۵۱۲ ، یکی از بزرگترین اعیاد ملی است که در تاریخ ایران زمین جاودانه به ثبت رسیده است .

آنچه در روز بزرگ ۲۸ امرداد ۲۵۱۲ رخ داد ، نشانه بارز و گویائی بود از پیوند ناگسستنی شاه و مردم ... و نمایش باشکوهی بود از یکپارچگی ووحدت ملت ایران که برای حفظ میراث های کهن و گرانقدر تاریخ درخشان خود ، مردو مردانه بپا خاست و با نثار خون خود در راه حفظ و بقای نظام شاهنشاهی و آزادی ، برگی زرین بر دفتر افتخارات خویش افزود...

عالم آراشد زشاهنشاه ایران، تاج وگاه
آریامهر ، آن شه دریادل ایران پناه
گیتی افروز آفتاب دودمان پهلوی
نیک اندیش ونکوکردار ، شاه نیکخواه
رفته در دوران تو بیداد ،درخواب گران
زانکه بیداری، به‌پاس کشور،ای فرزانه‌شاه
جز تو،ای شاه بلنداختر، کس ازشاهان ندید
با همه لشگرکشی‌ها ، آوَرَد «دانش سپاه»
برزن وبرمرد یکسان پرتو مهر توتافت
کشور از سعی تو آبادان و مردم در رفاه

از: دکتر صورتگر

ادبیات هر ملت آئینه خواست ها وجلوه گاه اعتقادات مردم است

پیوند ملت ایران با نظام شاهنشاهی در ۲۸ امرداد ۲۵۱۲
ظهور محتوی تفکر تاریخی مردم ما بود

گلهای سپاس

شرکت سهامی گروه کارخانجات کفش بلا

فضای تاریخ پر افتخار ایران، از صدای رسای نیاکان ما سرشار است که از فراسوی قرون فریاد میزنند:
«چه فرمان یزدان، چه فرمان شاه» ... و می بینیم که این صدا، با همان صلابت و شکوه چند قرن پیش، در روز ۲۸ امرداد در فضای ایران طنین انداخت و صفحه زرین دیگری بر تاریخ درخشان پیوند مردم این سرزمین یزدانی با نظام شکوهمند شاهنشاهی افزود.

در پنجاهمین سال شاهنشاهی پهلوی

همزمان با سالگرد تأسیس بانک رفاه کارگران، ۲۷ امرداد، روز تاریخی بیست و هشت امرداد را با افتخار تبریک میگوید.

بانک رفاه کارگران

۲۸ امرداد

سالروز رستاخیز ملی را در پاسداری از ۲۵۰۰ سال شاهنشاهی ایران تبریک و تهنیت می گوید

نوای پور دلبند ایران زمین
طلب کن ز یزدان پاک این چنین

که تا بُد جهان، باد ایران قوی
به ظل شه دادگر پهلوی

ادبیات هر ملت آئینه خواست ها و جلوه گاه اعتقادات مردم است

پیوند ملت ایران با نظام شاهنشاهی در ۲۸ امرداد ۲۵۱۲
ظهور محتوی تفکر تاریخی مردم ما بود

کلوپ شنای خانوادگی رویال ونک
سالن چلوکباب وجوجه کباب رویال ونک
علی اکبر ونکی

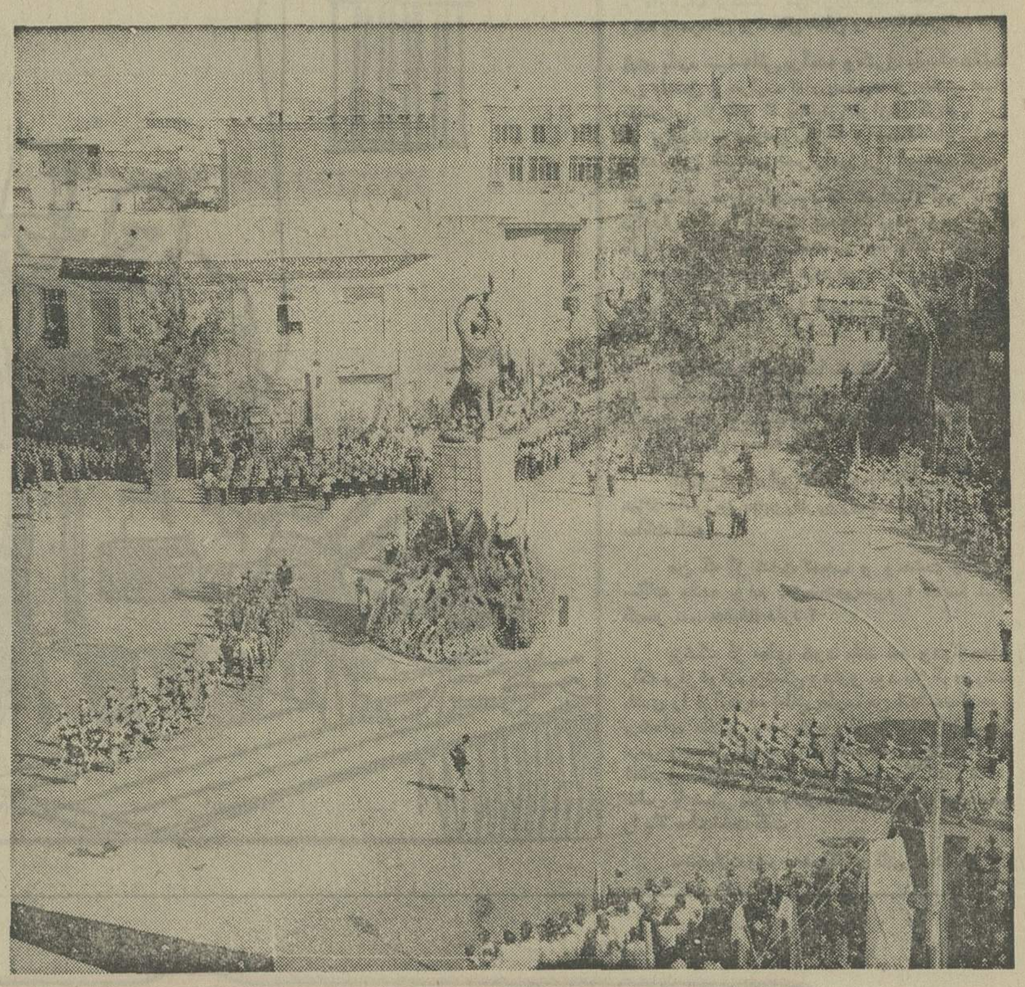

۲۸ امرداد ۲۵۳۴ ...

نمایندگان دانشگاهیان و فرهنگیان ، همگام باسایر طبقات مردم ، با شرکت در رژه سالروز ۲۸ امرداد ، یاد روزی را که ملت ایران یکپارچه بپا خاست و سرزمین کهنسال خود را از سقوط به ورطه هولناک نیستی و نابودی نجات بخشید ، عزیز و گرامی میدارند و بخاطر می آورند برادران و خواهران شجاع خود راکه‌در روز قیام ملی ۲۸ امرداد شربت شهادت‌نوشیدند و با خون گرم خود نهال آزادی،پیشرفت و دموکراسی واقعی را در این مرز و بوم آبیاری نمودند ...

۲۸ امرداد ۲۵۳۰ ...

میدان بیست‌وهشتم امرداد ، همه ساله شاهد مراسم باشکوهی بمناسبت سالروز قیام ملی ۲۸ امرداد ۲۵۱۲ است ...

در سالگرد قیام تاریخی ۲۸ امرداد ، نمایندگان طبقات مختلف مردم و نیز سپاهیان انقلاب ، با شور و شکوه هرچه تمامتر در این میدان رژه میروند و پیکره یادبود قیام ملی ۲۸ امرداد را با نثار تاج‌های گل ، غرق در گل می سازند .

عکس ، رژه سپاهیان انقلاب را در میدان ۲۸ امرداد نشان میدهد .

داستان هفته

از : گی‌دوموپاسان

ترجمه : محمدرضا کمال هدایت

گیسوان طلائی...

دیوار های‌اتاق زندان لخت بود ، پنجره‌ای کوچک و میله دار بالای دیوارطوری قرارداشت که دور از دسترس و دراین اطاق لخت .

دیوانه روی صندلی حصیری نشسته بود و با نگاه های خیره‌بهما مینگریست . و زیاده از حد لاغر بود ، گونه هائی تورفته و مو هائی سفید داشت ، لباسها مثل این بود که برای سینه های فرورفته و شکم چسبیده‌اش گشاد است . این دیوانه را یک فکر ، فقط یک فکر بمانند کرم که میوه‌ای را بخورد ،، می‌خورد و ازبین میبرد . و این فکر نامرئی ، غیر ملموس و غیر مادی‌خون او را می‌مکید و زندگی‌اش را نابود میکرد .

پزشک به من گفت : او دچار بحران های عجیبی‌میشود ، حملات عصبی او را میگیرد او یادداشت هائی نوشته است که بوضوح مبین دنیای او و ناخوشیش میباشد . اگر علاقمند باشید میتوانم آنرا را بدهم بخوانید .

من بدنبال پزشک به اطاق کار او رفتم و یادداشت های این مرد پریشان حال را مرورکردم اینطور شروع میشد :

تا سن سی و دو سالگی آرام زندگی کردم به هیچ چیز عشقی نداشتم ، زندگی بنظرم ساده و آسان می‌آمد ، تمولی داشتم به زندگی علاقمند بودم ، صبح ها راحت و خوشحال از خواب بیدار میشدم‌وروز را به انجام کار هائی‌میگذراندم که مورد علاقه‌ام بود و شب را به امیداینکه فردای خوبی خواهم داشت راحت می‌خوابیدم.

گاهی عشقهای زودگذری بسراغم می‌آمد که بدون فکر بدنبالشان میرفتم و بعد راضی وخوشحال فراموش میکردم . تا اینکه‌عشق به وحشتناک‌ترین طریق تمام وجودم را به آتش کشید . چون‌تحول داشتم مرتبا در جستجوی مبل های کهنه واشیاء قدیمی بودم .

مثلا اتفاق می‌افتاد که‌ساعت ها پشت شیشه‌یک مغازه‌میایستادم‌ویک ساعت کوچک قرن گذشته را تماشا میکردم ، ساعتی زنانه و ظریف که ازصدف و طلا بود و این ساعت هنوز کار میکرد درست بمانند زمانی که زنی آن را خریده بود و به سینه زیبای خود آویخته بود . راستی اولین کسی که این ساعت را خریده که بوده است ؟

ضربان یکنواخت این ساعت با ضربان‌قلب کدام زیبا روئی هم آهنگ بوده است ؟اماکه‌چقدر دلم میخواست آن زن را می‌شناختم ، زنی که این شبئی‌نادر و زیبا را انتخاب کرده است .او مسلما مرده است ولی من دیوانه زن های مرده هستم . داستان محبت های گذشته قلب مرا از تاسف مالامال میسازد . شب های مشمادی بحال‌زن های زیبا و مهربان روزگاران گذشته که آغوش خودشان را برای جلب محبت‌باز کرده‌اند و اکنون از دنیا رفته‌اند اشک حسرت‌ریخته‌ام .ولی خدارا شکر که بوسه در عوض لایزال‌است . از لبی‌به‌لب دیگر و ازقرنی‌به قرن‌دیگر منتقل‌میشود.

این انسانها هستند که بوسه ها را میگیرند و باز میدهند و میمیرند . گذشته همیشه برای من جالب‌است و از حال وحشت دارم چون پس از آن مرگ است . فقط دلم میخواست آنقدر قدرت داشتم که زمان را متوقف میکردم ولی متاسفانه هر ثانیه‌ای از زندگیم را میگیرد و مرا بسوی نیستی سوق میدهد . یک روز صبح آفتابی که خوشحال و خندان در کوچه های پاریس قدم میزدم‌مقابل‌یک آنتیک فروشی رسیدم و چشمم به یک میز کهنه ایتالیائی افتاد که کار «ونیز» بود ، میزی بود بسیار زیبا و منحصر بفرد . احساس کردم که نیز تمام وجودم را وسوسه میکند . راستی که این وسوسه هم چیز عجیبی است . شما چشمتان به شیئی میافتد ، رفته‌رفته جلب توجهتان را میکند ، زیبائی ان درشمانفوذ میکند . زیبائی که متعلق‌به‌شکل و رنگ و صورت ظاهر آن شیئی‌است . یکباره احساس میکنید که عاشق آن هستند و دلتان میخواهد مال شما باشد . این تمایل به مالکیت اول بصورت ملایمی شروع میشود ولی سرانجام به‌حدی میرسد که طاقت فرسا میشود و فروشندگان هم از این شعله‌درخشان‌تمایل‌را در چشمان شما میخوانند ، این بود که میز را خریدم و آن را فورا بخانه بردم‌و اطاقم گذاشتم . من واقعا دلم بحال کسانی‌که از این عشق به اشیاء بی‌خبرندو احساس هیچگونه‌لذتی نمی‌کنند میسوزد . انسان آن ها را چنانچه‌گوئی موجودات جانداری هستند بادیدگان و دست نوازش میکند ، یاد بود دوست داشتنی آن ها بهرکجا که بروید بدنبالتان می‌آید و وقتی بخانه برمیگردید قبل از اینکه دستکش خودتان را در آورید و کلاهتان را بردارید با عشق بدیدن آنها میروید .

به‌مدت هشت روز غرق تماشای میز بودم هرلحظه کشوهای آن‌را بازمیکردم ودوباره می بستم وازاینکه صاحب چنین شاهکاری بودم لذت میبردم. یک شب وقتی به یکی از بدنه‌های آن دست میزدم از ضخامت چوب وصدائی‌که میداد چنین احساس کردم که باید محفظه مخفی دراین محل وجود داشته باشد . قلبم شروع به تپیدن کرد وتمام شب را به‌جستجوی محل مخفی میز گذراندم بدون اینکه موفق شوم. تااینکه صبح روز بعد باداخل کردن تیغه چاقوئی در یکی از شکاف‌ها تخته‌ای به‌جلو آمد ومحفظه‌ای پوشیده شده از مخمل سیاه نمودار گردید که در داخل آن یک‌دسته گیسوی زیبای زن وجود داشت .

آری گیسوی پرپشت، بورمایل به سرخ که از ته بریده شده بود ومیان آن باریسمانی طلائی گره خورده بود. از دیدن آن بهت زده برجای ماندم، تمام بدنم میلرزید. بوی عطر ملایمی آنقدر کهنه که بزحمت احساس میشد از این محفظه‌و محتوی اسرارآمیز آن به‌مشام میرسید. آن را به آرامی گرفتم واز مخفی‌گاهش بیرون آوردم بلافاصله ازهم باز شد وامواج سبک وطلائی تازمین‌رسید.

احساس عجیبی به‌من دست داد . این گیسو چه بود؟ به‌کی تعلق داشت وچرا بداخل این‌محفظه رفته بود؟ چه رویداد ویاچه فاجعه‌ای را این گیسوان بدنبال داشت؟ آن‌ها را چه کسی‌بریده بود؟ معشوقی به روز بدرود؟ شوهری بهنگام انتقام؟ ویا کسی که صاحب آن بوده است دریک لحظه ناامیدی؟ آیا صاحبش بهنگام پناه بردن به دیری این گیسوان را بعنوان هدیه‌ای عاشقانه‌به دنیای زندگان بخشیده است ویا اینکه یادبودی است از زنی زیبا بهنگام مرگ برای مردی عاشق تابتواند آن‌ها را در تنهائی وغم درآغوش کشد و ببوسد؟ زیرا این تنها چیزی است از بدن انسان که‌نماینده زیبائی اوست وهیچوقت رنگ فساد بخود نمی‌پذیرد .

گیسو بروی انگشتانم می‌غلطید و مرانوازشی عجیب میکرد، نوازش یک مرده، بطوریکه ازشدت التهاب گریه‌ام گرفت. ناگهان احساس غریبی‌کردم، درست مثل اینکه ذره‌ای از روح صاحبش درآن مخفی باشد دست‌هایم را لرزاند. بلافاصله آن را بروی مخمل سیاه گذاشتم ودر کشو را بستم و سپس برای اینکه بهتر بتوانم فکر کنم از خانه بیرون رفتم. بدون مقصد قدم برمیداشتم و قلبم آکنده از اندوه بوداندوهی که معمولا پس از یک‌بوسه‌عاشقانه آدم‌رامیفشارد.مثل این‌بود که در سابق زندگی کرده‌ام واین زن را میشناخته‌ام و پس‌از اینکه ساعتی بی‌اراده پرسه زدم بخانه‌برگشتم و به محض ورود میلی شرید وادارم کردبسراغ گیسوان بروم. آن را مجددا برداشتم . تمام اعضای بدنم ازتماس باآن‌مرتعش شد. این‌کاربرای من وسواس شده بود. هرگاه که به‌خانه میامدم لازم بود کلید کشوی میز را بچرخانم و دراثریک نوع تمایل مبهم، عجیب ومستمر دست هایم‌را در امواج زیبا ولذت‌بخش گیسوان مرده فرو برم.

درست نمیدانم یک ماه یا دوماه به این‌طریق‌زندگی کردم. هم‌خوشحال بودم وهم زجر میکشیدم. مثل ان بودم‌که منتظر بودم. درانتظار یک عشق می سوختم ومیساختم وساعت‌ها گیسو را باطاق‌خودم می‌بردم و تنهائی باآن خلوت میکردم. صورتم ، لبانم را برای‌بوسیدن وگزیدن به‌داخل آن فرو می‌بردم ، عاشق آن شده بودم . آری دوستش داشتم ونمی‌توانستم یکساعت دوری آنرا تحمل نمایم- عجیب‌تر از همه- منتظر بودم، منتظر چه کسی؟ نمیدانم. منتظر «او» بودم.یک شب‌بااحساس این‌که در اطاقم تنها نیستم از خواب پریدم ولی‌در حقیقت تنها بودم. دیگر نتوانستم بخوابم، ازجایم بلند شدم تابروم گیسو را بردارم. از همیشه نرم‌تر وزنده‌تر بود.بابوسه‌هایم آنرا گرم کردم وباخودم به‌رختخواب بردم آن‌رابروی‌لبانم‌گذاشتم و بخواب رفتم آیا میدانید مردگان برمیگردند؟ آری برمیگردند و «او» هم برگشت. من اورا دیدم، لمس کردم،او زنده وسرحال بود مثل همان وقت‌ها که زنده بود.

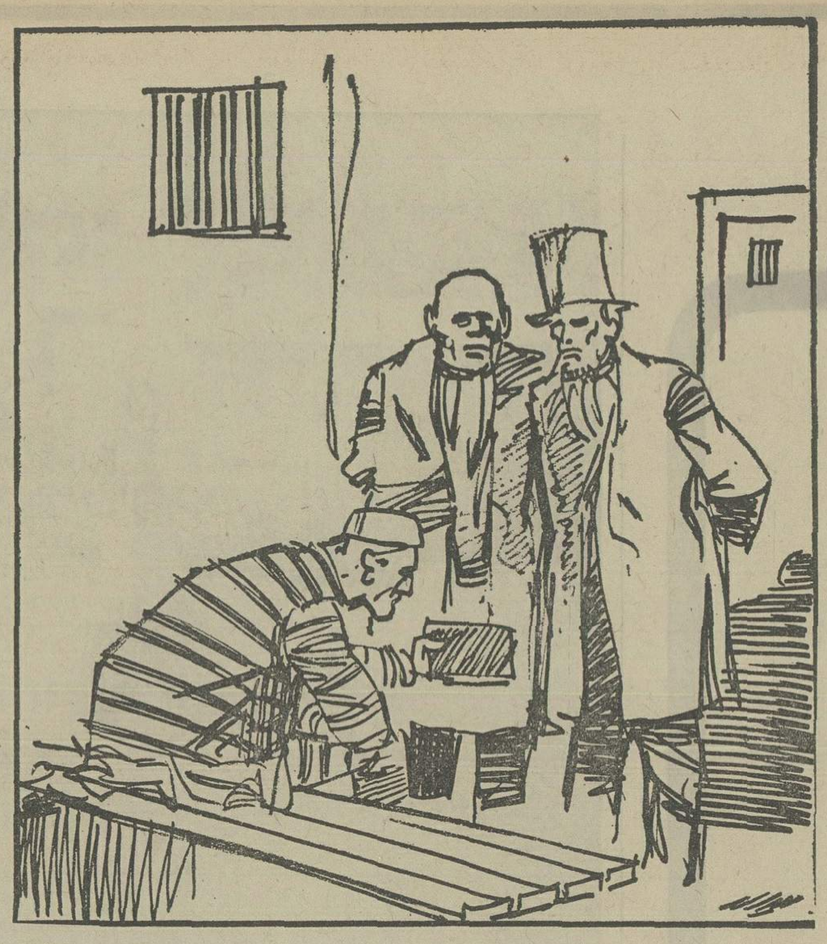

قدی بلند، سینه‌هائی برآمده وکمری باریک داشت. من باعشق وحرارت تمام پستی‌ها و بلندی های بدنش را از گلو تا پاهایش نوازش کردم . آری او برگشته بود ومن روزها و شب‌ها ،این زیبای مرده، این ناشناس اسرارآمیز را تصاحب کردم .

خوشبختی من چنان بود که نتوانستم آنرا پنهان نگاه‌دارم. اورا باخودم بهمه‌جا بردم. وقتی برای گردش به‌شهر میرفتیم همسرم بود ولی در لژهای دربسته تئاتر معشوقه من‌بود، تااینکه اورادیدند..

فهمیدند ... خدایا اورا ازمن گرفتند وبعد مرامثل یک تبه‌کار به‌زندان انداختند .ای خدا ..

یادداشت‌ها بهمین‌جا خاتمه پیدا میکرد . بهنگامیکه نگاه‌های مضطرب خودم را متوجه‌پزشک کردم فریادی وحشتناک، نعره‌ای پراز خشونت از بیرون بگوش رسید: پزشک گفت:

گوش کنید، این همان دیوانه است که نعره میزند مامورین مجبورند روزی‌چندبار اورا به‌زور ساکت کنند .

من که از شدت تعجب و وحشت و ترحم ساکت مانده بودم به‌زحمت‌پرسیدم : ـآیا این گیسو .... حقیقت دارد ؟

پزشک از جای خود بلند شد ودرگنجه‌ای راکه پراز لوازم پزشکی ودارو بود باز کردورشته بلندی را ازآنطرف اطاق بطرف من انداخت‌که‌چون پرنده‌ای طلائی به‌سویم پرواز کرد. از احساس نرمی وسبکی گیسو روی دست‌هایم لرزش‌براندام افتاد و حالتی از تنفر درمن بوجود آمد، تنفراز تماس با شیئی شوم ونفرت‌انگیز. پزشک‌که‌شانه‌اش را بالا میانداخت گفت :

ـ تخیلات بشر به‌همه‌کاری قادر است...

زشوق روی توشاها...

بیا که رایت پیروز پادشاه رسید
نوید فتح وبشارت به مهروماه رسید
جمال بخت زروی ظفر نقاب انداخت
کمال عدل به فریاد دادخواه رسید
سپهر، دورخوش اکنون کند که ماه آمد
جهان به کام دل اکنون رسد که شاه رسید
زقاطعان طریق این زمان شوند ایمن
قوافل دل و دانش که مرد راه رسید
زشوق روی توشاها به چند روز فراق
همان رسید کزآتش به برگ کاه رسید
«حافظ»

ادبیات هر ملت آئینه خواست ها وجلوه گاه اعتقادات مردم است

پیوند ملت ایران با نظام شاهنشاهی در ۲۸ امرداد ۲۵۱۲
ظهور محتوی تفکر تاریخی مردم ما بود

رستاخیزملی ۲۸ مرداد را به پیشگاه
شاهنشاه آریامهر وملت شریف ایران
تبریک وتهنیت میگوید

Vitana
ویتانا

نیروی دریائی شاهنشاهی

آگهی استخدام
«اعزام به‌خارج»

نیروی دریائی شاهنشاهی برای تکمیل کادر درجه‌داری خودتعدادی داوطلب بامدرک قبولی سوم متوسطه یا «پایان دوره راهنمائی» استخدام وپس‌از موفقیت در آزمایشات جهت طی دوره بخارج از کشور اعزام مینماید

داوطلبینی که سن آنها بین ۱۵ تا ۲۰ سال تمام می‌باشد می‌توانند همه روزه با در دست داشتن آخرین مدرک تحصیلی و اصل شناسنامه و یک قطعه عکس ۴×۳ به‌معاونت پرسنلی نیروی دریائی شاهنشاهی واقع در طهران خیابان سپهبدزاهدی بالاتر ازبیمارستان آپادانا (مدیریت استخدام) ویابه‌پایگاه ها و نمایندگی های نیروی دریائی شاهنشاهی در شهرستان های بندر پهلوی. خرمشهر. بندرعباس. بوشهر. کرمانشاه. رضائیه. اصفهان. مشهد. یزد . زاهدان. کاشان. شیراز. کرمان مراجعه نمایند.

دنیای ورزش شنبه
هامنتشر میشود

اندیشه‌ها

چیزهایی از اندیشه‌ها، خوانده‌ها و شنیده‌ها

توطئهٔ خونین یا توطئهٔ سیاه

ابوالقاسم پاینده

چه بهتر که این‌باراز «اطلاعات» سخن کنیم اطلاعات گذشته ازمرز پنجاه سال، که به‌مرحله کمال رسیده، جادارد که پیشاهنگ نقد خویشتن باشد و این مکتب را که‌در راه تکامل جماعات‌نقشی عظیم دارد، ودرمیان ما کمتر رواج دارد،یااصلا ندارد، بگشاید ودربسط ورواج آن بکوشد و گوی این افتخار را ببرد که آئینه امین خویشتن نما شده است .

دوشنبه هفته پیش عنوان بزرگ صفحه‌اول اطلاعات چنین بود: «**توطئه خونین برای‌علمای‌قم**»، اما درباره توطئه، در ادعانامه دادستان آمده بود که توطئه‌گران یکی‌از علمای‌قم‌را هدف داشته بودند که به تعبیر ادعانامه به نقل از گفته یکی‌ازمتهمان «موفق نشدند» .

ازاین قرار، توطئه‌ای بوده، البته برای قتل یکی، اما نه خونین. پس، عنوان پرهیجان «توطئه خونین» کمی، یعنی درحقیقت خیلی بیش‌از کمی، ازآنچه در واقع بوده غلیظ‌تر است. کلمه «علمای قم» نیز بیش‌از آنچه باید، پرمایه است. توطئه قتل یکی‌را عنوان «قتل علمای قم» دادن اغراق استو بیرون از خط دلالت کلمه‌که ابزار کار نویسنده وگوینده است، چون ارقام واعداد که ابزار کار حسابگر استواگرازقالب خود بدر رفت بگفته «کارلایل» دیگر سنگی‌را روی سنگی نمیتوان نهاد.

البته اینگونه‌گناه، یابه‌تعبیررقیقتر «ترک‌اولی»، خاص‌اطلاعات نیست .سالهاست که‌تحریک اذهان بکمک کلمات قلمبه، از روی خطا یا عمد، درقلمرو زبان فارسی، خاصه در مطبوعا منظم، کالای‌رایج است وای کاش‌یکی از محققان جوان ، کلمات خلاف واقع را در نوشته‌های عادی، موضوع کتابی میکرد واثری شیرین ودلپذیر بوجودمیاورد که بگفته شیخ اجل «مایه نزهت ناظ ان میشد و فسحت خاطران» والبته عبرت آیندگان!

در همین سالهای اخیر، فروشنده والبته دارنده یکی از اتومبلهای درکارانقراض که‌تابه وقت مرگ، ترمز نداشت، در آگهی‌های مکرر وتقریبا دائم . براموواج اثیر وعرصه کاغذ بانگ میزد که اگر در دنیا، یک .... (یعنی همان اتومبیل) دارید همه چیزدارید. نویسنده زرنگ کم سواداغراق‌گوی آگهی، ندانسته بود که همه‌چیز، شامل خیلی چیزها میشود از جمله امانت و راستگوئی که سازنده ودارنده اتومبیل ونویسنده آگهی‌نداشتند وازاین نکته غافل بودند که یک اتومبیل بفرض‌که ترمزی دقیق ومطمئن داشته باشد و در سرعت بالاتر از شصت‌وهفتاد سرنوشت رانندهوهمراهان را حواله قضا نکند بیشتر از یک اتومبیل نیست والبته تاهمه چیز»، واز جمله غیرت و همت و شرف، فاصله بسیار دارد وای دریغ که نمونه اینگونه دروغهای احیانا زشت و بیشرمانه در آنچه بنام آگهی برای اغفال خریدار، نه ارشاد وی، منتشر میشود کم نیست و روز بروز آهنگ رشد آن سریعتر میشود !

یاد دارم درسالهای خیلی پیش که جنجال نفت بالا گرفته بود و حریفان فرصت‌طلب درسایه آن دکانهای پررونق گشوده بودند، یکی‌از هفتگی های وقت، علاقمند بجلب هرچه بیشتر خوانندگان، باحروف درشت هفتاد ودو ،صفحه اول راچنین آغاز کرده بود :

«چرچیل در جلسه محرمانه کابینه انگلیس درباره نفت‌ایران چنین گفت:»

باید محیط پراضطراب آنروزگار را بیاد داشته باشیم تا چیزی ازآن هیجان و لرزش هیستری‌وار راکه ازاین‌عنوان جنجالی در جان خواننده میافتاد حدس بزنیم . اما در متن مقال، نه‌از چرچیل سخن بود نه‌از کابینه انگلیس نه از نفت ایران! وحقا جای کمیته حمایت از مصرف کننده، واعظ بی‌مستمع ومزد ومواجب عصر جدید، خالی بود که‌این نویسنده غافل از معنی کلمات واز جمله امانت وشرف حرفه‌را موعظه کند که‌با کلمات دروغ ومیان‌تهی تجارت نکند.

همانند این، البته اندکی کمرنگتر ، عنوان هیجان‌سازی بود که ده و بیشتر سال پیش دریکی از روزنامه‌ها آمده بود. در آنوقت ، مرز های اردن وقلمرو یهود مشوش بود وهر هفته و ماه حادثه‌ای سبک، چون تصادم دوکشتی ونظائرآن رخ میداد که‌البته بنگاه‌های خبرپراکنی به شیوه همیشگی آنرا رنگ وروغن میزدند که رونق کار خویش را بیفزایند. اما عنوان هیجان‌زای هیستری‌سازی که تمام عرض صفحه اول را باخط هفتاد ودو پر کرده بود از حمله عمومی ارتش یهود به‌اردن سخن داشت .

نمیدانم دیگر خوانندگان بااین دروغ ماه آوریل که اتفاقا در زمستان پربرف از طبع‌دروغ‌سازان زاده بود چه برخوردی داشتند. اما من دستخوش فریب وهیجان نشدم که سه روزپیش، از «رادیو امان» شنیده بودم که دو سرباز یهود در داخل مرز اردن یک «آسیا» را ویران کرده‌اند ویک گاو را کشته‌اند. واین رخداد ساده، پس از گذشتن از مراحل مختلف چون بهمنی که از کوه سرازیر شود بزرگ وبزرگتر شده بود تا تجاوز عادی دو سرباز گشتی عنوان «حمله‌ارتش یهود» یافته بود !

برعایت انصاف، نگفته نباید گذشت که‌بقیاس این دروغهای شاخدار ، آنهم شاخهای پیچاپیچ گوزن ، که‌شمه‌ای ازآنرا گفتیم و مشت نمونه خروار است، عنوان توطئه خونین اطلاعات در واقع ترک اولائیست در خور اغماض،زیرا بنزد مردم خردمند، خاصل آنها که با مسائل پیچیده فلسفه سروکار دارند مسلم است که مناسبترین رنگ توطه، سیاه است، واز سیاه تا سرخ‌چندان فاصله نیست. بعلاوه هدف توطئه قتل، فقط دو برابر شده، زیرا بگفته پیشروان دستور سخن ، حددلالت جمع، دوتاست و بیشتر، و براستی‌که درعرف جماعت شاعرمنش غافل از عدد و رقم که «دوبار» و «سه‌بار» را «هزار» و «چندهزار» می کنند و عباراتی چون «هزار بار گفتمت» و « به هزار درزدم» و «هزار طعنه شنیدم» و «هزار بار آمدم نبودی» و «هزار گرفتاری دارم» تکیه سخن آنهاست، افزایشی چنین رقیق چیزی است درحد هیچ که بگفته «جاحظ»، پادشاه نثر عرب چیزها را به‌همانند آن باید سنجید .

اندیشه‌هایی به‌شیوه فلسفه‌سازان

- خوشا روزگار قدیم که پدران ما دائرةالمعارف متحرک بودند .
- ★ همه نیروهای پیر، کاستی می‌گیرد، بجز دیدگانش که برجوانی فنا شده میگرید .
- غالب اینست که زنان توانگر، والبته بخشنده، ملکه زیبائی نیز هستند .
- مردم روزگار ما طالب سه چیزند : تازه وتازه وبازهم تازه !
- عجیب است که همه چیز هائی که مورد علاقه ما است زیبا و دلپذیر میشود .
- ★ برای تحمل‌ناپذیر بودن ودائما از خویشتن سخن کردن موهبت خاص لازم نیست .
- ★ اگر طالب آسایشی، عقل خود را قفل بزن اگر بدست نیامد، قلب‌خود را نیز قفل بزن واگر بازهم بدست نیامد دهان خود را نیز قفل بزن !
- بزرگترین دزد جهان آنستکه جوانی وعمر را میرباید: زمان .
- ★ لازم نیست ازخودمان عیبجوئی کنیم، دوستان اینکار را میکنند .
- ★ از این گروه عظیم متقلبان هنوز یکی پیدا نشده که تخم‌مرغ را از محتوی خالی کند، اما چه بسیارند آنهاکه کلمات را خالی از معنی‌تحویل‌کسان میدهند .
- لازم نیست که مرد بزرگ در همه چیز بزرگ باشد .
- ★ من راز توفیق را نمیدانم اما راز شکست را میدانم: اینکه بخواهیم همه را خشنود کنیم .

چیزهائی برای خواندن واندیشیدن

- میگفت: بیشتر وعده‌های روزگار ما چون ریگهای روان صحراست .
- ★ میگفت: کک دراوج پرواز میکند ، اما محترم نیست .
- ★ میگفت: هرچه کسان را بهترمیشناسم به‌سگم دلبسته‌تر میشوم !
- میگفت: همه کس در آغاز تولد دو چشم دارد ویک زبان، بمرور زمان، دارای دو زبان میشود ویک چشم .
- ★ میگفت: وقتی باد اتومبیل خالی شد از رفتار میماند. انسانهانیزیکمک باد غرور، راه زندگی‌راآسان طی میکنند، اگر نبود چه گرفتاریها داشتند .
- میگفت: دریغ است که زن‌من شهرزاد قصه‌گو نیستکه هرروز قصه تازه‌ای داشته باشد، یا قصه‌ای تازه باشد.
- ★ برسنگ گوری نوشته بود : زن عزیزم اینجا خفته، او آرام است و من نیز .
- میگفت: بلیه همین است که عمرمردم زن‌دار از عزبان درازتر است .
- ★ غالب اینست که از پی ازدواج بی محبت، محبت بی‌ازدواجی نیزهست.
- وقتی پیکرتان مستقیم است، چه‌غم اگر سایه شما کج مینماید .
- میگفت: گریه و شکایت در نغمه‌های خوانندگان دلپذیر است اما درخانه، مصیبت .
- ★ میگفت: سگ از اینرو عزیزاست که هرگز چیزی نمیخواهد وبررفتار ما خرده نمیگیرد. دوستان را نیز چنین میخواهیم .

درقلمروبازی کلمات

- مگر نمیدانی که ویسکی‌بزرگترین دشمن تو است ؟
- چرا مگرانجیل نگفته دشمنت را دوست بدار ؟
- **کنسرت دیشب شگفت‌انگیز بود ، صدای خواننده سالن راپر کرده‌بود .**
- **بله به همین جهت ، بیشتر شنوندگان سالن را ترک کردند !**
- تاریخ تولد زنت را از یادبرده بودی ؟
- متاسفانه ؟
- و او چه کرد ؟
- یك کلمه حرف نزد .
- عجب !
- بله، مدت چهارهفته .
- **آقای امین‌الملة بنزد بازپرس، به‌همه نادرستیهای‌خود اعتراف‌کرد**
- **عجب چه حافظه‌ای ؟**
- توانگر آقا معلومات پسر ینگه دنیا رفته را میازمود.
- پسر یك دوجین چندتاست؟
- دوازده‌تا
- آفرین ! آفرین !
- ویك‌میلیون ؟
- خیلی زیاد .

خانم عفت‌الملوك از مناعت‌خویش میگفت که ازجنس مخالف ،دوستان فراوان‌داشتم‌اما یکیشان نتوانست تن مرا لمس کند .

- **عجب ، کدام یکیشان بود ؟!**

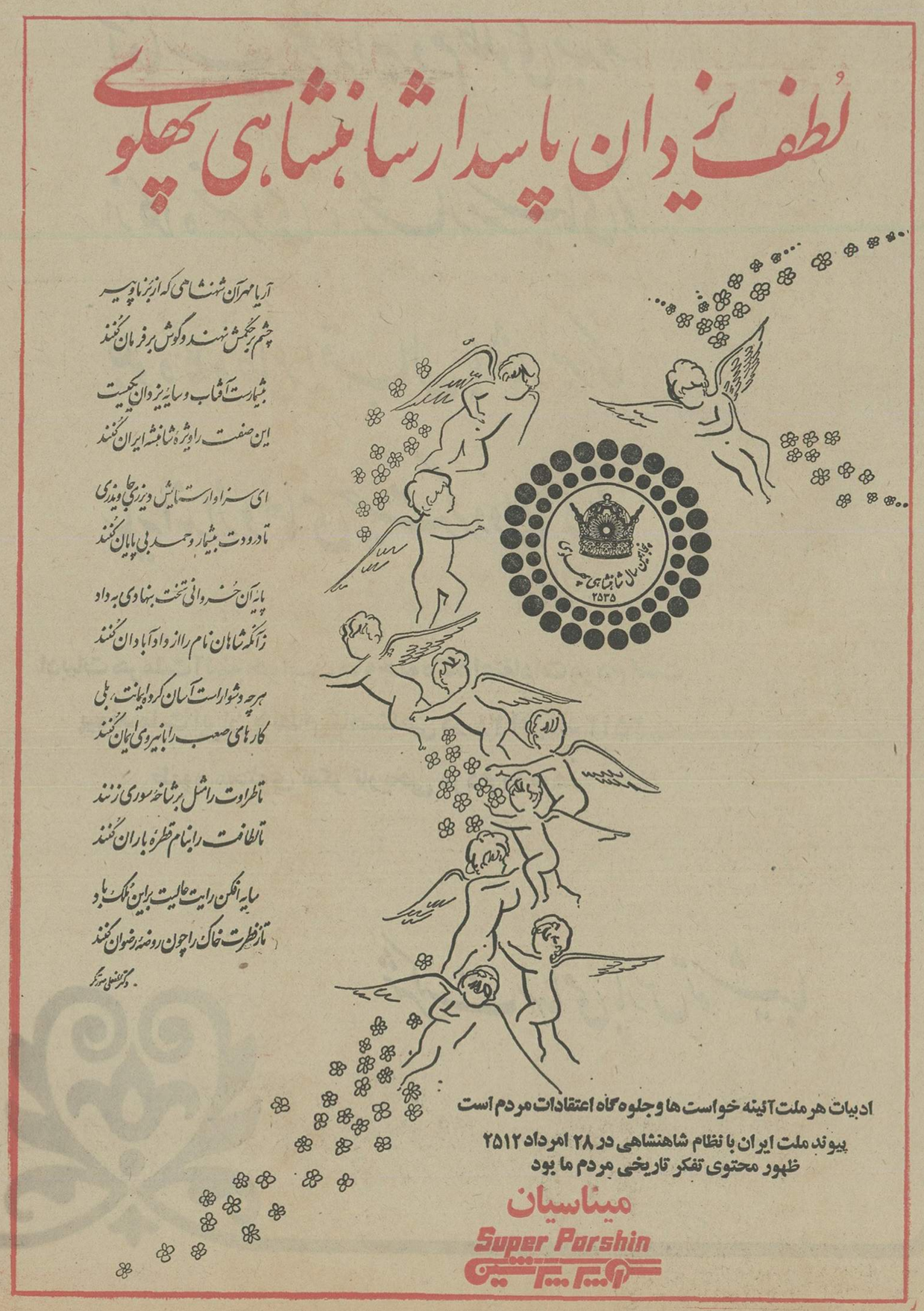

نکات مهم پیرامون انتخابات شورا های آموزش و پرورش

از :نوشیروان کیهانی‌زاده

مشکلات آموزش و پرورش را پیچیده‌تر نکنید

آینده آموزش وپرورش درحال آینده آموزش وپرورش در حال حاضر تاحدی زیادبه‌کار شورا های منطقه‌ای بستگی دارد .

ادارات اجرائی آموزش وپرورش پس‌از تشکیل این شورا ها ، شش سال است که از لحاظ مالی واداری تقریبا استقلال‌یافته‌اند.

باتوجه به وظایف شوراها ،

دراین تاریخ‌که بررسی صلاحیت داوطلبان نامزدی عضویت در شوراها در جریان است تذکر نکاتی ضروری بنظر میرسد.

قانونگزار در قسمت آخرآئین نامه انتخاب اعضای شورا ها به این نکته که مسائل آموزش و پرورش فوق‌العاده‌فنی‌و دقیق است توجه کرده و تصریح کرده‌است صلاحیت داوطلبان بر اساس دستورالعمل وزارت آموزش و پرورش تعیین میشودو نامزد ها سپس به مراجع انتخابات معرفی میشوند ، پس رعایت این‌قسمت ازقانون لازم است ، زیرا این شوراها باید با وزارت آموزش و پرورش کار کنندو قانون صراحت دارد که وظیفه آنهافقط بررسی و رد یاقبول پیشنهاد ادارات آموزش وپرورش‌است.

وزرات آموزش و پرورش در۶ سال گذشته با صرف هزینه سنگینی ناچار شد چندین بار برای اعضای انتخابی شورا های آموزش وپرورش کلامی کار - آموزی دایر کندویکی از این کلاسها در شیراز دایر شد و در جریان‌آن از ناوارد بودن اعضای انتخابی شورا ها وآراء خلاف مقرراتی که صادر کرده بودند انتقاد کرد.

طبق قانون ، شورا ها باتوجه به مقررات و قوانین و آئین نامه های آموزش و پرورش باید آراء خودرا صادر کنند و سیاست کلی آموزش وپرورش رارعایت کنند، پس وقوف براین قوانین لازم است وآئین نامه ها و قوانین آموزش وپرورش‌درست به‌اندازه قوانین دادگستری است وهمانطور که مردم عادی برای حل‌مشکلات قضائی خودبه وکلای دادگستری متوسل میشوند اطلاع از قوانین‌و آئین‌نامه های آموزش وپرورش که عدم رعایت کوچکترین آنها نظم فرهنگ کشور رابرهم میزند ازهر کسی ساخته نیست وکلاس های کارآموزی وجمع‌آوری همه آئین‌نامه در یك یا چند کتاب دردی را دوانمی‌کند.

همه مسئولان آموزش و پرورش نیز ازاین قوانین و آئین‌نامه ها آگاه نیستند واین اعضای شوراها هستند که بایدپیشنهاد های غیر اصولی آنها را تصویب نکنند برای مثال یکی ازمدیران کل تهران حتی‌در آذرماه‌تقاضای صدور امتیاز دبیرستان شبانه به شورا داده بود و با این که آئین‌نامه قبول این قبیل تقاضا ها را فقط برای شهریور ماه پیش‌بینی کرده‌است ، شورا در بهمن ماه با تقاضای اوموافقت کرده بود رعایت نکرد ، معنای ششم راهم که آئین‌نامه تصریح کرده بو درعایت نکرد ، معنای این کار چیست؟ دبیرستان‌ازبهمن ماه شروع بکار کند یابدون اجازه شروع بکار کرده و در بهمن اجازه گرفته است که هردو خلاف است همینطور معلوم‌نیست که‌بودجه دبیرستان های تهران چرا در ۶سال گذشته بررسی و تصویب نشدهواین یکی ازوظایف مهم شوراها است. چرا شوراازمدیر کل تهران مصرانخواسته است که بودجه را بیاورد دردفتر شورای تهران نامه‌ای موجوداست که یکی از مدیران کل آموزش وپرورش خطاب بوزیر نوشته است ما آئین‌نامه کودکستان نداریم حال آنکه چنین آئین - نامه‌ای در سال ۱۳۴۹ تصویب شدو اجرا میشود واین‌نامه۳-۴

بقیه در صفحه ۲۸

درد دلهای فرهنگی

۹پیشنهاد به کنفرانس رامسر

ف. کاظمی (تلفنی):

لطفا پیشنهادهای مرا که نتیجه‌تجربه من است خطاب به کنفرانس رامسر که‌بزودی تشکیل می‌شود بنویسید، امید است‌مورد توجه قرار گیرد:

۱- اصل ۱۹ متمم قانون اساسی کلمه «وزارت» را برای علوم و معارف که‌باید همه مدارس و مکاتب را زیر نظر داشته باشد، بکار برده‌است که‌مفرد است‌نمیدانم لازم است به‌این ترتیب وزارت آموزش‌و پرورش و آموزش عالی از هم جداباشد یانه. به نظر من یکی شدن این دووزارت بهتر است،زیرا بیش‌ازحد به‌هم‌وابسته‌اند البته می‌شود یک آکادمی مستقل علوم برای انجام تحقیقات علمی بوجودآورد.

۲- می‌گویند قانون شورایعالی‌آموزش و پرورش و شوراهای منطقه‌ای دردست اصلاح است خوب است کنفرانس رامسر این مطالب را نیز مورد توجه قراردهدو از آنجائی که این شوراها در وضع آموزش و پرورش موثرند ترکیب اعضاء ووظایف آنها را روشن کند و حتی در باره شرایط نامزدهای انتخابات جاری شوراها اظهار نظر کند.

۳- نظر باینکه آموزش و پرورش یک امر مهم وحساس است و «مدیریت شایسته» می‌تواند از مشکلات آن بکاهد خوب است کنفرانس رامسر توصیه‌لازم را بعمل آورد تا ضابطه‌ای برای انتخاب مسئولان آموزش و پرورش تنظیم شود و مسئولان آموزش و پرورش از میان داوطلبان واجد شرایط انتخاب‌شوند.

۴- تکلیف مدارس غیردولتی، ازابتدائی گرفته تا عالی، از لحاظ دولتی بودن یا غیر دولتی بودن بطور نهائی روشن شود واز آنجائی که هزینه همه‌آموزش و پرورش مملکت اینک بردوش دولت است خوب است قطعا همه این مدارس دولتی شوند این کار مخصوصا کیفیت تدریس را در مدارس عالی غیر دولتی بالا خواهد برد و رشته‌های مفیدترادایر خواهد گشت واز هزینه دولت هم به خاطر صرفه‌جوئی کاسته خواهدشد.

۵- راه عملی برای بهبود کیفیت‌تدریس در مدارس پیدا شود. مثلا از رامنظارت بی‌گیر برامر تدریس و امتحانات و ارزشیابی کار معلمان در مدارس.

۶- راه توسعه مدارس (ایجاد مدارس جدید) که مسئله ثبت‌نام را پایان دهدو ساعات کار مدارس را به حالت عادی‌باز گرداند پیدا شود.

۷- تکلیف دیپلمه‌های با معدل کم‌برای ورود به مدارس عالی روشن شود.

۸- تکلیف دروس و امتحانات کلاس چهارم متوسطه نظام جدید وچگونگی ورود دیپلمه‌های نظام جدید به مدارس عالی ودانشگاهها که خانواده‌ها خواهان آنند مشخص گردد.

۹- از مشکلات و شرط معدل برای ورود به دوره‌های دکتری کم‌باعث عزیمت فوق لیسانسها به خارج می‌شود کاسته شود وراه منطقی مقرر گردد.

تقاضای صاحب مدرسه غیر دولتی

همایون تاج خواجوی صاحب امتیاز کودکستان- دبستان و دورهراهنمائی‌هما در تجریش کوی صالح.

چهارده سال‌ازبهترین دوران عمرخود را صرف ایجاد و توسعه موسسه آموزشی هما نموده‌ام ودر اجرای فرمان شاهنشاه آریامهر کلیه قسمت‌های موسسه‌ام را (باآنکه مدیریت مسئول کودکستان طبق ابلاغ وزارت آموزش‌و پرورش برعهده اینجانب بوده وقانونا و طبق بخشنامه صادره حق اداره‌کودکستان از من سلب نمیشده) از اینجانب تحویل گرفتند وبه مدیر مسئول اعزامی‌آموزش وپرورش شمیران تحویل دادند که در خلال این تحول و تحویل اقدامات اینجانب برای اشتغال و نظارتم در موسسه ملکی خود حتی برای‌کودکستان که امتیاز مدیریت مسئول آن با شخص اینجانب بوده بجائی نرسید واجباراچون حقوق بگیر وزارت آموزش و پرورش نبودم از ادامه فعالیت فرهنگی محروم،و خانه‌نشین شدم.

متعاقب این تحویل و تحول کلیه اموال موسسه را نیز بانظر کارشناس رسمی وزارت دادگستری و نماینده آموزش و پرورش شمیران در حدود هفتصد وچهل هزار ریال ارزیابی و در اختیار مدیر دبستان ودوره راهنمائی‌قرار گرفت وباکمال تاسف برای دریافت بهای این اموال با آنکه متجاوز از دوسال میگذرد و مراجعات مکرر وبی‌دربی اینجانب بمقامات‌مسئول‌آموزش وپرورش شمیران بجائی نرسید درخواست من‌این است اگر واقعا برای وزارت آموزش‌و پرورش مقدورنیست‌که حتی بهای‌اثاثه‌ای را که بمعیار یک سوم و کمترارزیابی‌شده بعد از دو سال بپردازد لااقل همانطور که در مورد ملک اینجانب که‌در اجاره گرفته‌اند وحاضر بتخلیه نیستند خود را قائم مقام مالک معرفی نمایند که لااقل از صرف وقت ودوندگی خودداری‌شود.

ابلاغ دبیری و کاهش گروه!

(احمد فرهنگ(اصفهان):

من دبیر آموزش و پرورش ناحیه۳ اصفهان که دارای ابلاغ دبیری بوده‌ام‌و درگروه ۶ و پایه ۸ قرار داشتم پس از ارائه مدرک لیسانس در گروه ۹ پایه۶ قرار گرفتم و۲ پایه از من کسر شد،اما افرادیکه در دبستان کار میکردند (ابلاغ آموزگاری داشتند) ودر گروه ۶ پایه ۸ قرار داشته‌اند پس از ارائه لیسانس‌به گروه ۸ پایه ۸ تطبیق داده شده‌اند و سپس ابلاغ دبیری گرفته و در نتیجه در گروه۹ پایه۸ قرار می‌گیرند.

یعنی مادونفر که هم گروه وهم پایه بودیم اکنون ۲ پایه باهم اختلاف داریم وآن هم بگناه اینکه قبلا ابلاغ دبیری داشته‌ایم، چرا؟

ازمشاورفرهنگی ماپپرسید

ضرایب کنکور دانشسراها

زهره تهرانی :

۱- اوراق امتحانات مسابقه دانشسراهای راهنمائی و مربی کودک با کامپیوتر تصحیح می شود و ضریب ۲ دارد . این معدل با معدل امتحانات کتبی ششم متوسطه داوطلب‌که‌ضریب ۵ دارد جمع می‌شود و ملاک قبول شدن است .

۲- از تاریخ‌ورودبه‌دانشسرا به داوطلب حقوق پایه ۱ گروه ٤ به عنوان‌دستمزد کار آموزی داده می‌شود و پس از آغاز خدمت رسمی این به عنوان خدمت آزمایشی قبول می شود وجزو خدمات رسمی معلم قرار می‌گیرد.

معلم پیمانی

کریمی (تویسرکان):

تبدیل آموزگاران پیمانی به رسمی طبق ضابطه انجام می شود و تبعیض درکار نیست . هر معلم پیمانی پس از دیدن دوره کارآموزی و داشتن‌تجربه لازم در صورت تمایل رسمی‌می شود . اینکه نوشته‌اید کلاس کارآموزی ندیده‌اید، حتماچنین کلاسی برایتان دایر می‌شود ، چون این‌کاردستور قانون‌است.

مشکل متوسطه

رضالطفی (تهران) :

شما با خانم ادیبی مدیر کل تعلیمات متوسطه‌وزارت آموزش و پرورش تماس بگیرید و حل مشکل تحصیلی خود را از او بخواهیدتلفن وی ۸۲۷۷۷۸است

ای قبای پادشاهی راست بر بالای تو

زینت تاج و نگین ، ازگوهر والای تو

آفتاب فتح را هردم طلوعی میدهد

از کلاه خسروی ، رخسار مه سیمای تو

جلوه گاه طایر اقبال باشد هرکجا

سایه انداز دهمای چتر گردون سای تو

«حافظ»

ادبیات هر ملت آئینه خواست ها وجلوه گاه اعتقادات مردم است

پیوند ملت ایران با نظام شاهنشاهی در ۲۸ امرداد ۲۵۱۲

ظهور محتوی تفکر تاریخی مردم ما بود

شرکت سهامی پارس توشیبا

سالگرد قیام ملی
۲۸ امرداد

زیزدان بر آن شاه باد آفرین — که نازد بر او تخت و تاج و نگین
خداوند تاج و خداوند تخت — خداوند پیروز بیدار بخت
شهنشاه نیک اختر دادگر — شهنشاه دریا دل نامور
از او، روز ما روز بهروزی است — سرانجام هر کار، پیروزی است
جهان تا جهان باشد او شاه باد — بکامش جهان باد و دلخواه باد

فردوسی

ادبیات هر ملت آئینه خواست ها و جلوه گاه اعتقادات مردم است
پیوند ملت ایران با نظام شاهنشاهی در ۲۸ امرداد ۲۵۱۲
ظهور محتوی تفکر تاریخی مردم ما بود

از طرف مدیران ـ کارمندان و کارگران

شرکت صنعتی جنرال «سهامی عام»

محمدنس عنایت بهبهانی رئیس هیئت مدیره و مدیرعامل

جنرال

۳۵-۳۳۶

پاسخ سازمانهای مسئول

● عطف به‌مندرجات روزنامه شماره ۱۵۰۵۰ ـ ۱۰ر۴ر۳۵ در مورد «چاله هفته» اشعار میدارد.
از تمام طول خیابان خیام بازدید شدولی حفره‌ای دیده نشده است .

خواهشمند است اعلام‌دارند این‌حفره درکجابوده؟

محمددهش ـ شهردار منطقه ۵

● در پاسخ مطلب مندرج درآن روزنامه از قول آقای خسروگل در مورد وضع خط ۱۱۸ نظام‌آباد باستحضار می‌رساند.بطوریکه از منطقه مربوطه گزارش شده است خیابان نظام‌آباد درحال اسفالت شدن است واین‌امر مشکل مورد بحث آقای خسرو گل رابوجود آورده است مسلما پس از اتمام عملیات اسفالت خیابان مذکور درتامین نظرایشان‌اقدام خواهد شد.

دفتر روابط‌عمومی شرکت‌واحد

● در پاسخ مطلب چاپ شده درشماره ۱۵۰۵۱ مورخ ۱۱ر۴ر۳۵ زیر عنوان «ماما بفرستید، زایشگاه بسازید،برنامه تنظیم‌خانواده باخودمان» باستنادگزارش اداره کل امور پرستاری ومامایی وزارت‌بهداری به‌آگاهی میرساندکه اگر متقاضی خدمت درمهرماه‌موجودباشدازبین‌ماماهای فارغ‌التحصیل کرمانشاه یکنفربه‌منطقه دره‌شهر اعزام خواهدشد. ازاین گذشته ترتیبی‌داده‌شده است تا یکنفرماما سپاهی ویادونفر ماما روستایی تربیت وبه‌محل اعزام شوند.

مدیرکل دفتر اطلاعات و روابط عمومی
حسین بنی‌احمد

● درشماره ۱۵۰۳۷ مورخ۲۷ر۳ر۳۵ آن روزنامه تحت عنوان «ایجاد اداره ثبت احوال» ازقول‌آقای شهردارخوراسگان ایجاد اداره ثبت‌احوال ویااعزام نماینده دائم‌بمحل مذکور مطالبی درج‌شده است که‌طبق رسیدگیهای معموله‌و گزارش اداره کل‌ثبت احوال اصفهان خوراسگان حوزه۹ ثبت‌احوال اصفهان‌و دارای نماینده ثابت میباشد واز لحاظ ثبت وقایع سجلی درکار مردم ناخیری رخ نداده است .

مدیرکل دفتر حقوقی وروابط‌عمومی سازمان ثبت‌احوال کشور ـ اردلان

● بازگشت بمطلب مندرج‌در روزنامه شماره۱۵۰۳۱ مورخ ۱۹ر۳ر۲۵۳۵ تحت عنوان« امان‌ازصدای موتور برق» اعلام میدارد کارنصب مولدین‌جدید در دست‌اقدام میباشد پس‌از بهره برداری ازآنها مولدین نیروگاه قدیم جمع‌آوری خواهد شد.

روابط‌عمومی برق‌منطقه‌ای خراسان

وزارت نیرو

در شماره مورخ ۲۲ر۴ر۳۵ آن روزنامه در ستون بحث و انتقاد تحت عنوان «آب درکوزه وما...» مطلبی‌درج شده بود که‌از نظر آگاهی عموم خواهشمند است دستور فرمائید توضیح زیر درج گردد .

سازمان آب تهران برای‌بهره برداری از آب های زیر زمینی تهران طرح هائی دردست اجرا دارد تا بتوان حداکثر استفاده رااز آب های زیرزمینی تهران نمود در اجرای این منظور طرحی مبنی برحفر چند گروه چاه عمیق در دست اجرا می‌باشد که بهره‌برداری از دو گروه آنها با ۴۰میلیون متر مکعب درسال آغاز گردیده وتا سه سال آینده باحفرگروه های چاه عمیق دیگر این مقدار به ۱۲۰ میلیون مترمکعب‌در سال خواهد رسید.

منوچهر ادین‌فر ـ مدیر کل اطلاعات و روابط عمومی

مخابرات

بازگشت بشرحیکه در شماره ۱۲ر۴ر۲۵۳۵ آن روزنامه و ستون‌نامه‌های کوتاه با عنوان «مزایای نامه رسان‌ها» از قول آقای هوشنگ اعتماد تبریزی درج گردیده بود به اطلاع میرساند :

براساس گزارش رسیده آن مقدار حقوق و مزایائی‌که دراثر اجرای طرح‌طبقه‌بندی مشاغل کارکنان رسمی‌و بیمه‌ای وبرقراری مزایای شغلی به کلیه افراد تعلق گرفته شامل حال موزعین ونامه رسان ها نیز گردیده است وحقی از آنان ضایع نشده است .

روابط عمومی شرکت مخابرات ایران

شرکت واحد

درپاسخ مطلب مندرج در آن روزنامه تحت عنوان «راننده ناموظف» مبنی براینکه رانندگان اتوبوس‌های خط ۱۳۱ دربین راه برای سوار کردن مسافر توقف نمیکنند ، باطلاع میرساند که در این مورد به مسئولین خط دستور اکید داده شدکه نظارت مستمر در طول سراسر خط داشته باشند و ترتیبی اتخاذنمایند که اتوبوس ها در کلیه ایستگاه های خط مربوطه جهت سوار کردن مسافر توقف کنند.

دفتر روابط عمومی شرکت واحد

صاحبان صنایع وبازرگانان کشور

الاخاء

تنها مجله عربی زبان ایران
ازگروه نشریات مؤسسه اطلاعات
باداشتن نمایندگی در ۲۱ کشور عربی،
روزهای شنبه منتشر میشود

پای حرفهای «امامعلی حبیبی» اولین ایرانی برنده مدال طلای المپیک

گفتگو از: حسن اکبری- خبرنگار دنیای ورزش درشاهی

از طلای المپیک تا سینمای آلودهٔ فارسی!

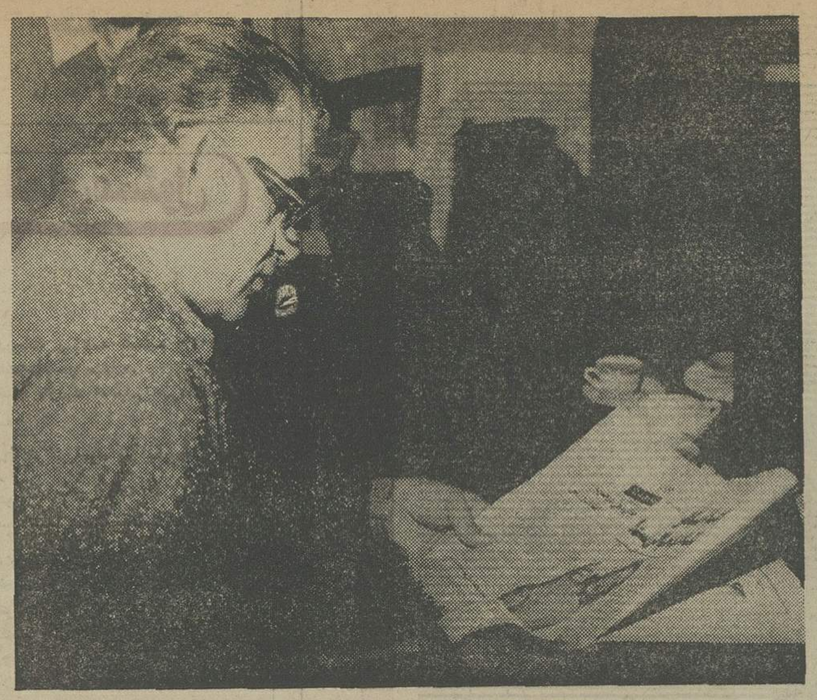

عطیه بزرگ که بشر با دود وسروصداوهیاهو، آلوده‌اش میسازد. حبیبی پنج‌فرزنددارد، بسر بزرگترش در دانشگاه کنتاکی آمریکا درس میخواند، یکی دیگر در حال اعزام به خارج است و بقیه در شاهی درس میخوانند. از زندگیش راضی است اما بیشتر ازآن از خاطراتش درجهان ورزش که وسعت آن، به قول‌خودش، به وسعت دریای بزرگ خزر است.

امامعلی حبیبی در ۴۵سالگی: قهرمان بی شکست کشتی دنیا، پس از تصاحب ۵ مدال طلای پیاپی تشک کشتی را بوسید و برای همیشه کنار رفت. اوحالا در ویلا و مزرعه زیبایش در مازندران، زندگی آرام و بی‌سرو صدائی را میگذراند.

«امامعلی حبیبی» قهرمان شکست ناپذیر کشتی جهان، در ۴۵سالگی‌ودرحالیکه موهایش به سفیدی گرائیده، مثل‌گذشته، مثل المپیک ۱۹۵۶ ملبورن چابک وکاری وسرزنده‌است.

درست بیست سال از آن روز های غرورآفرین میگذرد که‌او، اولین مدال طلای المپیک را برای ایران به‌ارمغان آورد. آنشب تمام ایران‌تاصبح بیدار بود ووقتی پرچم ایران را بافتخار او در ملبورن برافراشتند بیش از هر کس، میلیونها مازندرانی در تب و تاب خوشحالی فرو رفتند. مردم مازندران هنوز چهره‌آرام و لهجه روستائی حبیبی را بهنگام بازگشت ازالمپیک ازیاد نبرده‌اند. صدها اتومبیل، تا صد کیلومتری شهرش (شاهی) باستقبالش رفت واز مدخل تا میدان شهر، روی دوش مردم بود. وقتی در بالکن شهرداری با آن حجب و حیاء خاص روستائی‌اش با مردم شهرش صحبت میکرد، قلب همه در سینه‌ها می تپید، حتی‌عالیترین مقامات محلی ....

مازندرانی‌ها وقتی خبر استقبال مردم رومانی را از «نادیا - کومانچی» (ملکه المپیک‌مونترآل) میخواندند، بی اختیار بیاد آن استقبال تاریخی از اولین ایرانی صاحب مدال طلای المپیک در شاهی افتادند. او پنج طلای پیاپی در کشتی جهانی گرفت. المپیک ملبورن- المپیاد آسیائی درتوکیو و مسابقات جهانی تهران، ژاپن‌و امریکا و ناکهان تشک را بوسید و بی‌شکست، کنار گذاشت.

بعدها از مجلس شورا و سینما سردرآورد، ولی بعداز بازیگری در فیلم، دیگر کمتر، کسی از او خبر دارد، اوحالا در ویلا و مزرعه نمونه‌اش‌در اطراف شاهی زندگی آرامی را میگذراند، درعین اینکه بعنوان معاون فدراسیون کشتی و مشاور ورزشی استاندار مازندران، برای تعلیم ورزش درسرزمینی که زادگاهش است در جنب وجوشی دائمی است وحالا امیدوار است‌درمازندران دریک زمین ده هکتاری یک مجتمع نمونه ورزشی بوجود آورد و جوانان این خطه را از زمان کودکی، با ورزش آشنا کند وآنها را بعنوان سرمایه تیم‌های‌ملی، تحویل جامعه دهد.

غول کشتی دنیا

حبیبی میگوید: کشتی را (و هر ورزش دیگری) را باید از کودکی آموخت. جوان بیست وچند ساله‌یی که میخواهدتازه با الفبای ورزش آشنا شود، دیگر فرصت بهره‌دهی به تیم های ملی را نخواهدداشت. او در چنین سنی باید یک ورزشکار تمام عیار، با یک سابقه چندین ساله در تمرینات سخت ورزشی باشد.

«حبیبی» بیش از هر رشته ورزشی به کشتی علاقه دارد، در این باره میگوید: ایجاد سالن‌ها و تجهیزات متعدد در اطراف بخش‌های کشتی خیز کشور (بخصوص مازندران، خراسان، تبریز وکرمانشاهان) میتواند کشتی ما را مثل سال های افتخار آفرین المپیک ملبورن و یا مسابقات جهانی ژاپن به اوج افتخار برساند. دراین مناطق، در رگ وخون جوانان و بچه‌ها، روحیه کشتی‌گیری موج میزند اماهمه این نیروها بعلت فقر امکانات هدر میرود، درحالیکه با توجه به‌امکانات مالی مملکت‌خیلی‌راحت میتوانیم بصورت‌یک‌غول کشتی در دنیا درآئیم.

حبیبی در سال ۱۳۱۰ در یکی از روستا های بابل به نام «درزی‌کلا» بدنیا آمد اما از ۱۲ سالگی وارد «شاهی» شد و بقیه سالهای عمرش را در این شهر گذراند.

او که از کودکی بعنوان «یل» کوچولوی روستای‌خود معروف بود، بهنگام خدمت سربازی در تیپ مستقل گرگان بعنوان یک چهره استثنائی کشتی شناخته شد و پله‌های ترقی را ازسطح کشتی‌قهرمانی مازندران تا سکوی قهرمانی المپیک ملبورن بسرعت طی کرد. بعد از گرفتن ۵ مدال طلای پیاپی و بوسیدن تشک کشتی به مجلس رفت و بعد وارد سینما شد و بدترین خاطراتش را نیز از زمان بازیگری در فیلم میداند.

میگوید: من در فیلم «ببر مازندران» با تمام وجودم‌زندگی باز ی‌کردم زیرا زندگی واقعی خودم بود اما محیط سینمای ماچنان ناراحت کننده وآلوده و تنفرآمیز بود که نتوانستم دوام بیاورم‌وپایم را کنارکشیدم. درآنجاهمه میخواستند از من بعنوان نردبان ترقی خود استفاده کنند.

من دیگر هرگز راضی‌نیستم به چنین محیط آلوده‌یی قدم بگذارم.

طبیعت، عشق من

«حبیبی» عاشق طبیعت است. میگوید: بعد از عشق به بچه هایم، پرورش و نگهداری گاو گوسفند وزمین، عشق بزرگ‌من است. من در طبیعت زاده‌شدم، با طبیعت بزرگ شدم و درکنار طبیعت زیبا ودل‌انگیزهم خواهم مرد، زیرا طبیعت موهبت‌خداوند است وراستی، حیف از این

مشکلات آموزش وپرورش راپیچیده‌تر نکنید

بقیه از صفحه ۲۶

سال بعد نوشته‌شده است، باین ترتیب اعضای انتخابی شورا ها باید واقعا کارشناس آموزش‌و پرورش باشند و مقررات را بدانند وگرنه‌آئین‌نامه‌ها واصولی که دهها سال این همه محترم‌و مقدس بود، بطور کامل رعایت نخواهند شد و مشکلات آموزش و پرورش پیچیده‌ترخواهد شد.

چرا تاکیدما این است که اعضای انتخابی کارشناس باشند برای این که اعضای انتصابی که اکثریت را در شورا ها در دست دارند،لازم ندارندکارشناس باشند، مثلایك‌طبیب که‌بمناسبت شغلش اعزام میشود چه لزومی دارد از مسائل آموزش‌و پرورش سردر آوردو یا همچنین نماینده اطاق تجارت و یا شهردار و پیشکار دارائی آنها بمناسبت شغل خود شرکت میکنند وبیش از چند ماه هم باقی نمی‌مانند و اجباری به خواندن این همه‌آئین- نامه و مقررات و آمار ندارند و یکی از نقاط ضعف قانون شورا ها همین ترکیب اعضاء است، باتوجه باین مطالب، ضرورت دارد هیئت هائی که سابقه داوطلبان عضویت شوراها را بررسی میکنند قبلا قانون شورا هرامطالعه کرده باشندمخصوصا به آئین‌نامه انتخاب اعضاء توجه کنند.

نوشتیم که مصلحت است اعضای انتخابی از کارشناسان آموزش وپرورش باشند این به آن معنا نیست که همه مدیر وبیرستان یا دبستان باشند، چون قانون یك‌رئیس دبیرستان ویك رئیس دبستان را عضوشورا قرار داده است و اگر بیشتر از این شود، شورا به صورت مثلا انجمن مدیران دبستان هادرمی- آید، در هرحال هیئت هائی که صلاحیت داوطلبان را رسیدگی میکنند در مورد شورا های آموزش وپرورش رسالت بزرگی برعهده دارند در حقیقت آینده آموزش وپرورش کشور دست آنها است.

در مورد شوراهای آموزش و پرورش درست است که فعالیت حزبی و شهرت داوطلب ازشرایط اساسی است،واردبودن بکارشرط اصلی باید باشد، هیئت هائی که بطور نهائی به صلاحیت داوطلبان رسیدگی میکنندخوب است از تجربیات «دفترهماهنگی شوراها» که یك اداره کل‌وزارت آموزش و پرورش است استفاده کنند وگرنه این اداره اثر وجودی خودرا از دست میدهداین هیئت‌ها باید بعضی صورت جلسه های شوراهای بزرك را مطالعه کنند ویا در یکی - دوجلسه شوراها شرکت‌جویندو مشکلات را از نزدیك ببینند آنگاه‌متوجه میشوند که شورا های آموزش و پرورش با انجمن های شهرو شهرستان از لحاظ فنی بودن‌فرق بسیار دارند. کار دفترهماهنگی شورا که به آن اشاره شد، تذکربه‌مدیران کل برای‌خودداری از آرائی‌که شوراها برخلاف مقررات صادر میکنند، پس این دفتر اطلاعات دقیقی از کارشورا ها دارد و تماس باآن لازم است.

فرمانروائی شاه، پاینده بادو پیروز

بر مردمی که دارند آئین پایداری

باسعی وهمت خویش، بافکر بکر وتدبیر

بخشید ملتی را، دوران کامکاری

ادبیات هر ملت آئینه خواست ها وجلوه گاه اعتقادات مردم است

پیوند ملت ایران با نظام شاهنشاهی در ۲۸ امرداد ۲۵۱۲
ظهور محتوی تفکر تاریخی مردم ما بود

شرکت سهامی فرش پارس «سهامی خاص»

به پرحرف ترین عضو خانواده خود توصیه کنید این گزارش‌را بخواند

هیس!! پرحرفی کانون خانواده‌هارا ازهم می‌پاشد

جمه : غضنفر شادمان

پرحرفی یك بیماری مرموزاست که بسادگی میتوانید آنرا تشخیص دهید ومعالجه کنید .

آیا شما پرحرف‌هستید ؟پرحرفی‌خصوصیتی‌است که از قدیم وندیم به خانمها نسبت داده شده و درست یانادرست خانمها به‌این صفت‌مشهور شده‌اند، اما اخیرا طبق آمارهایی که‌بدست آمده معلوم شده است بعضی از آقایان هم‌درپرحرفی قادرند دست خانمها را از پشت ببندند . البته این آقایان‌جزو آن دسته از مردانی هستند به سنین بازنشستگی کهولت رسیدند و معمولا کاری جز تفنن‌و حرف زدن ندارند .

بعقیده روانشناسان خانواده حضور آدمهای‌پر حرف در هر مجلس ومحفلی برای سایر مدعویـــن کسالت‌آور میشود واصولا تشخیص داده شده که پر حرفی یك نوع‌بیماری است. بنظر روانشناسان‌هرفرد میتواند خودش بسادگی تشخیص دهد که آیا پر حرف‌هست یا نیست واگر جزو گروه پرحرف است بیماری خودرا شخصا معالجه کنند .
اخیرا مجله‌فرانسوی«سلکسیون» از قول روانشناسان خانواده گزارشی درزمینه پرحرفی انتشارداده است که‌ترجمه محتوای جالب آن‌را می‌خوانید .

اگر فکر میکنید که پرحرف وکسل کننده هستید.ودرمجالس دیگران *راناراحت* میکنید‌مطمئن باشید که آدم‌پرحرفی‌نیستید، اما اگر اصولا بفکرتان نیاید که پرحرف هستید، *باحتمال قوی* چنین صفتی *را دارا هستید* ،*زیرا* خصوصیت برجسته کسانیکه در مجالس و محافل باپـرچانگی حاضرین‌را بستوه‌می‌آورندبی اطلاعی‌آنهاازاین‌واقعیت‌است.
شخص پرچانه باندازه‌ای ازخود راضی و غیر حساس و بـخود مشغول است که از تاثیر سوء پرحرفی هایش در دیگران غافل میماند .
ةگور

آدمهای پرچانه

افراد پرحرف انواع مختلف دارند . بدترین نمونـه آنـها اشخاصی هستند که‌داستان خود را بازندگی مادر بزرك خودشروع میکنندو سپس به‌تحقیق وبررسی پیرامون تمام شاخه های شجره‌نامه خانواده‌اومیپردازندوحکایت کسل کننده خود را باشرح‌حال اخلاف دور مادر بزرك مرحوم خاتمه میدهند.درحالیکه‌مستمعین بیچاره وبیگناه مودبانه وبی‌حرکت نشسته‌و اجبارا لاطائلات او را گوش میدهند . نوع‌دیگر مزاحم کسی است که معمولادر مجالس بخیال خودش مزه‌میریزد و جوکهای شیرین تعریف می‌کند. فقط کافیست بیکی ازاین نوع مزاحمین نگاه کنید تافورا یك (جوك) بی‌نمك (دست اول) دیگر چاق کند و تحویل شما بدهد.
اغلب مردم‌ـ افراد (خود بیمار بین) را می‌شناسندو میدانندکه بمحض شروع صحبت ـ از یـك چه بی‌انتهاعلائم بیماری‌مرموزی را بیرون می‌آورند وبا خوشحالی شرح مفصل آخرین عمل‌جراحی خود را برخ میکشند . مردی‌را که دریك میهمانی حرف شخص محترم دیگری راقطع میکند و مطلبی را که‌اوعنوان‌کرده است بنحو دیگری شرح میدهد نیز باید نوع دیگر از افراد پرچانه دانست .

عقده حقارت

گروه دیگری از افراد کسل کننده آنهائی هستند که سعـی دارند در هرجمله‌ای که برزبان می‌آورند اسم‌اشخاص‌معروفرا تزریق کنند و خودرا به آنها وابسته معـرفی کنند . افـراد این گروه اغلب صاحبان نـام های معروفی را ذکر میکنندمی شناسند ولی بعلت عقده حقارتی‌که دامنگیر آنهاست میکوشند خـود را باهمیت و شخصیت اشخاص مزبور منگی سازند .
بسیاری از مزاحمین پرچانگی خود را باجمله « من‌بخاطرم‌میاید» شروع میکنند ومخصوصا روی‌کلمه (من) تکیه میکنند .
«تامس‌فولر» دانشمند انگلیسی میگوید « هرگز خود وخانواده و خویشاوندان ودوستان خود را موضوع مکرر حرفهای خود قرار ندهید » .
بعضی از پرچانه‌ها، روشنفکر وباهوش هستندمیتواندسخنگوئی درمحفلی را بخوداختصاص دهند ومستمعین را دریک حالت‌اغمـا فرو بردند .

بیماری روانی

اصولااین شنوندگان خوب و ساده دل هستند که با ابراز علاقه محسوس گویندگان را تشویق به پرحرفی میکنند و صاحب سخن رابرسر ذوق می‌آورنـد . در این مورد مثل معروف ارسی : (قوت طبع از متکلم بجوی تابزند مـرد سخنگوی) کاملا صادق است.
پرحرفی شوخی نیست بلکه بیماری روانی واگیر و بسیار جدیست و بیشتر باناسازگاری زناشوئی ارتباط دارد . زنان و مردانی که در روابط صمیمانـه دوران نامزدی خود سعی دارند یکدیگر را هرچه بیشتر خوشحال کنند بعداز ازدواج سرد میشوند تاحدی که کانون خانواده بـرای آنها بصورت یک دخمه نفرت ـ انگیز در می‌آید و میکوشندهرچند بیشترازمحیط خانه دورشوند .

معالجه پرحرفها

برای اینکه بیماری پرحرفـی را قبل از مزمن شدن‌تشخیص‌دهیم باید مواظب علایم بیماری باشیم و بمحض اینکه احساس خطرکردیم اقدامات لازم را برای جلوگیری از آن بعمل آوریم .
بعقیده روانشناسان بـرجسته بهترین علاج بیماری پرحرفی این است که انسان‌دروجود خودنشاط وهیجان فراهم آورد و نه فقط خود بکار و فعالیت مشغول شود بلکه درکارها و گفتار دیگران نیز شرکت کند و به آن علاقمند باشد این توجه نباید منحصرا بکارخود مامربوط باشد بلکه باید به امور پیرامون ماهم گسترش یابد.

درمحافل زنانه

الکساندر دوم

چندشب قبل یکی از کارخانه‌داران معروف وزن ثروتمند و تازه بدوران رسیده‌اش به میمنت و مبارکی صاحب دومین پسر شدند ، اما بدنیا آمدن نوزاد همان و اختلاف برسر تعیین نام نوزاد همان .
ماجرا از بیمارستان آغاز شد و همسر این کارخانه‌دار که از جمله بی فرهنگان روزگار است بر سر اینکه نام نوزادش را از میان اسمهای فرنگـی برگزیند با شوهرش اختلاف شدید پیدا کرد.
این خانم به اصرار از شوهـرش میخواست که نام فرزندش را «الکساندر دوم» در شناسنامه ثبت کند و شوهر بیچاره هرچه التماس میکرد که چنیـن کاری صورت نگیرد، زن‌گوشش بدهکار نبود.
راوی خبر میدهد ، نام نخستین فرزند این زن و شوهر «اکساندر اول» است و این نام هم چند سال قبل بنا به اصرار آن خانم انتخاب شده است.
شوهر این زن در دادگاه حمایت خانواده میگفت : چند سال قبل چون تازه ازدواج کرده بودم،دلم نمیخواست همسرم از من دلخور شود. بنابراین پذیرفتم که نام اولین پسرم را «اکساندر اول» بگذارم . پس از آن آرزو داشتم پسر دیگری داشته و نام او را از میان نام‌های ایرانی انتخاب کنم، اما حالا که این آرزو برآورده شده همسرم اصرار دارد این نوزاد را هم الکساندر دوم بنامیم . عجیب اینکه این خانم اسامی سگ و گربه و مستخدمین خانه‌اش را هم ژولی و ژوفین و ژاکوب انتخاب کرده‌است !
از قرار معلوم اختلاف این زن و شوهر بر سرالکساندر اول و الکساندر دوم حل نشده است .

در دادگاه حمایت خانواده

شوهران فراری باید از خارج بازگردانده شوند

روزهای اول ازدواجمان شوهرم آنقدرخوب و مهربان بود که یادمهربانی هاو خوبی هایش قلبمرا می لرزاند و هر لحظه خودرا در اوج سعادت وخوشبختی احساس‌میکردم . اما این زندگی شیرین مـا دوامی نداشت . چند ماه بعد درکمال‌ناباوری پی بردم آنچه که من دیده‌ام چهره حقیقـی شوهرم نیست . او در پشت نقاب مهربانی‌و پاکی‌و گذشت، حقیقتی زشت داشت . او دروغگو ، کلاهبردار ، حقه‌باز و ... بود .»
«آذر » در شعبه ۴۸دادگاه حمایت خانواده‌در حالیکه در غم‌از دست دادن یک زندگـی شیرین زانوی غم به بغل‌گرفته بود ضمن بیان مطالب بالا به رئیس دادگاه گفت : چند ماه بعداز ازدواجمان خبرهائی می شنیدم که‌باورکردنی نبود . بمن‌میگفتند:«عباس»کلاهبرداری کرده‌و هرروز ماجرایی تازه از کلاهبرداریهای اورا مـی شنیدم . سرانجام آنچه راکه نمی خواستم حتی بشنوم ، ناچار شدم قبول کنم . دانستم که «عباس » یک کلاهبردار است و به هر غریبه و آشنا که میرسد بطریقی سرش‌را کلاه میگذارد .
هرچه به‌شوهرم گفتم دست از این کار زشت بردار بـه گوشش نرفت.در این مدت او مقداری از اموال مرا نیز بباد داد.عده‌ای‌از کسانیکه« عباس» از آنان کلاهبرداری‌کرده بود سال پیش از او به مقامـات قضایی‌شکایت کردند ووقتـی عباس دانست تحت‌تعقیب‌است یک شب ، بی خبر رفت‌ودیگر بازنگشت . آذر ادامه داد : بعداز مدتی جستجو پی بردم او در آمریکاساکن‌شده‌و حالا به‌دادگاه آمده‌ام تا شوهرمرا بهر ترتیبی که‌هست به ایران باز گردانند تانکلیف مراروشن کند . خوشبختانه‌از او فرزند ندارم ولی میخواهم تا دینار آخر اموالمرا از او بگیرم .

نظر قاضی

موسی عالی معاون دادستان تهران درمورد شکایت این زن میگوید :
برای روشن شدن وضـع اقامت شوهر درامریکا ، خانم آذر ... بایدبا اداره حقوقی وزارت امورخارجه تماس‌بگیرد، تا معلوم شود شوهرش در امریکا مقیم‌هست یا خیر ؟ زیرا درهردو صورت وضع خانم تغییر میکند . بعلاوه از همین طریق بایستی‌کیفیت شغلی مرد نیز مشخص شود .
اگر شوهر بطور رسمی‌در آمریکا مشغول کار شد ، شاید بتوان اورا موظف به پرداخت نفقه کرد .
پرداخت نفقه در صورتی است که قوانین امریکا ایـن مسئولیت‌رابرای مرد بشناسد. کشور ما از آنجا که‌با امریکا قانون استردادمجرمین ندارد، هیچگونه اقدامی‌دربازگرداندن شوهر کلاهبردار خانم آذر نمیتواند بکند .
باین ترتیب دادگاه حمایت خانواده پس‌از تحقیقات لازم ودر صورت‌تمایل خانم میتواند بطور غیابی حکم‌طلاق آنان‌را صادر کند .

پزشك خانواده

دل‌درد های کودکان راسرسری نگیرید

دراین روزهای گرم تابستان باید مواظب دل‌درد های بچه‌ها بود. باتوجه به شیوع بیماری های مختلف و مشابه‌بودن عارضه ظاهری آنها که دل‌درد است با بیماری‌های خطرناک دیگر ، توصیه میشود که در صورت ایجاد چنین عوارضی ، بلافاصله به پزشک مراجعه شود. تنها تشخیص دقیق ومعاینه کامل پزشک دل‌دردهای معمولـی را از دل دردهایی که ممکن است علامت بیماریهای دیگر باشد بی‌گیری‌کند .
درتابستان دل‌دردهـای کودکان معمولا ازنوع ورم روده است که این خود چند نوع مختلف دارد . دل‌دردهای ناشی از ورم روده تشابه کاملی با آپاندیسیت روده درنزد اطفال داردکه باید متوجه‌این‌موضوع بود و هنگام ابتلا به اسهال ، دل‌دردهای جزئی درکودکان دیده میشود . در ایـن روزها نیز که بیماری حصبه پیدا می‌شود، نباید همه دل‌دردها را بادل‌درد هایی کـه براثر به این بیماری بوجود می آید اشتباه کرد .
معمولی‌ترین دل‌دردهای‌کودکان‌مخصوصا درفصل تابستان وجود جانور در روده‌های طفل است که با مراجعه به پزشک وتجویز داروهای موثر خیلی زودبرطرف میشود . درهرحال پزشکان توصیه می‌کنند که‌باید متوجه تغذیه و محیط کودکان وجلوگیری‌از گرمازدگی و سایر بیماریهای ناشی‌ازتغییرات فصلی و گرما ی‌هوابود .
توصیه دیگر پـزشک خانواده درمورد دندانهاست .
در روزهای تابستان که استفاده از میوه‌ها و مواد قندی افزایش پیدامیکند ، باید مواظب دندانهای خود بود.
اکثر میوه‌ها دارای مواد اسیدی است، پس از مصرف میوه باید دهان ودندانهارا شست حتی باآب خالی تا هیچگونه مواد اسیدی درلای دندانها باقی نماند و نیزپس‌از مصرف مواد قندی نیز با شستشوی دهان با آب و هنگام خوردن چای سعی شود کـه مواد قندی همراه چای فرورود . ماندن مواد اسیدی و قندی دردهان موجب خراب‌شدن لثه ها واز میان رفتن‌تدریجی آن میشود چه اینگونه مواد دردهان تخمیر شده تجزیه و تحلیلهایی انجام میدهند که‌خطر آنها رانسبت به لثه ودندان زیاد میکند.
درتابستان باید به کودکان نیز آموخت که پس از هروعده غذا دندان‌های خودرا مسواک بزنند و نگذارند ریزه‌های غذا در لای دندانها باقی بماند .

خواجه شمس الدین محمد حافظ شیرازی

(۱۹۴۷ شاهنشاهی)

جـوزا سحـر نهـاد حمایـل برابـرم — یعنی غـلام شـاهم و سوگنـد میـخورم
جامی بـده که باز بشـادی روی شـاه — پیـرانه سرهوای جـوانی است درسرم
شـاها اگر بعـرش رسانم سریـر فضل — مملوك این جنـابم و مسکیـن این درم
عهد الست مـن همه بـاعشق شاه بود — وز شـاهراه عمـر بدین عهـد بگـذرم
شاهین صفت چوطعمه چشیدم زدست شاه — کی باشـد التفـات به صیـد کبوتـرم

ادبیات هر ملت آئینهٔ خواست‌ها و جلوه‌گاه اعتقادات مردم است
پیونـد ملت ایران با نظام شـاهنشاهی در ۲۸ امـرداد ۲۵۱۲
ظهور محتوای تفکر تاریخی مردم مابود

رئیس صنف ابزارفروشان ـ ابوالقاسم نوروز

یک روز در تهران

ترافیک بازار تهران را یک دستفروش کنترل میکند!

«عباس»، در سه راهی بازارهر روز با صبر و بردباری کنترل‌عبور ومرور اتومبیلها را بعهده میگیرد.

اتومبیلها ساعت‌ها پشت ترافیک- یک لحظه غفلت او کافی است که بمانند.

در زیر سقف دودآلود تهران بزرگ، با هر پدیده‌ای میتوان برخورد کرد. در این چهار - دیواری شلوغ که اکنون بیک گاراژ بزرگ اتومبیل بیشتر شباهت دارد انسانها، نقش‌آفرین حوادث تلخ و شیرین هستند.

یکی از این انسانهای‌استثنایی تهران «عباس‌عبدی» است.صدای سوت این مرد پلاستیک فروش عبور و مرور ترافیک را دریک منطقه تهران کنترل می‌کند.

این مردبه‌پلیس سه راه‌بازار، شهرت دارد، زیرا وقتی کدگر، کور ترافیک را در سه راه‌بازار می‌بیند، بلافاصله خودش رابه وسط سه‌راه میرساندو بادهان صدای سوت پلیس را تقلید میکند.

صدای سوت این مرد بـــه اندازه‌ای طبیعی است که کمتر کسی متوجه میشود این صدا از دهان او خارج میشود.

عباس ۲۰ سال است در این محل یک دکه پلاستیک فروشی دارد ودرعین حال نقش مامور راهنمایی را نیز ایفامیکند. وی باتجربه چندین‌ساله‌ای‌که دارد،به اموراهنمائی ورانندگی آشنایی کامل پیدا کرده است و مثلادر صورت لزوم چراغ راهنمائی سه راه بازار را قرمز و یاسبز میکند.

عباس می‌گوید: همه تهرانی‌ها مرا می‌شناسند، راننده تاکسی، پلیس‌راهنمایی،رانندگان‌شخصی، وعابرین. در ماههای اولی کمن این دکه کوچک را برای امرار معاش باز کردم دایم چشم به‌این سه راه داشتم و شاهد وناظر ترافیک بودم. گاهی اوقات از ترافیک بحدی عصبانی میشدم‌که حد نداشت زیرا می‌دیدم،اتومبیل ها در سه‌راه بازار ساعتها پشت چراغ قرمز می‌مانند و کسی‌به داد رانندگان نمیرسد. بنابراین تصمیم گرفتم خودم آستین‌ها را بالا بزنم وکاری برای مردم‌انجام دهم. روزهای نخست عده‌ای‌از افسران راهنمایی بکار من ایراد گرفتند ولی بمرور زمان به‌آنها ثابت شد که من فقط از راه نوعدوستی وانسانیت، اینکار را میکنم.

عباس در پاسخ این سئوال که چگونه هم کاسبی میکند و هم راهنمایی رانندگان رابعهده میگیرد آیا از کسب خود باز نمیماند پاسخ داد:

بیشتر اقات من در وسط چهارراه میگذرد واکثر مشتریان دکه پلاستیک فروشی مرا،کسبه اطراف راه می‌اندازند.

عباس میگوید: سوت من با سوت یک پلیس واقعی هیچ تفاوتی‌نداردو اگر راننده‌اتومبیل خلاف کرد نمره اتومبیل او را برمیدارم وبه‌راهنمایی ورانندگی میدهم. البته من تاکنون افراد متخلف کمی را براهنمایی و رانندگی معرفی کرده‌ام زیراهمه رانندگان در این‌چهار راه‌مقررات را رعایت میکنند.

کاسب‌های تهرانی در هر فصل سال یک شغل عوض می کنند

تهران بزرگ مرکز مشاغل بیشمار و گوناگون است . بعضی از کاسب های تهرانی در هر فصل سال یک شغل عوض میکنند ! حـــالا فصل تابستان است و بقول ایـــن قبیل کاسب ها اکنون فصل یخ در بهشت ، دوغ ، خاکشیر وبستنی‌است . همین کاسب‌ها در زمستانها تغییر شغل مـی دهند و باقلا ، شلغم و لبومی فروشند .

ابو الفتح ابوالحسنی یکی از این کاسب ها مـــیگـوید : سالهاست که باین قبیل کارها مشغولم و در واقع بـــه آن عادت کرده‌ام . بمحض گرما بساط دوغ فروشی را راه می‌اندازم و در حاشیه پیـاده روهای‌پررفت‌و آمد به رهگذران گرمازده لیوان پراز دوغ‌میدهم!

چند سال پیش وضع کسب و کاسبی ما بهتر بود ، اکثر مردم وقتی جلوی بساط مـا می‌رسیدند لحظه‌ای تـــوقف میکردند و یک لیـــوان دوغ میخریدند ، اما امروزه مثل قارچ از زمین آب میوه‌فروشی بیرون می‌آید و بـــا افزایش روزافزون آنها دیگر بـــازار کار ما رونق چندانی ندارد.

از همه مهمتر اینکه سالهـــا پیش همه چیز ارزان بود و با خریدن پنج ریال یخ و یک کیسه ماست میتوانستیم‌کاسبی خوبی داشته باشیم اما درحال حاضر هم قیمت یخ بالا رفته وهم اینکه ماست گرانتر شده است .

با این‌وجود من یک لیوان دوغ را بقیمت سه ریال مـی فروشم . رویهمرفته وضـــع کاسبی بدنیست واز صبح تا شب چهل ، پنجاه تومانی بدستم میرسد .

حرفه مادر این شهرقدیمی شده است و مردم کم‌کم دارند مارا فراموش میکنند ، تعدادی هم که بسراغ ما می‌آیند بیشتر شهرستانیهائی‌هستند که هنوز زرق وبرق مغازه های لوکس چشم آنانرا خیره نکرده‌است.

قم :

صدها تهرانی، بعدازظهرها روی نیمکت پارک‌ها می خوابند!

خواب بعدازظهر گرم‌تابستان در زیر سایه خنک درخت‌براستی دلچسب ودلپذیر است .

قدیمی‌ها میگفتند، خواب‌بعد ازظهر برعمر میافزاید وطراوت وشادابی را از انسان نمیگیرد.

بعد ازظهر روزهای تابستان بیشتر مردم خوابیدن را برهر کار دیگری ترجیح میدهند.

این هفته گزارشگر ما گزارش کوتاهی در زمینه خواب بعداز ظهر در کوچه وبازار تهیه‌کرده است.

وی مینویسد:اگر شمااینروز ها به پارکهای تهران‌سری بزنید، از نزدیک شاهد خواب بودن گروهی از مردم بر روی‌نیمکت پارک‌ها خواهید بود. در یک نیمروز بر روی نیمکت‌های ده پارک تهران نزدیک به یکصدنفر بخواب خوش فرو رفته بودند.

آقایی که در عکس ملاحظه میکنید یکی از همین افراد خوش ذوق است.

خبرنگار ما مینویسد: بعداز اینکه این آقا از خواب نـــاز بیدار شد، خودم را به اومعرفی کردم.

وی گفت: من جعفر دارابی هستم، هر روز ظهر تابستان به پارک میایم و میخوابم. من در اکثر پارکهای‌تهران خوابیده‌ام اما خوابیدن در پارکهای جنوب شهر لذت‌بخش‌تراست زیرانیمکت پارکهای شمال شهر سنگی‌است و نشستن یا استراحت کـردن روی آن دلپذیر نیست.

وی توصیه میکند: همه مردم باید روزی نیم ساعت بعد از ناهار بخوابند تا عمر آنهـــا طولانی شود.

پنجاهمین سال شاهنشاهی ۲۵۳۵

سالگرد قیام ملی ۲۸ امرداد

شها، شهریارا تو پیروز باش — به کردار خود گیتی افروز باش
نه کس چون تو دارد ز شاهان خرد — نه هرز رهبری چون تو ره بسپرد
بخواهیم دیدار و چهر ترا — همان خوب گفتار و مهر ترا
به جائی رسیدی هم اندر سخن — که نوشد ز رای تو مرد کهن
تو ایمن بزی کز تو ما ایمنیم — نگونساز بدخواه اهریمنیم
همیشه سر تخت جای تو باد — جهان زیر فرمان و رای تو باد

فردوسی

ادبیات هر ملت آئینه خواست ها و جلوه گاه اعتقادات مردم است

پیوند ملت ایران با نظام شاهنشاهی در ۲۸ امرداد ۲۵۱۲
ظهور محتوی تفکر تاریخی مردم ما بود

SANYO

نماینده محصولات سانیو - شرکت امرسون الکتریک
خیابان شاه - شماره ۱۷

۲۵-۳۲۵

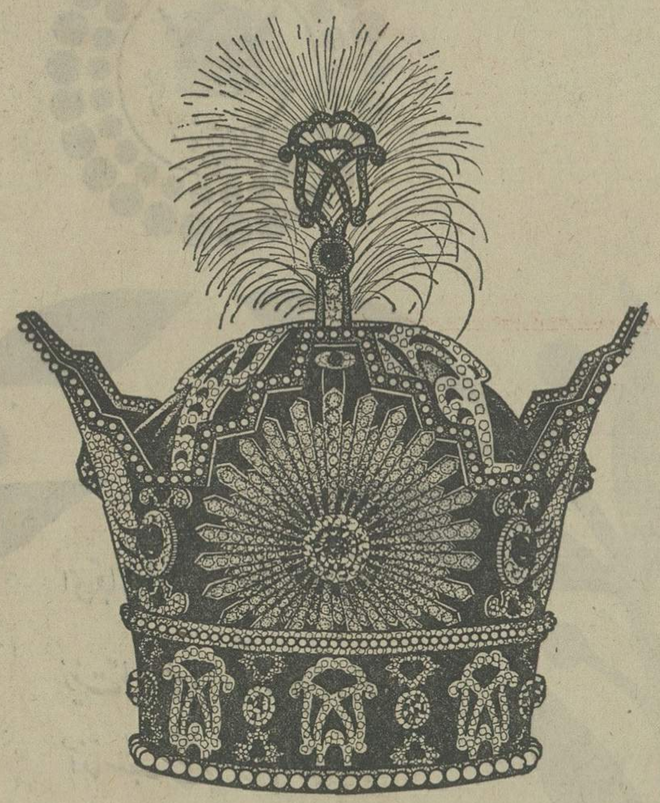

روز پیروزی است شاها، روز اکنون روز تو است
ملتی در مدحت از اندیشهٔ پیروز تو است
کشوری را اعتلا بخشیدی از رای درست
سرفرازیهای ما از فکر جان افروز تو است

ادبیات هر ملت آئینه خواست ها و جلوه گاه اعتقادات مردم است

پیوند ملت ایران با نظام شاهنشاهی در ۲۸ امرداد ۲۵۱۲
ظهور محتوی تفکر تاریخی مردم ما بود

AEG
شرکت چهرپواز (سهامی خاص)
نماینده انحصاری لوازم خانگی آرزی در ایران

شاه جهاندیده بخت شاه جوان است
کار همه مردمان به کام از آن است
بر اثر رای و فکر و عزم بلندش
سر به سر این مملکت در امن و امان است
ملت آزاده در اطاعت امرش
روز و شب آماده است و بسته میان است
از رخ خندان و شادشاه توان گفت:
شادی ابناء روزگار عیان است

• جمال الدین عبدالرزاق

ادبیات هر ملت آئینه خواست ها و جلوه گاه اعتقادات مردم است

پیوند ملت ایران با نظام شاهنشاهی در ۲۸ امرداد ۲۵۱۲
ظهور محتوی تفکر تاریخی مردم ما بود

GM
IRAN

جهان را شاه فرخ پی چنین باید، چنین باید
که خلق عالمی در سایه عدلش بیاساید
خجسته رای او از ملک راه فتنه بربندد
مبارک روی او، از خلق کار بسته بگشاید

ادبیات هر ملت آئینه خواست ها و جلوه گاه اعتقادات مردم است

پیوند ملت ایران با نظام شاهنشاهی در ۲۸ امرداد ۲۵۱۲
ظهور محتوی تفکر تاریخی مردم ما بود

شرکت بین المللی محصولات پارس
سازنده پودر تاید

Tide

ای پادشه بلند اختر
ای روی سپید چرخ اخضر
ای سایه ی کردگار دانا
ای گفته ی تو به کام شکر
ای فکر بدیع نقش بندت
بخشنده به ملک خویش زیور
ایران به تو شاه فخر دارد
ای تاج کیان نهاده بر سر

ادبیات هر ملت آئینه خواست ها و جلوه گاه اعتقادات مردم است

پیوند ملت ایران با نظام شاهنشاهی در ۲۸ امرداد ۲۵۱۲
ظهور محتوی تفکر تاریخی مردم ما بود

شرکت تجارتی کوفرد (ناسیونال)

National

پنجاهمین سال شاهنشاهی ۲۵۳۵

ای قبای پادشاهی راست بر بالای تو
زینت تاج و نگین ، از گوهر والای تو
آفتاب فتح را هر دم طلوعی میدهد
از کلاه خسروی ، رخسار مه سیمای تو
جلوه گاه طایر اقبال باشد هر کجا
سایه انداز دعای چتر گردون سای تو

«حافظ»

ادبیات هر ملت آئینه خواست ها و جلوه گاه اعتقادات مردم است
پیوند ملت ایران با نظام شاهنشاهی در ۲۸ امرداد ۲۵۱۲
ظهور محتوی تفکر تاریخی مردم ما بود

شرکت سهامی خاص یونایتد اکسپرس
آژانس جهانگردی و مسافرتی

پنجاهمین سال شاهنشاهی ۲۵۳۵

بنیاد داد و علم و عمل گشت استوار — در عهد شهریار گرانقدر تاجدار
بنیان گذار نظم و نظام و قوام ملک — شاهی که ملتش همه باشند خنگزار
خود بر فراز گنبد نیلی زند علم — آن را که ایزد است و شه و میهنش شعار

«علامه وحیدی»

ادبیات هر ملت آئینه خواست ها و جلوه گاه اعتقادات مردم است
پیوند ملت ایران با نظام شاهنشاهی در ۲۸ امرداد ۲۵۱۲
ظهور محتوی تفکر تاریخی مردم ما بود

شرکت اشتاد موتورز
«سهامی خاص»

پنجاهمین سال شاهنشاهی ۲۵۳۵

نگاهبان شهنشاه ما ، همیشه خداست — که باغ مرحمت و گلشن سخا و عطاست
شهی به طبع چنان خیرخواه و نوع پرست — که مردم آنچه از او دیده اند عین رضاست
فکنده بر همه کس لطف شاه ، پرتو مهر — که آفتاب وجودش در آسمان صفاست
به آنکه فکر بد اندیشی وطن دارد — بگو بنای خیانت بهر زمان بی پاست
همیشه کامروا باش و کامران ، ای شاه — که از تو کام همه مردمان همیشه رواست

«ابراهیم صهبا»

ادبیات هر ملت آئینه خواست ها و جلوه گاه اعتقادات مردم است
پیوند ملت ایران با نظام شاهنشاهی در ۲۸ امرداد ۲۵۱۲
ظهور محتوی تفکر تاریخی مردم ما بود.

شرکت اشتادکو با مسئولیت محدود

پنجاهمین سال شاهنشاهی ۲۵۳۵

گل را نگر به جلوهٔ زیبا برآمده
تا بنگرد به پادشه ما برآمده
ما را دعا به جان شهنشاه هر صباح
با نغمه و نوای خدایا برآمده

«اوحدالدین کرمانی»

ادبیات هر ملت آئینه خواست ها و جلوه گاه اعتقادات مردم است
پیوند ملت ایران با نظام شاهنشاهی در ۲۸ امرداد ۲۵۱۲
ظهور محتوی تفکر تاریخی مردم ما بود

گروه صنعتی بهار
(کارخانجات زاگرس)
مهندس موسی بهار

فکر سازنده وروح نیکوکارانه شاهزاده نیکوکار ایران برای حمایت ازخانواده های بی‌سرپرست

چرا جوانی‌که قدرت و نیروی اورا مـی‌توان درجهت توسعه صنعتی بکارگرفت ، باید جلوسینماهـا بلیط بـازار سیاه بفروشد ! ؟

با آقای «محمد علی مستشار» مدیرشرکت مشاورین‌هواپیمائی ایرانیان در محل کار ایشان ملاقات میکنیم به این قصدکه از نظرات و عقایداین نیکوکار در زمینه «جنبش ملی نیکو ـ کاری» و بخصوص در مورد برنامه حمایت از خانواده های بی سرپرست آگاه شویم .

چگونه فکر حمایت‌ازخانواده های بی سرپرست به ذهن‌شما رسیده آیا در اثر تلقین مدد‌ـ کاران اجتماعی بود یا تحت تاثیراین‌جنبش‌ملی قرارگرفتید؟

من بوسیله روزنامه ها در جریان این جنبش که از فکر سازنده و روح نیکوکارانـــه والاحضرت اشرف سرچشمه میگرفت ـ قرار گرفتم ، و قبـل از آن از چنین تحول بزرگ اجتماعی بی خبر بودم ، اگر چه قبل از آن نیز بنا بـــه مناسبت هائی شخصا اقـدام به کمک هائی ، البته به چند خانواده وبطورپراکنده ـکرده بودم .اما زمانی که فهمیدم سازمانی وسیع در جهت‌ارتباط دادن خانواده‌های بی‌سرپرست با افراد خیر و نیکوکارتشکیل یافته است ترجیح دادم باین وسیله سهم خود را ـ که از نعمات زندگی‌بهره بیشتری‌دارم و حداقل میتوانم‌روی‌پای‌خود بایستم ـ در حدود امکانات موجود شخصی‌ام نسبت بـه همنوعانم اداکنم. با این‌تفاوت که از جهت شناسائی‌خانواده های بـی‌سرپرست اطمینان بیشتری دارم.

بنظر شما ،حمایت ازخانواده های بی سرپرست تاچه‌اندازه میتواند مشکلات جامعه ما را حل کند؟

تابی نهایت ،بنظر من‌بیشترین تاثیری که خواهد کرد وبزرگ ترین مشکلی که حل خواهد شد ، ناامیدی نوجوانان این خانواده ها و سرخوردگیشان از اجتماع است . وقتی که‌آنها بدانند تشکیلاتی‌در صددحمایت از آنهاست و بـا کمک هـای «معنوی» و مادی راه های آینده‌ای روشن را پیش پای آنان میگشاید ، طبیعتـا یاس وناامیدی‌از وجودشان‌خواهد رفت سنین بین نوجوانی و جوانی دوره خطر و دوره سازندگی زندگی است و لازمه جوانی نیز ، تحرک و رشد و انقلاب است ،که اگرجوانی تحت حمایت فکری و هدایت اخلاقی قرار بگیرد انقلاب و رشد او در جهت مثبت و سازنده خواهد بود و اگر ، باوجودبی سرپرستی‌خانواده و درگیر شدن با مشکلات اجتماعی ، ونداشتن تسهیلات لازم برای قدم گذاشتن در راه آینده‌سازی،باناامیدی رودررو بشود ، متاسفانه این نیروو تحرک و انقلاب اخلاقی او در جهت منفی بکار خواهد افتاد. و چرا جوانی که قدرت و نیروی او را میشود دررشد نیروی صنعتی و فنی بکـار گرفت .

باید جلوی‌سینماها بلیط‌بازار سیاه بفروشد؟ بنابراین‌باتوجه به امکاناتی که این سازمان با کمک افراد داوطلب میتواند داشته باشد ،اولین و مهمترین رسالتش برای‌پیشبرد هدف‌های انسانی ، همین تفهیم سازندگی در این نوع جوانان است که این نیز میسر نخواهد بود مگر با گسترش برنامه هـای تفهیمی سازمان بوسیله‌رسانه های گروهی.

بنظر شما بی سرپرست شدن خانواده‌ها از پدیده های‌عصر ماشین است ، یا مسائل‌عاطفی نیز در اینگونه موارد نقشی دارد؟

دقیقا معتقد به تاثیر زندگی ماشینیزم نیستم ، زیرا خودما نیز در این عصر زندگی میکنیم عصر پدیده های عظیم صنعتی با این وجود اگر هم‌اکنون‌بنا بر اتفاقی معلم و آموزگار دوران کودکی خود را به‌بینم به او تعظیم هم خواهم کرد و او نیز با وجود گذشت‌سالها با احترام و محبت با ما رفتار خواهد کرد ، اما میتوانیـم بگوئیم تاثیر ماشین بر عاطفو احساس میتواند تـا حدود بیشتری موجب نهایت ، بی‌ـ سرپرست شدن‌خانواده بشود. توضیح اینکه ماشینی شدن زندگی فرصت و مهلت بـروز احساسات را از مردم گرفته است و همین بی توجهی های عاطفی که ناشی از زندگـــی ماشینی است خود دلیل‌بزرگ ناامیدی سرپرست خانواده و همچنین سایر اعضاء آنست.

به نظر شما برای مبارزه با این حالت چه باید کرد؟

درحال حاضر برای مبارزه برای از بین بردن این نـوع گرفتاریها سرپرستی مستقیم از آنهاست نه با تلقین بلکه با تفهیم ، تاحداقل کودکان و نوجوانان خانواده ها فرد مفیدی برای اجتماع و آینده خود بار بیایند نه یک ولگرد.

چه پیشنهادی برای گسترش این اقدام نیکوکارانه درسطح کشور دارید؟

استفاده‌هرچه‌بیشتر ازوسائل ارتباط جمعی و بخصوص تلویزیون ، برنامه های معرفی باگسترش بیشتر ، نه بصورت تبلیغ بلکه بعنوان تماس مستقیم این تشکیلات با کلیه افراد و طبقات مختلف مردم و جلب همکاری آنها ، نه تنهابصورت مادی ، بلکه‌کمک‌های معنوی نیز میتواند بهمان اندازه‌مشکل گشا باشد .

پیامی دارید ؟

من علاوه بر حمایت از چند خانواده بی‌سرپرست ، تعهـد مشروط دیگری را نیز بعهده میگیرم ، باین معنی که‌حاضرم مخارج تحصل دو نفر ازافراد خانواده های بی سرپرست را تا ۱۲ سال قبول کنم مشروط برانکه متولد روز «نهم آبان» باشند و آرزویم موفقیت هرچه بیشتر والاحضرت اشرف در انجام‌هدفهای انسانی‌واجتماعی است.

آگهی استخدام پرستاریار

دانشگاه جندی‌شاپور برای خدمت درمراکز پزشکی چند نفر دوشیزه یا بانوی دیپلمه طبیعی یا ریاضی راکه‌در آزمون همگانی سال ۲۵۳۵شاهنشاهی شرکت کرده باشند بارعایت مجموع امتیازات‌مندرج در کارنامه داوطلبان ورودبه دانشگاهها وموسسات آموزش عالی کشور وپس از توفیق درمصاحبه و معاینه پزشکی بصورت پیمانی استخدام مینماید به استخدام شدگان در طول خدمت آموزش‌پرستاری‌نیز داده خواهد شد و پرستاریاران پس از طی۶ سال خدمت بشرط موفقیت در امتحانات به‌اخذ درجه لیسانس نائل خواهند شد.

حقوق و مزایای ماهانه بشرح زیر میباشد.

سال اول	۱۲۵۰۰ ریال	سال چهارم	۱۸۵۰۰۰ریال
سال دوم	۱۴۵۰۰ ریال	سال پنجم	۲۰۵۰۰ ریال
سال سوم	۱۶۵۰۰ ریال	سال ششم	۲۲۵۰۰ ریال

داوطلبان میتوانند مدارک خود را که شامـل فتوکپی کارنامه آزمون‌همگانی‌سال ۲۵۳۵ شاهنشاهی ورسید پرداخت ۵۰۰ ریال بحساب شماره ۹۰۲۵۹ بانک ملی ایران شعبه اهواز وتقاضای ثبت‌نام باشد به‌آدرس اهواز دانشگاه جندی شاپور اداره کل خدمات آموزشی باپست سفارشی ارسال دارند که حداکثر تا آخر وقت اداری روز ۱۴ شهریور مـاه ۲۵۳۵ تحویل پست شده باشد.

تاریخ مصاحبه: در ساعت ۸ بامداد روزسه‌شنبه۲۳ شهریور ماه ۲۵۳۵ از عموم داوطلبان در مرکز پزشکی گلستان بعمل می‌آید.

شرائط لازم داوطلبان :

۱ـ نداشتن سوء پیشینه.
۲ـ سن داوطلب نباید بیش از ۲۵ باشد.
۳ـ برخورداری کامل از سلامت جسمی‌وروانی
٤ـ دارا بودن برگ خاتمه خدمت یامعافیت‌دائم از خدمات اجتماعی زنان.
٥ـ دارا بودن سایر شرائط استخدام.

مدارک ارسالی و همچنین ۵۰۰ ریال‌پرداختی بهیچوجه مسترد نخواهد شد.

داوطلبان باید در روز مصاحبه ۳ قطعه عکس ٤×٦، اصل مدرک قبولی ششم متوسطه، اصل کارنامه آزمون همگانی، اصل شناسنامه عکس‌دارخود را همراه داشته باشند.

ضمنا با توجه به‌اینکه داوطلبان پس ازموفقیت بصورت کارمند دانشگاه استخدام میشوند، نمیتوانند از هیچگونه مزایای دانشجوئی استفاده کنند و شخصا باید نسبت به تهیه مسکن و سایراحتیاجات خود اقدام نمایند.

پیر شدی و رفتی...

زندگی کن ، لذت ببر ، عشق بورز ،آفرینند باش وبسوی تعالی ذهن‌حرکت کن . تو بعنوان یك انسان و بعنوان‌طلیعه شکوهمند آفرینش حیف است که لحظات وثانیه‌های زندگیت را به عبث طی کنی تووالاتراز آنی که ساعتهایت صرف جداکردن مولکولهای چرك از پارچه شود . برای تو حتی دوساعت کنار ماشین‌رختشوئی نشستن زمان زیادیست ، اگرمیخواهی‌لباس‌تمیز داشته باشی کافیست‌آنرا به لباسشوئی‌ویرپول بسپاری تا حد اکثر ظرف ۱۴ دقیقه آنها را بشوید

Whirlpool
APPLIANCE

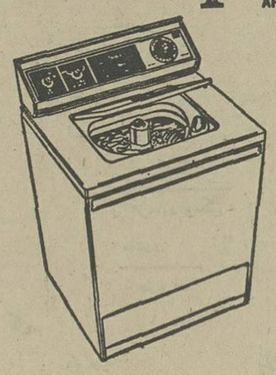

گزارش

والاحضرت شاهدخت اشرف پهلوی :

زنان ایران هنوز با تردید با کارهای فنی روبرو میشوند

والاحضرت شاهدخت اشرف پهلوی ریاست عالیه سازمان زنان ایران ساعت ۱۶ و ۳۰ دقیقه دیروز چهارمین سمینار منطقه‌ای این سازمان را بمناسبت بزرگداشت پنجاهمین سال شاهنشاهی ایران در محل خانه جوانان جمعیت شیرو خورشید سرخ رضائیه افتتاح فرمودند. موضوع سمینار «زن و اشتغال» است. والاحضرت شاهدخت اشرف پهلوی در بیانات خود گفتند.

پیشرفت جامعه ایران در تلاش و بهره گیری بیشتر از عوامل بالقوه، تاکید دارد و این تحرک و پویائی مشارکت تمامی انسانها را در این کوشش دنیائی اجتناب ناپذیر مینماید.

زنان که نیمی از نیروی انسانی فعال هر جامعه را تشکیل میدهند بدون شک در تقویت نیروی سازندگی و ایجاد فضای متحول و پیشرو نقش تعیین کننده‌ای دارند.

اما با تاسف باید قبول کرد که به سبب عدم توفیق درریشه کنی طرز فکرها و باورهای غلط ، آنگونه که باید وشاید از تمامی نیروی زنان بهره‌گیری نشده است.

تدابیر موقت

والاحضرت پس از اشاره به وضع زنان در بازار کار جهان فرمودند.

هدف ما رسیدن به حد مطلوب استفاده از نیروی زنان است ولی تا زمانیکه به این هدف خود برسیم باید روشهائی اتخاذ نمائیم که به زنان امکان مشارکت بیشتری در زمینه‌های گوناگون اشتغال بدهد.

این روشها باید بصورت تدابیر کوتاه‌مدت و موقت برای فراهم آوردن محیط مناسب برای اشتغال زنان و بصورت گذراندن قوانینی که تسهیلات رفاهی برای زنان بوجود بیاورد اتخاذ گردد تا زنان با آزادی بیشتری وارد بازار کار شده و به کار ادامه دهند. در برنامه های کارکنفرانس جهانی مکزیک توجه خاصی به مسئله اشتغال زنان شده است. ما باپذیراشدن این برنامه تعهد کرده‌ایم که در پایان دهه زن کارنامه روشنی را درباره مشارکت هرچه بیشتر زنان در زمینه های گوناگون از جمله اشتغال ارائه دهیم.

درارتباط باموقعیت ویژه ایران در عرصه بین‌المللی ودر شرایط سازنده‌ی کنونی ایران ، برنامه‌ای که درکشور ماطرح میشود باید دارای خصلتی انقلابی و متناسب بادوران رستاخیز باشد.

اکنون که چهره کشور ما ، سیاست واقتصاد ما ، و فضای کلی کشورما بکلی تغییرکرده است ودراین تغییر ، جابجائی‌های بسیار وانتقال قدرتهای متنوع محسوس و ملموس است . باید دید که دراین مسابقه کار و کوشش وسازندگی سهم هر فرد و هرگروه چیست ؟ وبرای ایفای نقش سازنده اساسا، چه تنگناهائی در برابر گروههائی که مسئولیتهای خود راشناخته‌اند ودرصددند که این مسئولیتها را پذیرا شوند و به آن عمل کنند ، قرار دارد مسلما درارزیابی این موفقیتها و شناسائی مشکلات باید موقع وموضع زنان ایرانی نیزدقیقا شناخته شود تازنان درفضای آزاد وبرابری که فرماندهی انقلاب ایران به آنان ارزانی داشته است بعنوان نیروئی بزرگ تجهیز شوند .

میدانیم با همه تسهیلات و امکاناتی که بطور مساوی در امر آموزش های فنی و حرفه‌ای وجود دارد و به سبب وجودباورهاوسنن قدیمی، زنان ودختران هنوز با تردید ودرنگ باکارهای فنی و صنعتی روبرو میشوند .

زن ومرد درجامعه امروزهردو به‌اهمیت اشتغال زن وتاثیر تعیین کننده‌ای که بازده آن دراقتصاد خانواده و جامعه دارد واقف میباشند.

زن روستائی

باید کوشید رویه‌ای که درقبال کارزنان در خارج از خانه اتخاذ میشود مثبت و مشوق آنان باشد وزنی که دربازسازی اقتصادجامعه خویش بامردشریک است در محیط خانواده نیز بامرد شریک باشد و درهمه حال زن ومرد هنگام ودر شرایط مساوی قراربگیرند ، و یکسان از ثمره فعالیتهای خود بهره‌مند شوند .

در جوامع روستائی مازن همیشه دوشادوش مردوحتی بیشتر از او دراقتصاد خانواده وجامعه روستائی فعالیت داشته اما آمار موجود نشان دهنده‌چنین‌مشارکتی نیست .

والاحضرت اشرف پهلوی

تنها درسال ۲۵۳۱ نسبت زنانی که به کشاورزی در ایران مشغول بوده‌اند ۱۱ درصد برآورد شده است در صورتیکه میدانیم اکثریت جامعه ایران را روستانشینان تشکیل میدهند که نیمی ازآنان زن واکثریتشان فعال میباشند . این رقم بهیچ وجه نمایانگر فعالیت و کارمستمرزنان در روستاهانمی‌باشد.

لزوم توجه هرچه بیشتر به موقع وکارزن در روستا را مکررا تاکید کرده‌ام واینجا مجددامیگویم که تازمانیکه ۹۲ درصدزنان روستائی ما بیسواد هستند و تازمانیکه زنان روستائی از امکانات آموزش حرفه‌ای ومشارکت فعال دربرنامه های تعاون وامکانات موجود در روستاها بطور مساوی بامردان بهره‌مند نگردند ، مشکل کنونی‌ما حل نخواهد شد.

میزان مشارکت زنان درزمینه های اشتغال در ۲۰ سال اخیر تغییر بسیار کرده است ولی ارقام موجود رضایت‌بخش نیست .

همانگونه که‌بارها تاکید شده است امروز به سبب رشد فکری و نیز بخاطر تاکیدی که‌پیرادرتاجدارم شاهنشاه آریامهر برمشارکت زنان درهمه امور مملکتی‌دارند ، بیش از هرزمان دیگر امکان‌ومجال‌همکاری و تلاش سازنده برای زنان وجود دارد وزنان در بسیاری از موارد از این مکانات و فرصتها استفاده برده‌اند .

ابراهیم صهبا

بمناسبت سالروز باشکوه قیام ملی «بیست وهشتم مرداد » در جشن وزارت آموزش و پرورش در تالار فرهنگ قرائت گردید .

پیوند جاودانی شاه وملت

به سالروز خوش بیست وهشتم مرداد،
خجسته روز بزرگ قیام ملی را
غرور ملی خود ملتی نمایان کرد
بود شهنشه ما افتخار ملک جهان
درود ما به «رضاشاه» نامدار کبیر
بود به صفحه تاریخ نام او تابان
به پادشاهی پنجاه سال سلسله‌اش،
به روزگار درخشان «آریامهری»
نثار کشور ما گشت انقلاب سفید
شدم زپرتو دانش دیار ما روشن
زمردو زن همه باشند طالب فرهنگ
خوشا طوایح زرین هفده گانه»
به روزگار غرور آفرین «رستاخیز»
دوباره ملت ما عهد خویش تازه کند
زسرفرازی ایران بود دل ما شاد
چگونه مردم این سرزمین برند از یاد؟
که شاهراه سعادت بروی ما بگشاد
که رفته نام نکویش بهردیار و بلاد
که گشت «سلسله پهلوی» از او بنیاد
از آنکه پایه اصلاح مملکت، بنهاد
هزار کار ثمر بخش گشته است ایجاد
که هست دوره پیروزی و عدالت‌وداد
رسید ملت ایران به قبله‌گاه مراد
به رایگان شده ما را نصیب، علم و سواد
علی‌الخصوص جوانان پاک نیک نهاد
که شد به رهبری شاه ، کشوری ارشاد
که جنب وجوش دگر در میان خلق افتاد
به شهریار خردمند و دادگستر وراد
دوام سلطنت و عمرش از خدا خواهیم
بسالروز خوش بیست وهشتم مرداد»

مذهبی

نوشته : کلوب‌پاشا
ترجمه: علیرضاطاهری

محمد (ص) : آخرین رسول خدا (۳۶)

پیامبر خدا، فرمانروای خطهٔ عربستان شد

«کلثوم‌بن‌هدم» نامی که در آن نزدیکی میزیست ، پیامبر رادعوت کرد که‌درخانه‌اومیهمانش باشد. همزمان،ابوبکر درخانه‌یی جای گرفت که گروهی از مسلمانان پیشاپیش درآن‌جایگزین شده بودند . بدین‌سان، نخستین دور رسالت محمد «ص» پایان یافت.

محمد «ص» دیگر اکنون قربانی استهزاء همشهریان‌سراپا رشك نبود ، واندك اندك زمینه فراهم میشدتاپیامبرخدافرمانروای سراسر خطه عربستان گردد.

پیامبر خدا سه روز در «قبا» آرمید. در پایان این سه روز، علی «ع» از مکه رسید وگزارش انجام کارهای درخشانی را داد که شتابزدگی پیامبر آنها را ناتمام نهاده بود. اکنون، از زندگانی علی «ع» بیست سال میگذشت.

پیامبر چندین شب پیاپی نتوانست دیده فرو بندد وبخوابد اگرچه دیگر به جایی دور از گزند دشمن رسیده بود . اما اندیشه توطئه قتل در مکه ،روز های سرشار از نگرانی در غار، و رنج راه دور مهاجرت آسودگی اعصاب پیامبر را از میان برده بود.

یاری ، اندك اندك ،نگرانی و بی آرامی جای‌خودرابه آسودگی داد و پیامبر پس از روز هایار دیگر توانست بخوابد.

از سوی دیگر ، قریش‌شاید برای پاس داشتن نام و آبروی خود ـ چندان پست نگشته بود که خویشاوندان و همسران مهاجران را ازسرکینه بیازارد ـ آنچنان که فرمانروایان خودکامه اروپایی در زمان ماکرده‌اند واز سرکین توزی ، خویشاوندان ،و زن‌و فرزند مخالفان‌خودرا شکنجه داده‌اند.

همسر پیامبر ، علی‌بن‌ابیطالب «علیه‌السلام »، عبدالله پسر ابوبکر و خواهرانش همگی بدون کوچکترین گزندی ـ مگرسیلی ابوجهل برا‌سماء ـمکه را ترك گفته به یثرب رسیده بودند .

اکنون که مسلمانان رفته بودند ، خویشان بت پرست آنها خانه ها و داروندارشان رافروختند و پولش رابرای خود نگاه‌داشتند. بسیاری از بت پرستان مکه این دگرگونی و فرارسیدن روزگار صلح و آرامش را خوشامدگفتند و از ناپدید گشتن مسلمانان و دور شدن کیش متضاد با بت پرستی آنها خشنود گردیدند . همزمان ، محمد «ص »به‌اسعدبن رزاره » ـ یکی از نخستین مسلمانان یثرب ـ پیام فرستاد و او را از رسیدن خودآگاه ساخت . «اسعد» از کسانی‌بود که در نخستین «بیعت عقبه» دست یاری به پیامبر داد ، و در بیعت دوم در شمار یکی از دوازده رهبر برگزیده‌مسلمانان یثربی جای گرفت.

«اسعد» اردوده«بنی‌النجار» قبیله «خزرج» بود به قبیله‌یی که «سلمه» همسر «هاشم»ـنیای محمد «ص» ـبدان‌تعلق داشت، وازهمین رو پیامبر میتوانست از خویشاوندی‌با «بنی‌النجار» سخن گوید.

پیامبر خدا روز دوشنبه به «قباء» رسیده بود، در جمعه پس ازآن ، پیامبر سوار بر شتر به سوی شمال ، به‌قلب واحد پیش‌راند ، بنابر احادیث خانواده های بیشمار بر سر راه پیامبر ایستادند و هر یک کوشیدند تا محمد «ص» را به خانه خود دعوت کنند که نزد آنها بماند.

محمد«ص» برای آن که کسی را نرنجاند ، فرمود در جایی فرود خواهدآمدکه پروردگار اشتر را از پیشروی بازدارد، این‌چنین ، شتر آشناباجایگاه «بنی‌نجار» در برابر خانه های خویشاوندان پیامبر در برابر انباری برای خشکیدن خرما ایستاد . (بدین سان ، هیچکس دل آزرده نشد).

شتر بر زمین زانو زدوچون دیگر برنخاست، پیامبر فرود آمد. مرد جوانی بنام «خالدبن زید» از «بنی‌نجار» جامه‌دان پیامبر را به درون خانه خود برد و از حضرتش خواهش کرد که افتخار میزبانی ازخود را بدو دهد، «خالدبن‌زید» از نخستین گروندگان به اسلام و در شمار کسانی بود که در دومین بیعت عقبه ، سوگند وفاداری با پیامبر یاد کردند.

در این هنگام ، گروهی دیگر از مسلمانان نیز بر پیرامون پیامبر گردآمدند و ازحضرتش دعوت کردند که به خانه آنان برود ، اما پاسخ محمد«ص» این بود:

«مرد هرگز نباید از جامه‌دان خود جدا افتد» .

... و جامه‌دان پیامبر را «خالدبن‌زید» پیش از هرکس به خانه خود برده بود.

پیامبر پرسید که آن انبار خرما مال کیست ؟گفتند : مال دوبچه یتیم.

قیم‌کودکان یتیم‌پیشنهادفروش انباررا داده بزودی داد وستد انجام گرفت. پول خریدانبار را ابوبکر ازآنچه برایش‌مانده بود پرداخت . بدین سان ، ساختمان نخستین‌مسجد جهان آغاز شد.

در شماره آینده :
ازدواج پیامبر با عایشه دختر ابوبکر ـ ظهور منافقین ـآزار دیدن پیامبر از یهودیان .

عکس فوق منصور خزلی ۱۳ ساله فرزند امیرقلی‌روز دوشنبه ۲۵ مرداد ماه از محل کارخود خارج شده‌وتاکنون‌از وی‌خبری نیست خواهشمندیم هرکس از نامبرده خبری دارد به تلفن ۵۹۲۰۲۱ جعفر خزلی اطلاع و خانواده‌ای را خوشحال کند.
آ ـ ۱۰۰۷۷

تجدید آگهی مناقصه شماره ۳ مورخه ۳۰ر۴ر۲۵۳۵

پایگاه پشتیبانی دریائی سیرجان ۹۰ قلم وسائل باشگاه افسران مورد نیاز خود را از طریق آگهی مناقصه خریداری مینماید پیشنهاد دهندگان می‌توانند با مراجعه به‌دفتر آماد همگانی‌پایگاه پشتیبانی دریائی سیرجان واقع در خیابان بایندرو ملاحظه مشخصات اجناس ودریافت برگ شرائط ومشخصات معامله پیشنهاد خود را طبق مفاد مندرج در شرائط معامله تنظیم وتا ساعت ۱۰ روز ۸ر۶ر۲۵۳۵ به دفتر آماد همگانی پایگاه پشتیبانی دریائی سیرجان تسلیم نمایند.
اداره مناقصه گذار پایگاه پشتیبانی دریائی سیرجان
آ ـ ۴۱۲۷

اطلاعیه

وزارت آموزش وپرورش
دفتر امور مدارس عالی و انستیتوهای تکنولوژی

درباره پذیرش دانشجو برای انستیتوهای تکنولوژی وآموزشگاههای عالی بهداشت مدارس

«دوره فوق دیپلم»

سال ۲۵۳۵ شاهنشاهی

وزارت آموزش وپرورش به‌منظور تربیت تکنیسین عالی وراهنمای بهداشت مدارس کشور برای سال تحصیلی ۲۵۳۶ـ۲۵۳۵ تعدادی دانشجو ازبین کسانی که در آزمایش همگانی شرکت کرده‌اند (دارندگان دیپلم کامل متوسطه هنرستانی ودبیرستانی) با توجه به نمره کل مجموع امتیازات مندرج درکارنامه داوطلبان ورودبه‌دانشگاه‌ها و موسسات آموزش‌عالی‌براساس مندرجات‌راهنمای داوطلبان‌ورودبه آموزش عالی وشرایط زیر انتخاب میکند .

۱ـ هر داوطلب فقط حق انتخاب رشته تحصیلی در یك شهرستان را دارد .

۲ـ داوطلبان ورود بانستیتوهای تکنولوژی باید دارای شرایط مندرج در صفحات ۱۴۵ لغایت ۱۵۵ وداوطلبان ورودبه‌آموزشگاه‌های عالی بهداشت مدارس دارای شرایط مندرج در صفحات ۱۴۳و۱۴۴ راهنمای داوطلبان ورودبه آموزش عالی باشند .

۳ـ هر داوطلب باید باتوجه به جدول زیرکه‌رشته‌تحصیلی یاموسسه آموزشی شهرستان‌و نوع دیپلم منطبق باهر انتخاب را مشخص میسازد ، با در نظرگرفتن نوع دیپلم خودیك رشته ازرشته‌های موجود درانستیتوتکنولوژی شهرستان موردنظریاآموزشگاه عالی بهداشت مدارس یك شهرستان را انتخاب کرده در برگ درخواست ثبت‌نام مشخص کند .

مدارك لازم برای ثبت‌نام

ـ یك برگ درخواست تکمیل شده که از روزنامه بریده‌می‌شود ویاطبق نمونه‌ای از فرم مذکور .
ـ دوقطعه عکس ۴×۳ مربوط به‌سال جاری (پشت هریك ازعکسها باید مشخصات کامل داوطلب نوشته شده باشد).
ـ یك برگ فتوکپی یارونوشت شناسنامه
ـ یك برگ فتوکپی دیپلم کامل متوسطه (هنرستان‌ـدبیرستان) یاگواهی قبولی باامضاء ومهر رئیس دبیرستان و یا هنرستان‌وتایید اداره آموزش وپرورش‌مربوط که‌درآن معدل کتبی و معدل کل بـــ عددو حرف نوشته شده باشد(برای دیپلم‌هایی که معدل کتبی ندارند ذکرمعدل کل کافی است).
ـ یك برگ فتوکپی کارنامه داوطلبان ورود به دانشگاهها و موسسات آموزش عالی .
ـ فیش بانکی مبنی برحواله پرداخت مبلغ ۲۰۰ ریال به‌حساب‌جاری شماره ۹۰۰۳۸ نزد بانك ملی ایران شعبه چهارم آبان تهران بنام دفتر امور مدارس عالی وانستیتو های تکنولوژی .

مهلت‌و نحوه ثبت‌نام

مهلت ارسال مدارك ازتاریخ انتشار این آگهی تا پایان روزشنبه ششم شهریور ماه ۲۵۳۵ شاهنشاهی خواهدبود .
به‌درخواست هایی‌که بعد از تاریخ مذکور به‌پست تحویل‌شده‌باشد ترتیب اثر داده نمی‌شود .
داوطلبان باید مدارك ثبت‌نام را با پست‌سفارشی‌به‌نشانی زیرارسال دارند :
تهران خیابان روزولت مقابل‌دانشگاه تربیت معلم، ساختمان‌وزارت آموزش وپرورش دفتر امور مدارس عالی وانستیتو های تکنولوژی .
توجه : (نشانی کامل فرستنده، نام رشته انتخابی و نام‌انستیتو، آموزشگاه عالی بهداشت در پشت پاکت قیدشود).

رشته‌های تحصیلی موجود درانستیتوهای تکنولوژی و آموزشگاه های‌عالی‌بهداشت مدارس‌شهرستان های مختلف کشور

ردیف	رشته تحصیلی	شهرستان	نوع دیپلم منطبق بارشته تحصیلی
۱	راه وساختمان	تهران، اصفهان، اهواز، بابل، تبریز،رضائیه، شهرکرد، گرگان،قزوین، کرمان، کرمانشاه، مشهد، یزد، شیراز.	ریاضی، طبیعی، ساختمان، آبادانی وروستائی، صنایع چوبی، نقشه‌کشی
۲	معماری	تهران، کرمان	ریاضی، طبیعی، ساختمان، صنایع چوبی ، تزئینات داخلی، آبادانی وروستائی
۳	دکوراسیون	تهران	ریاضی، طبیعی، ساختمان ، تزئینات‌داخلی، صنایع چوبی، نقاشی، نقشه‌کشی .
۴	صنایع‌سیلیکات	تهران	ریاضی، طبیعی، سرامیك، شیمی صنعتی ، رنگرزی
۵	پتروشیمی	تهران	ریاضی، طبیعی، شیمی صنعتی، رنگرزی
۶	حسابرسی	تهران ،کرمان	ریاضی ،طبیعی، بازرگانی، منشیگری، بانك داری،حسابداری
۷	حسابداری صنعتی	تهران، کرمان، تبریز	ریاضی، طبیعی، بازرگانی ، منشیگری ، بانکداری، حسابداری
۸	برق	تهران، اصفهان، اراك، اهواز، بابل، تبریز، رشت ،رضائیه، زنجان، ساری، شهرکرد، شیراز، قزوین، ،کرمان ،کرمانشاه، مشهد، یزد	ریاضی، طبیعی، الکترونیك ،برق
۹	مکانیك	تهران، اصفهان، اهواز، بابل، تبریز، رشت، رضائیه، زنجان، ساری، سنندج، شهرضا ، شیراز، قزوین، کاشان، کرمان، کرمانشاه، مشهد، یزد، بروجرد .	ریاضی، طبیعی، صنایع فلزی، تاسیسات حرارتی، اتومکانیك، فلزکاری، ذوب فلزات، ماشین آلات کشاورزی، قالبسازی ، ماشین های افزار
۱۰	الکترونیک	تهران ،تبریز ،سمنان	ریاضی ،برق ،الکترونیک
۱۱	برنامه‌نویسی	تهران	ریاضی ،طبیعی ،الکترونیک،حسابداری
۱۲	ساختمانهای‌فولادی	تهران	ریاضی ،طبیعی ،صنایع‌فلزی ،تاسیسات ـ حرارتی ،اتومکانیك ،فلزکاری ، ذوب فلزات ساختمان
۱۳	تاسیسات حرارتی	تهران ،مشهد	ریاضی ،طبیعی ،صنایع‌فلزی ، تاسیسات حرارتی ،اتومکانیك ،فلزکاری ، ذوب فلزات
۱۴	رنگرزی	تهران، اصفهان	ریاضی ،طبیعی ،شیمی صنعتی ،رنگرزی ، نساجی ،سیلیکات
۱۵	نساجی	تهران، اصفهان	نساجی ،رنگرزی ، شیمی صنعتی ،طبیعی، ریاضی
۱۶	صنایع‌غذائی	اصفهان ،رضائیه ، مشهد	طبیعی ،ریاضی ،شیمی صنعتی ،خانه‌داری هنرستانهای‌روستائی (رشته های صنایع غذائی فرآورده های دامی ،طراحی‌پارک وفضای‌سبز)
۱۷	مکانیک‌ماشینهای کشاورزی	رضائیه ،اصفهان ،اهواز ،تبریز،رشت (لاکان) گرگان ، شهرکرد ،مشهد	فلزکاری ،اتومکانیک ،مکانیک ماشینهای‌ـ کشاورزی وطبیعی ،ریاضی
۱۸	مکانیک‌خاک و آبیاری	اصفهان ،اهواز ،تبریز،رشت(لاکان)رضائیه	طبیعی ،ریاضی ، شیمی صنعتی،هنرستان های کشاورزی وروستائی
۱۹	بازرگانی	تبریز ، کرمان ،تهران	طبیعی ،ریاضی، ادبی ،منشیگری،بازرگانی بانکداری ،حسابداری
۲۰	آمار	تهران	طبیعی ،ریاضی ،حسابداری
۲۱	طراحی صنعتی	سمنان	ریاضی ،فلزکاری ،اتومکانیک ، صنایع فلزی، نقشه‌کشی
۲۲	بهداشت مدارس	تهران ،تبریز ،زاهدان ،ساری ،شیراز ، مشهد،اصفهان ،رشت،اهواز،سمنان،همدان رضائیه ،کرمان، یزد،کرمانشاه ،خرم‌آباد	ریاضی ،طبیعی

برك درخواست ثبت‌نام برای‌ورود به‌انستیتو های تکنولوژی و آموزشگاههای عالی بهداشت مدارس کشور

اینجانب بامشخصات مندرج در این برگ ازشهرستان _____ استان _____ داوطلب‌ثبت‌نام در :
۱ـرشته فرمانداریکل
۲ـ آموزشگاه عالی بهداشت مدارس شهرستان انستیتوتکنولوژی شهرستان هستم.
توجه : فقط یکی از دوموسسه فوق‌را انتخاب کنید.
یادآوری : درصورتی که دررشته مورد تقاضا پذیرفته نشدید باتوجه به‌ضوابط‌مایل‌به ادامه تحصیل درکدام رشته وشهرستان دیگر هستید. رشته شهرستان

مشخصات داوطلب

۱ـنام‌خانوادگی نام شماره‌شناسنامه نام‌پدر
۲ـمحل تولد تاریخ‌تولد روز ماه سال
۳ـمحل صدور جنس:مرد ☐ زن ☐
۴ـدیپلم‌کامل متوسطه‌در رشته دبیرستان / هنرستان ازشهرستان استان / فرمانداریکل
۵ـمعدل کتبی باعدد / باحروف ۶ـ معدل کل باعدد / باحروف
۷ـمجموع امتیازات‌کارنامه داوطلبان ورودبه‌دانشگاهها نمره کل رتبه‌کل
۸ـ نشانی‌شهرستان خیابان کوچه پلاک شماره‌تلفن

یک‌قطعه عکس ۴×۳ دراین محل‌بچسبانید

یادآوری های‌مهم
۱ـ به مدارکی که دیرتراز تاریخ تعیین شده به پست تحویل‌شده‌ویاناقص باشد بهیچ وجه ترتیب اثر داده نخواهد شد.
۲ـ چنانچه صحت مندرجات مدارك ارسالی تائید نشود ویابر خلاف واقع تنظیم شده باشد حقی برای داوطلب وجود نخواهد داشت.
۳ـ مدارك‌ثبت‌نام ووجه‌پرداختی مسترد نخواهدشد.
۴ـ نتایج گزینش دانشجو که تاریخ آن درجراید به اطلاع خواهدرسید درمحل انستیتو ها وآموزشگاه های عالی بهداشت‌مدارس‌مورد تقاضا اعلام خواهدشد.
محل امضاء

نیازمندیهای اطلاعات

برای دادن آگهی تلفنی باشماره‌های ذیل تماس حاصل فرمائید
تلفنهای: ۳۱۱۲۳۰-۳۱۱۲۲۹

آپارتمان فروشی

آپارتمان فروشی وزراء بخارست یوسف آباد گاندی جردن عباس آباد
آپارتمان از ۴۵۰ هزار تومان ببالا موجود تلفن ۶۲۳۷۴۶ و ۶۲۷۳۹۴ و ۶۲۴۷۳۱
۱-۲۰

فروش آپارتمان و مستغلاتی با شوفاژ روشن موکت سرویس کامل تهران پارس ۷۸۲۱۲۸
۱-۱۵

اکازیون
آپارتمان در سیدخندان روبروی پارک کورش دارای ۴ اطاق با سرویس کامل در طبقه پائین ۲۷۰ هزار تومان. با ۱۳۰ هزار تومان وام بانکی تلفن: ۲۳۸۱۶۰ - ۹۳۱۱۴۱

آپارتمان فروشی در تهرانپارس
باوام بانکی و ۱۲۰۰۰۰ تومان پیش قسط لوکس با سرویس کامل بطور اقساط طویل المدت از یک الی ۵ اطاقه تلفن های ۷۸۲۰۳۰ و ۷۸۰۰۶۱
۱-۱۴

آپارتمان تهرانپارس
۲ الی ۵ اطاقه با شوفاژ و سرویس کامل نصف نقد نصف وام بانکی ۱۵ ساله تلفن ۷۸۱۹۱۸

چند دستگاه آپارتمان لوکس
با تجهیزات مدرن و سرویسهای لازم در خیابان عباس آباد نزدیک جاده قدیم شمیران به فروش میرسد تلفن ۸۴۱۵۵۸

آپارتمان نوساز ۳ اطاق خوابه در قیطریه بمبلغ ۶۰۰ هزار تومان از ساعت ۴ الی ۸ تلفن ۶۲۳۳۶۱- ۶۲۹۶۷۲

آپارتمانی واقع در خیابان تاج (کوکب) بمساحت ۷۴ متر مربع دارای دو اطاق خواب وهال و سرویس مجهزو کامل جهت فروش بمبلغ سه میلیون ریال بدون واسطه عرضه میگردد لطفا برای اطلاع بیشتر با تلفن ۸۲۱۱۱۴ تماس حاصل فرمائید.
۱-۲

آپارتمان بسیار لوکس در تهران پارس
دو اطاق خواب بزرگ سالن پذیرائی و نهارخوری نوساز موکت شده با سرویس کامل. تهران پارس خیابان ۱۸۴ غربی پلاک ۱۱ آپارتمان ۶ تلفن ۳۱۱۲۱۵ نامدار

آپارتمان مبله کوچک
بافیش تلفن وگاز اول گیشا ۳۰۰ هزار تومان ۷۰۴۰۸۰
۱-۲

پهلوی بهترین نقطه
مقابل پارک شاهنشاهی زیربازار صفویه کوی شناسا پلاک ۲۴ فروش یکدستگاه آپارتمان ۲ اطاق خوابه لوکس درطبقه همکف تلفن ۲۲۹۲۰۰
۱-۲

آپارتمانی لوکس ۳ اطاق خوابه باسرویس کامل دارای موکت درجه ۱ کولر و شوفاژ روشن پرده کرکره با آبگرمکن اضافی درگیشا بیواسطه بفروش میرسد ۶۳۳۸۶۴

آپارتمان لوکس دواطاق خوابه طبقه اول گیشا باسرویس کامل فیش تلفن ۴۲۰ هزار تومان - ۹۷۵۳۲۹

آپارتمان بسیار لوکس
فوری بدون واسطه به علت مسافرت بفروش میرسد تلفن ۸۳۹۶۵۸ از ۵ تا ۸ بعد از ظهر

سیدخندان
آپارتمان فروشی از ۲۸۰ الی ۳۶۰ هزار تومان نصف نقد بقیه با بدهی بانکی ۲۳۶۲۶۲

در نارمک
آپارتمان فروشی ۲۳۶۲۶۲

آپارتمان فروشی یا معاوضه
۳ اطاق خواب با سالن پذیرائی و نهارخوری وهال واقع در قیطریه با ۲۳۰ هزار تومان وام بانکی بمبلغ ۶۵۰ هزار تومان تلفن ۸۵۷۲۹۷

اول ۴۵ متری سید خندان
۳ دستگاه آپارتمان ۴ اطاقه با سرویس شوفاژ روشن و پارکینگ بفروش میرسد ۸۵۶۷۸۷
۱-۱۵

توجه - توجه
آپارتمان های ۳ و ۴ و ۵ اطاقی با شوفاژ روشن و پارکینگ اختصاصی و حیاط بقیمت های ۲۵۰ و ۲۹۰ و ۳۵۰ و ۴۰۰ و ۴۳۰ و ۴۵۰ هزار تومان بفروش میرسد تلفن ۷۹۱۵۰۴ و ۷۹۵۷۷۱

یک دستگاه آپارتمان دو اتاق خواب با کلیه وسائل واقع در خیابان اختیاریه شمالی فورا بفروش میرسد تلفن ۷۵۵۲۱۰

آپارتمان طبقه سوم ۱۵۰ متر ۳ اطاق خواب هال پذیرائی ناهارخوری موکت پرده تلفن مستقل کولر و شوفاژ خیابان آناتول فرانس با وام بانکی ۷۹۵ هزار تومان بیواسطه تلفن ۶۵۳۰۱۴

اکازیون
یکدستگاه آپارتمان ۲ اطاق خوابه طبقه سوم شوفاژ روشن و فیش تلفن پرده کرکره - کفپوش و پارکینگ قیمت ۴۳۰ هزار تومان خیابان کاج بیواسطه بفروش میرسد تلفن های ۹۷۹۴۲۷ و ۶۵۷۸۶۸

آپارتمانهای فروشی از ۹۰ متر بالا با قیمت و شرایط مناسب- خیابان بهجت آباد (حافظ) بالاتر از چهارراه زمردکوچه امیرضائی - دست چپ درب سوم.
۱-۳۰ آ-۱۰۰۱۳

چندین دستگاه آپارتمان مجهز با شوفاژ روشن و پارکینگ ۲ و ۳ اطاق خواب در خیابان تاج وشمال میدان شهیاد یکجا و جداگانه جهت اجاره و فروش موجود است تلفن ۹۷۵۴۲۴

خیابان منوچهری آپارتمان نوساز ۲ اطاق خواب پذیرائی هال حمام آشپزخانه مدرن با آبگرمکن گازی پرده، شوفاژ کولر موکت کاغذ دیواری لوستر با دکوراسیون عالی مقطوع ۳۵۰ هزار تومان نقد تلفن ۳۹۲۶۹۹

صبای شمالی آپارتمان دو اتاق خوابه بفروش میرسد تلفن ۶۴۴۶۹۲

آپارتمان زیرزمینی جهت کار یا سکونت
شامل دو اطاق هال آشپزخانه شوفاژ و پارکینگ بمساحت تقریبی ۷۰ مترمربع بر خیابان تاج روبروی درب برق آلستوم ساختمان ۵طبقه سلف پلاست از ساعت ۴ بعد از ظهر به بعد مراجعه فرمائید.

آپارتمان
۳و۴ و ۵ اطاقه باقیمت مناسب نقد و اقساط تلفن ۷۹۴۶۵۴
۱-۱

خانه فروشی

مستغلات وویلائی فروشی
چند دستگاه ساختمان مستغلاتی و ویلائی در جردن، وزراء پهلوی بخارست برای فروش آماده است ۶۲۲۹۵۴ و ۱۲۴۶۱۳ و ۶۲۲۵۱۱
۱-۲۵ ۱-۶۳۶۲

خانه‌ای واقع درفرح آباد خیابان بهبهانی که با بهترین موکت کفها و پله های آن مفروش است با تلفن، کاغذ دیواری و سرویس کامل که ضمنا دارای تراس وسیع حیاط با درختان میوه و زیر - زمین بزرگ با سرویس جداگانه میباشد بمساحت ۲۷۵ متر بفروش میرسد ۴ تا ۶ بعدازظهر تلفن ۳۴۲۴۵۰

خانه دو طبقه میدان کندی نصرت غربی (اقبال آشتیانی) خانه شمالی سه بر دو طبقه بمساحت ۱۱۲ مترمربع زیربنا ۱۴۰ مترمربع ۶ اتاقه به قیمت ۶۵۰ هزارتومان بفروش میرسد. از ساعت ۵ تا ۹ بعد از ظهر با تلفن ۹۷۸۷۹۳
۱-۳ آ - ۱۶۸۹۲

خانه‌ای ۲ طبقه در خیابان هاشمی با یکباب مغازه باجواز مبل سازی واگذارمیشود تلفن ۹۵۷۰۱۷

خانه فروشی
دو طبقه و نیم دو دستگاه تلفن خیابان پهلوی ایستگاه امانیه کوچه سوسن پلاک ۱۸ تلفن ۲۹۳۹۷۴
آ - ۱۰۰۶۷

خانه فروشی
خانه‌ای جنوبی واقع در خیابان سلیمانیه فرح آباد ژاله سه طبقه - نوساز دارای آب- برق-تلفن- کولر کاغذدیواری-موکت و سرویس کامل تلفن ۳۱۳۸۴۱

خانه فروشی
ساختمان جنوبی دو طبقه مستغلاتی مرکز شهر مساحت ۱۸۵ متر در دو طبقه ۲۴۰ متر بنا هرطبقه ۴ اطاق - هال - حمام - سرویس و در مجهز آب و برق و کولر آبگرمکن خیابان شاهپور جنب بهداری پارک شهر تلفن ۶۶۳۹۴۸
آ - ۹۱۷۳

تعدادی خانه های ویلائی مهندسی ساز در ظفر - فرمانیه - سلطنت آباد بفروش میرسد تلفن ۷۳۶۶۵۵

نارمک
خانه ۵۰۰ متری فروشی مناسب برای آپارتمان سازی تلفن ۹۶۲۹۱۴

خانه‌ای ویلائی یکطبقه بمساحت ۲۷۰ متر و زیربنا ۲۵۸ متر دوبر ۳ اطاق خواب سالن ناهارخوری اطاق مستخدم دو هال تلفن موکت کولر لوله‌کشی شوفاژ و سایر تجهیزات در بهترین نقطه تهرانپارس با ۲۰۰ هزار تومان وام بانکی فوری بقیمت یک میلیون ویکصد هزار تومان به فروش میرسد تلفن ۷۸۲۸۹۵

فروش فوری
بعلت مسافرت به خارج خانه‌ای یک طبقه درخیابان تاج ۷۰۰ هزار تومان تلفن ۹۷۸۸۴۹

در تهرانپارس
خانه‌ای بمساحت ۴۰۰ مترمربع دو نبش جنوبی دارای ۲۸۰ متر زیربنا ۵ اطاق خواب و سرویس کامل در یک طبقه قیمت ۱۴۵۰۰۰۰ تومان بفروش میرسد تلفن ۷۸۴۹۶۳

حوالی یخچال دروس
منزلی بمساحت ۱۲۰ متر دو طبقه با ۱۴۰ متر زیربنا با ۵ اطاق و آشپزخانه با آب برق و تلفن بدون واسطه بقیمت ۶۵۰ هزار تومان بفروش میرسد تلفن ۲۶۳۳۵۸

اکازیون در باغ صبا
خانه جنوبی مستغلاتی ۳طبقه با پارکینگ بمساحت ۲۸۸متر و ۷۶۰ متر زیربنا نوسازدفتر اعظم پور ۷۵۰۱۴۴

خانه‌ای واقع در جاده قدیم شمیران بالا تر از سه‌راه تخت جمشید کوچه ۳ متری عتیقه‌چی دوطبقه با درب ماشین‌رو ۲۳۰ متر ۵ اطاق با سرویس کامل ۸۷۰ هزار تومان تلفن ۷۶۷۵۱۹

ساختمان سه طبقه بمساحت ۲۲۴ متر مربع واقع در منطقه تجاری کوچه هدایت- منشعب از روزولت جنب تخت جمشید جهت فروش بمبلغ هجده میلیون ریال بدون واسطه عرضه میگردد لطفا برای اطلاع بیشتر با تلفن ۸۲۱۱۱۴ تماس حاصل فرمائید.
۱-۲

خانه قدیمی ساز
بمساحت ۲۰۳ متر باآب و برق ۶ اطاق و ۳ زیرزمین در جاده قدیم شمیران خیابان خواجه نظام الملک کوچه ۸ متری نبیل پلاک ۶۰ فروشی ۸۵۳۴۰۶

خیابان فرمانیه - یک دستگاه ساختمان مستغلاتی شامل دوطبقه ونیم - هرطبقه ۳ اطاق خواب - ناهارخوری - پذیرائی - سرویس کامل و زیرزمین - شوفاژ روشن کولر تلفن - ۸۳۸۲۳۷

ساختمانی در دوطبقه ونیم وهر طبقه دارای دو اطاق خواب با دوفیش تلفن ولوله کشی شوفاژ واقع در شمیران خیابان حکمت کوی پرستو بن بست ۲ پلاک ۲۲ بدون واسطه مقطوع ۹۸۰ هزار تومان تلفن ۳۰۳۰۶۴

امیرآباد شمالی بالاتر از دانشگاه خیابان ۱۹ پلاک ۲۶
منزلی بمساحت ۱۰۸ متر باآب و برق و تلفن مدرن و نوساز فوری بفروش میرسد ۲۳۱۴۹۲ و ۲۳۶۱۵۴

خانه ۲٫۵ طبقه ۶ اطاق کولر کرکره فیش تلفن بیواسطه ۴۵۰۰۰۰ تومان تلفن ۷۳۱۹۰۴ و ۷۹۴۳۴۸

یکباب خانه ۸۴متری با ۲ اطاق همکف آشپزخانه و حمام گرم با فیش تلفن ۲۰۰ هزار تومان آدرس -جوادیه ده‌متری دوم کوچه ۱۳۵ پلاک ۶۰

خانه شمالی ۲ طبقه با ۶ اطاق و سرویس کامل با تلفن بمبلغ ۵۰۰ هزارتومان تلفن ۹۵۲۲۶۳

خانه‌فروشی ۵٫۹۳ مترشمالی دارای ۴ اتاق. انباری. حمام‌گرم کولر مشجر واقع در رودکی ۴راه وثوق عصرها ۴الی۷ تلفن ۹۵۴۸۱۴ -۹۵۲۵۶۵ - ۹۵۲۲۵۰

خانه فروشی در قلهک شمالی دو بر حیاط ماشین رو دو طبقه مستقل با آب و برق و کولر و دو دستگاه تلفن واقع در قلهک کوچه تلفنخانه بعد از پل پلاک ۱۶ و ۱۸ تلفن ۲۶۳۷۱۲

منزلی ۳ طبقه و نیم شمالی با آب و برق و تلفن، کولر مساحت ۱۵۰ متر واقع در خیابان فرهنگ کوچه پنجم پلاک ۱۶۴ بفروش میرسد تلفن ۵۶۰۶۹۱

خانه ویلائی دو طبقه ۳۷۰ متر شمالی بسیار جالب ۴ اطاق خواب سالن پذیرائی و سرویس در بهترین نقطه تهرانپارس نقدا یک میلیون و ۱۵۰ هزارتومان ۸۴۱۹۱۷

ساختمان قدیمی ساز
بین شاهرضا و شاه در ۲ طبقه شامل ۳ باب مغازه ویک آپارتمان با دو شماره تلفن آب برق کلا تخلیه تحویل فوری ۸۵۵۵۸۹

خیابان ملک الشعراءبهار
۷۰ اطاق ۵ زیرزمین ۱۲۰متری ۱۲۰۰ مترپارکینگ یکجا فروشی یا اجاره یا معاوضه ۲۶۴۷۵۵

فروش خانه
یک باب منزل شمالی بسیار لوکس دارای ۵ اطاق خواب- دو هال سالن پذیرائی و نهارخوری - انبار - اطاق مستخدم - شوفاژ - دو گاراژ سرپوشیده با سرویس و تجهیزات کامل و فیش تلفن نزدیک به نصب بقیمت مناسب بفروش میرسد.
خیابان فرح جنوبی مقابل پمپ بنزین کوچه آزادگان شماره ۲۶ تلفن ۳۱۱۲۱۵ نامدار

اکازیون واقعی بهترین نقطه فرح آباد ژاله
منزلی شمالی بمساحت ۹۰ مترمربع ۳ اطاقه در یکطبقه و نیم دارای آب برق فیش تلفن پرده کرکره کولر حمام گرم گازی و تجهیزات دیگر قیمت مقطوع ۴۲۰ هزار تومان تلفن ۳۳۰۵۰۰

خانه‌ای در سرچشمه جنب پمپ بنزین دارای ۶ اطاق در ۲٫۵ طبقه حمام گرم تلفن کولر ۳۶۰ هزار تومان تلفن ۳۵۰۶۷۱

در بهترین نقطه نارمک
منزلی یک طبقه و نیم شمالی بمساحت ۲۹۰ متر زیربنا ۲۲۰ متر با آب و برق و تلفن کولر حمام گازی کاغذدیواری و کف‌پوش و زیر زمین ودرب ماشین‌رو فروشی تلفن ۷۹۶۱۰۹

خانه‌ای دوطبقه
بمساحت ۱۳۲مترجنوبی دارای ۶ اطاق بایک انباری و یک زیرزمین دارای سرویس کامل آب و برق و تلفن کولر حمام در خیابان شهناز تلفن ۷۶۴۷۲۵

خانه فروشی بمساحت ۱۷۰ متر یک طبقه جنوبی ۲اطاق‌خوابه با سرویس کامل وپارکینگ‌پرده کرکره کولر آبگرمکن با فیش تلفن واقع در نارمک بیواسطه بفروش میرسد ۶۳۳۸۶۴

تهرانپارس
خانه‌ای بمساحت ۲۲۵ متر جنوبی بازیرزمین آب و برق و تلفن و کولر پرده‌کرکره کاغذ دیواری در ۲ طبقه با ۲اطاق خواب باموقعیت عالی ۷۵۰هزار تومان ۷۸۱۲۲۷

خیابان تاج
برق آلستون ۱۹۲ مترشمالی یک طبقه چهر اطاق وهال باسرویس کامل وزیرزمین ۷۹۰هزارتومان تلفن ۹۷۰۵۴۰ از ۱۰ صبح ببعد

چیذر خیابان حکمت
خانه شمالی بسیارلوکس ۳۷۵ مترمربع ۳۵۰ متر زیربنا ۳ اطاق خواب، سالن،نهارخوری، هال بسیار بزرگ، سرویس فرنگی و ایرانی، پاسیو، استخر، شوفاژ، کولر، تلفن، موکت اطاق و سرویس جهت مستخدم طالبین با تلفن ۲۷۸۲۱۷ تماس حاصل نمایند.

خانه فروشی
۷۵ متر ۴ اتاق دو طبقه با حمام و قیمت چهارصد هزار تومان تازه تعمیر. سلسبیل بین دامپزشکی - آذربایجان کوچه غفاری پلاک ۱+۱۲ تلفن ۶۸۲۶۹۷
آ - ۱۰۰۹۹

خانه فروشی در قلهک شمالی دو بر حیاط ماشین‌رو دوطبقه مستقل با آب و برق و کولر و دو دستگاه تلفن واقع در قلهک کوچه تلفنخانه بعد از پل پلاک ۱۶ و ۱۸ تلفن ۲۶۳۷۱۲

خانه‌ای دو طبقه دو نبش و مستغلاتی دارای آب و برق و تلفن، کولر، زیرزمین، گاراژ بمساحت ۱۰۰ متر ۱۸۰ متر زیربنا واقع در حوالی سه‌راه ضرابخانه و سیدخندان بعد از ظهرها ۵ تا ۷ تلفن ۲۳۶۴۵۵
۱-۳ آ - ۴۰۵۲

خانه‌ای بمساحت ۳۱۰ متر بر خیابان پلیس - کوروش کبیر ۸ اطاق و دو هال وسرویس در دو طبقه مستغلاتی شمالی ۱۱۰۰۰۰۰ تومان تلفن ۸۴۰۲۵۱ - ۶۵۹۰۳۲ - ۸۵۱۸۸۲

خیابان تاج سه راه تهرانویلا ساختمان مستغلاتی دو بر ۴ طبقه شخصی‌ساز ۲۷۵ متر مساحت ۷۴۰ مترزیربنا هرطبقه ۳ اطاق خواب سالن ناهارخوری مهمانخانه هال وسرویس کامل و در طبقه همکف علاوه بر پارکینگ ۳ اطاق قابل استفاده لوله کشی شوفاژ ۳ دستگاه کولر ۳ فیش تلفن ۲٫۵ میلیون تومان تلفن ۹۷۴۴۶۵

خانه فروشی
یک باب خانه نوساز چهار طبقه مستغلاتی هرکدام دارای ۴ اطاق خواب سالن پذیرائی و ناهار خوری- هال بزرگ انباری پارکینگ آب برق، تلفن، کولر، شوفاژ منظره فوق العاده واقع در اراضی قیطریه شمیران بدون واسطه به فروش میرسد طالبین از ساعت ۱۰ صبح الی ۸ بعدازظهر با تلفن ۶۲۰۷۲۴ تماس بگیرند

خانه‌ای بمساحت ۱۵۰ مترمربع دارای ۶ اطاق شمالی در ۲٫۵ طبقه با آب و برق و تلفن و سرویسهای کامل کولر کاغذ دیواری موکت نقاشی شده درب ماشین‌رو در حوالی تهران نو جنب پمپ بنزین قاسم آباد بیواسطه ۸۰۰ هزار تومان تلفن ۳۴۲۹۰۷ و ۸۳۱۶۴۱

خانه شمالی نوساز یکطبقه و نیم ۱۵۶ متر درب ماشین‌رو ۴ اطاق یک هال حمام آب برق تلفن ۸ متری ناز خیابان ادیب الممالک ۶۷۵ هزار تومان تلفن ۳۴۴۲۹۱

منزلی است ۳۰۰ متر ۳ نبش در خیابان ایران با ۹ اطاق ۹۵۰ هزار تومان فروشی ۳۵۱۳۰۸

ویلافروشی

در الهیه شمیران ویلا های بزرگ و کوچک برای فروش باتلفن ۲۶۴۹۵۱ تماس گرفته شود

دو ویلا با تمام تجهیزات در منطقه دروس بدون واسطه بفروش میرسد تلفن ۸۳۱۳۲۹ از ۵ بعد

ویلائی در ۱۰ کیلو متری محمودآباد
(ایزده) و بین پست و تلگراف وپل جنوب جاده فروشی ۹۲۶۹۴۴ و ۹۲۴۹۱۹

درشمال خیابان دولت
یکدستگاه ویلای شخصی ساز مدرن باتمام تجهیزات در شمال خیابان دولت کمبسبک‌مدیترانه ساخته شده با منظره بسیار جالب به قیمت ۷ میلیون و ۵۰۰ هزار تومان بفروش میرسد تلفنهای ۲۳۶۹۸۹ و ۲۳۴۶۲۸ دفتر مهران

ویلا هزارمتری متصل نوشهر مشرف دریا مجهز بتمام وسایل فروشی نوشهر ۸۳۱۰ تهران ۶۸۶۶۸۰

قابل توجه طالبین ویلا
دررامسر
چند دستگاه ویلا مدرن آماده تحویل باآب و برق شهری ۳ اطاق خواب و سالن ناهار خوری فوری بقیمت ۲۴۰ الی ۲۸۰ هزارتومان بفروش میرسد ۸۳۰۵۸۱
۱-۱

یک ویلا با زیر بنا ۳۰۰ متر و خانه‌ای سریدار با ۸۰۰۰ متر باغ بفروش میرسد تلفن ۷۸۴۴۲۰

ویلا درخزرشهر
۲ اطاق خوابه مبله با تلفن به علت مسافرت فروشی تلفن ۲۳۹۲۱۶ طالبین به محل ویلاشماره ۳۲۶ مراجعه فرمایند.

شمالشهر
ویلای مجهزفروشی ۸۵۳۸۰۷

ویلای مدرن بدون واسطه با مستاجر درخیابان حکمت شمیران ۱۴۰۰۰۰۰ تومان تلفن ۲۷۸۰۹۹
۱-۲

باغ فروشی

نشم جاده زایگان روته مقابل پلاک ۵۸ یکقطعه باغ بمساحت ۱۳۰۰ مترفروشی تلفن ۵۴۱۳۶۱

باغ مشجر ویلائی
واقع درگیلیارد دماوند ۴۰۰۰ متر با استخر آب لوله‌کشی و برق واطاق تلفن ۵۴۶۴۷۶
۱-۲

باغی بمساحت ۲۴۰۰ متر محصور و مشجر با درختان مرغوب زینتی و میوه و آب‌لوله‌کشی و مشروب با ساختمان مختصر و استخر در حمیدیه کرج بفروش میرسد خواستاران از ساعت ۲ونیم تا ۴ونیم بعدازظهر به تلفن ۸۴۷۶۷۸ مراجعه فرمایند

شاهدشت کرج
باغ مشجر دارای درخت میوه و ساختمان عالی با ۳ موتور (۲ موتور آب و ۱ موتوربرق) چاه آب واستخر به متراژ ۱۰۷۵۰ متر مربع مقطوعا ۶۰۰ هزار تومان بیواسطه فروشی ۲۸۰۳۱۵ آقای حسینی
۱-۲

باغ فروشی نقد وارزان
دارای ۳ بر به مساحت ۱۵۰۰۰ متر در شهرری اول جاده قم متری ۱۱۰ تومان خریداران به تلفن ۷۵۲۶۰۰ مراجعه نمایند.

باغچه‌ای به مساحت ۲۰۶۲متر مربع بر خیابان بریانک نزدیک چهارراه مرضائی با ۶ باب مغازه و یک فروشگاه بزرگ و برق و آب قنات بقیمت مناسب به فروش میرسد خیابان بریانک- جنب دبستان دخترانه رفعت فروشگاه دیاموند تلفن ۵۴۰۶۳۲ و ۵۶۰۸۳۷

باغی بمساحت ۳۰۰۰متر
با درختهای میوه ۷ ساله در لواسان بفروش میرسد تلفن ۲۷۱۲۴۰

زمین فروشی

زمین فروشنده‌ایم ۹۳۳۹۵۲

زمین ۱۰۰×۷۰۰ کیلومتر ۱۲ جاده ساوه بفروش میرسدتلفن ۹۲۲۴۴۱

یکقطعه زمین به مساحت ۶۳۰ متر دیوار شده دو نبش دارای چند نهال مرکبات ومیوه درخیابان آسفالته کاملا مشرف به زیبائیهای شهر با سند مالکیت عرصه و اعیان در بهترین نقطه (اراضی کاخ) در چالوس بفروش میرسد تلفن ۹۶۹۳۲۵

مبذر ۶۶۰ هکتار زمین زراعتی مناسب برای ب ح مرکبات با سند مالکیت در میناب بندرعباس بفروش میرسد تلفن ۷۸۴۴۲۰

مقدار ۲۲۵۰۰ متر زمین در ولدآباد کرج با آب کافی بفروش میرسد تلفن ۷۸۴۴۲۰

یکقطعه زمین بمساحت ۲۰۲متر درانتهای خواجه‌عبدالله‌انصاری بفروش میرسد تلفن ۲۱۲۱۹۸ قهرمانی.

سه قطعه‌زمین‌فروشی مشهد-۱- شهر جدید -۲- جاده‌وکیل‌آباد نرسیده به زندان دیوارکشیده- ۳- شمال‌غربی‌پارک‌آریامهر تلفن ۹۲۹۴۵۹

زمینی به قطعات مختلف ۳۰۰ الی ۳۵۰ متری با پروانه ساختما تراکم متوسط قابل فروش است تلفن ۶۵۸۰۵۴

مزرعه فروشی
۱۲ هکتار مزرعه مشجر و مسطح با درختان میوه در ۱۸ کیلومتری ساوه دارای ۳ سنگ آب قنات برای زراعت و مرغداری بعلت مسافرت متری ۱۰۰ ریال تلفن ۲۹۴۶۱۹ و ۲۷۹۱۳۲

زمین فروشی شمال شهر ۸۴۸۸۲۲

اکازیون
۱- چند قطعه زمین ویلائی درمحدوده شهری چابکسر با موقعیت عالی در حدود ۲۰۰۰۰ متر مربع
۲- یک قطعه زمین ساحلی نشتارود به شهسوار در محدوده شهری شهسوار با موقعیت عالی درحدود ۴۰۰۰۰ متر مربع
۳- یک قطعه زمین ساحلی نرسیده به محمود آباد در حدود ۳۶۰۰ مترمربع بعلت مسافرت فوری بدون واسطه به فروش میرسد تلفن ۲و۸۳۶۷۲۸

یک قطعه زمین بمساحت ۴۷۰۰ متر با سند مالکیت مناسب برای ویلا سازی نبش جنوبی جاده کناره بین نشتارود - شهسوار بفروش می رسد ۷۸۴۴۲۰

زمین صنعتی کارخانه وانبار
خریدار و فروشنده‌ایم تلفن ۹۳۹۱۶۴

زمین فروشی
۵۵۰۰ متر جاده آرامگاه جنب نهم آبان از ۱۰ صبح الی ۸ بعداز ظهر تلفن ۵۲۶۹۶۰
۱-۱۰ ا- ۵۴۵۱

۹۶۰۰۰ متر زمین بر جاده ملارد ۳ بر فروشی تلفن ۶۴۴۲۲۰

زمینی به مساحت ۷۵۰۰ متر واقع در کوی نهم آبان برای مصارف صنعتی و مرغداری بفروش میرسد از ساعت ۹ الی ۱۷ با تلفن ۳۰۰۸۵ تماس حاصل فرمائید.

۱۰ هکتار زمین مشجر (مرکبات) با چاه آب، برق‌ساختمان‌و لوله‌کشی واقع در منطقه نشتارود بفروش میرسدداوطلبین با تلفن ۹۲۲۲۹۱ تماس بگیرند

یک قطعه زمین مشجردربهترین منطقه مبارک‌آباد آبعلی‌بمساحت ۳۴۱۰ متر فروشی یامعاوضه میشود با ویلای کنار دریا تلفن ۳۳۹۸۷۵

دریاکنار- شهسوار
کوچه نسترن - ۹۶۰ متر زمین بر آسفالت، محصور، قواره دوم با ۹۰ متر فاصله به دریا - سند مالکیت و امتیاز برق آب و تلفن کلا ۳۰۰هزار تومان تلفن ۲۳۳۴۷۸

با تراکم زیاد باجواز ۱۲طبقه یا۱۶طبقه
در الهیه بفروش میرسد صبحها از ساعت ۸تا۹ و بعد از ظهر ها از۶تا۹ تلفن های ۹۳۵۰۲۴ - ۹۲۸۸۲۲

اکازیون بعلت مسافرت بخارج
یکقطعه زمین مسطح به مساحت ۱۲۰ هکتار با دارا بودن آب فراوان و امکان برق در ۱۴ کیلو متری دزفول مناسب برای کارخانه و باغ مرکبات و سبزیجات و پرورش طیور و ماهی با سند مالکیت فروشی ۷۸۳۷۳۴

زمین فروشی ۲۴۰ متر پشت فرودگاه مهرآباد بر جاده‌قدیم کرج تلفن ۷۹۵۱۰۷

سرقفلی

در سید خندان
تعدادی مغازه واگذار میشود تلفن ۲۳۶۲۶۲
۱-۱

دو باب مغازه تفکیک شده دو نبش شمالی بمساحت ۳۶ متر مربع واقع در یوسف‌آباد دارای دو برق مستقل و یک شماره تلفن و دو جواز کسب پارچه فروشی و قاب عکس فروشی با ملک آن فروخته میشود تلفن ۶۵۸۵۱۷

مینی سوپر با مروش خوب
با آب و برق و تلفن دربهترین نقطه صاحبقرانیه اول خیابان سلطنت آباد بفروش میرسدتلفن ۲۷۴۵۸۹

کارگاه ۲ دهنه واقع در اول خیابان بهبودی با آب و برق و تلفن و پروانه مکانیکی ولوازم یا بدون پروانه و لوازم به فروش میرسد تلفن ۹۷۹۹۸۶

قابل توجه
بانکها و شرکتها و نمایشگاه های اتومبیل مابین فلکه باغ شاه و پاستور دوباب مغازه متصل بهم با آب و برق‌سه‌فاز و تلفن و پارکینگ وسرویس و یک انباری وشوفاژ روشن در حدود ۱۴۰ متر سرقفلی و ملک فروشی تلفن ۵۳۸۸۸۴ و ۵۲۷۵۶۰

تزئینات فرح آب وبرق و جواز و تلفن واگذاری ۷۳۳۲۶۷

یکباب مغازه کوچک الکتریکی با جواز اول خیابان شاه واگذار می شود تلفن ۹۳۷۶۴۸

کارخانه فلز کاری به مساحت ۱۰۰۰ متر مربع دارای سالن سر پوشیده بمساحت ۳۰۰ متر مربع و دفتر و اطاق نگهبانی بمساحت ۵۰ متر مربع و ۵۰ آمپربرق ۳ فاز و چاه نیمه عمیق در منطقه صنعتی جاده قدیم کرج بفروش میرسد از ساعت ۴ الی ۸ شب تلفن ۹۶۰۷۳۴

قابل توجه بانکها نمایشگاه ها، شرکتهای تعاونی وکلیه صاحبان کالا
مغازه دو دهنه ۳۶۰ متری با برق ۳ فاز و ۳ شماره تلفن در آریاشهر بین فلکه اول و دوم جنب مسجد صادق محل نمایشگاه مبل فروشی تلفن ۹۴۰۸۴۸-۹

یکباب مغازه طلا فروشی با جواز و تلفن کولر آب و برق و میز و ویترین باصندوق نسوز تلفن ۳۶۴۸۸۳

اکازیون
خیاطی فروشی قیمت ۱۵۰ هزار تومان ۳۱۹۷۱۰

سردخانه میوه به ظرفیت دو هزار تن با ماشین
آلات بسته‌بندی وزمینی بمساحت ۴۶۰۰۰ متر مربع محصور با چاه آب و برق و ساختمان های اداری در شهر- قزوین جاده همدان به فروش میرسد داوطلبین میتوانند همه روزه از ساعت ۴ بعدازظهر به بعد باتلفن ۲۸۱۴۱۸ تماس بگیرید

توجه
یک واحد صنعتی برای تعمیرگاه اتومبیل به مساحت ۲۱۶ متر دارای ۲ باب مغازه برق‌سه‌فاز آب واگذار میشود ۳۴۱۴۷۳

محلی برای تأسیس شعبه‌بانک بفروش میرسد
بلوار جنب ساختمان سامان تلفن ۶۵۴۰۷۳

اکازیون
۳باب مغازه تودرتو ۳ بر با جواز نفت گازالکتریک ویک تلفن حدودا بمساحت ۴۰ متر واقع در بر - خیابان پهلوی بالا تراز پارک ساعی نرسیده به میدان ونک مقابل خیابان ایوبی بیواسطه بمبلغ ۵۰ میلیون تومان فروشی ۷۳۱۷۵۵

یک مغازه بفروش میرسد
نارمک تلفن ۷۹۵۳۷۵

یک باب مغازه خیابان پهلوی مقابل ایستگاه آبشار جنب مرغ کنتاکی پلاک ۱۱۱۸ باتلفن‌وبرق بفروش میرسد تلفن ۷۳۳۰۲۲

اجاره‌داده‌میشود

آپارتمان‌وویلا مستغلات
از ۲ تا ۸ اطاق خوابه جهت سکونت موجود ۶۲۳۷۴۶ و ۶۲۷۳۹۴ و ۶۲۴۷۳۱
۱-۲۰

اجاره آپارتمان زوگنده ۲۶۸۱۲۷

منزلی داخل ۸متری‌سیدخندان دارای ۵ اطاق وهال باسرویس کامل موکت کرکره وپرده اجاره به خارجیان دادهمیشودمصرها باتلفن ۸۵۷۸۴۴ تماس بگیرید.
۱-۲

آپارتمان دو اطاق خوابه تمام مبله لوکس با شوفاژ، کولر و تلفن مستقل و موکت، پارکینگ واقع درامیرآبادشمالی بخارجیان اجاره داده میشود تلفن ۶۳۹۴۹۱

برای اجاره
ویلائی درخیابان‌شیبانی (دروس) دارای ۷ اطاق خواب ،هال وسالن‌بزرگ اطاق نشیمن حرارت مرکزی، تلفن شوفاژ استخر مجهز به فیلترو باغ تلفن ۲۸۲۵۰۲

یک محل لوکس برای مطب اجاره داده میشود ۸۲۰۷۷۸

اجاره بخارجیان
آپارتمان یک اطاق‌خوابه مبلمان با سرویس‌کامل و تلفن مستقل‌در خیابان گیشا به خارجیان اجاره داده میشود تلفن ۶۳۳۷۲۱۲ از ساعت ۶ به بعد

طبقه دوم آپارتمانی در تهران پارس اجاره داده میشود ۷۸۳۲۲۴

اجاره
آپارتمان - خانه مستغلات
برای سکونت و محل کار در شمال شهر خیابان وزراء ساختمان ۱۳۸ دریچه تلفن ۶۲۳۵۱۱ و ۶۲۲۹۵۴ و ۶۲۴۶۱۳
آ-۲۷۶۹۲

جهت اجاره
آپارتمان ۲ اطاق خوابه در خیابان‌فرح‌جنوبی‌تلفن ۸۵۷۲۰۶

آپارتمان مبله و غیرمبله‌اجاره داده میشود تلفن ۶۳۷۱۹۸ از ساعت ۴ تا ۶ بعد از ظهر

خانه‌ای ویلائی‌مبله واقع در امیرآباد شمالی به خارجیان اجاره داده می شود تلفن ۶۳۵۹۶۱ یا ۲۷۰۰۵۳

اجاره جهت محل کار
از ۴اطاق تا ۱۲۰ اطاق بهترین منطقه تجاری ۶۲۳۷۴۶ و ۶۲۷۳۹۴ و ۶۲۴۷۳۱

موسسه‌پرستو ۸۲۵۴۱۲
مرکز اجاره خارجی و ایرانی برای سکونت و محل کار

موردنیازاجاره

ویلا و آپارتمان درشمال شهر برای کارمندان عالیرتبه‌شرکت خارجی فوری‌نیازمندیم ۷۸۳۱۶۷ و ۷۸۵۶۶ و ۲۲۲۶۳۰

آپارتمان های ۱یا۲اطاق‌خوابه برای معلمین مدرسه آمریکائی حدود سید خندان و تهران پارس بین ۲۰۰۰۰ ریال تا ۳۵۰۰۰ ریال مورد احتیاج می باشد لطفا با آقای کرمانی بوسیله تلفن های ۲۳۰۱۲۹ و ۲۳۰۱۳۰ تماس بگیرند.

آپارتمانی با دو اتاق خواب جهت‌اجاره‌بامدت محدود تا ۲۵۰۰ تومان نیازمندیم ۷- ۳۱۱۰۸۵

نیازمند اجاره جهت‌دفتر کار ۶۸۱۲۳۱

نیازمند اجاره آپارتمان خانواده۳ نفره ۶۸۱۲۳۱

خانواده انگلیسی نیازمند به ویلا یا آپارتمان ۶۸۱۲۳۱

یک خانواده ۳ نفری بیک آپارتمان ۲ الی ۳ اطاقه با اجاره ماهیانه حدود ۲۰ هزار ریال با تضمین چکی نیازمند است ۳۹۳۲۵۲

موردنیاز برای اجاره‌یک شرکت ساختمانی
ساختمانی برخیابان‌کورش‌کبیر- حوالی بولینگ یابرخیابان‌پهلوی از هتل مهامی تاپهپان‌ساختمان قدیمی ارجحیت‌دارد. باتلفن های ۸۵۲۸۵۳-۸۴۲۸۸۰-۸۴۲۸۸۰ تماس بگیرید ۸الی یک - ۳الی ۶ونیم بعدازظهر.
۱-۳ آ- ۴۱۰۳

خانواده چهارنفره بیک خانه همکف با حیاط و یا ویلای دربست دارای سه اطاق خواب با کلیه وسایل (کولر- شوفاژ- تلفن) بمدت سه سال حداکثر با قیمت ۷۰هزار ریال‌در ماه نیازمنداست لطفا با آقای هوشنگ رحیم‌زاده تلفن ۸۲۸۲۷۰و ۸۲۴۸۹۸ و یا هتل شرایتون اطاق ۱۰۰۳بین ۸ صبح تا۳ بعدازظهر تماس بگیرید

مورد نیاز اجاره
چند دستگاه آپارتمان طبقه اول با استخر در شمال مورد نیاز است ۲۸۵۶۸۰ - ۲۸۵۳۸۰

مورد نیاز زمین
برای احداث یک کارخانه تولیدی یک قطعه‌زمین درحدود ۳۰ هزار متر مربع در منطقه صنعتی (در اطراف جاده‌کرج) نیازمندیم علاقمندان به تلفن ۹-۶۲۵۸۵۷ مراجعه نمایند.

مورد نیاز اجاره
چند دستگاه ویلای بزرگ چند دستگاه ویلای بزرگ با استخر در شمال شهر مورد نیاز است ۲۸۵۶۸۰-۲۸۵۳۸۰

جهت سکونت‌روسای چندشرکت خارجی به تعدادی ویلاوطبقه‌همکف با استخر برای اجاره فوری‌نیازمندیم ۸۴۸۴۲۴ و ۸۵۳۸۵۳

تعدادی ویلا وآپارتمان برای خارجیان شرکت احتیاج است تلفن ۲۹۲۹۸۲

کلنگی و ویلا-همکف
اجاره مربع به خارجیان ۲۲۷۶۳۸ - ۲۲۷۶۳۹

موردنیاز برای خرید

تهرانپارس زمین وخانه فوری خریداریم ۷۸۱۹۵۷

خانه‌های کلنگی وزمینهای ساختمانی
شمالشهر راخریداریم دفتر جمشید ۹۲۸۰۸۲

زمین با قیمت خوب خریداریم
یک قطعه زمین‌واقع‌درخیابانهای سلطنت‌آباد و فرمانیه از ۵۰۰ تا ۱۰۰۰ متر فوری خریداریم تلفن ۸۳۴۲۳۷

اهواز
زمین های اهواز-آبادان خرمشهر فوری‌خریداریم ۶۶۸۴۸۷ و ۶۶۹۸۸۶

زمین جوادیه حکیمیه‌خاک سفید خریداریم تلفن ۷۸۰۴۶۵

خانه کلنگی خریداریم ۶۶۷۷۰۱

زمین خریداریم ۹۲۲۷۳۹

زمین ساختمانی شما را فوری نقدا خریداریم ۸۵۵۹۵۸

خریدار زمین افسریه ۳۴۱۳۵۹
۱-۱۲ آ-۸۲۵

زمینهای تهرانپارس خریداریم ۷۹۳۰۲۰

شمال شهر خانه‌و زمین خریداریم ۸۹۵۳۳۶

زمینهای اهوازخریداری میشود تلفن ۸۹۴۹۱۳

زمینهای‌اهواز
خریداریم‌تلفن ۷۹۴۴۱۸

خریدار اراضی شمیران دره قشلاق زعفرانیه ولنجک تلفن ۶۸۵۵۳۳

نیازمندیهای اطلاعات

برای دادن آگهی تلفنی باشماره های ذیل تماس حاصل فرمائید
تلفنهای: ۳۱۲۴۱۳-۳۱۱۲۲۷

ترئینات و دکوراسیون

با ۳ تومان

باروزی۳ تومان منزل و محل کارخود را با بهترین انواع کاغذ دیواری ـ موکت و کفپوش تزئین فرمائید.

تزئینات مارال
۶۵۶۴۳۲

تزئین منزل و محل کار
قسطی عادلانه
نقد با تخفیف
شرکت اتحاد ۶۶۸۹۵۰

فوق‌العاده ارزان
موکت کاغذ دیواری کرکرمونقاشی ساختمان ۳۱۴۶۸۶

بازرگانی تزئیناتی‌مهرک
وارد کننده انواع موکت ۹۲۵۸۰۴

سان فلور

پارکت ـ موکت ـ کاغذ دیواری انواع پرده (لوردراپه ـ نقاشی ـ سریع باقیمت منصفانه)
۶۴۹۰۴۸

نقاشی‌وتزئینات
موسسه تاج ۷۵۹۱۳۲

انواع‌کاغذ دیواری‌پرده کرکره موکت رادراسرع وقت نقد و اقساط طولانی از شرکت کالیران بخواهیدتلفن ۳۱۰۷۷۲ سفارش‌تلفنی پذیرفته میشود.

موکت نمدی ۱۷۵ ریال به بالا کاغذ دیواری کرکره با تخفیف ونصب‌فوری‌و نقاشی‌ساختمان تزئینات‌نعیمان۳۴۰۶۴۵

نقدواقساط

نوسازی و تعمیرات ساختمان نقاشی ۵۳۸۵۹۶

فقط بایك تلفن
نقاشی و تزئینات ساختمانی آلبرت تلفن ۷۵۸۲۵۲

تزئینات پیمان
انجام کلیه امور تزئینات ۹۴۰۳۰۸ـ ۹۷۱۸۱۵
۱ـ۱۰

تزئین فوری
پرده کرکره کاغذدیواری موکت کفپوش سقف ـ پوش پرسیانا نقد و اقساط ۵۳۷۷۰۸

تعمیرات
و سرویس کرکره‌فوری
۵۴۲۲۹۳

تزئینات سلطانی
انواع کاغذدیواری‌موکت و پرده کرکره با ۲۰٪ تخفیف حقیقی تلفن ۵۵۱۱۷۷

سازمان تزئینات طاهر
کارهای تزئینی شمارا نقد و اقساط دراسرع وقت انجامهی دهد.
۲۹۵۲۳۵ و ۲۹۵۲۳۶
۱ـ۱۰

برای ساختمان شما

پاکتان
انجام کلیه امور نظافتی نقاشی و دکوراسیون ساختمان ۸۲۴۵۸۱

نصب داربست فلزی
۲۳۶۳۱۱ ـ ۲۳۰۲۴۳

اسفالت کاری امیر یوسفی ۹۰۳۷۶۳ـ ۹۵۶۲۹۰
۱ـ۸ آـ۸۲۸۷

داربست پلیت
نصب فوری داربست فلزی تلفن ۷۳۱۶۰۶ و ۷۳۰۴۷۹

داربست فلزی رویال استاچ مروتی انواع بست‌وداربست ۸۵۶۲۵۴

قیر و گونی و آسفالت
باتضمین ۷۳۸۴۵۵ـ۷۳۰۱۰۸

سمپاشی آناهیتا
۷۳۵۳۰۷

نقاشی ، اسفالت با تضمین ۸۹۵۷۳۲

شرکت ساختمانی ساتردی
مقاطعه کاری ساختمان
تلفن ۷۵۳۳۹۰

قاسمی تولید کننده‌شن ماسه آجر ۵۶۰۶۶۵

اسفالت وعایق
شمیران ـ قلهك ـ تلفن
۲۶۱۳۲۷

مژده به باغداران
همه نوع دیوارکشی باغ‌و ساختمان پذیرفته میشود ۶۴۸۵۶۰

سنك‌نمای ساختمان و رول‌پلاك تلفن ۷۵۱۷۷۰

موسسه مونن
سازمان نیازمندی‌شرکت‌های ساختمانی مونن آماده‌رفع‌نیاز شرکتهای ساختمانی از مصالح تا کارگران فنی تلفن۸۵۸۷۲۲

ایزولاسیون پشت بام با ایزوگام
یوسف‌آبادمحمدرضاشاه‌ایستگاه دوم‌شماره۱۳۰شرکت ساختمانی اشل بریکاست ۶۲۶۰۱۴

برای پیچ‌سنك و ساب موزائیك به‌تلفن۸۴۷۶۸۷ مراجعه فرمائید

اسکلت و منبع هوائی همه نوع کار های ساختمانی‌پذیرفته‌میشود
۳۴۶۱۶۵

توجه شرکتهای راسازی
انجام کلیه عملیات خاکریزی و خاکبرداری‌ازروی‌پروفیل وغیره وکرایه دستگاه‌بتمام نقاط‌ایران ۵۳۵۲۰۹
۱ـ۳

اسفالت قیراندود
پشت‌بام‌کو چه‌باضمانت۷۳۹۵۸۶

شستشوی مبل وفرش

آر.یو R.U. English service
انگلیش سرویس
خشکشوئی.موکت فرش.مبلمان.پرده وتشك اتومبیل درمحل
۸۴۳۸۴۵

دیاموند سرویس اکسپرس
خشکشوئی مبلمان ، موکت ، پرده ، تشك اتومبیل ، نظافت کلیه ساختمان‌تلفن۷۶۹۷۲۵

شرکت ایران پالاگر
شستشوی کلیه قسمتهای ساختمان موکت، مبلمان، تشك اتومبیل در محل باموادمنحصر بفرد
تلفن ۷۵۵۷۷۹ و ۷۵۷۳۶۹

قالیشوئی‌ری(طهمورثی)
۵۹۶۹۷

دوراکلین‌سرویس‌آمریکا
تلفن های رزرو وقت ۸۴۵۶۸۳ ـ ۸۴۸۳۹۶ ـ ۹۴۸۳۹۵

پاکتان
شستشوی فرش موکت در محل تلفن ۸۲۴۵۸۱

پیام کلین
پیام‌آور پاکی و نظافت
خشکشوئی مبلمان ، موکت، پرده،فرش‌داخل اتومبیل در محل تلفنهای ۸۵۳۰۳۱ـ ۸۵۳۰۳۲

کلین‌سرویس‌مهر
اولین موسسه خشکشوئی مبلمان فرش موکت بادستگاه تلفن ۹۵۲۰۴۶

آناهیتاسرویس‌بزرگترین خشکشوئی‌مبلمان‌فرش‌موکت‌پرده
۷۳۵۳۰۷

قالیشوئی
شربت‌اوغلی
۵۲۳۲۰۳-۹۲۶۱۸۹

کارخانه قالیشوئی‌اطلس
تلفن ۹۵۲۰۴۶ و۹۷۵۴۳۰

قالیشوئی رضوان ۳۵۲۶۸۷

قالیشوئی و رفوگری شمسائی ۳۹۳۴۶۴

قالیشوئی بیوك به‌سرپرستی داریوش
مجهزبه تمام دستگاههای مدرن قالیشوئی فنی متری ۸۰ریال رنگبرداری و رفوگری‌پذیرفته میشود ۵۵۱۳۶۰ و ۹۷۷۱۱۸

تعمیر تلویزیون

تعمیرگاه مجازتلویزیون
شاوب لورنس آر. تی. آی
فیلیپس ، نصب آنتن معمولی و رنگی۳۴۱۲۹۸

تلویزیون شما فوری در منزل تعمیر می‌شود
۲۷۴۷۷۰

تعمیرگاه مجازتلویزیون
شاوبلورنس بلر فیلیپس آر. تی. آی و غیره نصب آنتن تمام کانال
۳۳۸۱۱۳
۱ـ۲۶

تعمیرگاه مجازتلویزیون
شاوبلورنس‌آر. تی. آی بلر و غیره تلفن ۹۵۹۹۰۰

آشیانه امواج ۶۲۵۲۶۵ تعمیر تلویزیون و نصب فوری آنتن ضد زنگ

مرکز تعمیرات انواع تلویزیون با سرویس فوری ۹۵۳۷۹۶ ـ ۵۲۹۶۲۳

تعمیروسرویس شوفاژ

طرح واجرا و نگهداری
شوفاژ تهویه
شرکت ان.کی. تکنیک
۸۵۳۹۹۴ـ ۸۴۹۷۹۲
۱ـ۱۸

نصب نگهداری تعمیرات شوفاژ تهویه باشرایط بهتر شرکت روفتاپ
۸۵۸۰۱۹

نصب و تعمیروگارانتی
شوفاژلباسشوئی‌کولر آبگرمکن تلفن ۷۵۱۷۷۰ ـ۷۰۴۴۹۱
۱ـ۱۰

شرکت سادتر
نصب و سرویس شوفاژ وتهویه‌مطبوع‌باتکنیك و شرایط بهتر ۳۹۲۵۸۵

شرکت مهندسی آتی پی با مسئولیت محدود طرح و نصب شوفاژ ـ تهویه ـ برق ـ لوله‌کشی آب و گاز با تائید
۸۹۴۱۵۱

نصب و سرویس شوفاژ تهویه ـ کولر وکانال ۸۹۱۷۴۸ـ۸۹۴۱۵۱

نصب و تعمیر شوفاژ و کولر
۷۹۶۱۰۳

راه اندازی و تعمیر نگهداری شبانه روزی شوفاژ و تهویه مطبوع‌و آسانسور ۸۹۰۰۴۴ـ ۸۴۱۳۴۶

نصب شوفاژ و تهویه مطبوع و آب رسانی شرکت مکرول ۸۲۲۷۸۸

سرویس آبگرمکن گازی و نفتی ۳۱۴۷۲۵ ـ ۳۱۸۷۴۰

سازمان فنی کلاد
نصب فوری شوفاژ ، کولر ، لوله بازکنی ، لوله کشی و تعمیرات تلفن۷۶۰۶۲۷و۷۶۳۴۷۲

نصب‌شوفاژ بهترین‌لوازم باقساط یکساله
شرکت الکتروساختمان
۸۴۹۵۷۴

تعمیروسرویس یخچال

تعمیرگاه‌یخچال فریجیدر
اثاث یدکی موجود ۸۴۸۷۵۶

تعمیرات انواع یخچال تلفن ۷۳۰۰۶۷ و ۷۳۹۲۸۵

تعمیرگاه سیدحسین
تعمیرهمه‌نوع‌لباسشوئی یخچال‌آبگرمکن۲۴۲۴۳۸

تعمیروسرویس لوازم‌منزل

تعمیر و سرویس کولر و آبگرمکن
۳۰۵۴۱۶

کارگاه فنی نادر
تعمیرو سرویس هرنوع کولر و کانال کشی ـ ساختمان‌تلفن ۳۵۷۱۴۲

نصب و سرویس کولر تعویض‌پوشال ۷۵۵۷۰۹

تعمیر انواع لباسشوئی ۷۶۴۰۳۰

سرویس کولر
تلفن ۷۳۰۰۶۷ و۷۳۹۲۸۵

تاپ دیوترم
نصب و سرویس کولر کانال کشی و شوفاژ
۷۶۸۸۳۶ و ۷۶۴۴۰۳

سرویس کولر با گارانتی
۸۹۰۰۴۴ ـ ۸۴۱۳۴۶
۱ـ۲۸

نصب و سرویس کولر
شوفاژ ۲۷۷۲۸۶

جنرال برق
سرویس تعمیرکولر جاروبرقی همه نوع تلفن ۳۵۸۹۰۸

لوله کشی گاز

شرکت سادتر
طراح و مجری پروژه‌های گازرسانی ۳۹۲۵۸۵

لوله‌کشی گاز باتائیدشرکت ملی گاز شرکت اسپیشیال ۶۶۶۰۷۳

گاز مرکزی
لوله‌کشی گاز باتائید شرکت ملی گاز
۷۳۴۲۶۲

لوله‌کشی گازمنازل
باتائید شرکت ملی گاز شرکت ان.کی.تکنیک
۸۵۳۹۹۴ ـ ۸۴۹۷۹۲

لوله‌کشی گاز با تائید شرکت گاز بیمتال
۸۴۴۲۴۹

لوله‌کشی
گاز با تائید شرکت‌ملی گاز شرکت
پلامینك تکنیك
تلفن ۶۴۰۷۶۶

لوله بازکنی

لوله بازکنی فقط ۲۵ تومان
فوری یکساعته ۷۶۵۲۴۴

لوله‌بازکنی‌ولوله‌کشی مقدم ۹۲۵۳۷۴

لوله‌بازکنی فوری سعدی ۳۵۵۴۷۳

سازمان فنی ۱۱۰ رفع گرفتگی هر نوع لوله‌با تراکم واترورام
۷۶۰۹۹۳
۷۶۵۸۹۴
۷۶۳۷۸۵

لوله‌بازکنی فوری
۹۳۶۵۴۴

لوله بازکنی ولوله‌کشی
دروازه‌دولت ۸۲۷۴۰۸

تخلیه چاه

تخلیه چاه
لوله بازکنی متری ۱۵ تومان ۵۳۷۸۸۵

تخلیه‌چاه
مترمکعب ۲۰ تومان
۵۲۱۶۷۶
۶۴۳۰۲۷

تخلیه هرگونه چاه و لوله بازکنی
تعمیروحفرچاه
ایران تخلیه ۹۳۵۲۸۶

تخلیه‌چاه
و لوله‌بازکنی
۹۲۹۳۲۰

تخلیه چاه ولوله‌بازکنی
۶۶۷۹۱۳

تخلیه چاه
تعمیرچاه و لوله بازکنی فوری هما ۵۴۶۴۱۶

آگهیهای متفرقه

تمبرهای کامل ایرانی از سال ۱۳۲۱تا آخر۱۳۵۴ خریداریم تلفن۹۲۲۳۰۱

پیچ و رل پلاك سنك ۲۷۶۱۵۶

گمشده

۶ جلد شناسنامه بنام خانواده قلیان و یک برگ آماده خدمت بنام‌حکمت‌اللەمصطفی‌قلیان‌مفقود شده از یابنده تقاضا میشود با تلفن ۹۵۹۴۹۹ تماس و مژدگانی دریافت دارد .
۱ـ۲ آ ـ ۱۰۰۳۹

دسته چک ۵۰ برگی سفید از حساب جاری ۲۴۶ بانک صادرات شعبه ۱۹۹۹ بنام اینجانب سید آبراهیمموسویان مفقود شده از درجه اعتبار ساقط است .
آ ـ ۱۰۰۲۱

یک جلد شناسنامه صادره از تربت حیدریه بهمراه یکبرگ پایان خدمت مربوط باینجانب محمدتقی‌حاجی مرتضائی‌مفقود شده از یابنده متمنی است بشماره تلفن ۹۶۹۷۴۴ اطلاع دهد سپاسگزارم .
آ ـ ۱۰۰۲۳

دسته چک از شماره ۵۹۳۵۹۰ الی ۵۹۳۵۲۵ حساب جاری ۷۰۰ بانک پارس شعبه خیابان خراسان در تاریخ ۱۹ر۵ر۳۵ بنام اینجانب سید علی سید اسکندری مفقود شده از درجه اعتبار ساقط است .

چک شماره۶۷۶۱۲۵ ازحساب جاری ۱۸۷۳ بانکملی شعبه مهتاب چهارراه شاه بمبلغ یک میلیون ریال در وجه آقای ماشاءاله آشوری مفقود شده و از درجه اعتبار ساقط است.
یعقوب ستاره شناس
آ ـ ۱۰۰۶۵

کارت‌بازرگانی۲۹۹۲۵ـ ۱۳۵۱ط مفقود شده از یابنده تقاضا میشود مراتب را به شرکت سهامی آب معدنی آمولو اعلام فرمایند. نشانی‌بهار صنیع‌الدوله شماره ۸ تلفن ۸۲۴۰۵۹
۱ـ۲ آ ـ ۱۷۳۷۹

گربه‌ای برنگ سفید وخاکستری با طناب سفیدی متصل‌بگردن‌در کوی‌گیشاویک قالیچه‌ترکمن در پارکوی مسیر بین در شمالی نمایشگاه ومتل اوین تاخوداوین هفته قبل بفاصله یک شب‌مفقود گردیدند از یابندگان‌خواهشمند است‌باتلفن۶۳۴۶۸۸تماس‌حاصل نموده ومژدگانی دریافت دارند.

گواهینامه رانندگی بشماره ۳۶۰۰۳۰ اینجانب حسین عدل پرور مفقود شده یابنده لطفا با تلفن ۶۶۴۳۳۳ اطلاع داده و مژدگانی دریافت دارد .

---

۱ برگ چک سفید به شماره ۳۵۷۷۹۱ از حساب جاری ۱۳۴۹ بانک بازرگانی شعبه ایرانشهر مفقود گردیده و از درجه اعتبار ساقط می‌باشد .

چک شماره ۳۴۶۸۶۷ سررسید ۱۵ر۶ر۳۵ حسابجاری۳۴۶بانک سپه امیراکرم بمبلغ‌یکصدوپنجاه هزار ریال دروجه آقای علی دلیلی مفقود شده‌وازدرجه‌اعتبار ساقط واز یابنده تقاضا میشود بتلفن۹۷۹۵۹۲اطلاع ومژدگانی دریافت دارد.
اکبر اطهری
آ ـ ۹۱۴۳

اطلاعیه

بجز «فروشگاه دنیای چوبی اسالم» واقع‌در میدان کورش‌کبیر شهرستان بندرپهلوی در هیچجای شمال نمایندگی اسالم وجود ندارد ، معرف جنس ما کار نیکوی ماست وفقط از نمایشگاه و فروشگاه دنیای چوبی اسالم بندر پهلوی خرید فرمائید .
بندرپهلوی ـ تلفن ۳۹۹۹

مدرن ترین سردخانه‌های دنیا بظرفیت سه هزار تن
درگنبدکاوس از ۲۸ مرداد بنازلترین کارمزد آماده قبول جنس می‌باشد .
حسین امیری نائینی

شرکت «تا»
در سراسر ایران در رشته های ماشین‌آلات صنعتی نمایندگی های داخلی می‌پذیرد .
از متقاضیان محترم خواهشمند است با ذکر مشخصات کامل و شرح سابقه و رشته کارخود با صندوق پستی ۱۳۶۱ـ۱۱تهران مکاتبه‌نمایند

تخلیه‌وحفرهر نوع چاه
باتجهیزات‌کامل‌ـلوله‌بازکنی فوری
شرکت مهندسی امید تلفن ۶۵۹۰۴۷

تخلیه‌چاه فوری ۶۲۸۰۴۷

تخلیه‌چاه‌فاضلاب
تخلیه چاه فاضلاب و توالت وسپتك‌تانك و فوسپتیك و حفر چاه با دستگاه موتوری شرکت ایران شوشتر ۸۲۹۵۵۶ـ ۸۳۰۷۲۲

جدیدترین تمثالهای رنگی اعلیحضرتین وخاندان‌جلیل‌سلطنت بامقوای نفیس ، ازچاپ خارج‌شده برای تهیه وکسب اطلاعات‌بیشتر با تلفنهای ۶۴۵۳۶۴ و ۳۹۳۷۹۹ تماس حاصل فرمائید .

کارخانجات یخسازی فروشی

تعداد چهار دستگاه کامل یخسازی باسردخانه های مربوطه ساخت آمریکا و آلمان مشغول‌بکار در تهران باظرفیت های دو واحد ۲۵ تنی و دو واحد ۶۰ تنی جهت نصب در شهرستانها و تهران آماده فروش می‌باشد .
فروشنده حاضراست‌درصورت تمایل‌خریدار در نصب و بهره‌برداری این کارخانجات در شهرستانها مشارکت نماید .
برای کسب اطلاعات بیشتر با تلفن های ۶۴۵۶۹۰ ـ ۵۲۴۵۵۴ تماس گرفته یا مستقیما به آدرس تهران خیابان پاستور کوچه جاوید شماره یك مکاتبه یا مراجعه نمائید .
طالبین می‌توانند برای بازدید و مشاهده کارخانجات یخسازی مذکورکه درحال‌کاروتولید هستند به آدرس ـ تهران جوادیه (راه‌آهن) خیابان بیست‌متری پلاك ۴۵۴ مراجعه نمایند .

SCOTSMAN
ICE MACHINES

یخسازی اسکاتسمن

فروشگاه منصور تلفن: ۷۶۲۵۲۷-۷۵۴۲۹۲

درباز کن برقی B.K.D بکد ۲۲۵ تومان
بوسیله تلفن سفارش دهید ، شرکت بکد الکتریک تلفن ۱۵ الی ۶۸۱۰۱۲
فروش درکلیه الکتریکی ها در تهران وشهرستانها

اطلاعیه
تولید کشباف مروارید

بدینوسیله باطلاع کلیه مشتریهای تهران و شهرستانها میرساند : مارکهای این کارگاه که قبلا به لاتین نوشته میشد بفارسی تبدیل شده و استدعا میگردد جهت تعویض مارک کارهای موجود خود باین کارگاه مراجعه نمائید که بعدا هیچگونه مسئولیت متوجه این موسسه نمیباشد .
مدیریت تولید کشباف مروارید ـ
عطاءالله یوسف زاده

لندن
هتل وایت لیف

بامدیریت ایرانی برای اطلاعات بیشتر و رزرو جا باتلفن ۷۵۵۷۷۹ تماس بگیرید .

نقاشی

مشك آنست که ....
و گروه متخصصین دررنك ساختمان
شرکت سان فلور
زیبائی ساختمان شما را تضمین مینماید
تلفن ۶۴۹۰۴۸

شرکت سازه‌های فولادی
سازنده انواع سالنها ،انبار ، کارخانه تلفن ۶۶۴۳۱۸

کارخانجات لوله‌واتصالات

بهداشتی بی.وی.سی ایران‌وخوزستان
از پلاستیک سخت باضمانت یکعمر دوام جهت
آب.برق.فاضلاب.گاز.تلفن

لوله‌های بهداشتی بی.وی.سی باسابقه ۵۰سال در آمریکاو ۴۰سال در اروپاو۲۵سال درسازمانهای آب کشور امتحان خود را داده‌است.

فروشندگان و مصرف کنندگان لوله‌و اتصالات بی.وی.سی درخوزستان ـ لرستان بویراحمد ـ کهکیلویه و بنادر خلیج فارس میتوانند مستقیما بکارخانه اهواز مراجعه فرمایند

مشکلات شمارا در مورد تهیه لوله‌واتصالات حل نموده، انواع سه‌راه، چهارراه، پنج‌راه، شش‌راه، درزاویه‌های ۲۲ الی ۹۰درجه رانیز تحویل میدهد.

کارخانه‌اهواز ـ ناحیه صنعتی تلفنهای ۳۶۲۲۸ ـ ۳۶۲۲۹ـ ۳۶۲۳۸
دفترکارخانه رشت ـ خیابان رضاشاه کبیر تلفن ۳۵۶۷۶
تهران ـ انتهای خیابان تاج ـ مقابل کارخانه برق آلستوم تلفن ۹۷۹۷۸۲ فروشگاه انبار جاده ساوه
دفترمرکزی: تهران ـ انتهای آذربایجان ـ مقابل بیمارستان شهریار تلفن ۹۶۲۵۸۰ ـ ۹۷۹۷۸۲
درتهران وشهرستانها عاملین فروش پذیرفته میشود

باکمال میل درحل مشکل شما آماده‌ایم

آگهی دعوت به همکاری
شرکت تولید کارخانجات عظیم مبل و صنعت چوب دقت مشهد آمادگی خود راجهت اخذ قرارداد محصولات خود درسراسر کشوراعلام داشته واز مراکزاستانها نماینده می پذیرد.
تلفن ۳۱۹۲۹-۲۲۲۹۳-۲۴۵۷۸-۳۱۰۰۵

انواع محصولات ● مبل استیل تمام پارچه و تمام‌چوبی ● درب وپنجره چوبی
● انواع سرویسهای غذاخوری و اطاق‌خواب ● انواع پارکت

RST

نیازمندیهای اطلاعات

برای دادن آگهی تلفنی باشماره‌های ذیل تماس حاصل فرمائید

تلفنهای: ۳۰۳۷۰۲-۳۱۱۲۱۹-۳۱۱۲۲۵-۳۱۱۲۲۴

استخدام

کارگر نجار نیازمندیم با تلفن ۶۶۶۲۲۹ تماس گیرند

شرکت ساختمانی و نماسازی به‌نما

در محیطی جوان و صمیمانه افراد فعال زیر را باحقوق مکفی بهمکاری دعوت مینماید

۱- مدیر قسمت اجراء کارهای نماسازی
۲- ناظر کارگاهی نماسازی
۳- بازاریاب باسابقه در سطح متراژ های بالا
۴- مسئول خرید باوسیله و آشنا به حسابداری

واجدین شرایط بخیابان قاآنی شرق چهارراه فخر رازی شماره ۱۲۶ طبقه‌دوم مراجعه‌فرمایند

به چند نفر سرویس کارماشین لباسشوئی، آبگرمکن، شوفاژکار و جوشکار اسکلت نیازمندیم ۲۷۱۱۵۶

کارمند مرد

بچند نفر کارمند مرد با معلومات دیپلم آشنا به زبان‌انگلیسی نیازمندیم آدرس خیابان شاه جنب فروشگاه مقدم ساختمان ۴۸ طبقه ششم شرکت زرینه .

بیك‌نفر مستخدم‌باضامن معتبر نیاز داریم تلفن ۶۲۸۹۲۸ از ساعت ۵٫۳۰ الی ۷٫۳۰ بعداز ظهر تماس بگیرند

تعداد بیست نفر کارگر نظافتچی‌با حقوق‌ماهیانه ۱۲۰۰۰ ریال استخدام میشوند خیابان‌بهارجنب بیمارستان شهربانی پلاك ۲۵۵ دیاموند سرویس

مستخدم و کارگر ساده شرکتی به چند نفر کارگرساده و یکنفر مستخدم باسواد با ضامن معتبر نیازمند است تلفن ۷۵۸۲۴۳

تعدادی علاقمند حدود سیکل برای دوره کامل نقشه کشی ساختمان پذیرفته می‌شوند ۳۱۴۸۰۵

به‌تعدادی راننده ۲۴ ساعته و ۱۶ ساعته و ۱۲ ساعته به مدت ۲ سال یا بیشتر با حقوق مکفی نیازمندیم . تلفن ۸۲۹۳۰۰

بچند نفر سازنده تابلو های فشار ضعیف نیازمندیم ۷۹۳۹۲۲

حسابدار سکرتر

شرکت فورکیت بیکنفر حسابدارو یکنفرسکرتر تمام وقت نیازمند است تخت‌جمشیدروبروی‌مبل عدالت شماره ۲۹۸ تلفن ۸۳۸۰۹۱

به تعدادی دوشیزه و بانوی ویزیتور نیازمندیم شاه‌ساختمان آلومینوم طبقه ۵ شماره ۵۴۴

راننده

تعدادی راننده دو شخصی - همگانی و پایه یک نیازمندیم تلفن ۹۳۵۲۸۶

بچند نفر گلگیر ساز - مکانیك‌دیزلی باطری‌ساز نیازمندیم

داوطلبین از ساعت ۹الی ۱۲ و ازساعت ۱۷ الی ۱۹ به آدرس خیابان وصال شیرازی کوچه آذین پلاك ۱۹ به دفتر شرکت‌بتامراجعه‌فرمائید تلفن ۳- ۶۶۵۸۸۱

کارگر ساده

بچند نفر کارگر ساده جهت‌پرسکاری‌نیازمندیم آدرس جاده قدیم کرج ایستگاه شهوند خیابان رنگین کوچه‌سوم‌شرکت تکنوباکس

بیك نفر مهندس‌میکانیك نیازمندیم داوطلبین‌لطفا از ساعت ۱۷ الی ۱۹ به آدرس خیابان وصال شیرازی کوچه آذین‌پلاك ۱۹ به دفتر شرکت بتا مراجعه فرمایند تلفن ۳-۶۶۵۸۸۱

ایران گاز

استخدام کارگر ساده شرکت سهامی خاص ایرانگاز تعدادی کارگر ساده با شرائط ومزایای خوب استخدام مینماید متقاضیان میتوانند همه روز از ساعت ۷ الی ۱۲ به آدرس‌تهران -خیابان سپهبدزاهدی(فیشرآباد) خیابان نیکو شماره۶۹۹ مراجعه نمایند .

استخدام کارمند

چند نفر تحصیلدار وانباردار بطور تمام وقت باداشتن‌ضامن معتبر در یک شرکت بازرگانی استخدام میشوند . همه روزه با تلفن ۸۳۱۹۱۴ - ۸۳۳۱۴۸ تماس بگیرید .

آگهی استخدام

شرکت سهامی کارخانجات قند قزوین برای خدمت در کارخانه قند قزوین دو نفر شیمیست‌دارای لیسانس یافوق‌لیسانس را با حقوق مکفی و برخورداری از وسائل رفاهی استخدام می نماید .

داوطلبین میتوانند همه روزه از ساعت ۱۱تا۱۳ با تلفن ۶۴۰۹۱۰ تماس حاصل نمایند .

بتعدادی کارگر

جهت فروشگاه مورد احتیاج است اول‌خیابان وزراء نبش کوچه سوم جوجه بروستد تلفن ۶۲۳۹۲۴

استخدام منشی

دوشیزه یا خانم ماشین‌نویس فقط فارسی تمام وقت‌نیازمندیم‌مهندسین آمکور فرح شمالی نبش مهرشاه‌ساختمان رکورد شماره ۱۶۶ طبقه اول تلفن ۸۵۵۸۳۷

بچند نفر کارگرصافکار نیازمندیم جاده قدیم شمیران مقابل کلانتری سوار تعمیرگاه بوفالو تلفن ۸۴۸۴۲۶

استخدام

به یکنفر دوشیزه یابانو جهت نگاهداری روزانه کودك یکسال‌و نیمه با حقوق مکفی نیازمندیم تلفن صبحها ۲۲۱۲۵۴

سکرتر مطب

به دوشیزه یا خانمی جهت‌امور سکرتری‌مطب‌نیازمندیم ۳۹۲۱۹۴ (عصرها) .
۱-۳ آ- ۸۸۵۷

شرکت مهندسی و صنعتی اکیپ استخدام میکند

۱- نقشه‌کش تاسیسات ۵نفر .
۲- مامور اطلاعات یکنفر .
تخت طاووس بین روزولت‌وامیر اتابکشماره ۱۶۷ساختمان‌اکیپ
۱-۲

استخدام

یکشرکت‌ساختمانی‌برای‌کارگاه خود در تهران افراد ذیل را استخدام مینماید :
۱- لولکش ساختمانی
۲- مباشر رامسازی با تجربه حداقل ۱۰ سال .
۳- جوشکار درجه ۲
۴- کارگر مونتاژکار اسکلت فلزی .
۵- معمار ساختمانی که در کارهای نازک کاری تجربه‌کافی داشته باشد.
۶- راننده جراثقال .
۷- آهنگر .
واجدین شرایط میتوانند باتلفن های ۸۹۲۶۵۱و۸۹۴۹۸۷ تماس بگیرند .
۱-۲

بیك نفر دوشیزه‌یا بانو برای اداره بوتیك نیازمندیم تلفن۳۴۶۵۰۹

نصاب موکت و کاغذ دیواری با حقوق مکفی و مزایا استخدام میشود تلفن ۷۶۷۳۹۹
موسسه پیریکو

تالار شهپر

پرده‌دوزبا سابقه‌وکارگر نصب پرده و فروشنده با سابقه با حقوق مکفی استخدام میکند .
تلفن ۹۷۳۰۸۰

چند نفر دیپلمه ریاضی برای کارگاه دزفول‌مورد نیاز است داوطلبان‌لطفا از ساعت ۱۰ الی ۱۲ و از ساعت ۱۷ الی ۱۹ به آدرس خیابان وصال شیرازی کوچه آذین‌پلاك ۱۹ به دفتر شرکت بتا تلفن ۳- ۶۶۵۸۸۱ مراجعه نمایند

کارگرمرد

جهت آزمایشگاه نیازمندیم کسانی که موتور دارند مقدمند تلفن ۸۵۵۲۹۰

برای سرپرستی کارخانه تمام وقت بانو با داشتن ضامن‌معتبر و دیپلم‌وکواهینامه رانندگی مورد احتیاج است تلفن صبح ۵۲۱۳۸۴ عصر ۹۵۱۹۳۰

نقشه کش

به دو نفر نقشه‌کش‌که‌بمقررات ساختمانی‌شهرداری‌پایتخت‌آشنا و قادر به ترسیم‌نقشه‌محاسباتی و معماری باشند بطور تمام وقت‌نیازمندیم.شرکت‌ساختمانی فرنوس نشانی - نارمک -هفت حوض پائین‌تر از شهرداری نبش ۶ متری دوم ساختمان فرهمند طبقه ۳
از ۸ صبح تا ۱۳ و از ۱۶ تا ۲۰ مراجعه نمایند .
آ- ۱۰۰۷۱ ۱-۳

استخدام کدبانو برای آمریکا

یك خانم ۳۵تا ۴۵ساله که به زبان انگلیسی آشنائی داشته باشد برای نگهداری ۲ بچه‌در آمریکا مورد احتیاج‌است تلفن ۲۷۶۵۳۶ ساعت ۴ تا۶ بعدازظهر

کارگر آشپزخانه

به چند نفر کارگر آشپزخانه تمام‌وقت‌برای ۶ روز کار در هفته با مزایای زیر نیازمندیم حقوق کافی - ۳وعده‌غذا -محل خواب - صبحانه با تلفن ۲۷۸۶۷۳ تماس بگیرید.

بچندنفر کارگر چاپ نیازمندیم چاپ فرشاد تلفن ۵۳۲۵۶۳

استخدام

دو نفر دیپلمه حسابدار که سه سال سابقه‌کار در حسابداری داشته باشند مورد نیاز است تلفن ۲۲۲۰۷۳ و ۲۲۲۳۷۵

یك موسسه حسابرسی احتیاج بیک نفر دیپلمه مسلط به حسابداری بازرگانی و آشنا به زبان انگلیسی دارد واجدین شرایط باتلفن ۸۵۷۸۵۹ تماس حاصل نمایند .
۱-۳

بجوانی تحصیلدار

که ماشین نویسی فارسی هم بداند تمام وقت نیازمندیم‌تلفن - ۷۵۲۹۷۰ و ۷۵۲۹۸۰

استخدام حسابدار

حسابدار با تجربه جهت بازرگانی مورد احتیاج میباشد لطفا با تلفن ۵۲۲۰۴۸ یا ۵۳۷۲۲۰ تماس حاصل فرمائید

تحصیلدار

یکنفر تحصیلداربا سواد باگواهینامه‌موتورسیکلت و ضامن معتبر استخدام میشود .
تلفن ۹- ۸- ۶۸۱۳۳۷

MFM

کارخانجات مهندس منوچهر فرهمند کارگران فنی

زیررا که دارای سابقه کاربوده وخدمت نظام را انجام داده باشند باحقوق ومزایای مکفی استخدام می‌نماید .
۱- آهنگر درجه یک
۲- تراشکار درجه یک
۳- صفحه‌تراشکار درجه یک
۴- نقاش ماشین‌آلات درجه‌یک
۵- تکنیسین برق درجه یک
۶- برقکار درجه یک .
واجدین شرایط‌ازساعت۷صبح الی ۱۲ به محل کارخانه واقع درکیلومتر۳۳جاده‌مخصوص‌کرج بعداز نفت پارس مراجعه‌نمایند
۱-۴

آشپز مرد (ایرانی و فرنگی‌پز) باحقوق‌بسیار خوب استخدام می‌شود تلفن ۲۳۶۶۶۸

بیك نفر دوشیزه یابانو با تجربه وارد در امور ماشین‌نویسی و تلفن نیازمندیم‌واجدین‌شرایط با تعیین میزان حقوق باصندوق پستی۱۷۷۱- ۱۴ مکاتبه نمایند .

خانم‌برای جوابگوئی‌تلفن وآشنا به ماشین‌نویسی فارسی تمام وقت - نیازمندیم تلفن۶۴۹۸۴۶

بیك‌مانیکوریست‌ورزیده با حقوق مکفی نیازمند است ۸۹۴۲۸۰

یکی از شرکت های وارد کننده لوازم - الکترونیکی اداری جهت تکمیل کادر اداری خود به‌افراد زیرنیازمنداست
۱- چند نفر آقا برای قسمت فنی با مدرك دیپلم ریاضی .
۲- چند نفر خانم جهت کادر دفتری با مدرك سیکل خانم های دارنده مدرك بالاتر حق تقدم دارند . تلفن ۸۳۸۴۲۳ و۸-۸۳۲۳۷۷

شرکت ساختمانی تعداد ۴ نفر مترور ساختمان جهت کار در تهران استخدام مینماید تلفن ۸۲۰۸۰۳ و۸۳۲۲۶۸

سکرتر برای مطب دندانپزشکی نیازمندیم جاده قدیم شمیران روبروی کلانتری سوار شماره ۷۰۰ از ۶ تا ۸ بعداز ظهر مراجعه شود

تعدادی‌لیسانسیه علوم جهت کاردر یك شرکت ساختمانی استخدام‌میشوند متقاضیان با راهنمای شماره ۵۲۹ روزنامه اطلاعات مکاتبه نمایند .

موسسه

هلپ سرویس تعدادی مکانیك درجه یك و دو مورد نیاز است تلفن ۸۵۸۱۱۲

نقشه کش

به دو نفردوشیزه نقشه کش ساختمانی‌جهت‌بعد از ظهر ها نیازمندیم‌روز های چهار شنبه و پنج شنبه به آدرس‌شاهرضا ایستگاه‌درختی‌ساختمان حمید طبقه‌پنجم‌آپارتمان ۳۲ مراجعه شود.

استخدام

شرکت ماشین - آلات عمرانی بیك تلکس اپراتور نیازمند است . آدرس خیابان ایرانشهرشمالی نبش سپند شماره ۱۱ طبقه دوم

حسابدار

صبح ها ۷٫۳۰ تا ۱۳ عصرها ۴ تا ۷٫۳۰ ضمانت معتبر محل کار حدود لاله‌زارنو صندوق پستی ۱۷۸۱

موسسه

هلپ سرویس تعدادی ویزیتور ورزیده‌باتضمین مورد نیاز است تلفن ۸۵۸۱۱۲

موسسه

هلپ سرویس تعدادی موتور سوار با ضامن معتبر مورد نیاز است . تلفن ۸۵۸۱۱۲

بچند نفرراننده وکمك- راننده قیرپاش برای خارج از تهران موردنیاز است داوطلبین ازساعت ۱۷ الی ۱۹ به نشانی خیابان وصال شیرازی کوچه آذین پلاك ۱۹ به دفتر شرکت بتا مراجعه فرمایند تلفن۳-۶۶۵۸۸۱

آگهی استخدام

بانك‌پارس جهت تکمیل کادر پرسنلی خود احتیاج به سه‌نفر کارمند دیپلمه مرد دارد واجدین شرایط میتوانند در ساعات اداری به شعبه مرکزی آن واقع‌درخیابان ششم‌بهمن نبش پل مراجعه‌نمایند

شریک

شریك باحداقل ۵میلیون ریال سرمایه جهت امور تجارتی نیازمندیم تلفن ۸۴۲۸۶۲ لطفا بین ۴تا ۶بعدازظهر تماس‌حاصل فرمائید

جویای کار

دانشجوی فوق لیسانس شیمی آماده کار تلفن ۷۵۳۷۹۴ ، ۲ الی ۵ بعد از ظهر

ماشین آمریکائی مرتب ولوکس با راننده آماده کار شخصی از ساعت ۲٫۵ تا ۱۰ شب تلفن ۳۳۶۳۶۸

آموزشگاهها

آموزشگاه رادیو تلویزیون مقدم

کلاسهای‌جدیدرادیوو‌تلویزیون آموزشگاه مقدم اول شهریور ماه شروع میشود‌قبلاثام‌نویسی فرمائید .
نشانی شاهرضا -پیچ شمیران جنب کفش بلا ساختمان ۹۰۸ تلفن ۳۱۹۹۵۳

ماشین‌نویسی بیژن

باحسن شهرت میدان ژاله تلفن ۳۴۸۳۸۴

تدریس خصوصی

قبولی صددرصد شما رادر

اعزام

تضمین میکنیم
۶۶۹۷۸۳ - ۹۲۰۶۲۵
۹۲۹۱۸۶

انگلیسی

کنتراتی تضمینی تلفن ۶۵۲۶۵۹

جبر مثلثات فیزیك، شیمی

پنجم وششم دبیرستان ۹۳۶۱۸۱- ۹۳۹۸۹۳

نظری ریاضیات ۶۶۰۷۷۹ راهنمائی

انگلیسی‌فرانسه‌کنتراتی بادبیران ایرانی‌وخارجی

۶۵۵۷۰۵

کلیه دروس‌راهنمائی- متوسطه و ریاضیات‌اول دانشگاه‌متوسط دانشجوی ترم آخر مهندسی برق پلی‌تکنیک تلفن ۹۰۴۰۱۳
آ - ۱۰۱۰۵ ۱-۲

تدریس خصوصی توسط دانشجویان مجرب دانشگاه آریامهر ۹۳۶۲۰۵
آ-۱۰۰۴۷ ۱-۲

تدریس فرانسه توسط- تحصیل‌کرده فرانسه ۶۳۵۳۱۶

انگلیسی ۹۳۶۱۸۱

راهنمائی نظری

با دبیران ورزیده در منزل و یا موسسه تلفن ۶۵۲۴۵۷

نظری راهنمائی

زیرنظراستادان‌ورزیده‌پایتخت ۹۳۶۱۸۱ - ۹۳۹۸۹۳

تدریس خصوصی انگلیسی دوره دبیرستان ۹۵۶۳۲۸

کلیه دروس ششم

۶۵۲۴۵۷

پانسیون

پانسیون فردای کودك اطفال ازسن پنج سالگی تا ۱۲ سالگی پذیرفته میشوند . یوسف‌آباد خیابان‌محمدرضاشاه میدان فرهنگ خیابان ۳۱ تلفن ۶۲۷۱۵۷

منشی

مسلط به تایپ فارسی و پاسخگوئی تلفن از طریق مصاحبه استخدام میشود ساعت ۸ تا ۹ صبح خیابان قدیم شمیران نرسیده به حقوقی کوی پیرجمالی ساختمان آتش نجات طبقه سوم شرکت تبلیغاتی وگا

تکنیسین نصب ماشین آلات و علاقمندان به این رشته

شرکت مهندسی قطب جهت کارگاه اراك به چند تکنیسین نصب ماشین آلات و چند نفر جوان علاقمند به کارهای فنی‌و خواهان‌پیشرفت احتیاج دارد
خیابان‌کاخ بین‌میدان‌کاخ وچهارراه بزرگمهر شماره ۱۵۱

مکانیک اتومبیل

باه‌سال سابقه کار در تعمیرات اساسی موتور اتومبیل های «دیزلی وبنزینی» مرسدس بنز .

مکانیک دستگاههای برودتی

باحداقل ۵سال سابقه کار در نگهداری و تعمیرات دستگاه های برودتی .

کارگر برقکار

باحداقل ۴سال سابقه کار .
در واحد های گروه صنعتی مینوبه همکاری دعوت می‌شوند
کارخانجات گروه صنعتی مینو
کیلومتر ۱۴ جاده شمالی کرج

شرکت تولیدی ساختمانی

بافراد زیر نیازمند است

۱- سرپرست مسئول کارگران
باسابقه کار و قوی‌بنیه یکنفر
۲- راننده پایه یك باسابقه
برای کامیون ماك یکنفر
۳- کمك برقکار
باسابقه یکنفر
۴- کمك سرپرست تولید
باآشنائی کامل به نقشه‌خوانی ۲ نفر

داوطلبین باتلفن ۹۵۵۳۳۵ تماس حاصل نمایند.

بیمارستان شهرام

استخدام مینماید

نرس - ماما - بهیار - کمک بهیار به اطلاعات بیمارستان مراجعه فرمائید .

آگهی استخدام

شرکت های‌وابسته‌به گروه‌صنعتی مینو به‌همکاری دعوت می‌نماید :

کارمند کارگزینی

دیپلمه مرد -باحداقل یکسال سابقه‌کار .

کارمنددفتری

دیپلمه «خانم» آشنابه تایپ فارسی

کارمنددفتری

باتحصیلات سیکل وبه‌بالا وآشنابه زبان‌انگلیسی.

مسئول امورحفاظت

باتحصیلات حدود دیپلم ودوسال سابقه کار .

افراد واجد شرایط فوق می‌توانند روز یکشنبه ۳۵٫۵٫۳۱ بین ساعت ۸ صبح تا ۳بعداز ظهر به محل‌شرکت‌سهامی‌خوراك خیابان فردوسی شمالی خیابان کوشك چهارراه ارباب جمشید مراجعه نمایند .

آگهی استخدام

شرکت سهامی ایرانی تولید اتومبیل

(سایپا)

افراد مشروحه زیررا جهت پروژه رنو با حقوق و مزایای مکفی استخدام مینماید

۱- تکنیسین الکترونیك با سابقه کار
۲- دیپلمه فنی رشته برق یافلزکاری‌باسابقه‌کار
۳- دیپلمه ریاضی یافنی
۴- سرپرست صافکاری
۵- کارگر صافکار
۶- آهنگر
۷- نقطه‌جوشکار
۸- پیستوله‌کار
۹- مونتاژکار
۱۰- نجار
۱۱- نگهبان
۱۲- کارگر ساده

شرایط استخدام

دارابودن برك خاتمه خدمت یا معافیت دائم تحصیلات برای کارگران حداقل خواندن‌ونوشتن واجدین شرایط میتوانند همه‌روزه از ساعت ۷صبح الی ۱۵ به کارگزینی کارخانه سیتروئن واقع در جاده مخصوص‌کرج کیلومتر۲۲ مراجعه نمایند .

AIR CONDITIONING EXCLUSIVE DISTRIBUTOR

WANTED BY MAJOR U.S. FIRM FOR IRAN FOR THEIR LINE OF SELF-CONTAINED AND SPLIT UNITS.
CANDIDATES MUST HAVE ENGINEERING AND SERVICING CAPABILITIES. FIRMS INTERESTED, PLEASE WRITE TO:

R. KASSIS REGIONAL MANAGER
1285 CLEROUX
MONTREAL CANADA H4L 1B9

مهندسین مشاور سردارافخمی

برای کار نظارت در اصفهان و دفتر مرکزی در تهران بتعدادی مهندس معمار و محاسب ، مترور ونقشه‌کش معماری وجاده سازی با حداقل ۵سال سابقه کار نیازمند است . خواهشمند است داوطلبین مدارك خودرابه‌آدرس خیابان پارك (وزراء) خیابان پاسارگاد شماره ۷ ارسال‌فرمایند.

مهندسین مشاور

بتعدادی مترور ساختمان باحداقل ۵سال‌سابقه کاربصورت‌نیمه‌وقت یا تمام وقت نیازمنداست‌تلفنهای: ۶۴۲۰۲۵ و۶۶۲۹۱۱ و۶۶۵۳۹۵

شرکت ایران هوخست

نیازمند به یك‌نفر تلفنچی خانم میباشد .

HOECHS

آدرس: امیرآباد روبروی‌پارك‌فرح
تلفن ۹- ۹۳۹۰۰۱ کارگزینی

شرکت سرمایه گذاری بانکهای ایران

آگهی استخدام

شرکت سرمایه‌گذاری بانکهای ایران برای تامین کادر اداری خود در تهران‌تعدادی کارمند برای مشاغل زیر استخدام مینماید .

شغل موردنظر	حداقل تحصیلات	حداقل سابقه‌کار دررشته مربوطه
۱- متصدی امورکارگزینی	لیسانس امور اداری از ایران یاخارج	۵سال
۲- متصدی امور حسابداری	لیسانس حسابداری	۵سال
۳- متصدی امور تدارکات	لیسانس امور اداری	۳ سال
	یا دیپلم کامل متوسطه	۵سال
۴- ماشین‌نویس درجه‌یك فارسی ولاتین	دیپلم کامل‌متوسطه‌و دانستن‌زبان‌انگلیسی	۳ سال
۵-راننده درجه ۱	گواهینامه ششم ابتدائی	۱۰ سال
۶- مستخدم	گواهینامه ششم ابتدائی	

از داوطلبین خواهشمند است مشخصات فردی- شرح تحصیلات و سوابق کار خودرابا یك قطعه عکس به آدرس زیر ارسال فرمایند .
خیابان قدیم شمیران - مقابل تخت جمشید- طبقه سوم - ساختمان بانك ملی ایران (شعبه چهارم‌آبان) دفتر موقت شرکت سرمایه‌گذاری بانکهای ایران تلفن - ۷۵۷۸۳۳

نیازمندیهای اطلاعات

برای دادن آگهی تلفنی باشماره‌های ذیل تماس حاصل فرمائید

تلفنهای: ۳۰۳۷۰۲-۳۱۱۲۱۹-۳۱۱۲۲۵-۳۱۱۲۲۴

گروه تولیدی دورش
KOUROSH MFG. GROUP

مبلیران-برلیان-جامکو

دعوت به همکاری مینماید

۱- تحصیلدار و نامه‌رسان باداشتن ضامن معتبر وگواهینامه موتورسیکلت دنده‌ای دونفر
۲- مکانیک ماشین‌آلات با حداقل ۵ سال سابقه کار موثر در کاخانجات تولیدی
۳- جوشکار برق وکاربیت
۴- رویه‌دوز و رویه‌کوب مبل
۵- ماشین‌کار نجاری
۶- خیاط مرد و زن
۷- کارگر ساده

متقاضیانی که حداکثر سن آنها ۳۵ سال می باشد میتوانند جهت انجام مصاحبه وآزمایش به کارگزینی شرکت واقع در کیلومتر ۱۵ جاده مخصوص کرج مراجعه نمایند.

شرکت تعاونی مصرف جام‌جم

جهت تکمیل کادرمالی خودافرادزیررا باحقوق مکفی استخدام مینماید.

۱- دیپلم طبیعی یاریاضی با ۲سال سابقه کار.

۲- دیپلمه طبیعی یا ریاضی

داوطلبان میتوانند همه روزه تا تاریخ۳ر۶ر۳۵ با در دست داشتن برك خاتمه خدمت یا معافیت دائم از ساعت ۹الی۱۳ به امور اداری شرکت واقع درخیابان‌تخت‌طاوس نبش روزولت‌ساختمان سازمان رادیوتلویزیون ملی ایران طبقه دوم مراجعه نمایند.

مهندسین‌مشاورکوانتا

نقشه‌کش مکانیك با حداقل۵سال سابقه کار در طرح تاسیسات مکانیکی (داخلی ساختمان) را به همکاری دعوت میکند

واجدین شرایط می‌توانندازساعت ۸تا۱۰ صبح هرروز با تلفنهای: شماره ۸-۸۵۹۱۹۵ تماس و یا به خیابان تخت‌طاووس شماره ۱۶۹ مراجعه نمایند.

آگهی استخدام

شرکت مشاورین مدیریت و کامپیوتر برای تکمیل کادر پروژه های خود افراد زیر را استخدام مینماید:

تعدادی لیسانسیه مرد
(ریاضی ، علوم ،فیزیك)

تعدادی دیپلمه مرد
(طبیعی -ریاضی - فنی)

شرایط استخدام

۱- تابعیت ایران
۲- مسلط بزبان انگلیسی -(خواندن نوشتن تکلم) برای لیسانسیه ها
۳- آشنا بزبان انگلیسی جهت دیپلمه‌ها
۴- امکان انجام ماموریت در خارج ازتهران
۵-نداشتن تعهد تحصیلی -۶ برك معافی‌نظام یاانجام خدمت زیر پرچم

ازواجدین شرایط تقاضامیگردد برای مصاحبه روزهای شنبه تا چهارشنبه‌ازساعت ۸ صبح الی۱۲ و از ۱ الی ۴ بعد از ظهر به دفتر مرکزی شرکت خیابان امیرآباد روبروی پارك فرح-خیابان نوذری شماره ۲۰ مراجعه نمایند.

PHILIPS

آگهی استخدام

شرکت فیلیپس ایران (سهامی خاص)

افراد مشروح زیر را باحقوق مکفی استخدام مینماید

۱-سکرتر تسلط به‌زبان انگلیسی وماشین نویس فارسی ولاتین وبایگانی
۲-تکنیسین الکترونیك باحداقل ۳ سال تجربه کار درتعمیردستگاه های‌حرفه‌ای‌الکترونیك تحصیلات دیپلم فنی یاریاضی و آشنائی بزبان انگلیسی
۳-کارمند حسابداری آشنا به‌زبان‌انگلیسی باتجربه حداقل ۳سال کار

واجدین شرایط میتوانند همه روزه (شنبه لغایت چهارشنبه) از ساعت ۸صبح الی ۱۴به اداره کارگزینی شرکت فیلیپس ایران واقع در خیابان شاهرضا پلاك۸۷۸یاباتلفن ۵-۶۶۲۲۸۱ تماس حاصل نمایند.

R.E. RESEARCHING ENGINEERS

گروه مهندسین تحقیقاتی آر-ای

برای تکمیل کادر فنی خود در تهران به تعدادی مهندس راه وساختمان ویا سازه که در محاسبات استاتیکی تجربه داشته باشندوهمچنین تعدادی نقشه‌کش استراکچر و معماری با تجربه حداقل سه‌سال جهت همکاری احتیاج دارد.

واجدین شرایط با در دست داشتن فتوکپی آخرین مدرك تحصیلی و همچنین برك خاتمه خدمت همه‌روزه از ساعت ۸تا ۱۷ بدفتر مرکزی شرکت واقع‌در خیابان ناصر (بین سپهبد زاهدی وایرانشهر) شماره ۱۰ ساختمان آر -ای طبقه سوم مراجعه نمایند.

آگهی استخدام

سازمان عمران کیش

برای تکمیل کادر پرسنلی خود به افرادی با مشخصات زیر نیاز دارد:

۱- رئیس دفترداری‌مدرك لیسانس‌و آشنائی کامل بزبان انگلیسی جهت خدمت در تهران
۲- مامور ترخیص و حمل کالا ۲ نفر مدرك حدود دیپلم متوسطه آشنا به زبان انگلیسی برای خدمت در تهران بندرعباس و خرمشهر
۳- انباردار با معلومات حدود دیپلم دارای چهار سال سابقه کار جهت خدمت در خارج از تهران
۴- متصدی امور مسافرت آشنا بامور حمل‌و نقل و تهیه بلیط هواپیمابا حداقل دوسال‌سابقه کار در آژانسها و یا شرکت های هواپیمائی و آشنائی کامل‌بزبان‌انگلیسی‌برای خدمت‌درتهران

داوطلبان واجد شرایط میتوانند با در دست داشتن برك خاتمه خدمت یا معافی دائم همه‌روزه باستثنای ایام تعطیل و پنجشنبه ها از ساعت ۹ الی ۱۲ ظهر بدفتر سازمان عمران کیش واقع در خیابان پهلوی سرای تخت طاووس شماره ۸۶۴مراجعه‌نمایند.

متذکر میشود که داوطلبان نمی‌بایست در هیچیك از سازمانها و یا دوائر و یا بخش خصوصی تعهد کار داشته باشند.

شرکت کارخانه‌های صنعتی آزمایش

(سهامی عام)
استخدام مینماید

تعدادی کارگر ساده زن و مرد بامعافیت غیرپزشکی و سواد خواندن و نوشتن استخدام می‌نمایند.
داوطلبین به اداره کارگزینی کارخانه های صنعتی آزمایش کیلومتر ۱۲ جاده آبعلی سه راه آزمایش مراجعه نمایند.

استخدام کارگرساده

کارخانه نشاسته و گلوکز ایران

تعدادی کارگر ساده با حقوق ومزایای‌زیر استخدام می‌نماید:

۱- حداقل حقوق ماهیانه ده‌هزار ریال
۲- سود ویژه ۴ماه در سال
۳- استفاده‌از بیمه‌های‌اجتماعی یاخدمات‌درمانی
۴- غذای گرم و ارزان
۵- سرویس رفت و برگشت

متقاضیان میتوانند ازساعت ۸صبح الی ۱۲ ظهر به آدرس سه‌راه ضرابخانه خیابان جاودان کوی تک چهارراه اعلم شماره ۴۴ مراجعه نمایند.

تهران فارما

استخدام آسیستان سکرتر مدیرعامل

شرکت سهامی تهران فارما احتیاج‌به یك نفر دوشیزه یابانو برای سکرتری و معاونت مدیریت عامل خود با مشخصات زیر دارد:

۱- تسلط کامل به امورسکرتری و اداری
۲- تسلط به تایپ‌لاتین‌وفارسی
۳- تسلط کامل به‌زبان‌انگلیسی

حائزین شرایط روز ها از ساعت ۷ الی ۳بعداز ظهر با تلفن های ۶۴۲۳۱۲ و ۶۶۳۸۶۸و ۶۶۴۷۸۵ باخانم ضرابی تماس بگیرند.

گروه‌شرکتهای کبار

برای‌تصدی دایره سفارشات خارج از کشور به یك‌نفر شخص مجرب با حداقل سه‌سال سابقه کار و آشنائی کامل بزبان انگلیسی و همچنین تعدادی راننده جرثقیل با حداقل چهار سال سابقه کارو تعدادی راننده پایه دو همگانی با حداقل دوسال سابقه کار نیازمند است.

داوطلبین میتوانند با در دست داشتن مدارك لازم همه‌روزه بغیراز پنجشنبه و روزهای‌تعطیل از ساعت ۸½ صبح الی ۱۳ بدفتر شرکت واقع درخیابان کاخ‌شمالی بلوارسه‌راه زرتشت‌شماره ۱۲۲ مراجعه فرمایند.

آگهی استخدام

شرکت پرس ترانسپورت بار حمل‌و نقل بین‌المللی استخدام مینماید

۱- ماشین‌نویس فارسی و لاتین و آشنائی بزبان انگلیسی یا آلمانی
۲- کارمند اداری و آشنائی بزبان انگلیسی یا آلمانی

خیابان تخت طاووس شماره ۱۶۵کارگزینی تلفن ۶۹-۸۵۹۰۵۰

آگهی استخدام

شرکت مخابرات ایران در نظر دارد جهت مهد کودك کارمندان خودواقع‌در خیابان اکباتان تعدادی کودکیارباشرایط زیر از طریق مصاحبه استخدام نماید.

شرایط داوطلبان

۱-داشتن گواهی‌نامه‌کودکیاری ازآموزشگاه ها و موسسات آموزشی رسمی
۲-نداشتن‌تعهد خدمتی درسازمانهای دیگر
۳- داشتن حداقل ۱۸ سال وحداکثر ۲۶ سال سن
۴-نداشتن سابقه محکومیت کیفری
۵- داشتن صحت مزاج‌و توانائی انجام کار طبق تائید اداره بهداشت صنعتی شرکت‌مخابرات ایران.

داوطلبان واجد شرایط می توانند درخواست استخدامی خودرابانضمام ۲ قطعه عکس ۴×۳، یکبرك فتوکپی گواهی نامه تحصیلی و یك برك فتوکپی شناسنامه حداکثر تا۱۰ روزپس ازانتشار این آگهی به راهنمای شماره ۶۶۷ روزنامه اطلاعات ارسال دارند.

از داوطلبین واجد شرایط کتبا دعوت بعمل خواهد آمد.

م الف ۱۲۵۷۷

کارخانه بی.اف.گودریچ‌ایران به تعدادی برق‌کار و لوله‌کش نیازمنداست

شرایط استخدام

۱- گواهی پایان خدمت یامعافی غیرپزشکی.
۲- حداقل تحصیلات ششم ابتدائی یاتجربه کافی درحرفه مربوطه.
۳- سن بین ۲۲و ۳۰ سال.
۴- ۲سال سابقه کار درکارخانجات‌صنعتی.

متقاضیان به کارگزینی کارخانه بی. اف. گودریچ ایران واقع‌در ۱۴ کیلومتری جاده ساوه چهاردانگه مراجعه نمایند.

استخدام سکرتر زن

یك شرکت ژاپنی یك نفر سکرترزن را باشرایط زیراستخدام‌می‌نماید:

۱- آشنائی کامل به زبان انگلیسی
۲- تسلط کامل به‌ماشین نویسی فارسی‌و لاتین
۳- داشتن ملیت ایرانی

داوطلبان از ساعت ۲ الی ۶بعداز ظهرروز های‌شنبه تا۴شنبه به‌آدرس تهران خیابان پهلوی خیابان زرتشت ساختمان شماره ۸ طبقه اول یا تلفن های ۸۹۹۷۶۳ و۸۹۰۲۴۵ به آقای یامادا مراجعه فرمایند.

بیمارستان ایرانشهر

تعدادی ماشین نویس فارسی و منشی با تحصیلاتی در حدود دیپلم استخدام می‌نماید.
متقاضیان می توانند با تلفن ۶۹-۷۶۸۰۶۰ تماس گرفته ویابا تعیین وقت قبلی و یاشخصا ازساعت۱۶ به‌بعد به دفتر مدیریت این بیمارستان واقع‌در خیابان مزین‌الدوله (بین‌بهاروپیچ‌شمیران) شماره ۳۷ مراجعه فرمایند.

چندنفر کارگر باسواد و بیسواد زن و مرد برای تهیه فیلم - مونتاژ - چاپ و صحافی‌مورد نیاز است به خیابان فردوسی کوچه خواندنیها چاپ زیبا تلفن ۳۱۷۴۴۹ مراجعه شود.

استخدام

شرکت دافمو واقع در اراضی حکیمیه تهران‌پارس بافراد زیر نیازمند است.

۱- انباردار ۲ نفر
۲ - لحیم‌کار ۲ نفر
۳- تعمیرکار یخچال ۲ نفر

تلفن ۷۵۳۳۶۰ و ۷۶۹۳۴۶

شرکت‌صنعتی‌جنرال

(سهامی عام)

بتعدادی کارگرجوشکاروخرپاساز نیاز دارد.

آدرس کیلومتر ۸ جاده قدیم کرج نرسیده به کارخانه شیر پاستوریزه تلفن ۳-۹۶۱۰۹۱ و ۹-۹۶۱۰۹۵

به بانو یا دوشیزه کمك حسابدار که لااقل دو سال تجربه نوشتن دفاتر پلمپ داشته‌باشد نیازمندیم خیابان‌جم‌کامیاب شماره۳۴۰شرکت اف. ام تلفن ۸۲۷۲۹۶- ۸۲۲۰۰۵

«آگهی استخدام»

شرکت نفت پارس
PARS OIL CO.

شرکت نفت پارس باحقوق و مزایای خوب شمارا به‌همکاری دعوت مینماید.
۱-راننده لیفتراك
۲-راننده پایه دوم شخصی.
۳-کارگرساده.
۴-راننده پایه‌یك

کیلومتر ۲۷ جاده‌کرج پالایشگاه‌نفت‌پارس تلفن ۲-۹۷۰۰۸۱

استخدام‌مترجم

وارد درکارهای مخابراتی

یك شرکت ژاپنی یك نفر مترجم ایرانی را برای دستیاری مهندسین وتکنیسین های ژاپنی در کار ترجمه زبان انگلیسی با شرایط زیر بهمکاری دعوت می‌نماید.
۱-تمام وقت
۲- آشنائی کامل به زبان انگلیسی
۳- داشتن ملیت ایرانی
۴- داشتن خاتمه خدمت یابرك معافیت ازخدمت

داوطلبان از ساعت ۲الی ۶بعداز ظهر روز های شنبه‌تا چهارشنبه به آدرس-تهران خیابان‌پهلوی خیابان‌زرتشت ساختمان شماره۸طبقه‌اول یاتلفن ۸۹۹۷۶۳، و ۸۹۰۲۴۵ به آقای یامادا مراجعه فرمایند.

عوامل زیر بهمکاری دعوت‌میشوند

۱- منشی وماشین نویس‌فارسی‌و لاتین دیپلمه یکنفر
۲- پیشخدمت باسواد یکنفر

داوطلبین از ساعت ۸ صبح تا ۴ بعدازظهر با تلفن ۶۸۶۲۵۵ تماس بگیرند.

استخدام

مامورتوزیع کالا

گروه صنعتی مینو بمنظور تکمیل کادر سازمان پخش‌خود تعدادی‌جوان‌فعال‌وخوش‌برخورد رابه همکاری دعوت می‌کند.

این عده پس از آموزش دریك دوره کوتاه مدت بااستفاده ازحقوق با سمت «مامور توزیع کالا» به‌استخدام شرکت درآمده واز حقوق -مزایا وامکانات رفاهی قابل توجه استفاده خواهندکرد.

حداقل تحصیلات داوطلبان باید ۶ ابتدائی بوده وسن آنان بیشتر از ۳۰سال نباشد.

داوطلبان واجدشرایط می‌توانند روز شنبه ۳۰ر۵ر۳۵بین ساعت ۸ صبح‌تا ۴بعداز ظهر به محل شرکت سهامی خوراك واقع در خیابان فردوسی شمالی خیابان کوشك چهار راه ارباب جمشید مراجعه نمایند.

استخدام فوری

شرکت آنتروپوز جهت کار در شهرستانها به افراد زیرنیاز فوری‌دارد:
۱- اپراتور رادیو (متصدی دستگاه بی‌سیم) با آشنائی کامل به زبان فرانسه
۲- سرکارگر با داشتن گواهی کار
۳- راننده وسایل سنگین و راننده پایه یک
۴- آشپز با دارا بودن گواهی کار
۵- گارسون با دارا بودن گواهی کار

داوطلبان به آدرس زیر مراجعه نمایند:
خیابان آناتول فرانس - شماره ۹۹ - طبقه همکف- کارگزینی

آگهی استخدام

۱- کارمند

باحداقل تحصیلات سیکل چند نفر

۲- سرایدار

باحداقل تحصیلات ششم ابتدائی یك نفر

۳- راننده

باحداقل ۸ سال سابقه کار دونفر

مورد نیاز است ۸۲۳۲۱۱

استخدام صندوقدار باحقوق.مکفی

شرکت گروه سوپراستور های ایران جهت کادر صندوقداری خود بیکعده دوشیزه یا بانو نیازمند است.

اشخاصیکه سابقه کار تجربی داشته باشند مقدمند. متقاضیان میتوانند با تلفن های ۸۴۳۶۴۶ -۸۴۱۹۲۷ تماس بگیرند.

بانك‌بازرگانی‌ایران‌استخدام‌میکند

بانك بازرگانی‌ایران‌تعدادی کارمند مرددیپلمه کامل در رشته های ریاضی -طبیعی و بازرگانی از طریق آزمایش کتبی ومصاحبه باشرایط زیر استخدام می‌نماید:
۱- حداکثر سن ۲۵ سال تمام
۲- داشتن برك معافیت غیر پزشکی یابرك پایان خدمت نظام وظیفه.
۳- نداشتن تعهد خدمت در سایرسازمانها
۴- سلامت کامل مزاج باتایید اداره بهداری بانك .داوطلبان واجد شرایط برای نام نویسی با دردست داشتن فتوکپی شناسنامه و مدرك تحصیلی و کارت پایان خدمت‌یا معافیت ازخدمت نظام وظیفه ودوقطعه عکس ۴×۶بانضمام تقاضا باداره کارگزینی بانك در طبقه پنجم ساختمان شعبه بازار واقع درچهارراه گلوبندك مقابل‌میدان ارك مراجعه نمایند.

بانك بازرگانی ایران

آگهی استخدام

مدیریت‌مهندسی وتأسیسات نیروی‌دریائی شاهنشاهی تعدادی ماشین نویس رابا‌شرایط زیراستخدام‌مینماید

۱- مسلط به خواندن و نوشتن زبان انگلیسی
۲- تجربه کافی درامر ماشین - نویسی لاتین

متقاضیان میتوانند همه روزه به استثنای پنجشنبه و جمعه درساعات اداری به‌ساختمان مدیریت مهندسی وتاسیسات ن-د-ش واقع در خیابان‌تخت طاوس کوی‌نور دایره امور مالی و اداری (شعبه امور پرسنل خارجی مراجعه‌نمایند)

نیازمندیهای اطلاعات

برای دادن آگهی تلفنی باشماره‌های ذیل تماس حاصل فرمائید
تلفنهای: ۳۱۱۲۳۰-۳۱۱۲۲۹

آپارتمان شمارا خریداریم تلفن ۶۸۷۶۸۴

خریداریم
زمین در منطقه صنعتی جاده ساوه در حدود ۲۵۰۰۰ متر مربع خریداریم وسیله تلفنهای ۸-۸۹۴۶۳۶ مراجعه فرمائید.
۱-۳ آ-۸۸۹۳

بنگاههای معاملات املاک

مرکز خرید و فروش اراضی مهر شهر، گلشهر و کوی‌ولیعهد و گوهردشت ۶۴۲۶۸۲

اراضی صنعتی جاده‌های کرج خریدارو فروشنده‌ایم ۹۵۹۷۵۵

زمین صنعتی - کارخانه فروشنده‌ایم ۹۳۹۱۶۴

بورس اراضی گوهردشت مهرشهر فردیس وملارد ۹۲۲۷۳۹

زمین های منطقه صنعتی‌تهران پارس خریدار و فروشنده‌ایم تلفن ۷۸۱۴۳۴

دفتر پارس
مرکز معاملات املاك شهر و شمیرانات ۸۴۱۵۵۸

بورس املاك شمیران دفتر یرانی ۲۷۲۵۷۵ و ۲۷۷۸۷۵

خریدار و فروشنده اراضی صنعتی و انبار و کارخانه تلفن ۹۷۹۱۹۵

خریدار و فروشنده خانه‌و زمین درتهران پارس تلفن ۷۸۱۳۷۳

توجه
خرید و فروش اراضی مهرشهر تلفن ۸۲۴۰۷۳

معاملات پول

پول فوری با سود بانکی مقابل خانه، مستغلات ۹۲۸۴۶۵

پول شرطی
در مقابل چك کارمندی اتومبیل و ملك فرش
تلفن ۸۳۹۷۴۰

درمقابل ملك وام فوری با بهره ارزان ۸۳۳۷۷۵

وام‌ارزان درمقابل ملك،فرش
۶۵۶۰۰۰
سیصد هزار تومان
پول شرطی موجود ۶۸۴۵۲۵

پول در مقابل **چک** کارمندی و در مقابل سند **اتومبیل تلفن** و مازاد سند **ملک**
چنانچه در رهن یا گرو باشد در اسرع وقت فورا پرداخت مینمائیم تلفن.
۶۶۰۴۰۰
۶۶۹۷۰۰
شاهرضا مقابل سینما دیانا شماره ۱۶۲ طبقه سوم شرکت ارورا

خانه پول- فرح شمالی مرکز معاملات پول تهران ۸۴۸۳۸۸

پول‌شرطی‌موجود تلفن ۶۸۴۵۲۵

وام بهر طریق
تلفن ۹۳۱۷۳۱-۹۳۱۷۲۱

مورد نیاز
پول درمقابل مبیع ارزنده نیازمندیم
تلفن ۸۳۹۷۴۰

پول شرطی مقابل خانه مستغلات فوری‌نیازمندیم ۹۲۰۸۲۹

بپول‌راکد شما با بهره عالی نیازمندیم
۶۵۶۰۰۰

پول راکد شما را با انتقال مبیع هزاری ۵۰ تومان سود میدهیم ۷۵۶۴۲۴ و ۷۵۷۵۳۵

پول شرطی در مقابل خانه ارزنده مورد نیاز است ۷۵۷۵۳۵ و ۷۵۶۴۲۴

معاملات تلفن
به نفع شماست قبل از خرید و فروش تلفن با ۸۵۳۰۳۱ تماس بگیرید

خرید نصب ۶۶۹۱۶۱

خرید و فروش تلفن ۶۶۲۶۶۲

خرید و فروش تلفن ۲۳۴۸۸۸

خرید و فروش هر نوع تلفن - تلفن ۵۳۷۶۷۹

خرید و فروش تلفن ۶۴۱۰۵۰

خریدو فروش تلفن ۸۴۶۵۶۵

خرید و فروش تلفن ۶۴۷۶۱۲

خریدوفروش‌هرنوع‌تلفن تلفن ۵۳۰۰۰۰

خرید و فروش تلفن ۶۶۷۸۵۰

خرید تلفن

خرید تلفن ۵۳۳۰۳۰

خرید تلفن ۳۰۳۰۴۶

شماره تلفن ۲۳ فوری خریداریم به تلفن ۸۲۳۳۶۵ مراجعه شود

شماره تلفن ۵۵ فوری خریداریم‌تلفن ۵۵۰۶۸۱

خریدار تلفن ۶۶۵۴۶۶

تلفن ۲۷ خریداریم ۲۷۶۱۵۶

فروش تلفن

فروشنده‌تلفن ۶۶۵۴۶۶

فروش تلفن ۵۲۳۰۳۰

خرید اثاثیه

فرش ایران نوین
خریدارقالی وقالیچه وتعویض فرشهای‌نو باکهنه تلفن ۶۵۳۱۹۵

یخچال نفتی و فرش خریداریم تلفن ۹۲۹۶۲۳

قبوض

خریداوراق قرضه‌دولتی و قبوض مرحله سوم و قبوض شهرداری ۶۴۵۹۵۷

اوراق قرضه دولتی و مرحله سوم خریداریم ۸۹۷۱۰۸ نیلچی

فروش‌دست دوم

تلویزیون رنگی‌فیلیپس
۲۶ اینچ۱۲کانال‌هال وسمکام- اتوماتیک بفروش میرسد بین ساعت ۱۲الی۱۷ تلفن۶۳۲۳۲۱

وسایل اطاق پذیرائی‌اطاق‌خواب اطاق‌نهارخوری‌ماشین‌لباسشوئی ماشین خشکگن‌رادیوو‌تلویزیون ووسایل دیگر بفروش‌میرسد‌تلفن ۶۸۳۱۹۸
۱-۲

بعلت مسافرت
مبلمان و تلویزیون رنگی و استریو نو به فروش میرسد تلفن ۲۳۰۵۲۱

جنب‌مهرشهر کرج
زمین‌شهرسازی‌شده
بقطعات ۱۰۰۰ تا ۱۵۰۰ متری نقد و اقساط با آب و برق بفروش میرسد ۶۶۹۵۵۱

اکازیون
زمین های زراعتی مکانیزه‌با آب کافی‌وقطعات اختمانی و باغات میوه و گل وطرح تصویب شده دامداری و زراعی درکنار جاده اسفالته و مرکز شرکتهای تعاونی روستائی و شهرك به علت مریض بودن‌مالك ومسافرت‌بخارج بفروش میرسد متقاضیان لطفابا تلفن ۳۴۵۷۶۷ ازساعت ۶بعدازظهر الی ۱۰ شب تماس حاصل فرمایند

سازمان سرمایه‌گذاری وکمکهای اقتصادی و فنی ایران
چند نفر ماشین‌نویس فارسی : لاتین با آشنائی کافی بزبان انگلیسی یا فرانسه بصورت خرید خدمت استخدام میکند.
داوطلبان باتلفن ۳۲۵۲۱۴۱ بین ساعت ۸ تا۱۴ تماس بگیرند.

آگهی استخدام
بنگاه تعاون و صنایع زندانیان یکنفر ماشین‌نویس فارسی مرد یا زن که لااقل دوسال سابقه کار داشته باشد برای‌تمام‌وقت استخدام‌مینماید داوطلبین میتوانند برای‌اطلاعات بیشتر تاتاریخ ۲۵۳۵ر۶ر۴ بدفتر بنگاه تعاون‌وصنایع زندانیان واقع در میدان‌زندان‌قصر مراجعه نماید.
مدیرعامل. سرهنك‌خلیل رضائی

خانه‌شمارا بخارجیان اجاره‌میدهیم

مؤسسه نیازمندیهای خارجیان
خانه بخارجیان اجاره میدهد
۸۳۰۰۸۲ - ۸۳۰۰۸۱
۸۲۱۷۲۳ - ۸۲۱۸۱۱
۳۰۱ تخت جمشید مقابل سفارت آمریکا

موسسه امور خارجیان
مرکز اجاره تخت جمشید جنب شماره ۵۰۳
۷۵۲۳۵۸-۷۵۱۷۸۲

وزیری
اجاره بخارجیان
۸۴۶۱۶۳
۸۵۶۱۷۴

۸۲۴۹۵۳
سازمان نیازمندیهای خارجیان
خانه شمارابه خارجیان اجاره میدهد
۸۳۸۱۰۶-۸۲۷۹۰۱

موسسه امپایر ۲۳۷۵۰۰
خانه بخارجیان اجاره میدهیم
۲۳۲۲۲۲-۲۳۸۹۵۵

موسسه ظفر ZAFAR
اجاره فوری
خانه بخارجیان اجاره میدهیم
تلفنهای ۲۲۷۷۴۶ ۲۲۸۵۸۹

مؤسسه پلات‌فرم
سریعترین مرکز اجاره به خارجیان با سال ها تجربه خانه شما را به خارجیان اجاره میدهد تلفن ۲۲۷۶۳۵

پیشتاز
پیشتاز اجاره به خارجیان
۳۹۱۰۵۵-۳۱۷۷۴۲

۲۴ ساعته
سازمان نیازمندیهای فرخ
اجاره بخارجیان
با امتیاز رسمی با ده سال تجربه
۸۳۶۱۶۳-۸۵۶۱۷۴
شب ۲۲۳۶۷۲

یکدستگاه آپارتمان تمام مبله ۳ اطاق خوابه با شوفاژ کولر پارکینگو تلفن اختصاصی در بهترین نقطه گیشا به اجاره خارجیان داده می شود تلفن ۹۳۶۲۰۶

شرکت هماهنگی خدمات
شخصا یا توسط آژانس مورد نظر مشخصات‌دفاتر‌کار ومحل های مسکونی‌را منحصرا برای اجاره بخارجیان بدایره منازل این شرکت اعلام فرمائید - ۶۲۲۴۷۰ و ۶۲۲۴۳۰

سازمان مسکن پارس
مرکز ۸۵۳۸۵۳
۸۴۸۴۲۴
اجاره ۸۵۷۵۸۵
بخارجیان

آژانس سی‌ساندار
اجاره بخارجیان ۸۴۹۶۲۵

کانون خارجیان
سریع ویلا اپارتمان خارجیان اجاره میدهد تلفن ۹-۲۲۷۶۲۸

اجاره بخارجی و ایرانی در شمال شهر
سیمون
تلفن ۸۴۹۴۶۹ و ۸۵۸۵۹۸

آژانس بین‌الملل خارجیان
اجاره هر نوع مستغلات مبله و غیر مبله به
۸۳۰۸۴۱ - ۸۳۰۸۴۲

ان سی آر NCR
شرکت ان‌سی‌آر ایران جهت تکمیل کادرحسابداری خود احتیاج به تعدادی حسابدار باسابقه دارد آشنایان به زبان انگلیسی حق تقدم دارند.
داوطلبین می‌توانند با قسمت کارگزینی شرکت واقع در خیابان شاه‌عباس نبش کوچه سام شماره ۱+۱۲ تماس بگیرند.

ساختمانهای فولادی شرکت پارس
(سهامی خاص)

تولید کننده اسکلت های فلزی جهت تکمیل‌و توسعه کادر امور اداری و کارگزینی کارخانجات‌خود در نزدیکی تهران افراد ذیل‌را به همکاری دعوت مینماید.

۱- مسئول امور اداری و کارگزینی
دارای لیسانس در امور اداری ۲ سال سابقه کار در امور اداری و کارگزینی در کارخانجات صنعتی و تولیدی آشنائی به قوانین کار و مسائل کاری، آشنائی به زبان‌انگلیسی
دارای‌برك خاتمه خدمت یا معافی دائم

۲- کارمند کارگزینی دارای دیپلم متوسطه
سه‌سال تجربه در کارگزینی و امور اداری کارخانجات صنعتی و تولیدی و آشنائی مختصر به زبان‌انگلیسی - دارای برك‌خاتمه خدمت یا معافی دائم

از متقاضیان خواهشمند است جهت مصاحبه از ساعت ۸ صبح الی ۲ بعد از ظهر به آدرس دفتر مرکزی شرکت واقع در تخت طاوس جنب پل بزرگراه شماره۲۰۹ طبقه سوم قسمت کارگزینی مراجعه نمایند.

آگهی استخدام کارگر
شرکت ایران رول افراد زیر را باحقوق و مزایای کافی استخدام مینماید.

۱- کارگرساده ۳۰ نفر
۲- لوله‌بر ۵ نفر
۳- پرسکار ۵ نفر
۴- راننده‌جرثقیل ۵ نفر
۵- کمك‌ماشین ۵ نفر

کارگران از کلیه مزایای قانون کار از قبیل سودویژه - مرخصی - درمان و ایاب وذهاب مجانی - شرکت تعاون پاداش و غیره استفاده میکنند.
آدرس جاده قدیم کرج‌سرآسیاب مهرآباد - پشت انبار کفش‌ملی

شرکت‌ایران‌رول

IEI
Immediate Employment TEHRAN

IRAN ELECTRONICS INDUSTRIES, a new government affiliated company has vacancies for:

FULL-TIME ENGLISH TEACHERS

Applicants should meet the following requirements:

A — English teaching experience.
B — Degree in English or related area.

Interested individuals may refer to the following address:

67 Pahlavi Blvd. (Mirdamad Ave.), Koorosh-Kabir Rd, Tehran.
Tel: 229036-40.

خبرگزاری بین‌المللی تله پرس
برای اشتغال در دفتر مرکز تهران خود:
یکنفر حسابدار آشنابه‌زبان انگلیسی
یکنفر ماشین‌نویس‌فارسی
یك‌نفر تلفنچی باتجربه
استخدام میکند. متمنی است با تلفن ۲۹۳۹۹۵ برای‌ترتیب برای ترتیب مصاحبه تماس گرفته شود.

AN IRANO-BRITISH JOINT VENTURE CONSULTING ENGINEERING FIRM REQUIRES SUITABLY EXPERIENCED IRANIAN NATIONALS FOR THE FOLLOWING POST:

1- OVERHEAD LINE ENGINEERS
2- ELECTRICAL ENGINEERS
3- ELECTRICAL DRAUGHTSMEN

TELEPHONE 681496 FOR APPLICATION FORM

استخدام فوری کارمند مرد
به یکنفر کارمند جوان مرد آشنا بزبان انگلیسی و ماشین نویسی لاتین که خدمت سربازی را انجام داده باشد بطور تمام وقت با حقوق مکفی نیازمندیم. از متقاضیان تقاضا دارد به خیابان شاه جنب فروشگاه بزرگ ساختمان ۴۸ طبقه ششم اطاق ۲۳ مراجعه فرمایند تلفن ۶۶۵۷۶۴ - ۶۶۶۳۲۶

شرکت ساختمانی
برای کارگاه خوزستان به تکنیسین ورزیده ساختمانی و محوطه سازی با حداقل ۵ سال سابقه کار احتیاج دارد داوطلبان روز شنبه ۳۰ر۵ر۳۵ بین ساعت ۸ الی ۱۲صبح با تلفن های ۶۶۰۳۲۶ و ۶۶۳۷۲۶ تماس بگیرند.

آگهی استخدام
یکنفر دوشیزه یابانو جهت اداره امور دفتر که مسلط به ماشین‌نویسی فارسی ولاتین باشد برای تمام وقت استخدام میشود
داوطلبان لطفا با شرکت مهست خیابان شاه عباس شماره ۲۹ (نزدیك خیابان کریمخان زند) تلفن ۸۳۱۸۷۵ مراجعه نمایند.

آگهی استخدام
شرکت سرمایه‌گذاری البرز
(سهامی عام)

شرکت های وابسته به شرکت سرمایه گذاری البرز که در رشته های: داروئی - آرایشی و بهداشتی - پاک کننده های خانگی - غذائی - شیمیائی - کود وسموم کشاورزی و ظروف بسته بندی آلومینیومی و پلاستیکی فعالیت داشته و محصولات مورد احتیاج حال و آینده مصرف کنندگان را تولید و عرضه میکنند و بالاخره در رشته صادرات قدم به بازارهای جهانی گذاشته اند همواره در حال توسعه و پیشرفت بوده بمدیران - کارمندان و کارگران شایسته بیشتری احتیاج دارند.
شما هم شغل دلخواه خود را در یکی از شرکت های وابسته بشرکت سرمایه گذاری البرز جستجوکنید.

احتیاجات فعلی ما:

تخصص ها و مشاغل	محل مراجعه و خدمت
لیسانسیه شیمی - حداکثر ۳۰ ساله - با سابقه کار در آزمایشگاه - ۲ نفر دیپلمه ریاضی (مرد) - حداکثر ۲۵ ساله - با حداکثر یکسال سابقه کار در برنامه ریزی و زمان سنجی - ۲ نفر منشی (زن) - دیپلم کامل متوسطه - حداکثر ۲۵ ساله - آشنائی کامل به ماشین نویسی فارسی - ۲ نفر پرس کار (مرد) حداکثر ۲۳ ساله - با حداقل یکسال سابقه کار روی ماشین آلات پدالی - ۶ نفر. کارگر ساده (مرد) - حداکثر ۲۳ ساله - بتواند نوبتی هم کار کند (شیفت روز - شیفت شب) - ۶ نفر کمک اوپراتور (زن) - حداکثر ۲۰ساله - باتحصیلات سوم متوسطه ۱۰نفر بسته بند (زن یا مرد) حداکثر ۲۵ ساله - ۷۰ نفر برق کار (مرد) حداکثر ۲۵ ساله - با حداقل ۲ سال سابقه کار - ۱ نفر نظافت کار (مرد) حداکثر ۲۵ ساله - ۲۰ نفر	تهران - خیابان نادری - چهار راه یوسف آباد - شماره ۲۴۷ آقای جعفرزاده
لیسانسیه حسابداری - آشنابزبان انگلیسی - ۲ نفر منشی (زن) مسلط به ماشین نویسی فارسی با حداقل دو سال سابقه کار ۳ نفر.	تهران خیابان حافظ - شماره ۴۴۷ - طبقه چهارم آقای بهزادی (شنبه تا چهارشنبه)
منشی (زن) حداکثر ۲۵ ساله - دیپلم کامل متوسطه - آشنا بامور ماشین نویسی فارسی - ۳ نفر نگهبان (مرد) حداکثر ۳۰ ساله - تحصیلات ۶ ابتدائی - بخدمت وظیفه انجام داده باشد - ۶ نفر کارگر انبار (مرد) حداکثر ۳۰ ساله با سواد - خدمت وظیفه انجام داده باشد - ۱۲ نفر. کارمند حسابداری (مرد) حداکثر ۳۰ ساله - دیپلم کامل متوسطه - با تجربه در امور حسابداری - ۲ نفر.	تهران - دروازه شمیران - خیابان فخرآباد شماره ۴۲ آقای سلطان محمدی
مکانیک ماشین آلات چاپ - با حداقل ۲ سال سابقه کار - تحصیلات ۶ ابتدائی - ۳ نفر. کارگر ساده - تحصیلات ۶ ابتدائی - ۲۰ نفر.	قزوین - شهر صنعتی البرز شرکت تولی پرس آقای جعفریه (شنبه تا چهارشنبه)

شرکت‌های وابسته به شرکت سرمایه‌گذاری البرز و گروه صنعتی کی بی سی
نیدی - ولیدار - پیاذر - افشره - کیوان - تولی پرس - CYANAMID - KBC - PYEVAR

برای درج آگهی در این صفحه با تلفنهای ۳۱۱۰۸۷-۳۱۱۰۸۶-۳۱۱۰۸۵-۳۱۱۲۱۵

نیازمندیهای اطلاعات

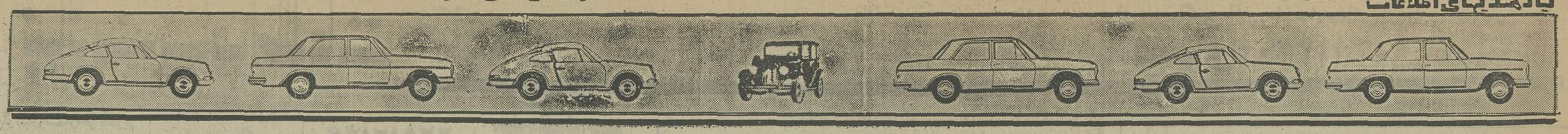

GMC
ایران جمس
نماینده رسمی جنرال موتورز امریکا انواع اتومبیل پونتیاک کاتالینا و فایربرد - کامیون های کمپرسی ووانت جمس خیابان تخت جمشید شماره تلفنهای ۷۶۴۲۰۸ -۷۶۰۷۵۳- ۷۵۲۳۸۹

اتوبهداد

پنز ۲۸۰ ۷۶ سفارش آمریکا
پنز ۲۸۰ ۷۶ یشمی فول
پنز ۲۸۰ ۷۶ صدری
پنز ۲۸۰ ۷۵ سبز
پنز ۲۸۰ ۷۴ آبی سیر
پنز ۲۳۰ ۷۶ جدید اتوماتیک
پنز ۲۳۰ ۷۶ سبز
پنز ۲۳۰ ۷۶ اتاق قدیم
پنز ۲۰۰ ۷۶ حنائی
پنز ۲۰۰ ۷۶ سفید
پنز ۴۰۰ ۷۳ آبی‌نفتی
پنز ۳۵۰ ۷۳ نقره‌متالیک
کادیلاک ۷۵ اتوماتیک فول
پژو ۶۰۴ ۷۶ بدون‌گمرک
بیوک رگال ۷۴ آبی
بی‌ام‌او ۳۲۰ ۷۶ چهاررنگ
بی‌ام‌و ۵۲۰ ۷۶ سبز
بی‌ام‌و ۵۲۵ ۷۴ قهوه‌ای
جاگوار ۷۵ فول اتوماتیک
رنجرور ۷۵ خردلی فول
فیات ۱۲۵ ۷۶ جدید
آموی بیابان ۷۵ طلائی
ایران‌نوین غربی اول جمشید آباد ۹۲۹۳۹۸ - ۹۳۹۳۹۸

احتشامی

مینی‌وان ۷۶ نخودی
مینی‌ماینر ۷۵ صفرکیلومترسفید
مینی‌ماینر ۱۰۰۰ ۷۴ نخودی
مینی‌ماینر ۱۰۰۰ ۷۴ سرمه‌ای
مینی‌ماینر ۱۰۰۰ ۷۱ قهوه‌ای متالیک
مینی‌ماینر ۱۰۰۰ ۶۹ نارنجی
مینی‌ماینر ۸۵۰ ۶۹ کرم
مینی‌جی‌تی ۱۲۷۵ ۷۳ تریاکی متالیک
مینی‌جی‌تی ۱۲۷۵ ۷۴ نارنجی
اول خیابان قدیم شمیران نمایشگاه اتومبیل احتشامی ۷۶۴۳۳۹

اتوسپاس

خریدار و فروشنده اتومبیلهای ایرانی، اروپائی آمریکائی. مرکز فروش اتومبیل های سیتروئن، ژیان و شورلت ایران
رودکی مقابل بانک بازرگانی تلفن ۹۵۰۹۸۹ رضا حاجی‌زاده

ششم بهمن

فروشنده مینی بوس ۱۶ و ۲۱ نفره
اتوبوس بنز خاور نقد واقساط
سیمتری نظامی چهارراه لشکر ۶۴۴۷۰۹ ۶۴۰۵۲۶-۶۴۱۶۱۴ آقای ندیمی

عدالت

پیکان ۵۵ نو
پژو جی‌ال ۷۶
پژو جی‌ال ۷۳
پونتیاک ۷۴
پونتیاک ۷۴
شورلت ایمپالا ۷۳ اتوماتیک
موستانگ ۷۳
خیابان‌سیسیل چهارراه‌بوستان سعدی‌جنب‌بانک پارس ۹۵۵۶۶۱

شریف

فیات ۱۲۵ پی مدل ۷۶ دررنگهای مختلف جهت رزرو آماده
شورلت ایمپالا ۷۶ دانشجوئی فول
شورلت ایمپالا ۷۵ فول
شورلت کامارو التی ۷۶ دو رنگ فول
کامارو ۷۵ فول دورنگ
کروت ۷۵ فول دنده‌ای در دو رنگ
بیوک سنچوری ۷۶ کوپه‌فول
سنچوری کوپه ۷۵ فول
سنچوری ۷۵ چهار در
رگال ۷۵ فول
لسابر ۷۵ فول
ریویرا ۷۵ فول
پاک‌اوین ۷۵ فول
اسکای‌لارک ۷۶ فول
اسکای‌لارک ۷۶ دانشجوئی
جاگوار ۷۶ قهوه‌ای
جاگوار ۷۵ فول‌سرمه‌ای
دوج دارت ۷۵ پاکولر
دوج چارجر ۷۵ فول
بنز ۲۸۰ ۷۳ در سفرنگ
بنز ۲۳۰-۴ ۷۶ دانشجوئی
بی‌ام‌و ۲۰۰۲ ۷۴
بی‌ام‌و ۳۲۰ ۷۶
بی‌ام‌و ۳۲۰ ۷۶ فلفل نمکی متالیک
بی‌ام‌و ۵۲۰ ۷۴
فیات ۱۳۱-۱۶۰۰ ۷۶ متالیک با کولر و بدون‌کولر
امتیاز اتومبیل دانشجوئی و دیپلمات را خریداریم
نمایشگاه اتومبیل شریف خیابان پهلوی اول پارک سامی تلفن های ۶۲۳۳۰۲ - ۶۲۲۷۷۴ - ۶۲۵۶۳۵

لکوموتیو

رنجرور ۷۶ همه رنگ فول
فیات ۱۳۲ ۷۶ صفر کیلومتر همه رنگ
فیات ۱۳۱ ۷۶ زرد و آلبالوئی
فیات ۱۹ ایکس ۷۴ کاهوئی بدون گمرک
بنز ۲۸۰ ۷۶ اطاق‌جدید
بنز ۲۸۰ اس ۷۶ تودوزی ۶۰۰ فول لیموئی
بنز ۲۸۰ اس ۷۴ طلائی و آبی فول
بنز ۲۸۰ اس ۷۴ لیموئی
بنز ۲۸۰ اس ۷۱ سفید
بنز ۲۳۰ ۷۶ اتاق جدید
بنز ۳۲۰ ۷۶ سبز
کاهوئی - نقره‌ای متالیک - آبی متالیک
بی‌ام‌و سی اس ۷۳ فول آبی متالیک
بی‌ام‌و ۳۲۰ ۷۶ نقره‌ای و آبی متالیک
بی‌ام‌و بی‌ای‌ای ۲۰۰۲ ۷۴ آبی متالیک
پژو ۵۰۴ ال ۷۶ سفید و آبی
پژو ۵۰۴ ۷۳ آلبالوئی
پژو ۳۰۴ ۷۴ طلائی
شورلت کامارو ۷۵ لیموئی فول
ولوو بی‌ال ۲۴۲ ۷۵ زنگاری
سیمکا اسپرت ۷۴ نقره‌ای‌متالیک خیابان پهلوی ابتدای تخت طاووس پلاک ۳۸۵ تلفن های ۶۲۹۲۳۷-۶۲۵۸۵۲-۶۲۶۲۳۰

سورنا

بنز ۲۳۰ ۷۶ چهارسیلندر سفید
بنز ۲۳۰ ۷۶ اطاق‌جدید سبز
کامارو الستی ۷۶ نقره‌ای
کمارو ۷۴ قهوه‌ای متالیک
بنز ۲۲۰ ۷۲ شیری
پونتیاک فایبرد ۷۴ قرمز
فیات همه نوع
ب.ام.و ۳۲۰ ۷۶ همه رنگ
پژو - ال ۷۶ همه رنگ
پونتیاک دودر ۷۳ قرمز
پژو ۳۰۴ ۷۱ آبی
نقد واقساط
سفارش همه نوع اتومبیل‌قبول میشود. عباس‌آباد چهارراه مهناز نمایشگاه اتومبیل سورنا ۸۵۲۶۰۹ - ۸۵۲۶۲۲

سهیل

نماینده فروش فیات ۱۲۵ پی انواع بی. ام. و انواع سیتروئن شورلت ایران
۹۲۳۳۱۶ - ۹۲۸۳۳۱ - ۹۲۰۰۶۱

بهکام

پژو جی‌ال ۷۶ سفارش آمریکا
پژو جی‌ال ۷۶
پژو ال ۷۶
پژو جی‌ال ۷۴ تا ۷۱
بنز ۲۰۰ ۷۶ اطاق جدید
بنز ۲۳۰ ۷۵
بنز ۲۲۰ ۷۳
بنز ۲۳۰ ۷۴
بنز ۲۲۰ ۷۲
بنز ۲۲۰ ۷۱
بی‌ام‌و ۳۲۰ ۷۶
بی‌ام‌و ۲۰۰۲ ۷۴
بی‌ام‌و ۲۰۰۲ ۷۳
بی‌ام‌و ۲۰۰۲ ۷۳ سفارش آمریکا
بی‌ام‌و ۲۰۰۲ ۷۲
بی‌ام‌و ۵۲۰ ۷۳
بی‌ام‌و ۲۰۰۲ ۷۲ سفارش آمریکا
بی‌ام‌و ۲۰۰۲ ۷۱
فیات ۱۳۱ ۷۶ سفارش امریکا گمرک نشده
فیات ۱۳۲ ۷۶ گمرک نشده
فولکس گلف ۷۶ گمرک نشده
شورلت کامارو ار اس ۶۹ کروکی
هیلمن ۷۵
کامیون ۹۱۱ ۶۸
پیکان دولوکس ۵۵ تا ۵۰
پیکان جوانان ۵۵ تا ۵۰
خیابان بهبودی نرسیده به تاج ۹۷۶۷۴۰ - ۹۷۰۸۸۹

دیپلمات

بنز	مدل	رنگ
۲۸۰اس -	۷۵	آبی
اس.ال.سی-	۷۵	سبز
۲۳۰ر۴-	۷۶	قرمز
۲۳۰ر۴ -	۷۶	آبی-زرد
۲۳۰ر۴-	۷۶	کاهوئی
۲۸۰ اس-	۷۴	لیموئی
۲۸۰ اس-	۷۳	آبی
۲۸۰ اس-	۷۴	نقره‌ای
۲۳۰ر۴-	۷۴	قرمز
۲۳۰ر۴-	۷۶	آبی
۲۳۰ر۴-	۷۴	قرمز
۲۸۰-	۷۴	مسی
بنز ۲۸۰ اس بی.ام.و	۷۵	
۳۲۰	۷۶	شرابی
۵۲۰	۷۳	قرمز
۵۲۰	۷۴	آبی
۳۲۰	۷۶	آبی
۲۰۰۲	۷۲	نارنجی
بیوک نمینت-	۷۵	مسی
سنچوری -	۷۶	آلبالوئی
سنچوری -	۷۳	طلائی
سنچوری -	۷۶	نقره‌ای
سنچوری -	۷۶	سرمه‌ای
شورولت نوا-	۷۶	زرشکی
کامارو -	۷۵	طلائی
مونت‌کارلو -	۷۴	سبز
نوا -	۷۶	شرابی
مونت کارلو-	۷۵	قهوه‌ای
نوا-	۷۶	شرابی
پونتیاک		
گرامپری -	۷۵	سفید
فایربرد -	۷۳	سفید
جاگوار -	۷۵	سفید
رنجرور ۷۵ و ۷۶		خردلی‌وبژ
پژو ۵۰۴ ال	۷۶	
بیوک سنچوری	۷۵	
بنز ۲۰۰	۷۴ و ۷۵	
بنز ۲۳۰	۷۵و ۷۶	
مزدا	۷۶	
دوج‌دارت	۷۳و ۷۴	

خرید امتیاز دانشجوئی و خریدار امتیاز دیپلمات. جاده قدیم شمیران (کورش کبیر) سمراه زندان شماره‌تلفن های ۸۵۲۱۲۷ و ۸۴۲۳۸۶

برخدی

نماینده ماشینهای
داتسون
نقد و اقساط
با بهره بانکی - انواع پیکان‌و ماشینهای‌خارجی موجود است
خیابان جیحون مابین هاشمی‌و سپه‌غربی ۹۵۰۸۷۵- ۹۵۰۸۷۹

شرکت میلارد
(سهامی خاص)
نماینده انحصاری کامیون های
کمپرسی و باری
اشتایر
خیابان‌کورش کبیر مقابل ستاد بزرگ‌شماره ۱۱۸؛ تلفن های ۸۴۸۷۵۱ - ۸۴۱۰۵۸- ۸۴۵۰۹۷

نقیبی

رنجرور ۷۶ کرم کولردار
بی‌ام‌و ۳۲۰ ۷۶ آبی آسمانی متالیک
بی‌ام‌و ۲۰۰۲ ۷۴ نخودی
بی‌ام‌و ۲۰۰۲ ۷۲ گوجه‌ای
بی‌ام‌و ۳۰۰۰ اس ۷۲ سرمه‌ای متالیک
شورلت کامارو ۷۶ شرابی متالیکه
شورلت مونت‌کارلو ۷۶ نقره‌ای متالیک سقف نیمه‌چرمی دانشجوئی
شورلت مونت‌کارلو ۷۵ بژ سقف چرمی‌دانشجوئی
بنز ۲۳۰ ۷۶ قرمز آجری با تجهیزات
بنز ۲۰۰ ۷۵ سبزکاهوئی
بنز ۲۸۰ اس ۷۴ آبی آسمانی متالیک
بنز ۲۳۰ ۷۴ آبی‌آسمانی متالیک با کولر فابریک
بنز ۲۸۰ اس ۷۱ آبی متالیک با کولرفابریک(سفارتی)
بیوک سنچوری کاستون ۷۶ آلبالوئی متالیک با تجهیزات
بیوک سنچوری ۷۴ یخچالی سقف چرمی
فیات ۱۳۲-۱۸۰۰ ۷۶ سبز کاهوئی
پونتیاک جی تی او ۷۰ رنگ ماشی با تجهیزات
موستانگ گرانده ۷۱ قرمزسقف چرمی
موستانگ ۷۳ زردقناری
الفاسود ۷۳ گوجه‌ای
ام جی ۷۲ آبی نفتی سقف بازشو
پژو ۳۰۴ ۷۲ آلبالوئی
پژو ۵۰۴ جی ال ۷۵ رنگ کرم سقف بازشو
جاگوار یو-اس ۷۵ نقره‌ای متالیک فول
فولکس گاف ۷۵ قرمز گمرک نشده دودر
حافظ شمالی بین شاهرضا و تخت جمشید مقابل دانشکده پلی‌تکنیک تلفن های ۸۳۱۷۳۷- ۸۳۹۹۱۰

پیروز

بنز ۲۸۰ اس ای ۷۶ طلائی متالیک فول
بنز ۲۸۰ ۷۶ قرمزفرمان هیدرولیک شیشه رنگی رادیو پخش
بنز ۲۳۰-۴ ۷۶ خردلی- نقره‌ای - سبزکاهوئی-یشمی
بنز ۲۰۰ ۷۶ سفید - لیموئی - قرمز تودوزی ۶۰۰
بنز ۲۳۰-۴ ۷۵ لیموئی- شیشه رنگی فرمان هیدرولیک سقف کشوئی
بنز ۳۵۰ اس ال سی ۷۳ شیری رینگ اسپرت فول
بنز ۲۸۰ اس ۷۳ آبی
بنز ۲۸۰ اس ۷۵ طلائی متالیک‌فول‌تودوزی‌مخصوص
بنز ۲۸۰ اس ۷۴ آبی آسمانی سقف کشوئی برقی شیشه رنگی
بنز ۲۳۰ ۷۶ اطاق قدیم
چهار سیلندر ابی - قرمز - کاهوئی
بنز ۲۸۰ اس ۷۳ مسی متالیک شیشه‌رنگی‌سقف‌کشوئی
بنز ۲۸۰ اس ۷۳ کاهوئی کولردار
پژو ۶۰۴ ۷۶ دودی‌سیر متالیک فول
پژو جی ال ۵۰۴ ۷۶ ابی متالیک
پژو ۵۰۴ استیشن ۷۵ شیری ۳ ردیف صندلی رادیو پخش
پژو جی ال ۵۰۳ ۷۶ لیموئی
بی‌ام‌و ۲۰۰۲ ۷۳ سبز متالیک با وسایل اسپرت
شورلت مونت‌کارلو ۷۶ قهوه‌ای متالیک سقف کشوئی فول
شورلت ایمپالا ۷۴ آبی فول
شورلت‌ایمپالا ۷۰ نیلی ۸سیلندر اتوماتیک با کولر
شورلت نوا کونکورس زرشکی با کولر
بیوک سنچوری ۷۶ آبی نفتی ۶ سیلندر
جیپ سوزکی ۷۶ سفید
جاگوار ۷۴ آبی نیلی
جاگوار ۷۵ فول بژ ارتشی
فولکس گلف ال اس ۱۹۷۶ کاهوئی
ولوو ۲۴۴ دی ال کرم شیشه رنگی
خیابان شاه چهارراه سیمتری نمایشگاه‌اتومبیل‌پیروز ۹۲۴۰۴۶ ۹۲۴۰۴۷

بوستان

بورس پیکان وانواع اتومبیلها
خیابان باستان بین شاه وجشمت‌الدوله
تلفن ۹۳۲۵۲۳ و ۹۲۳۶۳۰

اتوخندان

کامیونهای شاسی و کمپرسی مرسدس‌بنز ۱۱۱۳ و مدلهای دیگر نقد و اقساط بفروش می رسد
اتو خندان جاده قدیم شمیران (کورش‌کبیر) ایستگاه سید خندان ۲۳۱۴۴۴ ۲۳۱۵۵۵

ادیب

بنز ۲۳۰ ۷۶
بنز ۲۸۰ اس ال سی ۷۶ سبز حنائی فول
بنز ۳۵۰ اس ال سی ۷۴
بنز ۳۵۰ اس ال سی ۷۳
بی‌ام‌و ۵۲۰ ۷۶
بی‌ام‌و ۲۰۰۲ ۷۵ کوپه
بی‌ام‌و ۳۰۰۰ ۷۵
بی‌ام‌و ۷۴ زرد قناری وشرابی
بی‌ام‌و ۲۰۰۲ ۷۶سفارش آمریکا
شورلت ایمپالا ۶۳ کولردار ۶ سیلندر دنده‌ای
شورلت ۷۶
شورلت ۷۵
کامارو ۷۵ صفر کیلومتر
کامارو رالی ۷۶ اسپرت
بلیزر ۷۶
فورد جی‌ال ۷۶
کوروت ۷۴ دنده‌ای ۶ سلیندر
رنجرور ۷۶ فول
اتو بیانکی ۷۵
بیوک الکترا ۷۶
بیوک سنچوری ۷۶
بیوک اپولو ۷۶
بیوک ریویرا ۷۵
جاگوار کوپه ۷۶
فیات ۱۳۱ و ۱۳۳ ۷۶
دوج موناکو ۷۴
کادیلاک ۷۴
پونتیاک ۷۵
چهارراه فرح جنب اندیشه نمایشگاه اتومبیل ادیب ۸۵۸۵۴۵-۸۵۸۵۴۴

بورس اتومبیل تهران

شورلت‌ایمپالا ۷۶ همه‌رنگ
شورلت نوا ۷۶ آبی
شورلت شوت ۷۶ کرم
کاپریس ۷۶ همه‌رنگ
بیوک سنچوری ۷۶ همه‌رنگ
بیوک اسکای دارک ۷۶ در چهار رنگ
پونتیاک‌اکستر ۷۵ نارنجی
دوج کرنت ۷۶ سه رنگ
دوج دارت ۷۶ قهوه‌ای
کامارو ۷۶ در ۲ رنگ
پیسر ۷۶ لیموئی
بنز ۲۳۰ اطاق جدید ۷۶ ابی
بنز ۲۳۰-۴ ۷۴ سفید
بنز ۲۸۰ ۷۵
فیات کوپه ۷۲ سبز
واردکننده انواع اتومبیل‌های آخرین سیستم امریکائی. شرکت بورس اتومبیل تهران خیابان ویلای شمالی شماره ۱۶۸ تلفن ۸۹۴۵۷۸- ۸۹۴۵۷۹
فخیمی- جعفرزاده

فیات 125p
مدل ۱۹۷۶
زیبا - پرقدرت- سریع
با
سرویس منظم و لوازم یدکی فراوان
قیمت استثنائی
خیابان ملت شماره ۱۱۴ تلفن های ۳۱۳۲۰۴ - ۹۵۵۸۳۶ - ۹۵۳۱۱۸

تهران

تاکسی
نقدو اقساط
اذربایجان بین چهار راه‌خوش و سیسیل ۹۲۱۷۱۱

بطحائی

بنز ۲۳۴ ۷۶ اتاق ۲۸۰
پوست پیازی و بژ ۲۳۴ ۷۵ باشماره
فیات ۱۳۱ ۷۶ متالیک
فیات ۱۳۲ ۷۶ بدون گمرک و نمره مغز پسته‌ای
فیات ۱۳۱ ۷۶ سه دستگاه بدون گمرک
فیات ۱۲۴ ۷۳ با نمره
بی‌ام‌و ۲۰۰۲ ۷۴ شرابی
بی‌ام‌و ۲۰۰۲ ۷۲ نارنجی دو دستگاه
بی‌ام‌و ۳۰۰۰ اس ۷۴ ماتیکی
بی‌ام‌و ۵۱۸ ۷۶ بدون شماره
فولکس پاساد ۷۶ کاهوئی
فولکس ۷۳ سفارش آمریکا با نمره
ایل مانتا ۷۲ بدون نمره
شورلت ۲۸۰۰ ۵۴ بدون نمره
شورلت نوا ۷۶ شرابی‌بدون گمرک و نمره
بی‌ام‌و ۳۲۰ ۷۶ کاهوئی بدون گمرک و نمره
بنز ۲۳۰ ۷۳ لیموئی
بنز ۲۳۰ ۷۵ کاهوئی‌دو دستگاه
بی‌ام‌و ۲۰۰۲ ۷۵ شکلاتی و شرابی
بی‌ام‌و ۳۲۰ ۷۶ بدون گمرک
فیات ۱۳۱ ۷۶ ۵ دستگاه
فورد گرانادا ۷۶
فورد تانوس ۷۶ سه دستگاه
فولکس پاساد در مدلهای ۷۶-۷۵-۷۴ در رنگهای‌مختلف
کامارو التی ۷۵ طلائی خیابان‌شاه نبش‌چهارراه باستان تلفن ۹۲۳۶۸۲-۹۲۷۹۶۵

هوشنگ

بنز ۳۵۰ اس‌ال‌سی ۷۴ نقره‌ای آبی‌درباری فول
بنز ۲۳۰ ۷۶ اطاق جدید
بنز ۳۵۰اس‌ال‌سی ۷۲ نقره‌ای آبی درباری و قرمز
رنجرور ۷۶ همه رنگ
بلیزر ۷۶ سفید قرمزمور
بی‌ام‌و ۳۲۰ ۷۶ همه‌رنگ
خیابان کورش کبیر مقابل حسینیه‌ارشاداتو میر هوشنگ ۲۳۹۱۹۲ ۲۳۲۷۵۴

ماشین بنز

فیات ۱۳۲ متالیک ۷۶
فیات ۱۳۱ ۷۶
ب.ام.و ۳۲۰ ۷۶
فورد تانوس ۷۶
شورولت بلیزر فول ۷۶
بنز ۲۸۰ اس ۷۳
خیابان فرح شمالی - تلفن های ۸۴۳۶۶۴ ۸۴۱۸۳۳

فروش اتومبیل

ب. ام. و مدل ۷۳ مالی ۶۵۰۱۳۰

ب ام و ۲۰۰۲ مدل ۷۲ تلفن ۳۹۳۹۷۵

بی‌ام‌و ۲۰۰۲ مدل ۷۲ سند ۷۱ بخش مقطوع ۴۹ هزارتومان خیابان شاه چهار راه گلشن جنب پمپ بنزین طبقه‌فوقانی دفتر خانه ۳۵ تلفن ۹۳۹۴۶۲

بی‌ام‌و ۵۲۰ مدل ۷۶ رنگ آلبالوئی روشن متالیک گمرک شده نمره نشده رینگ پهن بیو اسطه ۹۲۲۰۹۸

یکدستگاه بی ام و ۵۱۸ گمرک نشده فروشی تلفن ۷۳۳۹۹۲

بی‌ام‌و ۲۰۰۲ مدل ۷۲ سند ۷۱ با پخش و وسائل‌اضافی تلفن ۹۶۰۰۹۶ - ۷ و نیم صبح الی ۷ و نیم شب ۱-۲

بهمن ۳۰۰۰ مدل ۷۲ کاملا نو ۲۸۰۰۰ کیلومتر، رنگ سربی متالیک، تودوزی مشکی، با کولر و رادیو دو موج و ضبط استریو قیمت ۱۵۰ هزار تومان شنبه تا چهارشنبه ۸ صبح تا ۴ بعد از ظهر

بی ام و ۵۱۸ با رادیو و سقف کشوئی رنگ‌سبز روشن بعلت مسافرت فوری به فروش میرسد کارکرد ۱۷۰۰۰ کیلومتر تلفن ۲۳۱۰۷۱

بی ام و ۳۲۰ نقره‌ای متالیک ۷۶ ترانزیت بفروش میرسد تلفن ۹۲۸۲۶۵

بی ام و ۱۵۰۲ مدل ۷۶ سند ۷۵ تلفن ۶۲۴۰۹۰- ۶۶۹۴۹۱

سه دستگاه پیکان ۵۴ دولوکس با مدت پرداخت سه ماهه‌مورد نیاز است داوطلبین از ۴ تا ۹ شب با تلفن ۵۲۴۵۶۲ تماس حاصل نمایند.

پیکان وانت مسقف‌مدل ۵۴ تلفن ۷۸۸۱۷

هیلمن و پیکان فروشی ۹۷۷۴۸۴

پیکان سفید دولوکس مدل ۵۳ با تو دوزی مشکی از ساعت ۷ بعداز ظهر ببعد تلفن ۸۲۶۷۷۱

حواله پیکان کار جوانان فروشی تلفن ۲۶۴۰۱۲

پژو ۵۰۴ ال مدل ۷۶ تحویل آلمان یکماهه تلفن ۵۳۹۹۴۵

اتومبیل پژو جی. ال ۵۰۴ مدل ۷۶ بدون گمرک بی واسطه بفروش میرسد تلفن ۶۲۹۵۱۲ ۱-۲ آ- ۸۹۹۹

حواله پژو تحویل ۱۷ شهریور بفروش میرسد ۲۷۵۸۱۲

بعلت مسافرت فوری پژو ۱۰۴ آخر ۷۴ کارکرد ۲۸ هزارکیلو متربسیار تمیز رنگ سبز روشن نقدابفروش میرسدتلفن ۸۹۰۹۳۰

پژو ۳۰۴ مدل ۷۰ بدون واسطه صبحها ازساعت ۸٫۵ الی ۱۱٫۵ بعدازظهر ها از ۲ الی ۶ با تلفن ۶۸۶۸۶۰ تماس بگیرید

پژو ۵۰۴ مدل ۷۲ - جی - ال گیربوکس اتوماتیک سفارش آلمان باتجهیزات اضافی در وضعیت بسیار تمیز ومرتب با قیمت مناسب بیواسطه تلفن - ۸۲۹۶۴۶

توجه
تعداد ۲۰۰ دستگاه‌فیات میافیوری -۱۳۱ اس ۱۶۰۰ مدل ۱۹۷۶ برنگ های مختلف آماده‌تحویل در شهرهای بادن بادن‌و کارلسروهه آلمان
رنگ ساده ۱۰۸۰۰ مارک
رنگ‌متالیک ۱۱۱۰۰ مارک از ساعت ۱۲ تا ۱۷
تلفن ۲۹۲۷۳۳ سپاهی

فیات ایکس ۱۹ دو نفره کروکی مدل ۷۳ رنگ کاهوئی رینگ‌پهن‌ولوازم دیگر تلفن ۹۷۰۴۶۹

فیات ۱۳۱ اس ۷۶ ترانزیت رنگ لیموئی‌از ساعت ۶ الی ۸ بعدازظهر ۷۵۸۹۵۲

فیات ۱۳۱ مدل ۷۶ نارنجی ۱۶۰۰ بدون‌نمره تلفن ۹۶۲۴۹۰

فیات کوپه ۱۲۸
۱۳۰۰ - ۳۶ مدل ۷۶ با طرح جدید - با تودوزی اسپرت -رنگ زردقناری دارای رادیو پخش و گرم‌کن شیشه عقب با شیشه‌های بازشوقسمت مقدم بدون واسطه‌قطع ۷۳ هزار تومان تلفن ۷۵۹۴۲۶

فیات ۱۸۰۰ - ۱۳۲ - ۷۶ جی‌ال‌اس مقطوع ۷۱ تومان - ۸۲۰۳۹۵ ۱-۷

فیات ۱۲۸ اسپرت‌قرمز مدل۷۳ بیواسطه فروشی تلفن ۸۵۰۶۱۴

فیات مدل ۷۶- ۱۳۱ - ۱۶۰۰ شماره ترانزیت بدون واسطه بفروش‌می رسد تلفن ۲۶۱۰۳۳

بنز ۲۰۰ مدل ۷۶ اطاق جدید رنگ سفیدبدون گمرک و نمره هشتاد هزارتومان‌تلفن ۲۲۱۱۳۵

اکازیون
مرسدس بنز ۲۸۰ اس مدل ۷۶ رنگ طلائی با کولر، ضبط و رادیو فرمان هیدرولیک‌بفروش میرسد تلفن ۷۶۸۳۲۶

ژیان ۵۴، ۱۵ هزارکیلو متر، تمیز بدون واسطه ۱۸ هزار تومان تلفن ۷۹۷۱۳۲ ۱-۲ آ- ۹۱۸۹

ژیان ۵۳ بسیار تمیز باصندلی جوانان‌کارکرد ۲۶ کیلو متر فوری به فروش‌میرسد۹۳۱۳۶۲

پونتیاک پاریزین مدل ۶۸ شش سیلندر به فروش می‌رسد تلفن ۶۵۰۱۸۳

موتورسیکلت‌مینی‌هوندابفروش میرسد بین ۵ تا ۱۰ شب تلفن ۹۷۴۷۶۱

تعداد ۲۰دستگاه کامیون کمپرسی ولودر کرایه‌ای برای حمل بیس در کارتاه تایباد (مشهد) مورد احتیاج است دارندگان دستگاه های فوق لطفا از ساعت ۱۰ الی ۱۲ و از ۱۷ الی ۱۹ غیراز ایام تعطیل به آدرس خیابان وصال شیرازی کوچه آذین‌پلاک ۱۹ به دفتر شرکت بنا مراجعه نمایند تلفن ۳- ۶۶۵۸۸۱

مینی ماینر ۱۰۰۰ مدل ۷۶ مشکی رینگ وفرمان اسپورت گمرک شده نمره نشده به علت مسافرت بفروش میرسد تلفن ۲۳۷۷۴۱

مینی‌ماینر مدل ۶۸ - ۸۵۰خیلی تمیز سبز رنگ باپخش صوت کاتریج بعلت مسافرت بدون واسطه بفروش‌میرسد۸۵۶۸۲۳

سیتروئن جی. اس. ایکس مدل ۷۶ گمرک نشده ۲۶ هزار تومان تلفن ۹۲۷۸۷۷

بیوک لیمتد ۷۴ رنگ قهوه‌ای سقف چرمی فول‌اتوماتیک با استریوکولر ۳۴۰۰۰ کیلومتر صبح ۹ تا۱ تلفن ۶۴-۶۲۵۶۳ بعدازظهرها از ساعت ۲-۵ - ۷۵۵۶۷۰

تریومف TR6 مدل ۷۳ در وضعیت عالی و جاگوار مدل ۷۳قهوه‌ای رنگ فول دنده‌ای بعلت مسافرت بفروش‌میرسد. تلفن ۲۴۲۴۷۹ از ۵تا۸ بعدازظهر

۳عدد جیپ لندروروانت بظرفیت نیم تن مدل‌سال ۵۱ بفروش میرسدتلفن ۸۹۴۴۸۶ از ساعت ۸ تا ۳٫۵

فولکس وانت مدل ۷۵ برای فروش تلفن ۸- ۸۹۰۸۴۷

فورد موستانگ ۷۳ آبی متالیک سقف چرمی تلفن ۸-۸۹۰۸۴۷

هیلمن‌فروشی ۹۵۵۲۷۱

جگوار
XJ12L
فول اتوماتیک مدل ۷۴ بفروش میرسد تلفن ۶۸۰۴۵۸

برای اتومبیل شما

موسسه
هلپ‌سرویس
۲۴ ساعته جهت تعمیر کارهای امداد اتومبیل در خدمت شماست
تلفن ۸۵۸۱۱۲

کرایه اتومبیل

خرم بار
بارکش شهروشهرستان حمل‌بار واثاثیه منزل
تلفنهای: ۹۵۵۵۰۱ ۹۵۷۱۱۲-۹۵۷۱۱۱

تاکسی ساعی
شاهپورحافظ ۵۳۹۶۲۷

اتوآسیا
اتومبیلهای تشریفاتی کرایه اخرین سیستم باراننده در ۲۴ ساعت درخدمت شماست تلفن ۷۵۴۹۸۰ و ۷۵۱۶۲۰

شهیدتاکسی
شبانه روزی ۹۷۶۹۳۱ بین آیزنهاور و تاج

ساسان تاکسی سرویس
آیزنهاور - شبانه روزی ۹۲۳۱۰۲ - ۹۲۷۴۶۰

ایرانین تاکسی
۸۹۰۶۲۰ و ۸۹۰۶۰۶ و ۸۹۹۹۷۹

قابل توجه شرکت های خارجی
ماشین سواری شاهین مدل ۵۰ با راننده از ساعت ۷٫۳۰ صبح الی ۵ بعد از ظهر یکسره آماده کار میباشد تلفن ۹۴۰۶۷۶

مترو توریست تاکسی
تلفن ۷۵۷۳۶۷

جرثقیل کیهان
مجهز به انواع جرثقیل های هیدرولیک‌ودکل بلند ۹۶۳۸۴۸ - ۹۶۳۲۳۷

جرثقیل شیردل
تلفن ۹۵۹۳۳۶

توسن بار
۹۲۰۱۱۱
بیمه کالا ازمبدأ تامقصد

خریداتومبیل

اتومبیل شمارادرمحل خریداریم ۳۴۷۷۰۵ و ۳۴۲۱۲۴

خرید
دو دستگاه اتومبیل ژیان مهاری خریداریم باتلفن ۶۵۱۷۸۷ تماس‌بگیرید

بیل‌های هیدرولیکی پوکلن
که مدت کمی دراروپا کارکرده‌است درتهران آماده تحویل فوری
۶ دستگاه بنز
تریلی کش باتریلی
ساخت و مونتاژ آلمان مدل ۱۹۷۳ و ۷۲ که مدت کمی دراروپا کار کرده در تهران آماده تحویل فوری لطفا با تلفن ۸۲۹۳۷۶ تماس‌حاصل شود

جیپ فروشی
جیپ کاالسکه‌ای شهباز مدل ۱۹۷۶ کاملا نو فقط ۳ ماه استفاده شده با وسایل اضافی بفروش میرسد. خواهشمند است با تلفن ۹-۸۳۴۰۰۸ از ساعت ۸ الی ۱۴ تماس حاصل فرمائید.

جرثقیل وتریلی توکل

بهترین موسسه جرثقیل درایران از ۵ الی ۱۵۰ تن
میدان شاه - خیابان ری - پلاک ۷۱۳ تلفن ۱۷ الی ۳۵۸۵۱۱

تهیه نقشه های ساختمانی
گروه مهندسین، جهت تهیه نقشه‌های‌خانه- آپارتمان - شهرک‌و تفکیک زمین‌شما آماده می باشند تلفن ۸۳۱۱۹۸-۴ تا ۸ بعدازظهر

نیروی دریائی شاهنشاهی
پذیرش لیسانسیه زن جهت کادر افسری نیروی‌دریائی شاهنشاهی
نیروی دریائی شاهنشاهی جهت تکمیل کادر افسری خود تعدادی لیسانسیه زن‌از طریق مصاحبه بصورت نظام استخدام مینماید ضمنا دانشجویانی که ترم آخر دوره لیسانس‌خودرا میگذرانندنیزمیتوانندبامعرفی نامه از دانشکده مربوطه خود دراین نیرو استخدام شوند واجدین شرایط پس از طی دوره کوتاه مدت زبان در نیروی دریائی شاهنشاهی برای‌مدت‌یکسال بمنظور گذراندن دوره تعلیمات نظامی به امریکا اعزام و سپس بدرجه ناوبان دوم مفتخر خواهند شد.
حداکثر سن برای داوطلبین ۲۶ سال میباشد و چنانچه دوره خدمات اجتماعی زنان‌راطی‌کرده باشند بکسال‌بحداکثر سن آنان اضافه میشود.
داوطلبان میتوانند همه روزه جز ایام تعطیل به‌پرسنل نیروی دریائی شاهنشاهی مدیریت استخدام واقع در خیابان سپهبد زاهدی جنب مسجدالرحمن مراجعه نمایند.
م‌الف۲۵۵۴

هنروادبیات امروز

جشن هنر شیراز

حمایت و پشتیبانی از تعزیه

بحث درباره تعزیه دررابطه باسخنرانی ژان‌کالمار

گزارش :همایون علی‌آبادی

امیرکبیر وترویج تعزیه‌خوانی

ها بسیاری از مباحث دیگر تعزیه نیز مطرح شد که واجد ارزش بود.

محمد جعفر محبوب که ریاست جلسه را داشت به نقش اماکن عمومی‌برای بروز نشانه‌های مذهبی اشاره کرد و گفت که تعزیه هم در تکیه ها اجرا می‌شده و هم در فضای آزاد ،، که برای این گفته مدارکی هم هست.

عنایت‌اله شهیدی‌در ادامه‌ی همین بحث باین نکته اشاره کرد که قبل از باب شدن‌تعزیه تکایا یا محل گرد همائی

دومین سخنران نخستین روزمجمع بحث و سخنرانی تعزیه ژان کالمار پژوهشگر فرانسوی بود که پیرامون حمایت و پشتیبانی از تعزیه سخنرانی کرد. متن سخنرانی ژان کالمار تلخیصی ازرساله دانشگاهی‌اش بود.خلاصه‌ای ازسخنرانی‌کالمار رامیخوانید:

مراسم زیارت شهدای‌عاشورا که در دهه‌ی محرم برگزار می شود دنباله‌ی سنت دیرینه‌ای است که در قرن وسطی منجر به وقوع اتفاقاتی‌شد.دردوران صفویه بین سالهای ۱۵۰۱تا ۱۷۲۲ میلادی یعنی در مدت ۲۲۰ سال مراسم یاد شهدای کربلا مورد پشتیبانی قرار گرفت و در حقیقت دو باره این مراسم زنده شد.

شاه اسماعیل از تحریک مذهبی مردم بعنوان انتقام گرفتن خون حسین برای گسترش و پیشرفت مقاصد سیاسی خود استفاده کرد.هر چند شاه اسماعیل چیزی‌باین مراسم نیافزود امااو نیزخود را مسئول پس گرفتن خون امام حسین‌قلمداد میکرد.همین مسئله باعث شد که برگزاری این مراسم در تمام دوران حکومت صفوی عملی گرددو در مسیرخودتحولاتی‌رابپذیرد این تحولات باعث شد که در نقاط مختلف ایران افزوده هائی بر تعزیه به وجودبیاید که با اصل‌تعزیه ربطی‌نداشت. اما به روی هم حمایت شاهان صفوی را از ان مراسم باید حمایتی ریشه‌ای دانست. قبل از صفویه، سلاطین آل‌بویه‌با دستوراتی پشتیبانی‌کامل‌خود را ازاجرای‌تعزیه اعلام‌کردند. البته به درستی نمی‌توان‌گفت اهمیت آل‌بویه برای حمایت از ان مراسم تا به کجا بوده است. سلجوقیان هم در راه اشاعه‌ی مراسم مذهبی‌کوشش هائی کرده‌اند و نیز به تعمیر مقابر پرداخته‌اند. با اطمینان نمیتوان‌گفت که آنها از سفرا و نویسندگان برای‌شرح‌وقایع کربلا پشتیبانی‌بعمل آورده‌اند یا نه.چون‌در دوران‌سلجوقی و غزنوی غیر از سنائی غزنوی که‌درمناقب امام‌حسین می‌نوشتند - که پیشرفت آن در دوره‌ی سلجوقی است . نویسندگان مهم دیگری در منقبت آل‌علی ننوشته‌اند.

سخنرانی کالمار‌بحث بسیار بر انگیخت و پژوهشگران‌هر یک نکاتی را در باره‌ی متن سخنرانی ژان کالمار متذکر شدند. از طریق‌این نکته‌گوئی

شیراز ، اولین مجمع بین‌المللی تعزیه

گزارش از: جواد مجابی

تعزیه، بهترین نشانه نبوغ نمایشی نژادایرانی

مجمع بین‌المللی تعزیه، روزبیست‌وششم مرداد باحضور چندتن از شرقشناسان و پژوهشگران ایرانی و خارجی کار خود را آغاز کرد.

درآغاز ، فرخ غفاری اهمیت برگزاری این مجمع رایادآور شد و گفت :

« ایرانیان درقرن گذشته ، تعزیه ، یکی از مهمترین شکلهای نمایشی جهان رابوجود آوردند ، اگرچه درتکامل این مراسم کوشیدند لکن چون خود درآن غرق بودند، پژوهشی درباره ارزشهای گوناگون تعزیه از سوی ایرانیان انجام نگرفت .

خارجیان که از بیرون ، به این‌مراسم می نگریستند به ویژگیهای نمایشی تعزیه توجه کردند نخست کسانی چون خچکو ، گومینو و پلی درباره اهمیت تعزیه مقالاتی نوشتند و آثاری پراکندند نسل بعدی پژوهشگران که زوال تعزیه را پیش‌بینی میکردند ، اسناد ومدارک تعزیه را تاحد مقدور جمع‌آوری کردند .

پاره‌یی از پژوهشگران حاضر در این جلسه نسل بعدی هستند که رکورد و انحطاط تعزیه راعیان دیدند و بانوشتن آثاری درباره تعزیه به انجام‌پژوهشهائی ، کوشیدند تا این هنر ایرانی را دوباره‌زندگی بخشند . سازمان رادیو تلویزیون در جوار جشن هنر سعی دارد باایجاد«مرکزمطالعات نمایش ایرانی » که درراس برنامه های آن مطالعه درباره شبیه‌خوانی و تعزیه‌قراردارد، اسناد و مدارک های مربوطه به تعزیه و سایر نمایشهای ایرانی را بررسی کند.

فرخ غفاری افزود : اخیرا محققی بنام چلکافسکی که شیفته تعزیه بود، پیشنهاد برگزاری مجمعی - بین‌المللی درباره تعزیه را مطرح کرد که حاصل آن گردهمایی‌کنونی است. امیدواریم که حاصل‌بحثهای‌این‌مجتمع به بازشناسی ابعاد تعزیه بیانجامد .

پژوهشگران مجمع

سپس چلکافسکی سخن گفت ومحققانی راکه درباره « تعزیه» مطالعاتی کرده اما در این مجمع حضور نیافته‌اند معرفی کرد. به انریکو چروری اشاره کرد که سفیرایتالیا بوده واولین کسی است که به جمع‌آوری نسخ تعزیه اقدام کرده‌است .

وپرفسور بوماچی براساس‌نسخ‌چروری فهرستی از این اسناد را منتشر نموده است .

وخانم دکترمولر ، که رساله دکترای خود را درباره تعزیه نوشته والول‌ساتن که درزمینه «فرهنگ‌مردم ایران» مطالعاتی‌دارد واز پژهشگران ایرانی که به‌مجمع نیامده‌اند دکتر مهدی فروغ و بهرام بیضائی را نام برد که هریک تالیفات ارزشمندی‌درباره‌تعزیه دارند .

چلکافسکی سپس به معرفی پژوهشگران حاضر درجلسه پرداخت که عبارت‌بودند از: پرفسور ژان کاسمار (فرانسه)پرفسور سیدحسین علی جعفری (هند) فولکونیونی (ایتالیا) ساموئل پیتروسون (امریکا) زهرا نامدار ، دکتر احسان یارشاطر ، دکترمحمد جعفر محجوب دکتر پرویز ممنون، صادق همایونی و مایل‌بکتاش (ایران) .

تعزیه ونمایش ملی

بخشی ازگفته های پیترچلکافسکی‌استاد دانشگاه نیویورک زیرعنوان«از نمایش دینی بسوی نمایش ملی » نقل میشود.

...بفراموشی سپرده‌شدن تعزیه‌خوانی باعث تاسف است نه تنها به علت از بین رفتن یک سنت زیبای هنر در اماتیک‌بلکه بدین علت که این نمایش مذهبی میتوانست، مخصوصا قبل از مشروطیت در مرحله اوج خود باعث پیدایش تئاترملی‌ایران شود ولی عدم حمایت و توجه و حتی مخالفت با آن سبب شده که این امکان از بین برود . اینک تعزیه فقط دردهات بصورت محقری اجرا میشود واگر کاری برای حفظ این هنرنشود دیری نمی پایدکه‌بکلی دربوته فراموشی‌قرار گیرد وازبین برود . همینطور اگر مطالعه‌در باره تعزیه به تاخیر بیفتد ، شک نیست‌که شواهد ومدارک کمترومطالعه‌مشکل‌تر گردد. تعزیه پدیده نادری است که دارای‌جنبه‌های مذهبی واجتماعی و سیاسی و فرهنگی و نمایشی وادبی و فلکوریک و موسیقی و روانی و فلسفی است ودر آن دموکراسی اسلام بطور کامل رعایت میشود.

مثلا (بقول مستوفی) فلان مرد کاسب که طمطراق و غاشیه واسب و نوکر فلان اعیان محل رادیده بود در مجالس تعزیه میدید که پسرهمین اعیان که صاحب‌مجلس است باکمال ادب و باتبسمی که دلیل رضایت او از این عمل است فنجان چای رادردست گرفته دوزانوی‌ادب‌برزمین‌میگذارد و به او تقدیم میدارد» .

حتی درتکیه دولت که فرفه‌های مخصوص برای شاه و اعیان واشراف و درباریان وجود داشته ولی عامه مردم‌از فقیر و غنی‌همه درآن شرکت می‌کرده‌اند.ومجلس حالت همبستگی روحانی داشته چون میان این طبقات درپذیرائی و شرکت در نمایش فرق نبوده است .

موضوع مهم و قابل بحث درباره این پدیده ، پیدایش و تحول و تاثیر آن در اجتماع است و مهمتر اینکه تعزیه‌خوانی تا این اواخر جزئی از زندگی مردم ایران به شمار میرفته ونمیتوان آنرا نادیده انگاشت وبرروی آن خط بطلان کشید .

درابتدای پیدایش این درام (تعزیه) قسمتی از «دسته گردانی » بود ، بدینطریق که «دسته» درسر چهارراه یا میدان توقف میکرد و گوشه‌ای رانمایش میداد .

این طریق نمایش‌مدت‌زیادی طول‌نکشید ویا تکامل وازدیاد گوشه‌ها شبیه‌خوانی ازدسته‌گردانی جدا و تقریبا مستقل شدو از این زمان ببعد ، در میادین، حیاط مساجد، کاروانسراها ومنازل اعیان ورجالو تکایای ثابت ومخصوص این‌نمایش‌درحالیکه روضه‌خوانی ودسته‌گردانی رانیز بدنبال می کشید ، به زندگی ورشد خود ادامه داد. باید متذکر شد که پساز انتزاع شبیه خوانی دسته گردانی وروضه‌خوانی‌هم ازبین نرفتند بلکه پابپای تعزیه‌خوانی به حیات خود ادامه میدهند .

تعزیه باوجود استقلال تازمان‌مشروطیت وابستگی خود را بادسته‌گردانی وروضه‌خوانی بعنوان پیش‌درآمد استفاده میکرد.

دکتر محمدجواد محجوب

فرخ غفاری : « مرکز مطالعات نمایش ایرانی » در زمینه معرفی و اشاعه نمایش های ایرانی‌خاصه تعزیه بوجود می‌آید .

پرفسور چلکافسکی : نمایش دینی پایه‌یی برای نمایش ملی شمرده میشد

چرا تعزیه ازمراکزشهری به روستا رانده شد

آراء وعقاید

چندتن از سیاحان که شاهد تعزیه در ایران بوده‌اند در اینمورد داوریهای‌گوناگون داشته‌اند .

« خچکو» ، یکی ازنخستین کسانی که به تعزیه پرداخته تعزیه خوانی را پاتئاتر یونان وروم قدیم مقایسه کرده ازگزارش‌او پیداست که نه فقط تعزیه درماه محرم بلکه به مناسبتهائی در ایام دیگرنیزخوانده‌میشده مثلا میرزا عبدالحسین‌خان وزیر امورخارجه بخاطر شفای پسرش ۱۴ روز تعزیه‌خوانی داشته وبقدری درآرایش تکیه کوشیده‌بود که بقول خچکوایرای پاریس در برابر آن ناچیز جلوه میکرد.

پیش‌بینی « گوبینو»مبنی بر اینکه تئاتر ملی ایران از تعزیه‌خوانی بوجود می آید » جالب ترین نکته گزارش اوست .

ویلمس نوشته : شاید تعزیه‌خوانی جالب‌ترین نمایشی باشد که تاکنون اجرا شده است بدین علت که‌داستانهای‌بسیاری‌را از تاریخ و پیامبران نمایش میدهد. . داستانهائی چون آدم‌وحوا ، هابیل و قابیل، شهادت اسحق ، هاجر واسمعیل ، پیش واقعه و حلقه های زنجیری هستند که به اوج اعلا یعنی شهادت امام حسین (ع) و خانواده‌اش منتهی میشوند .

بنجامین سفیر امریکا درایران نوشته است .

تعزیه‌خوانی بهترین نمونه نبوغ‌دراماتیک نژاد ایرانی است استعداددراماتیک که درمیان ایرانیان وجوددارد، احتیاج به پذیرش قواعد ورسوم دارد تابه سطح عالی برسد .

مولف کتاب نفیس « نمایشات معجزه - آسای حسن و حسین » سرلوئیس‌پلی در مقدمه کتابش مینویسد :

« اگرارزش یک درام را نسبت بتعداد افرادی که آنرا می بینند و یا نسبت به تعداد مستمعین آن بسنجیم هیچ نمایشی‌بقدر تعزیه باارزش نبوده است . »

چلکافسکی اشاره میکند : دراواخر قرن نوزدهم امکان داشت که تعزیه یک تئاتر دینوی بوجود بیاورد مقصود این نیست که تئاتر مذهبی ازبین میرفت بلکه یک تئاتر جدید ملی که از تعزیه رشد کرده بود به موازات آن پدیدار میشد.

بدبختانه برخورد فرهنگ غربی و عدم حمایت و حفاظت ازطرف مقامات عالی بعداز مشروطیت در این مرحله، این احتمال را درجنین‌کشت . درابتدای قرن بیستم تعزیه کم‌کم حمایت سلطنتی ودرضمن جلال و شکوهش را از دست دادو به تدریج‌به‌سطح روستائی عقب‌نشینی کرد. روبزوال گذاردن این درام ، تقریبا بهمان‌سرعت‌بوجودآمدنش بود.

صوفیان بوده است.در باره‌ی قدمت و تاریخ تکیه‌ی دولت باید بگویم که در بعضی از کتابهای دوره‌ی قاجاریه فرق میان تکیه‌ی دولتی و تکیه‌ی دولت اشاره شده است. هم چنانکه تکیه‌ی ارک راتکیه‌ی دولتی می‌گفتند.

فرخ غفاری در این باره‌نظر دیگری داشت. درباره‌ی‌تاریخ ساختن تکیه‌ی‌دولت‌اختلافاتی در حد دست کم ۳ یا ٤ سال وجود دارد. اما با توجه به پژوهش هائی که‌شده میتوان گفت که ساختمان البرت‌هال با تکیه‌ی دولت هم زمان‌بوده است.» محمد جعفر محجوب به نکته‌ی تازه تری اشاره‌کرد الان هم در پاکستان تکیه‌مرکز درویشیان است و درویشیان برای بنگ خوردن به تکیه‌می روند». مایل بکتاش درباره‌ی تاریخ ساختن تکیه‌ی‌دولت‌این نظریه را داد که ساختمان تکیه‌ی دولت در سنه‌ی ۱۳۰٤ هجری تمام شده در حالیکه شروع ساختمان ان از سال ۱۲۸۵ بوده یعنی تقریبا ۱۹ سال طول کشیده است. وجه تسمیه‌ی تکیه‌ی دولت آنست که این تکیه در خور مجلس عزاداری دولتی بوده است. تکیه هائی که در خور مجلس عزاداری دولتی بوده‌اند به تکیه‌ی دولتی معروف شدندکه در این میان مهم ترین این تکیه ها تکیه‌ی دولتی ارک بود، سبب این نامگذاری هم انست که ناصرالدین شاه‌برای دیدن تعزیه فقط باین تکیه‌می رفته است.قبل‌ازساختن‌تکیه‌ی دولت - تکیه سلطنت آباد در سال ۱۲۸۷ ساخته شدکه این ۷ سال قبل از ساختن تکیه‌ی دولت بوده است. ژان کالمار در باره‌ی‌چگونگی نظرگاه‌امیر کبیر در مواجهه‌با تعزیه‌این نکته را به متن سخنرانی‌اش افزود.

که در اولین سالی که امیر کبیر به صدارت رسید،تعزیه خوانی بزرگی‌با شرکت‌سفرای روس و انگلیس تشکیل داد و این کار ضدیت‌باحاج‌میرزا آغاسی بود که در اینگونه مجالس تنها از روسها دعوت میکرد. امیر کبیریکسال یادو سال بعد از این دعوت تصمیم گرفت تا تعزیه را منع کند.

شهیدی در همین مورد گفت» درتذکره‌ی گنجشایگان طاهر نصر ابادی اشاره میکند که امیر کبیر به میرزا شهاب اصفهانی دستور داد که اصلاحاتی درتعزیه‌نامه‌هابکند. امیر کبیرمزاداری‌رامنع کرده بود نه اجرای تعزیه را.

محمد جعفر محجوب در تائید آین مطلب افزود. «امیر کبیر موافق‌شبیه خوانی‌بوده و اساسا با نمایش مخالفت نداشته است. نکته‌ای‌که‌اهمیت تذکره‌ی گنجشایگان رابعنوان یک مدرک بیشتر میکندایاینست که این‌تذکرمشرح‌حال‌شاهرانی است که میرزا آقاخان نوری را مدح کرده‌اند و چون‌این سند در دوره‌ی ضدیت باامیر کبیر بوده ارزش بسیار دارد. پس از نکاتی که پرویزممنون در باره‌ی تاریخ مبدا پیدایش تعزیه گفت انجوی شیرازی‌با مقایسه‌ای جلسه‌رابه پایان‌برد و گفت» تعزیه خوانی هم به شبیه خوانی گفته می‌شد و هم به تعزیه داری یا مجلس روضه خوانی.بنابراین‌نامیدن عنوان تعزیه تنها به معنای شبیه خوانی نیست.

«آگهی استخدام آموزگار پیمانی»

شماره ۱ر۱۸۶۰۵
۲٤ر۵ر۲۵۳۵

اداره آموزش وپرورش ملایر طبق مقررات قانون استخدام کشوری‌عده‌ای از دارندگان گواهینامه دوره کامل متوسطه را با شرایط زیر ازطریق امتحان و مسابقه انتخاب و پس ازطی دوره کارآموزی لازم بعنوان آموزگار پیمانی برای خدمت در روستاهای‌ملایر در حدود سهمیه باقی مانده استخدام میکند .

۱- نداشتن کمتر از هیجده سال و بیشتر از سی سال تمام
۲- تابعیت‌ایران ۳- داشتن برگ خاتمه خدمت وظیفه یا معافیت دائم.
٤- گواهینامه نداشتن سابقه‌جزائی موثر.
۵- داشتن توانائی انجام کارآموزی
٦- گواهینامه نداشتن اعتیاد به مواد مخدر .

داوطلبان واجدشرایط میتوانندبرگ بانضمام (دوقطعه‌عکس ٤ × ٦)وفتوکپی برگ پایان خدمت وظیفه یا معافیت‌دائم این آگهی باپست سفارشی بنشانی منطقه ملایر ارسال دارند. بدرخواست از انقضای مدت مذکور تحویل پست ضمنا مراتب زیر را باطلاع میرساند .

الف- چون افرادیکه بعنوان‌آموزگار انتخاب میشوند باید بطور تمام وقت در مدارس روستا ها انجام‌وظیفه‌نمایند لذا خواهشمند است افرادیکه بهرعلت نمی توانند وظیفه خطیر آموزگاری را بطور تمام وقت انجام دهند از ارسال درخواست صرف‌نظر نمایند.

ب- افرادیکه برای خدمت در هریک از روستاها استخدام میشوند باید تا پایان مدت قرارداد درهمان محل خدمت کنند و تقاضای تغییر محل بمنزله استفاده از خدمت تلقی خواهد شد.

ج- داوطلبان بومی هر محل در شرایط مساوی‌حق‌تقدم خواهندداشت.

د- تاریخ ومحل برگذاری امتحان کتبا یا وسیله آگهی در همین روزنامه باطلاع داوطلبان خواهد رسید.

هـ - سپاهیان دانش منقضی خدمت که تا ۱۰ روز بعداز انتشار این‌آگهی مراجعه نمایند حق تقدم دارند و بطور رسمی برای خدمت در روستا استخدام خواهند شد .

رهبر- رئیس اداره‌آموزش وپرورش منطقه ملایر

نام خانوادگی — نام — نام پدر
شماره شناسنامه و محل صدور — تاریخ تولد
مدرک تحصیلی ورشته آن — داوطلب شغل
محل جغرافیائی مورد تقاضا — (فقط یک‌محل)
نشانی کامل — شهر
خیابان — کوچه — شماره منزل
محل امضاء داوطلب

آگهی پذیرش دانشجودوره
فوق لیسانس رشته‌علوم‌سیاسی

دانشکده علوم سیاسی و اجتماعی برای سال تحصیلی ۳٦- ۳۵

دانشکده علوم سیاسی واجتماعی درسال تحصیلی ۳٦-۲۵۳۵ برای تحصیل دردوره فوق‌لیسانس رشته علوم سیاسی تعدادی‌دانشجو از طریق مسابقه ورودی ومصاحبه میپذیرد .

الف- شرایط نام‌نویسی داوطلبان

۱- دارا بودن دانشنامه لیسانس در یکی از رشته های علوم سیاسی ،اقتصاد، قضائی، علوم اجتماعی، علوم اداری، مدیریت بازرگانی، حسابداری، روزنامه‌نگاری، جامعه شناسی، تاریخ وجغرافیا، فلسفه و علوم تربیتی ، علوم بانکی، روابط عمومی وامور اجتماعی، بیمه، باحداقل میانگین ۳یابرابرآن طبق ارزشیابی وزارت علوم وآموزش عالی .
۲- روشن بودن وضع نظام وظیفه .
ب- مدارک‌لازم
۱- فتوکپی دانشنامه موقت لیسانس ودر صورتیکه مدرک از یکی از دانشگاههای خارج از کشور صادر شده باشد ارزشیابی وزارت علوم و آموزش عالی .
۲- ریز نمرات دوره‌لیسانس باقید میانگین کل .
۳- ٤قطعه عکس ٤×٦ ودو عدد عکس ۳×۲.
٤- فتوکپی دفترچه پایان خدمت زیربرچم یامعافیت دائم.
تبصره - فارغ‌التحصیلان خرداد ۲۵۳۵ که ازمعافیت تحصیلی استفاده نموده‌اند بشرط آنکه سن آنان از ۲۸ سال تجاوزننماید میتوانند کماکان از معافیت تحصیلی استفاده نمایند .
۵- فیش بانکی مبنی برپرداخت مبلغ یکهزار ریال‌بابت‌ثبت‌نام بحساب شماره ۳۰۰ بانک بازرگانی شعبه عباس‌آباد چهار راه‌فرح.
ج- مواد امتحانی وسایر شرایط
۱- مواد امتحانی کتبی برای داوطلبان اطلاعات عمومی‌و زبان‌انگلیسی خواهد بود .
۲- کلاس های دوره فوق لیسانس بعداز ظهر ها تشکیل خواهد شد .
۳- وجوه ثبت‌نام ومدارک تحصیلی ارسال شده بهیچوجه‌مسترد نخواهد شد .
٤- تاریخ توزیع کارت داوطلبان روز چهارشنبه ۲٤ شهریوردر ساختمان شماره «۲» واقع درخیابان آپادانا (مهرشاه) نبش خیابان گلشن‌خواهد بود.
۵- تاریخ برگزاری امتحان ورودی روز جمعه ۲٦ شهریورماه در ساختمان شماره «۱» واقع درخیابان فرح شمالی -خیابان عرب شیبانی - شماره ۳۰ خواهدبود. داوطلبان باید مدارک وفرم تکمیل شده زیر راحداکثر تاروز دهم شهریور بوسیله پست‌سفارشی‌ارسال ویاتا ساعت۱۲ صبح روز شنبه پانزدهم شهریور ماه شخصا به‌آدرس خیابان آپادانا (مهرشاه) نبش خیابان گلشن در مقابل‌رسید تحویل نمایند . بمدارک ناقص‌و مدارکی که بعداز این تاریخ به دانشکده برسد ترتیب اثر داده نخواهد شد. ساعت برگزاری‌امتحان در روز توزیع کارت باطلاع داوطلبان خواهد رسید .

توضیح: پذیرفته‌شدگان دوره فوق لیسانس رشته علوم‌سیاسی دانشکده علوم سیاسی و اجتماعی (بغیر از لیسانسیه های‌دانشکده) باید برحسب نوع لیسانس خود علاوه بر۳٦ واحد دروس اصلی دوره فوق لیسانس از ۱٤ تا۳۸ واحد دروس کمبود دوره لیسانس‌رشته علوم سیاسی دانشکده علوم سیاسی واجتماعی را بامعدل ۳بگذرانند.

دانشکده علوم سیاسی و اجتماعی

درخواست شرکت در مسابقه ورودی دانشکده علوم سیاسی‌واجتماعی

داوطلب دوره فوق لیسانس
۱- نام‌و نام خانوادگی
۲- محل صدور
۳- شماره شناسنامه
٤- تاریخ تولد
۵- نوع مدرک تحصیلی
٦- معدل
۷- وضع نظام وظیفه
۸- نشانی دقیق وشماره تلفن

آ-۱۷۳٦٦

شماره :۱ر۸۰۵۱-۱۳
تاریخ:۱۹ر۵ر۲۵۳۵

آگهی‌پذیرش‌دانشجوبرای‌آموزشگاه عالی پرستاری شهناز پهلوی

دانشگاه فردوسی برای تحصیل در آموزشگاه عالی پرستاری شهناز پهلوی درسال تحصیلی ۳٦-۲۵۳۵ ٤۰تن داوطلب دختر می‌پذیرد.

داوطلبان باید باتوجه به مطالب زیرین مدارک ثبت نام خودرا فقط از طریق پست سفارشی به‌نشانی «آموزشگاه عالی پرستاری شهناز پهلوی ، بیمارستان شهناز ،مشهد» طوری ارسال دارندکه حداکثرتاآخر وقت‌اداری روز چهارشنبه ۱ر٦ر۲۵۳۵ مدارک آنان به‌دفتر آموزشگاه واصل گردد.به مدارک ناقص یامدارکی که‌بعداز تاریخ مذکورواصل گردد ترتیب‌اثر داده نخواهدشد.

الف- شرایط ثبت‌نام:
۱- فقط‌دارندگان دیپلم کامل متوسطه رشته طبیعی‌یا ریاضی که درسال‌جاری در آزمایش همگانی شرکت نمودمو عین کارنامه مربوط را دردست دارند میتوانند درخواست‌نام نویسی بنمایند.
۲- کسانی‌میتوانند داوطلبی خودرا اعلام‌دارند که‌متولد سال ۲۵۰۵ شاهنشاهی یاسالهای بعداز‌آن باشند.
۳- پذیرفته شدگان درقبال دریافت کمک‌هزینه‌مناسب برطبق مقررات مربوط باید تعهد خدمت به‌دانشگاه فردوسی بسپارند.
٤- ادامه تحصیل داوطلبان از نظرقانون خدمات‌اجتماعی زنان نباید مانعی داشته باشد.
۵- داوطلبان باید از سلامت‌کامل برخوردار باشند.
ب-مدارک لازم:
۱- یک‌برگ فتوکپی کارنامه سال ششم متوسطه که درآن صورت ریزنمرات‌کتبی‌نهائی سال ششم متوسطه قید شده باشد.
۲- یک برگ فتوکپی کارنامه آزمایش همگانی گزینش دانشجو برای دانشگاه هاو موسسات آموزش عالی درسال تحصیلی ۲۵۳۵.
۳- نسخه اول رسیدبانکی پرداخت مبلغ ۵۰۰ ریال‌به حساب شماره ۹۵۵٦۳ دانشگاه دربانک ملی شعبه‌مشهد.
٤- یک برگ فتوکپی شناسنامه همراه دو قطعه عکس ٤ × ٦ که‌مشخصات داوطلب پشت آنها نوشته شده باشد.
توجه : حق‌ثبت‌نام ومدارک نام‌نویسی مسترد نخواهد شد.
ج- نحوه انتخاب دانشجو:
میانگین نمرات کتبی نهائی‌ششم‌متوسطه‌باضریب یک، جمع‌نمرات کارنامه آزمایش همگانی باضریب ۲و مصاحبه باضریب ۲.
کلیه داوطلبان برای انجام مصاحبه بایدساعت ۸صبح روز شنبه سیزدهم شهریورماه ۲۵۳۵ در محل آموزشگاه عالی پرستاری شهناز پهلوی حضور بهمرسانند.

دانشگاه فردوسی

روزهای دوشنبه مجله جوانان با بهترین مطالب وزیباترین عکسها در دسترس شماست

انگار کسی مبلمان نمی خواهد

برای بسیاری ازما که تمام روز روی صندلی نشسته‌ایم یاتمام ساعات ایستاده‌ایم ، درخانه‌هم روی مبل وصندلی‌بودن دلگیر کننده است .
اما روی زمین‌نشستن ولم‌دادن ، خستگی‌گیر ودوست‌داشتنی است،سنت است ، زیباست و خواستنی.پدران ماهم روزی زمین می‌نشسته‌اند وبرای راحت‌تربودن ازمخده‌ها وتشکچه‌ها استفاده میکردند .
ولی امروز مانه می‌توانیم مبل‌وصندلی رافراموش کنیم‌نه می‌توانیم تمام زندگیمان را باآنها بگذرانیم ونه‌می‌توانیم هم‌میز و صندلی داشته باشیم وهم مخده ، چاره رفع این نیاز پارس موکت است، زیرا پارس موکت باپشت اسفنجی نرم و راحت است، زیباست، قابل شستشو ولکه‌گیریست وایرانی .

699

پارس موکت

محصولی از شرکت فرش پارس (سهامی خاص) خیابان ویلا شماره ۸۸ - تلفن ۳-۸۳۱۷۹۱

زیرآسمان کبود

تنظیم :
محمد صالحی آرام

...که خوشحال آمدم دلگیر رفتم!

پارک هفته

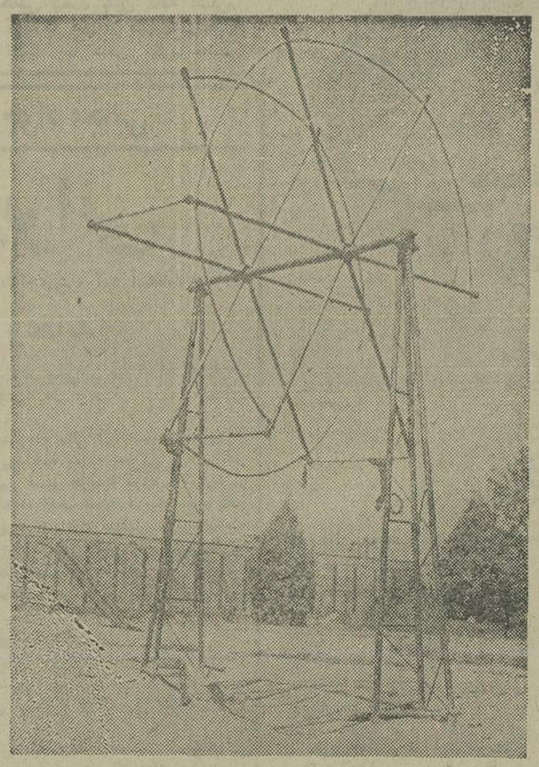

چرخ و فلکی که تا لحظه اسقاط شدن ، برای تفریح و سرگرمی کودکان آماده است !

کودکان و نوجوانانی که خوشحالانه به پارک شهر قم میروند ، باوقات تلخ بر می گردند ، نگاهی هم یکراست از پارک به درمانگاه منتقلشان می‌کنند .

هشت سال پیش که این پارک ساخته شد ، وسایلی هم از قبیل سرسره ، تاب و الاکلنگ ، برای بازی‌کودکان، درگوشه کنار پارک نصب کردند .

در عرض این هشت سال رفته رفته اسباب بازیهافرسوده شده‌و به اسباب دردسر و درد پا مبدل گردیده است .

مجالتا هرچندگاه ، نوجوانی که با شوق و ذوق به بالای سرسره میرود، هنگام فرود آمدن ، بجای ماسه روی‌ظلوه سنگ می‌افتد ، یا از لای میله های‌چرخ فلک قراضه ، بپائین پرت میشود .

استخر و حوض ها و آبنماهای پارک از بی‌آبی ، حالت گنداب پیدا کرده است.

جنب‌پارک زباله‌دانی بزرگی وجود دارد که قسمت بیشتر زباله های شهر ، در آن انباشته میشود وبوی‌زننده‌اش، فضای پارک را پرکرده است نیمکت یا صندلی ها اغلبشان شکسته . گوئی که صندلی‌های بی‌زبان هم حس کرده‌اند، که این پارک (باخصوصیاتی که گفته‌شد) جای نشستن نیست

خبرنگار اطلاعات در قم ، همراه این مطلب ۵ قطعه‌عکس از وسایل مختلف پارک‌گرفته وبه روزنامه فرستاده‌که محض «نمونه» یکی ازآنها را ملاحظه می‌کنید .

«تیر نگاه»، «ضرب سیلی» درپی داشت!

تهران :

ـ به روایت‌یکی از حضار ـ چند شب پیش در یک جشن عروسی با شکوه ، یکی از رقاصه های زیبای شهر ،گرم هنرنمائی بود ، که صدای‌یک سیلی محکم ، سکوت مجلس و مدعوین مجنوبه‌را شکست!

هنرمند شهیر در حالیکه‌همه نگاهها را با حرکات دلپذیرش، جلب کرده بود ، خود در تمامی مدت ، چشم از یک گوشه سالن برنمیداشت و به اصطلاح با «زبان نگاه» ، با دلداده سخن ها می‌گفت ...

در گوشه موصوف ، آقای محترمی با همسرش نشسته بود و در حالیکه در برابر ادا و عشوه رقاصه ، رنگ و رخساره‌اش ، از سر ضمیر گواهی میداد ، در انتظارپایان برنامه، لحظه شماری میکرد... ناگهان با صدای سیلی‌محکمی که همسر مرد محترم ،به گوش شوهرش نواخت ، هم برنامه پایان یافت ، هم‌جشن باشکوه، هم اضطراب نظربازان ! با وساطت فامیل و بستگان ، طرفین، با یک آتش‌بس‌موقت موافقت کردند ،سرانجام هم معلوم شد ، که این مرد قبل از ازدواج ، مدتی با رقاصه عشوه‌گر روابطی حسنه‌داشته و رقاصه که حسادت زنانه‌اش انگیخته شده بوده ، با «نگاه» انتقام خود را گرفته است !

«آریای پرنده» برتر از فولکس پرنده!

وقایع ترافیکیه!

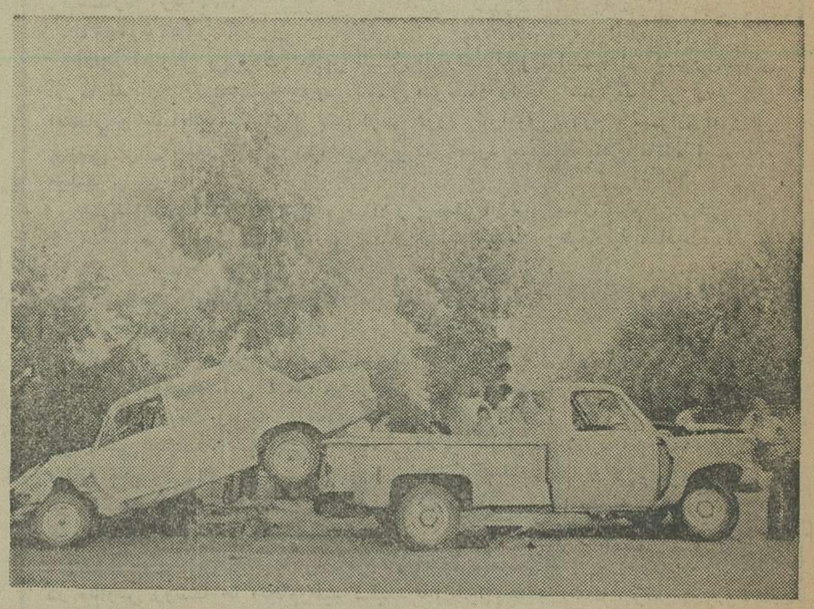

شیراز :

اتومبیل آریا ناگهان درحال حرکت ، هوس پرش ارتفاع کرد ،وبا یکجهش جانانه از بالای وانت باری که از سمت مقابل می‌آمد ، پرید و ازآن سوی وانت پائین آمد !

در این پرش گرچه «مانع» که همان وانت‌بار باشد ، خساراتی دید و به اتومبیل پرنده نیز آسیب زیادی رسید، لکن خوشبختانه تلفات جانی، ببار نیامد .

این پیش‌آمد ممکن است سبب شود ، کار گردانانی که هی فیلم «فولکس‌پرنده» و «فولکس جهنده» میسازند، بدانند و آگاه شوند ، که ما رانندگانی داریم که در عرصه هنر رانندگی ، «آریای پرنده» هم میتوانند عرضه کنند !

گاوخوش‌اشتها، «ژیان مهاری» را خورد !

اردستان :

در اردستان یک گاو خوش‌اشتها ژیانی‌را خورد وصاحب اتومبیل‌را داغدار کرد .

گاو گرسنه هنگامی که، سلانه سلانه ، از کنار خیابان میگذشت ، چشمش به یک ژیان مهاری افتاد ، و با دیدن فایبرگلاس بدنه «مهاری»،مهارنفس، ازدستش خارج شد و با لذت تمام اتاقک اتومبیل را (که گویا ریشه گیاهی دارد) خورد.

بقرار اطلاع ، پس‌ازاین واقعه«مهاری» های‌اردستان تا گاو ببینند فرار میکنند ، چه احتمال دارد که گاو از طعم خوش فایبرگلاس‌برای همنوعان خود ، تعریف ها کرده باشد !

بجای درس ، ورد میخوانند !

ایلام :

دانش آموزان «تجدیدی» بجای اینکه طبق معمول، با استفاده از هوای آزاد در زیر تیر چراغ های خیابان، درس بخوانند ، در زیر لب «ورد» می خوانند !

«ورد خوانی» ازاین‌روی جایگزین «درس خوانی» شده است که بمحض اینکه دانش‌آموزان میخواهند، لای کتاب را باز کنند، برق میرود و آنان برای‌بازگشت نور و روشنائی مشغول خواندن «ورد» می شوند.

زیر آسمان کبود :

البته عده‌ی از دانش آموزان درس نخوان، قلبا از مجریان برنامه خاموشی، متشکرند ، لکن ، اگر برق منطقه ، مرحمتی در حق دانش آموزان جدی بکند عندالله ،ماجور ، است .

اقتصادی

تفسیر اقتصادی

دکتر منوچهر کیانی
استاد اقتصاد
دانشگاه تهران

بررسی نظام آموزشی درآستانه تشکیل نهمین کنفرانس ارزشیابی انقلاب‌آموزشی

ضرورت یک نظام آموزشی متحول

دریك اقتصاد متحول ودرحال پیشرفت ، سیستم‌آموزشی میباید بطور مداوم‌تغییرپیداکند تاجوابگوی نیاز هاواحتیاجات درحال تغییر جامعه باشد. دراقتصاد های‌پیشرفته وجوامع‌صنعتی بدون درنظر گرفتن نظام اقتصادی ،بیش‌از ده هزار شغل‌مختلف وجود دارد. دربن جوامع مدارس حرفه‌ای و سیستم آموزشی عهده‌دار تعلیم و آموزش افراد برای مشاغل متعدد میباشند.

لازمه یك نظام آموزشی انعطاف پذیر و پویا قبول تغییرات و تحولات توسط افرادی است‌که در دستگاه های آموزشی بکار اشتغال دارند. اینان میباید مرتبا خودودستگاه هایشان را با نیازهای جدید جامعه تطبیق دهند، ضرورتهارا دریابند و ازهرتلاشی درجهت انطباق‌آموزش افراد بااحتیاجات نوی جامعه فروگذار نباشند.

بعلاوه مساله هماهنگی دستگاه های متفاوت آموزشی یك امر حیاتی است. عدم هماهنگی و تشتت در دستگاه های آموزش ، نه‌فقط بازدهی موسسات رابه‌حد غیرقابل تصور کاهش میدهد، بلکه عملا سیستم آموزشی را فلج‌میسازد.

چنین تشتت وعدم هماهنگی درآموزش حرفه‌ای کشور ماوجود دارد .مدارس حرفه‌ای تحت سرپرستی وزارت‌آموزش وپرورش‌است . صندوق‌کارآموزی وابسته به وزارت کارو امور اجتماعی میباشد. آموزش حرفه‌ای سنتی ، یعنی تعلیم نوجوانان توسط دیگران که‌خود را استادکار میدانند ـواین قسمت مهمترین سهم رادر آموزش حرفه‌ای داراست ـاصلا وابدا دارای ضابطه‌ای نیست و بهیچ سازمان و دستگاهی مرتبط نمی‌باشد وتمام مشکلات آموزش حرفه‌ای نیز ازهمین جاسرچشمه میگیرد. زیرا مدارس حرفه‌ای وزارت آموزش‌و پرورش و صندوق کارآموزی بدون توجه به‌آموزش حرفه‌ای سنتی تاسیس شد. بجای این‌که شاگرد نجار یا بناء یا نوجوانی که‌دریك تعمیرگاه اتومبیل شروع‌بکار کرده است، آموزش ببیند و دوره‌های خاصی راطی کند وپس‌از گذراندن امتحانات مربوطه بعنوان یك متخصص یاکارگر حرفه‌ای شناخته شود، آموزش حرفه‌ای‌مارابطه بین کارو تعلیم راقطع کردو مسیری راشروع‌به پیمودن نمودکه بطور فزاینده‌ای شکافهای موجود بین احتیاجات روزمره رابا‌عرضه نیروی انسانی ماهر بیشتر مینماید.

تنها انعطاف وتغییری که‌در نظام آموزش دبستان ـ دبیرستان ودانشگاه درطول چند دهه گذشته‌داده شده‌است، ایجاد دوره راهنمائی میباشد. هدف ازبوجود آوردن دوره راهنمائی محدود کردن تحصیلات دبیرستانی و سپس‌دانشگاهی برای اکثرنوآموزانی است‌که‌دوره دبستان رابااتمام میرسانند. هنوز نمیتوان درموردموفقیت این تغییر دریك مقطع‌سیستمی که بیش‌از پنجاه‌سال دوام داشته‌است،اظهار نظر کرد،ولی‌آنچه مسلم است، مشکل بتوان مانع‌شد تامثلافرزند کارمندی‌از تحصیلات دبیرستانی و دانشگاهی چشم‌پوشی نماید وپس‌از طی دبستان یك‌دوره فنی ببیند وکارگر حرفه‌ای شود.ممکن است خودطفل بعلل مختلف‌تمایل به‌چنین‌آموزشی داشته‌باشد، اما این‌خانواده‌اوست‌که باتمام قواکوشش خواهدکرد تـا فرزندشان از تحصیل دردبیرستان واحیانا دردانشگاه محروم نشودو مثل‌همگنان خودحداقل مدرك‌لیسانسی بدست آورد .

مساله مهمی که‌درینجا مطرح میشود،موضوع‌ارزشهای اجتماعی است. ارزشی که‌خانواده هاوافراد اجتماع برای مدرك قائل هستند. مدرکی که‌واقعا وعملا دراجتماع دارای ارزش میباشد. کمترقابل قبول است که‌چند لیسانسیه یافوق لیسانسیه‌بیکار باشند، ولی بیکاری گروه‌های مختلف ـچه آشکار و چه پنهانی ـامری‌معمولی است.

این‌ارزش قائل شدن به‌مدرك راخود سیستم آموزشی‌در طول حیاتش بوجود آورده‌است . سیستمی که‌به کار های یدی اعتقادی ندارد و ارزشی نمی‌نهد، اما مدرك‌را میستاید وبرای صاحبان آن ارزش خاصی قائل‌است . تحولات‌اقتصادی که‌مدتی است شروع شده دگرگونیهای عمده‌ای را درارزش های اجتماعی بوجود آورده‌است دستمزد یك مکانیك امروزه بیشتراز حقوق یك‌لیسانسیه میباشد. دریافتی‌یك پیشخدمت خوب یك رستوران کمتراز حقوق یك استاد دانشگاه نیست . این تغییر وتحول درحقوق ودستمزد کارگران ماهرودرنتیجه ارزش اجتماعی آنان‌شاید بهترین مقدمه ووسیله برای‌تنظیم یك‌نظام آموزش حرفه‌ای جدید باشد.

تحرک بیشتر در بازار تهران

قیمت پنبه تنزل کرد
برنج نو ببازار آمد
بازار قماش رونق بیشتری یافت

در این هفته بازار ، از تحرک بیشتری برخوردار بودمعاملات‌زیادتری روی بعضی از کالاها انجام گرفت و همین امر موجب شد تا قیمت برخی ازکالاهای وارداتی و صادراتی حدود ۳ تا ۱۰ درصد ترقی کند.

قیمت بعضی از کالاهاازجمله: مصالح ساختمانی ،آهن‌آلات،پشم، کشمش ، برگه قیسی ، مغزبادام، کتیرا ، زیره ، فرش ، قماش ، کره و پنیر ترقی کرد و قیمت‌برخی از دانه های روغنی، کنف ، نخ پنبه‌ای ، انواع پوست و پنبه تنزل کرد و قیمت بعضی از کالاها از جمله : چای ، نیرآهن ، روده گوسفندی وبزی ، حبوبات وغلات تقریبا ثابت ماند .

دراین هفته‌بازاربعلت معاملات سلف ، کم‌پولتراز هفته ماقبل‌بود ونرخ بهره بعضی از امضا های بازرگانان و صاحبان صنایع در بازار آزاد بخصوص امضاء های درجه ۲ و ۳ حدود یک تاسه درصد ترقی و صرافان کمتر بـه خرید سفته و برات رغبت نشان میدادند .

ـ درهفته مذکور مختصری از محصول برنج امسال ببازار عرضه شد ولی بطورکلی بازرگانان و صادرکنندگان و صاحبان صنایـع کشور در انتظار برداشت و عرضه محصولات نو از جمله:برنج‌صدری ودمسیاه ، برگه درجه بندی شده، سبزه ، و پنبه میباشند .

درهفته گذشته تعدادزیادتری ازبنکداران مواد غذائی وپوشاک جهت خرید وارد تهران شدند و معاملات باهمین گروه موجب‌رونق بیشتر بازار تهران شد.

تحرك در بازار فرش

بازار فرش پس از چند هفته رکود تکان مختصری خورد وچند معامله روی مقداری ازفرشهـای باب بازارهای داخلی و چندمعامله جهت صدور به کشورهای‌خارجی انجام گرفت عمده فرشهای مورد معامله بافت تبریز ، مشهد ، قم ، اصفهان و کاشان است . نوسان قیمت‌ها زیاد نبود.

تنزل قیمت پنبه

قیمت پنبه حدود کیلوئی ۳تا۵ ریال تنزل کرد ومعامله عمده‌روی این محصول همچنان متوقف‌است. دربورسهای مهم جهان نیز قیمتها برای چندمین بار تنزل کرد.

ترقی قیمت پشم

قیمت پشم دربورسهای مهم جهان ترقی کرد ودرتهران نیـز قیمتها حدود ده درصد بالارفت . زمینه پشم خارجی درتهران کـم است .

سبزه ،برگه وقیسی

بازار این سه‌محصول‌همچنان گرم است و قیمتها نیزهمچنان سیر صعودی دارد. قیمت سبزه‌هر جعبه ۱۲ر۵ کیلوئی به ۴۶۰تا ۵۷۰ ریال و برگه زردآلوجعبه ده کیلوئی به ۵۳۰ تا ۶۰۰ ریال و قیسی هرجعبه به ۱۰۵۰ تا ۱۱۲۰ ریال رسید . چندپارتی از این محصولات بکشورهای آلمان،هلند، انگلستان ، شوروی و چندکشور عربی صادرشد.

صادرات زیره

بازار زیره‌نسبت به هفته‌ماقبل وضع بهتری داشت وحدود ۴۰۰ تن بخارج از کشور صادر شد و مظنه‌ها نیز حدود کیلوئی ۱تا۲ ریال ترقی کرد و قیمت زیره‌سبز ماشینی بکیلوئی ۵۲ تا ۵۳ ریال وآسیابی به کیلوئی ۴۷ تا ۴۸ریال رسید .

کتیرا

روی مقداری کتیرای مفتولی و خرمنی معاملات انجام گرفت و قریب ۲۰ تن به خارج ازکشور از جمله امریکا و شوروی صادر شد. قیمت کتیرا حدود کیلوئی ۱۰ تا ۵۰ ریال ترقی کرد.

غلات و حبوبات

بازار غلات و حبوبات‌همچنان از رونق محسوسی برخوردار است ومقدارزیادتری‌حبوبات‌ببازار عرضه شد ، ولی چون تقاضا روی این محصولات زیاد است نوسان قیمتها زیاد محسوس نبود .

یکی از بازرگانان گفت : در حالیکه محصول امسال حبوبات کمترازسال‌گذشته است‌خوشبختانه مقدار غلات بخصوص گندم امسال حدود ۲۰ درصد بیش از سال گذشته میباشدواز لحاظ‌غلات‌جای هیچگونه نگرانی نیست .

عرضه برنج

مقداری از محصول برنج‌نو که به برنجهای‌شصت‌رس‌وزودرس معروفند ببازار عرضه شده برنج محصول نو باکیلوئی ۲ تا ۳ریال گرانتر ازسال گذشته مورد معامله قرار گرفت قیمت برنج در ایـن هفته مانند قیمت هفته قبل ثابت مانده است .

پوست ،سالامبور وروده

در حالیکه بازار پوست و سالامبور در هفته گذشته وضع عادی داشت و قیمت بعضی از ارقام آن خاصه‌درجه ۳ و ۴حدود ۳تا۵ درصد تنزل کرد ، بازارروده گوسفندی و بزی همچنان ازرونق محسوسی برخوردار بود و کلیه محصول بخارج از کشور خاصه آلمان صادر شد.

تنزل مجدد نخ

مقدار زیادتری نخ‌بقچه‌محصول داخله ببازار عرضه شد و چون قیمت پنبه درچند هفته اخیرحدود کیلوئی ۲۰ تا ۳۰ریال تنزل کرده، بهمین جهت قیمت نخ بقچه برای دومین‌بار تنزل کرد و قیمت‌هادر حدود نرخهای اعلام شده ازطرف مرکز بررسی قیمتها مورد معامله قرار میگیرد.

قماش

بازار قماش بخصوص پارچه های نخی درهفته گذشته ازرونق محسوسی برخوردار بود وبعلت خرید بنکداران شهرستانی قیمت بعضی از پارچه‌ها حدود ۲ تا۳ درصد ترقی کرده است ، قیمت پارچه‌های خارجی درچندهفته‌اخیر حدود ده درصد گران شده‌است.

محصولات کنف

بازار محصولات‌کنف‌بخصوص چتائی آرام بود و چون مقدار عرضه درحدود تقاضا بودنوسان قیمتها چندان قابل توجه نبود .

بازار گرم آهن‌آلات

بازار آهن‌آلات رونق داشت وعرضه برخی از انواع آهن‌میله، تسمه ورق سفید کمتر ازتقاضابود و قیمت بعضی از آنها از جمله آهن ورق ترقی کرد .

کمبود مصالح ساختمانی

درماههای اخیر بسیاری از شهرکسازان و بسازوبفروشان و پیمانکاران باکمبودمصالح‌ساختمانی و گران بودن این مصالح مواجه بودند درآن هفته بازار سیاه‌سیمان سیاه‌ترشد ودراواخر هفته سیمان دربازار آزاد نایاب شد و قیمت آن‌به‌بیش‌ازتنی ۵۰۰۰۰ ریال‌رسید.

بازار پر رونق ارزها

دراین هفته معاملات روی کلیه ارزهای خارجی اسکناس و حواله دربانکهای کشور وبازار آزاد باگرمی جریان داشت و بنا به گفته چند تن از صرافان مقدار ارزهای موردمعامله‌دریکهفته‌گذشته بخصوص دلار ومارک و فرانک سویس بیش از هفته ماقبل بود و در نتیجه قیمت‌کلیه‌ارزها باستثنای روپیه هند ولیرایتالیا در بازار آزاد و بانکها ترقی کرد.

به نرخ مارک آلمان غربی بیش‌از سایر ارزها افزوده شد و قیمت فروش آن دربانکملی ایران به ۲۸ر۲۵ ریال ودربازار آزاد به ۲۸ر۳۵ ریال رسید.

قیمت یکصد روپیه هند از ۸۰۵ ریال به ۸۰۰ ریال ویکصد لیر ایتالیا درهمان ۸ر۵۰ ریال‌ثابت ماند.

قیمت دلار اسکناس دربازار آزاد به ۷۱ر۸۰ ریال و پوند به ۱۲۹ ریال فـرانک سویس بـه ۲۸ر۸۵ ریال فـرانک سویس به ۱۴ر۶۰ ریال یکصد ین ژاپن بـه ۲۴ر۶۰ ریال رسید.

اقتصاد جهان

پرباری کشاورزی سوریه

دمشق‌ـ آسوشیتدپرس‌ـ وزارت کشاورزی سوریه اعلام کرد که عملیات برداشت محصول‌در کشور آغاز شده واز قرائن ونشانه‌های موجود چنین برمیاید که محصول امسال سوریه بطور بیسابقه‌ای افزایش خواهد داشت.

بموجب اطلاعات اولیه که به دست‌کارشناسان وزارت کشاورزی سوریه رسیده است سوریه در سال ۱۹۷۶ دومیلیون تن محصول گندم، ۱ر۲ میلیون تن حبوبات، و۵۰ هزار تن لوبیاخواهد داشت.

بادر نظر گرفتن این امر که بخش کشاورزی سوریه ۲۰ درصد کل درآمد ملی این کشور را تامین میکند، میتوان برآورد کرد که فزونی بیسابقه محصولات کشاورزی تاچه حد به‌اقتصاد این کشور یاری خواهد داد.

سوریه در سال ۱۹۷۲ نیز برداشت‌بیسابقه‌ای از محصولات کشاورزی خود به عمل آورد. کارشناسان مساعد بودن هوا و فراوانی آب فرات را یک علت مهم در پرباری محصولات کشاورزی سوریه میدانند.

مشکلات اقتصادی چین

پکن‌ـ رویترـ گزارش‌های رسیده از پکن حاکیست که وقوع زمین لرزه‌های شدید اخیرا به محصولات کشاورزی چین‌زیان‌قابل ملاحظه‌ای وارد کرده و نتیجتا اقتصاد این کشور را با مشکلات غیر مترقبه‌ای روبرو ساخته است.

تحلیلگران غربی در پایتخت چین معتقدند زمین‌لرزه‌با ضربه شدیداما درعین‌حال کوتاه مدتی که به اقتصاد چین و تجارت خارجی این کشور وارد آورده که در شرایط دراز مدت اثرات نامساعد در برنامه‌ریزی اقتصادی چین خواهد داشت.

فروش نفت به ژاپن

توکیوـ آسوسیتدپرس اقتصادی ـشرکت نفت انگلیس (بریتیش پترولیوم) پیشنهاد فروش نفت اکتشافی حوزه نفتی شمال آلاسکا را بـه کمپانیهای دارنده‌پالایشگاه‌های‌عظیم ژاپن‌داد. شرکت نفت انگلیس بطور مشترک با آمریکامنافعی درنفت شمال آلاسکا دارد و قرار است از ژوئیه آینده بهره‌برداری از نفت این منطقه آغاز شود.

روزنامه معروف «آساهی»چاپ ژاپن در آخرین شماره خود خبر داد که سهم شرکت‌نفت انگلیس ازحوزه شمال‌آلاسکا سالانه۶۰۰هزار بشکه استودرصورت موافقت شرکت‌های ژاپنی پالایش کننده نفت انگلستان این مقدار نفت رابه ژاپن خواهد فروخت.

آساهی می‌نویسد در صورت موافقت‌ژاپنی‌ها، نفت آلاسکا از سهم انگلیس بوسیله یک خطلوله نفتی که کارهای ساختمان آن بسرعت پیشرفت میکند. به بندر «والدز» در ساحل غربی آلاسکا منتقل گردید و از آنجا مستقیما به ژاپن حمـل خواهد شد.

قیمت رسمی ۵۹ قلم کالا اعلام شد

مرکز بررسی قیمتها ، نرخ تثبیتی ۵۹ قلم‌ازکالاها راتعیین وبرای اجراء به سازمانهای مسئول ابلاغ کرد.

در نرخهای جدید ، قیمت‌های تثبیتی ۵قلم‌کبریت تولیدداخلی، ۳۵ قلم لاستیک روئی و توئی اتومبیل سواری و باری‌و همچنین ۱۰قلم‌منسوجات‌داخلی اعلام گردیده است.

بر اساس نرخهای جدید ، قیمت تثبیتی کبریت‌تولیدداخلی از جمله کبریت توکلی، ممتاز، شعله کرج، زنجان و تبریز دانه‌ای ۱ر۵ ریال تعیین شده است. قیمتهای تثبیتی ۱۰ قلم عمده فروشی منسوجات‌بشرح زیر است:

شال گرجینی‌متری ۵۲ریال.
روزیتا گلدار متری ۵۴ ریال.
دوشس گلدار متری ۶۵ریال.
کریستال متری۵۴ ریال.پوپلین متری ۴۵ ریال.سیلک متری۵۰ ریال. رومیزی متری ۸۵ریال.
دبیت وبسکوز متری۸۵ریال.
شال کجراه متری ۵۰ ریال .
رومیزی گلدار متری ۹۵ ریال.

آگهی مسابقه‌ورودی دوره‌های لیسانس وفوق لیسانس رشته‌مشاوره‌وراهنمائی دانشگاه‌تربیت‌معلم

دانشگاه تربیت معلم در سال تحصیلی ۳۶ـ۲۵۳۵ برای تحصیل در هریک‌ازدوره‌های لیسانس و فوق لیسانس مشاوره و راهنمائی چهل دانشجو با شرائط زیر میپذیرد:

۱ـ داوطلبان باید عضو رسمی وزارت آموزش و پرورش و دارای پنج سال سابقه خدمت آموزشی باشند .

۲ـ داوطلبان دوره لیسانس باید دارای دیپلم کامل متوسطه در رشته طبیعی‌وداوطلبان دوره فوق لیسانس باید دارای لیسانس دریکی از رشته های روانشناسی ، علوم اجتماعی ، علوم تربیتی ، آموزش و پرورش ابتدائی ، مشاوره وراهنمائی باشند.

۳ـ سن داوطلبان‌در دوره لیسانس از۳۰ سال و در دوره فوق‌لیسانس از ۳۵ سال در آخر سال جاری نباید بیشتر باشد.

۴ـ کسانیکه در مسابقه ورودی پذیرفته میشوند متعهد خواهند بود در پایان تحصیل در محل خدمت قبلی در صورت وجود پست بلامتصدی والا در شهرستانهای دیگر حسب تشخیص وزارت آموزش و پرورش خدمت کنند.

۵ـ کسانی که در شهرهای اصفهان ، اهواز ، تبریز ، تهران،رشت، رضائیه ساری، سمنان ، شیراز، کرمانشاه . مشهد .همدان یا یکی از شهرستانهای استان‌مرکزی شاغل‌خدمت باشند نمیتوانند داوطلب ورودبه‌دوره‌لیسانس شوند.

۶ـ کسانی میتوانند داوطلب شرکت در مسابقه ورودی دوره فوق‌لیسانس باشند که پنج سال سابقه خدمت درشهرهایی غیر از تهران، شهرری، شمیران ، کرج ، گرمساره ورامین داشته باشند.

۷ـ لیسانسیه های دانشگاه تربیت معلم دانشسرای عالی و دانشگاه سپاهیان انقلاب‌در صورتی میتوانند در مسابقه ورودی دوره فوق لیسانس شرکت کنند که علاوه بر شرائط گفته شده در بالا دارای دوسال سابقه خدمت در مناطق آموزشی بعد از دریافت لیسانس باشند.

۸ـ داوطلبان واجد شرائط باید برگ درخواست ذیل این آگهی را تکمیل کرده با مدارک لازم حداکثر تاپایان وقت اداری روز هفتم شهریور ماه جاری به نشانی دانشگاه تربیت معلم خیابان روزولت تهران با پست سفارشی ارسال دارند.

۹ـ کارت ورود بـه جلسه امتحان در تاریخ بیست و سوم شهریور ماه در محل دانشگاه تربیت معلم بین داوطلبان واجدشرائط توزیع میشود ، تاریخو محل امتحانات‌مسابقه ورودی در همین روزآگهی‌میشود. داوطلبان برای دریافت کارت ورودی باید برگ‌شناسایی همراه داشته باشند.

۱۰ـ مواد امتحانات مسابقه ورودی‌برای دوره فوق‌لیسانس عبارت خواهد بود از: زبان فارسی ـزبان خارجی (انگلیسی یا فرانسه) ـ روانشناسی (عمومی ، کودک ، نوجوانی،مرضی،اجتماعی ،کودکان‌نابهنجار)، علوم تربیتی (تاریخ آموزش و پرورش ،فلسفه آموزش و پرورش،آموزش‌و پرورش‌تطبیقی، روشهای آماری ،سنجش،مشاوره وراهنمایی، سازمان مدیریت).

۱۱ـ مواد امتحانات مسابقه ورودی‌برای دوره لیسانس عبارت خواهد بود از: زبان فارسی ، زبان خارجی (انگلیسی یا فرانسه) ، علوم تربیتی و روانشناسی،علوم (شامل : ریاضیات ،فیزیک،شیمی ، طبیعیات در حدوره کامل متوسطه رشته طبیعی) .

۱۲ـ اسامی پذیرفته شدگان‌و افرادذخیره در روزنامه ها آگهی خواهد شد.

برك درخواست ثبت‌نام در دوره مشاوره وراهنمایی

این جانب بامشخصات زیرداوطلب شرکت درمسابقه ورودی دوره فوق لیسانس ☐ / لیسانس ☐ هستم
نام خانوادگی   نام   متولد ___ روز ___ ماه ___ سال
دارای شناسنامه شماره   صادره از   و لیسانس در رشته ______
دیپلم طبیعی
ضمنا تایید می‌کنم که دارای کلیه شرائط مندرج درآگهی هستم و مدارک زیررا ضمیمه‌کرده‌ام :
۱ـ گواهی‌نامه حاکی از دارابودن پنج سال سابقه خدمت آموزشی ازمنطقه‌محل خدمت
۲ـ یک برگ رونوشت / فتوکپی شناسنامه ۳ـ چهارقطعه عکس۴×۳جدیدکه مشخصاتم‌راپشت یکایک‌آنها نوشته‌ام
۴ـ یک برگ فتوکپی لیسانس ☐ / دیپلم ☐ ۵ـ رسید بانکی مبلغ‌پانصد ریال به حساب جاری شماره ۱۱۲۰۰ دانشگاه تربیت‌معلم‌نزد بانک‌بیمه‌مرکزی
امضاء
نشانی دقیق پستی : شماره مسکن   خیابان   شهر   منطقه پستی
شماره تلفن :

تذکار : به مدارك ناقص‌یاتقاضاهایی که‌بعد ازتاریخ مقرر واصل شود‌ترتیب اثرداده‌نخواهد شد.
وجه ومـدارك به هیچ عنوان قابل استرداد نیست.

Here!
In Person!
To Answer Your Questions About Real Estate Investment In The U.S.A.

Mr. Dick Bowers, Realtor and Professional Investment Counselor, from Denver, Colorado, USA, is here, in Teheran, available to personally and confidentially discuss real estate investing in U.S.A. He can also tell you about specific properties in Colorado which have already been purchased by Persian investors.

Mr. Bowers is in *Teheran for* **Saturday, August 21** *only and is accepting* appointments on a first-come, first-served basis, to the extent his time will allow. Call **Concierge,290011** at The Teheran Hilton. There is absolutely no obligation for this free, professional counsel.

Mr. Bowers represents Van Schaack & Company — the largest full-service real estate company in the Rocky Mountain Region — in Denver, Colorado, U.S.A.

Van Schaack & Company
REALTOR

مدرسه عالی ادبیات وزبانهای خارجی
آگهی ثبت نام قبولشدگان سال تحصیلی ۳۶-۲۵۳۵

ثبت‌نام قبولشدگان سال تحصیلی ۳۶ـ۳۵ مدرسه عالی ادبیات و زبان‌های خارجی با توجه بشرایط اختصاصی این مدرسه عالی مندرج در صفحه ۷۶دفترچه راهنمای داوطلبان ورود به آموزش عالی‌سال ۲۵۳۵ ازروز شنبه ۶ شهریور ماه الی روز سه‌شنبه ۹ شهریورماه‌ازساعت۸ صبح‌تا ۱۲و ۴تا ۷بعداز ظهر انجام‌می شود . قبولشدگان بایستی شخصا با دردست داشتن مدارك زیر جهت ثبت‌نام بمحل مدرسه واقع در خیابان پهلوی ـخیابان توانیر (ایوبی سابق) خیابـان نظامی گنجوی شماره ۹۱ مراجعـه‌نمایند .

۱ـ اصل کارنامه آزمایش همگانی ویکبرك فتوکپی آن
۲ـ اصل کارنامه ششم متوسطه ویکبرك فتوکپی آن
۳ـ ۱۲ قطعه عکس ۴ × ۶ کـه‌مشخصات داوطلب درپشت آن نوشته شده باشد.
۴ـ چهار برك رونوشت یا فتوکپی‌شناسنامه
۵ـ رسید تقاضای ارزش تحصیلی‌دیپلم متوسطه‌از وزارت آموزش‌وپرورش
۶ـ اصل دفترچه آماده بخدمت وبرك‌های اعزام بدون مهر غیبت که‌مهلت آن منقضی نشده باشدیامعافیت ازخدمت(دائم یا موقت) یاخاتمه خدمت یا معافیت از خدمات اجتماعی زنان ویکبرك فتوکپی آن (غیراز دیپلمه های خرداد ۳۵) .
۷ـ سپردن تعهد آموزش رایگان یاپرداخت مبلغ ۳۸۰۰۰ ریال‌بحساب۵۵۵ بانك پارس شعبه‌تخت جمشید بابت ۳۸واحد درسی سال اول برای کسانی که مایل به‌پرداخت شهریه‌باشند .

توجه :
افسران و درجـه‌داران ارتش‌شاهنشاهی وکارمندان ادارات وسازمان های دولتی باید موافقت‌نامه کتبی اداره‌متبوع خود رابرای تحصیل‌در این‌مدرسه عالی ارائه نمایند .

تشکیل‌دوره‌های برنامه‌نویسی‌در موسسه‌آموزشی علوم کامپیوتری

مرکز اموزش کامپیوترآتومیشن (کامپیوتری‌نیک) همگام با پیشرفتهای سریع تکنولوژی و بمنظورتربیت نیروی انسانی متخصص موردنیاز در رشته کامپیوتر اقدام به تشکیل کلاس های برنامه‌نویسی کامپیوتر بصورت عملی نموده است بـه داوطلبان دیپلم و بالاتر بعد از گذراندن دوره فوق گواهی‌نامه تخصصی اعطاء خواهد شد . کلاسها از اول شهریور از ساعت ۵ تا ۷ بعدازظهر شروع و تاروز ۲۸ر۵ر۳۵ ثبت‌نام مینماید . برای کسب اطلاعات بیشتر دانشجویان می‌توانند به مرکز آموزش خیابان پهلـوی چهارراه امیراکرم ساختمان کوروش طبقه دوم مراجعه نمایند. تلفن ۶۴۹۲۵۸

اطلاعیه بانك مرکزی ایران
درمورد
فروش اوراق قرضه

درروزشنبه سی‌ام‌امردادماه ۲۵۳۵ ازمحل موجودی بانك مرکزی ایران اوراق قرضه دوساله‌بابهره ۹درصد، سه ساله با بهره ۹ر۵ درصد ، پنج ساله بابهره ۱۰ درصد وهفت ساله با بهره ۱۰ر۵ درصددرسال باتوجه‌بتاریخ انتشار آنها برای فروش به‌عموم عرضه میگردد .

بهره اوراق قرضه دولتی از مالیات بر درآمد معاف میباشد.

علاقمندان به خرید اوراق قرضه‌می‌توانند در روز شنبه مذکور ببانك‌ملی ایران ویاهریك از بانك های اعتبارات ،اعتبارات تعاونی وتوزیع ، ایرانشهر ، ایران وانگلیس ، ایران و خاورمیانه ،ایران وعرب ، ایرانیان ، بازرگانی ، بین‌المللی ، پارس ، تجارت خارجی ،تجارتی ایران و هلند ، تهران ، رفاه کارگران ، سپه ، شهریار ، صادرات ،صنایع، عمران ،تعاون‌کشاورزی‌وشرکت سرمایه‌گذاری ملی که عامل فروش وبازپرداخت اصل وپرداخت بهره‌اوراق قرضه می‌باشند مراجعه نمایند .

اجتماعی

خوبرویان، درماموریت زشت!

احمد احرار

«آقا» یک کلمه ترکی است که به فارسی بزرگ ، مهتر و سرور معنی میدهد. درست نمیدانم ، ولی محتملا این‌کلمه از «آق» به‌معنای «سفید» ریشه گرفته باشد ، چون درمیان طوایف ترک مرسوم بود که چادر رئیس طایفه را از پوست گوسفند یا بز سفید میدوختند و رنگ سفید علامت سروری و ریاست بود . بهرحال ، «آقا» از زمان سلطنت و حکومت ترک زبانها در ایران متداول شد و اوایل ، با پسوند «سی» بجای کلمه رئیس و رئیس کل بکار میرفت مثل ایشیک آقاسی ، قوللر آقاسی و متفرقه آقاسی .

در عهد قاجاریه ، وقتی حاج ملاعباس‌ایروانی معلم و مرشد محمدشاه بر مسند صدارت‌تکیه‌زدو عنوان حاجی‌میرزاآقاسی را برای خود اختیار کرد و هنوز هم بهمین نام شناخته میشود . در سلطنت ناصرالدینشاه مرحوم میرزا یوسف مستوفی‌الممالک که او نیز منصب صدارت داشت به «آقا» مشهور شد و هنگامی که کسی میگفت

بقیه در صفحه ۸

ستاره بخت شما

- فروردین: برای رسیدن به هدفی که دارید هرگز مایوس نشوید.
- اردیبهشت : در لحظات خوش‌بفکر دوستان باشید آنها را در لحظات خود سهیم بدانید.
- خرداد: تاآنجاکه‌مقدوراست بفکر آینده خود باشید.
- تیر: خودرا بجای بزرگتر ها جازدن ،نتیجه مطلوبی نخواهد داشت.
- مرداد: بیشتر ازاین فکرکنید از شما بعید است که چنین ساده‌لوح باشید.
- شهریور :با دوستان همفکری بیشتری کنید، بخاطر مسایل‌پیش‌پا افتاده کدورت ایجاد نکنید.
- مهر: هرگز کنترل رفتار خودرا حتی هرچقدر خسته شده‌اید از دست ندهید.
- آبان : دریك زمینه کاری ازخود تلاش بیشتری نشان دهید.
- آذر: از انتقادات بیمورد خودداری کنیدو در مورد مسایل صبور باشید.
- دی: کارهایی‌که بشما مربوط میشود به تنهایی انجام دهید همیشه منتظر کمك دیگران نباشید.
- بهمن :باکسانی که درآینده‌تان نقش‌مهمی در زندگی شما خواهند داشت بهتر ازاینها رفتارکنید.
- اسفند: مواجه شدن بامشکلات نباید شما را ناراحت کند.

جدول عادی

جدول — شماره ۹٤۲۱

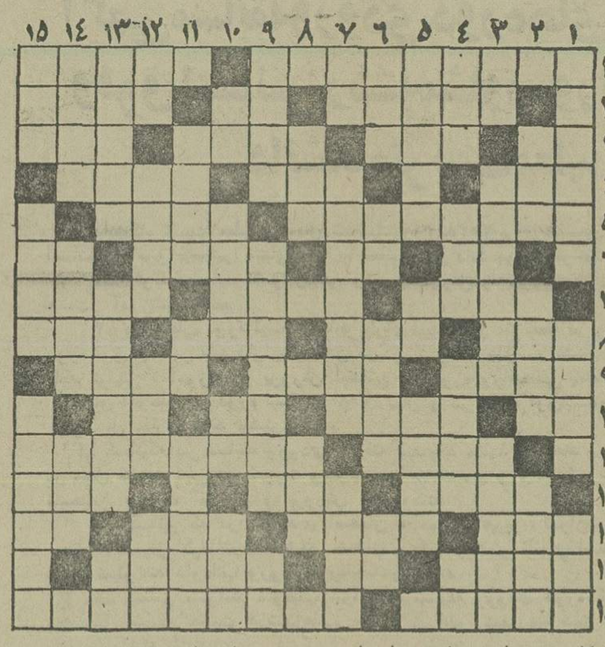

افقی :
۱ـ از شاعران معروف در بار شاه اسماعیل صفوی که ترکیب بند زیبائی از او بیادگار است ـ همه جا رنگش یکی است ۲ـ پرنده آواز خوان محبوس ـ از آفات نباتی ـ رویو رخساره ۳ـ آرزوی مو بدل دارد ـ از رنگهای ملایم ـ آشکار و نمایان ـ مردمان یک کشور٤ـ خدا نکند بد باشد ـ غذای‌آغاز ـ پدرشدن ٥ـ شهری در جنوب ـ بیان کننده ٦ـ بچه‌ها در بازی‌میزنند ـ حرف ربط ـرقص رویاها ـ بوی‌رطوبت ۷ـ بولدار شدن ـ رنگ آخرین ـ علم ادب میداند ۸ـدرمان درد میکند ـ رنگ بی‌جلا ـ گاهی پشت نان می‌چسبد ـ فرمان ۹ـکلمه احترام برای اجناس لطیف ـ ازرامرسیده ـ یکی از همسران ابراهیم نبی ۱۰ـ واحدی در وزن ـ همان ساحل است ـ تکخال ورق ـ تکرارش کنید تا وسیله بازی بچه‌ها باشد ! ۱۱ـ در هوا که زیاد شود خفگی می‌آورد ! ـ جزیستی و رذالت نیست ۱۲ـ مجلسی است ـ پشت سرهم ـ هیکلی که ندارد لای دیوارش نهند! ۱۳ـ مقام و مرتبه ـ طبقه‌بندی نمرات امتحانی ـ جوی آب ـ دندمئی است ! ١٤ـ زبانه آتش ـ سه کیلو ـ به‌عروس خانم دهید ۱٥ـ حتما نشانی هم‌ندارد ـ از داروهای گیاهی که خواصی طبی دارد .

عمودی :
۱ـ رها کردن است‌وبخشیدن چیزی به کسی ـ زمانی زنده بگور میشد ـ آدم بدذات را گویند ۲ـ هم صحبت برهمن‌ـ قدرت ـ از سبزیهای خوردنی ۳ـ نیمه چیزی ـ مطلبی را از زبانی بزبان دیگر برگرداندن ـ از گردنه های ایران ٤ـ قاعده و روش ـ از انواع یقه است ـ دوبار آمده ـ حرف همراهی ٥ـ سربرآن بقصد استراحت می‌نهند ـ تردستی درکار ـ از آلات طرب بود ٦ـ حرف تصدیق ـ بوئیدن ـ وقت و زمان هرچیز ـ مادر به زبان عرب ۷ـ داخل و درون به لفظ عرب ـ از انواع دادگاه است ـ با آن‌داروبه بدن‌وارد میکنند ۸ـ عدد اول آذری ـ شکل و هیئت و قیافه ۹ـسمت چپ ـ مدتش نه ماه واندی است ـ جوی خون ۱۰ـهمسر ماده ـسفیدش طرفدار بیشتری دارد ـ نوراندک ـ درویش ندارد ۱۱ـ شهری در ایران ـ مزه دهان جمع کن ـ بشکل هلال است ۱۲ـ چاشنی سر میز غذا ـ نظیر و مانند ندارد ـ کلمه‌ندا ـ کسی نباید از آن سردرآورد ۱۳ـ از گلهای باغچه‌ای‌ـ تئوری مخصوصی در مورد نسل بشر دارد ـ به زمین فرو میرود ١٤ـ غذای تابستانی است ـ شاعر معروف نوپرداز ـ از زدنی ها و خوردنی‌هاست ۱٥ـ کلمه نفی انگلیسی ـ تحملش زیاد است ـ شهری در استان کرمان .

حل جدول شماره ۹٤۲۰

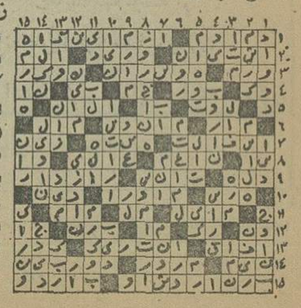

جدول ویژه

شماره ۹۸۱

افقی :
۱ـ زبردست ترین نویسنده امریکائی که کتاب «ساده‌دلان»در سفر» از اوست ـ جیره و مواجب را هم گفته‌اند ۲ـ کتاب‌شعر ـ رونق و رخشندگی ـ کاسه چوبی ۳ـ برادر عرب ـ ناهموار ونتراشیده ـ محل نجات ـ شتر میخورد و بار میبرد ٤ـ رنگ‌ـ به کف آرند و بنفلت خورند ـ از شاعران معاصر ٥ـ اثری از شیخ عطار ـ درخانه قاضی بسیار بود ! ٦ـ فهرست ـ علامت جمع ـ به‌زیرش‌روند و جان سپارند ـ چیست ؟ ۷ـ ازجنگهای معروف درصدر اسلام ـ دسته هاون ـ زمانی وسیله تیراندازی بود ۸ـسرزمینی که ملکه‌اش‌دل ازکف سلیمان برده بود ـ چاقی و فربهی ـ مدور است !ـ بی‌همتا در بزرگی و دلاوری ۹ـعلاقه و الفت گرفتن ـ برگشتن از راه ـ بجامانده ۱۰ـ طرف و جهت‌ـ خوبش نشان رونق تجارت است ـ یکی از سوره‌های قرآن مجید ـ توانائی ۱۱ـ قفس تن ـ بندری در مصر ۱۲ـ برروی زخم می‌بندند ـ پیامبر ـ آتش در لفظ عرب ۱۳ـ عددیست ـ چهار چوب ـ خدمتکاران و بندگان مرد ـ از مرغان افسانه‌ای ١٤ـ دسته‌ئی‌از اعداد ـ خدای خورشید در مصر قدیم ـاخلاص و دوستی بی‌ریا ۱٥ـ پوشانده شده‌ـ از بنادر معروف امریکا.

عمودی :
۱ـ پاداش و کیفر ـ بنا به روی آن ایستاده ـ نصف ۲ـ جاهلان بربدن می‌کوبیدند ـ دودمان ـ از انواع ورزش‌است ۳ـ خردمند ـ از او خشونت نتوان دید ـ سیاستمدار اول مصر ٤ـ از جزایر ایران ـ رنگی در زبان انگلیسی ـ نام محلی است دردوزخ ـ تازه ٥ـ اگر شدید باشد بلا میشود ـ شخص ـ ناچیز است ٦ـ حرف و سخن ـ نفس بلند ـ زخمش جانگیر است و دردآور ـ اگر ۷ـ از علامات جمع ـ بمجلس رفت ـ پنبه‌زن ۸ـ چهره زیبا را به آن تشبیه میکنند ـ در زمستان فعالیت دارد ۹ـ خانم بیشتر به آن میرسد ـ از زبانهای رایج در دنیا ـ ماهی قرمز ۱۰ـ مخترع تلفن ـ از سنگهای گرانبها ـ ویسکی بی‌سودا ـ کوهی که‌ندای حق تعالی‌درآن به‌پیامبراسلام رسید ۱۱ـ زمین پهناور بی‌آب و علف ـ خرس عرب ـ جوان تازه داماد ۱۲ـ سخن خشماگین زیرلب ـ زنجبیل است ـقطب مثبت باطری‌الکتریسیته ـبرای نقاشی وجودش ضروریست ۱۳ـ جای نگهبانی سرباز ـ پیوسته و متحد بهم ـ گرم وداغ ١٤ـ فرمانروایان ـ شناگر معروف ـ در کنار که باشد نیکوست ۱٥ـ ماهی در سال ـ کلمه احترام برای نسوان ـ گناهان کبیره باعث آنست و همیشه موجب نازل شدن بلاها بوده !

حل جدول شماره ۹۸۰

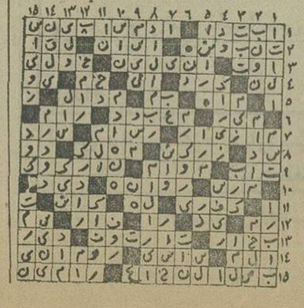

تلویزیون

برنامه‌های تلویزیونی زیر از طرف سازمان رادیو تلویزیون ملی ایران اعلام شده است مسئولیت هرگونه تغییر در ساعات و چگونگی برنامه‌ها با ان سازمان است

برنامه اول

پنجشنبه
۰۰ـ۱٦ برنامه ورزشی
۱۰ـ۱۷ برنامه کودکان
٤۰ـ۱۸ اخبار استان
۰۰ـ۱۹ چارلی‌چاپلین
۳۰ـ۱۹ برنامه ویژه بمناسبت سالروز ۲۸ مرداد
۰۰ـ۲۰ مشروح اخبار
پخش مراسم دهمین جشن هنر در پیشگاه علیاحضرت شهبانو
٤٥ـ۲۰ تقویم تاریخ
۰۰ـ۲۱ خانه کوچک
۰۰ـ۲۲ بشنو از نی
۳۰ـ۲۲ فیلم سینمائی : «نامه های عاشقانه»

جمعه
۰۰ـ۱۱ سوپرمن
۳۰ـ۱۱ مسابقات ورزشی
٤٥ـ۱۲ ویرجینیائی
۰۰ـ۱٤ اخبار
۲۰ـ۱٤ هفت روز هفته
٤٥ـ۱٤ ترانه‌های ایرانی
۱٥ـ۱٥ فیلم سینمائی : «خدا میداند آقای‌آلیسون»
٤٥ـ۱٦ دنیائی که در آن زندگی می‌کنیم
۱۰ـ۱۷ برنامه کودکان
۳۰ـ۱۹ جشن هنر شیراز
۰۰ـ۲۰ مشروح اخبار
۳۰ـ۲۰ تقویم‌تاریخ
٤٥ـ۲۰ مسابقه ـ قیمت از شما ، جایزه از ما
۳۰ـ۲۱ تعقیب وگریز
۱۰ـ۲۳ گله ونگ

برنامه نیمروز شنبه
۰۰ـ۱۲ اخبار
۰٥ـ۱۲ همسر محبوب من
۳۰ـ۱۲ واریته
۱۰ـ۱۳ چاره‌جو
۰۰ـ۱٤ اخبار

برنامه‌دوم

پنجشنبه
برنامه بین‌المللی
۰۰ـ۱٦ اسلاید و موزیک
۲٥ـ۱٦ اخبار + گفتار کوتاه
۳۰ـ۱٦ اورژانس + ٤
۰۰ـ۱۷ مرکز پزشکی
٤٥ـ۱۷ اخبار مهم
۱٥ـ۱۸ جنگ و صلح
۰۰ـ۱۹ اخبار
برنامه عادی
۲۰ـ۱۹ موسیقی و تصویر
۳۰ـ۱۹ واریته
٥۷ـ۱۹ قانون دوستشماست
۰۰ـ۲۰ اخبار
۳۰ـ۲۰ قصه عشق : «خاطرات دو عشق»
۲۰ـ۲۱ هفت گنبد
٥۰ـ۲۱ فیلم ویژه
۳۰ـ۲۲ مردی بنام جونز :

جمعه
برنامه بین‌المللی
۰۰ـ۱٦ تصویر و موسیقی
۳۰ـ۱٦ واریته
۰۰ـ۱۷ فیلم جمعه «اخرین دره»
۰۰ـ۱۹ اخبار
برنامه عادی
۲۰ـ۱۹ موسیقی و تصویر
۳۰ـ۱۹ کمدی کلاسیک
٥۷ـ۱۹ قانون دوستشماست
۰۰ـ۲۰ اخبار
۳۰ـ۲۰ تارزان : «سفر وحشت»
۳۰ـ۲۱ روز آخر هفته : میلانـد
٥٥ـ۲۲ فیلم سینمائی : مقاومت در رودخانه‌آپاچی

برنامه آمریکا

پنجشنبه
۱٦ـ۱٦ راه‌اهن
۰٥ـ۱۷ دره بزرگ
٥٥ـ۱۷ اگهی
۰۰ـ۱۸ اخبار
۰٥ـ۱۸ یادداشت برنامه‌ها
۱۰ـ۱۸ میتوانید آنرا بالا
۳۰ـ۱۸ حکومت وحشیها
٥۰ـ۱۸ آمریکائی‌ها
۱٥ـ۲۰ کارول‌برنت
۰٥ـ۲۱ دنیا در جنگ
٥٥ـ۲۱ اگهی
۰۰ـ۲۲ اخبار
۰٥ـ۲۲ فیلم سینمائی

جمعه
٤۰ـ۹ خیابان سسام
٤۰ـ۱۰ فستیوال کارتون
۰۰ـ۱۱ محاکمه
۱٥ـ۱۱ موسیقی و حرف‌های گفته شده
٥۰ـ۱۱ قلب مقدس
۰۰ـ۱۲ خیابان اسهرینگ
۳۰ـ۱۲ اخبار
۳٥ـ۱۲ ورزش
٤۰ـ۱٥ فیلم سینمائی
٥٥ـ۱۷ اگهی
۰۰ـ۱۸ اخبار
۰٥ـ۱۸ یادداشت برنامه‌ها
۱۰ـ۱۸ اهرام
۳۰ـ۱۸ نام آهنگ
٤٥ـ۱۸ فیلم سینمائی
۲٥ـ۲۰ شر
۲۹ـ۲۱ مش
٥٥ـ۲۱ اگهی
۰۰ـ۲۲ اخبار
۰٥ـ۲۲ نیو امشب
۱٥ـ۲۳ کشتی

فیلمهای تلویزیونی

ساعت ۲۲٫۳۰ پنجشنبه «نامه های عاشقانه»
امشب درساعت ۲۲٫۳۰ فیلم «نامه‌های عاشقانه » باارزش‌گزاری « خیلی خوب» از برنامه شبکه پخش میشود.
داستان فیلم طی جنگ جهانی دوم رخ میدهد . ستوان راجریا دختری بنام ویکتوریا نامه های عاشقانه ردو بدل میکنند وراجر برای نوشتن نامه‌ها از دوستش آلن کمک می‌گیرد . بازیگران فیلم جوزکارتن ، جینفرجونزومارک استونی .

۲۱٫٥۰ جمعه ـ جایگاهی در رودخانه آپاچی
« جایگاهی‌دررودخانه‌آپاچی» باارزش « خیلی خوب» نام فیلم سینمایی ساعت ۲۱٫٥۰ برنامه دوم است . کارگردان فیلم «طی‌شوله» و سناریو براساس داستانی بانام سرزمین آپاچی نوشته هوگان تنظیم شده است . هنرپیشگان فیلم استفن مکنالی ، جانسون و گرهی دیگرمیباشند . جولیاآدامز ، جکنکلی ، راسل

ساعت ۱٥٫۱٥ جمعه « خدا میداند آقای آلیسون»
درساعت ۱٥٫۱٥ روزجمعه‌فیلم سینمائی «خدامیداندآقای آلیسون» بکارگردانی جان‌هیوستن باارزش گزاری‌خیلی‌خوب‌ازطرف منتقدان پخش میشود.
دراین فیلم‌ابرت‌میچم،دبوراکر بازی میکند فیلم ساخته کمپانی فوکس قرن بیستم است .

اخذ پذیرش از امریکا

اخذ پذیرش یکروزه برای دوره های دیپلم، فوق دیپلم، لیسانس ومدارس زبان از دانشگاه های معتبر امریکا.مشاور فرهنگی دانشگاه های امریکابرای مصاحبه و راهنمائی در تهران می‌باشد جهت اطلاعات بیشتر وتعیین وقت قبلی به نشانی زیر مراجعه فرمائید:
خیابان وزراء ساختمان ۱۳۸ طبقه چهارم پلاك ۱٥موسسه ویسا ایران تلفن ٦۲۳۳۲۳ و٦۲۹۱۱۳ .

تمدیدمهلت ثبت‌نام برای دوره برنامه نویسی کامپیوتر

مرکز آموزش کامپیوتر C.E.C. وابسته به‌گروه کامپیوتری شاخص مهلت ثبت‌نام برای دوره شش‌ماهه برنامه نویسی کامپیوتررا تاروز شنبه ۳۰ مرداد ماه تمدید نمود. داوطلبان دیپلمه‌و مدارك بالا بایستی برای گرفتن کارت ورودی با دردست‌داشتن شناسنامه ویك قطعه عکس به دفتر ثبت‌نام موسسه واقع درخیابان کاخ شمالی ـ بالاتر از بلوار نبش کوچه سمنان پلاك٤۳ مراجعه نمایند.
تلفن : ۸۹۹٥۸۱ـ ۸۹۲٦۳۳ـ

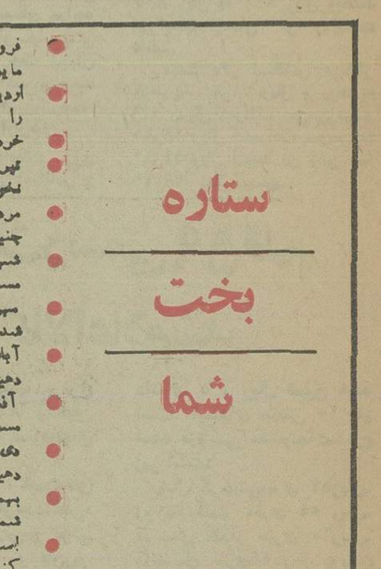

گفتگو باصاحبنظران، بعداز انحلال سازمان تربیت‌بدنی

ورزش ایران بعد از انحلال تربیت بدنی

صدور فرمان تاسیس وزارت جوانان و ورزش و انحلال سازمان تربیت بدنی موجی از سپاسگزاری‌درمیان ورزشکاران ، جوانان و علاقمندان ورزش برانگیخت ، و امیدهای تازه و اساسی برای نجات ورزش واحیای آن در دل‌ها بوجود آورد.

این تحول ، از شکست کاروان اعزامی ورزش ایران به المپیک مونرال منشاء گرفت ، و بحث واظهار نظرهایی را برانگیخت ، از جمله اینکه بایستی سیستم‌های اصولی آموزشی را جایگزین روشهای گذشته کرد ، تا ورزش از شهر گرفته تا روستاهای دورافتاده ، گسترش و تعمیم یابد ، و در راه غنی ساختن پشتوانه خود ، بدون موانع و اشکالات کنونی ، پیشرفت نماید .

عده‌ای از روسای فدراسیونها ، و مقامات مطلع و آگاه ورزش در پاسخ این سئوال که «در راه تحقق بخشیدن به فرمان شاهنشاه آریامهر ، پیرامون دگرگونی اساسی ورزش چه باید کرد» ، مطالبی بیان داشته‌اند ، که پیش روی شماست .

نقش سازنده یك کنگره

اصغر پیروی دبیر کل کمیته ملی المپیک ایران که سال‌ها پیراهن ملی ایران را دررشته دوومیدانی به تن‌داشته‌وطول سال‌های خدمت در ورزش عنوانهای ریاست فدراسیونی، دوومیدانی و وزنه‌برداری را برعهده داشته ضمن گفتگوئی کوتاه یادآور شد :

بی‌ترید این اساسی ترین اقدامی است‌که‌درراه‌نتیجه‌گیری مطلوب برای سازندگی ورزش میتوان به آن تکیه کرد ولی نکته اساسی این است که قبل از آنکه هر اقدامی‌برای حرکت تازه دستگاه رهبری ورزش صورت گیرد تشکیل یک کنگره ورزشی را شکل بخشیم .

کارشناسان ، برگزیدگان و دست‌اندرکاران ورزش ایران را باید گرد آورد و در این گردهم‌آئی خط مشی وبرنامه‌ریزی تازه‌ای که ارائه دهنده نزدیکترین راه برای به مقصد رسیدن باشد پیدا کرد .

اگر در این کنگره،وزارتخانه ها ، مسئولین مستقیم و غیر مستقیم ورزش و گروهی از مربیان و قهرمانان نیز شرکت داشته باشند ، برنامه بدست آمده سازمانی‌تر خواهد بود.

به‌اعتقاد من اگربرنامه‌دستگاه آینده ورزش براساس طرح یا طرحهای پیشنهادی این کنگره شکل بگیرد ، کوتاهترین راه ممکن را برای رسیدن به‌هدفی سازنده طی کرده‌ایم .

فرمانی ایده‌آل برای یك دگرگونی بنیادی

هوشنگ دیده‌بان دبیرموفق وپرکار فدراسیون فوتبال نیز یکی دیگر از دست اندرکاران ورزش ما است که با همه وجود در راه ورزش میکوشد موفقیت فدراسیون فوتبال در این چند ساله اخیر نشانه کار او ودیگرهبران‌این‌فدراسیون است. درباره دگرگونی تازه‌ای که در ورزش کشور بوجود آمده او گفت :

ـ این یک فرمان ایده‌آل‌برای دگرگونی بنیادی در جامعه ورزش ایران بود. بویژه‌اینکه درچارچوب گذشته سازمان تربیت بدنی هیچگونه اقدام اصلاحی متصور نمی‌شد ،بجز تشکیل وزارت‌ورزش‌وجوانان با هدف یکپارچه کردن ورزش و مسائل مربوط به جوانان، بهترین راه ممکن برای شروع درست کردن ورزش در ایران بود .

البته کسانی که مامور تشکیل این سازمان جدید خواهند شد ، کار مشکلی در پیش دارند ، چرا که باید همه چیز را با نیاز امروزی‌جامعه و پیشرفتها ی‌موجود ،احتیاج بزرگترها و بچه‌ها به ورزش تطبیق دهند . اما این شانس‌هم برایشان وجود دارد که بدلیل نوپائی این سازمان جدید ، برای خلق هرنوع تشکیلات و روشی که‌ضرورت‌آنرا‌احساس میکند بوجود آورند. بی‌آنکه توجهی به راه و روش گذشته داشته باشند .

نکته‌ای که باید درعین حال بدان توجه داشت ،رها نکردن ورزش کنونی مملکت است و بهتر آنکه بهر شکل در حفظ آنچه که‌امروزهمداریم‌بکوشیم. چون اگر ورزش‌و موجودیت کنونی رها شود ، تا دست‌یابی به نخستین ثمرات‌کارسازندگی که آغاز میکنیم ، افتی لطمه زننده خواهیم داشت و این چنین افت و نزولی نیز ما را به عقب خواهدبود. بخصوص که باید دانست‌ورزش قهرمانی و گسترش دو عامل تفکیک ناپذیر از یکدیگرند .

درمورد نحوه اداره مجموعه های ورزشی بوسیله هیات امنا یا هیات مدیره نیز بایدگفت این یک ایده‌عالی است .

من تصور می‌کنم اول بار ، اینکاررامادرموردا‌ستادیومهای نوساز و موجود در شیرازو اصفهان انجام دادیم و نتیجه مثبت نیز از این کار بدست آمد .

در هیات مدیره این‌استادیوم ها ، فرمانده پادگان نظامی ، شهردار ، رئیس تربیت بدنی ، رئیس هیات فوتبال و یکنفر از معتمدان محلی عضو هستند. در تحت رهبری این هیاتها ، هریک از این‌دو استادیوم درآمدهای بهتر و بیشتری کسب کردند و با کمکهائی که به انهاشد ، هریک بسرعت رو به تکامل رفتند .

با تشکیل وزارت ورزش و جوانان ، برای فدراسیونهای ورزشی نیز وقت آن خواهد رسید تا با دوری از وظایفی که به آنها ربطی ندارد ، به کار و وظیفه اصلی خود یعنی تیمهای ملی‌ومسابقات‌بپردازند. همینطور کمیته المپیک‌نیزامور مربوط به بازیهای المپیک ، بازیهای آسیائی و تماس های بین‌المللی را نظارت ورهبری کند. درعین‌حال دستگاه‌ورزش نیز فرصت وامکانات کافی برای پایه‌سازی ، گسترش و تجهیز تاسیسات‌خواهدداشت.

در این فرمان جامع ، خط اصلی ورزش قهرمانی ایران نیز ترسیم شده است و آن تقویت باشگاههای موجود و ایجاد باشگاههای جدیداست . این باشگاهها که بایدتعدادآنها در ۳ سال آینده و درسراسر کشور حداقل به دویستواحد زنده و فعال‌بالغ‌گردد،قهرمانان ما شور و هیجان مسابقات ورزشی را خواهند ساخت و الگوهای قهرمانی را برای نوجوانان و جوانان ، نمایش خواهند داد .

نقش سازنده باشگاهها را بیاد داشته باشیم

جلال رسولی که در حال حاضر بجز معاونت سازمان تربیت بدنی‌وسرپرستی‌مجموعه ورزشی آریامهر ، رئیس‌کمیته مسابقه‌های فوتبال جام تخت جمشید در فدراسیون فوتبال میباشد ، طی گفتگوی کوتاهی یادآور شد :

ـ فرمان‌اعلیحضرت‌همایون شاهنشاه آریامهر در مورد ورزش کشور که دیروزشرف‌صدور یافت ، فرمانی است‌که روی نیاز ورزشی مملکت‌صادر شده و تکیه برآن میتوان‌تمامی ورزش کشور را درزیرپوشش یک سازمان واحد دید .

در راه یک کاسه کردن‌ورزش ایران باید که راه و روش تربیت بدنی ، فدراسیونها و سازمان مسئول تفریحات سالم را جدا از همدانست .همچنین، همانطور که شاهنشاه آریامهر امر فرموده‌اند ، نقش باشگاه ها را با تقویت هرچه تمامتر و بیشتر آنها ، از یاد نبرد .

بنظر من وظیفه اصلی تربیت بدنی سالم سازی نسل جوان است و این کار ، چیزی است سوای مقررات و محدودمکار فدراسیونها که وظیفه آن ها برگزاری مسابقه‌هادرچارچوب مقررات میباشد . تربیت بدنی در زمینه تربیت جوانان درامر ورزش هیچ نیازی به دربند گذاردن خود بخاطر مقررات موجود مسابقه‌ها که مربوط به کارفدراسیونهااست ،ندارد. بهمان ترتیب که فدراسیونهادر زمینه کار خود ، حقی بر زیر پای نهادن مقررات ندارند .

درمورد سوم یعنی حفظ تفریحات سالم در سطح‌عمومی، نیز باید تلاش کرد که‌درضمن پرداختن به ورزش، مساله تفریح نیز دور از نظر قرار نگیرد .

با توجه به این هر ۳مورد ، چه بهتر که در فکر حفظ رابطه‌ای بین این ۳ واحد نیز بکوشیم و قدر مسلم این فکر میتواند خط مشی قابل اجرا برای سازمان واحدی که مسئولیت ورزش را عهده‌دار می‌شود ، باشد .

این فرمان ایده‌آل ،قدرت اجرائی مطلوب میخواهد

حسین فکری مربی سابق تیم ملی فوتبال ایران و بنیانگذار باشگاه ورزشی تهرانجوان ضمن سپاس فراوان از توجه خاص شاهنشاه آریامهر ، یادآور شدفرمان‌خاص‌شاهنشاه آریامهر که برای یکدگرگونی بنیادی در راه ورزش کشور شرفصدور یافت بی‌تردید تنها راه نجات ورزش ایران و حرکتی امیدبخش برای‌رسیدن به دروازه‌های طلائی افتخار و غرور جوانان سرزمین ما در ورزش خواهد بود .

این یکرامحل‌ایده‌آل، روشن و بنیادی برای دگرگونی در کلیه شئون ورزشی وپرورشی جوانان سرزمین ما است و آنچه فوق‌العاده اهمیت دارد طریقه اجرای فرمان بوسیله مجریان و دستگاه رهبری ورزش خواهد بود .

آنان که مسئولیت اجرای برنامه‌های آینده ورزش‌کشور را عهده‌دار خواهند شد اگر با دقت لازم ، ایمان کافی،کار خستگی‌ناپذیر در این راه‌تلاش داشته باشندخیلی‌زودهمانگونه که در سایر شئون مملکت‌فرمان های شرفصدور یافته‌شاهنشاه آریامهر باعث شکوفائی بنیادی گردیده است در کار ورزش‌نیز نتیجه ثمربخش این فرمان ملوکانه حیاتی تازه به جامعه ورزش ایران خواهد داد .

مسئله توجه به ورزش از سطح آموزشگاهها و شروع کار از پایه سبب خواهد شد ، زیر بنائی استوار داشته‌باشیم، زیربنائی که اگر ثمرهای‌افتخار آن زود بدست بیاید ، بی‌تردید بنیادی و همیشگی‌خواهدبود.

از سوی دیگر توجه به این مسئله که نقش باشگاهها نیزدر این سازندگی میتواند عاملی بزرگ باشد تردید ناپذیر است، بدین روی‌اعتقاددارم‌موجودیت باشگاهها و گستردگی آنها از لحاظ کمی و کیفی عاملی‌کمک کننده و استوار خواهد بود.

امید دارم مسئولین اجرائی با بوجود آوردن‌امکاناتی تازه که بر معیارهائی متعادل متکی باشد ، شرایطی بوجودآورند که باشگاههای ورزشی نیز افتخار همراهی بیش از بیش برای‌نتیجه‌گیری مطلوب درراه بارور شدن تلاشی ایده‌آل را در بثمر رسیدن این فرمان ایده‌آل برای ورزش ایران را نصیب برند .

برای آنکه کارنامه هائی افتخارآمیز داشته‌باشیم

سرهنگ بهروز سرشار،رئیس فدراسیون جودو ایران که از چهره‌های آشنای ورزش‌ایران است ، فرمان شرفصدوریافته را بعنوان یکی دیگر ازاقدامات بزرگ شاهنشاه آریامهر درراه دگرگونی بنیادی برای تحولی تازه در جامعه پیشرفته امروز ایران ستود و یادآور شد ، جامعه ورزش ایران که درهمه حال مرهون بخشندگی‌ومراحم خاص ملوکانه بوده است باردیگر در اوج نیاز از این مرحمت خاص برخوردار شد.

توجه به ورزش از پایه،یعنی از آغاز حرکت محصل در آموزشگاهها ، اساسی‌ترین روش برای نتیجه‌گیری در راه این فرمان ایده‌آل است ، که روشنائیهای امیدبخش فردای ورزش را میسازد .

توجه به مدرسه و بعدادامه حرکت در باشگاهها ، جوانان ما را آماده تر از هر زمان به میدانهای افتخار روانه‌خواهد ساخت ، ولی‌این‌زمانی‌مطلوب خواهد بود که باشگاه‌هائی سازنده ، خوب‌و ایده‌آل‌داشته باشیم ، اعتقاد دارم ، اگر باشگاههای ما دولتی باشد ، یا با نظارت دولت برنامه‌ریزی و با تجهیزات کامل‌به‌مسئولین پرکار ، مومن و با اطلاعات کافی سپرده‌شوند، راه‌حل‌های تازه‌ای را یافته‌ایم و نظارت دولت در اداره و برنامه‌ریزی باشگاهها ، کمیت و کیفیتی مطلوب و دلخواه بوجود خواهد آورد .

به‌این ترتیب فدراسیون های ورزشی قادر خواهند بود با بهره‌گیری از ثمرات ورزش‌پایه در مدارس و شکل گرفتن موجودیت جوانان در باشگاه ها ، کارنامه‌هائی افتخارآمیزدر هر رشته ورزشی‌بدست‌آورند.

فرمان شاهنشاه یك دگرگونی بنیادی است

دکتر شاهرخ امیر ارجمند معاون دانشگاه تهران ورئیس فدراسیون پینگ پنگ ایران ضمن تائید این واقعیت که ورزش ایران چون‌سایرشئون اجتماعی به یک دگرگونی بنیادی نیاز داشت یادآورشد : فرمانی که از جانب شاهنشاه صادر گردید ، نویدی بزرگ برای احیای‌ورزش‌مملکت‌چون سایر شئونی است که شاهد شکوفائی دلپذیر آن هستیم و من به عنوان یکی ازمسئولین آموزش و پرورش‌کشورضمن شادی فراوان از شکل گرفتن این‌دگرگونی‌بی‌نهایت‌سپاسگزار و شاکرم .

نیاز جامعه گسترده امروز ایران ، گرایش بیش از حد کلیه طبقات مردم به ورزش است توجه به این امر حیاتی شدیدا افکار عمومی را بخود مشغول کرده استو این‌فرمان امیدهای تازه‌ای برای ورزش بوجود آوردمکه بی‌تردیدخیلی زود شاهد ثمرات دلپذیر آن خواهیم بود .

آنچه مسئولین اجرائی باید توجه داشته باشند ، اینکه‌این بار قدمها باید چنان استوار ، برنامه‌ها چنان روشن واجرای آن تا آن‌حد باید دقیق باشدکه نتیجه‌گیری مطلوب موجب‌کمال رضایت خاطر ملوکانه وجامعه گسترده امروز ایران باشد .

در اجرای این امر قبل از هر مسئله‌ای مسئولین اجرائی به یک گردهم‌آئی وسیع، بررسی مسائل امروز ورزش ایران و جهان و نارسائیهای گذشته‌که میتوان آن را یکنخودشناسی در امر ورزش نام گذارد نیاز دارند تا با کمک گرفتن ازکلیه امکانات موجود مملکت راهی کوتاه را با قدمهای استوار طی نمایند .

به این ترتیب همانقدر که فرمان شاهنشاه امیدبخش و بنیادی است میتوان در راه نتیجه‌گیری از آن در سایه ایمان و تلاش فراوان موفق بود .

بایستی تسهیلات گذشته در اختیار آموزش‌وپرورش قرار گیرد

دکتر مسعود برومند رئیس فدراسیون وزنه‌برداری کشور درباره امریه ملوکانه که روز گذشته با اعلام انحلال سازمان تربیت بدنی انتشار یافت گفت : امریه برای انحلال تربیت‌بدنی بمنظور گسترش ورزش در سطح مدارس و توسعه در این چهارچوب میباشد و این‌بارنیز رهبر بزرگ ملت ایران‌بافرمانی بهنگام ، شالوده‌یک طرح‌بزرگ را بنیان نهادند .

اگرچه در حال‌حاضر وبطور موقت مسئولیت ورزش کشور بعهده‌وزارت‌آموزش وپرورش نهاده شده است ولی‌درحقیقت باید که این‌طور باشد، چرا که نقش آموزش و پرورش‌در این امر حیاتی انکار ناپذیر میباشد .

برای رسیدن بهدف براستی بایستی تسهیلاتی که درگذشته دراختیار تربیت بدنی ها بودبه آموزشگاهها واگذار گردد ، شک نیست اگر ورزش در سطح آموزشگاهها به معنای واقعی رسوخ کند می‌توان گفت یک کار بنیانی واصولی پی‌ریزی و پایه‌گذاری شده است .

آنچه که باید درباره آن با تعمق اندیشه کرد ، وضعیت کمیته بین‌المللی المپیک و فدراسیونهاست ، آیا قدرت گذشته آنها حفظ خواهد شد، آیا ارتباط لازم باقی خواهد ماند ، یا اینکه خط مشی جدا از آنچه تاکنون بوده پیاده خواهد شد ؟

مسلما فدراسیونها وجودشان بخاطر روابط بین‌المللی‌الزامی است ولی آنچه در این زمان جامعه پیشرفته ایران بدان نیاز دارد ، توجه بیکزیربنا سازی درست و اصولی‌است که در سایه آن‌گامهای‌نخستین را با استواری برداریم ،محققا اگر ادغام تربیت بدنی‌ووزارت آموزش و پرورش درگذشته عملی نبوده ، ولی حالامیتوان درآستانه خلق یک وزارتخانه برای ورزش این فکر را عملی کرد .

همپائی و همفکری این دو جناح می‌تواند نتیجه‌بخش و مفید باشد و تا زمانیکه این مهم بر دوش وزارت آموزش و پرورش نهاده شده ، بایدکه در تقسیم وظایف و طرح ها دقت کافی بعمل آید و جای تردید باقی نماند .

بهترین قهرمانان را تا چند سال دیگر پرورش میدهیم

پطروس نازاربیگیان ، نایب رئیس فدراسیون بکس و نایب رئیس فدراسیون بین‌المللی بکس گفت : این ، یک ایده بسیار عالی است ، که ورزش را از پائین شروع کرده ، بسوی پیشرفت اساسی گام برداریم ، یعنی چیزی که سال ها بود، ضرورت تحقق آن آشکار می‌گشت ، وبهرحال امریه همایونی ، آرزوی‌دیرینه ورزشکاران بویژه مشتزنان‌را جامه عمل پوشانید .

من مطمئن هستم ، که با گسترش ورزش در سطح خردسال و نوجوانان درچند سال آینده خواهیم توانست ، که بهترین قهرمانان‌را پرورش دهیم ، تا بتوانند ، درعرصه‌ی رقابت‌های بزرگ، عرض‌وجود نمایند .

نازاربیگیان که سال‌هاپیش ، از مشتزنان تیم ملی‌ایران بود، افزود : به عقیده من ،وزارت در شرف تاسیس «جوانان و ورزش» بایستی در اجرای اوامر ملوکانه، نهایت کوشش خود را مبذول براین موارد که به شهرها و بخشهای‌بدون امکانات ، وسایل گوناگون ورزشی داده ، و بکوشد که از نظرتاسیسات‌ورزشی‌جوانان را بی‌نیاز سازد .

من مطمئن هستم ، که با اجرای این‌برنامه نوین‌ورزش، گرفتاریها و مشکلات گذشته ، یکی پس از دیگری از بین خواهد رفت ، و راه ترقی و پیشرفت بمعنی حقیقی کلمه ، بروی جوانان و نوجوانان‌که استعداد و علاقه به ورزش دارند ، گشوده میشود .

وی درپایان یادآور شد : استفاده از تجربه و فکر خدمتگذاران پیشکسوت‌و قدیم ورزش ، می‌تواند، که درجهت اجرای برنامه جدید ورزش ، موثر بیفتد ، و بایستی این موضوع رادر گزینش کادر جدید ، مد نظر گرفت .

درمحافل

علی مانده و سیروس

راوی خبر داد که در یک مهمانی‌که بافتخار دکترحسن زاهدی مدیر عامل شرکت سرمایه‌گذاری ساختمانی بانکهای کشور برپا بود، همه صحبت از بهم خوردن مثلثی‌میکردند که بابداع سیروس مجد درست شده است. مجد که پس از سمت خود (معاون وزارتکار) پیاده روی را بعنوان‌بهترین سرگرمی برگزیده با عضویت بهنام معاون فنی وزارت کارو جهانگیرکیا رئیس کل بانک رفاه کارگران یک گروه سه‌نفری پیاده‌روی تشکیل داد. محبوبیت این گروه و سرگرمی‌شان وقتی معلوم شد که حسن زاهدی سناتور تهران و محمدعلی مولوی رایزن اقتصادی ایران در بازار مشترک نیز به‌آنان پیوستند و همه‌باهم برنامه پیاده‌روی را اجرا میکردند. ولی اکنون علی مانده و سیروس چون جهانگیر کیا رئیس‌کارخانه قند اصفهان شد و بهنام هم عضو هیئت‌مدیره شرکت تعاونی شهر وروستا وزاهدی هم مدیر عامل شرکت سرمایه‌گذاری ساختمانی بانکهای کشور شد واکنون از گروه پنج نفری فقط سیروس مجد مانده و محمدعلی مولوی که معلوم‌نیست چه مدت زمانی طول خواهد کشید تا ایندو هم با احراز پستهای جدید از هم جدا شوند، یا صاحب مقامهای دیگر را از کرسی بزیر آورند و همراه خود کنند!

تلفات جشن مشروطیت

بااینکه قریب ۲ هفته از برپائی جشن‌های مشروطیت در مجلس شورایملی و سنا گذشته، ولی کادر اداری ومالی مجلسین هنوز هم نتوانسته‌اند بطور کامل خستگی این‌برنامه سنگین را از تن بدر کنند. معمولا هر ساله بدنبال جشن مشروطیت مسئولین برنامه اقدام به‌استفاده از مرخصی یکی دو هفته‌ای استحقاقی کرده وانرژی از دست رفته خود را بدست میاوردند. امسال هوشنگ عنقا مدیر کل امور مالی مجلس یکماه قبل از برگزاری جشن مشروطیت به مرخصی رفتو توانست سرحال وباصطلاح قبراق با مسائل ترتیب دادن جشن مشروطیت روبرو شود. در برابر عنقا برای جعفر منصوریان نماینده تهران که به عنوان «کارپرداز اول» عضو هیئت رئیسه مجلس از یکماه قبل از جشن مشروطیت گرفتار انجام مقدمات آن بود اکنون دیگر رمقی باقی نمانده واگرچه قرار بود وی با استفاده از تعطیلات به اروپا برود، معهذا کار انتخابات انجمن‌های دموکراتیک نگذاشته اینکار عملی شود.

ماجرای عکس جوانی روحانی

چند شب پیش در محفلی عطاءاله خسروانی رئیس‌کل بازرسی عالی شرکت ملی نفت درکنبی دوستانه با مهندس منصور روحانی وزیر کشاورزی و منابع طبیعی و ضمن یادآوری دوران تحصیل دبیرستان از عکسی یاد کرد که‌هنوز هم آنرا بیادگار نگه داشته است. راوی میگوید هنگامیکه روحانی خبردار شد خسروانی عکسی از دوران دبیرستانی وی باشلوار کوتاه دارد چنان سرشار از شوق دیدن آن‌شد که از خسروانی خواست در اسرع وقت ترتیب اینکار را بدهد، ولی خسروانی اینکار را موکول به شرکت روحانی در برنامه پیاده‌روی بامدادی خود کرد تا پس‌ازآن‌بهنگام صرف صبحانه عکس دوران نوجوانی وزیر باشلوار کوتاه را باو نشان دهد. اگر این عکس‌بدست ما برسد آن را حتما چاپ خواهیم کرد.

اخطار به‌مستأجران ومتصرفین اراضی آستان‌قدس

نیابت تولیت آستان قدس رضوی اقداما ت‌وسیعی را برای استیفای حقوق این‌آستان مقدس آغازکرد و طی یک اطلاعیه به کسانی که زمین های متعلق به حضرت رضا «ع» را در اختیار دارند دو ماه مهلت داد دیون خود را بابت اجاره و یا تصرف این اراضی بپردازند . همچنین به‌کسانی‌که اراضی‌متعلق به آستان قدس رضوی را بدون تنظیم سند رسمی متصرف شده‌اند اخطار شده است سریعا برای تنظیم قرارداد رسمی اقدام کنند .

در پایان مهلت دو ماهه ، از کسانیکه دیون خود را نپردازند ویا برای تنظیم سند اقدام نکنند ، خلع تصرف‌خواهد شد .

متن اطلاعیه بشرح زیر است :

در اجرای فرمان مطاع اعلیحضرت همایون‌شاهنشاه آریامهر در زمینه استیفای حقوق مشروع آستان‌قدس رضوی که بشرح زیر شرفصدور یافته بودباکسب اجازه از پیشگاه مبارک ملوکانه اطلاعیه‌ای‌بشرح‌زیر از طرف‌عبدالعظیم‌ولیان‌نیابت تولیت عظمی و استاندار خراسان منتشرشد:

اطلاعیه

در اجرای فرمان‌مورخ دهم‌تیر ماه سال ۲۵۳۵ اعلیحضرت همایون شاهنشاه آریامهر در زمینه استیفای حقوق حقه و مشروع آستان قدس رضوی‌و برای‌آنکه‌رابطه‌حقوقی‌متصرفین و مستاجرین اراضی متعلق‌به حضرت‌ثامن‌الحجج‌علی‌بن‌موسی الرضا علیه آلاف‌التحیه والثناء با آستان قدس رضوی با موازین انصاف وعدالت‌منطبق و در عین حال به تبعیت از منویات ذات مبارک شاهانه کمک به طبقات کم در آمدنیز ملحوظ نظر قرار گرفته باشد و در هر حال تکلیف متصرفین و مستاجرین این اراضی(اعم از اشخاص طبیعی‌و اشخاص حقوقی) در قبال فرمان مطاع ملوکانه روشن باشد مراتب مشروحه‌زیررا‌باطلاع‌مستاجرین و متصرفین اراضی آستان قدس‌رضوی در مناطق مختلف مملکت میرساند:

۱ـ کلیه مستاجرین‌ومتصرفین فعلی اراضی‌شهری‌آستان‌قدس رضوی که حق تقدیمی زمین مورد تصرف و یا مورداجاره خود راقبل‌ویا بعدازواگذاری اراضی دروجه آستان قدس رضوی پرداخت‌نموده‌اندمادام که براساس شرایط مندرج‌در اسناد واگذاری اراضی رفتار نمایند بطور کلی‌ازشمول‌فرمان مطاع ملوکانه خارج میباشند.

۲ـ مستاجرین و متصرفین فعلی اراضی‌شهری‌آستان‌قدس رضوی(اراضی‌واقع‌درمحدوده رسمی فعلی شهرها) که با در دست داشتن‌اسناد رسمی‌قطعه زمینی بمساحت‌پانصد مترمربع و یا کمتر از این مقدار را در تصرف دارند مادام که‌براساس شرایط‌مندرج‌دراسنادو اگذاری این قبیل اراضی رفتار نمایند از شمول این فرمان خارج و بعبارت دیگر از نظر کمک به مردم کم درآمد مستاجرین ویا متصرفین این قبیل اراضی از پرداخت حق تقدیمی به آستان قدس رضوی معاف خواهند بود.

۳ـ مستاجرین و متصرفین فعلی اراضی شهری آستان قدس رضوی (اراضی واقع‌در محدوده رسمی فعلی شهرها) که مساحت زمین مورد تصرف آنها بیش از پانصد متر مربع بوده وحق‌تقدیمی‌زمین‌متصرفی را قبل و یا بعداز انجام‌معامله دروجه آستان قدس رضوی پرداخت ننموده‌اند باید حق تقدیمی عادلانه‌ای را نسبت به مازاد ۵۰۰ مترمربع و متناسب با ارزش زمین مورد تصرف‌در تاریخ تنظیم سند واگذاری،به تشخیص کمیسیون پنج نفری مرکب از روسای شهربانی و ساواک و معاون سیاسی استانداری‌و دادستان و رئیس ثبت شهرستان به آستان‌قدس رضوی پرداخت نمایند.

۴ـ مستاجرین‌ویا متصرفین فعلی اراضی واقع در حومه شهرها که حق تقدیمی اراضی متصرفی را قبل و یا بعد از واگذاری اراضی مورد تصرف به آستان‌قدس‌رضوی پرداخت ننموده‌اند باید با توجه به موقعیت و نوع بهره برداری از این قبیل اراضی و متناسب با ارزش زمین مورد تصرف‌در تاریخ تنظیم سند واگذاری،به تشخیص کمیسیون پنج نفری مندرج در بند ۳ این اطلاعیه حق تقدیمی مربوط به زمین مورد تصرف خود را به‌آستان قدس رضوی پرداخت نمایند.

۵ـ اشخاصی که بهر علت بدون تنظیم سند رسمی اجاره اراضی آستان قدس‌رضوی‌را چه در داخل و چه در خارج از محدوده شهرها تصرف یا روی‌آنهااحداث‌اعیانی‌نموده‌اند و یا ایادی متلقای از این اشخاص در تاریخ صدور این اطلاعیه این قبیل اراضی و اعیانیهای مستحدثه‌رابهرترتیب در تصرف دارند بایدبا مراجعه به‌استان قدس‌رضوی نسبت‌به پرداخت حق تقدیمی و مال‌الاجاره زمین‌مورد تصرف‌خود که به تشخیص کمیسیون سه نفری مرکب از معاون سیاسی استانداری و یا فرماندار‌یکل‌و دادستان و رئیس اداره ثبت شهرستان ، مرکز استان ویا فرماندار‌یکل تعیین میگرددا‌قدام نمایند تا ترتیب تنظیم و مبادله سند رسمی اجاره باآنهاداده شود.

۶ـ مستاجرین و متصرفین اراضی آستان قدس رضوی موضوع بند های ۳و۴و۵این اطلاعیه و یا نمایندگان رسمی آنها مکلفند حداکثر ظرف مدت دو ماه از تاریخ انتشار این اطلاعیه ضمن‌مراجعه‌به آستان قدس رضوی در مشهد و یا دفتر نمایندگی آستان قدس رضوی درتهران(خیابان‌گاندی خیابان ۲۳) و دریافت‌و تکمیل و تسلیم فرم های چاپی که در اختیار آنها قرارخواهد گرفت حق تقدیمی زمین مورد اجاره و یا تصرف خود را که بر اساس مندرجات این اطلاعیه تعیین میگردد در وجه آستان قدس رضوی پرداخت نمایند.

۷ـ آندسته از مستاجرین و متصرفین‌اراضی آستان‌قدس رضوی که ظرف مهلت مقرردر بند ۶ این اطلاعیه بهر علت‌با مراجعه به آستان قدس‌رضوی در مشهد و یا دفتر نمایندگی آن در تهران و دریافت و تکمیل و تسلیم فرم های چاپی تهیه شده نسبت به تعیین‌ترتیب پرداخت حق‌تقدیمی زمین‌مورد اجاره و یا تصرف خود اقدام ننمایند، در خاتمه مهلت مقرر مستنکف ازپرداخت‌حقوق‌عادله و مشروع متعلق به حضرت علی ابن‌موسی‌الرضاعلیه‌السلام شناخته شده و آستان قدس رضوی در اجرای‌فرمان مطاع مورخ دهم تیر ماه ۲۵۳۵ اعلیحضرت همایون شاهنشاه آریامهر نسبت بفسخ اسناد مربوط و خلع ید ازمتصرفین اقدام لازم راانجام خواهدداد.

عبدالعظیم ولیان
نیابت تولیت عظمی و آستان قدس رضوی

تبریکات

پیشگاه مبارك شاهنشاه آریامهر

قیام ملی و تاریخی ۲۸ مرداد را به پیشگاه رهبر خردمند ملت غیور ایران تبریك عرض می‌نماید.
از طرف کارمندان و کارکنان دفترخانه ۱۵ تهران ـ ناصرغیاثی

جناب آقای حاجی شاداله سلطانی

انتخاب جنابعالی را به ریاست کانون حزب رستاخیز ملت‌ایران ازطرف خود و اهالی منطقه تبریک عرض مینماید . امیدوارم در راه خدمت به شاه و ملت کوشا باشید.
رئیس انجمن محلی‌مرکزی وحیدیه عزیزحسن‌زاده
آ‌ـ۹۱۵۵

جناب آقای حاج ابوالقاسم ضرابی

انتخاب مجدد شما را بریاست حوزه ۲۰ شورای داوری تبریک میگوئیم .
حسن علینی و رحیم اسفندیاری
آ‌ـ۱۰۰۲۹

جناب آقای دکتر رهنوردی

انتصاب شما را به معاونت اداری و مالی وزارت بهداری و بهزیستی تبریک گفته موفقیت آن جناب را در خدمت به شاهنشاه آریامهر آرزو دارم .
ساری ـ دکتر گرجی
آ‌ـ۴۰۵۹

جناب آقای حاج ابوالقاسم ضرابی

انتخاب مجدد شما را بریاست حوزه ۲۰ شورای داوری تبریک میگوئیم .
از طرف اهالی خیابان بهارستان سرچشمه ـ احمد جوادی‌تبار ، حاج محمد پازوکی ، محمد جوادی‌پور ، علی‌رزاق‌نوری .
آ‌ـ۱۰۰۱۵

جناب آقای نیک پی شهردار محترم پایتخت

حسن انتصاب آقای مهندس سیاوش حریری را تبریک میگویم.
حاجی ابراهیم شجاعی
آ‌ـ۱۰۱۱۳

جناب آقای دکتر خطیبی مدیر عامل معظم جمعیت شیر و خورشید سرخ ایران

بدین وسیله از جناب آقای دکتر محمد رحیمی جراح‌ورئیس بیمارستان شیروخورشید سرخ فردوس که بادو عمل جراحی‌سنگین برادرم آقای سید جمال جلیلی پروانه را از خطر حتمی نجات داده که نتایج آن کاملا رضایت‌بخش است سپاسگزارم خواهشمند است مقرر فرمائید نامبرده را که طبیبی حاذق بوده و تعهد خود را در گوشه‌کویر با صمیمیت و فداکاری انجام میدهند مورد عنایت و تقدیر قرار دهند .
باتقدیم احترامات‌ـ ناحیه راه‌آهن اصفهان ـ ایستگاه آبنیل ـ ابراهیم باقری فردوس
آ‌ـ۴۱۰۴

جناب آقای مهندس ملك ابهری مدیریت عامل شرکت مخابرات ایران

خاطره فعالیت شبانروزی آن مقام دراجرای اوامر رهبر این‌نیاخاك هیچگاه فراموش نخواهد شد جادارد از مجریان آن دستگاه دراین سامان از آقای محبوب مرادی رئیس مخابرات شهرستان ایذه‌نام‌برد که‌جمعی از اهالی ضمن مراجعه بدفتر نمایندگی اطلاعات خواهان تشویق نامبرده شدندزیرا بافعالیت وفداکاری مدام‌خودچه در مسیر خطوط بین شهری وچه‌در شبکه شهری تلفنی‌ایذه بطور مطلوب تشکیلات مخابراتی‌منطقی رابا همکاری کل مخابرات خوزستان بوجود آوردبنابراین خواهشمند است نسبت به‌تشویق نامبرده اقدام فرمائید تااین‌گونه خادمین واقعی با دلگرمی بیشتر خدمات صادقانه خودرا ادامه دهند.
اهالی شهرستان ایذه

تلفن‌های سرویس حوادث روزنامه اطلاعات: ۳۲۸۲۱۰-۳۲۸۲۲۳-۳۲۸۲۵۶-۳۲۸۳۲۷-۳۲۸۳۳۴ و ۳۱۱۲۱۲

بایک نقشه زیرکانه، مهریه زن نابینایش راپس گرفت

شوهر سابق یک زن‌نابینا با طرح نقشه‌ای‌وبابهره گیری از وجود یک دوست خود مهریه همسر مطلقه‌اش‌رابطرز زیرکانه‌ای پس گرفت.

دو روز قبل زن نابینائی‌به نام ربابه به کلانتری۱۵ تهران رفت و علیه شوهر سابقش ناصر و یکی از دوستان اوکه علی نام دارد شکایت کرد.

ربابه به ماموران کلانتری گفت: چند ماه قبل بعلت‌عدم توافق اخلاقی با ناصر همسر سابقم متارکه کردم و با نظر دادگاه حمایت خانواده مبلغ دوازده هزار وپانصد تومان مهریه خود را از او گرفتم. چندی قبل جوانی بنام علی‌که در همسایگی مازندگی می‌کند سرراه من قرار گرفتو نسبت به من اظهار تمایل‌کرد. من‌هم که زن تنهائی بودم و احتیاج به یک مرد داشتم از معاشرت با علی استقبال کردم. علی با سوء استفاده از این دوستی هفته قبل بمن پیشنهاد کردیک اتومبیل بخرم و با عایدی حاصل از ان مخارج زندگیم را تامین کنم. علی قول دادبا اتومبیل کار کند و هر شب پنجاه تومان‌بمن‌بپردازد،چون فکر می‌کردم یک جوان نمی تواند مقصود سوئی نسبتبه یک زن نابینا داشته باشد به این پیشنهاد پاسخ مثبت دادم، علی مرا به یک بنگاه اتومبیل برد ولی صاحب بنگاه خیلی زود متوجه موضوع شد و از فروش اتومبیل خودداری کرد. در انجا من‌متوجه سوء نیت علی نشدم و علی هم مرا به یک بنگاه که صاحب ان با شوهر سابقم اشنائی داشت برد و اتومبیلی به مبلغ هفده هزار تومان خریداری کرد. بیش از دوازده‌هزار وپانصد تومان نداشتم قرار شدبقیه پول را به اقساط بپردازم. اما از تاریخی که اتومبیل خریداری شد ،علی پولی‌بابت کرایه‌بمن نپرداخته استبهمین دلیل ، دو روز قبل موضوع کرایه اتومبیل را بااو درمیان گذاشتم ، ولی علی گفت سند اتومبیل بنام‌من است.و افزود با پیشنهاد ناصر این نقشه‌را کشیدیم بر اساس ادعای ربابه در کلانتری پرونده‌ای تشکیل و جهت رسیدگی به دادسرای ناحیه ۳ تهران فرستاده شد. غلامعلی عابدی دادیار شعبه۲ دادسرا مامور رسیدگی به پرونده شد و از ماموران کلانتری خواست در مورد ادعای ربابه از محضری که اتومبیل رابنام علی ثبت کرده و همچنین‌بنگاه‌اتومبیل‌تحقیق شود. ضمنا ناصر شوهر سابق این زن نابینارانیزجهت تحقیقات به کلانتری احضار کنند.

راننده این اتومبیل استثنائا جان سالم بدر برد!

تبریز ـ خبرنگار اطلاعات: راننده اتومبیلی که ماموران سرگرم بالا کشیدن‌آن از داخل رودخانه هستند هنوز اززنده بودن خود در حیرت است. اتومبیل بنز ۲۲۰ براننندگی حسین که از تبریز عازم سردرود بود بین راه بعلت ترمز ناگهانی وبرخورد با کناره پل معلق زنان به یک رودخانه کم عمق سقوط‌کرد. دراین حادثه اتومبیل به‌آهن پاره‌ای مبدل شد اما راننده‌آن جان سالم بدر برد.

پیرمرد بچه دزد زندانی شد

یک‌پیرمرد بچه‌دزد باچهارصد هزار ریال قرار وثیقه زندانی شد.

محمدحسن صالحیان‌دستفروش دورمگردی که دوروز پیش‌هنگام خرید لباس‌برای‌رمضان صفرزاده ـ پسربچه ۱۴ ساله ـ وسیله مامور پلیس دستگیر شده بود روزگذشته وسیله ماموران آگاهی به شعبه‌یک بازپرسی آورده شد. محمدحسن متهم است که‌درخیابان‌ناصرخسرو در مسیر رمضان که شاگردمغازه‌ئی دربازار است قرارگرفته وپس‌از خرید ساندویچ و نوشابه به او پیشنهاد کرده که بعنوان شاگرد همراه او به شیراز برود. پیرمرد برای جلب رضایت‌بیشتررمضان‌اورا بیک مغازه لباس‌فروشی برد ، اما رمضان که برفتار او مشکوک شده بودموضوع را باصاحب مغازه در میان گذارد صاحب مغازه نیز با سرگرم کردن محمدحسن،موضوع را باطلاع یکی از ماموران‌کلانتری بازار رساند و مامور محمدحسن‌را در مغازه لباسفروشی دستگیر کرد.

صانعی بازپرس شعبه یک دادسرای تهران بعداز تحقیقات محمدحسن را باتهام‌اقدام به بچه‌دزدی باچهار صدهزار ریال قرار وثیقه به زندان فرستاد.

باچک دزدی بدهی خودرا پرداختند

بدهکاران بخاطر تسویه حساب چک‌دزدی به طلبکار خود دادند. آنها که کبری معروف به منیژه ، فرهاد و حمید و حسین نام دارند چند ماه قبل مبلغ یکصد و پنجاه هزار تومان وجه نقد از صاحب یک فروشگاه تریکو فروشی‌واقع در خیام قوام دفتر نزول کردند این عده مبلغ ۸۰ و پنج هزار تومان ازاین مبلغ را به صاحب تریکو فروشی که قدرت حامدی صبحی نام دارد مسترد کردند و بابت بقیه پول هفت قطعه چک مجموعا به مبلغ هفتاد هزار تومان دادند و باین وسیله ظاهرا با او تسویه حساب کردند.

بنا به ادعای تریکو فروش آنها ضمن ارائه چک ها گفتند چک ها متعلق به بانک عمران‌شعبه خیابان بروجردی است ولی موقعی که جهت وصول به شعبه فوق‌رفت متصدی‌آن شعبه‌متوجه شد که چک ها متعلق به بانک عمران شهرستان بروجرد است قدرت حامدی با در دستداشتن چکهای فوق به پاسگاه کلانتری ۱۵ تهران رفت و علیه بدهکاران خود شکایتی تسلیم پاسگاه کلانتری کرد. او در کلانتری نیز مدعی شد چک هائی که این عده بابت بدهی خود داده‌اند چک دزدی است ، و شماره حسابی که روی چک ها نوشته شده است متعلق به هیچ از یکبدهکاران نیست ، بر اساس ادعای این شخص از سوی ماموران پاسگاه پرونده‌ای‌تشکیلو جهت‌رسیدگی به دادسرای‌ناحیه ۳ تهران فرستاده شد، جواد اسلامی دادیار شعبه ۳ دادسرا مامور رسیدگی به این پرونده شد و تحقیقات در این زمینه‌ادامه دارد.

کلاهبردار انگلیسی بازداشت شد

یک انگلیسی و یک ایرانی که باداپرکردن شرکتی از بازرگانان ایرانی کلاهبرداری کردهبودند ، دستگیر وبازداشت شدند .

از چندی قبل عده‌ای از بازرگانان ایرانی بماموربن شعبه ۵ اداره آگاهی اطلاع دادند ، شرکتی که متصدیان‌آن‌یک‌انگلیسی و یک ایرانی هستند و مترجم‌آنها نیز ایرانی‌است‌ازآنها کلاهبرداری کرده است.باتحقیقاتی کهماموربن بعمل آوردند معلوم شد کهمرد انگلیسی متصدی شرکت که ژرژ نام دارد و یک ایرانی به تجار مراجعه کرده وفرم هائی به آنها داده و گفته است که واردکننده انواع لبنیات‌ازکشور های اروپائی است ومیتواند پس از پرکردن فورمها پولهایشان را بحسابیک مردخارجی که دریکی از شهرهای اروپائی استواریزکندومحصولاتی راکه سفارش میدهدازطریق‌شرکت مزبور به آنها تحویل‌دهد.

تجار ایرانی نیز پولها را واریز کردند ، اما پس از مدتی انتظار از محصولاتی که سفارش‌داده بودند خبری نشد، و پس‌ازمراجعه به شرکت معلوم شدکه‌مردانگلیسی وهمکار ایرانیش ناپدید شده‌اند . ماموربن پس از جستجوی فراوان سرانجام توانستند دوروز قبل ژرژ را همراه همکار ایرانیش ومترجم او دستگیر و همراهپرونده متشکله بدادسرای تهران بفرستند دادیار دادسرا نیز آنهارا باقرار قانونی بازداشت کرد .

افغانی بی گذر نامه «حوله» نداشت!

جوان افغانی که بدون گذرنامه وارد ایران شده بود، ضمن دزدی دو حوله حمام و یک چادر نماز کهنه دستگیر شد .

این جوان که «علی علیمراد» نام دارد ، باتهام سرقت در شعبه ۹ دادگاه جنحه به ۶۱ روز حبس محکوم و روانه زندان شد .

«علی علیمراد» در بازجوئی گفت: من‌کارگرکارخانه‌آجرپزی ورامین هستم و قصد دزدی نداشتم . چند روز پیش وقتی از کنار پنجره‌ای رد میشدم ، دیدم دو حوله حمام و یک چادر نماز کهنه روی زمین افتاده ، چون برای استحمام حوله نداشتم آنها را برداشتم که مرا گرفتند .

عکس بالا حسن بامی فرزند علی‌اصغر ۱۳ ساله شغل‌محصل مدت شش روز است که‌از منزل خارج گشته هرکس اطلاعی از وی دارد به‌نشانی میدان‌خراسان، خیابان خاوران ، خیابان محمدی کوچه قنادی پلاک ۲۱ منزل علی اصغر بامی اطلاع‌دادموخانواده‌ای را از نگرانی بدر آورد.

آ ـ ۱۰۰۵۳

کلاهبردار ایرانی برای بانک سوئیسی چك بلامحل کشید

یک مرد کلاهبردار با تهیه گذرنامه جعلی ، و گشودن حساب جاری در یکی‌از بانکهای سوئیس‌تعدادی ساعت ازاین کشور وارد کرد وسپس تاجر ساعت از شخصی دو میلیون ریال کلاهبرداری کرد.

محمد صدارت مال باخته ـ طی‌شکایتی اعلام کرد: شخصی بنام سید رضا که خود را امیر شجاعی و تاجر ساعت معرفی میکرد در جریان یک معامله یک فقره چک بانک یونیون سوئیس بمبلغ دو میلیون ریال بمن داد. چک را برای وصول به حساب خود در بانک‌صادرات گذاشتم اما بجهت نبودن موجودی در حساب امیر شجاعی برگشت داده شد. بعد از تحقیق راجع به این شخص متوجه شدم که او از عده‌ای‌دیگر نیز بهمین طریق کلاهبرداری کرده واز ایران گریخته است. پرونده این کلاهبرداری وسیله صانعی بازپرس شعبه یک دادسرای تهران تحت رسیدگی قرار گرفت. وپلیس بین‌المللی‌نیز اینک در تعقیب سید رضاکه‌بخارج ازکشور گریخته است میباشد.

زنی در زندان زائید

زنی‌که‌درغیاب همسر زندانیش با همدستی معشوق خود اورا از هستی ساقط کرده بود باتهام رابطه نامشروع از طرف عابدی دادیار شعبه ۲ دادسرای ناحیه ۳ تهران بازداشت شد.

این زن که منیرنام دارد، پس از اینکه متوجه شد همسرش باتهام حمل مواد مخدر محکوم به حبس شده است ، بامرد چهل ساله‌ای‌بنام جعفر ـ م ـ طرح دوستی ریخت این دو بخاطر خوشگذرانی ساختمان سه طبقه‌ای را که متعلق به بیوک شوهرزندانی زن بود در اختیار سه مستاجر قراردادند و بعنوان رهن مبلغ هنگفتی از مستاجران گرفتند و به شهر های مختلف سفر کردند . بنابرشکایت شوهر منیز، ماموران کلانتری منیر را دستگیر کردند جعفر خود را مخفی کرد. پرونده آنها به دادسرای ناحیه ۳ تهران فرستاده‌شدمنیر موقع‌دستگیری‌حامله بود و هفته قبل ازطریق‌اداره‌زندان به بیمارستان شهربانی‌انتقال‌یافتو نوزاد خود را دربیمارستان بدنیا آورد .

شنبه‌ها
دنیای ورزش

برای نصب هر مقدار ایرانیت و آردواز
وتهیه پلی‌استر ـ فایبرگلاس ـ کرکره ایرانیت
با تلفن ۳۰۳۱۳۲ تماس بگیرید

برگردان کمدی داستان مشهور سه تفنگدار برای اولین بار بصورت یك فیلم کارتون بسیار زیبا تقدیم کودکان و نوجوانان و خانواده ها میشود

ازامشب فقط در
سینما سینه‌موند

ازامشب در سینماهای
پلازا ـ سهیلا ـ مراد
فیلمی که‌داستان جذاب و پرکشش آن‌همه رامسحور میکند

تلفن تعمیرات آبگرم‌کن ایران گاز
۸۲۷۱۶۱
۸۲۷۱۶۵

برای تهیه وام شرطی از ۵ میلیون ریال ببالا وفروش قرضه‌های دولتی خود باما تماس بگیرید ۶۶۶۲۶۳ ـ ۶۶۴۶۱۸ و ۶۶۰۲۰۰

مفقود شده
چک شماره ۳۸۶۹۴۷ بتاریخ ۲۶ر۵ر۲۵۳۵ جاری ۹ بانک بازرگانی بیستون مفقودگردیده‌از درجه اعتبار ساقط است .
یدالله شریفی

موسسه مهندسین کادفرم ۶۲۹۶۸۲
تهیه طرح و نقشه های ساختمانی در بالاترین سطح

• صندلی مخصوص معلولین:
• باباطری اتومبیل کارمی‌کندوبراحتی بابرق شارژمیشود
• باشاریك دگمه حرکت می‌کندودارای فرمان مخصوص برای گردش به‌جهات مختلف میباشد
برای اطلاع بیشتربا تلفن ۶۴۹۱۰۰ تماس بگیرید

شرکت وین ویز
جهت کادربسته بندی لوازم آرایشی خود تعدادی دوشیزه یا بانو را باحقوق مکفی استخدام مینماید علاقمندان میتوانند همه روزه درساعات اداری به خیابان نادری پاساژ نادری طبقه اول شرکت پارفم مراجعه نمایند .

آغاز هفته دوم نمایش در
سینما کریستال
شاهکار مسلم سینما برای همیشه ـ بطریقه اعجاب‌آور سوپر داینامیشن

سینما کریستال : لاله‌زارنو ـ چهارراه منوچهری با پارکینگ وسیع جنب سینما
تلفن رزرو ۳۱۷۶۷۵

توجه فرمائید : تماشای این فیلم بدون عینك مخصوص میسر نیست وفقط درگیشه‌سینما بفروش‌میرسد

بیلهای هیدرولیکی بومار
درانواع چرخ زنجیری ولاستیکی
bumar
موجود درانبار تهران
باموتورهای دویتس ولیلاند و سیستم خنک کننده آبی بقدرت ۵۴ تا ۱۳۰ اسب.
باشرایط استثنایی فروش!
شرکت آی پل ـ خیابان تخت جمشید شماره ۴۳۸
تلفن های: ۷۶۱۶۰۴ ـ ۷۵۲۸۴۰ ـ ۷۵۳۰۵۳
DOODEJ CO

مجالس ترحیم

بازگشت همه بسوی خداست

باکمال تاسف و تاثر فوت همسر و پدر عزیزمان محسن مطلبی بزرگ خانواده را باستحضار فامیل و دوستان میرساند. مجلس ترحیم زنانه و مردانه آن مرحوم از ۹ تا ۱۱ صبح روز جمعه ۲۹ مرداد ۲۵۳۵ در خانقاه صفی علیشاه برگزار میگردد.

زرین‌ملوک میرهادی - شاهندمطلبی (امیرعزیزی)- فرامرز مطلبی - کیامرز مطلبی - فرشته مطلبی (یمینی همدانی). و خانواده های: مطلبی - امیرعزیزی - میرهادی - دالائی - صابر - بارید - یمینی همدانی - مشکوتی- انصاری- حکیمی - میراشرافی - بهزادی - صفاکیش - رستم‌آبادی - کرامتی - خمارلو - عزیزی - شریف رازی - زمانی - ایران پور - نادر - فاطمی - صفائی - پالیزی - فرهودی - صدر زاده - دادگر - فرشچی - نشترودی - کاظمی - تقوی - امیری - سلامی - امیرشیبانی - عرشی - خادم زاده- منظری- بهبهانی - دیده‌ور - رهبر - میرفخرائی - هدایت- غفرانیان- خور - دیهیم - هاشمی نژاد - میرشکرائی - طیبی - سیاح زاده - مکی - سلحشور - فیروزیان - شرقشناس - سعیدی- اسلوبی و خانواده های وابسته.

آ - ۱۷۶۷۱

اطلاعات - مصیبت وارده را بعموم خانواده های عزادار بویژه بازماندگان آن مرحوم تسلیت میدهد.

درگذشت مرحوم مغفور حسین حمزه پدر ارجمند جناب آقای ابوالقاسم حمزه عضو گروه فرهنگی دکتر هشترودی را باطلاع همکاران و دوستان میرساند.

مجلس ترحیم مردانه آن مرحوم روز جمعه ۲۹ مرداد ماه از ساعت ۵ الی ۷ کلانتری منعقد میباشد و مجلس‌ترحیم زنانه در ساعت و تاریخ فوق در منزل آن مرحوم واقع در قلهک روبروی شهرداری کوچه دبیرستان جم کوچه حبیبی پلاک ۲۳ تشکیل میگردد. شرکت‌دوستان و همکاران موجب تسلی خاطر بازماندگان خواهد بود.

گروه فرهنگی دکتر هشترودی

آ-۱۷۶۵۰

جمعیت زنان کارمند بانک رهنی ایران

باکمال تاسف فوت شادروان احمد خوانساری همسرسرکار خانم محبی همکار گرامی را به اطلاع کلیه اعضای جمعیت میرساند. مجلس ترحیم زنانه و مردانه آن مرحوم روزجمعه ۲۹ر۵ر۳۵ از ساعت ۶ الی ۸ بعد از ظهر در خانقاه صفی علیشاه برگزار خواهد شد.

۱-۲ آ - ۱۷۵۶۵

باکمال تاسف وفات شادروان احمد خوانساری همسرسرکار خانم محبی همکار گرامی را به اطلاع کلیه کارکنان بانک میرساند. مجلس ترحیم زنانه و مردانه آن مرحوم روزجمعه ۲۹ر۵ر۳۵ از ساعت ۶ الی ۸ بعد از ظهر در خانقاه صفی علیشاه برگزار خواهد شد.

کانون کارکنان بانک رهنی ایران

آ - ۱۷۵۶۷ ۱-۲

باکمال تاسف و تالم فوت شادروان احمد خوانساری را به اطلاع بستگان و دوستان میرساند. مجلس ترحیم زنانه و مردانه آن مرحوم روز جمعه ۲۹ر۵ر۳۵ از ساعت ۶ الی ۸ بعد از ظهر در خانقاه صفی علیشاه برگزار خواهد شد.

خانواده های: خوانساری - محبی - اصفهانیان - عاصمی -محمدی- اردهالی- لباس‌چی- اخوان- مشیری- علوی- شایسته- جلیل‌زاده - خلیقی - مالک - سهامی - مستوفی - فراهانی نژاد - بزرگ‌نیا - مرتضوی- غزنینی- نشاط.

آ - ۱۷۵۶۹ ۱-۲

بانهایت تاسف درگذشت نابهنگام برادر عزیزمان‌مرحوم سروان نصرالله قهرمانی‌زهرائی راباطلاع‌بستگان‌و آشنایان میرساند. مجلس ختم زنانه و مردانه روز جمعه ۲۹مرداد ماه جاری ازساعت ۹تا۱۱ صبح در مسجد فخرالدوله واقع‌در دروازه شمیران اول خیابان فخرالدوله منعقد خواهدشد.

مهندس اسدالله قهرمانی. یدالله قهرمانی. عین‌الله قهرمانی. عباس قهرمانی.

آ-۱۰۰۹۱

اطلاعات- مصیبت وارده را بعموم بازماندگان تسلیت میدهد.

بانهایت تاسف وتاثر درگذشت شادروان‌سرهنگ‌بازنشسته سید حیدر علی محمدی طباطبائی را باطلاع بستگان‌و دوستان و آشنایان میرساند. مجلس ختم آن‌مرحوم روزشنبه۳۰ر۵ر۳۵ ازساعت ۵تا۷ بعدازظهر درمسجد مجد منعقد میباشد.

خانواده‌های: محمدی طباطبائی. احتشامی‌پور. عدل طباطبائی. پناهی. پناه‌ایزدی. دیبا طباطبائی. قائمی. فتاحی. قرشی. نوربخش. صدرائی. تاجبخش. شریعت‌زاده.

آ-۱۰۱۰۳

اطلاعات- بخانواده‌های عزادار مصیبت وارده را تسلیت میدهد.

باانده فراوان درگذشت پدر عزیزمان شادروان‌سرکار سرهنگ بازنشسته جعفر شعری را باطلاع بستگان ودوستان میرسانیم، مجلس ترحیم فقیدسعید (مردانه وزنانه) روزشنبه ۳۰ مردادماه جاری ازساعت ۴تا۶ بعداز ظهر در خانقاه صفی علیشاه برگزار میشود.

پری شعری (ایازی). منوچهر. فریدون. سعید شعری.

آ-۴۰۹۶

باکمال تاسف وتاثر درگذشت شادروان سرکار سرهنگ بازنشسته جعفر شعری را باطلاع بستگان ودوستان میرساند، مجلس ترحیم فقید سعید روز شنبه ۳۰ مردادماه جاری‌ازساعت ۴تا۶ بعدازظهر در خانقاه صفی علیشاه برگزار میشود.

خانواده‌های شعری. ایازی. جالینوس. نصرت. سخائی. مستوری. کیوان شکوهی. شعری‌پور. جیرسرائی. پالیزبان. مولوی. مصفا. شایسته. خسروی. روئین‌فر. شفائی و خانواده‌های وابسته.

آ-۴۰۹۸

با اندوهی عمیق فوت جانگداز مادر نازنینمان بانو قدس‌ایران اکرام (نورائی) را باطلاع خویشاوندان، دوستان محترم میرساند. مجلس ترحیم زنانه و مردانه آن مرحومه روزشنبه ۳۰ مرداد از ساعت ۵ تا ۷ بعد از ظهر در منزل شخصی آن مرحومه واقع در خیابان منیریه ترجمان جنوبی شماره ۶۵ منعقد میباشد. ویدا نورائی - هما نورائی - وحید نورائی

بانهایت تاسف و تاثر درگذشت بانوی نیکوکار قدس‌ایران اکرام(نورائی) را باطلاع‌اقوام‌و آشنایان محترم‌میرساند. مجلس ترحیم آن مرحومه روز شنبه ۳۰ مرداد از ساعت ۵ تا ۷ بعد از ظهر در منزل آن مرحومه واقع در خیابان منیریه‌ترجمان جنوبی شماره ۶۵ منعقد میباشد.

خانواده های: اکرام - نورائی - وزیر دفتری - صبا- البرز - بنان - افضلی‌پور - آسا - خواجوی - مسعودی - ویشکائی - بهزاد - نراقی.

آ - ۱۰۱۲۷

اطلاعات - بخانواده های عزادار تسلیت میدهد.

بانهایت تاسف وتالم فوت ناگهانی مرحوم ناصر سلیمانی کارمند عالیرتبه بازنشسته پست وتلگراف را باطلاع دوستان و آشنایان میرسانیم. مجلس ترحیم زنانه ومردانه آنمرحوم روز یکشنبه ۳۱ر۵ر۳۵ از ساعت ۵تا۷ بعداز ظهر درمسجد مجد منعقد میگردد.

خانواده‌های سلیمانی. فطانت. دهناوی. محبوب. جامعی. معمار مخصوص. فرزامی وبهزادی.

آ-۱۰۱۵۱

اطلاعات- بخانواده‌های عزادار تسلیت میدهد.

بانهایت تاسف درگذشت مرحوم بابکن مگردیچیان رابه اطلاع بستگان ودوستان میرساند. مراسم ختم آن مرحوم روز یکشنبه ۳۱ مرداد ماه ۲۵۳۵ ساعت ۵ بعداز ظهر در کلیسای ارامنه واقع درخیابان قوام‌السلطنه برگزارمیشود.

نینا مگردیچیان. مارتو امیل ژوزف. بنو وهنری‌هارطونیان. آیسویک وبیرم‌هارطونیان. سامسون‌وگوهاریک هارطونیان. خسرو وسدیک هارطونیان. ساتیک و وازیک وجینابابایان. آنیک ونوریک گریگوریان.

آ-۱۰۰۹۳

درگذشت سرکار بانو تاراج نواب والده آقای مهندس نواب مدیر عامل شرکت سهامی شکر را به‌اطلاع میرساند: ضمن عرض تسلیت به‌خانواده محترم نواب مجلس ترحیم در روز شنبه سی‌ام امرداد ماه ۲۵۳۵ در خانقاه صفی علیشاه ازساعت ۲تا۴ بعدازظهر برگزار میشود.

شرکت سهامی شکر

آ-۹۱۶۷

با نهایت تاسف درگذشت بانو تاراج نواب بزرگ خانواده نواب و مادر عزیزمان را باطلاع دوستان‌و آشنایان می‌رساند.

مراسم ترحیم زنانه ومردانه آن مرحومه از ساعت ۲ تا ۴ بعداز ظهر شنبه ۳۰ مرداد ماه ۲۵۳۵ در خانقاه صفی علیشاه برگزار می‌شود.

مهندس نور نواب. دکتر حسین نواب. محمد علی نواب. دکتر مرتضی نواب. و خانواده های امامی. بحرینی. یوسفی. بیکی. هدایت. مقصودی. محمدی.

آ-۹۱۶۹

دوستان دکتر مرتضی نواب ضمن تسلیت بخانواده محترم نواب باکمال تاسف و تاثر فوت بانو تاراج نواب را باطلاع دوستان و آشنایان میرسانند. مجلس ختم زنانه و مردانه آن مرحومه از ساعت ۲ تا ۴ بعد از ظهر شنبه ۳۰ مرداد در خانقاه صفی علیشاه برگزار میشود.

محمد صمدی - دکتر پرویز پرویزفر - دکتر صادق صلحی زاده - نصرت بهنام - عبدالحسین فاطمی - مهندس مرتضی اکملی - دکتر امیرحسین کوشیار - پرفسور عبدالرضا موثقی - دکتر فریز کاظمی - دکتر سیامک شکیبی - مهندس بهمن بهزادی - مهندس رضا صاحب جمع - رحیم صمدی.

آ - ۱۰۱۴۷

باکمال تاثر و تاسف درگذشت همسر و پدر بزرگوارمان سید مصطفی میرکاظمی را باطلاع دوستان و آشنایان‌میرساند.

مجلس ترحیم از ساعت ۳ تا ۵ بعد از ظهر شنبه ۳۰ مرداد در مسجد مجد منعقد میگردد.

صغرا میرکاظمی - مهندس منوچهر میرکاظمی - ایرج میرکاظمی.

آ - ۱۰۱۲۹

بانهایت تاسف درگذشت شادروان مصطفی میرکاظمی پدر آقای‌مهندس منوچهر میرکاظمی را باطلاع میرساند.

مجلس ختم آن مرحوم روز شنبه ۳۰ر۵ر۳۵ از ساعت ۳ تا ۵ بعد از ظهر در مسجد مجد برگزار میگردد.

شرکت مهندسین مشاور ویدان

باکمال تاسف و تاثر فوت شادروان مرحوم مصطفی میرکاظمی را باطلاع بستگان و دوستان میرساند.

مجلس ختم مردانه و زنانه آن مرحوم روز شنبه ۳۰ر۵ر۳۵ از ساعت ۳ تا ۵ بعد از ظهر در مسجد مجد منعقد میباشد.

خانواده های: میرکاظمی - رضائی - آسودگان- موحدی- کیانفر - توکلیان - حافظی - پورافضل - قصری - کربلائی - ثقفی.

آ - ۱۰۱۴۵

اطلاعات - مصیبت وارده را ببازماندگان آن مرحوم تسلیت میدهد.

بانهایت تاسف وتاثر فوت جوان ناکام بانو اشرف‌السادات میریان همسر گرامی آقای محمد نایبی که در حادثه‌تصادف جان خودرا از دست داده است باطلاع عموم دوستان و آشنایان میرساند مجلس ختم زنانه ومردانه آن مرحومه از ساعت ۴تا۶ بعداز ظهر روز شنبه ۳۰ر۵ر۳۵ در مسجد توتونچی واقع درخیابان غفاری منعقد میباشد.

خانواده‌های میریان. عظیمی‌نیا. نایبی. فشنگچی. هاشمی. بطراتچی. شفایی. کیانوش. متین‌مهر. سرداری. صدریه. طبعی. امیر ایمانی. شفقی. مسگرپور. عمادی‌پور. رمضانی. دادور. خسرو شاهی. آزادفر. وجر. خرمیار. رضائی. سلطانی. جلیلیان.

آ-۱۷۶۷۸

اطلاعات- بخانواده‌های عزادار تسلیت میدهد

بازگشت همه بسوی خداست

بانهایت تاسف درگذشت مرحوم سید حسین میرعبدالحقی را باطلاع دوستان وآشنایان میرساند مجلس ختم زنانه و مردانه آن مرحوم روز جمعه ۲۹ر۵ر۳۵ از ساعت ۴ الی۶ بعدازظهر درمسجد اراکیها واقع در خیابان گرگان ایستگاه روشنائی برگزار می‌شود.

از طرف خانواده‌های غلامی. میرعبدالحقی. حسینخانی. جمالی. منصوری. زابلی. اکبری. مهدوی.

آ-۱۰۱۶۱

بانهایت تاثر ضمن عرض تسلیت فوت مرحومه‌زینت‌الملوک پورتیمور مادر دوست و همکار عزیز آقای هرمز خاقانی را به اطلاع میرساند.

مجلس تذکر آن مرحومه روز جمعه ۲۹ر۵ر۳۵ در خانقاه صفی علیشاه از ساعت ۴ تا ۶ بعداز ظهر برگزار می گردد.

از طرف کارکنان اتو صبا - عباس پیکرآرا

آ-۱۰۰۷۳ ۱-۲

خانواده های: خاقانی، پورتیمور، پورجلال، کامران، دادگر، رکنی، منشی‌زاده، مصلح، دوورودی، رشوند، یمین افشار، کدخدائی، نهاوندی، صمدانی، کریمی، فهم، شریفی.

با نهایت تاسف درگذشت بانو زینت‌الملوک پورتیمور والده گرامی آقای هرمز خاقانی را باطلاع میرسانند.

مجلس ختم زنانه و مردانه روز جمعه ۲۹ مرداد ماه ساعت ۴ تا ۶ بعداز ظهر در خانقاه صفی‌علیشاه برگزار خواهد شد.

آ-۱۰۰۷۳ ۱-۲

یادبود

روز دوشنبه اول شهریور مصادف با نخستین سالگرد مرحوم یوسف مددی است و مراسم یادبود ساده‌ای برگزار و هزینه های مربوطه صرف امور خیریه میشود.

کشمند - دکتر مددی

آ-۱۰۱۴۱

باستحضار فامیل ودوستان میرساند:

چون روز جمعه بیست ونهم مرداد ماه ۲۵۳۵ مصادف باشب هفت عزیز از دست رفته شادروان حاجیه سیده زهرا امیرهادی (فخرالملوک) میباشد. بدین مناسبت مجلس یادبودی برسر مزار آن مرحومه ازساعت ۴ الی۶ بعدازظهر امامزاده عبدالله درمقبره خانوادگی برقرارمیباشد وهمچنین همانروز مجلس تلاوت کلام‌الله مجید وذکر مصیبت خامس آل‌عبا علیه‌السلام درمنزل آنمرحومه واقع درخیابان‌فخرآباد- کوچه پانزدهم پلاک۷ ازساعت هفت بعدازظهر برقرار است.

سید محمد میرهادی

آ-۱۰۰۶۳

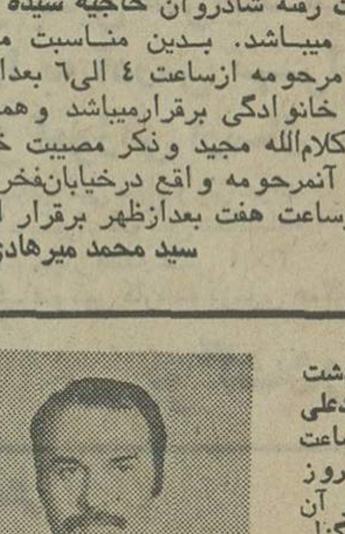

بیاد هفتمین شب درگذشت جوان‌ناکام ستوانیکم محمدعلی طرشتی مجلس یادبودی‌ازساعت ۴ الی ۶ بعد از ظهر روز جمعه ۲۹ر۵ر۲۵۳۵ برمزار آن مرحوم در ابن‌بابویه برگزار میگردد. وسیله رفت و آمد

در خیابان قدیم‌شمیران(کورش) نرسیده به تجریش کوچه اسدی آماده می‌باشد.

خانواده طرشتی و خانواده های وابسته

آ - ۱۷۶۶۳

تسلیت

دوست وهمکار ارجمند آقای مهندس محمد زمانیها

درگذشت پدر بزرگوارتان را صمیمانه تسلیت عرض‌مینمائیم.

حسین اردکانی -محمد رضا فلسفی - حبیب تقی‌زاده - جعفر منشی‌زاده.

آ-۱۷۶۳۷

جناب آقای فریدون کارون و خانواده محترم

مصیبت وارده را به جناب آقای کارون و خانوادهٔ وابسته تسلیت عرض می‌نمایم.

شرکت تولیدی ایران جوجه ملاقاسمی

آ-۱۷۶۳۹

دوست عزیز و گرامی جناب آقای دهقان‌پور

از درگذشت برادر ارجمندتان فوق‌العاده متاثر خود رادر غمشما شریک میدانم این مصیبت را به عموم بازماندگان تسلیت میگویم.

محمد دهقان‌نژاد نماینده مردم شهری درمجلس شورای‌ملی

آ-۴۱۲۹

جناب آقای حاج اصغر بی‌سپار دوست بسیار عزیزم

باکمال تاسف مصیبت وارده را تسلیت می‌گویم بقای عمر آن خانواده و فامیل محترم را ازخداوند متعال خواستارم.

محمد دهقان نژاد
نماینده مردم شهری در مجلس شورای ملی

سرکار خانمشهره طباطبائی

مدیران و کارکنان گروه مهندسین مشاور نظام عامری، کمونه، خسروی مصیبت وارده را به آن همکار گرامی و بازماندگان تسلیت میگویند.

آ-۱۷۶۵۲

سرور گرامی جناب آقای منوچهر احتشامی‌پور

مصیبت وارده را تسلیت عرض نموده بقاء و سلامت شماو خاندان محترم را از ایزد یکتا خواستاریم.

فریدون جوهری، محمد رادمهر، رضا کوثریان، عبدالباقی شهرام، مرتضی امام، مرتضی مولوی‌نیا، محمود نعمتی شهاب.

آ-۱۰۱۲۳

سرکار علیه خانم مقصوده مقصودلو

کارکنان اداره کل تولید فیلم وعکس وزارت فرهنگو هنر درگذشت پدر ارجمندتان را بشما و خانواده محترم مقصودلو تسلیت میگویند.

کارکنان اداره تولید فیلم و عکس

آ-۱۰۱۲۵

دوست عزیز جناب آقای فریدون اقبال

مصیبت وارده را صمیمانه تسلیت عرض نموده و خود را در غم شما شریک میدانیم.

حسین فردوسی - ابوالفضل نیکنام - بهمن رفیعی

آ - ۱۷۶۶۰

جناب آقای دکتر احمد سپهری

با اندوه فراوان درگذشت پدر گرامیتان را بجنابعالی و فامیل محترم تسلیت میگوئیم.

دکتر نادر مسیحا - دکتر ابراهیم شهامت - دکترمیلانی- دکتر کریمی - دکتر فیروزه مقصودی - حمیده ایلیاوی - پرتو کریمیان - صدیقه داودی - مهین میرصدرائی - زهرا ابراهیم پور - اشرف شیروانی - محمدصادق صیامی.

آ - ۱۰۱۳۳

جناب آقای عنایت‌زاده وخانواده محترم

مصیبت وارده را از صمیم قلب تسلیت گفته امیدوارم مرا درغم خویش شریک بدانید.

حسین علیمحمدی

آ-۱۷۶۴۸

جناب آقای دکتر حسین نواب

باکمال تاسف و تاثر درگذشت والده محترمتان را تسلیت عرض نموده سلامت و بقاء عمر جنابعالی و سایر بازماندگان آن مرحومه را از ایزد متعال مسئلت مینمایم.

عبداله مقوم - شرکت نمود (سهامی خاص)

آ - ۱۷۶۹۳

آقای الکساندر ملک گل‌نظریان

همکاران شما در وزارت اطلاعات و جهانگردی مصیبت وارده را به شما و خانواده گرامی صمیمانه تسلیت می‌گویند.

اداره کل مطبوعات خارجی

آ - ۱۷۶۸۹

جناب آقای کارون

مصیبت وارده را بشما و خانواده های وابسته صمیمانه تسلیت میگوئیم.

شرکت تعاونی مرغداران تهران

آ - ۱۷۶۹۲

دوست عزیز آقای کارون

خود را در غم شما شریک میدانیم.

توحیدی - سید اشرفی - کوچک زاده یزدی - آذرپاد - یکتا.

آ - ۱۷۶۹۲

جناب آقای کارون

بانهایت تاسف مصیبت وارده را بجنابعالی و خانواده‌های وابسته تسلیت میگوئیم.

سندیکای مرغداران تهران

آ - ۱۷۶۹۰

دوست وهمکار گرامی جناب آقای مهندس محمد زمانیها

مصیبت وارده را صمیمانه تسلیت عرض نموده، بقای عمر جنابعالی و بازماندگان محترم را از درگاه خداوند متعال خواستاریم.

سیروس بنداریان - قاسم قاسمی -فضل‌اله اقتصادی - مجتبی‌اشتری - یوسف سخدری - ولی‌اله رضائی - محمدحسن قطبی - منصور تابش - اسمعیل عبدالکریم- محسن نجفی - احمد حاج سیدجوادی - مجتبی معصومی- هوشنگ نباتیان - هرمز طاهری - رحمت‌اله لاوی- دکتر اسمعیل امجدی- علی‌اکبر قطبی - احمد نوحی - عباس سلمان - منوچهر خلج‌آبادی - پوراندخت آذریان - زهرا خورشیدی- سیما خسروانی‌فر - حسن نجل‌حسن.

آقایان مرتضی عباس‌نژاد وحسین‌مهتابا همکاران گرامی

مصیبت وارده را ازصمیم قلب تسلیت عرض‌مینمائیم.

حاج علی اصغر دانشپور. علی اکبر دانشپور.

آ-۴۱۴۲

همکاران محترم آقایان مرتضی عباس‌نژاد وحسین‌مهتابا

باتاسف و اندوه بسیار درگذشت شادروان علی‌اصغر کوچکی‌پناه را که از مردان خیر و نیکوکار بودند صمیمانه تسلیت گفته، برای بازماندگان سلامتی وبهروزی‌آرزو داریم.

کارکنان سازمان شهرستانهای موسسه اطلاعات

جناب آقای کیکاوسی

بانهایت تاثر وتاسف مصیبت وارده را به‌آن جناب و خانواده محترمتان ازصمیم قلب تسلیت عرض مینمائیم.

کرج - ایرج پاینده وبانو

آ-۴۱۴۶

جناب آقای نعمت‌اله کیکاوسی

مرا نیز درغم خود شریک بدانید.

فرشته - احمدی گیلاکجانی

آ-۱۰۱۵۹

دوست عزیزم پروانه

درگذشت شادروان یداله ایزدگشسب پدر بزرگوارت موجی از تاسف وتاثر در خانواده ما بوجود آورد کهقابل وصف نیست از صمیم قلب ضایعه اسف‌آور را بتو ومادر عزیز و همه خانواده تسلیت میگوئیم.

ماری کسرائی و خانواده

آ-۱۷۷۰۳

مجالس وعظ و سوگواری

هیئت انصارالحجه (عج..)

جلسه صبح جمعه ۲۹ مرداد در جاده قدیم شمیران‌قلهک ایستگاه شهرداری کوچه جنب باغ کودک منزل آقای حاج سید محمد پورموسوی میباشد.

جلسه عصر حضرت عبدالعظیم (ع) مسجد خاتم‌النبیین (ص)

درس عقاید اسلامی در حسینیه‌بنی فاطمه

بحث ارزنده این هفته سرچشمه های مالکیت در اسلام و مقایسه آن با مکتب های شرق و غرب است و حضرت آیة .... ناصر مکارم در این زمینه بحث می کند و به سئوالات مختلف پاسخ می گوید و جناب استاد جعفر سبحانی در ساعت ۹ درس ولایت را شروع می کند.

شروع نماز جماعت ساعت ۷ر۵ (شب جمعه)
شرع بحث اقتصاد ساعت ۸ (شب جمعه)
حسینیه بنی‌فاطمه سرچشمه اول امیرکبیر ۳۶۱۴۶۶
آدرس صبح جمعه - شهرستان‌دماوند مسجد جامع

مکتب‌النبی

صبح روز جمعه ۲۳ شعبان مطابق ۲۹ر۵ر۳۵ شروع جلسه از ساعت ۶ الی ۸ دعای توسل، قرائت و تفسیر قرآن ۸ الی ۹ گفتار مذهبی توسط حجةالاسلام جناب‌آقای حاج شیخ رضا سراج ۹ الی ۱۰ سخنرانی دانشمند محترم جناب آقای موحد کرمانی ۱۰ الی ۱۱ توسل به ائمه‌اطهار علیهم‌السلام

نشانی خیابان شهرآرا خیابان ۲۳ منزل آقای حاج عزت‌الله‌خان‌عابدینی

وسیله رفتو برگشت از ساعت ۵ر۵ الی ۶ر۵ درچهارراه گلوبندک آماده میباشد.

برنامه مجمع دین‌و دانش در صبح روزجمعه بشرح زیر میباشد.

۱- از ساعت ۷-۸ درش عربی صرفو نحو
۲- از ساعت ۸-۱۰ درس قرآن مجید با تجوید
۳- از ساعت ۱۰- ۱۰ونیم پذیرائی
۴- از ساعت ۱۰ونیم -۱۱ونیم تفسیر قرآن و آشنائی بیشتر با مفاهیم حیات بخش این کتاب آسمانی، موضوع بحث تفسیری این هفته اسلام در قلب اجتماع (براساس سوره اسراء).
۵- پاسخ به سئوالات مختلف مذهبی
نشانی مسجد امام‌حسین علیه‌السلام

یك فرصت ارزنده در حسینیه آسیدهاشم

کسانی که برای حج نام نویسی کرده‌اند یا قبلامشرف شده‌اند می توانند در جلسات تفسیر سوره حج که در هر شب پنجشنبه در حسینیه تشکیل می گردد شرکت نمایند و از این سرگذشت تاریخی مکه و مناسک حج بهره‌مند گردند.

کوی افسریه محل مسجد فاطمیه

از شب بیستم تا آخر شعبان از ساعت ۸ر۵ الی ۹ر۵ دانشمند معظم جناب آقای سید محمدعلی غروی در پیرامون عواملی که باعث تکامل نسل جوان می شود سخنرانی می فرمایند.

هیئت قائمیه وابسته به مسجد بزرگ شاه‌مردان علی علیه‌السلام

همه‌شب بعداز نماز جماعت در تالار مسجد مجلس تفسیر قرآن و فقه آل‌محمد (ص) توسط جناب آقای‌حبیبی تدریس می شود و در خاتمه به سئوالات حاضرین پاسخ داده می شود. ضمنا صبح جمعه دعای ندبه ضمن بحثی در پیرامون حالات امام‌زمان علیه‌السلام توسط ایشان خوانده می شود.

هیئت انصار ابوالفضل علیه‌السلام

صبح جمعه فردا در پل‌تجریش اول خیابان پهلوی منزل آقای مهندس مهدی هرندی تشکیل جلسه میدهد. پس‌از دعای ندبه از ساعت ۹الی۱۰ دانشمند محترم جناب آقای ولوی سخنرانی میفرمایند. آغازبرنامه ساعت ۶ پایان ده صبح. ضمنا ورود بانوان در جلسه آزاد است.

سپاسگزاری

از کلیه سروران گرامی، دوستان و خویشاوندان عزیز که در غم جانگداز درگذشت ناگهانی (سرلشگر ایلغمی خیابانی) اظهار لطف فرموده و با شرکت در مراسم تشییع و مجالس سوگواری شب هفت و ارسال تلگراف ویا تلفن و مطبوعات ابراز همدردی فرموده‌اند سپاسگزاری نموده چنانچه بعلت تالمات شدید روحی قصور در عرض تشکر حضوری روی داده امید پوزش داشته سلامتی و سعادت همگی سروران عزیز را از درگاه حضرت احدیت خواستارم.

خانواده های: روئین‌دست - حاج احمد پورباقری

آ - ۱۰۱۳۷

تشکر و سپاسگزاری

از کلیه سروران ارجمند ودوستان گرامی که‌درمراسم تشییع جنازه، تدفین، مجلس ختم وشب هفت شادروان مادرم حاجیه بانو فاطمه تاج مهرابی شرکت ویا بانامه و تلگراف ودرج در جراید اظهار همدردی فرموده‌اند نهایت تشکر وسپاسگزاری را داریم وچنانچه بعلت تالمات روحی درعرض تشکرحضوری تاخیری‌حاصل‌شد پوزش میخواهم.

تبریز- از طرف خانواده تاج مهرابی. مرتضی تاج‌مهرابی.

آ-۴۱۴۳

شرایط انتخاب راهنمایان تعلیماتی

وزارت آموزش‌و پرورش‌شرایط انتخاب راهنمایان تعلیماتی برای مدارس کشور را تعیین و اعلام کرد. برای دبستانها، راهنمایان تعلیماتی بایدلیسانسیه دانشسرای عالی و اموزآموزشی‌و یالیسانسیه با دیدن دوره مدیریت مدارس باشند و در تهران و سایرمراکز استانها ۱۵ سال در سایر شهرها ۱۰ سال سابقه‌خدمت داشته‌باشند که ۵ سال آن تدریس باشد.

هر ۵۰آموزگاردارای یکراهنمای تعلیماتی خواهد بود.

درمورد مدارس راهنمائی‌تحصیلی باید راهنمایان از میان لیسانسیه های دانشسرای‌عالی و درصورت کمبود، ازمیان لیسانسیه‌هائی که سابقه مدیریت و معاونت مدرسه داشته باشند انتخاب شوند در تهران و سایر مراکز استانها ۱۵ سال سابقه خدمت و در دیگر نقاط ۱۰ سال سابقه خدمت باید داشته باشند ،هر۷۵ معلم‌راهنمائی یکراهنمای‌تعلیماتی‌خواهد داشت

دردبیرستانهای‌راهنمایان‌تعلیماتی‌باید لیسانسیه‌دانشسرای‌عالی‌ویالیسانسیه باسابقه‌مدیریت ومعاونت‌دبیرستان در تهران ۲۰ سال سابقه خدمت، درمراکز استانها ۱۵ سال سابقه و در نقاط دیگر ۱۰ سال سابقه خدمت داشته باشند هر ۲۰ دبیر در هررشته دارای یکراهنمای تعلیماتی خواهد بود.

افتتاح پل‌هوائی اکباتان - سعدی

عملیات احداث پل هوائی اکباتان - سعدی که حدود ۲۵ روز قبل شروع شده بود، امروز به پایان رسید و عبور و مرور اتومبیل ها از روی آن رسما آغاز شد.

پل هوائی اکباتان - سعدی بطول ۲۰۰ متر و عرض ۷مترو نیم وبصورت جنوبی - شمالی، روی خیابان سعدی کشیده شده است عبور و مرور اتومبیل ها بعلت کمی‌عرض این پل فقط در یک باند و بصورت یکطرفه‌امکان پذیر خواهد بود.

سرمایه‌شرکتهای‌تعاونی مصرف دوبرابر شد

★ ۱۲ شرکت تعاونی‌جدید تشکیل گردید.

★ معاملات عمده شرکتهای تعاونی روی مواد غذائی ووسائل منزل بوده‌است

سرمایه اتحادیه شرکت‌های تعاونی مصرف کشور نسبت به سال گذشته به حدود دو برابر افزایش یافت و ذخائر اتحادیه نیز متجاوز از دو برابر و نیم سال قبل شد.

در بیلان کارکرد سال مالی ۲۵۳۴ اتحادیه مذکور رقم‌معاملات قطعی شرکت های‌تعاونی مصرف، متجاوز از پنج برابر، درآمدآن سه‌برابر و نیم، وسود ویژه نزدیك به پنج برابر و هزینه آن نیز ،دو برابر سال قبل‌اعلام شده‌است.

مجمع عمومی اتحادیه شرکت های تعاونی مصرف کشور، با حضور اعضای هیات مدیره ۱۰۰ شرکت تشکیل شد و تعداد شرکتها نسبت بسال گذشته‌از رقم ۸۸به یکصد شرکت رسیده است.

در گزارشی که هیات مدیره اتحادیه به مجمع داد اعلام شد که سرمایه اتحادیه درپایان‌سال ۳۴ بمبلغ ۲۰ میلیون و ۶۵۳ هزار و ۳۵۴ ریال رسید و در همین سال شرکت های تعاونی جدید و اعضای قدیمی اتحادیه مبلغ ۹ میلیون و ۷۷۸ هزار و ۷۶۳ ریال در اتحادیه سرمایه گذاری کرده‌اند و یا بسرمایه خود افزوده‌اند. دراین گزارش اعلام شده که ذخیره قانونی اتحادیه ۸۶ درصد افزونی نشان میدهد.

در پایان‌گزارش قید شده‌که اتحادیه شرکت‌های تعاونی‌مصرف کشور در سال۳۴ هیچگونه کمك از مراجع دولتی یاغیر دولتی دریافت نکرده است.

جایز طلایی‌رادیوتلویزیون‌ملی‌ایران به فیلمسازی از «زولاندنو» داده شد

شیراز- خبرنگار اطلاعات:

چهارمین جشنواره فیلمسازان جوان منطقه آسیا با نمایش‌شش فیلم به کار خود، پایان داد.

طی مراسمی که دیشب در هتل «داریوش» شیراز برگزار شد جوائز فیلمهای برگزیده و ممتاز چهارمین جشنواره جوانان منطقه آسیا به این شرح اهداء شد:

● جایزه طلائی‌رادیوتلویزیون ملی ایران و پانصد دلار پول‌نقد به فیلم «بعد از افسردگی» از زولاند نو ساخته «راجر رانولدسون».

● جایزه مجسمه طلائی فریدون رهنما و ۵۰۰ دلار پول نقد به فیلم «پاپلی‌جان» ساخته رسول نجفیان.

● مجسمه نقره‌ای رادیو تلویزیون ملی ایران بانضمام۵۰۰ دلار پول نقد به فیلم «کوه مقدس» از فیلی‌پین ساخته «آلگیوس اگلیوس».

● مجسمه طلائی سازمان رادیو تلویزیون ملی ایران و پانصد دلار پول به فیلم «سید عبدالله» ساخته عبدالله باکیده.

● مجسمه نقره‌ای رادیو تلویزیون‌ملی‌ایران بانضمام۵۰۰ دلار به فیلم «دوست کوچک فوتبال» ویا «زمین فوتبال» از هنگکنگ ساخته «پاتریک لوچی‌کنگ».

● همچنین دیپلم افتخارهیات داوران به فیلم «دختر بس نمی‌خواست تنها باشد» ساخته ناصر غلامرضائی تعلق یافت.

گشودن راه‌بندان‌های تهران بخانمهاسپرده‌شد

۱۶۰ نفر از دختران وزنان مشمول قانون‌خدمات اجتماعی زنان که مامور خدمت دراداره راهنمایی و رانندگی پایتخت شده‌اند اجازه یافتندتارانندگان متخلف را جریمه کنند وموقع بروز تصادفات خسارتي محل حادثه را مورد بازدید قرار بدهند. و«کروکی»محل‌تصادف را برای شرکتهای بیمه تهیه کنند.

به این ترتیب از دهه اول شهریور ماه که این دختران سپاهی از مرخصی استحقاقی خود باز می‌گردندو درخیابان های پایتخت‌به‌کارکنترل‌ترافیک می‌پردازند تا حد قابل توجهی مشکل کمبودافسران‌کارشناس تصادفات از میان خواهدرفت.

این دختران و زنان‌مشمول برای آگاهی از اموری که‌به آنان درخصوص‌مسائل‌ترافیک محول خواهدشددر کلاسهای آموزشی کوتاه مدت شرکت کرده‌اند.

طبق قانون جدید راهنمایی و رانندگی‌ماموران‌دیپلمه‌اداره راهنمایی نیز مانند افسران‌این اداره مجازبه‌صدور وقبض‌جریمه و تهیه کروکی محل تصادفات و شناخت‌مقصردربروزتصادفات رانندگی نیز شده‌اند.

اکنون بهنگام‌بروزتصادفات رانندگی در سطح شهر به‌علت کمبود افسران کارشناس و حضورتوام باتاخیر آنان اغلب راه بندانهای طولانی بوجود می‌آید و طرفین درگیر در هر تصادف حاضر نمی‌شوند تا رسیدن افسرکارشناس‌اتومبیل خود را از وسط خیابان به کنار بکشند.

این گونه رانندگان معتقدند که اگر از محل تصادف را ترک کنند افسر کارشناس قادر به شناخت مقصر اصلی نخواهد بود. در مقابل طبق قانون راهنمایی و رانندگی اگربهنگام بروز تصادف جزئی که‌منجر به جرح یا مرگ کسی نمی‌شود طرفین درگیر در حادثه‌اتومبیل خود را از میان خیابان به حاشیه آن منتقل نکنند یکهزار ریال جریمه خواهندشد.

از سوئی با مجهز ساختن پاسبانهای راهنمایی به بی‌سیم از آنان خواسته شده است‌که بمحض مشاهده تصادف‌جریان را به دختران‌سپاهی مامور‌در راهنمایی یا افسران کارشناس اطلاع دهندتایک تصادف‌جزئی باعث راه‌بندان نشود.

همچنین به‌این‌دختران دستور داده شده است که به محض آگاهی از بروز یک راه‌بندان بطور جمعی و در گروههای ۲۰ نفری به محل تراکم رفته و به گشودن راه بپردازند.

ورزش

اطلاعات ۱۳۰۴

بنیانگذار: عباس مسعودی
صاحب امتیاز و مدیر: فرهاد مسعودی
سردبیر: منصور تاراجی
سال پنجاه و یکم
محل اداره: خیابان خیام . ساختمان اطلاعات.
تلکس . ۲۱۲۳۳۶ ـ تلگرافی: اطلاعات ـ تهران

تقویم اطلاعات

پنجشنبه ـ بیست و هشتم امرداد ماه ۲۵۳۵
بیست و دوم شعبان ۱۳۹۶ ـ نوزدهم اوت ۱۹۷۶

استخراج دکتر ریاضی کرمانی

ساعات شرعی

اذان مغرب . . . . . ساعت ۷ و ۱۰ دقیقه
اذان صبح (فردا) . . . . ساعت ۳ و ۴۸ دقیقه
طلوع آفتاب (فردا) . . . ساعت ۵ و ۲۳ دقیقه
ظهر شرعی (فردا) . . . ساعت ۱۲ و ۹ دقیقه
اذان مغرب (فردا) . . . ساعت ۷ و ۹ دقیقه

چهارمین روز مسابقه‌های بین‌المللی فوتبال نوجوانان ـ جام تبریز

سرنوشت جام، در گروی نبرد تهران و فنلاند

دیروز هر دو مدعی قهرمانی مغلوب شدند!

فوتبال

روز چهارم، روز حوادث غیر منتظره بود. هردو تیمی شکست جام در این روز در عین شگفتی مغلوب شدند. فنلاند مدعی بزرگ قهرمانی در دیدارتوفانی در برابر خوزستان تن به‌شکست داد و تهران پرشانس‌ترین مدعی خودی‌در سد تیم ناامید تبریز تسلیم‌شد.

دیدار فنلاند ـ خوزستان که دومین بازی دیروز بود در نیمه نخست در عین برتری میهمانان اروپائی پشت سر گذاشته شد. فنلاندیها دراین نیمه حداقل شش‌بار با شوتهای دور شانس خود را برای‌گل آزمودند، ولی حتی یکبارهم نتیجه‌ای عایدشان نشد . اما در همین نیمه جنوبیها تنهاگل سرنوشت ساز مسابقه رابسود خود بثمر رساندند . حادثه گل بدین شکل اتفاق افتاد. لرزنی در میانه میدان توپی را که تفضلی به‌اوسهرد با استادی صاحب شد و پس از نفوذی سریع، اقدام به هدف‌گیری کرد. اما دروازه‌بان فنلاند بهرشکل مانع ازورود این توپ بدرون دروازه‌شد. اما در بازگشت ، تندپور از فاصله ٤ متری توپرا به آغوش تور فنلاندیها فرستاد .

برای بازی آخر ، تهران شادمان از شکست فنلاند و با غروری خاص برای تیم میزبان‌قدم به میدان‌گذارد. غافل از اینکه سرنوشت فنلاند نیز عین به عین برای این تیم هم تکرار خواهد شد. با این تفاوت که‌تبریزیها در نیمه‌دوم به‌گل پیروزی بخش دست‌یافتند. همکاری کریم‌پور و مرادی‌در دقیقه ٦٥، مرادی را پابتوپ روانه محوطه جریمه تهران‌کرد. یکی از مدافعان تیم تهران با کمک دست تلاش به متوقف ساختن مهاجم تبریزی نمود، اما ناکامی او در اینکار و آوانتاژ بموقع داور، منجر به توفیق مرادی در کسب‌گل شد .

بااین دو شکست باور نکردنی ، همه چیز به‌روزآخر کشیده شد. بویژه اینکه تهران و فنلاند برای‌دیدار سرنوشت رودرروی هم‌خواهند ایستاد. فقط در صورت پیروزی یکی از این دو تیم میتوانند به مقام قهرمانی دست یابند. واگر این تیم تهران باشد، این احتمال هم وجود دارد که‌خوزستان در صورت کسب پیروزی‌برابر ترکیه، در سکوی دوم‌مسابقات نیز بایستد . ولی فنلاند فقط بایک مساوی مقابل تهران می تواند در ادامه پیشتازی‌اش تاکنون، برجام بوسه زند .

دیدار دیگر دیروزرا افغانستان و ترکیه انجام دادند که‌ترکها پس از برتری ۰ـ۳ در نیمه اول ۲ـ۳ به پیروزی‌رسیدند. از حوادث مهم این بازی مصدومیت دروازه‌بان افغانی بودکه روانه بیمارستان‌شد.

خوزستان ۱ـ فنلاند ۰

ورزشگاه رضا پهلوی تبریز: خوزستان ۱ (تندپور دقیقه ۳۳) ـ فنلاند صفر ، داوری خوب ایرج ثباتی، کمک‌داوران جمشید نیک مهر و رحیم عباسقلی‌زاده ، تماشاگر پنج هزار نفر، چمن عالی ، بازی از نیمه دوم در زیر نور.

ارزش بازی : ★★★

ترکیه ۳ـ افغانستان ۲

ورزشگاه رضا پهلوی تبریز: ترکیه ۳ (ریولا دقیقه ٦ و آگ ای دقایق ۲۱ و ۲۷) ـ افغانستان ۲ (یلماز مدافع‌ترکیه و نیکزاد، هردو در نیمه‌دوم) داوری خوب‌شریف‌زاده، کمک داوران زاهدی و اطهری ، تماشاگر ۲ هزار نفر ، هوا خوب، چمن عالی، بازیکن اخطار گرفته بهجت یلماز از ترکیه .

ارزش بازی : ★★★

تبریز ۱ـ تهران ۰

ورزشگاه رضا پهلوی تبریز: تبریز ۱ (مرادی دقیقه ٦٥) ـ تهران صفر، داوری خوب نژند از افغانستان، کمک داوران رحمانیان و دزفولی، تماشاگر ۷ هزار نفر، بازی درزیرنور. بازیکنان اخطار گرفته ولی‌اله حاتمی از تبریز و فریبرز قلیچ‌خانی از تهران.

ارزش بازی : ★★★

تیم	بازی	برد	مساوی	باخت	زده	خورده	تفاضل‌گل	امتیاز
۱ـ فنلاند	٤	۳	ـ	۱	٦	۲	٤+	٦
۲ـ تهران	٤	۲	۱	۱	۸	۲	٦+	٥
ـ خوزستان	٤	۲	۱	۱	٤	٥	۱ـ	٥
٤ـ تبریز	٤	۱	۲	۱	۳	٤	۱ـ	٤
ـ افغانستان	٤	ـ	۲	۲	٤	٦	۲ـ	۲
ـ ترکیه	٤	۱	ـ	۳	۳	۹	٦ـ	۲

جوانان تونس در جام بین‌المللی ولیعهد

تیم ملی جوانان تونس ، کشور میزبان اولین دوره مسابقه های‌جام‌جهانی جوانان (۱۹۷۷) دعوت فدراسیون فوتبال ایران را برای شرکت در چهارمین دوره مسابقه های بین‌المللی جام ولیعهد که‌اسفند ماه در اهواز و شیراز انجام میشود پذیرفت .

تابحال تیم های ملی‌جوانان شوروی ـ برزیل ـ یوگوسلاوی ـ مجارستان و تونس حضور خود رادر مسابقه های امسال اعلام داشته‌اند . فدراسیون فوتبال بعنوان ششمین تیم میهمان‌درانتظار پاسخ‌فدراسیون های فوتبال هلند و رومانی است .دو تیم منتخب ازایران نیز در این مسابقه ها حضور خواهد داشت .

فوتبال جام مردکا

در ادامه مبارزات بیستمین دوره فوتبال جام مردکا که‌در کوالالامپور مرکزمالزی در جریان است. دیروز دوبازی دیگر انجام گرفت .

در دیدار اول تایلند ۰ـ۱ بر اندونزی آخرین تیم جدول رده‌بندی پیروز شدودردومین مسابقه کره جنوبی و ژاپن با هم مساوی کردند . تیم ملی مالزی پیشتاز مسابقه ها است.

شنا با همان «سکوت» آغاز پایان گرفت

دیروز در شرایطی که ٥ روز از شروع مسابقات «شنا ـ شیرجه ـ واترپلو» قهرمانی ایران‌درسالن‌آریامهر میگذشت، این دیدارها به‌آخررسید ضمن اینکه طول این روزها همه رقابتها رنگی از فقر ورکود داشت.

درروز آخر ٤ ماده باقیمانده از مسابقات شنا انجام گرفت که‌درهرچهار قسمت«خوزستان» قهرمان شد .خوزستانیها در مجموع دیدار های امسال‌شنا، در هردوگروه پسران‌و دختران تهدید ناپذیر مکان اول را مال خود کردند و رقیبی سرسخت در رسیدن به این پیروزی نداشتند .

۲۵۰ شرکت کننده دختر و پسر حاضرین در اجتماع این دوره مسابقات را تشکیل می‌دادند که‌درسکوت و بی‌تفاوتی تلاش خود را آغاز کردند و بعد از نمایشی «بی نشان از شکوه» به آخر بردند ، درتمام طول دیدارها یکبار فقط طنین شکستن رکوردی شنیده شد و اینهم در سایه کوشش «نسترن حسنی‌زاده» بود که در ۱۰۰ متر پروانه چنین کاری را کرد و جز آن دیگر هیچ .

۲ دیدار داغ برای روز شنبه

دختران: آلمان غربی ـ تهران
مردان: تاج ـ دخانیات

بعد از ظهر شنبه «والیبال پایتخت»، دو دیدار دلپذیر در پیش دارد و این بدنبال تغییری است که در برنامه بازیهای تیم ملی دختران آلمان غربی داده شده، آلمانها که دیشب وارد تهران گردیدند اولین مسابقه خود را قرار بود «جمعه» برگزار نمایند که زمان این بازی‌به «شنبه» و پیش از مسابقه تاج ـ دخانیات در کادر مسابقه های جام ستاره‌ها در سالن‌محمد رضا شاه پهلوی موکول گردید .

بابن ترتیب «شنبه» ساعت ٤ بعد از ظهر تیم ملی دختران آلمانغربی و تیم تهران مسابقه خود را در سالن محمد رضاشاه پهلوی آغاز میکنند و پس از آن در ساعت ۳۰ر٥ تیمهای مردان تاج ـ دخانیات پیکار حساس خود در کادر مسابقات نیمه نهائی جام ستاره ها را انجام خواهند داد.

تیم دختران آلمان غربی دومین دیدارش را دوشنبه با دختران تاج انجام خواهد داد و بازی سوم این تیم هم چهارشنبه‌برابر تیم برگزیده باشگاه های تهران صورت میگیرد ، شنبه گذشته از تهران که شاهد دو مسابقه «دختران آلمانی ـ تهران» و تاج‌ـ دخانیات خواهد بود .

در اصفهان نیز جدال حساس دیگری بین پرسپولیس و ذوب آهن برپاست.

تهران فاتح سابر تیمی‌مردان وفلوره دختران

شب گذشته در ادامه‌مسابقه های شمشیر بازی قهرمانی کشور، مبارزات فلوره تیمی دختران و سابر تیمی پسران نیز پایان گرفت و تهران درهر ۲ قسمت قهرمان شد .

در فلوره دختران خوزستان کرمانشاه و تبریز ودر گروه سابرپسران‌کرمانشاه ،خراسان وخوزستان مقامهای بعدی را کسب کردند .

پرسپولیس گرگان ٥٦ کوئین‌سی ۸۷ـ

بسکتبال

کوئین سی ۸۷ ـ پرسپولیس گرگان ٥٦

امریکا هرچه خواست بأگرگان کرد!

گرگان ، سالن محمد رضاشاه پهلوی‌ـ چهارشنبه ۲۷ مرداد ماه ۲۵۳۵ شاهنشاهی ،ساعت ٦ بعد از ظهر، «دیدار دوستانه بسکتبال» پرسپولیس‌گرگان ٥٦ ـ«کوئین‌سی» امریکا ۸۷ ، سرداور حمزه‌علی‌پور ، داور محمد فاطمی ، تماشاگر ۱۲۰۰ نفر ، ارزش بازی ●●●

پرسپولیس گرگان : حسن طیبی (کاپیتن) ، حمید رضا منصوریان ، علیرضا بداغی ، اسداله کبیر ،رضانوری ،فرهاد زحمتکش ،جلال آل‌عقیل ،کاظم محسنی، مربی : شعبان قاری.

«کوئین‌سی» امریکا ، روندی دولاند، لاری‌مور، کوئین‌کلمن (کاپیتن) ، کرنیس‌کاران ،کرنل بن‌فورد، کریک دگ،بات‌هوئن، ماگ هوئن ،بیل‌بی‌آن ،کلین کراد ، مربی : کریل هانتس .

● آمریکائیهای بلند قامت. بی هیچ دشواری نایب قهرمان باشگاه های ایران‌رادرخانه‌اش مغلوب کردند . پرسپولیس گرگان ،اگر چه یک مهره ملی پوش خود یعنی شاهانی را بعلت‌درگذشت پدرش،درخدمت نداشت ، و گو آنکه دو ملی پوش دیگرش حمید رضا منصویان را باتنی تب کرده و بیمار و «کبیر» را با دفاعی شکسته بمیدان آورده بود ، ولی در پی مبارزه‌یی گرم و تماشایی ، مبارزه دوستانه را به آمریکائیها باخت.

هفته سیزدهم مسابقه‌های فوتبال جام تخت جمشید

فرداتب همه ورزشگاهها بالااست!

فردا بابازگشت پرسپولیس ،امجدیه گرمی و هیجان گذشته رابازخواهدیافت . سرخ‌پوشهای محبوب پایتخت دردو هفته گذشته بدلیل غیبت تنی‌چند ازمهره‌های ثابت خویش که در خدمت تیم دانشجویان ایران به‌مسابقه های دانشجویان جهان در اروگوئه رفته‌بودند، بالاجبار ازصحنه جام بدوربودند. دارائی نیز چنین سرنوشتی داشت.ولی ازروز سیزدهم‌ایندو نیز بازیها را ازسر خواهند گرفت.

پیراهن سرخها فرداتیم اصفهانی سپاهان را دیدارمی‌ـ چه در هفته پانزدهم درزمین آرارات درتهران وچه هفته پیش کنند. سپاهان دردوهفته‌ای که‌از شروع دوباره جام میگذرد، درخانه خویش ودربرابر تیم هم‌شهری، ذوب‌آهن ـدرحدروز های اوجش نشانه‌هائی ازبزرگی بروزداد. مقابل‌آرارات در عین برتری یك‌امتیاز گرفت ودرجنك خانگی باذوب‌آهن‌پیروزی دلچسبی برابر این‌تیم بدست آورد.

امافردا برای مردان یاوری، روزدیگری است. ازیك‌سو برخلاف دو هفته گذشته ،سپاهان بایکی دو نگرانی داخلی قدم‌به‌میدان میگذارد وازسوی دیگر، اشتها و انتظار بی حد سرخ‌پوشها برای‌شروع دوباره‌جام وپشتیبانی همیشگی خیل تماشاگران پرسپولیس ،حریفی سوای حریفان دو هفته‌گذشته پیش‌روی تیم اصفهانی قرار خواهدداد.

نگرانیهای داخلی درآخرین تمرین سپاهان، گریبان این تیم راچسبید! صفاپور و مختار بابائی دومهره ثابت!این تیم آسیب دیدند!نگرانی بیشتراز ناحیه بابائی اصفهانی‌ها رانگران کرده‌است . چراکه‌این بازیکن دچار شکستگی استخوان بینی شده ومعلوم نیست دراین شرایط این مهره بلند وبالا وپرتمر سپاهان‌فرداهم‌قادر به‌یاری دادن‌تیمش‌خواهد بود یاخیر؟

پرسپولیس هم درآخرین‌تمرین خودکه تمامی یاران بازگشته از المپیك ومسابقه‌های جهانی دانشجویان را باامید بسیار درخدمت داشت ، دردسر تازه‌ای پیداکرد وآن‌آسیب دیدن صفر ایرانپاك مهاجم خوزستانی تیم بود. مصدومیت این بازیکن، بی تردید کونفرجبر روسی پیراهن سرخها باز هم‌باید به‌گلزن آغاز فصل‌خود، خوردبین دل ببندد .اومعتقد است زوج خوردبین ـحاج‌رحیمی‌پور هم‌قادر به شکستن دیوار دفاعی هر تیمی است.

درحالیکه بدین ترتیب دیدار پرسپولیس ـسپاهان‌فردا گرمی‌بخش مسابقه‌های پایتخت است، پیشاهنك نیز روزجمعه در تبریز برابر ماشین سازان نبردی داغ خواهد داشت . تاجیها بلطف پیروزی فوق‌العاده و عالی خود در هفته قبل مقابل شهباز ، درحال‌حاضر روحیه‌ای عالی‌دارند. بخصوص که آسهای این‌تیم نیزاکنون درروزهای اوج خود بسر می برند .ولی‌ماشین سازی ،سرافرازترین شهرستانی جام دراین فصل ،طی روزهای گذشته نشان داده‌است که درخانه‌اش برای هرتیمی ،حتی بزرگان پایتخت نیز، خطرسازی بزرك‌و حریفی باقدرت میباشد. هفته یازدهم هما، نایب قهرمان‌فصل پیش در تبریز دربرابر ماشین سازان به‌علامت تسلیم دستها رابالا برد .

فردا ورزشگاه رضاپهلوی تبریز ،با دیدار تاج‌ـماشین سازی یکی از داغترین روزهای خود دراین‌فصل را خواهد دید.

روزجمعه درجه حرارت ورزشگاه بهمان اندازه که‌در تهران و تبریزبرای ۲دیدار پرسپولیس ـسپاهان وتاج‌ـماشین سازی بالاست ، دربندر هم سوزاننده وهیجان زاست .دیدار ملوان ـهما چه‌بدلیل زیبائی وبازی نفوذی هردوتیم وچه‌از جهت حساسیت و تاثیری که نتیجه این‌دیدار در موقعیت‌هردو حریف در جدول خواهد داشت ، گرمی و تب‌عجیبی‌دربردارد. هر دو تیم دردو هفته گذشته آنطور که باید، از بازیهای خود امتیاز نصیب نبرده‌اند. بخصوص ملوانان که از۲بازی خانگی خود برابر نیرو پاس ، یك‌شکست و تنها یك مساوی سهمشان بوده‌است.

برنامه تمامی دیدارهای هفته سیزدهم بقرار زیر است.

برنامه دیدارهای امروز و فردا

پنجشنبه ۲۸ مرداد

- شهباز ـ صنعت نفت : ٥ بعد از ظهر،امجدیه.
- دارائی ـ بانکملی : ۷بعد از ظهر، امجدیه.

جمعه ۲۹ مرداد

- آرارات ـ پاس : ٥بعد از ظهر ، امجدیه.
- پرسپولیس ـ سپاهان : ۷بعد از ظهر ، امجدیه.
- ماشین سازی ـ تاج : ٥بعد از ظهر . تبریز.
- ابومسلم ـ برق: ٥بعد از ظهر ،مشهد.
- ذوب آهن ـ نیرو : ٥بعد از ظهر ، اصفهان.
- ملوان ـ هما : ٥بعد از ظهر، بندر پهلوی .

سازمان انرژی اتمی ایران

آگهی استخدام
آینده درخشان برای جوانان دیپلمه در کادر فنی نیروگاههای برق اتمی کشور

سازمان انرژی اتمی ایران بمنظور تربیت کادر فنی برای نیروگاههای برق اتمی کشور از طریق آزمایش و مصاحبه تعدادی کارآموز مرد با حقوق و مزایای مکفی تحت شرایط زیر استخدام مینماید:

۱ـ تابعیت دولت شاهنشاهی ایران
۲ـ دارا بودن دیپلم ریاضی، طبیعی و یا هنرستان صنعتی با حداقل معدل کل ششم ۱۳ و معدل ۱۴ در دروس زبان انگلیسی و یا دارا بودن کارنامه آزمون همگانی سال‌جاری با نمره کل (مجموع امتیازات) بیشتر از ۲۰۰۰ نمره

۳ ـ حداکثر سن ۲۵ سال
٤ ـ نداشتن همسر و افراد تحت تکفل
٥ ـ برخورداری ازسلامت کامل و گذرانیدن معاینات پزشکی
٦ ـ نداشتن سوء پیشینه
۷ ـ آمادگی برای کارآموزی در امور فنی نیروگاه‌های برق اتمی کشور بمدت ٥ سال
۸ـ نداشتن تعهد خدمت در سازمان‌ها و ادارات دولتی
۹ ـ آمادگی خدمت در جنوب کشور
۱۰ـ دارا بودن برگ پایان خدمت زیر پرچم یا معاف دائم غیر پزشکی برای داوطلبانی که درسال‌های گذشته فارغ‌التحصیل شده‌اند .
۱۱ـ فارغ‌التحصیلان خرداد ماه سال ۲۵۳۵ در صورت موفقیت در امتحانات ورودی آموزشگاه دوره آموزش نظامی لازم را در ضمن آموزش در آموزشگاه سازمان انرژی اتمی ایران انجام خواهند داد و مدت ۲ سال کارآموزی درآموزشگاه بعنوان ۲ سال خدمت زیرپرچم محسوب خواهد شد .
۱۲ـ مدت آموزش در مورد کارآموزانی که این دوره را با موفقیت بپایان برسانند در احتساب بازنشستگی آنها منظور خواهد گردید .

داوطلبان مقیم استانهای جنوبی کشور حق تقدم دارند. از داوطلبان واجد شرایط دو برابر مدت آموزش تعهد رسمی جهت خدمت در نیروگاههای برق اتمی کشور اخذ میگردد

واجدین شرایط میتوانند حداکثر تا ۱٥ شهریورماه سال ۲۵۳۵ مدارك زیر را به آدرس تهران ـ شرکت اتم نیروایران ـ صندوق پستی ۱٦۹۸ـ۱۲ مرکز آموزش ارسال نمایند .

۱ـ فتوکپی دیپلم و ریز نمرات دو سال آخر تحصیلی
۲ـ یکبرگ فتوکپی شناسنامه
۳ـ چهار قطعه عکس ٤ × ۳
٤ـ فتوکپی کارنامه آزمون همگانی

برگ درخواست شرکت در آزمایش

نام خانوادگی — نام — نام پدر — شماره شناسنامه
محل صدور — تاریخ تولد — نوع دیپلم
معدل کل ششم — معدل کتبی ششم — سال دریافت دیپلم
نمره کل آزمون همگانی (مجموع امتیازات) — وضع نظام وظیفه
نشانی کامل و شماره تلفن (باشماره تلفن یکی‌از منسوبین)
محل امضاء

بانک داریوش

آگهی استخدام

بانک داریوش به تعدادی کارمند و ماشین‌نویس فارسی و لاتین دیپلمه نیاز دارد. متقاضیان می‌توانند به بانک داریوش اداره کارگزینی مراجعه فرمایند.
نشانی : ضلع جنوبی بلوار کریمخان زند ـ نبش خیابان روزولت ـ تلفن ١٦ـ۸۲۰۱۱۳

بانک داریوش

تأسیسات تهیه شن و ماسه

۱ـ فروش به اقساط ٥ ساله .
۲ـ درصورت تمایل دربهره برداری ازتأسیسات باشما شریک میشویم
۳ـ درپایان مدت کار دستگاهها را ازشما بازخرید میکنیم .
٤ـ ما دستگاه رانصب واداره آنرا بعهده میگیریم .
SAND AND GRAVEL PLANT AVAILABLE FOR DELIVERY.

شرکت **تولیما**
آیزنهاور مقابل وزارت کار ـ تلفنهای ۹٥٤٤٦۰ ـ ۹٥۹۲٤٤
TOLIMA CO. Tel: 959244-954460

قاسمی
از روز اول شهریور الی دهم شهریور
حراج میکند
شاه عباس پلاك ١٦٤

فروش سهام

سیمان صوفیان

صاحبان سهام شرکت سیمان صوفیان فقط تاپایان روز دهم شهریور فرصت دارند که‌از حق‌تقدم خود استفاده کنند وهرسهم سیمان صوفیان رابه قیمت اسمی ده‌هزار ریال خریداری‌نمایند. برای این‌منظور اوراق حق تقدم باپست سفارشی به‌آخرین نشانی صاحبان سهام ارسال شده است وصاحبان سهام می توانند باارائه اوراق مزبور به‌نسبت هرسه‌سهم یك سهم به قیمت ده‌هزار ریال خریداری‌نمایند .در صورتیکه صاحبان سهام تاروز دهم شهریور ازحق تقدم استفاده نکنند پس‌از تاریخ مزبور سهام باقی همانند سهام دیگر شرکت به قیمت ۱٥۰۰۰ ریال به عموم عرضه خواهد شد ،فروش سهام به‌قیمت ۱٥۰۰۰ ریال نیز فقط تا تاریخ ۱۲ مهرماه خواهد بود. خریداران سهام‌باید درتهران به بانك‌اعتبارات صنعتی «خیابان آتشکده» و درتبریز ببانك‌اعتبارات ایران (خیابان دارائی) مراجعه نمایند.

شرکت سهامی عام کارخانجات سیمان صوفیان

توطئه‌های بزرگ علیه مشروطیت

تهیه و تنظیم از :
محمدعلی سفری
محسن میرزائی

هدف واقعی در مشروطه‌خواهی چه بود؟

مهدیقلی هدایت (مخبرالسلطنه) مینویسد
از معلم مظفرالدین میرزا پرسیدم :

آقای آتیه ما را چه فن؟

واو جواب داد

ماشاءاله، ماشاءاله، ماشاءاله قربانش بروم انشاالله!

این بود جواب من

از همه جا بی خبر

بیگانه دیگری که درباره مظفرالدینشاه اظهار عقیده کرده لردکرزن است که در کتاب ایران و مسئله ایران می نویسد:

مظفرالدینشاه میرزا ولیعهد ایران درسال ۱۸۵۳ میلادی برابر ۱۲۷۰ هجری قمری بدنیا آمده و دومین فرزند شاه است برادر بزرگترش سلطان مسعود میرزاظل السلطان در ۱۸۵۰ متولد گردید ولی چون مادرش عقدی نبود بولیعهدی نرسید درمیان خلفای عثمانی معمول است که اسن اولاد خانواده (البته پسران) بخلافت میرسند و مراعات حال مادر نمیشود اما درمیان قاجاریه بشرافت خانوادگی مادر خیلی اهمیت میدهند درمیان پادشاهان سابق ایران این تشریفات رسم نبود و معمولا محبوبترین پسرشاه بجانشینی انتخاب میگشت باین قسم که پادشاه ازترس فرزندان دیگر تازمان مرگ نام جانشین خود را بکسی نمیگفت و دردم واپسین این راز نهان آشکار میگردید و چه خونریزیها و بدبختیهائی ایجاد میکرد مادر ولیعهد فعلی دختر عموی پادشاه است همانطور که مادر عباس میرزا هم دختر عموی فتحعلی شاه بود و با اینکه محمد علی میرزای دولتشاه از عباس میرزا بزرگتر بود معذلک ولیعهدی به عباس رسید. ناصرالدین چنانکه قبلا اشاره شد این ترتیب را برهم زد و فرزند یک دختر شمیرانی (جیران) را بولیعهدی برگزید اما پس از مرگ آن مادر و فرزند مظفرالدین جانشین گشت ولیعهدان قاجار در تبریز اقامت دارند و حق مسافرت و معاشرتشان بسیار محدود و منوط باجازه پادشاه است درنتیجه هنگامی که پادشاه میشوند از همه جا حتی کشور خود بیخبرند و آلت دست درباریان می مانند و طبعا بواسطه طول توقف در آذربایجان تحت نفوذ همسایه شمالی خواهند بود.

دکتر ویلزاز جهانگردان و دانشمندان انگلیس که بیش از من بآذربایجان آمده و مظفرالدین میرزای ولیعهد را دیده درباره او چنین مینویسد:

«شاه آینده ایران بدنش ضعیف فکرش خراب و درعین حال لجوج و ستمگر و بیکاره است» اما من که از نزدیک مظفرالدین را دیدم گفته های دکتر ویلز را تصدیق نمیکنم چیزی که هست مظفرالدین از عهده اداره کردن آذربایجان بر نمی آید و کارها بدست وزیرش امیر نظام بوده و هست. چندی پیش امیر نظام را بتهران احضار کردند و یکی از شاهزاده های جلاد و خونخوار را بمعاونت ولیعهد گماشتند که از کله کندن و دست و پا بریدن لذت ها میبرد. دربار تهران باصرار خارجی ها این جلاد را از تبریز احضار کرده و دو باره همان امیرنظام سابق را بمعاونت ولیعهد و فرمانروائی آذربایجان برگماشت و کارها بحال عادی برگشت.

مظفرالدین میرزا ولیعهد ایران مرد میانه بالای خوش سیمای ملایمی است. کمتر کسی از احساسات و تمایلات او آگهی دارد زیرا بفرمان پدرش درزیر نظرامیر نظام گروسی امرار حیات می کند و در اجتماعات و مجالس عمومی راه نمی یابد. یک دسته نوکرهای مخصوص بعنوان ندیم و همسفر و هم صحبت پیوسته باأو ملازمند غیر از اینها با هیچکس معاشرت نمی کند. درکارهای دولتی بی مداخله است و اگر چه اسما فرمانده آذربایجان شده اما کوچکترین اقدامی با رای او صورت نمی پذیرد. (دکتر ویلز) درکتاب مشهور خود موسوم به «شش ماه درایران» از ولیعهد ایران بدگوئی کرده و او را به جبن و نادانی و غیره نکوهیده اما من نمیتوانم درباره گفته های دکتر یا شایعات دیگر اظهار عقیده نمایم زیرا چنانکه گفته شد زندگانی شاه آینده ایران درنهایت انزوا و گوشه نشینی میگذرد بطور مسلم ولیعهد کنونی (زمان لرد کرزن) ایران برعکس سایر برادران باملاها دلبستگی دارد و بیش از هر طبقه ملاهای شیخی را ستایش میکند شیخی ها از پیروان شیخ احمد احسائی و یک فرقهٔ خاصی از شیعیانند مرشد فعلی آنها حاج محمد کریم خان مقیم کرمان است و تصور می رود که با جلوس مظفرالدین حزب شیخی درایران پیشرفت نماید.

قروض مظفرالدین میرزا

ناصرالدین از حیث هزینه زندگانی هم باولیعهد خویش خوشرفتار نیست و سالانه فقط از پنجاه تا هفتاد هزار تومان بوی می پردازد که البته کفاف مخارج یک شاهزاده شرقی را نخواهد داد لذا ولیعهد ایران از وزیران و نزدیکان قرض میطلبد و بیش از همه مدیون امیر نظام گروسی وزیر آذربایجان میباشد ولیعهد درحال حاضر دوازده اولاد دارد که غالب آنها زن گرفته و یا شوهر کرده‌اند زوجه اول ولیعهد دختر میرزا تقی خان امیر کبیر بود مادر این خانم چنانکه میدانیم عزت الدوله خواهر ناصرالدین است و عیال ولیعهد دختر عمه او هم می شود معذلک این ازدواج دیری نپائید و پس از پیدا شدن یکی دو فرزند متارکه بعمل آمد زنان دیگر ولیعهد از صیغه ها و یکی دو عقدی است اوقات ولیعهد بیشتر درحرمسرا یا باسب سواری و تیراندازی میگذرد از قرار مشهور ولیعهد هم مثل سایر افراد خاندان سلطنتی تیرانداز و چابک سوار خوبی است و غیر از این هنر دیگری ازوی نشنیدم.

۳۵ سال ولایتعهدی

درتاریخ رجال ایران تالیف آقای مهدی بامداد شرح حال مظفرالدینشاه چنین آمده است..

مظفرالدینشاه پسر دوم ناصرالدینشاه که درسال ۱۲۶۹ هجری قمری متولد و در سال ۱۲۷۷ ق. درسن ۸ سالگی به للگی رضاقلی خان هدایت و پیشکاری عزیزخان مکری سردار کل و وزارت میرزا فتحعلی خان صاحب دیوان شیرازی به ایالت آذربایجان فرستاده شد.

آقای مهدیقلی هدایت (مخبرالسلطنه) درکتاب خاطرات و خطرات تألیف خود یاد داشت خطی رضاقلی خان را دراین باب چنین درج کرده است: «از نوادر واقعات این است که فقیر نگارنده این تحریر رضاقلی المتخلص به هدایت درسال ۱۲۷۹ بحکم اعلیحضرت پادشاه ایران السلطان ناصرالدینشاه از دارالخلافه تهران به تربیت شاهزاده معظم مظفرالدین که در سن یازده سالگی است مأمور گردیدم»

دراواخر ذیحجه ۱۲۷۸ قمری درسن ۹ سالگی به ولایت عهدی تعیین گردید و مدت ۳۵ سال عمر خود را در ولایت عهدی گذراند. و وقتی هم که به سلطنت رسید پیرمردی ضعیف - بی اراده - رنجور و بیمار بود.

در سال۱۲۸۴ درسن ۱۵ سالگی با دختر عمهٔ خود تاج الملوک ملقبه به ام الخاقان دختر میرزا تقی خان امیر کبیر ازدواج نمود و جشن عروسی بسیار مفصلی

این عکس جالب مربوط به اواسط سلطنت مظفرالدین شاه قاجار است
نکته جالب دراین عکس کلاه مظفرالدین شاه است که یکی از جقه های پدرش (ناصرالدین شاه) برآن دیده می شود

برای ولیعهد گرفته شد لکن درماه صفر سال ۱۲۹۳ که مظفرالدین میرزا ولیعهد از تبریز به تهران آمد و درباغ ایلخانی محل کنونی بانک ملی ایران منزل کرد، ام الخاقان را، به جهانی دراین سال مطلقه نمود.

معروف است که مظفرالدینشاه درموقعیکه ولیعهد درتبریز اقامت داشته بفرقه شیخیه گرویده بوده و این موضوع را فرهاد میرزا عم پدرش از کردستان درنامه‌ای بوی تذکرمیدهد و مینویسد که علماء دراین باب از شما رنجیده‌اند و بشما چندان خوشبین نیستند و لازم است که حفظ ظاهر را از هرجهت رعایت فرمائید.

مظفرالدین شاه یکماه و هشت روز که از کشته شدن ناصرالدینشاه گذشت در ۲۵ ذیحجه ۱۳۱۳ قمری از تبریز واردتهران شد و با صدارت امین السلطان برتق وفتق امور پرداخت. هدایت درصفحه ۷۹ کتاب خاطرات و خطرات راجع به مظفرالدینشاه مینویسد: «نجفقلی خان دائی که دردوره اول دارالفنون تحصیل توپخانه کرده بود بسمت معلمی به تبریز مامور شد با ولیعهد روابط خوش داشت مدتی است به تهران آمده است شبی از او پرسیدم این آقای آتیه ما چه فن؟ جوابی نداد و صحبت میکرد اواخر شب گفت سئوالی کردی گفتم جوابی نفرمودید گفت: ماشاءالله ماشاءالله ماشاءالله قربانش برم انشاءالله این بود جواب من».

اوضاع ایران سالها یعنی پس از آغا محمد خان مومس سلسله قاجاریه خراب و روز بروز برخرابیش افزوده میگردید. مظفرالدینشاه که او را تشبیه بشاه سلطانحسین صفوی کرده‌اند پادشاه شد، هرج و مرج و خرابی ایران بیش از پیش افزایش یافت و مملکت پوشالی که بیگانگان درساختمان آن دست داشتند و معمار آن بودند آنهم درشرف تحلیل و اضمحلال بود. مظفرالدینشاه شاهی بوده است بسیارکودن - بی استعداد ضعیف‌النفس، مهمل و درحقیقت آلتی بوده بی اراده دردست درباریان و اطرافیان بسیارطماع - سودجو و بی علاقه به مملکت و کسانیکه او را تشبیه به شاه سلطانحسین صفوی کرده‌اند خیلی خوب تشبیهی نموده‌اند.

درایامیکه مظفرالدینشاه ولیعهد بود و قضایای شیخ عبیدالله رویداد ناصرالدینشاه او را از آذربایجان خواست و دربیع الثانی ۱۲۹۸ به تهران واردشد و دربلاغ ایلخانی منزل نمود. هدایت درصفحه ۷۱ کتاب خاطرات و خطرات مینویسد: «پس از قضیه شیخ عبیدالله ولیعهد مظفرالدین میرزا مغضوباً به تهران احضارشد، دربلاغ ایلخانی که حال بانک ملی است منزل کرد. طالب شدند نزد اخوی صنیع الدوله حساب بخوانند، مدتی صرف اینکارشد و کاربه تفریق نکشید تا چه رسد به ضرب و تقسیم. بامزه‌تر رغبت ولیعهد با آن فکر سرشاربه آموختن شطرنج بود». ناصرالدینشاه هم چندان نظرخوبی به مظفرالدین میرزا ولیعهد خودنداشته و اعتمادالسلطنه در یادداشت های روزانه خویش دراین باب چنین گوید؛ «۷ محرم ۱۳۰۰: روزنامه مصوری که ایجاد نموده‌ام بنظرشاه رساندم چون قدری از ولیعهد تعریف داشت پسند نفرمودند حکم شد عوض شود».

هدایت درصفحه ۹۷ مینویسد: «مظفرالدینشاه به پیشکاری عین‌الدوله واردشد. پس از ورود کار به امین السلطان قرارگرفت. حکیم‌الملک - سیدبحرینی - بصیرالسلطنه و امیربهادر در مزاج شاه نفوذ دارند. حکیم‌الملک را حافظ مزاج خود میداند، امیربهادر را حافظ جان خود - سیدبحرینی را مستجاب‌الدعوة - بصیرالسلطنه طرف صحبت. همه دست پاچه به چپ و راست میزنند و عجله غریبی دراستفاده دارند». و نیز درصفحه ۴۳۲ مینویسد: «مظفرالدینشاه خوش نیت بود و بی قدرت، میخواست و نمیتوانست». ادواردبرون درکتاب انقلاب ایران راجع بمظفرالدینشاه مینویسد: «طبیعت مهربان - ضعف مزاج - افسردگی خاطر و موقعیتش منافی شرارت و خونریزی بوده رواندانستن رد تقاضا ها که بهانه ناخرسندی مردم میشود و نداشتن ابتکاردرعمل و اعتماد به نفس سبب گردید که حکومت کشوربصورت بدتری گراید». و نیز مینویسد: «مظفرالدینشاه ساده دل - خوش باور - سست عنصر - بی اراده - تغییرپذیر و کاملا دستخوش درباریان فاسد بوده، شاه به شخصه بی اندازه نادان و بیسواد از تاریخ و پلیتیک چیزی بلد نبوده و از خرد - قضاوت و دوراندیشی بی اندازه عاری بوده است. حکومت دراستانها و شهرستانها و مقامات دیگردولتی آشکاربحراج گذاشته میشد و امضای همایونی هیچگونه ارزش و اعتباری نداشته، درسوگواری محرم و تعزیه (نمایش داستان کربلا) تماشاگری واله و شیدا بوده درتیراندازی قدری مهارت و اطلاع داشته و عاشق بیقرارگربه بوده است. پدرخودرا نمی پسندیده - مخالف هرگونه سخت گیری خونریزی و ستمگری بود ولی هم به تحمیلات خویشاوندان و هم شکارچیان بیگانه برای گرفتن امتیاز و استثماراریان بدرجه‌ای تن درمیداد که تاکنون مانند نداشته است».

امتیاز به بیگانگان

امتیازاتیکه دردوره سلطنت مظفرالدینشاه به بیگانگان داده شد از این قراراست:

۱ - امتیاز تاسیس بانک استقراضی بروس ها درسال ۱۹۰۰ میلادی =۱۳۱۸ قمری و دردنبال آن قرضه ۲۲/۵ میلیون منات از روسیه صورت گرفت ووثیقه قرضه مزبورتمام گمرکات ایران به استثنای گمرکات خلیج فارس بود.

۲ - درسال ۱۹۰۲=۱۳۲۰ قمری دولت روس قرضه دیگری بمبلغ ده میلیون منات بدولت ایران داد و درمقابل امتیاز شوسه آذربایجان را متعاقب شوسه انزلی - قزوین و همدان را تا تهران گرفت. این دو قرضه را درباریان و اطرافیان مظفرالدینشاه از نادانی او سوءاستفاده کرده چه درایران و چه دراروپا لوطی خورکردند.

۳ - امتیاز نفت جنوب یا قرارداد دارسی درسال ۱۹۰۱ میلادی=۱۲۷۹ خورشیدی=۱۳۱۹ قمری بمدت شصت سال! به انگلیس ها داده شد باین نحو که از منافع حاصله دویست هزارسهم و صدی ۱۶ از لب عائدات و بیست هزارلیره نقدبه دولت ایران داده شود (بهای لیره ۵۳ ریال) و علاوه براین چندرغاز، سهام زیادی هم به زمامداران وقت از قبیل امین السلطان صدراعظم و میرزا نصرالله خان مشیرالدوله نائینی وزیرخارجه و غیره داده شد.

ابتداء درقصرشیرین شروع بکارکردند و به نتیجه نرسید. دارسی با شرکت برما شریک شدمته را درمسجد سلیمان بکار انداختند و درانجا به نفت رسید بمرور دولت انگلیس از سهام کمپانی خریداری نمود و بیشتر سهام متعلق به دولت انگلستان شد

۴ - تعرفه جدید گمرگی ایران درسال ۱۹۰۲ میلادی=۱۳۲۰ قمری میباشد. تغییرتعرفه گمرگی ایران که مخفیانه بدستیاری اتابک اعظم. دراین سال به نفع روسیه و کاملا بضرر انگلستان صورت گرفت و سرانجام امین السلطان حیات خودش را هم روی این تعرفه گذاشت و بعد استخدام نوز بلژیکی مخلوق روسیه ضربت های متواتری بود که برپیکر دیپلوماسی انگلیس وارد آمد لکن انگلستان هم آرام ننشست و چاره را دراین دید که مشروطیت ایران را بمنظورتضعیف سلسله روسوفیل قاجاریه درسال ۱۹۰۶=۱۳۲۴ قمری ایجاد و یا تقویت کند و تکلیف خودش را با روسیه درموضوع ایران معین نماید و بالاخره دراین کارموفق شد بدین معنی که پس از بستن قرارداد ۱۹۰۷=۱۳۲۵ قمری روس و انگلیس ایران را میان خود بمناطق نفوذ تقسیم کردند و برقابت دیرباز و ممتدخود تا مدتی پایان دادند و بعد هریک از دولتین از اواخرسال ۱۹۱۱=۱۳۳۰ قمری تا اواسط سال ۱۹۱۴=۱۹۳۳ قمری علاوه برامتیازات سابق خودامتیازات دیگری درمنطقه نفوذ خویش بدست آوردند و زمامداران ایرانهم دردوره مشروطیت برای اینکه چندصباحی درسرکاربوده و مشغول به استفاده و سودجوئی خودباشند همیشه با درخواست های آنان دایربگرفتن امتیاز موافقت میکردند.

ترسوو خرافاتی

مظفرالدینشاه علاوه برفساداخلاقی که داشته و اعمال زشتی که از او سرمیزده بسیارخرافاتی و ترسو نیز بوده از آن جمله میگویند خیلی از طوفان - رعد - برق و بارانهای تند می هراسیده و به مجردظهوراین قبیل اختلافات و تغییرات جوی عبای سیدبحرینی را می پوشید - هدایت درصفحه ۱۴۲ کتاب خاطرات و خطرات راجع بسیدبحرینی و موهوم پرستی مظفرالدینشاه چنین گوید: «شاه از انقلابات جوی وحشت داشت با انقلاب ارضی چه کندگاه درهوای رعد و برقی زیرعبای سیدبحرینی میرفت. گفتند وقتی شاه وجهی بسیدمیدهد که به مستحقش برساند سیداولاد خودش را برهنه میکند ووجوه را بانها پخش و درملاقات عرض میکند باشخاصی دادم که جامه دربرنداشتند».

تولیت و تصدی آن عبایایکی از فرزندان بحرینی، بنام سیدحسین که بعدا ملقب به بصیرالسلطنه شد درسفروحضربود و درهمه جا درلفاف و بقچه و جعبه خاص آن را همراه داشت. درسفراول مظفرالدینشاه باروپا میرزاعلی اصغرخان امین السلطان صدراعظم همراهان را معین کرد و برای سیدحسین پسربحرینی متولی عبا محلی باقی نبود و نام او را درجزو ملتزمین سفرنوشته بودند و برعکس شاه را درالحاق او بجمع ملتزمین جهد بلیغ بود و تاکید بی اندازه می نمود. امین السلطان حاضرشد که چهارهزارتومان باو داده باروپا نیاید و درتهران بماند و عبای گدائی را خودحمل نماید و درمواقع لزوم مورداستفاده شاه قرارگیرد. او از قبول این مبلغ امتناع نمود و سرانجام همراه شاه باروپا رفت. از گفته های امین السلطان است: «مظفرالدینشاه آمد من بهیچ کس از صمیم قلب فحش نمیگویم ولی دراینموقع بی اختیارلعن میکنم زیرا شاهی باین حماقت نیامده است و چنین ابلهی کمیاب بوده، دردوره او هرچه توانستند بایران کردند خزانه دولت و عرض و شرف ملت را بباد فنا دادند».

گزاویه پاولی که در سفرهای مظفرالدینشاه باروپا رئیس محافظین او درفرانسه بوده درکتاب اعلیحضرتها تالیف خویش راجع به مظفرالدینشاه اینگونه اظهارنظرمیکند:

«درایران پادشاهان برجای یکدیگرمی نشینند ولی خدا را شکر که بیکدیگرشبیه نیستند چنانکه مظفرالدینشاه هم با پدرخودهیچ وجه تشابه و جهت اشتراکی نداشت باین معنی که این پادشاه درحقیقت طفلی مسن بود از یک طرف هیکلی درشت و سبیلهای پرپشت و چشمانی گرد پراز مهر و شکم گنده و چاقی ظاهراو جلب توجه میکرد و از طرف دیگرذهن کهنه پرست و هوش ضعیف او از جهت میزان فکر و فهم مظفرالدین شاه حکم یک بچه مدرسه‌ای ۱۲ ساله را داشت و درست همان تعجب و سادگی و کنجکاوی که بچنین طفلی دست میدهد او را دست میداد. سرگرمی او همیشه چیزهای کوچک و بی اهمیت بود و تنها بهمین قبیل اشتغالات توجه میکرد و غیراز اینها بچیز دیگری دلخوش نمیشد.

طبیعتی بسیارملایم و خیرخواه داشت ولی بی نهایت ترسو بود. گاهی دربذل و بخشش راه افراط میرفت بنهایت درجه بوالهوس و بهانه گیر بود اما دراین هوسرانی ها هیچگاه بازار کسی راضی نبود و رضایت نمیداد. بجان خود بسیارعلاقه داشت و چون تا حدی حافظ و مراقب او بودم به من حقیقة از صمیم قلب محبت میورزید و کاراین محبت گاهی برقت و تاثرمیکشید چنانکه روزی که برسرکمال لطف بود و حدقه های گردچشمان خود را برمن دوخته بود گفت پاولی نجیب شما نوکر عزیز و خوب من.....) و نیز مینویسد: «مظفرالدینشاه باسانی از هرچیز میترسید و بوضع غریبی هم

مظفرالدینشاه علاوه برسایرمعایبش خیلی هم فراموشی و نسیان داشته است. و اما سفرهای مظفرالدینشاه باروپا، بطورکلی سفرهای شاهان باروپا یا باصطلاح سابق فرنگستان تماما بنابرتفریح و خوشگذرانی و هوس شاهانه و برای دادن امتیازات باجانب صورت میگرفته و بدیهی است وقتی که یک ملتی دارای رشد نباشد و باصطلاح امروز درجزء ملل عقب افتاده به شمارآید بنابراین چون بازخواستی درکار نیست این قبیل هزینه ها و زیان ها و خیانت ها خیلی زود بزود انجام مییابد.

مظفرالدینشاه سه سفرباروپا رفت: سفراول دراواخرسال ۱۳۱۷. (۱۹۰۰ میلادی) ظاهرا برای تماشای نمایشگاه بین المللی، ادواردبراون درکتاب انقلاب ایران درباره این سفرمینویسد: «قرضه گرفتن از روسیه (۱۳۱۷ قمری) و مسافرت شاه (در ۱۳۱۸ قمری=۱۹۰۰میلادی) با ولخرجیش درگردش اروپا موجبات ناخوشنودی مردم را فراهم و دگرگونی هائی را بظاهربرضدحکمرانی آصف‌الدوله درتهران باعث گردید ولی درباطن برضدبی کفایتی و بی عرضگی حکومت بود». دراین سفراست که درپاریس بجان مظفرالدینشاه سوءقصدی بعمل آمد لکن بلااثرماند. گزاویه پاولی سابق الذکر شرح آن را درکتاب اعلیحضرت ها باین تفصیل نقل میکند:

سوء قصد

این واقعه درروز ۵ شنبه ۵ ربیع الثانی ۱۳۱۸ قمری برابربا دویم اوت ۱۹۰۰ میلادی اتفاق افتاده است.

شاه هنگامیکه کالسکه سواراز مهمانخانه سلاطین، منزل خودبرای نمایشگاه حرکت میکرد و میرزامحمودخان حکیم‌الملک وزیردربار درپهلوی وی و سرتیپ پاران رئیس هیات فرانسویان ملازم رکاب و مهماندار درمقابل او نشسته بودند شخصی خودرا برروی رکاب کالسکه شاه که سران بازبود انداخت طپانچه‌اش از جیب خودبراورد و سینه شاه را نشانه کرد اما پیش ازآنکه پاشنه طپانچه را بکشد دستی آهنین مچ او را گرفت و چنان محکم فشرد که طپانچه از دست او پیش پای شاه برزمین افتاد و پاسبانان سوء قصد کننده را دستگیرنمودند محمودخان با این مداخله رشیدانه و جلادت بجای خوداز خالی شدن تیری جلوگیری کرد که برای شاه عاقبت وخیمی دربرداشت و برای دولت فرانسه هم ممکن بود اسباب زحمت کلی فراهم شود بخصوص که سوءقصد کننده بعد از آنکه من به تحقیق احوال وی پرداختم معلوم شد که فرانسوی است و یکی از آن کله خشکهای متعصب قسمت های جنوبی مملکت ما است که به تقلید سوءقصدی که به هومبرپادشاه ایتالیا بعمل آمده بود او هم میخواست که مظفرالدینشاه مظلوم را بکشد».

ادوارد براون درکتاب انقلاب ایران جلوگیری از کشته شدن شاه را به امین السلطان نسبت داده و دراین باب چنین گوید: «امین السلطان که درمصاحبت شاه بوده و خویشتن داری قابل توجهی دراین واقعه سوءقصد (بدون موفقیت) بحیات شاه از خودنشانداده بود بازبیشتر به مراد رسید و به لقب پراوازه اتابک اعظمی نائل آمد». این گفته براون درست نیست، باعث نجات مظفرالدینشاه از سوءقصد همان میرزامحمودخان حکیم‌الملک گردید.»

بهرحال نخستین وامی که از روسیه برای مسافرت شاه باروپا استقراض شد بیست و دو میلیون و نیم (۲۲/۵) روبل معادل دومیلیون و چهارصدهزارلیره بود.

۱ - مظنه لیره درسال ۱۹۰۰ میلادی =۱۳۱۷ قمری درایران ۵۲ ریال بوده و دو میلیون و چهارصدهزارلیره میشود یکصدو بیست و چهارمیلیون و هشتصدهزارریال).

سفردوم

سفردویم درسال ۱۳۲۰ هجری قمری برابر با ۱۹۰۲ میلادی بود و مدت آن ۶ ماه و ۲۲ روز بطول انجامید از ۲۹ ذیحجه ۱۳۲۰ تا ۲۱ رجب ۱۳۲۱ هجری قمری

ادواردبراون راجع بسفردوم مظفرالدینشاه باروپا مینویسد: «اقدام به دومین قرضه افراط کاری شاه را درسال بعد و رفتن باروپا محرز گردانید. قرضه دویم که برای مسافرت دوم شاه از روسیه گرفته شد ده میلیون روبل با سودصدی چهاربود. درسفردویم که مهدیقلی هدایت (مخبرالسلطنه) نیز همراه شاه و از ملتزمین رکاب بوده است درصفحه ۱۲۰ کتاب خاطرات و خطرات مینویسد: «عبوربا کشتی از پادوکاله برای شاه مصیبتی است درحالیکه آب دریا آینه است و کشتی ابدا حرکت ندارد. این صحنه چند ساعتی بیشتر دوام نداشت و گذشت.

سفرسوم

مسافرت سوم درسال ۱۳۲۳ هجری قمری برابر ۱۹۰۵ میلادی درمیان جنگ روس و ژاپن انجام پذیرفت و مظفرالدینشاه شهرت داده بود که میخواهد به مشهدبرود ولی از اروپا سردراورد.

ادوارد براون می نویسد: «مسافرت شاه تاثیربدی درپایتخت

چرا محمدعلی میرزا دشمن شماره یک مشروطه‌خواهان در آغاز با آنان همداستان بود

عین‌الدوله زبردستی اتابک را نداشت

عبدالعظیم متحصن و بازارها مدت ۵ روز بسته شد. عشق مسافرت بخارجه ـ احاطه مامورین بلژیکی ـ تعرفه جدید گمرک و استثمار کشور توسط بیگانگان دارنده امتیاز روبافزایش گذاشت. و ستمگری عین‌الدوله که از حدودرفتارامین السلطان هم تجاوز کرده بوداو را منفور عامه ساخت....»

مهدیقلی هدایت (مخبرالسلطنه) درکتاب خاطرات و خطرات درباره این سفرمی نویسد:

«... عین‌الدوله آنچه شنیده شد بقرضه محرمانه از انگلیس مظفرالدینشاه را بفرنگ برد، گفتند خیلی خوش نگذشته بود و طبیعی بود عین‌الدوله زبردستی اتابک را نداشت....»

فرمان مشروطیت

فرمان مشروطیت درزمان سلطنت مظفرالدینشاه (در ۱۴ جمادی الثانیه ۱۳۲۴ هجری قمری ـ ۴ امرداد ۱۲۸۷ خورشیدی و ۵ اوت ۱۹۰۶ میلادی) و ده روز بیش از مرگ مظفرالدینشاه یعنی ۱۴ ذیعقده ۱۳۲۴ هجری قمری قانون اساسی را امضا کرد و سرانجام پس از ده سال و هفت روز سلطنت بناخوشی های گوناگون از جمله بیماری کلیه درسن ۵۵ سالگی در ۲۴ ذیقعده درتهران درگذشت. و جنازه او ابتدا درتکیه دولت بامانت گذاشته شد و بعد به کربلامنتقل و مدفون گردید

خاطرات حاج سیاح

حاج سیاح درخاطرات خوددرباره مظفرالدینشاه می نویسد:

ولیعهد وارد طهران شده برتخت سلطنت جلوس کرد. مردم بحسب سوابق، انتظارداشتند که ظل السلطان برادربزرگش اظهاریی میلی کند لکن بعکس با او کمال مهربانی و گرمی اظهارداشته ولی نسبت بکامران میرزا اظهار کم مرحمتی فرمود. دریک بدبختی هم بایران باز شده اینده ایران را بحالت مخوفی انداخته و آن این بود که هریک از اولادشاه ووزیرو اعیان که مال مردم و دولت را خورده و مرتکب هرخلاف گشته اند محض اینکه مجازاتی نشوند و کسی برده ها را نطلبد هریک خودرا بدامان یکی از دولتین روس و انگلیس انداخته و خودرا داخل حمایت ایشان ساخته یعنی رقم ازادی از هرمجازات و خوردن مال دولت و مردم و اذیت بهموطنان و ترغیب دیگران باین بی غیرتی و تحت حمایت اجانب رفتن و مسلط کردن ایشان برخود و دیگرانرا گرفته و میگیرند و دولتین هم محض اجرای نفوذ، هرشریررا بذیرفته بهرشرارت مساعدت میکنند چنانچه ظل السلطان بدولت انگلیس مربوط شده بود، کامران میرزا هم خودرابروسها بسته بود. اجمالا نتیجه بی میلی شاه جدید بنایب السلطنه این شد که وزارت جنگ و حکومت طهران و غیره را از او گرفته بناشد مدتی راحت و بیکارمانده بولها و خزینه هائی را که جمع کرده مصرف و جابجا نماید! بعد از جلوس مظفرالدین شاه، امین السلطان صدراعظم، کلیدهای خزاین و مهرصدارت را بحضوربرده گفت: «من خدمت خودرا بعد از قتل ناصرالدینشاه بحفظ مرکز و سایر ولایات انجام داده شرمنده نشدم. اینک کلید خزاین و این هم مهر و قلمدان صدارت بهرکس که میخواهند مرحمت فرمایند و بنده را مرخص فرمایند زمانی آسوده باشم.» شاه فرمود: «صدارت تو با سلطنت من توام است و من از خدمت تو ممنونم.»

با اینکه جمعی از مدت مدید ولیعهدی مظفرالدین شاه درخدمت او بامید وصول او به سلطنت و رسیدن خو دشان بصدارت و مقام بلند خدماتی کرده بودند و چند نفر از قبیل عبدالحسین میرزا فرمانفرما و عین الدوله دامادمظفرالدین شاه و حکیم الملک منتظرالصداره بودندبازصدارت بمیرزاعلی اصغرخان واگذارگردید. از قراریکه شهرت داده اند درظرف مدتیکه ناصرالدین شاه مقتول شده تا ورود مظفرالدین شاه بتهران قصرسلطنت و خزینه دولت تماما دردست امین السلطان و برادرانش بود و میگویند هرچه پول و طلا درخزینه بودبردند و خزینه ایرا که همه میگفتند صدکرور، دویست کروروولااقل بنجاه کروریول دران موجود است خالی بود بلکه گویا دراین صندوق جز لعنت نبود! حتی میگفتند بجواهرها هم دستی رسیده. بالجمله وجه نقدی درخزینه نبود، دوسه کرورتومان هم بایستی بابت ضررتوتون و تنباکو به رژی داده شود. حالادودسته دردربار مظفرالدین شاه دهان باز کرده اند که از این مملکت بیچاره هرچه باقی مانده بلع نمایند. یک دسته جمعیت زیادی اطراف ناصرالدین شاه که سالهاست سوارکار شده راه و تدبیر رشوه و جریمه و غارت و جمع مال و جلال را کاملا یاد گرفته اند و دسته دیگر اطرافیان مظفرالدینشاه که سالها مثل گرگان گرسنه بامیدامروز بقصدمال و جان مردم دندان تیز کرده اند.

چون امین السلطان صدراعظم شد برای حفظ مقام خودمساعدت امیرخان سرداروجیه اله میرزا را جلب کرده او را سپهسالارقرارداد و چون دید روی مردم اغلب بطرف میرزاعلی خان امین الدوله است برای اینکه از او خلاص شود او را به پیشکاری آذربایجان برای ولیعهد، محمد علی میرزا فرستاد. عبدالحسین میرزا فرمانفرما که بواسطه قرابت شاه فوق العاده برای امین السلطان تولید زحمت می کرد حکومت طهران را باو داد لکن او باین قناعت نکرده نیابت سپهسالاریرا تقاضا کرد. امین السلطان گفته بود: «این کاربرای او درحیات من صورت نمیگیرد.» و او هم از تفتین باز نمی ایستاد. میرزا عباسخان قوام الدوله وزیرخارجه وفات کرد. ناصرالدین شاه بوسایل مختلفه ارث کسانیرا که مال زیادجمع کرده بودند میبرد ولی مظفرالدین شاه بعکس او این عادت را موقوف کرد. قوام الدوله ثروت و املاک زیادفراهم کرده بود و شهرت دادند که صدراعظم بادسایسی بنجهزارتومان از پسراو محمد علی خان معاون الملک گرفته به مظفرالدینشاه تقدیم کرده است تا لقب قوام الدوله را باو مرحمت کرد. حسین پاشاخان ترک مشهوررا که امیربهادرجنگ میگویند و سرکشیک شاه و بسیارمقرب و شاهنامه خوان شاه بود و مقام بلندی از این خدمات چندساله از مظفرالدین شاه منظورداشت، صدراعظم باو اعتنا نکرد. عین الدوله سلطان عبدالمجید میرزا که داماد و مقرب شاه بود و درآذربایجان خدماتی کرده بود، صدراعظم او را مخل خیالات خوددیده بحکومت همدان و بعدمازندران مامور کردو حکیم الملک میرزا محمودخان را که حکیم مخصوص مظفرالدین شاه و بسیارطرف میل و توجه بود با مهربانی و ملاطفت بخود جلب و ساکت کرد. بعد از قوام الدوله، صدراعظم، وزارت امورخارجه را هم بعهده خودگرفت و صدارت را با سپهسالاری برای خودتوام نمود، داماد خود را نیابت خودداده ملقب بسردارکل نمود. غرورش بالارفته بهمراهان مظفرالدین شاه با بی اعتنایی نگاه کرد و گرم عیش و کامرانی شد.

ناراحتی صدراعظم

روزی بمنزل صدراعظم رفتم، مرا دید اظهارمهربانی نموده بخلوت دعوت کرد رفتم. گفت: «من مثل شما شخص جهان گشته و تجربه دیده را دوست میدارم که انسان را به نیک و بدملتفت مینمائید و خیرخواهی و نصیحت میکنید. من بیک تسامح که کاغذ شما را نخواندم مثل ناصرالدین شاهی را از دست دادم، خواهش دارم هرچه میدانید بمن بگوئید.» گفتم: «من ادم فقیر درویشی هستم که درعالم خود، خودرا خیرخواه بشردانسته شاکرم از اینکه ظالم نشده بلکه مظلوم واقع گشته ام من درعالم ارادت کیشی می گویم مردم از اینکه صدارت و سپهسالاری ووزارت امورخارجه را بخیود مختص کرده و کسانتان را سرکاراورده اید و همراهان شاه را دورکرده اید از شما خوب نمی گویند. این اشخاص عمری را با مظفرالدین شاه درولیعهدی صرف کرده و با امیدها با او بطهران امده اند باید مراعات حال ایشانرا بکنید. مردم از میرزا حسین خان سپهسالاربدمیگفتند برای اینکه سابقا چندین نفربس و بیش بزرگان چوب دردست کتارکتاربروبرو میگفتند و نان میخوردند، او اینها را موقوف کرد و مردم گفتند:«بسرمیرزانبی خان، نان مردم را برید» حالا این اطرافیان مظفرالدین شاه البته باین کارهای شما صبرنمیکنند. شاه بایشان وعده ها کرده الان محروم شده اند عاقبت خوشی ندارد، بعضی پریشان هم هستند. مظفرالدین شاه را میشناسید مثل یکه بچه ساده و از عقل و هوش ناقص است، باندک حرف تغییر می یابد و خود تمیزنیک و بد ندارد. گفت: «شاه از عین الدوله سخن شنوی داشت دورش کردم، نظرها بامین الدوله بود بتبریز فرستادم.» گفتم: «حکیم الملک و امیربهادرهستند، فرمانفرماهم که مفتن بی مانند باهوشی است هست». گفت: «هزارکلاغ را یک سنگ!» گفتم: «بشه چوبرشد بزند پیل را!» چون اینرا از من شنید نزدیکتر نشسته گفت: «خوب میگوئید.. بگوئید! بگوئید! لکن رنگش تغییرکرده لبهایش بلرزه افتاده، چشمهایش برخون شده گفت: «خیال استعفا دارم. اینان وجودی نیستند که انسان از ایشان درخیال باشد.» گفتم:«بهرحال نتوان دشمن را حقیر و بیچاره شمرد». گفت: «استعفا میکنم.» گفتم:«ایشان هم همین را میخواهند!»دراین بین خبرکردند که آقای نایب السلطنه امد، من برخاسته خداحافظ گفته رفتم دربیرون میرزا نصراله خان مشیرالملک را دیدم. پرسید: «آقا را دیدید؟» گفتم: «بلی!» و چون با او نیز دوست بودم تفصیل صحبت را باو گفتم، تصدیق کرد. با حضرت آقای آقاشیخ هادی هم ملاقات کردم و ایشان هم فرمودند: «صدراعظم با غروررفتارمیکند، غلط بخشی هم دارد، تغییر بیجا هم میکند و دست ذیگرانرا بسته، معزولش می کنند یا میکشند.»

عزل صدراعظم

مظفرالدینشاه رحم دل بود، استنطاقات میرزارضارا باو گفتند میگویند مایل بقتل او هم نبود لابد حکم کرد او را بداراویختند.....

بهرحال همراهان مظفرالدینشاه از صدراعظم بدگوئی کرده تمام خدمات او را به لباس خیانت جلوه دادند حتی نظم ایران و اوردن شاه را با ان راحتی از تبریز همه را ناچیز شمرده مزاج مظفرالدین شاه را که از خودهیچ اراده ای نداشت و تابع القائات بود از او منحرف کردند، او هم این ظاهرسازی و انحراف را فهمیده چندروز تمارض کرده درخانه نشست و دیگران غنیمت دانسته اسباب عزل او را فراهم کردند، دستخط عزل او صادرشده او هم استدعا کرد که: «رخصت دهند درقم متوقف باشد.» بذیرفته گردیده حرکت کرد. سفراء خارجه زیاد احترام و همراهی او نموده حتی قزاقان بهمراهی او تا قم رفتند. بعد از عزل او بعضی ملاها ان را از کرامت خودقراردادند! دولتیان هم کاراو را تقسیم کردند. مخبرالدوله وزیرداخله شد. میرزامحسن خان مشیرالدوله (معروف بشیخ محسن خان) وزیر خارجه، فرمانفرماوزیرجنگ و ناظم الدوله حاکم فارس و هکذا.....

مظفرالدین شاه که از مصالح مملکت و صرفه دولت اطلاعی نداشت و گویا درکتابها خوانده و اززبانها شنیده بودسخاوت چیز خوبی است، اطرافیان گرسنه طماع خونخوارش کمربستند که دخل مملکت را بلعیده ثروت بزرگ فراهم کنند و درسرخوردن مال دولت و ملت و درسرتقرب و تقدم، با یکدیگرمخالفت و غرض ورزی اغاز کردند. فرمانفرما بکارخود قناعت نکرده بهرکاردخالت نمود، وزیرداخله بااو معارض شد. طمع اطرافیان مظفرالدینشاه را کسی

آیا مسافرت‌های مظفرالدینشاه به‌اروپا درصدور فرمان مشروطیت اثر گذاشت؟

اعتمادالسلطنه می نویسد

چون در روزنامه مصور قدری از مظفرالدین میرزا ولیعهد تعریف داشت، ناصرالدینشاه پسند نفرمود وحکم شد، عوض شود

اینجا میدان توپخانه است این عکس در زمان سلطنت مظفرالدین شاه برداشته شده و ظاهرا در یکی از اعیاد بوده است. زیرا آذین بندی سر دربانک شاهنشاهی موید این مطلب میباشد. طاق نمای سمت چپ مدخل خیابان لاله زار است. اونیفورم پوشهای سوار، پلیس هستند و آنچه در وسط دیده میشود واگن اسبی است که وسیله نقلیه پایتخت بوده است. واگن اسبی بطوریکه دیده میشود سه قسمت داشته، قسمت جلو مخصوص آقایان بوده، قسمت وسط که در دارد مخصوص خانمها و قسمت عقب، بدون حفاظ نیز تعلق به خانمها داشته و درحقیقت درجه ۲ بوده است.

اطلاعات

۲۳۱
ضمیمه

عین الدوله و مشروطیت ایران

آیا روسها و انگلیس ها با ادامه صدارت عین الدوله مخالف بودند؟

آغاز انتشار اسناد محرمانه مشروطیت

اتومبیلی که توسط مظفرالدین شاه درسفر فرنگ خریداری و به نهران اورده میشد در وسط راه خراب شد و از کاربازماند. این عکس اتومبیل مزبور را نشان میدهد.

UNE DES AUTOMOBILES DU SHAH DE PERSE SUR LA ROUTE DE KAZVINE. (*Cliché communiqué par M. Bizot.*)

شماره ۱۶۷

قلهک ۲۱ ژوئن ۱۹۰۶

آقای محترم

احتراما باستحضار میرساند که بعلت تحریکاتی که علماء علیه صدراعظم بعمل میاورند و گرانی قیمت نان تهران در وضع بسیار نامطلوبی فرورفته است.

سیدعبدالله و سیدمحمد دوتن از رهبران علماء اخیرا بیش از پیش به تکاپو افتاده و با موعظه های تحریک امیز خود در مساجد که غالبا شماره شنوندگان انها از سه هزار نفر تجاوز میکند، دولت را بستوه اورده اند.

شیخ فضل الله و امام جمعه هم که زمستان گذشته وقتی علماء در شاه عبدالعظیم بست نشسته بودند از دولت حمایت میکردند اکنون به مجتهدین پیوسته و از این رو جبهه انها تقویت یافته است در اوایل ماه اعلام شد که علماء در نظردارند علیه دولت دست باغتشاشی بزنند لیکن گرچه هنوز اتفاقی روی نداده شبها نفرات مجهز قزاق در خیابانها بگشت میپردازند و بعد از غروب هیچ ایرانی حق خروج از خانه ندارد. اخیرا هیئتی بنمایندگی سیدعبدالله، عده‌ای از زنها را تحریک کردند تا در برابر یکی از درهای کاخ اجتماع کرده و نسبت به صدراعظم هتاکی و توهین کنند. اتابک ناگزیر شد خود را در کاخ پنهان کند و تمام آن روز در همانجا بماند. سپس درهای کاخ بسته و برتعداد نفرات نگهبان افزوده شد. یکی دیگر از حوادث مهم روز این مطلب است که حاجی شیخ الرئیس واعظ بزرگ که یکی از روشنفکرترین مردان ایران است در سفارت ترکیه بست نشسته و بطوریکه امروز شنیدم عده قابل ملاحظه‌ای از طلاب باو پیوسته اند. همچنین اطلاع یافته ام که شمس الدین بیک سفیر ترکیه در پاسخ درخواست مشیرالدوله برای اخراج طلاب گفته است که چنین کاری نه تنها با رسوم این کشور منافات دارد بلکه از سلطان فرمانی دریافت داشته است تا از این اشخاص حمایت کند.

روز سه‌شنبه مشیرالدوله باینجانب گفت که دولت سخت تحت فشار علماء قرار گرفته و آنها سخت میکوشند اصلاحاتی در تامین عدالت و رسیدگی به تظلمات مردم بعمل اورند. مشکل است باور کنیم که یک تغییر اساسی حاصل خواهد شد....

اگر دولت مواعیدی را که در زمستان به علما داده شد، عملی نکند باحتمال قوی هفته‌ای چند نخواهد گذشت که اغتشاشاتی پدید خواهد امد. مشکل است چگونگی این اغتشاشات را پیش بینی کرد. لیکن گمان نمیکنم که اروپائیها در مرحله اول ان، مورد حمله قرار گیرند.

اما در مورد امنیت جانی ارامنه بهیچ‌وجه اطمینان ندارم ضمنا اگر روزی بشنوم که علماء بطور دستجمعی در ساختمان سفارت دولت اعلیحضرت پادشاهی در شهر بست نشسته‌اند تعجب نخواهم کرد.

با تقدیم احترام ـ امضاء. ایولین گرانت داف

FO 371 112 01228
COPYRIGHT - NOT TO BE REPRODUCED PHOTOGRAPHICALLY WITHOUT PERMISSION

No. 167.

Gulhek,
June 21. 1906.

23147
JUL 9 1906

P.- Persia

Sir,

I have the honour to report that the town of Tehran is in an unsatisfactory state owing principally to the agitation of the chief mollahs against the Grand Vizier and to the dearness of bread.

The two great Mujtehids, Seyyid Abdullah and Seyyid Mohammed, have been more than usually active lately and have caused the Government much anxiety by inflammatory sermons delivered in the mosques to congregations often exceeding three thousand persons. The hands of these Mujtehids have been greatly strengthened by the accession to their party of Sheikh Fazlullah and the Imam Juma who sided with the Government last winter when the bulk of the clergy took asylum at Shah Abdul Azim.

It was announced at the beginning of the month that the Mollahs had arranged a riot against the Government, but although nothing has as yet occurred the town is patrolled at night by a strong force of Cossacks and no Persian is allowed out after dark. Recently the emissaries of Seyyid Abdullah induced a number of women to collect at one of the gates of the Palace and grossly insult the Grand Vizier. The Atabeg was obliged somewhat precipitately to take refuge in the Palace precincts which he could not leave all day. The gates then were closed and the palace guards reinforced.

Another significant sign of the times is the fact that the great preacher, Haji Sheikh-ul-Reis, one of the most enlightened men in Persia, has taken refuge at the Turkish Embassy, and to-day I hear that a considerable number of tolabs(religious students) have joined him. I am also informed that in answer to a request from the Mushir-ed-Dowleh

The Right Hon.
Sir Edward Grey Bart.
etc. etc. etc.

FO 371 112 01228
COPYRIGHT - NOT TO BE REPRODUCED PHOTOGRAPHICALLY WITHOUT PERMISSION

Dowleh that the students should be forthwith turned out, Chemsuddin Bey, the Turkish Ambassador, replied that not only would such action be against the custom of the country, but that he had received orders from the Sultan to protect these persons.

The Mushir-ed-Dowleh told me on Tuesday last that the Government were, under strong pressure from the Mollahs, seriously attempting to reform the administration of Justice. It is difficult to believe, however, that any radical change can be introduced. The Ministers and principal officials are almost without exception men who can be bought with a few tomans and the mere creation of courts even if this is possible in such a country as Persia would only serve to accentuate the existing evils.

Unless the Government conciliate the Clerical party by fulfilling the promises given by the Shah in the winter there will in all probability be trouble here before many weeks have passed. What form the disturbances will take it is difficult to forsee, but I do not think the Europeans will in the first instance be molested. Of the safety of the Armenians I am by no means certain. I should not be surprised to hear any day that the Mollahs had taken "bast" in a body in His Majesty's Legation in town.

I have the honour to be with the highest respect,
Sir,
Your most obedient,
humble servant
Evelyn Grant Duff

دانشمند محترم اقای «حسن معاصر» قاضی بازنشسته دیوانعالی کشور با مرکز پژوهش روزنامه اطلاعات در تهیه این گزارش صمیمانه همکاری داشته‌اند. ایشان بیش از هزار سند مربوط به سالهای ۱۳۲۵ ـ ۱۳۲۶ ـ ۱۳۲۷ و ۱۳۲۸و۱۳۲۹ هجری قمری را که شامل تمام وقایع مشروطیت و حوادث بعدازان میشود، دراختیار مرکز پژوهش قرار دادند. تمامی این اسناد توسط ایشان از «پابلیک رکورد افیس» لندن استخراج شده است و چون اسناد اهدائی رونوشت تایپ شده نامه ها و مدارک بود، مرکز پژوهش روزنامه اطلاعات با اعزام نماینده‌ای ویژه به لندن از مقامات مسئول انگلیس اجازه گرفت تا از نسخ اصلی اسناد که در بایگانی راکداست نسخه برداری کند و این کار بزرگ و بیسابقه انجام گرفت. ضمنا به نماینده مرکز پژوهش اجازه داده شد از اسنادی که تاکنون دراختیار دیگران قرار نگرفته نیز عکسبرداری شود. این اسناد که خود روشنگر زوایای تاریک تاریخ مشروطیت است بتدریج درصفحات ضمیمه ۲۸ هزار روز تاریخ ایران و جهان روزنامه اطلاعات درج خواهد شد.

آقای معاصر که سالها پیش با جمع آوری اسناد مربوط بایران از آرشیوهای انگلستان زحمات قابل تقدیری متحمل شده میگوید: محرک من درانجام این خدمت «کاپیتان اسکات» انگلیسی بود. یک روز برحسب تصادف، ازمیدان واترلودرلندن میگذشتم. مجسمه «کاپیتان اسکات» کاشف قطب جنوب را دیدم و بخاطر آوردم که این مرد شجاع، چگونه درمیان توده‌ای از برف و یخ درچادر خود، درحالیکه امیدی نداشت با دستهای لرزان پیامهای خود را برای ملت انگلیس مینوشت. و اکنون یکی از همان پیامها زینت بخش میدان واترلو درلندن است. من احساس کردم درهر شرایطی میتوان خدمت کرد. باوجوداینکه بیمار و رنجور بودم، با همان حال ماهها درارشیوهای انگلیس صرف وقت کردم و اسناد مهمی را که مربوط به ایران و مسایل میهنم بود، استخراج نمودم. مرکز پژوهش روزنامه اطلاعات ضمن تجلیل از خدمات آقای «حسن معاصر» و تشکر از همکاری ایشان با مرکز پژوهش متذکر میشود: اسنادی که دراین سلسله گزارشها مورداستفاده قرار گرفته بشرح زیر میباشد.

۱ـ اسناد منتشر نشده داخلی که از طرف بازماندگان خاندانهای قدیمی ایران بمرکز پژوهش هدیه شده است.

۲ـ اسنادی که توسط نماینده مرکز پژوهش از آرشیوملی انگلیس گرفته شده و تماما عکسبرداری از نسخ اصلی نامه ها و مدارک است و برای نخستین بار منتشر خواهد شد.

۳ـ اسناد آقای «حسن معاصر» که توسط ایشان ترجمه شده و چون این اسناد رونویس مدارک بود، توسط نماینده مرکز پژوهش که به لندن اعزام شده بود، از نسخ اصلی مدارک عکسبرداری شده است.

جلوگیری نتوانست کرد، دخل مملکت از عهده حرص ایشان و مخارج گزاف و بخشش های بیجای مظفرالدین شاه برنیامـده کم کم اشیاء دولتـی و افتخارات ملی را ببازارحراج و فروش گذاشتند و برده ناموس دولت را دریده، سابقا جریمه ها اگرصدبودهزارشد و رشوه ها اگرهزاربودحرف کرور بمیان امد. حاجی رضای صراف عریضه داد که حساب امین الملک را باو واگذارند چهارکرور و نیم باقـی داری او را مدلل کند. او نوکر صدیق امین الملک (برادرامین السلطان) رئیس خزینه بود که از برتو اوصاحب مال و ملک شده بود و یکی از ذخیره های امین الملک را نشان داد که دیواراشکافتـه از جوف ان مبلغ زیادی پول دراوردند. و دیگرمعلوم نشد باز از ان ذخایربود یا نه؟ حاجی حسین اقا سرحاجـی امین الضرب از مشهد برمیگشت، او را استقبال و حبس و زنجیرکرده، زجرها و سکنجه ها داده، هشتصدهزارتومان از حاجی امین الضرب که محبوس بود گرفته خلاصش کردند. مخبرالدوله که ادم نجیب معقولی بود نتوانست از این کارها جلوگیری کنـد. این مردم که نظری بجز غارت و جمع مال نداشتند، سربدنامی دولت گذاشتند.

صدارت امین الدوله

بهرحـال برای اصـلاح امورمملکت، حاجی میرزاعلی خان امین الدوله را که مردفاضل تربیت شده‌ای بود و ترقی خواه، از تبریز احضـارکرده صدارت را باو داده بودند. موافـق عادت مردم هرکس یک کلمه دراین باب مساعدت کرده بود توقع داشت که امین الدوله ایران را تمام بدهد او بخورد! اطـرافیان مفتخورمظفرالـدین شاه و ملاهای رشـوه گیرطهران بامیداینـکه میرزاعلیخـان امین الدولـه انگشتردست ایشان خواهد بود طالب او شدند لکن او چون بسرکارامد و اول وزیرداخله شد، عنان اختیارخود را بدست کسـی نسپرد، حاجب و دربـان برای عارضـان نگذاشت و ترتیب عدل و احقـاق حق بمیان اورد، راه دزدی و دخل مستوفیان را بست. ملاها را رونداده توقعـات ایشـانرا گوش نداد. ملاهای طهران هم درظاهرخیرولی درباطن درتمام امورو اعطاء مناصب و تعیین حکام هریک بنحوی دخالت داشته، پولها گرفته، باتوسط و اصـرارو تهدید عزل و نصب میکردند. او گفت: «علمـاء دین چه کار باین کارها دارند؟ بایدایشان ترویج علم و دین کرده اخلاق مردم را اصلاح کنند و بعبادت خدا مشغول شوند.». ناسخ و منسوخ را ردمیکرد و میگفت: «اگر اول تحقیق نکرده حکم دادی غلط بوده اگرتحقیق کرده حکم دادی دوبـاره ناسـخ چیسـت؟ بضدیکدیگربچه دلیل حکم میکنید؟ کارفصـل شده را چگونه مجـددا رسیدگی میکنید؟ چه طورمی شود که اغلـب حکم شمـا مخـالف یکدیگردرمـی اید؟» ملاها از او ازرده شده قهرکرده گفتنـد:«میرویم از این ولایت خارج میشویم!» گفت: «بسلامت!». هرکس از شاه حواله و دستخط بی محل می اورد رد کرده میگفت: «من با مرغلط امضا ندارم.» درمـدت قلیل، تخـم تربیت زیاد پاشید، مدرسه دایر کرده لذت علم را بمـردم چشـانید و میگفت: «مـال حقیقی من مدرسه و اولادم شاگردان مدرسـه‌اند». برای اصـلاح امورگمرکی ایران که اسباب زحمت مردم و خنده خارجیان و دزدی اشرار و کمی دخل دولت بود از بلژیک مستخـدمین بلـژیکی بریاسـت موسیونوز برای تنظیم امورگمرک اورد و میگفت: «اینها فقط مشاورند و باید بگویند که چه باید کرد تا ما خوداجـرا کنیم.». واقعـا کم کم اموردولتی رو باصلاح میرفت لکن چون مردم ازاران از اعیان و مستوفیان و ملایان، مقصودخود را از او نیافتند همه بضداو برخاستند. ملاها شمشیرتکفیرتیز کردند، اعیان و مستوفیان باافتراها بستیز امدند و درمقابل این همه خوبی ها یک عیب هم از او بروز کرد که واقعا اسباب انزجاربـود، یعنـی بواسطه محبت فوق العاده بپسرش که چندان اهلیت هم نداشت خزانه دولت را باو سپرد.

عزل امین الدوله

حاج سیاح سپس اشـاره به مخالفت ها علیه امین الدوله کرده و می افزاید:

بوی نفاق و نقـاردرمیان مردم پراکنده شد و بحقیقت امین الدوله تنها مانده همه از او دوری گزیدند و مشغول شدند که اسباب عزل او را فراهم نمایند. بعضـی میگفتنـد: «باید میرزا علی اصغرخـان را باز بسرکاراورد». پس کسانیکه خواهان او بودند مشغول شدند بدادن الفت میان او و حکیم الملک و سایرین که سبب عزل او شده بودند. میرزا علـی اصغرخـان قرانی مهرکرده بموافقت حکیم الملک فرستاده بود حکیم الملک هم مساعـدت او را قبول کرد. جمعی رفته شیخ محسن خان مشیرالدوله را هم با او موافق کردند. شبی که قراربـود جلسـه‌ای داشته باشیم و دراین باره صحبت کنیم من خانواده خودرا بحضـرت عبدالعـظیم (ع) فرستـادم درمنـزل اقای معین التولیه که با من دوستی داشت. پاسی از شب گذشته عده‌ای از بزرگان منجملـه آقـایان حکیم الملـک و شیخ محسـن خان مشیرالدولـه و میرزانصراله‌خـان مشیرالملـک و سردارکل فیروزکوهی و معیرالممالک درمنزل من جمع شده با هم مذاکره نمودیم من آظهارداشتـم که: «اگر امین السلطان بیاید بخـلاف سابـق رفتارخواهد کرد چون بمن اطمینان داده است.» بهرحال مشیرالدولـه و بعضی دیگراز من خواهش کردند او را ببینیم و مساعدت این اشخاص را باو بگویم و باو بفهمانم که هرگاه از طهران او را خواستند بدون تامل حرکت کنـد و تا بطهران وارد شد کاراو درست خواهد شد. منهم بی اطلاع از خانه و کسانم روانه قم شده، امین السلـطان را دیده از مذاکره خودم و موافقـت شاه و حکیم الملـک و مشیرالدولـه او را آگاه کرده گفتـم: «بـاید زخمیکه بمشیرالدولـه از امین الدولـه واردشده، مرهم کنید.». گفـت: «چه بکنم؟» گفتم: «دختر کوچک او را برای پسرخودتان عقد کنید». گفت: «مردم حمل بغـرض خواهنـد کرد.».

بالجملـه چهارروز درقـم مانده مراجعت بطهران کردم و با دوستان درتحبیب میان سایرین اقـدام می نمودم. پس از چندروز امین السلطان بطهران احضارشد. مردم که از تبعید او بان درجه شادشده بودند چندین مقابل از برگشتن او دلشاد شدند حتی نسوان و اطفال اظهارخرمـی کردند و استقبال مهم شایانی از او بعمل امد و بمحض ورود بصاحب قرانیه حضورشاه رفت.

فردای ان روز مشاجره‌ای میان حاجی میرزا لطف‌الله روضه‌خوان و آقا عزیز نام شهزاده درامامزاده داود شده بود، نظام الملـک که حاکم طهران بود اقاعزیز را اورده چوب زد. او درحینی که پایش درفلـک بود، طپانچه از کمر کشیده که خود را تلف کند خطا کرده گرفته طپانچه را از کفش دراورده بودند و شهرت دادند که: «نظام الملک را میخواست بزند.» به مظفرالدینشاه رسانیدند. او ندانست آقا عزیز شاهزاده است، حکم کرد فردا نظام الملک صبح عید غدیر بود هردودست او را برید. شاهزادگان مطلع شده اجتمـاع کردند، آشوبـی براه افتاد. محض خوابانیدن آشوب وزیر و حاکم طهران را معـزول کرده، صدارت را مجـددا بامین السلطان دادند.

صدارت مجدد امین السلطان درمحرم الحرام سنه ۱۳۱۵ قمری ـ تیرماه ۱۲۷۶ شمسی)

صدراعظم بازامین السلطان شد امین الدوله اذن خواست بمکه مشرف شده و بعـد درمزرعـه خود که درگیلان دارد و جای خیلی معتبر و معروفی است که لشته‌نشا گوینـد اقامت کند، ماذون شد. امین السلطان بازکلید سلطنـت شده بود. من بدیدنش نرفتم و گفتم ان روز که درقم بود حال شکستگی و بینوائی داشت رفتنم با معنـی بود، حالا اگرببیند شاید خیال کند عظمت و جلال او است که مرا جلب کرده است. خیال میکردم که بعد از دیدن معزولی و مطرودی، خلقش عوض شده با مردم مهربـانی میکنـد و دردمندانرا مساعدت میکند. بعد از چندروز بخانه‌اش رفتم مردم را دیدم درباغ سرگردان گردش میکننـد. از یکی پرسیدم: «رسم صدراعظم برای ملاقات چگونه است؟» گفت:«مـگر از خارجه میائی؟! رفتارش با سابق تفاوتیکه حاصل کرده این است که غلط بخشی سابقش را موقوف کرده انوقت پول جمع نمیکرد حالا می کند و بعرایض مردم عبورا جوابی داده بدردکسی نمیرسد و غرورش از سابق بیشتر است...»

بالجملـه امین السلـطان را که ملاقـات کرده نا امیدگردیدم، حاج سیاح سپس بمسافـرتهای مظفرالدینشـاه اشاره کرده و بعـد تحـت عنـوان «مقدمـه انقـلاب مشروطیت» به تفصیل از گذشتـه یادکرده و می نویسد:

اولین کسی که طالب قانون و نظم وعدل و ترقـی درایران بود مرحوم مبـرور میرزا تقـی خان امیرکبیر بود...

وی اشـاره به فعـالیت های دیگران از جملـه ملـکم خان وسیدجمال الدین اسدآبـادی کرده و می افزاید که بعـد از سفـرهای مظفرالدینشاه بفرنگ اوضـاع او بیشتر دچارتزلزل و خرابی گردید و یک جنبش معنوی درمردم بوجـود امد، بخصوص که عین الدولـه هم مظفرالدینشاه را درگوشه‌ای منزوی و بی خبـراز هرکارانداختـه و علاءالدوله را که درقساوت بی مانند بود حاکم تهران کرده بود.

حاج سیاح انگاه به گستـرش نهضت و دخالت علماء، و مخالفت عین الدوله با آنان اشاره می کند و می نویسد:

چون علماءچنددستـه بودند عین الدولـه متمـایل بود که بیک دستـه از آنان که سرامدشـان میرزاابوالقاسم امام جمعه پسرمرحوم امام جمعـه که درثـروت یکی از متمـولین مملـکت و دراقتـدارو ریاست بواسطه اینـکه پدرشـان و خودشان از دختران شاهان زن گرفته بودند از دیگران جلوتر بودند بدهد و ضدایشـان. سیدعبدالـه بهبهانی و سید محمدطباطبائـی و جمعـی دیگربـودند، شیخ فضل‌الـه هم با چندنفر دیگریک دسته تشکیل داده و به ضدهردو بود......

حاج سیاح انگاه درمورد عزل عین الدولـه و صدورفرمـان مشروطیت بحث می کند و ورود محمد علی میرزا ولیعهد از تبریز بتهران را اعلام و می نویسد.

مظفرالدینشاه نیابت سلطنت و تمام امـوررا باو تفـویض کرد و بعضـی از مستبـدین هم به مظفرالدینشاه القاء کرده بودند که قانون اساسی را امضا نکند ولـی مردم تهران همچنان اصرار کرده و امضاء را خواستند و محمد علی میرزا که تازه بمسند حکمـرانی نشستـه بود برای جلـب قلـوب حاضرشـد که مظفرالدینشـاه انرا امضـاء کنـد و بالاخـره مرض مظفرالدینشاه شدت کرد و در ذیعقده ۱۳۲۴ قمری (دیماه ۱۳۲۸ شمسی) وفات کرد.

***

توطئه‌های داخلی و خارجی علیه عین الدوله

عین الدوله میخواست بدون دادن امتیاز سیاسی وام بگیرد، لذا با بلژیکی ها وارد مذاکره شد و روسها و انگلیس ها با برملاشدن این راز، علیه او در پشت پرده دست بکار شدند... اسنادی منتشر نشده را دراین زمینه در شماره های آینده ملاحظه خواهید نمود.

این عکس جالب مظفرالدینشاه را درشکارگاه نشان میدهد. وی باقمه‌ای که دردست دارد بر سرکشته پلنگی ایستاده و عکس گرفته است و ظاهرا یکی از روزهای شاد مظفرالدینشاه است چون اوغالبا بیمار و بستری بود.

حاجب‌الدوله وامیر بهادر به کلام‌الله سوگند خوردند که وزیر افخم را بجای عین‌الدوله صدراعظم کنند

مظفرالدینشاه متن فرمان مشروطیت را که شامل دوازده سطر بود صحه گذارد

نوشته های کسروی

در تاریخ مشروطه ایران نوشته احمد کسروی، تحت عنوان «اغاز بیداری در توده ایران» ضمن اشاره به امتیازاتی که زمان ناصر الدینشاه داده شده بود و همچنین انحصار تنباکو و پی آمد های آن، سپس درباره مظفرالدینشاه می نویسد:

جربزه پدر خود را هم نمیداشت و امیدی به نیکی حال ایران با دست وی نمی رفت ولی او خود همه مردی و نیکخواهی مینمود و از ناتوانی کشور و آشفتگی کارها سخن رانده نوید هامی داد و مردم که پس از پیش آمد تنباکو تکانی خورده و بسود و زیان کشور دلبستگی پیدا کرده بودند از این سخنان خوشدل میگردیدند....

کسروی انگاه به بر کناری امین السلطان و صدارت امین الدوله اشاره کرده می نویسد.

همچنان رشته کار را در دست میداشت، ولی پس از یکسال شاه او را بر داشت و میرزا علیخان امین الدوله را از تبریز بتهران خواست و رشته کارها را بدست وی سپرد، و چنین گفت که از کسی باک نکرده به پیشرفت کشور بکوشد.

امین الدوله بنیکی شناخته بود، و چون بتهران رسید و شاه نیز نیکی کارها را میخواست بکوشش پرداخت.و خود به پشتیبانی از آن برخاست، از آنسوی چون آشفتگی کارها را از نبودن قانون میدانست بر آن شد قانونی برای کشور بگزارد و آن را بشاه بپذیراند. نیز بجلو گیری از رشوه و ستمگری حکمرانان و درباریان کوشید، و برای در آمد و در رفت کشور سامانی اندیشید.

ولی از دیگر اندیشه های امین الدوله نتیجه دیده نشد. در روزنامه حبل المتین گفتگوئی را میانه مظفر الدینشاه و امین الدوله مینویسد که میباید در اینجا بیاوریم.

شاه باو میگوید:

«سلطنت ایران بر حسب شأن و مقام بمقتضای وقت و زمان بسیار عقب افتاده. خیلی باید جد و جهد و کوشش کرد تا بهمسایگان و دول همجوار خود برسیم. لذا تعویق در اجرای اصلاحات و تامل در کارها ابدا روا نیست. هر قدر زودتر باصلاحات پردازیم دیر است. باید دو اسبه تاخت تا بمنزل رسید.»

«جناب امین الدوله ما خود سبب تعلل و تأمل شما را در اجرای اصلاحات میدانیم که بملاحظات اختیارات مطلقه ماست. این نکته را خودمان کاملا دانسته‌ایم و هر گاه رضا بمحدودیت خود نبودیم چنین تکلیفی بشما نمی نمودیم.»

«شما را با کمال اطمینان امیر می نماییم که با قوت قلب و استقامت رای باصلاحات لازمه ولو آنکه منافی با اختیارات مطلقه ما باشد سریعا و عاجلا بپردازید از این و بعد هیچ عذری پذیرفته نخواهد شد. ترتیب اصلاحات را بدهید، بحضور آورده امضا نماییم.»

امین الدوله باسخ میدهد:

«قربان ـ خیالات اقدس و مقاصد مقدس همایون اعلی بالاصاله حاوی و سائق جمیع ترقیات ملت و دولت تصور و هادی ماست. ولی یک مانع دیگر در پیش هست که تا تدارک آن نشود، کاملا کارها را بر اساس صحیح نتوانیم قائم داشت، و ان اصلاح مالیه دولت است، و مالیه دولت بدون مصارف لازمه اصلاح نمیپذیرد. و از برای آن مصارف فوق العاده محتاج بقرض هستیم، و امروز قرض ما از داخله ممکن نیست در صدد هستم که از دولت بیطرفی مانند بلژیک یا امثال آن، استقراض مختصری کرده، با اساس صحیحی و شالوده درستی بتدارک کلیه اصلاحات بپردازیم، حسب الامر همایون، از امروز بمقدمات عمل برداخته بر حسب حکم مبارک هر امری را بمجرای حقیقی خود قرار میدهیم.»

پیداست که این گفتگو در آغاز تخت نشینی شاه (چنانکه نوشته حبل المتین است) نبوده، و دو چیز در اینجا بسیار شگفت است: یکی آنکه با این تشنگی شاه بروان گردانیدن قانون و درست گردانیدن کارها سستی امین الدوله از چه رو بوده؟.....دیگری اینکه شاه با این دلخواه و آرزو چگونه امین الدوله را بر داشته و امین السلطان را دوباره آورده؟. پیداست که دستهای نیرومند نهانی در کار بوده، و راستی آنست که در اینهنگام همسایه شمالی بکوششهایی برخاسته، و برای دست داشتن در کارهای ایران تلاش بسیار میکرد. هر چه هست امین الدوله هم، با همه نیکی مرد دلیر و توانائی نبوده، وگرنه با این همداستانی شاه بسختی ها چیره در آمدی.

در «تاریخ بیداری» می نویسد: بدخواهان از هر سو بکار شکنی برخاستند، و دروغها ساخته همه را بدشمنی بر انگیختند، و «مقربان حضرت و اجزای خلوت همایونی جمعی بواسطه بر نیاوردن مقاصد و منویات فاسده از قبیل اضافه مواجب و انعام و تیول و غیره کینه در دل داشتند و پاره دیگر فریب وعده و وعید خاین دولت و ملت و برهمزن حوزه جمعیت (امین السلطان را خوردند و در نزد مظفر الدینشاه آنچه توانستند بهر اسم و هر عنوانی بی شرمانه عرضه داشتند».

می نویسد: حاج شیخ محسن خان مشیرالدوله که با امین الدوله دشمنی می‌داشت بشاه گفت اگر امین الدوله. یکماه دیگر بر سر کار باشد دولت قاجاری را بر اندازد، و این گفته او بهنگامی افتاد که امین الدوله «لایحه‌ای) بشاه داده و در آن گفته بود: نخست باید ماهانه شاه باندازه باشد تا بتوان بدیگران ماهانه باندازه داد. «در این هنگام اجزای خلوت بشاه عرض کردند که بادشاه ایران همه وقت مواجب میداده است و رعایا از سفره و عطای او متنعم بودند حال باید ملت مواجب بشاه دهد وبادشاه مواجب خور ملت گردد. این نیست جز اینکه امین الدوله در خیال است استقلال سلطنت را مضمحل نماید».

مینویسد: «آن اظهار حاجی شیخ محسن خان و این سعایت مقارن شد باضدیت و کدورت بعضی علما و اظهار عداوت از طرفین».

نیز می گویند: کسانی از درباریان و درونیان قران بدست جلو شاه را، گرفته و گله و ناله از امین الدوله نمودند و بگریه و زاری برداشتن او را از روی کار خواستار گردیدند.

اینها همه راست است، ولی چنانکه گفتیم جز از اینهاو جز از کوششها و کارشکنی های امین السلطان و کار کنان او، انگیزه، بزرگ دیگری در کار بوده، و خود امین الدوله هم چاره ساز و توانا نبوده.

یکی از کارهای این زمان خواستن سه تن بلژیکی (که نوز، و دوتن دیگر باشد)، و سپردن کارهای گمرکی بدست ایشانست. گمرک تا این زمان سامان درستی نمیداشت، و دولت آن را بکسانی باجاره میداد. ولی چون اینان آمدند اداره‌ای برای آن بشیوه اروپا بنیاد نهادند. این کار نیک بوده، ولی خواهیم دید که این بلژیکیان دشمنیها به ایران کردند و چه زیانها رسانیدند. یکی از نامهای شوم در تاریخ ایران «نوز» را باید شمرد.

برکناری امین الدوله

کسروی انگاه به بر کناری امین الدوله در بهار سال ۱۲۷۸ و روی کار آمدن مجد و امین السلطان و قرضه‌ها اشاره نموده و می افزاید.

در بهار سال ۱۲۷۸ (۱۳۱۷) امین الدوله از کار برخاست. و در تهران نمانده روانه گیلان گردید. و از اینسوی امین السلطان از قم بتهران آمده و همچون پیش صدراعظم گردید (و گویا لقب اتابک را این زمان یافت)

در اینمیان گفتگوی گرفتن وامی در میان بود. شاه سخت بی پول گردیده، و از آنسوی چون بیمار بود پزشگان رفتن باروپا و شست و شو در آبهای کانی آنجا را پیشنهاد می کردند، و برای رفتن باین سفر هم نیاز بپول میداشت. چنانکه دیدیم این آهنگ از زمان امین الدوله پیدا شده و او میخواست از بلژیک یا یک دولت بی یکسوی دیگری وام خواهد. ولی گویا نتوانسته و سرانجام گفتگو با دولت انگلیس می رفته که یکمیلیون و دویست هزار لیره وام دهند و گمرکهای جنوبی ایران در گرو آنان باشد. لیکن آنان دیر پاسخ داده‌اند، و در این میان اتابک بروی کار آمده بود و او رو بسوی روسیان برگردانید، و بمیانجیگری میرزا رضاخان ارفع الدوله که سفیر پترسبورگ بود کار را انجام داد. روسیان گمرکهای شمالی ایران را بگرو گرفتند و بیست و دو میلیون و نیم منات، با سودی صدی پنج، برای مدت هفتادو پنجسال بایران دادند. با این شرط که از آن، وام بانک شاهنشاهی (پانصد هزار لیره تاوان امتیاز توتون و تنباکو) پرداخته شده، و ایران تا این وام روسی را باز نداده از هیچ دولت دیگری وام نگیرد.

این در سال ۱۹۰۰ میلادی (۱۲۷۸ و ۱۳۱۷) بوده، و در روزنامه رسمی که آگاهی آن را دادند چنیر نوشتند که از آن پول وام بانک شاهنشاهی را پرداخته، و بند اهواز را (که بستن آن از زمان ناصرالدینشاه گفتگو میشد) بسته، و برای شهر بی آب قزوین آب خواهند آورد، و بابادیهای دیگری نیز خواهند برخاست.

لیکن تنها وام بانک شاهنشاهی را پرداخته و باز مانده را برداشته. و در تابستان همانسال شاه و اتابک و دیگران روانه اروپا گردیدند، و دبیر گاهی در روسستان، و فرانسه، و عثمانی و دیگر جاها بگردش و تماشا پرداخته و پولها را بپایان رسانیده، و باکیسه تهی بایران بازگشتند.

این رفتار ایشان بمردم بسیار گران افتاد و ناخشنودی پدیدار شد. مردم همه بدیها را از اتابک میشماردند و او را افزار سیاست همسایه شمالی میدانستند، و او را که گرجی نژاد میبود ارمنی نژاد پنداشته، و همین را گواه دیگری ببدخواهی او با ایران میگرفتند.

آنچه این ناخشنودیها را بیشتر میگردانید رفتاری بود که اتابک با دبستانها می نمود. پس از برافتادن امین الدوله انجمن معارف از سربرستی دبستان رشدیه و پرداختن پول بانجا باز ایستاد، و خود دبستانهای دیگری بنیاد نهاد، و چنین گفته میشد دست نادرستی بپول دراز میشود. مردم همه اینها را از اتابک دانسته، و او را جلوگیر بیداری توده و پیشرفت کشور میشناختند، و دسته بزرگی از درباریان و دیگران بدگوییهای بسیار از او میکردند، و دسته‌ای بدشمنی او برخاسته بودند.

در تاریخ بیداری مینویسد: شیخ یحیی کاشانی گفتاری درباره نادرستیهای انجمن معارف و بدخواهیهای اتابک نوشته برای چاپ شدن بروزنامه حبل المتین فرستاد، و چون آن گفتار چاپ شد و بایران آمد، یک انجمن نهانی که برای دشمنی با اتابک و کوشش در راه برانداختن او برپا شده بود نویسنده آن شیخ یحیی را بانجمن خواندند، و او باز گفتارهایی نوشت و بحبل المتین فرستاد، و کم کم روزنامه ثریا نیز بزبان آمد و او هم سخنانی نوشت. در نتیجه اینها اتابک از آمدن روزنامه‌های فارسی بایران جلو گرفت.

ولی کوشندگان از پا ننشستند، و این بار «شبنامه»ها نوشته و در درون باکت باینجا و آنجا میانداختند، و چون چند تنی از ایشان از نزدیکان شاه میبودند، با دست اینان شبنامه‌ها بروی میز شاه گذارده میشد، و او پرداشته میخواند بی انکه نویسنده و آورنده را بشناسد. از اینسو دبستان رشدیه که باز زیر نگهداری امین الدوله بود، و در نبودن او شیخ هادی نجم‌آبادی سرکشی مینمود، در سایه رنجیدگی که کارکنان اینجا را از اتابک میبود، دبستان ناگزیر کانونی برای بدگویی از اتابک و نکوهش از کارهای او گردیده، و چون برای شاگردان و آموزگاران ناهار از دبستان داده میشد، گذشته از شیخ یحیی که از آموزگاران بود، سید حسن برادر دارنده حبل‌المتین، و مثمرالملک از باشندگان انجمن نهانی، نیز باینجا میآمدند، و همیشه نکوهش از اتابک مینمودند، و آموزگاران را ببدگویی ازو در میان درس وا میداشتند.

این کارها باتابک گران میافتاد، و با دست آقا بالاخان سرپولس کوشندگان را میجست، و چون بدبستان رشدیه گمان بیشتر میرفت و ناظم دبستان محمد امین، آگاهیهایی بکارکنان اتابک داده بود، بمیانجیگری او میرزا حسن برادر کوچک رشدیه را بنام گردش و میهمانی بقلهک خوانده و نزدیک اتابک بردند، و ازو چگونگی کارهای دبستان را بدست آوردند، از آنسوی در همان روزها پیش آمدی بیکباره پرده از روی کارها برداشت.

چگونگی آنکه باز شبنامه‌ای نوشتند، و در آن نکوهش بسیار از داستان وام گرفتن از روس نمودند، و قصیده‌ای را که فخرالواعظین کاشانی درباره اتابک سروده بود، و چند بیتش در پائین آورده میشود، در آن گنجانیدند:

ارمنی‌زاده میازار مسلمان را
بکف کفر مده سلطنت ایمان را
عاقبت خانه ظلم تو کند شاه خراب
پس چه حاجت که با فلاک‌کشی ایوانرا
داس غیرت چو شود در کف ملت ظاهر
پاک از لوث وجود تو کند بستانرا
. . . . . .
کاسه لیسی تو از روس ندارد ثمری
کاین سیه کاسه در آخر بکشد مهمانرا

شاه در نیاوران بود، و چنین رخ داد که بهنگامیکه موقرالسلطنه باکت شبنامه را روی میز او می نهاد، شاه که در برابر آینه ایستاده بود هم در آینه کار او را دید، و بدینسان آورنده شبنامه‌ها و گذارنده انها بروی میز شاه که موقرالسلطنه بود شناخته گردید، و چون او را بفشار گزاردند و چوب بپاهایش زدند ناچار شده نامهای باشندگان انجمن را یکایک شمرد، و این بود با دستور شاه آقا بالاخان همه را دستگیر ساخت:

شیخ یحیی کاشانی نویسنده گفتارها.

سید حسن برادر دارنده حبل‌المتین.

میرزا مهدیخان وزیر همایون که وزیر پست، و در سفر اروپا از همراهان شاه بود. میرزا محمد علیخان قوام‌الدوله که از درباریان و خود مرد توانگری می بود و با اتابک دشمنی سخت مینمود.

ناصر خاقان که بیشخدمت شاه، و در سفر اروپا از همراهان او بود.

موقرالسلطنه داماد شاه.

مثمرالملک که از مردم قفقاز بوده و بتهران آمده، و چون از میوه‌ها «کونسروها» میساخت از شاه این لقب را یافته و ماهانه ازو میگرفته.

میرزا سید محمد مؤتمن لشکر نوری.

میرزا محمد علیخان نوری.

میرزا محمد علیخان بهنگام دستگیری، چون شب بود و در پشت بام خوابیده بودند از سراسیمگی از بام افتاد، و پس از چند ساعتی در اداره شهربانی درگذشت. شیخ یحیی را دست بسته باسبی نشاندند و باردبیل فرستادند. سید حسن را بپاس برادرش و بمیانجیگری عین‌الدوله که حکمران تهران میبود بدیه او مبارک‌آباد روانه گردانیدند. دیگران هم هریکی را بجایی فرستادند. حاج میرزا حسن رشدیه بخانه شیخ هادی ـ نجم‌آبادی پناهیده و از گزند آسوده ماند. اگر نرم دلی مظفرالدین‌شاه نبودی کمتر یکی از ایشان زنده ماندی.

در روزنامه‌های روسستان این پیش‌آمد را بزرگتر گردانیده و بنام «یک بدخواهی بشاه» باز نمودند و نوشتند. این پیش‌آمد در مهر ماه ۱۲۸۰ (جمادی‌الاخری ۱۳۱۹) بود.

این پیش‌آمدها در شاه و اتابک نهنایید، و اندکی پس از آن بود که بار دیگر بآرزوی وام گرفتن و بگردش اروپا رفتن افتادند، و بار دیگر ده میلیون منات از دول روس وام گرفتند، و این بار گذشته از چیزهای دیگر امتیاز کشیدن یک راه شوسه از جلفا و تبریز تا قزوین و تهران را بآن دولت دادند و در تابستان ۱۲۸۱ (۱۳۲۰) باز شاه و وزیر و همراهان روانه اروپا شدند، و این بار بلندن نیز رفتند، و پس از چند ماه باز با کیسه تهی بایران باز گردیدند.

و پولهایی را که با گرو گزاردن کشور بدست آمده بود با دست گشاده بکار میبردند، و پس از همه اینها یک چیزی که بسود کشور باشد همراه نمی آوردند، و با یکرشته سرافکندگیها باز میگردیدند. از همه بدتر آن بود که در کشورهای بیگانه دو دستگی بمیان خود انداخته و یکدسته به پیشوایی میرزا محمود خان حکیم الملک انگلیس خواهی، و یکدسته به پیشروی اتابک روس خواهی مینمودند، و بدینسان خامی و بی ارجی خود را به بیگانگان نشان میدادند که خامه بر میداشتند و در روزنامه ها گفتار مینوشتند و ریشخند مینمودند.

اینها نتیجه آن را داد که از ارج و جایگاه دولت در نزد توده بسیار کاست، و مردم از مظفرالدینشاه نومید گردیدند. در این میان داستان گمرک و بکار گماردن بلژیکیان هم یک رشته رنجشهایی پدید آورده بود و بنومیدی مردم می افزود.

چنانکه گفتیم در سال ۱۲۸۷، در زمان امین الدوله سه تن بلژیکی را آورده و کار گمرک ایران را بایشان سپردند. سرآنان نوز بود که نخست عنوان «مدیر کل گمرکات» باو دادند، و میبایست در زیر دست صدر اعظم کارهای گمرکی را راه برد، ولی سال دیگر، بهنگامیکه شاه آهنگ اروپا داشت، بدستاویز آنکه صدراعظم همراه او خواهد رفت، نوز را «وزیر کل گمرکات» گردانیده و بیکباره در کارهایش خودسر ساختند.

اینان بکار پرداخته و اداره گمرکی بشیوه کشورهای اروپایی بدیدآوردند، و تعرفه را نیز دیگر کردند، و شاه فرمانی بیرون داد که باجهای گوناگونی که بنام های «راهداری» و «قپانداری» و «حقوق خانات» و مانند اینها از کاروانیان و بازرگانان ایرانی گرفته میشد از میان برخیزد، و همچون بازرگانان بیگانه تنها یک «حقوق گمرکی» در مرز گرفته شود و بس.

از این کار زیانی دیده نمیشد. و مردم از نهان بلژیکیان و از بدخواهی آنان که هنوز بیرون نیفتاده بود آگاهی نمیداشتند، و با این همه در بوشهر و شیراز و یزد و اسپهان و تهران، بازرگانان و ملایان ناخشنودی نمودند،

بنیانگذاران مشروطیت:

سید عبدالله بهبهانی
سید محمد طباطبائی

سیدعبدالله بهبهانی وقتی که از علمای طراز اول تهران جواب منفی شنید باخشم گفت:

شیخ عبدالنبی داخل آدمی نیست وحاج میرزاابوطالب زنجانی هم اگر مخالفت نکند کافیست

درماجرای همدستی علمای تهران علیه عین الدوله و برای برانداختن او از روحانیان طراز اول تهران فقط آقاسیدمحمدطباطبائی با آقاسیدعبداله متحد شد. شیخ فضل اله نوری وآقاشیخ عبدالنبی مخالفت کردند. حاجی میرزاابوطالب زنجانی قول داد بیطرف بماند و آقاسیدمحمدطباطبائی بشرطها و شروطها که غرض شخصی درکار نباشد پذیرفت و آقاسیدعبداله که مایوس شده بود گفت: شیخ فضل اله سرگرم عین الدوله است. شیخ عبدالنبی داخل آدمی نیست، حاجی میرزاابوطالب زنجانی اگر مخالفت نکند کافی است..

و دستاویز ایشان دو چیز بود: یکی انکه بودن یک بیگانه‌ای را بر سر کارهای کشوری بر نمیتافتند، و ملایان نیز که از هر چیز تازه‌ای میرمیدندی، با آنان همراهی مینمودند. دوم تعرفه گمرکی را که بلژیکیان نوشته بودند بزیان خود می شمردند. در سال ۱۲۸۹ که مظفرالدینشاه در سفر اروپا میبود، در همه ان شهرها بازرگانان شوریده و با دولت در گله و گفتگو می بودند، ولی به نتیجه‌ای نرسیدند و دامنه گفتگو تا به پس از بازگشت شاه کشید.

دولت باین دادخواهیها گوش نمیداد، و از انسوی بلژیکیان بیدرفتاری می افزودند، و آشکاره میانه بازرگانان ایرانی و بیگانگان، بلکه میانه مسیحیان ایرانی با مسلمانان جدایی میگزاردند، و با مسلمانان بسیار سخت میگرفتند. این رنجشها چون با ناخشنودیهایی که از رهگذر وام گرفتن و بگردش اروپا رفتن در میان میبود، توام می گردید یک هیاهویی می شد. مردم مظفرالدینشاه را ساده دل و ناتوان شناخته همه بدیها را از میرزا علی اصغر خان اتابک میدانستند.

در این زمان در ایران، رشته کار بدست دو گروه میبود: یکی درباریان و نزدیکان شاه که سخنی باو توانستندی رسانید، و دیگری علما که مردم را توانستندی شورانید. اتابک در میان هر دو گروه دشمنانی میداشت.

در تاریخ بیداری مینویسد: هنگامیکه شاه در اروپا بود (در سفر دوم)، در تهران سید علی اکبر مجتهد تفریشی و سید محمد طباطبایی و امام جمعه و دیگران، با چند تنی از درباریان انجمنی ساختند و با هم پیمان نهادند که بیرانداختن اتابک بکوشند، و پیمان نوشتند و سوگند یاد کردند، ولی چون اتابک از سفر بازگشت اقبال الدوله کاشانی که پیکره‌ای از پیمان نامه برداشته بود آن را باتابک نشان داد و چگونگی را باو باز گفت، و پیش دیگران بهانه اورد که کیفش گم شده و دیگری ان را پیدا کرده و باتابک رسانیده اتابک چون از داستان آگاه شد در زمان بانصد تومان به سید علی اکبر فرستاد و دل او را جست، و میان دیگران هم براکندگی انداخت،و از درباریان هر کس را دشمن خود میدانست بجای دوری فرستاد.

چنانکه به حکیم الملک که همچشم و دشمن او شمرده میشد حکمرانی گیلان داد و از تهران دورش گردانید، و او چون بگیلان رسید دیری نگذشت که ناگهان بمرد. مردم چنین پنداشتند که اتابک زهر باو خورانیده، و این را گناه دیگری ازوشمردند.

بدینسان ناخشنودی روز افزون بود، و در بهار سال ۱۲۸۲(۱۳۲۱)، بنوشته پراون در تهران و یزد شورش نمودار گردید، و در یزد کار بدتر شده و بکشتار بهاییان انجامید. این در خرداد ماه (جون) بود، و سپس در مرداد و شهریور دوباره بهایی کشی در یزد و اسپهان هر دو در گرفت.

این شگفت خواهد نمود که مردم که از تعرفه گمرکی، و از بکار گماردن بلژیکیان گله مینمودند، و از اتابک و گرایش او بهمسایه بیگانه رنجیده میبودند، کینه از بهاییان جویند. مگر چه پیوستگی میانه ان کارها با بهاییان بوده؟... رازیست که بگفتگوی درازی نیاز میدارد، و در اینجا میباید بگزاریم و بگذریم.

در این هنگام در تبریز هم داستان شگفتی رو داد، و ان اینکه میرزا علی اکبر نامی از ملایان (که از همان زمان نام «مجاهد» گرفت و اکنون هم در تبریز زنده و بهمین نام شناخته است)، بهنگامیکه از ارمنستان، از جلو یک میخانه میگذشت، یکی از مستان از میخانه بیرون امده و جام باده جلو میرزا گرفت. (بگفته عامیان تعارف کرد). میرزا که مردی تند و زود خشمی میباشد سخت بر آشفت، و چن خشمناک بمدرسه بازگشت و چگونگی را باز گفت، طلبه ها بشوریدند، و بعنوان آنکه «به علماء توهین شده». بخانه حاجی میرزا حسن مجتهد رفته و او را کشیده و بمسجد (مسجد شاهزاده) آوردند، و در این میان بازرگانان چون از داستان گمرک و بلژیکیان رنجیده و همچون بازرگانان دیگر جاها در ناخشنودی میبودند، از پیش آمد بهانه جسته و بازار را بستند و انان نیز بمسجد آمدند، و از انسوی ملایان هنوز دلتنگی از دبستانها را فراموش نکرده بودند، و همه این رنجیدگیها را رویهم ریخته و چنین گفتند: میباید مسیوپریم برود، و میخانه ها و مهمانخانه ها و مدرسه ها بسته شود.»

مسیو پریم یکی از بلژیکیان و سرگمرک اذربایجان میبود و مهمانخانه ها چون چیز نوینی میبود و ارمنیان و قفقازیان باز کرده و در آنها باده نیز میفروختندی ملایان دشمنی میداشتند. مدرسه ها نیز همان دبستانهاست که این زمان چند تا در تبریز برپا میبود

دو روز باین عنوان بازارها بسته وشور و غوغا میرفت. محمد علیمیرزا که ولیعهد دولت و سر رشته کارهای اذربایجان بدست او میبود ناگزیر شده «دستخطی» فرستاد بدینسان: «مجتمعین مسجد شاهزاده، الساعه مسیوپریم را روانه گردانیدم و دستور دادم میخانه ها و مهمانخانه ها، و مدرسه ها را ببندند شما متفرق شوید.»

همین که این نوشته خوانده شد طلبه ها بیرون ریختند، و میخانه ها و مهمانخانه ها، و دبستانها را تاراج کردند، و آشوب و غوغای بزرگی برپا گردید. یکی از دبستانها که در این پیش آمد تاراج یافت دبستان «کمال» بود که راهبرش میرزا حسینخان میبود و روزنامه‌ای نیز بهمان نام مینوشتی، و پس از این پیش آمد در تبریز نمانده و بقفقاز و مصر رفت.

مسیو پریم را که محمد علیمیرزا بیرون فرستاده بود در باسمنج مینشست، و پس از ده و بیست روز که آشوب فرو نشست و طلبه ها و دیگران ان تاراج را کردند و پی کارهای خود رفتند، محمد علیمیرزا کالسکه فرستاد و او را بشهر بازگردانید، و بجای او حاجی میرزا حسن مجتهد را ناگزیر کرد که در شهر نماند و او روانه تهران گردید.

این پیش آمدها در تیرماه ۱۲۸۲، (ربیع الثانی ۱۳۲۱) بود.

این ناخشنودی ها ماندن اتابک را بروی کار دشوار میگردانید. این مرد افزارکارش خوشرویی با مردم و دلجویی از هواداران خود، و پول دادن بملایان و دیگران میبود! و همیشه با اینها کار خود را پیش بردی، ولی این زمان ان افزار کند گردیده، و کسانی به دشمنیش برخاسته بودند که پول نمیگرفتند و فریب نمیخوردند.

این زمان در میان ملایان کسانی پیدا شده بودند که از چگونگی جهان آگاه میبودند، و زیانهای کارهای اتابک را بکشور نیک میدانستند، و از دلسوزی و غیر تمندی باز نمی ایستادند در تهران طباطبایی همچنان با اتابک دشمنی مینمود، و چنین رخ داد که حاجی شیخ فضل اله نوری که از مجتهدان بنام و با شکوه تهران شمرده میشد و تازه از مکه بازگشته بود، در دشمنی با اتابک باوی همراهی کرد. از انسوی در نجف اخوند ملامحمد کاظم خراسانی و حاجی میرزا حسین تهرانی (نجل خلیل) این زمان بنام شده بودند، و اینها نهم دلبستگی بکارهای ایران نموده و رنجیدگی از کارهای اتابک نشان میدادند، و بکسانی در ایران نامه مینوشتند. پس از همه، روزنامه حبل المتین که از اتابک زیان دیده و دشمنی سخت پیدا کرده بود، با دست کار کنان خود، چه در نجف و چه در دیگر جاها بزیان اتابک میکوشید. سرانجام ناخشنودی علمای نجف کار خود را کرد و در همه جا براکنده شد که علمای نجف میرزا علی اصغر خان را «تکفیر» کرده‌اند، و این بدلیری مردم افزود. از انسوی کسانی در دربار باشاه بگفتگو درآمدند و چگونگی را باو رسانیدند و در بدخواهی با اتابک پا فشاری نمودند.

در تاریخ بیداری مینویسد: مظفرالدینشاه با مردان درباری بسکالش نشست و با انان چنین گفت: من از برداشتن امین السلطان باک نمیدارم، جز آنکه میترسم از این پیش آمد رشته کارها از هم گسلد. عین الدوله و برادرش سپهسالار زبان دادند که کارها را نیک راه برند و نگزارند رشته از هم گسلد.

کوتاه سخن: در آخرهای شهریور ۱۲۸۲ (دهه سوم جمادی الثانیه ۱۳۲۱) بود که اتابک از کار افتاد، و عین الدوله بنام «وزیر اعظم» بجای وی نشست. اتابک در ایران نماند و روانه اروپا گردید. در همن روزها نوشته‌ای با مهر و دستینه علمای نجف پراکنده گردید که اتابک را «کافر» میخواند. گفته‌اند: این نوشته را سید محمد علی برادر دارنده حبل المتین که در نجف میبود ساخته، و از خود نوشته هم ساختگی آن پیداست، و ما اینک آنرا در اینجا میاوریم:

بسمه تبارک و تعالی

«برقاطبهٔ اهل اسلام سیما ساکنین ایران مخفی نماند که تسلیط کفر و استیلاء اجانب بر نفوس محترمه اسلامیه و بخشیدن حریت بفرقه ضاله بابیه خذلهم الله و اشاعه منکرات و اباحه بیع مسکرات در ایران بحدی رسیده که جای توقف و مجال تامل باقی نمانده و یوما فیوما در تزاید و انچه در مقام تدبیر و دفع این عوامل هائله شده اثری ندیدیم و این نیز بر ما ثابت و محقق گردید که تمام این مفاسد مستند بشخص اول دولت علیه ایران میرزا علی اصغر خان صدراعظم است و پادشاه اسلام اعلیحضرت مظفرالدینشاه ایران خلدالله ملکه در نهایت دین داری و رعیت پروری و غایت اهتمام را در حفظ حدود مسلمین داشته و دارد و تمام این مفاسد را این شخص خاین دولت و ملت اسلام بران ذات اقدس اغفال نموده چاره جز اظهار مافی الضمیر ندیدیم ـ لهذا بر حسب تکلیف شرعی و حفظ نوامیس اسلامی که بر افراد مسلمین فرض عین است به خباثت ذاتی و کفر باطنی وارتداد ملی او حکم نمودیم تا قاطبه مسلمین و عامه مؤمنین بدانند که از این و بعد مس بارطوبت میرزاعلی اصغرخان جایز نیست و او امر و نواهی او مثل اوامر و نواهی جبت و طاغوت است و در زمره انصار یزیدبن معاویه محشور خواهد بود

قوله‌تعالی‌ـ لن یجعل الله للکافرین علی المسلمین سبیلا اللهم انا نشکو الیک فقد نبینا و غیبة ولینا

بتاریخ ۲۱ جمادی الثانیه ۱۳۲۱

الاحقر محمد الشربیانی (مهر)

الاحقر الجانی محمد کاظم الخراسانی (مهر)

محمد حسن الماماقانی (مهر)

الجانی نجل المرحوم میرزاخلیل (مهر)

همدستی دو سید

کسروی سپس درباره جنبش های مشروطه خواهی و چگونگی پیدایش آن می نویسد:

در پایان سال ۱۲۸۳ (نیمه دوم اسفند)، که محرم ۱۳۲۲ فرا رسیده بود، در تهران در بسیاری از منبرهاگله و بدگویی از نوز میشد. پس از بستن ان پیمان و تعرفه، نوز، بجای آنکه کیفربیند. و از کشور رانده شود، روز بروز بجایگاهش افزوده می گردید، چنانکه این زمان، گذشته از وزیری گمرکات، وزیر بست و تلگراف، رییس تذکره هم گردیده،و در «شورای دولتی» نیز یکی از باشندگان میبود، و خود دزرفتاری بسیار با مردم نموده، در اداره تا میتوانست کارها را جز به ارمنیان نمیسپرد. گفته میشد از نژاد جهود است.

مردم سخت آزرده میبودند، و بهبهانی و بیروان او فرصت یافته، و ان بیکره را که گفتیم نوز را با «عمامه» و «عبا» نشان میداد دستاویز گرفته بیدگویی برخاستند و کسانی از بیکره نسخه های بسیار چاپ کرده میان ردم براکنده گردانیدند.

در بیرون، افتادن نوز خواسته می شد، ولی از درون، بهبهانی به برانداختن عین الدوله میکوشید. چون چند سال پیش ملایان امین السلطان را برانداخته بودند کنون این، برانداختن جانشین او را میخواست.

چنانکه گفتیم شاه و عین الدوله باین هیاهو پروا ننمودند، و بیگمان نوز نیز جز از در ریشخند نیامد و چون روزهای محرم بپایان رسید هیاهو هم فرو خوابید. ولی در نهان بهبهانی دنباله کوشش را میداشت. و برای نیرومندی خود آرزوی همدستی با یکی از علمای بزرگ تهران میکرد، و در همین روزها بود که میانه او با شادروان سید محمد طباطبایی همدستی پیدا شد.

در تاریخ بیداری چنین مینویسد: «معتمد الاسلام رشتی از طرف آقای بهبهانی آمد خدمت آقای طباطبائی که قول همراهی را از ایشان بشنود، جنابش در اول او را مایوس فرمود، ولی در آخر فرمود اگر جناب آقا سید عبدالله مقصود را تبدیل کنند و غرض شخصی در کار نباشد من همراه خواهم بود. از آنجا رفت منزل حاجی شیخ فضل الله، از انجا بکلی مایوس گردید. بلکه شیخ معتمد الاسلام را ترسانید که تو را چه با این رسالت؟! برفرض عین الدوله متعرض سید نشود ولی تو را تمام و معدوم خواهد نمود. از آنجا رفت منزل حاجی میرزا ابوطالب زنجانی، او هم در اول امر معتمد الاسلام را ترسانید، ولی در آخر قول داد که بی طرف باشد، نه همراهی کند و نه مخالفت نماید. پس از ان حاجی شیخ عبدالنبی را ملاقات نمود. مشارالیه گفت من باید خودم با جناب آقا سید عبدالله ملاقات نمایم. معتمد الاسلام گفت مکان و زمان ملاقات را معین نمایید. جواب داد من که بخانه آقا سید عبدالله نخواهم آمد. ایشان هم اگر بخواهند منزل من بیایند خبر بعین الدوله میرسد و از من خواهد رنجید، بالاخره قرار بر این شد که در خارج تهران، در این بابویه از یکدیگر ملاقات نمایند.

پس از اطلاع، جناب آقا سید عبدالله فرموده بود همان آقای طباطبایی با من باشد مرا کافی است، شیخ عبدالنبی که قابل و داخل آدمی نیست. حاجی میرزا ابوطالب هم اگر مخالفت نکند مرا بس است. اما حاجی شیخ فضل الله این ایام گرم عین الدوله است چند روز دیگر او هم مایوس خواهد شد.

این همدستی میانه دو سید، در روزهای نخست سال ۱۲۸۴ (۱۳۲۳) بوده، و آغاز جنبش مشروطه را هم، از انروز باید شمرد. پاسخ طباطبایی را، میباید نیک اندیشید: «اگر جناب آقا سید عبدالله مقصود را تبدیل کنند و غرض شخصی در کار نباشد من همراه خواهم بود.» از این گفته پیداست آن نیکمرد رهایی ایران را از دست ستمگران و خودکامگان میخواسته و برداشتن یک عین الدوله را کار کوچکی می شمرده. از اینسوی گفته بهبهانی نیز ستوده است: «همان آقای طباطبایی با من باشد مرا کافیست». از این گفته پیداست که بیشنهاد طباطبایی را بذیرفته و از دشمنی با عین الدوله تنها، چشم پوشیده است. این گفته ها نشان نیکی و بخردی هر دوی ایشان میباشد.

اینان هر یکی خویشان و پیروانی میداشتند، و کسانی از ملایان کوچک بسته ایشان میبودند، و چون بهم پیوستند نیرویی پدیدآوردند، و خواهیم دید که چگونه روز بروز نیروشان فزونتر گردید.

نویسنده تاریخ بیداری که خود از بستگان طباطبایی میبوده، و در این داستانها پا در میان میداشته، و بیشتر این آگاهیها از کتاب اوست، مینویسد که دو سید بهر چه با هم پیمان بستند،

سیدجمال الدین واعظ و آغاز بحران بزرگ

سخنان تندی که سیدجمال واعظ درمسجدشاه بر سرمنبر عنوان کرد و عکس العملی که امام جمعه نشان داد یکی از سخت ترین بحرانها را بوجود آورد و از آن پس سیدجمال با کلام سحرانگیز خود یکی از مهمترین عوامل دلگرمی و پیشرفت مشروطه خواهان بود.

حجة الاسلام سیدابوالقاسم امام جمعه تهران شوهرخواهر مظفرالدینشاه بود

نوز که مقدرات اقتصادی ایران را بدست داشت یکی کلیمی بلژیکی بود. وی دریک مجلس بزم برای تفریح عمامه‌ای بسرگذاشت و عبائی بتن کرد و عکسی گرفت و همین عکس بزرگترین حربه‌ای بود که بدست مخالفین دولت افتاد. دراین عکس نوز بلژیکی درلباس روحانیت دیده میشود.

و چه در اندیشه می داشتند، و از گفتگوی اندو، چیزی نمیآورد. ولی از کارها پیداست که این دو تن، از نخست در اندیشه مشروطه و قانون و دارالشوری میبوده اند ولی بخردانه میخواسته‌اند کم کم پیش روند تا بخواستن آنها رسند.

چنانکه گفتیم از ده و اند سال باز، در سایه کوششهای کسانی، در ایران، تکانی پیدا شده و همواره پیش میرفت، و این زمان بسیار پیش رفته، و تنها پیشروان کاردانی میخواست که آن را به نتیجه درستی رسانند، و آن پیشروان این دو سید شدند.

اینکه گفته‌اند دو سید و دیگران از مشروطه آگاه نمیبودند و در عبدالعظیم یا در سفارتخانه، دیگران آنرا بزبان ایشان انداختند سخنی است که از دلهای پاکی نتراویده، در ایران بسیار کسانی که خودکاری نمیتوانند و همیشه میخواهند کارهای ارجدار دیگران را هم از پها اندازند و بیخردانه زبان بر چنین سخنانی باز می کنند.

سر جنبانانی در ایران در بیست، سی سال پیش معنی مشروطه و چگونگی زیست توده های ایرانی را می دانستند و سالانه کسانی باروپا میرفتند و باز میگشتند و آگاهی ها از انجا می آوردند و از چند سال باز گفتارها درباره قانون و مشروطه در روزنامه های فارسی نوشته میشد، آری توده انبوه و مردم بازاری از آن آگاه نمیبودند ولی این جز از انست که دو سید هم ندانسته باشند اگر اینان معنی مشروطه را نمیدانستند و آنرا نمیخواستند پس بچه میکوشیدند و آن ایستادگی را در راه چه مینمودند و صد گزند و آسیب را بامید چه نتیجه بزرگی بخود هموار میساختند...»

در حضرت عبدالعظیم

مرحوم کسروی آنگاه در مورد رفتن علماء به حضرت عبدالعظیم می نویسد:

روز چهارشنبه بیست و دوم آذر (۱۶ شوال)، کوشندگان باهنگ عبدالعظیم، یکایک از تهران بیرون میرفتند. از علماء اینان بودند: بهبهانی با خاندان خود، طباطبایی با خاندان خود، حاجی شیخ مرتضی، صدرالعلماء، سیدجمال الدین افجه‌ای، میرزا مصطفی، شیخ محمد صادق کاشانی، شیخ محمد رضای قمی.

اینان که دردرشگه یا بروی اسب، بی یکدیگر روانه میشدند، دولت نخست میخواست نگزارد، و نوکران اما مجمعه و فراشان دولتی دم دروازه ایستاده، و بجلوگیری میکوشیدند و این بود کاربشلیک تپانچه و کشاکش انجامید، و فراشان مدیرالذاکرین نامی را کتک زدند، و چون بیم میرفت که آگاهی بشهررسد و مردم دوباره بازاررا ببندند، عین الدوله دستورفرستاد که جلو را نگیرند.

بدینسان کوشندگان از شهررفتند و گروهی از دیگران نیز با آنان همراهی نمودند.

از اینسوی عین الدوله دستورداد که بازاریان را ببازکردن دکانها وادارند و اگرکسی باز نکرددکانش را تاراج کنند. فراشان ببازارآمده و بازور دکانها را باز گردانیدند، و یکی دو تن که ایستادگی مینمودند کالاهاشان را بتاراج دادند.

عین الدوله میخواست با کوشندگان همه بی پروایی نماید و کارها را بازورپیش برد، پس از رفتن آنان با امامجمعه و حاجی شیخ فضل الله و دیگران بدهشهایی برخاست و کوششهای آنان را بی پاداش نگذاشت. مدرسه خازن الملک و مدرسه خان مروی، که تولیت آنها با حاجی شیخ مرتضی میبود، آن یکی را بملا محمد آملی (که گفته میشد از نخست تولیت را اومیداشته و حاجی شیخ مرتضی بازور ازوگرفته) داد، و این یکی را بامامجمعه سپرد. این بابویه که تولیتش با صدرالعماء میبود آنرا هم بامامجمعه داد. مسجد و مدرسه سپهسالار کهن که از آن بهبهانی میبود این را هم بحاجی میرزا ابوطالب زنجانی داد. بدینسان هریکی را با پاداشی خوشدل گردانید.

نیز درهمان روزها بود که امامجمعه دامادشاه گردید. موقرالسلطنه که بآزادیخواهان پیوسته و بدخواهی با شاه شناخته شده بود، درزمان سفر بازپسین شاه باروپا که محمد علیمیرزا «نایب السلطنه» گردید، بادستور او موقررا گرفتند و نگه داشتند و با زورزنش را رها گردانیدند. ملایان این رهایی را زورکی دانسته و چنین میگفتند او را بشوهر دیگری نتوان داد و از حاجی شیخ فضل الله که رهایی درنزد او انجام گرفته بود بد میگفتند. این زمان او را بامامجمعه دادند و «عقد» را هم حاجی شیخ فضل الله خواند.

اینها پیش آمدهای تهران است. اما درعبدالعظیم، پس از رفتن کوشندگان بآنجا، نخست طلبه های دو مدرسه صدرودارالشفاء، با آنکه تولیت اینها با امامجمعه میبود، باک ننموده بآنان پیوستند، و سپس طلبه های دیگری پیروی نمودند.

ازواعظان هم بسیاری به ایشان پیوستند. از بازرگانان جز چند تنی نبودند. رویهمرفته دو هزارتن گردآمدند.

روزها حاجی شیخ محمد یا شیخ مهدی واعظ بمنبر میرفتند و سخن میراندند. دررفت آنان را حاجی محمد تقی بنکدار و برادرش حاجی حسن، از بولهایی که از بازرگانان و دیگران میرسید میدادند. چنانکه گفتیم هواخواهان امین السلطان همراهی با اینان مینمودند، و این هنگام پول نیز دادند. (بگفته براون سی هزارتومان دادند). از این گذشته، برخی شاهزادگان و درباریان، هریکی بامیددیگری باینان گراییده و این هنگام نیز پول میفرستادند. سالارالدوله پسرشاه که این زمان حکمران کردستان میبود، ولی بارزوی ولیعهدی افتاده و حاجی میرزانصرالله ملک المتکلمین اسپهانی، برای پیشرفت این آرزوی او بتهران آمده بود، پولی داد که علما میان خودبخشیدند، و چنانکه درتاریخ بیداری مینویسد چهارصدتومان بطباطبایی رسید. براون نوشته محمد علیمیرزا هم پول فرستاد ولی ما از آن آگاه نیستیم.

روز بروز بشمار و شکوه اینان میافزود، و یک کارشگفت این بود که شیخ مهدی پسرحاجی شیخ فضل الله، از پدرش رو گردانیده و با چند تن باینان پیوست.

عین الدوله چون پیشرفت کاراینان را دید بیم کرد و بچاره جوییهایی برخاست. بدینسان که سالار اسعد نامی را با چند تن سوار و یکدسته سرباز، بعبدالعظیم فرستاد که نگهبان آنان باشند، و از آنسوی خواست با دادن پول جدایی میان سران کوشندگان بیندازد و بطباطبایی پیام فرستاد که از بهبهانی جدا شود و بشهربازگردد بیست هزارتومان پول باو پردازد. شادروان طباطبایی پروا ننمود.

سپس براین شد آنان را به نیرنگ، از انجا بیرون اورد و هریکی را بجای دور دیگری فرستد و برای انجام این کار امیربهادرجنگ را فرستاد. یکروز بسیارسردی، این با دویست تن سوار، و چند کالسکه و گاری بعبدالعظیم آمد، و علماء را گرد آورده و چنین گفت: «شاه مرا فرستاده است که شما را بنزد او ببرم که با خود او گفتگو کنید و آنچه میخواهید بخواهید، و من هم کوشش درکارشما دریغ ندارم».

علماء بآمدن خرسندی ندادند.امیربهادر گفت: من ناگزیرم شما را از اینجا ببرم، اگرچه کاربویران کردن اینجا و کشتن کسانی بکشد. دراین میان، میانه افجه‌ای با او سخنان تندی رفت و چون افجه‌ای نام مظفرالدینشاه را ببدی برد، امیربهادر، چنانکه شیوه او بود بشیرینکاریهایی پرداخت، و از اینکه نام آقایش ببدی برده شده فریادها زد و بیتابیها نمود، چندانکه افتاد و از خود رفت.

از آنسوی حاجی شیخ مرتضی از این فریاد و هیاهو ترسیده بیخود گردید.

هنگامه بزرگی برخاست و سرانجام کوشیده و هردو را بخود آوردند، و پس از گفتگوها دوسیدنرمی نموده و خرسندی دادند که بکالسکه ها نشسته بشهرآیند. ولی دراین میان کسانی از همراهان خود امیربهادرپرده از روی کاربرداشته، و ببرخی از آقایان خواست عین الدوله را آگاهی دادند این بود پسران طباطبایی و دیگران بشوریدند و جلوآنانرا گرفته و نگزاردند، و باز درمیانه هیاهو برخاست، و زنان و مردان از هرگروهی که بودند بهم آمیخته و جلو سواران را گرفتند، و از این بانگ و ناله و هیاهو بازارعبدالعظیم بسته و همگی مردم درصحن گرد آمدند، و هنگامه هرچه بزرگتر گردید.

امیر بهادرچون اینرا دید، سخت نگرفت، و بران شد که شب پس از پراکنده شدن مردم کارخود را انجام دهد، و بعلماء چنین گفت: من رفتم شما تا شب اندیشه خودرا بکنید باشد که کاربخوبی گذرد. این را گفت و بیرون رفت.

ولی از اینسوی چون با تلفون آگاهی از پیش آمد بتهران رسید دراینجا هم گفتگو و هیاهو برخاست و مردم برآن شدند که بازارها را ببندند و بشورش برخیزند، و شاه از چگونگی آگاه گردیده با تلفون به امیربهادردستوربازگشت داد.

این پیش آمد باستواری کوشندگان افزود، و باز کسانی از شهربایشان پیوستند. عین الدوله پیام فرستاد یکی را از سوی خود «امین» فرستید،تا زبانی با شاه گفتگو کند و خواستهای شما را بشاه برساند. اینان آنرا پذیرفتند، ولی هرکس را که نام بردند عین الدوله بهانه آورد و نپذیرفت تاسید احمد طباطبایی (برادرشادروان طباطبایی) را برگزیدند، و عین الدوله او را پذیرفت، و کالسکه و سواره برای آوردن او بشهرفرستاد، و او با پسران خودسوارشده بشهر آمد، و نخست عین الدوله، و سپس مظفرالدینشاه را دید و گفتگو کرد،ولی چون بعبدالعظیم بازگشت، آقایان باو بدگمان گردیدند، و بگفتگویی که کرده بود ارج نگزاردند و سپس دانسته شد میانه او با عین الدوله درنهان پیوستگی میبوده.

اینان می خواستند یکسره با شاه گفتگو کنند، و درمیان درخواستهای دیگرخود، برداشتن عین الدوله را هم بخواهند. عین الدوله هم میخواست میانه ایشان باشاه ایستاده و هرگفتگویی می شود با خود او باشد.

این بود کسانی راه دیگری اندیشیدند، و آن اینکه سفیرعثمانی را میانجی گردانند و درخواستهای خودرا با دست او بشاه رسانند و چون با سفیرگفتگو کردند پذیرفت و از اینرو آقایان نشسته و با هم سگالیده و درخواستهای خودرا چنین نوشتند:

(۱) نبودن عسگر گاریچی درراه قم. (اینمددرشگه و گاری رانی راه قم را از دولت «امتیاز» گرفته، و بارهگذریان بدرفتاری بسیار میکرد، و این بود همیشه علمای قم و طلبه های آنجا، از این ناله و گله می داشتند، و بعلمای تهران دادخواهی مینمودند. دو سیدچون میخواستند دلجویی از علما و طلبه های قم نمایند این را یکی از درخواست های خودگرفتند.)

(۲) بازگردانیدن حاجی میرزا محمدرضا از رفسنجان بکرمان.

(۳) بازگردانیدن تولیت مدرسه خان مروی بحاجی شیخ مرتضی.

(۴) بنیاد «عدالتخانه» درهمه جای ایران.

(۵) روان گردانیدن قانون اسلام بهمگی مردم کشور.

(۶) برداشتن مسیونوز ازسرگمرک و مالیه.

(۷) برداشتن علاءالدوله ازحکمرانی تهران.

(۸) کم نکردن تومانی دهشاهی از مواجب و مستمری (این را از یکسال پیش نهاده بودند).

سفیر عثمانی این نوشته را بنزد مشیرالدوله وزیرخارجه فرستاد، و او بنزد شاه برده با بودن عین الدوله برایش خواند. گویا شاه تا امروز آگاهی از خواستهای اینان نمیداشت گفت بسفیرعثمانی بنویسید که خواستهای آقایان پذیرفته شده و خود آنان با شکوه و پاسداری بتهران بازگردانیده خواهند شد. سپس رو بعین الدوله گردانیده گفت؛ آقایان را پاسدارانه بازگردانید. عین الدوله گفت: «اطاعت میکنم لیکن عودت آنان موقوف است برمقدماتیکه همین دو سه روزه بعمل خواهد آمد». این شد نتیجه میانجیگری سفیرعثمانی.

بدینسان روزها میگذشت و کوشندگان یا کوچندان، روزهای سخت سرما را درآن پناهگاه بسرمیبردند. درکتاب آبی مینویسد: کوچندگان دادخواهیهای خودرا بازبان ساده و شورانگیز نوشته و چاپ کرده و میان مردم پراکندند. ولی ما از چنین داستانی آگاه نیستیم. آنچه ما میدانیم ایشان خواستهای خودرا بازبان واعظان بمردم میرسانیدند. از روزی که رفته بودند هرروز حاجی شیخ محمد یا واعظ دیگری بمنبررفتی و بشیوه واعظان، آیه‌ای یا حدیثی عنوان کردی، و دراینمیان از ستمگری های حکمرانان، و از خودکامگی عین الدوله، و از گرفتاری های مردم سخن راندی. هنوز نام مشروطه و آزادی درمیان نمیبود. ولی برای نخستین بار، کسانی آزادانه سخن از بدیهای دولت رانده و دلسوزی بتوده مینمودند.

اثرات جنگ روس وژاپن در پیدایش مشروطیت ایران

از گرانت داف به سر ادوارد گری
شماره ۲۷۷
تهران ۲۸ دسامبر ۱۹۰۵

آقای محترم

در تلگرام شماره ۱۷۹ مورخ ۲۲ جاری خود احتراما توجه جنابعالی را باین امر جلب کردم که اگر اوضاع کنونی روسیه بهمین منوال ادامه یابد، احتمال میرود در ایران اغتشاشاتی پدیدار گردد همانطوریکه استحضار دارید دولت مرکزی ایران بنحو روزافزونی تضعیف میگردد. طی سه سال گذشته در مشهد، شیراز و کرمان عصیانهائی درگیر شد و هرج و مرج پائیز گذشته تبریز هم براثر لیاقت و توانائی نظام‌السلطنه والی (استاندار) آذربایجان فرونشانده شد. وی یکی از مامورین معدود ایرانی است که مقتدر بوده و سرکار مانده است. در مواقع مختلف گزارشهائی که بوسیله سر ارتور هاردینگ و اینجانب درسالهای اخیر برای استحضار دولت اعلیحضرت پادشاهی انگلستان فرستاده شده نشان میدهد که لرستان، کردستان، خوزستان و فارس در وضع عصیان آمیز حادی قرار دارند و راهزنی در جاده های کرمان، بندرعباس، بختیاری و عملا همه جاده ها روزافزون است بدون اینکه از این ناامنی جلوگیری شود. همانطوریکه در تلگرام شماره ۱۷۳ مورخ ۱۳ ماه جاری گزارش شد بتازگی اغتشاشی در تهران درگرفت که ظاهرا علیه علاءالدوله فرماندار تهران بود لیکن در واقع بعنوان اعتراض نسبت بخرابی و فساد دستگاه حکومت و صدراعظم صورت گرفت. در این وقایع غالب مجتهدین برجسته تهران علنا جانب مردم را گرفتند و اینک در شاه‌عبدالعظیم که زیارتگاهی در نه کیلومتری جنوب تهران است، بست نشسته‌اند. مظفرالدین شاه هفته پیش وزیر دربار مشیرالدوله را برای استمالت علماء به شاه‌عبدالعظیم فرستاد اما آنها از بازگشت بخانه های خویش استنکاف کردند و بمامورین هم شدیدا اهانت نمودند نکته مهم این است که یک واعظ اصفهانی بنام سیدجمال در روزهای ماه رمضان در یکی از مساجد مهم بازار علنا بر ضد دولت موعظه کرده و تشکیل یک حکومت قانونی و ملی را پیشنهاد و توصیه مینموده است و تا انجائیکه اینجانب اطلاع دارم هیچگونه اقدام مؤثری بمنظور ساکت نمودن او از طرف حاکم تهران بعمل نیامده است. بموجب اطلاعاتی که از منابع موثق و ذیصلاح بدست آورده ام، علمای متحصن در شاه‌عبدالعظیم شرایطی باین شرح عنوان کرده‌اند:

۱ـ برکناری صدراعظم و فرماندار تهران.
۲ـ آزاد بودن تماس بین شاه با همه افراد ملت.
۳ـ تشکیل نوعی حکومت که مردم دران نمایندگی داشته باشند.
۴ـ اخراج مسیو نوز و همه ماموران بلژیکی او از گمرکات.

هنوز نمیدانم دولت ایران به این تقاضاهای آمرانه مردم چه پاسخی داده است.

با درنظر گرفتن اینکه مردم در سراسر ایران بدقت مراقب سیر تحولات در روسیه هستند و این تحولات مورد بحث آنهاست و با توجه به تقاضاها و شرائطی که از طرف علماء اقامه شده یقین است که تحولات روسیه تأثیر عمیقی در اوضاع این کشور کرده و طبقه روشنفکر ملت بفکر امکان تشکیل دولتی افتاده است که منشاء خدماتی برای مردم باشد گرچه درحال حاضر دامنه نارضائی وسیع است و منتهی به هرج و مرج میگردد اما تا انجائیکه اطلاع دارم نقشه اساسی برای سرنگون ساختن دولت کنونی وجود ندارد. مردم روستانشین برای بدست آوردن قوت روزمره خود مرتبا درتلاشند و با چپاولگریها و ستمکاریهای ماموران حکومت چنان خو گرفته و بی حس گشته‌اند که گمان نمیرود باین زودیها علیه هیئت حکومت فعلی به نهضتی ملحق شوند، اما در شهرها وضع متفاوت است. ایرانی شهرنشین با وجود بی اطلاعی، تیزبین و هوشیار است. او میداند که ملت روسیه بران شده تا ازادی خویش را بدست آورده و دولت روس را اینک در وضع بس دشوار و خطرناک قرار داده است.

تا همین اواخر در این قسمت از ایران نام روسیه با عنوان بالاترین قدرت روی زمین مترادف بودلیکن همین (بالاترین قدرت) در حال حاضر هم در زمین و هم در دریا بدست مرد می کوبیده شده است که تا دو سال پیش در ایران حتی از وجود آنها بندرت اطلاعی داشتند (مقصود ژاپنیها میباشند ـ مترجم).

معتقدم که این واقعیات اثراتی انکار ناپذیر در اینجا بوجود آورده که کسی نتیجه نهائی انرا نمیتواند پیش‌بینی نماید. لیکن در این مورد بدون کمترین تردیدی اثر فوری آن این است که هراسی که همیشه در باره امکان اشغال ایالات شمالی بدست روسها در صورت بروز قیام عمومی وجود داشت زایل گشته است.

احمدخان قاجار علاءالدوله

مظفرالدین شاه مشیرالدوله را برای استمالت علما که در شاه‌عبدالعظیم بست نشسته بودند فرستاد. اما علما از بازگشت به خانه های خویش استنکاف کردند.

مشیرالدوله

PUBLIC RECORD OFFICE
Reference:- FO 371 105 01169
COPYRIGHT - NOT TO BE REPRODUCED PHOTOGRAPHICALLY WITHOUT PERMISSION

8/2 P. Persia

No. 277.

Teheran,
28 December, 1905.

4130
FEB 3 1906

Sir,

In my telegram No. 179 of the 22nd instant I had the honour to draw your attention to the possibility of disturbances breaking out in Persia, should the present state of Russia continue to exist.

As you are well aware, the weakness of the Central Government in Persia is daily increasing. During the last year there have been riots in Meshed, Shiraz and Kerman and an outbreak of disorder at Tabriz during the autumn was only kept in check by the ability of the Nizam es Sultaneh, Acting Governor General of Azerbaijan, who is one of the few relatively strong Persian officials now in power. Reports furnished to His Majesty's Government at various times during the last few years by Sir A. Hardinge and myself show that Luristan, Kurdistan, Arabistan and Fars are in a state of chronic rebellion, while on the Kerman-bunder Abbas, Bakhtiari and practically all the southern roads highway robbery flourishes practically unchecked.

As I had the honour to report in my telegram No. 173 of the 13th instant, there was recently a riot in Tehran nominally directed against the Ala ed Dowleh, the Governor of the town, but really to protest against the misgovernment of the Shah and his Grand Vizier. Most of the prominent Mujteheds of Tehran openly took the side of the people and are at present in sanctuary at Shah Abdul Azim, a shrine about six miles to the south of the town. The Shah last week sent the Minister of the Court and the Mushir ed Dowleh to treat with the Mollahs, but the latter refused to return to their homes and grossly insulted His Majesty's emissaries.

The Right Hon.
Sir Edward Grey Bart.
&c &c &c

FO 371 105 01169
COPYRIGHT - NOT TO BE REPRODUCED PHOTOGRAPHICALLY WITHOUT PERMISSION

It is significant that an Ispahan Mollah, Sheikh Jamal, has during Ramazan been openly preaching in one of the principal Mosques in the Bazaar against the Shah and recommending the establishment of a republic and as far as I am aware, no effectual steps were taken by the Governor to silence him.

I am informed on good authority that the Mollahs at Shah Abdul Azim have demanded:-

1. The removal from office of the Grand Vizier and the Governor of Tehran.
2. Free access to the Shah by the humblest of his subjects.
3. Some form of representation of the people.
4. The dismissal of M. Naus and his horde of Belgian Customs Officials.

I have not heard yet what answer the Persian Government have returned to these rather peremptory demands.

It is quite certain that the progress of events in Russia is being closely watched and eagerly discussed all over Persia and judging by the conditions stated to have been put forward by the Mollahs it would appear that a deep impression has already been produced and that the more intelligent sections of the people have begun to consider the possibility of obtaining a less utterly inefficient form of Government.

Although there is at present widespread discontent leading constantly to local disturbances, there is, as far as I am aware, no organized plan for overthrowing the existing Government. The country people are engaged in the daily struggle for food and are so accustomed to being plundered and ill treated by the officials and are so apathetic that for some time to come it is hardly likely that they will join any movement against the established order of things. But it is different in the towns. The town Persian is ignorant, but observant and by no means stupid. He knows that the

Russian

PUBLIC RECORD OFFICE
Reference:- FO 371 105 01169
COPYRIGHT - NOT TO BE REPRODUCED PHOTOGRAPHICALLY WITHOUT PERMISSION

Russian people are trying to obtain their freedom and that the Russian Government are in a position of great difficulty and danger. Till lately Russia, certainly in this part of Persia, was synonymoud with the summit of earthly power. She has now been beaten by land and at sea by a people whose very existence was two years ago scarcely known in Persia. These facts have, I am convinced, made an indelible impression here and no one can foresee what ~~will~~ may be the ultimate result; but there is little doubt that the immediate effect has been to remove the ever present fear of a Russian occupation of the northern provinces in case of a popular rising or Anti-Christian agitation.

In these circumstances, as I had the honour to suggest in my telegrams No. 179 and 182 of the 22nd and 27th instant respectively I think it would be a wise precaution if the question of increasing the Legation Guard were carefully considered, due importance being attached to the fact that such a step would irritate the Shah and no doubt temporarily increase the difficulties, already great, with which His Majesty's Representative at Tehran has to contend.

At the same time I wish to make it clear that I do not think Persians in general have any special illfeeling against Europeans and I do not consider an attack on the Legations probable, while any semblance of power remains with the present authorities. If however the misgovernment of the Shah becomes unendurable and the financial situation increasingly desperate, it is not impossible that His Majesty may be murdered as his father was and that there might then be a period of anarchy with the outrages and disturbances inherent to such a state.

It should not be lost sight of that the massacres of

Mussulmans

PUBLIC RECORD OFFICE
Reference:- FO 371 105 01169
COPYRIGHT - NOT TO BE REPRODUCED PHOTOGRAPHICALLY WITHOUT PERMISSION

Mussulmans in the Caucasus have beyond measure enraged the fanatical element present in all Persian towns and an order from Kerbela and Nejef to retaliate would certainly be followed by an attack on the Armenian quarters. A proportion of the Armenians would almost certainly fly to the Legations for protection and it is impossible to say what might then happen, if the religious prejudices of the mob were thoroughly aroused and the movement were directed or fomented by popular Mollahs or Seyeds. I do not believe any Persian soldiers would defend Christians against their countrymen led by Mollahs and I gather from conversations I have had with such people as M. Grube, the Russian Financial Agent, and General Schindler that my opinion is generally shared by Europeans who know Persia well. I have the honour also to refer you ~~to yes~~ to my despatch No. 276 of the 28th instant containing a report from Colonel Douglas stating that Colonel Tcherrozouhoff commanding the Cossack Brigade makes no secret of his distrust of the fidelity of his men in case of a popular rising.

It would, I think, be impolitic to increase the Legation Guard, until it becomes more apparent what turn matters here are likely to take. Owing to the secondary role Russia is for the present compelled to assume and perhaps also to the somewhat strongly measures I recently felt it my duty to take at Shiraz, I am inclined to think that it is the general impression among Persians in Tehran that His Majesty's Government wish to take the opportunity to adopt a more forward policy in this country. At the same time the obstructive attitude of the Persian Government can hardly be much worse than it is and I presume that His Majesty's Government would not weigh the safety of British subjects in Tehran and elsewhere against the capricious humour of an irresponsible and

utterly

PUBLIC RECORD OFFICE
Reference:- FO 371 105 01169
COPYRIGHT - NOT TO BE REPRODUCED PHOTOGRAPHICALLY WITHOUT PERMISSION

utterly incapable ruler like the present Shah.

As regards further precautions, I think it would be well if His Majesty's Consul General at Bushire were instructed to draw up a scheme for sending up a small force of infantry to Tehran with as little delay as possible, should such a step unfortunately become necessary. It might also be prudent to warn the Admiral Commanding in the East Indies to be ready to send a ship of war to Bushire on receipt of an urgent telegram from His Majesty's Representative at this Court.

If serious disturbances break out, they will probably begin at Tabriz and Meshed, where the inhabitants are more fanatical and less cowardly than elsewhere in Persia and it is fairly certain that timely warning of danger would reach His Majesty's Legation. I do not see what can be done at present to assist His Majesty's Consul Generals at those places; but the proposal of the Government of India to despatch a supply of arms and ammunition destined for the latter Consulate General to the Persian frontier at Kuh-i-Malek-Siah (see their telegram of the 18th instant) appears to me unobjectionable.

The difficulty of taking effective steps to protect Europeans and still more Armenians in Persia in case of real danger is great. The distances are enormous; there is, with Russia in its present condition no way of escape to a place of safety and the means of transport are wretched in the extreme. All that, I think, can at present be done, is to have a small force ready for an emergency and to wait till events here show to some extent what is likely to happen in the near future.

I shall, it is hardly necessary to say, keep His Majesty's

PUBLIC RECORD OFFICE
Reference:- FO 371 105 01169
COPYRIGHT - NOT TO BE REPRODUCED PHOTOGRAPHICALLY WITHOUT PERMISSION

esty's Government carefully informed of any fresh developments.

I have the honour to be with the highest respect,
Sir,
Your most obedient,
humble Servant,

Evelyn Grant Duff

این سند عکسی از نسخه اصلی نامه وزیر مختارانگلیس درتهران به وزیر امورخارجه آنکشور است متن انگلیسی آن برای نخستین بار منتشر میشود.

جناب اشرف صدر اعظم

از آنجا که حضرت باریتعالی شانه سررشته رقی و سعادت مالک محروسه ایران را بکف
کفایت ما سپرده شخص همایون ما را حافظ حقوق قاطبهٔ اهالی ایران در عالم صدیق حقیقی مقرر داده لهذا در این توقیع
تعلق گرفت که برای رفاهیت و امنیت قاطبهٔ اهالی ایران تشیید و تأیید مبانی دولت اصلاحات مقتضیه بمرور در
اجرا گذارده شود چنانچه هم شرح مجلس شورای ملی از منتخبین شاهزادگان و علماء و قاجاریه و اعیان و اشراف و ملیین و کبار و اصناف
بنحو طبقات مرقومه در دار الخلافه طهران تشکیل و تنظیم شده در مهام امور مملکتی و مصالح عامه مشورت و دقت لازمه مبذول دارند
بهیئت وزرای دستور ما در اصلاحاتی که سبب سعادت و خوشبختی ایران خواهد شد اعانت و همکاری لازم بنمایند و در کمال اطمینان
عقاید خود را در خیر دولت و ملت و مصالح عامه و احتیاجات قاطبهٔ اهالی مملکت بتوسط شخص اول دولت بعرض برسانند
و بتوقیع اجرا گذارده شود بدیهی است که بموجب این دستخط مبارک نظامنامه و ترتیبات این مجلس و اسباب تشکیل آن را
و بامضای منتخبین از این تاریخ مرتب و مهیا خواهد نمود که بصحه ملوکانه رسیده و بعون الله تعالی مجلس شورای ملی مرکب از
نمایندگان ملت و اجزاء قوه مقننه شرع مقدس شریف نیز تقرر پیدا کرده و دستخط مبارک را عدل و تبشیر مساعی قاطبهٔ اهالی
نیابت حسنه ما و تا راجع برقی دولت و ملت ایران است کما ینبغی مطیع و مرفه الحال شغل و عاگوی دوام این دولت و سلطنت ما
باشند در قصر صاحبقرانیه تاریخ چهارم ۱۴ شهر جمادی الثانی ۱۳۲۴ هجری در سال پاردم

تیمسار سپهبد چنگیز وشمگیر ضمن اهداء این سند ارزنده بمرکز پژوهش روزنامه اطلاعات چنین توضیح دادند:

پس از صدور فرمان مشروطیت پنجاه نسخه از فرمان، بخط خوش دست نویسی شد و بامضای مظفرالدینشاه رسید و آنگاه برجال و امراء ابلاغ شد. این نسخه که بمرکز پژوهش هدیه میشود درهمانموقع برای پدرم شجاع‌السلطنه فرستاده شده بود.

نحوه امضای مظفرالدینشاه، مبین اوج بحران بیماری اوست