漢書門

類 四四二〇 號 二七 函 一〇 架 一〇五 冊

內閣文庫

漢書

類 四四二〇 號 二七 函 一〇五 冊 七 架

內閣文庫
番號 漢 4420
冊數 105 ( 4 )
函號 281 21

Kodak Gray Scale
© Kodak, 2007 TM: Kodak
colorchecker
x-rite
MSCCPP-CC1214
MSCCPPE1214

国立公文書館
National Archives of Japan

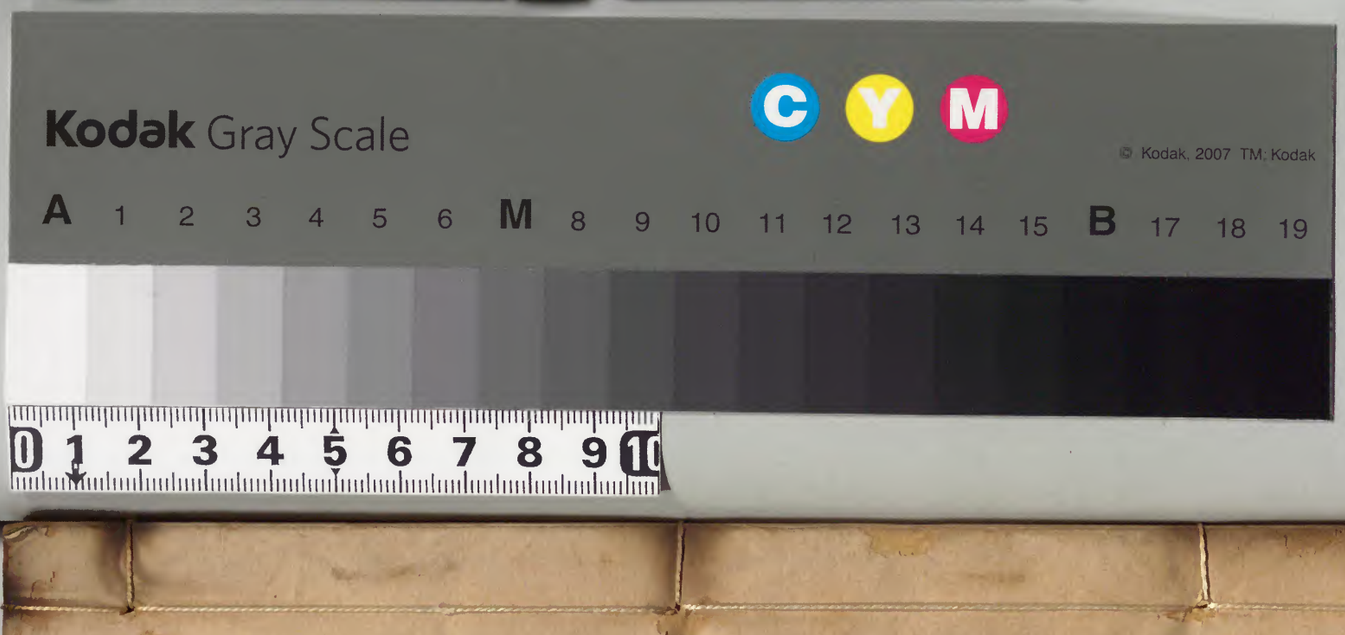

# 宋史卷十三　本紀第十三

開府儀同三司上柱國錄軍國重事前中書右丞相監脩國史領經筵事都總裁脫脫等修

皇明朝列大夫國子監祭酒臣方從哲
勑重較刊　承德郎右春坊右中允管國子監司業事臣黃汝良等奉
皇明朝列大夫國子監祭酒臣吳士元
旨重修　承德郎司業仍加俸一級臣黃錦等奉

英宗

英宗體乾應曆隆功盛德憲文肅武睿聖宣孝皇帝諱曙濮安懿王允讓第十三子母曰仙遊縣君任氏明道元年正月三日生於宣平坊第初王夢兩龍與日並墮以衣承之及帝生赤光滿室或見黃龍游光中四歲仁

宗養於內寶元二年豫王生乃歸濮邸帝天性篤孝好
讀書不爲燕嬉褻慢服御儉素如儒者每以朝服見教
授曰師也敢弗爲禮時吳王宮教吳克進宗室六箴仁
宗付宗正帝書之屏風以自戒景祐三年賜名宗實授
左監門衛率府副率累遷右羽林軍大將軍宣州刺史
皇祐二年爲右衛大將軍岳州團練使嘉祐中宰相韓
琦等請建儲仁宗曰宗子已有賢知可付者卿等其勿
憂時帝方服濮王喪六年十月辛卯起爲秦州防禦使
知宗正寺帝以終喪辭奏四上乃聽喪終復授前命又
辭七年八月許罷宗正復爲岳州團練使戊寅立爲皇

子癸未改今名帝聞詔稱疾益堅辭詔同判大宗正事
安國公從古等往喻旨即臥內起帝以入甲辰見清居
殿自是日再朝或入侍禁中九月遷齊州防禦使鉅鹿
郡公八年仁宗崩夏四月壬申朔皇后傳遺詔命帝嗣
皇帝位百官入哭盡哀韓琦宣遺制帝御東楹見百官
癸酉大赦賜百官爵一等優賞諸軍如乾興故事遣王
道恭告哀于契丹帝欲亮陰三年命韓琦攝冢宰宰臣
不可乃止乙亥帝不豫遣韓贄等告即位于契丹丙子
尊皇后曰皇太后己卯詔請皇太后同聽政壬午皇太
后御小殿垂簾宰臣覆奏事乙酉作受命寶丁亥以皇

子右千牛衛將軍仲鐵爲安州觀察使光國公燁薨自
七年八月庚辰不見命宰臣祈禳至是月己丑見于東
方庚子立京兆郡君高氏爲皇后五月戊午以富弼爲
樞密使戊辰初御延和殿以疾未平命宰臣祈禱于天
地宗廟社稷及寺觀又禱于岳瀆名山六月辛卯契丹
遣蕭福延等來祭弔秋七月壬子初御紫宸殿帝自六
月癸酉不御殿至是始見百官癸亥歲星晝見乙丑星
大小數百西流戊辰百官請大行皇帝謚于南郊八月
癸巳以生日爲壽聖節九月辛亥以光國公仲鐵爲忠
武軍節度使同中書門下平章事淮陽郡王改名頊戊
午上仁宗謚冊于福寧殿冬十月甲午葬仁宗于永昭
陵十一月丙午祔于太廟大風霾己酉減東西二京罪
囚一等免山陵役戶及靈駕所過民租辛亥契丹遣蕭
素等來賀即位十一月己巳初御邇英閣召侍臣講讀
經史乙亥淮陽郡王頊出閤是歲于闐西南蕃來貢
治平元年春正月丁酉朔改元戊戌太白晝見己亥壽
聖節百官及契丹使初上壽于紫宸殿甲寅賞知唐州
趙尚寬脩溝堰增戶口進一官賜錢二十萬三月壬寅
命脩秦悼王冢置守護官戊午錄囚辛酉雨十二夏四月
癸未放宮女百三十五人甲午祈雨于相國天清寺醴

泉觀賜諸軍錢有差五月己亥濬二股河戊申皇太后還政庚戌初日御前後殿壬子詔皇太后稱聖旨出入儀衛如章獻太后故事其有所須內侍錄聖旨付有司覆奏即行丙辰上皇太后宮殿名曰慈壽己未樊惑犯太徽上將壬戌以病愈命宰臣謝天地宗廟社稷及宮觀閏月戊辰輔臣進爵一等六月己亥以淮陽郡王頊爲潁王祈國公顥爲保寧軍節度使同中書門下平章事東陽郡王鄆國公頵爲左衛上將軍增宗室教授丁未增同知大宗正事一員辛亥作睦親廣親宅辛酉太白晝見壬戌歲星晝見八月甲辰錄周世宗後甲寅太白入太微垣乙卯遣兵部員外郎呂誨等四人充賀契丹太后生辰正旦使刑部郎中章岷等四人充賀契丹主生辰正旦使丙辰內侍都知任守忠坐不法貶保信軍節度副使蘄州安置丁巳以上供米三萬石振宿亳三州水災戶九月丁卯復武舉庚午詔夏國精擇使人戒勵毋紊舜章冬十月丙申詔中外近臣監司舉治行素著可備升擢者二人十一月乙亥科陝西戶三丁之一刺以爲義勇軍凡十三萬八千四百六十五人各賜錢二千諫官司馬光累上疏諫之不允戊寅復內侍養子令十二月乙巳雨土丙辰契丹遣耶律烈等來賀壽

聖節蕭禧等來賀明年正旦是歲畿內宋亳陳許汝蔡
唐穎曹濮濟單濠泗廬壽楚杭宣洪鄂施渝州光化高
郵軍大水遣使行視疏治振恤蠲其賦租西蕃瞎氊子
瞎欺米征內附
二年春正月甲戌振蔡州二月甲辰大風晝冥丁未錄
囚是月賜禮部奏名進士明經諸科及第出身三百六
十一人三月己巳班明天曆夏四月戊戌詔議崇奉濮
安懿王典禮辛丑詔監司知州歲薦吏毋徒充數丙午
奉安仁宗御容于景靈宮丁未白氣起西方五月癸亥
詔以綜核名實勵臣下丙子詔自今皇子及宗室屬卑
者勿授以檢校師傅官乙酉詔宗室封王者子孫襲爵
六月壬辰錄囚己酉詔尚書集三省御史臺議奉濮安
懿王典禮甲寅罷尚書省集議令有司博求典故務在
合經詔遣官與契丹定疆界秋七月癸亥富弼罷丙寅
詔減乘輿服御丙子放宮女百八十人丁丑太白晝見
己卯羣臣五上尊號不允庚辰張昇罷以文彥博爲樞
密使八月庚寅京師大雨水癸巳賜被水諸軍米遣官
視軍民水死者千五百八十人賜其家緡錢葬祭其無
主者乙未以雨災詔責躬乞言初學士草詔曰執政大
臣其惕思天變帝書其後曰雨災專以戒朕不德可更

曰協德交脩已亥以水災罷開樂宴壬子以工部郎中
蔡抗等充賀契丹生辰使特御史趙鼎等充賀契丹正
旦使乙卯減衮冕制度丙辰陝西置莊城兵九月壬戌
雨罷大宴已巳以災異風俗策制舉人壬午太白犯南
斗乙酉以久雨遣使祈于岳瀆名山大川冬十月乙巳
雨木冰十一月庚午朝饗景靈宮辛未饗太廟壬申有
事南郊大赦上皇太后冊尚皇后以齊州爲興德軍節
度辛巳加恩百官十二月辛亥太白晝見是歲蔣波編
雲龍賜等州來貢
三年春正月丙辰朔契丹遣使耶律仲達等來賀正旦
戊午契丹遣使肅惟輔等來賀壽聖節丙寅幸降聖院
謁神御癸酉契丹改國號爲遼己卯溫州火燒民屋
萬四千間死者五千人丁丑皇太后下書中書門下封
濮安懿王宜如前代故事王夫人王氏韓氏任氏皇帝
可稱親尊濮安懿王爲皇夫人爲后詔遵慈訓以塋爲
園置守衛吏即園立廟俾王子孫主祠事如皇太后旨
辛巳詔臣民避濮安懿王諱以王子宗懿爲濮國公壬
午黜御史呂誨范純仁呂大防二月乙酉朔白虹貫日
三月庚申彗星晨見于室辛酉黜諫官傅堯俞御史趙
鼎趙瞻戊辰上親錄囚庚午以彗避正殿減膳辛未以

黜呂誨等詔內外癸酉以災異責躬詔轉運使察獄訟
調役利病大者以聞辛巳彗晨見于昴如太白長丈有
五尺壬午孛于畢如月夏四月丙午詔有司察所部左
道淫祀及賊殺善良不奉令者罪毋赦五月甲子罷知
雜御史觀察使以上歲舉人乙丑彗至張而沒戊辰謂
宰相曰朕欲與公等日論治道中書常務有定制者付
有司行之六月己酉錄囚秋七月乙丑進濮王子孫及
魯王孫爵一等八月庚午遣傅卞等賀遼主生辰張師
顏等賀正旦九月壬子朔日有食之癸亥定待制諫官
朝官少卿郎中遷選歲月補員格庚辰禁妃嬪公主以
下薦服親之夫冬十月壬午朔以仙遊縣君任氏墳域
爲園乙酉詔兩日一御邇英閣丁亥詔禮部三歲一貢
舉甲午詔宰臣參知政事舉才行士可試館職者各五
人十一月戊午帝不豫禱于大慶殿己未宰相始奏事
辛酉降天下囚死罪一等流以下釋之十二月乙未宰
相祈于天地宗廟社稷壬寅立顥王頊爲皇太子癸卯
大赦勛文武官子爲父後者勳一轉遼遣蕭靖等來賀
正旦壽聖節是歲遣使以違約數寇責夏國諒祚獻方
物謝罪
四年春正月庚戌朔羣臣上尊號曰體乾膺曆文武聖

孝皇帝降天下囚罪一等徒以下釋之大風霾辛亥鑄
京師通邊錢丁巳帝崩于福寧殿壽三十六謚曰憲文
肅武宣孝皇帝廟號英宗帝自居睦親宅孝德著聞濮
安懿王薨以所服玩物分諸子帝所得悉以與王府舊
人既葬而辭去者宗室有假金帶而以銅帶歸主吏以
告帝曰眞吾帶也受之命殿侍鬻犀帶直錢三十萬十
之帝亦不問初辭皇子請潭王宮教授周孟陽作奏孟
陽有所勸戒即謝而拜之奏十餘不允始就召戒舍人
曰謹守吾舍上有適嗣吾歸矣既爲皇子慎靜恭默無
所猷爲而天下陰知其有聖德即位每命近臣必以官

而不以名大臣從容以爲言帝曰朕雖宮中命小臣亦
未嘗以名也一日語神宗曰國家舊制士大夫之子有
尚帝女皆升行以避舅姑之尊義甚無謂朕嘗思此寤
寐不平豈可以富貴之故屈人倫長幼之序也可詔有
司革之會疾不果神宗述其事焉
贊曰昔人有言天之所命人不能違信哉英宗以明哲
之資膺繼統之命執心固讓若將終身而卒踐帝位豈
非天命乎及其臨政臣下有奏必問朝廷故事與古治
所宜每有裁決皆出羣臣意表雖以疾疢不克大有所
爲然使百世之下欽仰高風詠歎至德何其盛也彼隋

晉王廣唐魏王泰窺覦神器矯採奪嫡遂啓禍原誠何心哉誠何心哉

宋史卷十三終



開府儀同三司上柱國錄尚書事前中書右丞相監修國史領經筵事都總裁脫脫等修

皇明朝列大夫國子監祭酒臣吳士元
承德郎右春坊右中允管國子監司業事臣黃汝良等奉
勅重較刊
皇明朝列大夫國子監祭酒臣方從哲
承德郎司業事臣黃　錦等奉
旨重修

## 神宗一

神宗紹天法古運德建功英文烈武欽仁聖孝皇帝諱頊英宗長子母曰宣仁聖烈皇后高氏慶曆八年四月戊寅生于濮王宮祥光照室羣鳥吐五色氣成雲八月賜名仲鍼授率府副率三遷至右千牛衛將軍嘉祐八

年侍英宗入居慶寧宮嘗夢神人捧之登天英宗即位
授安州觀察使封安國公是年五月壬戌受經于東宮
帝隆準龍顏動止皆有常度而天性好學請問至日晏
忘食英宗常遣內侍止之帝正衣冠拱手雖大暑未嘗
用扇侍講王陶入侍帝率弟顯拜之九月加忠武軍節
度使同中書門下平章事封淮陽郡王改今諱治平元
年六月進封潁王三年三月納故相向敏中孫女爲夫
人十月英宗不豫帝引仁宗故事請兩日一御邇英閣
講讀以安人心十二月壬寅立爲皇太子四年正月丁
巳英廟崩帝即皇帝位戊午赦天下常赦所不原者遣

爲行已告哀于遼已未尊皇太后曰太皇太后曰皇后曰
皇太后命宰相韓琦爲山陵使辛酉遣孫坦等告即位
于遼以大行皇帝詔賜夏國主及西蕃唃厮囉丙寅羣
臣表三上始御迎陽門幄殿聽政內醫侍先帝疾者皆
坐不謹貶之詔東平郡王允弼襄陽郡王允良朝朔望
以吳奎終喪復授樞密副使戊辰以韓琦守司空兼侍
中會公亮行門下侍郎兼吏部尚書進封英國公文彥
博行尚書左僕射檢校司徒兼中書令富弼改武寧軍
節度使進封鄭國公曹佾改昭慶軍節度使檢校太傅
張昪改河陽三城節度使宗諤同中書門下平章事改

集慶軍節度使檢校尚書左僕射歐陽脩趙槩並加尚
書左丞仍參知政事陳升之爲戶部侍郎呂公弼爲刑
部侍郎允弼允良並加守太保弟東陽郡王顥進封昌
王鄆國公顥進封樂安郡王羣臣進秩有差二月乙酉
初御紫宸殿立向氏爲皇后丁亥詔入內內侍省皇城
司合覆奏事並執條覆奏戊子進封交阯郡王李日尊
爲南平王加巍川首領董璮檢校太保詔山陵所須應
委三司轉運司計置毋輒擾民詔提舉醫官院試堪診
御脉者六人庚寅以四月十日爲同天節辛卯白虹貫
日壬辰詔公主下嫁者行見舅姑禮甲辰西蕃首領拽

羅鉢鳩令結二人誘蕃部三百餘帳投夏國擒獲斬之
以狥三月壬子曹佾加檢校太尉兼侍中賜禮部進士
及第出身四百六十一人甲寅陝西宣撫使郭逵討蕃
部党令征等平之賜昌王顥公使錢歲萬緡半給之丙
辰昌王顥樂安郡王顥乞解官行服不許癸亥詔入內
內侍省官已經壽聖節任子者同天節權罷奏薦壬申
歐陽脩知亳州癸酉吳奎參知政事罷乙亥允良薨閏
月癸未太白晝見甲申夏國主諒祚遣使謝罪辛卯詔
齊密登萊須耀鄜絳潤菱海宿饒歙吉建江潮等十八
州知州慶渭秦延四州通判其選並從中書毋以恩例

奏授乙未張昇以太子太師致仕庚子詔求直言御史
中丞王陶乞許舉知縣資序人爲御史裏行從之癸卯
王安石出知江寧府甲辰詔諸路帥臣及副總管或有
移易依慶曆故事乙巳詔以孟夏農勞之時令監司戒
飭州縣省事勸民力田民有艱食者振之夏四月庚戌
請大行皇帝謚于南郊辛酉詔內外所上封事令張方
平司馬光詳定以聞丙寅錄囚御史中丞王陶侍御史
吳申呂景以過毀大臣陶出陳州申景各罰銅二十斤
吳奎罷知青州遣使循行陝西河北京東京西路體量
安撫壬申奎復位罷州郡歲貢飲食果藥癸酉詔陝西

河東經略轉運司察主兵臣僚怯懦老病者以聞五月
辛巳以久旱命宰臣禱雨乙巳寶文閣成置學士直學
待制官六月己酉遼遣蕭餘慶等來弔祭己未振河北
流民辛未詔天下官吏有能知徭役利病可議寬減者
以聞乙亥詔中書樞密細務歸之有司秋七月庚辰詔
察富民與妃嬪家婚姻夤緣得官者甲申石蕃來貢己
丑命尚書戶部郎中趙抃刑部郎中陳薦同詳定中外
封事辛卯告英宗憲文肅武宣孝皇帝謚于天地宗廟
社稷壬辰上寶冊于福寧殿丙午文州曲水縣令宇文
之邵上書指陳得失八月丁未朔太白晝見戊午復西

夏和市已巳京師地震癸酉葬英宗于永厚陵九月丁丑詔減諸路逃田稅額壬午祧僖祖及文懿皇后乙酉祔英宗神主于太廟樂曰大英之舞戊子減兩京畿內鄭孟州囚罪一等民役出陵者蠲其賦辛卯徙封顥爲岐王顗爲高密郡王富鄧爲尚書左僕射遣孫思恭等報謝于遼且賀生辰正旦壬辰錄周世宗從會孫貽廓爲三班奉職甲午遼遣耶律好謀等來賀卽位戊戌以王安石爲翰林學士辛丑薛琦爲司徒鎭安武勝軍節度使判相州吳奎陳升之罷樞密副使呂公弼爲樞密使張方平趙抃並參知政事邵亢爲樞密副使壬寅以會公亮爲尚書左僕射文彥博爲司空潮州地震癸卯以權御史中丞司馬光爲翰林學士冬十月丙午漳泉諸州地震丁未富弼罷判河陽戊申建州邵武興化軍地震己酉初御邇英閣召侍臣講讀經史以右諫議大夫權御史中丞滕甫考諸路監司課績張方平以父憂去位庚戌給陝西轉運司度僧牒令糴穀振霜旱州縣癸丑詔翰林學士御史中丞侍御史知雜事舉材堪御史者各二人詔將作監主簿常秩赴闕甲寅劉恕治通鑑亭賜司馬光癸酉知青澗城种諤復綏州十一月丁丑詔近臣各舉才行可任使者一人戊寅詔求直言

丙戌詔二府各舉所知丁亥令考　院許定諸州廒上
縣令治狀戊子分令宰臣祈雪置馬監于河東交城縣
庚寅詔近臣以舉官不當經三劾者中書別奏取旨乙
未詔令內外文武官各舉有材德行能者十二月丙辰
西南龍蕃來貢辛酉以來歲日食正旦自乙丑避殿減
膳罷朝賀壬戌詔起居日增轉對官二人丙寅詔州縣
吏並緣爲姦致獄多瘦死歲終會死者多寡以制其罪
著爲令己巳遼遣蕭傑等來賀正旦
熙寧元年春正月甲戌朔日有食之詔改元丁丑以旱
減天下囚罪一等杖以下釋之壬午令州縣掩暴骸丁
亥命宰臣曾公亮等極言闕失庚寅御殿復膳壬辰幸
寺觀祈雨丙申趙槩罷知徐州三司使唐介參知政事
丁酉詔修英宗實錄壬寅增太學生百人二月辛亥令
諸路每季上雨雪乙卯孔若蒙襲封衍聖公壬戌貸河
東饑民粟三月庚辰夏主諒祚卒遣使來告哀丙戌詔
恤刑戊子作太皇太后慶壽宮皇太后寶慈宮丁酉簡
州木連理潭州雨毛夏四月乙巳詔翰林學士王安石
越次入對戊申命宰臣禱雨以樞密直學士李參爲尚
書右丞判西京留守司御史臺辛亥同天節羣臣及遼
使初上壽于紫宸殿五月甲戌募饑民補廂軍庚辰詔

兩制及國子監舉諸王宮學官戊戌廢慶成軍六月癸
卯錄唐魏徵狄仁傑後丁未占城來貢辛亥詔諸路興
水利乙亥河決棗彊縣丙寅命司馬光滕甫截定國用
秋七月癸酉詔謀殺已傷案問欲舉自首者從謀殺減
二等乙亥名秦州新築大甘谷曰砦甘谷城丁丑詔
諸路帥臣監司及兩制知雜御史已上各舉武勇謀畧
三班使臣二名賜布衣王安國進士及第己卯羣臣三
表請上奉元憲道文武仁孝之號不許陳升之知樞密
院事給濮州雷澤縣堯陵守戶壬午以恩蠲州河決賜
水死家緡錢及下戶粟尒甲申京師地震乙酉又震大雨
辛卯以河溺地大震命沿邊安撫司及雄州刺史候遼
人動息以聞賜歷死者緡錢京師地再震壬辰遣御史
中丞滕甫知制誥吳充安撫河北癸巳疏深州溢水甲
午減河北路囚罪一等丁酉賜河北安撫司空名誥敕
募民入粟已亥回鶻來貢八月壬寅詔京東西路存恤
河北流民京師地震甲辰又震乙卯賜河東及鄜延路
轉運司空名誥敕募民入粟實邊甲子詔中書門下考
屬近行尊者一人王之丙寅罷宗諤平章事丁卯遣張
宗益等賀遼主生辰正旦九月辛未太祖曾孫宿國公
從式進封安定郡王丁亥減后妃臣僚薦奏推恩戊子

莫州地震有聲如雷丁酉詔三司裁定宗室月料嫁娶
生日郊禮給賜冬十月辛丑給天下繫囚衣食薪炭乙
卯出奉宸庫珠付河北買馬戊辰禁銷金服飾十一月
癸酉太白晝見癸未命宰臣禱雪丙戌朝饗太廟遂齋
于郊宮廢青城後苑丁亥祀天地于圜丘大赦羣臣進
秩有差乙未京師及莫州地震十二月己亥朔命宰臣
禱雪癸卯瀛州地大震庚戌賜夏國主秉常詔許納塞
門安遠二砦歸其綏州辛亥錄唐段秀實後癸丑禱雪
于郊廟社稷庚申以判汝州富弼爲集禧觀使詔乘驛
赴闕壬戌雪甲子遼遣耶律公質等來賀正旦

二年春正月丙午奉安英宗神御于景靈宮英德殿二
月己亥以富弼同中書門下平章事庚子以王安石參
知政事命翰林學士呂公著修英宗實錄乙巳帝以災
變避正殿減膳徹樂甲子陳升之王安石創置三司條
例議行新法三月乙酉詔漕運鹽鐵等官各具財用利
害以聞丙戌命宰臣禱雨戊子秉常上誓表納塞門安
遠二砦乞綏州詔許之乙未以旱慮囚四月丁酉朔羣
臣再上尊號不許戊戌省內外土木工壬寅遼遣耶律
昌等來賀同天節丁未唐介薨臨其喪戊申宰臣富弼
曾公亮以旱上表待罪詔不允癸丑命曾公亮爲西京

奉安仁宗英宗御容禮儀使丁巳遣使諸路察農田水利賦役戊午外任大使臣年七十以上令監司體量直除致仕者吏不與子孫推恩甲子御殿復膳免河北歸業流民夏稅五月辛未宴紫宸殿初用樂己卯賜河北役兵特支錢癸未翰林學士鄭獬罷知杭州宣徽北院使王拱辰罷判應天府知制誥錢公輔罷知江寧府丁亥奉安仁宗英宗御容于會聖宮及應天院甲午減西京囚罪一等台州民延贊等九人年各百歲以上並授本州助教六月丁巳右諫議大夫御史中丞呂誨以論王安石罷知鄧州以翰林學士呂公著爲御史中丞命龍圖閣直學士張掞兼編排錄用動臣子孫壬戌太白晝見秋七月乙丑朔日當食雲陰不見庚午詔御史中丞舉推直官及可兼攝御史者甲戌東平郡王允弼薨辛巳立淮浙江湖六路均輸法壬午振恤被水州軍仍蠲竹木稅及酒課癸未詔自今文臣換右職者須實有謀勇會著績效朝得取旨甲申日下有五色雲己丑韓琦上仁宗實錄會公亮上英宗實錄八月癸卯待御史劉琦點監處州鹽酒務御史裏行錢顗貶監衢州鹽稅亦以論妄石故乙巳罷中侍御史孫昌齡以論新法貶通判蘄州丙午同修起居注范純仁以言事多忤妄石

罷同知諫院戊申河徙東行夏國請從舊蕃儀詔許之
己酉范純仁知河中府甲寅朝神御殿辛酉以秘書省
著作佐郎程顥王子韶並爲太子中允權監察御史裏
行壬戌侍御史知雜事劉述同判刑部丁諷坐受刑名
敕不即下述貶知江州諷貶通判復州審刑院詳議官
王師元坐言許遵所議刑名不當貶監安州稅九月甲
子朔交州來貢乙丑以古勿峒効順首領儂智會爲右
千牛衛大將軍丁卯立常平給斂法戊辰出內庫緡錢
百萬糴河北常平粟丁丑遣孫固等賀遼主生辰正旦
辛卯廢奉慈殿壬辰以秘書省著作佐郎呂惠卿爲太



子中允崇政殿說書冬十月丙申富弼罷爲武寧軍節
度使判亳州曾公亮陳升之並同中書門下平章事城
綏州命郭逵選將置守具逵遣趙卨交夏人所納安遠
塞門二砦就定地界夏人渝初盟卨請城綏州不以易
二砦因改名綏德城戊戌以蕃官禮賓使折繼世爲忠
州刺史左監門衛將軍鬼名山爲供備庫使仍賜姓名
趙懷順丙辰詔御史請對並許直由閤門上殿戊午宗
諤復平章事己未夏人來謝封冊辛酉錄楊承信曾孫
立田重進曾孫章爲三班借職十一月乙丑命韓絳制
置三司條例甲戌詔祖宗之後世襲補外官非祖免親

罷賜名授官丙子罷諸路提刑武臣領農田水利約束
壬午御邇英閣聽講賜汴口役兵錢已丑減天下囚罪
一等徒以下釋之閏月庚子濬御河壬子置交子務是
月差官提舉諸路常平廣惠倉兼管勾農田水利差役
事十二月癸亥朔復減后妃公主及臣僚推恩癸酉增
失入死罪法丙戌增三京留司御史臺國子監及宮觀
官以處卿監監司知州之老者戊子遼遣蕭惟禧來賀
正旦是歲交州來貢

宋史卷十四終



本紀第十五

開府儀同三司上柱國錄尚書前中書右丞相監修國史領經筵事都總裁脫脫等修

神宗二

皇明朝列大夫國子監祭酒臣方從哲
承德郎右春坊右中允管國子監司業事臣黃汝良等奉
敕重較刊
皇明朝列大夫國子監祭酒臣吳士元
承德郎司業仍加俸一級臣黃錦等奉
旨重修

三年春正月癸丑錄唐李氏周柴氏後乙卯詔諸路散
青苗錢禁抑配戊午判尚書省張方平罷知陳州二月
壬申以翰林學士司馬光爲樞密副使允九辭詔收還
敕誥甲戌以河州刺史瞎毡欺下本征爲金紫光祿大夫

檢校刑部尚書乙酉韓琦罷河北安撫使爲大名府路
安撫使三月丙申孫覺呂公著張戩程顥李常上疏極
言新法不聽己亥始策進士罷詩賦論三題戊申李常
言青苗斂散不實有旨具析翰林學士兼知通進銀臺
司范鎮封還詔書以爲不當坐罷職守本官壬子賜禮
部奏名進士明經及第八百二十九人乙卯詔諸路毋
有留獄丙辰立試刑法及詳刑官右正言孫覺以奉詔
反覆貶知廣德軍夏四月癸亥幸金明池觀水嬉宴射
瓊林苑丙寅遼遣耶律寬來賀同天節丁卯給兩浙轉
運司度僧牒募民入粟戊辰御史中丞呂公著貶知潁



州己卯趙抃罷知杭州以韓絳參知政事監察御史裏
行程顥罷爲京西路同提點刑獄壬午右正言李常貶
通判滑州監察御史裏行張戩貶知公安縣王子韶貶
知上元縣癸未侍御史知雜事陳襄罷爲同修起居注
程顥簽書鎮寧軍節度判官公事前秀州軍事判官李
定爲太子中允監察御史裏行五月癸巳詔並邊州郡
毋給青苗錢太白晝見壬寅詔令司馬光詳定轉對封
事甲辰詔罷制置三司條例歸中書辛亥賜進士蘇丕
號安退處士壬子罷入閤儀丁巳詔以審官院爲東院
別置西院六月癸酉日有五色雲丁丑封宗室秦魯蔡

魏燕陳越七王後爲公戊寅詔修武成王廟丙戌知諫院胡宗愈貶通判眞州秋七月辛卯歐陽脩徙知蔡州壬辰呂公弼罷樞密使以知太原府馮京爲樞密副使置潞州交子務戊戌雨雹癸丑詳定宗室襲封制度甲寅置三班院主簿八月戊午罷看詳銀臺司文字所丙寅以旱慮囚死罪以下遞減一等杖笞者釋之以衞州旱令轉運司振恤仍蠲租賦戊寅詔川峽福建廣南七路官令轉運司立格就注其爲令遣張景憲等賀遼主生辰正旦己卯夏人犯大順城知慶州李復圭以方略授環慶路鈐轄李信慶州東路都巡檢劉甫監押种誌

出戰兵少取敗復圭誣信等違其節制斬信及劉甫种誌死於獄是月慶州巡檢姚兕敗夏人於荔原堡鈐轄郭慶都監高敏死之九月戊子朔中書置檢正官乙未韓絳罷爲陝西宣撫使已亥始試法官庚子曾公亮罷爲司空兼侍中河陽三城節度使辛丑以馮京參知政事翰林學士吳充爲樞密副使乙巳親策賢良方正及武舉壬子太白晝見癸丑作東西府以呂執政司馬光罷知永興軍詔環慶陳亡義勇餘丁當刺者悉免之冬十月辛酉詔延州毋納夏使甲子雨木冰壬辰朝謁神御殿丙子知慶州李復圭擅興兵敗績誣禪將李信劉

甫种詠以死御史劾之貶保靜軍節度副使戊寅陳升之以母憂去位乙酉詔罷諸場務內侍監常十一月戊子振河北饑民徙京西者己丑官節行之士二十一人壬辰蠲陝西蕃部貸糧癸卯授布衣王存下班殿侍三班差使宣撫司指揮使甲辰夏人寇大順城都監燕達等擊走之庚戌詔升朝官除南郊赦封贈父母外不得以加恩轉官乙卯以韓絳兼河東宣撫使梓州路轉運使韓璹等以能興利除害賜帛有差十二月己未詔立諸路更戍法舊以他路兵雜戍者遣還乙丑立保甲法丁卯以韓絳王安石並同中書門下平章事王珪參知政事賜布衣陳知彥進士出身知縣王輔同進士出身庚午夏人寇鎮戎軍三川砦巡檢趙普伏兵邀擊敗之丁丑增廣南攝官奉戊寅初行免役法賜西蕃董氊詔并衣帶鞍馬庚辰命王安石提舉編修三司令式壬午遼遣蕭遵道等來賀正旦癸未命宋敏求詳定命官使臣過犯是歲振河北陝西旱饑除民租交阯入貢廣源下溪州蠻來附

四年春正月丁亥朔不視朝己丑种諤襲夏兵于囉兀北大敗之遂城囉兀自是夏人日聚兵爲報復計言者以諤爲稔邊患不便壬辰王安石請鬻天下廣惠倉田

爲三路及京東常平倉本從之乙未渝州夷賊李光吉叛巡檢李宗閔等戰死命夔州路轉運使孫構討平之詔詳定大辟覆讞法丁酉朝謁太祖大宗神御殿庚子幸集禧觀宴從臣又幸大相國寺御宣德門觀燈韓絳等言种諤領兵入西界斬獲甚衆詔遣使撫問乙巳停括牧地丁未立京東河北賊盜重法庚戌罷永興軍買鹽鈔場甲寅定文德殿朔望視朝儀二月丁巳朔罷詩賦及明經諸科以經義論策試進士置京東西陝西河東河北路學官使之教導辛酉詔治吏沮青苗法者戊辰詔振河北民乏食者賻恤西界戰死軍人庚午于闐國來貢壬申進封高密郡王頵爲嘉王癸酉詔審官院所定人赴中書察堪任者引見甲戌賜討渝州夷賊兵特支錢丁丑禱雨詔增漳河等役兵三月丁亥夏人陷撫寧堡戊子慶州廣銳卒叛尋討平之庚寅詔給諸路學田增教官員辛卯遣使察奉行新法不職者癸卯減河東陝西路囚罪一等徒以下釋之民緣軍事科役者蠲其租斌丙午种諤坐陷撫寧堡責授汝州團練使潭州安置丁未韓絳坐興師敗衂罷以本官知鄧州辛亥錄唐李氏後夏四月丙辰朔恤刑辛酉遼遣蕭廣等來賀同天節壬戌遣環慶都鈐轄幵贇以兵屯邠涇河中

以備西夏癸亥罷陝西交子法癸酉司馬光權判西京
留臺神謀再敗賀州別駕甲戌詔司農寺月進諸路所
上雨雪狀丙子遣使按視宿亳等州災傷仍令修飭武
備壬午定進士考轉官五月甲午右諫議大夫呂誨卒
壬寅詔許富弼養疾西京丙午高麗國來貢辛亥詔宗
室率府副率以上遭父母喪及嫡孫承重並解官行服
壬子詔恩冀等州災傷遣使振恤蠲其稅六月丁巳河
北饑民爲盜者減死刺配庚申羣臣三上尊號曰紹天
法古文武仁孝皇帝不許甲子歐陽脩以太子少師致
仕丙寅慮囚甲戌富弼坐格青苗法徙判汝州秋七月
戊子層檀國來貢甲午振恤兩浙水災乙未錄死事將
校崔達子遇爲三班奉職丁酉監察御史裏行劉摯罷
監衡州鹽倉御史中丞楊繪貶知鄭州庚子詔宗室不
得祇祖宗神御丁未詔庶僚鄧給流民田八月癸丑朔高
麗來貢遣官體量陝西差役新法及民間利害甲寅詔
郡縣保甲與賊鬬死傷者給錢有差庚申復春秋三傳
明經取士癸酉遣楚建中等賀遼主生辰正旦置洮河
安撫司命王韶主之九月丙戌河決鄆州辛卯大饗明
堂以英宗配赦天下內外官進秩有差庚子夏人入貢
癸卯增選人奉冬十月壬子朔罷差役法使民出錢募

役立選人及任子出官試法丙辰置樞密院檢詳官戊
辰立太學生內外上舍法丙子詔罪人配流遇冬者至
中春乃遣十一月壬午朔詔凡賞功罰罪事可懲勸者
月頒之天下甲申詔蠲逋租丁亥作中太一宮壬寅開
洪澤河達于淮十二月辛亥朔詔增賜國子監錢四千
緡戊午歸夏俘己未安定郡王從式薨甲子封越國公
世清爲會稽郡王丙寅省諸路廂軍乙亥崇義公柴詠
致仕子若訥襲封丙子遼遣耶律紀等來賀正旦
五年春正月己丑詔聽降羌歸國己亥詔太廟時饗以
宗室使相已上攝事置京城邏卒察謗議時政者收罪

之二月壬子龜茲來貢以兩浙水賜穀十萬石振之仍
募民興水利壬戌詔罷陝西逋運銅錫癸亥太白晝見
丙寅以知鄭州呂公弼爲宣徽南院使判秦州龍圖閣
直學士蔡挺爲樞密副使二月甲午李日尊卒子乾德
嗣遣使弔贈戊戌富弼以司空致仕進封韓國公立文
武換官法丙午以內藏庫錢置市易務夏四月庚戌朔
立殿前馬步軍春秋校試殿最法乙卯遼遣耶律適等
來賀同天節己未括閑田置弓箭手辛未塞北京決河
五月辛巳詔以古渭砦爲安遠軍命王韶兼知軍行教
閱法宗室非袒免親者許應舉庚寅以青唐大首領俞

龍珂爲西頭供奉官賜姓名包順壬辰以趙尚寬等前守唐州辟田疏水有功增秩以勸天下丙午太白晝見行保馬法六月壬子會公亮以太傅致仕癸亥詔以四場試進士丙寅作京城門銅魚符乙亥置武學秋七月壬寅初以文臣兼樞密都承旨閏月庚戌遣中書檢正官章惇察訪荆湖北路詔入內供奉官以下已有養子更養次子爲內侍者斬八月甲申太子少師致仕歐陽脩薨秦鳳路沿邊安撫王韶復武勝軍丁亥詔求歐陽脩所撰五代史壬辰以武勝軍爲鎮洮軍癸巳遣崔台符等賀遼主生辰正旦乙未詔侍從及諸路監司各舉有才行者一人甲辰王韶破木征于鞏令城須方田均稅法九月癸丑許宗室試換文資癸亥始御便殿旬校諸軍武技丙寅少華山崩詔壓死者賜錢貧者官爲葬祭淮南分東西路冬十月戊戌升鎮洮軍爲熙州鎮洮軍節度置熙河路減秦鳳四罪一等十一月癸丑河州首領瞎藥等來降以爲內殿崇班賜姓名包約丁卯賜權監察御史裏行張茂監荆南稅壬申分陝西爲永興秦鳳路仍置六路經略司章惇開梅山置安化縣十二月丙子赦亡命荆湖溪洞者丁丑詔太原置弓箭手戊寅詔寺觀奉聖祖及祖宗陵寢神御者免役錢改溫成

廟爲祠壬午陳升之爲樞密使癸未雨土乙未築熙州南北關及諸堡砦已亥遼遣蕭瑜等來賀正旦

六年春正月辛亥復禧祖爲太廟始祖以配感生帝祧順祖于夾室二月辛卯夏人寇秦州都巡檢使劉惟吉敗之丙申永昌陵上宮東門火王韶復河州獲木征妻子壬寅以韓絳知大名府三月己酉詔贈熙河死事將田瓊禮賓使錄其子三人庚戌親策進士置經局命王安石提舉辛亥試明經諸科丙辰以四月朔日當食自丁巳避殿減膳降天下囚罪一等流以下釋之己未置諸路學官壬戌賜癸名進士諸科及第出身五百九十六人甲子交州來貢丁卯宰相上表請復膳不許詔進士諸科並試明法注官戊辰置刑獄檢法官庚午封李日尊子乾德爲交阯郡王夏四月甲戌朔日食不見乙亥御殿復膳西南龍蕃諸夷來貢置律學丁丑遼遣耶律寧等來賀同天節甲午定齊徐等州保甲戊戌裁定在京吏祿五月癸卯朔播州楊貴遷遣子光震來貢以光震爲三班奉職戊申禱雨乙丑詔京東路察士人有行義者以聞遣中書檢正官熊本措置瀘夷西京左藏庫副使景思忠等攻燒遂州夷囤戰歿錄其子昌符等七人軍士死者賜其家錢鼎有差辛未西南龍

蕃來貢六月己亥置軍器監秋七月乙巳詔京西淮南
兩浙江西荆湖等六路各置鑄錢監丙午大食陀婆離
來貢己酉禱雨甲寅錄在京囚死罪以下降一等杖罪
釋之丁巳詔沿邊吏殺熟戶以邀賞者戮之乙丑分河
北爲東西路丙寅夜西北有聲如磕八月壬申朔遣賈
昌衡等賀遼主生辰正旦甲申罷簡州歲貢綿紬甲午
賜熙河涇原軍士特支錢戊戌復比閭族黨之法九月
壬寅置兩浙和糴倉立斂散法戊申詔興水利辛亥策
武舉戊午岷州首領木令征以其城降王韶入岷州丙
寅太白犯斗戊辰詔禱雨決獄冬十月辛未章惇平懿



洽州蠻辛巳以復熙河洮岷鼐宕等州御紫宸殿受羣
臣賀解所服玉帶賜安石甲申朝獻景靈宮丙戌振兩
浙江淮饑壬辰行折二錢丁酉遣使瘞熙河戰骨十一
月癸丑中太一宮戒減天下囚罪一等流以下釋之乙
卯親祀太一宮丙寅大雪詔京畿收養老弱凍餒者十
二月戊子詔決開封府囚丙申遼遣耶律洞等來賀正
旦

七年春正月辛亥賞復岷洮等州功西京左藏庫使桑
湜等還宮有差壬子幸中太一宮宴從臣又幸大相國
寺御宣德門觀燈乙卯封皇子俊爲永國公甲子熊本

平瀘夷二月辛未于闐來貢癸酉發常平米振河陽饑民癸未詔三司歲會天下財用出入之數以聞己丑禱雨辛卯置客省引進四方館閤門使副等員乙未知河州景思立等與青宜結鬼章戰于踏白城敗死慶遼州三月壬寅木征鬼章寇岷州高遵裕遣包順等擊走之慮囚減死罪一等杖以下釋之癸卯以旱避殿減膳乙巳白虹貫日丙午遣使分行諸路募武士赴熙河庚戌詔熙河死事者家給錢有差罷兩浙增額預置絹絲令諸路監司察留獄癸丑羣臣表請復膳不許丙辰遼遣林牙蕭禧來言河東疆界命太常少卿劉恢議之己未行方田法甲子遣使報聘于遼乙丑詔以災異求直言夏四月癸酉以旱罷方田是日南遼遣耶律永寧等來賀同天節乙亥王韶破西蕃於結河川丙子御殿復膳己卯以高遵裕爲岷州團練使甲申詔邊兵死事無子孫者廩其親屬終身乙酉王韶進築珂諾城與蕃兵連戰破之斬首七千餘級焚三萬餘帳木征率酋長八十餘人詣軍門降南電丙戌王安石罷知江寧府以韓絳同中書門下平章事監修國史翰林學士呂惠卿參知政事置沅州丁酉詔王韶發木征及其家赴闕遼遣樞密副使蕭素議疆界于代州境上五月戊戌朔減熙河路囚

罪一等流以下釋之辛丑詔河州瘞蕃部暴骸壬寅雨雹癸卯大雨雹辛亥罷賢良方正等科乙丑大雨水壞陝平陸二縣六月戊寅賜討洮州將士特支錢丁亥作渾儀浮漏廣州鳳皇見以木征爲榮州團練使賜姓名趙思忠秋七月癸卯羣臣五上尊號曰紹天憲古文武仁孝皇帝不許癸亥詔河北兩路捕蝗又詔開府淮南提點提舉司檢覆蝗旱以米十五萬石振河北西路災傷八月丁丑賜環慶安撫司度僧牒以募粟振漢蕃饑民遣張翕等賀遼主生辰正旦辛卯詔免淮南開封府來年春夫除放邢洛等州秋稅癸巳置場於南薰安上門給流民米集賢院學士宋敏求上編修閤門儀制九月戊戌以時雨降詔河北京西陝西淮南等路勸民趨耕有因事拘繫者釋之壬子三司火癸丑置京畿河北京東西路三十七將甲寅詔樞密院議邊防冬十月壬申詔韓琦富弼文彥博曾公亮條代北事宜以聞戊寅詔浙西路提舉司出米振常潤州饑庚辰置三司會計司以韓絳提舉辛巳以河北災傷減州軍文武官員癸巳以常平米於淮南西路易饑民所掘蝗種又振河北東路流民十一月己未祀天地于圜丘赦天下十二月丙寅省熙河岷三州官百四十一員丁卯文武官加恩

己丑遼遣耶律寧等來賀正旦是歲高麗入貢清并長寧夷十郡及武都夷內附

八年春正月庚子蔡挺罷判南京留司御史臺馮京罷知亳州丙午分京東爲東西路轉江南東路上供米均給災傷州軍丁未御宣德門觀燈乙卯詔出使廷臣所至采吏治能否以聞雨未氷戊午詔所在流民願歸業者州縣齎遣之己未洮西安撫司以歲旱請爲粥以食羌戶饑者二月甲子增陝西錢監改鑄大錢癸酉以王安石同中書門下平章事戊寅詔樞密副都承旨張誠一等以李靖營陣法教閱殿前馬步軍乙酉初行河北戶馬法戊戌停京畿土功七年三月丁酉振潤州饑戊戌知河州鮮于師中乞置蕃學教蕃酋子弟賜田十頃歲給錢千緡增解進士二人從之庚子遼蕭禧再來遣韓縝往河東會議癸丑知制誥沈括報聘復振常潤饑民戊午太白晝見夏四月乙丑詔減將作監冗官丁卯遼遣耶律景熙等來賀同天節乙亥正禧祖禘祫東嚮位戊寅以吳充爲樞密使壬午湖南江水溢閏月乙未陳升之罷爲鎮江軍節度使判揚州廣源州劉紀寇邕州歸化州儂智會敗之壬寅沈括上奉元曆癸卯以宣徽北院使張方平判永興軍分秦鳳路兵爲四將壬子沂

州民朱唐告前餘姚縣主簿李逢謀反辭連右羽林大將軍世居及河中府觀察推官徐革命御史中丞鄧綰知諫院范百祿御史徐禧雜治之獄具世居賜死逢革等伏誅甲寅詔西南蕃五姓蠻五年一入貢五月辛酉朔慮囚降死罪一等杖以下釋之甲子分環慶兵爲四將丁丑雨土及黃毛甲申熙河路蕃官殿直頓埋謀叛伏誅己丑遣使振鄜延環慶饑六月乙未日上有五色雲丙午醴泉水入蔡河以通漕己酉頒王安石詩書周禮義于學官辛亥以安石爲尚書左僕射兼門下侍郎戊午太師魏國公韓琦薨己未以琦配

饗英宗廟庭秋七月甲子處州江水溢戊寅太白晝見戊子分涇原兵爲五將命韓縝如河東割地八月庚寅朔日當食雲陰不見癸巳募民捕蝗易粟苗損者償之仍復其賦丙申遣謝景温等賀遼主生辰正旦減官戶役錢之半詔發運司體實淮南江東兩浙米價州縣所存上供米毋過百萬石減直予民斗錢勿過八十庚戌韓絳罷發河北京東兵及監牧卒修都城丁巳大閱九月庚申朔王安石兼修國史立武舉絕倫法冬十月庚寅呂惠卿罷知陳州乙未彗出軫己亥詔以災異數見不御前殿減常膳求直言壬寅赦天下罷手實法丁未

彗不見丙辰御殿復膳十一月戊寅交阯陷欽州壬午
立陝西蕃丁法甲申交阯陷廉州丙戌渝州改南平軍
十二月丙申濬河壬寅以翰林學士元絳參知政事龍
圖閣直學士曾孝寬簽書樞密院事辛亥天章閣待制
趙卨爲安南道招討使嘉州防禦使李憲副之以討交
阯癸丑遼遣耶律世通等來賀正旦甲寅熙河路木宗
域首領結彪謀叛熟羌日脚族青厮扒斬其首來獻補
下班殿侍
九年春正月乙丑雨木氷戊辰交阯陷邕州知州蘇緘
死之己卯下溪州刺史彭師晏及天賜州降庚辰遣使
祭南嶽南海告以南伐辛巳贈蘇緘奉國軍節度使謚
忠勇以其子子元爲西頭供奉官閤門祗候二月戊子
宣徽南院使郭逵爲安南道招討使罷李憲以趙卨副
之詔占城占臘合擊交阯己丑宗哥首領鬼章寇五牟
谷蕃官藺瓊訥支等邀擊大破之己亥以出師罷春宴
乙卯雨雹三月丙辰朔進仁宗婉容周氏爲妃辛酉御
集英殿策進士恤欽廉邕三州死事家瘞戰亡士賊所
蹂踐除其田征甲戌賜進士諸科及第出身五百九十
六人丁丑以廣西進士徐伯祥爲右侍禁欽廉白州巡
檢宗哥首領鬼章寇五牟谷熙河鈐轄韓存寶敗之庚

辰以种諤知岷州夏四月辛卯遼遣耶律庶幾等來賀
同天節乙未以遼主毋喪罷同天節上壽戊戌復廣濟
河漕癸卯詔廣南亡沒士卒及百姓爲賊殘破者轉運
安撫司具實并議振恤以聞甲辰給空名告身付安南
以招降賞功詔諸路募武勇赴廣西贈廣西死事將士
官有差丙午遣王苑臣等弔慰于遼辛亥茂州夷寇邊
遣內副押班王中正經制甲寅遼遣耶律孝淳以國毋
喪來告帝發哀成服輟視朝七日五月丙辰朔詔邕州
沿邊州峒首領來降者周惠之癸亥試諸醫學生內寅
分兩浙爲東西路丁卯城茂州壬申詔安南諸軍過嶺

有疾者所至護治丙子大理國來貢庚辰靜州下首領
董整白等來降六月丁亥詔安南將吏視軍士有疾者
月以數聞己丑綿州都監王慶崔昭用劉珪左侍禁張
乂援戰茂州死之詔慶等子與借職女出嫁夫與奉職
白丁王禹錫等二人賜錢其家辛卯詔濱海富民得養
蜑戶毋致爲外夷所誘己亥慮囚降死罪一等杖以下
釋之癸卯以水源等洞蠻主儂賀等七人爲定遠寧遠
將軍秋七月丙辰朱崖軍黎賊黃嬰入寇詔廣南西路
嚴兵備之庚申關以西蝗蝻蚜蚄生壬戌築下溪州改
名會溪城癸亥靜州將楊文緒結蕃部謀叛王中正斬

之以徇詔廣西死事官無子孫者許立後乙丑詔自今
遇大禮推恩官昭憲太后族一人是月安南行營次桂
州郭逵遣鈐轄和斌等督水軍涉海自廣東入諸軍自
廣南入八月甲申朔齊州監務左班殿直孫紀死賊錄
其一子爲三班借職戊子以文彥博守太保兼侍中行
太原尹己丑遣程師孟等賀遼主生辰正旦罷鬻祠廟
錢丁酉禁北邊民闌出穀粟庚子占城來貢九月戊午
濬汴河丙寅詔罷都大制置河北河防水利司己卯遼
遣使回謝詔恤嶺南死事家表將士墓冬十月乙酉太
白晝見乙未詔東南諸路教閱新軍丙午王安石罷判

江寧府以吳充監修國史王珪爲集賢殿大學士並同
中書門下平章事資政殿學士馮京知樞密院辛亥除
放沅州歸明人戶去年倚閣秋稅十一月乙卯賜廣南
東路空名告敕募人錢助軍辛酉錄唐相魏徵後同州
司士參軍道嚴流內銓特免試注官乙亥以安南行營
將士疾疫遣同知太常禮院王存禱南嶽遣中使建祈
福道場己卯洮東安撫司言包順等破鬼章兵於多移
谷壬午鬼章寇岷州知州种諤等敗之鐵城十二月丙
戌安南僞觀察使劉紀降置司農丞庚寅子傭生丁酉
詔岷州界經鬼章兵燹者賜錢脅從來歸者釋其罪癸

卯郭逵敗交阯於富良注獲其僞太子洪眞李乾德遣
人奉表詣軍門降逵遂班師丁未遼遣耶律運等來賀
正旦庚戌詔有得鬼章泠鷄朴首者賞之置威戎軍
十年春正月乙丑御宣德門觀燈戊辰仙韶院火不視
朝己巳白虹貫日二月甲申以崇信軍節度使宗旦同
中書門下平章事戊子以鬼章敗种諤等賞官有差辛
卯日中有黑子甲子詔宗室使相雖及十年更不取旨
磨勘丁酉詔諸州歲以十一月給老疾貧乏者粟盡三
月乃止己亥以王韶知洪州丙午以復廣源蘇茂等州
羣臣表賀赦廣州囚罪一等徒以下釋之賜行營諸軍
錢民緣征役者恤其家以廣源州爲順州赦李乾德罪
以郭逵判潭州趙卨知桂州己酉以交阯降赦廣南東
路荆湖南路繫囚餘各降一等徒以下釋之三月辛未
慮囚降死罪一等杖以下釋之壬申詔州縣捕蝗夏四
月辛巳復置憲州乙酉遼遣蕭儀等賀同天節癸巳文
州蕃賊寇邊州兵擊走之丁酉賜熙河路兵特支錢戰
死者賜帛免夏秋稅五月戊午詔修仁宗英宗史甲戌
太白晝見六月壬午注輦國朝貢癸巳王安石以使相
爲集禧觀使丁未置泯州鐵城堡秋七月甲寅禱雨丁
巳令諸路歲上縣令課績辛酉羣臣五上尊號曰奉天

天憲古文武仁孝皇帝不許乙亥郭逵以安南失律貶
爲左衛將軍丙子河決澶州曹村埽八月壬寅詔潭州
置將及增武臣一員遣蘇頌等賀遼主生辰正旦甲辰
詔侍從臺諫監司各舉文臣有才行者一人九月庚戌
詔河決害民田所屬州縣疏淪仍蠲其稅老幼疾病者
振之乙卯詔諸傳宣內批面諭事無法宗並從中書樞
密覆奏其祈恩澤規免罪者劾之辛酉詔鎮戎德順軍
各置都監一員癸酉立義倉甲戌宗樸兼侍中封濮陽
郡王冬十月戊寅朔宗樸薨己卯化軍節度使宗誼
封濮國公詔濮王子以次襲封奉祀戊戌太子太師張
昇卒十一月庚午以西蕃邈川首領董氈都首領青宜
結鬼章爲鄜州刺史阿令骨爲松州刺史甲戌祀天地
于圜丘赦天下十二月丁丑朔占城國獻馴象壬午詔
改明年爲元豐甲申以郊祀文武官加恩丁亥封子傭
爲均國公辛丑遼遣耶律孝淳等來賀正旦
元豐元年春正月乙卯以王安石爲尚書左僕射舒國
公集禧觀使戊午命詳定郊廟禮儀詔減陳留棒日天
武等軍剩員庚申御宣德門召從臣觀燈乙丑以太皇
太后疾驛召天下醫者閏月辛巳以翰林侍讀學士寶
文閣學士提點中太一宮呂公著兼端明殿學士己丑

詔贈尚書令韓琦依趙普故事壬辰樞密直學士孫固同知樞密院事己亥太傅兼侍中曾公亮薨庚子日中有黑子癸卯以公亮配饗英宗廟庭二月庚戌濮國公宗誼薨甲寅以邕州觀察使宗暉爲淮康軍節度使封濮國公戊辰詔赦安南戰棹都監楊從先等仍論功行賞三月辛巳慮囚降死罪一等杖以下釋之御邇英閣沈季長進講周禮八法癸未詔內外文武官各舉堪應武舉一人廣南西路經略司乞教閱峒丁從之乙未御崇政殿閱諸軍庚辰沅徭賊寇邊州兵擊走之夏四月己酉遼遣耶律永寧等來賀同天節丙辰詔增置兩浙路提舉官庚申詔除九經外餘書不得出界癸亥太白晝見乙丑封虢國公宗誥爲豫章郡王戊辰塞曹村決河名其埽曰靈平五月甲戌朔日赦卯朔日有食之乙巳詔試中刑法官以次推恩六月癸卯朔日有食之乙巳詔以靈平功遷太常博士苗師中等各一官秋七月癸酉朔命西上閤門使忠州團練使韓存寶經制瀘州納溪夷巳亥詔齊州預備水災辛丑夔州言甘露降八月癸卯西邊將訥兒溫祿尊謀反伏誅丁未詔河北被水者蠲其租甲寅遣黃履等賀遼主生辰正旦戊午以韓絳爲建雄軍節度使巳巳詔濱棣滄三州被水民以常平

糧貸之庚午詔青齊淄三州給流民食九月癸酉交阯來貢癸未李乾德表乞還廣源等州詔不許乙酉以端明殿學士呂公著樞密直學士薛向並同知樞密院事詔祀天地及配帝並用特牲是月武康軍嘉禾生河中府甘露降冬十月庚戌定秋試諸軍賞格侍禁仵全死事錄其弟宣爲三班借職辛亥韓存寶破瀘夷後城十有三囤癸亥于闐來貢十一月己丑命龍圖閣直學士宋敏求等詳定正旦御殿儀注癸巳辰州徭賊叛詔沅州兵討之己亥罷文武功臣號是月梁縣嘉禾生十二月丙午日中有黑子凡十二日辛亥錄囚降死罪一等杖以下釋之丙辰詔青州民王贇以復父讐免死刺配鄰州戊午置大理寺獄己未詔罷都大提舉在京諸司庫務司甲子以婉容邢氏爲賢妃詔罷三司推勘公事官減軍器監勾當公事審官東院流內銓及將作監三班院主簿左右軍巡判官丙寅遼耶律隆等來賀正旦

二年春正月乙亥罷嵩嶽火山軍市馬丙子詔立高麗交易法壬午以容州管內觀察使上柱國南陽郡開國公楊遂爲寧遠軍節度使癸未詔知沅州謝麟督捕徭賊甲申御宣德門觀燈丁亥詔以經義論試宗室甲午

京兆府學教授蔣夔乞以十哲從祀孔子從之詔辰州
叙浦縣置龍潭堡是月潁州壽州甘露降二月甲寅詔
瘞漢州暴骸日中有黑子乙卯以瀘州夷乞弟犯邊詔
王光祖等討之丙辰詔定解鹽歲額乙丑滄州饑發倉
粟振之三月庚午朔董氊遣使來貢辛未詔給地葬畿
內寄菆之喪無所歸者官瘞之庚辰親試禮部進士壬
午試特奏名進士及武舉癸未試諸科明法賜董氊緡
錢銀帛對衣金帶等物丙戌詔雄州兩輸戶南徙者諭
令復業庚寅疏汴洛夏四月辛丑幸金明池觀水嬉宴
射瓊林苑甲辰遼遣蕭晟等來賀同天節丁巳陳升之
以檢校太尉依前同中書門下平章事鎮江軍節度使
上柱國秀國公致仕己未陳升之卒癸亥定正旦御殿
儀甲子詔增審刑院詳議詳斷官罷刑部校法官是月
南康軍甘露降眉州生瑞竹五月丙子順州蠻叛峒兵
討平之庚辰詔以濮安懿王三夫人並稱王夫人祔濮
國辛巳太子太師致仕趙槩上所集諫林甲申元絳罷
知亳州乙酉詔安南軍死事孤寡廩給之戊子御史中
丞蔡確參知政事六月甲辰廣西捕斬儂智春執其妻
子以獻戊申命蔡確參定編修傳法寶錄癸丑詔五路
帥臣副總管軍臣僚各舉任將領及大使臣者二人甲

寅清汴成辛酉詔鎮寧軍節度使魏國公宗讜追封舒
王是月南康軍甘露降忠州雨豆秋七月甲戌張方平
以太子少師致仕戊寅詳定朝會儀已卯命中書詳考
四方詔獄庚辰以淮康軍節度使宗暉同中書門下平
章事丁亥詳定郊廟禮儀是月陳州芝草生南賨縣雨
豆瓊州甘露降八月丙申朔夏人寇綏德城都監李浦
敗之辛丑分涇原路兵爲十一將壬寅復八作司爲東
西兩司各置監官文臣一員武臣二員遣李清臣等賀
遼主生辰正旦甲寅詔增太學生舍爲八十齋齋三十
人外舍生二千人丙舍生三百人月一私試歲一公試
補內舍生間歲一舍試補上舍生以潁州爲順昌軍節
度是月曹州生瑞穀河陽生芝草九月癸未降順昌軍
囚罪一等徒以下釋之甲申西南蕃來貢丁亥大宴
集英殿已丑進婕妤朱氏爲昭容壬辰出馬步射格鬬
法頒諸軍甲午西南羅蕃方蕃來貢冬十月丙申西南
石蕃來貢癸卯置籍田令詔立水居船戶五戶至十戶
爲一甲戌申交阯歸所掠民詔以順州賜之已酉太皇
太后疾上不視事庚戌罷朝謁景靈宮命輔臣禱于天
地宗廟社稷減天下囚死罪一等流以下釋之乙卯太
皇太后崩戊午詔易太皇園陵曰山陵辛酉以羣

臣七上表始聽政命王珪爲山陵使十一月癸未始御
崇政殿丁亥雨土十二月乙巳御史中丞李定上國子
監敕式令并學令凡百四十條丙午復置御史六察庚
申遼遣蕭寧等來賀正旦是月全州芝草生桂州甘露
降

宋史卷十五終



開府儀同三司上柱國錄軍國重事前中書侍郎兼承旨監修國史領經筵事都總裁臣脫脫等修

皇明朝列大夫國子監祭酒臣方從哲
勑重較刊　承德郎右春坊右中允管國子監司業事臣黃汝良等奉
皇明朝列大夫國子監祭酒臣吳士元
勑重修　承德郎司業仍加俸一級臣黃　錦等奉

## 神宗三

三年春正月乙丑朔以大行太皇太后在殯不視朝癸
酉陞許州爲潁昌府丙子降潁昌囚罪一等徒以下釋
之戊寅上太皇太后謚曰慈聖光獻戊子詔審刑院刑
部斷議官失入者歲具數罰之己丑高麗國遣使來貢

白虹貫日辛卯于闐國大首領阿令顛額溫等來貢癸
巳白虹貫日二月丙午以翰林學士章惇參知政事丙
辰始御崇政殿視朝丁巳命輔臣禱雨三月乙丑工部
侍郎同平章事吳充罷爲觀文殿大學士西太一宮使
癸酉葬慈聖光獻皇后于永昭陵丙子南丹州入貢以
刺史印賜之乙酉祔慈聖光獻皇后神主于太廟戊子
降兩京河陽囚罪一等民緣山陵役者蠲其賦己丑以
慈聖光獻皇后弟昭德軍節度使曹佾爲司徒兼中書
令改護國軍節度使餘親屬加恩有差夏四月乙未觀
文殿大學士吳充薨丁酉封宗暉爲濮陽郡王以安懿

王子孫皆進官一等己亥遼遣耶律永芳等來賀同天
節乙巳以瀘州夷乞弟侵擾詔邊將討之戊申乞弟寇
戎州兵官王宣等戰歿甲寅罷羣牧行司復置提舉買
馬監牧司乙卯令御史分案諸路監司庚申詔御史臺
六察以糾劾多寡爲殿最任滿取旨升黜辛酉增國子
監歲賜錢六千緡五月乙丑詔自今三伏內五日一御
前殿辛巳以潁昌進士劉堂上制盜十策授徐州蕭縣
尉甲申復命韓存寶經制瀘夷詔改都大提舉導洛通
汴司爲都提舉汴河堤岸司是月青州臨朐益都石化
爲麪六月甲午日有五色雲戊戌詔省宗室教授存士

三員丙午詔中書詳定官制罷兵部勾當公事官詔河
北河東陝西路各選文武官二員提舉義勇保甲壬子
詔罷中書門下省主判官歸其事於中書是月安州蒋
江軍產芝及連理麥秋七月庚午河決澶州甲戌詔自
今過大禮罷上尊號癸未彗出太微垣丙戌避殿減膳
詔求直言丁亥罷羣神從祀明堂戊子太白晝見八月
乙巳罷省寺監官領空名者癸丑遣王存等賀遼主生
辰正旦戊午彗不見九月壬戌增宣祖定州東安墳地
二十頃及守園戶丙寅御殿復膳己亥正官名以開府
儀同三司易中書令侍中同平章事特進易左右僕射
自是以下至承務郎易秘書省校書郎正字將作監主
簿有差檢校僕射以下及階散憲衛並罷詳在職官志
辛巳大饗明堂以英宗配赦天下癸未薛向孫固並爲
樞密副使乙酉詔即景靈宮作十一殿以時王禮祀祖
宗以王安石爲特進改封荆國公丙戌進封岐王顥爲
雍王嘉王頵爲曹王並爲司空文彥博爲太尉封晉俗
爲濟陽郡王宗旦爲華陰郡王馮京爲樞密使薛向罷
知潁州丁亥以呂公著爲樞密副使閏九月乙卯加文
彥博河東永興軍節度使以富弼爲司徒十一月己丑
朔日當食雲陰不見十二月甲辰遼遣蕭偉等來賀正

旦

四年春正月乙未命步軍都虞候林廣代韓存寶經制瀘夷庚子詔試進士加律義辛亥于闐來貢馮京罷知河陽孫固知樞密院龍圖閣直學士韓縝同知樞密院事二月辛未置秦州鑄錢監己卯分東南團結諸軍爲十三將三月乙未詔在京官毋舉辟執政有服親癸卯章惇罷知蔡州甲辰以翰林學士張璪參知政事乙巳命官閱九軍營陳法於京城南戊申大閱丙辰董氊遣使來貢夏四月癸亥遼遣耶律祐等來賀同天節御延和殿閱試保甲己巳詔罷南郊合祭天地自今親祀北郊如南郊儀有故不行則以上公攝事壬申慮囚山陰縣主簿余行之謀反伏誅乙酉河決澶州小吳埽五月丁酉詔河東路提點刑獄劉定專振被水民戊申封晉程嬰爲成信侯公孫杵臼爲忠智侯立廟于絳州六月戊午河北諸郡蝗生癸未命提點開封府界諸縣公事楊景略提舉開封府界常平等事王得臣督諸縣捕蝗秋七月己丑太白晝見庚寅西邊守臣言夏人囚其主秉常詔陝西河東路討之甲午鄜延涇原環慶熙河麟府路各賜金銀帶綿襖銀器鞍轡象笏甲辰韓存寶坐逗遛無功伏誅丁未大軍進攻米脂砦己酉詔曾鞏充

史館修撰專典史事詔內外官司舉官悉罷令大理卿
崔台符同尚書吏部審官東西二班院議選格八月乙
卯朔罷中書堂選悉歸有司丙辰詔鄯河北東路災傷
州軍今年夏料役錢辛酉夏人寇臨州堡詔董氈會兵
伐之以金州刺史燕達爲武康軍節度使已已復置滑
州丁丑熙河經制李憲敗夏人于西市新城獲酋首三
人首領二十餘人庚辰又襲破于女遮谷斬獲甚衆辛
巳司馬光趙彥若上所修百官公卿年表十卷宗室世
表三卷九月乙酉董氈遣使來貢且言已遣首領洛施
軍鴉阿公等將兵三萬會擊夏國李憲復蘭州古城
戊子蘭州新順首領巴令謁等三族率所部兵攻夏人
撒補宗城敗之已亥王珪上國朝會要壬寅閱河北保
甲于崇政殿官其優者三十六人甲辰詳定郊廟奉祀
禮儀丙午詔諭夏主左右弁覓名部族諸郡首領並許
自歸戊申太白犯斗庚戌夏兵救米脂砦鄜延經畧副
使种諤率衆擊破之辛亥种諤又敗夏人于無定川十
月丁已米脂砦降已未横山羌來貢庚申熙河兵至女
遮谷與夏人遇戰敗之乙丑涇原兵至磨咯隘過夏人
與其統軍梁大五戰敗之追奔二十里斬大首領沒囉
臥沙監軍使梁格鬼等十五級獲首領統軍婭乞多埋

等二十二人已巳入銀州庚午環慶行營經略使高遵裕復通遠軍种諤遣曲珍等領兵通黑水安定堡路遇夏人與戰破之斬獲甚衆癸酉復韋州乙亥李憲敗夏人于屈吳山丁丑曲珍與夏人戰于蒲桃山敗之戊寅种諤入貢州詔諸將存撫降人辛巳史館修撰曾鞏乞收采名臣高士事迹遺文詔從之涇原節制王中正入宥州十一月癸未朔日有食之丁亥諸軍合攻靈州种諤敗夏人于黑水已丑李憲敗夏人于囉逋川辛卯种諤降橫河平八戶破石堡城斬獲甚衆辛丑師還癸卯种諤至夏州索家平兵衆三萬人以無食而潰丙午高遵裕以師還夏入來追潰十二月辛未林廣破乞弟于納江乙亥慈聖光獻皇后禫祭宰臣王珪等上表請聽樂不許自是五表乃從之戊寅遼遣蕭禧全等來賀正旦

五年春正月癸未朔不受朝丙申御宣德門觀燈已亥白虹貫日庚子責授高遵裕郢州團練副使本州安置乙巳作新渾儀浮漏辛亥詔再議西討以熙河經制李憲爲涇原熙河蘭會安撫制置使李浩權安撫副使二月癸丑朔頒三省樞密六曹條制詔鄜延軍士病不能歸者賜其家絹十匹丙辰以乞弟平班師辛酉詔董毡

首領結隣死者朝辭物給其子董訥支藺氊贈賜絹百
匹癸亥華陰郡王宗旦薨丁卯封武昌軍節度觀察留
後宗惠爲江夏郡王癸酉以出師赦梓州路減囚罪一
等民緣軍事役者蠲其賦封董氊爲武威郡王丙子渤
泥來貢三月壬辰親策進士甲午策武舉己亥以日當
食避殿減膳赦天下降死罪一等流以下原之詔杭州
歲脩吳越王墳廟壬寅鄜延路副總管曲珍敗夏人于
金湯乙巳賜進士諸科出身千四百二十八人丙午甬
土夏四月壬子朔日食不見甲寅御殿復膳丁巳遼遣
耶律永端等來賀同天節己未沈括奏遣曲珍將兵綏

德城應援討葭蘆塞左右見聚羌落詔從之乙丑以直
龍圖閣徐禧知制誥權御史中丞癸酉官制成以王珪
爲尚書左僕射兼門下侍郎蔡確爲尚書右僕射兼中
書侍郎甲戌太中大夫章惇爲門下侍郎張璪爲中書
侍郎翰林學士蒲宗孟爲尚書左丞翰林學士王安禮
爲尚書右丞錄唐段秀實後復其家丁丑同知樞密院
呂公著罷知定州五月辛巳朔行官制丁亥賞平蠻將
士有差癸巳豐州卒張世矩等作亂伏誅其黨王安以
母老詔特原之作尚書省戊戌詔兩省官人舉可任御
史者各二人甲辰遣給事中徐禧治鄜延邊事六月辛

亥朔環慶經略司遣將與夏人戰破之斬其統軍嵬名
姝精嵬副統軍訛勃遇甲寅王珪上兩朝史戊午詔修
兩朝寶訓詔以成都路供給瀘州邊事曲赦免二稅甲
子改翰林醫官院爲醫官局壬申交阯獻馴犀二癸酉
豫章郡王宗諤薨戊寅曲珍等敗夏人于明堂川作天
源河秋七月辛巳廣西經略司言知宜州王奇與賊戰
敗績壬午詔罷大理寺官赴中書省讞案戊子詔御史
中丞舒亶舉任言事或察官十人辛卯詔尚書考功員
外郎蔡京編手詔庚子以蔡京爲起居郎仍同詳定官
制丁未垂拱殿宴修史官己酉始建雩壇祀上帝以太

宗配八月庚戌朔封御侍武氏爲才人壬子進封均國公
傭爲延安郡王以昭容朱氏爲賢妃庚申帝有疾詔歲
以四孟月朝獻景靈宮辛未遣韓忠彥等賀遼主生辰
正旦鳳州團練使种諤以行軍迂道降授文州刺史壬
申詔罷增減幕職州縣官奉甲戌城永樂戊寅河決原
武九月丁亥夏人三十萬衆寇永樂曲珍戰不利裨將
寇偉等死之夏人遂圍城己丑帝以疾愈降京畿囚罪
一等徒以下釋之壬辰遣使行視畿縣民被水患者乙
未詔張世矩等將兵救永樂砦戊戌永樂陷給事中徐
禧內侍李舜舉陝西轉運判官李稷死之己亥詔客省

引進四方館東西上閤門各置使副等職庚子安化蠻寇宜州知州王奇死之詔贈忠州防禦使辛丑賞董𤫉將士有差癸卯滑州河水溢冬十月辛亥洛口廣武大河溢甲寅知延州沈括以措置乖方責授均州團練副使隨州安置鄜延路副都總管曲珍以城陷敗走降授皇城使丙辰脩定景靈宮儀乙丑詔贈永樂死事臣徐禧金紫光祿大夫吏部尚書李舜舉昭化軍節度使並賜謚忠愍李稷朝奉大夫工部待郎入內高品張禹勤皇城使各推恩賜贈有差癸酉貶知太原府資政殿大學士呂惠卿知單州十一月戊寅朔罷御史察諸路壬午景靈宮成告遷祖宗神御癸未初行酌獻禮乙酉以奉安神御赦天下宮與享六臣子若孫一人庚寅紫宸殿宴侍祠官十二月丁巳新樂成以賢妃周氏爲德妃辛酉塞原武決河丙寅休日御延和殿引進對官十人辛未西南龍蕃來貢壬申遼遣耶律儀等來賀正旦丙子錄永樂死事將皇城使寇偉等十三人及東上閤門副使景思誼等九十人有差

六年春正月丁丑朔御大慶殿受朝始用新樂儀鸞司徹幕屋壞毀玉輅甲申白虹貫日丁亥朝獻景靈宮已丑層檀入貢庚寅御宣德門觀燈癸巳詔御史六察罷

上下半年更易法乙未詔修周漢以來陵廟乙巳御崇
政殿閱武士丙午封楚王閻大夫屈平爲忠潔侯二月
丁未夏人數十萬衆攻蘭州鈐轄王文郁率死士七百
餘人擊走之丙辰以夏人犯蘭州貶熙河經略使李憲
爲經略安撫都總管以王文郁爲西上閤門使知蘭州
副使李浩爲四方館使甲子詔供備庫使高遵治西京
左藏庫副使張壽各降一官三月辛卯夏人寇蘭州副
總管李浩以衛城有功復隴州團練使乙未休日御延
和殿引進對官八人丙申河東將薛義敗夏人于葭蘆
西嶺戊戌以檢校太尉上柱國太原郡開國公王拱辰
爲武安軍節度使麟府州將郭忠詔等敗夏人于乜離
抑部詔行賞有差己亥河東將高永翼敗夏人于真卿
流部夏四月己酉朝獻景靈宮辛亥遼遣蕭固等來賀
同天節甲子禮部郎中林希上兩朝寶訓李浩敗夏人
于巴義谿辛未南土壬申御邇英閣蔡卞進講周禮五
月丙子朔于闐入貢甲申以時暑趣決開封大理獄庚
寅以旱慮囚甲午夏人寇蘭州右侍禁韋定死之癸卯
詔賜資州孝子支漸粟帛是月夏人寇麟州知州訾虎
敗之六月乙巳朔詔御史臺六察各置御史一員癸丑
詔御史中丞兩省官各舉可任言事或監察御史五人

閏月乙亥朔夏主秉常請修貢許之戊寅詔陝西河東
毋輒出兵丙戌詔內外文武各舉應武舉一人汴水溢
祔孝惠孝章淑德章懷皇后于廟丙辰以四后祔廟降
京畿囚罪一等流以下原之孫固罷知河陽以同知樞
密院韓縝知樞密院戶部尚書安燾同知樞密院戊午
朝獻景靈宮八月丙子賜升祔陪祠官宴于尚書省已
卯太白晝見乙酉遣蔡京等賀遼主生辰正旦辛卯蒲
宗孟罷王安禮爲尚書左丞吏部尚書李清臣爲尚書
右丞九月癸卯朔日有食之冬十月癸酉朔秉常遣使

上表請復修職貢乞還舊疆戊子封孟輒爲鄜國公癸
巳會稽郡王世清薨庚子尚書省成辛丑封馬援爲忠
顯王十二月癸卯加上仁宗謚曰體天法道極功全德
神文聖武睿哲明孝皇帝英宗曰體乾應曆隆功盛德
憲文肅武睿神宣孝皇帝甲辰朝獻景靈宮乙巳朝享
太廟丙午祀昊上帝于圜丘赦天下甲寅文彥博以太
師致仕乙卯以觀文殿大學士韓絳爲建雄軍節度使
庚申幸尚書省官執政五服內未仕者一人進尚書以
下官一等

七年春正月丙午封洛州防禦使世準爲安定郡王癸

丑夏人寇蘭州李憲等擊走之甲寅以賢妃朱氏爲德
妃二月甲戌太師文彥博入覲置酒垂拱殿癸未進封
濮陽郡王宗暉爲嗣濮王封宗晟爲高密郡王宗綽爲
建安郡王宗隱爲安康郡王宗瑗爲漢東郡王宗愈爲
華原郡王三月辛丑賜文彥博宴于瓊林苑帝製詩以
賜之庚申御崇政殿大閱壬戌詔賜鬼章寫經紙還其
所獻馬癸亥白虹貫日夏四月辛未大食國來貢乙亥
遼遣蕭浹等來賀同天節丁丑賜饒州童子朱天錫五
經出身丙戌景靈宮天元殿門生芝草六本壬辰朝獻
景靈宮癸巳夏人寇延州安塞堡將官呂真敗之五月
壬子慮囚降死罪一等杖以下釋之辛酉白虹貫日壬
戌以孟opt配食文宣王封荀況楊雄韓愈爲伯並從祀
詔諸路帥臣監司等舉大使臣爲將領六月丙子夏人
寇德順軍巡檢王友死之辛卯江夏郡王宗惠薨秋七
月甲辰伊洛溢河決元城丙午遣使振恤賜溺死者家
錢壬子朝獻景靈宮甲寅王安禮罷八月庚午詔王光
祖遣人招諭乞弟許出降免罪補官是歲乞弟死辛巳
遣陳睦等賀遼主生辰正旦九月壬寅西南龍蕃來貢
乙巳三佛齊來貢乙丑夏人圍定西城熙河將秦貴敗
之冬十月乙亥夏人寇熙河庚辰饒州童子朱天申對

于睿思殿賜五經出身辛巳朝獻景靈宮戊子詔分畫
交阯界以六縣三峒賜之乙未夏人寇靜邊砦涇原將
彭孫敗之十一月丁酉朔寇清邊砦隊將白玉李貴死
之甲辰夏國主秉常遣使來貢乙卯太白晝見十二月
戊辰端明殿學士司馬光上資治通鑑以光爲資政殿
學士降詔奬諭庚寅詔門下中書外省官同舉言事御
史辛卯遼遣耶律襄等來賀正旦是歲河東饑河北水
壞洛州廬舍蠲其稅

八年春正月戊戌帝不豫甲辰赦天下乙巳命輔臣代
禱景靈宮乙卯分遣羣臣禱于天地宗廟社稷二月辛
巳開寶寺貢院火丁亥命禮部鎖試別所癸巳上疾甚
遷御福寧殿三省樞密院入見請立皇太子及請皇太
后權同聽政許之三月甲午朔立延安郡王傭爲皇太
子賜名煦皇太后權同處分軍國事乙未赦天下遣官
告于天地宗廟社稷諸陵丁酉皇太后命吏部尚書曾
孝寬爲冊立皇太子禮儀使戊戌上崩于福寧殿年三
十有八皇太子卽皇帝位尊皇太后爲太皇太后皇后
爲皇太后德妃朱氏爲皇太妃太皇太后權同處分軍
國事九月己亥上大行皇帝尊謚曰英文烈武聖孝皇帝
廟號神宗十月乙酉葬于永裕陵

贊曰帝天性孝友其入事兩宮必侍立終日雖寒暑不
變嘗與岐嘉二王讀書東宮侍講王陶講論經史輒相
率拜之由是中外翕然稱賢其即位也小心謙抑敬畏
輔相求直言察民隱恤孤獨養耆老振匱乏不治宮室
不事遊幸厲精圖治將大有爲未幾王安石入相安石
爲人悻悻自信知祖宗志吞幽薊靈武而數敗兵帝奮
然將雪數世之恥未有所當遂以偏見曲學起而乘之
青苗保甲均輸市易水利之法既立而天下洶洶騷動
慟哭流涕者接踵而至帝終不覺悟方斷然廢逐元老
擯斥諫士行之不疑卒致祖宗之良法美意變壞幾盡
自是邪佞日進人心日離禍亂日起惜哉

宋史卷十六終



宋史卷十七

本紀第十七

開府儀同三司上柱國錄軍國重事監修國史領經筵事都總裁脫脫等修

皇明朝列大夫國子監祭酒臣方從哲
承德郎右春坊右中允管國子監司業事臣黃汝良等奉
勅重較刊
皇明朝列大夫國子監祭酒臣吳士元
承德郎司業仍加簒一級臣黃　錦等奉
旨重修

哲宗一

哲宗憲元繼道顯德定功欽文睿武齊聖昭孝皇帝諱煦神宗第六子也母曰欽聖皇后朱氏熙寧九年十二月七日巳丑生于宮中赤光照室初名傭授檢校太尉天平軍節度使封均國公元豐五年遷開府儀同三司

彰武軍節度使進封延平郡王七年三月神宗宴羣臣
于集英殿王侍立天表粹温進止中度宰相而下再拜
賀八年二月神宗寢疾宰相王珪乞早建儲爲宗廟社
稷計又奏請皇太后權同聽政神宗首肯二月甲子朔
皇太后垂簾于福寧殿諭珪等曰皇子性莊重從學頗
悟自皇帝服藥手寫佛書爲帝祈福因出以示珪等所
書字極端謹珪等稱賀遂奉制立爲皇太子初太子宮
中常有赤光至是光益熾如火戊戌神宗崩太子卽皇
帝位已亥大赦天下常赦所不原者羣臣進秩賜賚諸
軍遣使告哀于遼白虹貫日庚子會皇太后曰太皇太

后皇后曰皇太后德如朱氏曰皇太妃命宰臣王珪爲
山陵使甲寅以羣臣固請始同太皇太后聽政己未賜
叔雍王顥曹王顥贊拜不名令中外避太皇太后父遵
甫名詔邊事稍重者樞密院與三省同議以進庚申尚
書左僕射郇國公王珪進封岐國公顥進封楊王顥爲
荆王並加太保弟寧國公佶爲遂寧郡王儀國公似爲
大寧郡王成國公佶爲咸寧郡王和國公似爲普寧郡
王高密郡王宗晟漢東郡王宗瑗華原郡王宗愈安康
郡王宗隱建安郡王宗綽並爲開府儀同三司太師潞
國公文彦博爲司徒濟陽郡王曹佾爲太保特進王安

石爲司空餘進秩賜致仕服帶銀帛有差辛酉詔顏子
孟子配享孔子廟庭夏四月丙寅初御紫宸殿辛未蠲
元豐六年以前逋賦甲戌加李乾德同中書門下平章
事董氊檢校太尉詔曰先皇帝臨御十有九年建立政
事以澤天下而有司奉行失當幾於煩擾或苟且文具
不能布宣實惠其申諭中外協心奉令以稱先帝惠安
元元之意乙亥詔以太皇太后生日爲坤成節丁丑召
呂公著侍讀諭樞密中書通議事都堂詔遵先帝制遣
官察舉諸路監司之法庚辰呂惠卿遣兵入西界破六
砦斬首六百餘級辛巳遣使以先帝遺留物遺遼國及

告即位甲申水部員外郎王諤非職言事坐罰金丙戌
以蕃官高福戰死錄其子孫丁亥復蠲舊年逋賦五月
丙申詔百官言朝政關失資政殿學士司馬光過闕入
見丁酉羣臣請以十二月七日爲興龍節壬寅城熙蘭
通遠軍賜李憲趙濟銀帛有差甲辰作受命寶丙午京
師地震復置遼州庚戌王珪薨改命蔡確爲山陵使丙
辰賜禮部奏名進士諸科及第出身四百六十一人戊
午以蔡確爲尚書左僕射兼門下侍郎韓縝爲尚書右
僕射兼中書侍郎章惇知樞密院司馬光爲門下侍郎
六月庚午賜楚州孝子徐積絹米丁亥詔中外臣庶許

直言朝政闕失民間疾苦秋七月戊戌以資政殿大學
士呂公著爲尚書左丞詔府界三路保甲罷團教丙午
遼人來吊祭丙辰白虹貫日庚申吏部侍郎熊本奏歸化儂
知會巽同坐罰金罷沅州增脩堡砦八月乙丑詔按察
官所至有才能顯著者以名聞己巳鎮江軍節度使韓
絳進開府儀同三司癸酉遣使賀遼主生辰正旦乙亥
以供奉王英戰死葭蘆錄其子九月戊戌以成宗英文
烈武聖孝皇帝之謚告于天地宗廟社稷己亥上寶冊
于福寧殿己酉遣使報謝于遼冬十月甲子夏國遣使
進馬癸酉詔倣唐六典置諫官丁丑令侍從各
舉諫官二人詔監察御史兼言事殿中侍御史兼察事
罷義倉已卯詔均竇民力有司或致廢格者監司御史
糾劾之河決大名乙酉葬神宗皇帝于永裕陵丙戌罷
方田以夏國主母卒遣使吊祭十一月癸巳詔按問强
盜欲舉自首者母減丁酉祧翼祖祔神宗于太廟廟樂
曰大明之舞辛丑減兩京河陽囚罪一等杖已下釋之
民緣山陵役者蠲其賦己酉遼遣使賀卽位十二月壬
戌干闐進獅子詔郤之開經筵講魯論讀三朝寶訓罷
太學保任同罪法丙寅夏人以其母遺留物馬白駝來
獻辛未左僕射蔡確右僕射韓縝並遷秩加食邑揚王

顥荆王頵並爲太傅壬申章惇司馬光等進秩有差甲戌罷後苑西作院乙亥詔執政侍臣講讀戊寅罷增置鑄錢監十有四乙酉遼遣蕭睦等來賀正旦是歲日有五色雲者六高麗大食入貢

元祐元年春正月庚寅朔改元丙子錄在京囚減死罪以下一等杖罪者釋之丁未詔回賜高麗王鞍馬服帶器幣有加罷陝西河東元豐四年後凡緣軍興添置官局丙辰久旱幸相國寺祈雨立神宗原廟戊午甘露降二月辛酉以河決大名壞民田民艱食者衆詔安撫使韓絳振之乙丑脩神宗實錄丁卯詔左右侍從各舉堪任監司者二人舉非其人有罰庚午禁邊民與夏人爲市辛未董氊卒以其子阿里骨襲河西軍節度使邈川首領庚辰夏人入貢辛巳刑部侍郎蹇周輔坐變鹽法落職閏月庚寅蔡確罷以司馬光爲尚書左僕射門下侍郎詔韓維呂大防孫永范純仁詳定役法壬辰以呂公著爲門下侍郎丙午守尚書右丞李清臣爲尚書左丞試吏部尚書呂大防爲尚書右丞白虹貫日丁未羣臣上太皇太后宮名曰崇慶殿曰崇慶壽康皇太后宮曰隆祐殿曰隆祐慈徽庚戌賜于闐國王服帶器幣辛亥章惇罷甲寅詔侍從御史國子司業各舉經明行脩

可爲學官者二人乙卯以吏部尚書范純仁同知樞密
院事丙辰掩京城暴骸罷諸州常平管勾官三月辛未
詔毋以堂差衝在選已注官置訴理所許熙寧以來得
罪者自言命太學公試司業博士主之如春秋補試法
癸酉置開封府界提點刑獄一員乙亥罷熙河蘭會路
經制財用司己卯復廣濟河輦運辛巳詔民間疾苦當
議寬恤者監司具聞以程頤爲崇政殿說書乙酉許職
事官帶職夏四月己丑韓縝罷辛卯詔諸路旱傷蠲其
租壬辰以旱慮囚癸巳王安石薨辛丑詔執政大臣各
舉可充館閣者三人壬寅以呂公著爲尚書右僕射兼
中書侍郎文彥博平章軍國重事乙巳詔戶部裁冗費
著爲令李憲等以用兵失利爲劉摯所劾貶秩奉祠辛
亥揚王顥荊王頵並特受太尉詔遇科舉令升朝官各
舉經明行脩之士一人俟登第日與升甲罷謁禁之制
知誠州周士隆撫納溪洞民一千三百餘戶賜士隆銀
帛癸丑定六曹郎官員數五月丁巳朔以資政殿大學
士韓維爲門下侍郎罷諸路重祿復熙寧前舊制庚申
夏人來賀即位壬戌詔侍從臺官監司各舉縣令一人
戊辰命程頤同脩立國子監條制己巳幸楊王荊王第
官其子九人癸酉復左右天廐坊壬午詔文彥博班宰

相之上六月甲辰置春秋博士呂惠卿落職分司南京
蘇州居住戊申以富弼配享神宗廟庭庚戌太白晝見
甲寅詔正風俗脩紀綱勿理隱疵細故復置通利軍程
願上疏論輔養君德秋七月丁巳置檢法官辛酉設十
科舉士法劉恕同脩資治通鑑未沾恩而卒詔官其子
乙丑夏國主秉常卒庚午夏國遣使賀坤成節八月辛
卯詔常平依舊法罷青苗錢壬辰封弟偲爲祁國公甲
午占城國遣使入貢壬子日傍有五色雲磁州穀異墾
同穗九月丙辰朔司馬光薨己未朝獻景靈宮辛酉大
享明堂以神宗配赦天下丁卯試中書舍人蘇軾爲翰
林學士知制誥己卯張璪罷冬十月丙戌改衍聖公爲
奉聖公庚寅太白晝見壬辰夏人來告哀庚子遣使吊
祭十一月戊午以尚書左丞呂大防爲中書侍郎御史
中丞劉摯爲尚書右丞乙亥于闐國遣使入貢庚辰蠲
鹽井官溪錢十二月庚寅詔將來服除依元豐三年貢
事羣臣勿上尊號戊戌華州鄭縣小敷谷山崩戊申詔
以冬溫無雪決繫囚是歲河北楚海諸州水
二年春正月乙丑封秉常子乾順爲夏國主戊辰詔舉
人程試主司毋得於老莊列子書命題辛巳詔蘇轍劉
攽編次神宗御製白虹貫日二月丁亥遣左司諫朱光

庭使河北振民被災者詔施黔戎瀘等州保甲監司免
歲閱丁酉加賜于闐國金帶綿袍器幣己亥命吏部選
人改官歲以百人爲額辛丑詔陝西河東行策應牽制
法是月代州地震三月壬戌太皇太后手詔止就崇政
殿受冊戊辰詔中外侍從歲舉郡各一人令御史臺察
民俗奢僭者夏人遣使入謝癸酉奉安神宗神御于景
靈宮宣光殿庚辰詔內侍省供奉官以下百人爲額夏
四月丙戌交阯入貢丁亥鬼章子結咂齪寇洮東戊子
慮囚己丑詔太師文彥博十日一議事都堂辛卯詔冬
夏旱暵海內被災者廣避殿減膳責躬思過以圖消復

下酉以四方牒訴上尚書者或寃抑不得直令御史分
察之己亥太皇太后以旱權罷受冊禮癸卯雨乙丑以
徐州布衣陳師道爲亳州司戶參軍丁未復制科戊申
御殿復膳李清臣罷五月癸丑夏人圖南川砦丁卯以
劉摯爲尚書左丞兵部尚書王存爲尚書右丞壬申于
闐入貢丁丑詔御史官闕中丞御史翰林學士兩省諫
議大夫以上雜舉六月辛丑以安燾知樞密院事壬寅
有星如瓜出文昌丙午邈川首領結藥來降授三班奉
職秋七月辛亥詔戶部修會計錄韓絳以司空致仕夏
人寇鎮戎軍詔府界三路教閱保甲復課利場務虧額

科罰丙辰罷諸州數外歲貢戊午以遼蕭德崇等賀坤
成節曲宴垂拱殿始用樂庚申進封李乾德爲南平王
辛酉改誠州爲渠陽軍辛未韓維罷八月辛巳程頤罷
經筵權同管勾西京國子監癸未以西蕃寇洮河民被
害者給錢粟死者賜帛其家詔復進納人改官舊法乙
酉命呂大防爲西京安奉神宗御容禮儀使庚寅西南
蕃遣人入貢癸巳以夏國政亂主幼强臣乙逋等擅權
逆命詔諸路帥臣嚴兵備之庚子授西蕃首領心牟欽
氊銀州團練使溫溪心瓜州團練使辛丑涇原言夏人
寇三川諸砦官軍敗之丁未岷州行營將种誼復洮州

執蕃酋鬼章青宜結九月乙卯發太皇太后冊寶于大
慶殿丙辰發皇太后皇太妃冊寶于文德殿己未夏人
寇鎮戎軍丁卯禁私造金箔冬十月壬午奉安神宗御
容于會聖宮及應天院癸未日有五色雲戊子恭謝景
靈宮辛卯減西京囚罪一等杖已下釋之己亥西南龍
張蕃遣人入貢庚子論復洮州功种誼等遷秩賜銀絹
有差十一月丙辰復置漣水軍庚申獻鬼章于崇政殿
以罪當死聽招其子及部屬歸以自贖乙亥大雪甚民
凍多死詔加振恤死無親屬者官瘞之罷內殿承制試
換文資格丙子決囚十二月乙酉賜諸軍及貧民錢丙

成興龍節初上壽于紫宸殿已丑大寒罷集英殿宴壬
辰元征聲延部族老幼萬人渡河南遣使廩食之仍諭
聲延勿失河北地乙未白虹貫日壬寅頒元祐勅令式
是冬始開汴口
三年春正月己酉朔不受朝庚戌復廣惠倉已未朝獻
景靈宮庚申雪寒發京西穀五十餘萬石損其直以紓
民辛酉詔廣南西路朱崖軍開示恩信許生黎悔過自
新壬戌罷上元遊幸壬申阿里骨奉表詣闕謝罪令邊
將無出兵仍罷招納甲戌決囚二月甲申罷修金明池
癸巳乙酉德音減囚罪一等徒以下釋之工役權放一
年流民饑貧量與應副丙戌詔河東苦寒量度存恤戊
兵癸巳罷春宴乙未白虹貫日辛丑太白晝見乙巳廣
東兵馬監童政坐擅殺無辜伏誅三月丙辰韓絳薨丁
巳御集英殿策進士戊午策武舉已巳賜禮部奏名進
士諸科及第出身一千一百二十二人乙亥夏人寇德
靜砦將官張誠等敗之夏四月戊寅令諸路郡邑具役
法利害以聞辛巳以呂公著爲司空同平章軍國事呂
大防爲尚書左僕射兼門下侍郎范純仁爲尚書右僕
射兼中書侍郎壬午以觀文殿學士孫固爲門下侍郎
劉摯爲中書侍郎王存爲尚書左丞御史中丞胡宗愈

爲尚書右丞戶部侍郎趙瞻簽書樞密院事癸巳詔定職
事官歲舉升陟人數丁酉阿里骨來貢庚子詔天下郡
城以地里置壯城兵額禁勿他役五月癸亥漢東郡王
宗瑗薨六月癸未詔司諫正言殿中監察御史倣故事
以升朝官通判資序歷一年者爲之辛丑夏人寇塞門
砦甲辰五色雲見秋七月戊申荆王頵薨戊辰夜東北
方明如晝俄成赤氣中有白氣經天辛未太白晝見癸
酉忠州言臨江塗井鎮雨黑黍入月戊寅阿里骨入貢
己卯進封楊王顥爲徐王辛巳復置荆門軍丙戌罷吏
試斷刑法丁酉渠陽蠻入寇辛丑降繫囚罪一等杖以
下釋之九月庚申禁宗室聯姻內臣家乙丑阿里骨復
遷職加封邑詔觀察使以上給永業田丁卯御集英殿
策賢良方正能直言極諫科十月丙戌詔罷新創諸堡
砦廢渠陽軍戊戌復南北宣徽院十一月甲辰遣吏部
侍郎范百祿等行河丁卯大食麻囉抜國入貢詔歲以
十月給巡城兵衣裘十二月丁酉渝州獠人寇小溪壬
寅白虹貫日閏月癸卯朔頒元祐式甲辰范鎮定鑄律
度量鍾磬等以進令禮部太常參定戊申減宰執賜予
庚申置六曹尚書權官丙寅詔吏部詳定六曹重複利
害以聞是歲三佛齊于闐西南蕃入貢天下止戶部主

戶二百一十三萬四千七百三十三丁二千八百五十三萬三千九百三十四客戶六百一十五萬四千六百五十二丁三百六十二萬九千八十三斷大辟二千九百一十五人

四年春正月壬申朔不受朝羣臣及遼使詣東上閤門內東門拜表賀丙子宴遼使于紫宸殿甲申以夏人通好詔邊將毋生事二月甲辰呂公著薨庚戌白虹貫日乙卯夏人來謝封册三月己卯作渾天儀胡宗愈罷丁亥以不雨罷春宴己丑詔自今大禮毋上尊號辛卯晝有流星出東方癸巳錄囚乙未罷幸瓊林苑金明池夏四月乙巳呂大防等以久旱求罷不允丁未曹佾薨戊申罷大禮使及奏告執政加賜戊午立試進士四場法壬戌弛在京牧地與民五月癸酉詔自今侍讀以三人爲額中丞李常侍御史盛陶坐不論蔡確改官辛巳貶觀文殿學士蔡確爲光祿卿丁亥復貶確爲英州別駕安置新州丁酉于闐國來貢六月甲辰范純仁王存罷丙午以趙瞻同知樞密院事戶部尚書韓忠彥爲尚書左丞翰林學士許將爲尚書右丞丁未夏國來貢癸丑邈黎國般次泠移四林栗迷等齎于闐國黑汗王及其國蕃王表章來貢秋七月丙子詔復外都水使者丁丑遼

國使蕭寅等來賀坤成節曲宴垂拱殿庚辰安燾以母
憂去位八月壬寅勑郡守貳以四善三最課縣令吏部
歲上監司考察知州狀辛酉太皇太后詔今後明堂大
禮毋令百官拜表稱賀九月戊寅致齋垂拱殿己卯朝
獻景靈宮辛巳大饗明堂赦天下百官加恩賜賚士庶
高年九十以上者乙酉加賜韓縝范純仁器幣有差乙
未檢舉先朝文武七條戒諭百官遵守冬十月辛丑西
南程蕃入貢丁未龍蕃入貢戊申翰林學士蘇轍上神
宗御集藏寶文閣癸丑御邇英殿講官進講三朝寶訓
十一月庚午勑朝請大夫以下進士爲左餘爲右溪洞

彭儒武等進溪洞布癸未以孫固知樞密院事劉摯爲
門下侍郎吏部尚書傅堯俞爲中書侍郎乙酉有星色
赤黃尾跡燭地己丑太皇太后却元日賀禮令百官拜
表庚寅張惇買田不法降官辛卯改發運轉運提刑預
妓樂宴會徒二年法十二月庚子遼使耶律等賀興龍
節曲宴垂拱殿癸丑更定朝儀二舞曰威加四海化成
天下甲寅減鄜廷等路戍兵歸營戊午以御史闕令中
丞兩省各舉二人是歲夏國邈黎大食麻囉拔國入貢
五年春正月丁卯朔御大慶殿視朝丁丑朝獻景靈宮
二月丁酉罷諸州軍通判奏舉改官己亥夏人歸永樂

所掠吏士百四十九人庚子加溪洞人田忠進等九十二人檢校官有差辛丑以旱罷修黃河癸卯禱雨嶽瀆罷浚京城壕丁未減天下囚罪杖以下釋之庚戌文彥博以太師充護國軍山南西道節度等使致仕令所司備禮冊命壬子彥博乞免冊禮從之甲子宴餞文彥博于玉津園三月丙寅朔趙瞻薨丁卯詔賜故孫覺家緡錢令給喪事壬申以韓忠彥同知樞密院事翰林學士承旨蘇頌爲尚書左丞癸未罷春宴壬辰罷幸金明池瓊林苑夏四月癸卯詔鄭穆王巖叟等同舉監察御史二員甲辰呂大防等以旱求退不允丙午孫固薨癸丑

詔講讀官御經筵退留二員奏對邇英閣丁巳詔以旱避殿減膳罷五月朔日文德殿視朝辛酉以保寧軍節度使馮京爲檢校司空五月壬申詔差役法有未備者令王巖叟等具利害以聞乙亥雨己卯御殿復膳六月辛丑錄囚癸亥晝有五色雲七月壬申涇原路經略司言諸人違制典買蕃部田土許以免罪自二頃五十畝以下責其出刺弓箭手及買馬備邊用各有差乙酉夏人來議分畫疆界九月丁丑詔復置集賢院學士冬十月癸巳罷提舉修河司丁酉詔定州韓琦祠載祀典十二月辛卯朔許將罷安康郡王宗隱薨丙辰禁軍大閱

賜以銀樸匹帛罷轉資是歲東北旱浙西水災賜宗室子授官者四十四人斷大辟四千二百六十有一高麗入貢

六年春正月辛酉朔羣臣及遼使詣東上閤門內東門拜表賀癸酉詔祠祭游幸毋用羔二月辛卯以劉摯爲尚書右僕射兼中書侍郎龍圖閣待制王巖叟簽書樞密院事癸巳以蘇轍爲尚書右丞宗室士倪追封魏國公庚子拂菻國來貢丁丑授阿里骨男溪邦彪錢爲化外庭州團練使三月癸亥呂大防上神宗實錄已巳御集英殿策進士庚午策武舉癸酉詔御史中丞



舉殿中侍御史二人翰林學士至諫議大夫同舉監察御史二人丙子呂大防特授右正議大夫壬午賜禮部奏名進士諸科及第出身九百五十七人丁亥罷幸金明池瓊林苑夏四月乙未復置通禮科丙申詔恤刑辛丑詔大臣堂除差遣非行能卓異者不可輕授仍搜訪遺材以備擢任夏人寇熙河蘭岷鄜延路壬寅太白晝見壬子賜南平王李乾德袍帶金帛鞍馬五月己未朔日有食之罷文德殿視朝庚辰詔娶宗室女得官者毋過朝散大夫皇城使丁亥從省上元祐勑令格六月壬辰錄囚甲辰置國史院修撰官乙卯詔以田思利爲銀

青光祿大夫充溪洞都巡檢秋七月癸亥復張方平宣
徽南院使致仕乙丑復制置解監使已卯振兩浙水災
八月已丑三省進納后六禮儀制辛卯詔御史臺臣僚
親亡十年不葬許依條彈奏及令吏部檢察已亥改宗
正屬籍曰宗蕃慶系錄令文武臣出入京城門書職位
差遣姓名及所往已酉修神宗寶訓癸丑詔鄜延路都
監李儀等以違旨夜出兵入界與夏人戰死不贈官餘
官降等乙卯夏人寇懷遠砦閏月壬戌嚴飭陝西河東
諸路邊備甲子太白晝見庚午詔御史中丞舉殿中侍
御史二人翰林學士中書舍人給事中舉監察御史四
人壬申太子太保致事張方平辭免宣徽使不允甲申
刑部侍郎彭汝礪與執政爭獄事自乞貶逐詔改禮部
侍郎九月丁亥夏人寇麟府二州壬辰詔州民爲寇所
掠廬舍焚蕩者給錢帛踐稼者振之失牛者官貸市之
癸巳御集英殿策賢良方正能直言極諫科丁酉御試
方正王普等遷官有差歲出內庫緡錢五十萬以備邊
費甲辰幸上清儲祥宮壬子宮成減天下囚罪一等杖
以下釋之癸丑以執政官行謁禁法非便詔有利害陳
述勿禁冬十月丁卯有流星晝出東北庚午朝獻景靈
宮還幸國子監賜祭酒豐稷二品服監學官賜帛有差

庚辰令諸宮院建小學貴妃苗氏薨癸未編修神宗御
製官轉秩加賞詔京西提刑司歲給錢物二十萬緡以
奉陵寢十一月乙酉朔劉摯罷壬辰作元祐觀天曆尚
書右丞蘇轍罷知絳州辛丑傅堯俞薨十二月戊辰開
封府火壬申范純仁以前禦敵失策降官是歲兩浙水
定州野蠶成繭高麗交阯三佛齊入貢
七年春正月甲辰以遼使耶律廸卒輟朝一日乙巳張
誠一以穿父墓取犀帶責授左武衛將軍提舉亳州明
道宮二月丁卯詔陝西河東邊要進築守禦城砦三月
己亥錄囚夏四月己未立皇后孟氏甲子命呂大防爲
皇后六禮使甲戌立考察縣令課績法五月戊戌御文
德殿冊皇后庚子罷侍從官轉對丙午王巖叟罷知鄭
州大食進火浣布六月辛酉以呂大防爲右光祿大夫
蘇頌爲尚書右僕射兼中書侍郎韓忠彥知樞密院事
蘇轍爲門下侍郎翰林學士范百祿爲中書侍郎翰林
學士梁燾爲尚書左丞御史中丞鄭雍爲尚書右丞戶
部尚書劉奉世簽書樞密院事甲子置廣文館解額戊
辰渾天儀像成甲戌日旁五色雲見七月癸巳詔修神
宗史復翰林侍講學士己酉詔諸路安撫鈐轄司及西京
南京各賜資治通鑑一部庚戌宗室緦麻以上者禁柝

居八月丙辰罷監酒稅務增剩給賞法已未詔西邊諸將嚴備毋輕出兵乙亥戒邊將毋掊克軍士前陷交阯將吏蘇佐等十七人自拔來歸九月戊戌詔冬至日南郊宜依故事設皇地祇禮畢別議方澤之儀以聞己酉永興軍蘭州鎮戎軍地震冬十月庚戌朔環州地震丁巳陝西有前代帝王陵廟處給民五家充守陵戶丁卯夏人寇環州十一月辛巳太白晝見甲申詔大中大夫以上許占永業田丙戌于闐入貢庚寅帝齋大慶殿辛卯朝獻景靈宮壬辰饗太廟癸巳祀天地于圜丘赦天下羣臣中外加恩罷南京權酒民罹親喪者戶以差等與免緡辛丑賜徐王劍履上殿十二月辛亥阿里骨拏乾德加食邑實封甲子罷飲福宴庚午祈雪是歲兗州僊源縣生瑞穀高麗占城西南蕃龍氏羅氏入貢

八年春正月己卯朔不受朝甲申蔡確卒丁亥御邇英閣召宰臣讀寶訓庚寅詔復范純仁大中大夫壬辰幸太乙宮庚子詔頒高麗所獻黃帝鍼經于天下二月己酉詔西南蕃龍氏遷秩補官辛亥禮部尚書蘇軾言高麗使乞買歷代史及策府元龜等書宜却其請不許省臣許之軾又疏陳五害極論其不可有旨書籍會經買者聽壬子詔刑部不得分禁繫人數廋死數多者申尚

書省癸丑詔太寧郡王以下出就外學三月甲申蘇頌罷辛卯范百祿罷庚子詔御試舉人復試賦詩論三題夏四月丁未朔夏人來謝罪願以蘭州易塞門砦不許癸丑詔恤刑甲寅令范祖禹依先朝故事止兼侍講丁巳詔南郊合祭天地罷禮部集官詳議五月癸未置薪州羅田縣丁亥罷二廣鑄折二錢己丑錄囚辛卯監察御史董敦逸黃慶基以論蘇軾蘇轍罷爲湖北福建轉運判官已亥祁國公偲爲開府儀同三司六月戊午梁壽罷壬戌中書後從省上元祐在京通用條貫秋七月丙子朔以觀文殿大學士范純仁爲尚書右僕射兼中書侍郎戊寅令陝西沿邊鐵錢銅錢悉還近地八月丁未久雨禱山川辛酉以太皇太后疾帝不視事壬戌遣使按視京東西河南北淮南水災癸亥減京師囚罪一等徒以下釋之丁卯禱于嶽瀆宮觀祠廟戊辰赦天下庚午詔陝西復鑄小銅錢辛未禱于天地宗廟社稷乙亥禱于諸陵九月戊寅太皇太后崩己卯詔以太皇太后園陵爲山陵庚辰遣使告哀于遼甲申命呂大防爲山陵使壬辰詔山陵修奉從約諸道毋妄有進助冬十月戊申羣臣七上表請聽政戊辰徐王顥乞解官給喪詔不允庚午復內侍劉瑗等六人十一月丙子始御垂

拱殿乙未以雪寒振京城民饑壬寅賜勞脩奉山陵兵士十二月乙巳范純仁乞罷不允甲寅倣唐六典修官制丁巳遼人遣使來吊祭出錢粟十萬振流民己巳上太皇太后謚曰宣仁聖烈皇后是歲河入德清軍決內黃口

宋史卷十七終

宋史卷十八　本紀第十八

開府儀同三司上柱國錄軍國重事前中書右丞相監脩國史領經筵事都總裁脫脫等脩

皇明朝列大夫國子監祭酒臣方從哲
承德郎右春坊右中允管國子監司業事臣黃汝良等奉
勅重較刊
皇明朝列大夫國子監祭酒臣吳士元
承德郎司業仍加俸一級臣黃錦等奉
旨重修
典籍胡胤喆監修

哲宗二

紹聖元年春正月癸酉朔羣臣詣西上閤門進名奉慰丙申夏人來貢辛丑遣中書舍人呂希純等行河罷河東大銅錢二月丁未以戶部尚書李清臣爲中書侍郎兵部尚書鄧潤甫爲尚書右丞己酉葬宣仁聖烈皇后

于永厚陵己未祔神主于太廟癸亥減兩京河陽鄭州
囚罪一等民緣山陵役者蠲其賦甲子詔依章獻明肅
皇后故事罷避高遵惠諱三月壬申朔日有食之乙亥
呂大防罷庚辰詔大學合格上舍生推恩免省試附科
場春榜乙酉御集英殿策進士丁亥策武舉戊子以徐
王顥爲太師徙封冀王癸巳詔振京東河北流民貸以
穀麥種諭使還業蠲是年租稅丁酉賜禮部奏名進士
諸科及第出身九百七十五人蘇轍罷夏四月乙巳朔
阿里骨進獅子丙午以旱詔恤刑己酉詔中外決獄庚
戌詔有司具醫藥治京師民疾壬子蘇軾坐前掌制命
語涉譏訕落職知英州癸丑改元白虹貫日甲寅以王
安石配饗神宗廟庭蔡確追復右正議大夫戊午復新
城兩廟庚申減四京囚罪一等杖以下釋之壬戌以資
政殿學士章惇爲尚書左僕射兼門下侍郎范純仁罷
丙寅罷五路經律通禮科丁卯詔諸路復元豐免役法
戊辰同修國史蔡卞請重修神宗實錄閏月壬申復提
舉常平官癸酉罷十科舉士法甲申以觀文殿學士安
燾爲門下侍郎丙戌復義倉丁亥詔神宗隨龍人趙世
長等遷秩賜賚有差戊子詔在京諸司所受傳宣中批
並候朝廷覆奏以行乙未西南張蕃遣人入貢丙申命

左僕射章惇提舉修神宗國史丁酉詔添差徐州兵馬
都監五月壬寅罷修宮制局甲辰罷進士習試詩賦令
專一經立宏祠科己酉脩國史會布請以王安石日錄
載之神宗實錄太白晝見辛亥劉奉世罷癸丑詔中外
學官非制科進士上舍生入官者並罷編類元祐羣臣
章疏及更改事條甲寅右正言張商英言先帝謂天地
合祭非古詔禮部太常詳議以聞乙丑鄧潤甫卒丁卯
嗣濮王宗暉薨六月甲戌來之邵等疏蘇軾詆斥先朝
詔謫惠州丙子罷置制解臨安使壬午封高密郡王宗晟
爲嗣濮王癸未以翰林學士承旨會布同知樞密院事



甲申除進士引用王安石字說之禁秋七月丁巳以御
史黃履周秩諫官張商英言奪司馬光呂公著贈謚王
巖叟贈官貶呂大防爲秘書監劉摯爲光祿卿蘇轍爲少
府監並分司南京梁燾提舉舒州靈仙觀戊午詔大臣
朋黨司馬光以下各輕重議罰布告天下餘悉不問議
者亦勿復言八月丙戌召輔臣觀稼後苑日有五色雲
壬辰應制科趙天啓以累上書狂妄黜九月癸卯遣御
史劉拯按河北水災振饑民丙午御集英殿策賢良方
正能直言極諫科庚戌罷制科罷廣惠倉癸丑令監司
歲察守臣課績優者以聞甲寅知廣州唐義問坐棄渠

陽砦責授舒州團練副使庚申太白晝見丁卯詔京東
西河北振恤流民戊辰流星出紫微垣冬十月丙申三
佛齊遣使入貢丁酉河北流　十一月己亥朔復八路
差官法壬子以冬溫無雪決繫囚蔡確特追復觀文殿
大學士甲寅開封男子呂安斤乘輿當斬貸之丁巳詔
河北振機諸路恤流亡官吏有善狀才能顯著者以聞
十二月辛未申嚴銅錢出外界法庚辰命諸路祈雪丙
戌滑州浮橋火己丑漳河決溢浸淪磁等州令計置堙
塞甲午范祖禹趙彥若黃庭堅坐史事責授散官永豐
熙州安置是歲京師疫洛水溢大原地震河北水發京



東粟振之
二年春正月甲辰詔國子監增補先帝御集丙午立宏
詞科己未遷奉太平興國寺三朝御容于天章閣乙丑
殿前司奏獄空詔賜緡錢二月乙亥呂大防以監修史
事貶秩分司南京安州居住辛巳出內庫錢帛二十萬
助河北振饑甲午罷廣文館解額三月己亥宗晟薨己
未試宏詞黃符等五人各循一資夏四月戊辰詔職事
官罷帶職朝請大夫以下勿分左右易集賢院學士爲
集賢殿修撰直集賢院爲直秘閣集賢校理爲秘閣校
理壬申封華容郡王宗愈爲嗣濮王詔許將等七人不

限資格各舉才行堪備任使者二人丁亥詔依元豐條
置律學博士二員五月乙巳命蔡卞詳定國子監三學
及外州州學制乙卯上皇太妃宮名曰聖瑞六月壬辰
禁京城土人輿轎秋七月丙辰詔大理寺復置右治獄
仍依元豐例添置官屬八月壬申命彰信軍節度使宗
景爲開府儀同三司封濟陰郡王甲申宗愈薨乙酉錄
趙[illegible]後希莊爲閤門祗候九月甲午以安定郡王宗綽
爲嗣濮王壬寅告遷神宗神御于景靈宮顯承殿癸卯
詣景靈宮行奉安禮戊申加上神宗謚曰紹天法古運
德建功英文烈武欽仁聖孝皇帝己酉朝獻景靈宮庚
戌朝饗太廟辛亥大饗明堂赦天下冬十月甲子鄭雍
罷癸酉告遷宣仁聖烈皇后神御于景靈宮徽音殿甲
戌詣宮行奉安禮以吏部尚書許將爲尚書左丞翰林
學士蔡卞爲尚書右丞辛巳進封冀王顥爲楚王辛卯
河南府地震十一月乙未安燾罷知河南府丙申太白
晝見戊戌范鍔自轉運使入對言有捕盜功乞賜章服
帝曰捕盜常職也何足言功黜知壽州甲寅梁惟簡除
名全州安置丙辰贈蔡確爲太師賜謚忠懷十二月乙
丑復置監察御史三人分領六察不言事令翰林學士
蔡京御史中丞黃履各舉御史二人壬申白虹貫月戊

子詔如元豐例孟月朝獻景靈宮是歲蘇州夏秋地震
桂陽監慶雲見出宮女九十一人交阯三佛齊韋蕃阿
里骨入貢
三年春正月庚子韓忠彥罷知眞定府甲辰酌獻景靈
宮遍詣諸殿如元豐禮庚戌引見蕃官包順包誠等賜
賚有差詔鞫獄非本章所指而蔓求他罪者論如律乙
卯詔戶部尚書勿領右曹戊午詔罷合祭間因大禮之
歲夏至日躬祭地祇於北郊二月癸亥出元豐庫緡錢
四百萬于陝西河東糴邊儲辛未復元豐恤孤幼令癸
酉罷富弼配饗神宗廟庭癸未詔封濮王等未王者三
人宗楚爲南陽郡王宗祐爲景城郡王並開府儀同三
司宗漢爲東陽郡王乙酉宗綽薨丙戌詔三歲一取旨
遣郎官御史按察監司職事丁亥夏人寇義合砦三月
壬辰以禁中屢火罷春宴及幸池苑不御垂拱殿三日
癸巳夏人圍塞門砦丁酉尚書省火戊午劍南東川地
震己亥封宗楚爲嗣僕王辛亥封大寧郡王佖爲申王
遂寧郡王佶爲端王丁巳幸申王端王府夏四月辛酉
罷宣徽使丙子詔自今景靈宮四孟朝獻分爲二日五
月壬子太白晝見丙辰錄囚六月癸亥令眞定立趙普
廟乙酉立北郊齊宮於端聖園秋七月庚戌依元豐職

事官以行守試三等定祿秩罷元祐所增聚議錢甲寅
令熙河立王韶廟八月辛酉夏人寇寧順砦壬戌日上
有五色暈下有五色氣已卯復置檢法官庚辰以范祖
禹劉安世在元祐中構造誣謗祖禹責授昭州別駕賀
州安置安世新州別駕英州安置九月己亥邈川百領
阿里骨卒己酉滌沂二州地震壬子楚王顥薨乙卯廢
皇后孟氏爲華陽教主玉清妙靜仙師賜名沖眞冬十
月丁巳朔以楚王顥罷文德殿視朝壬戌夏人寇鄜延
陷金明砦戊辰詔被邊諸路相度城砦要害增嚴守備
辛未西南方雷聲南電癸酉鍾傳言築汝遮詔以爲安



西城十一月丁未章惇上神宗實錄庚戌宴修實錄官
十二月辛酉宗景坐以立妻罷上開府儀同三司判
大宗正司事癸酉置施州鑄錢廣積監甲戌禁京上新
修大學敕令式詳定重修敕令遺棄饑貧小兒三歲以
下聽收養爲眞子孫是歲于闐大食龜茲師王國西南
蕃龍氏羅氏入貢宗室子授官者四十六人
四年春正月丙戌朔不受朝羣臣及遼使詣東上閤門
拜表賀班內外學制庚寅以阿里骨子瞎征襲河西軍
節度使邈川首領甲午涇原路鈐轄王文振敗夏人于
沒煙峽庚戌李清臣罷二月己未以三省言追貶呂公

著爲建武軍節度副使司馬光爲清遠軍節度副使王
巖叟爲雷州別駕奪趙贍傅堯俞贈謚追韓維到任及
孫固范百祿胡宗愈遺表恩詔江淮巡檢依舊法招置
土兵癸亥于闐來貢黑汗王攻夏人三州遣其子以聞
丙寅夏人寇綏德城庚午詔國信使毋得以非例之物
遺人使仍著條禁癸酉詔申王必端王佶歲賜錢各六
千五百緡丙子進神宗婉儀宋氏爲賢妃己卯復元豐
榷茶法庚辰罷春秋科癸未以三省言追貶呂大防爲
舒州團練使劉摯爲鼎州團練副使蘇轍爲化州別駕
梁燾爲雷州別駕范純仁爲安武軍節度副使安置于

循新雷化永五州劉奉世爲光祿少卿分司南京黜韓
維以下三十人輕重有差甲申降文彥博爲太子少保
閏月丙戌朔張天說坐上書詆訕先朝處死壬寅以曾
布知樞密院事許將爲中書侍郎蔡卞爲尚書左丞吏
部尚書黃履爲尚書右丞翰林學士林希同知樞密院
事癸卯大雨雹甲辰蘇軾責授瓊州別駕移昌化軍安
置范祖禹移賓州安置劉安世移高州安置己酉御集
英殿策進士庚戌策武舉三月壬戌夏人犯麟州神堂
堡出兵討之及進築胡山砦癸亥賜禮部奏名進士諸
科及第出身六百九人甲子詔武舉謝師古等以遠人

賜帛李惟岳以高年賜帛丁卯詔瀘南安撫司南平軍
母擅誘楊光　榮獻納播州疆土庚午夏人大至葭盧
城下知石州張構等擊走之甲戌幸金明池丙子尅胡
山新砦成賜名平羌砦辛巳西上閤門使折克行破夏
人于長波川斬首二千餘級獲牛馬倍之壬午命官編
類司馬光等改廢法度論奏事狀夏四月丁亥命諸獄
置氣樓涼窻設漿飲薦席杻械五日一浣繫囚以時沐
浴遇寒給薪炭甲午熙河築金城關丙申詔發解省試
添策一道丁酉進編臣僚章疏一百四十三帙己亥呂
大防卒于虔州庚子知保安軍李沂伐夏國破洪州壬

寅環慶鈐轄張存入鹽州俘戮甚衆及還夏人追襲之
復多亡失甲辰置克戎砦平夏城置靈平砦丁丑以西
邊板築有勞曲赦陝西河東路追貶王珪爲萬安軍司
戶參軍己酉復文德殿侍從轉對五月丁巳文彥博薨
辛酉以皇太妃服藥及亢旱決四京囚壬戌詔陝西添
置蕃落馬軍十指揮丁卯廢衛州淇水第二馬監潁昌
府單鎮馬監辛未韓縝薨丁丑貶韓維爲崇信軍節度
副使六月癸未朔日有食之丁亥太白犯太微垣戊子
宗楚薨丙申詔翰林學士吏部尚書各舉監察御史二
人丁酉環慶路安疆砦成詔防托蕃漢官賜帛有差甲

辰熙河進築青石峽畢工賜名西平乙巳保寧軍觀察
留後宗漢爲開府儀同三司徙封安康郡王己酉太原
地震太白晝見秋七月壬子朔太白晝見八月乙酉封
湖州觀察使世開爲安定郡王丙戌鄜延將王愍復宥
州戊戌封宗祐爲嗣濮王築威戎城己酉彗出西方九
月壬子以星變避殿減膳罷秋宴詔公卿悉心修政以
輔不逮求中外直言乙卯赦天下出元豐庫緡錢四百
萬付陝西廣糴詔歸明人未給田者舍以官舍戊辰彗
滅癸酉謁中太一宮爲民祈福丙子御殿復膳命宗景
爲開府儀同三司己卯封婉儀劉氏爲賢妃冬十月戊

戌宗景薨壬寅廢安國安陽淇水監及洛陽原武監十
一月丁卯詔諫議大夫以上各舉監察御史一人癸酉
貶劉奉世爲隰州團練副使柳州安置丁丑詔放歸田
里程顥涪州編管十二月癸未劉摯卒甲申曲宴遼使
于垂拱殿乙酉侍御史董敦逸坐奏對不實貶秩知興
國軍是歲兩浙旱饑詔行荒政移粟賑貸出宮女二十
四人宣城民妻一產四男子于闐西南蕃羅氏入貢播
州夷楊光榮等內附戶部主戶一千三百六萬八千七
百四十一丁三千三十四萬四千二百七十四客戶六
百三十六萬六千八百二十九丁三百六萬七千三百

三十二大辟三千一百九十二人
元符元年春正月庚戌朔不視朝丙寅咸陽民段義得
玉印一紐甲戌幸瑞聖園觀北郊齋宮二月丙戌白虹
貫日庚寅詔建五王外第壬辰復罷翰林侍讀侍講學
士丁酉宗祐甍戊申知蘭州王舜臣討夏人于塞外築
興平城三月壬子令三省樞密吏三歲一試刑法甲寅
開楚州通漣河丙辰米脂岩成丁巳五王外第成賜名
懿親宅戊午封宗漢爲嗣濮王殺朱崖流人陳衍壬戌
申王似端王佶並爲司空令太常寺與閤門修定刈麥
儀乙丑詔翰林學士承旨蔡京等辯驗段義所獻玉璽
定議以閏戊辰吏部郎中方澤等坐私謁后族宴聚罰
金禓外庚午幸申王府辛未幸端王府甲戌進封咸寧
郡王俁爲華王普寧郡王似爲簡王祁國公偲爲永寧
郡王丙子築熙河通會關夏四月庚辰世開薨甲申幸
睿成宮及華王簡王府丙戌章惇等進神宗帝紀梁燾
卒于化州壬辰林希罷丙申建顯謨閣藏神宗御集庚
子幸睿成宮壬寅學士院上寶璽靈光翔鶴樂章癸卯
詔學官增置兩經丁未會布上刪修軍馬敕例五月戊
申朔御大慶殿受天授傳國受命寶行朝會禮己酉班
德音于天下減囚罪一等徒以下釋之癸丑受寶恭謝

景靈宮戊午宴紫宸殿庚申詔獻寶人段義爲右班殿
直賜絹二百匹六月戊寅朔改元丙戌遣官分詣鄜延
涇原河東熈河按驗所築城砦甲午蔡京等上常平免
役敕令秋七月乙卯詔增置大府丞一員乙丑敕大禮
五使自今並差執政官定爲令丁卯令學官試三經庚
午詔范祖禹移化州安置劉安世梅州安置王巖叟朱
光庭諸子並勒停不叙壬申京師地震八月丙子朔熈
河蘭岷路復爲熈河蘭會路庚辰詔自今三省樞密院
進擬在京文臣開封推判官武臣横班使副及諸路監
司帥守並取旨召對丁亥詔侍從中書舍人以上各舉

所知二人權侍郎以上舉一人仍指言所堪職任九月
丁未以霖雨罷秋宴庚戌秦觀除名移雷州編管癸亥
賜王安石第于京師冬十月乙未詔武官試換文資丁
酉以河北京東河溢遣官振恤己亥夏人寇平夏城癸
卯駙馬都尉張敦禮坐元祐初上疏譽司馬光奪留後
授環衛官十一月壬戌朝獻景靈宮癸亥朝饗太廟甲
子祀昊天上帝于圜丘赦天下是歲澶州河溢振恤河
北京東被水者眞定府祈州野蠶成繭涇原路禽夏國
統軍嵬名阿埋等高麗瞎征西南蕃張氏羅氏程氏入
貢西蕃首領李訛哆巴詘支呂承信等內附

二年春正月甲辰朔御大慶殿以雪罷朝羣臣及遼使
詣東上閤門拜表賀羣臣又詣內東門賀如儀丁卯出
內金帛二百萬備陝西邊儲二月甲戌朔令監司舉本
路學行優異者各二人韋蕃入貢己卯詔許高麗國王
遣士賓貢辛巳增置神臂弓詔自今應被旨舉官所舉
不當具舉主姓名以聞甲申夏人以國母卒遣使告哀
且謝罪却其使不納戊子鄜延鈐轄劉安敗夏人于神
堆甲午大食入貢乙未詔吏部守令課績從御史臺考
察黜其不實者三月丙辰遼人遣簽書樞密院事蕭德
崇來爲夏人請緩師仍獻玉帶築環慶路定邊城丁巳

秦鳳經略司言吳名革率部族孳畜歸順詔名革補內
殿承制首領李㬉補右侍禁及賜錢帛有差庚申知府
州祈克行獲夏國鈐轄令王皆保乙丑祈雨己巳莘王
俁爲司空夏四月庚辰幸莘王府令廣西提點刑獄司
兼領鹽事丙戌築鄜延河東路暖泉烏龍砦丁亥以旱
減四京囚罪一等杖以下釋之辛卯詔鞫獄徒以上須
結案及審錄審奏然後斷遣不如令者坐之癸巳封永
嘉郡王偲爲睦王遣中書舍人郭知章報聘于遼丁酉
築威羌城五月甲辰太白晝見庚戌築鄜延路金湯城
癸亥奉遷真宗神御于萬壽觀延聖殿曲赦陝西河東

路減囚罪一等流以下釋之建西安州及天都等砦乙
丑進章惇官五等曾布三等許將蔡卞黃履皆二等辛
未詔莘王俁睦王偲毋進封婕妤六月庚辰賜蘭會州
新砦名會川城甲午賜環慶路之字平曰清平關戊戌
築定邊白豹城訖工閤門使張存等轉官賜金帛有差
秋七月乙巳盛暑中外決繫囚丁未放在京工役庚戌
河北河漲沒民田廬遣官振之甲子知環州种朴獲夏
國監軍訛勃囉丙寅洮西安撫使王贍復邈川城西蕃
首領欽彪阿成以城降八月癸酉章惇等進新修敕令
式惇讀於帝前其間有元豐所無而用元祐敕令修立

者帝曰元祐亦有可取乎惇等對曰取其善者甲戌太
原地震戊寅皇太子生辛巳降德音于諸路減囚罪一
等流以下釋之乙酉賜熙河路緡錢百萬撫納部族丁
亥復修會州癸巳太白晝見轄征降甲午建葭蘆戍爲
晉寧軍丙申保寧軍節度呂惠卿特授檢校司空九月
庚子朔夏人來謝罪癸卯命御史點檢三省樞密院並
依元豐舊制甲辰幸儲祥宮乙巳幸醴泉觀丁未立賢
妃劉氏爲皇后己未青唐酋隴拶以城降壬戌雨罷秋
宴甲子右正言鄒浩論劉氏不當立特除名勒停新州
羈管丙寅御文德殿册皇后閏月癸酉置律學博士員

詔詳議廟制以青唐爲鄯州隴右節度邊川爲湟州宗
哥城爲龍支城俱隸隴右戊寅以廓州爲寧塞城丙戌
果州團練使伸忽進右方鼎誌曰魯公作文王尊彝甲
午熒惑犯太微垣左執法己未越王茂薨冬十月壬子
詔河北大名二十二州軍置馬步軍指揮以廣威保捷
爲名甲寅日有食之既十一月丁亥詔綏德城爲綏德
軍壬辰詔河北黃河退灘地聽民耕墾免租稅三年乙
未詔諸州置教授者依太學三舍法考選生徒升補是
月河中猗氏縣民妻一產四男子
二年春正月辛未帝有疾不視朝丁丑奉安太宗皇帝
御容于景靈宮大定殿戊寅大赦天下蠲民租已卯帝
崩皇太后諭遺制立弟端王即位于柩前皇太后權同
處分軍國事四月己未上謚曰欽文睿武昭孝皇帝廟
號曰哲宗七月丁卯以謚號冊寶奏告天地宗廟社稷
八月壬寅葬于永泰陵癸亥祔太廟崇寧三年七月加
謚曰憲元繼道世德揚功欽文睿武齊聖昭孝皇帝政
和三年改謚憲元繼道顯德定功欽文睿武齊聖昭孝
皇帝
贊曰哲宗以冲幼踐阼宣仁同政初年召用馬呂諸賢
罷青苗復常平登俊良闢言路天下人心翕然向治而

元祐之政庶幾仁宗奈何熙豐舊姦枿去未盡已而媒
蘖復用卒假紹述之言務反前政報復善良馴致黨籍
禍興君子盡斥而宋政益敝矣吁可惜哉

宋史卷十八終

# 宋史卷十九　本紀第十九

開府儀同三司上柱國錄軍國重事前中書右丞相監修國史領經筵事都總裁脫脫等修

皇明朝列大夫國子監祭酒臣方從哲
承德郎右春坊右中允管國子監司業事臣黃汝良等奉
勅重較刊
皇明朝列大夫國子監祭酒臣吳士元
承德郎司業仍加俸一級臣黃錦等奉
旨重修

## 徽宗一

徽宗體神合道駿烈遜功聖文仁德憲慈顯孝皇帝諱
佶神宗第十一子也母曰欽慈皇后陳氏元豐五年十
月丁巳生於宮中明年正月賜名十月授鎮寧軍節度
使封寧國公哲宗即位封遂寧郡王紹聖三年以平江

鎮江軍節度使封端王出就傅五年加司空改昭德彰
信軍節度元符三年正月己卯哲宗崩皇太后垂簾哭
謂宰臣曰家國不幸大行皇帝無子天下事須早定章
惇厲聲對曰在禮律當立母弟簡王皇太后曰神宗諸
子申王長而有目疾次則端王當立惇又曰以年則申
王長以禮律則同母之弟簡王當立皇太后曰皆神宗
子莫難如此分別於次端王當立知樞密院曾布曰章
惇未嘗與臣等商議如皇太后聖諭極當尚書左丞蔡
卞中書門下侍郎許將相繼曰合依聖旨皇太后又曰
先帝嘗言端王有福壽且仁孝不同諸王於是惇爲之
默然乃召端王入即皇帝位皇太后權同處分軍國事
庚辰赦天下常赦所不原者百官進秩一等賞諸軍遣
宋淵告哀于遼辛巳尊先帝后爲元符皇后癸未追尊
毋貴儀陳氏爲皇太妃甲申命章惇爲山陵使乙酉出
先帝遺留物賜近臣丙戌以申王佖爲太傅進封陳王
賜賛拜不名丁亥進仁宗淑妃周氏神宗淑妃邢氏並
爲貴妃賢妃朱氏爲德妃戊子以章惇爲特進封申國
公己丑進封莘王偰爲衞王守太保簡王似爲蔡王睦
王偲爲定王並守司徒罷增八廟遷卒二月己亥始聽
政尊先帝妃朱氏爲聖瑞皇太妃壬寅以南平王壹薨

德爲檢校太師丁未立順國夫人王氏爲皇后庚戌向
宗回宗良遷節度使太后弟姪未任者俱授以官癸未
初御紫宸殿庚申以吏部尚書韓忠彥爲門下侍郎資
政殿大學士黃履爲尚書右丞辛酉名諡親宅潛邸曰
龍德宮甲子毀承極殿丙寅遣吳安憲朱孝孫以遺留
物遺遼國主三月戊辰朔詔宰臣執政侍從官各舉可
任臺諫者庚午遣韓治曹譜告卽位于遼辛未詔追封
祖宗諸子光濟等三十三人爲王女四十八人爲公主
甲申以西蕃王隴拶爲河西軍節度使尋賜姓名曰趙
懷德邈川首領瞎征爲懷遠軍節度使己丑以日當食

降德音于四京減囚罪一等流以下釋之庚寅錄趙普
後辛卯詔求直言癸巳以寧遠軍節度觀察留後世雄
爲崇信軍節度使封安定郡王乙未郊永奠民王懷所
進玉器夏四月丁酉朔日有食之己亥令監司分部決
獄甲辰以韓忠彥爲尚書右僕射兼中書侍郎禮部尚
書李清臣爲門下侍郎翰林學士蔣之奇同知樞密院
事乙巳錄曹佾後丁未以帝生日爲天寧節己酉長子
亶生辛亥大赦天下應元符二年已前係官逋負悉蠲
之癸丑鹿敏求等以應詔上書遷秩乙卯請大行皇帝
謚于南郊丁巳詔范純仁等復官宮觀蘇軾等徙內郡

居住癸亥罷編類臣僚章疏局乙丑賜禮部奏名進士
及第出身五百十八人五月丁卯朔罷理官失出之罰
丙子詔復廢后孟氏爲元祐皇后乙酉蔡卞罷己丑詔
追復文彥博王珪司馬光呂公著呂大防劉摯等三十
三人官辛卯還司馬光等致仕遺表恩癸巳河北河東
陝西饑詔帥臣計度振恤六月丙申朔遼主遣蕭進忠
蕭安世等來弔祭秋七月丙寅朔奉皇太后詔罷同聽
政丁卯告哲宗欽文睿武昭孝皇帝謚于天地宗廟社
稷戊辰上寶冊于福寧殿癸酉皇太后還政減天下囚
罪一等流以下釋之癸未遣陸佃李嗣徽報謝于遼罷

管勾陝西京川路坑治及江西廣東湖北夔梓成都路
管勾措置鹽事官辛卯封子亶爲韓國公八月戊戌詔
諸路遇民有疾委官監醫往視疾給藥庚子作景靈西
宮奉安神宗神御建哲宗神御殿於其西辛丑出內庫
金帛二百萬糴陝西軍儲壬寅葬哲宗皇帝于永泰陵
丙午遣董敦逸賀遼主生辰呂仲甫賀正旦戊申高麗
王王熙遣使奉表來慰庚戌詔以仁宗神宗廟永世不
祧戊午以蔡王似爲太保癸亥祔哲宗神主于太廟樂
曰大成之舞九月甲子詔修哲宗實錄丙寅遼遣蕭穆
來賀即位丁卯減兩京河陽鄭州囚罪一等民緣山陵

役者蠲其賦已巳幸龍德宮辛未章惇罷丙子以陳王似爲太尉丁丑詔修神宗史已丑復均給職田十月乙未夏國入貢丙申蔡京出知永興軍貶章惇爲武昌軍節度副使丁酉以韓忠彥爲尚書左僕射兼門下侍郎壬寅以曾布爲尚書右僕射兼中書侍郎乙卯升端州爲興慶軍已未詔禁曲學偏見妄意改作以害國事者辛酉罷平準務十一月丁卯詔修六朝寶訓降德音于端州減囚罪一等徒以下釋之庚午詔改明年元戊寅以觀文殿學士安燾知樞密院事庚辰黃履罷已丑置春秋博士辛卯令陝西兼行銅鐵錢以禮部尚書范純

禮爲尚書左丞十二月甲午以皇太后不豫禱于宮觀祠廟獄潰戊戌出廩粟減價以濟民辛丑慮囚甲辰詔修國朝會要戊申降德音于諸路減囚罪一等流以下釋之戊午遼人來賀正旦是歲出宮女六十九人

建中靖國元年春正月壬戌朔有赤氣起東北亘西南中函白氣將散復有黑祲在旁癸亥有星自西南入尾其光燭地癸酉范純仁薨甲戌皇太后崩遺詔追尊皇太妃陳氏爲皇太后丁丑易大行皇太后園陵爲山陵命曾布爲山陵使已卯令河陝募人入粟免試注官二月丙申雨雹已亥汰秦鳳路一兵甲辰始聽政乙巳出

內庫及諸路常平錢各百萬備河北邊儲丁巳貶章惇爲雷州司戶參軍三月甲子始御紫宸殿乙丑遼使蕭恭來告其主洪基殂遣謝文藻上官均等往弔祭黃寔賀其子延禧立丁丑詔以河西軍節度使趙懷德知湟州壬午以日當食避殿減膳降天下囚罪一等流以下釋之夏四月辛卯朔日食不見甲午上大行皇太后謚曰欽聖憲肅乙未上追尊皇太后謚曰欽慈丁酉御殿復膳壬寅詔諸路疑獄當奏而不奏者科罪不當奏而輒奏者勿坐著爲令五月辛酉朔大雨雹詔三省減吏員節冗費丙寅葬欽聖憲肅皇后欽慈皇后于永裕陵庚辰葬欽慈皇后神主于太廟戊子減兩京河陽鄭州囚罪一等民緣山陵役者蠲其賦六月庚寅朔以韓國公亶爲開府儀同三司封京兆郡王戊申封向宗回爲永陽郡王向宗良爲永嘉郡王甲寅封吳王顥子孝參爲廣陵郡王頵子孝騫爲信都郡王戊午范純禮罷已未詔班關殺情理輕重格秋七月辛巳內郡置添差宗室闕丙戌安燾罷丁亥以蔣之奇知樞密院事吏部尚書陸佃爲尚書右丞端明殿學士章粢同知樞密院事九月己巳詔諸路轉運提舉司及諸州軍有遺利可以講求及冗員浮費當裁損

者詳議以聞丙戌子禋薨冬十月乙未李清臣罷丁酉
天寧節羣臣及遼使初上壽于垂拱殿十一月庚申以
陸佃爲尚書左丞吏部尚書温益爲尚書右丞壬戌以
西蕃賒羅撒爲西平軍節度使邈川首領辛未出御製
南郊親祀樂章戊寅朝獻景靈宮己卯饗太廟庚辰祀
天地于圜丘赦天下改彰信軍爲興仁軍昭德軍爲隆
德軍改明年元十二月壬辰賜陳王佖詔書不名癸卯
進神宗昭儀武氏爲賢妃丙午奉安神宗神御于景靈
西宮大明殿丁未詣宮行禮己酉降德音于西京減囚
罪一等徒以下釋之是歲遼人來獻遺留物河東地震

京畿蝗江淮兩浙湖南福建旱
崇寧元年春正月丁丑太原等十一郡地震詔死者家
賜錢有差二月丙戌朔以聖瑞皇太妃疾慮囚甲午子
亶改名烜以蔡確配饗哲宗廟庭戊戌詔士有懷抱道
德久沉下僚及學行兼備可勵風俗者待制以上各舉
所知二人奉議郎趙諗謀反伏誅庚子封子煥爲魏國
公辛丑聖瑞皇太妃薨追尊爲皇太后庚戌追封孔鯉
爲泗水侯孔伋爲沂水侯三月丁巳奉安哲宗神御于
景靈西宮寶慶殿戊午詣宮行禮壬戌以定王偲爲太
保壬申幸定王第夏四月己亥上皇太后謚曰欽成五

月丁巳熒惑入斗庚申韓忠彥罷己巳瞻征卒庚午降
復太子太保司馬光爲正議大夫太保文彥博爲太子
太保餘各以差奪官辛未詔待制以上舉能吏各二人
己亥黜後苑內侍講以箔金飾宮殿者丙子詔元祐諸
臣各以削秩自今無所復問言者亦勿輒言戊寅葬欽
成皇后于永裕陵己卯陸佃罷庚辰以許蔣爲門下侍
郎溫益爲中書侍郎翰林學士承旨蔡京爲尚書左丞
吏部尚書趙挺之爲尚書右丞六月己丑祔欽成皇后
神主于太廟壬辰減西京河陽鄭州囚罪一等民緣山
陵役者蠲其賦癸卯詔六曹尚書有事奏陳許獨員上
殿己酉太白晝見壬子改渝州爲恭州癸丑詔倣唐六
典修神宗所定官制封伯叔爲仁惠侯
閏月甲寅朔更名哲宗神御殿曰重光辛酉慮囚壬戌
會布罷甲子詔諸路州縣官有治績最著者許監司帥
臣各舉一人壬午追貶李清臣爲武安軍節度副使癸
未詔監司帥臣於本路小使臣以上及親民官內有智
謀勇果可備將帥者各舉一人秋七月甲申朔建長生
宮以祠熒惑丙戌詔省臺寺監及監司郡守並以三年
成任戊子以蔡京爲尚書右僕射兼中書侍郎己丑熒
元祐法甲午詔於都省置講議司詔杭州明州置市舶

司庚子章楶罷甲辰以雨水壞民廬舍詔開封府振恤
壓溺者辛亥罷春秋博士八月乙卯子烜改名桓煥改
名楷乙丑罷權侍郎官辛未置安濟坊養民之貧病者
仍令諸郡縣並置甲戌詔天下興學貢士建外學于國
南丙子詔司馬光等二十一人子弟毋得官京師己卯
以趙挺之爲尚書左丞翰林學士張商英爲尚書右丞
九月戊子京師置居養院以處鰥寡孤獨仍以戶絕財
產給養乙未詔中書籍元符三年臣僚章疏姓名爲正
上正中正下三等邪上邪中邪下三等丁酉治臣僚議
復元祐皇后及謀廢元符皇后者罪降韓忠彥曾布官

追貶李清臣爲雷州司戶參軍黃履爲祁州團練副使
竄曾肇以下十七人己亥籍元祐及元符末宰相文彥
博等侍從蘇軾等餘官秦觀等內臣張士良等武臣王
獻可等凡百有二十人御書刻石端禮門庚子以元符
末上書人鍾世美以下四十一人爲正等悉加旌擢范
柔中以下五百餘人爲邪等降責有差時世美已卒詔
贈官仍官其子一人壬寅貶曾布爲武泰軍節度使甲
辰詔元符三年建中靖國元年責降臣僚已經牽復者
其元責告命並繳納尚書省冬十月癸亥蔣之奇罷戊
辰詔責降宮觀人不得同一州居住甲戌以御史錢遹

石豫左膚及輔臣蔡京許將溫益趙挺之張商英等言罷元祐皇后之號復居瑤華宮丙子劉奉世等二十七人坐元符末黨與變法並罷祠祿戊寅以資政殿學士蔡下知樞密院事十一月乙酉邵州言知溪洞徽州楊光衙內附戊子以婉儀鄭氏爲賢妃辛卯置河北安濟坊癸巳置西南兩京宗正司及敦宗院戊戌置顯謨閣學士待制官戊申子楷爲開府儀同三司封高密郡王己酉立卿監郎官三歲黜陟法十二月癸丑論棄湟州罪貶韓忠彥爲崇信軍節度副使曾布爲賀州別駕安置爲寧國軍節度副使范純禮分司南京庚申鑄當五錢辛酉贈哲宗子鄧王茂爲皇太子謚獻愍丁丑詔諸邪說詖行非先聖賢之書及元祐學術政事並勿施用是歲京畿京東河北淮南蝗江浙熙河漳泉潭衡郴州興化軍旱辰沅州猺入寇出宮女七十六人

二年春正月辛巳朔乙酉竄任伯雨陳瓘龔夬鄒浩于嶺南馬涓等九人分貶諸州知荊南舒亶平辰流州猺賊復誠徽州改誠州爲靖州徽州爲蒔竹縣壬辰溫益卒乙巳以復荊湖疆土曲赦兩路丙午以沍寒令監司分部決獄丁未以蔡京爲尚書左僕射兼門下侍郎二月辛亥安化蠻入寇廣西經略使程節敗之壬子遣官

相度湖南北猺地取其材植入供在京營造甲寅進元
符皇后爲太后宮名崇恩辛酉置殿中監癸酉奉安哲
宗御容于西京會聖宮及應天院丙子置諸路茶場三
月壬午進仁宗克儀張氏爲賢妃乙酉減西京囚罪一
等詔黨人子弟毋得擅到闕下其應緣趨附黨人罷任
在外指射差遣及得罪停替臣僚亦如之丁亥御集英
殿策進士癸卯賜禮部奏名進士及第出身五百三十
八人其嘗上書在正等者升甲邪等者黜之夏四月甲
寅詔侍從官各舉所知二人乙卯于闐入貢丁卯詔毀
呂公著司馬光呂大防范純仁劉摯范百祿梁燾王巖
叟景靈西京繪像己巳以初謁景靈宮赦天下乙亥詔
毀刋行唐鑑弁二蘇秦黃等文集戊寅以趙挺之爲中
書侍郎張商英爲尚書左丞戶部尚書吳居厚爲尚書
右丞兵部尚書安惇同知樞密院事奪王珪贈謚追毀
程顥出身文字其所著書令監司覺察五月辛巳以賢
妃鄭氏爲淑妃癸巳以陳王似爲太師丙戌貶曾布爲
廉州司戶參軍己亥封子楫爲楚國公丙午册元符皇
后劉氏爲太后六月壬子册王氏爲皇后庚申詔元符
末上書進士類多詆訕令州郡遣入新學依大學自訟
齋法候及一年能革心自新者許將來應舉其不變者

當屏之遠方壬戌慮囚是月中太一宮火復湟州秋七
月己卯學士院火辛巳以復湟州進蔡京官二等蔡卞
以下二等壬午白虹貫日甲申降德音于熙河蘭會路
減囚罪一等流以下釋之庚寅會肇責授濮州團練副
使辛卯詔上書進士見克三舍生者罷歸丁酉詔自今
戚里宗屬勿復爲執政官著爲令乙巳詔責降人子弟
毋得任在京及府界差遣八月丁未朔再論棄湟州罪
貶韓忠彥爲磁州團練副使安燾爲祁州團練副使范
純禮爲靜江軍節度副使削蔣之奇秩三等戊申張商
英罷辛酉詔張商英入元祐黨籍九月辛卯詔宗室不



得與元祐姦黨子孫爲婚姻庚寅封子樞爲吳國公詔
上書邪等人知縣以上資序並與外祠選人不得改官
及爲縣令壬辰置醫學癸巳令天下郡皆建崇寧寺辛
丑改吏部選人自承直郎至將仕郎七階令天下監司
長吏廳各立元祐姦黨碑甲辰詔郡縣謹祀社稷冬十
一月庚辰以元祐學術政事聚徒傳授者委監司舉察
必罰無赦十二月癸亥祧宣祖皇帝昭憲皇后丙寅詔
六曹長貳歲考郎官治狀分三等以聞是歲諸路蝗纂
府蠻楊晟銅融州楊晟天邵州黃聰內附
三年春正月己卯安化蠻降辛巳詔上書邪等人毋得

至京師戊子鑄當十大錢壬辰增縣學弟子員甲午賜
蔡京子攸進士出身癸卯太白晝見甲辰鑄九鼎二月
丙午以淑妃鄭氏爲貴妃以刊定元豐役法不當黜錢
遹以下九人丁未置漏澤園已酉詔王珪章惇別爲一
籍如元祐黨詔自今御後殿許起居郎舍人侍立壬子
以楚國公楫爲開府儀同三司封南陽郡王庚申令天
下坑冶金銀復盡輸內藏辛未雨雹三月辛巳置文繡
院丁亥作園土以居强盜貸死者甲午瘞欽成皇后神
主於欽慈皇后之上辛丑大內災夏四月乙巳以火災
降德音于四京減囚罪一等流以下原之乙卯復鄯州
建爲隴右都護府辛酉徙封楫爲樂安郡王復廓州乙
丑罷講議司己巳曲赦陝西壬申楫薨五月戊寅罷開
封權知府置牧尹少尹改定六曹以士戶儀兵刑工爲
序增其員數倣唐六典易胥吏之稱己卯以復鄯廓蔡
京爲守司空封嘉國公庚辰許將趙梴之吳居厚安惇
蔡卞各轉三官甲申改鄯州爲西寧州仍爲隴右節度
辛丑詔黜守臣進金助修宮庭者六月壬寅朔圖黜寧
元豐功臣於顯謨閣癸酉以王安石配饗孔子廟丙午
增諸州學未立者壬子置書畫算學占城入貢戊午詔
重定元祐元符黨人及上書邪等者合爲一籍通三百

九人刻石朝堂餘並出籍自今毋得復彈奏辛酉復置
太醫局癸亥慮囚乙丑詔內外官毋得越職論事僥倖
奔競違者御史臺彈奏七月癸酉以婉儀王氏爲德妃
庚辰詔自今大禮不受尊號羣臣毋上表辛卯行方田
法八月庚子詔諸路知州通判增入主管學事四字壬
寅大雨壞民廬舍令收瘞死者甲辰蔡京上神宗史丙
午詩將罷九月乙亥以趙挺之爲門下侍郎吳居厚爲
中書侍郎翰林學士承旨張康國爲尚書左丞刑部尚
書鄧洵武爲尚書右丞壬辰詔諸路州學別置齊舍以
養材武之士冬十月辛丑朔大雨雹丁未賢妃張氏薨

丙辰命官編類六朝勳臣戊午夏人入涇原圍平夏城
寇鎮戎軍庚申熙河蘭會路經略安撫使王厚言河西
軍節度使趙懷德等出降已巳立九廟復翼祖宣祖庚
午貴妃邢氏薨十一月甲戌幸太學官論宗之十六
人遂幸辟雍賜國子司業吳綱蔣靜四品服學官推恩
有差丙戌封子杞爲冀國公丁亥詔取士並繇學校罷
發解及省試法科場如故事癸巳更上神宗謚曰體元
顯道帝德王功英文烈武欽仁聖孝皇帝加上哲宗謚
曰憲元繼道顯德定功欽文睿武齊聖昭孝皇帝甲午
朝獻景靈宮乙未饗太廟丙申祀昊天上帝于圜丘赦

天下升興仁隆德軍爲府還彰信昭德舊節十二月乙巳升通遠軍爲鞏州戊午賜陳王佾入朝不趨是歲諸路蝗出宮女六十二人廣西黎洞楊晟免等內附

宋史卷十九終

国立公文書館
National Archives of Japan