

南控交趾

自南寧府南及太平府鎮安府思明府以及思陵州龍州憑祥州之西境皆蕞南境而交趾接界

西接滇黔

自泗城州而西出上林安隆二長官司俱接雲南廣南府界由泗城州而北則連貴州之永寧州又自利州北境以迄慶遠府之北柳州府之西北皆與貴州接壤也

北逾五嶺

五嶺在廣西北境者二自湖廣道州入平樂府賀縣者萌渚嶺也自全州入桂林府者越城嶺也全州旧属湖南蓋廣西之地實踰嶺而北矣其地在嶺北
詳見下

其名山則有越城嶺萌渚嶺附

越城嶺在桂林府興安縣北三里一名臨源嶺亦曰始安嶠通典五嶺以次而西其茅五嶺曰越城嶺在始安郡北零陵郡南蓋自衡山以南



東窮于海皆一山之限耳漢武帝元鼎中遺路
博德出桂陽下湟水路蓋出於此後漢建初八
年鄭弘為大司農田交趾七郡貢獻轉運皆從
東治汎海而主東治今福建侯官縣風波艱阻沉溺相係
弘奏開零陵桂陽嶠道自是遂為通路建安十
六年交州刺史賴蒼自廣信今梧州合兵出東陵
憇于越城嶺却步隲即此嶺也水經注灑水出
湘水出海陽山而分源相離之間陸地廣百餘
步謂之始安嶠亦曰越城嶠者是也又其地臨

湘灑二水之源亦謂之臨源嶺又謂之全義嶺
以興安縣本名全義也唐光化二年靜海帥劉士政以馬

殷悉定嶺北地大懼遣將戴可璫屯全義嶺修
之為馬殷將秦彥暉所破後唐清泰三年楚王
馬希範疑其弟靜江帥希杲會漢兵侵蒙桂二
州遂自歸軍如桂州踰全義嶺而南名為禦漢
實以防希杲也王氏曰從來越全義則已奪桂
州之險蓋粵西之咽喉實自全義嶺操之其在
平樂府賀縣東北二百里者曰萌者嶺萌亦與作明



湖廣永州府道州江華縣接界盤峙百餘里其
水皆南北分流亦曰萌渚嶠亦曰臨賀嶺亦曰
白芒嶺亦曰桂嶺廣州記五嶺一曰臨賀丹銘
錄萌渚之嶠在臨賀即此矣晉建興初荊州刺
史陶侃擊杜弢於此隋開皇十七年桂林李世
賢反詔虞度則討平之將還潭州臨桂嶺觀眺
山川形勢曰此成險固加以足糧若守得其人
攻不可拔為德以經考宋開寶三年潘美擊劉
鋹自臨賀而南紹興三年羣盜曹成據道賀二

州岳飛討之追破之於賀州成乃自桂嶺置砦
至北巖嶺連控阨道以衆十萬守蓬頭嶺既而
飛登桂嶺破之成奔連州又走卽州蓋北巖蓬
頭二嶺俱與桂嶺相接也

勾漏山

勾漏山在梧州府鬱林州北流縣東北十五里
平川中有石峯千百皆矗立特起其岩穴勾曲
穿漏因名容縣之都嶠潯州府貴平縣之白石
其林麓皆相接也山之勝者曰普照岩如覆



峯洞穴當其前岩之西曰獨秀岩洞門弘邃中有石室容數千人岩東五里許有白沙洞縱廣一頃高數十仞下有洞井數處皆旧時採砂處其沙獨白因名其相近者曰玉虛洞俗名含經密觀衝洞洞中虛明瑩潔有雲從洞中出則兩風從洞出則霽洞西南有巫山寨規圓二頃絕壁千仞圍環左右者凡十有二峯寨之北曰玉田洞、關三門中門明廣可入中有石田數丘田中積水無間冬夏洞之南半里為玉田寨高十餘仞其

深莫測北流為二池中有小島其南潛流北出則溢入大江又西北曰寶圭洞為勾漏之正洞有^石室三道書以為第二十二洞天也寶圭之西則為勾漏洞其旁又有龍潭太陽太陽諸洞皆洞之支出者也志云勾漏洞天四面石山圍繞其中忽平野數里洞在地上不瀆煩登陟外微缺巖中有暗溪穿貫而入每北流水合其最勝者則為白沙洞祝穆云勾漏甲于天下而白沙洞為勾漏第一也



其大川則有灘江

灘江與湘江同源出桂林府興安縣海陽山

漢志

注灘水出零陵縣陽海山東南東北流至興安

至廣信入鬱泝九百八十里

縣北釀為二流灘水則從零渠南出統桂林府城而南流岸旁數山或扼其衝或遮其去故間有亂石沙渾度清淺為灘湛碧為潭餘雖深至一二丈俯視水中草石洞然清澈無翳也志云灘水上流謂之靈渠自興安縣而南有斗門上下六十里者昔秦戍五嶺命史祿鑿渠以以通

州揖漢滅南越使歸義越侯嚴為文船將軍出零陵下灘水又東漢建武十七年馬援討徵側因史祿旧渠開湘水六十里以通餽餉後江水潰毀渠遂廢後唐寶曆初觀察使李勣立斗門以通漕舟自是累加修葺或謂之棟江新唐書景龍中王峻都督桂州因棟江開屯田數千頃以息輪轉又咸通五年安南為南詔所隔諸道兵屯聚嶺南江西湖南餽運皆沂湘江入零渠灘水勞費艱澁諸軍乏食有潤州人陳璠石請

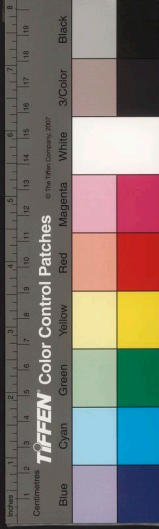

自福建運米汎海不一月至廣州從之諸軍食
始足九年桂州刺史魚孟威因大修靈渠增置
斗門渠復通利宋初計使邊訥復修之嘉祐四
年提刊李師中更加浚治今自靈州縣而南亦
曰靈江入臨桂界亦曰桂江亦曰始安江又經
陽朔縣東而入平樂府界亦名府江自平樂而
南經昭平縣西以入于梧州界平樂志云府江
北抵桂林南連梧州上下八百餘里兩廣舟船
必由之路其西岸山勢劈削樹木叢密苗賊往

據險出沒致江道阻塞雖調兵征剿而林箐
深密不能盡殄也府江考府江自桂林連梧州
亘五百餘里高廣右咽喉東
岸連川賀縣北抵恭西岸連修仁荔浦南抵永
安東則有上中下古指及桂冲石崗黃泥嶺葛
象崗諸菓西則有大小黃牛大小桐黃泥嶺葛
家磯馬尾冲蓮花江寺菓而滕臘仙迴高天水
產寺崗五指白骨諸菓皆為羽翼江介諸嶺
深箐蒙翳諸徑憑阻其間縱橫為患成化以後
始漸就撫未幾縱惡如故萬曆初愚始息角征
訖府江諸灘躡次由梧州而上有象棋大結小
結簡較三門鑼鼓諸灘皆府江至梧州之西北
仍曰桂江亦曰灘江南流過府城西合于左右
二江謂之三江口又東入廣東封川縣界謂之



CHINESE NATIONAL CENTRAL LIBRARY TAIWAN R.O.C.

西江東至番禺入于海范大曰湘灘二水咸皆
出於靈州之海陽山行百里分南北下北下曰
湘稠灘急龍二千里而至長沙水始緩南下曰
灘名灘三百六十至梧州又千二百里而至番
禺云

石江

石江之源有三一曰福祿江源出貴州古州長
官司西南下流入柳州府懷遠縣境遠縣西歷
融縣東亦曰融又江南歷柳城縣東合龍江至

府城西而名柳江沂其源而言亦曰黔江從其
流而名之亦曰潯江也一曰都勻江源出貴州
黃平州西南下流入慶遠府天河縣又東南歷
府城北謂之龍江又東經柳州府柳城縣西南
又東合于融江並流至府城西南而為柳江又
東南經象州西亦曰象江又東南入武宣縣界
合于橫水江一曰節泥江源出貴州定番州西
北界三源委曲俱詳見川瀆異同流入慶遠府南丹州南及
那地州北又東歷忻城縣南又東南經遷江縣



北復東南流經賓州南為潯水又東北流歷來賓縣南又東至武宣縣西而合柳江以其自西而東或謂之橫水江也三水同流歷武宣縣東南而為大藤峽兩岸連山中多難險綿亘數百里經潯州府武靖州而南連府城北至城東而合於鬱江二江同流又東過平南縣而為鬱江又東入梧州府藤縣而藤江至府城西合于桂江又經府城之南而東流以至於番禺通名為大江也由西北而東南中分粵西之地犴獠出

沒多在其間而自由黔入粵此實為必爭之道矣

左江

左江之上源即盤江也有二源一曰北盤江出四川烏撒府西亂山中經貴州募役長官司東南合于南盤江一曰南盤江源出雲南曲靖府東南兩源委曲俱詳川瀆異同亦流經募役長官司東南而會於北盤江由此並流而入廣西界經泗城州東始謂之左江從其流而言之亦曰鬱江鬱江



歷田州東南奉議州北而入南寧府界經歸德
 州南隆安縣北又東經府城之南有左右江自
 府西南來合焉二江出交趾界流合鬱江非
左右江正流也詳見南寧府又
 東流經永淳縣及橫州南又東經貴縣及潯州
 府城南繞府城而東合于黔江並流經藤縣北
 至梧州城西而合于桂江又東而為廣東肇慶
 府之西江也本名牂柯江漢書西南夷傳夜郎
 牂柯江廣百餘步足以行船南粵以財物
 役屬夜郎西至桐師夜郎國今見四川遵義府
桐師古曰桐師西南夷種

也在夜郎西 唐蒙乃上書曰南粵地東西萬餘
葉榆西南

里今以長沙豫章往水道多絕難行若通郎浮
 舩牂柯出其不意此制粵一奇也元光五年司

馬相如通西爨除邊關益斥西至沫若水見

川大川瀘水 南至牂柯為潠元鼎五年秋代南
及大渡河

粵以路博德為伏波將軍出桂陽下湟水楊僕

為樓船將軍出豫章下橫浦故歸義粵侯二人

為戈船下潯將軍出零陵或下離水或抵蒼梧
 使馳義侯因巴蜀罪人發夜郎兵下牂柯江咸



會番禺蓋自蜀入粵之道自漢啟之也漢志注

鬱尉俱首受夜即豚水注云溫水出牂柯郡之獯

宋齊屬梁水郡當在貴州省普安州及雲南曲靖廣南之境或曰在今尊義府東境夜即見遵義府桐梓縣歐陽忞曰鬱江即豚水似誤又陶

是蒼江以道通牂柯而名非遂出于牂柯亦未東

至四會入海四會即今過郡四合浦南海林行四

千三十里水經注云溫水出牂柯夜即縣志不

合東至鬱林廣鬱縣為鬱水漢時謂之牂柯江

然則離鬱二江自漢已為通道惟黔江則近伐

始闢焉故大瓶峽之蒸塞幾如異域也又西南

土司皆以左右江為分石江所轄者慶遠境內

羈縻州縣長官司及鎮安府田州向武奉議泗

城歸順諸州安隆上林二長官司以至思恩九

巡簡司是也左江所轄者南寧境內羈縻諸州

及太平以南羈縻府州縣皆是也蘇浚土司志

序曰西江谿洞田皆荒服唐太宗時諸夷內附

始置羈縻州縣隸於邕州都督府宋泰唐制析

其種落大者為州小者為縣又小者為峒惟其

其種落大者為州小者為縣又小者為峒惟其

其種落大者為州小者為縣又小者為峒惟其

其種落大者為州小者為縣又小者為峒惟其

其種落大者為州小者為縣又小者為峒惟其



雄者為首領籍民為壯丁以藩籬內郡其酋長世襲分隸諸寨總隸於提舉元豐以後制漸墮矣元以左右兩江羈縻州縣俱屬南寧帥府分司管轄而上下相通姑息為甚有明受命兩江土酋東泝交閩西緣牂柯際滇之廣南莫不納土歸款朝廷葦困日彊稍增省而已其初約束甚堅綏懷亦至間有調發趨命恐後事已則則費亦隨之邊陲無警者且百年後桀驁漸萌而反覆多有議者欲倣賈生衆建之說擇封疆

近衰兵力雄盛者則因其勢而瓜分之夫西南土司與交州為隣交人不敢窺內地者以土首力足制之耳而可自薄其藩垣哉嗟夫中官武弁視土官為外府而墨吏以漢人收之土司尚知奉戎之奉威令乎故曰黷貨則玩則無震言兩江者蓋亦反其本哉

其重險則有嚴關 秦城附

嚴關在桂林府興安縣西南十七里興安旧全義縣也縣址三里曰全義嶺自嚴關而南二十

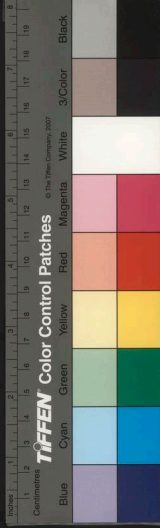

里為古秦城閼實為楚粵之咽喉今其地兩山壁立中為通道置閼其間署曰嚴閼或曰漢歸義趙侯嚴出零陵下灘水定越建功故以嚴為名或曰閼當隘路而可畏也唐光化二年靜海帥劉士政以馬賁悉定嶺北大惧遣將戴可璠屯全義嶺脩之殿遣將秦彥暉擊士政至全義士政又遣將王建武屯秦城會可璠掠縣民耕牛犒軍民怨之乃為湖南嚮道曰此西南有小徑距秦城纔五十里僅通單騎彥暉即遣別將

李瓊由小徑襲秦城中宵踰垣而入擒王建武還示全義壁全義兵震恐因擊之擒可璠引兵趣桂州秦城以南二十餘壁皆驚潰遂圍桂州士政出降范成大曰秦城相傳秦始皇發兵戍五嶺之地城在湘水之南融離二水間道址尚存石甃無恙城北近嚴閼羣山環之鳥道不可方軌秦取南越以其地為桂林象郡而戍兵乃止湘南蓋嶺之喉襟在是稍南又不可以宿兵也宋景炎元年元將阿里海涯謀取廣西馬堅



以所部兵守靜江而自帥兵守嚴關元軍攻關不能克乃以偏師入平樂過臨桂夾攻堅、退保靜江近代徐謹征西記云關本為馬坑嶺馬保江堅以阻元兵鑿嶺斷路處按成大已前言之此說魏氏曰嚴關北負峻嶺坡陀險阻若守禦嚴密以逸待勞敵師雖多無能難也一失其險則會城單外勢不能孤立矣嚴關之安危非即粵西之存亡哉

大藤峽

大藤峽在柳州府象州武宣縣東南三十里潯

州府西北百五十里志云峽跨柳潯二郡間夾潯江而南帶象州永安修仁荔浦平樂武宣桂平諸州縣界峽中之水皆夾山澗而下矜矜巖巖最為險惡而自大藤峽截潯水而東又為府江府江大藤相去約二百五十里志云平樂府南縣藤峽二百五十里是也諸蠻每恃藤峽為奧區以桂平之大宣鄉崇姜里為前庭象州東南鄉武宣北鄉為後戶藤縣五屯障其左貴縣龍山據其右若兩臂然峽以北岩洞以百計如仙女閣九層



崖狹險絕者亦十數處迤南又有牛腸大岫諸
 村賊皆傍山緣江立寨又藤峽府江之間有力
 山險于藤峽數倍力山南則府江也地域約六
 百里中多猛人以胡藍侯諸姓為渠魁其力山
 諸處獠人更善傳毒弩矢中人則立斃藤峽考
 礮礮六百里峽以北巢洞屋列不可殫名而西
 羅涿東紫荆後根姜老鼠白石橫石寺塘桂州
 屋仙女閣九層樣尤極險隘峽以北山稍瘠瘳
 而牛腸大岫大寺白銀大灣諸村亦皆倚江立
 砦四寨難通自紫荆折而稍東為茶山為力山
 力山尤險自紫荆折而東壯為沙田為林崗迤
 北折而稍西為羅運之險羅運又倍力山萬山
 中猴蠻蠻據登岫巔環眺則遠近數百里動靜

舉在肩腕間叛猴每特險寇永樂初南丹蠻亂
 盜急則竄伏林中莫可究詰志云即羅涿山蠻也先是洪武二十年大奇楊
 老鼠羅涿山生猩作亂戕殺官吏至此復叛楊
 文討之文分兵勦大藤峽江南岩蓮花砦諸猩
 悉平之久之復熾景泰間猩人侯大狗為亂諸
 種皆應之浸淫至廣東雷廉高肇之境成化初
 命督臣韓雍討之雍至南都會諸將議進兵皆
 曰兩廣殘破盜所在屯聚宜分兵一由庾嶺入
 廣東驅廣東賊一由湖廣入廣西困廣西賊雍
 曰不然大藤峽賊之巢穴不覆其根本而剪其

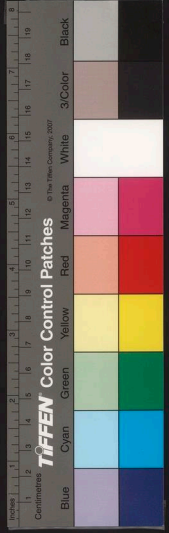

萬興經要 卷一
枝葉非計之得也今鼓行前西南可攻大藤峽
援高雷廉東可應南部西可取柳慶北可斷陽
峒諸路如常山勢動無不應既潰其腹心他無
足慮矣遂進至全州會陽峒西延苗賊為梗峒陽
在全州境內西延在全擊滅之至桂林衆議乘
州西北今有西延巡司勝攻峽雍按圖籍曰修仁荔浦為藤峽翼蔽順
源滅此後可弱其党乃以永順保靖及兩江土
兵分五路進追至力山大敗之雍抵潯州延父
老問計皆以大藤險毒不宜深入莫若屯兵圍

守坐令賊斃雍曰山峽遼遠六百餘里勢不可
圍今吾新破府江士氣十倍賊且落胆若遂乘
之破竹之勢成矣乃遣歐信等率石軍自象州
武宣分五道入攻其北白全等師左軍自桂平
平南分八道入攻其南又遣孫震等攻左江及
龍山五屯絕其奔軼雍駐高振嶺以督諸軍又
令歐陽既破山北便提兵深入夾攻橫石桂州
諸崖又以村崗沙田府江間道也復令夏正統
兵趨古眉雙髻諸山伏林崗扼其東奔于是諸

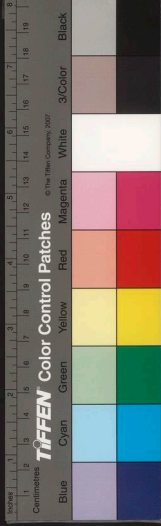

路並進別遣兵斷諸山口賊聞官兵至置婦女
積聚於桂州橫石寺塘諸寨而悉力柵峽南以
拒官軍官軍登山力戰盡破山南石門大信道
袍屋諸夏舍老鼠寨嶺竹踏紫荆良胸沙田古
營牛賜大姑等砦賊遁入桂州橫石寺塘九魯
棧皆懸崖絕壁林菁叢惡據險立砦以為固雍
伐山通道至其地出奇奮擊用火箭焚其柵夏
正又自林峒出迎擊之賊大潰破賊大三百三
十有奇擒侯大狗而還雜志云時雍又破五村
大帽山黃沙吳峒等砦

斬藤峽斬之易名斬藤峽分捕雷高諸寇悉平
之雍乃即斬藤峽奏置武靖州又議設東鄉龍
山等巡司俱以有功土人為之賊稍戢至正德
中峽南賊復出沒橫江督臣陳金使商人入峽
者皆出魚鹽啖之易峽名為永通賊益無所忌
嘉靖初斬藤峽等處賊猥上連八塞下通仙臺
花相寺峒盤亘三百里流劫得梧上下遂成大
寇五年王守仁奉命督兩粵駐南寧既招降思
南叛目王受田州叛目盧蘇等議八寨去斬藤



稍遠先攻峽賊而分兵勦八寨賊可滅也于是
按兵南寧遣還永順保靖土兵容使乘機擊之
於是永順兵攻牛鵬保靖兵攻大寺諸寨出賊
不意四面突進賊退大敗退保仙女大山據險
結砦官兵攻拔之又拔油榨石壁大陂寺寨賊
走斷藤峽官軍追至橫石江賊舟覆死者甚眾
守仁還兵得州寨檄諸將分兵勦仙臺寺賊於
是永順兵由盤石大黃江口登岸進勦仙臺花
相寺崗保靖兵由烏江口丹竹埠登岸進勦白

竹古陶羅鳳寺寨賊初聞牛鵬寺寨賊破皆嚴
為守脩官軍兩路奮擊大破之賊走保永安刀
山復進兵捷之賊大潰奔諸路者皆為官軍所
殲斷藤峽復寧十五年峽北賊復聚弩灘為亂
弩灘在武靖州北今見潯州府行殺武靖城下督臣潘旦議
討之恭將沈希儀謂宜俟春水漲從武宣順流
下撲之不聽使鄒閔守道潯州擊之無功十七
年詔以蔡經代旦時首長侯丁公橫甚潯州恭
議田汝成以計誅之因請乘此時滅賊經於是



遣副總兵張經寺將左軍會師于南寧都指揮
高執將右軍會師于賓州繼而左軍分六道進
王良輔由牛渚灣越武靖攻紫荆大冲根姜老
鼠諸巢宋昇由三亭村渡容水攻二驢石門軍
營大安黃泥嶺諸巢柳溥由白沙灣攻道袍大
井李儀洪泥梅嶺諸巢凌溥亦由白沙下灣攻
大昂屋夏小梅嶺諸巢周維新由白沙上灣攻
胡塘淥水竹埠諸巢孫文繡由斷藤峽沂流屯
六軍合攻大坑巢右軍分四道進孫文傑由武

宣過太山廟從流而下攻碧灘淥水諸巢王俊
由武宣踰山而東攻羅淥上崗戚振攻羅淥中
崗吳同章攻羅淥下峒兩軍並進賊大寔奔林
崗而東欲北走府江王良輔邀擊之賊中斷復
西奔官軍單至賊大敗東奔者入羅運山復進
攻之右軍抵長洲沿江繞出賊背漫走入山谷
間官軍不能窮追乃還時永安平角有一云小田
羅應羅鳳古陶古恩諸徭亦據險為亂并撲滅
之蓋大藤之險凡三興大役而後底定志云大

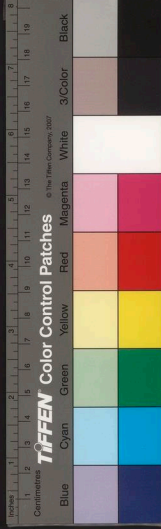

藤峽口旧有藤大逾斗長數丈連峽而生猩猩
藉以度峽澗如徒杠然其地最高登藤峽巔數
百里可一目盡也韓雍討峽賊斷其藤汁流水
赤賊巢一室然而伏戎于莽消弭之功未可以
旦夕奏矣

按廣西在嶺西徧襟帶三江隄封甚立廣然
而外迫交趾內患猺獞諸土司之頑梗又數
見也桂林以密迩湖南聲援易達故藩司
設焉而平樂以東實為東粵之肘腋疆壤相

錯禍患是均非可東西限也梧州據三江之
口聯絡東西控扼粵夏故特設重臣為安攘
之要策而柳慶接據黔中有右江為通道田
泗比隣滇服有左江以啟途一旦有事皆未
可泄視也南寧控扼兩江坐臨交趾粵西
保障端在是焉魏浚西事珥曰古之部置方
州皆因山川形便而其道理遠近所宜故或
因建瓴之勢以臨制上游或順臂指之義以
控運四海要歸于建威銷萌以久安長治而



已若悉割兩江東包廣欽得鬱以盡予宜柳
之境屬之邕管使自為牧鎮此所謂臂指之
義也則兩江豁洞可以馴服兩江既治雖以
南畧交阯可也或曰如此則何以為廣西曰
桂林故衡湘地也天文分野上屬翼軫九疑
蒼梧之山形勢曼衍首起衡岳腹壘八桂而
尾達于蒼梧湘灘二水分繞其下桂林據其
上遊若屋極然所謂建瓴之勢也衡永邵道
桂柳諸郡綴附廣西并故所轄桂昭梧三郡

統之其封畧故為不小矣今荆湖地理濶遠
行部使者病不能徧歷而衡湘間數郡且歲
調兵食以給廣西何如舉而移之為嶺服長
治久安之計乎



讀史方輿紀要

廣西二

桂林府

東北至湖廣永州府六百六十五里東至湖廣道州五百五十里東南至平樂府百

九十里西南至柳州府四百里北至湖廣武岡州四百里自府治至江南江寧府四千二百九

十五里至京師七千四百六十二里

禹貢荊州南界戰國時為楚越之交秦為桂林

郡地漢屬零陵蒼梧二郡後漢因之三國吳甘

露元年始置始安郡以東陵南郡置晉因之宋改為始

廣西卷一終

國家圖書館, NATIONAL CENTRAL LIBRARY, TAIWAN, R.O.C.



讀史方輿紀要

廣西二

桂林府

東北至湖廣永州府六百六十五里東至湖廣道州五百五十里東南至平樂府百

九十里西南至柳州府四百里北至湖廣武岡州四百里自府治至江南江寧府四千二百九

十五里至京師七千四百六十二里

禹貢荊州南界戰國時為楚越之交秦為桂林

郡地漢屬零陵蒼梧二郡後漢因之三國吳甘

露元年始置始安郡以東陵南郡置晉因之宋改為始

廣西卷一終

國家圖書館, NATIONAL CENTRAL LIBRARY, TAIWAN, R.O.C.



建國明帝泰初改齊復曰始安郡梁大同初兼置桂

州陳因之隋平陳廢郡而州如故兼置樞管府

大業初又改州為始安郡唐武德四年平蕭銑

仍曰桂州亦置樞管府九年開初督府自是皆

使為嶺南五管之一詳天寶初亦曰始安郡志

見州域形勢下條此畧軍至德二年改曰建陵郡乾元初復為桂

州乾寧四年改桂管光化三年屬於湖南五代

周廣順初屬於南漢桂州靜江宋開寶三年平

南漢仍曰桂州亦曰始安郡靜江路治此紹興三年

升為靜江府宋志大觀初升桂州為大都督府

元曰靜江路明洪武初改曰桂林府領州二縣

七今仍曰

府奠五嶺之表聯兩越之交屏蔽荆衡鎮懾交

海枕山帶江控制數千里誠西南之會府用兵

遣將之樞機也昔秦兼嶺外此為戍守重地漢

平南越分軍下灘水自孫吳以後湘廣之間事

變或生未有不爭始安者隋唐之初皆置軍府

於此蓋天下新定嶺南險遠倘有不虞燎原



慎故保固嶺口使奸雄無所覬覦也乾符三年
黃巢自桂州出湘水至湖南遂為中原大禍焉
殷薰有桂管諸州兵力益彊劉晟并有桂州遂
能北取柳連之境宋潘美入南漢亦先取桂州
所以摧其藩籬也寶祐五年蒙古侵宋其將兀
良合台自交趾而北入靜江遂破辰沅直抵潭
州時蒙古之強梁已玩宋于股掌間矣其後馬
堅守靜江拮据雖力而滔天之勢豈一隅所能
挽其卒趨于喪敗也君子未嘗不嘉其志悼其

忠也志曰郡之外險為嚴關內險為濠水

嚴關見前

重險濠水見後

又重川之七都與安之六峒全州諸怪注

之白面塔亦時消聚諸夷志廣西獠數種曰

熟獠生獠白獠黑獠生獠在窮谷中不与華通

與獠與民錯居白獠類獠黑獠類生獠又有

外獠與種與獠異種而雜處獠之類曰大狼此

蠻人及西原廣源諸蠻又水蠻曰涖茲土者保

固之方獲馴之策其可不熟籌而預備之哉

臨桂縣附郭漢始安縣屬零陵郡後漢因之三國
隋唐仍舊編戶一百二十九里



○桂林城今府治城邑考桂林子城在灘風之西

以為桂州總管李靖所築又有古外城方六

里相傳唐大中間蔡集築或曰宋皇祐中平

懷智高經畧使余靖所築也又有夾城在外

城之北周六七里唐光啟中都督陳環築其

外城西門一曰千秋俗呼鉄砦一曰利正俗

呼沙塘其東二門一曰行春俗呼上東門一

則子城之東江門也宋自余靖增築後軌道

間經畧使朱希顏相繼修復元至正十六年

廣訪使也兒告丘始釐以石謂之新城明洪

武八年增築有城九年塞西壩城濠道陽

江經新城西門外通寧遠橋分二派南灕江

合焉今高門十二曰東鎮曰就日曰葵水曰

清曰安定曰武勝曰文昌一作定西曰寶賢曰西

門增設明初楊璟取靜江從寶賢門入是也

又寧遠門亦曰榕樹門相傳唐時築此門上

植榕一樹歲久根深跨門內外盤錯至地分

分而為兩天然成此門猶

武十八年展南城門

存今府城周六里有奇

秦城府北八十里東北去興安縣四十里相傳

秦始皇二十三年築以限百越者唐史先

化元年馬殷引秦取桂州秦城以南望風奔

瀟城北旧有望秦驛宋時改為桂州驛今驛

移而東曰江東驛又西南有漢城道址相傳

漢軍伐南越時葉餘附見前重險嚴關○福

祿安縣在府東貞觀八年

析安縣地置貞觀八年

○桂山在府治東北俗稱桂山有三峯連屬前峯

後峯龍從特秀山勢東行奇石累積為疊綠

岩有風洞後西北有北鑪洞之比小

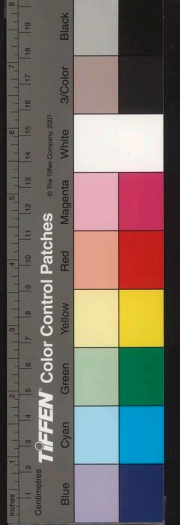



山曰干越其在石小文錢立曰四望洞後別名
 越王山頂有石壇五代時馬殷所築遠眺長
 江極目烟水亦名四望山○獨秀山在府治
 東直僂五百餘文環眺諸峯獨為雄秀郡治
 主山也請書處其在山下劉宋時始安太守
 顏延之請書處其陽為明時藩邸又伏波山
 在府治東北亦曰岩山特起千丈南獨秀山
 相望岩水旁際有還珠洞志云洞本名玩珠
 宋張維易今名洞前石脚挿入灘江為絕勝
 也處

寶華山 在府治西北志云夾北城而西是為寶
 清門也寶華山中斷續以雉堞下有重門即西
 為華景山華景之前橫塘深廣稱為佳勝大
 抵從北而西城壁峻峭皆斬崖為之雜石頭
 之險不能過焉唐以前謂之盤龍岡勝覽草

景竇積二山皆在府治北三里兩山相連華
 景下有洞深廣如夏屋竇積多奇石恆木東
 隅有呂

灑山 在城外東南隔山立灑江中一名沉水山
 唐龍朔二年魯降天使投龍于此陽江西

末東入灑水山魁然拔起水清江口即人名
 象鼻山以山突起水清形如象鼻也初開
 靜江別將朱亮祖屯於東門象鼻山下即此
 或之謂宜山麓有洞名水門象鼻山下其上
 高岸岡上徹山背其旁岩洞相接奇勝不一
 又南二里有雉山、東北麓下瞰江水其上
 側起每如昂首欲飛謂之雉山○穿山在府
 東南五里臨挂志在雉山東水口即彈丸溪
 合灑屬其山聳身昂首若向西岸山作開亦
 名閉鷄山、半有穴南北有竇故以閉鷄或
 名為月岩南溪之水出其下通
 志以穿山閉鷄分為二山似誤

方輿紀要 卷之... 七

七星山 府城東三里隔江曰名七星峯有靈駢

風洞志云山下有冷水岩宋晉布帥挂改曰

曾公岩山西南有龍隱岩山脚入溪水中洞

內水深莫測湧激如在三峽間亦曰龍隱洞

曰望城前外障大江內獲東城旁連諸土山

而縱橫起伏巨二十餘里○彈丸山在七星

山東水經注灘水東合彈丸溪出於彈丸

山奔流迅急山巖有石如彈丸因名今亦曰

彈子岩有兩岸皆北向旁有東西

兩洞岩下為灘大溪流入灘水

隱山 府西三里當夾山南口潛洞山環其東

中藏六洞皆有水溢出為湖唐李勣名山

曰隱山其洞之水曰蒙泉甌水出山名曰蒙

溪又名諸洞曰夕陽朝陽南華北牖白雀嘉

蓮回環出入勝致不一夫山謂華豐寶積兩

山亦有石魚峯之南有明月洞或云虞山韶音洞

西之東中有洞曰南潛北潛

虞山 在府城東北五里一名舜山灑水漾其左

黃潭縈其後下有洞曰韶音入洞而潭水

石清漪名曰皇澤灣洞南有平原舜祠在焉

志云黃潭亦曰舜潭宋紹興三年張栻為郡

守發石得洞始名之曰韶音云○屏風山在

於虞山之東地名圓通灣有洿水紆折而下

按彈丸溪山亦名屏風岩亦可容百人斲乳

此立高一百餘丈有石穴宋范成大帥桂表為

空明洞志云屏風山西南去華彈丸山二里

也即是



國家圖書館 國家中央圖書館 國家圖書館

琴潭山 城西六里川原平射羣峯環抱田數

千頃傍有玉乳荔枝等岩皆以垂乳凝結而

名泉石蒸奇勝而琴潭又為之冠又有清秀

岩在城外西北隅亦曰清秀山從西清門下

濠石道上下畢夫山夾山口緣山里許有清

塘岩踞其上清彩映發因名○侯山在府西

十里高聳如公侯端冕之狀因名上有金鈎

岩俯視諸峯若培塿然又先取山亦在城西

十里山勢峭拔有一穴通明其水錯為于家

庄渠灌田

數百頃

南溪山 府南七里志云從開羅山白水口入是

合烟翠巖蒼西北有洞唐李涵名曰玄岩西

南又有白龍洞在平地半山上五代漢末

南漢謀并靜江地湖南道兵屯龍洞以推之

即此洞中有泉謂之新泉其東南有劉仙岩

岩旁又有穿雲岩亦曰仙迹岩俱以仙人劉

仲遠而名自劉仙岩而入其最高處曰泗洲

有泉灣于山頂四時不涸又南十里為白鹿

山之勝也

堯山 府東北十五里嶺土盤迴參差帶石長竟

石為天字田因堯口入于灘江之水源于此

合舜祠相望因以堯名始安即記東有駁樂

山及蓮山或遠講為堯也今府東五十里有

駁樂山即駁樂矣或又為福祿山俗又謂

之陽龍山○辰山昔在府東北十里有三岩



掛鹿
矣

烏嶺

府東二十里極高峻有石磴數千級盤回

而上面有泉行者資焉又相水岩在府東

三十俗呼聖水岩夜半則潮上岩日中則潮

下岩畧不燃期地廣數十畝水經注所云潮

沙塘也○木龍洞在城東發水門水志云潮

北去代波岩四百步許西望疊嶺岩百步許

孔道通行如紙如矢驅車飛

蓋緯無有餘旁復有小洞通

○灤江在府東十里亦曰桂江源出興安縣海陽

城下激伏波岩之趾至灤山北麓陽江流入

焉又南合相思江入平樂府界亦曰發水以

詳見大川灤江

陽江在府南源出靈川縣恩磨山一云出靈川

縣羅嶺經分界山馬公嶺流五十餘里

至府西受杉木蓮花諸塘水匯為澄潭歷

西南文昌三石梁東出灤山南灤水合曰志

靜江城依水為固宋末馬豐保靜江蒙古將

阿里海牙攻之不克乃築堰斷大陽小融二

江以遏上流決東南隸北關張嶺也西關

明初遣兵圍靖江楊璽北北關張嶺也西關

朱亮祖也于象鼻山下久之不免璽曰彼所

特者西城濠水耳當先取關口關決其隄岸

破之必矣于是遣將攻關口關設守以兵士

隄濠水濶因築土堰五道近南城樓以通士

卒遂克其北門月城又克北門水隘復攻其

西門城中弩聲乃降葢田皆引降江為濠也

洪武九年復浚城濠渠陽江經西

門外通寧遠橋分二流入于灤江

相思江有相恩球唐長壽初築分相思水使東

許○南溪在南山前志云灤江南流至干關

西流東流灤江西流合白水石水瀾各十丈

許○南溪在南山前志云灤江南流至干關



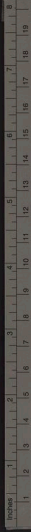

鷄山南溪之水自西南來合彈九溪入焉又西有曲斗潭田旋數曲東流合于南溪其合處亦名金蓮港又馬溪在府東四十里下流合于澗江

西湖

湖餘畝勝聚甲于一郡久廢宋經畧張維築斗門始復田令復湮為平曠矣又白竹湖在府城西南三十里官道西潤百餘畝冬夏不涸○龍池在苑山下頗為民利歲久湮塞宋張維重築以石壅之

靈陂

府東北二十里唐景龍中桂州都督王琬掘水溉田處也後廢宋輒道中經李浩即其地開營田再築此陂墾壤厚庶中經畧唐儀之重修今廢又朝宗渠在府城北宋治平中知全州王祖道穿渠東接離江西入西湖蓮陽江其後范成大方信孺相繼營繕今湮土人呼其地為滕廳橋志云城西旧有蓮花杉木兩塘宋時穿此引西湖水北接朝宗渠為西北城濠今故址猶存

湖塘

府城東十五里其相近又有龍塘二塘相通湖數百餘畝深十餘丈其旁又有湖塘十五里石家塘在府南俱利灌漑

田濤隄

在府城東南唐貞元十四年築以捍桂水○警家洲在城東南灘水中洲甯並瀾山先是警家洲所居因灘大洲甯如故相傳以為浮洲也

東閩

在府城東江門外有南北兩閩及府西南河泊閩在府東南初置巡司于此又府西五里南四十里明初置巡司會典曰有湖水渡巡司今革

東江驛

在府城址又蘇橋驛在府西七十里南亭驛在府南七十里輿程記東江驛而

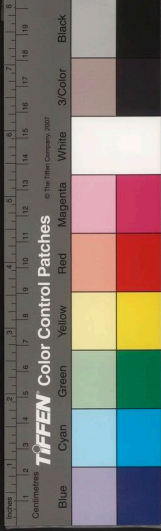

東北五十里為大龍驛道出靈川縣蘇榆驛
而西南四十五里為永福縣之三驛西入
柳州之道也又桂川公館在府北二十五里
建 臨桂靈川二縣城處中之路明萬曆六年

興安縣

府東北百三十里東至全州百二十里漢
始安縣地唐武德四年析置臨源縣大曆

三年峒寇萬重先誘桂林寺縣構逆獨臨源不
應因改名全義五代晉開運三年河南置薄州

治此又改縣曰德昌周廣順初南漢仍曰全義
縣宋初州廢太平興國三年避諱改今名城周

三里奇編
戶二十里

全義城

縣西五十里志云曰縣治此今名全義
坊又有臨源城在縣南鄉度仙井旁唐

武德初置縣于此遺址猶存通志縣治西五
十里又有黃城相傳黃巢寇桂州嘗營壘于

處此

龍蹄山

縣東十五里本名盤龍唐天寶中改今
名山山下石洞有門數重錄異謂之乳洞

斜貫一溪名雲水溪又阜源山在縣東五里
下有泉可溉田志云縣東三十里有全義山

唐因以名縣○鳳鳴山在縣北三十
七里俗呼雞冠山宋淳祐間改今名

海陽山

縣南九十里西南去靈川縣九十里蓋
境相接也本名陽海山俗曰海陽湖灘

二水皆出于此山下有岩幽勝行數百步空
水泉處潤不盈尺其深匯湖又龍山在縣南

四十里民居環遶又金山在縣
西南二十里下有金坑今廢

臨源嶺

縣北三里即越城嶺也亦曰始安嶺舊
志越王城在湖南五十里一統志越

城嶺西南有越王城蓋即越王嶺之謫矣詳
見前名山越城嶺○石康嶺在縣西周八十

始安水 在臨源嶺南水經注始安嶠之陽有嶠
 合焉志云瀉源水出縣之南始安水又有瀉水流
 入靈川縣界入瀨水今縣西南五十里其地有欒
 融江渡○零水在縣西南五十里其地有欒
 金山水源出焉亦南流入瀨縣南又有鳳源
 水其地亦曰南鳳源合南渠入于瀨水又雙
 女井水在南渠合瀨江里

靈渠 在縣北五里即道瀨水靈川縣入
 臨桂縣界亦謂之瀨渠水經注相水自零
 陵西南謂之瀨渠是也唐咸通五年安江南
 南詔所陷嶺南用兵諸道觀運皆濟相水入
 梁渠宋清漁志靈渠後廢唐甯屬初觀察李錫
 鑿或謂之秦鑿渠後廢唐甯屬初觀察李錫
 設斗門十八以通漕俄又廢咸通九年刺史
 魚蓋咸以石為難戾亘四十里植大木為斗

○潞江 縣西北七里源出猺洞中流入靈川縣境而合于
 水瀨

雷宋人所名也旋圻而上泉石奇勝下西
 里許有鳴玉洞亦曰賀音洞外狹中廣下瀆

精雪而名上岩深廣容百餘人○乳洞縣西
 南十里洞有三上曰飛霞中曰駐雲下曰噴
 又西五里為白雪峯特立渠江之側潔白如
 嶠者善草書而名岩之東有圓穴一名月山
 鳳龍岩 在縣東一名梓林洞泉出岩中灌田甚
 廣又草壘岩在縣西十五里以唐僧云
 似鷲壘者多取以亂真
 田壘沙寨巡司今草



方輿紀要 卷之二

門至十八重乃通舟楫宋慶曆中提刑李師
中修浚後守臣龜詡寺復累加修葺紹興二
十九年臣僚言廣西靈渠接全州大江其渠
僅百餘里自靜江府經靈川與安兩縣宜今
兩邑令魚骨修治詔漕臣修復以通漕運范
成大曰靈渠在桂之興安縣秦始戍崩時史
祿鑿此以通運之遺跡湖水源于海陽山在
此下融江融江為梓柯下流本南下興安地
勢最高二水遠不相謀祿始作此渠派湘之
流而注之融使北水南合北舟過嶺其作渠
之法于湘流砂磧中壘石作幹渠其前邊
分湘流為兩激之地六十里鑿渠入融江
而俱南渠遠與安界深不數尺廣大餘六十
里間置斗三十六土人但謂之斗舟入一斗
則復開斗俟水稍漸進改能俯崖而上建瓴
而下十斛之無亦可住未治水巧妙無如靈
渠者志曰渠既通舟楫亦利灌溉一名中江
自李渤置斗門開離水則入于桂江產桂

方輿紀要 卷之二

江則歸之湘水又鑿分水渠三十五步濶種
五六尺以便行舟其後修築皆因泐之故逆
明洪武末渠道湮壞遺御文嚴震直修浚郡
志震直修靈渠欲廣河流通去魚鱗石增萬
石壞過水泛勢無所洩澗塘失奔馳超比渠
而南渠淺流竹舟不通田失灌溉連年修築
百姓苦之永樂二年改作如旧制水患始息
成化間復壞郡守羅珣復今縣東有水函
十置石函以洩之灌田數千畝每至決壞有
司相視焉
時興修焉

八字陂 在縣治東又東昌在縣角六十里沿潭

辛家堰 在縣南龍眼堰在縣南斜陂在縣北又

分引溉田處又溪潭亦在縣南志云湘灘分
流處地名鍾背匯
而為潭名曰溪潭

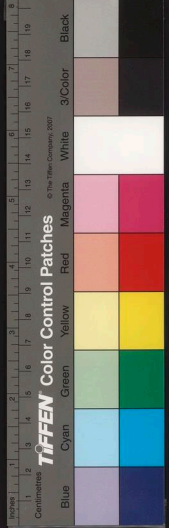

北障山縣北十里倚峙如屏障而臨桂堯山對峙高廣稱之志亦謂之玄山周環有泉百源其著者曰湫石泉宋紹興六年州治胡舜陟易名漱玉泉今亦曰道鄉泉以郭浩曾經此而名或名為龍隱泉一說志謂之百丈山又名抱杖山重巖疊嶂綿亘數里當風颭起則飛鳥回旋不能度俗諺縣鳥不返靈山多是也○舜華山在縣西二十里一名舜華山多萃岫如冠笏亦在縣西二十里中有池曰岩亦曰月華山以岩洞如月窟也下有池曰池屏

靈川縣北五十二里東至全州灌陽縣百四十里西南至永寧州義寧縣八十里水始安縣唐龍翔二年析置今縣以靈渠水為名今城周四里編戶五十里

○高鎮山縣西南二里古名大象峯一名大藏其下有潭橫浸山腹名象潭其形三折又藏山崩後名其所崩崖為赤壁因名赤壁岩

拔其中坦附上有龍泉每日三漲三落又西

唐象鋪縣北五里有巡司又縣西南四十里有陸洞巡司○白雲驛在縣東北離江上驛南有萬里橋

灑江所經也

○巖閣縣西南十七里粵西之襟要桂郡之咽喉也詳見前重險巖閣○下營閣在縣西五里

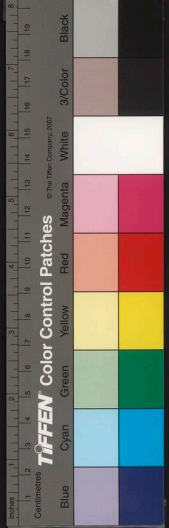

香爐山 縣東北三十里高千仞中分一小山形

峰向香爐相並○金瓶山 在縣西十五里其

西峯連環翠嶺狀類金瓶又半雲山 在縣西

南界其山平地突起四面孤高亦謂之半雲嶺

千秋峯 縣東北七里獨立危峰一名文華峯下

叢山列擁亦名筆峽大融江經此風水相搏

濤色如銀名曰銀江今有千秋峽巡司○靈

小溪環繞其北下名勝志江水貫靈岩中濶數

源輻輳于此可通舟楫

龍田岩 縣西三里中有石田高低委曲下有龍

容數十人又仙隱岩 在縣西南三里石室穹窿

廣其上若石樓下有深潭又西南十里有華

○灘江 在縣東北自興安縣流合大融江入縣界

又西北有黃柏六十里入大融江名焉亦曰

融江經于秋岐而南亦曰銀江又經縣南之

甘棠墟白石潭而入臨桂界亦曰桂江又有

小融江亦自興安來至江南大埠口始與大

融江會石刺

西江 在縣治西北即黃柏六峒川江山水也其

源俱出全州西迤之境與湖廣新安縣接

界連七都蠻洞而未六峒居中黃栢州江在

岩洞高廣數仞清泉環繞

國家圖書館藏



灘江又白石湫在縣南三十里五亦白石
潭東流合于灘水志曰縣東有塗江壯有路
江與白石湫甘水皆入于灘
江塗路二源俱出猛峒界云

蓮花塘

縣南三里其相接者有蛟精潭儲水以
灌溉又黃花塘在縣西北五里亦儲
水溉田處也○南比堰志云
去城皆三里灌田二千餘頃

白石鎮

在縣南白石潭上有巡司亦曰白石
鎮巡司又千秋峽巡司在縣東北十里銀
江濱○大龍驛
在縣東明初置

陽朔縣

府南百四十里東至平樂府八十里西至
永福縣七十里本始安縣地隋開皇十年
析置陽朔縣屬桂州○縣城臨今
江倚山周十餘里

歸義廢縣

在縣治西十五里唐武德四年析始
安陽朔縣地置屬桂州貞觀初省今

為歸利鄉又縣南二十里白面村山下有樂
州古城志云唐武德四年置樂州蓋治于此
也

陽朔山

在縣治北縣以此其相近者曰都利
山縣之主山也志云縣理在都利山下
水經注灘水南經都利山即此出葦亦曰都

荔又鑑山在縣治西南亦曰西山滋環其上
○龍頭山在縣治東北高百丈又縣治東三
里有卓草山澗河一峯尖秀如筆又縣西
者又有膏澤峯以將兩明隱寺洞志云峯在
縣西一里其下有珠明豹隱寺洞有三亦

名茶

寨山

縣西十五里志云五代時河南馬氏常置
戍于山下因名其地即歸義縣故址傍有
碧蓮峯、靈重疊如蓮花然相縣治同在其
下亦名連碧峯相近者又有乳洞中多乳石



○灘江在縣治南自臨桂縣流入境又南流入平
 輝水縣東南三里
 月溪俱流達于桂江

東人山在縣治東南二十里石形如人東向其
 治西七里有西人山南北山相對○浮岫山
 在縣治東南十五里高出象山如舒翅而立
 亦曰鳥山又雲箭江在縣治南嶺秀特立
 羣峯羅列若箕踞因名亦曰秀峯在縣治南
 三十里又有古羅山亦名都樂山高數百丈
 池頂有

畫山在縣北五十里九峯屹立丹崖蒼壁望之如
 繪其相近者曰寶山有瀑布飛流下注桂

江志云畫山北有繡山南臨桂接界舟入陽
 朔必先經此又石銀山在縣北四十里左右
 層巒峭拔山色如銀○雲源山在縣西北七
 十里廣數百里陽朔羣山之發軔也又抱子
 寶子山接湖廣道州界

東嶺縣東五十里一名提頭嶺為昭賀全永石
 經之地又東明岩在縣東十里有棧道通
 平樂○甘岩在縣西北四十里灘江旁一名宦
 岩又翠屏岩在縣西四十里岩高而峭石門
 三五俯望若屏其相近者曰龍隱岩泉石甚
 勝又獨秀岩在縣南十里南有二岩又南
 十里曰廣福岩中弘敞為縣
 境岩洞之剋俗名羅漢洞

原標本館. NATIONAL CENTRAL LIBRARY TAIWAN R.O.C.

其相觀深溪○大天馬山在縣西一十五里
 軍葬玳墓因名又西里許曰塘山下有湧泉
 諸流為洲羣山間又有讀書岩及金鷄洞
 中有小江石如鱗甲一名白
 龍洞志云皆在縣西十五里

東人山在縣治東南二十里石形如人東向其
 治西七里有西人山南北山相對○浮岫山
 在縣治東南十五里高出象山如舒翅而立
 亦曰鳥山又雲箭江在縣治南嶺秀特立
 羣峯羅列若箕踞因名亦曰秀峯在縣治南
 三十里又有古羅山亦名都樂山高數百丈
 池頂有

畫山在縣北五十里九峯屹立丹崖蒼壁望之如
 繪其相近者曰寶山有瀑布飛流下注桂



西溪縣西一里源出縣西北雲源山由折流北

三十里明珠洞前入于桂江又與平水在縣東北

流入通州界合羣水入于沱水○東石渠志

云在縣東獅子山下西崖天成深丈餘又有

通井在縣東鯨旗山下泉脈通江志至春水

輒湧沛有灌漑之利

靈陂縣西北七十里雷雨所成湧水成江豬以

亦灌溉所資也又清綠塘溉田甚廣志云縣西羣山環列溪

澗縈流潄而為塘其得名者以數十計○飛

泉在縣西五十里泉湧山腰懸石百級飛注

而下如掛銀河

○榕樹關縣西二里志云縣有石欄關洪武三十

年建立今廢○伏荔鎮在縣東南十五里

有巡司其南為伏荔渡又曰竹塔

在縣西二十五里亦有巡司戍守

金寶堡在縣治南云縣南有莊頭鬼子金寶頂

平平其地設金寶大水田二堡戍守萬曆初

職首廖金澄等作亂圍大田堡永福職皆廢

之二年撫臣郭應聘謀擊之撤諸道兵金會

金寶頂大破碎江古隘岩塘涼境庖門猴山

諸巢謀廢金澄守堡以是置戍于金寶頂
過龍翠屏拿山諸堡以為保固之計
古祚驛在城北龍頭山下因在縣北十五里正
統二年移于此志云唐初置歸義縣有
新林驛後廢今呼其地為驛頭街又葡萄驛
在縣北明洪武二年立正綏間廢今呼其地
為葡萄壩輿程記桂林府驛自古祚而南八
十里為昭潭驛
入平梁府界



白面村縣東南二十里志云村南至平樂府城

江所經也又廣化村在縣東七里有廣化渡

又縣東南三十里為古祚驛北十五里有五

全州府東北二百五十里東北至湖廣永州府二

南至平樂府

春秋時楚地秦屬長沙郡漢屬零陵郡後漢晉

宋齊以後皆因之隋屬永州大業初仍屬零陵

郡唐亦屬永州五代晉天福四年湖南秦置全

州周廣順二年屬于南唐宋仍曰全州元為全

州路珣初改路為府洪武九年復降為州以州

治清湘縣省入隸湖廣永州府二十八年改今

屬編戶八領縣一今因之

州北連永卣南蔽桂林舟車絡繹為孔道從

來有事粵西者必爭全州五代周廣順二年南

南漢所取唐主命知全州張璠魚桂州招討使

以國之既而復命將侯訓自吉州路超全州与

張璠合兵攻蓋界壤相錯門戶所寄也

○清湘廢縣今州治本漢沅陽縣地屬零陵郡隋

任州西七里地名柘橋唐亦曰湘源縣仍屬



後周顯德三年徙縣入縣內宋因之明初十
城邑考今州宋末始築植土為城元正止十
四年改築北據山麓南瞰湘江明年營以堞
石則洪武元年增修嘉靖二十二年又復營
治有門五城
周五里有奇

洪陽廢縣其南而名如淳曰洪音嗣後漢仍曰
零陵郡晉因之劉宋永初中以維母舅蕭卓
為洪陽令元嘉三十年宗慤以破封洪陽侯
即此齊梁亦屬零陵郡
關皇中并入湘源縣

零陵廢縣其北三十里漢置零陵縣宋陵郡治
於此後漢因之延熹八年桂陽賊攻
零陵更陵下謂編木為城太守陳球固守賊
激流灌球于城內因池勢反決水淹賊退
走即此建安中孫吳移郡治泉陵零陵屬
高晉以後因之或謂此為小零陵對零陵即

而言也隋志小陵東縣開皇十年廢入湘潭
劉昫曰故城在湘源縣南七十八里似懷今
其地名梅潭故時城塹猶
存泉陵見湖廣永州府

○湘山在州治西一里岑巒巒巒岩洞幽深泉石
奕異登其巔畫一州之勝入柳山在州治
北二里郊之主山也旧名北山宋永熙中柳
開為守嘗築室讀書于此因名山山之南又有
鳳凰山○三峯山在州治南三里頂有三峯
峯形如華蓋湘江遠出其背志云州治東一
里有隆城山有古剎垣如城壘狀又銘五山
在城東北隅山形宛正明正統中改名曰完
山

覆釜山州西八十二里跨湖廣新寧縣界峭險
峻絕凌逼霄漢一名朝山有七十二峯
其名者曰大小覆釜峯皆皆有石如覆釜若
壑泉石層疊環繞又州西四十里有石柱嶺

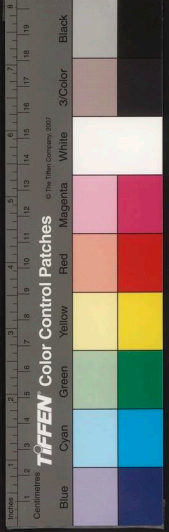

山脈與覆釜相接高僅迴出天表○文山在
州治北五十里郡洮水出其下又黃華山在州
東北八十里郡國志以為黃山橫亘如榜一
名徽山志云州南二十里又有筆架山以三

獅子岩

州西四里即湖山之支峯也石徑窄狹
中高廣可容數百人又西十里有龍隱
岩一名龍雲岩空虛敞地名石燕岡○礮
岩在州北十五里壘明深窈有飛泉百餘丈
縈紆如玉練一名漱玉岩

○湘水

州城南一里自與安臨海陽山北流合遊
縣界詳湖廣

洮水

州西十里源出文山志云山下出泉噴激
有聲因名水經注洮水出洮陽縣西南東

流徑其縣南又東注于洮水漢高祖十二年
英布軍敗走江南高祖令別將追破布軍于
洮水南北曰說以為此洮水或

灌水

在州南二里地名小村口源出平樂府
縣界東北流經灌陽縣境入州界州西五
里又有羅水出西境羅氏山東流經州南俱
入于洮水志云州治東北門曰合江門其對
岸有山巍然名欽孟山即羅灌二水入湖之
處○宜相水在州治之西北九十里羣山之
水皆匯于此東流三十里入湖六十里入于
出州西一百里之鍾石山東流六十里入于

○黃沙關

州東北七十五里道出永州府閣下有
黃沙渡又砦壘關在州西北道出竇慶
府閣下有砦壘渡
旧皆有兵戍守

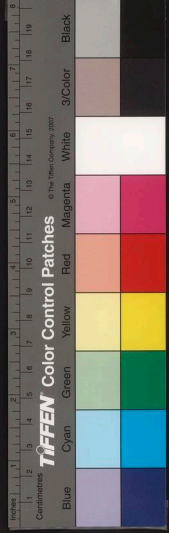

香烟峒

在州治西北志云州境若俱有祿塘以防

蠻寇○近洞寨在州治西宋史金州西有延

三年柳開知全州悉降之或謂之西溪洞又

謂之西延六洞蠻明弘治中此地亦為盜藪

板山堡

在州西南七十里又西南十五里有烈水

十里有普塘堡南五十里有石塘堡八十里

有蓮塘堡西四十五里有濠口堡北八十里

梅堡北六十五里有賴相堡南四十五里有

羅口堡俱有

柳浦鎮

在州北七十里有巡司洪武三十年

置又建安巡司在州西南六十里洪武

三十年置輿程志州西南九十里為建安驛

又百三十里為興安縣之白雲驛又柳浦驛

在州東北六十里○城南驛在州南為湖廣東

安縣之石溪驛○城西驛在州南為湖廣東

年遷置於廣山下去田驛十里○統中改置

于城北朝京門外之江次又山角驛在州

東洪武四年置嘉靖六年移置于黃沙渡或

灌陽縣

州南八十里東南至湖廣永安縣百二十

里南至平樂府恭城縣百十里漢零陵縣

地後漢建安中孫氏析置觀陽縣以觀水為名

仍屬零陵郡晉以後因之梁陳間諱曰灌陽



國家圖書館 NATIONAL CENTRAL LIBRARY TAIWAN

屬永州五代晉天福中湖南改屬
全州今城則不及三里編戶八里

○灌陽曰城志云在今治北隋初改

○峽山在縣治北五里夾江寺岸高聳蔽日形似
三峽縣有沙羅馬渡龍川葭川之水咸匯

於此東北流入于湖水○抱子山在縣治北
五十里山勢重疊如襍抱然其相接者曰七

星山上有犁陂洞志云在縣治西一百里有
海山以四圍竅而名其相近者曰風吹羅帶

山

通鎮巖在縣治西二里一名靈岩又西八里曰
仙源洞夢有大源塘又西七里曰九

龍岩中有沙河流通別澗石藤凡九盤曲如
龍因名其水流入灌水○打鼓洞在縣治西

四十里水經注觀陽縣東有巖下有石
鼓洞形如覆鼓叩之清響遠徹即此洞

○灌水縣南九十里北流至川境入湘水經注
觀水出賂賀郡之謝沐縣西北流逕觀陽

縣西又西北流注湘
水謂之觀口是也

峽水在縣東北五里源出縣北七里抱子踏
山西南流經峽山因名其間有大龍大埠

三貴諸灘又南入于灌水又小窩水在縣北
六十里源出縣北之旗嶺山流經昭義閣西

與安縣流入界又有蘆川水烈溪源水會流
而于

灌入于

小河源水在縣治東北五十里縣東又有鍾山
水自湖廣道州流入境注于灌水又

大溪源在縣南七十里市溪西南十五里有
又有安樂源水而南六十里有市溪西南十五里有

黑石源水縣南又有吳川水東流十里有甍
江水俱自湖廣永明縣流入境下流注于灌

東華書院. NATIONAL CENTRAL LIBRARY. TAIWAN R.O.C.

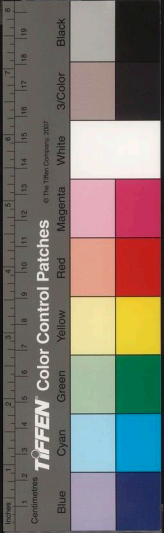

水

○昭義

閔縣東六十里田有昭義驛亦置於此今

西八十里宋置今縣南四十里有吉寧巡司

又泚水灌水二砦亦宋置志云縣境又有崇順里巡司

獅子堡

在縣西二十里又縣南五十里有三峯堡

粟木底堡俱有額軍戍守志云縣北六十里有月岡公館又有昭義官渡又北十里為白

渡水

永寧州

府西一百五十里西南至柳州府二百五

里十

春秋時楚地漢屬零陵郡三國吳為始安郡地

晉以後因之唐屬桂州宋屬靜江府元屬靜江

路明初屬桂林府弘治初沒於猺蠻隆慶四年

開復明年改置永寧州編戶領縣二今仍曰

州山州險隘土田豐腴控禦猺獠實為重地

○古田廢縣

今州治漢始安縣地唐為恭化縣地

因之宋仍曰古縣明洪武十四年改為古田

縣後沒于靈隆慶中改置今州以縣并入焉

城邑考古縣置於今城南三十里四山環抱

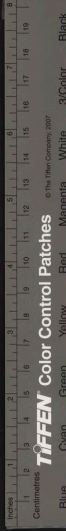

城周四里有奇

恭化廢縣

在州東唐武德四年置曰純化屬桂州永貞初改曰恭化避憲宗諱也五代

光初復曰恭化宋因之後并入古縣及踏桂

治縣

寶蓋山

州北一里州之主山也黃源水出焉又

山之冠州南三里曰會仙山

都狼山

州北六十里亦曰都狼嶺長隆峻旁有

桂州城守將于向引兵與賊戰于都狼山連

日且暮引還道卒賊遠陌桂管志云州北三

十里有三隘嶺與嶺狼俱稱天險近時鑿為

坦道建公館于其上○天村園為志云州西

百里巔有田民居種成村因名志云州西南

四十五里有馬鞍山以形似名州南五十里

又有鳳皇山甚陟峻又南五十里為潮水山

俱賊巢所鑿也

穿巖州西南二十五里穿成複道如覆厦屋垣

者為金竺岩一名獅子岩又州西五里曰將

軍岩皆有泉石之勝

○大長江州北五十里源出者狼山之長泉一

下流合于灘江注下流入永福縣界上大和江

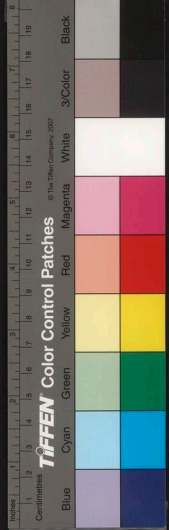

○富祿鎮 在州西南七十里有常安鎮巡司志云州西

南五十里有柘木鎮巡司皆控扼蠻險慶○

鳳皇營在州南三十里又州西三十里為蓮

塘營北十里為安

息營皆置兵處

牛河營州北二十五里其東五里為三隘營皆

職軍萬賢守至三陀為職所襲官兵敗之隆

慶三年搃兵俞大猷討古田賊確先遣兵分

處牛河三隘以扼要害大猷尋至古田賊數

奔進連破東山鳳皇大岩澗水渚左右攻城數

十巢賊潰奔潮水巢被諸嶺大猷合軍擊之

賊守險力拒乃陽分兵擊馬浪諸巢而乘兩

夜出不意襲破之既而馬浪諸巢亦下復分

兵擊碎江金寶頂涼境天井理定南鄉諸賊

悉破之諸巢皆在州境及永福陽朔守縣界

志云今州北二十里有牛河渡○小蕩營在

州北三十五里又北十里為興隆營公館置

焉又北十里為大長江營又十里至都狼堡

自州遠會城

住來通商也

永福縣州東南七十里東北至府城百里東至陽

屬桂州宋元始安縣地唐武德四年析置永福縣

改今屬編

○理定廢縣 在縣治西南六十里本始安地梁置

梁化郡治焉隋平陳并入粵始安縣唐武德

四年復置屬桂州至德二載更名理定仍屬

桂州宋元因之明正統五年在今縣東南四十

里宋遷治上清音驛在今縣西北元又移治

上橫塘驛即今堡也嘉清二十二年築城一

識



武德四年置貞觀十二年省入理定縣

鳳巢山

○鳳巢山 任縣治北本名華蓋山隋大業二年有

玉液池嘉靖北城○永福山 縣南在五里

周百餘丈蕪蔽北城○永福山 縣南在五里

縣因以名山後有白馬山亦曰蓮花山以數

峯叢立形類蓮花也又金山在縣西南五里

山下有全潭志云縣西五里有發雲

山西北五里有茅蓋山皆高峻

蘭麻山

經此山過溪百餘里方至平路山中

無別路觀凌橋南瑣記云自定理西行麻蘭

為沙諸崩險絕刺天路極逼仄每過嶺則直

上至絕頂乃下抵澗水乃已渡澗水又復

上如此者三四程諸嶺每過狹處謂之隘子

必有大小石子一堆意必戍士積之以備他

虞土人云行人過隘子必携石寘之謂之增

脚力其溪水一名下澗水或謂為麻蘭山又

謂為蘭臺山○太和山在縣南六十里廢理

定城後崖谷盤紆峯巒幽峻太和江經其西

獨秀山

在縣治東南三十里夢無陵阜亭○獨

十五里山頂有池水常不竭一名羅秀山其

北又有泉壽山○東嶺在縣治東二里形如

屏障下有泉

○太和江 在縣西南其上流即永安州大長江也

志云蘭麻山之水為下澗川其西北有木

皮江出州界北有丹竹江出下澗山俱流注

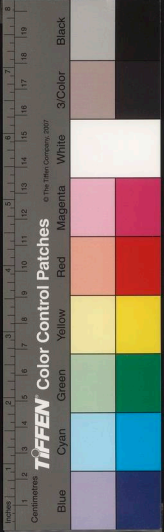

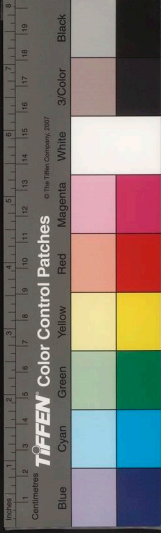

焉經廢理定縣西南入文和江又平樂府修仁縣界有古縣江荔浦縣界有石流江互相灌委合太和江以注瀨水

白石水

縣東南十五里諸山發水所匯也志云俱流合白石水又銅鼓水在縣東六十里即

南瑣記云靈渠自北而南三十二陡又由瀨通銅鼓水自東而西入永福六陡六陡冬月

水消則涸絕不行○銅河水在縣西十五里

有二源一出石城隘一出茶山並流為銀洞

水東至城西謂之西江有

永福水

在縣治西南志云縣西南城下有金山潭象水會同金山逆塞澄匯六七里永

福水由此分流曲折羣川中奪流而西南出

也

○永福堡

在縣西有城戍守○三里驛在縣城東

二十五里為橫塘驛志云驛有蘭麻銀桐古市二驛

義寧縣

州東北百里東南至府城八十里唐靈川

為縣屬桂州開運初改屬潯州宋開寶五年廢

後置仍屬桂州明因之隆慶四年改今屬城

○廣明廢縣

在縣東北志云唐末湖南奏置屬桂

州五代晉開運三年改屬潯州南漢

○靈鷲山

在縣西南十五里峭拔高峻瀑布懸流又

萬重狀如列戰環拱縣治○智慧山在縣西北二十里萬山中突出銳峻秀麗下有水曰智慧江流

○義江縣北七十里源出縣北之丁嶺流至蘇橋

東流合相恩水入于澗水中有義江洲一名浮洲上建塔寺有一水自縣西北流經浮洲橋即臨桂縣之蘇橋驛也

桑江縣北八十里南流合智慧水入義江縣東

西南下流入永福江

○楊梅關縣東十五里又在縣西北八十里

縣境又有石門堡

附見

桂林中衛在府城內洪武八年建桂林左衛十

城內右左衛同建為中衛又桂林右衛亦在府城內洪武五年為廣西護衛亦在

全州守禦千戶所在州治西洪武元年建入灌

武二十八年建○古田守禦千戶所在永寧州西隆慶五年建

平樂府東至廣東連州西隆慶五年建

北至湖廣永州府六百三十里東南至梧州

州三百五十里自府治至而政司見上至江南

京師七千四百六十二里至古百越地秦屬桂林郡漢屬蒼梧郡後漢因之

TEXT SOURCE: NATIONAL CENTRAL LIBRARY, TAIWAN, R.O.C.



三國吳屬始安郡晉因之宋屬始建國齊仍屬
始安郡梁陳因之隋屬桂州大業初亦屬始安
郡唐武德四年始置樂州貞觀八年改為昭州
天寶初曰平樂郡乾元初復曰昭州唐末屬于
湖南五代漢乾祐三年為南漢所有宋仍曰昭
州亦曰平樂郡元初因之大德中改為平樂府明因
之領州一縣七今仍曰
府屏蔽湖湘襟喉崩表而府江環帶自桂入梧
數百里間溪洞林樾所在多有獯人盤據其中

一或不靖禍生肘腋矣

蘇潘曰府攝桂梧潯柳
間西北界楚東隣東粵

而府江天險
兩粵門戶也

嘉靖以後芟夷而蘊崇之刊山

通道展為周行重地上下可以帖席且境壤遠

潤山田仰泉不甚作苦魚鹽糶給祿小廉膏田

志云自靜江至梧灘瀧三百六十所至昭而中

分自昭上至靜險惡尚少自昭下至梧則兩岸

懸崖中多碎石灘水湍急郡蓋府江之門戶而

桂梧之腰脊也

萬曆三十五年郡守陳啟
孫始鑿平崖石竹旅林便又賀

縣故賀州也介柳道連命數州間為兩粵衝要

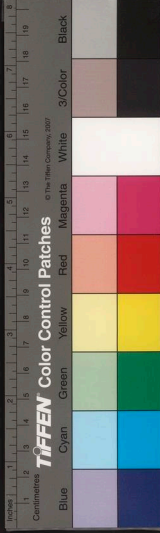

宋潘美伐南漢則拔賀州岳武穆破羣盜亦從
事賀州其地據嶺環江犬牙鑿錯實閩隔之所

矣

平樂縣

附郭漢為荔浦縣地屬蒼梧郡三國吳始
置平樂縣屬始安郡晉以後因之唐武德

四年

置樂州治焉後為
昭州治今編戶六里

○平樂城

府西南三里縣旧治此亦名樂州城初
志唐初置樂州治荔浦江口武德八年

徙治此城邑考唐武德中刺史汪齊賢築
州城即是城也宋治平元年州守汪齊改築
今城軌道元年太守葛永慶復修治之以寇
警議鑿後山為濠不果元初城毀至正中以
郡累被寇患乃復築治明洪武十三年增設
守禦千戶所是年營築新城東跨山巔南瞰

大江皆覽以磚石弘治七年守僉臣王復鑿
後山為壑以禦寇正德十四年增修嘉靖十
六年大水城西南兩隅圯尋修治萬曆二十
九年及三十七年相繼營繕祿為完固城東
面無門有門三
城周三里有奇

沙亭廢縣

府東南十五里唐武德四年置屬樂
州貞觀七年省入平樂縣郡志云貞

觀八年置悞也其故址今為走馬坪○永平
廢縣志云在府東北歷塘村唐書永平縣今
屬蘇州貞觀以後改隸昭州按隋改夫寧為
永平為蘇州治唐又改縣為歸津即今梧州
府之蘇縣去府絕遠蒼唐改廢蘇州之永平
縣而增置永平縣屬昭州非即故縣也五代
時仍屬昭州宋開寶五年廢入廢孤州通志
在府東南四十里即唐之古州天冊萬歲元
年所築尋廢其相近有
崑崙城皆未知所據



○昭山 在城西灘泉二水合流處有巨石屹立水中方正如印一名昭潭亦曰昭岡潭杜祐曰長沙郡

城跨其上又東里許曰東山志雁而為潭西

名潭洲以昭潭為名此曰昭州以岡而為名

也潭南岸又有南山半為雙峯岩郡志南

突起五峯中一峯高聳瑞圓而郡治相對一

南四里曰掛榜山志云府北五里有龜山一

時龜頭岩其南二里曰仙宮嶺宋鄧浩謫官

北十
里
嶺
山 在府城東南十里山勢縈回几折上有九

石劍了髻險不可陟相近者有眉山峯巒秀

嶺宛如眉黛志云眉山在府東南九十里又

有白雲岩在府東十里叢林蔚鬱洞門翼然

有古巖盤繞之其中寥廓盛夏常寒○華蓋

山在府城西十里一名火巖山以山峯尖峭

而名又有幕山在府城北十里數峯回合環

治
統
局
雲 山 府東南四十里八峯四垂如雲又誕山在

府東北八十里有三峯皆峻拔其相近者

又有聖山巖嵒禪天絕頂高平又有穿三山

峯並列半壁開一竅可通往來四十里因

名為富賀注來要路近設三里以爲戍守又

呼分

水塘

富賀山亦在縣東北界高數百文環跨平恭

龍嶺及湖廣永明縣界上有塘方廣數畝俗

天門嶺 在府東兩嶺接界上有石門故名又

龍嶺峯在府東北五里一名龍躍峯考

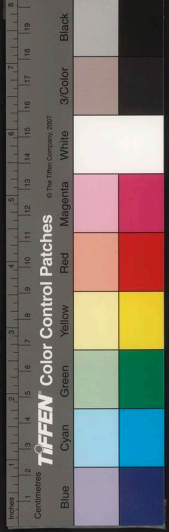

國家圖書館 國家中央研究院 台灣史學

萬寧縣志 卷之二 地理 五

梁澗水出焉坐遠屈曲流至城東二里會于
形岡潭○瑞山岩在府東北五里相連過亂
村民每居于此又羅山岩在府東北八十里
水環岩外乘筏而入有幽徑可達山巔地坦
俯可望四通亦
村民避寇處

龍門峽府東南百餘里府江中今名松林峽冬
二里為數羅峽有石鼓灘水涸則平水深則
凶惡面伏激轉舟不敢行今皆開鑿漸為坦
道一云龍頭磯
在府南三十里

○灘江府城南自桂林府陽朔縣東南流歷鯪魚
西五里經更數灘迭城西南而東出會樂川
水又南經諸灘峽間入梧州府績志云灘江
入府界遠近羣川參差環匯茨江兩岸皆高
山盤束蒙脫陰翳長六七百里謂之府江猛

種住、窟穴于此與大藤叛獨桐鹿鶴嘉靖
中田汝成議曰藤峽府江相裹稟然治藤峽
宜遠而府江宜緩蓋藤峽前阻重江後臨大
野而勢難迂猶可避過所慮者東奔耳其南
紫荆北巖運各有間道可以夷攻扼此上一
三面迫壓賊安所圖故曰宜遠府江則上赴

陽朔下抵蒼梧遠逾五百餘里萬山參錯曲
徑盤紆茂林深菁蒙茸糾結尤屯兵聚棧于
恭城平樂懷集賀縣修仁荔浦永安五邑及
恭力二山之間數其餉道探其險易擾其耕

耘然後可以擇軍深入賊沒走于山谷莫可
于旬日之間懸軍深入賊沒走于山谷莫可
究詰故曰宜緩此治府江之大畧也經畧志
府江東岸有舊家石狗等峒接恭城之粘面

西岸有桐亮銅驍守衛接荔浦之三
尚山勢陡絕道里虛闊守禦不易
梁川水府城北五里源出湖廣道西南流經恭
城縣南流入境又南經此綠城而西又

方輿紀要 卷之二 地理 五

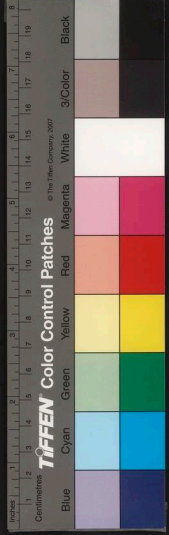

東南折以入于離江志云樂水源出富川上
鄉越恭城縣至居城下匯于離水二水會處
蓄而為潭淵深莫測謂之昭潭亦名迴龍潭
今城西川中有灘曰虎掉灘自昭潭而下有
韭菜三門寺灘在城東五六里間皆川流險
峻處也訖山江在府東源出訖山西流至虎
掉灘入
樂川水

魯溪江在府治東源出魯溪山之分水塘流經
平樂縣東鄉曰魯溪江出龍平巡司曰
湧源江出恭城曰上平江出富川曰白藎江
又分流入賀縣永明等縣境灌溉之利甚博
○沙江在府城東源出四合流而入于樂川
魯溪江至榕津與訖山江合流而入于樂川

荔水府西四十里自修仁縣流經荔浦縣又東
北流入界主府西七里曰荔浦江口入于

離江志云府西南有湖塘源出永安州流經
荔浦江口合修荔諸水入于離江○周塘在
平樂縣之東鄉里積水灌田四時不涸又木
良塘在府城北仙官嶺下廣數十畝亦有灌
利之

○南關在府城東南昭潭岡下又城北有北關志
云在府治東南有開建寨宋潘美討南漢
克賀州進次昭州破關建塔昭州刺史田仔
稠遁去尋下昭州是也又白田鎮在府城東
南宋皇祐四年儂智高圍廣州不克引還昭
將張忠舉擊之于白田遂敗沒智高遂陷昭
州

廣運堡在府江東岸北距府城六十里即廣運
之略正德三年城始就為門一又足離堡在
府江東岸距府城九十里正德二年置城于

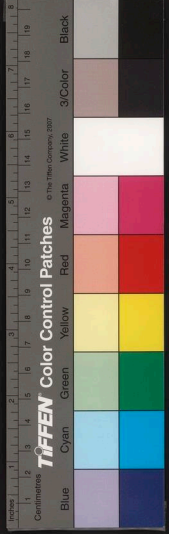

卷之二

此有門三尋比萬曆三十年復修築又水產營在府東百八十里萬曆二年築城置戍有門二三城周皆不及一里又鷗寇堡在府東十五里其地有團山因名又鷗寇堡在府西三十里道訛句僅西二十里至延賓江濱有下峒城又二十五里即荔浦縣也又甌灘堡在府南百三十里每昭平縣分界

大

猛衝在府江西岸西至荔浦縣四十里為分界又田冲塔亦在府江西岸為要害處萬曆中置戍○榕津渡在府東四十里有榕津巡司志云榕津接富川賀縣界四十里有來乘之要隘又容山渡在府北十五里鷓鴣渡在府北四十里皆樂川津要處

昭潭驛

在府城西驛之東為運運所輿程記昭潭驛在府城西八十里為桂林府陽朔縣界

古祥驛其南九十里為龍門驛往來所經之道也○白面村在府北四十里接陽朔縣界郡志府治本漢荔浦縣之白面村似未可據

恭城縣

府東北百里至全州灌陽縣百十里本平樂縣地隋末蕭銑始析置恭城縣唐因之屬昭州今城周不及二里編戶一里

鳳皇山

縣東三里兩峯間窳中峯昂聳如鳳飛于北鄉龍渚市景德五年復故

地名黃牛岡又東為五馬山有五峯亭立又東里許為金芝岩石室高朝○燕于山在縣南一里外峻中稍寬頂平有石岩如燕窠狀其相近者曰獅子山志云縣南二十里為三台山有三峯疊翠

方輿紀要 卷之二 職田記



銀殿山

如宮闕元和志謂之銀帳山四面峭壁無
十二又天祥山在縣東內寬平四面峭壁無
趾可涉○穿岩在縣西十五里岩深處有溪
從中出通舟楫一名太極岩又

樂川

在縣西自道州流入境經縣南入平樂縣
界志云縣北七十里南有南平江其
川有平樂溪之名東南六十里有南平江其
上源為白水淘江西北合于樂川又西水江
源出縣西北二十里之黃山南入平樂縣界
合樂川又上平江源出全川灌陽縣界經
殿山過鎮峽關東入樂川○葛家溪在縣南
源出縣東之北洞西流入樂川又高橋溪出
縣西高堆嶺東流合西水江縣東又有官潭
出湖廣永明縣南流九十里過縣前西合于
樂川

鎮峽關

在縣治北六十里俗名龍虎關與湖廣
永明縣南之荆峽鎮山口也又鎮峽砦在縣
東北八十里置巡司戍守○沙子舖在縣治
嶺南四十里又四十里而達于府城又復聖
嶺舖在縣治東北四十里是即灌陽縣界是
也

北面砦

在縣治東南其北有洵江砦志云縣有
勢江源離縣最近叛猴橫惡嶺砦北面洵
江相匹又縣治東里有黃泥清水口毛塘
等冲皆距縣一百里有跡罕至為通逃淵藪
又縣北鄉有燕子嶺在樂川東與富昭之花
山白眉等鄉時有出沒之慮萬曆中始漸馴

矣伏

富川縣

府東北二百六十里東至廣東連州二百
五十五里東北至湖廣江華縣百三十里

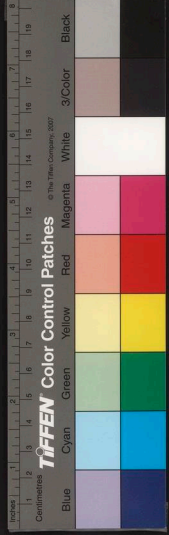



真系里

北至永明縣百四十里漢置富川縣屬蒼梧郡後漢因之三國吳屬臨賀郡晉以後因之隋初仍屬賀州天業初改為富水縣尋復改宋因之周洪武九年改今屬城

○富川故城在縣治西南鍾山下志云漢元陽因之明初縣仍舊治而移鍾山下千戶所于靈石山南相距七十里洪武十八年征南將軍韓觀奏請築城遷縣于今治千戶所附高萬曆三十七年復因故址修築并設濠為三國

馮乘廢縣縣東七十里漢置縣屬蒼梧郡三國州唐復屬賀州宋開寶四年廢入富川縣志云馮乘廢縣南去今賀縣一百二十里地名靈亭鄉亦見湖廣江華縣

○霽石山在縣治北一里山高嶺四峙嘗有煙蘿雲興而雨至也○朝冠山在縣治東一里其相接者曰馬鞍山馬鞍之南為鳳皇山其下有雲梯嶺志云縣治西三里為屏山以形如屏障也其東一里曰獨秀岩又龍頭山在縣南五里

石門山縣東北十里四圍峭壁有門僅容一人其中平原曠野居民百餘家又東二十里曰隱山中有潛德岩又東十里曰通山其洞曰祥雲洞志云縣東九十里為東山多奇林又有穿山在縣東十里上為仙岩泉石甚勝○峽頭山在縣南三十里又有峽口山在縣西九十里亦曰峽頭

鍾山在縣治西南七十里富川縣舊置于此上有石叩之如鍾因名今邊蓬寨巡司并莊

方輿紀要

卷二

七

耳

山于此又白雲山在縣治西南一百二十里
夢有杜溪水道即書云丹霞福地也○龍溪
山在縣治北五十里山下龍溪其相近者有
郎山中有一穿石岩又秦山有龍經云在縣治北
一百八十里高二千餘丈北連湖廣道州境
荆州託吳孫權時此山夜雷暴震開為峒者
六凡

萌渚嶠

在縣治東北百二十里與湖廣江華縣
接界即賀驥之貼賀嶺也詳附見名山

越嶺城○長嶺嶺在縣北六十五里相傳李
靖討蕭銳收嶺南地嘗駐師植標于此又科

嶺在縣東南九十里南至賀峰平地突起凡
處也志云縣北二十里有秀峰平地突起凡
數十

○富江 在縣東源出縣北四十里之桃母岩一名
靈溪水南流合于賀水縣以此名入盧溪

江在縣南源出縣西十里黑石原東流入富
江又西溝水源出縣西屏山亦經縣南入富
江又縣西三里有白源水縣南
五里有碧溪俱流匯于富江

萬源

縣北二十里其水北流下九疑入瀟江○
秀溪在縣西八十里一名秀峯澗以出秀

峯山也又縣西百里地名沙坪白蓋澗出焉
其水俱南流入于澧水嶺外錄白蓋澗水下

流經白霞寨又西南流
入于澧江亦謂之沙江

○荔平閩

境相錯也唐志荔浦縣有荔平閩疑同時
坪僅在縣東北志云縣境有內八

源等十五葉馬坪堡為防守要地

鍾山鎮

在縣治西南鍾山下設縣治也縣東徒
因置鎮于此原有土城尋圮正德二年

重建十四年易以埤石周不及二里有門三
建公館軍堡又砦下市巡司亦置于此為注

方輿紀要

卷二

七

載

國家圖書館藏 中央研究院歷史語言研究所藏





方輿紀要

卷二

七

七

來通道城外有鍾山渡里道記鎮南至賀縣
 有八十里○白霞砦在縣治西南一百二十里
 鍾山鍾四百里西至沙江渡三十里又西三
 十里遠平樂縣之榕津渡又瑯琊寨在縣治
 西南志云寨南至昭平縣一百六十里分為
 處界

賀縣 府東二百八十里東至廣東連山縣百五十
 里南至廣東開建縣百八十里北至湖廣江

華縣百六十里漢昭始治此晉因宋初亦曰昭賀
 三國吳置昭賀郡治此唐初復置昭賀縣屬始
 明帝恭始二年改為昭賀州大業初亦曰昭賀
 陳因之隋初遂改為昭賀州大業初亦曰昭賀
 安即尋并入富川縣唐初復置昭賀縣屬始
 治天寶初亦曰昭賀郡元初仍曰昭賀州宋因
 之亦曰昭賀郡元初仍為昭賀州明初以昭賀
 州洪武四年改州為縣今城司六里有奇編

戶六里

○臨賀廢縣 今縣治漢置孫吳以後州郡皆治此
 裴氏訛自九疑而南崇山峻嶺高排

霄漢綿亘數百里山清水秀皆為賀境是也
 唐宋時皆為嶺口要路明初州始廢城邑考
 縣旧有土城宋德祐二年易以石城城邑考
 下城池此城僅存明洪武二十九年以形家
 言開塞西門止存東甕二門嘉清十一年重
 修增築月城十四年大水又復營葺仍開西
 門萬曆修即今城也

封陽廢縣 在縣治東南一百里漢縣屬蒼梧郡

業初屬蒼梧郡唐貞觀元年省九年復置屬
 賀州宋開寶四年省入昭賀縣又萬山廢縣
 在縣南梁置并置樂梁郡治焉陳因之隋初
 廢郡大業初并廢縣入富川唐天寶中復置

方輿紀要

卷二

七

七

蕩山縣屬賀州宋開寶四年廢入綏越廢縣
 州○桂嶺廢縣在縣一百里亦梁置隋省入富
 臨賀縣屬晉大康初改曰興安仍屬臨賀縣屬
 齊國之隋初屬賀州尋屬連州開皇十八年
 改曰桂嶺縣唐還屬賀州宋遂國之元未廢

縣其

○浮山縣東十里擬出江中障縣水口一名玉印
 山○丹巖山在縣西十里高千餘丈時有
 雲氣上浮泉流不竭注為池名曰仙池志云
 山本名幽山唐李帥為守更曰丹巖宋守節
 壁又更名瑞雲今亦曰巖山又玉泉山在縣
 西北十里其泉皎潔而仙池之水俱流入于

橋山

江橋
 橋山縣東北二十五里上有七十二峯攢奇競
 秀其中多橋故名唐志山有銅冶又嘗產

銀宋置太平銀場今皆廢○五將山在縣南
 八十里其相近者又有雙頭轟峯諸山又海
 螺山在縣南十里有泉清徹下
 垂一名滴水岩亦曰天堂嶺

嶺

嶺賀嶺縣東北二百里一名萌渚嶺亦曰橋嶺
 志云唐置桂嶺縣于嶺下與有朝岡程

岡即桂嶺之支瀨也
 詳附見前越城嶺

○賀江

在縣城東志云源出富川縣界石龍山東
 南流經城東合臨水弘治中建浮橋于上

以權商旅之稅又東流合于橋江至廣東封
 川縣合于西江宋初潘美破賀州聲言順流

取廣州南漢使其將潘崇徹屯賀江以備之
 即此○貼水在縣東南一里源出桂嶺亦謂

之桂嶺江南流至此合于賀江貼嶺之賀以
 此又橋江在縣東南五里源出橋山南流合于

賀江志云縣東南八里有龍門灘賀江合羣
 流經此水深百尋端流湧激擬于河津之龍



門亦謂之龍溪

泮水泉

縣西二十里泉湧如泮灌溉之利甚博又縣南十五里有七分水井其泉平地湧出四時不涸

灌田亦甚廣

○芳林鎮

在縣東北宋初潘美等伐江南漢至芳林渡○南鄉鎮在縣南百餘里宋潘美圍賀州南漢將伍茂柔趨板潘美潛以奇兵伏南鄉岸茂柔主伏兵赴遂擒斬之南鄉即今信都縣今有巡司戍守

石牛營

縣西南百里萬曆八年黃峒寨叛猛巢穴也嘉靖末作亂撫臣張岳討平之或曰黃峒即修仁縣之黃峒山

里松崗

在縣東北有錫鑛七慶明萬曆初以稅使開採聚徒基禍尋復封閉附于崗壘

強私擅其利時有攘奪之虞今置里松土巡司又沙田土巡司在縣北○大寧崗在縣東峻其地有南鄉六衝連接湖廣與廣東地逼山峻易生戎心防閑而不易今有大寧土巡司

荔浦縣

府西七十五里北至桂林府陽朔縣百二十里漢縣屬蒼梧郡三國吳屬始安郡晉以後因之隋屬桂州唐武德四年置荔州治焉貞觀十三年州廢縣仍屬桂州宋因之明弘治四年改今屬城周不

○崇仁廢縣

在縣西南唐武德四年置屬荔州廢改屬桂州尋廢又永寧廢縣在縣

西北五十里本陽朔縣地唐武德四年析置永豐縣屬桂州長慶三年改曰豐水五代梁時河南秦攻永寧縣仍屬桂州宋因之熙寧四年廢為鎮元祐初復故元初省入荔浦縣



方輿紀要 卷七 職思堂

通志縣南四十里有荔州故城西

○龍頸山 志云縣東北一里又城西一里曰望高嶺

虛明變幻山下有鸞嶺岩床時嘗改為鸞嶺

山又有聖山在縣治南一里上有岩雲而合

鑊鉢山 縣北四十里險峻如刃昔人置閣其上

相對者曰銅鼓嶺亦曰火巖山或曰鷄冠嶺其

方山高數千仞方輿紀方山對九巖高下相

類又有天門岩在縣東南一名大極岩其中

○荔江 在縣南志云桂林府永福縣南境有荔山

東入平樂府境合于離江輿地記荔溪多桂

不生雜木又山月江在縣北二十里鍾山下

志云源出縣東北之南源西南流入于荔江

一名沙月江又丹竹江出縣東峯門峯過縣

又於荔江

○鑊鉢山 在鑊鉢山上又華蓋營在縣東控扼山

江西通修仁西北連永福之黃岳北連陽朔

歷諸葉最為重地若至葫荻夾板富林五壑

寺屢皆羣賊淵藪而龍肚銅鼓之側夏橫木

源江帶之險僻多岐羅門長峒之萬轉羊腸南

上中峒砦 在縣治東二十里萬曆四年築城戍

方輿紀要 卷七 職思堂



萬曆十年築又峇門砦在縣治東北三十里有
城萬曆四年築南涼砦在縣治東四十里有
土巡司于此○白面堡在縣治東又南有乃

修仁縣 府西八十五里南至象州百五十里西至

折置建陵縣屬蒼梧郡晉因之劉宋末改為始

建國蔡曰建陵左縣仍屬始安郡梁置建陵郡

治焉隋廢郡縣屬桂州唐初因之貞觀初置晏

州于此十二年州廢縣仍屬桂州長慶三年改

曰修仁縣宋仍屬屬桂州聖寧四年廢入荔浦

縣元豐初復元因之明初屬桂林府弘治四年

始改今屬城不及

一里編戶二里

○修仁故城 縣西南四十里志云洪武初縣治南

寨山天順中復陷于賊成化十五年遷今治

在桂林府西南三

百四十里是也

武龍廢縣 在縣西北唐貞觀初置武龍縣

屬晏州廢縣屬省入建陵縣

○羅仁山 縣東一里石崖險峻稍南水陵其下寇

松明山在縣北一里山多松人採之以伐炬

因名又橫水山在縣西一里越王山為縣西

十里又西五里為藁駝山在縣南二十里為修仁

山縣因以名○黃崗山在縣南又西十里為深

險賊巢也又南十里為龍岡山又有大峒山

在縣南百里山嶺層疊獐獍出沒志云縣南

十里為榕山其桐

近者為潭川山

崇仁山 在縣治北五十里高數百丈雲與即兩

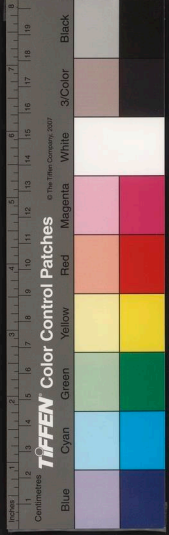

亦田高聳○德峯山在縣治西南一里有象鼻岩
衆山可以望遠又縣治西南一里有象鼻岩
際下踞水

○荔江在縣北志云源出廢理定縣界流入境有
甫縣界○橐駝水在縣西源出橐駝山流經
縣南又縣南三里白石水亦自縣西流合

注于荔江
○南隘關在縣西南亦曰南隘口即旧縣治也縣
西又有西隘關今皆廢志云縣境旧有
麗壁市巡司為戍守要害○石牆戍守于此

為石牆營又太平堡在縣南一百里亦戍守
要地也又莫廖堡在縣西百里道記木廖
西三十里即柳州府洛容縣之高天堡經畧
志縣南境仁化歸化諸徭皆頑梗而歸仁吉

悍戾者則金村大崗板木毛村諸徭至難籠
皆良徭也
昭平縣府南二百二十里南至梧州府百六十里
東北至賀縣二百五十里漢臨賀地蕭

梁置縣平縣屬梧州及梁壽諸郡于此隋初
州即俱廢縣屬桂州唐武德四年復置靜州治
焉貞觀八年改為富州天寶初曰開江郡貞元
初復曰富州宋開寶五年州廢縣屬昭州興寧
八年改屬梧州元豐八年復故宣和六年改縣
曰昭平淳熙六年仍曰龍平縣元因之明洪武
十八年廢入平樂縣萬曆四年復
置今縣城周一里有奇編戶三里

○龍平曰城今縣治志云梁析臨賀縣太平嶺置
縣今為南靜郡治隋志梁置靜州梁
交壽靜慰二郡于此隋平陳並廢社佑曰靜
州陳所置也劉昫曰梁置靜州兼置南靜郡



尋改郡為龍平縣今以隋志為據唐時州郡皆治北宋州廢而縣不改明初縣仍治太平嶺在府江西岸有城旋廢成化中置昭平堡尋隔于寇正德三年遷堡城于府東江岸置守備司萬曆四年置縣六年于西岸旧址建城為治八年城圮旋復補築即今之城治是也

豪靜廢縣

在縣南百里梁置縣兼置開江武城二郡陳改置道遷郡隋郡廢縣屬桂州唐武德四年屬靜州尋屬梧州貞觀十二年廢入蒼梧縣○博勞廢縣在縣西南梁置州屬桂州大業初廢縣武德四年復置屬靜州又歸化廢縣在縣西北又安樂廢縣在縣西隋平陳置歸化及安樂大業初縣俱省入龍平唐初復置俱屬靜州九年再博勞縣同廢

馬江廢縣

在縣治東南梁置開江縣屬開江郡初復置開江縣屬靜州尋屬梧州武德九年還屬靜州長慶三年改曰馬江縣屬富州宋開寶四年廢又思勤廢縣在縣東北唐乾元初置屬富州宋開寶四年亦廢遷入龍平也

恭盤山

在縣南三里以山頂方平而名志云縣南二里有靖尉山亦秀傑唐開元中恭城尉葉靖有道術嘗遊此因名○五峯山在縣北五里以五峯並峙也又縣北十五峯山在縣北五里又縣西二十里曰銅鼓山峯巒岩鼓次望茅相

北陀山

在縣東八十里山高嶺峻登陟艱阻山後有天池一名岐口塘石山對峙潭水清





方輿紀要

卷二

四

職

做其源常滂不竭田為犴撞出沒凌萬曆中
 築城于天池之前設兵防戍里道訛杜陀山
 有小路自岐口至大江口計里一訛五十為
 難六十有五萬曆三十七年即守陳啟孫開
 鑿遂坦道又芙蓉山在縣東四十里木及山
 在縣治東二十里皆高峻○天門山在縣東
 百四十里有天門嶺接領縣界上有石門樓
 天志云縣西四十五里有富玉山亦高廣圖
 經所云東列天門
 西環富玉者也

獨山

縣北百二十里亦曰獨山岩巍然特立周
 圍皆峭壁不可騎其南一穴深居民緣梯

而二十六步高千尋可通山巔東百八十里
 中深廣入僅一僅容一人扼之則萬夫莫過
 萬曆三年昭平賊黎福莊等作亂撫臣吳文
 華遣兵襲擒之擒五指白眉諸岩賊覺悉降
 入珊瑚嶺在縣治東二百六十里接廣東開

建縣

○瀧江

在縣城東自平樂縣南流經此入梧州府
 果沿江山菁深險固為盜賊出沒之藪志

云縣西北十里有龍門峽府江經
 其中左有玉曰泉流注于府江

思勤江

縣東北百里流經白藁洲至思勤廢縣南常峒瀾

水江合又西南入于府江○濁水江亦在縣
 東北志云源出富川之龍岩至思勤廢縣合

思勤江又百富耶江源出質
 縣界流經焉江廢縣入府江

歸化江

縣西北八十里源出永安州界仙山洞

又明源水出縣西金田驢山至縣東北練灘
 堡入瀧江又上灘在縣南源出縣西南之藍

黃京山入于瀧江
 洞至縣南百五十里

方輿紀要

卷二

四

職

○常峒營

縣東北九十里萬曆七年築城置戍又
北陀砦在北陀山東南曰為賊巢萬曆
二十八年收復築城戍守城後即峽口塘即
志云北陀城在縣東南百三十里○丸衝營
在縣東其地倚山為險獠常
北聚于此萬曆中設營戍守

雷霹堡

皆在縣北雷霹山旁又藤灣堡在縣東北
萬曆中削平之置堡守禦志云雷霹堡又北
二十里即平樂縣界之觀灘堡○石仁堡在

縣南其相近為東西兩營志云縣有上永藤
灣明涼江口寺村諸獠獠環縣四列而東營
為營石仁寺堡

龍門驛

縣南百二十里道記縣南門外有昭
十里為上驛而南四十里地名福登又四
為沙冲又三十里為勤竹公館接蒼梧縣界

又明源洞在縣西
亦獠獠窟伺虞

永安州

府西南百六十里南至梧州府二百七十
里西南至潯州府四百里西至象州百六
十六里

古越百地漢屬蒼梧郡隋屬始安郡唐初屬荔

州武德五年析置南恭州貞觀八年改為蒙州
天寶初曰蒙山郡乾元初復故宋初因之熙寧

五年省入昭州元屬平樂府明成化十三年置
永安州屬桂林府弘治四年改今屬

之



州屏蔽昭梧控扼蠻左界潯離二江之中為形
援要地

○立山廢縣今州治漢荔浦縣地隋置隋化縣屬

州治焉尋為蒙州治宋州廢縣屬昭化中改為
之明洪武十年省入平樂縣成化十三年置
州始營土城萬曆二年增築有門三門外各
有圍城周二
里有奇

純義廢縣州南四十七里唐武德五年置屬荔

十年還屬蒙州永貞初改為義縣宋熙寧
五年省入立山縣又東區廢縣在州東北唐
武德五年分立立山縣置屬荔州尋屬南恭
州貞觀中屬荔州十年還屬蒙州宋熙寧五

年省又嶺政廢縣在州北唐武德五年置貞
觀十二年省郡志云縣西北三十里有常安
廢縣唐初置尋廢
今正史不載似悞

○蒙山在州城東五十里下有蒙水其居人亦多

欵山頂有大石如鼓識云石鼓鳴盜賊興州
人安以為駭○蓮花山在州西南五里諸山聯
絡狀若蓮花又天馬山在州西南二十里又
南三十里為古眉山曰設古眉巡司于山東
麓今

茶山在州西四十里綿亘深遠林菁叢鬱又力山

依阻處○羣峯山在州北四十里羣峯環聚岩
隈深阻羣峯巡司舊置于此志云州治北三
十里有通天嶺天
前差戩弩若禱天



○銀江 在州東源出州城北之平峒過三味東

出茶山通六洞東南會于銀江在州流之西源

江志云雁州治北有金麻江源出崧洞入于瀨

金斗水出州城北七十里之金斗崖流合古

東古奕諸川又流合于縣北之羣川東入于

江荔

激江 在州南源出古眉山南

流入藤縣合于藤江

○仙迴營 州東南七十里其地有仙迴洞東南去

樂縣弘治十一年督臣鄧定瓚請以仙迴洞

田給昭平堡耕種是也萬曆四年築城置堡

於此今有仙迴巡司又古眉營在州南古眉

山下州境要害也旧置巡司于此萬曆七年

議置上巡司成守○羣峯營在州北羣峰山

下志云洪武中置羣峯巡司于峽口堡北後

遷于杜莫若萬曆中遷

于州東北之貓兒堡

古西岩口 隘 在州東北接荔浦昭平二縣界旧

峒賊攻荔浦縣既而日江西岸仙迴諸賊圍

永安州掠山灣諸處撫臣嚴正茂議討之未

果彪灘龍頭磯諸賊益肆六年官督兵分道進

討三崗兵死古西岩口木魚青館諸菓東西岸

水兵克太平古冒馬尾彪灘仙回諸菓東岸

兵克黃洞古惛水澁河冲諸菓賊大敗連及

南源鷓鴣山復破之高天菓賊猶乘險拒敵

我兵攻克之東岸賊酋匿若竹蒲岩中洞下攻

盡殲之萬曆初乃議城昭平分上中洞下洞

東岸西岸龍頭磯仙迴永安高天古帶諸菓

皆設堡戍守三年陽朔碎江賊廉金濫守復

叛南源殘孽又陰助之襲古西岩據口峯門

山灣撫臣郭應聘發兵討之復峯門破山灣

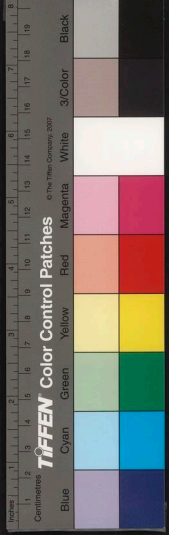

守永安扼塞又嶺首破落

杜莫砦

州北七十里猛獮出沒處也萬曆二年

又北三十里即杜莫砦又東北二十里即荔

浦縣也自州而西南百四十里為蘇縣之五

屯所○伊樂堡在州東又東南六十里至昭

平縣又三昧堡在州東又東南六十里至昭

十里即荔浦縣志云州靈嶂獨登嶺充斥

嘉靖以後漸次掃除惟造六峒與修仁山澤

相連至為險阻堡六峒之口則守禦最為近

九此接斷蘇峨素稱頑悍雖已巖伏然陽近

乃門堡平峒諸處崩峻山長通府江連三峒

皆稱要害至五此所為州唇齒杜莫砦為州

咽喉尤不可忽也

附見

平樂守禦千戶所富川守禦千戶所在富川縣

治東洪武二十三年建賀縣守禦千

戶所在賀縣南洪武二十九年建

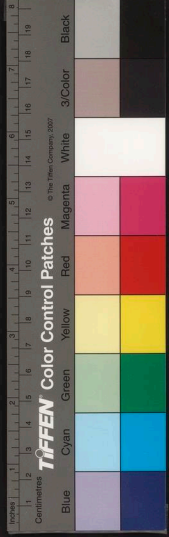

廣西二終

石
興
絲
旦

卷
三

四
月

取
思
堂

國家圖書館 NATIONAL CENTRAL LIBRARY, TAIWAN, R.O.C.



國家圖書館, NATIONAL CENTRAL LIBRARY, TAIWAN, R.O.C.

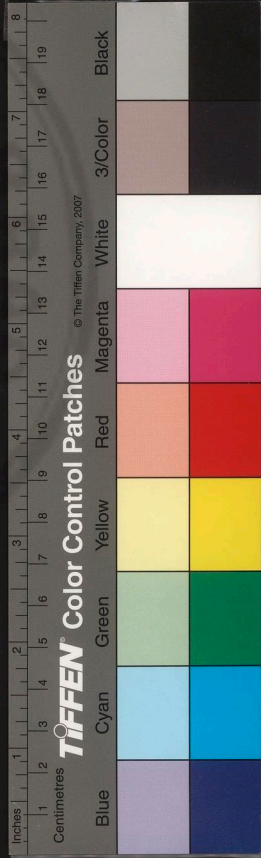

初屬南越趙陀封其地趙光元鼎六年置蒼梧郡
 初元封五年兼置交趾刺史治廣信郡後漢因之

禹貢荊州徼外地周為百粵地秦屬桂林郡漢

京師八千二百六十二里

梧州府東至廣東德慶州百九十里南至廣東高

里北至平樂府三百九十里西至潯州府三百八十

五百八十里南至江甯府五千九百九十五里至

廣西三

讀史方輿紀要



國家圖書館, NATIONAL CENTRAL LIBRARY, TAIWAN, R.O.C.

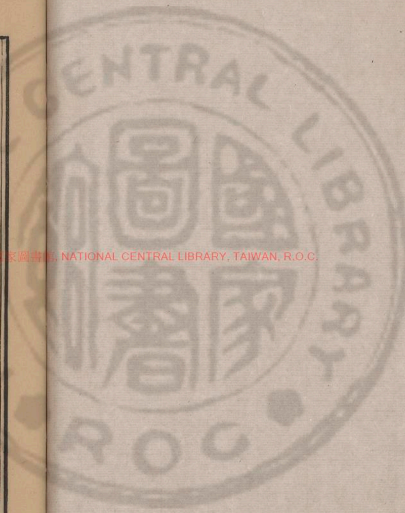

3401978 v.89



孫吳亦曰蒼梧郡交州移治昔馬孫皓時又移龍編晉以後因

之梁屬成州隋平陳蒼梧郡廢州曰改封州大

業初仍曰蒼梧郡隋志封州治封川縣大業初

蒼梧郡為蒼梧縣屬焉唐平蕭銑改置梧州治蒼梧縣天寶初

曰蒼梧郡乾元初曰梧州五代初屬於湖南漢

乾祐三年入于南漢宋仍曰梧州亦曰蒼元曰

梧州路朋初遷改為梧州府領州一縣九今因

之

府地揔百粵山連五嶺唇齒湖湘噤喉桂廣漢

以交州治廣信控南服之要會明時亦設重臣

於此固兩粵之襟帶形勢所關古今一轍矣

蘇氏曰蒼梧為兩粵會北自灑江建瓴而南下

西則牂柯及鬱合為巨浸縮馘三江之流而注

之大壑故論西則桂林為堂奧而蒼梧為門戶

論東則南海為心腹而蒼梧為咽喉控上遊而

據要害其指顧便也山堂雜論曰梧州居兩粵

之中自西而東者至梧州則廣東之藩籬壞自

東而西者至梧州則廣西之心腹傾所謂地利



者非向雖然攻守之勢有內有之分焉提兵歷
敵利在深入則攻在梧州可也蠻互窺伺曩生
於內居中肆應以時撲滅則守在梧州可也若
欲以一隅之地動天下之權臨戰合刃惟敵是
求則兩廣之形勢不盡在梧州也等兩粵者當
知所折衷矣

蒼梧縣

附郭漢置廣信縣為蒼梧郡治後漢及晉宋齊皆因之隋即廢改縣曰蒼梧屬封川

○廣信城

在今府治東漢置自三國吳以來皆因而不改城邑考府旧城大壘山在麓東

北跨山西南兩面皆臨江宋開寶六年碑築
皇祐四年寇敗至和二年重築明洪武二十
二年因旧址增拓三面環濠北因山險正統
十年燬十一年重修天順八年及成化三年
皆繕治四年復增築甕城門樓稱為雄壯正
德初萬曆五年以後修葺不一有門五城周
四里
有奇

猛陵廢縣

府西北百里漢縣屬蒼梧郡晉宋以後因之隋廢蕭觀置唐初屬藤川

貞觀八年

屬梧州改曰孟陵置唐四年馬殷

秦隸桂州

尋復北宋開寶四年省入蒼梧○

遂成縣屬

蒼梧郡屬梧州唐以後因之隋開皇十一年改曰成成縣屬梧州

元化四年

省為戎墟鎮志云馬殷表隸梧州尋復北宋仍屬梧州



于蓋置此

寧新廢縣

在府城東南劉宋置寧新縣屬蒼梧

因之隋廢志譌為新寧或曰縣蓋在廣東封

川縣境內今府城南十五里即封川界縣又

城泉記蒼梧西南有農城廢縣晉置蒼梧郡

劉宋初廢尉遲志云其地有銅山銅湖銅丘

今皇中李賢所築而以在城南西六十里廢

開皇中李賢所築而以在城南西六十里廢

○大雲山

在府城東北隅盤迴高聳其下為三台

山一名大雲山彼結危巖為一山之勝水火

之所今大其岩錯結危巖為一山之勝水火

無際亦名冲霄山又有石英山在府城西桂

江上宋時產石英先貢表云府城東南八里

大江濱有蘇山以宋蘇軾南遷時泊舟山下

名而

立山

在府城西十五里東臨大江山板平衍西

極險阨有徑通藤縣山下有三公坡城化

初督臣韓雍集大僚講武于此因名○遠星

山在府城北六十里山高聳而此因名○遠星

○大江在府城南暨二水相合東流至此合于

曰大江入桂江在府城西自平樂府昭平縣

流經此至城西南合大江俱詳見前大川及

異川瀆

思良江

在府城北二十里亦名思賢水又有峻

府城北四十里東南流入廣東封州縣界注

于大江入北有江蘭水亦南流而遂入于大

國家圖書館, NATIONAL LIBRARY OF TAIWAN

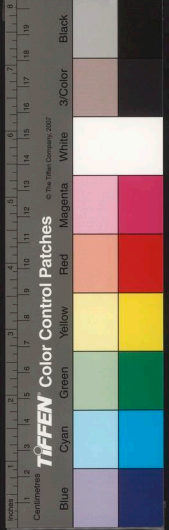

繫龍洲

府東七里大江中亦名七里洲一峯卓立林木深秀江中亦名漲時洲獨不浸

亦名浮洲水口有浮橋○長洲在府西七里大江中從三十里思思化寺洲皆

流而上入有思思思林木

○灘水

閩在城南西漢志蒼梧郡有灘水閩即此今堙○大雲閩在府城東二里府城西

二里又有掃雲閩入鎮南閩在府城南火山

上府城西南三十里有耀武閩志云府城西

六閩俱化成六年督臣韓雍築以控扼真要

長行鎮

府東七里田有長行巡司置于長行鎮

羅粒砦巡司洪武中置又東安沙村有東安

巡司正德六年置○澄海營在府城西

元初土軍所居明洪武十二年廢

今闕武營在府城西南隔江五里

府門驛

在府城西南德政門外運運所亦置於

此志云所置於城北雲山門外江濱

萬曆三年改所為提舉司移建通運所於此

稍西為稅課司又為龍江驛在蒼梧縣治西

北○武灶渡在府西通運所前桂江之側又

冲霄渡在稅課司前潘田渡在城南五里又

兩渡在城東二十里又府西二十五里有平

浪渡六十里有龍江渡八十里為古攬渡百

里曰觀音渡皆大江津要也

藤縣

在府城西八十里西至容縣二百四十里

西至潯州府平南一百四十里漢猛陵縣

地晉為安沂縣治義熙中析置夫陳安屬永

平陳郡廢改州曰永平郡唐武德四年仍置縣





州治永平縣貞觀中改縣曰潭津天寶初又改藤州曰感義郡乾元初復為藤州五代時屬于南漢宋仍曰藤州元因之明洪武十一年以州治鍾津縣省入復改州為縣今城用二里綸三十四里

○鍾津廢縣

在縣治東北晉置夫寧縣隋曰永平唐曰鍾津元志藤州治鍾津旧在大

江東岸宋徙治于南岸是也明初縣廢城邑考旧城在大江之西元至順三年因旧址修築明宣德間復築土城天順四年為寇所毀五年重修費以磚石成化初人為寇所陷二年繕築其東北隅皆濱大江隆慶萬曆間皆管修崇禎九年又復營于隆慶安沂廢縣營梧君立永平郡治安沂縣宋因之齊移郡治安沂屬梁改曰安基縣置建陵郡隋平陳廢縣屬藤州唐初周之貞觀

安沂廢縣

營梧君立永平郡治安沂縣宋因之

七年改屬泰州明年為秦州治又改州曰燕州十八年廢仍屬藤州二十三年縣廢因之宋開寶三年省入鍾津縣明正統十二年設義昌巡司成化八年革義昌縣在縣西一百二十里隋開皇十九年置義州屬蘇州隋志作淳人避唐太宗諱也唐武德七年改曰感義縣仍屬藤州宋開寶三年廢入縣

寧風廢縣

縣西百里唐貞觀五年置寧風縣屬

又徙州治安基改曰蓬州縣仍屬焉十八年州廢縣屬藤州宋開寶三年廢○長恭廢縣在縣西七十里唐貞觀二年置長恭及恭州池陽龍陽四縣屬蓬州尋移州治長恭及五年復增置新樂寧風梁石羅風四縣又徙州治寧風改池陽曰承恩而省長恭入寧風八年

省龍陽承恩後又省新樂梁石羅風等縣皆
在今縣境又隋安慶縣在縣南又東南曰質
川發縣俱隋開皇十九年
置屬蘇州唐貞觀末俱廢

○東山

縣東一里繡江南岸山勢聳秀頭平如砥相接
南二里繡江南岸山勢聳秀頭平如砥相接
者曰石壁山岩壑相倚下瞰重淵亦名赤壁
山以石色皆赤也又東南曰石人山去縣三里
山勢峭拔上有巨石遠望如人志去縣西杜
五里隔江有谷山高出
象山之上一名西山

龍驥山

在縣治南七里數峯聳列下瞰清沅晉
龍驥將軍陳隱類于此初嘗駐兵其下
因名又登岫山在縣治西十五里又南北
對峙江中蒼翠相望縣治西九十里又有六
文山形六疊如卦又熊山足為十二鐵絡
繹相屬與白馬堡對峙蓋為峽寇出入之要處

靈山

縣東南一百餘里岩石險巖路徑懸絕林
木陰翳猿靈巢窠也又向刀山在縣治南
甯家砦北苔莢峻峻猴類不能踰萬曆初
刻石為梯磴南通容縣山雖險而亂匪甚復
○大燕岩在縣西三十餘里雄偉秀麗下瞰
長江志云縣治西南三十餘里有羅幔嶺萬
四五里周圍如列帳其巔廣袤十里有陂塘
村後曰產沃饒又潘洞都榜慕寮諸水發源
也處

白藤嶺

縣西南百里峻拔侵雲路通容縣多產
白藤縣以此名○赤水峽在縣東六十
里峽南百岩相傳李白曾過此謂之李白岩
峽與岩相對壁立一水中流林木蔚然嵐氣
朝夕不散有赤木峽巡司志云赤水峽中有
金環灘又縣東南百餘里有天堂嶺高四五

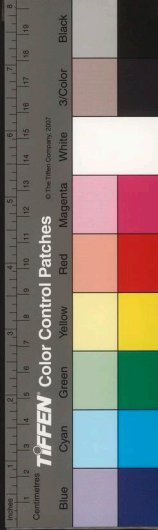

里上有大池

○藤江

在城東北登鷲二水合流自平南縣東經北有龍潭湧其深潤亦謂之鍾津曰縣以

此名江流入蒼梧縣界亦謂之鍾江也扶蒙繡諸

志自縣全郡城陸程八十里水程百二十里

蒼江流於西也○蒙江在縣西五十五里即

永安州激江下流也經五屯所城

東亦名五屯江又東南入藤江

繡江在縣東南一名北流江源出廣東高州流

入府境經北流縣始通舟楫由容縣經甯

境有石城灘江中隱石橫截如城也又北流

百里中有苦灘以石嶋峙立北江分流兩派

也又北四十里為鴨兒灘又北五里至城東

高將軍灘舟行經此冬月水涸最為艱阻○

黃華江在縣西南百二十里洞出廣東信宜

縣至縣境是潭村入繡江又縣南百二十里

有義昌江其源一出靈山一出岑溪縣界流

入繡江縣南百五十里有潘洞江源出羅慢

嶺又南十餘里有思羅江源出容縣大容山

其下流皆入繡江

慕寮江縣西十里源出羅慢嶺分二流一二十

六十里亦出羅慢嶺至黃丹驛南岸入于鬱

江○黃埔江在縣東五里又白石江在縣東

皆北流入于鬱江

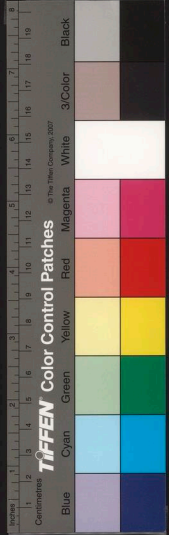

西南義昌鄉有法衝
波俱有灌溉之利

○馬鞍關 縣南二里平南岑溪容縣舟道所經也
山徑險隘正統初設關於此嘉靖未廢

○安靜營 在縣城西又三里營在縣北蔴清未廢
北岸萬曆十二年置志云縣西二十里有營

洲營又縣東十里有黃埔江口營二十里為
白石江營皆濱江設險處也入青草營在縣

南十里又南十
里為牛灣營

白石若 縣西五十里有巡司入縣東六十里有
赤水類巡司縣南百二十里有賓家浩

巡司志云田有周村巡司在縣南五十里正
統中置成化中廢今為周村堡又今驛面巡

司在縣西南六十里廢置同上即今驛面村
又思羅巡司在縣南百三十里思羅村洪武

旋廢
中置

大灣堡

在縣治西三十里又西十里為蒙江堡
水道北連五屯所石隄堡在縣治西六

十里十二磯堡在縣西八十里又十里為白
馬堡西出平南之水道也入縣治西北八十

里有標櫓堡東北至平樂府昭平縣二百五
十里西南至五屯所平南一百十里為嶺頭

治南三十里又縣治西南一百十里為嶺頭
村堡又南十里為三眼堡南出容縣水道所

也經

藤江驛

在縣治南又百二十里亦雙鏡驛又黃
丹驛在縣治西六十里之甘村志云窰

家峇下旧有全鷄驛與雙鏡驛相近萬曆初
廢與程託白藤驛歷凌江口白石巡司而至

黃丹驛又西四十里至潯
州府平南縣之烏江驛

容縣 府西南二百四十里東北至藤縣二百四十
里東南至廣東信宜縣百八十里漢合浦縣

國家圖書館 國家中央圖書館 國家中央圖書館 國家中央圖書館

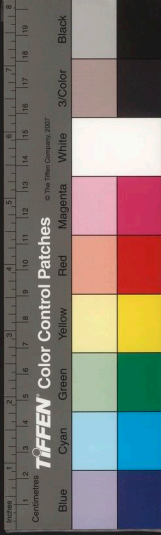

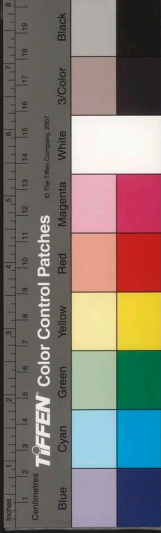

地晉初置蕩昌縣屬合浦郡宋齊因之或作宕昌誤也梁改曰陰石縣并置陰石郡隋平陳廢郡改縣曰奉化開皇十九年入改縣曰普寧屬蘇州唐初屬銅州尋屬容州元和中移治普寧縣五代初州屬湖南尋屬南漢宋仍曰容州元為容州路尋降為州明洪武十年以州治普寧縣省入又改州為縣屬梧州府

○普寧廢縣

今縣治唐初屬容州治比流縣開元中升州為督府嶺南五府之一也天寶初改曰普寧郡乾元初復故元和中遷移治普寧縣都督府如故亦為容管經畧使治乾寧四年改經畧使為寧遠軍節度南漢亦曰寧遠軍宋仍為普寧郡寧遠軍元至元十三年為容州安撫司十六年改容州路尋復降為州皆治普寧故和六年廣西普寧縣僧陳慶安作亂即此明初省城邑考今縣城唐經畧使常丹策內為子城周四二里有奇

外城周圍十三里宋咸淳初寇燬四年重修元至正十三年寇焚門樓明洪武二年因故址修葺內城二十二年辰築城西共周圍四里餘天順三年復為賊燬成化四年修築以城廣難守截去東隅萬曆八年復繕治皆因內城農築其外城則遺跡僅存惟日凌而如故

宕昌廢縣

在縣治西唐武德四年置因晉宋旧名改蕩為宕也本屬容州建中三年

改屬禺州唐末廢又西北有新安廢縣亦武德四年置屬銅州尋屬容州貞觀十一年省

○渭龍廢縣在縣西南唐武德四年析普寧縣置南溪仍屬容州宋開寶五年廢

欣道廢縣

縣東北八十里隋開寶十五年置

初因之貞觀二十三年改曰寧人縣唐道縣屬容州宋開寶五年廢

○大容山

餘里以其迥闊無所不容因名藤容北流與業諸縣蔚林高濤諸州分據其麓皆以此山為望南流江出焉○凌雲山志云在縣北十里以山勢凌雲而名上里

都嶠山

在縣治南二十里山有八峯曰梵子馬疊尤奇秀高聳石餘文道書以為第二十洞北兩洞皆高廣百餘丈道書以爲第二十洞宜多竹木上有塘水早潦不增或因名通志

名因

其西南有龍分天山塘水出其下流分九支

石梯山

縣南百五十里路出高州磴道險狹如梯上下○三紐嶺在縣南百里峻峭

險

○容江

在縣治南源出北流縣境之綠藍山流入境又東合于繡江○繡江在縣治西三里自北流縣流入境與容江合而東入藤縣界又謂龍江在縣治西南七里源入天塘分

江

李家坡

縣北半里思登江匯流處也溉田甚廣又縣西二里有蓮塘坡又西二里有石

村坡縣東有水涼

○粉壁岩

縣西南四十里有巡司又大洞巡司在縣東五十里大橫村又三洲營在縣東十里路出藤縣田又有繡江驛今華

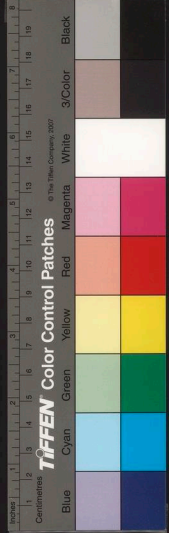

岑溪縣 在府城西南二百九十里東至廣東羅定

西至容縣九十里漢猛陵縣地隋永業縣地唐

武德五年置龍城縣為南義州治貞觀元年州

屬南建州六年復置義州五年復廢州以縣

初復改縣曰義州五代時屬于南漢宋太平興

初復改曰南義縣四年州廢縣隸蘇州元因

之明初改今屬城周圓二里有奇編戶七里有

奇

龍城廢縣 志云在縣東十里唐里初置縣于此後

十五年築夾城于外發以石萬曆二十四年

以城垣秋隘 復議長築

永業廢縣 在縣治東四十里梁置永業郡尋改

蘇州唐初改置龍城縣及安義等縣屬南義

州至德中改安義曰永業南漢因之宋省入

岑溪縣今為永業鄉又連城廢縣在縣南

五十里唐武德五年析龍州之正義縣置屬

南義州尋屬義州宋省今為連城鄉又有義

成廢縣在縣治東亦武德五年置乾元中

高城山 在縣南結高遠土人以為石城嶺有

有馬頭太富登高三嶺○都盤山在縣南二

十里一名羅山又冷水山在縣西南三十里

其相接者曰倂子山兩山 拱峙如張翼為縣之衛

烏峽山 縣東北十里壁立萬仞險峻可憑入丁

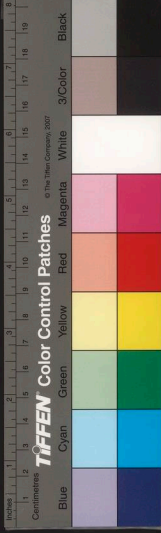

下有孝感泉或為丁蘭山亦高勝又要我
山在縣東百里嶂巒蒼秀一名秀峯○石瀧
在縣北十五里大
石連江不通舟楫

○皇華江

在縣城南有二源一出縣北中西鄉一
出縣南合流經縣北十里皇華山下
因名南流經縣東折而西至容縣境入于續
江志云潘洞江在縣西二十里源出連城鄉
之鳳凰巢經縣南亦西

仲塘坡

在縣東三十里又東八里有大塘改入東七
里為赤水陂皆灌漑所資又斷河陂亦
在縣東三十里

○鳥峽鎮

在縣西一里置於鳥峽山下
後移于此改為上里河巡司
大崗鎮在縣西五十里又西十里北科鎮

藤縣間有平田熱峒白板孔家寺三十七粟
東南為六十三山有孔亮陀田桑園古欄魚
修白磔等百餘粟每粵東羅旁相聯終岩嶺
高險林巒環匝數百里無日色賊猖獗險為
亂弘治中四征不克嘉靖初七山賊叛險之
無功三十二年撫臣應禎發兵潛襲七山賊
被剽自是稍戢而六十三山賊甚熾時粵東
羅旁賊方煽亂江上岑溪容縣諸賊俱為羽
翼萬曆初督臣凌雲翼平羅旁岑溪容縣賊
俱乞降乃於岑溪西北數十里大岡鎮設
恭將築城駐守鎮西為北科鎮募兵耕也其
地又設連城後漸蕪六雲諸鎮遂分兵列戍
聯絡岑溪西境後漸荒二十三年賊復熾
會粵東七山誘賊屠乾廂村狂人應之賊數
百潛入七山誘賊因發官兵討之賊懼願自
掠諸村邑民震怒因發官兵討之賊懼願自
歸會北科賊復叛向七山孔亮山賊合勢甚
張督臣陳大科等調兩粵兵合進前岑從小



任登孔茂山賊走賊初恃六十三山奇險
王師不能至是胆喪望風逃潰追至魚
脰白磔復大敗之屠賊頭車灘我兵乘之賊
溺死無算于是窮搜諸穴岑溪遂平藏縣志

北科七山二鎮屬縣
三十一里改屬藤縣

懷集縣 府東北百五十里東北至廣東開建縣百
里北至平樂府賀縣二百七十里本漢南

海郡四會縣地晉元興中置懷遠縣屬新會郡
宋改置懷集縣沈約志本四會縣之張七鄉元

嘉十三年分屬縣屬經建郡齊梁因之隋平陳
屬封州大業初屬南海郡唐武德五年置威州

治焉貞觀初州廢屬南海州十三年改屬廣州
南漢因之宋仍屬廣州元至元十五年改屬賀

州明洪武十年改今屬城
周二里有奇編戶四里

○懷遠廢縣 縣東二十里志云晉末所置縣也宋
改置今縣今其地名古城營城邑考

今縣城洪武三十年築土城成化四年易以
磚石弘治七年潦水崩頽尋復修築隆慶五
年復為潦水所毀萬曆
九年修葺即今城也

泮水縣廢 在縣西北六十五里漢封陽縣屬蒼
梧郡隋分置泮安縣屬臨平郡唐武

德五年置齊州又析置宣樂宋昌二縣貞觀
初省州復以二縣并入屬經州十三年改屬

廣州至德二載改曰泮水宋開寶五年廢入
懷集縣名勝志今縣西泮水里泮水渡頭上

里許即泮
水日城址

永固廢縣 旧志云在縣北唐置屬廣州開元十
二年省入懷集縣名勝志今縣東南

務本里有永固崗城垣基址猶存疑即故縣
又興平廢縣在縣境唐武德五年置威州屬

置平興霍清咸成三縣屬高貞
觀初州廢以三縣省入懷集

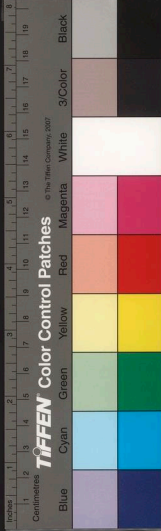

○天馬山縣南五里唐志縣有驛山即此志云城西有寧洞山諸峯疊出竹木交生○

志竟山在縣西六十里又西十里為花石山峯巒錯立石多五彩

齊嶽山縣西百十里峭拔出于衆山之上有龍潭久旱不洞又白崖山在縣西南百五

十里山險峻多白石○筆架山在縣南百二十里三峯亭棘樺天外又雲頭山在縣南

百四十里兩山相並其上多雲志云縣東百里有戴帽山以雲樺山尖也其相近者曰旋

于山中多梅林

登雲巔縣北八十里巔頭雲霧常凝結不散竹室外為四門岩中奇勝不一○名花石

洞岩之東為遊仙岩中之西為擲天道士諸岩又西數里曰三潮岩中有泉應潮輒湧因

名○朝岩在縣西八十里岩口幽窄中甚明歛其面南三里曰燕岩石峯峭拔洞口高歛

中容數百人驚栗其間因名

○懷溪水在城西南亦名南溪水原出齊岳山角流而東折合堯花水經廣東四會縣界

下流入海又佛燈水在縣北七里志云縣境有馮羅瀛古諸水俱流合于花莞西廟宿泊

下佛朗燈甘洞堯花合懷溪水入四會縣界

官陂縣西六里縣西三十里又有大迓寺陂志云縣境之以陂名者凡數十處俱有灌漑

之利

○慈樂峇在縣治西六十里官陂山口有延司又縣治東二十里有鄉巡司會典作武城

古輿記要

舊林州在府城西南三百三十五里東南至廣東化州三百七十里西北至潯州府二百二

古輿記要



里十

古百越地秦為桂林郡地漢屬鬱林郡及合浦

郡地漢元鼎六年更桂林為鬱林郡治

宋齊因之梁置定州又改為南定州隋平陳改

為尹州大業初改為鬱州通典作鬱林尋復曰

鬱林郡治鬱林縣唐初屬貴州麟德二年析置鬱州

劉昫曰貞觀中置鬱林州治石南縣乾封初更為鬱林州天寶初

曰鬱林郡乾元初復為州建中二年移治鬱林

縣五代時屬于南漢治興業縣宋仍曰鬱林州亦曰鬱林

郡志云開寶中州治興業至道二年徙治南流元因之明洪武五年以

州治南流縣省入緬戶四十領縣四今因之

州襟帶潯梧控扼壘越山川環亘嶺表輿區

○南流廢縣今州治杜佑曰本漢日南郡地宋分

定川郡隋平陳廢郡改縣曰定川屬越州大

業初屬合浦郡隋末廢入比流縣唐武德四

年析置南流縣屬容州尋屬義州五姓改智

州貞觀十一年改曰牢州徙治南流尋廢乾

封三年將軍王果平壘獠復置牢州仍治南

南漢因之宋開寶四年州廢縣屬鬱林州尋



又緒水城元至正三年復修于城明洪武十九年又劇築新城二十九年浚濠為國天順四年增修七年八年連被寇隔成化二年重修嘉靖四十一年又復繕治萬曆十四年大水城多壞尋復修治有門四城周三里有奇

定川廢縣

在州西隋定川縣也唐武德四年屬州南漢因之其西有宕川廢縣唐貞觀十一年分南流縣通志今州西南三十里有定川下渡相傳即故定川縣治是也又州城北二十里有定川上渡亦以故定川縣名而

名

容山廢縣

州北西八十里唐永淳初置安仁縣懷義屬州屬覺州二年析置平琴州治焉兼領年復置天寶初曰平琴郡至德二載改安仁

曰容山縣乾元初復改郡為州建中二年州廢縣皆屬覺州南漢因之宋開寶中容山懷義寺縣俱省入南流

善勞廢縣

州北七十里唐永淳初置西甌漢屬古覺洞因置覺州領善勞撫安善文寧仁寺四縣天寶初曰寧仁即乾元初復為覺州南漢因之宋州廢縣皆并入南流縣劉昫曰覺州西至平琴州二十二里又撫安廢縣在善勞縣東唐至德二載改曰撫康

信石山

州東南一里一名宕石坡唐書宕石高四十丈周三里宕州以此名又石柱坡在州東南三里柱高三丈相傳馬伏波所立其地亦名馬援營通志云營在州南二十里又荔枝山在州東南二十里嵯峨峻拔為州屏障○綠鴉山在州西址四十里版土



青黃治者取土煉鐵鑄為錫又寒山在州北二十里旧山多橋採者常過大寒不得歸下有潭水色如靛志云州西四十里

○塘嶺州北一里形如弓為州後鎮又州東有尖麗博陸兩踰于此分道入南十里為五岡嶺有五岑並列又南三十里為尖岡嶺孤峯

插天為南境之望又南十里曰五岩嶺泉石甚勝

張道岩州東二十五里有石門通人行志云州東二十里為水月岩中虛明巖

○洞絕勝右接天馬鈞天諸洞幽異不一又白石洞在州東三十里周七十里道書以為

第一洞天

○南流江在州城南源出容縣大容山經蹶東而西南流十餘里中有八疊紫洞合羅望

江至廣東廉州入海曰南流縣以此名○羅望江在州西一名西望江亦出容山統流經州北復西南流十餘里下流會南流江

鷄橋江入定川江在源出綠鷄山亦名綠鷄水蹶之蔡山綠鷄水流入焉共注于南流江○

橋麗江在州南三十里源出白石洞又有沙田江在州南四十里源出州東

南六岑山俱流匯于南流

官陂者曰三山陂絳表陂又州北二十五里曰錦陂五十里曰河阜陂尤廣衍○都毫陂在

州西三十里其相近又有林陂鴉橋陂又赤

勤陂在州南四十里皆諸

流澗田多者至二三百頃

○西關流江西一里志云州南一里有安遠橋跨南

江上元延祐中建明永樂八年重建萬

古輿記要

卷三

識思堂



曆二年增修津梁要衝處也今名瑞龍橋又
 通濟橋在州東二十里本名妙林橋元正
 中建明弘治十三年重建一名太平橋樹要
 次于安遠又西望橋在州西五里本名大興
 橋而通濟橋同時創建亦津梁
 所必經也○西顧驛在州城南

博白縣 在州治西南九十里西南至廣東廣州府
 二百里漢合浦郡合浦縣地梁置南昌縣

陳因之隋平陳屬趙州大業中屬合浦郡唐武

德四年改置博白縣兼置南州治焉六年改為

因之宋仍曰白州亦曰南昌郡改和初州廢縣

屬舊林州三年復舊州二里有奇綸戶三十有二

州元因之今城周圍二里有奇綸戶三十有二

○建寧廢縣 縣東南五十里唐武德四年并置詔
 平周巖淳良寺縣皆屬南州貞觀十

二年省即平淳良二縣而建寧如故宋開寶
 五年廢入博白縣通志縣北十五里有廢即
 平縣東南百里有廢淳良縣今其地名安仁
 鄉又周羅廢縣在縣東南百里宋開寶中而

建寧縣俱廢城邑考今縣城唐初築宋淳熙

六年寇燬十一年寇故土城元至正宋淳熙

年博明洪武五年寇燬六年增修天順六

年又為寇所陷成化二年修築并葺濠環之

正德初又復營繕萬曆四

年展築西南隅即今城也

南昌廢縣 縣東南四十五里志云隋曰縣也唐
 初更置屬潘州貞觀中改屬白州宋

開寶五年廢又大都廢縣在縣南唐初置屬

廬州貞觀六年改屬白州十二年省入博白

縣○龍池廢縣在縣西南漢合浦縣地唐貞

觀中置山州領龍池金山二縣天寶初曰龍

池郡乾元初復故

建中開州縣俱廢



○衛公山 在縣治東十里崔嵬聳立為邑之鎮唐初李靖南征嘗駐兵于此因名其相接

洞者曰洞房山廣七十里洞中高廣玲瓏

若離房又凝霧山在縣治東二十里山勢此

立雲霧嘗集其上○雙角山在縣治西十五

里兩峯角立又西十五里曰綠羅山下有綠

飛雲山 縣西六十里山勢崇峻常有雲氣又縣

峭絕北臨大江泉瀆激崖宇虛曠有二石

峙于山巔寰宇記以為南越王宴處○几岐

山在縣西七十里迴壑複嶂分為几峯四時

蔥翠又西二十里有南象山高百餘丈廣百

里田嘗產象因名

蟠龍山 縣南八十里鏡鏡蒼翠形似蟠龍又大

荒山在縣南百五十里上有池產魚如

先形又南三十里曰射光山峯標挿空日影

立其相接者有鳳飛山亦高聳

綠秀嶺 縣南五十里差巖叢豆林木青蔥廣三

江常有虎伏其下又將軍洞在縣南三十里

一名飛鼠岩石門三重中如堂室有泉温涼

易流唐初將軍龐孝恭刺南州嘗遊此因名

志云縣東北二里有將軍嶺以宋狄青討儂

智高嘗駐兵于此

○綠珠 江縣西七里源出綠羅山下流合于南流

通中安南都護廣州西南百里有比戍巖或

楫即南流江通廣州之道也嶺表錄異曰通舟

綠珠江恐悞又飲馬江在縣南一里相傳馬

國家圖書館, NATIONAL CENTRAL LIBRARY, TAIWAN, R.O.C.



援南征飲馬于此下流亦入南流江口綠洪
 江在縣南十里源出洞房山又小白江出縣
 治南十里之雲流山陸馬江出縣東南橋浮
 山鴉山江出縣南十五里之凌青山皆流匯
 于南流江

頓谷江縣西南四十里源出飛雲山又縣西二
 十里有浪馬江南流會焉並入于南流

江又南立江在縣北三十里源出綠澄洞下
 流亦入南流江浪體江在縣西六十里流
 入潯州府貴縣

龍母陂縣東十里又縣南百里有江口陂百五
 十餘處此三
 改其差大者

○海門鎮在縣治東南一百五十里旧為入安南
 之道唐咸通三年南詔復寇安南教部

護蔡歸退也海門時蔡已為賊所圍詔不得
 達四年安南為南詔所隔置行交州于海門
 鎮尋復置安南都護于此六年高駘治兵海
 門鎮建復安南又石晉天福二年交州叛南
 漢劇鎮國乘機取其地屯兵于海門具也○
 南關在縣城南又有東西兩關而皆在城
 外

沙河峇縣西七十里有巡司又周羅巡司
 在縣南八十里

北流縣州東四十五里東北至容縣六十里東南
 至廣東信宜縣百七十五里北至潯州府

平南縣百七十里漢合浦縣地蕭齊永明六年
 置北流郡梁陳間廢為北流縣屬合浦郡隋屬

越州大業中仍屬合浦郡唐武德四年置銅州
 治此貞觀初改為容州開元中寧州初復
 置經畧軍于城內天寶初曰普寧郡乾元初復
 為州元和中和徙州治普寧縣屬焉宋因之元仍



屬容州明洪武十年改今屬

○陵城廢縣在縣東南唐武德四年置屬銅州尋

北流縣又豪石廢縣在縣東亦唐武德四年

置屬銅州貞觀十一年廢故邑考今縣旧有

土城景泰初因故址修築天順四年寇燬成

化二年增修七年展城後豪嘉清四十二年

復增築云

峨石廢縣縣東南百十里唐樞章初析白州之

年置南容州治南昌縣貞觀六年移治定川

八年改為潘州樞章元年改為東峽州移治

峽石縣二年改為禺州天寶初曰温泉郡乾

元初復曰禺州皆治峽石縣歐陽修曰東峽

州乾封二年將軍王景奏析白辯寬容四州

置樞章二年改曰禺州南漢因之宋開寶五

州林

年禺州廢以所領峽石扶萊羅辯陵城守縣

皆并入北流縣南昌見博白縣定川見上藝

羅辯廢縣縣東南百里志云本羅辯洞地梁置

流縣唐武德四年改置羅辯縣屬羅州尋屬

辯州乾封中改屬禺州南漢因之宋開寶五

年省入北流縣○扶萊廢縣在縣屬寬州以

○均漏山縣東北十五里岩穴幽

金龜山縣東二里与會靈臺山隔江相對臺上

峙者曰賀山又有公界山高廣相埒為縣南

鎮又天門山在縣西与穿鏡山並峙縣之西



鎮也。○銅石山在縣東十五里，峯尖秀麗，山頂寬平，旧產水銀，硃砂，又縣東五里為茭架山，有三峯，巒峙。

○綠藍山在縣西北三十里，容山之東支也，容江之源出焉。○扶萊山在縣南百里，陵水出焉。又縣東南有峩石山，羅水出焉。二水俱流入廣東化州界。志云：縣東南二百五十里有

雙巖山下，路恩領江。

通津巖在縣之南，瓊鄉石山，疊峙有二門，南北相對，高嶽如闕，水流環繞，石室虛明，為

嶺之勝，志云：縣西南有駸馬嶺，相傳伏波南征，曾駐兵此。

○綠藍水在縣北出綠藍山下，分二流，一入容縣，一入博白縣。江一入博白縣境，合流南入江。今縣東二十里有落桑橋，蓋跨綠藍水上。○續江在縣東南出廣東茂名縣西北流入境，又

北入容縣界

馬門灘志云：在縣西南四十里，即綠藍水所經也。漢馬伏波南征，以江流迅急，鑿去其

石，餘二巨石，双立為門，其流水如奔馬，因名

之比，戍灘志云：亦在縣西南，如奔馬，因名高駢為安南都護，平蠻北歸，見其湍險，屬防遏，使楊林，疏浚之，人以為便，胡氏曰：馬門江在博白縣西南，通四里，下北，戍灘出馬門江，渡海，嶺安南，都護蔡襲，著倭，蔡綽，攜印，渡江，即此處也。

黃江陂在縣南志云：縣境有坑塘，大陂，都莫等陂，俱有灌漑之利。

○天門閣在縣西十里，巔崖邃谷，兩石峯相對，狀如闕門，中間闊三十步，馬援討林邑，路由此交趾，往來皆此道，閩諺云：鬼門閣十人去九不還，閩興南猶多瘴癘，去者罕得生還。

國家圖書館, NATIONAL CENTRAL LIBRARY, TAIWAN





改俗歸先門闕與地紀勝謂之桂門桂門廣
訪司月魯改名魁星閣洪武初仍曰桂門閣
宣德初改曰天門閣志

双威鎮

縣南百里有巡司又有遊魚砦在縣南
披此橋廣東信宜縣境官軍討平之又賓至
驛在縣治東○化龍橋在縣東南兩溪水合
流其下曰為行津要宋開慶初焚石為橋構
亭其上永樂十一年毀十四年修治改曰登

龍橋

陸川縣在州治南七十里東南至廣石城縣百
里蕭齊置陸州郡梁陳間廢為陸川縣隋并屬南
縣入比流唐武德四年復置陸川縣隋并屬南
仍屬容州明洪武四年今改屬容州南漢因之宋

五編 戶十 里

○温水廢縣

今縣治劉昫曰唐武德四年析南昌
大曆中改屬贛州宋開寶五年州廢縣省入
陸川九域志陸川宋開寶五年州廢縣省入
開寶九年移治公平鎮淳化五年州廢移治
温水縣是也通志温水廢縣在今縣南六十
里似悞城邑考曰縣無城永樂中始築土城
景泰三年正統十四年皆增修成化十一年
歲以磚石弘治十五年重修嘉靖四十二年隆慶四
年萬曆二年
屢經修治云

龍化廢縣

在縣治東南五十里唐志武德五年
置龍化縣屬羅州尋屬潯州以西有
龍化水因名也大曆八年容管經畧使王玢
析禺羅詳白四州置順州治龍化廢亦曰順

義郡南漢因之宋開寶五年州廢省縣入陸川通志龍化廢縣在縣治北四十里悞又南河廢縣在縣治南一百二十里唐志本石龍縣地武德五年析置南河縣屬羅州大曆八年改屬順州宋初州廢通志南河廢縣在今縣西六十里亦悞石龍見廣東化州○龍豪廢縣在縣治西南唐武德四年置屬南州尋屬白州大曆八年廢改屬順州宋初縣廢

○後陽山 縣北一里層巒疊嶂起伏不一為縣所倚又縣南一里有三台山○分水山在縣五里北其水分二派一合縣東南妙洞水流入廣東石城縣界一經鬱林州合南流江入廣東石城縣界志云縣東八里為東山中入廣洞又金坑山在縣東南十里山下有溪有妙洞又金濕水注之即妙洞水矣又文龍山沙黃如金濕水注之即妙洞水矣又文龍山在縣治東北十五里下有水流逶於縣城之

前

白羊山

在縣治東北二十里山色潔白四面巖絕上有飛泉下有芄芄木土人練其皮

為布○鳳凰山在縣治西十里中多桐竹上有石壘泉其相近者曰石鼓山一鳴石上名

志云即山海經所稱長石之山也又双流山在縣治西南二十里相傳唐龍豪縣治此縣

西北二十里又有石湖山一名石抱山上有淵潭旁為石岩或云山多竹木蔥翠如袍一

名袍

文黎山

縣南五十里志云縣北有喬林高嶺二水合流為四龍江其下流合南流江○

龍化江在縣西南四十里又有平南水在縣南二十五里流合龍化江下流入廣東石城

凡州境江合



老鴉陂

在縣治東三里又暗陂在縣南三十里沙料陂在縣北三十里皆灌漑民田

數十頃

○温水砦

在縣治南五十里有巡司蓋以廢縣為名○永安驛在縣治南七十里與程記

自永安而東南由回龍流埔麻坡墟洞尾流茶六寺河七十里達廣東石城縣之三合驛

也是

興業縣

在州西北六十里西北至潯州府貴縣百里唐初為南石縣地屬貴州麟德二年析置興業縣屬鬱林州宋因之今城周不及二里編戶

里七

○石南廢縣

縣東北五十里隋志陳置石南縣為石南郡治隋平陳郡廢縣屬尹州大

業中屬鬱林郡唐初屬南尹州尋屬貴州麟德二年置鬱林州治焉建中二年州移治鬱林以石南省入興業城邑考今縣城洪武三年築宣德五年增築正統十年天順三年皆脩葺正德二年始毀以磚石嘉靖中又嘗修葺

鬱林廢縣

縣西北六十里志云在潯州府貴縣東南五十里漢布山縣地梁置鬱林

縣為鬱林郡治兼置定州治高平陳郡廢改州為尹州大業中仍為鬱林郡治唐初縣屬南尹州尋屬貴州後置鬱林州縣改屬焉建中閩州移治鬱林縣後又徙治興業南漢因之宋初改鬱平曰鬱林以鬱林縣省入興業今詳見貴縣

興德廢縣

縣西北二十里志云蕭甄析石南縣屬南尹州尋屬貴州後改屬鬱林州宋初省入

興業縣又潭栗廢縣在縣東三十里唐置屬



鬱林州亦
宋初廢

○萬石山 縣西四里峯巒錯落如累石然其下有石井澗逶流結曲○北斗山在縣北十里

里七峯卓立如峙斗然又踞東十里有東斗山北斗山對峙志云東斗山相接者又有

東山：上有泉從石罅飛下
凡百餘仞望之如翔鸞舞雀

鐵城山

縣南十里石壁四周險固若城中平衍容數百家上多石竇泉流不竭有四門

惟東門可通行人南門山半有土基相傳為古欽樓而北二多石巖阻其石皆鉄色國經

云鬱林州因設于此山北一里有古州岩廬數十里有潭而時不涸又綠陰山亦在縣治

南十里其下又三台山在縣南二十里有三水江凌其下又三台山在縣北十

五里山半有岩：有龍井

黃嶺

縣東南十里重巒迴合下多居民又居松嶺在縣東十五里長松四匝望之鬱然又翻

嶺巖西崖陰翳志云縣西二十五里有黃桑峽抵廣容數千人居民遇冬則驅牛入岩以避

寒容數十頭又石掩岩在縣西六十里岩門

有石若崩
闕不可開

○穿江

縣西十里源出茂山東南流二十里有石山穹窿水過其下東入鬱林州境即定川

江之上源也○清江在縣北二十里源出翻車嶺又

有上鳴江在縣北十餘里黍差會流經縣東

二十里曰下鳴江巨石橫亘湍激射聲響如雷東流為定川江



峇江 在縣西南八里西南流入廣東廉州境注於

江

南山 陂 在縣北二里縣東北二里又有大陂又都

灌漑民田各

○高橋 縣北二十五里旧有高橋驛又富陽橋在

驛而東南又八十里至富陽驛而東南

縣南門外住來通津也

附見

梧州守禦千戶所 在府治東洪武十二年建又

北洪武二十三年建懷集守禦千戶所在縣
治北洪武三十年建鬱林州守禦千戶所在
州治東洪武十九
年建俱直隸都司

五屯：田千戶所 縣西北百里北至安永州

城直隸都司嘉靖八年增築周一里有奇其

地旧名古贍富大藤峽風門梯子賊獐巢穴

之衝守禦最切邊畧五屯旧為種人聚居洪

武初以獐首覃福為桂林右衛中所千戶率

其屬編隸桂林後福為桂林右衛中千戶率

所就於本土開設千戶衙門築城分哨以控
制東隅而黃丹白馬蒙江十二磯有警皆可
倚任從之始置是所既而督臣
王守仁增置是所堡此為保障

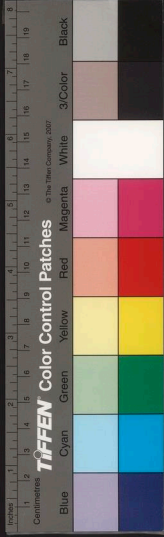

三十里北至柳州府象州三百六十里自府治
至布政司九百八十里至江南江寧府五百十五
百里至燕師八
十五百四十里

古百越地秦為桂林郡地漢屬鬱林蒼梧二郡

後漢因之晉屬鬱林郡宋齊仍用梁置桂平郡

隋平陳郡廢屬尹州大業中仍屬鬱林郡唐初

屬貴州尋屬萬州貞觀七年置潯州十二年州

廢屬冀州後復置天寶初曰潯江郡乾元初復

故南漢因之宋開寶五年廢入貴州明年復置

亦曰潯元曰潯州路明洪武三年改為府領縣

三今因之

府據兩江之會扼溪洞之衝山藪藏巖職為屬

階住者嘗芟蕪之矣夫柳桂諸州府為之襟帶

梧邕二郡府為之腰膂防維不先而粵西一隅

將盡病矣談形勢者不可以潯為緩固也

桂平縣附郭漢為布山縣地鬱林郡治此後漢因

桂平郡治焉隋郡廢縣屬尹州大業初屬鬱林

郡唐初屬南尹州貞觀三年屬鬱州七年為潯

州治南漢因之宋初州廢亦屬貴州

尋復為潯州治今編戶二十四里



為郡治以布山縣屬焉隋屬尹州大業初首
 城邑考今府城宋襄祐七年因旧址濬拓有
 子城尋地嘉泰初復營土垣環以濠墾景定
 三年易以磚石移築于城西高原元至元十
 七年城廢明洪武六年復修築崇禎七年相
 繼增拓東西鑿凌南北際江有門六城周圍
 七里
 有奇

阿林廢縣

在府南漢縣屬舊林郡晉宋皆因之
 隋仍屬舊林郡唐屬繡州宋開寶五
 年省又羅繡廢縣亦在縣南唐武德四年分
 阿林地置屬繡州宋初廢阿林地隋開皇八
 年置縣屬尹州西南亦漢阿林地隋開皇八
 年置縣屬尹州大業初省入桂平縣唐武德
 四年復置屬繡州貞觀七年改屬潯州宋開
 寶五年又西南有盧越廢縣亦唐初置屬繡
 州貞觀七年
 廢入羅繡縣

常林廢縣

府西南百五十里通輿縣西北去首
 平縣地唐武四年置常林縣也晉以後為舊
 六年改為繡州貞觀六年省歸誠縣入常林
 移治歸誠故城天寶初曰常林郡乾元初復
 故宋開寶五年廢繡州并縣入桂平武德四年
 林故縣在今縣治西南二百里唐武德四年
 置歸誠縣亦屬繡州後歸誠縣廢常林隨州
 移治
 高

陵江廢縣

在府城東北漢布山縣地唐貞觀七
 年置江陵縣屬潯州十二年廢入桂
 平縣今為崇江里又大窰廢縣在府城東南
 隋開皇十五年置屬繡州唐改屬潯州唐末

廢

武靖廢州

在府城東北三十里本桂平縣地成
 化三年督臣蕭雍以碧灘地為蘇峽

國家圖書館, NATIONAL CENTRAL LIBRARY, R.O.C.

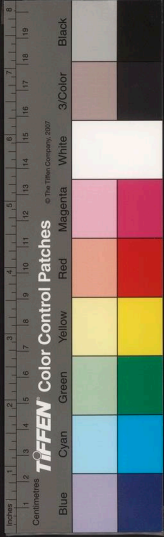

要害奏置武靖州尋復移置崇姜大宣二里
 間為藜水北岸乃紫荆竹踏梅嶺大衝諸山
 要路也地廣土沃袁連大同鵬化諸鄉足以
 控制諸蠻地城邑考州城在府城北涑江上
 涑亦作麥督臣韓雍委土知州岑驛所築有
 二門周二里又土司考初上隆州岑驛犯大
 辟下獄韓雍建置武靖州特請宥其罪使遷
 部兵二千人世掌武靖州事設流官吏目一
 首驛死無嗣兵部漸散正德十年議以田
 州府岑猛次子邦佐繼之時僅百高兵五十
 人嘉靖五年猛亂安置邦佐于州七年王
 守仁撫平田州奏復邦佐為武靖千戶所既而
 者謂宜削去土官改州為武靖千戶所既而
 邦佐嗣亦絕以潯州府通判權知州事萬曆
 末州廢為武靖鎮仍置兵戍守郡志鎮在府
 城西南五里武流灘上似候或曰萬曆未登
 于置此

○思陵山

在府城西五里一里西山亦曰西陵秀
 時穹窿映帶府治上有三清岩宋淳化
 初州守姚嗣宗遊此亦曰姚翁岩有泉曰乳
 泉即思陵水之源又覆孤嶺在府城西北二
 也里是

白石山

在府城南六十里兩峯並立下有岩洞
 通梧州府北流縣之均滄山世傳葛洪
 嘗往來其間有會仙岩磴道險峻上平廣容
 數十人峯曰獨秀泉曰漱玉道書第二十一
 洞天也隋開皇十七年周法尚封桂州追徂
 李光仕敗之光仕走保白石山洞尋潰走追斬

之胡氏曰白石洞即潯州白石洞○羅業山
 在府城西南六十里平地中忽起岡阜中有
 岩室明奕東為碧虛洞西為重溘洞皆深窅
 由靈源而入又有水月洞敞若廣廈中有龍
 潭

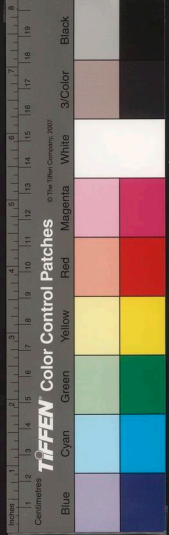

紫荊山

府北五十里自山而北岩壑深廣山為

九十里曰吉盤山百里曰都温山又北四十

里曰羅淥山即羅淥洞也又府北百六十五

里為基石山本名關石山峯巒競秀如列旌

旗下有讀書岩相傳五代梁蕭詵讀書處府北

百八十里曰竹踏山相接者曰厦屋山萬曆

前以皆叛獯出淺處也又羅影山在府西北

五十里亦高嶺府西五十

里又有鳳窠山下有龍潭

石梯山

府西百里削直如梯路通梧州府容縣

十五里為峻嶒嶺踞極險峻○鷄冠山在府

南八十里峯巒昂聳又鷄栖山在府東八十

里府東百三十里又有

水表山為東面之望

橫嶺

府南五十里又南三十里為雲合嶺嶺秀

插尺雲合即西又南頭嶺在府南百二十

五里志云府南三十里為窮子嶺山勢磊落

如聚寶玉又三陽嶺在府東三十里○高振

嶺在府北百餘里成化二年蒞

雍討大藤峽登嶺督戰處也

大藤峽

府西北百五十里大山夾江自象州武

宣縣而南綿亘數百里山勢險峻叛獯

出沒于此峽口有大藤如梁成化三年猴賊

作亂都御史韓雍討之斬其藤因名斷藤峽

正德十二年都御史陳金奏改為永通峽後

蠻復依阻嘉靖萬曆間屢平之漸為通道

○潯江

在府城東其在城北曰黔江一名北江經

合于鬱江在城南者曰鬱江亦曰南江經邕

橫諸州境匯眾水流入界遠城南而東合于

黔江共流為潯江通藤梧至番禺入于海志

云今州東一里有銅鼓灘當鬱黔二水合流



處春夏水漲嚮如銅鼓

官江亦曰繡水或以為即蘇縣之繡江悞也又

橫眉水在府西南六十里又府西四十里有羅

水亦流

大隍水在府城東北五十里源出州武宣縣界

里却耶水在府城北三十里俱在府城西北十

合大隍水仍流入黔水○木賴水在府城西

北九十里自武宣縣境流經貴界又東入于

牛渚水府東北五十里當大藤峽口水場分流

里俱流入潯江又伏化水在潯江東南二十里

布歷水在府東十里俱流入潯江○南湖在

城西南一名梁湖廣三里許

中有洲今漸堙塞為民塘

弩灘府西北五十里當大藤峽口水場而迅勢

如發弩因名嘉靖五年藤峽口北猖寇侯

勝海居弩灘為亂指揮潘翰臣誘殺之其弟

公丁噪武靖城下而去官軍泝流擊弩灘賊

無功乃立堡于其地設兵守之賊

掩至戍兵沒者甚衆尋討平之

碧灘府西北三十里成化初韓雍議峽江百里

萬曆三年奏設田汝成議曰江北一帶西自



十里而主碧灘在府西二十五里一云在府北五里弩灘在府城西北十餘里而說皆悞也

浪灘

郡志云在府西南九十里萬曆初議者以弩灘浪灘兩處程賊遠徙旧穴壺曠恐為

他賊所乘宜于灘碕各立營堡或以官兵是也又龍門灘在府東百里又武流灘即志云

在府西南五里俗名馬流灘武清鎮置于此旧經府境有思傍飲水等灘与碧灘弩灘銅

鼓灘為五灘似未可據

東梁

在府城東又城西有西靖閣城南有南梁閣亦在府城東北有北定閣皆近郊之衛也又

有歸化鎮遠二閣亦在府城東

清寧鎮

府北三十里成化初議改置清寧鎮巡司于獻俘灘即此處也又大黃江巡司

在府東五十里知志桂平縣境內巡司凡七其靖寧鎮巡司置于崇姜里之甘村大黃江

巡司置于大黃江口又有大宣鎮巡司在大宣鎮平山村常林鎮巡司在上秀林里浪灘

村又有羅縉里思龍鎮木壘浦寺巡司廢置無定云

勤馬寨

在府城北百里成化二年韓雍平大藤峽議移周冲巡司于勤馬灘即此又碧

灘堡置于碧灘上○府門驛在城南輿程記自府門驛歷大藤峽水口共九十里至牛屎

灣堡又東八十里至平南縣之烏江驛又自府門驛而西四十里為淹冲堡又六里為資

江堡又七十四里為貴縣之東津驛又馬子場在府城西七十里志云昔時土人採砂煉

也鉛膏

平南縣

府東百三十里東至梧州府藤縣百四十里南至梧州府北流縣百七十里西北至

國家圖書館 國家中央圖書館 國家中央圖書館

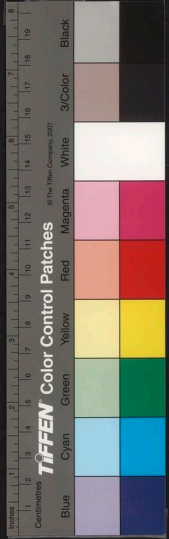

象州武宣縣二百二十里漢蒼梧郡之猛陵縣地隋為武林縣地屬永平郡唐貞觀七年析置平南縣屬冀州尋為州治天寶初曰臨江郡元初復故南漢因之宋仍為冀州亦曰臨江郡政和元年州廢縣屬潯州三年復改紹興六年州廢仍屬于潯州今城周圍二里有奇編戶三十六

○武林廢縣 縣東四十里漢猛陵縣地晉析置武

武林縣屬永平郡初唐初仍屬蘇州貞觀三年置武初屬永平郡唐初仍屬蘇州之貞觀三年置武州治武林縣七年徙州治寧風而增置冀州于此入并為都督府：旋廢復移州治平南以縣屬焉宋開寶五年廢入平南縣今為武林鄉城邑考平南縣曰無城洪武初始築土城景泰初寇獻天順中改築磚城環城浚濠弘治七年又築牆為羅城云

陽川廢縣 縣西六十里漢布山縣地唐初置陽

陽川屬冀州宋初省今為陽川里又大同廢縣在縣北五十里唐貞觀初析武林縣置屬蘇州尋屬冀州七年改屬冀州亦宋初廢今為大同鄉○隋建康縣在縣東漢猛陵縣地隋開皇九年置隋建康縣屬

西平廢縣 在縣西南唐貞觀八年置又南有歸

觀十二年省歸政入西平後又以西平省入平南又恭州廢縣在縣東北唐貞觀初置屬冀州七年屬冀州十二年省入平南

武郎廢縣 在縣西北新唐書永隆二年析冀

元二十四年為亂羈廉州天寶初亦曰武郎郡元初復故建中初仍為正州長慶三年



改平原縣曰恩和南漢廢恩和縣尋改州為
恩明州宋開寶五年州廢以武節縣屬贛州
嘉祐二年廢
入平南縣

○鷺石

山 縣東南十二里隋志武林縣有鷺石山
即北唐因置贛州有石岩每春夏則羣

鷺巢于岩頂通志云出山石巖故名○大峽
山在縣北十五里又北五里為馬頭山邑志
縣北五里有其妙嶺又有暢岩在縣西二十
里其西接者曰恩鷺岩旧經謂之思鷺石狀
若八角樓或謂之鷺山天啟末

摩雲

山 亦在縣南隔江百里山高切雲又出馬山
十里有飛鳳山形如飛鳳又維靈山在縣東

南八十里几峯錯立下有深潭○藍嶺山在
縣南六十里山多巖穴有藍嶺
村又有石脚岩相傳岩通勾漏

潁石

山 縣西北八十里即桂平縣之基石山也
中石岩石禪流水偏若堂與志云縣

西北九十里有高陽岩高爽朗豁前瞰平野
其陰又有胡叟岩○蛇黃嶺在縣北一里嶺
勢盤紆出蛇黃每歲八月月土人掘地求之
一名蛇黃岡又縣東四十里有天堂嶺縣西
四十里
有西嶺

仙臺

嶺 在縣治北一百餘里其相近有花相白
竹古陶羅鳳等峒迴環相屬皆斷藤賊

連結煽亂處也嘉靖七年王守仁勸仙臺花
相諸賊皆平之即此又東西王洞仁勸仙臺花
境唐貞觀八年龔州道行軍總管張去詩東
西王峒反獠平之胡氏曰尚在龔州界上足
也

○龔江

在縣城南即潯江也唐置龔州江因以名
東流入贛州界亦名者泥水江中有洲曰



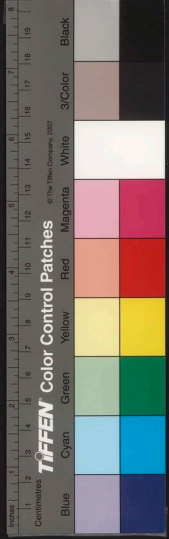

方輿紀要

卷三

三

三

遊魚洲西上五里曰乾洲又五里曰相思洲皆在江中志云縣東十五里有石門灘又五里為將軍灘又古澗灘在縣西二

相思江縣西北三十里自桂平縣界流入境又

或謂為秦川河又白馬江在縣東五十里武

林江縣東南五十里又有涑水河在縣東南

○太平關在縣西廿志云縣有東西北三關俱在

又烏江之西曰永安關稍北曰太和關○泰

川鎮在縣西北四十里有秦州巡司又縣北

六十里有大洞巡司縣南五十里有武林

鄉巡司在武林江口俱以旧縣名又平嶺巡

司在縣西三淮巡司在縣西南大峽巡司在

縣東北郡志縣境巡司凡六是也固經縣城

西南又有洞心巡司

烏江驛在縣城西與程訖自烏江驛而東歷將

黃丹驛之

貴縣在府城西百四十里至橫州百八十里東南

百七十里古西甌駱越地漢為鬱林郡之廣鬱

縣地後漢因之三國吳置陰平縣晉太康初

改鬱平縣仍屬鬱林郡宋齊以後因之隋初屬

州兼置撫管府尋為都督府貞觀七年罷初督

府九年改南州州為貴州天寶初曰懷澤郡乾

元初復為貴州南漢因之宋仍曰貴州亦曰懷

澤郡開寶四年改州治鬱平縣曰鬱林元因之

方輿紀要

卷三

三

三

里六

○ 蔚平廢縣

即州治漢廣鬱縣地劉昫曰古西豏

為蔚林太守招降烏浦人十餘萬開置七縣

今貴州境內皆是其地晉始曰蔚平唐為貴

州治新唐書貴州治蔚林悞也宋初始改鬱

平為蔚林元省城邑考縣城唐元和初築

以博宋紹熙中重修元初城毀至正中又嘗

營治明洪武二十五年築二十九年復

以磚石成化五年嘉

緒九年皆嘗修增

懷澤廢縣

縣南百五十里漢廣鬱縣地三國吳

置宋齊因之梁曰懷澤縣仍屬鬱林郡旋廢

尹州大業初廢唐武德四年復置屬南尹州

尋屬貴州南漢因之宋初廢○義山廢縣在

縣北八十里梁置馬度縣屬鬱林郡隋因之

唐武德四年改為馬嶺縣屬南尹州尋屬貴

州貞觀末廢天寶末復置改曰義山仍屬貴

州宋初廢舊志云縣有烏澗桑葉又潮水廢

縣在縣西北五十里唐武德四年分蔚平縣

置屬南尹州尋屬貴州亦宋初廢勝覽云縣

西有鬱林郡城遺址與涇續為太守時築似

未可據

○ 南山

縣南七十里有二十四峯峭拔秀異甲于

一郡上有七星諸岩洞壑皆奇勝志云南

山岩洞其得名者及數處又有景祐寺宋太

宗真宗仁宗所賜御書藏其中又東山在縣

東二十里峯巒秀峙縣北十五里又有北山

一名宜貴山上有瀑布千仞其北為登仙岩

路接仙女嶺又西山在縣

龍山

縣北五十里山勢險峻綿亘深遠訥唐書

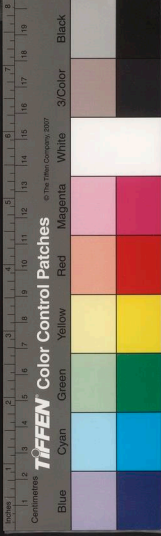

沙江出焉議者以為藤峽之右臂成化二年置北山巡司以扼其險○馬嶺山在縣西北

七十里一名馬度山昔

以此名縣亦名龍馬山

石壁大陂寺莫王守仁遣兵討平之○馬而

山在縣北九十里志云縣東北六十里有鴉

笑山東接石梯山西連北攬山亦獯賊出沒

處也○經北攬山在縣北六十里石梯山在

縣東北七十里東接

龍岩山

門虛明表耀○定祥山在縣西三十里

崎嶇險塞常為盜藪其

相近者又有雲嶺山

銅鼓山在縣治南十五里平地突起層岡環列

可以避寇又有分界嶺在縣治南一百

又有獅子峽又有燕象峽在縣治西一百四

二十里

○全鷄峽在縣治西六十里相近者

又有獅子峽又有燕象峽在縣治西一百四

○鷄江在城南自橫州流入界又東經府城南合

源出龍山又有一名南江○沙江在縣東三里

江分流也俱入于鷄江又甯江在縣西二里

一名浮江自濱州流

汎水江

在縣治南四里北流入鷄一名度中口

即西水下流也又武思江在縣治西六十里

自鷄林州博白縣流入界橫眉江在縣治東

南自鷄州流入界俱注于鷄江○潮水泉在

縣治西六十里其水盈澗不時唐潮水縣以

名此

銅鼓山

在縣治南十五里平地突起層岡環列

可以避寇又有分界嶺在縣治南一百

又有獅子峽又有燕象峽在縣治西一百四

○鷄江在城南自橫州流入界又東經府城南合

源出龍山又有一名南江○沙江在縣東三里

江分流也俱入于鷄江又甯江在縣西二里

汎水江

在縣治南四里北流入鷄一名度中口

即西水下流也又武思江在縣治西六十里

自鷄林州博白縣流入界橫眉江在縣治東

南自鷄州流入界俱注于鷄江○潮水泉在

縣治西六十里其水盈澗不時唐潮水縣以

名此

銅鼓山

在縣治南十五里平地突起層岡環列

可以避寇又有分界嶺在縣治南一百

又有獅子峽又有燕象峽在縣治西一百四

○鷄江在城南自橫州流入界又東經府城南合

源出龍山又有一名南江○沙江在縣東三里

江分流也俱入于鷄江又甯江在縣西二里

汎水江

在縣治南四里北流入鷄一名度中口

即西水下流也又武思江在縣治西六十里

自鷄林州博白縣流入界橫眉江在縣治東

南自鷄州流入界俱注于鷄江○潮水泉在

縣治西六十里其水盈澗不時唐潮水縣以

名此

銅鼓山

在縣治南十五里平地突起層岡環列

可以避寇又有分界嶺在縣治南一百

又有獅子峽又有燕象峽在縣治西一百四

○鷄江在城南自橫州流入界又東經府城南合

源出龍山又有一名南江○沙江在縣東三里

江分流也俱入于鷄江又甯江在縣西二里

汎水江

在縣治南四里北流入鷄一名度中口

即西水下流也又武思江在縣治西六十里

自鷄林州博白縣流入界橫眉江在縣治東

南自鷄州流入界俱注于鷄江○潮水泉在

縣治西六十里其水盈澗不時唐潮水縣以

名此

銅鼓山

在縣治南十五里平地突起層岡環列

可以避寇又有分界嶺在縣治南一百

又有獅子峽又有燕象峽在縣治西一百四

○鷄江在城南自橫州流入界又東經府城南合

源出龍山又有一名南江○沙江在縣東三里

江分流也俱入于鷄江又甯江在縣西二里

汎水江

在縣治南四里北流入鷄一名度中口

即西水下流也又武思江在縣治西六十里

自鷄林州博白縣流入界橫眉江在縣治東

南自鷄州流入界俱注于鷄江○潮水泉在

縣治西六十里其水盈澗不時唐潮水縣以

名此

銅鼓山

在縣治南十五里平地突起層岡環列

可以避寇又有分界嶺在縣治南一百

又有獅子峽又有燕象峽在縣治西一百四

○鷄江在城南自橫州流入界又東經府城南合

源出龍山又有一名南江○沙江在縣東三里

江分流也俱入于鷄江又甯江在縣西二里

汎水江

在縣治南四里北流入鷄一名度中口

即西水下流也又武思江在縣治西六十里

自鷄林州博白縣流入界橫眉江在縣治東

南自鷄州流入界俱注于鷄江○潮水泉在

縣治西六十里其水盈澗不時唐潮水縣以

名此

銅鼓山

在縣治南十五里平地突起層岡環列

可以避寇又有分界嶺在縣治南一百

又有獅子峽又有燕象峽在縣治西一百四

○鷄江在城南自橫州流入界又東經府城南合

源出龍山又有一名南江○沙江在縣東三里

江分流也俱入于鷄江又甯江在縣西二里





石興紅雲

耳

○長平閩 在縣城南志云縣城外有東海西鎮北

六十里有巡司又縣治南三十里有橋頭渡

巡司在縣治北三十里縣境又有五洲寨東

望渡鄭東里諸巡司而共為七巡司皆在干

五山鎮 在縣治東北一百三十里志云五山之

山深林密八峯餘孽住道逃于此萬曆中

浸淫為患二十三年討平之謂賊者此為曆中

界潭柳間謝村遠常隸五山之中先曾設堡

于謝村馬鞍金箱兵弱不能彈壓應于謝村

北十五里為馬鞍堡通武宣之古毫來賓之

南四白牛諸處則五山後門也稍折十里而

為玄村其地東廖源鶴懷諸山口通來賓

遷江捷路則地來謝村後門也又折而西為

寨思堡通來賓南四之門戶為玄村俱應

制馬羅疊址交通五山之門戶與玄村俱應

添築山堡合馬鞍寨思為一路又謝村通東

北四十里為金廟堡則南四古堯武賴交通

龍山之門戶也稍遠而南為大麓菽龍山五

山以保固郭西北郭東民村宜增築一堡而

金廟為一路又自謝村以南十里為黃梁橋

上應謝村下按北霸應增小堡北霸在黃梁

營戍守稍橫而西為密窰堡荒僻深阻為各

賊窟藏家近思簡無村又析而西北為佛子

山與黃梁橋以下宜為一路四路置堡增戍

而謝村之居中是其彈壓五山則又為寧謐

矣

石鐘

卷三

耳

耳

三江鎮

在縣治西五十里舊江上流諸水咸

兵戍守盜氛始息○懷澤驛在縣城東又東六十里舊江南岸為東津驛接桂平縣界自

縣而西六十里舊江北岸為香江驛接南安府之橫州界又于縣城西有河洶所為

附見

潯州衛

府治東壯洪武八年建

奉議衛

在貴縣治西北平正統十一年自奉議州改調于此又有守禦貴縣千戶所在

縣治西洪武二十五年調南安衛中前千戶所戍守于此奉議衛也正統十一年遷縣西北即今奉議衛因遷所于此隸南寧衛建奉議衛

向武軍民千戶所

年在貴縣北門外正統十二年

二十三年移置于五山謝村鎮



國家圖書館, NATIONAL CENTRAL LIBRARY, TAIWAN, R.O.C.

廣西三終

大興經

卷

三

耶



國家圖書館, NATIONAL CENTRAL LIBRARY, TAIWAN, R.O.C.

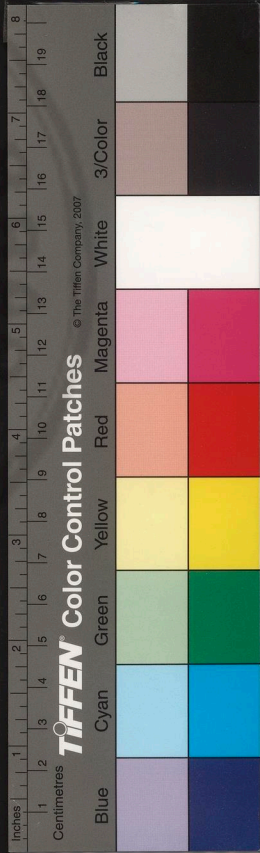

讀史方輿純要

廣西四

柳州府東至平樂府四百五十里西南至南寧府五百七十里西至慶遠府二百三十里北至貴州黎平府六百旬府治至布政司四百里至江南江寧府四十五百六十五里至京師七千七百三十二里

古百越地秦為桂林郡地漢屬鬱林郡後漢因

之三國亦屬桂林郡晉宋以後因之隋開皇十

二年置象州治馬平縣祝穆曰三國吳析桂林郡置馬平郡梁大同中兼置龍州

國家圖書館, NATIONAL CENTRAL LIBRARY, TAIWAN, R.O.C.

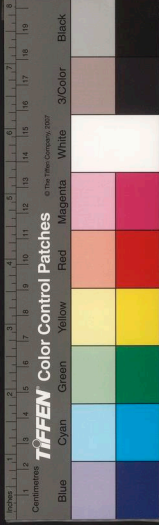

治龍江南岸隋廢郡徙州治江北尋廢大業初州而以馬平郡置象州與史志不合

州廢仍屬始安郡唐武德四年置昆州尋曰南昆州貞觀八年改曰柳州宿而名天寶初曰龍城郡乾元初復曰柳州先化三年屬於湖南五代漢乾祐三年為南漢所取仍曰柳州宋因之亦曰龍城郡宋志州治馬平咸元曰柳州路元志至元十三年置安撫明初曰柳州府領州司十六年改為柳州路

二縣十卒因之

府襟帶楚黔控扼靈洞山川迴環封壤遠遠云

柳州形勢東北連昭桂西南接黔邕控扼蕃落封疆不啻千里眾流逶迤與群柯會處于夜郎為駱越要害足駁之得其道可以盪黔江之氛以控制諸蠻云

巽清嶺表之烽煙也

馬平縣附郭本漢潭中縣地屬鬱林郡吳屬桂林郡梁析置馬平縣并置馬平郡隋郡治為

象州治大業初州治樂因之唐為南昆州治尋為柳州治宋因之咸淳初州徙治柳城縣之龍

江元亦治柳城縣明初復復徙治馬平編戶七里

潭中廢縣在府西漢縣孫吳置桂林郡治此晉宋因之齊移郡治隋廢入馬平縣城邑考府

梁因之齊移郡治隋廢入馬平縣城邑考府

舊無城宋元祐中解築咸淳初州徙城廢明洪武初復為府治四年築土城十二年易以磚石外環以濠一名壺城以三江回合統城

方輿紀要 卷四 識心堂

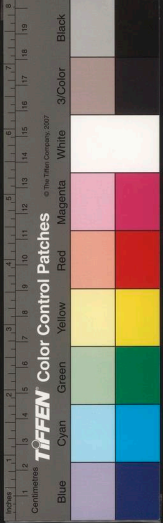

如壺也萬曆十九年復繕治有

武熙廢縣

在府東南祿吳置武熙縣屬雋林郡

陳仍旧隋平陳郡廢尋入縣廢馬平○新平

州貞觀十二年首又文安廢縣亦在府南唐

武德四年置屬昆州尋改縣曰樂沙貞觀七

年省入

新平

○仙奕山

府城西南山高聳多竹木山半有穴由

奇勝不一又有石枰可奕因名其南為石魚

山：小而高形如立魚山半有立魚岩：之

東麓靈泉出焉○駕雀山在府城南旁臨大

江後立如雀古州治負北柳宗元云古州治

薄水南山石閣今徙在水北直平四里南

北東西皆水匯是也又屏山在府南一里以

雷山

在府城南三里而崖東西相向雷水出焉

蓄于崖中謂之雷塘一名大龍潭通志云

山在府城南十里○峩山在府城西三里一

名深峩山亦曰鷺山謂深帝飛流如鷺也又

洞山在府城西南十里與鷺山相對時因名又新

坐百

夾道双山

在府城北十里東山曰桃竹西山曰

嶺然曰背石山有支川東流入于双山夾道

驛山在府城東北十五里有石壁峭立下臨

灘瀾郡城之下闌也水壁立其下上如一

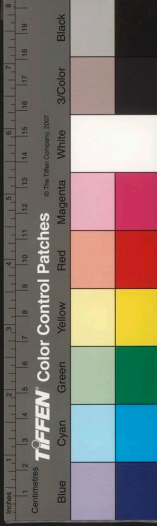

走馬嶺

在城西綿亘二十餘里有一峯突起謂之金山又將臺嶺在府東北十里府東

十五里又

有銅鼓嶺

○柳江在城南其源曰福祿江自貴州西山陽洞

為融水又流經柳城縣始名柳江唐府城西折而東南經江口鎮合相思諫永福洛容之

水過象州入潯州府境宋景德四年宜州燈海軍枝陳進作亂擁別官盧成均為帥號南

平王攻柳州至柳江不能渡守臣王昱遁去

遂陷柳城官軍退保象州江蓋郡城之襟要

也一名黔江亦曰潯水

大川右江及川瀆盤江

龍江

在府城西北源自貴州獨山州流入慶遠

城縣境又南合于柳江○黃陂水在府西三

十里流入柳江又為水在府西南四十里源

出鷺山亦流

羅池

在府城東水可溉田有羅池廟即柳宗元

其中又長塘在城西南駕

○新興鎮

府南五十里有巡司志云府南十里有

三江水匯流處也或曰龍江柳江洛清江為

四十里馬驛也有穿山堡又雷塘水驛在府

城東輿程託驛在府東北七十里又八十里

千蔓堡

在府北嘉靖二十四年督臣張岳破魚

處也又府境有烏石紅

花响水古寨寺十餘堡

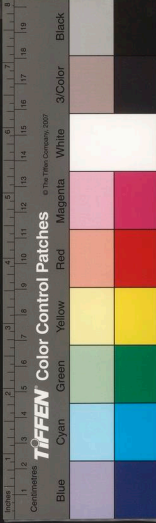

魚窩寨

在府西南賊巢也經畧志馬平五都諸

首煽亂官兵討之為所敗賊勢益張嘉靖間賊

進破雷岩同銀平田洛滿都博等寨遂圍魚

窩梁魚窩石壁削立拔地高數千丈從來用

攻不能置足乃為久困討乘懈擊之遂破魚

窩梁于是高捷同銀馬鞍諸寨亦盡下馬平

洛容縣在府城東北一百三十里東北至永寧州

屬一百五十里漢灑中縣地唐貞觀中置洛容縣

里五

○洛容廢城

今縣東北三十里志云縣本治白龍

居之因即山麓麓為垣距古田常安鎮僅隔

一水成化中甃石為城正德十六年為古田

賊所隔嘉靖二稱修年復之隆慶初平古田

古田賊多遁洛斗及附縣諸村既而縣令如

廷臣議復縣治于白龍岩不果諸賊尋糾永

寧遣孽又布柳城上油洞諸寨相聯絡萬曆

二年叛猴賊入縣殺吏掠印而去時官軍方

破懷遠議并除之且分兵攻上油賊于長連

破托定洛斗金崗古龍黃塘諸寨賊敗撤乃

設兵分屯扼塞三年復移城于白龍岩以旧

縣為平樂鎮即

故米崗池也

廢象縣

在縣東南隋置屬象州尋屬始安郡唐

嘉祐四年廢

入洛容縣初屬桂州貞觀中改屬柳州宋初因之

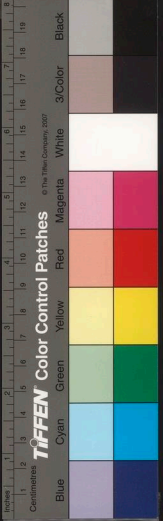

○思徽山 在廢城北一里頭有泉穴四時不涸又西北九里曰屏石山峯巖高聳下百石

崖泉水出焉○如來山在廢城南二十五里高聳峻拔

會仙巖 在縣治南五里有白象岩旧縣東二十里

有白龍岩

○洛清江 謂之永福水經縣南謂之洛清江又西

南至郡城南之三里○龍鼻江在旧縣西十五里出托定洛斗諸鄉流

合洛清江入于柳江

○江口鎮 在縣東南有巡司志云洪武六年遷于此

又平樂鎮即廢縣也亦有巡司志云洪武六年置鎮于此縣東十里豐城鄉石榴江萬曆

十四年遷于此又縣有章發鎮巡司今革○高天峯在縣東自峯而東百二十里至平樂盜賊出沒處

橋 在縣治北萬曆二年官軍平洛斗諸巢

守却勒隘一守平經隘于三板橋設堡一也

兵戍守又托定村在縣東北正德十五年賊

種單萬賢據古田遂作亂隔洛容樓西鄉托

定洛斗而諸村江道遂多梗久而患始

洛容驛 在縣東又江口驛通志云在縣西興程

驛趨府城之道自江口驛而東南百二十里為雲騰

為大分驛又百二十里為永驛福之橫塘驛

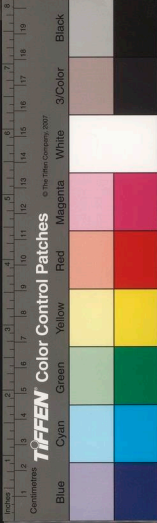

國家圖書館 國家圖書館 國家圖書館

柳城縣

府西北七十里西南至慶遠府百六十里西北至羅城縣百二十里漢中縣城梁

置龍城縣屬焉始安郡隋開皇中屬貴州唐武

德四年置龍州于此貞觀七年州廢縣屬柳州

宋因之景德三年改曰柳城縣咸淳初徙州治

此元因之明初遷治馬平縣屬高城周不及二

里編戶十二里

○龍城廢縣

在縣治南志云梁大同三年八龍見

年徙治江北唐因之宋曰柳城元移治于龍

石云○柳城廢縣

在縣西南唐武德四年置縣屬龍州貞觀七年廢上有一墩通明一

臨江下有深潭澄澈徹底以山石純虛故名

○青鳳山

在縣西二里高百餘丈上有一窟通明一

名常覆其上志云縣西北五里一名雲蓋山高峻

氣常覆其上志云縣西北五里一名雲蓋山高峻

音岩回環相通又東有會仙岩

○龍江

在縣治西南自慶遠府之宜山縣東流

融江亦謂之融水又南入馬平縣界龍江流合

焉○馬跑水在縣西七十里

○東泉鎮

在縣南有巡司東泉驛亦置于此又古

江驛在縣西六十里為羅斯驛又五十里即慶遠府城也

山縣境之大曹驛又五十里即慶遠府城也

志云縣有磨石驛及洛好

吉清廖三洞三巡司今革

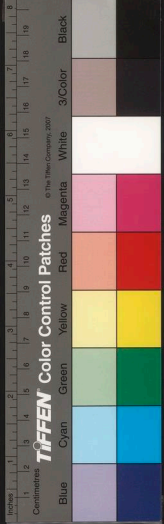

上油崗

在縣東北諸寨也萬曆二年洛容叛

將照等攻上油洞諸寨破板橋姚官軍討之分遺別

安蒲岩諸寨俘獲甚眾賊遁匿里廟下良諸

石各半官軍復攻破之○安勞堡在縣西北

成化初置正德以後兩叛猴所據萬曆二年

平上油賊復置堡設兵屯守又于境村立堡

亦設兵守之

羅城縣府西北百九十里東南至柳城縣百二十

本桂林之攷州洞地宋開寶五年置羅城縣屬

融州縣寧七年省入融水縣崇寧初為羅城堡

明洪武初復置縣仍屬融州十三年州

廢改今屬城周二里有奇編戶五十里

○羅城旧城在縣西志云縣旧治西羅鄉洪武三

年遷治鳳皇山下即今縣也旧燕城

始築慶以石

成化十七年

○東黃山在縣東中有湖秀岩又城社二里曰鳳

皇山十里曰覆鍾山有岩圓樺若覆鍾

○冰山在縣西北四十里其上高寒四時常

冰縣西北八十里又有蔡山又西十里曰石

硯山聖水發源于

此南流入于龍江

○武陽江縣北百里有二源一出縣東北之高縣

合為一又西有沙拱江流合為下流入于融

江○西江水出縣西銀村南流入于慶遠之

江

○武陽砦在縣北宋置通志今縣西百里有武陽

縣東五十里

莫離鎮巡司在

縣東五十里





懷遠縣 府北三百十里北至湖廣通遠縣三百七十里本郡

○ 初夜即蠻地宋初置羈縻懷安軍度曆中廢至

和中置王口砦崇寧四年又于砦置懷遠軍尋

改為王口砦七年復置平州宣和初州縣俱廢復

懷遠縣紹興四年州廢又為王口砦十四年仍置

懷遠縣隸融州元因之明洪武十年縣廢置三

江鎮巡司十四年復置縣改今

屬城周不及二里編戶九里

○ 懷遠 旧城 在縣北即王口砦也宋初置懷安軍

據宜州陷柳州官軍退保象州賊攻懷安軍

知軍任吉守擊走之即此崇寧中置懷遠軍

并置平州於北後改廢不一明初置懷遠軍

降古州峯析融縣金鷄鄉為縣地置縣治于

江浦其地形峽峻環伺屢為寇亂嘉靖

初縣城為賊陷隆慶初營故城復廢為變

萬曆初討平之議移縣治于板江僅四年猛

復叛堡燬縣寄理于融縣十七年始營縣城

于丹陽鎮

廢允

治在縣西北宋置安口砦崇寧中置允州

有廢從州宋置崇古砦崇寧中置格州格焉

又改砦為縣五年改格州為從州政和中州

縣皆廢復為寨古砦宋史崇寧四年時蔡晟

以開邊蓋上知桂州王祖道諱王江前楊晟

免守使納土誇言向慕者百二十峒又言王

洞司主其地置允格二州是也

○ 平山

縣北五里宋平州廣數百畝可以耕種又比五

嶺曰大桂山○武牢山在縣南十五里高險

峭拔又縣南有珠玉山縣之紫山也志云今

縣治即改丹陽鎮有丹陽洲蒼帽山當其北

東又東北為羅山又遠為

○

凡曲山在縣西北高萬仞石嶼岩中流一泓

融縣界江岸皆有山夾峙俱謂之石門云志

云縣境有古尼山峯

○

古州江在縣境西北自貴州西山陽洞長官司

廣清州南流之多星江芙蓉江諸水皆流匯

○

板江在縣治北十五里源出北境之扶勞山經

在縣治北二十里出蕉花村自江口入大江

田寨播營丹竹諸村入江○西邊江在縣治

馬平經白花古利龍塘諸砦入大江又有斗

治北三里軍龍潭兩岸皆巖崖峭壁其流

○

文村堡在縣治北宋置其東有貽溪堡又有融

寧四年王江古州蠻戶納土因建懷遠軍劉

又百葉寨在縣西北崇寧中置兼置萬安砦

初屬平州尋又置連清鎮安寺砦徽隸九州

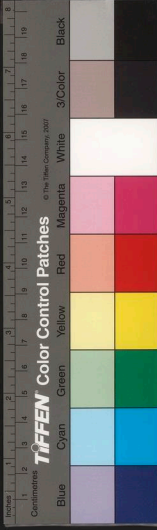

城周九里元至正中寇燬復修築內城明初
入增拓城西一面環之以濠正統九年嘉靖
三十一年四十四
年皆嘗修葺云

武陽廢縣

在縣西北志云蕭梁置黃水縣并置
黃水郡在今縣西又于西北置臨州

縣屬黃水郡隋平陳初廢縣皆屬融州大業
初俱省入義興縣唐初復置臨州黃水二縣
仍屬融州天寶初改置武陽縣臨州黃水俱
省入焉仍屬融州宋初因之廢寧七年廢入
融水縣即臨州初置武陽郡即改縣也或曰武
陽廢縣即臨州初置武陽郡即改縣也或曰武
唐武德四年置貞
觀十二年省入臨詳

旗水廢縣

縣西北三百里唐拱中無置焉旗水屬
水州領旗水古勞多逢旗水四縣屬

黔州都督府後仍没于蠻宋初亦置旗水州
及縣于此祥符九年州蠻為亂寇宜融寺州

廣西轉運使俞獻可使宜州將普克明融州
將王文慶守討之堯明出樟嶺西文慶出天
河砦東登道危絕堯明多伏弩以待官軍擊破
之即蠻窟伏尋出降詔以撫水州為安化軍
縣為歸仁縣宋志慶遠府有慶廉安化州領
縣四即此元廢○樂善縣州在縣北宋崇寧
二年置樂善州後復廢
為羈廉樂善州後復廢

獨秀山

縣西一里挺然秀巖上千雲霄又西里
許為旗山：巔卓起坡勢附遠回護香

山翠于山下志云縣西南四里有老人岩壑
嶽隆起度高千仞山腰削壁忽闌岩竇軒豁

几榻又縣西北有玉華岩俗謂之龍吟
夙嶺岩以石形相似也又縣西五
里有彈子岩多石子一名德岩

靈巖山

縣東南五里仰視高遠青白錯雜靈壽
溪貫串中出岩中有白石巖然亦名老

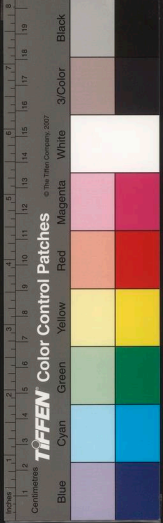

君洞宋咸平中改為真仙岩頌太宗御書百
二十軸藏于岩內志云縣南五里為劉公岩
旧名西峯宋紹定間別真劉繼祖
流闡因名又南二里即真仙岩矣

雲際山

在縣北十里甚高峻上有二泉又石門山
在縣西北十里兩峯夾峙江岸崖石峻

削若門土人謂之上石門其在懷遠縣境者
曰下石門○聖山在縣北四十里長安鎮高
七八里上有舜祠因名又縣東北四十里有
四盤嶺上下二十餘里嶺道繁紆志云縣北
五十里有泉長流

寶積山

在縣東北二十里產茯苓及蘆甘石○株蓋同
在縣東北二十里四山環列洞中平地

砥如

○潭江

縣城東一名融江自懷遠縣流入與縣境
諸水合流至柳城縣而為柳江今有潭陽

渡在縣東南十五里融水
津渡處也為往來要道

背江

在縣西北十里志云背江之水歷石門山
流經羅城界入柳江蓋即融江支流也又

僅江在縣治北二十里浪溪江在縣治北六
十里縣境又思回江丹江諸水俱流匯于潭
江

靈壽溪

縣南五里出縣西南之六村東流入真
仙岩縣東七里清潭其深亘測流合

靈壽溪下流俱注于融江又全華溪亦曰玉
華江出玉華岩下流亦注于融江○都博塘

在縣西南十五里大數百畝又縣北四十五
里有山塘受諸山溪之水四環數曲大如江
河志云縣境破塘凡數十
處而都博山塘為最大

○長安鎮

在縣北四十里有巡司通志鎮日在融
江東岸今徙西岸又縣治西南五十里



有鶯頭鎮巡司縣東六十里有思管鎮巡司志云縣有清流鎮巡司大約鎮土巡司又有保江西峒理源三鎮巡司今皆革○板江村在嚴治西成化中懷遠賊侵縣板江村據此即

來賓縣

府南七十里南至濱州二十二百里漢置中縣地後為蔡所據唐乾封元年招致生

歸化廢縣

在縣南晉義熙中置縣屬鬱林郡宋齊因之梁陳間廢唐乾元初復置屬嚴州宋開寶七年南來賓縣屬嚴州初置歸德縣屬柳州尋改曰循德縣乾元初屬嚴州宋初廢志云縣治東南五十里有古即城以倚有古即山而名城周二里奇編元九里

里疑即改循德縣治

武化廢縣

在縣治東南八十里劉昫曰漢博中縣地隋高桂州建陵縣地唐武德四年析置武化縣仍屬桂州尋屬晏州貞觀十一年州廢以縣屬象州尋移州治此大曆十七年省入來賓縣元祐初復因之熙寧七年省入來賓縣唐武德四年析陽壽縣置屬晏州尋屬象州大曆十一年省入來賓縣

龍鎮山

縣北一里縣之主山也縣北四十里平地有石峭拔如牙又南五里有居松山又南五里為穿山有穴南北相通傳馬伏波獲白鹿于此志云縣南六十里又有金峯山泉石其勝



白雲洞

在縣治北二十里洞深邃嘗有白雲覆治中盜賊出沒于此臺臣萬祥言賊在柳度間者有白牛上油肆滴二畝四五畝而諸粟

也是

○大江

在縣南都泥江下流也其源自貴州定著東北入縣界有雷江流合為江縣北賓州南又江元和志嚴州有長流自祥柯流下來賓即此水也詳見大江

定清江

縣北五里又雷江在縣北三十里俱南餘里下流亦入大江

○界牌鎮

在縣南境巡司志云旧置于縣治西官總七年遷于南岡石牙村接貴縣界○

象州

在城驛在縣西二里府東南百三十里南至潯州府三百六十里西南至賓州二百八十里北至平樂府修仁

秦桂林郡

地漢屬鬱林郡後漢因之三國吳屬桂林郡晉以後因之梁置象郡隋平陳郡廢置

象州

開皇十二年置治馬平縣大業初州廢屬始安郡唐武德四年復置象州

天寶初改曰象郡

乾元初復為象州宋因之亦

象郡

宋志景德三年州元曰象州路尋降為州徙治未賓縣之蓮萊鎮

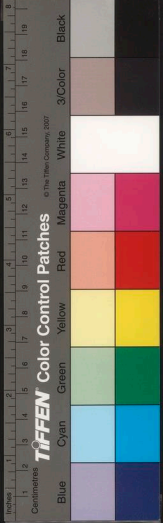

明初以州治陽壽縣省遂入十編戶領縣一今仍

四

州接壤潯邕控臨耆洞山谿錯雜為肘腋要地

○陽壽廢縣今州治漢中留縣地屬鬱林郡後漢

之梁改置陽壽縣又置詔陽郡治焉隋郡廢

縣屬象州大業中屬始安郡唐初屬象州尋

為州治宋元因之明初省城邑考州旧有土

城洪武中廢以磚成化十四年嘉靖九年及

萬曆三十三年皆嘗修治

城周三里有寺阿五

桂林廢縣在州治東南漢縣屬鬱林郡吳孫皓

分置桂林郡縣屬焉廣紀漢改秦之

桂林郡為鬱林郡皓又分立桂林郡時謂桂

林縣為小桂晉建興三年陶侃為廣州凱交

州版野劉沈于小桂是也陶弘景曰始興桂

陽縣即是小桂誤矣大興初又分置晉興郡

桂林縣屬焉宋齊初之隋屬桂州後屬始安

郡唐屬象州封初省入武仙縣○准陽廢

縣在州治西南梁置屬詔陽郡隋開皇十八

年改曰陽寧縣屬象州大業初廢入陽壽

也縣

武德廢縣

在州治南唐武德四年析桂林縣地

置為象州治尋屬象州天寶初省入

陽壽縣又西寧廢縣亦在州治南唐武德四

年置屬象州貞觀十二年省入武德縣○晉

興廢縣在州治西晉大興初鬱林郡置分晉

○象山在州治西下有岩深三里許中有白石如

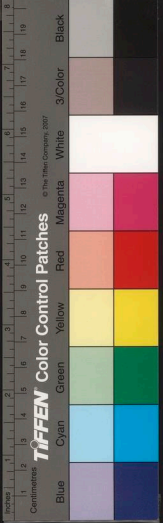

兒山下臨大江風起訛猫兕山對鹿岡相連也又鳳皇山在州治東二里與東鹿山相連又東三里金鷄嶺志云州城北有燕子岩空洞可容十人羣燕巢栖于上比下有碧潭

亦名龍潭山

白面山州南七里石壁屹立橫截大江中多白石一名掛榜山又南三里有鷺鷥岩一

名鷺鷥峽○居鹿山在州東北四十里有鹿池又雷山在州東六十里廣四十里下有仙女池州東北百里有壇水

象臺山州東北三十里平正如臺○石門嶺在州東南十里志云州北七里又有二仙

也

○象江在州城西即柳江也自府城東南流經州西北自城西而南入武宣縣境又南入潯

州府界詳見前大川石江

七里江州東七里有天堂嶺江源出焉流入象

灌田甚廣土人謂之熱水江其下流謂之茅四澗從牛角州流入象江又州東四十里有濮泉州成東北有利

三里塘在州南方廣三里灌陽鄉諸田志云州

寺澗又古鳳壩在州北慈悲壩

○龍門峇州東八十里巖險僻為犵賊出沒之處

又州境有鷄頭尖山二鎮巡司今革○象臺驛在州城南志云州南三十里有象臺平地突起巖然一高四望平遠相傳州曰治比驛因以名輿程記自象臺驛沿江而北江中有

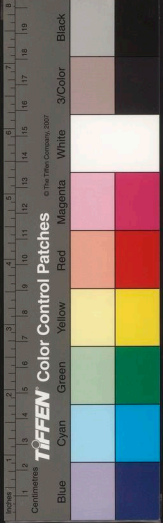



金灘麻子灘皆峭險分道出洛容縣之江口驛凡七十里

武宣

州南百里南至潯州府二百五十里本桂林縣地唐武德四年析置武仙縣屬象州

武仙

州東十里舊治此宋景德四年宜州軍校陳進作亂轉攻象州時曹利

僂巖

山在縣西六十里峭壁上石如羊俯臨大江又銅鼓山在縣

羅淥

山在縣治東南一百五十里其相近有老

年廣西叅政湯敬恭討叛猺敗沒於此○大藤峽在縣治東南三十里接潯州府界詳見

潯江

縣東南三十里亦曰大藤峽水即柳江劫

仙山

在縣南自潯州府經大藤峽至縣又北

賓州

府南三百里東比至象州二百八十里西南

周冲

開得二

百二十里

秦桂林郡地漢屬鬱林郡晉宋齊因之梁置領
 方郡隋平陳郡廢屬尹州大業初仍屬鬱林郡
 唐武德四年屬南方州貞觀五年改置賓州天
 寶初曰安城郡至德二載改為嶺方郡乾元初
 復為賓州宋開寶五年州廢屬邕州明年復置
 亦曰安元曰賓州路尋降為州明年以州治領
 方縣省入編戶十屬於柳州府領縣二今皆因
 之

州制邕管之上遊為兩江之障蔽嘉靖中林富言州為兩江

障蔽賓州有警兩南服有警批亢擣虛州其折

衝之所矣宋皇祐中狄青討儂智高于邕州勤兵賓州亦其託也

○方領廢縣今州治志云旧縣在今州南三十里漢置縣屬鬱林郡

亦屬鬱林郡三國吳改曰臨浦晉太唐初復

曰領方縣仍屬鬱林郡宋齊因之梁為領方

郡治隋初郡廢縣屬尹州尋屬鬱林郡唐屬

南方州尋為賓州治宋開寶五年以琅和縣

省入領方明年移州及領方縣于琅和領方
 即今城也唐志琅和縣唐武德四年析領方
 縣置屬賓州城邑考州城宋開寶中築後廢
 明洪武初復修築成化中增修正德八年復
 修城後濠嘉靖十五年萬曆十二年皆嘗營
 城周不及七里門四



保城廢縣

在縣東南本領方縣地梁析置安城縣并置安城郡隋平陳郡廢縣屬尹

州大業中屬鬱林郡唐初亦曰安城縣屬南

尹州貞觀五年析置賓州至德二載改曰保

武德四年置屬南方州貞觀五年改屬賓州

十二年省

領方山

在城東一里旧郡縣皆以此名又圓珠嶺

然○頂山在州南五里州南十五里有磬如銅鼓

山連峯聳峙為州前峯

馬鞍山

村岩相傳岩中有道潛通南寧府武緣

縣界又葛仙嶺亦在州西十五里有洞深邃

容數百人又有蒙淚嶺在州西北十五里盤

踏鏡 鏡與泳嶺相接四圍如屏中有田數

十畝○金鷄山在州西二十里又州西南二

十里幽有甘村岩

中深幽下有潭水

石壁山

有慶平岩清勝奇絕四圍堅密如城

又○銅泉山在州東二十八里以兩相山對而名

云州北十五里有羅屏

嶺鏡 鏡與豆為州後屏

古漏山

咸平中州守王舉鑿崖燒石開闢路以

通行旅往來祇便又燈臺山在州西南八十

里高聳為諸山望南接南寧武緣界而接上

林大明山迤邐二里餘百○鎮龍山在州東

南八十里高出東南諸山亘百餘里与平樂

府之貴縣接界



○賓水 在州南其上游即都泥江也自慶遠府忻

州南復東北入東賓

李依

江 州東三十里源出縣北合諸流入賓水

南三十里源出武陵山又有浮江亦自州南

古涵水

在州西出古涵山下流成川注合于賓

隔塘

州東二十里有梁鶴塘俱灌漑所資也志

○古漏關

在州治南四十五里以古涵山名宋置

賓驛接來賓縣界志云州治有在城驛又有

遷江縣

州西北百里西北至慶遠府忻城縣七十

○寶積山

平可居鄉人常依以避寇亦作堡積

嶂岩壑深蔚烟雲常聚其上又縣北五里有



泊艦山下有岩容數百人石筍奇甚舟行者必駐觀而後去因名

永昌山

縣西七里石岩奇秀又瓦山在縣西十里山峯險峻志云山下有古縣治又縣

州即此悞○雙髻山在縣南十里兩峯並峙

又南十里有洞亦名白龍洞

大江

縣東北二里即都泥江也自慶遠府忻城縣流入界又東南入賓州境旧志都泥江

亦名渾水江自宜州路水渡東流合賓水逶迤江詳大川右江

龍江

縣南三里源出鷓鴣山之白龍洞下流入大江又賓水在縣西二里源出上林縣界

石磧險巖溪流屈曲繞縣西而東亦會于初泥江○武節水在縣西十里流匯于都泥江又武繩水在縣南十七里流合賓水入都泥江志云縣西八十里有潮泉水湧出一日

三潮流至羅月鎮入都泥江

石零堡

縣東南三十里往來者經此每罹寇患正德七年設堡於此築城置戍志云縣

有清水鎮巡司旧有羅日李廣二鎮巡司今革

上林縣

在州治西八十五里而至思恩府一百五十里漢領方縣地唐武德四年析置上林

縣并置南方州治焉初唐貞觀八年改上林縣宋初曰賓水即元初復為澄州皆治上林縣宋

開寶五年州廢縣屬邕州尋改今屬縣旧無城洪武三十一年立也田千戶所始築土垣景泰

三年隔于賊天順初改築土城成化八年發以磚弘治以後屢經修築城周圍一里有奇編戶

里八

○撫虞廢縣

在縣南四十里唐武德四年析領方縣置屬南方州貞觀八年屬澄州宋



開寶五年省入上林又止戈廢縣在縣東南
 亦唐武德四年置屬南方州貞觀五年改屬
 賓州尋復未屬宋開寶中廢○賀水廢縣在
 縣東北新唐書武德四年折馬平池縣置屬
 柳州八年改屬南方州屬
 屬澄州宋初南州俱廢

扶嵐山

一名八角山又羅勾山在縣西六里山
 勢盤屈如勾○大明山在縣西十里接思恩
 府及武緣縣精銳峽疊嶂中有五峯直挿霄
 漠上有潭深不可測潭中時吐異光遠燭數
 里因名又縣東七里有爭光嶺俗稱嶺有夜
 光布大明山交映也又石光山
 在縣北十里以山石潔白而名

鑛鉚山

鑛鉚關縣南二十里昔人嘗得寶劍于此有
 洞宏濶可容百人又石蓮山在縣東南三十
 里平地突起中有岩洞容數百人下有小江

穿石縫中其水清碧多魚志云縣東四十里
 又有雲陵山最高秀○羅洪山在縣東五十
 里岩洞幽勝其相近者又有鉚山對峙者曰
 螺山皆平地突起旁有獅螺江志云魚峯嶺
 亦在縣東五十
 里高峻可回望

高眼山

縣南四十里山最高林木深菁又古涿
 山在縣西南五十里喬林蔥蘢下有古
 涿水○周安岩在縣治東杜二里百又智城
 洞在縣東二十里蓋立千仞又羅漢洞在縣
 北二十里一名白雲
 洞有茂林清溪之勝

澄江

縣西二里出大明山下流入馬波江唐澄
 州以此名馬波江在縣治北四里源出縣
 西之茶山流入遷江縣境合于大江志云縣
 北有黃龍里仁化龍諸江又有周江志云合
 馬波江又溪竹水在縣南
 里亦出大明山會馬波江

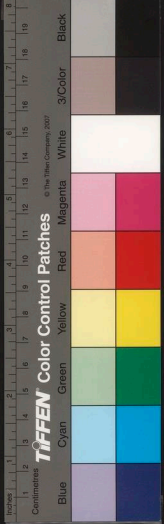

周利江在縣西南又縣南有單竹江俱東流注

明山縣南又有章光江流合焉又契南江在

而為合水又東雁于大江○寶水

○鎮柳關在縣治南鎮柳山上宋置○三畔鎮在

縣治東百二十里旧有惡龍三門灘二鎮巡

有琴水橋萬曆中置巡司于此入惡龍驛在

革司今

周安堡在縣西南八塔之一也八寨者曰思吉

曰羅里曰剝丁後入益以龍吟曰古鉢曰都者

其地東連柳州三都免嶺北四諸洞西連東

蘭等州及曇江諸洞南連思恩及賓州上林

銅雀涿毛諸洞連杜慶遠忻誠東甌八仙諸

道禱之破石門賊始覺驚潰守仁議陷師分

諸賊寔柳慶諸賊根抵四山環合同棧一險

各巢賊皆倚八塔為憑逃數今辛平儘宜破

其要害建置衛所以為控禦其周安堡正當

八寨之中宜剝築一城移南丹衛守之未及

行而守仁病歸義而周安堡委雷思恩其八

寨之中四方賊巢道路所會宜就築新城委
官駐劄亦不果不數年猖獗如故隆慶四年
長官司戍守其地萬曆二年龍合撞契尚糾
覺為亂撫臣郭應龍聘容令三寨土司襲破
之其後諸酋益恣占林七上里武緣五國橫
仔四出七年督臣劉克誨等議征之分官兵

東洋書院 國家圖書館 臺灣省立圖書館

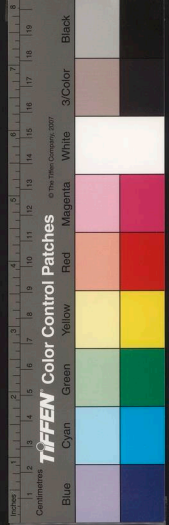

為四部一由三里一由忻城一由桑江一由
 上林進破賊巢皆披靡又以北五諸聚落習
 與賊通移師破之因議曰八寨原係邊江縣
 永安鄉地洪武間設千戶所後寨賊強盛所
 不能制弘治六年未幾復叛今宜分設三鎮
 以周安古知為一鎮思吉古鎮置聖為一鎮
 古蓮都者剃丁為一鎮惠置土處司成守以
 思恩恭呼轄之而隸于賓州建恭呼署于三
 里龍哈呼咬各寨左右堡募兵置戍遷南丹
 衛八所而恭呼同城居而自是八寨帖服土
 夷考三里謂上林之猶業梅安古城里寺向
 被寨賊占據收設思恩思恭軍驛守于此因
 年梅臣鄭應禮改設思恩思恭軍驛守于此因
 葉三里城又筑龍哈呼
 啖二大堡救兵戍守

附見

柳州衛

在府治東北洪武四年建又守禦縣
 左千戶所在縣治東洪武二年建守禦
 來賓中前千戶所在來賓縣治東洪武三十
 年建○守禦象州中右千戶所在武宣縣亦
 洪武中建又宣武守禦州後千戶所在州
 東北宣德六年建守禦賓州後千戶所在州
 治東洪武三年建以
 上五所俱隸柳州衛

南丹衛

餘在上林縣西北百里南至周安堡五十
 改州為衛正統七年徙衛于賓州治東尋復
 立南丹州于故地而衛治不改嘉靖三年王
 守仁平八寨議移南丹衛于八寨八年撫臣
 林富言南丹衛舊設于賓州既不足以羈制
 八寨遠之八寨又不得以還義賓州獨上林
 之三里守仁議設鳳化縣者可遷衛于此其
 地平曠博衍多良田茂林南連八寨西連思
 恩形勢險要可耕可守但設縣則割賓州之



地以益思是領彼矣此也遷衛則守賓州
 之險以制八寨以援思恩是一舉兩得也亦
 不果萬曆八年督臣劉堯誨議曰南丹八千
 戶所旧在南丹土州洪武二十八年建後徙
 于柳城也種永樂二年徙于上林縣二里築
 城以衛之正統七年改附賓州嘉靖七年王
 守仁議移南丹衛于周安堡既而林富議移
 于三里俱不果今仍議移于三里而思恩茶
 將同城駐守後
 之即今衛也

遷江縣屯田千戶所旧在縣治東洪武二十五年建直隸都司嘉靖三年

王守仁議曰遷江八所皆土官世職田有狼
 兵數千分置八寨今雖衰捷尚有四千餘衆
 若留四所屯田外調四所合南丹一衛之衆
 以守足為柳慶間一巨鎮既而撫臣林富言
 八寨原係遷江八所土官所轄地方合如守
 仁議量遷四所官兵并台募精銳協力防守

七年遷置所于縣東南境接潯州府界
 而連八寨歷屯堡七十二編戶五里

慶遠府東在柳州府二百三十里東南至柳州府

西北至貴州獨山州界二十七百里自府治至
 布政司五百七十里至江南江寧府四十六百
 三十里至京師
 七千九百里

古百粵地秦屬象郡漢為鬱林郡地晉以後沒
 于蠻唐武德中置粵州乾封中改為宜州天寶

初曰龍水郡乾元初復為宜州唐末為馬氏所
 據五代漢祐乾三年入於南漢宋仍為宜州亦

龍水宣和初升為慶遠軍節度咸淳初入升為

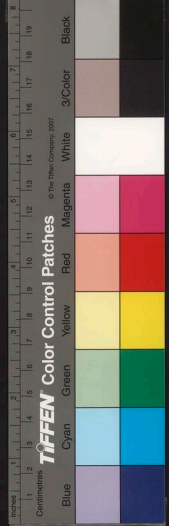

慶遠府以度宗潛邸也元曰慶遠路大德初改為慶遠

南丹溪洞守慶軍民安撫司洪武三年復為慶

遠府通志洪武二年安撫司吳天護歸款以慶遠為南丹軍民安撫司後天護為同知三年以廣西省臣領州一縣四又羈靡州三縣一

言改置今府

長官司二今仍曰慶遠府

府江山峻險土壤遐僻控扼蠻荒為西陲之襟

要

宜山縣附郭唐置龍水縣為宜州治宋宣和初改縣曰宜山今編戶三十七里

○龍水廢縣在府治東南唐武德中平蠻洞置縣于北尋為州治城邑考郡旧有土城

唐天寶初築後廢明洪武二十九年因旧址改拓成化三年增修弘治初復修城浚濠正

德七年又增築外垣嘉靖萬曆間

又復營繕有門六城周六里有奇

洛曹廢縣府東八十里唐置洛里封屬柳州元和十二年改曰洛曹宋淳化五年改

屬宜州嘉祐七年省入龍水縣○述昆廢縣

在縣西南唐置羈靡述昆州領莪蒙寺五縣

隸桂州都督府近有古廢縣宋志羈靡懷

遠軍鎮古陽一縣熙寧八年廢縣為

懷遠砦即此今為永順長官司地

崖山廢縣在府東南唐貞觀九年置崖山縣屬柳州後改屬宜州宋景祐三年縣廢

○富安廢監在府南百六十五里宋置此以

採珠砂後廢宋志宜州有羈靡監二曰富仁

曰富安其地蓋相近通志府北三里

有鉄城宋寶祐中築又有廢寶積監在府西二百二

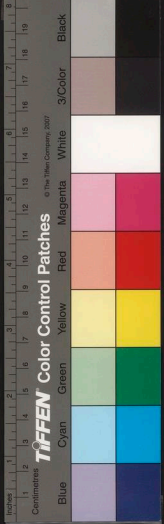

十里廢玉田場在府西南百三十里皆安置

○宜山 府城北一里羣山皆高大此獨卑小下臨龍江宜于登眺因名唐以此名州宋復以此名縣又天門山在城北二里兩峯如筍萃

嶺恭天亦曰天門拜桐山相其近者又有廬山如屋洞中有石龍鱗甲宛然因名龍隱軒

山之左曰白雲岩又九龍在府西南六里山有九龍洞、口有潭深不可測引流為陂資

以溉田志云九龍

會仙山 府北二十里有白龍洞一名北山盤曲

日山 在府東隔江九里圍聳特立拱峙郡城又有月山在府西二十里

小曹山 府東三十里下有潭今築為寨名水塔又馬蹄隘山在府南二十里而其並峙

者曰鰲山○香爐山在府西六十里德勝鎮其並峙者曰文華山屏風山又有羊角山在府西六十里河池所皆以形名志

○龍江 在府城北自貴州獨山州流經天河縣境又東南流經城北復折而東流至柳州府

柳城縣又東合于融江即古江別源也其西岸北倚龍江為險而東西南三面平曠弘治

二年始環城為濠引官陂水注之是也餘詳

大江 右江

小江 府東北六里源出西北諸壑洞經天河縣

忻城縣山中東北流經此下流亦注于龍江

○金水 在府城北志云龍江自天河縣折而

南與金水諸川合

流至城北是也

流至城北是也

流至城北是也

流至城北是也

流至城北是也

流至城北是也



官陂府南六里堰水分流東西灌溉漚流城南

○飲軍池在城南宋景德間宜州軍校陳進

數曹利用討敗之嘗飲軍于此因名又龍泉

在府南二里泉湧出如勺而灌田甚博南一

里為龍塘即龍泉所潞也復稟流而南為官

陂水志云府境陂塘灌漑之利以數十計

○東關在府城東成化三年壘石為垣以護民居

兵守之其西關亦曰香山關又西南二廟亦各為關皆鼓

亦曰香山關

大曹鎮府東五十里有巡司其旁為大曹驛志

也又有宜陽驛今華○懷遠鎮在府西三十

五里有巡司又德勝鎮在府西六十里有巡

司德勝驛亦置于此志云萬曆六年置戎政

行館于德勝鎮是也又東江鎮在府西一百

二十里亦

有巡司

思立砦在府城北宋淳熙十一年安化蠻蒙光

漸寺犯宜州思立寨廣西將沙西堅討

平之宋志龍水縣有懷遠思立二寨是也懷

遠即上廢古陽縣安化見柳州府融縣之廢

縣撫水

天河縣在府城北九十里西北至貴州獨山州界

德中置天河縣屬粵州尋屬宜州宋因之大觀

初改隸融州靖康初復故今城周圍二里編戶

里十八

○天河旧城在縣治西唐置縣治此志云宋時天

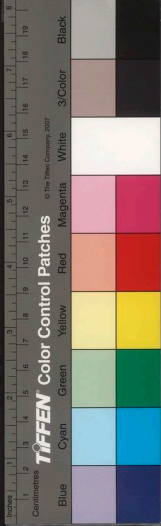

福村尋政築土城後毀萬曆九年復營未城明年始甃以石即今治也

東重廢縣

在縣東唐置屬粵州尋屬宜州五代

澄海廢城在縣東南宋置戍守處也景德四年澄海軍校陳進作亂據宜州既而轉攻天河

此官軍敗之即此城尋廢

甘場山

在縣治東形如幞頭岩險可恃縣治倚其麓又東二里曰鳳頭山形昂聳因

名曰穿山以石窰相通也又交椅山在縣西五里山形同環因名

高寨山

在縣西二十里曰北陵山麓有水泉又鳥山在縣西三十里

植福山在縣東北二十里山勢高聳其上○

里縣之鎮山也

龍江

在縣西南自貴州獨山州流入界又東南流迤于府城北○其潮水一日三潮十里深

出北陵則其流一線可以溉田民受其利謂之滿潮

水聖

東小江水

在縣東發源羅城縣界流入境注于龍江又有東北小江水亦自羅城縣

引以溉田為利甚溥○思吾溪在縣東南二里下流亦

入龍江

德謹砦

在縣北宋置又西有瞻江堡宋志大觀三年與縣俱屬融州靖康初復旧元廢

志云縣有歸仁思農二鎮土巡司○江口渡在縣南二十里通道所經縣北三十里又有

國家圖書館 國家中央圖書館 臺灣省立圖書館 藏

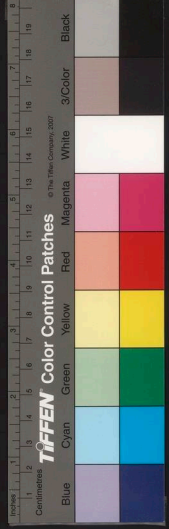

清潭渡

河池州在府城西二百十五里西南至南丹州一百四十里西至貴州之獨山州一百里
唐羈縻智州地宋初置河池縣隸宜州大觀初改置慶州四年州廢仍屬宜州元屬慶遠路初屬慶遠府弘治十七年升縣為州編戶十領縣二今因之

州密近蠻左山川環蓋為控扼之地志云州境二照西北界與貴州爛土黎平諸蠻相接不通王化

○懷德廢縣今州治北宋置河池縣大觀初即縣置慶州改縣曰懷德州尋廢縣復曰

河池元因之明初亦曰河池縣後改為州城邑考州治即宋懷德縣旧有土城天順六年遷于屏風山成化十三年遷治慶州故址嘉靖四年以土壤早窪城易頽地復遷今治去旧治三里而近隆慶四年始營土城萬曆十三年而復增拓之城周圍不及二里有門三

富力廢縣在州東北一統宋志置河池縣以富

南漢因之宋廢疑即智州所領羈縻縣矣○廢智州在州西志云唐貞觀中開生蠻置今

唐志不載宋志宜州所領或曰州西南有三旺其一也州蓋宋初所置或曰州西南有三旺初州今為三旺里蓋明初所廢似未可據

○屏風山中嘗徙縣治此又四一山在州治北州東北三里差我環繞如屏之時順天

國家圖書館藏



方輿紀要

卷四

耳

耳

治南有吳山環拱前後為州之勝又移嶺三里
州北五里道路繫紆山崖峻險州東南三

馬鞍山

智州山州西四十里盤紆綿亘凡百餘里智州

山高峻旧名却猛又州東三十五里有兎岩
隘山以岩穴深杳而名又太平山在州東下

貼金城

○金城江州東五十里涼出貴州界下流入都泥

江以名○古浪溪在州東五里一里乾溪又

州南一里有秀水州西有猫溪水居民多引

高陂塘其下流

懷德陂在州南又州東南有羅家水陂州東有

者至千餘頃又懸崖泉
在縣南溉田十餘里

○安遠寨在州治西宋大觀二年置屬庭州宣和

五年移砦于平安山尋廢今為安遠里

謝村站

○金城渡在州東五十里金城江上渡

旁旧置巡簡司志州有土堡
鎮巡司又都銘鎮巡司今草

○思恩縣州東北七十里東南至府城百五十里本

州宋熙寧八年改隸賓州大觀初又改屬宜州

尋復故元屬慶州路明初因之弘治中改今屬

○廢環州在縣西北本蠻地唐貞觀十二年李弘

節招撫降附置環州理正平縣魚領福

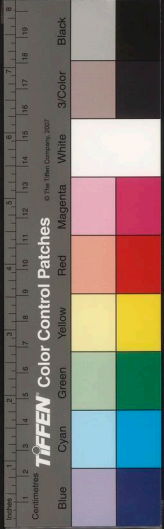

零龍源餞馳思恩武石歌民蒙都七縣天寶

初曰正平郡就充初復故後仍沒于蠻宋為

也慶曆四年南瓊州蠻巨希範作亂隔本州

破鎮寧州詔廣西提刑田瑜討平之元初州

廢○廢鎮寧州在環西宋所置羈縻屬宜州也

宋志興寧八年以環州之思恩縣屬宜州又

省鎮寧州之禮丹縣入焉縣亦宋所置宋末

廢州

廢溪州在縣北宋置帶溪峒寧八年移思恩

置溪州于此四年

州廢仍曰帶溪峒

○寒山在縣北二十里以山色名亦曰打山以

杆蔽縣後也岩嶂層疊日

先少見土人謂之暗嶺

○三峯山在縣東二十里三峯並列下有岩石洞泉

出其中引流溉田○四頭嶺在縣南三

里山勢回顛縣治又龍岩

在縣南五十里有洞深處

○環江在縣北流合于龍江唐環州以此名志云縣

西有環江渡即江流所經也○帶溪在縣北

四十里源出荔波縣東流經此旋繞如帶南

流入于

○普義峇在縣南宋志縣有普義帶溪鎮寧三峇

是也元廢土司志普義相近有茆灘正

德中南丹首莫揚

侵思恩地于茆灘初二堡

于普義六傳川山

三幢築四堡嘉靖初始還

屬思恩志云縣有安化鎮

巡司今革○白面山

司又普義吉定址蘭三

巡司今革○白面山

寨在縣治西志云縣治

舊在清潭宣德中徙

于白面山寨天順中

又移今治寨蓋邑民保

方輿紀要

卷四

職



聚處也吐去清潭不過百武

荔波 縣州西北五十里南望南丹州百八十里本

安撫司大德初廢一統志云宋置荔波州明初廢入思恩縣洪武十七年復置荔波縣屬慶遠

府正統十二年改隸南州弘治十七年改今屬縣舊無城嘉靖四十年劉營土城尋地萬曆

三十年改築周不及三二里緡戶十二里

○水巖山 在縣治西十里岩穴幽勝水出其中因

縣治北又有分水嶺俱與貴州獨山州接壤

萬曆三十年界獨山還所侵甲站寺村地以

○勞村江 在縣治東南一百二十里或曰即金城

江之別名○蒂溪在縣治東流入思恩

界

○董界堡 在縣治南近南丹州境萬曆八年南丹

酋莫之厚謀侵縣地城董界堡督臣劉克誥論却之相近又有金竹隘堡及翁昂

守卹寨俱南丹所侵之地萬曆三十年復來

附見

度遠 衛在府治東北洪武二十九年建又河池

置于河池縣城內永樂六年徙于此隸慶遠

衛有土地宣德八年易以石城內有思恩倉

亦永樂中置

南丹州 府西二百四十里東南置那地州百八十

里西至貴州豐寧長官司二百里比至貴

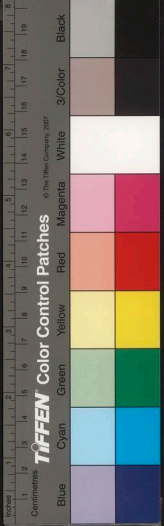

© 國家圖書館, NATIONAL CENTRAL LIBRARY, TAIWAN

州獨山州二
百七十里

唐羈縻蠻洞地宋元豐三年置南丹州

志云宋土酋莫洪菁內附元豐中置州管轄溪洞以莫氏世其職

大觀初改為觀州

尋復故宋史大觀元年廣西經畧使王祖道欲急邊功誣南丹首莫公佞阻文

令納土發兵取其地設公佞改南丹為觀州公佞弟公晟密圖報復四年廢觀州仍以公晟知

世水襲元為南丹州安撫司至元末莫國麟

撫大德初并入慶遠路時議者以南丹去慶遠

立慶遠南丹溪洞為近戶口少請省之因

等處軍民安撫司

初復為南丹州洪武二十

八年州廢改設南丹衛正統十年復置州

初莫

金內附後復叛遣都督楊文討平之因廢州置

為近衛治屢徙州地既虛羸民屢叛乃復置州

以授金子莫屬慶遠府編戶十九里秋米七

祿世守取貢百二十石有奇貢錫州

今省

州蠻峒錯雜控據咽喉稱為形要西粵風土記

東蘭那地兵亦精勇

○廢觀州

初改南丹為觀州四年南丹復故移置

觀州于高峯若縑興四年復廢州為若即此

○廢永州在州境一統志明初尚永寧福延

州建置未詳

中平廢縣置靖南若于此屬鹿州四年移寨于

任縣治北宋所置羈縻縣也大觀初

置靖南若于此屬鹿州四年移寨于

任縣治北宋所置羈縻縣也大觀初

置靖南若于此屬鹿州四年移寨于

任縣治北宋所置羈縻縣也大觀初

置靖南若于此屬鹿州四年移寨于



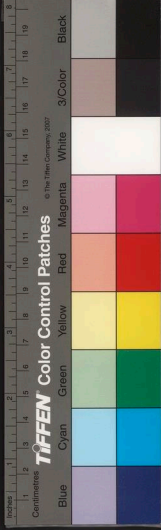

方輿紀要

卷四

耳

廢孚州政和七年峇還治中平縣宣和三

○孟英山

州西南五十里產銀永樂十五年遣內
臣開鑛歲不過九十餘金旋變錫遂羅

○都泥江

在州南自貴州定番州界流入境又東
鹿那地州入忻城縣界詳見大川左江

○羅侯

關在縣東南三十里志有下城關又甲界
關在縣東南三十里志有下城關又甲界

木門砦

在州東南六十里又東南六十里為
黃泥中村等堡寨今皆廢○君崗輿程

東蘭州府東南四百二十里東北至那地州二百四十里東南至思恩府二百四十里西南至泗城州界二百里

唐羈縻蠻洞地宋崇寧五年置蘭州土夷考宋時常君朝

者居文蘭洞為土夷長傳于宴闡崇寧五
年內附置蘭州以宴闡知州事世其職元曰

東蘭州明初因之歸附世襲知州修戍貢屬

慶遠府編戶十三里秋米一千州今省

州羣山森立地僻而險

○廢文州在州東本羈縻州蠻洞宋崇寧五年納

年寨廢仍置文州一統志洪武十二年省

安省忠文三年入東蘭州建置皆未詳

方輿紀要

卷四

職

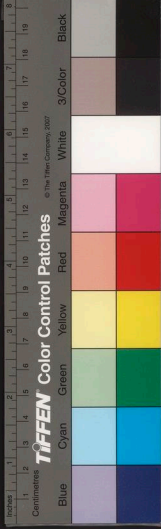

方輿紀要

卷四

三

取

廢隆州

在州南政和四年置隆州興隆縣宣和三年州縣皆廢改置靖遠寨隸邕州又

東南有光州亦宋政和四年置治萬松縣宣和三年州縣俱廢改置靖遠塔亦屬邕州元

初二寨俱廢

○五蒙山

在州西南又州北有青雲山州西有勝州東南有鳳寺為州之勝○福山在

○隘洞

江在州東北流經州南合于隘洞江又

○雷山

關在州東南其地

州界三百里

唐羈縻靈洞地宋崇寧五年置地那二州志云

寧初土酋羅世念等歸附崇寧五年因之明洪

武元年省那州入地州改為那地州羅黃貌帥

先歸附詔省那入地屬慶遠府編戶二里秋米

以羅氏世管州事

○廢那州

在州南宋崇寧五年蠻酋納土置元亦

方輿紀要

卷四

三

取

和七年復置孚州及歸仁縣以清南峇還曰
治宣和三年州縣仍屬置峇如故紹興四年

○虎山

在州南以山形蹲踞也又有馬山在州北
馬山以西曰感現山俱高聳又有屏山在
州西以卓立如屏而名○紅山在州東南又

懷峻嶺

○者泥江

在州北自南丹州流入界又東入忻城
縣境志云縣東有龍泉江州西有巴羅

○盤利關

在州東北又州東有龍泉寨州
西有恩廬寨○水龍坑在州西南六
十里輿程記水龍坑山路險及

忻城縣

府南百四十里東南至柳州府賓州百六
十里西南至那州地百里本蠻地唐貞觀
中開置芝州治忻城縣天寶初曰忻城郡乾元
初復曰芝州宋為羈縻地慶曆三年廢芝州以
忻城縣隸宜州元屬慶遠路明初屬廣遠府土
夷考元置八仙屯千戶授土官莫保洪武初罷
屯官籍田屯兵為民莫氏遂徙居忻城界正統
以後徭獠屢亂知縣蘇寬不事獠老常公泰
寺舉兵莫保玄孫敬為土官寬請於監司奏
授世襲知縣一縣二令權不相統諸族驕虐
名珮印蹠居府城弘治中革流官獨任土官莫
氏世居其職編戶一里秋米二百一十九石縣

省令

○廢紆州

在縣西唐所置羈縻州也領東區等六
縣縣桂州都督府其南又有羈縻處廢縣
思州亦唐置宋初因之慶曆三年以二州地
并入忻城縣○廢恩順州在縣東亦唐所置



歸化州也領羅尊寺五縣宋初因之又有感

地并入柳州府馬平縣後析

入縣境蓋縣向馬平縣接界

○疊石山 縣北六十里岩石重疊因名又龍塘山

在縣北六里○張帽山在縣東北山高

峰與疊石山相映帶

○烏泥江 縣西六里即都泥江也自那地州流入

塘江在縣北源出龍塘山東南流入

烏泥江志云縣北六十里本宜山縣古陽述昆

世其戩劉宜山西南百二十四

村界之秋米三百五十九石

永定長官司 府東南八十里本宜山縣歸善洛三

寺緡弘治中增置是司以常規寺世

其戩劉宜山東南一百八十四村界之秋米三

百三十五石土夷考宜山南境向恩恩府接界

正統六年老人黃祖訛向恩恩土官崇瑛合謀

割地歸恩恩土人常萬秀不服遂倡亂成化二

十二年覃台督等復作亂弘治間遣官撫之叛

者願以黃祖訛所謀割地別立長官司撫臣鄧

廷瓚奏從其請遂置二司設正副

長官各一自是遂為羈縻之地

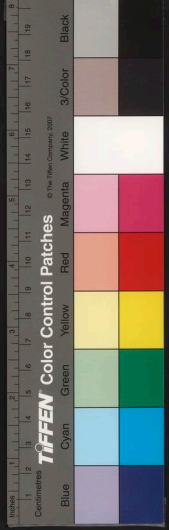

讀史方輿紀要

廣西五

南寧府

東至潯州府貴縣五百里東南至廣東欽

州府賓州

西至恩恩府二百三十里東北至柳

州府賓州

一百五十里自府治至布政司二

百十里

至京師九千二百七十里

古百粵地

秦屬桂林郡漢屬鬱林郡後漢因之

晉大興初

分晉興郡宋齊以後因之隋平陳郡

廢屬簡州

大業初屬鬱林郡唐武德四年置南

廣西四終

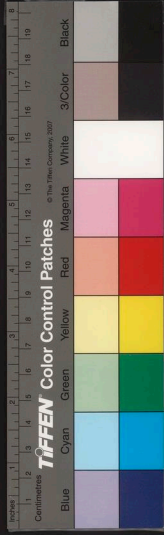

國家圖書館, NATIONAL CENTRAL LIBRARY, TAIWAN, R.O.C.

讀史方輿紀要

廣西五

南寧府

東至潯州府貴縣五百里東南至廣東欽

州府

西至恩恩府二百三十里東北至柳

州府

南至江寧府六千四

百十里

地秦屬桂林郡漢屬鬱林郡後漢因之

晉大興初分

晉興郡宋齊以後因之隋平陳郡

廢屬

簡州大業初屬鬱林郡唐武德四年置南

廣西四終



國家圖書館, NATIONAL CENTRAL LIBRARY, TAIWAN, R.O.C.

晉州貞觀六年改曰邕州置都督府并督屬廉

督府之名天寶未遂置邕管經畧使為嶺南五

管之一劉昫曰上元後始置經畧使以懷新唐

書州城內有天寶初曰朗寧郡乾元初復改通

經畧軍道節度使治此五代時屬于南漢改嶺南西道

三年置嶺南西五代時屬于南漢改嶺南西道

度宋仍曰邕州亦曰永寧郡建武軍節度州仍

元曰邕州路奉定初曰南寧路明初改路為府

志云洪武領州三縣三又羈廉州四今仍曰南

寧府

府內撫溪峒志云府境有三十外控蠻荒實南

唐或通元年南詔隔安南明年轉邕州四年南

詔復隔安南遂進逼邕管明年圍州城蓋州與

其安南接壤宋儂智高倡亂邕州不守而西路遂為

魚肉宋皇祐四年儂智高隔邕州遂隔橫貴高豐

滅之後恒以重兵戍守元亦置重鎮于此以

鎮歷安南元至元十六年邕州路兼左右西江

府分司近代用兵田州及經畧安南皆建節于

此蓋后衝要勢所必爭也

宣化縣附郭漢縣領方縣地屬萬林郡晉置晉興

縣為晉興郡治宋齊因之隋屬簡州開皇

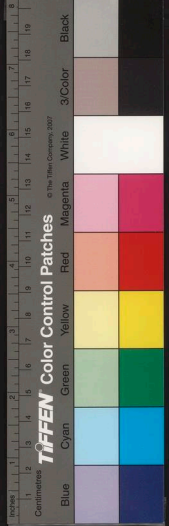



十八年改縣曰宣化屬綏州大業初屬蔚林郡

○邕州城

府南二相傳唐時邕州治今邕州四十一里

二年邕州為南詔所隔後復治北宋皇祐中

平儂智高改營今城後屢經修築明嘉靖十

六年復營治之有

門五城周六里

朗寧廢縣

在府西唐武德五年析宣化縣置朗寧縣屬南晉州尋屬邕州宋開寶五

年廢

○思籠廢縣在府西北新唐書乾元後

開山峒所置也屬邕州開元十四年封陵獠

梁大嶺寺據賓橫州反討平之宋開寶五年

梁梁寧

晉興廢縣

在府東北唐武德五年析宣化縣地置屬南晉州尋屬邕州五代末南漢

廢又橫山廢縣在府城東以近橫山而名唐

武德五年置屬南晉州尋屬邕州乾元後省

○如和廢縣在府城南唐武德五年置屬欽

州景龍二年改屬邕州宋景祐二年廢入宣

化

廢濱州

府南二百八十里東至廣東欽州六百

置鎮守尋廢不通憲師京剽方清平公李

弘節遣欽州守

遠三縣天寶初改為臨潭即乾元初廢曰濱

州以縣界有濱水而名也唐末廢胡氏曰州

○武羈山

府南十里山勢雄武拱向城郭為邕江

之砥障一名五象山入青秀山在府東

本邕州懷化縣洞東元祐初改置

州蓋羈康州也紹興以後遂廢



南十里雄峙秀拔障邕水之口拱揖望仙白
塔諸山○馬退山在府北十五里柳宗元曰
是山峯然起于莽蒼之中馳奔雲蓋巨數十
百里尾盤荒陬首注大溪諸山來朝粵若星
拱蒼翠詭伏綺錯雜天鍾秀于是不限于
遐裔也又五里曰繡羅山上有龍潭山高峻
俯瞰北湖亦曰羅山又有苦竹

橫山

在府城東八十里高險橫截江流南蠻入
犯住以山為孔道宋置橫山砦于山上

為控扼之所又思玉山在府城東北六十里
志云山跨柳州府來賓縣及賓州界險峻難
越又都石山在府城東六十里以岩崔嵬而
名其相近者曰都茗山產茶○都龍山在府
城西北六十里號純伏窈若遊龍遠近起諸
山皆相聯帶又有聖嶺山在府城西三十里
峯巒秀拔雲集雨空居人每以為驍因名又
府城西二里有鏡鏡山下有龍潭流入于大

江

崑崙山

府東北百里終岩峻拔高出羣山有道
極險阨古設關于此以扼蠻洞關上有

臺宋皇四年狄青討儂智高勒兵賓州別
將陳曙擅引步兵擊賊潰于幕中會飲引兵
旋引軍次崑崙關元夜于軍中會飲引兵先
度關大敗賊兵又與寧七年交趾分三道入
寇一自廣府一自欽州自崑崙關連隔欽廉
二州又陷邕州蒼梧為府境之衝要也志云
關扼賓邕州兩界旁多岐嶺與諸
巽通據關而守則閩道所當慮也

望仙

府東北一里與羅秀山相對昔羅秀者
儂智高時駐師于此坡下有白龍塘

志云府南百里有回龍峯下有白龍潭

大江

在府城西即鬱江也其上流自奉議州流
入府城西即鬱江也其上流自奉議州流
入界經歸德州及隆安縣南又東流至此

有左右二江流入焉左番源出交趾境內廣
 源州右江源出交趾境內戎利州府城西
 北流至合江鎮會一江又東至府城西
 合于鬱江唐時廣挂容三道共發兵三千人
 戍守邕州左石江三年一代其後戍軍廢五
 右江守兵單薄武通二年南詔乘虛入寇遂
 州南復引而東經永淳縣南入寇之道也鬱江
 唐志鬱江自靈境七源州出常為州民患豈
 雲中州司馬呂仁引原分流以殺水勢自是
 無改溺之害民皆矣水而居蓋悞以左右江
 為鬱江也上源又別水曰驢水在宣化縣北
 水牂柯河俗呼鬱林江即駱越水一化溫水
 恭皆鬱江之異名也唐時州城乘徒故江在
 城北非悞也餘見大
 川左江及川瀆異同
 八尺江在府城東南六十里其上游自廣東欽
 州界流入境北流入于鬱江志云府東

南六里有扈江西北十里有星盈江府東四
 十里有大冲江合遠近諸山澤水下流入于
 江鬱

伶

俐水府東八十里源出崑崙山流經永淳橫

北

湖源出恩恩府境大明山流經武

鼓

湖源出恩恩府境大明山流經武

成

化嘉靖中皆嘗修築為民利○邕溪在府

南

十里源出欽州界北流經故州治南入江

唐

以此名州即志云溪源出四

○崑崙

崑崙山在府東北崑崙



橫山寨

在府東橫山上唐嘗置橫山驛高據安置皆皇祐元年廣源州蠻儂智高據安置州

沿麓江東下攻邕州橫山寨殺守將尋爾邕州紹興三年詔市馬于橫山寨置博平馬場

以東路經畧安撫司提其事開慶元年蒙古兀良合台自交趾而北破橫山進陷賓州象

州趨靜江寨蓋鎮綸壘地也或作橫江峒

永平寨

在府西曰與橫山皆並林要害志云永平寨去府十程宋置為戍守要地○古

萬塔在府西百四十里亦宋置志云左江發源交趾界流五百八十里至古萬塔又九十

里至合江鎮是也

遷隆峒

府西八十里因宋峒為名入府西六十里有渠築寨皆設巡司戍守俱洪武四年置

○金城寨在府東九十里本宋之金城縣宋皇祐四年廣南西路將陳曠擊儂智高于邕州敗于金城驛明洪武四年改為寨并置巡

司于此入八尺寨在府南六十里有巡司于此洪武四年置八尺江因名

合江鎮

府西五十里左右兩江合流處也宋皇祐四年通入大理即此胡氏曰府西有左江

石江二鎮唐長慶三年嶺南奏黃峒蠻寇邕異名耳○歸仁舖在府東三十里狄青討儂

智高陳于歸仁舖賊兵大敗智高遁去築寮觀于舖側即此

三官堡

在府西那梧村嘉靖三十里置又大座堡在府東北三十里防賓州武緣諸山

寇又隸開堡在府西北四十里又西有木真那村堡及渠渠堡今名三河堡防羅陽縣白沙

那昏長沙諸寇○團羅堡在府西南九十里

○團羅堡在府西南九十里

三官堡

在府西那梧村嘉靖三十里置又大座堡在府東北三十里防賓州武緣諸山

寇又隸開堡在府西北四十里又西有木真那村堡及渠渠堡今名三河堡防羅陽縣白沙

那昏長沙諸寇○團羅堡在府西南九十里

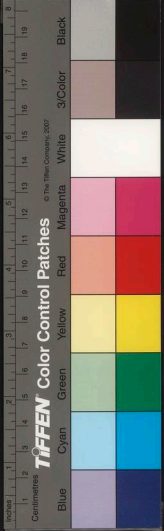

入南二十里有那洵堡
防廣東靈山欽州之寇

建武驛 在府治西南入府西五十里有凌山水驛及大灘馬驛馬亂寨旁有那龍水驛

府城南五十里又有黃范水驛府東六十里有施湓馬驛又東五十里有山長馬驛府當

四達之道也萬曆中遷凌山驛于新寧州

隆安縣 府西北百八十里東至思恩府武緣縣百

思龍鄉 二十里西至萬承州百四十里本宣化縣度地利奏置今縣屬南寧府十四年築磚城周

不及二里
編戶十里

○三台山 縣東二里隔江俗曰芭橫頂有三峯因

如八里又有金榜山俗曰芭雅有岩有池四塞城中多泉石奇勝不一○火燭山在縣東

北三十里俗曰芭桑脈自歸德州來上有泉六七月間山表火燭自發因名芭志縣東三

十里有芭桑山亦高巒上有泉池非即火燭十里也又里十里曰逗道山亦有池又縣東五

十里有隴鵝山岩石之勝甲于一邑

芭僕山 縣南四十里有巖可容數百人曰為賊

南二十里中有岩穴水積其中築梁其上○芭泉山在縣西三十里高巒出泉西南三十里

亦高秀縣西南六十里有龍山形屈曲宛如龍游

梅龜嶺 在縣治南五十里廣三十里樹木蔚叢

俗謂之梅花嶺又那龍嶺在縣治南半里岩

縣治東三十里平洋中突起五峯逆鎮大江

鳥獸植盜賊常窺據于此又夏院嶺在

俗謂之梅花嶺又那龍嶺在縣治南半里岩

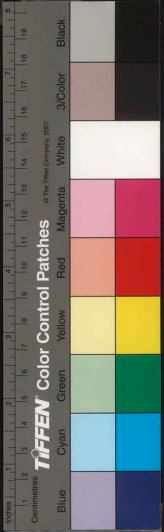



嶂層層下百甘泉又南里許曰馬晚嶺有龍
床岩在縣治東南二十五里濱江岩面有石
如床下有龍床潭深不可測志云縣治西石
三十里有陽明洞濱江王守仁征田州時過
此因名

○大江在縣城北自奉議州流經縣西繞流而東
十里繞流几曲其地名几

可瀘江縣東南七十里與武緣縣接界流入宜
縣東二里又頭玉溪在縣北三十里割落溪
在縣東北二十里皆出武緣縣界流入境分
引溉田下流注于大江又馱良溪在縣西十
里馱興溪在縣南十五里馱涑溪在縣南二
承州分灌諸林田連于大江

馱龜溪縣西北十里發源都結州流經縣西
空山又東合大江又墓烏溪在縣東南

○馱演寨在縣西有巡司志云田在那村今徙于
成兵以扼梅龜嶺又那樓寨在縣南二十里亦

水驛志云田在府西九十里後徙
于縣城西北隅嘉靖四十五年革

橫州府東二百十里東至潯州府四百三十里南
至廣東欽州三百五十里北至柳州府賓州

二百六
十里

秦桂林郡地漢為鬱林郡地孫吳永安六年置

合浦北郡晉太康七年改置寧浦郡廣州北漢建安二十三年吳分置寧浦郡晉志云寧浦郡吳置沈約據太康地志云晉改合浦屬國都尉遂立郡
 宋齊因之梁增置簡陽郡隋平陳二郡俱廢改置簡州開皇十八年改為縣大業三年州廢屬於鬱林郡唐武德四年復置簡州六年改為南簡州貞觀八年改為橫州天寶初曰寧浦郡乾元初復曰橫州宋因之亦曰寧浦郡元曰橫州路尋復為州明洪武初以州治寧浦縣省入改隸潯州府十年降為橫縣隸南寧府十四年復為州

編戶十領縣一今因之

州屏蔽嶺西控扼交趾宋余靖以為九洞襟帶列城唇齒杜杞以為地勢險阻寶邕欽廉三郡之咽喉說者以為粵西之要在邕州邕州之要在橫州、蒼粵西之鎖鑰不特一二郡之藩垣而已

○寧浦廢縣

今州治漢鬱林郡唐鬱縣地吳置昌平縣晉太康元年析置寧浦縣為寧

浦郡治宋齊因之隋唐以後皆正六年魏初廢城邑考州曰為土城元至六年魏以碑石明洪武二十二年復修拓之宣德十年景泰二年成化四年皆嘗增修嘉靖三十一



年三十八年又復營紹南距大江東
西北三面臨濠有門六城周十里

樂山廢縣

州東南五十里漢廣鬱縣地晉置平
山縣屬寧浦郡梁置樂陽郡治焉隋

平陳郡廢改縣曰樂陽屬簡州開皇十八年
入改樂山縣大業初屬鬱郡唐屬林橫州宋

開寶五年首入寧浦縣○昌平廢縣在縣東
志云吳置晉析寧浦縣而昌平廢縣在縣東

寧浦郡劉宋省入寧鬱縣沈約曰晉
改昌平為寧浦也今晉志有昌平縣

興道廢縣

浦北東南百里孫吳時置連道縣屬合
浦郡晉屬寧浦郡尋改在興道縣

宋齊因之隋廢又淳風廢縣在州東北七十
里唐武德四年析寧浦置淳風縣屬簡州尋

屬橫州永貞初改曰後
化縣宋開寶五年省

簡陽廢縣

在州南沈約曰晉太康七年置縣屬
寧浦郡今晉志不載宋志作簡陽齊

仍曰簡陽縣屬寧浦郡梁簡陽郡蓋置于此
隋平陳郡廢○始定廢縣在州西南晉太康

地託寧浦郡領始定縣今晉志不載宋仍曰
曰始定縣屬寧浦郡齊廢入吳安廢縣在縣

西蓋三國吳置晉屬寧浦
郡宋齊因之後廢

蒙澤廢縣

州西四十里唐武德四年置蒙澤縣
屬簡州貞觀十三年省入嶺山廢縣

在州西北百里梁置縣為嶺山郡治隋平陳
郡廢改曰嶺縣屬簡州開皇十八年復曰嶺

山縣大業初屬鬱林郡唐屬橫
州貞觀十八年省入寧浦縣

秀林山

州西南十里一名蓋山以林木秀鬱而
左曰九珠山右曰九鳳山以山勢聯袂飛舞

而名志云古鉢山在州北七里山形圓偉其
州治東二十里形如輒笏一名將軍山又州

城東北二十里有羅蚕山平地突起其形如



方輿紀要 卷五 七 耳

也谷

寶華山 出州南二十里山勢高秀背有雷公嶺泉如練又三十里曰洪崖山之東麓

接廣東靈山縣界置堡其上為守禦處

烏游山 在州治東六十里昔烏游蠻所居之地亦曰烏浦後漢建興三年魏林太守谷

永招降烏浦人十餘萬開置七縣盡平末合浦交趾烏浦蠻反光和四刻史朱僕破之恭

是時烏游于諸種蠻為最盛也杜佑界劉賈曰今貴州舊云縣漢鬱林郡廣鬱縣地也

歐駱越所居父永招降烏游即此地也今山

與貴縣界相近亦謂之烏蠻山即志山本名烏岩南漢主名岩因為烏蠻非是山下有烏

蠻灘○東山在州治東南八十里高數千丈壘紆百餘里而多樟桐之材武流水出焉

震龍山 州北百里山頂有潭分流為五溪志云橫海嶺貴諸山之脈皆起于此又天竺

山在州西南百里其並峙者曰石榴山高

聳登其巔見廣東欽州靈山縣境○崆峒岩

在州東三十里石壁臨江岩室深廣入登高

十里有鳳皇岩石壁臨江岩室深廣入登高

嶺在州城西北隅上有數臺景泰二年建

○舊江 在城南自永淳縣東流至此環抱州城其形如月謂之月江又東入潯州府貴縣界

志曰州西南五十里為橫槎江中有灘亦名橫槎灘亦曰橫浦相傳昔有浮槎至此而名

州曰橫州以此也經州東二十里為月林潭又東四十里歷鳥蠻灘極險延亘三十餘

里又東二十里為鰲江以旁鰲魚江也皆鬱江之異名矣餘見大輿圖

方輿紀要 卷五 識四臺

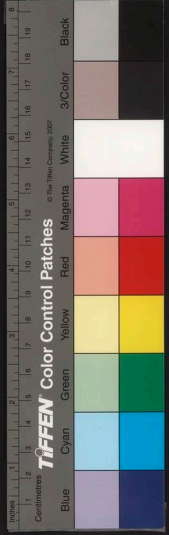

江又古江在州治東十六里源出震龍山
 經州北六十里在州治東二十里源出震
 龍山縣界北流經東山麓又北合于鬱江
 又陳埠江在州西南十里源出欽州界靈山
 縣入州境商人販竹木穀粟之利多取道于
 此連鬱江志云州治西五十里有冷水下流俱注
 多苦竹又州治西五十里有冷水下流俱注
 于鬱

○太平閩州南隔江二里成化四年建志云州西
 四十里有南鄉巡司州東六十里又有

古江口巡司慶有烏雲水驛置于烏雲灘上
 又州門驛在州治西○海棠橋運所在州
 城西一里
 洪武中建

武思營在州東近貴縣武思江口馴象衛撥兵
 戍守又六庄堡在州東南五十里州慶

永淳縣州西百三十里北至賓州百四十里南至
 廣東西靈山縣界百三十里漢鬱林郡鬱縣

地隋為寧浦縣唐武德中置永定縣為寧州
 治天寶初曰永定郡乾元初復為寧州永貞初
 改曰靈山宋開寶五年廢靈州以永定縣屬南
 州熙寧四年省入寧浦縣元祐三年復置屬南
 永淳縣元因之明初屬潯州府洪武十年屬南
 寧府十四年仍隸橫州今城週二里有奇編戶
 里七

○廢靈州在州北新唐書唐武德四年置永定縣
 并置淳州劉昫曰淳州失起置年月或

以為開元中所置也後又改曰靈州咸通二
 年安南陷靈州經畧使李弘源奔靈州即此
 五代時南漢亦曰靈州宋廢城邑考縣本治
 江址元至正十二年以峒賊邕于三洲村
 明洪武三十一年復以寇亂遷江南岸天順
 八年始築土城成化八年復以寇亂始發以



磚石開濠環之嘉靖三年及十四年又復修築邑志古淳州在縣東百里又云靈州在縣北六十里皆誤

武羅廢縣

縣北八十里唐置屬淳州宋開寶六年廢入永定縣又靈竹廢縣在縣東七十里亦唐置屬淳州宋初廢今縣有武羅靈竹二鄉邑志云縣南七十里有南里廢縣唐置焚廢今正史不載

掛榜山

縣治西北隅城環其上石壁臨江亦名屏風山下有珠岩俯臨水涯志云城北二里有萬松山一名印匣山亦曰赤石巔又佛子巔在縣東二里

高尖山

縣北二十里高聳接天又天堂山在縣北五十里又在縣治西北三十里多茂林縣北五十里又在縣治西北三十里多茂林縣

曰大人嶺高聳上有古寨鄉人避寇處也

盤龍山

縣東北七十里山形蟠繞又火煙山在縣南三十里峯巒高峻煙霧蒙籠狀如煙火○魚流山在縣西六十里濱江滄浪湍急魚輒隨流而下又龍隱山在縣西十五里

岩壑甚勝一名聚仙岩又隄隴壑在縣東二十里石窰中容數百人

欽江

在縣治西自宣化縣東流入縣界歷縣北復遠城而西南又折而東入橫州界中有牛練灘志云灘在城南十七里又三洲在縣治西南十里水中有三洲突起曰縣嘗治于此

水東江

在縣城東一里一名四嶺江自橫州北入境流入縣界又東班江在縣治東北五里源出橫州震龍山其別源出賓州界經治西北二里俱入于大江○秋風江在縣西南





三十里一名馬如江邑志江有二源一出廣東
東壘山縣界一出宣化縣界俱流入于大江
也

莫大湖

縣東二十里又清湖在縣東五十里志

于此為軍興之資○火煙溪在縣東三十里
源出廣東壘山縣又荇江溪在縣北五十里

源出橫州震龍山
下流皆入于鬱江

○火煙驛

縣南六十里水驛也旧名羅樟祐初
改今名又縣城南有德修驛亦作永淳

驛志云縣東北六十里有武羅鄉巡司縣南有
南里鄉巡司皆置于廢縣治云○涿境僅在
縣西十五里江濱又西十里有涿堡志云石
堡二堡在宣化界內而工食則取給于縣蓋

縣境上流
之衛也

新寧州

府西二百西南至忠州二百里西至江里
州界百八十里西北至太平府羅陽縣一

里百

古蠻洞地唐貞觀十二年清公平李弘節招撫

降附開置籠州天寶初曰扶南郡乾元初仍為

籠州尋復荒塞明嘉靖中洞民黃綱率眾歸款

隆慶六年始置新寧州志云州境旧為四洞地

忠州間後為思明及忠州所占據嘉靖十八年

洞民黃綱請內屬因改四洞為峒曰武黎曰華
陽曰沙水曰吳從設四都營屬南寧府使黃綱
等掌其地隆慶中思明忠州爭取四都地忠州

州黃賢相禮命樓守剡村落官兵討擒賢相廣
尋建州治沙水者定涑尚以三都地屬之

○武勒廢縣在州東唐置龍州治武勒縣勒或作
勤唐末没于蛮今州城隆慶六年築

萬曆十三年易以磚石
有門四城周四疊有奇

武禮廢縣在州境唐龍州兼頌武禮龍羅扶南
龍頌武觀武江六縣後皆廢宋置羈

麻武黎縣屬龍州武黎即武禮之誤也元廢
今為武黎郡龍頌或作龍頌二十九年州忠

州西南元置屬思朗路至元二為援臨江州忠
州土酋黃聖詐作亂結交趾為援臨江州忠

州及華陽縣尋敗走交趾
明初縣廢今為華陽郡

西原廢州在州西南又西接太平府境皆古西
原蠻地唐上元初桂州經畧使邢濟

秦破西原蠻二十萬畧斬其帥黃乾曜寺大
曆六年西原蠻張侯夏永寺隔容州及鬱林

州容管經畧王綏討平之因置羈廢西原州
屬安南都護府尋復入于蠻新唐書西原蠻

居廣容之南甕桂之西北接道州武岡西接
南詔依阻洞穴綿地數千里有甕氏初承為

其又有黃氏居黃檳峒其屬也天寶初黃氏
強與常氏周氏儂氏相唇齒為寇害據十餘

州既又逐常周于海濱而奪其地今
州境諸土豪大抵皆黃氏之裔也

○印山在州城南一里有玄天洞石峯突起
寬敞可容百人

並峙環列如屏俗名筆架山下有金雞岩又
北二里十餘里有朝冠山澗水出為流入大

獅巖洞州西北十里山半有洞：口寬數十丈
稍入則窳曲空曠祇為奇勝又犀牛洞

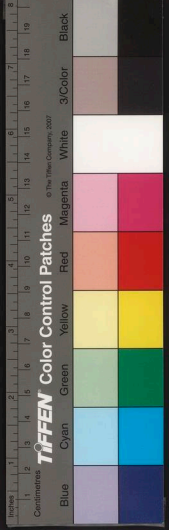

在州西十里洞最空明池水清澈○石人埠
在州東五十里接宣化縣界有石如人卓立
瀟水

○大江 在州城北自奉議州流入境又東入隆安

界並立一石下垂狀若鯢魚灣大江經此障
州西一里巨石突出橫江又有回瀾石在
西半里又有石龍洲連亘千餘里橫截江流
三面背水中一白石長數十丈出地不過尺
許

麗江 在州西南二里志云自太平府羅陽縣流
入境又東入宣化縣界即府西南境之左

也江

○凌山 驛在州西曰在宣化縣西五十里萬曆三
年改屬州移於州治南十五年復徙置

于西
門外

申洞 在州南宋嘉祐五年交趾均申洞寇邕
州廣西經制使余靖討平之又黃峒在州

西即西原窰窰穴為亂元一名黃橙洞唐大曆以
後黃峒窰屢為亂元和末裴仔立攻黃峒窰
破之既而復熾長慶二年邕州刺史
李元宗懼罪奔黃峒蓋遁入窰中也

上思州 府西南三百里西至思明府二百五十里
東南至廣東欽州界七十里西南至交州

偏村界
一百里

唐初羈縻蠻洞地尋置上思州屬邕州都督府

宋厲邕州遷隆寨元厲思明路明初因之洪武

元年土官黃威度率子中繁內附以州授中梁
成化末其孫瑛以罪死族党爭襲作亂弘治中



國家圖書館 國家中央圖書館 TAIWAN R.O.C.

改流官正德中餘党黃鏐
寺復為亂嘉靖初討誅之
弘治十八年改屬南

寧府編戶二十里秋
米六十七石今仍曰上思州

○上思州旧城在今州南隔江峙武嶺之麓有土
城弘治十八年遷州治于江北改

增拓之三十五年又復營治有門四城周四

里有

○獅山州北二里驪踞若獅一名思山州固以名
其並峙者曰文嶺山亦曰三台山陰五

里温泉○望嶺山在州北十里官路所經

俯瞰州治其相接者曰绿玉山山北二十里

棟銅山在州治東有三百谷口又朝拜山在州
治南一名六馬嶺其形如拜○鳳皇山

在州治西十里北接王侯山上有廟址一名

王侯寨又蓄湫山在鳳皇山西嘉靖初官兵

討黃鏐屯營于此州西十八里又有連連山

亦曰排陽嶺四周石壁泉流如瀑布下注成

東香山州北四十里山最高險下有美懷岩
峻洞深恠石層疊其東曰美麓岩又大

吉山在州東七十里俯視羣山草木蔽芾其

相接者曰幞帳山○十萬山在州西南八十

里羣峯巔巔百溪分
注明江之源出焉

四方嶺州西三十里山勢陡拔四面方正上有
天池溉田甚遠○峙武嶺在州東南其

東峯高百丈上有土峙相傳馬伏波所立山

之麓為甘蔗岩其對峙者又有胡時嶺而立
嶺上皆有土城入獨秀峯在州東南五里峯
後三里有獅子潭州西八里又有明麓峽兩

國家圖書館 國家中央圖書館 國家中央圖書館 國家中央圖書館



山相麗明江
水出其間

○明江五里匯為葫蘆潭亦曰龍跳溪一名板龍

溪江流西分一西流入恩明府界一東流經州南又東至古萬寨與小江合志云州南有

龍潭一名汪水潭亦明江所匯也

小江經州境入宣化縣界又上漢江在州治西

南亦東流至古萬寨合于江漢亦作愚○馱

龍溪源出州治北龍蘆南經縣山經流西南合于明江又馱造溪源出州治東十里東統

山在州西又有馱槐守溪源出鳳皇山皆注江于明

馱堯溪源北二十里一名馱白溪出東香山隱

况溪出州東二十里蓄西山下流皆入明江

○那板溪在州治西南向淶浪淶驚等溪俱

出于萬山流

匯于明江

○那馬堡在州東入東南有那洞寺堡又馱槐堡

在州南相近又有那嶺堡入南有馱槐堡

麻佛子寺堡接忠州界西南有那奔堡近恩

明府之遷隆洞常為峒前所侵歎又州北有淶骨寺堡皆戍守處也

附見
南寧衛在府治西洪武二年建又馴象衛

歸德州府西二百五十里東北至恩恩村二百五

里十

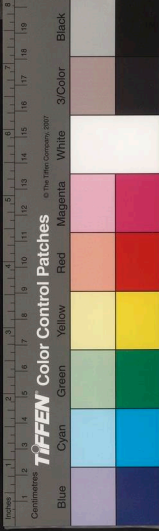

唐羈縻蠻地宋熙寧中置歸德州隸邕州橫山

寨元屬田州路明初屬田州府洪武二年黃陞

知州以流官吏目佐之為州所侵隸請隸南寧府從之仍以黃氏世其職弘治十八

年改今屬編戶一百一十石州今省

○歸峯山州治西山勢有趨歸之狀因名

○大江在州西南自奉議州流入境又東入隆安縣境志云州治西南有三索橋即大江所

也經潤山堡國經云在州東又州西有丹良堡

果化州府西南三百二十里西北至田州三百五十里東北至歸德府百里

唐羈縻蠻峒地宋為羈縻果化州仍隸邕州元

屬田州路明初屬田州府洪武二年土官趙榮

流官吏目佐之弘治中為田州所侵隸改隸南寧府仍以趙氏世其職弘治十八

年改今屬編戶一里秋米一百四十石州今省

忠州府西南四百餘里西至思明府百餘里

唐羈縻蠻地宋置忠州屬邕州遷隆寨元屬思

明路明初屬思明府土司考忠州土官黃姓其

率于中謹歸附授感慶江州謹忠州各世隸隆度中知州黃贖相均慶明土官黃承祖爭四物

地賢相檀命侵據官兵討擒之因改州隆慶三屬南寧府仍以賢相子有翰世其職

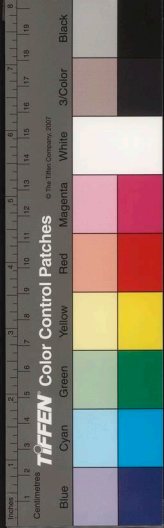

中國國家圖書館藏

年改屬南寧編戶一里秋米二今仍屬思邕
 下雷州府西五百八十里西北至鎮安府百三十里南抵太平府安平州界百二十里西抵交趾界二百里

唐羈縻蠻地宋置下雷州元因之明初為雷下

峒時州印失屬鎮安府嘉靖四十三年改屬南

寧府土夷考下雷峒長許永通明初歸附調征有功世襲洞長嘉靖十四年復得回印仍

下雷州後許應珪為土官流官使目佐之

曆十八年升為下雷州編戶一里今省

太平府西南至交趾界二百四十五里南至江州界六十五里西至龍州百八十里北至向

武州界三百里自府治至布政司二千五十里
 至江南江寧府六千八百八十里至京師一萬
 四百二十五里

古南粵地漢屬交趾郡地名晉宋以來為夷獠

所據唐為羈縻蠻地志云即西隸安南都護府

其後或臣或叛宋平嶺南于左右二江溪洞立

五寨此為太平寨而古萬遷隆永平五寨各領

州縣溪洞屬邕州元初仍為太平寨後改置太

平路控制左州縣溪洞明洪武二年改為太平

府土夷考元至正間太平路為上思首黃英鈞所據遷路治于馱廬村洪武元年歸附因改

東亞圖書集成

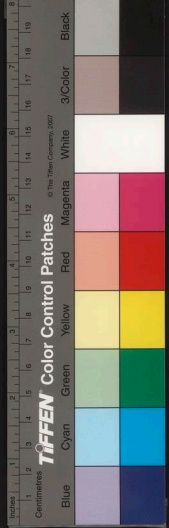



方輿紀要

卷五

七

府

路為府設流官知府統之復遷府治領州四縣于麗江編戶三里秋米二十石有奇領州四縣一又羈縻州十四縣二今仍曰太平府

翰

崇善縣

附郭宋置羈縻崇善縣隸古萬寨元隸太平路明洪武初因之土酋趙氏世襲宣德間改流官嘉靖十八年遷入郭內編戶十六里

○太平城

今府城一名壺城以麗江自西往東經治六年創築府城廢以磚永樂六年易以石正德十四年復修築隆慶六年水汎城淹旋復修治萬曆三年復修繕旧有門五正德末

塞西南一門今為門四東西南三面皆據河為險城周不及四里

崇善廢縣

府西北四十五里古名崇山宋置崇善縣隸古萬寨元隸太平路明洪武初土官趙福賢歸附子暹襲宣德間暹叛攻破左州占據村崗四十餘所帥臣願與祖討平謀之始改流官嘉靖初徙入郭內今故址猶存

○將軍山

在府城東山勢聳立如武士然或謂之衣甲山今名文奎山又金櫃山在府城東隅江山形如櫃其中虛明可容百人○筆架山在城東一里其北曰篋笏山此立雲多產竹故名又城東三里曰鐵眉山此立雲表其並峙者曰白雲山方岩連亘如玉屏然有七洞相連而白雲最勝其相近者又有尖峯尖而秀如卓筆然

燈架山

在府城北四里高聳尖秀望之巍然又鰲頭山在府東北四里此立江心形如

方輿紀要

卷五

七

識

砥柱其西即我眉山也每春夏波濤衝數有
聲如雷俗名鸚籠山志云城云三里在府城
西北一里上有進寶石下瞰江流狀如石闕

青連山

府北十里山勢綿亘三百餘里峯巒紛
列青翠相連其陽有青山岩高濶深遠

奇勝不一岩中之土可以煎硝即人取之又
北四十里曰盤環嶺純土可耕望見太平安

崇官山

府北二里縣因以名或云即古崇山
縣故驩處傳謠也一統志曰縣南二

○府前江

在府城南即麗江也亦曰左江發源交
趾界廣源州合七原州之水歷憑祥州

思州龍州下凍州會崇善縣水經府城西
環繞城南而東北出歷石州思同州陀陵縣

羅陽縣諸境又南入南寧府界
至合江鎮右江俱入于鬱江

日縣江

在府西北一名崇善江合思城州太平
州諸水流經故縣北又東南入于麗江

龍馬泉

在府治南水色清碧南流入麗江又有
廣濟泉在青連山北志云泉在府北二

○壺閼

府北三里府城三面臨江惟北通陸江流
屈曲形如壺口正德三年置閼于此用石

甃築東西跨河為城北之保障閼外一里有
龍口嶺與閼城高唇齒又有保障閼在府東
北四十里○威震閼志云在衣甲山下一
名伏波閼相傳馬伏波征交趾時所築又曰

十里皆有
溉田之利



有南關近交趾界今皆廢

府前渡

在城南一名南門渡自府境連思明府

此又有歸龍渡一名中渡在府城東又城西

有上郭渡城東南有下郭渡皆麗江津口也

附見

守禦太平後千戶所

在府治東洪武五年建隸南寧衛

左州

府東北百里東至永康州百里南至

旧蠻峒地

古名唐置羈縻左州隸邕州都督府

宋仍曰左州隸古萬寨元改今屬明初亦為羈

廉州

土夷考洪武初土官黃勝歸附世襲知

官弘治正德中餘党屢作亂皆討平之

成化十三年改同正州仍

屬太平府

編戶四里秋米二百三十石有奇

今因之

○左州旧城

在州東十五里地名龍村正德十三年遷于古欖村即今治也有土城周

里四

○金山

在州治西北二里有通幽岩峯錯峙在石

環列稍北有流霞峯最高登之則八表在

目又有双清獨秀諸峯聯絡環向赤州之勝

概也又銀甕山在州西五里臨江上有洞又

國家圖書館藏





方輿紀要

雲巖

州東南二十里岩有二層平廣如一：名雲洲山亦名落城岩又傳感山在水

東南八里之呼栗村奇峯對峙一水中流

隔處架槎以渡岩洞泉石類皆幽勝○柏嶺在州南五里一名北山

○麗江

在州南自府東流入境入東入恩同州界清山西南流合諸山澗水經龍江

光二村環州治而南入麗江

龍泉

州東二里山連絡一石卓峙泉湧其下四時不竭瀝而為池北流合于橋龍江

○馱扑驛

在州東沿東村志云州東境有龍頭隘舊設以防院陵盜賊出沒南有懷板隘

盜攻劫今皆廢

養利州

在府城北一百五十里西至恩城州界二十里東至全茗州界三十里北至龍英州

六十里

舊蠻峒地

古名唐置羈縻養利州扈州屬初督

府

今唐志宋屬太平寨元隸太平路明初亦曰

羈縻州

土夷考洪武初土官趙日恭歸附世襲

改流官

宣德七年改同正州仍屬太平府二里

秋未百四十

八石有奇今仍曰養利州

○養山

州西北三里綿亘甚遠蒼翠蔚蔚州蓋以

從時為州之勝○武陽山在州東三里玲瓏安洞武陽水出焉志云州治南有古嵩山州

方輿紀要

卷五

職官志

方輿紀要 卷五 古

治西又有小印山兩

○通利江在州北自龍英州流入界又西南入崇善縣界合崇善江○利水在州西一里

志云源出惡城州東山相望合于通利江

武陽水在州南源出武安洞有瀑布泉流合

焉下流亦匯于通利江

永康州在東府城北二百里西至左州百里至惡同州六十五里東北至南寧府隆安縣百

里 舊蠻峒地古名宋置永康縣屬邊陲元隸太平路明初因之附成化八年其裔楊雄傑糾合

峒賊刻掠宣化縣搃兵萬曆二十八年升為縣趙輔討誅之因改流官萬曆二十八年升為縣

為仍屬太平府編戶一里秋末今仍曰永康州

○淨瓶山在州治東二里平地突起一峯如瓶立又有州治西北有鳳皇山西又有白虎

山

○默排江在州西山麓諸水匯而為江南流至羅

西南原出州北綠空山西南流

合思同羅陽諸水入于麗江○綠囊江在州

上土石西州府一百五十里西至交趾界一百三

里十

古吉蠻峒地唐置羈縻石西州屬邕州都督府

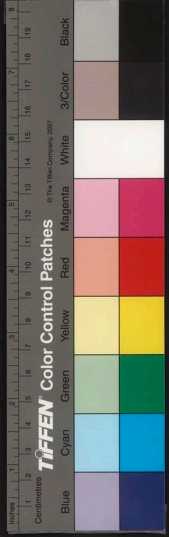

宋因之嘉祐間改為上石西州屬永平寨元屬

思明路明初併入思明府永樂二年復置

石西州土官趙姓明初歸附既而更趙何黃三

姓皆絕始改流官成化中知州殷輿為土人毒

元厥後莊耽者多寄斂于太平丞使令之毒

已其州地則為畏明土酋黃氏所據嘉靖中州

雖屬官而滋耽者曠廢如故萬曆十九年知州

孫繼先復新州崇禛然更始既而復為秦秦論

者謂之土官轄流官萬曆二十八年改屬太平

事休非宜便仍改屬

府編戶一里秋州今省

○古望山在州北山勢嵒嵒可以望遠又白

○明江在州東自恩明府界西北流經

此又西北入龍州境注于麓江

○太平州府西北八十里東至五州九十

里東北至養利州百二十里

○舊壘峒地古名甄陽即西唐為羈縻波州地屬

邕州都督府宋為太平州宋志不載或隸太平

寨元隸太平路明初因之土夷考洪武初土官

州設流官後屬太平府編戶四里秋米二今仍

吏目佐之

曰太平

○龍蟠山州西二里以山勢盤繞而名又州東有

坡高山綿延昂聳○板棧山在州南里

許州北又有岩嶺山志云州

治以四山環繞統稱為形勝

方輿紀要

卷五

載思堂

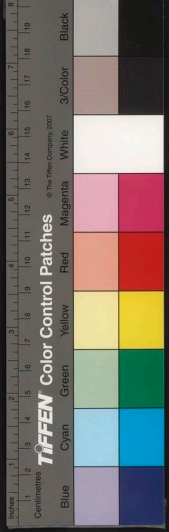



方輿紀要

卷五

七

耳

南流入境又教水自恩城州發源南流入境俱合于灑水三水同流經崇善縣入灑

恩城州

府西北百里西南至太平州三十五里北至南寧府下雷州界七十里西至安平州

五十

本西原農洞地唐置恩城州隸邕州都督府宋

分置上恩城下恩城二州隸太平寨元屬太平

路至正中并為一州明初因之土夷考洪武初

附世襲知州以屬太平府編戶二里秋米一百

今省

○龍級山

在州治西南山蟠旋高峻層級而上又在州北峻險難越志云州境又

有邕白普眉諸山皆雄勝

○教水

在州西南流入平太州合于灑水志云州南有流其下流入于麗江

安平州

府西北百十里東至恩城州五十里西南至龍州二百餘里西北至交趾界百四十

里

本西原農洞地古名唐山唐波州置于北宋皇祐初

改置安平州隸太平寨元隸太平路明初因之

土夷考洪武初土官李郭佑歸附後附太平府

編戶五里秋米一百今因之

方輿紀要

卷五

七

國家圖書館 國家中央圖書館 臺灣 R.O.C.

○帽山 在州治西北以山形高聳而名又西北有星山亦高峻○顯山在州東北又州南有

仰山皆險峻

○隴水 在州東北又有大水小水並流而南合于隴水入太平州界合于邏水國經州東南

有美洲即洲州南有寶洲隴水與諸川環流分注處也

○古登隘 國經云在州西北又有那營峒皆與交趾接境為戍守處去云州有煙和

化隆二洞山兩交趾後界

萬承州 府東北百五十里西北至龍英州界三十里南至恩同州五十里東北至南寧府隘

安縣百四十里

本西原農峒地古名唐置萬承州隸邕州都督

府宋因之隸太平砦元隸太平路明初因之

考洪武初土酋許郭安歸附後後屬太平府

世襲知州以流官充目佐之

○馬鞍山 在州治南以形似名又南有武安峒○連山在州北又州境有香壽山亦高峻

為之州之望

○萬形廢縣 在州西北唐所置羈廉州也隸邕州都督府宋并入萬承州

○涿降水 在州西南又州南有涿水合流而南經恩同州界入于麗江○思崖泉在州

西五里有二源灌田萬畝又更塘在州東北八十里廣數頃與陰安縣接界南寧志塘田屬宣化縣正德中為州所侵據是也

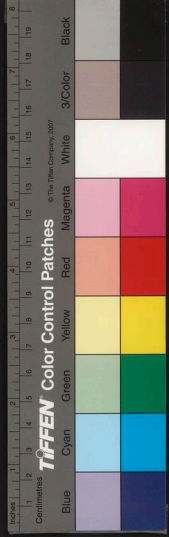



方輿紀要

卷五

七

耳

全茗州府北百六十里東至茗盈州五里西北至龍英州五十五里

本西原蠻地古名連岡宋置全茗州隸邕州宋志元

隸太平路明初因之土夷考土酋李添慶歸附授世襲知州流官吏目佐

之後屬太平府編戶一里秋米一石貢馬今省

○端坐山在州治南以形似名又州東有獅子山

○澗水在州治南自茗盈州流入其境又東南流入階陵縣界注於麗江志云州治東百餘

數而爭其利明萬曆二年遂立石分界而爭

息始

鎮遠州府東北二百八十里東北至南寧府果化州界百三十里北至向武州界四十里南

至結倫州五十里

本西原農峒地古隴宋置鎮遠州隸邕州宋志不載

元隸太平路明初因之土夷考洪武初土酋趙騰昌歸附世襲知州流

官吏目後屬太平府編戶一里秋米九十九石貢馬今省

○天馬山在州治西北又州東南有筆架山俱高勝

○巖磨井在州治南水泉清冽州人皆仰給焉

思同州在府城東二百東南至羅陽縣一百里北至康州六十五里西北至萬承州五十五

里

本西原蠻地舊名永寧唐置思同州屬邕州都督府

方輿紀要

卷五

七

耳

宋隸太平寨元隸太平路明初因之土彙考洪武初土酋黃允調歸附授世襲知州流官吏目佐之後屬太平府編戶四里秋米八十石有馬奇貢今省

○明山 在州治東岩穴相通其在州治北者又有敦厚山又馬鞍山在州東金星山在州西俱高峻志云州境有壽桃峯頭笏峯皆以形似名

○麗江 在州治南自左州流入境又東入陀陵縣界州西又有涿零水流入茗盈州府東北百六十里西至全茗州

本西原峒地宋置茗盈州宋志元隸太平路明初因之土夷考洪武初土酋李鉄釘歸附世襲知州流官吏目佐之

後屬太平府編戶一里秋米一百三十石貢馬今省

○帽山 在州北州北又有獅山皆以形似名

○澗水 在州東自結安州流入境又西南流入全州界又西南流入全州茗州合于澗水

龍英州府北二百十里東南至全茗州五十五里南至養利六十里西至鎮安府上峽洞界六十里北至向武州界五十里

唐羈縻蠻地旧名英山宋為龍英洞屬邕州元置州

隸太平路明初因之土彙考洪武初土官李世賢歸附割上峽地益之世襲知州流官佐之後屬太平府編戶七十五石貢馬今仍



曰

○上懷廢州 在州西南元置明初廢

○牛角山 在州治東以山岩相對形如牛角也又在州治南筆架山在州治西北俱

聳高

○通利江 在州治前其原有三一自州西北境流入一自西南境流入一自筆架山流入

俱至州治前合流經養利州歷崇善縣入于麗江

結安州 府東北二百二十里東北至都結州九十里西北至結倫州十五里西南至若盤州七

里十

本西原農峒地 舊名周宋置結安峒隸太平寨宋

國家圖書館 NATIONAL CENTRAL LIBRARY TAIWAN, R.O.C.

載元升為州隸太平路明初因之 土夷考洪武初土酋張在

崇歸附世襲知州流官吏司徒之

○城門山 在州治東北以壁立如門也州北又有石人山在州治南有石牛山皆以形似

○堰水 在州西南或曰即澗水也自都結州流入境土人堰水以溉田因名堰水南流入若

○壩 在州西南或曰即澗水也自都結州流入境土人壩水以溉田因名壩水南流入若

結倫州 在府治東北二百三十里東至都結州八

十五里北至巔遠州五

里五十

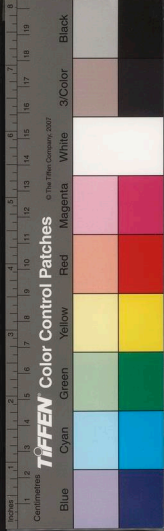

本西原農峒地初名宋為結安峒地元置結倫

州隸太平路明初因之土夷考洪武初洞長馮萬傑歸附世襲知州流

官吏目後屬于太平府編戶一里有奇秋米一百二十石有奇貢馬

今省

○倚坐山在州治北以形似名又州治西有巉巖山其並峙者曰高峙山

○呷俾水在州東南自結安州流入境又西南入結安州界合于櫃水

都結州府東南三百一里西至結倫州八十里西南至萬承州百八十里東南至南寧

府隆安縣七十里北至田州上林縣界五十里

本西原農峒地日名宋為結安峒地元置都結

州隸太平路明初因之土夷考洪武初土酋農佐之後屬太平府編戶一里秋米九十八石貢馬今省

○印山在州治南山形方正如印又青雲山在州北以高聳入雲而名

○呷俾水在州境山中南流入于結安州即櫃水

是也

上下凍州府西二百二十里東至龍州四十里西南至交趾界百里

本西原農峒地旧名宋置凍州隸太平寨元分

上凍下凍二州隸太平路旋合為一州隸龍州

萬戶府明初仍曰上下凍州土夷考洪武初土官趙帖從歸附世

國家圖書館藏 臺灣省立圖書館藏 中央研究院藏

