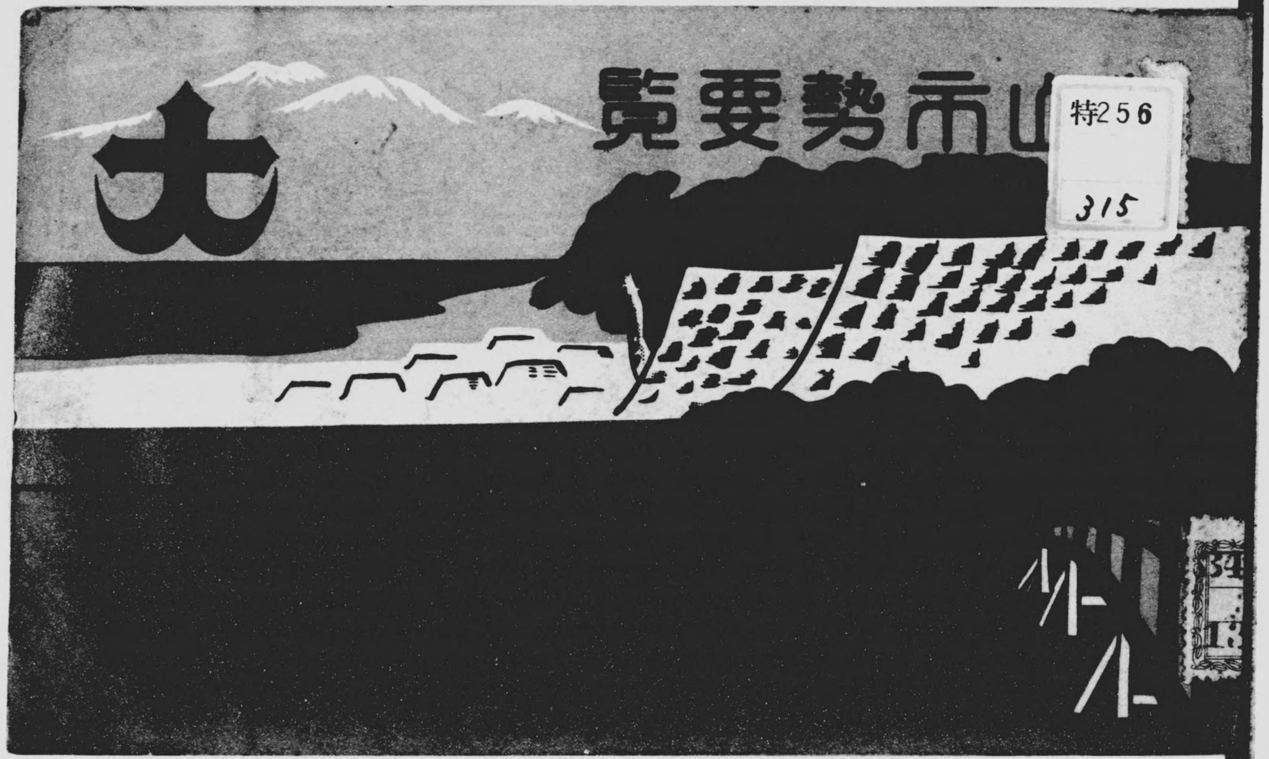

特256
315

0032698000

0032698-000

特２５６－３１５

津山市勢要覽

津山市

昭和１１年版

昭和１１

AFB

特256
315

昭和十年

津山市勢要覽

津山市全景

美作盆地の中央綠滴る鶴山の麓西さす錦川の畔山水秀麗の境に、東西里餘に亘る殷賑の一市街を展開してゐる津山市は元富川宿と云ふ寂寥の一寒村に過ぎなかつたが今を距る三百三十餘年前慶長九年國主森忠政が鶴山城を修築するに及んで一躍十八万六千五百石の一大城下となり爾後幾變遷近時相續いで鐵道敷設の惠澤に浴し交通は所謂四通八達し昭和四年市制を施行し新興都市として將來の躍進を期待せらるゝに至つた

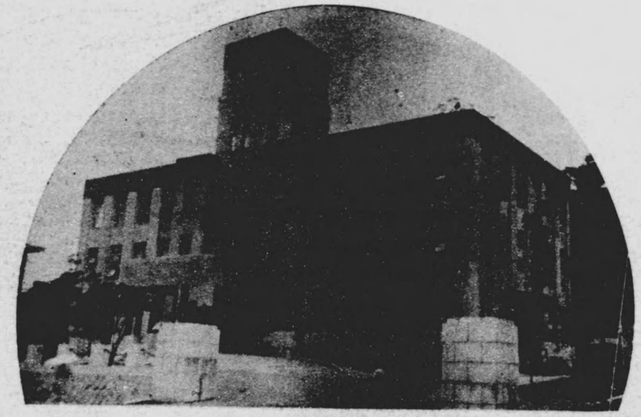

津山市廳

昭和九年の新築にかゝる鐵筋コンクリート建にして延坪五一五坪津山市公會堂津山商工會議所が隣接してゐる

鶴山公園ノ一

森忠政が慶長から元和にかけ十三年を費し築城した舊址で高さ百五十尺周圍十七町明治三十一年より公園施設を行ひ鶴山公園と稱し展望曠く美作一圓を双眸の下に收め得陽春の候は全山櫻花に包まれ觀客特に殺到する

鶴山公園ノ二

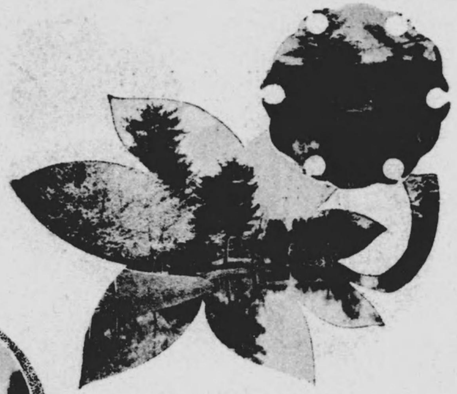

森家二代の主長藩の築いたもので林泉の美を極め鶴は栗栗公園の艶姿を水に寫し亀は巖上に首を伸ばし鯉は水面に餌を爭ふ

清流宮川に架せる橋で擬寶珠造の欄干と岸の柳古松と調和し徐ろに城下町を偲ばせるものがある

津山大橋

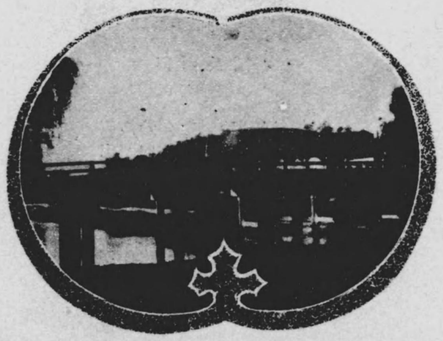

市街の西端から高野神社馬場先まで昔を語る出雲街道に沿ひ樹齢三百年を經たる松並木十八町に及び其の數五百本を算し旅人の足を留むるに充分なものがある

芭蕉の句
「雲をりく〳〵人を休むる月見かな」

二宮松原

總社宮

本殿は國寶建造物で和銅六年美作國の置かれた時國中九百十二社の神を本社に合祀し美作總社宮と稱した

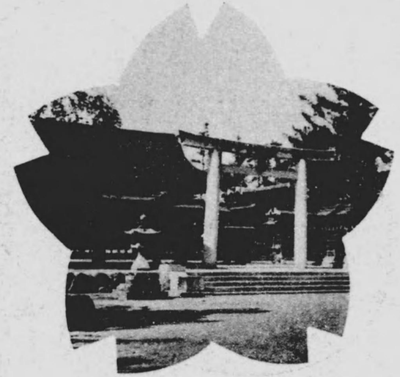

作樂神社

元弘帝御駐蹕の遺蹟忠臣兒島高德が櫻樹を削りて双行の詩を記したところ同帝を奉祀し高德公を併祀す

駐蹕碑

院庄作樂神社境内に在り森家賢臣長尾隼人勝明が貞享五年七月建てたるもの

淨水道水源地

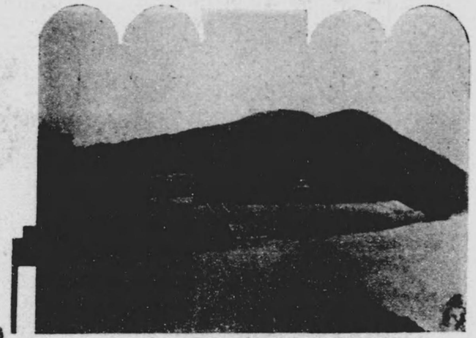

水源は吉井川右岸久米郡佐良山村大字中島字天王鼻に於て河水並に集水井内に湧出する伏流を併用す圓形の建物は集水井の上屋にして鐵筋混凝土造なり

喞筒室は鐵筋混凝土造にして機關室、事務室に區劃され機關室には十二馬力及三十五馬力電動機直結喞筒各二台並に十四馬力及三十六馬力デーゼルエンジン直結喞筒各一台を裝備す

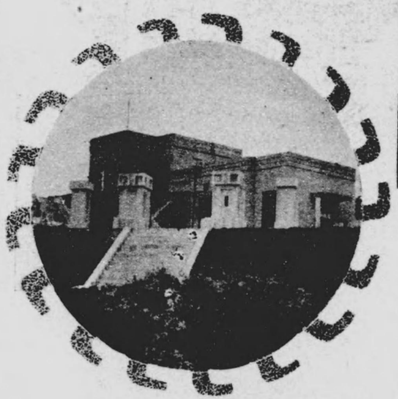

淨水道喞筒室

昭和八年五月竣工煉瓦造内部耐火煉瓦張にして二基連續爐を備へ塵芥投入口を頂部に有す自然通風式なり

塵芥焼却場

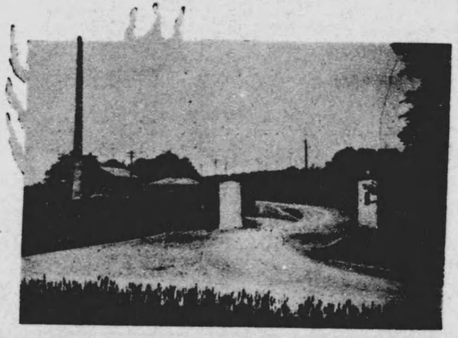

市の中央部商店街の一部

緒言

本要覽ハ昭和十年ノ事實ヲ主トシ本市々勢ノ概要ヲ輯錄セリ

地勢

本市ハ東經百三十四度三十秒北緯三十五度三分二十秒ニ在リテ美作國ノ畧ホ中央ニ位シ其ノ廣袤ハ東西九.八八六米南北一〇.一〇一米ニシテソノ周圍ハ四六.二〇〇米面積ハ三九.八二三方粁ナリ.中國山脈ヨリ發シテ南下シ來ル吉井川ノ巨流其ノ西端ヲ掠メテ東折シ市ノ中央ヲ貫キ流レ紫竹川圓田川宮川ノ三川北ヨリ南ニ流レテ之レニ注キ市ノ北半部ヲ三分シ地勢ハ小丘連亙セルモ概ネ平地ニ富ム

沿革

和銅六年四月備前ノ六郡ヲ割キテ美作國ヲ創ムルヤ総社ニ國府ヲ設ケテ國務ヲ執リ鎌倉幕府ノ開カルルヤ院庄ニ州府ヲ置キテ州政ヲ統ブ.元亀天正ノ頃ヨリ戰亂躍イテ起リ一時治政ノ途絶エ.山名敎清守護職トナルニ及ビ今ノ津山ニ地ヲ相シテ鶴山城ヲ築キ族山名判官忠政ヲシテ據ラシメ爾來幾多ノ變遷ヲ經テ慶長八年ニ至リ森忠政國主トナリ鶴山城ノ舊壘ヲ礎トシテ新ニ津山城ヲ築キ城下ヲ設ケテ庶民ノ招致ニ努メ茲ニ初メ

土地及家屋

| | | |

氣象

月別	降雨量
一月	二六・六粍
二月	二二・一粍
三月	六三・八粍
四月	六五・六粍
五月	一〇六・四粍
六月	二〇六・二粍
七月	一六九・八粍
八月	一八〇・三粍
九月	二二一・四粍
十月	六〇・六粍
十一月	五三・四粍
十二月	一〇六・二粍

戶口

國勢調査（十一月一日現在） 年次	世帶數	人口 男	人口 女	人口 計
大正十四年	七、〇六二	一五、〇一八	一六、五六八	三一、五六六
昭和五年	七、三七九	一六、一三六	一八、〇三三	三四、一五九
仝 十年	七、七四四	一七、三一一	一八、八七七	三六、〇八八

現在戶口（各年末現在） 年次	現在戶數	現住人口 男	現住人口 女	現住人口 計	一戶當リ平均人口
昭和八年	七、四四四	一七、三八四	一八、四〇三	三五、七八七	四・七八人
仝 九年	七、五六五	一七、四〇三	一八、七〇一	三六、一〇四	四・八〇一
仝 十年	七、七四八	一七、二三六	一八、九五五	三六、一九一	四・六八八

本籍戶口	戶數	男	女	計
	七、一四九	一六、五四六	一七、五六九	三四、一五五

人口動態	項目	男	女	計	人口百ニ付
婚姻	五四七組				
離婚	四九				
出生		五七五	四七三	一、〇四七	二八・八四人
死亡		五六六	三六五	九二一	二五・〇〇
產		三	八	一一	〇・三八

教育

在籍兒童

種別	尋常科	高等科	計
男	二、二一〇	三六二	二、五七二
女	二、二八九	二八五	二、五七四
計	四、五〇九	六四七	五、一五六

市立小學校

名稱	學級	教員	生徒	入學者	卒業者	經費
津山尋常高等小學校	二二	二六	一、〇〇五	五〇六	二六三	二、〇六〇
津山男子尋常高等小學校	二二	二九	一、一二五	五九九	二八八	二、〇二二
津山女子尋常高等小學校	三三	二九	一、〇四四	五三三	二九九	一、〇〇〇
林田尋常高等小學校	一四	一六	七三三	一六九	一三九	一、〇〇〇
津山西尋常小學校	二二	一六	七四四	一三三	一二二	一、〇〇〇
吉田尋常高等小學校	八	一三	五六九	一〇〇	九六	一、〇〇〇
二宮尋常高等小學校	八	一〇	四八八	八六	七三	一、〇〇〇
小庄尋常高等小學校	八	一〇	五六六	八一	六六	一、〇〇〇
福岡尋常高等小學校	一〇	一三	五七三	六六	四五	一、〇〇〇
小學校分校	一〇六	一三三	五、三三三	一、〇〇〇		

其他中等學校

名稱	學級	教員	生徒	入學者	卒業者	經費
縣立津山中學校	一五	二六	七〇〇	一五五	一二〇	四四、四六五 円
仝 津山商業學校	一〇	二二	四八一	一〇〇	七八	三三、九四四
仝 學校	一五	二四	七七八	一五四	一二〇	三六、八三五
私立女學校	二〇	二八	四七五	一〇〇	一一	三、〇六〇
高等女學校	三	一七	一五〇	六〇	—	五、五八〇
仝 津山商業學校	七	一三	一六五	一五五	七八	四、六〇〇

教育費

種別	學齡兒童	就學	不就學	計	就學歩合
男	二、六七五	二、六三五	一七	二、六五二	九九・三七
女	二、六九六	二、六九八	一八	二、七一六	九九・二四
計	五、三七一	五、三三三	三五	五、四〇八	九九・三五

教育

市立青年學校

名稱	學級數	教員	生徒
津山市青年學校	一三	一三	二六三
津山市女子青年學校	一三	四	一〇〇

中等學校其他

名稱	學級數	教員	生徒
私立津山女子高等技藝學校	七	一五	一八〇
縣立高山蚕業講習所	三	一三	二九
縣立高山蚕業試驗場	一	一五	一三〇
私立津山裁縫女學校	一	八	一四〇
津山裁縫學校	三	一〇	一一三六

幼稚園

名稱	組數	保姆	園兒 男	園兒 女	園兒 計
津山市幼稚園	四	四	七六	七四	一五三
津山西幼稚園	三	三	四三	四〇	八五
二宮幼稚園	二	二	二七	一九	四六

圖書館

館名	圖書冊數	開館日數	閲覽人員	平均一日閲覽人員
津山基督教圖書館	二一、三〇七	三五五	一九、六一四	五三、七

各種團體

名稱	會員數	經費
津山市教育會	三六	一、三五〇円
津山市聯合青年團	二、〇〇〇	五〇〇
津山市聯合女子青年團	六〇〇	三〇〇
津山市聯合婦人會	二、五〇〇	二、五〇〇

社寺

院寺	神社	縣社	鄕社	村社	無格社	計
天台宗	五	三	一四	四三		六四
眞言宗						
淨土宗						
臨濟宗						
曹洞宗						
眞宗						
日蓮宗						
計						
四	九	六	六	二	四	五
五六						

宗教

各教會	黑住教	大社教	金光教	天理教	神理教	基督教	眞言宗	計
	一	一	二	一〇	一	一	二	一八

兵事

壯丁檢査

適齡人員	檢査成績 甲種	第一乙種	第二乙種	丙種	丁種	戊種	徵集延期及事故者
四三七	一〇八	二六	一〇五	一〇五	一八	一	五三

壯丁患者

	トラホーム病	花柳病	計
	三五	三	三八

教育程度

	尋常未卒	尋常小學卒	尋常高等小學卒	尋常高等小學同中學卒	尋常高等小學同中學卒	高等學卒	大學卒	計
	七七	四〇	八九	一〇八	五七	二九	一	四七

現役兵役後備補充兵

	陸軍	海軍	陸軍	海軍	陸軍	海軍	陸軍	海軍
將校								
下士								
兵								
計								
現役兵	一四	二	八	四	九七	五〇	一九	天六
役後備役	六		五	八	六九四	三五	八五	四三
補充役					一、三四七		一、三四七	
第一國民兵								
計	七五	二	天六	二、六六	二八	一三	二八	一三
					二、三六九	七七	二、三六九	九二

警察

警察官吏

	警察署	派出所	駐在所
	一	六	二九

職員

	警視	警部	警部補	巡査部長	巡査	計
	一	一	三	六	天六	四六

警察

犯罪件數 種別	件數	種別	件數
殺人及殺人未遂	七	横領	三七
放火	一	傷害	四五
強盜	—	賭博	三三
強姦	一	其他刑法犯	三三
窃盜	五四三	刑法外反則者	三三
詐欺	四四八		
恐喝	二九	計	一、八八六

貨財 品目	價額	品目	價額
貨幣一般類	一、六六〇円	衣類家畜其他	九、五〇〇円
		合計	一、一二九円
			四五三円
			三、四三〇円
			一七、〇〇六円

警備

消防組	組數	組頭	副組頭	部長	小頭	消防手	計
	一	一	二	三五	六九	七四	八〇二

警備設		計
ポンプ種類及數量	自動車ポンプ	一
	瓦斯倫ポンプ	九
	腕用ポンプ	四二
	計	五一

火災		出火度數	焼失戸數	損害見積額
失火	一三	全焼	一四	八
放火	一	半焼	四	四、四八七円
不審火	—	計	四	
計	一四			

裁判所

職員及關係者		取扱訴訟件數		
判事	四	地方裁判所津山支部	民事	一四三
検事	二		刑事	六三
書記	三	津山區裁判所	民事	六、三三四
執達吏	四		刑事	六〇三
公証人	一			
辯護士	九			
司法書士	三			
計	四四			

刑務支所

職員		在監人員	
看守長	一	刑事被告人	一三
看守部長	一		
看守	四	在監延人員	一三、三三三
計	六		

社會事業

職員		市營職業紹介所	市營質屋	公益	救療入退院數				外來		施療券發行數
求人數	男	二	職員	二	前年ヨリ越	本年入院	計	本年退院	死亡	年末現在	本年中入院患者延人員
	女	八二	貸出	三、一六二	五	四四	四九	四四	一	四三	一、八三
求職者數	男	六九	受戻	三、七三	四九	四四	四九	四四	一	四三	一、〇三
	女	六三	口數	三、五二	四、二八						三、七六
就職者數	男	三五	金額	二、一三七	九、五三						一、〇八
	女	一七四	口數	一〇	本年中外来患者						
	計	二九五	金額	一〇・二〇円	本年中外来患者延人員						
			最高	一口貸付高							
			最低								

救助人前年ヨリ越	新救助人員	死亡	廢停	年末現在人員	救助金額
四九	九	八	一	四九	二、一四六円

託兒所		名稱	組織	幼兒		入所者		保育滿期者		退所者	
津山濟世會託兒所	會經營	保姆		男	女	男	女	男	女	男	女
私立二葉學園	個人經營	三	三	三六	四五	四九	四六	三	二四	一五	一五
		三	二九								
		四一	二六								
		一三	一五								
		二元	二六								

免囚保護		宿泊救護		報恩無料宿泊所	個人經營		
自修會	美作會	宿泊人員					
織員組	一時的各種保護	直接保護	間接保護	合計			
五一		三	一三九	一九三	一六七	一〇三五	

社會事業

名稱	佩有功章者	特別會員	通常正會員	賛助員	計
慈惠團體					
日本赤十字社々員	—	二	八六	—	九七
愛國婦人會々員	—	一三五	一、〇八七	—	一、二二
日本海員救濟會々員	—	三	三三	—	三五

商業

社會

種別	數	資本金	出資額	積立金
株式會社	三四	一、八〇四、五〇〇円	一、〇四二、八〇〇	—
合資會社	九一	—	六五一、八五三	二〇四、四二七
合名會社	一四	—	三六六、九〇〇	一五〇
計	一三九	一、八〇四、五〇〇	一、〇九二、八〇〇	二、六、一六九

業務別		數	資本金	出資額	積立金
株式會社	本店	一四	一、八〇四、五〇〇	一、〇九二、八〇〇	二〇四、四二七
	支店	一〇	—	—	—
合資會社	本店	七	—	六五一、八五三	二、六、一六九
	支店	六	—	—	—
合名會社	本店	八	—	三六六、九〇〇	一五〇
	支店	四	—	—	—
計	本店	三八	—	一、〇九二、八〇〇	二〇四、四二七
	支店	一〇	—	—	—

	數	資本金	出資額	積立金
工業	一四	—	一、〇九二、八〇〇	二〇四、四二七
商業	一八	七	六七	—
運輸	三四	二	三	—
計	一〇	九一	一四	—

金融機關

	數	資本金	出資額	積立金
銀行	五	—	—	—
信用組合	四	一四	二	—
無盡會社	四	一四	二	—

銀行預金

	數	預入	拂戻	振替貯金	拂出
定期	八、八九〇	四七五円	三三一、八一〇円	一、三一四、五九円	一四九、三三円
當座	三三一、八一〇	一、三一四、五九円	一四九、三三円	一〇、六九六、一〇六円	
特別當座	一、三一四、五九	一四九、三三円	一〇、六九六、一〇六円		
其他	一四九、三三	一〇、六九六、一〇六円			
計	一〇、六九六、一〇六				

銀行貸付金

	數	金額	口數	金額	口數	金額
証書貸付	九、三六、二三三円	七五、五〇二、三六〇円	二六、一五六	七七、六四七、六四七円	一八、〇五二	五九一、五八〇円
手形貸付	五、五三、三五八	二、一三〇、四〇〇	一、一〇〇	二、一三〇、四〇〇円	九八一、四五〇	一、三八、九七〇
當座貸越	八九、七九円	一五、九八、六三五円	六、一五五	一、九一、一九七円	六九〇	三、五三四
計	一五、九八、六三五					五五五、一五五円

信用組合貯金

	數	金額	口數	金額	口數	金額
貯金	九六、三五二円	一、〇八三、四三二円	二六	二六、一〇六	二六	九、四六二円
貸付金						

郵便貯金

	數	金額	口數	金額	口數	金額
郵便貯金	二〇、八四七	七五、五〇二、三六〇円	二六、一五六	七七、六四七、六四七円	一八、〇五二	五九一、五八〇円

無盡會社

	數	總口數	契約高	給付清高	給付未清高
組數	一〇一	四、一〇〇	二、二一〇、四〇〇円	九八一、四五〇	一、三六八、九七〇

産業

工場

種別	製造工場數	職工數 男	職工數 女	職工數 計	生産高
蠶絲類	二	四七	一、三六九	一、三一六	二、八〇六、三九四円
製絹	七	一二	五	一六	七三、一八八
絹織物	二	二三	二三	二四	二七、三〇〇
晒及染物	三	一	一	一	一、八九〇
鑄物	一	二七	—	二七	二七、〇〇〇
金屬製品	二〇	五二	—	五二	二七、〇〇〇
自轉車チェン	二	三三	四七	八〇	八六、七九九
機械器具類	三三	二一〇	—	二一〇	一〇四、〇〇〇
瓦及土管	二三	五四	一〇	六四	六三、四〇〇
陶磁器其他	一六	五二	五	五六	五四、〇〇二
和製紙	七	五七	三七	九四	二五、二五〇
加工製紙	一〇	一〇六	一三	一二九	三九、三〇〇
木製品其ノ他	八三	一八三	—	一八三	一五六、四〇〇
印刷製本	二	四七	一	四七	四八、〇九〇
清涼飲料水	六	一五	五	二〇	二四、一四七
葉子類	六四	七七	三〇	一〇七	一七九、〇四六
酒	八	二五	—	二五	二八、三三〇

市場

	數	取引金高
鮮魚	二	一九、一九七円
蔬菜果實	七二	六一、五五五

商會議所

	數	議員	役員	職員	議員選擧者數	經費豫算
商會議所	二六	一〇	六	四〇〇	九、四六二円	

産業

委	作付反別	収穫高	價額	一反當り收穫高	數量	價額
	四、七二〇反	九、四三二石	八八、六六三円	一、九九八石		一八、七六〇円

農産物

種別	作付反別	收穫高	價額
大豆	一、八八八反	二、八〇〇石	三、八八八円
小豆	九三	九三	一、九三一
粟	四七	六五	九一〇
甘藷	四八四	一、〇六八貫	一八、二五五
馬鈴薯	一〇二	二六、八五一	四、八三五
豌豆	五五	七五石	九八〇
蠶豆	一〇二	一〇八	一、三〇〇
胡瓜	四一	三〇、〇八〇貫	三、〇八〇
越瓜	四九	三五、四一〇	三、四一〇
南瓜	二六八	六七、六八〇	五、六八〇
西瓜	八八	五一、九一〇	九、〇六八
茄子	一四九	九六、八五〇	一〇、五四〇
蕃茄	四〇	一〇、〇〇〇	三、〇〇〇
生薑	五〇一	六〇一、一〇〇	一三、〇二四
胡蘿蔔	一〇	一、三〇〇	一、〇〇〇
牛蒡	四一	一〇、八〇〇	三、一八〇
里芋	五四	三五、一〇〇	四、九二八
葱	八	六、九〇〇	九六八
甘藍	三三	九、五四〇	一、一四五
濱菜	二八	七二、九六〇	五、八七七
菠薐草	五	一四、四二八	二、八六
梅	一、三五六本	三六石	八六八
桃	一、四七一	四、一五五貫	一、三四七
櫻桃	—	—	—
日本梨	六四五	六七五	一、七四八
西洋梨	六七五	六七五	一、三五五
柿	六、六四七	一〇三、三〇〇	三、七二一
生柿	—	六三五	五三四
干柿	二、〇七八	五、七〇〇	二、〇一〇
葡萄	六七〇	一、六四一	六九七
花梨	二、五八	一、六三五	八八四
無花果	—	—	三、一六
柳	—	—	一四五、二九
杞ノ他			
其他			
計			

産業

| 委 | 電氣 | | |

産業

畜産物

| 家禽 | | |

衛生

病名	患者數	全治	死亡	年末現在
傳染病 計	四五七六一四四二三	三三一一三一一八	一九四五一四一五	一一一一一一一一
傳染病 腸窒扶斯	二	一	一	一
傳染病 赤痢	四	一	一	一
傳染病 疫痢	四	一	一	一
傳染病 猩紅熱	一	一	一	一
傳染病 流行性腦脊髓膜炎	六	一	一	一
傳染病 ヂフテリア	七	三	一	一
傳染病 流行病 地方病 傳染病	四五	二三	一九	一
現住人死亡病別 男 全身病	五一	二八	一九	一
現住人死亡病別 男 神經系及血管器病	七三	七一	五	一
現住人死亡病別 男 感覺器病	八	五	五	一
現住人死亡病別 男 呼吸器病	五	五	一	一
現住人死亡病別 男 消化器病	五	一	一	一
現住人死亡病別 男 泌尿生殖器病	一九	一	一	一
現住人死亡病別 男 皮膚及皮下組織病	三	一	一	一
現住人死亡病別 男 骨及運動器病	五	一	一	一
現住人死亡病別 男 其他ノ病	六一	一	一	一
現住人死亡病別 男 計	三四四	一	一	一
現住人死亡病別 女 計	五一	二八	一九	一
現住人死亡職業別 農業	四	一	一	一
現住人死亡職業別 工業	一	一	一	一
現住人死亡職業別 商業	三	二	一	一
現住人死亡職業別 交通業	一	一	一	一
現住人死亡職業別 公務自由業	二	一	一	一
現住人死亡職業別 無業	六九	四三	一〇四	一三
現住人死亡職業別 其他ノ有業者	二	一	一	一
現住人死亡職業別 計	八三	四七	一〇五	一五
汚物掃除 搬出量 塵芥汚泥其他	二、八九二、三五五	五九、三六二	二、八三二	九、五四四
汚物掃除 搬出量 人夫 延人員	二	一	一	一
汚物掃除 搬出量 人夫 平均一日	一	一	一	一
汚物掃除 搬出量 塵芥搬出 平均搬出量	一	一	一	一
汚物掃除 搬出量 計	二七	一	一	一
埋火葬 火葬人員 市營火葬場使用料	一、二九四	一、三二〇		
埋火葬 火葬人員 金	二五	九七	六四	六四
埋火葬 火葬人員 市營火葬場	九七	二六	一	一
埋火葬 火葬人員 其ノ他火葬場	二五	二六	一	一
埋火葬 火葬人員 計	二五	二六	一	一
醫師一人ニ付現住人口	一、〇三二人	一、九〇四人	三八人	
歯科醫師一人ニ付現住人口	一、〇三二人	一、九〇四人	三八人	

交通

縣道	市道	橋梁	諸車	郵便	通信機關	電信	電話	鐵道	旅客	貨物
路線	路線	二米以上二〇米未滿	馬車 荷積車	種別 普通書留 引受	郵便局 切手印紙	發信 內國	通話度數 加入者	旅客 乘客	小荷物 發送	貨物
市內延長	市內延長	二〇米以上	牛車	配達	賣捌所	受信 內國	區域外通話度數 加入者	降客	到着	到着
一般幅員	一般幅員	縣道	荷車	引受	郵便函	中繼信 外國	公衆	發送	發送	到着
一三		縣道	人力車	配達	公衆電話	內國	計	計	計	計
三〇、〇五五米	路線	市道	自動車	書留	電話加入者	外國	交換事務員	四七、〇〇九人	四二、一九一人	三三、一九六瓩
五、二八米	市內延長	一〇二	自轉車	引受	連接	內國	加入者	五五、六四四	五五、六四〇	七五、五六三瓩
二、二八五米	一般幅員	三八	乘用 荷積用	配達	單獨加入者	外國	公衆	四五、二九三	四二、八七七	四、九七八
四五、六六七米		六	荷台車 通常	留		內國	計	四、二四三	四、二四三	四、九七八
二、七三米			計			外國		八、三三八	七、一八一	八、三三八
			五七			內國		一〇、二五五	六、八二一	一〇、二五五
			二〇			外國		九、七二九	三、〇五八	九、七二九
			五					三七、六三八	三七、六三八	三七、六三八

交通

鐵道		乘客	小荷物	貨物
貨物	津山驛	一六一、四三三円	一〇、四三八円	三一、五二九円
旅客及貨物	東津山驛	一三、五六六	二、九二八	三〇、一一九
	院庄驛	一三、四八四	二、九二一	三四、三六二
計		一八、五〇三	一五、五二七	九六、〇六〇

移出入

鐵道縣外移出入貨物價額					
移出	二、三五三、九八七円	総價額			
移入	二、四八六、二三五	主要移出品	品目	價額	主要移入品	品目	價額
			米	一、〇八〇、三〇〇円	魚類	四七二、八六九円
			紙製品	一四八、一〇四	人造肥料	四一五、八六五
			和紙	一四〇、九四〇	石炭	一三五、八六六
			材木	一三五、三〇〇	藥種	一三三、〇〇〇
			蒲	一三八、一六〇	金屬製器具類	一三二、六〇〇
			牛	一〇五、〇〇〇		

財政

財産

市有財産													
基本財産	円	公債証書	円	土地	反別	円	建物	坪數	円	一般會計	円	市價	円
小學校基本財産		債券	二〇		價額			價額		特別會計			
業繁公園積立金	一、一〇〇	預金	八	一〇五、二七八坪	三一七、四九五円	六、五二七坪	三三〇、一六七円			合計	八八八、四五四円	一般會計	二〇三、六三一円
貸民救助資金		運用金	四五										
立金		計	九										
罹災救助資金													
計	一、一〇〇		二四〇										

財政

歳入

歳入	財産ヨリ生スル收入	使用料及手數料	交付金	國庫下渡金	國庫補助金	縣補助金	奬勵金	計
昭和十一年度豫算額	一、六一九円	一一、三六八	七、三三八	三四、四四四	一、七四〇	六、〇七七	五〇	
科目	寄附金	市債	繰越金	雜收入	市稅	計		
昭和十一年度豫算額	四〇円	一、四〇〇	三、三五〇	四、八〇〇	三五二、七七七	三三三、八四二		

歳出（經常部）

神社費	會議費	役所費	土木費	小學校費	青年學校費	津山幼稚園費	學事諸費	傳染病豫防費	汚物掃除費	衛生諸費	屠場費	公園費	火葬場費	勸業費	統計費
四三三	二、八三七	五一、九六八	一一、一一〇	二五、四一一	一五、七四四	二、五六八	二、二三三	二、〇四八	四、五七九	四九八	一、七七七	三、七三三	一、一三一	四、〇八三	一、〇五〇
救護諸費	隔離病舍費	社會事業費	職業紹介所費	津山乳幼兒保建所費	鶴山館費	警備費	基本財産造成費	財産費	諸稅負擔	公金取扱費	選擧費	報時費	雜支出	豫備費	計
二、八三九	四、三三四	一、四四〇	一、七四三	二、五六〇	二八一	二、九四四	一、三一五	一、二一五	四四八	一六〇	九四五	五三三	五、一一〇	二、〇〇〇	二四九、二七七

上水道

設置		
布設認可	昭和六年七月六日	
起工	昭和七年六月	
工事完成	昭和九年十二月	
給水開始	昭和九年五月	
水道用地	九、二〇〇坪	
送水管延長	四、四一八米	
配水量	八、九〇〇、〇〇〇立方米	
水道管延長	八、九〇〇、〇〇〇立方米	
濾過水量	八、九〇〇、〇〇〇立方米	
給水送量	八、九〇〇、〇〇〇立方米	
一日給水量	最多	二、二〇〇、〇〇〇立方米
	最少	九一五立方米
	平均	二、二〇〇、〇〇〇立方米
消火栓	一六八	
公設	三三	
私設	五九三	
放任	一、二八六月	
放任	三六四月	
共用栓	三	
專用栓	二、二四一月	
計量給水	八	
給水戶數	七、〇〇四	
	六、六八九	
	六、六八九	
	一、〇〇〇	

議會

各資格議員數	
有權者及資格者數	貴族院
	衆議院
	縣會
	市會
	陪審員

市政

市職員		職名	人員
市長	一	市參事會員	一〇
助役	一	臨時財源調査委員	一〇
收入役	一	學務委員	一〇
主事	二	衛生委員	一〇
技師	一	稅務委員	一〇
視學	一	警備委員	一〇
書記	三四	勤業委員	七
技手	三	水道委員	七
書記補	三	土木委員	九
其ノ他ノ吏員	三	公園委員	三
計	三〇、四二	計	九〇

文書		
發送件數	六三、八三	
收受件數	三三九、五八一	
計	三〇四、四二	

財政

歲出（臨時部）

科目	昭和十一年度豫算額
神社費	一、一〇〇円
土木費	三、五五
小學校營繕費	九二
都市計畫費	五、五
警備費	七、五五
勤業費	八〇〇
水防施設費	五、四
積立金	一〇一
公債費	五、三三七
計	八、八三
運用金繰戾金	一、四六円
諸公費	一
寄附金	三、六一九
公會堂敷地買收費	一、六五五
補助費	四、二〇〇
奬勵費	三、二〇〇
雜支出	六、七五
計	八四、五四

歲入

科目	昭和十一年度豫算額
國庫補助	一、〇〇〇円
縣費補助	一〇、〇〇〇
繰入金	三、六四〇
給水料	三五、八四七
工事費收入	六、四五一
繰越金	五、三三八
雜收入	四、七一七
計	八五、八三
事業收入	一、〇五〇
繰入金	五〇
繰越金	一、一〇〇
雜收入	一〇〇
流質物賣却殘餘金	四六五
計	三五
自作農維持資金償還金	五、四一九
農創設資金償還金	三
繰越金	一
計	五、四四一
罹災救助資金ヨリ生スル收入	一五四円
罹災救助資金積立金	一五四
計	二、八〇

歲出

科目	昭和十一年度豫算額
事務費	一、四五〇円
經常部	八、四六八
作業費	一、九二二
維持費	一、〇五九
豫備費	二〇〇
計	二、〇五九
臨時部	五、四四
公債費	五、四一九
事務費	三
計	五、四四一
公債費	一、四五〇
貸付資金補填金	一
豫備費	一、三六〇
計	二、八〇

官公署

名稱	所在地
津山市役所	山下
津山市職業紹介所	山下
津山市公益質屋	細工町
津山區裁判所	椿高下
津山警察署	田町
岡山刑務所津山支所	伏見町
津山稅務署	田町
津山營林署	南新座
岡山縣蠶業取締所津山支所	田町
岡山縣細菌檢査所津山出張所	田町
岡山縣津山土木出張所	山下
岡山縣津山耕地整理出張所	伏見町
岡山縣蠶業試驗場	二宮
津山郵便局	元魚町
津山坪井町郵便局	坪井町
津山中之町郵便局	中之町
津山象田郵便局	川崎
津山二宮郵便局	二宮
津山簡易保險健康相談所	田町
岡山縣穀物檢査所津山支所	山下
岡山縣森林監査津山駐在所	山下

新聞社

名稱	所在地
大阪每日新聞津山通信所	山下
大阪朝日新聞津山通信所	山下
山陽新報津山支局	田町
中國民報津山支局	京町
岡山新聞美作支局	田町
津山財務員出張所	山下
苫田郡各種團体聯合事務所	山下
津山市農會	伏見町
津山商工會議所	山下
津山驛	横山
東津山驛	川崎
院庄驛	院庄
岡山縣津山中學校	椿高下
岡山縣津山商業學校	北
岡山縣津山高等女學校	下
津山實科高等女學校	北
三浦技藝女學校	田町
津山女子技藝學校	大谷
津山市醫師會	下
津山市醫師會產婆看護婦養成所	下
津山基督教圖書館	山下
岡山地方專賣局津山煙草販賣所	伏見町
岡山縣鹵檢定所	二宮
美作自修會	山下
岡山每夕新聞津山支局	上紺屋町
大阪時事新報津山支局	椿高下
津山朝日新聞社	田町
津山每日新聞社	田町
作州日報	田町

國寶

高野神社神鏡

縣社高野神社ニ古來傳ヘラルル木造ノ神號額アリ縱二尺五寸橫二尺ニシテ「正一位高野大明神」ノ八字ヲ二行ニ大書セリ寛弘六年己酉正月二十八日參議正三位右大辨兼侍從美作權守藤原朝臣行成ノ筆ニ係ル明治三十四年八月內務省ヨリ國寶ニ指定サレタリ

太刀

森氏ニ代リテ美作ノ准國主ニ封セラレ津山ノ城主トナリタル松平越後守長矩侯カ寶永六年十一月十三日將軍家宣公ノ諱一字ヲ賜ハリテ名ヲ宣富ト改メタルトキ拜領サレタルヲ歷代相承シ其ノ第十二世ノ裔孫ニ當ル松平康春子爵ヨリ昭和三年四月縣社作樂神社ニ寄進サレタル銘刀ニシテ刄ノ長サ二尺二寸銘國行トアリ

昭和四年四月六日文部省ヨリ國寶ニ指定サル

縣社

總社本殿

縣社總社ノ本殿ハ後西院天皇ノ明暦三年ニ國主森長繼ノ改建ニ係リ一ニ舊制ニ準據シ規模輪奐凡テ變換スル所ナカリシニ依リ其ノ樣式手法明暦年間ニ於テ寧ロ能ク室町時代末期ノ風調ヲ存スルモノト爲シ大正三年四月文部省ヨリ特別保護建造物ニ指定サレタリ

德守神社

宮脇町ニ在リ祭神ハ天照大御神ニシテ相殿ニ國常立尊伊弉諾尊月讀尊櫻田別尊ヲ祭リ聖武天皇天平五年ノ勅講ニ係ル古社ニシテ森忠政入封シ鶴山ヲ津山ト改メテ築城スルニ際シ其ノ手斧初メトシテ社殿ヲ再建シ津山ノ總鎭守神ト爲セリ現時ノ社格ハ縣社ニシテ神饌幣帛供進神社トシテ指定サレ每秋ノ大祭ニハ神輿ノ渡御アリ市中年番ノ各町ヨリ區從ノ地車出テ大ニ賑フ

大隅神社

上之町ニ在リ大己貴命少彦名命ヲ祭ル森忠政築城ニ際シ鬼門ノ守護神トシテ其ノ近クニアリタル古社ノ守神ヲ移シ創建セルモノニシテ社格ハ縣社タリ城東各町ノ產土神ニシテ境內ニ昭德館アリ

高野神社

二宮ニ在リ祭神ハ彦波瀲建鵜草葺不合尊ニシテ相殿ニ大己貴命、鏡作命ヲ

紀ル式内古社ニシテ遠ク安閑天皇ノ二年ニ創建サレ二ノ宮ト稱シ中山、總社ノ兩社共ニ三大社ニ列セリ、明治十三年ニ至リ縣社ニ進ミ同三十九年十二月神饌幣帛吊供進神社ニ指定サレ建久二年島津妥女、右大將源頼朝ノ命ヲ受ケテ作事奉行トナリ番匠飛騨内匠ヲシテ遺ラシメタリト傳ヘラル神門アリテ今尚ホ舊態ヲ存セリ

作樂神社

院庄ニ在リ元弘ノ昔後醍醐天皇ノ輦ヲ此ノ地ニ駐メ給フヤ備後三郎兒島高德靈笠ヲ身ニ纏ヒテ密カニ行在所ニ入リ庭前ノ櫻樹ヲ削リ「天蓬空勾踐、時非無范蠡」ノ十字ヲ題シテ去リシ遺蹟ニシテ明治二年津山藩主松平慶倫朝裁ヲ乞フテ社殿ヲ營ミ後醍醐天皇ヲ奉祀シ配スルニ贈從三位兒島高德ヲ以テシ作樂神社ト稱セリ明治十年三月縣社ニ列セラレ同三十九年十二月神饌幣帛吊料供進神社ニ指定サル大正十五年三月境内ノ擴張社殿ノ新築ヲ同年四月十一日正遷座祭ヲ擧行セリ有栖川宮熾仁親王殿ドノ御染筆ニ係ル後醍醐天皇ノ御製二首ヲ銅牌ニ勒シ境内ニ建テラル

あはれとはなれも見るらん我が民をおもふこゝろはいまもかはらす

よそにのみ思ひそやりしおもひきや民のかまとをかくて見んとは

名勝古蹟

鶴山公園

舊津山城跡ニシテ山下ニ在リ嘉吉元年（紀元二千百一年）美作守護職山名教清築キテ其ノ族山名判官忠政ヲシテ居ラシメ忠政歿後廢墟ニ歸シタルヲ慶長八年二月（紀元二千二百六十三年）ヲ以テ美作國主ニ封セラレタル森忠政カ之ニ修築ヲ加ヘテ居城ト爲スコトトナリ豐前小倉ノ城ヲ模シテ設計ヲ定メ經營十三年ニシテ元和二年ニ至リ竣工シ爾來森松平二氏十三世相繼キテ之レニ據リ藩政ヲ綜ヘ居タルモ廢城令ノ下ルヤ明治七年ヨリ八年ニ亙リ櫓櫓七十七、門數四十一、五重ノ天主閣等ヲ壞チ只僅ニ老松ト石垣ヲ存スルノミナリシカ明治三十三年三月津山町ノ管理ニ移リテヨリ公園ト爲シ鶴山公園ト稱セリ園ノ上段ハ地方ヲ拔クコト百五十三尺ニシテ周圍十六町四十八間ニ及ビ其ノ總面積二萬四千六十四坪ト註サル津山川ノ長流ニ沿フ市街ヲ臨下ニ見チ南ハ久米ノ佐良山、神南備山、石山等ノ巒峯ニ面シ東北ヨリ西北ニカケテ那岐（千二百四十米）黑澤（五百九十七米）桝形（六百四十五米）等ノ峻嶽ヲ望ミ西ハ神梁尾、西松原等ノ翠色ニ對シ展望頗ル勝ク世ニ知ラル

泰樂園

鶴山公園ノ北五町ニ在リ明層年間森長繁名匠ヲ京都ヨリ聘シテ日本三公園ノ一タル岡山後樂園ヨリモ早ク築造セシメ在封ノトキ毎ニ此ニ優遊シ又時ニ他藩ノ使節ヲ引見セシヲ以テ御對面所ノ稱アリ森氏國除ノ後松平氏ニ依リテ繼承サレ越後守齊孝致仕シテ別第ヲ其ノ西南部ニ營ムニ及ビ西御殿ト稱セラル三河守慶倫ノ封土ヲ奉還スルヤ之ヲ藩士ニ分ケテ藩邸ニ交付シ親ラ泰樂園ノ三大字ヲ書シテ門前ニ掲ケ泰樂遊覽ノ地トナセリ其ノ後維持宜シキヲ得ス廢園ヲ見ントスルニ至リタルヲ以テ藩士等之ヲ嘆シ「日泰伐ル勿レ」ノ事情ヲ具シテ時ノ郡宰ニ之カ保存方ヲ懇請シ松平確堂モ亦公園ノ資トシテ年米二十俵ヅヽヲ永遠ニ寄附セシコトヲ裏請シ納レラレテ茲ニ漸ク維持ノ途ナリ津山公園トシテ殘存セル園池亭樹等ノ修理ヲ施セリ大正十四年四月津山町ニ移管サレシヨリ修理年ト倶ニ進ミ樹石山泉ノ狀今ハ殆ント舊態ニ復セリ園内ノ總面積ハ八千五百三十七坪ニシテ内三千四百三十九坪ハ園池ニ關シ建造物ノ内餘芳閣ハ森氏時代ノ建築ニ係リ樹木ノ最モ老イタルハ大杉、山桃ノ兩樹ニシテ共ニ三百年以上ニ及ヘリ

十六夜山

縣立津山中學校ノ構内ニ在リ承久三年七月十六日後鳥羽上皇隱岐遷幸ノトキ此處ニ輦轂ヲ駐メサセラレ月光ノ清キヲ賞テサセラレテ夜ノ更クルヲ知ラスト仰セラレ不知夜ノ御製アリタル遺蹟ナリト傳ヘラル

國府遺址

總社ニ在リ和銅六年四月三日備前六郡ヲ割キテ美作國ヲ置カルルヤ此ノ地ニ司廳ヲ置キテ苫田國府ト稱サレタルモ源頼朝朝府ヲ開キテ諸國ニ守護地頭ヲ置クニ及ビ其ノ繁華他ニ移リテ遂ニ廢絕ニ歸セリ明治十三年十月其ノ遺址ニ碑建ラル

神樂尾城址

鶴山公園ノ西北ニ方ル小原、總社、下田邑ノ三地ニ跨ル高サ三〇八・四八米古城址ニシテ鶴山松樹茂リ翠色濃ナリ天正年間城主大藏尙清荒神山城主花房豊秀ト戰ヒテ敗北シ遂ニ廢城ニ歸セリ

二宮松原

津山川ノ上流ニ沿ヒテ筋違橋ヨリ縣社高野神社ノ馬場先ニ至ル縣道兩側ニ樹齡三百年ヲ越ユル老松ノ路並木アリ延長半里ニ及ビ其ノ數五百餘本ヲ算シ二宮ノ松原ヨリ以テ稱サル（西松原又ハ管繩手トモ唱ヘラル）慶安元年國主森長繁ノ植栽ニ係リ松鶴常栖ノ響ヲ奏シ往時ヲ追想スルニ足ルモノアリ斯ノ種路並木ノ殘存セルモノ其ノ數多カラス實ニ日本全國中五指ノ内ニ數フル著名ノモノナリト云フ

宇那提巷

縣社高野神社鳥居傍ニ在リ樹齡千歲ヲ越ユル椋ノ老幹ニシテ其ノ傍ニ森家ノ老臣長尾半人勝明ノ建テタル宇那提森ノ碑アリ往昔此ノ邊リ一帶ニ鬱蒼タル大森林タリシモ宇喜多直家ノタメ堡塁用トシテ伐リ盡サレ只僅カニ此ノ老幹一株存スルモノナリシト傳フ

陵庄

御側衆饗食ニ調府ヲ開タヤ此ノ地ヲ選ヒテ美作國ノ守護職ヲ置キ州府ト稱サレタル史蹟ノ地ニシテ後鳥羽上皇後醍醐天皇兩主上西狩ノトキイヅレモソノ鳳輦ヲ駐メサセラレタル由緒モ深ク御館、東大門、兒島高德圖詩ノ綴樹等ノ遺跡アリ森家ノ實臣長尾牟人勝明ノ貞享五年七月ニ建テタル駐輦碑立ツ大正十一年十一月內務大臣ヨリ史蹟名勝天然紀念物保存法第五條ニ依リ史蹟ニ指定サル

饗食ノ松

院庄ニ在リ一樹祭ニレハ一樹榮ヘ兩樹共ニ繁茂セシコトナシ森忠政封ニ就キテ院庄ニ築城セントスルニ際シ其ノ臣名護屋九右衛門、井戸宇右衛門ヲ討タントシテ共ニ斃レシヲ以テ其ノ場所ニ相對シテ屍ヲ埋メ各一株ノ松樹ヲ植エテ墓標ト爲シタルモノナリト傳フ

貞孝母子ノ碑

院庄ニ在リ慶應三年島田馬之丞ナル者罪ヲ得テ獄舍ニ囚ハル妻阿仲女淺野惣ケ之レヲ悲シミ俱ニ及ニ伏シテ自ラ死シ馬之丞ノ赦ヲ乞フ其ノ遺書至情流露、貞烈孝順ノ狀紙墨ニ餘レ藩主爲メニ馬之丞ノ罪ヲ赦シ儒臣ヲシテ文ヲ綴ハシメ石ニ刻シテ貞烈孝母子ノ碑ト題セリ

石山

大谷ニ在リ山容溫雅ニシテ吉井川ヲ前ニシ津山市街ヲ脚下ニ望ム頂上ニ摩利支天ヲ祀ル石山極敬寺アリ

鐘聲碑

後醍醐天皇ノ西狩サルルヤ對岸ノ御打原ヨリ吉井川ヲ渡ラセラレテ谷間ニ入リ荒神山、種ヲ過キ佐良川ヲ涉ラセラレテ中島ニ出テ峻嶺山ノ麓ヲ西ニ御崎ヨリ再ビ吉井川ヲ渡ラセラレテ院庄ニ入ラセラレ其ノ御道筋ニ當ル種ノ御見物場跡ニ駐輦ノ碑アリ「聞き置きし久米のさら山越え行かん道とはかねて思ひやはせし」トノ御製アリシ場所タリ

荒神山城址

荒神山ニ樂ニ其ノ高サ三百六十二米、元龜天正ノ頃宇喜多直家ノ部將花房職秀（後職之ト改ム）此ニ城ヲキテ據リ戚ヲ近郷ニ振ヒ居タルモ職秀備中高松ニ轉封後廢城ト爲レリ

總社

總社ニ在リ祭神ハ大己貴命ニシテ欽明天皇二十五年ノ鎭座ニ係リ和銅六年美作制國ノ際國府ヲ此ノ地ニ設ケラルルヤ從五位下津守連通美作守トナリテ赴任シ社殿ヲ再建シテ中山神社（今ノ國幣中社）ノ祭神鎭作命、高野神社（今ノ縣社）ノ祭神鳥草葺不合尊ヲ相殿ニ祭リ國內六十五郷九百十二社ヲ合祀シ美作總社宮ト稱シ國國ノ總社ト爲サレ神祭ノ日ハ中山、高野兩社ヲ始メ近郷ノ神輿、神官此ニ參集シ國司領主奉幣シテ國家ノ安寧ヲ祈リシ古例アリ其後毛利元就ニ依リテ本殿ノ遺營成リ森長慶ニヨリテ改築サレタルモノニシテ明治十四年一月縣社ニ列セラレ同三十九年十二月神饌幣帛供進神社ニ指定サレタリ

昭和十一年五月二十日印刷
昭和十一年五月三十日發行

發行所　津山市役所

岡山市富田町四七番地
印刷者　內田鶴松
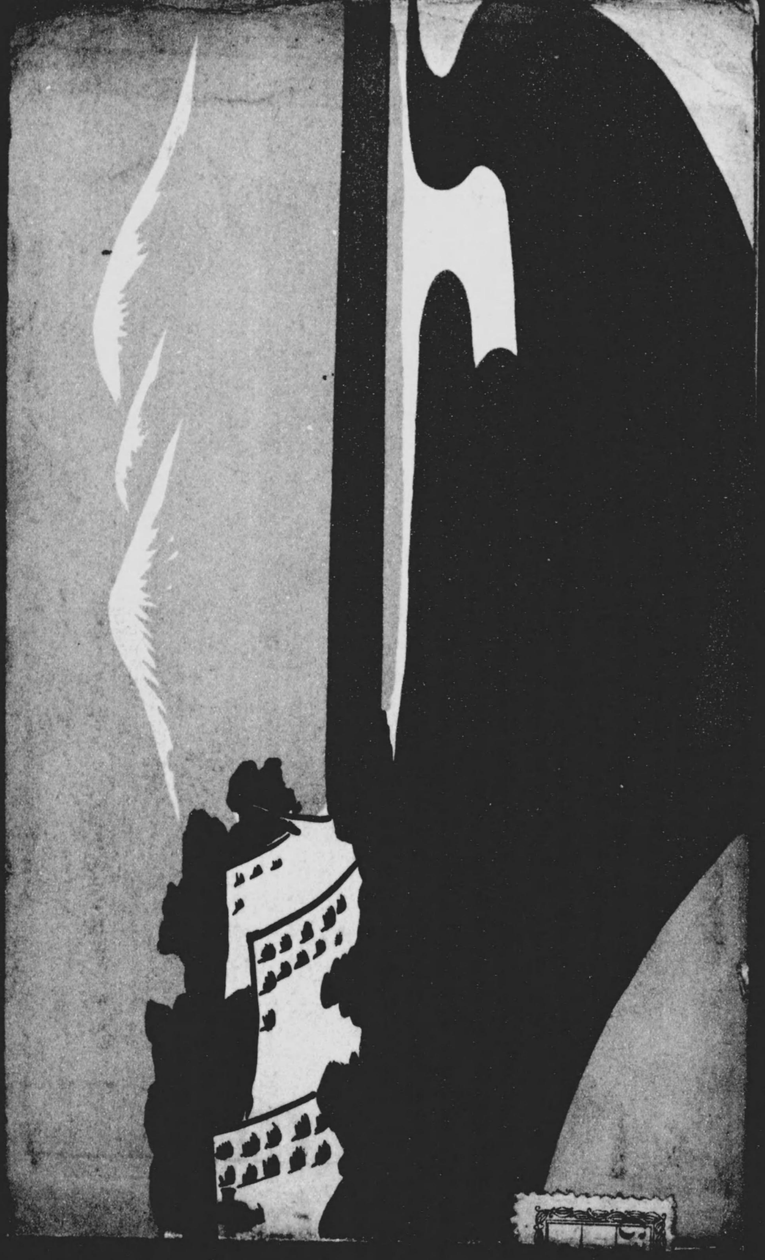
岡山市西中山下一五四番地
印刷所　山陽新報社印刷部