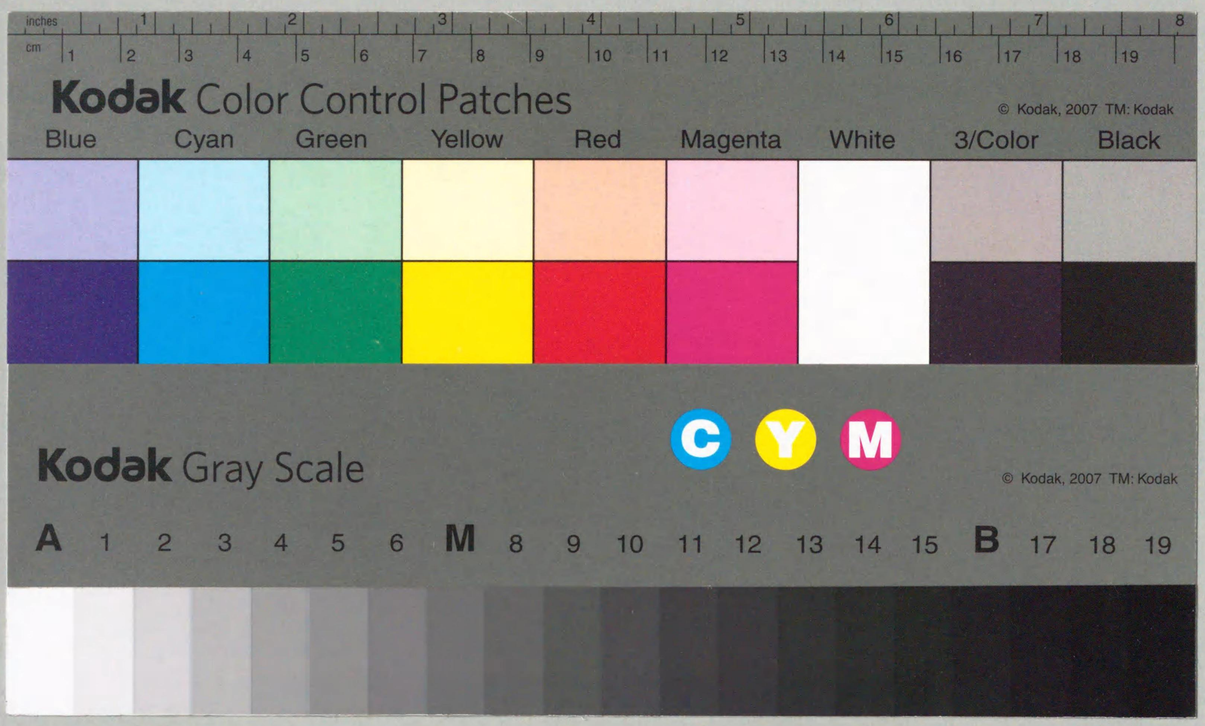

342.1
M448
Mn
D0669236

人工 IN-17

大藏省內

明治財政史編纂會編纂

明治財政史

第三卷

會計法規(三)

豫算 決算

東京 明治財政史發行所

342.1
M448
Mm

明治財政史

第三卷　目次

第三編　會計法現
第六章　物品會計
第一節　物品會計ノ第一期　一一
第二節　物品會計ノ第二期　一一六
第七章　官有財産管理
第一節　官有財産管理ノ第一期　二七
第一款　官有財産管理ノ通則　二七
第二款　官有土地ノ管理　三〇
第三款　官有林野ノ管理　四六
第四款　官有建造物ノ管理　五六
第二節　官有財産管理ノ第二期　六九
第一款　官有財産管理ノ通則　六九

國立國會圖書館
40.6.-9
圖書館藏書

贈寄
野田俊作殿

669236

第二款　官有土地ノ管理　八一
第三款　官有林野ノ管理　九〇
第八章　出納官吏　一一三
第一節　出納官吏ノ第一期　一一三
第二節　出納官吏ノ第二期　一一六
第四編　豫算決算　一三九
第一章　總說　一三九
第一節　豫算制度ノ沿革　一三九
第二節　決算制度ノ沿革　一四八
第二章　豫算決算　一六五
第一節　自慶應三年十二月至明治五年十二月　一六五
第一款　第一期歲計　一六五
第二款　第二期歲計　一六九
第三款　第三期歲計　一七三
第四款　第四期歲計　一七七

第五款　第五期歲計　一八一
第二節　自明治六年一月至明治八年六月　一八六
第一款　第六期歲計　一八六
第一項　第六期豫算　一八七
第二項　第六期決算　一八七
第二款　第七期歲計　一九〇
第一項　第七期豫算　一九六
第二項　第七期決算　一九六
第三款　第八期歲計　一九九
第一項　第八期豫算　二〇五
第二項　第八期決算　二〇五
第三節　自明治八年至明治二十三年　二〇九
第一款　明治八年度歲計　二一五
第一項　明治八年度豫算　二一五
第二項　明治八年度決算　二一八
第二款　明治九年度歲計　二二三

第一項　明治九年度豫算　二二三
第二項　明治九年度決算　二二六
第三款　明治十年度歳計　二三一
第一項　明治十年度豫算　二三一
第二項　明治十年度決算　二三四
附錄　西南役征討費始末　二四一
第四款　明治十一年度歳計　二九五
第一項　明治十一年度豫算　二九五
第二項　明治十一年度決算　二九八
第五款　明治十二年度歳計　三〇四
第一項　明治十二年度豫算　三〇四
第二項　明治十二年度決算　三〇八
第六款　明治十三年度歳計　三一四
第一項　明治十三年度豫算　三一四
第二項　明治十三年度決算　三一九
第七款　明治十四年度歳計　三二五
第一項　明治十四年度豫算　三二五

第二項　明治十四年度決算　三三〇
第八款　明治十五年度歳計　三三五
第一項　明治十五年度豫算　三三五
第二項　明治十五年度決算　三四〇
第九款　明治十六年度歳計　三四六
第一項　明治十六年度豫算　三四六
第二項　明治十六年度決算　三五二
第十款　明治十七年度歳計　三五八
第一項　明治十七年度豫算　三五八
第二項　明治十七年度決算　三六三
第十一款　明治十八年度歳計　三七〇
第一項　明治十八年度豫算　三七〇
第二項　明治十八年度決算　三七四
第十二款　明治十九年度歳計　三八一
第一項　明治十九年度豫算　三八一
第二項　明治十九年度決算　三八六
第十三款　明治二十年度歳計　三九二

第一項　明治二十年度豫算　三九二
第二項　明治二十年度決算　三九八
第十四款　明治二十一年度歳計　四〇四
第一項　明治二十一年度豫算　四〇四
第二項　明治二十一年度決算　四一〇
第十五款　明治二十二年度歳計　四一六
第一項　明治二十二年度豫算　四一六
第二項　明治二十二年度決算　四二三
第十六款　明治二十三年度歳計　四三一
第一項　明治二十三年度豫算　四三一
第二項　明治二十三年度歳計追加豫算　四三九
第三項　明治二十三年度決算　四四三
第四節　自明治二十四年度至明治三十五年度　四五四
第一款　明治二十四年度歳計　四五四
第一項　明治二十四年度豫算　四五四
第二項　明治二十四年度追加豫算　五〇八
第三項　豫備金及豫備金外支出　五一八

第四項　明治二十四年度決算　五三八
第二款　明治二十五年度歳計　五六五
第一項　明治二十五年度豫算　五六五
第二項　明治二十五年度追加豫算　五八七
第三項　豫備金及豫備金外支出　六一二
第四項　明治二十五年度決算　六一三
第三款　明治二十六年度歳計　六四七
第一項　明治二十六年度豫算　六四七
第二項　明治二十六年度追加豫算　七〇五
第三項　豫備金及豫備金外支出　七一三
第四項　明治二十六年度決算　七二三
第四款　明治二十七年度歳計　七三五
第一項　明治二十七年度豫算　七三五
第二項　明治二十七年度追加豫算　七五〇
第三項　豫備金及豫備金外支出　七六五
第四項　明治二十七年度決算　七六六
第五款　明治二十八年度歳計　七七八

第一項　明治二十八年度豫算　七七八
第二項　明治二十八年度追加豫算　七九八
第三項　豫備金及豫備金外支出　八〇七
第四項　明治二十八年度決算　八〇九

第六款　明治二十九年度歳計

第一項　明治二十九年度豫算　八二〇
第二項　明治二十九年度追加豫算　八六二
第三項　豫備金及豫備金外支出　八七一
第四項　明治二十九年度決算　八七四

第七款　明治三十年度歳計

第一項　明治三十年度豫算　八八八
第二項　明治三十年度追加豫算　九一五
第三項　豫備金及豫備金外支出　九一九
第四項　明治三十年度決算　九二二

第八款　明治三十一年度歳計

第一項　明治三十一年度豫算　九三九
第二項　明治三十一年度追加豫算　九四三
第三項　豫備金及豫備金外支出　九五二
第四項　明治三十一年度決算　九五四

第九款　明治三十二年度歳計

第一項　明治三十二年度豫算　九七一
第二項　明治三十二年度追加豫算　九九四
第三項　豫備金及豫備金外支出　一〇〇七
第四項　明治三十二年度決算　一〇〇八

第十款　明治三十三年度歳計

第一項　明治三十三年度豫算　一〇二四
第二項　明治三十三年度追加豫算　一〇五〇
第三項　豫備金及豫備金外支出　一〇六一
第四項　明治三十三年度決算　一〇六三

第十一款　明治三十四年度歳計

第一項　明治三十四年度豫算　一〇七九
第二項　明治三十四年度追加豫算　一一〇二
第三項　豫備金及豫備金外支出　一一〇九
第四項　明治三十四年度決算　一一一〇

第三項　豫備金及豫備金外支出　九五二
第四項　明治三十一年度決算　九五四

第九款　明治三十二年度歳計

第一項　明治三十二年度豫算　九七一
第二項　明治三十二年度追加豫算　九九四
第三項　豫備金及豫備金外支出　一〇〇七
第四項　明治三十二年度決算　一〇〇八

第十款　明治三十三年度歳計

第一項　明治三十三年度豫算　一〇二四
第二項　明治三十三年度追加豫算　一〇五〇
第三項　豫備金及豫備金外支出　一〇六一
第四項　明治三十三年度決算　一〇六三

第十一款　明治三十四年度歳計

第一項　明治三十四年度豫算　一〇七九
第二項　明治三十四年度追加豫算　一一〇二
第三項　豫備金及豫備金外支出　一一〇九
第四項　明治三十四年度決算　一一一〇

第十二款　明治三十五年度歳計

第一項　明治三十五年度豫算　一一二六

第二項　明治三十五年度追加豫算　一一二六

第三項　豫備金及豫備金外支出　一一四九

第四項　明治三十五年度現計　一一五五

第三章　各特別會計豫算決算　一一五六

明治財政史第三卷目次終　一一六七

明治財政史　第三卷

第三編　會計法規

第六章　物品會計

第一節　物品會計ノ第一期

物品會計ハ一般金錢會計ト別異ノ發達ヲ爲セリ蓋シ政府ニ屬スル器具器械備品消耗品其他一切ノ動產ニ關スル出納管理ハ普通ノ金錢會計トハ一國理財ノ上ニ於テ其位置ヲ異ニスルノミナラス其會計制度ノ組織モ亦大ニ其趣ヲ異ニスルモノアレハナリ而シテ明治二十二年六月勅令第八十四號物品會計規則ノ制定ニ至ルマテハ物品會計ノ制度極メテ不完全ニシテ之ニ關スル法規ノ如キ殆ト見ルニ足ルモノナク之カ出納管理ハ多クハ從來ノ慣例ト條理ニ依テ臨機ノ處置ヲ爲シタルモノヽ如シ故ニ此第一期ニ於テハ物品會計法規ニ關シテ記述スルノ資料ニ乏シト雖モ聊カ左ニ之カ沿革ニ就テ敍フルトコロアラントス

明治元年四月二十一日太政官七官ノ一タル會計官中ニ用度司ヲ置クヤ各官廳所用物品ハ用度司ヨシテ之カ支給ヲ掌理セシメ物品ノ購入給與又ハ貸付ハ全ク其所管ニ屬セリ其出納管理ニ關スル規定ハ明治二年六月用度司處務規則ニ於テ之ヲ見ルヲ得ヘシ

用度司ヨリ會計官ヘ伺定（明治二年六月日閏）

今般是迄用度司中不都合ノ次第等相改規則相立候ニ付一統申合別紙ノ通取極申候依之別紙相添此段奉伺候事

（別紙）

今般當司改革規則左之通相定度候事

一　宅竝於下宿商人共御用向願意等屹度承間敷事自然願伺等ノ儀ハ御役所ヘ出頭詰合仕丁ヲ以テ可申出事

但商人共ヨリ賄賂竝饗應箇間敷儀勿論相受間敷事

（監督司附箋御藏入諸御道具竝諸品入記ヲ調出入之度々留書締リ有之度事

一　御藏竝物置處當番判事封印之事

但開鎖切封ノ屆可承屆事

一　日々御用當番判事引受衆評ノ上知司事決議之事

但證印物都テ當番判事於席中取扱之事

一　月々勘定ハ勘定方引受控帳商人共賣上帳ニ照合一帳ニ總立知判事點檢ノ上賣上帳共本官ヘ差出出納司ヨリ拂之事

但帳內無相違奧書朱印之事

一　調進物竝御買上物調役引受ノ事調進品申付候節ハ同職三四人ヘ賦價書爲差出同役得ト評議之上可否當番判事ヘ申出衆議ノ上相當ノ者ヘ可申付事

但相納候節調役猶又念入相改賦書通相違無之候ハヽ當番判事ヘ差出點檢之上割印竝證印之事

一　御膳所御用品都テ禁中當番判事點檢之上可相渡事

但御膳方掛リニテ直ニ魚靑方ヘ調進申付ノ儀自今相止メ當番承知ノ上可申付事

一　御買上物在物根帳ニ書加ヘ向々出拂首尾竝渡高月々差引勘定調役引受之事

但月末殘品知判事點檢之事

一　炭薪油之類斤目掛改當番判事竝調役勘定方立會點檢之事

但判事御用繁之節ハ闕會之事

一　前借願ハ屹度採用不相成候萬一無餘儀願之者ハ評議ノ上可否添書本官ヘ差出願濟有無聞屆勘定差引可申出事

一　奧向其外至急御用意金千兩出納司ヨリ請取置知判事預ニテ勘定方取扱一箇月ツヽ出拂嚴重勘定相立殘金千兩不足ノ分出納司ヘ申出請取候事

一　商人共賣上帳每月二十日迄占切控帳相添可差出事勘定帳每月二十五日本官ヘ差出同二十七日出納司ヘノ證書左ノ通商人ヘ渡ス同二十八日出納司ヘ商人差出候事

何屋何某

一　金何兩
　　錢何
　　貫文

右ハ先月二十一日ヨリ當月二十日迄御用代金御渡有之度事

用度司

何月二十七日

（監督司附箋賣人共ヘ御拂ノ儀錢ノ分永直シニ致シ可然存候

但錢相場ノ儀ハ前月二十一日ヨリ當月二十日迄ノ相場平均ヲ以テ引直シ可然存候

一　是迄錢勘定九六又ハ丁錢ニテ不同ニ有之以來九六錢算當之事

一　宮中諸向臨時至急申立在品無之分ハ宮中ニテ申付其外本司ニテ調進申付候事

但宮中ニテ申付候儀ハ本司ヘ可相達置事

一　諸向渡之內筆紙墨炭油蠟燭其外日々費用之品一箇月入用高其局々ヨリ是迄入用ノ見賦ヲ以申立有之左候テ於本官品數上中下之位ヲ定メ定式渡品治定ニ相成候上ハ其局々ニ於テ受取帳面ヘ員數印形相調當司ヘ向ケ左之渡シ日ニ受取人被差越候樣致度候事

渡日左之通

毎月二日　十二日　二十二日

炭薪油之類

毎月三日　十三日　二十三日

筆墨紙茶蠟燭之類

一　机硯箱火鉢茶碗茶器御用狀箱文庫御用箱簞笥長持其外今日費用ノ外諸局ヘ渡置候員數取調本立致以後損シ之節ハ右品引替相渡候規則ニ致度候事

（監督司附簽局々ノ手形取置此辻ヲ以損ノ節引替渡致度事

一　奥向御用定式臨時共是迄之通取計度候事

一　諸官諸司臨時申立品本官免印目途ニ可相渡儀勿論候得共却テ手數モ相掛候付其官々之印ヲ以可相渡候付可成無益ヲ省キ精々心ヲ用ヒ免印被相廻候樣諸官ヘ本官ヨリ御布令相成

度事

但格別廉立候御入費之品ハ本官免之上相渡度候事

（監督司附簽臨時ノ品ハ本官免印無之候ハヽ不相渡方最ヨロシ

一　宮中ニテ臨時被下物辨事ヨリ至急可差出達之節金子之儀ハ兼テ請取置候千兩之內ヨリ辨事切紙證印目途ニ差出月末勘定之節右切紙ヲ以勘定相遂度候事

但辨事ヘ右始末申出置度事

（監督司附簽臨時ノ儀ハ渾テ辨官ヨリ本官ヘ御廻濟ノ上取計可申事

但事柄ニ寄候テハ臨機ノ見切可有之事

（附簽差向候儀ハ格別ニ候得共可相成丈本官ヘ辨事ヨリ相達ニ成度事

一　西京ヨリ御取寄相成候御膳酒御上リ醬油御漬物類御膳方兼テ氣ヲ付殘少之品前以申立有之候樣相達置御差支不相成樣致度事

但御服類ハ奥ヨリ申出次第西京ヘ申遣候得共是以前同斷差掛リ申立相成候テハ往來日數ニモ拘リ候付前以承度旨申立置度事

一　節朔其外御祝酒等之儀辨事ヨリ人員等達之趣非藏人ヨリ引合候付其節凡之直段其職方ヘ爲申出吟味之上申付候事

一　御膳米之儀出納司ヘ帳面差出候得ハ彼司押切ニテ宮中ヘ申立候通送越候付判事初立會請取圍場ヘ格護致シ春方之節仕丁ヘ升目引渡シ春上候上調役勘定方請拂取扱御供所ヘ引渡候事

一　諸局渡天城炭租稅司產物掛ヘ懸合請取候事
　但猶又掛改差札ニテ宮中ヘ差廻候事
一　是迄諸官諸司渡物亂雜ニ相成一品ニテ上々、上ノ中、中ノ下竝等數十品ニ相分渡方致候ニ付自然上之方而已遣ヒ方相成下ノ方ハ麁末ニ取扱候樣成行詰リ御省略ノ御主意ニモ相背キ候ニ付今般左ノ通二品或ハ三品ニ取極以來行政官ノ外ハ右之品相渡候樣致度候事
明治二年七月八日會計官ヲ廢シ大藏省ヲ置クヤ用度司亦大藏省ニ屬シ各廳需用物品ノ支給ヲ掌ルコト故ノ如シ同年十月十八日太政官ニ於テ用度司渡物規則ヲ定メ用度司ヨリ各官廳ヘ交付スル諸物品ノ定額及支給方ニ付キ規定スルトコロアリ卽チ左ノ如シ
　於用度司渡物規則
一　中文字筆　（△印ハ朱書）
　△代銀二匁五分
一　小水筆
　△代銀八匁
一　俗樣狀書筆
　△代銀七分
一　小眞書筆
　△代銀五分
右是迄銘々好品々申立次第渡來候處向後前書四品ヲ以相渡候事
　但神祇官御神祭太政官重事御用ノ筆紙墨ハ此例ニ不在候事
一　墨上下二品
　△上代金二朱
　△下代銀三匁
　右同斷二品ヲ以相渡事
一　朱墨一品
　△代銀八分一厘

　右同斷一品ヲ以相渡事
一　大奉書
　△一束代銀九百十匁六分
一　大廣奉書卷紙
右御沙汰書等ノ外用ヒ間敷事
　△但二十四枚繼代銀二十五匁五分
一　美濃紙
　△代銀三匁三分
右官省其他往復書類永代日記貫キ帳奉書文通上包繪圖等之外用ヒ申間敷事
一　半紙
　△代銀七分五厘
右當用書類封紙等是迄美濃紙相用ヒ候分封紙ハ並半紙其他竪橫貫キ帳等相用可申事
一　日向半切
　△代銀二匁
一　駿河半切
　△代銀六分五厘
一　鹽半切
　△代銀五分
右是迄奉書卷紙相用候分端書短文之節ハ向後前書三品ノ內ニテ相用可申事
一　中奉書卷紙
　△代銀十五匁
一　並奉書卷紙
　△代銀三匁五分
右兩品廢止シ尤無餘儀筋ニテ相用ヒ候節ハ大藏省開屆ノ上用度司ヨリ渡方ノ事
一　程村紙
　△代銀十二匁五分
一　西ノ內紙
　△代銀七匁五分
右兩品上並相渡來候處向後並一品ヲ以可相渡事

一　厚板目紙表紙　美濃紙形竪横半紙同斷

右是迄數品申立ニ任セ渡方ノ分以來前書兩品ニ相定候事

一　系引紙　美濃判半紙判　但程村紙　九行七行

右同斷

一　蠟燭　三十目掛　正味二十二匁掛

右宮中用

一　蠟燭　二十目掛　同　十五匁掛

右燭臺用

一　蠟燭　十目掛　同　七匁掛

右弓張提灯手丸用　〈何レモ一貫目ニ付代銀百三十匁五分

一　茶　〈代銀十二分

右是迄數品渡方ノ處以來中茶一品ヲ以可相渡事

一　机硯箱、火鉢、茶器御用狀箱、文庫御用箱、簞笥、長持、提灯其外諸器械是迄渡方ノ分本帳取調兼テ用度司ニ相達置以後損ノ節ハ古規替渡可申尤新規品增等ノ儀ハ其廉大藏省ヘ申立證印廻シ之上用度司ヨリ可相渡事

諸品渡方定日

毎月　二日　十三日　二十二日

毎月　三日　十三日　二十三日

但三月ハ四日

右者諸向入用之品々申立次第用度司ヨリ渡來候處今般窮民爲御救恤供奉ヲモ被爲減候段不容易儀ニ候就テハ諸官省其他ニ於テモ諸品遣用都テ節儉ノ筋ヲ以テ取行有之度依之前條ノ通相定候此餘可成丈其向々ニ於テ簡辨ノ上其職員ニ應シ仝ク一箇月分入用高吟味致シ定額帳大藏省ヘ可差出事

巳十月

明治四年五月大藏省ニ於テ用度司取扱假規則ヲ定メ諸物品購入修繕及各官廳交付等ニ關スル規程ヲ改定セリ

用度司取扱假規則（明治四年五月日開）

一　本司買上ル所ノ諸品其精粗ヲ究選シ其代價ノ當否ヲ知ルハ此司ノ本職タリ努メテ入念取計可キ事

一　諸官省諸局ヨリ來書ハ掛リノ大少丞ヨリ之レヲ受取リ尤大少丞ノ捺印有無ニ不拘來書ノ旨意ヲ檢覈審議シ異議ナキ者ハ申立ル所ノ何品此代價何程ト詳細積書ヲ以テ廻議ヲ經可ク尤異論等有之時ハ速ニ返書案ヲ作テ可遂廻議事

一　儀儀ノ品譬ヘハ翠簾其他何品ニヨラス其場所ニ於テ修理ヲ加ル物等御場所柄或ハ御品柄ニヨリ前以テ見積難相立ノ類ハ先ツ仕上ケ取計ヒテ後詳細積書ヲ以テ可申立事

炭薪油之類

筆墨紙蠟燭之類

太　政　官

一　御祭典調進品等其當日前餘日アルハ兼テ物品代價トモ詳細ニ記シ可經廻議事

一　御祭事調進物及神饌竝儀仗ノ品或ハ賜リ物等事急ニシテ餘日ナキ時ハ司限リ審議シ先ツ處置シ置追テ可申立事

一　諸官省諸局定式渡ノ品ト雖モ格外過員ト見据候節ハ其掛ニ附テ篤ト尋問ヲ遂ケ若不都合有之ハ其旨書取ヲ以テ可申立尤不得止次第ニテ多數ニ渉リ候共是又悉ク可申立事

一　定式臨時ノ別ナク司中買上ケノ諸品ハ代價ノ多少ニ拘ラス回議ノ上可取計事

一　定式ノ物品譬ヘハ筆墨紙茶油炭等其他荒物ノ類代價ノ高低ヲ見計ヒ或ハ一箇月乃至二三箇月分宛一時買上候儀モ可有之尤其時々遂廻議可取計事

一　臨時諸品ト雖モ差向キ調進難相整品等ハ時機見計ヒ適宜ノ取計可有之尤其時々可經回議事

一　司中取扱ノ諸品買上物修復等總テ監督司ノ監視ヲ受ク可キ定規ナリ然リト雖モ實物ニ就テ檢スルト檢セサルトハ同司其節ノ都合ニ可任事

一　諸向ヘ御貸渡シ品蚊帳蒲團其他ノ類總テ取調可置尤增減有之節ハ勿論破損修理等ハ其時々詳細書取ヲ以テ可申立置事

一　買上ケ諸品ハ總テ甲簿ニ記載シ諸渡品ハ總テ乙簿ニ書記シ月末ニ至リ其品員數ハ總テ丙簿ニ書シ一月中ノ買上高渡シ高等明亮ナルヲ要ス右三簿トモ月末可經廻議事

一　西京或ハ他方遠國ヨリ買上ル物品ハ運賃差引東京代價比較シテ其益アルコトヲ議ニ付スヘシ

一　下部竝諸職役夫等官省ヘ送達スルハ其次第ヲ詳記シ本省ノ議ニ付スヘシ尤差向キ候節ハ其便宜ニ任セ然ル後可申立事

右之條々可相守者也

辛未五月

大藏省

明治四年七月用度司ヲ廢シ大藏省中ニ用度課ヲ置キ唯省中ノ會計事務ヲ掌ラシメ從來ノ如ク用度司ヲシテ各官省需用諸物品給付ノ事務ヲ取扱ハシムルコトヲ廢メ各官廳ヲシテ直接ニ之カ供給方ヲ取扱ハシムル事トナセリ是ニ於テ大藏省ハ七月晦日各官省院臺ニ對シ左ノ如ク廻達セリ

今般用度司被廢候ニ付テハ是迄渡來候宿直竝ニ下部賄筆墨紙等來月ヨリ當分各官省ニテ御賄可有之尤追テ取調ノ上定額可相立候得共差向凡積ヲ以當坐入費金御渡可申候此段及御廻達候也

之ヨリ曩キ用度司ニ於テ各廳需用物品ノ支給方ヲ司レル當時ニ於テモ各官省所要ノ諸品ハ悉ク該司ヨリ之ヲ給付シタルニ非スシテ例外トシテ或種ノ需要物品ハ各官省定額金ヲ以テ購入シタルモノヽ如シ而シテ用度司ノ掌理ニ屬セル物品出納ニ關スル規定ハ前ニ示セル如ク稍其形體ヲ存セリト雖モ各官廳ノ物品會計ニ關スル法規ハ未タ曾テ存スルコトナカリキ唯明治二年十二月用度司ニ於テ各官省ヲシテ現有用度物品ノ報告ヲ提出セシムヘキ旨ヲ太政官ニ稟議シタルコトアリ其議ニ依レハ各官省ハ大藏省用度司ヨリ領收シタル用度物品ト官省定額金ヲ以テ購買セルモノトヲ論セス現在存スル所ノ書籍器械等悉ク其計數ヲ簿冊ニ查錄シ翌三年正月ヲ期シ大藏省ニ提出セシムルニアリタリト雖モ當時太政官ノ令達中之ニ該當セルモノヲ見ス而シテ明治四年

用度司ノ廢セラルヽヤ之ニ關スル諸法規ハ全ク廢滅ニ歸シ各官省物品會計ニ關シテ法規トシテ定メラレタルモノ無カリシカ明治九年九月五日ニ至リ太政官ハ第八十四號達ヲ以テ各廳需要諸物品明治八年度末現在高ヲ大藏省ニ報告スヘキ旨ヲ令達シ同月六日第八十五號達ヲ以テ諸物品出納順序ヲ定メ各廳物品會計ニ關シテ規定ヲ設ケタリ卽チ左ノ如シ

太政官達第八十四號（明治九年九月五日）

各廳要需諸物品八年度年末九年六月三十日有高別紙雛形ニ照準取調院省廳ハ本月二十日使府縣ハ往復日數ヲ除キ二十日ヲ限リ大藏省ヘ送達可致此旨相達候事

（別紙）

凡例

一　明治八年度年末九年六月三十日各廳諸物品有高雛形書式ニ照準本支廳各寮局出張所ヲ區分致シ內譯ニ記載スヘシ

但各廳ノ便宜ニヨリ或ハ一ノ本局ヲ設ケ該局ヨリ各所ニ交付スルニ付各所限リ區分シカタキ向ハ代價ノ傍ラニ其事由ヲ詳記スヘシ

一　代價ハ渾テ其購買ノ實價ヲ付スヘシ

一　外國等ニ注文ノ品代價確定セサルモノハ最前注文ノ節凡積リノ代價ヲ朱書シ其事由詳細記載スヘシ

一　從前ヨリ剩存ノ品若シ原價不明ノモノアラハ現時購買ノ代價ニ照準算出シ其事由記載スヘシ

一　從前官廳所有備品ノ類（陸海軍省ノ軍器艦船或ハ廳中備付時計其他椅子テーブル等ノ數）既ニ其要ニ供用スルモノハ編入スヘカラス

明治九年六月三十日

諸物品有高調書

本廳

明治九年六月三十日

諸物品有高

何支廳

一　物品代價

何寮

內

何出張所

代價

何製作所

代價

代價

代價

右者本年六月三十日諸物品有高書面之通相違無之候也

長官姓名印

年號月

大藏卿宛

太政官達第八十五號（明治九年九月六日）

各廳需用一切ノ諸物品九年會計年度ニ同シ以降別紙順序及雛形ニ照準實際履行可致此旨相達候事

（別紙）

諸物品出納順序

一　各廳要需一切ノ諸物品現實出納ノ高須ラク左ノ程期ヲ履踐シ精確調理スヘシ

第一號

一　諸物品請拂月計表

一切要需諸物品購入及ヒ仕拂高等日々精算シ雛形書式ニ照準本支廳及ヒ各出張所等ヲ區分シ月計表調成シ尤モ仕拂ノ部ハ三費（定額常費、定額外常費、臨時費ヲ云フ）ヲ區分スヘシ

第二號

一　諸物品受拂表　毎三月

第一號計表ニ倣ヒ毎月ヲ總計調成シ大藏省ヘ送致スヘシ（送致期限ハ第六項ニアリ）

一　諸物品ノ代價ハ渾テ其購買セシ時々ノ原價ヲ付スヘシ若シ海外ヘ注文ノ品等現物ハ已ニ支用スルト雖モ未タ確定セサルモノハ最前注文ノ節概略見込ノ代價等ヲ朱記シ其事由ヲ詳記スヘシ

一　從前（九年六月ヨリ以前ヲ云フ）ヨリ剩存ノ品若シ原價不分明ノモノアラハ現時購入ノ代價ニ照準シ其事由記載スヘシ

一　計表ハ式ノ如ク悉皆之ヲ調成スヘシト雖モ各廳實際ノ都合ニ依リ此他適宜ノ計表ヲ設クルハ便宜ニ任ス

一　實際物品ヲ支用スル各廳事業ノ便宜ヲ圖リ或ハ一ノ本局ヲ設ケ該局ヨリ各所ヘ交付スル等ハ各其便宜ニ任ス尤實際支拂高ニ至テハ此規程ニ隨ヒ各所限區分シテ計表ヲ齎備スヘシ

一　第二號諸物品請拂表ハ毎三月之ヲ精調シ長官之ニ名印シ院省廳ハ翌月二十日使府縣ハ翌月二十日ヲ限リ該地發遣大藏省ヘ送達スヘシ（但シ事故アリテ期ヲ過ルアラハ前以テ其事由ヲ悉詳大藏省ヘ通知スヘシ）

右太政官達ニヨリ物品會計ノ報告ニ關スル規定ハ稍備ハルニ至レリト雖モ未タ物品會計ニ關スル一般的規定ヲ生スルニ至ラサリシナリ

明治十一年一月十七日太政官達第二號ヲ以テ檢查員派出規定ヲ定メ毎歲二回以上大藏省官員ヲ各廳ヘ派出シ各官院省使府縣金穀及ヒ物品出納竝ニ計算ノ實況ヲ檢查セシムルコトヽセリ而シテ此檢查員派出規程ニ依レハ物品會計ノ檢查方ハ金錢會計ノ檢查方ニ準據スヘキモノトナセリ

明治十四年四月二十八日太政官達第三十三號會計法ノ制定セラルヽヤ其第五章雜則ノ章ニ於テ物品會計ニ關シテ少シク規定スルトコロアリ卽チ第五十五條ニ於テ各廳ハ本廳及各部局ニ供用スヘキ諸物品ノ出納ヲ毎三箇月ニ區分シ其計算表ヲ翌月二十日マテニ調整シ之ヲ會計檢查院ヘ送付スヘキ旨ヲ定メ第六十條ニ於テ各廳竝諸製造場等ノ物品會計ノ細則ハ別段ノ達ヲ以テ之ヲ定ムル旨ヲ規定シタリ而シテ同日發布太政官達第三十五號會計檢查院章程第三條ニ於テ會計檢查院ハ物品出納ヲ監查スル旨ヲ定メ各官廳ノ物品會計ニ關シテモ亦金錢會計ト同シク會計檢查院ノ監督ヲ受クヘキ旨ヲ明定セリ

右會計法竝ニ會計檢查院事務章程制定ノ結果各廳長官ト會計主務官吏トノ會計事務分掌方ニ關シ同月三十日太政官達第三十六號ヲ以テ規定セリ其規定ニ依レハ物品會計事務分掌ハ金錢會計事務ト同シク各廳長官ハ會計法規ニ從ヒ會計主務官吏ニ向テ物品出納ノ命令ヲ下シ各廳ノ會計

主務官吏ハ會計ノ法規ニ從ヒ物品ノ管守及ヒ該廳長官ノ命令ニ依リ物品ノ出納ヲ掌リ其出納上ノ精算ヲ會計檢査院ニ向テ證明シ其認可狀ヲ得テ其責任ヲ了ルモノトナセリ

以上述ヘタル所ノ如ク此第一期ニ於テハ物品會計ノ制度未タ大ニ發達セス從テ物品會計ニ關スル法規モ極メテ不整備ニシテ特ニ物品會計ニ就テ制定サレタルモノアルコトナク僅ニ一般會計法規中ニ其報告又ハ檢査ニ關スル規定ヲ散見スルニ止マレリ而シテ明治十四年制定會計法第六十條ニ於テ各廳竝ニ諸製造場等ノ物品會計規則ハ別ニ定ムル所アルヘキ旨ヲ規定シタリト雖モ此計畫ハ直ニ實行サルヽニ至ラス明治二十二年二月法律第四號ヲ以テ會計法ノ制定アリ一般會計法規ノ上ニ新紀元ヲ開キ尋テ六月勅令第八十四號ヲ以テ物品會計規則ノ制定ヲ見ルニ及ヒ始メテ物品會計ニ關スル統一的法規ヲ見ルニ至レルナリ

第二節　物品會計ノ第二期

明治二十二年二月十一日法律第四號會計法及同年四月三十日勅令第六十號會計規則ノ制定アリ金錢會計ニ關スル法規茲ニ完備ヲ見ルニ及ヒ物品會計ニ關シテ亦一大改革ヲ施スノ必要アリ是ニ於テ從來計畫ニ屬セル物品會計法案ヲ參酌シテ新ニ物品會計規則ヲ制定シ明治二十二年六月十一日勅令第八十四號ヲ以テ之ヲ公布シ同年十月一日ヨリ之ヲ實施スルコトヽセリ今其概要ヲ摘記スレハ第一條ニ於テ物品會計規則ヲ適用スヘキ物品ノ範圍ヲ定メ陸海軍兵備ニ關スルモノハ特別法ニ依ルヘキ旨ヲ定メ第二條及第三條ニ於テ物品會計年度ヲ定メ第四條乃至第九條ニ於テ物品會計官吏ノ職務權限及責任ヲ明定シ第十條ニ於テ物品出納帳簿調製ノコトヲ規定シ第十

一條乃至第十三條ニ於テ常時出納ヲナサヽル場所ニ在ル物品及在外各廳其他特ニ主任官吏ヲ置ク能ハサル支部局ニ在ル物品檢査ニ關スル規定ヲ爲シ第十四條ニ於テ各省大臣ヨリ大藏省ニ送付スヘキ物品會計報告方ニ關シテ定ムルトコロアリ第十五條乃至第十八條ニ於テ物品會計官吏ノ物品出納計算書調製方及會計檢査院ノ檢査判決竝ニ其下檢査ニ關スル規定ヲナシ第十九條ニ於テ物品會計官吏身元保證ニ關シテ定ムルトコロアリ第二十條及第二十一條ニ於テ物品出納ノ順序及物品交付方ニ就キテ規定シタリ其全文左ノ如シ

物品會計規則

第一條　此ノ規則ニ於テ物品ト稱スルハ政府ニ屬スル器具器械備品消耗品動物其ノ他一切ノ動產ヲ云フ但シ陸海軍ノ兵備ニ關ルモノハ各其ノ規則ニ依ル

第二條　物品ノ會計ハ總テ年度ヲ以テ區分シ每年四月一日ヨリ翌年三月三十一日ニ至ル十二箇月ヲ以テ一年度トス

第三條　物品ノ會計ハ現ニ其ノ出納ヲ執行シタル日ヲ以テ年度ノ所屬ヲ區分スヘシ

第四條　物品ヲ保管シ之カ出納ヲ掌ル者ヲ物品會計官吏トス

第五條　總テ物品ハ責任アル官吏ノ保管ニ付スヘシ

第六條　物品會計官吏ハ各省大臣ノ定メタル規程ニ據リタル命令アルニアラサレハ物品ヲ出納スルコトヲ得ス

第七條　物品會計官吏ハ其ノ故意怠惰ニ由リ保管ノ物品ヲ亡失毀損シタルトキハ辨償ノ責ニ任スヘシ

第八條　各省大臣ノ定メタル規程ニ據リ各官吏以下ノ使用ニ供シタル物品ノ亡失毀損ニ就テハ物品會計官吏ハ合規ノ監督ヲ怠リタル場合ノ外ハ其ノ責任ヲ免ルコトヲ得

第九條　物品會計官吏ハ各省大臣ノ命シタル代理官ノ所爲ニ就テハ其ノ責任ヲ免ルヽコトヲ得

物品會計官吏ノ代理官ハ其ノ代理セル所爲ニ就テハ物品會計官吏タルノ責任ヲ免ルコトヲ得ス

第十條　物品會計官吏ハ物品ノ出納帳簿ヲ備ヘ其ノ出納ノ事實ヲ登記スヘシ

物品ノ消耗賣拂亡失毀損生產ノ爲メノ消費及其ノ他物品會計官吏ノ保管ヲ離ルヽヲ出トシ買入生產及其ノ他其ノ保管ニ屬スルヲ納トス

第十一條　常時出納ヲ爲サヽル倉庫若ハ貯藏所ノ物品ハ各省大臣ヨリ毎年一回若ハ物品會計官吏交替ノ際檢查ノ官吏ヲ命シ目錄ト現在品ノ照合ヲナサシメ其ノ調書ヲ作ラシムヘシ

第十二條　在外各廳其ノ他特ニ主任ノ官吏ヲ置ク能ハサル支部局ニアル物品ハ各省大臣ヨリ毎年一回若ハ物品會計官吏交替ノ際檢查ノ官吏ヲ命シテ現在品及出納ノ實況ヲ調查セシメ其調書ヲ作ラシムヘシ

第十三條　第十一條第十二條ノ調書ニハ檢查官吏及檢查ヲ受ケタル物品會計官吏若ハ特ニ命セラレタル立會人之ニ署名スヘシ

第十四條　各省大臣ハ一般ノ會計規則ニ據ルモノト特別ノ會計規則ニ據ルモノトヲ區別シ毎年度間ニ買入生產及其他政府ノ所有ニ歸シタル物品ト消耗賣拂亡失毀損又ハ生產ノ爲ニ消

費シ其他政府ノ離權シタル物品ノ數量價格ヲ記シタル報告書ヲ調製シ年度後六箇月以內ニ之ヲ大藏省ヘ送付スヘシ但シ官有財產管理規則ニ據リ送付スル計算書ニ揭クルモノヲ除ク

第十五條　物品會計官吏ハ會計檢查院ノ檢查判決ヲ受ル爲メ毎年度間ニ執行シタル物品出納ノ計算書ヲ製シ年度後四箇月以內ニ證憑書類ヲ添ヘ之ヲ本屬大臣ニ差出スヘシ

物品會計官吏交替ヲ爲シタルトキ前任官吏ハ前項ニ準シテ計算書ヲ差出スヘシ但シ前任官吏死亡其ノ他ノ事故ニ由リ自身計算書ヲ調製スル能ハサル場合ニ於テハ各省大臣ハ他ノ官吏ニ命シテ之ヲ調製セシムヘシ

第十六條　前條第二項但書ニ據リ調製シタル計算書ハ責任ヲ有スル物品會計官吏ノ自身ニ調製シタルモノト同一ニ見做シ會計檢查院ニ於テ檢查判決ヲナスヘシ

第十七條　各省ノ部局長若ハ特ニ監督ノ任アル官吏ハ第十五條計算書ノ下檢查ヲ執行シ其下檢查書ヲ添付シテ之ヲ會計檢查院ヘ送付スヘシ

第十八條　常時出納ヲナサヽル倉庫若ハ貯藏所ノ物品又ハ在外各廳其ノ他特ニ主任ノ官吏ヲ置ク能ハサル支部局ノ物品會計官吏ハ第十一條又ハ第十二條ノ調書ヲ以テ第十五條ノ計算書ニ代ヘ責任ノ解除ヲ會計檢查院ニ求ムルコトヲ得

第十九條　物品會計官吏ノ身元保證ニ關スル規則ハ總テ會計規則出納官吏身元保證ノ例ニ據ル

第二十條　物品出納ノ順序ハ各省大臣之ヲ定ムヘシ

第二十一條　官吏ノ執務上必要ナル物品ノ交付及其ノ交付ヲ受タル官吏ノ責任ニ就テハ各省

大臣之ヲ規定スヘシ

第二十二條　此ノ規則ハ明治二十二年十月一日ヨリ施行ス

右物品會計規則第一條ニ依レハ政府ニ屬スル器具、器械備品消耗品動物其他一切ノ動產ノ出納管理ハ原則トシテ此物品會計規則ヲ適用スト雖モ陸海軍ノ兵備ニ關スル物品ニ關シテハ特ニ定ムル規則ニ依ルモノトセリ蓋シ陸海軍ノ兵備ニ關スルモノハ事軍機ニ關スル所アルヲ以テ一般ノ法規ヲ適用シ難キヲ以テナリ是ニ於テ海軍兵備品ニ關シテハ明治二十三年三月二十七日勅令第六十四號海軍兵備品會計規則ノ制定アリ又陸軍兵備品ニ關シテハ明治二十四年三月十一日勅令第二十二號陸軍兵備品會計規則ノ制定アリ物品會計規則ニ對スル特別法ヲ見ルニ至レリ而シテ陸海軍出師準備ニ屬スル物品ニ對シテハ一般物品會計檢查ニ關スル規定ヲ適用スヘカラサルモノアルヲ以テ明治二十三年八月二十日法律第七十號ヲ以テ陸海軍出師準備ニ屬スル物品ニ對シテハ陸海軍大臣其ノ責ニ任シ會計檢查院法ヲ適用スル限ニ在ラサル旨ヲ公布シタリ左ニ海軍兵備品會計規則及陸軍兵備品會計規則ノ明文ヲ示スヘシ

勅令第六十四號（明治二十三年三月二十七日）

海軍兵備品會計規則

第一條　海軍兵備品トハ左ノ諸品ヲ云フ

一　兵器、彈藥、水雷及其附屬品

二　秘密圖書、測器海圖

三　艦營需品

四　被服、糧食

五　治療品

第二條　海軍兵備品ノ會計ハ本則ニ明文アルモノヲ除クノ外物品會計規則ニ依ル

第三條　鎭守府ニ在ル兵器、彈藥、水雷ノ保管出納ハ武庫主管ヲシテ掌理セシム

第四條　物品會計規則第十四條ニ依リ大藏大臣ニ送付スル計算書中兵器、彈藥、水雷及其附屬品竝秘密圖書、測器海圖ハ價格ノミヲ明記スヘシ

兵器、彈藥、水雷及其附屬品ノ數量ノ精確ハ檢閱官ノ證明書ヲ以テ保證シ秘密圖書測器海圖ノ數量ノ精確ハ圖書測器ヲ管理スル官吏ヲ統轄スル長官ノ證明書ヲ以テ保證スヘシ

第五條　本規則ハ明治二十三年四月一日ヨリ施行ス

勅令第二十二號（明治二十四年三月十一日）

陸軍兵備品會計規則

第一條　陸軍兵備品ハ分テ出師準備品通常兵備品ノ二類トス

第二條　出師準備品トハ左ニ揭クル諸品ヲ云フ

一　兵器彈藥及各兵器具竝材料

二　秘密圖書

三　馬匹及戰時之ニ要スル器具

四　戰用糧秣及炊爨具

五　戰用被服及裁縫具
六　戰用衞生材料
七　戰用獸醫材料
八　戰用天幕
九　陣中事務用品

第三條　通常兵備品トハ左ニ揭クル諸品ヲ云フ

一　圖書
二　糧秣
三　被服及裁縫具
四　衞生材料
五　兵營備付陣營具

第四條　出師準備品ノ品目數量ハ陸軍大臣參謀總長ト協議ノ上上裁ヲ經テ之ヲ定ム

第五條　出師準備品ハ其保存ヲ全タカラシムル爲メ通常兵備品ト新陳交換スルヲ例トス

第六條　出師準備品ハ近衞都督各師團長及當該長官之ヲ管理ス

第七條　出師準備品及其數量ニ關スル書類ハ主任者ノ外關與スルコトヲ得ス

第八條　通常兵備品中軍隊其他委任經理ニ係ル糧食被服消耗品陣營具ニシテ特ニ保管ノ方法ヲ定メタルモノニアリテハ各保管者聯帶シテ其責ニ任ス

第九條　通常兵備品ノ會計ハ明治二十二年勅令第八十四號物品會計規則ニ依ル

第十條　出師準備品ノ保管出納及檢查ノ方法其他細則ハ陸軍大臣之ヲ定ム

明治二十二年勅令第八十四號物品會計規則第十四條ニ依レハ各省大臣ハ毎年度六箇月以內ニ一般會計規則ニ據ルモノト特別ノ會計規則ニ據ルモノトヲ區分シ毎年度間政府ノ所有ニ歸シタル物品ト政府ノ離權シタル物品ノ數量價格ヲ記シタル報告書ヲ調製シ之ヲ大藏省ニ送付スヘキモノトシタルモ明治二十四年七月十七日勅令第七十七號ヲ以テ會計規則第十四條ヲ削除シ右各省大臣ヨリ大藏省ニ提出スヘキ物品出納ニ關スル報告書調製ヲ要セサルコトヽセリ

明治二十六年五月十九日勅令第四十七號ヲ以テ明治二十三年勅令第六十四號海軍兵備品會計規則中改正ヲ施シ其第三條ヲ削除シ第四條ノ規定ヲ修正シタリ卽チ左ノ如シ

（明治二十六年五月十九日）
勅令第四十七號

海軍兵備品會計規則第三條ヲ削除シ第四條ヲ左ノ通改正ス

第四條　物品會計規則第十五條第十七條ニ依リ會計檢查院ニ送付スル計算書中兵器彈藥水雷及其附屬品竝秘密圖書測器海圖ハ價格ノミヲ明記シ其數量ハ檢閱官ノ證明書ヲ以テ保證スヘシ

明治三十三年七月二十四日勅令第三百十八號ヲ以テ明治二十二年勅令第八十四號物品會計規則中改正ヲ施セリ其改正事項ハ第一、政府ノ保管物品ノ出納保管ニ關シテ物品會計規則ヲ適用シ第二、各省大臣ニ於テ物品會計官吏保管物品全部檢查ノ件ヲ新設シ第三、物品會計官吏ノ會計檢查院ニ提出スヘキ物品出納計算書ノ提出期限ノ變更及ヒ計算書省略方ニ關スル規定ヲ設ケ第四、物品會計官吏ノ責任及身元保證金納付ニ關シテ明治二十二年勅令第六十號會計規則ノ條規ヲ準用ス

ルコトヽナシ第五、物品保管出納ニ關スル規定及帳簿様式定メ方ニ就キ規定ヲ設ケタルカ如キ卽是ナリ

勅令第三百十八號（明治三十三年七月二十四日）

物品會計規則中左ノ通改正ス

第一條ニ左ノ一項ヲ加フ

政府ノ保管ニ屬スル物品ニシテ各省大臣ニ於テ特ニ指定スルモノハ本規則ヲ準用ス此場合ニ於テハ各省大臣ヨリ會計檢査院ヘ通知スヘシ

第十條ノ二　各省大臣ハ檢査ノ官吏ヲ命シ四年以內ヲ以テ一期トシ物品會計官吏ノ保管スル物品ノ全部ヲ精細ニ檢査セシメ其調書ヲ作ラシムヘシ但シ廳費ニ屬スル物品ハ各省大臣適宜ニ檢査ノ方法ヲ設クヘシ

第十三條中「第十一條」ヲ「第十條ノ二、第十一條」ニ改ム

第十五條第一項中「年度後四箇月以內」ヲ「會計檢査院所定ノ期限內」ニ改ム

第十八條ノ二　會計檢査院法第十六條ニ依リ委託檢査ニ付シタル物品ニ對シテハ帳簿ヲ以テ出納ヲ證明セシメ第十五條ノ計算書ヲ省略スルコトヲ得

第十九條　會計規則第八十四條、第八十五條、第八十八條、第九十八條ノ二及第百二條乃至第百十條ハ物品會計官吏ニ準用ス

第二十條　物品ノ保管出納ニ關スル規定及帳簿ノ様式ハ各省大臣之ヲ定メ發布前會計檢査院ヘ通知スヘシ

附　則

本令ハ明治三十三年十月一日ヨリ之ヲ施行ス

明治三十四年二月二十八日勅令第九號ヲ以テ明治二十四年勅令第二十二號陸軍兵備品會計規則ノ中改正ヲ施コシ其第二條第九號ノ次ヘ「軍隊輸送用補助物件」ノ一號ヲ加ヘ出師準備品ノ種類ヲ增加シタリ

以上記述セルモノヽ外物品會計ニ關スル法規ニシテ各省大臣及ヒ會計檢査院ニ於テ規定シタルモノ勘カラス卽チ物品會計規則第二十條ニ依リ各省大臣ノ定メタル物品出納順序ニ關スル規定同第二十一條ニ依リ各省大臣ノ定メタル官吏ノ執務上必要ナル物品ノ交付及其交付ヲ受ケタル官吏ノ責任ニ關スル規定及同第十五條乃至第十八條ニ依リ會計檢査院ノ定メタル物品出納計算書ノ調製提出竝ニ其下檢査書ノ調製ニ關スル規定竝ニ陸海軍兵備品會計規則ニヨリ陸海軍大臣ノ定メタル兵備品出納ニ關スル細則等枚擧ニ遑アラスト雖モ此等各部局ニ關スル細微ノ規定ハ茲ニ之ヲ略ス

第七章　官有財産管理

第一節　官有財産管理ノ第一期

第一款　官有財産管理ノ通則

官有財産管理ノ第一期ハ維新後明治二十三年十一月ニ至ル間トス抑モ國ノ所有ニ屬スル土地森林原野家屋其他ノ建造物及船舶竝ニ其附屬物ノ管理處分ニ關シテ一般ニ通スル法規ヲ設クルニ至レルハ實ニ明治二十三年十一月勅令第二百七十五號官有財産管理規則ノ制定ヲ以テ始メトス而シテ是ヨリ以前ニ於テモ時ニ各官有財産ニ涉リテ其管理ニ關スル規定ヲ公布シタルコト無キニ非スト雖モ其規定スル所極メテ些末ノ事項ニ止マリ官有財産管理ノ通則トシテ觀ルニ足ルモノナシ其他土地林野家屋等各個ノ官有財産ニ就テ特別ノ管理規定ヲ設ケタルモノ尠カラスト雖モ是亦多クハ事ニ臨ミ機ニ應シテ發布セル斷片ノ法令ニ過キスシテ此等諸法規ニ就キ各官有財産ニ通スル管理ノ法則ヲ求ムルコト難シ蓋シ歳入歳出ニ關スル會計制度ハ一國理財ノ基礎ニシテ夙ニ不完全ナカラン之ニ關スル統一的規定ヲ觀ルヲ得タリト雖モ官有財産ノ管理竝ニ處分ニ至リテハ緩急ノ度自カラ前者ト其趣ヲ異ニスルモノアルヲ以テ庶政繼ニ備ハルニ至レル時代ニ於テ未タ之ニ關スル秩序的規定ヲ見ルニ到ラサリシハ深ク怪ムニ足ラサルナリ

斯ノ如ク第一期ニ於テハ管理ノ通則トシテ見ルヘキモノ殆ント存スルコト無ク偶々一般ニ涉リテ規定セルモノ存セサルニアラスト雖モ極メテ不完備タルヲ免レサルナリ今左ニ其一二ヲ載錄

セントス

明治八年八月二十七日太政官達第百五十二號ヲ以テ官有地官林其他ノ物件拂下ニ際シ其官廳所屬官吏ノ投票ヲ禁スル旨ヲ公布セリ

太政官達第百五十二號（明治八年八月二十四日）

官地官林及ヒ不用ノ物品等公ケノ入札法ヲ以テ拂下候節其管廳ニ屬スル官員ニ限リ本人ハ勿論其代理人ト雖モ投票爲致候儀不相成候條此旨相達候事

尋テ明治十一年九月ニ至リ始メテ官有財産取調方ニ關シ太政官達第三十九號ヲ以テ令達スル所アリ此規定タル固ヨリ一時的ノ性質ノモノタルハ言ヲ竢タサルナリ

太政官達第三十九號（明治十一年九月五日）

今般官有財産ノ價額取調候ニ付官有地及ヒ艦船器械等本年六月三十日ノ現狀ヲ以積算シ來ル十月三十一日迄ニ大藏省ヘ可差出此旨相達候事

但委細之儀ハ大藏省ヨリ可相達事

右太政官達第三十九號ニ基キ同月十四日大藏省ハ乙第四十五號達ヲ以テ官有財産價格調書ノ書式ヲ定メタリ卽左ノ如シ

大藏省達乙第四十五號（明治十一年九月十四日）

官有財産ノ價格取調ノ儀ニ付今般第三十九號ヲ以テ公達相成就テハ別紙雛形ニ照準調成可致此旨相達候事

（別紙）

明治十一年六月三十日

官有財産價格調書

一　官有地及諸建物共

此價格若干圓

但本廳　何所出張所　何所警察所　何所檻獄　何々

諸營築等ノ未タ竣成セサルヲ以テ其價格ヲ積算シ能ハサルモノ及ヒ官廳日用ノ器具（椅子卓子等ノ類）其他消耗品ノ類ハ除算スヘシ

右之通有之候也

年號　月

何府縣

長官姓名印

大藏卿宛

明治十四年四月二十八日太政官達第三十三號會計法ノ制定アルヤ一般會計制度ニ關シテ精密ナル規定ヲ設ケタリト雖モ官有財産管理ニ關シテハ僅ニ一條ヲ設ケタルノミニシテ其第五十六條ニ於テ官有財産ニ關スル報告方ニ就左ノ如ク規定セリ

（會計法抄錄）

第五十六條　各廳ハ本廳及ヒ各部局所管ノ地所家屋其他官有財産ノ種類ヲ分チ計算表ヲ製シ毎五年大藏省ヘ送付シ其增減アルトキハ其時々之ヲ通知スヘシ大藏省ハ之ニ總計表ヲ添付シ毎年會計檢査院ヘ差出スヘシ

右ノ規定ニ依リ各官廳ハ毎五年所管官有財産計算表又時々其增減表ヲ大藏省ニ提出シ大藏省ハ更ニ總計表ヲ付シテ毎年會計檢査院ヘ差出スコトヽナレリ而シテ右會計法ト同時ニ公布セラレタル太政官達第三十五號會計檢査院章程ニ於テハ其第三條ニ於テ會計檢査院ハ官金及物品ノ出納官有財産管理ノ方法ヲ監査スル旨ヲ規定シ官有財産管理ノ通則ノ規定メタリシカ明治十五年一月十六日太政官達第五號ヲ以テ改正セル會計法及會計檢査院章程ニハ官有財産管理ニ關スル監督權ノ存在ヲ明カナラシメタリシカ明治十五年一月十六日太政官達第五號ヲ以テ改正セル會計法及會計檢査院章程ニハ官有財産管理規則ノ制定セラルヽニ至ルマテハ之カ管理ノ通則ノ右ノ如ク明治二十三年十一月官有財産管理ニ關スル諸法規ニ至リテモ亦極メテ不完備ニシテ或ハ具ハレルモノナク其特殊官有財産ノ管理ニ關シテ何等ノ規定スル所ナシ帝室ノ御料財産ト國ノ所有ニ屬スル官有財産トヲ混同シ或ハ又行政ノ目的ニ供スル公用物ト國有ニ屬スル官有財産トヲ混シタル所勘カラス要スルニ第一期ニ於テハ官有財産管理ニ關シテ全ク統一整備ノ規定ヲ見ル能ハサルナリ以下各款ニ於テ第一期ノ間ニ發セラレタル土地林野竝ニ家屋其他諸建造物ニ關スル管理規定ヲ彙類シ此期間ニ於ケル官有財産管理ノ梗概ヲ窺知スルニ便セントス

第二款　官有土地ノ管理

官有土地ノ管理ニ關スル規定ハ明治四年八月大藏省達第三十九號ヲ以テ土地拂下ノ制ヲ立テ各地不毛ノ地所ハ廣ク入札ノ法ヲ以テ人民ニ拂下クルコトヽセルヲ以テ其嚆矢トナス其達文左ノ如シ

大藏省達第三十九號（明治四年八月）

別紙ノ通今般御布告相成候條各府縣管內ニ於テ地所望ミノモノ有之節ハ廣ク入札爲致三番札迄別紙雛形ノ通リ掛リ官員一々奥印致シ村名竝字等記載イタシ候繪圖面相添當省ヘ伺出許可之上落札可申渡事

但代金之儀ハ其都度當省ヘ上納可致事

各管內荒蕪不毛之地所自今相當ノ價ヲ以テ御拂下ケ相成候間士民ヲ論セス望之者ハ別紙雛形ノ通リ入札致シ其地方官ヨリ當省ヘ願出可申事

（入札雛形略）

右布告ニヨリ內地ニ於ケル荒蕪不毛地拂下ノ制ヲ創始シタリシカ尋テ明治五年十月北海道開拓ノ爲メ北海道土地賣貸規則ヲ定メ殖產興業ノ志望アル者ニ最モ低價ヲ以テ土地ヲ拂下若クハ貸下クルコトヽシ納租ノ免除及土地附與ノ特典ヲ與フルコトヽセリ

太政官布告第三百四號（明治五年十月十日）

北海道開拓創業以來募移自移ノ徒日月ニ增加今日ニ至リテハ運漕行旅モ不便トセス然ルニ元ヨリ曠漠ノ地ナレハ肥沃多產ニシテ廢棄スル者猶十ノ八九ニ居レリ因テ今度全道間曠ノ地低價賣下緩期除租等ノ規則別紙開拓使布告ノ通施行セシムル條畧闢牧畜或ハ漁獵採鑛都テ生產興工ノ志願有之者ハ同使ヘ可申出事

（別紙）

北海道土地賣貸規則

第一條　原野山林等一切ノ土地官屬及ヒ從前拜借ノ分目下私有タラシムル地ヲ除クノ外都テ賣下ケ地券ヲ渡シ永ク私有地ニ申付ル事

第二條　賣下ノ地一人十萬坪ヲ以テ限リトシ下手後十箇年除租タルヘシ最モ已ニ私有シタル地ヲ相對賣買スル者ハ其坪數制限ナカルヘキ事

第三條　賣下ノ地價上等千坪一圓五十錢中等同一圓下等同五十錢千坪以下其割合タル可ク且其地代卽納タルヘシト雖モ家産中人以下或ハ罹災窮乏ノ者ハ三年乃至五年賦上納申付ル儀モ可有之事

第四條　既ニ私有スルノ土地ハ牧畜開墾等一切ノ產業ハ勿論他人ヘ賣却スルモ其地主ノ自由タルヘシ最右等下手スル節ハ水利運便等ノ上ニ注意シ其方法及ヒ期限等詳細ニ可申出事

第五條　人民私有ニ屬スル土地ト雖モ外國人ヘ賣渡シ或ハ之ヲ引當トシテ金子ヲ借受ル等禁止タルヘキ事

第六條　土地買下ノ後開墾其他共上ノ地ハ十二箇月中ノ地ハ十五箇月下ノ地ハ二十箇月ヲ過キ不下手者ハ上地申付ル事

第七條　除租滿期後ノ制程ハ追テ其地ノ差等ニヨリ適當ニ可相定事

第八條　採鑛漁獵等都テ生產興工ノ見込アリテ出願スル者ヘハ其方法取調年限ヲ立貸地等ニ差出シ稅則ハ出品ノ精粗多寡ニ隨ヒ追テ適當ニ可相定事

但諸鑛山脈理等ノ甲乙ハ査了シテ可公布事

第九條　右等諸工業ノ新發明或ハ水陸運便等ニ費財盡力シテ國家人民ノ利ヲ興シタル者ヘハ其功業ノ大小輕重ニ因リ若干ノ土地ヲ附與シ或ハ專賣除租ノ榮利ヲ與ル等ノ處置可有之事

右之通候事

壬申九月

開拓使

明治六年三月二十五日太政官布告第百十四號ヲ以テ地所名稱區別ヲ定メ之ヲ公布セリ此布告發布ノ趣旨ハ主トシテ國內土地ノ整理ヲ計リ地券ヲ發行シ竝ニ土地ニ對シテ租稅ヲ賦課スルノ標準ヲ定ムルニ在リシカ如シト雖モ其規定中官有土地ノ管理ニ關スルモノ無キニアラス其土地ヲ分テ皇宮地、神地、官廳地、官用地、官有地、公有地、私有地、除稅地ノ八種ト爲セルハ官有財產ノ觀念ニ適合セサルモノアリト雖モ法規ノ主眼此ニ在ラサルヲ以テ敢テ怪ムニ足ラサルナリ

太政官布告第百十四號（明治六年三月二十五日）

今般地券發行ニ付地所ノ名稱區別共左ノ通更正候條此旨相達候事

皇宮地　皇居及ヒ皇族ノ邸宅等ヲ云　各所ノ離宮等ヲ云

神　地　宗廟山陵及ヒ官國幣社ノ在ル所ヲ云

以上ノ地所ハ地券ヲ發スルニ及ハス唯其坪數ノ廣狹ヲ檢シ地方官ノ帳簿ニ記載シ置ヘシ

官廳地　官省使寮司府縣ノ本廳及ヒ確定セル支廳裁判所海陸軍本營分營ヲ云

右地所ハ地券ヲ其地方官ヨリ其省使ヘ渡シ府縣廳ノ分ハ其坪數ヲ本廳ノ帳簿ニ記載ス地租ハ出スニ及ハスト雖モ區入費ハ各地方適宜出金ノ方法ヲ設クヘシ

官用地　官省使寮司府縣一時ノ用ニ供スル地ヲ云

右地所ハ其本廳ヨリ所轄ノ官省使寮司ヘ地券ヲ渡シ府縣ニ屬スルハ其坪數ヲ本廳ノ帳簿

ニ記載シ地租區入費ハ總テ法ノ如ク出スヘシ若シ地租ヲ免サヽル可カラサルモノハ官廳地ノ部ヘ加フヘシ

官有地（各所公園地山林野澤湖沼ノ類舊來無稅ノ地ニシテ官簿ニ記載セル地ヲ云）

右地所ハ政府ノ都合或ハ人民ノ願ニヨリ之レヲ賣買スル等總テ大藏省成規ニ從フ可シ尤地券ヲ發スルニ及ハスト雖モ其坪數地方官ノ帳簿ニ書載シ置ヘシ

公有地（野方秣場ノ類郡村市坊一般公有ノ稅地又ハ無稅地ヲ云）

右地所ハ本廳ヨリ其公有セル郡村市ノ戸長ヘ公有地ノ證トシテ地券ヲ渡シ地租區入費ハ該地ノ景況ニ仍リ牧入セシムヘシ尤開墾牧場等ノ爲メ私有地トナサント欲スルトキハ管轄廳ニテ其得失ヲ詳明シ村方故障ナケレハ成規ニ隨テ拂下可シ

但公有地ノ內自然村方ニ出金致シ買入タル地所ハ賣買トモ村方一統ノ自由ニ任ス可シ

私有地（人民所有ノ田畑屋敷其他各種ノ土地ヲ云）

右地所ハ地券ヲ法ノ如ク授與シ地租區入費トモ成規ノ通リ收入スヘシ

除稅地（市街郡村ニ屬スル埋葬地制札場行刑場道路堤塘及ヒ鄉社寺院ノ類當分此部ニ入ル）

右地所ハ地券ヲ發セサルモノトナシ其地方廳ニ於テ坪數ヲ檢シ其帳簿ニ記載スルノミトス

內地ニ於ケル土地拂下ニ關シテハ明治四年大藏省第三十九號達ヲ以テ之ヲ許可シタルコトハ前ニ述ヘタル所ノ如シ然ルニ明治六年七月一般ニ土地及官林拂下ヲ禁止スルコトヽ爲シ特別ノ事情アルモノハ情ヲ具シテ大藏省ヘ出願セシムルコトヽシ太政官布告第二百五十七號ヲ以テ之ヲ

公布セリ

太政官布告第二百五十七號（明治六年七月二十日）

各府縣管內荒蕪不毛地竝官林等望ノ者ハ士民ヲ論セス入札ヲ以テ拂下ケ可申旨辛未八月壬申五月兩度ニ大藏省ヨリ相達置候處自今差止候條此旨布告候事

但不得止事情有之拂下ケ不致候テ難相成節ハ詳細具狀シ大藏省ヘ可伺出事

太政官布告第二百五十八號（明治六年十二月二十日）

明治六年十二月士族卒等家祿賞典祿百石未滿ノ者ハ其出願ニヨリ奉還ヲ許可スルト同時ニ之ニ資金ヲ給與スルコトヽ爲シ太政官達第四百二十六號ヲ以テ家祿奉還ノ者ヘ資金被下方規則ヲ定メ家祿賞典祿ヲ奉還セル者ニハ產業資本トシテ永世祿ハ六箇年終身祿ハ四箇年分ヲ公債證書ヲ以テ一時ニ下賜スルト共ニ農業牧畜志望ノ者ニハ官林田畑荒蕪ノ地ヲ拂下クルコトヽセリ其全文左ノ如シ

太政官達第四百二十六號（明治六年十二月二十七日）

士族以下家祿賞典祿百石未滿ノ者願出次第奉還聞屆候旨及布告候ニ付別冊方法ノ通相心得夫々處分可致此旨相達候事

（別冊）

家祿奉還ノ者ヘ資金被下方規則

（第一條乃至第七條略）

第八條

一　農業或ハ牧畜等志願ノ者ハ官林田畑荒蕪ノ地等故障無之分ハ別紙拂下規則ノ通取計フヘヽ

シ尤右代價ハ此度可相渡公債證書ヲ以上納不苦候事

（別紙）

産業資本ノ爲メ官林荒蕪地拂下規則

第一條

一　家祿奉還資本金受取候者農業或ハ牧畜營業ノ爲メ官有ノ田畑城郭跡屋敷跡竝荒蕪地山林等拂下相願地元村方又ハ政府ニ於テ故障無之分ハ相當代價ノ半價ヲ以相渡スヘク候條附錄雛形ニ照準シ來六月三十日限リ封書ヲ以管轄廳ヘ可願出尤他管轄ノ地所ヲ望ム者ハ本管ノ添書ヲ以右期限迄ノ內望地ノ官廳ニ可願出同日以後出願候分ハ公ノ入札法ヲ以拂下可申事

但拂下出願ノ地所ハ相當代價ノ半價建物立木ノ分ハ相當代價ニテ可拂下事

第二條

一　地所拂下願書ハ開札日限相定メ願人立會開封ノ上三番札マテ取揃大藏省ヘ申出ツヘシ尤同直段ノ者有之トキハ出願ノ遲速ヲ以可相定事

第三條

一　地所拂下許可ニ至リ管轄廳ニ於テ代金上納申付地券相渡可申尤券面ニハ相當代價ヲ以記載シ鍬下年季明貢租付ノ時ニ至リ更ニ書改可申事

第四條

一　地所拂下一人當リ步數ノ制限ハ願人ノ多寡拂下地ノ廣狹ニ寄リ候義ニ付地方官ニ於テ見

込相立大藏省ヘ可申立事

但田畑竝城郭跡屋敷跡ハ一町步以下荒蕪地ハ三町步以下山林ハ五町步以下ニ限ルヘシ尤田畑五段山林二町半ヲ併セ拂下候テモ不苦且又陸羽諸國其他僻遠ノ地ニテ廣邊ノ場所ハ此限ニ非スト雖トモ凡右ノ目的ヲ以取調可申事

第五條

一　地所ノ代價政府ニ於テ不相當ト視認ルニ於テハ拂下差止候事

第六條

一　地所建物立木共拂下代ノ儀ハ一時上納ノ事

第七條

一　熟田畑拂下ノ分ハ直ニ從前ノ貢租ヲ上納致スヘシ尤從前貢租未定ノ分ハ隣地比較ヲ以租額ヲ定メ沽券法施行ノ地ハ地租百分ノ三舊額ノ米金ヲ貢納スヘキ事

第八條

一　城郭跡屋敷跡ハ鍬下トシテ十箇年ノ間荒蕪地ハ十五箇年山林開墾ノ分ハ二十箇年免租タルヘシ尤山林立木其儘存置キ候分ハ隣地比較ヲ以テ稅額取調ヘキ事

第九條

一　開墾年期中拂下ノ地所他人ヘ讓渡ハ勿論質入等ノ儀堅ク禁止セシムヘキ事

但本人長病一家ノ內他ニ著手スヘキ者ナキ歟或ハ其他已ムコトヲ得サル事故アル者ハ管轄廳ヘ詳細具狀何分ノ差圖ヲ可受事

第十條

一　地所拂下相願候者姓名ヲ他人ニ假與ヘ或ハ段別木數ヲ僞ル等各種奸詐ノ所業有之拂下ノ後發覺候ニ於テハ假令地所著手或ハ成功ノ後タリ共右地所引揚當人竝ニ連累ノ者相當ノ罪科可申付ハ勿論萬一右地所賣買イタシ候後タリトモ同樣處斷スヘキ事

（雛形略）

右官林荒蕪地拂下規則第九條ニ依レハ其ノ拂下ヲ受ケタル者ハ特別ノ場合ノ外開墾年期中其讓渡質入ヲ禁セラレタリシカ明治七年六月ニ至リ太政官布告第六十四號ヲ以テ右第九條ヲ削除シ其處分ヲ自由ナラシメタリ

明治七年十一月ニ至リ太政官布告第百二十號ヲ以テ明治六年三月制定地所名稱區別ヲ改定シ土地ヲ分テ官有地民有地ノ二種ニ大別シ更ニ官有地ヲ四種ニ區別シ地券ノ發付地租ノ賦課ニ關シテ規定スルト共ニ官有土地ノ管理方ニ關シテ少シク規定スル所アリ今右ノ布告中官有地ト題スル部分ノミヲ左ニ抄出スヘシ

太政官布告第百二十號（明治七年十一月七日）

明治六年三月第百十四號布告地所名稱區別左ノ通改定候條此旨布告候事

官有地

第一種　地券ヲ發セス地租ヲ課セス區入費ヲ賦セサルヲ法トス

一　皇宮地皇居離宮等ヲ云

一　神地伊勢神宮山陵官國幣社府縣社及ヒ民有ニアラサル社地ヲ云

第二種　地券ヲ發シ地租ヲ課セス區入費ヲ賦スルヲ法トス

但府縣所用ノ地ハ地券ヲ發セス唯帳簿ニ記入ス

一　皇族賜邸

一　官用地官院省使寮司府藩縣本支廳裁判所警視廳陸海軍本分營其他政府ノ許可ヲ得タル所用ノ地ヲ云

第三種　地券ヲ發セス地租ヲ課セス區入費ヲ賦セサルヲ法トス

但人民ノ願ニヨリ右地所ヲ貸渡ス時ハ其間借地料及ヒ區入費ヲ賦スヘシ

一　山岳、丘陵、林藪、原野、河海、湖沼、池澤、溝渠、堤塘、通路、田畑、屋敷等其他民有地ニアラサルモノ

一　鐵道線路敷地

一　電信架線柱敷地

一　燈明臺敷地

一　各所ノ舊跡名區及ヒ公園等民有地ニアラサルモノ

一　人民所有ノ權利ヲ失セシ土地

一　民有地ニアラサル堂宇敷地及ヒ墳墓地

一　行刑場

第四種　地券ヲ發セス地租ヲ課セス區入費ヲ賦スルヲ法トス

一　寺院大中小學校說教場病院等民有地ニアラサルモノ

（民有地略）

右地所名稱區別ニ所謂官有地ハ國ノ所有ニ屬スル官有土地ヨリモ一層廣義ノ性質ヲ有スルモノニシテ帝室御料地及公用地ヲモ包含セシメタリ而シテ此布告ハ爾後數次ノ改正ヲ施セリト雖モ其改正事項ハ官有地管理ニ關係ナキヲ以テ特ニ之ヲ述ヘス

官有地拂下ニ關シテハ從來多少ノ規定ヲ設クル所アリシト雖モ其拂下代金納付ノ時期ニ關スル權利義務ニ就テハ何等ノ規定無カリシヲ以テ時トシテ官民ノ間ニ之ニ關スル爭ヲ生スルニ至レリ是ニ於テ明治九年三月內務省達乙第三十四號ヲ以テ之ニ關スル規定ヲ設ケ官有地ノ拂下ヲ受ケタル者ハ拂下代金ノ全額ヲ支拂フニアラサレハ其所有權ヲ取得スル能ハサルモノト定メ拂下代金全部又ハ一部ノ未納中其土地ニ關スル處分ヲ禁セリ卽左ノ如シ

內務省達乙第三十四號（明治九年三月二十三日）

官有地拂下代金年割又ハ月割上納等ニテ未納中ハ拂受人ハ其土地假有者ニシテ所有ノ權無之筈ニ付右地代金皆納以前ハ地券授與不致筈ニ候因テハ從前授與シタル分モ右未納中ハ質入書入難相成候條此旨相達候事

但地券授與前タリトモ其地ヨリ生スル利益ハ拂受人ノ有トシ地租區入費等ハ拂受人ヨリ納メシムヘキ事

明治十八年六月內務省達甲第二十一號ヲ以テ右乙第三十四號達ヲ廢止シ更ニ官有地拂下竝ニ貸下方ニ關シテ規定ヲ設ケタリ此規定ニ依レハ從來官有地ノ拂下ヲ受ケタル者代金皆納ニ至ラサル間ハ地券ヲ與ヘス所有權移轉セサルモノトセルヲ改メ右代金未完納中ハ唯其地券ヲ官廳ニ提供セシムルニ止メ若期限ニ至リ代金ヲ支拂ハサル者ハ其拂下ヲ取消スモノト爲シ而シテ官有地

貸下ニ關シテハ借受人其借地料ヲ期限ニ至リ納付セサルトキハ其貸下ヲ取消スモノトシ且借受人ハ官ノ許可ヲ得テ轉貸ヲ爲ス外書入質入等借用ノ目的以外ノ處分ヲ爲スヲ得サルモノトセリ其全文左ノ如シ

內務省達甲第二十一號（明治十八年六月二十五日）

官有地拂下竝ニ貸下之儀左ノ通相定メ明治九年三月內務省乙第三十四號達ハ廢止ス此旨相達候事

一　凡ソ官有地ヲ年賦月賦又ハ延納ニテ拂下タルモノ其代金未完納中ハ抵當トシテ其地券ヲ官廳ヘ差出サシムヘシ若シ之ヲ差出サヽルモノハ地所拂下ノ效ヲ失フモノトス

一　凡ソ官有地ノ拂下代金ヲ期限ノ通上納セサルモノハ其拂下ヲ取消スヘシ此場合ニ於テ既納ノ代金アルモノハ之ヲ下戻シ地所ハ現形ノ儘返上セシメ之カ爲メ金利賠償等ヲ下付スルコトナカルヘシ

一　凡ソ官有地ノ借地料ヲ期限ノ通上納セサルモノハ其貸下ヲ取消スヘシ此場合ニ於テハ假令如何ナル勞費アルモ其償ヲ下付スルコトナカルヘシ

一　凡ソ官有地借用ノ許可ヲ得タル者ハ其當初出願ノ目的ニ隨テ之ヲ使用スルコトヲ得ルト雖モ他人ヘ書入又ハ質入ヲ爲スコトヲ得サル者トス但轉貸ハ官ノ許可ヲ得ルニ於テハ之ヲ爲スコトヲ得ヘシ

官有ノ河川溝渠ノ敷地及寄洲川沿地等ハ從來私人ノ出願ニヨリ他ノ官有地ト同シク拂下又ハ貸下方取扱ヒ來リシカ明治十八年十二月ニ至リ此等ノ地所ハ貸下ヲ許サヽルコトヽシ既ニ貸下タ

ルモノハ返付セシメ特ニ公益ニ供スルモノ及田畑ニ限リ貸下クルコトヽシ左ノ如ク公布シタリ

内務省達甲第三十六號（明治十八年十二月三日）

官有ノ川敷溝敷寄洲川沿地等ハ自今拂下又ハ貸下ヲ爲スコトヲ許サス從前既ニ貸下ケタルモノハ當期ヲ限リ返地セシム可シ但物揚場等公益上ニ使用スルモノ及熟田畑ハ貸下クルコトヲ得ルト雖モ治水ニ妨害アル構造ヲ爲シ又ハ樹竹ヲ栽培セシム可ラサル儀ト心得可シ此旨相達候事

北海道未開地ノ拂下竝ニ貸下方ニ就テハ既ニ明治五年太政官布告第三百四號北海道土地賣貸規則ヲ以テ規定スル所アリシカ該道ノ開拓事業大ニ發達スルニ伴ヒ其未開地ノ處分ニ關スル規定ヲ改正スルノ必要アリ是ニ於テ明治十九年六月二十九日閣令第十六號ヲ以テ北海道土地拂下規則ヲ制定シタリ其規定ニ依レハ未開地拂下ヲ出願スル者ニハ北海道廳ニ於テ一人十萬坪ヲ限リ十箇年以內ノ範圍ニ於テ無料ヲ以テ貸下ケ耕宅地ハ其事業成功シタル土地ヲ除キ其他ヲ返納セシメ素地ハ千坪ニ付金一圓ノ割合ヲ以テ成功ノ後之ヲ拂下クルモノトセリ

閣令第十六號（明治十九年六月二十九日）

北海道土地拂下規則ヲ定ムルコト左ノ如シ

北海道土地拂下規則

第一條　北海道官有未開ノ土地ハ本規則ニ依リ北海道廳ニ於テ之ヲ拂下クヘシ

第二條　土地拂下ノ面積ハ一人十萬坪ヲ限リトス但盛大ノ事業ニシテ此制限外ノ土地ヲ要シ其目的確實ナリト認ムルモノアルトキハ特ニ其拂下ヲ爲スコトアルヘシ

第三條　土地ノ拂下ヲ請ハントスル者ハ其書面ニ地名坪數竝ニ事業ノ目的著手ノ順序及成功ノ程度ヲ詳悉シ先ツ其ノ土地ノ貸下ヲ北海道廳ニ願出ヘシ但耕宅地ニ爲サントスル者ハ其坪數ヲ毎年ニ配當シ其成功期限ヲ詳記スヘシ

北海道廳ニ於テ其方法確實ナリト認ムルトキハ其土地ヲ貸下クヘシ但借地料ヲ徵收セス

第四條　貸下期限ハ十年以內トシ土地ノ景況ト事業ノ難易トニ依リ之ヲ定ム但牧場ハ貸下年期ノ滿限ニ際シ更ニ貸下延期ヲ必要トスルトキハ其願ニ依テ之ヲ許可スルコトアルヘシ

第五條　耕宅地ハ毎年其配當坪數ノ成功ヲ點檢シ又海產乾場ハ隨時其事業ノ現況ヲ點檢スヘシ

第六條　耕宅地ハ其年配當ノ事業成ラサルトキハ其成功シタル土地ヲ除キ其他ハ總テ返納セシメ海產乾場及牧場ハ第三條願出書ノ如ク成ラサルトキハ悉皆之ヲ返納セシムヘシ天災地變其他避クヘカラサル事故アリテ成功セサルトキハ北海道廳ニ願出テ其指揮ヲ請フヘシ

第七條　貸下地ヲ返納セシメタルトキハ其地內ノ樹木ニシテ既ニ伐採シタルモノアレハ相當ノ樹木代價ヲ納メシムヘシ

第八條　貸下地ハ公益ノ爲メ必要アルトキハ其期限中ト雖モ之ヲ返納セシムルコトアルヘシ但此場合ニ於テハ其事業ノ爲メ既ニ費シタル費用ハ之ヲ辨償スルモノトス

第九條　貸下地ハ他人ニ讓渡スコトヲ得ス若シ不得已事故アリテ讓渡サントスルトキハ讓渡人讓受人連署ノ上北海道廳ニ願出テ其指揮ヲ請フヘシ但讓受ケタル土地ノ貸下期限ハ更ニ

之ヲ定ムルコトアルヘシ

第十條　素地代價ハ千坪ニ付金一圓トシ成功ノ後之ヲ拂下ケ地券ヲ下付スヘシ但其土地ハ拂下ノ翌年ヨリ十箇年ノ後ニアラサレハ地租及地方稅ヲ課セス

第十一條　本規則施行手續ハ北海道廳長官之ヲ定ム

附　則

第十二條　明治五年第三百四號公布北海道土地賣貸規則ニ依リ土地ノ拂下ヲ受ケ或ハ拂下人ヨリ買受ケタル土地ニシテ其事業未タ成ラサルモノハ本規則第三條第一項ニ準シ明治二十年ヨリ向フ十年以內ニ成功ノ目的ヲ以テ方法書取調本年十二月迄ニ北海道廳へ申出ヘシ若シ其申出ヲ怠リ又ハ申出ノ後天災地變其他避クヘカラサル事故アルニ非スシテ該方法書ノ如ク成功セサルトキハ其成功シタル土地ヲ除キ其他ハ當初ノ拂下代價ヲ以テ之ヲ買戻スヘシ

第十三條　明治五年第三百四號公布北海道土地賣貸規則明治七年開拓使第四號布達明治十一年開拓使甲第四號布達ヲ廢止ス

明治二十二年二月會計法ノ制定アリ其第二十四條ニ於テ政府ノ工事又ハ物件ノ賣買貸借ハ總テ公告シテ競爭ニ付スルヲ原則ト爲シ特ニ法律又ハ勅令ヲ以テ例外ヲ設ケタル場合ニ限リ隨意契約ヲ以テ賣買貸借ヲ爲シ得ル旨ヲ定メタリ然ルニ官有地ノ處分ニ關シテハ右ノ原則ハ時ニ膠柱ノ嫌アルヲ以テ明治三十三年七月勅令第百三十五號ヲ以テ官有地特別處分規則ヲ制定シ內務大臣ハ一定ノ場合ニ於テハ官有地ヲ競爭ニ付セスシテ貸渡又ハ賣渡スコトヲ得ルモノトセリ

勅令第百三十五號（明治二十三年七月二十一日）

官有地特別處分規則

第一條　內務大臣ハ左ノ場合ニ限リ官有地ヲ競爭ニ付セス隨意ノ契約ヲ以テ貸渡又ハ賣渡スコトヲ得

一　直接公用ニ供スル爲又ハ公共ノ利益トナル事業ノ爲府縣郡市町村及公共組合又ハ其他ノ起業者ニ官有地ヲ貸渡又ハ賣渡ストキ

二　不用ニ屬スル官有地一箇所ノ坪數百五十坪ニ滿タス其評定價格二百圓以內ノモノヲ賣渡又ハ其貸渡料一箇年五圓以內ニシテ貸渡期限五箇年以內ノモノヲ貸渡ストキ但望人二名以上アルトキハ此限ニアラス

三　鑛山ニ於ケル鑛物運搬道路冷溫泉場又ハ導泉敷地ノ如キ官許ヲ與ヘタル主タル事業ニ直接附隨シ必要缺クヘカラスト認メタル官有地ヲ其事業者ニ貸渡又ハ賣渡ストキ

四　會計法施行以前土地ノ形質ヲ變更シ又ハ建物ヲ建設スルカ爲貸渡シタル官有地ヲ其借地人ニ賣渡シ又ハ引續キ貸渡ストキ

第二條　直接公用ニ供スル官有地ヲ特ニ府縣郡市町村又ハ公共組合ノ直接公用ニ供スルトキハ借地料ヲ徵收セサルモノトス

第三條　府縣郡市町村又ハ公共組合ニシテ直接公用ニ供スル官有地ノ修理保存費ヲ負擔スルモノハ其直接公用ヲ廢スルトキ官有財產管理上必要ノモノヲ除ク外之ヲ其費用負擔者ニ無

代下付ス府縣郡市町村又ハ公共組合ニ於テ其土地ヲ賣拂ハントスルトキハ隣接地主ハ先買ノ權ヲ有スルモノトス

第四條　北海道官有未開ノ土地竝官有森林原野ニハ本令ヲ適用セス

右官有地特別處分規則施行ニ關シテハ同年十月内務省訓令第三十七號ヲ以テ官有地特別處分規則ニ依ル官有地賣渡貸渡方ノ細則ヲ定メ又官ニ屬スル公有水面埋立ノ出願免許方ニ關シテ明治二十三年十月内務省令第三十六號ヲ以テ規定スル所アリト雖モ今之ヲ述ヘス

第三款　官有林野ノ管理

官有林野ノ管理ニ關スル規定ハ明治四年七月民部省達第二十二號ヲ以テ公布シタル官林規則ヲ以テ嚆矢トス而シテ此官林規則ハ其前文ニ示スカ如ク一時的ノ性質ヲ有スルモノニシテ其規定スル所亦極メテ不完全ニシテ濫伐ヲ戒シメ樹木ノ保護培養ヲ計ルヘキ旨ヲ定メタルニ過キサルナリ其全文左ノ如シ

民部省達第二十二號（明治四年七月）

山林ノ儀追テ相達候品モ有之候得共當分別紙ノ通相心得可申事

（別紙）

官林規則

第一

一　山林樹木疎ナル所ハ種栽シ密ナル所ハ培養シ眼前ノ小算ニヨリテ刋リニ斬伐不可爲事

第二

一　立枯根返風雪折朽腐木往來ヲ妨田園艮木ヲ害スル等ノ類無據斬伐ノ儀ハ本品寸間ヲ改メ價ノ當否ヲ正シ伐採セシメ不苦事

第三

一　鐵道竝船艦製造官舍營繕用水路樋橋梁堤防等木竹ヲ斬伐スルハ事宜ニ寄其筋ノ官員可差出儀モ可有之候得共官廳於テ取計ノ分ハ其掛リノ官員點檢濫伐ヲ可禁事

第四

一　松杉檜梅槻樫栗樟山毛欅シヨウシ等ノ木材ハ國家必用ノ品ニ付精々培養イタシ私林タリトモ深切愛育ノ意ヲ可加事

第五

一　諸道往還筋並木ハ斬伐スヘカラス入交リノ雜木ハ斬伐苦シカラス跡地松苗木可致植付事但往來ヲ妨ケ田園ヲ害スル分ハ第二箇條ノ通タルヘシ

第六

一　水源ノ山林艮材雜木ニ拘ラス濫伐スヘカラス

但立枯風雪折朽腐木ハ此限ニアラス

官有森林ノ取調方ニ就テハ明治四年六月中民部省ヨリ各府縣ニ向テ令達スル所アリシカ如シト雖モ今之ヲ知ルニ由ナシ然ルニ翌五年二月ニ至リ大藏省達第十九號ヲ以テ官林調査方ヲ各府縣ニ命シ官林ノ所在段別立木ノ種類及數量竝ニ運輸ノ便否地勢ノ高低等ヲ報告セシメタリ

大藏省達第十九號（明治五年二月十三日）

御林帳差出方ノ儀去辛未六月中民部省ヨリ相達候趣モ有之候處未タ不差出縣モ有之更ニ今般別紙雛形ヲ以テ相達候條最前差出候縣々ト雖モ新置府縣ヨリ一纏ニ致シ早々差出候樣可致事

但山林取調方急速不行屆場所ハ取調出來候分丈度々ニ差出不苦事

（雛形略）

官有森林ハ從來伐採ヲ嚴禁シ來リシカ明治五年林野ノ整理ヲ計ルト同時ニ不用官林ハ之ヲ拂下クルコトヽ爲シ同年六月十五日大藏省達第七十六號ヲ以テ廣ク入札ノ方法ヲ以テ拂下クルコトトセリ其全文左ノ如シ

大藏省達第七十六號（明治五年六月十五日）

是迄官林ト唱伐木差留有之候山林都テ御拂下ニ可取計尤買下之者餘人ヘ賣渡候儀ハ勿論山林ノ儘所持致シ又ハ伐木候トモ可爲勝手譯ニテ全ク公物ヲ私有物ニ相改候趣意ニ付於府縣篤ト取調差支無之之場所ハ別紙雛形之通華士族卒平民竝他ノ管內ノ者ト雖モ廣ク入札ノ上三番札迄相添當省ヘ可伺出委細ノ儀ハ左ノ規則ニ照準可致事

一　落札ノ者立木代ハ卽金上納地代ハ五箇年賦上納ノ積リ前廣入札人ヘ相達置可申事

一　入札ノ內同札ノ者有之節ハ立木代卽金上納高札ノ方落札ト相心得可申事

一　山林稅ノ儀追テ御改正相成候迄近方從來ノ山林ヘ比較致シ相當ノ稅額當省ヘ可伺出事

一　是迄官林請山或ハ立銀山等ノ唱ヲ以年々下草永等上納致シ來候場所ハ其年ヨリ相廢シ落札本人ヨリ山林稅爲差出可申事

一　伐木ノ上開墾致度旨願出候節ハ地味ニ應シ相當ノ鍬下年季相極當省ヘ可伺出事

但水源ヲ涵養シ或ハ土砂ヲ扞止スル等ノ山林可注意事

一　是迄官林ト唱來候トモ其實立木等無之場所ハ先般相達候荒蕪不毛地御拂下規則ニ照準可致事

右之通候事

（別紙入札雛形略）

右ノ如ク官林拂下ハ明治五年六月大藏省達第七十六號ヲ以テ差許スコトヽナシタリシカ明治六年七月ニ至リ政府ハ其方針ヲ一變シ全ク土地官林ノ拂下ヲ禁止スルコトヽシ事情已ムヲ得サルモノハ詳細情ヲ具シ大藏省ヘ出願スヘキモノトシ七月二十日太政官布告第二百五十七號ヲ以テ此旨ヲ公布シタリ其全文ハ已ニ前款ニ揭ケタルヲ以テ之ヲ略ス

明治十一年ニ至リ政府ハ林野經營ノ必要ヲ感シ新ニ部分木仕付條例ヲ制定シ樹木ナキ官有山野ハ無料ヲ以テ人民ニ貸渡シテ之ニ植樹セシメ一定ノ割合ニ從ヒ政府ト植樹者ト其收益ヲ分收スルノ法ヲ定メ同年三月十四日內務省布達甲第四號ヲ以テ之ヲ公布セリ其布達左ノ如シ

內務省布達甲第四號（明治十一年三月十四日）

植林之儀ハ最モ方今ノ急務ニ付今般部分木仕付條例別紙ノ通施行候條其趣旨ヲ體認從事候樣可致此旨布達候事

（別紙）

部分木仕付條例

第一條　樹木ナキ官有ノ山野官ニ於テ差支無之時ハ人民ノ願ニヨリ之ヲ貸渡シ地味ニ適當セル木種ヲ植挿セシメ其幾分ヲ官納シ自ラ其幾分ヲ收メシムル之ヲ名ケテ部分木ト云

但官林伐木跡ト雖モ從前部分ノ慣行有之箇所ハ本文ニ準スルヲ得ヘシ

第二條　第一條ノ趣旨ヲ以テ官地ヲ拜借セント欲スルモノハ先ツ該所ノ段別ヲ測量シ地味ノ適否ヲ審査シ別紙第一號書式ニ照ラシ地方廳ニ願出ヘシ

第三條　前條ノ場合ニ於テハ地方廳ニ於テ官吏ヲ派遣シ巡視點檢事實相違ナキトキハ之ヲ聞屆ケ別紙第二號書式ニ倣ヒ貸地券狀ヲ下ケ渡スヘシ

第四條　樹木部分ノ方法ハ運輸ノ便否地味ノ善惡人民希望ノ厚薄ニヨリ二官八民（假令ハ百本ノ立木ナレハ二十本ヲ官收シ八十本ヲ人民ニ附與スルヲ云フ）ヨリ五官五民迄ノ間適宜ニ之ヲ區分スヘシ

第五條　第四條揭クル所ノ部分方法ハ成木ノ上立木ノ儘分配スルアリ又ハ伐木ノ節官民ニ於テ各評價人ヲ出シ總計金額ヲ豫算シ金員ヲ以テ配賦スルアリ共ニ官民協議ノ上適宜ニ之ヲ定ムルモノトス

但不得已事故アツテ官ニ於テ該地入用ノ節ハ相當代價ヲ以テ其民有ニ當レル樹木ヲ買上クヘシ

第六條　地方廳ニ於テハ臺帳ヲ製シ每年人民ヘ貸渡シタル地所段別（植付挿付）木種員數及ヒ拜借人ノ住所姓名共詳細取調前年十二月迄ノ分翌年一月限リ內務省地理局ニ屆出ヘシ

第七條　官ハ地所ノ貸渡料ヲ取立サルヘシ借人植挿養護ヲ擔任スルモノトス

第八條　植挿ノ後樹木成育スルニ隨ヒ手入伐木セント欲スルトキハ前以テ地方廳ニ願出ヘシ

地方廳ニ於テ實地點檢不都合ナキ者ハ是ヲ許可シ斐除ノ樹木ハ悉ク仕立主ニ下付スヘシ而シテ臺帳ニ就キ其斐伐セシ木數ヲ削除シ其翌年一月限リ遺漏ナク內務省地理局ニ屆出ヘシ

但十五年以後ニ至リ拔伐スル木品ハ最初ノ約束ニ基キ各之ヲ配賦スヘシ

第九條　地所拜借願濟ノ上ハ四至境界ヲ正シ四隅ヘ左之通仕立主ヲシテ標木ヲ建設セシムヘシ（雛形略）

第十條　仕立主ノ都合ニヨリ其部分木仕付ノ權ヲ他ニ讓渡サント欲スルトキハ其事實ヲ詳記シ地方官ニ願出ツヘシ地方廳ニ於テハ實際不都合ナキモノト認ムルトキハ證券ニ裏書シテ下渡シ追テ內務省地理局ヘ屆出ツヘシ

但本文ノ樹木ヲ質入書入セント欲スルトキハ明治七年第六號公布ノ手續ニ準擬シ所戶長ノ檢認ヲ受クヘシ

第十一條　借地段別ハ豫メ其制限ヲ定メスト雖モ其植栽見込ノ員數ニ對照シ相當ノ地積ヲ貸付スルモノトス

但植立員數ノ都合ニヨリ廣大ノ地積ヲ要シ一時植挿ヲ爲シ得サル場合ニ於テハ三箇年以內ノ期限ヲ以テ追次其植繼ヲ許スヘシ然レトモ三箇年ヲ過キ猶其植挿未了ノ地ハ直ニ返付セシムヘシ

第十二條　一時植立竝追次植繼ニ拘ラス實地植立濟ノ上ハ其旨地方廳ニ屆出之レカ檢查ヲ受クヘシ（雛形略）

尋テ同年六月三日内務省布達甲第十四號ヲ以テ右部分木仕付條例施行ニ關スル制裁ヲ定メ左ノ如ク公布シタリ

内務省布達甲第十四號（明治十一年六月三日）

本年三月當省甲第四號ヲ以テ部分木仕付條例及布達置候處右ニ照準出願ノ者ハ別紙ノ條件相心得不都合ノ儀無之樣可致此旨布達候事

（別紙）

一　部分木仕付條例ニ準シ官地拜借許可濟ノ後條例第十條ノ手續ヲナサス竊ニ其地ヲ他人ニ貸シ又ハ質入書入ヲ爲スモノ

一　同斷許可濟ノ日ヨリ滿一年ヲ過キテ植挿著手セサルモノ

但條例第十一條但書ノ場合ハ本文ト牴觸スルコトナシ

一　同斷一箇年以内ト雖モ主願ノ樹木ヲ植挿セス他事ニ使用セルモノ

一　植樹ノ爲メ甲ノ地ヲ拜借シ置乙ノ地ニ苗床ヲ設ケ實植苗植等ヲナシ他日生育ヲ待テ甲地ニ移植スヘキコトノ著明ナルトキト雖モ最初許可ノ日ヨリ滿三年ニ至リ猶甲地ニ移植セサルモノ

右條々ノ所爲アルモノハ直ニ其地竝地上ニ附著セルモノヲ取上ケ最初貸渡許可ノ日ヨリ而後ノ借地料ニ當ル金額ヲ徵收シ且其者等（第一條ノ所爲ニ依リ其地ヲ借リ又ハ書入質入ニ取リタル者モ亦同シ）ヘ再此條例ニ由リ官地ヲ貸渡スヲ許サス

明治十一年六月二十九日内務省布達甲二十號ヲ以テ同年三月甲第四號布達部分木仕付條例中改正ヲ施シ其第四條中「ヨリ五官五民迄ノ間」ノ九字ヲ削除シ「以上實際」ノ四字ヲ加ヘタリ蓋シ從來ノ規定ニ依レハ收益分收ノ割合ハ諸般ノ事情ニ從ヒ二官八民乃至五官五民ノ間ヲ以テ適宜之ヲ定ムヘキモノトナリ居タルモ斯クテハ膠柱ノ嫌ナキニアラサルヲ以テ二官八民以上ノ範圍ニ於テ適宜ニ割合ヲ定ムヘキモノトセルナリ

官有森林原野ニ關スル報告方ニ就テハ從來未タ一定ノ令達アルニアラス臨機ノ方法ヲ以テ申報シ來リシカ明治十五年二月ニ至リ農商務省ハ第一號達ヲ以テ官有林野ノ管理ニ關スル諸申牒方ヲ一定シ立木拂下表、地所拂下表、部分木拂下表、副產物拂下表、土石試掘表、森林編入表、森林立木編入表、地所組替表、森林被害表、盜誤伐木造材拂下表、盜誤伐木賠償金表、記載方ヲ定メタリ

農商務省達第一號（明治十五年二月九日）

官有ノ森林及山野ノ員數ニ關スル諸申牒是迄記載方一定無之事務調理上差閊不少候條本年二月ヨリ森林山野ノ員數ニ關スルモノハ別紙書式ニ照準添表ノ上進達可致此旨相達候事

但本文ノ件其府縣限リ處分候モノハ其有無トモ翌月中ニ届出ヘキ事

（別紙略）

右官有森林及山野報告方ニ關スル農商務省第一號達ハ明治十七年九月二十六日同省達第二十八號ヲ以テ其但書ヲ改正シ「但本文ノ件其府縣限處分候モノハ其時々可届出事」ト爲シ尋テ明治十九年四月ニ至リ農商務省訓令第一號ヲ以テ右官有森林山野ノ員數ニ關スル諸申牒ニ就テノ從來ノ

規定ヲ改正シタリ

明治二十二年二月法律第四號會計法ノ規定ニ依レハ政府ニ屬スル物件ノ賣買貸借ハ總テ公告シテ競爭ニ付スルヲ原則ト爲シ特ニ法律又ハ勅令ヲ以テ定メタル場合ニ限リ隨意契約ヲ以テ賣買貸借ヲ爲シ得ル事トセリ然ルニ官有森林原野及其産物ノ賣却又ハ貸渡ニ關シテハ競爭ノ方法ヲ以テ之ヲ處分スルハ時ニ極メテ不便ナルコトアルヲ以テ會計法ノ規定ニ對シテ例外ヲ設クルノ必要アリ是ニ於テ明治二十三年四月勅令第六十九號ヲ以テ物件ノ種類數量價格及其供用ノ目的ヲ標準トシテ一定ノ場合ニハ之ヲ競爭ニ付セス隨意ノ契約ヲ以テ貸渡又ハ賣却スルコトヲ得ル旨ヲ定メタリ其特別處分規則左ノ如シ

勅令第六十九號（明治二十三年四月三日）

官有森林原野及産物特別處分規則

第一條　農商務大臣ハ左ノ場合ニ限リ官有森林原野及其産物ヲ競爭ニ付セス隨意ノ契約ヲ以テ貸渡又ハ賣却スルコトヲ得

一　官廳又ハ公共ノ用ニ供スル爲メ森林原野ヲ貸渡シ若クハ賣渡シ及其建築材料ヲ賣渡ストキ

二　開墾若クハ牧畜ノ爲メ森林原野ヲ貸渡シ若クハ賣渡ストキ

三　鑛業ノ爲メ森林原野ヲ貸渡シ若クハ建築材料又ハ薪炭材ヲ賣渡ストキ

四　植樹ノ爲メ森林原野ヲ貸渡ストキ

五　非常ノ災害ニ罹リタル地方人民ノ爲メ建築材料ヲ賣渡ストキ

六　從來ノ慣行ニ由リ地方人民ニ木竹薪炭材下草秣小柴若クハ土石ヲ賣渡ストキ

七　部分木ヲ仕付人ニ賣拂フトキ

八　社寺建築營繕ノ爲メ該社寺上地ノ木材若クハ土石ヲ賣渡ストキ

九　地押調査ニ由リ發見シタル開墾地ヲ其開墾人ニ賣渡ストキ

十　建築其他ノ用ニ供スヘキ土石ヲ發見シタル場合ニ於テ之ヲ其發見人ニ賣渡ストキ

十一　季節アル生産物ヲ賣拂フトキ

十二　開墾牧畜若クハ植樹ノ爲メ貸渡シタル森林原野ノ區域内ニアル産物ヲ其借受人ニ賣拂フトキ

十三　林業附帶ノ用ニ供スル爲メ森林原野ヲ貸渡シ若クハ産物ヲ賣渡ストキ

十四　部分方法ニ由リ林産物製造ノ爲メ其原料ヲ請負人ニ賣渡ストキ

十五　見積借地料一箇年金二百圓ニ超ヘサル森林原野ヲ貸渡ストキ

十六　十町歩以下ニシテ見積代價金二百圓ヲ超ヘサル森林原野ノ民有地又ハ道路河川ニ介在セルモノヲ接續地ノ所有者ヘ賣拂フトキ

十七　見積代價金二百圓ニ超ヘサル木竹ヲ賣渡ストキ

第二條　農商務大臣ハ競爭入札ニ付シタル物件ノ豫定價格ニ達セス該入札ヲ取消シタル場合ニ於テ爾後三十日以内ニ豫定價格ヨリ低カラサル代價ヲ以テ同一物件ノ拂下ヲ望ム者アルトキハ隨意之ヲ賣拂フコトヲ得

尋テ同年十二月勅令第二百八十二號ヲ以テ右官有森林原野及産物特別處分規則中左ノ如ク改正

ヲ施セリ

勅令第二百八十二號（明治二十三年十二月八日）

明治二十三年四月勅令第六十九號官有森林原野及産物特別處分規則中左ノ通追加ス

第一條

十八　河海沼湖濠池ノ埋立ニ要スル土石ヲ賣渡ストキ

第三條　農商務大臣ハ相當ノ年限ヲ定メ社寺上地官林ノ全部又ハ幾分ヲ該社寺ニ委託シ其林地ノ使用ヲ許可シ又ハ其林地ノ産物ヲ下付スルコトヲ得

蓋シ右勅令第二百八十二號改正ノ要旨ハ第一隨意契約ニ依リ賣渡シ得ヘキ事項ヲ增加シタルトヲシテ社寺上地官林ヲ其社寺ニ委託シ其使用竝ニ産物採取ヲ許スヲ得セシムル規定ヲ新設シタルノ二點ニ存ス而シテ第二點タル農商務大臣第二社寺上地ノ官林委託ニ關スル規定ハ此勅令ノ主眼タリシカ如シ

第四款　官有建造物ノ管理

國ノ所有ニ屬スル家屋其他建造物ハ其國家施政上ノ價値ニ於テモ又其物ノ價格ニ於テモ土地森林原野ニ及ハサルコト遠キヲ以テ之カ管理ニ關スル規定亦極メテ不完全タルヲ免レサリキ明治五年五月太政官布告第百六十七號ハ各官吏ニ對スル官舍拂下規則竝ニ貸渡規則ニ就テ規定スル所アリ此布告ニ依レハ各省竝ニ各府縣所管ノ官宅ハ住宅トシテ各官吏ニ拂下クヘシ若シ拂下クル能ハサル事情アル場合ニハ其家屋又此等ノ官宅ナキ場所ニテハ新營ノ家屋ヲ大藏省ヨリ有償

ニテ各官吏ニ貸渡ス旨ヲ定メタリ其全文左ノ如シ

太政官布告第百六十七號（明治五年五月二十四日）

諸省府縣共官宅ノ儀省內廳內長屋建等ノ外從來所轄ノ官宅拂下ケ可申ニ付建家坪數等詳細取調繪圖面相添早々大藏省ヘ可申立候事

但兵員及學校生徒寄宿舍等ノ分ハ可爲從前ノ通且橫濱神戶其他縣々ノ內土地柄ニ因リ拂下候テハ事實差支候場所竝長屋建等ノ分ハ別紙規則ニ照シ宿代取立可貸渡ニ付其次第取調大藏省ヘ可申出候事

一　先般新置縣ノ中土地ノ便宜ニ寄宿驛等ヘ建廳候向ハ家作買得ハ勿論借宅旅寓ニモ差閊候儀ニ付別段ノ僉議ヲ以官員ノ數ニ不關現場入用丈ケノ分第舍新營別紙規則ノ通宿代取立貸渡候條凡左ノ坪當ヲ以仕樣目論見帳相添大藏省ヘ可伺出事

（別紙）

官舍拂下規則

第一章

一　在官ノ者從來ノ官宅居住望ノ者拂下ケ願出候ハヽ入札直段ヲ以拂下ケ可申代價上納ノ儀ハ拂下開屆候月ヨリ向十五箇月ヲ際リ月賦ヲ以月々取立可申事

第二章

一　右拂下ケ相願代金皆納不相成內當人都合ヲ以他人ヘ讓與ヘ候節ハ未納ノ內一時上納可爲致事

第三章

一　城郭竝廢縣廳又ハ官宅ヲ以當時枝廳等ニ相用候分ヲ除キ舊役所或ハ役屋敷ノ明家其餘不用ノ分ハ總テ其處入札ヲ以テ拂下可取計事

第四章

一　舊藩藩費ヲ以家作建營貫屬ノ者共ヘ從來貸渡有之分ハ其廳見込ヲ以低價ニ拂下代價一時上納可爲致事

第五章

一　家作拂下相成候地所ノ儀ハ低價ヲ以拂下ケ爾後相當ノ地稅取立方可伺出事

第六章

一　從來ノ官舍官民出費ニテ造營致シ有之分ハ拂代金悉皆上納ノ上最初ノ割合ニ準シ其高ヲ區別シ民費ノ分ハ可差返事

第舍貸渡規則

第一章

一　新置縣ニテ更ニ第舍建營ノ分ハ等級ニ應シ左ノ坪數ニ相定候事

令權令　建坪　三十六坪
參事權參事　同　同前
判任自典事至權少屬　同　二十五坪
吏生及縣掌　同　二十一坪

等外　同　十八坪

但從前建家ノ分ハ非此限最シ候節ハ本文等級坪數ニ照準修繕模様替等致可取計候事

第二章

一　第舍貸渡ニ付テハ建築入用元金支消竝向來修繕ノ費用ニ充候爲メ月々宿代可取立事

但倉庫定番或ハ牢番等其役所ヲ以當居ト致シ候分ハ非此限事

第三章

一　第舍貸渡候上ハ當時在職ハ不及申爾來新任ノ官員タリトモ隨意ニ外宅居住不相成自然勝手ヲ以別宅致候者ハ其者ヘ可貸渡家屋ノ宿料規則通取立可申事

但公私ノ都合ニ寄二人或三人第舍中ヘ合居不苦候ヘ共其者ヘ可貸渡第舍ヲ拵キ合居ハ不相成事

第四章

一　修繕料定額ノ儀ハ左ノ通新古ノ區別ヲ以積高總計ヲ元ニ立建家一軒別ニ定額相定メ元金ノ多寡竝等位ニ應シ歩合ヲ以年々月割ニテ取立置年末ニ至リ右ノ内七分五厘ハ元金爲支消當省ヘ上納殘二分五厘ハ其廳ニ備置修繕ノ費用ニ充可申事

元金立方仕法

一　新營之分　建築入費總計ヲ以テ元金トス
一　古家作之分　當時建家ノ儘拂直段ヲ以元金トス尤最初貸渡ノ節修繕差加候ハヽ其費ヲモ可加事
一　古家買上之分　買上直段竝前月同斷ノ節ハ修繕費ヲ合シ元金トス

但新古共非常竝年々修繕費ハ元金ニ不加候事

元金支消竝修復料取立方仕法

一 勅奏任

元金ノ一割二歩

內 七歩五厘 二歩五厘 上納 修繕料

但 譬ハ元造營諸入費總括金千兩ナレハ此一割二分一箇年分百二十兩內九十兩上納三十兩修繕料ニ充以下倣之

一 判任

元金ノ八歩

內 同前

一 等外

元金ノ五歩

內 同前

第五章

一 宿代取立方ノ儀拜借ノ月十五日前後ヲ以テ一箇月半箇月區別相立可申事

第六章

一 第舍拜借人ノ勝手ニ寄間取模樣替等致シ度願出ノ節ハ實地檢査ノ上差支無之分ハ自費ヲ以修繕可差許事

但御規則ノ坪數減少致シ候儀ハ不相成候事

第七章

一 地方官員ノ內其縣廳下在籍ノ者ヘハ第舍拜借不許候事

但 縣廳ヘ通勤難相成距離ノ地ヘ住居ノ者ヘハ願ニ寄拜借被差許候事

第八章

一 貸渡候家屋外廻リ雨漏又ハ臨時大破ノ外ハ修繕悉皆自費ヲ以辨給セシムヘキ事

第九章

一 元金支消ニ可供七分五厘ヲ引殘二分五厘ノ修覆料ハ家屋外廻リ又ハ家根其他ノ修繕費ニ充候儀ニ付年末ニ至リ遣拂精算帳差出殘金有之候得ハ唯其旨ヲ申立候迄ニテ翌年ノ費用ニ充置可申事

第十章

一 第舍新營諸費ノ儀ハ悉皆官費ニ候事

第十一章

一 從來官民分課出費ニテ造營ノ家作ハ有形ノ儘至當ノ拂直段ヲ以テ買上ニ取計右代價ノ內最前ノ割合通リ民費ノ分ハ一時ニ下渡可申尤家作貸渡ノ儀ハ第四章ニ照準取計可申事

右之通相定候事

壬申五月　　大藏省

尋テ明治六年一月ニ至リ右太政官布告第百六十七號中第舍貸渡規則ノ一部ヲ改正シ其宿代竝ニ修繕料取立方ニ關スル規定ヲ改メタリ卽左ノ如シ

太政官布告第十一號（明治六年一月十四日）

諸省府縣第舍貸渡方ノ儀壬申五月中第百六十七號布告ニ及ヒ置候處今般詮議ノ次第有之右規則中第二第三第四第九ノ四章別紙ノ通改正候條此旨更ニ相達候事

但右四章ノ外ハ總テ從前ノ通リタルヘキ事

（別紙）

第舍貸渡規則

第二章

一　第舍貸渡ニ付テハ月々宿代可取立事

但倉庫定番或ハ牢番見張番等其役所ヲ以テ常居ト致シ候分ハ非此限事

第三章

一　公私ノ都合ニ寄二人或ハ三人第舍中へ合居不苦事

第四章

一　修繕料定額ノ儀ハ左ノ通新古ノ區別ヲ以テ積高總計ヲ元ニ立建家一軒別ニ定額相定メ元金ノ多寡竝等位ニ應シ歩合ヲ以テ年々月割ニテ取立置年末ニ至リ右ノ内八分ハ宿代トシテ當省ヘ上納殘二分ハ其廳ニ備置修繕ノ費用ニ充可申事

元金立方仕法

一　新營ノ分　　建築入費總計ヲ以テ元金トス

一　古家作ノ分　　當時建家ノ儘拂直段ヲ以テ元金トス尤最初貸渡ノ節修繕差加ヘ候ハヽ其費ヲモ可加事

一　古家買上ノ分　　買上直段竝前同斷ノ節ハ修繕費ヲ合シ元金トス

但新古共非常竝年々修繕費ハ元金ニ不加候事

宿代取立仕法

一　元金ノ一割八分宿代

此譯譬ハ元造營諸入費總計金千圓ナレハ一箇年分百八十圓内八分方百四十圓ハ宿代トシテ上納二分方三十六圓ハ修繕料ニ充ツ

第九章

一　宿代上納ニ可供八分ヲ引殘二分ノ修繕料ハ家屋外廻リ又ハ家根其他ノ修繕費ニ充候儀ニ付年末ニ至リ遣拂精算帳差出殘金有之候ヘハ唯其旨ヲ申立候迄ニテ翌年ノ費用ニ充置可申事

明治六年一月

大藏省

右ノ如ク明治五年太政官布告第百六十七號第舍貸渡規則中改正ヲ施シタリシカ翌月ニ至リ更ニ右規則第四章中改正ヲ爲シ太政官布告第五十五號ヲ以テ左ノ如ク公布シタリ

太政官布告第五十五號（明治六年二月十五日）

第舍貸渡規則改正去一月十一號公布及候處右規則第四章第一條左ノ通改正候條此旨相達候事

第四章

一　修繕料定額ノ儀ハ左ノ通新古ノ區別ヲ以テ積高總計ヲ元ニ立建家一軒別ニ定額相定メ元金ノ多寡ニ應シ年々月割ニテ取立置年末ニ至リ右ノ内八分ハ宿代トシテ當省ヘ上納殘二分ハ其廳ニ備置修繕ノ費用ニ充可申事

各地城塞其他軍事上ノ建造物ニ關シテハ從來其管理方ヲ定メタルモノナカリシカ明治六年二月

ニ至リ軍事上必要ノ場所ハ陸軍省ノ所管ト爲シ其他ノ城郭陣地ハ總テ大藏省ノ所管ニ屬セシムルコトヽセルヲ以テ大藏省ハ其第二十號達ヲ以テ各府縣管內從前軍事上ノ建造物等ノ調査報告方ヲ命シ以テ之カ整理ヲ計レリ

大藏省達第二十號（明治六年二月二十三日）

先般城塞等ノ儀ニ付相達候次第モ有之候處各地方舊城郭ノ內別紙陸軍省所轄ヲ除クノ外總テ當省ノ所轄ニ被仰付候條各管內ニ有之候城郭陣屋練兵場等其他從前軍事ニ屬セシ分ハ反別建物ノ廣狹竝ニ樹木等迄詳細取調繪圖相添來ル三月十五日マテ無遲延可屆出此段改テ相達候事

但陸軍省ニテ兵隊彈藥差置卽今難引拂場所ハ追々領收ノ運ニモ可至候得共本文反別等ノ儀ハ將來著手ノ目途ニモ相係候ニ付右等ノ場所モ無洩取調可申尤在留ノ官員ヘハ其趣打合不都合無之樣可取計事

（別紙略）

明治五年太政官布告第百六十七號中第舍貸渡規則ハ明治六年一月及二月ノ兩度ニ之ヲ改正スル所アリシカ同年三月ニ至リ太政官布告第八十四號ヲ以テ更ニ右第百六十七號布告中ノ一部タル官舍拂下規則ヲ改正シタリ

太政官布告第八十四號（明治六年三月四日）

壬申第百六十七號官宅拂下ケ規則今般御詮儀ノ次第モ有之從前ノ第一章第二章ヲ廢シ其他別紙ノ通改正相成候條此旨相達候事

但舊則第一章第二章ノ通既ニ處分相濟候分ハ從前ノ通可相心得事

（別紙）

官舍拂下ケ規則

第一章

一　城郭竝縣廳官舍官宅不用ノ分ハ家作地所區別イタシ何レモ入札ヲ以テ拂下ケ可取計事

第二章

一　舊藩々費ヲ以テ家作建營貫屬ノ者共ヘ從來無稅ニテ貸渡有之分ニ限リ家作地所共其廳見込ヲ以テ低價ニ拂下ケ代價一時上納可爲致事

第三章

一　家作竝地所共拂下ケ取計候分爾後相當ノ地稅取立方可伺出事

第四章

一　從來ノ官舍官民出費ニテ造營致シ有之分ハ拂下ケ代金ノ內最初ノ割合ニ準シ其高ヲ區別シ民費ノ分ハ可差返事

明治五年太政官布告第百六十七號第舍貸渡規則ニ依レハ官宅貸渡ハ一定ノ貸下料ヲ徵スルコトトナリ居タリシカ明治七年七月ニ至リ從來ノ規定ヲ廢シ官有家屋ハ無料ニテ貸渡シ居住希望ノ者ナキ家宅ハ入札ヲ以テ拂下クルコトヽナシ太政官達九十三號ヲ以テ之ヲ公布セリ卽左ノ如シ

太政官達第九十三號（明治七年七月二十二日）

明治五年五月第百六十七號同六年一月第十一號達書竝本年一月第三號宿代賜方規則中第二條相廢自今家作ハ無稅ニテ貸渡候條左之通處分可致尤第舍居住望人無之分ハ地所家作共入札爲致代價

書相添内務省へ可申出此旨相達候事

但家租ノ儀ハ本年一月ヨリ取立ニ不及地坪等未届出向ハ早々取調同省へ可申出事

一　地租區入費竝官宅内外一切ノ修繕自辨ノ事

一　拜借人交換ノ節ハ篤ト檢査ヲ遂ケ若シ最初ノ有形ヲ變スルカ或ハ附屬品等不足スレハ辨償セシムヘシ尤自費建増等ノ存廢ハ新舊拜借人ノ示談ニ任スヘキ事

官有財産ノ調査報告方ニ關シテハ固ヨリ一般的規定ノ存スルモノナク唯時ニ臨テ之カ調査ヲ命シタルニ止マル而シテ城塞等ノ取調ニ關シテハ明治六年大藏省達第二十號ヲ以テ之ヲ各府縣ニ命スル所アリシカ明治七年九月ニ至リ内務省達乙第五十八號ヲ以テ官有諸建造物ニ關スル詳細ノ事項取調方ヲ規定スルニ至レリ而モ此規定亦一時的ノ性質ノモノタルヲ免レサルナリ

（明治七年九月二十五日）

内務省達乙第五十八號

宗廟山陵皇族御墓官國幣社竝官廳倉庫牢檻懲役場其他官營ニ關スル家屋等地名坪數存廢ノ見込共別紙計表雛形ノ通相認メ圖面相添來十二月中迄ニ當省へ可差出尤可廢分ハ家祿奉還ノ士族へ拂下ケ亦ハ入札拂ニ可取計候條其心得ヲ以精々手繰取調可申此旨相達候事

（別紙略）

明治九年五月太政官達第五十三號ヲ以テ從來ノ官有家屋貸渡方ニ關スル規定ヲ改正シ新ニ官舍貸渡規則ヲ制定シタリ其規定ニ依レハ官舍貸渡ハ有償ヲ原則トシ貸付料ハ元金ノ八分乃至一割ノ間ヲ以テ適宜取立ツルコトヽナシ通常修繕費ハ貸受人ノ自辨トセリ

太政官達第五十三號　（明治九年五月十五日）

明治七年七月第九十三號同八年五月第八十八號達ヲ廢シ更ニ官舍貸渡規則別紙ノ通相設候條從來ノ官舍或ハ官廳附屬ノ家屋等貸渡候向ハ本年一月一日ヨリ宿代取立大藏省へ可相納尤元金建坪等取調ノ儀ハ内務省へ可申出此旨相達候事

但借地料ノ儀ハ明治八年七月第百十四號布告官有地第二種但書ノ通可相心得事

（別紙）

官舍貸渡規則

第一條　官舍貸渡ス時ハ毎月宿代取立ツヘシ

但倉庫定番牢番等及其他本人ノ情願ニ由ラス公務ノ都合ヲ以貸渡ス者ハ此限ニアラス

第二條　宿代ハ元金ノ八分ヨリ一割迄ヲ制限トシ適宜斟酌シテ取立ツヘシ右取立高ノ内七分ハ上納三分ハ其廳ニ備置修繕費ニ充ツヘシ

第三條　官舍新營ノ分ハ其建築費ノ總額古家作ノ分ハ買上直段或ハ當時賣買スヘキ直段ヲ以元金ト定ムヘシ

但貸渡ノ節修繕ノ分ハ其費額ヲ元金ニ加ヘ爾後修繕ノ費額ハ加ヘサルヘシ

第四條　宿代ハ年ヲ以計算スヘシト雖モ取立方ハ月割タルヘシ

但十六日以後ニ貸渡タル時又ハ十五日以前ニ返却シタル時ハ半月分取立ヘシ

第五條　宿代上納方ハ三箇月毎ニ取調修繕費遣拂ノ分ハ毎年六月迄ニ精算帳差出シ殘金アラハ後日ノ費用ニ充置ヘシ

第六條　官舍外廻リ雨漏又ハ臨時大破ノ外一切ノ修繕ハ自費タルヘシ

第七條　拝借人自費建増等願出ル時ハ實地檢査ノ上差支無之分ハ允許スヘシ

第八條　拝借人交換ノ節ハ篤ト檢査ヲ遂ケ若シ毀損スル所アルカ又ハ附屬品等不足スル時ハ辨償セシムヘシ

但自費建増ノ存廢ハ新舊拝借人ノ示談ニ任スヘシ

尋テ明治十年三月太政官達第三十七號ヲ以テ右官舍貸渡規則中ニ改正ヲ施シ其第一條中貸下料徴收ノ例外ヲ定メタル但書ヲ改正シ又第四條新營官舍ノ元金定メ方ニ關スル規定ヲ改メタリ

太政官達第三十七號（明治十年三月二十七日）

明治九年五月第五十三號達官舍貸渡規則第一條但書竝第三條左ノ通改正候條來ル四月一日ヨリ施行可致此旨相達候事

官舍貸渡規則

第一條　官舍貸渡ス時ハ云々

但獄舍懲役場倉庫定番見張番等竝ニ鐵道各驛長各所燈明番等常住官舍ヲ以公用ヲ辨スルモノハ此限ニアラス其他公務ノ都合ヲ以テ官舍貸渡ス者ト雖モ宿代取立ルハ勿論ナレトモ該官舍ノ內公用私用ニ供スル間席ヲ區劃シタル向ハ其私用ニ供スル間席ノミ宿代取立ツヘシ

第三條　官舍新營ノ分ハ其建築費ノ總額古家作ノ分ハ買上直段或ハ當時賣買スヘキ直段ヲ以テ滿三年間ノ元金ト定メ爾後滿三年毎ニ一旦評價セシメテ元金ヲ改ムヘシ目今新營或ハ買上ノ年度ヨリ既ニ滿三年ヲ過ルモノハ此節一旦評價セシメテ元金ヲ改ムヘシ

但新營ノ分元金ハ石礎入費ヨリ計算スヘシ且貸渡ノ節修繕ノ分ハ其費額ヲ元金ニ加ヘ爾後修繕ノ費額ハ加ヘサルヘシ

明治十年十一月二十七日太政官達第八十七號ヲ以テ右官舍貸渡規則第一條但書中「常住官舍ヲ以公用ヲ辨スルモノ」ノ十四字ヲ削除セリ

第二節　官有財産管理ノ第二期

第一款　官有財産管理ノ通則

官有財産ノ管理ニ關シテハ從來未タ一般ニ通スル統一的法規ノ存スルモノナク纔ニ官有ノ土地林野若ハ家屋ノ管理ニ關スル特殊ノ事項ニ就キ部分的法規ヲ存シタルニ止マリシコトハ既ニ述ヘタル所ノ如シ然ルニ明治二十二年二月會計法ノ改定アリ尋テ會計規則及物品會計規則ノ制定アリ金錢會計及物品會計ニ關スル法規茲ニ漸ク整備ノ域ニ達セルヲ以テ官有財産ノ管理ニ就テモ亦其法規ヲ整理シ各種官有財産ニ通スル統一的ノ管理法規ヲ制定スルノ必要アリ是ニ於テ明治二十三年十一月二十四日新ニ官有財産管理規則ヲ制定シ官有ニ屬スル土地森林原野營造物家屋船舶及其附屬物ノ管理ニ關スル一般的規定ヲ設ケ初メテ官有財産管理法ノ統一ヲ見ルニ至レリ其規定ニ依レハ官有財産ハ主管ノ各省大臣之ヲ管理スルモノトシ其賣却代金ハ原則トシテ分納ヲ許サス其貸付ハ有償ヲ原則トシ貸付料ハ前納トシ其貸付期限ハ財産ノ種類ニ依リ四種ニ限定セリ而シテ政府ハ必要ニ因リ貸付契約ヲ解除スルコトヲ得ヘク借受人ハ其責ニ歸スヘキ事由ニヨリテ生シタル損害ヲ賠償スルノ義務ヲ負ヒ其轉貸ハ主管大臣ノ許可ヲ得サレハ之ヲ許サス又

官有財産ノ交換ハ營造物家屋船舶及其附屬物以外ノモノニシテ且ツ同種同價ノ物ニ限リ之ヲ許シ其讓與ハ地方自治團體ニ於テ一定ノ公共ノ用ニ供スル場合ニ限リ之ヲ許スモノトス而シテ官有財産管理ニ關係ヲ有スル官吏ハ自ラ買受交換ヲ爲スヲ得ス各省大臣ハ毎十年所管官有財産目錄ヲ調製シ又毎年所管官有財産增減異動報告書ヲ調製シテ一定ノ事項ヲ記載シ之ヲ帝國議會ニ報告スルヲ要スル旨ヲ定メタリ而シテ此官有財産管理規則ハ明治二十四年四月一日ヨリ實施セラル今其全文ヲ左ニ錄ス

勅令第二百七十五號（明治二十三年十一月二十四日）

官有財産管理規則

第一條　此ノ規則ニ於テ官有財産ト稱スルハ國ノ所有ニ屬スル土地、森林、原野、營造物、家屋、船舶及其ノ附屬物トス

第二條　官有財産ハ主管ノ各省大臣之ヲ管理ス

第三條　官有財産ノ賣拂、讓與、交換及貸付ハ特別ノ規定アルモノヲ除ク外總テ此ノ規則ニ依ルヘシ

第四條　官有財産賣拂代金ハ其ノ財産引渡ノ際一時ニ納付セシムヘシ

第五條　官有財産ヲ貸付スルトキハ其ノ貸付料ヲ徵收スヘシ但シ公益ノ爲官有財産ヲ貸付シ又ハ森林經濟ノ爲森林ヲ貸付スルトキハ別ニ主管大臣ノ定ムル所ノ規則ニ依ル

第六條　官有財産ノ貸付料ハ毎年前納セシムヘシ若シ前納スル能ハサルトキハ相當ノ保證ヲ出サシムヘシ

貸付財産ノ修理其ノ他ノ費用ヲ負擔スル方法ハ貸付契約ヲ爲スト キ之ヲ定ムヘシ

第七條　官有財産ノ貸付ハ左ノ期限ヲ超ユルコトヲ得ス

第一　樹木培養ニ供スル土地ハ八十年以內

第二　農工其ノ他ノ營業及住居ニ供スル土地ハ三十年以內

第三　土地森林ノ使用權ハ十五年以內

第四　右ニ揭ケサル物件ハ三年以內

第八條　官有財産ノ貸付期限中政府ニ於テ之ヲ國ノ使用ニ供スルノ必要アルトキハ貸付ノ契約ヲ解キ之ヲ返還セシムヘシ

前項ノ場合ニ於テ借受人ハ其ノ直接ニ受ケタル損失ニ付賠償ヲ求ムルコトヲ得

第九條　官有財産ノ借受人ニシテ主管大臣ノ認可ヲ得スシテ其ノ財産ノ原形ヲ變シ若クハ故意怠慢ニ由リ之ヲ荒廢ニ歸シ又ハ毀損亡失シタルトキハ主管大臣ハ其ノ損失ヲ賠償セシムヘシ

第十條　官有財産ノ借受人ハ主管大臣ノ認可ヲ得ルニアラサレハ其ノ財産ヲ他人ニ轉貸スルコトヲ得ス

第十一條　官有財産ヲ以テ他人ノ所有物ト交換スルコトヲ得ルハ同一種類ノ財産ニシテ少クトモ評定價格相均キモノニ限ル

森林、原野、田畑ハ同一種類ノ財産ト見做スコトヲ得

營造物、家屋、船舶及其ノ附屬物ハ他人ノ所有物ト交換スルコトヲ得ス

第十二條　府縣郡市町村公共ノ道路、公園、市場、河川竝木敷、堤塘、溝渠等ノ用ニ供スル爲メ官有ノ土地森林ヲ必要トスルトキハ主管大臣ニ於テ之ヲ其ノ府縣郡市町村ニ讓與スルコトヲ得

第十三條　府縣郡市町村ニ於テ新ニ道路、公園、市場、河川竝木敷、堤塘、溝渠等ヲ開設シ爲ニ不用ニ歸シタル官有ノ舊同種類ノ土地ハ內務大臣ニ於テ其ノ府縣郡市町村ニ讓與スルコトヲ得

但官林內若クハ官廳使用地內ニ包含セルモノ又ハ他ノ官有財産保護上離權シ難キモノハ此ノ限ニアラス

第十四條　官有財産ヲ賣拂貸付若クハ交換スル場合ニ於テ其ノ財産ヲ管理シ若クハ其ノ取扱ヲ爲ス官吏ハ之ヲ買受ケ又ハ自己ノ所有物ト交換スルコトヲ得ス

第十五條　此ノ規則施行ノ前ニ官有財産ノ賣拂若ハ貸付ノ契約ヲ爲シタルモノハ其ノ契約ノ滿期マテ總テ舊契約ニ依ルヘシ

貸付ノ期限ナキモノハ此ノ規則施行ノ日ヨリ三箇年以內ニ於テ此ノ規則ニ依リ更ニ契約ヲ爲スヘシ

第十六條　各省大臣ハ每十年其ノ年三月三十一日ニ現在スル所管官有財産ノ目錄ヲ調製シ其ノ年開會ノ帝國議會ニ報告ノ手續ヲ爲スヘシ

第十七條　各省大臣ハ每會計年度間ニ於ケル所管官有財産ノ增減異動報告書ヲ調製シ翌年度開會ノ帝國議會ニ報告ノ手續ヲ爲スヘシ

第十八條　第十六條ノ目錄及第十七條ノ報告書ハ其ノ事由ニ依テ區別シ左ノ事項ヲ示スヘシ

第一　買入ニ係ルモノハ其ノ代價

第二　賣拂ニ係ルモノハ各廳ニ於テ定メタル最低賣價實際ノ賣拂代價及目錄價格アルモノハ其ノ價格

第三　讓與交換又ハ亡失毀損等ニ係ルモノハ其ノ目錄價格

第四　交換ニ係ルモノハ其ノ交換ニ由テ得タル財産

第五　買入又ハ賣拂ノ契約ニ特別ノ條件アルモノハ其ノ條件

第十九條　此ノ規則第十六條ニ揭クル官有財産ノ目錄ニシテ第一回ノモノハ明治二十四年三月三十一日ノ現在高ヲ以テ同年六月三十日マテニ之ヲ調製スヘシ

但シ調査未濟ノ官有財産ハ調査ヲ了ルマテ其ノ概算ヲ目錄ニ揭クヘシ

第二十條　此ノ規則ハ明治二十四年四月一日ヨリ施行ス

右官有財産管理規則第十六條ニ依レハ各省大臣ハ每十年其年三月三十一日現在所管官有財産目錄ヲ調製シ其年開會ノ帝國議會ニ報告ノ手續ヲ爲スヲ要シ又第十七條ニ依レハ每會計年度間ニ於ケル所管官有財産ノ增減異動報告書ヲ調製シ翌年度開會ノ帝國議會ニ報告スルヲ要ス然ルニ國防用防禦營造物ハ事軍機ニ涉ルヲ以テ其設備ノ狀態ヲ公示スルヲ得ス故ニ明治二十四年四月十二日勅令第五十六號ヲ以テ官有財産管理規則第十六條及第十七條ニ「但シ國防用防禦營造物ハ此ノ限ニ在ラス」ト ノ但書ヲ追加シ右官有財産ハ各省大臣ヨリ提出スヘキ官有財産目錄及官有財産增減異動報告書中ヨリ除外スルコトヽセリ

從來行ハレタル地租改正及社寺ノ土地處分ニ依リテ官有地ニ編入セラレタル土地森林原野中ニハ往々ニシテ其處分ノ當時私人ニ於テ之ニ付キ所有又ハ分收ノ權利ヲ有シタル事實アリタルヲ

以テ此等土地森林原野中現在國有トシテ保續セルモノハ之カ處分ノ過誤ヲ矯正シ之ヲ下戻シテ以テ私人ノ權利ヲ完カラシムル必要アリ是ニ於テ明治三十二年四月十七日法律第九十九號ヲ以テ國有土地森林原野下戻法ヲ制定セリ此規定ニ據レハ地租改正又ハ社寺上地處分ニ依リ官有ニ編入セラレ現ニ國有ニ屬スル土地森林原野若ハ立木竹ハ右處分當時所有又ハ分收ノ事實アリタル者ハ明治三十三年六月迄ニ主務大臣ニ下戻ヲ申請スルヲ得ヘク府縣設置後上地處分ヲ受ケタル土地及地租改正處分濟地方ニ於ケル未定地脫落地ニ付テモ右ニ準シ此法律ヲ準用スルモノトス而シテ此下戻申請ヲ爲ス者ハ處分當時權利ヲ有セルノ事實ヲ證明スルニ足ルヘキ書類ヲ提出スルヲ要シ主務大臣ハ之ヲ審査シテ下戻ノ處分ヲ爲スモノトス而シテ下戻ヲ受ケタルモノハ之ニ因リ所有又ハ分收ノ權利ヲ取得シ其物件ニ關シ第三者ニ對スル國ノ權利義務ヲ承繼ス若不許可ノ處分ヲ受ケタル者ハ行政裁判所ニ不服ヲ申立ツルコトヲ得ルモノトセリ其全文ヲ左ニ示ス

法律第九十九號（明治三十二年四月十七日）

國有土地森林原野下戻法

第一條　地租改正又ハ社寺上地處分ニ依リ官有ニ編入セラレ現ニ國有ニ屬スル土地森林原野若クハ立木竹ハ其處分ノ當時之ニ付キ所有又ハ分收ノ事實アリタルモノハ此ノ法律ニ依リ明治三十三年六月三十日迄ニ主務大臣ニ下戻ノ申請ヲ爲スコトヲ得

府縣設置以後上地處分ヲ受ケタル土地及地租改正處分既濟地方ニ於ケル未定地脫落地ニ付テハ此ノ法律ノ規定ヲ準用ス

第二條　下戻ノ申請ヲ爲スモノハ第一條ノ事實ヲ證スル爲少クトモ左ノ書面ノ一ヲ添付スル

コトヲ要ス

一　公簿若クハ公書ニ依リ所有又ハ分收ノ事實ヲ證スルモノ

二　高受又ハ正租ヲ納メタル證アルモノ

三　拂下、下付、賣買、讓與、質入、書入、寄付等ニ依ル所有又ハ分收ノ事實ヲ證スヘキモノ

四　木竹又ハ其ノ賣却代金ヲ分收シタル證アルモノ

五　私費ヲ以テ木竹ヲ植付ケタル證アルモノ

六　私費ヲ以テ田畑宅地ニ開墾シタル證アルモノ

第三條　前條ノ證據書類ニシテ所有又ハ分收ノ事實ヲ證スルニ足ルト認ムルトキハ主務大臣ハ其ノ下戻ヲ爲スヘシ

第四條　下戻ヲ受ケタルモノハ其下戻ニ因リテ所有又ハ分收ノ權利ヲ取得ス

前項ニ依リ所有又ハ分收ノ權利ヲ取得シタルモノハ其ノ土地森林原野若ハ立木竹ニ關シ第三者ニ對スル國ノ權利義務ヲ承繼ス

第五條　第二條ニ依リ下戻ヲ受ケタルモノト雖モ公用又ハ社寺境內ニ供セラルヽモノハ其ノ公用又ハ社寺境內ヲ廢シタル後ニアラサレハ權利ヲ行使スルコトヲ得ス

第六條　下戻申請ニ對シ不許可ノ處分ヲ受ケタル者其ノ處分ニ不服アルトキハ行政裁判所ニ出訴スルコトヲ得

第七條　此ノ法律施行以前ニ差出シタル下戻ニ關スル申請書又ハ願書ハ此ノ法律ニ依リタルモノト看做ス

右國有土地森林原野下戻處分法ニ關シテハ明治三十二年四月農商務省令第八號國有土地森林原野下戻申請手續及明治三十五年五月農商務省訓令第十二號國有土地森林原野下戻處分法適用心得ヲ以テ詳細ニ規定スルトコロアリト雖モ煩ヲ避ケテ之ヲ略ス

官有財産ノ管理ニ關シテハ明治二十三年勅令第二百七十五號官有財産管理規則ノ制定ニ由リ全ク統一セラルヽヲ得タリト雖モ臺灣ニ於ケル官有財産ノ管理ニ就テハ特別ノ事情アルヲ以テ此規定ニ據ル能ハサルモノ多キヲ以テ該地ニ於ケル官有財産管理ニ關スル特別法ヲ制定スルノ必要アリ是ニ於テ明治三十五年二月二十四日勅令第三十九號ヲ以テ臺灣官有財産管理規則ヲ制定シ臺灣ニ於ケル官有財産ノ管理及處分ハ特別ノ規定アル場合ヲ除クノ外總テ此規則ニ依準スヘキモノトセリ今其綱要ヲ概言スレハ官有財産ハ臺灣總督之ヲ管理處分シ其公用中ノモノハ原則トシテ賣拂貸付讓與又ハ交換スルヲ許サス而シテ一定ノ條件ニ適合スル賣拂又ハ貸付ハ競爭ニ付セサルコトヲ得ヘク又其貸付ハ公用又ハ公益事業ノ外有償ヲ原則トシ特ニ土地開墾申請者ニハ無料貸付ヲ許シ成功地ハ事業者ニ賣拂又ハ貸付ヲ豫約スルコトヲ得ルモノトス而シテ財産貸付期間ハ土地ハ二十年其他ノ物件ハ三年ヲ限度トシ其貸付期間中ト雖モ官ノ必要ニ依リ契約解除ヲ爲スヲ得ヘシ而シテ官有財産ハ一定ノ條件ニ當ル場合ヲ除ク外原則トシテ讓與スルヲ得サルモノトシ又一定ノ場合ニハ其賣拂讓與交換ノ取消又ハ貸付契約ノ解除ヲ爲スコトヲ得ヘシ公用ニ供シタル官有水面ハ一定ノ條件ヲ定メテ埋立ヲ許可スルヲ得ヘク土地開墾ニ關スル規定ヲ之ニ準用スルモノトス而シテ臺灣總督ハ毎十年官有財産目錄ヲ調製シ又毎年官有財産增減報告書ヲ調製シテ主管大臣ニ報告スルヲ要シ主管大臣

ハ之ヲ帝國議會ニ報告スルモノトセリ右臺灣官有財産管理規則ハ明治三十五年三月一日ヨリ之ヲ實施セリ其全文左ノ如シ

勅令第三十九號（明治三十五年二月二十四日）

臺灣官有財産管理規則

第一條　本令ニ於テ官有財産ト稱スルハ國有ニ屬スル不動産船舶及其附屬物ヲ謂フ

第二條　臺灣ニ於ケル官有財産ノ管理及處分ハ特別ノ規定アル場合ヲ除クノ外總テ本令ノ規定ニ依ル

第三條　官有財産ハ臺灣總督之ヲ管理及處分ス

第四條　公用中ノ官有財産ハ賣拂貸付讓與又ハ交換スルコトヲ得ス

前項ノ官有財産ハ其ノ公用ヲ妨ケサル場合ニ限リ有償又ハ無償ニテ其ノ使用ヲ許可スルコトヲ得

第五條　官有財産ハ其ノ管理若クハ處分ニ關係アル職員ニ對シ之ヲ賣拂貸付讓與又ハ交換スルコトヲ得ス

第六條　官有財産ノ賣拂又ハ貸付ハ左ニ揭クル場合ニ限リ隨意契約ニ依ルコトヲ得

一　公用ニ供シ又ハ公共ノ利益トナルヘキ事業ニ供スル爲公共團體若ハ其ノ起業者ニ賣拂又ハ貸付スルトキ

二　鑛業鹽業又ハ植林事業ニ直接附隨シ必要缺クヘカラストト認ムル土地ヲ其ノ起業者ニ賣拂又ハ貸付スルトキ

三　官設事業ニ直接附隨スル事業ノ爲必要缺クヘカラスト認ムル土地建物ヲ其ノ起業者ニ貸付スルトキ

四　未開地ノ嶋嶼ニ於テ移住ノ爲必要ナル土地建物ヲ賣拂又ハ貸付スルトキ

五　市區計畫ノ確定シタル市街豫定地ヲ賣拂又ハ貸付スルトキ

六　開墾ノ爲土地ヲ貸付スルトキ又ハ開墾成功ノ後其ノ土地ヲ開墾者ニ賣拂フトキ

七　一箇所ニ付百五十坪以下ニシテ評定價格千圓未滿ノ土地ヲ賣拂フトキ

八　二百坪未滿ノ土地ヲ五箇年以內ノ期限ヲ以テ貸付スルトキ

第七條　官有財産ハ無料ニテ貸付スルコトヲ得ス但シ公用ノ爲又ハ營利ヲ目的トセサル公益事業ノ爲ニスル場合ハ此ノ限ニ在ラス

第九條　開墾ノ爲土地ノ貸付ヲ請フ者アルトキハ無料ニテ貸付スルコトヲ得

前項ニ依リ土地ヲ貸付スルトキハ全部成功後道路溝渠等公用ニ供スヘキ部分ヲ除キ其ノ成功地ヲ事業者ニ賣拂又ハ貸付スヘキコトヲ豫約スルコトヲ得

前項ノ場合ニ於テハ豫メ賣拂代價又ハ貸付料ヲ定ムヘシ

第十條　前條ノ開墾事業期間內ニ成功セサル場合ト雖モ土地整理上支障ナシト認ムルトキハ成功地ノ一部又ハ全部ヲ前條豫約ノ條件ニ從ヒ事業者ニ賣拂又ハ貸付スルコトヲ得但シ未成功地ハ之ヲ返還セシメ其ノ貸付期間ニ相當スル貸付料ヲ拂ハシムヘシ

第十一條　官有財産ノ使用料又ハ貸付料ハ之ヲ前納セシムヘシ但シ前條但書ノ貸付料ハ此ノ限ニ在ラス

第十二條　官有財産ノ貸付ハ特別ノ規定アル場合ヲ除クノ外左ノ期間ヲ超ユルコトヲ得ス

一　土地ハ二十年

二　其ノ他ノ物件ハ三年

土地ノ利用ノ爲ニ必要ナル定著物ヲ土地ト共ニ貸付スルトキハ其ノ土地ノ貸付期間之ヲ貸付スルコトヲ得

開墾ノ爲ニ貸付シタル土地ニシテ天災其ノ他避クヘカラサル事故ニ由リ貸付期間內ニ事業成功セサルトキハ其ノ半期間以內ノ延期ヲ爲スコトヲ得

第十三條　官有財産貸付期間中官ノ使用ニ供スルノ必要ヲ生シタルトキハ貸付ノ契約ヲ解除シ之ヲ返還セシムヘシ

前項ノ場合ニ於テ借受人ハ直接ニ受ケタル損失ニ付其ノ賠償ヲ求ムルコトヲ得但シ特別ノ契約アル場合ハ此ノ限ニ在ラス

第十四條　官有財産ハ讓與スルコトヲ得ス但シ左ニ揭クル場合ハ此ノ限ニ在ラス

一　御料財産ニ編入スルトキ

二　公用ニ供シ又ハ公共ノ利益トナルヘキ事業ニ供スル爲公共團體ニ下付スルトキ

三　公園、公共道路、河川、堤防、溝渠、溜池等ヲ開設シタル爲不用ニ歸シタル舊同種類ノ土地ヲ其ノ開設者ニ下付スルトキ

四　公用ヲ廢シタル土地ヲ其ノ公用中維持保存費ノ負擔義務ヲ有シタル者ニ下付スルトキ

第十五條　官有財産ハ他人ノ物件ト交換スルコトヲ得ス但シ土地建物ハ左ニ揭クル場合ニ限

リ其ノ評定價格同一以上ノ土地建物ト交換スルコトヲ得

一　公共ノ利益トナルヘキ事業ニ供スル爲必要トスルトキ

二　官有地整理ノ爲必要トスルトキ

第十六條　左ノ場合ニ於テハ官有財產ノ賣拂讓與交換ヲ取消シ又ハ貸付ノ契約ヲ解除スルコトヲ得

一　第九條ニ依リ土地ノ貸付ヲ受ケタル者一箇年內ニ事業ニ著手セサルトキ

二　公用ニ供シ又ハ公共ノ利益トナルヘキ事業ニ供スル爲ニ賣拂讓與又ハ交換シタル官有財產ニシテ三箇年內ニ其ノ用ニ供セラレサルトキ

三　第六條第二、第三、第四及第八條ニ依リ賣拂又ハ貸付シタル土地建物ニシテ二箇年內ニ其ノ用ニ供セラレサルトキ

四　第六條第五ニ依リ土地ノ賣拂又ハ貸付ヲ受ケタル者二箇年內ニ工事ニ著手セサルトキ

前項各號ノ期間ハ天災其ノ他避クヘカラサル事故ニ由リ各其ノ半期間以內ノ延長ヲ爲スコトヲ得

第十七條　公用ニ供シタル官有水面ノ埋立ヲ請フ者アルトキハ其ノ公用ヲ廢スルモ妨ナキ部分ニ限リ著手竝成功期限及條件ヲ定メ其ノ埋立ヲ特許スルコトヲ得

第九條、第十條、第十一條及第十二條第三項ノ規定ハ前項ノ場合ニ之ヲ準用ス

第十八條　臺灣總督ハ明治三十四年三月三十一日ヨリ起算シ十箇年毎ニ其年三月三十一日現在ノ官有財產目錄ヲ調製シ六月三十日迄ニ主管大臣ニ報告スヘシ

第十九條　臺灣總督ハ每年前會計年度間ニ於ケル官有財產ノ增減報告書ヲ調製シ六月三十日迄ニ主管大臣ニ報告スヘシ

第二十條　第十八條、第十九條ニ依リ調製シタル官有財產目錄及官有財產增減報告書ハ主管大臣ニ於テ其ノ調製シタル年開會ノ帝國議會ニ報告スヘシ

第二十一條　此ノ規則ハ公用ニ供セサル官有水面ニ之ヲ準用ス

附則

第二十二條　此ノ規則ハ明治三十五年三月一日ヨリ之ヲ施行ス

第二十三條　官租地ニ關シテハ當分ノ內現行ノ例ニ依ル

第二十四條　官有財產目錄ノ第一回調製期日ハ臺灣總督之ヲ定ム

之ヲ要スルニ官有財產ノ管理ニ關スル法規ハ第二期ニ於テ全ク統一ノ目的ヲ達シ明治二十三年勅令第二百七十五號官有財產管理規則ニ依リ國ノ所有ニ屬スル土地、森林、原野、營造物、家屋、船舶及其附屬物ノ管理ニ關スル通則ヲ定メ明治三十二年法律第九十九號國有土地、森林、原野、下戻法ニ依リ官有土地及林野編入ノ過誤ヲ正シ明治三十五年勅令第三十九號臺灣官有財產管理規則ニ依リ臺灣ニ於ケル官有財產管理ノ特別規定ヲ見ルニ至レルナリ而シテ官有財產中官有土地及官有林野ハ最モ主要ノ位置ヲ占メ之カ管理處分ニ關シテハ複雜ナル法規存スルヲ以テ以下款ヲ分ツテ述フル所アラントス

第二款　官有土地ノ管理

國ノ所有ニ屬スル土地ノ管理ニ關シテハ第一期ニ於テ既ニ繁雜ナル規定ヲ存セリト雖モ官有地管理ノ通則ニ至リテハ未タ制定セラルヽニ至ラサリシカ明治二十三年十一月官有財産管理規則ト共ニ勅令第二百七十六號官有地取扱規則ヲ制定シ官有土地ノ管理ニ關スル一般的規定ヲ定メ之ニ規定セサル事項ハ官有財産管理規則ニ依ルモノト爲シ玆ニ初メテ官有地管理ニ關スル法規ヲ統一スルヲ得タリ右官有地取扱規則ニ依レハ官有地ノ賣買讓與交換及貸付ハ內務大臣之ヲ處理スルモノトシ一定ノ事項ハ地方長官ヲシテ取扱ハシム又各廳ニ於テ官有地使用ノ請求及其還付ヲ爲スニハ內務大臣ニ向テ之ヲ爲スヘク官有地開墾ヲ申請スル者ニハ無料貸付ヲ許ス而シテ官有地ハ坪數價格相等シキモノニアラサレハ民有地ト交換スルヲ得ス其借受人ハ目的以外ニ使用スルヲ得ス土地ノ原形ヲ變シタルトキハ原狀ニ復スルノ義務ヲ負フ又公用ニ供スル官有ノ土地及水面ハ公用ヲ廢シタルニアラサレハ處分スルヲ得サルヲ原則トシ公用水面ヲ埋立民有地トスルカ爲スハ公衆ノ妨害トナラサル部分ニ限リ之ヲ許スモノトス右官有地取扱規則ハ明治二十四年四月一日ヨリ施行スルモノトセリ其全文左ノ如シ

勅令第二百七十六號（明治二十三年十一月二十四日）

官有地取扱規則

第一條　官有地ノ賣買讓與交換及貸付ハ內務大臣之ヲ處理ス

第二條　官有地ニ關スル願書ノ指令契約ノ締結登記ノ請求收入ノ徵收及收納竝訴訟ハ內務大臣地方長官ヲシテ之ヲ取扱ハシムヘシ

第三條　各廳ニ於テ官有地ヲ使用セントスルトキハ內務大臣ニ請求スヘシ

第四條　各廳ノ使用地不用ニ歸シタルトキハ內務大臣ニ還付スヘシ

第五條　甲乙兩廳ノ間ニ於テ官有地ノ使用ヲ移サントスルトキハ內務大臣其手續ヲ爲スヘシ

第六條　各廳ノ所用ニ供スル爲メ民有地ヲ寄付セントスルモノアルトキハ內務大臣受納ノ手續ヲ爲スヘシ

第七條　官有地ヲ開墾セントヲ請フモノアルトキハ無料ニテ之ヲ貸付スヘシ但開墾成功ノ後事業者ニ於テ該地ヲ拂下ケントスルトキハ豫メ契約ニ依テ其代價ヲ定メ置クヘシ

第八條　官有地ト民有地ノ交換ハ兩地ノ坪數及價格稍相均シキモノニアラサレハ之ヲ爲スコトヲ得ス

第九條　借地人ハ特ニ許可ヲ受クルニアラサレハ其地ヲ當初借用ノ目的以外ニ使用スルコトヲ得ス

借地人前項ノ規定ニ違反スルトキハ地方長官ハ其使用ヨリ生シタル損害ヲ賠償セシメ返地ヲ命スルコトヲ得

第十條　借地人官ノ許可ヲ得テ土地ノ原形ヲ變シタルトキハ借地滿期ニ至リ自費ヲ以テ之ヲ原形ニ復シ返納スヘシ但特ニ許可ヲ受ケタルモノハ此限ニアラス

第十一條　官ニ屬スル公有地及公有水面ハ其公用ヲ廢シタルニアラサレハ賣拂讓與交換又ハ貸付スルコトヲ得ス但公衆ノ妨害トナラサル限リハ公用ニ供シタル儘有料又ハ無料ニテ特ニ其使用ヲ許スコトヲ得

第十二條　官ニ屬スル公有水面ヲ埋立テ民有地ト爲サンコトヲ請フモノアルトキハ公衆ノ妨

害トナラサル部分ニ限リ之ヲ許スコトヲ得

第十三條　官ニ屬スル私有水面ノ賣拂讓與交換貸付及使用ハ本令ニ定ムル土地ノ規定ニ準據スヘシ

第十四條　隨意ノ契約ニ依リ官ニ屬スル土地又ハ水面ノ賣拂讓與交換又ハ有料貸付有料使用ヲ爲サントスルトキハ地方長官其評價ヲ爲サシムヘシ

既ニ貸付シ又ハ使用セシメタル土地又ハ水面ヲ引續キ貸付シ又ハ使用セシムル場合ニ於テモ亦前項ヲ準用ス

第十五條　官有地ニ關スル事項ニシテ本令ニ規定セサルモノハ官有財産管理規則ニ依ル

第十六條　本令ハ勅令ヲ以テ特ニ規定シタルモノ及官有森林原野ニ適用セス

第十七條　官有地臺帳ニ關スル規定ハ別ニ之ヲ定ム

第十八條　此ノ規則ハ明治二十四年四月一日ヨリ施行ス

一般官有土地ノ管理ニ關シテハ官有財産管理規則及官有地取扱規則ノ規定ニ從フト雖モ北海道ニ於ケル國有土地ハ同地方ノ拓殖ヲ奬勵スルタメ之ヲ移住民ニ下付スルノ制ヲ設クルヲ以テ官有土地ノ管理ニ付テモ一定ノ方針ヲ貫徹スルノ必要アリ是ニ於テ既ニ明治十九年閣令第十六號北海道土地拂下規則等ヲ以テ北海道國有土地處分ノ特別規定ヲ爲シタリシカ明治三十年三月二十七日法律第二十六號ヲ以テ北海道國有未開地處分法ヲ制定シ該地方國有未開地ノ賣拂附與交換及貸付ノ處分方ヲ規定シタリ右ノ規定ニ依レハ未開地ノ賣拂及貸付ハ特ニ規定スル場合ノ外競爭ニ付セサルモノトシ開墾牧舍植樹ニ供センスル土地ハ無償ニテ貸付シ全部成功ノ後無償ニテ付

償ニテ附與スルモノトス其他未開地ノ賣却貸付交換ノ條件等ニ關シテ詳細ナル規定ヲ爲セリ今其全文ヲ左ニ載錄ス

北海道國有未開地處分法（明治三十年三月法律第二十六號）

第一條　北海道國有未開地ノ賣拂附與、交換及貸付ノ處分ハ此法律ニ依ル

第二條　前條ノ賣拂及貸付ハ此ノ法律ニ於テ特ニ規定スル場合ノ外競爭ニ付セス

第三條　開墾牧舍若ハ植樹等ニ供センスル土地ハ無償ニテ貸付シ全部成功ノ後無償ニテ付與スヘシ

前項ノ貸付地面積ノ制限ハ勅令ヲ以テ之ヲ定ム

第一項ノ貸付地ハ全部成功ニ至ラスト雖モ土地整理上支障ナシト認ムル場合ニ於テハ其成功地ノ全部若クハ一部ヲ附與スルコトヲ得

第四條　公用若クハ公共ノ利益トナルヘキ事業ニ供セムトスル土地ハ直ニ賣拂附與又ハ有償若クハ無償ニテ貸付スルコトヲ得

第五條　市街地、市街豫定地其他土地ノ狀況ニ由リ必要ト認ムル土地ハ競爭ニ付シ直ニ賣拂フコトヲ得

第六條　社寺地又ハ墓地ニ供セムトスル土地ハ有償若ハ無償貸付ヲナスコトヲ得

第七條　素地ノ儘使用セムトスル土地ハ有償貸付ヲナスコトヲ得

第八條　民有地ト交換スルコトヲ得ヘキ土地ハ其ノ評定價格相均キモノニ限ル

第九條　土地ノ貸付ハ左ノ期間ヲ超ユルコトヲ得ス

無償貸付　十箇年

有償貸付　十五箇年

植樹又ハ泥炭地ノ開墾ニ限リ特ニ二十箇年以内ノ期間ヲ以テ貸付スルコトヲ得

天災其ノ他避クヘカラサル事故ニ由リ貸付期間内ニ成功スルコト能ハサルトキハ貸付期間ノ半期間マテ延期スルコトヲ得

第十條　第三條ニ依リ貸付シタル土地ハ豫定ノ事業成功ノ程度ニ從ヒ隨時其ノ成否ヲ點檢シ豫定ノ如ク成功セサルトキハ未成功地ノ全部ヲ返還セシムヘシ

前項ノ場合ニ於テ拓殖上又ハ土地整理上支障アリト認ムルトキハ其成功地ノ一部若ハ全部ヲ無償ニテ返還セシムルコトアルヘシ

第十一條　貸付地ニシテ公用又ハ公共ノ利益トナルヘキ事業ニ供セムトスルトキハ之ヲ返還セシムルコトヲ得

前項ノ場合ニ於テ建設物其ノ他ノ物件アルトキハ所有者ノ請求ニ由リ評定ノ上移轉料ヲ辨償シ又ハ評定價格ヲ以テ之ヲ買收シ且土地ニ對シテ費シタル直接ノ費用ハ之ヲ辨償スルモノトス但シ第三條ニ依リ貸付シタル土地ニ關シテハ其ノ評定價格土地ニ對シテ費シタル直接ノ費用ヨリ多額ナルトキハ其ノ價格ニ由リテ辨償スルモノトス

前項ニ揭クル總テノ費用ハ起業者ノ負擔トス

第十二條　左ノ場合ニ於テ天災其ノ他避クヘカラサル事故ニ由ルモノヽ外賣拂附與及貸付處分ヲ取消スモノトス但シ賣拂ニ係ルモノハ其ノ既納ノ代價ヲ還付スヘシ

一　第三條ニ依リ貸付シタル土地ニシテ一箇年以內ニ事業ニ著手セサルトキ

二　第四條及第六條ニ依リ賣拂附與又ハ有償貸付ヲナシタル土地ニシテ三箇年以內ニ豫定ノ目的ニ使用セサルトキ

三　第四條及第七條ニ依リ無償貸付ヲナシタル土地ニシテ二箇年以內ニ豫定ノ目的ニ使用セサルトキ

第十三條　左ノ場合ニ於テ伐採シタル樹木アルトキハ其ノ相當代價ヲ辨償セシムルモノトス

一　第三條ニ依レル貸付中ノ土地ヲ自己ノ便宜ニヨリ貸付期間內ニ返還シ又ハ第十條ニ依リ返還セシメタルトキ

二　第四條及第七條ニ依リ無償ニテ貸付シタル土地ヲ豫定ノ目的ニ使用セスシテ返還シ又ハ第十二條ノ處分ヲナシタルトキ

第十四條　第十條ニ依リ貸付地ヲ返還セシメ若ハ自己ノ便宜ニヨリ貸付中ノ土地ヲ返還シタル場合又ハ第十二條ニ依リ賣拂附與及貸付處分ノ取消ヲナシタル場合ニ於テ其土地ニ存在スル建設物其ノ他ノ物件アルトキハ所有者ハ行政廳ノ定メタル期間內ニ於テ之ヲ除去スヘシ若其ノ期間內ニ除去セサルトキハ其ノ物件ハ國ノ所有ニ歸ス

第十五條　左ノ貸付地ニ限リ行政廳ノ許可ヲ得テ其ノ貸付地ノ上ニ有スル權利ヲ債務ノ擔保ニ供シ又ハ賣買讓與スルコトヲ得

一　第四條及第七條ニ依レル有償貸付地

二　行政廳ニ於テ特ニ指定シタル區域内ニ於ケル貸付地

三　命令ヲ以テ定メタル事項ニ該當スル貸付地

第十六條　第三條ニ依リ貸付シタル土地ハ貸付期間滿了後一箇年以内ニ其ノ土地ノ附與ヲ請求スヘシ一箇年ヲ經過シテ請求セサルトキハ其ノ權利ヲ拋棄シタルモノトス

第十七條　第三條ニ依リ貸付ヲ受タル者ハ其土地ノ全部ヲ成功スルニ非サレハ他ノ土地ノ無償貸付ヲ受クルヲ得ス但相當ノ資力アリテ成功スルヲ得ル者ト認ムルトキハ此限ニ在ラス

第十八條　此ノ法律ニ依リ賣拂附與又ハ交換シタル土地ハ其ノ民有トナリタル年ノ翌年ヨリ二十箇年ノ後ニ非サレハ地租及地方稅ヲ課セス

第十九條　第十條及第十二條ノ處分ニ不服アル者ハ訴願又ハ行政訴訟ヲ提起スルコトヲ得

附　則

第二十條　此ノ法律ハ明治十九年閣令第十六號北海道土地拂下規則ニ依リ貸付中ノ土地ニ對シテモ之ヲ適用ス但シ此ノ法律施行前牧畜ノ爲ニ貸付シタル土地ニ限リ五箇年以内貸付期間ヲ延期スルコトヲ得

第二十一條　此ノ法律施行ノ爲必要ナル規程ハ命令ヲ以テ之ヲ定ム

第二十二條　明治十九年閣令第十六號北海道土地拂下規則及其ノ他此ノ法律ニ牴觸スル成規ハ此ノ法律施行ノ日ヨリ之ヲ廢止ス

第二十三條　此ノ法律ハ明治三十年四月一日ヨリ施行ス

右北海道國有未開地處分法第三條ニ依レハ開墾牧畜若ハ植樹等ニ供セントスル土地ハ無償ニテ

貸付シ成功ノ後ハ無償ニテ附與スルコトヽシ其貸付地面積ノ制限ハ勅令ノ定ムルトコロニ依ルモノトセリ是ニ於テ明治三十年四月十五日勅令第九十八號ヲ以テ右貸付地面積ノ制限ヲ定メ開墾牧畜植樹ノ目的ニ從ヒ之ヲ三種ニ區別シタリ卽左ノ如シ

勅令第九十八號（明治三十年四月十五日）

北海道國有未開地處分法第三條ニ依レル貸付地ノ面積ハ一人ニ付左ノ制限ヲ超ユルコトヲ得ス

一　開墾ニ供スル土地　百五十萬坪

二　牧畜ニ供スル土地　二百五十萬坪

三　植樹ニ供スル土地　二百萬坪

會社又ハ組合ニ對シテハ前項地積ノ二倍迄ヲ貸付スルコトヲ得

以上述ヘタル所ノ外北海道國有土地ノ處分ニ關シテハ明治三十二年三月法律第二十七號北海道土人保護法ヲ以テ一定ノ條件ノ下ニ土人ニ土地ヲ下付スルノ制ヲ定ムル所アリト雖モ今之ヲ略ス

官有財産管理規則ニ依レハ官有財産ノ讓與ニ關シテハ第十二條ニ於テ府縣郡市町村公共ノ道路、公園、市場、河川竝木敷堤塘、溝渠等ノ用ニ供スル爲官有ノ土地森林ヲ必要トスルトキハ主管大臣一於テ之ヲ其ノ府縣郡市町村ニ讓與スルコトヲ得ヘク第十三條ニ於テ右等地方團體カ新ニ此等ノ營造物ヲ開設シ爲ニ不用ニ歸シタル官有ノ舊同種類ノ土地ハ內務大臣ニ於テ其團體ニ讓與スルコトヲ得ル旨ヲ規定シタルニ止マル然ルニ明治三十二年新條約實施ニ際シ從來外國人居留地ニ

關スル公用ニ供シタル國有土地建物等ヲ其事務ヲ引繼キタル公共團體ニ讓與スルノ必要アリ此ニ於テ明治三十二年六月十五日勅令第二百七十四號ヲ以テ左ノ規定ヲ設ケ官有土地建物等讓與ニ關スル特別規定ヲ定メタリ

勅令第二百七十四號（明治三十二年六月十五日）

內務大臣ハ從來外國人居留地ニ關スル警察其ノ他公用ニ供シタル國有ノ土地建物物件ヲ新條約ノ實施ニ際シ其ノ事務ヲ引繼キタル府縣其ノ他公共團體ニ讓與スルコトヲ得

明治三十三年北海道ニ一級町村制ヲ施行シ明治三十五年該地ニ二級町村制ヲ實施ス而シテ從來戶長役場其他公用ニ供シタル國有土地建物等ノ不用ニ歸セルモノハ其事務ヲ引繼クヘキ町村ニ讓與スルノ必要アルヲ以テ明治三十三年六月二十八日勅令第二百七十九號ヲ以テ官有財產管理規則ニ對スル特例ヲ設ケ左ノ如ク規定シタリ

勅令第二百七十九號（明治三十三年六月二十八日）

內務大臣ハ北海道二級町村制ノ實施ニ際シ從來戶長役場其ノ他公用ニ供シタル國有ノ土地建物物件ニシテ不用ニ歸シタルモノヲ無償ニテ其ノ事務ヲ繼承スル町村ニ附與スルコトヲ得

第三款　官有林野ノ管理

森林原野ノ管理ハ國家ノ經濟上ニ重大ノ關係ヲ有スルト共ニ國土保安ノ上ニ於テモ密接ナル關係ヲ有スルヲ以テ國有林野ノ管理ハ官有財產管理中重要ナル位置ヲ占メ之ニ關スル法規モ從テ

複雜ナルモノアリ而シテ第一期ニ於テモ既ニ官有森林原野及產物特別處分規則ヲ以テ其貸渡又ハ賣却ハ競爭ニ付セス隨意契約ニ依ルヲ得ル事ニ關シ規定セル所アリシカ明治二十九年二月十一日勅令第三百十一號ヲ以テ臺灣官有森林原野及產物特別處分令ヲ制定シ臺灣總督ハ一定ノ場合ニ於テハ官有森林原野及其產物ヲ競爭ニ付セス隨意契約ヲ以テ貸渡シ又ハ賣渡スコトヲ得ル旨ヲ定メ會計法ニ對スル特例ヲ設ケタリ卽チ左ノ如シ

勅令第三百十一號（明治二十九年二月十一日）

臺灣官有森林原野及產物特別處分令

第一條　臺灣總督ハ左ノ場合ニ限リ官有森林原野及其ノ產物ヲ競爭ニ付セス隨意ノ契約ヲ以テ貸渡シ又ハ賣渡スコトヲ得

一　官廳又ハ公共ノ用ニ供スル爲メ森林原野ヲ貸渡シ若クハ賣渡ストキ

二　開墾若クハ牧畜ノ爲メ森林原野ヲ貸渡シ若クハ賣渡ストキ

但森林原野ヲ賣渡スニハ其ノ買受豫約人ニ於テ豫定ノ事業ヲ成功シタル後ニ限ル

三　鑛業ノ爲メ森林原野ヲ貸渡シ若クハ建築材料又ハ薪炭材ヲ賣渡ストキ

四　植樹ノ爲メ森林原野ヲ貸渡ストキ

五　非常ノ災害ニ罹リタル地方人民ノ爲メ建築材料ヲ賣渡ストキ

六　部分木ヲ仕付人ニ賣拂フトキ

七　從來ノ慣行ニヨリ地元人民ニ木竹薪炭材下草秣小柴若クハ土石ヲ賣渡ストキ

八　地籍調査ニ依リ發見シタル開墾地ヲ其ノ開墾人ニ賣渡ストキ

九　建築其ノ他ノ用ニ供スヘキ土石ヲ發見シタル場合ニ於テ之ヲ其ノ發見人ニ賣渡ストキ

十　季節アル生產物ヲ賣拂フトキ

十一　開墾牧畜若クハ植樹ノ爲メ貸渡シタル森林原野ノ區域內ニアル產物ヲ其ノ借受人ニ賣拂フトキ

十二　林業附帶ノ用ニ供スル爲メ森林原野ヲ貸渡シ若クハ產物ヲ賣渡ストキ

十三　部分方法ニ依リ林產物製造ノ爲メ其ノ原料ヲ請負人ニ賣渡ストキ

十四　見積借地料一箇年金二百圓ニ超エサル森林原野ヲ貸渡ストキ

十五　見積代價二百圓ニ超エサル主副產物ヲ賣拂フトキ

十六　河海沼湖濠地ノ埋立ニ要スル土石ヲ賣渡ストキ

第二條　臺灣總督ハ競爭ニ付シタル物件ノ豫定價格ニ達セス該入札ヲ取消シタル場合ニ於テ爾後三十日以內ニ豫定價格ヨリ低カラサル代價ヲ以テ同一物件ノ拂下若クハ貸下ヲ望ムモノアルトキハ隨意之ヲ賣渡若クハ貸渡スコトヲ得

第三條　臺灣總督ハ森林保護ノ爲メ必要ト認ムルトキハ制限ヲ付シ地元人民ニ森林ノ副產物ヲ無料ニテ採取セシムルコトヲ得

第四條　臺灣總督ハ森林手入ノ爲メ採取シタル產物ノ全部又ハ一部ヲ手入料トシテ下付スルコトヲ得

第五條　本令施行ニ關スル細則ハ臺灣總督之ヲ定ム

明治三十一年五月十七日勅令第九十二號ヲ以テ帝國大學資金所屬森林原野竝產物特別處分規則ヲ制定シ文部大臣ハ一定ノ條件ニ適合スル場合ニハ競爭ニ付スルコトナク隨意契約ヲ以テ帝國大學資金所屬森林原野ノ貸渡及其產物ノ賣却ヲ爲スコトヲ得ルモノトセリ其全文左ノ如シ

勅令第九十二號（明治三十一年五月十七日）

帝國大學資金所屬森林原野竝產物特別處分規則

第一條　文部大臣ハ左ノ場合ニ限リ隨意契約ヲ以テ帝國大學資金所屬森林原野ノ貸渡及其ノ產物ノ賣却ヲ爲スコトヲ得

一　官廳又ハ公共ノ用ニ供スル爲メ森林原野ヲ貸渡シ若ハ建築材料ヲ賣渡ストキ

二　見積借地料一箇年二百圓ヲ超エサル森林原野ヲ貸渡ストキ

三　從來ノ慣行ニ由リ地元人民ニ木竹薪炭材下草秣小柴若ハ土石ヲ賣渡ストキ

四　林業附帶ノ用ニ供スル爲メ森林原野ヲ貸渡ストキ

五　季節アル生產物ヲ賣拂フトキ

六　部分木ヲ其ノ仕付人ニ賣拂フトキ

第二條　文部大臣ハ競爭入札ニ附シタル物件ノ豫定價格ニ達セス該入札ヲ取消シタル場合ニ於テ爾後三十日以內ニ豫定價格ヨリ低カラサル代價ヲ以テ同一物件ノ拂下ヲ望ムモノアルトキハ隨意之ヲ賣拂フコトヲ得

國有林野ノ管理ニ關シテハ從來種々ノ規定ナキニアラサリシト雖モ此等ノ規定タル皆國有林野管理ニ就テノ部分的特別事項ヲ定メタルニ止マリ未タ之ニ關スル一般的通則ヲ生スルニ至ラサ

リキ然ルニ明治三十二年三月二十二日法律第八十五號國有林野法ノ制定アリ國有ニ屬スル森林及原野ノ管理經營ニ關スル基本的法規玆ニ初メテ具ハリ尋テ同年八月勅令第三百六十一號社寺保管林規則勅令第三百六十二號國有林野部分林規則勅令第三百六十三號國有林野產物特別處分ニ關スル規定第三百六十四號國有林野委託規則等ノ制定アリ國有林野ノ管理ニ關スル法規ハ殆ント完成ノ域ニ達スルヲ得タリ國有林野保存ノ必要アル國有林野ハ原則トシテ處分ヲ許サス但他ノ官有地ニ組換ユルコトヲ得ヘシ又社寺上地ノ風致林野ハ必要ニヨリ社寺現境內ニ編入スルヲ許ス國有林野ノ境界查定ニ付テハ隣地所有者ハ之ニ立會シ及其終了ノ通知ヲ受ケ竝ニ查定ニ對シ行政裁判所ニ不服ヲ申立ツル權利アリ又土地木竹ノ所有者ハ正當ノ理由ナクシテ目標設置若ハ支障木竹伐採ヲ拒ムヲ得ス而シテ國有林野ハ一定ノ條件ニ適合スル場合ニ於テ競爭ニ付セスシテ賣拂又ハ貸付ヲナスコトヲ得ヘク之カ貸付ハ有償ヲ原則トシ其目的ニ從テ最長期間ヲ八十年、三十年、十五年ノ三種ニ限定シタリ又其交換ハ國土保安又ハ國有林野ノ經營上必要ニシテ同價格以上ノ場合ニ限リ其讓與ハ一町步以下ニシテ公立ノ學校病院ノ用地ニ供スルトキ及公共團體ノ公共事業ニ供スルトキニ限ル而シテ社寺上地ノ森林ハ社寺保管林トシテ其社寺ニ保管セシメ社寺ハ林地使用竝ニ產物ヲ採取スルコトヲ得ヘク保護上必要ナル場合ニハ委託林野トシテ市町村又ハ其一部ニ國有林野ノ保護ヲ委託スルヲ得ヘク其產物ハ受託者ニ讓與スルヲ得又國ハ造林者ト其收益分收ノ契約ヲ結ヒ部分林ヲ設クルコトヲ得ヘク其樹木ハ共有トシ持分ハ分收ノ部分ニ均シキモノトシ其存續期間ハ八十年ヲ限度トセリ而シテ主務大臣ハ十個年毎ニ國有林野現在表ヲ又毎年國有林野增減異動報告ヲ帝

國議會ニ提出スルヲ要スルモノトセリ此國有林野法ハ明治三十二年七月一日ヨリ實施セラレタリト雖モ北海道及沖繩縣ハ特別ノ事情アルヲ以テ此法律施行區域中ヨリ之ヲ除外シタリ今其全文ヲ左ニ錄ス

法律第八十五號（明治三十二年三月二十二日）

國有林野法

第一條　此ノ法律ニ於テ國有林野ト稱スルハ國ノ所有ニ屬スル森林原野ヲ云フ

第二條　國有林野ニシテ國土保安又ハ國有林野ノ經營上國有トシテ保存ノ必要アルモノハ賣拂讓與又ハ交換スルコトヲ得ス但シ公用又ハ公益事業ノ爲メ必要アルトキ及第十五條ノ場合ハ此限ニ在ラス

第三條　前條ノ國有林野ト雖モ他ノ官有地ニ編入スルノ必要アルトキハ之カ組換ヲ爲スコトヲ得

組換ヲ爲シタル土地ニシテ其ノ使用ヲ廢シタル場合ニ於テ林野ニ復スヘキ必要アルモノハ更ニ國有林野ニ編入ス

社寺上地ニシテ其ノ境內ニ必要ナル風致林野ハ區域ヲ畫シテ社寺現境入ニ編入スルコトヲ得

第四條　國有林野ノ境界查定ハ當該官廳ニ於テ豫メ期日ヲ定メ隣接地所有者ニ通告シテ其ノ立會ヲ求メ施行スヘシ

隣接地所有者豫定期日ニ於テ立會ハサルコトアルモ當該官廳ハ境界查定ヲ施行スルコトヲ

得

第五條　國有林野ノ境界査定ヲ終ヘタルトキハ當該官廳ハ直ニ隣接地所有者ニ通告スヘシ

第六條　國有林野ノ境界査定又ハ測量ノ爲目標ヲ設置シ若シクハ支障木竹ヲ伐採スルノ必要アルトキハ其ノ土地若ハ木竹ノ所有者ハ正當ノ理由ナクシテ之ヲ拒ムコトヲ得ス但シ相當ノ補償ヲ求ムルコトヲ得

第七條　隣接地所有者境界査定ニ不服アルトキハ第五條ノ通告ヲ受ケタル日ヨリ六十日以内ニ行政裁判所ニ出訴スルコトヲ得

第八條　國有林野ハ左ノ場合ニ限リ隨意契約ヲ以テ賣拂フコトヲ得

一　公用又ハ公益事業ノ爲必要アルトキ

二　市町村又ハ公立小學校ノ基本財産ニ充ツルトキ

三　社寺上地ノ森林ヲ其ノ社寺ニ賣拂フトキ

四　命令ノ定ムル處ニ依リ特別ノ緣故アル林野ヲ其ノ緣故アル者ニ賣拂フトキ

五　民有地道路、河川等ニ介在スル十町歩以内ノ林野ヲ賣拂フトキ

六　道路、溜池、堤塘、溝渠等ノ敷地トシテ貸付シアル林野ヲ其ノ借地人ニ賣拂フトキ

七　此ノ法律施行以前ニ開墾牧畜又ハ植樹ノ爲貸付シタル林野又ハ第九條ノ開墾地ヲ其ノ事業ヲ成功シタル者ニ賣拂フトキ

第九條　國有林野ハ開墾ノ成功ヲ條件トシ豫メ其ノ價格及成功期限ヲ定メ隨意契約ヲ以テ賣拂ノ豫約ヲ爲スコトヲ得

第十條　國有林野産物ノ隨意契約ニ依ル賣拂ニ關スル規定ハ勅令ヲ以テ之ヲ定ム

第十一條　國有林野ハ左ノ場合ニ限リ隨意契約ヲ以テ貸付シ又ハ使用セシムルコトヲ得

一　公用又ハ公益事業ノ爲必要アルトキ

二　牧畜又ハ植樹ノ爲必要アルトキ

三　牛馬放牧ノ爲使用セシムルトキ

四　第九條ニ依ル開墾者ノ爲ニスルトキ

五　一箇年貸付料三百圓ヲ超エサルトキ

第十二條　國有林野ヲ貸付シ又ハ使用セシムルトキハ相當ノ貸付料又ハ牛馬放牧料ヲ徵收スヘシ

但前條第一號及第四號ノ場合ニ於テハ貸付料ヲ免スルコトヲ得

第十三條　國有林野ヲ貸付シ又ハ使用セシムルトキハ左ノ期間ヲ超ユルコトヲ得ス

一　植樹ノ揚合ニ於テハ八十年

二　家屋、倉庫其ノ他ノ建設物ノ場合ニ於テハ三十年

三　其ノ他ノ場合ニ於テハ十五年

前項ノ期間ハ之ヲ更新スルコトヲ得

第十四條　國土保安又ハ國有林野ノ經營上必要ナル場合ニ限リ國有林野又ハ立木竹ト他ノ同價格以上ノ土地、森林、原野又ハ立木竹ト交換スルコトヲ得

第十五條　國有林野ハ左ノ場合ニ限リ讓與スルコトヲ得

一　段別一町歩以下ニシテ公立ノ學校又ハ病院ノ用地ニ供スルトキ

二　府縣郡市町村及其他ノ公共團體ニ於テ道路、河川、港灣、水道、堤塘、溝渠、溜池、火葬場、墓地、公園等公共ノ用ニ供スルトキ

第十六條　用途ヲ指定シテ讓與シタル國有林野ヲ指定ノ期間內ニ其ノ用途ニ使用セサルトキ又ハ一旦其ノ用途ニ使用シタル後當該官廳ニ於テ指定シタル期間其ノ使用ヲ繼續セサルトキハ之ヲ返還セシムルコト

前項ニ依リ林野ヲ返還セシメタル場合ニ於テハ其ノ林野ノ上ニ設定シタル第三者ノ權利ハ消滅ス

第十七條　社寺上地ノ森林ハ其ノ社寺ニ保管セシムルコトヲ得

社寺ハ勅令ノ定ムル所ニ依リ社寺林地ヲ使用シ又ハ主副產物ヲ採取スルコトヲ得

第十八條　國有林野ニシテ保護上必要ナル場合ニ於テハ市町村又ハ市町村內ノ一部ニ其ノ保護ヲ委託スルコトヲ得

前項ノ場合ニ於テハ其ノ受託者ニ林野產物ヲ讓與スルコトヲ得

委託ノ方法及受託者ニ讓與スヘキ林野產物ニ關スル規定ハ勅令ヲ以テ之ヲ定ム

第十九條　國ハ造林者ト其ノ收益ヲ分收スルノ契約ヲ以テ國有林野ニ部分林ヲ設クルコトヲ得

法令慣行又ハ其ノ他ノ理由ニ依リ國有林ニ就キ收益ノ分收ヲ爲スモノハ前項ノ部分林ト看做ス

第二十條　部分林ノ樹木ハ國ト造林者トノ共有トシ其ノ持分ハ收益分收ノ部合ニ均シキモノトス

部分林設定前ヨリ存在スル樹木ハ國ノ所有トス

第二十一條　部分林ノ存續期間ハ八十年ヲ超ユルコトヲ得ス

前項ノ期間ハ之ヲ更新スルコトヲ得

第二十二條　民法第二百五十六條ノ規定ハ部分林ノ樹木ニ適用セス

第二十三條　第十八條第二項及第三項ノ規定ハ部分林ノ造林者ニ之ヲ準用ス

第二十四條　主務大臣ハ十箇年毎ニ其ノ年三月三十一日ニ現在スル國有林野現在表ヲ其ノ年開會ノ帝國議會ニ報告スヘシ但シ第一回ノ報告ハ明治三十四年三月三十一日ノ現在ニ依ル

第二十五條　主務大臣ハ每會計年度間ニ於ケル國有林野ノ增減異動ヲ翌年度開會ノ帝國議會ニ報告スヘシ

附　則

第二十六條　此ノ法律ハ北海道及沖繩縣ニ施行セス

第二十七條　此ノ法律ハ明治三十二年七月一日ヨリ施行ス

右國有林野法第十七條ニ依レハ社寺上地ノ森林ハ其社寺ノ保管ニ委シ勅令ノ定ムル所ニ依リ其社寺ヲシテ林地ヲ使用シ又ハ產物ヲ採取スルヲ得セシムル旨ヲ定メタリ是ニ於テ明治三十二年八月二日勅令第三百六十一號ヲ以テ社寺保管林規則ヲ制定シ社寺上地保管森林ニ關スル規定ヲ設ケタリ其規定ノ大要ヲ述フレハ保管林ノ區域ハ農商務大臣之ヲ定メ其期間ハ十五年ヲ限度ト

ナス社寺ハ大林區署長ノ許可ヲ得テ林地ヲ使用シ竝ニ伐採量二分ノ一相當ノ主産物及林地ノ資
質ヲ爲サヽル副産物ヲ採取スル權利ヲ有ス又自然及人爲ノ加害ヲ防止シ林地ノ保護改良ヲ爲ス
義務ヲ負フ而シテ農商務大臣ハ一定ノ場合ニ其保管ヲ解除シ竝ニ一定ノ場合ニ五十圓以下ノ罰
金ヲ科スルコトヲ得ルモノトセリ社寺上地官林ノ委託ニ關シテハ從來既ニ二三規定ノ存スルア
リ是ヲ以テ社寺保管林規則ハ特ニ附則ヲ設ケ從前委託シタル上地官林ハ本令施行後ニ於テモ尚
從前ノ例ニ依ルヘク又前ニ社寺ニ委託シタルモノニシテ其社寺ノ出願アルトキハ本令ニ定ムル
保管林ト爲スコトヲ得ルモノトセリ

勅令第三百六十一號（明治三十二年八月二日）

社寺保管林規則

第一條　社寺上地ノ森林保管ヲ其ノ社寺ノ願出ニ依リ許可スルハ本令ノ定ムル所ニ依ル

第二條　保管林ノ區域ハ農商務大臣之ヲ定ム

第三條　保管林ノ保管期間ハ十五年ヲ超ユルコトヲ得ス

前項ノ期間ハ之ヲ更新スルコトヲ得

第四條　社寺ニシテ保管林地ヲ使用セントスルトキハ大林區署長ノ許可ヲ受クヘシ但シ祭典
又ハ法用ノ爲一時之ヲ使用スルトキハ此ノ限ニ在ラス

社寺ハ保管林地ノ使用ニ付林地ノ資質ヲ害シ又ハ風致ヲ損スルコトヲ得ス

第五條　社寺ハ保管林ニ關シ左ノ義務ヲ負フ

一　火災ノ豫防及消防

二　盜伐誤伐冒認侵墾其ノ他ノ加害行爲ノ豫防及防止

三　有害動物ノ豫防及驅除

四　境界標其ノ他ノ標識ノ保存

五　稚樹ノ保育

六　大林區署長ノ命ニ依リ看守人ヲ配置スルコト

七　大林區署長ノ指定シタル方法ニ從ヒ保管林ノ植樹補植手入其ノ他造林ニ必要ナル行爲
ヲ爲スコト

第六條　社寺ハ伐採量ノ二分ノ一ニ相當スル主産物ヲ採取スルコトヲ得
根株ハ大林區署長ノ許可ヲ得ルニ非サレハ之ヲ採取スルコトヲ得ス

第七條　社寺ハ林地ノ資質ヲ爲サヽル副産物ヲ採取スルコトヲ得

第八條　社寺ハ大林區署長ノ指定シタル期間內ニ其ノ採取產物ノ搬出ヲ終ルヘシ
前項ノ期間內ニ搬出ノ終ラサルトキハ其ノ產物ヲ採取スル權利ヲ失フ

第九條　左ノ場合ニ於テハ農商務大臣ハ保管ヲ解除スルコトヲ得

一　社寺ノ管理者第四條ノ規定ニ違背シタルトキ

二　社寺ノ管理者第五條ノ義務ヲ怠リタルトキ

三　社寺ノ管理者其ノ保管林ニ關シ罪ヲ犯シタルトキ

四　保管林ヲ公用又ハ公益事業ニ供スル必要生シタルトキ

前項ノ規定ニ依リテ保管ヲ解除シタル場合ニ於テハ損害ヲ賠償セス

第十條　社寺ノ管理者許可ヲ得スシテ保管林地ヲ使用シタルトキハ五十圓以下ノ罰金ニ處ス
社寺ノ管理者保管林ヲ他人ニ貸付シ又ハ使用セシメタルトキ亦同シ

附　則

第十一條　本令施行前ニ委託シタル上地官林ハ從前ノ例ニ依ル

第十二條　本令施行前ニ社寺ニ委託シタル上地官林ハ其ノ社寺ノ出願ニ依リ本令ニ定ムル保管林ト爲スコトヲ得

國有林野ニ部分林ヲ設定スルコトハ既ニ明治十一年內務省甲第四號布達部分木仕付條例ノ規定スルトコロナリシカ明治三十二年三月國有林野法ノ制定セラルヽニ及ヒ其十九條ニ於テ之ニ關スル規定ヲ定メ國ハ造林者ト其收益ヲ分收スルノ契約ヲ以テ國有林野ニ部分林ヲ設クルコトヲ得ルモノトシ法令慣行又ハ其ノ他ノ理由ニ依リ國有林ニ就キ收益ノ分收ヲ爲スモノハ右ノ部分林ト看做ス旨ヲ定メタル結査同年八月二日勅令第三百六十二號ヲ以テ國有林野部分林規則ヲ制定シ之ニ關スル詳細ノ規定ヲ爲セリ此規則ニ依レハ造林者ハ十分ノ八ヲ超エサル範圍ニ於テ農商務大臣ノ定ムル所ニ從ヒ收益分收ヲ爲シ竝ニ一定ノ產物ヲ採取スル權ヲ有ス而シテ造林者ハ部分林ノ造林ニ必要ナル行爲ヲ爲シ一定ノ事項ニ關シ部分林ヲ保護スル義務ヲ負フ又其收益ハ樹木ノ賣拂代金ヲ以テ分收スルヲ原則トシ樹木保存ノ必要アルトキニ限リ材積ヲ以テ分收スルヲ得大林區署長ハ部分林存續期間又ハ伐期ヲ變更スルヲ得ヘク農商務大臣ハ一定ノ場合ニ部分林設定契約ノ解除ヲ爲スコトヲ得ヘシ又造林者ハ義務違背ノ場合ニ五十圓以下ノ罰金ニ處セラル而シテ國有林野法第十九條第二項ニ依ル法令慣行其他ノ理由ニ依リ收益分收ヲ爲ス部分林ニ付テハ其收益部分及存續期間ニ關シテ特例ヲ設ケタリ

勅令第三百六十二號（明治三十二年八月二日）

國有林野部分林規則

第一條　國有林野ニ部分林ヲ設定スルハ本令ノ定ムル所ニ依ル

第二條　部分林ノ收益分收ノ部分ハ地代及造林費ヲ參酌シテ農商務大臣之ヲ定ム
造林者ノ分收部合ハ十分ノ八ヲ超ユルコトヲ得ス

第三條　造林者ハ大林區署長ノ許可ヲ得ルニ非サレハ其ノ權利ヲ處分スルコトヲ得ス

第四條　造林者ハ部分林ノ植樹補植手入其ノ他造林ニ必要ナル行爲ヲ爲スヘシ

第五條　造林者ハ大林區署長ノ指定シタル期間內ニ植樹ヲ終ルヘシ
大林區署長ハ已ムヲ得サル事由アリト認ムル場合ニ限リ造林者ノ請求ニ依リ二年以內ニ於テ植樹期間ノ延長ヲ許可スルコトヲ得

第六條　造林者植樹準備又ハ手入ノ爲部分林ニ耕作ヲ爲サントスルトキハ大林區署長ノ許可ヲ受クヘシ

第七條　造林者ハ左ノ事項ニ關シ部分林ヲ保護スル義務ヲ負フ

一　火災ノ豫防及消防

二　盜伐誤伐冒認侵纂其ノ他ノ加害行爲ノ豫防及防止

三　有害動物ノ豫防及驅除

四　境界標其ノ他ノ標識ノ保存

五　稚樹ノ保育
六　大林區署長ノ命ニ依リ看守人ヲ配置スルコト

第八條　造林者ハ左ノ産物ヲ採取スルコトヲ得
一　下草落葉及落枝
二　樹實及菌蕈ノ類
三　部分林設定後天然ニ生育シタル雜木
四　植樹後二十年以内ニ於テ手入ノ爲伐採スル樹木

第九條　部分林設定後天然ニ生育シタル樹木ニシテ雜木ニ非サルモノハ之ヲ部分林ノ樹木ト看做ス

第十條　根株ハ特別ノ契約アル場合ヲ除ク外國ノ所有トス

第十一條　部分林ノ收益ハ其ノ樹木ノ賣拂代金ヲ以テ分收ス但シ國ノ分收スヘキ樹木ヲ保存スル必要アルトキハ材積ヲ以テ分收ヲ爲スコトヲ得

第十二條　代金ヲ以テ分收スルトキハ樹木ノ賣拂ハ當該官廳之ヲ行フ
材積ヲ以テ分收スルトキハ造林者ハ大林區署長ノ指定シタル期間内ニ其ノ分收樹木ノ搬出ヲ終ルヘシ
前項ノ搬出期間ハ三年ヲ超ユルコトヲ得
大林區署長ハ已ムヲ得サル事由アリト認ムル場合ニ於テハ二年以内ヲ限リ搬出期間ノ延長ヲ許可スルコトヲ得此ノ場合ニ於テハ延長期間ニ對スル地代ヲ前納セシムヘシ

第十三條　造林者搬出期間内ニ分收樹木ノ搬出ヲ終ラサルトキハ其ノ搬出セサル樹木ハ國ノ所有ニ歸ス

第十四條　大林區署長ハ森林經濟上利益ナリト認ムル場合ニ限リ造林者ノ請求ニ因リ十年以内ニ於テ部分林ノ存續期間又ハ伐期ヲ變更スルコトヲ得

第十五條　部分林ニ損害ヲ加ヘタル第三者ヨリ賠償トシテ得タル金額ハ分收部合ニ依リ之ヲ分收ス

第十六條　天災其ノ他避クヘカラサル事變ニ因リ契約無效ト爲リタル場合ニ於テハ現存ノ樹木ハ分收部合ニ依リ之ヲ分收ス已ムヲ得サル事由ニ由リ造林者契約ノ解除ヲ願出テ之ヲ許可シタル場合亦同シ

第十七條　造林者左ノ諸項ニ該當スルトキハ農商務大臣ハ部分林設定契約ノ解除ヲ爲スコトヲ得但シ造林者ノ責ニ歸スヘカラサル事由アルトキハ此ノ限ニ在ラス

一　植樹期間ノ始期ヨリ一年ヲ經過スルモ植樹ニ著手セサルトキ
二　植樹期間内ニ植樹シタル面積カ總面積ノ二分ノ一ニ及ハサルトキ
三　植樹期間延長ノ許可ヲ得タル場合ニ於テ其ノ期間内ニ植樹ヲ終ラサルトキ
四　植樹ヲ終リタル後五年ヲ過クルモ成林ノ見込ナキトキ
五　造林者其ノ部分林ニ關シ罪ヲ犯シタルトキ

第十八條　前條ノ規定ニ依リ部分林設定契約ノ解除ヲ爲シタルトキハ部分林設定ノ日ニ遡リ地代ヲ徵收シ既植ノ樹木ハ國ノ所有ニ歸ス

第十九條　造林者部分林ヲ他ノ目的ニ使用シタルトキハ五十圓以下ノ罰金ニ處ス部分林ヲ他人ニ貸付シ又ハ使用セシメタルトキ亦同シ

附　則

第二十條　明治十一年三月内務省甲第四號布達部分木仕付條例ハ之ヲ廢止ス

第二十一條　第二條ノ規定ハ國有林野法第十九條第二項ノ規定ニ依ル部分林ニハ之ヲ適用セス

第二十二條　國有林野法第十九條第二項ノ規定ニ依ル部分林ニシテ存續期間ノ定ナキモノ又ハ其ノ期間本令施行ノ日ヨリ起算シテ八十年ヲ超ユルモノニ付テハ其ノ部分林ノ存續期間及伐期ハ現存スル樹木ノ年齡ヲ參酌シテ農商務大臣之ヲ定ム

第二十三條　國有林野法第十九條第二項ノ規定ニ依ル部分林ニシテ天然ニ生育シタル雜木ノ分收ヲ目的トスルモノナルトキハ其ノ雜木ハ部分林ノ樹木ト看做ス

國有森林原野及產物ヲ隨意契約ヲ以テ賣拂又ハ貸渡スルコトニ關シテハ旣ニ明治二十三年官有森林原野及產物特別處分規則ノ規定アリタレトモ國有林野法ノ制定アルニ及ヒ第八條第九條及第十一條ヲ以テ國有林野ノ特別處分方ヲ規定シ第十條ヲ以テ國有林野ノ產物特別處分方ハ勅令ノ定ムル所ニ依ル旨ヲ定メタリ是ニ於テ明治三十二年八月二日勅令第三百六十三號ヲ以テ國有林野產物隨意契約ニ依ル賣拂ヒニ關スル規定ヲ公布セリ卽チ左ノ如シ

勅令第三百六十三號（明治三十二年八月二日）

國有林野產物ハ左ノ場合ニ限リ隨意契約ヲ以テ賣拂フコトヲ得

一　公用又ハ公益事業ノ爲必要アルトキ

二　非常ノ災害アリタル場合ニ於テ其ノ罹災者ニ建築營繕又ハ薪炭ノ材料ヲ賣拂フトキ

三　從來ノ慣行ニ因リ薪炭材又ハ副產物ヲ地元人民ニ賣拂フトキ

四　委託林野ノ產物ヲ受託者ニ賣拂フトキ

五　部分林ノ產物ヲ造林者ニ賣拂フトキ

六　社寺ノ建築營繕ノ材料トシテ社寺上地ノ森林ノ產物ヲ其ノ社寺ニ賣拂フトキ

七　國有林野ノ事業請負人又ハ國有林野ノ產物買受人ニ其ノ事業ニ必要ナル產物ヲ賣拂フトキ

八　採取ノ季節アル副產物ヲ賣拂フトキ

九　鑛業ニ必要ナル產物ヲ鑛業人ニ賣拂フトキ

十　國有林野法第三條第十一條第十五條ニ依リ組換賣拂貸付又ハ讓與ヲ爲シタル林野ノ產物ヲ其ノ土地ノ管理者買受人借受人又ハ讓受人ニ賣拂フトキ

十一　民地官木林ノ產物ヲ其ノ土地ノ所有者ニ賣拂フトキ

十二　建築其ノ他ノ用ニ供ス可キ土石ヲ發見シタル場合ニ於テ之ヲ其ノ發見人ニ賣拂フトキ

十三　見積價格三百圓ヲ超エサル產物ヲ賣拂フトキ

附　則

官有森林原野及產物特別處分規則ハ之ヲ廢止ス

國有林野法第十八條ニ依レハ國有林野ニシテ保護上必要ナル場合ニ於テハ市町村又ハ市町村内ノ一部ニ其ノ保護ヲ委託スルコトヲ得ルモノトシ其林野ノ産物ハ受託者ニ讓與スルヲ得ヘク委託ノ方法及受託者ニ讓與スヘキ林産物ニ關スル規定ハ勅令ヲ以テ之ヲ定ムル旨ヲ規定セリ明治三十二年八月二日勅令第三百六十四號國有林野委託規則ハ卽チ此規定ニ基キ制定セラレタルモノナリ其規定ニ依レハ委託林野ノ區域ハ農商務大臣之ヲ定メ委託期間ハ五年ヲ最長限度トナス而シテ受託者ハ委託林野ヨリ生スル一定ノ産物ノ讓與ヲ受クルコトヲ得ルト共ニ委託林野保護ニ關シテ一定ノ行爲ヲ爲ス義務ヲ負ヒ之ニ損害ヲ加ヘタルトキハ賠償ノ責ニ任ス又農商務大臣ハ一定ノ場合ニ林野ノ委託ヲ解除スルコトヲ得ルモノトシ從來副産物ノ無料採取ヲ許可シタル森林ニ付テハ特別ノ規定ヲナセリ

勅令第三百六十四號（明治三十二年八月二日）

國有林野委託規則

第一條　市町村又ハ市町村内ノ一部ニ國有林野ノ保護ヲ委託スルハ本令ノ定ムル所ニ依ル

第二條　委託林野ノ區域ハ市町村ノ位置繚故及其ノ地方ノ狀況ヲ參酌シテ農商務大臣之ヲ定ム

第三條　委託林野ノ委託期間ハ五年ヲ超ユルコトヲ得ス

前項ノ期間ハ之ヲ更新スルコトヲ得

第四條　受託者ハ委託林野ニ關シ左ノ義務ヲ負フ

一　火災ノ豫防及消防

二　盜伐誤伐冒認侵墾其ノ他ノ加害行爲ノ豫防及防止

三　有害動物ノ豫防及驅除

四　境界標其ノ他ノ標識ノ保存

五　稚樹ノ保育

六　大林區署長ノ命ニ依リ手入ヲ爲シ又ハ看守人ヲ配置スルコト

第五條　左ノ委託林野産物ハ之ヲ受託者ニ讓與スルコトヲ得

一　末木枝條及枯倒木

二　手入ノ爲伐採スル樹木

三　自家用薪炭材

四　土地ノ資質ヲ爲サヽル副産物

第六條　左ノ場合ニ於テハ農商務大臣ハ委託ヲ解除スルコトヲ得

一　受託者第四條ノ義務ヲ怠リタルトキ

二　受託者其ノ委託林野ニ關シ罪ヲ犯シタルトキ

三　委託林野ヲ公用又ハ公益事業ニ供スル必要生シタルトキ

前項ノ規定ニ依リテ委託ヲ解除シタル場合ニ於テハ損害ヲ賠償セス

第七條　受託者タル市町村又ハ市町村ノ一部ノ住民委託林野ニ損害ヲ加ヘタルトキハ受託者ハ之ヲ賠償スルノ責ニ任ス

附　則

第八條　本令施行前ニ副産物ノ無料採取ヲ許可シタル森林ニ關シテハ從前ノ例ニ依ル

第九條　本令施行前ニ副産物ノ無料採取ヲ許可シタル森林ハ其ノ採取者ノ出願ニ依リ委託林野ト爲スコトヲ得

明治三十二年法律第八十五號國有林野法ニ關シテハ以上ニ示セル勅令ノ外同年八月農商務省令第二十五號國有林野法施行規則同第二十六號國有林野及産物賣拂規則同第二十七號不要存置國有林野賣拂規則等ノ附屬法規アリト雖モ爰ニハ之ヲ省略スヘシ

官有財産管理規則第四條ニ依レハ官有財産賣拂代金ハ其財産引渡ノ際一時ニ之ヲ納付セシムルヲ要ス然ルニ國有林野又ハ其産物ヲ賣拂フニ際シ其代金巨額ナルトキハ右ノ原則ニ從ヒテ一時ニ代金ヲ完納セシムルコトハ實際上困難ナルコト多キヲ以テ特ニ之ニ關スル例外的規定ヲ必要トス是ニ於テ明治三十二年九月十二日勅令第三百八十四號ヲ以テ官有財産管理規則第四條ニ對スル特別法ヲ設ケ一口五百圓以上ノ場合ニ限リ證券ヲ擔保トシテ一箇年若クハ二箇年ノ代金延納ヲ許可スルコトヽセリ其勅令左ノ如シ

勅令第三百八十四號（明治三十二年九月十二日）

國有林野又ハ其ノ産物ノ賣拂代金一口五百圓以上ナル場合ニ限リ國債證券及地方債證券ヲ擔保トシテ提供セシメ一箇年以内ノ延納ヲ許可スルコトヲ得但シ公共團體若ハ社寺ニ對シテハ二箇年以内ノ延納ヲ許可スルコトヲ得

右國有林野及産物賣拂代金延納方ニ關シテハ同年十一月農商務省令第三十號國有林野及産物賣拂代金延納規則及同省訓令第四十六號同上代金延納ニ關スル擔保取扱方等ノ規定アレトモ今之ヲ述ヘス

明治三十五年八月二十九日勅令第二百七號ヲ以テ北海道國有森林原野ニ關スル特別處分ノ件ヲ定ム蓋シ該地ノ開拓大ニ進ミ從テ製造業漸ク盛大トナリ就中製紙業燐寸軸木製造業及「タンニン」製造業ハ該地ノ森林原野竝ニ其主副産物ニ負フ所是モ大ナルヲ以テ此等森林及産物ハ便宜ノ方法ヲ以テ貸渡又ハ賣却スルノ必要アリ是ニ於テ右勅令ヲ制定シ此等製造業ヲ營ム者ニハ北海道長官ヨリ國有森林ヲ貸渡シ又ハ國有森林原野ノ主副産物ヲ賣渡スコトヲ得

勅令第二百七號（明治三十五年八月二十九日）

北海道國有森林原野ニ關スル特別處分ノ件

第一條　北海道ニ於テ製紙業燐寸軸木製造業又ハ「タンニン」製造業ヲ營ム者ニハ北海道廳長官ハ隨意契約ヲ以テ國有森林ヲ貸渡シ又ハ國有森林原野ノ主副産物ヲ賣渡スコトヲ得

第二條　森林ノ貸與ハ工業ニ直接附隨シ必要缺クヘカラスト認メタル建物道路又ハ材料置場等ノ敷地ニ供スルモノニ限ル

第四條　森林ノ貸渡期間ハ十箇年ヲ超ユルコトヲ得ス

第五條　主副産物ノ賣渡ハ工業者ノ使用スル機械ノ馬力ヲ標準トシテ定ムル一箇年ノ需用額ノ十倍ヲ超ユルコトヲ得ス

第六條　工業者一箇年以上休業シタルトキハ契約ヲ解除スルコトアルヘシ

第七條　工業者主副産物ヲ目的以外ニ處分シ又ハ森林ヲ目的以外ニ使用シタルトキハ契約ヲ

解除スルコトアルヘシ

此ノ場合ニ於テハ違約金トシテ代價又ハ貸渡料金ノ五倍ニ相當スル金額ヲ徴收ス

第八條　前二條ノ場合ニ於テ契約ノ解除ヲ爲シタルトキハ其ノ解除ハ將來ニ向テノミ其ノ效力ヲ生ス

第九條　工業者廢業シタルトキハ契約ハ其ノ效力ヲ失フ

第十條　工業者ノ具備スヘキ要件及契約ニ關シ必要ナル規程ハ內務大臣之ヲ定ム

第八章　出納官吏

第一節　出納官吏ノ第一期

政府ニ屬スル現金若クハ物品ノ出納ヲ司掌スル官吏ヲ稱シテ出納官吏ト云フハ明治二十二年二月法律第四號會計法ニ始マルモノニシテ會計法制定以前ニ於テハ政府ノ金品出納ヲ司掌スル官吏ハ一般ニ之ヲ會計主務官吏ト稱セリ而シテ二十二年制定會計法ニ於テハ出納官吏ニ關シテ特ニ一章ヲ置キテ其職務及責任ノ原則ヲ定メ特ニ身元保證金納付ニ關スル規定ヲ設ケラレ尋テ會計規則出納官吏現金取扱規則及出納官吏身元保證金ニ關スル規定等出納官吏ニ關シテ幾多ノ嚴密ナル法規ヲ見ルニ至レリト雖モ右會計法制定以前ニ於テハ一般ニ會計制度未タ整備ノ域ニ達セス會計機關ノ組織亦完タカラサルモノアリ是ヲ以テ現金若ハ物品出納ノ衝ニ當ル官吏ノ職務責任及其特別ノ義務ニ關シテ特ニ充分ナル規定ヲ設ケタルモノヲ見ス偶〻之ニ關スル規定ナキニアラスト雖モ極メテ不完全タルヲ免レサルナリ

明治九年二月二十三日太政官達第十八號院省廳現金納拂規則ハ大藏省出納寮ニ於ケル各院省廳定額現金出納ノ手續ヲ定メ其第一條ニ於テ右出納局ノ官員或ハ雇入レノ者等ニ不正ノ事アレハ出納頭其責ニ任スヘキ旨ヲ規定シ明治十四年四月二十八日太政官達第三十三號會計法第三章ニ於テハ會計主務官吏ノ職務ニ關シテ明文ヲ設ケ第二十條ニ於テ「凡ソ出納ハ各廳長官ヨリ收支ノ命令ヲ其會計主務官吏ニ下シ會計主務官吏ニ於テ其收支ヲ執行スルモノトス但常例ノ出納ハ其時々命令ヲ要セス會計主務官吏ニ於テ其收支ヲ執行スルヲ得」ト定メ其第三十三條ニ於テ「各廳現

金及ヒ物品ノ管守竝ニ其出納ハ該廳會計主務官吏ヲシテ之ヲ掌トラシムヘシ」ト規定シ各廳長官ヲ以テ收支ノ命令官トシ會計主務官吏ヲシテ專ラ金品出納ノ衝ニ當ラシムルモノトセリ而シテ同日公布太政官達第三十五號會計檢查院章程ニ於テハ會計主務官吏ノ責任ニ關シ少シク規定スルトコロアリ卽チ第五條ニ於テ「國庫及ヒ各廳收支ノ決算ヲ審查判定シ當該會計官吏ニ向テ決算ノ狀ヲ宣告ス」ト定メ第十一條ニ於テ「會計主務官吏會計ノ法規ニ違フタル時ハ懲戒ノ斷案ヲ草シ其奏任以上ニ係ル者ハ內閣ニ上申シ其判任以下ニ係ル者ハ所屬長官ニ通報ス但刑法ニ明文アル者ハ一面以テ之ヲ檢事ニ告知ス」ト規定セリ次テ同月三十日太政官達第三十六號ヲ以テ右會計法竝ニ會計檢查院章程ニ基キ會計主務官吏ノ職務及責任ニ關シテ規定ヲ設ケタリ卽左ノ如シ

太政官達第三十六號（明治十四年四月三十日）

今般會計法制定竝ニ會計檢查院事務章程更定ニ付會計ノ事務上各廳長官ト會計主務官吏トノ分掌方左ノ通相定候條此旨相達候事

第一條　各廳ノ長官ハ會計ノ法規ニ從ヒ會計主務官吏ニ向テ金錢及ヒ物品出納ノ命令ヲ下シ該廳ノ歲入出豫算ヲ調整シ會計檢查院ニ向テ其決算ノ報告ヲ爲スヲ掌リ其決算ニ就テノ責任ハ太政官ヨリ該年度政府ノ歲入出決算書ヲ公布シタルニ了ル

第二條　各廳ノ會計主務官吏ハ會計ノ法規ニ從ヒ金錢物品ノ管守及ヒ該廳長官ノ命令ニ依リ金錢物品ノ現出納ヲ掌リ其出納上ノ精算ヲ會計檢查院ニ向テ證明シ其認可狀ヲ得テ其責任ヲ了ル

第三條（略）

第四條　各廳會計主務官吏ハ其長官ノ上請ニ依リ太政官ヨリ之ヲ命ス但別ニ會計官吏ノ制アルモノニ擔任ノ場所ヲ命シ及ヒ判任官ヲ以テ會計主務官吏ト爲シタルトキハ會計檢查院ニ屆出ヘシ

第五條　國庫ノ出納ハ別段ノ法規ニ依ル

明治十五年一月十六日太政官達第五號ヲ以テ改定セル會計法ニ於テモ會計主務官吏ノ職務ニ關シ規定ヲ設ケタリ卽チ第二十二條ニ於テ「各廳ノ出納ハ其長官ヨリ收支ノ命令ヲ其會計主務官吏ニ下シ會計主務官吏ニ於テ其收支ヲ執行スヘシ但恒例ノ出納ハ其時々命令ヲ要セス會計主務官吏ニ於テ其收支ヲ執行スルヲ得」ト定メ各廳長官ト會計主務官吏ノ職分ヲ明カニシ第二十七條ニ於テ「各廳會計主務官吏ハ每一月其出納スル所ノ金員科目及ヒ事要ヲ摘記シタル收支現計書及ヒ報告書ヲ作リ翌月七日迄ニ之ヲ大藏省ニ報告スヘシ」ト規定シ第四十條ニ於テ「各廳會計主務官吏ハ每會計年度收入經費決算帳ヲ調製シ翌年度四月三十日迄ニ之ヲ會計檢查院ニ證明シ其認可ヲ受クヘシ」ト定メタリ而シテ右會計法ト同時ニ公布シタル改定會計檢查院章程ニ於テモ會計檢查院ノ職制ヲ定ムルト同時ニ會計主務官吏ノ責任ニ關シテ規定スルコト大要故ノ如シ」要スルニ第一期ニ於テハ出納官吏ニ關スル制度未タ大ニ發達セス從テ之ニ關スル法規モ極メテ不整備ニシテ明治十四年會計法竝ニ會計檢查院章程ノ制定ヲ見ルニ及ヒ漸ク命令官吏ト出納官吏ノ區別ヲ明カニシ且出納官吏ノ責任竝ニ職務ニ關スル規定ヲ見ルニ至リテハ全ク之レヲ見ル能ハサリシナリ

第二節　出納官吏ノ第二期

明治二十二年二月法律第十五號會計檢査院法ノ制定セラルヽヤ我國會計制度ノ面目全ク一新シテ復曩日ノ觀ヲ止メス殊ニ會計上ノ機關ニ關スル規定ハ最モ嚴密ヲ極メ政府ニ屬スル現金若ハ物品ノ出納ヲ掌ル出納官吏ノ職務責任竝ニ特別ノ義務ニ就キ幾多ノ一般若ハ特別的規定ヲ見ルニ至レリ卽チ會計法ニ於テハ第九章トシテ特ニ出納官吏ノ一章ヲ置キテ出納官吏ノ職務責任及特別ノ義務ニ關スル原則ヲ規定シ仕拂命令官ト出納官吏トノ職分ヲ限定シ出納官吏ハ其出納ヲ司掌スル現金若ハ物品ニ付一切ノ責任ヲ負擔シ會計檢査院ノ檢査判決ヲ受クヘキモノトシ且ツ勅令ノ定ムルトコロニ從ヒ政府ニ對シ身元保證金納付ノ義務アルコトヲ定メタリ會計法中出納官吏ニ關スル規定ヲ抄出スレハ左ノ如シ

法律第四號（明治二十二年二月）

會計法

第一章乃至第八章（略）

第九章　出納官吏

第二十六條　政府ニ屬スル現金若ハ物品ノ出納ヲ掌ル所ノ官吏ハ其ノ現金若ハ物品ニ付一切ノ責任ヲ負ヒ會計檢査院ノ檢査判決ヲ受クヘシ

第二十七條　前條ノ官吏水火盜難又ハ其ノ他ノ事故ニ由リ其ノ保管スル所ノ現金若ハ物品ヲ紛失毀損シタル場合ニ於テハ其ノ保管上避ケ得ヘカラサリシ事實ヲ會計檢査院ニ證明シ責任解除ノ判決ヲ受クヘシ

第二十八條　現金又ハ物品ノ出納ヲ掌ルニ付身元保證金ヲ納メシムルコトヲ要スルモノハ勅令ヲ以テ之ヲ定ムヘシ

第二十九條　仕拂命令ノ職務ハ現金出納ノ職務ト相兼ヌルコトヲ得ス

第十章及第十一章（略）

右會計法ニ於テ出納官吏ニ關シテ規定セル要點ハ第一出納官吏ノ職務第二出納官吏ノ責任第三出納官吏ノ身元保證金ニ關スル事項ノ三ナリ而シテ出納官吏ノ責任ニ關シテハ明治二十二年五月法律第十五號會計檢査院法第二章中ニ規定ヲ設ケタリ卽チ第十條ニ於テ會計檢査院ノ檢査ニ關シ簿書及辯明書ノ提出竝ニ檢査立會ニ關スル規定ヲ爲シ第二十條ニ於テ出納官吏ノ責任解除ニ關シテ定ムルトコロアリ第二十一條ニ於テ出納官吏辨償責任ノ事ヲ定メ第二十二條ニ於テ出納官吏義務違背ノ場合ノ懲戒處分ニ就キ規定ヲ設ケ第二十四條ニ於テ出納官吏ニ對スル判決ノ再審ニ關シテ定ムルトコロアリ今會計檢査院法中出納官吏ニ關スル規定ヲ左ニ抄出スヘシ

法律第十五號（明治二十二年五月）

會計檢査院法

第一章（略）

第二章　職權

第十二條乃至第十八條（略）

第十九條　會計檢査院ハ各官廳ヲシテ檢査上必要ナル簿書及報告ヲ提出セシメ及主任官吏ノ

辯明書ヲ求ムルコトヲ得

會計檢查院長ハ檢查上必要ト認ムルトキハ主任官吏ヲ派遣シ實地檢查ヲ爲スコトヲ得此ノ場合ニ於テハ豫メ本屬長官ニ通知シ該長官ハ主任官吏ヲシテ檢查ニ立會ヲ爲サシムルコトヲ得

第二十條　會計檢查院ハ出納官吏ノ計算書及證憑書類ヲ檢查シ正當ナリト判決シタルトキハ該官ニ對シ認可狀ヲ付シ其ノ責任ヲ解除ス若必要ナル場合ニ於テハ之ヲ推問シ辯明又ハ正誤ヲ爲サシメ仍正當ナラスト判決シタルトキハ本屬長官ニ移牒シテ處分ヲ爲サシム

第二十一條　會計檢查院ノ判決ニ據リ辨償ノ責ヲ負フ者ハ天皇ノ恩赦ニ由ルノ外本屬長官之ヲ減免スルコトヲ得ス

第二十二條　出納官吏計算書及證憑書ノ提出ヲ怠リ又ハ樣式ヲ守ラサルトキハ會計檢查院ハ本屬長官ニ移牒シテ懲戒處分ヲ要求スルコトヲ得

第二十三條（略）

第二十四條　會計檢查院ハ認可狀ヲ付スルノ後ト雖モ其ノ付シタル日ヨリ五箇年以內ニ於テハ出納官吏一ノ之ヲ請求スルカ又ハ計算書ノ誤謬脫漏二重記載アルコトヲ發見シタルトキハ再審ヲ爲スコトヲ得但シ詐僞ノ證憑ヲ發見シタルトキハ五箇年後ト雖モ再審ヲ爲スコトヲ得

出納官吏ハ會計檢查院再審ノ判決ニ對シテ再ヒ審判ヲ請求スルコトヲ得ス

第三章（略）

右會計法及會計檢查院ノ規定ニ基キ出納官吏ノ職務責任及身元保證金納付ノ義務ニ關シテ一般的規定ヲ爲セルモノハ明治二十二年四月三十日會計規則及同年六月十一日勅令第八十四號物品會計規則ノ二法トナス卽チ會計規則ニ於テハ第八章出納官吏ノ章竝ニ第九章帳簿ノ章中ニ於テ現金ノ出納ヲ司掌スル收入官吏、現金前渡ヲ受ケタル官吏竝ニ金庫出納役ノ職務責任及身元保證金ニ關シテ詳細ナル規定ヲ爲シ物品會計規則ニ於テハ政府ニ屬スル器具器械備品消耗品動物其他一切ノ動產ヲ出納管守スル物品會計官吏ノ職務責任竝ニ身元保證金ニ關シテ第四條乃至第十九條ノ規定ヲ設ケ詳細ニ之ヲ規定シタリ

明治二十三年三月二十日勅令第三十五號ヲ以テ政府ニ屬スル歲入歲出外ノ現金ヲ取扱フ出納官吏ニ關スル規則ハ會計規則第八章及第九章中現金ヲ領收スル收入官吏ニ關スル各條ニ準據スル旨ヲ公布シタリ蓋シ明治二十二年勅令第六十號會計規則ニ於テ出納官吏ニ關シテ規定スル所ハ收入官吏、現金前渡ヲ受ケタル官吏竝ニ金庫出納役ノ三者ニ限ラレ歲入歲出外ノ政府ニ屬スル現金ヲ取扱フ出納官吏ニ關シテハ何等ノ規定ナキヲ以テ特ニ此規定ヲ設ケ會計規則第八章及第九章中收入官吏ニ關スル規定ニ據ルヘキモノトセルナリ

出納官吏ニ關スル規定中第二期ニ於テ最モ注意ヲ要スルモノハ出納官吏身元保證金納付ニ關スル規定トス明治二十二年法律第四號會計法制定以前ニ在リテハ出納官吏ノ職務及其責任ニ就キ定メタル所アリト雖モ其身元保證金納付ノ義務ニ關シテハ別ニ規定シタルモノアルヲ見サルナリ然ルニ會計法第二十八條ニ於テ現金又ハ物品ノ出納ヲ掌ルニ付身元保證金ヲ納メシムルコトヲ要スルモノハ勅令ヲ以テ之ヲ定ムル旨ヲ規定シ尋テ同年四月勅令第六十號會計規則第八章出

納官吏ノ章ニ於テモ亦之ニ關シテ規定スルトコロアリ爾後出納官吏身元保證金ニ關スル勅令出納官吏身元保證金取扱規則等出納官吏身元保證金ニ關シテ幾多ノ嚴密ナル規定ヲ見ルニ至レリ明治二十三年一月十八日勅令第四號出納官吏ヲ限定シ其第二條ニ於テ身元保證金納付期限ニ就テ身元保證金納付ノ義務ヲ負フヘキ出納官吏ヲ限定シ第三條乃至第五條ニ於テ身元保證金ニ代用スル公債證書竝ニ土地ニ關スル規定ヲ設ケ第六條ニ於テ身元保證金取扱規則定メ方ニ就テ規定セリ卽左ノ如シ

勅令第四號（明治二十三年一月十八日）

第一條　左ノ出納官吏ニシテ其取扱金額一箇年五百圓以上又ハ常時保管スル物品ノ價格千圓以上ニ達スルモノハ身元保證金ヲ納ムヘシ

第一　現金ノ領收ヲ常職トスル官吏

第二　常時現金前渡ヲ受クル官吏

第三　物品會計官吏

第二條　身元保證金ハ就職ノ時納付スヘキモノトス但現ニ明治二十三年四月一日ニ在職セル出納官吏ニ限リ明治二十三年四月以降明治二十八年三月マテ五箇年間ヲ期シ其身元保證金額ヲ平分シ每年四期又ハ每月ニ之ヲ納付セシムヘシ

前項明治二十三年四月一日ニ在職スル出納官吏ニシテ土地若クハ公債證書ヲ以テ身元保證金ニ代用セントスル者ハ明治二十三年九月マテニ一時ニ納付セシムヘシ

第三條　身元保證金ニ代用セントスル公債證書ハ有利足ノモノヲ以テシ其價格ハ明治二十三

年三月中東京取引所平均ノ相場ニ依リ爾後五箇年每ニ其年三月中ノ同所平均相場ニ依リ其價格ヲ改定スヘシ但明治二十三年三月以後新ニ發行シタル公債證書ノ價格ハ身元保證金納付前月ノ東京取引所ノ平均相場ニ依リ爾後本條ノ期限ト同時ニ其價格ヲ改定スヘシ

第四條　身元保證金ニ代用セントスル土地ノ價格ハ總テ土地臺帳ニ登記ノ價格ニ依ルヘシ

第五條　會計規則第百五條第二項ニ依リ身元保證金ニ代用シタル公債證書若クハ土地ヲ公賣スルトキ其公賣公告入費ハ損失金ノ辨償ヲ命セラレタル出納官吏ヲシテ辨償セシムヘシ

第六條　出納官吏ノ身元保證金納入拂戻等ニ關スル取扱規則ハ大藏大臣ノ定ムル所ニ依ルヘシ

右出納官吏身元保證金ニ關スル勅令第六條ニ依レハ出納官吏ノ身元保證金納入及拂戻等ニ關スル取扱規則ハ大藏大臣ノ定ムル所ニ依ル旨ヲ規定セルヲ以テ大藏大臣ハ同年一月二十五日大藏省令第二號ヲ以テ出納官吏身元保證金取扱規則ヲ制定セリ卽左ノ如シ

大藏省令第二號（明治二十三年一月二十五日）

本年勅令第四號第六條ニ依リ出納官吏身元保證金取扱規則左ノ通リ相定ム

出納官吏身元保證金取扱規則

第一條　出納官吏會計規則第百三條ニ依リ現金ヲ以テ身元保證金ヲ納付セントスルトキハ其現金ヲ預金局預金ノ取扱所ニ預ケ入レ其保管證書ヲ得之ニ納付書ヲ添ヘ各省大臣ヲ經由シテ大藏大臣ニ納付スヘシ

第二條　出納官吏會計規則第百三條但書ニ依リ土地ヲ以テ現金ニ代用セントスルトキハ各省大臣定ムル所ノ規程ニ依リ認可ヲ得タル後チ土地ノ所在地價格及登記ヲ受ケントスル日限

ヲ記シタル請求書二通ヲ製シ各省大臣ヲ經由シテ大藏大臣ニ送付スヘシ

第三條　大藏大臣ハ前條ノ申出ニ依リ登記日限ヲ定メ土地所在地ノ北海道廳長官府縣知事ニ命シ登記法第二十一條ノ手續キヲ代理セシムヘシ

第四條　北海道廳長官府縣知事ハ土地ノ登記ヲ了シタルトキハ其書入證書ヲ大藏大臣ニ送付スヘシ

第五條　出納官吏會計規則第百三條但書ニ依リ現金ニ代用スル公債證書ハ記名トシ利札付ノマヽ之ヲ金庫ニ預ケ入レ其保管證書ヲ得之ニ書入證書ヲ添ヘ各省大臣ヲ經由シ大藏大臣ニ納付スヘシ

第六條　大藏大臣ハ前四條ニ依リ身元保證金ノ納付濟トナリタルトキ其納付濟證ヲ製シ各省大臣ヲ經テ之ヲ出納官吏ニ交付スヘシ但シ明治二十三年勅令第四號第二條但書ノ場合ニ於テ大藏大臣ハ納付ノ都度其假納付證ヲ交付シ完納ニ至テ納付濟證ト交換スヘシ

第七條　明治二十三年勅令第四號第二條但書ニ據リ身元保證金ヲ納付スルモノハ本年二月末日マテニ四期納付又ハ毎月納付ノ一ヲ撰ミ各省大臣ヘ願出ツヘシ

各省大臣ハ前項ノ情願ヲ認可シタルモノヲ取纏メ本年三月十五日マテニ之ヲ大藏大臣ニ通知スルモノトス

第八條　明治二十三年勅令第四號第二條但書ニ據リ身元保證金ヲ納付スルモノハ左ノ期限ニ依ル

四期納付ノ分

第一期　六月末日マテ

第二期　九月末日マテ

第三期　十二月末日マテ

第四期　三月末日マテ

毎月納付ノ分

毎月末日マテ

第九條　出納官吏土地若クハ公債證書ヲ以テ現金ニ代用シタル場合ニ於テ明治二十三年勅令第四號第三條及ヒ第四條ノ計算ニ依リ身元保證金額ニ對シ過剰ヲ生スルコトアルモ其儘納付スルハ妨ケナシ

第十條　出納官吏公債證書ヲ以テ身元保證金ニ代用シタル場合ニ於テハ其利子渡期ニ至リ前ニ公債證書ヲ預入レタル金庫ニ於テ其利札ヲ受取ルヘシ

第十一條　會計規則第百十條ニ依リ身元保證金ノ拂戻ヲ要スルトキハ出納官吏ハ各省大臣ヲ經由シテ責任解除ヲ得タルコトヲ大藏大臣ニ證明シ身元保證金ノ拂戻ヲ請求スヘシ

第十二條　身元保證金ヲ拂戻ストキ現金及公債證書ハ大藏大臣ヨリ各省大臣ヲ經テ保管證書又ハ書入證書ヲ出納官吏ニ返付スヘシ又土地ハ大藏大臣其書入證書ヲ北海道廳長官府縣知事ニ送付シ書入ノ解除ヲナス爲メ登記法第二十三條ノ手續ヲ代理セシメ書入證書ヲ出納官吏ニ返付セシムヘシ

前項保管證書又ハ書入證書ハ身元保證金ノ納付濟證ト引換ニ之ヲ出納官吏ニ交付スヘシ

第十三條　前條ニ依リ北海道廳長官府縣知事ニ於テ土地書入解除ノ手續ヲ了シタルトキハ其旨ヲ大藏大臣ニ屆出テ大藏大臣ハ其旨ヲ各省大臣ニ通知スヘシ

第十四條　會計規則第百五條ニ依リ出納官吏ノ身元保證金ヲ以テ損失金ノ辨償ニ充テントスルトキハ各省大臣ヨリ會計檢査院判決書ノ寫ヲ添ヘテ其ノ旨ヲ大藏大臣ニ照會スルモノトス

前項ノ場合ニ於テ大藏大臣ハ直ニ各省大臣ノ照會ニ應シ出納官吏ノ身元保證金（土地公債證書ハ公賣ノ後）ヨリ損失金ノ辨償ニ充ツヘキ金額ヲ差引シ其旨各省大臣及ヒ出納官吏ニ通知スヘシ

第十五條　大藏大臣ハ會計規則第百五條第二項ノ場合ニ於テ土地公債證書ヲ公賣シタルトキハ同時ニ出納官吏ニ向テ公賣公告入費ノ辨償ヲ命スヘシ

第十六條　會計規則第百五條第三項及ヒ第百六條ノ場合ニ於テ各省大臣ハ直ニ其辨償追徵ノ手續ヲ履行シ其始末ヲ大藏大臣ニ通知スルモノトス

第十七條　會計規則第百八條ニ據リ各省大臣身元保證金ノ追納期限ヲ指定シタルトキ及ヒ會計規則第百九條第一項ニ依リ身元保證金ノ增納ヲ要スルトキハ各省大臣ヨリ其追納期限及ヒ增納期限起算日ヲ大藏大臣ニ通知スルモノトス

明治二十三年四月三十日大藏省令第十一號ヲ以テ右省令第二號出納官吏身元保證金取扱規則第七條第一項ノ期日ハ同年五月十五日迄同條第二項ノ期日ハ同年五月三十一日迄之ヲ延期スル旨ヲ公布セリ

明治二十三年六月二十一日勅令第百五號郵便爲替金及郵便貯金ノ出納官吏身元保證金ニ關スル

規定ハ郵便爲替金及貯金ノ出納官吏ニ關シ明治二十三年勅令第四號出納官吏身元保證金ニ關スル規定ニ對シテ例外ヲ設ケ郵便爲替金竝ニ郵便貯金ヲ取扱フ出納官吏ハ其取扱金額ノ多寡ニ關ラス總テ身元保證金ヲ納付スヘキモノトシ又三等郵便電信局及三等郵便局ノ同上出納官吏身元保證金納付ノ時期ニ例外ヲ設ケ且ツ又會計規則及出納官吏身元保證金ニ關スル勅令ニ依リ身元保證金ニ關シ大藏大臣ノ爲スヘキ職務ハ遞信大臣之ヲ行フモノトセリ卽チ左ノ如シ

勅令第百五號（明治二十三年六月二十一日）

郵便爲替金及郵便貯金ノ出納官吏身元保證金ニ關スル件

第一條　郵便爲替金及郵便貯金ヲ取扱フ出納官吏ハ明治二十三年勅令第四號第一條ノ制限ニ依ラス身元保證金ヲ納ムヘシ

第二條　三等郵便電信局及三等郵便局ノ前條出納官吏ニハ明治二十三年勅令第四號第二條ノ但書ヲ適用セス

第三條　會計規則第百四條第百五條及明治二十三年勅令第四號第六條ニ依リ大藏大臣ノ爲スヘキ職務ハ遞信大臣之ヲ行フヘシ

明治二十四年六月三日勅令第五十一號ヲ以テ二十三年勅令第四號中改正ヲ施シ第一條ニ「但兵備品ノ出納ヲ取扱フ武官ハ本條ノ限ニアラス」トノ但書ヲ追加シ兵備品ノ出納ヲ取扱フ武官ハ其取扱金額一箇年五百圓以上又ハ常時保管物品ノ價格千圓以上ニ達スルモノト雖モ身元保證金ヲ納ムルニ及ハサルモノトセリ

明治二十六年三月二十三日大藏省訓令第十一號ヲ以テ二十三年勅令第四號第一條身元保證金納

付ヲ要スル出納官吏取扱金額及物品保管價格算出方ニ付キ訓示スルトコロアリ即チ左ノ如シ

大藏省訓令第十一號（明治二十六年三月二十三日）

出納官吏身元保證金ヲ納付スヘキ義務アルハ明治二十二年法律第四號會計法第二十八條及明治二十三年勅令第四號第一條ニ依リ其取扱金額一箇年五百圓以上又ハ常時保管スル物品ノ價格千圓以上ニ達スルモノハ同號第二條ニ依リ就職ノ時卽納スヘク又追納增納ノ場合ニ於テハ明治二十二年勅令第六十號會計規則第百八條第百九條ニ依リ一定ノ期限內ニ納付スヘキ筋ナルニ付萬一脫漏アルニ於テハ出納官吏ノ職務ヲ執ルヲ得サル儀ニシテ知ラス識ラス違法ノ所爲ニ陷ルコトモ可有之就テハ各出納官吏現金取扱額及物品保管價格ノ概定高ハ本屬大臣ニ於テ指定ノ上身元保證金納付義務ノ有無通達アルヘキ筈ナレトモ尙ホ各自ニ於テモ其算出方等左ノ通相心得不都合無之樣注意致スヘシ

一　明治二十三年勅令第四號第一條ノ取扱金額ハ現金出納簿ノ受入高ニ依リ算出シ又物品ノ價格ハ物品出納簿受入ノ高ヨリ拂出ノ高ヲ差引タル一箇年間每月末ノ平均殘高ニ依リ算出スヘシ

一　明治二十三年勅令第四號第一條ノ現金ノ領收ヲ常職トスル官吏トハ或ル特定事件ノ爲メニ一時限リ現金領收ヲ命セラレタル者ヲ除キ總テ現金ノ領收ヲ爲スヘキ資格アル者ハ平常現金ノ領收アルト否トニ拘ハラス總テ包含シ又常時現金前渡ヲ受クル官吏トハ常ニ現金前渡ヲ受ケ居ル者ヲ云ヒ臨時命ヲ受クル者ヲ包含セス

一　出納官吏數職ヲ兼務シ各職每ニ區分シテ身元保證金ヲ納ムルハ出納簿ノ補助簿ニ依リ算出シ若シ補助簿ノ設ケナキトキハ出納簿ニ依リ種類ヲ區分シテ算出スヘシ

一　明治二十三年勅令第五十三號官立學校及圖書館會計規則第二十條第三項ニ依リ現金前渡ヲ受クル官吏ハ其取扱金額一箇年五百圓未滿ト雖モ身元保證金納付ノ義務アリ

明治二十六年七月十三日大藏省令第十七號ヲ以テ二十三年大藏省令第二號出納官吏身元保證金取扱規則ヲ改正シ第五條中「之ヲ」ノ下及第十條中「預入タルノ」ノ下ニ「預金本局又ハ」ノ六字ヲ加ヘタリ

明治二十六年十一月十日勅令第二百四號ヲ以テ明治二十三年勅令第四號出納官吏身元保證金ニ關スル規定中第六條ヲ削除シ從前大藏大臣ノ職權ニ屬セシ出納官吏ノ身元保證金納入拂戾等ニ關スル事務ハ總テ各省大臣ノ職權ニ移レリ而シテ二十三年一月大藏省令第二號出納官吏身元保證金取扱規則ハ明治二十六年十一月大藏省令第二十七號ヲ以テ全ク廢止ニ歸セリ蓋シ本則ハ明治二十三年勅令第四號第六條ニ基キ制定セラレタルモノナルヲ以テ其廢止ハ當然ノ結果ニ外ナラサルナリ明治二十九年五月勅令第百六十八號ヲ以テ臺灣在勤出納官吏ニシテ明治三十年三月二十一日前ニ就職シタルモノニ限リ身元保證金ヲ分納シ得ルノ制ヲ設ケタリ是レ蓋シ該地在勤出納官吏ハ內地ト異リ一般ノ規定ニ依テ一時ニ之ヲ全納セシムルニ困難ナルノ事情アルニ因ルナリ其規定左ノ如シ

勅令第百六十八號（明治二十九年五月二日）

臺灣ニ在勤スル出納官吏ノ納付スヘキ身元保證金ノ現金ハ明治三十年三月三十一日以前ニ就職シタル出納官吏ニ限リ本人ノ情願ニ依リ向フ三箇年ニ平分シ每年四期若クハ每月ニ分納セシムルコトヲ得

明治三十二年三月七日勅令第四十七號ヲ以テ臺灣總督府三等郵便電信局長身元擔保ニ關スル規定ヲ公布セリ此勅令ニ依レハ臺灣總督府三等郵便及電信局長ハ出納官吏トシテ一定ノ身元保證金ヲ納付スル外ニ更ニ二百圓以上ノ擔保金ヲ納付スルノ義務ヲ負フモノトセリ蓋シ臺灣ノ地タル內地ト其趣ヲ異ニシ秩序未タ整ハサルモノアルヲ以テ法定ノ身元保證金ノ外特ニ擔保金納付ノ義務ヲ負ハシメタルモノナリ而シテ此勅令ニ規定セサル事項ニ付テハ出納官吏身元保證金ニ關スル規定ヲ適用スルモノトセリ其全文左ノ如シ

勅令第四十七號（明治三十二年三月七日）

臺灣總督府三等郵便及電信局長身元擔保ニ關スル件

第一條　臺灣總督府三等郵便及電信局長ハ出納官吏トシテ納ムヘキ身元保證金ノ外尙金二百圓以上ノ擔保金ヲ納ムヘシ納付金額ハ臺灣總督之ヲ定ム

第二條　三等郵便及電信局長ハ就職ノ時擔保金ヲ全納スヘシ但本令施行後滿二箇年以內ニ就職スル三等郵便及電信局長ニ限リ本人ノ情願ニ依リ就職ノ日ヨリ起算シ十箇月間ニ擔保金ヲ分納セシムルコトヲ得本令施行ノ際現ニ三等郵便及電信局長ノ官職ニ在ル者ノ擔保金納期ニ關スル規定ハ臺灣總督之ヲ定ム

第三條　臺灣總督ノ規定スル三等郵便及電信局長服務規約ニ依リ臺灣總督ヨリ損害ノ賠償又ハ謝金ノ納付ヲ命シタルトキ其ノ指定シタル期限內ニ納付セサルトキハ擔保金ヲ以テ之ニ充用スルコトヲ得

第四條　三等郵便及電信局長解職シタルトキハ事務引繼結了ノ日ヨリ起算シテ六箇月以內ニ擔保金ヲ還付ス

第五條　前各條ニ規定セサル事項ハ出納官吏身元保證金ニ關スル規程ヲ適用ス但シ會計規則第百二條第二項ハ之ヲ適用セス又會計規則第四條及第百五條ニ依リ各省大臣ノ爲スヘキ職務ハ臺灣總督之ヲ行フ

明治三十五年八月十九日勅令第二百五號ヲ以テ明治二十三年勅令第四號出納官吏身元保證金ニ關スル規定ヲ改正セリ卽チ左ノ如シ

勅令第二百五號（明治三十五年八月十九日）

出納官吏身元保證金ニ關スル件

第一條　各省大臣ハ必要ト認ムル場合ニ於テ現金若クハ物品ノ出納ヲ掌ル所ノ官吏ニ身元保證金納付ヲ命スルコトヲ得

第二條　各省大臣ハ相當ト認ムル期間內ニ於テ身元保證金ノ分納ヲ許可スルコトヲ得

第三條　身元保證金ニ代用セムトスル公債證書及土地ノ價格ハ各省大臣ニ於テ相當ト認メタル時價ニ依ルヘシ

附　則

第四條　本令施行前身元保證金ヲ納付シタルモノニシテ其必要ヲ認メサルトキハ之ヲ拂戻スヘシ

第五條　明治二十三年勅令第四號ハ本令施行ノ日ヨリ之ヲ廢止ス

右勅令第二百五號ハ出納官吏身元保證金納付ニ關スル主要ナル事項ヲ改正シタルモノナリ卽チ

從來ノ規定ニ依レハ身元保證金納付ノ義務ヲ負フヘキ出納官吏ハ其取扱金額又ハ常時保管物品ノ價格ヲ標準トシ勅令ヲ以テ之ヲ限定シタリシカ右勅令第二百五號ニ於テハ身元保證金納付義務ニ關シテハ一ニ各省大臣ノ定ムル所ニ依ルモノトシ各省大臣ハ其必要ト認ムル場合ニ於テ出納官吏ニ身元保證金納付ヲ命スルモノトセリ又從來身元保證金ハ就職ノ時完納スヘク明治二十三年四月一日在職ノ出納官吏ニ限リ五箇年間ニ分納スルヲ許セリト雖モ改正ノ結果各省大臣ハ相當ト認ムル期間內ニ身元保證金分納ヲ許スモノトセリ而シテ身元保證金ニ代用セントスル公債證書竝ニ土地ノ價格ニ關シテハ從來其標準ニ關シ勅令ヲ以テ規定スル所アリシト雖モ是レ亦各省大臣ニ於テ相當ト認定シタル時價ニ依ルヘキモノトナシタリ之ヲ要スルニ勅令第二百五號改正ノ主旨ハ出納官吏身元保證金納付ニ關シテ各省大臣ノ權限ヲ擴張スルニ存セルモノト謂フヘシ

出納官吏ノ職務ニ關シテハ會計規則竝ニ物品會計規則中ニ規定セルトコロアリト雖モ現金又ハ物品ノ出納保管ニ關スル細密ナル取扱規程ハ別ニ定ムルトコロアリ卽チ現金取扱ニ關シテハ明治二十二年十月大藏省令第十三號出納官吏現金取扱規則及之ニ附屬セル諸法規ノ定ムルトコロニシテ物品ノ取扱ニ就テハ物品會計規則第二十條ニ基キ各省大臣所定ノ諸法規ヲ以テ之ヲ規定セリ然リ而シテ現金出納ニ關シテハ別ニ國庫出納ノ編ヲ設ケテ詳說スルトコロアリ又物品出納ニ關シテハ物品會計ノ章下ニ之ヲ述フヘキヲ以テ玆ニハ出納官吏ノ職務ニ關スル最モ主要ノ規定タル出納官吏現金取扱規則ノミヲ擧ケ他ハ之ヲ省略スルコトヽセン

大藏省令第十三號（明治二十二年十月四日）

出納官吏現金取扱規則

第一章　義務委託

第一條　金庫所在地ノ出納官吏ハ其取扱フ所ノ現金ヲ保管ノ爲メ其地ノ金庫ニ委託スヘシ

第二條　前條ニ依リ委託ヲ爲サントスルトキハ出納官吏ハ其資格氏名ヲ記シタル印鑑二通ヲ大藏大臣ニ送付シ同時ニ其旨ヲ金庫ニ申込ムヘシ

第三條　出納官吏ヨリ保管金ノ拂込ヲナストキハ金庫ハ其保管證書ヲ製シ現金ト引換ニ之ヲ出納官吏ニ交付スヘシ

第四條　大藏大臣ハ第二條ノ印鑑送付ヲ受クルトキハ出納官吏ノ資格ヲ調査シ一通ノ印鑑ヲ金庫ニ送付シ同時ニ其旨ヲ出納官吏ニ通知スヘシ

第五條　金庫ハ大藏大臣ヨリ出納官吏ノ印鑑送付ヲ受ルトキハ保管金引出切符用紙ヲ出納官吏ニ交付スヘシ

第六條　出納官吏ハ保管金ノ仕拂ヲ金庫ニ請求セントスルトキハ總テ引出切符ヲ以テスヘシ

第七條　出納官吏ハ其委託シタル保管金ト同種ノ貨幣ヲ以テ仕拂ヲ請ハントスルトキハ拂込ノ際特ニ之ヲ金庫ニ求ムヘシ拂込ノ際特別ノ請求ナキモノハ總テ有合ノ通貨ヲ以テ仕拂フヘシ

第八條　出納官吏ハ其委託シタル保管金ヲ以テ收入又ハ返納ノ爲メ金庫ニ拂込ヲナサントスルトキハ引出切符ヲ以テ拂込ヲナスヘシ

第九條　金庫ハ毎年三月三十一日ニ於テ其年度中ニ委託セラレタル保管金額ヲ控除シ其殘金

額ニ對シ更ニ保管證書ヲ製シ同年度中ニ出納官吏ニ交付シタル保管證書ト引換フヘシ

第十條　陸海軍隊費ニシテ現金支拂ヲ要スル場合及廳中雜費工事費ニシテ小口ノ現金仕拂ヲ要スル場合ニ於テハ金庫所在地ニアリテモ所要ノ金額ヲ限リ本規則第二章ニ據リ現金ヲ保管スルコトヲ得

前項所要ノ金額ハ仕拂命令官之ヲ定ム

第二章　隨意保管

第十一條　金庫ノ設ナキ場所ニ於テ現金ヲ保管スル所ノ出納官吏ハ堅牢ナル函ヲ備ヘ之ニ其保管ニ係ル現金及出納ノ帳簿ヲ藏置スヘシ

二人以上共同責任ヲ以テ現金ヲ保管スル場合ニ於テハ二箇以上ノ鎖鑰ヲ有スル堅牢ノ函ヲ傳ヘ出納官吏其鎖鑰ヲ分管スヘシ

出納官吏現金ヲ携帶シテ旅行スル場合ニ於テハ前二項ニ據ラス相當ノ保護法ヲ設クルコトヲ得

第十二條　出納官吏ノ保管ニ係ル現金ハ私有金ト混スルヲ得ス

第十三條　出納官吏他ノ公金ノ出納ヲ兼掌スルトキハ其現金ヲ官金ト同一ノ函中ニ藏置スルコトヲ得

第十四條　出納官吏ハ第十一條ニ據リ現金保管ヲナシ難キ場合ニ於テハ自己ノ責任ヲ以テ確實ナル銀行又ハ身代ノ確實ナル一私人ニ其保管スヘキ現金ノ保管ヲ託スコトヲ得

前項ノ場合ニ於テハ私金ト區別シ其計算ヲ混スヘカラス

第三章　拂込

第十五條　金庫所在地ノ收入官吏現金ヲ以テ租稅其他ノ收入ヲ收納スルトキハ毎日之ヲ取纏メ拂込書ヲ添ヘテ翌日マテニ金庫ニ拂込ムヘシ但收入金額五十圓未滿ナルトキハ毎一箇月取纏メ金庫ニ拂込ムコトヲ得

第十六條　金庫ノ設置ナキ地方ノ收入官吏現金ヲ以テ租稅其他ノ收入ヲ收納スルトキハ左ノ制限ニ從ヒ之ヲ取纏メ拂込書ヲ添ヘテ大藏大臣ノ指定シタル金庫ニ拂込ムヘシ但次條ニ定メタル場合ハ此限ニアラス

第一　收入金高百　圓未滿ハ　毎十日

第二　同　三百圓未滿ハ　毎五日

第三　同　三百圓以上ハ　翌日限

第十七條　外國及運輸通信ノ不便ナル地方ニシテ金庫ノ設置ナキ場合ニ於テ收入官吏現金ヲ以テ租稅其他ノ收入ヲ收納スルトキハ毎月其金額ヲ取調ヘ本屬大臣ヲ經由シテ之ヲ大藏大臣ニ報告シ同時ニ其金額ノ監守證ヲ製シテ大藏大臣ノ指定シタル金庫ニ送付スヘシ

第十八條　金庫ハ前條ノ場合ニ於テ收入官吏ト同場所又ハ其場所ト爲替送金ノ便アル地方ニ於テ仕拂フヘキ仕拂命令ヲ受ルトキハ收入官吏ノ監守證ニ別符付ノ領收證ヲ添ヘテ之ヲ受取人ニ送付スヘシ

第十九條　收入官吏ハ前條ノ受取人ヨリ監守證ヲ以テ現金ノ拂渡ヲ請求セラルヽトキハ其監守證ト引換ニ現金ヲ交付シテ金庫ノ領收證ヲ受クヘシ

雜　則

第二十條　本規則ハ收入官吏現金前渡ヲ受ケタル官吏特別會計ニ係ル官金出納官吏ニ適用ス

第二十一條　本規則ハ明治二十三年四月會計法施行ノ日ヨリ施行ス

明治二十三年五月十七日大藏省令第十三號ヲ以テ右出納官吏現金取扱規則第十六條ヲ改正シ「第一、收入金高五拾圓未滿ハ每一箇月」ノ一項ヲ追加シ從前ノ第一ヲ第二トナシ以下順次之ヲ繰下ケタリ蓋シ右第十六條ニ依レハ金庫ノ設置無キ地方ノ收入官吏ニシテ現金ヲ收納シタルトキハ收入金高百圓未滿ハ每十日參百圓未滿ハ每五日參百圓以上ハ翌日ヲ限リ大藏大臣ノ指定シタル金庫ニ拂込ムヘキモノトセルモ第十五條ニ於テハ金庫所在地ノ收入官吏ト雖モ收入金高五拾圓未滿ナルトキハ一箇月每ニ金庫ニ拂込ミ得ルコトヽナリ居ルヲ以テ兩者ノ間權衡ヲ失セルモノト云フヘク金庫ノ設置ナキ地方ノ收入官吏ノ納期ヲ寬ニスルノ必要アルヲ以テナリ

明治二十三年十二月二十六日大藏省令第四十一號ヲ以テ出納官吏現金取扱規則中改正ヲ施シ現金義務委託ニ關スル規定竝ニ現金拂込ニ關スル規定ヲ修正シタリ卽チ左ノ如シ

大藏省令第四十一號（明治二十三年十二月二十六日）

明治二十二年大藏省令第十三號出納官吏現金取扱規則中左ノ通リ改正ス

第二條　前條ニ據リ委託ヲ爲シタルトキハ出納官吏ハ其資格氏名ヲ記シタル印鑑ヲ金庫ニ送付スヘシ

第三條　出納官吏ヨリ保管金ノ拂込ヲナストキハ金庫ハ其保管證書ヲ製シ保管金引出切符用紙ヲ添ヘ現金ト引換ニ之ヲ出納官吏ニ交付スヘシ

第四條　出納官吏ノ職務ヲ任命シタル當該官ハ其義務委託ヲナスヘキ出納官吏ノ資格氏名ヲ金庫ヘ通知スヘシ

但陸軍省海軍省ノ出納官吏ノ資格氏名ハ其所屬長官ヨリ通知スヘシ

第五條　金庫ハ前條出納官吏資格氏名ノ通知ヲ受クルニ非サレハ現金ノ仕拂ヲナスヘカラス

第十七條　外國及運輸通信ノ不便ナル地方ニシテ金庫ノ設置ナキ場合ニ於テ收入官吏現金ヲ以テ租稅其他ノ收入ヲ收納スルトキハ其金額ノ監守證ヲ製シ最近便ヲ以テ大藏大臣ノ指定シタル金庫ニ送付スヘシ

明治二十六年十月勅令第百十二號ヲ以テ會計規則ヲ改正セル結果出納官吏現金取扱規則ヲ改正スルノ必要アリ卽同年十一月十三日大藏省令第二十五號ヲ以テ同規則第九條ヲ削除シ第十七條中「外國及」ノ三字及第十八條中「別符付ノ」ノ四字ヲ削除シタリ尋テ明治三十一年六月二十二日大藏省令第六號ヲ以テ出納官吏現金取扱規則第十條ヲ第九條トシ左ノ一箇條ヲ追加セリ

第十條　出納官吏在勤地外ニ於テ取扱フ所ノ現金ハ本章ニ準シ便宜其地ノ金庫ニ委託スルコトヲ得

蓋シ從來ノ規定ニ依レハ金庫所在地ノ出納官吏其地ノ金庫ニ現金ヲ委託スル場合ノミヲ定メ出納官吏在勤地外ニ於テ取扱ヘル現金委託方ニ關シテハ何等ノ規定ナカリシヲ以テ特ニ其十條ヲ加ヘ便宜ノ方法ヲ設ケタルナリ

明治三十三年三月二十二日大藏省令第四號ヲ以テ出納官吏現金取扱規則第十八條ニ左ノ但書ヲ加ヘ及第十九條ヲ改正セリ

第十八條但書

但仕拂命令ノ金額ニシテ監守證ノ金額ヨリ少額ナルトキハ領收證金額ノ右方ニ何年何月何日第何號監守證金何圓ノ內ト附記シ受取人ニ送付シ監守證ノ金額盡キタルトキニ其監守證ヲ收入官吏ニ送付スヘシ

第十九條　收入官吏ハ前條ノ受取人ヨリ監守證ニ領收證ヲ添ヘ若クハ但書ノ領收證ヲ以テ現金ノ拂渡ヲ請求セラルヽトキハ之ト引換ニ現金ヲ交付スヘシ

右第十八條但書追加ノ主旨ハ外國及交通不便ノ地方ニシテ金庫ノ設置ナキ場合ニ第十七條ニヨリ收入官吏ヨリ監守證ノ送付ヲ受ケタル金庫カ收入官吏ト同場所又ハ其場所ト爲替送金ノ便アル地方ニ於テ仕拂フヘキ仕拂命令ヲ受ケタルトキ仕拂命令ノ金額ニシテ監守證ノ金額ヨリ少額ナル場合ニハ第十八條第一項ニ依リ直ニ監守證及領收證ヲ受取人ニ送付スル能ハサルヲ以テ此場合ニ於ケル手續ヲ定メタルモノニシテ第十九條ノ改正ハ前條但書追加ノ結果ニ外ナラサルナリ

明治三十四年十月三十日大藏省令第二十號ヲ以テ出納官吏現金取扱規則ヲ改正シタリ卽チ左ノ如シ

大藏省令第二十號（明治三十四年十月三十日）

明治二十二年大藏省令第十三號中第十五條第十六條及第十七條ヲ左ノ通改正ス

第十五條中「現金ヲ以テ租稅其他ノ收入ヲ收納スル」トアルヲ「租稅其他ノ收入金ヲ領收シタル」ト改ム

第十六條　金庫ノ設置ナキ地方ノ收入官吏租稅其他ノ收入金ヲ領收シタルトキハ左ノ制限ニ從ヒ之ヲ取纏メ拂込書ヲ添ヘテ其在勤地ヲ出納區域トスル金庫若クハ歲入徵收官ノ指定シタル金庫ニ拂込ムヘシ但次條ニ定メタル場合ハ此限ニアラス

第一　收入金高五十圓未滿ハ　每一箇月

第二　同　百　圓未滿ハ　每十日

第三　同　三百圓未滿ハ　每五日

第四　同　三百圓以上ハ　翌日限

金庫所在地ノ收入官吏ニシテ金庫設置ナキ地方ニ於テ租稅其他ノ收入金ヲ領收シタル場合ハ前項ニ準ス

第十七條　運輸通信ノ不便ナル地方ニシテ金庫ノ設置ナキ場合ニ於テ收入官吏租稅其他ノ收入金ヲ領收シタルトキハ其金額ノ監守證ヲ作リ最近便ヲ以テ其在勤地ヲ出納區域トスル金庫ニ送付スヘシ

但外國ニ於テ領收シタル收入金ノ監守證ハ中央金庫ヘ送付スヘシ

蓋シ第十五條ノ改正ハ收入官吏ノ金庫ニ拂込ムヘキ收入金ノ性質ヲ明カナラシメタルニ過キス第十六條ノ改正ハ從來金庫ノ設置ナキ地方ノ收入官吏ハ其收入金ヲ大藏大臣ノ指定セル金庫ニ拂込ムヘキモノトシタルヲ其收入官吏ノ在勤地ヲ出納區域トスル金庫若クハ歲入徵收官ノ指定シタル金庫ニ拂込ムヘキモノト改メ又新ニ第二項ヲ設ケ金庫所在地ノ收入官吏ニシテ金庫設置ナキ地方ニ於テ收入金ヲ領收シタル場合モ亦金庫ノ設置ナキ地方ノ收入官吏收入金ヲ領收シタ

ル場合ニ準スルコトヽセルナリ而シテ第十七條ノ改正ハ交通不便ナル地方ニシテ金庫設置ナキ場合ニ收入官吏ハ從來收入金ノ監守證ヲ大藏大臣指定ノ金庫ニ送付スヘキモノトセルモ之ヲ改メ收入官吏ノ在勤地ヲ出納區域トスル金庫ニ送付スヘキモノトシ又新ニ但書ヲ加ヘテ外國ニ於テ領收シタル收入金ノ監守證ハ常ニ中央金庫ニ送付スヘキモノトセルナリ

第四編

豫算決算

第四編　豫算決算

第一章　總說

第一節　豫算制度ノ沿革

我邦ニ於テ國家ノ歲計豫算ヲ調製セシハ明治六年大藏省事務總裁參議大隈重信ニ命シ政府ノ歲入出見込會計表（第三編會計法規參照）ヲ調製セシメ同年六月太政官番外達ヲ以テ之ヲ公布シタルヲ以テ嚆矢トス此ノ見込會計表ハ主トシテ前大藏大輔井上馨同三等出仕澁澤榮一ノ建議ニ對シ政府ノ財政ノ安固ナルコトヲ說明スルタメ單ニ明治六年度ノ收支ヲ概算シタルニ止マリ今日ノ豫算トハ自ラ異ル所アリト雖モ我邦歲計豫算ノ制度ハ實ニ玆ニ萠芽ヲ發セルモノナリ斯クテ同年十二月二十七日太政官達第四百二十七號府縣金穀出納順序竝ニ同第四百二十八號院省金穀出納順序ヲ定メ其中ニ於テ始メテ歲計豫算ニ關スル規定ヲ設ケ各廳ハ毎年十一月翌年ノ各廳所管ニ屬スル費用一切ノ目的ヲ立テ常費臨時費ヲ區分シ詳細ニ列記セル概算帳ヲ作リテ之ヲ大藏省ニ送付シ大藏省ハ各廳概算ノ集計表ヲ製シ前年十二月限リ正院ニ上申スヘキモノトセリ是レ實ニ豫算ニ關スル法規ノ濫觴ニシテ明治七年度ノ會計見込表ハ前年ノ例ニ據リ之ヲ調製公布セリ尋テ明治七年十月十三日太政官番外達ヲ以テ從來曆年ニ依レル會計年度ヲ改メ甲年七月乃至乙年六月ヲ以テ一會計年度ト爲シ翌明治八年三月太政官達第三十六號及同年五月十八日太政官達ヲ以テ各官廳豫算調製方ヲ改定シ從來ノ經費概算帳ヲ廢止シ新ニ收入金穀概計表及經費概計表調製ニ關

スル規定ヲ設ケ右概計表及各內譯明細簿調製順序ニ關シテ詳細ナル規定ヲ爲シ明治八年度ヨリ之ニ準據スヘキモノトセリ

明治九年九月大藏省出納條例ヲ制定シ其第六款歲入出豫算條例ノ部ニ於テ總豫算調製方ヲ定メ大藏卿ハ各官廳ヲシテ毎年二月二日限リ概計表及帳簿ヲ提出セシメ之ヲ檢查頭ニ附シ檢查頭ハ前五年或ハ三年又ハ一年ノ實計ニ對照シ且ツ當年出入ノ多寡ヲ比較シテ歲入出豫算內譯明細簿ヲ作リ六月五日ヲ限リ大藏卿ニ提出シ大藏卿ハ之ヲ統計頭ニ附シ歲入出豫算會計表ヲ作ラシメ且ツ理財ノ方案ヲ附シ六月二十日ヲ期シテ正院ニ上呈セシメ正院ハ六月三十日ヲ限リ之ヲ公布スルモノトセリ而シテ既ニ議定ヲ經タル豫算ハ該年度中變更增減スルヲ得ス已ムヲ得サル場合ニハ正院ノ議決ヲ經テ其命令ニ從フヘキモノトシ其他租稅及準備金ノ整理等ニ關スル規定ヲ設ケタリ明治十二年四月ニ至リ太政官達第十八號ヲ以テ經費科目ノ流用ヲ嚴禁シ豫算ノ效用ヲ完カラシメ又同年十二月太政官達第五十號ヲ以テ明治八年達豫算雛形ノ內經費概目ヲ廢止シ新ニ經費科目條例ヲ制定シ經費科目ヲ分テ大中小細ノ四目トナシ營業費ヲ除クノ外小科目以上ノ流用ヲ禁シ止ムヲ得サル事故アルトキハ狀ヲ具シ官省院使局ハ太政官府縣ハ大藏省ヘ伺出ツヘキモノトシ又科目表ニ存セサル大科目ヲ設クルトキハ大藏省ヨリ之ヲ達スヘク中科目以下ノ加除ヲ要スルトキハ豫算調製前官省院使局ハ大藏省ヘ申出府縣ハ同省ヘ伺出ツヘキモノトシ各廳所管經費科目ヲ列擧シタリ此條例ハ明治十三年度ヨリ施行セラレ豫算ノ形體頗ル整備スルニ至レリ尋テ明治十三年三月大藏省檢查局ヲ廢シテ更ニ太政官中ニ會計檢查院ヲ置キ豫算調製ニ關シテモ亦同院ノ審查ヲ經ヘキモノトセリ

明治十四年四月太政官達第三十三號ヲ以テ會計法ノ制定アリ會計法規ノ一新紀元ヲ開ケルト同時ニ豫算ニ關スル制度モ亦其面目ヲ一新スルニ至レリ卽チ其第一章ニ於テ會計ノ原則ヲ定メ政府ノ出納ハ必ス豫算ニ據テ執行シ前年ノ收支ニ係ル金額ヲ以テ次年ノ收支ニ混用スルヲ禁シ且歲計ヲ常用準備ノ二種ニ大別シ各之ヲ歲入歲出ノ二部ト爲ス而シテ常用歲入出ハ經常臨時ノ二部ニ區分ス歲入科目ハ大小ノ二科目トシ歲出科目ハ大中小細ノ四科目ト爲セリ其第二章ニ於テ專ラ歲入出豫算ニ關スル規定ヲ設ケ歲入出豫算ハ各廳ノ申牒ニ就キ大藏省之ヲ調理シ會計檢查院ノ審查ヲ經テ內閣之ヲ決定スルモノトシ各廳ハ式ニ從テ豫算調書ヲ調製シ前年度十二月二十日迄ニ大藏省ヘ送付（府縣ハ同日迄ニ自廳ヲ發ス）シ大藏省ハ之ニ基キ統計豫算書ヲ調製シ豫算調書ト共ニ四月十日迄ニ太政官ヘ進達シ太政官ハ直ニ之ヲ會計檢查院ヘ送付ス若シ大藏省ニ於テ統計豫算書調製ノ際增減ヲ要スルモノハ各廳開申ノ事由ト大藏卿ノ意見ヲ詳記シ統計豫算書ト共ニ太政官ヘ進達スルモノトシ會計檢查院ハ右審查ノタメ四月十五日ヨリ檢查官會議ヲ開キ五月二十日限リ之ヲ議了シテ太政官ヘ進達シ太政官ハ同院進達ノ豫算書ヲ審議シ六月五日迄ニ之ヲ決定ス而シテ確定豫算小科目以上ノ費額流用ヲ許サス若シ流用ヲ要スル場合ハ府縣以外ノ各廳ハ太政官府縣ハ大藏卿ノ許可ヲ受クルヲ要ス又各廳ニ於テ豫算外臨時增費ヲ要スルトキハ太政官ノ許可ヲ受クルヲ要シ歲入豫算上增減ヲ生スルトキハ大藏省ヘ通知シ大藏省ハ之ヲ太政官ヘ上申シ會計檢查院ヘ通知スルモノトセリ而シテ其歲出科目ニ關シテハ明治十二年制定ノ經費科目條例ニ依リタレトモ歲入科目ニ關シテハ同月太政官達第三十四號ヲ以テ之ヲ規定シタリ

翌明治十五年一月太政官達第五號會計法ノ改正アリ會計檢査院ノ權限ヲ減縮シ豫算ノ調製ニ就テハ其審査ヲ要セサルコトヽセリ而シテ當時財政頗ル困難ナルモノアリ乃チ救治ノ政策トシテ一時各廳定額据置ノ議ヲ決シ明治十五年四月太政官達第二十一號ヲ以テ明治十五年度ヨリ十七年度迄各廳通常經費定額ハ現在ノ儘据置クコトヽシ据置年限中毎年度定額金ニ殘餘アルトキハ翌年度ニ繰越使用ヲ許シ又中科目以下ノ費額ハ便宜流用スルヲ得ルコトヽシ會計法ニ對スル變例ヲ設ケタリ

降テ明治十七年十月ニ至リ太政官達第八十九號ヲ以テ會計年度ヲ改正シ甲年四月ヨリ翌年三月迄ヲ一年度トナシ十九年度ヨリ之ヲ實行シタルヲ以テ明治十八年度ハ其七月ヨリ翌年三月ニ至ル九箇月間ト爲セリ尋テ明治十八年三月太政官達第十一號ヲ以テ歲入出豫算條規ヲ制定シ大ニ豫算調製ノ方法ヲ釐革シ且臨時支出ノ制限ヲ嚴ニシ又國庫豫備金ノ制ヲ設ケタリ卽豫算調製ノ順序ハ各廳長官ハ毎年其所屬各部局若クハ郡區ヨリ徵セル細豫算書ニ基キ款項目節ニ分チ其廳ノ歲計豫算書ヲ編製シ細豫算書ヲ添ヘテ前年度六月三十日迄ニ大藏省ヘ向ケ發送ス但作業主管廳ハ作業場收支仕譯書ヲ同時ニ送付ス大藏卿ハ各廳歲計豫算書ヲ檢シ歲入出ヲ對照シ款項ニ區分シ歲計總豫算書ヲ編成シ各廳歲計豫算書ヲ添ヘ前年度十二月二十日迄ニ太政官ニ進達ス太政官ハ之ヲ審議シ前年度三月五日迄ニ其決定ヲ達スルモノトス而シテ歲入出豫算調製ニ際シテハ一定ノ標準ニ依ルヘキモノトセリ豫算決定シタル時ハ歲入豫算ニ對シテハ各廳ハ毎月增減ノ有無ヲ調査シ翌月十五日迄ニ大藏省ニ報告スヘシ歲出豫算ニ對シテハ各廳長官ハ臨時ノ增額又ハ別途支出ヲ請求スルヲ得ス若シ已ムヲ得サル場合ニハ事由ヲ具シ明細ナル計算書ヲ添ヘ大藏省

ヲ經テ太政官ノ特裁ヲ請フモノトス又歲出豫算各款ノ金額ハ流用ヲ禁シ款中各項ノ金額ハ大藏省ヲ經テ太政官ノ特裁ヲ請ヒ項中各目ノ金額ハ大藏省ノ承認ヲ受ケ流用スルヲ得ヘシ右ノ許可又ハ承認ヲ得サル以前ハ豫算外ノ支出ニ係ル新規ノ契約ヲ爲スヲ得サルモノトス太政官ニ於テ右臨時增額別途支出若クハ各項金額流用ヲ許可セルトキハ大藏省及會計檢査院ニ達シ大藏省ニ於テ各目ノ金額流用ヲ承認セルトキハ之ヲ會計檢査院ニ通知ス各廳長官ハ收入ヲ以テ既定ノ歲出豫算ヲ增加スルヲ得ス大藏卿ハ各廳豫算外ノ支拂請求ヲ承認スルヲ得サルモノトス特ニ豫備金制度ノ設置ハ最モ主要ナル改正ニシテ歲出豫算中ニ國庫豫備金ノ一款ヲ置キ大藏卿ノ主管ニ屬セシメ豫備金ヲ二種ニ分チ第一豫備金ハ臨時特別ノ用途ニ充ツヘキモノニシテ太政官ノ裁定ヲ經テ支出シ第二豫備金ハ豫算額不足ヲ補充スルモノトス若既定豫備金ノ增額ヲナサントスルトキハ大藏卿ハ財源ヲ定メテ太政官ノ裁定ヲ請フモノトセリ而シテ歲入現額豫算ニ及ハサル爲メ收入適合セサルトキハ大藏卿ハ臨時補充ノ法ヲ案シ太政官ノ裁定ヲ請フヘキモノトセリ右改正豫算條規ハ明治十九年度ヨリ之ヲ施行セリ歲入出科目ニ關シテハ同月太政官達第十二號歲入出科目條規同第十三號歲入出科目條規及同科目表ヲ以テ詳細ナル分科閣ト爲シ三月閣令第四號ヲ以テ右歲入出科目條規及同科目表ハ實施ニ先チ之ヲ廢シ明治十九年度以降歲入出科目ハ款項目節ニ分チ大藏大臣之ヲ定ムヘク各廳ニ於テ其廢置變換ヲ要スルトキハ大藏大臣ニ協議スヘキモノトセリ斯クテ明治十九年度ノ豫算ハ歲入出豫算條規及右閣令第四號ニヨリ調製セラレタリ而シテ歲計豫算ハ從來太政官達ヲ以テ公布シ來リシカ明治十九年度ニ

至リ勅令ヲ以テ之ヲ公布スルコトヽナレリ

明治二十二年二月帝國憲法ノ發布アリ國家ノ歲入歲出ハ毎年豫算ヲ以テ帝國議會ノ協贊ヲ經ヘキモノトシ豫算制度ニ關スル根本的改革ヲ施シ尋テ會計法會計規則及歲入歲出豫算概定順序等ノ制定アリ豫算制度ニ關シテ詳細ナル規定ヲ設ケタリ蓋シ從來ニ於テモ歲計ヲ豫定シ之ニ準據シテ出納ヲ執行スル制度ニ關シテハ頗ル整備セルモノアリト雖モ豫算制定ニ關シ帝國議會ノ協贊ヲ要スルノ制度ハ實ニ非常ノ改革ニシテ立法上ノ協贊ト共ニ立憲制度ノ主眼トスル所ナリ而シテ帝國憲法上豫算制度ニ關スル原則ハ國家ノ歲出入ハ毎年豫算ヲ以テ帝國議會ノ協贊ヲ經ヘク豫算ノ款項ニ超過シ又ハ豫算ノ外ニ生シタル支出アル時ハ後日帝國議會ノ承諾ヲ求ムルヲ要ス而シテ帝國議會ハ豫算議定ニ際シ憲法上ノ大權ニ基ケル既定ノ歲出及法律ノ結果ニ由リ又ハ法律上政府ノ義務ニ屬スル歲出ハ政府ノ同意ナクシテ廢除削減スルヲ得ス皇室經費ハ增額ヲ要スル場合ノ外議會ノ協贊ヲ要セサルモノトス又政府ハ特別ノ須要ニ因リ年限ヲ定メ繼續費トシテ協贊ヲ求ムルヲ得ヘク避ヘカラサル豫算ノ不足ヲ補ヒ又ハ豫算外必要ノ費用ニ充ツル爲メ豫備費ヲ設クルモノトシ若シ議會ニ於テ豫算ヲ議定セス又ハ豫算成立ニ至ラサルトキハ前年度ノ豫算ヲ施行スヘキモノトセリ而シテ同年二月法律第二號議院法及同月法律第四號會計法ノ規定ニ依レハ歲入歲出ノ總豫算ハ前年ノ帝國議會集會ノ始メニ於テ先ツ衆議院ニ提出スルヲ要シ議會ノ參考トシテ第一各目ヲ明記セル各省豫定經費要求書第二其年三月三十一日ニ終レル會計年度ノ歲入歲出現計書ヲ添付スルヲ要ス豫算委員政府ヨリ豫算案ヲ受取タルトキハ十五日以內ニ審査ヲ終リ議院ニ報告スルヲ要シ又豫算案ニ就キ議院ノ會議ニ於テ修正ノ動議ヲ發スルモノハ

三十人以上ノ贊成アルニ非サレハ議題ト爲スコトヲ得サルモノトセリ

次ニ歲計豫算ハ經常臨時ノ二部ニ大別シ各部中款項ヲ區分シ豫備費ハ第一第二ノ二種ニ分チ第一豫備金ハ勅令ヲ以テ定メタル費目ニ對スル豫算ノ不足ヲ補ヒ第二豫備金ハ豫算外必要費ニ充ツルモノトス而シテ國務大臣ハ豫算ニ定メタル目的ノ外ニ定額ヲ使用シ又ハ各項ノ金額ヲ流用スルヲ得サルモノトス

豫算調製ノ順序ハ明治二十二年四月勅令第六十號會計規則及同年三月閣令第十二號歲入歲出豫算概定順序ノ規定スル所ニシテ歲入事務管理廳ハ每年度歲入概算書又各省大臣ハ每年度歲出概算書ヲ調製シ前々年度三月三十一日マテニ大藏大臣ニ送付スヘク右歲入出概算書ニハ經常臨時ニ大別シ更ラニ款項ニ分チ前年度ノ豫算ニ比シ增減ノ理由ヲ說明スルヲ要ス大藏大臣ハ之ヲ查定シ歲入出ヲ對照調理シ歲入出總概算書ヲ調製シ前年度四月十五日迄ニ閣議ニ提出スヘク總概算書ハ歲入出共ニ經常臨時ニ別チ更ニ款項ニ區分シ前年度ニ比シ增減ノ理由ヲ說明スルヲ要ス內閣ニ於テハ前年度四月三十日迄ニ歲入出總概算ヲ決定シ各省大臣ハ內閣ニ於テ決定シタル各省所管經費每項ノ概算額ニ據リ每年度ノ各省豫定經費要求書ヲ調製シ前年度六月三十日迄ニ之ヲ大藏大臣ニ送付スルモノトス

右豫定經費要求書ハ經常臨時共ニ款項ニ區分シ項中所要ノ金額ヲ各目ニ區分シ必要ノ場合ニハ番號ヲ以テ細分シ又經費所要ノ理由計算ノ基ク所ヲ示スヲ要ス目ノ區分ハ各省大臣大藏大臣ト協議シテ之ヲ定ムヘク又右要求書ニハ各省所管經費全體ニ關スル說明及各款各項ノ說明ヲ附スルヲ要ス大藏大臣ハ歲入ノ景況ヲ調查シ各省ノ豫定經費要求書ニ基キ歲入出總豫算ヲ調製シ先

ツ其首ニ歳計全體ニ關スル說明ヲ付シ而シテ歳入出豫算ハ大藏大臣ノ定ムル所ニ從ヒ經常臨時共款項ニ區分シテ調製シ成ルヘク歳入ノ性質經費ノ目的ヲ明ニスルヲ要スルモノトセリ此改正豫算制度ハ事帝國議會ニ關係ヲ有セサル事項ニ限リ明治二十三年度ヨリ施行シ議會ニ關係アルモノハ明治二十四年度ヨリ實施スルコトヽセリ但シ明治二十三年ニ限リ前述各書ノ發送竝ニ決定期限ヲ各一箇月延期セリ右ノ如ク豫算調製ニ就テハ先ツ各省ニ於テ豫定經費要求書ノ調製ヲ要スルヲ以テ右經費算出ノ標準ヲ一定スルノ必要アリ卽同年六月閣令第十九號ヲ以テ豫定經費算出概則ヲ定メ凡テ經費ヲ算出スルニハ其必要ヲ生スル法律命令契約其他經費ヲ請求スル確實ノ理由ヲ示スヘク其給與ニ屬スル經費ハ一人當リノ給額ヨリ積算シ規定ノ給額アルモノハ其規定ノ額ヲ基トシ是無キモノハ各其據ル所ヲ示シ又定員アルモノハ定員ヲ限度トシ定員無キモノハ前年度四月一日現員ヲ標準トシ臨時傭入及解傭ヲナス人員ハ前々年度以前三箇年度ノ人員ノ平均ヲ標準トス又物件ニ屬スル經費ハ一個當リノ費用ヨリ積算シ規定ノ價格アルモノハ其價格ヲ基トシ是無キモノハ時々ノ相場ニ據リ其據ル所ヲ示スヘク規定ノ個數アルモノハ其個數ヲ限度トシ是無キモノハ前々年度以前三箇年度間使用ノ平均個數ヲ標準トス國債償還金額ノ定期無キモノハ財政ノ都合ニ依リ其利子及手數料ハ定規ニ據リ之ヲ豫算スヘク常例ノ旅行ニ屬スル旅費ハ各用務毎ニ人員旅費等級里程及滯在日數ヲ概定シテ豫算スヘク凡テ法律命令契約ニ據リ支出スヘキ總金額ノ定マレルモノハ其總金額ヲ以テ豫算シ其計算ノ基ク所ヲ示スヘキモノトセリ

明治二十三年度ノ豫算ハ帝國議會開設以前ニ調製セラレタルヲ以テ明治二十四年度豫算ニ於テ

始メテ帝國憲法ノ明文ニ從ヒ帝國議會ノ協贊ヲ經ルコトヽナレリ是ニ於テ帝國憲法第六十七條及第六十八條ニ規定セル議會ノ豫算議定ニ對スル制限ニ關シテ其經費ノ內容ヲ明定スルノ必要アルヲ以テ明治二十三年八月法律第五十七號會計法補則ヲ公布シ

一　明治二十四年度歳出豫算中大權ニ基ケル既定ノ歳出ニ當ルヘキ明治二十三年度ノ歳出科目

二　帝國議會開會前發布セラレタル法令ニ基ク費用ニシテ法律ノ結果ニ由ル歳出

三　明治二十四年度豫算ニ於テ憲法第七十六條第二項ノ政府歳出上ノ義務ニ屬スル費目

四　明治二十三年度以前ノ歳出ニシテ繼續費ノ例ニ依ルヘキモノ

ヲ列擧セリ而シテ右會計法補則各條ニ屬スルモノヽ範圍ニ關シテ當時大藏省內帝國議會交涉事務委員ノ討議ニ付シ省議ヲ以テ詳細ニ定ムル所アリタリト雖モ此等ノ事ニ就テハ旣ニ第三編會計法規ノ部ニ記述シタルヲ以テ煩ヲ避ケテ之ヲ略ス斯クテ明治二十六年十月ニ至リ勅令第百十二號ヲ以テ各省豫定經費要求書送付期限ヲ前年度八月三十一日ト改メタリ蓋シ會計規則第八條ニ依レハ各省大臣ニ於テ調製スヘキ每年度豫定經費要求書ハ前年六月三十日迄ニ大藏大臣ニ送付スヘキモノトセシモ其期限少シク早キニ過クルヲ以テ之ヲ改正セルモノナリ

右改正ノ結果歳入出概算書及歳入出總概算書提出期限竝ニ歳入出總概算書決定期限ヲ改正スルノ必要アリ卽チ同年十一月閣令第二號ヲ以テ歳入歳出豫算概定順序中改正ヲ施シ歳入概算書歳出概算書ハ前々年度五月三十一日迄ニ大藏大臣ニ送付スヘク歳入出總概算書ハ前年度六月三十日迄ニ閣議ニ提出シ其決定ハ前年度七月十五日迄ニ之ヲ爲スヘキモノト改定セリ而シテ豫算公

布ノ方法ハ從來勅令ヲ以テ公布シ來リシカ明治二十三年度以降裁可ノ後豫算トシテ之ヲ公布スルコトヽシ豫算不成立ノ場合ニ前年度豫算ヲ施行スルトキハ勅令ヲ以テ此旨ヲ公布スルモノトセリ尋テ明治三十五年八月法律第四十七號ヲ以テ會計法中改正ヲ施シ追加豫算提出ニ關スル制限ヲ規定シ政府ハ必要避クヘカラサル經費及法律又ハ契約ニ基ツク經費ニ不足ヲ生シタル場合ノ外之ヲ議會ニ提出スルコトヲ得サルモノトセシヲ以テ追加豫算濫用ノ弊ヲ戒メタリ

第二節　決算制度ノ沿革

我國ニ於テ國家ノ歲入歲出現額ヲ調査決算セシハ明治六年四月地方官會議ヲ開クニ際シ之カ參考ニ資センカ爲メ大藏省統計頭ニ命シ慶應三年十二月ヨリ明治五年十二月ニ至ル五箇年間ノ歲入出實額ヲ統計シ決算帳簿ヲ編成セシメタルヲ以テ嚆矢トナス然ルニ此計算タルヤ當時京都大阪東京及横濱ニ於ケル出納司ノ納拂日計簿ニ據リ急遽ニ統計編成シタルモノナルカ故ニ未タ之ヲ以テ政府ノ歲計ヲ確徵スルニ足ラス是ヲ以テ更ニ同期間ノ歲入出ヲ精査スル事トナリ明治八年九月ニ及ヒテ慶應三年十二月以降明治五年十二月ニ至ル五期間ノ歲入出統計決算表ヲ調製シタリ然ルニ明治七年十月從來會計年度ノ曆年ニ依レルヲ改メ甲年七月ヨリ乙年六月迄ヲ一年度トセルヲ以テ更ニ明治六年以降明治八年六月ニ至ル三期間ノ歲計決算ヲ調製スル事トシ玆ニ慶應三年十二月以降明治八年六月ニ至ル八會計期間ノ決算表ヲ見ルニ至レリ然ルニ該表ノ體裁タル極メテ粗雜ニシテ未タ之ニ據リテ歲入出各科目增減ノ事實ヲ窺知スル能ハサルノ不便アルヲ以テ明治十年六月大藏卿大隈重信ハ大藏省檢查局長統計課長及各局ノ屬僚中ヨリ委員ヲ任命シ

更ニ慶應三年十二月以降八期間ノ歲入歲出ニ就キ一層精密ナル調査ヲ施行スルコトヽシ各種ノ出納帳簿ヲ精査シテ確實ナル計數ヲ審定シ明治十一年六月ニ至リ始メテ完全ナル決算書ヲ調製スルヲ得タリ八期間決算報告書卽チ是ナリ

此決算書ハ慶應三年十二月二十七日創メテ金穀出納所ヲ京都ニ設ケタル以來明治八年六月三十日ニ至ル約七箇年半ノ間ニ於ケル政府歲計ノ成績ヲ示シタルモノナレトモ實際ノ收支ハ明治十一年六月三十日ニ至リ始メテ結了ヲ告ケタルモノナリ而シテ此七箇年半ノ期間ヲ八期ニ分畫シタルハ觀覽ノ便ニ供センカ爲メ決算書調製ノ際會計年度ノ制ニ倣ヒタルモノニシテ事實上ニ於テハ當時政府ノ出納頗ル錯雜ヲ極メ殆ント一定ノ期節トスルモノ無キ狀態ナリシナリ斯クテ右八期間決算報告書ハ提出セラレ翌十三年二月太政大臣其正確ナルヲ承認セリ

右ノ如ク明治八年六月以前ノ歲計ノ總決算ハ事創始ニ屬スルヲ以テ調查ノ方法尙ホ嚴密ヲ缺クノ憾ナキニアラサリシカ明治八年七月以降ニ於テハ特ニ檢查員ヲ派遣シテ出納ノ實況ヲ檢查セシメ或ハ出納閉鎖ノ期限ヲ一定スル等各般ノ制度稍ヽ整備ニ赴クニ及ヒ決算ノ調製亦一層精密ヲ加フルニ至レリ次テ明治九年九月大藏省出納條例ノ制定アリ歲入出ノ計算調理ニ關シテ詳細ナル規定ヲ設ケ大藏省檢查寮ニ於テ歲入出決算內譯明細簿ヲ調製シ統計寮ハ之ニ照準シ歲入出決算表ヲ調製シテ大藏卿ニ提出シ大藏卿ハ之ヲ正院ニ進達シ太政官達ヲ以テ公布スルモノトセリ而シテ此當時ニ於ケル決算報告ノ體裁ヲ觀ルニ冒頭ニ於テ先ツ如何ナル順序ニ依テ決算ヲ整理シタルカ說明シ次ニ決算ニ關スル重要事項ヲ示シ最後ニ第一歲入第二歲出第三國債準備貸付ノ三部ニ分チ其計數及之カ增減ノ事由ヲ說明スルヲ例トセリ

明治十四年四月太政官達第三十三號會計檢査院章程ノ制定アリ豫算及決算ニ關スル制度ヲ改革シタル爲メ決算調製ノ方法從來ニ比シ大ニ明確トナルニ至レリ卽チ會計ハ豫算ニ據テ出納ヲ行ヒ決算ヲ以テ完了スルヲ原則トシ其決算ハ各廳收支ノ決算額ヲ會計檢査院ニ證明シ太政官ヨリ之ヲ公達スルモノトス而シテ歲入出決算ノ方法ハ歲入ニ於テハ現金ヲ大藏省ヘ納付シ其領收書ニ據リ歲出ニ於テハ現金ヲ正當ノ請取人ニ交付シ其領收證書ニ據リ其他ノ歲出ニ屬スヘキモノハ其文書ニ據テ之ヲ爲ス若各廳經費中該年度豫算書ニ科目金額ヲ定メ既ニ工事ニ著手シテ豫定ノ如ク竣成セス次年度ニ涉ルモノニ限リ會計檢査院ノ承認ヲ經テ三箇月間決算ヲ延期ス但豫算決定ノ後他費流用又ハ增費等ヲ以テ起業セシモノハ年度(六月三十日)末ニ於テ決算スヘキモノトス而シテ大藏省ハ每會計年度國庫ノ收納計算報告書ヲ編成シ出納閉鎖後六箇月限リ檢査院ヘ差出スヘク租稅徵收ノ任アル各廳ハ法律規則ニ指定セル各種稅皆納期限四箇月以內ニ皆濟帳ヲ作リ大藏省ヘ送付ス各廳ハ每會計年度作業益金及ヒ雜收入ノ決算報告書竝ニ每會計年度諸經費ノ決算報告書ヲ編成シ出納閉鎖後五箇月限リ會計檢査院ヘ差出スヲ要ス會計檢査院ニ於テハ歲入歲出ノ決算ヲ審査判定シ其證明者ニ向テ認可ヲ宣告シ又行務ノ成績及會計ニ關スル意見ヲ內閣ニ開申スヘキモノトセリ然リ而シテ明治十四年以前ニ於テハ出納閉鎖ノ期限ハ每年大藏卿ヨリ特ニ令達シ期限ニ及ヒ決算ニ至ラサルモノハ打切決算ト爲シ他日其決算ヲ報告スルノ例規ナリシカ明治十四年度以降出納ノ閉鎖ハ會計年度經過後八箇月ヲ限リトシ未決算ノ金額ハ翌年度ヘ繰越完結スルコトヽセリ而シテ夫ノ決算報告書ノ體裁ノ如キ亦頗ル變更スル所アリ冒頭先ツ例言トシテ決算調製ノ順序及之ニ關スル重要ナル事項ヲ說明シ次ニ第一歲入出總

決算ノ要領第二歲入ノ決算第三歲出ノ決算第四各廳支出決算表第五歲入本期前期決算比較表第六歲出本期前期決算比較表第七歲入明細表第八歲出明細表ヲ順次記載シ且ツ附錄トシテ歲入決算五箇年比較表、歲出決算五箇年比較表、國債額ノ增減準備金其他ノ增減國債額準備金其他五箇年比較表ヲ添付スルコトヽセリ

尋テ明治十五年一月太政官達第五號ヲ以テ會計法及會計檢査院章程ヲ改正シ歲入出決算ニ關スル規定ヲ改正スル所アリ卽チ各廳長官ハ每會計年度歲入出決算報告書ヲ調製シ翌々年度五月三十一日迄ニ其廳ヲ發シ之ヲ大藏卿ハ每會計年度國庫歲入出總決算報告書ヲ調製シ各廳長官決算報告書ト共ニ太政官ニ進達シ太政官ハ會計檢査院ニ之ヲ證明セシメ大藏省及各廳ノ長官ニ向テ認可ノ旨ヲ達スルモノトセリ斯クテ明治十九年度ニ至リ決算報告書ノ體裁亦多少ノ變更ヲ見ルニ至レリ卽チ從來例言トアリシヲ總決算說明ト改メテ歲計ノ要領ヲ說明シ次ニ之ニ關スル重要ナル事項ヲ摘記シ而シテ第一歲入ノ決算第二歲出ノ決算ヲ列記シ且ツ國債準備等現額ノ增減國債準備等現額五箇年ノ比較及各廳決算報告書ヲ添付スルモノト爲セリ

明治二十二年二月帝國憲法ノ發布アリ其ノ第七十二條ニ於テ決算ニ關スル原則ヲ明定シ國家ノ歲入歲出ノ決算ハ會計檢査院之ヲ檢査確定シ政府ハ其檢査報告ト俱ニ之ヲ帝國議會ニ提出スヘキ旨ヲ定ム是ニ於テカ始メテ歲計ノ決算ハ議會ニ報告スルノ制ヲ生シ議會ノ豫算議定權ト相照應スルコトヽナレリ而シテ決算ノ調製順序等ニ關シテハ同年二月法律第四號會計法及同年四月勅令第六十號會計規則ノ規定スル所ニシテ卽チ一會計年度所屬ノ歲入歲出事務ハ翌年度十一月三十日迄ニ悉皆完結シ各省大臣ハ其十二月三十一日迄ニ各省豫定經費要求書ト同一ノ區分ニ據

リ其省所管ニ屬スル經費ノ決算報告書ヲ調製シ之ヲ大藏大臣ニ送付ス大藏大臣ハ總豫算ト同一ノ區分ニ依リ歳入歳出總決算ヲ調製スルモノニシテ卽チ第一歳入ノ部ニ於テハ歳入豫算額、豫算決定後增濟歳入額、收入濟歳入額、收入未濟歳入額ヲ明記シ第二歳出ノ部ニ於テハ歳出豫算額、豫算決定後增加歳出額、仕拂命令濟歳出額、翌年度繰越額ヲ明記スヘキモノトス而シテ右總決算ハ會計檢査院ノ檢查ヲ經テ後各省決算報告書、國債計算書、特別會計計算書及會計檢查院ノ檢查報告ヲ添ヘテ之ヲ帝國議會ニ提出スルモノト爲セリ卽我國ニ於テハ歳入歳出總決算ハ會計檢查院檢查ノ後直ニ議會ニ送付スルノ制ヲ採ラスシテ同院檢查ノ後ハ一度政府ニ還付シ政府ヨリ之ヲ議會ニ提出スルノ制ニ從ヘルモノナリ而シテ決算提出ノ時期ニ就テハ何等期限ノ定マレルモノナシ然レトモ各省決算報告書調製期限ハ會計法ニ依リ翌年度十二月三十一日ニ定メラレタルヲ以テ事實上甚シキ遲延ヲ見ルコトナク通常年度經過後二箇年內外ニ帝國議會ニ提出サルヽコトヽナレリ而シテ右改正制度ニ從ヒ歳計總決算ヲ帝國議會ニ提出シタルハ實ニ明治二十七年五月第六回帝國議會ニ際シ明治二十四年度總決算ヲ提出セルヲ以テ始メトナス爾後決算制定ニ就テハ何等ノ革新ヲ見サルナリ

今左ニ明治元年以來ノ豫算及決算ノ公布日付表ヲ掲ク

豫算及決算公布日付表

會計年度	豫算公布日付	決算公布日付
第一期 自慶應三年十二月至明治元年十二月		
第二期 自明治二年至同年九月	明治六年六月九日	
第三期 自明治二年十月至同三年九月	太政官番外達	
第四期 自明治三年十月至同四年十二月	同第六十二號達	
第五期 自明治四年十二月至同五年十二月	同第五十九號達	
第六期 自明治六年一月至同年十二月	同第二百十六號達	
第七期 自明治七年一月至同十二月	同 七年五月十三日	
第八期 自明治八年一月至同年六月	同 八年四月二十日	
明治八年度 自明治八年七月至同九年六月	同 八年十二月二十三日	同第二百十六號達
同九年度 自明治九年七月至同十年六月	同 十年一月二十日	同第十二號達
同十年度 自明治十年七月至同十一年六月	同 十年十二月二十八日	同第百一號達
同十一年度 自明治十一年七月至同十二年六月	同 十一年九月四日	同第三十八號達
同十二年度 自明治十二年七月至同十三年六月	同 十二年六月三十日	同第二十九號達
同十三年度 自明治十三年七月至同十四年六月	同 十三年八月三十日	同第四十四號達
同十四年度 自明治十四年七月至同十五年六月	同 十四年七月二十九日	同第六十七號達
同十五年度 自明治十五年七月至同十六年六月	同 十五年六月二十八日	同第四十號達
同十六年度 自明治十六年七月至同十七年六月	同 十六年六月五日	同第二十六號達
同十七年度 自明治十七年七月至同十八年六月	同 十七年五月二十九日	同第五十四號達
同十八年度 自明治十八年七月至同十九年三月	同 十八年六月五日	同第二十五號達

八期間決算報告　明治十三年二月十六日　太政大臣承認

第二期 自明治二年至同年九月	明治十二年二月七日	太政官第五號達
第三期 自明治二年十月至同三年九月	本年度決算明治十三年八月三十日第四十三號達西南賊徒討費決算明治十三年二月十三日太政大臣承認	
第四期 自明治三年十月至同四年十二月	明治十六年二月八日	太政官第六號達
第五期 自明治四年十二月至同五年十二月	同 十六年十月二十三日	同第四十七號
第六期 自明治六年一月至同年十二月	同 十七年十月二十五日	同第八十八號
第七期 自明治七年一月至同十二月	同 十八年六月三十日	同第三十三號
第八期 自明治八年一月至同年六月	同 十九年十二月二十三日	勅令第八十二號
明治八年度 自明治八年七月至同九年六月	同 二十一年一月二十一日	同第二號
同九年度 自明治九年七月至同十年六月	同 二十一年十二月二十四日	同第九十號
同十年度 自明治十年七月至同十一年六月	同 二十二年五月十一日	同第六十五號
同十一年度 自明治十一年七月至同十二年六月	同 二十二年十月七日	同第百十二號

明治十九年度	自明治十九年四月 至同二十年三月	明治十九年四月二十一日	勅令第二十二號	
同　二十年度	自明治二十年四月 至同二十一年三月	同　二十年三月五日	同第三號	
同　二十一年度	自明治二十一年四月 至同二十二年三月	同　二十一年三月十七日	同第十一號	
同　二十二年度	自明治二十二年四月 至同二十三年三月	同　二十二年三月五日	同第二十三號	
同　二十三年度	自明治二十三年四月 至同二十四年三月	總豫算	明治二十三年三月三日	
		同追加	同　年同月二十七日	
		同追加	同　年四月四日	
		同追加	同	
同　二十四年度	自明治二十四年四月 至同二十五年三月	同追加	同　年六月三日	
		同追加	同　年九月十二日	
		特別會計豫算	明治二十三年三月二十七日	
		同	同　年四月四日	
		總豫算	明治二十四年三月十一日	
		同追加	同　年九月二十九日	
		同追加	同　年十二月八日	
		特別會計豫算	明治二十四年三月十一日	
		同追加	同　年四月四日	
同　二十五年度	自明治二十五年四月 至同二十六年三月	總豫算	明治二十五年三月十七日勅令第二十八號ヲ以テ前年度豫算施行	
		同追加	同　年十一月十三日	同第七號
		同追加	同　二十五年一月十三日	同第七號
		同追加	同　二十五年九月一日	同第七十三號
		同追加	同　二十六年六月二十日	同第六十號
		同追加	同	同
		同追加	同	同
		同追加	同	同

特別會計豫算追加	明治二十八年一月十八日		
同追加	同　年三月十二日		
臨時軍事費豫算	明治二十七年十月二十三日		
同追加	同　二十八年三月二日		
同追加	明治二十八年二月二十一日		
同追加	同　年三月十四日		
同追加	同　二十九年一月十九日		
同追加	同　年二月一日		
同追加	同		
同追加	同　年同月八日		
同追加	同		
同追加	同　年三月四日		
同追加	同　年同月二十七日		
特別會計豫算	明治二十八年二月二十一日		
同追加	同　年三月十四日		
同追加	明治二十九年二月一日		
同追加	同		
同追加	同　年同月八日		
同追加	同		
同追加	同　年三月四日		
同追加	同　年同月二十七日		
同追加	明治二十八年二月二十一日		
同追加	同　年三月十四日		
同追加	明治二十九年二月一日		
同追加	同　年三月二十七日		

臨時軍事費特別會計　自明治二十七年六月一日　至同廿九年三月廿一日

臨時軍事費豫算	明治二十七年十月二十三日	明治三十年二月二十三日帝國議會ニ提出	
同追加	同　二十八年三月二日	同	
同追加	明治二十八年二月二十一日		
同追加	同　年三月十四日		
同追加	同　二十九年一月十九日		
同追加	同　年二月一日		
同追加	同	同　三十一年五月十九日同	
同追加	同　年同月八日		
同追加	同		
同追加	同　年三月四日		
同追加	同　年同月二十七日		
同追加	明治二十八年二月二十一日		
同追加	同　年三月十四日	同	
同追加	明治二十九年二月一日		
同追加	同　年三月二十七日		

明治二十九年度　自明治二十九年四月　至同三十年三月

同追加	同		
總豫算	明治二十九年三月十三日		
同追加	同　年同月四日		
同追加	同　年同月十六日		
同追加	同　年同月二十七日		
同追加	同		
同追加	同		
同追加	同		
同追加	同		
同追加	同		
同追加	同		
同追加	同		
同追加	同　年同月二十九日		
同追加	同		
同追加	同		
同追加	同		
同追加	同　年十二月二十八日		
同追加	明治三十年一月二十四日		
同追加	同　年二月三日		
同追加	同	同　三十二年二月十四日同	

明治三十年度　自明治三十年四月至同三十一年三月

總豫算追加	明治三十年二月三日	同	
同追加	同　年同月二十日	同	
同追加	同　年三月三日	同	
同	明治二十九年三月十三日	同	
特別會計豫算	同　年同月二十七日	同	
同追加	同　年同月二十九日	同	
同追加	同	同	
同追加	明治三十年二月三日	同	
同追加	同　年三月三日	同	
同追加	同	同	
總豫算	明治三十年三月二十四日	同	
同追加	同	同	
同追加	同　年三月二十七日	同	
同追加	同	同	
同追加	同	同	
同追加	同	同	
同追加	明治三十年二月十四日帝國議會ニ提出	同	
同追加	同　三十三年一月二十六日	同	

明治三十一年度　自明治三十一年四月至同三十二年三月

特別會計豫算	明治三十年三月二十四日	同	
同追加	同	同	
同追加	同　年同月二十七日	同	
同追加	同	同	
同追加	同	同	
同追加	同

明治三十二年度　自明治三十二年四月至同三十三年三月

總豫算追加	明治三十二年二月二十七日		
同追加	同　年三月二十日		
同追加	同		
特別會計豫算追加	明治三十年六月十七日		
同追加	同　年十二月十四日		
同追加	同　年同月二十七日		
同追加	同		
同追加	明治三十三年二月二十七日		
同追加	同　年三月二十日		
總豫算	明治三十二年二月二十二日	明治三十四年二月二十五日帝國議會ニ提出	
同追加	同		
同追加	同　年三月一日		
同追加	同		
同追加	同　年同月二日		
同追加	同		
同追加	同　年同月二十日		
同追加	同	同　三十五年一月二十八日同	

同追加	同　年同月二十二日		
同追加	同		
同追加	同　年十二月二日		
同追加	同		
同追加	同　年同月十一日		
同追加	明治三十三年一月二十九日		
同追加	同　年三月二日		
同追加	同		
特別會計豫算	明治三十二年二月二十二日		
同追加	同		
同追加	同　年三月二日		
同追加	同　年同月二十日		
同追加	同		
同追加	同　年同月二十二日		
同追加	明治三十三年一月二十九日		
同追加	同　年三月二日		
同			

明治三十三年度	自明治三十三年四月至同三十四年三月	總豫算	明治三十三年一月二十六日	明治三十五年十二月二十八日帝國議會ニ提出	
		同追加	同　年二月二十八日		
		同追加	同　年三月二日		
		同追加	明治三十四年二月二十五日		
		同追加	同　年三月二十三日		
		特別會計豫算	明治三十三年一月二十六日		
		同追加	同　年三月二十八日		
		同追加	同　年三月二日	同	
		同追加	明治三十四年二月二十五日		
		同追加	同　年三月二十三日		
明治三十四年度	自明治三十四年四月至同三十五年三月	總豫算	明治三十四年三月二十七日		
		同追加	同		
		同追加	明治三十五年二月二十二日	未提出	
		同追加	同　年三月三日		
		同追加	同		
		同追加	同　年同月十日		
		同追加	同　年同月十四日		

明治三十五年度	自明治三十五年四月至同三十六年三月	特別會計豫算	明治三十四年三月二十七日	同	
		同追加	同		
		同追加	明治三十五年三月三日		
		總豫算	明治三十五年二月二十四日	未調製	
		同追加	同		
		同追加	同　年三月十四日		
		同追加	同		
		同追加	同		
		同追加	同		
		同追加	同		
		同追加	同		
		特別會計豫算	明治三十五年二月二十四日	同	
		同追加	同		
		同追加	同　年三月十四日		
		同追加	同		
		同追加	同		
		同追加	同		
		同追加	同		

第二章　豫算決算

第一節　自慶應三年十二月至明治五年十二月

慶應三年十二月ヨリ明治五年末ニ至ル五箇年間ハ國家ノ歳計ヲ豫算スルノ制度未タ備ハラサリシヲ以テ此ノ間ニ於テハ豫算決算ヲ對照シ以テ其歳入出ノ狀況ヲ明示スルニ由ナシ故ニ本節ニハ明治十二年大藏卿大隈重信ノ編成セシ八期間決算報告書ニ依據シ以テ其各期間ニ於ケル收支ノ大要ヲ敍スルニ止メントス其順序左ノ如シ

第一期歳計　自慶應三年十二月　至明治元年十二月

第二期歳計　自明治二年一月　至同年九月

第三期歳計　自明治二年十月　至同三年九月

第四期歳計　自明治三年十月　至同四年九月

第五期歳計　自明治四年十月　至同五年十二月

第一款　第一期歳計　自慶應三年十二月　至明治元年十二月

第一期即チ慶應三年十二月ヨリ明治元年十二月ニ至ル期間ノ歳入歳出決費額ハ經常歳入參百六拾六萬四千七百八拾圓四拾壹錢臨時歳入貳千九百四拾貳萬四千五百參拾參圓七錢八厘歳入總計

參千參百八萬九千參百拾參圓四拾八錢八厘ニシテ經常歳出五百五拾萬六千貳百五拾參圓參拾七錢四厘、臨時歳出貳千四百九拾九萬八千八百參拾貳圓五拾九錢參厘、歳出總計參千五拾萬五千八拾五圓九拾六錢七厘卽チ歳入超過貳百五拾八萬四千貳百貳拾七圓五拾貳錢壹厘ナリ今此ノ歳出ニ就テ特ニ注意ヲ要スヘキハ臨時歳出ノ多キコトニシテ其額殆ント貳千五百萬圓ニ上リ歳入總計ニ比シ四分三以上ニ當レリ而シテ此臨時費ノ主要ナルモノヲ列擧スレハ征討ニ屬スル諸費四百五拾壹萬千餘圓、臨時貸出金千八百拾五萬七千餘圓、舊幕府及諸藩ニ屬スル諸費百貳萬貳千餘圓、官工費六拾九萬五千餘圓等ナリ此ノ如キ夥多ノ費額ハ固ヨリ僅々タル經常歳入ノ能ク支辨スル所ニ非ス當時會計ノ困難ナリシコト以テ想見スヘク是レ其臨時歳入ヲ以テ之カ補充ヲ爲サヽルヲ得サリシ所以ナリ而シテ此ノ臨時歳入中其最モ多額ナルモノハ卽チ太政官札發行及臨時借入金ノ二種ニシテ其ノ合計貳千八百七拾六萬九千餘圓ニ至レリ

次ニ經常歳入出ニ就テ之レヲ見レハ其歳出ノ歳入ニ超過スルコト百八拾四萬千餘圓ニシテ此ノ不足額ハ又臨時歳入ニ仰カサルヲ得ス蓋シ此ノ經常歳入出ニ於テ此ノ如キ結果ヲ見ルハ他ナシ當期ノ歳出中ニアリテ陸海軍費ノ如キ征討費ノ過半ヲ包含スルモノアルアリテ自然其ノ額ヲ增加セシニ拘ハラス其ノ歳入ニアリテハ全ク明治元年ニ屬スル諸稅ノ大半ハ翌二年ニ至ラサレハ之ヲ納入スル能ハス而シテ其ノ宜シク本期ニ於テ收納スヘキ前年ノ諸稅ハ各地兵燹ニ罹リシ爲メ若クハ賊徒ノ掠奪スル所ト爲リシ爲メ耗失ニ歸セシモノ甚タ多ク唯僅ニ殘存ノ貢納有リタルノミナルヲ以テナリ

歳入歳出決算表

自慶應三年十二月
至明治元年十二月　第一期歳入歳出決算報告書ヨリ謄寫シタルモノニシテ表中通常例外ノ文字アリシヲ經常臨時ト改メタリ以下八期ニ至ル迄皆然リ

歳入

經常歳入

	円
地租	二、〇〇九、〇一三
海關稅	七二〇、八六六
開市港場諸稅	一〇一、七三三
運上冥加等諸雜稅	三二四、七七六
川々國役金	九一八
通常貸金返納	一二四、五二一
地所賣拂代	二三、三九九
不用物品賣拂代	二六、六七一
家屋貸下料	一二二
計出米	五、三二六
諸藩課賦軍資金	七三、三七六
大宮御所造營國役金	一三一、二〇一
諸過料	三九、〇〇五
雜收入	八三、八四四
經常歳入合計	三、六六四、七八〇

臨時歳入

	円
調達借入	三、八三八、一〇七
外國商社ヨリ借入	八九四、三七五
貸金利子	一〇、六三六
舊幕殘金	三六二、五四二
獻納	一五四、二四九
諸藩過料金	一二七、二三二
臨時歳入合計	二九、四二四、五三三
歳入總計	三三、〇八九、三一三

歳出

經常歳出

	円
太政官	二五〇、九三一
神祇事務局神祇官	二、八一七
外國事務局外國官	一一、六七〇
內國事務局	九〇三
會計事務局會計官	三四、七一四
學校及病院	五七、七〇九
刑法事務局刑法官	三、三四六
皇室諸費	二四九、五九四

太政官札發行　二四、〇三七、三八九円

官祿及ヒ手當	九〇一、九五五円
旅費及ヒ賜饌料	六一、七三四
陸海軍費	一、〇〇八、一二〇
神奈川港兵營費	二一、六七七
軍艦買入代	三〇、〇〇〇
三都裁判所三府	三八一、八五四
開港場府縣	三九八、〇七七
諸府縣	二二、二八九
山陵造營費	二、二〇七
祭典費	一三三、七九四
家祿	二九四、九六五
諸向扶助	四四、七一一
官省ニ屬スル營繕	二九八、八六九
堤防道路橋梁修繕費	四八八、〇七九
恩賞養老賑恤金	二〇六、六六〇
通常貸金	二八六、三〇一
大宮御所造營費	五八、一三一
御卽位諸費	四二、五二三
回米諸費	六四、九二一
沈沒及ヒ缺減米	四二、五九二
雜支出	五、〇九六
經常歲出合計	五、五〇六、二五三

臨時歲出

征東費	三、三四八、八八二円
箱館追討費	一二五、四四六
大阪行在所及御東幸費	八二八、三二二
鎭臺府鎭將府	一二、四八〇
民政局	六六、〇〇〇
臨時賞典	一三〇、八〇〇
舊幕外國負債償還	五四五、九三六
諸藩ニ關スル外國償金	一〇三、六五四
諸藩特別賜金	一〇九、七〇〇
轉封手當	二四五、五二〇
領地收納不足渡	一七、三〇〇
鑛山諸費	一六、六二七
電信諸費	三、七三九
燈臺諸費	四三、六六九
製鐵所諸費	二五六、三六二
造幣諸費	二五七、三〇六
紙幣製造費	一一七、五〇一
海外留學費	四、二〇〇
雇外國人給料其外	七〇、九〇四
船舶買入及ヒ修繕費	七六、二六七
石高制貸付金	九、一四五、七六一
勸業貸付金	九、〇一一、五一八

調達金返償	二六三、二九三円
借入金利子	一九七、六三六
臨時歲出合計	二四、九九八、八三二
歲出總計	三〇、五〇五、〇八五円

第二款　第二期歲計

自明治二年一月
至同　年九月

第二期歲計卽チ明治二年一月ヨリ同年九月ニ至ル期間ノ歲入歲出決算額ハ經常歲入四百六拾六萬六千五拾五圓八拾九錢六厘、臨時歲入貳千九百七拾七萬貳千參百四拾八圓六拾八錢四厘、歲入總計參千四百四拾參萬八千四百四圓五拾八錢ニシテ經常歲出九百參拾六萬貳百參拾圓六拾貳錢六厘、臨時歲出千百四拾貳萬五千六百九圓貳拾六錢五厘、歲出總計貳千七拾八萬五千八百參拾九圓八拾九錢壹厘ナリ故ニ當期間ニアリテハ歲入ノ歲出ニ超過スルコト千參百六拾五萬貳千五百六拾四圓六拾八錢九厘ナリトス

今此ノ第二期ニ於ケル經常歲入ヲ以テ之ヲ前期卽チ第一期ノ經常歲入ト相對比スルトキハ實ニ百萬千餘圓ヲ增加セリ然リ而シテ其ノ經常歲出ニ至リテハ如何ト云フニ其第一期ヨリ增加セルコト參百八拾五萬參千餘圓ノ多キニ上レリ是レヲ以テ當期間ニ於テハ其總歲入ノ總歲出ニ超過スルモノアリト雖モ之ヲ經常歲入ト經常歲出トニ相對照スルトキハ其經常歲入ノ經常歲出ニ及ハサルコト前期ニ比シテ尙一層甚シク實ニ四百六拾九萬四千餘圓ノ不足ヲ生スルニ至レリ蓋シ本年度ノ經常歲入出ニ於テ此ノ如キ結果ヲ生シタル所以ノモノハ當時歲入詢ニ寡少ナルニモ拘

ラス諸般ノ政務ヲ擴張スルノ必要ニ際シタルカ故ニ外ナラス此ノ如クニシテ又此ノ不足ハ之ヲ臨時歳入ニ仰カサル可ラサルニ至レリ而シテ又本期ノ臨時歳出ハ之ヲ前期ニ比シテ大ニ其額ヲ減スルモノアリト雖モ尚ホ歳入總計ノ三分ノ一ニ相當シ其費額又尠シトセス今其ノ重要ナルモノヲ擧クレハ征討ニ屬スル諸費貳百貳拾參萬六千餘圓臨時貸出金四百五拾萬七千餘圓官工及御東幸其他ニ屬スル諸費貳百貳拾參萬六千餘圓ニシテ是等ノ費用ハ一ニ臨時歳入ニ仰カサルヲ得ス之レ乃チ本年度ニ於テモ亦貳千參百九拾六萬貳千餘圓ノ太政官札ヲ發行スルニ至レル所以ナリ然レトモ歳入歳出ノ決算上ニ就テ之ヲ見レハ歳入ノ歳出ヨリ多キコト千參百六拾五萬餘圓ニ上レルヲ以テ此ノ如キ餘裕アラハ宜シク臨時歳入中紙幣發行ノ數ヲ減少スルヲ至當トスヘキカ如シト雖モ實際此ニ出テサリシモノハ當時豫メ此ノ如キ餘裕アルノ算程アリシニアラス曩ニ豫期セシ歳出俄ニ其額ヲ減シ又歳入俄ニ其額ヲ增加シタルヲ以テナリ

第二期ニ於ケル歳入歳出ノ現計上述ノ如キ結果ヲ呈スルニ至リシ所以ノモノハ之レ全ク當時太政官札四千八百萬圓ノ外尚ホ數千萬圓ノ紙幣ヲ發行シテ之ヲ諸藩ニ貸付シ又商法司其他各地方ノ會社等ニ貸付シ以テ切ニ內外ノ貿易ヲ奬勵スルノ經畫アリ且ツ又各官廳ノ經費ハ毫モ檢束アルナク政府ノ歳入ハ幾許ノ金額ヲ實收シ如何ナル事務ニ之ヲ支辨シ得ルヤヲ忖度セサルモノヽ如クナリシヲ以テ此歳大ニ財政ノ改革ヲ決行シ官祿旅費及ヒ官舍營繕等ノ制ヲ改メ諸官廳ノ費額ヲ概定シ諸藩石高割貸金ヲ中止スル等力メテ一般ノ經費ヲ節減シ又勸業貸金ノ如キモ大ニ之ヲ減殺シ專ラ其回收ヲ計リタルヲ以テナリ

自明治二年一月至同年九月　第二期歳入歳出決算表

歳入

經常歳入

地税	三、三五五、九六三	円
海關税	五〇二、八一七	
開市港場諸税	九四、〇〇三	
運上冥加等諸雜税	四四六、五三〇	
製鐵所收入	三三、五二三	
通常貸金返納	五五、六九七	
牧馬其他產物賣拂代	四、四四九	
地所賣拂代	二四、九四三	
不用物品賣拂代	二〇、二五八	
諸貸下料	一八〇	
計出米	四四、八三〇	
諸藩課賦軍資金	七九、一三六	
大宮御所造營國役金	二、〇五二	
諸過料	三一一	
雜收入	一、三五五	
經常歳入合計	四、六六六、〇五五	

臨時歳入

太政官札發行	二三、九六二、六一〇	円
調達借入	八一一、〇〇〇	
外國商社ヨリ借入	一〇〇、五〇〇	
勸業貸金返納	四、四九六、五九七	
貸金利子	二、二七五	
舊幕殘金	一四、七一〇	
獻納	一、三八七	
諸藩過料金	二九〇、〇〇〇	
引負金追徵	九三、二六八	
臨時歳入合計	二九、七七二、三四八	
歳入總計	三四、四三八、四〇四	

歳出

經常歳出

太政官	一一、四一二	円
神祇官	一五、二六〇	
外國官外務省	一一、五五一	

民部官民部省	六六、四一八円
會計官大藏省	一八六、九一五
學校及ヒ病院	一〇三、四八一
刑法官刑部省	二八、一一五
彈正臺	一七、八二〇
皇室諸費宮內省	三八四、九五四
官祿及ヒ手當	一、二三五、七九〇
旅費及賜饌料	二六〇、一一二
陸海軍費	一、三四七、五六一
神奈川港兵營費	五三、四〇四
軍艦買入代	一四七、〇〇〇
開拓費	五六四、〇六二
三府	二一四、一九七
開港場府縣	三一九、〇九九
諸縣	二二七、六七八
山陵造營及ヒ神社費	五七、六一四
祭典費	一八八、二三四
外國人接待費	四〇、三九七
家祿	一、六〇六、九二二
諸向扶助	一〇三、五九〇
官省ニ屬スル營繕	五六九、五三五
府縣ニ屬スル營繕	二、九七〇
堤防道路橋梁修築費	八七五、三一三
恩賞養老賑恤金	四六、三〇五円
通常貸金	四一五、九七九
大宮御所造營費	一一、六七〇
回米諸費	六二、七三二
沈沒及ヒ缺減米	七二、五五一
地金分析費	三、一〇〇
雜支出	五、四四五
經常歲出合計	九、三六〇、一三〇
臨時歲出	
征東費	七五二、〇三七円
箱館追討費	五七七、九〇〇
降伏人諸費	一八二、七〇七
民政局	五六四、九八六
臨時賞典	二三八、〇一〇
舊幕外國債償還	四二、五〇〇
諸藩ニ關スル外國償金	五〇、五〇〇
諸藩特別賜金	三一〇、〇〇〇
轉封手當	一五三、七六七
領地收納不足渡	一二、九七五
鑛山諸費	一三一、三七六
電信諸費	四、二七三
燈臺諸費	二二三、四一一

製鐵所諸費	二三一、九七一円
造幣諸費	一六三、九五八
紙幣製造費	二六二、三四三
御東幸費	八三四、六三六
海外留學費	一八〇、九六
雇外國人給料其外	一二五、五九六
勸業資本	一〇二、九五三
船舶買入及修繕費	一三八、三一一
石高割貸付金	三、五八八、五〇〇
勸業貸付金	九一八、六八〇円
調達金返償	一、四六五、三〇一
外國商社借入金返償	一〇〇、一二五
借入金利子	二〇二、七二四
臨時雜出	二七、九六五
臨時歲出合計	一一、四二五、六〇九
歲出總計	二〇、七八五、八三九

第三款　第三期歲計

自明治二年十月
至同三年九月

第三期歲計ハ明治二年十月ヨリ同三年九月ニ至ル期間ヲ以テ收支ヲ計算ス是レ從來ノ會計年度ヲ改メ甲年十月ヨリ乙年九月ニ至ル間ヲ一會計年度ト爲シタルニ因ル而シテ其ノ歲入歲出決算額ハ經常歲入千四萬參千六百貳拾七圓五拾貳錢壹厘臨時歲入千九拾壹萬五千八百七拾壹圓五拾八錢歲入總額貳千九拾五萬九千四百九拾九圓拾錢壹厘ニシテ經常歲出九百七拾五萬參圓參拾參錢九厘臨時歲出千參拾五萬七千六百六拾九圓參拾貳錢歲出總額貳千拾萬七千六百七拾貳圓六拾五錢九厘卽チ歲入超過八拾五萬千八百貳拾六圓四拾四錢貳厘ナリトス

今本期ノ經常歲出ヲ以テ之ヲ前期ノ經常歲出ニ比スレハ參拾八萬九千餘圓ヲ增加スト雖モ經常

歳入ノ前期ヨリ增加スルコト五百參拾七萬七千餘圓ナリ故ニ經常歳入ノ歳出ニ超過スルコト貳拾九萬參千圓ニシテ前二期間ニ於テ不足ヲ見タル經常歳入ハ漸ク變シテ此殘餘ヲ生スルニ至レリ又本年度ノ臨時歳出ハ之ヲ前年度ニ比シテ其幾分ヲ減スト雖モ歳入總計ニ比スレハ殆ト二分ノ一ニ當リ其ノ費額又多シト謂フヘシ今其ノ主要ナルモノヲ擧クレハ征討ニ屬スル諸費百貳拾貳萬七千餘圓諸藩ニ屬スル費用百四拾五萬七千餘圓官工費參百貳拾九萬貳千餘圓臨時借入金返償貳百五拾四萬餘圓等ニシテ此ノ如キ臨時ノ費途ニ支辨シテ尚ホ前記ノ如ク八拾五萬餘圓ノ歳入殘餘ヲ生スルニ至レル所以ノモノハ外國舊公債英貨九拾八萬封度ノ受入及ヒ民部省札五百參拾五萬四千餘圓ノ發行アリシヲ以テナリ若シ此ノ二項ノ臨時歳入無クンハ假令經常歳入ノ前期ニ倍加スルモノアリト雖モ尚ホ九百萬圓以上ノ歳入不足ヲ生シ右ノ緊急ナル征討費等ヲ支辨シ又重要ナル諸官業ヲ擧行スルヲ得サリシナリ而シテ本期ノ經常歳入出ノ景況ヲ見ルニ其ノ歳入ハ著シキ增加ヲ爲シ其ノ歳出ハ稍減少セルモノヽ如シ卽チ前年度ハ九箇月間ニシテ經常歳出九百參拾六萬餘圓ナリシニ本期ハ十二箇月間ニ其ノ額九百七拾五萬餘圓ニシテ其差僅ニ參拾八萬九千餘圓ニ止マルヲ以テナリ

今其ノ然ル所以ヲ見ルニ歳入ノ增加セシハ本期ニ於テ各地ノ兵亂全ク鎭定ニ歸シ以テ漸ク租稅徵收ノ澁滯ヲ減シタルト石代ノ最高度ニ在リタルトニ由ル又歳出ノ減少シタルハ國內全ク靜謐ニ歸セシヲ以テ各地方ノ諸費及ヒ征討費ノ幾分ヲ包含セシ陸海軍諸費ノ減セルト前年以來實行セル財政整理ノ結果ニ外ナラサルナリ

自明治二年十月
至同三年九月　第三期歳入出決算表

歳入	經常歳入	地稅　八、二一八、九六九円
		海關稅　六四、八四五、三
		開市港場諸稅　一五、六四七
		蠶種及ヒ生絲稅　九五、二二三
		運上冥加等諸雜稅　一〇三、六八四
		川々國役金　一〇一、九八七
		製鐵所收入　三七、八四八
		通常貸金返納　一二〇、二二九
		牧馬其他產物賣拂代　二七、五二八
		地所賣拂代　三一〇
		不用物品賣拂代　四四、一九五
		諸貸下料　二七〇
		計出米　八八、四五三
		諸藩課賦軍資金　三七八〇九二
		一時貸金利子　一、一二〇
		諸過料　八、一三六
	臨時歳入	民部省札發行　五三五四、五一二円
		外國舊公債　四、七八二、四〇〇
		勸業貸金返納　三九、六九七
		石高割貸金返納　五一四七四
		貸金利子　八二、九六八
		舊幕殘金　一五四、六三三
		舊幕貸金返納　七二八〇
		獻納　二八五、三二七
		諸藩過料金　七五、〇〇〇
		引負金追徵　八二、五七七
	雜收入	一三、四七七円
	經常歳入合計	一〇、〇四三、六二七
	臨時歳入合計	一〇、九一五、八七一
	歳入總計	二〇、九五九、四九九
歳出	經常歳出	

太政官	一三、四〇三円
神祇官	五、六八三
外務省	四二、八〇三
民部省	六二、五〇五
大藏省	五四、六五二
學校及病院	一二三、六一二
刑部省	二七五一九
彈正臺	一七〇一四
宮内省	五五四、二三一
官祿月給及手當	一、六九五、五七四
旅費官宅宿代賜饌料	二五〇、四四四
陸海軍費	一、三五五、八三一
神奈川港兵營費	六八、七一三
軍艦諸費	七五、六二九
開拓使	三二七、二一七
三府	四四九、一八四
開港場諸縣	二九四、六一四
諸縣	一三五、八二五
山陵造營及神社費	二〇、九五八
祭典費	四一、五五四
外國人接待費	三、八二一
家祿	一、六九一、九一一円
賞典祿	三三八、九四四
諸向扶助	三〇九、六四五
官省ニ屬スル營繕	三五五、八八四
府縣ニ屬スル營繕	四四、三〇四
堤防道路橋梁修築費	四八一、七五九
恩賞養老賑恤金	三九五、〇〇四
通常貸金	三一五、五六六
恭明宮造營費	二七、九七二
回米諸費	六三、〇一二
沈沒及ヒ缺減米	三五、九二二
地金分析費	一四〇、五七
雜支出	五五、二二〇
經常歲出合計	九、七五〇、〇〇三
臨時歲出	
征東費	二三五、〇〇六円
降伏人諸費	一一五、三五四
按察府	二七、九七九
臨時賞典及祭粢料	八四九、〇七四
諸藩特別賜金	三九一、五七〇
轉封手當	六七四、八六三

領地收納不足渡	三九一、五五二円
鐵道建築費	一、五六一、四九〇
鐵道常費	一八、三五六
鑛山諸費	二六二、九三〇
電信諸費	九、七〇二
燈臺諸費	二八二、二七五
製鐵所諸費	三五七、〇八五
造幣諸費	二四四、六七三
紙幣製造費	五五五、八五〇
洋行費	四八、二八七
海外留學費	七〇、八九八
雇外國人給料其他	二八五、四九四
勸業資本	五三、二一九
船舶買入及ヒ修繕費	一一六、九六三円
利根川信濃川開鑿費	五〇、〇〇〇
勸業貸付金	六六、一六七八
調達金返償	一、四四九、三一八
外國商社借入金返償	八九四、七五〇
借入金利子	一九五、九六三
海岸守衛費	二二五、四九五
解約償金	九八、八二〇
外國募債金	一四五、一八〇
臨時雜出	八三、八三五
臨時歲出合計	一〇、三五七、六六九
歲出總計	二〇、一〇七、六七二

第四款　第四期歲計

自明治三年十月
至同四年九月

第四期歲計ハ明治三年十月ヨリ同四年九月ニ至ル十二箇月ノ期間ヲ以テ收支ヲ決算ス其ノ歲入出決算額ハ經常歲入千五百參拾四萬九百貳拾貳圓貳拾五圓五拾八錢六厘、歲入總額貳千貳百拾四萬四千五百九拾七圓八拾錢四厘ニシテ經常歲出千貳

百貳拾貳萬六千參百八拾貳圓四拾七錢參厘、臨時歳出七百萬八千七百七拾五圓五拾四錢參厘、歳出總額千九百貳拾參萬五千百五拾八圓壹錢六厘、卽チ歳入超過貳百九拾萬九千四百參拾九圓七拾八錢八厘ナリトス

今此ノ第四期ニ於ケル歳入出ヲ以テ前期ノ歳入出ニ比スレハ頗ル好況ヲ呈セルヲ見ル、卽チ其ノ宜ク增加スヘキ經常歳入出ハ共ニ增加シ、其ノ宜ク減少スヘキ臨時歳入出ハ共ニ減少セシヲ以テ從來常ニ多額ナリシ臨時歳入出ハ前記ノ如ク一變シテ經常歳入出ヨリ少額ナル比例ヲ見ルニ至レリ、今其ノ計數ヲ見ルニ經常歳入ハ前期ヨリ增加スルコト五百貳拾九萬七千餘圓ニシテ其ノ歳出增加ハ貳百四拾七萬六千餘圓ナリ、又臨時歳入ハ前期ヨリ減少スルコト四百拾壹萬貳千餘圓ニシテ其ノ歳出ノ減少ハ參百參拾四萬八千餘圓ナリ、右增減中ニ就キ重要ナルモノヲ擧クレハ臨時歳入ニ於テ勸業貸金返納參百九拾參萬五千餘圓ヲ增加スト雖モ民部省札發行高參百貳拾萬九千餘圓ト外國舊公債受入高四百七拾八萬貳千餘圓ヲ減少セリ又其ノ歳出ニ於テハ征討ニ屬スル諸費壹百拾參萬千餘圓、鐵道建築費六拾萬貳千餘圓、紙幣製造費五拾萬四千餘圓、外國商社借入金返償八拾九萬四千餘圓ヲ減少セル如キ卽チ是ナリ、又經常歳入ニ於テハ地稅參百拾貳萬貳千餘圓、海關稅四拾貳萬參千餘圓、諸藩課賦軍資金百八萬貳千餘圓等增加ノ重要ナルモノニシテ其ノ歳出ニ於テハ陸海軍費百八拾參萬九千餘圓、賞典祿九拾貳萬九千餘圓ヲ增加セル如キ是ナリ、蓋シ此等增減ノ事由ヲ見ルニ臨時歳入出ノ減少セシハ時勢漸ク困難ノ域ヲ經過シテ復タ臨時非常ノ諸費ヲ要スルモノ少ナキニ原因セリト云フヘク經常歳入出ノ增加セシハ地方ノ政治稍〻整備シ曩ニ停滯セシモノ漸ク疏通スルニ至レルト陸海軍ノ兵備ヲ擴張シ征討將士ニ賞與ヲ給與シタル等ニ基クモノナリ

自明治三年十月
至同四年九月　第四期歳入歳出決算表

歳入

經常歳入

地租	一一、三四〇、九八三	円
海關稅	一、〇七一、六三〇	
開市港場諸稅	一四二、六五四	
鹽種及ヒ生絲諸稅	二九、五二二	
運上冥加等諸雜稅	二一三、三七六	
川々國役金	五三、八六五	
電信收入	一、二三七	
造船及ヒ製作所收入	一一七、六八九	
通常貸金返納	三六六、九一九	
牧馬其他產物賣拂代	四九、七二五	
官林賣拂代	六二八	
家屋倉庫賣拂代	二四、七二八	
船舶賣拂代	八二、一〇八	
不用物品賣拂代	二九、〇四八	
諸貸下料	二三、八七六	
計出米	九九、六一四	円
地金銀ノ益金	七七、二六五	
諸藩課賦軍資金	一、四六一、〇六四	
一時貸付利子	五七、五四八	
贖贖及ヒ徒場力役金	四二、〇一二	
雜收入	五五、四二一	
經常歳入合計	一五、三四〇、九二二	

臨時歳入

民部省札發行	二、一四五、四八七	円
勸業貸金返納	三、九七五、二四七	
石高割貸金返納	五二五	
貸金利子	三九、一五六	
通商司益金	三〇二、二九〇	
舊幕殘金	三九、四〇七	
舊幕貸金返納	一九、八二八	
舊藩外國債追徵	一、〇〇〇	
獻納	二一四、四四〇	

諸藩過料金	一二、〇〇〇円
引負金追徴	五四、二九一
臨時歳入合計	六、八〇三、六七五
歳入總計	二二、一四四、五九七

歳出

經常歳出

太政官	一、八三一円
神祇官	九、八〇七
外務省	二七、五七一
民部省	二五、〇〇七
大藏省	七八、七五六
大學校文部省	一四四、九六四
工部省	一二一、七九八
刑部省司法省	四四、四三六
彈正臺	一七、〇九六
宮内省	五一三、八〇一
驛遞費	一八、七五六
官祿月給	一、四七四、八四六
旅費官宅宿代賜饌料	三〇一、〇〇九
陸海軍費	三、一九五、一五五
神奈川港兵營費	五七、八一〇円
開拓使	三五三、六七九
三府	三八二、八三一
開港場諸縣	一五八、三八七
諸縣	六〇、二一一
祭典費	二四、三二〇
在外公使領事館費	五五、九五九
外國債利子及ヒ口錢	四三九、三三六
家祿	一、七七九、七四一
賞典祿	一、二六八、〇二四
諸向扶助	一〇〇、八四一
官省ニ屬スル營繕	四〇五、二八三
府縣ニ屬スル營繕	八、五四二
堤防道路橋梁修築費	四九〇、六〇四
恩賞養老賑恤金	七八、六六九
通常貸金	三六九、七六一
恭明宮造營費	一〇、四七一
回米諸費	一三六、四四三
缺減米	五、〇七五
地金分析費	一九、四五九
一時繰換借入金利子	三一、六二五

雜支出　三、四五七円

經常歳出合計　一二、一二六、三八二

臨時歳出

征東費	九五、三八九円
臨時賞典	一四〇
舊藩外國債償還	一七八、九九〇
諸藩特別賜金	一八、五四二
轉封手當	七六、八一九
領地收納不足渡	七一五、七九二
歸農資金	二六一、六四九
鐵道建築費	九五八、七七四
鐵道常費	九、四一一
鑛山諸費	三〇八、五五二
電信諸費	五、八五三
燈臺諸費	三八七、四五九
造船及ヒ製作所諸費	四六二、一八八円
造幣諸費	三三四、八四〇
紙幣及證書等製造費	五一、一二二
洋行費	二一八、七四八
海外留學費	一五三、四九三
雇外國人給料	一四五、八七三
勸業費	七九、七三二
船舶修繕費	一、七二一
利根川信濃川開鑿費	一三〇、〇〇〇
勸業貸付金	八三五、八七三
調達金返償	一、四七一、一九三
借入金利子	八四、〇八九
臨時雜出	二二、五二一

臨時歳出合計　七、〇〇八、七七五

歳出總計　一九、二三五、一五八

第五款　第五期歳計　自明治四年十月　至同五年十二月

第五期歳計ハ明治四年十月ヨリ同五年十二月ニ至ル十五箇月ヲ期間トシテ收支計算ス是レ從來ノ會計年度ヲ改メ曆年ニ從フコトヽ爲セル結果ナリ其ノ歳入出決算額ハ經常歳入貳千四百四拾