

近世万国輿地全圖



期4

特67

600

027025-000-4

特67-600

近世万国輿地全圖

富士房編輯所／編

M42

ADI-0036



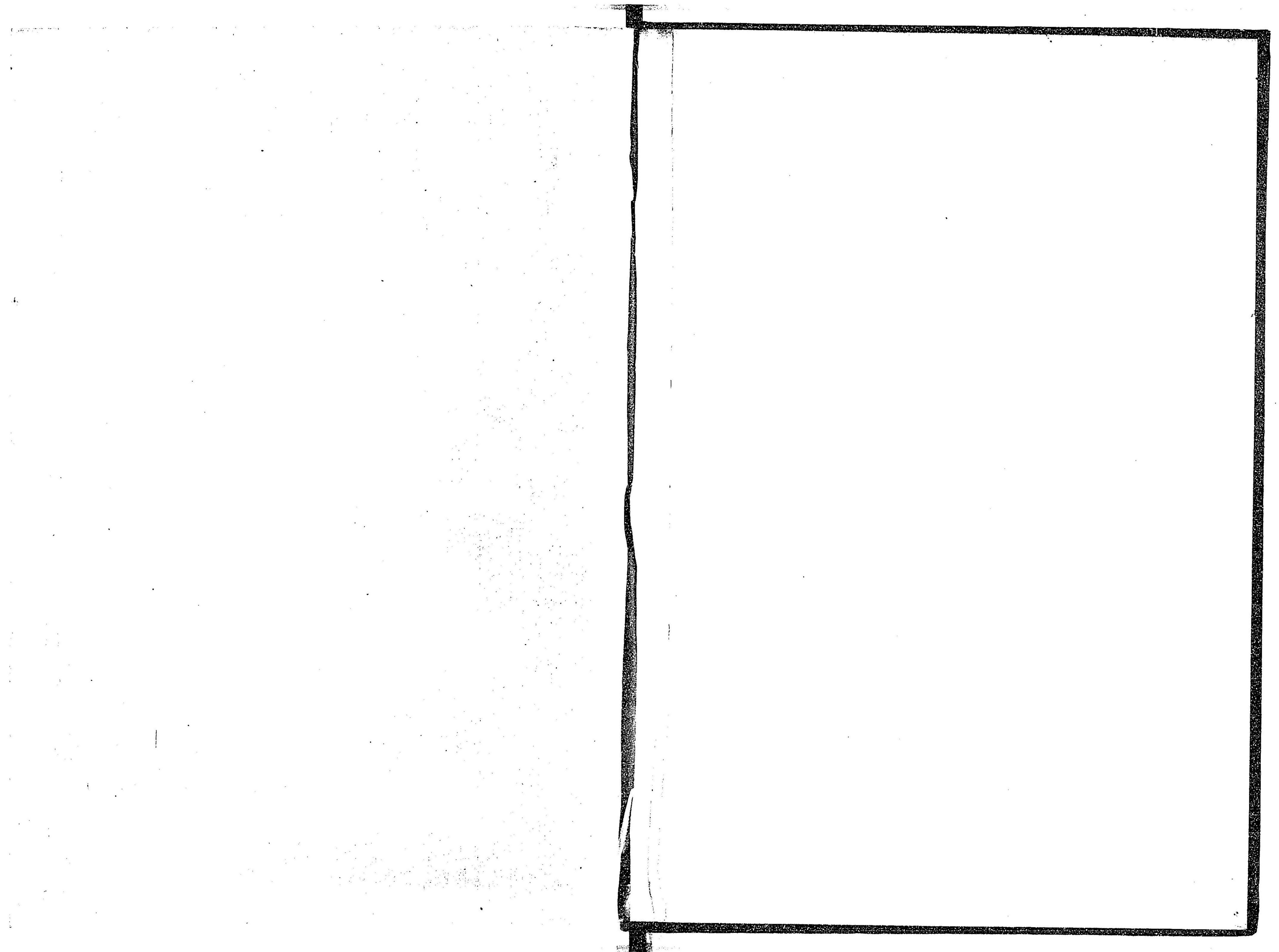

特67
600



近世萬國輿地全圖

富山房編輯部編纂



日本
會社
富山房書局



明治
42 2 19
丙午

序

軒轅氏造指南車 而南人始不惑 大禹治水 而九州終底績 此事邈然
既屬三四千年前矣 由來 中國文化 屢屢被乎四表 火藥之發明 硝
子之創作 迴著先鞭於泰西焉 雖然 世有治亂 時有隆替 現時 比
泰西 或致國勢不振之觀 于嗟 休道 國土無疆 生靈五億 若一心
以蹶起乎挽回諸舊面目 亦非決挾太山以超北海之類也 茲原夫所以古
盛而今否者 不留神於實學 是職由焉耳矣 實學者 何哉 理學是也
就中 其最係於國家民生者 一推地理學 無論也 而學地理者之捷
徑 則在記地圖 亦不須多言也 蓋地圖者 即坤輿之一小圖 而苟胸
裏藏之乎 邦家之大小強弱 富源之所在 天然之利用 人工之活用等
一一瞭然 如指掌 乃本圖 專體此意 苦心刷印 敢呈世之有志者
庶幾聊得爲中國實學之補助 擴五億生靈之智見 以資後來試活動於
世界大戲臺上之材料 幸甚幸甚 少陳說鄙見 是爲序

凡例

- 一此圖者。據於最新近之查驗。六大洲以外。特加大清帝國。而專爲充其普通教育學堂之課本。或是供一般人士之參考。發行焉者也。
- 一此圖者。精麤繁簡。專擇其中。索出一講至便。特附以每圖陸地之高低深淺圖。又各高地斷面圖等。茲欲俾學者曉得高山植物帶地質構成之一端。
- 一此圖者。當教授地理之時。欲一以爲課本。一以爲備查書。故雖對照之何人著書。即不敢相悖。不寧惟是。有志於學普通教育程度以上之地理者。携以爲參考圖。亦不疑恰好無比。
- 一此圖者。於地理圖。所最重。刷印鮮明。地形確實。校對嚴密。名字精細等。俱全焉。是祇見證。
- 一此圖者。卷尾附以極有益之最新近統計表。又一覽表。期俾其學者。與地圖相待。而曉得世界現時之趨勢。諸諒其意。

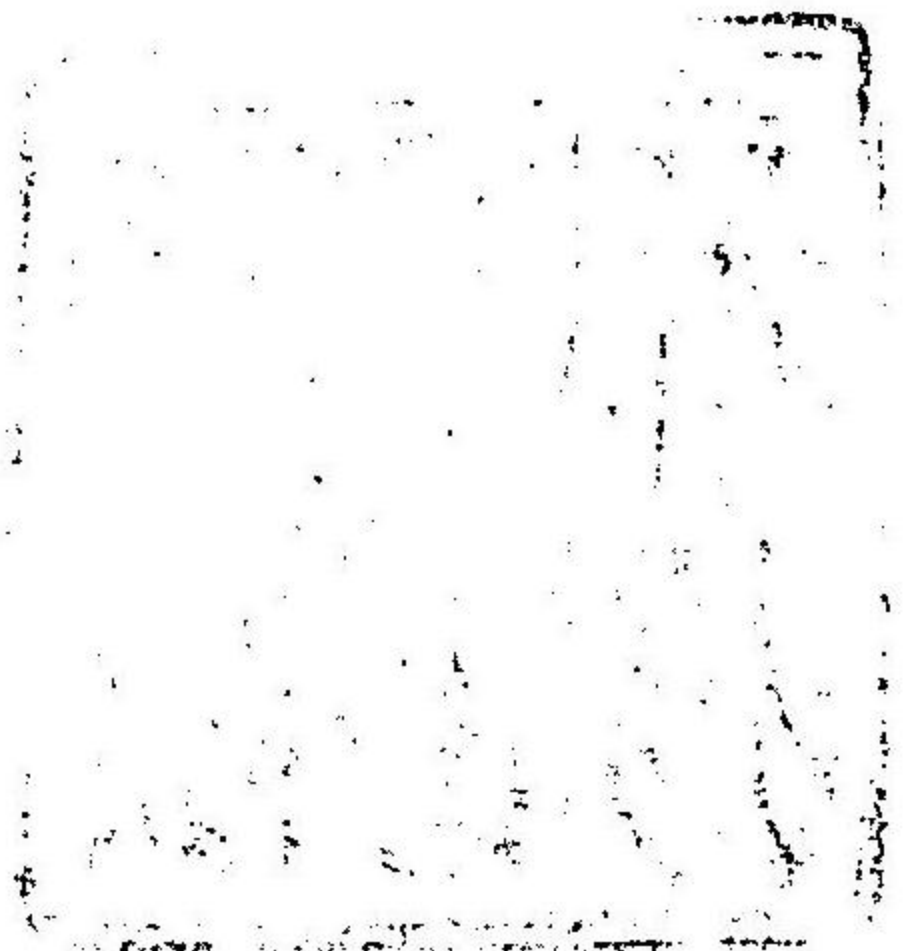

世界全圖

圖一第

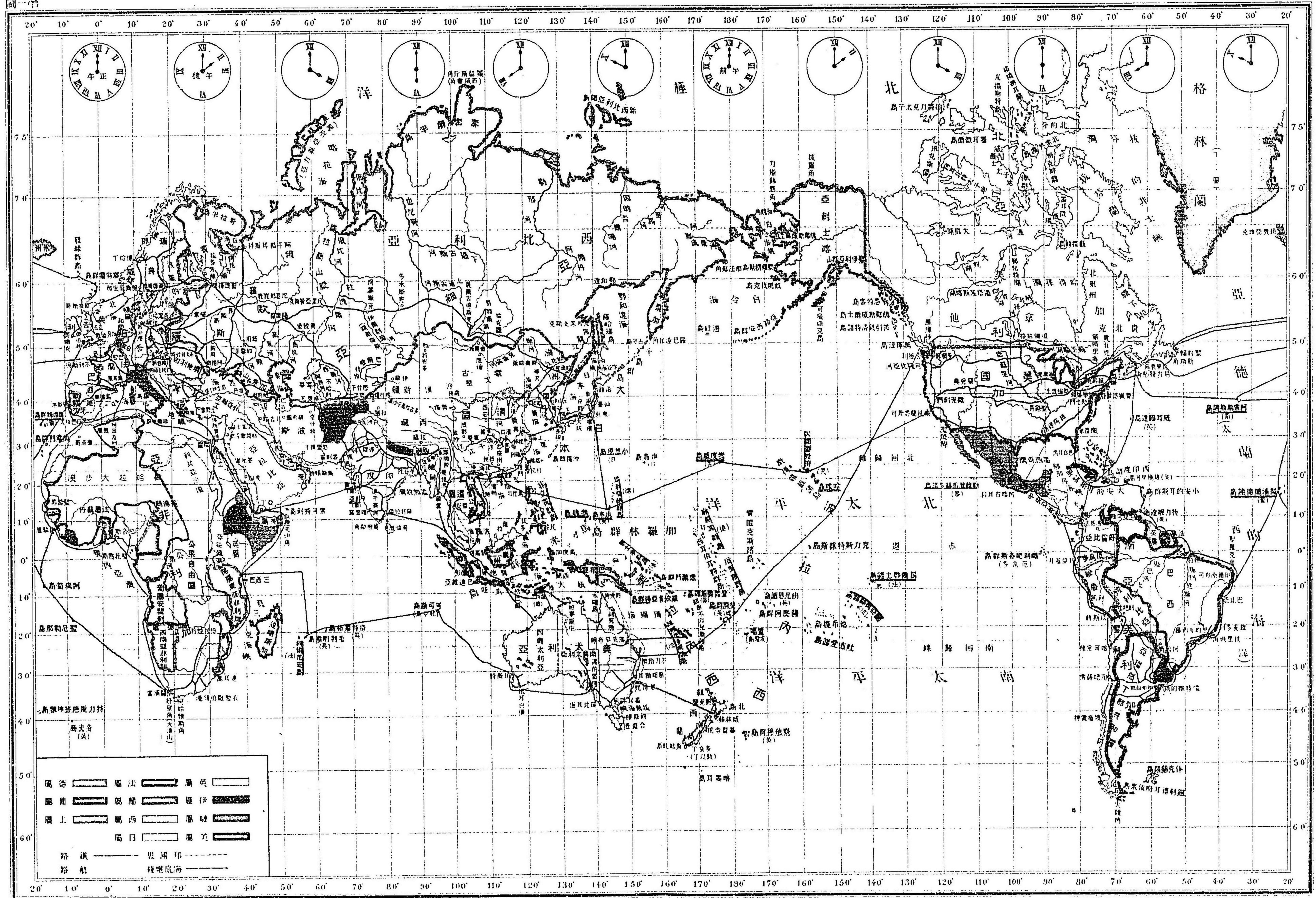

亞細亞全洲圖

圖二第

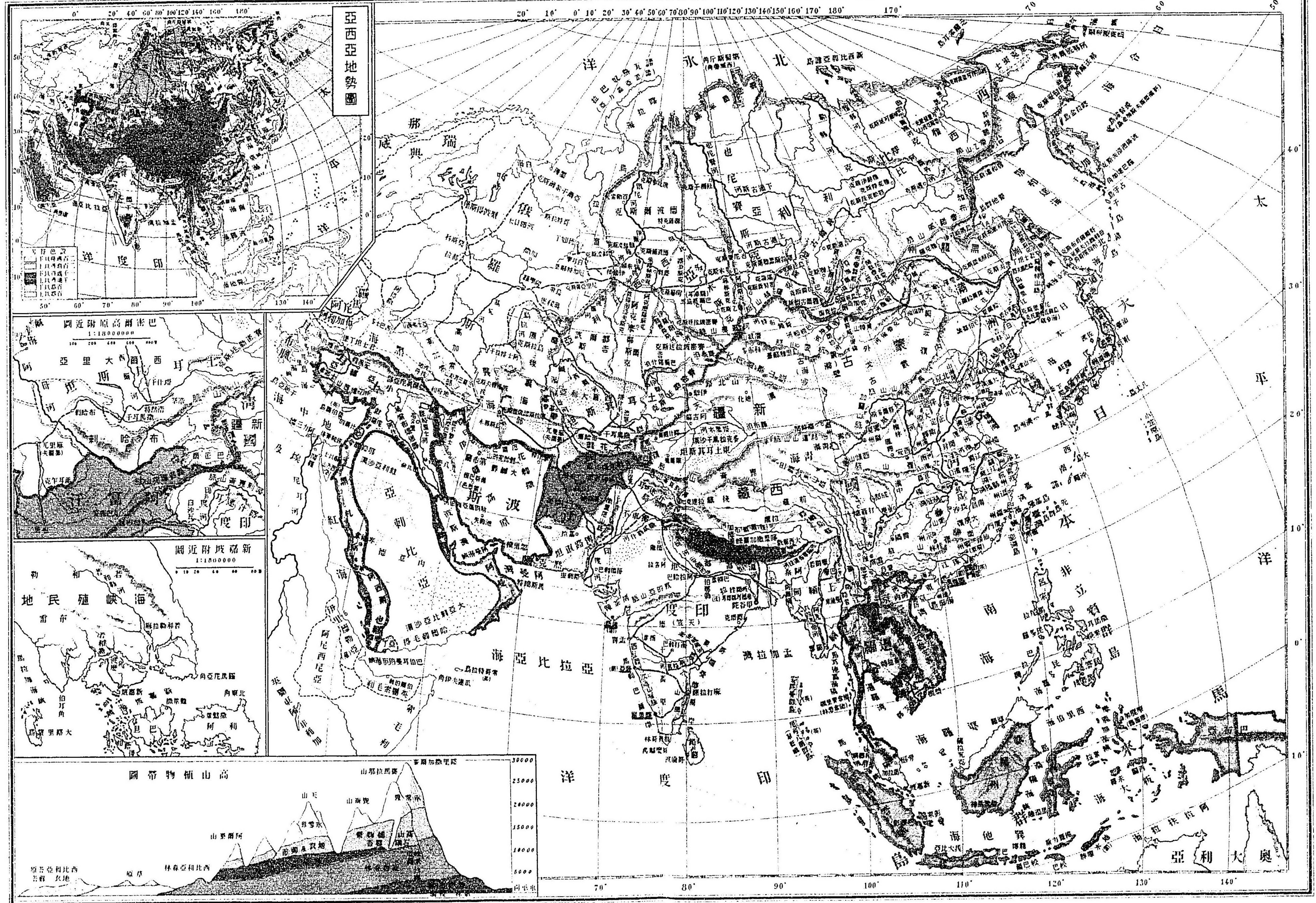

大清帝國全圖

圖三第

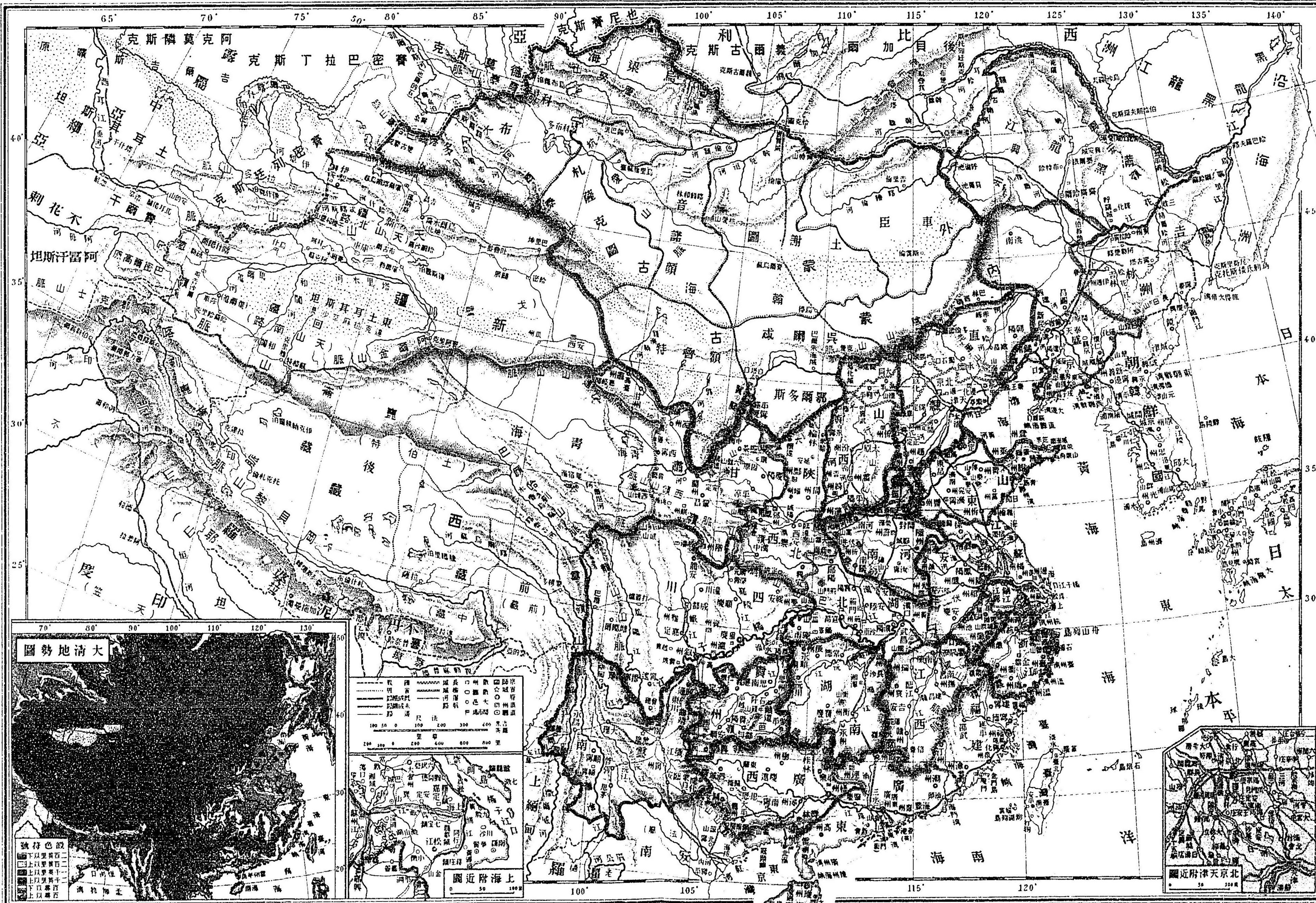

歐羅巴洲全圖

圖四第

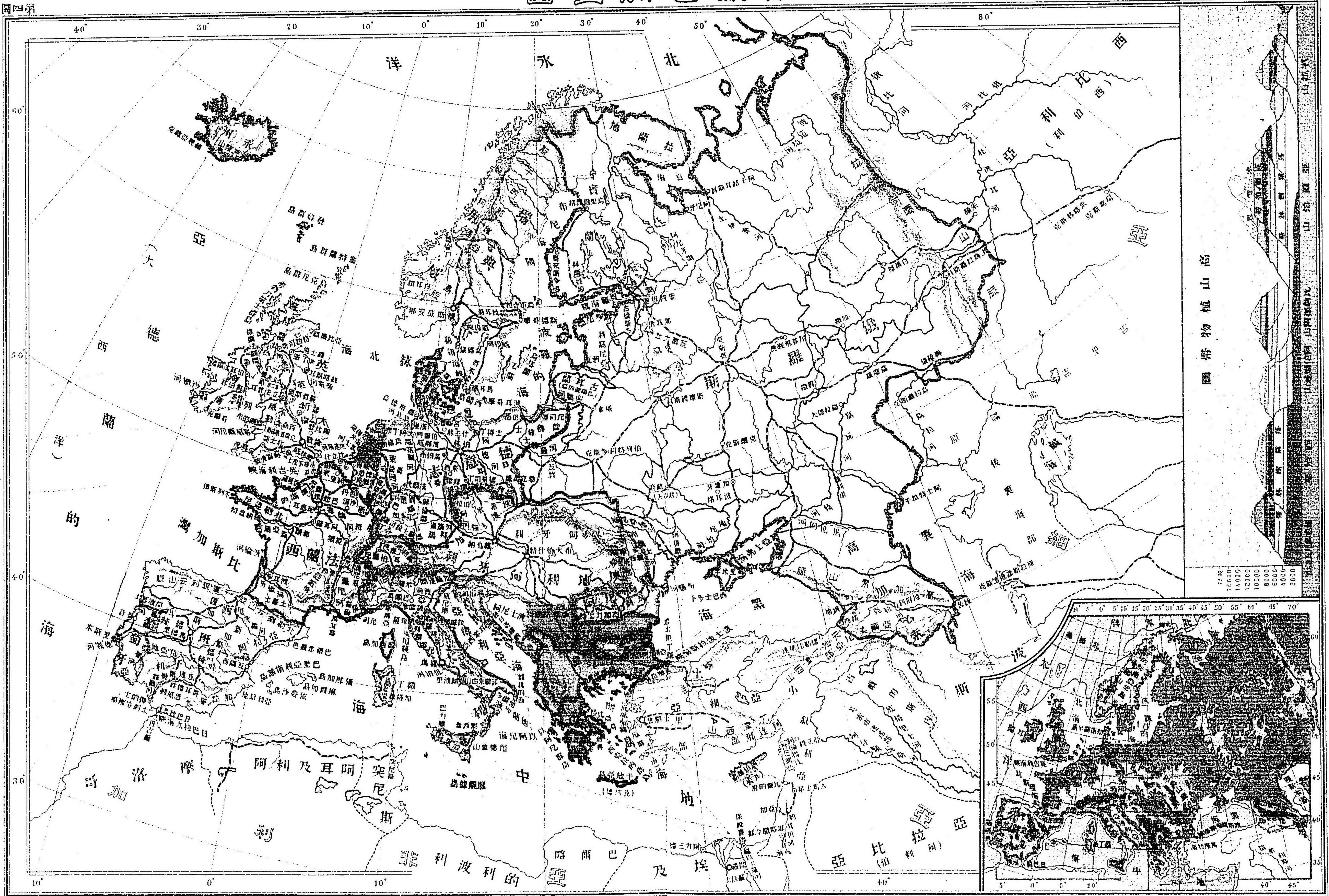

亞非利加洲全圖

圖五第

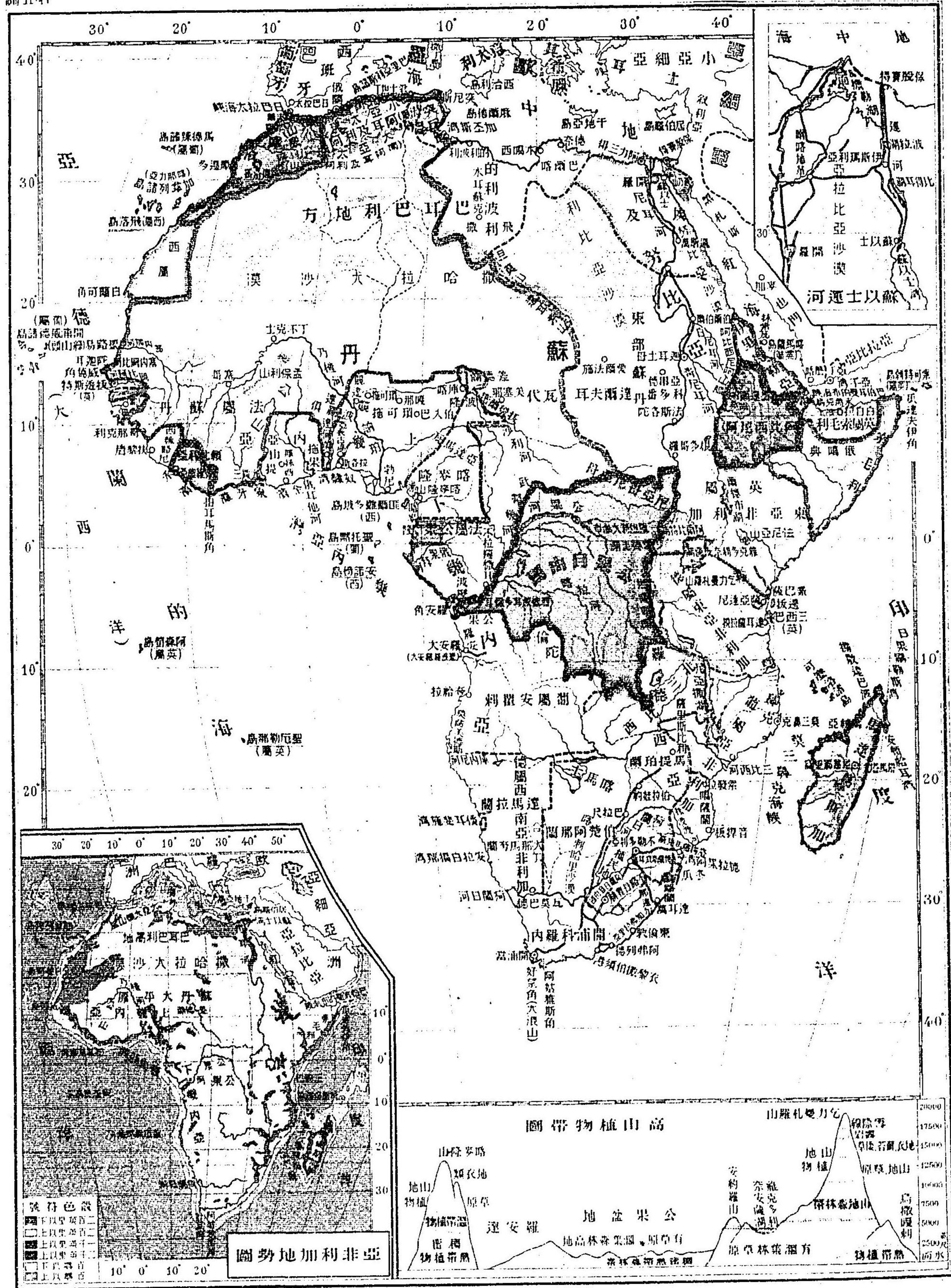

亞非利加洲地勢圖

高山植物帶圖

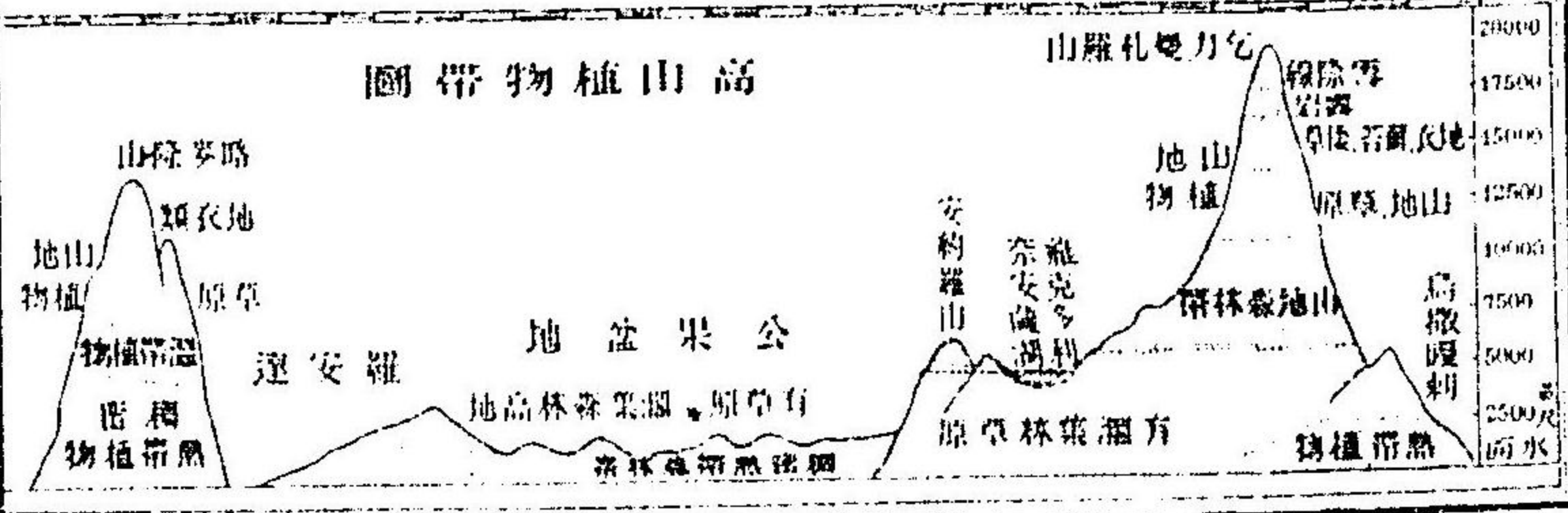

- ▲ 赤道
- ▲ 北回歸線
- ▲ 南回歸線
- ▲ 北極圈
- ▲ 南極圈
- ▲ 北緯 10°
- ▲ 北緯 20°
- ▲ 北緯 30°
- ▲ 北緯 40°
- ▲ 南緯 10°
- ▲ 南緯 20°
- ▲ 南緯 30°
- ▲ 南緯 40°
- ▲ 西經 10°
- ▲ 西經 20°
- ▲ 西經 30°
- ▲ 西經 40°

北美洲全圖

第七圖



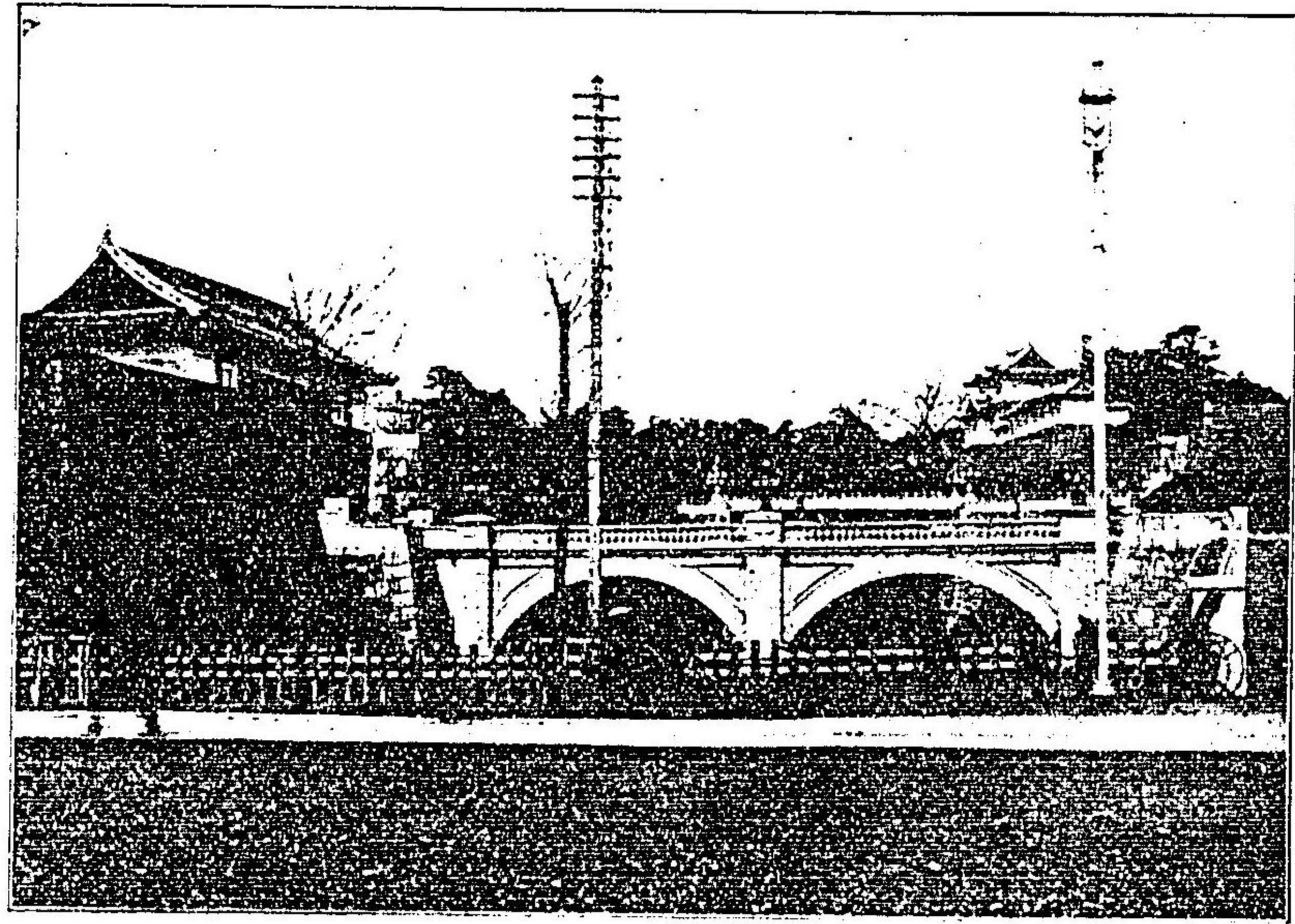

大日本東京皇城正門

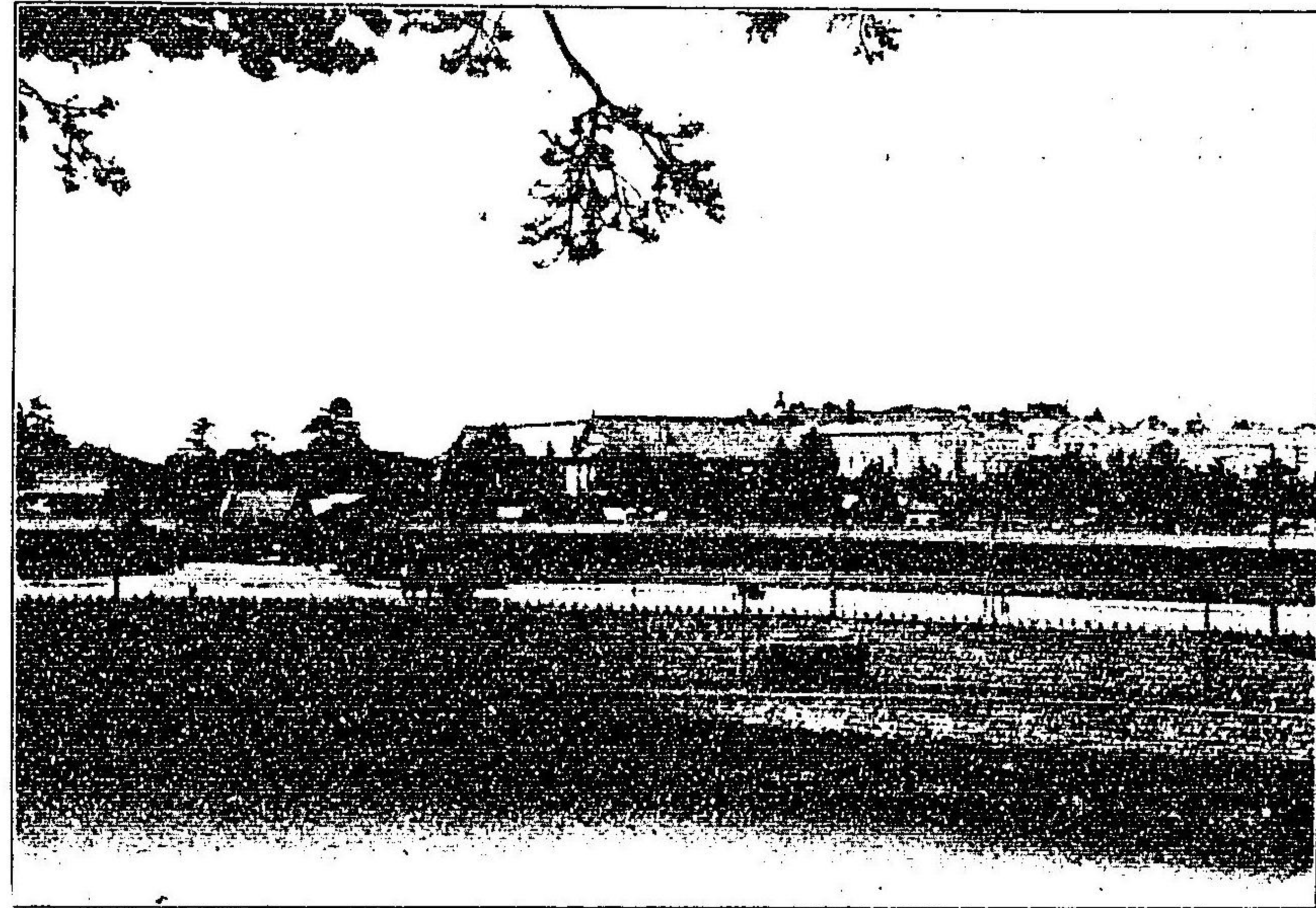

青山御所

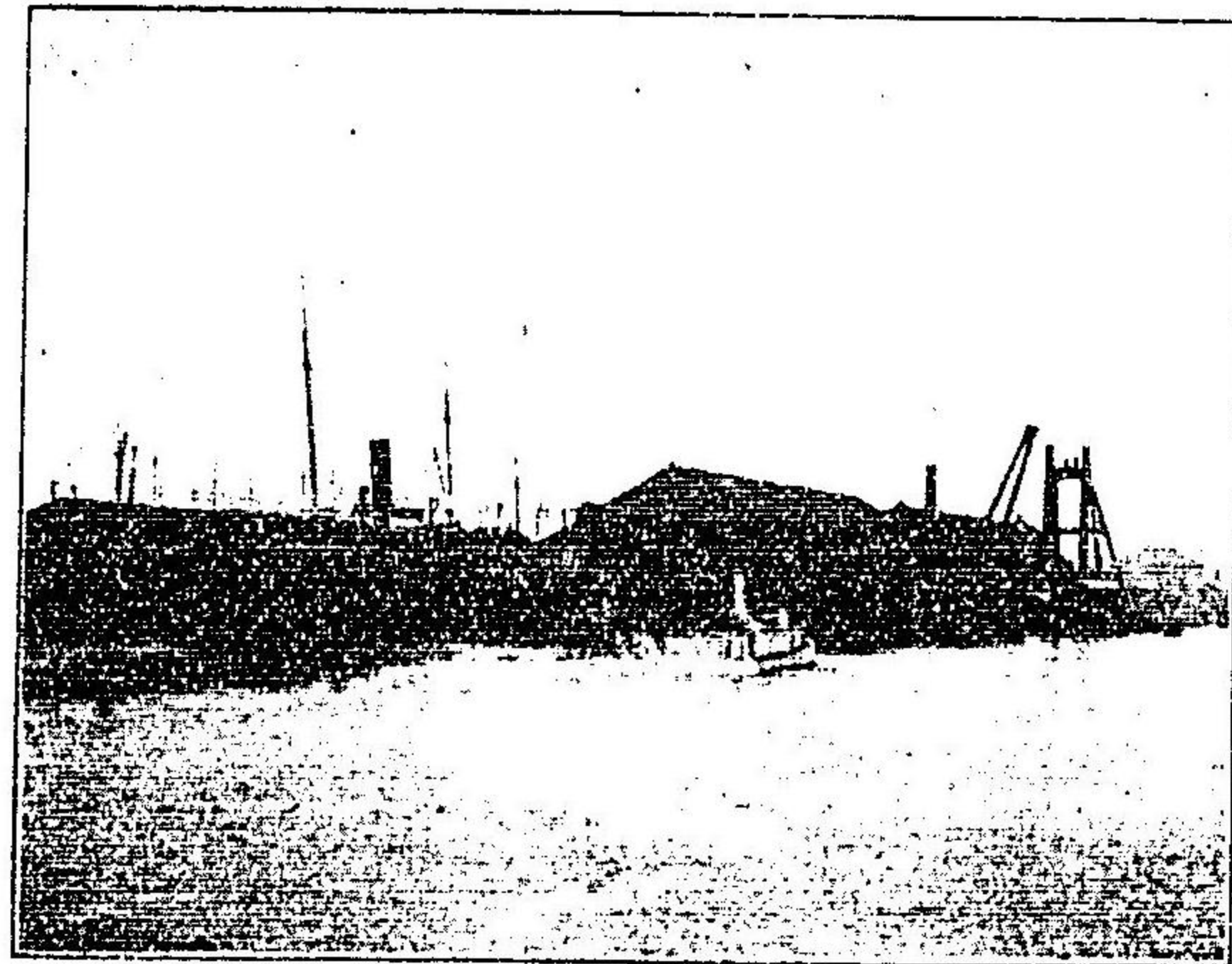

大坂製鐵所



大日本京都皇城南門

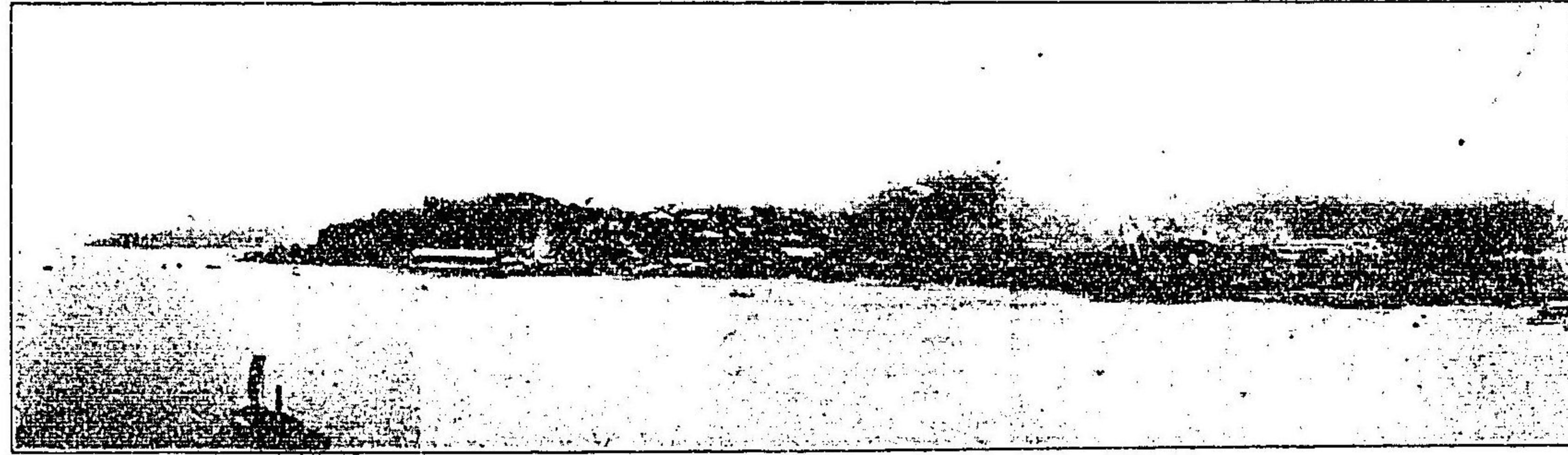

三 莖 造 船 所 (在 長 崎)

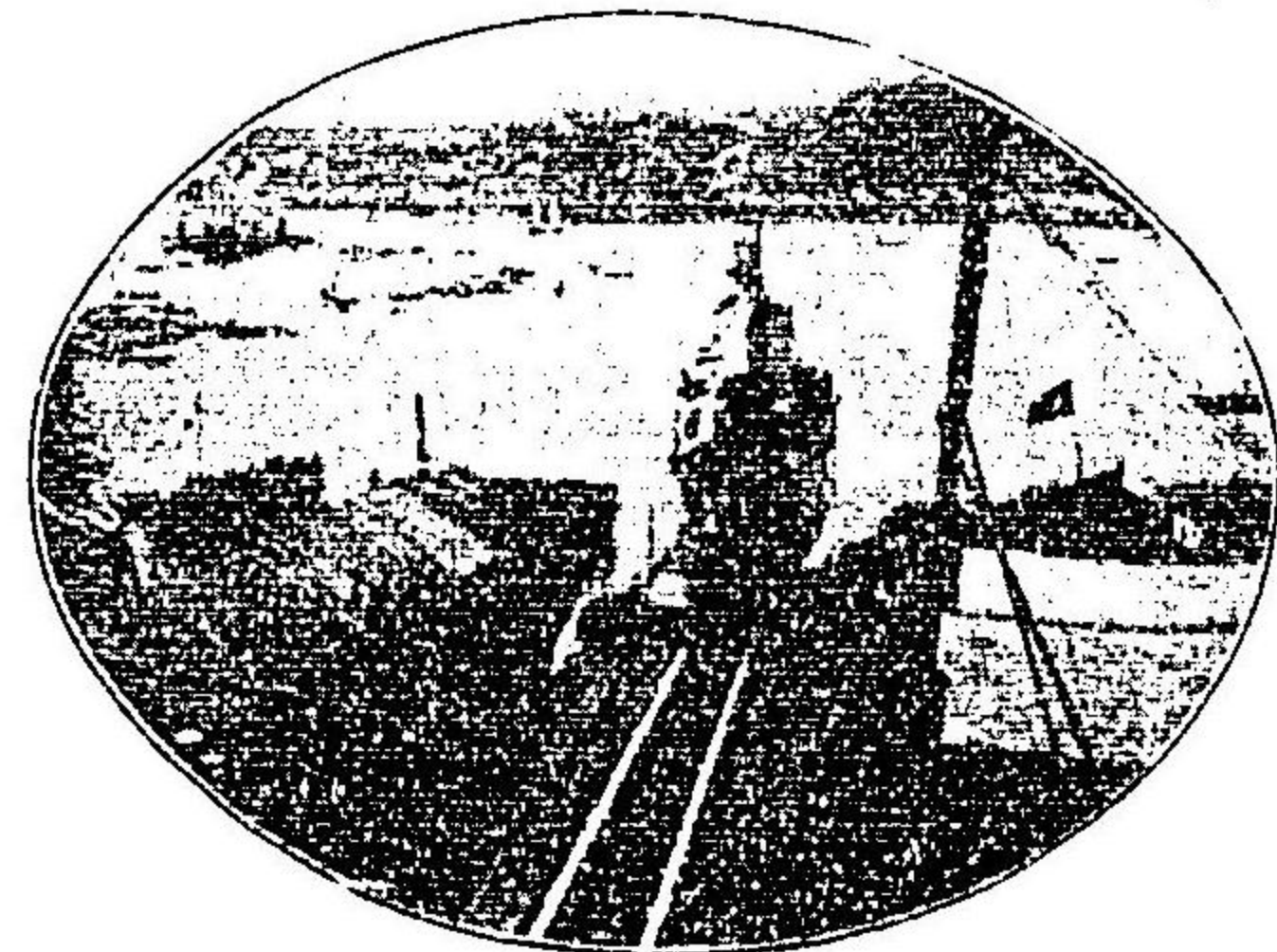

戰 艦 進 水 之 光 景

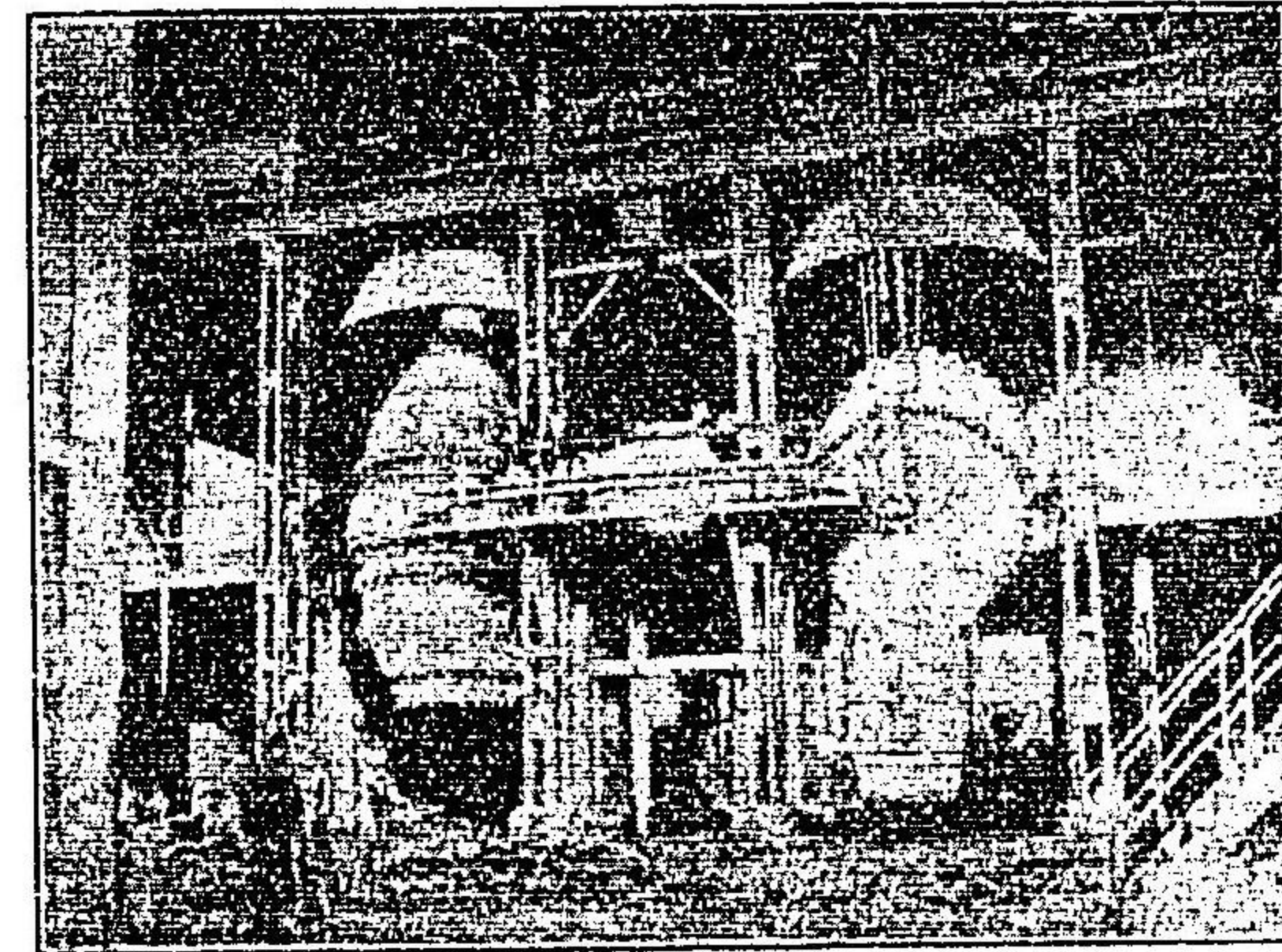

製 鐵 所 內 部

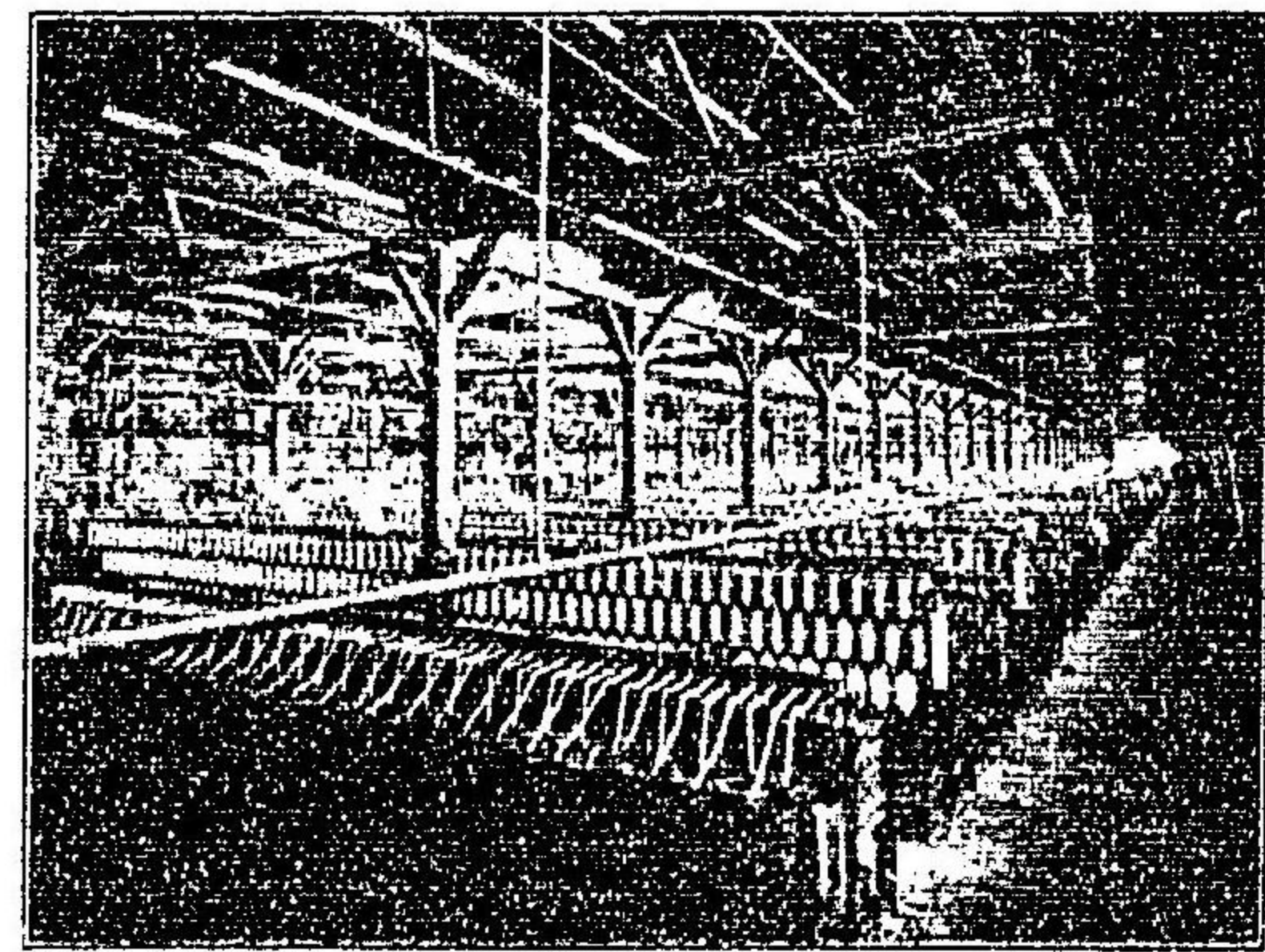

鐵 紡 紗 會 社 內 部



樺 之 茂 林

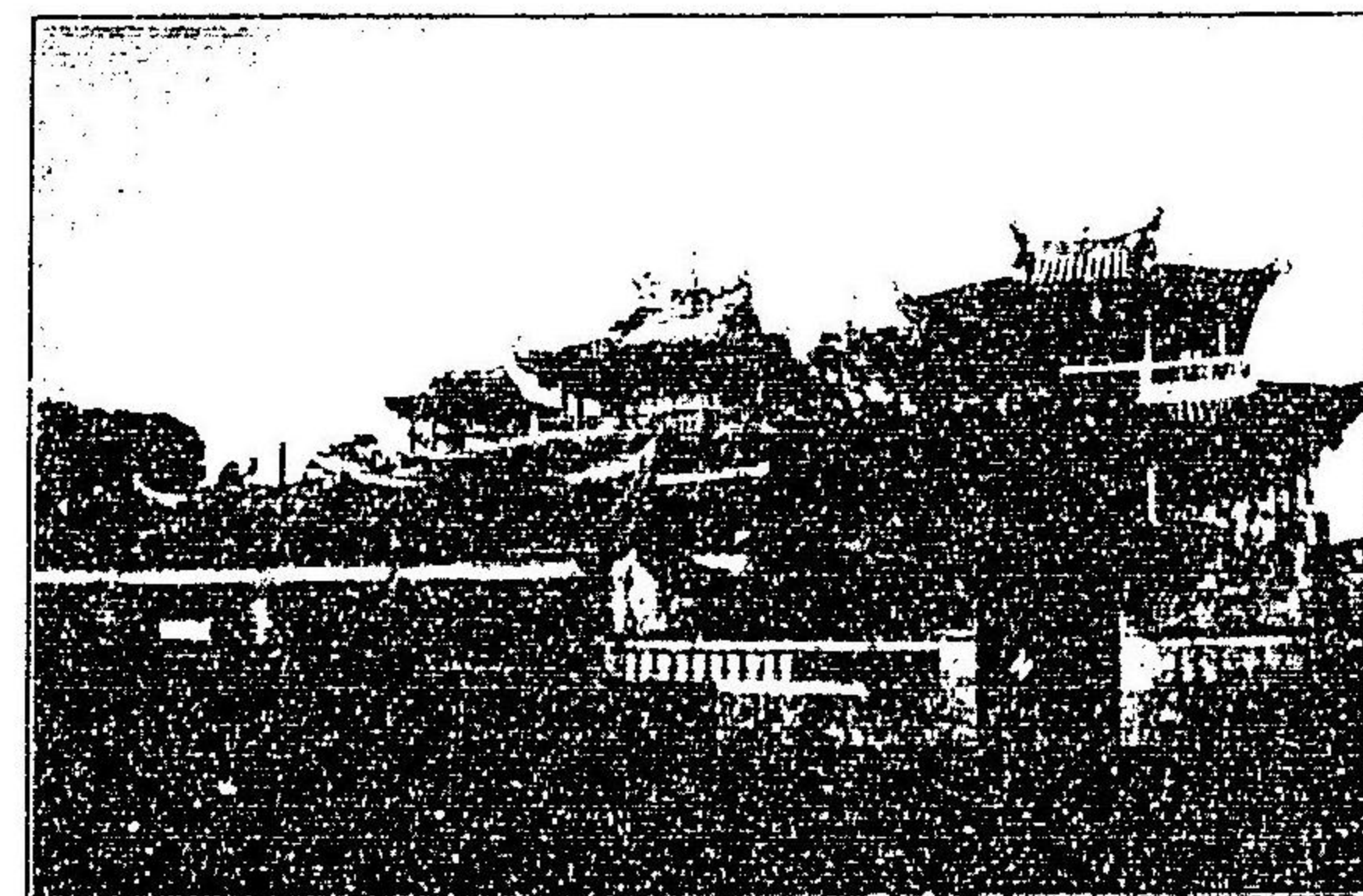

莖 海 赤 茨 城



北 海 之 鯨 漁

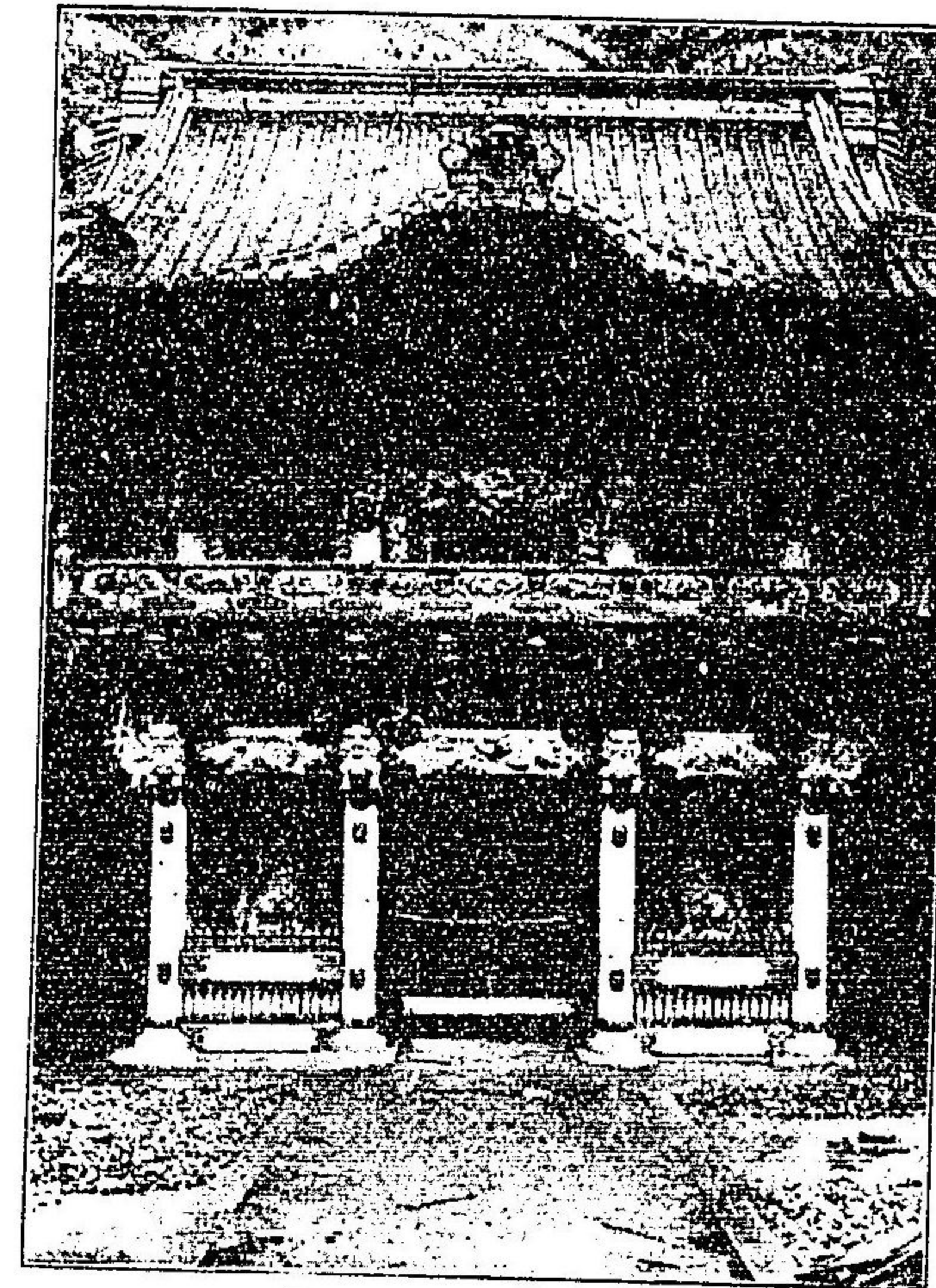

日 光 陽 明 門

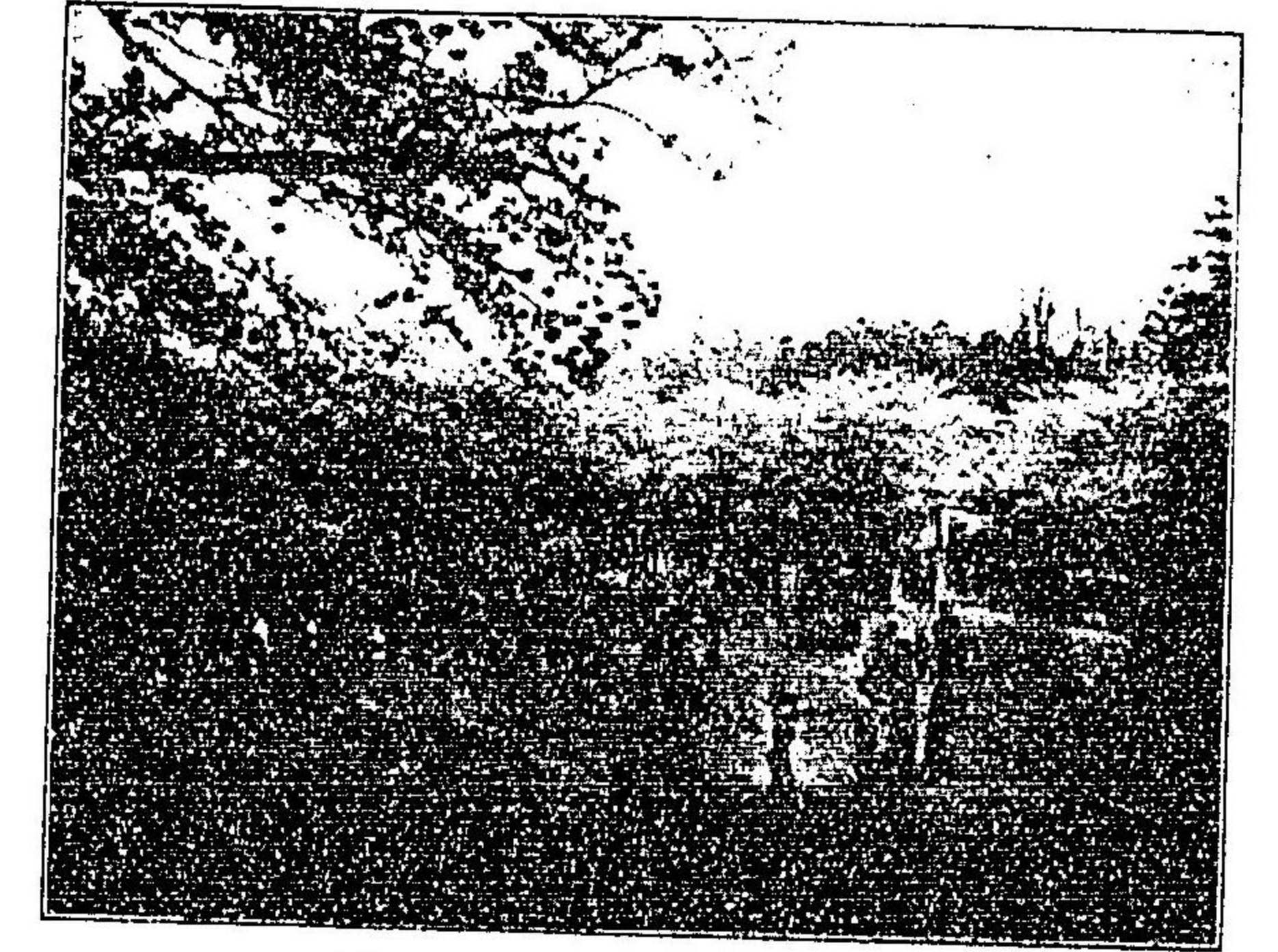

東 京 上 野 公 園

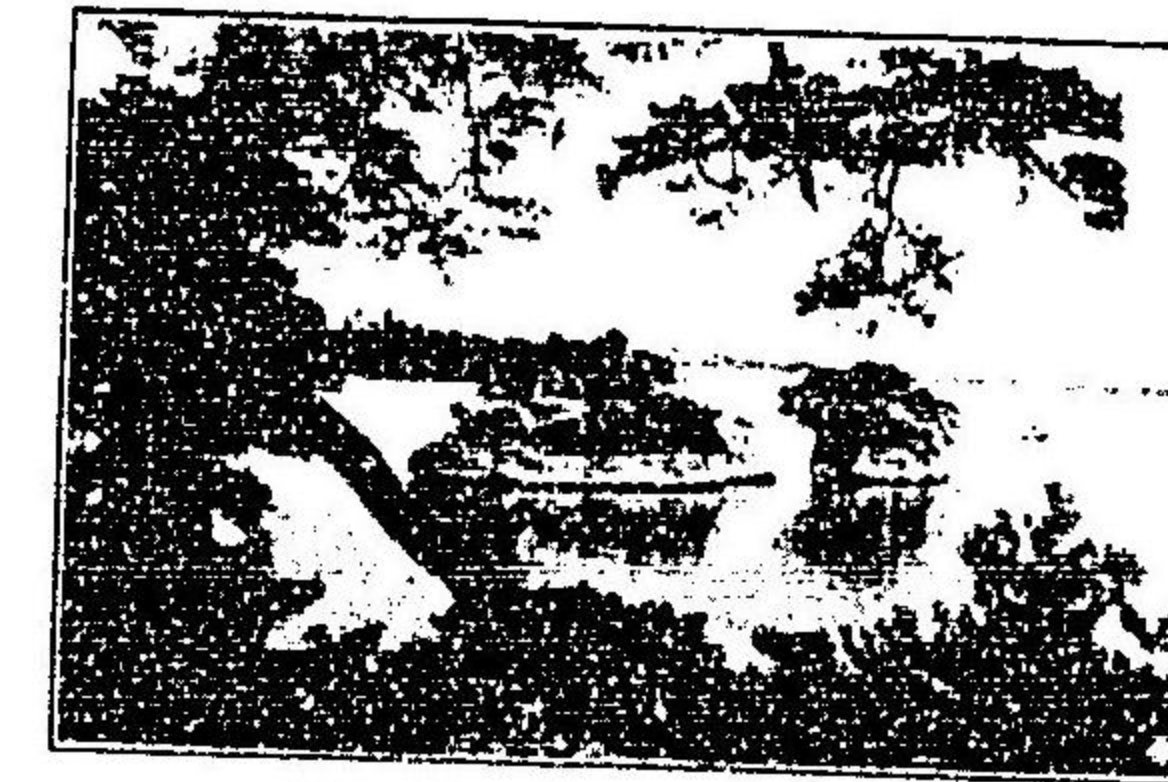

松 島 (日 本 三 水 之 一)



箱 根 湖

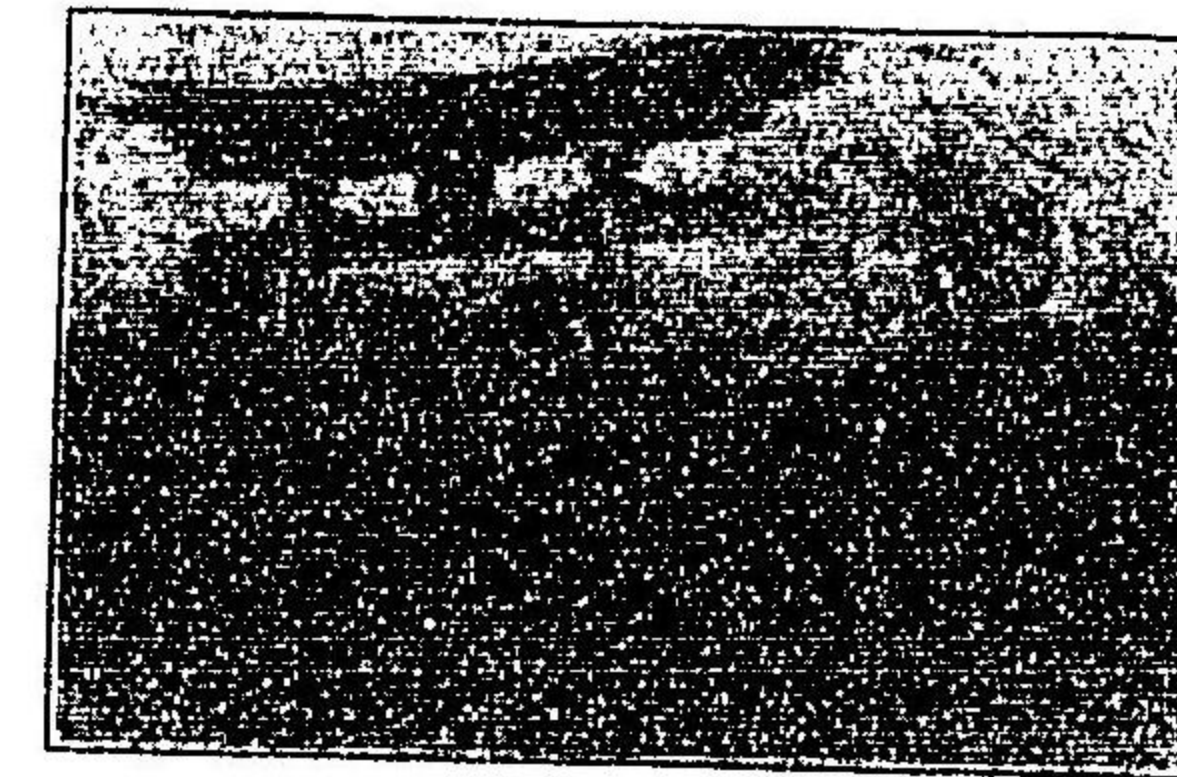

嚴 島 (日 本 三 水 之 一)



橋 立 (日 本 三 水 之 一)

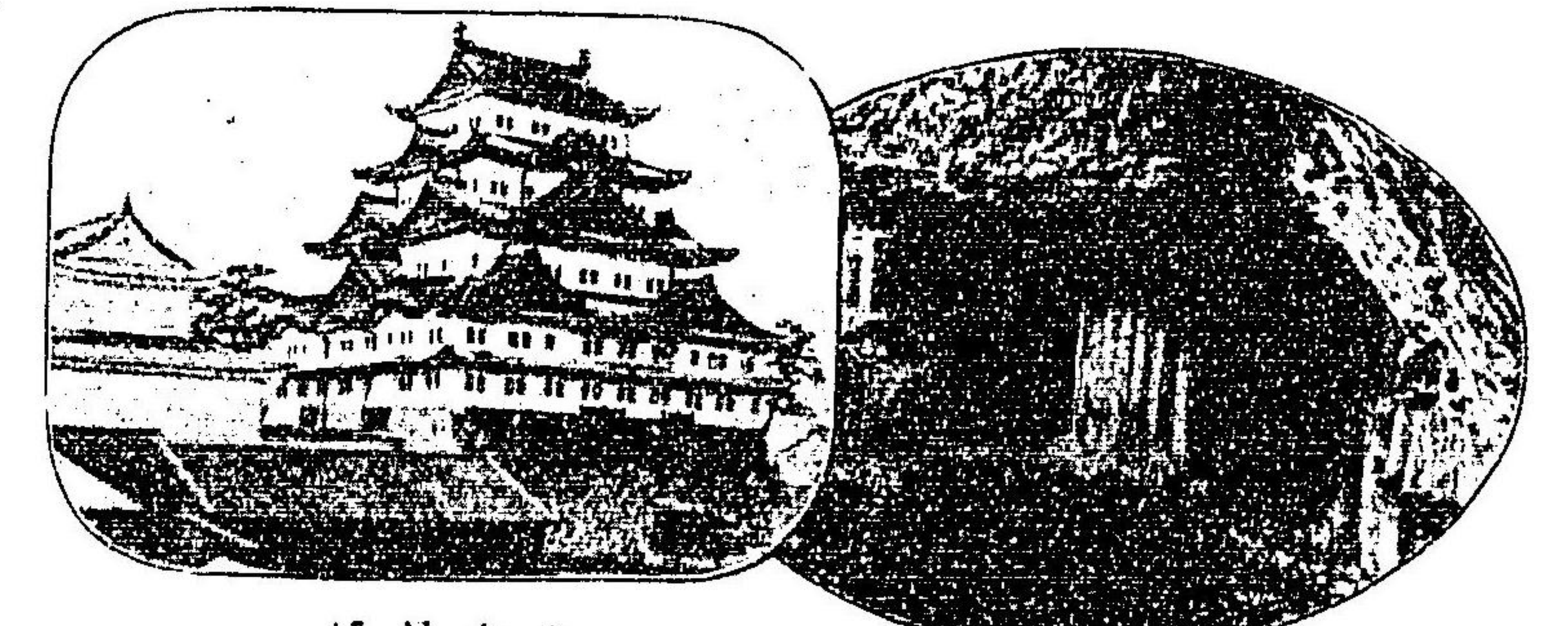

名 古 屋 城

俱 馬 支 武 洞

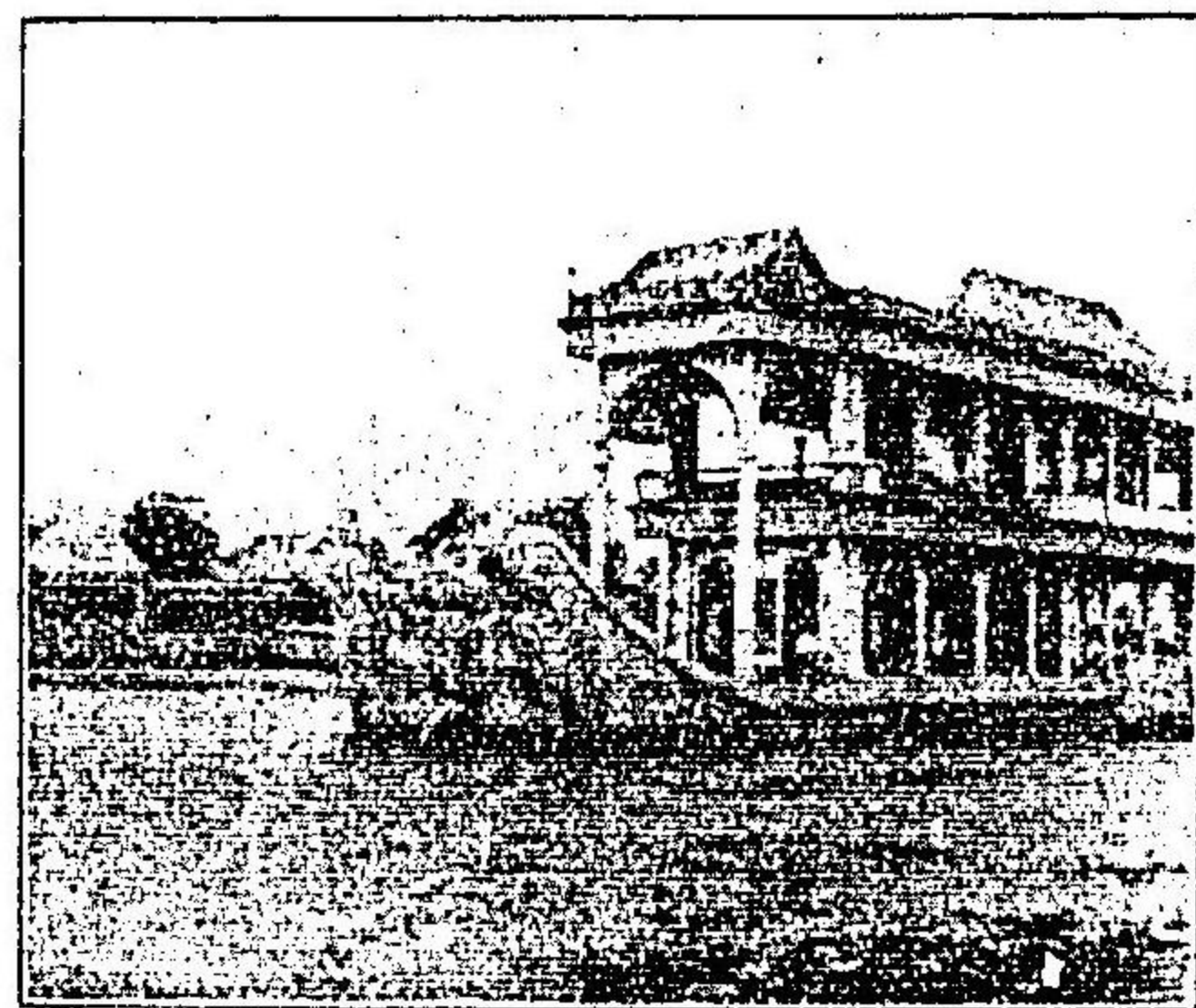

北 京 城 全 景

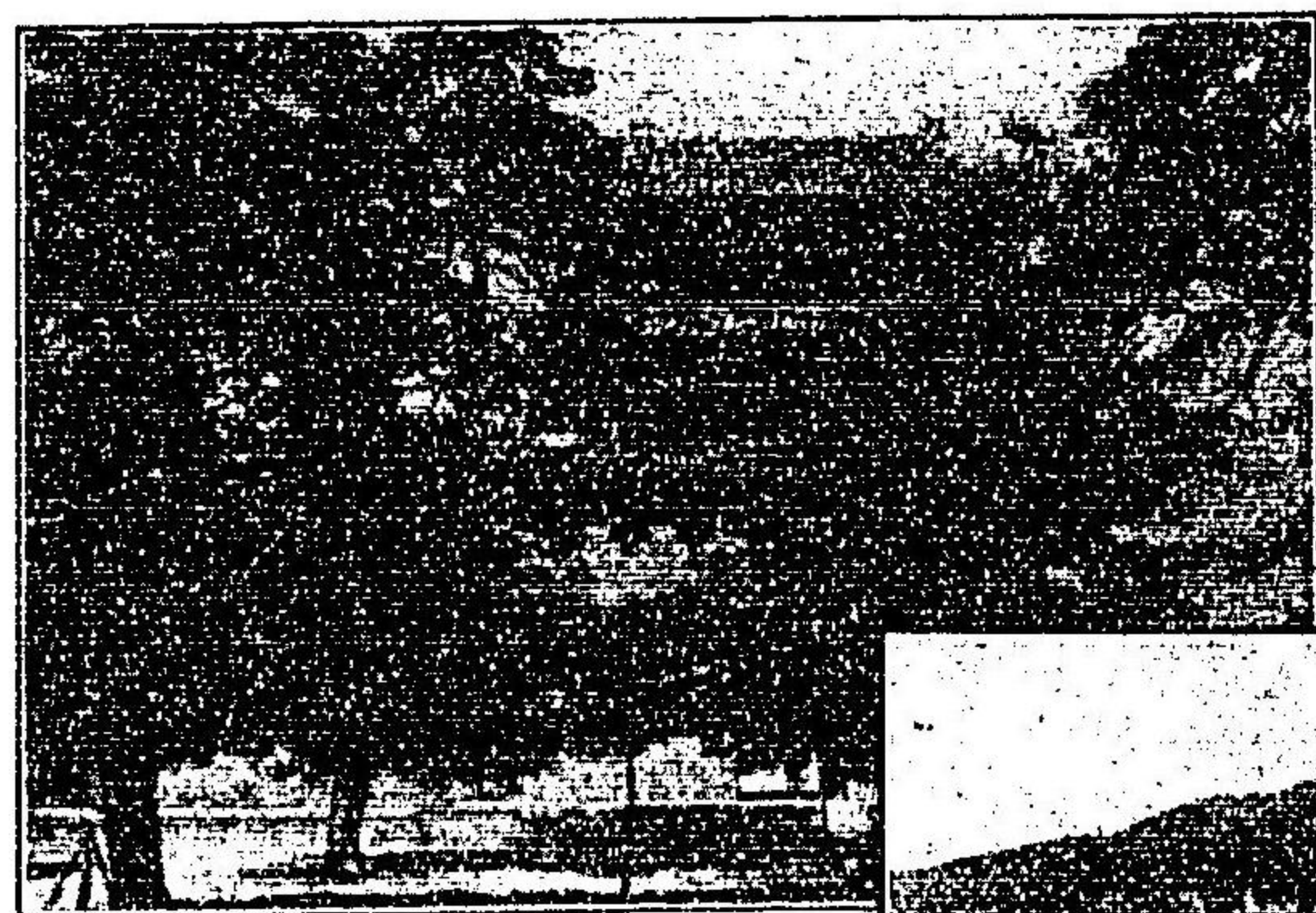
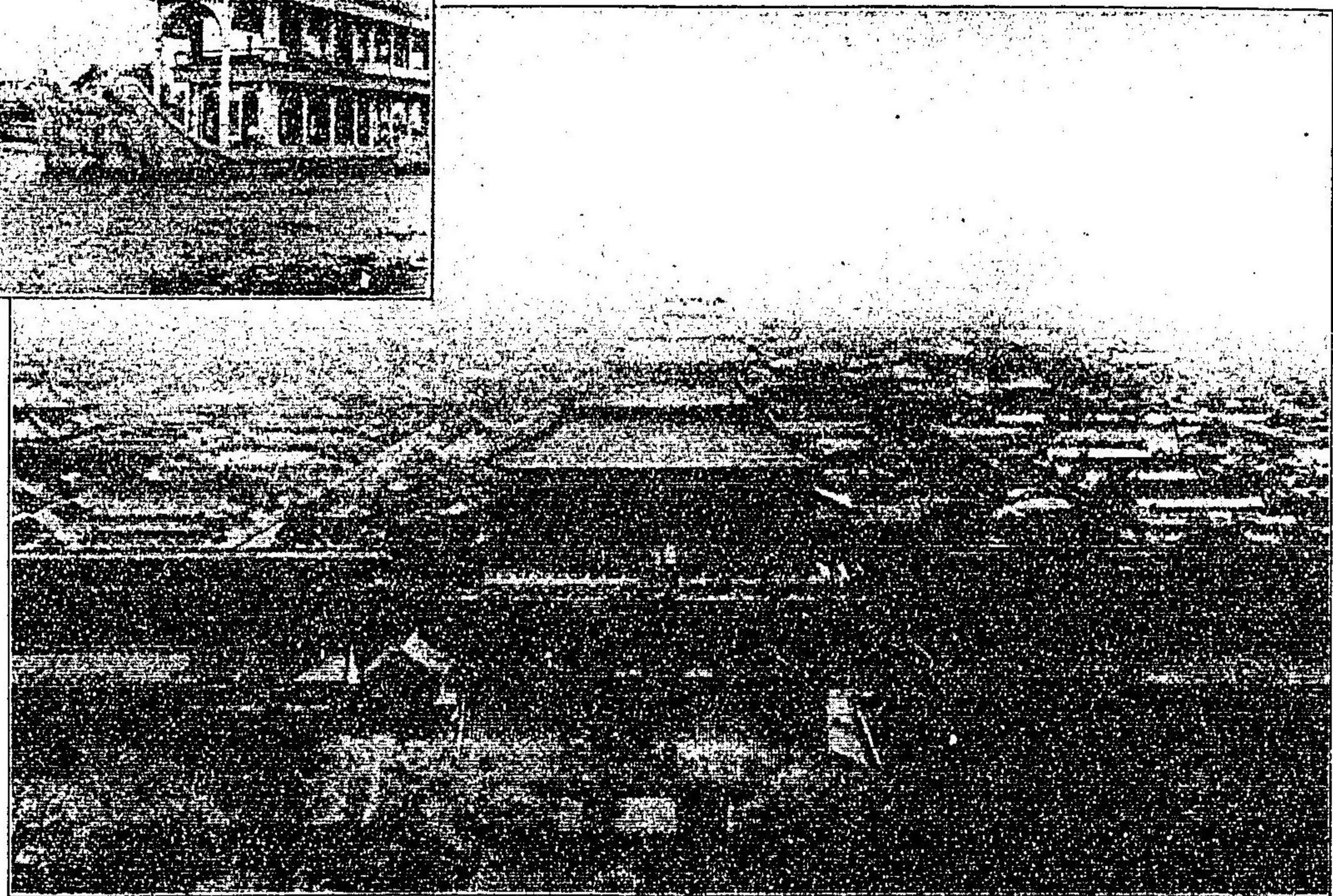

福 陵



北 陵



孝 陵



孔 子 廟

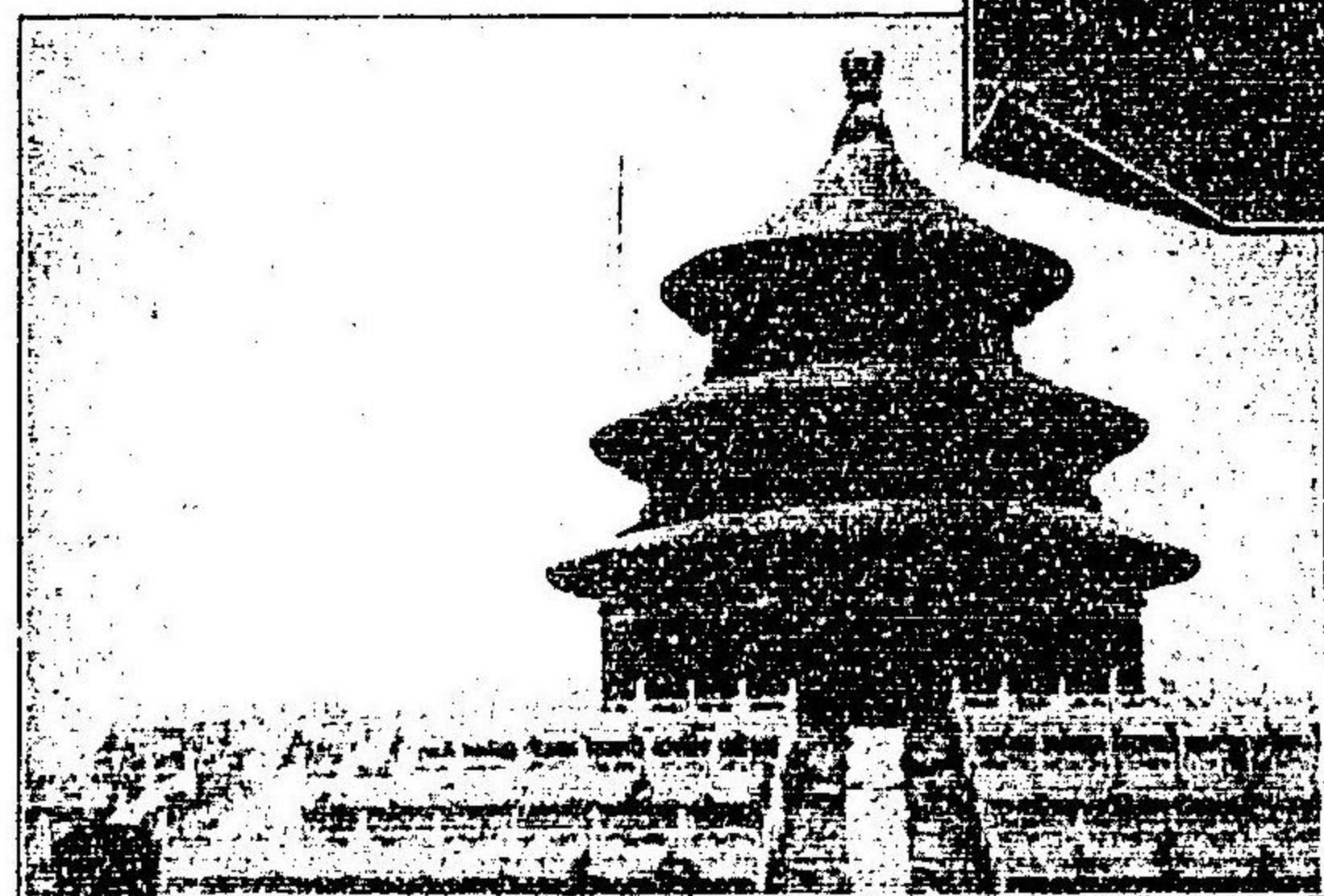

天 壇



韓 國 脫 民

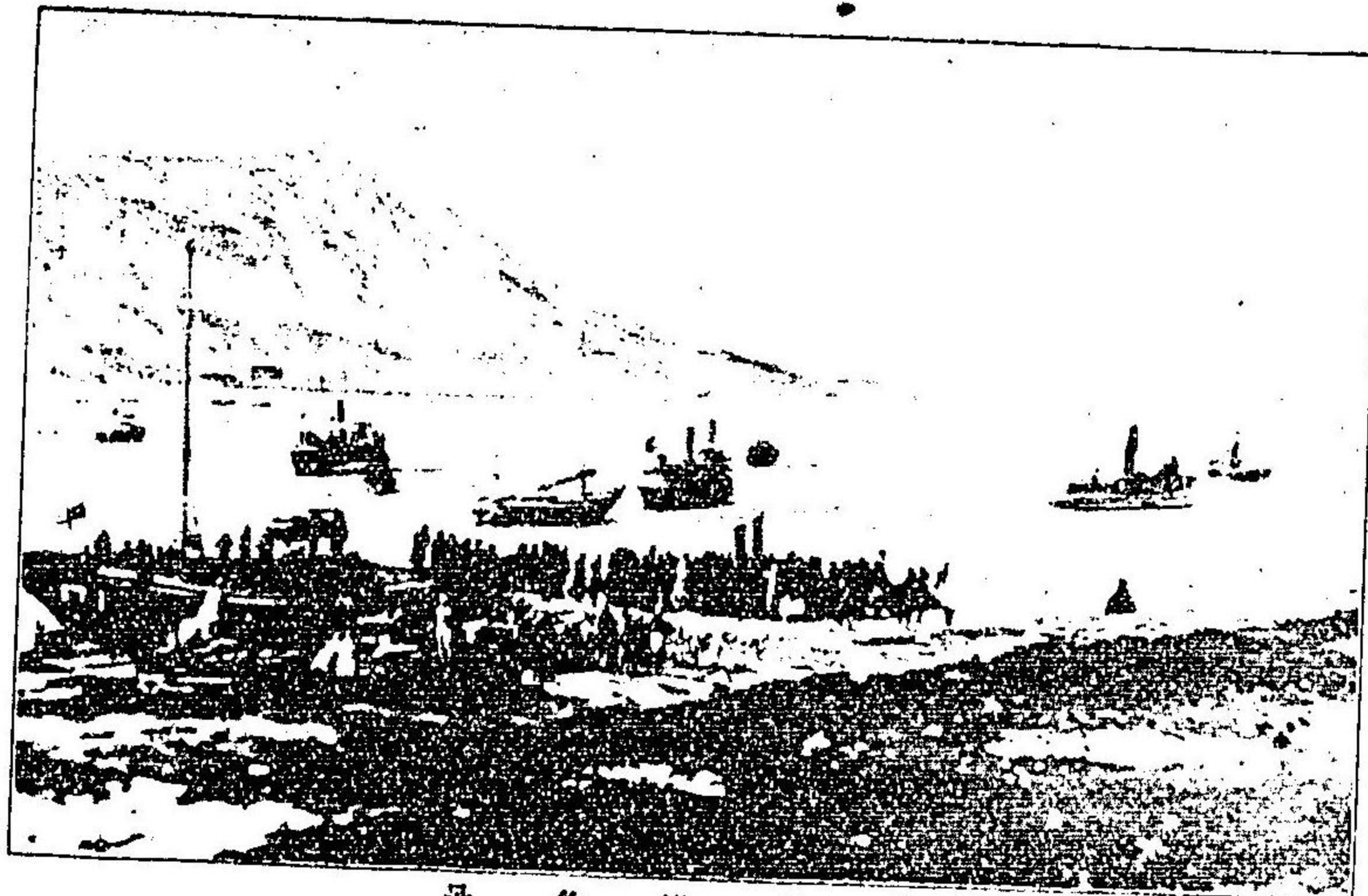

仁 川 港 冬 景

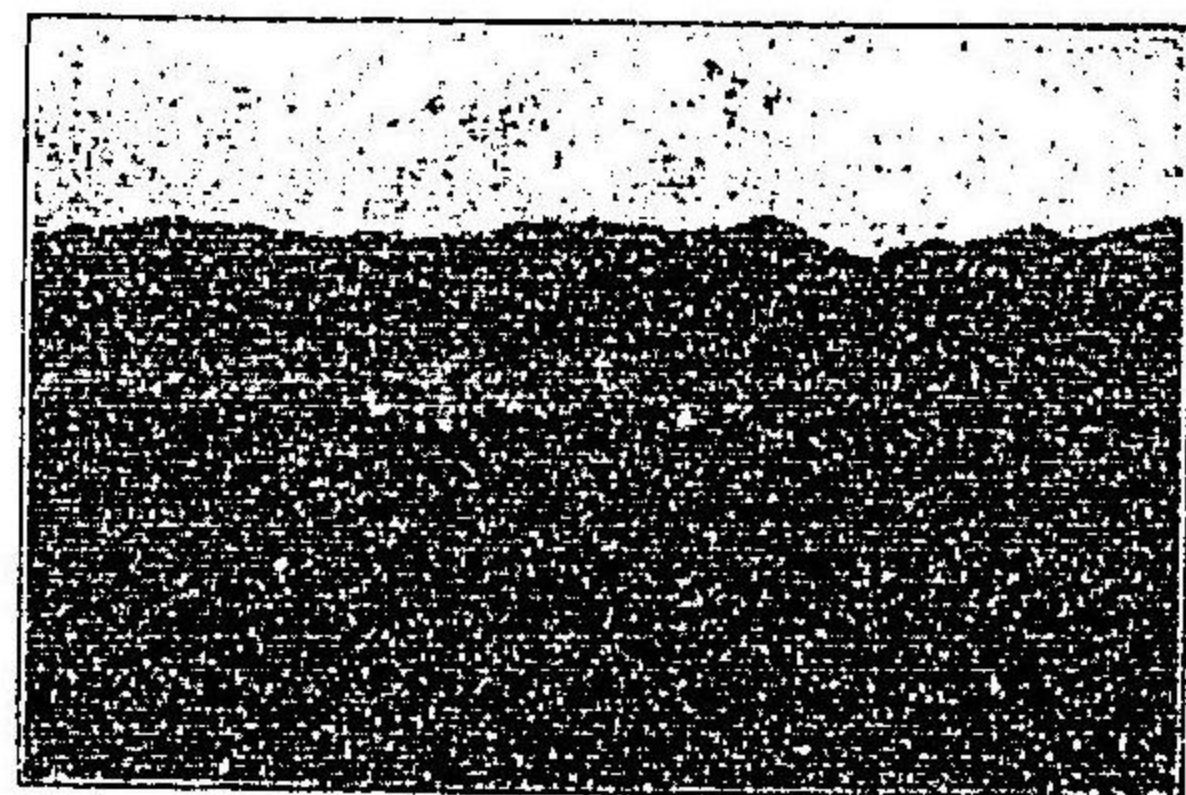

鎮 南 浦



元 山 津

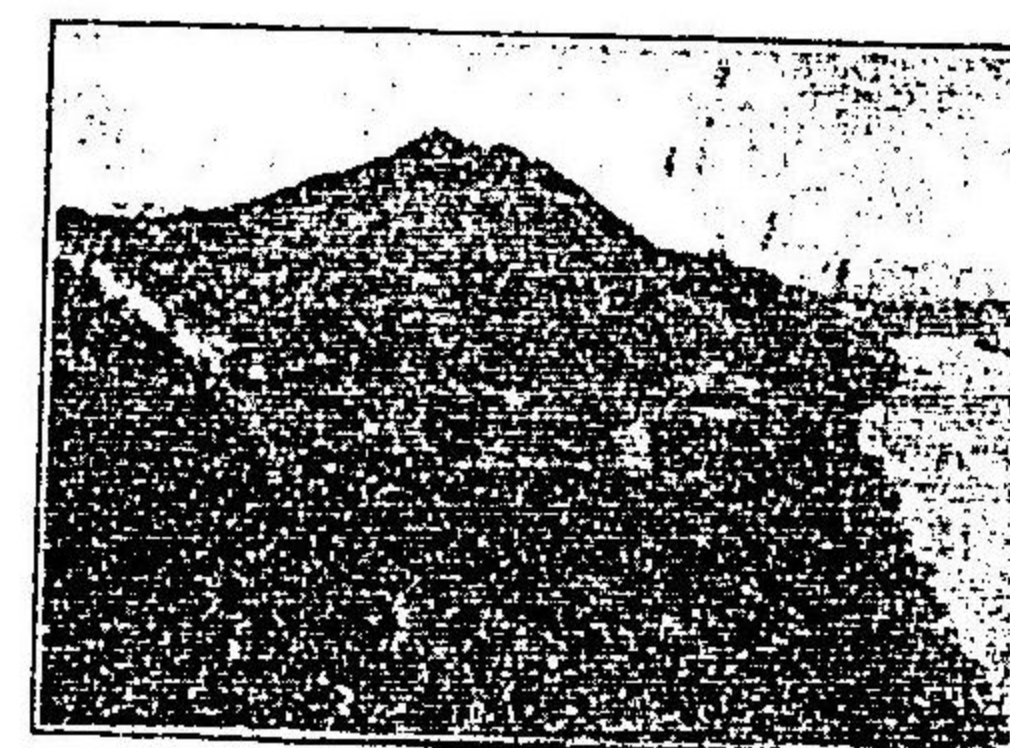

平 壤

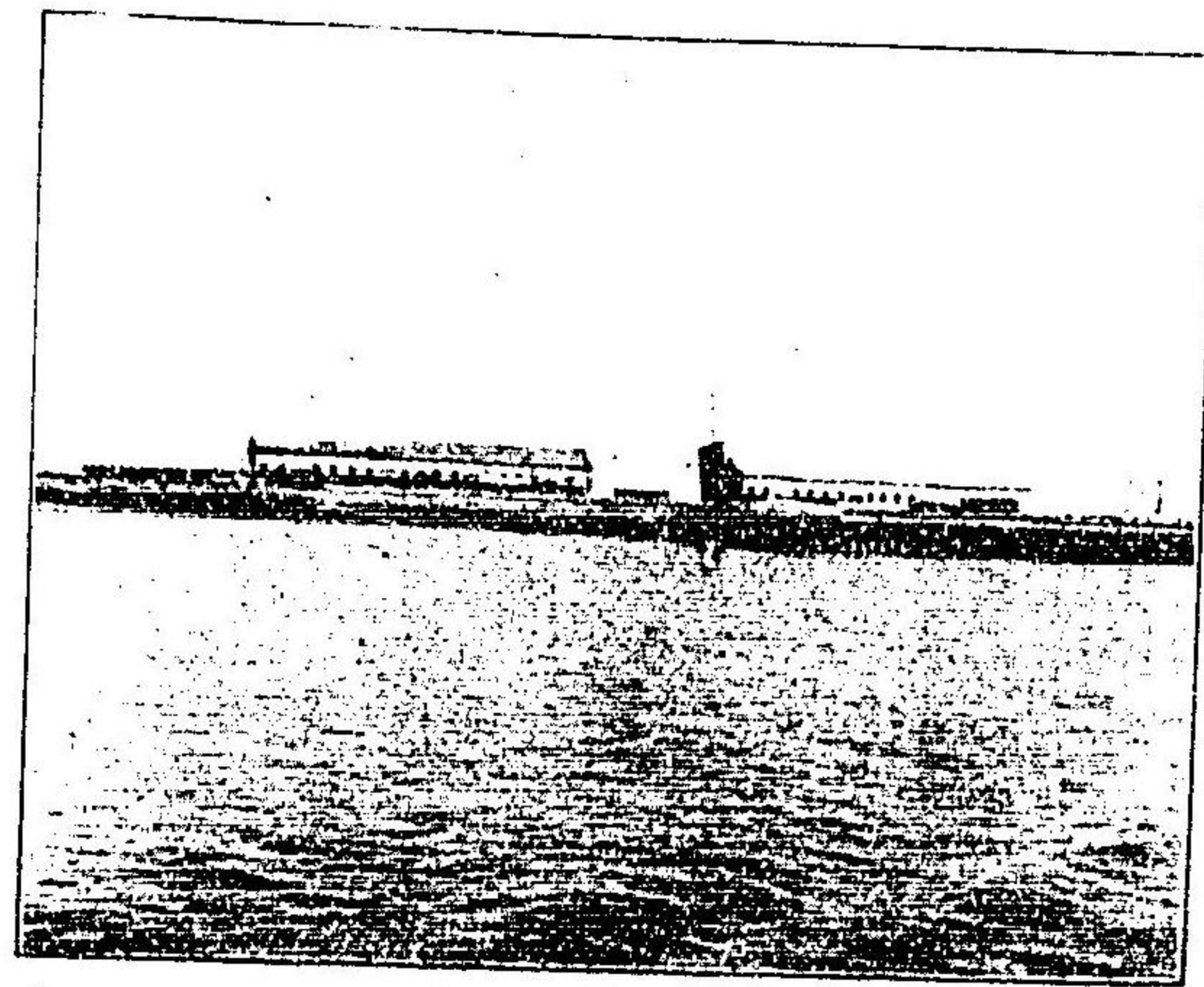

營 口 埠 頭



玉 座

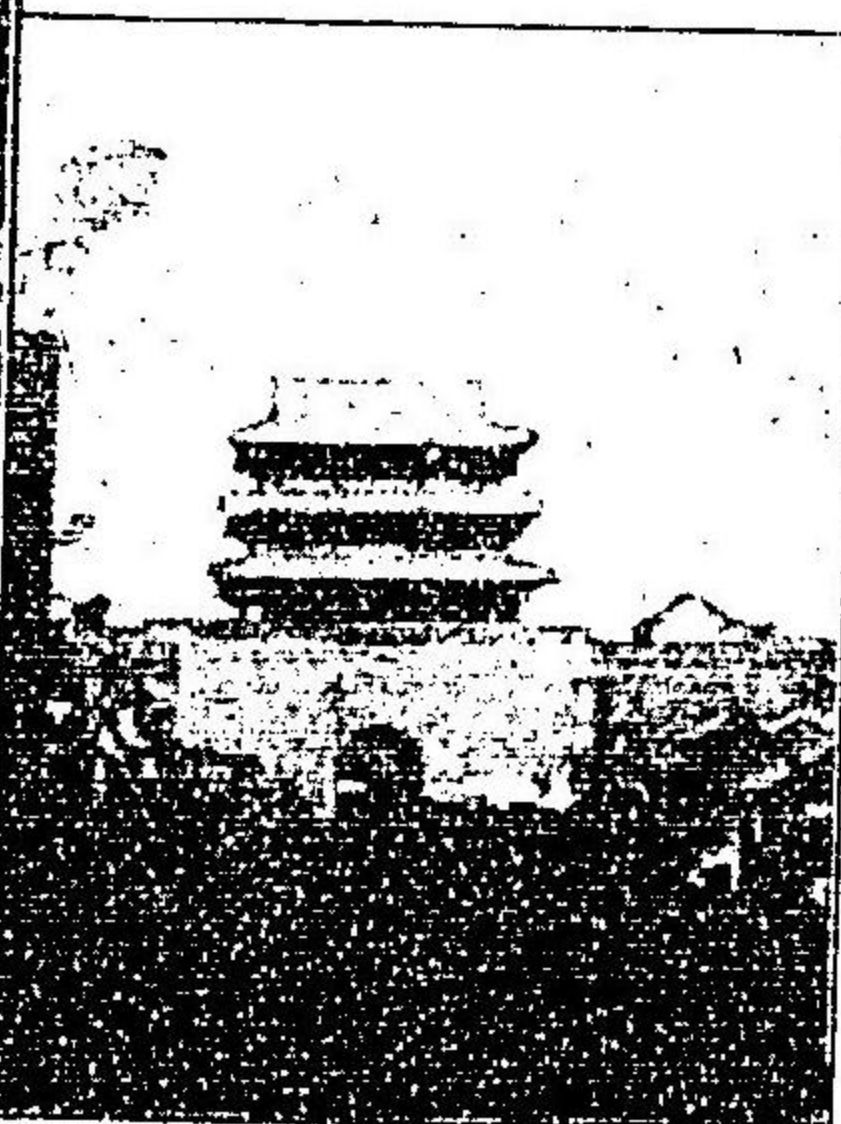

奉 天



大 連 大 橋

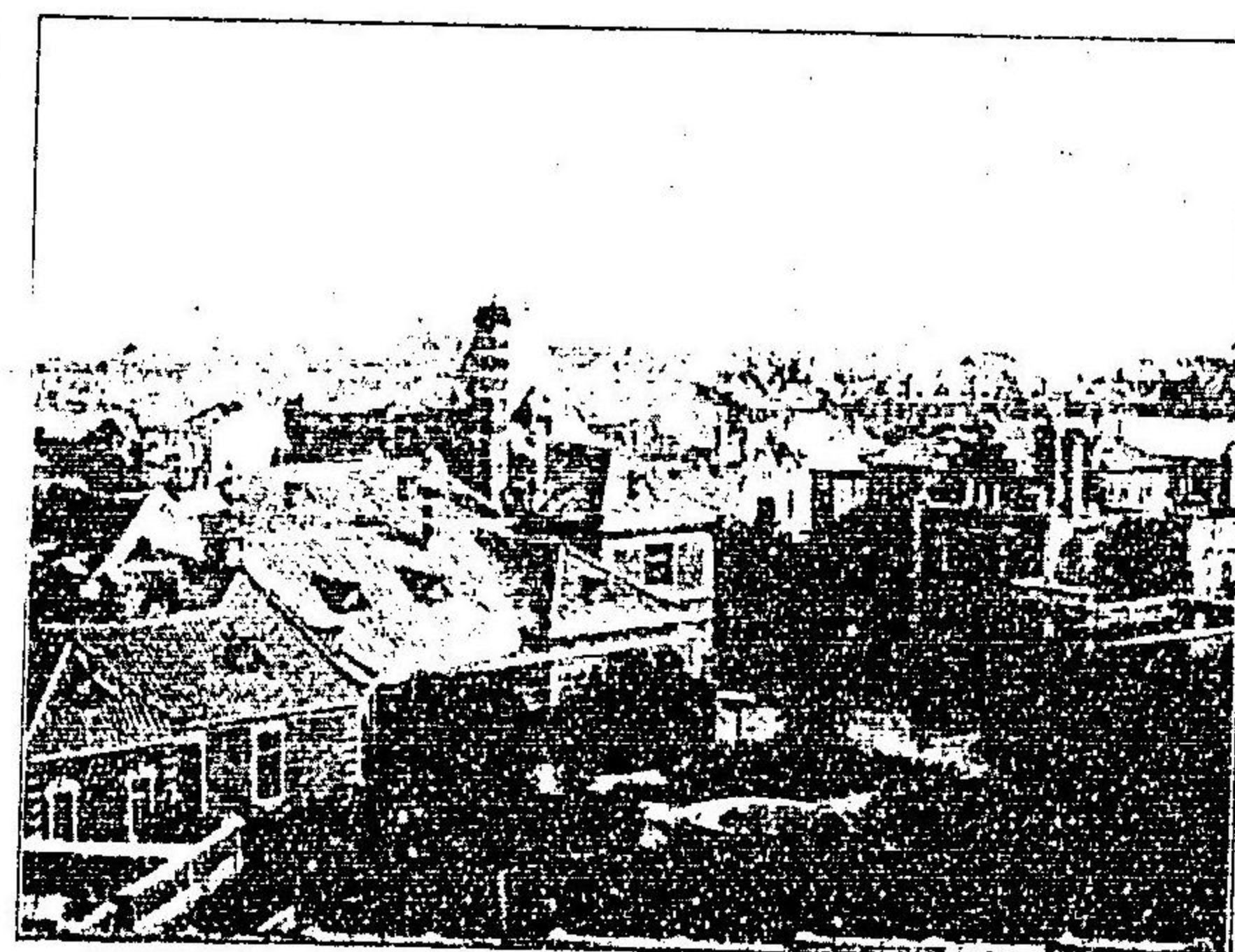

大 連 市 街



四 飛

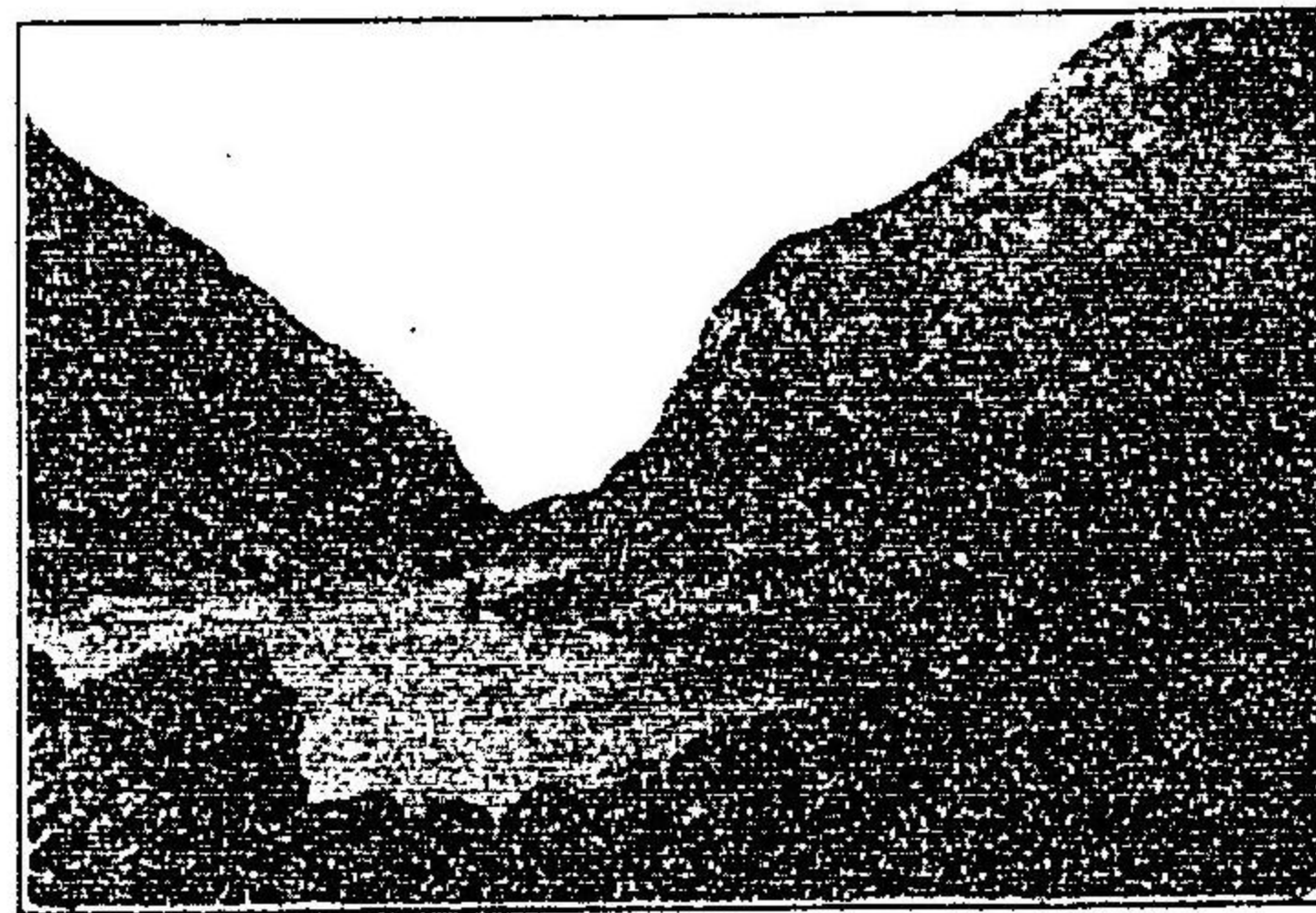

流上港子橋

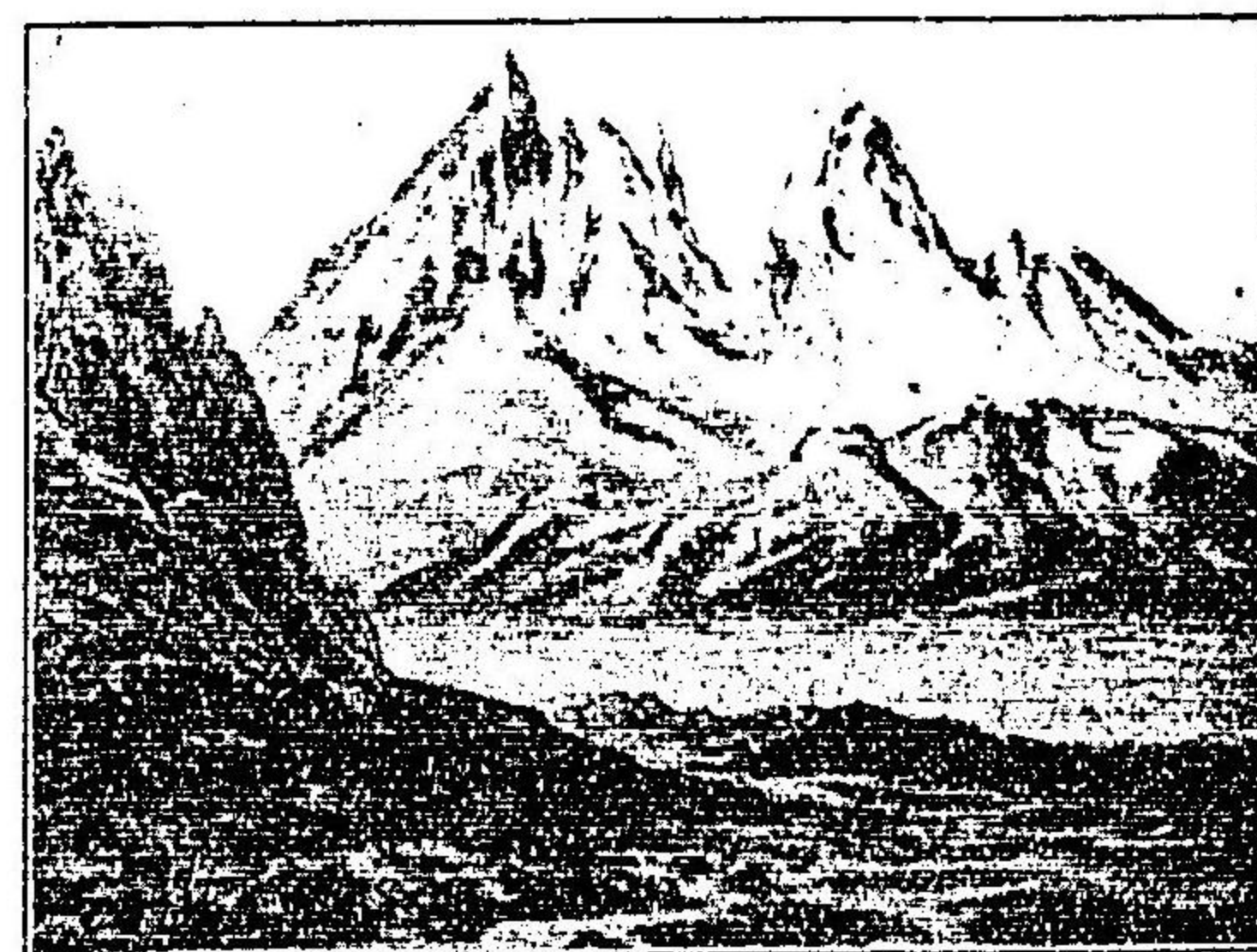

山 嵩 崑



口 漢

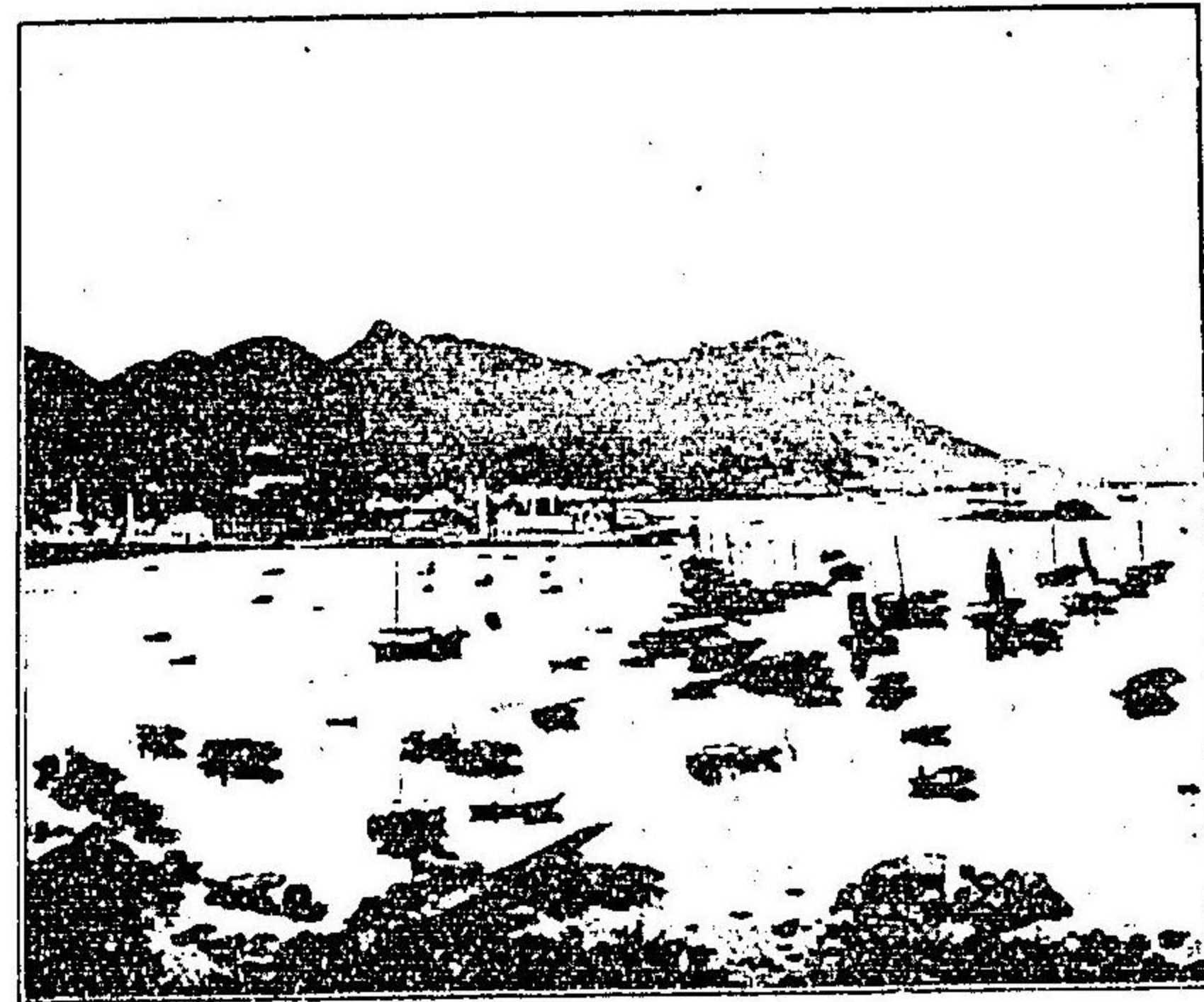

(亞利多維) 港香

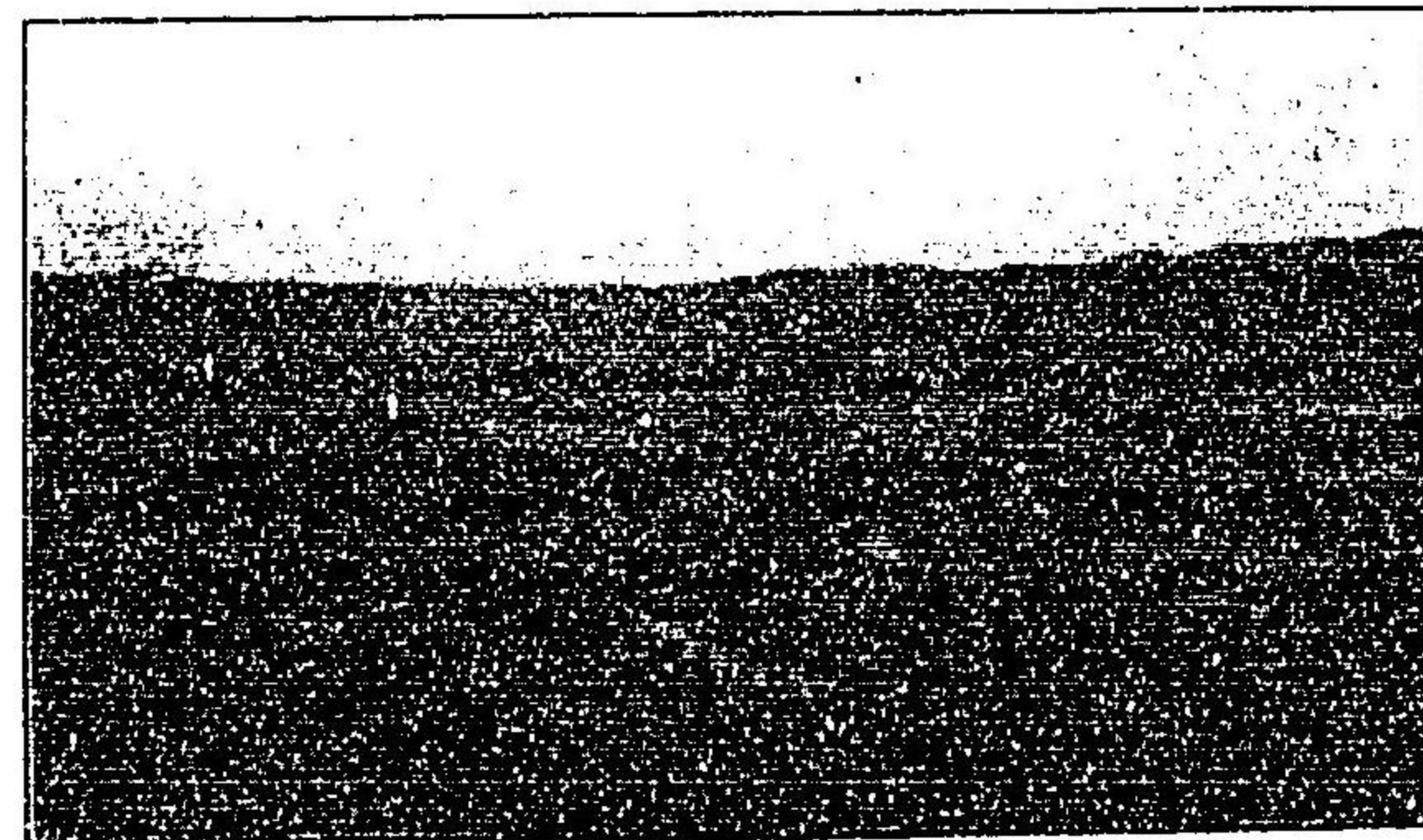

州 福



海 上

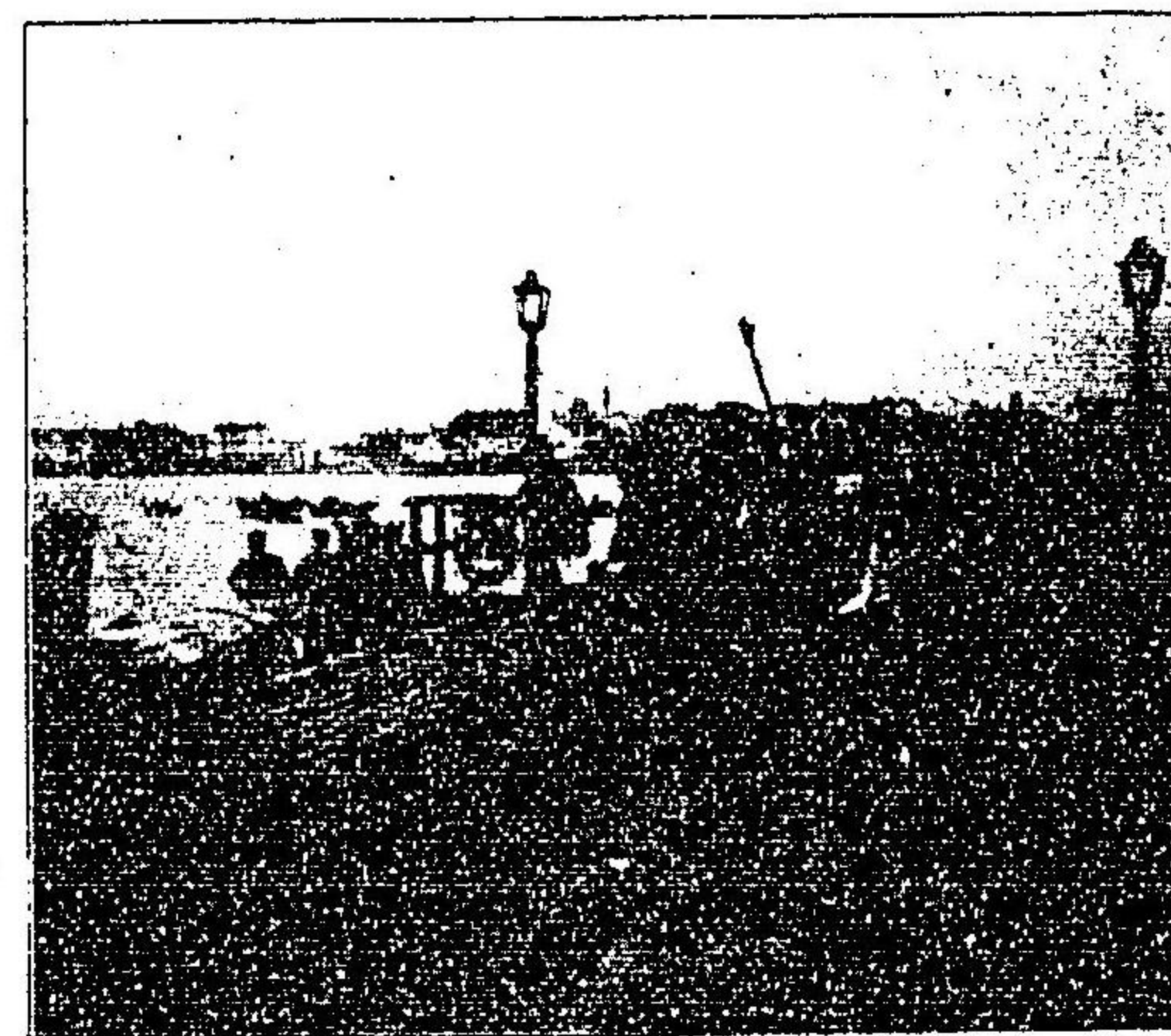

州 膠



關 廣 居



碑 國 中 行 流 教 景 泰 大

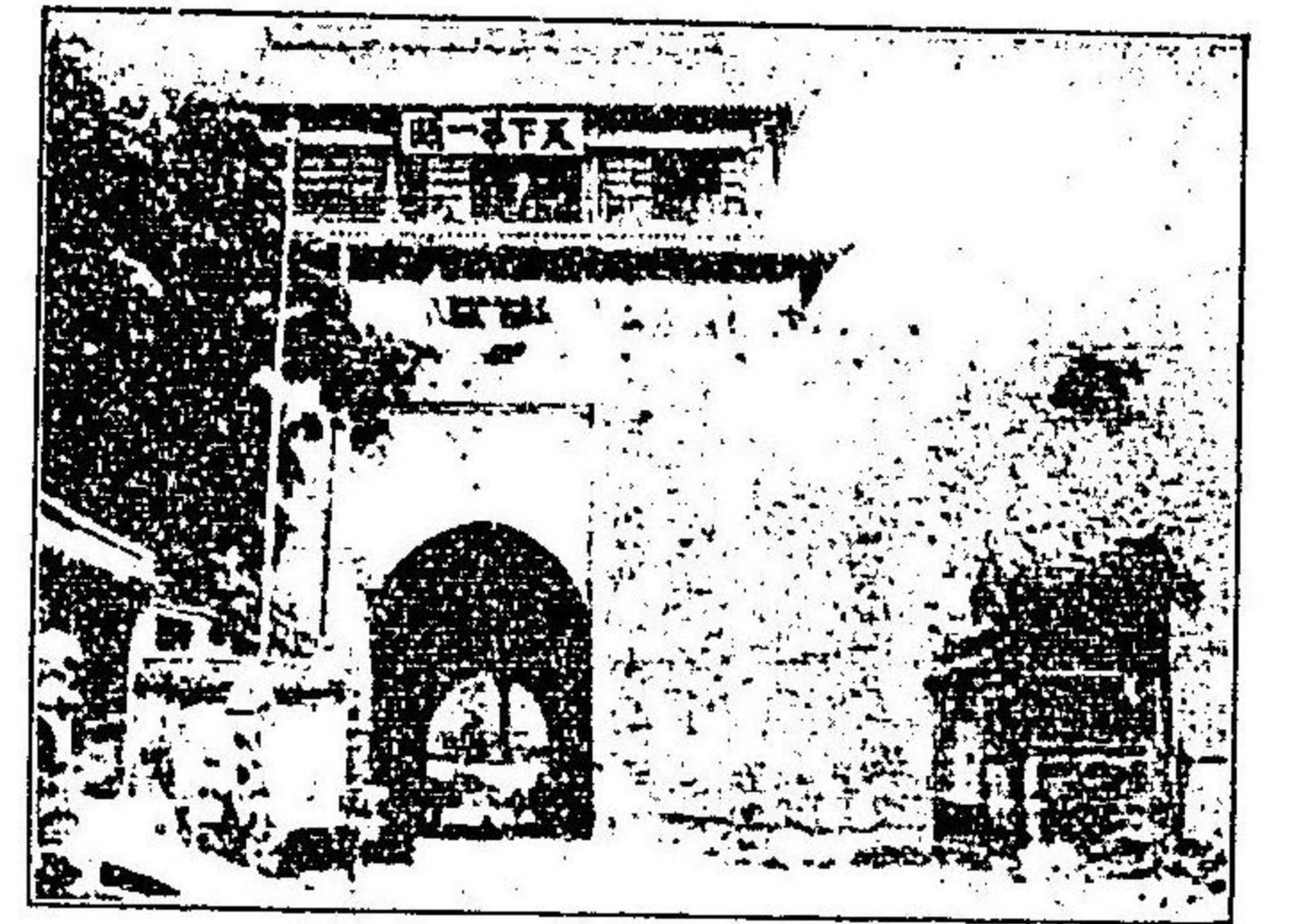

關 海 山

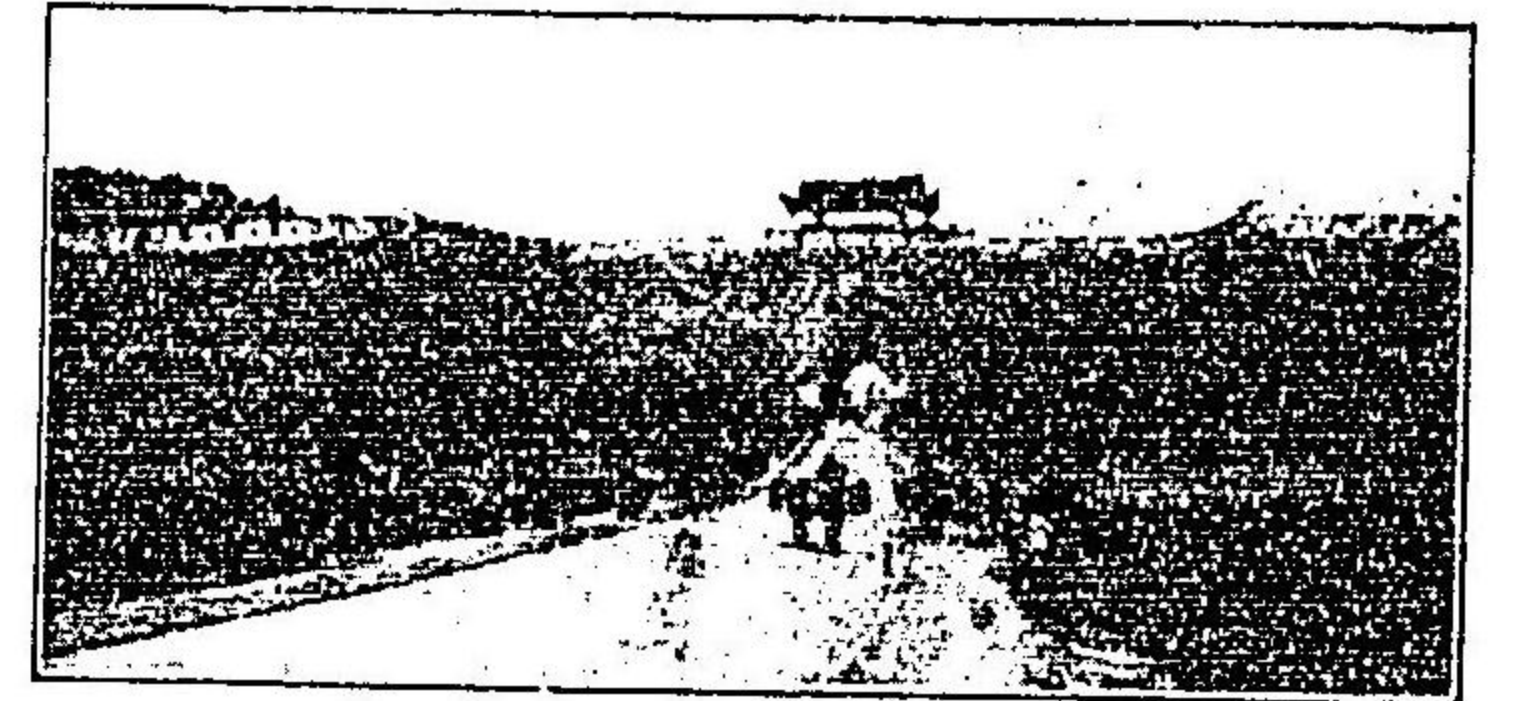

州 蘇

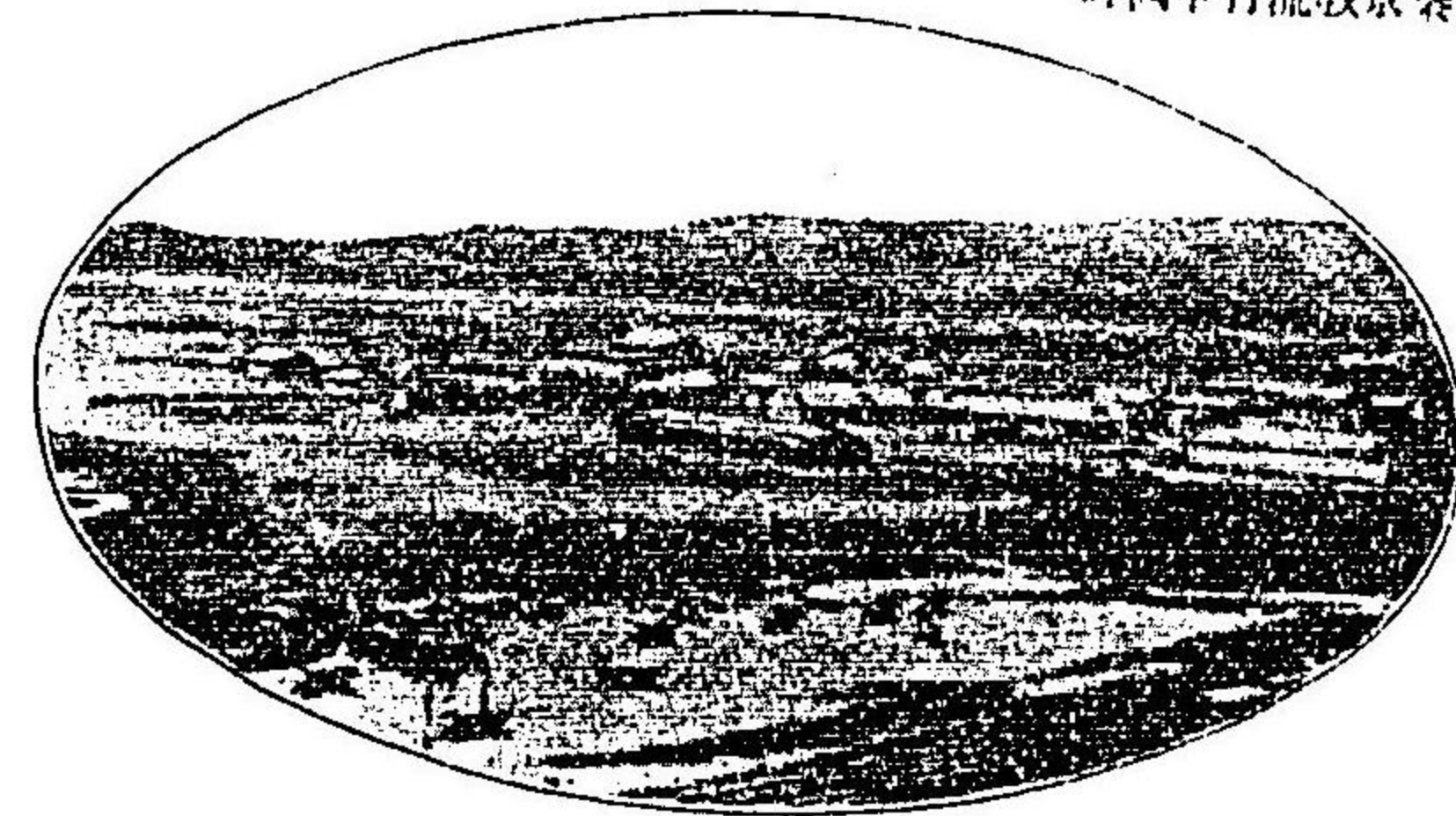

島 皇 泰

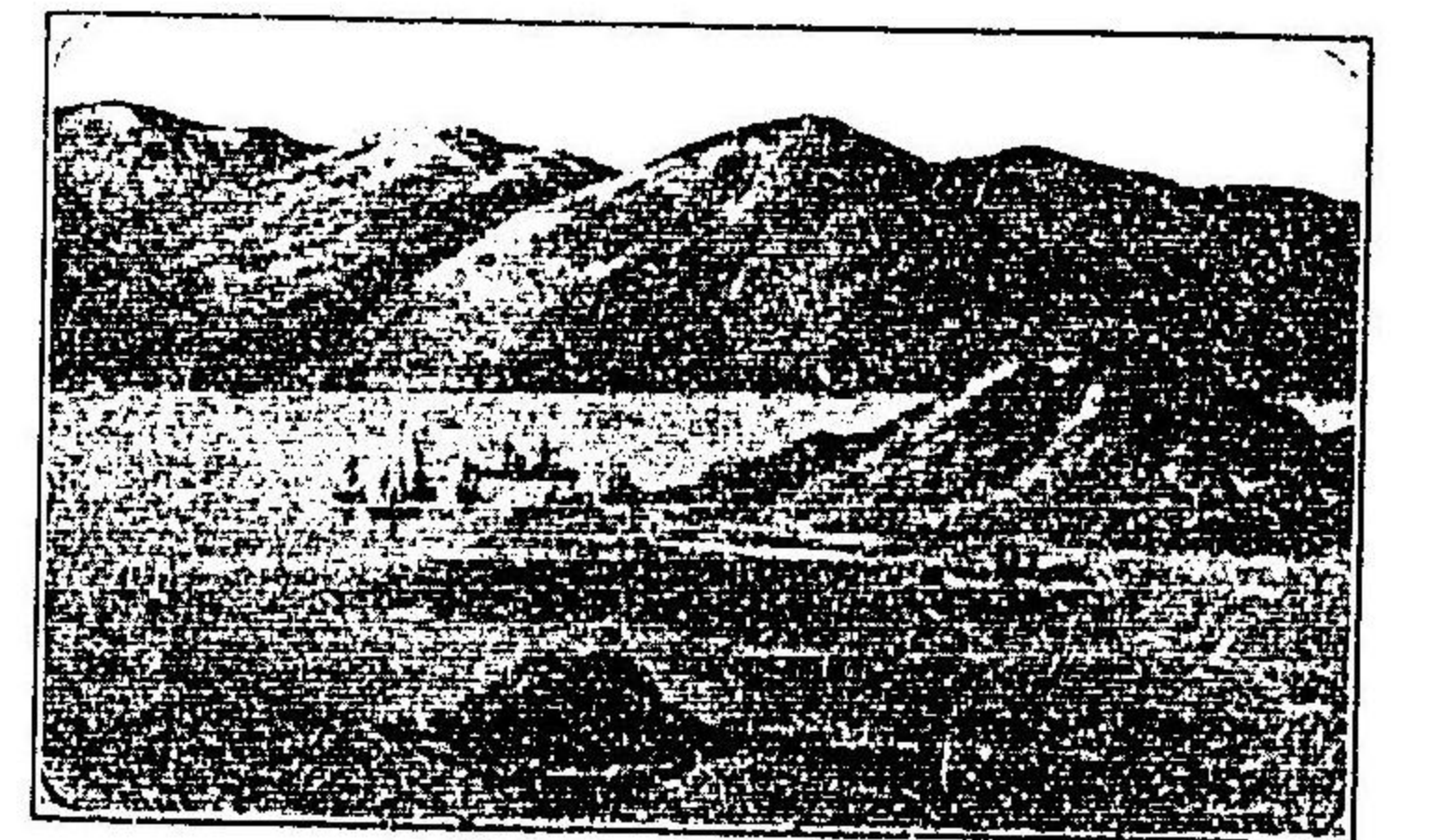

衛 海 威

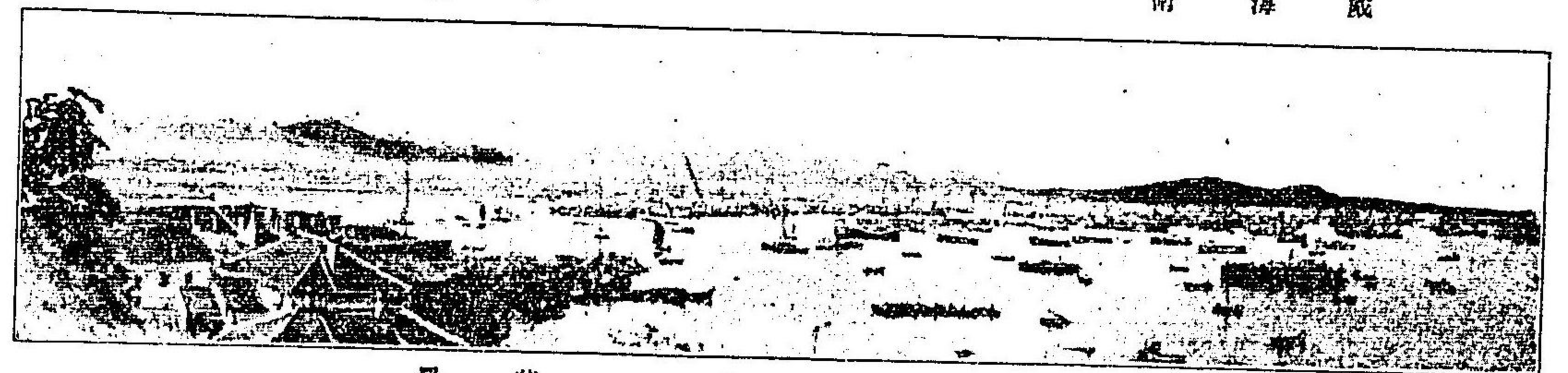

采 芝 音 東 山

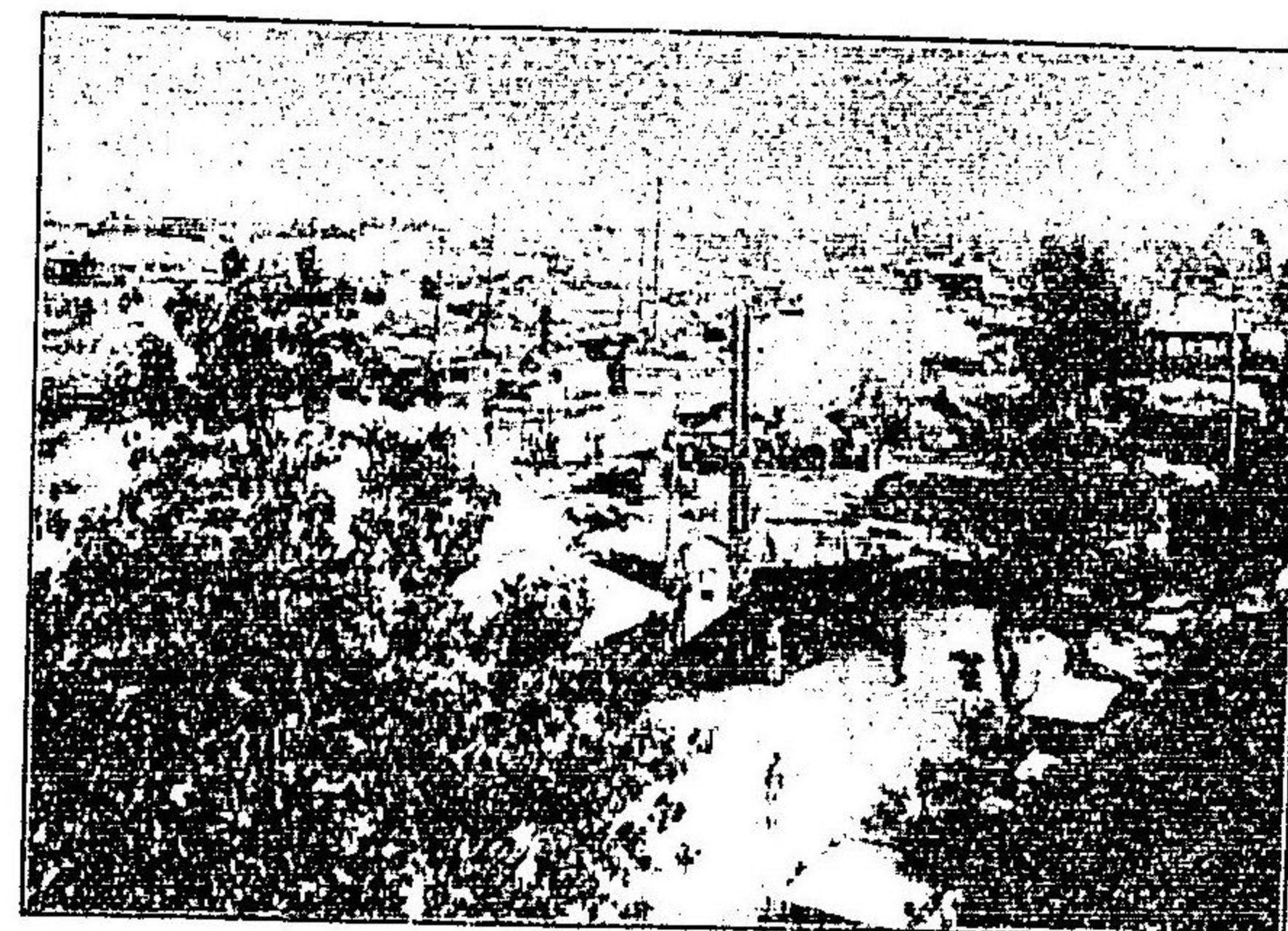

津 天



門 街 埠 國 各 理 總 清 大

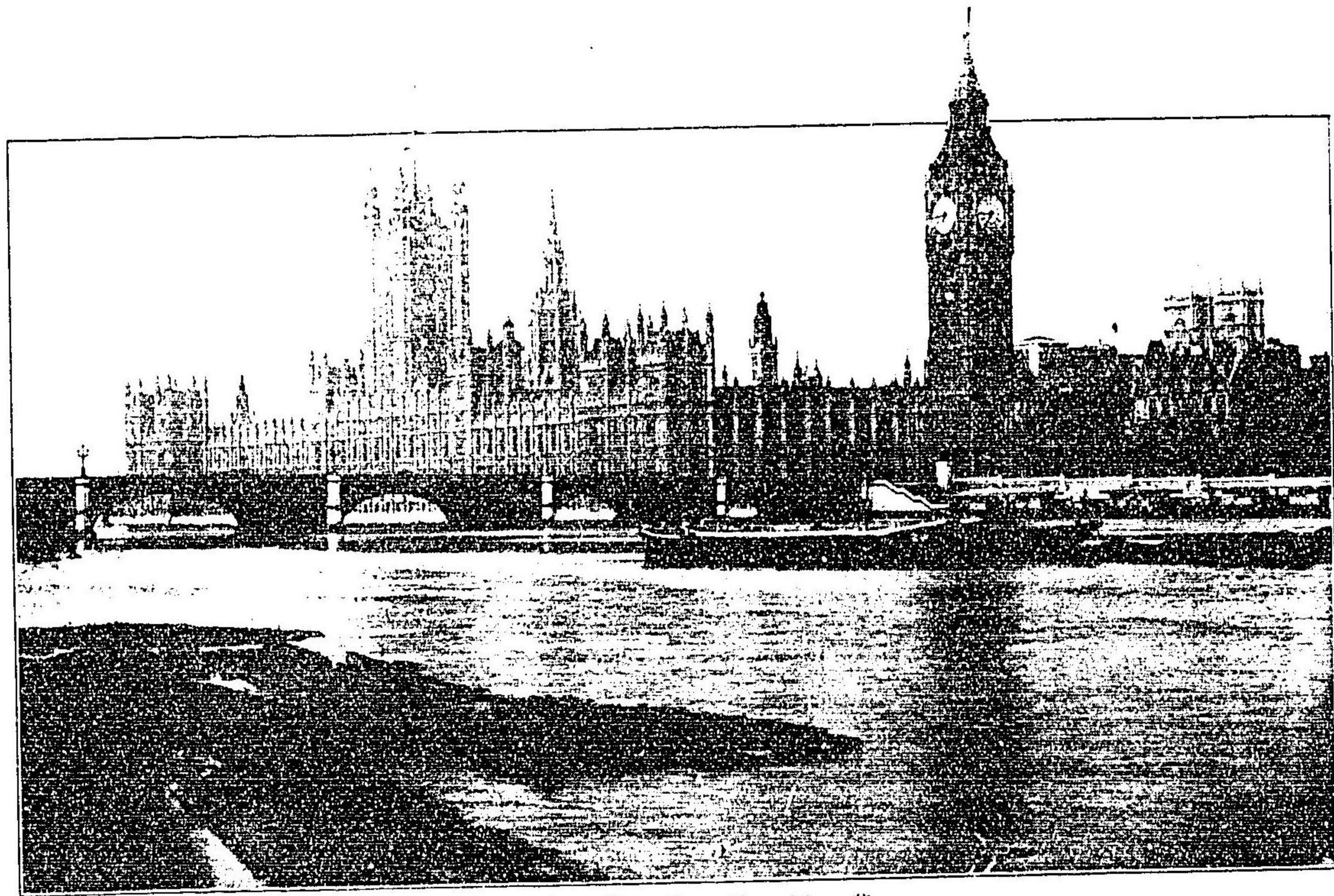

堂事議會國國英

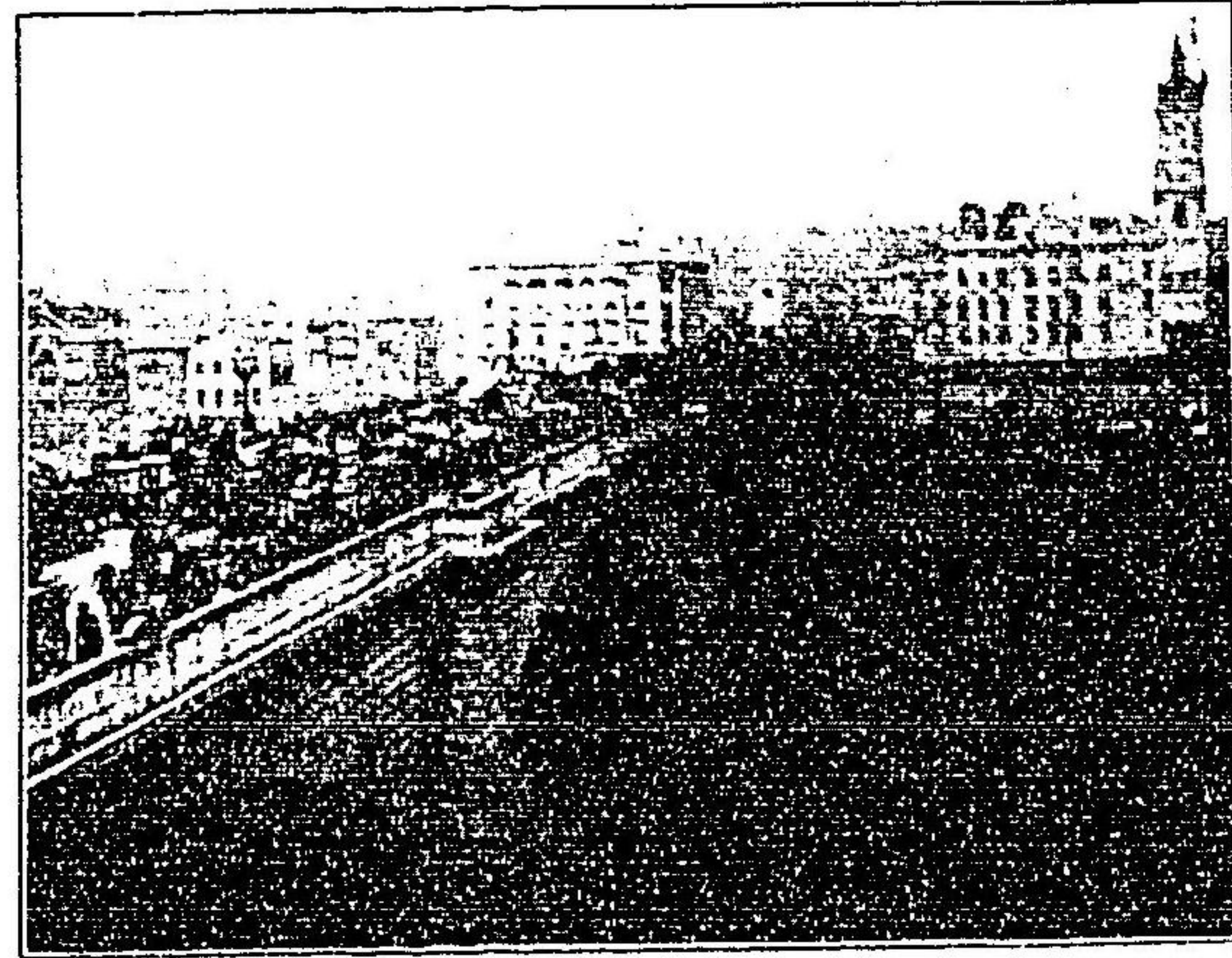

(橋敦倫)敦倫國英

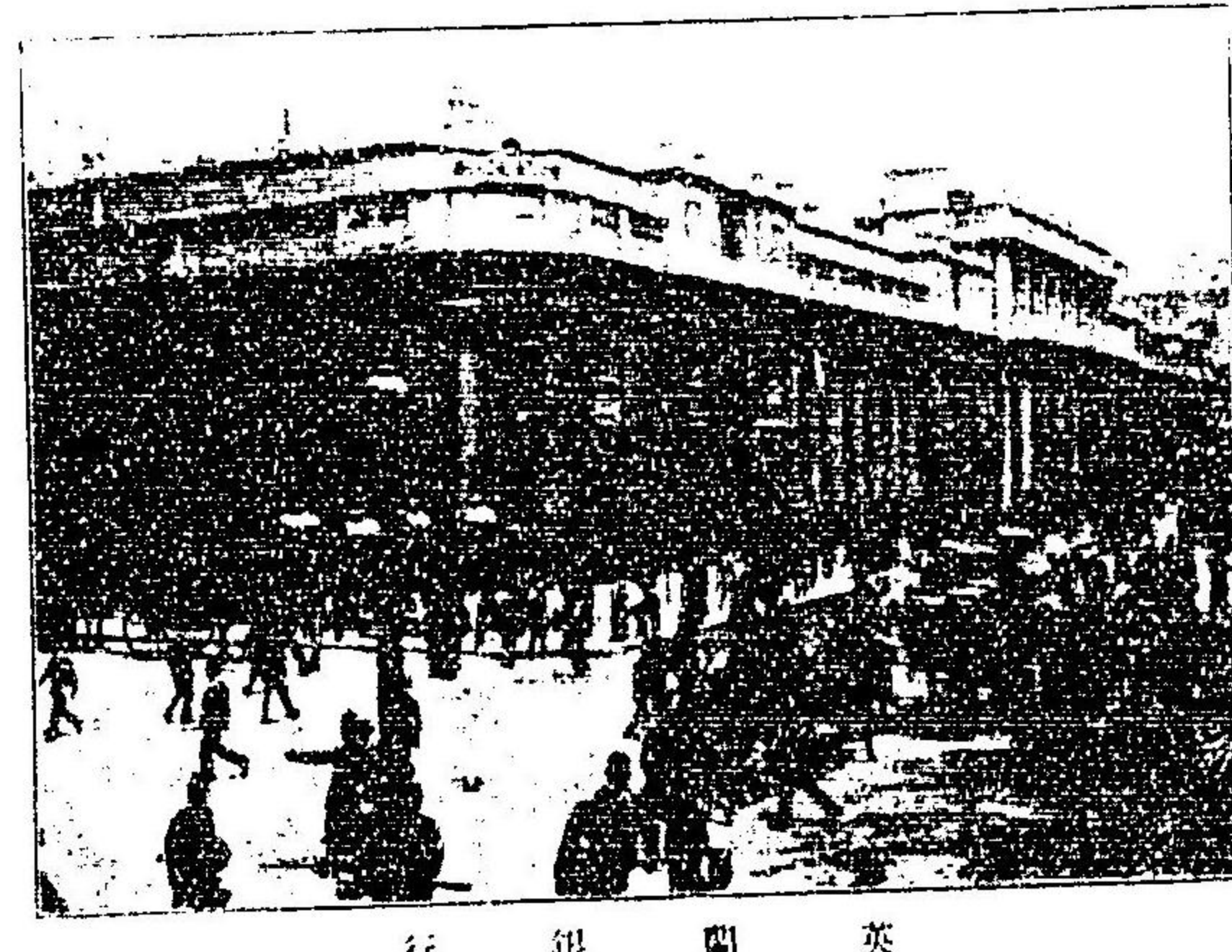

行銀國英

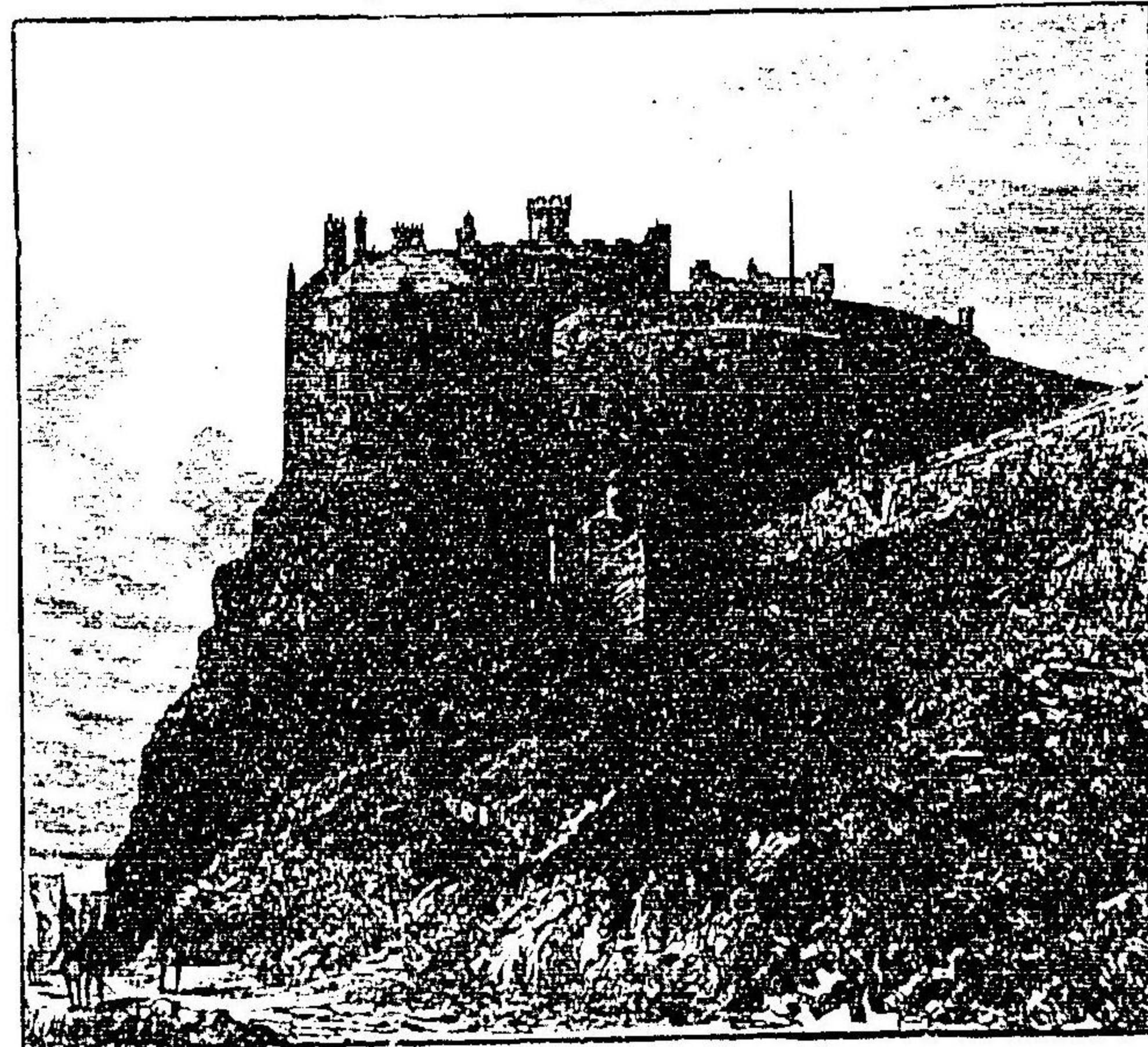

城堡丁伊蘭格蘇



院寺夫斯民德士威國英



物動之亞細亞央中

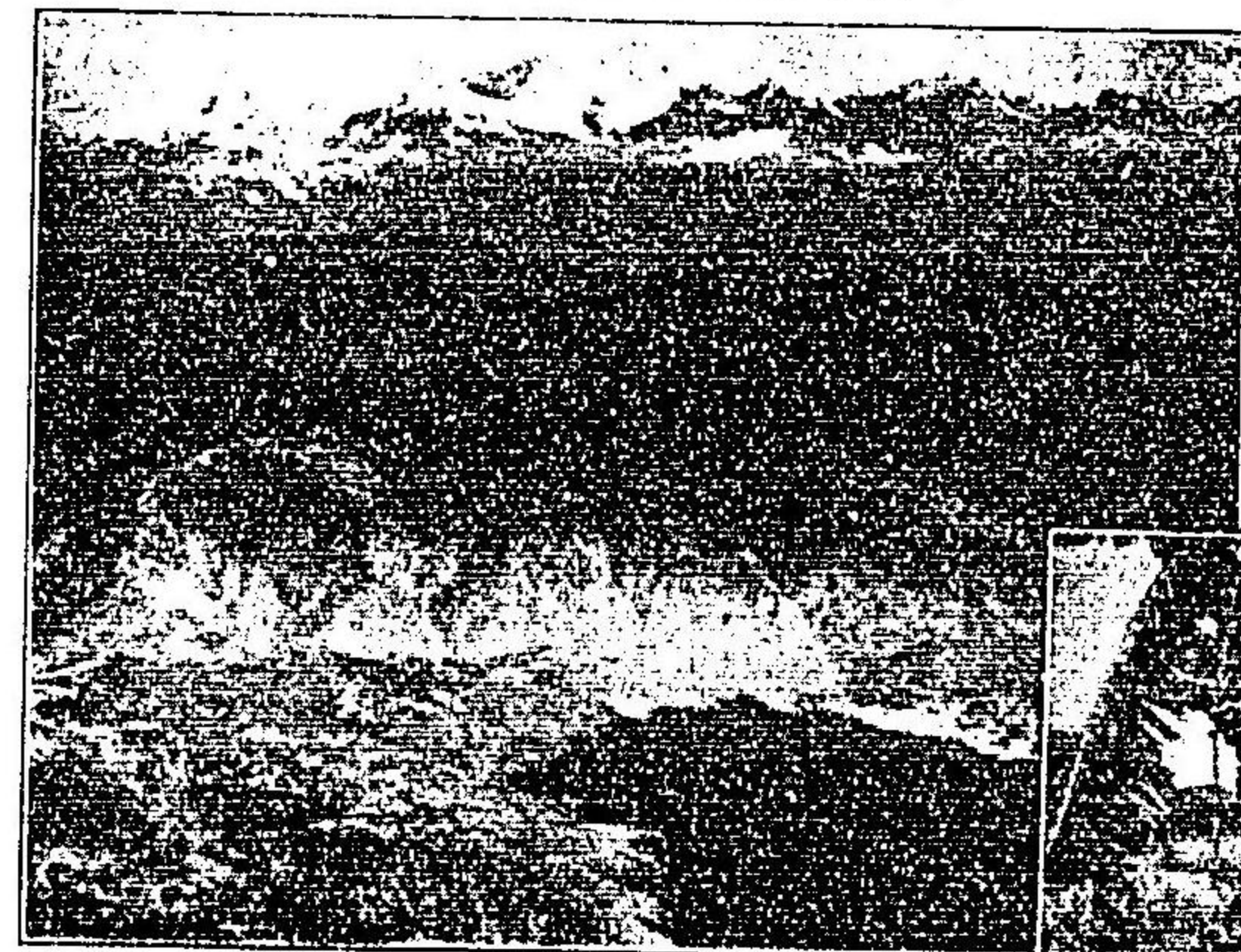

山耶拉馬喜



物果實蕉芭

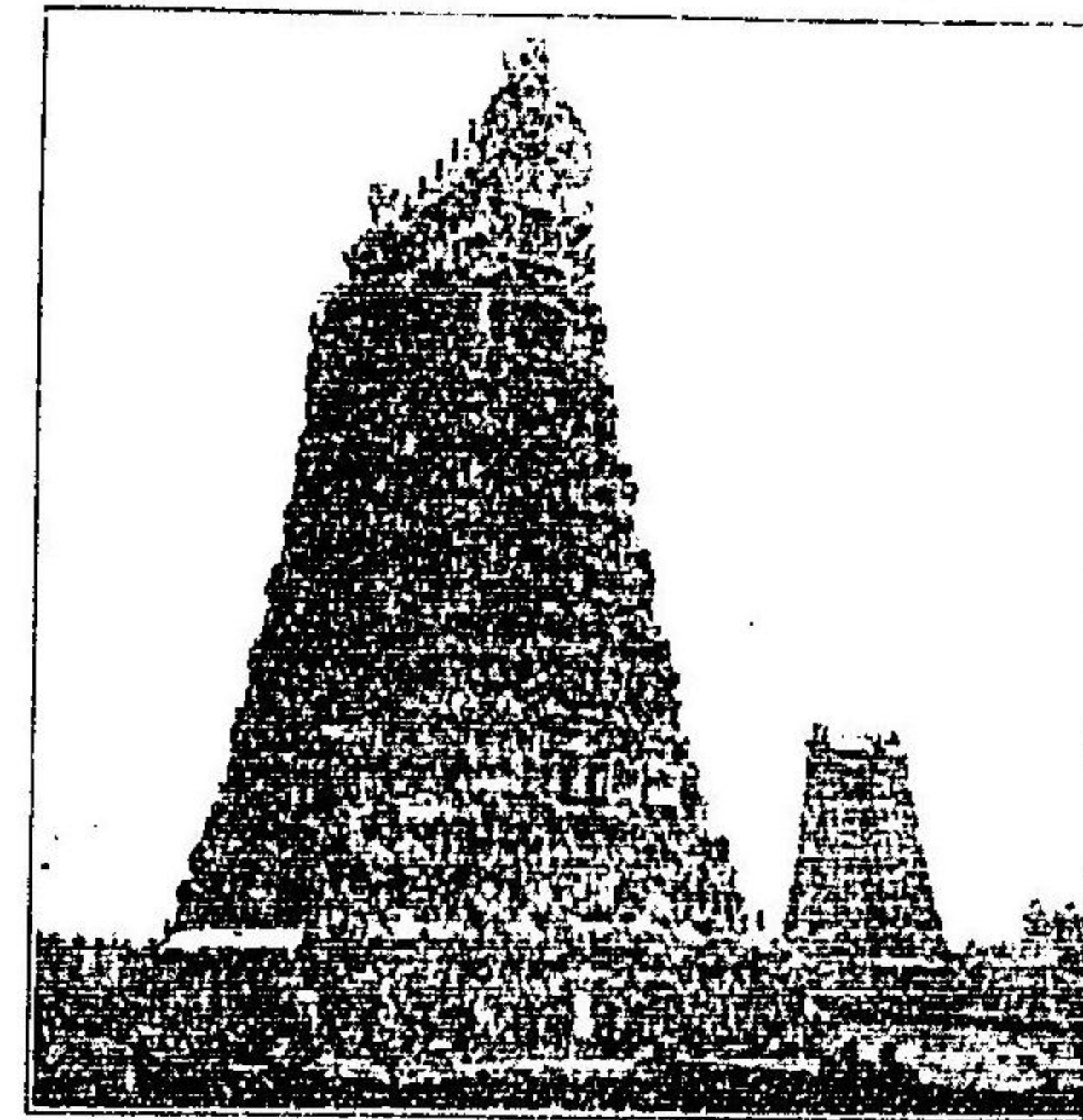

門山薩拉打麻



種人毛



物果之哇爪

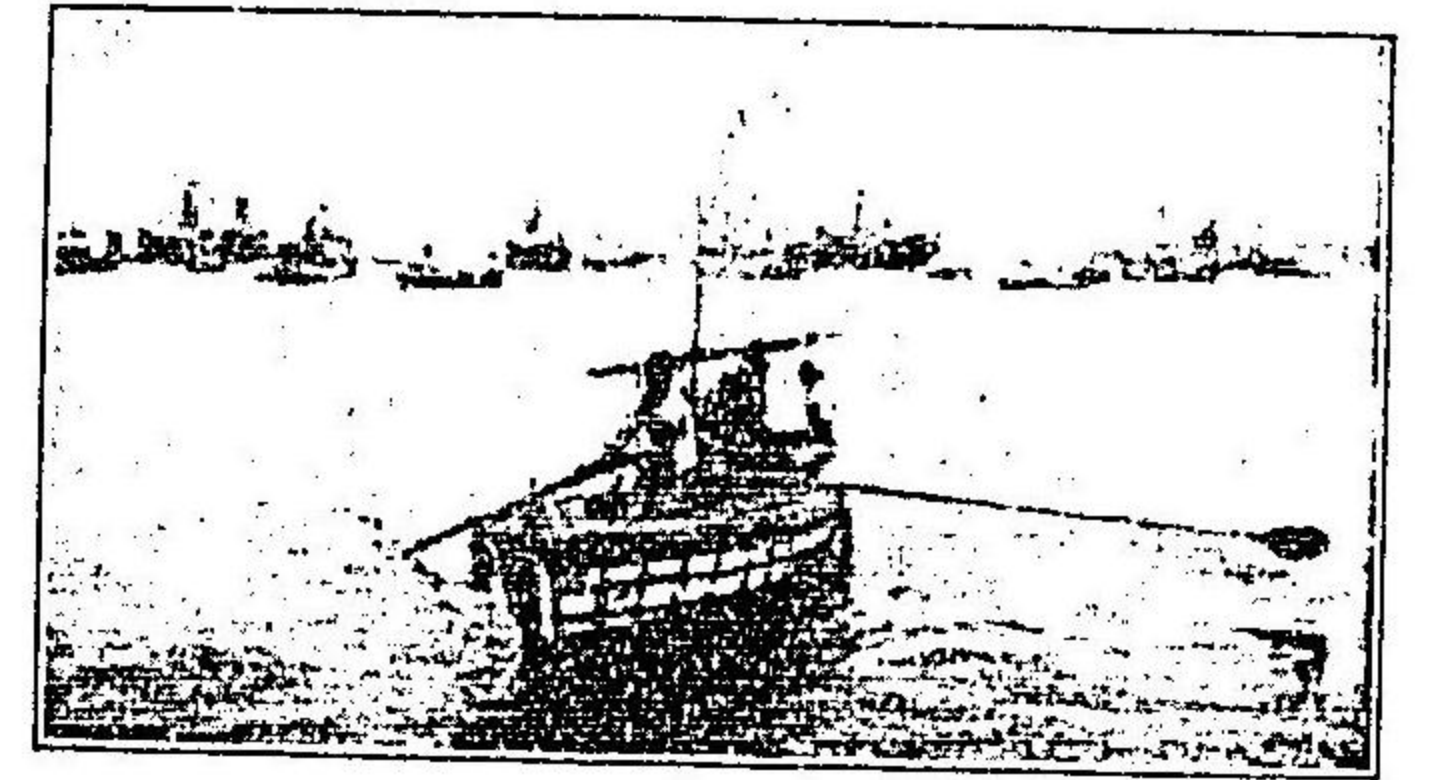

波倫哥



練訓之象俗風度印

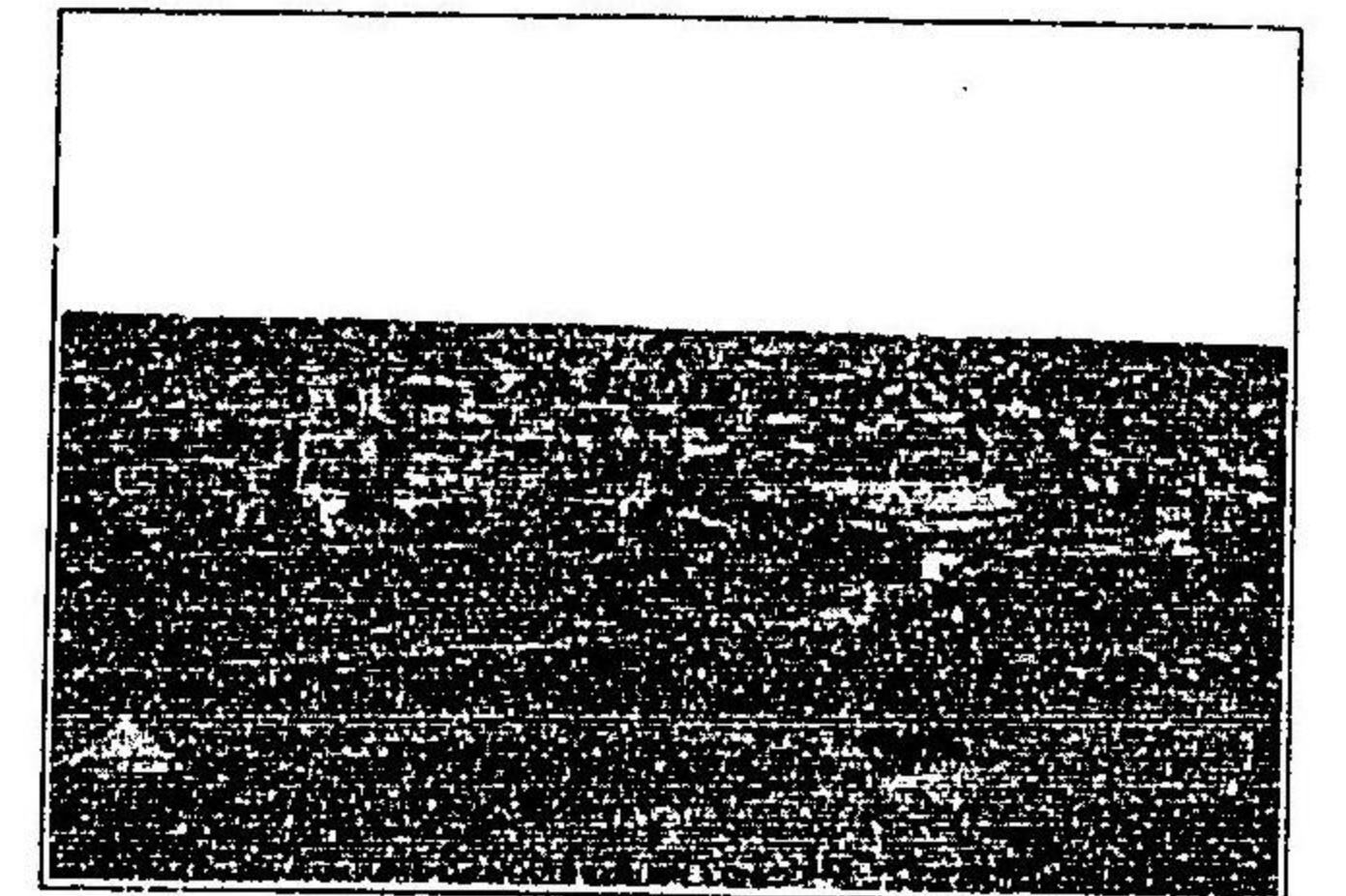

街市陀谷甲

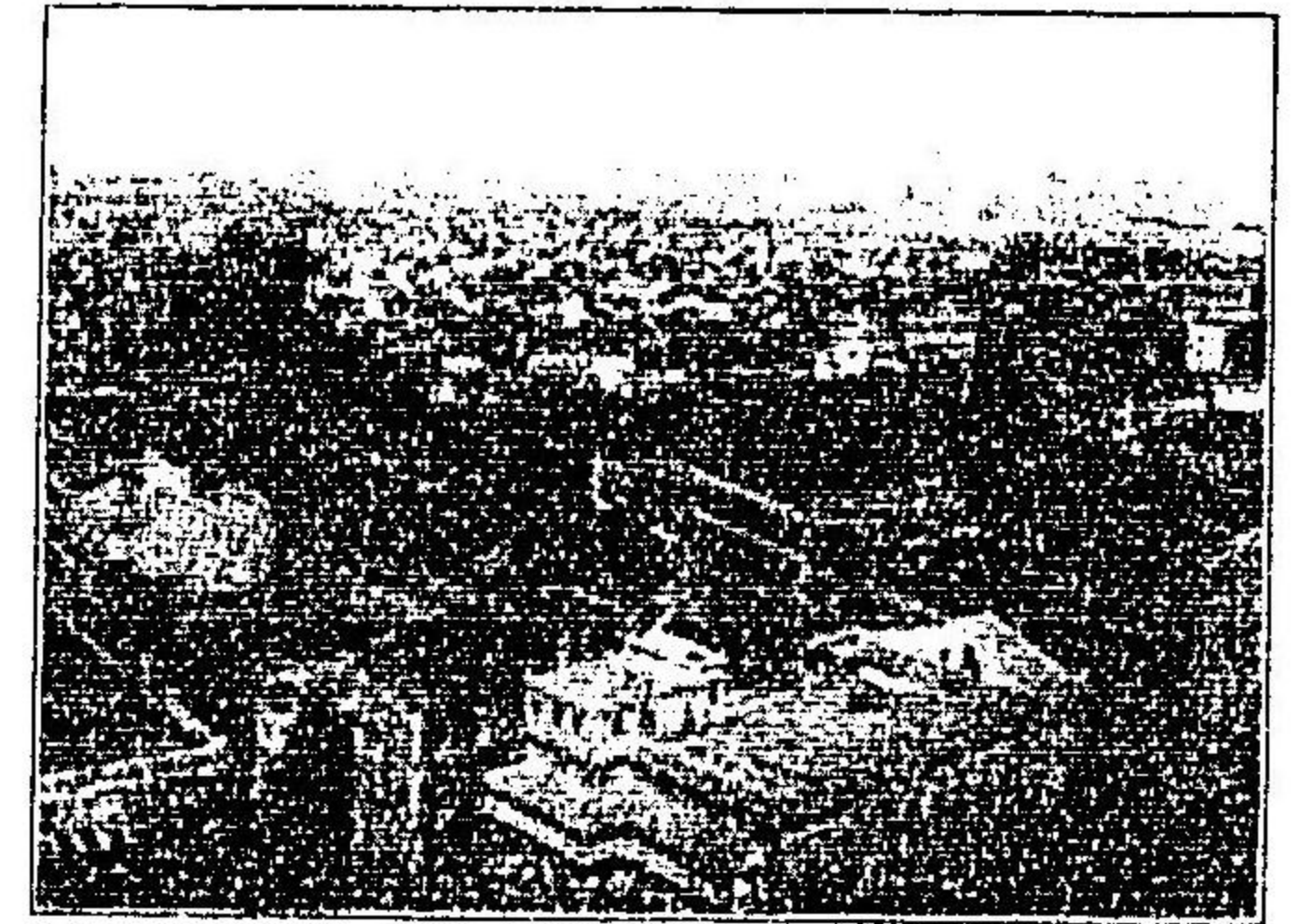

市買孟



甸麵

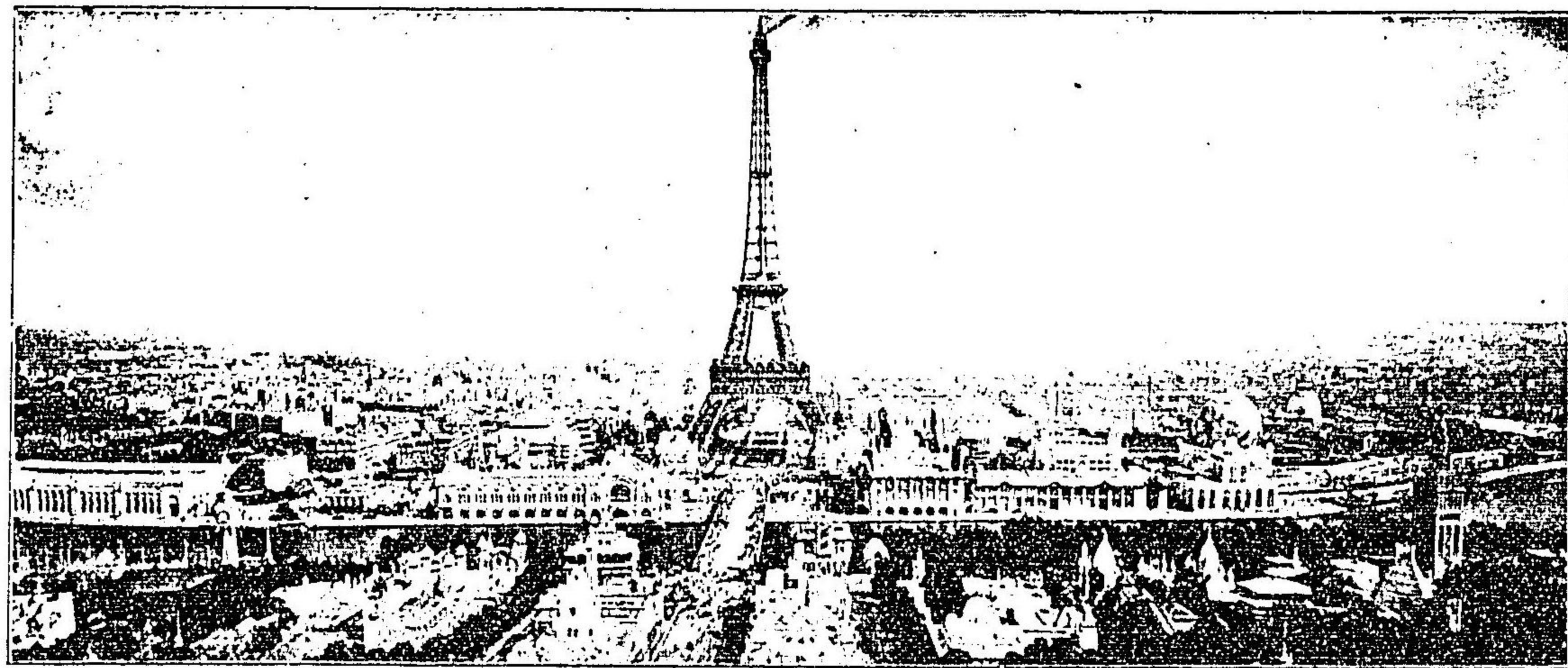

會覽博覽巴國法

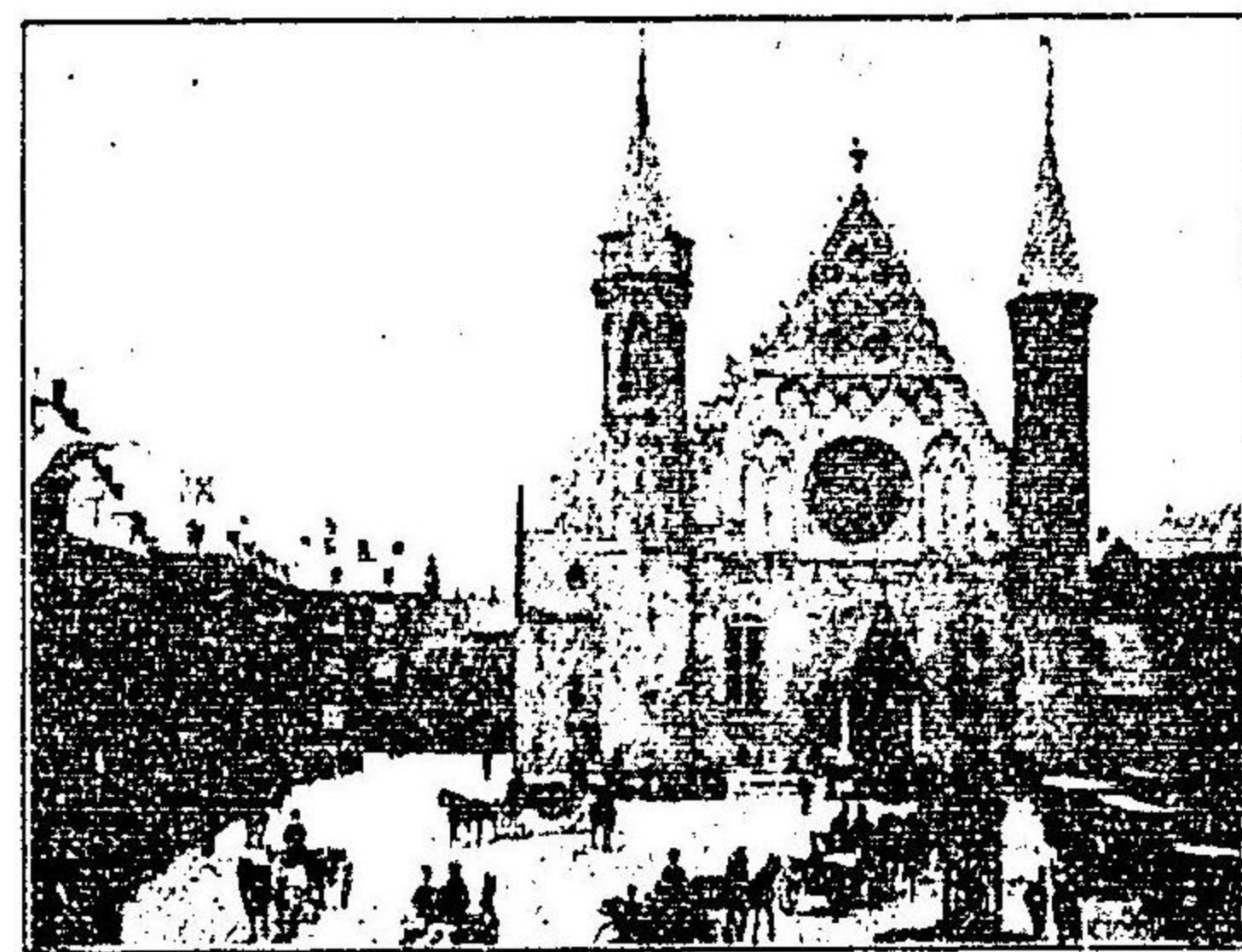

堂事議議會和平牙海蘭和



門旋凱附街市華繁最黎巴國法

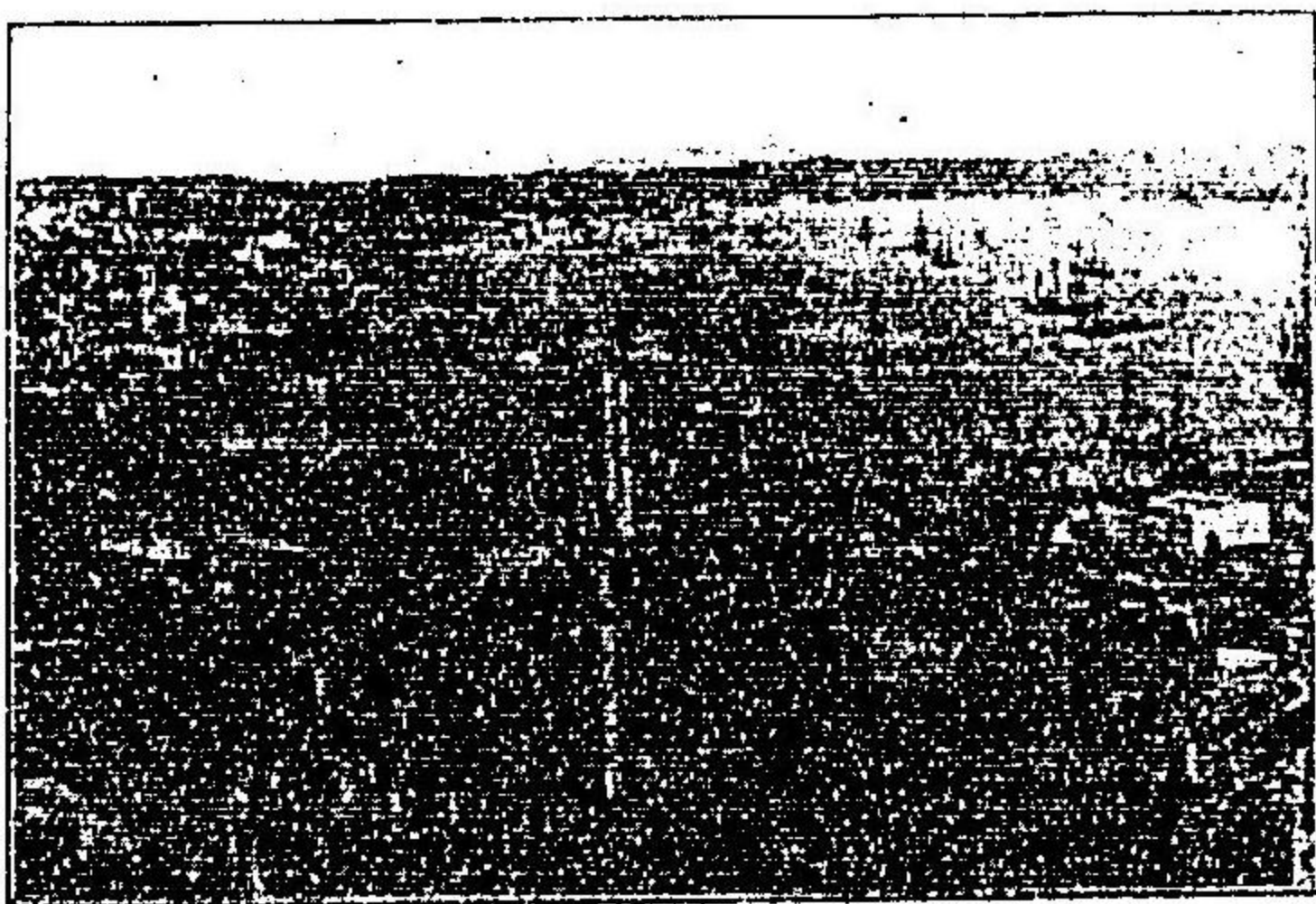
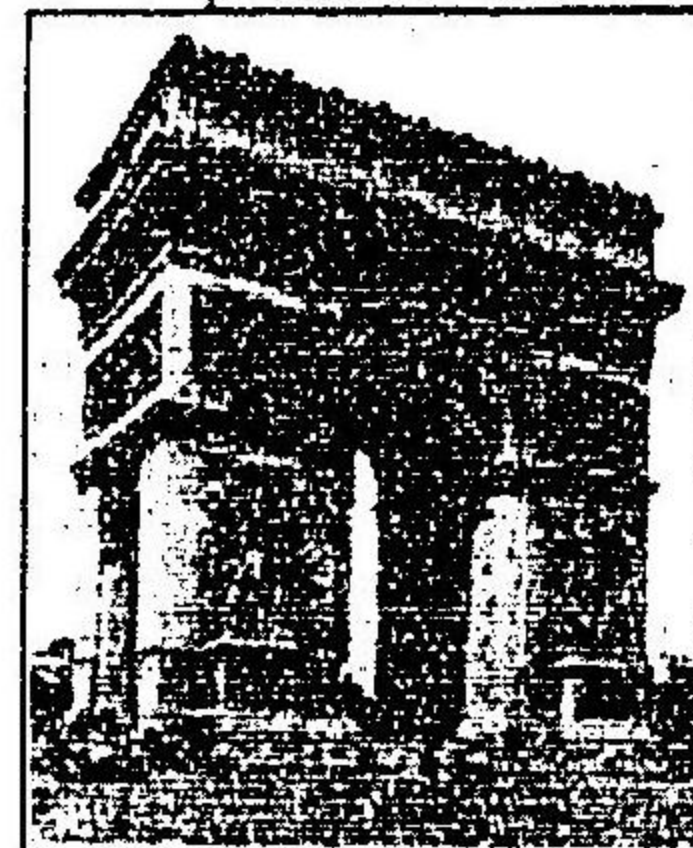

樂丁斯君都首吉耳土

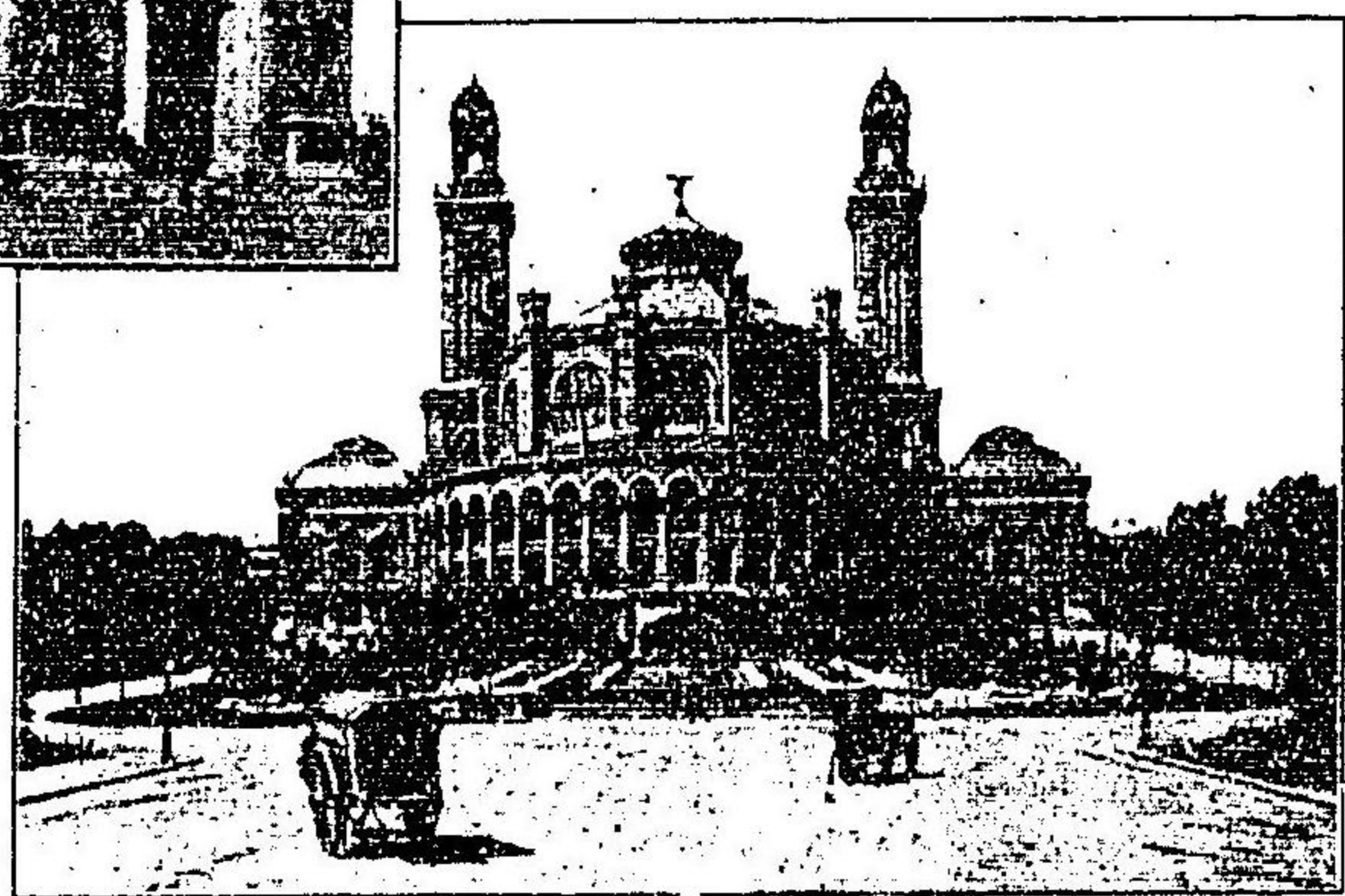

館物博國法

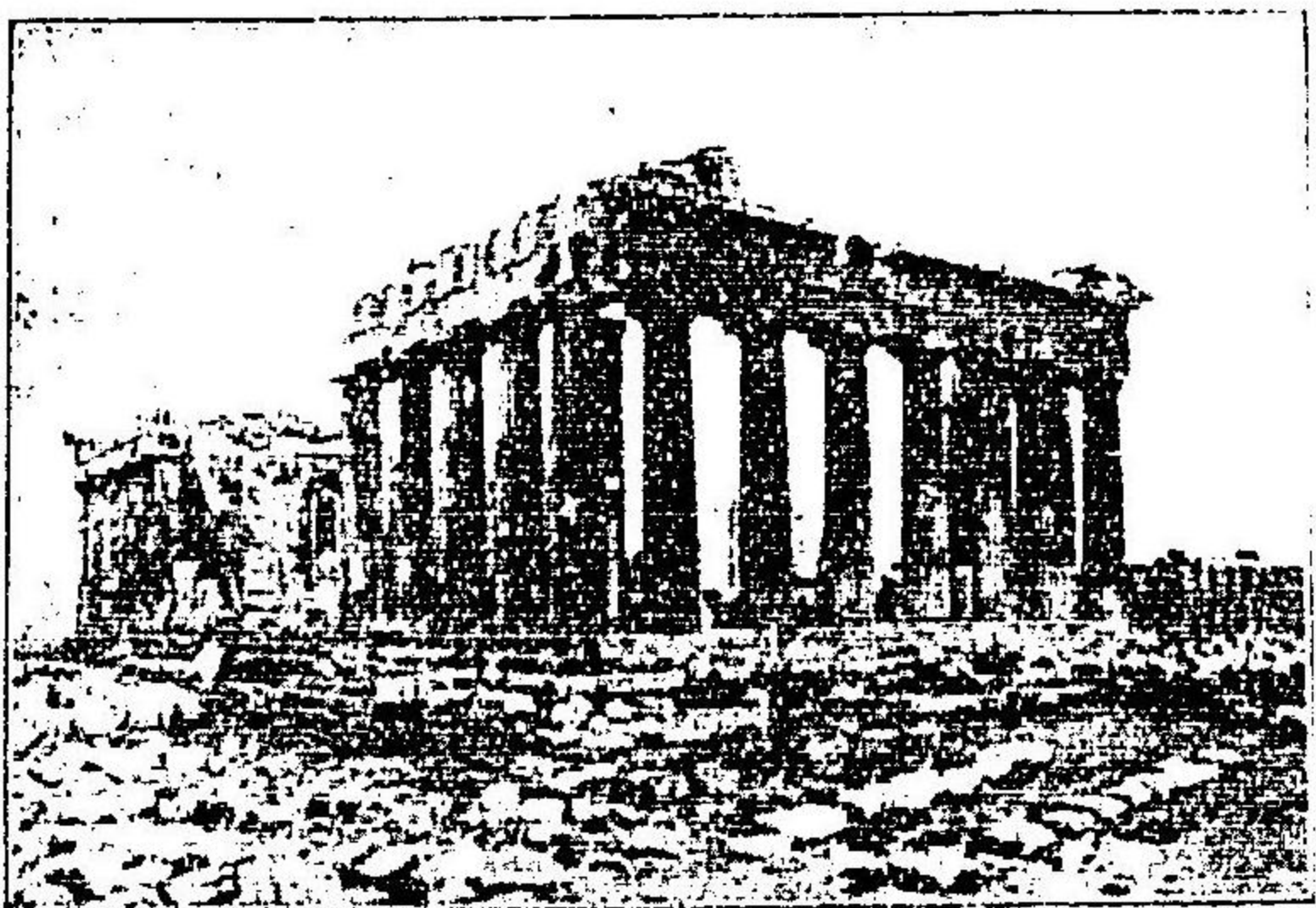

典雅羅希

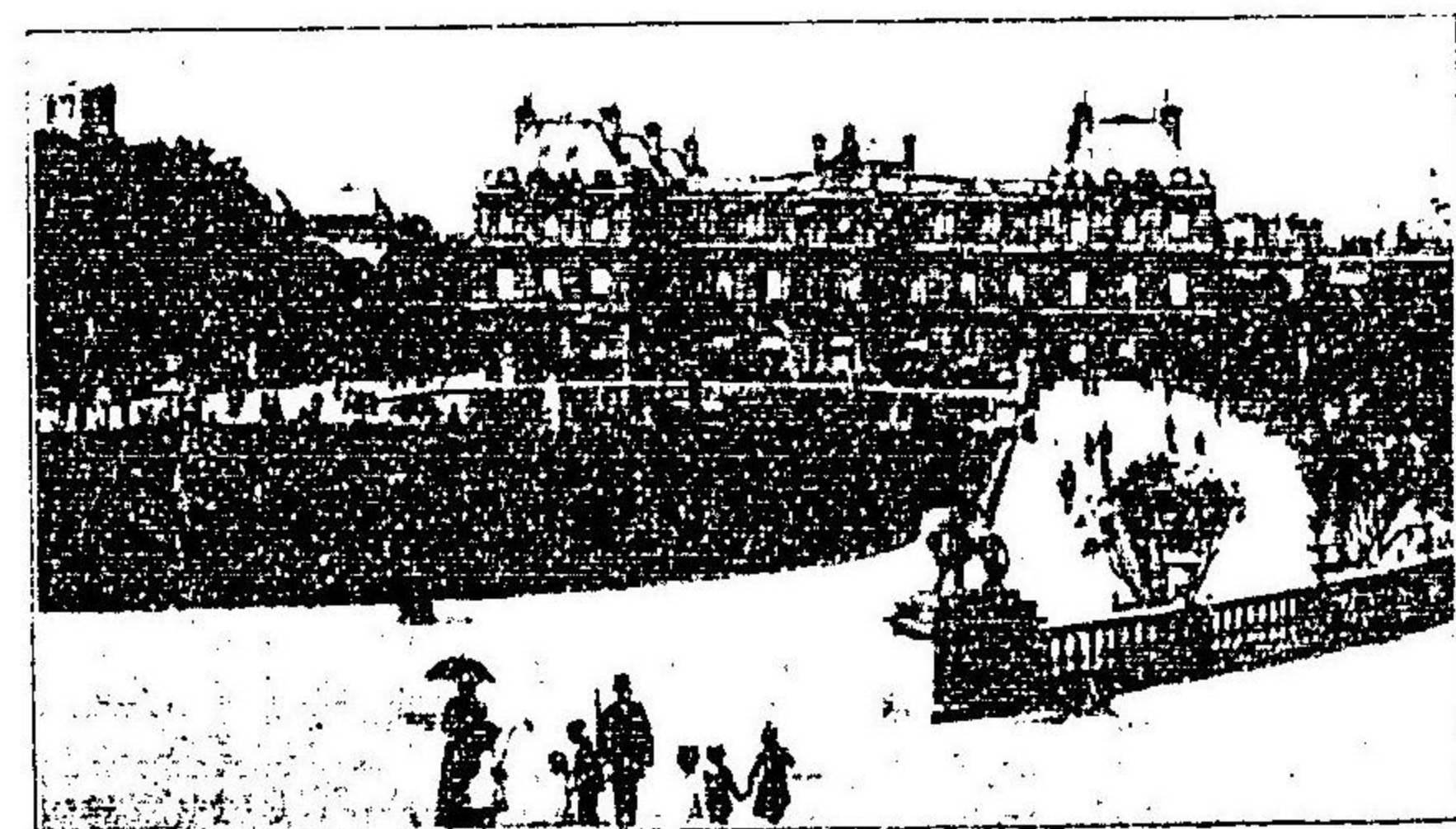

院議上國法

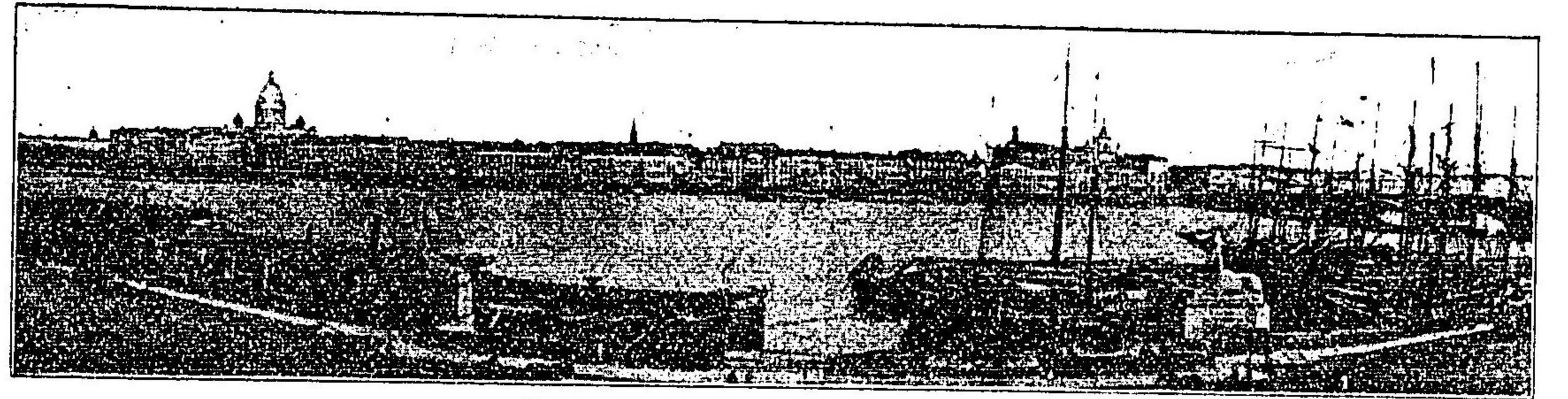

景全堡得彼聖都首斯羅俄

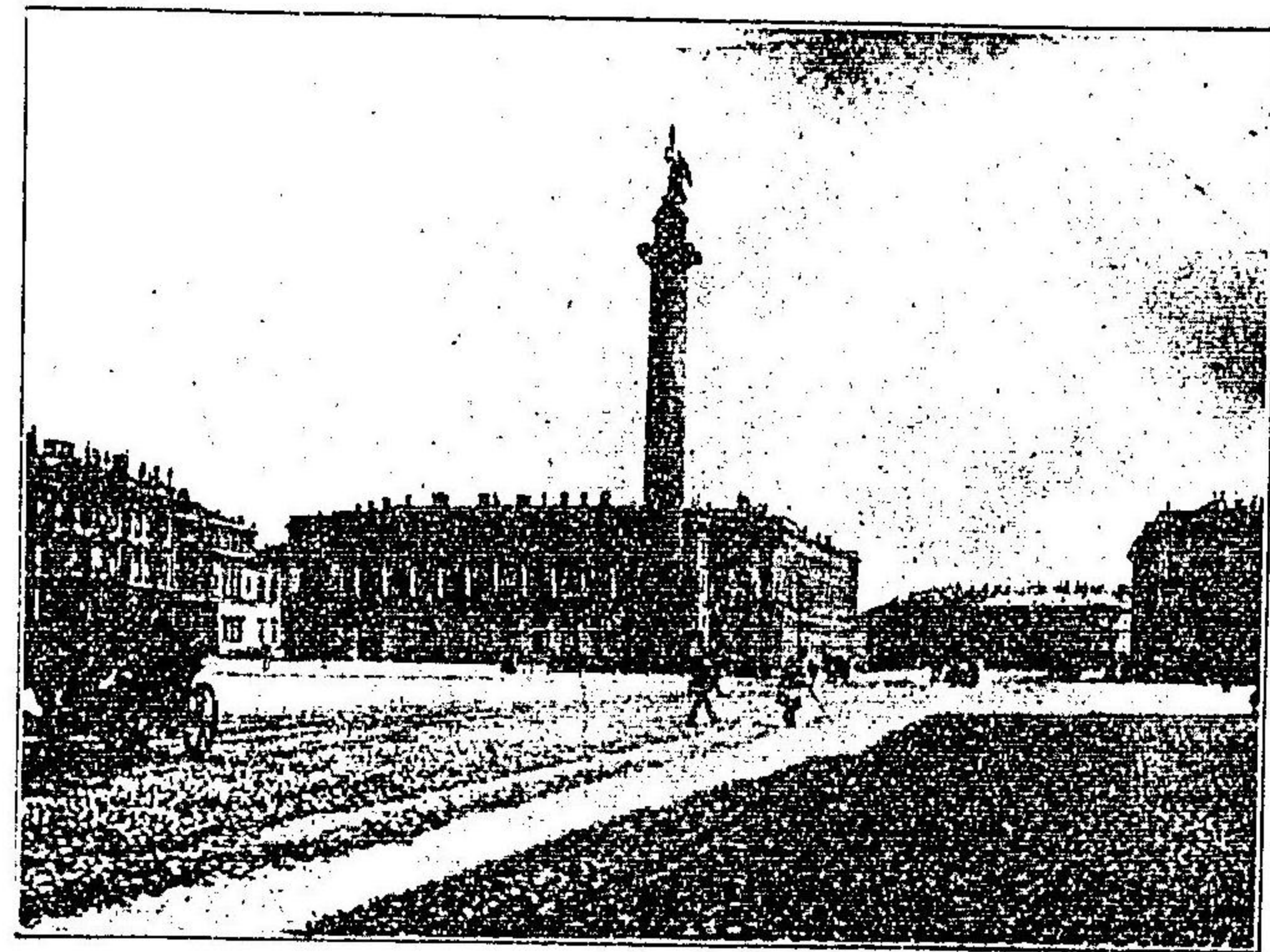

碑念紀前宮冬堡得彼聖都俄

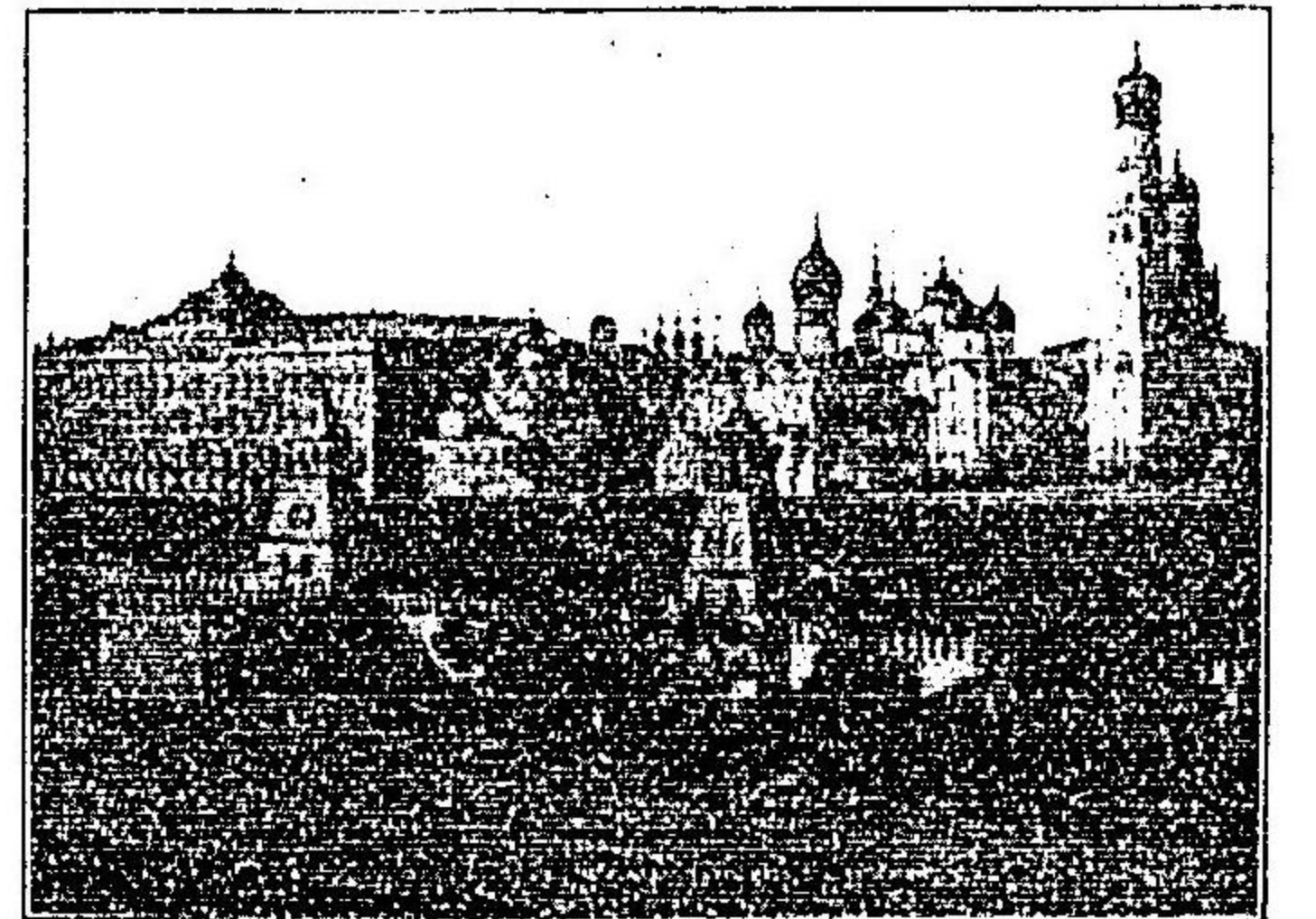

克斯茨

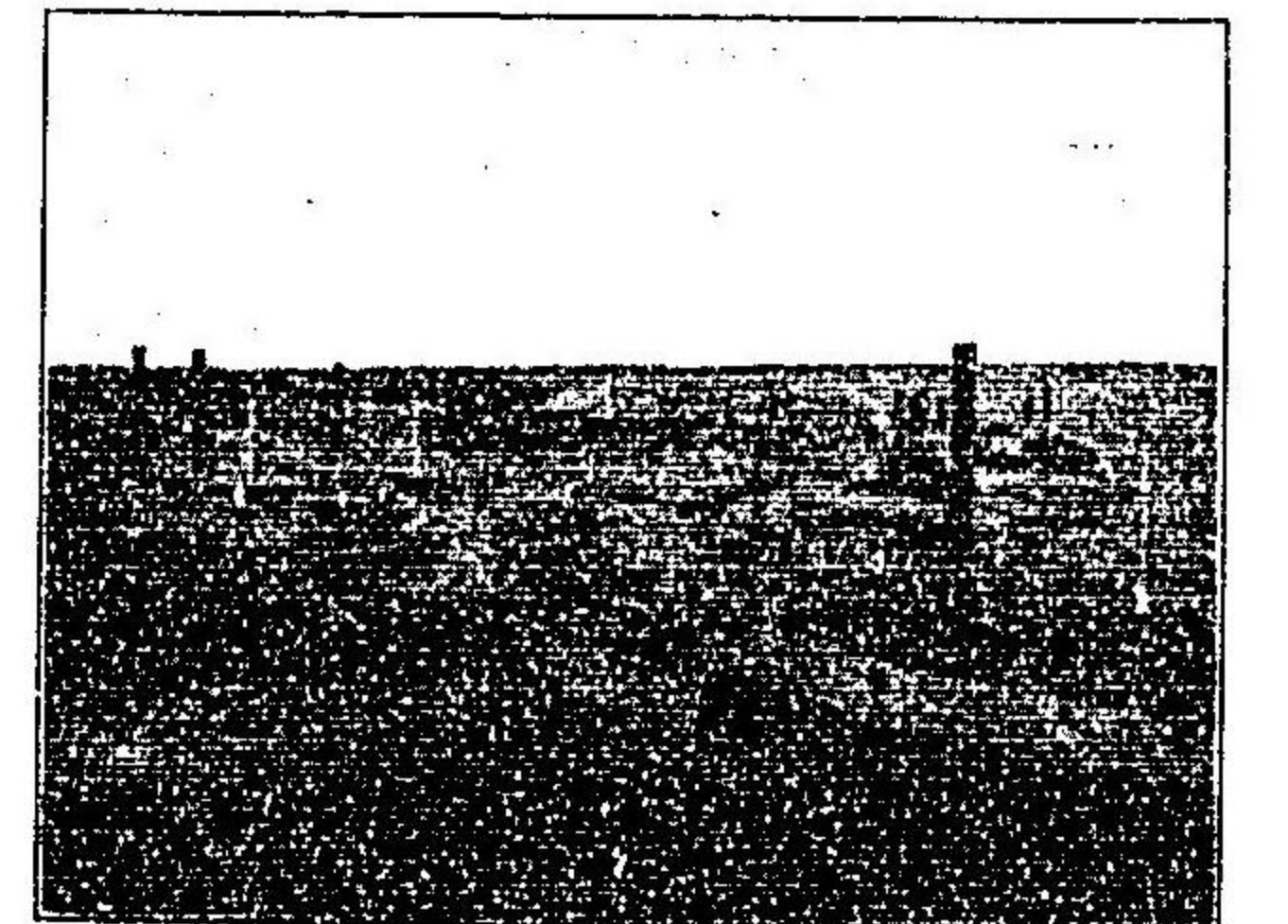

江龍黑

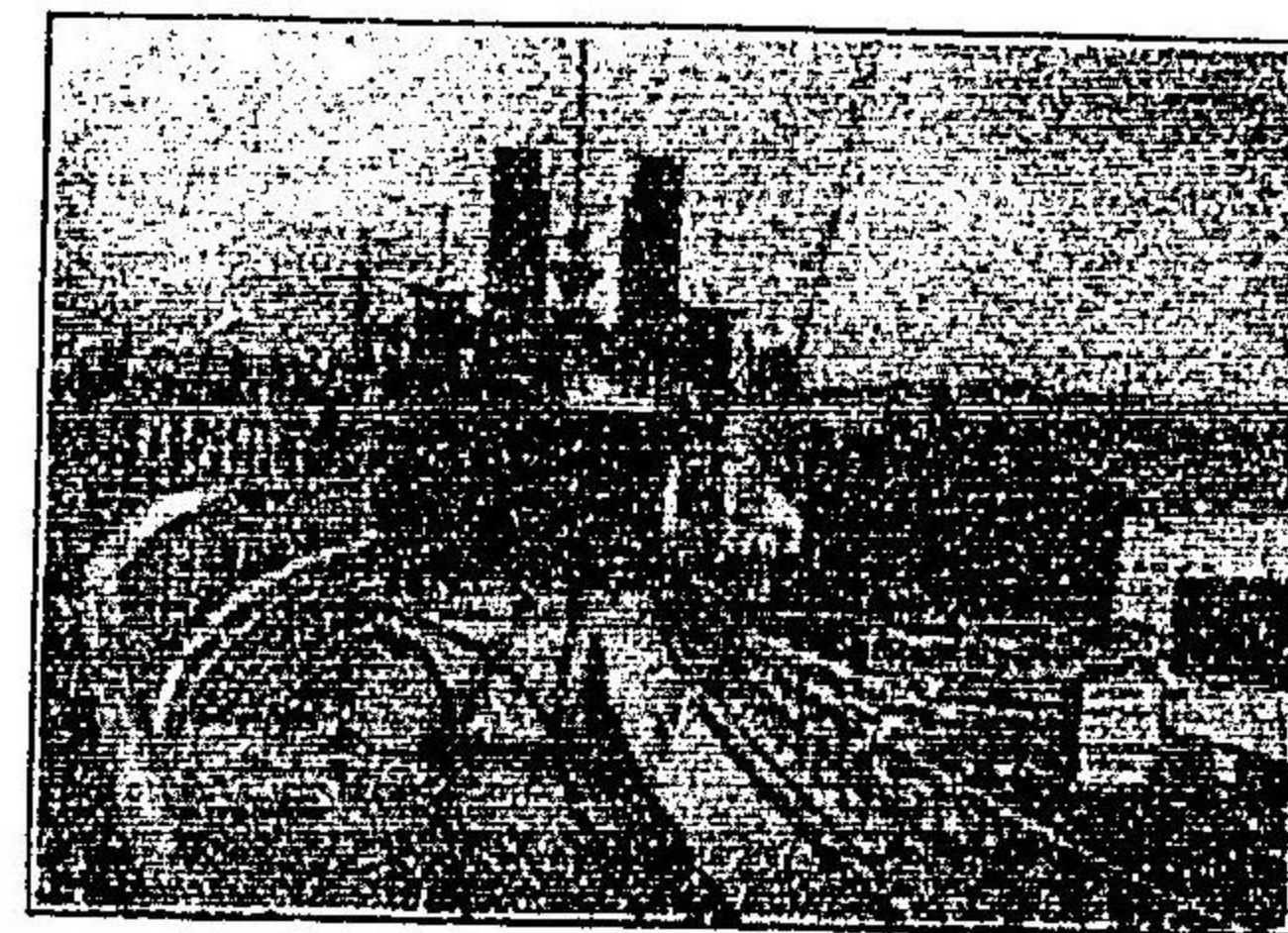

船車火戰畔湖爾加貝



像銅者拓爾亞利比西

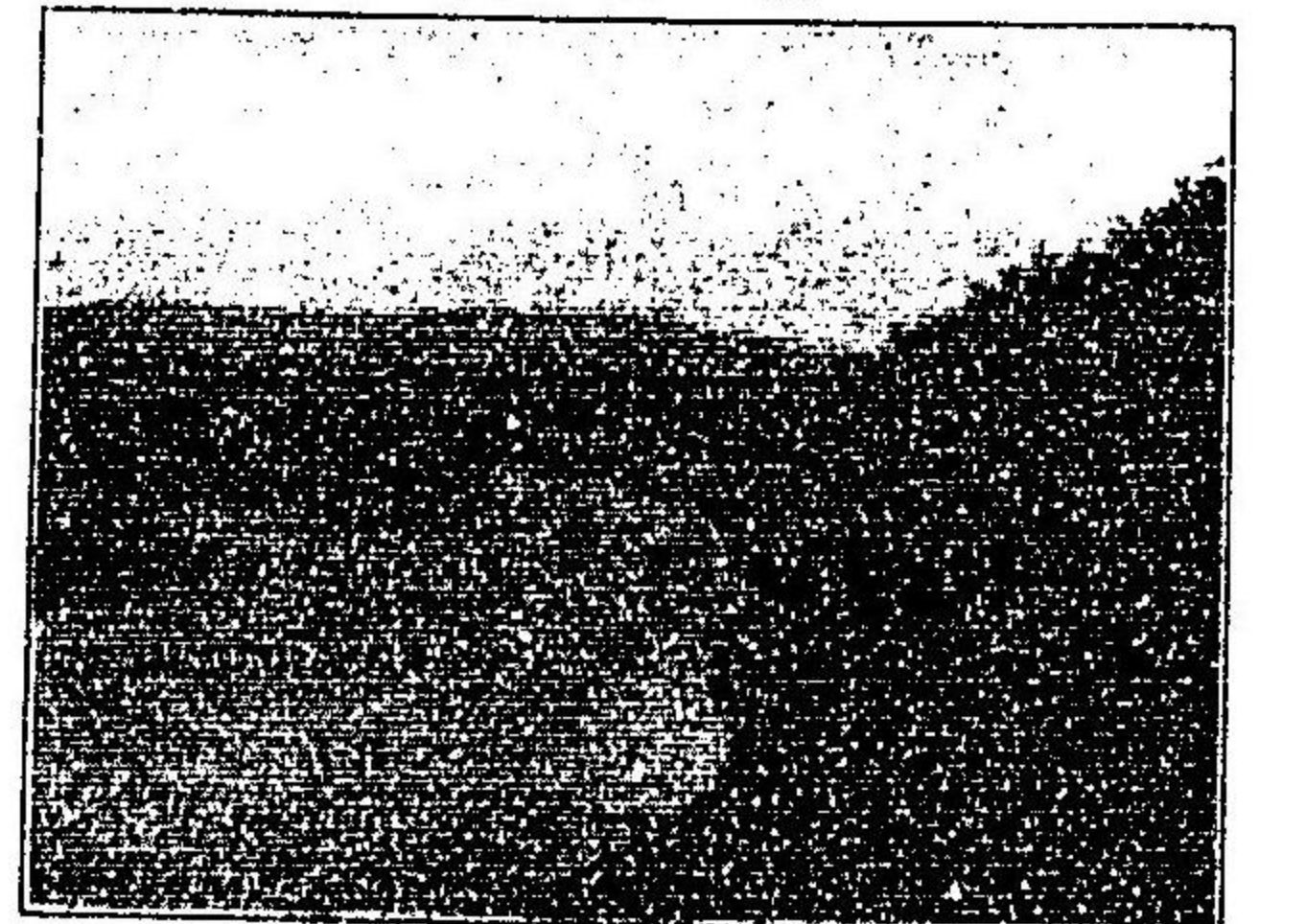

畔湖爾加貝

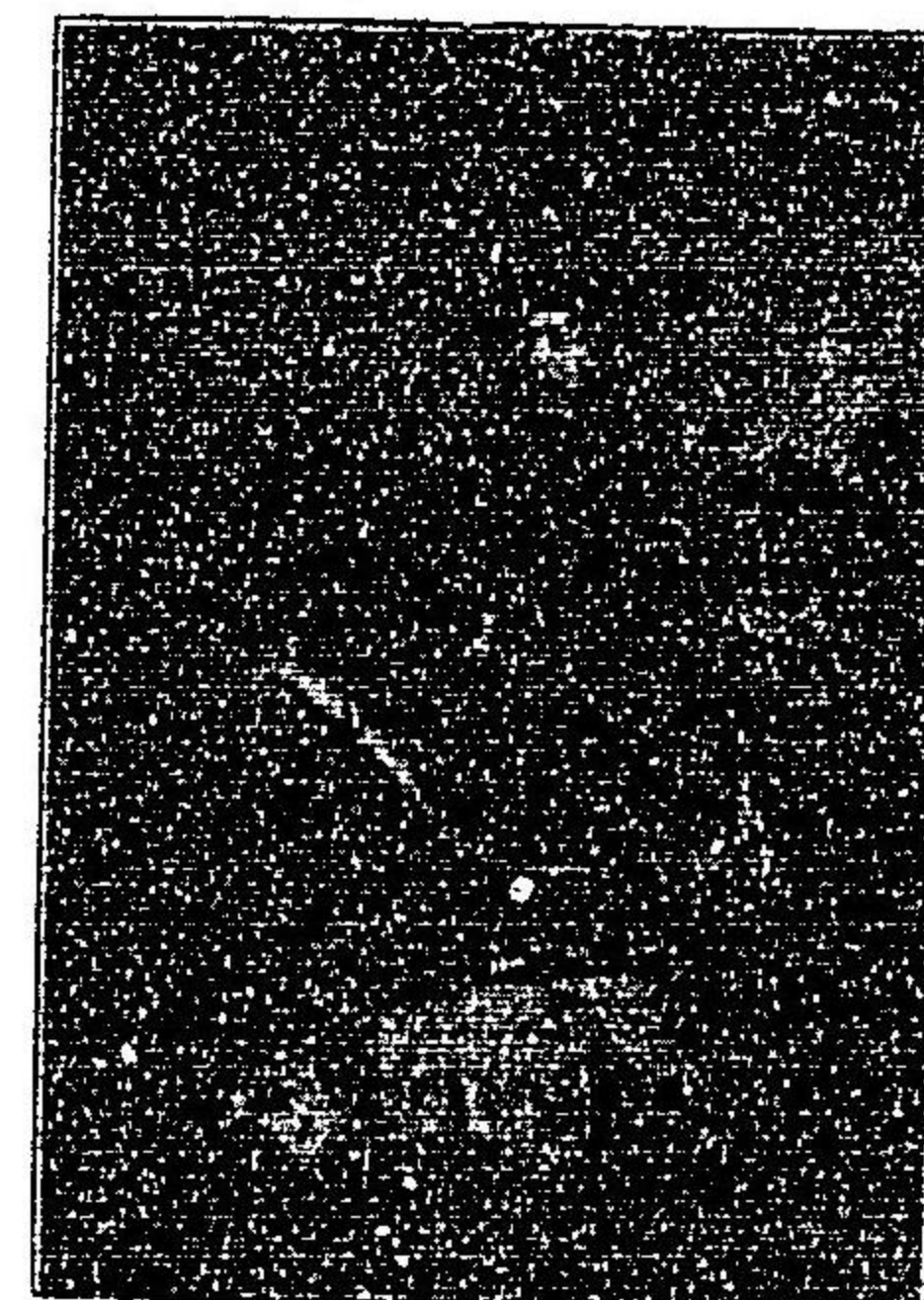

人克約利希民國亡



島群山冰亞利比西部北



波 羅

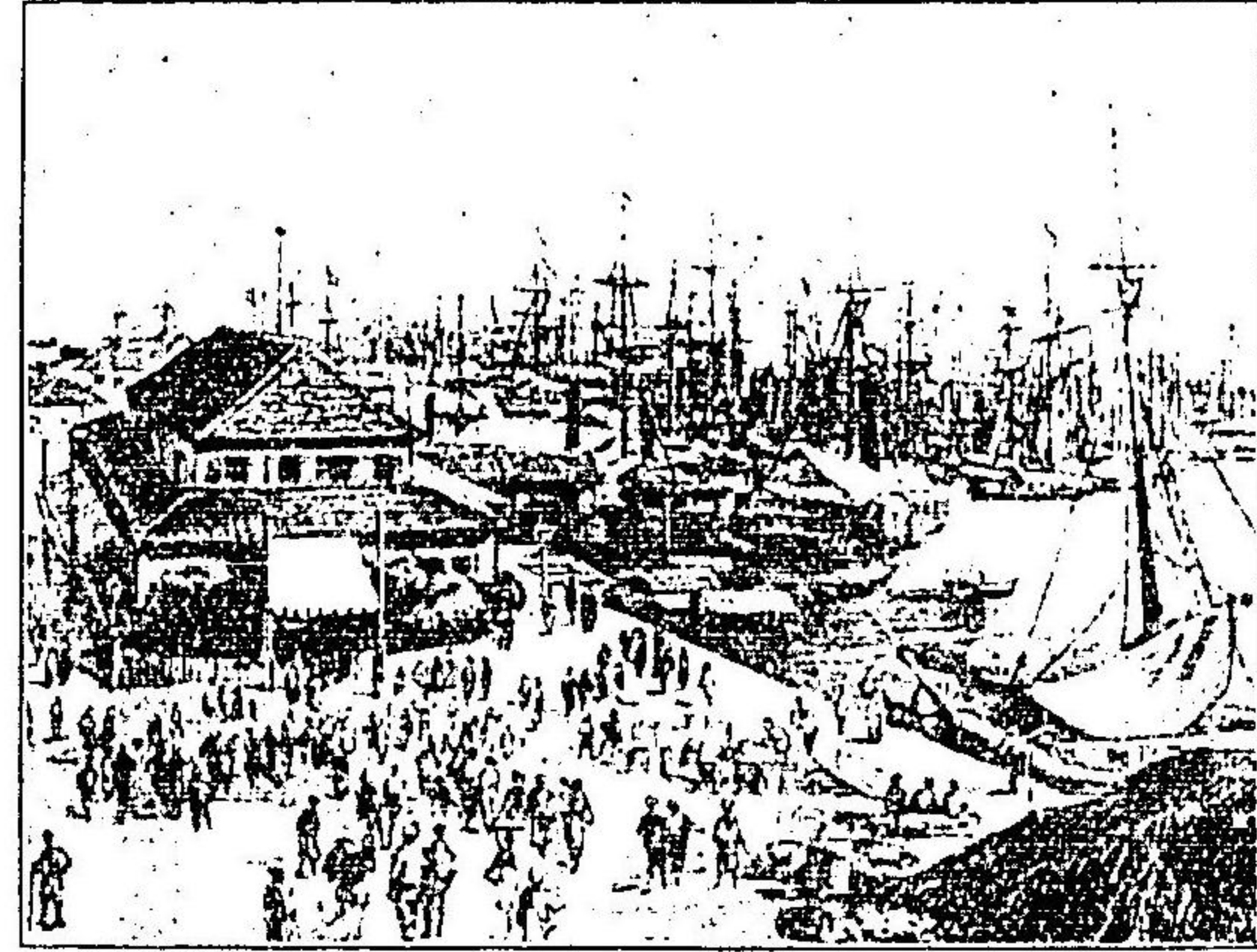

馬 尼 拉

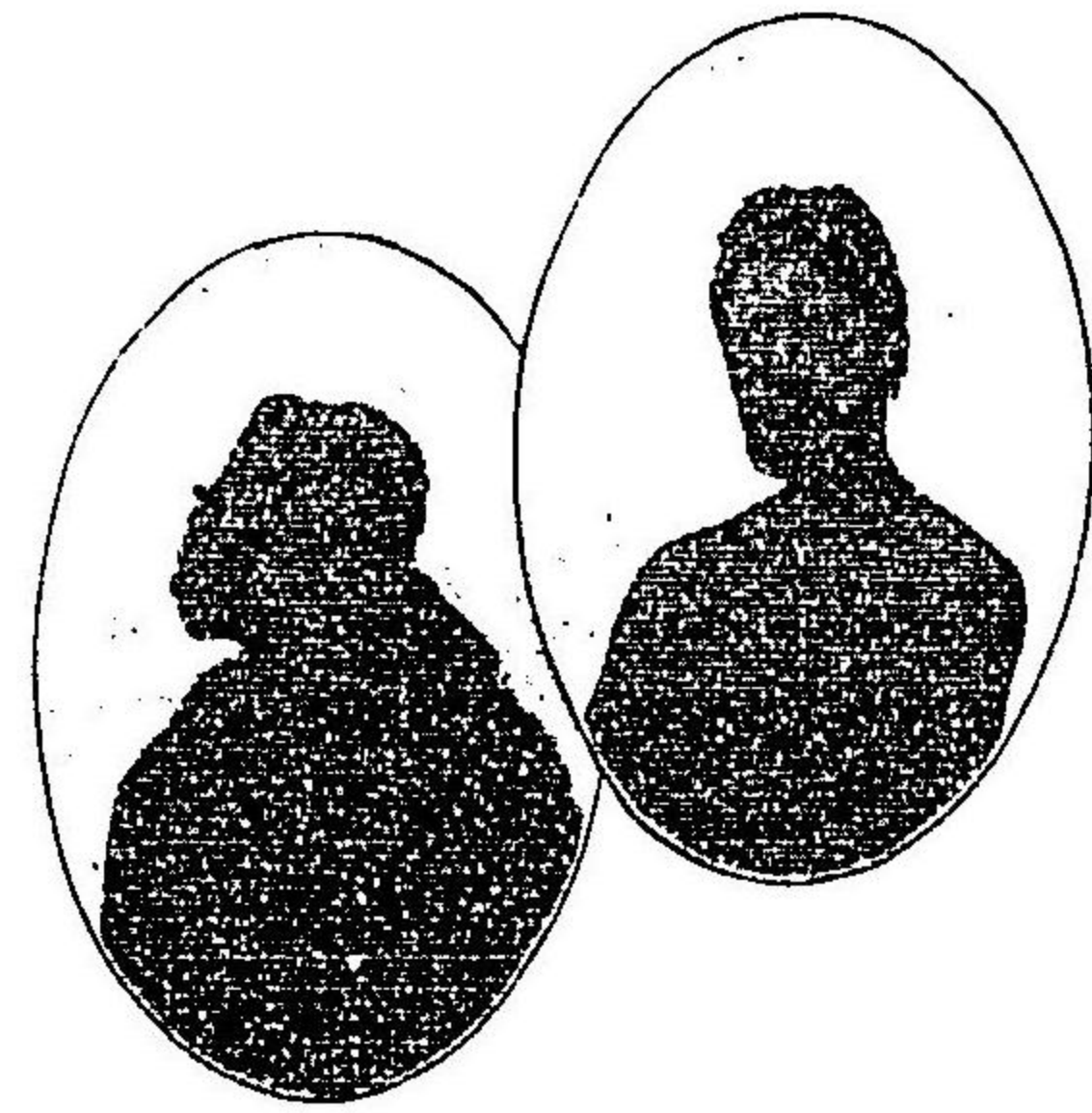

布 哇 男 女



非 立 武 島 呂 宋



布 哇 首 都



奧 太 利 亞 人 炎 蛇



婆 羅 洲 低 亞 人 結 婚



奧 太 利 亞 人 苦 利 歌 舞

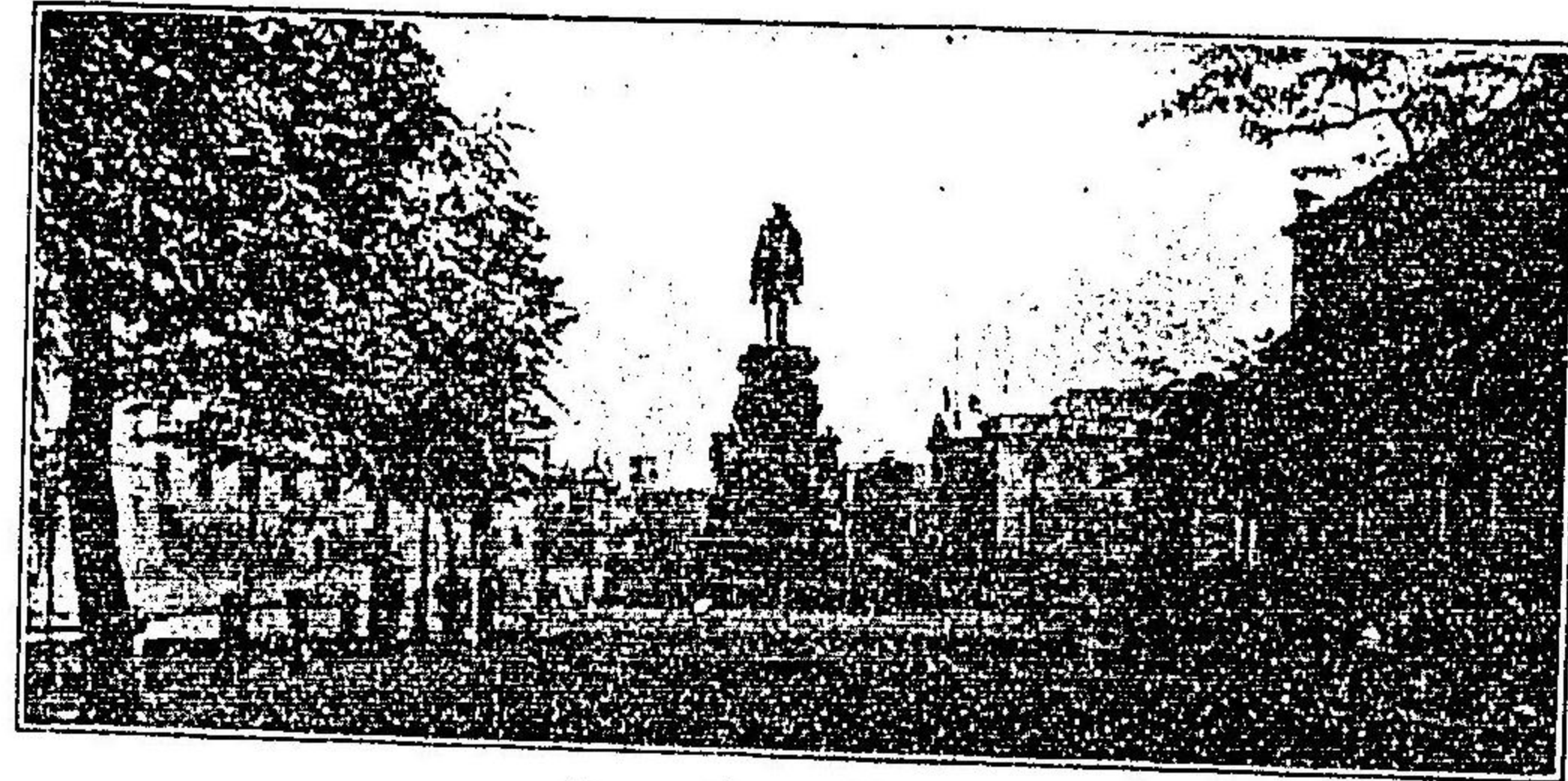

德 國 伯 林

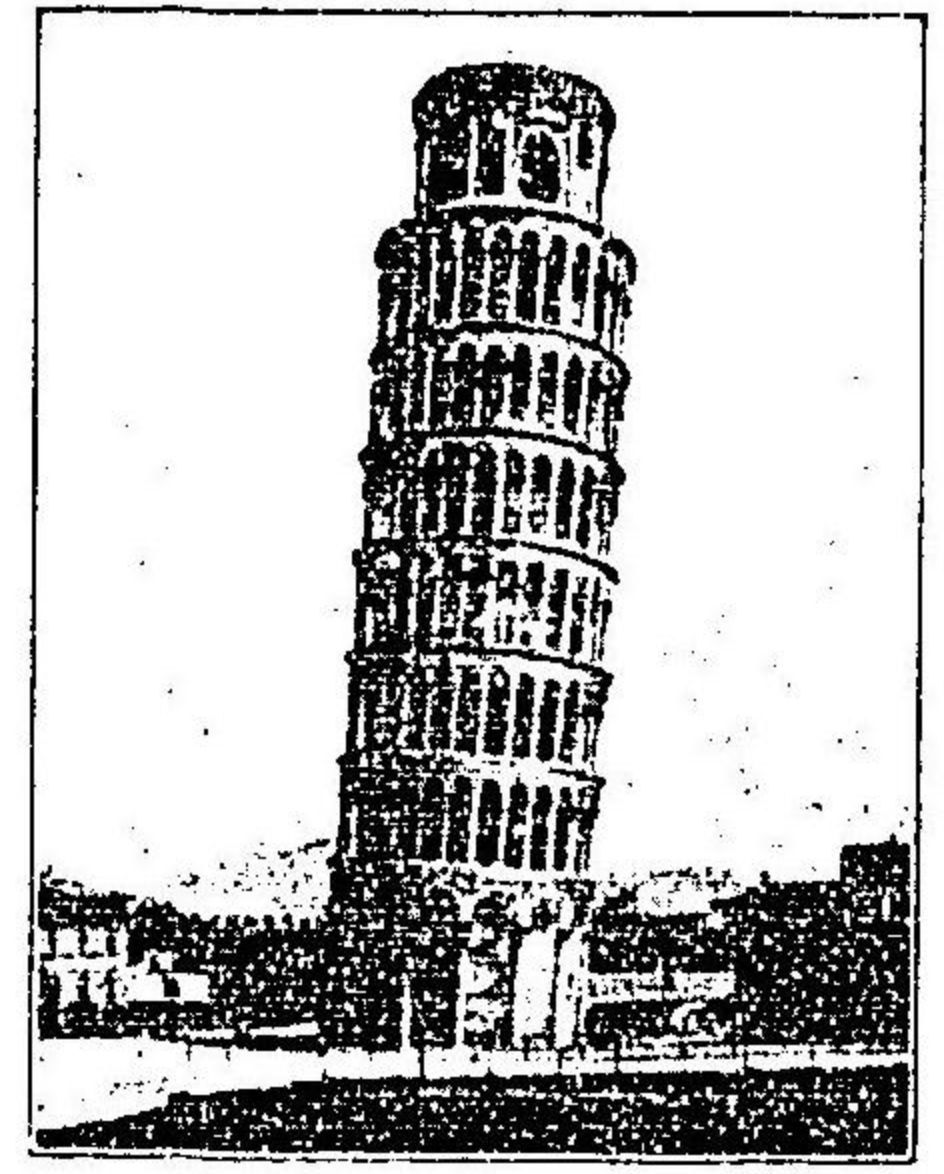

意 大 利 聖 佛 羅 倫 薩 傾 斜 塔

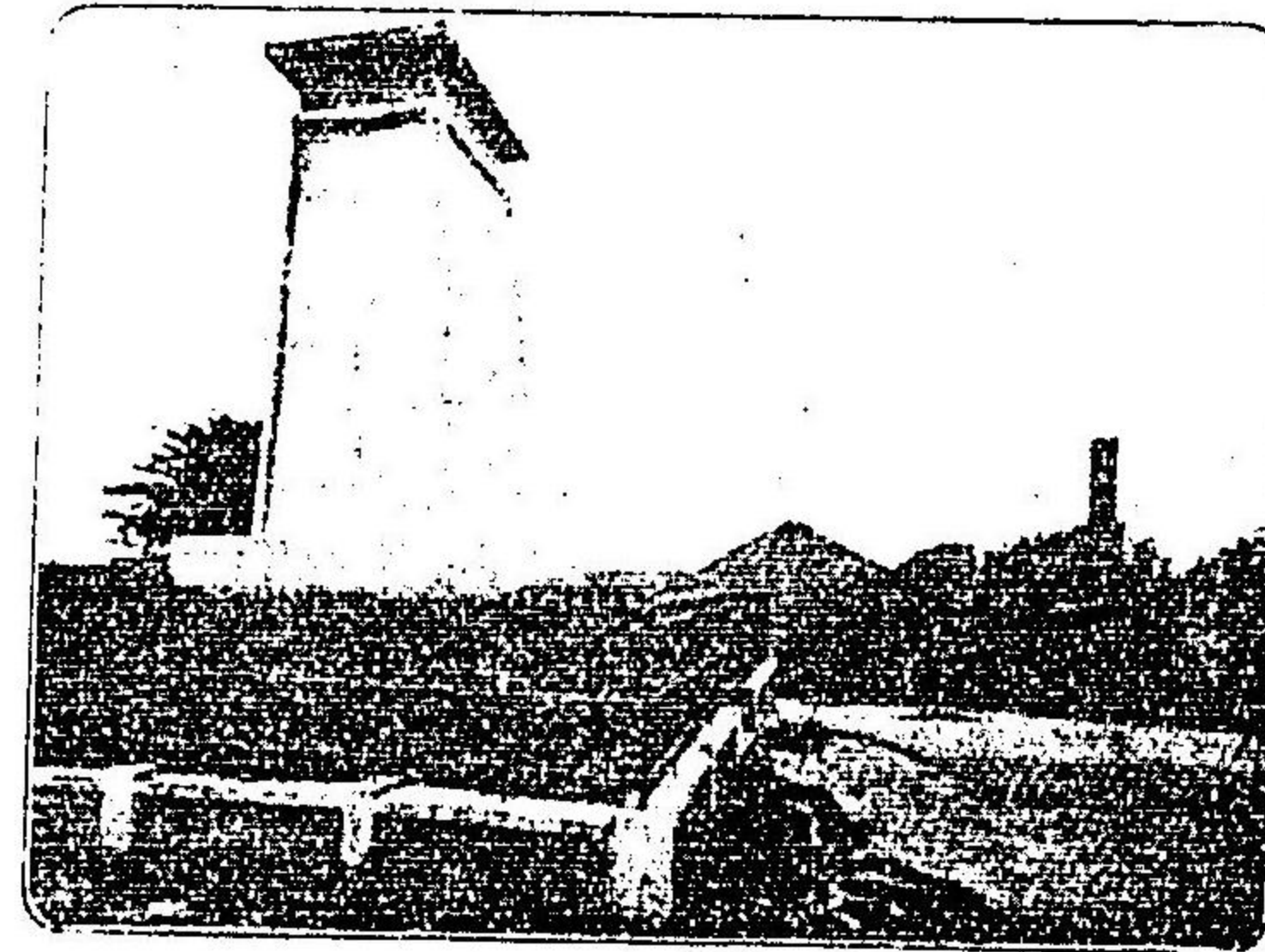

白 耳 義 華 鐵 路 紀 念 碑

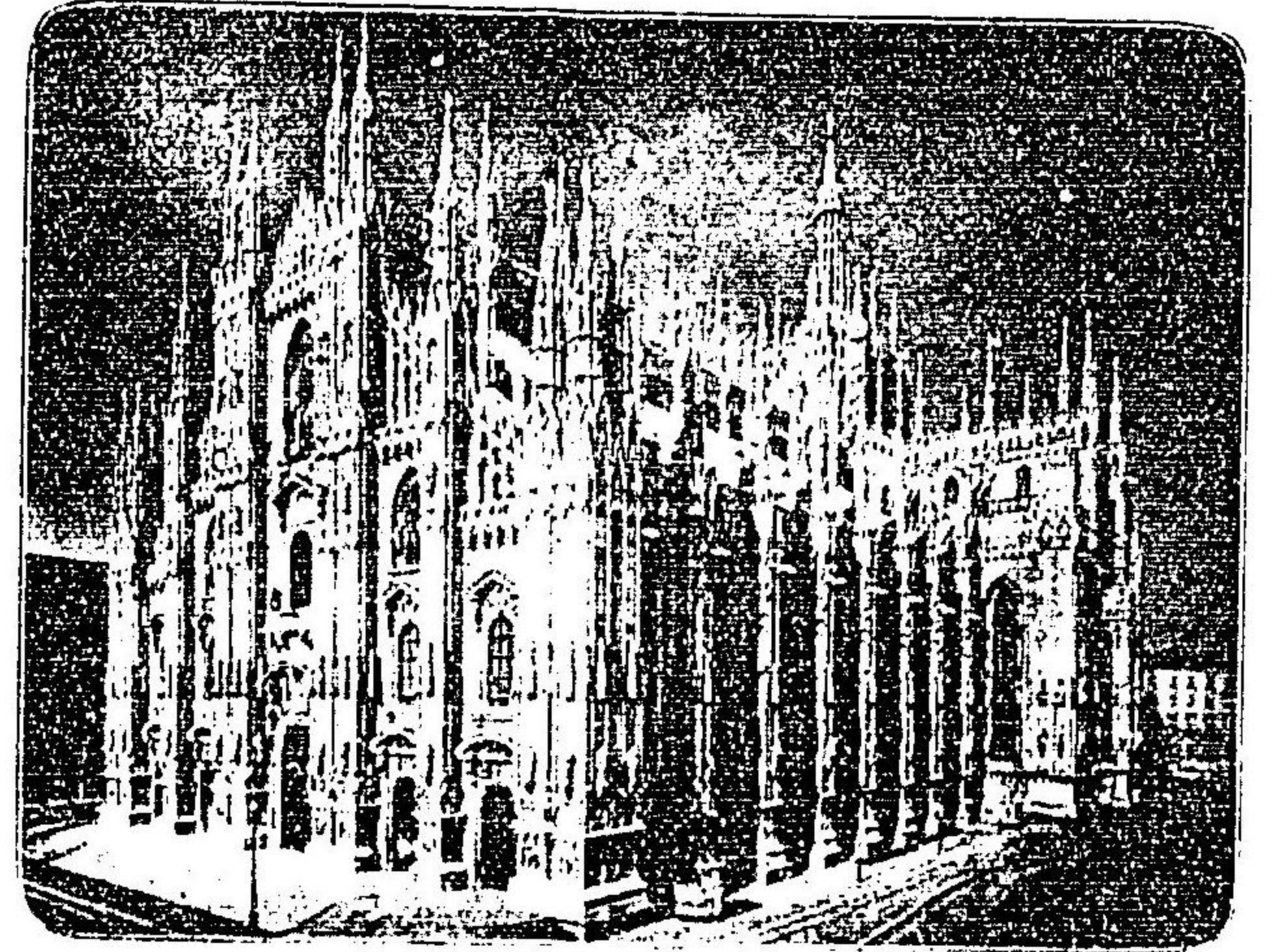

意 大 利 米 蘭 大 聖 堂

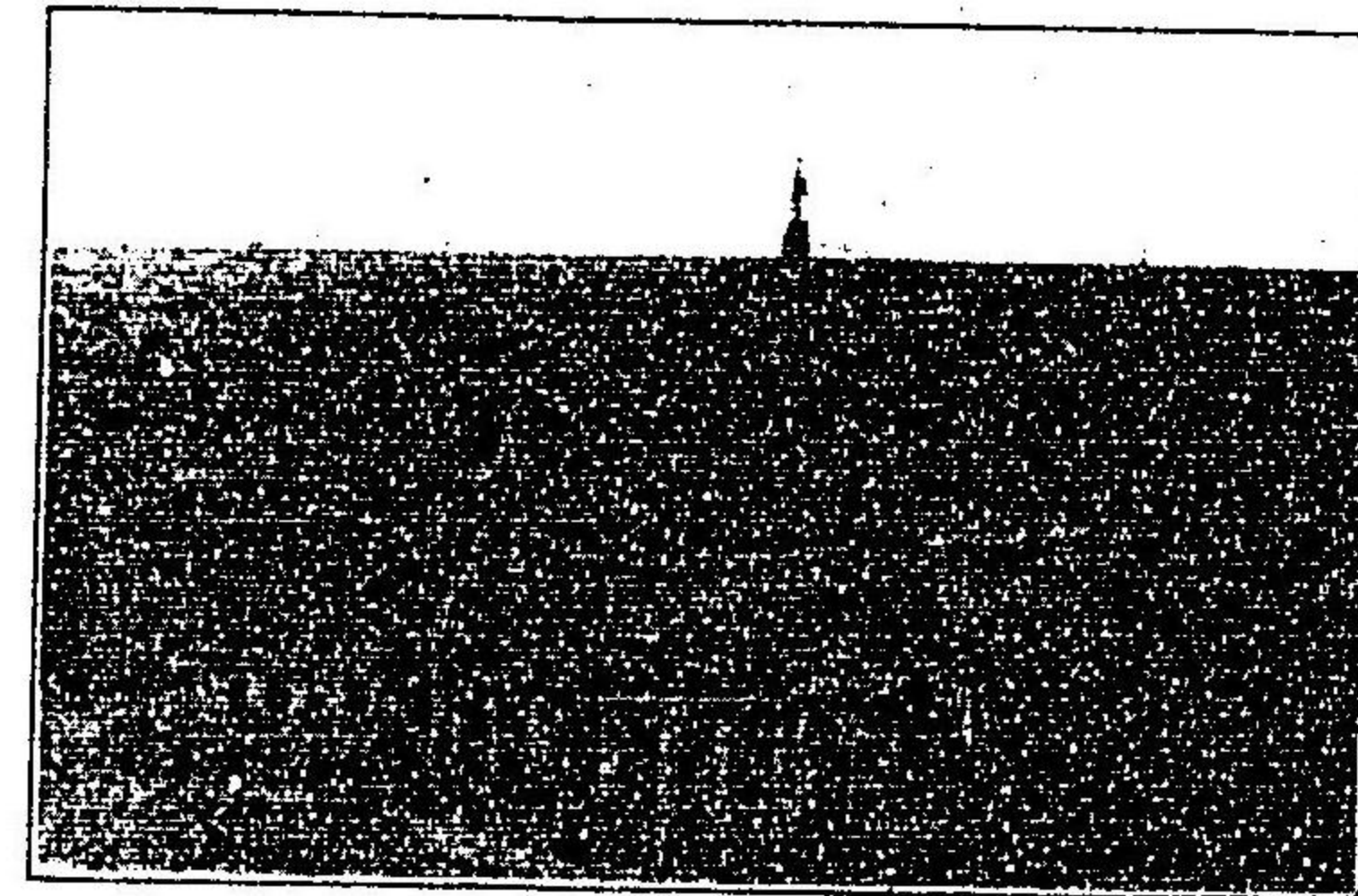

埃 太 利 維 納

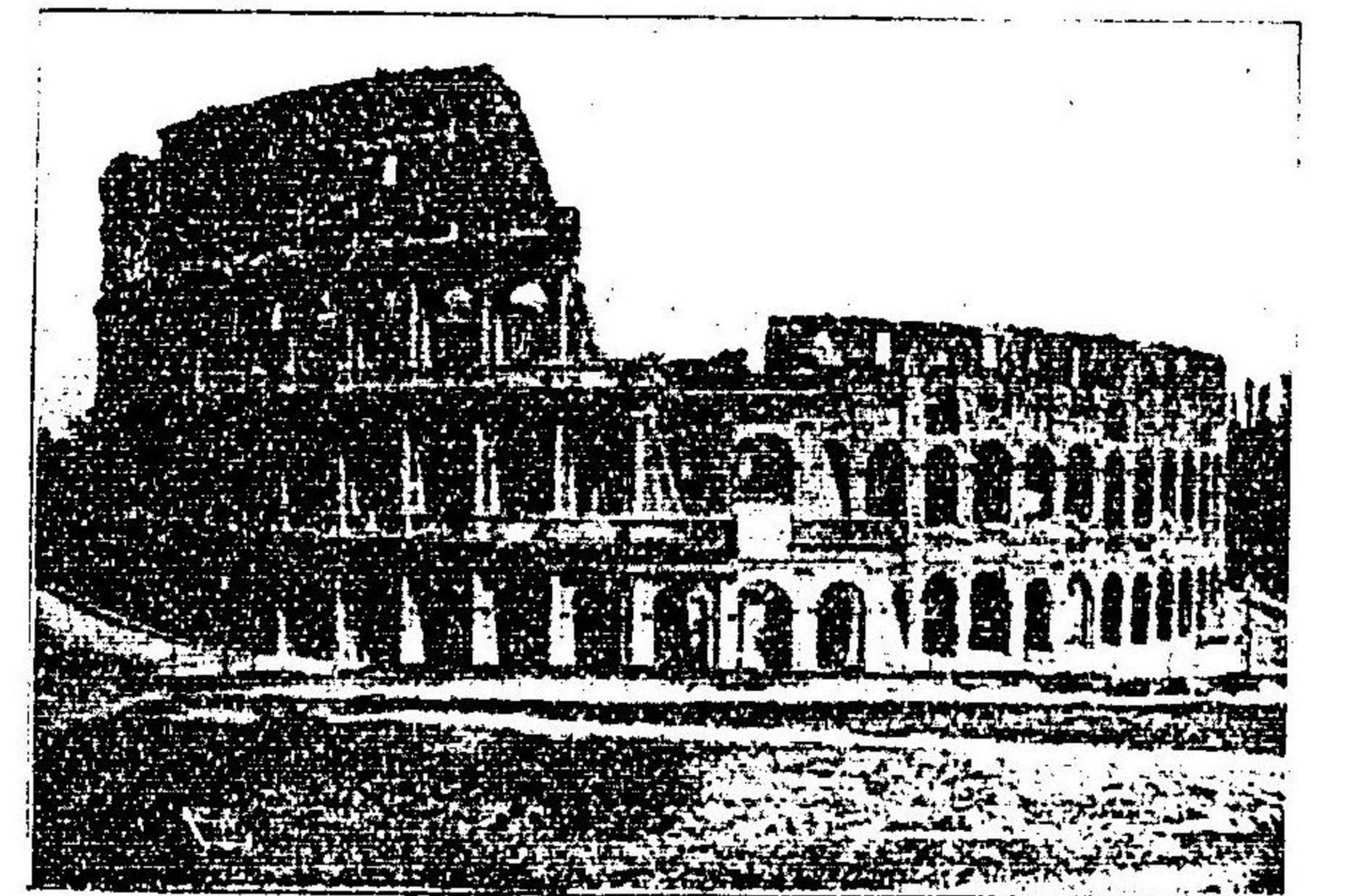

意 大 利 羅 馬 古 跡

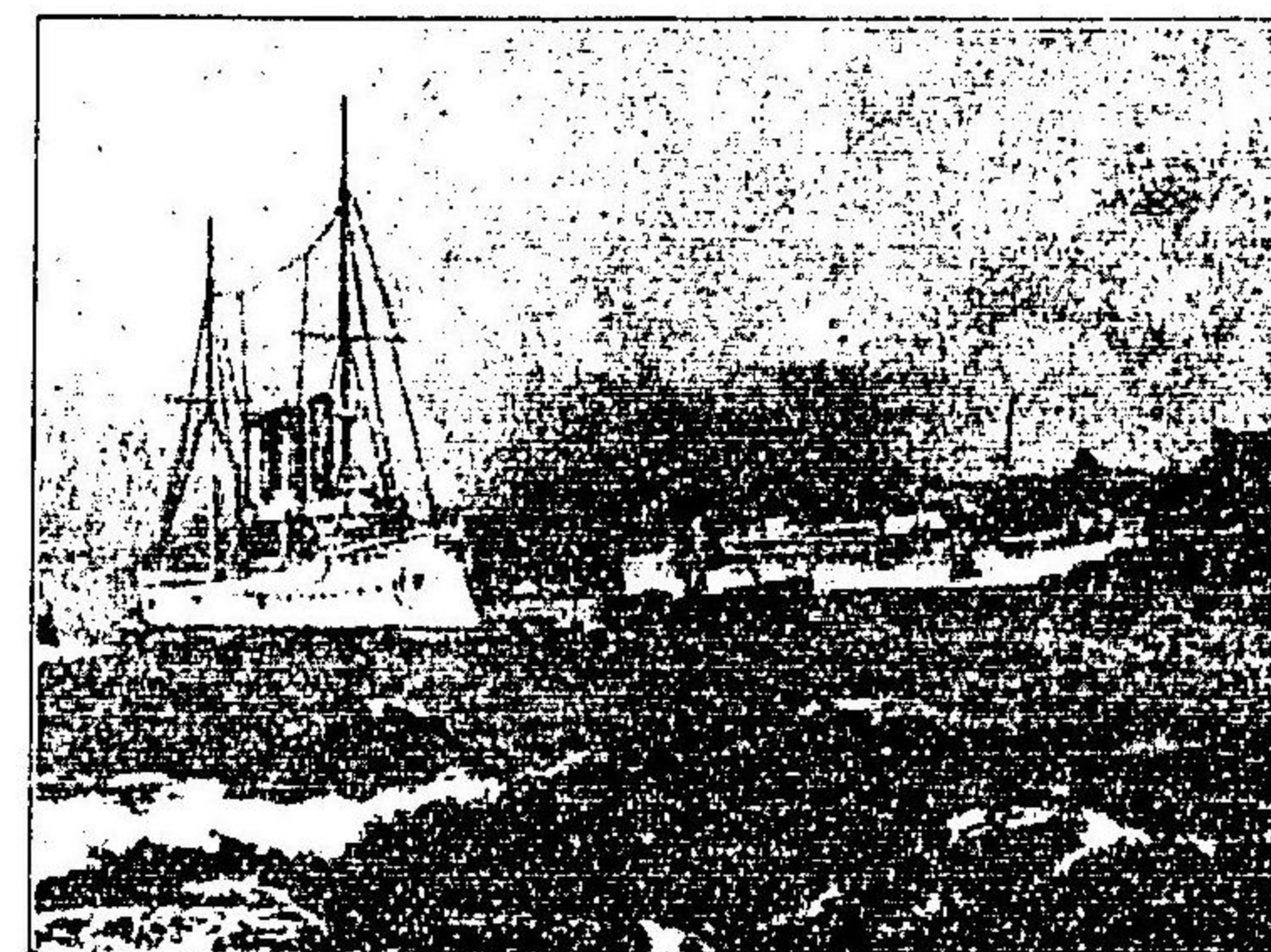

獨 逸 漢 浦

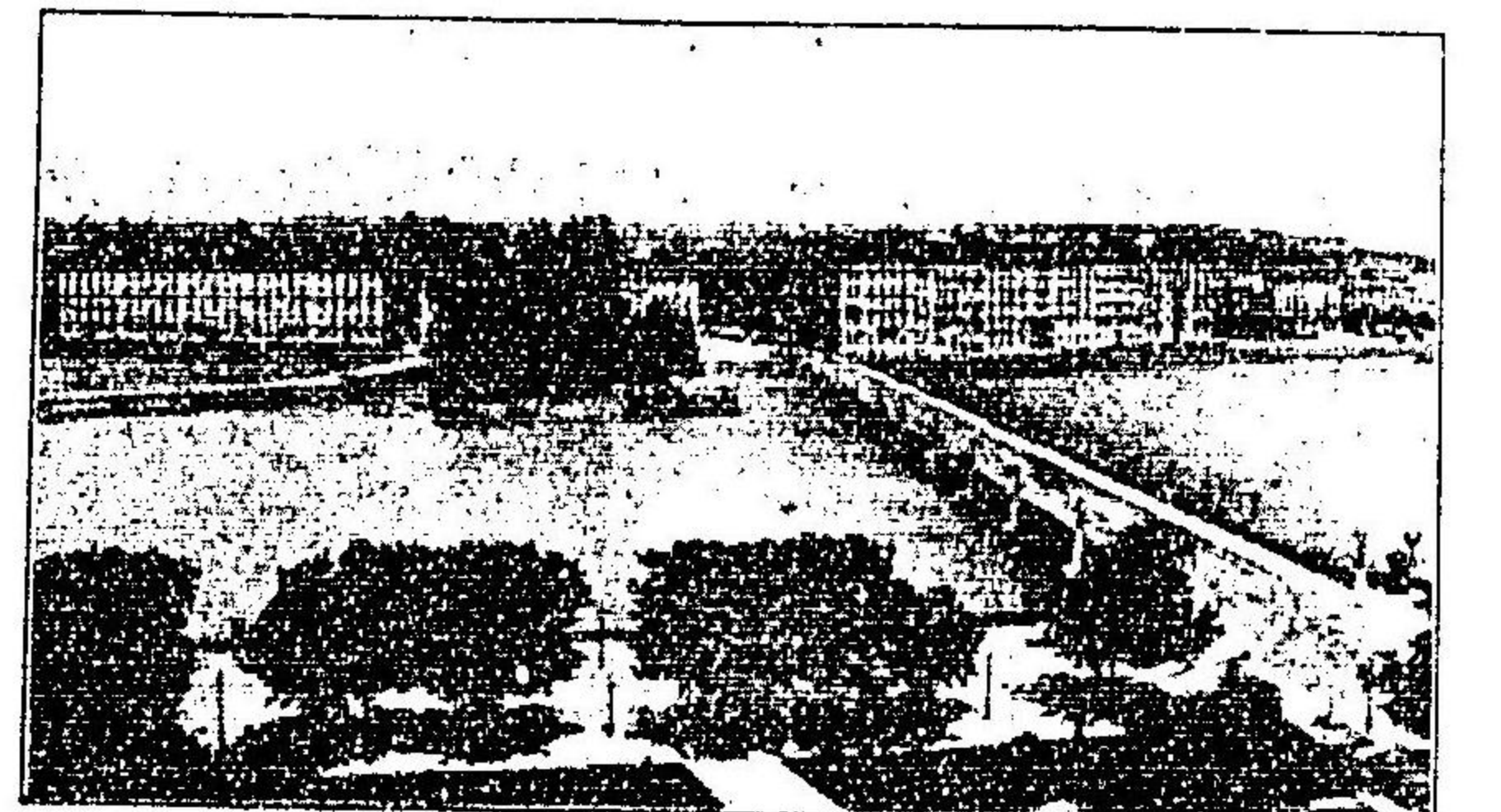

瑞 士 西 勝 景



布溪大羅加亞意那

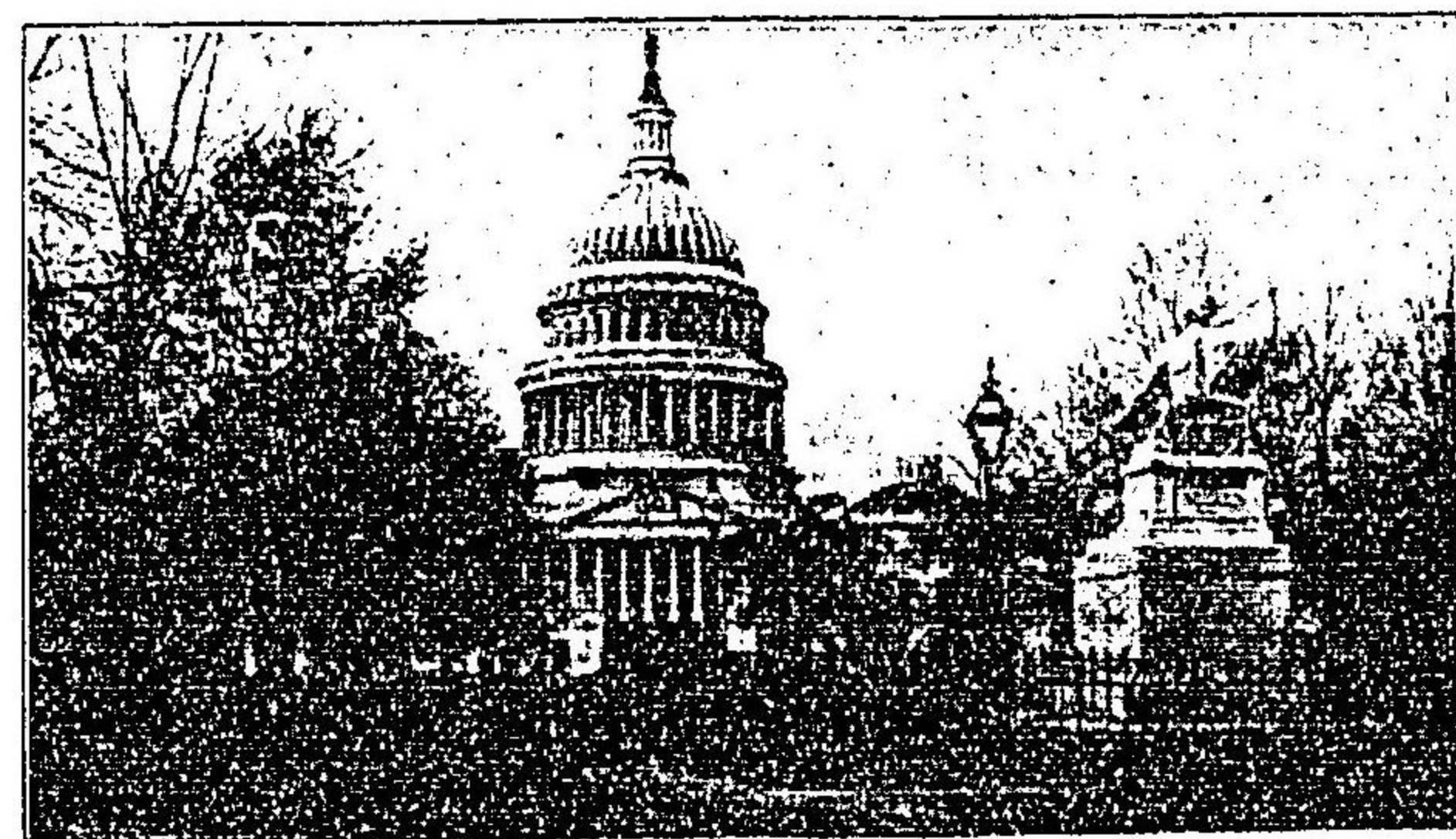

頓盛華美北

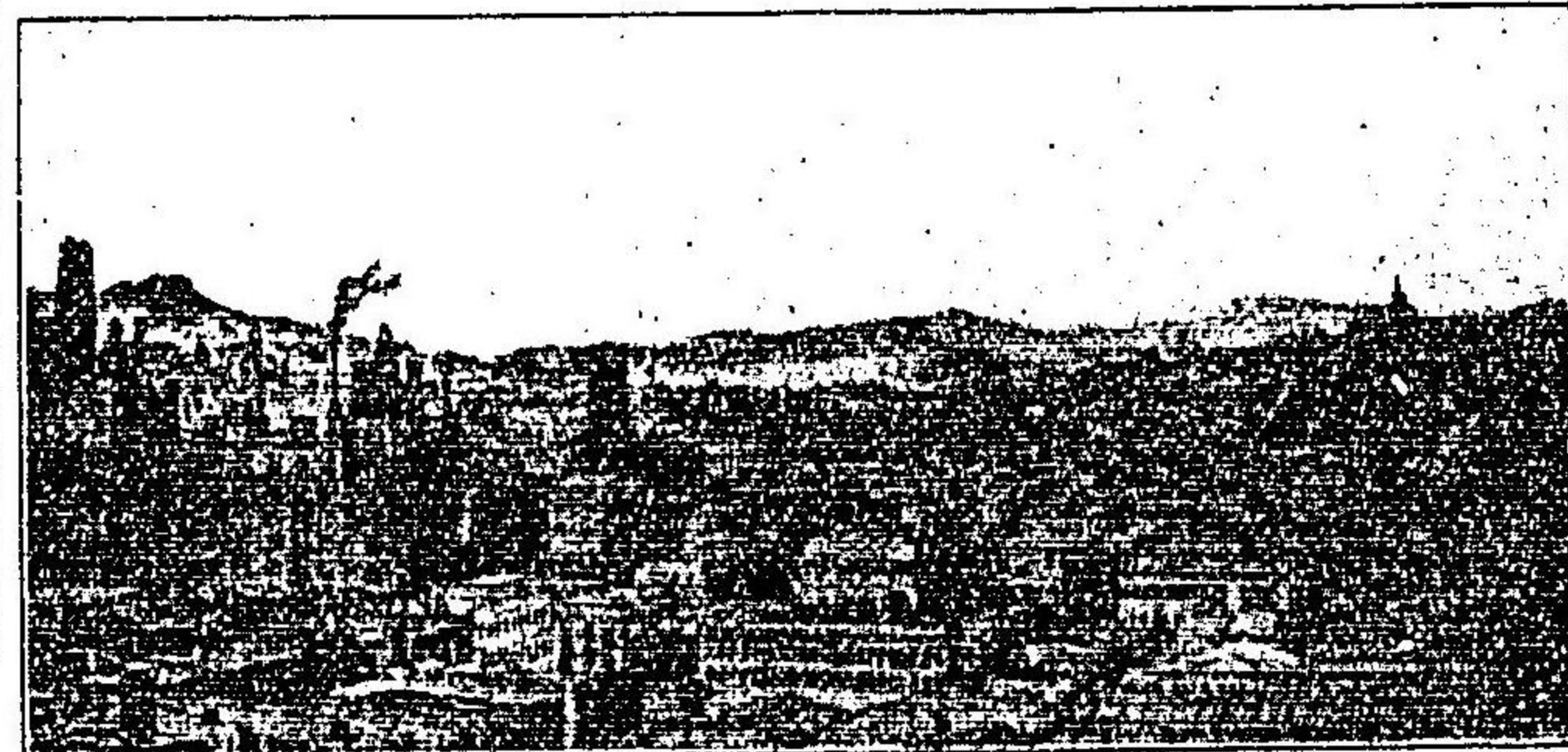

港桑美北



人度印加利美亞



人墨吉蘇也部北美北

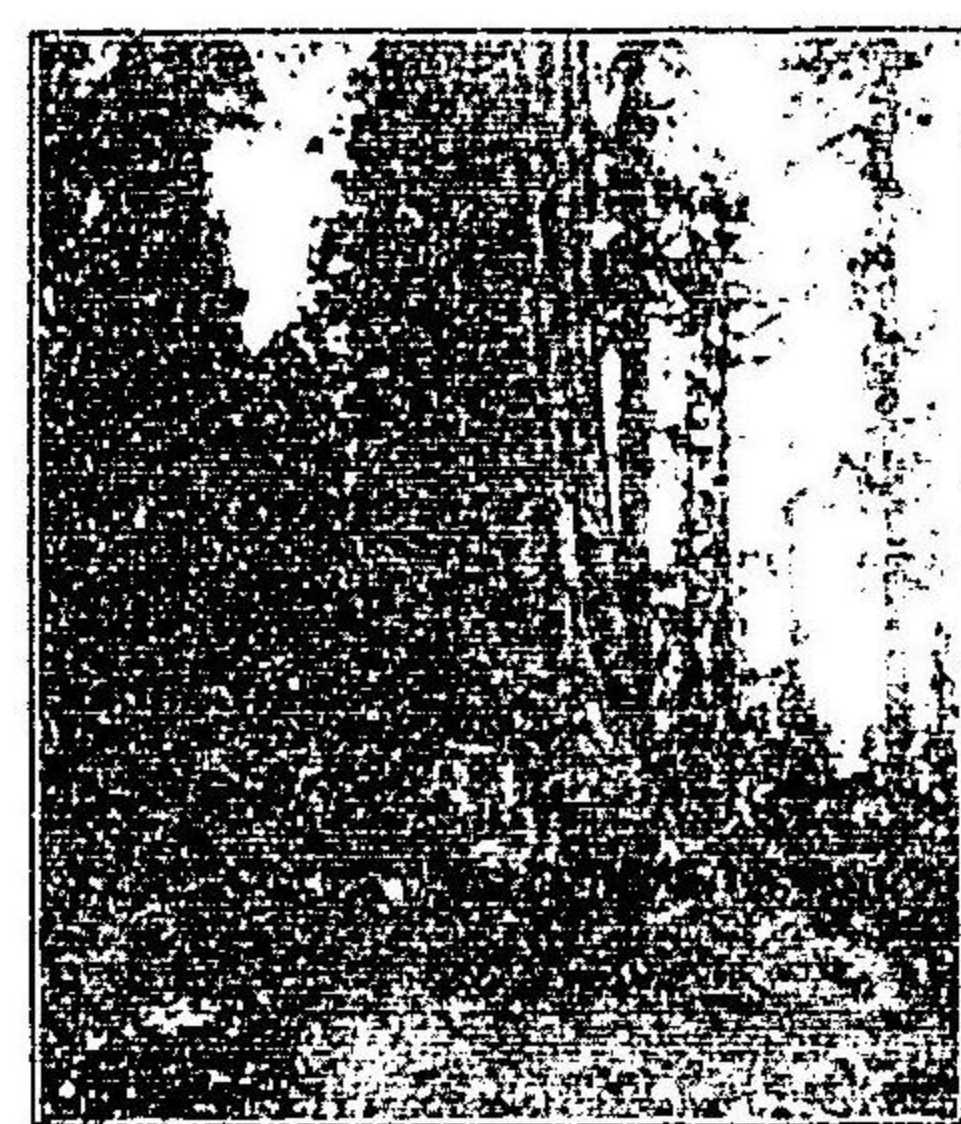

木大里千亞尼福里加

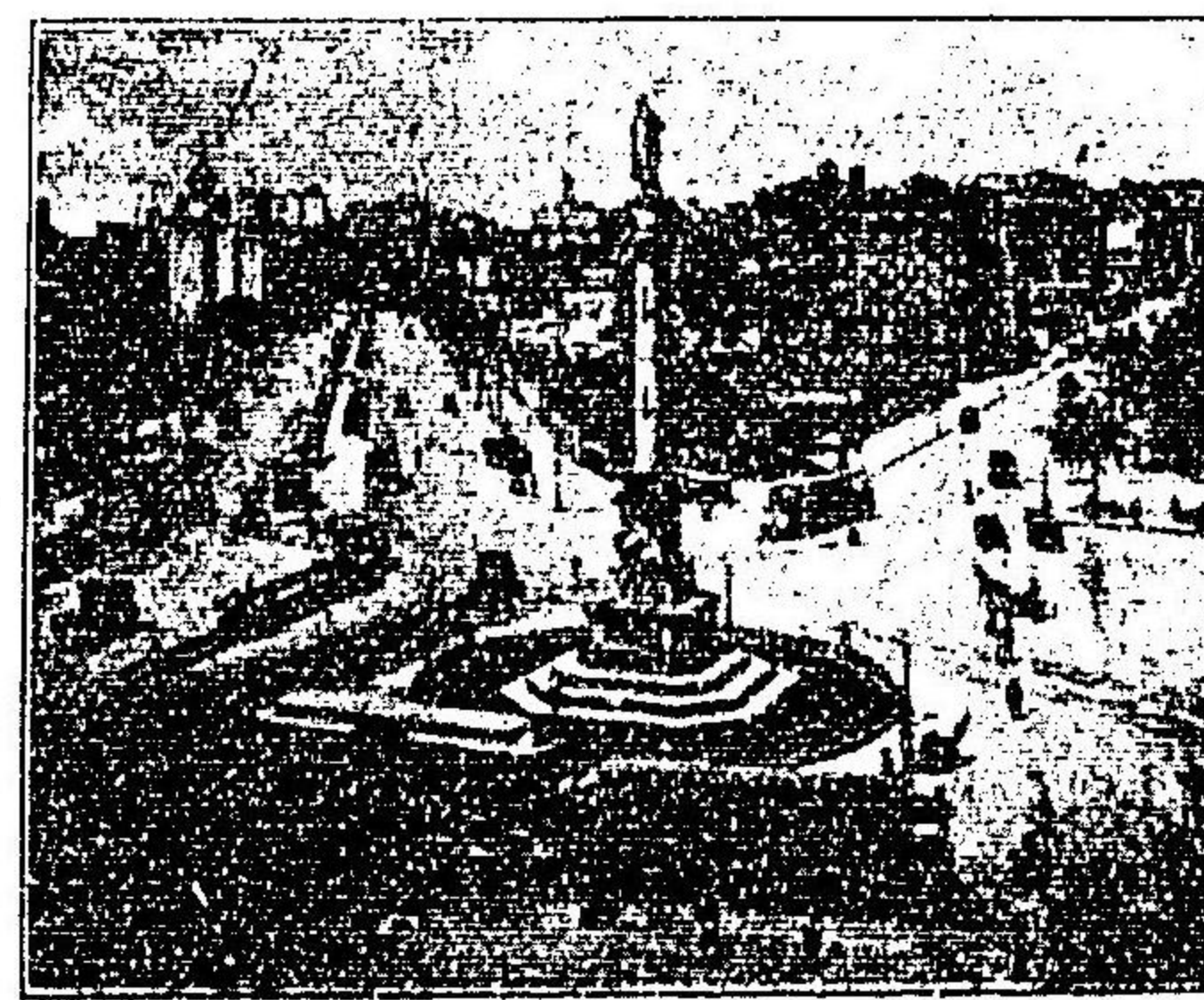

碑念紀龍閣



勝奇谷溪的美設約美北

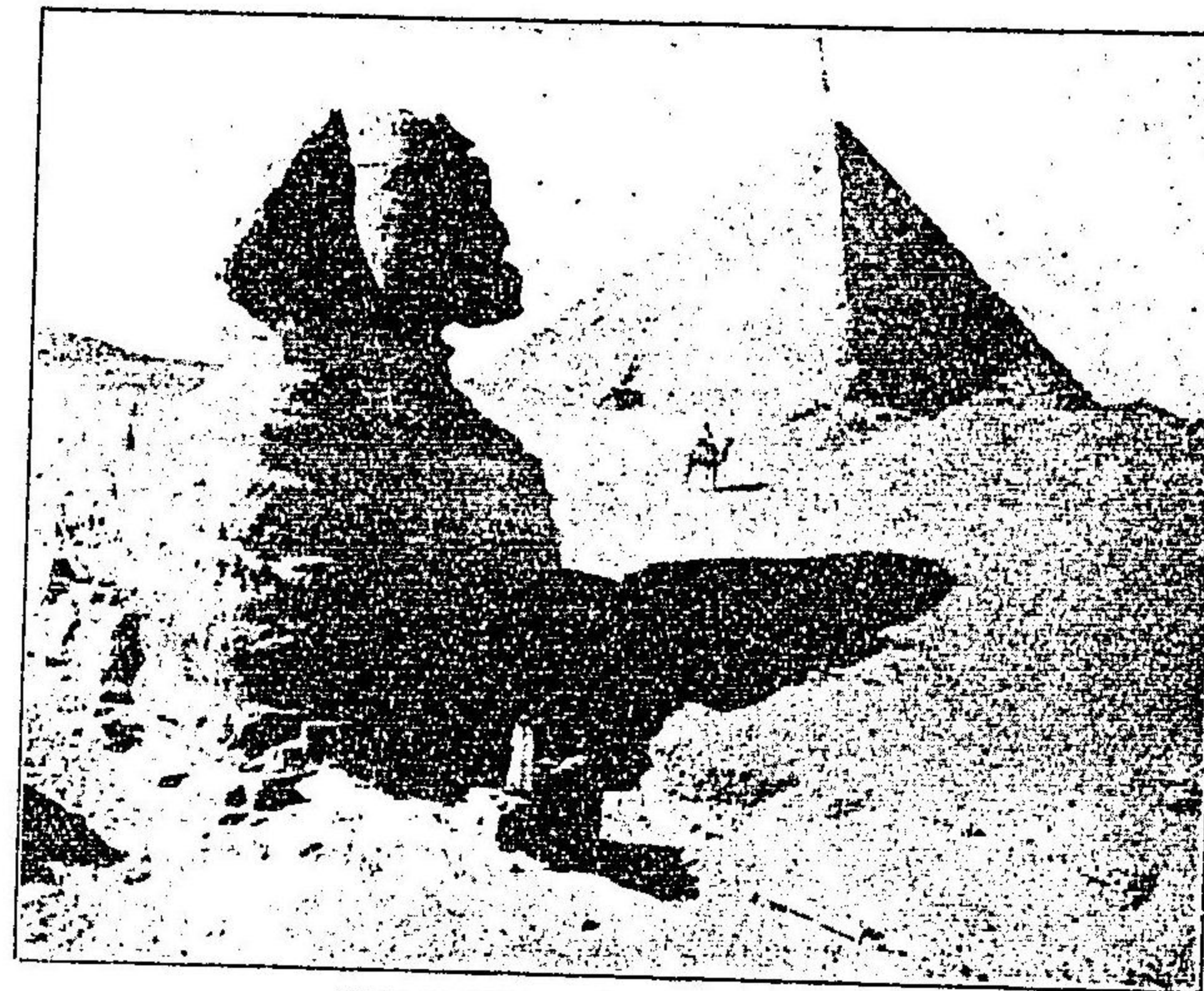

斯克分蘇及塔尖方及埃加利非亞



峯望喜加利非亞



府打吉入其耳土

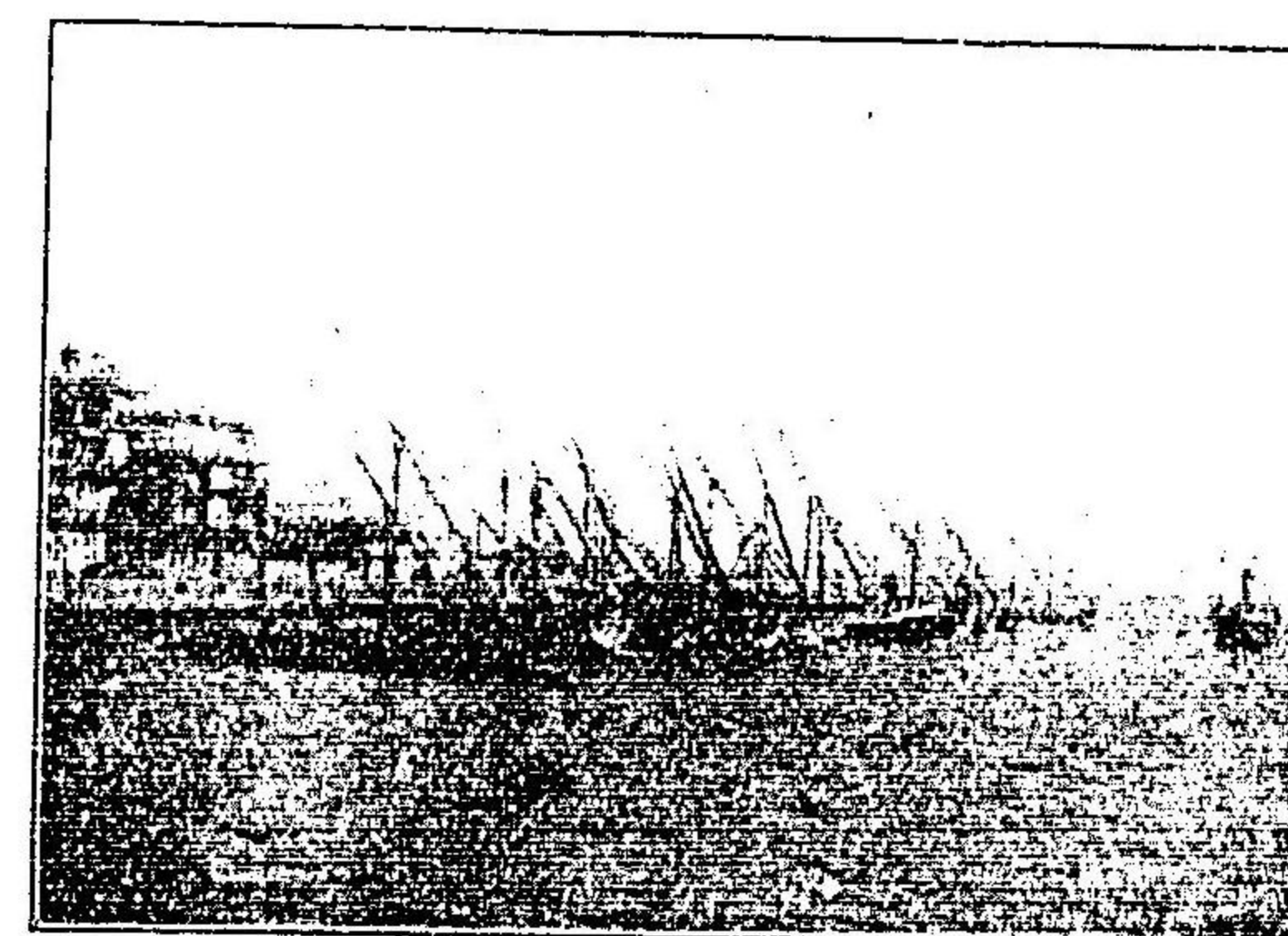

口入得塞脫保

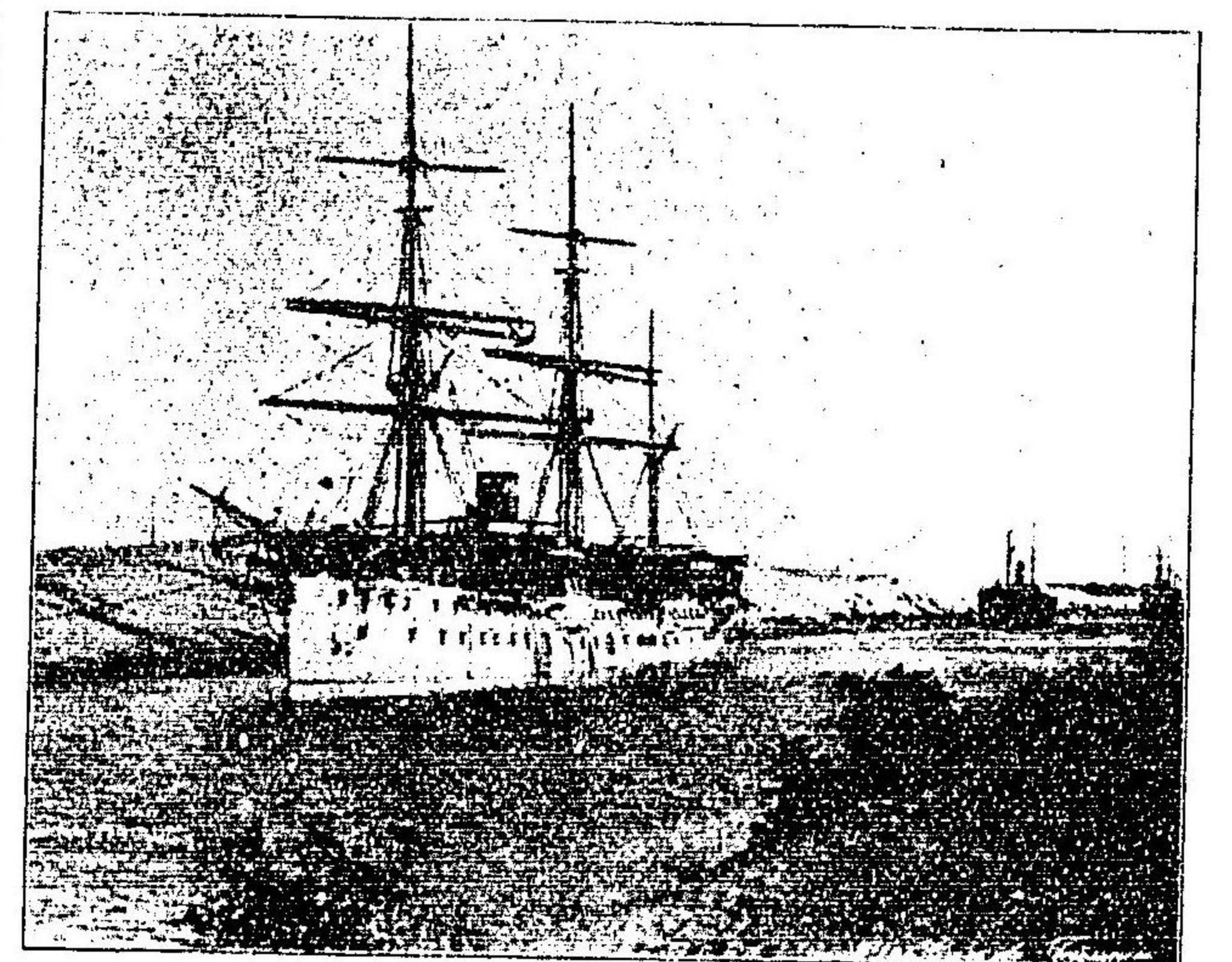

河運士以蘇及埃



人婦族種大倫巴加利非亞

人爾及加加利非亞



既婚者

未婚者

童小



人阿尼西比亞加利非亞

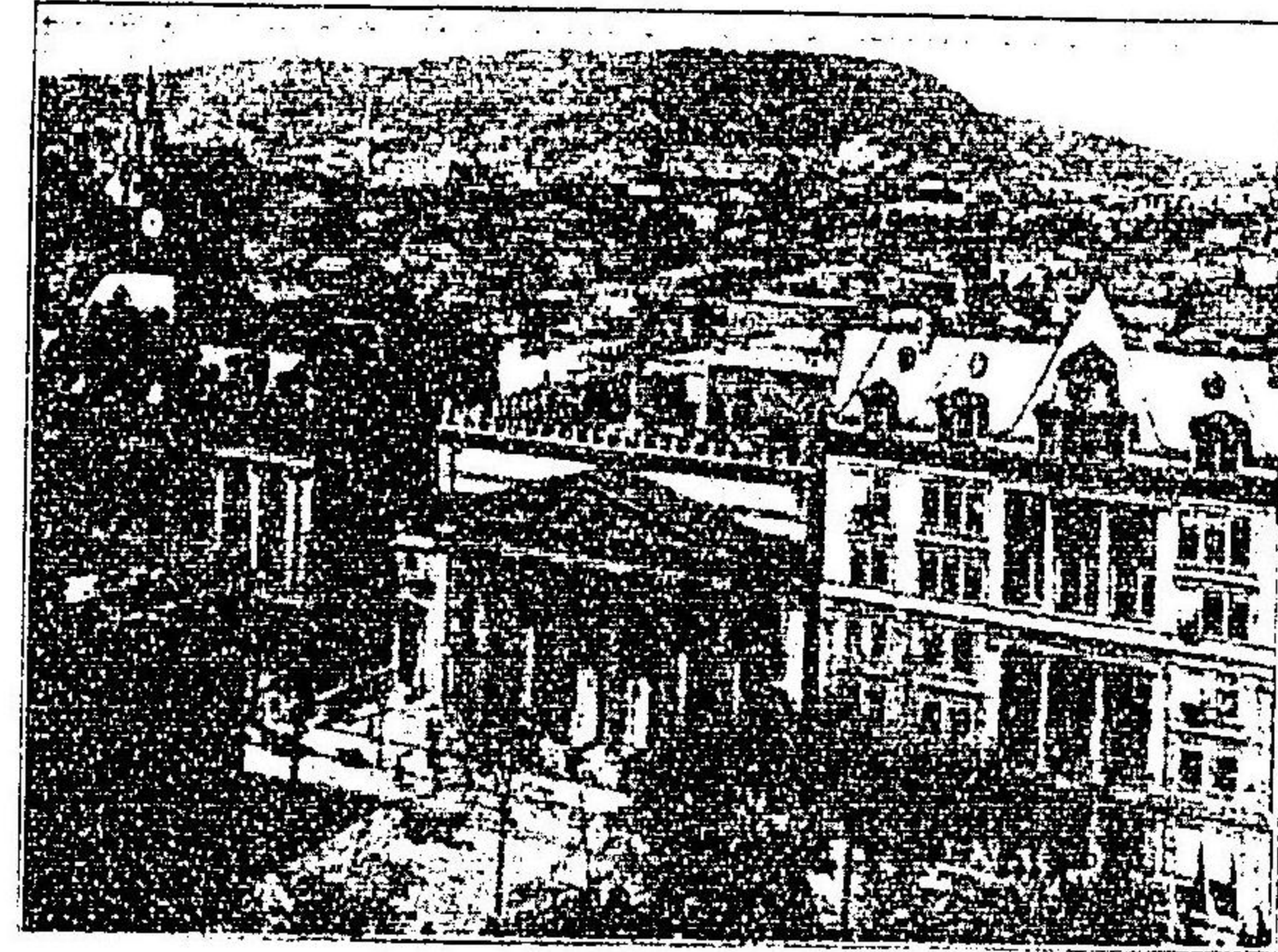

街市太奈加美北

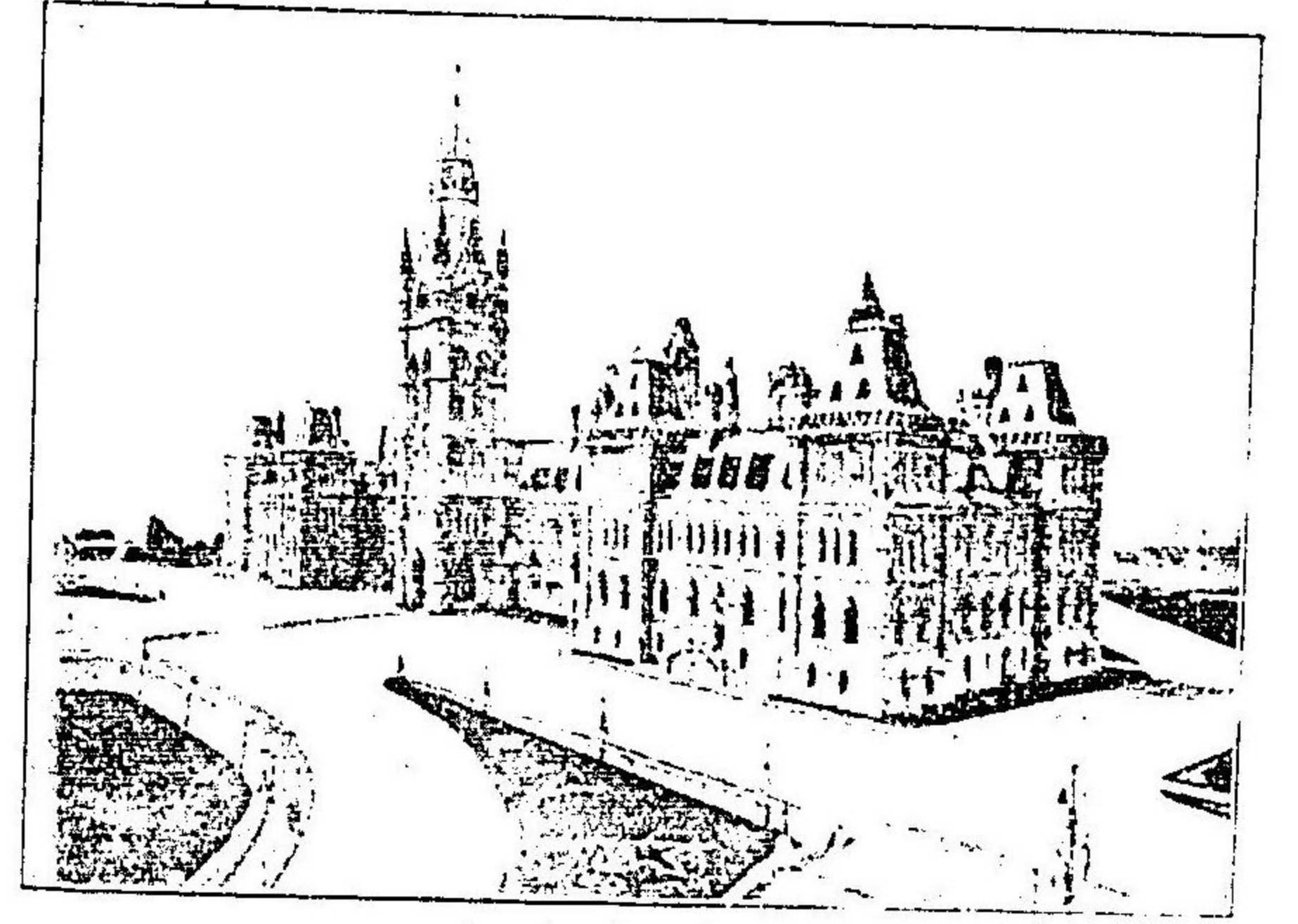

太奈加美北

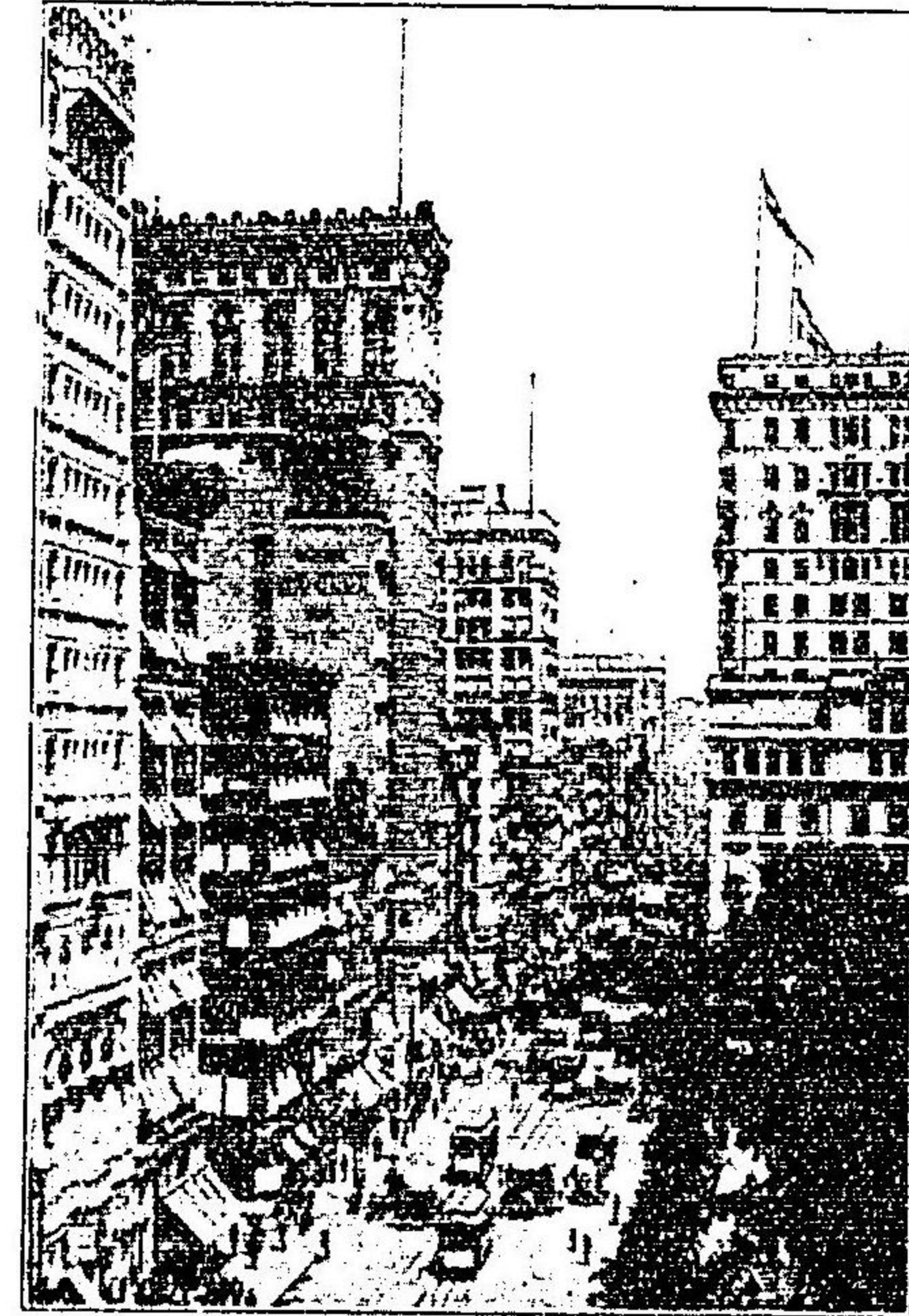

築建高克約新美北

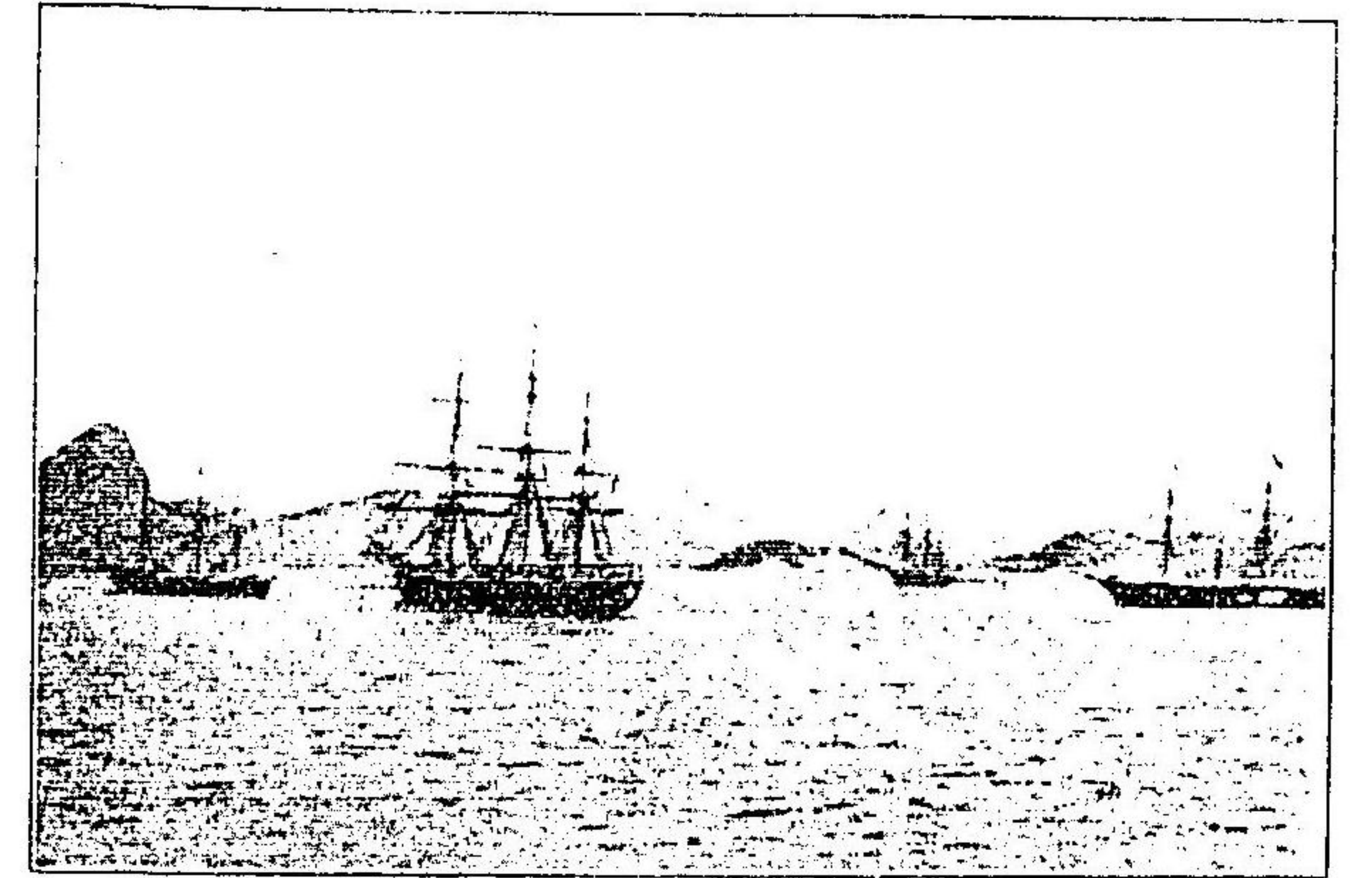

羅內及約里府首西巴



人住中河哥羅利南

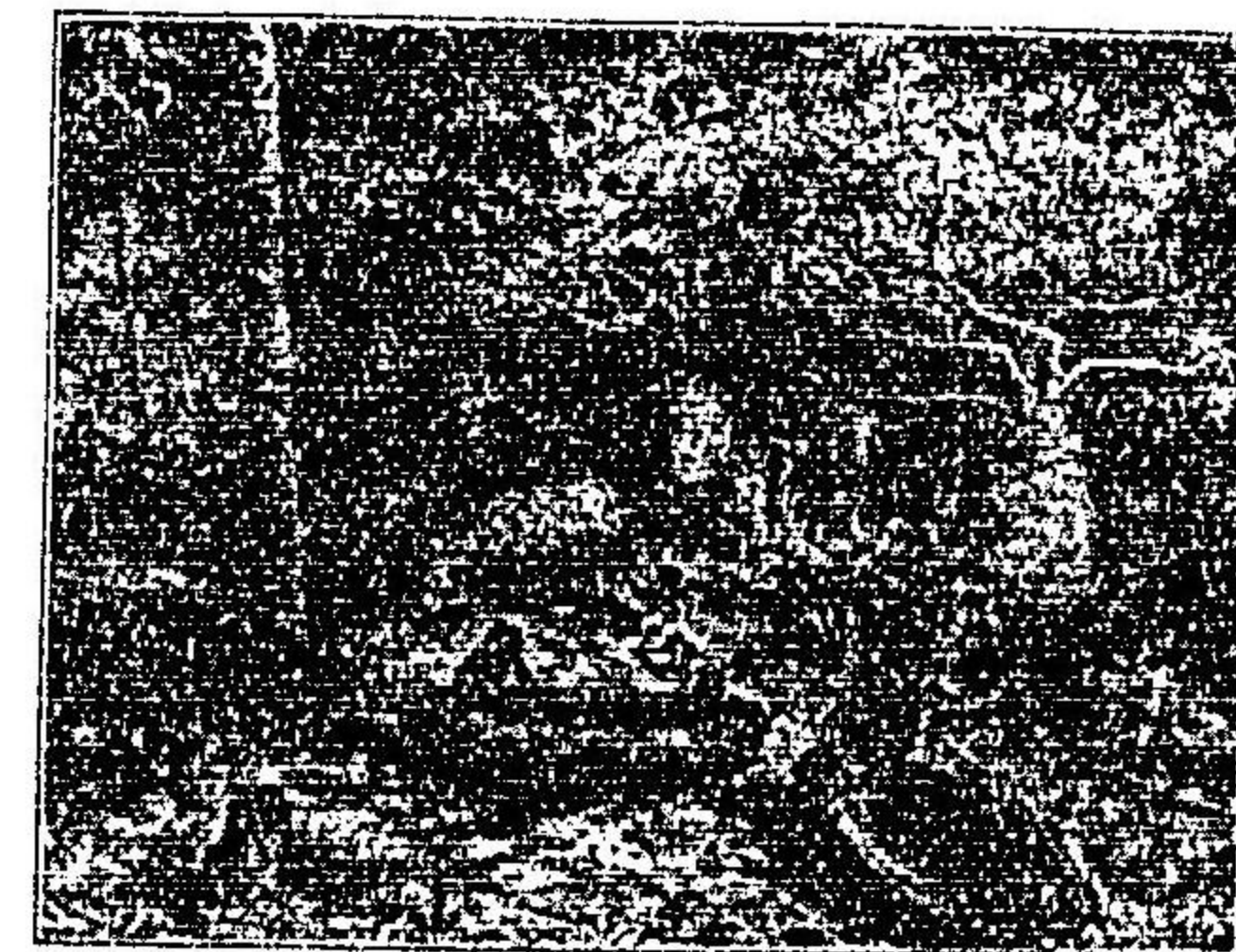

景之船造人土林深美南



山火噴美南

近世萬國輿地全圖附錄

○太陽系表 英哩英吉利國所用里也

星	直徑 英哩	質量 與地球較	自轉時數	與太陽相距英哩	公轉日數	衛星
太陽	880,000	333,000	25日	0	8日	0
水星	3,000	0.05	24	36,000,000	88日	0
金星	7,000	0.25	243	68,000,000	225日	0
地球	8,000	1.0	24	93,000,000	365日	1
火星	4,000	0.1	24.6	141,500,000	687日	2
小遊星	1	0.0001	1	100,000,000	1	0
木星	88,000	318	9.9	483,000,000	4,333日	7
土星	75,000	95	9.9	886,000,000	10,759日	14
天王星	35,000	45	9.9	1,781,900,000	30,687日	15
海王星	30,000	45	9.9	2,792,600,000	60,192日	14

○地球廣度 據邁克兒迭氏

兩極 英哩	赤道 英哩	平均 英哩
7,926	7,926	7,926

○大陸面積人口表 據邁克兒迭氏

同百分	面積 英方哩	水面積 英方哩	全面積 英方哩
33.4	50,000,000	15,000,000	15,000,000
10.0	3,000,000	1,000,000	1,000,000

○大洋面積表 面積邁克兒迭氏深度山上所著大地文學

大洋	面積 英方哩	百分比	平均深度 米
太平洋	170,000,000	33.4	3,810
大西洋	100,000,000	19.6	3,610
印度洋	70,000,000	13.6	3,310
北冰洋	4,000,000	0.8	1,040
南冰洋	7,000,000	1.4	1,410
其他	1,000,000	0.2	0.2
合計	252,000,000	100.0	3,310

○著名高山表 邁克兒迭氏

山名	高	所屬山脈	所在國	所在洲
黑爾姑兒斯山	3,768呎	喜馬拉耶	印度	亞洲
喀里撒加爾峯	29,000呎	喜馬拉耶	印度	亞洲

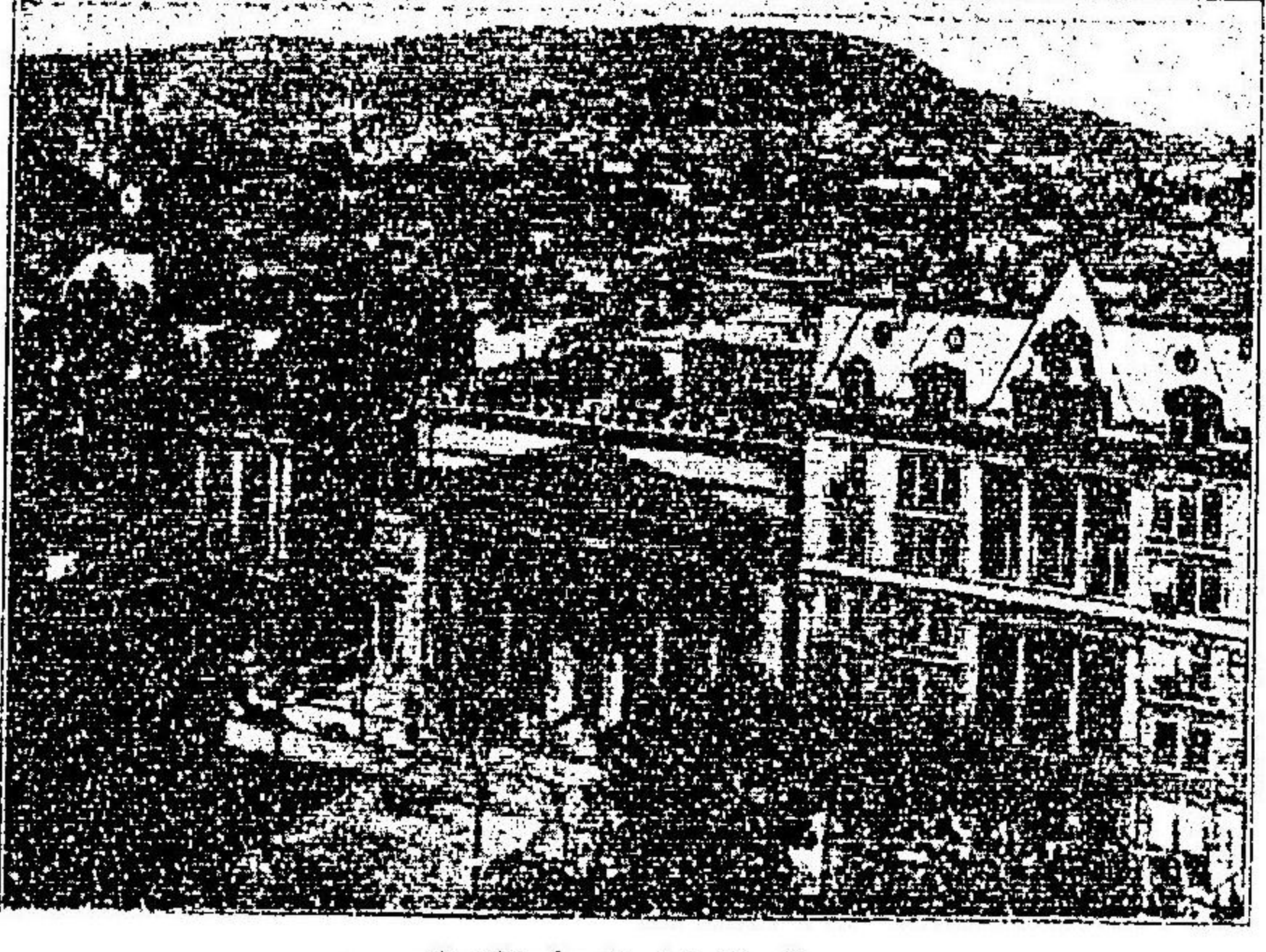

街市太奈加美北

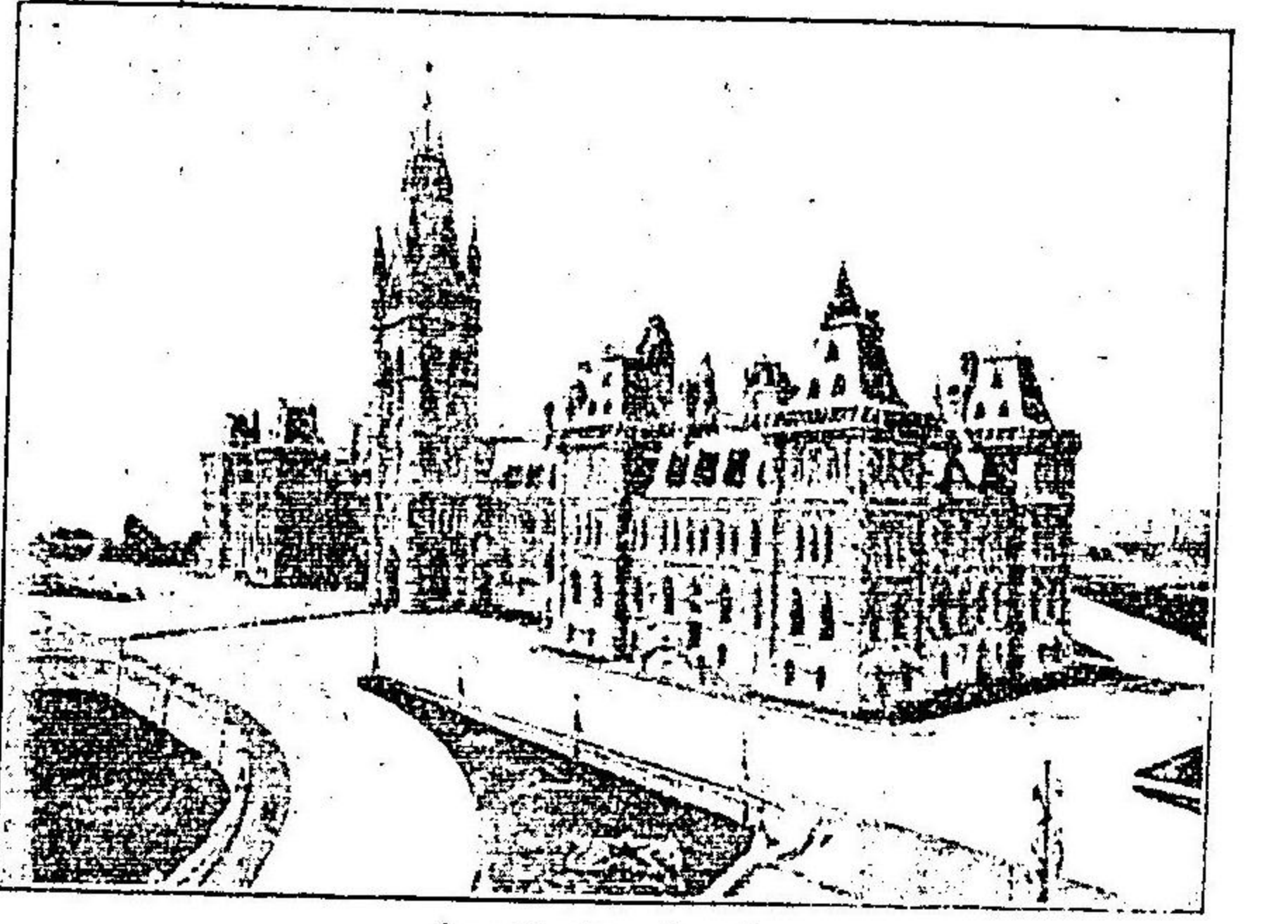

太奈加美北

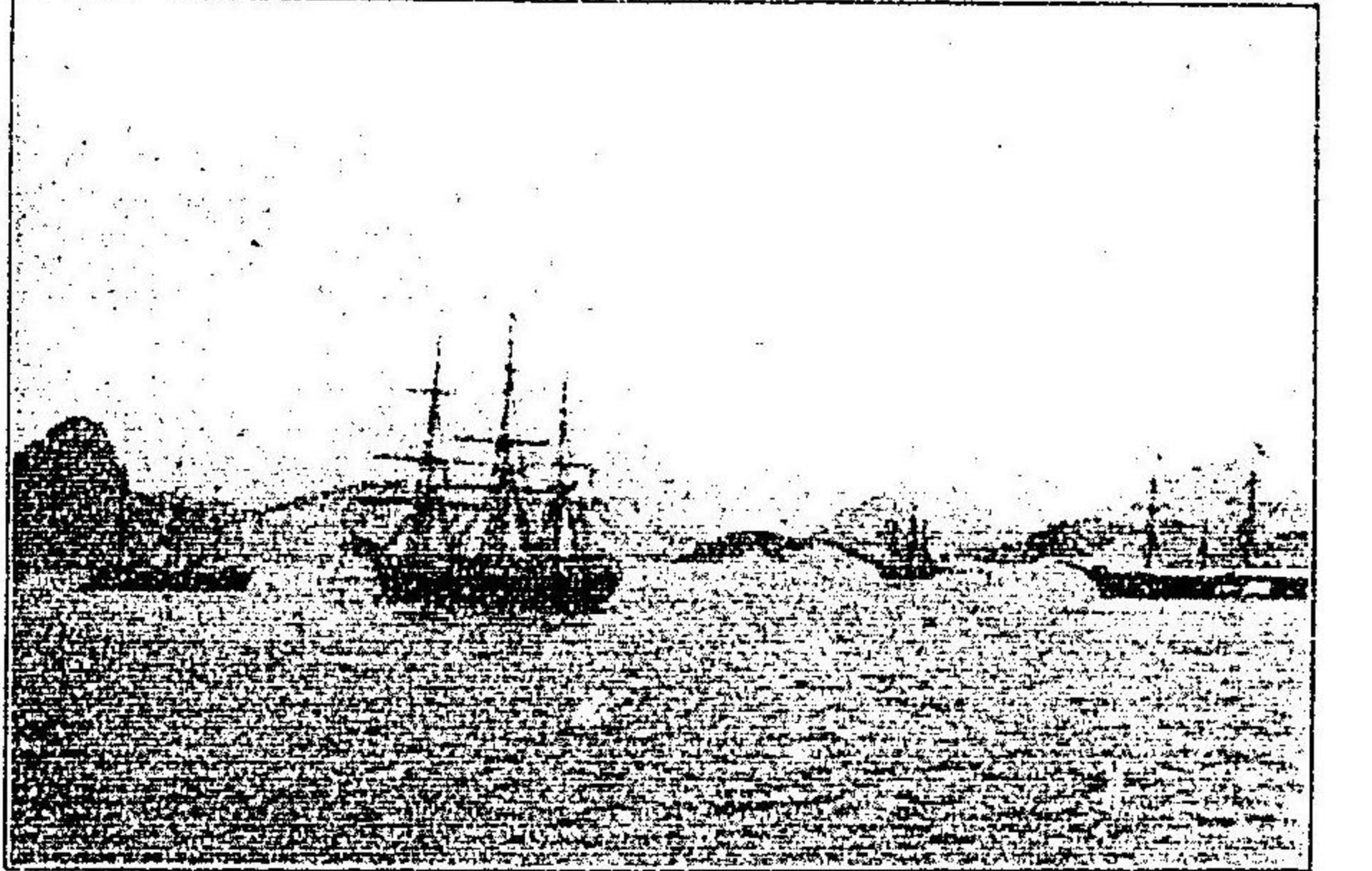

羅內及約里府首西巴

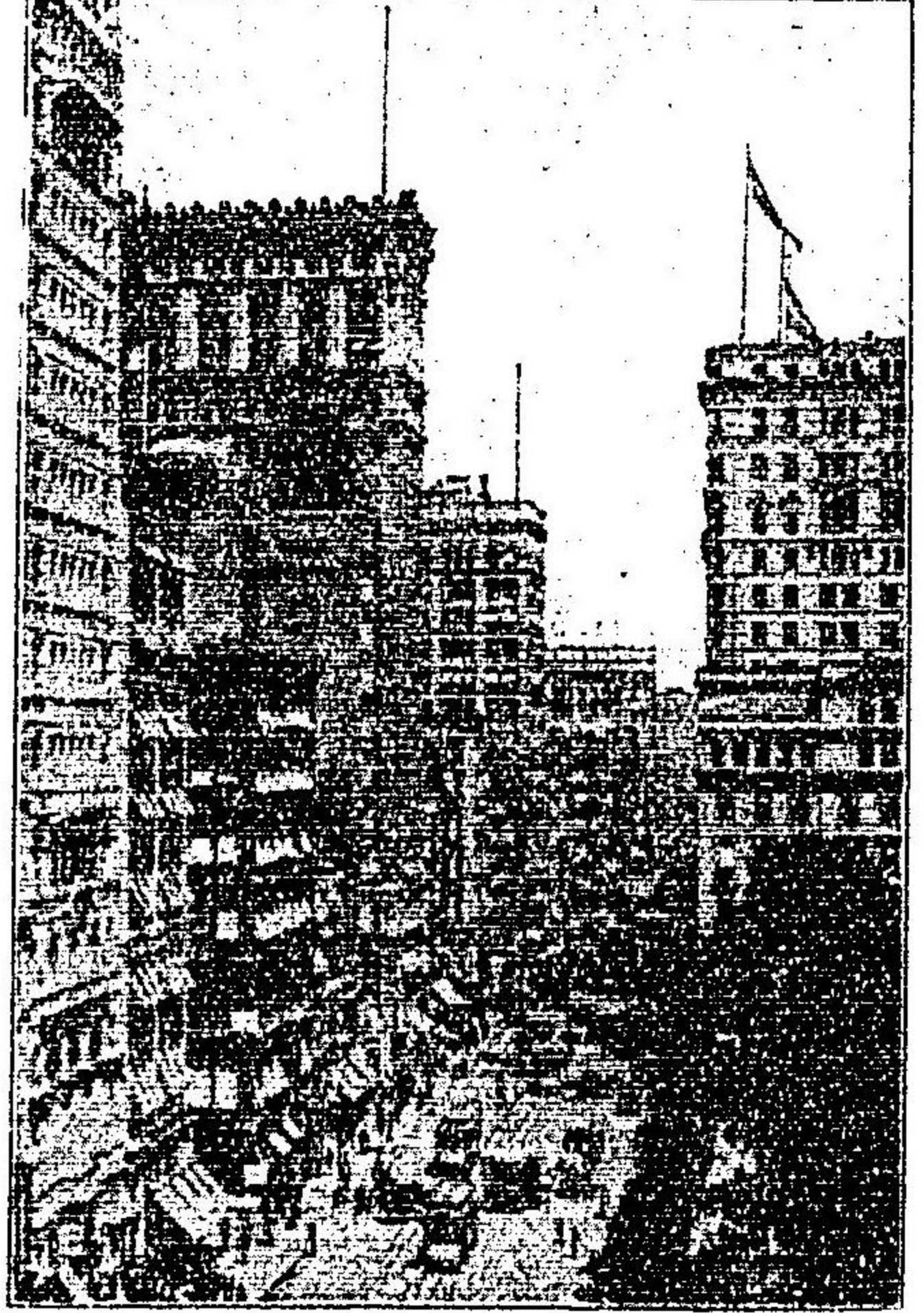

築建高克約新美北



人住中河哥羅利南

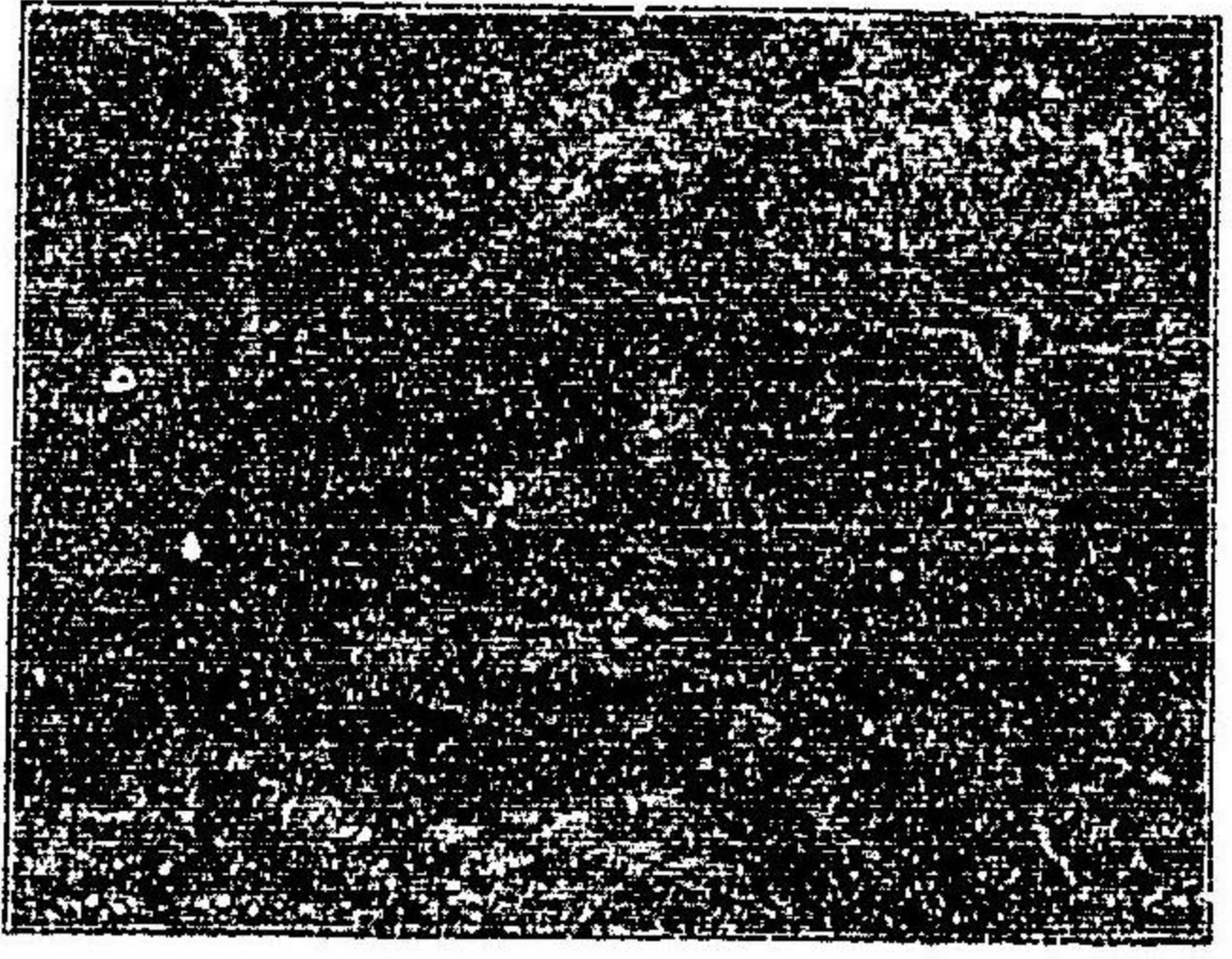

景之船遊人土林深美南



山火噴美南

果達因奧斯典山	二六六	喀刺崑崙	印度	亞細亞
勳成漸喀	二八五	喜馬拉耶	同	同
考夫曼峯	三三〇	天山	同	同
亞根加瓜山	三三五	安的山	亞細亞	南亞細亞
崑崙山(最高峰)	三三〇〇	崑崙山	亞細亞	亞細亞
乞力曼札羅山	二〇〇五	霧山	德屬東非	亞非利加
聖伊利亞斯山	一九五〇	海岸山脈	阿刺士喀	北亞美利加
不蘭山	一五八〇	亞爾伯	法蘭西	歐羅巴
法高亞山	一三〇五	臺灣	日本	亞細亞
新高山	二二九	亞爾伯	法蘭西	歐羅巴
科克山	二二五	亞爾伯	法蘭西	歐羅巴
富士山	三三九	富士帶	日本	亞細亞
紗布島山	一三〇〇	泰哈呢	清	同

○著名大河表

河	長	所在國	所在洲
密蘇里、密士失必河	四三〇哩	合衆國	北亞美利加
尼耳河	四一〇	埃及	亞非利加
亞馬孫河	四〇〇〇	巴西	南亞美利加
楊子江	三三〇〇	清	亞細亞
勒那河	三〇〇〇	西比利亞	亞細亞
俄比河	二八〇〇	同	同
黃河	二六〇〇	同	同

○世界人種表 據邁也兒百科全書

人種大別	人種小別
膚色人種	人種小別
黃	一、日本人
古	二、支那人
蒙	三、蒙古人
粹	四、芬人
純	五、交趾支那人
人	六、西藏人
古	七、朝鮮人
蒙	堪察達人 固哩雅克人 朱克察人 也蘇吉墨人
粹	亞勒島德人 臘不拉多及格林蘭住民
純	馬拉加 蘇門答臘、爪哇、馬達加斯加 非立賓等住民

白		黃	
加高		古蒙	
色談人	亞美利加人	印人	波拉內西人
八、印度人	住小亞細亞、亞非利加北部及西岸者、敘利亞人、加爾底亞人、阿刺伯人、猶太人、古代亞西里人、古代非尼西人	一、日耳曼人	住在巴拉荷、馬利亞諾、加羅林、麻
七、伊蘭人	波斯人、約吉亞人、亞爾美尼亞人、阿富汗人	二、薩刺瓦人	紹耳、西耳伯耳特等
六、亞爾波尼人	法蘭西人、西班牙人、葡萄牙人	三、列典人	住在萊鳴、薩摩阿、哈唯、圖亞摸都等
五、希臘意大利人	意大利人、西班牙人、葡萄牙人	四、給爾德人	住在紐西蘭
四、希臘意大利人	意大利人、西班牙人、葡萄牙人	三、列典人	
三、列典人		二、薩刺瓦人	
二、薩刺瓦人		一、日耳曼人	
一、日耳曼人		中央德意志人、和蘭人、瑞典那威人、丁抹人、安哥黎撒孫人	

○各人種員數表

人種	膚色	員數
蒙古人種	黃	六四,〇〇〇,〇〇〇
高加索人種	白	六四,〇〇〇,〇〇〇
以日阿比人種	黑	三〇,〇〇〇,〇〇〇
未詳		一〇,〇〇〇,〇〇〇
合計		一五三,〇〇〇,〇〇〇

○世界獨立國表

據西曆一千九百八年所刊政治家年鑑
 即位及退位年代表
 爲明治四十年光緒三十四年、以下準之

洲	國	現在統治者	尊號	即位代職	家系	建國者	建國年代	治世年代數
亞	大日本帝國	今	皇帝	一八七九年	神武天皇(神代略)	紀元前	百二十二代	二十六年
亞	大清帝國	載	皇帝	一八七五年	愛親覺羅	太祖(神代略)	二十二代	二十六年
亞	大韓帝國	李	皇帝	一九〇七年	李熙	太祖(神代略)	三十代	二十六年
細	暹羅王國	克	王	一八六六年	李熙	太祖(神代略)	三十代	二十六年

歐															亞細亞						
聖馬利諾共和國	伊太利共和國	瑞西共和國	德意志帝國	俄羅斯帝國	諾威王國	瑞典王國	丁抹王國	和蘭王國	白耳義王國	鹿信布大公國	不列顛帝國	摩諾哥侯國	法蘭西共和國	安度拉共和國	西班牙王國	葡萄牙王國	土耳其帝國	尼伯爾王國	阿富汗王國	波斯王國	阿曼
維得利荷耶麻列三世	富維廉二世	尼哥來二世	赫士七世	弗勒特力八世	維廉那女	列荷普爾德二世	愛德圭七世	阿爾必特	法國及西國島兒獨爾教主見監	亞兒奔索十三世	迦爾魯斯一世	阿毗達兒哈密度二世	塞度	卑法	阿羅耶	摩羅	亞米耳	馬刺	亞細亞	波斯	阿曼
大統領	皇帝	皇帝	皇帝	皇帝	女王	王	大公	侯	大統領	王	王	史丹	史丹	史丹	史丹	史丹	史丹	史丹	史丹	史丹	史丹
一九〇〇年	一九〇〇年	一九〇〇年	一九〇〇年	一九〇〇年	一九〇〇年	一九〇〇年	一九〇〇年	一九〇〇年	一九〇〇年	一九〇〇年	一九〇〇年	一九〇〇年	一九〇〇年	一九〇〇年	一九〇〇年	一九〇〇年	一九〇〇年	一九〇〇年	一九〇〇年	一九〇〇年	一九〇〇年
耶麻列二世	維廉一世	彼得三世	羅馬諾、火兒	斯丁家	和讓錯爾康家	薩吉路弗爾隊	他家	阿爾惹家	阿爾惹家	阿爾惹家	阿爾惹家	阿爾惹家	阿爾惹家	阿爾惹家	阿爾惹家	阿爾惹家	阿爾惹家	阿爾惹家	阿爾惹家	阿爾惹家	阿爾惹家
耶麻列二世	維廉一世	彼得三世	羅馬諾、火兒	斯丁家	和讓錯爾康家	薩吉路弗爾隊	他家	阿爾惹家	阿爾惹家	阿爾惹家	阿爾惹家	阿爾惹家	阿爾惹家	阿爾惹家	阿爾惹家	阿爾惹家	阿爾惹家	阿爾惹家	阿爾惹家	阿爾惹家	阿爾惹家
一九〇〇年	一九〇〇年	一九〇〇年	一九〇〇年	一九〇〇年	一九〇〇年	一九〇〇年	一九〇〇年	一九〇〇年	一九〇〇年	一九〇〇年	一九〇〇年	一九〇〇年	一九〇〇年	一九〇〇年	一九〇〇年	一九〇〇年	一九〇〇年	一九〇〇年	一九〇〇年	一九〇〇年	一九〇〇年
耶麻列二世	維廉一世	彼得三世	羅馬諾、火兒	斯丁家	和讓錯爾康家	薩吉路弗爾隊	他家	阿爾惹家	阿爾惹家	阿爾惹家	阿爾惹家	阿爾惹家	阿爾惹家	阿爾惹家	阿爾惹家	阿爾惹家	阿爾惹家	阿爾惹家	阿爾惹家	阿爾惹家	阿爾惹家
一九〇〇年	一九〇〇年	一九〇〇年	一九〇〇年	一九〇〇年	一九〇〇年	一九〇〇年	一九〇〇年	一九〇〇年	一九〇〇年	一九〇〇年	一九〇〇年	一九〇〇年	一九〇〇年	一九〇〇年	一九〇〇年	一九〇〇年	一九〇〇年	一九〇〇年	一九〇〇年	一九〇〇年	一九〇〇年
耶麻列二世	維廉一世	彼得三世	羅馬諾、火兒	斯丁家	和讓錯爾康家	薩吉路弗爾隊	他家	阿爾惹家	阿爾惹家	阿爾惹家	阿爾惹家	阿爾惹家	阿爾惹家	阿爾惹家	阿爾惹家	阿爾惹家	阿爾惹家	阿爾惹家	阿爾惹家	阿爾惹家	阿爾惹家
一九〇〇年	一九〇〇年	一九〇〇年	一九〇〇年	一九〇〇年	一九〇〇年	一九〇〇年	一九〇〇年	一九〇〇年	一九〇〇年	一九〇〇年	一九〇〇年	一九〇〇年	一九〇〇年	一九〇〇年	一九〇〇年	一九〇〇年	一九〇〇年	一九〇〇年	一九〇〇年	一九〇〇年	一九〇〇年
耶麻列二世	維廉一世	彼得三世	羅馬諾、火兒	斯丁家	和讓錯爾康家	薩吉路弗爾隊	他家	阿爾惹家	阿爾惹家	阿爾惹家	阿爾惹家	阿爾惹家	阿爾惹家	阿爾惹家	阿爾惹家	阿爾惹家	阿爾惹家	阿爾惹家	阿爾惹家	阿爾惹家	阿爾惹家
一九〇〇年	一九〇〇年	一九〇〇年	一九〇〇年	一九〇〇年	一九〇〇年	一九〇〇年	一九〇〇年	一九〇〇年	一九〇〇年	一九〇〇年	一九〇〇年	一九〇〇年	一九〇〇年	一九〇〇年	一九〇〇年	一九〇〇年	一九〇〇年	一九〇〇年	一九〇〇年	一九〇〇年	一九〇〇年

亞非利加															歐						
巴拿馬共和國	海提共和國	散多明各共和國	古斯多里加共和國	尼加羅瓜共和國	三薩瓦多共和國	奔都羅斯共和國	玖瑪共和國	爪地馬拉共和國	墨西哥共和國	亞美利加合衆國	亞美利加合衆國	亞美利加合衆國	亞美利加合衆國	亞美利加合衆國	亞美利加合衆國	亞美利加合衆國	亞美利加合衆國	亞美利加合衆國	亞美利加合衆國	亞美利加合衆國	亞美利加合衆國
亞墨特希列魯	拉蒙略西列士	阿森荷也蘇紀毗路	絕拉耶倫	葉士迦	善尼拉	耶斯多達巴瑪	月斯多羅達迦佛列拉	葡爾非利荷地亞楚	路斯空爾	亞波土二世	亞波土二世	亞波土二世	亞波土二世	亞波土二世	亞波土二世	亞波土二世	亞波土二世	亞波土二世	亞波土二世	亞波土二世	亞波土二世
大統領	大統領	大統領	大統領	大統領	大統領	大統領	大統領	大統領	大統領	大統領	大統領	大統領	大統領	大統領	大統領	大統領	大統領	大統領	大統領	大統領	大統領
一九〇〇年	一九〇〇年	一九〇〇年	一九〇〇年	一九〇〇年	一九〇〇年	一九〇〇年	一九〇〇年	一九〇〇年	一九〇〇年	一九〇〇年	一九〇〇年	一九〇〇年	一九〇〇年	一九〇〇年	一九〇〇年	一九〇〇年	一九〇〇年	一九〇〇年	一九〇〇年	一九〇〇年	一九〇〇年
耶麻列二世	維廉一世	彼得三世	羅馬諾、火兒	斯丁家	和讓錯爾康家	薩吉路弗爾隊	他家	阿爾惹家	阿爾惹家	阿爾惹家	阿爾惹家	阿爾惹家	阿爾惹家	阿爾惹家	阿爾惹家	阿爾惹家	阿爾惹家	阿爾惹家	阿爾惹家	阿爾惹家	阿爾惹家
耶麻列二世	維廉一世	彼得三世	羅馬諾、火兒	斯丁家	和讓錯爾康家	薩吉路弗爾隊	他家	阿爾惹家	阿爾惹家	阿爾惹家	阿爾惹家	阿爾惹家	阿爾惹家	阿爾惹家	阿爾惹家	阿爾惹家	阿爾惹家	阿爾惹家	阿爾惹家	阿爾惹家	阿爾惹家
一九〇〇年	一九〇〇年	一九〇〇年	一九〇〇年	一九〇〇年	一九〇〇年	一九〇〇年	一九〇〇年	一九〇〇年	一九〇〇年	一九〇〇年	一九〇〇年	一九〇〇年	一九〇〇年	一九〇〇年	一九〇〇年	一九〇〇年	一九〇〇年	一九〇〇年	一九〇〇年	一九〇〇年	一九〇〇年
耶麻列二世	維廉一世	彼得三世	羅馬諾、火兒	斯丁家	和讓錯爾康家	薩吉路弗爾隊	他家	阿爾惹家	阿爾惹家	阿爾惹家	阿爾惹家	阿爾惹家	阿爾惹家	阿爾惹家	阿爾惹家	阿爾惹家	阿爾惹家	阿爾惹家	阿爾惹家	阿爾惹家	阿爾惹家
一九〇〇年	一九〇〇年	一九〇〇年	一九〇〇年	一九〇〇年	一九〇〇年	一九〇〇年	一九〇〇年	一九〇〇年	一九〇〇年	一九〇〇年	一九〇〇年	一九〇〇年	一九〇〇年	一九〇〇年	一九〇〇年	一九〇〇年	一九〇〇年	一九〇〇年	一九〇〇年	一九〇〇年	一九〇〇年
耶麻列二世	維廉一世	彼得三世	羅馬諾、火兒	斯丁家	和讓錯爾康家	薩吉路弗爾隊	他家	阿爾惹家	阿爾惹家	阿爾惹家	阿爾惹家	阿爾惹家	阿爾惹家	阿爾惹家	阿爾惹家	阿爾惹家	阿爾惹家	阿爾惹家	阿爾惹家	阿爾惹家	阿爾惹家
一九〇〇年	一九〇〇年	一九〇〇年	一九〇〇年	一九〇〇年	一九〇〇年	一九〇〇年	一九〇〇年	一九〇〇年	一九〇〇年	一九〇〇年	一九〇〇年	一九〇〇年	一九〇〇年	一九〇〇年	一九〇〇年	一九〇〇年	一九〇〇年	一九〇〇年	一九〇〇年	一九〇〇年	一九〇〇年

○世界諸國面積人口表 專據一千九百八年政治家年鑑 (日本帝國被同國第廿六統計年鑑)

洲	國	檢査年	面積英方哩	人口	一方哩所容人口	大統領	大統領年	大統領年	大統領年
亞細亞	英屬印度帝國	一九〇七	1,271,213	328,855,535	259	不丹	一九〇七	1860年	七十八年
	大清帝國	一九〇六	4,105,961	433,555,000	105	獨立亞刺比亞	一九〇六	1899年	七十九年
	日本	一九〇六	373,368	47,375,000	127	土耳其(在亞細亞)	一九〇六	1839年	八十年
	滿州	一九〇六	1,155,400	16,000,000	14	波斯	一九〇六	1899年	七十八年
	蒙古	一九〇六	4,000,000	6,000,000	1	暹羅	一九〇六	1899年	七十九年
	西伯利亞	一九〇六	1,500,000	1,100,000	0.7	阿富汗	一九〇六	1860年	七十八年
	回教	一九〇六	1,200,000	1,000,000	0.8	美屬菲律賓	一九〇六	1898年	七十九年
	日本	一九〇六	373,368	47,375,000	127	阿富汗	一九〇六	1860年	七十八年
	大韓帝國	一九〇六	83,000	9,688,576	115	尼伯爾	一九〇六	1860年	七十九年
	英屬印度帝國	一九〇七	1,271,213	328,855,535	259	不丹	一九〇七	1860年	七十八年
歐洲	俄羅斯在亞細亞者	一九〇六	4,105,961	433,555,000	105	英屬及殖民地	一九〇六	1860年	七十八年
	大清帝國	一九〇六	4,105,961	433,555,000	105	同上蕃族國	一九〇六	1860年	七十九年
	日本	一九〇六	373,368	47,375,000	127	獨亞刺比亞	一九〇六	1899年	七十八年
	滿州	一九〇六	1,155,400	16,000,000	14	土耳其(在亞細亞)	一九〇六	1839年	七十九年
	蒙古	一九〇六	4,000,000	6,000,000	1	波斯	一九〇六	1899年	七十八年
	西伯利亞	一九〇六	1,500,000	1,100,000	0.7	暹羅	一九〇六	1899年	七十九年
	回教	一九〇六	1,200,000	1,000,000	0.8	阿富汗	一九〇六	1860年	七十八年
	日本	一九〇六	373,368	47,375,000	127	阿富汗	一九〇六	1860年	七十九年
	大韓帝國	一九〇六	83,000	9,688,576	115	尼伯爾	一九〇六	1860年	七十八年
	英屬印度帝國	一九〇七	1,271,213	328,855,535	259	不丹	一九〇七	1860年	七十八年
美洲	委內瑞辣共和國	一九〇六	897,531	8,576,911	9.5	英屬及殖民地	一九〇六	1860年	七十八年
	哥倫比亞共和國	一九〇六	467,740	4,335,500	9.3	同上蕃族國	一九〇六	1860年	七十九年
	厄瓜多爾共和國	一九〇六	283,260	2,737,500	9.7	獨亞刺比亞	一九〇六	1899年	七十八年
	秘魯共和國	一九〇六	1,233,410	12,000,000	9.7	土耳其(在亞細亞)	一九〇六	1839年	七十九年
	智利共和國	一九〇六	757,610	7,576,100	10.0	波斯	一九〇六	1899年	七十八年
	巴西共和國	一九〇六	4,934,610	49,346,100	10.0	暹羅	一九〇六	1899年	七十九年
	亞利桑那共和國	一九〇六	305,470	3,054,700	10.0	阿富汗	一九〇六	1860年	七十八年
	亞拉圭共和國	一九〇六	275,330	2,753,300	10.0	阿富汗	一九〇六	1860年	七十九年
	巴拉圭共和國	一九〇六	157,330	1,573,300	10.0	尼伯爾	一九〇六	1860年	七十八年
	亞利桑那共和國	一九〇六	305,470	3,054,700	10.0	不丹	一九〇六	1860年	七十八年
亞洲	委內瑞辣共和國	一九〇六	897,531	8,576,911	9.5	英屬及殖民地	一九〇六	1860年	七十八年
	哥倫比亞共和國	一九〇六	467,740	4,335,500	9.3	同上蕃族國	一九〇六	1860年	七十九年
	厄瓜多爾共和國	一九〇六	283,260	2,737,500	9.7	獨亞刺比亞	一九〇六	1899年	七十八年
	秘魯共和國	一九〇六	1,233,410	12,000,000	9.7	土耳其(在亞細亞)	一九〇六	1839年	七十九年
	智利共和國	一九〇六	757,610	7,576,100	10.0	波斯	一九〇六	1899年	七十八年
	巴西共和國	一九〇六	4,934,610	49,346,100	10.0	暹羅	一九〇六	1899年	七十九年
	亞利桑那共和國	一九〇六	305,470	3,054,700	10.0	阿富汗	一九〇六	1860年	七十八年
	亞拉圭共和國	一九〇六	275,330	2,753,300	10.0	阿富汗	一九〇六	1860年	七十九年
	巴拉圭共和國	一九〇六	157,330	1,573,300	10.0	尼伯爾	一九〇六	1860年	七十八年
	亞利桑那共和國	一九〇六	305,470	3,054,700	10.0	不丹	一九〇六	1860年	七十八年

洲	國	檢査年	面積英方哩	人口	一方哩所容人口	大統領	大統領年	大統領年	大統領年
歐洲	俄羅斯帝國(合計)	一九〇六	8,647,740	149,919,300	17.2	合衆王國	一九〇六	1860年	七十八年
	在歐羅巴者	一九〇六	4,967,740	149,919,300	30.2	殖民地及保護國	一九〇六	1860年	七十九年
	在亞細亞者	一九〇六	3,680,000	27,927,500	7.6	意大利王國(合計)	一九〇六	1860年	七十九年
	瑞典王國	一九〇六	173,860	5,337,000	30.7	本國	一九〇六	1860年	七十九年
	挪威王國	一九〇六	124,120	3,370,000	27.1	在歐羅巴直隸國	一九〇六	1860年	七十九年
	奧地利帝國	一九〇六	2,411,300	45,405,370	18.8	羅馬尼亞王國	一九〇六	1860年	七十九年
	匈牙利帝國	一九〇六	1,151,900	26,150,700	22.7	葡萄牙王國(合計)	一九〇六	1860年	七十九年
	禮義典須大因侯國	一九〇六	55	1,954,500	35.3	本國	一九〇六	1860年	七十九年
	德意志帝國(合計)	一九〇五	1,366,000	72,602,700	52.4	希臘王國	一九〇六	1860年	七十九年
	本國	一九〇五	2,087,800	60,601,270	29.0	塞爾維亞王國	一九〇六	1860年	七十九年
亞洲	法蘭西共和國(合計)	一九〇六	4,065,800	95,539,900	23.5	瑞西共和國	一九〇六	1860年	七十九年
	本國	一九〇六	2,070,500	59,252,400	28.4	丁抹王國(合計)	一九〇六	1860年	七十九年
	屬國	一九〇六	1,995,300	36,287,500	18.2	本國	一九〇六	1860年	七十九年
	西班牙王國(合計)	一九〇六	4,370,000	41,800,000	9.6	殖民地(水陸)	一九〇六	1860年	七十九年
	本國	一九〇六	2,753,300	18,900,000	6.9	和蘭王國(合計)	一九〇六	1860年	七十九年
	屬國及殖民地	一九〇六	1,616,700	22,900,000	14.2	白耳義王國	一九〇六	1860年	七十九年
	不列顛帝國(合計)	一九〇七	2,123,400	323,216,700	152.0	門的內格羅王國	一九〇六	1860年	七十九年
	本國	一九〇六	1,947,800	18,680,800	9.6				
	殖民地	一九〇六	175,600	2,639,900	14.7				
	不列顛帝國(合計)	一九〇七	2,123,400	323,216,700	152.0				

國	年度	輸入	輸出
蘭屬東印度	一九〇六	一五〇,〇二七,七給兒得	一六二,五五九,八同
蘭屬幾亞那	一九〇六	三,四九六,〇〇同	四,三三〇,〇〇同
蘭屬庫拉哥斯	一九〇六	五,六六五,五同	八,〇九〇,〇〇同
丁 林	一九〇七	九,七九七,八七格魯尼爾	一三,八三三,四三格魯尼爾
瑞 威	一九〇六	一,〇〇〇,〇〇〇格魯諾爾	一,〇〇〇,〇〇〇格魯諾爾
那 威	一九〇六	一〇〇,〇〇〇,〇〇同	九,七九五,〇〇同
俄 羅 斯	一九〇六	一,〇〇〇,〇〇〇,〇〇同	一,〇〇〇,〇〇〇,〇〇同
芬 蘭	一九〇六	一,〇〇〇,〇〇〇,〇〇同	一,〇〇〇,〇〇〇,〇〇同
德 意 志	一九〇六	一,〇〇〇,〇〇〇,〇〇同	一,〇〇〇,〇〇〇,〇〇同
瑞 西	一九〇六	一,〇〇〇,〇〇〇,〇〇同	一,〇〇〇,〇〇〇,〇〇同
意 太 利	一九〇七	一,〇〇〇,〇〇〇,〇〇同	一,〇〇〇,〇〇〇,〇〇同
聖馬利諾	一九〇七	一,〇〇〇,〇〇〇,〇〇同	一,〇〇〇,〇〇〇,〇〇同
埃士利匈牙利	一九〇七	一,〇〇〇,〇〇〇,〇〇同	一,〇〇〇,〇〇〇,〇〇同
塞爾維亞	一九〇七	一,〇〇〇,〇〇〇,〇〇同	一,〇〇〇,〇〇〇,〇〇同
門的內格羅	一九〇七	一,〇〇〇,〇〇〇,〇〇同	一,〇〇〇,〇〇〇,〇〇同
羅馬尼亞	一九〇七	一,〇〇〇,〇〇〇,〇〇同	一,〇〇〇,〇〇〇,〇〇同
希臘	一九〇七	一,〇〇〇,〇〇〇,〇〇同	一,〇〇〇,〇〇〇,〇〇同
希 里 亞	一九〇七	一,〇〇〇,〇〇〇,〇〇同	一,〇〇〇,〇〇〇,〇〇同
公 果	一九〇七	一,〇〇〇,〇〇〇,〇〇同	一,〇〇〇,〇〇〇,〇〇同
額 比 里 亞	一九〇五	一,〇〇〇,〇〇〇,〇〇同	一,〇〇〇,〇〇〇,〇〇同
北 美 合 衆 國	一九〇三	一,〇〇〇,〇〇〇,〇〇同	一,〇〇〇,〇〇〇,〇〇同
古 巴	一九〇七	一,〇〇〇,〇〇〇,〇〇同	一,〇〇〇,〇〇〇,〇〇同

○世界諸國輸出入表 千九百八年政治家年鑑

國	年度	輸入	輸出
大 日 本	一九〇六	四,〇五〇,〇〇〇海關兩	四,七四〇,〇〇〇海關兩
大 清	一九〇六	四,〇五〇,〇〇〇海關兩	四,七四〇,〇〇〇海關兩
韓 羅	一九〇六	三,〇〇〇,〇〇〇海關兩	三,〇〇〇,〇〇〇海關兩
暹 羅	一九〇六	四,〇〇〇,〇〇〇海關兩	四,〇〇〇,〇〇〇海關兩
阿 曼	一九〇六	二,〇〇〇,〇〇〇海關兩	二,〇〇〇,〇〇〇海關兩
土 耳 其	一九〇六	一,〇〇〇,〇〇〇海關兩	一,〇〇〇,〇〇〇海關兩
布加利阿	一九〇六	一,〇〇〇,〇〇〇海關兩	一,〇〇〇,〇〇〇海關兩
克列德	一九〇六	一,〇〇〇,〇〇〇海關兩	一,〇〇〇,〇〇〇海關兩
薩摩斯	一九〇六	一,〇〇〇,〇〇〇海關兩	一,〇〇〇,〇〇〇海關兩
埃 及	一九〇七	一,〇〇〇,〇〇〇海關兩	一,〇〇〇,〇〇〇海關兩
葡 牙	一九〇六	一,〇〇〇,〇〇〇海關兩	一,〇〇〇,〇〇〇海關兩
西 牙	一九〇六	一,〇〇〇,〇〇〇海關兩	一,〇〇〇,〇〇〇海關兩
法 國	一九〇五	一,〇〇〇,〇〇〇海關兩	一,〇〇〇,〇〇〇海關兩
英 國	一九〇七	一,〇〇〇,〇〇〇海關兩	一,〇〇〇,〇〇〇海關兩
印度帝國	一九〇六	一,〇〇〇,〇〇〇海關兩	一,〇〇〇,〇〇〇海關兩
加 拿 大	一九〇六	一,〇〇〇,〇〇〇海關兩	一,〇〇〇,〇〇〇海關兩
澳洲阿西尼亞	一九〇六	一,〇〇〇,〇〇〇海關兩	一,〇〇〇,〇〇〇海關兩
和 蘭	一九〇六	一,〇〇〇,〇〇〇海關兩	一,〇〇〇,〇〇〇海關兩
東 印 度	一九〇五	一,〇〇〇,〇〇〇海關兩	一,〇〇〇,〇〇〇海關兩
給 亞 那	一九〇五	一,〇〇〇,〇〇〇海關兩	一,〇〇〇,〇〇〇海關兩

委內瑞拉	一九〇六	四九,二六六,九〇七	八〇,九八二,〇〇〇
哥倫比亞	一九〇六	一,八七〇,〇〇〇	二,九六六,九三〇
厄瓜多爾	一九〇六	一七〇,〇〇〇	二,〇〇〇,〇〇〇
秘魯	一九〇六	一,〇〇〇,〇〇〇	二,〇〇〇,〇〇〇
智利	一九〇六	一,〇〇〇,〇〇〇	二,〇〇〇,〇〇〇
巴西	一九〇六	一,〇〇〇,〇〇〇	二,〇〇〇,〇〇〇
玻利比亞	一九〇六	一,〇〇〇,〇〇〇	二,〇〇〇,〇〇〇
巴拉圭	一九〇六	一,〇〇〇,〇〇〇	二,〇〇〇,〇〇〇
亞瑞然那	一九〇六	一,〇〇〇,〇〇〇	二,〇〇〇,〇〇〇
烏拉圭	一九〇六	一,〇〇〇,〇〇〇	二,〇〇〇,〇〇〇

○大清帝國 專據千九百八年政治家年鑑 以下至商船噸比較等準之

皇帝 韓載滌醇親王子文宗(咸豐帝)為皇叔父同治十一年(西曆一千八百七十

海多明	一九〇六	四,〇〇〇,〇〇〇	五,〇〇〇,〇〇〇
散多明	一九〇六	四,〇〇〇,〇〇〇	五,〇〇〇,〇〇〇
古斯多里加	一九〇六	四,〇〇〇,〇〇〇	五,〇〇〇,〇〇〇
尼加羅瓜	一九〇六	四,〇〇〇,〇〇〇	五,〇〇〇,〇〇〇
三薩瓦多	一九〇六	四,〇〇〇,〇〇〇	五,〇〇〇,〇〇〇
奔都羅斯	一九〇六	四,〇〇〇,〇〇〇	五,〇〇〇,〇〇〇
瓜地馬多	一九〇六	四,〇〇〇,〇〇〇	五,〇〇〇,〇〇〇
墨西哥	一九〇六	四,〇〇〇,〇〇〇	五,〇〇〇,〇〇〇
非立賓	一九〇六	四,〇〇〇,〇〇〇	五,〇〇〇,〇〇〇
古巴	一九〇六	四,〇〇〇,〇〇〇	五,〇〇〇,〇〇〇

愛新覺羅布庫里雍順 諱都督孟特穆, 布庫里雍順數世孫, 崇祖子, 善 崇祖子, 錫寶齋籍古 充善子, 與祖直皇帝 諱都督滿福, 錫寶齋籍古子, 景祖翼皇帝 諱覺昌安, 興祖子, 顯祖宜皇帝 諱塔克世, 景祖子, 太祖高皇帝 諱努爾哈齊, 顯祖子, 在位十一年, 年號天命, 太宗文皇帝 諱福臨, 太祖子, 在位十七年, 年號天聰, 改元二, 曰天聰, 曰崇德, 世祖章皇帝 諱福臨, 太宗子, 在位十八年, 年號順治, 聖祖仁皇帝 諱玄燁, 世祖子, 在位六十年, 年號康熙, 世宗憲皇帝 諱胤禛, 聖祖子, 在位十三年, 年號雍正, 高宗純皇帝 諱弘曆, 世宗子, 在位六十年, 年號乾隆, 仁宗睿皇帝 諱顒琰, 高宗子, 在位二十五年, 年號嘉慶, 宣宗成皇帝 諱旻, 仁宗子, 在位三十年, 年號道光, 文宗顯皇帝 諱奕訢, 宣宗子, 在位十一年, 年號咸豐, 穆宗毅皇帝 諱載淳, 文宗子, 在位十三年, 年號同治, 今 諱載灃, 宣宗孫, 醇親王奕譞子, 年號光緒

○皇帝表

二年(陽曆八月二日生十四年穆宗(同治帝)崩同年陽曆正月二十二日帝嗣立改元光緒時大日本明治八年西紀一千八百七十五年光緒十五年立后(西太后) 那拉氏文宗皇后

(一)面積人口表			(二)本部十八省廣袤人口表			(三)政治表		
地方	面積	人口	面積	人口	面積	人口	面積	人口
本部十八省	1,533,410	10,257,000	1,533,410	10,257,000	陝西	75,270	8,450,121	112
滿洲	1,333,410	1,000,000	1,333,410	1,000,000	甘肅	254,400	1,085,326	42
蒙古	1,333,410	1,000,000	1,333,410	1,000,000	四川	2,848,000	6,874,872	24
西藏	1,333,410	1,000,000	1,333,410	1,000,000	廣東	9,970	3,853,323	39
新疆	1,333,410	1,000,000	1,333,410	1,000,000	廣西	77,100	5,147,380	67
合計	4,333,410	11,257,000	4,333,410	11,257,000	貴州	61,100	7,650,761	125
					雲南	1,466,000	1,334,574	91
					合計	1,533,410	10,257,000	336

中央政府表	
辦理軍機處	掌參贊軍機、傳達諭旨、大臣無定員、
辦理政務處	掌輔弼皇帝、贊襄庶政、大臣無定員、
總理各國事務衙門	掌外國交涉一切之政、
吏部衙門	掌中外文職銓敘黜陟之政、
戶部衙門	掌土田戶口財賦之政、
禮部衙門	掌禮樂及嘉軍實典之政、
兵部衙門	掌中外武職水陸兵營、
刑部衙門	掌法律刑名、
工部衙門	掌天下工器器用辨物、
商部衙門	掌天下商業之政、
理藩院	掌內外蒙古、青海、西藏、回部之政令、

都察院

掌稽考庶政傳達翰旨

行省衙門表

總督	掌統轄軍務、監督民治、兼總理各國事務、掌統轄一省軍務、監督民治、
巡撫	掌漕運之事、兼督軍務、
河道總督	掌修治江河、兼管軍務、
學政	掌各省教育之事、
布政使	掌地方金穀之出納、
按察使	掌地方之刑名獄訟、
府尹	管所屬之廳州縣、掌錢刑殺名、
同知	統轄廳州縣管錢刑殺名、
知州	掌一廳之政治、
知縣	掌一縣之政治、
北洋大臣	總管北洋通商一切之事務、
南洋大臣	總管南洋通商一切之事務、

(四)本部及東三省行政區劃

總督	總理衙門所在地	省名	巡撫衙門所在地
保定	天津(夏季)	直隸	—

東三省			八部											
黑龍江	吉林	奉天	將軍	雲貴	兩廣	四川	陝甘	山西	湖南	湖北	浙江	福建	江蘇	安徽
齊齊哈爾	吉林	奉天	駐在	雲南	廣州	成都	蘭州	武昌	長沙	漢口	福州	廈門	南京	蘇州
黑龍江	吉林	奉天	省名	貴州	廣西	四川	陝西	山西	河南	湖南	浙江	福建	江蘇	安徽
面	積	人	口	貴	雲	桂	廣	蘭	西	太	濟	開	長	武
1,000,000	1,000,000	1,500,000	4,100,000	陽	南	林	東	州	安	原	南	封	沙	昌

(五)耕地面積表 (本部十八省)

直隸省	六,八四一,六〇〇	湖北省	五,四四三,四〇〇
山東省	六,四四七,四〇〇	湖南省	三,三〇四,七〇〇
山西省	五,三六五,四〇〇	四川省	二,五八四,二〇〇
河南省	七,八〇〇,八〇〇	陝西省	二,三五六,六〇〇
江蘇省	六,七五七,七〇〇	廣西省	四,六三一,九〇〇
安徽省	三,〇〇七,八〇〇	廣東省	三,〇三三,九〇〇
江西省	四,三二八,七〇〇	廣南省	八,九六〇,一七九
福建省	二,八六三,六〇〇	雲南省	九,三三七,〇九〇
浙江省	四,六四三,〇〇〇	貴州省	二,六五五,四〇〇

(六)各省產物表

直隸省	金、銀、銅、鐵、錫、石炭、硝、石棉、豆、豆油、麥、水品、瑪瑙、紅茶、羊皮、牛骨、駝毛、
山東省	金、銀、銅、鐵、錫、水銀、玻璃、石炭、石棉、丹砂、果實、豆、豆油、大豆、麥、綿絲、絹、綉、繭、
山西省	銀、銅、鐵、鉛、錫、石炭、石膏、瑪瑙、硫黃、水品、油、砂金、藍、山鹽、酒、鴉片、毛氈、
河南省	銀、銅、鐵、錫、大理石、火硝、石炭、鴉片、茶、
江蘇省	銀、銅、鐵、鉛、玻璃、絹、棉、生糸、綾、綢、綉、藥材、藥材、磁、
安徽省	銀、銅、鐵、鉛、雲母石、秋石、硃石、明礬、青礬、水銀、米、茶、棉、炭、雞蛋、繭絲、
江西省	金、銀、銅、鐵、錫、鉛、石炭、米、水品、明礬、黃丹、砂金、磁、
浙江省	金、銀、銅、鐵、錫、鉛、石炭、米、棉、絹、絲、石炭、石膏、瑪瑙、金剛砂、水品、圖畫石、明礬、橘柑、扇、鹽酒、
福建省	銀、銅、鐵、鉛、錫、大理石、花崗石、明礬、紙、茶、糖、麻、藥草、磁、筆、福蓋、
湖北省	金、銀、銅、鐵、錫、水銀、石炭、明礬、瑪瑙、水品、硫黃、石膏、米、茶、麻、棉、絹、煙草、鴉片、木耳、火硝、

(七)商業 (本部十八省)

光緒三十一年貿易表(西曆一千九百零一年)

日本	六,三三三,四八八	輸出	三,五〇四,九三三	合計	九,八三八,四二一
英吉利	八,〇四七,三三三	輸入	一,八〇六,四三〇	合計	一〇,八四四,八六三
香港	一,四八七,一九八	輸出	八,一四三,六四三	合計	九,六三一,八四一
印度	三,四七九,四三三	輸入	二,七〇三,五〇〇	合計	三,七八二,九三三
美國	七,六六八,八八八	輸出	二,七〇三,五〇〇	合計	一〇,三七二,三八八
德國	一,四八四,〇七五	輸入	五,三三七,六四九	合計	六,八五一,七二四
法國	三,八二一,六〇四	輸出	一,八七三,三三三	合計	五,六九四,九三七
白耳義	九,五五三,四〇四	輸入	二,二六六,六六六	合計	一一,八二〇,〇七〇
意大利	四,四七四,七〇〇	輸出	八,一七三,〇三〇	合計	一二,六四七,七三〇
俄國及西比利亞	二,〇七〇,三三三	輸入	九,四九二,二二二	合計	一一,五六二,五五五
韓國	一,七三三,七〇〇	輸出	二,八五九,九七七	合計	四,五九三,六七七

(八)光緒三十一年輸出入及物價表

輸入物	價	輸出物	價
阿片	三〇〇,〇〇〇	茶	二五,四四〇
綿製諸物	一八,四四九	絹	七〇,九三三
生製諸物	一,五〇一	紗	二,九四四
絨製諸物	五,四四一	糖	六,二〇六
金	四,四九六	牛革	四,九七九
石	七,三九五	紙	三,五二六
油、石腦油	二〇,八七〇	皮	九,六四二
米	八,四四九	衣類	一,八二二
砂	三,三三〇	類	二,〇三三
魚類	八,八五五	豆	三,一〇三

貿易港	所在省	人口	輸入海關	輸出海關
牛莊	盛京	七〇,〇〇〇	九,九七〇	六,七〇一
秦島	直隸	五,〇〇〇	二〇,九五七	三,五五九
天津	直隸	七〇,〇〇〇	三,三二八	一〇,四九六
芝罘	山東	八,〇〇〇	九,九七九	四,七五九
膠州	山東	—	四,三二七	二,〇三〇
重慶	四川	—	—	—
宜昌	湖北	—	—	—

省	市	人口	歲入	歲出
長沙	長沙	八〇,〇〇〇	—	—
漢口	漢口	三〇〇,〇〇〇	—	—
岳州	岳州	六〇,〇〇〇	—	—
九江	九江	一〇〇,〇〇〇	—	—
蕪湖	蕪湖	一〇〇,〇〇〇	—	—
鎮江	鎮江	一〇〇,〇〇〇	—	—
南京	南京	一〇〇,〇〇〇	—	—
上海	上海	一〇〇,〇〇〇	—	—
蘇州	蘇州	一〇〇,〇〇〇	—	—
杭州	杭州	一〇〇,〇〇〇	—	—
寧波	寧波	一〇〇,〇〇〇	—	—
福州	福州	一〇〇,〇〇〇	—	—
廈門	廈門	一〇〇,〇〇〇	—	—
汕頭	汕頭	一〇〇,〇〇〇	—	—
廣東	廣東	一〇〇,〇〇〇	—	—
廣西	廣西	一〇〇,〇〇〇	—	—
梧州	梧州	一〇〇,〇〇〇	—	—
北海	北海	一〇〇,〇〇〇	—	—
瓊州	瓊州	一〇〇,〇〇〇	—	—
瓊北	瓊北	一〇〇,〇〇〇	—	—
瓊南	瓊南	一〇〇,〇〇〇	—	—
瓊東	瓊東	一〇〇,〇〇〇	—	—
瓊西	瓊西	一〇〇,〇〇〇	—	—

(九)近時失地

州	失地	人口
龍州	廣西	一〇,〇〇〇
蒙州	廣西	一〇,〇〇〇
思茅	廣西	一〇,〇〇〇

德國之欲得地於清國久矣、於是藉口其宣教師之遭害、西紀一千八百九十七年(明治三十年、光緒二十三年)十一月遣軍艦占據膠州翌年一月十九日迫約九十九年開借之自是一切主權皆歸其手不許清人容喙、灣廣袤二百英方哩沿岸稱之成兵二千六百八十一人鐵路自膠州對岸青島起千九百三年四月至周村鎮(在淄川北方)

關東州
德國之得膠州俄國亦一千八百九十八年三月二十七日迫清國二十五年間借旅順大連其地城南北百五十清里東西七十清里聖年名之曰關東州高麗深墮滿洲之地今皆在俄之掌中、超一千九百四年及五年日滿戰役中歸日本之軍占領尋依波子毛斯條約露國之租借權全歸於日本國矣

威海衛
一千八百九十八年四月二日英國亦得威海衛廣袤二百八十五英方哩

廣州灣
三國既還其志法國豈可厭而止乎是以法亦一千八百九十八年四月七日得廣州灣其領期亦九十九年間云

(二)市區人口表

市區	人口	市區	人口
東京市	一,八八五,五五五	長崎市	一,五二五,三三三
大阪市	九,九七九,九九九	金澤市	九,九七九,九九九
京都市	三,〇〇〇,〇〇〇	仙臺市	一,〇〇〇,〇〇〇
橫濱市	三,三三三,三三三	函館區	八,五五五,五五五
名古屋	二,八八八,八八八	福岡市	七,〇〇〇,〇〇〇
神戶市	二,五〇〇,〇〇〇	和歌山市	六,五五五,五五五
廣島市	三,三三三,三三三	德島市	三,三三三,三三三
下ノ關市	四,四四四,四四四	熊本市	五,五五五,五五五

(三)學校及生徒數

校類	校數	生徒數
官公私設小學校	一,七七一	四〇,四六七〇
同質業學校	二,四〇七	一三,二八九四
尋常高等一五五	—	—
尋常高等二五九	—	—
高等	—	—
高等科	—	—
附幼稚園圖書館	—	—

○大日本帝國 據明治四十年十二月刊行日本帝國第二十六統計年鑑 (除樺太)

(一)面積、人口、歲入、及輸出入表

年代	面積	人口	歲入
西曆	一七,二二六	四八,五三三,〇〇〇	一七,七九九
西曆	一七,二二六	四八,五三三,〇〇〇	一七,七九九

國		人		國		人	
清	韓	波	退	斯	羅	波	退
三二五	二四二	二四二	二四二	二四二	二四二	二四二	二四二

國		人		國		人					
美	北	巴	羅	歐	亞	細	亞				
英 吉 利	俄 羅 斯	法 蘭 西	瑞 典	奧 地 利	匈 牙 利	意 太 里	白 耳 義	西 班 牙	和 蘭	德 意 志	合 計
三〇二	三〇二	二〇八	九	一三	一八	一六	一三	一三	一三	一三	六〇七〇

國		人		國		人				
亞	細	亞	洲	洲	洲	洲	洲			
北 京	天 津	上 海	芝 罘	牛 莊	膠 州	威 遠	南 京	蘇 州	杭 州	漢 口
一〇八	一〇八	一〇八	一〇八	一〇八	一〇八	一〇八	一〇八	一〇八	一〇八	一〇八

國		人		國		人				
亞	細	亞	洲	洲	洲	洲	洲			
武 漢	重 慶	沙 市	廣 州	福 州	廈 門	汕 頭	塘 沽	保 定	山 東	吉 林
一〇八	一〇八	一〇八	一〇八	一〇八	一〇八	一〇八	一〇八	一〇八	一〇八	一〇八

國		人		國		人	
亞	細	亞	洲	洲	洲	洲	洲
埃 及	英 吉 利	英 領 印 度	英 領 印 度	英 領 印 度	英 領 印 度	英 領 印 度	英 領 印 度
一〇八	一〇八	一〇八	一〇八	一〇八	一〇八	一〇八	一〇八

國		人		國		人	
亞	細	亞	洲	洲	洲	洲	洲
土 耳 其	埃 及	英 吉 利	英 領 印 度	英 領 印 度	英 領 印 度	英 領 印 度	英 領 印 度
一〇八	一〇八	一〇八	一〇八	一〇八	一〇八	一〇八	一〇八

國		人		國		人	
亞	細	亞	洲	洲	洲	洲	洲
意 太 里	瑞 典	瑞 典	瑞 典	瑞 典	瑞 典	瑞 典	瑞 典
一〇八	一〇八	一〇八	一〇八	一〇八	一〇八	一〇八	一〇八

國		人		國		人	
亞	細	亞	洲	洲	洲	洲	洲
意 太 里	瑞 典	瑞 典	瑞 典	瑞 典	瑞 典	瑞 典	瑞 典
一〇八	一〇八	一〇八	一〇八	一〇八	一〇八	一〇八	一〇八

國		人		國		人	
亞	細	亞	洲	洲	洲	洲	洲
意 太 里	瑞 典	瑞 典	瑞 典	瑞 典	瑞 典	瑞 典	瑞 典
一〇八	一〇八	一〇八	一〇八	一〇八	一〇八	一〇八	一〇八

(五) 外人來住日本者

○大韓帝國
(一) 面積人口表

國		人		國		人	
亞	細	亞	洲	洲	洲	洲	洲
同 旨 學 校	同 旨 學 校	同 旨 學 校	同 旨 學 校	同 旨 學 校	同 旨 學 校	同 旨 學 校	同 旨 學 校
一三六	一三六	一三六	一三六	一三六	一三六	一三六	一三六

國		人		國		人	
亞	細	亞	洲	洲	洲	洲	洲
同 旨 學 校	同 旨 學 校	同 旨 學 校	同 旨 學 校	同 旨 學 校	同 旨 學 校	同 旨 學 校	同 旨 學 校
一三六	一三六	一三六	一三六	一三六	一三六	一三六	一三六

國		人		國		人	
亞	細	亞	洲	洲	洲	洲	洲
同 旨 學 校	同 旨 學 校	同 旨 學 校	同 旨 學 校	同 旨 學 校	同 旨 學 校	同 旨 學 校	同 旨 學 校
一三六	一三六	一三六	一三六	一三六	一三六	一三六	一三六

國		人		國		人	
亞	細	亞	洲	洲	洲	洲	洲
同 旨 學 校	同 旨 學 校	同 旨 學 校	同 旨 學 校	同 旨 學 校	同 旨 學 校	同 旨 學 校	同 旨 學 校
一三六	一三六	一三六	一三六	一三六	一三六	一三六	一三六

國		人		國		人	
亞	細	亞	洲	洲	洲	洲	洲
同 旨 學 校	同 旨 學 校	同 旨 學 校	同 旨 學 校	同 旨 學 校	同 旨 學 校	同 旨 學 校	同 旨 學 校
一三六	一三六	一三六	一三六	一三六	一三六	一三六	一三六

國		人		國		人	
亞	細	亞	洲	洲	洲	洲	洲
同 旨 學 校	同 旨 學 校	同 旨 學 校	同 旨 學 校	同 旨 學 校	同 旨 學 校	同 旨 學 校	同 旨 學 校
一三六	一三六	一三六	一三六	一三六	一三六	一三六	一三六

國		人		國		人	
亞	細	亞	洲	洲	洲	洲	洲
同 旨 學 校	同 旨 學 校	同 旨 學 校	同 旨 學 校	同 旨 學 校	同 旨 學 校	同 旨 學 校	同 旨 學 校
一三六	一三六	一三六	一三六	一三六	一三六	一三六	一三六

(二)一九〇五年歲出入一九〇六年輸出入表

歲出	歲入	輸出	輸入
三二八,000圓	三二八,000圓	四〇二,700圓	三六四,七五〇圓

(三)來住外國人表

○土耳其帝國 千九百八年政治家年鑑
面積及人口表

種類	所在洲	國名	面積	人口
直	歐洲	小亞細亞	六五,五〇〇	六,三〇〇,〇〇〇
細	亞	亞爾美尼亞及格爾日斯坦	一〇,九〇〇	九,〇九六,二〇〇
		美索布達	一〇,〇〇〇	二,四七〇,〇〇〇
		敘利亞	一四,〇〇〇	一,三六六,〇〇〇
		亞	一四,〇〇〇	三,〇〇〇,〇〇〇

○不列顛帝國 千九百八年政治家年鑑
面積及人行表 千九百六十七年檢査

本國及所屬	面積	人口
印度及本國	一三,三九〇	四,一〇〇,〇〇〇
度印	一七,五五七	二,九〇〇,〇〇〇
殖民地及保護領	二	一八,〇〇〇
歐羅巴	二	一〇,〇〇〇
亞細亞	二	一〇,〇〇〇
非洲	二	一〇,〇〇〇
美洲	二	一〇,〇〇〇
大洋洲	二	一〇,〇〇〇
全歐羅巴	二	一〇,〇〇〇
全亞細亞	二	一〇,〇〇〇
全非洲	二	一〇,〇〇〇
全美洲	二	一〇,〇〇〇
全大洋洲	二	一〇,〇〇〇
總計	一三,三九〇	四,一〇〇,〇〇〇

亞	細	亞
居伯羅	亞丁	錫蘭
馬來	波羅及薩拉瓦克	海峽殖民地
香港	威海	全亞細亞
面積	二五,〇〇〇	七,〇〇〇,〇〇〇
人口	二,〇〇〇,〇〇〇	一,〇〇〇,〇〇〇

利	加
亞細亞	北美
伯楚阿蘭保護領	新著大島及臘不拉多
開浦科羅內	威耳經達島
東亞亞弗利加保護領	給亞那
三巴	威耳經達島
索毛利	巴哈馬群島
毛利	札買
塞舌諸島	多留克斯及開哥斯島
全亞非利加	順風島
面積	二,〇〇〇,〇〇〇
人口	一,〇〇〇,〇〇〇

亞	非
亞細亞	非洲
阿森	特蘭斯瓦爾殖民地
斐尼	尼安薩
北乃	羅德
南乃	岡比阿及保護領
金波	西辣略尼保護領
南乃	西辣略尼保護領
面積	一〇,〇〇〇,〇〇〇
人口	五,〇〇〇,〇〇〇

亞	美	利	加
亞細亞	美洲	利比亞	加拿大
新南威爾士	及特多力	亞細亞	新南威爾士
面積	一〇,〇〇〇,〇〇〇	一〇,〇〇〇,〇〇〇	一〇,〇〇〇,〇〇〇
人口	五,〇〇〇,〇〇〇	五,〇〇〇,〇〇〇	五,〇〇〇,〇〇〇

○西班牙

於亞非利加有面積八〇、五八〇英方哩人口二九一、九四六耳
西紀一八九八年古巴、城地里可、非立賓、蘇祿、瓜木屬美國、聖年馬利亞納、
加羅林屬德國

○世界各國陸軍兵種別 (其一) 據北美合衆國世界年鑑

種別	德意志		法蘭西		意大利		奧地利		俄羅斯		英吉利		日本	
	將校	下士及卒	將校	下士及卒	將校	下士及卒	將校	下士及卒	將校	下士及卒	將校	下士及卒	將校	下士及卒
現役	3,000	115,000	6,000	175,000	17,000	1,100,000	18,000	1,100,000	36,000	1,100,000	11,000	1,100,000	14,000	1,100,000
非戰鬥員	5,000	50,000	5,000	50,000	6,000	60,000	8,000	80,000	10,000	100,000	10,000	100,000	10,000	100,000
馬	1,000	10,000	1,000	10,000	1,000	10,000	1,000	10,000	1,000	10,000	1,000	10,000	1,000	10,000
砲	100	1,000	100	1,000	100	1,000	100	1,000	100	1,000	100	1,000	100	1,000
車	10	100	10	100	10	100	10	100	10	100	10	100	10	100
預備	1,000	10,000	1,000	10,000	1,000	10,000	1,000	10,000	1,000	10,000	1,000	10,000	1,000	10,000
第一	1,000	10,000	1,000	10,000	1,000	10,000	1,000	10,000	1,000	10,000	1,000	10,000	1,000	10,000
第二	1,000	10,000	1,000	10,000	1,000	10,000	1,000	10,000	1,000	10,000	1,000	10,000	1,000	10,000
戰時	1,000	10,000	1,000	10,000	1,000	10,000	1,000	10,000	1,000	10,000	1,000	10,000	1,000	10,000

○世界各國陸軍兵種別 (其二)

國名	步兵	騎兵	砲兵	工兵及 輜重兵	現役或平 時兵員計	衛生及 醫務隊	第一 預備	第二 預備	戰時 總兵員
德國	1,000,000	100,000	100,000	100,000	1,300,000	100,000	100,000	100,000	1,600,000
法蘭西	1,000,000	100,000	100,000	100,000	1,300,000	100,000	100,000	100,000	1,600,000
意大利	1,000,000	100,000	100,000	100,000	1,300,000	100,000	100,000	100,000	1,600,000
奧地利	1,000,000	100,000	100,000	100,000	1,300,000	100,000	100,000	100,000	1,600,000
俄羅斯	1,000,000	100,000	100,000	100,000	1,300,000	100,000	100,000	100,000	1,600,000
英吉利	1,000,000	100,000	100,000	100,000	1,300,000	100,000	100,000	100,000	1,600,000
日本	1,000,000	100,000	100,000	100,000	1,300,000	100,000	100,000	100,000	1,600,000

○世界七大海軍國

(一) 軍艦統計 千九百七年北美合衆國世界年鑑

國名	英吉利		法蘭西		合衆國		德意志		日本		意大利		俄羅斯	
	一等戰艦	二等及三等戰艦	一等戰艦	二等及三等戰艦	一等戰艦	二等及三等戰艦	一等戰艦	二等及三等戰艦	一等戰艦	二等及三等戰艦	一等戰艦	二等及三等戰艦	一等戰艦	二等及三等戰艦
裝甲巡洋艦	1	7	1	8	1	2	1	1	1	1	1	1	1	1
沿岸防禦艦	1	1	1	1	1	1	1	1	1	1	1	1	1	1
一等戰艦	1	1	1	1	1	1	1	1	1	1	1	1	1	1
二等及三等戰艦	1	1	1	1	1	1	1	1	1	1	1	1	1	1
合計	1	7	1	8	1	2	1	1	1	1	1	1	1	1

(二) 有効軍艦

千九百七年刊行英國海軍年鑑

種別	英吉利		法蘭西		合衆國		德意志		日本		意大利		俄羅斯	
	一等	二等及三等	一等	二等及三等	一等	二等及三等	一等	二等及三等	一等	二等及三等	一等	二等及三等	一等	二等及三等
戰艦	1	1	1	1	1	1	1	1	1	1	1	1	1	1
巡洋艦	1	1	1	1	1	1	1	1	1	1	1	1	1	1
水雷艦	1	1	1	1	1	1	1	1	1	1	1	1	1	1
其他巡洋艦	1	1	1	1	1	1	1	1	1	1	1	1	1	1
合計	1	1	1	1	1	1	1	1	1	1	1	1	1	1

國名	世界七大國陸軍表 千九百十八年政事年鑑				世界交通 (鐵道、電信)				
	總計	陸軍			洲名	鐵道			
		噸數	船數	噸數		洲名	年次	線路	年次
德意志	六〇	一〇	一〇	一〇	歐洲	一九〇〇年	一〇,〇〇〇	一九〇〇年	一〇,〇〇〇
法蘭西	五〇	一〇	一〇	一〇	歐洲	一九〇〇年	一〇,〇〇〇	一九〇〇年	一〇,〇〇〇
俄國	九〇	一〇	一〇	一〇	歐洲	一九〇〇年	一〇,〇〇〇	一九〇〇年	一〇,〇〇〇
意大利	三〇	一〇	一〇	一〇	歐洲	一九〇〇年	一〇,〇〇〇	一九〇〇年	一〇,〇〇〇
英國	四〇	一〇	一〇	一〇	歐洲	一九〇〇年	一〇,〇〇〇	一九〇〇年	一〇,〇〇〇
日本	四〇	一〇	一〇	一〇	亞洲	一九〇〇年	一〇,〇〇〇	一九〇〇年	一〇,〇〇〇
總計	二八〇	二〇	二〇	二〇	歐洲	一九〇〇年	一〇,〇〇〇	一九〇〇年	一〇,〇〇〇

商船噸數比較表 (一九〇六年) 管船局刊行海事摘要

國名	人口	平時	戰時	戰時戰員	經費	鐵道		電信	
						年次	線路	年次	線路
英國	四〇	一〇	一〇	一〇	一〇	一九〇〇年	一〇,〇〇〇	一九〇〇年	一〇,〇〇〇
法國	五〇	一〇	一〇	一〇	一〇	一九〇〇年	一〇,〇〇〇	一九〇〇年	一〇,〇〇〇
德國	六〇	一〇	一〇	一〇	一〇	一九〇〇年	一〇,〇〇〇	一九〇〇年	一〇,〇〇〇
俄國	九〇	一〇	一〇	一〇	一〇	一九〇〇年	一〇,〇〇〇	一九〇〇年	一〇,〇〇〇
意大利	三〇	一〇	一〇	一〇	一〇	一九〇〇年	一〇,〇〇〇	一九〇〇年	一〇,〇〇〇
日本	四〇	一〇	一〇	一〇	一〇	一九〇〇年	一〇,〇〇〇	一九〇〇年	一〇,〇〇〇
總計	二八〇	二〇	二〇	二〇	二〇	一九〇〇年	一〇,〇〇〇	一九〇〇年	一〇,〇〇〇

○日本郵船會社航路錢表 據本會社所記

(一) 日本至歐洲表 日下午前發着示上午天與 下午天以下準之

橫濱	港	著日	發日	總計						一等	二等	三等					
				亞	尼	西	阿	加	利				米	亞			
				布	紐	西	南	新	坡	新	加	古	巴	尼	巴	奔	散
				哇	西	奧	奧	南	施	著	奈	多	拿	加	拉	都	多
				蘭	太	太	太	威	里	大	太	里	拿	羅	羅	明	各
				亞	利	利	爾	爾	可	島	加	加	馬	瓜	斯	各	
				亞	亞	亞	斯	斯	可	太	太	太	瓜	瓜	瓜	瓜	瓜
				亞	亞	亞	斯	斯	可	太	太	太	瓜	瓜	瓜	瓜	瓜
				亞	亞	亞	斯	斯	可	太	太	太	瓜	瓜	瓜	瓜	瓜
				亞	亞	亞	斯	斯	可	太	太	太	瓜	瓜	瓜	瓜	瓜

(一) 日本至奧太利亞表

橫濱	港	著日	發日	總計						一等	二等	三等			
				亞	尼	西	阿	加	利						
				密	顏	倫	馬	保	哥	賓	新	香	上	門	神
				斯	得	敦	耳	脫	倫	南	嘉	港	海	司	戶
				爾	爾	得	塞	爾	波	波	波	波	波	波	波
				爾	爾	得	塞	爾	波	波	波	波	波	波	波
				爾	爾	得	塞	爾	波	波	波	波	波	波	波
				爾	爾	得	塞	爾	波	波	波	波	波	波	波
				爾	爾	得	塞	爾	波	波	波	波	波	波	波

(三) 橫濱至北美航路表

不	悉	墨
力	耳	耳
斯	得	耳
辨	尼	恩

(四) 神戶至韓國、北清、烏刺氏倭斯托克航路表

維	萬	西	多	桑
克	亞	亞	西	扶
拖	特	特	亞	蘭
利	耳	耳	亞	斯
			斯	可
			斯	可
			斯	可
			斯	可

(一) 神戶至臺灣表

神	門	長	益	仁	大
戶	司	崎	山	川	連
					天
					天
					天
					天
					天
					天

(一) 神戶至臺灣表

神	門	長	益	元	城	烏
戶	司	崎	山	山	津	刺
						氏
						港

(一) 神戶至臺灣表

神	門	長	益	宮	八
戶	司	崎	山	古	重
					山
					山
					山
					山
					山
					山

基隆	九日	九日	九日	九日	九日
澎湖	十日	十日	十日	十日	十日
安平	十一日	十一日	十一日	十一日	十一日
打甸	十三日	十三日	十三日	十三日	十三日

(二) 大阪至韓國表

港	若日	發日	船	一等	二等	三等
大坂	一日前	一日前	船	四元	三元	二元
神戶	二日後	二日後	船	三元	二元	一元
門司	三日前	三日前	船	二元	一元	五角
長崎	四日前	四日前	船	一元	五角	三角
嚴原	四日前	四日前	船	一元	五角	三角
釜山	四日前	四日前	船	一元	五角	三角
馬山	三日前	三日前	船	一元	五角	三角
木浦	四日前	四日前	船	一元	五角	三角
群山	五日前	五日前	船	一元	五角	三角
仁川	六日前	六日前	船	一元	五角	三角
鎮南	七日後	七日後	船	一元	五角	三角

(三) 淡水至香港表

港	若日	發日	船	一等	二等	三等
淡水及安平	二日前	二日後	船	二元	一元	五角
廈門	二日前	二日後	船	二元	一元	五角

汕頭	三日	三日	三元
香港	四日	四日	二元

○日清汽船會社航路船錢表 據本會社所記

港	發日	船	特等	一等	二等	三等
上海	一日	味爽	一元	八角	六角	四角
鎮江	二日	前	八角	六角	四角	三角
南京	二日	後	八角	六角	四角	三角
安慶	三日	後	八角	六角	四角	三角
九江	四日	後	八角	六角	四角	三角
漢口	四日	後	八角	六角	四角	三角

(二) 漢口至宜昌表 (二等船錢)

港	發日	上航船錢	下航船錢
漢口	一日	二元	一元
沙市	四日	二元	一元
宜昌	五日	二元	一元

○標點解說

點 每進千位附、點
 (例) 一、二三四、五六七里為一百二十三萬四千五百六十七里
 點 正數以下附、點
 (例) 一、二、三四為十二圓三四錢為三四、五為三十四半

○尺度比較表

外國	尺	度	日本尺	度
清	一里		五町六間	
英	一哩(邁爾)		十四町四十五間	
英	一呎(夫德)		一尺五釐七毛	
法	一米突		三尺三寸	

○貨幣比較表

外國	貨幣	日本金貨
清	上海一兩	一圓五十錢
清	天津一兩	一圓五十八錢四釐
清	漢口一兩	一圓五十三錢七釐
清	海關一兩	百兩 上海兩百一十四錢
清	一直加兒	七十四錢七釐
清	五庫蘭	九十七錢二釐

土耳其

土耳其	一利拉	八圓七十四錢八釐
布加利	二十五列瓦	九圓七十二錢
克利	一脫拉庫買	三十八錢七釐
薩斯	一表斯德	八錢八釐
葡牙	一彌兒來	二圓十六錢八釐
西牙	一白色大	三十八錢七釐
法蘭	一法蘭	三十八錢七釐
英吉	一志林	九圓七十六錢三釐
和蘭	一給兒得	四十八錢八釐
丁抹	一格得尼爾	八十一錢六釐
瑞典	一格得諾爾	五十三錢八釐
諾威	一格得諾爾	五十三錢八釐
俄羅	一留布	九十七錢二釐
德意	一馬克	四十七錢八釐
意太	一利兒	三十八錢七釐
奧地	一庫拉溫	四十錢七釐
塞爾	一日那兒	三十八錢七釐
羅馬	一隸	三十八錢七釐
北美	一元	二圓六釐
墨西哥	一元	九十錢三釐
奔都	一白瓊	九十錢
古斯	一哥倫	八十五錢

委內瑞辣	一刺利拔	三十八錢七釐
厄瓜多	一薩克勒	九十七錢二釐
秘魯	一索路	九十七錢二釐
玻利比亞	一玻利比諾亞斯	八十一錢

○各國貨幣在額 千九百四年一月一日調查

國名	金在額	銀在額	不換紙幣	金貨	銀貨	紙幣	合計
北美合衆國	一三,四八〇,〇〇〇	六,八五〇,〇〇〇	五,九七〇,〇〇〇	一六,三三〇	八,三〇〇	六,七八〇	三,〇四一
澳大利亞	三,〇〇〇,〇〇〇	七,九七〇,〇〇〇	五,四七〇,〇〇〇	六,三二七	一,六四〇	一,二二三	九,〇四一
白耳義	三,〇〇〇,〇〇〇	二,四七〇,〇〇〇	二,一九〇,〇〇〇	四,三三八	三,五三三	一,五九九	三,三八〇
英	一八,六〇〇,〇〇〇	六,一〇〇,〇〇〇	一,〇〇〇,〇〇〇	三,三五六	一,〇七	一,〇七	三,三六三
加奈太	五,五〇〇,〇〇〇	六,七〇〇,〇〇〇	六,五二〇,〇〇〇	九,八九	一,一六	一,一三	二,四四
吉	五,三〇〇,〇〇〇	一,三〇〇,〇〇〇	一,一八〇,〇〇〇	一,三三六	二,六	二,七	一,七五八
印	二,三〇〇,〇〇〇	六,〇〇〇,〇〇〇	三,四〇〇,〇〇〇	〇,八九	二,〇五	〇,一一	三,〇五
南非洲	五,〇〇〇,〇〇〇	二,〇〇〇,〇〇〇	一,〇〇〇,〇〇〇	七,八九	二,八	二,八	一,〇七
利	一,〇〇〇,〇〇〇	一,九〇〇,〇〇〇	一,〇〇〇,〇〇〇	三,六	三,六	三,七	七,九
海峽殖民地	一,〇〇〇,〇〇〇	一,九〇〇,〇〇〇	一,〇〇〇,〇〇〇	〇,五二	〇,五	一,一一	二,一三
布加利亞	一,〇〇〇,〇〇〇	一,九〇〇,〇〇〇	一,〇〇〇,〇〇〇	三,五	三,三	三,三	一,五六一
古	一,〇〇〇,〇〇〇	一,九〇〇,〇〇〇	一,〇〇〇,〇〇〇	三,五	三,三	三,三	一,五六一
丁	一,〇〇〇,〇〇〇	一,九〇〇,〇〇〇	一,〇〇〇,〇〇〇	三,五	三,三	三,三	一,五六一
埃	一,〇〇〇,〇〇〇	一,九〇〇,〇〇〇	一,〇〇〇,〇〇〇	三,五	三,三	三,三	一,五六一
芬	一,〇〇〇,〇〇〇	一,九〇〇,〇〇〇	一,〇〇〇,〇〇〇	三,五	三,三	三,三	一,五六一
佛	一,〇〇〇,〇〇〇	一,九〇〇,〇〇〇	一,〇〇〇,〇〇〇	三,五	三,三	三,三	一,五六一
德	一,〇〇〇,〇〇〇	一,九〇〇,〇〇〇	一,〇〇〇,〇〇〇	三,五	三,三	三,三	一,五六一
總計	一三,四八〇,〇〇〇	六,八五〇,〇〇〇	五,九七〇,〇〇〇	一六,三三〇	八,三〇〇	六,七八〇	三,〇四一

近世萬國輿地全圖附錄 大尾

國名	金在額	銀在額	不換紙幣	金貨	銀貨	紙幣	合計
希	五,六〇〇,〇〇〇	一,〇〇〇,〇〇〇	一,〇〇〇,〇〇〇	一,六三〇	三,五〇〇	〇,七	〇,〇四
海	一,二〇〇,〇〇〇	二,五〇〇,〇〇〇	一,五〇〇,〇〇〇	一,五〇〇	三,五〇〇	〇,七	一,九二
意	一,三〇〇,〇〇〇	二,五〇〇,〇〇〇	一,五〇〇,〇〇〇	一,五〇〇	三,五〇〇	〇,七	一,九二
日	五,八〇〇,〇〇〇	四,二〇〇,〇〇〇	一,〇〇〇,〇〇〇	一,〇〇〇	一,〇〇〇	一,〇〇〇	三,九二
墨	八,六〇〇,〇〇〇	五,八〇〇,〇〇〇	四,八〇〇,〇〇〇	五,八〇〇	四,八〇〇	〇,六三	三,五九
和	三,六五〇,〇〇〇	五,八〇〇,〇〇〇	五,八〇〇,〇〇〇	五,八〇〇	五,八〇〇	〇,六三	三,五九
葡	六,八〇〇,〇〇〇	三,〇〇〇,〇〇〇	三,〇〇〇,〇〇〇	三,〇〇〇	三,〇〇〇	〇,六三	二,六八
羅	五,三〇〇,〇〇〇	八,四〇〇,〇〇〇	六,〇〇〇,〇〇〇	六,〇〇〇	六,〇〇〇	〇,九八	二,六八
俄	七,三〇〇,〇〇〇	一〇,九〇〇,〇〇〇	一〇,九〇〇,〇〇〇	一〇,九〇〇	一〇,九〇〇	〇,九八	二,六八
塞	三,〇〇〇,〇〇〇	一,九〇〇,〇〇〇	一,九〇〇,〇〇〇	一,九〇〇	一,九〇〇	〇,九八	二,六八
遊	一,〇〇〇,〇〇〇	二,三〇〇,〇〇〇	二,三〇〇,〇〇〇	二,三〇〇	二,三〇〇	〇,九八	二,六八
南	八,五〇〇,〇〇〇	一,七〇〇,〇〇〇	一,七〇〇,〇〇〇	一,七〇〇	一,七〇〇	〇,九八	二,六八
西	七,一〇〇,〇〇〇	一,七〇〇,〇〇〇	一,七〇〇,〇〇〇	一,七〇〇	一,七〇〇	〇,九八	二,六八
瑞	二,〇〇〇,〇〇〇	七,六〇〇,〇〇〇	七,六〇〇,〇〇〇	七,六〇〇	七,六〇〇	〇,九八	二,六八
瑞	二,九〇〇,〇〇〇	一〇,七〇〇,〇〇〇	一〇,七〇〇,〇〇〇	一〇,七〇〇	一〇,七〇〇	〇,九八	二,六八
土	五,〇〇〇,〇〇〇	四,〇〇〇,〇〇〇	四,〇〇〇,〇〇〇	四,〇〇〇	四,〇〇〇	〇,九八	二,六八
中	二,〇〇〇,〇〇〇	五,六〇〇,〇〇〇	五,六〇〇,〇〇〇	五,六〇〇	五,六〇〇	〇,九八	二,六八
美	一,〇〇〇,〇〇〇	一,〇〇〇,〇〇〇	一,〇〇〇,〇〇〇	一,〇〇〇	一,〇〇〇	〇,九八	二,六八
總	一三,四八〇,〇〇〇	六,八五〇,〇〇〇	五,九七〇,〇〇〇	一六,三三〇	八,三〇〇	六,七八〇	三,〇四一

301
122

明治四十二年二月十三日
明治四十二年二月十六日

定價金壹圓貳拾錢

千 里 必 究
不 許 翻 刻

發行所

編纂者 東京市神田區高神保町九番地
會社 富山房編輯部
發行所 東京市神田區高神保町九番地
會社 富山房
代表者 全所 富山房 山房
坂本 嘉治 馬
印刷者 東京市神田區錦町三丁目廿五番地
會社 富山房
印刷所 東京市神田區錦町三丁目廿五番地
會社 富山房

東京市神田區高神保町會社 富山房
精圖上海會社 富山房支店

