八路軍敵情彙編

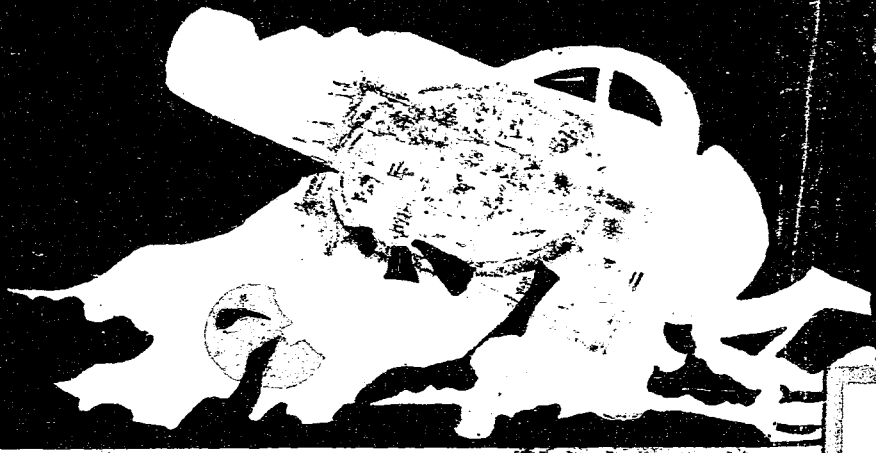

第九戰區前敵總司令部參謀處編譯

中華民國二十八年七月

5163

小冊
E296.93
131
2

第九戰區前敵總司令部

四月攻勢敵情彙編

國防部軍事史編纂委員會
參考室書庫

3 1764 2514 2

第九戰區前敵總部四月攻勢敵情彙編目錄

總司令題詞
副總司令題詞
總參議題詞
處長序言
副處長序言
編纂大意
插　圖
第一章　反攻南昌概要
一、南昌武寧轉移後敵情概要(附圖一)……1

二、反攻南昌作戰經過概要……二

第二章　第一〇一師團（齋藤部隊）

一、概況……五
二、命令……六
1 步兵第一〇三聯隊（松井部隊）作戰命令……六
2 步兵第一〇三聯隊第二大隊（奥田部隊）作戰命令……八
3 步兵第一五七聯隊第三大隊（小松部隊）作戰命令……一〇
三、第一五七聯隊（福井部隊）會報……一二
1 聯隊會報……一二
2 小松部隊（第三大隊）會報（一）……一三
3 小松部隊會報（二）……一三
4 小松部隊會報（三）……一四

5 小松部隊會報(四)……一五
6 小松部隊會報(五)……一六
四、現況編制裝備及其他……一七
1 第一〇一師團最近狀況表
2 谷川部隊(第一〇三聯隊)土田隊(步兵部隊)編成表
3 騎兵第一〇一聯隊第一中隊第四小隊編成表……一九
4 著裝馬具內裝入物品一覽表……二〇
5 敵軍餉額表……二一

第三章　第一〇六師團(松浦部隊)

一、概況……二三
二、命令……二四
1 步兵第一一三聯隊(長崎部隊)作戰命令(其一)……二四

2 步兵第一一三聯隊(長崎部隊)作戰命令(其二)……二八
三、第一一三聯隊第11、12、兩中隊一日間人員傷亡表(於廿七年六月十八日萩港上陸戰鬥)……二九
四、現況與編制……三二
1 第一〇六師團最近狀況表
2 第一四七聯隊(園田部隊)第十一中隊編成表
3 騎兵第一〇六聯隊(母袋部隊)伊方中隊編成表
4 獨立山砲兵第二聯隊第二大隊職員表……三三
5 獨立山砲兵第二聯隊鈴木防空聽測部隊編成表

第四章　第十一軍(呂集團)文件

一、參謀部作戰地圖精度調查案……三五
二、經理部……三七
1 夏服補給案(附汗衣染色加工要領)……三七

2 使用中國人禁發被服品案……四三
3 捆包蔴繩返還案……四三
三、兵器部汽車現況調查案……四四
四、軍醫部……四八
1 定數外衛生材料調查案……四八
2 瘧疾對策實施案……五〇
3 衛生注意事項……五三
4 瘧疾藥劑發給案……五三
5 夏季防疫材料補給量……五六

第五章　第十兵站汽車隊(金澤部隊)

一、命令……五九
1 作戰命令(其一)……五九

2作戰命令(其二)……六一
3第十兵站汽車隊日日命令……六三
二、人事通報……六四
三、汽車中隊陣中日記……六六
四、功績名簿……六八
五、第十兵站汽車隊現況一覽表「其一」……「其二」……六九
六、第十兵站汽車隊隊本部及中隊職員表……七三
七、第十兵站汽車隊第六中隊編成表……七八
八、輸送日報表「其一」……「其二」……九二
九、輸送月報表……九四
十、送物證……九五

第六章　陸軍省文件

一、回國軍隊軍人軍風紀及攜帶品取締案……九七
譯者附言……九七
A關於指導取締軍風紀言動之示達事項……九九
甲、關於指導及取締派遣部隊回國時之軍紀風紀之件（昭和十三年二月十日陸支密第四八四號）……九九
乙、關於指導取締由中國事變地回國軍隊及軍人之軍紀風紀及攜帶物品之件（昭和十三年四月八日陸支密第一〇七九號）……一〇三
丙、關於指導取締由中國事變地回國之軍隊及軍人言動之件（昭和十四年二月六日陸支密第三四九號）……一一四
B關於取締處置由國外攜帶或送還物品之指示事項……一一五
甲、關於由事變地攜帶物品回國取締辦法（昭和十三年二月七日陸支密第四八三號）……一一五
乙、關於處理由派遣師團送回物品（私人物品）之件（昭和十三年六月四日陸支密第一九〇四號）……一一八

丙、復員時手槍及子彈空包等調查處置之件（昭和十三年三月五日陸支密第八九〇號）……一二五
丁、關於下關郵政局軍事郵件爆炸之件（昭和十四年二月二日陸支密第三六四號）……一二六
C教育參考——（對於回國士兵者）（昭和十三年三月一日陸軍省新聞班）……一二七
二、工科學校招生案……一三四
三、廢止輜重兵特務兵及補助衛生兵案……一三六
四、陸軍祕密書類管理規則以外之祕密文書標記及管理案……一四〇

第七章　昭和十四年春季定期異動

一、譯者附言……一四三
二、師團長及同級官……一四四
三、旅團長及同級官……一四六
四、聯隊長及同級官……一五二
1憲兵（包含中佐級）……一五二

2 步兵……一五三
3 騎兵(包含中佐級)……一六〇
4 砲兵(包含中佐級)……一六一
5 工兵(包含中佐級)……一六三
6 航空兵(包含中佐級)……一六三
7 輜重兵(包含中佐級)……一六五
8 經理(包含中佐級)……一六五
9 軍醫(包含中佐級)……一六六
10 獸醫(包含中佐級)……一六八
五、大隊長及同級官……一六八
1 步兵(包含中佐級)……一六九
2 騎兵……一八八
3 砲兵……一八八

4工兵……一九一

第八章　士兵日記

一、高田正明日記(一〇六師團一四七聯隊吉岡部隊平島隊一等兵)……一九三
二、子安喜重日記(一〇一師團一五七聯隊第三大隊輜重兵)……一九九
三、秋間修一郎日記(一〇一師團一〇三聯隊第五中隊)……二〇七
四、堀川喜一郎日記(一〇一師團一〇三聯隊第五中隊一等兵)……二一二
五、宮川軍曹日記(一〇一師團一〇三聯隊第五中隊)……二一六
六、中村元治日記(一〇一師團一五七聯隊第三大隊小行李輜重兵)……二二八

第九章　書信

一、議員齋藤隆夫致其姪齋藤長之信……二三三
二、輝子致其夫宮崎虎雄少尉之家信……二三四

三、忠次母親的來信……二三六

第十章　俘虜審訊

一、口供……二三九
1 石井大一（一〇一師團一〇三聯隊）……二三九
2 道正夫（一〇一師團一〇三聯隊）……二四二
二、訊後感想……二五三

第十一章　戰績統計

一、鹵獲戰利品統計表
二、敵軍傷亡概數統計表
三、敵軍損耗械彈概數估計表
四、俘虜登記表

五、擊斃敵軍官佐姓名調查表

第十二章　防毒必攜

一、毒氣防護須知……二五五
二、毒氣之種類及特性……二五六
三、主要消(除 毒材料之種類用途及管理上之注意……二五七
四、各個防護……二五八
1人……二五八
A對一時性毒氣之防護……二五八
B對持久性毒氣之防護……二六二
2馬……二六四
A對一時性毒氣之防護……二六四
B對持久性毒氣之防護……二六六

五、物料防護……二六七
六、陣中勤務……二七一
1 徵候……二七一
2 斥候及步哨……二七四
3 宿營須知……二七五
七、戰鬥……二七六
1 要則……二七六
2 戰鬥間之對毒氣動作……二七七
八、對雨下之動作……二七九
九、毒氣傷害人馬之救急……二八〇
十、防毒面具之保存及整潔……二八一

第十三章　其他

一、鈴木大隊長發告文……二八三
二、軍事救護事業系統表
三、從軍士兵須知……二八五
1 應達觀人生……二八五
2 對於長官須衷心絕對服從並須禮儀端正……二八六
3 同輩須互相樂於爲人犧牲並毋忘禮節……二八七
4 整理家庭使無後顧之憂……二八七
5 鐵道船舶輸送時須注意行軍之規則……二八八
6 行軍宿營間不許隨便離隊或無命令而單獨行動……二八八
7 戰鬥間須超越生死觀念堅持必勝信念……二八九
8 滯陣間如有餘暇即勤於訓練以增進第二次戰鬥準備……二九〇
9 應常常注意衛生並積極增進健康……二九一
10 應以人情愛護馬匹……二九一

11 重視兵器愛護節用資材……二九二
12 對於戰傷不要喪氣……二九三
13 應尊敬死傷者……二九四
14 在戰地應愛護無敵意之中國民衆……二九四
15 在戰地對於第三國人民應以正當態度尊重其名譽和財產……二九五
16 應注意宣傳和防諜……二九六
17 歸還內地時言動要謹慎和謙讓……二九七
18 結言……二九七
四、地圖剪影……二九八
1 魏家窪附近要圖
2 二十八年二月修河對陣間敵對我陣地偵察圖
3 敵對湘鄂贛企圖一般
編後記……二九九

这是我们前线将士的血与
怒敌人陈营最拿取日本的
胜利证券，因此请诸君别忘
了我们前线的忠勇将士！

罗卓英 廿八、七、七

敵軍進入愈深

則我勝利越近

劉齊古 廿七、

將士們的
生命的代價無的結晶
戰友們的
知彼的明鏡勝利的新鋼
張 袁 六六七七

序言

戰鬥一般的目的，在壓倒殲滅敵人，四月攻勢，我們雖然沒有把南昌奪回；但確殺得敵人遺屍棄械，狼狽潰逃。這部敵情彙編裏面，有許多重要文件，絕不是第一線下級軍官們所能攜帶的，我們都把它奪了來，可見當時敵人所受的打擊，實不僅第一線被我們傷斃一萬一千多人；其後方指揮機關，也因受到我們忠勇部隊的襲擊，只好像曹孟德一樣的割鬚棄袍了。我們的戰略，是消耗戰，能夠在每一次戰役裏，都給牠以重大的打擊，那麽拿破崙莫

斯科的慘敗，眼看敵人會在我們國境裏第二次遭受到。

本編的資料，固多屬斷簡零篇，但能基此作連貫深刻的研究，於爾後敵情判斷及作戰指導上，當不無一助。爰將它彙印成册，以供戰友們殺敵的一個參考。

黃華國 二八·七·下旬·於新·喻·

序言

孫子曰「知己知彼，百戰不殆」乃制勝之要道，證諸史實，蓋知己易而知彼難，在科學諜報網發達之今日尤難也，「故古之將帥所以動而勝人，成功出於衆者先知也，先知者不可取於鬼神，不可象於事，不可驗於度，必取於人，知敵之情者也。」此兩則皆統帥之奧義，決勝之先着，不可不察也，今之用兵亦不外乎此。四月攻勢敵情彙編之刊，概

本斯旨，將以鐵血交換之代價，分門別類，集成此冊可爲作戰之資料，亦可作四月攻勢之紀念也！

于益鈞謹識 二八·七·二六·於新疆總部·

編纂大意

一、本彙編之內容，是在四月攻勢中，所得敵方之文件種種，摘譯編成，足爲「知彼」之一助，同時也反映出我軍由守勢作戰轉移攻勢作戰初期所得之經驗，及我官兵忠勇壯烈之戰績，給我後死軍人獲得有價值之參考資料。

二、讀敵陸軍省取締軍隊軍人軍風紀案，及士兵日記等件，已經反證出我對敵宣傳發生相當效力，以後應加緊對敵宣傳。

三、由敵士兵日記中，看出敵在戰場上所受困苦艱難，常有過於我軍者，尤覺上下一致，忍耐到最後五分鐘之緊要。

四、敵之文件，雖屬片紙，但常給我以重大之資料。如警備九江之部隊，係藤堂第十四混成旅團，由第五章(五)第十兵站汽車隊現況表，第三行摘要知之。第一〇六師團，配屬有獨立工兵第二聯隊，由第五章(八)輸送日報「其二」摘要知之。照各諜報員情報，常有第五師團第八師團等部隊名稱。以後得第十兵站汽車隊現況表，始確實判斷係配屬第五師團及第八師團之汽車輜重

隊一部之誤傳等是也。希望各下級部隊長，特須留意此點。

五、我軍因不留意，致重要機密之件，被敵偵知者頗多，如第二章(三)聯隊會報內所載，戰區司令部之命令及我軍在最前線集合部隊大聲報數，使敵知悉我軍人數等，尤感防守機密之如何重要。

六、爲明瞭敵部隊在各戰場各時期之行動經路，供我高級司令部作次序的整個研究起見，特將士兵日記詳加譯載。

七、本彙編爲保持原件意相起見，均爲直譯，不加飾詞。另有一部儘先呈繳，不及翻譯，又有由各部隊逕行呈繳者，因此均未能列入此編矣！

八、本彙編因時間關係，未能詳細校正，閱者諒之。

王逸曙謹識　二八年七月於新喻

戰利品插圖

⊙ 高安的勝利 ⊙

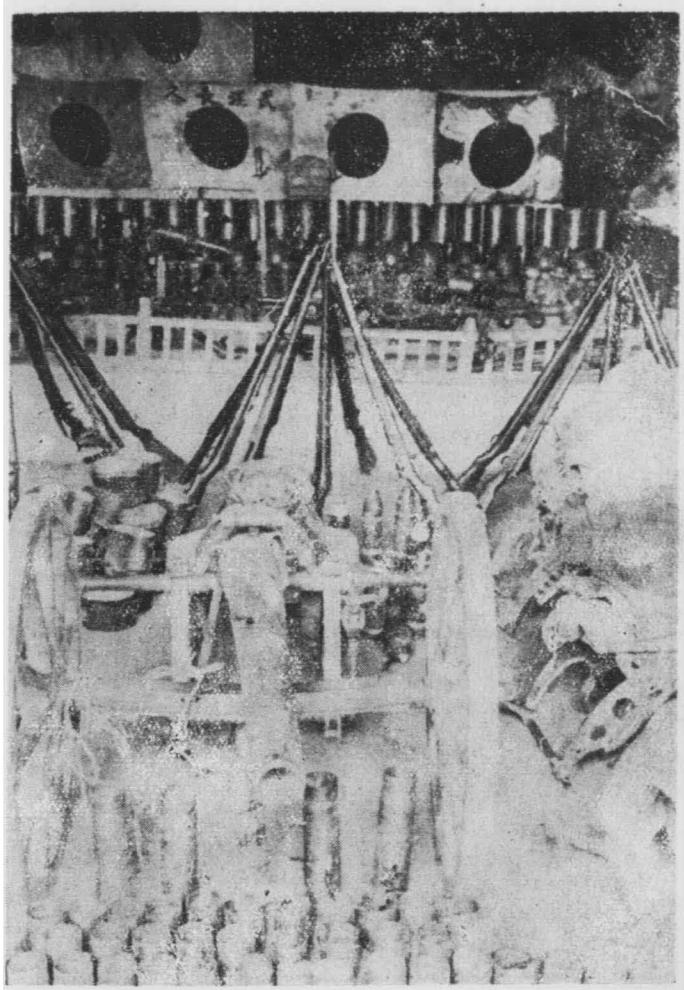

◎奉高地區戰利品之一◎

槍

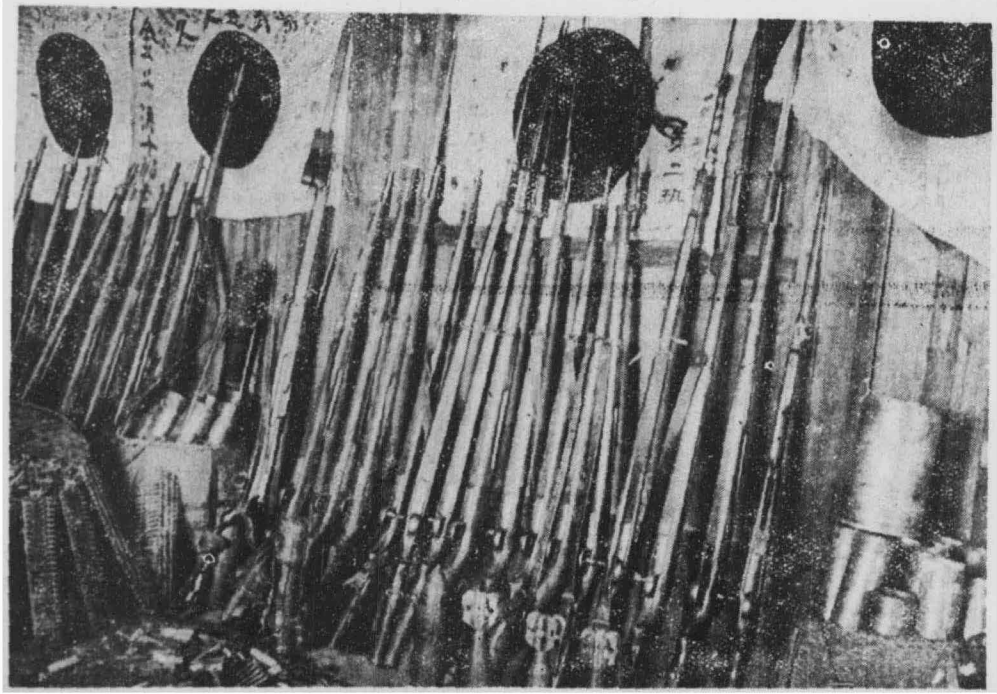

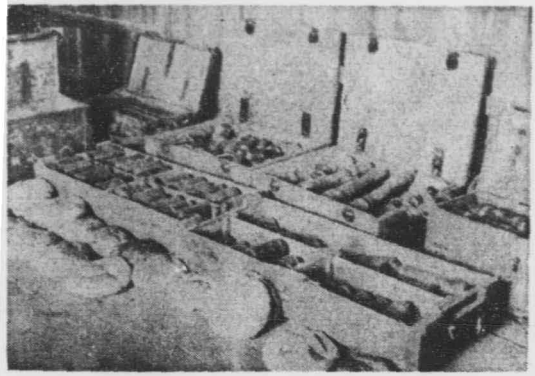

○ 彈 ○ 炮 ○

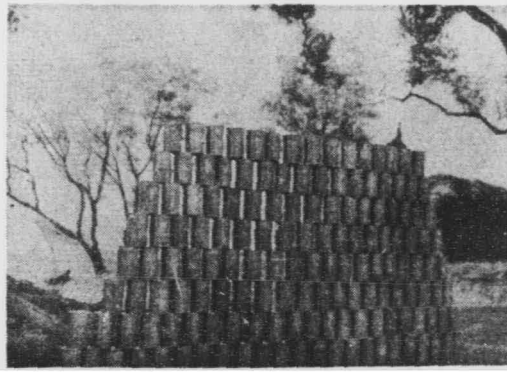

○奉高地區戰利品之二○

敵施放毒氣的鐵證

毒氣筒

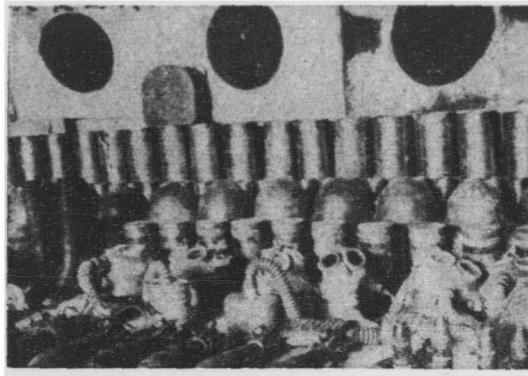

▲奉高地區戰利品之三▲

鋼盔與防毒面具

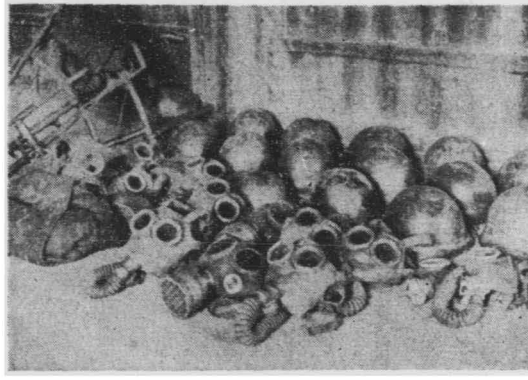

○西山牛行間戰利品之一部○

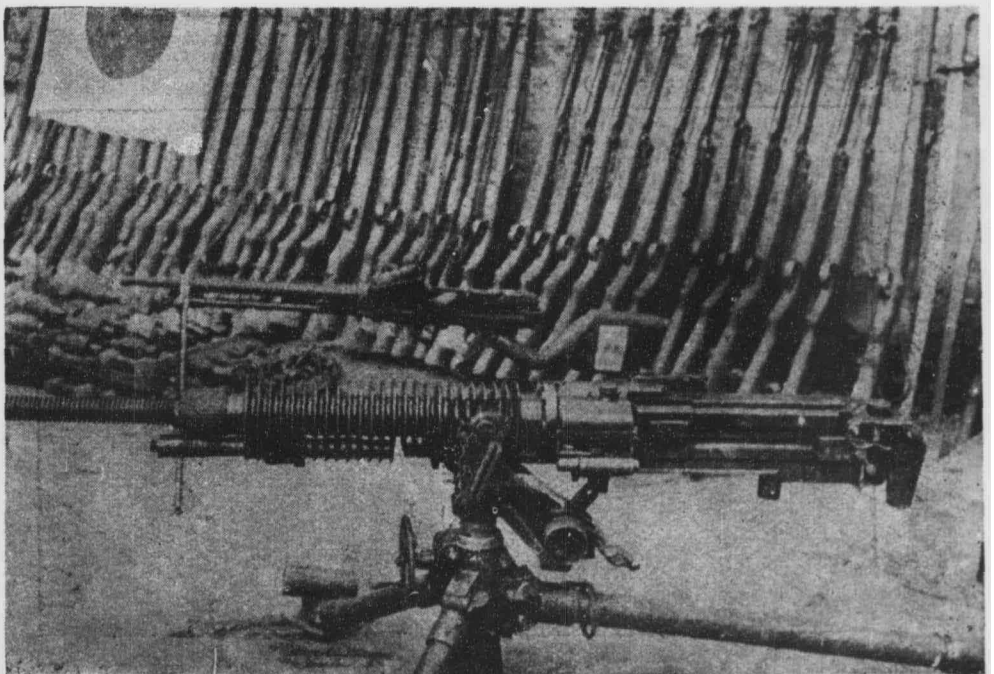

▲奉安地區戰利品之一部▲

文件與報紙

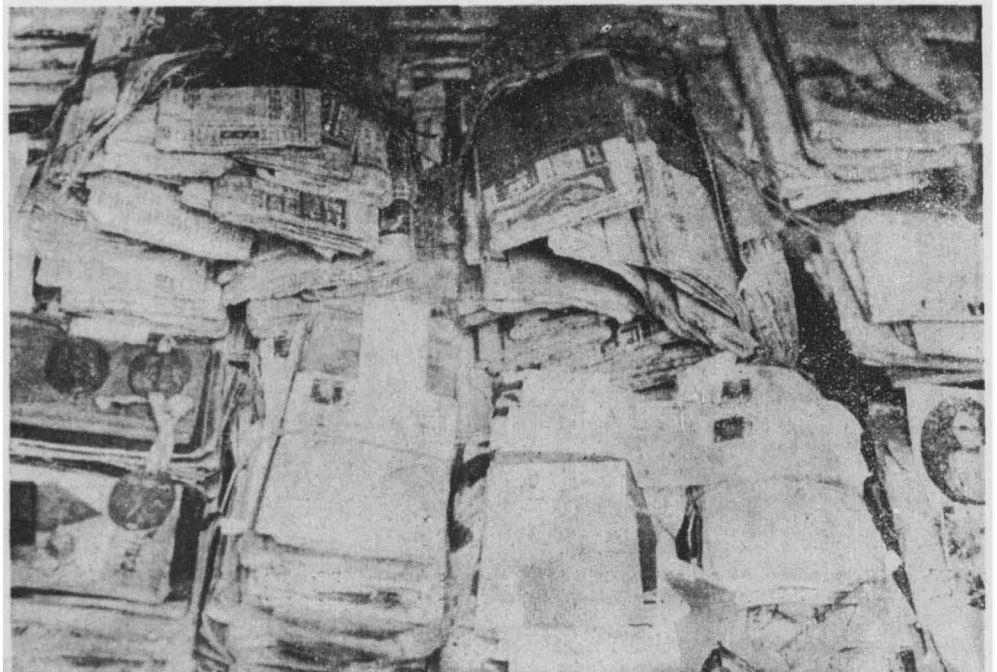

高田正明的日記

不也麼什，日念紀軍陸的謂所……」：說他

「……要必的善改爲附有遇侍，給

敵國議員齋藤隆夫的信

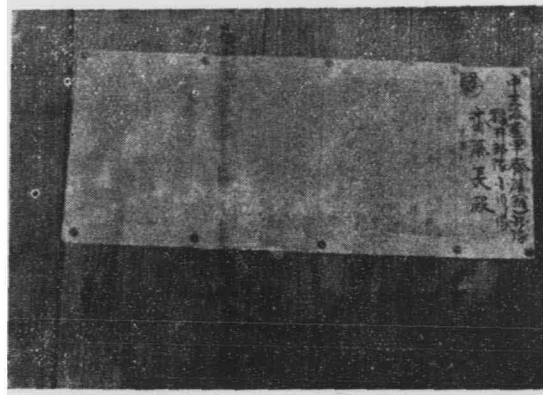

安平戰參華赴，人之識認所余……」；說他

「……人一見未，者國歸，事無

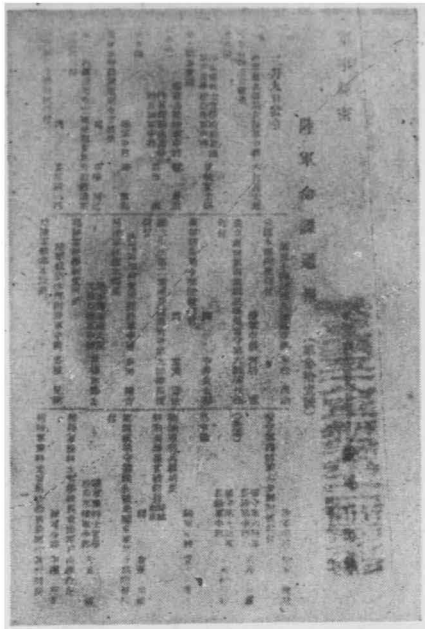

「定期異動」原件的一頁

「海外歸還之軍隊及軍人軍風紀及携行品取締案」原件之一頁

敵一一三聯隊長飯野賢十負傷時的鐵證—傷票（該敵重傷後死了）

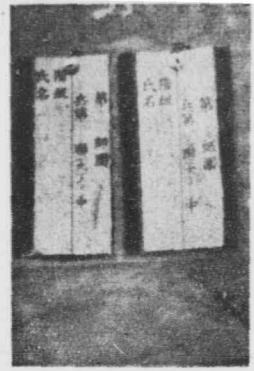

■毒氣檢知器■

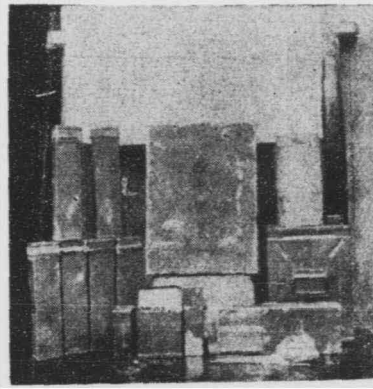

▲ 俘 ▲ 虜 ▲

虜俘的思沉
一大正石

受我優待在河畔散步之俘虜
道正夫

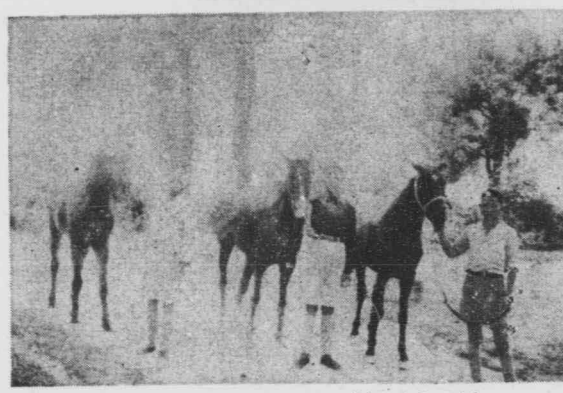

所俘敵戰馬之一部

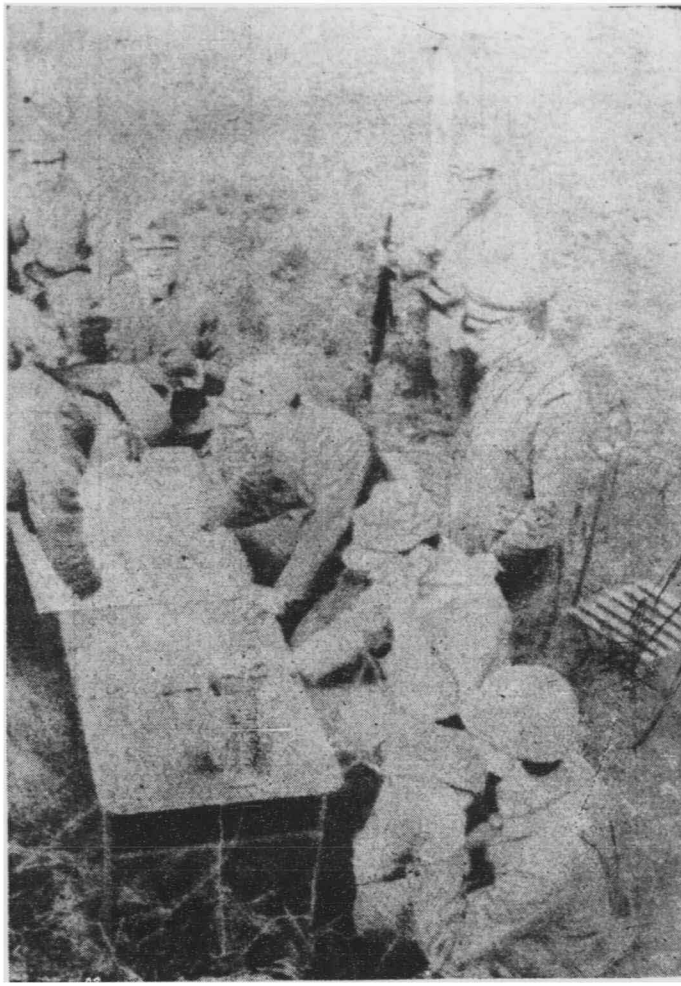

敵軍野戰指揮部

附記

一、以上所載各種戰利品照片，僅所獲的一部分，因爲有些已由各部隊留用，還有些沒有攝好，原件已轉呈長官部，不能重照也。

二、上官集團軍所獲戰利品，因已逕呈顧長官部故未刊入。

第一章　反攻南昌概要

第一章　反攻南昌概要

一・南昌武寧轉移後敵情概要

敵攻略南昌武寧後，爲求南昌之確保，急圖攻佔外圍各據點，三月二十九日起，第一〇一師團以一〇一及一四九兩聯隊，由南昌向南逐次擴展至沙埠潭劍霞圩瑞溪市新村圩市汶街之線，以一〇三聯隊由西山萬壽宮向我高郵市以東錦江北岸地區壓迫，使與贛江東岸市汶街連成一線。同時，敵一〇六師團，一四七及一二三兩聯隊，沿湘贛公路兩側地區，向高安西犯。四月一日，敵挾戰車三四十輛，砲十餘門，在飛機掩護下，向我祥符觀一帶陣地猛攻，並混用催淚噴嚏性毒彈，一部攻我蓮花山，我官兵奮勇抗戰，斃敵五百餘。惟以當面地形不良，敵戰車隨地行動，向我廣正面衝擊，激戰至二日晚，我軍逐次向錦河南岸，及高安以西高地轉移陣地，予敵打擊。八日我軍一度攻克高安城，旬日以來消耗敵之實力不少，遂成對峙狀態。當高安正面劇戰時，我左翼軍有力部隊利用山地，繞擊靖安安義瀧溪一帶之敵，於是敵之側後感受威脅，四月十一日高安正面一〇六師團之攻擊

停頓。並將防務移交由南昌開來之一五七聯隊接替後，即開安義奉新一帶增防。又一〇三聯隊之第三大隊及佐澤部隊，（隸屬不明）歸籐堂獨立第十四混成旅團長指揮，積極向我廬山游擊隊圍攻，激戰甚烈。四月十八日，我游擊隊退下廬山。斯時一一六師團之一部，將南壽沿線警備，交由籐堂混成旅團接替後，開九江以東沿江一帶。武寧方面之敵第六師團，進佔武寧受挫後，亦逐漸他移，至此全正面之敵，漸入於守勢狀態。（如附圖一）

二、反攻南昌作戰經過概要

我已偵知敵無力進攻，改取守勢，乃乘敵立足未穩之際，出其不意，爲斷然之出擊，部署已定，四月二十一日夜起，我軍分左中右三路，分向靖安奉新高安南昌之敵圍攻。中路正面精銳部隊取强攻，另以一支隊挺進敵側後，甚奏功効，二十三日晚，我曾一度攻入高安城。左翼部隊掃蕩奉新靖安以西地區各據點之敵，亦有顯著之進展，右路二十四日開始，首先收復梁家渡西北一帶高地，敵猝遭打擊，砲兵急向後撤，我便衣隊是晚由東潛入南昌城市，預爲佈置，以作內應。敵急電廬山附近部隊南下，一面分由南昌安義抽兵增援沙埠潭及高安，但遭我挺進隊在大城萬壽宮一帶伏擊。

傷亡頗大，且燬其彈藥車三十餘輛，致其增援未果。二十五日起，我全面正展開猛烈之攻擊，右路二十六日渡過撫河，攻克武溪市，謝埠市，殲敵一中隊，俘敵數十名，奪獲步槍五六十枝，敵中隊長自戕，先遣部隊進抵南昌新飛機場，南昌城內數處起火。又攻佔新村圩，進取丁坊合山李莊。中路再度確實攻克高安城、及高郵市、並進薄豬婆大坵，俘獲甚多。左路進迫奉新城西郊，城內起火。一部攻佔鴉鳩嶺，鳳凰山，敵甚狼狽，一面死守據點，一面增派飛機戰車助戰，並急由長江方面抽調海軍陸戰隊四五千來贛增援。二十七日至二十九日敵數度反攻，激戰更烈，但我軍左翼仍控制靖安，中路已突過公路，右翼且進佔蓮塘。時敵援軍陸續到來，我主力被阻。五月二日我軍再興攻擊，右路攻克向塘，撫口渡。市汝街各據點，先鋒隊四日攻入南昌總車站及老飛機場，大部五日進薄城郊。中路挺進隊突進公路至樂化附近，及進迫亂嶺。左翼亦截斷奉新亂嶺間之公路，卒以敵增援部隊全到，死力踞守要點不去，至十日我遂停止進攻，戰鬥至此，暫告一段落。（本戰役俘獲特多請參看第十一章戰績統計）

敵攻略南昌武寧後之動態要圖

民國廿八年四月一日至廿日

附圖一

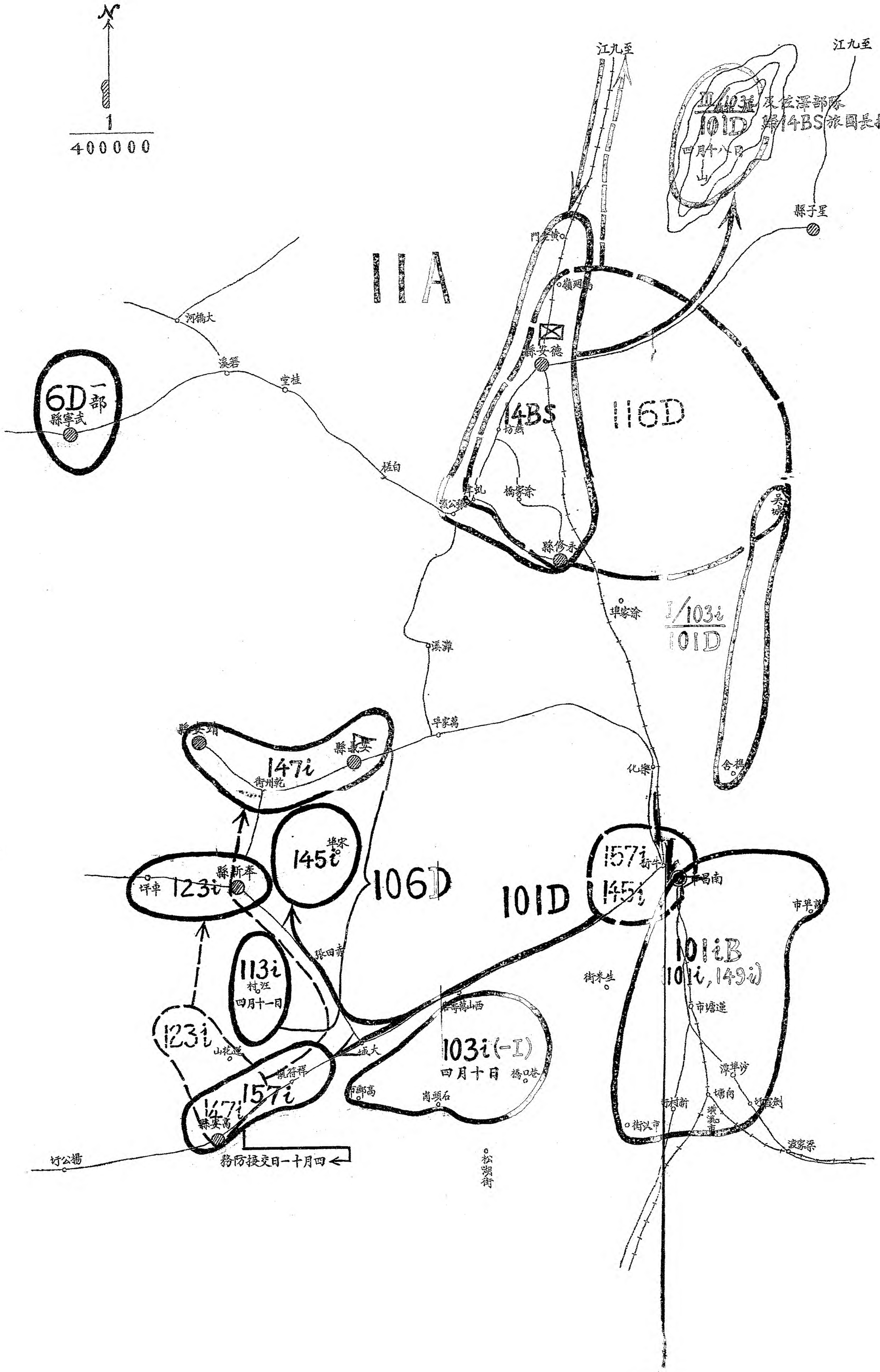

第二章　第一零一師團（齋藤部隊）

第二章　第一零一師團（齋藤部隊）

一・概況

第一〇一師團，師團長名伊東正喜，故該師團又名伊東部隊，係以第一師團後備役兵爲主而編成之師團，依據敵昭和十二年（民國二十六年）九月十日，下第一次動員令時出動，十月上旬開抵滬滬後，在第三第六等師團之後方，守備京滬杭地區，其一部曾渡江攻南通，北侵海安，昭和十三年六月中旬，復集結於上海，準備進攻武漢。七月中旬乃開始行動，八月中旬繼波田支隊及第一〇六師團之後，侵入鄱陽湖，遂於八月二十日，在星子强行登陸。八月二十四日至九月十一日，該師團之一部，數度猛攻西孤山，傷亡慘重，無力繼向隘口攻擊，乃在陣地後從事休整，企圖恢復其戰力，二十六日復以一〇一聯隊全力猛攻隘口，激戰至十月十一日，我始放棄隘口，該敵遂得與南昌兩之第一〇六師團會合南犯，二十四日該師團全力强行渡河，進迫德安。二十七日敵以飛機大砲掩護，猛攻德安，至三十一日我軍轉移於修江南岸，取戰略守勢，形成修水對陣。敵原任伊東師團正

長於十一月二十六日離任，另調齋藤彌平太接替，惟該師團在南潯幾戰役，傷亡極重。本年一月間，除留一部担任第一線陣地警備外，主力逐漸集結九江附近整補，二月十七日敵下令攻擊南昌，該師團即於是時陸續沿德星公路及南潯鐵路調回南潯沿線，德安永修間。三月十七日二十二時以一〇一聯隊全力，向我山下杜佯攻，十八日晨，繼以一〇三聯隊之第一大隊協同一一六師團一二〇聯隊之一部，及海軍陸戰隊，向吳城進犯，其主力協同一〇六師團於二十日午後起，由永修虬津間，强渡修河，經我軍奮勇擊退。二十一日拂曉後飛機數十架，輪流轟炸，毒氣彙施，步砲兵利用烟幕，繼續强渡，於是全線展開血戰，我軍節節抵抗，消耗敵之戰力，至二十六日晚，該敵先後到達牛行及其南端之贛江西岸，二十七日在山田砲兵掩護下，分由牛行以南及生米街附近强渡贛江，直攻南昌。二十八日我軍遂作戰略上之轉移。（其爾後之行動詳見第一章）。

二・命令

1. 步兵第一〇三聯隊（松井部隊）作戰命令

歩百三聯隊作命第二五一號

歩兵第百三聯隊命令　昭和十四年三月十七日十時三十分
於　吳　家　本　部

一、本師決於三月二十日攻擊修水本流右岸之敵陣地。

二、本聯隊爲師之預備隊決於三月二十日晚在建昌車站西北地區集合。

三、各隊務須於三月二十日十九時三十分以前在建昌車站西北側地區集合。

四、余現在吳家本部三月二十日十八時當位置於建昌車站同時着受領命令者到建昌車站南側丁字路。

聯隊長　松井大佐

下達法　印刷交付

佈配區分

1	聯隊本部
1	赤堀少佐
9	II
6	III
1	第三中隊
1	第四中隊
1	RMG
1	iA
1	RiA
4	預備
26	計

2. 步兵第一〇三聯隊第二大隊(奥田部隊)作戰命令

奥田部隊作命第一八三號

奥田部隊命令　昭和十四年三月十七日　於　高　村

一、敵情及友軍之企圖如別紙所示。

二、本大隊決準備攻擊。

三、各隊務須爲如左之攻擊準備事項。

彈藥

(1)步槍中隊每人一百五十發輕機分隊定數彈藥(鹵獲品准此)

(2)手榴彈每人一至二發(携帶區分由中隊長規定)

(3)MG中隊戰槍隊彈藥全部彈藥小隊之數由中隊長適意區處之

(4)RMG小隊最小限度八箱餘由小隊長區處之

iA 小隊　發餘由小隊長區處之

R.B.A. 小隊　發餘由小隊長區處之

迫砲小隊三十發　重擲彈筒小隊支給彈藥全部

(5)其他各種發烟筒全數攜行

四、糧秣各人携帶甲口糧二日乙口糧一日貢米二袋飯盒內裝二袋（出發中得使用者）。

五、各人除去背包外套及其他裝具必須應用之物品可裝入天幕或布袋中携行之。

六、各隊以牛及車輛裝載彈藥及糧秣務使準備能趕及部隊行動二十日起在永修待機。

七、小行李積載指定彈藥（細部另示）二十日以後趕速追及部隊。

八、大行李積載一日之糧秣及重要行李在師團行李長之指揮下準備追及部隊。

九、爾餘之各件明十八日尤其已指示者於二十日集積於永修關於細部事項由大隊副官指示。

十、第六第八中隊各派兵一名在永修任監視集積貨物，關於細部者由大隊副官指示。

十一、余現在高村二十日夜與先頭中隊一全渡河。

部隊長　奧田少佐

附記：甲口糧乙口糧均係敵陸軍部所規定携帶糧食之一種有麥片魚乾肉類等種分爲甲乙丙丁各項。

3. 步兵第一五七聯隊第三大隊(小松部隊)作戰命令

小作命三五三號

命令　二月十三日十四時於大隊本部

一、敵仍在修水河岸及其以南地區增强陣地。

又接敵企圖於舊年前出擊之情報右地區隊(小枝)守備地域變更一部今後準備行動因此福井部隊長於十七日中集結二個大隊(各欠一中隊)於現在地。

二、本大隊奉命新配屬聯機一小隊與奧田部隊交替一部警備同時即逐次變更守備，决將主力於十七日中集結於現在地附近準備隨時得以出發。

三、奧田部隊之警戒及戰鬥地區如左陽海山以南高地——來子山西麓——殷家壠西麓及通夏拉小之

水田——四馬頭——陳者馬鞍山相連之線（戰場屬右）

四、第十一中隊由十四日正午至十五日日沒與奧田部隊交替一部之守備應集結於後方十五日七時三十分爲責任轉移時間。

五、第九中隊與奧田隊連繫概略嚴重守備現在地域繼續現任務。又白楂街河岸之守備於十七日中與第十中隊交替繼承其任務。

六、第十中隊於十七日中將白楂街河岸之守備交與第九中隊應將中隊集結於主力之位置。

七、第十二中隊於十六日正午以後歸回余之指揮，但以一小隊迄現地移動時期爲止繼續現任務。

八、聯機小隊在西部三姑腦山之高地由十四日午後迄十五日夕繼承第三機隊之任務協力第九中隊之警備。

九、機槍中隊由十四日正午迄十五日日沒將守備任務交與奧田隊及聯機一部，應在彈藥小隊附近集結。

十、聯隊砲小隊（欠一分隊）明十四日夕迄撤退止繼續現任務集結於上頂坂附近。

十一、河岸守備之交代爲祕匿企圖計應於薄暮後撤退交代部隊之責任轉移由十五日七時三十分起。

三・第一五七聯隊（福井部隊）會報

1.聯隊會報

福井部隊會報　昭和十四年二月十五日

一、（略）

二、（略）

三、敵第九戰區司令部命令中有：「當面之日本軍目下兵力轉用中修河南岸部隊應嚴密戒備並應以一小部向敵側背攻擊」等語各部務須注意戒備。

四、據情報對岸之敵點呼時可聞其報數之聲因此可判斷敵兵力之多少。故友軍之說話聲音報數等務注意勿被敵所聞又敵在我哨所大聲呼我方官兵姓名夜間之斥候等有用日本語高呼某伍長某上等兵之事件希各注意爲要。

2. 小松部隊(第三大隊)會報(一)

小松部隊會報　昭和十四年二月六日十四時

一、各隊希望將使用之代用衣袂予以更換現已明白，國內資源關係不能迅速實現亦難望將來急迅有新的補給，現距更衣期尚有相當時間望各隊盡力維持現狀。

二、兵器不足者在十日會報前調查明白將請求書提出該請求品當於三月一日發給調查時切勿遺漏演習用之步槍實彈七八兩日發給一萬發希各受領。

3. 小松部隊會報(二)

大隊會報　昭和十四年二月九日

一、明二月十日之煙併用戰鬥教練見學之各將校除有勤務不能離開者外均須出場同日第一場各隊如遇敵情有緊急變化之時則通知第九中隊以便令兵到演習場與各隊聯絡。

二、顧慮下次作戰之化學戰關係各隊凡有顎鬚者迅即剃去。

三、爲打破及根絕賭博之惡習計各隊須嚴密注意如有違犯者決予嚴辦。

四、爲充實戰力預防脚氣病計獎勵吃麥飯但有討厭麥飯者今後應由官長監督務使澈底食米麥混飯。

4. 小松部隊會報(三)

大隊會報　昭和十四年二月十二日

一、關於作戰行動時事項。

(1)(略)

(2)出動前使各兵理髮

(3)携帶衛生材料，克里阿蘇丸，手消毒器，淨水錠，崩帶包，除毒包，齊羅氣紙，靴傷膏(渴病預防錠)其他手帕草紙等之有無須加以調查。

(4)調查瘧疾患者，在治療中勿使担任斥候。

(5)麻繩係應非常之用他種用途亦多故各人須携帶之。

(6)分隊長須携帶傷口消毒用之馬求羅克，克羅綿球。

(7)每大隊以衛生下士官爲長設消毒班。

二、軍隊輸送間注意事項：

(1)務發現敵人之細菌毒謀並撲滅之。

(2)井戸以晒粉消毒之。

三、關於戰鬥間者：

(1)編成落伍者之收容班。

(2)各中隊設給水班務須供給淨水。

(3)各中隊設糧食蒐集班。

(4)治療中之癘病患者使在官長面前服藥。

(5)補給路暴露於敵致戰列兵飲食補給困難時，關於補給實施創意工夫。

(6)繃帶包在一定的地方納人携行之。

5.小松部隊會報(四)

小松部隊會報　昭和十四年二月二十七日

一、今次作戰地不能通過一切車輛因此：現在之牛殊足貴重須準備馱馬具將牛訓練馱載又分配代用馱馬之牛若干頭，須準備馱鞍（每中隊約四五頭）

二、各隊須將通過濕地之材料如板繩桿棍及其他應用材料着着準備爲要。

三、今次戰鬥之空地連絡要領及戰車旗信號（如別紙）各隊務將該要領訓練熟習。

6. 小松部隊會報（五）

小松部隊會報　昭和十四年三月二日

一、偵察敵情地形赴第一線視察務對敵遮蔽，切勿不愼暴露於敵第一線勤務再三注意者爲步哨位置之掩護雖實遮蔽特須精密注意勿遭無益之損害。

二、第一線各中隊在河岸設置測水標將水量增減每日錄記之，附記於敵情報告表內。

三、爲偵察敵情及濕地河川情況，第一線各隊務捕獲俘虜。

四、堤防崖水流之通過務使各隊準備七八度之梯携帶之。

五、嚴禁以步槍射擊鳥獸。

六、本部大小行李MG中隊依左記配當馱馬，牛，苦力。

	mg	大行李	小行李
馬	二	三	
牛	三	一七	一六
苦力		五	一〇

馬於三月四日
牛於三月八日 分配預定
因此各隊於三月十日前
將分配頭數製定馱數。

七、現在使用中國人之部隊指定監督者負責絕對禁止外出。

八、（略）

九、各隊將攜帶赤筒及手榴彈使用法之研究結果於明三日會報時提出報告。

四・現況編制裝備及其他

敵第一零一師團最近狀況表

（第九戰區前敵總司令部參謀處七月十三日調製）

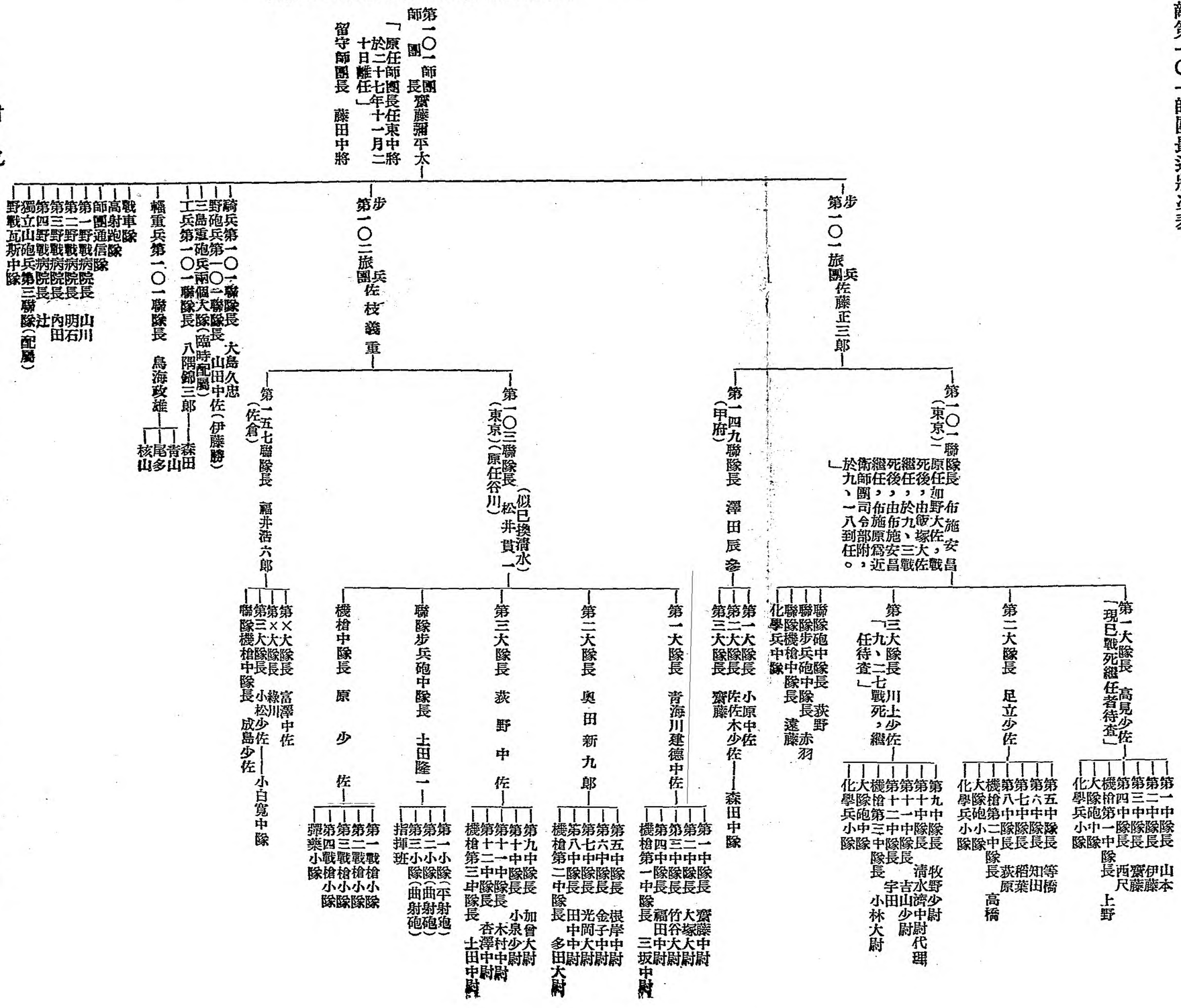

附記

一、該師團前於修河及南昌戰役傷亡三分之一六月底似已補充完畢敵為戰場教育實及計近間連昭和四年度以前之兵役似一律（瓜代）歸國矣

二、該師團後備役佔全員三分之二預備役佔全員三分之一。

三、表中各級隊長姓名係根據敵文件中所載其缺者待查。

2. 谷川部隊土田隊編成表

昭和十三年六月二十四日編成

歩兵砲隊長大尉　土田隆一

第一分隊

小隊	長	等級	部隊	氏名
小隊長	少尉			鳴ノ谷敏治
長	一	円	後一	吉田市太郎
一	二	円	後上	野上幸雄
二	三	十	後上	五月女博
三	四	円	預上	宮島正一
四	五	円	後一	小野七五郎
五	六	十	預一	非上都雄
六	七	小	後一	谷津金太郎
七	八	小	預上	末柄彌
八	山島		預上	齋藤正男
山島	勇辰		預上	鶴島茂
勇辰	勝利		預上	松本豐平
勝利	勇浪		預上	齋藤月天
勇浪	月昭		預一	長谷川武雄
月昭			預上	關根重忠
			後上	遠藤新

第二分隊

小隊	長	等級	部隊	氏名
小隊長	少尉			友光垣
長	一	円	後軍	大澤勇藏
一	二	円	預上	鈴木憲吉
二	三	十	預上	山口柳作
三	四	円	預一	古橋修二
四	五	円	預一	齋藤作藏
五	六	十	預一	岩崎春吉
六	七	小	預一	牛鄕重吉
七	八	小	預上	石鍋藤次郎
八	九	小	預上	假尾尋
九	月雲		預一	假野金一郎
月雲	旭日		預一	風間攻雄
旭日			預上	勝公

第三分隊

小隊	長	等級	部隊	氏名
小隊長	少尉			大澤謙二
長	一	円	後軍	內海鐵藏
一	二	円	預上	渡邊本治
二	三	十	後上	增田定次郎
三	四	円	後上	竹澤新四郎
四	五	円	後上	杉浦清次郎
五	六	十	預一	杉浦善太郎
六	七	小	預一	西野總次郎
七	八	小	預一	井上森三
八	九	小	預一	榎本未之助
九	山梅		後上	栗田伊二郎
山梅	旭石		預一	門脇鶴助石二
旭石			預上	坂田茂十郎

第一分隊

小隊	長	等級	部隊	氏名
小隊長	少尉			小林鶴次
長	一	円	後軍	鈴木金之助
一	二	円	後上	吉田市太郎
二	三	十	後上	五月女博
三	四	円	預上	宮島正一
四	五	円	後一	小野七五郎
五	六	十	預一	非上都雄
六	七	小	後一	谷津金太郎
七	八	小	預上	末柄彌
八	山島		預上	齋藤正男
山島	勇辰		預上	鶴島茂
勇辰	勝利		預上	松本豐平
勝利	勇浪		預上	齋藤月天
勇浪	月昭		預一	長谷川武雄
月昭			預上	關根重忠
			後上	遠藤新

第二分隊

小隊	長	等級	部隊	氏名
小隊長	少尉			友光垣
長	一	円	後軍	大澤勇藏
一	二	円	預上	鈴木憲吉
二	三	十	預上	山口柳作
三	四	円	預一	古橋修二
四	五	円	預一	齋藤作藏
五	六	十	預一	岩崎春吉
六	七	小	預一	牛鄕重吉
七	八	小	預上	石鍋藤次郎
八	九	小	預上	假尾尋
九	月雲		預一	假野金一郎
月雲	旭日		預一	風間攻雄
旭日			預上	勝公

第三分隊

小隊	長	等級	部隊	氏名
小隊長	少尉			大澤謙二
長	一	円	後軍	內海鐵藏
一	二	円	預上	渡邊本治
二	三	十	後上	增田定次郎
三	四	円	後上	竹澤新四郎
四	五	円	後上	杉浦清次郎
五	六	十	預一	杉浦善太郎
六	七	小	預一	西野總次郎
七	八	小	預一	井上森三
八	九	小	預一	榎本未之助
九	山梅		後上	栗田伊二郎
山梅	旭石		預一	門脇鶴助石二
旭石			預上	坂田茂十郎

第一分隊

小隊	長	等級	部隊	氏名
小隊長	少尉			谷敏治

3. 騎兵第一聯隊第一中隊第四小隊編成表

中隊長　青山中尉

第四小隊（長：長澤稔中尉　附：御簾納）

第一分隊		第二分隊	
平山軍曹		石尾軍曹	
鈴木上等兵		市川上等兵	
多口上等兵		黑沼光一	
崔岡政男		福田人怡	
長谷川上等兵		山峯上等兵	
大津上等兵		若尾上等兵	
渡邊彌一郎			
七名		六名	

第三分隊		第四分隊	
齋藤伍長		今村伍長	
山林上等兵		末本上等兵	
友光上等兵		風召上等兵	
金卷上等兵		伊藤上等兵	
小川上等兵		堅口上等兵	
大谷勝末		鈴學上等兵	
		特務兵	
		薩田一武	
		中堅辰造	
六名		八名	

4. 著裝馬具內裝入物品一覽表

區分	品目	數量	備考
官佐	正馬 鞍囊 右		
	乾麵	一日分	
	食罐頭肉	四個	
	鹽類包	一日份	
	正馬 鞍囊 左		
	飯盒	一個	
	精米	一日分	
	正馬 旅囊 右		
	前蹄鐵釘廿五個	一〇五〇公兩一半	
	携帶馬糧繩	一條裝	
	正馬 旅囊 左		
	後蹄鐵釘廿五個	一〇五〇公兩一半	
	携帶馬糧袋	一個裝	
	麥	二	
	預備蹄鐵（馬之洗刷具）並釘	一日	
	携帶馬糧袋	一副裝	
	野繫（鐵櫛鐵篦雜布）韁	二條	
士兵	正馬 鞍囊 右		
	乾麵	一日分	
	食罐頭肉	四個	
	鹽類包	一日分	
	正馬 鞍囊 左		
	飯盒	一個	
	精米（裝在飯盒內）	一日分	
	步槍彈	三〇發	
	正馬 旅囊 右		
	前蹄鐵釘廿五個	一〇五〇公兩一半	
	携帶馬糧繩	一條裝	
	馬野繫（夏冬內衣）韁	一二條	
	正馬 旅囊 左		
	後蹄鐵釘廿五個	一〇五〇公兩一半	
	携帶馬糧袋	一副裝	
	麥	一	
	馬之洗刷具（鐵櫛鐵篦雜布）	一	
	野繫（日用品被服洗刷具）韁	一若干條	
	乙種防毒面具一個	一	著裝馬之左甲

5. 敵軍餉額表

階級	原薪	加給	扣捐	實得
上尉	137·00	80·00?	1·40	215·60?
中尉	85·00	65·00	0·85	149·15
少尉	70·90	49·80	0·70	120·00
准尉				
上士	30·00	16·00	0·30	45·70
中士	15·00	9·00	0·15	23·85
下士	9·00	5·40	0·09	14·31
上等兵	6·40	3·84	0·09	10·24
一等兵	5·50	3·30	0·09	8·80
二等兵	5·50	3·30	0·09	8·80

第三章　第一零六師團（松浦部隊）

第二章　第一〇六師團（松浦部隊）

一・概況

以後備役兵爲主編成之一〇六師團，師團長名松浦淳六郎，故該師團又名松浦部隊，依昭和十三年（民國二十七年）五月十五日之第六次動員令，召集動員，因該師團駐地，係敵國南部之鹿兒島地方，與我江南之氣候略同，故動員後未及一月，即開始向東戰場輸送，六月中旬抵蕪湖，接替蕪湖巢縣地區之警備，六月二十三日首次參戰，進攻荻港，頗蒙損失。六月二十六日，敵波田支隊，攻陷馬墻後，該師團奉令溯江西進，七月上旬，先後到達香口登陸，接替波田支隊在香口馬墻彭澤間之警備。七月二十四日拂曉，該師團繼波田支隊之後，以主力在姑塘北之殷家胡莊登陸西進，其一部待二十五日，波田支隊突破雅雀山及廖家坡之我陣地後，遂相繼在九江上下流江岸登陸，爾後專任南潯線正面之進犯。九月二十六日，該師團除留一二三聯隊担任南潯線正面馬迴嶺一帶警備外，主力西經馮家舖南下向萬家嶺方面轉進，十月二日到達萬家嶺，當時被我發覺，急調集大軍向

該敵圍擊，激戰數日夜，遂將其擊破，造成十月十日我軍之大捷，武漢會戰後，該師團先後進攻修水北岸箬溪附近地區，與我軍對峙於修河。本年一月間，主力退據瑞昌陽新間地區，從事整補，二月十七日敵下令攻擊南昌，該師團主力即由陽新荻田橋出發，逐次向永修虬津間移動，其司令部二十四日到達越山市，就攻擊準備位置。

三月二十日午後起，敵藉砲火毒氣飛機之掩護，全力强渡修河，我軍奮勇迎擊，激戰至二十一日上午，敵一一三聯隊長飯野賢十，於饅頭山被我軍擊斃，雙方傷亡均重，至二十七日其大部先後進抵牛行及贛江西岸，進犯南昌。

我軍四月反攻給該敵以重大打擊，據調查所得該師團之傷亡數，確在六千以上，敵軍部因此將該松浦師團長，於六月一日撤回日本，另調中井繼任，同時在安義到差，現正忙於整補中。

二・命令

1.步兵第一一三聯隊(長崎部隊)作戰命令(其一)

步一一三聯隊作命第一八四號

步兵第百十三聯隊命令

五月二日一六時
於奉新聯隊本部

一、敵自昨一日以來陸續出現於我警備陣地附近

師團決於本晚開始行動明三日拂曉前在奉新警備陣地前將敵捕捉殲滅之右翼隊以一部守備現陣地以有力之一部於明三日拂曉前由山口舖以北地區向石子墟附近以主力由赤田張附近向鴉鳩嶺西南地區進出將陣地前之敵殲滅之左翼隊本夜二十一時由奉新東南約一公里之橋樑出發集結於赤田張南側地區明三日五時開始攻擊將當面之敵擊破後以主力進出於莊上經一七一、二高地亘軌古山附近之線

兩翼隊之作戰地境爲赤田張——竹山東南方片點線路——三叉路—下堡壘——莊上之線線上屬右翼隊。

二、聯隊（欠第九第十二中隊 1/2 IIMG 附迫擊砲第一中隊（欠一小隊）騎兵第一〇六大隊（欠五分隊）獨立山砲兵第二大隊（欠第四第六中隊）旅團無線一分隊傳騎二 1/3 S 之半部及本部工兵一

小隊）決以一部守備現陣地以主力於明三日拂曉前由熊村（赤田張西北三公里）北側地區將兩翼隊戰鬥地境北側地區之敵擊破後向鴉鳩嶺西南方地區（港南鄧附近）進出將陣地前之敵捕捉殲滅之

三、第一大隊（欠第二中隊步兵砲中隊（解除臨時迫擊砲小隊）聯隊砲中隊）仍爲右第一綫守備現陣地俟步兵第一四七聯隊進抵龍形山北側地區時除將第四第一中隊之各一小隊位置現陣地外即與國田部隊（按即一四七聯隊）連繫將當面之敵擊退續由吳家北方高地向十滓張之線進出

四、左地區隊左第一線江川部隊（配屬部隊仍舊——按即第三大隊第九中隊）仍固守現陣地但當聯隊主力進抵鴉鳩嶺南側地區時第五中隊應由鴉鳩嶺東側地區推進至一七六、九高地與聯隊主力連繫向港南鄧北側地區前進

五、其餘各隊應於本日二十三時先頭在奉新東南端橋梁沿鴉河南側依左記之順序集合

第二大隊（欠第五第八中隊）——1/2 11——傳騎——□——P.T.L——B.L.T——1/2 RMG——III（欠

1/12 ）——1/2 IIIMG——iA——RiA——ILM——1/4 IP——IIBAS（欠4、6、中隊）——1/3 S之半部及本部——第二中隊（軍旗同行）

六、各隊務應極力注意秘匿我之企圖而乘敵之虛

七、余於本二日二十三時到達奉新東南端橋梁南端

聯隊長　長崎大佐

下達法：集令第二第三大隊長，迫擊砲第一中隊長聯隊砲中隊長，通信班長第一大隊副官，口達之，其他則以油印交付之

注意

一、確實標示戰線事項標示幕或國旗務使在我砲兵能看見敵方不能看見之斜面張掛之

二、彈藥儘量多携步兵每人一五〇發在本夜晚飯後除携帶明三日之早午兩餐外仍須携帶甲二日份乙一日份之糧秣

三、本部位置之標示：日間黑龍衣夜間吊星

2. 步兵第一一三聯隊長崎部隊作戰命令（其二）

步一一三聯隊作命第一八五號

步兵第一一三聯隊命令　五月二日二三時　於奉新東南〇橋樑

一、敵情無新得

、池田部隊（按即一四五聯隊）在本聯隊之前方（約距一小時行程）向赤田張前進中

二、聯隊決由現地沿洪田橋——洪田南側三叉路向奉新赤田張道前進至熊村北側地區集結

三、第二大隊應派一中隊爲尖兵其他各隊應縮短距離前進

四、余與聯隊本部共同前進

聯隊長　長崎大佐

下達法：油刷交命令受領者受領

注意：

到達本聯隊集結時第二大隊應以一部迅速向該地西方高地推進搜索大嶺附近之敵情

三・第一一三聯隊第十一第十二兩中隊一日間人員傷亡表

（於二十七年六月十八日荻港上陸戰鬥）

姓名	階級	隊號	負傷部位	備考
佐伯正好	一等兵	二小隊二分隊	右膝頭擦過槍傷	
正田辰雄	一等兵	二小隊二分隊	右腰間左睾丸貫通槍傷	流血過多死
田中方造	一等兵	二小隊二分隊	左上膊前膊貫通槍傷	
西村虎雄	准尉	中隊本部	腹部槍傷	十一時五分死
角田弘	步上等兵		右肩面部手榴彈傷	
畑中太郎	一等兵	三小隊	右二指槍傷	
緒方光行	少尉	第一小隊長	右脚貫通槍傷	
古賀義夫	一等兵		胸部左脚彈傷	
菅原直之	一等兵		右大腿貫槍傷	

富田義敏	少尉	第三小隊長	下部貫通槍傷	十七時四十分死
二子石辰馬	一等兵		左大腿及左上膊彈傷	
上口次由文	一等兵	一分隊	脛部彈傷	
小原松夫	一等兵	二小隊一分隊	左中指槍傷	
秋富守	上等兵	二小隊一分隊	左中指槍傷	
井上直記	二等兵	二小隊	左中指人指貫通槍傷	
池田安次	步上等兵		右大腿手榴彈傷	野戰醫院死
蓑田寅熊	步上等兵		肩胛部貫通槍傷	
齋藤熊雄	步上等兵		脛部貫部槍傷	
榊原廣家	步上等兵		胯骨縫部貫通槍傷	死
山下傳	步伍長		左腰彈傷	
緒方直記	步一等兵		右前膊及腰貫通槍傷	

本田酉義	步一等兵		右大腿部擦過槍傷	
村尾敬造	步一等兵		頭部貫通槍傷	死
龍口勇	步一等兵		左指彈傷	
森元松喜	步一等兵		頭部手榴彈傷	死
高松米熊	步上等兵		頭部手榴彈傷	死
吉田一	步一等兵		胸部手榴彈傷	死
系永直義	步准尉		左前膊貫通槍傷	
村上武	衛生上等兵		右眼彈傷	
古里武吉	步一等兵		左頭部及肩貫通槍傷	
秋富眞守	步上等兵		右肩胛部貫通槍傷	
北原常夫	步上等兵		右前膊貫通槍傷	
佐伯眞夫	步伍長		從左肩胛部向左腰部貫通槍傷	

平野正利	步上等兵		左眼槍傷
中村貞夫	步上等兵		右前膊手榴彈傷
梅田一喜	步一等兵		右耳擦過槍傷
中村辰雄	步上等兵		左足小指槍傷
推屋勝喜	步一等兵		左肩胛部及大腿部彈傷
川島政造	步一等兵		左側下肩部左鎖骨部槍傷
前田一富	步一等兵		右中指手榴彈傷
松原正人	步上等兵	三小隊四分隊	左上膊左側胸部貫通槍傷

計死九名傷三十二名共四十一名。

四・現況與編制

敵第一零六師團最近狀況表

（第九方面區前敵前線司令部參謀處二十八年七月調製）

師團長 中井良太郎
「原任師團長松浦二十八年六月三日離任」
全員約二〇〇〇人
參謀長 林山大佐
副官部長 田口廣中佐
管理部長 江浦貴馬佐
兵器部長 中田黑川中佐
經理部長 廣田中大佐
軍醫部長 黑川中佐
第一三旅團長 兵頭山地坦少將
第一三旅團長 宵木敏一少將
第一四七聯隊長 兵頭田良夫
（大分）
第一三聯隊長 兵崎大佐
（熊本）
第二三聯隊長 兵木島大佐
（都城）
第四五聯隊長 兵池田直三
（鹿兒島）
（前任市川洋造）
第一大隊長 田尻中佐
第二大隊長 落合少佐
第三大隊長 梅水少佐
聯隊機槍中隊長 大原少尉代理
第一大隊長 石川少佐
（新島？）
第二大隊長 一戸瀨少佐
第三大隊長 末田少佐
第一大隊長 仁禮少佐
第二大隊長 福島少佐
第三大隊長 町田少佐
第一大隊長 梅田少佐
（原任鹿兒島）
第二大隊長 和仁少佐
第三大隊長 梅田少佐
聯隊機槍中隊長 大原少尉
聯隊機槍中隊長 大原少尉代理
第一大隊長 藤本海老少佐
第二大隊長 武久海老少佐
第三大隊長 宇賀武
野砲兵一〇六聯隊長
獨立山砲兵第二聯隊第二大隊
（欠第三大隊）
市川重砲兵長 星聯隊——上田大隊——宮田中隊
獨立工兵第二聯隊 岩崎成雄——竹下中隊
獨立工兵第一〇六聯隊 小池？
騎兵一〇六聯隊長 毘袋均
輕重兵一〇六聯隊長 瀨川孫兵衛
櫃代少佐（人員約一二六馬匹約五六）——原田隊
戰車隊 石井
一〇六師團第一大隊 加藤
軍無線電信隊 大佐
第一野戰病院長 山田少佐
第二野戰病院長 後藤少佐
第三野戰病院長 大槙少佐
第四野戰病院長 山田少佐
附記
一、陸軍部隊前線司令部參謀及南昌近傍各河渡橋梁等敵偽官公署及學校等調査表
二、本表調査ノ資料ハ主トシテ南昌近傍ノ現況ニ基ヒ其他ノ各種ノ情報ヲ加味シ修正シ補充シ最近ノ狀況ニ近ヒ得ル様ニ努メタルモノナリ
三、本表ニ掲載シタル敵ノ兵力ハ概ネ正確ナルモノト認ムルモ尚ホ今後ノ調査ニ俟ツ
四、本表ニ掲載シタル敵ノ傷亡ハ概ネ四分之一ノ見積ナリ
（全員八七）
（全員一五八）
（全員一七七）
（全員一四〇）
（人員約一〇〇馬八〇〇）
（人員約二五〇〇砲約一五〇〇馬四六五〇〇）
（人員約一五〇〇砲約三六輕機約三六）
（人員約一〇〇馬四六）
（人員約一〇〇馬四六）
（人員約一〇〇馬四

2.第一四七聯隊第十一中隊編成表

第十一中隊編成表					
中隊長 中尉 井福茂	准尉 久保主税	准尉 久保主税	准尉 久保主税	准尉 久保主税	准尉 久保主税
上伍 兵給人	上伍 和田富彦	上伍 和田富彦	上伍 和田富彦	上伍 和田富彦	上伍 和田富彦
上伍 帆足民雄	上伍 小川勳大	上伍 小川勳大	上伍 小川勳大	上伍 小川勳大	上伍 小川勳大
上伍 城永通弘	上伍 城永通弘	上伍 城永通弘	上伍 城永通弘	上伍 城永通弘	上伍 城永通弘
一 若招竹次郎	一 若招竹次郎	一 若招竹次郎	一 若招竹次郎	一 若招竹次郎	一 若招竹次郎
一 平岡貴喜	一 平岡貴喜	一 平岡貴喜	一 平岡貴喜	一 平岡貴喜	一 平岡貴喜
一 後藤賢三郎	一 後藤賢三郎	一 後藤賢三郎	一 後藤賢三郎	一 後藤賢三郎	一 後藤賢三郎
一 管久壽	一 管久壽	一 管久壽	一 管久壽	一 管久壽	一 管久壽
一 阿野一	一 阿野一	一 阿野一	一 阿野一	一 阿野一	一 阿野一
一 小川正	一 小川正	一 小川正	一 小川正	一 小川正	一 小川正
衛生一軍	上 末宗英一	上 末宗英一	上 末宗英一	上 末宗英一	上 末宗英一
上 岩井隆三郎	上 岩井隆三郎	上 岩井隆三郎	上 岩井隆三郎	上 岩井隆三郎	上 岩井隆三郎
近藤一夫	近藤一夫	近藤一夫	近藤一夫	近藤一夫	近藤一夫
（昭和一四・五・一〇現在）					
將	准	下	兵	計	
四	一	一	一	一八七名	

第一小隊長	第二小隊長	第三小隊長
少尉 利光十郎	少尉 宮崎虎雄	少尉 手島貞人
分隊長	分隊長	分隊長
伍	軍上 担上	軍上 担
小中早緒岡立後荒佐新宇溝各奥	田藤工和西松長大川白植新長	黑渡柴園宗野末小渚池吉山元奥
倉尾方瀬田木藤金	中義一夫	木邊
源大止松典正勝俊	正知島眞太四郎郎	場西茶茶
策藏	正眞	直益虎爲
一夫夫夫生夫夫夫肇堯藤成松司	松菊憲犬尾柴又川日野	行章婺祿馬義雄薫祐
分隊長	分隊長	分隊長
上	軍	伍 上 木
渡竹口久彦二郎一浩	惠井猪左溝峯安渡富大宮後小佐	浜立秋植島安切長藤佐河河佐後浜久藤富上井渡
田口隆	良股林部部部高邊部塚倉塚原鶴	目木川野
水部木部冬決部	上	田
田	忠	良
成清安蟾鶴安西福藤安大松	年壽	封部
清	達隆	原
治生堯喜辰雄秋明郎作治	政照源眞	城
雄郎	男雄夫人清宥夫重雄人夫光大市	藤子
分隊長	分隊長	分隊長
軍上 担	上	軍
和工藤切安長佐後浜久藤富上井渡	阿山奥立浜	馬首後中小阿宮佐赤朝左山成
知	城源	附善本
島	部	犬右工
眞正	順崇	助門
正	之	安
四	秀	快
郎郎	貞	重
太	正	報
犬菊憲	義	作
尾柴	正種	元
田	三	雄
長	忠	義
藤	男	馬
工	勇	祐
田	義	薫
中	人	雄
義	夫	義
一	効	馬
夫	六	祿
郎	春	婺
郎	雄	章
三	吉	行
松	博	生
郎	眞	一
三	善	好
明	求	助
彰	治	彦
一	男	哲
尚	榮	衛
光	清	男
止	義	治
分隊長	分隊長	分隊長
軍上 担	上	上 上 軍
黑渡柴園宗野末小渚池吉山元奥	大荻藤廡幸佐指大小太吉佐	現伊衝長新仲永戸赤小渡江矢岩早
木邊	城原 生 茶原 野田川藤	在 藤藤 坦 里 坂 邊口野 尻川
場西茶茶	塚武 鶴	久加 松坂 野 佐
直益虎爲	良重 德 昌春 貞貞正重	正 清 時安正 澄金
行章婺祿馬義雄薫祐	平之 昇人夫美日稔彦義男平	生那 文
一生	茂	四八名
好	助	雄男昇助夫靜富人安義夫利修磨
彦	哲衛男治吾貞義生清榮男治	（隊外九）

第十一中隊編成表	第一小隊長	第二小隊長	第三小隊長
中尉 井福茂	少尉 利光十郎	少尉 宮崎虎雄	少尉 手島貞人

3.騎兵第一〇六聯隊伊方中隊編成表

伊方隊人馬編成表

隊長(1)伊方中尉—特佐(2)山川軍曹—特銀(3)諏訪伍長—特精(4)柵原啓光—特在中當(1)渡邊敏治—特初

(4)野口准尉—特本(2)内田伍長—特職(4)ツルヤ/伍長—特堂(看)(3)米沢太左工—特泥(1)藤野寛美—特股

第一分隊

隊	階	氏名	馬	階	氏名	馬	階	氏名	馬	階	氏名	馬	階	氏名	馬	階	氏名	馬	階	氏名	馬	階	氏名	馬	階	氏名	馬
一小隊	軍	有馬正大	特節	一	(ツ)田豊	特常	上	(ラ)村好文	特今	伍	長野安雄	特道	一	竹崎正信	特流	伍	佐喜眞那榮	特智	上	比嘉龜榮	特阿	上	福永清男	特宅	一	吉野利矢	特寂
大里少尉	上	藤原勝次	特夫	一	島袋常碩	特平	上	(木)空原銀太郎	特数	一	村上辰雄	特雲	一		特沛	一	佐喜眞榮	特流	伍	比嘉龜榮	特阿	上	福永清男	特宅	一	上原幸治(小當)	特常
特田	一	河野久人	特直	一	(カ)大久保德次	特今	上	(本)村上辰雄	特雲	一		特沛	一		特道	上	藤原勝次	特智	一	(ツ)河津順造	特阿	一		特宅	一		特寂
	一	(八)上奥良雄	特傑	一	(本)白瀬武大	特雲	上	(木)宗村好文	特数	一		特沛	一		特道	一	有馬正大	特節	一	(カ)仲里正信	特夫	一	小當(小當)	特常	一		特寂

第二分隊

隊	階	氏名	馬	階	氏名	馬	階	氏名	馬	階	氏名	馬	階	氏名	馬	階	氏名	馬	階	氏名	馬	階	氏名	馬	階	氏名	馬
二小隊	軍	大城平五郎	特古	伍	長野安雄	特今	上	白石仙藏	特平	伍	佐喜眞那榮	特道	一	竹崎正信	特流	伍	比嘉龜榮	特智	上	福永清男	特阿	上	吉野利矢	特宅	一	上原幸治(小當)	特常
小野少尉	一	加納宗繁	特紋	一		特鐵	上	横田又五郎馬	特今	上		特平	一		特阿	一	村上清丸	特智	一		特流	一		特道	一		特宅
	一	外間賀奈	特女	一	久志田政雄	特素	上	(カ)升中武	特擊	一		特女	一		特素	一	村上清丸	特擊	一		特女	一		特素	一		特擊
	一	松永廣	特孝	一	(ソ)河津順造	特素	一	大城多歐士	特擊	一		特孝	一		特女	一	久志田政雄	特素	一		特擊	一		特女	一		特素

第三分隊

隊	階	氏名	馬	階	氏名	馬	階	氏名	馬	階	氏名	馬	階	氏名	馬	階	氏名	馬	階	氏名	馬	階	氏名	馬	階	氏名	馬
一小隊	軍	田副軍喜	特泥	上	(テ)嘉彌眞孝	特泥	一	(木)大城平五郎	特今	一		特錦	一		特柳	上	中西甚平	特妙	一		特分	一		特柳	一		特柳
大里少尉	一	(九)藤山修一郎	特泥	一	(木)神山鐘秀	特殘	一	外間英位	特區	一		特殘	一		特泥	一	江田知恒	特妙	一		特分	一		特妙	一		特分
特田	一	(日)松本利三	特意	一	(イ)日石行武	特紅	上	(カ)上地安榮	特秒	一		特太	一		特櫻	一	(マ)大浜侑夫	特妙	一		特分	一		特妙	一		特分
	一		特石	一		特紅	一	(木)豐川善信	特仙	一		特秒	一		特太	一		特櫻	一		特太	一		特櫻	一		特太

第四分隊

隊	階	氏名	馬	階	氏名	馬	階	氏名	馬	階	氏名	馬	階	氏名	馬	階	氏名	馬	階	氏名	馬	階	氏名	馬	階	氏名	馬
中尉	少尉	准尉	軍曹	伍長	上等兵	一・二等兵	計																				
一	四	一	三	一七	三〇	八七	一四三名	一三四匹																			
二小隊	軍	本田三郎	特孝	伍	平野德造	特素	上	河津順造	特擊	上	(ソ)松永廣	特女	一		特素	一	平嶺勝助	特擊	一	(木)安次當	特女	一		特素	一		特擊
大尉多歐士	特古	伍	久志田政雄	特今	上	村上清丸	特擊	一	(カ)外間賀奈	特女	一		特素	一	(ム)大城多歐士	特今	一	(カ)前原申一	特擊	一		特女	一		特素	一	
小野少尉	一		特紋	一		特鐵	一		特紋	一		特鐵	一		特紋	一		特鐵	一		特紋	一		特鐵	一		特紋
	一		特女	一		特素	一		特擊	一		特女	一		特素	一		特擊	一		特女	一		特素	一		特擊

隊	階	氏名	馬	階	氏名	馬	階	氏名	馬	階	氏名	馬	階	氏名	馬	階	氏名	馬	階	氏名	馬	階	氏名	馬	階	氏名	馬
三小隊	軍	國見勇	特車	一	(瓦)八重倉操	特地	伍	玉城惠貴	特寂	一	(シ)玉寄長信	特通	上	(木)上江洲三郎	特熱	一	新里三郎	特那	一	山内正義	特門	一	知木朝龜	特徒	一	前田多太三	特明
西少尉	上	植山武夫	特育	一	福元傳敞	特益	一	經力朗	特且	一	根路銘惠昌	特築	一	垣迫則男	特冤	一	新城安序	特凱	一	山口義光	特曹	一	大浜侑夫	特徒	一	森山英喜	特着
特潤	一	上村清吾	特歩	一	(小當)高浜光男	特騎	上	箱川已義	特冤	上	(マ)竹下武雄	特築	一	新城安序	特凱	一		特曹	一		特凱	一		特曹	一	井畑景雄	特木
	一	波多野忠司	特沛	一	(木)山口義光	特騎	一	赤嶺繁雄	特鶴	一	崎間政龜	特且	一	大城多歐士	特紋	一		特紋	一		特紋	一		特紋	一	吉村數喜	特明

隊	階	氏名	馬	階	氏名	馬	階	氏名	馬	階	氏名	馬	階	氏名	馬	階	氏名	馬	階	氏名	馬	階	氏名	馬	階	氏名	馬
四小隊	軍	小池肇	特松	一	福元近志	特學	上	(瓦)原口義光	特良	上	(マ)辻和七	特祭	一	内間力烟(小當)榮吉	特臭	一	笠原田靜	特貞	上	伊川吉澄利	特吟	特兵	中石正通	特品	特兵	副馬持	
平國少尉	一		特橋	一	平良小太郎	特關	一	大山時男	特大	一	空里松賀美	特殿	一	(本)新垣文吉	特榮	一	(3)高山莊次郎	特藥	特兵	(4)田勇	特郎						
	一		特沛	一		特步	一	(木)高浜光男	特育	一	(小當)福元傳敞	特益	一	(木)八重倉操	特地	一		特騎	一		特鶴						

大行李 特兵1興義信 (2)新常範 (2)福島義春 (3)臨屋敷登助 (4)島崎實

搗行品 小円匙一小一〇 二小一一 三小一一 四小一〇

十字鍬各小四 夜光羅針一八(長一准一各小四) 角形雙眼鏡ラ一 木工器材一六 鉈鈎革付(各小四)

鋸一六(各小四) 鋸八(各小二) 疊鋸八(各小二) 午旗五組(通手)

隧顯燈二(通手) 測遠器一(曹長) 微光燈三(通牛) 卷線二(通手) 雙眼鏡四(各小一)

隊	階	氏名	馬	階	氏名	馬	階	氏名	馬	階	氏名	馬	階	氏名	馬	階	氏名	馬	階	氏名	馬	階	氏名	馬	階	氏名	馬
計	人馬	三一	給與人員	三〇	出發後本部人馬	二二	人馬	三三	給與人員	三七	出發後本部人馬	三五	人馬	三三	給與人員	三〇	出發後本部人馬	二二	人馬	三三	給與人員	三一	出發後本部人馬	二二	人馬	三三	給與人員	三〇	出發後本部人馬	二二

備考

(1)八一小隊所屬 (ツ)銃工(瓦)瓦斯兵 (イ)蹄工(イ)喇叭 (マ)鞍工 (カ)靴工 (ム)無線 (ツ)通信 (木)縫工(本)本部

4. 獨立山砲兵第二聯隊第二大隊職員表

獨立山砲兵第二聯隊第二大隊職員表

職名	兵科部官	期別	氏名
大隊副官	砲兵少佐	後	鈴木孝富
觀測班長	砲兵中尉	17	加藤恒太
觀測掛	砲兵中尉	後	中原信一郎
通信掛	砲兵少尉	予	山口善藏
連絡掛	砲兵少尉	予	永尾吉次郎
附	醫	予	飛田動
同	同中尉	予	大塚衛
同	主中尉	予	柴田理平
同	獸中尉	後	福島福三
中隊長	砲兵中尉	9	吉岡貞義
小隊長	砲兵大中尉	予	三村美卓
第四中隊小隊長		予	古川卓郎

第五中隊	第六中隊	大隊段列	備考
中隊長代理	中隊長	段列長	一、大隊段列長砲兵中尉山下俊一入院中
小隊長	小隊長	段列長代理	
小隊長	小隊長	小隊長	
砲中尉	砲大尉	砲中尉	
砲少尉	砲少尉	砲少尉	
後飛永時穆	後早田德馬	後山下俊一	
後川原卯太次郎	後永江廣行	予廣瀨寶	
後相川享蹬	予出原二郎	後藤孝三郎	

5. 獨立山砲兵第二聯隊鈴木防空聽測部隊編成表

鈴木部隊編成表　昭和一三五二八林計（　）

区分／班	聽測	照射	通信
本部	鈴木大尉　古賀中尉　中林少尉　須本軍曹		
第一区	伍 陸浦武志	伍 西見碩夫	伍 角倉啓一
	上 郡須善市	伍 本義則	上 中間義茂
	一 岩崎政志	上 數原富壽	一 淺川光男
	一 光岡國造	一 大川端國義	一 中島善一
	一 小川長一郎	一 品川晴正	
	一 加藤修五郎	一 平野政彦	
	一 土田正午	一 木山好志	
	一 松井保	一 尾島義男	
	二 宇沼橋孝義	二 小村良一	
	二 堀内年郎	二 和豊彦	
	二 永野國雄		
第十三区	伍 竹内數夫	伍 軍和良一	一 金子澄夫
	一 本川政紹	伍 奥松傅	一 浜田榮
	上 久富不秋雄	上 後夷利夫	
	一 堀專八檀	上 植村哲夫	
	一 檀王正	一 前田邦雄	
	一 石井勳	一 有吉他吉	
	二 後藤秋一	一 三次勇	
	二 松田市彦	一 大藪悅夫	
	二 大迫一三	二 相良盛藏	
		二 坂口武德	
第十二区	伍 宮助直	上 綾部親	
	一 川島安弘	一 生木菌密生	
	一 松木茂		
	一 福元兼盛		
	一 松山傅三		
	一 江口榮一		
	一 大崎健男		
	一 左柏實男		
	一 切通爲俊		
	一 浜崎正義		
第十四区		伍 橋木光盛	一 坂口繁松
		上 栗野靜德	一 藤村好一
		一 渡邊國雄	
		一 龍港	
		一 川合山武憲	
		一 鮫島辰海	
		二 椹村實藏	
		二 篠原進	

第四章　第十一軍(呂集團)文件

第四章　第十一軍（呂集團）文件

一・參謀部作戰地圖精度調查案

呂集參

第三二號

作戰用地圖精度調查之件通報　昭和十四年四月八日
呂集團參謀部

自前年起所發之作戰用地圖其精度調查希照另紙要領調查報告爲要

作戰用地圖精度調查要領

方針	各部隊應不失作戰時行動之好機，基於實地視察調查整理現用作戰用圖之精度，以資今後整備精細作戰地圖之用。

區分	調查（說明）事項	摘要

提出時期	主要調查事項			主要調查地圖	整理要領
第一次 四月十五日作戰及警備地域中到現在止調查所得者	交通網	地物	地貌	五萬分一圖五十萬分一圖	一、整理以五萬分一圖爲原則如十萬分一圖之精度較五萬分一圖爲良好時可整理十萬分一圖
第二次以後 每月十五日按其判明事項逐次報告	3.2.1.水路特其航路及航行可能程度依季節變化之狀況 鐵道路特其經路及素質橋樑狀況道及通信網之經路及其條數	部落之有無大小主要地點間之距離現地有名稱而圖上所無者或名稱相異者	2.河川湖沼等之變化狀況 1.山地谷地平地等與地圖顯著相異之點及其所及於作戰之影響之狀況及依季節其形狀水深等	十萬分一圖（沒收及假製版地圖）	二、陸地關係用紅色水關係用綠色
武漢攻略戰地域中提出之分亦依上記整理逐次提出				複製後供作戰用者	

二・經理部

1.夏服補給案(附汗衣染色加工要領)

呂集經衣第一二六號

關於夏季被服補給件通報

昭和十四年四月一日　　呂集團經理部長

殿

夏季被服逐次到着於漢口、武昌、九江、爲迅速補給計，其一部已開始補給，希考慮左記事項，使換衣實施上無阻礙爲要。

(一)蚊帳雖發給全員，但本軍及派遣軍所存僅少，應知以後增加補給之困難，如因配屬部隊之增減，而不足時，可再發給，但如有過餘，希速繳還。

又蚊帳之約半數，係以舊品充用，至新品概屬代用品，依左列標準，換算制式品，而發給之。

六～八或九　二人用　七～九或一〇　三人用　八～一〇　四人用

一〇～一〇　五人用　一〇～一二　六人或七人用。

代用蚊帳之六～八即示長六尺，廣八尺。以下同

(二)防蚊罩面及手套，只補充全兵額五分之一。其餘五分之四，以舊品充當之。

(三)夏衣袴，因內地限制被服原料輸入之故，整備困難萬分；現極力使用，再用品外追送品之二部，亦爲代用品，其整備比率，爲新品約46%，代用品16%，再用品38%希查照使用，如此多數再用品，及代用品之不得已之實情，希特別喚起愛護節用，爲要。

(四)汗衣袴預定每兵發二套，其整備率，新品十分之七，再用品十分之三，而新品全部擬染成茶褐色，每兵均可發新品一套，如未經染色而發給時，另發茶褐色染料，使其自行染色。

(五)防暑帽，每兵可發一頂，其中十分之一，爲再用品，餘均新品。

(六)防雨外套，每兵亦可發一件，其整備率，新品60%，再用品40%

(七)補給時期，自第一線兵團開始，按次發給後方部隊，至第一線兵團之蚊帳，防蚊，罩面，及手套已開始補給。

汗衣袴一套，及夏衣袴之補給，概爲四月十日前後。

附夏(冬)汗衣成品染色加工要領。

(一)所要器具類：

(1)木桶或金屬桶（精練用及染色用各一）

(2)鐵管或直火式加熱裝置

(3)寒暑表

(4)鍋或洋鐵水桶

(5)熨斗

(6)脫水機

註：使用木桶時，桶內設置通蒸氣之鐵管，如使用直火式金屬桶時，應注意保持染色中，桶內溫度之一定。

(二)所要藥品

(1)染色　草黃汁

(2)助劑　炭酸曹達　硫酸曹達

(三)準備操作

(1)被染物爲新品時，照次方法精練後，施行染色。

被染物如係再用品時，不用精練，只用水濕潤後染色。

(2)汗衣十件爲基準，其全重約三公斤，應溶解炭酸曹達三公斤，於六〇立之水中，投入汗衣，通蒸氣或直火法加熱煑沸，約繼續一小時後，取出絞水，浸入多量水中再洗，取出絞水，即行染色之。

註：按容器之容量，照上比例增減，加工量，藥品量，液量，而實施之，但多量精練時，可將最初使用量十分一之炭酸曹達，溶解加入，並補足減少液量，照第一回之方法精練之。

(四)染色加工

(1)染料助劑所要量

對被染物重量：染料〇、五%。炭酸曹達二%，硫酸曹達一〇%，水二〇倍量，即汗衣十

件時，染料一五瓦，炭酸曹達六〇瓦，硫酸曹達三〇〇瓦之比例。

(2)原液之調製

先將所要量之染料入於鐵桶或鍋中，用少量熱湯徐徐注入，攪拌而溶解後，倒入染料液中，作濃厚之染料原液。

(3)染溶液之調製

染色桶內，入所要量約半分之水，將先製之染料，濃厚原液，全部倒入，其中另將所要量之硫酸曹達，以溫湯溶解後加入之，再加水使全量等於被染物之二〇倍量（汗衣十件時水六〇立）後，攪絆之。

(4)染色操作

上記染溶液中，投入濕潤之被染物攪絆之，並用蒸氣或直火法，徐徐加熱，繼續煑沸三十分，使其充分吸收染料後，取出脫水，浸入多量水中，數次洗濯，至其水未見着色時，始取出脫水。

註：依容器容量，照右之比例增減，加工業藥品量及液量而實施之，多數染色時，可反復

實施以上方法。

(五)乾燥

充分脫水後之染色品，按每件引伸晒乾，或用乾燥機乾燥之。

(六)完成

染色加工時，通常質料收縮，故乾燥後噴水延伸，而以熨斗燙平，冬內衣用熨斗時，應使用於不起毛之表面，爲要！

(七)其他

(1)汗衣一件，重量平均三〇〇瓦，冬內衣一件，重量平均四〇〇瓦，可依此算出染料藥品量，例如冬內衣十件爲基準時，前記夏汗衣十件時之數值，乘以一、三三倍卽可也。

(2)脫水時，使用洗濯設備之脫水器爲宜。

(3)染色時，繼續不絕攪拌，使不生染斑爲要。

(4)收縮度應限制於四%以內，用熨斗時，注意延伸爲要！

(5)染色後，日晒不必完全乾燥，應含多少濕氣時，取下整理爲便。

2. 使用中國人禁發被服品案

呂集經衣第一、二四三號

中國伕子禁止發給被服品通報

呂集團經理部長

殿

據憲兵隊調查，最近中國人，或中國伕子等穿着尚好之我軍用衣袴，軍用靴皮鞋外套等者甚多，此中由屬傭部隊發給者最多，其則遺失品之拾得或盜竊而來者，現鑑於事變之長期性，且鑑於內地被服資源枯渴之現狀，若再放任，其影響及於國家經濟上，乃至被服品，尊重愛護觀念上必爲大故，此後嚴禁此種被服之發給，特此通報

又本通報希撤底轉達　貴隸下各部隊爲要

3. 捆包蘇繩返還案

呂集經衣第一四號

關於壓搾捆包用「蔴繩」返送之件通報

昭和十四年四月十日　呂集團經理部長

殿

追送被服中，壓搾捆包所用之蔴繩呈繳事，已於呂集經衣第二九八號及同第三二〇號通報在案，現因內地蔴類資源枯渴，必需再用此項蔴繩，非全部反送內地不可，故解包後，應即蒐集速交，最近野戰衣襟廠，或兵站爲要！

三・兵器部汽車現況調查案

呂集兵第五〇號

現況表提出之件通報

昭和十四年四月十二日　呂集團兵器部長來島新一

兵站自動車第六中隊長殿

爲汽車之整備及戰車類現地修理之參考資料計照另紙式樣第一，二調製汽車現況表及攜行豫備品表並附意見名三份限五月五日前呈報爲要

式樣第一

戰車汽車類現況表

昭和十四年　月　日調

部隊

車輛種類	甲、乙種區分	小計	合計	程度區分 A	B	C	D	車種年式及其數量	摘要
乘用車	甲	4	6	1	2	1		⑦38…17 37…27…1	
	乙	2		1	1			㊂36…1 ㊅37…1	
卡車	甲	10	15	5		3	2	㊀…5 ㊇35…4 ㊀36	
	乙	5			4	1		㊇36…3 ㊀…2	

式樣第二

攜行豫備品調査表

昭和十四年　月　日調

部隊　　由

名稱＼種分	定數	現在數	過(不足)	將來攜行希望數	車輛數	理
九三式乘用車活塞	一	〇	(一)			
九三式乘用車活塞環	六	八	二			
備考	一、各車輛分別記載之					

戰車汽車類現況表調整要領

(一)部隊原屬及配屬之車輛應各別列表記載之臨時指揮者亦然

(一)部隊名欄「第十五師團第二野戰砲兵廠」等用正規名稱

(一)卡車係包括四輪及六輪

(一)乘用車係包含小型及側車代用乘用車

(一)程度區分

(A)各部機能良好今後最少可繼續使用三、四個月者

(B)需要小修理可用二、三個月者

(C)需要大分解修理或交換主要部品者

(D)需廢車檢定或與此程度損廢者

(一)甲種乙種之區分依照呂集團軍用汽車管理規則之規定乙種又使用增加裝備……㊀現地購買……

㊁鹵獲押收……㊂獻納……㊃等略符號乙種中現在購買者特將其旨明記於摘要欄內

(一)附來用紙上直接記入提出之如用紙不足時照本表式樣自製之

(一)車種及年式區分之略符號，車輛數之記載例如左：

福特三六年型——㊦36……5　雪佛蘭——㊥37……8　日產㊐……3富田——㊤……4

倍克
三五年型㊁35……7　哈道孫
三八年型㊀38……1其他可準此略記之

(一)數量均用算用數字

四・軍醫部

1.定數外衛生材料調查案

呂集醫第八〇七號

關於定數外衛生材料調查之件通報

昭和十四年三月三十一日　呂集團軍醫部長平野林

關於標題事項希照另紙要領調查後於五月一日前提出本部爲荷

又本件係昭和十三年十二月通報之外提出者

另紙

定數外衛生材料調查表

昭和十四年三月三十一日調

部隊名

醫材類及攜帶種類

品名	制式	單位	員數	摘要	備月日

填製要領

(一)定數外衛生材料係動員(編成)時，部隊裝備用衛生材料以外之衛生材料，(限於特別指示者)即增加交付，或自隊購入，沒收敵產等而裝備者。

(二)本表係調查昭和十四年三月三十一日，現在數照左記品種別，部隊別，作製各別記載之。

(三)接到交付通報，或購買契約成立而現品未到者，亦列入並記明之。

(四)品質低下須要更換者，有缺點而不堪使用者等，在摘要欄內，將其狀況詳細記載之。

(五)沒收敵產品，在其品名上附○印，而區別之，沒收地點記入於摘要欄，沒收日期記入於備月日欄。

左記

一、品種別區分

(1)醫報類及攜帶囊類(2)醫療器械(3)檢查器械(4)調製器械(5)磨工器械(6)齒科器械(7)其他

二、部隊別區分

按每獨立部隊調製之，其詳細準據左記規定：

(1)師團應按各步兵聯隊，騎兵聯隊，(搜索隊)砲兵聯隊，等調查之。

(2)獨立混成旅團，以旅團爲一單位調查。

(3)野戰軍病院，應按本部，野戰預備病院各班，兵站病院等調查之。

(4)患者輸送部，應按本部及每班調查之。

(5)各本部及各司令部，應按每隸下部隊，各中隊之次序調查後，總合報告之。

2. 瘧疾對策實施案

呂集醫第八六七號

關於「瘧疾」對策實施狀況之件照會

昭和十四年四月一日　呂集團軍醫部長平野林

古川部隊長　殿

爲今後「瘧疾」對策，業務進行上之必要，希將貴師團（隊）計劃實施中之「瘧疾」預防撲滅對策，於三月末日止將左記事項之實況查復爲荷。

左記

（一）部隊別「瘧疾」原蟲檢査成績

部隊名	檢査人數	原蟲陽性者數				摘要
		三日熱	四日熱	熱帶熱	混合熱	計	

調製上注意事項

(甲)檢查人數及原虫陽性者數，不可重複計入，同一人卽同一人數次，檢查後一次發現陽性，或數次檢查均爲陽性時，只計算爲一人。

(乙)配屬部隊及附近部隊之檢查，應各別製表。

(二)瘧疾(患者、原虫保有者、雖無發現原蟲而需要治療者)治療實施景況

部隊別	要治療者數	後療法實施狀況			摘要
		既完了者	實施中者	今後實施者	

(三)其他參考或希望事項

3. 衛生注意事項

昭和十四年四月一日　　呂集團軍醫部

(一)各種預防注射液，擬按請求量，逐次發給，故須照計劃實施之，至「虎列拉」預防注射液，應適宜保管後，依上海、南京地方，或作戰警備地域狀況，認爲必要之時期，應即實施之。又注射液，雖超過保存期限，而未發生絮狀溷濁物，或未起菌一融解之變化者，均可使用，故不可因過期而廢棄，須講求適當貯藏法，保存使用爲盼！

(二)捕蠅紙對蠅之外，蚊之驅除亦有卓効，既屆蚊蠅發生期，關於「瘧疾」預防問題，必有細心之注意，「瘧疾」媒介者「瘧蚊」，常棲於廁厠等處上，或厠中，勤務時被其刺螫，而感染之機會甚多，故特留意於廁厠中，蚊之驅除。

如上記捕蠅紙懸掛於廁及厠中時，可同時捕殺蚊蠅，其効果甚大，茲特奬勵其實施。

4. 瘧疾劑發給案

業連醫業第二號

關於「瘧疾」劑之件

昭和十四年三月一八日　　岡村部隊軍醫部

各軍直屬部隊長殿

(一)瘧疾治療用藥物，及原虫檢査用材料，逐次到着各部隊應依左記事項請求爲要。

左記

記載例

瘧疾治療藥使用於左記現在者

(1)患者五〇名(三日熱二〇名四日熱二名熱帶熱二八名)

(2)原蟲保有者一〇〇名(三日熱三〇名四日熱五名熱帶熱六五名)

(3)雖未檢出原蟲而需要治療者五〇名

合計二〇〇名

注意

(1)證明原虫之愚者及原蟲保有者最初三日間服用「ATEPRIN」〇、三、鹽規〇、八二—

三日間休藥後再繼續三日間服用「PRAS—PMOHIN」〇、〇三、鹽規〇八後實施後療法

(2)雖未檢出原蟲但依其既往症確實經過「瘧疾」者只實施後療法但現存藥物關係上須先治療注意(1)條之患者注意(2)之患者俟四月中再爲實施之

(3)未領到「PRASMOHIN」丸「ATEBRIN」丸之部隊用「鹽規丸」(硫規丸)照左之方法實施治療之

陽性者實施後療法一(鹽規〇、六瓦爲一日量分三次食後服用連用三日後四日間休藥如次反復四回)以後中止服藥觀察血液中之原虫

(4)行動中不能繼續確實服藥者，應俟其集結再服藥。

(5)後療法實施時，應如何始能的確服藥，須研究報告之。

(6)治療中之患者入院時，或其他時期，其所餘藥品，應確實收回，極力防止其紛失爲要！

(7)此次發給藥品，因無容器，須利用香煙空罐等裝入之，並防止因動搖等而破碎，或濕潤計，內裝綿花，且用膠布封口爲要！

5. 夏季防疫材料補給量

呂集密第一二八七號

關於防疫材料補給量之件通報

昭和十四年四月二日　　呂集團軍醫部

殿

防疫材料補給標準量，暫照左表規定，特此奉命通報。

左記

品名	單位	一師團一個月份	一師團三個月份	摘要
煆性石灰	罐	一、五〇〇	四、五〇〇	
除虫菊粉	罐	七、〇〇〇	二〇、〇〇〇	
捕蠅粉	罐	七、〇〇〇	二〇、〇〇〇	

捕蠅紙長方型	枚	一四、〇〇〇	四二、〇〇〇	
捕蠅紙捲筩型	個	一四、〇〇〇	四二、〇〇〇	
蚊烟香	個	一四、〇〇〇	四二、〇〇〇	
Piritrin 一八立脫	罐	一、二五〇	三、七〇〇	
Piritrin 二立脫	罐	二、〇〇〇	六、〇〇〇	
蠅拍	個	五、五〇〇	一六、五〇〇	
噴霧器	個	三、五〇〇	一〇、〇〇〇	
明礬	瓩	三〇〇	九〇〇	
晒粉	瓩	四、〇〇〇	一二、〇〇〇	
衛生套	個	二五、〇〇〇	七五、〇〇〇	

備考：一、以上標準量爲基礎，按照各部隊人員發給之，並考慮部隊狀況得增減之。

二、如各部隊需要超過此標準量時，將其事由呈報本部。

第五章　第十兵站汽車隊（金澤部隊）

第五章　第十兵站汽車隊

一・命令

1.作戰命令(其一)

一〇兵汽虬作命第二十二號

第十兵站汽車隊命令　三月三十日二一〇〇

於奉新隊本部

一、約二萬之敵企圖奪還奉新

我一〇六師團自三十日起逐次在奉新及其東南方地區集結中

第一〇六師團之一旅團(以一四七、一二三兩聯爲主幹)攻擊高安之敵似已擊敗之以第六師團

第十三聯隊爲基幹之井上支隊主力由靖安向西前進中

昭山劉一奉新間道路及橋梁多處被破壞頗難通過補修需相當時日

二、第十兵站汽車隊主力於本(三十)日夕在奉新卸下燃料彈藥並將前日隨一〇一師團及一〇六師團
方面前進之渡河材料依照湯原部隊長命令亦卸下奉新後儘速歸虬津市以備以後之機動
三、本部及兵汽第七、七十中隊在奉新交付積載品後本夜以夜行軍歸還奉新出發時刻爲二十二時
四、行軍列序及行軍計劃之大要如左
行軍序列與上午同
行軍計劃
在安義小休息二十分鐘
在蔡氏小休息二十分鐘
以後每小時小休息二十分鐘
速度
到蔡氏以前時速二十粁以後二十粁以下
五、予在奉新隊本部行進時在兵自第七中隊之中央行進
隊長金澤中佐

下達法　口達筆記

2. 作戰命令（其二）

極祕

一〇兵自作命第三四四號

第十兵站汽車隊命令　四月二十七日一八、〇〇

於　虬　津　市　隊　本　部

一、楊遇春指揮之牯嶺街一帶之廬山敵約三千被我藤堂部隊自十七日至十八日由東北方面（主力）及東南方面所行之攻擊歸於潰滅約一千之殘敵向馬迴嶺，穫老門，退走後遁入白雲山方面矣

德安及虬津市駐我第一〇六師團警備隊

二、第十兵站汽車隊以主力任德安～虬津市間及虬津市～箬溪間前送後送與德安虬津市道虬津市～永修道，虬津市～箬溪道之道路修理作業及德安～虬津市道之確保等事

三、各隊於明二十八日照左之規定施行並須同日歸還爲要

中隊別	品目	數量噸	積載場所	交付場所	摘要
4(1/3)	人員行李	三〇	合掌街	張公渡	往路自張公渡輸送粮秣等十五噸到箬溪
10	衛生材料	二五	德安	虬津市	歸路自虬津市載砲兵彈藥二百屯自越山市裝載工兵器材二百屯後送德安關於詳細事項與補給各廠接洽
	彈藥	二〇		虬津市	
11(1/3)	粮秣	一五	德安	虬津市	虬津市小隊往路輸送佐竹隊人員行李十輛至東邊呂及德安
		一五			德安小隊歸路由虬津市載運空罐一二〇個至德安
7D(1/3)	人員物品	三〇	合掌街	張公渡、	往路載逆天長節用品及粮秣約十五屯至箬溪

四、新各隊以主力任楊家橋北方李莊竹屋附近，以一部任東邊呂及越山市附近道路補修。

五、舛川隊以主力任虬津市箬溪道之道路補修，並以一部實施青山劉莊之架橋。

六、配屬於虬津市砲兵支廠及工兵支廠及工兵支廠之兵汽第六十六中隊各一分隊（四輛）自明二十

八日起，除配屬右兩分隊暫在虹津歸兵汽十一中隊長之指揮，任輸送。

七、兵汽第十一中隊長，自明二十八日起合併指揮，第六十六中隊之二分隊（八輛），並担任給養及其他。

八、輸送監視隊，於明廿八日率隊長以下六名到德安，服金澤部隊派出所之業務，詳細事項面達。

又派將校指揮之兵五十名，位置於東邊呂附近，任燕坊及東邊呂附近之警戒。

移動時與兵汽第十一中隊之一分隊（七輛）協力之。

九、予在虹津市隊本部　　隊長金澤中佐

下達法：先下各別要旨命令後，印刷配布。

配布區分輸司四、舛川口井、各三、千田合、千田△虹出一、竹內口各二、66 70 陶吉金公

3. 第十兵站汽車隊日日命令

一、　陸軍輜重兵少佐　　中宮　　勇

賜一等給　三月十五日付

二、第十兵站汽車隊附輜重兵中尉　齋藤乙丙

依陸軍會計事務規定第九十四條任出納官吏賬簿金櫃檢査員

四月十一日實施

三、兵站汽車第九中隊後備役輜重兵准尉小池萬榮

着在隊本部服務

應即隨帶勤務兵（當番兵）到隊本部

四、兵站汽車第十中隊後備役步兵上等兵千田欣明

同　同　柏崎藤一郎

任步兵下士　二月一日付

二・人事通報

人事祕密

一〇兵汽人發第三八〇號

事務連絡之件

昭和十四年四月八日　　第十兵站汽車隊副官磯部勝

兵站汽車第六中隊長殿

一、請提出階級別人員表

陸支密第二〇五二號所示兵之進級擬在同條所許範圍內有利活用故其階級區分特予明瞭記入報告之（用另紙提出）

二、輜重兵編入件

輜重特務兵編入輜重兵之事應照前提出之申請名簿照區分已教育者及未教育者後再提出之

三、如有事務適任者希參照三月十三日一〇兵汽人發第三七〇號通報上申之

四、現地除隊就職希望者名册，請照左式提出之，（參照一月二十七日呂集副人乙第十三號）

左記式樣

現地除隊希望	現地除隊職希望	召集前職業	特業	學歷	希望職業	徵集年	役種兵科	官氏名

三・汽車中隊陣中日記

（前半部遺落）

一、本日第二小隊輸送品

輸卒隊行李　一頓

人員　一二〇名

傷病兵一五〇名（瑞昌——洗脚橋間）

一、八時中隊長到洗脚橋担任輸送區署十時因中隊補充員十名自九江到着而歸隊

一、第三小隊實施車輛整備

一、十時近衛輜重兵聯隊箱山下士引率中隊補充員十名到着，即行身體檢查携行品檢查，身份調査後編入各小隊。

一、角田上士，宇野中士，分上下午各來回洗脚橋～～瑞昌間實施交通整理。

一、十八時下達左記「織自松作戰命令第三號」

左記

織自松作命第三號

兵站汽車第六中隊命令　九月十三日十七時零分

於　八　里　舖

一、由近衛輜重兵聯隊來中隊補充員十名本日入隊

二、明十四日第一小隊於七時五十分第三小隊於八時出發車廠到洗脚橋實施同地～～瑞昌間軍需品輸送

三、第一小隊長於八時派一分隊到瑞昌織田兵站本部任傷兵輸送

四、第二小隊應實施車輛整備

五、予於九時到洗脚橋

中隊長松島大尉

（下半部失落）

四・功績名簿

隊長功績名簿提出報告

昭和十四年四月二十六日　兵站汽車第六中隊長　海老原市郎

第十兵站汽車隊長　金澤善治殿

謹將右記之件如左列部數另册提呈

計開

功績名簿　叁部

功績名簿

部隊號	官位	勲功	氏名	年月日	戰鬥或勤務名稱	功績等級及序列	上官所見
兵站汽車第六中隊	輜重兵少尉	正八	海老原市郎	明治四十年七月二十四日生	湖北附近警備	勲功三名中一位	
	輕重兵中尉	從七	舊名無	昭和九年任官	本警備區內無鐵路且水路亦屬不利故主以汽車担任輸送唯因隨處出沒敗殘兵常實行小戰鬥遂行任務	自一三、一、一至一三、二、二三	
同	輕重兵			昭和一二、一〇、一四	近衛輜重兵聯隊應召		
同	任兵站汽車第六中隊小隊長			一二、一〇、一四	討伐及上海附近輸送業務	殊勲乙三名中一位	楊家附近戰鬥
同	勲員完結			一二、一〇、二三	第一小隊長担任警備討伐隊及警備地區糧秣彈藥之輸送還自上海杭州東塘等地實行輸送能發揮汽車隊之特性使運輸圓滑認其功績優秀	一三、五、二九	
同	屯營地出發			一二、一〇、二七			
同	神戸港出發			一二、一一、一九			
同	呉淞上陸			一二、一一、三〇			
同	任輜重兵中尉			一三、九、三〇			
同	免兵站汽車第六中隊附			一三、一〇、一三			
同	任兵站汽車第六中隊長			一三、一〇、一三			
同	從七位			一三、一〇、一五			

功績等級合	調製官

本籍地	居住地

功勲	
功	旭
瑞	

功績事項
本中隊在湖川配屬於第一〇四師團任警備地區內之討伐及輸送 二月十六日中隊上海移動後仍任輸送並努力整備車輛以備次期作戰其功績顯著

三、職務　獨立小隊長

四、本人任務

輸送東台糧秣如彈藥

五、本人行動

用貨車十四輛積載糧秣彈藥於午前九時天生港出發午前十時十五分白蒲鎮南方四公里楊家附近行進中被右側小河對岸敵之猛射即定攻擊區署一舉擊退此敵當敵退却時在先頭渡過廣約四十公尺之河而追擊占領八百公尺前方楊家部落敵約五十名友軍戰死一戰傷一敵遺棄屍體七

六、結言

最近在兵站線附近之遊擊隊於五月二十七日夜破壞道路十七處丁壞鎮如皋間橋樑數處等其活動漸形活潑而其遊擊目標似在汽車隊但自本戰鬥敗退以後不再妨害汽車隊之輸送（功績現認書如另紙）此戰鬥係依追擊戰得決定的勝利而其戰勝決果使附近遊擊隊沈默

其勇敢之行動與適於機宜之戰鬥指揮有拔萃之武功按照金鵄勲章叙賜規定第二十一條認爲殊勲乙

一、指揮官及所屬

獨立小隊

二、戰鬥時間

上午十時十五分戰鬥開始

上午十一時三十分戰鬥終了

五・第十兵站汽車隊現況一覽表 一四、四、一二。（其一）

隊號	部隊名	虬津市附近	修水河南方面	其他方面	摘要
10	金澤	○			
3	渡邊		○主力安義	○一部	1/3德安——虬津市間配屬於澤地隊
4	大塚	○		○一部九江	1/3配屬於湖口B
5	秋田			○石灰窰鉛柄△	
6	海老原		○安義一○六D		
7	若林		○安義		
8	三澤			○主力岳州經田△	一部咸寧
9	田中喜			○瑞昌六D	
10	佐藤忠	○	○一部		1/3配屬於入野隊上白沙洲近
11	平沼	○			

配屬部隊

12	大石			○第一〇六溪D		十輜在奥津市配屬於金及金
66	原	○				
67	月野		○安義			
68	石源		○安義			1/3在奥津市配屬於馬杉台
69	古川	○				1/3在奥津市張公渡對岸
70	佐藤寛	○	○一部			
7/61	佐竹		○張公渡對岸			以下四月三日配屬
5	入野		○上白沙			
1/81	升川		○安石附近			
3/61	高津		○張公渡對岸附近			
	岡本	○				

第十兵站汽車隊現況一覽表　昭和十四年四月二十日（其二）

隊號	部隊名	乭津市附近	修水河南附近	其他方面	摘要
1/80	佐木一部	○一	○主力		主力在張公渡劉岸1/3在乭津市
2/80	小助川		○		大源西方地區
10	金澤	○			
3	渡邊		○主力安義	○1/3	1/3德安—乭津市間配置於舉也的
4	大塚	○		○1/3九江	1/3配屬混十四B
5	秋田			○鋤柄△	石灰窰附近
6	海老原		○一○六D		奉新
7	若林		○一○一D		南昌附近
8	三澤			○主力織田△	主力岳州一部咸寧
9	田中			○六D	瑞昌附近

10	佐藤忠	○		○1/3	1/3自二十一日起任邇安司地輸送
11	平沼	○			1/3德安火砲修理班
12	大石			○一○六D	瑞昌附近
66	原	○一部配屬		千田八	主力廿日虬津市出發八輛虬津市配屬於金及金
67	目野		○一○六D	1/3武寧	主力安義1/3舟川工兵隊二配上白沙
68	石野			○輸司直轄	十九日虬津市出發向漢口前進
69	古川	○1/3	○一○六D		1/3虬津市馬杉笛
70	佐藤實	○	○一部		1/3德安石割工兵中隊

配屬部隊

1/50	佐竹	○	
1/80	升川		○上白沙附近
3/61	高津		○張公渡附近

計：○係示汽車所在地

六・第十兵站汽車隊隊本部及中隊職員表（自第三至第七中隊未列入）

隊		役種	兵種	官等級	氏名
隊	隊長	豫備	輜重兵	中佐	金澤善治
隊	隊附	現役	同	少佐	中宮勇
隊	副官	豫備	同	少尉	磯部勝
隊	隊附	同	同	同	齋藤乙丙
本	主計	後備	主計	同	澤井省三
部	隊附	豫備	步兵	同	內田中作
	技術准尉	現役	砲兵	准尉	山木氏明
兵站汽車	中隊長	豫備	輜重兵	少尉	原德雄
第	第一小隊長	同	同	同	松本去泉
六	第二小隊長	同	同	同	山下治之
十					

六中隊	第三小隊長	現役	同	准尉	横尾清太
	中隊附	豫備	軍醫	見習士官	佐野順一
	同	後備	輜重兵	准尉	田中勤兵衛
第六十七中隊	兵站汽車中隊長	後備	輜重兵	少尉	田野忠雄
	第一小隊長	豫備	同	同	中島雪雄
	第二小隊長	同	同	同	立花正稔
	第三小隊長	現役	同	准尉	倉谷勘三
	中隊附	豫備	軍醫	見習士官	吉永清
第六十八	兵站汽車中隊長	特志	輜重兵	少尉	石原岩根
	第一小隊長	同	同	同	丹正治
	第二小隊長	同	同	同	常賀清
	第三小隊長	後備	同	同	中村三郎

中隊	中隊附	豫備	軍醫	見習士官	古川龍彦
	同	後備	輜重兵	准尉	橋本猪三郎
兵站汽車第六十九中隊	中隊長	豫備	輜重兵	少尉	古川靖隆
	第一小隊長	同	同	同	能富博道
	第二小隊長	同	同	同	古野未藏
	第三小隊長	同	同	同	川副英二
	中隊附	同	軍醫	見習士官	井上榮彥
	同	後備	輜重兵	准尉	瀨戶千太郎
兵站汽車第七十	中隊長	豫備	輜重兵	少尉	佐藤實
	第一小隊長	同	同	同	林龍雲
	第二小隊長	同	同	同	今泉清
	第三小隊長	同	同	同	石崎美雄

中隊	中隊附	同	軍醫	見習士官	楢崎四十雄
	同	後備	輜重兵	准尉	瀨戸仙吉
第八兵站汽車	第一小隊長	豫備	輜重兵	少尉	三澤幸一
	第二小隊長	同	同	同	太谷英助
中隊	第三小隊長	同	同	同	管根勝三郎
	中隊附	同	軍醫	見習士官	豐田利通
第九兵站汽車	中隊長	後備	工兵	中尉	田中喜之助
	第一小隊長	同	同	少尉	鈴木儀平
	第二小隊長	豫備	輜重兵	同	篠原圓滿
	第三小隊長	同	同	同	上原榮吉
中	准尉	後備	同	准尉	小池萬榮

隊	兵站汽車第十中隊						兵站汽車第一十中隊				
中隊附	中隊長	第一小隊長	第二小隊長	第三小隊長	准尉	中隊附	中隊長	第一小隊長	第二小隊長	第三小隊長	准尉
豫備	後備	同	豫備	同	後備	豫備	後備	豫備	同	同	現役
軍醫	工兵	歩兵	輜重兵	同	航空兵	軍醫	歩兵	輜重兵	同	同	同
見習士官	少尉	同	同	同	准尉	見習士官	少尉	同	同	准尉	同
小林正	佐藤忠三	西村二郎	森荻光一	野川光睦	黑澤軍紀	花輪吉夫	平沼覺治郎	本橋泰藏	山本克己	肥留川健三	加藤芳男

隊					
中隊附	豫備	軍醫	見習士官	田子富藏
兵站汽車中隊長	特志	輜重兵	中尉	大石祐永
第一小隊長	後備	砲兵	少尉	廣瀨彦太郎
第二小隊長	豫備	輜重兵	同	佐藤幸一
第三小隊長	同	同	同	小玉秀太郎
中隊附	同	軍醫	見習士官	河野幾雄
同	後備	輜重兵	准尉	鈴木照三

七・第十兵站汽車隊第六中隊編成表

海老原隊編成表

本部　總員　三五名

	中隊長	輜中尉	海老原市郎（豫）	中隊附	輜准尉	角田澄治（現）	曹長職	騎軍	宇野勝四郎（後）	給養掛	輜軍	黒澤武（後）	砲伍	久我森一（後）
車輛番號	一			二			三			四				
運轉兵	（上騎）	小池俊喜（後）		（一輜）	山田繁（補）		（上步）	高山茂樹（後）		（特輜）	一菊地弘（補）		（一輜）	小野仲藏（後）
助手	（上步）	秋葉政敎（後）	（將當）	（特輜）	一小坂眞良（豫）	（將當）	（特輜）	一木幡三郎（豫）	（中助）	（上衛）	加藤勇夫（補）	（中助）	（一步）	板垣壽良（補）
豫備兵	（上輜）	宮內眞人（現）		（上衛）	鈴木忠作（後）	（炊當）	（一航）	千田久安（補）	（中助）	（上輜）	山田藤男（預）		（二步）	黒澤小五郎（補）
計	三			三			三			三			三	

合計										
兵	下士官	將校	材料掛	喇叭輜上	見習士官	經理主計	衛生伍長	衛生上等		
			步伍 三瓶七郎（後）	松本林之助（後）	小略壽	深澤正次（豫）	瀧澤留吉（後）	鈴木彦次郎（後）		
二	六	三	五	六		七	（貨車）八	（貨車）九	乘用車七	貨車二
			（上騎）小野原七（後）	（上工）管沼庄二（後）		（上航）小荻澤松五郎（補）		（時輜）一天島恒雄（豫）		
		九	（上步）齋藤勝美（補）（中助）	（一砲）渡邊繁松（後）		（上步）仝準三郎（後）（炊當）		（上步）齋藤藤四郎（豫）（炊當）		
		九	（特輜）二佐佐木重藏（補）							
		六								
		三四	三	二		二		二		

石上隊	分隊長	車輛番號	運輸兵	助手	豫備兵	計
總員 五九名	第一 (軍步)深代祖二(後)	一〇二	(上步)後藤喜四郎(後)	(特輜)一野口辰男(豫)	(特輜)一城戸十太郎(補)	
		一〇三	(一步)大泉權二郎(補)	(一輜)關口忠大郎(補)	(二步)及川猛(補)	一二
		一〇四	(特輜)大谷朝治(補)	(特輜)一寺澤太藏(補)		
		一〇五	(上步)合村八助(後)	(特輜)稻葉操(豫)		
	第二 (軍步)佐藤弘	一〇六	(一步)伊藤健彥(補)	(一輜)金子一男(補)	(二步)村上則孝(補)	
		一〇七	(上輜)笹川利十(後)	(一衛)富堅英一(後)		一二

長
輜少尉（豫）石上韶

		第三（砲位）湯山未藏					
一〇八	一〇九	一一〇	一一一	一一二	一一三	第四	（砲軍）一木幸三（後）
（一步）小川慶藏（補）	（一航）町田武雄（補）	（一步）粤山吉藏（補）	（特輜）一後藤吉太（補）	（上工）鈴木正雄（補）	（一步）東謙三（補）	（特輜）一俊藤鑰吉（補）	（特輜）一小林正雄（補）
（一輜）畠山秀己（補）	（特輜）一茂木二郎（豫）	（特輜）一駒峙新助（豫）	（特輜）一庄司定七（補）	（一輜）八塚兼吉（補）	（特輜）一山口義雄（豫）	（特輜）一佐藤房雄（豫）	（特輜）一戸部三五郎（補）
	（上輜）渡邊森雄（後）	（特輜）二原仁太郎（補）				（特輜）一大久保吉郎（補）	（特輜）二田澤芳松（補）
			一〇				一一

合							
將校	(特輜)一井口覺(豫)	(衛上)粤泉勇(後)(小隊長當番)					
一	乘用車一〇一						
兵		第五(工位)佐藤理一(後)					
貨車	一九九	一二〇	一二一	一一九	一一八	一一七	一一六
	(一騎)高橋豐一(補)	(特輜)一平岩泰男(補)	(一步)板垣萬藏(補)	(一步)八秋政太(補)	(特輜)一池口定雄(補)	(一工)秋野邊郎	(一步)青木金太(補)
	(特輜)一關報勝助(豫)	(二輜)高日長五郎(後)	(一輜)菊池與七郎(補)	(一步)田島長之函(補)	(一步)飯澤正太郎(補)	(一輜)飯野喜義(補)	(二步)菊池三吉(補)
				上步坂本吉之助(補)	特輜清田友吉(補)		
				一三			

御園生隊	計		
	車輛	兵	
	一	二	
	下士官		
	五		
		二	
		二一	
		二一	
		九	
		五九	

第六				分隊長	御園生隊
(砲軍)高橋長之助(後)					
二〇五	二〇四	二〇三	二〇二	車輛番號	
(上步)佐藤長吉(後)	(一步)二階堂好(補)	(一步)船田市郎(補)	(步)山岸文藏(補)	運轉兵	
(一輜)白井謙次郎(後)	(上步)象子清吉(後)	(特輜)一災倉操(豫)	(一輜)高林錠一(補)	助手	
		(上步)粟田勝太郎(後)	(特輜)三田光之相(補)	豫備兵	
	一一			計	

長							
輜中尉			第七				
御國生安	第八		(工軍)渡部清助(後)				
(輜軍)根本新次郎(後)							
二一三	二一二	二一一	二一〇	二〇九	二〇八	二〇七	二〇六
(上步)鈴木正(補)	(一步)中野繁吉(補)	(特輜)椿裕(補)	(上步)山口秀美(補)	(一騎)山口芳郎(補)	(一步)齋藤市左門(補)	(一砲)上藤忠藏(補)	(上輜)田島義隆(補)
(上步)田中春吉(後)	(上衛)叶內伊勢藏(後)	(一步)大場藤雄(補)	(特輜)山作之助(補)	(一輜)稻葉角太郎(後)	(一步)村上恆助(補)	(上步)須野原好雄(後)	(特輜)中原義雄(補)
			(特輜)佛佛木榮藏(補)	(上工)花峙善作(後)			(二步)大谷松助(補)
一〇			一一				

			千葉隊	合計					
				將校	兵	車輛數			
				一	二	一			
		分隊長		下士官					
				五					
第十一		車輛番號		貨車				二九九	
三〇二	三〇三			二一					
(上)步奥山安吉(後)	(特)輜一皆川實(補)	運轉兵		二一				(特)輜二横島健次(補)	
(一)輜青山喜市(豫)	(一)航小松良介(補)	助手		二〇				(一)輜竹内武夫(後)	
(二)工三浦健太郎(補)		豫備兵		七					
		計		五六					
	(騎軍)設樂庄藏(後)								
	一〇								

總員 五八名

長							
輜准尉							
千葉勘治郎（後）							
（軍歩）中島豐實（後）	第十三			第十二			
三一一	三一〇	三〇九	三〇八	三〇七	三〇六	三〇五	三〇四
（一輜）今耕作（補）	（一歩）佐藤喜藏（補）	（一歩）森谷仁太郎（補）	（一航）今野萬吉（補）	（一航）田中末藏（補）	（一歩）三浦紀一（補）	（上歩）營野榮吉（補）	（一工）星野占捷（補）
（特輜）小林八藏（補）	（上歩）伊藤滿五郎（後）	（上砲）增村安江（後）	（特輜）石源隆（豫）	（一歩）山崎貞次郎	（上輜）松浦一郎（後）	（一輜）小船秀雄（豫）	（特輜）一原山清一郎（補）
	（二歩）立花源太郎		（一輜）峰岸民之助（後）		（二歩）長谷川清次郎（補）		
一〇			一一				

								三一二 (特輜) 桶谷清四郎(補)
								三一三 (特輜) 大沼吉雷(補)
								(特輜) 三浦藤代作(補)
								(一輜) 柳澤永雄(補)
						三一四 (一航) 戸沼彌太郎(補)		
						特輜 柳澤文雄(補)		
						(二歩) 桐明喜七郎(補)		
				三一五 (一航) 寒河江進(補)				
				(上衛) 前角忠義(後)				
				(特輜) 保科正三(豫)				
			三一六 (一歩) 門脇留吉(補)					
			(一輜) 濱屋二生雄(補)					
			三一七 (上砲) 大類仁藏(後)					
			(一砲) 東修(補)					
			(特輜) 遠藤菊二(豫)					
								一二
		三一八 (一騎) 阿部常藏(補)						
		(特輜) 一鈴木幸平(豫)						
		(二歩) 瀧田正三(補)						
	第十五				第十四			
					(歩軍) 三浦眞三郎			
	(上砲) 小林廣二(後)							
	(小隊長當番)							
(五騎) 志田功男(後)								
三一九 (一航) 小原喜代志(補)								
(上歩) 舟山永司(後)								

		合計					
		將校	兵	車輛數			
長	修理班	一	二	一	(特輜)高橋昌利(補)		
			下士官				
			五				
車輛番號			二一		三二〇	三二一	三九九
運輸兵			二一		(一航)深瀨銳三郎(補)	(特輜)一齋藤米吉(補)	(上航)佐藤精三郎(後)
助手			二一		(一輜)石川德三郎(補)	一輜 佐川定(補)	上歩 加藤越郎(後)
豫備兵			八				
計			五八		一三		

合計					
人員					
官	士	下			
五					
車用乘	貨	市			
		四			
五					
五					
四					
一九					

歩軍				
松田政喜（後）	（軍機）野崎松五郎（後）	（軍砲）柿澤定吉（豫）	（伍工）菊池信次郎（後）	（伍歩）三澤市助（後）
五一	五二	五三	五四	
（上航）西條利久（後）	（上航）工藤文四郎（後）	（上輜）大津健次（後）	（一航）片相助次郎（補）	（上砲）加藤德次郎（後）
（上工）宮崎義助（後）	（上歩）高野榮一（補）	（一歩）松田興信（補）	（特輜）佐久間恒藏（豫）	（特輜）一小忠勇（豫）
（上砲）山本金作（後）	（一輜）井上參郎	（輜特）西條一雄（豫）	（特輜）一松本賴信（豫）	
三	三	三	三	二

輸送日報（一共）

兵站汽車隊第六中隊

日次	日	行動區間	走行粁數	輸送品名	捆數	噸數	役車卡數	摘要
26	4	奉新至赤田張	26K	改造榴彈	19		4	晴一、一、七政馱九庫義時時府馬時搭歸歸小前輜三乘路踪浦及重十師載分橋隊分團彈隊樑於根兵藥(三南十本器交輜)側一分部奉車積時隊長新廠彈車載歸車以彈廠隊廠下藥出藥出入交發輸發員付由送至輸所奉赤野送於新田戰到十縣張倉安八
				九四式輕迫擊砲彈	20			
				九四式藥筒	50發	4屯半		
				三八式小銃實包	18			
				九四式山砲榴彈	50			
〃		奉新至安義	56K	人員	13		2	
				九四式山砲榴彈	25	2屯		
				九四式迫擊砲彈	50			

輸送日報（其二）

兵站汽車隊第六中隊

日次	行動區間	走行粁數	輸送名目	梱數	噸數	機關車・貨車・客車・車掌・運轉手・助手・火夫・給炭・給水・檢査・修理・予備・計	摘要
25/4	奉新赤土街	110K	丸材(六)	5			下雨、一丸出發時刻三十分、一野戰病院於十九時三十分到着、一兵站獨立作業隊第二十千張搭乘飛行機之指揮之任務、一奉新自動車第二
			橋板	300	6噸		
			板				
			工兵隊人員	32名	2噸		
〃	赤田張一奉新	26K	担送患者	19名			
			獨歩患者	7名	1噸半		

九・輸送月報表

兵站汽車第六中隊　輸送月報　2月份

輸送品目	梱數	噸數	應殺汽車數	摘要
彈藥	701	33噸半	21輛	一、本月中未輸送化學戰資材及衛生材料 二、其他欄內包含荷物行李等
兵器材料	37	1噸	3輛	
化學戰資材				
工兵器材	206	4噸半	5輛	
被服	1293	50噸半	38輛	
燃料	132	7噸	7輛	
糧秣	5890	202噸	159輛	
衛生材料				
人員	1.337名	100噸	131輛	
其他	389	75噸半	57輛	
所要汽車數	415輛		應殺車輛數403輛	

十・送物證

乙番號	送物證	受領部部
4		奉新図
現品發送月日	現品受領月日	發送部隊
昭和14年4月28日	昭和14年4月　日	張公渡派出所

品目	單位稱呼	數量	梱數	備考
精米	39・6	840		兵站汽車第六中隊輸送
精麥	40K	105		
鹽游魚	12K	120		
鹽蘿蔔	12K	60		
醬油代用品	14・4K	50		
餅乾		50		
洋火	2・400			
			3	

上記物品應送至張公渡派出所

物品會計官吏陸軍主計軍曹橋內正行

第六章　陸軍省文件

第六章　陸軍省文件

一・回國軍隊軍人軍風紀及檢帶品取締案

張創藝

譯者附言

(一)此件係我第一集團軍反攻靖安，安義之役所獲。爲敵軍陸軍省向侵華作戰之各部隊發出之飭嚴整軍紀風紀，歷舉敵軍在華暴行爲例，不啻爲倭寇在華暴行之自供狀，讀之令人活生生地看見「皇軍」的醜態畢露。例如：

「日本軍人强姦，强盜，放火皆無罪。」「戰鬥中止時，上官許可，不給錢向中國人民徵發物品，故對給養上不感何等痛苦。」

「將隊屬行李中，混入皮料，絲綢等貼上『軍事機密』之封條，企圖避免檢查。」

「有隊兵一人於華中搶刼之金手鐲十一隻，裝入羊羹點心箱底，隱匿攜回，企圖退伍後出售之，因有人密告，始得發覺。」

「將皮料絲綢等，裝入輸送艦的砲身內，掛上砲衣，裝作整理完畢之砲。」

這都是倭寇自白，足可證明，世界人士所揭露倭寇的罪惡半點也不冤枉。

(二)依本件之用意，係倭國大軍閥發覺歐兵在中國之暴行，而引起中國民衆堅强之抗戰，故不得不禁小喽囉爲非作歹，企圖買好中國民衆，採取懷柔政策，遂其以華制華，整個吞併中國之陰謀。但倭國士兵大部飽受侵華教育之迷惑，心目中充滿了中國姑娘如何漂亮，中國金銀財寶如何之多，故倭兵來華參戰，其姦淫搶刼之暴行，幾成天性；遂與我民衆結成不共戴天之仇，而遭遇强烈抵抗後，倭國軍閥雖知前此教育之非計，目前遂不得不執行加緊維持軍風紀之政策。因此下層之心理與上層之政策，適處於對立。事實已擺在面前；倭軍軍風紀已無法維持，倭兵的殘暴行爲，隨着戰爭的延長而加甚。中國民衆抗敵的情緒，也必然的隨着增强，在長期抗戰的波濤中，必然將日本軍閥覆滅了；這就是敵軍上下對立的矛盾。

(三)倭國政令一經頒布，即切實執行，此件對倭軍之犯行，詳細調查，周密取締，皆下層辦事人員勞力工作之表現，此種精神，頗堪爲吾人取法者。

A關於指導取締軍風紀言動之示達事項

密

甲、關於指導及取締派遣部隊回國時之軍紀風紀之件（昭和十三年二月十日 陸支密第四八四號）

由陸軍次長向華北、華中、方面軍參謀長通報

爲使派遣部隊發揮赫赫之武勳有終之美，愈使軍之威信宣揚中外，則此等軍隊回國之際，必須嚴正指導及取締軍紀、風紀、使其言動謙恭，回國後成爲鄉黨之模範，是誠爲振作國民精神之中心教育中極緊要之點，而此種事項有非一朝一夕所能奏效者，故必事前澈底教育指導及從嚴取締以期萬全。奉命通報如左：

附關於指導取締之參考如別紙

極機密

別紙

關於回國部隊軍紀風紀等之指導取締之參考

(一)關於教育指導事項

(1)派遣部隊回國時，如爲狀況許可，務講求各種方法，使軍隊之心情，恢復平時的平靜狀態，同時將關於回國及回鄉須知事項教育之，並實施攜帶物品之檢查，且予指揮官尤其中隊長以下强化掌握部下之餘裕實爲必要。

(2)使各級指揮官尤其中隊長以下更確實掌握部下，爲指揮官者，必須率先垂範，關於左列事項須徹底教育指導之。

(A)精神教育

以明瞭及實踐皇軍之武德與矜持爲主，回鄉後爲鄉黨之模範，高唱振作國民精神爲核心，使其武勳發揮有終之美。

(B)保持機密

使明瞭保持機密之緊要，同時注意言動信件事項。

(C)關於住宿民房須知事項

關於自驕戰功，對屋主爲不當之要求，或跡近滋擾，或風俗上令人不高興之言動各點，務教育之，使毋爲世人所指摘，同時極力指導使同國部隊，勿住民房。

(D)關於檢疫及衛生事項

(E)關於回國後之言動事項

誇耀自己之功績，經驗、勞苦等或遇事誇張一局部之事物或攻擊個人等，致生不利於皇軍之影響，此不但有傷自己之威嚴，且一旦爲人所乘，招來大害，務使部下了解實踐而教育之。

(3)担任或補助復員之部隊長，準前各項教育指導實施之。

(二)關於取締事項

取締者，由各級指揮官率先垂範，須有勿因細故誤損部下之名譽之親切心，在細心注意之下實施之，必要時得求憲兵之協力，惟事前必須講求充分之手段，實施取締之際，持嚴正之態度，洞察官兵之心情，信賞必罰，恩威並濟，倘遇有詐欺的惡性犯罪行爲，當以嚴厳手段處置之，以期軍之完璧是爲要。以下舉列過去之若干事例，爲教育及取締上，參考之資。

(1)關於保持機密事項

依此項事變派遣官兵之言動，及通信，傷病回國者之言動等，有使被敵探知我軍兵力番號，及行動企圖等之虞，故爲保持機密上應注意之點。

(2)關於攜帶物件之事項

依既往戰役及事變經驗，及今次事變之一部回國部隊及傷病者之實跡言，則樹有赫赫武勳之軍隊及軍人，回國時，私攜以不正手段入手物件，或禁止輸入品，海關抽稅品等，被檢查時當衆摘發，遂使赫赫之武勳，印入不可磨滅之汚點，或受世人之指摘，不但失墮皇軍之威信，且招致個人之不幸，又或携帶彈藥，及其他爆裂危險物品，回國後於不意之間，自己蒙受損害或危害他人者。

關於本件取締之要領另行通報

(3)關於宿營事項

今次事變於動員及輸送間，宿營於民房時，有對飲食物爲過當之要求者，有將外客及其他婦女等引入宿舍，使屋主供應，又爲風紀上令人不快之言動者，有飲酒爭論之後，予家人

以傷害者，有求自己之歡樂，而使家人感覺者，有對屋主勒索額用錢者，有因待遇不良之故，出發後投寄恐嚇之書信者，有不將住宿券雖實發給，或擅自收取房租租雜，又有對一般不法之暴者，致釀成國民之不平，致身軍受人民指摘者。

（五）關於言動事項

依今次事變，於派遣將兵及傷病回國者之言動，通信等之中，發現有故意對上官爲誹謗的言動，軍紀上須加注意者，或將前線苦戰損害之狀況，及誇大中國軍之戰鬥力，使一般士氣生不良影響之眞者，或誇稱我軍之暴行，致有失皇軍之威信者，或關於傷兵之處理，誇大戰場上之勞苦慘狀等，爲將來離間軍民，及爲反戰思想原因之眞者，或誇稱一局部及一特種事項有須注意其言動者。

結

乙、關於指導取締由中國事變地回國之軍隊及軍人之軍紀風紀及携帶物件之件（昭和十三年四月八日陸支密第一〇七七號）

由陸軍次長發出對華中派遣軍朝鮮台灣軍各總長及近衛第十二師團各隊長發第十二師團第三、第

六、第九、第十、第十四，第十六師團參謀長及第一、第二、第四、第七、第八、第十二師團留守參謀之通報

關於指導取締由中國事變地回國之軍隊軍人之軍紀風紀，及携帶物品之件，已於昭和十三年奉命用陸支密第四八三號同第四八四號及同陸支密第四九三號通報茲根据過去回國軍隊之事實，務對左列各點，特別留意指導爲荷。附錄參考之件如下：

左記

(一)軍紀風紀及携帶物品之指導取締之眞意，非在徒事摘發犯罪，乃在於保護官兵之名譽，使發揮其有終之美的武勳，而顯揚皇軍全般之名譽與威信，然有誤解此眞意，徒然對取締之官憲加以誹謗隱蔽，或將不正入手之物件，託他人或郵政送回國內者。

(二)回國軍隊之軍紀風紀之指導取締及携帶物品之取締，係以軍隊指揮官負其責任，憲兵則應於軍隊指揮官之要求而協助之，爲原則，憲兵由於獨立之見解實施自主的檢查，僅限於特種情形時爲之，若不顧一切單由憲兵獨任檢查，反生不快之感，致部隊指揮官反立於傍觀之地位。

(三)回國時雖行軍隊及軍人携帶物品之取締，須於平時之精神教育及由隨時所施行之檢查等實施之

，但有因機密保持上，回國乘輪前，不能將回國之時間告知部下，致不能實施檢查爲詞，不講求何等之處置者。

(四)對士兵則嚴礪檢查，對官長則疏忽從事，甚少官長着意於自發的向上官請求檢查，以示範於部衆，或則數次實施檢查，而缺乏正確方法，致生意外之不正事件者。

又對一般司令部及本部所屬者不加注意

(五)隊屬或公用行李中，混入私人物品，此中有不正或易使人誤爲不正之物甚多，若捆包後將之開捆檢查，則各方均感不便，是則在原駐地捆包之時有由軍隊指揮官負責取締之必要。

又爲明瞭行李之現狀，防止遺失，輸送便利，取締容易起見，將捆包之總數及其內容以最適切之方法爲必要之表示。

(六)有歸還原隊或動員編成担任部隊後，但持有不正物品，或企圖退伍後出賣者，故歸還原隊後，在退伍之前，有須更施以檢查者。

(七)有回國之際，購置土產品，徒費金錢者。

別紙參考

(一)關於軍紀風紀者

輸送途中尤其船中因監督指導之不充分，對敬禮態度服裝等，有須使之嚴肅端正者，軍紀風紀上須注意之言動，有如左列之主要事例：

○有某部之歸還兵，在輸送船中，與船員賭博，致將所有金錢，大部輸去者。

○有某將校二名，在下士官兵面前，公然發表過激之言論，又某巡察將校，飲醉酒後，到衛兵所開玩笑之事件。

有發表如左之言辭者：

○對中國婦女施行强暴，致有數人被中國人殺死。

○日本軍人强姦强盜放火皆無罪。

○在戰地有許多兵取得中國之金銀貨幣等，購買物品，上官對此佯作不知。

○戰鬥中止時，上官許可不給錢向中國人民徵發物品，故對給養上不感何等痛苦。

○作戰時各兵皆在中國民家發見貯藏之銀塊，取而隱藏於軍衣袴內，將之携回，若帶往上海則中途因官廳之嚴重取締，有將之廉價出賣者，又有將之埋藏地下，俟他日來華收集之，爲最

上之良策。

○因官長對吾人教育及指導過於緩慢，致士氣弛緩，軍紀風紀之受人非難者，皆此原因也。

（此爲各級官長宜深自反省之當前問題。）

(二)回國官兵思潮概況

有一部下士官兵對將校尤其幹部候補生出身者，加以誹謗，或爲反戰反軍之言辭，或對歡迎者宣洩不平，又有一部將敵軍撒佈之反戰反軍之傳單等，携帶回國者。

得以察知思想動向之言辭有如左主要事例：

○將携帶物品檢查數次係蹂躪人權。（兵）

○各被判徒刑入獄期滿出獄者之心情。

○對待送還傷病兵或殘廢者，實可痛惜，健康時，使之勞苦，負傷後不能使用，則馬上送回國，使之退伍，而不預先通告，聯隊實屬不情。

○在戰地唯一之安慰，爲通信與慰問品，然以防諜之名目，幾乎將此等完全停止，對吾人加以猜擬之眼，將來對思想上之惡影響必大，可以想見。（將校）

○參加戰爭時沒有感覺到潛伏着共產主義思想一類的事情。

(三)保持機密之狀況

携帶屬於機密之編成表，祕密地圖之官兵，及言辭上有須注意者，軍機祕密上須注意言辭如左之事例：

○我在上海建築兵營約可配備○個師團之預定。

○三月中預定約○萬人之凱旋。

○木月底約四百名之召集，即令出發，聽說現已有將校二十餘名，似係担任天津方面之守備。

（步上）

○由上海方面回國之兵約○萬餘。（砲上）

(四)携帶物件之取締狀況

最近由憲兵將關於軍事機密事項之文書，或猥褻，及怨慘狀況之照片，反戰反軍宣傳抗日之傳單，及誌爲其他不正品等，致被檢查扣留者，計三三、七二〇件之多，如附表之載明，此等物件雖多係下士官以下之携帶品，但在將校之行李，及隊屬行李，所發見者亦屬不少。

現因各部已回國携帶行李取締甚嚴，有一部士兵改用郵政小包裹寄送回國。

○托其知友船員携帶

○以其他不正隱匿手段帶入國內

關於携帶物件特須注意之事例如次

(1)不正物件携帶之事例：

(A)二月二十七日經過檢疫之某工兵聯隊，曾往返於事變地三回，豫知該部隊携帶頗多不正之物件，故實施嚴密之檢查，對二五四人中，由憲兵搜獲不正品九二四件。

(B)三月二日檢疫之某師團後備步兵大隊之隊屬行李中，幾乎全部混入不正物品，其中竟有十數捆，完全爲不正物品，故是日爲憲兵檢獲不正品之總數共四七一八件，單屬於該部者佔百分之九十。

(C)三月三日檢疫之各部隊隊屬行李，及將校行李抽查之結果，認爲不正品由憲兵扣留者，九一五件，其中九〇二件係某後備步兵大隊行李中所發見者。

(D)三月七八兩日之檢疫部隊，檢查之結果，扣留之不正物品，以將校之行李比之下士官

兵者爲多。

(2)不正物件隱匿携行之事例

○將隊屬行李中，混入皮料絲綢等，貼上「軍事機密」之標示，以圖阻止檢查。

○金戒指弄成棒狀，插入於香烟包內。

○使慰問袋之郵票及其他外觀不變，將中國香煙封入其中，裝成一見宛如未開封之慰問袋。

○將香煙，貴金屬子彈等裝入點心罐之底部，上部則以點心塡實之，或將貴金屬插入羊羹，及點心之內部（以此種爲多）

將皮料絲綢等裝入砲身內，掛上砲衣，裝作整理完畢之砲。

○後備役某步兵少佐於一月二十二日及二月十二日兩次托領運遺骨者，將中國衣服，皮料、裝飾品等不正物品，每次約九十件，送回其家中。

○下士官兵等，以不正物品，及外國香烟托領運遺骨者，或船員帶送，又有由小包裹郵政寄送者，或在事變地，將不正物售去，而將所得之錢寄返者。

(3)歸還原隊後發見之物件

○某隊於官兵到着後，雖實施檢查物品，退伍後始於同隊外棚附近及廁所內，發見隱匿之毛瑟手槍一支，外國製手槍一支，同子彈三發。

○有某隊兵一人於葬中搶刼來之金手錶十一隻，裝入羊羹點心箱底等隱匿携回，企圖退伍後售賣之，因有人密告，始得發覺。

○發現有某部隊由車站至隊部間搬運行李途中，將該行李內混入之不正品，托知己之人代爲保管，又行軍途中將貴金屬，中國名物，皮料等企圖祕密交付知己之人保管。

○某陸軍醫院傷兵持有猥褻照片，某照相師（非軍人）知之，乃以營利爲目的，借來複攝，販賣，事被警察發覺檢舉。

(4)特別值得賞讚之事例

三月四日檢疫時，因某工兵部隊長織田中佐出征後，對部下之精神敎育時加着意，且回國上船時，親自施行數次之嚴密檢查，檢查完畢後，將捆包加蓋印章之封條，故得良好之成績。

天谷部隊之軍紀風紀維持嚴肅，故携行物件之檢查亦屬良好。

附表

戰地歸還將兵不正携行物件（包含隊屬行李）一覽表

（自昭和十二年十二月二十八日至昭和十三年三月十五日）

部類	品目	件數
軍事圖書	編成表	二〇九
	配置要圖	一一三
	命令書	一七
	秘密地圖	七〇
	戰鬥詳報	三
	抗日圖書	三一
	中國軍圖書	六〇
	反戰反軍傳單	四九
撒文		四

兵器類																	
手槍	砲彈	小槍	機關槍	刺刀	刀及槍	彈藥	彈丸	其他	寶石	貴重品類	家具類
一〇	一五	二	一	一〇	二二	六一四	一、三二九	一一〇	二、〇八二	三、三五九	二、八一六

其他	被服類	三、一八六				
	猥褻相片及底片	七、四一六				
	人形及模型	一六				
	反日抗日檄文	六三				
	其他	二、一一〇				
合計		二三、七二〇				
備考	本表係憲兵檢査之結果認爲不正物品者					

機密

丙、關於指導取締由中國事變地回國之軍隊軍人言動之件（昭和十四年二月六日 陸支密第三四九號）

由陸軍次長對陸軍關係部隊通牒

關於指導取締由中國事變地回國之軍隊及軍人之言動事項，已奉命通諜多次，但至今尚有發出不穩之言動者，又指揮缺乏的確嚴正之掌握，遂致軍紀敗壞，又或官長對携帶物品缺乏周到之監督有須使加以注意者。尤其歸國將兵回鄉後，發出不穩當之言辭，不但成爲謠言之因，且有傷國民對皇軍之信賴心，或致生後方團結之罅隙，實爲極大之弊害，預想將來交代或復員而回國之部隊必逐漸增加，故務加以嚴正確實之指導，一以完成赫赫武勛有終之美，一以宣揚皇軍之威武，俾無遺憾，以貫徹聖戰之目的爲荷，奉命通告如上文。

B.關於取締處置由國外攜帶或送還物品之指示事項

機密

甲、關於由事變地携帶物品回國取締辦法

（昭和十三年二月七日 陸支密第四八三號）

陸軍次長向陸軍各部之通報

關於軍隊及軍人由事變地携帶物品回國之取締辦法通報查照。

別紙

携帶物品回國取締要領

(一)携帶物品回國之取締，以成全軍隊及軍人之赫赫武勛有終之美，及振作皇軍軍紀，宣揚皇軍威信爲本旨，故望各級指揮官毋嫌事務之繁瑣，以愛護部下之至情，嚴正取締，以期無所遺漏爲要。

(二)有由非變地回國之軍隊及軍人時，上船之前由當地之指揮官，將携帶之行李以下表所示者爲標準，加以檢查，以防止携帶不正及被人誤認爲不正之物品，又使之明瞭何者可以携帶而不違禁。

(三)個人携帶物品(除軍裝品外)

(1)禁止入口物品，及納稅後方得入口物品。

禁止輸入物品，及應納稅品，(一定數量之內及已納稅者不在此限)勿使携帶。

(2)購入物品

購入物品時須取得發票爲證，如無發票，而來處清白者，可請求聯隊長，或獨立隊長以上

之長官，查明出處，認爲係正當購入品，則准予携回，否則由本人就地處置，依狀況該管上官得將不正物品扣留之，勿使帶回國內。

(3)收受贈品

凡收受他人贈送物品，經聯隊長或獨立隊長以上之長官調查結果，認爲係正當物品，則予携帶回國，否則着本人就地處置，必要時由該管長官扣留之，勿使携帶回國。

(4)戰鬥上之紀念品，經聯隊長，或獨立隊長以上之長官調查出處，認爲確實爲係適於作個人參戰紀念之物品，可准許携帶回國，否則由該管長官扣留，勿使携帶回國。

依前述各項，認爲不可帶回國內之物件，先令本人退還原主，如不可能時，可交與主管官保管，免致携出外部，發生不利之影響，是爲至要。

(四)部隊之携帶物品(除裝備用之軍用物品外)

其取締辦法準於憫人之取締辦法。

但許可携帶者，須得獨立旅團長，或師團長以上之長官認可，方生效力。

(五)到本國海口登陸時，爲防止未經許可之物件混入，各部隊長可在海關檢查以前，先行檢查，此

際各部隊長，應乎所要，得請求當地憲兵之協力。

若檢查出未經認可之物品，由部隊長官扣留，交與憲兵。

(六)適當時期，有使憲兵檢查回國之軍隊或軍人之携帶物品。

(七)各部隊長及憲兵，依前所述四項辦法扣留之物品，以左列之要領處理之。

(1)在事變地時，由軍司令官指定之地點蒐集整理後，將類似品之兵器，被服糧秣等，分別列表塡明件數，送往野戰有關係之各廠，其他則以別命處理之。

(2)在內地時，亦準於在事變地之方法列表送往國內集積各廠，其他物品，則由憲兵隊送往臨時陸軍東京經理部，普通人民來前線慰問，或視察者，如購贈彼我軍用損壞物品，欲携回國內紀念者，由派遣軍調查在軍事上確無損害，且無危險者，可給予證明書證明之，否則勿使携帶。

機密

乙、關於處理由派遣師團送回物品(私人物品)之件

(昭和十三年六月四日 陸支密第一九〇四號)

由陸軍次長向近衛台灣軍參謀長臨時東京經理部長第十、第十九師團參謀長留守第三、第五、第六、第九、第十、第十四、第十六、第二十師團參謀長第一、第二、第四、第七、第八、第十二師團留守參謀通報

奉命通報：將關於處置由派遣師團送回物品（私人物品）之件，依照別紙之規定處理之，希爲查照。

再者：關於本案已以別紙通報憲兵司令官，希爲知照，今後凡有檢查希將結果分報憲兵司令官爲荷。

極機密

由派遣師團送回物品（私人物品）處理要領

（一）臨時東京經理部於廣島派出所，收到由派遣師團送回物品（私人物品或判斷爲私人物品者）時，調查其收領部隊，將同一師團者集中，一齊送往該留守師團司令部，（如係滿洲師團則爲同留守司令部）此時收領部隊，須將捆數及內容之概要，（內容得以由外部約略判斷之者）列成一表，通報留守師團司令部，及有關之憲兵隊。

(二)受領依前述手續送回物品之師團司令部，可召集各受領部隊之負責者，到司令部並請當地憲兵監視，將送回之物品之內容檢查之，檢查時須注意勿使不良影響達於外界爲要。

(三)留守師團司令部根據檢查結果，將送回物品作如下之處置：

(1)將不正品，及容易被認爲不正品之物品行假扣押，由留守師團司令部保管之。

(2)其他正當物品，則發還於各受領部隊，此時須將假扣押之物品，列表通知。

(四)依三(1)之規定，由師團司令部假扣押之物品，須將品目件數列表通報該派遣部隊，並根據調查結果，將應沒收之件，交付於受領者之件區別之，但如有不能調查者，俟本人回國後處置之。

關於決定沒收品之處置，準用昭和十三年陸支密第四八三號之規定。

(五)檢查時考慮保持軍紀及軍令威信，軍紀之維持，對社會發生不良影響之大小計，須參照別紙送還物品許可標準表，以判別是否應該假扣押。

(六)關於處置由派遣師團直接送回與留守師團之物品，準前列諸項辦理之。

別紙

送回物品許可標準

(一)左列之一切物件不准私有

(1)禁止輸入品。

(2)危險物品(觸犯槍砲火藥類取締法者)

(3)判定係刼奪而來之不正品之物

(二)上項以外之物品，經所屬長官之許可，及以左列記載者，不防私有。

(1)中國方面之兵器，彈藥，其他軍用品，除接觸槍炮火藥類取締法，及有危險性或特別長大者外，若認爲係以戰鬥行爲取得供官兵爲紀念品者。

(2)其他非貴重物品，且風紀上無害者，可酌量准許。

(三)前列各項之具體的標準略如下表

無攜帶許可證購入證饋贈證之寄返國內物品取締標準表

品目	標準	可否送回

兵器彈藥	日本方面之兵器	雖微小之物全部	不可
	火砲、機關槍、小槍、手槍	全部	不可
	子彈及危險之容包	全部	不可
其他軍用品	拙出火藥日雷管無危險之彈殼（在野山砲級以下之物）	限於出戰門行爲取得認爲可供紀念之物品	可
	青龍刀、刺刀、標槍等（但除特別長大之物）		
	皮帶、鞍褥、鬪褥等之皮革類		
	其他鋼盔、軍靴等		
輸入禁制品	有害公安及風俗之書畫例如春畫猥褻照片底片慘虐悲慘之照片反軍反戰傳單抗日圖書黃燐洋火阿片及吸煙具	全部	不可
書籍繪畫彫刻類	有關我軍機密者	全部	不可
	中國方面之圖書及普通圖書	內容均無害於日本者爲限	可

家具被服類	條幅 扁額	全部	不可
	皮料洋毯	但絲綢之極小量刺繡等之內物	
	中國衣服	實價值微小者如屬小量不在此限	
	絲綢		
	花瓶		
	刺繡		
奢侈品類	寶石類	全部	不可
	鐘錶、戒指、手鐲及其他金銀製品		
	照相機		
	麻雀、骨牌類		
中國貨幣		限於小數將來於社會上無損皇軍之威信之程度（依身分差異而分其數量多寡）	可

其他	中國製文房具（筆墨硯文鎮之類）	非高價之物限於二三件以內	可
	烟盒		
	扇子		
	銀包		
	笛		
備考	一、除有觸犯槍砲火藥類取締法外得所屬長官之許可者不在本表所限 二、對於未經列入本表之物品依本表之旨趣如左記之通報處理之 昭和八、一二、一四，陸滿普第一、九七八號（報關手續分配之件向關係陸軍通報） 昭和一三、二、一〇，陸支密第四八三號（關於取締由事變地攜帶物品回國之件陸軍向一般之通報）		

關於處理由派遣師團送回物品（私人物品）之件。

陸軍次長向憲兵司令官通報

奉命處理關於由派遣師團送回物品之件，已通報有關係之留守師團參謀長，依左記要領請當地憲兵，於留守師團當局實施檢查時，予以協助，爲荷。

左記

(一)檢查送回物品(私人物品)，係根據昭和十三年陸支密第四八三號之旨趣，以預防軍隊及軍人之犯法，保持皇軍之威信，同時振作軍紀，勿使不良影響及於一般社會爲本旨。

(二)憲兵係以協助留守師團當事者之實施檢查充當證人爲原則，但有時得向當事者條陳意見，又得其同意時，得爲所要之檢查。

丙、復員時手槍及子彈空包等調查處置之件 (昭和十三年三月五日 陸支密第八九〇號)

陸軍次長向一般之通報

奉命通報：爾今復員之際，對手槍子彈，空包，廢彈等之處置，爲求有利於將來之動員準備，並期警衛保安之完璧起見，希依照別紙所規定者，處置之。

別紙

(一)凡屬私人所有之手槍子彈，空包等，當退伍之際，依如次之調查處置：

(1)各部隊將准尉以上，上士以下，軍屬等分爲三種區分，每一次退伍時，將其官職，姓名，

住址（退伍後的），手槍、子彈、空包之種類，數量，調查之。

將上項調查之結果，由師團彙集之，向陸軍大臣報告。

(2)各部隊應將其調查結果，通報於最近之憲兵隊，及最近之廳、府、縣長官，（東京府則通報於警察總監以下倣此）。

(二)將戰傷病死者之遺物發還與其家屬，如有手槍時，亦須準於前條(2)項之規定，速通報於憲兵隊，及最近之廳，府、縣長官。

但如有子彈，及空包，應由部隊予以適當之處置，勿交與遺族。

(三)各部隊長，對於上士以下，及軍隊等，不依法規（槍砲火藥類取締法），將手槍，子彈，空包持回鄉里，或將在戰地所得之子彈，空包，廢彈等足以爲其他危害原因之物，務加以嚴重之取締。

丁、關於下關郵政局軍事郵件爆炸之件（昭和十四年二月二日 陸支密第三六四號）

由陸軍部副官向陸軍一般之通報

奉命通報：據一月三十日遞信省第二百三十六號告示，凡屬彈丸，無論有無彈殼，又或雖未裝塡爆藥之信管，均列爲禁止寄郵之物品，務使今後無違犯者，希爲嚴重指導監督爲荷。

再者：去年底下關郵政局因由華北寄來之軍事小包裹爆炸，致死傷局中職員若干人之不祥事件，特請參政。

（參考）

一月三十日遞信省告示第二百三十六號。

昭和十三年四月遞信省告示第九百八十一號，左記一，將爆炸性物品中之火藥，炸藥，炸藥「起爆劑及其他裝塡發火劑之各種彈丸」改爲彈丸（無論有無彈殼且包含炸藥及未裝信管之物）但炸藥及未裝塡之信管，除由軍隊海軍艦、船、艇、軍衙送出者外由本日起施行之。

昭和十四年一月三十日遞信大臣　監野季旁

（參照）昭和十三年四月一日遞信省告示第九百八十一號郵政禁制品名稱之件。

C.教育參考

對於回國士兵者

〔一〕引言

諸君此次出征之任務已畢，抱赫赫之武勳，安全回歸故國，不久即歸還故里，各安生業，實爲可賀，事變發生以來，遠適異國，久戰沙場，諸苦備嘗，而所到之處，勇戰奮鬥，收極大之戰果，使皇軍之威武，毫無遺憾，而發揮之，以完成任務，諸君之勞績，實屬偉大，全體國民無任感謝。

此次諸君光榮回國，不但鄉里家人同處歡迎，即全體國民亦同懷甚大之感激。諸君有此光輝之名譽，其地位，其責任，當益加重大。

因此，諸君之一言一行，當予後方民衆相當之波動，擴而大之，則將影響於全體國民。

現在事變已成爲長期戰，帝國爲求樹立安定東亞之眞正基礎，必貫澈征戰目的，故戰事之前途當屬遼遠。諸君之戰友仍然留在戰場繼續奮鬥，後方民衆團結愈固，所謂發揮國家總戰力，以担負非常之難局。

當此之時，諸君因須保持久戰勇士之精神，謹言愼行，尤須以戰場所得之寶貴經驗，進而爲指

導國民之中心，竭其盡忠報國之誠，是所厚望。

以下將注意之事項分述之

【二】回歸故國係新任務之第一步

現在諸君雖已任務完畢回歸故國，但與戰事結束，全軍凱旋不同，不過因爲作戰部隊之交代整理，及一部解除召集而已，切勿誤以爲任務完畢，得勝歸來，樂而忘憂，致表現其錯誤之態度。

須覺悟當茲全國之難局，以國民精神之總動員，或以後方舉國一致之熱誠，或以所謂國家總動員之態勢而繼續奮鬥。

諸君之回國並非離脫了戰爭關係，由回國登陸之第一步起，即就國家總戰力之一員的新任務。

而且須知此任務，非如在戰場上之單純明確，却有極複雜微妙之廣大性。

當憶滿洲事變之時，多門師團回國之際，沿途民衆狂熱歡呼以迎之，該部官兵皆取沈默謹嚴之態度以答之，予民衆一種嚴肅之感念。此皆全體官兵服從師團長之訓示，抱有如下之心情，「吾人現在並非凱旋，係一時回國休養，國民之歡迎，固屬感謝，但吾人心中尤要念繼續在戰場作戰之戰

貴，及戰死戰傷之同志，不敢徒然醉心於歡迎」。

現在，諸君回國之際，非敢以沈默之凱旋相勸勉，但亦應含有如此之心情乎。

【三】前線與後方連鎖之使命

諸君將來如退伍回歸鄉里時，不單是國民之一員，且爲前線部隊與後方國民間之連絡者，立於重要活躍之地位。

或問何故？因諸君已有戰場上可貴之經驗，又精通前線之事情，實爲後方國民之貴重指導者。鄉里人對諸君有極深之尊敬，與關心之念，故周圍不知有若干千萬人之心目傾注於諸君也。諸君之戰場新聞予後方民衆非常之興味，已有不少人等候靜聽乎？又其中將諸君之經驗談，在新聞紙或雜誌中發表，因此而傳播於全國乎？

卽此一端，可知諸君之一言一行，予後方民衆以非常之衝動，擴而大之將影響於全國也。此對於國民之影響而反映於後援工作，甚至將左右前方作戰之士氣。

【四】一言一行均宜留心

諸君在戰場時，豈非對後方熱誠强烈之援助抱有痛感乎？想起此事，卽可知後方民衆如何迫切欲知前線之狀況，諸君對此當然以戰友之勇敢善戰及自己可貴之體驗詳細相告，但此際之言動，偶一不愼必致弛緩後方之熱誠影響前方之士氣。

尤其初回故國之際，志氣軒昂，在接受歡迎招待時，不知不覺之間，忘其謙遜之態度，誇稱自己之功績，或將前方戰況誇大其勞苦，慘烈之情狀，使國民對戰爭生深刻之恐怖心，或對戰友，上官加以誹謗有傷皇軍名譽，或對皇軍抱有誤解，又有時犯洩漏軍事祕密之過失。

過去由戰地回國之傷病兵，不注意時說出之言動中，犯此種過失者頗多，又在民間有故意將前線於我不利之風聲傳布，此非言出無心，信口而出者，此等人中，或誤信中國方面之反宣傳，或係共產主義者企圖離間軍民，擾亂內部，故意揑造流言，此之謂流言蜚語，殊生若干不良之影響，故須受取締之處分，又或有偶爾疏忽，將禁止發表之部隊番號，兵力，配置等向外部述說，則有犯軍機保護法，必受處罰。

因此諸君須將在戰場中，由他方所聞者，或實際由自己所見者分別加以考慮，然後與外界談話，尤須注意此話說出之後，對大體有無妨礙，若自己不能判斷時，可請教軍中長輩。

諸君在戰場所得經驗，固屬極可寶貴，但個人狹窄之觀察與經驗，當有與實際之眞相相異之場合，又因局部的狀況，未必與全般之情勢相一致，故不可輕易對全局妄下判斷，又須絕對避免故意使用誇張，揑造之言詞。

縱屬依據事實說事實，亦須考慮對後方民衆之影響如何，而分出可說與不可說之界限。

諸君非只個人的諸君，諸君實爲帝國在鄉軍人，享有盛名之勇士，負有連鎖前線與後方，加强士氣，助長連繫之重大責任者，誠不能有偶爾不檢之言動。

【五】成爲指導國民之中心

事變愈成爲長期戰，前已言之，時局日益嚴重之今日，倘緊張中之國民精神一旦弛緩，後方團結即生委靡，則長期戰中之組織，立即瀕於崩壞之危機。此際惟有愈加振起國民精神，軍民提攜，無論遭遇如何困難，均以堅忍持久，始終不渝之態度，一致向解決時局之目標邁進。

此際諸君須自覺其責任之重大，一言一行不可疏忽，進而利用戰場可貴之經驗啓發指導一般國民，努力貫澈舉國一致之聖戰目的，此實爲對光榮戰死戰傷者及現在繼續在戰場奮鬥之戰友之友情，又爲國家總戰力之一員致力於奉公之誠。

【六】一聲令下再起之覺悟

如此思之，諸君今日雖爲可慶賀之回歸故里，但此非回家安享，回國之後速就各業，以實現良兵卽良民之實。

又歸鄉之後，先拜祖宗攷墓，以慰先人，其次拜訪出征中曾對諸君照顧之人，戰友之遺族又須加以慰問。又，尙有未加入在鄉軍人會者，希望此次回去，務必加入，以盡後方團結之責任。

諸君已嘗生死之間之氣味，此種崇高心性，因在平時不易得之者，故宜永久勿忘，爲臨時自勵自戒之根源，以正身，以律行，無論爲個人，爲國家均爲最所願望於諸君者。

人生爲不斷之戰爭，尤以帝國之臣民，皆應贊助恢弘天業，在聖戰途上立於國民皆兵之精神，因有效忠義勇奉公之誠，無論戰時平時，無論在戰場與否，其責務無分輕重，始終一貫盡其應盡之

責任。

況因國際形勢何時發生變態，事變向何方發展，何時再須諸君揮戈出陣殊難推測，諸君已鑄拿有聲名之勇士，務必保持武勛之德性，留意身體之健康，勿怠鍛鍊，毋片時忘却必要之時，一聲令下即須踴躍從戎，爲國征戰。

二・工科學校招生案

陸軍省告示第六號

昭和十四年十二月開學之陸軍工科學校應照左列之規定，召集學生，其詳細事項，須依陸軍諸學校學生採用規則，但本告示中，與該規則相異之事項，仍以本告示爲準。

昭和十四年三月六日

陸軍大臣　板垣征四郎

(一)採用預定人員　約八百名

(二)志願者年齡

(1)陸軍部外志願者大正八年四月二日至大正十一年四月一日間出生者

(2)陸軍部內(現役兵或應召兵以下同)志願者大正五年四月二日以後出生者

(三)願書提出日期

(1)陸軍部外志願者：告示之日起至昭和十四年五月三十一日

(2)陸軍部內志願者：告示之日起至昭和十四年六月十日

(四)願書提出地點

(1)陸軍部外志願者：希望身體檢查所所在地，所管聯隊區司令官，(朝鮮爲師團長，台灣爲台灣軍司令官，關東以及滿洲國爲關東軍司令官，中國爲中國駐屯軍司令官，或中部中國最高軍隊指揮官以下同)

(2)陸軍部內志願者：所屬部隊長。

(五)採用檢查日期：

(1)身體檢查：昭和十四年九月一日至九月五日間，檢查官所指定之日。

(2)學科試驗：昭和十四年九月六日起約三日內。

(六)學科試驗程度及試驗科目，準高級小學校畢業程度，施行左列科目之試驗。

國語、作文、數學、地理、歷史、理科。

(七)檢查場：上海

備考：(1)陸軍部外志願者：可自行選定便宜檢查場，但志願書提出後，希望變更檢查場者，須將新舊檢查場，新舊住所及氏名生年月日等項填入願書，於七月二十日前向陸軍工科學校長提出。

(2)為適於時宜可另指定前線檢查場

(八)陸軍諸學校學生採用規則第三章中，關於現役兵之規定，可適用於應召兵。

(九)詳細事項可向願書提出機關詢問。

三、廢止輜重兵特務兵及補助衛生兵案

陸密第四一八號

關於廢止輜重兵特務兵及補助衛生兵事通報於陸軍全部

昭和十四年三月二十五日　　陸軍省副官　國分新七郎

依照昭和十四年勅令第七十四號，修改陸軍之兵科，兵種及等級表，同年勅令第七十五號，修改兵役法施行令，現已廢止輜重兵特務兵及補助衛生兵之兵種，惟因此應改正之關係諸規定，尚需時日，在未改正發表前，先遵左記要領辦理之，特此奉命通報。

又以前輜重兵特務兵或補助衛生兵之名義，教育之人員，自昭和十四年度徵兵檢查時起，作爲第一補充兵役之輜重兵，或衛生兵，而行徵集，並召集教育之。

左記：

(一)以後各部隊輜重兵及衛生兵之定員，應按以前規定之輜重兵，及輜重兵特務兵，衛生兵及補助衛生兵合併計算之，其中以輜重兵特務兵之定員，（前規定輜重兵特務兵有規定每年人隊總數者仍依其總數）作爲由輜重兵特務兵充用輜重兵之定員，以補助衛生兵之定員，作爲由補助衛生兵充用衛生兵之定員。

(二)由現役輜重兵特務兵或衛生補助兵，編爲輜重兵或衛生兵者，其入營須照預定計劃實施，並依昭和十四年勅令第七十五號附則第二項之規定，仍使其在營。

(三)動員計劃，依照左之各號。

(1)現計劃中之人員配當，戰用諸品之充當等可不必變更。

(2)動員計劃上諸資料之整理，應照舊辦理之，例如在鄉軍人名簿用另册，而在鄉下士官兵現員表，用另頁調製等是。

(3)現已調製之諸表不用訂正，但動員計劃書類，兵籍等，應記載之，已教育特務兵之輜重兵符號如左：

馬管理法已學得者：輜特馬

汽車司機已學得者：輜特汽

馬及汽車均未學得者：輜特徒

(四)由現役輜重兵特務兵或補助衛生兵，編入輜重兵或衛生兵者，依從前規定，與現役輜重兵特務兵，補助衛生兵同一期間。在平時編制部隊或留守部隊內入營教育者，仍以從前輜重兵特務兵補助衛生兵之規定。由輜重兵特務兵編入輜重兵者，受分業者待遇，已受管馬教育者，爲特務兵分業者，已受汽車教育者，爲汽車手特務兵分業者。

(五)由輜重兵特務兵或補助衛生兵編入輜重兵或衛生兵者，其召集及簡號點呼仍依原規定。

(六)由輜重兵特務兵或補助衛生兵編入輜重兵或衛生兵者，其進級應依陸軍兵進級規則，及其他關係諸條規，但屬於時局關係部隊者，適用昭和十三年陸支密第二輜五二號(以下單稱陸支密)規定時，應照左之各號規定：

(1)由輜重兵特務兵編爲輜重兵之充用定員者，及由補助衛生兵編爲衛生兵之充用定員者之中，上等兵定員以總員約十分一爲基準，但依從前規定，以現役輜重兵特務兵，及補助衛生兵而入營之部隊，不在此限。

(2)上記但書部隊內，由輜重兵特務兵或補助衛生兵，編爲輜重兵或衛生兵者，長期在營時，得其長期在營者十分一爲上等兵定員。

(3)依陸支密第四條規定，超過前兩條之規定進級上等兵時，陸支密附表第一及第二之各半年次上等兵下士之百分比，應各減約三分一，以其差數加入一(二)等兵，至第五年次前半年得進級全上等兵及下士。

(4)由輜重兵特務兵，編爲輜重兵之上等兵充用定員，及補助衛生兵編爲衛生兵之上等兵充用

定員，與其他上等兵定員數得互相通融。

(5)各兵定員中，以輜重兵特務兵充用之部隊，及補助衛生兵編入之部隊，互相間不失進級均衡爲要。

(七)輜重兵特務兵及補助衛生兵，雖廢止，而其已製書類不另行修正亦可。

四・陸軍祕密書類管理規則以外之祕密文書標記及管理案

祕

陸密第一六六號

關於陸軍祕密書類管理規則以外之陸軍祕密文書標記，及管理事項一般通報

昭和十三年二月二十二日　　陸軍省副官　櫛淵鎧一

上題事項如另紙規定特此奉命通報

再依本通報行標記管理之文書，與陸軍祕密書類，管理規則第七十一條爲另案，特此附言。

陸軍祕密書類管理規則以外之陸軍祕密文書標記及管理法

區別	標記	內容	整理保管法
關於人事者	人事極祕 （甲） （乙）	擢拔名簿、候補名簿、考科表考科順序表、身分調書、勤務（學業）成績書及其他考科有關文書任免、任職、進退等未發令事項中需要保持祕密之人事關係文書	開封、整理、保管等可由責任者指定之人行之
	人事祕密	前項以外之人事關係祕密文書	
人事關係以外	極祕 （一時極祕） （一部極祕） （限於長官）	「限於長官」以外之文書，將校（高等文官）可得閱覽。	「限於長官」以外之文書之開封、整理、保管可得令軍士（委任文官）行之、
	祕 （一時祕） （一部祕）	軍士（委任文官）以上可得閱覽	整理、保管得使兵（雇員等）補助之
	演祕	限於關係者閱覽	由關係者整理之

者	備考
部外祕 部內者可得閱覽 整理、保管得使兵（雇員等）補助之	一、人事極祕甲、係薦任官乙、委任官以下 二、相片、電影片如有必要亦照本表標記管理之 三、限於某期間內之「極祕」或「祕」應標記「一時極祕」「一時祕」並記入「解祕」「返還」「燒却」等處分及時日 「演祕」亦准此 四、內容一部「極祕」或「祕」者應標記「一部極祕」「一部祕」並用適當方法，表示其「極祕」或「祕」之部分。 五、「人事極祕」「人事祕密」「演祕」「部外祕」有必要時亦照前兩條辦理。 六、極祕「限於長官」之電報用「極祕」「親展」「二力」標示之

第七章　昭和十四年春季定期異動

第七章　敵昭和十四年春季定期異動

一・譯者附言

胡作健

本篇敵「定期異動」係於五月七日，我新十一師挺進至奉新東北于洲附近襲擊敵乘坐小汽車之軍官，與多數文件一同奪獲者，按敵軍定每年三月與八月爲人事大異動期，本篇即係三月九日發表之春季定期異動：再查本篇「定期異動」在敵軍人事上爲極機密文件，可知携帶此種文件之敵人，必爲相當地位之重要軍官無疑定證當時敵人受我打擊，狼狽情形之一般。

同時文內發覺敵擴軍情形之大概，即新編三十二師團至三十七師團增編六個師團，獨立混成旅團，獨立大隊，國境守備隊及國內各補充部隊等名目頗多，以教育而論，新設空軍士官學校，預備士官學校，預科士官學校暨各地教導學校等急速造成下級幹部，且在中、蘇、國境已設東、中、西三個防衛司令部，備隨時應付蘇聯，頗爲手忙脚亂：

爲閱讀便利起見將原文整理作成表式並將尉官之部分削略之，其表如左：

二・師團長及同級官

官階	姓名	新任職	原職	離職原因	備考
陸軍中將	木村兵太郎	第三十二師團長	陸軍省兵器局長	調	
	甘粕重太郎	第三十三師團長	陸軍預科士官學校長兼陸軍戸山學校長	調	
	關龜治	第三十四師團長	輜重兵監	調	
	前田治	第三十五師團長	陸軍野戰砲兵學校長	調	
	舞傳男	第三十六師團長	關東軍野戰鐵道司令官	調	
	平田健吉	第三十七師團長		任	
	中井良太郎	東部防衛司令部附		任	迂已於五月底調任一〇六師團長
	沼田德重	第一一四師團長		任	
	河村薰	留守第六師團長	獨立混成第四旅團長	調	
	常岡寬治	留守第九師團長	獨立混成第二旅團長	調	

草場辰巳	關東軍野戰鐵道司令官	第二野戰鐵道司令官	調
多田禮吉	陸軍技術本部長	陸軍科學研究所長	調
香積見彌	陸軍航空本廠長	陸軍航空本部附	調
末松茂治	參謀本部附	第一一四師團長	調
篠原誠一郎	關東軍司令部附		任
松本健兒	留守第四師團司令部附		任
武藤一彥		留守第六師團長	免
安藤紀三郎		留守第九師團長	免
久村種樹		陸軍技術本部長	免職待命
佐竹保治郎		陸軍築城本部長	仝右
中川泰輔		陸軍航空本部長	仝右
小泉恭次		鎮海灣要塞司令官	仝右

三・旅團長及同級官

官階	姓名	新任職	原職	離職原因	備考
陸軍少將	上野龜甫	獨立混成第二旅團長	步兵第二十三旅團長	調	
	百武晴吉	獨立混成第四旅團長	陸軍通信學校長	調	
	中村正雄	步兵第二十一旅團長	大本營陸軍參謀	調	
	線守	步兵第二十三旅團長		任	
	奈良晃	步兵第二十六旅團長	指令部附	升	
	大城戶三治	步兵第二十九旅團長		任	
	小玉與一	步兵第三十一旅團長		任	
	梅村篤郎	步兵第三十八旅團長	陸軍五等工兵第十九師團司令部附	調	
	西山福太郎	步兵第一〇七旅團長		任	
	山崎右吉	步兵第一一九旅團長	熊本陸軍教導學校長	調	

重田德松	野戰重砲兵第一旅團長		任
木谷資俊	野戰重砲兵第二旅團長	陸軍砲兵學校幹事	調
烟勇三郎	野戰重砲兵第三旅團長	砲兵監部附	升
米山久馬	第二師團司令部附	第一野戰輸送司令官	調
湯淺榮次郎	留守第一師團司令部附	華北方面軍兵器部長	調
長谷川基	仝		任
中山惇	仝		任
松村桓	仝	第二十一軍軍醫部長	調
石井嘉穗	留守第三師團司令部附		任
遠藤春山	留守第四師團司令部附		任
坂本順	留守第五師團司令部附	步兵第二十一旅團長	調
經登行一	留守第六師團司令部附	陸軍兵器本廠附兼陸軍技術本部附	調

陸軍軍醫少將

陸軍少將

上野堦一郎	留守第七師團司令部附	歩兵第二十九旅團長	調
田部聖	仝 右	第十一軍兵器部長	調
銓木敏行	留守第八師團司令部附	第一軍兵器部長	調
石原常太郎	留守第十六師團司令部附	歩兵一一九旅團長	調
福榮眞平	仝 右		任
中井武三	留守第九師團司令部附	歩兵第三十一旅團長	調
來島新一	第十一軍兵器部長		任
非出鐵藏	輜重兵監	陸軍汽車學校長	調
管晴次	野戰兵器長官	陸軍省兵器局長	兼
横山靜雄	第二野戰鐵道司令官		任
長野義雄	第一國境守備隊長	第六國境守備隊長	調
原口眞一	第一野戰輸送司令官		任

牛島滿	陸軍預科士官學校長兼陸軍戸山學校長	陸軍預科士官學校幹事	升
岡本保之	陸軍預科士官學校長		任
井閭仞	陸軍野戰砲兵學校長	野戰重砲兵第三旅團長	調
千田貞雄	熊本陸軍教導學校長		任
武田俊二郎	陸軍汽車學校長	輜重兵監部附	調
川並密	陸軍通信學校長		任
野口正義	陸軍築城本部長	陸地測量部長	調
中島三栖雄	陸地測量部長		任
大島駿	陸軍造兵廠火工廠長	陸軍科學研究所第二部長	調
長谷川治良	陸軍造兵廠大阪工廠長	陸軍造兵廠作業部長	調
久德知至	陸軍科學研究所第二部長		任
佐久間爲人	陸軍騎兵學校幹事		任

平田正判	陸軍習志野學校幹事	任
下山源平	鎭海灣要塞司令官	任
西村琢磨	東部防衛參謀長 野戰重砲兵第一旅團長	調
佃川忠康	砲兵監部附	任
中澤三夫	陸軍預科士官學校幹事兼同校教授部長	任
倉茂周藏	關東軍司令部附 第四國境守備隊長	調
森永武雄	輜重兵監部附	任
高橋常吉	東部防衛司令部附	任
下山琢磨	陸軍航空技術研究所附	任
長野祐一郎	陸軍兵器本廠附兼陸軍技術本部附	任
吉田定男	下志津陸軍飛行學校附	任
伴健雄	華北方面軍兵器部長	任

	富永恭次	參謀本部第四部長兼大本營陸軍參謀	任
	中薗盛孝	濱松陸軍飛行學校附	任
陸軍軍醫少將	森島侃一郎	第二十一軍軍醫部長	任
	榊野嚴	北平陸軍病院長	調
	富家光雄	天津陸軍病院長	任
	青木九一郎	關東軍司令部附	調
陸軍主計少將	清水菊三	華北野戰貨物廠長	任
	貴志正雄	關東軍司令部附	調
	前川敬悅	陸軍造兵廠會計部長	第十師團經理部長	調
陸軍少將	大野宣明	步兵第三十八旅團長	免職待命
	湯淺正雄	留守第一師團司令部附	仝 右
	石川方義	留守第二師團司令部附	仝 右

春坂次郎	留守第二師團司令部附	仝	右
森本義一	第四師團司令部附	仝	右
田中正季	留守第七師團司令部附	仝	右
桑名照貳	第十一師團司令部	仝	右
館余愨	第十六師團司令部附	仝	右
內山隆道	關東軍野戰兵器廠長	仝	右
助川靜二	留守第十六師團司令部附	仝	右

四・聯隊長及同級官

1.憲兵（包含中佐級）

官階	姓名	新任職	原職	離職原因	備考
憲兵大佐	梶榮炎郎	朝鮮憲兵隊司令官	關東憲兵隊司令部第第三部長	調	

	齋藤美夫	關東憲兵隊司令部警務部長	關東憲兵隊長	調
憲兵中佐	廣田充雄	憲兵司令部附	支那駐屯憲兵隊長	調

2. 步兵

官階	姓名	新任職	原職	離職原因	備考
步兵大佐	小林隆	近衛步兵第三聯隊長	關東軍附官	調	
	松崎直人	近衛步兵第四聯隊長	第八區域司令部第五地區隊長	調	
	鬼武五一	步兵第二聯隊長	獨立步兵第十四大隊長	調 升	
	渡邊勝	步兵第五聯隊長	台灣混成旅團參謀	調 升	
	川俣雄人	步兵第六聯隊長	大本營陸軍參謀	調	
	山縣栗花生	步兵第十一聯隊長	第八區域司令部第三地區隊長	調	
	村上宗治	步兵第十二聯隊長	中支派遣軍管理部長兼副官	調	
	植松操	步兵第十五聯隊長	獨立步兵第十六大隊長	調 升	

宮崎繁三郎	歩兵第十六聯隊長	附第二十一軍司令部	調
高野直滿	歩兵第十八聯隊長	留守第八師團參謀長	調
蘆塚長藏	歩兵第廿八聯隊長	歩兵第廿八聯隊留守隊長	調升
白銀義方	歩兵第卅一聯隊長	教育總監部第五課長	調
庄司巽	歩兵第四十聯隊長	獨立歩兵第五大隊長	調升
谷涯愛三郎	歩兵第四十九聯隊長	獨立守備歩兵第十九大隊長	調升
提三樹男	歩兵第六十三聯隊長	歩兵第卅九聯隊補充隊長	調升
岩部重雄	歩兵第七十聯隊長	獨立守備歩兵第十六大隊長	調升
永野龜一郎	歩兵第七十四聯隊長	獨立守備第二十三大隊長	調升
尾子熊一郎	歩兵第七十六聯隊長	獨立歩兵第六大隊長	調升
藤室良輔	歩兵第七十七聯隊長	第二十一軍司令部參謀長	調
木越二郎	歩兵第八十七聯隊長	第九師團參謀長	調

安部孝一	步兵第七十九聯隊長	第一國境守備第三地區隊長	調
柳川眞一	步兵第一一〇聯隊長	第三國境守備隊長	調
山村治雄	步兵第一一六聯隊長	獨立混成第五旅團參謀	調 升
本村千代太	支那駐屯步兵第一聯隊長	關東軍兵器部部員	調
渡佐近	支那駐屯步兵第二聯隊長	大本營參謀	調
渡邊信吉	台灣步兵第二聯隊長	華中碇泊場參謀	調 升
諫山春樹	獨立步兵第十一聯隊長	大本營陸軍參謀兼遞信部部員	調
		軍管理部長	
原乙未生	戰車第八聯隊長		任
西大條胖	近衛師團參謀長	步兵第四十聯隊長	調
遠藤新一	第三師團參謀長		任
石井治三郎	第六師團參謀長	步兵第七十聯隊長	調

步兵大佐

楠山秀吉	第九師團參謀長	歩兵第卅一聯隊長	調
石田保忠	第十六師團參謀長	第八國境守備第二地區隊歩兵隊長	調
長勇	第廿六師團參謀長	歩兵第七十四聯隊長	調
山田卓爾	第一一六師團參謀長		任
岩本高次	第八師團參謀長		任
谷荻那乘雄	華中派遣軍參謀	第一軍司令部附	調
川口清健	中部防衛參謀	華北方面軍參謀	調
那須義雄	參謀本部課長兼大本營陸軍參謀		任
中尾哲士	第一國境守備第三地區隊長	獨立守備歩兵第二十八大隊長	調
近藤義孝	第三國境守備隊長	第三國境守備隊少兵隊長	升
早淵四郎	第四國境守備隊長	關東軍歩兵下士官候補者隊長	調
末藤知文	第六國境守備隊長	中部防衛參謀	調

宇部四雄	第六國境守備隊步兵隊長	參謀本部附	調
長谷部理叡	第八屬境守備隊第二中隊長		任
白濱重任	第八國境守備隊第三中隊長	步兵第七聯隊附	調
長野榮二	第八國境守備隊第五中隊長		任
川原直一	關東軍副官	關東軍參謀	調
鈴木良之助	中支派遣軍副官兼參謀		任
佐佐木政一	第八通信隊長	陸軍通信學校教官	調
井上清	第一軍司令部附	步兵第十五聯隊長	調
梅島勝成	近衛師團司令部附		任
中村靜夫	留守第八師團司令部附	第二野戰鐵道司令部部員	調
添田孚	留守第二師團司令部附	步兵第一一六聯隊長	調
步兵大佐 宮崎富雄	近衛師團司令部附在學校報告	支那駐屯步兵第三聯隊長	調

今田俊夫	第四師團司令部附	戰車第八聯隊長	調
淺川悌二	第廿一軍司令部附兼大本營陸軍部附	獨立歩兵第三大隊長	調
中島吉三郎	陸軍歩兵學校教導聯隊長兼同校教官	歩兵第二十八聯隊長	調
	辰校研究部部員		
渡邊雅夫	教育總監部第五課長	陸軍大學兵學教官兼陸軍戰車學校教官	調
小林忠雄	關東軍歩兵第一下士官候補者隊長		任
今井武夫	參謀本部課長	大本營陸軍幕僚附	調
高嶋辰彦	參謀本部課長兼大本營陸軍參謀	大本營陸軍幕僚附	調 升
横山貞槌	長崎要塞司令官	長崎聯隊區司令官	調
榎本宮	豐岐要塞司令官	千葉聯隊區司令官	調
小松二郎	澎湖島要塞司令官	神戸聯隊區司令官	調
小佐治量平	津經要塞司令官	熊本聯隊區司令官	調

岡部通	宇都宮聯隊區司令官	獨立守備步兵第八大隊長	調
川上明	高崎聯隊區司令官	獨立步兵第一大隊長	調
上田勝	千葉聯隊區司令官	獨立步兵第十九大隊長	調
小川全勝	秋田聯隊區司令官	獨立守備步兵第二大隊長	調
鈴木啓久	神戸聯隊區司令官	仝　右	調
大島佐	高田聯隊區司令官		任
石津經吉	和歌山聯隊區司令官	獨立守備步兵第六大隊長	調
平柳源吾	新發田聯隊區司令官	步兵第三十一聯隊附	調　升
平山清治	青森聯隊區司令官	第一師團司令部附	調
增田六男	高知聯隊區司令官		任
相田俊二	山形聯隊區司令官	第十三師團管理部長兼副官	調
永幡寮一	岡山聯隊區司令官	步兵第百十聯隊長	調

鈴木重義	留守第九師團司令部附	青森聯隊區司令官	調
稻川直衛	留守第十一師團司令部附	高知聯隊區司令官	調
福永轉	台灣軍司令部附	獨立步兵第十七大隊長	調

3. 騎兵（包含中佐級）

騎兵大佐	四平井綱正	騎兵第廿三聯隊長	依從武官兼軍事參議院幹事	調
	棱部橘樹	騎兵第廿五聯隊長	大本營陸軍參謀	調
	村上亮	盛岡聯隊區司令官	騎兵第八聯隊長	調
	平井卯輔	熊本聯隊區司令官	陸軍騎兵學校附	調
	中山保留	軍馬補充部三本支部長	騎兵第一聯隊長	調
	佐久間亮三	關東軍司令部附	騎兵第二十五聯隊長	調
騎兵中佐	陽省三	騎兵第一聯隊長	王公族附武官	調
	小谷一雄	騎兵第八聯隊長	軍馬補充部根室支部長	調

廣田未藏	騎兵第十六聯隊附	第十六師團副官	調
保刈清	騎兵第十七大隊長	近衛騎兵聯隊附	調
上田巖	騎兵第二十二大隊長	騎兵第三聯隊補充隊長	調
杉木守	騎兵第十八聯隊補充隊長	騎兵第十五聯隊附	調
名波敏郎	王公族李鍵公武官		任

4. 炮兵（包含中佐級）

炮兵大佐 三島義一郎	野戰重炮兵第一聯隊長	第一一六師團參謀長	調
中山政康	野炮兵第三聯隊長	皇族附武官	調
小路彌八	野戰重炮兵第六聯隊長	陸軍士官學校教官	調
矢野政雄	留守第一師團參謀長	野戰重炮兵第六聯隊長	調
中野良次	參謀本部課長	關東軍參謀	調
和田孝助	第一軍兵器部長	野戰重炮兵第一聯隊長	調

濱田平	華北方面軍參謀	華中派遣軍參謀	調	
村岡豐	關東軍野戰兵器廠長	陸軍工科學校幹事	調	
平野熙	陸軍工科學校幹事	關東軍技術部長	調	
相馬癸八郎	陸軍造兵廠作業部長	陸軍造兵廠監督官	調	
武田精一	陸軍野戰炮兵學校教導聯隊長兼司校	野炮兵第三聯隊長	調	
	勤務			
橋本欽五郎	留守第十二師團司令部附	野戰重炮兵第十三聯隊長	調	
大越幸一	野戰重炮兵第十三聯隊長	陸軍工科學校附	調	
橋本博光	野炮兵第二聯隊長	大本營陸軍幕僚附	調	
友近美晴	第一軍參謀	陸軍野戰炮兵學校教官	調	
岸武太夫	野炮兵第七聯隊留守隊長	野炮兵第二十聯隊大隊長	調	
田村清一	華中派遣軍兵器部部員	第十七師團兵器部長	調	

炮兵中佐

	久保田鐵藏	留守第十師團司令部付	第七野戰砲兵廠附	調

5. 工兵（包含中佐級）

工兵大佐	尾騎盛義	第三通信隊長		任
	小野行守	豐預要塞司令官	工兵第十聯隊長	調
	西川平一	留守第十二師團司令部附	第八通信隊長	調
工兵中佐	金非滿	工兵第三聯隊長	關東軍司令部附	調
	横山良智	工兵第七聯隊長	陸軍兵器本廠廠員	調
	淺海誠	工兵第十聯隊長	陸軍工科學校教官	調

6. 航空兵（包含中佐級）

航空兵大佐	安部克己	飛行第十五戰隊長	關東軍研究部長兼參謀	調
航空兵中佐	佐藤正一	飛行第三十一戰隊長	第二飛行團司令部部員	調
	山口槌夫	飛行第九十戰隊長	大本營陸軍幕僚附	調

吉田喜八郎	飛行第九十八戰隊長	航空兵團參謀	調
佐藤賢了	第二十一軍副參謀長	濱松陸軍飛行學校教官	調
服部武士	航空兵團參謀	飛行第九十八戰隊長	調
山瀨昌雄	濱松陸軍飛行學校研究部主任	飛行第九十戰隊長	調
白銀重二	下志津陸軍飛行學校教官	第二十六師團參謀長	調
勝野正之	陸軍航空總監部部員兼陸軍兵器本部部員		任
臼井茂樹	大本營陸軍參謀兼參謀本部付		任
大塚寅雄	飛行第十六戰隊長	第一飛行團司令部部員	調
下田龍榮門	飛行第四十五戰隊長	第八飛行團司令部部員	調
村尾修平	飛行第九十二團大隊長	航空兵團司令部附	調
近藤原三郎	飛行第四戰隊飛行團大隊長	第十七航空地區司令部部員	調

航空兵中左

岡卯三郎	陸軍航空本部駐美國監督官兼大使館陸軍部附	陸軍航空本部部員	調
田坂國三	陸軍航空士官學校教官	第九航空教導隊長	調

7. 輜重兵（包含中佐級）

輜重兵大佐 川內益實	留守第十二師團司令部附	輜重兵第十二聯隊長	調
輜重兵中佐 德澤軍線	輜重兵第五聯隊長	華中派遣軍兵器部部員	調
井場通敏	輜重兵第十二聯隊長	第十八師團副官	調
松野菊仙	陸軍汽車學校教官	第十一軍司令部附	調

8. 經理（包含中佐級）

主計大佐 森武夫	第一師團經理部長	第四師團經理部長	調
多田勉吉	第四師團經理部長	陸軍航空本廠第二課長	調
明石猛繁	第八師團經理部長	陸軍被服本廠廠員	調升

	瀧川保之助	第十師團經理部長	陸軍經理學校教官	調升
	市村善藏	第十二師團經理部長	華北野戰貨物廠長	調
	栗原伊之助	留守第一師團經理部長	第一一四師團經理部長	調
	高木六郎	陸軍省經理局衣糧課長	野戰經理長官部部員	調
	矢代藤一	關東軍司令部附	第六師團經理部長	調
主計中佐	正木五郎	第六師團經理部長	關東軍經理部部員	調升
	安藤豐海	第九師團經理部長	第十一軍經理部部員	調升
	槌田一次	第一一四師團經理部長	陸軍技術本部附	調升
	福井輝熊	第十一軍經理部部員	陸軍航空本部部員	調
	太田潤	陸軍航空本廠第二課長	野戰經理長官部部員	調

9. 軍醫（包含中佐級）

軍醫大佐	戶渡庸二郎	第七師團軍醫部長	齊齊哈爾陸軍病院長	調

堀內清眞	第廿六師團軍醫部長	陸軍造兵廠醫務部長	調
中山佐十郎	留守第三師團軍醫部長	第十三師團軍醫部長	調
光武貞經	留守第十二師團軍醫部長	第十八師團軍醫部長	調
矢崎豐久	留守第一一四師團軍醫部長	第一一四師團軍醫部長	調
石井義章	駐蒙軍軍醫部長	第廿六師團軍醫部長	調
罕宮龍藏	第一飛行團軍醫部長	航空兵團軍醫部長	調
江口六郎	野戰豫備病院第十五班長		任
江村宋一	青島陸軍病院長	北京陸軍病院長	調
軍醫中佐			
奧村尙輔	第十三師團軍醫部長	阿城陸軍病院長	調
兼子周吉	第十八師團軍醫部長	第二十一軍軍醫部部員	調 升
渡邊順	第五師團第三野戰病院長	步兵第八十八聯隊附	調
森本捨三	第十四師團第四野戰病院長	鐵嶺陸軍病院長	調

渥美勝利	第一〇一師團軍醫部部員		任
樹正綱	大邱陸軍病院長	第十四師團第四野戰病院長	調
中尾六次	開封陸軍病院長	第三師團衛生隊長	調
玉田政助	陸軍醫學校副官	第一〇一師團軍醫部部員	調

10・獸醫（包含中佐級）

獸醫大佐 中山讓	第十二師團獸醫部長	留守第十二師團司令部附	調
田垣住雄	駐蒙軍獸醫部長	台灣軍獸醫部長	調
芝貞二	華北軍馬防疫廠長	第十師團獸醫部長	調
獸醫中佐 鎮村浩	第四師團獸醫部長	留守第二師團獸醫部長	調
杉山一郎	第十師團獸醫部長	第一軍獸醫部部員	調

1. 步兵（包含中佐級）

官階	姓名	新任職	原職	離職原因	備考
步兵中佐	武部松雄	近衛步兵第四聯隊大隊長	東京陸軍幼年學校制官兼差軍務院生	調	
			徒試驗常置委員		
	福澤定和	步兵第七十九聯隊大隊長	步兵第十八聯隊附	調	
	荻野信	步兵第一〇三聯隊大隊長	近衛師團司令部附	調	
	政木均	步兵第一〇八聯隊大隊長	靜師聯隊區司令部部員	調	
	吉川章	步兵第一一五聯隊大隊長	步兵第十一聯隊附	調	
	鎗井豐	步兵第一三七聯隊大隊長		任	
	重富實秋	步兵第一三九聯隊大隊長	步兵第三十九聯隊附	調	
	大島武雄	步兵第一五〇聯隊大隊長	步兵第五九聯隊補充砲隊隊長	調	
	辻村憲吉	獨立步兵第一大隊長	華北方面軍司令部附	調	

大岩實	獨立守備步兵第二大隊長	第五國境守備隊附	調
綠川純治	獨立步兵第三大隊長	獨立步兵第十三聯隊附	調
森田春次	獨立步兵第五大隊長	第十一師團副官	調
加納榮造	獨立步兵第六大隊長	第一獨立守備隊副官	調
四谷巖	獨立守備步兵第六大隊長	第一一六師團管理部長兼副官	調
助川啓爾	獨立守備步兵第八大隊長	第七國境守備隊附	調
末長常太郎	獨立守備步兵第十二大隊長	留守第十六師團副官	調
尾本喜三郎	獨立步兵第十四大隊長	步兵第廿四聯隊附	調
深夜時之助	獨立守備步兵第十六大隊長	步兵第三十七聯隊留守隊附	調
鉾田慶次郎	獨立步兵第十六大隊長	步兵第七十六聯隊附	調
井出原太郎	獨立步兵第十七大隊長	步兵第十八聯隊補充隊長	調
川村修	獨立守備步兵第廿八大隊長	步兵第七十三聯隊附	調

宮岸初次	獨立機槍第七大隊長	獨立步兵第七大隊附	調
佐藤政治	獨立步兵第十九大隊長	步兵第四聯隊附	調
本繁久	同　右	第七國境守備隊附	調
仁科馨	獨立守備步兵第廿三大隊長	步兵第五聯隊附	調
小池龍二	第一軍參謀	陸軍大學兵學教官兼陸軍技術本部附	調
宮內幸五郎	第二十師團參謀	步兵第七十九聯隊補充隊附	調
梶秀逸	第一一六師團參謀	大本營陸軍參謀兼運輸通信長官部參謀兵站總部參謀	調
林太平	大本營陸軍參謀兼陸軍大學兵學教官	中支派遣軍參謀	調
中川州男	獨立混成第五旅團參謀	步兵第七九聯隊補充隊附	調
高石正	第一獨立守備隊參謀	陸軍步兵學校附	調
馬淵逸雄	華中派遣軍參謀	陸軍兵器本廠附	調

村中嘉二郎	華北方面軍參謀	陸軍習志野學校教官	調
中山源夫	關東軍參謀	大本營陸軍幕僚附	調
服部卓四郎	關東軍參謀	大本營參謀	調
山本良一	留守第八師團參謀	歩兵第七聯隊補充隊附	調
吉野弘之	大本營陸軍參謀兼陸軍大學兵學教官	華北方面軍參謀兼大本營陸軍部附	調
北原武夫	歩兵第十八聯隊補充大隊長	第五國境守備隊附	調
天羽馬八	歩兵第三十九聯隊補充隊長	歩兵第三十九聯隊補充隊附	調充
怡土軍	歩兵第十八聯隊補充隊砲槍隊長	歩兵第十八聯隊大隊長	調
石崎武治	歩兵第五十九聯隊補充隊砲槍隊長	水口聯隊區司令部部員	調
岡田重一	參謀本部課長	關東軍參謀	調
市田一貫	陸軍大學兵學教官	同　右	調
今井龜治郎	同　右	關東軍司令部附	調

重安穩之助	同　右	華北方面軍參謀	調
土屋桑	關東軍司令部附	朝鮮軍參謀	調
伊藤平八	第十三師團兵器部長	步兵第一〇三旅團副官	調
佐藤尙信	第十三師團管理部長兼副官	第十三師團兵器部長	調
太田源助	關東軍測量隊班長	步兵第六聯隊補充隊附	調
松元繁	第十七師團兵器部長	第六師團兵器部部員	調升
稻垣陽	留守第四師團副官	步兵第三十七聯隊留守隊附	調
靑山熊吉	留守第九師團副官	第九師團兵器部部員	調
步兵中佐			
安永與八	留守第十師團副官	步兵第六三聯隊補充隊副官	調
小林與喜三	第十八師團副官	步兵第四十六聯隊附	調
石田壽	第二六師團管理部長兼副官	步兵第一一九旅團副官	調
片山憲四郎	步兵第九旅團副官	步兵第四十一聯隊大隊長	調

杉山香也	步兵第二十五旅團副官	青森聯隊區司令部部員	調
酒井勝利	步兵第二十七旅團副官		任
黑田菊次郎	步兵第三十二旅團副官	塚聯隊區司令部部員	調
片山敬吉	步兵第一〇二旅團副官	步兵第一聯隊留守豫附	調
鷲尾正雄	步兵第一〇三旅團副官	獨立守備第三大隊附	調
松島唯雄	步兵第一一九旅團副官	步兵第一二〇聯隊大豫長	調
加藤武宗	近衛師團兵器部部員	近衛師團司令部附兼第二十一軍兵器部部員	調
笹倉圭介	步兵第一聯隊留守豫附	步兵第一〇三聯隊大豫長	調
柄田節	第一區境守備第二地區豫附	第一區境守備第二地區豫步兵豫長	調
横田卯助	第二野戰鐵道司令部部員	步兵第四九聯隊留守豫附	調
國井英一	第三國境守備步兵隊長	第三國境守備隊附	調

田中和一郎	第三國境守備隊附	第二軍司令部附	調
長谷川信哉	步兵第二聯隊補充隊附	步兵第二聯隊大隊長	調
池上猛彥	步兵第四聯隊附		任
德本光信	第七國境守備隊附	華中派遣軍司令部附	調
山口正一	第八國境守備第四地區隊附	步兵第三十四聯隊補充隊附	調
橋木熊	步兵第八聯隊附	步兵第八旅團副官	調
山本正義	步兵第八聯隊留守隊附	步兵第八聯隊附	調
富山武雄	步兵第九聯隊補充隊附	步兵第九聯隊大隊長	調
石松英男	步兵第十四聯隊附		任
小澤文四郎	步兵第二十七聯隊留守隊附	第八國境守備第四地區隊附	調
松本信吉	步兵第十八聯隊補充隊長	步兵第十八聯隊補充隊附	升
佐藤春雄	步兵第二十六聯隊附	步兵第二聯隊補充隊附	調

服部尙志	步兵第七十三聯隊附	關東軍測量隊班長	調
中村貫一	步兵第三十聯隊留守隊附	留守第二師團司令部附	調
相樂憲治	步兵第三十聯隊附	步兵第二十九聯隊留守隊附	調
金子篤	步兵第九聯隊補充隊附	步兵第一三三聯隊大隊長	調
山田正吉	步兵第四九聯隊附		任
中山紀士郎	步兵第三十六聯隊補充隊附	步兵第十八旅團副官	調
坂卷隆次	步兵第五十七聯隊留守隊附	步兵第二旅團副官	調
高成田忠	福島聯隊區司令部部員	步兵第四聯隊留守隊附	調
松谷磐	華中派遣軍司令部附	步兵第四聯隊留守隊附	調
江口八郎	同　右	步兵第三十六旅團副官	調
藤田又八郎	步兵第二五聯隊附		任
宮本啓次郎	步兵第二十八聯隊留守隊長	札幌聯隊區司令部部員	調

高城保彥	步兵第三十一聯隊留守隊附	步兵第二十五旅團副官	調
井之上晴藏	第一國境守備第一地區隊附	步兵第四十聯隊附	調
目次豐三郎	步兵第四七聯隊補充隊附	近衛師團司令部附	調
竹內正	陸軍工科學校附	步兵第三十八聯隊大隊長	調
美田千賀藏	第八國境守備第五地區隊附	步兵第一五〇聯隊大隊長	調
奈良文吉郎	第十一軍兵器部部員	留立守備步兵第二十二大隊附	調
遠山一彥	留守第六師團兵器部部長	華中派遣軍兵器部部員	調
西勝男	東部防衛副官	大本營陸軍管理部附兼副官	調
佐藤健吉	關東軍步兵第二下士官候補者隊附	步兵第四十六聯隊附	調
北鄉格郎	第五國境守備隊附	獨立守備第五大隊附	調
外園進	陸軍戶山學校教官兼同校研究部部員	獨立步兵第十二聯隊大隊長	調
大桑茂男	第七國境守備隊附	步兵第三聯隊留守隊附	調

佐治直影	陸軍汽車學校附	第十一軍參謀	調
松澤正雄	步兵七十九聯隊補充豫附	步兵第七十九聯隊附	調
加藤通雄	陸軍大臣官房附兼陸軍兵器本廠附	關東軍參謀	調
永井卯吉郎	華北方面軍參謀部附	華中派遣軍參謀部附兼近衛步兵第三聯隊附	調
齋藤春磨	熊本陸軍參謀學校附	留守第三師團副官	調
林象政	留守聯隊區司令部部員	步兵第八聯隊附	調
有吉敬藏	步兵第六十一聯隊留守豫附	步兵第一〇七旅團副官	調
藤島繁樹	山口聯隊區司令部部員	步兵第四十二聯隊補充豫附	調
土橋一正	那覇聯隊區司令部部員	步兵第一三二旅團副官	調
山原勉二郎	福井聯隊區司令部部員	步兵第七聯隊補充豫附	調
根岸幹		步兵第二十七旅團副官	免

	山崎四郎		歩兵第二十八聯隊附	免
	矢野俊雄		近衛歩兵第四聯隊大隊長	免
	板倉靖雄		歩兵第三十聯隊大隊長	免
	能島武繁		歩兵第三十七聯隊大隊長	免
	山中萬次郎		第四師團副官	免
歩兵少佐	齋藤二郎	第一軍參謀	第二十六師團參謀	調
	須山宗吾	第二師團參謀	歩兵第二十九聯隊留守隊附	調
	新關榮作	第四師團參謀	歩兵第三十二聯隊留守隊附	調
	黑川朝幸	第五師團參謀	第二十一軍參謀第一船舶輸送參謀兼	調
	和田俐	第六師團參謀	陸軍預科士官學校附	調
	石橋忠雄	第七師團參謀	歩兵第四聯隊附	調
	大井四郎	第八師團參謀	歩兵第五七聯隊留守隊附	調

賀戸清四郎	第九師團參謀	近衛步兵第四聯隊附	調	
木下武夫	第九師團參謀	留守第九師團參謀	調	
的埜中郎	第十四師團參謀	陸軍步兵學校教官	調	
新村實榮	第十六師團參謀	近衛步兵第二聯隊附	調	
乘兼悅郎	第一〇一師團參謀	第四師團參謀	調	
宮原健雄	華中派遣軍參謀	駐蒙軍參謀	調	
松山保喬	關東軍參謀	大本營陸軍幕僚附	調	
岡田芳政	大本營陸軍參謀兼參謀本部部員	陸軍省軍務局服務	調	
松本雅彥	近衛步兵第一聯隊大隊長		調	
平井堅道	近衛步兵第二聯隊大隊長	近衛步兵第二聯隊附	調	
武部松雄	近衛步兵第四聯隊大隊長	東京陸軍幼年學校副官	調	
富田實	步兵第二聯隊大隊長	陸軍預科士官學校學生隊附	調	

宇田川富藏	歩兵第三聯隊大隊長	歩兵第三聯隊副官	調	
大久保朝雄	歩兵第四聯隊大隊長	歩兵第四聯隊副官	調	
吉田明治	歩兵第五聯隊大隊長	歩兵第五聯隊副官	調	
加藤素	歩兵第六聯隊大隊長	歩兵第六聯隊補充隊副官	調	
伊藤清	歩兵第十聯隊大隊長		任	
稻毛讓	獨立歩兵第十二聯隊大隊長	留守第八師團副官	調	
塘益一	歩兵第十四聯隊大隊長	歩兵第十四聯隊附	調	
中西寛	歩兵第二十聯隊大隊長	歩兵第二十聯隊副官	調	
栖武正	歩兵第二十一聯隊大隊長	獨立守備歩兵第四大隊中隊長	調升	
山之口甫	同右	陸軍士官學校學生隊附	調	
武田光	歩兵第二十二聯隊大隊長	歩兵第二十二聯隊副官	調	
丸田忠八	歩兵第二十五聯隊大隊長	歩兵第二十五聯隊副官	調	

安達千賀雄	歩兵第二十六聯隊大隊長	第七師團副官	調
田原恒春	歩兵第二十七聯隊大隊長	歩兵第二十七聯隊副官	調
梶川富治	歩兵第二十八聯隊大隊長	歩兵第二十八聯隊副官	調
遠藤重助	歩兵第二十九聯隊大隊長	歩兵第二十九聯隊副官	調
古川日出夫	歩兵第二十八聯隊大隊長	歩兵第二十八聯隊副官	調
田澤啓三	歩兵第三十聯隊大隊長	。	任
角田勇	歩兵第三十三聯隊大隊長	猛立第二備歩兵第二十八大隊中隊長	調
河上才三	歩兵第三十七聯隊大隊長		任
西村茂	歩兵第三十七聯隊大隊長	猛立第二備歩兵第五大隊中隊長	調
村岡安	歩兵第三十八聯隊大隊長	第一船舶輜輜送言令部部員	調
安武義幸	歩兵第三十九聯隊大隊長	歩兵第三十九聯隊補充隊砲兵隊長	調
瀧口一郎	歩兵第四十一聯隊大隊長	歩兵第四十一聯隊副官	調

安岡波禧	步兵第四十三聯隊大隊長	步兵四十三聯隊副官	調
迫田三夫	步兵第四十五聯隊大隊長	第六師團副官	調
庄野敏郎	步兵第四十六聯隊大隊長	步兵第四十六聯隊副官	調
川田義夫	步兵第四十九聯隊大隊長	步兵第一聯隊副官	調
清水義虎	步兵第五十二聯隊大隊長	步兵第三十二聯隊留守隊附	調
岩間行雄	步兵第五十九聯隊大隊長	步兵第二十八旅團副官	調
井上良夫	步兵第六十一聯隊大隊長	台灣步兵第二聯隊補充隊附官	調
蓮岡高明	步兵第七十聯隊大隊長	參謀本部附	調
長次郎吉	步兵第七十三聯隊大隊長		任
川畑武雄	步兵第七十六聯隊大隊長	第九師團司令部附	調
山下與八	步兵第七十八聯隊大隊長	步兵第七十八聯隊副官	調
古閑武夫	步兵第八十聯隊大隊長		

吉井修七	歩兵第一〇二聯隊大隊長	歩兵第一〇二聯隊機関銃隊長	調
黒川信清	歩兵第一一四聯隊大隊長	歩兵第一一四聯隊副官	調
升久春樹	歩兵第一一六聯隊大隊長	歩兵第一一六聯隊副官	調
岡田與作	歩兵第一一九聯隊大隊長	歩兵第二聯隊補充隊砲兵隊長	調
河北勝藏	歩兵第一二〇聯隊大隊長	歩兵第一〇九聯隊砲中隊長	調
賀谷與吉	歩兵第一二四聯隊大隊長	歩兵第二十聯隊大隊長	調
永井寶展	歩兵第一三三聯隊大隊長	留守第十六師團附	調
生田吉五郎	歩兵第一六一聯隊大隊長	歩兵第一六一聯隊砲中隊長	調
三浦巳之助	歩兵第一六一聯隊砲中隊長	歩兵第一六一聯隊大隊長	調
野口義男	歩兵第一七〇聯隊大隊長	歩兵第一七〇聯隊副官	調
高井武夫	第十師團副官	歩兵第三十九聯隊大隊長	隊
中村助之	第十一師團副官	歩兵第三十二聯隊大隊長	調

森田利八	第十二師團副官	第十二師團司令部附	調
兒玉義雄	第十六師團副官	步兵第三十八聯隊大隊長	調
橋本盛四郎	第十九師團副官	步兵第七十六聯隊大隊長	調
福永康夫	步兵第二旅團副官	步兵第三隊聯大隊長	調
熊谷操	步兵第七旅團副官	步兵第七十聯隊大隊長	調
鈴木文雄	步兵第十八旅團副官	步兵第三十六聯隊副官	調
大石密世	步兵第二十四旅團副官	步兵第四六聯隊大隊長	調
野口勝三	步兵第三十六旅團副官	步兵第四十五聯隊大隊長	調
土井詮生	步兵第二〇七旅團副官	步兵第一七〇聯隊大隊長	調
關谷義雄	步兵第一一八旅團副官	步兵第一一九聯隊大隊長	調
佐佐木團治	步兵第三聯隊副官	步兵第三聯隊附	調
田村昌雄	步兵第四聯隊副官		任

佐兒玉勇	步兵第五聯隊副官	步兵第三聯隊附	調
吉丸義六	步兵第二十六旅團副官	步兵第一一六聯隊大隊長	調
大野武夫	步兵第五聯隊附	步兵第五聯隊大隊長	調
生田藤一	步兵第二十一聯隊副官	第步兵二十一聯隊大隊長	調
小林朝男	步兵第四十一聯隊副官	當分第五師團司令部附	調
葛原元文	步兵第二十五聯隊副官		
石田愛之助	步兵第二十八聯隊副官		任
野中次郎	步兵第一一〇聯隊副官	步兵第一一〇聯隊砲中隊長	調
岩田勝清	步兵第一三七聯隊副官	步兵第一三七聯隊砲中隊長	調
池中弼直	步兵第一七〇聯隊副官	步兵第一七〇聯隊砲中隊長	調
松本昌次	步兵第六聯隊補充隊副官	步兵第六聯隊大隊長	調
吉原理郎	步兵第十四聯隊附		任

十嶋三郎	第十九師團司令部附	歩兵第七十三聯隊大隊長	調
平岩釔彦	歩兵第二十一聯隊補充隊附	歩兵第二十一聯隊大隊長	調
加藤友久	歩兵第二十四聯隊留守隊附	歩兵第一二四聯隊大隊長	調
江口藤作	歩兵第二十七聯隊附	歩兵第二十七聯隊大隊長	調
佐伯三郎	歩兵第二十八聯隊附	歩兵第二十八聯隊大隊長	調
林四郎	歩兵第三十一聯隊附	第一師團聯隊區司令部部員	調
兼子健治郎	歩兵第三十二聯隊附		任
笹生俊平	歩兵第三十二聯隊留守隊附	歩兵第一三二聯隊機關隊長	調
垂永正友	第一師團第二部附	第四師團司令部附	調
村田啓蕃	歩兵第三十三聯隊補充隊附	歩兵第六十九聯隊大隊長	調
立施啓一	豐橋陸軍教導學校附	近衛歩兵第二聯隊大隊長	調
金錫源	歩兵第七十八聯隊補充隊附	歩兵第七十八聯隊大隊長	調

	二宮昇	步兵第四十三聯隊大隊長	免
騎兵少佐	杉原清吉	第十一軍參謀	騎兵第二十七聯隊附	調
	矢野常雄	第二十二師團參謀	近衛騎兵聯隊附	調
	遠矢良仲	騎兵第二旅團副官	騎兵第十七聯隊附	調
	小柳津清一	騎兵第十五聯隊附	騎兵第十八聯隊補充隊長	調
	阿野信	華北方面軍參謀部附	第一鐵道司令部部員	調
	尾高三郎	騎兵第十六聯隊附	騎兵第十三聯隊副官	調
	長堀金彌	騎兵第二十四聯隊附	騎兵第二旅團副官	調
砲兵少佐	有川俊千代	近衛野砲兵聯隊大隊長		任
	加藤義雄	野砲兵第一聯隊大隊長	野砲兵第一〇一聯隊副官	調

2. 騎兵

3. 砲兵

木村竹治	野砲兵第二聯隊大隊長	陸軍工科學校教官	調
高橋榮吉	獨立山砲兵第四聯隊大隊長	獨第六國境守備隊砲兵隊副官	調
池田赴夫	高射砲第四聯隊大隊長	高射砲第四聯隊材料廠長	調
田地季朔	野戰重砲兵第四聯隊大隊長	軍中派遣軍參謀部附	調
小原文雄	野戰重砲兵第五聯隊大隊長	陸軍工科學校副官	調
近藤虎之助	野戰重砲兵第七聯隊大隊長	野戰重砲兵第七聯隊副官	調
南正則	野戰重砲兵第九聯隊大隊長		任
高橋寬治	山砲兵第九聯隊大隊長	山砲兵第九聯隊附	調
重岡秋生	野砲兵第十聯隊大隊長	野砲兵第十聯隊附	調
山本彥二	獨立野砲兵第十一聯隊大隊長	第二十六師團兵器部部員	調
土橋武男	獨立野戰重砲兵第十聯隊大隊長	野戰重砲兵第十聯隊副官	調
賀甲惠太郎	野戰重砲兵第十二聯隊大隊長	陸軍技術本部附	調

森川信夫	野砲兵第十三聯隊大隊長	野砲兵第十三聯隊副官	調	
山岡重孝	野砲兵第二十聯隊大隊長	野砲兵第七聯隊留守隊長	調	
加金助一	同	關東軍司令部附	調	
宇都威	野砲兵第二十一聯隊大隊長	野砲兵第二十一聯隊附	調	
安田清	山砲兵第二十七聯隊大隊長	華中派遣軍參謀部附	調	
古川次郎	下瀬重砲兵聯隊大隊長	小倉陸軍兵器支廠教員	調	
安藤尙志	第十一軍參謀	第一〇八師團參謀	調	
稻井正彥	第三師團參謀	陸軍通信學校附	調	
矢部虎雄	第十師團參謀	陸軍士官學校教官	調	
大矢部省三	第十六師團參謀		任	
柳岡武	第二十七師團參謀	陸軍士官學校附	調	
北川秀明	第一〇六師團參謀	陸軍砲兵學校附	調	

	片山二良	華中派遣軍參謀	調
	福田光威	野戰重砲兵第二旅團副官	調
	大迫勝	陸軍士官學校教官	調
	羅茂右	同	調
	谷口友五郎	陸軍工科學校教官	調

4. 工兵

工兵少佐	入江俊彥	鐵道第二聯隊大隊長	任
	小原武	鐵道第三聯隊大隊長	調
	深山忠男	鐵道第四聯隊大隊長	調
	白石喜平	第一野戰鐵道路機隊長	調
	島重道	關東軍測量隊附	調

第八章　士兵日記

第八章　士兵日記

一・高田正明日記

（松浦部隊（一〇六師團），園田部隊，（一四七聯隊），吉岡部隊，平島隊，第一小隊，第一分隊，家住：東京市吉田谷區松原町一之七二五之二，高田鎮正方）

昭和十四（一九三九）年二月十六日，在天橋河（張莊村）領到此本「從軍手帖」以後，便用日記體記述在戰地的親感，與所爲，以留紀念！

二月十六日……收到清水義重氏的來信，才知美代子之死，我欲哭無淚，只覺得我的半生完了……

十七日……十一時起，開始工作，敵之追擊砲彈不斷飛來，在眼前的谷裏炸發，大家鼠竄地逃入已掘之壕中。不久，七百米之前，發見敵之斥候隊，他們是將校斥候吧！計對峙三十分鐘。想寫一篇美代子的弔文寄去，構想了一下，可惜下筆不如意，再三書之，又都塗抹了。

三月一日……回想東京的郊外生活……

三　日……頭腦一靜時，便頻頻想起國內的事情，下次戰鬥，會曝屍異國，也未可知。想起自身的命運，悲痛欲絕，日來思鄉心切，直想再過一回國內的生活。與和田班長談起故鄉高松的生活，別府的風趣，舞師的情緒，入夜不能成睡。

四　日……中隊長，宣布師團長的訓詞，始明言攻擊南昌，而且與機械化部隊協同作戰。大約在此四五日中會開始戰鬥吧！大家均像行將來臨的戰鬥，作種種的幻想。現在及將來之我，確如風前之燭，夫復何想？生死之數，只有付之天命矣。

七　日……大家仍然担心下次的戰鬥。「盡自身的能力，而待天命」，——這句話，是從絕望中發出來的，以絕望二字來形容此時的心情，我以爲是最好的形容詞。

十　日……今日除分得一人一日，二合五勺三日份的米，與三日份的罐頭以外，香烟沒有發。我們已經不再想分得香烟了。……「所謂的陸軍紀念日」，什麼也不給，待遇有稍爲改善的必要。不發香烟與甜的食品我們是最憤慨的（原文見插圖）

十一日……攻擊南昌，因洪水延期五日，所以出發後的野戰重砲，重回設營地。……沒有香烟

抽，眞是殘酷的待遇，這是戰鬥前的待遇嗎？這種待遇，不止現在吧！其他的東西，什麼都領不到，這樣的生活，繼續到何時呢？

十三日……此地田園多化爲陣地，挖墳取棺蓋爲橋，到處皆是軍隊，這種樣子，我也討厭，百十三，百二十三聯隊從事駕橋，也非樂事。

十五日……現在尙不能得到充分的給養，只發米麥各半的食品，副食物完全沒有，就是有也只有粉醬油而已，若長此以往，如何是好呢？

十七日……晨飯後，二人同去取燃料；我倆講到攻擊南昌的預想，及國內情況，不禁怨從中來。在此生死不明之際，夢事頻來，簡直在夢中生活，在夢中懷抱希望，以爲夢所安慰，所謂吃夢過活，便是說我們的現在，誰也不能言噬，誰也以爲自已不會死，所以這樣快活地鬧。誰也不願傍人說他：「你要死」，但是「你要死」的私語，却心心相印地傳遍了。……現在的快活，是建築在恐怖之中的，恐怕不能從恐怖中逃生吧！這種生之恐怖，恐不復有所感慨矣！

二十日……午后六時二小隊出發，午后七時第一第三小隊出發，一定在敵前渡河，與戰車隊協

力，向敵之主陣地攻擊。從午后四時半起，射擊的砲彈，發出淒涼的爆炸聲，聽說打了二萬多的砲彈眞是嚇人了，乘黑夜衝到渡河點，中戰車（十二噸）輕裝甲汽車併列着，有如城廓，對岸之子彈頻頻射來，我們藏在戰車後邊，等待渡河的時刻：到達河岸的戰壕中，因敵彈激烈，渡河困難。……朝晨敵尙未去，步槍彈頻頻而來……敵之追擊砲彈在眼前爆發，又一人倒下去了，或許已送了性命。

二十一日……想起美代子之死，叔父消瘦的臉，浮在我的眼前，弔文沒有寫成。河岸有友軍之死屍，照舊橫陳着，計一百二十三人，都是去年十月來的補充兵。渡河前的日記，尙依然如故。國內人士，不知戰地情況，依舊祈禱「武運長久」吧！一想起自身亦將與他們同一運命，那就不能漠不關心了。

二十四日……以我爲中心的一切事情，於今既無所難，更無所逃，雙親可以適當的爲我處理吧！我對於公私生活，本抱着很多的希望與期待，而且得惠特多。——這樣幸福的生活，有如活動電影，一幕一幕地映在我的眼底。其中最使我記憶的，是近藤先生的面影。他是我學生生活時代的恩人，在私生活方面，則高松的生活，最值得我回憶。數日後的覊

鬥中，或許我死於戰鬥。我自己一方面意識到死，一面浮想起過去的快樂生活，此外，心中別無動搖之感。或如瀕死的病人一樣，覺得自己尚未死去。

四月七日……好看的墻壁上，寫滿抗日的宣傳標語與繪畫，「殺滅倭寇」的文字，到處皆有。其中也有痛快的文句，如「日本軍到處雞犬不留」等等。我一想起：日本兵用刀刺雞用手牽狗的繪畫，眞苦笑不止。……糧秣沒有來，每日皆反覆徵發中國米，不好吃，若無調味，眞不堪設想。故連日各隊皆出發徵發蒜與其他野菜。……昨日從奉新運米來了，但是別無他物，沒有香煙眞是難過。……等待國內的來信，杳無音訊，

九日……午前九時出發，十時後到靖安城，此城羣山環繞，純是山谷裏的城市，景緻相當秀麗。此處竹筍極豐富……還有花生腕豆等等，日軍稍停之處，田園爲荒，雞豚絕跡。

十三日……今日各分隊又出去徵發，糧秣不來，當然非繼續徵發不可，書信，包裹及食米迄無來到，在此偏僻的山地，担任警備，決非樂事。難道吃風景嗎？我們不是仙人，是凡俗之徒，只做夢看風景是活不下去的，想每個士兵都懷抱着滿肚皮的反抗，但未看見發表出來。……今天是絕烟的第二天，一臥下，在高松的生活，便一一浮在眼前。痛苦的事

情，快樂的事情，自己的私生活，公私的事務等等，充滿腦中，一切的生活，皆浮在腦際。我確實爲思鄉之念所包圍。其實不止我一人，就班長也在夢中思鄉吧！

十四日……徵發姑娘，也有人不斷的去幹了。

十五日……晨發後，出去徵發。……遠山搜尋米與其他目的物，及砂糖，小豆，香煙，鷄……等等。小河畔上，烏鴉飛止蘆頭，這眞是平和的山村風景，他們的世界，沒有鬥爭，也少有意慾的行動，姿態極其自然。我們放火燒房子。三十分鐘後，火煙突突而起，我們却快樂的看。……搜得米五斗，鷄近三十只……想念故國，想念家庭之心極切。書信不來，又不能寄出去，只想包裹的到來，可是我們等待的東西，却一個也沒有來到。

十六日……期待着許久了的補充兵的升級發表了，以爲這次定會升級，誰知又成爲泡影了！第一回補充兵僅是西日俊治一人升級，其他四人都不行，第二回也祇有兩名，第三回十三名，我想實在是些矛盾似的。參加了勞苦的戰鬥之後，應該是依着順序升級的，誰知小隊長他們，竟連一句安慰的話也沒有，努力的幹到現在，反得着這樣的結果，實在使人灰心，也許是聯隊長的命令 ……（完）

二・子安喜重日記

（第一〇一師團福井（一五七）聯隊
少松（第三）大隊小行李輜重兵）

昭和十三年八月七日，彭澤附近）七時船靠碼頭，小行李的馬匹，突然全部下船，馬具及車輛，也漫漫準備。比我們先登陸的一〇六師團的某中隊，晚上睡着了不加留意，半夜遇着敵人襲擊，狼狽慘敗，幾乎碰着全部被消滅的痛苦，百餘人只有六人生還，軍刀，鋼盔，蚊帳及被服等，一齊丟光了，輕重機槍也被奪去了，「皇軍」的威信完全下墜了，逃出來的人，幾乎完全裸體，三天沒有東西食過。步三君還記着掃蕩敵人的慌話，後來知道了由德永部家斷然發揮威力、抵抗敵人。

十四日旅團的兵突然闖進來，這是步兵第三聯隊從虎口逃出來的，因被中國軍隊襲擊，碰着痛的苦事情，形容憔悴，東京的軍隊都是不能打仗的。

昭和十四年一月二日（修河北岸，步哨二名夜間持燈在四週一帶巡查，且第一線還有敵襲和砲聲機槍

聲不斷的傳來，昨晚第一線被敵突破，直衝至大隊本部前，友軍之戰死者，有伍長一名，兵三名，「戰爭」是沒有甚麼新軍的。

三　日有人拿着手榴彈去炸魚，晚上弄到鯉魚來吃，腥得要命吃不下去。

四　日今日勅諭捧讀式，明日隊長要來巡視宿舍，不曉得是什麼用意，眞討厭！一到警備的時候，馬上就有什麼巡視，檢查，剛在火線上僥倖保存了一條生命就拿出什麼軍紀，風紀來，在四十歲的男子面前，說這些亂七八遭的話，眞是討厭！

五　日今日因大隊長來宿舍巡視，故打掃比平時小心，聽說大隊長代理聯隊長去掃蕩殘敵，回遲了，現在還在睡覺，咚……咚的聲音他也聽不到，恐怕是疲倦了吧!?因此：今日巡視舍內，就逛着等候，又說要延期到明天了，軍隊的方式只有上官能夠自由處理一切事情。

六　日近衛內閣總理辭職的消息已傳來，復繼者爲平沼男，政黨遂不能再傳衣鉢了。國民之總意又被忽視，怎樣也可以說已是非常時期了，當此舉國一致之時又忽視國民選舉賢能，這是因爲日本沒有偉大的政治家，如中國之蔣介石者。

二月一　日編好了僞裝網，爲生平第一次的創作，關君退院回來，一〇六師團在箬溪遇敵包圍，粮

道遮斷，只好用飛機輸送，在夜間去補給，聽說又落在敵陣內去了，眞悲慘。燃料也沒有，米放在鐵兜裏，用刺刀柄當柴煮米吃，又不意被逆襲，服裝亂七八糟的穿着，也有裸體的，其中有蕩至發狂的，又有一個瘋了不能步行，被活埋了，眞慘啊！以上是內田病院來人所說，像這樣悲慘的情況，「皇軍」也會表現出來。

二月七日楚野君六時出發，他好像說是賭博贏了錢，已有百元以上之貯金眞是可驚呀！

三月二日第九中隊的川島少尉，因爲到砲兵觀測所連絡，行至東家嶺山麓，左掌被敵彈所中貫通槍傷，與敵人有很遠的距離，會有這樣的事，眞是不可思議！（譯者按該兵有懷疑川島少尉之受傷係自己弄傷之意）

六日對於對岸的在槍眼中伺機而發的敵人，不去想他，只看見悠悠大地，茫茫原野之一角的凹地上，集合着一羣補充兵，被教練着衝鋒姿勢，一個一個向着草人衝去，十二三人一排，反復練習……在兵器發達科學戰事的今日，仍然是非把胆子練大不成，被迫着將近拚命之前練習衝鋒的青年的士兵同志啊！又不知幾多人難免犧牲，血肉之軀，寶貴的生命恐怕非暴露於修水河邊不可呵！雖然對此無恐怖之必要，現在走正練習着肉體的衝鋒

，但是仔細思量，不覺淚湧下來。因爲要貯蓄預備粮食，上峯是吩咐不要下多了米發罷有餘飯，將來又恐怕要下命令節食啊！無論如何空着肚是不能打仗的。聯隊長的訓示「增進健康」不過是空文而已，好像標語上的「忍耐，堅持」一樣而已！

十九日（棋盤山）發現了藏小行李的壕沒有做，官長命令做集積彈藥的壕，藏人的壕却不要做，他們（指官長）的壕連掩蓋也要做上！…軍隊裏面階級是要講的，上官可以任意處置一切，口裏說是敬愛團結！心裏完全兩樣，不把我們的生命當作生命！

二十日（在修河北岸等候渡河）將近十時到附近的戰壕內去，各中隊的兵也來了，本部的兵也來了，副官也來了，副官不知和那裏的將校說：「雖然下雨也不能停止戰鬥」，當這樣說着話的時候，隣近戰壕內的兵，發出傷感的歌聲，大澤君又和其他兩個人這樣說：「很想回家裏去慢慢地睡覺，很想圍着由浴池裏剛起來的圍巾，如果回到家裏老婆眞是頂要緊吧……」

由四時三十分開始砲擊，至七時三十分仍繼續着，大家都列隊在堤岸邊看着，敵人的步槍彈時時不客氣地在頭上飛過，剛至八時，向隊本部跟進我們二人和命令受領者同行，第一線部隊已使用毒氣開始渡河，以前沈默着的敵人機槍已活潑地射擊着，因爲裝具很

重，在泥濘道上，屈進非常吃力，到乘舟的地方必經完全暴露於敵的地點，命令受領者已定爲十五人共乘一舟，我們被編出列外，前往沙灘邊就看見隊長，副官，本部士兵等全部伏在細雨的泥濘中，四邊頻頻飛來敵彈，到了此處已有相當多的犧牲者，在眼前就有五人，有一工兵被貫穿了胸，尙可獨自步行向後方去眞是悲壯，第九中隊的兵一個受傷了哀呼着：但是工兵一個人在水浸着的壕中，不顧什麼泥不泥，正向着步兵求救，呼喊着：你們不是戰友嗎！在那兒站着幹什麼？這時誰也管不了誰，敵彈又是低低地在身傍飛過。

廿五日(安義以南)捕捉中國的土民做挑夫，走至途中僅不能行，士兵卽以棒擊其頭，偌大的男子漢亦如嬰孩般泣不成聲，戰敗國家之人民雖覺可哀可憐！但又是滑稽光景，於戰後之興奮中，毫無感覺之士兵們，因毫無常識，故不知檢點。

卅一日(南昌附近)爲徵發人民家，怪難看的支那土民的面孔，表現無限哀愁，好像是受了重大的損失吧！今日蒼空陰鬱，街之一角特起火災，求一夜之宿，而去時又燒燬其屋。

四月三日(南昌郊外)和伊籐君二人乘着馬去徵發馬糧，行至十字路口，遇着步哨說：「奉命非有

中隊長以上之證明不得入城」。這樣說起來，就是不准到城內去徵發，補給品什麼都不發給，徵發又不許可的話，除了餓死之外，尚有何法？打起仗來任意殺人，這時候甚至徵發也不許可；這不過是宣撫班所賜，如果這樣是對的話：還不如由中國撤兵回去，還來得痛快！

五 日（同右）南昌的敵人似乎是用意週到而退出的，說是什麼東西也沒有遺留，這恐怕是「皇軍」將杭州搶掠一空的教訓和中國焦土抗戰的方法吧！這對於宣撫工作也是有內外之感的，離開了部隊真是悠悠自得的生活。

十 日（高安以東）一〇六師團到處吃敗仗，今次又被包圍，幾經苦戰，在宿舍睡眠時，夜間又被藏在樓上的殘敵投擲手榴彈而且燒起火來了。

十二日午後（同右）二時，森君去徵發，遭殘敵約一分隊之襲擊，負傷逃歸，因爲一面逃走，一面伏下致被敵彈自屁股穿過肩膀，他說八個人只有三枝步槍，不能應戰，爲此由大小行李各派四名担架兵出去，將傷者抬回，今日計算休息一下找個好的地方，對於松浦與御園生很抱歉！在會報規定：以後徵發至少須有一分隊以上，且限定於第一線後方一里

以內，均須一一經隊長之許可，倘不遵守，如有負傷不認爲戰傷，當作過失負傷辦理。

十五日（同右）殘留組赴附近村落徵發，我也去，經理室的森君亦曾去過，聽說那面村落裏倘有殘敵，令人頗覺可怕，聽說有一個十七八歲的姑娘在那屋裏，跑去看沒有見到，志野君說：「在這屋裏」進去只看見一個四五十歲的女人，已在垂死狀態中哀呼着，不知說着什麼，有一個像她的父親，那個人已被殺死在旁邊，姑娘是已逃走了，這好像是大行李的工作，所謂强姦的事件，就是這麼一回事，昨晚宿舍裏有一個老人拿了外套和洋毯想逃走，被發現了以後，抓回來把他推落糞坑裏去，用棍棒拚命的打，就把他打死在糞坑裏。大行李近來大殘忍了。對猪也用步槍對着頭打去，馬上就死了，八貫重之猪有二隻（譯者按：每貫重一百市兩），還有二十五六貫的帶着小猪的母猪呢！畔蒜君持槍近猪，該猪並不想逃，反而靠近來，只有三尺近，眼與眼對着打了一槍後，急急地打轉苦悶着跪下前脚，只有後脚還立着，小御生君拿了小刀把喉管刈斷了，血泊泊流出來，四肢伸動，取其背肉，切斷了足肉，好像總在動着，這能吃嗎？一想眞惡心呀！從容地做這些事的人，眞是可怕！

十九日（同右）步槍彈，赤筒，手榴彈等用六匹馱馬載至九中隊，約一里多路，（譯者按：日本里一里約等於四公里），九中隊之士兵，使用苦力築道路工事，隨處看到的田圃都同樣荒蕪，約於十時半到達目的地，卸下彈藥，又急速乘馬出去徵發因爲荒野之故，總有多少，殘敵之危險，以稍走遠些爲佳，從九中隊深入約一里即見一個漂亮村落，此處丘陵起伏，殘敵易於潛伏，全然不能看見友軍，有此不良徵候，全員七名僅有手槍一枝，乃在左右警戒中前進，若於前面山丘之一角，藏匿殘敵，除全滅外，別無他法矣！這樣一想遂起「疑心生暗鬼」之感，好似該地現在已有殘敵一樣。無恥地出來徵發眞後悔，鈴木宗八於下谷徵發時，被人拉去的事情也想起來了，在這種地方無謂犧牲生命，眞是可惜！前面的村落起了火災，坵陵之間，冒着黑烟，仔細看去，自己來的地方的一角也起了烟霧，這似是殘敵之烽火，好像已受了包圍，有着這樣不吉的預感，深入了每個人的胸中，這時還說到目的地的村落去看看，不過是虛張聲勢而已。誰也不敢引着誰走，遂成爲無引導的狀態。太過沒趣了，小行李長與我到村落裏的高地警戒，其餘皆去徵發。因爲日本兵攻擊到這個地方是費了相當時間，老百姓的家財都乘時預先搬走，現在什

麼東西都沒有，土民之影子也見不到，土民即使很多也担心，連人影也沒有的時候更担心了，空手由右面迂迴回去，順便物色姑娘却是一個也沒有，只有幾個老太婆，二個人抓住了一個來，問她「有姑娘嗎」？她說「沒有」，行李長將日本刀一拔出來，就嚇得她面如土色，逃進葛蒲田中不敢出來，聽說到現在還伏着不起來。領到有姑娘的地方去，說着又出去了，領到其次的村莊，又只有一個老婆婆，徵發不到任何東西。雨中尋到最後的村落，找到一個四十歲左右的婦人，就把她幹起來，因爲怕羞恥弄到房間裏去，她在床上拚命把腿夾着，不管三七念一的强迫她張開，她就哭泣起來，可憐之態，這都是薄情軍隊所幹的。

三・秋間修一郎日記

（一〇一師團一〇三聯隊第二大隊第五中隊）

譯者按：該敵兵現年三十九歲住東京市足立區千住一丁目二番地於去年九月間被征入東京廠

布區第三聯隊受訓練，十一月二十六日，由東京出發，同行者第三聯隊約千名，五七聯隊約千名，於十二月一日在上海登陸，十二日到達九江，廿四日在三泌橋河，將二百四十七名新兵分配於第二大隊，秋間修一郎配屬第五中隊，此次高郵市之役，該敵被我擊斃，搜獲其日記一部，記述頗詳日通法文，間用法文記述茲摘譯其日文部份：

三月九日已預定三月廿日開始攻擊，但現在似乎有提前數日的樣子。

十三日早發後舉行瓦斯演習。

十五日中隊長於午前九時出發偵察敵情。

十六日以距南昌七十公里之永修爲中心，構築砲兵陣地，時機急迫，攻擊開始時間將到。

十七日午后五時攻擊南昌之野砲重砲一齊開始射擊，一〇一及一五七兩聯隊均預定今日渡河，本部則預定廿日午前在永修集合。

十八日午后二時軍裝檢查，戰線上我軍甚爲活躍預定明日(廿)日渡河。

十九日步一四九，一五七，聯隊各有相當之發牲，但因努力善戰，各收相當之戰果。野砲重砲，均猛烈射擊。

二十日出發之際携六日間之米，乾粮三袋，罐頭等頗多，午後五時重砲及其他砲兵一齊猛擊，至午后十時一五七聯隊已渡修河，在敵前上陸，本大隊在永修城外一公里之地集合，到永修城待機渡河。

廿一日昨夜槍聲不絕，午前十一時至午后一時半，渡河完畢。四時到劉家山，五時由劉家山向二公里之地推進。

廿二日今日空軍出動對敵擾亂。

廿三日一五七聯隊之重傷者一四五名，午飯後一時半，由蔡氏向安義前進，敵兵及土民死體隨處皆是。

廿四日午后一時半到達安義，

廿五日午后五時將西山之敵擊破本隊到着石東舖。

廿六日各處橋樑多被破壞，行軍困難，數日來强行軍疲勞之極，落伍者二五。平均每小隊落伍者約百分之四十，幸今晚得山村宿營地，但粮秣缺乏。

廿七日落伍者逐漸到齊：

廿八日離南昌約十六公里之地宿營。

廿九日七中隊機關槍隊開始掃蕩殘敵，落伍者陸續到西村李歸隊（離南昌約一公里）

三十日準備出發離開西村李（西山戰死者二份十）。

三一日自二十日出發以來，從未洗澡，南昌之水甚濁，今日至熊庄殺豬一頭吃個滿飽。

四月一日在南昌附近青口湖方面掃蕩殘敵，今后約一星期間尚在此地駐紮。

二日休養，食物缺乏。

三日第八中隊準備參加攻擊廬山，擬明後日開往德安集結。

五日軍裝檢查，一部受領粮秣，一部演習。

六日西山戰役參加者整隊由隊長訓話。

七日騎隊長訓話。

八日明日向西山西方六公里之地開援。

九日午十二時到西山午發，午後四時到喻家宿營。

十日午后一時到達目的地高郵市，即與敵遭遇，發生激戰，第二大隊即構築工事。

十一日今朝在離宿營地約一公里半之地徵發，得猪四頭，小牛二頭清水，溫谷，平井，井上，石井，秋間，計六名小林平井織井與木竹值夜一時至二時下大雨，在小隊內，有一位年約十八歲的女子，被十八人强姦，雖說是以年輕的女人該爲軍人安慰，但是慘酷啊！

十九日領到香烟廿支。

二十日今日赴村落徵發得猪及葱。

廿二日收到砂糖一袋。

廿三日今朝加强陣地之構築中，平川健一氏負傷，鈴木及其他二名出發焚燒村落，三小隊之松岡出發徵發。去向不明者二名，西山方面聯隊本部受敵襲擊，敵人四方活躍，似有反攻之意。

廿四日敵逐漸活動，槍聲不絕，今朝五時至六時敵追擊砲彈十五六發，在我附近落下。

廿五日三時三十分醒來，四時敵之急襲射擊開始約五分鐘后，接敵兵由右方徒涉之報告，全體集合待機，五時半步兵砲之兵一名，受傷入醫院，至六時半天明，敵退去，解除待機。

廿六日昨夜正面之敵平穩，但西山與本部之間有敵百餘，與我領糧秣之部隊遭遇，被我擊退。

廿七日敵情視察後，將近八時在返部途中遇山本軍曹，其時右翼之敵已迫近我陣地，我軍有退却模樣。

四・川喜一郎日記

（第一〇一師團第一〇三聯隊
第五中隊預備役兵一等兵）

昭和十三年九月廿七日（瑞昌之張家嶺）十時半集合，十一時半出發，向相港灣夜行軍。

廿八日午前七時頃，到達相港灣大休止，午後五時半夜行軍，出發至大谷田約二十公里，途中遇敵襲激戰約二小時。

廿九日午前七時，到達大休止地後，再行二公里之深谷中之村落宿營，輕裝準備出發。

三十日本中隊爲尖兵中隊，第一小隊爲尖兵，九時頃出發，行約七公里處卽與敵相遇，發生激戰，第七中隊長（光岡）及〇〇〇少尉島內三，大隊長等約廿七名於李軍山之戰鬥戰死，受傷者甚多，今晚在敵前宿營。

十月七日三時半在箐溪集合，九時出發向武寧攻擊，第五中隊爲尖兵，午後二時半與敵遭遇，三時宮本中隊長被敵追擊炮彈擊中斃命，其他受傷者甚多，晚在敵前露營。

昭和十四年三月十六日整裝及兵器整潔，午後七時至九時演習薄暮戰後，在永修城內集結。

十七日四十九及步一兩聯隊進入中州，砲定於十五時開始射擊，頗多命中，余等在山頂上等於見學。

十八日全大隊自午後一時至五時檢查兵器及軍裝。

十九日準備出發至永修城散步，回營途中，參觀十五榴彈砲演習。

二十日昨晚大雨，今朝六時中隊出發，十三時起砲兵一齊射擊，集中火力敵在我彈雨中，我一五七聯隊敵前上陸，十四時許已突入敵陣地。渡河舟共五隻，中有三隻覆舟，其中一隻僅得三人生還，同時敵由右方射擊甚烈。

廿一日本大隊等候工兵之架橋完畢，即行渡河，十一時渡河開始到南岸時，見敵人之堡壘共有三重，均被我砲火擊毀，但出於我意料之外者，是敵死屍甚少。

廿二日六時出發，十時始趕上先頭部隊。

廿三日道路因有多數車輛經過，步行困難。

廿五日路上見各村落火災到處皆是，是夜宿於某村落殺鷄爲食。

廿六日一山過了又一山，行軍眞是好困難，午後四時到達西山站，此地距南昌約三十六公里。

廿八日至離南昌十一公里之地停止待命，下午三時奉命開往南昌南端集結。

廿九日十一時出發約二公里有一小河，無橋不能通過，七時雷雨大作，在電光閃閃中行軍，至夜十時始到目的地，因遲到中隊長發怒。

三十日因無粮食，派三人前往徵發米麵餅果等。

四月一日依大隊之命令，出發徵發粮食。

二　日約每秒二十公尺之强風，在中國頗爲罕見。

三　日今日派兵四名，出去徵發，我留營休養。

四　日九日起在南昌城內徵發糖及罐頭食品，四時到宣撫班遊玩。

五　日大隊之兵器檢查，及大隊教練分列式。

六　日投網捕魚爲樂，吃南昌之龍眼（果實）

七　日赴南昌野戰醫院訪永野君。

八　日早八時半移動，在牛行站廣場集合，與迫砲隊共同行動，行至約廿公里之石橋里宿營。

九　日八時在石橋里出發，西山站午餐，某地宿營。

十　日八時半出發，向高郵市前進，行至市之入口，與敵遭遇開始戰鬥，牛之頭中彈，（譯者按：似爲敵人强徵我農民耕牛用以馱載物品）戰至三時攻入市中，敵五百餘在隔河頻頻放槍，我卽星夜構築工事。

十一日一五七聯隊與一〇六師團接替高安城防務。

十二日在小隊長指揮下，構築交通壕。

十三日構築交通壕，第三小隊在河之下流約四公里之地，担任警戒。

十四日九時半下士哨交代，接有高安城除糧秣等必要之物外，悉數焚燒之命令，大隊本部約向二公里之後方撤退爲預備隊亦將下士哨撤退。

十五日突然間命令又變更了，本小隊以三個分隊編成之後，担任警備勤務。

十六日下士哨交代後入浴，右側上流之一五七聯隊向錦河線前進，向對岸砲擊，錦河水漲三

尺。

十八日出外徵發物品。

十九日聞聯隊長將來巡視。

廿一日十時大隊長與副官前來巡視約一小時回隊。

廿二日一五七聯隊漸次向後撤退，我等之任務將更重大，聞敵對聯隊本部襲擊，第六中隊亦被敵包圍，陷於苦戰中。

廿三日敵今日反攻甚烈，第三小隊在戰鬥中，負傷者三名，我嚴密警戒，將附近村落焚燒。

廿四日三小隊之去向不明者，仍未發見，敵迫砲向我射擊，命中我隣近家屋，令人驚慌萬狀。

五・宮川軍曹日記

（第一〇一師團第一〇三聯隊
第二大隊第五中隊）

昭和十二年九月一日午前一時受到召集令狀。

九月六日在旅市第三聯隊入營後，編入第五中隊。

九月十九日由聯隊出發，午後四時到達澀谷車站。

二十日十時到達神戶，下榻藤吉未吉民家洗了澡，蒙賜厚宴，甚慰！

廿一日午後二時半乘江蘇丸（五千噸）由神戶出港，送行者有藤吉未吉夫妻，及中谷民枝，栖次吉江。

廿三日午後二時到達門司港，未下船，午後十時出港。

廿四日在船內未見陸地，只是茫茫大海。

廿六日午後三時到達虬江碼頭，即刻上岸。

廿七日午後二時半在江灣爰家宅附近之一農家就第一線配備。

十月十六日第一回補充兵來了入第三大隊。

廿二日午後十時有敵四百名左右，機槍九挺向我夜襲，激戰至二十三日拂曉，被我擊退。

廿四日午前五時半準備出發，午前十時半向閘北移動，當日到達劉家宅。

廿五日劉家宅出發，到達浜家濱，參加第一線戰鬥。

三一日小雨午後一時向蘇州河前進，午後五時半到達管衙宿營。

十一月四日蘇州河水漲丈餘渡河似有困難之模樣。

十二日午前五時向南翔前進，午前十時南翔陷落，午後十一時抵陸家宅宿營。

十三日由陸家宅出發，午後三時半嘉定城陷落，午後八時半在婁塘鎮宿營。

十五日行軍前進途中捕殺俘虜一名。

十八日向嘉定城後退和其他部隊交替，二時二十分强行軍，半數以上落伍。

二十日在徐家宅宿營，因道過壞，大家都要哭。

廿一日賣山縣羅店鎮十一時午發，午後四時到達劉家行宿營。

廿二日由劉家行出發，道過真茹無線電台側，午後三時抵暨南大學宿營。

廿七日午前出發，經復旦大學，過市政府，通過六角塔水電公司，宿於吳淞鎮永安紡織工廠。

三十日向楊行鎮出發，午後到楊行鎮。

十二月一日在楊行鎮警備。

四　日第二回第三回補充兵團到。

八　日接出發命令，午後二時在市政府五汶路集合，午後七時半到達上海運動場。

九　日由上海運動場出發，在陸家宅宿營。

十　日由陸家宅出發，午後到朱家塘宿營。

十一日由朱家塘出發，到達松江鎮宿營。

十二日由松江鎮出發，經過金山時巳午後二時半，霍亂病流行，午後六時半到達如意圩宿營。

十三日如意圩出發，正午到達楓涇鎮一宿，收到家江之來信。

十四日由楓涇鎮出發，經過嘉善到達朱家鎮宿營。

十五日朱家鎮出發，經過嘉興，到達王江涇鎮宿營，大家都覺疲勞了。

十六日由王江涇鎮出發，經過盛澤到達雙陽鎮。

十七日乘汽車由雙陽鎮出發到達湖州宿營。

廿二日由湖洲出發，道經山間，上陸以來遠是初次，有特別之感，敵橋皆毀，工兵甚忙，午後二時到達三橋埠，無家屋露營。

廿三日三橋埠出發，行軍甚感疲勞，到達瓶窰鎮宿營落伍者甚衆。

廿四日瓶窰鎮出發，在杭州市外農家宿營。

廿五日出發途中見西湖之水青青可愛，六和塔亦別開生面，谷川部隊入杭州城。

廿九日午前八時起押解中國人苦力三百名往杭州市東北方之筧橋，修理飛機場。谷川部隊三千一百八十三名內，到本日爲止，戰死者一千四百三十二名。

三十日在筧橋飛機場警備，苦力七十人左右，在夜中逃亡。

昭和十三年一月一日午前四時和步哨說：恭賀新年，太陽很紅的在東方昇起，大家排列呼聖上萬歲，遙拜皇居，酒宴。

四　日連日修理機場。

五　日午前出動修理機場，午後第二小隊全員，和第十四師團之士兵交替，午後三時回杭州市。

七　日午後六時受杭州市馬街，龍驤里十三號，胡鄭逸蘭女士宅請宴，中國菜實在好，中隊長以下十六名，午後十一時中隊長事務室前起火。

九　日由杭州出發，踏上了上海的歸途，午後五時到達喬司鎮宿營。

十　日由衙司鎮出發，江岸線即是所謂海岸線，恰巧沿錢塘江之海岸線行軍，午後五時到達海寧宿營。

十一日由海寧出發，午後到達新倉鎮，捉到十六隻雞大家食之。

十二日由新倉鎮出發到達澉浦鎮露營。

十四日由澉浦鎮出發，經過海鹽城，午後到達西埭衙露營。

十五日西埭衙出發，到達興興鎮。小林上等兵頭部被便衣隊射擊斃命。

十六日興興鎮出發，到達金山衛城露營。

十七日金山衛城出發，到達頭橋鎮露營。

十九日頭橋鎮出發，到達奉賢城宿營。

二十日由奉賢城出發，通過大團鎮到達南匯城。

廿一日在南匯城，大家都覺行軍十分疲勞，午後到達川沙宿營。

廿二日到春豪電車終點爲止，繼續行軍到達洋涇鎮宿營。

廿三日洋涇鎮出發，乘雲陽丸渡過黃浦江，入上海市赴暨南大學。

三十日領到本月份薪餉十四元二角一分。

二月一日午前九時整列在高爾夫場教練，大隊長指導。

九　日本日舉行聯隊慰靈祭，中隊十一時整列，在江灣競馬場集合舉行儀式。

十七日敵機來杭州筧橋飛機場空襲，我軍死傷五十名。

三月十日午前九時整列，在市政府前行閱兵式，松井軍司令官及伊東中將到場檢閱。

十三日在飯田棧橋（碼頭），演習敵前上陸。

十八日由神隆丸，開始移乘，一時在崇明島上陸。

十九日由崇明城出發，和殘敵交戰，佔領廟鎮。

廿一日第一分隊警備廟鎮北方之橋梁。

四月十三日乘汽車由廟鎮出發，赴崇明城歸隊。

廿八日在埠頭警備，捕井少將來島巡察，並赴南堡鎮巡察，同日歸還上海。

五月五日在同所休養，忙於打麻雀，午後五時二十分接到新家鎮有海盜二百名來襲之情報，第一小隊爲先發隊，乘汽車出發，第三小隊有危險之電話，第二小隊由埠頭乘船出動。

十三日聞向化鎭有暗殺團，大家依着形跡到各家搜索，未見何等異狀，捕虜男二人女一人。

廿九日第西回補充兵開到。

六月二日本日爲中國端陽節。

二九日由南門港乘若松船，歸還上海，午後七時到達江灣兵舍。

七月七日六時出發，經蘇州、無錫、鎭江，午後六時到達南京車站露營。

八　日由南京出發到達太平府宿營。

十　日改變命令，停止前進，預定在南京集合。

十四日乘汽車到達南京城，寒暑表在百度左右。

十五日由南京城出發，上神龍船，在船內宿營。

十六日到達蕪湖。

十七日由蕪湖港出發，船內非常炎熱。

十八日到達安慶，仍在船內宿營。

十九日在安慶上陸，卽在第二大隊奧田部隊之舍內發下香煙、啤酒、罐頭等。

廿二日午前九時安隆出發，十二時乘汽車到達源潭舖，鈴木少尉、宮川、西田、相原、加藤，中隊長及第一小隊長，向潛山行進。

八月二日敵由山夜襲，我方應戰將敵擊退，八中隊內，戰死四名，負傷十名。

四　日野砲一個大隊來了，砲擊山頭。

八　日前方燒了中國民房四五棟，午後在第三下士哨附近殺中國人兩名。

廿四日大隊本部由潛山調回。

廿五日後備第六大隊去潛山，因爲一個中隊音信不通，以第六第八中隊前往應援，機槍手佐伯戰死。

廿六日應援部隊由余家舖前進，但先發部隊生死不明。

廿七日工兵隊赴余家舖前面之橋邊，聞迫擊砲聲，驚恐後退。

廿八日午前八時由源潭舖赴余家舖連絡，我軍在潛山被三個聯隊之敵包圍，正激戰中。

廿九日午前十二時爲第二軍參謀與池田兵站司令官之護衛，宮川以下十二名乘汽車赴余家舖。

九月四日晴爱更中隊之編制，高安（人名）調四分隊，小池，平柄調五分隊，矢島、葛山調六分

隊，遂見調小隊指揮班，島村調中隊指揮班，午前十一時整隊到安慶碼頭，午後五時上船，宿於船內。

五　日午前十時通過東流午後三時半停船，四時在彭澤上陸，本晚宿於彭澤，第五回補充兵到來。

七　日在石婆岑山頂與敵對峙。

九　日小雨在石婆岑山頂以天幕露營，谷川聯隊與松井聯隊交替，軍旗祭在彭澤縣舉行。

十一日第二第三，第六分隊在三千米左右之處。遇到約有三百名之敵，正戰鬥中，若狹軍曹受貫槍創，鍋谷胸部負傷，五中隊即刻全體出動增援。

十七日奉聯隊命令，爲帶防毒面具，須將鬚鬚及頭髮剃去。

十八日與一一六師團交替。

十九日由石婆岑下山，回彭澤露營。

廿一日午前整隊乘大阪商船之青海輪船，在彭澤江面宿營。

廿二日午後五時到達九江在船內宿營（青海船）

廿三日午前九時半在九江上陸。

廿四日聯隊長之軍裝檢查，大隊演習，第六回補充兵到達九江。

廿五日由九江出發，大久保因病殘留。

廿六日午後經瑞昌城，抵曹家嶺宿營。

廿七日由曹家嶺出發，在橫港灣宿營。

廿八日由橫港灣出發。

廿九日午前六時到達大矢田村。

三十日我軍猛烈攻擊，第五中隊奪取左邊之三等五高地，相柏原戰死，第七中隊長光岡大尉負傷，小隊長鹿隅少尉戰死，五中隊中島正及渡邊負傷！

十月一日午前一時起，彼我交戰甚烈，第一分隊輕機槍發射彈三百五十發，七中隊戰死傷二十七名，三中隊上杉負傷，第三大隊中島內少佐戰死，攜帶口糧甚少，頗感困難，取甘藷爲食。

二日午前一時左右激戰甚烈，鈴木少尉，村田伍長負傷，見敵繼向前上攻擊，宛川我理小隊

長，藤田曹長爲第二小隊長，率所部前往救援被敵包圍之我第八中隊。

四　日午前十一時總攻擊，敵向箸溪撤退，第十一中隊，中隊長以下僅殘留八十名，餘皆戰死傷，岳梅川少佐，加藤少佐，島內少佐，均負傷坂田少尉，中島准尉，及六中隊長戰死，八中隊長亦戰死。

六　日在戰壕裏有兵四十，下士三名香煙不足，非常困難，一枝香煙五人共喫，大隊長訓示：聯隊有四百名戰死，傷者深爲遺憾，尙望殘餘之將兵更努力戰鬥攻擊云。

七　日午前六時半出發向武寧前進一里半左右和敵遭遇，卽刻應戰，中隊長戰死，大隊長（奧田）負傷，根岸少尉代理中隊長，平川負傷，金井發病，激戰之後，露營於陣地內，宮本中隊長戰死（迫擊砲彈）出發時每人發給食料六日份，香烟十包，巧格力糖一塊。

八　日昨夜敵來襲，當與應戰，第二大隊，死傷三十七名。

九　日午前九時因地形不良，撤至另一高地。

十一日德安方面攻擊之第六師團，應援部隊二十七師團之一部，一〇三聯隊之一大隊及三大隊方面之敵之上空，友軍飛機猛烈轟炸，敵有退却摸樣。

十二日午前五時，敵來夜襲，入箬溪部落，看護兵一名戰死，捕敵一名，午後一時，秋田十七師團之一個大隊見乘汽車由九江駛來。

十四日午前五時二十分敵約四五百名向我箬溪進襲，我即應戰，敵向我陣地數度突擊，均被擊退，小隊長藤田負傷，箬溪病院後退，敵迫擊砲向我砲擊整日，午後六時，小沼上等兵手頸負傷，因情況孤立，派岸野上等兵與大隊連絡，迄午後八時半敵仍無後退之模樣，堅强抵抗。

十五日午後二時一〇一師團砲兵又來增援。

廿三日由箬溪出發，爲大隊之預備隊，午後三時到達周莊東方高地。

六・中村元治日記

（第一〇一師團福井（一五七）聯隊
小松（第三）大隊小行李輜重一等兵）

昭和十二年九月廿五日整天出去打獵，實在是不像在戰場上，有趣的雞肉和猪肉吃了一大批，足夠

營發英氣了。夜十二時許敵機來襲，聽見友軍高射砲，機關槍及步槍聲音，初次看見空襲實在是心寒呀！

廿七日晨五時許在王宅棉田中睡了兩小時，下午三時出發，向朱宅前進約一千公尺，敵用輕機槍射來，彈如雨下，有生以來第一次確見子彈，入民家隱蔽處，頭伏在地上，敵我互相射擊，耳像聾了一樣，在戰鬥中第一個感覺就是淒涼。

十月一日今天仍不斷的激戰，隊本部也突出約一千三百公尺，輸送十分遙遠，戰死的陸續多了，第一線極其緊張，我空軍舉行大轟炸，敵利用月夜空軍來襲，晚上嚴禁一切烟火，黃昏雨點點滴滴的下着。

三日從大家宅前進，子彈仍猛烈射來，隊本部前夜已前進，但慢得很，不斷的後退，退到跟我們的位置接近。

七日開始渡河，聽說極其悲壯。

八日敵在橋的二方，行交叉猛烈射擊，墮河中者隨流水而去了。過河之難，在意料之外。

九日我們的小行李跟着犧牲了，背黑倉之助戰死，但他過橋過了十分之七，子彈貫穿胸心死

的，我自己也被送到寶山縣的病院去，從每天戰傷來院的士兵說的情形，可歎！每夜敵機來襲，通夜高射砲發射，艦上也發砲，實在是壯觀！

十二月十三日上午五時半，從風涇鎮出發向嘉善前進，下午二時到達城內宿營，今天比較早一點宿營心裏快樂，起火煮東西吃，碰着敵手榴彈暴炸起來，五人受傷！

廿二日上午七時半出發，前面的橋樑和道路都被敵人破壞了，一面由工兵隊修理，一面全軍繼進，情形之混亂，實在是淒涼的行軍，生命又要顧慮啊！

昭和十三年一月七日已下嚴格命令，如歸還上海，禁止搶奪行爲。

九月十二日午飯後出發，途中見廬山下的中國兵營並列着，非常驚呀！而且在山間訓練的兵，就是先前和我們作戰的，我們一大隊也有相當犧牲，聯隊砲的石田少佐的頭也飛去了。

十月四日上午七時半出發，輸送彈藥，今天也相當激戰，下午全體休戰狀態，夜九時半傳令來說，第九，第十一兩中隊將瀕於全體消滅的危境，請帮忙立刻運彈藥去，十時許全體出動。

十日今天在玉麓山下，碰着敵方的地雷，馬死一匹，人也死一名，此人頭都不知飛到那塞去，

了，我飛機也中了敵彈，被迫降落了於山坡上，機體成爲片片，一人負傷一人無事，還裝有九個炸彈，可幸沒有爆炸，奇極了，這是天佑的緣故嗎!?

第九章　書信

第九章　書信

一・敵國議員齋藤隆夫致其姪齋藤長之信

譯者按：齋藤隆夫係倭國民政黨議員，「二、二六」事變時，曾在國會痛詆軍閥名震一時。茲檢獲其致齋藤長之信，有：「余所認識之人，赴華參戰平安無事回國者未見一人」。之句，可證明敵方勞師久戰，何等痛苦！茲將其全文譯之如次：

殘冬已過，猶是嚴寒天氣，未悉戰地氣候如何？諒必平安無事，至以爲念！

祖國情形如每日寄汝之報紙所記載者相同，別無變故，讀來書云曾託某君帶回物件，但此間並未收到，特爲通知，余於一月二十日曾寄汝慰問品一件，希爲查收，父母均安，汝姊亦健康，余每日甚忙碌，內地各人均告平安，請勿掛念！望汝保重身體，毋使爲病魔所侵，汝母已朝夕祈禱於神佛之前。如有若何不便利之事，希爲告我，滿君亦奉派赴華中，未悉能見面否？汝在修水可畔，所攝之照片曾寄來否？報紙在汝未回來之前，必當續寄，余所

認識之人，赴華參戰平安無事，回國者未見一人。汝姊自汝出征之後，每日均往八幡神社爲汝祈告，如有特別新消息，當曉寄汝，望汝保重身體。此致

齋藤長

齋藤隆夫　二月十日

二・輝子致其夫宮崎虎雄少尉之家信

譯者按：此件係敵國田部隊，井福隊，步兵少尉宮崎虎雄之妻輝子致其夫之信，信係以日記體逐日將家庭鎖事，國內新聞，向其夫報告，語甚委婉纏綿，且多激勵之意，茲摘譯其中精彩部份，藉知敵對婦女教育之一面。

查敵國婦女教育，在形式上，與男子同樣普及，在內容上所授課程則與男子不同，蓋置重點於養成「賢妻良母」爲家庭之內助。我國近來婦女教育之歐風是尚，表面上男女平等，實質上能力薄弱，不無畫虎不成之譏，故此信頗有值得吾人借鏡者。

五月八日　晴

今日也有一件非常歡喜的事情，可以使君知道的，剛好本週是健康運動週，中學校當局着

學生每人做三句關於健康運動的標語！二三日前郁雄（按：是其子）做好了送出去，居然在全校一千人中獲得了一等獎品！

他是這樣寫的，『保持健康就是後方工作的第一功勞』這是我在家裏的一個深刻信念，他就原原本本照着讀出去，受二等獎的是五年級和一年級的學生，其中有一句郁雄記得是：『爲着國家第一是健康，第二是健康，第三還是健康……』。

六月三日

養育子女，與君通信，凡是與君有關的事件，都加以整理，我想這就是我們的工作了！雖是微細的事情，凡是可使你麻煩的我都很快樂地把他蒐集整理起來，縱使永久得不到君笑眼一看我的工作。但我追憶起君就意識到我所做的工作足以自慰，我也曾假想君戰死了的一回事，我曾被君認爲原有價值以上之人而受到了寵愛，這時就是我償付這種高等代價的時候了。我現在抱着非常緊張的心情與抱負，自知是戰時的軍人之妻，而且是下一代少年子女的母親，我的內心這樣燃燒着熱烈的火焰，我當以努力保存君之名譽！把所害給你的歡辭中我所歡喜的寫出來吧！

最高興的是：

去吧！去吧！山巒重疊的夜行軍，螢火之光，越發加深了思鄉。敵人來了的話，在死守陣地的命令之下，決心燃起無言的誓願，緊握著軍刀柄，閉着呼吸，在敵人近距離之前，匍匐前進！

六月四日，星期日夜

……

各位士兵同志都好吧！請君以溫和的態度對待他們，無論有怎樣失敗的事情，都不好打他們，罵他們，這一點就是我特別向君請求的，似乎什麼時候曾在信上寫過的樣子，請君將第二小隊的士兵同志的姓名與地址告訴我。

三・忠次母親的來信

此件係敵國田部隊一士兵之母親致其子名忠次之信，亦係用日記，將逐日見聞記入，向其子加以慰勉者！

二月二十八日

你是第一線的勇士，在日本國民的立場上是可以歡喜的，爲國家非常時局而服務的好男兒，就是做父母的光榮！

請以勤勉軍務爲第一，不要單是掛着軍人的肩章，便引爲榮耀，如果沒有軍人的骨格是不成的。

只要是戰爭繼續着，只要是有性命的一天，都是陛下的軍人，應該努力工作，這是軍人第一的精神啊！

五月十日

也許有人說，軍人對明日之事無考慮之必要，因爲人生的命運，除神佛之外是不曉得的，但活着的人，仍然應該盡忠職守，有時也有考慮將來的必要，假如幸而生還的話，爲着以後的安樂日子是要……本日午後一時出席富木町委員會，……母在堂男子之前發出如下之質問，町之根本方針如何？……母親的性質你是知道的，有名無實，如社會政策上的沽名另譽，是最討厭的。

忠次：我很想來華中一行，雖在槍林彈雨下過生活，還是痛快的，躲在家裏眞是無聊，同是一死的活，還不如在第一線像男女二樣的死法，還可以流芳後世。……

第十章　俘虜審訊

第十章　俘虜審訊

一・口供

1.石井大一　（一）

審訊者張宏英

石井大一，二十二歲，東京人住本所三丁目十三番地，町立小學畢業，業農隸屬百零一師團（師團長瀧藤）百零三聯隊（松井）二十隊（奧田）五五隊（根岸）四小隊（高田）

該敵爲乙種資格之徵兵合格者，即第一補充兵役，於本年二月三日入營爲一等兵、月薪八元八角日金，二月底到九江，三月中旬參加戰鬥，四月二十七日，於高郵市戰役中，被我方俘獲，並未受傷，是自願被俘的。

寇軍之粮秣，以其國內運來者爲主，如米、大醬、罐頭，乾野菜等：其餘是向中國民間徵發。

石井對侵華戰爭，無特殊感覺，只對我方之不殺他，表示驚異，且寇國內之情況，除百物昂貴外

，一般人民，皆對侵華戰爭之結束時期表示憂慮。（詳見下表）。

俘虜口供錄（二）

第九戰區前敵總司令部參謀處第二課製
審訊譯記者張創藝二十八年五月四日

第一號

姓名	兵役及階級	年齡	籍貫	未入伍前職業	出身
石井大一	昭和十四年二月三日入伍之補充兵一等兵	二十二歲	東京本所區佃島一一三番	農	東京佃島尋常小學校

被俘經過			
俘獲地點	俘獲時間	俘獲部隊	俘獲經過
高安東高郵市以東塗村	四月二十七日上午十時	一零五師六二五團	戰鬥中被捕

俘獲公有物品	俘獲私有物品
無	日幣三一、六五元 鋼筆一枝

家庭狀況	通信處
母存兄二姊妹各一	東京本所區佃島一一三番

所屬部隊及其位置與上屬諸團隊號及指揮官姓名	係第一〇一師團一〇三聯隊二大隊第八中隊四小隊其師團長齋藤彌平太聯隊長松井貫一大隊長奥田中隊長根岸小隊長高田
最近之任務及隣接部隊位置番號指揮官姓名	該中隊四月三日在青口湖奉命參加攻擊蘆山預定五日出發赴德安集結但七日又奉命向南昌西方六公里之地點移轉十日第二大隊到達高郵市與我發生激戰其任務爲確保高郵市
前夜之宿營地	到達高郵市前（九）日夜在西山西方之嘛家宿營
行軍及輸送或戰鬥之狀態	行軍時落伍者甚多自三月二十日渡修河未遇劇烈戰鬥
高級指揮官姓名及其所在地	不知
編制及裝備及特殊兵器之有無	一、本中隊共三小隊每小隊五分隊每分隊輕機一挺分隊長以下十五名 二、大隊內有擲彈筒隊 三、素質：係以本年二月入伍之現役新兵及預備役後備役各約三分之一混合編成
特別實施之演習	三月十三日九時曾作瓦斯演習

給養之良否	渡過修河之後給養頗困難惟有向民間徵發牛豬野菜及米等
士氣之振否	
來華參戰之感想	希望戰事早日結束
其他	該俘虜係補充兵今年二月三日被徵入營同月二十六日由東京出發三月初旬在九江上陸南昌之役第一次參加作戰其態度頗沉默不愿多說話訊問時勿拘泥形式以談話式相之交談可多得眞相尤其勿使多人見他他一見多人即垂頭伏案表示羞恥

2. 道正夫

（一）二十八年五月二十五日午後四時

審訊者張創藝

問：你叫什麼名字？幾歲？

答：道正夫，二十三歲。

問：你是那裏人？

答：東京，本所區。

問：是什麼街？門牌幾號。

答：（該俘虜表現極惶悚之狀，用筆寫鎗澤町哀求着說）請你准我不要將門牌號數說出好了。

問：我們中國軍人，對日本士兵不但毫無惡意，而且是非常表示同情的，因爲我們明白你們出來打仗是被壓迫而來的，你今雖被俘了，我們仍然是尊重你的人格，請你放心，同時我不將你的話在報紙上發表，致你的家人被政府爲難，請你放胆說罷。你何時入營？何種兵役？隊號？入營前之出身及職業？

答：去年九月被徵入麻布步兵第三聯隊爲補充兵，我係東京日本大學附設之商業學校修業三年，以後在東京證券交易所任事務員，月薪四十元。

問：你現在是第幾聯隊？中隊？及部隊長的姓名？

答：一零三聯隊直屬機關槍中隊第四小隊第二分隊，聯隊長是松井貫一大佐，中隊長是原少佐，小隊長戶村少尉，分隊長是森井伍長。

問：何時在何地被捕？

答：二十日午後在西山萬壽宮南方的村落。

問：你爲什麼到那裏去？有幾個人同去？

答：由小隊長率領十五個人，到村落中徵發食物。我因迷途，致被土民捕捉。

問：機關槍中隊的編制是怎樣的？

答：共分五個小隊，其中一個彈藥小隊，其餘四小隊共分八個分隊每分隊有機關槍一挺彈三千發，每分隊長以下十五人，約七人或八人有步槍。此外中隊部有毒氣筒及發烟筒，由中隊長直轄使用。

問：你被捕前一夜在何處住宿？

答：西山萬壽宮附近。

問：師團長何人？現在何處？

答：齊藤中將，現在南昌附近。

問：給養如何？充足否？

答：因南昌與山西已通汽車，所以米是不成問題，其餘菜蔬肉類等是就地征發。

問：此次攻南昌在何處遇激烈之戰鬥？死傷如何？

答：一零三聯隊係師團之預備隊，攻南昌時未遇激烈戰鬥，本中隊僅在生米街死了二名。

問：和你左右隣接的部隊你知道嗎？

答：不知，聽說一五七聯隊在我們右翼，金家附近的小河爲戰鬥地境。

問：你結婚否？看你身體很强健，爲什麼做了補充兵？

答：尙未結婚，因爲近視眼之故，成爲補充兵吧？

問：你家裏還有什麼人？

答：父母俱存，有兄弟五人，長兄在證券交易所任事，次兄爲織鐵絲網工人，二弟在學，正希望做軍人哩！

問：（以下由王高級參謀問）你剛才說食米很充足，但是你們時常到村落中去，强迫征發米粮，你剛才不是就假話嗎？

答：不是，日本人吃不慣中國米，中國米吃了幾天便沒有氣力，打不得仗。

問：你對此次的戰爭如何感想？眞是聖戰嗎？

答：爲着天皇而戰爭，當然是聖戰。

問：你錯了，你知道現在日本的政治，是誰在弄權嗎？

答：一切都是天皇主宰，你難道以爲是軍部嗎？軍部雖有一部權力，但是人民不會完全聽軍部的話，現在戰時成立了大本營，天皇是大元帥，所以一切都是天皇的意思啊！

問：你這樣的說法，足見你的頭腦被你國內的愚民教育及軍閥宣傳所麻醉了，其實你們的天皇什麼也不知道，他不過是軍閥的傀儡，這次對中國作戰完全是侵略戰你明白嗎？

答：不是的，這是因爲蔣介石和共產黨合作，對日本威脅挑戰，日本才出兵的。

問：你明白我們的政府剿滅江西共產黨的事嗎？你們日本的軍隊是開到中國境內作戰，並不是中國軍隊，到日本國內去挑戰，這明白是侵略戰，還說是聖戰嗎？你們的犧牲實在是無價值。

答：但是，西安事變之後，中國對日本的態度完全兩樣，是企圖着與蘇聯合作這是日本不能容忍的。

問：你們是爲軍閥財閥的利益而戰，知道嗎？

答：沒有財閥的錢是不能打仗的。

問：你現在做了俘虜是安全了，將來送到後方的安全地帶去，和許多日本俘虜見面，你現在感想如何？

答：請槍斃我好了

問：爲什麼呢？

答：這是日本國民性。

問：因爲恐怕將來不能回國嗎？回去恐怕軍閥來殺害你嗎？

答：我是不能回去的了，回去是不能生存的。

問：鹿地亘你知道嗎？

答：聽過名字，他是共產黨。（訊至此，巳午後六時，乃給予新衣服，使該俘虜沐浴更換，並予各種優待，以備翌日之訊問）

以下係二十六日午前九時之供詞。

問：你晚上睡得着嗎？

答：很好，睡得着。

問：你昨天說西安事變之後，蔣介石先生終和共產黨合作，但你曾記憶起西安事變前，有滿州事變，滿州事變後有上海事變，上海事變後，有熱河戰，長城戰，這些都可以證明日本一步緊一步

向中國進迫，這些事實，你都知道嗎？

答：都知道，但是……

問：那末，你就該明白中國共產黨服從政府是日本軍閥所促成，中國共產黨也覺悟了，西安事變之後的共產黨是服從三民主義，服從領袖蔣介石先生的指揮，現在的中國並不是行共產主義，是行三民主義，你昨日說，中國赤化，不是說錯了嗎？你還要明白，蔣介石先生討伐共產黨是比日本的天皇或陸相等來得利害，日本說討共何不出兵攻西伯利亞，何以去年張鼓峯事件，向蘇聯屈服了？來華作戰，還不是侵略戰嗎？

答：是的。現在我明白了，我再不做傻瓜了。

問：你明白了，就應該對我們大胆地說實話，我聽說日本反戰情緒甚濃厚，新兵出發時，有許多家族們睡在鐵軌上阻止火車開行，是嗎？

答：睡在鐵軌上的事，我都不知道，但當我們出發時，送行的人很擁擠，哭的人眞不少，火車開行時，許多人不愿分離，手挽着車箱，隨車走動，跌入軌道中輾斃的人很多！

問：不是說，禁止送行嗎？

答：軍部雖曾一度禁止送行，祕密開動，但是民衆極力反對，所以軍部只得准許送行。

問：國內物價很貴，像我穿的軍服，皮鞋的價錢如何？

答：將校穿的軍服就一百元以上，普通的皮鞋事變前是十三元左右，現在是二十餘元了，凡是舶來品，或外國來的原料所做成的東西，都很貴，因爲政府將錢集中去外國買軍需品，所以日用品就用高價關稅統制人口了。

問：汽油的價錢如何？很貴嗎？

答：汽油統制了，民間買不着，而且國內使用汽油的汽車已完全停駛，改換木炭燃料，汽油都送來中國作戰使用。

問：補充兵須服役幾久才退役？

答：現在沒有宣布年限，但一般言，總比現役的年限短些。

問：現役延長了嗎？

答：已由二年延長至三年了。

問：什麼時候宣布延長的？

答：大約是事變之後，由昭和十三年起，現役服役三年。

問：你們入營之後，受訓練僅三個月，就出發，訓練的科目是否基本動作做起？

答：是的，因此射擊不準確，來華作戰若無飛機與砲兵協助，眞是不堪設想。

問：現役兵訓練幾久才出發呢？

答：現役兵徵集之後，即開往滿州訓練。

問：你是第六回補充兵，你開來中國後，還召集了幾次補充兵呢？

答：事變以來召集是一共八回了，補充兵是第六回，我們離東京之後，所召集的是現役兵。

問：你聽得中國軍隊的作戰力如何？

答：步兵的射擊是比日本兵準確，但是衝鋒的氣勢不見得勇敢，因爲有許多次我們兵力很少，中國兵已到了很近的距離，如勇敢衝來，我們當無法抵抗，可是又不見衝來。

問：你到西山萬壽宮有何任務？

答：不知道，我們第四小隊是由五月初旬由廬山開到生米街，在生米街作戰後，再開到萬壽宮。

俘虜口供錄（二）

第九戰區前敵總司令部參謀處第二課製
審訊譯記者張創藝二十八年五月廿四日

第二號

姓名	道正夫
兵役及階級	補充一等兵
年齡	二十三歲
籍貫	東京都澤町區本所
職業	未入伍前東京證券交易所事務員
出身	東京日本大學附設商業學校
被俘地點	西山萬壽宮東南鄧家舖
被俘時間	五月二十日午後
被俘部隊	一〇五師團一員及當地民衆報
被俘經過	由小隊長率領赴村落中征發物品迷失道路被擒
被俘公有物品	無
被俘私有物品	無
家庭狀況	父母俱存有兄弟五人本人行三長兄爲證券交易所事務員二兄爲鐵網工人二弟在學
通信處	（未肯說出）

所屬部隊及其位置與上府諸團隊號及指揮官姓名	一〇一師團一〇三聯隊直屬機關槍中隊第四小隊第二分隊師團長齋藤中將聯隊長松井大佐中隊長原小佐小隊長戶村少尉分隊長森井
最近之任務及隣接部隊位置番號指揮官姓名	由生米街開回西山萬壽宮之任務未明祗知一五七聯隊在金家附近
前夜之宿營地	西山萬壽宮
行軍及輸送或戰鬥之狀態	一一一南昌至西山萬壽宮之公路已通車故輸送甚便一一一一〇三聯隊在攻擊南昌時係師團預備隊故未遇激戰三月二十八日在南昌附近奉命以第四小隊配屬第三大隊長荻野指揮乘船由吳城到永修德安向廬山攻擊四月十八日佔領牯嶺在牯嶺任一星期後奉命開赴生米街增援五月三日到生米街遇激戰第四小隊死二名五月十日開回西山萬壽宮
高級指揮官姓名及其所在地	師團長齋藤彌平太在南昌
編制及裝備及特殊兵器之有無	該機槍中隊共分五個小隊每小隊二分隊各有機槍一挺共計八挺其一爲彈藥小隊每分隊長以下十五人其中約七八名携帶步槍餘爲彈藥手每槍携帶彈藥三千發此外中隊內有毒氣筒發煙筒等由中隊長直轄使用

特別實施之演習	無
給養之良否	米由後方運來尚稱充足其他菜蔬肉類就地征發
士氣之振否	多存厭戰心理
來華參戰之感想	以主觀上日本國民之資格言則此爲反共之聖戰以客觀上言之同是黃種同文以不戰爲上且此次大戰實出日本人意料之外不知到何年何月方能停戰
其他	一、該俘虜，頗識懇摯直，若以好言撫慰，尊重其人格，則能說出許多眞情，但其在國內所受教育上之麻醉甚深，尚以爲中日之戰，係爲其天皇而戰，而不知受軍閥財閥之驅使，故時表出倔强，求死之念，故審問時，必須好言撫慰，方能說出其眞實話 二、此表係根據俘虜的口供錄問答全文而摘錄者。

二・訊後感想

1. 敵軍雖已充滿厭戰情緒，但因教育關係做了俘虜時，仍然保有若干的自尊心和牽掛着連累家庭受害的恐懼心，故訊問時須顧慮到，切勿出以輕侮的態度，並設法消解其對家庭受害的恐懼心，方能由俘虜口中得到敵情。

2、訊問時極力避免法官訊問人犯的形式，形式一經莊嚴，俘虜便存戒心，且會因此促進其思國心，致不肯吐露眞情，最好採用普通對話式，或慰問式，並加插筆談，時時令其寫於紙上，使其不知不覺之間流露眞情，又可便於整理。

3、初訊時，如遇俘虜不肯吐實，或有其他困難時，不宜遽施威嚇，應優予待遇，例如使其沐浴，給予更換衣服，給予清潔食物，好言撫慰，尤其勿使多人看他，使其稍事休息之後，再在僻靜地點訊之，極易得其正確供詞，如道正夫初訊時，忸怩惶悚，不肯吐實，經優予待遇後，竟談笑自若，眞情畢露，有幾忘其身爲俘虜之態。

第十一章　戰績統計

第十一章　戰績統計

一、獲戰利品統計表

種類 \ 部隊	1AG 58A N10D	1AG 58A N11D	1AG 58A 小計	1AG 60A 183D	1AG 60A 184D	1AG 60A 小計	1AG 分計	19AG 74A 51D	19AG 74A 57D	19AG 74A 58D	19AG 74A 小計	19AG 49A 9RD	19AG 49A 105D	19AG 49A 小計	32AG 29A 26D	32AG 29A 79D	32AG 29A 5RD	32AG 29A 小計	32AG 16D	32AG 102D	32AG 10RD	32AG 分計	總計
品名 砲								1		3	4												4
步騎槍	10	30	40	9	11	20	60	67	52	40	159	14	24	38	1	39	8	48	50	15	12	125	382
輕機槍	1		1				1		3		3	2		2		2		2	3	5		10	16
重機槍					1	1	1														1	1	2
擲彈筒				3		3	3		2	1	3					2		2				2	8
手槍	1		1				1					1		1									2
戰刺刀	1	2	3	2	3	5	8	50	22	12	84	4	8	12	1	21	2	24	18	6	7	55	159
砲彈	7	122	129	27	78	105	234	9	2	105	116		80	80	30	66	3	69	28			97	527
步機彈	660	2.658	3.318	5.710	1.120	6.830	1.0148	4.945	1.501	3.399	9845	807	1.200	2.007	125	1.135	178	1438	570	382	410	2790	24780
手榴彈		164	164	20	19	39	203	39	57	30	126	7	5	12		49		49				49	390
毒氣彈	10		10		12	12	22	75	159	60	294		19	19									335
馬匹	1		1	1	4	5	6					6	4	10					16			16	32
工作器具				2	1	3	3	87	54	64	205					5							208
鋼盔	3		3	18	36	54	57	136	14	16	166	2	7	9	1	23		24				24	256
背包	1	17	18		20	20	38	200			200				7				15			15	253
防毒面具		23	23	21	5	26	49	183	40	34	257		2	2	7			7				7	315
天幕		18	18		15	15	33			2	2												35
地圖				1	5	6	6						22	22									28
文件	73	255	328	43	21	64	392	139	125	132	396	23	46	69	5	80	27	112	31	20	35	198	1.055
大衣	1	4	5				5	109	25	45	179		33	33									217
太陽旗	2	12	14	3	8	11	25	13	21	16	50	2	13	15		17	5	22	3	3		28	118
鈔票				37	233	603	603					5.00	165	5165									5768
子彈盒	2	3	5	24	9	33	38	13	1	10	24	1	26	27									89
飯盒	2	32	34	28	1	29	63	2			2												65
其他	108	117	225	708	314	1.022	1.247	746	131	629	1.506	17	110	127	15	88	103	206	17	9	21	253	3133
備考																							

附記

一、砲以門，步槍以枝，機槍以挺，刺刀以把，步彈以粒，砲彈以顆，圖以份，旗以面，票以元，他以件爲單位。

二、其他欄內爲書籍槍砲零件陣營具等

九、我前總參二製

民國二十八年五月三十日

二・敵軍傷亡概數統計表

民國二十八年六月十四日九戰前總參二製

我攻擊部隊 / 區別	敵軍傷亡數目	作戰地點	時間	備考
3 2 A G				
102D	三一五	向塘窰湖街間	五月二日	斃敵三百十餘員名
16D	九二五	新村丹萬舍街天王渡向塘沙埠潭一帶	四月二十三日至五月一日	原數係九百二十餘員名
10RD	四五〇	萬家山黃泥港歷山鄉一帶	四月二十三日至二月二十七日	原數計四百五十餘員名
26D	三五〇	撫河西岸	四月二十七日至五月二十日	斃敵三百餘員名
79D	三五〇	謝埠市楓樹下五段崗義渡局一帶	四月二十六日至三月二十日	斃傷敵三百餘員名
5RD	三七五	南昌及其城郊	四月二十五日至五月三日	原數係三百七十餘名
小計	二七六五			
1 9 A G				
49A				
105D	二〇〇	高安高郵市	四月二十三日至五月二十七日	敵傷亡二百餘名
9RD	四〇〇	萬壽宮生米街大路塘一帶	四月二十三日至五月二十七日	敵傷亡三四百名
小計	六〇〇			
74A				
51D	七三〇	高安血紅山廟前山七星堆蓮花山一帶	四月二十二日至五月二十七日	敵傷亡七百餘員名
75D	一三二〇	石頭崗萬壽宮鼓樓鋪高安土岡一帶	四月二十一日至五月二十一日	敵傷亡一千三百餘員名
58D	五五〇	猪婆大坵趕車嶺竹園胡村赤土街一帶	四月二十一日至五月二十一日	敵傷亡五百餘名
小計	二六〇〇			
1 A G				
N10D	二五〇	龍形山對門山間	四月二十二日至二月二十九日	敵傷亡二百餘名
N11D	一五五〇	車坪棺材山螺紅嶺安義萬家埠一帶	四月二十四日至五月二十四日	敵傷亡一千五百以上
183D	一〇〇〇	里通山王七貫膝一帶	四月二十四日至五月二十四日	
184D	一四〇〇	鴉鳩嶺峯嶺陶仙嶺鳳凰山古一帶	四月二十四日至五月二十四日	
小計	四二〇〇			
合計	一萬零一百六十五員名			

附記：本表係根據戰後各部來電所報數目而統計者

三・敵軍損耗械彈概數估計表

敵軍損耗械彈概數估計表

械彈	種類	部隊號數量	101D	106D	合計
械	軍	步騎槍	875	678	1·553
		輕機槍	62	47	109
		重機槍	16	9	25
		擲彈筒	8	11	19
		迫擊砲	1		1
		步兵砲	1		1
		山砲		2	2
		野砲	1	1	2
		重砲		1	1
彈藥		步騎槍彈	3,926·250	3,278·909	7,205·159
		輕機槍彈	2,438·197	2,242·875	4,681·072
		重機槍彈	498·972	327·498	826·470
		毒氣彈	17·270	22·569	39·839
		手榴彈	67·252	57·329	124·581
		擲彈筒彈	8·925	7·256	16·181
		迫擊砲彈	1·725	2·470	3·695
		步兵砲彈	2·720	3·742	6·462
		山砲彈	29·235	39·460	68·495
		野砲彈	25·420	17·825	43·245
		重砲彈	9·260	12·520	21·780
備考			此表係根據是役鹵獲戰利品及參照我軍損耗械彈而調製者故所記數量均較確實。		

四・俘虜登記表

二十八年四月下旬至五月中旬
九戰前總參二製

職別	階級	姓名	所屬部隊	被俘時間地點	俘獲部隊	備考
列兵	騎兵一等兵	金井喜一	第一〇六師團騎兵一〇六聯隊	四月二十三日於猪婆大圩	第五十八師	傷重斃命
列兵	步兵上等兵	石佐正一郎	第一〇一師團第一〇三聯隊	四月廿七日於高郵市	第一〇五師	同右
列兵	步兵一等兵	石井大一	同右	四月廿日於高郵市東之塗村	同右	
分隊長軍曹	步兵	山田盛藏	第一〇六師團第一四七聯隊	五月七日於廟前街東南	新編十一師	途中投河自戕
列兵		許世英	僞軍	五月七日於下墨王	第五十八師	
雜兵		鄒邦權	僞軍	五月七日於高安西側	74A兵站	
列兵		羅得林	僞軍	五月十二日於廟前街附近	新編十一師	
雜兵		柯新一	僞軍	五月十九日於西山北之雙峯嶺	第九預備師	
列兵	補充一等兵	道正夫	第一〇一師團第一〇三聯隊	五月二十日於西山東南之鄧家鋪	第一〇五師	

附記

1、我七十九師四月二十六日晨，於武溪市俘虜敵特務長以下十餘名，因已逕解三戰區長官部，故未列入。

2、本表係按俘獲時間先後而登記者。

五・擊斃敵軍官佐姓名調查表

二十八年四月下旬至五月中旬九戰前總參二製

職別	階級	姓名	所屬部隊	死亡時間地點	我攻擊部隊	備考
隊長	陸軍輜重兵中佐	金澤善治	第十兵站汽車隊	五月七日晚在干洲西鵝婆潭	新十一師	
大隊長	陸軍砲兵少佐	鈴木孝	猛立山砲兵第二聯隊第二大隊	五月三日午前一時於奉新南鴉鳴嶺	第一八四師	
中隊長	陸軍步兵大尉	山田？	第一〇一師團一四九聯隊	四月二十六晨於武寧	第七十九師	被圍自戕
觀測員	陸軍砲兵中尉	西谷謙堂	猛立山砲兵第二聯隊第二大隊	五月三日午前一時於奉新南之鴉鳴嶺	第一八四師	
中隊長	陸軍輜重兵中尉	海老源	第十兵站汽車隊第六中隊	五月七日晚在干洲西之鵝婆潭	新十一師	
小隊長	陸軍步兵少尉	橫田曲樵	第一〇六師團一二三聯隊	四月十七日於車坪附近	新十一師	

附記

1、本表所列我軍擊斃敵軍官佐僅就已獲現而證實者之一部登記之其被我擊斃未經證實者尚多，容查出後，補記之。

2、本表係按敵軍階級大小而排列者。

3、修河戰役敵一〇六師團一一三聯隊長，陸軍步兵大佐飯野賢十，於三月二十一日午前四時，在饅頭山被我四十九軍擊斃。

第十二章　防毒必攜

第十二章　防毒必携

查本章係敵國教育總監部，於昭和十三年十月三十日所編印者，原名對支作戰參考資料，（瓦斯防護必携一般士兵適用）係以敵國瓦斯防護教範爲主體，擇一般官兵防護毒氣之必要事項，以簡單平易通俗之文字記述之，堪供一般官兵防護毒氣之參考。

用語釋義

毒　汚　被持久毒氣所附着之謂

消　毒　消去毒氣之毒性使之無毒之謂

除　毒　將毒氣除去之謂

制　毒　將有毒氣之地物等消毒除毒或掩覆之謂

一・毒氣防護須知

第一　毒氣防護之際毋忘遂行任務

第二　遵守毒氣軍紀

毒氣軍紀者，通常確實遵守防護之命令，及諸規定並實行之之謂

第三　毋畏毒氣毋輕狎毒氣

第四　時常勿離防毒面具

第五　防毒面具之使用法及裝戴面具之諸動作必須慣熟

第六　必須信賴及愛護防護資材

第七　正規之防護資材及應用材料之利用均須著意及之

二・毒氣之種類及特性

第八　各國所使用之毒氣種類及特性

種類及名稱	特性
	現出時之形狀

一時性毒氣	催淚毒氣	一、雖輕微之毒氣滲中眼中亦能使人流淚 二、不久即失其作用 三、對馬匹効力甚小	無色或白色之氣體
	噴嚏毒氣	一、雖輕微之毒氣刺激鼻及咽喉時即生苦痛或劇烈之噴嚏嘔吐胸痛等狀 二、不久恢復原狀 三、對馬効力甚小	白色之烟霧狀
	窒息毒氣	一、吸入濃者經二三小時後即咳嗽而呼吸困難 二、如長時間雖吸淡者亦能中毒	無色或白色之氣體
	中毒氣	青酸	淡白色或無色氣體
	毒氣	一、吸入淡者頭痛眩暈 二、吸入濃者即中毒而死	無色之氣體
持久性毒氣	糜爛毒氣	芥氣	黑褐色或無色之液體及氣化毒氣則爲白色或無色
		魯意斯氣	一、如毒液著於皮膚約經十小時即生水疱而糜爛 二、濃度之毒氣在短時間發生作用時眼及呼吸器皮膚等均受侵害若輕淡之毒氣則雖在較長之時始能發生同樣之効力

備考：各種毒氣之臭氣係依毒氣試臭器試驗而紀錄之

三・主要消(除)毒材料之種類用途及管理上之注意

第九　對持久毒氣主要消(除)毒材料之種類用途及管理上之注意

種類	用途	管理上之注意
晒粉	使持久毒氣變爲無毒之用	一、與持久毒氣發生作用時發出熱度必須注意 二、曬粉一經吸收濕氣即成泥狀或塊狀因而失去消毒之效力故務須避免濕氣 三、須避免日光直射及過乾燥之處
石油 揮發油 機油	使持久毒氣孝解而除去之用非能使毒氣成爲無毒	一、用以除毒之石油揮發油及布片等用後必須燒却或掩埋之 二、因石油揮發油機油不能溶解曬粉若與曬粉同時使用時則以水洗爲宜
水	一、得爲洗除芥氣之用 二、使魯意斯氣變爲無毒	水不能使芥氣溶解或無毒之故除毒使用之水必須妥爲處置

四・各個防護

1.人

A.對一時性毒氣之防護

第十　防毒面具對所有之一時性毒氣皆能防護故對一時性毒氣應不失時機確實迅速裝戴面具若習慣既久雖長時間之毒氣亦可得完全之防護

第十一　防毒面具之携帶姿勢或待機姿勢依指揮官之命令行之

第十二　裝脫面具之要領

正確裝載面具圖

紐帶之正確搏法

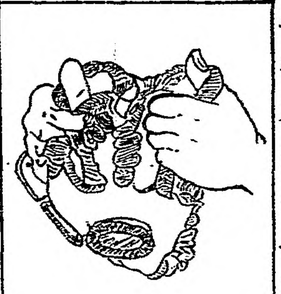

正確之載法

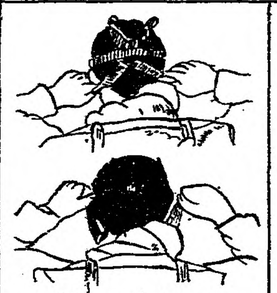

將紐帶向上方扣結之

手不放紐帶向末端

行呼吸之後將面具覆蓋之內面氣密檢查

正確裝面具姿勢

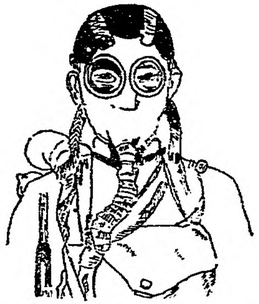

正確裝載之法

紐帶之錯誤搏法

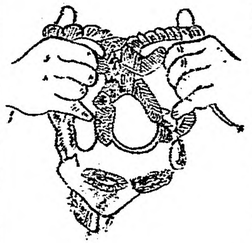

錯誤之載法

指之動作不良

一、毋忘將覆面內毒氣呼出

二、毋忘檢查是否密氣

三、呼氣及密氣檢查之前

將紐帶修正之

不良裝面姿勢

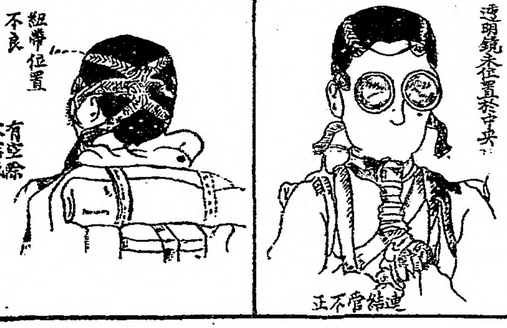

正確之狀

正確脫面圖

正確脫面法

以手上右手握方手握呼吸位則於施氣室具面毛巾右手拔掉頭部向內方折回

正確摺疊法

兩手僅將頭部略向內方折回

正確入袋法

將向覆自面巳上之部方向下而向內袋部入

不正確脫面圖

不正之脫面法

僅由頸向頭部脫下

不正之摺疊法

將面具中央成二摺者

過度摺曲

頭部過摺者

不正之入袋法

將肱面覆未完內部向分上向外右

第十三　裝脫面具時應遵守事項

一、裝面具前之準備

1. 毋忘取去吸收罐之底栓

2. 使帶之長度適合面部尤須使丙帶充分延長俾使迅速裝着面具是爲必要

3. 極寒時注意眼鏡上翳及防止凍結之處置

爲防翳而使用防翳板必要時併用不凍液在極寒地將呼氣瓣塗下凍液

4. 使用雙眼鏡者預先裝着觀測用眼玻璃

二、裝面具之際中止呼吸必要時閉眼尤其寒冷時中止呼吸係爲防翳上之絕對必要

三、如聞警報或有被毒氣所侵時雖無命令亦須緊速裝戴面具

四、裝着面具須確實迅速裝着面具在待機姿勢時應以六秒至八秒時完畢之携帶姿勢時應以十五秒至二十秒完畢之

五、裝着面具之最後動作勿忘呼氣俾將在面具內之毒氣呼出再行點檢氣密

六、脫卸面具係依指揮官之命令行之無官長命令無論如何困苦不得任意脫卸面具

七、單獨士兵無指揮官之命令自行脫卸面具時應先視察有無毒氣後以食指伸入面具之邊緣與頸間或略脫頸間之面具嗅之確無毒氣之味始可將面具脫下

八、脫面具時須將內帶充分延長以使第二次之裝戴容易

九、當狀況許可脫面具時以布片將內部尤其呼氣室等拭淨之極寒時拭後必要時以不凍液塗之但以布片拭呼氣瓣時注意勿使其變形

第十四　防毒面具破損時之應急處置

一、防毒面具破損時須盡百方手段爲應急之處置務使堪用

例如以「膏布綿帶」類貼破損處或以濕布片塞之捲之等處置

二、覆面或連接管破損不堪使用時用口由連結管或直接由吸收罐吸氣由鼻呼出

三、吸收罐破損不堪使用時用濕水巾手套等覆於口鼻行靜緩之呼吸

B　對持久性毒氣之防護

第十五　對持久瓦斯之防護除使用防毒面具外仍用防毒衣防毒靴等勿使氣狀或液狀毒氣直接觸於身

體又被毒污時應適時消除之

常注意利用應用材料

第十六　防毒面具對氣狀及液狀持久毒氣能防護顏面之大部及呼吸器

第十七　防毒衣對持久毒氣能防護身體

無防毒衣時使用油紙士嚢布片等應用材料或草蓆蓆等當地物料障隔之勿令身體之重要部份粘着毒氣(液)

第十八　防毒幕對飛機施放持久毒氣或敵彈射擊持久性毒氣等能防止身體及兵器等之粘着毒氣

無防毒幕時使用油紙攜帶天幕或與蓆同樣之物或利用避入樹下及當地物料地物內

第十九　防毒衣防毒幕依指揮官之命令而使用之

第二十　液狀毒氣附着身體時以晒粉將該部份消毒其要領如左

一、先以布片紙或士等將毒液拭去勿使毒液擴大如不能儘量除去時可使用晒粉但須注意發生劇熱致受火傷

二、使用晒粉充分擦之

無晒粉之時代以水唾液油類或濕布片土等屢屢交換擦之如有肥皂則最後使用爲宜若有除毒包以代用晒粉頗爲有利其使用法詳容器內之說明書中

2. 馬

A 對一時毒氣之防護

第二十一　對一時性毒氣依使用馬防毒面具可得完全之防護馬對噴嚏毒氣通常無防護之必要

第二十二　馬防毒面具依指揮官之命令而定攜帶姿勢或待機姿勢以攜帶之

馬防毒面具之待機姿勢

在此挾定之

第二十三　馬防毒面具應置濕潤吸收劑爲要

1. 以吸收劑濕潤於馬防毒面具時用手揉濕榨壓約四分鐘再以手緊握使液剛能滲出之程度勿被日光乾之

2. 過於乾燥時更以水潤之

3. 注意將面具之氣密樹膠連接部十分浸濕

4. 極寒時可使用不凍液以代水

第二十四　馬防毒面具之裝着姿勢

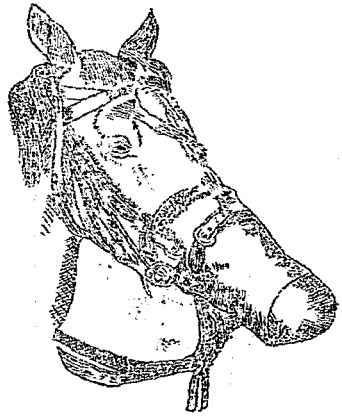

第二十五　馬防毒面具裝着上之注意

一、自己先裝着面具之後再裝着馬之面具但因毒氣之種類馬無裝着面具之必要時由指揮官命之

二、馬之裝着面具須使平時十分馴習有獸裝面具之馬應以少數之馬粮裝入防毒面具中引馬食

之因而裝面此亦裝戴馬面具之一法

三、已裝面具後而行之運動除特別必要時儘量緩徐爲要

四、馬之防毒面具務使適合於馬面

五、馬之防毒面具注意不可與他馬混用或交換

第二十六　馬之防毒面具不堪使用時或無防毒面具時以濕之乾草或藁入麥袋裝於馬口其帶則於馬之頭部上緣緊縛之

B　對持久性毒氣之防護

第二十七　持久毒氣之防護除用馬防毒面具外應用馬防毒脚綁馬防毒覆等勿令氣狀或液狀毒氣直接觸於馬體如遇毒汚時應適時消（除）毒

常注意利用應用材料

第二十八　馬防毒面具對氣狀持久毒氣能防護呼吸器

第二十九　馬防毒脚綁對持久毒氣能防護下肢尤其蹄冠及繫部（參照下圖）

馬防毒脚綁之裝着姿勢

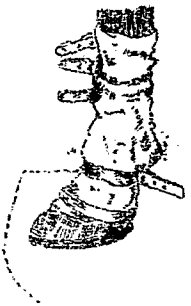

勿綁過緊

第三十

無馬防毒脚綁時以油紙土囊布片或草藁蔴等捲於馬膝飛節之下方尤其蹄冠部及繫部等

馬防毒覆對毒氣雨下持久毒氣彈射擊等能防止馬體要部之汚毒

無馬防毒覆之時使用油紙携帶天幕或蓆等所在之物料特別注意防護馬之頭部是爲必要

第三十一　馬防毒脚綁馬防毒覆依指揮官之命令而使用之

第三十二　液狀毒氣附着馬體時之消毒與人消毒法同

五・物料防護

第三十三　物料防護者係對兵器、器材、被服，粮秣等防毒之謂其方法大別爲防止毒汚與毒汚物料之消（除）毒

第三十四　被持久性毒氣所毒汚之物料因其消毒困難之故雖可能預先勿令毒汚或使毒汚之程度減輕是爲必要尤其對精密器材及除（消）毒困難之物料須予深切之注意不使毒汚

例如

一、將機關槍砲車車輛粮秣等須將幕布遮蓋之

二、將物料置於掩蔽部之下

爲防止毒汚除使用正規之幕布外務利用所在之物料是爲必要

第三十五　能將毒汚物料儘量迅速且完全消（除）毒則極爲有利但因戰場上實施適時完全之消（除）毒實爲困難故其實施之程度方法務使適合狀況至爲緊要

爲消（除）毒使用晒粉石油揮發油等當然便利但戰場附近常得之不易故不可忘却利用當地之歷用材料（土砂，草，布片等）消（除）毒

第三十六　毒汚物料消（除）毒之要領

一、一般之要領

1. 儘速消（除）毒

2. 先行無礙於使用之程度對必要之部分之消（除）毒爾後得時間之餘裕再行其他部分或更精密之部分之消（除）毒

3. 取除液滴時注意勿使汚毒部位擴大

4. 消（除）毒用過之布片等須確實收拾之

5. 節約消（除）毒材料

6. 緊急時期勿中絕戰鬥動作

二、槍　刺刀　軍刀

1. 先以土砂布片等注意將毒液除去之勿使汚毒部分擴大

2. 以布片藁草或土等充分擦之此時如使用含有石油或機油之布片更爲有利（若無毒氣之臭味是爲已被除毒）

3. 要迅速消（除）毒始可使用晒粉但因晒粉易使鐵部發銹消毒後須十分整潔又槍機之複雜

部分之整潔務求避免使用晒粉

4. 槍皮帶之消毒依皮靴及彈藥盒之要領行之可能時用布片將其一部分搽之

三、軍衣褲脚綁之消毒

1. 軍服極易被持久性毒氣滲入如爲狀況所許迅速處置實爲至要

2. 衣服表面仍有液滴之時先以土砂布片等將毒液拭去注意勿使毒汚部擴大

3. 狀況所許或得指揮官之許可將毒汚之衣服脫下不得已時將毒汚部份除去之

4. 以晒粉將衣服之表面裏面十分擦入可以消毒但因晒粉易損被服故消毒後應將晒粉拂淨之

四、皮靴及彈藥盒之消毒

1. 皮革具極易被持久性毒氣所滲入在狀況許可時務迅速施消（除）毒爲要

2. 先以土砂布片等注意將毒液除去勿使汚毒部擴大

3. 用布片藁草等充分擦去毒液

4. 使用毒粉後若任其擱置則縫線朽斷故必儘可能將晒粉洗淨爲要

五、防毒面具之消毒

1. 先以布片阻止毒汚部擴大並注意將毒液除去

2. 用含有石油揮發油機油等布片拭之更以乾布片擦之

3. 不得已時用晒粉消毒但使用晒粉消毒後須以水濕布片等充分拭淨之同時將附着於締帶攜帶袋呼氣室等之晒粉充分拭取爲要

4. 締帶被汚毒時消毒後儘可能行精密之消毒併以布片搽之

六、其他物料之消（除）毒各應其品質應用上述各種要領行之

七、以上所述各點係時間不餘裕時之物料防護要領但時間餘裕之場合依幹部之指示更行精密之消毒

六・陣中勤務

1. 徵候

第三十七　外國軍之使用毒氣徵候之一例

例一之下雨氣毒(一)

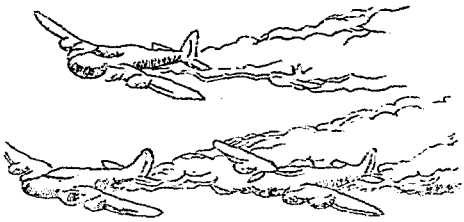

例一之達落彈氣毒(二)

一、特種煙且隨之而生刺戰臭

二、有離與發煙彈相區別者

(三)毒氣放射之一例

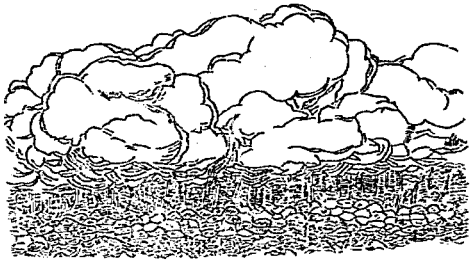

(四)撒毒地之徵候

1. 臭氣
2. 土地有異樣之色
3. 草葉等附着有不自然液體
4. 枯萎之草葉
5. 轍痕(用車行撒毒者)
6. 爆發物之痕跡(依毒氣地雷者)

注意

「芥氣」無上圖之徵候

2 斥候及步哨

第三十八 斥候兵對毒氣之動作

一、一般斥候對毒氣之動作

(一)毒氣對氣象地形之關係甚大故須注意風向顧慮地形而行動

(二)如感有毒氣臭味立即裝着面具同時報告斥候長併通知同伴者

(三)毒氣常滯留於村落陰蔽地森林低地凹地等故特宜注意

二、一般斥候任毒氣捜索時之動作

(一)常注意徵候

(二)檢知毒氣時先以眼觀測後更將面部與面具間略開以聞臭氣加以判斷

(三)撒毒地之標示大體可於周緣標示而標示必須在發見容易之地點

第三十九 步哨對毒氣之動作

一、槍前哨等任直接警戒者對毒氣應嚴予警戒

二、切實注意毒氣徵候爲要

三、常將風向與部隊位置之關係切實記憶適時檢知毒氣不失時機報告之

3. 宿營須知

第四十　宿營須知

一、雖在近敵宿營間勿疏忽對毒氣之警戒

二、就寢之際雖在暗夜須有能迅速裝着面具之準備

三、不使用之兵器器材等務置入於掩蔽下併以雨覆或其他當地之物料遮蓋之

四、聞毒氣警報時

1. 就寢者起床

2. 立即裝着面具

3. 閉閉窗戶以防毒氣浸入

七・戰鬥

1.要則

第四十一　要旨

一、戰鬥間縱受毒氣攻擊不可徒從事於毒氣防護怠棄任務必須行勇猛之戰鬥向最後勝利邁進

二、在毒氣內因裝戴面具分隊長之命令號令頗難貫澈通常對分隊之記號行動及鄰兵予以充分注意自求人於分隊長之掌握又因多須臨機獨斷之必要故知悉分隊長之意圖實爲至要

三、雖裝着面具必要時仍使用聲音

第四十二　戰鬥動作

裝着面具使瞄準及其他射擊動作困難故不絕練習行裝面具之諸動作且使之熟習爲要

一、目標發現

一般困難尤其裝脫面具之際易失目標故通常將目標附近之著明地物牢記之

二、瞄準

(A)在眼玻璃之中央行之

(B)裝着觀測用眼玻璃後使用雙眼鏡時務使十分近接

(C)瞄準與吸氣同時行之(因呼氣之際眼玻璃起霧)

第四十三　通信

裝着面具時之電話通信將送話口置於呼氣室蓋之下方外側注意勿使由呼氣器之水滴落於送話器內爲要

2.戰鬥間之對毒氣動作

第四十四　戰鬥間受毒氣攻擊時防毒面具之裝用應適時由指揮官所命而行防護處置此際勿徒從事於防護致反蒙敵火之損害須一意沉着續行戰鬥動作是爲至要

第四十五　裝着紡毒面具及其他防毒具行戰鬥時動作非常困難故必以旺盛之攻擊精神必勝之信念如未裝着防毒具同樣果敢雖實無遺憾而發揮戰鬥力爲要

第四十六　對一時性毒氣之動作

對一時性氣毒應適時裝着面具續行戰鬥

雖在濃厚煙霧狀之毒氣內仍須信賴防毒面具志氣旺盛沉着繼續戰鬥尤須注意對指揮官及隣兵之連絡爲要

第四十七　通過撒毒地而行之戰鬥動作

一、通過撒毒地戰鬥時依指揮官之命通常取所要之防護處置但戰況迫時可斷然前進因持久性毒氣非能立即傷害

二、撒毒地內之行動以發揮戰鬥力爲第一其次顧慮防護

三、勿徒從事於防護致被敵火所損害

四、離撒毒地後迅速爲應急之消毒

第四十八　對持久性毒氣彈射擊之動作

一、對持久性毒氣彈射擊除適時裝着面具外應聽指揮官之指示實施毒汚之防止及消(除)毒同時斷然向任務邁進

二、依戰況縱被持久性毒氣所毒汚不可即行消毒應斷然繼續戰鬥

三、對持久性毒氣之彈痕不可利用

四、被持久性毒氣彈所撒毒之地域可通過其彈痕間隙

五、被持久毒氣彈射擊時除液狀毒氣之飛沫外因毒汚土砂之飛散亦可使受傷害須注意之

第四十九　撒毒地域內工事實施上之注意

一、如狀況許可將掘土部消毒後實施作業爲宜

二、作業時將毒汚土及未毒汚之土區別之先將毒汚土取置胸牆前方之部分加掘土於其上

三、將槍等置於地上時注意勿粘着毒氣

四、工事完成後可能時將臂坐之附近及內斜面等接近身體之部分消毒爲宜

八・對雨下動作

第五十　對毒氣雨下以防毒面具防毒衣大體可完全防護之故非實施指揮官之命令沉着機敏對應處置不可

第五十一　有命令對敵飛行機射擊時縱防護對處置尚未充分亦毅然以正確之射擊將敵機擊落爲要

第五十二　敵機之對我攻擊不止於毒氣雨下多併用燒炸等故勿怠忽以火力對之之動作

第五十三　防毒覆依指揮官之命令一時停止裝着尚未裝面具之時迅速裝着面具爲要

第五十四　防毒覆之脫除及其他由雨下地域出來之人馬兵器之消(除)毒之順序方法防毒覆之處置等依指揮官之命令行之

關於防毒覆之處置同

九・毒氣傷害人馬之救急

第五十五　人之救急上之注意

一、必要時救助者裝着面具

二、迅速將傷者救出毒氣之外

三、儘量勿使運動

四、脫卸裝具使之寬樂並注意保溫

五、不可實施人工呼吸但受中毒性毒氣者可實施之

第五十六　馬之救急略與人同但對窒息毒氣之傷馬不可使之飲水

十・防毒面具之保存及整潔

第五十七　防毒面具保存上之注意

一、勿使接近火氣

二、勿被油類所污

三、勿使受不必要之壓縮伸張

四、勿使直接受日光之曝晒

五、豫防吸收罐被濕氣(水)所侵入

勿將防毒面具直接置於濕地上

渡河上陸作戰時儘可能將吸收罐緊閉底孔或使用防毒面具之連接管挾

六、將雙面裝入攜帶袋時通常依正規之折疊勿使變形

七、勿將規定以外之物品納入攜帶囊

第五十八　防毒面具整潔之要領

一、以乾布片將覆面攜帶囊之內外及眼玻璃拭淨之

二、附着於覆面携帶囊之土俟乾燥後除去之絕不可用水洗携帶囊

三、以乾布片將呼氣室內拭淨（勿脫呼氣瓣）

四、以上之整潔完畢後短時間陰乾之

五、防毒面具濡濕時以乾布片極力將水氣拭去後將覆面置於空氣流通之處陰乾之但携帶以囊日光晒之可無防礙

第十三章　其他

第十二章　其他

一・鈴木大隊長警告文

譯者按：下文係敵獨立山砲兵第二聯隊第二大隊長砲兵少佐鈴木孝，對其部下所發之警告，語極苛酷，可藉此窺見敵方下層厭戰情緒之一般！

大隊長警告　昭和十四年四月十七日

已來戰地前線服務，如怠忽其職責，誠非日本國民，可稱爲賣國奴！馬匹值日當番時，若因怠忽，使致馬匹受傷，則與將馬資敵者同罪，如有此種行爲，除依照懲罰命令或陸軍刑法視其情節之輕重，予以禁錮懲役外，本大隊長，仍將其反國民的行爲，以公文通知市町村長，在鄉軍人會，及其父兄家族，使其不得再回故鄉，特先警告，希各覺悟毋貽後悔！

大隊長鈴木少佐

二・軍事救護事業系統表

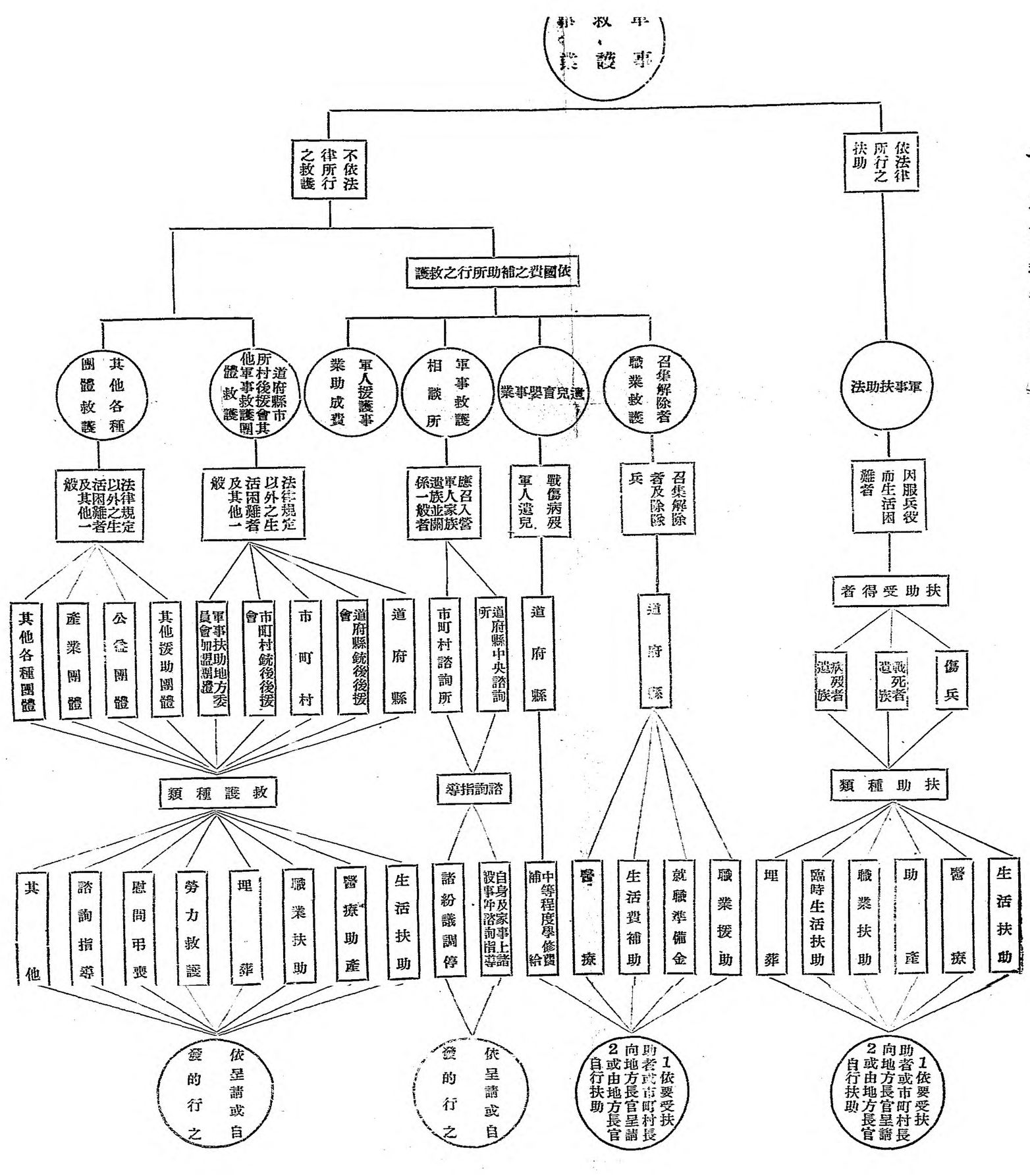
軍事救護事業
不依法律所行之救護
依法律所行之扶助
依國費之補助所行之救護
其他各種團體救護
道府縣市村其他軍事後援會救護團體救護
軍人援護事業助成費
軍事救護相談所
遺兒育嬰事業
召集解除者職業救護
軍事扶助法
法律規定以外之生活困難者及其他一般
法律規定以外之生活困難者及其他一般
軍人家族並關係者遺族一般
戰傷病歿軍人遺兒
召集解除者及兵
因服兵役而生活困難者
扶助受得者
其他各種團體
產業團體
公益團體
其他援助團體
軍事扶助地方委員會加盟團體
市町村銃後後援會
市町村
道府縣銃後後援會
道府縣
市町村諮詢所
道府縣中央諮詢所
道府縣
道府縣
遺族病歿者
遺族戰死者
傷兵
救護種類
諮詢指導
扶助種類
其他
諮詢指導
慰問弔喪
勞力救護
埋葬
職業扶助
醫療助產
生活扶助
諸紛議調停
自身及家事上諸設事件諮詢指導
補中等程度學修費給
醫療
生活費補助
就職準備金
職業援助
埋葬
臨時生活扶助
職業扶助
助產
醫療
生活扶助
依呈請或自發的行之
依呈請或自發的行之
1依要受扶助者或市町村長向地方長官呈請2或由地方長官自行扶助
1依要受扶助者或市町村長向地方長官呈請2或由地方長官自行扶助

三・從軍士兵須知

譯者按：此係敵軍實施士兵精神教育所用教材之一種，原文中除刪去冒瀆我政府及領袖之部分外，餘均譯出以供參考。

1.應達觀人生

人生決不以享樂爲目的，享樂並不是幸福，昔人有言，樂極生悲，享樂以後，必有寂寞，苦勞決不是不幸。苦是樂之源，若能耐過苦勞，則必有極樂，而苦勞變爲愉快之回想。

私慾是無限的。只追求私慾，終不得滿足之時遂生不絕的不平不滿，不平不滿之生活，即是不幸，若將私慾拋棄，則任何懊惱事皆無，世界中是明朗的，應去私慾，一意專心，一心不亂，向正道直進，此即人生最大之幸福，向前邁進，雖有百萬人我亦往也。死生又算何事，死亦是幸福，此所以能生於悠久天地之間也，試觀楠公父子；及拋去私慾殉難於君國成爲忠勇的戰死者，未受任何享樂，雖年齡甚輕，即已去世，但已成爲永久護國之神而被崇敬，反觀極盡榮耀榮華之清盛，其末

路如何。

若忘軍人本分，成爲私慾之奴隸，圖享受刹那間之快樂，則結局必紊亂軍紀，照軍律應受處分，或受着天罰，感染惡疾。

如斯若不能盡力十分奉公，則有何顏面見在萬歲聲裏歡送之鄉黨及祈武運長久之家族？

2. 對於長官須衷心絕對服從並須禮儀端正

至誠服從長官，即是誠心奉公，此亦爲軍紀之源泉，軍隊成立之根幹。

人心之不同有如其面焉。但軍人因其思考相異、隨意行事，則不但不能戰爭，而且絕對不能得到勝利，大衆之心，要歸一於指揮官之心，服行命令，發揮偉大之力量，而求戰勝。

禮儀即是保守秩序，使得人和之要諦，無秩序與人和之軍隊，不過是烏合之衆，雖戰時倖倖之際，都不能忽禮儀。

此種心志，對於其他部隊之長官亦然，不能以爲隸屬系統之不同，而誤服從之道，決不可紊亂禮儀，對於長官，有不遜之行爲。

3.同輩須互相樂於爲人犧牲並不可忽視禮節

無論何事，以和爲貴，尤以軍隊爲然，如無人和即趨爲放肆，利己主義，缺少禮儀。

軍人須以旺盛之犧牲精神，對於他人所難有之事，較苦之事，或較危險之事，均由自己担任之氣概，彼此以此爲心，能達到爲人犧牲爲樂的境地，則決無不平不滿，又無憎惡他人之事，如此由眞愛而聯結，作成團結鞏固之軍隊，彼此互愛而不失禮節，始如猛虎添翼。

此種關心，雖對於其他部隊之戰友；亦同樣必要。

4.整理家庭使無後顧之憂

對於家庭之事有多顧慮，則在戰場上，無論如何，不能充分工作，且家庭上留存未解決之憂慮事件，於人情上，不得不時常懸念，後方民衆，雖對於從軍兵士，家庭實行適宜照料使其無後顧之憂、可是爲軍人者，在平時應適當整理自己之家庭，亦是要緊之事，設若不幸，家庭不能自活而自己又要出征時，即可以此情形向市町村長或長官稟告，又戶籍等亦要好好整理，婚姻事亦必稟呈市

町村長，以免死後發生糾紛。

一臨戰場，即不要希望生還，勇敢奮鬥，以身粉碎敵彈，不留一片肉塊，此乃武人之本懷，遺骨未必一定歸家，須使家族對此十分覺悟。事先將像片和遺髮等留存家庭以作紀念，亦爲必要。

5.鐵道船舶輸送時、須注意行軍之規則

鐵道船舶之輸送時，往往易存旅客之心情，此大錯誤，鐵道船舶之輸送，若不能順利進行，則大作戰即不可能，嚴守輸送軍紀，使無任何遲滯及故障，確實實行，倘稍不留意，即受到不可挽救之傷害，或使材料和馬匹失落；或由火車窗口伸出頭來；或搖着旗；或任意離開指定之集合場所；或濫用燈火；或居所不潔；或騷動喧嘩；皆爲不當之舉動，尤要者，當列車停止時，不得隨意下車，以免落伍。

6.行軍宿營間不許隨便離隊或無命令而單獨行動

爲着戰勝，軍隊不能不在指揮官掌握之下，如有隨意離隊，無命令而單獨行動，不但違犯軍紀

，且往往在戰地，易受敵兵和便衣隊之殺害，而本隊又不得而知。

又因一時不注意之心理，極易陷於誘惑，任意進入民家奪取物品，或調戲婦女，致被土民慘殺或被俘虜等，致有行蹤不明之虞。

行蹤不明，爲最不名譽之事。使隊長家族和其他關係者，發生無限煩惱，此不能不深行考慮者也。

7. 戰鬥間須超越生死之觀念堅持必勝之信念

義重於泰山，死輕於鴻毛之覺悟，超越生死，勇敢奮鬥，此爲古來軍人之傳統觀念，大凡生死，皆是運命，若是要死，雖在家中，亦所難免，若是不死，縱在槍林彈雨之下，仍然不死，故顧慮生死，亦無濟於事，聽天由命，忘却生死，遵守命令：勇敢行動，堂堂正正强烈行動之處，則鬼神皆避，而神佛加護。

交兵相鬥之下卽地獄

捨身之後始有出息

（踏進一步然後才有極樂）

此卽武勇之眞髓

又戰鬥之勝敗，決不依損失之大小而定，心存戰敗觀念者必敗，保持勝利信念於最後一刻者必勝，拿破崙曾言：「戰鬥之勝敗，在最後五分鐘」，故戰鬥如何陷於苦戰，決不要吐弱言，堅持必勝之信念，自已陷於苦境時，敵亦必苦，堅持到最後而殲滅敵人爲止，不可安心局部之勝利而無追擊之氣力，實行果敢之追擊，乃完成勝利之道，可免下次戰鬥，此應銘記在心。

8.滯陣間如有餘暇卽勤於訓練以增進第二次之戰鬥準備

訓練若不精熟，則決不能得到赫赫之勝利，訓練時所流之汗，値得戰鬥時所流之血。

雖不訓練，一到緊要關頭，捨命努力卽可之心理，乃大錯，無準備而欲得良果，爲不可能，訓練到身體各部動作不期而然的合於要求時，對戰鬥始有必勝之信念，能充分發揮其能力，在日本海海戰，我國未失一艦，全滅波羅的海艦隊，此不能不回想當時汗流夾背之猛訓練，盡人事，待天命之處，始有天祐神助。

9.應常常注重衛生並且積極增進健康

健康爲奉公之原動力，保全和增進健康，是和訓練一樣，同爲戰鬥準備之一，故常圖健康之增進，須注意衛生努力保持之，有病卽不能工作，不僅自己受苦，且遺累他人，而減殺戰鬥力者頗多，疾病多由氣力減退，不節制，不注意等事發生，應時時旺盛其氣力而注意制慾，不宜暴飲暴食與亂食，又未熟之物，腐敗之物或生水等之使用，實極危險，現在戰地，時常流行傳染病，且不能斷定不發生細菌戰，不可不考慮也。

石田三成，送赴刑場途中，尙且辭退其所嗜之熟柿，可資吟味。

10應以人情愛護馬匹

馬是無言之戰士，牠亦有故鄉和飼主，還有親兄弟，被送遙遠之戰場，默默無言，忠實工作，雖力盡而不得訴苦，見其化爲異鄉之土時，誰能禁一掬之淚乎，可憐的牠等，亦爲我等之戰友，應愛撫之，不知情不是眞軍人，雖路旁一根草，如存愛撫之心時，亦可以慰馬，應回憶鷄越畠山重忠

之故事，馬之剛暴一依主人之心情爲轉移，主人之心，能傳達於馬心，愛馬心之有無，極度左右馬之能力，並可影響損耗之大小，在戰場上鑑於馬之價值偉大，而且應回思皇國產馬之不豐富，關於馬匹之愛護，務須切實注意。

人可受獎賞之榮譽

惟馳騁戰場之荒駒

水亦不能自由飲用

吾人應各盡力愛護

右爲明治天皇之御製

11重視兵器愛護節用資材

刀爲武士之魂，我等祖先曾已言過，我等軍人，依着兵器之使用，始能達成戰鬥任務，若不重視兵器，則緊要關頭時，即故障百出，失其效用，變爲無用之長物，平素即宜愛護兵器，完全其機能，俾任何時期都能發揮其機能，故兵器之中，亦應注入我等之精神，使其變成有生命之物，不應

視爲死物以處理。

又兵器之製造，需要幾多資源工業與時間，帝國之資源，工業力乃至後方民衆之負担等，皆宜顧到，故須嚴禁疏忽兵器，浪費彈藥，尤其將兵器遺棄在戰場上，是絕對所不許，萬一不能攜帶時，必須報告長官，請求長官處置。

被服、粮秣其他資材等，亦應愛護節用，此等皆爲後方民衆之血汗所換來的，將此輸送到戰場上，不知付了多少同志之犧牲，此不能不銘記在心。

12 對於戰傷、不要喪氣

戰死戰傷，早應覺悟，如見戰死戰傷者，或自己受傷而卽喪氣，是軍人之恥，負傷之際，自己卽宜迅速施行止血法，仍存繼續戰鬥之氣魄，若煩累他人或退出戰線，均認爲不名譽之事，不宜存一二次負傷，卽已盡到義務之思想，須懷七生報國之概。

若依命令後退或入院時，亦應存着迅速恢復，而重上前線之心，又向所屬隊長時常報告狀況，以資保持連絡，再着入院時，攜帶兵器之保管，亦應確切注意，如因病入院，或送往後方時，亦是

同樣。

13 應尊敬死傷者

對於死傷者應特別以敬虔之念對之，雖敵軍之傷病者，亦不應虐待和侮辱，須回想我國古來之武士道。

但在戰鬥中，未奉命令中止戰鬥，看護負傷者或護送後方，均屬不許。

無論何時，應向戰捷第一主義，勇往邁進。

14 在戰地應愛憐無敵意之中國民衆

不使無辜之民受苦，憐恤弱者，此爲我太和民族古來之美風，若無理由，不準苦虐中國民衆，並要絕對避免姦淫婦女，搶掠私財，無故焚燒民房，如斯之行爲，不僅爲野蠻之民族，惹各國之恥笑，且招中國民衆未來永遠之痛恨，假令戰鬥勝利，終不能達聖戰之目的，「隨意掠奪强姦」，我神武之皇國軍人，是絕對不可爲的，萬一有如斯之行爲，卽爲不忠之臣，務當作國賊而排擊之，但

在中國戰場，便衣隊活動旺盛，務宜小心。

明治天皇御製

爲着國打敵人

可是慈愛事不要忘

又無謂的優越感，不宜存留腦中，中國人確實重面子之國民，故對彼等自大傲慢是不能綏服。宜尊重彼等之人格，愛護彼等，以大國民之大度量，與彼等接近，親切指導，使其衷心服從。

15在戰地對於第三國人應以正當態度尊重其名譽和財產

一視同仁，是我國傳統之道德，如虐待弱者，諂媚强者，乃武士之恥，故對於所謂白色人種，無卑屈之必要，對黑色人種，亦不宜侮蔑，一視同仁，表示日本精神之眞髓。

彼等第三國人，因爲事變，很受煩累，所以彼等無敵對行爲，時應以同情心懇切地待遇之，作戰上若無妨礙，務保護彼等，並應留意彼等不受煩累，若無故傷害其生命財產，侵犯其權益，或者侮辱其國旗，是所嚴禁，有此情形，卽爲野蠻行爲，不僅損毀皇軍之名譽，且易惹起國際糾紛，妨

害國策之遂行。

16 應注意宣傳和防諜

近時宣傳戰甚盛，敵方宣傳方法又非常巧妙，我等不宜中敵之宣傳，誤信流言蜚語，自惹動搖等事，須始終確信神國日本所賜與之幸福與偉大之力量，一意貫徹皇軍之使命，向前邁進，進一步將日本精神爲基調，作思想戰之勝利者。

又諜報機關之活動極爲活躍，軍人之機密，若被敵方所悉，則作戰上，必受重大損失，故友軍之情況，尤以部隊號，兵力，去處，任務等務宜注意，不能遺漏於敵方，信扎上之記載，雖平常之談話，亦須愼重，尤其服務於傳令勤務和通信勤務者，勤務於與地方人民雜處之後方者，及歸內地者，均應特加注意。

又入院中，與地方人接近之機會尙多，更要注意！雖不打算誇功，但對於慰問者所問之戰歷，說過其境，終與軍機保護法相觸，致招重大結果者，或於無意識中說出之事，傳之於婦女子之口，成爲小題大做，流布於世間，不僅防諜上有礙，軍紀風紀上亦已發生惡影之實例，須深加省察。

此種注意，對於凱旋兵亦然。

17 歸還內地時、言動要謹愼和謙讓

武人一上征途，本不生還，但或者武運亨通，得到凱旋，或因不幸爲傷痍疾病奉命歸還內地，當此之時，自誇功勞，對於國民之歡迎歡待等不可以爲當然享受之態度對之，軍人在戰場上工作，是當然之義務，故隨時隨地，發揚其謙讓之美德，「結實之穗，尤向下墜」此之謂也，不以功驕傲而自卑者，其人格光輝燦爛輝煌，反以功勞自誇者，必招他人之輕視和嘲笑，又歸還途中，絕不可攜行不許可之物品，而暴露其醜態於稅關等處，萬一有此情形，所建之功勞，在此一瞬間，使其全盤抹殺，無慾恬淡，甘於清貧，是軍人所可誇耀之名譽。

18 結言

以上所述，爲極平凡之事，可是無論何項，皆不離勅諭之精神，凡皇軍軍人，皆有當然遵守此規則之義務，沒有一件想實行而又不實行者，對此若不實行，則不能說是眞正皇軍軍人，萬一皇軍

軍人中，如有輕視此等規則者，決不僅認爲個人之惡事，應作關係皇軍全般不名譽之事，對於達成皇軍之使命，有大障礙，所以各人不但自戒爲足，應進而戰友間，互相戒勉，使全軍遵守規則，適合於皇軍軍人之身分爲要。

四、地圖剪影

魏家滘附近要圖

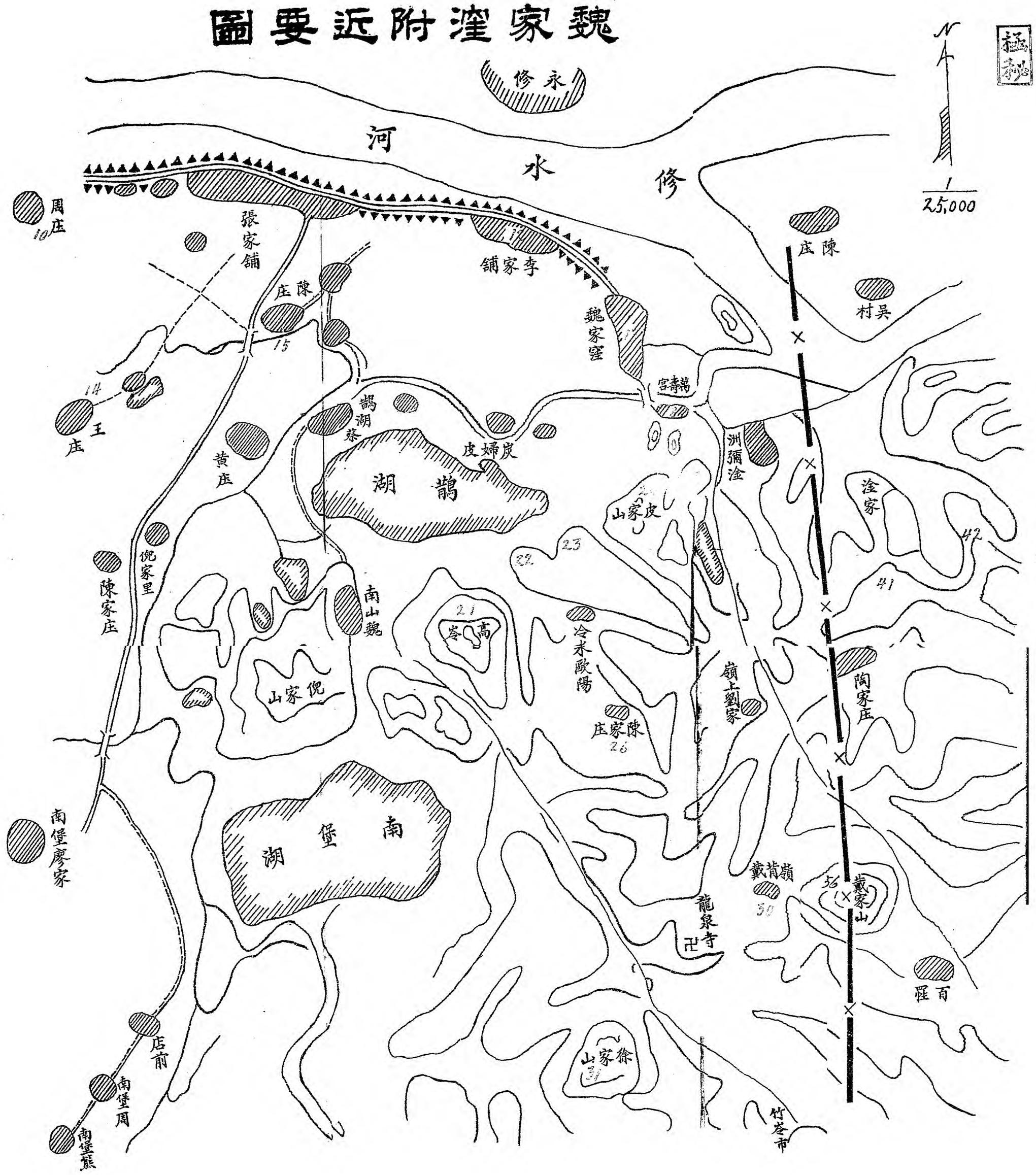

說明

敵為秘匿其企圖，平時即將我陣地各重要地名，編成番號，俾電話連絡之用。

三十八年二月修河對陣間敵對戎陣地偵察圖

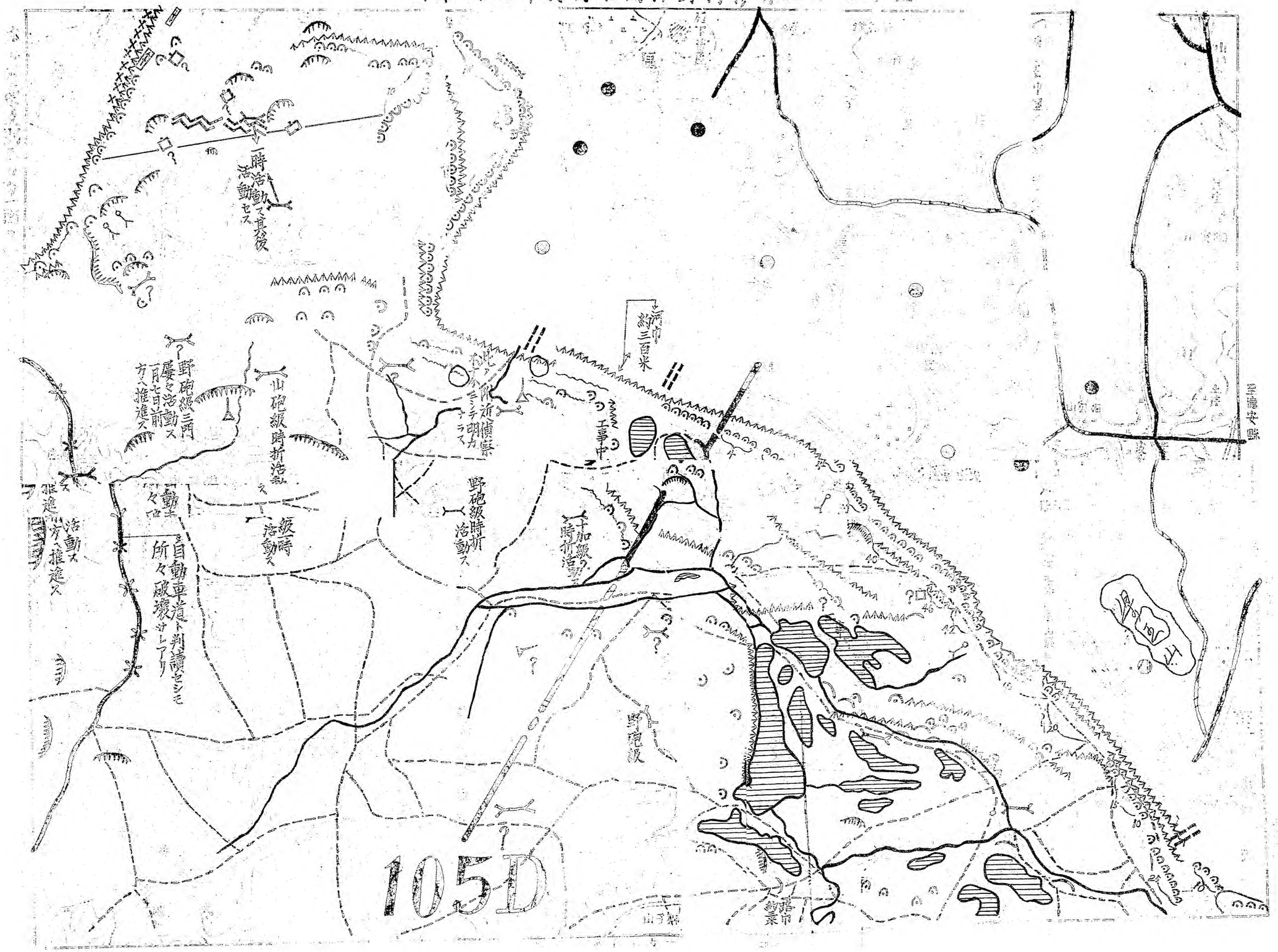

敵對湘鄂贛企圖一般

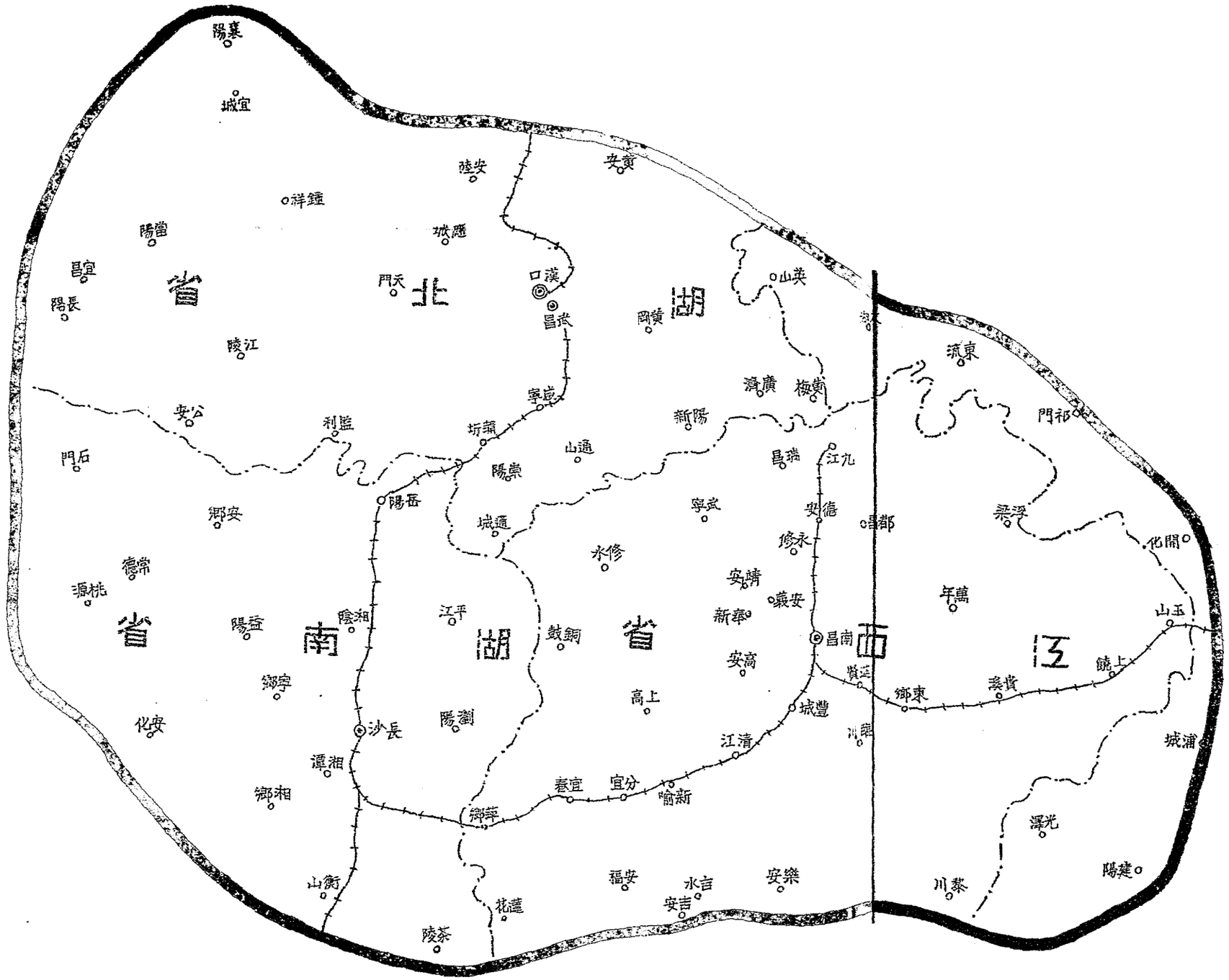

說明

四月二十七日我一零五師攻克高郵市奪獲敵之剪成不規則形狀地圖一幅經研究似敵表示對湘鄂贛進犯之企圖

第九戰區前敵總司令部參謀處調製

編後記

這是反攻南昌時，第一線的勇士們，費了幾許力量和熱血所得來的成績，因爲忙於戰後各種詳報和統計的整理，致延遲到現在才將本册編成付印，此爲編者同人認爲歉意的事！

在這本册子中，有不少應予保持機密之件，如敵『人事公報』『回國軍隊軍人軍風紀及攜帶品取締案』等，皆爲研究敵情中極珍貴之件，因爲供給同胞參考起見，一併付印，特別加上「機密」二字，深望閱者們愼重保管，尤須注意勿流入敵人或漢奸之手，致將來增加偵查敵情之困難，至爲盼禱！

王逸曙

胡作健

譯者　張創藝

張宏英

吳步月

二十八年八月於新喻

88246

抗戰必勝
建國必成