اطلاعات

سال سی‌وششم- شماره ۱۰۶۹۵ تکشماره ۳ ریال
دوشنبه‌یازدهم دیماه ۱۳۴۰

شب ژانویه درشوروی، امریکاواروپا:

دیشب خروشچف تاصبح رقصید

نخست وزیرشوروی باخانمهای‌امریکائی واروپائی برقص پرداخت
رهبران امریکا وشوروی ابراز امیدواری کردندکه شالوده صلح در۱۹۶۲ ریخته‌شود

خروشچف فریادزد: دوستان‌عزیزتوجه کنید، اینک‌آقای‌میکویان نمایش‌میدهد

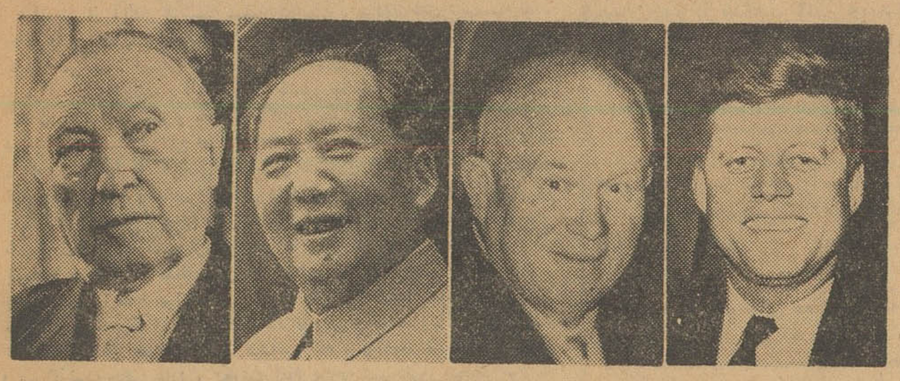

کندی: در ۱۹۶۲ شالوده‌صلح‌ریخته میشود

خروشچف: باتمام قوا از جنگ جلوگیری می کنیم

مائوتسه تونك : احتیاج به برادری با شوروی داریم

آدنائر: دنیاخطراتی در پیش دارد
در صفحه ۱۷ وآخر

سرلشکرقاسم اعلام‌کرد:

شورش شمال عراق مجدداشروع شد

۴۰۰ نفر در جنگ شمال کشته و زخمی شدند

قاسم‌گفت: ما ازلشکر کشی انگلیس بخلیج‌فارس نمیترسیم
*** شورشیان از فرصت زمستان برای‌حمله‌استفاده کرده‌اند**
* یاغیان شمال فرصت را برای حمله بادارات دولتی و پاسگاههای پلیس‌غنیمت شمرده‌اند
*** علیرغم اقدامات نظامی انگلیس عراق کویت را آزاد خواهدکرد**
*** برای تصرف شهر«سوـ وارتوکا» نبرد سختی در گرفت**
* یك هلیکوپتر نظامی‌ارتش عراق سرنگون گردید
*** ۲۵ نفر از اتباع ترکیه در مرز عراق و ترکیه کشته شدند**

آنکارا- آسوشیتد پرس -پس از شش ماه سکوت بار دیگر نبردهای شدیدی بین شورشیان شمال عراق ونیروهای دولتی این کشور شروع شد .این نبردها در کوههائیکه پوشیده از برف است آغاز گردید .

گزارش میرسد که‌دراین‌نبردها ۴۰۰ نفر کشته وزخمی شده‌اند. این نبرد بخاطر تصرف شهر «سوارتوکا» از طرف نیروهای دولتی عراق صورت گرفت.

براثر تیراندازی قبایل شمال یك هلیکوپتر نظامی ارتشی عراق سرنگون شد .

دولت عراق تاکنون چندین بار اعلام کرده که رهبر شورشیان‌شمال زخمی شده وبخارج‌ازعراق گریخته است .

بقیه در صفحه سوم وآخر

بموجب تصویبنامه اخیر دولت :

مالیات مستغلات غیر استیجاری لغو شد

بقایای مالیاتی مستغلات غیراستیجاری مربوط بسالهای گذشته نیز بخشوده شد

هیئت وزیران در جلسه مورخ ۶ر۱۰ر۱۳۴۰ بنا به پیشنهاد شماره ۳۶۷۲۷ به تاریخ ۶ر۱۰ر۴۰ وزارت دارائی باستناد تبصره۱ ماده ۲۲ قانون‌اصلاح مالیات‌بردر آمدمصوب اول‌تیرماه ۱۳۳۷ مجلس‌شورای ملی مقررات زیر را تصویب نمودند که بموقع اجراء گذارده شود .

۱-تصویب نامه‌های‌شماره۱۱۹۷۳ تاریخ۲۷ر۵ر۳۳۷ راجع باخذمالیات مستغلات غیر اجاری در شهرستان

بقیه درصفحه‌آخر

درمسابقات سه جانبه کشتی ایران - ترکیه- بلغارستان

تیم ایران تیمهای ترکیه‌وبلغار را شکست‌داد

تیم ایران باپنج برد و دو مساوی تیم ترکیه باشش برد ویك مساوی ویك باخت برتیم بلغار پیروز شد

سیف‌پور قهرمان وزن دوم ایران‌دیشب نیز حریف خودرا ضربه‌فنی کرد

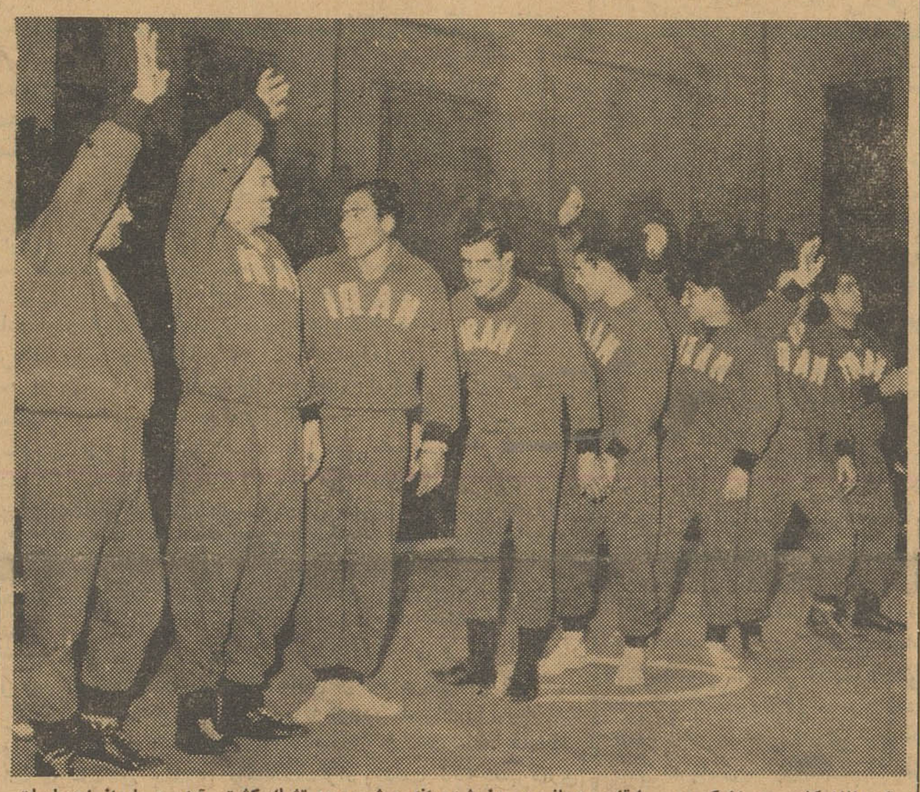

قهرمانان کشتی ایران که در مسابقات‌سه‌جانبه پیروز شده اند دیشب روی‌تشك کشتی آمده و بابراز احساسات تماشاچیان پاسخ میدهند .

ساعت پنج‌ونیم‌بعداز ظهردیروز دنباله مسابقات کشتی‌سه‌جانبه بدون شرکت کشتی گیران ترك در پنج وزن بین قهرمانان ایران و بلغارستان انجام شد و در هر پنج وزن قهرمانان ایرانی بررقیبان سر سخت خود که از بهترین کشتی گیران جهان بودند پیروز شدند .

این مسابقات در حضور تیمسار سپهبدعمیدی‌ریاست‌سازمان تندرستی جوانان و تربیت بدنی ایران وعده‌ای از شخصیتهای ورزشی و متجاوز از چهار هزار نفر تماشاچی در سالن محمد رضا شاه انجام گردید

وزن اول

مسابقه در وزن اول بین دیمتروف با خدابنده بداوری خجسته پور قهرمان سابق جهان آغاز گردید .

خدابنده زیر یك خم گرفت اوهم توی بیش انداز بدل کرد بلغاری بازیر دوخم خاك شد واز تشك‌خارج شد .

بقیه در صفحه‌نوزدهم

طبق پیشنهاد خروشچف به عصمت اینونو:

شوروی ۵۰۰میلیون‌دولار به ترکیه کمك می کند

در روش ترکیه نسبت به غرب هیچگونه تغییری‌داده نمیشود
*** نخست‌وزیرترکیه‌پیشنهاد خروشچف را بررسی‌می‌کند**
* رئیس جمهوری ترکیه گفت: سال‌گذشته سنتو عامل ثبات خاورمیانه بود
درصفحات سوم وآخر

آئین نامه شورای عالی اداری کشور

در صفحه ۱۷

درجلسه معارفه اتحادیه صنایع ایران

بدریافت عوارض‌شهرداری از کاخانه ها اعتراض شد

وزیر صنایع ومعادن: ماباید دورهم بنشینیم ومشکلات را حل‌کنیم

شب گذشته دراتحادیه صنایع‌ایران ضیافتی بافتخارانتصاب آقای‌مهندس سرلك وزیر جدید صنایع و معادن برپا بود .

برای شرکت در این مراسم آقای نخست وزیر نیز دعوت‌داشت ولی اطلاع داده شد که آقای دکتر امینی بعلت کسالت و بستری بودن در منزل نمیتواند در جلسه شرکت کند در ضیافت مزبور چند تن از وزراء و مدیران بانکهای مرکزی و ملی و دبیر کل شورایعالی اقتصاد و رئیس اطاق بازرگانی و عده ای از صاحبان صنایع و بازرگانان و مدیران جرائد حضور داشتند .

درابتدای جلسه آقای مرتضی بشارت دبیر کل اتحادیه صنایع پس از تشکر از مدعوین و قدردانی از کمك و مساعدتهای آقای نخست‌وزیر و دولت نسبت بصنایع اظهار داشت اتحادیه صنایع ایران انتظار وامید دارد که وزیر جدید صنایع در رفع مشکلات موجود صنایع هم اقدام‌عاجل وفوری بعمل‌آورندوضمن‌رفع مشکلات صنعتی بیطرفی خود را نسبت بکار- خانجات دولتی‌وملی‌به اثبات‌برسانند و هرچه زودتر رفع گرفتاری ومضیقه از صاحبان صنایع و کارخانجات‌ملی بنمایند و مانع ازتعطیل کارخانجات ملی بشوند .

بقیه در صفحه‌نوزدهم

پس ازکودتای پریشب:

اوضاع لبنان غیر عادیست

۲۰۰ نفرسیاستمدار ونظامی توقیف‌شدند

هدف کودتا سرنگون‌کردن حکومت طرفدار غرب‌بود

*** اخبار کودتافقط توسط رادیو بیروت انتشار می‌یابد**

درصفحات چهارم‌وآخر

اطلاعیه وزارت فرهنك

این اطلاعیه از طرف آقای درخشش وزیر فرهنك بعموم‌فرهنگیان سراسر کشور صادر شده است :

فرهنگیان گرامی

با اینکه بارها تمنا شد که همکاران عزیز از هرگونه ابراز لطفی از راه مطبوعات خودداری فرمایند بازهم اخیرا مشاهده میشود که نامه ها و تلگرافهائی بعنوان تائید اقدامات وزارت فرهنك یا ادارات تابعه و مسئولان امور مربوط فرهنگی یابعنوان تبریك انتصابات جدید در مطبوعات منعکس میگردد.

با توجه باینکه دستگاه وزارت فرهنك در اجرای منویات عالیه اعلیحضرت همایون شاهنشاه و برنامه دولت جناب آقای‌دکتر امینی خدمتگزاری راـاگر توفیقی بدست آردـ وظیفه خود میداند ونظرباینکه متصدیان کنونی امور فرهنك از خود معلمانند وتماس مداوم نزدیك باکلیه همکاران خود دارند هیچگونه حاجت وموجبی بابراز حمایت و تائید از طریق مطبوعات نیست .

لازم میدانم یك‌بار دیگر ازکلیه آموزگاران ودبیران و کارمندان گرامی فرهنك موکدا تمنا نمایم که من بعد از امضاءو نشرهرگونه نامه و تلگراف مبنی برتائید و تبریك و تشکرخودداری فرمایند .

محمد درخشش

مراسم شب اول ژانویه درتهران

این مراسم رویهمرفته بگرمی سال‌گذشته نبود

* کسانی که در کاباره ها قبلا میز رزرو نکرده‌بودند هر یك تاحدودسیصدریال ورودیه میپرداختند

* غیر مسیحی ها کماکان‌در کاباره‌ها جا را برای مسیحیان تنك کرده‌بودند

درصفحه ۱۷

حراج
فروشگاه پشمبافی جهان
بوذرجمهری غربی نزدیك گلوبندك فقط یکهفته از ۱۶ دیماه
آ-۲۴۰۴۳

امشب اولین
مسابقه والیبال دختران ترکیه و ایران انجام‌میشود
درصفحه آخر

باغ گل
فروش درختهای تزئینی - میوه- گل رز تلفنهای ۵۷۴۳۲- ۴۱۹۰۶
جاده قزوین اول جاده ساوه

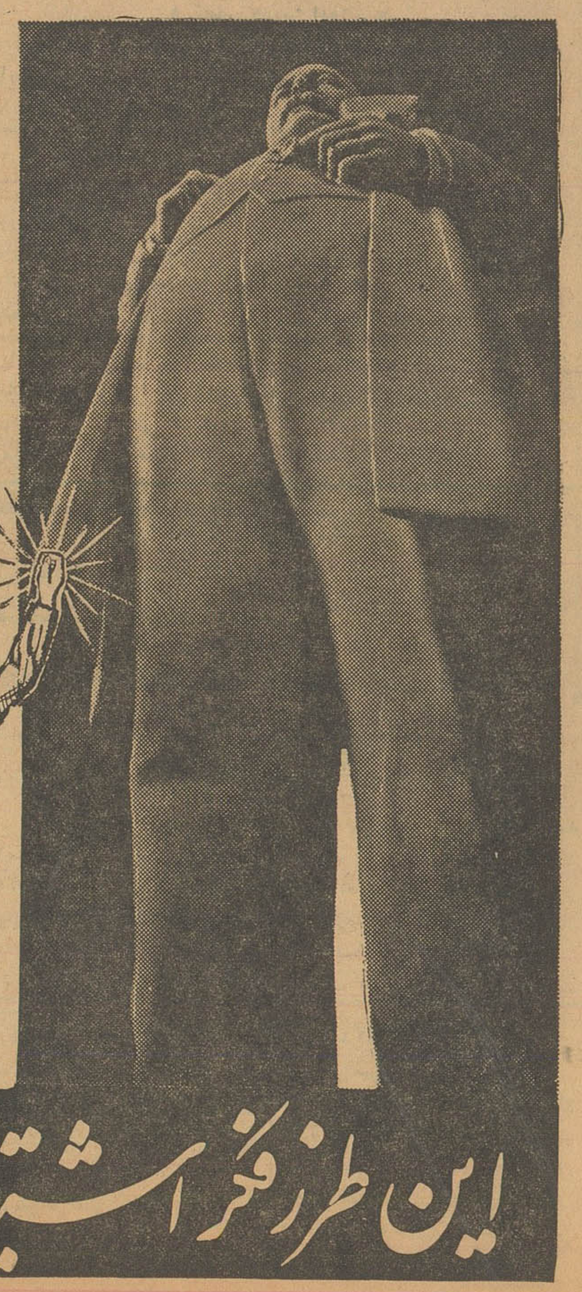

بانك پارس
سرمایه دویست میلیون ریال تماما پرداخت شده
۷۷۷۷۷۷ ریال جایزه ممتاز
یکی ازچندین جایزه
حساب تامین آتیه بانك پارس است
بانك پارس شمارا دعوت به پس انداز مینماید
شعب تهران: بازار. فردوسی . اتوبانك. ۲۴ اسفند. قوام السطنه. ابن‌سینا رودکی. نازی آباد. هدایت. باغ جنت . میدانغرب. شعبه فروشگاه فردوسی.
شعب شهرستان: اهواز. شیراز . کرمانشاه. خرمشهر. اصفهان. آبادان. مشهد
آ-۳۲۷۹۶
-۱-

جریان روز

مردم انجمن میخواهند؟

****

گفتیم که تهران ، از حیث عرض و طول و مساحت و جمعیت درشمار شهرهای بزرك دنیاست ، امادر این شهر بزرك مسائلی حل نشده باقی مانده و مایه‌الابتلای مردم است که‌متناسب وسعت‌وعظمت آن نیست .

قسمتی از آبادی هرشهر سهم‌مردم‌است ، مردم‌بناهای‌رفیع‌میسازند ، خانه ها و دکانها بنا میکنند ، گل میکارند . درخت میزنند و شهری بوجود می‌آید . قسمتی نیز سهم دولت است . دولت هم در شهر امنیت و مرکزیت و عدالت برقرار میکند تاشهر معنای حقیقی پیدا کند .وقتی که شهر ساخته شد و خانه و دکان وامن و نظم بوجود آمد حاجات دیگری پیدا میشود واین حاجات دانه دولت میتواند راسا تامین کند و نه مردم ، دراینجا به کوشش مشترك و همکاری و همراهی مردم و دولت نیاز پیدا میشود و بالضروره شهرداری بوجود می‌آید ، پس شهرداری پایگاه قدرت مشترك مردم و دولت برای اصلاح امور شهر است . ازینرو شهرداری وقتی‌میتواندمو ثروواقع‌شود که ازاین دو قدرت ، حقیقتابرخوردار باشد و چنانکه در مقاله پیش هم یادآور شدیم درست بهمین دلیل ، یعنی بدلیل اینکه مردم شهرداری را پایگاه مطمئنی نمیشناسند ، از سالها پیش شهرداری در تهران دچار ناتوانی و ضعف و رکودبوده‌است.

اگر اهل مطالعه باشید میدانید که شهرداری تهران چه سابقه و سرگذشت جالبی دارد ، یکوقت تمام بودجه شهرداری منحصر بود به مالیات نمك که مجلس اول وضع کرد و چندی بعد عوارض نواقل هم بر آن اضافه شد . درست است که آنروز شهرداری تشکیلات وسیعی نداشت اما باهمان تشکیلات محدود و همان بودجه ناچیز خوب کار میکرد و مردم راضی بودند ، عوارض را با آنکه هنوز مردم به منطق پرداخت مالیات و عوارض آشنا نشده بودند با رغبت می پرداختند چون هرچه بود آن شهرداری ، ملی بود . طرف اعتماد بود . مردم پول را که میدادند یقین داشتند بلع نمیشود .

اتفاقا اینروزها صحبت عوارض زیاد میشود ، زیرا شهرداری طبق تصمیم دولت عوارض مختلف را به یکنوع عوادض تبدیل کرده است . بطوریکه شهردار در جلسه کرسی آزاد انجمنها در اطلاعات توضیح داد عوارضی که تاکنون میگرفتند ۳۶ قلم بوداز قبیل عوارض بر و بالکن و اراضی بایر ودائر و محصور و عوارض برپروانه‌کسب‌و جواز دوچرخه و عوارض دروازه ها و غیره .. حالا شهرداری میخواهد از همه این عوارض چشم پوشد واز همه اهل شهر ، به تناسب محلی که در آن زندگی میکنند عوارض زمین بگیرد . البته این طرح موافق و مخالف زیاد دارد که مورد بحث مانیست و مقصود تذکر این نکته بود که‌باآن سی‌وشش نوع‌عوارض ودرآمدهای دیگر، شهرداری‌خودش از خودش راضی نیست و مردم هم بطریق اولی . همین عوارض زمین هم بفرض که بادقت و شدت وصول شود و دو برابر و ده برابر آن بر بودجه شهرداری بیفزایند باز آش همین آش است و کاسه همین کاسه ، چرا ؟ چون گفتیم شهرداری ستاد مشترك مردم و دولت است و آن‌کاری را ازو میخواهد که نه دولت قادراست به‌تنهائی انجام دهد و نه مردم . یك چنین جائی باید تکیه باعتماد عمومی داشته باشد واگر نداشت اثر ندارد .

شهرداری تهران ، از تشکیلاتی است که مشروطه خواهان بنا نهادند و بهمین ملاحظه در صدر مشروطیت مردم بیش ازسایر تشکیلات به آن امیدوار بودند . اما هرچه گذشت فاصله شهرداری و مردم بیشتر شد و شهرداری تکیه گاه خود را در افکار عمومی ازدست داد .

شهرداری بجای آنکه کارساز مردم باشد موی دماغ شد . کاسب میخواست بکسب خود بپردازد با مزاحمت شهرداری روبرو میشد . مالك میخواست خانه بسازد شهرداری مزاحمتش رافراهم میکرد . برای بالا بردن یك دیوار همه زحمتها یکطرف بود و زحمت کسب اجازه از شهرداری یك طرف ، همینطور برای خراب کردن دیوار !

یکروز درجلسه‌ای که بامعتمدین‌محلات داشتیم یکی‌از حضار نمونه‌هائی از کارهای شهرداری میگفت و شرح میداد که چگونه این شهر ، دستخوش سلیقه های مختلف شهرداران است . مثلا یك شهردار از درخت خوشش می‌آید ، وقتی مصدر کار میشود سرتاپای تهران رادرخت میکارد . شهردار دیگری جانشین او میشود که بادرخت میانه خوشی ندارد ، ازه ها را بجان‌درختها میاندازد یا اصلا اعتنا نمیکند و درختها براثر بی‌آبی و بی‌توجهی خشك میشود ، چوب آنهم بزیر اجاقهامنتقل میگردد !

همه اینها در مردم اثر میگذارد . مردم کار ندارند باینکه فلان شهردار با آن یکی اختلاف سلیقه داشته و مثلا قضیه درختها حاصل این اختلاف سلیقه است . آنها یك دستگاهی میشناسند باسم شهرداری و هربی‌ترتیبی ، هرخلاف ، هر تعدی که ببینند بحساب آن دستگاه میگذارند ، نتیجه اینکه شهرداری صورت یك پول پیداکرده و شهردارها چه بدوچه خوب فراموش شده‌اند .

از این مقدمه طولانی و بحثی که درباره شهرداری شروع‌کرده‌ایم هدف آن نیست که تصویر سیاهی از شهرداری ترسیم کرده باشیم . بقول مولانا :

زان حدیث تلخ میگویم تو را ناز تلخی هافروشویم تو را

درمقاله پیش هم نوشتیم که در هرصورت شهر ، شهرداری میخواهد . نهایت شهرداری موجه و منزه ، شهرداری که پایه واساس خوب داشته باشد نه اینکه اگر شهردار مرد خوبی بود چرخ های زنك زده آن‌بکندی و تنبلی ، چند صباحی حرکت آغاز کند و با رفتن شهردار خوب ، دوباره از حرکت بماند و زنگار بگیرد . همانطور که شهردار تهران در جلسه کرسی آزاد اطلاعات گفت تهران امروز، چنان شهری نیست که فکر فردیاافراد بر سرنوشت آن حاکم باشد. شهری است که باید سرنوشتش بدست سازمان سپرده شود و این سازمان ، تنها تشکیلات و پرسنل شهرداری نیست ، آن چیزیست که قانون تعیین و تصریح و تاکید کرده‌است یعنی انجمن شهر !

وقتی ما باین نتیجه رسیدیم که بین شهرداری و مردم فاصله پیدا شده و اینرا درد شهرداری تشخیص دادیم درمانش چیست ؟ جز اینست که باید فاصله پر شود ؟!

فاصله میان شهرداری و مردم را تنها انجمن شهر پر میکند و لاغیر . تهران انجمن شهر میخواهد . باید سرنوشت این شهر بزرك بدست منتخبین مردم سپرده شود تا اگر بمردم گفتند عوارض بدهید بدانند به کی میدهند و برای چی میدهند و پولشان کجا میرود . خوشبختانه در ناصیه دولت کنونی اعتقاد به لزوم تشکیل انجمن شهر خوانده میشود و دلیل آن ابراز علاقه نخست وزیر و شهردار ومسئولین امور برای شرکت و گفتگو در جلساتی است که ما باحضور نمایندگان انجمنها و معتمدین محلات و معاریف شهر تشکیل دادیم و مسئله انجمن شهر را مطرح نمودیم .در جلسه اول ، که بنام‌کنگره‌شوراها و انجمنهای محلی تهران تشکیل یافت نخست وزیر از منتخبین انجمنها درباره انتخابات انجمن شهر نظر خواست و مذاکراتی شروع شد که دنباله‌آن همچنان در دستور جلسات کرسی آزاد است .

ودر جلسه اخیر کرسی آزاد . شهردار تهران به تشریح علل و کیفیت تقسیم تهران به مناطق ششگانه صحبت کرد که مقدمه تشکیل انجمن شهر است . زیرا بموجب قانون برای تشکیل انجمن شهر ، تهران به شش منطقه تقسیم میشود و هر منطقه انجمنی علیحده خواهد داشت که اعضای آن را ساکنین محل انتخاب میکنند و هریك از انجمنهاپنج نماینده بانجمن شهر تهران میفرستند و انجمن تشکیل میشود . اگر مثل آقای شهردار مثل بزنیم و شهرتهران را بیماری فرض کنیم که بادرد های گوناگون دست بگریبان است ، نوشداروی شفابخش این بیمار چیزی جز انجمن شهر نیست . انجمن شهر ، علاوه بر آنکه بطور کلی مرجع حکمیت بین مردم و شهرداری است در شرایط اخص تهران ، عامل منحصر بفرد هماهنگ ساختن و هم افق نمودن ساکنان تهران است با سازمان شهرداری ، البته آنچنان انجمنی که مبعوث مردم و منتخب یك انتخابات سالم و پاکیزه باشد .

درکانون بازنشستگان کشوری

عصر چهارشنبه ۱۳ دیماه جاری ساعت پنج و نیم بنابر تقاضای بسیاری از اعضاء کانون آقای حسین گویا عضو قائم مقام هیئت‌مدیره دنباله بحث راجع بمحمدرضا بیك سفیر دربار صفوی را ایراد خواهند نمود ورود علاقه‌مندان آزاد است . دبیر کل کانون ـ وزیری الهی

مجالس ترحیم و یاد بود

انا لله و انا الیه راجعون

با کمال تاسف فوت مرحومهٔ مغفوره **خانم تاج‌الملوك حکمت** همشیره جناب آقای علی‌اصغرحکمت‌و آقایان‌حسنعلی حکمت (حشمت‌الممالك) و ابوالحسن حکمت و دکتر محمدعلی حکمت را باطلاع دوستان و آشنایان میرساند .

مجلس ترحیم مردانه روز چهارشنبه ۱۳دی ماه ازساعت ۹ونیم الی ۱۱ونیم صبح در مسجد مجد و مجلس زنانه در همان روز از ساعت ۱۳الی ۵ بعد ازظهر در منزل آقای‌علی‌اصغر حکمت واقع در خیابان فیشرآباد ـ کوچهٔ خوش بین منعقد خواهد بود .

محسن صدر (صدرالاشراف) ـ رضا حکمت (سردارفاخر)

با کمال تاسف فوت مرحومهٔ مغفوره **خانم تاج‌الملوك حکمت** مادر عزیزمان را باطلاع دوستان و آشنایان میرسانیم.

زهرهٔ صدر (پازارگاد) ـ فرهاد پازارگاد ـ خسرو پازارگاد
پرویز پازارگاد

۱ـ۲ آ ـ ۲۴۰۸۱

بخانواده های محترمی که در این ضایعه عزادارندبویژه بازماندگان آنمرحومه مصیبت‌وارده را تسلیت میدهیم .

خانواده های : **پناهی ـ عدل ـ صدوقی ـ صادقی ـ صادقی نژاد ـ والی ـ پناه ایزدی ـ اتحادیه ـ مصباح‌زاده ـ خازنی ـ امیری ـ حریری ـ محامدی ـ پیرایش ـ وکیلی ـ خدیوی ـ صدقیانی ـ جاوید ـ مظهری ـ بینا ـ کمپانی ـ موثقی ـ چوبینه ممتاز ـ اشرفی ـ وهاب زاده ـ ملك قاسمی ـ اجلالی ـ مجتهدی سهرابی ـ بهبودی** ـ بانهایت تاسف درگذشت مرحوم **حسن‌آقاپناهی** را باطلاع دوستان و اقوام میرساند مجلس ترحیم آنمرحوم روز سه شنبه ۱۲دی ماه از ساعت ۹ونیم تا ۱۱و نیم صبح در مسجد مجد و مجلس ترحیم زنانه در همان روز ازساعت ۱۳الی ۵ بعد از ظهردر منزل مهندس‌رضاپناهی انتهای خیابان ایران شهر ۳۰متری‌زاهدی شماره ۵۴ منعقد می باشد .

مهندس رضا پناهی ـ محمود پناهی ـ مرتضی پناهی ـ مهندس اصغر پناهی ـ حبیب پناهی ـ مهدی عدل ـ احمد حسین عدل ـ دکتر غلامرضا عدل ـ مهندس مجید عدل ـ محمد ولی فرمانفرمائیان ـ مهندس حبیب نفیسی ـ عبدالحسین صادقی‌نژاد ـ عباسقلی مظهری ـ علی اشرف بینا ـ احمد کمپانی ـ علی اصغر خازنی ـ نورالله جاوید ـ فرخ‌پناه‌ایزدی

بخانواده محترم پناهی بویژه بازماندگان آنمرحوم‌مصیبت وارده را تسلیت میدهیم .

بانهایت تاسف فوت مرحومه مغفوره **بانو فرخ مصلحی** مادر اینجانبان را باطلاع عموم اقوام و دوستان میرساند ختم مردانه‌روزسه‌شنبه۱۲ر۱۰ر۴۰ساعت دوونیم تا چهار و نیم بعد از ظهر در مسجد سادات هندی واقع در چهارراه گمرك شاهپور و ختم زنانه در منزل آنمرحومه در همان روز وهمان ساعت‌واقع در گمرك شاهپورمقابل‌درب‌تشکیلات کوچه مسجد قندی کوچه حاج علی نانوا منعقد می باشد .

عبدالوهاب مصلحی ـ لقمان مصلحی ـ یحیی مصلحی موسی مصلحی ـ حسن شیشینه ـ سرگرد محسن سپه‌نژاد

بعموم‌بازماندگان آنمرحومه مصیبت‌وارده را تسلیت میدهیم

باکمال‌تاسف درگذشت شادروان **مصطفی نیساری صدق‌السلطان** را در تبریز باطلاع دوستان و آشنایان آن مرحوم میرساند نظر باینکه مجلس ترحیم‌بموقع خود در تبریز برگزار گردیده مجلس تذکر زنانه ای در طهران روزسه‌شنبه دوازدهم دی ماه از ساعت ۳تا ۵ بعد از ظهر در منزل‌شخصی واقع در خیابان پهلوی کوچه شیرزاد (پشت کافه شهرداری) کاشی شماره ۱ + ۱۲ برقراراست.

فاطمه نیساری ـ ربابه مختار زاده ـ خدیجه نیساری

بعموم بازماندگان آنمرحوم مصیبت وارده را تسلیت میدهیم

با کمال تاسف درگذشت نابهنگام **آقای کمال خسروی** کارمند دارائی منطقه ۳تهران را باطلاع میرساند . مجلس ترحیم از ساعت ۳تا ۵ بعد از ظهر روز سه شنبه ۱۲دی ماه (فردا) در مسجد مجد منعقد و حضور همشهریان و دوستان وآشنایان موجب تسلیت بازماندگان‌و شادی روح آنمرحوم خواهد بود .

دکتر ناظرزاده کرمانی استاد دانشگاه ـ قاسم آرین پور دکتر خطیب رهبر ـ محمدحسین گنجعلی زاده ـ دکترافراسیاب خسروی ـ ایرج‌آرین‌پور

ببازماندگان آنمرحوم مصیبت وارده را تسلیت میدهیم

با نهایت تاسف درگذشت مرحوم آقای **میرزا علی اشرف اشرف‌خوئی** را در رضائیه باطلاع دوستان و خویشاوندان میرساند مجلس ترحیم آنمرحوم از ساعت ۹و نیم الی ۱۱و نیم روز سه شنبه ۱۲ر۱۰ر۴۰ در مسجد ارك و مجلس زنانه همان روز عصر ازساعت ۱۳الی ۵ بعد از ظهر در منزل آقای حاج علی دیلمقانی واقع در آبنمای کرج خیابان شقاقی کوچه آذرکاشی ۸۷برگذار خواهد شد .

امیدواریم آقایان دوستان با شرکت در مجلس مزبور روح آنمرحوم‌را شاد فرمایند .

الاحقر حاج سید محمد حسین خوئی ـ الاحقر حاج‌سید عبدالحمید موسوی ماکوئی ـ حاج سید رضا ضیائی خوئی ـ سرتیپ دکتر ربیع شریفی خوئی ـ علی‌شریفی خوئی ـ حسین دیلمقانی ارومیه ـ حسن دیلمقانی ـ محمود دیلمقانی ـ سید محمد حسین حقیر ـ حاج آقا شریف زاده ـ اسدالله صمیمی محمد رضا نهالی ـ سید احمد روزبه ـ سید اسماعیل‌روزبه یدالله صمیمی ـ حاج حیدرنخجوانی ـ صادق‌مجیری ـ خیرالله شیشه گر زاده ـ حاج علی دیلمقانی

ببازماندگان آنمرحوم مصیبت وارده را تسلیت میدهیم

بانهایت تاثر درگذشت ناگهانی پدر عزیزمان **آقای عبدالحسین روحانی** را باطلاع دوستان و آشنایان و اقوام میرسانیم مجلس تذکر روز های دوشنبه ۱۱و سه شنبه ۱۲ دیماه ازساعت ٤ بعد از ظهر در منزل آنمرحوم‌واقع درتجریش از جاده پهلوی ایستگاه امانیه کوچه مهناز آخر کوچه‌کاشی ۲۱ منعقد است .

مهندس عزیزالله روحانی ـ عطاءالله روحانی ـ حشمت روحانی ـ محمد باهری ـ محسن جهانشاهی ـ طرازالله رضوانی ـ حاج مجید بیرجندی ـ صمد بیرجندی ـ سرهنك اسمعیل فرید

بدینوسیله ضایعهٔ اسف انگیز درگذشت شادروان **دکتر زین‌العابدین میرزائی** را که از پزشکان با سابقه و مجرب بهداری شرکت‌ملی‌نفت‌ایران بودند وخدمات فراموش نشدنی ودرخشانی بدستگاه بهداری کرده بودند باطلاع عموم‌کارکنان صنعت نفت و سایر دوستان و آشنایان آنمرحوم میرساند.

مجلس ترحیم آن مرحوم ازساعت ۳تا ۵ بعد از ظهرروز چهارشنبه ۱۳دیماه در مسجد مجد منعقد خواهد بود .

شرکت ملی نفت ایران

با قلبی دردناك درگذشت تاثر آور شادروان **دکترزین‌العابدین میرزائی** را درلندن باطلاع اقوام ودوستان و آشنایان آن مرحوم میرساند.

مجلس ترحیم ازساعت ۳تا ۵ بعد از ظهر روزچهارشنبه ۱۳دیماه در مسجد مجد منعقد خواهد شد .**محمد میرزائی ـ محسن میرزائی ـ صادق میرزائی ـ هادی . میرزائی ـ مهندس عباس شیخ ـ دکتر عبدالحسین شیخ ـ آریان پور ـ شیرین میرزائی ـ مهین میرزائی .**

۱ـ۲

بخانواده محترم آنمرحوم بویژه بازماندگان مصیبت‌وارده را تسلیت میدهیم .

بدینوسیله فوت مرحومه مغفوره **بانو طوبی شیرازی** راباطلاع‌کلیه‌فامیل محترم ودوستان میرساند مجلس ترحیم آنمرحومه روز سه شنبه ۱۲ر۱۰ر۴۰ازساعت ۳ الی ۵ بعداز ظهر در مسجد علوی چهارراه رباط کریم و مجلس ترحیم زنانه در همانروز در خیابان انبار نفت کوی عابد ابراهیمی پلاك ۳٤۷ بر گذار می شود .

کمال شیرازی ـ حاجی محسن ایروانی ـ سرهنك محمد کوثری ـ حاجی محمد یوسفی ـ حاجی علی آقا شیری ـ ستوان یکم اسماعیل ایروانی ـ حسین صفائی ـ رضا شیرازی ـ محسن شیرازی ـ محمد شیرازی ـ رسول شیرازی ـ جواد شیرازی ـ اکبر جهانگیری

بعموم‌بازماندگان آنمرحومه مصیبت‌وارده‌را تسلیت میدهیم

باکمال تاسف وتاثر فوت ناگهانی مرحوم مغفور**هادی سعادتی انارکی** بزرك‌فامیل سعادتی ـ عرب‌زاده ـ رشتی ـ حاجی صادقی کافی صالحی‌را در شاهرود باطلاع عموم اقوام و دوستان و آشنایان میرساند مجلس ختم مردانه آنمرحوم در تهران روز سه شنبه ۱۲ر۱۰ر۴۰ازساعت ۳ الی ۵ بعد از ظهر درمسجد انبار واقع در خیابان ری چهارراه صفاری و مجلس زنانه در همان روز و همان‌ساعت در منزل ماشاءالله و محمد رضا عرب‌زاده واقع در خیابان صفاری کوچه‌پزشك منعقد می‌باشد.

عبدالکریم عموئی ـ صدریه ـ کبیر ـ محمد عرب ـ قلی عرب ـ خادمی ـ ایزدی ـ ناسودی ـ راجی ـ هاشمی ـ بقائی ـ کریمیان ـ حاج‌عبدالخالقی ـ عابد زاده ـ زوارئیان ـ شایان ـ زنگی ـ رحیمی ـ صدیقی ـ خدائی ـ غفاری ـ کبیرنژاد ـ حجری

بعموم بازماندگان آنمرحوم مصیبت وارده را تسلیت میدهیم

بانهایت تاسف و تالم فوت‌شادروان **حاجیه خدیجه خانم حاجعلی یزدی** موسس دبیرستان بدریه را باطلاع دوستان و آشنایان میرساند مجلس ختم مردانه روز سه شنبه ۱۲دی ماه از ساعت ۱۳الی ۵ بعد از ظهر در مسجد سادات اخوی واقع‌در خیابان ایران عین‌الدوله سابق منعقد است مجلس‌ختم زنانه عصر همانروز در منزل شخصی آنمرحومه درجاده قدیم شمیران ایستگاه مینا منزل صفا منعقد است .

شمسی صفا ـ بدری اسد ـ محترم رجبی ـ مهندس اسد ـ ستار کاظمی ـ علی همامی ـ حسین لنکرانی ـ دکتر هادی مجبی ـ دکتر احمد طوطی ـ مهشت ـ حیدر دیده دار حاج ابوالقاسم رازقی ـ حاج احمد نصیریان ـ مهندس‌تهرانی حسن رجبی ـ علی اصغر حاج حسینی ـ دکتر نزهت ـ سید حسن سجادی ـ ابوالقاسم قاسم .

درگذشت این بانوی خدمتگزار قدیمی فرهنك موجب کمال تاسف است ما مصیبت‌وارده را بعموم فرهنگیان بویژه بازماندگان آنمرحومه تسلیت میدهیم .

انا لله وانا الیه راجعون

با کمال تاسف فوت‌مرحومه زوجه آقای سرگرد حسین مصطفوی کاشانی افسر شهربانی عمو زاده باطلاع‌میرسد مجلس ترحیم آنمرحومه روز سه شنبه ۱۲ دیماه ۱۳٤۰ از ساعت ۳ تا ۵ بعد از ظهر در مسجد پامنار منعقد است .

سید ابوالقاسم کاشانی

بانهایت تاسف و تاثر درگذشت **مرحومه پروین‌دخت عزیز بیگلو** همسر آقای سرگرد حسین مصطفوی کاشانی افسر محترم شهربانی را باطلاع اقوام و دوستان میرساند مجلس ترحیم مردانه روزسه شنبه ۱۲دیماه ۱۳٤۰ازساعت ۳تا ۵ بعد از ظهر در مسجد حضرت آیت‌الله کاشانی واقع‌در پامنار وفاتحه زنانه در همان‌تاریخ‌وساعت در منزل آنمرحومه واقع در خیابان ژاله کوچه مدرسه‌امریکائی دست چپ‌بن‌بست اول شماره ۱۸ منعقد است .

علی مصطفوی کاشانی ـ سید احمد مصطفوی فر ـ سرهنك محمد مصطفوی کاشانی ـ سرهنك ستاد مرتضی مصطفوی کاشانی ـ مهندس حسن مصطفوی کاشانی ـ سرگردمنوچهر عزیز بیگلو ـ دکتر نصرالله شهابی ـ اسدالله نبیلی تهرانی

بخانواده محترم کاشانی بویژه‌بازماندگان آن مرحومه مصیبت‌وارده را تسلیت میدهیم .

با کمال تاسف‌و تالم فوت همسر آقای حاجی محمدابراهیم مستقیمی بنکدار را در قم باطلاع دوستان و آشنایان‌میرساند.

شب هفت آنمرحومه روز سه شنبه دوازدهم دیماه‌جاری در قم کوچه اعتضادالدوله و در مسجد فاطمیه از ساعت۵ر۶ الی ۹ بعد از ظهر برقرار خواهد بود .

حاجی محمد ابراهیم مستقیمی بنکدار ـ احمد مستقیمی بنکدار ـ حاجی ابوالفضل مستقیمی ـ حسین مستقیمی ـ محمد رضا مستقیمی ـ مهدی مستقیمی ـ محمد حسن مستقیمی ـ علی اصغر مهجور ـ حاجی محمد حسین خازنی ـ محمدسطحی حاجی عباس سراجی ـ رضا بیگدلی .

بعموم‌بازماندگان آنمرحومه مصیبت‌وارده‌را تسلیت میدهیم

چون روز سه شنبه دوازدهم دیماه ۱۳٤۰ مصادف‌باشب هفت **مرحوم دکتر سیدعلی‌بصیر** میباشد بدین مناسبت مجلس تذکری برسر مزار آن مرحوم در حضرت عبدالعظیم باغ طوطی ازساعت۱۲الی ۵ بعد از ظهر منعقداست بدینوسیله باطلاع دوستان وآشنایان میرساند که در این مجلس شرکت فرمایند . **خانوادهٔ ـ دکتر بصیر وفامیل**

خانواده های صدقیانی ـ نوری ـ کمپانی ـ بنکداریان ـ رضانور ـ برادران عظیمی ـ سلمی ـ برومند ریاحی ـ اعلمی

با نهایت تاسف درگذشت مرحوم **حاجی صدقیانی** را باطلاع اقوام و دوستان میرسانند مجلس ختم مردانه روز سه شنبه ۱۲ر۱۰ر٤۰ در مسجد آقا شیخ عبدالحسین‌معروف به آذربایجانیها ازساعت ۳تا ۵بعد از ظهر و ختم زنانه‌همان روزو همان ساعت در منزل شخصی‌آنمرحوم واقع درشهرآراء خیابان هشتم شماره ٤۱ منعقد خواهد بود .

بعموم بازماندگان آنمرحوم مصیبت وارده را تسلیت میدهیم

چون‌روز ۳شنبه ۱۲ر۱۰ر٤۰ مصادف با شب چهلمین روز درگذشت مادر عزیزم می باشد هزینه آن بمصرف‌معالجه بیماران بی بضاعت خواهد رسید . **محمد قوامی شیرازی**

سیاسگزاری

از کلیه ذوات محترم و دوستان ارجمند و کرمانشاهیان عزیز مقیم مرکز که در مراسم تشییع‌و تدفین و شب هفت مرحوم مغفور **حاج محمد هادی حریری** بزرك خاندان حریری ابراز لطف و بذل محبت فرموده نهایت تشکرو امتنان را داشته و چنانچه بعلت تاثرات روحی در شرفیابی و معذرت حضوری تاخیری رخ دهد پوزش طلبیده بقاء و سعادت همه سروران گرام را از خداوند خواستاریم .

از طرف فامیل حریری محمد جواد حریری

از ذوات معظم و دوستان و خویشان محترم که با حضور خود در مراسم تشییع ومجالس تذکرو ختم و هفته مرحوم **کربلائی محمد جوانمرد** برادر بزرگوارمان شرکت یابوسیله تلگراف ونامه اینجانبان را مورد تفقد و لطف قرارداده‌اند صمیمانه سپاسگزار بوده و موفقیت همگان را از خداوند بزرك مسئلت می نمائیم . ضمنا چنانچه بعلت تالمات روحی موفق بعرض تشکر حضوری نشدیم بدینوسیله پوزش می طلبیم .

رضا افضحی ـ حاج مهدی جوانمرد ـ تقی جوانمرد

از آقایان علماء اعلام و سروران عظام و دوستان و خویشاوندان که با حضوردر مراسم تشییع وحضوردرمجالس تذکرو ختم فقید سعید **حاج‌سید علی رودباری** یا با ارسال نامه و تلگراف خاطر بازماندگان آنمرحوم‌را تشفی و تسلی داده اند تشکر می کنیم وطول عمر و سلامت و توفیق همه‌را از خداوند مسئلت داریم .

حاج سید حسن رودباری ـ سید حسین رودباری ـ سید ابوالحسن رودباری ـ سید جواد جوادی

عرض تشکر

خانواده فولادوند و خانواده های خویشاوند ، بدینوسیله مراتب تشکر و امتنان خود را بحضور سروران عظام که در مراسم استقبال ـ تشییع جنازه ـ مجلس ختم و شب هفت مرحوم **آقای امیرقاسم فولادوند** طاب ثراه شرکت فرمودند و یا با برپا داشتن مجالس ختم در شهرستانها وارسال تلگراف ونامه و درج آگهی تسلیت در جراید از بازماندگان دلجوئی فرمودند تقدیم‌و بقاء عمر و سعادت همه را از درگاه خداوند بزرك آرزو دارند . ضمنا اگر بواسطه تالمات روحی وضرورت انجام مراسم ختم در مسقط‌الراس فقید سعید تاخیری در شرفیابی و عرض تشکر حضوری رخ دهد امید عفو دارند .

تسلیت

دبیر ارجمند خانم پازارگاد

مصیبت وارده را به شما تسلیت میدهیم .

مهناز فرزانه ـ سیما خلوتی ـ هما ملك اسمعیلی ـ نوشین فرخنده پی آ ـ ۳۲۹۹٤

سرکار سرهنك علینقی ابوالفتحی و سرکار سرهنك مهندس حسن ابوالفتحی

از مصیبتی که روح شما را آزرده ساخته است من هم‌بی نهایت اندوهگینم . تمنا دارم تسلیت مرا بپذیرید . برای‌شما شکیبائی آرزو می کنم . **مهدی سهیلی**

با نهایت تاسف دبیران دبیرستان سعدی ازنادرگذشت رجل‌بزرك سیاسی مرحوم امیر قاسم فولادوند را بخاندان جلیل فولادوند بالاخص جناب اجل آقای عبدالرضا فولادوند تسلیت عرض می نمایند .

فیروز رضائی ـ رضا جدیدی ـ محمود کشاورز ـ محمود بیات آ ـ ۳۲۹٦٤

با کمال تاسف درگذشت ناگهانی جوان ناکام عزیزساکن قریه اردیموس اردبیل را بپدرش آقای مشهدی فیروزمشهدی محمد کربلائی علی تسلیت عرض نموده سلامت و سعادت بازماندگان آنمرحوم‌را از خداوند متعال مسئلت می نمائیم .

نصرت‌الله فیضی ـ رمضان باقی‌زاده

سرکار سرهنك اشتری

با نهایت تاسف مصیبت وارده را به آن دوست عزیز تسلیت عرض می نماید . **سرهنك ستاد علی مرادیان**

بقیه آگهیهای ترحیم وتسلیت‌در صفحه ۱۷

انجمن فرهنگی ایران وفرانسه

ثبت‌نام درکلاسهای انجمن فرهنگی ایران وفرانسه برای سه ماهه دوم سال تحصیلی ۱۳٤۰ـ۱۳٤۱

داوطلبان می‌توانند‌درروزهای سه‌شنبه۱۲ـچهارشنبه ۱۳ـ پنجشنبه ۱٤ وشنبه ۱٦ دی‌ماه ۱۳٤۰ از ساعت ۳ تا ۷ بعداز ظهر برای ثبت نام در محل انجمن (خیابان شاهپور علیرضا ـ حشمت‌الدوله سابق شماره ۵۸) مراجعه نمایند.

کلاسها از روز یکشنبه ۱۷ دیماه ۱۳٤۰ دایر خواهد بود و پس از این تاریخ تقاضای ثبت نام پذیرفته‌نخواهدشد

درمان قطعی سوزاك تازه وکهنه

وتقویت قوای تناسلی دکتر جناب‌زاده دارای گواهینامه از دانشکده طب فرانسه .

صبح . عصر خیابان منوچهری مقابل کوچه ژاندارك

۱ـ۲۰ آ ـ ۳۲۱۰٤

دکتر معانی

امراض مقاربتی مجاری ادرار معالجه قطعی سوزاك تازه وکهنه ـ ورم پروستات وسستی و ناتوانی ـ ضیق مجرا امراض زنانه خیابان فردوسی مقابل بانکملی‌مرکز

۱ـ۱۰ آ ـ ۲۳۵۷۵

شورایعالی شوروی طی فرمانی اعلام‌کرد:

انتخابات شوروی تجدید میشود

بولگانین واعضای گروه ضد حزبی کنارگذارده میشوند

مسکو ـ۳۱ دسامبر ـآسوشیتد پرس و رویتر شورایعالی اتحاد شوروی طی فرمانی اعلام کرد که روز ۱۸ مارس انتخاب اعضای شورایعالی یا پارلمان روسیه تجدید خواهد شد.

اصولا گفته میشود هدف این تجدید انتخابات اخراج بالشویکهای قدیمی از قبیل مارشال بولگانین و گروهی دیگر است که در کنگره اخیر بوسیله وخروشچف وایادی‌او تقبیح شده بودند در جلسه اخیر شورایعالی بولگانین و بسیاری‌دیگر از مخالفین خروشچف که چهار سال قبل انتخاب شده‌اند حضور داشتند اما حملاتی که در کنگره به استالینیستها و رهبران آنها مولوتف ومالنکف و گاگانویچ و سایرین بعمل آمدمؤید این مطلب است که رای دهندگان‌به آنهارای ندهند.

فهرستهای انتخاباتی درهر ناحیه تهیه شده است و بموجب قانون شوروی مردم فقط میتوانند به نامهائی که در فرستهاست رای بدهند.

بهمین سبب امکان اینکه‌گروه یا افراد مخالفی بتوانند در انتخابات موفق شوند وجود ندارد . حتی‌بنام مخالف نمیتواند وارد آراء شود .

تعداد نامزدها

اعلامیه مربوط باین امر درکلیه جراید شوروی درج شده است .

تعداد نامزدها ۱۳۷۸ نفر است که در یك فهرست نامشان ذکر میشود.در این فهرست نام نامزدهای شورای ملیتها و شورای اتحاد نیز ذکر میشود .

تعداد رای دهندگان ۱۴۰میلیون نفر است وباید رای خود را که فقط یك نام روی آن است به صندوق بیاندازند . تعیین نامزدها طبق معمول از طرف «بلوك حزبی و غیر حزبی» که عملا در اختیار حکومت شوروی است بعمل می‌آید.

معمولا محافل حاکمه شوروی‌ادعا میکنند که در آن کشور وحدت نظر میان مردم وجود دارد واختلافی نیست .

آخرین انتخابات

در آخرین انتخابات که در۱۶ مارس ۱۹۵۸ بعمل آمد و یکروز بطول انجامید ۱۳۴ میلیون نفر شرکت کرده بودند.

سن رای دهندگان باید از هجده سال بیشتر باشد .

در انتخابات ۱۹۵۸ خروشچف‌به اندازه امروز بر استالینیستهاتفوق نداشت. بعد از انتخابات انتظار میرود طبق معمول با یك نطق خروشچف کار شورایعالی آغاز شود.

پیام کمیته مرکزی حزب کمونیست شوروی

مسکو ـ۱ژانویه ـخبرگزاری‌فرانسه‌ـ بمناسبت سال جدید امروز از جانب کمیته مرکزی حزب کمونیست شوروی وپرزیدیوم‌شورای عالی‌شوروی و هیئت وزیران آن کشور پیام تبریکی خطاب بملت شوروی انتشار یافت در این پیام گفته شده است : دنیای سوسیالیسم دارای چنان‌قدرتی است که میتواند جلو مهاجم راگرفته و از وقوع جنك جلو گیری کند .

در پیام تبریك دستگاه های رهبری شوروی‌به‌موفقیت هائی‌که‌در زمینه‌های مختلف مخصوصا در رشته اقتصادی نصیب شوروی شده‌اشاره گردیده است .

در این پیام ضمن اشاره بمسائل سیاست خارجی گفته شده است که شوروی بمبارزه خود برای حفظ وضع و تقویت مناسبات صمیمانه وهمکاری دوستانه بین کشور های سوسیالیستی ودادن کمکهای لازم بملت هائی که میخواهندخود رااز یوغ امپریالیسم نجات دهند ادامه خواهد داد .

سیصد نفر ازآبله مردند

کراچی ـ۳۱دسامبر ـخبرگزاری فرانسه ـاز یك منبع رسمی کسب اطلاع شد که در عرض دو ماه‌اخیر ۱۲۳نفر در نتیجه بیماری آبله در کراچی تلف شده‌اند .

روزنامه های کراچی نوشته‌اند که تعداد تلفات‌آبله خیلی بیش از این میزان است و تاکنون بیش از سیصد نفر در نتیجه ابتلاء باین بیماری جان سپرده‌اند .

برنامه‌آینده ـ رادیو سیتی

یك درام هیجان‌انگیز ازکمپانی متروگلدوین مایر که کلیه صحنه‌های آن در شهر پرغوغای هنك کنك تهیه‌شده است. اقتباس از کتاب (روبنده رنك شده) اثر نویسنده معروف انگلیسی : سامرست موآم.

سرلشکر قاسم گفت:

از لشکر کشی انگلیس بخلیج فارس ترسی نیست

شورش شمال عراق باردیگر قوت گرفته

* عراق در بصره تصفیه ـ خانه نفت میسازد

* شالوده صنایع نفت ملی عراق ریخته میشود

بغداد ـ یونایتدپرس ـ۳۱دسامبر ـ سرلشکرعبدالکریم‌قاسم نخست‌وزیر عراق امروز بار دیگر تاکید کرد که جمهوری عراق بدون آنکه ازلشکر کشی بریتانیابه‌خلیج فارس‌واهمه‌ای داشته باشدبرای آزاد کردن کویت و باز گرداندن آن به خاك عراق اقدام خواهد کرد .

قاسم ضمن مصاحبه با روزنامه «الثوره» گفت که آزاد کردن کویت قسمتی از رسالت تاریخی انقلاب ۱۴ ژوئیه ۱۹۵۸ عراق است .

هیچ تهدیدی نمیتواند جمهوری عراق را از انجام این رسالت بزرك باز دارد .

قاسم گفت که‌لشکر کشی‌بریتانیا به خلیج فارس اهمیت چندانی برای دولت عراق ندارد زیرا ملت عراق و دولت جمهوری بخوبی میدانند که چگونه به امپریالیستها پاسخ دهندو چنان پاسخی دهند که هرگز آنرا فراموش ننمایند .

در ماه ژوئن گذشته بلافاصله‌پس از آنکه دولت انگلیس‌وشیخ کویت قرار دادی امضاء کردند که‌بموجب آن کویت یك‌کشور مستقل‌شناخته شده قاسم‌ادعا کرد که کویت‌قسمتی از خاك عراق است .

هنگامیکه ادعای‌قاسم وضع کویت را خطرناك کرد به تقاضای شیخ کویت چتر بازان انگلیسی در آن جزیره پیاده شدند و پس از مدتی کوتاه سربازان عرب جای آنها را گرفتند .

هفته گذشته دولت انگلیس که اطمینان داشت در صورت حمله‌عراق به کویت نیروهای عرب فاقد اراده و قدرت لازم برای دفع حمله آن کشور خواهند بود ناوگان خود را بطرف کویت روانه کرد .

اغتشاش درشمال

قاسم در مصاحبه خود باروزنامه «الثوره» در عین حال یاد آوری‌کرد که اغتشاشات عشایر شمال عراق‌بار دیگر قوت گرفته است.

قاسم گفت که یاغیان‌کوه‌نشین از هوای زمستان استفاده کرده و فرصت را غنیمت شمرده‌اند تا بار دیگر به ادارات‌دولتی و پاسگاههای پلیس و ژاندارمری و روستاها حمله کنند .

قاسم در پایان گفت که بدون هیچ تردید بین شورش شمال عراق و توطئه‌امپریالیستها برضد جمهوری عراق ارتباط مستقیم وجود دارد .

تصفیه خانه دربصره

بغداد ـ یونایتدپرس ـ۳۱دسامبر سرلشکر عبدالکریم قاسم نخست وزیر عراق دیشب ضمن یك‌مصاحبه اختصاصی باروز نامه الثوره، چاپ بغداد اظهار داشت که‌جمهوری‌عراق بزودی اولین تصفیه خانه عراقی‌نفت را در بصره خواهد ساخت و غیراز آن‌احتیاج‌به‌احداث پالایشگاه‌دیگری نیز خواهد داشت تانفتی که بوسیله کمپانیهای خارجی به عراق‌حمل‌می‌شود در آن تصفیه شود.

قاسم اضافه کردکه آخرین تجهیزات حفاری چاههای نفت که بوسیله عراق خریداری شده اکنون در راه است و بزودی بوسیله کشتی وارد عراق خواهد گردید .

قاسم گفت که جمهوری عراق با کوششهائی که تاکنون بعمل آمده ودر آینده بعمل خواهد آمد شالوده استواری برای صنایع نفت ملی‌عراق خواهد ریخت واین صنایع بدست خود ملت عراق و با کمك چندکشور دوست جمهوری عراق بکار خواهد افتاد .

نخست وزیر عراق‌در عین‌حال اظهار داشت که پس از تکمیل مطالعات ضروری وابتدائی ممکن است‌مقدمات‌ایجادصنایع«پتروشیمی» نیز در عراق فراهم گردد.

دراوایل ماه گذشته دولت عراق عملیات شرکتهای نفت عراقرا که متعلق به بریتانیا وامریکا وهلند و چند کشور دیگر غرب میباشد به حوزه عملیات کنونی آنها محدود کرده و در خواست نمود که آن شرکت ها از مقدار قابل‌ملاحظه‌ای از حوزه امتیاز خودبه نفع دولت‌عراق صرف نظر کنند .

بنظر کندی درسال ۱۹۶۱

کمونیستهادرخاورمیانه‌شکست خوردند

واشنگتن ـ مریمن اسمیت مفسر سیاسی خبر گزاری یونایتد پرس بمناسبت پایان سال مسیحی فهرستی از اقدامات یکساله پرزیدنت کندی کرده است .

رئیس جمهوری ایالات متحده امریکا را انتشار داده و عقاید و نظریات اورا در باره مسائل مختلف جهان بیان میکند .

مریمن مینویسد پرزیدنت کندی امروز یکسال‌پس‌از تصدی مقام‌ریاست جمهوری امریکا بر این عقیده است که وضع دنیای آزاد اکنون از هر لحاظ بهتر از جهان کمونیزم است . کندی که در یکسال اخیر پیوسته با بحرانهای سیاسی‌مهم روبرو بوده‌نسبت بسال۱۹۶۴ امیدواری زیاد دارد و معتقد است که دولت امریکا باید باسیاست نوینی‌امکانات کشور های غیر کمونیست را گسترش داده و آنها را برای تعیین سر نوشت خود آماده کند .

بعقیده کندی سال ۱۹۶۴ را باید سال شکست شوروی در سیاست بین‌المللی بویژه در جنك مسلکی‌دانست.

رئیس جمهوری امریکا عقیده دارد که اختلافات کنونی میان دول غربی همچنان‌ادامه خواهدداشت ولی‌هیچگونه تزلزلی در اساس یگانگی دنیای غرب بوجود نخواهد آمد .

در سال ۱۹۶۱ دنیای کمونیزم دستخوش دو دستگی و اختلاف شدید گردیده و شوروی در دو جبهه باچین کمونیست و آلبانی در کشمکش‌بوده است .

کندی معتقد است که در سال ۱۹۶۱ دنیا بزحمت توانست از چنگال اهریمن جنك رهائی یابد .

دومنطقه خطر

بعقیده رئیس جمهوری امریکا برلن و آسیای جنوب شرقی هنوز دومنطقه خطر بشمار میرود .

خرسندی کندی

پرزیدنت کندی‌از اینکه‌در سال ۱۹۶۱ کمونیستها در کوششهای خود در خاور میانه‌و افریقا شکست خوردند بسیار خورسند است .

در باره بحران برلن و مسئله‌آلمان رئیس جمهوری امریکا معتقد است‌که شوروی در ۱۵ سال اخیر نه تنها در آلمان شرقی شکست خورده بلکه‌حتی نتوانسته است حد اقل زندگی رابرای مردم این کشور تامین کند و برای پرده پوشی‌از این شکست ناچار بوده است که پیوسته دامنه بحران را در برلن گسترش دهد .

کندی اطمینان کامل داردکه دنیای آزادازنظرنظامی نیزبمراتب نیرومندتر از بلوك کمونیست است .

انتقاد شدید ازپرنسس‌مارگارت وشوهرش:

وقت‌مارگارت‌یکسال‌ببطالت گذشت!

مردم انگلیس چرا باید خرج خوشگذرانی شوهر مارگارت را بدهند؟

پرنسس مارگارت

ارمسترانك جونز

لندن ـ یونایتد پرس ـ ۳۱ دسامبر ـ نشریه معروف‌سندی اکسپرس که ناشر آن « لرد بیور بروك» و از پر تیراژ ترین جراید انگلستان میباشد در شماره‌اخیر خودبار دیگرحملات خود را متوجه خاندان سلطنتی بریتانیا کرده و طبق معمول از پرنسس مارگارت وشوهرش تونی آرمسترانك جونز انتقاد نموده است .

جان گوردون‌سر دبیرسندی اکسپرس که غالبا این قبیل مقالات‌را به قلم خودش‌مینویسد در شماره دیروز آن روزنامه نوشته‌است که پرنسس‌مارگارت و شوهرش روز پنجشنبه آینده سال بطالت و بیکاری ۱۵ هزار لیره استرلینك از ملت‌انگلستان حقوق میگیرند و معلوم نیست‌که مردم جزیره باید به چه اسم وبا چه مجوزی این نازشست گزاف را به شاهزاده و شوهر خوش ـ گذران‌او بپردازند !

اتهام تبعیض

گوردون سپس در مقاله خود خاندان سلطنتی‌را متهم به‌تبعیض نژادی ـ یعنی همان اتهامی‌کرده است که به دولت افریقای‌جنوبی نسبت داده میشود .

سندی اکسپرس مینویسدکه روز ۲۳ دسامبر بیش ازهشتصد نفرازمردم‌عادی‌لندن‌که غالبا برای تدارك کریسمس مسافرت می ـ کردندناگزیرشدند مدتی‌طولانی در ایستگاه‌بدون حفاظ وخیابان «لیورپول» در زیر باران و هوای یخ‌بندان معطل شوند تا پرنسس سارنیا ـ پرنس الکساندر او دوشس آف کنت و پرنس‌میچل از راه رسیده و هر کدام‌صندلی مخصوص‌خودرا درقطار لیورپول اشغال کنند .

جان گوردون اضافه کرده‌است که این قبیل‌رفتار هیچ‌فرقی با تبعیض نژادی که از نکوهیده ـ ترین روش های سیاسی است و تاریخ آن را محکوم کرده‌ندارد تعهدات

پرتاب‌موشك بماه

باین زودی میسر نیست

مسکو ـخبرگزاری فرانسه ـخبر گزاری تاس وبسیاری ازروزنامه‌های شوروی امروز سلسله مقالاتی در زمینه فعالیت های فضائی شوروی انتشار داده‌اند .

روزنامه اکونومیك چاپ مسکو مقاله‌ای بقلم «نیکلاواراورف» یکی‌از دانشمندان معروف شوروی درعلوم فضائی انتشار داده است .

دانشمند روسی در این مقاله تاکید کرده است که پرتاب یك موشك‌به طرف‌کره ماه بعلت موقعیت اخیر زمین نسبت بمدار کره ماه از خاك شوروی غیر ممکن است .

وی اضافه میکند امریکائیها که پایگاه کیپ‌کاناورال را در اختیار دارند در موقعیت خوبی برای چنین آزمایشی قرار دارند .

روزنامه ستاره سرخ‌بنوبه خود عکس ها و یاد داشتهای گاگارین وتیتوف را در سفر فضائی انتشارداده ونوشته است که در فضا انسان‌می تواند بهر جهتی که بخواهد حرکت کند .

این روزنامه میافزاید که برای گاگارین نخستین فضا نوردشوروی در سفر فضائی خود پیش آمدی‌روی داد که نتوانست یاد داشتهای خودرا تمام کند .

فضا نورد شوروی برای چند لحظه مداد خود را ازدستش رهاکردولی ناگهان مداد بهوا پرید و گاگارین نتوانست یادداشتهای خود را تمام کند .

یك پیشگوی ایتالیائی میگوید تافروردین‌ماه :

خروشچف شکست سختی میخورد

رم ـ ۳۱ دسامبر ـ خبر گزاری فرانسه ـ «انژلو» غیب گوی معروف ایتالیائی در پیشگوئی های خودبرای سال ۱۹۶۲ که درروزنامه «ایل‌تمپو» چاپ شده است اظهار عقیده کرده است که در فاصله بین اول سال مسیحی و عید پاك (فروردین ماه) خروشچف نخست‌وزیر شوروی‌دچار ناراحتی و شکست شدیدی خواهد شد .

« انژلو» نوشته است من مرك کسی را پیش بینی نمی کنم ولی تغییرات بزرگی را در کاخ کرملین که حتی ممکن است با فر ریختن خون همراه باشد پیش بینی میکنم .

بطور کلی غیب گوی معروف ایتالیائی‌اوضاع رادرسال ۱۹۶۲بد می بیند و میگویدسال نو ومخصوصا سه ماه اول‌آن‌سال سیاه‌خواهد بود.

سال ۱۹۶۲ سال دعا و مناجات خواهد بود زیرا باید بدرگاه‌خداوند دعا کرد که بشر را کمك کند تا مرتکب‌اقدامات جنون آمیزی‌نشود.

معذلك بعقیده انژلو در سال ۱۹۶۲ جنك روی نخواهد داد .

عراق مناطق‌نفت‌خیز شرکتهای خارجی را تحت نظارت میگیرد

بغداد ـ۳۱ دسامبر ـرویتر ـ وزارت نفت عراق امروز اعلام کرد که یك کمیته چهار نفری قرار است تشکیل شود که مناطق نفت خیز شرکتهای نفتی خارجی راتحت نظارت بگیرد وعملیات‌این شرکتها بررسی کند واراضی که باید از قلمرو امتیاز آنها خارج شود به اختیار خود در آورد .

کمیته دیگری با عضویت پنج تن تشکیل میشود تااداره تاسیسات نفتی اینگونه مناطق رابدست‌بگیرد وعملیات استخراج نفت وگاز را اداره کند وامنیت این مناطق را حفظ نماید.

برنامه آینده سینمای

ادئون امپایر

میزهای جداگانه

دو بله بفارسی

دیوید نیون دیتا هیورث برت لانکاستر دبورا کر

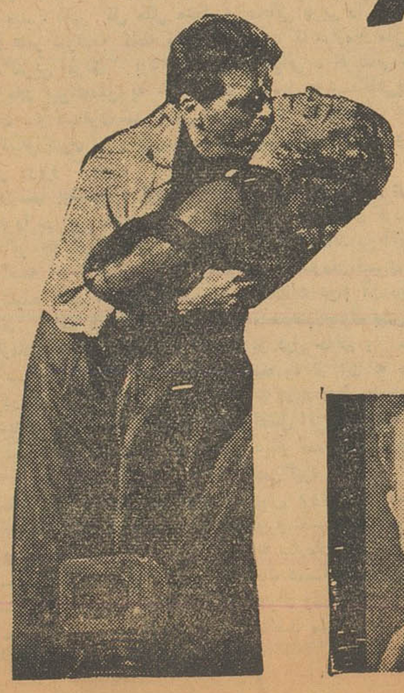

کودتای لبنان شکست خورد

عده زیادی ازسیاستمداران ونظامیها دستگیر شدند

بیروت ـ ۳۱ دسامبر ـ خبرگزاری فرانسه ـ رادیو لبنان دیشب اعلام داشت که در شورش اخیر آن کشور افراد وابسته به حزب مردم سوریه دست داشته‌اند .

گزارشهای رسیده حاکی است که بدنبال حوادث اخیر در حدود دویست نفر از افراد این حزب دستگیر شده‌اند .

روزنامه «الانوار» چاپ بیروت مینویسد که چند نفر خارجی از جمله کسانی هستند که باتهام شرکت در این شورش دستگیر شده‌اند .

بقرار نوشته این روزنامه مقامات نظامی لبنان مقدار زیادی اسلحه و مهمات بدست آورده‌اند .

فرماندهی عالی نیروی های لبنان دیشب طی پیامی که از رادیو پخش شد به کلیه افسران و سربازانی که در حال مرخصی بسر میبرند دستور داد که هرچه زودتر خود را بهواحد های مربوطه معرفی کنند .

وضع عادی

بیروت ـ ۳۱ دسامبر ـ خبر ـ گزاری فرانسه ـ گزارشهای رسیده حاکی است که اوضاع در لبنان پس از شورش اخیر کاملا بحال عادی درآمده است .

در داخل ساختمان مرکزی پست پانزده نفر غیر نظامی که جزء شورشیان بوده و با سلاحهای کمری مسلح بودند به نیروهای امنیت تسلیم شدند .

اعلامیه رسمی حاکی است که شورشیان در تمام مدت فعالیت خود نتوانسته بودند بهیچ یك از نقاط سوق‌الجیشی مهم دست یابند .

نیروهای دولتی بسرعت توانستند شورشیان راسرکوب کنند

تماس رئیس جمهور سوریه

بیروت ـ ۳۱ دسامبر ـ خبرگزاری فرانسه ـ ناظم القدسی رئیس جمهوری سوریه بعداز ظهر دیروز با ژنرال شهاب رئیس جمهوری لبنان تماس گرفت ودرباره حوادث اخیر بیروت باوی گفتگو کرد .

ژنرال شهاب ضمن تشکر از رئیس جمهوری سوریه جزئیات شورش اخیر بیروت را برای وی تشریح کرد.

توصیه سیاسیون وارتشیها

بیروت ـ ۳۱ دسامبر ـ آسو ـ شیتد پرس و رویتر ـ گروهی از سیاسیون وارتشیها در کودتای شکست خورده لبنان دست داشتند و هدفشان سرنگون ساختن حکومت طرفدار غرب فواد شهاب رئیس جمهوری لبنان بود .

گفته میشود حزب نیمه سوسیالیست مردم هسته اصلی کودتا را تشکیل میداد و بموجب اعلامیه دولت فقط چند افسر در کودتا دخالت داشتند.

در اعلامیه دولت گفته شده است بعلت هشیاری دولت و ارتش کودتا شکست خورده است .

فعلا در لبنان هشدار داده‌اند و همه نقاط کشور توسط ارتش بشدت محافظت میشود .

تانك و سرباز

صبح یکشنبه که در بیروت مردم از خواب برخاستند دیدند درخیابان ها تانك و سرباز مستقر شده است.

چند ساعت بعد ازنیمه شب اعضاء حزب سوسیالیست مردم و متفقین نظامی آنها به وزارت دفاع و سایر مراکز حساس حمله‌ور شده بودند.

ضمنا خانه های سران نظامی و سیاسی مورد هجوم قرار گرفته بود وچند تن را نیز موقتا دستگیرکرده بودند .

بیطرف مایل بغرب

باید دانست که دولت لبنان در سیاست خارجی بیطرف است ولی بغرب تمایل بیشتری نشان میدهد .

اخیرا نیز این حکومت با ٦۳ رای در برابر ۱۸ رای از پارلمان رای اعتماد گرفته بود .

شکست کودتا

اعلامیه رسمی که شکست کودتارا خبر میدهد به امضاء فرمانده ارتش رسیده است .

امریکا اطلاعی ندارد

در واشنگتن سخنگوی وزارت خارجه امریکا اظهار داشته است که ازجریان کودتا اطلاعی ندارد .

همکاری رئیس ستاد

ژنرال عبدالشهاب رئیس ستادقوای لبنان ظاهرا با کودتاچیان همکاری داشته است .

رشید کرامی نخست وزیر لبنان بلافاصله جلسه فوق العاده کابینه خود را تشکیل و اعلامیه رسمی راجع به شکست کودتا را انتشار داد .

بعدا اشخاص متنفذ مذهبی و مالی و سیاسی به کاخ رئیس جمهوری آمدند وابراز وفاداری کردند .

بطرف اداره پست

در جریان کودتا یاغیان موفق شده بودند اداره پست را تصرف کنند.

سه تن کشته

در زدو خورد هائی که اتفاق افتاد ظاهرا سه تن کشته شده‌اند . مرکز تلفن یکبار دست بدست شده بود و چند ساعت تلفنها کار نمیکرد .

طبقه اول وزارت دفاع نیز بدست یاغیان افتاده بود وبعدا از آنها پس گرفته شد .

سپاهیان وفادار به دولت درپله‌ها وسرسرا های این عمارت باشورشیان جنگیدند و آنها را دستگیر کرد .

هدف سیاسی

باید دانست که هدف سیاسی حزب سوسیالیست مردم تامین وحدت لبنان وسوریه واردن و عراق و فلسطین و قبرس است و یك حزب افراطی دست راست بشمار میرود که سالهای دراز امنیت خاور میانه را مغشوش ساخته است .

این حزب در ۱۹٤۸ سعی کرد امور لبنان را در دست بگیرد ولی شکست خورد

بعد از شکست این حزب رهبر آن آنتوان سعد دستگیر و اعدام شد.

در ۱۹۵۱ نیز این حزب متهم شد که راعد الصلح نخست وزیر لبنان را کشته است .

در ۱۹۵۵ این حزب عدنان ملخی سرهنگ ارتش و رئیس ستاد مرکزی سوریه را مقتول کرده است.

حزب مذکور را در سراسر کشور های عربی منحله اعلام کرده‌اند .فعلا ارتباط میان دمشق و بیروت قطع شده است .

انگلیس مسئول حوادث لبنان

قاهره ـ ۳۱ دسامبر ـ خبر گزاری فرانسه ـ خبر گزاری رسمی خاور ـ میانه سفارت کبرای انگلیس را در بیروت مسئول حوادث اخیر لبنان دانسته است. گزارش این خبرگزاری حاکی است که مقامات سفارت انگلیس با همکاری افراد حزب مردم سوریه مقدمات کودتا رادرلبنان فراهم ساخته بودند .

شرکت کامیل شمعون

خبر گزاری خاور میانه اضافه می کند که کامیل شمعون رئیس جمهوری سابق لبنان نیز با رهبران شورشیان تماس نزدیك داشته است .

شرکت یك واحد

بیروت ـ ۳۱ دسامبر ـ خبر گزاری فرانسه ـ رادیو لبنان رسما اعلام داشت که در شورش اخیر بیروت یك واحد از نیرو های لبنان با ۸ تانك بفرماندهی یك سروان ارتش شرکت داشتند .

شماره افراد این واحد در حدود چهل نفر بوده است .

آلن دالس میگوید:

اشتباه آمریکا درکوبا مربوط بمیزان اسلحه کاسترو بود

واشنگتن ـ آسوشیتد پرس ـ آلن دالس رئیس پیشین اداره اطلاعات امریکا امشب ضمن یك سخنرانی تلویزیونی از اقداماتی که طی سال گذشته باصلاحدید او بر ضد رژیم فیدل کاسترو انجام شد دفاع کرد وگفت که باوجود شکست حمله نظامی به کوبا اقداماتی که برضد رژیم فیدل کاسترو صورت گرفت مؤثر بوده است .

آلن دالس افزود اقداماتیکه بر ضد کاسترو صورت گرفت بجا و بموقع بوده واداره اطلاعات امریکا در حسابهای خود دچار اشتباه زیادی نشده بود تنها اشتباه حساب مادر این بود که سلاحهای سربازان و جنگجویان غیر نظامی کوبا بهتر وبیشتر از آن بود که ماپنداشتیم.

بیائید بر وی پای خود بایستیم!

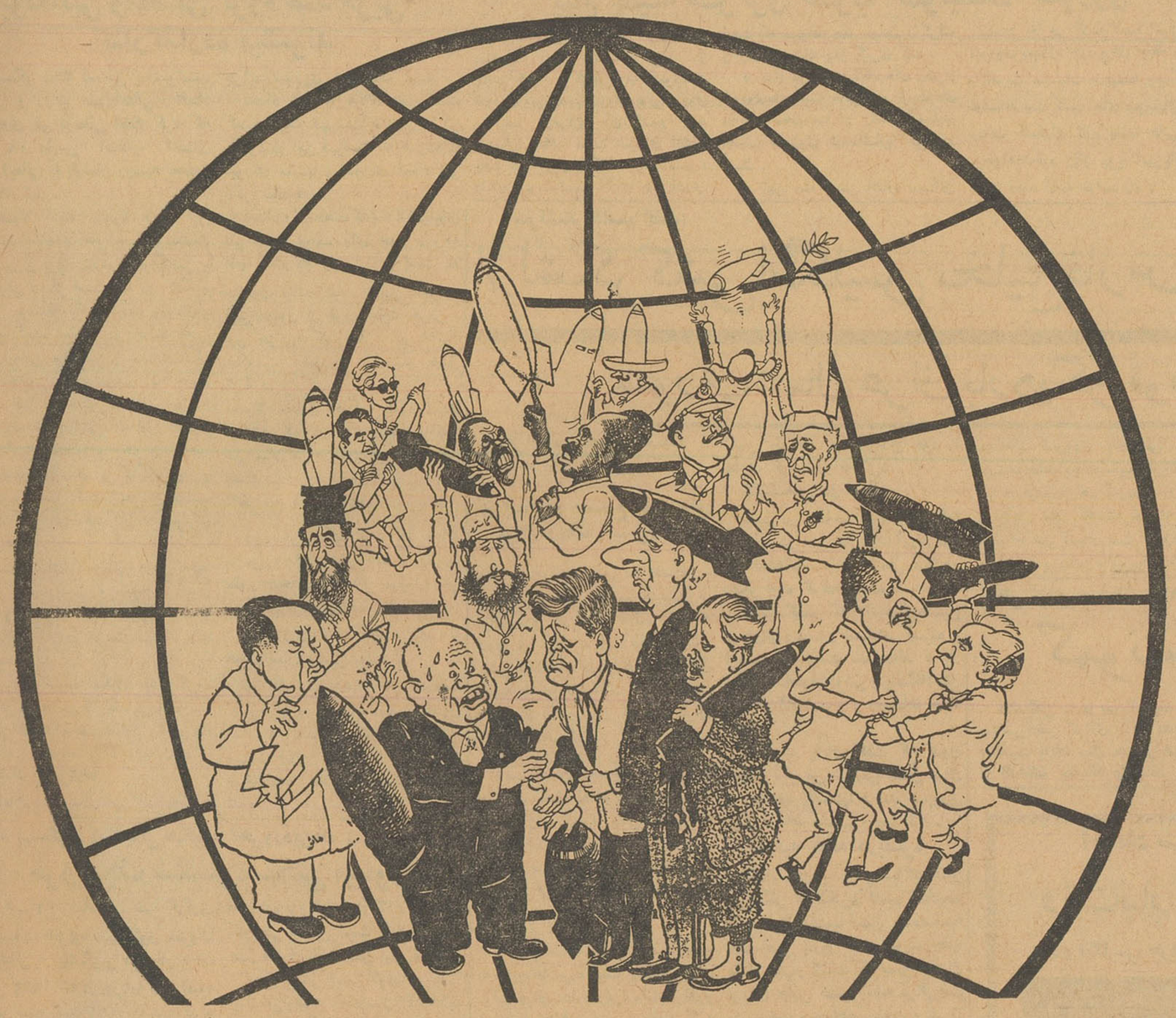

دیشب برای نیمی ازمردم جهان عید بود وسال نوی آغاز گشت. درسال گذشته نیز مانند سالهای پیش قدرتها و دولتها برای هم شاخ و شانه کشیدند و اکنون در آستانه سال نو باز هم برای هم دندان تیزمیکنند.

دراین روزگار پرمخاطره و دنیای مسخره تکلیف ماچیست؟

روزگاری قهرمانان مادر میدانهای جنك درمشرق و مغرب ودر دورترین مرزهای جهان آنروز برای بدست‌آوردن افتخار مبارزه می کردند لیکن ملت ایران امروز بمبارزه دیگری نیازمنداست مبارزه‌ای که بندهای گران اسارت اقتصادی را ازدست وپای او بگشاید.

بیائید در گیرودار مبارزه قدرتها و دراین جهان پرآشوب بروی پای خود بایستیم وبابی نیاز ساختن کشور ازمصنوعات خارجی گام بزرگی درراه اعتلای میهن عزیز برداریم.

کارخانه وطن (کازرونی اصفهان) چهل سال است که درراه تحقق این هدف مقدس میکوشد

وشما ای هموطنان عزیز درراه پرمخاطره این خدمت پیوسته مشوق ما بوده‌اید

ما اکنون نیز بعنایات شما مستظهریم و درآینده نیز ازاین موهبت بزرك بی نیاز نخواهیم بود.

استقبال هموطنان عزیز از نمایشگاههای کارخانه وطن کازرونی اصفهان درتهران ـ اصفهان و مشهد و علاقه وعنایتی که ابراز داشته‌اند بهترین پاداش خدمات چهل ساله ماست. ازشما سپاسگزاریم و مقدم عزیز تانرا گرامی میداریم.

درنمایشگاههای کارخانه وطن (کازرونی اصفهان) انواع منسوجات وپتوهای کرك شتر وپشم مرینوس و همچنین لباسهای دوخته که بوسیله خیاطخانه تمام اتوماتیك تهیه شده در معرض تماشاوقضاوت شما گذاشته شده است.

نمایشگاه تهران ـ خیابان سعدی مغازه بزرك

نمایشگاه اصفهان ـ خیابان چهارباغ **نمایشگاه مشهد ـ** خیابان خسروی نو

کانون آگهی شهاب

سال دشواریهای ملل متحد

برای سازمان ملل متحد هیچ سالی بحرانی تر از ۱۹٦۱ نبوده است . دشواریهائی که به سازمان روی آورد همه به سبب کنگو نبود ولی بحران کنگو چنان فشارها و تضادهائی را که ملل متحد از دیرباز دچار آن بوده شدت داد که امروز در آغاز سال ۱۹٦۲ همه آینده آن مشکوك به نظر می‌رسد .

شمردن فهرست ناکامیهای ملل متحد آسان نیست . دررتبه اول هیچ پیروزی نمایانی در هیچ یك از مسائل مهم نصیب آن نگردید .

مذاکرات خلع سلاح که رویهمرفته بانوع امیدواری آغاز شد به شکست انجامید . دبیر کل ملل متحد ، داگ هامر شولد ، کشته شد و او بزرگترین مردی بود که این سازمان بین‌المللی به خود دیده است . و مستغرق شدن ملل‌متحد درکنگو اکنون آن را باورشکستگی مالی روبرو کرده .

روسها پیشنهاد « تروئیکا » ی خود را در این سال مطرح‌ساختند و اگر چه آن را موقتا مسکوت گذاشته اند هیچگاه از آن چشم نپوشیده اند .کوششهای شوروی برای سلب هر قدرت عملی از سازمان ، به صورت کنونی آن ، در سراسر ۱۹٦۱ ادامه داشت .

در غرب گروه روز افزونی با تردید و گاه دشمنی به ملل‌متحد می‌نگرند . ژنرال دوگل تنها کسی در غرب نیست که با تحقیر و دشمنی از « سازمان غیر متحد » سخن می‌گوید و لردهیوم تازه‌ترین شخصیتی است که باین گروه منتقدین پیوسته است . در میان امریکائیان بسیارند کسانی که سیاست کندی را در پشتیبانی از ملل متحد نمی‌پسندند زیرا اعضای سازمان دیگر لزوما نسبت به امریکا نظر مساعد ندارد و درعین حال هیچ ازوابستگی مالی خود به امریکا نکاسته اند . واشنگتن امروز مانند گذشته از اکثریت معمول خود برخوردار نیست ، ولی همچنان بار عمده هزینه های سازمان را بر دوش دارد .

گروه آسیائی و افریقائی بازبر قدرت خود در مجمع عمومی ودبیر خانه افزوده است . امروز از ۱۰٤ عضو ۵۰ کشور را آسیائی ـ افریقائی ها تشکیل میدهند . ولی اینان در میان خود چنان تجزیه شده‌اند که هیچ جهت مشخصی به مجمع عرضه نمی دارند . فزونی آنان بسیاری از محافل غربی را به وحشت افکنده است که سازمان ملل متحد به دست آسیائی ـ افریقائی ها خواهد افتاد وتبدیل به دستگاهی برای بین‌المللی کردن مشکلات دول غربی با مستعمرات گذشته و کنونی آنان خواهد شد .

همهٔ این عوامل در ۱۹٦۱ دست اندر کار ناتوان کردن سازمان ملل متحد بوده‌اند بی آنکه درساختمان اصلی سازمان تغییری در جهت بهبود امکانات دوام آن روی دهد .ملل متحد هنوز چیزی بیش از اتحادیه‌ای از دول حاکم و مستقل است . مقصود از آن نه محدود ساختن حاکمیت دول عضو بلکه تسهیل اعمال این حاکمیت است .بعبارت دیگر قدرت آن از خودش سرچشمه نمی‌گیرد و تنها تا آن حدمی‌تواند پیش برود که اعضای اصلی و نیرومندش می‌خواهند . و این اعضا به سازمان ملل متحد نه به‌عنوان یك دستگاه نظم جهانی بلکه به عنوان وسیله ای جهت پیش بردن مقاصد ملی خود می‌نگرند . ملل متحد امروز از ایدئال حکومت جهانی هماندقدر فاصله دارد که هر زمان دیگری داشته است . در منشور آن و در سازمان پیچیده اش راه های زیاد برای امتناع وحتی خرابکاری وجود دارد . ساده ترینش اینست که دولتها هرجا مخالف باشند از پرداخت سهم خود تن می‌زنند .

در یك دنیای رو به تغییر ، ملل متحد دستگاهی برای حفظ وضع موجود است . هیچ مکانیسمی برای تغییر این وضع ، حتی در هنگامی که لزوم آن آشکار می‌شود ، به وجود نیاورده است . مورد گوا نشانه خوبی است . حمله هندیها به مستعمره پرتغالی بامنشور ملل متحد مخالف است ولی باهمهٔ موازین دیگر موافقت دارد . هند هیچ کوشش جدی برای جلب کمك ملل متحد در این زمینه نکرد . ولی هیچ اعتمادی نیز به مؤثر بودن فشارهای سازمان نمی‌شد داشت .چنانکه در مجارستان و تبت روی داد . بدین ترتیب آیا آنها که ازانهدام سازمان ملل متحد خبر می‌دهند حق دارند؟

به نظر نمی رسد که چنین باشد. نه تنها هریك از دو بلوك شرق و غرب و گروه آسیائی ـ افریقائی در حفظ سازمان منافعی دارد که قابل بررسی مستقلی خواهد بود ، هنوز قسمت عمده‌ای از فایده عمومی ملل متحد باقی است .

درست است که اعضای ملل متحد بدان بصورت وسیلهٔ حفظ منافع خود نمی‌نگرند ولی در مواقع خطر احتمال آن زیاداست که مصالح ملی در هدف مشترك جلوگیری از تصادم یکی شود . و بهتر از سازمان ملل متحد چه دستگاهی برای اشتراك مساعی می‌توان یافت ؟

داریوش همایون

ترکیه کمك مالی شوروی را قبول میکند؟

عصمت اینونو پیشنهاد خروشچف را تحت مطالعه قرار داده است

آنکارا ـ یونایتد پرس ـ ۳۰ دسامبر «عاکف آیدو غان» معاون نخست وزیر ترکیه دیشب فاش کرد که دولت شوروی به دولت ترکیه پیشنهاد کرده است که در مقابل صدور کالا های اساسی ترکیه به شوروی مانند پنبه ، تنباکو و میوه مبالغی که حدود آن تعیین نشده به کشور ترکیه کمك مالی اعطاء نماید.

معاون نخست وزیر ترکیه گفت که این پیشنهاد هفته گذشته از طرف نیکیتا ریچوف سفیر کبیر ـ شوروی به عصمت اینونو نخست وزیر ترکیه تسلیم شده و اکنون تحت مطالعه قرار دارد .

منابع موثق اظهار داشته‌اند که ممکن است دولت ترکیه پیشنهاد کمك مالی شوروی را بطریقی قبول کند زیرا ترکیه در حال حاضر بعلت عدم تعادل بودجه و خشکسالی های مکرر و افزایش روز افزون نفوس دچار مشکلات مالی فراوانی شده است .

همان ناظران یاد آوری کرده‌اند که آخرین درخواست کمك دولت ترکیه از سازمان آتلانتیك شمالی با شکست روبرو گردیده و رد شده است .

پناهندگی یك ملوان شوروی

استانبول ـ یونایتد پرس ـ ۳۱ دسامبر ـ شب گذشته یك ملوان ۱۹ ساله یك کشتی بازرگانی شوروی هنگامی که کشتی مذکور از بغاز بسفر واقع درترکیه بسوی مدیترانه درحرکت بود خود را از عرشه کشتی به آب انداخت و پس از رسیدن به ساحل از مقامات ترکیه درخواست پناهندگی سیاسی نمود .

ملوان ۱۹ ساله که الکساندر زوفی نام دارد در حالیکه لباس خود را در یك کیسه نایلون بسته بود تا آب در آن نفوذ نکند خود را شنا کنان از آب بسیار سرد بسفر به ساحل رسانید .

تظاهرات صد هزار کارگر در استانبول

استانبول ـ ۳۱ دسامبر ـ خبر ـ گزاری فرانسه ـ صد هزار کارگر امروز بدعوت سندیکا های خود در استانبول دست بتظاهرات زده و درخواست کردند که حق اعتصاب که درقانون اساسی جدید برای کودکان پیش بینی شده است بمورد اجرا گذاشته شود .

تظاهر کنندگان شعار هائی با خود داشتند که روی آنها این جملات بچشم میخورد «اعتصاب حق قانونی است» . «ما دشمن خونین کمونیسم هستیم» سپس تظاهر کنندگان درجلو شهرداری اجتماع کردند و از طرف رهبران آنها نطق هائی ایراد شد .

فرماندار استانبول طی نطقی که در این میتینگ ایراد کرد گفت دولت ترکیه بمسائل مربوط بکار گران توجه مخصوص دارد .

۵۰۰ میلیون دلار کمك شوروی بترکیه

آنکارا ـ ۳۱ دسامبر ـ خبرگزاری فرانسه ـ یك منبع موثق در آنکارا اظهار داشت که دولت شوروی ـ پیشنهاد اعطای اعتباری بمبلغ پانصد میلیون دولار را به ترکیه داده است پیشنهاد کمك اتصادی شوروی به ترکیه دیشب ازطرف عاکف ایدوغان فاش شد .

مقامات رسمی ترکیه امروز گفتند که در روش ترکیه نسبت به غرب هیچگونه تغییری داده نخواهد شد.

بعقیده مقامات ترکیه بین کمك اقتصادی شوروی به ترکیه و مسئله شرکت ترکیه در پیمانهای نظامی که این کشور را بدول باختری می‌پیوندد هیچگونه ارتباطی وجود ندارد معذلك وضع مالی ترکیه اکنون طوری است که لزوم کمك اقتصادی فوری را ایجاب میکند .

کنفرانس های اخیر ناتو امید ترکیه را بدریافت کمك فوری مبدل بیاس کرد زیرا کمك هائی که باین کشور وعده داده شده تنها دربهار آینده قابل تحویل است در حالیکه در حال حاضر قحطی شدیدی در کشور حکمفرماست .

بعقیده ناظرین سیاسی درصورتی که غرب بسرعت اقدام نکند خواه ، ناخواه مجبور خواهد شد پیشنهاد شوروی را بپذیرد .

پیام گورسل بمناسبت سال ۱۹٦۲

سنتو ثبات سیاسی خاورمیانه راحفظ کرد

ایران ، پاکستان و ترکیه طرحهای سنتو را اجرا نمودند

آنکارا ـ آسوشیتدپرس ـ ژنرال جمال گورسل رئیس جمهوری ترکیه طی پیامی که دیشب بمناسبت فرا رسیدن سال ۱۹٦۲ خطاب بملت ترك ایراد کرد گفت با اجرای طرحهای سازمان پیمان مرکزی (سنتو) در سال ۱۹٦۱ در ایران پاکستان . ترکیه پیشرفتهای مهمی در زمینه اقتصادی کشاورزی بهداشتی وبازرگانی نصیب این کشورها شده است .

رئیس جمهوری ترکیه از دولتهای انگلیس وامریکا وکوششهای این دو کشور متحد در راه کمك باجرای طرحهای مذکور سپاسگزاری کرد.

جمال گورسل افزود که سازمان پیمان مرکزی همچنان عامل مهمی در حفظ صلح و ثبات سیاسی منطقه خاورمیانه بشمار میرود .

رفتن و برگشتن انسان بمریخ

فقط دو تا سه روز طول میکشد !

مسکو ـ یونایتد پرس ـ ۳۱ دسامبر ـ یك دانشمند فضا شناس روسی امروز پیش بینی کرد که در آینده نزدیك تعدادی اقمار مصنوعی دارای سرنشین وبدون سرنشین در مدار کره زمین قرار خواهد گرفت تا در احوال کائنات مطالعات دقیق تری بعمل آورد وامکانات تازه ای را برای ایجاد یك سیستم ارتباطات جهانی و بسیار وسیع تجسس فراهم سازد .

دانشمند مذکور که پروفسور «سرگی یف» نام دارد در شماره روز یکشنبه روزنامه پراودا ارگان حزب کمونیست شوروی در عین حال پیش بینی های دیگری درباره مسائل مربوط بسرعت فوق العاده موشك های فضا پیمای آینده بعمل آورد و حل این مسائل را امکان‌پذیر دانسته است .

سرعتهای سرسام آور

پروفسور سرگی یف مینویسد که در سالهای آینده برای آنکه بشر بتواند به آرزوی طی کردن مسافت های بسیار طولانی بین سیارات جامه عمل بپوشاند لازم است که حد اقل موشك های فضاپیما در هرساعت ۲۰۸ میلیون میل سرعت داشته باشند و برای اینکه ساختن این قبیل موشك‌ها با این سرعتهای سر سام آور ممکن شود باید در ابتدا موشك هائی ساخته شود که حد اقل سرعت آنها کمتر از ۲ میلیون میل در ساعت نباشد .

بدیهی است که پیش از دست یافتن به این قبیل سرعت های محیر العقول قبل از هر کار باید مسئله مقاومت بدنه موشك های مذکور در برابر فشار جو حاصل شود و این کار نیز برای دانشمندان امکان پذیر است .

سرگی یوف مینویسد که در آینده نزدیك دانشمندان روسی موفق به ساختن سفاین فضا پیمائی خواهند شد که در عرض دو یا سه روز یك انسان را از زمین به مریخ و زهره خواهد برد و به زمین باز خواهد گرداند .

شهردار گفت:

تهران، دارای شناسنامه شد!

* **درآینده نه شهردار و نه رئیس الوزراء و نه دولت نمی توانند عوارض گذشته را ببخشند**
* **بعضی از برقهای خصوصی خیانت درامانت کرده‌اند و به شهرداری هفده میلیون بدهکارند**
* **طرح عوارض شهرداری برای کم کردن رابطه‌مردم و مامورین است**

مذاکرات نهمین جلسه کرسی آزاد انجمنهای محلی

ما میگوئیم در خیابانهائی که بیش از ده متر عرض دارند برای هریك متراضافی مایك درصد بآن‌ده‌شاهی و یاپنج شاهی و یا صنار اضافه میکنیم ، یعنی در منطقه جوادیه اگر در کنار خیابان دوازده متری زمینی واقع شد ده متر اول را صنار و دو متر اضافی‌ده در صد صنار سه شاهی میشود بآن اضافه میشود و حالا اگر در خیابان شاهرضا بود فشار ما در آنجا بیشتر است در کنار خیابان چهل متری بود ده متر اول آنرا ده شاهی‌میدهد و سی متر آنرا باید سی در صد دهشاهی بدهد ، اما ما گفتیم این منطقه باید کمی بیشتر بدهد یعنی ۹۰ در صد بایستی بدهد پس در منطقه یك در خیابان شاهرضا ده شاهی اضافه میشود بدو متری بجای‌یك در صد جوادیه در صداضافه میشود حالا راجع‌به استثناءو تبعیض زمین هائی که برای بیمارستان و مدرسه باشد معاف هستند • زمین هائی که برای مسجد و امثال آن است بشرطی که در آمدی نداشته باشد آنهم معاف است •

گسترش بی منطق

بعد از آن میرسیم به سر باغ و زمین مزروعی ، بعلت گسترش بی ـ حساب و بی منطق شهر تهران الان در شرق و جنوب شهر بسیاری از دهات وارد در شهر شده است •

یك نقشه شهرداری برایست که آنجا را متدرجا نه فقط در داخل شهر باغات و پارکهای متعددی ما میکنیم ، یعنی اگر بیست طبقه‌بود بیست‌تاصد متر دو هزار متر میشود البته منهای چهار طبقه •

این بود خلاصه عرض بنده ، ایجاد یك چنین کمر بندی یك‌گذشت از طرف شهرداری لازم است .

هر باغ و یا زمین زراعتی بزرگ باشد تا آن دو هزار و دویست متر اولش مثل حسابی است که در پیش گفتیم اگر یك زمین زراعتی درنیاوران امامزاده قاسم ـ و یا درروس و نیروی هوائی و کوی یافت آباد پیدا کردیم دو هزار و پانصد متر آن را مثل معمول حساب میکنیم و آن‌صد هزار متر دیگرش نوش جان ایشان و مالکین آنجا ، بما پول ندهند ما خیابان آنها را اسفالت میکنیم و انشاء الله برق هم برایش میکشیم و آب آنجا را نیز برایشان تامین میکنیم .

بمنظور ایجاد یك کمر بند سبزو باغاتی برای شهر تهران چه در مورد باغ گل و چه در مورد باغ مزروعی اگر غیر از این عمل بکنیم صاحب‌آن زمین خود را تقسیم میکند ، حیف است زمین مزروعی و یا یك باغ صد هزار متری که برای تمام ساکنین بدرد میخورد به قطعات کوچك‌پانصد متری تقسیم بشود ، همانطور که‌الان تمام تهران همینطور است بالاخره ما در میان مردم هستیم و با همه بحث کردیم ما گفتیم تا چهار طبقه بنای ساختمان را مثل سطح زمین می گیریم ، یعنی با فعالیت و کوشش از راه مشروع طی یك عمر ، یك عمارت چهار طبقه مردم عموما می‌توانندداشته باشندما آنرامعاف‌میکنیم امااگراز چهارطبقه بالاتر رفتیدمابابن علت میگیریم برای اینکه فشار و زحماتش بشهر بیشتر است ووظایف ما سنگین تر میشود • اگر عمارت بیست طبقه ای وجود داشته باشد ما باید در روز سه‌کامیون آشغال از آنجا خارج کنیم ، باین مناسبت گرفتاری ما زیاد تر میشود و این‌پول را برای خدمات زیادتری که در آن عمارت انجام میدهیم وصول می‌کنیم •

پس گفته شد که از چهار طبقه ببالا مجموع سطح آنجا باضافه آن سطحی که برای آن چهار طبقه اول نمیگرفتیم میگیریم که صد در صد عدالت و انصاف باین ترتیب رعایت شده است طبقه بطبقه جمع و حساب میکنیم ، یعنی اگر بیست طبقه‌بود بیست‌تاصد متر دو هزار متر میشود البته منهای چهار طبقه •

این بود خلاصه عرض بنده ،

بنده سرسپور هستم و معاون شهردای خان نایب!

دیگر از استثنا ها مربوط به مللی است که باما رابطه سیاسی معقول دارند ، بشرط اینکه در شهر های خودشان‌با ما راجع‌به معافیت‌موافقت داشته باشند چنانکه سفارت خانه آنها باغ بزرگی دارد مثلا اگر سفیر مادر شهر آنها از این معافیت‌استفاده میکند وزارتخارجه بما مینویسد هر چه آنها عمل کردند ماهم متقابلاعمل میکنیم،اینها جزو مستثنی ها خواهند بود .

مال مردم است

شهرداری واحدیست مستقل‌متعلق

بقیه در صفحه ۱۳

اطلاعات ۱۳۰٤

دوشنبه یازدهم دیماه ۱۳٤۰ ـ شماره ۱۰٦۹۵

مذاکرات نمایندگان کارگر وکارفرما درتالار سخنرانی اطلاعات

طاهری نماینده کارگران نفت‌جنوب گفت:

ماروی دریای نفت زندگی میکنیم

وبا اینحال هنوزواز لین ازخارج واردمیکنیم!

* **تضعیف شرکت ملی نفت، تضعیف ملت ایران‌است**
* **باید در مناطق نفت خیز کارخانه کود شیمیائی و پلاستیك سازی دائرشود تا کارگران بیکار ، بکار گمارده شوند**
* **اگر روزی چاههای نفت ما نقصان پیداکند،شرکت های عامل بکشورهای دیگری روی میکنند**

پس از پایان‌سخنرانی آقای‌مسعودی مدیر اطلاعات دراولین جلسه کرسی آزاد کارگران آقای ابراهیمی نماینده کارگران کافه رستورانها پشت‌تریبون قرار گرفت و چنین اظهار داشت .

همفکری‌وهمکاری

میخواهم دراینجا عرض بکنم که علیرغم کسانیکه گفتند کارفرمایان وکارگران اینقدرشکاف عمیق دارند و یا در غیاب به کارگران نسبت هائی میدادند و فکر میکردند که ممکن نیست با آقایان مسائل را مطرح‌کرد در این چندروز به تمام ملت ایران بخصوص آقایان کارفرمایان ثابت شدکه کارگران و نماینده‌های آنها اشخاص بسیار ورزیده‌ای هستند واز هر لحاظ میتوانند همکاری و همفکری داشته‌باشند با اجازه آقایان بنده‌می خواهم یك مطلب خیلی کوتاهی‌عرض بکنم و آن اینست که در اثر مساعی آقای مسعودی بودکه در محل اعضای شورای اصناف را جمع کردند وآقایان راجع به بیمه‌های اجتماعی حرف زدند وما مجبور شدیم که تقاضای تشکیل سمیناری بکنیم که از کارگران و کار فرماها باشند برای تدوین و تنظیم وایرادات قانون .

مسلما ایشان پیشقدم شدند ودنبال شدو خوشبختانه مخصوصا باید این مسئله تکیه کلام باشد و ترتیبی‌فراهم شود این هم فکری و همکاری دراین مملکت باشد و هرکس که بهرعنوانی فکری بکند و یا قصد تفرقه‌ای‌داشته باشد باید بداند که این خیال خامی است و ما به‌آن مرحله از رشد رسیده‌ایم این عرض بنده بودو بی نهایت متشکرم .

سپس آقای باستان‌نماینده‌کارگران استان گیلان صحبت کردو چنین اظهار داشت :

رفاهیت کارگر

بنده هم با استفاده از این موقعیت از محبت آقای مسعودی بنمایندگی از طرف کارگران شهرستانها مفتخرم از اینکه ایشان نسبت به رفاهیت طبقه

آقای ابراهیمی ـ نماینده کارگران کافه رستورانها

کارگر اظهار لطف و محبت کردند واکنون که اظهار محبت کردند که ستونی از روزنامه خودشان رابرای بیان مطالب طبقه کارگر در اختیار کارگران بگذارند بنده بنمایندگی‌از طرف کارگران استان گیلان وسایر همکاران عزیز شهرستانی خودم از این محبت ایشان تشکر مینمایم .

آنگاه آقای محمد طاهری نماینده کارگران صنعت نفت جنوب طی‌بیانات مفصلی چنین اظهار داشت .

سپاسگزاری

بنده از جناب آقای مسعودی خیلی متشکرم که دعوت فرمودند که از موسسه اطلاعات دیدن کنیم وهمانطور هم که قول دادند کرسی آزاد را برای طبقه کارگران هم تشکیل‌بدهند

بنده چند کلمه‌ای در باره وضع خودمان میخواهم صحبت بکنم وچند کلمه‌ای هم واقعا شکایت و گله‌داشتم ازارباب جراید و اینرا بی پرده‌عرض

آقای طاهری نماینده کارگران نفت جنوب

میکنم و دلایلی هم بحضور آقایان می‌آورم .

هیچکس باندازه ما وارد بمشکلات زندگی خودمان نیست . خیلی ساده و روشن ـ قوانین کار و قوانین بیمه‌های اجتماعی همانطور که همکار ما اشاره کردند و حتی در مجلس هم بدنبالش رفتند که‌از متن آن باخبر بشوند و نشدند برای مادریك اطاق در بسته تنظیم و تدوین شد .

سبك سنگین بکنند

مانمیگوئیم که‌خیلی معلومات‌داریم ومثلا میتوانیم خیلی کار بکنیم‌نخیر، ممکن است حرفهای مادارای مغزنباشد ممکن‌است خیلی از حرفهای ما منطقی واصولی نباشد این دلیل بر این‌نیست که بین آنها حرفهای پر مغزی هم نباشد اگر یکنفر دهاتی یکمقداری گردو برای ارباش ببرد ارباب‌نبایستی بدون وارسی بگوید این گردوهای این دهاتی خالی و بی مغز است وآنرا دور بریزد اوبایست سنگین و سبك کند آنهائی که پوچ است دوربریزد وآنهاکه پر مغز است استفاده کند • ما هم ممکن است بین مشکلات زندگیمان‌نسبت باین جریانها اطلاعات بیشتری داشته باشیم که این کمك برفع مشکلات مملکت میکند یعنی اگر در یك مملکتی راندمان کار کارگران خوب شد پیشرفت میکند .

کار پشتوانه اسکناس !

بنده خوب بخاطر دارم که هیتلر وقتی موضوع پشتوانه پول و ارز را مطرح کرد و گفت این حرفها بیخود است پشتوانه پول من نیروی ملت و کار ملت من است ولی ما هم باید اطمینان‌داشته باشیم که در این‌مملکت نیروی ما پشتوانه پول ما است .

اما موضوعی که‌میخواستم ازارباب جراید گله کنم بنده خودم از سال ۱۳۰۹ در شرکت نفت کار میکنم پدرم مدت چهل سال در شرکت نفت کار کرد یعنی از بدو تاسیس نفت تا بامروز هم پدرم در این شرکت‌کار کرده و هم خودم و تمام جریاناتی که سایر هموطنان من از دور و یا از روی کاغذ نسبت به نفت اطلاعاتی

بقیه در صفحه ٦

کنگره
انجمنهای خانه‌ومدرسه

بدنبال انتشار خبر مربوط به تشکیل کنگره انجمن های‌خانه‌و مدرسه تهران که جمعا بالغ بر چهار صد انجمن است امروز ، عده‌ای از روسای انجمن‌های خانه‌و مدرسه بموسسه اطلاعات آمدند .

روسای انجمن ها ضمن اعلام این نکته‌که‌اطلاعات‌اولین‌روزنامه ایست که ازسالها پیش اقدام به‌درج مطالب واخبار انجمن های محلی وخانه و مدرسه کرده و با انجمنها همکاری نموده‌گفتند: «دراین موقع که فکرتشکیل کنگره بزرك انجمن های‌خانه‌و مدرسه که صرفا یك اقدام مهم فرهنگی است بوسیله روزنامه اطلاعات دنبال شده کلیه انجمن ها با علاقه کامل در آن شرکت نموده وبه تبادل نظر خواهند پرداخت .

آقای سرهنك نفیسی یکی از روسای انجمن های خانه‌و مدرسه تهران اعلام کرد که مشغول تنظیم طرح‌مفیدی درموردهمکاری مردم و انجمن ها میباشد . وی گفت : در روز افتتاح کنگره این طرح رابنظر کلیه شرکت کنندگان خواهد رسانید .

درمیان مراجعین امروزروسای انجمن‌های همکاری خانه‌ومدرسه وحیدیه ، جوادیه ، نارمك، تهران نو ، چهارراه‌عباسی ، رباط‌کریم، استخر وراه‌پیما ، یافت آباد ، شهر آرا، بخش هشت ، خیابان شوش ، کوی شاه ، قلعه مرغی، کوی مهناز ، شاه آباد نو ، شهباز و دهها منطقه دیگر تهران شرکت داشتند .

آ ـ ۳۲۹٤۲

چلوکبابی فیروز

اول خیابان منوچهری مقابل سفارت انگلیس تلفن ۳۰۵۵۸۸

آ ـ ۳۲۹۵۲

دفتر وکالت محمودارژم

وکیل پایه یك دادگستری بخیابان ساسان پلاك ۳۵۵ انتقال یافت .

آ ـ ۲٤۰۵۳

مناظر رنگی ایران

۳٦۰رقم‌برای کریسمس‌باپشت

نویس فارسی‌ولاتین فتوپرسپولیس ـ لاله‌زار نو چهارراه کنت ۳۷٤

تلفن ۳۳۷۵۷

۱ ـ ۱۰ آ ـ ۲۲۵۵۱

آگهی ابلاغ

بموجب پرونده اجرائی ۲ ـ ۵۹ ـ ۳۸ به‌آقای حبیب‌اله شیروانی ابلاغ مینماید . درمقابل بدهی شماباداره کل انحصارت فارس‌وبنادرسه‌چهارم دانك آب و املاك قریه کمه که بمبلغ یکصدوهشتاد هزار ریال‌و یکدانك ونیم مشاع مزرعه دیده‌جان واقعات در بخش سه‌شهرضا بمبلغ یکصدوهشتاد هزار ریال ارزیابی گردیده و طبق ماده ۱۲ آئین‌نامه اجراء بعلت شناخته نشدن محل اقامت وجایگاه شما بدینوسیله باطلاع میرساند در صورتیکه به ارزیابی مزبور اعتراضی دارید می توانید پس‌از انقضاء مدت انتشار آخرین آگهی ظرف‌پنج‌روزواخواهی خودرا بضمیمه مبلغ یکهزاروپانصد ریال دستمزد ارزیاب تجدید نظر باین اداره ارسال دارید والابمیزانی که‌ارزیابی شده در مقابل طلب‌دولت وزیان دیرکرد بمزایده گذارده‌و بفروش خواهد رسید و بدون‌آنکه آگهی دیگری جز آگهی مزایده بشود عملیات اجرائی تعقیب خواهد شد این آگهی در ظرف ۱۵ روزسه نوبت هرپنج‌روز یکمرتبه منتشر خواهد شد .

نوبت اول ٦ر۱۰ر٤۰
نوبت دوم ۱۱ر۱۰ر٤۰
نوبت سوم ۱٦ر۱۰ر٤۰

رئیس ثبت‌شهرستان‌شهرضا ـ معالی

۱ ـ ۳ آ ـ ۳۲۳۹۲

قابل توجه اولیا، محترم کودکستانها و مدارس ملی

اتوبوسهای کوچك:

فورد آلمانی

برای ایاب و ذهاب دانش آموزان ، وسیله ای بسیار مناسب و باصرفه است

نماینده انحصاری درایران: شرکت سهامی اتوپارس ـ خیابان شمیران ـ تلفن‌های: ۷۱۵٦۱ تا ٦۳

آوازه

مطمئنترین ضدیخ روغنی

زرکس ZEREX

محصول کارخانجات دوپن آمریکا موجود است

آ ـ حکیم وشرکاء خیابان سعدی تلفن ۳۲۷۹۰ ـ ۳٦۱۲۱
شعبه ـ آ ـ حکیم وشرکاء جاده شمیران تلفن ۷۱٤۵۸

آسانسور شیندلر

سریع ـ راحت ـ مطمئن

شرکت نبی ابوالحسن ویبا وشریك

مقابل پارك متل ـ تلفن ٤۲۹۱۷

SCHINDLER 1874 آپولون

آ ـ ۳۱۸۵۰

انتقاد

دکتر حسن صدرحاج سیدجوادی

اسیر طمع

مردی بدیدن من آمده بود که موضوع جالبی را برای درج در روزنامه بگوید . طبق معمول باخوشحالی و علاقه بسخنانش گوش دادم .

گفت: داستان جالبی است .واقعا آدم دراین شهر شاهد وقایع عجیب وشگفت انگیزی میشود . بهیچکس و بهیچ چیز نمیشود اعتماد کرد . واقعه ازاینقرار است که من یك بطری ویسکی خریدم بعدمعلوم شد محتویات آن قلابی است وجز چائی سرد چیز دیگری نیست .

گفتم :اول بفرمائید ببینم عواید شما چقدر است که مشروب آمریکائی میل میکنید ؟

گفت: عواید زیادی ندارم ومشروب خارجی هم میل نمیکنم ، بهمین جهت هم بجای ویسکی یك بطری چای سرد را بنهای بیست وپنج تومان خریدم .

گفتم: اگر مشروب میل نمیکنید پس چرا بیست وپنج تومان داده اید و یك بطری چای سرد خریده اید ؟

گفت : برای خاطر مهمانها خریدم.

گفتم: اشتباه میکنید برای خاطر مهمانها نخریده اید برای خاطر خودتان خریدید. شما ویسکی رانخریدید که بمهمانهای شما خوش بگذرد .زیرا اگر بخوشی و سلامت آنها علاقمند بودید هرگز ویسکی در حلقشان نمیریختند، شما برای آنکه ارزش و اهمیت خویش رانزد مهمانها بالا ببرید وباصطلاح عوام نزد آنان «پز» بدهید ویسکی خریدید !

گفت: اگر میدانستم که شما تا این اندازه بشوخی علاقمند هستید بیجهت وقتم را تلف نمیکردم .

گفتم شما بهیچوجه وقت خود را تلف نکرده اید .من دراینمورد مقاله ای خواهم نوشت فقط خواهش میکنم جریان رابرای من تعریف کنید چگونه یك بطری چای سرد رابمبلغ دویست و پنجاه ریال خریده اید ؟

گفت : ازخیابان پشت دانشگاه میگذشتم مردی که سروووضعش بباغبان هاو خدمتکارها شبیه بود بمن نزدیك شدو گفت من یك بطری ویسکی دارم، خیلی ارزان میفروشم . میدانستم اینگونه اشخاص از راه تقلب زندگی میکنند واجناس تقلبی میفروشند بدین جهت بدون آنکه قصد خرید داشته باشم باتمسخر گفتم چند میفروشی ؟ گفت چهل تومان. بازهم گفتم ارزان ترنمیفروشی ؟ گفت سی تومان بدهید.

گفتم نه من خریدار ویسکی نیستم. گفت بیست وپنج تومان بدهید .گفتم من میدانم درداخل بطری ویسکی نیست بدینجهت آنرا پنج تومان هم نمیخرم ! گفت کاری ندارد اگر بمارك وعلامت آن اعتماد ندارید سرش را بازکنید آنرا بچشید . اگر ویسکی خیلی اعلا بود بخرید واگر نبود بطری راتوی سر من بشکنید . دراین جا من دچار تردید شدم. بطری را ازدست اوگرفتم مارکش رانگاه کردم کاملا درست ودست نخورده بود .چاقو یم را از جیبم بیرون آوردم ووانمود کردم که قصد بازکردن دربطری را دارم ، ممانعت نکرد . شك وتردیدم از میان رفت بیست وپنج تومان ازجیبم درآوردم وباو دادم . دریك لحظه ازنظر ناپدید شد. آنقدر مطمئن بودم که درخانه هم دربطری را باز نکردم ، چند روز بعد اولین مهمانی که لیوان ویسکی را جلویش گذاشتم بمن گفت چه کلاه گشادی بسرم رفته است !

داستان او بپایان رسیده بود با اینحال باو گفتم اجازه بدهید یك سئوال ازشما بکنم . گفت بفرمائید .

گفتم : وقتی فروشنده حقه باز بشما گفت یك بطری ویسکی را بمبلغ بیست و پنج تومان میفروشد و شما مطمئن شدید که ویسکی تقلبی نیست فکر نکردید چطور ممکن است یك بطری ویسکی راکه قیمتش چند برابر بیش از این مبلغ است آنقدر ارزان میفروشد ؟ .کمی تامل کرد و گفت نه باین فکر نیفتادم .

گفتم اتفاقا اولین فکری که بمغزتان خطور کرد همین بودولی نمیخواهید حقیقت رابگوئید . شما باوجودا اینکه چنین فکری بخاطرتان رسید اما رفتار او ووضع ظاهرش شمارا اغفال کرد. پیش خود استدلال کردید که حتما وی آن بطری رااز منزل خارجی ها یا از اتومبیل آنها ویابالاخره اززنبیل آنها سرقت کرده است باوجود این حاضر بخرید بطری شدید !

همیشه مردم اسیر نفس و هوی وهوس آن هستند و گول طمع خود رامیخورند. مردم اگر طماع نباشند اغفال نخواهند شد. طمع زیاد آنان راباعمالی وادار میسازد که از نظر مادی ومعنوی زیان بخش است . شخص طماع هراندازه هم که زرنگ باشد بخاطر طمع خود گول خواهد خورد ودچار خسارات غیرقابل جبران خواهد گردید .

باشرمندگی از من خدا حافظی کرد وگفت بهرحال هرطور مایل هستید موضوع رابنویسید .

گفتگوی خبرنگار ما

کمك بمسلولین

بیماران بستری در بیمارستان ابوحسین مینویسند در سالهای قبل از طرف شهرداری مرکزو شهرداری شرستانها ماهیانه جزئی مقرری بمسلولین آسایشگاه ها که فاقد حقوق دولتی هستند و از هیچ جا در آمدی ندارند بعنوان کمك از طریق وزارت کشور پرداخت میگردید که متاسفانه از سال ۳۶ این کمك قطع گردید و اکنون در آسایشگاههای مختلفه عده ای از بیماران بر اثر استیصال در فشار و سختی بسر میبرند و انتظار کمك و مساعدت از موسسات خیریه واشخاص نیکوکار دارند و تقاضا مینمایند کمکی که سابقا به بیماران مطرود از اجتماع میشد مجددا اعطا گردد .

انتقال بیموقع

آقای مهدی یغمائی کارمند پایه ۳ در شهربانی یزد مینویسد یازده سال است خدمت میکنم ودارای هشت سر عائله هستم که چهار نفر آنها اطفال ۸ تا ۹ ماهه هستند دراین فصل زمستان بازحمت زیاد وقرض گرفتن ازاشخاص وسائل زمستانی آنها را فراهم کرده بودم غفلتا مرا به اردکان منتقل نمودند که چون شیرازه زندگیم گسیخته شده تقاضایم اینست دراین انتقال بی موقع تجدید نظر بعمل آید .

برقراری حقوق وظیفه

آقای یدالله حسین زاده از آذر شهر مینویسد برای صغار مرحوم علی حسین زاده کارمند دخانیات آذرشهر که پس از سالها خدمت در راه انجام وظیفه فوت شده بود تقاضائی تسلیم اداره دخانیات آذرشهر نمودم که نهایت حسن سلوك ودلسوزی در اسرع وقت انجام وحکم حقوق وظیفه وراث آنمرحوم صادر شد این حسن جریان کار ها موجب خوشوقتی میباشد وامید است سر مشق عموم کارمندان باشد.

مالیات سهم الارث

بانو صدیقه صاعیتی مینویسد ائیم که در زنجان سکونت داشت در سال ۳۵ فوت شد غیر از من سه نفر دیگر وارث داشت وراث ما بملك آنمرحوم را بدون تحصیل انحصار وراثت طوری تقسیم کردند که سهم من از زمینهای دور دست زنجان معین شد چون ساکن تهران هستم محل آنرا نمیدانم از طرفی هم دارائی زنجان با ارسال اخطاریه مطالبه مالیات مینمایند تقاضا میکنم باین موضوع توجه ورسیدگی شود .

اجرای قانون استخدام

آقای غلامرضای قدرتی . کارمند روز مزد مینویسد باداشتن دیپلم کامل متوسطه پس از سه سال خدمت بیش از چهار صد تومان حقوق ندارم چون امثال من در خدمت دولت فراوانند که در انتظار تصویب واجرای قانون جدید استخدام هستند تقاضا میشود قانون جدید هر چه زود تر تصویب واجرا گردد تا مستخدمینی که بیش از ۱۲ سال رنج تحصیل را تحمل نموده اند از زحمات خود بهره برداری نمایند .

سد معبر

آقای کشور پرست مینویسد غالب پیاده روها را چرخهای دستی وطوافهای الاغدار و غیره بنوعی اشغال نموده اند که عبور ومرور عابرین بزحمت انجام میگیرد مقتضی است پاسبانان شهرداری در اینمورد بوظایفی که قانون برایشان تعیین نموده عمل نمایند واز سد معبر بهر کیفیت جلوگیری کنند وآنها را به نقاطی که قبلا تهیه شده راهنمائی کنند.

درد بیرستان امیری لاریجان

آقای سید محمود کاظم دینان مدیر انجمن خیریه جوانان دینان امیری لاریجان مینویسد اهالی قراءامیری لاریجان که مردمی زحمت کش هستند و مایلند فرزندانشان از نعمت فراگرفتن علم ودانش محروم نباشند مکرر برای تاسیس دبیرستان دراین حوزه تقاضا نمودند تا آنکه سال گذشته کلاس اول دبیرستان دایر شد و اطفالی که مدتی ترك تحصیل نموده بودند نام نویسی کردند ولی پس ازچندی صرفاً به خاطر اینکه سن آقایان از ۱۵ سال تجاوز نموده اقدام باخراج از دبیرستان کرده اند برای آنکه این عده از دانش آموزان به تحصیل خود ادامه دهند تقاضا میشود مقرر گردد نام آنان ثبت شود و از تحصیل باز نمانند

آکاشوانی
برنامه فارسی رادیو دهلی
صبح ها: ساعت ۱۵،۰۷ دقیقه بوقت گرینویچ ، امواج ۱۶،۲۵ متر ، ۱۵۱۹۰۵ کیلوسیکل ، ۱۶،۸۳۰ متر ، ۱۷۸۳۰ کیلوسیکل .
شب ها: ساعت ۱۵،۰۷ دقیقه بوقت گرینویچ ، امواج ۱۱،۵۲ متر ، ۲۷۲۵ کیلوسیکل ، ۳۰،۹۹۰ متر ، ۹۶۸۰ کیلوسیکل .

ماروی دریای نفت زندگی

بقیه از صفحه ۵

دارند بنده و پدرم علنا و عملا در این جریان بودیم .

پرمنگنات به یخ !

بنده خوب بیاد دارم که یکوقتی شرکت سابق نفت پرمنگنات به یخ میزده مبادا کارگری از آن استفاده بکند اما امروز بمن یخ میدهند و در قانون کار هم برای من پیش بینی شده میروم یخ میگیرم بنده نمیخواهم از شرکت نفت تعریف بکنم بنده ـ فراموش نمیکنم که یکوقتی یك انگلیسی با لگد توی شکم کارگری زد و کارگر افتاد و کارگران دیگر او را بردند پیش سر مستحفظ آنجاکه امنیت منطقه مسجد سلیمان دست این مرد بود کارگران آن کارگر زخمی را پیش این مرد بردند و ماجرا را گفتند او گفت این کارگر حقه بازی کرده اورا بزنید تا بلند شود او چرا به صاحب (که همان انگلیسی است) بدنگاه کرده است .

آقایان امروز دیگر این مسئله واقعا در شرکت نفت نیست .

خاطرات ما

ما اینقدر ناراحتی ها کشیدیم تا نفت ملی بشود بهترین دلیلش اینست که مامورین خلع ید از ما چندین هزار مرتبه تشکر کردند که ما نهایت متانت و خونسردی را رعایت کردیم چرا بخاطر ظلمی بو دکه در حق ماشده بود امروز بنده متاسفانه می بینم که بعضی موقع در جراید به شرکت ملی نفت حمله میشود آقایان من ایرانی هستم و افتخار می کنم که نفت ملی ومال ایران است .

بنده افتخار میکنم که یك شخصی بنام ایرانی یعنی ایرانی حقیقی وواقعی در راس دستگاهی بنام شرکت ملی نفت قرار داردو درست است که شرکت های عامل در دستگاه هستند اما هر گاه شرکت های عامل بخواهند بما حمله بکنند ما سراغ پدرمان یعنی سراغ شرکت ملی میرویم یعنی سراغ دولت میرویم .تضعیف شرکت ملی یعنی تضعیف ملت این عقیده بنده است.

گله کارگر

بنده می بینم فلان روزنامه نگار برای بالا رفتن تیراژ روزنامه خود می نویسد که منزل آقای فلان سالی فلان مقدار هزینه نگهداری دارد بنده مدافع نیستم . بنده مدعی این مطلب نیستم اما ندیدم یك روزنامه نگاری بنویسد منظریه ای که در آبادان برای رئیس کل پالایشگاه شرکت نفت درست شده هزینه درست شدنش چقدر بوده و هزینه سالیانه اش چقدر است و آن عده ای که آنجا را اداره میکنند چقدر حقوق میگیرند و چکار میکنند وتعداد آنها چقدر است تاکنون ندیدم یکی بپرسد که این آقا که مدیر عامل شرکت های عامل نفت است یعنی نوکر شرکت ملی نفت است سکرتر یا منشی مخصوص او چقدر حقوق میگیرد .

حقایق

باید حقایق مطلب را بنویسند ولی نباید این مطالب را ـ بنویسید بنده اینجا نخواستم از شرکت نفت دفاع بکنم ولی خواستم ببینم که قضیه چیست و حالا درباره نفت که مبتلا به گریبانگیر ماکارگران نفت شده است صحبت میکنم .

درنوامبر ۱۹۴۹ شرکت سابق نفت ایران و انگلیس در سرتا سر این مملکت نفت را در اختیار داشت چهل هزار و پانصد نفر کارگر در آبادان داشت که از این چهل هزار و پانصد نفر هفت هزار و هشتصد و دوازده نفرش کارگر مقاطعه کار و سی و سه هزار نفرش هم کارگر رسمی «بی ـ اس» (نمره ای) بودند مقصود از بی ـ اس نمره ای اینست دارای عکس ومشخصات باینصورت ،ناطق در این موقع نمونه کارت را بحاضرین ارائه داد و سپس گفت در مناطق نفت خیز بیست و چهار هزار نفر کارگر مشغول کارند در نوامبر ۱۹۴۹ بیلان نفت باینصورت نشان میدهد . نفت تصفیه شده در آبادان بیست و دو میلیون و پانصد هزار تن نفت استخراج شده ازچاههای مناطق نفت خیز بیست و شش هزار و هفتصد و پنجاه میلیون تن در این موقع حداقل دستمزد کارگر ساده چهل ریال و حداکثر دستمزد کارگر فنی صد ریال بود که اگر تسعیر به پوند و دلار بکنیم حداقل دستمزد کارگر ساده به پوند نودوسه ریال تسعیر می شد و دلار به سی ودو ریال .

با این محاسبه سالی ده میلیون پوند حقوق کارگرهای نفت بود امروز آن چهل هزار و پانصد نفر تبدیل به نوزده هزار نفر شده است یعنی نوزده هزار نفر فقط در آبادان مشغول خدمت هستند و سیزده هزار هفتصد و پنجاه و اندی در مناطق نفت خیز مشغولند .

تولید نفت

امروز تولید نفت پنجاه وهفت میلیون تن است و بطوری که دیروز بنده در روزنامه اطلاعات خواندم صدو نه میلیون پوند سهم دولت ایران است که شاید معادل همین مبلغ هم سهم شرکت های عامل شده است اما امروز پوند دویست و بیست ریال تسعیر میشود و دولار هشتاد و یا هفتاد وشش ریال .

آئین نامه حداقل دستمزدی که برمبنای آن بنده حقوق میگرفتم همان آئین نامه ای بود که از نظر کمیت و کیفیت تغییری نکرده و در آئین نامه جدیدی هم که همکار محترم ما اینقدر توی سرش زدکه دست شورا را باز بگذارید که یعنی تغییری در اشل زندگی داده بشود متاسفانه هیچ تغییری در اشل زندگی داده نشده است .

تورم قیمتها

امروز اگر بنده بیست و یاسی تومان مزد در خوزستان میگیرم تورم قیمت بوجود آمده نه تغییر در اشل زندگی یعنی بنده طبق آئین نامه وقتی حساب کردم همان قیمت سه کیلو گوشتی را که در سال ۱۹۴۹ میگرفتم امروزهم همان مبلغ را میگیرم یعنی در آن موقع گوشت هر کیلوئی ۲۸ ریال بود ولی امروز ۷۸ ریال شده است در آبادان پانزده میلیون تن درسال نفت تصفیه می شود و درمناطق نفت خیز پنجاه وهفت میلیون تن .

بنده کاری ندارم که شرکت های عامل حق دارند کارگران خودشان را محدود کنند یاحق ندارند اما این گله و این شکایت را از شرکت ملی ویا بعبارت دیگر از دولت دارم .

شرکت ها فقط میخواهند تازمانی که نفت هست استخراج بکنند بعد بروند اگر روزی چاههای نفت در این مملکت روبه نقصان رفت با وضعیتی که همه ما میدانیم یعنی کارتل های وابسته هستند بسراغ مملکت دیگری میروند که چاههای نفت زیادتر باشد به آنجا میروند دیگر باماکاری ندارند بنده این تقاضا را از شرکت ملی دارم حال که

اطاق سازان اتوبوس

امروز درسالن کرسی آزاد موسسه اطلاعات اجتماع میکنند

ساعت پنج بعد از ظهر امروز دهمین جلسه کرسی آزاد اصناف باشرکت گروه کثیری از دودگران و سازندگان اطاقهای اتوبوس درسالن سخنرانی موسسه اطلاعات تشکیل خواهد شد . سازندگان اطاق اتوبوس مطالب و پیشنهاداتی در باره نحوه جلوگیری از ورود اتوبوس های ساخت خارج دارند که توسط نمایندگان خود در این جلسه بیان خواهند داشت .

بدعوت موسسه اطلاعات قرار است نمایندگان وزارتخانه های دارائی ، صنایع و معادن و بازرگانی ، شهردار تهران ، مدیر عامل شرکت واحد اتوبوسرانی ونمایندگان شرکت های مسافربری ووارد کنندگان اتوبوس دراین جلسه شرکت نمایند . در جلسه کرسی آزاد امروز علاوه بر اعضای اتحادیه صنف اطاقسازان هیئت رئیسه شورایعالی اصناف و جمعی از روسای اتحادیه ها نیز شرکت کرده و پیرامون مشکل مالیات که از اهم مسائل ومبتلابه اصناف است مذاکره میشود .

کلوپ فارغ التحصیلان دانشگاه

با همکاری عده ای از فارغ التحصیلان دانشگاه تهران مقدمات تاسیس کلوپی جهت ایجاد تفریحات سالم و متنوع فراهم آمده است .

از آنجمله تصمیم گرفته شد که در مراحل ابتدائی برای آشنائی بهدف کلوپ و شناسائی بیشتر آن مجالس شب نشینی بر گزار گردد .

اولین شب نشینی این کلوپ در تاریخ پانزدهم دی درهتل ونك برگزار خواهد شد .

کنسر سیوم بنحوی از انحاء کارگر های خودش را محدود میکند ماکه نفت خودمان از لحاظ مرغوبیت سنگین ترین نفت دنیا و بهترین آن می باشد و مشتقات زیادی دارد که شاید متجاوز از نهصد نمونه باشد از پنجاه وهفت میلیون تن ویا شصت میلیون تن نفت خام معادل چهل میلیون بصورت خام صادر می شود ولی وازلین را که مورد احتیاج مردم است ما از خارج وارد میکنیم .

بنده بیك دلیل ایمان دارم که درخوزستان آبادی میشود و علت آنهم اینست که آقای انصاری در راس آب و برق خوزستان هستند و باین علت اطمینان برای شخص بنده حاصل شده که خوزستان درست می شود باطرحی که پیشنهاد کرده اند در حدود چهار صدهزار هکتار زمین درخوزستان آبیاری می شود پس اقلا شرکت ملی کارخانه پلاستیك سازی کارخانه کودشیمیائی وسایر مشتقات دیگر نفت را درایران توسعه بدهد و از این کارگرانیکه الان بنحوی از انحاء بازخرید خدمت میشوند و میروند استفاده کنند لازم است شرکت ملی یك تکلیفی برای مامعین بکند نامادری برای ما کاری نمیکند مادرما باید دلسوز ماباشد . شرکت های عامل بمثابه نامادری ماکارگران هستند.

تقاضای بنده از آقای مسعودی اینست که دولت واقعا بهشرکت ملی اختیارات بدهد و اگر بودجه میخواهد بیشتر دراختیارش بگذارد شاید از اخراج کارگران ومتلاشی شدن وضع زندگی کارگران جلوگیری بشود دیگر عرضی ندارم خیلی متشکرم .

دنباله مذاکرات اولین جلسه کرسی آزاد کارگران در تالار سخنرانی موسسه اطلاعات درشماره آینده

درانجمن همکاری خانه و مدرسه دبیرستان نمونه دختران

بدعوت بانونوربخش رئیس دبیرستان اولیای دانش آموزان درجلسه همگانی انجمن جهت انتخاب یك ثلث اعضاء درتالار دبیرستان حضور یافتند .

ابتدا خانم نوربخش خیر مقدم گفت وپیشرفتها و عملیات سال تحصیلی راگزارش داد . سپس تیمسار سرلشکر گرزن رئیس انجمن از خدمات اولیای دانش آموزان ودبیران دبیرستان بخصوص ازخانم نوربخش رئیس دبیرستان تشکر و تقدیر نمود.

سپس آقای محمود ماهوتچیان دبیرانجمن گزارش عملیات یکساله انجمن را باطلاع مدعوین رسانیده واطلاع داد که دانش آموزان فارغ التحصیل این دبیرستان با ۲۵ امتیاز درکنکور دانشکده پزشکی بین دبیرستانهای دخترانه پایتخت رتبه اول را حائز گردیده اند و این موفقیت را باید باولیاء دبیرستان تبریك گفت.

در خاتمه دبیر انجمن تقاضانمود نسبت به تجدید انتخاب چهار نفر طبق آئیننامه اقدام شود و درنتیجه پس از اخذ آراء بانو شمسی حکمت وآقایان دکتر محمود بامداد وابراهیم بنی احمد ـ و محمود ماهوتچیان به اکثریت آراء انتخاب گردیدند ، اعضای کنونی انجمن بشرح زیر است :

بانو شمسی حکمت ، پری رخ روحانی ، صدری ، تیمسار سرلشکر گرزن ، تیمسار سرتیپ یاوری و آقایان دکتر مظفر بخرد ، دکتر جناب ، دکتر محمود بامداد ، سرهنك رضوی ، آقای پورطهماسبی آقای ابراهیم بنی احمد و آقای محمود ماهوتچیان .

این هم شاهکار دیگر کارخانه معروف روبن انگلستان

موتور دیزل کارتلی

Robson

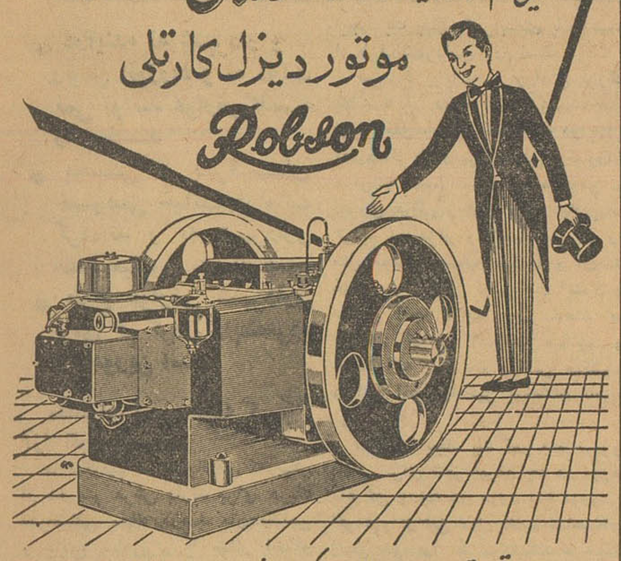

پرقدرت ـ ساده ـ کم مصرف ـ بادوام

برای تلمبه ـ آسیاب ـ برنج کوبی ـ نجاری ـ کج کوبی

و مخصوص کارانیکه توام با گرد و خاک است

نماینده انحصاری در ایران: شرکت سهامی خیابان سعدی ـ کوچه ممتاز ـ ساختمان زرتشتی تلفن ۳۵۲۸۲

آ ـ ۳۲۵۳۸

دکتر نصرت الله صدریان

از آمریکا مراجعت نمود نشانی مطب خیابان نادری خیابان مسعود سعد شماره ۲۳ تلفن ۶۰۱۲۰ پذیرائی عصرها از ساعت ۳ الی ۷ . آ ـ ۳۲۹۵۰

آگهی مناقصه

کارخانه شیرپاستوریزه تهران وابسته بوزارت کشاورزی ساختمان گاوداری موردنیاز خودرا که در ۹ کیلومتری بالای کرج قراردارد بمناقصه میگذارد پیشنهاددهندگان میتوانند بامراجعه بکارخانه ومشاهده نقشه ساختمان ومشخصات مربوطه ضمیمه برك شرایط وتوجه بدفترچه فهرست بهای ساختمانی موجود پیشنهادات خودرا منتها تاآخر وقت اداری روز پنجشنبه ۱۱ر۵ر۴۰ بانضمام سپرده تسلیم دفتر کارخانه بنمایند پیشنهادات در ساعت ۱۰ صبح روز شنبه ۱۱ر۷ر۴۰ در دفتر کارخانه بازو قرائت خواهد شد حضور پیشنهاددهندگان یانماینده آنان در کمیسیون مزبور بلامانع است .

رئیس کارخانه شیرپاستوریزه تهران ـ دکتر مصطفی اورندی

آ ـ ۳۲۹۳۲ ـ ۲ ـ ۱

قابل توجه ریاست محترم شهربانی کل کشور

از سرکار سرهنك در مشیان رئیس محترم کلانتری ۲ وسرکار سروان نباتی که در ظرف ۲۴ ساعت بانهایت سعی و کوشش فراوان سرقتی را که از دفتر این شرکت واقع در خیابان لاله زار شده کشف و سارق را دستگیر واموال مسروقه را بدست آورده و مسترد داشته اند سپاسگذاری مینمائیم ووجود چنین مامورین لایق وشایسته راکه در تحت توجهات ریاست محترم شهربانی کل کشور مشغول خدمت وانجام وظیفه میباشند به تیمسار معظم تبریك عرض و جای آنرادارد که چنین مامورین لایق و صدیق مورد تشویق قرار گیرند .

برادران عظیمی

۲۴۰۶۶۹ ـ ۱

آگهی حراج

اداره فروش کالای متروکه وضبطی کل گمرك کالاهای مشروحه زیررا :

۱ـ یکصدوده صندوق مشروبات خارجی به علامت SOPLEX موضوع اظهارنامه شماره ۵۴۵ر۱۵۲ حراجی اداره گمرك تهران و پاساوان شماره ۱۰۲۱۱۰ اداره گمرك اهواز که در تاریخ ۳۶ر۷ر۸ وارد مرز شده است .

۲ـ ۱۳۸۷۹ کارتن شیشه خالی قهوه رنك و سفیدرنك بعلامت KK.CO موضوع اظهارنامه حراجی شماره ۵۶۰ اداره گمرك تهران و پاساوان شماره ۳۰۳۵۴۴ و ۳۰۳۰۷۰ و ۳۰۲۵۴۲ اداره گمرك خرمشهر که درتاریخ ۳۸ر۴ر۲۷ وارد مرز گردیده است .

۳ـ یك بسته محتوی یکدستگاه ماشین تحریر مارك امپریال مستعمل بعلامت (شماره ۱۲۳۹۰) موضوع اظهارنامه حراجی شماره ۱۴۷ اداره گمرك مهرآباد.

۴ـ ۹۵ صندوق چای خارجی بعلامتهای مختلف بوزن درحدود ۲۷۵۰ کیلوبا ظرف ارسالی اداره گمرك کردستان .

۵ـ ۱۶۲ کارتن بزرك و کوچك بعلامت شرکت سهامی ساری محتوی اسید سفریك و نوعی مایع غلیظ برای مشروبات گازدار موضوع اظهارنامه شماره ۱۴۴ر۷۲۲ـ۴۰ اداره گمرك تهران وپاساوان شماره ۲۷۸۱۷۰ اداره گمرك خرمشهر که درتاریخ ۳۷ر۴ر۶ وارد مرز گردیده است .

۶ـ ۱۲۶ صندوق ویسکی و یکصد کارتن جین بعلامت C.L. موضوع اظهارنامه شماره ۶۵۹ـ ۴۰ اداره گمرك تهران وپاساوان شماره ۳۲۱۲۱۲ اداره گمرك خرمشهر نامه شماره ۱۶۲۱۲ر۲۹ ـ ۴۰ر۶ر۱۵ اداره قضائی کل گمرك .

۷ـ چهارصندوق بعلامت A.V.H.M.-845 قماش ابریشم مصنوعی موضوع اظهارنامه شماره ۶۸۴ـ۴۰ حراجی اداره گمرك تهران و پاساوان شماره ۲۳۸۰۶۷ اداره گمرك بندر شاهپور که در تاریخ ۳۸ر۱۲ر۲۱ وارد مرز شده است .

۸ـ ۶۷ صندوق بعلامت اسوکلا محتوی سینی حلبی موضوع اظهارنامه شماره ۶۶۵ـ۴۰ اداره گمرك تهران وپاساوان شماره ۳۵۴۴۷۸ اداره گمرك خرمشهر که درتاریخ ۳۹ر۱۲ر۲۹ وارد مرز گردیده است .

۹ـ ده لنگه کالای متفرقه عبارت از سینی پسی کولا ودودستگاه رادیوفیلیپس و درحدود ۵۰۰ عدد بشقاب وکاسه لعابی موضوع اظهارنامه شماره ۵۸۹ اداره گمرك تهران ونامه شماره ۲۸۰۰۸ر۲ـ۲۵ر۵ر۳۹ اداره گمرك خرمشهر .

۱۰ـ بیست صندوق توپ والیبال بعلامت MDNTE موضوع اظهارنامه شماره ۴۴۷ر۱۱۱ اداره گمرك تهران وپاساوان شماره ۴۶۶۴۳ اداره گمرك خرمشهر .

۱۱ـ ۲۵ کارتن قماش ابریشمی سوخته و سالم توروروبان بعلامت BD ـ جمعا بوزن ۱۰۸۰ کیلو خالص موضوع اظهارنامه شماره ۳۱۷ اداره گمرك تهران وپاساوان شماره ۲۶۰۱۳۴ اداره گمرك خرمشهر که درتاریخ ۳۷ر۹ر۲۰ وارد مرز شده است.

طالبین میتوانند کالای مورد این آگهی راقبلا درانبار متروکه اداره فروش واقع در خیابان آرامگاه جنب انبار کالا محل اداره گمرك ایستگاه رویت نموده و درجلسه حراج همگانی که در ساعت ۱۵½ روز شنبه ۱۶ دیماه جاری در سالن اداره گمرك امانات پستی واقع در خیابان سپه (باغملی) تشکیل خواهد شد شرکت نمایند.

ازطرف مدیر کل گمرك ـ بهگو

آ ـ ۳۲۴۵۲ ـ ۲

آگهی مناقصه

نیروی هوائی ارتش شاهنشاهی واقع در خیابان آیزنهاور چهارراه بیمارستان عملیات تکمیلی مراکز برق پایگاه وحدتی و ایستگاههای دفاع هوائی برطبق اسناد و مدارك مناقصه را باشرایط زیر به مناقصه میگذارد.

۱ـ شرکت کنندگان در مناقصه که جزو طبقه بندی تاسیسات سال ۴۰ اداره مهندسی ارتش میباشند میتوانند از تاریخ ۳شنبه ۱۲ر۱۰ر۴۰ تاآخر وقت اداری روز ۲۲ر۱۰ر۴۰ به مهندسی ماتریل سناد فرماندهی مراجعه و اسناد مناقصه را درمقابل پرداخت پانصد ریال دریافت دارند.

۲ـ پیشنهاددهندگان بایستی پیشنهادات مربوطه را در دو پاکت که جمعا دریك پاکت لاك و مهر شده ودارای عنوان مناقصه بوده ونام پیشنهاددهنده روی آن نوشته شده باشد تاساعت ده صبح روز ۲۳ر۱۰ر۴۰ درمقابل اخذ رسید تسلیم دفتر مهندسی ماتریل ستاد فرماندهی نیروی هوائی نمایند.

۳ـ پاکت الف ـ محتوی کلیه مشخصات واوراق تجزیه بهاءومدارك که همگی بامضای پیشنهاد دهنده رسیده باشد و همچنین برك رسید سپرده.

۴ـ پاکت ب ـ محتوی پیشنهاد که در آن بطور صریح وروشن وبدون قیدوشرط فهرست بهاءو برآورد پیشنهادی که پیشنهاددهنده برای انجام کار قائل شده باحروف وعدد نوشته وامضاء نموده باشد.

۵ـ پیشنهاددهنده بایستی مبلغ هفتادوپنج هزار ریال (۷۵۰۰۰) ریال تضمین بانکی بمدت سه ماه ازتاریخ قبول پیشنهادات بعنوان سپرده در مناقصه یاوجه نقد تحویل صندوق دارائی شماره ۶ واقع در ستاد فرماندهی نیروی هوائی نموده ورسید آن را ضمیمه پاکت الف نمایند .

۶ـ پیشنهادات واصله در ساعت ۱۱ صبح روز ۲۳ر۱۰ر۴۰ باز وقرائت خواهد شد .

۷ـ ابتداء پاکت الف باز وقرائت میگردد چنانچه پیشنهادی فاقد قبض سپرده واوراق تجزیه بهاء باشد مردود شناخته شده و پاکت ب آن باز نخواهد شد .

۸ـ نیروی هوائی ارتش شاهنشاهی دررد یاقبول یك یا کلیه پیشنهادات مختار است .

۹ـ پس از تعیین برنده مناقصه سپرده شرکت کنندگان به استثنای نفر دوم مسترد خواهد شد و برنده مناقصه موظف است پس از ابلاغ در ظرف مدت یك هفته دردفترخانه اسناد رسمی حاضر و قرارداد مربوطه را مبادله نماید در صورت استنکاف ازعقد قرارداد در مدت مشروحه فوق سپرده او بنفع ارتش ضبط وبنفر دوم مشروط براینکه مابه التفاوت مبلغ پیشنهادی نامبرده بانفر اول از سپرده تجاوز ننماید)اخطار خواهدشد که جهت عقد قرارداد حاضر شود و چنانچه نفر دوم نیز از انعقاد قرارداد خودداری نموده سپرده نامبرده نیز بنفع ارتش ضبط خواهد شد و هیچگونه ادعائی از طرف برنده مسموع نبوده وترتیب اثر داده نخواهد شد .

۱۰ـ در صورتیکه قرارداد بانفر برنده منعقد گردید بلافاصله سپرده نفر دوم مسترد خواهدشد.

۱۱ـ هزینه نشر آگهی و حق الثبت و سایر عوارض ومالیات بعهده برنده مناقصه خواهدبود.

۱۲ـ به پیشنهادات مشروط و مبهم ویا ناقص ویا پیشنهاداتی که بعداز موعد مقرره واصل گردد مطلقا ترتیب اثر داده نخواهد شد .

آ ـ ۲۹۲۴ ۳ نیروی هوائی

اطلاعات هوائی

با اخبار و مطالب جالب خود ایران و کشورهای بزرگ را بهم نزدیك میکند

اطلاعات هوائی برای محصلین بانصف قیمت

نه‌ماه در کنگو «۱۱»

از : دکتر پرویز صدیق

سربازهای خشن و پلیسهای با تربیت!

بالاخره پس از تحقیق معلوم شد که یکی از سربازان برای تزریق آمپولی بیکی از پرستاران بلژیکی مراجعه کرده واو محتوی آمپول‌را که کالسیوم‌بوده بین‌عضلات او تزریق نموده و چون ایجاد درد کرده بود سرباز سیاه تصور نموده بود که او را مسموم کرده‌اند ، لذا بیدرنگ نزد رفقای سرباز خود رفته و عده‌ای در حدود شش نفر را با تفنگ و مسلسل دستی به بیمارستان آورده که پرستار تزریق کننده را بکشند ویاتنبیه کنند.باهزار زحمت مدیر کل بهداری‌ورئیس‌بیمارستان بازبان محلی که آنرا لنگالامینامند بآن سرباز حالی میکنند که‌تزریق کالسیوم بین عضلات درد دارد و درد آن موقتی‌است و بزودی مرتفع خواهد شد.باید دانست که‌خودمردم کنگو از سربازان‌خودوحشت‌دارند. سرباز کنگوئی به تفنگ و اسلحه علاقه وافری دارد وآنرابسرحد کمال دوست میدارد واما مسئله‌ایکه‌موجب ترس ووحشت مردم‌رافراهم می‌آورد آنست که این سربازان بسهولت دست باسلحه میبرند واگر تیری‌در تفنگ داشته باشند خالی‌میکنند ، بهمین جهت تفنگ‌ها و مسلسل‌های آنها اغلب خالی وبدون فشنگ است پلیس های کنگوئی کمی ازسربازان بهتر وتربیت آنها بیشتراست ، با اینحال یکروز پلیسها بمنزل وزیر کشور رفته‌واورا توقیف کرده‌بودند. وقتی علت‌راجویاشدیم گفتندپرداخت حقوق افراد پلیس عقب افتاده است! چون وزیرکشوربه‌آنها فهمانده که‌او اقدام خود را کرده ووزارت دارائی باید پرداخت نماید ، اورا پس‌ازچند ساعت توقیف رهاکرده بودند والبته حقوق‌آنها هم فورا پرداخت شد . بااین ترتیب خوانندگان گرامی متوجه میشوند اگر میگویم وجهه پزشکان روبانحطاط بود ونظامیان نیز باما خشونت آغاز کرده بودند چه خطری ممکن بود ازاین راه متوجه ماشود .

ازجانبی نمیتوانستم‌بمتصدیان‌امور بهداری ووکلابگویم که‌این‌نماینده سیاسی سازمان ملل است که‌مانع اعزام پزشک بداخله ایالت میشودو ازجهتی درمقابل سئوالات‌واستیضاح های وزراءجوابی نداشتم بدهم .آنها میگفتند اگرشما برای کمک ویاری بما آمده‌اید چرابدرخواست ما و تقاضاهای مادرمورد اعزام پزشک بشهرستانها سکوت میکنیدواینهمه جراح وپزشک وسایر متخصصین را درمرکز نگاهداشته‌اید ؟ بالاخره روزی‌در کمیسیونی مرادعوت کردند این کمیسیون مرکب‌ازوزیربهداری ناسیونال کنگو ووزیربهداری‌ایالت‌و مدیر کل ودونفر وکیل محلس‌بود. منظور از آن دعوت رامیدانستم . لذا قبل از رفتن‌به‌کمیسیون‌مزبور بانماینده سیاسی سازمان‌ملل تماس گرفتم و از او پرسیدم در مقابل درخواست های منطقی و مشروع آنها برای اعزام پزشک بشهرستانها چه‌جواب بدهم ؟او گفت‌بگوئیدهرجا که‌سربازان سازمان‌ملل وجوددارند آنجا امنیت وجود دارد و میتوان پزشک فرستاد و چون بغیراز شهر کوکیل هاتویل نقاط دیگر فاقد سربازاست نمیتوانیم‌پزشک‌بفرستیم منهم عین‌این‌جواب‌رادر آن کمیسیون دادم منتها از جانب نماینده سیاسی ونه‌من باب عقیده شخصی خودم ، بشنیدن‌این‌پاسخ کلیه‌اعضای کمیسیون گفتند پس سازمان ملل‌میخواهد تمام کشور رابانظامیان خوداشغال کند وجای بلژیکی هارا بگیرد ، خلاصه هیجانی در کمیسیون پدید آمد که‌منجر به‌بهم خوردن آن گردید ومنهم آنجارا ترک کردم و بدفتر خود رهسپار گردیدم .

ناتمام

بودجه بنیاد پهلوی

در شماره گذشته قسمت اول گزارش آقای دکتر جهانشاهی درباره بودجه بنیاد پهلوی بنظر خوانندگان عزیز رسید . اینک جدول وضع‌درآمدها وهزینه های بنیاد پهلوی در سه ماهه آخر سال جاری بنظر خوانندگان عزیز میرسد .

خلاصه وضع درآمدها وهزینه‌های بنیاد پهلوی در سه‌ماهه آخرسال ۱۳۴۰

جمع صورت برآورد هزینه‌ها		۱۰۶٫۵۶۷٫۶۷۳ ریال
جمع صورت برآورد درآمدها	۲۵٫۰۰۰٫۰۰۰	
موجودی حساب ۵۸۰ نزد بانک عمران	۷٫۳۲۱٫۵۷۸	
موجودی حساب ۶۹۶۸۰ نزد بانک ملی‌ایران	۳۲۷٫۱۳۶	
کسری که باید از محل دریافت وام یا منابع دیگر تامین گردد .		۳۲٫۶۴۸٫۷۱۴ ریال
		۷۳٫۹۱۸٫۹۵۹ ریال

صورت برآورد هزینه‌های بنیاد پهلوی درسه ماهه آخر سال ۱۳۴۰

	جمع مبالغی که بایستی پرداخت شود		بودجه پیش‌بینی شده برای سه‌ماهه آخرسال ۱۳۴۰
۱ـ برای پرداخت به‌کمپانی سمنتیشن :			
قسط هتل هیلتون (۱۷۵۰۰۰ لیره)		۳۷٤۸۵۰۰۰	
بهره قسط فوق		۱۸۰۸۵۱۲	
قسط پل خرمشهر		۱۲۹٦٤۸۲۰	
کمبود بودجه ساختمان وتزئینات هتل هیلتون (۶۸۰۰لیره)	۱٤۵٦۵٦۰	۵۳۷۱٤۸۹۲	۵۳۷۱٤۸۹۲
۲ـ کابل و ترانسفورماتور هتل هیلتون		۳۲۰۰۰۰۰	۱۷۰۰۰۰۰
۳ـ هزینه قبل‌از افتتاح هتل هیلیون (۹۵۵۸ دلار)	۷۳۱۱۸۷		
» » »	۳۱۷٤۷۵	۱۰٤۸۶۶۲	۱۰٤۸۶۶۲
٤ـ نقشه‌برداری و نظارت واجرای ساختمان محوطه هتل‌هیلتون		۱۰۰۰۰۰۰	
۵ـ لوله‌کشی و پمپ برای آب آشامیدنی هتل هیلتون		٤۰۰۰۰۰۰	
۶ـ ساختمان تاسیسات فاضل‌آب هتل هیلتون		۱۰۰۰۰۰۰	
۷ـ بدهی های متفرقه :			
اشخاص	۱۶۵۹۳۵۸۳		۶۰۰۰۰۰۰
ارزی	۵٤٤۹۳۳٤		۵٤٤۹۳۳٤
سفته‌ها	۱۲۷۱۰۰۰۰	۳٤۷۵۲۹۱۷	۱۲۷۱۰۰۰۰
۸ـ نفت‌کش‌ها			
بابت بودجه ماهیانه	۳۷۹۸۰۰۰		
بابت بدهی های فوری	۲۱٤۲۲۸۵	۵۹٤۰۲۸۵	۵۹٤۰۲۸۵
۹ ـ کارخانه قند قهستان		۲۵۰۰۰۰۰	۱۰۰۰۰۰۰
۱۰ـ مسجد سپهسالار		٤٤۰۰۰۰۰	۵۰۰۰۰۰
۱۱ـ تکمیل مسجد کردستان		۲۰۰۰۰۰	۲۰۰۰۰۰
۱۲ ـ کمک هزینه محصلین داخلی		۱۵۰٤۵۰۰	۱۵۰٤۵۰۰
۱۳ـ کمک بدانشگاه ملی		۱۲۰۰۰۰۰	۶۰۰۰۰۰
۱٤ـ پرورشگاهها (ازمحل سازمان شاهنشاهی)		۲۰۰۰۰۰۰	۲۰۰۰۰۰۰
۱۵ـ کمکهای متفرقه به سه‌قلوها و غیره		۲۰۰۰۰۰۰	۲۰۰۰۰۰۰
۱۶ـ جوائز		۱۰۰۰۰۰۰	۱۰۰۰۰۰۰
۱۷ـ رستورانهای ارزان قیمت		۱۵۰۰۰۰۰	۱۵۰۰۰۰۰
۱۸ـ تغذیه اطفال		۳۰۰۰۰۰۰	۳۰۰۰۰۰۰
۱۹ـ تکمیل مهمانخانه‌ها و متل‌ها		۷۰۰۰۰۰۰	٤۰۰۰۰۰۰
۲۰ـ بودجه اداری و کارگزینی ۵ماهه آخر سال		۱۵۰۰۰۰۰	۱۵۰۰۰۰۰
۲۱ـ قیمت اثاثیه ودستگاه تلفن و غیره‌که تاکنون تهیه شده وباید تاآخر سال تکمیل گردد .		۱۲۰۰۰۰۰	۱۲۰۰۰۰۰
		۱٤۲۶۶۱۲۵۶	۱۰۶۵۶۷۶۷۳

صورت‌برآوردردرآمدهای بنیاد پهلوی درسه ماهه آخر سال ۱۳۴۰

از کارخانه سیمان تهران	۳٫۰۰۰٫۰۰۰ ریال
از وزارت کشور بابت خیریه‌ها	٤٫۰۰۰٫۰۰۰ ریال
از شهرداری تهران	۱۰٫۰۰۰٫۰۰۰ ریال
از تفتکش‌ها	۶٫۰۰۰٫۰۰۰ ریال
از سازمان شاهنشاهی	۲٫۰۰۰٫۰۰۰ ریال
جمع	۲۵٫۰۰۰٫۰۰۰ ریال

بار دیگر سوت کارخانه ریسباف بصدا درآمد

کارخانه ریسباف پس از نه ماه تعطیلی بهمت آقای دکتر ملکی و کمک آقای سراج حجازی استاندار اصفهان افتتاح گردید

بامداد روز شنبه کارخانه ریسباف اصفهان که دومین کارخانه‌این‌استان‌ازنظر تاسیس‌میباشد بدست‌آقای استاندار و سایر مقامات مجددا افتتاح گردید و کارگران در قسمت های خود مشغول کارشدند . کارخانه ریسباف که از اواخر سال ۳۹ تعطیل شده بود پس از اینکه بدستور دولت بانک رفاه کارگران‌وامی در اختیار این کارخانه گذارد چرخهای آن‌بگردش درآمد و ۱۲۰۰ نفر کارگر مشغول کارشدند .

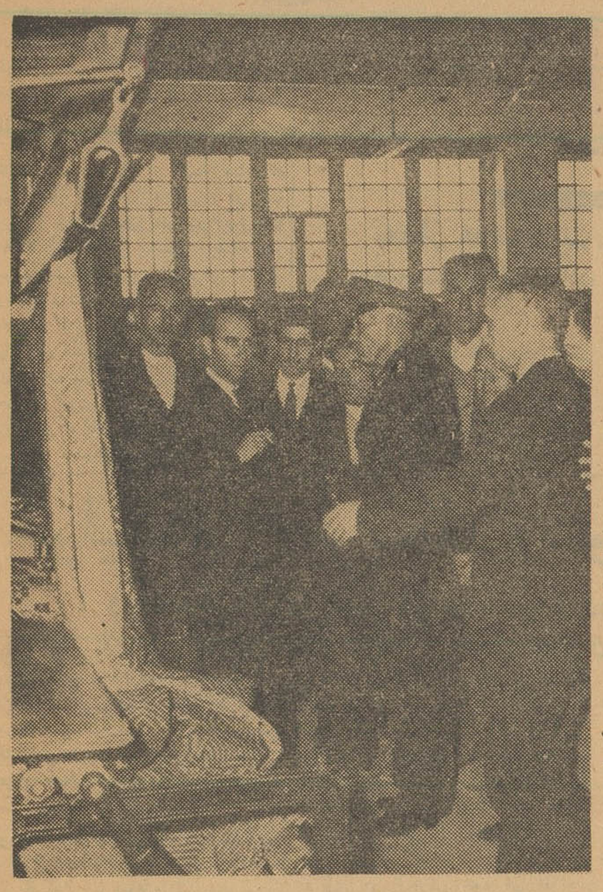

دربازدید روسا از قسمت های مختلف کارخانه‌ریسباف آقای دکتر ملکی‌توضیح میدهند .

ساعت ۹ صبح روز شنبه آقای استاندار و تیمسار خزاعی فرمانده مرکز توپخانه و آقایان شجاعی مدیر کل کار استان و سرهنگ دژ بخش رئیس شهربانی و عده‌ای از روسا در محل کارخانه حضور یافته ابتدا آقای دکتر غلامحسین ملکی مدیر عامل کارخانه ضمن خیر مقدم گفت بی نهایت‌خوشوقتم که‌توانسته‌ایم‌تحت‌توجهات‌اعلیحضرت همایون شاهنشاهی باکمک دولت‌و جناب آقای استاندار قدم موثری در راه رفاه کارگران برداریم و امیدواریم با برنامه ای که در پیش است بتوانیم خدمتی انجام دهیم سپس آقای استاندار اظهارداشتند باور کنید امروز برای من روزنیکی است چون از بدو تصدی بنده به استانداری یکی از چیز هائی که همیشه‌مرارنج میدادموضوع تعطیل این کارخانه و بیکاری کارگران شریف اصفهانی بود روزی که بحضور اعلیحضرت همایونی‌شرفیاب شدم بیش از پیش احساس نمودم که اعلیحضرت همایونی دلسوزطبقه کارگر هستند رجاء واثق دارم که افتتاح مجدد کارخانه مزبور موجب خورسندی خاطر همایونی خواهد شد من بنوبه خود از کارگران قانع و زحمت کش اصفهانی تشکر می کنم وواقعا به آنان احترام می گذارم چون هر فردی را در روز تنگدستی بایستی امتحان نمود در این موقع کارگران با فریاد زنده باد شاهنشاه و زنده باد آقای استاندار به قسمت های خود رفتند.

سازمان جدید کارخانه ریسباف بوسیله هیئت سه نفری اداره می شود . مدیریت عامل بعهده آقای دکتر غلامحسین ملکی امور فنی کارخانه تحت نظر آقای مهندس سرخوش نماینده وزارت صنایع معادن می باشد و امور مالی واداری نیز با نظر آقای دکتر عاقلی نماینده بانک رفاه کارگران اداره خواهد شد ناظرین اقتصادی معتقدند که بابرنامه ای که برای ادامه کار این کارخانه تنظیم گردیده و باتوجه به اعتباراتی که آقای دکتر ملکی شخصا تهیه نموده کارخانه در کار خود توفیق خواهد یافت با راه افتادن این کارخانه در حدود ده هزار نفر امرار معاش خواهند نمود محصول این کارخانه بعد از نخ در حدود ۲۵۰۰ متر پارچه پشمی درروز می‌باشد بااین حساب از ورودقریب ۸۰۰ هزار متر پارچه های پشمی از خارج کاسته خواهد شد .امروز حقوقسه ماه و نیم کارخانه‌پرداخت شد و قرار است بقیه حساب معوقه‌را بطور اقساط به پردازند .

ضمنا آقای شمس صدری‌نماینده کارگران برای براه افتادن کارخانه زحماتی متحمل شده‌اند که از نظر کارگران مخفی نیست .

روز گشایش کارخانه ریسباف آقای استاندار و تیمسار خزاعی فرمانده مرکز توپخانه وروسای شهربانی و کار درجلسه مقدماتی دیده میشوند .

تحصیل در خارج

اگرشما در نظر دارید دریکی از دانشگاههای امریکا تحصیل کنید و مجموع معدل چهارسال آخر دبیرستان شما ۱۳ ویابالاتر است ویافارغ‌التحصیل یکی از دانشگاههای ایران میباشید و قصد ادامه تحصیل در آمریکا را دارید جامعه دوستان امریکائی خاورمیانه که نماینده تمام دانشگاهها و موسسات فرهنگی امریکا میباشد در موارد ذیل شمارا راهنمائی وکمک خواهد کرد.

استفاده از مجموعه کاتالوگ دانشگاههای امریکا ـ ترجمه‌وتصدیق مدارک تحصیلی ـ مصاحبه برای انتخاب رشته تحصیلی و دانشگاه وتهیه تقاضانامه‌های ورودی برای دانشگاههای موردنظرشما.

جامعه‌دوستان امریکائی خاور میانه تنها سازمانی است که برای کمک بشما برای‌تحصیل در خارج مورد تائید وزارت فرهنگ و سفارت آمریکا میباشد . دراین اداره کتابخانه‌ای نیز وجود دارد که حاوی ۶۰۰ مجله علمی بزبان انگلیسی در رشته های طب ـ مهندسی ـ اقتصاد ـ تعلیم و تربیت ـ کشاورزی ـ فنی ـ هنر و ۸ رشته حرفه‌ای دیگرمیباشد شما میتوانید مجلات این کتابخانه را مجانا برای مطالعه بامانت بگیرید.

آدرس : خیابان شاه کوچه یغما شماره ۱۶ تلفن ۶۲۸۳۸

ساعات کار (باستثنای) یکشنبه و جمعه)صبحها ۹تا ۱۲ بعدازظهرها ۳تا۶ . اگر شماساکن یکی از شهرستانهای ایران هستید و احتیاج براهنمائی برای تحصیل در آمریکا دارید و یامیل دارید مجلات علمی رابامانت گرفته مطالعه نمائید باآقای جان‌ـئی‌ـ ویتفورد ـ بویل صندوق پستی ۷۸۶ مکاتبه فرمائید. آ_۳۲۸۶۰

اعطاء مدال خدمات برجسته به نماینده امریکادر«سنتو»

آنکارا ـ نماینده امریکا در گروه نمایندگان نظامی دائمی سازمان پیمان مرکزی بدریافت عالیترین مدال نظامی زمان صلح امریکا نائل آمد .

در مراسمی که‌دیروزبا شرکت‌نمایندگان ایران و ترکیه و امریکا و پاکستان و انگلیس در آنکارا تشکیل‌گردید مدال خدمات برجسته به ژنرال «المرراجرز» که پس از دو سال‌خدمت در سنتواکنون بازنشسته‌می شود اعطاء گردید . وی مدت٤سال در ارتش امریکا خدمت کرده است .

ژنرال راجرز جای‌خودرا به ژنرال ارتش‌امریکا رابرت پورتر خواهدداد

آگهی مناقصه

اداره حسابداری کل هواشناسی یکدستگاه ماشین اوزالیدمدل ۲۰۰۱ Atlas Combi را از طریق مناقصه طبق برگ شرایط موجود درکاربردازی اداره کل‌هواشناسی خریداری مینماید داوطلبان شرکت در مناقصه میبایستی بکاربردازی مراجعه و پس‌از دریافت‌برگ شرایط پیشنهادات خودرا تسلیم نمایند پیشنهادات رسیده تاآخر روز ۲۵ دیماه ٤۰قبول ودرساعت ۹صبح روز ۲۶ بازوقرائت خواهد شد.

رئیس اداره حسابداریکل هواشناسی‌ـسعیدطباطبائی

۲ـ۱ آ_۳۲۸۵۰

آگهی مزایده

اداره حمل و نقل ارتش واقع در عباس آباد تعدادی بشکه خالی‌و ملبوس فرسوده سربازی وغیره راازطریق مزایده بفروش میرساند ،علاقمندان میتوانند پیشنهادات خودرا بضمیمه ۳۰۰۰۰ ریال سپرده‌نقدی بصندوق سر رشته داری اداره حمل و نقل بدهند پیشنهادات حد اکثر تا۳۰ر۱۰ر۴۰ پذیرفته میشود و روز یکم بهمن‌ماه ۴۰در حضور کمیسیون باز و قرائت خواهد شد به پیشنهادات فاقد سپرده یا مبهم و یا مشروط‌ترتیب اثر داده.نخواهدشد اداره حمل و نقل ارتش در رد و یاقبول‌یک ویا کلیه پیشنهادات مختار خواهد بود چنانچه برنده این مزایده ازخرید وسائل مزبور خودداری نماید سپرده ایشان بنفع صندوق دولت ضبط خواهد شد ضمنا کلیه مخارج آگهی و مالیات هائی که باین مزایده تعلق خواهد گرفت بعهده خریدار میباشد .

اداره حمل و نقل ارتش

بلوز نخی فرسوده	شلوار نخی فرسوده	شلوار پشمی‌فرسوده	پالتو ایرانی فرسوده	پتو ایرانی فرسوده	بلوز پشمی فرسوده	زیلو کوچک‌فرسوده	پوطین ایرانی فرسوده	کلاه فرسوده	بلوزکار فرسوده		
۱۱۷۵ ثوب	۱۵۲۸ ثوب	۱۸۰۸ ثوب	۷۰۷ ثوب	۸۵۳ ثوب	۱۰۵۸ ثوب	۲٤۸ تخته	۳٤۵۷ جفت	۱۷۵۹ ثوب	٤۶۹ ثوب		
شلوار کار فرسوده	بارانی ایرانی فرسوده	کمربند برزنتی‌ایرانی فرسوده	کمر بند پهن چرمی فرسوده	کمر بند باریک فرسوده	کیسه ایرانی انفرادی فرسوده	کفش گماشتگی فرسوده	بشگه خالی	بشگه خالی ۲۰۰ لیتری	حلب خالی		
٤۹۷ ثوب	۸ ثوب	٤۲ رشته	۳۰ رشته	۱۰۲ رشته	۹۹ عدد	٤۷ جفت	۱۰۰۰عدد	۱۰۰۰عدد	۳۵۰ عدد		

۲ـ۱ آ_۲۳۸۷۶

پیشنهادهای مفید کارگران آنچه جنبه قانونی ندارد فورا بمرحله‌اجرادرمی‌آید

امروز آقای مهندس زاوش مدیر عامل سازمان بیمه‌های‌اجتماعی کارگران بخبرنگار ما گفت ظرف هفته جاری نظرات وپیشنهادهای کارگران وکارفرمایان که در جلسات سمینار روی نوارضبط شده مورد بررسی قرار خواهد گرفت.

پیشنهادها ونظراتی که درمورد قانون بیمه‌های اجتماعی ابراز شده از سایر پیشنهادها جدا مشبود ودر شورایعالی سازمان‌بیمه‌های‌اجتماعی مطرح میگردد وپس از تصویب شورایعالی از طریق وزارت کار به هیئت دولت برای تصویب نهائی ارجاع میگردد .

آقای مهندس زاوش افزود آن دسته از پیشنهادهای کارگران که جنبه قانونی ندارد ودر حال حاضر عملی بنظر میرسد ظرف هفته‌آینده بمورد اجرا گذاشته میشود.

دریافت عوارض از کالاهای صادراتی

درگمرك بندر بوشهر، مورد اعتراض اطاق بازرگانی قرارگرفت

اطاق بازرگانی بندر بوشهر به استناد نامه وزارت بازرگانی بدریافت عوارض از کالا های صادراتی تحت عنوان حق اسکله و بارگیری بگمرك بوشهر اعتراض کرد .

درحال حاضر از کالا های صادراتی تنی بیست ریال از کلیه صادرات بنام حق اسکله و بارگیری دریافت میشود وزارت بازرگانی در این‌زمینه به اطاق بازرگانی بوشهر نوشته «در مورد حق‌بارگیری و عوارض بندری و بهداشت بندری طبق تعرفه ضمیمه قانون سازمان بنادر وکشتی رانی در نقاطی که کالا های صادراتی از اسکله بارگیری میشود ازپرداخت حق بارگیری معاف میباشد و در هر دو صورت کالا های صدوری مشمول عوارض بندری و بهداشت نخواهد بود» اطاق بازرگانی بندر بوشهر باستناد همین مطالب وزارت‌بازرگانی از گمرك بوشهر تقاضا کرده که از مطالبه وصول حق بارگیری خودداری و در گذشته نیز وجوهی که باین‌نام از صادر کنندگان کالای صادراتی دریافت شده مسترد گردد .

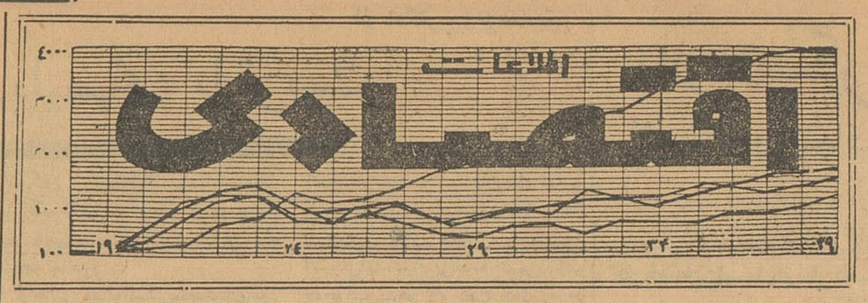

بعلت دریافت عوارض مختلف واشکالات دیگر

صادرات چوبهای صنعتی بصفر رسیده است

صادرات چوبهای صنعتی ایران ممکنست سالانه تا ۱۲ میلیون دلار برسد

بقرار اطلاع‌امسال صادرات چوبهای صنعتی با مشکلاتی روبرو شده و تجار صادر کننده چوب با رقابت شدید ترکیه‌مواجه‌و باوضع خطرناکی روبرو شده‌اند

یکی‌از اعضای اتحادیه صادر کنندگان چوب های صنعتی بخبر نگار ماگفت چوبهای صادراتی ایران از چوبهای ترکیه بدرجات مرغوبتر است ولی چون دولت ایران در حدود متری سه هزارو پانصد ریال عوارض‌پروانه وقطع و صدور از چوب گردو میگیرد و شهرداریهای بین راه هم در چندین نقطه بخلاف قانون تشویق صادرات عوارض میگیرند ، صادر کنندگان قادر بصدور چوبهای خود نیستند زیرا این عوارض در ترکیه وجود ندارد و دولت ترکیه علاوه بر این با دادن انواع جوائز و خرید دولار صادراتی چوب ۲۵ در صد گرانتر صادر کنندگان راتشویق میکند بهمین جهت صادرات چوب ایران که ممکن است سالیانه تا۱۲ میلیون دولاربرسد اکنون به‌صفر رسیده است و عده ای ازبازرگانان چوبهای‌صادراتی‌ورشکست شده و بعضی هم که باقیمانده اند دیگرصادر نمیکنندبقرار اطلاع‌اتحادیه صادر کنندگان‌چوبهای صنعتی‌موضوع راباطلاع آقای نخست وزیر ومقامات مربوطه رسانده و تقاضای لغوعوارض مزاحم صادرات چوب را نموده‌است

۲۰۴۵۹۱
تلفن مستقیم سرویس اقتصادی

بازار آهن بوضع عادی بازگشته

بعداز محدودیت، واردات آهن ۷۰ درصد کاهش یافته

درصورت بجریان افتادن مجدد فعالیت های ساختمانی انتظار میرود قیمت آهن ترقی می‌کند

بازار آهن حالت طبیعی‌دارد. فعل وانفعالات شدید روی آهن‌مطلقاانجام نمیگیرد این رکوردتنها در معاملات داخلی نیست بلکه درسفارش ووارد کردن انواع آهن همین رکود دیده میشود . علت اصلی رکود اینست که وارد کردن آهن در صورت وجود پول نقد و باز کردن اعتبار ممکن‌است و این چیزی است که در حال حاضر در رشته آهن بسیار کم میباشد .

مخاطراتی که از مدتها قبل در رشته آهن و برای تجار آهن وجود داشت و چندین تاجر آهن با بیشتر از ده‌ها میلیون تومان سرمایه‌را متوقف‌ساخت کم‌کم از بین رفته و حالت عادی در بازار آهن پیدا شده است. در چندماه اخیر «رعایت احتیاط» در رشته آهن بیشتر از دیگر رشته ها وجود داشته است در حقیقت این عکس العمل «ریسك ها» و « بی احتیاطی های » گذشته میباشد در بازار پیش بینی میشود که‌واردات آهن‌بعد ازمحدودیت اعتباری قریب ۷۰ در صد کاهش‌یافته است .

معاملات آهن برای امور ساختمانی بحد اقل ممکن رسیده است و پیش بینی میشود در سال آینده هم‌مصرف آهن برای ساختمانهای بزرك کم‌باشد و محدود بکار های ساختمانی و خانه سازی باشد در حال حاضر زمینه جنس بد نیست اگر امور ساختمانی رونق پیدا کند و از رکود فعلی بیرون آید مسلما قیمت آهن ترقی خواهد کرد . سفارشات فعلی که محدود است کفاف احتیاجات بهارو تابستان سال آینده را نخواهد داد انواع‌آهنی که در بورس معاملات قرار دارد‌آهن تیر جور است که قیمت آن بطور متوسط بین ۱۳٫۷۵ تا ۱۴ ریال است آهن نبش شماره ده ۱۵ ریال نبشی۱۲ کیلوئی ۱۳٫۵ ریال نبشی شماره ۱۴ کیلوئی ۱۳٫۷۵ ریال میباشد .

تولیدملی آمریکا روبتوسعه‌است

درآمد فردی درکمتر از یکسال ۶ درصد بالا رفته

فقط درصنایع اتومبیل سازی امریکا، بیکاری کارگران را تهدید میکند

واشنگتن ـ ۳۰ دسامبر خبرگزاری فرانسه ـ لوترهودگز وزیر بازرگانی امریکا طی گزارشی که پیرامون‌وضع اقتصادی امریکا در پایان سال۱۹۶۱، امروز منتشر نموده خاطرنشان ساخته است اقتصاد ملی امریکا در اوج توسعه است وسال ۱۹۶۲ تحت‌عنوان پیشرفت یك اقتصاد سالم برای‌ملت امریکا آغاز می شود .

لوتر هودگز در گزارش‌خودمیافزاید تولید ملی‌خام که درسال ۱۹۶۰ برابر ۵۰۶ میلیارد و در سال ۱۹۶۱ برابر ۵۰۱ میلیارد بود اینك رو به توسعه است‌ودر طول سه ماهه دوم سال ۱۹۶۲این رقم به ۵۷۰ میلیارد خواهد رسید .

وزیر بازرگانی امریکا در گزارش سالیانه خودتائیدکرده است‌که معدلك امریکا باید صادرا ت‌خود را نسبت به واردات توسعه دهد . تا بدین ترتیب بتواند هزینه نظامی خود را در خارج جبران کند .

وی در گزارش خود می افزاید پس از رکود اقتصادی اوائل سال ۱۹۶۱ اینك اقتصاد امریکا توسعه قابل ملاحظه ای کرده است بطوری‌که از فوریه گذشته تاکنون در آمدفردی ۶در صد افزایش پیدا کرده است .

«هودگز» تائید کرد که اینك‌فقط در صنایع اتومبیل‌سازی امریکا بیکاری کارگران را تهدید می کند .

وزیر دارائی امریکا در گزارش خود تایید کرده است که در طول سال ۱۹۶۱ با وجود آنکه مصرف کالا های تولیدی یك در صدافزایش یافته است تثبیت قیمت ها رضایت بخش‌بوده است .

طرح بازخرید سنوات خدمت کارمندان زائد سازمان برنامه

در این هفته به‌نخست‌وزیری‌مسترد‌میشود

امروز یك‌مقام سازمان برنامه در مورد باز خرید سنوات خدمت کارمندان زائدسازمان‌برنامه بخبرنگار ما گفت: برای تسریع‌در کار اجرای این طرح‌ازآقای نخست‌وزیر درخواست شد که‌بوزارت دارائی دستور داده شود ، مطالعات خودرا درباره طرح‌مزبور دراین یکی دوروزبپایان رسانده و آنرا برای تصویب نهائی بدولت‌مسترد دارند .

سازمان برنامه مدتی قبل برای تقلیل کارمندان خود طرحی تهیه‌کرد ودر بودجه سال جاری خود نیزمبلغی معادل بیست میلیون ریال برای این کار اختصاص داد .

این‌مبلغ بمصرف بازخرید سنوات خدمت کارمندان سازمان برنامه که تعداد آنها درحدود دویست نفرمیباشد خواهد رسید . تعداد دیگری از متخصصین و کارشناسان سازمان ـ برنامه نیز تاآغاز برنامه‌سوم که کار آن از اواسط سال آینده آغازخواهد شد به‌وزارتخانه ها وموسسات دیگر منتقل میشوند .

دولت درنظر داردکه موسسات‌مزبور آنچنان آمادگی داشته باشند که‌از ابتدای‌برنامه سوم کارهای مربوطه را بعهده بگیرند وسازمان برنامه تنها وظیفه نظارت و تهیه وتنظیم‌طرحهارا داشته باشد .

حفاری چاههای نفت

شرکت های عامل نفت اطلاع میدهند که درماه نوامبر (ده آبان تاده آذر) مقدمات حفاری چاه نفت در مشتاق ، بوشقان ، منصوری و بی‌بی‌حکیمیه (چاه شماره ۲)فراهم گردیده است .

حفاری چاه شماره ۱۰اهواز باموفقیت به‌پایان رسیده و حفرچاه شماره ۶۳ درآغاجاری روز ۲۱ آبان ماه و چاه شماره ۴۱ گچساران روز ۲۷ آبان آغاز گردیده است .

حفاری چاههای اکتشافی شماره ۳۶ گچساران و شماره یك خلف‌آباد وشماره یك خارك وشماره ۴ قشم ادامه دارد .

در ماه گذشته مجموعا معادل ۱٫۷۸۵ میلیون فوت مکعب گاز آغاجاری به‌آبادان و معادل ۱۷۳ میلیون فوت مکعب گاز از نفت سفید به‌مسجد سلیمان تحویل‌داده شده ..

ورود و خروج کشتیها

*کشتی «موندت» بلژیکی‌روز ۶ دیماه به‌بندر شاهپور وارد گردید .

*کشتی «کرفوا سلند» روز ۹دیماه به‌بندر شاهپورورارد شد.

*کشتی های «گرین‌دال»روز ۱۳دیماه ـ «کنکوردیافون» نروژی روز۱۴ دیماه ـ و «کرین‌سیتی» روز ۱۵دیماه به‌بندر شاهپورواردخواهند شد .

*کشتی «کراغستان»انگلیسی روز ۷دیماه بامقدار ۱۶۰۰ تن کالابه‌بندر خرمشهر واردشد .

*کشتی «کولیبها» شوروی روز ۷دی بامقداری ۸۷۰ تن‌آهن آلات ازبادکوبه به بندر پهلوی وارد گردید .

*کشتی «تانك‌رو» نروژی‌روز ۷ دیماه بامقدار ۶۵۰۰تن کالا به‌بندر خرمشهر وارد گردید .

*کشتی «آم‌پینان» هلندی‌روز ۷دیماه بامقدار ۸۰۰ تن کالابه بندر خرمشهر وارد گردید .

*کشتی «رجیستان» انگلیسی روز ۶دیماه بامقدار ۱۱۶۰ تن کالا به‌بندرخرمشهر واردگردید.

*کشتی «هیان مارو»ژاپنی روز ۷دیماه بامقدار ۱۴۹۲ تن کالا به‌بندرخرمشهر واردگردید.

*کشتی «آمازوك‌ناس»نروژی روز ۷دیماه بامقدار ۱۸۵۰ تن کالا به‌بندرخرمشهرواردگردید.

هرکلیون مناقصه

*موسسه انحصار دخانیات ایران خرید ۹۳۰۰ بوبین نوار قرمز وآبی سلفان تا ۳۰ر۱۱ر۱۳۴۰

*شرکت سهامی کارخانجات قند ایران خرید ۵۲ قلم تسمه چرمی تا ۲۱ر۱۱ر۱۳۴۰

*راه آهن دولتی ایران ۵۱۰۰ کیلو آهن نبشی تا ۲۳ر۱۰ر۱۳۴۰

*اداره کل غله‌و نان حمل ۶۰۰ تن غله از قصر شیرین به سیلوی تهران تا ۱۶ر۱۰ر۱۳۴۰

مظنه عمده فروشی منسوجات شرکت سهامی جهان‌چیت بشرح‌ذیل‌است:

چیت جهان عرض ۷۰سانت	۱۷ الی	۱۸ریال
چلوار جهان عرض ۱۴۰سانت		۳۱ ریال
فاستونی ریون عرض ۱۴۰سانت		۱۱۰ ریال
کودری جهان عرض ۹۰سانت	۳۰ریال الی	۳۷ ریال
شال اسکاتلندی عرض ۹۰سانت		۶۰ ریال
رومیزی جهان عرض ۱۴۰سانت		۴۸ ریال
کرکی گلدار عرض ۹۰سانت		۳۵ ریال
دبیت ۲۰۲ عرض ۱۴۰سانت	هریارد	۴۵ریال

پاریس ـ خبرنگار اطلاعات

موقعیت فرش ایران در بازارهای جهان مورد تهدید قرار گرفته است

در این حقیقت شکی نیست که‌یکی از صادرات اصلی و عمده ایران فرش است که از دیر زمانی بطور نسبی بازار های جهان را قبضه کرده و میتوان ادعا کرد که یك خریدارفرش چه آنکه از کیفیت بافت ، گره و رنگ و همه چیز آن اطلاعی داشته باشد یا نه ، اولین بار بسراغ قالی ایرانی میرود ، زیرا خوبی جنس ، شکل بافت و ظرافت قالیهای ایران این حق تقدم را بآن داده است . از طرفی وجود تجار عمده قالی ایرانی در اروپا خصوصا فرانسه و آلمان دلیل بارزی بر میزان توجه خاص اروپائیان باین کالای وارداتی می‌باشد .

مشکلات فراوان تجار

اما چندی است که متاسفانه در اثر مسامحه مقامات مسئول ایرانی و عدم توجه خاص باین رقم مهم ـ صادراتی کشور و موقعیتی که در خارجه دارد ،تجار ایرانی دراروپا خصوصا در دو کشور فرانسه وآلمان را دوچار مشکلات فراوان و خطیر گمرکی ساخته است و بانهایت تاسف باید گفت که ادامه اینوضع و عدم توجه فوری باین امر مهم نه تنهابازار فرش را در اروپا خواهد شکست ، بلکه میزان فروش آنرا تا مقدارنصف و حتی کمتر پائین خواهد آورد ،زیرا باوجود بازار مشترکی که بین شش کشور فرانسه ـ آلمان ـ ایتالیا ـ بلژیك ـ هلند و لوکزامبورك تشکیل گردیده ، موضوع گمرك فرش جز و مسائلی قرار گرفته که هنوز تصمیمی در باره آن اتخاذ نگردیده است ، چون مسئولین این امر در کمیته بازار مشترك میگویند ، چنانچه‌دولت ایران در این میان نفعی دارد ، یا بایستی نماینده ای رسما باین کمیته اعزام دارد و یا آنکه کتبا تقاضا نماید که‌فرش ایران شامل قرار دادگمرکی فوق گردد .

لزوم اقدام فوری

بطوریکه گفته میشود ، در اثر تقاضا های‌مکرر تجار ایرانی درخارجه آقای دکتر نهاوندی بمایندگی از طرف دولت ایران برای رسیدگی و اظهار نظر باین کمیته آمده ولی‌هنوز هیچگونه تصمیم قطعی و جدیدی علاوه‌بر آنچه که بوده اتخاذ نگردیده و معلوم نیست چه خواهد شد ، حیاتی بودن و اهمیت امر بیشتر از آنجهت است که چنانچه کمیته بازار مشترك دولتهای فوق تصمیم نهائی خود را اتخاذ کنند ، متاسفانه آن وقت‌هرگونه تلاش وتقاضائی بی‌نتیجه خواهد بود و بهمین جهت است که باید اولیای امور در اینمورد اقدام جدی و فوری بعمل آورند .

فروش ترانزیتی

سابقا ، در کشور آلمان ـ وقتیکه فرش وارد گمرك میگردید ، گمرك کلیه مال التجاره وارد شده رابدون اخذ حقوق گمرکی با گرفتن تضمین کافی در اختیار تاجر وارد کننده‌قرار میداد ،اگر مال التجاره تحویل بتاجر درداخل خود آلمان بفروش میرسید، آنوقت تاجر فروشنده حقوق گمرکی آنرا طبق قرار داد های گمرکی که برای هر متر حد اکثر ۱۶ مارك‌است میپرداخت .و چنانچه خریدار خارجی مقداری از آنرا میخرید که میبایستی از آلمان خارج گردد ، این عمل حکم فروش ترانزیتی را داشت و تاجر فروشنده پولی بعنوان حقوق گمرکی بدولت نمیپرداخت . واضحتر این اینکه تاجر ابتدا فرش را میفروخت، اگرفروش داخل کشور بود حق‌گمرکی میپرداخت و اگر بکشور دیگری‌صادر میشد و یا بعللی بمقصد اصلی برمی‌گشت هیچگونه حقی بآن تعلق نمی‌گرفت . و خصوصا در اینمورد از طرف گمرك آلمان تسهیلات لازم‌برای تجار بوجود آمده بود .

در فرانسه برعکس است

اما در فرانسه عمل بشکل دیگری است ، بدین ترتیب که تاجر وارد کننده حق‌ندارد‌فرشرا بدون‌پرداخت حقوق گمرکی ، از گمرك خارج‌نماید. خروج فرش از گمرك بهر شکل و ترتیبی‌که فروش برودحکم مال‌التجاره وارد شده را دارد که شامل حقوق گمرکی میگردد و اگر مشتری بخواهد فرش را ببیند بایستی بگمرك برود، اغلب تجار ایرانی که وارد کننده هستند در خود گمرك فروشگاه ـ مخصوص دارند،ولی همین عدم امکان خروج فرش از گمرك و عرضه کردن آن‌بخریدار بازارفرش راتامیزان‌قابل توجهی پائین آورده است . زیرا‌همه افراد خریدار عمده نیستند که‌برای دیدن و انتخاب بگمرك بروند . وچه بسا افرادی که فقط خریدار یك‌تخته قالی هستند و برای اینکار نیز بگمرك نمیروند ، و از طرفی اگر قرارباشد که تاجر فروشنده فرش را از گمرك خارج نماید یعنی کلیه حقوق گمرکی آنرا بپردازد ، و بخواهدبیك‌مشتری خارجی بفروشد ،بایستی قیمت آنرا دو برابر نماید ، زیرا میزان حقوق گمرکی بانضمام سایر مخارج وتاکسها در فرانسه برای هر فرش تقریبا ۸۰ تا ۹۵ در صد قیمت خود آنست واینکار برای خریدار صرف ندارد .

افزایش حقوق گمرکی فرش

اخیرا دولت آلمان نیز به‌پیروی از رویه فرانسه مقررات سابق را لغو نموده و از خروج فرش «دوست نظیر فرانسه» از گمرك جلوگیری می کند ، و بطوریکه مقامات ذیصلاحیت در این مورد اظهار نظر کرده اند ، قرار است از اول ژانویه ۶۲ حتی حق گمرکی را نیز دو برابر سازد و این امر بکلی بازار فرش ایران را در اروپا از بین خواهد برد ، زیرا بدین ترتیب نه خریدار نفعی دارد و نه فروشنده ـ مگر آنکه در اثر اقدام و پافشاری نماینده ایران و اقدامات مثبت مسئولین امر درایران کمیته بازار مشترك برای همه کشور ها یك حق گمرکی معینی تعیین نماید .

تقلیل حقوق گمرکی

آقای عتیقه‌چی که یکی از تجار عمده فرش در فرانسه ، آلمان و ایتالیا است میگفت معلوم نیست عدم‌توجه خاص باین‌امر مهم سرنوشت فرش ایران را بکجا خواهد کشاند .

اولین مسئله ایکه برای ما حائز اهمیت است پائین آوردن حقوق ـ گمرکی و تثبیت آنست ، یعنی پائین آوردن هر چه بیشتر ، نظیر کشور های سویس و انگلستان که ۴ دولار است . زیرا افزایش حقوق گمرکی ، بطور کلی فروش و در نتیجه بازار فرش ایران را در اروپا از بین‌خواهد برد و باین ترتیب بیك رقم بزرگ و اصلی صادرات کشور لطمه خواهد خورد .

تثبیت در چهار دلار

تا آنجا که شنیده ایم میگویندد بازار مشترك صحبت از چهار دولار در میان است ، باوجود آنکه هر چه مقدار حقوق گمرکی کمتر باشدمیزان صادرات فرش افزایش خواهد یافت، معهذا باتثبیت‌این چهار دولارموافقیم ولی همراه با این تقلیل و تثبیت حقوق گمرکی ، تسهیلات زیادی لازم است که از همه مهمتر حق فروش ترانزیتی است ، یعنی فروش بیك کشوردیگر بدون دریافت حقوق‌گمرکی و الا اگر قرار باشد ما نتوانیم مال‌التجاره را از گمرك خارج نمائیم ودر نتیجه نتوانیم بخریدار عرضه کنیم عملا کار مثبتی صورت نگرفته است و بهمین جهت بایستی اعلام کنم که کمترین تعلل و مسامحه در این مورد صادرات فرش ایران را دوچار رکود خواهد نمود ، و بایستی قبل از آنکه کمیته بازار مشترك تصمیمی اتخاذ نماید اقدام نمود تا ضمن تقلیل و تثبیت حقوق گمرکی ، تمام تسهیلات لازم نیز برای تجار فراهم گردد .

آگهی تمدید مدت مناقصه باربری

شرکت ملی نفت ایران سازمان عملیات نفتی بارگیری ـ حمل و تخلیه لوازم و موادحفاری در حدود (سی هزارتن درسال)ومصالح ساختمان درحدود (بیست هزار متر مکعب درسال) ناحیه قم را در شعاع هفتاد و پنج کیلو متر اطراف قم و برای مدت یکسال بمناقصه میگذارد میزان کارکرد ممکن است تا بیست‌و پنج درصد افزایش ویانقصان یابد .

علاقمندان و بنگاههای باربری صلاحیت دار میتوانند در تهران بدفتر سازمان عملیات نفتی ـ خیابان تخت جمشید چهار راه ایرانشهر ودر قم به اردوگاه ناحیه البرز مراجعه و پس از دریافت برك مشخصات پیشنهادات خود را بضمیمه قبض سپرده بانکی تاساعت ۱۳ (آخر وقت اداری روز پنجشنبه بیست و یکم دیماه ۱۳۴۰) بدفتر سازمان عملیات نفتی در تهران و یا اردوگاه ناحیه البرز تسلیم و رسید دریافت‌دارند.

پیشنهادات واصله در ساعت ۹ صبح روز یکشنبه ۲۴ دیماه ۱۳۴۰ در کمیسیون معاملات شرکت ملی نفت واقع در ساختمان اداره مرکزی شرکت خیابان سپهبد زاهدی درتهران بازو قرائت خواهد شد . به پیشنهادات مبهم و مشروط ترتیب اثر داده نخواهد شد .

شرکت در رد ویا قبول یك یا کلیه پیشنهادات بدون آنکه محتاج بذکر دلیل باشد مختار خواهد بود

۲ـ۱ آ ـ ۲۹۷۸ ۳

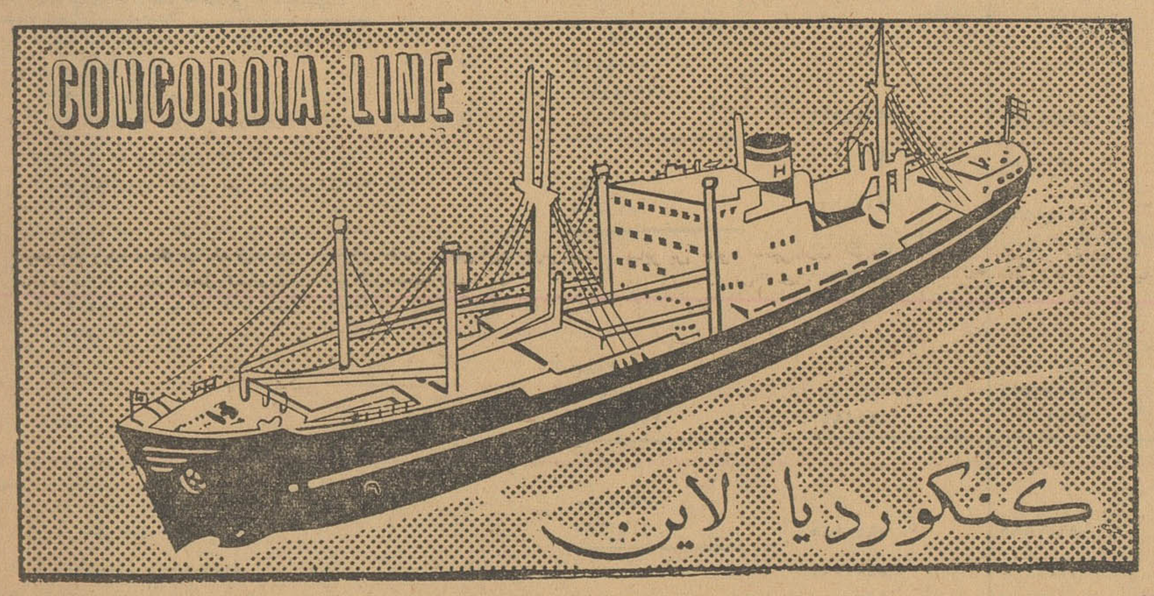

کشتی کنکوردیاوایکینگ «CONCORDIA VIKING» m/s

هم‌اکنون در خرمشهر مشغول تخلیه میباشدودرضمن‌برای بنادر ذیل‌بارگیری مینماید

جنوا ـ مارسی ـ نیویورك ـ بستن

فیلادلفیا ـ بالتیمور ، نورفولك

این کشتی ۱۶ دی برای بنادر فوق‌بار صادراتی قبول‌مینماید و در حدود ۱۸ روز پس از خروج از خلیج فارس به‌جنوا و ۳۱ روز به نیویورك خواهد رسید

کشتی کنکوردیا فیورد «CONCORDIA FJORD» m/s

۱۶دی ماه بخرمشهر وارد و در ضمن تخلیه برای‌بنادرفوق‌الذکر بارگیری مینماید

برای کسب اطلاعات بیشتر و تأمین جا بنمایندگی کل در ایران

شرکت سهامی لوائت اکسپرس ترانسپورت (ایران)

خیابان سعدی کاشی : ۴۴۷

تلفنهای ۳۰۵۳۱۳ ـ ۳۰۵۳۱۴ ـ ۳۰۵۳۱۵ ـ ۳۹۰۵۸

و یا بشعبات این شرکت درخرمشهر و تبریز مراجعه فرمائید .

(طوطی نو)

کشورهای اروپای شرقی کجا میروند؟

«۲»

از: فرانس ابسرواتور

مبارزه برضد فردپرستی در مجارستان و لهستان ادامه یافت

در لهستان و بخصوص در مجارستان (قبل از ۱۹۵۶) تعداد پسران دهقانان وجوانان در حزب بسیار زیاد بود ، کادر های متوسط و یك قسمت مهم از کادر های عالی را تشکیل میدادند ومتمایل باجرای سیاست ضداستالینی بودند • کنگره بیستم بدانها شهامت داد آنها را بصورت قدرت فعاله کشور های شرق اروپا درآورد .

در هنگام حوادث لهستان و مجارستان آنها توده های افراد ناراضی را گرد هم آوردند و خود در پیشا پیش صفوف متظاهرین قرار گرفتند ولی این حوادث بخوبی نشان دادند هرچند که در کشورهای مشرق اروپا وبخصوص در لهستان و مجارستان یك تمایل حقیقی و شدید نسبت بحقیقت آزادی وجود دارد • محتوی ترقیخواهانه قیام فی المثل ظهور شورش های کارگری ثابت میکند که قدرتهای فعال رستاخیز قصد نداشته‌اند بیروزی حقیقی سوسیالیسم را لوث کنند و انقلاب مجارستان علیرغم شرکت بعضی عوامل ضدانقلابی در آن و حمایتی که بعضی از مراکز بین المللی ارتجاع از آن میکردند هدفش باز گشت به گذشته نبود بدین معنی که شکل و شالوده اقتصادی و اجتماعی چه در مجارستان و چه در هر کشور دیگر اروپای شرقی تغییر ناپذیرست •

پس از آنکه بدنبال اعلامیه احزاب کمونیست و کار گری در سال ۱۹۵۷ موقعیت کشورهای دمکراتیك توده‌ای بحالت عادی باز گشت هر یك از این کشور ها با کمك شوروی دست به تجدید نظر کم و بیش مهمی در نقشه های اقتصادی خود زدند •

در همین موقع میتوان بآشکار دریافت که فشار مستقیم یا غیر مستقیم برطبقات مختلف مردم نقصان یافته است و این در موقعیت هر کشوری متفاوت بوده است. درورمانی در بلغارستان در چك اسلواکی ودر آلمان شرقی ... یا در آلبانی آزادی بخشیدن هرگز آن سرعت مشابه مجارستان و لهستان نداشته است.

تغییرات منطقه ای

از سال ۱۹۵۸ ببعد کاملا آشکار شده است که کشور ها ی دمکراسی توده ای یك بلوك یکنواخت را تشکیل نمیدهند و قضیه کاملا برعکس است.

از کنگره بیست و دوم ببعد تغییراتی دررابطه کشورهای کمونیستی پیدا شده که با حدت بیشتری تغییرات مشابه رادر کامنولث بعد از محو امپراطوری مرکزی بخاطر میآورد اروپای شرقی از ملتهائی متشکل گردیده است که سابقه تاریخی وملی بعضی آنها بهزار سال قبل معطوف میشود •

این ملتها که در زمان حکومت استالین و پیروانش تحت اشغال ، استعمار ترور وچپاول بوده‌اند اکنون از نعمت یك نوع خود مختاری برخوردار هستند که یقین حدود آن بسیار مشکل است و حتی محال است با دقت برای آن حد و مرزی تعیین نمود چون این کشور ها قانونا مستقل هستند •

مطالعه موقعیت داخلی کشور های بلوك کمونیست غالبا نشان میدهد که درجه استقلال بطرز محسوسی در کشور های این گروه متغیر است و این تغییر بر حسب موقعیت و خصوصیات ملی هر کشوری است •

بدین ترتیب لهستان ومجارستان که دمکراسی خلق لیبرال هستند که در آنها احزاب کمونیست که برسر قدرت هستند همانها نیستند که پیش از ۱۹۵۶ بودند .

قربانیان روش استالینی در این دو کشور مصدر مشاغل مهم هستند این بطور قطع بمعنای طرد و نابودی سیاست استالینی نیست زیرا که هنوز هم نشانه های وجود دگماتیسم در حزب و دولت آشکار است •

بدون شك موقعیت گومولکا پایدارتر و مناسبتر از موقعیت کادار است که با تکیه بقدرت ارتش سرخ برمسند حکمرانی نشسته است •

لکن قدرت بزرگ دبیر اول حزب کمونیست مجارستان و دوستانش در اینستکه ملت مجارستان هر چند هم که از رژیم موجود متنفر باشد ـ و تمام اطلاعات بدست آمده موید این فکر هستند ـ خودرا با موقعیت موجود تطابق داده است و در صدد درگیر ساختن یك انقلاب جدید نیست • از طرف دیگر درسی که از حوادث ۱۹۵۶ گرفته شد باعث آن گردیده است که تغییراتی در زمینه اقتصادی بعمل آید •

در آخرین تجزیه و تحلیل باید اذعان کرد که انقلاب بیفایده نبوده است بدون آن طرفداران استالین هنوز برسر قدرت بودند .

همچنان که در رومانی و بلغارستان و سایر کشور های دیگر هستند •

فعالیتهای احزاب کمونیست مجارستان و لهستان بطرز آشکاری با فعالیت احزاب کمونیست سایر کشور های اروپای شرقی تفاوت دارد بخصوص باحزب کمونیست چك اسلواکی که پایدارترین نمونه مشابه خودمیباشد• چك اسلواکی که نه جمهوری خلق بلکه جمهوری سوسیالیستی نامیده میشود توسط گروهی اداره میگردد که هنوز کما بیش سنتهای استالینی را حفظ کرده‌اند و از در گیر شدن در راه آزادیهای سیاسی خودداری میکنند .

محققا موفقیتهای اقتصادی (سطح زندگی درچك اسلواکی بطرز آشکاری بالاست و این بخاطر پیشرفت نقشه صنعتی شدن این کشورست که قبل از ۱۹۴۵ آغاز شده بود) و ترس از تجدید تسلیحات آلمان باضافه احساسات طرفداری از روسها که در توده ای از مردم وجود دارد تلاشهای رهبران این کشور را حد اقل تا این زمان تسهیل نموده است •

بلغارستان و رومانی یك تیپ دیگری از جمهوری های خلق را تشکیل میدهند •

سالها دور چنین بنظر میآمد که بلغارستان از آن کشور هائیست که درد سر بسیار کمی برای کرملین دارد .

تظاهرات ضد استالینی در آنجا چندان رواجی نداشته • لکن کوشش های رهبران بمنظور آنکه فقط درطی چند سال کشور خود را کاملا بمرحله کمونیستی برسانند با عدم موفقیت روبرو شد، که بخصوص یك بحران کشاورزی و یك تصفیه در داخل حزب نتایج آن بوده است •

ولی آنها که در سال جاری تصفیه شدند آنها نیستند که از پنج سال یادهسال پیشرهبری کشور رابرعهده داشتند •

در رومانی که سطح زندگی بایك رژیم پلیسی سخت بطرزی ناکافی تحمل پذیر شده‌است حملات بر ضداستالین که در کنگره بیست و دوم انجام شد انعکاس عظیمی نداشته است • بعلاوه وجود یك اقلیت چندنفری مجار در ترانسیلوانی که مایل است ازسرنوشت محتوم مجارستان برخوردار شود شکل مخصوصی بوجود آورده است•

بدین ترتیب اکنون برای یك نفر مجار بسیار آسانتر است که خود را باطریش برساند تا بترانسیلوانی که بوسیله یك دیوار آهنین حقیقی از مجارستان جدا شده است .

در جمهوری دموکراتیك آلمان رژیم والتر اولبریخت تمام جنبه های یك رژیم استالینی را حفظ کرده است هر چند که نویسنده و مفسر نیوز ـ دویچلند در شماره ۱۲ نوامبر نوشته بود «آئین خدا پرستی هرگز دراین کشور وجود نداشته است» این راست است که سرعت ناپدید شدن تصاویر اولبریخت و برداشتن مجسمه های استالین و یاتغییر نام خیابانها در آلمان بیش ازسایر کشورهای کمونیست بوده است •

راجع بآلبانی که هنوز رسماعضو خانواده بزرگ کشور های سوسیالیستی است باید گفت وابستگی بتشکیلات اقتصادی و نظامی این خانواده بعد از قطع رابطه با شوروی سست شده است •

نمایندگان آلبانی در جلسات کنفرانس احزاب کمونیست که در ورشو برقرار شده بود غایب بودند .

باقی دارد

مقالات و گزارشهای خارجی

نیوزویك

بسوی ماه در ۱۹۶۲

آمریکا یا شوروی ؟ کدامیك ماه را تسخیر می کنند .

در این لحظه ، در واشنگتن وبی شك در مسکو ، بزرگترین تلاش تاریخ بشر صورت میگیرد . این تلاش دسترسی به ماه واکتشاف این کره است . سفر به ماه پیش از سفر ماجرا جویانه کریستف کلمب اهمیت دارد . دست زدن به این کار درست به اندازه بکار بردن بمب اتمی درزمان جنك تهور می خواهد . هزینه «طرح آ» برای این منظور در آمریکا در ظرف چهارسال گذشته روزانه ۱ر۰۰۰ر۰۰۰ دلار بوده است . و بی شك در ده سال آینده طرح اقماری آمریکا روزانه ۱۱۰ر۰۰۰ر۰۰۰ دلار خرج برخواهد داشت .

البته چندان تمایلی نسبت به این طرح باشکوه ابراز نمیشود . تنها کودکان و دانشمندان نسبت به آن ابراز علاقه میکنند ، شاید بخاطر این امر که حداقل مالیات به آنها تعلق میگیرد . طبق آماری که موسسه گالوپ گرفته است، ۵۸ در صد کسانی که مالیات می پردازند ، از خود میپرسند : آیا این سفر لازم است ؟

دراین زمان که دیگران عصر فضائی را پذیرفته‌اند و معتقدند که باید درراه مسائل فضائی تلاش کرد ، مردم آمریکا با دلایل نادرست خود اینطور این مسایل را سرسری میگیرند .

بنظر من، سفر به ماه تنهاجنبه نظامی ندارد ، و آمریکا و شوروی منظورشان از این سفر تنهاتفوق نظامی نیست . سفر ۵۰۰۰ میلی یك موشك حامل بمب هیدروژن برروی اقیانوس ، بی اندازه آسان تر از مسیر ۲۳۰ر۰۰۰ هزار میلی در فضاست . این سفر بخاطر دلایل علمی و اقتصادی نیز صورت نمیگیرد ،ولو اینکه در این کره نورانی منابع و ذخایر زیر زمینی ارزشمند وجود داشته باشد .حتی، منظور از این سفر تدارك یك موقعیت عالی برای جامعه علمی نیست گذشته از آن ، مقصود آمریکا از کشف ماه این نیست که بخواهد درآنجا ضربتی به روسیه واردسازد . مانمیتوانیم تضمین کنیم که ما نخستین مکتشفین ماه باشیم . درحقیقت، کاملا مسلم است که در ظرف یك یادوسال آینده نیز ، ماد رمسایل فضائی ازروس‌ها عقب خواهیم بود «جان گلن» فضا نورد آمریکائی را در مدار زمین بنظر آوریم. هدف دانشمندان فضائی آمریکا اینست که در ماه ژانویه سرهنك دوم جان گلن راسه بار در مدار زمین بگردانند و اگر این گردش را با گردش «گرمان تیتوف» فضانورد شوروی مقایسه کنیم میزان عقب ماندگی آمریکا کاملا آشکارمی شود . گرمان تیتوف ۱۷ بار در مدارزمین گشت . و تا سال ۱۹۶۳ انتظارنمیرود که یك کپسول مرکوری بتواند پرواز تیتوف را انجام دهد.

تاریخ وسرنوشت

سهم این عوامل در حمله به ماه بی اندازه ناچیز است .استدلال واقعی آمریکا دراین باره اینست: کاری باید صورت داد که ملت آمریکا راهمیشه در صف مقدم قرار دهد .

وچون این برنامه از غرور ملی سرچشمه میگیرد ، از اینرومی‌توان معتقد بود که آمریکا می‌تواند در صف مقدم قرار بگیرد .

این یك نظر عرفانی نیست . موجودات زنده ـ از سلول‌ها گرفته تاجوامع ـ باید نسبت به محرك‌ها عکس العمل نشان دهند . آرنولدنوین بی فیلسوف بزرك آمریکائی معتقد است :

«ترقی و توسعه تمدنی (تمدن یونانی) یاتجزیه تمدنی (تمدن رومی) بستگی به عکس العمل آن تمدن نسبت به محرك ها ـ جنك‌ها ـ دارد .

ولی در اینجا نیازی نیست که تاریخ راورق بزنیم و به زمان‌های دوربرگردیم تا بتوانیم نمونه‌هائی دراین مورد بیابیم . در بعد از ظهر ٤ اکتبر ۱۹۵۷ ، هنگامیکه نخستین «اسپوتنیك» در دل آسمان ها پرتاب شد ، عصر جدیدی آغاز گردید. در آنزمان ، کسانی ازما که به آسمان مینگریستند تاشگفتی های آنرا دریابند ، چشمهایشان بادیدن ستاره سرخ شوروی و ظهور این کشور در فضا، خیره شد.

امروز، دورنماها تغییر کرده‌است. روس‌ها با این عمل برجسته خود آمریکا را به تحرك واداشتند . در طی سال ۱۹۶۰ ، آمریکا گام های بزرگی برداشت و نه تنها در مسئله فضائی بلکه در علوم زمینی پیشرفت های زیادی کرد. پرتاب «اسپوتنیك» این تاثیرات را در برداشت . آمریکا قدم در مدار زمین گذاشت .ارزش های اجتماعی ، مدارس ، سازمان دولتی مورد تجدید نظرقرار گرفتند، واین امر در نتایج مبارزات انتخاباتی سال ۱۹۶۰ و انتخاب ریاست جمهوری کاملا آشکار شد .

آمریکا، تا این زمان ۶۳ قمر مصنوعی رابا موفقیت به‌فضا پرتاب کرده‌است . دراین راه بر شوروی پیشی جسته است روسیه تنها ۱۳ قمر به فضا پرتاب کرده است . اکنون نیزآمریکا تصمیم داردماه‌را تسخیر کند .

یکی از دانشمندان آمریکا می گوید:

«چرا نباید زودتر عکس‌العمل نشان داده‌باشیم ؟ اگر چهار سال زودتر جنبیده بودیم اکنون در مسئله فضائی یك دولت درجه‌دوم نبودیم .»

البته ، بیشتر مردم با این گفته معتقدند .

بیشتر مردم آمریکا میگویند که ما میتوانیم راه های شایسته تری رابرای مبارزه در زمین، بیابیم . آنها معتقدند کسی که بتواند راهی برای معالجه سرطان کشف کند ، بیش از کسی که نخستین انسان را درسیاره مارس فرود آورد، به جامعه خدمت کرده است .

ولی پاسخ به این اعتقاد اینست که امریکا توانائی هردوکار رادارد گذشته ازاین ، اکتشاف ماه ـ چون پیروزی بربیماریها ، پیروزی بر فقر ، و همه منظورهای علمی ممکن ـ علیست که شایسته یك ملت ماجراجو ، بشر دوست غرور است .

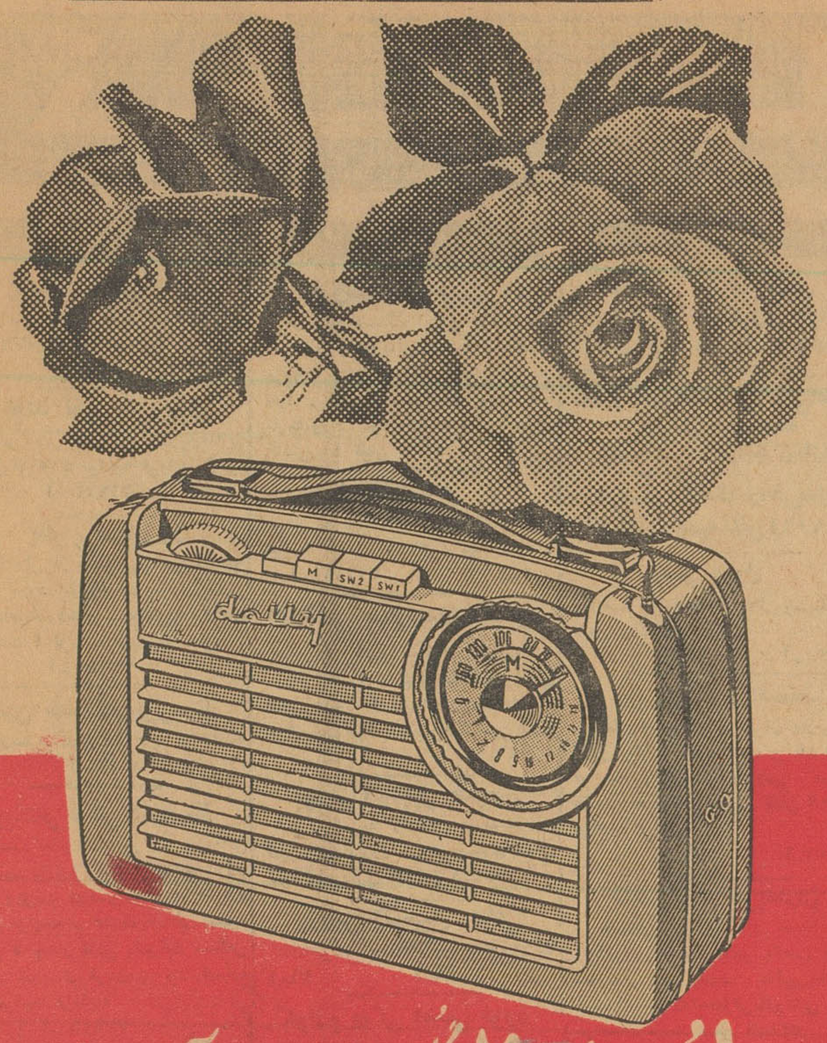

لوه اپتا کل سرسبد صنایع آلمان غربی

رادیو تمام ترانزیستوری لوه اپتا با چهار موج کامل

لوه اپتا دارای چهار باطری ۱٫۵ ولت است که تا شش ماه بخوبی کار میکند

لوازم یدکی رادیو ترانزیستوری لوه اپتا همیشه و همه جا در

دسترس شماست .

از فروشندگان معتبر رادیو در تهران و شهرستانها خریداری فرمایید

LOEWE OPTA

کانون آگهی زیب

آ ـ ۳۲۹۵٤

عروسی شاباجی خانم

برای چهلمین بار سرگرفت ! و هرچه اصرار کرد از کارتهای دعوت بنگاه بنفشه (آخرامیریه) تهیه کند ماقبول نکردیم زیرا کارتهای قشنگ این بنگاه برای کسانی است که یکدفعه عروسی کنند ومادام‌العمر بخوشی و سعادت شریك زندگی هم باشند .

آ ـ ۲٤۰۲۵

آگهی پذیرش هنرآموز

اداره کل تعلیمات حرفه‌ای وزارت صنایع ومعادن برای قسمت مکانیك آموزشگاه حرفه‌ای کرج در رشته تراشکاری وسوهانکاری ۳۰ نفر وبرای رشته جوشکاری ۳۰ نفر هنرآموز می‌پذیرد .

الف ـ شرایط ورود

۱ـ سن از ۱۸ تا ۲۵ سال تمام

۲ـ حداقل تحصیلات دارابودن گواهینامه ششم ابتدائی (اشخاصی که‌دارای مدرك تحصیلی بالاتری باشند حق تقدم خواهند داشت)

۳ـ درصورت مشمول‌بودن نظام‌وظیفه برك‌خاتمه‌خدمت ویامعافیت لااقل برای مدت تحصیل.

ب ـ از کلیه داوطلبان هنرآموزی ماهیانه مبلغ ۲۵۰۰ ریال کمك هزینه تحصیلی دریافت خواهد شد که بایستی هرسه‌ماه قبلا بحساب شماره ۱٤۱۷ بانك ملی ایران شعبه فردوسی پرداخت ورسید آنرابادار کل تعلیمات حرفه‌ای تسلیم نمایند (بافراد بی‌بضاعتی که‌عدم بضاعت آنها مورد تائید مقامات صلاحیتدار قرارگیرد مساعدت شده وماهیانه مبلغ کمتری دریافت خواهد شد)

ج ـ دوره کارآموزی قسمت تراشکاری وسوهانکاری ۹ ماه و در رشته‌جوشکاری ۳ماه بطورشبانه‌روزی میباشد .

د ـ داوطلبان برای کسب اطلاعات بیشتر و همچنین نام‌نویسی حداکثر میتوانند تاآخر وقت‌اداری روز ۱۲ دیماه ٤۰ بدفتر این‌اداره واقع درطبقه‌اول ضلع جنوبی کاخ‌وزارت صنایع ومعادن مراجعه‌فرمایند.

چنانچه تعداد داوطلبین بیشتر از میزان معینه باشد تعداد لازم ازطریق مسابقه انتخاب خواهند شد.

هـ ـ کلاسها از روز ۱٦ دیماه شروع بکار خواهند نمود.

مدیر اداره کل تعلیمات حرفه‌ای ـ مهندس میرریاحی

آ ـ ۳۲۷۱٤ ۳ـ۱

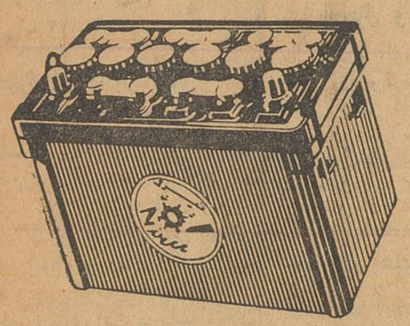

نیرو

یا

باطری رقابت ناپذیر

هم میهنان عزیز: باطریهائی که امروز درکارخانجات اداره تسلیحات ارتش بنام نیرو ساخته میشود از بهترین باطریهای استارت بوده واز هر حیث با انواع باطری های خارجی رقابت میکند.

باخرید یکدستگاه باطری نیرو تمام خواسته‌های مصرف کنندگان ورانندگان محترم تامین میشود.

باخرید باطریهای نیرو باقتصادیات کشور خودکمك کرده واز خروج ارز جلوگیری خواهدشد.

عمده فروشی دائره بازرگانی اداره تسلیحات ارتش در خیابان فرح آباد.

جزئی فروشی فروشگاه اداره تسلیحات ارتش واقع در اول خیابان باب همایون

آ ـ ۳۲۷۲٦ ۳ـ۱

ترانسپولمین

TRANSPULMIN

HOMBURG

محصول هومبورك آلمان

بصورت آمپول : پماد : شربت : شیاف

آ ـ ۳۲۹۱۲

فرش لاستیکی شهوند

در اکثر ساختمانهای مدرن بجای پوشش کف سخت از قبیل موزائیك وسنگ از کف های نرم فرش لاستیکی شهوند استفاده میشود .

برای تامین بهداشت ، سکوت مطلق ، نظافت کامل از فرش لاستیکی شهوند استفاده فرمائید

فرش لاستیکی شهوند مخصوص منازل ، هتل ها ، بیمارستانها واماکن عمومی .

نمایندگان فروش در شهرستانها :

مشهد ـ کالای طبت

تبریز ـ فروشگاه دسترنج

شیراز ـ فروشگاه زمردیان

اصفهان ـ فروشگاه سیدنا

رشت ـ فروشگاه جنرال الکتریك

برای اخذ نمایندگی از شهرستانهای دیگر به شرکت شهوند خیابان خیام ـ سرای بری تلفن ۲۲۲۷۹ مراجعه فرمائید.

فروشگاه فرش لاستیکی شهوند

تهران ـ خیابان فیشرآباد ـ چهارراه تخت جمشید

تلفن : ۶۰۸۸۵

آ ـ ۳۲۹۵٦

راهنمای اطلاعات

استخدام

پرستار خوب
برای پسر بچه ۸ ماهه مورد احتیاج است. باتلفن ۶۹۹۸۰ صحبت کنید. آ ـ ۲۳۷۵۵ ۱ ـ ۲

بچند نفر بانو برای
مانکنی دربرنامه تلویزیون نیازمندیم به‌تلفن ۴۱۵۰۳ مراجعه فرمایند آ ـ ۳۲۹۶۲

یك پرستار زن
که اطلاعاتی از خانه‌داری نیز داشته باشد مورد احتیاج با حقوق مکفی استخدام میشود طالبین به‌تلفن ۸۵۱۲۰ از ساعت ۲ تا ۴ مراجعه نمایند. آ ـ ۳۲۹۴۰

بتعدادی خدمتکار وپرستار
زن نیازمندیم تلفن ۳۰۳۷۷۴ ـ ۷۱۴۰۲ آ ـ ۱۰۴۲

بیکنفر دکتر داروساز
که خدمت نظام را انجام ویا برك معافی در دست داشته باشد برای تمام روز جهت ویزیت درشهرستانهای اطراف تهران نیازمندیم داوطلبان از ساعت ۵ الی ۷ بعداز ظهر بشرکت سهامی خورك خیابان فردوسی بالا شماره ۶۹۵ مراجعه فرمایند آ ـ ۳۲۹۲۶

دانشکده داروسازی دانشگاه
تهران یك تن استادیار برای درس شیمی آلی باشرایط زیرازطریق مسابقه انتخاب مینماید.
۱ ـ داوطلبان باید علاوه برداشتن شرایط عمومی استخدام در رشتهٔ فوق دارای درجه دکتری و لااقل دو سال سابقه خدمت دستیار اولی باشند.
۲ ـ داوطلبان باید هنگام مراجعه برای ثبت نام عین مدارك تحصیلی خودرا همراه بیاورند.
۳ ـ مدت ثبت نام سی‌روز از تاریخ نشر این آگهی است ومحل ثبت نام دفتر دانشکده فنی واقع درمحوطه دانشگاه میباشد. آ ـ ۳۲۹۷۲

پیرو آگهی مندرج در جراید تهران
در مورد استخدام ۲۰ نفر مهندس کشاورزی برای تکمیل کادر فنی مؤسسه اصلاح وتهیه نهال و بذر وزارت کشاورزی. داوطلبین بایستی باتوجه بموعد مقرره درآگهی مدارك لازمه را باین مؤسسه تحویل وکارت ورودی جهت شرکت درجلسه امتحان دریافت دارند تاریخ مسابقه روزشنبه ۲۳ دی‌ماه ساعت دو بعداز ظهر در سالن بانك کشاورزی میباشد دراین مسابقه از مواد زیر امتحان بعمل می‌آید:
۱ ـ زبان خارجه (فرانسه. انگلیسی آلمانی. روسی) بمیل داوطلبان
۲ ـ زراعت
۳ ـ باغبانی
۴ ـ کلیات اصلاح نباتات
۵ ـ ژنتیك
داوطلبان از این تاریخ لغایت ۱۹ دیماه جهت اخذ کارت ورودی به جلسه امتحان باداره کل بررسیهای زراعی مؤسسه اصلاح و تهیه نهال و بذر وزارت کشاورزی مراجعه فرمایند.
مؤسسه اصلاح و تهیه نهال وبذر ۱ ـ ۲ آ ـ ۳۲۹۷۶

تلفنهای اطلاعات

تلفنخانه ۳۰۰۱۰ تا ۳۰۰۱۹
سرویس اقتصادی ۳۰۴۵۹۱
سرویس حوادث ۳۰۳۵۶۹
شعبهٔ آگهیها ۳۰۵۱۰۸، ۳۰۲۶۳۳
سازمان شهرستانها ۳۰۵۰۶۷
اطلاعات هفتگی ۳۰۴۸۷۸
طوطی نو ۳۰۴۵۹۲ ـ ۳۰۴۵۹۳
دفتر چاپخانه ۳۰۳۹۶۵

فروش اتومبیل

فروشگاه اتومبیل ۴۰
از ۱۰۰ دستگاه انواع اتومبیل‌های امریکائی و اروپائی همیشه ۱۰ دستگاه موجودا ست‌واگر خیال فروش اتومبیل خود ر ادارید بنفع شما است که با ما مشورت کنید جمشید آباد شمالی کاشی ۴۰ تلفن ۴۹۶۳۳

شورلت ۵۱
بسیار مرتب ، با رادیو بفروش میرسد بتلفن ۷۱۴۶۰ مراجعه شود. آ ـ ۳۲۹۶۶ ۱ ـ ۳

بازرگانی بهارستان‌رشیدی
بورس کلیه معاملات اتومبیل و انواع‌و اقسام مدلهای فولکس واگن تلفن ۳۰۲۵۰۷ خیابان بهارستان‌جنب بیمارستان طرفه مقابل پارك امین‌الدوله آ ـ ۶۳۱ ۱ ـ ۲۶

بورس اتومبیل حکیمی
مرکز خرید وفروش اتومبیلهای تمیز بقیمت روز خیابان پهلوی مقابل کافه شهرداری تلفن: ۶۸۹۴۸

بورس اتومبیل ساعی
شاهرضا ایستگاه آسیا تلفن ۷۴۶۲۷ آ ـ ۵۹۹ ۱ ـ ۲۶

لوازم یدکی اصلی فورد
تجارتخانه شالچی فروشگاه لوازم یدکی فورد خیابان امیرکبیر ساختمان شالچی تلفن ۳۰۰۳۶۵ آ ـ ۹۲۸ ۱ ـ ۲۶

بورس اتومبیل فردوسی
خریدوفروش انواع اتومبیل ۶۰۱۸۳ آ ـ ۹۹۳ ۱ ـ ۲۶

لوازم یدکی اتومبیل
همه‌نوع زنجیراتومبیل پیچ‌ومهره و میخ پرچ لوله لاستیکی لوله مسی بی درز اصل (مانسمان) موجود کوچه ناظم‌الاطباء مغازه انترناش تلفن ۳۷۸۲۱ آ ـ ۹۹۴ ۱ ـ ۲۶

معاوضه
هرنوع و هرسیستم اتومبیل‌دارید با املاك مرغوب معاوضه می شود (فام) میدان سپه اول فردوسی تلفن ۳۰۳۱۲۴ آ ـ ۱۰۱۷ ۱ ـ ۴

اجاره داده می شود

سیمتری نارمك
محوطه ای محصور بمساحت ۱۱۰۰ متر دارای چند مغازه متصل بهم ویا دو نبش و درب ورودی کامیون برای انبار گاراژ و یا نمایشگاه و ماشین و تاسیس کارخانه یك جا یا مجزا اجاره داده می شود تلفن ۲۶۵۹۰ محبان آ ـ ۹۶۸ ۱ ـ ۶

فروش اثاثیه

یخچال و تلویزیون
یخچالو تلویزیون وضبط صوت ورادیو ورادیوگرام وقالی مبل وسایر اشیائی دیگر شمارا درمنزل نقدا خریداری مینمائیم لطفا بخیابان شاه چهارراه گلشن نمایشگاه ایران کالا تلفن ۴۵۶۸۹ مراجعه فرمایند. آ ـ ۷۹۲ ۱ ـ ۳۰

خانواده های محترم
اگرچنانچه تصمیم بخرید تلویزیون یخچال ضبطصوت قالی مبلوسایر لوازم زندگی رادارید متمنی است قبلا بنمایشگاه ایران کالامراجعه فرمایند چون مقداری ازاجناس فوقرا که‌از منازل ودست دوم خریداری نموده‌ایم بقیمتی که‌شما هرگز باور نمی‌فرمائید بفروش میرساند نشانی تهران خیابان شاه چهارراه گلشن نمایشگاه ایران کالا تلفن ۴۵۶۸۹ آ ـ ۷۹۱ ۱ ـ ۳۰

لوازم یك پانسیون‌مجهز خارجی
بفروش میرسد. طالبین عصرها به شماره ۶۶۶۸۴ مراجعه فرمایند آ ـ ۳۲۹۱۰ ۱ ـ ۲

معاملات پول

پول شرطی
هر قدر لازم باشد موجود است آژانس رایت شاهرضا روبروی سینما رویال تلفن ۳۱۸۵۳ و ۳۲۹۷۱ آ ـ ۹۷ ۱ ـ

پول
هرمبلغ پول درمقابل مبیع ارزنده (فام) میدان سپه اول فردوسی تلفن ۳۰۳۱۲۴ آ ـ ۱۰۱۵ ۱ ـ ۴

مستغلات

نارمك ـ تهران پارس تهران نو ـ نیروی هوائی
برای خرید و فروش و معاوضه زمین و خانه و ساختن منزل بطور نقد و اقساط ببازرگانی امینی اول سی‌متری نارمك تلفن ۷۹۰۰۹۰ مراجعه فرمائید

اراضی نارمك راخریداریم بازرگانی حمیدتلفن ۷۹۱۰۹۴

زمین وپول
معاوضه باخانه های ویلائی ومستغلاتی تلفن ۴۰۵۵۴ پیشرو آ ـ ۷۹۰ ۱ ـ ۳۰

زمین نقد و اقساط
زمین بین‌نارمك و تهران پارس‌صد متری ببالا با سندمالکیت بر ۴۵ متری فرح‌نقد و اقساط بفروش میرسد طالبین به آژانس پارس تلفن ۷۴۴۹۹ مراجعه فرمایند. آ ـ ۹۷۲ ۱ ـ ۱۵

قابل توجه خریداران
مستغلاتهای بزرك و خانه های ویلائی در شمال شهر بازمین وخانه معاوضه می شود طالبین بخیابان شمیران چهارراه‌حقوقی‌بازرگانی سایه مراجعه‌فرمایند تلفن ۷۲۸۹۶ آ ـ ۹۷۸ ۱ ـ ۲۶

خانه و اراضی باقساط
طویل‌المدت (فام میدان سپه) نبش فردوسی تلفن ۳۰۳۱۲۴ آ ـ ۱۰۱۸ ۱ ـ ۴

هرنوع املاك دارید
چه در داخل و چه درخارج کوچك یا بزرك جهت معاوضه به آژانس رایت شاهرضا روبروی سینما رویال مراجعه فرمائید تلفن ۳۱۸۵۳ و ۳۲۹۷۱ آ ـ ۹۷۴ ۱ ـ ۵

املاك و مستغلات
هرنوع مطالبات اعم از سفته وچك وسند شرطی و ذمه‌ای را باشرایط خاصی با اراضی معاوضیه مینمائیم بیمه قضائی میدان سپه اول فردوسی (فام) تلفن ۳۰۳۱۲۴ آ ـ ۱۰۱۹ ۱ ـ ۴

واگذار میشود

واگذار میشود
دو باب مغازه بزرك جدید البناء سقف بلند متصل بهم دارای سه اطاق فوقانی جهت دفتر. آبدار خانه. شوفاژ. برق. لوله‌کشی سرد وگرم و تلفن در بهترین نقطه خیابان شاه واگذار میشود. برای کسب اطلاع بیشتر به تلفن ۳۵۹۶۶ مراجعه فرمائید. ۱ ـ ۳ آ ـ ۳۲۶۵۸

یك آپارتمان سه‌اطاقه
جهت دفتر تجارتخانه. مطب‌عکاسی. پخش فیلم. دفتروکالت. وغیره در اوایل شاه‌آباد مخبرالدوله با تلفن و یا بی‌تلفن واگذار میشود. طالبین‌به تلفن شماره ۵۵۴۷۹ با مسعودی یا محمود خدارحم تماس بگیرید.

یك آپارتمان ـ مشتمل
سه‌اطاق واقع درخیابان سعدی ـ کوچه ناظم‌الاطباء پاساژ صفا طبقه اول با اثاثیه وتلفن واگذار میشود ـ طالبین به‌تلفن ۴۹۱۷۴ر۷۸ (آقای هورمزدی) مراجعه فرمایند

یکباب مغازه بزرك
با آب وبرق وقفسه جنب چهارراه واگذار میشود طالبین عصرها بتلفن ۷۴۸۱۱ مراجعه نمایند. ۱ ـ ۳ آ ـ ۲۴۰۶۱

ساختمان

یك ابتکار بیسابقه
شرکت نضامنی‌هفسپیان‌خانه های شما را با نازلترین قیمت در اسرع وقت برآورد و هرگونه تعمیرات کلی و جزئی میکند خیابان قوام‌السلطنه کوی سیمی تلفنهای ۶۰۰۱۳ و ۸۶۲۷۶

کویك سرویس
برای‌انجام‌کلیه‌کارهای ساختمانی و تعمیرات فوری منازل و دکوراسیون‌در اختیار شماست. پهلوی جنب سینما مهتاب کاشی ۲۱۰ تلفن ۶۹۷۸۹ از ۳ تا ۸ بعد از ظهر

نگارستان زیبا
سازنده تابلو های تبلیغاتی سیلك اسکرین و نئون نقاشی‌ساختمان‌آخرین مدل تلفن ۵۷۴۴۶ آ ـ ۹۶۳ ۱ ـ ۱۰

بفروش میرسد

زیر بیمارستان بیمه‌اجتماعی
زمین بقطعات ۱۲۰ متری مالکیت نقدواقساط‌فروش بتلفن ۶۸۶۳۱ چهارراه ساسان خیابان کسری بازرگانی‌حقیقت مراجعه فرمائید.

خانه‌های اقساطی بدون پیش قسط یا با پیش قسط
قیمت ها بین ۴۵ تا ۷۳ هزارتومان اقساط از ۳۰ تا ۴۲ ماه طالبین برای بازدید یا مطالعه به نشانی‌زیر مراجعه یا مکاتبه نمایند.
تهران پارس ـ خیابان رشید (جنب قپان) ـ خیابان فرامرز ـ دفترساختمان قطعه ۲۸ صندو ق‌پستی ۲۶۹۷ آ ـ ۳۲۳۴۸ ۱ ـ ۵

در خیابان شهناز
ساختمان سه طبقه دارای ۵ اطاق با تمام لوازم آب و برق تلفن گاراژ بفروش میرسد به تلفن ۴۰۵۲۱ مراجعه فرمائید. آ ـ ۱۰۰۱ ۱ ـ ۵

چند باب خانه بمساحت
۱۷۵ متر و ۳۶۵ متر زیر بنای سه‌طبقه واقع درخیابان نواب شمالی (بالاتر از خیابان آیزنهاور) بفروش میرسدلطفا از ساعت ۹ الی ۱۳ به‌تلفن ۷۰۸۶۰ مراجعه فرمائید

فروش
یکباب مغازه دارای ۱۱ درب‌واقع درپاساژ شاهین اول شاهرضا بفروش ویا بامنزل دریوسف آباد معاوضه میشود تلفن ۳۷۴۴۷ آ ـ ۱۰۲۹ ۱ ـ ۶

غفلت جایز نیست
از اراضی چهل‌هزار در ۲۸ کیلومتری اسفالته طهران که بسبك اروپانقشه‌ـ برداری شده متری پانزده ریال‌نقد و اقساط بفروش میرسد خیابان‌خیام مقابل وزارت صنایع ومعادن‌مؤسسه ایران بورس تلفن ۵۴۴۲۶ آ ـ ۷۷۱ ۱ ـ ۱۵

آموزشگاههای رانندگی

هنرستان‌عالی‌رانندگی ایران
زیر نظر مهندس حیفائی بشت شهرداری تلفن: ۳۰۲۴۰۷ آ ـ ۶۴۶ ۱ ـ ۲۶

هنرستان رانندگی‌آهاری
درکمترین مدت ختم رانندگی به هنرجویان عزیز میاموزد مسجد لولاگر طبقه فوقانی مسجد تلفن ۴۹۹۲۵

هنرستان فنی پرستو
مرکز آموزش صحیح رانندگی و میکانیکی شاهپور چهارراه گمرك تلفن ۲۳۹۱۶ آ ـ ۷۶۷ ۱ ـ ۲۶

آموزشگاه‌رانندگی‌مهرشمیران
رانندگی را با اسلوب فنی تحت نظر استادان مجرب با اخذ گواهینامه بشما تعلیم میدهد تجریش روبروی بیمارستان رضا پهلوی تلفن ۸۵۲۴۷۷ آ ـ ۸۶۸ ۱ ـ ۲۶

معاملات تلفن

هر نوع شماره تلفن
خریدو فروش‌میشود تلفن ۶۰۱۸۳ آ ـ ۹۹۲ ۱ ـ ۲۶

گم شده

باطلاع میرساند چون
حساب جاری خودرا دربانك صادرات شعبه‌قلهك‌را مسدود نمودم‌خواهشمند است دارندگان چکهای حساب شماره ۲۴۵۰۵۳۲ بانك مذکور جهت دریافت وجه به‌لبنیات فروشی دلبخواه واقع درسلطنت‌آباد مراجعه فرمایند.
عظیم عزتی

پیدا شده

در تاریخ ۲ر۱۰ر۴۰
تعداد دوقطعه چك شماره ۸۴۹۵۳۲ ـ ۱۲ر۴۰ و ۸۴۹۵۳۰ بدون تاریخ عهده بانك بازرگانی لرج از حساب شماره ۹۸۵ که‌توسط رحیم خبازنزدیك ایستگاه خط ۲۸ پیدا شده بود به اینجانب اسداله زمانیفر برسم‌امانت سپرده شده له صاحبش بخیابان بوذرجمهری جنب سعدیه‌مراجعه نموده ودریافت دارد آ ـ ۲۴۰۷۳

تقویم اطلاعات

دوشنبه یازدهم دی ۱۳۴۰
دوشنبه بیست‌وسوم رجب ۱۳۸۱
دوشنبه اول ژانویه ۱۹۶۲
اذان صبح: ساعت ۵ و ۲۹ دقیقه
طلوع آفتاب: ساعت ۷ و ۱۸ دقیقه
غروب‌آفتاب: ساعت ۱۶ و ۵۶ دقیقه

آموزشگاه فرهنگی

کلاسهای صبح
درآموزشگاه خزائلی برای‌داوطلبان متفرقه کلاسهای صبح از ساعت ۸½ تا ۱۱½ دایر است و آقایان و بانوان داوطلب دوره اول متوسطه در این کلاسها میتوانند تحصیل کنندوقریبا کلاسهای زبان هم درساعات صبح دائر خواهد شد. آ ـ ۱۰۴۸

آموزشگاههای فنی

آموزشگاه تعلیم آرایش‌زیبائی مهتاب
با امتیاز رسمی وزارت فرهنك و تحت نظر متخصص دیپلمه‌وین‌وپاریس در سالن مدرن و مجهز با سهل ترین شرایط وقیمت نازل هنر جو می‌پذیرد نام‌نویسی همه روزه ـ نشانی انتهای ایرانشهر کامیار کاشی ۳۶ تلفن ۶۳۷۸۱ آ ـ ۲۵۲۱۸ ۲۰ ـ ۳۰

نقشه کشی و استخدام
دوره جدید کلاس نقشه‌کشی از روز شانزدهم دیماه زیر نظرمهندسین تحصیلکرده تشکیل و نام نویسی میشود. فارغ‌التحصیلان با معرفی‌ما درشرکتها وادارات استخدام میشوند

کاخ دانش
۱ ـ خیابان نادری پاساژ معتمد
۲ ـ خیابان فرانسه کوچه مرجان

ماشین نویسی فارسی ولاتین
ازکلاسهای ماشین‌نویسی ما که با ماشینهای تحریرنو وکامل زیماك آلمانی مجهز است وزیر نظر معلمین دلسوز و مطلع اداره میشود استفاده کنید و بلافاصله استخدام شوید.

کاخ دانش
۱ ـ خیابان نادری پاساژ معتمد
۲ ـ خیابان فرانسه کوچه مرجان آ ـ ۳۲۹۱۸

کلاس رادیو پاریس
پانزدهمین سال تاسیس
نام‌نویسی شصت وهفتمین دوره درس علمی و عملی‌رادیو (در ۴ ماه) تا ۲۷ دی ـ شروع ۲۸ دی برای شهرستانها با مکاتبه تدریس میشود خیابان اسلامبول ـ پاساژ میزبان ۱ ـ ۱۰۴۴

آموزشگاه ثابت
تعلیم ماشین نویسی ـ تدریس انگلیسی بانوان تحت نظر مربی زن خیابان شاه چهارراه سی‌متری تلفن ۶۵۱۶۸ آ ـ ۱۰۴۷

آموزشگاه فاریابی
خیابان قزوین چهارراه ملك کوچه آرم آ ـ ۱۰۴۵

مژده ـ نامنویسی کلاسهای
حسابداری دوبل آموزشگاه ماشین‌ـ نویسی ربانی شاه‌آباد آغاز گردید ماشین‌پلی‌کپی تلفن ۳۷۱۳۵ آ ـ ۱۰۴۳

آموزش زبانهای خارجی

دانشجوئی جهت تدریس
انگلیسی برای سیکل اول و دوم در منازل آماده‌است. داوطلبین براهنمای شماره ۴۷۹ اطلاعات مراجعه نمایند

هتل ها و رستورانها

رستوران مهرآباد طبقه‌فوقانی فرودگاه تلفن ۶۴۴۸۷

هتل ونك سه‌راه ونك تلفن ۸۲۲۶۷۰ ـ ۸۲۲۵۱۳

رستوران لارزیدانس خیابان ویلا تلفن ۶۶۴۱۴

هتل و کلبه دربند ـ دربند تلفن ۸۳۴۲۳ ـ ۸۳۴۲۲
هتل سپید. تخت‌جمشید ۶۹۰۱۱ دیسکوتك رقص باجدیدترین صفحات

مهمانخانه کاوه اول خیابان سعدی کوچه ناظم‌الاطباء تلفن ۳۳۳۹۶

صاحب‌امتیاز و مدیر مسئول: عباس مسعودی
چاپخانه: اطلاعات

راهنمای پزشکی اطلاعات

دکتر اسایش
بیماریهای آمیزشی و مجاری ادرار خیابان منوچهری ـ ابتدای کوچه‌ارباب جمشید ـ شماره ۱۱ پذیرائی عصرها

دکتر امیر نجم آبادی
متخصص اطفال از امریکا
خیابان آقا شیخ هادی ـ نزدیك چهارراه آقا شیخ هادی و جامی شماره ۱۶۰ پذیرائی ـ شبانه‌روز و روزهای تعطیل

دکتر در طب پولوسا
متخصص بیماریهای‌مقابتی ـ مجاری ادرار ـ تناسلی امراض زنانه ـ نازائی ـ خیابان فردوسی بالا کوچه صادق پذیرائی ۹ تا ۱۲ ـ ۵ تا ۸ تلفن ۴۶۵۸۹

کلینیك فیزیوتراپی
دکتر پریسای
خیابان کاخ شمالی ـ چهارراه کاخ وبزرگمهر تلفن ۶۹۷۷۴

معتادین تریاك الکل مرفین ـ هروئین
دکتر حسن پزشك‌زاد از اروپا مراجعت نموده و معتادین را باتقویت بنیه معالجه می نماید خیابان ری‌کوچه آبشار تلفن ۵۱۰۴۱

کلینیك دندانپزشکی خصوصی حکیم‌پور
تحت‌نظر دکتر های متخصص در دندان پزشکی ودندانسازی مجهز با توربین های ۳۰۰ هزار دور دردقیقه

درمان دندان بدون درد
شاه‌آباد خیابان باغ‌سپهسالار کوچه مهندس الممالك تلفن ۳۴۴۸۱ اوقات پذیرائی قبل‌از ظهر بطور آزاد ـ بعداز ظهربا تعیین وقت‌قبلی جمعه تا ظهر

دکتر دانشگر
امراض مقاربتی و جلدی و سوزاك تازه و کهنه ورم پرستات‌ضیق مجرا سستی و بواسیر امراض زنانه و نازائی خیابان سپه مقابل پستخانه تلفن ۳۰۲۴۱۶

دکتر محمد داد خواه
کلینیك زیبائی علاج لاغری و چاقی و رشد و نمو سینه ها
خیابان لاله‌زار ازطرف‌میدان سپه پذیرائی صبح و عصر تلفن ۳۸۱۷۰

دکتر دردریان
دیپلمه از دانشگاه روسیه با ۴۸ سال سابقه درامراض داخلی ومقاربتی چهارراه یوسف‌آباد کوچه عشیری پذیرائی صبح‌ها وعصرها تلفن ۴۲۴۰۶

دکتر صدیقی ـ دکترمجاهدی
پلی کلینیك
رزیدنت سابق بیمارستانهای امریکا پزشك بیمه کارمندان دولت وفرهنگیان پزشك سازمان بیمه های اجتماعی کارگران بیماریهای داخلی اطفال ـ مقاربتی ـ ترك تریاك وسایر موادمخدره ترك الکل مجهز به دستگاه‌های رادیو ـ سکپی ـ آئروسل تراپی «بخور پنی‌ـ سیلین وغیره» دیاترمی پذیرائی بعد از ظهرها
خیابان شاه روبروی مسجد منجا تلفن ۴۹۵۲۶

دکتر عباس نیك نژاد
متخصص از دانشکده پاریس و بیماریهای معده روده ـ کبد ـ لوزالمعده ـ در مان بواسیر بدون‌عمل فیستول فیسور بامتد موثر دروازه شمیران خیابان گرامی

دکتر جواد هیئت جراح
مطب جدید خیابان پهلوی کوچه بیدی پذیرائی عصر ها تلفن ۴۵۱۱۷ وصبحها بیمارستان جاوید تلفن ۸۲۲۹۱۴

دکتر معانی
امراض مقاربتی‌مجاری ادرارمعالجه سوزاك تازه و کهنه ورم پروستات وسستی وناتوانی ـ ضیق‌مجرا امراض زنانه خیابان فردوسی مقابل بانك ملی مرکز

درمانگاه حصوصی نارمك ۴۶ متری عربی تلفن ۷۹۵۵۵

دکتر مرتضی مشایخی
متخصص بیماریهای اعصاب اطفال وقلب کودکان
نشانی: خیابان ویلا شماره ۳۰

کشیك امشب پزشکان

شمال شرق
آقای دکتر حسین احمدی: میدان ثریا کوچه یلیس شماره ۱۷ آقای دکتر محمود عالم: خیابان شمیران مقابل سینما مولن‌روژ تلفن ۳۴۸۳۵ آقای دکتر صانعی (دندانپزشك): تخت جمشید ـ انصاری تلفن ۴۵۰۲۹ آقای دکتر سیدجعفر میرحمزه: خیابان ژاله ایستگاه بهنام پلاك ۱۶۳ تلفن ۳۲۸۱۰ آقای دکتر کرامت‌الله فرهودی: خیابان شاهرضا چهارراه پل چوبی تلفن ۳۸۵۱۰ آقای دکترعلی اکبر حکمت: فارمك ایستگاه دفتر آقای دکتر احمد مافی: خیابان‌قدیم‌شمیران ایستگاه سید خندان آقای دکتر کاظم فراهانچی: خیابان شمیران ایستگاه سید خندان آقای دکتر مصطفی موسوی (درمانگاه): دروازه شمیران مقابل مسجدفخرالدوله تلفن ۳۵۱۲۶ ـ زایشگاه و بیمارستان اهری: سر پل تجریش تلفن ۸۳۳۱۶ آقای دکتر معزالدین منصور خطیر: عباس آباد خیابان تکش کوچه پیروز کاشی ۱۳ آقای دکتر فرهادی: دروازه دولت آقای دکتر محمد روحی: خیابان شمیران اول خیابان سلیم آقای دکتر داودافخار معموی: انتهای امفالت خیابان امین‌ـ الدوله نظام آباد اول خیابان ۱۴.
آقای دکتر علی نفی رستگار شاه آباد اول کوچه ظهیرالاسلام تلفن ۳۰۲۱۳۱ ـ آقای دکتر شاه طهماسبی خیابان ده متری کرگان بالاتر ازمسجد معتمد کوچه صفا. آقای دکتر نعمت‌الله مقبلی ناوران.

جنوب شرق
آقای دکتر ایرج ناصری سپنا بیستم نجف‌آباد ابتدای ۸ متری‌خاکی

شمال غرب
آقای دکتر سید کاظم آیت‌الهی: مقابل دیوار جنوبی بیمارستان پهلوی خیابان یوسف کاشی ۳۵ تلفن ۶۵۰۳۴ آقای دکتر محمد رامین: یوسف‌آباد پائین خیابان محمد رضا شاه خیابان ریاحی وفاخیان فیروز آقای دکتر حبیب‌الله حاتمی: خیابان ایزنهاور کوی پیرامان شماره ۱ + ۱۲ آقای دکتر خلیل‌رسولی (جراح): امیر آباد خیابان نصر کاشی ۱۵ آقای دکتر علی نصیری: اول شهرآرا خیابان ششم کاشی ۲۰ آقای دکترمسعود لاهیجانی: خیابان امیر آباد کوچه‌مهر تلفن ۶۲۴۳۶ بانو جودت پیرا (مامی): چهارراه کالج حسب‌پمپ‌سه‌برین‌ساختمان هارونیان آپا تمان شماره ۶۰ آقای دکتر عبدالمجید مجیدی: خیابان شاه حسب مسجد محمد تلفن ۵۱۵۵ بیمارستان‌و درمانگاه‌مسلمین ورزش: خیابان سپه مقابل آقا شیخ هادی آقای دکتر اکبر امین همجنی حشمت‌الدوله عربی نرسیده به چهارراه گلشن تلفن ۶۵۳۲۰ آقای دکتر حسن داروگر
تخت جمشید خیابان وصال روبروی داروخانه پاك کوچه ایران تلفن ۴۲۹۹۲ آقای دکتر محمود علم آمور: میدان ۲۴ سمفند کوی بهرام تلفن ۶۲۸۵ آقای دکتر حسن فامیلی: خیابان‌شاه بیست متری ول آقای دکتر امان‌الله فتوحی (رادیولوژیست): خیابان‌دی کوچه نوبهار تلفن های ۳۳۵۳۳ ـ ۷۳۷۷۷ آقای دکتر موسوی‌زاده: خیابان پهلوی بالای بلوار کرج مقابل سینما امیر آقای دکتروحید مافی حصاری خیابان شاه سلسبیل شمالی رودکی شمالی، پلاك ۹۳۰
آقای دکتر امیر نجم آبادی ـ خیابان آقا شیخ هادی نزدیك چهارراه آقاسیخ هادی وجامی شماره ۱۶۰

جنوب غرب
آقای دکتر شاهپور سپاهپوش‌خیابان امیریه‌ایستگاه‌البرز حسب‌مسجدفخریه
آقای دکتر محمد شاه حسینی جودیه خیابان بیست متری‌ایستگاه نوبهار ـ آقای دکتر مهرداد پاك‌نیا: خیابان آذربایجان، چهار راه خوتر تلفن ۶۵۰۷۲ ـ آقای دکتر محمدتقی اسفندیاری: شاهپورچهار راه‌مختاری تلفن ۲۰۹۱۸ ـ آقای دکتر علی‌اصغر سعادت: منیریه ۱۴۳ تلفن ۵۶۴۳

آزمایشگاه
دکتر علومی سی متری نزدیك مجسمه شاهرضا مقابل خیابان ناهید تلفن آزمایشگاه ۶۳۸۹۰

آگهی‌های کوچک

جرثقیل جاسب
تلفن ۲۷۸۱۸ و ۲۵۷۶۳
۱ـ۲۶ آـ۸۵۴

قابل توجه
خمیر دندان نیکوتا ضدنیکوتین
خمیر دندان نیکوتا
دندانهای شما را تضمین میکند
سر خسرو داروئی شریف ۵۸۷۴۶
۱ـ۳۰ آـ۶۰۴

جرثقیل توکل
میدان شاه تلفن ۵۰۶۹۱ـ۵۵۸۲۸

داروساز
سازمان داروکار باطلاع آقایان همکاران دکتر داروساز،
داروساز، کمک داروساز میرساند که برای استخدام و اشتغال
بکار راهنمائی امور داروئی داروکار آماده خدمت و تشریک مساعی میباشد
سازمان داروکار ـ ناصرخسرو ـ روبروی دارائی
دکتر رضا جلالی
تلفن: ۵۰۵۴۵

مرغ پر کنده
جوجه کباب و ساندویچ‌مرغ ماشین
های جوجه کشی لوازم مرغداری ارزان
سالم تر از همه جا فروشگاه کشور
طیور سه راه امین حضور .
۱ـ۳۰ آـ۷۱۱

سرویس
جنرال
برای نصب و تعمیر آب گرم کن
در اختیار شماست
تلفن ۴۷۴۸۹

سشوار کادوس
فروشگاه کادوس تلفن ۴۴۵۷۷
۱ـ۳۰ آـ۸۵۵

امور ثبتی
جهت اخذ سند مالکیت وانجام‌امور
تفکیکی ونقشه‌برداری و پیاده کردن
اراضی و صدور اجرائیه و سایر امور
ثبتی تحت‌نظر مهندسین ثبت میدان
سپه‌نبش فردوسی (فام) تلفن۳۰۳۱۲۴
مراجعه فرمائید . آگهی از آژانس
تبلیغاتی چیستان تلفن ۵۴۴۲۶
۱ـ۴ آـ۱۰۱۶

سشوار ایندولا
خیابان شاهرضا مقابل دبیرستان
انوشیروان دادگر تلفن ۶۶۲۷۷
۱ـ۲۶ آـ۱۰۲۵

عروسی
برای برگزاری جشن های عروسی
ازسالن های مجلل هتل مرمر استفاده
فرمائید هتل مرمر خیابان‌فیشرآباد
(خیابان شمالی میدان فردوسی) تلفن
۶۶۱۰۱ـ۶۱۱۹۰ـ ۶۸۵۷۹
۱ـ۶ آـ۹۴۹

مژده بیانوان شیک پوش
خانواده های محترم توجه فرمایند
دوزندگی(روحانی)هیچگونه احتیاج به
توصیف ندارد این آگهی برای نشانی
است خیابان اسلامبول پاساژ پلاسکو
(القانیان) طبقه اول مساوی با کف
خیابان در صورت احتیاج بتوصیه
بیشتر به تلفن ۳۰۴۰۵۶ مراجعه
فرمائید .

سرویس فوری با آب گرم
تعمیرگاه مجهز برای هر نوع اتومبیل
نمایندگی شماره ۲۲ فولکس واگن
خیابان تهران نو تلفن ۷۴۱۱۶ ۷۴۸۷۷

دکتر فرهودی
چهارراه پل چوبی شاهرضا
مطب شبانه
بعداز ظهر و همه شب تا صبح
تلفن ۳۸۵۱۰

سوپرمارکت
بن آمی
امیرآباد
همه نوع مایحتاج زندگی در
مجهزترین سوپرمارکت تهران

کارخانجات صنعتی طلوع
TOLOU
تولیدکننده انواع میز و صندلی
تاشو و سایر مصنوعات فلزی از
شهرستانها نماینده فعال پذیرفته
میشود .
نشانی خیابان خیام جنب وزارت
بهداری فروشگاه طلوع تلفن۵۷۹۳۱
۱ـ۲۶ ۱ـ۱۰۱۳

تلمبه اطریشی فوگل
کمرچاهی و شناور
تهروپ ـ میدان فردوسی

برنامه سینماها

سینما آسیا ـ تلفن ۴۲۹۰۹
بن‌هور ـ رنگی ـدوبله بفارسی با
شرکت چارلتن هستن ـ هایاهاراریت
شروع : ۱۰ صبح ۳ر۳۰ ـ ۷ر۳۰
بعداز ظهر

سینما امپایر ـ تلفن ۴۹۰۸۱
عشقهای تابستانی ـ پانورامیك ـ
دوبله بفارسی با شرکت‌جان‌ساکسون
شروع ۱۰ر۳۰صبح ۳ـ۵ـ۷ـ۹ بعدازظهر
سینما ایران (تلفن ۳۶۳۵۴)

سینما ایران ـ تلفن ۳۶۳۵۴
گرگ صحرا ـ فارسی با شرکت
گریگوری‌مارك ـ ویدا قهرمانی شروع
۱۰ر۳۰ ـ۱۲ر۳۰ـصبح۲ر۳۰ـ۴ر۳۰ ـ
۶ر۳۰ـ۸ر۳۰ بعد از ظهر

سینما ادئون ـ تلفن ۳۸۱۱۸
مشکل اطاق‌خواب ـ سینماسکوپ
رنگی ـ دوبله بفارسی باشرکت . راك
هودسن ـ دوریس‌دی . شروع ۱۰ر۳۰
صبح ۲ر۳۰ ـ ۴ر۳۰ ـ ۶ر۳۰ ـ ۸ر۳۰

سینما اسکار ـ تلفن ۴۵۷۹۷
ده فرمان ـ ویستاویژن ـ رنگی ـ
دوبله بفارسی باشرکت یول‌براینر ـ
چارلتون هستون
شروع ۱۰ر۳۰ صبح ۲ـ ۵ر۳۰ ـ
۹ بعدازظهر

سینما ایفل ـ تلفن ۳۷۲۷۷
مبادزه ـ دوبله بفارسی باشرکت
جین‌مانسفیلد ـ آنتونی‌کوایل . شروع
۱۰ر۳۰صبح ـ ۲ر۳۰ ـ ۴ر۳۰ ـ۶ر۳۰
۸ر۳۰بعداز ظهر

سینما پلازا ـ تلفن ۴۴۲۵۵
انتقام هرکول ـ سینما سکوپ ـ
رنگی دوبله بفارسی با شرکت
مارك فورست شروع ۱۰ر۳۰ صبح
۳ـ۵ـ۷ـ۹ بعد از ظهر

سینما تخت جمشید ـ تلفن۴۳۵۵۰
افتضاح یك بوسه ـ رنگی ـ
دوبله بفارسی با شرکت سوفیالورن
جان گاوین شروع ۳ـ۵ـ۷ـ۹ بعدازظهر

سینما چارلی ـ تلفن ۶۸۴۶۱
مایای برهنه ـ سینماسکوپ ـ
رنگی ـدوبله بفارسی با شرکت
اواگاردنر ـ شروع ۲ر۳۰ـ۴ر۳۰ـ
۶ر۳۰ـ۸ر۳۰ بعد از ظهر

سینما حافظ ـ تلفن۳۴۰۷۴
فولی‌برژه ـ رنگی ـ دوبله بفارسی
باشرکت‌ادی‌کنستانتین شروع ۱۰ر۳۰
صبح ـ ۲ر۳۰ ـ ۴ر۳۰ ـ ۶ر۳۰ ـ
۸ر۳۰ بعداز ظهر

سینما دنیا ـ تلفن ۳۳۸۱۲
ساعت امید ـ وایداسکرین‌دوبله
بفارسی شروع ۱۰ر۳۰ صبح ۲ر۳۰ـ
۴ر۳۰ ـ۶ر۳۰ـ۸ر۳۰ بعداز ظهر

سینما دیانا ـ تلفن ۴۲۰۱۰
محکومین هنك ۹۹۹ ـ دوبله به
فارسی شروع ۱۰ر۳۰ صبح۳ـ۵ـ۷ـ۹
بعد از ظهر

سینما رادیوسیتی ـ تلفن۴۳۳۲۰
مشکل اطاق‌خواب ـ سینماسکوپ
رنگی ـ دوبله‌بفارسی با شرکت‌راك
هودسن ـ دوریس‌دی. شروع ۱۱صبح
۳ـ۵ـ۷ـ۹بعداز ظهر

سینما رکس ـ تلفن ۳۴۱۶۹
مرد سرگردان ـ سینما سکوپ
رنگی ـ دوبله بفارسی با شرکت
اورسن‌ولز ـ کوردیورگنزشروع ۱۰ر۳۰
صبح ـ۲ر۳۰ـ ۴ر۳۰ ـ۶ر۳۰ـ۸ر۳۰

سینما رویال (تلفن ۴۹۷۸۵)
مرد سرگردان ـ سینما سکوپ
رنگی ـ دوبله بفارسی با شرکت
اورسن‌ولز ـ کوردیورگنزشروع ۱۰ر۳۰
صبح ـ۲ر۳۰ـ ۴ر۳۰ ـ۶ر۳۰ـ۸ر۳۰
بعد از ظهر

سینما سعدی ـ تلفن ۳۶۴۶۸
مرد سرگردان ـ سینما سکوپ
رنگی ـ دوبله بفارسی با شرکت
اورسن‌ولز ـ کوردیورگنزشروع ۱۰ر۳۰
صبح ـ۲ر۳۰ـ ۴ر۳۰ ـ۶ر۳۰ـ۸ر۳۰

سینما سهیلا (تلفن ۳۶۴۲۴)
انتقام هرکول ـ سینما سکوپ ـ
رنگی دوبله بفارسی با شرکت
مارك فورست شروع ۱۰ر۳۰ صبح
۲ر۳۰ـ۴ر۳۰ـ۶ر۳۰ ۸ر۳۰ بعد ازظهر

سینما کریستال ـ تلفن ۳۷۶۷۵
ده فرمان ـ ویستاویژن ـ رنگی ـ
دوبله بفارسی باشرکت یول‌براینر ـ
چارلتون هستون
شروع ۱۰صبح ۱ر۳۰ ـ ۵ ـ ۸ر۳۰

سینما متروپل ـ تلفن ۳۹۴۱۰
فولی‌برژه ـ رنگی ـ دوبله بفارسی
باشرکت‌ادی‌کنستانتین شروع ۱۰ر۳۰
صبح ۲ر۳۰ ـ ۴ر۳۰ ـ ۶ر۳۰ـ۸ر۳۰
بعداز ظهر

سینما مولن روژ ـ تلفن ۷۲۹۲۹
ده فرمان ـ ویستاویژن ـ رنگی ـ
دوبله بفارسی باشرکت یول‌براینر ـ
چارلتون هستون
شروع ۱۰ر۳۰ صبح ۲ـ ۵ر۳۰ ـ

سینما میامی ـ تلفن ۷۴۳۴۹
انتقام هرکول ـ سینما سکوپ ـ
رنگی دوبله بفارسی با شرکت
مارك فورست شروع ۱۰ر۳۰ ـ۱۲ر۳۰
صبح ۲ر۳۰ـ۴ر۳۰ ـ ۶ر۳۰ـ ۸ر۳۰

سینما مهتاب ـ تلفن ۴۷۷۷۷
ده فرمان ـ ویستاویژن ـ رنگی ـ
دوبله بفارسی باشرکت یول‌براینر ـ
چارلتون هستون
شروع ۱۰صبح ۱ر۳۰ ـ ۵ ـ ۸ر۳۰
بعداز ظهر

سینما نیاگارا ـ تلفن ۶۵۳۰۷
مرد سرگردان ـ سینما سکوپ
رنگی ـ دوبله بفارسی با شرکت
اورسن‌ولز ـ کوردیورگنزشروع ۱۰ر۳۰
صبح ۳ـ۵ـ۷ـ۹ بعد از ظهر

سینما همای ـ تلفن ۳۰۴۱۶۹
انتقام هرکول ـ سینما سکوپ ـ
رنگی دوبله بفارسی با شرکت
مارك فورست شروع ۱۰ر۳۰ صبح
۲ر۳۰ـ۴ر۳۰ـ۶ر۳۰ ۸ر۳۰ بعد ازظهر

سینما آریا ـ تلفن ۳۹۸۸۴
مایای برهنه ـ سینما سکوپ ـ
رنگی ـ دوبله بفارسی با شرکت
آواگاردنر شروع ۱۰ر۳۰ صبح ۲ر۳۰ـ
۴ر۳۰ـ۶ر۳۰ـ۸ر۳۰ بعد از ظهر

سینما برلیان ـ تلفن ۳۳۵۳۵
ده فرمان ـ ویستاویژن ـ رنگی ـ
دوبله بفارسی باشرکت یول‌براینر ـ
چارلتون هستون
شروع ۹ر۳۰ صبح ۱ ـ ۴ر۳۰ ـ
۸ بعداز ظهر

سینما تاج ـ تلفن ۳۳۰۶۴
جنك وصلح ـ سینماسکوپ ـ رنگی
دوبله به فارسی با شرکت
اودری‌هپبورن شروع ۱۰ر۳۰ صبح
۲ر۳۰ ـ ۴ر۳۰ ـ ۶ر۳۰ ـ ۸ر۳۰

سینما المپیا ـ تلفن ۶۵۷۹۸
سلطان دریا ـ سینما سکوپ
رنگی ـدوبله بفارسی با شرکت
استیوریوزشروع ۲ ـ۴ـ۶ـ۸ بعد ازظهر

سینما پرسپولیس ـ تلفن ۵۸۱۰۸۳
گرگ صحرا ـ فارسی با شرکت
گریگوری‌مارك ـ ویدا قهرمانی شروع
۱۰ـ۱۲ـ۲ـ۴ـ۶ـ۸ بعد از ظهر

سینما پارك ـ تلفن ۳۵۰۴۷
حقه‌بازان هالو ـ هندی دوبله
بفارسی شروع ۱۰ر۳۰ صبح ۲ر۳۰ـ
۴ر۳۰ـ۶ر۳۰ـ۸ر۳۰ بعد از ظهر

سینما تهران ـ تلفن ۳۸۱۶۵
گرگ صحرا ـ فارسی باشرکت
گریگوری مارك ـ ویدا قهرمانی
شروع ۱۰ر۳۰ صبح ۲ر۳۰ـ۴ر۳۰ ـ
۶ر۳۰ـ۸ر۳۰ بعد از ظهر

سینما پردیس
اسلحه نفرین شده ـ سینماسکوپ
رنگی ـ دوبله بفارسی با شرکت
رابرت تایلور . شروع ۱۰ر۳۰ صبح
۲ر۳۰ ـ ۴ر۳۰ ـ ۶ر۳۰ ـ ۸ر۳۰
بعدازظهر

سینما زهره تلفن ـ ۳۰۴۸۰۸
ده فرمان ـ ویستاویژن ـ رنگی ـ
دوبله بفارسی باشرکت یول‌براینر ـ
چارلتون هستون
شروع ۹ر۳۰ صبح ۱ ـ ۴ر۳۰ ـ
۸ بعداز ظهر

سینما سیلوانا ـ تلفن ۳۳۷۷۷
حادثه جزیره ـ فارسی باشرکت
آفت شروع ۲ر۳۰ـ۴ر۳۰ ـ ۶ر۳۰ ـ
۸ر۳۰ بعد از ظهر

سینما کارون ـ تلفن ۴۰۰۶۵
سرگذشت یك زن ـ هندی ـ
دوبله بفارسی باشرکت نرگس شروع
۱۰ر۳۰صبح ـ ۲ر۳۰ ـ ۴ر۳۰ ـ۶ر۳۰
۸ر۳۰ بعداز ظهر

سینما مراد ـ تلفن ۳۷۳۸۹
انتقام‌بربرها ـ سینماسکوپ‌ـرنگی ـ
دوبله به فارسی با شرکت
آنتونی استیل شروع ۱۰ صبح ـ
۲ر۳۰ ـ ۴ر۳۰ ـ ۶ر۳۰ ـ ۸ر۳۰
بعدازظهر

سینما البرز
قهرمانان ـ ویستاویژن ـ رنگی ـ
دوبله بفارسی باشرکت جری‌لوئیز ـ
دین‌مارتین شروع ۱۰ـ ۱۲ ـ۲ـ ۴ـ
۶ـ۸ بعدازظهر

سینما فری ـ تلفن ۳۷۸۹۳
توپهای ناوارون ـ سینما سکوپ ـ
رنگی دوبله بفارسی با شرکت
آنتونی‌کوئین ـگریگوری‌پك شروع
۱ر۳۰ـ۴ـ۶ر۳۰ـ۹ بعد از ظهر

سینما رزیتا ـ تلفن ۸۲۰۱۳۸
گربه جادوگر ـ سینماسکوپ ـ
رنگی ـ دوبله بفارسی شروع ۴ر۳۰ ـ
۶ر۳۰ـ۸ر۳۰ بعد از ظهر

سینما فردوسی ـ تلفن ۳۵۷۸۴
سلطان اقیانوس ـ سینماسکوپ ـ
رنگی ـ دوبله بفارسی با شرکت
استیوریوز ـ چلوآلونزو شروع ۹ر۳۰
۱۱ر۳۰صبح ۲ـ۴ـ۶ـ۸ بعدازظهر

سینما مشعل ـ تلفن ۳۳۸۳۶
کینه جو ـ رنگی با شرکت
چارلتون هستون ـ جك پالانس‌شروع
۱۰ر۳۰ صبح ۲ـ۴ـ۶ـ۸ بعد از ظهر

سینما شهناز
آخرین قطار گان هیل ـ رنگی ـ
دوبله بفارسی با شرکت آنتونی‌کوئین
کرك‌داگلاس شروع ۱۰ر۳۰صبح۲ر۳۰
۴ر۳۰ـ۶ر۳۰ـ۸ر۳۰بعداز ظهر

تئاترها

تئاتر پارس ـ تلفن ۳۸۸۱۱
بسوی تو بانضمام کنسرت‌بانوآفت
ساعت شروع ۸ر۳۰ بعد ازظهر .

جامعه باربد (تلفن ۳۳۲۶۵)
حسین کرد شبستری ـ شروع
۸ر۳۰ بعدازظهر .

آخرین تغییرات برنامه سینماها را در صفحه ماقبل آخر ملاحظه فرمائید

سرنوشت دو چه دست بدست میگردد...

۹۵ ساعت آخر عمر موسولینی

ترجمه: احمد مرعشی

در دیدگان پتاچی برق امیدی درخشید متوجه بودم که آغاز بصحبت بعدی چقدر برای او ناگوار بود اما غفلتا بجلوخمشد بازوی مرا گرفت فشاری داد و درحالیکه نگاههای متضرعانه‌اش رابنگاههای من‌دوخته بود گفت :مرا نزد اوببرید .

سخت یکه خوردم هرگز تصور نمیکردم آخرین خواهش پتاچی این باشد تردید کردم بازوی مرا محکمتر فشرد و گفت :

ـمراباوبرسانید ، مرا باوبرسانید. چرا فکر میکنید ؟ مگر چه مانعی دارد ؟نگوئید که نمیتوانید نگوئید که نمیخواهید ، درحالیکه بازویم را از فشار پنجه های او بیرون میکشیدم گفتم :

ـ نه سینیور ، به خواستن یا نخواستن ربطی ندارد ـ شما از من چیزی خواسته اید که ممکن است برای من مسئولیت سنگینی را بوجود بیاورد . من نمیخواهم که ..

ـ چرا نمیخواهید ؟ فکر میکنید که میخواهم در فرار دادن او کمك شوم ؟

ـ نه این فرض مطرح نیست ولی توجه کنید ... اوضاع هنوز همچنان وخیم و ناپابرجا است ... بعیدنیست که فاشیست ها کوششی برای نجات او بعمل آورند ...چه کسی میداند.. اگر خدای نکرده خطری متوجه او شود آنوقت شما هم در معرض خطر قرار میگیرید این مسئولیت دومی را من نمیتوانم بدوش بگیرم .

با لحنی غضب آلود فریادزد :

شما دروغ میگوئید ، شما دروغ میگوئید حال میفهمم شما میخواهید او را تیرباران کنید جز این نیست میدانم ، میدانم . اوه خدای من . شما میخواهید اورااعدام کنید. شما

ـاما سینیورا بشما میگویم که ..

ـنه نه . لازم نیست چیزی بگوئید .

چهره باشك‌شکسته اشررادر دست های لرزانش مخفی کرد . درهمان موقع گفت :

ـسعی نکنید مرا فریب بدهید . شما میخواهید اورا اعدام کنید .من میدانم . من احساس میکنم . احساس من هرگز راه خطا نمیرود . شایدهم بشما دستور داده‌اند ، نمیدانم .. اما حالا از شما سئوالی میکنم ، نباید شانه از زیر بار جواب خالی نمائید. من جنایتی نکرده ام که جوابگوی‌شما باشم بدون تردید امروز یا فردا شما مرا آزاد خواهید کرد . ولی من این آزادی را نمیخواهم ، زیرازندگی بدون زنده‌بودن او در نظر من اصلا محال است . شما باید بمن قول بدهید اگر خواستید موسولینی را تیر باران کنید مراهم با او سینه کش دیوار نگه‌دارید منهم آرزو دارم‌بااو کشته بشوم . تصور نمیکنم آرزو یا تقاضای محالی باشد ؟

ـولی سینیورا ، اجازه بدهید بگویم که ...

ـحرف زیادی نزنید . فقط بمن چنین قولی را بدهید . میدهید ؟.. من مایلم بااو بمیرم ، اگر او بمیرد و شما مرا نکشید من خودم ، خودم را میکشم . ولی چه بهتر که این افتخار را شما بمن‌بدهید ، کشتن معشوقی با عاشق که گناهی ندارد ، مطمئن باشید اگر خون او دامنگیر باشد خون من دامنگیر نیست . باور کنید راست میگویم ، من تصمیم دارم با او بمیرم ، شما با همه قدرتتان قادر نیستید مرا از این سعادت محروم کنید .

آرامش عجیبی بر وجود پتاچی تسلط داشت ولی از سخنانش بوی مرگ بمشام میرسید . دردل بخودم میگفتم :

ـچه‌عشق عمیقی‌دردل این زن چه آتش‌سوزانی شعله میکشد . آیا عشق یك زن به این مراحل هم ممکن است برسد ؟

باو گفتم :

ـسینیورا ، خواهش میکنم آرام بگیرید . برای شما قسم میخورم که قصد ندارم موسولینی را بکشم . من‌فقط اورابه کسانی که واجدشرایط برای تعیین تکلیفش هستند تسلیم میکنم . تا وقتی او در اختیار من است بشما قول شرف میدهم که‌تیر باران نخواهد شد .دلم میخواهد همانطوریکه من حرفهای شما را باور کردم شما هم سوگند های مرا قبول کنید .

ظاهرا سوگند های من توانستند در او اطمینانی بوجود بیاورند . بانگاههای پرسش آمیزی مرا نگریست و من سعی کردم با تبسمی دوستانه بآن نگاهها جواب بدهم .

پرسید :

ـواقعا راست میگوئید ؟

ـقول شرف‌میدهم. حاضرم وجدانم راهم گرو بگذارم .

آهی کشید و گفت :

ـحرفتان را باور میکنم ... ولی چرا نمیخواهید مرا نزد او ببرید؟

ـنگفتم که نمیخواهم . فقط داشتم فکر میکردم به بینم میتوان چنین مسئولیتی را بدوش گرفت اجازه بدهید با دوستانم در این باره مشورتی بکنم

از روی صندلی بلند شدم ، اوهم برخاست ، کاملا بمن نزدیك شد و گفت :

ـپس بمن قول میدهید ؟

ـامید وارم بتوانم بشما بگویم : آری ، صبر داشته باشید و بمن اطمینان کنید .

دست مرا صمیمانه فشرد و بانگاه آنقدر مرا تعقیب کرد تا در پشت سر من بسته شد ...

***

پدرو ، همانطور که به پتاچی وعده داده بود بازیر دستانش بمشورت پرداخت ، یکی از این مشاورین (پی‌یترو) کمیسر سیاسی بریگاد ۲۵ پارتیزانی بود . نام‌حقیقی این شخص (میشل موررتی) بود ، یکی ازقهرمانان بنام کلوپ فوتبال (کومو) و سالها عضو فعال‌نهضت زیر زمینی‌کمونیست هابشمار میآمد .

مشاور دیگر جوانی‌بود باریك‌اندام فوق العاده بلند بالا ،با نام مستعار (نه‌ری) او قهرمانانه‌از زندان‌فاشیست ها گریخته ودوباره در آغوش کوهها خودش را به پارتیزان ها رسانده بود و رئیس ستاد بریگاد محسوب میشد .

پدرو به آنها گفت که‌اسیر زیبا و مرموز آنها کلارتاپتاچی است وآرزو دارد که نزد موسولینی برود . وحتی بااو بمیرد .

(پی‌یترو) و (نه‌ری) با رفتن پتاچی نزد موسولینی مخالفتی نکردند ولی آیا خود موسولینی هم راضی بود؟ در جلسه مشاوره تصمیمات زیر اتخاذ گردید :

۱ـ بهیچوجه نباید گذاشت موسولینی بدست مردم افتاده (لینچ) بشود .

۲ ـ نباید گذاشت متفقین به موسولینی دسترسی پیدا کنند .

۳ ـ تنها مرجع صلاحیت داربرای محاکمه موسولینی و کیفر دادن اویك دادگاه ملی ایتالیائی است نه دادگاه های متفقین .

۴ ـ یعنی فقط رهبر کمیته نجات بخش ایتالیا ژنرال کادورنا درباره سرنوشت موسولینی‌تصمیم بگیرد.

آن سه نفر ابدا اطلاع نداشتند که‌رهبر کمیته نجات بخش درقرارداد آتش بس و متارکه جنگ تعهد کرده بود موسولینی راسالم بمتفقین‌تحویل بدهد . ولی سرنوشت موسولینی در چنین شبی چند بار دست بدست گشت . در اوایل شب رهبر کمیته نجات بخش به فرمانده پارتیزان های منطقه (کومرزه) دستور داده بود با موسولینی بمدارا رفتار شود و اگر هم خواست فرار کند جلوگیری ننمایند .

در حدود نصف شب دستور رسید موسولینی رابه مولتراسیو واقع در کومرزه انتقال داده منتظر دستور ثانوی بمانند .

پدرو هم همه مقدمات انتقال دادن موسولینی را فراهم کرده بود . او جز به دو اتومبیل و چند مامور قابل اطمینان احتیاج دیگری نداشت .

***

ساعت ۲۳، تاریخ۲۷ آوریل ۱۹۴۵

در سالن‌بزرگ عمارت سرفرماندهی کمیته نجات بخش در میلان درست شبیه کندوی عسل هیجان و فعالیت شدیدی بچشم میخورد . رهبران پارتیزان ها در اونیفورم های تازه و خوشدوختشان مرتب بیاو برو داشتند عده کثیری در سالن دسته دسته دورهم جمع شده بودند .

تاتمام

آـ۳۲۹۱۴

از فردا
در سینما تخت جمشید

ویلیام هولدن
نانسی کوان
دنیای سوزی وانگ

بازدید شاهنشاه از لابراتوار داروسازی دکتر عبیدی و شرکاء

*** لابراتوار داروسازی دکتر عبیدی وشرکاء درحال حاضر ۷۵ رقم تولید دارد که کلیه آنها ازطرف وزارت بهداری رسما تائید شده‌است**

*** تاسیسات فعلی درصورت افزایش مصرف داخلی وتوسعه صادرات میتواند تاسه برابر فعلی محصول تولید کند**

شاهنشاه به آقایان وزیر بهداری ووزیر صنایع ومعادن موکدا امر فرمودند تا درباره پیشرفت این موسسه بزرك تولیدی مطالعه و اقدام نمایند.

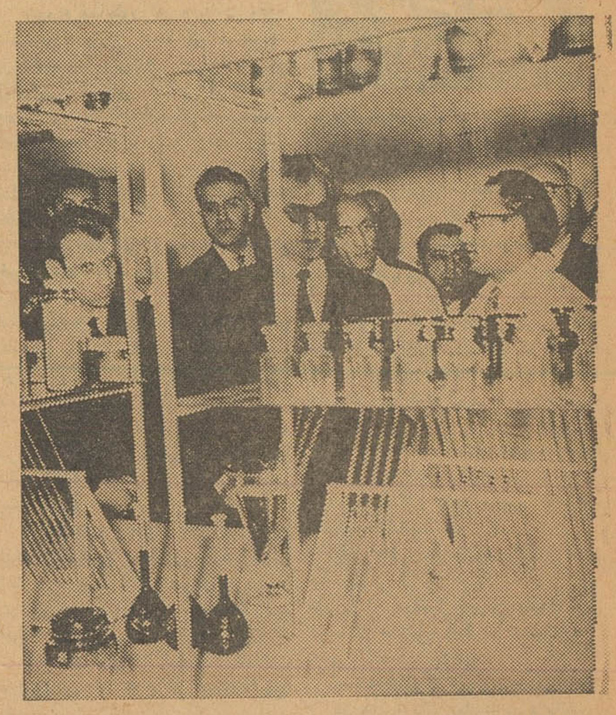

شاهنشاه در آزمایشگاه درباره کنترل وتجزیه داروها سئوالاتی میفرمایند

عصرروز پنجشنبه هفتم دیماه‌ساعت مسعود و پر افتخاری برای‌لابراتوار دارو سازی دکتر عبیدی و شرکاء بود زیرا دراین ساعت شاهنشاه محبوب به لابراتوار دکتر عبیدی وشرکاء تشریف فرما شدند.

مدتها بود که هیئت مدیره و کارکنان و همه کارگران لابراتوار در انتظار فرارسیدن چنین روزمسعودی بودند.

تشریف فرمائی شاهنشاه

طبق دعوت قبلی بتدریج آقایان دکتر ریاحی وزیر بهداری ،مهندس سرلك وزیر صنایع ومعادن ، تیمسار ارتشبد حجازی ـ تیمسارسپهبد دکتر ایادی ، دکتر مهدی نامدار ـرئیس دانشکده داروسازی ، علی وکیلی رئیس اطاق تجارت و جمعی دیگر از رجال و شخصیت های مملکتی و نمایندگان مطبوعات ورادیو درلابراتوار حضور یافته‌و منتظر تشریف فرمائی ذات همایونی بودند.

پس از ورود موکب همایونی ،آقای دکترریاحی وزیر بهداری چنین معروض داشت :

اعلیحضرتا ـ

چاکر افتخار داردتشریف فرمائی اعلیحضرت همایونی رابه لابراتوار داروسازی‌دکتر عبیدی و شرکاء خیرمقدم عرض نماید.

توجه بصنایع داخلی کشور وتشویق صاحبان صنایع‌داخلی پیوسته‌مورد علاقه‌ذات‌همایونی بوده و همواره دولتهارا به حمایت ازصنایع داخلی‌ارشاد میفرمایند ....

آقای وزیر بهداری در پایان گزارش خود از پیشگاه ملوکانه استدعا نمود اجازه فرمایند آقای دکتر عبیدی گزارش کامل وضع‌لابراتوار راباستحضارشاهنشاه برساند.

گزارش دکترعبیدی

سپس آقای دکتر عبیدی مدیرعامل لابراتوار خیرمقدم عرض نمودو آقایان یداله فیروزیان و عباس عبیدی‌شرکای شرکت رابه حضور شاهنشاه معرفی وچنین گزارش داد:

اعلیحضرتا: مدیران لابراتوار که درسال اول سلطنت آن شاهنشاه محبوب موفق بدریافت‌دیپلم داروسازی ازدانشگاه تهران گردیدند بااشتیاق فراوان در اواسط سال۱۳۲۷ اقدام بتاسیس یك کارگاه کوچك داروسازی نموده و شروع بساختن دارونمودند. چون سرلوحه کار این موسسه کوچك ازبدو امر روی صحت عمل ودرستی بود توانست پس از مدت قلیلی‌اعتماد واطمینان جامعه پزشکی و عموم‌راجلب نماید نظر بازدیاد مصرف داروهای این لابراتوار و استقبال جامعه پزشکی از این موسسه چون ادامه کار درمحیط کوچك مناسب باترقیات روز افزون کشور نبود به پیروی از منویات عالیه اعلیحضرت همایون شاهنشاه تصمیم گرفته شدکه با استظهار بکمکهای مالی از طرف مقامات عالیه مملکتی وراهنمائیهای ذی قیمت وزارت بهداری لابراتوار داروسازی مدرن ومجهزی که درردیف یکی از بهترین و مجهز ترین لابراتور داروسازی درخاورمیانه باشد تاسیس گردد و بالاخره پس از انجام مقررات و اخذ پروانه های‌مربوطه تاسیساتی که هم اکنون از نظرمبارك شاهانه میگذرد بوجود آمد.

۷۵ رقم تولید

تولیدات لابراتوار در حال حاضربه هفتادو پنج‌رقم بالغ گردیده و کلیه از طرف وزارت بهداری رسما دارای پروانه ساخت میباشد.

قدرت دستگاههای قرص سازی در ساعت ۲۵۰۰۰ قرص دراژه سازی در ساعت ۲۰٫۰۰۰ دراژه شربت سازی‌در ساعت ۱۵۰۰ شیشه پماد سازی ۵۰ کیلو درساعت آمپولسازی ۶۰۰۰آمپول درساعت میباشد.

ساختمان لابراتوار و کارخانجات در زمینی بمساحت ۴۳۴۰ متر دارای ساختمان سه طبقه تمام است تعداد ماشینها ۵۹ دستگاه ـ قرص سازی ۶دستگاه دراژه سازی ۱۰ دستگاه شربت سازی ۶ دستگاه‌دستگاه‌شربت پرکنی ۲دستگاه دستگاه زیبائی و پماد سازی ۱۰ دستگاه آمپولسازی۱۵ دستگاه‌دستگاه تهویه‌مطبوع۱۰دستگاه میباشد.

افزایش تاسه‌برابر

همین تاسیسات فعلی در صورت وجود عوامل مساعد و مصرف جنس‌در داخله و توسعه بازارهای صادراتی استعداد آنرا داردکه حجم محصول خودرا تاسه برابر مقدار فعلی افزایش دهد برای مزید استحضار فهرست‌ریز تولیدات یکساله ۳۹ لابراتوار رابشرف عرض میرساند.

قرصهای مختلف ۲۵٫۰۰۰٫۰۰۰عدد
دراژه های مختلف ۱۸٫۰۰۰٫۰۰۰عدد
آمپولهای مختلف ۴٫۰۰۰٫۰۰۰عدد
شربتهای مختلف ۸۰۰٫۰۰۰ شیشه
قطره های مختلف ۲۰۰٫۰۰۰ شیشه
پماد های مختلف ۸۵٫۰۰۰ لوله
خمیر دندان ۱۵٫۰۰۰ لوله شامپو ۱۲٫۰۰۰ لوله

کنترل محصول

موضوع قابل توجه که‌مبنای اطمینان مصرف کنندگان‌محصولات‌این کارخانه است وجود لابراتوار کنترل دارواست که کلیه مواد اولیه با اینکه از کارخانجات طراز اول خریداری می گردد معهذا بموجب اصل داروسازی درلابراتوار کنترل کارخانه‌موردآزمایش ورسیدگی قرار میگیرد .در مرحله بعدی پس از تهیه شدن محصولات داروئی و قبل از عرضه ببازار نمونه مخصوصی از نظر وجود و مقدارمواد اصلی ترکیبی در لابراتوار کنترل مجددا مورد آزمایش‌قرار گرفته وسپس اجازه بسته بندی و صدور ازکارخانه داده میشود.

جلوگیری از خروج ارز

تهیه‌این داروها باعث گردیدکه‌در حدود ششصد هزار دلار ارز کمتر از مملکت خارج گردد و اگراین‌لابراتوار ازحیث وضعیت مالی تقویت گردداین صرفه‌جوئی تایك‌میلیون دولاربالاخواهد رفت واگر موسسات دولتی خرید خود را منحصرا از داروهای ایرانی‌بنمایند این صرفه جوئی تایك میلیون و نیم دولار خواهد رسید.

مواد اولیه

کلیه کارگران زن ومرد ازقانون بیمه‌های اجتماعی استفاده مینمایند درحدود ۴۰ تا۶۰ درصد از مواد اولیه دارو در خود ایران تهیه میگرددبعلاوه کلیه وسائل بسته بندی‌از قبیل‌شیشه‌ـ پلاستیك ـچاپ درایران تهیه وبدین سبب مقدار بیشتری کارگر درسایر موسسات تولیدی برای این لابراتوار بکار مشغول میباشند بنابر این احتیاجات کارخانه‌که از خارج وارد می شود در حال حاضر بیش از صدی۱۰ تا۱۵ مبلغ فروش را تشکیل نداده و امیدمیرود این مبلغ نیز در آتیه کاهش یابد.

در پایان گزارش آقای دکتر عبیدی از حضور شاهنشاه استدعا نمود که‌از قسمت‌های مختلف لابراتوار بازدید فرمایند.

بازدید از بخش قرص سازی

این قسمت با ماشین‌های مدرن و اتوماتیك قرص‌سازی مجهز است و انواع مختلف قرص های ویتامینی، سولفامیدی ، مسکن، ملین و غیره در این بخش تهیه میشود.

شاهنشاه ضمن بازدید دقیق ازهر یك از ماشینها سئوالاتی فرمودندکه از طرف آقای فیروزیان توضیحات لازم بعرض رسید

دراژه سازی

پس از بازدید این بخش شاهنشاه از ملانژوروماشینهای مختلف دیگری که‌برای تیهه پودر و گرانول بکار میرود دیدن فرمودند و سپس به بخش دراژه سازی تشریف فرما شدند.

بخش دارژه سازی دارای دیگهای مختلفی است که‌میتواند انواع‌روپوشهای داروئی به قرصها بدهد.

در حقیقت این دیگهاقرصها را بصورت دراژه‌های شفاف و جالبی‌درمی آورند نحوه کار این بخش نیز مورد توجه ملوکانه قرار گرفت. سپس اعلیحضرت همایونی بقسمت بسته‌بندی و سلوفانه نمودن قرصها راهنمائی شدند.

ماشینهای اتومات این بخش بدون دخالت دست قرصها را میان ورقهای سلوفان (زرورق) جا داده و بصورت جالبی بسته بندی مینماید.

این بخش نیز توجه اعلیحضرت همایونی را جلب نمود.

بخش شربت‌سازی وشربت پرکنی

ماشینهاو لوازم کار این بخش‌بسیار جالب و مجهز است شربت ابتدا در دیگهای بزرك ساخته میشود و پس از آزمایش کامل به دستگاههای پرکننده شربت هدایت میگردد از سوی دیگر دستگاههای دیگری شیشه‌هاراشسته استریل و خشك نموده و به توسط نوار متحرکی به زیر ماشینهای پر کننده می‌آورد سپس ماشین پر کننده شیشه هارا پر کرده و بازهم توسط نوار سیار تحویل ماشین دیگری‌می دهد، این ماشین روی شیشه ها درگذاری میکند و پس‌از آن‌شیشه‌برای اتیکت چسبانی بماشین دیگری هدایت میگردد. باین ترتیب از ابتدای‌تهیه شربت‌تا انتهای کار اتیکیت چسبانی تمام کارها بوسیله ماشین بطورزنجیری بدون کوچکترین دخالت دست‌انجام میگیرد.

بازدید این قسمتها مورد توجه زیاد

شاهنشاه هنگام بازدید از ماشین پماد پرکنی بخش زیبائی لابراتوار

مسئول مربوطه توضیحات لازم بعرض رسید.

تقدیم دسته‌گل

شاهنشاه دراین موقع بسالن بسته بندی داروها تشریف فرماشدنددراینجا کارگران زن بسیاری مشغول انجام وظیفه بودند که مانند همه کارکنان وکارگران لابراتوار انتظار زیارت شاهنشاه را داشتند.

از طرف کلیه کارگران دوشیزه خردسالی دسته گل‌زیبائی تقدیم‌حضور ملوکانه نموده و خیرمقدم عرض کرد.

شاهنشاه پس از مشاهده سالن بسته بندی به آزمایشگاه کنترل تشریف فرما شدند.

آزمایشگاه کنترل

آزمایشگاه کنترل مرکزتمام‌فعالیت های تحقیقی علمی و داروسازی که درحقیقت بتمام کارهای تولیدی‌لابراتوار نظارت وحاکمیت دارد زیرا تما م‌مواد اولیه و تمام محصولات ساخته شده دراین آزمایشگاه مورد بررسی و تجزیه علمی قرار میگیرد.

وسایل مختلف آزمایشگاه کنترل از قبیل الکتروفتومتر ، P.H. متر ووسایل کروماتوگرافی ، دستگاه تعیین نقطه ذوب وسایل دیگر توجه شاهنشاه را بخود جلب نمود بنحویکه سئوالات مختلفی در هر زمینه ازآقای دکتر محمودزاده فرمودند که ایشان توضیحات لازم رابعرض رسانید.

بخش زیبائی

آنگاه شاهنشاه پس از بازدید از انبار داروها و مشاهده آشپزخانه و سالن نهارخوری کارگران به بخش زیبائی تشریف فرما شدند.

دراین‌بخش انواع مختلف‌محصولات زیبائی ، از قبیل کرم ، شیر ، پماد، خمیر دندان و شامپو و تونیك های مختلف زیبائی ساخته میشود.

ماشینها ووسایل و طرز کاراین بخش مورد بازدید و توجه شاهنشاه قرار گرفت و بخصوص در مورد خمیر دندان بلدان وشیر زیبائی سئوالاتی فرمودند که‌از طرف آقای مهندس نهورای مدیر قسمت توضیحات لازم بعرض ملوکانه رسید.

آمپول سازی

آخرین قسمتی که مورد بازدید ملوکانه قرار گرفت بخش آمپول سازی بود این قسمت دارای ماشین های مختلفی است که کار شستن و پرکردن وبستن واستریل کردن‌پوکه های آمپول را انجام میدهد. این بخش نیزمورد توجه زیاداعلیحضرت همایونی قرارگرفت و سئوالات جالبی فرمودند که از طرف آقای دکتر باباخانیان توضیحات لازم بعرض رسید.

توشیح دفتریادبود لابراتوار

پس از پایان بازدید از قسمتهای مختلف لابراتوار شاهنشاه به سالن لابراتوار تشریف فرما شدندو دفتر یادبود لابراتوار را موشح فرمودند سپس از آقای دکتر عبیدی درباره‌نحوه کار واداره موسسه‌و نیز وضع‌فروش شرکت سئوالاتی فرمودند که پاسخ لازم بعرض رسید.

دراین هنگام که شاهنشاه قصد مراجعت داشتند به آقایان‌وزیربهداری ووزیرصنایع ومعادن موکداامرفرمودند تادرباره کمك باین موسسه تولیدی مطالعات و اقدامات لازم انجام گردد.

اعلیحضرت همایونی درساعت شانزده وچهل‌و پنجدقیقه پس از ابراز تفقد نسبت به مسئولین لابراتوار بکاخ سلطنتی مراجعت فرمودند.

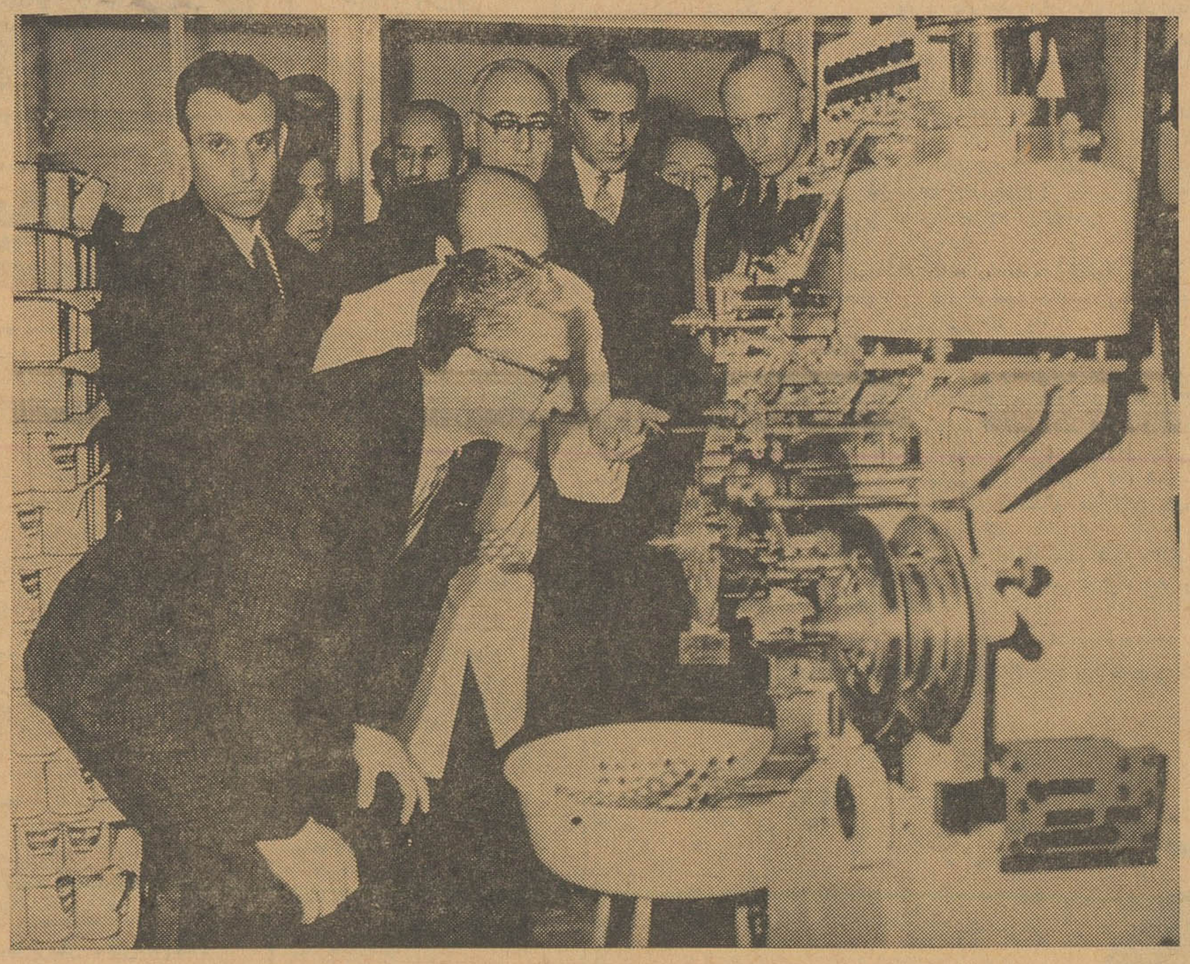

شاهنشاه‌به ماشین‌بسته‌بندی وسلوفانه‌نمودن‌قرصهاتوجه مبذول میفرمایند

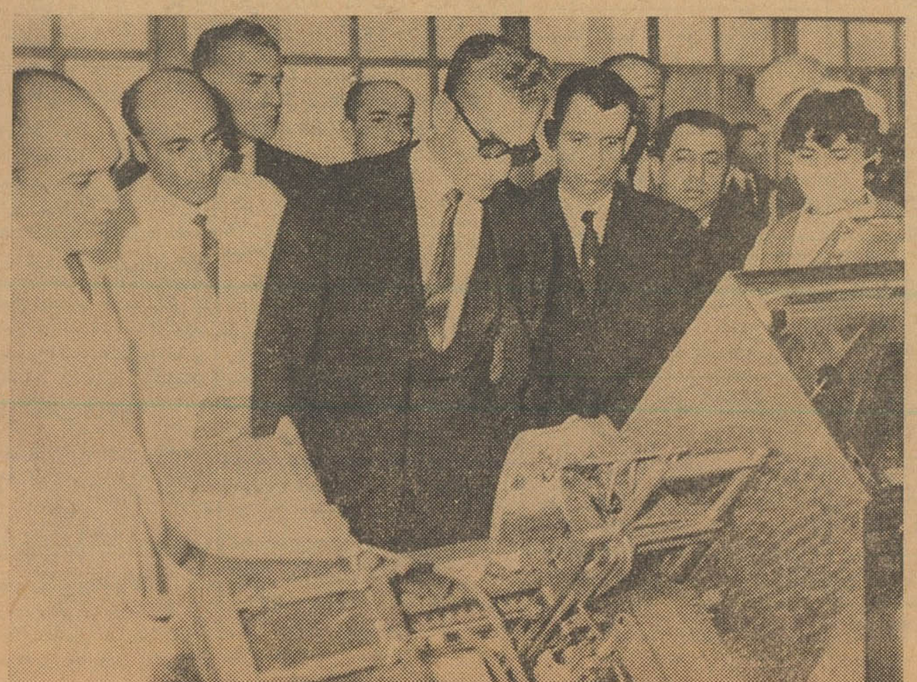

شاهنشاه هنگام بازدید از تاسیسات آمپول سازی لابراتوارداروسازی دکتر عبیدی وشرکاء

فعالیت لابراتوار داروسازی دکتر عبیدی و شرکاء باعث گردیده که در سال ششصد هزار دلار ارز کمتر از کشور خارج گردد.

شاهنشاه یك شیشه شربت پکتو ب.ب را مورد بررسی قرار می‌دهند

تهران، دارای شناسنامه شد

بقیه از صفحه ۵

بمردم شهر، بایستی عمارت وزارت دارائی که خودش مالیات وصول می کند باید به نسبت زمینش بما عوارض مرحمت بکند.

در مانگاه و بیمارستانها استثناء هستند، البته بیمارستانهائی که دولتی است.

خلاصه این بود دو طرحی که آقای نفیسی معاون شهرداری و آقای فرهادپور و هشت هزار و سیصدنفر از رفقای ما در شهرداری روی سوابق و مطالعه نوشتند، البته این طرح اساسا بیك منظور تهیه شده است وآن کم کردن ارتباط مامورین شهرداری است بامودی و رفع زحمت و روشن بودن تکلیف آنها.

ازخصوصیات این قانون شهرداری اینست که نه شهردار و نه دولت و نه رئیس الوزراء نمی توانند عوارض گذشته را ببخشند. تصمیمات انجمن شهر که انشاء الله بعضی از آقایان در آن خواهید بود نسبت به گذشته نیست و از حال باینده است یعنی اگر ما پیشنهادی بکنیم که در آتیه هیچ نوع عوارض و پولی از مردم نگیرید دوزارت کشورنمیگیرد و ما این حق راداریم، مردم آزاد مثل هزارها سال پیش. ولی نمیشود گفت که آن عوارضی را که مثلا ازحسن درهفته پیش میگرفتید دیگر نگیرید ویا اگرحسین نصف آنرا داده نصف دیگرش رانگیرید، پس این امربگذشته برنمیگردد و این هم خارج ازانصاف است که یکی داده باشدو دیگری نداده باشد، منتها ماکافی کردیم. میگوئیم کسی که باشهرداری همکاری بیشتر بکند و مال گذشته هارا زودتربما بدهد یعنی زحمات وخرج وصول مارا کم بکند ما ازده درصد تاسی درصد باوجایزه میدهیم، اگر کسی بما صدهزار تومان مقروض است بجای اینکه ما درپرونده ها بگردیم وازثبت اسناد خانه وزمین او را پیداکنیم ومامور بخانه او بفرستیم واین مستلزم زحمت وخرجی است اگر خودش بطیب خاطر بگوید که بنده اینقدر مقروض بودم وتابحال ندادم وآمدم که بدهم مااورا تشویق میکنیم واز ده درصد تاسی درصد برسم جایزه باو میدهیم.

عوارض قندو شکر

اما راجع به دوسئوالی که الان کردند، یکی راجع به عوارض عمومی قندو شکر که چگونه بین این هفت منطقه تقسیم میشود، این امر بسیار سهلی است. ماروی تعداد نفوس هرمنطقه میدهیم، یك منطقه ای سیصد هزار نفر در شب میخوابند ویك منطقه ای صدهزار نفر، ماروی میزان فروش محل نمیرویم.

ماراجع به عوارضی که دولت وصول میکنه مقداری را در گمرکات میگیرد ومقداری در کارخانجات تولید کننده قند میگیرد و مقداری را از عامل فروش میگیرد اینهارا میگیرد وبما میدهد، ماهم بنسبت جمعیت مناطق تقسیم میکنیم.

سئوال دوم اینست که چه تدبیری درآئین نامه اتخاذ شده که برای یك کالادوعوارض وضع نکردند و هرانجمنی برای انواع کالاهاعوارض مکرر نگیرد.

شهر شیکاگو که خودش شهر عظیمی وچندبرابر تهران است سی و شش شهر اطرافش حکم واحدی باآن شهر مرکزی دارد. تمام آن سی و هفت شهریك دستگاه مرکزی برای فاضل آب، برای برق و برای امور مختلف آن دارد.

نمیشود گفت که جوادیه کشتارگاه خودش، نازی آباد کشتارگاه خودش، این رویه صرف نمیکند. انشاءالله کم کم شهر طوری تقسیم بندی خواهد شد که مناطق صنعتی آن مناطق تجارتی مناطق اداری مناطق زندگی مثل همه دنیا مجزا باشد اگر تقسیم طوری شد که تجارت دریکجا، ادارات یکجا که البته کار یکروز ودوروز نیست، برنامه طولانی است.

بنابراین هرانجمنی خودش مستقلا عوارض خاصی وضع نمیکند.

برقهای خصوصی

کلیه عوارض و تصمیمات عمومی مربوط به آب وبرق وفاضل آب وقیمت نان وغیره و غیره وسیله دستگاه مرکزی اتخاذ میشود سی ودو اداره برق خصوصی در تهران وجود دارد، ولی فقط یك شهرداری دارد، این سی ودوتا هر کدام [illegible] از دیگری بدترهستند.

از ۱۳۳۲ اینها تشکیل شدند و پولرا از بنده وشما برای مصرف برق گرفتند وشاید هزار تومان بعنوان سیم کشی گرفتند بعنوان حق انشعاب گرفتند ولی مالیات مارا نداده است و باصطلاح قانونی و عرفی ماخیانت در امانت کرده است. یعنی پولی که از شما گرفته است برای اینکه به شهرداری مابدهد نداده است یعنی امانت رابدست ما نداده است وخیانت کرده است. ما مقدار کثیری ازاینها طلبکار هستیم. هفده میلیون تومان طلب ماست ازهمین پولهائیکه از شماها گرفتند وباید بما بدهند. البته این حداقل است، اگر درست برسیم شاید به صد میلیون تومان برسد. این پسندیده نیست که شهردارهمشهری خودش رابه محکمه بسپرد، ماخیلی ازاین عمل رنج می بریم بااینحال مکرر درمکرر اینهارا بمحکمه فرستادیم و توقیفشان کردیم، بزندان رفتند وپول مارا ندادند.

تاکنون موفق شدیم وهشت میلیون تومان از آنها گرفتیم، البته تاآخر سال ۳۹ و نه میلیون تومان هم طلبکاریم.

ما اعلام کردیم که ای مردم، در آتیه این مالیاتی که میخواهید به او بدهید یك صورت حسابی ازاو بگیرید که معلوم بشود پول ما پیش آنهاست. مادرهریك از این کارخانه هایکنفر آدم گذاشتیم وسی ودونفر را مامور اینکار کردیم که وقتی شما می آئید و پول برق میدهید نگاه کند و مهربزند که یکریال مارا گرفتند.

همین دیروز دونفرشان رادر محکمه دوهزاروهشتصدریال جریمه کردیم، ماهرروز دنبال آنها هستیم، صدوچهل هزار نفر مشترك دارند، از شهرداری بیشتر مشترك دارند اینهاهرروز شاکی هستند.

مابتدریج راهمان راپیش میرویم، چنانکه درباره برق فروزان تاامروزدو هزار نفرحق مشترکین آنرا مامشترك بنگاه برق خودمان کردیم وخیال آنها را آسوده وراحت کردیم، امیدوارم تاآخر سال توفیق بیشتری حاصل کنم.

بنده از آقایان تشکر میکنم که اظهارمرحمت فرمودید وبعرایض من گوش دادید، مایعنی بنده ونفیسی و فرهادپور صبح وبعداز ظهر وحتی روز های خاص آقایان میدانند دراطاق ما همیشه باز است.

هرکدام از آقایان هروقت فرمایشی داشته باشید، هرنوع امری داشته باشید باکاغذ وباتلفن و حضورا بما بفرمائید.

خدمتگزارشهر

پریروز بمناسبت تولد حضرت علی باعلیحضرت تلگراف تبریك عرض کردیم، همیشه ماازطرف قاطبه ساکنین شهر تهران عنوان میکنیم.

درتمام مراسمی که ما شرکت میکنیم ماخدمتگزار آقایان هستیم، اگر برفقای اداریمان برنخورد بنده سرسپور و آقای نفیسی هم یك خان نایب درشهرداری هستند. اینستکه بنده مطلب راجع به منطقه وناحیه وعوارض امری نیست که دریك جلسه بشود اجابت کرد، بنده کلماتی حضورتان عرض کردم ودر جلسات بعدهم شرفیاب میشوم و خواهشمندم آقای نفیسی و آقای فرهادپور بابیان دیگری مطلب را عنوان بکنند حالادومطلب صحیحی را به بنده تذکر فرمودند همانطور که ابتدا عرض کردم یکی از علل عدم توفیق خانوادگی و اجتماعی غالب تشکیلات مملکتی ماعدم سازمان صحیح است، عدم مدیریت است، این دوامر بسیار جدی است وتنها راه توفیق مردم در اجتماع کنونی داشتن این دوچیزاست. سازمان صحیح ومدیریت.

معنی مدیریت اینست که اگرشما ظهر فردا به بندرعباس بروید روزنامه اطلاعات را درآنجا می بینید، کاغذ به موقع میرسد، مرکب ونویسنده و مقاله باید بموقع برسد، این نمیشود مگر بدوچیز: سازمان ومدیریت.

اجتماع مملکت درسالهای اخیر کمی بدشده است، علت آن اینست که اول نقص سازمان خانوادگی موجود است، باید اعتراف کرد که خانواده های هیچکدام ازماها آن سازمان مطلوب را ندارند، یعنی پدر خانواده ومادرخانواده آن قدرت واقعی باید داشته باشندندارد وبچه هایش بدتربیت میشوند غذابموقع حاضر نیست رختخواب کثیف است. علت آن اینست که یکی خانه شما سازمان ندارد وفاقد مدیریت است.

دانشکده علوم اداری

امروز بقدری سازمان ومدیریت در همه دنیا وحتی درایران ما مهم است که اعلیحضرت امر فرمودند دانشکده خاصی بنام دانشکده علوم اداری که فقط مدیر بیرون میدهد تاسیس شود مدیرچه برای دکان بقالی باشدوچه برای یك وزارت خانه باشد فرق نمیکند. یکی از نواقص کارما نداشتن مدیراست.

کارخانجاتی که در ایران است و پولهای سنگینی خرج آن شده است علت عدم گردش صحیح آن واینکه قادر بمبارزه با محصولات خارجی نیست یکی نبودن سازمان صحیح در کارخانه است و دیگری نداشتن مدیر عالم امروزی.

ماخواستیم این دونقص رادرتشکیلات شهر تهران رفع کرده باشیم، باید بقدری تقسیمات کارها زیاد و منظم بشود که در عمل انجام شدنی باشد، یکی امکان نظارت مدیر کل برتمام مور ودوم کارآنقدر تقسیم بندی بشود که امکان اجراء آن برای متصدیان مربوطه باشد.

حد اکثر تقسیمی که یك مدیر متخصص بتواند اداره کند هشت قسمت است، اگرنه تاشدغیرممکن است که مدیر به آنها صحیحا برسد. عرض بنده روی نظریه علمای متخصص فن است و کتابی هم دراین باب نوشته ام.

تقسیم درجه دو

راجع به منطقه، اگر مینوچهر رئیس منطقه است ایشان نمیتواند به هفتصد وهفتاد وشش خیابان برسد، درموقع خودش باید یك تقسیم درجه دوم داشته باشد و برزن و از آن کوچکتر پاسگاه ایجاد میکند. یعنی درهر خیابان معتبر و درهرمحل تقاطعی یکنفر میگذاریم مثل مامور اطلاعات که مراقب وضع محل بوده باشد، پس در حقیقت شهرداری یك تقسیماتی در مرکز خودش دارد و یك تقسیماتی در ناحیه دارد و یك تقسیماتی درمناطق جزء دارد.

وزیر کشور و معاونش در حقیقت جانشین انجمن شهر هستند واین وظیفه انجمن را در کمال صحت انجام میدهند، یعنی حد مداخله شان بامور شهر تهران به آن حداقلی است که قانون برای انجمن شهر معین کرده است. آنروزی که انجمن شهر انشاءالله خواهید داشت آن انجمن مطابق قانون حق ندارد به شهردار بگوید حسن را برکنار کن و حسین را بجای او بگذار. ممکن است بگوید آن شخص محل ایرادی است، آدم ناصالح ونادرستی هست اما حق ندارد بگوید حسن را بجای او بگذارید. خوشبختانه نقشه شهر تهران را سه روز پیش وزارت کشور تصویب کرده است یعنی معلوم شد که این شهرتهران ما از شمال بکجا میرود ودرهزارو ششصدمتر ارتفاع میرود، یعنی از بین اوین وونك خطی است که از سربند خطی بکشیم که بخورد به جماران، این خط ارتفاع هزار و ششصدمتری است سربند هزار و ششصد متر از سطح دریا ارتفاع دارد.

وقتی بغرب بیائید میخورد به پارك شاهنشاهی، درجاده پهلوی سرتاسر بین اوین وونك خطی است که از غرب می آید ومیخورد بسه راه مهرآباد بنابراین از فرودگاه مهرآباد به مشرق توی شهر جزو شهراست، بعد بطرف جنوب از وصفنارمیخورد به زیرجوادیه ومیخورد به یاخچی آباد و نازی آباد، میرود به طرف شرق کمرعلی آباد را میرد میخورد به جاده شهری یعنی به پل سیمان از پل سیمان توی جاده برمیگرددزیر پارك نجف آباد پارك ولیعهد وبطرف مشرق میرود و به نیروی هوائی میرود از نیروی هوائی میخوردبین تهران پارس و نارمك و مسیر بزرگی میخورد و صاف به شمال میرود و پشت ساختمان های بانك عمران وصاحبقرانیه و برمیگردد میخورد به جماران. پس چیزی که درمشرق مال مانیست دونقطه آنجا که یکی سرخه حصار است که جزو مانیست ودیگری پارس که جزو مانیست.

بنابراین قانونا شهرداری حق ندارد در آتیه از این خطی که عرض کردم یکشاهی بخارج خرج بکند. و یایکشاهی از آنطرف خط بگیرد، نه حق دارد بگیرد و نه حق دارد خرج بکند.

تصویبنامه هیئت دولت است که تاده سال اینحدود که بطور اختصار خدمتتان عرض کردم تغییر پذیر نیست، یعنی در حقیقت از پریشب شهر تهران دارای سجل احوال یعنی شناسنامه شد.

پس از پایان اظهارات آقای دکتر نصر شهردار تهران نهمین جلسه کرسی آزاد انجمن های محلی بازنك رئیس جلسه پایان یافت

جدول

کلمات متقاطع
شماره ۱۹۹۸

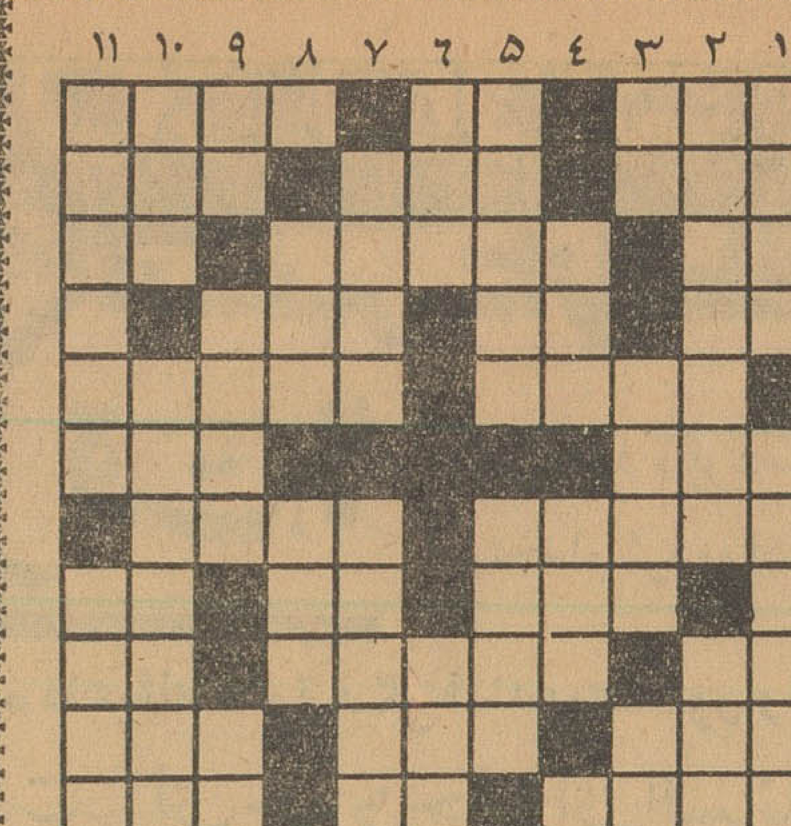

افقی: ۱ـ وقتی دولت بیدار بیالین شاعر رفته بود ـ راهی که البته به مقصد نمیرساند ـ دلبری از ولایت آفتاب تابان ۲ـ مطیع ـ ازقهرمانان ارتجاع ـ چند سال پیش دربدر دنبال صاحبش میگشتند ۳ـ پرنده بی پرو بال ـ فرهنك ـ رودی در اروپا ۴ـ اندوه و نگرانی ـ طرف ـ آرزوی عاشق بیقرار! ۵ـ از اسباب بنائی ـ باید سبك آمد که نشکند ۶ـ جزیره ای در مدیترانه ـ می گفتند به شکستن سر خود آسانتر رضا میدهد تا آن ۷ـ آشکار و معین ـ از شهر های مغرب ایران ۸ـ هم صحبت گل شد ـ شکوه گوی جدائی ـ مایه اصلی آهنك ۹ـ از اسامی خدا ـ مهر تب برلب! ـ نسمیر انگلیسی ۱۰ـ ازشهرهای ایران ـ در اداره هم پشت میز نشسته است ـ برج موجود ۱۱ـ چیزی چون دنیا ـ راه میان بر ـ اگر قدم بخیابان رنجه فرمائید قطعا انواعش را خواهید دید.

عمودی: ۱ـ مایه اصلی ترشی ـ درانگلستان دانشگاه معروفی دارد ۲ـ در قدیم حکمش درهر مورد جاری ونافذ بود ـ گناه ۳ـ شهرجاویدان ـ چهارپاکه بدان برود قطعا باپای خود بیرون نمی آید ـ بله بزبان خارجی ۴ـ از پرندگان شکاری ـ واحدالکتریکی ۵ـ برای دیدن روی بعضیها باید داد ـ چهارگوش ۶ـ تیپ ـ شاعر بحالش دلسوزی کرده که محکوم بحیات ابداست ۷ـ ازپولهای خارجی ـ ازبنادر جنوبی ۸ـ جدا ـ جاده آهنی ۹ـ ازاعداد ـ مایه زینت هفت سین ـ اندکی کم ازیك وجب ۱۰ـ از درندگان ـ یك مرحله بالاتر ومقدس تر ازدوست داشتن ۱۱ـ ازآهنگسازان اروپائی ـ درست یك مرحله بعداز غوره.

حل جدول شماره ۱۹۹۷

صلح
و تبلیغات کمونیستی

نحوه تبلیغاتی شوروی تغییر صورت داده و کلمه «آمادگی برای صلح» را تبدیل به «دفاع از تجاوز» نموده است: تبلیغاتچی های روسی مرتب دم از حمله و تجاوز میزنند.

مثلا در یکی از حملات رادیوئی خود بزبان فارسی پیمانهای دفاعی آسیائی ازقبیل پیمان سنتو را یکی از وسایل تجاوز کارانه علیه شوروی نامیدند. ولی این بمب های توخالی برای افراد فهمیده بسی مسخره و بی اساس است، چه پیمان سنتو که اصولا برای دفاع مشترك تشکیل شده اینك به همان اندازه به قسمتهای اقتصادی کشور های عضو توجه کرده و بعلاوه این کشور ها کوچکتر از آنند که بتوانند خطری برای روسیه فراهم نمایند.

ولی باوجود بی اساس بودن این تبلیغات، شوروی هنوز به حملات خودادامه میدهد و مدعی است ایران بوسیله «سلاح پوسیده» خود برضد کمونیسم میجنگد. یکی از این عملیات تجاوزکارانه ایران را مانور های هوائی در شمال این کشور مینامند.

دومین حمله تبلیغاتی برضدترکیه و پاکستان بود. در این حملات ـ شوروی این کشور ها را متهم به شرکت در «نقشه های پلید سنتو» نمود. ولی در هیچیك از این صحبت ها اشاره ای به عملیات و آزمایش های اتمی پی در پی این کشور که باعث ایجاد مسمومیت دردنیا شده است و یا در فشار قرار دادن فنلاند برای امضاء یك پیمان نظامی و یا فعالیت های پیمان ورشو نشده بود این اتفاقات و تغییرات سیاسی در شوروی همه برای پوشاندن عملیاتی است که در داخل شوروی انجام می شود مثلا بغیر از محرومیت های بالتیك و شش کشور اروپای شرقی مذهبی و نژادی سه کشور خودمختار را مجبور به قبول رژیم کمونیستی نموده هنوز تجاوز مسلحانه شوروی به مردم بی دفاع لهستان، مجارستان و آلمان شرقی از خاطر ها محو نشده. تنها دلیل خروشچف درمتهم نمودن کشورهای همسایه جنوبی خود این استکه اونمیخواهد کشورهای کوچکتر برای دفاع از خویشتن باهم متحد شوند.

وگرنه این پیمانها کاملا جنبه دفاعی داشته وهیچگونه خطری متوجه روسیه شوروی نیست فقط چون جلوگیری از تجاوز کمونیسم به دنیای آزاد مینماید دولت شوروی اینطور نابجا بآن میتازد.

درخاتمه میتوان خاطرنشان ساخت که باوجود اینکه شوروی دم از عدم تجاوز و صلح میزند خود نمیخواهد کنفرانس منع آزمایشهای اتمی رامجددا براه اندازد.

انجمن های محلی

انجمن محلی تخت طاوس شرقی
خیابان های عباس آباددرلیست منظور شده

جلسه هفتگی انجمن محلی تخت طاوس شرقی باشرکت آقایان سرهنك پورمنصور، سرهنك صانعی، سرهنك صدرهاشمی، مهندس شکیب نیا، سروان حکمی، داداشی، مجیدی، شجاعی وحضور آقای مهندس تیزهوش شهردار عباس آباد در منزل آقای داداشی تشکیل گردید.

سرهنك صدرهاشمی اظهار داشت که از دهسال پیش تاکنون که ساکن این محل میباشد از طرف شهرداری اقدامی در مورد تامین آب این منطقه بعمل نیامده وساکنین محل باتحمیل هزینه سنگین بوسیله تانکر آب مصرفی خودرا تامین مینمایند. آقای سرهنك پور منصور درمورد اهمیت جدول سازی از نظر جلوگیری از نفوذ آب وتعیین بروکف واثری که روی زیبائی شهردارد اظهاراتی نمود.

آقای مهندس تیزهوش اظهار داشت که اقدامی در مورد جدول سازی وتامین آب این منطقه در جریان است واطمینان دادند که ازاول سال آینده طبق برنامه منظمی بکلیه منازل آب برسانند و در مورد ناهموار بودن خیابانها یکدستگاه بولدزر وکارگر کافی در اختیار انجمن گذارده خواهد شد که نسبت به تسطیح خیابانها اقدام شود.

آقای سروان حکمی درمورد اسفالت خیابانهای تخت طاوس وفرح واهمیتی که این دوخیابان درترافیك شهرتهران دارد اظهاراتی نمود.

شهردار عباس آباد اظهار داشت که اسفالت این دوخیابان در برنامه اسفالت گنجانیده شده است.

درشورای محلی همکاری برزن ۵
چهارصد کامیون لجن برداشتند

جلسه شورای همکاری برزن ۵ بریاست آقای مهرگان باحضور آقایان پیامی، الهیاری، بانکی، بهروان، کورنك، قریشی، اسلامیان طاهری، شارعی، نیك عهد و آقایان ماهوتچیان رئیس برزن وشادورز معاون تشکیل گردید ابتدا آقایان ازجدیت وفعالیت برزن نسبت به نظافت از قبیل برداشتن چهارصدکامیون لجن هائیکه در حدود برزن مدت دوماه در خیابانهای شوش انتهای شاهپور وحصیرآباد انباشته شده بوداظهار رضایت بعمل آورده بعدا شکایت از خاموشی ونامرتبی برق شوش گردید وآنهم قرار شد روز یکشنبه متصدی برق به برزن دعوت شودتا ترتیب آن داده که رفع شکایت بشود.

نظر باینکه در جلسه عمومی مورخ ۱۰ر۸ر۴۰ شرکت تعاونی مصرف وتولید موزائیکسازان تهران اکثریت حاصل نشد بدینوسیله از کلیه سهامداران شرکت دعوت میشود درتاریخ دوشنبه ۱۸ر۱۰ر۴۰ ساعت ۴ بعدازظهر برای تجدید انتخابات هیئت مدیره در دفتر شرکت حضور بهم رسانند.

رئیس هیئت مدیره شرکت تعاونی مصرف وتولیدموزائیکسازان
تهران ـ خانی
آ ـ ۲۴۰۰۵

آگهی مزایده فروش مستغلات

بانك ملی ایران یکدستگاه ساختمان ۵ طبقه احداث شده دریك قطعه زمین بمساحت ۱۵۷ متر مربع بشماره یك فرعی از ۲۶ واقع دربخش ۲ تهران خیابان فردوسی و یك باب خانه باکلیه ساختمانهای مستحدثه در آن بشماره سه فرعی از ۷۰۲ واقع دربخش ۲ تهران کوچه تماشاخانه (لاله زار) را طبق مشخصات وحدود مندرج دراسناد مالکیت شماره ۴۷۶۲۲۰ و ۴۵۹۸۳۱ از طریق مزایده باشرائط ذیل بفروش میرساند.

۱ـ بانك ملی ایران موارد مزایده را باوضع موجود فعلی وبدون اینکه تعهدی برای تخلیه املاك از مستاجرین وساکنین آن داشته باشد بخریدار تحویل خواهد داد.

۲ـ کلیه هزینه های معامله از حق الثبت و مالیات بهر عنوان و عوارض شهرداری و غیره بعهده خریدار است.

۳ـ خریداران مختارند نسبت بهریك از دو ملك مورد مزایده جداگانه یا تواما پیشنهاد خرید بدهند.

داوطلبان میتوانند پس از بازدید موارد مزاید و کسب اطلاعات لازم پیشنهاد کتبی خود را منضم به قبض رسید مبلغ ۱۵۰ر۰۰۰ ریال برای ساختمان ۵ طبقه و ۷۵۰۰۰ ریال برای خانه مسکونی که بعنوان سپرده ببستانکار حساب جاری شماره ۴۱۹۹۴ اداره حقوقی این بانك نزد شعبه مرکزی منظور خواهند داشت و یا ضمانت نامه بانکی بدون قید و شرط از یکی از بانکهای مجاز درپاکت لاك ومهر شده که روی آن عبارت مربوط بشرکت در مزایده یك دستگاه عمارت ۵ طبقه ویك باب خانه قید شده باشد بدفتر اداره حقوقی این بانك تسلیم نمایند.

۵ـ پیشنهاد ها باید تاآخر وقت اداری روز شنبه ۷ بهمن ماه جاری ببانك تسلیم شود.

۶ـ کلیه پیشنهادات رسیده درساعت ۹ روز یکشنبه ۸ بهمن ماه ۱۳۴۰ در جلسه متشکله در اداره حقوقی این بانك باز خواهد شد

۷ـ به پیشنهادهائیکه بعد از انقضاء موعد برسد و یا فاقد قبض سپرده یا ضمانت نامه بانکی باشند و همچنین به پیشنهادات مشروط و مبهم ترتیب اثر داده نخواهد شد.

۸ـ برنده مزایده حداکثر ظرف ۱۵ روز از تاریخ انجام مزایده بایستی برای انجام معامله قطعی ببانك مراجعه واسنادمربوطه رادردفترخانه ۶۸ تهران امضاء و بهای املاك مورد مزایده را نقدا بپردازد در غیر این صورت بانك حق خواهد داشت مبلغ سپرده را راساو بدون هیچگونه تشریفاتی بنفع خود ضبط نماید.

ـ پیشنهاد دهندگان میتوانند در جلسه مزایده شرکت نموده عنداللزوم پیشنهاد مزایده حضوری هم بدهند.

۱۰ـ بانك در قبول یارد کلیه پیشنهادات مختار است.

طالبین میتوانند برای ملاحظه اسناد مالکیت و کسب اطلاعات بیشتری از وضع موارد مزایده همه روزه درساعت اداری به اداره حقوقی این بانك مراجعه نمایند. ۱ـ۳

بانك ملی ایران

اکنون با قیمت تقریباً یك بلیط درجه یك، دو نفر میتوانند با نرخ جدید صرفه جوئی جت پان آمریکن باروپا مسافرت کنند!... با پرداخت ۲۳۹۳۰ ریال شما میتوانید یك بلیط دو سره ۳۰ روزه با نرخ درجه صرفه جوئی رین بو جت پان آمریکن دریافت دارید هم اکنون درجت کلیپر * برای خود جا رزرو کنید... و ۱۰۲۵۰ ریال درهر بلیط دوسره پس انداز نمائید ـ در این فصل اروپارا با اپراها ـ کنسرتها وموزه های مشهورش زنده تر میابید. برای شما موقعیتی است که اروپای اروپائیهارا به بینید ومیتوانید براحتی درمغازه ها ورستورانها گردش کنید و ازمناظر دل انگیز وآرام لذت ببرید

نمونه ای از نرخهای دو سره درجه صرفه جوئی رین بو جت برای مسافرت ۳۰ روزه از طهران به:

لندن ۲۹۴۷۰ ریال	فرانکفورت ۲۸۰۸۰ ریال
پاریس ۲۸۰۸۰ ریال	مونیخ ۲۷۳۵۰ ریال
رم ۲۳۹۳۰ ریال	

بلیط در این نرخ برای رفت وبرگشت فقط تا ۱۱ فروردین ۱۳۴۲ اعتبار دارد

برای کسب اطلاعات بیشتر بآژانس مسافرتی خود یاپان آمریکن خیابان شاهرضا نبش ویلا تلفن ۶۵۹۹۱ و در آبادان بنماینده کل فروش شرکت اسکای ویز تلفن ۲۰۲۷ مراجعه فرمائید.

* نام ثبت شده

PAN AM

از تجربیات گرانبهای پان آمریکن
مجرب ترین شرکت هواپیمائی جهان استفاده کنید

قبل ازهمه در اقیانوس اطلس .... قبل ازهمه در اقیانوس کبیر .... قبل از همه درآمریکای لاتین .... قبل از همه بدور دنیا ....

آ ـ ۳۲۸۸۴

از شهرستانها اطلاع میدهند

اداره سرقت!؟

این دزد زبردست برای سرقت عده‌ای را استخدام کرده و اداره‌ای تاسیس نموده بود

کارکنان این اداره ماهیانه حقوق میگرفتند و بدستور رئیس ، بدزدی میرفتند !

رئیس اداره سرقت برای خود خانه‌ای افسانه‌ای درست کرده بود

دو خبر از شمیران

پریروز طی جلسه‌ای که دردفتر کار آقای شهابی رئیس اداره‌فرهنگ شمیران تشکیل گردید قرار شد که از ساختمان پارك کودك واقع در باغ فردوس برای تاسیس کودکستانی مخصوص پرورش کودکان فرهنگیان این شهرستان استفاده شود.

ضمنا در قطعه زمینی بمساحت دو هزار متر مربع باکمك شهرداری ساختمان سالن سرپوشیده‌ای ایجاد گردد.

پریشب اتومبیل سواری شماره ۳۳۵۱ برانندگی اردشیر شفیعی در ایستگاه امانیه باپیرمردی‌بنام‌ابراهیم روحانی تصادف کرد و منجر بمرك وی شد. راننده اتومبیل بازداشت گردید و جریان تحت تعقیب قرار گرفت.

پریروز یکی از سارقین زبردست و معروف که برای سرقت احشام دام داران و گاو و گوسفندان کشاورزان دهات اطراف آمل در یکی از دهات این منطقه اداره‌ای تاسیس کرده و عده‌ای از سارقین پیشینه دار و جوانان گمراه را برای انجام سرقت استخدام کرده بود بوسیله مامورین ژاندارمری‌دستگیر شد.

خبرنگار ما در آمل گزارش می دهد : چند روز قبل شخصی بنام «خالو» ساکن قریه «فیاث کلا» از توابع آمل بژاندارمری شکایت کرد که چند راس گاو مرا شبانه از اصطبل خانه‌ام سرقت برده‌اند و من نسبت به قربان بذر افشان و همدستانش ظنین هستم.

مامورین ژاندارمری که ازمدتها پیش برای دستگیری قربان بذر ـ افشان فعالیت می کردند و موفق بدستگیری وی نمی شدند بلافاصله بطرف محل سکونت وی عزیمت کردند و مخفیانه او را محاصره نمودند.

قربان که سارقی چالاك‌وزبردست است و غالبا در کوهستانها وجنگلها بسر می برد موقعی که‌احساس خطر کرد میخواست فرار کند ولی با شلیك چند تیر هوائی بوسیله یکی از افراد ژاندارم دستگیر شد.

هنگامی که مامورین خانه وی‌را بازرسی کردند تا اموال و احشام مسروقه را بدست آورند مشاهده کردند که این دزد خوش سلیقه هریك از اطاقهای منزل خود رابطرز جالبی با اموال مسروقه زینت داده و چون فرش وقالیچه نفیس مسروقه بیش از تعداد اطاقهای‌خانه‌اش‌داشت در هر یك از اطاقها سه چهارتاقالی وقالیچه رویهم انداخته بود و بقول یکی‌از مامورین ، خانه‌ای افسانه‌ای برای خود درست کرده بود. در تحقیقاتی که بعمل آمد معلوم شد قربان بذر افشان عده‌ای سارق پیشینه دار و جوانهائی را که‌دراین راه نبوغ واستعداد؟داشتند‌استخدام کرده و اداره‌ای برای سرقت‌تاسیس کرده و به کارکنان اداره خود ماهیانه حقوق میداده است تافرامین و دستورات وی رااجرا کنند.

قربان خودش نقشه سرقت را طرح می کرده و بهمدستانش دستور میداده است‌که مثلا امشب با این ترتیب به فلان خانه دستبرد بزنید و چند راس گاو و گوسفند یا مثلا چند قطعه فرش و مقداری اثاثیه به سرقت ببرید..

بهر حال از طرف آقای فرزامی بازپرس دادسرا برای قربان و یکی از همدستانش بنام صفر محمدی قرار قانونی صادر کرد و آنان را به زندان فرستاد‌فعلا‌مامورین‌ژاندارمری در صدد دستگیری سایر همدستان قربان میباشند.

پشتیبانی ازشهردار

خبرنگار ما در همدان گزارش میدهد پریروز از طرف اهالی و اصناف همدان اعلامیه هائی مبنی‌بر پشتیبانی از آقای بالاخانلو شهردار این شهرستان پخش شد.

در آین اعلامیه‌ها مردم این شهرستان از اقدامات اصلاحی و عملیات عمرانی که ازطرف شهردار همدان انجام گرفته بود اظهار قدردانی نمودند واز اینکه آقای شهردار برای وصول مطالبات معوقه شهرداری ازشرکت برق اقدامات مؤثری بوسیله مقامات مربوطه‌انجام داده است تشکر کرده و پشتیبانی خودرا از فعالیت های اصلاحی و عمرانی آقای‌بالا خانلواعلام‌داشته‌اند.

پایان انتخابات اولین مجلس مؤسسان درکویت

خبرنگار ما در آبادان تلفنی گزارش داد بقرار اطلاع دیروز انتخابات اولین مجلس مؤسسان در کویت خاتمه یافت وبیست نفر بعنوان‌نماینده‌مجلس‌مؤسسان‌انتخاب شدند.

پس از پایان انتخابات عده‌ای از اهالی کویت میتینك عظیمی‌بطرفداری از حضرت عبداله السالم الصباح امیر کویت تشکیل دادند واز نمایندگان مجلس مؤسسان تقاضا کردند که اولین اقدامشان ،برای‌حفظ تمامیت‌ارضی‌کویت باشد.

گنجینه زیارتگاه را ربودند

خبرنگار ما در پلشت ورامین گزارش دادعده‌ای از اهالی قریه «چگنی» واقع در شش کیلو متری پلشت ورامین بپاسگاه ژاندارمری مراجعه کردند واظهار داشتند :چند شب قبل عده‌ای‌ناشناس زیارتگاهی‌بنام«اجاق» را که در نزدیکی قریه «چگنی»قرار دارد حفاری کرده و کوزه‌ای راکه‌محتوی طلاآلات بوده بسرقت برده‌اند و گفته میشود در این کوزه مقدار زیادی جواهر نیز وجود داشته است فعلااز طرف مامورین ژاندارمری و مالك قریه (چگنی) برای دستگیری کسانیکه زیارتگاه «اجاق» را بدون اجازه حفاری کرده‌اند ادامه دارد .

تغییر مسکن

خبرنگار ما دربندرعباس گزارش میدهد چون امسال در بندر عباس وحومه بارندگی نشد باین جهت شیوخ دوبی و قطر محل شکارخود را از طرف بندر عباس به حوالی‌بندر لنگه تغییر دادند و کلیه وسائل شکار را به آن محل منتقل کردند.

نمایندگان اطلاعات درخدمت مردم

مردم شهرستانها بوسیله نمایندگان اطلاعات خواسته‌های خود را شرح میدهند

گنبدکاوس

جمعی از اولیای دانش آموزان مدارس گنبدکاوس با مراجعه بدفتر نمایندگی اطلاعات گفتند طبق صورتی که اول سال تحصیلی دراختیار فرزندان دانش‌آموز ما گذاشتند کتاب تهیه کردیم. البته این کتابها در مرکز استان چاپ شده بود ولی اخیرا کتابهای مزبور غیرمجاز تشخیص داده شده و بفرزندان ما اعلام کرده‌اند که باید کتاب مجاز خریداری کنید.

بیش از سه ماه‌ازسال‌تحصیلی میگذرد هنوزفرزندان دانش آموز ما در گیر ودار کتاب مجاز وغیر مجازند.

بروجن

عده‌ای ازساکنین محلی مصلی بروجن بدفترنمایندگی اطلاعات آمدند و با اظهار نگرانی از وضع آب آشامیدنی خودگفتند: فاضل آب کشتارگاه شهربچاههای‌آب‌خانه‌هایمان نفوذ کرده وآب آشامیدنی ما آلوده و بدطعم وبدبو شده‌است.

ازاین گذشته بوی تعفن کشتارگاه شهر محله مصلی را فراگرفته و تنفس را برای ساکنین این محله مشکل ساخته‌است. این‌عده تقاضا داشتند شهرداری بروجن فکری بحال آنها کند .

لاهیجان

تصادفات پی درپی که در جاده های اطراف لاهیجان رخ میدهد اهالی این شهرستان را مضطرب و نگران ساخته است چندروز پیش عده‌ای از نمایندگان اهالی لاهیجان بدفتر نمایندگی اطلاعات آمدند و گفتند: طی بیست روز اخیر بیش از دوازده تصادف منجر بمرك درجاده‌های اطراف این‌شهرستان رخ داده‌است.

عرض این جاده‌ها فقط باندازه عبور اتومبیل است و در طرفین جاده پیاده رو ایجاد نشده است .

درمسیر این جاده‌ها اغلب بازارهای روز تشکیل می‌شود و نبودن پیاده‌رو وازدحام جمعیت درراهها سبب ایجاد این‌تصادفات میگردد.

نمایندگان اهالی تقاضا داشتند درطرفین جاده‌های اطراف شهر پیاده رو ایجاد شود.

تجدید فعالیت کارخانه ریسباف اصفهان

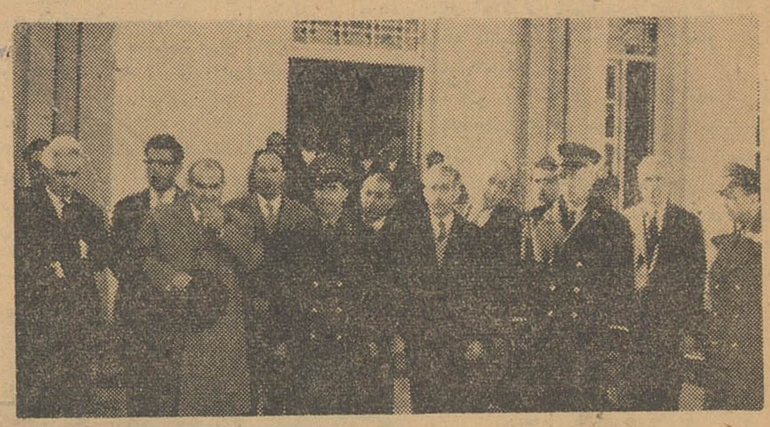

خوانندگان عزیز مستحضرند که چند روزقبل کارخانه ریسباف اصفهان پس از سه ماه ونیم‌تعطیل باکمك دولت دوباره بکار افتاد. خبرنگارمادراصفهان گزارش میدهد: بنابدعوت آقای دکتر ملکی مدیر عامل کارخانه ریسباف آقایان سراج حجازی‌استاندار اصفهان ، تیمسار خزاعی فرمانده مرکز توپخانه ، سرهنگ دژبخش رئیس شهربانی و شجاعی مدیر کل کار استان اصفهان و عده‌ای دیگر برای‌شرکت در مراسم تجدید فعالیت کارخانه ریسباف حضور یافتند وپس ازایراد بیاناتی از طرف استاندار ، کارگران بافریاد زنده باد شاهنشاه برسر کار رفتند. ازطرف مدیرعامل کارخانه ریسباف دستور پرداخت حقوق سه ماه و نیم کارگران صادر گردید و به‌آنان پرداخت شد.

کارخانه مزبور زیر نظر یك هیئت سه نفری مرکب از مدیر عامل کارخانه، نماینده وزارت‌صنایع و معادن و نماینده بانك رفاه کارگران اداره می‌شود. درعکس بالا شرکت کنندگان در مراسم تجدید فعالیت کارخانه ریسباف در مدخل کارخانه دیده می شوند.

انتخابات انجمن شهر در شهرستانها

هشتگرد ـ آقایان اقبال ناصر رارع ، جلال حقشناس . ... زارع،همت نخبه زعیم والکساندرملکیان بعضویت انجمن شهر ساوجبلاغ وهشتگرد انتخاب گردیدند .

هشتپر طوالش ـ در جلسه انجمن شهر هشتپر طوالش رئیس انجمن پیرامون نیازمندی های اهالی بیاناتی ایراد کرد و قرار شد چهار حلقه چاه آب که از طرف شهرداری حفر گردیده و رو بخرابی گذاشته است ترمیم گردد .

مینودشت ـ قرائت آراءانتخابات انجمن شهر مینو دشت پایان یافت و آقایان ولی‌اله قزلفلو ، یوسف سلطانی ، حسن حیدری ، غلامرضا پسر کلو و عباسقلی بشارتلو بعضویت انجمن شهر انتخاب شدند .

خانه ـ آقایان میرزا حسین شریف زاده ، غلام خیاطی ، میرحبیب محمدی ، حسن نوری‌و سیدعبداله محمودی بعضویت انجمن شهرمرزخانه انتخاب شدند .

مجلس یادبود

خبرنگار ما در لاهیجان گزارش میدهد پریروز بمناسبت درگذشت آقای حاج اسمعیل چهاردهی‌ازطرف آقای ناظمی مجلس ترحیمی در مسجد جامع لاهیجان برگزار شد در این مجلس آقای دکتر بانك استاندار گیلان ، رؤسای ادارات دولتی و معتمدین و معاریف لاهیجان شرکت کردند و آقای حاج سید هادی رودسری دربارهٔ فضائل اخلاقی مرحوم حاج اسماعیل چهار دهی سخنرانی نمود.

چند خبر خلاصه از چند شهر

گرمسار ـ پیشاهنگان دبستان «ابن سینا» گرمسار با حضور آقایان فرماندار و رئیس بیمارستان «باقری» این شهرستان مقداری میوه و شیرینی بین بیماران مذکور توزیع کردند .

بندر بوشهر ـ آقای ذکائی بازپرس فنی وزارت کشور واردبندر بوشهر شد واز دهکده هائی که سال گذشته از طرف آن وزارتخانه بین دامداران جو توزیع گردیده بود بازدید کرد .

لار ـ گوشت در لار کمیاب و گران است ، جا دارد برای افزایش کشتار و تقلیل نرخ گوشت اقدام شود .

شاقاجی ـ محمد بوسفی ، ابوالقاسم فلاح دوست و کاسگل پروانه پور سه نفر سارق که‌سه‌سال قبل مرتکب سرقت هائی شده‌و متواری گردیده بودند بوسیله رئیس پاسگاه ژاندارمری «سراوان» از توابع شاقاجی دستگیر شدند .

زنی۳قلو دخترزائید

طبق گزارش خبرنگار ما در اردستان پریروز زنی بنام «آغا بیگم» همسر علی کریم آبادی یکی ازساکنین قصبه «مهاباد» از توابع اردستان سه قلو زائید و نوزادان که هر سه دختر هستند کاملاشاداب و تندرست می باشند . والدین سه قلو ها که‌بضاعت چندانی ندارند چشم انتظار بکمك نیکوکاران دوخته اند تا بتوانند از آنها نگهداری نمایند .

مرده از میان تابوت قهقهه خنده را سر داد !

همینکه پاسبان پست برای تشییع جنازه آمد ...

تشییع کنندگان که برغریبی میگریستند تابوت را انداختند وپولها را جمع‌آوری کردند و دررفتند

مرده هم خنده کنان پابفرار گذاشت وفقط تابوت خالی ماند و پاسبان پست !؟

.. ساعت هفت شب در دفتر نمایندگی اطلاعات نشسته و بانجام وظیفه مشغول بودم. ناگهان چشمم بدرشگه‌ای حامل تابوت افتاد که آهسته آهسته در حالی که دو نفر هم روی رکاب های دو طرف‌درشگه ایستاده بودند‌از‌مقابل دفترنمایندگی اطلاعات گذشت.

حس کنجکاویم تحریك شد که بپرسم کی مرده و کجائی بوده و چرا مرده است؟ ولی تا خواستم خود را از دفتر نمایندگی اطلاعات‌بخارج برسانم درشگه حامل تابوت ازنظرم ناپدید شد.

***

نیم ساعت بعد در چهارراه پهلوی شهرستان خرم آباد لرستان‌عده‌ای تابوت حامل مرده را بدوش می ـ کشیدند و بطرف گورستان‌میبردند. صدای لا اله‌الاالله، محمدآرسول‌الله علی ولی‌الله، یا احد ویا صمد در خیابانهای شهر طنین انداز بود.

هرکس میرسید و می شنید که غریبی دور از وطن مرده و خیر ـ خواهان محض رضای خدا جنازه‌اش را به گورستان می برند، برای ثواب اخروی چند قدمی جنازه را بدوش می کشید و بطرف گورستان میبردند.

وقتی تابوت حامل مرده از مقابل پاسبان پست خیابان می گذشت‌دیگر تعداد تشییع کنندگان کاهش یافته بود و جز سه چهار نفر که‌بر غریبی و بیچارگی مرده اشك میریختند و لا اله الاالله گویان تابوت رابدوش می کشیدند کسی نمانده بود.

پاسبان پست هم برای آنکه‌ثواب اخروی اندوخته باشد جلو رفت واز نام و نشان مرده پرسید تا جنازه را تشییع کند. ولی تا تشییع کنندگان خواستند بگویند غریبی دور ازوطن مرده است ناگهان صدای قهقههٔ خندهٔ مرده از داخل تابوت بلند شد و در یك چشم بهم زدن روپوش تابوت را کنار زد و از جابرخاست!!

سه چهار نفر تشییع کنندگان هم با مشاهده این وضع ، برق آسا پولهائی را که خیر خواهان برای خرج دفن وکفن جنازه روی‌تابوت انداخته بودند جمع آوری کردند و تابوت را انداختند و پا به فرار گذاشتند ...

مرده هم قهقهه زنان از میان تابوت برخاست و قبل‌از آنکه‌پاسبان پست بتواند‌کاری انجام دهد فرار کرد. در این میان تابوت خالی‌ماند و پاسبان پست...

***

در تحقیقاتی که بعمل آمد معلوم شد چهار پنج نفر از جوانان ولگرد و شرور خرم آباد که بی پول‌شده بودند با ابداع این صحنه‌جالب مبلغ نسبتا قابل‌توجهی‌جمع آوری کرده‌اند تا خرج عیاشی خودرا تامین نمایند!

جوانان مزبور یك نفر را بعنوان مرده در داخل تابوت خواباندند و روپوش سیاهی روی تابوت‌انداختند و خود بدنبالش افتادند و به ترتیبی که گفته شد مبلغی بدست آوردند ولی باسر رسیدن پاسبان پست و خندیدن مرده! در تابوت نقشهٔ آنان تابه آخر اجرا نشد و پاسبان پست دو نفر از آنان را دستگیر کرد.

دستگیر شدگان سایر همدستان خودرا در بازپرسیهای اولیه معرفی کردند و حالا هفت نفر بنام حاتم امیر سرداری ، هاشم ، سبز مراد، غلام بابائی ، پاپی علی ، حسین‌وحسن موسوی باتهام این صحنه سازی دستگیر شده و تحت تعقیب قرار گرفته‌اند.

باتهام قتل جوان بیجاربنه‌ای

این ٤ نفر دستگیر شدند

قبلا باستحضار خوانندگان عزیز رسید که جوانی بنام رمضانعلی یکی از اهالی قریهٔ «بیجاربنه» رشت در نزدیکی قریه بقتل رسیدوچهار نفر باتهام این قتل دستگیر شدند در عکس بالامتهمین بقتل رمضانعلی که‌باجدیت آقای گروهبان یکم رفعتی دستگیرشده‌اند دیده میشوند.

برائر حریقی در اسالم

دو مغازه ویك کاروانسرا سوخت

بطوریکه خبرنگار مادر اسالم ازتوابع هشتپرطوالش گزارش‌میدهد ساعت سه‌بامداد پریروز طی حریقی که در بازاراسالم رویدادودومغازه‌و یك کاروانسرا آتش گرفت و سوخت.

بمحض شروع آتش‌سوزی عده‌ای از اهالی اسالم برای‌اطفاءحریق اقدام‌نمودند وپس‌از چندساعت تلاش وکوشش آتش‌را که احتمال‌داشت درصورت توسعه به‌سراسر بازار اسالم سرایت‌کند خاموش کردند.هنوز میزان خسارات وارده معلوم نیست .

تحلیف پیشاهنگان

خبرنگار مادر بندرعباس گزارش می‌دهد : چندروز قبل پیش‌آهنگان بندرعباس وشهرستانهای اطراف‌در محل «ایستین» واقع‌درشش‌فرسنگی این شهرستان اردوئی بمدت سه روز تشکیل دادند که در آخرین روز تشکیل این اردو آقایان داودی رئیس کل فرهنك بنادر و جزایر، فهیمی زند مدیر فنی تربیت بدنی بنادر نیز شرکت داشتند . دراین اردوی سه‌روزه پیشاهنگان مراسم تحلیف را انجام دادند.

نمایشنامه جالب

خبرنگار ما در اصفهان گزارش میدهد پریشب گروه نمایشی انجمن فرهنگی ایران و فرانسه‌نمایشنامه‌ئی بنام «بوئینك بوئینك» را در سالن دانشکده ادبیات اصفهان‌بروی‌صحنه آوردند و فوق العاده مورد توجه دانشگاهیان قرار گرفت.

قسم خوردند وسردوشی گرفتند

خبرنگار مادر جهرم گزارش میدهد چندروز قبل طی مراسمی سربازان هنك آموزشی جهرم باانجام مراسم تحلیف بدریافت سردوشی مفتخر شدند. دراین مراسم که باحضور تیمسار فیروزآبادی وعده‌زیادی از روسای ادارات دولتی و افسران هنك برگزار گردیدیکایك سربازان هنك آموزشی بکلام‌اله‌مجید و پرچم سه‌رنك ایران سوگند وفاداری یادکردند وسردوشی گرفتند . درء کس بالا یکی از سربازان هنگام تحلیف قرآن بپرچم مقدس ایران سوگند یادمیکند تاسردوشی‌بگیرد

انتصابات درشهرستانها

دماوند ـ آقای نقی فصیحی معاون اداره ثبت‌احوال
سقزـ آقای ستوان همایون اردلان کفیل شهربانی
سیاهکل ـ آقای کاظم‌میر پارسا ـ رئیس شعبه بانك ملی
رشتـ آقای نادر ادیب سمیعی ـ سرپرست شرکت‌های تعاونی روستائی گیلان
زاهدانـ آقای ستوان کورش پروانه ـ کفیل شهربانی میرجاوه
لاهیجانـ آقای فریدون سپهر رئیس‌اداره بهداشت ـ آقای‌ابوالفتحی رئیس اداره دارائی.

مهمانان اهواز

خبرنگار ما در اهواز گزارش‌می دهد: دیروز شیخ ناصربن خالد آل ثانی ، یکی از شیوخ قطر باتفاق یازده نفر همراهان وارد اهوازشد. وی بقصد شکار باین شهرمسافرت کرده و ده روز در اهوازاقامت‌خواهد کرد.

یك‌دانشمند نروژی کشف کرد :

هوای خشك دشمن زکام

سرعت ویروس زکام ۲۰۰ کیلومتر در ساعت می باشد و اگر کسی مبتلابه زکام شود سایرین را تا ۱۵۰ کیلومتری‌خود به آن مبتلا میسازد

خلاصه

یك‌دانشمند نروژی میکروسکوپ مادون قرمزی ساخته است که‌توسط آن امکان دارد وجود و یروس زکام را در هوا تشخیص داد .

سالها بود مردم جهان دانشمندان را مورد انتقاد قرار میدادند که با وجوداختراع بمب اتمی ، کشف‌انتی بیوتیکها وبااختراع تلویزیون‌هنوز موفق نشده‌اند یك زکام ساده را معالجه کنند .

اینك دکتر هلژکس ارستروم ، دانشمند نروژی موفق شده است مجاهدات‌زیادی‌پیرامون ویروس‌این بیماری موذی بعمل آورد .

این دانشمند دقیقا تعیین کرده است که سرعت حرکت ویروس زکام دویست کیلو متر در ساعت است.

این ویروس که مقاومت زیادی دارد قادر است توسط باد تا ۱۵۰ کیلو متر حرکت کند بدین ترتیب وقتی کسی‌مبتلابه‌زکام است کسانی راکه در فاصله ۱۵۰ کیلو متری هستند نیز مبتلا میسازد .

ویروس زکام تقریبا دو هفته در فضا زنده میماند و اگر هوا مرطوب باشد بیشتر زندگی میکند . اما بمحض آنکه هواخشك باشدویروس زکام معدوم میشود .

سرویس پزشکی خبر گزاری فرانسه

راه جدید برای زنده کردن مرده ها

دانشمندان روش جدیدی برای جلوگیری از مرگهای ناگهانی یافته‌اند

خلاصه

مرگهای ناگهانی حتی اگر بعلت حمله های شدید قلبی یا شوك‌های جراحی باشد آنقدر هاهم ناگهانی نیست • بعد از ایستادن قلب معمولا چند تنفس سطحی کوتاه وجوددارد و مغز برای پنج یا شش دقیقه یا بیشتر در این شرائط بزندگی ادامه میدهد .

در پنجمین کنگره بین المللی بیوشیمی که در مسکو تشکیل شد دانشمندان شوروی کشفیات جدیدی را در باره مغز مرده و وسائل جدید بازگرداندن حیات به تازه مردگان گزارش دادند .

دانشمند روسی ولادیمیر الکساندروریچ نگووسکی خاطرنشان ساخت که وقتی بعلت توقف قلب خون بمغز نمیرسد سلولهای مغزی دیگر نمیتوانند اکسیژن کافی برای سوزاندن‌قند و ایجاد انرژی بدست آورند • در این حال قلب بمدت شش دقیقه بطریق غیر هوائی و ناکاملی قند را بدون وجود اکسیژن میسوزاند و زنده میماند . اگر در ظرف این شش دقیقه بدن دوباره نیروی زندگی خود را بدست آورد مغز در عرض نیم ساعت و بتدریج دوباره قدرت مصرف اکسیژن خود را بدست خواهد آورد • مسئله مهم در این مورد این استکه نبایدبکمرتبه اکسیژن رابسمت‌سلولهای مغزسرازیر کرد ،زیرا همانطور که نبودن اکسیژن باعث خرابی سلولهای مغز است‌هجوم شدید اکسیژن‌نیز آنهارا بکلی‌آسیب میرساند • دکتر نگووسکی امیدوار است که بتواند مدت شش دقیقه‌را که مغز هنوز زنده است حد اقل تا نیم ساعت طولانی سازد در این صورت امکان خواهد داشت که در عرض بیست و چهار ساعت مغز به حالت طبیعی برای مصرف اکسیژن برسد • آزمایشات روی سگهابوسیله سردکردن‌مغز موفقیت آمیز بوده‌است گفته میشود که روش زنده کردن و تجدیدحیات‌دکتر نگووسکی تاکنون هزاران بیماررا‌که‌از نظربالینی‌وظاهری مرده بوده اند نجات داده است •

نیویورکر

بهترین هدیه انگرید برگمن به‌پسرش

ربرتینوروسلینی ده ساله‌روزهای آخر سال را در کنار مادرش انگریدبرگمن ستاره مشهور سینما گذراند.

مدتها بود که ربرتینواز مادرش دور بود . هنگامیکه آنها در یکی از خیابانهای رم قدم میزدندربرتینو انگرید برگمن را به مغازه اسباب بازی فروشی برد تا بمناسبت شب سال هدیه‌ای برایش خریداری کند. اما ستاره سوئدی برای فرزندش هدیه جالب‌تری را در نظر گرفته :تمام سال آینده را درکنار او بگذراند. پس‌از کشمکش زیاد سر انجام بین انگرید برگمن و ربرتور وسلینی شوهر سابق او قرار دادی بامضاء رسید که بموجب آن در سال آینده ربرتینو نزد مادرش باشد .

پس از آنکه ربرتورو سیلینی عاشق سونالی ستاره هندی شد و با او ازدواج کرد ، انگرید برگمن از شوهرش جدا شد وبایك نفرسوئدی ازدواج نمود.

هر چند که‌چند سال از جدائی انگرید برگمن و روسلینی میگذرد معذلك هنوز درموردتربیت کودکانشان بین آنها اختلاف‌است.

دیلی اکسپرس

یك‌کودك هفت‌ساله
قهرمان شطرنج‌چین

یك‌کودك هفت‌ساله‌چینی ممکنست در آینده رقیب خطرناك برای تمام قهرمانان شطرنج جهان باشد

خبرگزاری‌چین جدید طبق‌گزارشی که از پکن مخابره کرده خاطرنشان ساخته که یك پسر هفت ساله تاکنون بسیاری از قهرمانان شطرنج چین‌را مات کرده و در صدد انجام مسابقات بزرگتری‌است خبرگزاری‌چین‌جدیدنام این کودك هفت ساله را افشا نکرده و فعلا ترجیح داده که او گمنام باقی بماند بدین ترتیب این کودك هفت ساله گمنام قهرمان شطرنج ۶۵۰ – میلیون تن مردم چین است .

سرویس مخصوص اسوشیتدپرس

آنتونی کوئین بوکس را محکوم میکند

آنتونی کوئین مشغول تمرین مشت‌باز ی برای شرکت در فیلم «تراژدی یك سنگین وزن» میباشد

هنرپیشه باقدرت امریکائی‌آنتونی کوئین مشغول بازی درفیلم جدیدی است که «تراژدی یك‌سنگین‌وزن» نام دارد .

در این فیلم آنتونی‌کوئین درنقش بکسور سنگین وزن مارنتن‌دیورا ظاهر میشود . برای تهیه این فیلم ازبکسور های مشهوری دعوت‌شده‌است تاآنتونی کوئین زیر نظرآنها تعلیم یابد و خصوصیات آنها راکاملا فرا بگیرد . هنگامیکه دریکی از تمرین‌ها آنتونی کوئین مشغول مشت بازی بایکی از قهرمانان سابق مشت زنی بودضربه‌ای بچشمش‌خورد واو هم برای چندلحظه کنترل خود را از دست دادو شدیدا بحریفش حمله کرد واو رابروی‌رینك انداخت .

آنتونی کوئین بعد از این عمل ناراحت شد و از حریفش معذرت خواست . سایر بازیکنان این فیلم عبارتند از :

میکی رونی وجاکی گلیسون و کارگردان فیلم رالف نلسون است .

آنتونی کوئین در باره فیلم ونقش‌خود بخبر نگاران اینطورگفت : مارنتن‌دیورا قهرمان این فیلم معتقد باصل انسانی دفاع ازخود است نه صفت حمله و تهاجم . وتراژدی اصلی داستان از همین اصل سرچشمه میگیرد . در واقع این فیلم شرح حال انسان با محبت ورئوفی است که اجتماع او را برخلاف باطنش بکار میگیرد . من مطمئن هستم که نود درصد مشت‌زنها در خارج صحنه مشت زنی انسانهای آرام ومهربانی هستند . اما قلب‌رئوف آنها محکوم خشونت وهجوم آنها در صحنه مسابقات میشود . من‌در این فیلم ورزش مشت زنی را محکوم میکنم تمام قهرمانانی‌که بامید دروغین‌وفریب دهنده قهرمان جهان شدن بوده‌اندا‌ینك زندگی غم‌انگیزی دارند وبرای آنها بجز جسمی‌ضرب دیده و مغزی‌پریشان چیزی باقی نمانده است .

لایف

پس حالا واکس بزن!

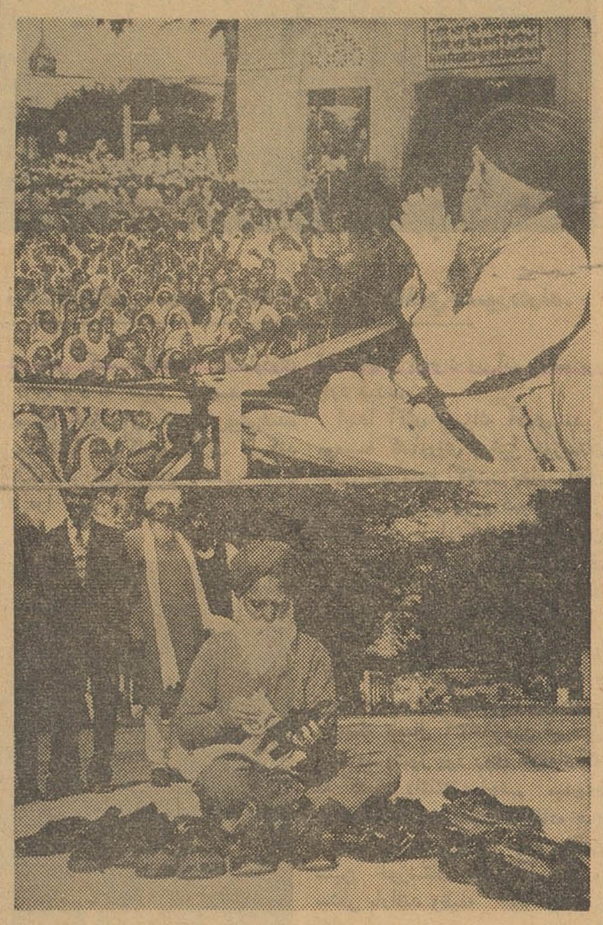

«تاراسینك» رهبر روحانی یك فرقه مهم مذهبی هند چندی قبل برای تشکیل حکومت مستقل سیك ها در هند اعتصاب غذا کرد .

او قبلا اعلام کرده بود اعتصاب غذا را تا مرك ادامه میدهد .

اما نهرو نخست‌وزیر هند با در خواست تاراسینك موافقت نکرد و رهبر کهن سال سیك ها پس از چهل روز گرسنگی‌سر انجام روزه خود را شکست .

از آنجا که تاراسینك بقول خود وفا نکرد پنج نفر از رهبران عالی فرقه مذهبی سیك ها او را محکوم کردند که مدتی به کار هائی که دون شان او میباشد مبادرت ورزد.

در عکس بالا تاراسینك را هنگام اعتصا ب‌غذا نشان میدهد و درعکس پائین او راپس از شکستن روزه‌نشان میدهد که مشغول واکس زدن کفش های پیروانش میباشد .

از شما چه پنهان ....

* امریکا – دانشمندان امریکائی راداری بقدرت ۵۰۰هزار وات درتگزاس کار گذاشته‌اند که فقط پیرامون فعل وانفعالات خورشید مطالعه میکند .
* شوروی – دانشمندان دانشگاه گورکی با موفقیت پیوند قلب را درحیوانات عملی ساختند .
* امریکا – دانشمندان دانشگاه اوربانا (ایلینوآز) موفق شدند بدلخواه مگسهای مؤنث و مذکر بوجود آورند . این امر تنها با تغییر دادن درجه حرارت صورت گرفته است .
* امریکا – پرفروش‌ترین صفحه آخرسال درامریکا « مری – تویستمس» بود .
* فرانسه – رنه‌کلمان کارگردان مشهور فرانسوی درصدد تهیه فیلمی است‌که نقش اول آن بعهده سیمون سینیوره سپرده شده . داستان فیلم مربوط به‌عشق یك هوانورد امریکائی به‌یك فرانسوی در دوران جنك اخیر است .
* شوروی – یکی‌از استودیوهای مشهور شوروی درصدد تهیه فیلمی از کتاب «جنك وصلح» اثر تولستوی است . مارشال موسکالنکو فرمانده نیروهای موشکی شوروی مشاور نظامی کارگردان این فیلم خواهد بود .

مردی در شب

نوشته : ها وارد برون

«نوراکمپر» نگاه وحشت زده‌ئی بمن‌کرد . دستش که بسوی‌قفل در میرفت بارامی فرو افتاد وخود اوآهسته درطول راهرو عقب رفت . چهره‌اش از فرط وحشت برنك مهتاب درآمده بود . فقط وقتی‌ایستاد که دیگر راهی برای‌عقب رفتن نداشت‌و آنگاه باتمام قدرتش بدیوارتکه داد وگفت : ازمن چه‌میخواهید ؟

«مادموازل کمپر» شما مرا میشناسید . میدانید که‌کی هستم ؟ برای‌چه میترسید ؟

او باسلحه من خیره شده وگفت : «اسلحه .... من .... گفتم: شما قبل‌از دیدن آن وحشت‌کرده بودید . خودمن باعث ترس شماشدم. برای چه ؟ »درآن حال‌که لبهایش میلرزیدند گفت : «نمیدانم .خواهش میکنم اینجا نمانید مرا آسوده بگذارید » آنوقت سعی کردفرار کندولی بازویش راگرفتم اوبمن پرید ودرهمین حین‌گیفش بازشد وهرچه در آن بود بزمین ریخت . خواست : آنهارا بردارد ولی من‌پیش دستی کردم . چیزی دیده‌بودم .... چیزی مثل‌یك ضربه مشت مرا بلرزه

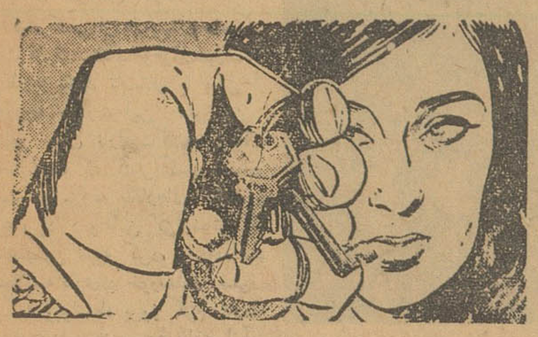

درآورد . سه‌تا کلید روی زمین‌افتاده بود آنهارا برداشتم دستم را در مقابل صورتش گرفتم وگفتم «گوچولو خوب نگاه‌کنید اینها کلیدهستند. کلیدهای آپارتمان ودفتر وجعبه نامه‌های من وکلید های‌زنم .»

«نورا» میلرزید بادقت‌باو نگاه کردم دستم‌را روی شانه‌اش گذاشتم وبسمت ته راهرو بردمش . دراطاق‌را بازکردم وداخل‌شدیم . موقعیکه چراغ روشن شد او خودش را روی میلی انداخت ومن‌درحالیکه رولوردر دستم بود بالای سرش ایستادم تمام بدنش میلرزید .آنگاه

گفتم : «مادموازل‌کمپر» اگر نمیخواهید دهانتان پراز دندانهای شکسته بشود بانچه میگویم توجه کنید : زن‌من‌کجاست ؟ نورا خشونت مرا خوب درك کرد وگفت : «اودراین باره چیزی بمن‌نگفت من‌فقط‌دستورات اورا اجرا کردم» –اوبشما چه دستوری داد ؟اصلااوکیست ؟«–داوید– ونهوپ ... »

شما نامه را ماشین کرده بودید . بلی – شما زن مرا موقع امضاء کردن آن دیدید ؟ «زن‌شما آنجا نبود . داوید آنرا امضاء کرد . یکی

از امضاهای زن شمارا برید »نورا چشم ازاسلحه برنمیداشت وگفت: «من ازعلت این کارها هیچ‌چیزنمیدانم »فریاد زدم : بیشتر ازاین‌میدانید بگوئید –«موقعیکه بعداز ناهار باداره بازگشتم داوید رفته بود ساعت بعد بمن تلفن‌کرد وگفت‌با یك اتوبوس بمحلی واقع‌درخیابان فونتن بروم یك ربع بعد آنجا بودم . آنوقت باپارتمانی درهمان خیابان‌رفتیم. آنجا یك جعبه پست باسم شمابود ...– فریاد زدم : «شمابخانه من رفتید ؟ »داشتم همه ماجرا راحدس میزدم .

ناتمام

گناهکار کیست؟

آخرین اثر : آگاتا کریستی

–باید ، تصمیم بگیرم ، واز نخستین فرصت استفاده نمایم پس از آنکه وارد کاخ شد بلافاصله از «پارسونس» سراغ خانم «لی‌لی»را گرفت و یکسر بدیدن او رفت در این هنگام دختر جوان در اطاق کار خود پشت میزش نشسته و مشغول نوشتن نامه‌های‌خانم استول بود . پوارو آهسته وارد شد و دررابدقت بست‌و نزد اورفت و باملایمت گفت :

–معذرت می‌خواهم ، دختر خانم ، اجازه میدهید چند کلمه‌ای باشما صحبت کنم .

–باکمال میل آقای پوارو .

دختر جوان قلم را روی میز گذاشت و روی خودرابطرف کارآگاه کردو پرسید :

–بفرمائید چه خدمتی میتوانم انجام دهم ؟

–مادموازل ، تصور می‌کنم شبی که«سرروبن»به قتل رسید هنگامی که خانم استول نزد شوهرش رفت شما نیز یکسره باطاق خود رفته و خوابیدید . اینطور نیست ؟

–بله ، اینطور است .

–پس از آن دوباره از اطاق‌تان خارج نشدید ؟

–نه ،

–مادموازل ، بنظرم خود شما چندروز پیش تر گفته باشید که آن شب اصلا باطاق کار «سرروبن» نرفته‌اید .

–خاطرم نمیاید، چنین حرفی زده باشم . ولی درهر صورت حقیقت هم همین است . آن شب بهیچ‌وجه پای خودرا باطاق«سرروبن» نگذاشتم .

«پوارو » از شنیدن این جواب ابروان خودرا در هم کشیدو آهسته مثل اینکه باخود حرف‌می‌زند گفت :

–عجیب است !

–منظورتان چیست ؟

–خیلی عجیب است . پس راجع باین چه میگوئید ؟

دراین هنگام تکه پارچه سبزرنگی را که‌از پیراهن اوبریده وبا خون خود آغشته بود از جیبش درآورد و آن را بدست «لی‌لی» داد. .

گرچه درقیافه «لی‌لی» از دیدن این تکه کوچك «موسلین سبز» تغییری مشاهده نشد ولی پوارو حس کرد که نفس دختر جوان‌بشماره افتاده است .

«لی‌لی» پس از آنکه پارچه را لحظه‌ای در دست گرفت گفت:

–منظورتان را نمی‌فهمم.

–اگر اشتباه نکرده باشم آن شب پیراهنی از موسلین سبز روشن پوشیده بودید . بطوریکه می‌بینند این پارچه از پیراهن‌شما است .

–آن را از اطاق کار «سرروبن» جسته‌اید ؟کجا افتاده بود ؟

پوارو که سرخودرا بالا گرفته بود سقف رانگاه میکردآهسته گفت :

–عجالتا همانقدر می‌توانم بگویم که این پارچه از اطاق کار «سرروبن» بدست آمده‌است .

برای نخستین‌بار آثار ترس ووحشت شدیدی درچشمان زیبای «لی‌لی» نمایان شد ومیخواست چیزی‌بگوید ولی‌جرات نکرد..

پوارو لرزش دستهای ظریف و سفید اورا بخوبی میدید .

لحظه‌ای بسکوت‌گذاشت ، سپس دختر جوان مثل اینکه‌باخود حرف میزندگفت :

– درست نمیدانم آن‌شب باطاق « سرروبن » رفتم یا نه ، به‌بینم ....

نه ، تا آنجاکه یادم می‌آید نرفته‌ام . اما این پارچه کجا بوده ؟ چطور پلیس تاکنون آنرا ندیده بود .

– اما ، خانم «لی‌لی» این را بدانید که چشمان تیزبین«پوارو»

چیزهائی را می‌بیند که چشمان پلیس از دیدن آنها عاجز است .

دخترجوان باهمان لحن تردیدآمیز گفت :

– شاید لحظه‌ای قبل‌از شام باطاق «سرروبن» رفته باشم . اما درست بخاطر دارم که آن شب پیراهن سبزرنگ خودرا پوشیده بودم.

«پوارو» درحالیکه به‌چشمان «لی‌لی» خیره شده بودگفت :

– تصور نمی‌کنم قبل‌از شام باطاق «سرروبن» رفته‌باشید .

– برای چه ؟

– عرض‌کردم «پوارو» درحدس خود اشتباه نمی‌کند .

– میخواهید بگوئید ....؟

دخترجوان که رنگ صورتش مثل مرده‌ها سفید شده بود اندکی بجلو خم شد وبا وحشت به‌چشمان کارآگاه نگریست .

پوارو بسخنان خود ادامه داد :

– مادموازل ، هیچ متوجه نشدید این پارچه که خدمت‌تان دادم خون‌آلود است و تصدیق میکنیدکه از پیراهن شما جدا شده است .

دخترجوان باعصبانیت فریادکشید :

– چه میگوئید ؟ آقای پوارو

– میخواهم بگویم‌که سرکار علیه پس‌از کشته شدن سرروبن باطاق او رفته بودید نه‌پیش‌از وقوع قتل . اگر بخواهیدکه بیش‌ازاین اسباب زحمت برای تان فراهم نکنم بهتر است حقیقت را بگوئید.

«پوارو» که قیافه تهدیدآمیزی بخود گرفته بود سرپا ایستاده و منتظر جواب «لی‌لی» بود .

دخترجوان که از شدت ترس تمام بدنش میلرزیدگفت :

– شما ازکجا باین موضوع پی‌بردید ؟

– مادموازل ، عرض‌کردم هرکول خیلی چیزها را میداند اگرمایل باشید تمام ماجرا را برایتان شرح‌دهم . من اکنون یقین دارم شبی‌که «سرروبن»کشته شد شما برای ملاقات شخصی بنام سروان «همفری نایلور» ازکاخ خارج شدید . حالاکه می‌بینید «پوارو» همه‌چیز را میداند پس‌بهتر است خودتان حقیقت را بگوئید .

مردی صاحب اراده موفق شد بر خلاف عقیده کسانی که مدعی بودند خوزستان قابل پنبه کاری نیست در ۲۵۰۰ هکتار زمین شور پنبه کشت نماید

وزیر کشاورزی از آقای نصرالله آذری که برای احیاء کشت پنبه در خوزستان همت گماشته است قدردانی نمود

در نتیجه فعالیت شبانه‌روزی این مرد ثابت شد که بهترین استان پنبه‌خیز ایران خوزستان است

چندروز قبل ،که آقای دکتر ارسنجانی وزیر کشاورزی جهت بازدید از تاسیسات کشاورزی خوزستان به اهواز واردشده بود بنابدعوت آقای نصراله آذری مدیر موسسه زرخیز خوزستان ایشان و مدیران کل وزارت کشاورزی از تاسیسات این موسسه ملی دیدن کردند.

قبل از آنکه جریان بازدید آقای وزیر کشاورزی را باستحضار خوانندگان عزیز برساند لازم است شمه‌ای ازوضع کشاورزی مخصوصه کشت پنبه در خوزستان را برای اطلاع بیشتر خوانندگان گرامی مقدمه‌ای معروض شود.

کمتر کسی از هم‌میهنان ما ممکن است ازوضعیت آب وهوای خوزستان بی‌اطلاع باشد تابستان با بیش از ۵۰ درجه حرارت این سرزمین پهناور چنان ناراحت کننده وطاقت فرسا است که کمتر کسی قادر است در مزرعه بکارهای کشت و زرع بپردازد و طبق گزارشاتی که متخصصین تهیه کرده و داده‌اند اصولا پنبه کاری در خوزستان صرف نمیکند وبواسطه بروز ،کرم خاردار وحرارت تابستان بهره‌برداری از آن ممکن نمیشود واگر بعضی اوقات کشاورزی تصمیم بکشت یکی دو هکتار پنبه را میگرفت قبل ازبهره برداری دچارآفت کرم‌خاردار میشد در نتیجه از کشت پنبه مایوس میشد .کشاورزی در خوزستان تادهسال قبل اکثرا دیم کاری بوده و ازجوو گندم استفاده میکردند ولی از ده سال قبل باین طرف بعضی‌هاتصمیم شاهنشاهی بخوزستان بودکه موتور پنبه‌را آغاز نمود.

وزیر کشاورزی درمیان نخلستان آقای سمیع فرماندار اهواز وآذری حضوردارند.

آقای آذری درباره بوته های پنبه وچگونگی محصول به آقای دکتر ارسنجانی توضیح میدهد

که سایر کشاورزان به سیفی کاری عادت کرده و محصول سیفی محصولی است که پس‌از چند روز فاسد میگردد بفکر جبران مخارج کمرشکن تهیه آبی که بایستی بوسیله موتورپمپ‌وروغن و گازوئیل بعمل آید برآمد وبامسافرتی که به‌عراق ،پاریس،انگلستان وفلسطین کرد بلکه ضرر نیز داشته است.

موسسه کشاورزی زرخیز خوزستان

درسال ۱۳۳۱ موسسه کشاورزی زرخیز خوزستان بافعالیت آقای نصراله آذری در ۱۶ کیلومتری شهر اهواز شرق و پس‌روی دوهزار وپانصد هکتار زمین شروع به کشاورزی شد و درهمان سال اولین تشریف‌فرمائی اعلیحضرت همایون شاهنشاهی بخوزستان بودکه موتور پمپ‌های‌نصب‌شده درزمینهای‌خشک ولم‌یزرع کنار رودخانه بدست‌مبارك شاهنشاه افتتاح گردید و از همان موقع آقای نصراله آذری مورد توجه وتشویق شخص اول مملکت قرارگرفت وبرای تشویق کشاورزی تاامروز چندین نشان و مدال از طرف اعلیحضرت همایونی به‌ایشان اعطاء گردیده است .

مبارزه بازمین شوروکشت‌پنبه‌خوب

پس‌از نصب موتور پمپ‌ها و نهر کشیهای اصلی وفرعی در ۲۵۰۰ هکتار زمین آقای نصراله آذری بجای خرمای خوزستان ۷ هزار نخل از بهترین نوع خرما از شبانکاره «جهرم» و ده هزارنهال مرکبات از بغداد وارد و سالیانه تعدادی زیاد رعیت سیفی کار از اصفهان به خوزستان هدایت و مشغول کارشدنددرنتیجه خوزستانی که همیشه چشم‌براه محصول‌سیفی سایر استانهای ایران بود سال ـ گذشته بقدری کشت سیفی در خوزستان زیاد شده بود که حتی قیمت آن‌ارزش کرایه حمل‌محصول کشاورز را از محل تا شهر نمیداد آقای آذری وقتی به‌این نتیجه رسید از نظر کسب‌اطلاعات کشاورزی کرده بود با کمك متخصصین در استان خوزستان که پیش‌بینی‌شده بودنه‌تنها پنبه‌کاری صرف نمیکند بلکه ضررنیز خواهد داشت، کشت پنبه‌را آغاز نمود.

در نتیجه فعالیت شبانه‌روزی ثابت کرد بهترین استان پنبه خیز ایران خوزستان است ولی مخالفین با وسائل ممکنه‌سعی میکردندباقدامات آذری راپایمال کنند تاآنکه دوروز قبل آقای دکتر ارسنجانی وزیر کشاورزی بخوزستان وارد و آقای آذری از ایشان تقاضا کرد ضمن بازدید از موسسات دولتی فعالیت شبانه‌روزی یك فرد ایرانی را که باسرمایه شخصی دست به‌اقدامی زده است از نزدیك ملاحظه نمایند وزیر کشاورزی که قبلا راجع به کشت پنبه آقای نصراله آذری اطلاعاتی داشت اظهار علاقه به‌ـ بازدید آن مزارع نمود.

بازدید وزیر کشاورزی از موسسه زرخیز خوزستان

درساعت ٤ بعدازظهر روز ٤ شنبه آقای دکتر ارسنجانی‌وزیر کشاورزی باتفاق آقایان سمیع فرماندارواهواز ومعاون استانداری خوزستان ، مهندس قراگزلو مدیر عامل‌بنگاه مستقل آبیاری مهندس مجتهدی مدیر قسمت زراعت دربنگاه اصلاح بذر، مهندس خلخالی عضو هیئت مدیره بنگاه کل خالصه ، مهندس هاشمی معاون اداره کل ترویج، مهندس توانا رئیس سازمان عمران کرخه وشاوور مهندس‌دهبان رئیس اداره کل کشاورزی‌استان‌وزمانی‌رئیس خالصه استان و سایر مامورین کشاورزی به موسسه کشاورزی زرخیز خوزستان که در ۱۶ کیلو متری اهواز شرق قریه ویس که قبلا بیابانی برهوت وبی‌آب وعلف بود وارد شدند.

ابتدا آقای نصراله آذری مدیر موسسه کشاورزی زرخیز خوزستان ضمن خیرمقدم گفت: جناب آقای دکتر ارسنجانی وزیر شجاع وفعال کشاورزی از اینکه به کشاورزان این موسسه افتخار داده باتفاق مدیران کل وروسای کشاورزی در چند کیلومتری شهرستان اهواز تشریف آورده از طرف خود و کشاورزان تشکر میکنم و اجازه میخواهم بعرض برسانم زمین مورد ملاحظه تاسال ۱۳۳۱ زمین غیرقابل استفاده وشور بود روی علاقه‌ای که به کشور داشته وباچشم میدیدم رودخانه کارون بدون استفاده به شط‌العرب میریزد و مردم بیابان نشین خوزستان چشم‌به‌آسمان و منتظر بارانند وظیفه خود دانستم کلیه سرمایه‌ـ و عمر خودرا برای پیشرفت کشاورزی‌درخوزستان صرف کنم خوشبختانه روزی به این آرزو نائل شدم که‌اعلیحضرت همایونی شاهنشاهی برای اولین‌بار به‌خوزستان تشریف فرما شدند و موتورهائیکه ملاحظه خواهیدفرمود درسال ۱۳۳۱ بدست مبارك پادشاه رعیت‌دوست افتتاح شد و درسال ۱۳۳٤ نیز فعالیت این موسسه را ملاحظه و چاکر و کشاورزان را تشویق ومورد عنایت قرار دادند.

آقای دکتر ارسنجانی درختهای نخل مورد ملاحظه از شبانکاره و مرکبات ازبغداد تهیه‌شده‌در ۲۵۰۰ هکتار زمین نهر اصلی و فرعی کشیده‌شده‌ومورد استفاده‌رعایااست بیش‌از هشتادمیلیون ریال سرمایه بابت خرید موتور پمپ تراکتور کامباین ساختمان لوازم کشاورزی نهرکشی و غیره مصرف شده‌است. و اینجانب افتخار دارد که کلیه سرمایه‌خودرا دراین بیابان ریخته و در تابستان ۵۰ درجه حرارت‌ساعت یك بعد از ظهر در بیابان دوش بدوش کشاورزان کار کرده واین خدمت را باستراحت در شهر های خوش آب و هوا ترجیح میدهم در نتیجه این فعالیت افتخار دیگری نصیبم شده و آن کشت پنبه در خوزستان است که بواسطه گرمی هوا و وجود کرم خاردار این محصول پربهره دراین استان‌بدنام شده و هیچ کس حاضر نبودسرمایه خودراصرف آن کندچاکر موفق‌شدم باراهنمائی متخصصین یکی دیگراز نیات شاهنشاه محبوب را در خوزستان عملی نمایم و عرض‌میکنم پنبه ایکه درخوزستان بعمل‌می‌آید درهیچ یك از استانهای ایران‌بعمل نخواهد آمد بواسطه آنکه‌آفتاب و هوائیکه پنبه لازم دارد درخوزستان است برای نمونه عرض میکنم در کلیه نقاط ایران امروز بواسطه سردی هوا پنبه از بین رفته است ولی درخوزستان از یك یادوچین پنبه دیگر می‌شود استفاده نموده تقاضا دارد برای صدق عرایضم ماشین آلات ومزارع پنبه‌راملاحظه فرمایند .

درخاتمه عرض میکنم زنده‌باد تشویق کننده کشاورزان پادشاه رعیت‌نواز ایران .

آنگاه وزیر کشاورزی ازموتور پمپ‌هائیکه برای آبیاری ۲۵۰۰ هکتار زمین نصب شده و درثانیه ۱۲۰۰ لیتر آب ازرودخانه کارون گرفته و بوسیله نهربزرگی‌به‌مزرعه میرساند دیدن نموده سپس باغات نخیلات و مرکبات را بازدیدنمودند و درهرقسمت راجع به‌نوع درخت سئوالاتی میکردند که آقای آذری جواب میگفتند پس از بازدید از باغات بااتومبیل برای بازدید از کشت پنبه‌بمزرعه‌ایکه‌روبروی‌باغات قراردارد حرکت نمودند .

درآن ساعت نسیمی ملایم‌میوزید و بوته‌های پنبه از دور چون‌عروسان بهاری در زیر آفتابی زرین‌به‌آرامی میرقصیدند ودریچه‌ای را ازامید که در آینده خوزستان پنبه خیز خواهد شدو کارخانه های پنبه‌پاك‌کنی درهرگوشه و کنار برپاخواهد بود بردلها گشوده میشد سفیدی بوته ها از دورچنان منظره جالب‌و بدیعی بوجود آورده بود که‌خستگی دوروز مسافرت رادربیابانهای‌اطراف خوزستان از روح و جسم کلیه مسافران‌بدرآورد.یکی ازمهندسینی که‌دراتومبیل بغل دست من نشسته بود گفت تا اززدیك آن را لمس نکنم باور نخواهم کرد که واقعا در زمینی که شوره نمك مشکل بزرك سدراه کشاورزی‌درخوزستان است مزرعه‌ای باین یکنواختی و جالبی پنبه کشت شده باشد ... و بالاخره از نزدیك لمس نمود .وزیر ـ کشاورزی بااشتیاق و علاقه‌ای زاید الوصف درمیان‌پنبه‌هارفت‌آنان‌را از نزدیك‌بررسی‌کردو ازمدیر قسمت زراعت خواست تاپنبه هارا بادقت ملاحظه‌کند و ببیند آیا ایرادی درآن‌ممکن‌است باشد ...وی پس از بررسی درمیان پنبه ها گفت‌عمل آقای نصراله آذری صحیح وپنبه ایکه بعمل آمده بسیار خوب است و درنتیجه معلوم شد درهرهکتار از این زمین ۳ تن پنبه بدست خواهد آمد و اگر مراقبت بیشتری درکودبشود بیش از چهار تن پنبه بهره‌برداری خواهدشد .

دکتر ارسنجانی اظهار داشت خوشوقتم افرادی را می‌بینم که سرمایه‌خودرادرراهی‌بخطر می‌اندازند که هیچکس امیدی به‌پیروزی آن ندارد و یکی از آن مردان آذری است باوجودی که همه مدعی‌بودند کشت پنبه درخوزستان مقرون به صرفه نیست بلکه ضرر هم دارد معهذا این شخص باهمت وارداده‌ای راسخ قدم دراین راه نهاده و موفق شده است عقیده کسانی را که مدعی بودند این کار ضرر دارد درهم شکند و پیروز گردد و اولین گام را در راه احیاء کشت پنبه خوزستان بردارد وزیر کشاورزی‌در این بازدید فوق‌العاده اظهار رضایت نموده و دستور داد ازطرف کشاورزی کارشناس در اختیار آقای آذری بگذارند و آنچه کمك و مراقب لازم دارد در امر نتیجه‌گیری از کشت پنبه دریغ ننموده وباموسسه زرخیز همکاری نمایند درساعت ۵ ونیم بعداز ظهر که برنامه بازدید وزیر کشاورزی تمام شد آقای دکتر ارسنجانی دست آقای نصراله‌آذری را صمیمانه‌فشرده و اورا تشویق نمود که بکار کشت پنبه که برای اولین‌بار پی‌ریزی کرده‌است اقدام بیشتری مبذول داردوبه‌بنگاه‌اصلاح بذر و اداره کشاورزی دستور داد تااز نتیجه اقدامات خویش درباره کشت پنبه هرچه زودتر گزارشی تهیه نموده وبه‌ایشان تسلیم دارند.

هنگام خداحافظی آقای آذری از وزیر کشاورزی تقاضا نمودند همانطور که عرض کرده‌ام چون پنبه درخوزستان بدنام است وکلیه کشاورزان خوزستان از نتیجه آن اطلاع کافی ندارند برای تشویق کشاورزان دستور فرمائید حداقل دوسال ضمن ترغیب آنان هواپیما و سم‌دراختیارشان بگذارند تاثابت شود بهترین محصول از نظر بهره برداری و خدمت بصادرات مملکت پنبه خوزستان است و پس ازدوسال که کشاورز نتیجه از بهره‌برداری خود گرفت آنوقت چنانچه وزارت کشاورزی هم این کمك راقطع کند کشاورز شخصا در تهیه وسائل لازم اقدام‌خواهدکرد.وزیر کشاورزی همه‌گونه قول کمك و مساعدت را داده و دستورات لازم را به‌مسئولین امر دادند .

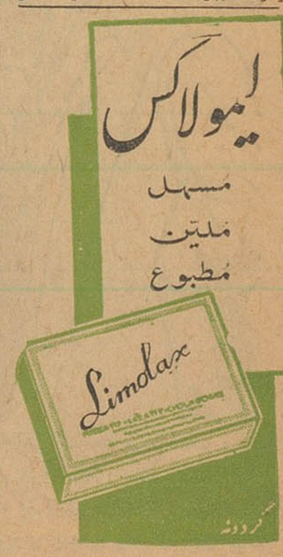

گزارش فعالیت‌های یکساله سنتو :

راه‌آهن ایران و ترکیه در دست ساختمان است

درایران پاکستان و ترکیه ۱۱۳ ایستگاه فرستنده برای بر قراری مخابرات دور ساخته میشود.

بمناسبت آغاز سال جدیدمسیحی گزارش زیر که بیلان فعالیت‌های سال گذشته‌سنتواست ،روزگذشته از طرف دبیر خانه سنتو در آنکارا انتشار یافت :

آنکارا ـ در طی سال ۱۹۶۱ سازمان پیمان مرکزی پیشرفت‌های قابل ملاحظه‌ای در رشته توسعه اقتصادی‌و کمکهای فنی‌درکشورهای ناحیه‌ای ایران پاکستان و ترکیه بخصوص در زمینه ارتباطات،حمل ونقل ،کشاورزی ، بهداشت بازرگانی ، استخراج معادن و همکاریهای علمی نموده وکشورهای انگلستان وآمریکا در این زمینه همکاری نزدیکی باسه کشور هم پیمان داشته‌اند.

چندین طرح مربوط به‌ارتباطات باموفقیت رو باتمام میباشد . اولین مرحله پروژه مخابرات بین لندن وپایتخت های کشورهای ناحیه‌ای درماه ژوئن گذشته تکمیل ومورد استفاده قرار گرفت .هم اکنون وسایل وتجهیزات کافی برای اجراء دومین مرحله‌ارتباطات‌سفارش داده شده است .علاوه بر این تسهیلات وتدارکات لازم جهت ارتباط خطوط مخابرات بین لندن تهران ـ خرمشهر و خط دیگری‌از تهران به کراچی را ولپندی ودکا در شرق پاکستان فراهم خواهد شد .

مخابرات دور

مرحله دیگر ارتباطات سنتو بر قراری مخابرات دور میباشد که طبق قرار دادی که دولت آمریکابا شرکت آر ـ سی ـ ارمنعقد نموده شرکت نامبرده تعهدکرده تاوسایل لازم را برای ۱۱۳ ایستگاه‌فرستنده مخابرات درایران ترکیه وپاکستان در مسافتی در حدود ۳۰۶۰ میل تهیه ونصب نماید.

پیشرفت قابل ملاحظه‌ای نسبت بطرح ساختمان راه آهن وراه‌شوسه سنتو بین ایران وترکیه حاصل‌شده ودولت ترکیه طی سال گذشته قسمتی از ساختمان ریل گذاری‌راه آهن در خاك ترکیه را باتمام رسانیده . قسمت دیگر ازمسیر راه آهن بین دریاچه وآن تا سر حد ایران نقشه برداری و علامت گذاری گردیده است .

دولت ایران اکنون مقدمات ریل گذاری از ایستگاه‌شرفخانه درشمال دریاچه رضائیه‌تاسرحد ترکیه راکه یکی از مشکل ترین قسمت های مسیر راه آهن ایران وترکیه میباشد آغاز نموده است .ساختمان طرح راه سازی سنتو برای الحاق‌راه شوسه بین ایران و ترکیه از طریق‌شبولان به‌رضائیه وبیجار بزنجان ادامه‌داشته ودرطی سال ۱۹۶۱ اغلب قسمت های این راه تکمیل گردیده‌است .

دولت ترکیه درسال ۱۹۶۱ بادریافت انواع جرثقیل متحرك بظرفیت‌های مختلف وسایر ماشین آلات بندری که بوسیله دولت انگلستان دراختیار سنتو گذاشته شد ،فعالیت‌های‌زیادی درپیشرفت ساختمان بندر ترابوزان در دریای سیاه بعمل آورده است .

دولت انگلستان موافقت نمود که وسائل ماشین آلات دیگری برای تکمیل‌بندراسکندرون واقع‌دردریای مدیترانه در اختیار سنتو قرار دهد.

دو کشور انگلستان‌وآمریکا وسایل کار آموزی معتنابه وبودجه کافی برای برقراری ارتباطات هوائی بین کشورهای عضو پیمان در اختیار سنتو گذارده است .

مرکز کرج

یکی از نکات برجسته در پیشرفت های اقتصادی سنتو در ماه ژوئن ۱۹۶۱ ایجاد مرکز کار آموزی ماشینهای کشاورزی و حفاظت خاك در شهر کرج نزدیك تهران بود و ۶۴ کار آموز از سه کشور ایران ترکیه و پاکستان (از هر کشور ۸ نفر) مشغول به فرا گرفتن تعلیمات فنی میباشند .

درسال گذشته کنفرانس‌های‌تخصصی سنتو درشهر لاهور در پاکستان و بورسا در ترکیه تشکیل و درزمینه برآورده‌محصولات کشاورزی وانگل شناسی دام بررسیهائی بعمل آمده است .

ازطریق برنامه کمکهای فنی سنتو مشاورین و متخصصین و کارآموزان از رشته های مختلف بین کشورهای سنتو مبادله و بورسیهائی برای‌دانش جویان ایرانی ـ پاکستانی و ترك اختصاص داده شده است تابتوانند تحصیلات خود را در این کشورها یا خارج تکمیل نمایند .

همکاریهای علمی در پیشرفت برنامه‌های سنتو درسال ۱۹۶۱ نقش اساسی را دربرداشته ودروس‌مختلف برای علمای کشورهای محلی سنتو در طی تمام سال جهت بررسیهای علمی در مرکز علوم اتمی سنتو در دانشکده علوم در تهران تدریس شده است .

درترکیه وسائل لازم برای‌ثبت‌مقدار ریزش و تعیین امواج‌رادیو اکتیودر اختیار آزمایش گاهها گذارده شده است .

مانور های سنتو

از طرف کشور های سنتو مانور سالیانه‌دریائی‌وهوائی بمنظوربرقراری و تحکیم امنیت بیشتر کشور های منطقه بعمل آمده است .

در مورد پیشرفت فعالیت های سازمان پیمان مرکزی‌در سال ۱۹۶۱ آقای بلند کسنلی کفیل دبیر کل سنتو خاطر نشان ساخت که‌موفقیت سنتو در اجرای برنامه های مختلف بسیار باعث دلگرمی بوده‌و این‌پیمان ثابت نموده که پیمان قوی بوده ورل مهمی در سیاست خارجی کشورهای عضو ایفا نموده است .

آقای کسنلی نتیجه گرفت که‌هر سال که می گذرد سازمان پیمان مرکزی به آینده خود با اعتماد و عقیده راسخ در مقابل مسئولیت‌هائی که برای امنیت ناحیه خود تعهد نموده است مینگرد .

دبیر کل جدید سنتو آقای دکتر خلعت بری از ایران که بجای‌آقای بیك از پاکستان بر گزیده شد در اوایل ژانویه سال ۱۹۶۲ دردبیرخانهٔ سازمان پیمان مرکزی خدمت خود را آغاز خواهد نمود .

پیام‌صلح خروشچف و برژینف به‌کندی

پاریس ـ خبرگزاری فرانسه ـ به مناسبت حلول‌سال ۱۹۶۲ رهبران‌بزرك جهان پیام های متعددی برای ملت‌های خود و یا برای یکدیگرفرستاده‌اند که اغلب روزنامه های اروپا وامریکا صفحات اول امروز خود را بدرج آنها اختصاص داده‌اند.

از جمله این پیامها پیامی‌است که‌بین پرزیدنت کندی‌رئیس جمهوری‌امریکا ازیکطرف و برژنیف صدر هیئت‌رئیسه شورای عالی شوروی وخروشچف از طرف دیگر مبادله شده است .

برژنیف:
(رئیس جمهوری‌شوروی)

برژنیف در پیامی که برای کندی فرستاده خاطر نشان‌کرده که‌سرنوشت صلح‌و یاجنك برای‌تمام‌جهان‌و تمام‌جامعه بشری بمیزان‌قابل توجهی‌بستگی به چگونگی مناسبات‌امریکا وشوروی خواهد داشت .

وی وخروشچف‌درعین‌حال‌آرزو کرده‌اند که سال جدید سال‌کامیابیهای بیشتر ملت امریکا وسال بهبود روابط‌امریکا وشوروی باشد .

کندی :
(رئیس‌جمهوری‌امریکا)

پرزیدنت کندی‌در پیام خود برای خروشچف و برژنیف اظهار امیدواری کرده است که شالوده صلح جهان‌در سال ۱۹۶۲ بیش از پیش استوارگردد ومردم امریکا و شوروی در این سال شاهد بهبود ورونق روابط دوستانه‌بین دو کشور باشند .

نخست وزیر انگلستان در پیامی که‌به مناسبت سال جدید فرستاده تاکید کرده است که‌درسال ۱۹۶۲ انگلستان سیاست تحکیم اتحادیه ناتو را کماکان دنبال خواهد کرد زیرا اروپا هر قدر یکپارچه تر و نیرومند تر باشد حفظ صلح جهان‌آسان ترخواهد بود .

ملك‌میلان‌یاد آور شده است که بریتانیا درسال جدید مساعی خودرا برای عضویت در بازار مشترك‌ادامه خواهد داد .

آدنائر:
(صدر اعظم آلمان غربی)

دکتر آدنائر درپیام خود اعلام خطر کرده است که خطر تجاوز کاران در سال گذشته باز هم افزایش یافته و هرگاه غرب و جهان آزاد در صدد مقابله بااین خطر باشند جز تقویت بنیه دفاعی خود و تحکیم وحدت اقتصادی وسیاسی خویش راه‌دیگری نخواهند داشت .

اولبریخت
(رهبر حزب کمونیست آلمان شرقی)

اولبریخت‌در پیام خود میگوید : درسال ۱۹۶۲ مهمترین وظیفه تمام‌ملل صلح دوست جهان عبارت‌است ازپایان دادن‌به‌آثارجنك‌جهانی گذشته‌درآلمان‌و امضای قرار داد با آلمان وتبدیل‌برلن شرقی و غربی بیك شهر آزاد و بین المللی است .

مارشال تیتو:
(رئیس جمهوری یوگسلاوی)

بشریت باسرعت تمام بطرف پرتگاه مهیب جنك ونابودی نزدیك میشود. جنك سرد بیش از پیش ازحالت‌موقت خارج میشود و بصورت یك عنصر پایدار وارد سیاست بین المللی‌وروابط بین‌ملتهای جهان میشود .بدیهی است که هر گاه چاره‌ای برای پایان دادن بجنك سرد پیدا نشود ،حل و فصل مسائل بزرك بین المللی امکان پذیر نخواهد بود .

ژنرال فرانکو:
(رئیس حکومت اسپانیا)

«خدا کند پیروزی نهائی از آن‌کسانی نباشد که بر ضد قانون خداو بشر رفتار میکنند .

چیانکایشك:
(رئیس جمهوری چین ملی)

«سازمان ملل درسال ۱۹۶۲ درانجام وظیفه خود برای حمایت و حفظ صلح دچار شکست شد واکنون دنیا بیش‌از پیش‌شاهد گسترش تجاوزات گستاخانه کمونیسم بین المللی در سرتا سر جهان است ».

مائوتسه تونك:
(رهبر حزب‌کمونیست‌چین)

مائودر پیام خود برای خروشچف نخست وزیر شوروی می‌نویسد :

«وحدت وبرادری دو کشور بزرك‌چین واتحاد شوروی بزرك و تمام کشور های دیگر اردوگاه سوسیالیسم نیرومندترین ضامن استحکام‌شالودهٔ ساختمان سوسیالیسم و کمونیسم برای حفظ صلح و ترقی روزافزون‌مقام بشریت است .»

ملت شوروی که باصفوف فشرده خود بگرد حزب کمونیست حلقه‌زده‌باحدت وهیجان تمام بخاطر تحقق هدف‌هائیکه در کنگره بیست‌و دوم حزب‌کمونیست برای ساختمان جامعه کمونیستی پیش بینی شده خلاقانه تلاش میکنند .

خروشچف:
(نخست‌وزیر شوروی)

خروشچف در پیامی که بمناسبت سال جدید برای مائوتسه‌تونك‌رهبر چین کمونیست فرستاده چنین میگوید :

«پیروزیهای چین کبیر توده‌ی،رادرراه ساختمان سوسیالیسم‌به‌خلق‌بزرك‌چین ودولت آن که بزرگترین‌دولت‌وبرادر اتحادشوروی است وتمام‌این‌پیروزی‌ها تحت لوای حزب پرافتخارکمونیست چین حاصل شده تبریك میگوییم.

بازدید از کارهای دستی هنرجویان

ساعت ده‌بامداد دیروز خانم‌پروفسور لوچانافین‌زی‌رئیس دانشگاه‌آکادمی هنرهای زیبای رم که برای بازدید از کار های هنری مشرق زمین بتهران آمده‌است‌در هنرستان‌خیاطی مد جهان حضور یافت . خانم‌ضیائی رئیس هنرستان بایشان خوش آمد گفت و مورد استقبال هنرجویان قرار گرفت . لباسهای محلی ایران و کار های دستی هنرجویان مورد توجه‌خانم‌پروفسورلوچانا قرارگرفت.

در پایان بازدید از طرف هنرستان یکعددقالیچه ترکمنی‌بنامبرده‌اهداء شد . خانم پروفسور لوچانا فین زی صبح امروزبطرف‌قاهره حرکت‌کرد.

ضیافت انجمن فرهنگی ایران و پاکستان

از ساعت هشت بعد از ظهردیشب مجلس ضیافتی در انجمن فرهنگی‌ایران وپاکستان بنابدعوت بانو توران شیخوند سرپرست هنری انجمن برپا بود که در آن عده ای از شخصیت هاو مدیران جرائد حضور داشتند در این ضیافت عده ای از هنرمندان هنرنمائی کردند و از میهمانان‌پذیرائی شد .

مراسم شب اول ژانویه درتهران

بقیه از صفحه اول

دیشب بمناسبت آغاز سال۱۹۶۲ میلادی در تهران مراسمی برپابود. خبرنگار ما که دیشب از نظر وظیفه خبرنگاری خود د ربرخی از این مراسم شرکت کرده بودچنین گزارش میدهد :

دیشب بسیاری از مسیحیان در خانه‌های خود مراسم جشن شب ژانویه را برگزار کردند وجمعی از خارجیان مقیم تهران نیزدر کلوب های اختصاصی سرگرم جشن و شادی بودند. عده قلیلی‌ازمسیحیان نیز بکاباره‌ها و هتل ها روی‌آوردند و شب ژانویه‌را در میان‌غیرمسیحیان ایرانی گذراندند (دیشب اکثریت شرکت کنندگان در مراسم شب ژانویه را در هتل ها و کاباره ها غیر مسیحی تشکیل داده بود)

مسیحیان دیشب را شب زنده داری کردند وتاپاسی ازشب گذشته گرد درخت های کاج که باچراغ های الوان تزئین یافته بود تا صبح برقصو شادی پرداختند .

خوش گذرانها

شب ژانویه برای جمعی ازاهالی شهر تهران که استطاعت پرداخت مبالغ گزافی را در یك شب دارند یکشب خوش گذرانی محسوب می شود و حتی عده‌ای انتظار چنین‌شبی را از ماهها قبل میکشند .

متاسفانه غیر مسیحیان دیشب‌جا را بر مسیحیان در هتل هاوکاباره‌ها تنك کرده بودند و با اجتماع آنها نفع سرشاری عاید صاحبان کاباره هاو هتل هاگردید .

تبریك سال نو

ساعت دوازده دیشب بعدازاینکه بوسیله زنگها و ناقوسهای کلیساها آغاز سال جدید مسیحی‌اعلام‌گردید مسیحیان بهم تبریك میگفتند و شادی میکردند جای تعجب اینجابود عده‌ای از غیر مسیحیان نیزدراین مراسم شرکت کرده و حلول سال مسیحی را بهم تبریك میگفتند .

۳۰ تومان ورودی

دیشب از ساعت‌هشت‌دسته دسته خانواده های مسیحی وغیر مسیحی بکاباره‌های مختلف روی می‌آوردند، مقابل این کاباره ها اتومبیلهای شخصی در صفی بطول درحدود یك کیلومتر پارك شده بود .

اکثر میزها قبلا «رزرو» شده و کسانیکه قبلا میز رزرو نکرده‌بودند ورودیه میپرداختند ، این ورودیه ها در بعضی‌از کاباره ها به نفری ۳۰ تومان رسیده بود در برنامه های کاباره ها تغییراتی داده نشده بود

مقایسه امسال و پارسال

امسال نسبت به سال گذشته مراسم ژانویه درکاباره هاو هتلها رونق و وسعت زیادی نداشت ودر سال گذشته باگرمی و کثرت و شکوه بیشتری برگزار گردید اما درخانواده های مسیحی جشن‌ژانویه همان گرمی سال گذشته را داشت دریکی دوکاباره وبار نیزبرنامه هائی توسط هنرمندان و رقاصه‌های خارجی اجرا میشد وارکستر های خارجی در اکثر کاباره ها برنامه اجرا میکردند .

دیشب از اول شب رفت وآمد وسائط نقلیه بخصوص تاکسی ها و اتو میلهای شخصی در شهر زیاد بود و تا سپیده دم درخیابانها برعکس شبهای دیگر رفت‌وآمد وسائط‌نقلیه دیده میشد و چراغهای راهنمائی سر چهار راهها بطور اتوماتیك‌سبز و قرمز میشدورانندگان موظف به رعایت مقررات بودند .

متن آئین نامه شورای عالی اداری کشور

هیئت وزیران در جلسه روز شنبه ۹ر۱۰ر۴۰ خود آئین نامه شورای‌عالی اداری کشور را بشرح زیر تصویب نمود .

نظربانیکه براثر رشد اقتصادی و اجتماعی ایران وظائف دولت ،در هدایت و حل و فصل امور کشور وسیعتر وپیچیده‌تر گردیده‌ومشکلات اداری موجود وقوانین وآئین نامه‌ها و مقررات مربوطه هنگام با این‌رشد اقتصادی واجتماعی پیش نرفته ودر نتیجه مشکلات اداری متنوع و متعددی بوجود آمده است .

ونظربااینکه طبق تشکیلات اداری موجود وقوانین و آئین‌نامه‌های‌مربوط بادر نظر گرفتن احتیاجات کشور مستلزم مطالعه و بررسی عمیق و جامع الاطراف واستفاده از آخرین نظرات وروشهای عملی اداری‌است هیئت وزیران در جلسه مورخ نهم دیماه ۱۳۴۰ بمنظور سازگار کردن مشکلات اداری دولت باسیرتکامل اجتماع‌وتجدید نظر در روشهای کار وتشریفات اداری و مالی و آئین‌نامه هاو مقررات مربوطه وطرز استخدام واستفاده از کارمندان و پرورش وتعلیم آنان درضمن خدمت تصویب نمودند که شورائی بنام شورایعالی اداری کشور وابسته بنخست وزیری باتشکیلات واختیارات ووظائف زیر تشکیل‌یابد .

فصل اول تشکیلات

ماده ۱ـ ارکان شورایعالی اداری کشور عبارتند از :

الف هیئت رئیسه

هیئت رئیسه که مسئول تعیین خط مشی و تصویب برنامه‌های‌شورایعالی اداری کشور میباشد مرکب است از نخست وزیر که ریاست هیئت رئیسه را بعهده خواهد داشت .

وزیر دارائی دادگستری ، کشور و وقائم مقام نخست وزیر در سازمان برنامه ودبیر کل شورایعالی‌اداری کشور اعضای هیئت رئیسه‌راتشکیل خواهند داد ،دبیر کل شورایعالی اداری کشور وظایف‌دبیر هیئت‌رئیسه

ماده ۲ـ وظایف و اختیارات هیئت رئیسه بقرار زیر است .

الف ـ تصویب تشکیلات‌شورای عالی اداری کشور .

ب ـ تصویب اساسنامه و آئین‌نامه های داخلی شورایعالی اداری کشور

ج ـ تصویب بودجه شورایعالی اداری کشور و تعیین حقوق‌دبیر کل

د ـ تصویب برنامه کار شورایعالی اداری کشور براساس پیشنهاد دبیر کل‌شورا.

ه ـ بررسی و تصویب پیشنهادها و گزارشهای دبیر کل .

ماده ۳ـ جلسات هیئت رئیسه با حضور پنجنفر رسمیت یافته و میتواند نسبت بمسائل مطروحه، اتخاذ تصمیم نماید ، تصمیمات با اکثریت چهار نفر معتبر خواهد بود .

ماده ٤ ـ وظایف و اختیارات دبیر کل

الف ـ تنظیم و پیشنهاد برنامه‌کار و نحوه بررسیهای کمیته های‌تحقیق جهت تصویب هیئت رئیسه .

ب ـ تهیه و پیشنهاد اساسنامه و آئین نامه های داخلی در مورد امور کارگزینی و مالی و کار پردازی و سایر امور اداری شورایعالی اداری کشور جهت تصویب هیئت رئیسه .

ج ـ تنظیم و پیشنهاد بودجه‌شورای عالی اداری کشور جهت تصویب‌هیئت رئیسه .

د ـ ایفای وظایف مربوط بدبیری هیئت رئیسه شامل تهیه دستور و صورت جلسات و ابلاغ و نظارت بر اجرای تصمیمات‌هیئت رئیسه .

ه ـ ترتیب تشکیلات‌داخلی کمیته های تحقیقاتی و دبیر خانه شورایعالی اداری و اعمال نظارت در کار آنها .

و ـ نظارت در تهیه پیشنهاد ها و گزارشها و کمیته های تحقیقاتی و ارسال آنها بهیئت‌رئیسه‌جهت‌تصویب.

ز ـ انتصاب و انفصال کارمندان فنی و اداری و شورایعالی اداری‌کشور و استفاده از کارشناسان و مشاوران بر حسب شرایطی که در اساسنامه ذکر و بتصویب هیئت رئیسه رسانده خواهد شد .

دبیر کل میتواندار نظریات وتجارب متخصصین واشخاص صلاحیت دار برای مدت یا موضوع معینی در قبال پرداخت حق‌الزحمه مناسب استفاده کند و این قبیل اشخاص را به همکاری دعوت نماید و در صورتی که متخصصین مزبور دارای تابعیت خارجی باشند از آنها برای مدت موقت و یا موضوع معین استفاده کند .

ماده ۵ـ وزارتخانه ها و سازمان های مختلف‌دولتی موظفند اوراق و اسناد و دفاتر مورد استفاده شورای عالی اداری را برای انجام‌مقاصد و مصوبات هیئت رئیسه در دسترس دبیر کل شورایعالی اداری‌بگذارند

ماده۶ـ وظایف کمیته های‌تحقیقاتی

الف ـ کمیته استخدامی ، مامور بررسی‌وتهیه پیشنهاددر زمینه‌قوانین استخدامی و ایجاد سازمان استخدام کشوری و طبقه بندی مشاغل تنظیم برنامه های تعلیماتی مختلف جهت افزایش تولید و بالا بردن قدرت قبول مسئولیت کارمندان وتعلیم‌آنان برای اشتغال بکار های مورد نیاز دیگر و حل مسئله کارمندان زائد است .

ب ـ کمیته تشکیلات مامور بررسی وتهیه‌پیشنهاد درزمینه تعیین‌وظایف و هد ف‌های دستگاهها بطور روشن و دقیق ، تفکیك وظائفی که بطور پراکنده در دستگاه های مختلف انجام میگیرد و ارجاع آنها به دستگاه های ذیصلاحیت ، تجدید نظر در تشکیلا ت‌داخلی سازمانها برای انجام وظائف تعیین شده است

ج ـ کمیته روشها و تشریفات اداری ، مامور بررسی و تهیه‌پیشنهاد در باره تسهیل جریان کار و حذف تشریفات زائد و تسریع جریان کارها از طریق بر قراری سیستم ، فرمها،بهبود وضع‌بایگانی ،برقراری وسائل نظارت موثر و معقول برای حصول اطمینان از سرعت و کیفیت و کمیت کار .

د ـ کمیته امور مالی، مامور بررسی وتهیه‌پیشنهاد در زمینه تنظیم‌صحیح بودجه ها لیست های حسابداری و ممیزی و خزانه داری ،مقررات و انبار ها وحفظ و استفاده بهتر از اموال دولتی با توجه‌به نظرات‌وزارت دارائی .

ه ـ کمیته‌امور شهرستانها ـ مامور بررسی‌وتهیه‌پیشنهاددر زمینه‌تفویض اختیارات‌بیشتر بادارات شهرستانها و استانداریها ، ایجاد ترتیبی برای افزایش اختیارات شهرداری ها و انجمن های شهر و قراء و قصبات وآماده نمودن‌آنهابرای‌قبول مسئولیت وانجام پاره ای از امور مربوط بخود تامین محل درآمد برای دستگاههای محلی با توجه بنظرات وزارت‌کشور.

تبصره ـ وظایف و اختیارات‌کمیته های تحقیقاتی بنا بتشخیص دبیر کل وتصویب هیئت رئیسه تغییر پذیر خواهد بود .

بقیه در صفحه آخر

ساعت ٦ ونیم بعداز ظهردیروزمجلس معارفه‌ای در سندیکای صنایع باحضورآقای مهندس سرلك وزیر صنایع و معادن و صاحبان صنایع داخلی تشکیل شد.

درعکس فوق آقایان حسین‌امیرصالح‌ومهندس‌رضوان راجع به تولید روغن نباتی درایران و امور فنی کارخانجات‌توضیحاتی میدهندوقوطیهای‌کلیددار‌روغن نباتی قو مورد توجه قرار گرفته است.

آقای حسین امیرصالح راجع بتولید روغن‌نباتی درایران وبازار صادراتی که تاکنون روغن نباتی قو درخارج از ایران بدست آورده است توضیحات کامل باطلاع آقای مهندس سرلك وزیر صنایع ومعادن رسانیدند سپس آقای مهندس رضوان در خصوص‌امور فنی و اقدام اخیر کارخانجات روغن نباتی قوو قوطیهای کلیددار توضیحاتی داده‌واضافه‌نمودند که روغن نباتی قو این خدمت را هم برای هم‌میهنان عزیز انجام داده تا عموم افراد و طبقات مصرف‌کننده ازروغن تازه و سالم که در قوطیهای کلیددار وبسبك قوطیهای شیرخشك و سایر مواد غذائی است‌استفاده نمایند .

تسلیت

دوست ارجمند جناب آقای دکتر مجبی

مصیبت‌وارده را به جنابعالی و خانواده محترمتان‌تسلیت می گوئیم .

دکترقاسمی ـ دکتر زریفی ـ دکتر رهبر ـ دکتر امتیازی دکتر شکیبا ـ دکتر وحید ـ دکتر فرهت ـ دکتر نظری

آقای ایرج آدین پور

مصیبت‌وارده‌را از صمیم قلب تسلیت می گوییم. **بیژن‌امامی**

سرکار علیه خانم زهره پاسارگاد دبیر محترم دبیرستان نمونه دختران

دانش آموزان کلاس پنجم ادبی دبیرستان با کمال‌تاسف مصیبت وارده را بعموم فامیل های محترم بخصوص به آن دبیر گرامی و معزز تسلیت عرض نموده بقای عمر آن خاندان محترم‌را از خداوند متعال مسئلت می نمایند .

مینو کریمی ـ شهرزاد جلالی ـ شیدا اشعله ـ شیرین معین زاده ـ متین وصفی ـ فرح عقیلی ـ نوشین علائی ـ شیرین شرقی ـ شهلاماهوتچیان

بانو زهره پازارگاد

دانش آموزان کلاس‌سوم الف دبیرستان نمونه دختران با کمال تاثر و تاسف مصیبت وارده را به آن دبیر محترمه تسلیت عرض نموده بقاء و طول‌عمر بازماندگان آن خانواده‌را از خداوند متعال مسئلت می نمایند .

از طرف دانش آموزان سال سوم الف دبیرستان‌نمونه دختران ـ دوشیزه مرضیه . شهلا فلسفی

با تاسف فراوان فوت ناگهانی جوان ناکام مرحوم دکتر علی بصیر را بخانواده محترم بصیر وبانوان عمیداز طرف‌خود وکلاس ششم دبستان نورجهان تسلیت عرض می کنم وبقاء آن خانواده گرام را مسئلت می نمایم . **مینو صهبا**

باکمال تاسف مصیبت‌وارده را حضور مدیره محترمه خانم صفا و آقای قاسمی وفرانك عزیز تسلیت عرض می کنیم .

۲۴۱۳۵ **بانو قریشی ـ فرشته نمازی**

بدینوسیله با کمال تاسف مصیبت وارده را به ریاست محترم دبیرستان خانم اشرف عمید و خانم افسر عمید وخانم فروغ بصیر تسلیت عرض نموده بقای سلامتی بازماندگان‌را از خداوند مسئلت دارم .

فلوریا سنندجی ـ دانش آموز سال پنجم دبیرستان نورجهان

بانهایت تاسف افسران ودرجه داران و افراد مرکز آموزش ۵۰۱ ارتش‌مصیبت‌وارده را بسرکار سرگردسپه نژاد تسلیت گفته و خودرا در این مصیبت شریك میدانند .

آ ـ ۲۴۰۹۹ **سرلشگر پیروزنیا**

سرکار سرهنك اشتری

بانهایت تاسف مصیبت وارده را بجنابعالی تسلیت‌عرض می نماید . **سرهنك ستاد مهدی رحیمی**

جناب آقای نیر نوری رئیس فدراسیون‌اسکریم

فدراسیون وزنه برداری کشور مصیبت‌وارده را بجنابعالی وخانواده محترم حجازی تسلیت می گوید .

رئیس فدراسیون وزنه برداری کشور سرتیپ‌مصطفی‌امجدی

فدراسیون شنای کشور مصیبت‌وارده را بجناب آقای مهندس نیر نوری ریاست محترم فدراسیون اسکریم ایران تسلیت عرض می نماید .

رئیس فدراسیون شنای کشور مهندس شاهمیر

جناب آقای توسلی دبیر محترم

مصیبت‌وارده را بحضور جنابعالی و خانواده محترمتان تسلیت عرض می کنیم .

دانش آموزان چهارریاضی ۲دبیرستان شماره یك هدف

استاد ارجمند جناب آقای نیك نفس

درگذشت مادر ارجمندتان را تسلیت عرض می نماید.

دانش آموزان کلاس ۵ طبیعی دبیرستان سعید

همکار ارجمند جناب آقای نیك نفس

با کمال تاسف درگذشت مادر گرامیتان را تسلیت عرض می نماید .

از طرف دبیران و کارکنان دبیرستان سعید ـ بزرك‌سعید

پسر بچه‌ای علیه پدرش بدادستان شکایت کرد

پدرم چندین زن گرفته وهمه راطلاق‌داده وآنقدربچه داردکه من در هرکوچه و خیابانی یك خواهریابرادردارم

صبح امروز پسر بچه ۱۴ساله‌ای بنام حسن سمنانی باطاق دادستان تهران آمده بود تا علیه پدرش حاج ابوالقاسم سمنانی که او را ازخانه بیرون کرده است شکایت کند

حسن میگفت پدرم چند خانه و چند کامیون بزرك دارد ودرآمدش خوبست وتاکنون چند زن گرفته بطوریکه عده بچه‌هایش را من نمیدانم آنها بقدری زیاد هستند که درهرکوچه وخیابانی من یك‌خواهر یابرادر دارم !

پدرم همه زنهایش را طلاق‌داده واکنون تنها زندگی میکند وفقط شش نفر از فرزندانش درخانه او هستند که یکی از آنها هم من هستم که دو سال پیش نگذاشت دیگر به مدرسه بروم ودر عوض مرا بیك چمدان سازی فرستاد .

خواهرم تریاك خورد

حسن سپس اضافه کرد اخیرا بعلت اینکه پدرم پیر شده و کسی زنش نمیشود خیلی بد اخلاق شده است وما را کتك میزند بطوریکه هفته پیش خواهرم از دست اوتریاك خورد و مراهم بقدری کتك زد که شکمم پاره شد و تحت عمل‌جراحی قرار گرفتم ، دیشب نیزمیخواست مراکتك بزند باو گفتم پدر کار یك بار صورت‌میگیرد ممکن است‌موقعی که مرا کتك میزنی بیفتم‌و بمیرم ، آنوقت زندانتان میکنند و من راضی نیستم ایچ وچ که‌گفتم پدرم عصبانی شد و مرا باپس گردنی از خانه بیرون کرد .

سرگردانی درخیابانها

حسن درحالیکه‌اشك‌درچشمانش حلقه زده بود چنین ادامه داد.ساعت یازده بود و من جائی را نداشتم‌بروم مادرم هم‌شوهر کرده است‌وشوهرش مرا راه نمیدهد لذا شب را تاصبح در خیابانها از سرما لرزیدم و در باجه‌های بلیط اتوبوس نشستم وحالا باینجا آمدم تااز پدرم شکایت کنم که بچه حقی مرا ازخانه بیرون کرده است .

پدرم مرا ازخانه‌اش بی‌آنکه گناهی کرده‌باشم بیرون‌کرده

از طرف دادستان تهران نامه‌ای به کلانتری ۵ نوشته شد تاپدرحسن را احضار کرده واو را از نظرندادن خرجی به‌پسر خردسالش تحت‌تعقیب قرار داده وبدادسرا بفرستند .

قاچاقچیان پاسبان راهنمائی را ازخیابان ربودند!

اتومبیل قاچاقچیان پس ازتصادف بایك‌گاری ویك تپه سرانجام متوقف شد

دیروز دو نفر قاچاقچی‌که سوار اتومبیلی بودند یکی از مامورین راهنمائی را ربودند و اورا بسختی مضروب کردند .

مشروح جریان را خبرنگار ما در بروجرد چنین گزارش داده است :

صبح دیروز یکی از افسران ژاندارمری بروجردضمن بازدیدپست های ژاندارمری در جاده نهاوند ، بروجردبه سرنشینان اتومبیل‌سواری سبزرنك شماره ۲۵۲۲۹ ظنین شد.

سرنشینان اتومبیل که دو نفر از قاچاقچیان زبر دست بودند بمحض مشاهده افسر ژاندارمری بسرعت خود افزودند وبطرف بروجردحرکت کردند .

افسر ژاندارمری نیز باتفاق‌یکی از همکاران خود با اتومبیل جیپ تا داخل‌شهر به تعقیب قاچاقچیان پرداخت‌و بیکی از مامورین‌راهنمائی علامت داد که اتومبیل را متوقف سازد و لی‌در همین هنگام قاچاقچیان زیر دست پاسبان راهنمائی را با تردستی بداخل اتومبیل کشیدند و اورا در انتهای‌خیابان برق که تقریبا خارج‌از شهر است بسختی مضروب کردند و سپس از اتومبیل پائین انداختند و خود متواری شدند !

گرچه‌اتومبیل قاچاقچیان دریکی از خیابان های شهر با یك‌گاری تصادف کرد ولی قاچاقچیان بدون توجه باین تصادف همچنان بحرکت خود ادامه دادند .

مامورین ژاندارمری پس ازتلاش وفعالیت‌زیادعاقبت اتومبیل‌قاچاقچیان راکه در جاده خرم آباد با تپه‌ای تصادف کرده بود توقیف نمودند و ضمن‌بازرسی ۴۸صندوق چای‌قاچاق کشف کردند .

راننده‌اتومبیل بازداشت شد ولی همدست او متواری گردید .

در جاده قدیم کرج

دو نفر کشته‌شدند

طبق گزارش خبرنگار ما در کرج ساعت ۳ بعد از ظهر دیروز اتوبوس شماره۱۶۳ برانندگی‌محمود نیکوبندار که عده‌ای مسافرداشت واز تهران عازم کرج بود در جاده قدیم با اتومبیل وانت شماره۸۵۰۲۹ برانندگی رستم دوستی تصادف کرد در این حادثه دو نفر از سرنشینان وانت مقتول ودر حدود یازده نفر مجروح شدند بقرار اطلاع علت تصادف بریدن میل فرمان اتومبیل وانت بوده است .

چلنگر کشته شد

دیروز مردی‌بنام‌محمد تقی‌چلنگر یامچی هنگام عبور از خیابان فرح‌آباد بااتوبوس شماره۸۰۴تصادف کرد و در این حادثه عابر کشته شد

در این کسادی بازار دنبال مشتری‌تاقبرستان هم میرویم

ظهردیروز یك پسر بچه ۱۴ ساله همراه جوان ۲۵ساله‌ای در راهرو های‌دادسرای دیوان‌کیفر از مستخدمین سراغ‌اطاق رئیس جدید را میگرفت !

چون‌هیچکس نمیدانست این رئیس جدید کیست وپسر بچه‌هم‌مشخصات بیشتری جزاینکه این رئیس بداخم و کج‌سلیقه است نداشت خبرنگار مادر صددتحقیق بیشتر برآمد تا شاید بوی کمکی نماید .پسر بچه میگفت : صبح امروز جوان لاغر اندامی که سرووضع مرتبی داشت بدکان ساعت فروشی ما در اول‌بازار بزرك آمد و گفت : یك ساعت خیلی شیك و خاطر جمع میخواهم من که شاگرد دکان هستم چند نوع‌ساعت باونشان دادم واو از بین آنها دو ساعت‌را انتخاب‌کرد و گفت: خیلی معذرت میخواهم چون من این‌ساعت را برای رئیس جدید اداره‌ای که در آنجا کار میکنم میخرم ورئیس‌جدید ما خیلی بداخم و کج سلیقه میباشد باید ساعتها را باو هم نشان بدهم‌تا یکی را انتخاب کند .

چند دقیقه دیگر ...

شاگرد ساعت فروشی اضافه‌کرد که من برای آنکه ساعتی فروخته باشم در حالیکه دوساعت‌انتخاب‌شده مشتری رادر جیب داشتم همراه‌اوراه افتادم بین راه مشتری درباره‌قیمت ساعتها با من چانه زد و بالاخره با او بدادگستری آمدم موقعی که از پله ها بالا می‌آمدم ضمن عذرخواهی بمن گفت چند دقیقه دیگر معامله تمام میشود من باو گفتم مانعی‌ندارد ازطبقه اول گذشتیم ودرطبقه دوم ساعتها را از من گرفت و گفت‌چند دقیقه اینجا صبر کن تا من‌ساعت‌ها را بنظر رئیس جدید برسانم. آنوقت وارد یکی از اطاقها شدوالان ساعتی است که برنگشته است !

تاقبرستان هم میرویم

خبرنگار ما که متوجه شده بود موضوع رئیس جدید و بدسلیقگی‌او ساخته یك کلاهبردار است ازجوانی که شاگرد دیگر مغازه بود پرسید شما که سالهاست در بازار کاسبی میکنید چطور فریب خوردید ؟

وی در حالیکه از گم کردن مشتری سخت ناراحت بنظر میرسید گفت چه بگویم آقا ،آنقدر کار و کاسبی خراب است که این روز ها اگر مشتری بگوید همراه من تا قبرستان هم بیا ناچاریم او را همراهی کنیم ولی بدبختانه این بار کلاهبردارما را بدادگستری کشانید ودر اینجاناپدید شد .

جیب بر ، جیب دزدی را برید!

جانعلی میگفت: من محصل بودم ولی یك بار بزندان افتادم و رموز جیب بری را در زندان آموختم و باین کار معتاد شدم

دیروز دادگاه جنحه داد سرای ناحیه ۶ تهران جلسه جالبی داشت. در این جلسه جیب بر سابقه داری بنام جانعلی محاکمه میشد او متهم است که در قهوه خانه‌ای جیب دزد زبر دستی بنام صفر را زده است !

در جلسه دادگاه صفر و جانعلی هر دو حضور داشتند و هردو را از زندان آورده بودند و عده‌ای نیزبرای تماشا آمده بودند .

جانعلی میگفت من تاکنون ۹ بار باتهام جیب‌بری بزندان افتاده‌ام و جیب بر بسیار زبر دستی هستم زیرا همیشه برای پیشرفت کار خود مطالعه و تمرین میکنم !

تعلیم جیب بری در زندان

صحبت جانعلی وقتی باینجا رسید کمی مکث کرد و سپس گفت اما چگونه‌من‌جیب‌بر شدم‌ماجرای‌مفصلی دارد . ۱۰ سال پیش موقعیکه در کلاس‌سوم‌دبیرستان تحصیل‌میکردم عاشق زنی شدم وقتی او را دنبال کردم فهمیدم زن منحرفی است ولی مگر میتوانستم خودم را قانع کنم این زن که بسادگی من پی برده بود مرا اغفال کرد و شبیها مرا با خودش میبرد و با مرد ها آشنامیشد و مرا وادار میکرد جیب آنها را در حال مستی بزنم بهمین جهت بزندان افتادم و رموز جیب بری را از جیب بر های سابقه دار در زندان یاد گرفتم و خودم جیب بر سابقه داری از کار در آمدم البته میدانم جیب بری کار بدی است ولی چکار کنم که باین مرض معتاد شدم همین طور بدون اراده دستم بجیب مردم میرود خیلی سعی کردم که جیب‌بری را فراموش کنم ولی نتوانستم موفق شوم پدرم که مرد شرافتمندی بود بعلت انحراف من سکته کرد ومادرم هم مرا عاق نمود .

در حال خواب جیبش را بریدم

جانعلی سپس گفت‌حالا برگردیم بر سر زدن جیب این صفر که تا حالا صد بار خانه مردم‌را خالی‌کرده است یك روز در قهوه خانه درویش در فرح آباد شهر ری نشسته بودم و در اثر بیخوابی چرت میزدم و صفر برای «نوچه هایش» تعریف میکرد که چطور دیشب چمدان یك نفر خارجی را خالی کرده است‌صفر سپس از جیبش مقداری دلار وپوند بیرون آورد و گفت 'اینها نتیجه دستبرد دیشب من است و حالا آنها را به صرافی میبرم و میفروشم وبهر یك از شما هم پول عرقی میدهم ! همینطور که او حرف میزد من‌خودم را بخواب زدم و روی او افتادم و جیبش را خالی کردم و از قهوه‌خانه خارج شدم . اما از شانس بد در خیابان مامورین تجسس ژاندارمری مرا دیدند چون آدم سابقه داری هستم محض احتیاط‌جیب مرابازرسی کردند و دلار ها را در آوردند من هم صفر را «لو» دادم مامورین اورا گرفتند و چمدان را بدست آوردند و بصاحبش دادند ومن و صفر را بدادسرا فرستادند وحالا من‌محاکمه میشوم و نوبت محاکمه صفر هم‌چند روز دیگر است .

دادگاه جانعلی را به ۸ ماه‌زندان محکوم کردو اوبرای اینکه زندانش قطعی نشود از رای صادره تقاضای استیناف کرد .

میخواست خاله‌اش‌را دربیابان بکشد !

احمد درحالیکه خاله‌اش را کشان‌کشان بزیر چرخ اتومبیل میکشید توسط مامورین دستگیرشد

ساعت یك بعد از نیمه شب گذشته ژاندارم موتوسیکلت سوار جاده قم در کیلومتر ۵۶ در نزدیکی یك پل اتومبیلی را دید که متوقف است و مردی زنی را کشان کشان به زیر چرخهای آن می برد .

ژاندارم بسرعت خود را به‌اتومبیل رسانید و دید جوانی پیر زنی‌را درجلو اتومبیل متوقف کرده و میخواهد با ضربه جك اتومبیل او را بکشد . ژاندارم جوان را گرفت و چون او مقاومت میکرد باو دستبند زد و با بیسیم موتوسیکلت خود از پاسگاه مجاور کمك خواست . چند دقیقه بعد عده‌ای مامور دیگر رسیدند و جوان را بپاسگاه بردند .

دخترش را میخواستم ولی ...

در بازجوئی او گفت اسم من احمد است و این زن زرین تاج نام دارد و خاله منست .من سالها است که‌عاشق دختر او هستم و با وجود اینکه دختر نیز مرا دوست میدارد خاله‌ام باازدواج ما مخالف است . چون او در یکی از دهات نزدیك دوستی دارد و گاهی باینجامیآید امشب‌ویرا باخودآوردم تا او را بکشم و سپس زیر اتومبیل بگذارم و فرار کنم . بدیهی است وقتی مامورین رسیدند‌تصور می‌کنند که با اتومبیل تصادف کرده و مرده است منهم پس از بر گزاری مجلس ختم او با دخترش ازدواج میکنم !

زرین تاج در باز جوئی گفت :احمد پسرعیاشی است‌باینجهت دخترم را باو نمیدهم تا اینکه امشب نزد من‌آمد و گفت میخواهم بقم بروم اگر بیائی شما را هم می‌برم چون مدتی بود بقم نرفته بودم قبول کردم و با او آمدم اما میان راه او میخواست مرا بکشد . احمد باتهام شروع قتل پس از تکمیل پرونده بدادسرا فرستاده‌می شود .

باتهام فروش یك گرم ونیم هروئین به دو سال زندان محکوم شد

امروز جوانی بنام عباسعلی‌یوسفی بعلت خریدوفروش هروئین‌در دادگاه جنائی محاکمه گردید و باتهام فروش یك گرم و نیم هروئین به دو سال زندان و پرداخت سه‌هزار ریال‌غرامت محکوم گردید .

مامورین اداره مبارزه با مواد مخدره اطلاع یافتندکه‌سر پل‌تجریش اشخاصی هستند که بجوانان هروئین میفروشند باین جهت سر پل چند نفه رمامور مراقب بودند تااینکه چهار ماه قبل عباسعلی‌را هنگامیکه مشغول فروش هروئین بود دستگیر نمودند.

عباسعلی پس از شنیدن رای‌دادگاه در حالیکه گریه میکردروانه زندان‌شد

۲۰۲۵۶۹
تلفن مستقیم سرویس حوادث

آتش‌در گوشه وکنارشهر !

حریق در سررشته داری ـ بانك‌کار ـ تعمیرگاه‌شرکت‌واحد

ساعت چهارو پانزده دقیقه صبح امروزحریقی درادارهسر رشته‌داری ارتش در خیابان ایرانشهر روی‌داد.

جریان باداره آتش نشانی اطلاع داده شد ومامورین‌اداره آتش‌نشانی با سرعت به محل وقوع حادثه‌رفتند. آتش قسمتی از سر رشته‌داری رافرا گرفته بود وعبور مامورین رامشکل ساخته بود بالاخره مامورین موفق کار شدند ومعلوم‌گردید سقف‌یکی از آسایشگاهها آتش گرفته است. مامورین با شش رشته لوله شروع به خاموش کردن آتش‌نموده پس‌از دو ساعت عملیات آنرا خاموش ساختند علت بروز حریق نا معلوم است .

دیروز باداره آتش نشانی اطلاع داده شد که اتومبیل شخصی شماره ۳۱۸۱۲ در خیابان‌خواجه نظام‌الملك آتش گرفته است بلافاصله‌مامورین اداره آتش نشانی در محل حادثه حاضر شده و اتومبیل را که بکلی سوخته وغیرقابل‌استفاده بودخاموش کردند و در اثر این حادثه راننده اتومبیل سواری قسمتی از بدنش سوخت که به بیمارستان سینا‌انتقال یافت و بستری گردید. چون‌مجروح قادر بتکلم نبود هویت او شناخته نشده است .

دو حریق دیگر

ظرف ۲۴ساعت گذشته در بانك کار در خیابان حافظ و در تعمیرگاه شماره ۲ شرکت واحد در تهران‌نیز حریق هائی روی داد که وسیله مامورین اداره آتش نشانی خاموش شد .

نه خرجی میداد، نه شناسنامه میگرفت!

شعبه ۳۳ دادگاه جنحه مردی بنام محمد فرزند علی اکبر را که علاوه برندادن‌مخارج همسرش‌حاضر نمیشد برای طفل نوزاد خودشناسنامه بگیرد بدو فقره سه ماه و یازده ماه زندان تادیبی محکوم کرد. این مرد بنا بشکایت فاطمه همسرش تحت تعقیب قرار گرفته بود .

بدنبال تذکرات دیروز ما

دیوار خطرناك گود زنبورکخانه را خراب کردند

شهرداری ببرزنهای خود دستور داد تانسبت بتخریب دیوارهای خطرناك دراماکن مخروبه اقدام سریع نمایند

بامداد امروز دیوار کوچه ای در گود زنبورك خانه واقع در جنوب شهر توسط مامورین شهرداری‌خراب شد وجان صد هانفر از افرادی که هر روز از این گذرگاه خطرناك عبور می کردند از یك خطر قطعی نجات‌پیدا کرد .

چندی پیش در روزنامه اطلاعات مقاله ای تحت عنوان «مسئول مرك عفت کیست» انتشار یافت و بدنبال آن خبرنگاران سرویس‌حوادث روزنامه در گوشه و کنار شهر دیوارهائی را که احتمال خطر و خرابی آن میرفت بازرسی کرده وبه روزنامه گزارش دادند . روزگذشته نیز عکس‌کوچه‌ای در گود زنبورك خانه که محل عبور عده ای زیادی از ساکنین‌گود های جنوب‌شهر است در صفحه حوادث روزنامه چاپ شد . این کوچه که‌دیوار های آن فرسوده شده و در حال فرو ریختن بود ، پس از انتشار عکس و تذکرروزنامه بامداد امروز بوسیله مامورین شهرداری خراب شد و بدین وسیله جان صد هانفر از عابرین‌در امان ماند و بعلاوه دستور داده شد مامورین برزن ها در سراسر شهر تهران نسبت به تخریب این قبیل دیوار های خطرناك اقدام نمایند .

از اینکه تذکر ما مورد توجه آقای شهردار تهران واقع شد سپاسگزاریم

مجروح‌شده‌اند

در۲۴ ساعت گذشته۶ نفرباسامی سکینه گیلانی فرزند علی ، گورك بدلیان فرزند هاکوب ، علی صفری فرزند محمد ، اکبر آقاپور فرزند عباس ، حسین صادقیان فرزندخلیل و براتعلی تیموری فرزند قربان علی در اثر حوادث رانندگی و ۳ نفر باسامی پرویز آقا حسین فرزند ـ حسین ، در بخش ۱۹ ، علی اصغر غیاثیان فرزندا‌حمدو غلامرضابره‌چی فرزند رمضانعلی در اثر زد و خورد زخمی شده‌اند .

از حیله ودوروئی شوهر

زنی دست‌بخودکشی زد

زن مسموم‌که‌نجات یافته‌بودگفت: امروزشوهرم‌را بدادگاه میکشم ویا اورا از خانه بیرون میاندازم

دیشب زن ۲۹ ساله‌ای از دست شوهرش با خوردن‌قرص خواب‌آور اقدام بخود کشی کرد ، این زن‌که مولود نام دارد قبل از اینکه‌بمیرد بوسیله مادرش به بخش مسمومین منتقل شد و تحت درمان قرار گرفت .

خبرنگار ما از این زن عیادت کرد و علت اقدام او را سئوال‌کرد.

مولود گفت : من دختری تحصیل کرده بودم همیشه فکرم این بود که بتوانم پس از ازدواج بشوهرم کمك کنم وهمه بار زندگی رابدوش او نیاندازم .

تا اینکه یك روز مردی از من خواستگاری کردخودرا مجردمعرفی نمود و من مفت و مجانی بدون‌حتی یکشاهی خرج تراشی همسر اوشدم و برای اینکه باو کمك کرده‌باشم صبحها در یك موسسه استخدام شدم بمن ماهی هفتصد تومان میدادند که من همه آنرا بشوهرم میدادم اما او که مرا زن ساده‌ای دیده بود دست از کارش کشید روز ها در خانه میماند و از در آمد من استفاده میکرد ، بعد فهمیدم که او قبلازن داشته و از او دو فرزند دارد وچون مخارج بچه ها نیز بعهده او بود مجبور شدم عصر ها نیز در اداره دیگری کار کنم و حقوق آنجا را هم به شوهرم بدهم تاخرج‌بچه‌هایش را بدهد .

مولود سپس اضافه کرد دیروز دیدم پیراهنش پاره شده است پرسیدم چرا پیراهن نمیخرد قسم خورد که هیچ پول ندارد اما شب جیبش را گشتم و دیدم هزار تومان چك تضمین شده دارد از دیدن این پول وحیله‌گری شوهرم بقدری عصبانی شدم که‌بلافاصله قصد خودکشی کردم ولی مادرم نزد من آمد و مرا به بیمارستان آورد .

مولود میگفت من میدانم که شوهر بایدمخارج همسرش را بدهد و اگر نداد زندانی میشود . البته میتوانستم او را بزندان بیندازم و طلاقم رابگیرم ولی از آبرو ریزی میترسیدم آخر وقتی آدم بکلانتری ودادسرا رفت همه او را می بینند از اسرارش آگاه میشوند وآنوقت زندگی زناشوئی مفهومی ندارد ، اما حالا که‌همه فهمیدند همین امروز میروم و شوهرم را بدادگاه میکشانم و از این به‌بعد یا باید مخارج مرا بدهد یا اینکه از خانه بیرونش می‌اندازم !

برنامه آینده سینماهای

نیاگارا ـ سعدی

آسمان صاف

رنگی ـ دوبله‌بفارسی

INTERNATIONAL FILM FESTIVAL 1961 MASCOW

برنده جایزه اول فستیوال جهانی مسکو سال ۱۹۶۱

وبرنده جایزه اول ومدال کره طلائی از

فستیوال بین‌المللی سانفرانسیسکو

سال ۱۹۶۱

گریگوری چوخرای کارگردان جوان وسیمای تابناك سینمای شوروی بعداز دو اثر ارزنده چهل ویکمین برنده

جائزه در فستیوال بین‌المللی کان سال ۱۹۵۷ و حماسه سرباز برنده در دو فستیوال بین‌المللی کان و سانفرانسیسکو سال ۱۹۶۰

اینك بزرگترین پدیده کار و کوشش خود را بمردم جهان عرضه میدارد

در این هفته در بزرگترین سینماهای پایتخت

فان‌فان لاتولیپ

دوبله بفارسی باشرکت: جینالولوبریجیدا ـ ژرارفیلیپ

انتصابات

انتصابات در وزارت امورخارجه

آقای هوشنگ رضوی بسمت رياست اداره ششم سیاسی .

آقای عبدالا میر علم بریاست ادارهٔ ترجمه .

آقای فریدون فرخ بریاست اداره تابعیت .

آقای طراز الله حسین زاده کیانی بسمت کنسول ایران در سر کنسولگری شاهنشاهی دربصره.

ورود

تیمسار سرلشکر خوشنویسان از اروپا

خروج

*حجةالاسلام آقای آقاشیخ یحیی نوری برای شرکت در کنگره اسلامی باردن هاشمی

*آقای دکتر مهاجرانی واعظ برای زیارت عتبات عالیات به عراق

بهای ارز ومسکوك طلا در بازار آزاد تهران

طلا

قیمت بریال

پهلوی	۸۴۰
نیم پهلوی	۴۲۲
ربع پهلوی	۲۱۵
ژوژ قدیم	۸۲۰
ژوژ جدید حد اکثر	۷۰۰
لیره عثمانی قدیم	۷۰۰
عثمانی جدید حداکثر	۶۰۰
پانزده مناتی قدیم	۱۵۰۰
ده مناتی قدیم	۱۰۵۰
پنج مناتی قدیم	۴۳۵
بیست دولاری قدیم	۳۵۰۰
دولار مکزیکی قدیم	۴۳۰۰
ادوارد	۷۷۰
شمش طلا	۴۵۵
نقره قدیم	۱۱۰
نقره جدید	۲۳٫۵۰

ارز

دولار امریکا نقد	۸۲
دولار حواله پستی	۸۲٫۲۵
پوند انگلیسی نقد	۲۳۴
پوند حواله پستی	۲۳۳
مارك آلمان نقد	۲۰٫۵۰
مارك حواله پستی	۲۰٫۲۵
فرانك فرانسه نقد	۱۷٫۵۰
فرانك فرانسه حواله	۱۷٫۴۰
هزار لیر ایتالیا نقد	۱۳۰
هزار لیر ایتالیا حواله	۱۳۰
فرانك سویس نقد	۲۰
فرانك سویس حواله	۱۹٫۲۵
لیره ترك اسکناس بزرگ	۶٫۶۰
لیره ترك کوچك	۶٫۷۵
روپیه پاکستان نقد	۱۰٫۵۰
روپیه هندوستان نقد	۱۲

برنامه امشب

تلویزیون ایران

ساعت ۶٫۰۰ برنامه خردسالان

ساعت ۶٫۳۰ برنامه تدریس زبان آلمانی

ساعت ۷٫۰۰ برنامه فیلم

ساعت ۷٫۳۰ برنامه بانوان آشپزی

ساعت ۸٫۰۰ برنامه هنرهای زیبا

ساعت ۸٫۳۰ برنامه اخبار

ساعت ۸٫۴۵ برنامه موسیقی کلاسیك

ساعت ۹٫۰۰ برنامه شاه‌پسند

ساعت ۹٫۳۰ برنامه از همه رنك

ساعت ۱۰٫۰۰ برنامه زبان وادبیات فارسی

ساعت ۱۰٫۳۰ پایان برنامه

پیش بینی وضع هوا

وضع هوای ایران تا ظهر فردا طبق گزارش اداره پیش بینی کل هوا شناسی بدینقرار است .

هوای تهران نیمه ابری گاهی تمام ابری پیش بینی میشود .

هوای سواحل دریای مازندران و شهرستانهای غربی ایران نیمه ابری گاهی تمام ابری همراه با بارندگیهای محلی، نواحی آذربایجان خوزستان و شهرستانهای مرکزی نیمه ابری گاهی تمام ابری و هوای بقیه نقاط صاف تا کمی ابری پیش بینی میشود.

گرمترین نقاط در ۲۴ ساعت گذشته بندر عباس با حد اکثر ۲۴ درجه بالای صفر و سردترین نقاط شهرستان خوی با حداقل ۷ درجه زیر صفر گزارش داده است .

حد اکثر درجه هوای تهران در ۲۴ ساعت گذشته ۱۱ و حداقل آن ۳ درجه سانتیگراد بالای صفر بوده است .

تیم ایران تیمهای

بقیه از صفحه اول

بلغاری خواست آرنج کند موفق نشد خدابنده فرارکرد دیمترف بندکش نمود ولی بالاخره ازتشك خارج شدند دراوائل وقت دوم خدابنده زیریك خم گرفت بالاآورد ولی از تشك خارج شدند ودوباره زیر یك خم گرفت ولی بیرون تشك زمین خوردند ایرانی زیر دوخم گرفت و بلغاری خاك شد بلغار سگك کرد و رو کرد خدابنده خاك شد بلغاری سگك روکرد خدابنده را بخطر انداخت ولی موفق نشد کلاته روی کمر گرفت از تشك خارج شدند وقت تمام شد و خدابنده با امتیاز برنده گردید .

وزن دوم

در این وزن گورگیف از بلغارستان باسیف پور از ایران بداوری «روسه‌ـ روسو» از بلغارستان آغاز گردید قهرمان بلغاری در آغاز مسابقه جنب و جوش عجیبی داشت و بجای راه رفتن میدوید . ابتدا سر شاخ شدند سیف پور برای زیر یك خم رفت بلغار خیمه زد و از تشك خارج شدند بلغاری زیر یك خم سیف پور را گرفت ولی کاری نکرد سیف پوریك دست و یك پا کرد خاك نمود کنده حمال بند گرفت خاك کرد ولی موفق بضربه کردن نشد سیف پور سگك کرد سیف پور برای گرفتن کنده رو فعالیت میکرد سگك کرد از تشك خارج شدند بلغاری خاك نشست سیف‌ـ پور بافن سگك وارو در مدت سه دقیقه وبیست ثانیه حریف خود را ضربه نمود در اینموقع تماشاچیان بشدت برای سیف پور ابراز احساسات کردند .

وزن سوم

در وزن سوم چون حریف خادم بیمار بود بتجویز پزشك بروی تشك نیامد ودر نتیجه خادم برنده اعلام گردید .

وزن چهارم

در وزن چهارم صنعتکاران ازایران با ولچف از بلغارستان بداوری آقای اسفندیاری مسابقه دادند .

سر شاخ شدند صنعت بازیر دوخم وسر زیر بغل بلغاری را خاك نمود. صنعتکاران زیر یك خم گرفت وخاك نمود بلغاری زیر دوخم گرفت ولی از تشك خارج شدند دراوائل وقت دوم صنعتکاران زیر یك خم گرفت و خاك کرد .

در خاك کنده کشید ولی موفق نشد سر پا شدند صنعتکاران فرار کرد داور اخطار داد بلغار زیر یك خم گرفت صنعتکاران روآمد و خاك کرد درخاك کنده کشید وقت تمام شد وصنعتکاران با امتیاز پیروز گردید .

وزن ششم

در وزن ششم گارجف ازبلغارستان بامهدیزاده ازایران بداوری «روسه‌ـ روسو» مسابقه دادند .

دراوائل وقت مهدیزاده زیر یك خم گرفت برگشت پشت و خاك کرد در خاك سگك نشست کنده وارو کشید ولی خارج شدند .

بلغاری دروسط تشك خاك نشست مهدیزاده سگك نشست بلغاری دررفت دوباره سگك کرد پای حریف بلغاری ضرب دید ادامه نداد و مهدیزاده برنده گردید .

نتیجه کلی

چون تیم ترکیه در اواسط مسابقات بعنوان اعتراض برای داوران حاضر بادامه مسابقه نشدند مسئولین تصمیم گرفتند نتیجه را بصورت تیم با تیم اعلام کنند و نتیجه مسابقات ایران با دو تیم ترك وبلغار طبق این جدول اعلام شد .

توزیع نقل

در خاتمه مسابقات قهرمانان ایرانی بروی رینك آمده بتماشاچیان معرفی شدند ومورد تشویق قرار گرفتند در اینموقع قهرمانان ایرانی پاکتهای نقلی در دست داشتند که بین تماشاچیان پخش کردند .

ایران ـ ترکیه

وزن اول	خدابنده / محمدآسانجالی	برنده خدابنده باامتیاز
وزن دوم	سیف پور / حسن سونچ	برنده سیف‌پور باضربه
وزن سوم	خادم / کاپانلی	برنده خادم باامتیاز
وزن چهارم	صنعتکاران آتالای	مساوی
وزن پنجم	حبیبی / اوغان	برنده حبیبی باامتیاز
وزن ششم	مهدیزاده / گنگور	برنده مهدیزاده باامتیاز
وزن هفتم	کیانی / قره باجاق	کشتی انجام نشد
وزن هشتم	شوروورزی / حمید کابلان	مساوی

ایران ـ بلغارستان

وزن اول	خدابنده / دیمتروف	برنده خدابنده باامتیاز
وزن دوم	سیف پور / گورگیف	برنده سیف‌پور باضربه
وزن سوم	خادم / کولف	کولف حاضر نشد خادم باضربه فنی برنده
وزن چهارم	صنعتکاران / ولچف	برنده صنعتکاران باامتیاز
وزن پنجم	حبیبی / ورینچف	برنده حبیبی باامتیاز
وزن ششم	مهدیزاده / گارجف	برنده مهدیزاده باضربه فنی
وزن هفتم	کیانی / کوستو	برنده کوستو باامتیاز
وزن هشتم	شوروورزی / احمداف	نتیجه مساوی

بدریافت عوارض شهرداری

بقیه از صفحه اول

شورایعالی صاحبان صنایع

دبیر کل اتحادیه در پایان سخنان خود پیشنهاد کرد یك شورایعالی از صاحبان عمده صنایع کشور هر ۱۵ روز یك‌بار تحت ریاست وزیر صنایع و معادن تشکیل شود تا مشکلات و نظرات مختلف در آن طرح گردد واز تجربیات صاحبان صنایع استفاده بعمل آید .

اظهارات وزیر صنایع

سپس آقای مهندس سرلك بعد از آقای بشارت پشت تریبون قرارگرفت و ازاتحادیه صنایع که این جلسه را تشکیل داده بود تشکر نمود و گفت در این ماموریتی که بعهده ام گذارده شده بر حسب اوامر شاهنشاه در مورد بهبود وضع صنایع و بخصوص جلو گیری از رقابت نامشروع اقدام اساسی بعمل خواهد آمد اگرچه مدت خدمت من در این وزارتخانه چند روز بیشتر نیست اما از تجربیات آقایان که سالهای متمادی در این رشته سابقه دارند استفاده خواهم کرد روش من همیشه بر اساس مشاوره بوده در این زمینه هم بمشورت آقایان احتیاج داریم ما باید دور هم بنشینیم و یك راه حل عاقلانه و معقول پیدا کنیم و این منطقی ترین راه حل ممکن است . وظیفه من اینست که برای پیشرفت کار صنایع کوشا باشم و مشکلات آنها را بر طرف سازم مسلمانهایت مراقبت را بعمل خواهم آورد وامید زیادی دارم که این گرفتاریها را که باین اندازه بغرنج بنظر می‌آید بر طرف سازم .این نکته نیز باید تذکر داده شود که بنده همیشه آماده شنیدن همه گونه پیشنهادات وارائه طریقها هستم و هر گونه پیشنهادی که بوزارت صنایع ومعادن برسد صمیمانه مورد توجه قرار خواهند گرفت .

دریافت عوارض از مواد اولیه

بعد از خاتمه بیانات آقای وزیر صنایع ومعادن آقای احمد حسین عدل وزیر اسبق کشاورزی که اکنون ریاست اتحادیه صنایع نساجی اصفهان رابعهده دارد اظهار داشت که بنده باید علاوه بر مطالب آقای بشارت چند نکته بعرض آقایان برسانم و آن اینست که همه ما باید مطیع قانون باشیم حتی دولت اگر دولت نباشد بقانون توجه نکند مسلما موفقیت در آن مملکت کم است نکته‌ای که در کار صنایع بسیار موثر است وضع عوارض شهرداریها بر مواد اولیه وفر آورده‌های کارخانجات است بموجب نص صریح قانون شهرداری ها نبایداز مواد اولیه عوارض بگیرند اما در حال حاضر ۶۰ در صد عوارض شهرداری اصفهان مربوط بکارخانه‌جات است در حقیقت ۶۰ در صد عوارض را ۲۰ نفر میدهند ۴۰ در صد دیگر را ۲۰۰ هزار نفر این عادلانه نیست .

در حال حاضر کار خانجات ریسندگی اصفهان و سایرشهرها بیش از مصرف نخ تولید میکنند. دولت باید برای صدور آن راه‌حلی پیدا کند .

وراه حل هم پیدا کردن بازار در خارج از کشور است .خودما در اثر تحمیلات مختلف دستگاههای دولت و شهرداری قادر برقابت نیستیم ما باحسابی که کرده‌ایم اگر دو کارخانه مشابه نساجی را درایران وپاکستان مقایسه کنیم ایران ۷۰ برابر آن عوارض میپردازد.

این کارخانه را مردم درست کرده‌اند دولت هم بسیار کمك کرده و اگر اینکار جرمی باشد مجرم هر دو میباشند یعنی هم مردم که سرمایه خود را در این راه گذارده‌اند و هم دولت که کمك مالی ومادی کرده اگر شهرداریها به دستورات دولت احترام نگذارند چطور انتظار دارید که کار درست شود کارخانه‌های اصفهان الان روزی ۲ هزار تومان عوارض شهرداری میدهند درسابق رقبای نساجی اجناس ژاپنی وروسی بود همه رقابت آنها را از بین بردیم اما حالا مشکلات بدتر از رقابت محصول ژاپنی وروسی داریم .

اظهارات وزیر دادگستری

آقای الموتی وزیر دادگستری در پاسخ آقای احمد حسین عدل اظهار داشت . موجب تاسف است که آقای عدل که زمانی خودعضو دولت بودند این مطالب رامیفرمایند دولت وظیفه دارد که امورمملکت رااداره کند شهرداریها یك تشکیلات مستقل دارند که کارشان بدست مردم است آنها مطابق موازین قانون ومقرراتی که برای شهرخود تنظیم میکنند دولت هم حق دخالت در مقررات آنها را ندارد . اگر خود مردم بخودشان اجحاف میکنند ایرادی بدولت نیست .بهر صورت دولت آنچه که مربوط بوظایفش باشد انجام میدهد ودراین مورد هم کوتاهی نکرده اما مقررات شهرداریها بدست دولت نیست ودخالتی هم در آن ندارد .

بعد از تذکر آقای وزیر دادگستری تذکراتی رد وبدل شد .صاحبان صنایع معتقد بودند که شهرداریها نمیتوانند بر خلاف قانونی که از مجلس گذشته وبر خلاف مصالح عمومی و عالی کشور مقررات خاصی برای خود وضع کنند جلسه بعداز بازدید آقای وزیر صنایع ومعادن از کلیه غرفه‌های صنعتی که در سالن نمایشگاه اتحادیه بودخاتمه یافت .

توضیح مؤسسه امیرکبیر

در مورد چاپ جدید دیوان سوزنی سمرقندی سوء تفاهمی پیش آمده و این سوء تفاهم بیشتر معلول آن بوده که تصور میرفته چاپ جدید دیوان مزبور بعهده ناشر دیگری واگذار گردیده .برای رفع هرگونه ابهام ناگزیر بذکر این نکته است که انجام تجدید چاپ با تعلیقات و تحشیه کامل وضمائم مبسوط در اختیار این موسسه قرار میگیرد نگفته پیداست که اگر جناب آقای دکتر رشاد حسینی در تصحیح و تنقیح چاپ قبل مجالی وافی‌تر میداشتند اصولا بحثی پیش نمی‌آمد

مدیر انتشارات امیرکبیر

آ ـ ۳۳۰۰۶

جناب آقای شاکر

از اینکه بار دیگر مسئولیت بزرگی را عهده دارشده‌اید صمیمانه بشما تبریك گفته ترقی شهرستان آمل را ازشما و سعادت شما را از خداوند خواستارم

حیدر رهنما

آ ـ ۲۴۰۹۵

از امشب در سینما های **حافظ ـ متروپل**

ادی کنستانتین

در فیلم

فولی برژه

ژیژی ماده

نادیا گری

بمناسبت فرارسیدن سال ۱۹۶۲ یك فیلم بزرك ازسری عالیترین و جدیدترین فیلمهای فرانسه تقدیم میشود

«سوبامه» نام عالیترین

بارانی خارجی

آمپر مآبل مدل ۱۹۶۲

Tsubame Coat IMPERMEABLE

درانواع واندازه‌های مختلف زنانه ـ دخترانه ـ پسرانه

تخت طاوس

کوچه برلن

آ ـ ۳۲۹۶۰

آگهی مناقصه خرید پیانو

اداره حسابداری هنرهای زیبای کشور به دو دستگاه پیانو آلمانی نیازمند است دارندگان پیانو میتوانند قبلا به برك مشخصات موجود در قسمت کارپردازی این اداره مراجعه و پیشنهاد خود را پیوست یکبرك شرائط مناقصه در پاکت لاك و مهر شده که روی آن عبارت موضوع (خرید دو دستگاه پیانو آلمانی) نوشته شده باشد تکمیل و تاآخر وقت اداری روز شنبه بیست و سوم دیماه بدفتر اداره حسابداری واقع در خیابان کمال‌الملك روبروی چاپخانه مجلس تسلیم و رسید دریافت دارند.

پیشنهادات رسیده درساعت ۹ صبح روز یك شنبه ۲۴ ر۱۰ر۴۰ باز وقرائت خواهد شد .الف ۷۱۲۶

رئیس اداره حسابداری ـ پشوتن

۲ـ۱ آ ـ ۳۲۹۷۴

آگهی مناقصه اسفالت خیابانهای اردبیل

شهرداری اردبیل عملیات اسفالت ریزی و جدولسازی قسمتی از خیابانهای شهر و کوچه‌ها را بمبلغ تقریبی بیست میلیون ریال ازطریق مناقصه یا شرائط زیرواگذار مینماید .

۱ـ شرکت کنندگان باید داری صلاحیت فنی و مالی و ماشین آلات مربوطه باشند .

۲ـ داوطلبین باید قبل از تسلیم پیشنهاد با مراجعه بدایره ساختمان شهرداری و پرداخت یکهزار ریال مشخصات واحد بهاو طرح قراردادو شرائط عمومی و صورت خیابانها و معابری که اسفالت خواهد شددریافت وبا استحضار کامل از مفاد آنها پیشنهاد خودرا تنظیم نمایند .

۳ـ پیشنهاد دهندگان مبلغ پانصد هزار ریال تضمین بانکی که مورد قبول باشد بعنوان سپرده بمدت شش ماه ضمیمه پیشنهاد خودنمایند و هرگاه برنده مناقصه از پیشنهاد خود عدول نماید سپرده او به نفع شهرداری ضبط خواهد شد . وبا انعقاد پیمان سپرده مذکور تاانجام کار بمبلغ فوق در اختیار شهرداری خواهد ماند و باید ضمانتنامه بدون قیدو شرط باشد در صورتیکه در آن شروطی قید گردد یا اینکه مدت آن کمتر ازشش ماه باشد مردود شناخته میشود .

۴ـ شهرداری حین پرداخت اقساط قرارداد صدی ده آنرا بعنوان حسن انجام کار کسر و نگاه خواهد داشت .

۵ـ به پیشنهادهای مشروط و مبهم و فاقد ضمانتنامه بانکی و پیشنهادهائیکه پس‌ازمدت مقرر در این آگهی برسد مطلقا ترتیب اثر داده نخواهد شد .

۶ـ پیشنهاد دهندگان باید پیشنهاد های خود را در دو پاکت (الف و ب) تاآخر وقت اداری روز چهارشنبه‌چهارم بهمن ماه ۴۰ بدفتر شهرداری تسلیم ورسید دریافت نماید.

پاکت الف ـ محتوی مشخصات آحادیها و طرح‌قرارداد و شرائط عمومی و تضمین نامه بانکی و مدارك لازمه دایر بصلاحیت فنی ودارابودن ماشین آلات لازمه خواهد بود .

پاکت ب ـ محتوی برك پیشنهاد بوده و پیشنهاد دهندگان باید تخفیف یا اضافه پیشنهادی خود را باحروف قید نمایند .

۷ـ پیشنهاد های رسیده درساعت ده صبح روز پنجشنبه پنجم بهمن ماه ۴۰ با حضور کمیسیون مربوطه بشرح زیر باز و قرائت‌خواهد شد ابتدا پاکت الف قرائت پس از احراز صلاحیت پیشنهاد دهنده پاکت ب‌باز و قرائت شده نتیجه بررسی پیشنهاد ها در ظرف سه روز اعلام خواهد شد .

۸ـ شهرداری در رد یا قبول یك یاکلیه پیشنهاد ها مجاز ومختار است .

۹ـ هزینه مربوطه به نشر آگهی ومالیات عوارض و ثبت پیمان و غیره بعهده برنده مناقصه خواهد بود .

۱۰ ـ شهرداری مجاز خواهد بود تا صدی بیست‌و پنج از میزان کل کار مورد قرارداد کسر یا به‌آن اضافه نماید .

۱۱ ـ پیشنهاد دهندگان میتوانند در جلسه مناقصه حضور بهمرسانند .

۱۲ـ شهرداری وجوه مربوطه بکل مورد معامله را از اول مهرماه ۴۱ در سی قسط باقساط متساویه باتوجه بصورت وضعیت ومیزان کار انجام شده پرداخت خواهد نمود .

۱۳ـ پیمانکار موکلف است بفاصله پنجروز پس‌از امضای قرارداد شروع بکار نموده و کلیه عملیات مورد پیمان را تاآخر سال ۱۳۴۱ انجام وتحویل شهرداری دهد وباید در هرماه حداقل معادل یك‌چهاردهم کل کار را انجام دهد .

۱۴ـ پیشنهادات باید بارعایت قانون (منع مداخله در معاملات دولتی و شهرداری) تسلیم شود .

۱۵ـ برنده مناقصه ملزم است برای حسن انجام کار معادل پانصد هزار ریال نقد بحساب ۸۱۲ شهرداری دربانکملی شعبه اردبیل تودیع نموده یا اینکه تضمین نامه بانکی از یکی از بانکهای مجاز مورد قبول بمدت ۱۵ ماه بشهرداری بسپارد .

۱۶ـ پیمانکار موظف است در صورت درخواست شهرداری نقشه‌های لازمه (پروفیل عرضی و طولی محلهای مورد پیمان) را بامشخصاتیکه شهرداری خواهد خواست تهیه و بشهرداری تسلیم نماید تا شهرداری جهت رسیدگی و تصویب بمقامات مربوطه ارسال دارد .ش

شهردار اردبیل ـ اقبالی

آ ـ ۳۲۹۸۴

ازصبح چهارشنبه درسینماهای

رویال ـ رکس

ریز نمرات دانشکده پزشکی اینجانب دکترخلیل آسایش گمشده از یابنده تقاضا میشود به تلفن ۳۸۹۲۰ اطلاع دهد

اطلاعات

دوشنبه بیست‌وسوم رجب‌المرجب ۱۳۸۱ـ اول ژانویه ۱۹۶۲ — سال سی‌وششم ـ شماره ۱۰۶۹۵

نخست‌وزیر امروز شرفیاب شد

بامداد امروز آقای دکتر امینی نخست‌وزیر بحضور شاهنشاه شرفیاب شد و گزارش امور کشوری را به‌عرض رساند .
این شرفیابی ، قریب یکساعت ونیم بطول انجامید .

وزیر سوخت پاکستان بحضور شاهنشاه شرفیاب شد

ساعت ده ونیم بامداد امروز آقای ذوالفقار بوتو وزیر سوخت و نیروی پاکستان باتفاق آقای اختر حسین سفیر کبیر پاکستان بحضور شاهنشاه شرفیاب شدند .

چنانکه دیروز خبردادیم‌اقامت ٤ روزه آقای ذوالفقاربوتو درتهران، مربوط به کار هیئت پاکستانی است که روز ۱۵ دی ماه برای گفتگو پیرامون خرید نفت از ایران به تهران واردخواهد شد آقای ذوالفقاربوتو روز چهارشنبه تهران را بقصد کراچی ترك خواهد کرد.

دومین مصاحبه مطبوعاتی نخست‌وزیر درانجمن مطبوعات ایران

فردا ساعت شش بعد از ظهر جلسه مصاحبه مطبوعاتی آقای نخست وزیر و هیئت وزیران در انجمن مطبوعات ایران تشکیل می‌شود برای حضور در این جلسه از مدیران و سردبیران روزنامه های داخلی و نمایندگان خبرگزاریها و مطبوعات خارجی دعوت شده است .

ایران وحبشه سفارتخانه های خودرا به سفارت کبری ارتقاء دادند

امروز این اعلامیه از طرف‌وزارت امور خارجه‌ایران انتشاریافت: «بمنظور تشدید روابط تاریخی دوستی واقتصادی و فرهنگی بین دولت شاهنشاهی ایران ودولت امپراتوری اتیوپی(حبشه) طرفین‌موافقت نمودند که از این تاریخ نمایندگی سیاسی بین دو کشور از سفارت بسفارت‌کبری ارتقاء یابد »

عده‌ای از رؤسای سابق فرهنك بدیوان‌کیفراحضارشدند

امروز کسب اطلاع شد که‌سوابقی از طریق بازرسی کل کشورمربوط به سوء جریان‌وسوء استفاده دراداره تعلیمات متوسطه‌واداره اعزام‌دانشجو بخارج در گذشته ، بدیوان کیفر رسید . ازطرف دادستان دیوان‌کیفر آقای خوشخو باز پرس دیوان‌کیفر مامور رسیدگی‌باین سوابق گردید. بقرار اطلاع چندنفر از رؤسای‌پیشین ادارات مذکوربرای ادای توضیحات بازپرسی احضار شده‌اند .

امروز کسب اطلاع‌شد که‌قسمتی از سوابق مربوط‌به شرکت اسفالت راه که از طرف آقای قائمی‌خواسته شده بود از شهرداری ببازپرسی رسید . صبح امروز آقای قائمی بخبر نگار ما گفت: فعلا مشغول جمع آوری اسناد و مدارك مورد احتیاج میباشم .

متن آئین نامه شورایعالی اداری

بقیه از صفحه۱۷

ماده ۷ ـ وظائف دبیر خانه‌شورای عالی اداری کشور :

دبیر خانه مامور انجام خدمات اداری اعم از استخدام وامور مالی ودفتری شورایعالی اداری کشوربوده و تحت نظر مستقیم دبیر کل انجام وظیفه میکند تکالیف‌و مسئولیت های دبیر خانه و تشکیلات آن برحسب احتیاج از طرف دبیر کل تعیین‌خواهد گردید .

فصل سوم ـ منابع مالی و تامین کادر اداری و فنی

ماده ۸ ـ

بودجه شورایعالی اداری کشور برای هر سال باید قبل از ماه اسفند سال قبل از طرف دبیر کل تهیه وبتصویب هیئت رئیسه‌شورای عالی اداری کشور برسد وبرای‌تقدیم بهیئت وزیران آماده گردد .

ماده ۹ ـ

برای تامین‌اعتبارات لازم جهت‌اجرای برنامه های تعلیماتی و تهیه لوازم ووسایل اولیه کار و پرداخت حق‌الشور بکارشناسان قرار دادی طبق مفاد اساسنامه و سایر هزینه هائی که پیش بینی آن در ابتدای کار ـ مشکل است ، شورای عالی اداری کشور مجاز است با تصویب هیئت رئیسه طبق طرح و با موافقتنامه های لازم‌از کمکهای‌مالی وفنی‌سازمان برنامه و سازمان ملل و سایر دستگاه های فنی و فرهنگی ذیصلاحیت‌بطور بلا عوض استفاده نماید .

ماده ۱۰ ـ

کارمندان اداری و فنی شورایعالی اداری کشور از وزارتخانه ها و موسسات دیگر دولتی و دانشگاهی با رعایت مقررات مربوط به قانون تمام وقت با حفظ سوابق و خدمت بدبیر خانه‌منتقل خواهندشد وحقوق و مزایای خود را از دستگاه مربوطه اخذ ودر صورت لزوم اضافاتی طبق اساسنامه شورایعالی اداری از محل بودجه شورا دریافت خواهند کرد .

همچنین شورای عالی اداری کشور میتواندمستقیمأباستخدام کارشناسان و کارمندان و استفاده از خدمات مشاوران لازم اقدام نماید و حقوق و حق الزحمه آنان را طبق اساسنامه شور ایعالی اداری پرداخت کند.

ماده ۱۱ـ از تاریخ صدور این تصویبنامه مصوبات شماره‌های ۲۵۵۳ر٤ مورخ ۱۹ر۸ر۱۳۳۳ و ٤۲۷۰ر ۲۸۱ مورخ از ٤ر۱۳۳٦ و ۲۷۷٦٤ مورخ ۲۰ر۱۲ر ۱۳۳۷هیئت وزیران لغو و سازمان خدمات کشوری باکارمندان خود بشورای‌عالی اداری کشور منتقل میشود و وظایف کارمندان آن از طرف‌دبیر کل شورایعالی اداری کشورتعیین خواهد گردید .

ماده ۱۲ـ از تاریخ‌تصویب این تصویبنامه وزارتخانه‌ها وموسسات دولتی موظفند که قبل از اجرای هر گونه تصمیمی که موجبات تغییراتی در زمینه‌های تحقیقاتی مذکور ،در این تصویبنامه گردد، نظر و موافقت شورایعالی اداری راکسب نمایند .

ماده ۱۳ـ هیئت دولت مجوز این تصویبنامه را پس از افتتاح‌مجلسین تحصیل خواهد کرد.

اجتماع مشمولین معاف شده‌در برابر اداره نظام وظیفه

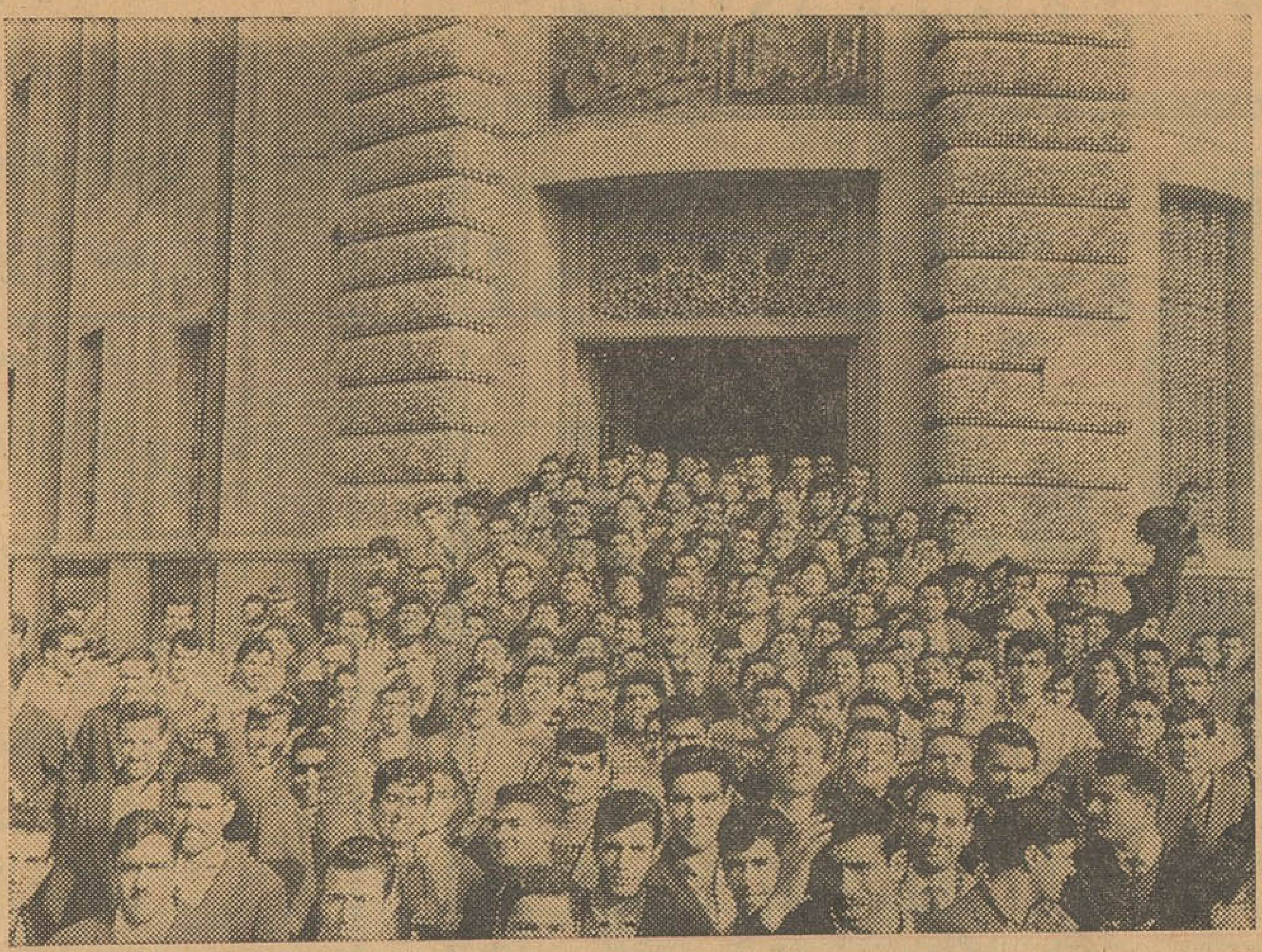

از ساعت ۹صبح امروز کمیسیونی با شرکت تیمسار دریابان نصیرزند رئیس و تیمسار سرتیپ ناصرمعاون اداره نظام وظیفه در ستاد بزرك ارتشتاران تشکیل گردید و پیرامون کار مشمولین دیپلمه‌مذاکراتی بعمل آمد.

از ساعت هشت صبح امروز نیز بتدریج مشمولین در جلوی اداره نظام وظیفه عمومی اجتماع کردندتا ساعت ده صبح عده آنها نزدیك به هزار نفر رسیده بود .قبل از اینکه تیمسار زند و تیمسار ناصر از اداره نظام وظیفه‌جهت‌شرکت در کمیسیون به ستاد بزرك ارتشتاران‌بروندمجددا مشمولین بآنها مراجعه کردند و تقاضاداشتند هرچه‌زودتر تکلیفشان روشن شود .

رئیس اداره نظام وظیفه بآنان پاسخ مساعد دادو سپس عازم‌شرکت در کمیسیون ستاد کل شد .

مالیات مستغلات

بقیه از صفحه اول

های تهران اصفهان ، رشت ،ساری، اهواز ، مشهد ، تبریز ، شیراز و کرمانشاه‌وشماره ۱۳،٤٤۷۰ر٤ر۳۳۸ در شهرستان های سنندج ورضائیه لغو میگردد و از این تاریخ دیگر مالیات مستغلات غیراجاری وصول نخواهد شد ، بقایای مالیات مزبور نیز بخشوده میشود .

۲ـ آن قسمت از ماده ۱۸قانون مالیات بردر آمد که راجع است به تخصیص ٥ در صد از اصل مالیات مستغلات اجاری موضوع ماده ۹ قانون مالیات بر در آمد بشهرداری هر محل‌تلقی و مالیات مزبور کلا متعلق‌بدولت است .

وزارت دارائی مکلف است پس از افتتاح مجلس شورای ملی مجوز قانونی آن را تحصیل نماید .

تصویب نامه در دفتر نخست‌وزیر است . **از طرف نخست‌وزیر**

اوضاع لبنان غیر عادی‌است

دمشق‌ـ آسوشیتدپرس ـ با آنکه کودتای لبنان شکست خورد ولی وضع این کشور غیر عادی است . دولت لبنان کلیه اخبار را سانسور می کند .

گفته می شود کودتابوسیله سرهنك سعد انجام شده است ، روزنامه های ناصری کودتای لبنان را بامپریالیستها نسبت میدهند ولی منابع‌اسرائیلی این توطئه را کار ناصر دانستند .

اولبریخت از خروشچف ابراز نارضائی کرد
نخست‌وزیر شوروی تقاضای آلمان شرقی را نادیده‌گرفت

برلن ـ یونایتدپرس‌ـ اول ژانویه ـ نیکیتا خروشچف نخست وزیر شوروی شب‌گذشته علنا پیشنهاد والتراولبریخت رهبر کمونیست های‌آلمان شرقی‌را مبنی بر انعقاد قرارداد صلح بین آلمان شرقی و شوروی نادیده‌گرفت وی طی‌پیام سال‌نو خود بعنوان اولبریخت‌و دیگر رهبران شوروی اشاره کرد که تاریخ۳۱ دسامبررا برای انعقاد قرارداد صلح بتاخیر انداخته است .

اولبریخت نیزطی نطقی از این تصمیم خروشچف اظهار نارضایتی‌کرد.

خروشچف ازبروز جنك جلوگیری میکند

مسکو‌ـ خبرگزاری فرانسه ـ دیشب خروشچف نخست وزیر شوروی در ضیافت کاخ‌کرملین به دیپلمات های غربی قول‌داد که از همه امکاناتش برای جلوگیری از جنك استفاده خواهد کرد .

۲۵کشته در مرز عراق وترکیه

آنکارا ـ آسوشیتدپرس ـوزارت کشور ترکیه اعلام کرد که براثر زدو خوردی که بین عشایر عراق روی‌داد بیست‌وپنج‌نفر کشته شدند. زدو خورد در دهکده ای نزدیك شهر «حتاری» که در مرز ترکیه و عراق قرار دارد صورت گرفت.

رقص خروشچف و دیپلماتهای غربی

مسکو ـ۱ ژانویه‌ـخبرگزاری فرانسه ـ دیشب بمناسبت حلول‌سال جدید مسیحی ضیافت مجللی‌درکاخ کرملین برپاشده بود که‌خروشچف و اعضای شورای عالی شوروی و کمیته مرکزی حزب کمونیست‌وعده زیادی از نمایندگان سیاسی‌خارجی مقیم مسکو در آن شرکت‌داشتند.

خروشچف که کاملا سرحال و شنگول بود چند جام پیاپی نوشید .

نخست وزیر شوروی پس ازآنکه نخستین جام خود را سر کشید گفت نکته‌ای که درسال ۱۹٦۱ جلب‌توجه می‌کند این بود که در آن سال جنك روی‌نداد.درسال ۱۹٦۱ باباتوئل برای ما هدایای زیادی آورد .

سپس خروشچف جام خود را به سلامتی سفرای کبار کشورهای خارجی نوشید و آنها را «مدافعین حرفه‌ای صلح» خواند .

سر میز شام در حدود دوهزار نفر شرکت داشتند شام در کاخ جدید کنگره صرف شد و بمهمانان خاویار ـ گوشت بوقلمون ـ ماهی گوشت شکار و ژله داده شد .

در میان کسانی که‌در این‌مجلس شرکت داشتند مارشال کلمنت ، وروشلیف‌بیش‌ازدیگران‌جلب توجه میکرد .ظاهرا وروشیلف خیلی سر‌حال بود [illegible]

پس‌از صرف شام مدعوین بیکی دیگر از سالن های بزرك کاخ کرملین هدایت شدند و بلافاصله رقص آغاز شد

خروشچف در حالیکه شوخی می کرد و سرحال بنظر میرسیدشخصا مدعوین را برقص دعوت کرد .

هنگامیکه مدعوین بیکی ازسر‌سراهای کاخ کرملین رسیدند خروشچف گفت :

حضار محترم ، توجه کنید ! توجه کنید ! اکنون آقای‌میکویان نمایش را شروع میکنند ...

دراین وقت میکویان دست یك خانم امریکائی را گرفت وشروع برقصیدن کرد و بلافاصله موزیك آهنك والس را نواخت بدنبال او رهبران شوروی باتفاق دیپلماتهای غربی رقصیدند .

رهبران شوروی با خانمهای دیپلماتهای امریکائی و اروپائی به رقص پرداختند و خروشچف نیز در این میان تاصبح رقصید .

مراسم شب ژانویه در کاخ کرملین تاصبح بطول انجامید .

سازمان برنامه برای تشریف فرمائی شاهنشاه آماده میشود

مقامات سازمان برنامه از هم‌اکنون خود رابرای‌جلسه‌مهم صبح‌چهارشنبه (پس فردا) که‌شاهنشاه برای‌بررسی طرح های برنامه سوم سازمان‌برنامه تشریف فرما خواهند شد آماده میکنند .

در این جلسه‌آقایان نخست‌وزیر، وزرای کشاورزی، دارائی، بازرگانی، کار، صنایع و معادن و برخی دیگر از مقامات وزارتخانه‌ها و موسسات اقتصادی‌دولتی‌حضور خواهندداشت.

و در صورت لزوم اطلاعات‌بیشتر بوسیله مسئولین مربوطه بحضور ملوکانه معروض خواهد شد . هم اکنون کلیه اطلاعات و ارقام‌مربوط بمطالعات برنامه عمرانی سوم برای ملاحظه و بر رسی شاهنشاه آماده شده است .

یك مقام سازمان برنامه در این باره اظهار داشت : پس از تصویب طرح های مزبور بوسیله شاهنشاه، طرح عمرانی پنج ساله سوم کشور به هیئت دولت ارسال خواهد گردید تا مورد تصویب قرار گیرد.

وزیر مختار ایران درمسکو

امروز اطلاع حاصل شد که آقای مرتضی‌قدیمی بسمت‌وزیر‌مختارایران در سفارت کبرای شاهنشاهی درمسکو منصوب شده است .

آقای قدیمی قبل‌از انتصاب به‌سمت جدیدریاست‌اداره کارگزینی وزارت خارجه‌را بعهده‌داشت وقبلا نیزمدتی کار دار سفارت ایران در پاریس بود. وی‌ظرف چندروز آینده بمحل‌ماموریت جدید خود عزیمت میکند .

امشب در استادیوم محمدرضاشاه اولین مسابقه والیبال‌وبسکتبال‌دختران‌ترکیه وایران انجام میشود

ساعت شش بعد از ظهر امروز ولین‌مسابقه‌تیمهای‌والیبال‌وبسکتبال دختران کالجهای آنکارا با ورزشکاران باشگاه بانوان تاج با هم کاری سرویس ورزشی روزنامه اطلاعات در سالن محمد رضا شاه پهلوی برگزار میگردد .

دومین مسابقه این تیمها در تهران ساعت شش بعد از ظهرروز چهارشنبه میباشد .بلیط ورودی مسابقات والیبال وبسکتبال که‌بسیار نازل تعیین شده از ساعت ۲بعداز ظهر امروز در جلواستادیوم محمد رضا شاه بمعرض فروش گذاشته شده ودر ساعت پنج بعد ازظهر درهای سالن گشوده خواهد شدو مسابقات‌درساعت ٦ بعدازظهر شروع میگردد .

هیجدهمین جلسه کرسی آزاددانشجو

درساعت شش‌ونیم بعدازظهر دیروز هجدهمین جلسه کرسی آزاد دانشجو درباشگاه اطلاعات باحضور عده زیادی از دانشجویان تشکیل شد ، در آغاز جلسه آقای مهندس عبدالرضا انصاری رئیس سازمان آب وبرق خوزستان وعطاءاله خسروانی وزیرکار درپاسخ انتقادات جلسات قبل دانشجویان اظهاراتی نمودند.

سپس آقایان محمدتقی محققی دانشجوی علوم اداری .سیدحسین میردامادی تجلی بخش وعبداله شکری پیرامون مسائل روز مطالبی ابراز داشتند.

مشروح مذاکرات هیجدهمین جلسه کرسی آزاد دانشجو ازشماره آینده بتدریج چاپ خواهد شد .

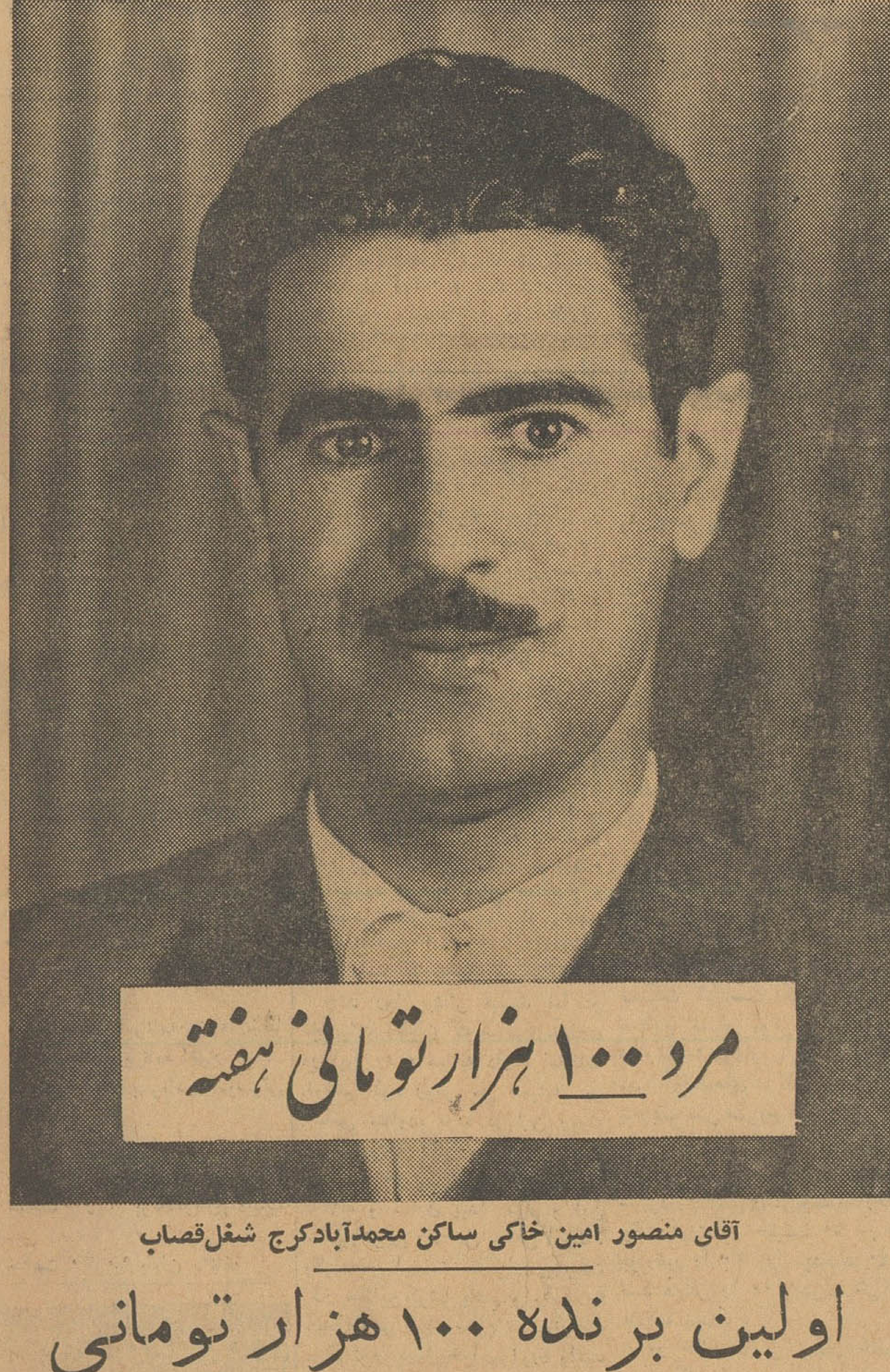

آقای منصور امین خاکی ساکن محمدآبادکرج شغل‌قصاب

اولین برنده ۱۰۰ هزار تومانی

سری جدید بلیطهای بخت آزمائی ملی

پس فردا‌ـ‌چهارشنبه

نوبت شماست

آقای صمد چوبك

قاضی سابق دادگستری در تمام مراحل و در سرتاسر ایران قبول وکالت می نمایند برای تعیین وقت در تهران به خیابان شاهرضا اول خیابان ویلا شماره ۸ تلفن ۶۸۶۳۷ و در قزوین بخیابان پهلوی اول خیابان خیام مراجعه فرمائید .

رئیس دفتر جمشید چوبك — آ‌ـ۲٤۱٤۳

شرکت سهامی فنون (نمایندگیهای صنعتی)

ماشینهای یخسازی Astra را در انبار موجود دارد

تخت جمشید شماره ۱۱٦ تلفنهای ٦۳۵٦٦ ـ ٦٤۷۰۰

ماهنامه فرهنگ

نشریه جوانان و روشنفکران .

باآثار و نوشته‌هائی از:

جلال‌آل احمد ـ مهدی اخوان (م. امید)ـ دکتر ابوالحسن علی‌آبادی ـ دکترمحمد جعفر محجوب ـ محمود تفضلی ـ علی جواهرکلام‌ـ محمد زهری ـدکتر محمد مشایخی ـ دکتر نگهبان ـ دکتر حریریان ـ مهندس موجدی ـ حسینعلی فلاح‌ـ غلامرضا سمیعی‌ـ ه . اعلم‌ـدکترعبدالحسین نوائی‌ـناصرنیر محمدی‌و..

روز پانزدهم دیماه منتشر میشود

آ‌ـ۲٤۱۱٥ ۱ـ۲

دعوت برای دکوراسیون نمایشگاه لاروس

شرکت پخش لاروس ایران‌انجام دکوراسیون نمایشگاه

خودرا واقع در خیابان شاه ساختمان آلومینیوم طبق نقشه های رسیده از پاریس که‌بوسیله‌آرشیتکت فرانسوی طرح گردیده است بمناقصه میگذارد از آقایان مهندسین و معمارانیکه مایل بشرکت در این مناقصه هستند تقاضا می شود همه روزه صبح‌وعصر از محل نمایشگاه دیدن نموده و برای ملاحظه نقشه های مربوطه بدفتر شرکت لاروس ایران طبقه چهارم همین ساختمان مراجعه و سپس پیشنهادات خودرا تسلیم دارند. آ‌ـ۳۲۸۹٤ گردونه

واکسن تزریقی ضد فلج اطفال

ساخت کارخانجات داروسازی لی‌لی آمریکا دردو اندازه‌یك‌سی‌سی وده سی‌سی بمقادیر کافی در فروشگاه شرکت سهامی آمریك‌آسیا‌ـ ایران خیابان نادری ـ پاساژ گیو تلفن ٦٤٨٤۰ موجود است. واکسن ضد فلج همیشه ازطریق هوا وارد ودرآینده‌نیزبطور مرتب‌مانند‌گذشته در اختیار آقایان پزشکان و داروخانه ها قرار خواهد گرفت

شرکت سهامی آمریك آسیا ـ ایران

خانه‌های اقساطی

شرح درصفحه نیازمندیهای همین شماره

نمایشگاه مینیاتور های «درویش» باهتمام هنر های زیبای کشور ساعت ٥ تا ۷ بعد از ظهر در تالار فرهنگ **ورود آزاد است**