ازطرف عناصر وابسته به پناهندگان ضد کاسترو درنیویورک:

مقر سازمان ملل بمباران شد

یك بمب بزرك و چند گلوله خمپاره و بازوکا بسوی سازمان پرتاب گردید

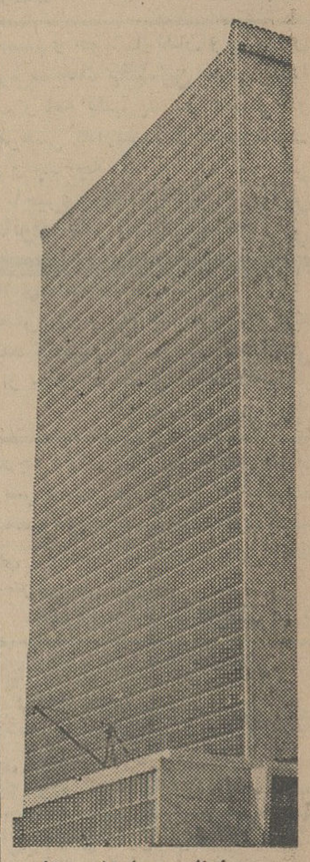

● بدنبال بمباران ،عناصر ضد کاسترو درصدد حمله به عمارت سازمان ملل متحد برآمدند

● پلیس درهای عمارت سازمان ملل را بست ودر زدوخوردی که روی داد عده‌ای زخمی و چند نفر بازداشت شدند در صفحه ۳

برای پیشرفت عملیات نظامی درویتنام جنوبی

امریکا مواضع کمونیستها را در لائوس بمباران میکند

درصفحه ٤

شورایعالی اتحاد شوروی به بودجه دولت حمله کرد

درصفحه ۳

تظاهرات خونین علیه چومبه در ایتالیا

درصفحه ٤

اطلاعات

شنبه ۲۱ آذر ماه ۱۳٤۳ ..... سال سی و نهم

..... شماره ۱۱۵٦۰ ..... تکشماره ٤ ریال

در اجرای برنامه‌های صرفه‌جوئی تاپایان امسال

استخدام ممنوع شد

کمکهای بلاعوض و مزایای غیر ضروری باید کاهش یابد

وزیر دارائی طی بخشنامه‌ای که در مورد صرفه‌جوئی به وزارتخانه ها ابلاغ نمود اعلام داشت :

در سال جاری باید از استخدام کارمند رسمی ـ قراردادی ـ روزمزد حتی کارگر یا کارمند روز مزد موقت کارتی خودداری گردد .

در همین بخشنامه از وزارتخانه ها خواسته شده است که بمنظور صرفه جوئی ۱۵ درصدار هزینه های دولتی حتی‌المقدور باید از نقلو انتقالات که

بقیه‌در صفحه ۱۵ ستون دوم

بعلت عبور یك توده هوای سرد

هوای تهران منقلب شد

● از بعدازظهر امروز احتمال بارندگی در شهر وریزش برف در کوههای اطراف میرود

بعلت نزدیك شدن یك توده‌هوای سرد همراه با جبهه هوای سرد و گرم در غرب ایران تمام نقاط ایران ابری همراه بارپزش بر فخواهد بود

بعداز ظهر امروز در تهران باران و در کوههای اطراف برف خواهد بارید

اداره هواشناسی پیش بینی‌وضع هوای ایران راتاظهر فردا بدینقرار اعلام داشت :

بعلت نزدیك شدن یك توده‌هوای سرد در سطوح فوقانی که همراه با جبهه سرئو گرم در غرب ایران بوده و دامنه آن از خلیج فارس تا آذربایجان کشیده شده‌است ،هوای کلیه نواحی غربی و شمالغربی ابری همراه باریزش برف است ، و در نواحی جنوبی ابری همراه بابارندگی خواهد بود .

هوای کلیه نواحی شرقی ایران قسمتی ابری است که بتدریج برمقدار ابرها افزوده میگردد .

هوای سواحل دریای مازندران بطور کلی ابری بوده و بتدریج از جانب غرب سواحل همراه بابارندگی مقطع خواهد شد .

هوای تهران متغیر و در اکثر اوقات ابری که در اوایل عصر بعد همراه بابارندگی خفیف و درارتفاعات احتمال ریزش برف میرود .

ریزش برف درشهرستانها

درکرمانشاهان برف سنگینی باریده ودوگردنه مسدود شده

خوزستان دچار طوفان کم سابقه‌ای شد و سرما در مشهد بیداد میکند

در ۲٤ ساعت گذشته وضع هوا در اغلب شهرستانها ، تغییر کرد و سرما فرا گرفت ودر کرمانشاهان برف سنگینی بارید و در سراسر استان خوزستان و بخصوص شهر شهرهای شمالی هوا بارانی بود . اهواز دچار طوفان و گرد و غبار درآذربایجان غربی و کردستان نیز کم‌سابقه‌ای شد و استان خراسان نزول برف مجددا آغاز شد .

اینك گزارشهائیکه ظرف دیروز وامروز از خبرنگاران مادر شهر های مختلف پیرامون وضع هوا رسیده در زیر از نظر خوانندگان عزیز میگذرد .

● طوفان اهواز

بدنبال تغییر ناگهانی هوا ازساعت ۳ بعدازظهر پریروز طوفان‌شدیدی در اهواز شروع شد و پس ازچند دقیقه بعلت‌شدت گرد وغبارآسمان شهر کاملا سرخ رنك گردید و سپس مانند شب تاریك شدبطوری که وسائط نقلیه در خیابان ها از حرکت بازماندند و وضع عمومی شهر بهم خورد .

چون احتمال تصادفات اتومبیل در خیابانها میرفت ، چراغهای‌برق خیابانها روشن شد و وسائط نقلیه بااستفاده از چراغهای خود به‌رفتو

بقیه‌در صفحه ۱۳ ستون چهارم

تیمسار ارتشبد حجازی بمناسبت روز ۲۱ آذر طی پیامی گفت:

اقدامات شاهنشاه

برای ایرانی موجب افتخار ابدی است

در صفحه ۱۳

«شهبانو» کیك دوازدهمین سال پیشاهنگی را بریدند

دیروز در تالار فرهنك علیاحضرت شهبانوی ایران ضمن شرکت در جشن پیشاهنگی از غرفه کارهای‌دستی‌پیش‌ـ آهنگان نیز دیدن نمودند .

ساعت پنج بعداز ظهر دیروز جشنی بمناسبت آغاز دوازدهمین سال‌نهضت جدید پیش آهنگی و پایان هفته کارنیك در تالار فرهنك و درپیشگاه علیاحضرت شهبانو ریاست عالیه پیش‌آهنگی دختران برپا گردید در این مراسم جمعی از شخصیت های مملکتی و ورزشی‌وعده‌ای ازعلاقمندان شرکت داشتند .

هنگام تشریف فرمائی‌علیاحضرت به تالار فرهنك ، پیش آهنگی دسته گل تقدیم نمودو خبر مقدم گفت و سلام شاهنشاهی نواخته شد ،آنگاه دختران پیش آهنگ سرود خیرمقدم را همراه‌ازگسترپیش آهنگی‌خواندند و آقای دکتر حسین بنائی رئیس سازمان ملی پیش آهنگی گزارش فعالیتهای یکساله پیش آهنگی را بعرض رسانید و علیاحضرت کیك را که دوازده شمع در روی‌آن میسوخت ونشانه آغاز دوازدهمین سال نهضت جدید پیشاهنگی ایران بود بریدند .

برنامه هنری

در اینموقع چندبرنامه هنری‌شامل اجرای نمایشنامه ، شعر پرچم ، گفتگوی درختان ، وسیله پیش ـ آهنگان بخش های مختلف تهران انجام گردید و برنامه با خواندن سرود ایران خاتمه پذیرفت .

آقای پهلبد وزیر فرهنك و هنر در جلسه اخیر مجلس سنا اظهار داشت :

فرهنك ایران

مظهر بزرك ملیت ماست

شاهنشاه علاقه وتوجه مستمر بفرهنك وهنر مملکت دارند

نطق‌وزیرجدید فرهنك‌و هنر درصفحه ششم چاپ شده‌است .

واردات دارو

سالانه سیصد میلیون تومان پول از مملکت خارج میکند

● بالغو پروانه وارداتی دارو های مشابه میزان ارزی که از کشور خارج میشود به ٥ میلیون دلار تنزل میبابد

برای ورود داورهای خارجی سالانه متجاوز از ۳۰۰ میلیون تومان بصورت ارزاز ایران به کشورهای مختلف جهان ارسال میشود و بالغو پروانه‌تعدادزیادی‌از داروهای‌خارجی که ساخت آنها در ایران نیزمیسر شده مقدار ارزی‌که از کشورخارج میشد به ٥ میلیون دلار تنزل‌خواهد یافت .

کمیسیون مخصوص رسیدگی بامور داروئی کشور کار خود را

بقیه‌در صفحه ۱۵ ستون سوم

۱۵۵ آموزگار و دبیر بعلت بیماریهای روانی از تدریس معاف شدند

امروز کسب اطلاع شد که طی‌سال تحصیلی جاری۱۵۵ دبیر وآموزگاربه علت فشار کار ، دچاربیماریهای‌روانی وخستگی شدید اعصاب شده و فعلا از کار معاف گردیده‌اند .

اینعده تا بهبودی کامل واشتغال مجدد با مرتدریس حقوق خود را از فرهنك دریافت خواهند کرد .

صاحبنظران فرهنگی اظهارمیدارند بعلت کار مشکل تدریس هرروزبر تعداد این قبیل بیماران روانی دربین معلمین و دبیران اضافه میشود وجای داردکه مقامات‌مسئول باتنظیم‌برنامه‌های ثفریحی وفراهم‌آوردن وسایل‌آسایش ورفاه‌آموزگاران و دبیران از بروز بیماریهای روانی بین آنان جلو گیری نمایند .

سمینار اصلاحات ارضی پایان یافت وطی قطعنامه‌ای اعلام شد :

مرحله دوم اصلاحات ارضی

به ۲۷٦۷ کارمند جدید احتیاج دارد

سمینار روسای اصلاحات ارضی کشورکه بمدت‌ده جلسه برای‌رسیدگی بطرز اجرای مرحله دوم قانون اصلاحات ارضی‌ورفع مشکلات‌اجرائی آن در وزارت کشاورزی تشکیل شده بود بکار خود پایان داد .

تیمسار سپهبد ریاحی وزیر کشاورزی در آخرین جلسه سمینار ازپیشرفت کار سمینار اظهار خوشوقتی کردو از اینکه سمینار توانسته است کلیه مسائل موجود در اصلاحات ارضی رابنحو مطلوب حلو فصل نماید از اعضاء آن اظهار قدردانی نمود .

بقیه‌در صفحه ۱۵ ستون دوم

زلزله

در گنبد کاوس

خبرنگار ما در گنبد کاوس گزارش میدهد دو ساعت بعد از نیمه شب چند شب قبل زلزله‌شدید شهر گنبد کاوس را بلرزه درآورد. اهالی باوقوع زلزله سراسیمه از خواب بیدار شدند و بکوچه ها و خیابانها ریختند . خوشبختانه این زلزله شدید چندان دوامی نداشت وخسارات و تلفاتی هم به‌بار نیاورد. مردم شهر گنبد کاوس ساعتی در کوچه و خیابانها بسر بردند وسپس دوباره بمنازل خود رفتند .

اولین درخت پارك فرح را نخست وزیر روز ٤ شنبه غرس میکند

آقای منصور نخست وزیر روز چهارشنبه این هفته اولین درخت‌پارك در شرف احداث فرح(جلالیه)راغرس میکند.

همزمان باغرس این درخت بالغبر ۱۲۰ هزار درخت دیگر نیز که اکثرا از درخت های جنگلی شمال‌است ، غرس میشود .

درختهای پارك فرح با توجه بوضع‌آب و هوای تهران انتخاب شده و ازانواع مختلف میباشد

درختهائی که فعلا در پارك فرح کاشته میشود جزوبرنامه‌اول‌درختکاری است. قرار است درختکاری این‌پارك در چند نوبت انجام شود .

قالپاق دزدها

ظرف چند ساعت یکصد قالپاق اتومبیل دزدیده بودند :

فراریان طایفه «لرونفر»

تسلیم شدند

مردی را درخواب گردن زدند !

سایر اخبار شهرستانها را در صفحه ۱۰ مطالعه فرمائید

دوج ۱۹٦۵ وارد شد

کاشف داروی جدید

داروی اکتشافی خود را خورد ومسموم شد

جوانی که مدعی کشف یکنوع مسهل قوی بود برای اثبات صحت ادعای‌خود مقداری‌از داروی‌اکتشافی خود راخورد ولی بشدت مسموم‌شدو هم‌اکنون دربیمارستان امین‌اصفهان بستری است .

خبرنگار ما در اصفهان مشروح این جریان را چنین گزارش‌میدهد

ازچندی‌قبل‌آقای سید مجیدموسوی دانشجوی اداره ترویج کشاورزی نجف آباد ادعا داشت که میتواند از دانه کرچك مسهل بسیار قوی و خوبی تهیه نماید. وی حتی‌مدعی بود که هیچیك از مسهل های ساخته شده بوسیله کارخانجات مختلف داروسازی خاصیت و قدرت این داروی اکتشافی او را ندارد !

چند روز پیش این ادعای خود را با عده‌ای از دوستان و آشنایانش مطرح کرد و یکی از آشنایان دیر باورش بوی پیشنهاد نمود حالا که تا این حد به داروی اکتشافی‌خودت اطمینان داری چه مانعی دارد که آنر اخودت بعنوان آزمایش‌بخوری تا ما هم نتیجه آنرا به‌بینیم و نسبت بصحت ادعای تو مطمئن شویم ؟

سید مجید هم این پیشنهاد را پذیرفت ومقداری‌از مسهل‌اکتشافی خود را در مقابل دوستان وآشنایان خود خورد ولی هنوز چند ساعتی نگذشته بود که آثار مسمومیت شدیدی در وجود وی ظاهر گردید وی را که‌حالش چندان رضایت‌بخش نبودبه بیمارستان امین‌اصفهان‌منتقل کردند .

فعلا حال کاشف داروی جدید چندان تعریفی نداردودر بیمارستان بستری میباشد .

استاد ارجمند جناب آقای دکتر کریم معتمد

ارتقاء جنابعالی‌را به مقام رفیع استادی کرسی دانشکده پزشکی تهران تبریك عرض می کنم .

آ ـ ۳۳۱۵۰ سنندج ـ دکتر گوشه

JOURNAL DE TEHERAN

یك روزنامه خوب بمنزله چشم جهان بینی‌است که تصویر وقایع و حوادث جالب را درخود‌منعکس کند. ژورنال دو تهران میکوشد چنین چشمی‌باشد و آنچه را در عرض ۲٤ ساعت بجای شما می بیند هر روز در هشت صفحه خود بنظر شما برساند.

بیکویت رنگین کمان گرجی

ازمهمانان خود شایانه پذیرائی کنید

در پیشگاه شاهنشاه وشهبانو

روز نجات آذربایجان

طی مراسم باشکوهی برگزار گردید

● آذربایجانیان مقیم مرکز دیروزدرحضوروالاحضرت شاهپور غلامرضا پهلوی جشن بزرك برپا داشتند

● در حزب ایران نوین، باشگاهها و محلات نیز مراسمی برپا شد

● واحدهای‌ارتش‌شاهنشاهی در خیابان های تهران مورد استقبال گرم مردم قرارگرفتند

بعداز ظهر امروز واحد های مختلف ارتش ژاندارمری ، شهربانی بمناسبت سالروز نجات‌آذربایجان از برابر شاهنشاه در میدان شمال مهرآباد رژه رفتند ودرخیابان های شهر مورد استقبال اهالی پایتخت قرار گرفتند .

عصر دیروز نیز مراسم سالروز نجات آذربایجان‌طبق معمول همه ساله از طرف آذربایجانیهای مقیم تهران‌در حضور والاحضرت شاهپور غلامرضا پهلوی جشن گرفته شد و آقایان نخست‌وزیر و دکتر اقبال در آن جشن سخنانی ایراد کردند .

● درپیشگاه شاهنشاه

بمناسبت روز نجات آذربایجان بعداز ظهر امروز در پیشگاه شاهنشاه مراسم سان و رژه واحد های ارتش ، ژاندارمری وشهربانی کل‌کشور در میدان شمال مهرآباد برگزار شد .

در ساعت دوبعدازظهر شاهنشاه به‌میدان تشریف‌فرما شدند ،دسته موزیك سلام شاهنشاهی رانواخت واحترامات نظامی بعمل آمد و تیمسار سرلشکر اویسی فرماندهی میدان گزارش نظامی معروض داشت .

شاهنشاه از واحدهای مختلف‌مستقر درمیدان سان دیدند و سپس به جایگاه مخصوص نزول‌اجلال فرمودند و رژه واحدها از برابر شاهنشاه آغاز گردید .

● میدان جدید رژه

خبرنگار ما گزارش میدهد ، چون میدان جلالیه برای ایجادپارك اختصاص یافته است ،برای‌نخستین بار رژه واحد های ارتش،ژاندارمری وشهربانی در میدان شمال‌فرودگاه مهرآباد انجام گردید .

دراین میدان جایگاه مخصوص سلطنتی ایجاد شده بود و هنگام تشریف‌فرمائی شاهنشاه در سمت راست جایگاه مخصوص پرچم سلطنتی باهتزاز درآمد .

برای هیئت دولت ، نمایندگان مجلسین ، نمایندگان سیاسی‌مقیم دربار شاهنشاهی ، استادان‌دانشگاه امرای ارتش،شخصیت های‌مختلف مملکتی وسایر طبقات‌اهالی‌پایتخت نیز چادرهای بزرگی برپا شده بود وزیرچادرها بتعداد مدعوین باشماره های ردیف که برروی کارت‌نوشته شده بود صندلی قرار داده بودند.

خبرنگار ما در گزارش خود

بقیه در صفحه۱۳ستون دوم

جریان روز

مسئله دفاع ملی

هیچ مملکت آزاد مستقلی در دنیا نیست واصولا قابل زندگی نخواهدبود اگراول خودش وظیفه خودش را انجام ندهد. اگرما خودمان وظیفه دفاع خودمان را انجام ندهیم ودفاع خودمان را صرفا بعهل واراده و سلیقه حتی دوست خارجی خودمان بگذاریم این یعنی چه ؟یعنی ماهستعمره هستیم. فقط مستعمره است که‌دفاع خودش‌را صرفا دردید خارجی میگذارد. دوست ما بکمک‌ما می‌آید. یعنی کمک‌کسیکه دارد. ازخودش دفاع میکند. والااینکه دیگر کمک نیست اگر آدم خودش از خودش دفاع نکند !

ازبیانات شاهنشاه درمصاحبه با نمایندگان مجلس شورای ملی

وعده کرده‌بودیم درختام مقالاتی که‌راجع به‌اوضاع عمومی ایران نوشتیم پیرامون سیاست دفاعی مملکتمان نیز شمه‌ای با خوانندگان عزیز گفتگو بداریم .

درقرن اخیر ، دوبار کشور ما مورد تجاوز مستقیم وچندین‌بار در معرض تهدید خارجی قرار گرفت واین قرنی‌است که‌ظاهرا روابط ملل برمبنای اصولی‌وعهودی مستقر گشته‌است. بهمین دلیل نیز وظیفه مابود باتوجه به‌تجاربی که حاصل کرده‌ایم برای سیاست خارجی‌خود بطوراعم وسیاست دفاعی خود بطور اخص فکری‌بکنیم.

تجربه بمانشان دادکه وقتی منافع صاحبان قدرت ایجاب‌کند هیچ‌اصل انسانی واخلاقی آنهارا از تجاوز بحقوق و حدود دیگران باز نمیدارد و تنها قدرت‌است که میتواند درمقابله باقدرت عرض‌وجود کند. بهمین جهت سیاست بیطرفی که عملا شکست خورده بود در ایران منسوخ شدوما سرنوشت خودرابا اتحادیه‌دفاعی غرب گره‌زدیم تامنبعد دریك صبحدم شوم، مثلا صبحگاه سوم شهریور خاکمان از چندطرف‌مورد‌تجاوز قرار نگیرد و درجریان حوادث بین‌المللی ،حقوق وحدود مملکتمان بوسیله قدرت واحدی که ازقدرتهای دفاعی ممالک غربی ترکیب یافته‌است حراست وصیانت‌شود.

باین کیفیت ایران باتحادیه دفاعی غرب پیوست، درحالیکه باصل قدیمی سیاست خارجی خود یعنی «تفاهیم متقابل» راهمچنان پای‌بندو متعهدبودوهست.ما همیشه گفته‌ایم که ایران‌نه سیاست تجاوزکارانه‌پیش میگیرد ونه پایگاه تجاوز علیه کسی خواهدشد. اما روابط مابا عامه ملل عالم متکی است براصل تفاهم متقابل .یعنی هرملتی بامادوست باشدوبما احترام‌کندما نیز جنبه‌دوستی واحترام رامتقابلا نگهمیداریم. واگر ملتی‌غیر ازین درحق‌ما رفتار کند مانیز ناگزیر همان رفتار پیش خواهیم گرفت .

روزگاری بود که‌کشور همسایه مابا‌ما حسن‌تفاهم وسازگاری نداشت. آنروز درمقابل همسایه‌ای که‌یکی ازقدرت بزرگ جهان‌بشمار میرود ماناگزیر ازتمهیدات وتدارکات وپیش‌بینی‌هائی بودیم زیرا اگر چه در جنگ سرد مابك‌تنه درمقابل حملات تبلیغاتی همسایه‌شمالی ایستادگی کردیم وایستادگی ما اعجاب و تعجب‌جهانیان رابرانگیخت ،اما بدیهی بود که قدرت دفاعی ما برای مقابله با قدرت نظامی حریف بتنهائی کافی‌نبود وبمنظور حفظ خودمان، ماوارد اتحادیه های منطقه‌ای شدیم که یکی ازآنها پیمان مرکزی یا «سنتو» بود.علاوه‌براین مثل بسیاری از کشور های دیگر که‌درشرایطی مشابه ماقرارداشتند یك پیمان دوجانبه نیزبا دولت‌ایالات متحده منعقدکردیم. اما این دوپیمان هردوناظر برمسئله خاصی‌بود وبطورکلی بستگی‌داشت به حلقه‌زنجیردفاعی غرب که‌هدف‌عمومی آن مقابله درمقابل تجاوزکمونیسم است .

باورود باتحادیه دفاعی غرب ، همانطور که‌اشاره شده درواقع ما وضع خودمانرا از نظر جهانی‌روشن وتثبیت کردیم. اکنون نیز همچنان تاوقتی‌خلع‌سلاح عمومی وحقیقی درجهان عملی‌نشده وزمینه‌های اطمینان بخش‌جهت استقرار صلح بین‌المللی بوجود نیامده است‌مانیز مثل تمام کشورهائی که‌دراین حلقه‌دفاعی عضویت دارند، بعضویت خودمان درپیمانهای دفاعی ادامه خواهیم دادولی دروری این‌پیمانها، ماناگزیر هستیم مثل‌هر کشور دیگری یك سیاست دفاع ملی‌نیز داشته‌باشیم زیرا همانطور که‌پادشاه ما اشاره فرموده‌اند یك‌ملت زنده هیچگاه نمیتواند صرفا بامید حمایت دیگران زندگی کندودفاع ازحدود و حقوق خودرابالمره دراختیار قدرتهای دفاعی دیگر قراردهد، ولوآنکه پشت سرش بزرگترین قدرت‌جهان ایستاده باشد .

پیمانهائی که براساس دفاع بین‌المللی منعقدمیشود، دارای هدفهای خاص جهانی‌است ودراین پیمان ها بهیچوجه پیش‌بینی نشده که اگر فی‌المثل ازناحیه جنوب، کشور ما دستخوش تعرض قرارگیرد سازمان دفاعی غرب برای دفاع ازحقوق ایران‌قیام کند. البته جانب این احتمال بکلی مسدود نیست ولی چنین تضمینی وجود ندارد وبهمین لحاظ مابعنوان یك‌واحد مستقل جغرافیائی ناگزیر ازاین هستیم که‌جهت دفاع ازحقوق ملی خودمان، قدرت دفاعی ملی داشته باشیم واین‌همان نکته‌ایست‌که مورد نظر شاهنشاه در بیانات اخیرایشان بوده است .

هم‌امروز مادر مقابل دشمنی قرار داریم که علیرغم وضع نامساعد و فقر داخلی، بودجه سرسام‌آوری به‌تدارکات نظامی و تبلیغاتی اختصاص داده و برای دست‌یافتن بمنابع ثروت‌و درآمد، چشم به‌گوشه‌ای از سرزمین مانوخته است .

مقابله بااین دشمن خصوصی وظیفه کیست؟وظیفه من، وظیفه‌شما ، وظیفه ارتش ملی‌ما، وظیفه همه ملت ایران، وهرگاه ما آمادگی برای این مدافعه ملی‌نداشته باشیم بدیهی است که‌دشمن جری وجسور میشود، دست درازیهای خودرا بیشتر میکندو این‌تك است‌که دریك چنین موردی، مملکت‌ما برای دفع‌دشمن دست‌توسل بسوی دیگران درازکند. آنوقت این ملت راکه فاقد قدرت دفاع‌ملی است‌دیگر ملت‌آزاد نمیگویند ومتاسفانه باعث خفت‌ما درانظار جهانیان خواهدبود اگر چنین توقعی از کسی داشته باشیم .

این است فلسفه ایجاد قدرت ملی ،برای دفاع از حیثیت وشئون وحدود وحقوق‌ملی که مابا‌ید سخت پای‌بند ومراقب آن باشیم .

تیمسار سپهبد سیف‌الله ضرغامی

افسران و درجه داران مرکز زرهی مصیبت وارده‌را حضور تیمسار و تمام خاندان جلیل تسلیت‌عرض می نمایند .

آ ـ ۱۸۴۳۱ سرتیپ رضا زاهدی

مجالس ترحیم و یاد بود

سناتور های آذربایجان بانهایت تاسف فوت مرحوم مبرور **ابوالحسن لیقوانی** بزرك خانـدان لیقوانی را به استحضار همشهریان محترم می ـ رسانند ترحیم مردانه روز یکشنبه ۲۲آذرماه‌از ساعت ۹ صبح تا ۱۱ در مسجد مجد منعقداست

ساعد مراغه ـ سپهبدورهرام‌ـاحمدبهادری

وکلاء اذربایجان درمجلس‌شورای‌ملی

باکمال تاسف فوت مرحوم مبرور **ابوالحسن لیقوانی** بزرك‌خاندان لیقوانی را به استحضار همشهریان‌محترم‌میرسانندمجلس‌ترحیم‌مردانه‌روز یکشنبه ۲۲ آذر ماه از ساعت ۹ صبح تا ۱۱ در مسجد مجد منعقد است .

دکتر امین . موسوی ماکوئی . زهتاب فرد . جهانشاهی . دیهیم . بهبودی . عدل . دکترحکمت اهری. شکیبا . پزشکی . باذمیشه .حقشناس

هیئت مدیره جمعیت آذربایجان

بانهایت تاسف فوت مرحوم‌مغفورابوالحسن لیقوانی بزرك خانواده لیقوانی را به استحضار همشهریان محترم می رسانند مجلس ترحیم مردانه روزیکشنبه ۲۲آذرماه‌ازساعت ۹ صبح تا ۱۱ در مسجد مجد منعقد است .

دکتر عباس ادهم (اعلم‌الملك)

خانواده‌های: **لیقوانی .موثوی .دکترمجتهدی‌گیلانی صدقی . سید فتحی . نصیرپور اسکوئی . طه. طوبی ـ بیگلری ـ بهبودی ـ صالح‌هاشمی ـ وکیلی بایبوردی. بختیار. ملکی. اردبیلی. ثقه‌الاسلامی لقمان ادهم .مالك. منتصر . خطیب‌شهیدی .معزی امیری . جلیلی . جم . وزیری .سید امامی .موسوی ماکوئی .بیات‌ماکو .خازنی . عفیفی. فتوحی . نصیرپور .خازنی .مزدا . کلانتری . کرمانشاهچی بلوری .صالح‌پور .میرفخرائی . دانشور .مجتهدی هادی . صفا . دکتراعتمادزاده . دکتربرزگر .امین خادم‌حسینی**

باکمال تاسف فوت مرحوم‌مبرور **ابوالحسن لیقوانی** بزرك خانواده لیقوانی را به اطلاع خویشان و دوستان و همشهریـان محتـرم می‌رسانند مجلس ترحیم مردانه روز یکشنبه ۲۲ آذرماه ازساعت ۹ صبح الی ۱۱ در مسجد مجد منعقد خواهدبود

۲ـ۲

خانواده های : قیصر . کسرائی مقدم. شایگان لطیفی . شریف . ملکی. فروزانی . ماهوتچی

درگذشت شادروان **اصغر قیصر** را به اطلاع دوستان و آشنایان می رساند . مجلس‌ختم مردانه روز دوشنبه ۲۳ر۹ر۴۳ از ساعت ۳ الی ۵ بعد از ظهر در مسجد حاج حسن واقع‌درخیابان شاهپور و مجلس ختم زنانه در همانروزو همان ساعت در منزل‌آنمرحوم‌واقع درخیابان‌قصردشت کبریت سازی کوی محمد رمضانی برقرار می باشد .

آ ـ ۳۳۰۹۴

بعموم بازماندگان آنمرحوم مصیبت وارده را تسلیت میدهیم .

الموت لایبقی واندااولاولدا

ارتحال پدر گرامی حضرت حجت‌الاسلام‌جناب آقای حاج شیخ مهدی وثقة‌الاسلام جناب آقای حاج شیخ علی اصغر حق پناه (**مرحوم کربلائی غلامرضا**)را به کلیه بازماندگان بالاخص فرزندان عزیزش تسلیت و باین مناسبت مجلس ترحیمی در مسجد اباذر خیابان زرین نعل عصر یکشنبه هشتم شعبان (۲۲آذر) برقرار و تشریف فرمائی دوستان خصوصا روحانیون عظام مورد انتظار است .

الاحقر حاج سید محمد باقر میر دامادی . الاحقر حاج سید محمد علی میر دامادی . الاحقر حاج سید مصطفی فتاحی

خانواده های : غزنوی . انصاری . مهاجری . نگهدار . صناعی . خسروی . ترکمانی . میثمی . میثمی آزاد . سلطانی . حقدادی . فخار . امین . طهماسبی . عرب . سهامی . میرابریشمی .سلیمی رفقا . چکینی . هزاوۀ . صیرفی. ره‌آورد .سخاوت فرناد

بانهایت تاسف درگذشت ناگهانی جوان ناکام **عزت‌الله غزنوی** کارمند شرکت سهامی‌تلفن ایران‌را به اطلاع بستگان و دوستان می‌رساند .

مجلس ترحیم مردانه روز دوشنبه‌بیست‌وسوم آذرماه ازساعت ۲ ونیم الی ٤ ونیم بعد از ظهردر مسجد فخرالدوله دروازه شمیران و ختم زنانه‌در همان روزو ساعت در منزل شخصی امیریه انتظام‌السلطنه خیابان ترجمان جنوبی کوچه فخیم پلاك ۱٤۰ر۵ برقرار است .

بعموم بازماندگان آنمرحوم مصیبت وارده را تسلیت میدهیم .

به مناسبت درگذشت مرحومه مغفوره **حاجیه خانم کبیری** والـده حـاج محمد جعفر کبیری و حاج میرزا علی کبیری وحاج محمد ابراهیم کبیری و حاج ابوالقاسم کبیری و آقای مهدی کبیری و همشیره آقایان احمدجعفری سرهنك حسن جعفری ـ حسین جعفری ـ محسن جعفری ـ عبدالله جعفری ـ اکبر جعفری ـ اصغر جعفری ـ مهدی جعفری مجلس ختم درروز یکشنبه ۲۲ آذر ماه از ساعت ۲ الی ۵ بعد از ظهردرمسجد امامزاده یحیی (ع) منعقد می باشد .

الاحقر محمد رضا التنکابنی ـ الاحقر زین‌العابدین سرخۀ ـ الاحقر سیدزین‌العابدین‌موسوی‌انخلخالی

بعموم بازماندگان آنمرحوم مصیبت وارده را تسلیت میدهیم .

در مسجد جامع کردستان

باکمال تاسف درگذشت شادروان **آقای محمد شریعت (شریعتمداری)** وکیل دادگستری کردستان را به اطلاع عموم می رساند . جنازه‌حسب‌الوصیه آنمرحوم‌به قم انتقال یافته است مجلس ختم‌روز پنجشنبه ۲٦ آذر ماه ٤۳ از ساعت ۳ و نیم الی ۵ بعد از ظهر از طرف دادگستری استان کردستان د رمسجد جامع منعقد است .

هادی رئیس زاده

وکلای دادگستری کردستان

باکمال تاسف درگذشت‌شادروان آقای **محمد شریعت (شریعتمداری)** همکار خودرا به اطلاع عموم می رساند . مجلس ختم آنمرحوم روزپنج ـ شنبه ۲٦ آذر ماه از ساعت ۳ و نیم الی ۵ بعداز ظهر در مسجد جامع منعقد است

ازدلان ـ بزرگی ـ نیازمند ـ وزیری ـ سجادی

خانواده های : شریعت تهرانی . شریعتمداری تهرانی . منیعی . ابوالمعانی . طبیبی . مشفق نوری

درگذشت‌شادروان **آقای محمدشریعتمداری تهرانی (شریعت)** وکیل دادگستری را به اطلاع عموم می رساند . جنازه آن مرحوم برحسب وصیت‌به قم حمل و مجلس ترحیم مردانه روز پنجشنبه۲٦ آذر ٤۳ ازساعت۳ونیم بعد از ظهر در مسجدجامع منعقد و مجلس یادبود زنانه در همانروز و همان ساعت در منزل آنمرحوم واقع در کوچه و منزل آقای راستکار منعقد است .

بعموم‌بازماندگان‌آنمرحوم‌مصیبت وارده را تسلیت میدهیم .

موت‌العالم ثلمة

رحلت عالم بزرگوار آیت‌الله **آقای حاج‌سید محمد مرعشی** که از علمای نجف اشرف بوده به اطلاع عموم می رساند . مجلس فاتحه‌آنمرحوم از ساعت ۹ تا ۱۱ یکشنبه هشتم شعبان در مسجد جامع چهل‌ستون منعقد انشاءالله عموم مومنین خاصه سلسله جلیله علماء برای تعظیم شعائر مذهبی در این مجلس ختم شرکت فرمایند .

الاحقر محمد رضا التنکابنی .العبد محمد تقی‌ـ آلاملی . الاحقر محمود الحسینی انمرعشی النجفی سید مهدی موسوی اشکوری . سید محمد علی سبط . الاحقر احمدالحسینی‌الشهرستانی .نجفی الموسوی الشهرستانی . میرزا آقا الشیرازی . احمد الگلپایگانی . عبدالحسین زاهد . یوسف‌ـ الایروانی . علی سعید . الاحقر مصطفی مسجد جامعی . حسن سعید .

بدینوسیله درگذشت حضرت آیت‌الله **آقای حاج سید محمد مرعشی** بزرك خاندان مرعشی‌را در نجف‌اشرف باطلاع فامیل و آشنایان‌میرساند مجلس ختم آنمرحوم‌از ساعت ۹ تا۱۱روزیکشنبه ۲۲ آذر در مسجد جامع چهل ستون منعقدمی باشد .

حاج‌میرسید علی‌کیمیاگر . میرابوالفضل مرعشی .سیدابوالقاسم مرعشی . سید صادق مرعشی . سید علی مرعشی . سید کمال الدین سادات مرعشی . سید ضیاءالدین اشکوری

آ ـ ۱۸٤۱۵

به خانواده محترم آنمرحوم بویژه فرزندان وبازماندگان آنمرحوم مصیبت وارده‌را تسلیت می دهیم .

خانواده های : **پلونده . مهیمن . نوری زاده**

بانهایت احترام باطلاع دوستان و خویشان می رساند بعد از ظهر روز یکشنبه ۲۲ آذر ماه جاری از ساعت۱۵الی ۱۷ شب هفت مرحوم‌**جواد پلونده** در منزل آنمرحوم خیابان خواجه نصیر پلاك ۳۱٤ منعقد می گردد

آ ـ ۳۳۱٦۲

سپاسگزاری

از سروران . خویشاوندان و دوستان‌گرامی که د رتشییع جنازه . مجالس ترحیم و هفته‌عزیز از دست رفته ما (**حاج رضا زرین‌دست**)دربروجرد وتهران ، نهاوند و خرم‌آباد تشریف فرما شده یا بوسیله نامه ـ تلگراف و تلفون باما همدردی فرموده‌اند صمیمانه سپاسگزاریم و چنانچـه تالمات شدید روحی مانع شرفیابی و عرض‌تشکر حضوری شود پوزش می طلبیم .

سرگرد دکتر علیرضا زرین‌دست. دکترحسن زرین دست ـ مهندس حسین زرین‌دست ـ دکتر محمد رضا زرین‌دست

آ ـ ۱۸٤۳۳

از سروران معظم و خویشاوندان و دوستان که‌در مجلس مرحوم **سیامك نخستین** حضوریافته ویاوسیله تلگراف ونامه قلب پدر و همسر و فرزندان داغدیده‌مرهمی گذارده اندازلطف‌ومحبت همگی سپاسگزار و چنانچه در اثر تالمات روحی در اداء فریضه تاخیری حاصل شود پوزش می طلبیم . **خانواده های نخستین‌وشاهکرمی**

جناب آقای اسدالله رشیدیان

فوت مادر محترمتان را به جنابعالی و کلیه فامیل مصیبت دیده تسلیت عرض نموده سلامتی وسعادت شمارا از خداوند متعال خواستارم

آ ـ ۱۸۳۸۹ **هوشنك بهمن‌پور**

افسران ـ درجه داران ـ افزارمندان و افراد اداره اردنانس ارتش مصیبت وارده‌را به خانواده محترم ضرغامی بخصوص بحضور تیمسارسپهبد سیف‌الله ضرغامی وتیمسار سپهبد عـزت‌الله ضرغامی تسلیت عرض می نماید .

آ ـ ۱۸۳۹۷ **سرتیپ مجید عزیدفتری**

جناب آقای حاج عظیمی مدیر کل‌سازمان تربیت بدنی

مصیبت وارده‌را به جنابعالی و سرکارعلیه نوری حاج عظیمی تسلیت عرض می نماید .

مسئول سازمانهای ورزشی شعاع کشور.شعاع

جناب آقای حاج عظیمی مدیر کل‌سازمان تربیت بدنی

مصیبت وارده‌را به جنابعالی تسلیت عرض می نماید .

مدیر باشگاه ایزد مهرآباد ـ آهو چشم

سرکار سرهنك فرزام

افسران ـ درجه داران ـ افزارمندان وافراد پایگاه یکم هوائی مستقل شکاری مصیبت وارده‌را بحضور سرکار و فامیل ارجمند تسلیت عرض می کنند .

سرتیپ رفعت

جناب آقای نصیری دادستان محبوب شهرستان آمل

مصیبت وارده‌را به جنابعالی‌تسلیت عرض می نمایم .

آمل ـ علی‌اصغر سعیدیان

جناب آقای سیف‌الله رشیدیان

هیئت مدیره وکارمندان شرکت سهامی‌بیمه نجات مصیبت وارده‌را به جنابعالی تسلیت‌عرض می نمایند .

آ ـ ۱۸۳۷۱

شرکت تعاونی سیراب تهران از طرف‌چهارصد نفرافراد شریك مصیبت وارده بر خاندان جلیل رشیدیان را تسلیت عرض‌نموده و از خداوندبرای بازماندگان آن مرحوم مخصوصا جنابان آقـای سیف‌الله رشیدیان و آقای اسدالله رشیدیان و آقای قدرت‌الله رشیدیان‌صبروشکیبائی‌رامسئلت وتمنا دارد .

شرکت تعاونی سیراب‌تهران

بقیه آگهیهای ترحیم وتسلیت درصفحه‌آخر

تسلیت

تیمسار سپهبد ضرغامی

بانهایت تاسف مصیبت‌وارده را از طرف خو دو همکارانم بحضور تیمسار تسلیت‌عرض نموده بقای عمر خانواده گرامی را ازخداوندمتعال مسئلت دارم **سرهنك مهندس ستادکریم‌صمیمی**

جناب آقای مهندس خوشنویسان‌وبانو

باکمال تاسف مصیبت وارده‌را تسلیت عرض می کنیم .

ناهید ذوالفنون ـ مهندس‌هوشنك‌ذوالفنون

مصیبت وارده‌را به خانواده محترم رشیدیان صمیمانه تسلیت عـرض نموده و بقای عمـر بازماندگان را از خداوند متعال خواستاریم .

مهدی گلستانیان . احمد کرباسی. کمال گلستانیان . علی گلستانیان

افسران ودرجه داران و افراد اداره حمل و نقل ارتش مصیبت وارده‌را به‌خانواده های محترم ضرغامی و بوذرجمهری بخصوص تیمسارسپهبد سیف‌الله ضرغامی وسرکار سرهنك زین‌العابدین بوذرجمهری همکار عزیز تسلیت عرض مینماید.

آ ـ ۱۸۳۸۷ **سرتیپ‌اسکندرکریمی**

دوست‌و همکار گرامی جناب آقای دکتر ماهیار اردشیری

مصیبت وارده‌را تسلیت می گوئیم .

دکتر یزدانی . دکتر بهروزی . دکتر میثمی دکتر سلطانپور . دکتر یار محمدی . دکتر لطفی دکتر محمدی . دکتر شیبانی راد . دکترافورائیان دکتر پورعلی . دکتر هوشدار . دکتر هدایت .

همکار گرامی آقای دکتر اردشیری

پزشکان و کارمندان بخشهای جراحی بیمارستان رازی مصیبت وارده‌را به آن همکار محترم تسلیت می گویند .

آ ـ ۱۸۳۹۱ **دکتر ذوالنصر**

بانهایت تاسف مصیبت وارده‌را از طرف خود و آفسران و درجه داران لشکـر ۸ زرهـی خوزستان بحضور تیمسارسپهبدعزت‌الله‌ضرغامی وتیمسار سپهبد سیف‌الله ضرغامی و خانواده های وابسته تسلیت عرض سلامت و بقاء عمر بازماندگان را از درگاه حضرت احدیت‌خواستار است . **اهواز ـ سرلشگر محمدحسین‌ضرغام**

مراسم در گذشت شادروان **سرهنك جواد اشرف‌زاده** روز یکشنبه ۲۲ آذر از ساعت ۳ الی ۵ بعد از ظهر در امامزاده عبدالله و مزار آنمرحوم برگزار می گردد . اداره کل نظام‌وظیفه عمومی بدینوسیله باطلاع‌دوستان‌وآشنایان‌و همقطاران آن فقید سعید میرساند که با شرکت در مراسم مزبور موجبات تسلیت بازماندگان و شادی‌روان آن مرحوم را فراهم نمایند .

رئیس اداره کل نظام وظیفه عمومی :سرتیپ‌بینا

بانهایت تاثر وتاسف درگذشت **بانو عفت حکیم‌زاده** را به اطلاع دوستان و آشنایان می ـ رساند .مجلس ختم آنمرحومه روز یکشنبه ۲۲ر۹ر۴۳ از ساعت ۳ الی ۵ بعد از ظهردرمسجد حضرت علی(ع) واقع در انتهای خیابان‌آذربایجان ومجلس ختم زنانه همانروز در منزل آنمرحومه واقع در انتهای خیابان شاه کوچه عبده کاشی ۱۱ منعقد است .

سرهنك کاظم حکیم‌زاده . مهندس جواد حکیم‌زاده . سید احمد قندیلی .سید هاشم‌قندیلی سید مهدی قندیلی . علی کهربائیان

بعموم بازماندگان آنمرحومه مصیبت وارده را تسلیت میدهیم .

دکتر یحیی شهردار متخصص جهاز هضم

از بیماران محترم متمنی است که برای مراجعه به مطب ۲٤ ساعت قبل طرف صبح توسط تلفن ۳۷۰۳۵ وقت بگیرند .

شاه‌آباد ـ خیابان باغ سپهسالار ـ شماره۱۵٤

از سلسله کتابهای مجموعۀ علوم

تالیف آقایان: بهنیا ـ قوام زاده ـ چاوشیان

راهنمای جبر کنکور

برای دورۀ دوم دبیرستان وکنکور

هردانش آموز علاقمندی می‌تواند بدون استعانت دیگران ازاین‌کتاب بهره برگیرد و مطالب آنرا درك نماید. بها ۹۰ ریال

موسسه انتشارات امیر کبیر

۱ـ۲ آ ـ ۳۳۱۳۰

تدریس خصوصی ورایگان‌زبان‌انگلیسی

داوطلبان پس از اتمام دوره کامل باخذگواهینامه از کالج های انگلستان نائل میگردند. دارالترجمه آقائی مخبرالدوله اول کوچه سینما دنیا تلفن ۳۰٤۳۱٤

دکتر فرج‌الله بینا

(جراح دندانپزشك)

صبحها: خیابان شاه، ساختمان آلومینیوم تلفن ٦۸۰۱۲ (باتعیین وقت قبلی)

عصرها: مطب سابق، دروازه شمیران ، ابتدای خیابان هدایت ، تلفن ۷۵۵۸٤٤

چاپ جدید

قانون کار

بانضمام قانون سهیم کردن کارگران در منافع کارگاههای تولیدی و صنعتی

کلیه قوانین ـ آئین‌نامه‌ها تصویبنامه‌های مربوط به قانون‌کار تاشهریور ۱۳٤۳

گردآوری و مقدمه از ابوالقاسم تفضلی

موسسه انتشارات امیر کبیر

تابلوکار

کارخانه سازنده تابلوهای نئون، پلاستیك وعکس برگردان

خیابان سعدی ، کوچه ممتاز تلفن ۳۲۷۷۷

یك ترك‌کم سالترین نقاش جهان

جوانترین و کهنسالترین نقاش مشهور جهان پسرك ۷ ساله‌ای است اهل ترکیه‌بنام «بدری‌بایکام» . هم‌اکنون نمایشگاهی مرکب‌از هفتاد طرح‌ونقاشی آبرنك « بدری بایکام» در پاریس مفتوحست‌و هرروز صدها نفر از آن‌دیدار میکنند.

آثار بدری باچنان‌صراحت ومهارتی ساخته شده‌اند که در نبوغ این پسرك خردسال تردیدی باقی نمیگذارند .

بدری در ساعات فراغت‌از مدرسه یانقاشی میکند و یا بامجسمه های سربی سربازها واتومبیلهای کوکی بازی می نماید .

موضوع تابلو های او هم بیشتر سرباز و بومیان کمان بدست هستند علاوه بر این تصویر اطرافیانش را نیز با مهارت میکشد و از ترکیب رنگها تابلوهای تزئینی‌زیبائی بوجود می‌آورد .

اطلاعات دختران وپسران روز ۳ شنبه منتشر میشود

در چهارگوشه جهان

مذاکره در پاریس

پاریس ـ یك مقام مطلع اظهار داشت که بزودی هارولدویلسون نخست‌وزیر انگلستان باشارل‌ـ دوگل رئیس جمهوری فرانسه ملاقات خواهد کرد وهم‌اکنون مقدمات این مذاکرات درپاریس فراهم میشود . در گفتگوهای رهبران دو کشور مسئله نیروی چند جانبه‌اتمی سازمان اتلانتیك شمالی مورد بررسی قرارخواهد گرفت .

پادشاه سابق انگلستان

هوستون ـ «دوك‌اف‌ویندسور» روز یکشنبه‌دریکی ازبیمارستان های تکزاس بستری خواهدشد، تابوسیله یکی از متخصصین بیماری قلب مورد عمل جراحی قرار گیرد .

سخنگوی بیمارستان اظهار داشت که دوك هفتاد ساله‌ممکن است توسط دکتر «بیکی»مورد عمل جراحی شریان قرار گیرد.

پرداخت خسارت

مسکو ـ یك منبع آمریکائی درمسکو اظهار داشت که دولت شوروی حاضر شده است خساراتی را که در جریان تظاهرات هفته گذشته بسفارت آمریکا وارد شده است جبران کند .

دراین تظاهرات که‌بمناسبت حوادث کنگو روی داد درحدود هزار دلارخسارت بسفارت‌امریکا وارد شده است .

دستبرد به«کارول بیکر»

هولیوود ـ دیشب دزدان‌به خانه «کارول‌بیکر» ستاره سینما دستبرد زده ومعادل یازده‌هزارو پانصد دلار ملبوس پوستی و جواهرات بسرقت بردند .

سفر به لندن

مسکو ـ رادیومسکو گزارش داد که‌اندره گرومیکو وزیر خارجه شوروی دعوت مسافرت بریتانیا را بعنوان مهمان‌دولت انگلستان پذیرفته است .این دعوت ازطرف گردون واکروزیر خارجه انگلیس بعمل آمده هنوز تاریخ‌قطعی سفرگرومیکو به‌لندن تعیین نشده است .

ملاقات بادوگل

پاریس ـ دین‌راسك‌وزیرخارجه آمریکا این هفته درپاریس با شارل دوگل رئیس جمهوری فرانسه وسایر رهبران غربی‌در باره مسائل مربوط باتحادیه اتلانتیك گفتگو خواهد کرد .

تحولات مهم جهان در ۲۴ ساعت گذشته

ابتکار عملیات

بنظر میرسد که‌دولت آمریکا تصمیم گرفته است با افزایش کمك نظامی وتوسعه عملیات جنگی سیاست اجرای صلح ازطریق خشونت رادرویتنام بمرحله اجرا بگذارد. باین ترتیب که‌پس ازبدست گرفتن ابتکار عملیات در زمینه‌نظامی، حاضر بانجام مذاکره گردد. بدیهی است این سیاست در صورتی نتیجه مطلوب خواهدداد که‌با اقدامات اخیر وبعدی واقعا ابتکار عملیات نظامی بدست دولت ویتنام جنوبی بیافتد.

شورایعالی اتحاد شوروی به بودجه دولت حمله کرد

مسکو ـ ۱۱ دسامبر

شورایعالی اتحاد شوروی جلسه خودرا پس از شنیدن انتقاداتی که‌بااسم‌ورسم ازخروشچف و بودجه اقتصادی او بعمل آمدپایان‌داد .

شورایعالی باوجود یك‌روز ونیم حمله شدیدبه نقشه‌های بداقتصادی گذشته، که‌بعضی از آنها دررژیم جدید نیز اجرا میشوند بودجه ونقشه اقتصادی سال آینده را تصویب کرد .

شورایعالی شوروی پیشنهاد برکناری خروشچف رااز کمیسیونی که‌مامور نوشتن قانون اساسی جدید اتحاد شوروی است تصویب کرده وبرژنف رابجای‌او گماشت .

پیشنهاد این تغییر بوسیله «پادگورنی» داده شده بود .

نمایندگان درباره تغییرات جدیدی در دستگاه دولتی تصمیمی نگرفتند .

● تصویب بودجه

کوسیگین درنطق ۱۵۰ دقیقه‌ای خود گفت که پول بیشتری صرف توسعه صنایع سبك خواهد گردید و ارتش‌شوروی آنقدر نیرومنداست که از کشور خود دفاع کند و بالاخره شورایعالی ۵۰۰ میلیون‌روبل (در حدود ۳٫۵ در صد) تقلیل در بودجه نظامی را تصویب نمود .

در سال جاری بودجه شوروی ۱۰۱٫۲ میلیارد روبل‌درآمد و۱۰۰٫۴ میلیارد روبل خرج دارد .

● مصالح ساختمانی

نمایندگان شورایعالی در نطق های خود شرایط بد زندگی ونقشه های غلط اقتصادی را مورد انتقاد قرار دادند . « کاچالف » نماینده فدراسیون روسیه‌ازسیستم اقتصادی متمرکز انتقاد کرد .

اواشاره به ساختمان کارخانه‌ای کرد که قرار است تا نیمه سال آینده ساخته شود و گفت :

مسلم است که تانیمه سال‌آینده حتی‌مصالح‌ساختمانی برای‌ساختمان این کارخانه نخواهد رسید ، زیرا مثلا بقدر کافی آهن ورق درتولید پیش بینی نشده است .

وی در باره بودجه ۱۹۶۵ گفت: متاسفانه این نا هماهنگی دربودجه سال ۱۹۶۵ هم دیده میشود .

● بااسم ورسم

در آخرین جلسه‌بیلاك کارشناس اقتصادی کشاورزی اوکرائین‌باسم و رسم از خروشچف انتقاد کرد و گفت :

در اثر اقدامات غلط خروشچف نتایج مطلوب در کشاورزی «خاك های سیاه» اوکرائین بدست نیامده است .

این اولین بار بود که رسما با ذکر مورد از خروشچف انتقادمیشد و انتقادات قبلی در نطقها ومطبوعات بطورکلی متوجه سیاست های او بود .

ترمیم کابینه

آنکارا ـ کابینه عصمت‌اینونو بزودی ترمیم خواهد شد .

دیروز وزیران دادگستری ، ارتباطات ومسکن استعفای‌خودرا تسلیم داشتندوبجای‌آنهاوزیران جدیدی منصوب خواهند شد .

ازطرف عناصر وابسته به پناهندگان ضد فیدل‌کاسترو در نیویورك:

مقر سازمان ملل‌متحد بمباران‌شد

سازمان ملل متحد ـ ۱۱ دسامبر ـ خبرگزاری فرانسه ـ عوامل ضد کاسترو شب گذشته بمبی درچهل متری سازمان ملل متحد منفجر کردند .

انفجار بمب موقعی صورت گرفت که «ارنستوچه‌گوارا» وزیراقتصاد کوبا در مجمع عمومی سازمان‌ملل متحد نطق میکرد.

بدنبال انفجار بمب تظاهرکنندگان ضد کاسترو در صدد برآمدندوارد بنای سازمان ملل متحد شده و اجازه ندهند «گوارا» سخن بگوید پلیس‌سوار و پیاده برای جلوگیری از ورود تظاهرکنندگان به‌سازمان ملل متحد بحرکت درآمد ودرهای سازمان بسته شد .

دراین جریان دوتن از مامورین پلیس مجروح و چندتن از تظاهرـ کنندگان بازداشت شدند .

حملات قبلی

سازمان‌ملل‌ـ باانداختن بازوکا به‌ساختمان ملل‌متحداین دومین باراست که‌ساختمان مزبورمورد حمله قرار میگیرد . اولین‌باردر ۲۲ ژوئیه ۱۹۴۸ یك هواپیمابر فراز مقر سازمان ملل که‌در «لیك‌ساکس» نیویورك بود پرواز کرد وبمبی کوچك‌برآن انداخت. این‌بمب در ۱۰۰ متری دفتر مرکزی سازمان منفجر شدولی خسارتی ببارنیاوردخلبان‌هواپیما دستگیر شدو معلوم گردید او برای «تظاهرات بخاطر صلح» به‌این اقدام دستزده است!

یکبار نیز درسال ۱۹۶۱ هنگامیکه استیونسون درباره کنگو نطق میکرده، گروهی از سیاهپوستان آمریکائی بامیله های آهن‌و زنجیر به‌تالارشورای امنیت میخواستند حمله کنندو ۲۰ دقیقه باپلیس که‌مانع آنان میشد گلاویز بودند .

سیاهپوستان در آن زمان شعارهائی بنفع «پاتریس‌لومومبا» میدادند .

● زیر دریا

بمب در قسمت چپ سازمان ملل متحد منفجر شد و توطئه کنندگان آنرا در زیر دریا قرار داده بودند. خوشبختانه در آنموقع هیچ کشتی دراین محل نبود .

شدت انفجار بحدی بود که شیشه‌های سازمان ملل متحدبصدا درآمد و در سازمان ملل متحد نمایندگان لحظه‌ای متوحش شدند اما «گوارا» که مشغول نطق بود به‌سخنان خود ادامه داد .

پس از انفجار چند قایق‌موتوری پلیس به محل حادثه رفته و چند هلیکوپتر به‌پرواز درآمد .تحقیقات اولیه حاکی از آنست که علاوه‌بر انفجار بمب چند خمپاره و یك بازوکا بسوی بنای سازمان ملل متحد پرتاب شده است امابازوکا منفجر نگردیده است .

یکی از مقامات پلیس سازمان ملل‌متحد گفت توطئه کنندگان یك خمپاره بسوی سالن مجمع عمومی پرتاب کردند اماخوشبختانه منفجر نشد .

وی‌افزود که‌این عمل جنایت‌آمیز از طرف عناصر ضد کوبائی صورت گرفته است . این دومین باراست که سازمان ملل متحد مورد حمله مسلحانه قرار میگیرد .

شب گذشته مجدداتظاهرکنندگان ضد کاسترو در صدد حمله بسازمان ملل متحد برآمدند

● قصد حمله مجدد

تظاهرکنندگان موفق شدند ، پرچم شوروی را که برفرازسازمان ملل‌متحد دراهتزازبود پائین‌بیاورند اماپلیس سازمان ملل متحد فورا پرچم دیگری از شوروی راباهتزاز درآورد .

یکی از مقامات پلیس سازمان ملل‌متحد گفت یك جوان ضد ـ کاسترو که توانسته بود وارد مقر سازمان ملل متحد شود قصدداشت «ارنستوچه‌گوارا» را بقتل برساند. این شخص لادین‌پرزنام دارد که ۲۸ساله میباشد . وی قصد داشت ارنستوچه‌گوارا رابایك دشنه‌بکشد

تدارك‌حمله

«ارنستوگوارا » وزیر صنایع کوبا آمریکاوچند کشوردیگر امریکای لاتین را متهم کرد که در تدارك حمله به‌نیروهای انقلابی کوبا می‌ـ باشند .

استیونسون نماینده آمریکا در برابر این اتهام گفت : کوبا می کوشد خرابکاری و شورش را به سراسرنیم‌کره غربی گسترش‌دهدو آمریکا بکمك دول دیگر نیمکره غربی فقط میخواهد به تجاوزکوبا پایان‌دهد .

این بحث در جریان مجمع عمومی سازمان ملل در میان همهمه‌ناشی از پرتاب کردن بازوکا به‌ساختمان سازمان ملل‌درگرفت .

دشمن چرك و لك فقط برفه خونه دار میدونه باقیش حرفه

دکتر طهمورث فروزین

رزیدنت آسیستنت سابق بیمارستانهای انگلستان

متخصص جراحی عمومی (جراحی شکم) معده. روده.

کبدو عروق اسلامبول :

جنب کافه قنادی فردوسی

۵تا۸بعدازظهر تلفن ۳۷۲۲۲

کانون بهبود وپرورش معلولین

باکانون بهبود و پرورش‌معلولین ایران که بخاطر رفاه، معلولین‌ایران تشکیل شده‌است همکاری کنند

در همین هفته

جاهل محل

شبی در لاله زار

شهین مصدق آپیک آراسته

آگهی مناقصه

اداره کل گمرك سه دستگاه قپان پنجاه تن زمینی طبق‌برك مشخصات وبرك شرایط مربوطه ازطریق مناقصه خریداری مینماید پیشنهاد دهندگان بایستی برك مشخصات وبرك شرایط مناقصه رااز دفتراداره کارپردازی کل‌گمرك دریافت وپس‌از مطالعه امضاءنموده‌با پیشنهاد کاتالك وبرك مشخصات و اسناد خزانه معادل ۵٪ بهای پیشنهادی درپاکت لاك‌مهرشده که‌روی آن جمله «مربوط به‌مناقصه قپان پنجاه‌تن زمینی» قیدباشد تاساعت ۱۰ صبح روز دوشنبه هفتم دیماه ۱۳۴۳ باداره دفترکل گمرك واقع‌در خیابان ارك کاخ‌گمرکات ووزارت بازرگانی تسلیم ورسید دریافت دارند .

پیشنهادات درساعت ۱۱ همانروز در کمیسیونی که‌اداره کارپردازی کل‌گمرك تشکیل میشود باز وقرائت خواهد شد .

به‌پیشنهاداتیکه فاقد برك مشخصات. برك شرایط وکاتالك و همچنین بدون‌سپرده باشند ویابعد ازموعد مقرر برسند ترتیب‌اثرداده نخواهد شد .ـالف ۶۲۰۲

۱ـ۲ آـ۳۳۰۸۲

اداره کل گمرك

اطلاعات بانوان
راهنمای خانواده
هردوشنبه
دانش وشادی بخانه شما میآورد

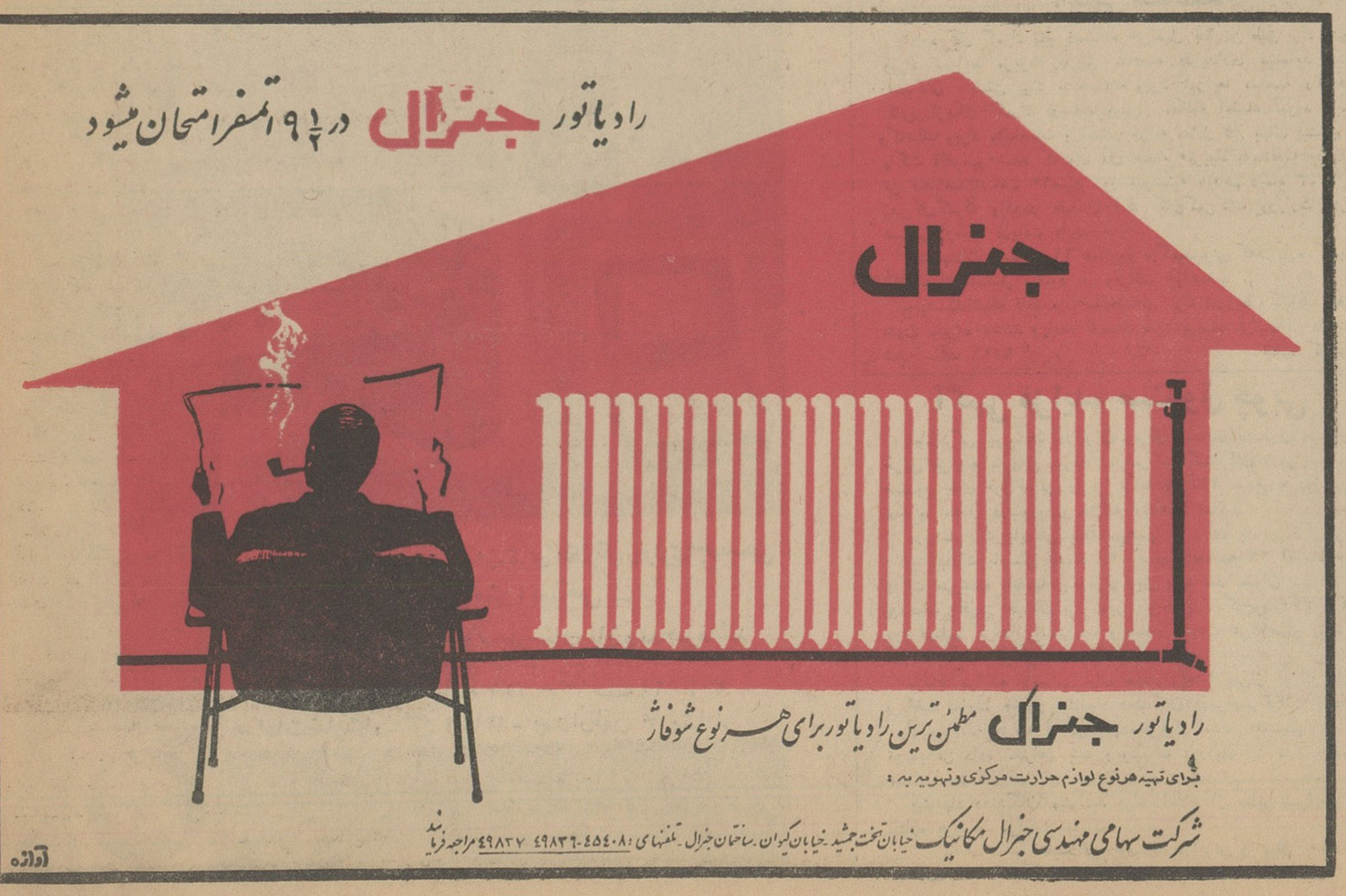
رادیاتور جنرال در ۹½ اتمسفر امتحان میشود
جنرال
رادیاتور جنرال مطمئن‌ترین رادیاتور برای هر نوع شوفاژ
برای تهیه هرنوع لوازم حرارت مرکزی وتهویه به :
شرکت سهامی مهندسی جنرال مکانیک خیابان تخت جمشید ـ خیابان کیوان ـ ساختمان جنرال ـ تلفنهای : ۴۵۴۰۸ـ۴۹۸۳۶ ۴۹۸۳۷ مراجعه فرمایند
آوازه

برای کمک به پیشرفت عملیات نظامی درویتنام جنوبی:

امریکا مواضع کمونیستهای لائوس را بمباران میکند

سایگون ـ ۱۰ دسامبر

منابع نظامی میگویند: امروز دوحمله بزرگ چریکهای کمونیست درجبهه های مختلف به‌نیروهای دولتی پس‌زده‌شدو چریکها بابجاگذاشتن ۱۷۷ کشته عقب نشستند، اما جنگ در ایالت «بین‌دین» ادامه دارد.

دراین نبردها یك مستشار آمریکائی و یك نفر استرالیائی کشته شدند و نیروهای دولتی نیز ۸نفر کشته و۱۶ نفرزخمی دادند.

● نزدیك بود بقتل برسد

حمله شدید چریکهای ویتنام، نزدیك بودژنرال‌خان و معاون وی را بکشد.

جریان ازاین قرار بود که خان (که‌فعلا فرمانده قوای مسلح است) برای بازدیدنظامی‌به‌یك جزیره‌ساحلی درنزدیکی سایگون رفته بود. هنگامی که اوو معاونش میخواستند سوار هواپیما شوندناگهان باندفرودگاه‌زیر حمله توپهاو خمپاره‌های چریکهاقرار گرفت، بطوریکه‌دوهواپیمای‌حمل‌ونقل نزدیك هواپیمای خان از کار افتادو دودهکده نزدیك‌فرودگاه آتش‌گرفت. اماقوای محلی بکمك توپهای ناوهای جنگی چریکها را بعقب نشینی وادار نمودند. بعدا چتربازان نیز واردجزیره شدند و به‌تعقیب چریکها پرداختند، و ژنرال خان بسلامت به‌سایگون برگشت.

دریك منطقه دیگر چریکها بانتقام شکستهای چندروزه اخیرشان به‌یك ستون زرهی قوای دولتی حمله‌کردند ۱۲نفر راکشته و ۳۱ نفررا زخمی کردند.

۱۰نفر نیز مفقودالاثرشده‌اند.

● نامه بودائیان

بودائیان‌ویتنام‌نامه‌سرگشاده‌ای‌خطاب به‌ژنرال تیلور سفیر آمریکا درویتنام منتشر کردند که‌در آن سخت بدولت حمله گردیده وبرکناری نخست‌وزیر خواسته شده است. درنامه گفته‌می‌شود شما باحمایت از «ترانوان‌هونك» ضد انقلابی درمقابل مردم آمریکاو ویتنام مسئولیت دارید.

بعداز انتشار نامه بودائیان بودکه ژنرال تیلور اعلامیه خودرا در دفاع ازحکومت ویتنام جنوبی صادر کرد.

● افزایش کمك

بموجب اعلامیه‌ایکه‌نیمه‌شب گذشته ازطرف دولت ویتنام‌جنوبی درسایگون منتشر شد دولت امریکا کمك های نظامی واقتصادی خودرا به‌ویتنام‌جنوبی بیش‌از آنچه تصور میشد افزایش میدهد.

این کمك هادرزمینه‌های گوناگون ازسلاحهای جنگی‌تا ورود کارشناسان جدید نظامی به‌ویتنام خواهد بود.

دراعلامیه تائید شده است که امریکا بیش‌از هرزمان عزم راسخ دارد باقلع‌وقمع کمونیستها ویتنام جنوبی را از تجاوز کمونیستهامحافظت کند.

● تشدید عملیات

منابع موثق پایتخت امریکاخاطرنشان میسازند که یکهفته پس از مذاکرات ژنرال «تیلور» سفیر کبیر امریکا در ویتنام جنوبی با پرزیدنت جانسون وسایر رهبران امریکاابنك نتیجه این مذاکرات فاش میشود وآن تشدید عملیات جنگی درویتنام و بمباران پایگاههای نظامی کمونیست هاتوسط نیروی دریائی امریکا است.

ناظرین امور سیاسی معتقدندظاهرا درمذاکرات «تیلور» بارهبران امریکا مسئله بمباران مراکز حساس ویتنام شمالی تنهاراه پیروزی در جنگ ویتنام تشخیص داده شده است و دولت امریکا تصمیم گرفته‌است به‌تدریج این‌برنامه را بموردا جرا بگذارد.

● بمباران لائوس

از طرف‌دیگر کارشناسان نظامی امریکا معتقدند باید مراکز نظامی کمونیستهای لائوس نیز بمباران‌شود تا راههای رسیدن تجهیزات نظامی و آذوقه به‌چریکهای ویتنام جنوبی‌قطع گردد.

جنك در یمن دوباره آغاز شد

بیروت ـ ۱۰ دسامبر ـ یونایتد ـ پرس ـ هواداران امام یمن امروزطی اعلامیه‌ای گفتند جنك در منطقه «حجا» از نوشروع شده و آتش‌بس نقض گردیده‌است. در این اعلامیه مصریان مسئول بهم زدن آتش بس معرفی شده‌اند. اعلامیه مزبور حاکی است که طرفداران امام در حمله متقابله خود ۱۲۰ مصری و جمهوری‌خواه یمنی را کشته وانبار مهمات مصریها را در «حجا» منفجر کرده‌اند یکی از کشته ها مصطفی محمد سرگردارتش مصر است. فرمانده حمله متقابله شیخ هادی وزیرمشاور امام‌البدر بوده‌است.

محافل مطلع تائید مینمایند که‌در لائوس شهر «نجفون» و فرودگاه نظامی «خوآنك» قبل از سایر نقاط بمباران خواهند شد.

بمباران مراکز نظامی ویتنام شمالی و کمونیستهای لائوس توسط نیروی هوائی ویتنام جنوبی صورت میگیرد که طی ۱۸ ماه اخیر قدرت‌آن‌توسط هواپیما هائی از نوع «ت ـ ۲۸» دو ـ برابر شده‌است.

محافل نزدیك به کاخ سفید معتقدند تنها هنگامی امریکا دست‌به حل مسئله ویتنام از طریق‌مذاکرات سیاسی میزندکه به کمونیست های ویتنام جنوبی شکست های فاحشی وارد آید و این احساس که‌امریکا جنك رادر ویتنام باخته است ازبین برود.

این محافل تائید کردند که‌کمك های نظامی امریکا به ویتنام جنوبی ده‌تا پانزده در صد(تقریبا ۶۰میلیون دلار) افزایش می‌یابد.

درحال حاضر ۲۰ هزار کارشناس نظامی امریکا در ویتنام جنوبی بسر میبرندو ظاهرا تعداد آنها نیزافزایش خواهد یافت.

با افزایش کمك نظامی واقتصادی امریکابه‌ویتنام‌جنوبی مجموعاواشنگتن سالی ۴۷۵ میلیون دلار به دولت سایگون کمك میکند.

تظاهرات خونین علیه چومبه درایتالیا

این دختر جوان‌یکی از کسانی بود که در ایتالیا علیه چومبه دست به تظاهرات زد و بسوی او تخم مرغ گندیده پرتاب کرد ولی از طرف پلیس دستگیر شد.

رم ـ ۱۱ دسامبر ـ رویتر ـ آسوشیتدپرس ـ **خبرگزاری فرانسه ـ امروز نمایندگان کمونیست ایتالیا که خون بچهره‌شان ریخته بود ونشان میداد کتك خورده‌اند، وارد پارلمان ایتالیا شدند و باعصبانیت پیشنهاد کردند جلسه فورا تعطیل شود. این کار بدنبال تظاهراتی بود که علیه ورود «چومبه» نخست وزیر کنگو به رم بعمل آمده بود.**

جلسه مجلس نمایندگان فوراتعطیل شد ونمایندگان کمونیست را برای زخم بندی و معالجه به بهداری مجلس بردند.

تظاهرات دست چپی علیه ورود «چومبه» توسط پلیس درهم شکسته شده بود زیراجلوی پارلمان عده‌ای از دست راستی ها بنفع «چومبه» تظاهرات میکردند و بین آنها برخورد شدیدی صورت گرفته بود.

● رای ندادند

وقتی نمایندگان باصورت های‌خون آلود وارد شدند و پیشنهاد کردند رفتاری که پلیس با آنها کرده‌تقبیح ومحکوم شود، سوسیالیستها باین پیشنهاد رای ندادند. پیشنهاد ردشد و غوغائی در مجلس درگرفت که‌منجر به تعطیل آن گردید.

بعد ا زیکساعت ونیم جلسه‌دوباره تشکیل شد ومعاون وزارت کشورقول داد مسئله کتك خوردن نمایندگان مجلس را مورد تعقیب وبررسی قرار دهد.

هفت نفرنماینده کمونیست پارلمان در این‌ماجرا زخمی شده‌اند وشدیدتر از همه زخم سناتور گومبی است که تمام سر و کله آوباند پیچی شده است.

پلیس بدنبال تظاهرات مزبور ۱۳۰ نفر را توقیف کرد.

پلیس قبلا تظاهرات دیگری را که برضد ورود چومبه شروع شده بود متفرق کرده بود. روزنامه «اونیتا» ارگان حزب کمونیست امروز باعنوان درشت «چومبه باپاپ پل ششم‌ملاقات میکند: رم برضد این آدمکش به تظاهرات پرداخته است» درآمده بود.

● بازگشتند

امروز اطلاع رسید «گاستون ـ سومیالوت» و «توماس کانزا» وزدای از ۵۶ نفر آزاد شده اکثرشان‌بلژیکی و۷ نفر نیز ایتالیائی هستند.

● شورای امنیت

شورای امنیت سازمان ملل متحد جهت بررسی مسئله کنگو شب گذشته مجددا تشکیل جلسه داد. تاکنون ۲۲ کشور افریقائی و آسیائی عملیات «استانلی‌ویل» را که توسط بلژیك‌و آمریکاصورت گرفت محکوم کرده‌اند.

«لوئی لانسانا» وزیر امور خارجه گینه طی‌نطق کوتاهی که شب گذشته در شورای امنیت‌ایرادنمود به‌قتل «پاتریس‌لومومبا» و «داك ـ هامرشولد» اشاره کرده وخواست که شورای امنیت توصیه های کمیسیون سازمان وحدت افریقارا که در فردای تجاوز جنایت‌آمیز آمریکا وبلژیك به «استانلی ویل» صورت گرفت مورد توجه قراردهد

وزیر امور خارجه گینه گفت: این کشورهای باصطلاح متمدن‌چرا «لومومبا، داك‌هامرشولد، و جان کندی» رابقتل رساندند.

وی بلژیك را محکوم کرد که از کهن‌ترین روشهای استعماری برای خفه‌کردن نیرو های انقلابی کنگو استفاده میکند

گاستون سومیالوت وزیر دفاع حکومت هوادار لومومبا در کنگو هفته گذشت با همسر لومومبا ملاقات‌کرد. این عکس همسر رهبر سابق کنگو را در حالیکه‌دست‌یاروهمرزم‌شوهرش‌را میفشارد نشان میدهد.

دفاع و خارجه «جمهوری خلق کنگو» به منطقه انقلابی کنگو باز گشته‌اند» «سومیالوت» سه روز در قاهره بود و با مقامات مصری مذاکرات محرمانه داشت. در باره «کانزا» قبلا گزارش رسیده بود که عازم نیویورك است و منتظر روادید دولت آمریکا میباشد. ظاهرا دولت امریکا باو روادید نداده و «کانزا» از تصمیم خود دائر برفتن بسازمان ملل منصرف شده‌است.

● آزاد کردند

امروز اعلام‌شدکه‌نیرو های«مایك ـ دیوانه» رهبر مزدوران سفیدپوست کنگو ۵۹ نفر گروگان سفید پوست را در بانگامبی آزاد کرده‌اند. این‌منطقه کشاورزی‌در ۱۰۰کیلومتری «استانلی ـ ویل» وکنار رود کنگو است. افراد «مایك» باقایق و بلم ازرود خانه گذشتندوخودرابمنطقه مزبوررساندند

وقتی هزاران تن کنگوئی بدست سربازان مزدور موسی‌چومبه کشته میشوند کوچکترین اعتراضی نکردند وخاموش ماندند.

این سکوت برای آن بود که قربانیان مانند آن گروه از اتباع آمریکا که در «میسی‌سی‌پی» بقتل میرسند رنك پوستشان سیاه بود.

● دژ انقلابیون

پس از وی وزیر امور خارجه مالی طی سخنان کوتاهی از اینکه «استانلی‌ویل» دژ انقلابیون کنگو توسط چتربازان بلژیکی و بکمك آمریکا تسخیر شد اظهار تاسف نموده و گفت همان نیروهائی که باانقلابیون کنگو به نبردبرخاستند

پارلمان کویت تقاضای استعفای دولت را کرد

دمشق ـ آسوشیتدپرس ـ ۱۱دسامبر مطبوعات کویت مینویسند اکثر نمایندگان پارلمان کویت خواستار استعفای دولت شیخ‌صباح‌السالم‌شدند که‌تازه هروز است‌روی‌کار آمده‌است ـ ۳۱نفر نماینده تصمیم گرفته‌اندتاوقتی این‌دولت‌استعفاندهد جلسات پارلمان‌را تحریم کنند. پارلمان کویت ۵۰عضو دارد علت اعتراض نمایندگان این‌است که‌نخست‌وزیر در تشکیل کابینه با آنها مشورت نکرده است.

تقدیم خانه به پادشاه

لندن ـ بمناسبت جشن بیست‌وپنجساله تاجگذاری پادشاه انگلیس قراراست که‌یك خانه‌ای بسازند و برای آن مبل و اسباب وموقوفات تهیه نموده ونام آن را (خانه‌شاه) گذاردوبه پادشاه تقدیم کنند وهرکه‌را که‌پادشاه لایق‌التفات بیند باو اجازه خواهد داد که درآن خانه منزل کند.

نقل از اطلاعات ۲۱ آذر ۱۳۱۳

دکتر جمال‌الدین نوربخش

متخصص در بهداشت وبیماریهای کودکان

معتادین به‌الکل، تریاك. مرفین کوکائین و هروئین

را باسابقه سی سال مطالعه‌وتجربه‌وبهترین‌متد درمان مینماید.

عصرها ٤ تا۷ونیم بعدازظهر

تلفن مطب: ٦٥٥٥٧ منزل ٤٤٧٨٩

همه روزه ساعت ۸٫۳۰ صبح

۵ به استثنای جمعه ۸٫۱۵ صبح

پان آمریکن مستقیما به اروپا پرواز میکند

شنبه	۱ شنبه	۲ شنبه	۳ شنبه	۴ شنبه	۵ شنبه	جمعه

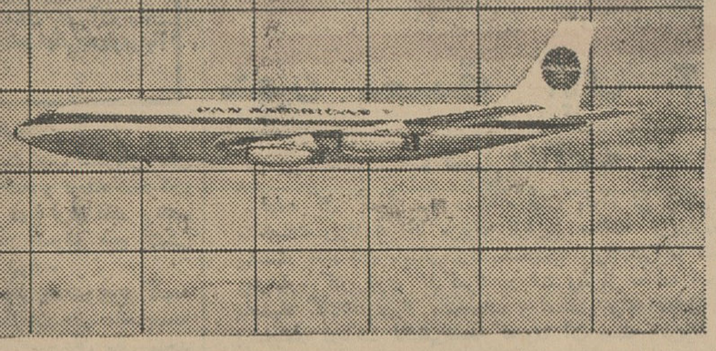

هفت روز در هفته

درصورتیکه برای راحتی وآسایش مسافرتتان باروپا ارزش قائلید بما مراجعه کنید. پان‌آمریکن بیش‌ازسایرخطوط هوائی بنقاط مختلف ومتنوع اروپا پرواز میکند وبدون‌تعویض هواپیما بسرعت شما را بمقصد میرساند.

همچنین ما فرصتی مناسب دراختیارتان قرار میدهیم که بشما اجازه میدهد درحین استفاده از تعطیلات، بمسافرت ضروری جهت انجام کسب‌و کارخودنیز اقدام کنید. شمامیتوانید بدون پرداخت نرخ‌اضافی درشهرهای‌جالب ومهم‌مسیرپروازتان توقف کنید.

درهرصورت بیشتر مسافران جهان، هواپیمائی پان ـ آمریکن را انتخاب می‌کنند و سرویس و غذاها نیز مانندبرنامه های آن عالی هستند.

مهم اینستکه شماحس‌میکنید بهترین‌راانتخاب کرده‌اید. مجرب‌ترین خطوط هواپیمائی جهان.

برای تهیه جا جهت مسافرت باروپا باآژانس مسافرتی خودتان یا پان‌آمریکن مراجعه فرمائید:

تهران ـ خیابان شاهرضا ـ نبش ویلا ـ تلفن ٦٥٩٩١

آبادان ـ شرکت اسکای‌ویز ـ ساختمان سان‌شاین ـ تلفن ١٥٢٤

PAN AM

باپان آمریکن مجرب‌ترین شرکت هواپیمائی جهان مسافرت شمابهترانجام میپذیرد

پیشرو در اقیانوس آرام ... پیشرو در اقیانوس اطلس ..
پیشرو در آمریکای لاتین ... پیشرو به دور دنیا ...

آگهی مناقصه

اداره کل گمرك پنج دستگاه جرثقیل ۲½ تن طبق برك مشخصات وبرك شرایط مربوطه‌ازطریق مناقصه خریداری مینماید پیشنهاد دهندگان بایستی برك مشخصات وبرك شرایط مناقصه راازدفتراداره کارپردازیکل گمرك دریافت وپس‌از مطالعه امضاء نموده باپیشنهاد وکاتالك وبرك مشخصات و اسناد خزانه معادل ۵٪ بهای پیشنهادی در پاکت لاك‌ومهر شده که‌روی آن جمله «مربوط به‌مناقصه جرثقیل۲½ تن قیدباشدتاساعت ۱۰صبح روز پنج‌شنبه هفدهم دیماه ۱۳۴۳ بادارهٔ دفترکل گمرك واقع‌در خیابان ارك کاخ‌گمرکات ووزارت بازرگانی تسلیم ورسید دریافت دارند.

پیشنهادات درساعت ۱۱ همانروز درکمیسیونی که‌درداره کارپردازی کل‌گمرك تشکیل میشود باز وقرائت خواهدشد.

به‌پیشنهاداتیکه فاقد برك مشخصات. برك شرایط وکاتالك وهمچنین بدون سپرده باشند ویابعد ازموعد مقرر برسند ترتیب‌اثر داده‌نخواهد شد. ـالف ٦٢٠١ ١ـ٢ اداره کل گمرك

آگهی مزایده صندوق چوبی

نمایندگی یونیسف درایران وعراق تعدادی صندوق جیپ‌وواتت‌از طریق مزایده بفروش میرساند. شرکت کنندگان درمزایده میتوانند صندوق های فوق‌الذکر رابین ساعات۸ تا۱۲ صبح هرروز درگاراژ مالاریا مقابل درب‌ورودی جلالیه مشاهده نمایند.

درپیشنهادات بایستی بهای پیشنهادی برای یك‌تن ذکرگردد.

پیشنهادات بایستی تاساعت ۱۲ صبح پنج‌شنبه ۲۶ آذرماه جاری‌در پاکت مهرشده بانضمام پنج‌هزار ریال وجه نقد بعنوان سپرده به‌اداره یونیسف واقع‌در خیابان بزرگمهر بین‌چهارراه کاخ‌وصباکاشی ۱۸طبقه دوم تسلیم گردد. پیشنهادات واصله‌در ساعت ۱۲٫۵صبح پنج‌شنبه۲۶ آذرماه جاری بازو قرائت خواهدشد.

برنده مزایده بایستی بهای صندوق هارا پس‌از توزین بلافاصله پرداخت نماید. حضور پیشنهاد دهندگان درمراسم قرائت پیشنهادات آزاد میباشد. هزینه آگهی بعهده‌خریدار است، به‌پیشنهادات مشروط ترتیب‌اثر داده نخواهد شد ویونیسف درردیك یا تمام پیشنهادات مختار است.

پیشنهاد دهندگان میتوانند برای اطلاع از سایر شرایط مزایده باداره یونیسف مراجعه نمایند.

نمایندگی یونیسف درایران و عراق

۱ـ۲ آ ـ ۳۳۰۸۸

ازنمایشگاه دستگاههای اندازه‌گیری الکتریکی وحرارت سنج صنعتی بسته بازرگانی مترایمپکس ـ بوداپست ۶۲ صندوق پستی ۲۰۲ مجارستان بازدید فرمائید

خیابان سعدی ـ شماره ۷۷۲ ـ تلفن ۳۰۳۵۲۱

ساعات نمایشگاه ـ صبح ۹ تا ۱۲ ـ بعدازظهر ۴ ـ تا ۸

METRIMPEX BUDAPEST

از : نیویورک هرالدتریبون

نوشته : والترلیپمن

آینده امریکا و اروپا طی پانزده سال آینده تعیین میشود

در یکسال گذشته من (لیپمن) چند بار باروپا سفر کرده‌ام و مجموعه این سفرها مرا متقاعد ساخته است که وقتی پرزیدنت جانسون میگوید «اتحادیه اتلانتیک دچار بحران نیست بلکه در آستانه تحول است» در حقیقت درست میگوید .

ما(امریکائیان) بیش از هرچیز باین نیازمندیم که بااین تحول تفاهم حاصل کنیم بطوریکه سیاست و رویه ما با دنیای واقعی که امروز وجود دارد تطبیق کند .

حوادث کوبا درسال ۱۹۶۲ موازنه اتمی شوروی وامریکا را مورد آزمایش قرارداد و آن را تثبیت کرد .

تحولات و تغییرات درونی اتحادیه آتلانتیک از بعداز سال ۱۹۶۰ تاکنون ادامه داشته است .

اما بعداز برخورد کندی وخروشچف درسال ۱۹۶۲ دربحران کوبا بود که اروپا متقاعد شد دنیا درآینده نزدیک مایك جنك اتمی روبرو نخواهد شد . این اعتقاد باعث شد نیروهای تحول یکسره درتمام اروپا آزاد شود واین امر درمورد شوروی هم صدق می‌کند. اگر ما این امر را درنظر داشته باشیم بزودی در می‌یابیم که این مسئله که دفاع غرب باید «اروپائی » باشد یا «اروپائی - امریکائی » اصولا مطرح نیست .

تمام سیاست اروپائیان یعنی سیاست کشورهای فرانسه ، آلمان ، بریتانیا، ایتالیا ، مجارستان ، لهستان و یوگسلاوی با تثبیت موازنه قوا که در سال ۱۹۶۲ بتائید خروشچف و کندی رسید شروع شد واکنون نیز بطور کلی بوجود و ادامه این توازن بستگی دارد .

وقتی میگوییم این توازن مورد تائید وقبول قرارگرفت منظورم این است که امریکا این تعهد را پذیرفت که قدرت اتمی خودرا حفظ کند و شوروی نیز روابط موجود بین قدرت اتمی خود رابا قدرت اتمی امریکا بپذیرفته وبه آن گردن نهاده است .

این امر بموجب قرارداد منع آزمایش های تائید و مهر شده بموجب این قرارداد هر دو کشور از تلاش برای دست یافتن بریك «سلاح قاطع» دست برداشتند . دراینجا بود که کاردرهیران اروپا یعنی دوگل ، ویلسون ، اراهارد ، رهبران تازه شوروی آغاز میشود.

مسئله این است که اختلاف تا ژنرال دوگل از کجا آغاز شد ؟

این اختلافات از این حقیقت که صلح اروپا بنیروی اتمی بزرك امریکا بیشتر از نیروی اتمی محقر فرانسه بستگی دارد آغاز نشدوناشی از این امر که اروپائیان مایل‌اند ۶ لشکر امریکا را درخاك خود نگاهداری کنند نیز نبوده است . بخلاف آنچه تاکنون درباره استقلال اروپا گفته‌شده حکومت فرانسه امیدوار است سربازان امریکائی دست کم تا ده سال آینده در اروپا بمانند فرانسویان روی این امید خود حساب می‌کنند .

درمورد اصل روابط شرق و غرب اختلاف نظری وجود ندارد ونیز دراین مورد که دونیمه اروپا از طریق افزایش روابط بازرگانی واقتصادی و فرهنگی بیش ازپیش بسوی هم کشیده میشوند حرفی نیست وهمه قبول دارند که سر انجام وحدت آلمان نیز بعنوان جزئی از جریان کلی اروپا تجدید خواهد شد و نیز قبول دارند که اختلافات چین وشوروی درچند سال آینده قابل حل نخواهد بود و بنابراین روسیه بیشتر از پیش بسوی اروپا کشیده خواهدشد. ممکن است حیرت‌آور بنظر برسد

صفحه ۵

شنبه بیست و یکم آذرماه ۴۳

اما برسر وابستگی انگلستان و اروپا نیز اختلاف اساسی وجود ندارد. فرانسویها قبول دارند که انگلستان سرانجام بجدائی خود ازاروپا پایان خواهد داد .

مسئله از نظر فرانسویها این‌است که انگلیسی هاچه موقع و چگونه منافع حیاتی خود را در باقیمانده امپراطوری و در کامنولث و درمنطقه لیره استرلینك بامو قعیت ووضع اروپا تطبیق میدهد؟ و آیا اصولا بچنین کاری دست میزند؟ اگر اختلافات درونی اتحادیه ازمسائل حیاتی بر نمی خیزد پس ناشی از چیست ؟

این اختلافات ناشی از آنچیزی است که برای ۱۰ تا ۱۵ سال آینده انتظار آن میرود و برای آن آماده میشوند. ژنرال دوگل میداند که موازنه قدرت فعلی امریکا وشوروی دائمی نیست وسرانجام روزی بر هم میخورد .

وباین ترتیب معتقد است که اروپا باید خود را برای حوادث فوق‌العاده‌ای که ۱۵ سال بعد ممکن است روی دهند آماده سازد .

دوگل میگوید اروپا در سالهای نزدیك آینده وقت دارد که خود را برای آینده دور آماده سازد .دوگل برای این آینده نظرات خاصی دارد .

یکی از این نظرات آن است که دوره یك نسل ممکن است ایالات متحده دیگر مایل نباشد بار دفاع اروپا که از جنك دوم بردوش داشته همچنان بردوش داشته باشد **وبعلاوه امریکا در آسیا، افریقا، وامریکای لاتین منافع بزرك ووسیعی دارد که ایجاب میکنند این کشور توجه بیشتری باین نقاط بنماید** .دوگل میگوید اروپا مایل نیست در مورد دفاع خود برای همیشه به امریکا متکی باشد . وظیفه اروپا در دوران بعد از حادثه کوبا آن است که از لحاظ سیاسی متحد شوند وآماده باشند که دفاع از خود را شخصا به عهده بگیرند .

در ۱۵ سال آینده اروپا در عین حال که خود را در پناه موازنه نظامی که بوسیله امریکا بدست آمده قرار می دهد خود را برای آینده آماده میسازد **تمام گفتگو های امریکا و فرانسه در مورد همین دوره ۱۵ ساله است .**

من (لیپمن) تلاش زیادی کردم تا بفهمم بنظر فرانسویها نقش امریکا در این دوره ۱۵ ساله چه باید باشد . برای وحدت اروپا نقشه های زیادی وجود دارد . نقشه فرانسویها ،آلمانها بلژیکی ها و نقشه ایتالیائی ها .

گمان میکنم تمام این نقشه ها با یك پیشنهاد شروع میشوند. این پیشنهاد آن است که رهبران دولت های اروپائی بطور مرتب بایکدیگر ملاقات کنند .

این نقشه ها همه یك اصل مشترك را رعایت کرده‌اند و آن این است که سران کشور ها باید بطور دائم ومرتب بایکدیگر مشورت کنند ..

اگر این اصل را بطور دقیق مورد توجه قرار دهیم آنوقت پیشنهاد و شرایط ژنرال دوگل به آسانی مفهوم خواهد شد . دوگل میگوید :

«تاهنگامی که مشورت با اروپائیان امکان پذیر است هیچ کشور اروپائی نباید مسائل ومشکلات خود را به واشنگتن ببرد . فرانسویها میگویند اگر قرار باشد لندن و بن ورم هر کدام در صدد داشتن روابط خاصی با واشنگتن باشند وحدت اروپا هیچوقت تحقق نخواهد یافت .

کشورهای اروپائی باید اول بین خودشان همکاری داشته باشند و نباید بنفع امریکا با هم رقابت کنند .باین دلیل است که فرانسه در حال حاضر باحضور انگلستان در «اروپا» مخالفست و میگوید مادامی که انگلستان روی روابط خاص خود با واشنگتن حساب میکند و آن را بر منافع اروپا ترجیح میدهد فرانسه بمخالفت خود ادامه می دهد .

وبهمین سبب است که فرانسه باطرح نیروی چندجانبه باچنین شدتی مخالفت می‌ورزد .

فرانسه این طرح را اتحاد نظامی خاص امریکا و آلمان در خارج ازچهار چوب ناتو میداند .

باین سئوال که آیا نظر فرانسویها در مورد وحدت اروپا عملی خواهد شد یانه تاموقعیکه این نظر بمورد آزمایش گذارده نشود نمی توان پاسخ داد . باین سبب است که یك مسافر امریکائی در اروپا دلایل مستحکمی می یابد که وحدت اروپای غربی براثر منافع متفاوت انگلستان، ایتالیا وآلمان تجزیه شده هر روز مشکل ترمیشود من در مقاله آینده‌ام سعی میکنم این مشکلات را بررسی کنم.

در پیشگاه علیاحضرت شهبانوی ایران

در جشن های هفته نیکوکاری اطلاعات

۲۰۰ هنرمند از هنرمندان هنرهای زیبای کشور

جالبترین برنامه‌ها را اجرا میکنند

بنفع بیمارستان کودك مخصوص کودکان کم بضاعت

۲ دیماه	باله	برنامه هنرمندان سازمان باله ملی ایران زیرنظر : آقای نژاد احمدزاده صه اثر کم نظیر و معروف باله جهان توسط هنرمندان سازمان باله ملی ایران باشرکت : خانم خاطره پروانه ، خانم افسانه، آقای ابراهیمی ، آقای تورج باهمکاری هنرمندان هنرستان باله تهران زیرنظر خانم جانبازیان
۳ دیماه	باله	
٤ دیماه	موسیقی ملی	نمایشنامه : میخواهید با من بازی کنید ؟ اثر مارسل آشار توسط هنرمندان اداره هنرهای دراماتیك هنرهای زیبا باشرکت : خانم پریوش ، دوشیزه افخم ، خانم انوش ، آقای گلچین ، آقای حسین تهرانی باهمکاری هنرمندان هنرستان باله تهران زیرنظر خانم جانبازیان
٥ دیماه	تئاتر	
٦ دیماه	موسیقی ملی	برنامه ارکستر سمفونیك تهران برهبری آقای حشمت سنجری سولیست : اولین باغچه‌بان برنامه سازمان هنرمندان محلی باشرکت : هنرمندان :کرد ، آسوری ، شاهسون ، گیلانی ، مازندرانی ، آذربایجانی
۷ دیماه	موسیقی کلاسیك رقص ها و ترانه های محلی	
۸ دیماه		

شروع برنامه ۷ بعدازظهر در تالار فرهنك

باخرید بلیط وشرکت درهفته نیکوکاری به کودکان کم بضاعت وبیمار کمك خواهید کرد

از : اکسپرس (چاپ پاریس)

٤ـ پیش‌بینی پرزیدنت دوگل درباره جنك اتمی آینده

تلفن سرخ بصدا درآمد و شوروی تسلیم شد

هواپیمای «ك.ث-۱۲۵» پس ازبنزین گیری برفراز ترکیه در عرض چهار دقیقه بارتفاع ۱۷ هزار متری اوج میگیرد تا بتواند با حد اکثر سرعت یعنی دوهزار وپانصد کیلومتر درساعت پرواز کند ، مقصد این هواپیما مسکو است . بیکی دیگر از هواپیما های این دسته دستور داده‌شده است که از ارتفاع خیلی پائین از مرز شوروی گذشته و بمبی برایروان بیافکند این هواپیما دارای دستگاه هدایت مخصوصی است که بطور خود کار هواپیمارا ازبرخورد باموانعی که در سر راه آن قرار دارد حفظ میکند.

● میدان دید رادار

البته باپرواز ازارتفاع کم هواپیما میتواند از میدان دید (رادار) خارج شود ولی نمیتواند در ساعت بیش از هزار کیلو متر پرواز کند

این «مانور» درمورد هدفی که درنزدیکی مرز قرار گرفته باشد امکان پذیر است ولی برای رسیدن بمسکو میبایستی از «ولگا گراد» از ارتفاع خیلی پائین پرواز کرد .

در ساعت ۱۹ و پانزده دقیقه در پاریس در «تاورنی» مرکز نیروی ضربتی فرانسه سکوت مرگباری حکمفرما است.

هواپیما های «میراژ» چهارم باید چندین شهر شوروی: ایروان، مینسك، کازان و مسکو رادرهم کوبند - ۱۵ موشك دو طبقه زمین بزمین نیز ممکن است هدفهای خود را در سه هزار کیلو متری مورد اصابت قرار دهند «بار» اتمی هریك از آنها ۲۵۰ کیلوتن یعنی دوازده برابر بمب هیروشیما است . هدف این موشکها ولگاگراد کویبچف ، اولیانوتسك، کیروف است.

● پناهگاه‌های اتمی

بدیهی است درهر لحظه نیز ممکن است باران موشکهای شوروی بخاك فرانسه فرو ریزد ودر اینصورت دیگر تقریبا هیچ چیز از این کشور باقی نخواهد ماند . کلیه پناهگاههای ضد اتمی در اختیار مردم گذاشته شده ولی شماره این پناهگاهها آنقدر ها نیست که بتواند جان عده زیادی را از مرك نجات دهد . یعنی برای تمام پاریس و حومه پناهگاهی بوسعت کمتر ازپانصد متر مربع وجوددارد

ده هزارمتر مربع پناهگاههای درجه دوم نیز باید باین پناهگاه ها اضافه شود . شاید در منطقه پاریس پنجاه هزار نفر بتوانند بااستفاده از این پناهگاهها ازخطر حملات اتمی محفوظ بمانند . در زیر وزارت نیروی دریائی و وزارت کشور ودر «پرت دلیلا» نیز پناهگاه هائی ساخته شده ولی برای حفظ جان نمایندگان پارلمان هیچگونه پیش بینی نشده است . در شهرستان هادر تونلها گالری‌ها و غارها برای حفاظت ازخطر حملات اتمی استفاده میشود .درساعت ۱۰ وپنج دقیقه چندین هواپیمای «میراژ ٤» مورد اصابت قرار گرفته و سرنگون شده‌اند . یکی از آنها برفراز ایروان وهواپیما های دیگر در غرب وشمال شوروی سقوط کرده‌اند ولی سه‌تای آنها توانسته‌اند از خط دفاع هوائی بگذرند تا چند دقیقه دیگر فرمان آتش موشکها به سیلو های مربوطه داده خواهد شد.

● در مرکز ستاد

در مرکز ستاد ارتش فرانسه بعضی از رهبران نظامی معتقدند که موشك ها سهلتر و آسان‌تر از هواپیما های «میراژ» میتوانند از پرده دفاعی شوروی بگذرند وتصور نمیکنند که شوروی حقیقتا موشك ضد موشك در اختیار داشته باشد . ولی بعضی دیگر هنوز دوچار شك و تردید هستند.

در ساعت ده و ده دقیقه واشنگتن به پاریس اطلاع میدهد که زنك «تلفن سرخ» بصدادرآمده است.رئیس دولت شوروی به‌رئیس‌جمهوری امریکا اطلاع داده است که برای حفظ صلح نیرو های خود را از آلمان فدرال فرا میخواند .

در «تاورنی» فرماندهان فرانسوی بافرستادن علائم مخصوص به هواپیما های «میراژ» دستور باز گشت می دهند در اینجا نمایش فیلم بپایان می رسد و بار دیگر تالار نمایش دانشگاه جنك غرق درروشنائی میشود واعصاب تسکین میبابد . در این موقع یکی از افسران روی صحنه آمده میگوید :

این یك مانور تعلیماتی بود که از نظر شما گذشت حال انتقادات وایرادات خود رابیان کنید و هرسئوالی دارید بپرسید .

در این هنگام سئوالات آغاز میشود.

- غیر از شهر های شوروی جائی را نمی توان بمباران کرد ؟

- چرا بایستی با بمباران آلمان یك «کمربند صحی» در جلو جبهه بوجود آورد .

- چرا سال ۱۹۷۰ برای این منظور انتخاب شده است ؟

- نیروی ضربتی فرانسه در حقیقت از سال ۱۹۶۸ آماده میشود و قبل از ۱۹۶۹ ما موشك در اختیار نخواهیم داشت .

- برای چه امریکائیها تهدید به استفاده از بمب اتمی نکرده‌اند ؟

- برای آنکه فرض ما این است که رئیس جمهوری امریکا جرئت این کار را نمیکند و افکار عمومی مردم امریکا تا هنگامی که تهدیدی متوجه آنها نشود برای این کار آماده نیست.

- برای چه روسها بلافاصله پس از دریافت اولتیماتوم فرانسه بمب های خود را بپاریس نریختند ؟

- برای آنکه آنها تصور میکنند که فرانسه در برابر خطر انهدام کلی عقب خواهد نشست .

- برای چه روسها عقب کشیدند؟

- بنظر آنها تصرف اروپائی که تبدیل بویرانه ای شده باشد ارزش قربانی کردن میلیونها نفر را ندارد .

- کوششی که در راه ایجاد نیروی ضربتی بکار میرود ارتش معمولی ما را دوچار ضعف نخواهد کرد ؟

- دکترین رسمی ما این است که هرگونه تهدیدی نسبت بخاك فرانسه باید با حمله اتمی پاسخ داده شود.

پایان

هدیه روز مادر

امسال عطر پاسارگاد از کاری دیوا

را با رایحه دل انگیز و بسته بندی زیبا و کارت تبریك مخصوص

که یکصد پهلوی طلا بعنوان یادبود جایزه دارد

بمادران خود هدیه کنید .

محل فروش کلیه فروشگاه های تهران و شهرستانها

فروشگاه کاری دیوا خیابان فردوسی اول سوم

اسفند : تلفن ۳۰٤٥٥٤

۱ـ۳ آ ـ ۳۲۹۳٦

بازدید از کاخ گلستان ـ موزه سلطنتی

یکشنبه ۲۲ آذر ۳۰ر۲ عصر

انجمن ایران و آمریکا ـ عباس‌آباد

عشق با بیگانه کامل

ناتالی وود

استیو مك کوئین

دوبله فارسی در استودیو مولن روژ

آگهی مهم مولن روژ

شرکت سهامی یونایتد پیکچرز انترناشنال در شرف تاسیس

سهام یکهزار وریالی بی نام صدر صد پرواختی

شما هم میتوانید در این شرکت سهیم شوید

به بانک صادرات وبعادن ایران حساب ۳٤٥٦ شعبه نادری

و بانک پارس در تهران و شهرستانها مراجعه کنید حساب ۷۷۷۷ شعبه مرکزی

آثار نقاشان و پیکر تراشان آلمانی

(از اکسپرسیونیسم تادورهٔ معاصر)

باهتمام شورای هنری آلمان با همکاری انستیتو گوته مونیخ و هنر های زیبای کشور

کاخ ابیض (میدان ارك)

از ۱۵ تا ۲۵ آذرماه ۱۳٤۳

آ ـ ۳۲۲۷۸ الف ٦۰۸٤ ـ ۵۱

آگهی احضار

بدینوسیله به آقای جواد کفاش که سابقا ساکن تهران و فعلا مجهول المکان میباشد باتهام صدور چك بلامحل طی پرونده شماره ۹۷٤ر٤۳ از این شعبه تحت تعقیب است اخطار میگردد که ظرف مدت دو ماه از تاریخ نشر آخرین آگهی جهت دفاع و استماع آخرین دفاع شعبه ۵ دایره چك دادسرای تهران حاضر شود درصورت عدم حضور و انقضاء مدت مزبور طبق مقررات اقدام خواهد شد .

دادیار شعبه ۵ چك دادسرای تهران ـ فخرالدین یثربی نژاد

۱ـ۳ آ ۱۸۱۳۹

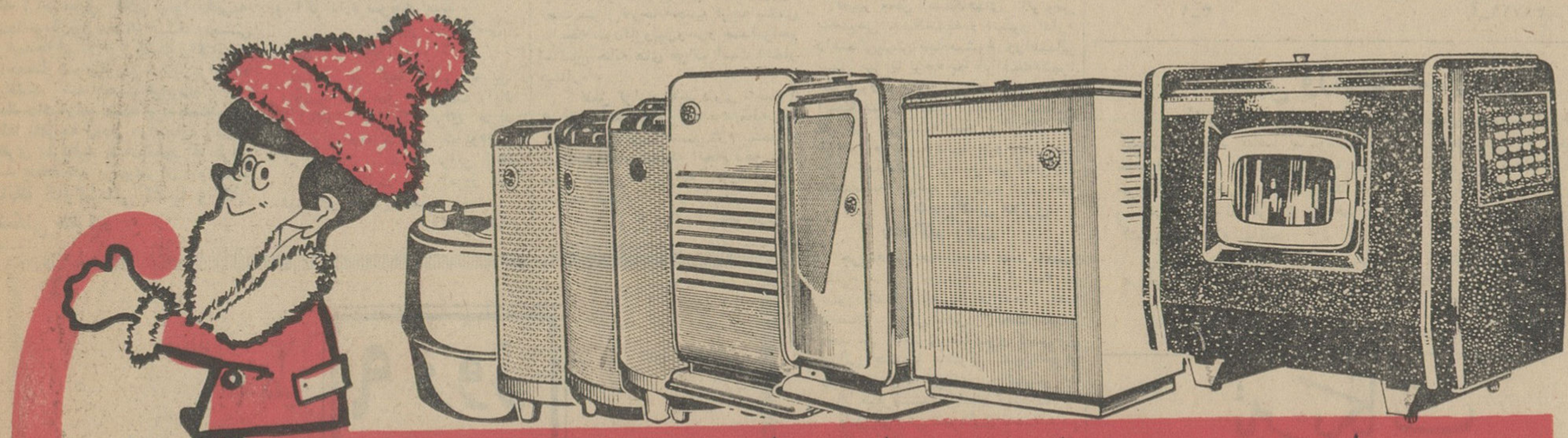

اشتباه

مهدی سهیلی

این چه جور کارگشائی است

یادم میآید که یکی دو سال پیش بانك رهنی آگهی بامزه‌ای به روزنامه ها داده بود باین مضمون :

«ازاین تاریخ تا تاریخ فلان بانك رهنی هیچ ملکی‌رابرهن نمی‌پذیرد ..»

مخلص با خواندن آن آگهی بخنده افتادم و بدوستی گفتم این آگهی بان میماند که فردا اداره آب آگهی کند که از این تاریخ لغایت فلان تاریخ «اداره آب تهران از پخش آب معذور است!»

آخر فلسفه وجودی اداره آب‌تهیه آب و توزیع آنست والا کسی ازاداره آب‌توقع درست‌کردن‌نمازو روزه مردم را ندارد !

اگر اداره آب بمردم آب نرساند پس مردم‌آب‌را از وزارت امورخارجه بخواهند یا از دادگستری ؟

نام بانك‌رهنی نشان دهنده اینست که باید املاك مردم محتاج را برهن بگیرد و درمقابل به آنها قرض بدهد وگرنه چرابچنین موسسه‌ای میگویند بانك رهنی ؟

اگر چنین است بنده هم فردا سقاخانه‌ای میسازم و برسر آن می نویسم «سقاخانه سهیلی» ولی اعلام میکنم که این سقاخانه از امروز تاده سال دیگر از داشتن آب معذور است!

این مقدمه را برای این آوردم که یادی از بانك کارگشائی بکنم .

یادم هست که چند سال پیش از سر کوچه محل سابق بانك کارگشائی عبور میکردم و منظره‌ای اشك مرا سرازیر کرد .

پیر زن خسته حالی را دیدم که نفس زنان یك آفتابه و یك طشت را بطرف بانك میبرد. بسیار متاثر شدم ومیزان احتیاج او مرا بگریه‌انداخت و در دل گفتم که این بیچاره برای‌ده بیست تومان‌پول بایداین‌رنج و زحمت وآن معطلی دربانك را تحمل کند.

این مطلب گذشت تااینکه چند روز پیش برای زیارت دوست محترمی که ازروساء بانك کارگشائی است‌به محل فعلی بانك‌رفتم‌ودرباره گرفتاری مردم حاجتمند بحثی بمیان آمد .

آندوست عزیزپس‌ازدرد دل‌فراوان گفت : من خودم عضو این بانك‌هستم ولی مسخره است که گرچه فلسفه وجودی این‌بانك کار راه‌اندازی برای مردم فقیر و مستمند است، بانك‌عملا چنین کاری را نمیکند .

گفتم بیشتر توضیح‌بفرمائید که‌بنده هم از موضوع سر درنیاورم . آهی کشید وگفت : همانطورکه اطلاع‌دارید در سابق بانك‌ماازمردم دیك ،طشت، سماور و بظائر آنها هم قبول میکرد و در مقابل کار مردم نیازمند راه میافتاد اما مدتهاست‌که بانك اخطار کرده‌است که فقط‌طلا نقره وجواهر را بگرو برمیدارد در حالیکه این اجناسی که فعلا بانك در مقابل آنها پول میدهددر منزل اغنیا یافت‌میشود نه در منزل فقرا .

باید ازمسئولین‌امر پرسید :آقایان محترم شما بانك کارگشائی را علم کردید که باغنیا قرض بدهید یابمردم بی بضاعت ؟

اگر برای اغنیاء تاسیس فرمودید که عرضی نداریم فقط محل آنرا از خیابان مولوی به تخت جمشیدمنتقل کنید و برسر درآن بنویسید بانك کارگشائی متمولین !

واگر بانك برای مردم بی بضاعت تشکیل شده است که آنها جواهر و طلا و فرش ندارند . این دسته از مردم اطاقشان مطلقا فرش‌ندارد واگر داشته باشد گلیم پاره ایست که زیر پای بچه ها شان افتاده .

پس این بانك چگونه کارگشائی می کند ؟ در سابق فلان بینوا وقتی‌به پنجاه‌تومان‌پول محتاج میشد ودستش ازهمه‌جا کوتاه بود طشت وآفتابه‌ای راخدمت شمامیآوردو نیازش‌برآورده میگشت شما محبت فرمودید و این کمك راهم‌ازاین طبقه بریدیدبنابراین لطفا باهرچه زودتر درامنباره تجدید نظری بفرمائید یا همانطور که عرض شد باخط‌جلی برسردر آن بنویسید: **بانك کارگشائی اغنیا و کار شکنی فقرا**

گفتگوی تلفنی ۳۰۰۱۰

اهالی محترم تهران از ساعت ٦ تا ۷ر۳۰ بعد از ظهر هر روز میتوانند گرفتاریها و درد دلهای خود رابامادرمیان بگذارند .

● خانه شماره ۷۳

اهالی کوچه عضنفری واقع در نظام‌آباد،از شهرداری‌ناحیه ۲تهران تقاضا دارندسبت‌به‌وضع‌خانه بلاك شماره ۷۳ رسیدگی نماید که بی نهایت بهداشت مردم در خطراست ساکنین این‌خانه آب صابون ، آب رخت رادر کوچه میریزند میگویند چاه در خانه نداریم .

عبدالله ـ لواسانی

● فکری کنید

این درخانه‌ی تهران‌تو را نمی دانم چرا بسته‌اند ، بهر علت‌باشد مردم چه گناهی کرده‌اند که بایدبی دوا بمانند اگر قرار است این دو داروخانه همینطور تعطیل‌بمانند سندیکای داروخانه ها اقلا فکری کنند یاوزارت بهداری‌اقدامی نماید

غلامعلی سپهرابی

● از یاد رفته ها

بالاخره‌رواج‌این‌عمه فراموشکاری بدوره خاموسی‌من‌خاتمه دادمجبور شدم که مهر سکوت بشکنم وبنویسم درخبربود که‌اموزگاران‌روزمزدی نه در قسمت پیمانی ها نام نویسی کرده‌اند مدارك خود را بگیرند و دربخش محل خدمت خود مراجعه کنند زیرا آنهانیز پیمانی شده‌اند! مدتی است‌ازاین‌وعده میگذردهنوز از پیمانی شدن یا رسمی شدن ما خبری نیست اگر واقعا به‌آموزگار روزمزد احتیاج دارند پس وضع نابسامان آنها را سامانی دهند که با دلگرمی مشغول کار شوند اگر احتیاج ندارید ، که‌خدا حافظ ...

آموزگار روزمزد

● معرفی سه‌گرانفروش

سه گرانفروش رابرای مزید اطلاع اولیای امر معرفی میکنم. درخیابان مظهری قلمك یك‌نانوائی بربری وجود دارد . که‌نان‌هفت هشت‌سیری را دانه‌ای هشت‌ریال میفروشددرنبش‌سبزه‌میدان روبروی بانك‌ملی یك فروشگاه سه دهانه زعفران رامثقالی پنج‌تومان حساب میکند ویك سقط فروشی دراول بازار سقط‌فروشان لیمو عمانی را کیلوئی شانزده تومان بامن حساب کرد آنها که میگویم سندندارم ومایلم بازرسان مربوطه رسیدگی کنند وبدادسایرین برسند .

مطلق

● گذاشته‌اند بی‌خبر !

مدتهاست که صحبت ازخراب شدن خیابان سیروس و محله نوبلاجان است ومردم این محل‌در انتظار وبلاتکلیفی بسر میبرند. درپرنامه توسعه معابرهم‌که‌از طرف شهرداری منتشر شد نامی ازاین محله نبود نمیدانم ازاین فکرا منصرف شده‌اند یاانیکه میخواهند یکروز بی‌خبر بسراغمان بیایند .

معلم

○ زهی سعادت ما !

قراربود آمور کارآن روزمزدی‌را که‌ازاول مهرماه‌شروع بکار کرده‌اند پیمانی کنند طی‌این مدت تنهابه وعده ،مارا دلخوش کردند وحتی پولی‌هم بابت حقوق‌ندادند تاکرایه راهمان کنیم !لطفا بنویسیداول روزمزدی مارا ثابت کنند و حقوق عقب‌افتاده‌مان را بدهند، بعداگر محبتی دارند ومی‌خواهند ما را پیمانی کنند زهی سعادت !هم شما راضا میکنیم . وهم‌آنهارا.

روزمزد شمیران

● لامپ سوخته

تیرهای چراغ برق کوچه‌نوساز، واقع‌در خیابان تیریا لامپ‌ندارد ویااگر دارد سوخته است .

کامبیز میرسپاسی

● از کجا .... ؟

نمیدانم از کجا بعضی بنزین فروشها این عمل ناشایست رایاد گرفته‌اند موقعیکه برای خرید بنزین مراجعه میکنیم یك نوم‌لیتر کم میدهند ، سابق براین زیاد اشکالی نداشت ولی امروز نیم لیتر هم خودش نیم‌لیتر است .

بانو انوری

وزیر تازه‌فرهنك وهنردرجلسه اخیر مجلس‌سنااظهارداشت:

فرهنگ ایران

مظهر بزرك ملیت ماست

شاهنشاه‌علاقه‌وتوجه‌مستمر به فرهنك و هنر مملکت‌دارند

آقای پهلبد ، وزیر جدید فرهنك‌و هنر ، در جلسه اخیر مجلس سنا ، هنگام طرح لایحه تفکیك وزارت فرهنك ، طی سخنانی پیرامون هنر و فرهنك ایران بیاناتی ایراد کرد و از سناتور ها در مورد تائیدی که از ایشان نمودند تشکر کرد .

آقای پهلبد طی سخنان خوداظهار داشت :

بنده دو جلسه است که در این مجلس عالی افتخار حضور دارم ودر همین دو جلسه حس‌کردم که این مجلس بالاترین کلاس شاه‌دوستی، وطن پرستی و دقت و توجه است (صحیح است) بنده از جناب آقای رئیس مجلس سنا و سناتور ها ، بخصوص آقایانی که به بنده‌ابراز لطف و مرحمت خاص فرمودند ، از صمیم قلب تشکر میکنم و صمنا با اجازه از موقعیت استفاده میکنم تا مطالبی در باره دلیل ایجاد وزارت فرهنك و هنر بیان کنم .

دلیل اول آن علاقمندی و توجه مستمر شاهنشاه بفرهنك ماست ، فرهنك مایکی از مهمترین مظاهر ملیت ماست .

ناطق در اینموزد افزود : مثالی‌دارم که از چند سال پیش بخاطرم‌مانده است و چون باساختمان فعلی سنایی ارتباط نیست بعرض سناتور های محترم میرسانم .

بخاطر نمایندگان محترم هست که ابتدا جلسات مجلس سنا در محل مجلس شورایملی تشکیل میشد ، مسئولین مجلس سنا در صدد بودند که محلی برای مجلس سنا پیدا کنند ، پس از مدتی در کنار موزه باستان شناسی آنروز ساختمان‌بزرك ولی یك طبقه و مخروبه‌ای گیرآوردند و فکر کردند که بیایند و آن محل رایش از تعمیر برای مجلس سنا اختصاص دهند .

اما این محل قبل از سال ۱۳۲۰ در زمان رضاشاه کبیر ساختمانش ایجاد شده و به موزه مردم شناسی تخصیص داده شده بود .

خوب بخاطر دارم که مسئولین مجلس سنا در آنوت مبالغی هم خرج کردند و دیوارش را درست کردند و فکر میکنم حتی یکی دو دفر را هم به آنجا بردند که کارشان راشروع‌نمایند . ولی ماچون یکی از اقدامات خوب رضا شاه کبیر رادر مخاطره دیدیم دست توسل به‌دامان شاهنشاه زدیم ، معظم‌له با توجه خاصی که بفرهنك مملکت دارندمقرر فرمودند محل دیگری برای مجلس سنا اختصاص یابد والان اگرتشریف ببرید به آن محل ساختمان عظیمی را ملاحظه خواهید فرمود .

همان اقدام باکمال خوشوقتی‌موجب شدکه مجلس سنا نیز دریك چنین محل مناسب با ساختمان مجلل‌که نمونه بارزی از معماری عصر پهلوی است تشکیل شود .

مظاهر ملیت ایران

آقای پهلبد افزود : بنده یقین دارم که هیچیك از آقایان سناتورها و آقایان نمایندگان محترم مجلس و هیچیك از ایرانیان اصیل ممکن نیست که بفرهنك توجه نداشته‌باشند دلیل آنهم خیلی روشن است ، چون فرهنك ما یکی از مهمترین مظاهر ملیت ماست .

امروز وقتی صحبت از خرابی تخت جمشید میشود ، مردم یکدل و یك زبان ناراحت میشوند ، امروز اگر خدای نخواسته فردوسی یا سعدی را تخطئه کنند همه ما ناراحت می شویم و در صدد دفاع بر می‌آئیم .

آقای پهلبد سپس گفت :فردوسی و سعدی که جای خود دارند ما حتی نسبت به پهلوانان شاهنامه هم‌حساس هستیم .

بخاطر دارم هنر های زیبا در تلویزیون ایران برنامه‌ای در مورد «زال» پهلوان افسانه‌ای ایران اجرا کرد ، که قسمتی از آن به سبك «کلاسیك» اجرا میشد و قسمتی از آن هم یك نوع «فانتزی » بود و همین امر موجب شد که عده‌ای بما اعتراض کنند .

همچنین فرهنك ما از نقطه نظر بین‌المللی و حفظ صلح جهانی‌اهمیت خاصی دارد .

راه تفاهم بین‌المللی

باید عرض کنم که از نقطه نظر بین‌المللی صلح جهانی را فقط با تفاهم بین‌المللی میتوان بدست‌آورد و یکی از راههای مهم ایجاد تفاهم بین‌المللی آشنائی بافرهنك ملل‌است سناتورهای محترم توجه دارند که ماتاچه اندازه بفرهنك خود اهمیت میدهیم و با معرفی فرهنك خودسایر ملل میتوانیم ایجاد دوستی و هم‌فکری بنمائیم .

دلیل دیگری که در مورد توسعه فرهنك‌بایدباطلاع آقایان سناتور ها برسانم‌مبارزه جهانی بابیسوادی است که بابتکار شاهنشاه ایجاد شد و ایران را در صحنه بین‌المللی در رده اول قرار داد ، تنها وسیله‌ای که ما میتوانیم با آن خودرا بدنیا معرفی کنیم و ارزش معنوی خود را نشان‌دهیم همین فرهنك ماست .

چون وقت گذشته ، بنده دیگر عرضی نمیکنم ومجددا ازعموم‌سناتور های محترم از صمیم قلب تشکر میکنم .

کتابخانه

کلبه عمو توم

نویسنده : خانم هاریت‌ـ مترجم : جمشید صادق‌پور

کلبه عموتوم درشمار آثار بسیار باارزش اجتماعی وادبی است که حقایق تلخی از زندگانی سیاهان و محرومیت‌ها و رنج های آنان نشان میدهد .

سرکشی وعصیان ، ایمان و فداکاری وگذشت قهرمانان کتاب نمونه‌های کامل و بسیار جالبی از عواطف عالیه انسانی است .

زندگی قهرمانان کلبه عموتوم باواقعیت تطبیق مینماید و بهمین جهت از زمان انتشار تاکنون مورد استقبال محافل ادبی و علاقمندان به‌آثار جالب و باارزش اجتماعی‌قرار گرفته است .

این کتاب که توسیله آقای‌جمشید صادق‌پور ترجمه و تلخیص شده و خوشبختانه در تلخیص لطف مطلب و ظرافت و شیوائی قلم نویسنده رعایت‌گردیده است برای آنان‌که در فرصتی اندك میل دارند باآثاری مفید و ارزنده آشنا شوند قابل توجه است .

کتاب مزبوربوسیله « انتشارات» جاویدان در سری کتاب‌های جیبی اخیرا منتشر گردید .

دوریت کوچك

اثر : چارلز دیکنز ترجمه : محمدقاضی ـ رضا عقیلی

از انتشارات جاویدان

دوریت کوچك بت نابلوزیباست که در آن نو صحنه کاملا متضاد زندگی یعنی صحنه فقر و ثروت بقلم سحار چارلز دیکنز نویسنده عالیقدر انگلیسی ترسیم‌شده‌است.

دیکنز دراین کتاب بشرح حال خانواده‌ای میپردازد که از فقر و بدبختی و تباهروزی بثروت‌سرشار میرسند و نویسنده در اینجا فرصت می‌یابد که اخلاق‌و روحیات شگفت انگیز کسانی را که بدوران می رسند موشکافی کند .

این کتاب با همکاری پرارزش دو تن از مترجمین شایسته بفارسی روان و شیوائی برگردانده شده است .

آقای محمد قاضی و آقای‌رضا عقیلی که هر دو از همکاران ما در اطلاعات سالانه هستند وخوانندگان ارجمند با آثارشان آشنائی دارند از نظر زیبائی و شیوائی ودقت در ترجمه مستغنی‌ازتوصیف‌می‌باشند.

ما توفیق همکاران ارجمند و انتشارات جاویدان را در ترجمه و انتشار آثار مفیدوجالب‌خواستاریم.

دکتر سید محمد کاظم طباطبائی

متخصص و استادیار دانشکده پزشکی‌ـ اطفال‌ـ امراض داخلی و ترك اعتیادات .

تحریش ـ میدان سرپل ـ اول خیابان مقصودبك

۵ر٤ تا ۸ بعد از ظهر شماره تلفن ۸۵۳۵٦

ا‌ـ۳۱۱۹٦ ۱ـ۱۰

قابل توجه کشاورزان محترم

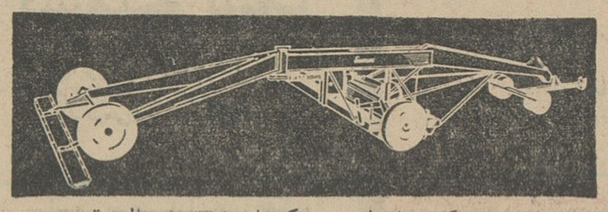

زمین صاف‌کن پابولدوزر کشاورزی با ماله قیمت خیلی ارزان باقساط طویل‌المدت ماشین راه

خیابان قزوین سه‌راه آذری تلفن ۵۸۵٤۸

پاسخ به شکایات

تقصیر سارق است !

اداره روزنامه اطلاعات عطف‌بشرح مندرج در ستون گفتگوی تلفنی‌شماره ۱۱۵٤٤ مورخ ۳۰ر۴۳۸ آن جریده محترم تحت عنوان «تقصیرباکی بود» اشعار میدارد .

سازمان آب تهران جهت جلوگیری از پیش آمد های ناگوار همیشه در محلهائی که جهت لوله گذاری کنده میشود چراغ و علامت باندازه کافی نصب میکندولی‌متاسفانه بعضی‌اوقات اکثر این علامات بسرقت میرودمع‌الوصف سعی میشود تا آنجائیکه‌ممکن است ازاین پیش‌آمد ها جلوگیری شده و وسیله رفاه همشهریان عزیز فراهم گردد .

سازمان آب تهران

دستور لازم داده شد

جریده شریفه‌اطلاعات محترم‌عطف بشرح مندرج پنجشنبه ۲٤ آبانماه آن جریده شریفه بامضای «اهالی ایستگاه‌تیردوقلوخیابان‌شهناز‌جنوبی» تحت عنوان‌کارخانه‌جنب کوچه‌اسلامی باایجاد دودگازوئیل‌وسرو صدامزاحم ساکنان خانه های‌اطراف است اشعار میدارد .

طبق گزارش شهرداری ناحیه ٦ از طرف کمیسیون بند ۲۰ ماده ۵۵ قانون شهرداریها دستورلازم بمتصدی مربوطه داده شد که انجام دهد . در غیر اینصورت پروانه کارشان لغو خواهد شد .

شهرداری

گرانفروشی مشاهده نشد

جریده شریفه‌اطلاعات محترم‌عطف بشرح مندرج دوشنبه ۲۵ آبانماه در ستون گفتگوی‌تلفنی آن‌جریده‌شریفه‌به امضای «مشتری»تحت عنوان «قصابی میدان کاخ‌گوشت‌را گران میفروشد» اشعار میدارد .

طبق گزارش شهرداری ناحیه ۲ با اینکه سه‌فقره گوشت مشتریان‌قصابی مذکور اخذ و در مغازه دیگر توزین واحتساب گردید گرانفروشی مشاهده نشد .

شهرداری

پاسخ به انتقاد

خواهشمند است در پاسخ شرحی که در ستون انتقاد دیشب درج شده بودار قول بنده توضیح داده شود که تغییرمحل ایستگاهها در شهر ، محل نصب باجه‌هاوحتی‌تغییر مسیرخطوط اتوبوسرانی با شرکت واحد نیست و شرکت راسا دراین مواردمداخله‌ای ندارد .

تغییر محل ایستگاههای اتوبوس بخصوص به‌صلاحدید و دستور اداره راهنمائی‌پلیس‌انجام‌میشود وراهنمائی پلیس نیز با توجه به «ترافیك»شهر، نظم عبور و مرور وسائط نقلیه ،محل ایستگاهها را تغییر میدهد ، متعجبم که چرا نویسنده محترم انتقاد که ظرافت هم‌بخرج داده‌اند و باذکرچند مثال کاسه،کوزه را سر شرکت‌واحد شکسته‌اند متوجه این نکته نشده‌اند.

شجاع‌الدین ملایری

بدادگاه رفت

جریده شریفه‌اطلاعات محترم‌عطف بشرح مندرج دوشنبه ۱۸ آبانماه در ستون گفتگوی‌تلفنی‌آن‌جریده‌شریفه‌به بامضای «اهل محل» تحت عنوان «خیابان ۲۱متری‌رضاپهلوی درنیروی هوائی چند تا تاقتونی بدون جواز وجود دارد که نان‌خمیر راکیلوئی ۱۲ ریال میفروشند» اشعار میدارد.

طبق گزارش شهرداری ناحیه ۸ دو نانوائی گرانفروشی‌خیابان مزبورطبق صورتمجلس تنظیمی بدادگاه معرفی گردیده است . وهمچنین ازآنان تعهد گرفته شد که از این پس مبادرت بگرانفروشی ننمایند .

شهرداری

نصب خواهد شد

اداره محترم روزنامه اطلاعات در جواب شرحیکه در شماره ۱۱۵۳۷ ـ ۲۰ر۴۳۸ آن روزنامه تحت عنوان «شکوائیه دارند» درج شده بود به استحضارمیرساندبطوریکه ازمدیریت کل پست‌وتلگراف‌تهران وحومه‌گزارش میدهند بزودی چند صندوق پستی درخیابان شوش شرقی نصب خواهد شد

وزارت پست و تلگراف و تلفن

آگهی مزایده

سازمان آب‌و برق خوزستان فروش دوهزار و پانصد تن‌ملاس نیشکر محصول کارخانه قند نیشکر هفت تپه را بمزایده میگذارد. علاقمندان بشرکت در مزایده میتوانند با ملاحظه عین ملاس‌در محل کارخانه پیشنهادهای خود را حداکثر تا پایان وقت اداری روز ۳۰ر۹ر۴۳ تسلیم دفتر مرکزی سازمان آب وبرق خوزستان در اهواز خیابان شهناز پشت دانشکده پزشکی جندی شاهپور یا در تهران شماره ۹۹ خیابان خردمند نمایند .بهریك از پیشنهادها سپرده‌ای معادل ۵٪ مبلغ پیشنهادی بصورت ضمانتنامه بانکی بدون قید و شرط با اعتبار ۹۰ روز باید ضمیمه باشد .پیشنهادهای واصله در ساعت ۱۰ صبح روز ۲ر۱۰ر۴۳ در اداره‌تدارکات سازمان آب و برق خوزستان ـ اهوازباز و قرائت خواهدشدحضورپیشنهاد دهندگان در جلسه مربوطه آزاد است .

خریدار میبایستی پس‌از امضاء قرارداد حداکثر در ظرف‌مدت بیست روز کلیه ملاس را از محل تحویل که در طرح نیشکرهفت تپه در خوزستان میباشد حمل نماید.

سازمان حق ضبط سپرده را د رموقعیکه برنده مزایده حاضر بانعقاد قرارداد نشود دارد و این ترتب در مورد نفر دوم برنده مزایده نیز اجرا میگردد . سازمان در رد یاقبول‌تمام یاهر یك از پیشنهادها مختار است .

سازمان آب‌وبرق خوزستان

۱ـ۳ آ‌ـ۳۲۷۱٦

آگهی وزارت کشاورزی

از آقایان تجار محترمی که اقدام بخرید علات از خارج کشور نموده‌اند تقاضا میشود که بمنظور تنظیم برنامه حمل و تخصیص واگن جهت حمل غله بمناطقی که در نظر دارند غله‌های خریداری شده را حمل نمایند تاریخ ورود کشتیهای حامل غله و مقدار محموله هریك را حداکثر تا روز ۲۵ر۹ر۴۳ بوزارت کشاورزی اعلام نمایند .

برای سهولت امر آقایان می‌توانند در ساعت اداری مراتب را به تلفنهای شماره ٦٦۲۸۳ و ٦۱۳۹۱٤ اطلاع فرمایند. الف٦۲۰۷

وزارت کشاورزی

۱ـ۲ آ‌ـ۳۳۰۷٤

تبریکات

جناب آقای مهندس حبیب‌الله تیزابی

انتخاب آنجناب را بریاست صنف صفحه فروش تبریك‌عرض میکنم .

داود کاظمی کردستانی

جناب آقای دکتر مهندس شالچیان

مهندسین و کارمندان و کارکنان اداره راه استان دهم افتخار دارند انتصاب شایسته مجدد آنجناب را بمقام منیع وزارت راه صمیمانه تبریك عرض نموده . توفیق و سعادت آن مقام معظم‌را از خداوند مسئلت دارند .

مهندس قدس ـ مهندس هنرجو ـ مهندس طالائی ـ مهندس عبدالنبی ـ مهندس رهبر ـ باقر زندی ـ حسن سعادت ـ اسمعیل فاطمی ـ حسن رشتی ـ رضا فتحی ـ حسین فتحی ـ مجید ربیعی پور محمد انصاری ـ اصغر ملك‌آرائی ـ عبدالرحیم بیجاری ـ حیدرقلی کیان ارثی.

آ‌ـ۳۳۰۳٤

جناب آقای دکتر عاملی وزیر محترم‌دادگستری

محترما بعرض عالی میرساند در شماره ٦۳۸٦ مورخ ۱۷ر۸ر۴۳ جریده محترم کیهان خبرتاسف‌آور انتظار خدمت جناب آقای عباس فلیحی بازپرس با شهامت و منزه شعبه پنج دادگستری رشت را خوانده‌ایم . چون این خبر موجب نهایت‌تاسف اینجانبان بوده است و حتم میدانیم که‌براثر سوء تفاهم‌و اغراض‌بخصوصی این مرحله برای جناب ایشان حادث شده‌است لذا مراتب‌تاسف وتاثر خودرا بعرض عالی میرسانیم و بحق میگوئیم آنچه تاکنون دیده‌وشنیده‌ایم جزپاکی‌ودرستی وشهامت که بایداز صفات بارز قضاة محترم باشد در ایشان ندیده ونشنیده‌ایم . اکنون باوقوف کامل بدین امر از حضور آنجناب انتظار داریم باید نسوء تفاهم که سوء اثری در میان مردم گذاشته است رسیدگی شده ورفع شبهه از این قاضی با شهامت ودرستکار بگردد وراضی نباشند که بی‌گناهی براثر سوء تفاهم و اغراض معرضین متهم گردد .

باتقدیم احترامات فائقه

محمد مدیری ـ مهدی مژدهی ـ حاج احمد یلشعار ـ حاج زین‌العابدین داداش‌زاده ـ حاج رضاپور عباس ـ یوسف امکانجو ـ محسن میرزائی ـ حاج رضاکاشی ـ محمدباقر اصفرنیا ـ حسن بالازاده ـ غلامرضا وو عبدالرحیم اخوان شاکری ـ وعده زیادی از تجار شهرستان رشت .

آ‌ـ۳۳۰٦۸

جلسه مجمع عمومی فوق‌العاده شرکت سهامی توزیع آجر مرکز و حومه

در روز شنبه ۱۹ دیماه ساعت ٤ بعد از ظهر در محل شرکت تشکیل میگردد ازکلیه صاحبان سهام دعوت میشود که درجلسه نامبرده حضور بهمرسانند .

دستور جلسه :

اتخاذ تصمیم برای انحلال شرکت .

آ‌ـ۳۲۹۳٤ هیئت مدیره‌شرکت

آگهی دانشکده پزشکی

نتایج مسابقه ورودی دوره های تربیت کمك آزمایشگاه وکارمند فنی رادیولوژی در دانشکده پزشکی آگهی شده‌است داوطلبان می‌توانند برای اطلاع ازنتیجه و ثبت نام تاروز ۲۹ر۹ر۴۳ همه‌روزه بعدازظهر ها بدانشکده مراجعه نمایند .

دانشکده پزشکی

۱ـ۲ آ‌ـ۳۲۹۷۲

آگهی رسمی

از کلیه صاحبان سهام شرکت سهامی ساختمانهای کشوری دعوت میشود که روز چهارشنبه ۹ دیماه ۱۳٤۳ ساعت ۱۰ صبح در محل شرکت واقع در کوچه فتوحی حضور بهمرسانند .

دستور جلسه

انتخاب اعضاء هیئت مدیره شرکت

هیئت مدیره شرکت سهامی ساختمانهای کشوری

آ‌ـ۱۸۳٦۱

از صاحبان سهام شرکت منحله ساختمانی مارمه دعوت می‌شود

که درساعت پنج بعد از ظهر روز ۱٤ر۱۰ـ۴۳ در جلسه‌مجمع عمومی واقع درخیابان‌سپه کوچه‌یگانه‌شماره۴۵ حضوربهمرسانند.

دستور جلسه

بررسی در خصوص استعفاء مدیر تسویه و تعیین مدیر تسویه جدید مدیر تسویه شرکت منحله مارمه ـ نعمت‌اله‌صدراصفهانی

آ‌ـ۱۸۳۵۵

آگهی فروش اسید سولفوریك رقیق

سازمان آب تهران اسیدسولفوریك (۷۰ تا۷۵٪) مازاد عملیات خشك کردن گازکلر را از قرار هرکیلوگرم ۵ ریال درمحل کارخانه‌شیمیائی در بولوار الیزابت دوم ـ خیابان میکده بفروش میرساند .

سازمان آب تهران

۱ـ۲ آ‌ـ۳۳۰٤۸

آگهی مناقصه شماره ۴۳ر۱۵۳۵

راه آهن‌دولتی ایران ۲۵۰۰۰ عدد اتصالی و ٦و٤ سوراخه سنگین برابر بانقشه ۱۳۲ـ۱۰۱٤و ۷۵۰۰۰ عدد پیچ‌و مهره اتصالی و ۷۵۰۰۰ عدد حلقه فنری رابرابربا برك مشخصات و نقشه و شرایط مربوطه از طریق مناقصه‌سی .ان.ف یکی از بنادر ایران (خرمشهر یا شاهپور)یامرز جلفا ایران خریداری مینماید .

داوطلبان شرکت در مناقصه می توانند در ساعت اداری جهت دریافت اسناد مناقصه‌با در دست داشتن قبض‌صندوق راه آهن بمبلغ دویست ریال باداره کار پردازی مراجعه نمایند شرکت کنندگان در مناقصه باید مبلغ سیصد هزار ریال اسناد خزانه بعنوان سپرده شرکت در مناقصه از اداره اسناد خزانه وزارت دارائی یا بانکهای عامل مقیم ایران خریداری و بصندوق راه آهن پرداخت و رسید آنرا بضمیمه پیشنهاد خود تاساعت ۹صبح روز یکشنبه ۲۳ر۱۲ر۴۳مطابق با ۱٤ر۳ر٦۵ در صندوق پیشنهاد ها واقع در اداره کار پردازی بیاندازند موسسات‌خارجی‌میتوانند ازطریق کارگزار بانك مرکزی ایران نسبت بخرید اسناد خزانه توسط بانك‌مزبور اقدام نمایند .پیشنهاد های واصله ساعت ده همان روز باز و قرائت خواهد شد .

حضورپیشنهاددهندگان‌یانمایندگان‌مجازآنها درجلسه‌مناقصه آزاداست‌وراه آهن در رد ویا قبول هریك یا تمام پیشنهاد ها مادامیکه قرار دادمبادله نشده است مختار می باشد . به پیشنهاد فاقد سپرده و مشروط و مبهم و پیشنهاد یکه بعداز موعد مقرر برسد ترتیب اثر داده نخواهد شد سپرده برنده اول و نفر دوم مناقصه نگهداری و در صورت‌استنکاف از انجام معامله بدون هیچگونه تشریفات بنفع راه آهن ضبط خواهد گردید. هزینه درج‌آگهی در جراید بعهده برنده مناقصه است و پرداخت کلیه مالیاتیکه در ایران بفروشنده تعلق میگیرد بنابتشخیص وزارت‌دارائی‌بعهده‌برنده مناقصه‌میباشد.راه‌آهن میتواند صدی بیست‌و پنج از میزان معامله را کسر یا اضافه نماید . الف ٦۱۹٦

۱ـ ۲ آ‌ـ۳۲۹۲۲ راه آهن دولتی ایران

آگهی مناقصه اسفالت

اداره کل آموزش کشاورزی و روستائی وزارت فرهنك اسفالت خیابانهای مرکز آموزش کشاورزی کرج‌واقع در نصیر آباد کرج را از طریق مناقصه انجام میدهد پیشنهاد دهندگان با مراجعه به دفتر اداره آموزش کشاورزی و روستائی واقع در خیابان‌قوام‌السلطنه کاشی ٦٦صورت مشخصات معابر مورد مناقصه رادریافت وپیشنهادات خود را در دو پاکت (الف و ب):

پاکت الف : حاوی رسید اسناد خزانه بانك اعتبارات‌صنعتی مبنی بر پرداخت صدی پنج‌بهای‌پیشنهادی .

پاکت ب:محتوی بهاء وصورت مشخصات اسفالت مورد مناقصه راتاساعت ۹ر۵صبح روزسه‌شنبه هشتم‌دیماه ۴۳به‌دفتر اداره آموزش کشاورزی و روستائی تسلیم و رسید دریافت دارند .

پیشنهادات درساعت ده صبح همانروز در کمیسیون مناقصه بازو قرائت خواهد شد .

پیشنهادات فاقد سپرده و امضاء وبرك مشخصات و شرایط بدون اعتبار بوده و مطلقا مردود خواهند بود

حضور پیشنهاد دهندگان در جلسه مناقصه آزاد و کمیسیون دررد یا قبول پیشنهادات مختار است .

کلیه هزینه های آگهی و عوارض و مالیات بعهده برنده مناقصه خواهدبود . الف ٦۱۹۷

مجری طرح و کفیل اداره آموزش کشاورزی وروستائی ـ ستوده

۱ـ۲ آ‌ـ۳۲۹۲٤

فقط ۹ روز

یعنی تا ۳۰آذرماه وقت باقیست که با افتتاح یك حساب پس‌انداز در قرعه‌کشی بزرك دیماه جاری حساب پس انداز زندگی **بانك اعتبارات‌ایران** شرکت نمائید.

شعبه مرکزی ـ خیابان سوم اسفند ـ شعبه بازار ـ خیابان بوذرجمهری شعبه سعدی ـ خیابان‌سعدی ـ شعبه نادری خیابان نادری ـ شعبه نواب میدان‌محمد رضا شاه ـ شعبه تخت جمشید ـ خیابان تخت جمشید ـ شعبه امیر ـ سرای امیر ـ شعبه امید ـ سرای امید ـ شعبه شاهرضا ـ خیابان شاهرضا ـ شعبه مشهد ـ خیابان پهلوی مشهد ـ

توجه فرمائید تا ٦درصد بهره بموجودی این حساب باید مورد توجه هر پس انداز کننده باشد.

جوائز تواتومبیل ـ یك بلیط رفت‌وبرگشت بهواپیماوده روز پذیرائی دوشهر رم ـ ده‌ها بخاری مبله زیبا ـ صدها سکه طلا رادیوگرام مبله ـ چرخ‌خیاطی مبله ـ تلویزیون .

اطلاعات اجتماعی

در پارک فرح «جلالیه»

ده‌هزار اردرخت میکارند

نخست‌وزیر همراه کارشناسان فرانسوی از پارک فرح دیدن کرد

پارك فرح در اراضی جلالیه ساخته میشود .این‌پارك برای مردم تهران گردشگاه خوبی خواهد شدوعملیات ساختمانی ودرختکاری در آنجا به سرعت پیش میرود .

● **ده هزار درخت**

قرار است در پارك فرح ده هزار درخت غرس شود .

شهرداری در نظر دارد درتابستان آینده در پارکهای صاحبقرانیه ، ساعی وفرح نیز تاسیسات لازم را جهت استراحت مردم تهران بوجود آورد تا باین ترتیب مردم تهران از رفتن به ییلاقات بی‌نیاز شوند .

● **کارشناسان**

دوتن از کارشناسان و استادان پارك‌سازی فرانسه که بدعوت وزارت آبادانی و مسکن برای مدت ده روز بایران سفر کرده‌اند باتفاق دو تن از مهندسان آن وزارتخانه با آقای منصور نخست‌وزیر ملاقات کردند .

آقای نخست وزیر پس از این ملاقات باتفاق کارشناسان‌فرانسوی ومهندسان وزارت آبادانی ومسکن باراضی جلالیه رفتندو کارهای‌مربوط به ساختمان‌پارك‌بزرك فرح‌راازنزدیك بازدید کردند.

آقای نخست وزیر دستور داد که نظریات کارشناسان پارك سازی فرانسه در مورد ساختمان این‌پارك موردتوجه قرار گیرد وبمرحله‌اجراء گذاشته‌شود.

قرا راست تا یك هفته دیگرآقای نخست‌وزیر اولین درخت پارك فرح‌را غرس کند ونیز قرار است علیا ـ حضرت شهبانو فرح‌ده‌هزارمین درخت این پارك راغرس فرمایند.

مردم محلات غرب تهران میگویند :

وقتی کندید اسفالت هم بکنید!

● **اتوبوس در خیابانهای رودکی و هاشمی باندازه کافی نیست**

● **امتداد خیابان هاشمی خواسته قدیمی مردم این منطقه است**

● **روشنائی معابرغربی‌تهران نیز کافی نیست**

در غرب تهران شرکت تلفن پیاده‌روها را حفاری کرده‌مردم از این امر ناراحت هستند و میگویند وقتیکه خیابان راحفر میکنید اسفالت هم‌بکنید آخر این پیاده رو ها را خود مردم اسفالت کرده‌اند .

دراین‌محلات اتوبوسهای خطوط ۴۸ و۶۰ کم است و مردم‌ساعت ها در صف میمانند مردم ـ خواهان امتداد خیابان بوستان و تامین روشنائی معابر نیز هستند .

این مسائل ومسائل مربوط‌به اتوبوس و روشنائی و توسعه معابر در جلسه هیئت مدیره و معتمدین انجمن محلی وکانون خیریه رودکی و توابع که به ریاست تیمسار باستی و با حضور آقایان حاج افتخاریان ، تیموری ، حاج سیف نوریان ، عزیزی ، حاج غفوری ، فاضلی سروان قلی پور ، محراب نیا، حاج ناصری ، هاشمی در محل انجمن‌تشکیل شد ، موردبررسی قرار گرفت .

● **روشنائی معابر**

دراین جلسه‌مذاکراتی پیرامون تجدید آسفالت خیابان رودکی بعمل آمدو ضمن شرحی از شهرداری ناحیه یك تقاضا شد نسبت بتجدید آسفالت خیابان مزبور که در اثر مرور زمان بوضع‌نامطلوبی در آمده اقدام‌مقتضی معمول دارند و شرحی به بنگاه برق تهران نوشته شد که روشنائی معابر نیز تکمیل شود .

● **اتوبوس**

در مورد اتوبوسهای خط ۶۲ گفته شد که در اثر کمی اتوبوسها بین ساعت ۷ تا ۸ صبح در اغلب‌ایستگاه ها تعداد مسافران بیکصد نفر می‌رسد و شرحی به مدیر عامل شرکت واحد اتوبوسرانی نوشته شد که‌برای رفاه حال عموم تعدادی به اتوبوس های فعلی بیافزایند .

چون خیابان هاشمی یکی از پر‌جمعیت ترین خیابانهای شهر تهران است و سکنه آنجا عموما از اتوبوس استفاده مینمایند تعداد اتوبوس های خط ۴۸ کم است و اتوبوس ها فقط در سه ایستگاه آخر خط مسافر خود را تکمیل و از سوار کردن مسافر در ایستگاههای کارون ، نصردشت و خوش‌خودداری مینمایند .

● **پیاده روها**

چون اکثر پیاده رو های خیابان ها و کوچه های این منطقه بوسیله اداره تلفن ناحیه مربوطه برای کابل کشی کنده شده ، شرحی در این زمینه به شهرداری مربوطه نوشته شدتانسبت به مرمت اسفالت‌پیاده‌رو خیابانها و بخصوص کوچه ها که به هزینه اهالی اسفالت شده اقدام نمایند ، چون ادامه این وضع در فصل زمستان برای مردم ناراحتی تولید خواهد نمود .

● **امتداد خیابان**

از اداره‌راهنمائی و رانندگی‌تقاضا شد در چهار راههای پر جمعیت این منطقه بخصوص چهار راههائی که محل برخورد دو خط اتوبوسرانی است و اغلب تصادفاتی روی میدهد چراغ راهنما نصب نمایند .

پیرامون امتداد خیابان بوستان سعدی به کارون که بیش از پنجاه خانه خشت و اتلی و آغل گوسفند در آنجا ساخته شده و از سالهاپیش امتداد خیابان مزبور تقاضا شده بحث مفصلی بعمل آمد و ش مجددی در این زمینه نوشته شد و قرارشد تیمسارباستی باشهرداریاناحیه یك ملاقات و توجه ایشان را باین موضوع جلب نماید .

عکس روز :

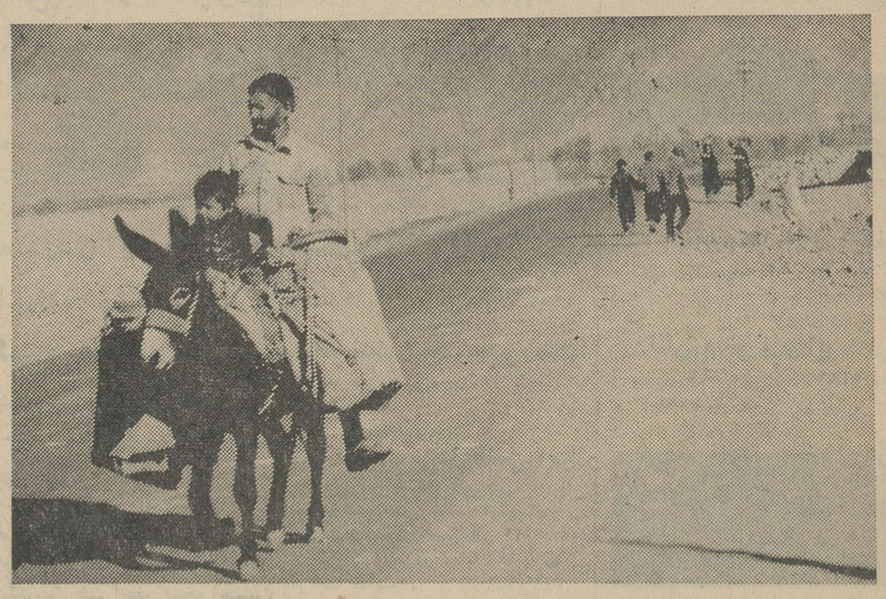

روستائی شیرفروش بانوه‌اش بشهر می‌آید ...

جدول کلمات متقاطع شماره ۲۸۶۱

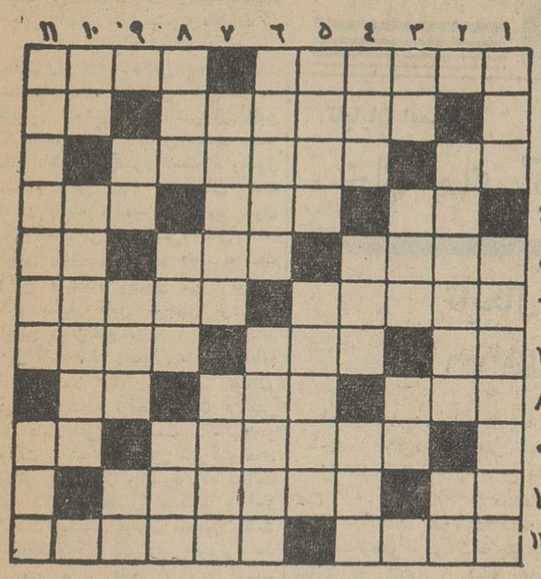

افقی : ۱ـ روزگاری سرزمین مصر مرکز فرمانروائی آنان بود ـ از صنایع مستظرفه اصفهان ۲ـ کاشی فرنگی ـ علامت جمع ۳ـ از طوایف وطنی ـ اگر رو به او بدهید طلبکار در می‌آید ٤ـ مانند ـ گله ـ کبودش‌ازترکیبات‌شیمیائی است ۵ـ اگر مجال بدهید شاید برسد ـ زنی که هیچ زنی چشم دیدنش را ندارد ـ فقط در دم آخر میخواند ٦ـ نکبت و گرفتاری ـ غذای غروب‌ماه مبارك ۷ـ ماه سرما ـ آزاد شده است ـ بسیار نجوئید که اندك است ۸ـ از یاران قدیمی‌قبا ـ خیالی ـ بطرف ۹ـ شرکت جستن ـ حالا هم بسیاری از راهها به آن منتهی میشود ۱۰ـ پدر فازی ـ راه رفتن به شیوه کبك خوش خرام ۱۱ـ از گویندگان آذربایجان ـ المپیك چهار سال پیش در آن برگزار شد .

عمودی :۱ـ از واحد های گردو ـ از شاهان کشورگشای ایران ۲ـ برای رفتن به‌کشوری دیگر لازم است ـ صدای‌مردانه ۳ـ پایه و بنیان ـ نوشیدن ـ دهان کودك تازه حرف ٤ـ بالاخره معلوم نشد کجائی‌انداخت ـ از دشمنان ملخ ـ اقدامی کشاورزی ۵ـ کمیاب است ـ مرکبی برای سفر کردن در راههای دور و سخت ٦ـ سروصدای بسیار ـ بزرگترین آنها خنوپس‌نام دارد و بغل دست ابوالهول نشسته است ۷ ـ علی‌القاعده باید هربامی اینطور باشد اما گاهی دوهوا هم می‌شود ـ کارش تکمیل‌است ۸ـ قهوه معروفی دارد ـ نه از روزگار چشم باید داشت نه ازمردم روزگار ـ توانائی ۹ ـ صریح ـ سخن آمیخته به‌کنایه ـ جدید ۱۰ـ رمق ـ چند سال پیش زلزله هولناکی در آن اتفاق افتاد ۱۱ـ بانی ترکیه نوین ـ ضمیر متصل .

حل جدول شماره ۲۸۶۰

	۱	۲	۳	۴	۵	۶	۷	۸	۹	۱۰	۱۱
۱	س	پ	ه	س	ا	ل	ا	ر	م	ب	س
۲	د	ی	ز	■	ش	ع	ف	■	ا	د	م
۳	■	ه	ل	ا	ه	ل	■	ل	ی	ب	ی
٤	د	س	■	ن	د	■	و	ی	■	ر	ن
۵	ا	و	ن	ت	■	خ	ر	م	ن	■	ا
٦	ر	ز	ا	ز	ی	■	ع	و	ا	ل	م
۷	ا	■	ر	ا	س	و	■	ز	ب	ر	ی
۸	ل	ک	■	ع	■	د	ل	ی	■	ز	س
۹	ع	ش	ف	ی	■	س	ی	ت	م	ا	■
۱۰	ل	ت	■	ه	ج	ی	ن	■	ا	ن	د
۱۱	م	ی	■	ک	ا	م	ج	ا	ت	ک	ا

هموزن خود پول بگیرید

۲۶ آذرماه بلیطهای فوق‌العاده اعانه ملی با ۱۰ جایزه ۲۰ هزار تومانی و یك جایزه ۲۰۰ هزار تومانی‌در سراسر کشور منتشر میشود و هرهفته‌ازمیان برندگان ۲۰۰ هزار تومانی و ۲۰ هزار تومانی یکنفر بحکم قرعه قهرمان شانس میشود و هم وزن خود پول میگیرد.

۲۶ آذر

بلیطهای فوق‌العاده

اعانه ملی

در سراسر کشور منتشر میشود

اعضاء جدید انجمن شمالغرب

جلسه انجمن محلی شمالغرب تهران بریاست آقای جعفرزاده در منزل آقای حاج آزمایش تشکیل شد ونتیجه انتخابات انجمن اعلام شدوآقایان زیر بسمت اعضای‌انجمن تعیین شدند . حاج علی محمدنور محمدیان ، عزت‌الله اوزار، مصطفی پاك‌طینت ، پرویز افشارپور ، یدالله عامری حاج حسن کریمی ، سپاه منصور ، حاج مهدی آزادان ،غلام حسین شیرازی ، عباس خان‌محمدی امامی رضوی ، حاج غلامرضاچلبی، شمس بروجردی ،فضل‌الله‌لاجوردی، حاج علی خضرائی ،سرهنك گلکار، مرتضی پاك‌طینت ، حاج‌نصرت ، نور محمدی ، حاج محمد حسین کیامنش ، حاج محمد نورمحمدیان، باقر عاملی ،نصرات‌الله یوسفی، سرگرد طاهری ، سرهنك جوادناظر عدل ، سرهنك‌نورمزیاری ،محمدباقر جوادی ، هنرمند، کیمیاگرومهندس حاج فضل‌الله عطائی ، خلیل‌بهرامی مصحفی .

در محلات شهر

محمد عسگری ، سرهنك نصرالله نصرتی ، سید محمد نیك نژاد،

آگهی مزایده

بانك سپه تعداد ۹۸۲۷۷ عدد شیشه عینك بمشخصات زیر از طریق مزایده بفروش میرساند :

۱ـ شیشه سلیندر سفید ۶۰۲۱۹ عدد
۲ـشیشه سلیندر رنگی ۱۵۳۶۱عدد
۳ـ شیشه اسفر سفید ۷۵٤۵ عدد
٤ـشیشه اسفر رنگی ۷۰۵۸ عدد
۵ـشیشه رنگی بدون نمره ۸۰۹٤ عدد

۱ـطالبین‌شرکت در مزایده میتوانند پس از رویت شیشه عینك ها پیشنهادات خودرا درپاکت لاك ومهرشده به‌ضمیمه سپرده معادل پنج‌درصد بهای پیشنهادی که به‌حساب جاری شماره ۲۶۹۱ اداره کارپردازی پرداخت خواهند نمود تاتاریخ ده صبح روز چهارشنبه ۲۵ آذرماه ۱۳۴۳ به‌اداره کارپردازی این بانك تسلیم نمایند .

۲ـپیشنهادات واصله در روز ۲۵ آذرماه ۱۳۴۳ درساعت ده‌صبح بازو قرائت خواهد شد .

۳ـ حضور پیشنهاددهندگان در جلسه آزاد بوده و به‌پیشنهادات فاقد سپرده ترتیب اثرداده نخواهد شد

٤ـپرداخت هزینه آگهی بعهده برنده مزایده بوده و بانك هیچگونه مخارجی را قبول نخواهد داشت .

۵ـ چنانچه برنده مزایده از انجام معامله خودداری نمودسپرده او بنفع بانك ضبط میشود

٦ـ بانك دررد یاقبول یك یاکلیه پیشنهادات آزاد می‌باشد .

آ_۳۲٦۰۲ ۱_۳ بانك سپه

در هیچ موسسه‌ای ثبت‌نام نکنید زیرا متد خیاطی

گرلاوین + ژوله‌مانکن

عالیترین و تکمیلترین هنر خیاطی در دنیا و صحیح‌ترین متد خیاطی

برای اولین بار در ایران‌درکدام موسسه تدریس میشود ؟ موسسه‌ای با ۱۲ مزیت وبرتری وباشهریه‌ای از ۳۰۰ ریال تا ۵۵۰۰ ریال

وبا سه بلیط دو سره به پاریس برای شاگردان اول تاسوم این دوره

ویکصد جایزه بزرك آموزشی برای بقیه شاگردان

و سرویس مجهز مجانی

(خودرا برای ثبت‌نام‌ازتاریخ ۲۸ آذرماه‌تا ٤ دیماه آماده کنید)

«تودیع»

چون از گرگان‌منتقل شده‌ام بدین وسیله از سروران گرامی دوستان عزیز ـ همکاران و همقطاران واهالی محترم گرگان وتوابع وترکمن‌صحرا که‌درمدت اقامتم نهایت لطف ومحبت را نسبت باینجانب مبذول فرموده‌اند تشکر وسپاسگزاری نموده‌وخداحافظی مینمایم واز خداوند متعال سعادت‌و سلامت همگی را مسئلت مینمایم .

گرگان ـ سرگرد دکتر حسینی
آ_۳۳۰۱٤

آگهی مناقصه شماره ۵۴۲

شهربانی کل کشور خرید ۹ قلم لوازم بایگانی از قبیل پوشه و طلق اندیکس و مقوا و غیره را طبق سیاهه و نمونه‌های موجود بموجب برك شرایط جداگانه بمناقصه میگذارد . داوطلبان در مناقصه میتوانند برای دریافت‌برك شرایط و سیاهه لوازم‌موردمناقصه باین اداره مراجعه وپیشنهادات‌خود راتاآخر وقت‌اداری‌روز(۹ر۱۰ر۴۳) بدائره دفترتسلیم‌نمایند.پیشنهادات رسیده درساعت ۱۷ همان روز در جلسه کمیسیون باز وقرائت‌خواهد شد .

حضور پیشنهاددهندگان درجلسه کمیسیون الزامی است وکمیسیون مزبور در رد یا قبول یك یا کلیه پیشنهادات مختار است.الف۶۱۱۸

رئیس اداره کارپردازی.سرهنك ناظمی افشار
۱_۲ آ_۳۲۹۱۶

کپیه از اسناد

با اطمینان در حفظ اسناد ومرغوبیت چاپ‌در دو دقیقه در حضور شماانجام میشود . پرسپولیس ـلاله‌زار نوچهار راه کنت جنب کوچه یاسمی ۲۷٤ تلفن ۳۳۷۵۷

مسائل روز
کسر بودجه
(۴)

درشماره قبل دیدیم که کل رقم مالیات بردرآمدی که از طبقات متنعم و یاپردرآمددریافت میشود فقط اندکی از دویست میلیون تومان و یا یك پنجاهم رقم درآمد کلی بودجه مملکت بیشتر است. اما این کمی درآمد همانطور که می‌دانیم ناشی از پائین بودن اشل های مالیاتی نیست بلکه عمدتا ناشی از قصور دستگاه وصول است و باین جهت می توان گفت که در رشته مالیات بردرآمد بدون آنکه احتیاجی بافزایش اشل های مالیاتی باشد باسانی و فقط به‌کمك اصلاح دستگاه وصول می توانیم مبالغ بسیار قابل توجهی بردرآمد مالیاتی بیافزائیم.

از آن جمله وصولی مالیات مقاطعه کاران که فعلا ۱۴۳ میلیون تومان پیش بینی شده، قطعا بدون افزایش اشل قابل افزایش است. مالیات بر شرکت ها ـ بخصوص شرکت های وارداتی و مونتاژ و غیره که درآمد های کلانی تحصیل میکنند و فعلا ازشصت میلیون تومان متجاوز نیست نیز بااصلاح دستگاه وصولی حد اقل بدو برابر قابل افزایش است. همچنین است مالیات بازرگانان و بخصوص بازرگانان وارد کننده که در سالهای اخیر درآمد های نسبتا قابل توجه داشته‌اند و امسال نیز با توجه بافزایش واردات، درآمدایشان افزایش خواهد یافت.

ضمنا این نکته قابل‌ذکر است که همه گروه هائی که ذکر کردیم با طیب خاطر آماده پرداخت مالیات‌های حقه خود میباشند منتهی‌فساددستگاه وصولی در بعضی موارد چنان است که راهی جز انحراف در مقابل‌مودی باقی نمیگذارد. باین معنی‌که در مواردیکه مودیان مالیاتی مصر بپرداخت مالیات های حقه هستندگاه چنان گرفتاری هائی برای ایشان بوجود می‌آید که ناچار به تبعیت از جریان معمولی و یا دنباله روی از مامورین فاسد میشوند.

بهر حال‌باتوجه به آنچه گفته‌شد محتملا به کمك اصلاح خواهیم توانست قسمت اعظم کسر بودجه سال آینده را جبران کنیم.

معذلك موارد دیگری نیز وجود دارد که میتوان درآمد های مالیاتی و گمرکی دولت را افزایش داد. از آن جمله است جلوگیری از قاچاق کالاهای مختلف انحصاری و یا غیر انحصاری. در حال حاضر هر ساله در حدود پنج تاشش هزار تن چای بصورت قاچاق وارد مملکت میشود و اگر میزان درآمد دولت را از هر کیلو چای ده تومان بحساب بیاوریم درآمدی که از راه مبارزه با قاچاق حاصل خواهد شد حداقل به پنجاه میلیون تومان خواهد رسید.

همچنین اگر میزان واردات سیگار های قاچاق را فقط یك دهم تولید داخلی سیگار بدانیم میزان درآمدی که از راه مبارزه با قاچاق سیگار حاصل خواهد شد حداقل به یك دهم درآمددخانیات که ۴۱۸ میلیون‌تومان است بالغ میشود.

میزان واردات معافی واز آن‌جمله واردات کنسرسیوم نفت نیز هرساله به هفتصد میلیون تومان بالغ می شودوجلوگیری‌ازقسمتی‌ازاین واردات نیزقطعابردرآمد گمرکی خواهدافزود.

با افزایش عوارض مشروبات‌الکلی و عوارض سینما ها برقراری مجدد عوارض اتوموبیل های سواری که سالانه به ۲۳ میلیون تومان بالغ میشود و عوارض دخانیات می‌توان درآمد تازه تحصیل کرد.

اما وظیفه یك‌سیستم مالیاتی‌مترقی فقط افزایش درآمد مالیاتی نیست بلکه همانطوریکه مصادر امور اشاره کرده‌اند بایستی موجبات تسهیل سرمایه گذاری رانیز فراهم آورد.

«ناظر»

اطلاعات اقتصادی

تاپایان امسال
خانه های کوی فرح تحویل مردم میشود

تابحال ۶۳۶ خانه پیش فروش شده‌است‌و ۳۶ قطعه دیگر نیز بزودی فروخته‌میشود

امروز اعلام شد تا پایان سال جاری ساختمان ۴۹۰ دستگاه منزل‌مسکونی‌از خانه های کوی «فرح» واقع در جاده فرح آباد توسط بانك‌رهنی‌ایران‌خاتمه یافته و تحویل مردم میشود.

بانك رهنی برای کمك بتوسعه‌خانه سازی در کشور و کمك بحل‌مشکل مسکن در اراضی خود واقع در جاده فرح آباد (امتداد خیابان ژاله) اقدام بساختمان ۶۷۲ خانه در ۸ نوع‌مختلف یك طبقه‌و دو طبقه و بقیمت های از ۳۵ تا ۱۱۵ هزار تومان‌برای‌مردم‌نموده است.

از ساختمان کل خانه ها فقط ۶۸ قطعه هنوز ساختمانش شروع نشده که آنهم بزودی آغاز خواهد شدکه باکسب اجازه از پیشگاه شهبانوی ایران محل این ساختمانها بنام«کوی‌فرح»نامیده شده است.

● فروش خانه‌ها

باتسهیلاتی که بانك رهنی‌درفروش خانه ها وضع کرده است تابحال۶۳۶ خانه پیش فروش شده و ۳۶ قطعه بقیه نیز بزودی فروخته میشود.

بدین معنی که طبق تعرفه بانك رهنی قیمت زمین هر خانه‌نقدا از حریداران دریافت شده و بابت هزینه ساختمان نیز ۳۰تا ۵۰درصد آن را خریدار و ۵۰ تا ۷۰ در صد بقیه را بانك رهنی پرداخته که باقساط ۱۵ ساله و بابهره ۸درصد وصول میکند.

بمحض اینکه خریداران زمین‌پیش قسط مقرره را میپردازند ساختمان‌خانه شروع میشود.

بطوریکه تا بحال۱۱۴خانه‌از انواع مختلف ساخته و تحویل شده‌است‌و ساختمان بقیه خانه هانیز در دست اقدام است و طبق برنامه کلیه‌عملیات ساختمانی کوی فرح تا حدودخردادماه سال آینده پایان خواهد یافت.

در حال حاضر بموازات خانه‌سازی تاسیسات شهری کوی فرح از قبیل اسفالت ـلوله کشی آب، برق،کابل کشی تلفن و شوفاژ(برای خانه های نوع اول) وسایر وسائل شهری نیز در دست تهیه میباشد

● هشت نوع خانه

خانه های‌نوع اول از همه بزرگتر است دو وسه طبقه میباشد و هر یك حدود ۴۰۰متر وسعت دارد و جمعا۳۹۴ متر زیر بنا و بهای آن حدوده۱۱۵هزار تومان میباشد. (قیمت هائی‌که‌ذکرمی شود شامل‌بهای زمین‌ـهزینه‌ساختمان وسایر مخارج میباشد.)

خانه های نوع دوم ۳۲۰ متر وسعت داشته و دوطبقه است و جمعا۲۴۷متر زیر بنا دارد و ارزش آن نیز حدوده۷۵ هزار تومان میباشد.

خانه های نوع سوم هم‌دوطبقه‌بوده وهریك ۲۵۰ متروسعت‌و ۲۲۳متر زیر بنا دارد و بهای آن حدود ۶۴ هزار تومان است.

خانه های نوع چهارم یك طبقه‌بوده و ۲۵۰متر وسعت آن است. قیمت آن حدود ۴۲ هزار تومان و۱۳۸ متر زیر بنا دارد.

خانه های نوع پنجم هم یك طبقه است و ۲۲۰ متر وسعت دارد و ۱۲۰ متر آن زیر بنا بوده و ارزش آن‌حدود ۳۵ هزار تومان میباشد.

خانه های نوع ششم ۲۰۰ متر وسعت دارد بنای‌آنهم یك طبقه بوده و۱۲۰ متر زیر بنای آن است وارزش آن حدود ۳۶ هزار تومان میباشد.

خانه‌های نوع هفتم یك طبقه بوده‌و ۲۸۰ متر وسعت دارد که ۱۵۴ متر زیر بنا داشته و حدود ۵۶ هزار تومان ارزش آن است.

خانه های نوع هشتم هم ۲۸۰ متر وسعت و ۴۷ هزار تومان ارزش دارد و یك طبقه میباشد و زیر بنای آن۱۴۰ متراست.

آخرین نرخ خرید و فروش ارز در بانکها

نوع ارز	نرخ خرید بریال	نرخ فروش بریال
یك دلارامریکا	۷۵٫۰۰۰	۷۶٫۵۰۰
یك لیره انگلیسی	۲۰۹٫۲۳۵	۲۱۳٫۴۳۵
یکصد فرانك بلژیك	۱۵۱٫۱۵۶	۱۵۴٫۱۵۶
یك فرانك سویس	۱۷٫۳۸۰	۱۷٫۷۳۰
یك فرانك فرانسه	۱۵٫۳۰۶	۱۵٫۶۰۶
یکصد لیر ایتالیا	۱۲٫۰۰۴	۱۲٫۲۵۴
یك فلورن هلند	۲۰٫۸۷۲	۲۱٫۳۲۲
یك مارك آلمان غربی	۱۸٫۸۵۸	۱۹٫۲۵۸
یك کورن سوئد	۱۴٫۵۶۸	۱۴٫۸۶۸
یك‌کورن نروژ	۱۰٫۴۸۴	۱۰٫۶۸۴
یك کورن دانمارك	۱۰٫۸۴۶	۱۱٫۰۴۶
یك شیلینك اتریش	۲٫۹۰۴	۲٫۹۶۴

بیست شهرستان دارای برق و آب لوله‌کشی میشود

لوله کشی آب و تامین برق ۲۰ شهرستان ایران تاپایان سال جاری انجام میشود.

لوله‌کشی و تامین برق شهرستانهای مزبور شروع خواهد شد.

وزارت آبادانی‌و مسکن برای‌لوله کشی آب درسراسر کشور و تامین‌برق نقاط مختلف مملکت طرح وسیعی‌تنظیم کرده است.

بموجب این برنامه در اسرع وقت سرتاسر کشور از آب لوله کشی‌سالم و برق‌کافی استفاده خواهند کرد.

● اسامی شهرها

بیست شهرستانی که مشمول‌انجام لوله کشی و تامین برق شده‌اندعبارتند از:

دلیجان ـلاهیجان ـآران‌ـبیدگل ـ بهشهرـسبزوار ـکاشمرـبیرجند ـ نیشابورـآمل‌ـ تبریزـ هیزه ـشاه‌آباد غرب‌ـ شوش ـزاهدان ـزابل ـزرند کرمان‌ـ کنگاور ـرشت وشفت.

اعتبار لازم در این مورد از محل اعتبارات عمرانی کشور تامین شده‌و در ظرف‌سه ماه آخرسال جاری‌عملیات

چند مهمانسرا در نقاط مختلف کشور ساخته میشود

طرح پرداخت وام برای‌ساختمان مهمانسرا در نقاط مختلف کشوربمبلغ سی میلیون‌ریال در جلسه اخیر هیئت عامل سازمان برنامه بتصویب‌رسید.

چون بموازات پیشرفت عملیات‌عمرانی در سراسر کشور وایجادراههای‌اصلی وامکان‌مسافرت باوسائل‌ارتباطی‌سریع ونوین بر تعداد جهانگردان ومسافرین داخلی افزوده میشود، از این جهت تاسیس مهمانسرادر نقاط‌مختلف‌کشور بمنظور استراحت و اقامت سیاحان و مسافران ضروری تشخیص داده‌شده است.

اینك با استفاده از اعتبار این‌طرح تعداد ی‌مهمانسرادر نقاط‌مختلف‌کشور بارعایت اولویت هرشهر ساخته‌خواهد شد و مورد استفاده مسافران خارجی و داخلی قرار خواهد گرفت.

قبلا نیز از محل اعتبارات عمرانی برنامه سوم در هر یك از شهر های تبریز ـماکو و قصر شیرین یك مهمانسرا ساخته شده و مورد استفاده قرار گرفته است.

این طرح بوسیله سازمان جلب سیاحان مورد اجرا قرار میگیرد ومدت اجرای آن یکسال پیش بینی‌شده‌است

آگهی مزایده

ششدانك یك‌قطعه زمین عرصه کارخانه موزائیك‌سازی آقای عطاءالله نظری دارای پلاك شماره ۱۸۷۵ جداشده ازپلاك ۱۶۶۰۸ فرعی ازیك اصلی گنبدکاوس بخش ده ثبت‌گرگان محدود بحدود زیر شمالا بطول ۱۱۰ متر باقیمانده عرصه شرقا بطول ۱۵ متردیواریست بخیابان پهلوی جنوبا بطول ۱۱۰ متر بزمین شماره ۱۹۶۸ فرعی ازیك اصلی غربا بطول پانزده متربباقیمانده عرصه گنبدکاوس حد فاصل درقسمت دوم شمال واول جنوب دیواریست اختصاصی که‌مساحت کل‌عرصه ۱۶۵۰متر مربع‌میشود برابر ارزیابی اداره ثبت اسنادبقرار متری ۳۲۰ریال درقبال طلب‌اداره‌دخانیات و عشریه دولتی بمزایده میگذارد طالبین میتوانند ازتاریخ نشر اولین آگهی ظرف مدت‌سه ماه تقاضای خودرا کتبا بدائره اجراء دادگستری شهرستان گنبدکاوس تسلیم ورسید دریافت دارند خریداران میتوانند ملك مورد فروش راکه‌در خیابان پهلوی واقع‌است ملاحظه نمایند فروش از مبلغ یکصد وسی وپنجهزار ریال شروع درتاریخ۱۶ر۱۲ر۴۳ انقضاء مدت سه‌ماه پیشنهادات دردفتر دادگستری گنبد کاوس بازوقرائت خواهد شد حضور پیشنهاد کنندگان درجلسه آزاداست برنده مزایده بلافاصله بموجب سند انتقال مالك پلاك فوق‌الذکر خواهد شد هزینه انتقال سند بعهده برنده مزایده می‌باشد.

مدیر دفتراجرای دادگستری شهرستان گنبدکاوس ـ ناطق

توجه توجه توجه

TALTA

اگر مایل به تاسیس کارگاه لباس شوئی (اعم از خشك شوئی و سفید شوئی)هستید.

قبل از خرید ماشین‌آلات به‌شرکت تالتا نماینده‌انحصاری کارخانه‌معظم بووه BOWE سازنده معروفترین‌ماشینهای خشك شوئی جهان رجوع فرمائید.

مسئولان شرکت با راهنمائی های مفید فنی و اقتصادی موفقیت حتمی شما را تضمین مینمایند.

شرکت تالتا با مسئولیت محدود

آدرس ـ خیابان شمیران مقابل خیابان آمل خشك‌شوئی تاباآکسپرس تلفن ۷۵۷۲۰۵

آـ۳۱۵۳۰ ۱ـ۷

بدینوسیله باستحضار آقایان بازرگانان و دارندگان کالا در کشتی «الیندا» سفر ۶۴ (از بنادرچین ومالایا) میرساند که کشتی نامبرده بنابدستور سازمان بنادرو کشتیرانی ببندرشاهپور اعزام و در تاریخ ۱۷ر۹ر۱۳۴۳ به بندر مزبور رسیده است کشتی مشغول تخلیه تمام کالای خرمشهر در بندر شاهپور میباشد.

برای اخذ ترخیصیه به شعبه‌اینشرکت در بندر شاهپور مراجعه‌فرمائید.

شرکت گری‌مکنزی محدود

قابل توجه
کشتیرانی ها و بازرگانان

شرکت بار و تخلیه کالا بارگیری و تخلیه کالا های تجارتی‌رابا نازلترین قیمت و سهلترین شرایط بنحواحسن وسریع انجام میدهد.

خرمشهر ـ سرای دورقی ـ تلفن۴۰۱۶ تلگرافی: تخلیه‌کالا

آـ ۳۲۱ ۱ـ۳

گالو

ساعت هنرمندان برجسته ایران وجهان

گالو تنها ساعتی است که در پنج حالت مختلف امتحان می شود. وهمین امتیاز منحصربفرد، عنوان دقیق ترین ساعت را به گالو داده است.

نمایندگان شهرستانها

رضائیه عبدالخالق جزایری ـ بابل حسین هرمزاده ـزاهدان آقای محمدعلی نجفی‌ـشاهی آقای‌حسن‌مقدم‌سمنانی آستارا ـ فروشگاه ملك‌زاده ـ سنندج ـ برادران‌براتیان‌ـ کردکوی ـ آقای حسینعلی افضلی ـ مشهد تمرچی ـهمدان احمد اخضر.

نیازمندیها

استخدام

یك نفر خوشنویس تبلیغاتی

باسابقه استخدام می‌شود داوطلبین با در دست‌داشتن نمونه کار خود به کانون طوطی (خیابان خیام ـساختمان اطلاعات)مراجعه نمایند

بچند نفر دوشیزه یابانو

وآقا که سابقه ویزیتوری یا سیلز داشته‌باشند نیازمندیم داوطلبان‌شخصا از ساعت ۴تا ۷بعداز ظهر روزهای‌شنبه ۲۱ر۹ر۴۳ الی سه‌شنبه ۲۴ر۹ر۴۳ به ابتدای خیابان ویلا شماره ۱۰ طبقه پنجم تلفن ۴۹۸۶۷ مراجعه فرمایند.

آـ۳۳۴۶ ۱ـ۲

آگهی استخدام

سازمان مسکن پنج‌نفر کارمند جهت اشتغال درداره حسابداری که حداقل دارای دیپلم کامل متوسطه بوده و در رشته حسابداری دارای تحصیلات اختصاصی باشند طبق مقررات‌استخدام مینماید.

داوطلبان میتوانند بمدت یك هفته از تاریخ نشر آگهی جهت اطلاع از شرایط مقرره‌ثبت نام باداره کارگزینی این سازمان واقع درقسمت شمالی‌پارك شهر مراجعه نمایند. الف۶۱۵۹

آـ۳۲۹۱۸ ۱ـ۲

بانو یادوشیزه (مدیره)

برای سرپرستی یك منزل مورداحتیاج با تلفن ۶۵۰۲۰ تماس حاصل‌فرمائید

آـ۱۸۲۴۷ ۱ـ۲

آموزگارـدبیر ـماشین‌نویس

گروه فرهنگی بزرگمهر بچند نفر آموزگار و دبیر (ابتدائی ـعربی ـ انگلیسی)احتیاج دارد. باب همایون تلفن ۳۹۰۲۴

آـ۳۳۵۲ ۱ـ۲

بیك ناظم برای دبیرستان

نیازمندیم به‌تلفن‌شماره۶۳۲۰۸ مراجعه شود.

آـ۱

شرکت‌سهامی زیمنس ایران

به چند نفر نقشه کش فنی که‌سابقه کار داشته‌باشند نیازمنداست‌داوطلبان میتوانند دازساعت۸صبح‌الی ۱۲ به‌قسمت کارگزینی واقع در خیابان تخت‌جمشید مراجعه نمایند.

۱ـ۳۲۹۳۶

کارمند فنی

بامعلومات تئوری و عملی در حدود مهندس مکانیك و حداقل دوسال کار در موسسات تولیدی آشنا بزبان ـ انگلیسی برای کار اداره آموزش فنی استخدام میشود.

به آدرس شوش شرقی‌کارخانه ارج مراجعه نمائید.

۱ـ۳۲۹۹۸ ۱ـ۲

سالن مد و آرایش

آموزشگاه آرایش وزیبائی هنگامه
با امتیاز رسمی وزارتفرهنگ

دیپلمه پاریس و رم کلیه‌متدآرایش سروصورت و انواع فر ها را بمدت کوتاهی علمی و عملی با ۲۳۰ تومان تا اخذ گواهینامه رسمی تضمین‌مینماید (انواع کلاه‌گیس مجانا آموخته میشود)

خیابان شاه جنب ایران کالا خیابان دقیقی پلاك ۱۵۵

آـ۳۳۰۲ ۱ـ۱۵

آموزشگاه آرایش‌وخیاطی‌هنر

کلیه متد آرایش سروصورت به انضمام فر پنسی و فر روغنی با ۳۰۰ تومان درمدت کوتاهی تعلیم و دیپلم میدهد. سه‌راه ژاله مقابل ساختمان مجلس ۳۰۴۴۷۳

آموزشگاه کاخ

آرایش و زیبائی

با امتیاز رسمی وزارت فرهنك دیپلمه پاریس ـلندن ـهامبورك برای دوره جدید هنر جو میپذیرد

سالن آرایش وزیبائي‌الیره

نشانی ـ انتهای ایرانشهر کوی‌نفوی ۳۶ تلفن ۶۲۳۶۱۲

آـ۳۱۰۸ ۱ـ۲۵

آموزشگاه آرایش موج

بالامتیاز رسمی وزارت فرهنك

کلیه متدآرایش (سروصورت)را علمی و عملی با ۲۵۰تومان تااخذ گواهینامه رسمی تضمین مینماید ضمنا جهت همکاری با فرهنك و مبارزه‌بابیسوادی کلاسی در آموزشگاه برای‌هنرجویان بیسواد مجانا دایر در این‌آموزشگاه نمایشگاهی از انواع کلاه گیس موجود و سفارشات گیس های‌تکه‌ای پذیرفته میشود.

شاهرضا مقابل در دانشگاه‌خیابان

۱ـ۳۱۷۷ ۱ـ۱۲

خوش بار

مجهزترین موسسه حمل بار وا ثاثیه در شهر و خارج

تلفن ۹۱۰۰۰

جویای کار

راننده درجه ۲ شخصی

متاهل بدون بچه باسواد باسابقه‌و ضامن وسکونت در محل کار آماده لطفا بتلفن ۳۵۰۰۸ مراجعه شود

آـ۱۸۲۶۳

راننده پایه دو همگانی

باچندسال سابقه و خدمت‌کرده باسواد ومجرد باضامن معتبر بطور شبانه‌روزی براهنمای ۴۳۸ روزنامه اطلاعات‌مراجعه شود.

آگهیهای متفرقه

یك ابتکار جدید

بااطلاع به تلفن ۶۱۳۵۶۷ مبل‌های کثیف سرجای خود شسته میشود

آـ۳۱۳۵ ۱ـ۲۵

شستشوی مبل

سرجای خود بدون شکافتن وسیله موسسه مهر تلفن ۶۱۱۵۴۷

آـ۳۲۲۴ ۱ـ۲۶

پرده دوزی ارجمند تلفن ۳۷۳۷۰

آـ۳۱۳۳ ۱ـ۲۶

شب نو

سازنده تابلو های

نئون وپلاستیك تلفن ۷۵۰۶۰

آـ۳۳۰۹ ۱ـ۳۰

تلفن دفتر ازدواج ۵۶

وطلاق ۱۶۰ تهران‌به ۹۴۸۲۹تغییر یافته شیخ حسین بدراسلام

رفع گرفتگی لوله‌ساختمان

بادستگاه ترا کم هوا سازمان مجهز ۴۰۸

تلفن ۷۵۶۴۰۸

شرکت سهامی داطا

مدرنترین‌کابینت های فلزی‌پایه دار آشپزخانه راباحداقل قیمت‌نقدواقساط تقدیم میدارد.

آدرس ـ خیابان پهلوی‌مقابل ایستگاه بیمارستان شماره یك ارتش تلفن ۶۲۰۴۴۵

برنامه حرکت قطارها

قطار سریع‌السیر خرمشهر

حرکت از تهران همه روزه ۱۰ـ۱۴
ورود بخرمشهر ساعت ۳۰ر۸ روز بعد
حرکت از خرمشهر همه روزه ۳۰ـ۱۳
ورود به تهران ساعت ۵۰ـ۷ روزبعد

قطار عادی خرمشهر

حرکت از تهران همه روزه ۱۵ـ۱۱
ورود بخرمشهر ساعت ۵۰ر۱۴روزبعد
حرکت ازخرمشهر همه روزه ساعت ۴۰ـ۱۸
ورود بتهران ساعت ۴۰ـ۱۶ روز بعد

قطار عادی تبریز

حرکت از تهران همه روزه۳۰ـ۱۴
ورود به تبریز ساعت ۴۰ر۷ روز بعد
حرکت از تبریز همه روزه ۲۰ـ۱۸
ورود به تهران ۴۰ـ۱۱ روز بعد

قطار عادی گرگان

حرکت از تهران همه روزه ساعت ۲۱
ورود به گرگان ساعت ۵۵ـ۸ روز بعد
حرکت از گرگان همه روزه ساعت ۱۹
ورود بتهران ساعت ۱۰ـ۷ روز بعد

قطار عادی مشهد

حرکت از تهران همه روزه ۳۰ـ۱۰
ورود بمشهد ساعت ۷ روز بعد
حرکت از مشهد همه روزه ۳۰ـ۱۳
ورود بتهران ساعت ۴۵ـ۹ روز بعد

قطار سریع‌السیر مشهد

حرکت از تهران روز های یکشنبه‌ـ سه‌شنبه‌ـ پنجشنبه ساعت ۱۵ـ۱۶
ورود بمشهد ساعت ۲۵ـ۱۰ روز بعد
حرکت از مشهد روز های دوشنبه ـ چهارشنبه ـ جمعه ساعت ۱۰ـ۱۹
ورود بتهران ساعت ۵۰ـ۱۲ روز بعد

اصفهان

سالروز بعثت پیامبر اسلام (ص)

دربروجن ، شهرضا و تیران جشن گرفته شد

در شماره های گذشته قسمت هائی از جریان بر گزاری جشن عید مبعث در شهر های مختلف استان اصفهان درج گردید اینك دنباله گزارشهای خبرنگاران مادر این‌مورد باستحضار میرسد .

در شهرضا

روز بیست‌و هفتم رجب که مصادف با سالروز بعثت حضرت رسول صلی‌الله علیه‌وآله‌و سلم‌بود سر در کلیه موسسات ملی‌و دولتی با چراغ های الوان و پرچمهای‌سه رنك زینت یافت و شهر جلوه خاصی‌پیدا کرد .

دراین روز از طرف اولیای مدرسه اقدمیه‌شهرضاجشن مفصلی در محل آموزشگاه‌باحضورعده‌زیادی‌ازطبقات مختلف اهالی بر گزار شد. دراین جشن آقای هاشمی یکی از وعاظ بیانات مبسوطی پیرامون بعثت‌پیامبر اسلام (ص) ایراد کرد .

بهمین مناسبت در مدرسه علمیه شهرضا نیز جشنی بر پابود .

در بروجن

صبح‌روز یازدهم آذر بمناسبت‌عید سعید مبعث مراسم سلام رسمی در سالن فرمانداری شهرضا بر گزار گردید .دراین مراسم که‌روحانیون روسای ادارات دولتی ،اعضای‌انجمن شهر و معتمدین محل حضورداشتند ابتدا سلام شاهنشاهی نواخته شدو آقای شارقی شهردار تبریك گفت سپس آقای راشدی فرماندار ضمن بیان مطالبی درباره این عید بزرك مذهبی متن تلگراف تبریکی راکه به پیشگاه ملوکانه مخابره کرده بود خواند .دراین موقع آقای حاج سید احمد حائری یکی از روحانیون در باره بعثت حضرت محمد (ص) سخنرانی نمود و مجلس با پذیرائی از حاضرین خاتمه یافت .

در تیران

گزارش خبرنگار مادر تیران حاکیست که جشن عید مبعث‌امسال باشکوه فراوانی در تیران بر گزار گردید .دراین روز سر در ادارات دولتی و مغازه ها باشکوه خاصی آذین بندی شده‌بود . دراین روز جشن بزرگی در دبیرستان سینا تیران بر گزار شد که در آن‌عده‌ای از طبقات مختلف مردم حضورداشتند دراین جشن آقای سهیلیان یکی‌از حضار اشعاری در مدح حضرت محمد(ص)ودر خصوص‌روز عید‌مبعث خواند که مورد توجه قرار گرفت.

چرا توزیع نمیشود؟

خبرنگار ما در چادگان‌مینویسد چندی قبل مقدار هشتاد تن گندم جهت توزیع بین کشاورزان چادگان باین بخش وارد و در انباری که فلا تعیین شده بود تخلیه گردید و با وجودآنکه مدت‌زیادی‌ازتاریخ رسیدن گندم میگذرد هنوز نسبت به توزیع آنها اقدامی بعمل نیامده است . مردم چادگان تقاضا دارند قبل‌ازفرارسیدن زمستان این گندمها توزیع گردد.

خشنودی مردم

خبرنگار ما در چادگان مینویسد دستگاههای هواشناسی که اخیرا با فعالیتهای آقای دکتر صالح نماینده فریدن درمجلس‌شورایملی درچادگان نصب شده شروع بکار کرده ونصب این‌دستگاهها موجب خشنودی مردم این بخش گردیده است .

عضو گروه صلح آلمان غربی دراصفهان

از موسسات بهداشتی بازدید کردند

بنابگزارش خبرنگار ما در اصفهان‌چندروزپیش آقای«بیریکه» عضو گروه صلح آلمان‌غربی وارداصفهان شد . ایشان بمدت دو روز باتفاق مدیر کل بهداری استان اصفهان ا زموسسات بهداشتی اصفهان و میمه دید ن‌کرد و روز سوم شهرستانهای تابعه اصفهان را مورد بازدید قرار داد .

آقای بیریکه ضمن اقامت خود در اصفهان پیرامون امکان مسافرت چند تن پزشك ، پرستار و تکنیسین آلمانی‌باصفهان برای انجام خدمت افتخاری در موسسات بهداشتی این استان مطالعه میکند .

تغییر ساعت

مشکل رفت و آمد را حل میکند

طبق گزارش خبرنگار ما درعلویجه چند روز پیش کمیسیونی با حضور مالکین اتوبوسها و اتومبیلهای سرویس مسافربری علویجه در دفتر شهرداری این منطقه تشکیل شد در این جلسه پس از مذاکرات لازم تاریخ حرکت سرویسهای مسافربری از علویجه به‌اصفهان هشت صبح و از اصفهان به علویجه شش بعد از ظهر تعیین گردید .

آقای رستمی شهردار علویجه در اینمورد اظهار داشت : بابرنامه جدید مردم بهتر میتوانند بکار های خود برسند بقرار اطلاع ساعت حرکت سرویسهای مذکور قبلا از ساعت ۱۲ صبح ببعد بوده است .

با انجام انتخابات

اعضای هیئت مدیره شورایعالی زنان اصفهان تعیین شدند

طبق گزارش خبرنگار مادراصفهان اخیرا انتخابات سالانه شورایعالی زنان استان اصفهان پایان یافت و اعضای هیئت مدیره بدین شرح بر‌گزیده شدند :

بانو حلیمه پارسا نایب رئیس‌اول، بانو ملکه سادات مسعود نایب رئیس دوم و بانوان قدسی رستگار نامدارو ملیحه هداوند بسمت مشاوران، ملك محیی دبیر اول، خورشید امیرنیرومند دبیر دوم ، بانو حاج سید جوادی خزانه‌دار ، مهین نواب حسابدار ، مسعوده آذری رئیس کمیسیون‌فرهنك ایران مثقالی رئیس کمیسیون روابط عمومی، پریچهرانصاری‌رئیس کمیسیون تبلیغات ، شایسته صدریه رئیس کمیسیون اعانات ، مهرانگیز بوری رئیس کمیسیون بین‌المللی ، منیژه بهرامیان رئیس کمیسیون تشریفات وگوهر تاج دولت آبادی رئیس کمیسیون عضویت .

تاج‌الملوك مصباح فاطمی بازرس و ملوك ربانی بسمت سخنگو .

روسای کمیسیونهای مختلف‌شورا نیز باین ترتیب تعیین گردیدند : بانوان سکینه نظمی رئیس کمیسیون امور شهری ، شریفه حقیقی رئیس کمیسیون امور اجتماعی ، میمنت محیی رئیس کمیسیون بهداشت ،

طبق برنامه تنظیمی فرهنگ‌واطلاعات ورادیو اصفهان

استاندار ومردم از هنرستان صنعتی دیدن کردند

خبرنگار ما در اصفهان گزارش میدهد چند روز پیش برنامه بازدید مردم از پیشرفتهای صنعتی و فرهنگی استان اصفهان انجام شدوبر اساس آن‌از طرف اداره کل فرهنك و اطلاعات و رادیو آقای مهندس پارسا استاندار و عده‌ای از روسای ادارات دولتی و طبقات مختلف اهالی از هنرستان صنعتی‌اصفهان دیدن کردند.

در محل هنرستان ابتدا آقای‌دکتر افقه مدیر کل فرهنك استان پیرامون فعالیتهای فرهنك استان اصفهان و اقداماتی که بمنظور توسعه آموزشگاه های حرفه‌ای بعمل آمده است سخن گفت .

سپس آقای مهندس برنجی رئیس هنرستان رشته سخن را بدست‌گرفت وضمن دادن گزارشی از وضع هنرستان اظهار داشت : هنرستان صنعتی اصفهان در سال ۱۳۱۵ بامر اعلیحضرت فقید رضا شاه کبیر تاسیس یافته و در حال حاضردارای ۲۸۰ نفر هنرجو که روزانه هشت ساعت درس می‌خوانند و ضمن آن در کارگاههای اتومکانیك برق ، درودگری ، ساختمان‌و فلزکاری ، امورحرفه‌ای را عملا فرا میگیرند . پس از این گزارش آقای استاندارو سایرین از قسمتهای‌مختلف هنرستان بازدید کردند و در تمام قسمتها توضیحات لازم باستحضار رسید .

عکس زیر آقای استاندار و همراهان را هنگام بازدید یکی از قسمتهای هنرستان نشان میدهد .

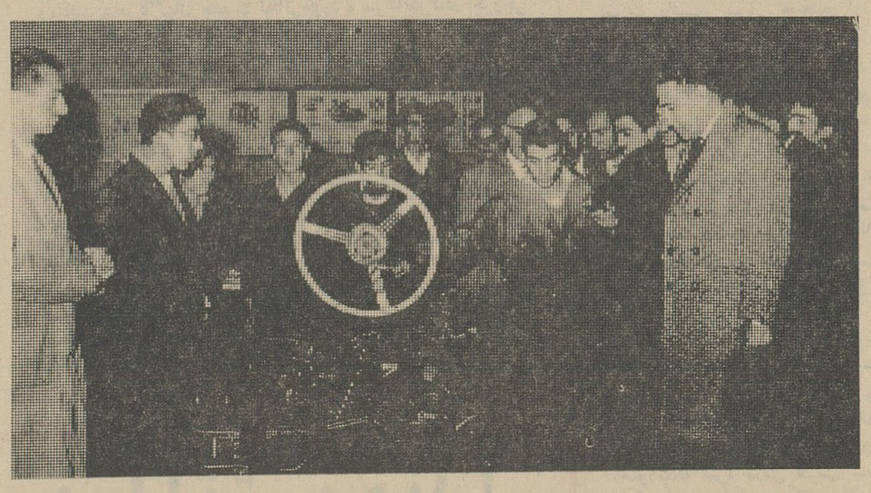

۵ خبر از چادگان

عمران آنها را تکمیل نماید . جادارد باین‌موضوع توجهی مبذول شود .

* با اقدامات سپاهیان دانش اخیرا چهارده دبستان در روستاهای چادگان ایجاد گردیده است . از طرف آقای محمدی رئیس فرهنك فریدن چندی پیش درو پنجره و لوازم خریداری شد و جهت نصب بسپاهیان تحویل گردید .

***اخیرا کلاس شبانه اکابرچادگان بمدیریت‌آقای‌ابراهیم مختاری‌تشکیل شد و شروع بکار کرد . فعلا دراین کلاس سی نفر سرگرم تحصیل هستند و هر روز برتعداد نوآموزان افزوده میشود .**

* با آنکه مدتی است هوای چادگان سرد شده معهذا هنوز در مدارس این بخش بخاری نصب ـ نگردیده و دانش آموزان ناراحت هستند . جای آن دارد که مسئولین مربوطه در این مورد اقدام سریع بعمل آورند .

*** مدت‌یکسال است ساختمان ـ درمانگاه قریه رزوه که با کمك مردم شروع شده نیمه تمام مانده و مردم استطاعت تکمیل آنرا ندارند خوبست اولیای امور نسبت به تکمیل این درمانگاه اقدام کنند .**

تعیین مربیان

گزارش‌خبرنگار ما در تیران حاکی است چند روز پیش جلسه شورای پیشاهنگی تیران از طرف آقای جمال قاهری نماینده فرهنك تیران تشکیل شد . در این جلسه پس از مذاکرات لازم آقایان منوچهر مسعودی و علی عبداللهی بسمت مربی پیشاهنگی و مربی‌شیربچگان‌دبستان تدین ،مرتضی کافی و منوچهر حقیقی بسمت ـ سرپرست‌پیشاهنگان‌ومربی شیربچگان دبستان ششم بهمن و مجتبی‌انتشاری بسمت‌مربی پیشاهنگی دبیرستان‌سینا تیران منصوب شدند .

بازدید دبستانها

بنابگزارش خبرنگار ما در اردکان اخیرا آقای محمد داوری سرپرست سپاهیان دانش اردکان از دبستان های سپاه دانش منطقه عقد اورستاق دیدن‌کرد و در مورد تامین احتیاجات دبستانها دستوراتی داد . ضمنا آقایان گلشیری سپاهی دانش عقدا وناصر فراهانی سپاهی دانش ناحیه توت که‌فعالیتهای قابل توجهی کرده بودند از طرف آقای داوری مورد تقدیر قرار گرفتند :

تهیه آمبولانس

خبرنگار ما در اصفهان گزارش میدهد روسای بهداریهای شهر های گلپایگان وسمیرم که بمنظور انجام امور اداری باصفهان آمده بودند به محل ماموریت خود بازگشتند .

بقرار اطلاع طبق دستور مدیر کل بهداری استان وسائل مورد نیاز بهداریهای گلپایگان و سمیرم تهیه شده در اختیار روسای بهداری دو شهر قرار گرفته است .

ضمنا بمنظور تسهیل امر حمل بیماران یکدستگاه آمبولانس در اختیار بهداری شهرستان سمیرم گذاشته شده است .

بود ولی حالا ... نامطلوبی دارد

روزگاری مرکز صدور پسته وانار اردکان یزد ازلحاظ اقتصادی وضع

خبرنگار ما در اردکان مینویسد :سال های قبل که میزان آب در منطقه اردکان کاهش نیافته بود سالانه در حدود هشتصدتن پسته و هزار و پانصد تن انار از این محل برای شهر های اطراف صادر میشد و این امر تاثیر بسزائی در پیشرفت امور اقتصادی این شهر داشت متاسفانه سرمای‌فوق‌العاده سال گذشته و خشکسالی زیان بزرگی بزارعین این منطقه واردساخت بطوریکه نه تنها میزان محصول کاهش‌یافت بلکه وضع زندگی آنان نیز دچار بحران گردید وبهمین جهت اولیای امور تصمیم گرفتند بین‌دهقانان این ناحیه نیز گندم توزیع کنند . خبرنگار ما میافزاید برای‌توزیع‌گندم ازکلیه کشاورزان این ناحیه‌سرشماری بعمل آمد اما با آنکه مدتها از آن تاریخ میگذرد هنوز گندمی توزیع نشده و حتی اخیرا شایع شده است که بین زارعین اردکان گندم توزیع نخواهد شد .

بدنبال انتشار این شایعه چند روز پیش عده‌ای از دهقانان‌اردکان بدفتر نمایندگی اطلاعات‌آمدندو گفتند:چنانچه‌امسال بین ما گندم تقسیم نشود ما برای سال آینده قادر نخواهیم بود کار خود را ادامه دهیم . تقاضا داریم نسبت به توزیع گندم بین دهقانان اینمنطقه اقدام سریع بعمل آید .

باگشایش کشتارگاه در داران

گامی درراه تامین بهداشت برداشته شد

خبرنگار ما در داران گزارش میدهد اخیرا ساختمان کشتارگاه داران بپایان رسید و بمنظور افتتاح آن مراسمی از طرف شهرداری داران در محل کشتارگاه برگزار شد . در این مراسم که فرماندار و عده ای از روستای اداراتدولتی و طبقات مختلف مردم حضور داشتند ابتدا آقای شهردار بحاضران خوش آمد گفت و گزارشی از ساختمان کشتارگاه باستحضار رسانید . در اینموقع آقای منطقی فرماندار بیانات مبسوطی راجع به لزوم ایجاد کشتارگاه و نقش آن در حفظ بهداشت شهر ایراد کرد و با قطع‌نوار سه رنك کشتارگاه را بنام شاهنشاه افتتاح نمود .

پس از گشایش کشتارگاه دو راس گوسفند ذبح گردید و قسمتهای مختلف کشتارگاه مورد بازدید قرار گرفت .

طلسم شده !

بودجه‌فرهنك چادگان‌کی تصویب میشود

تابستان گذشته بودجه فرهنك چادگان جهت تصویب بوزارت فرهنك ابلاغ گردید ولی با آنکه در حدود سه ماه از آغاز سال تحصیلی میگذرد هنوز بودجه فرهنك چادگان بتصویب نرسیده و فرهنك با مشکل بزرگی مواجه است.

خبرنگار ما در چادگان با ذکر این مقدمه مینویسد در حال حاضر اکثر آموزشگاه های چادگان وسائل لازم از قبیل میز و نیمکت و تخته سیاه ندارند و دانش آموزان از این بابت در ناراحتی بسر میبرند . خوبست اولیای امور در این خصوص توجه بیشتری مبذول دارند و با تصویب بودجه فرهنك این بخش باین ناراحتیها خاتمه دهند .

عکس جالب

قالی بافی در بیابان

عکس از: خبرنگار عکاس اطلاعات دراصفهان

تلفن ۲۴۰۶

ازساعت ۵ تا ۷ بعد از ظهر درخدمت شماست

● علت چیست؟

حالا هم که پس از تقاضا های زیاد آمده‌اند کوی حمام بیستون واقع در بخش چهار اصفهان را اسفالت کنند فقط نیمی از این کوچه را برای اسفالت ، زیر سازی کرده‌اند . تکلیف بقیه کوچه چیست؟

«سبزواری»

● گذرگاه خطرناك

چون در چهار راه شکر شکن اصفهان افسر راهنمائی وجود دارد بهمین جهت تمام اتومبیلهای بدون نمره و یا تاکسیهائی که بارزده‌اند از بازارچه کلانتر عبور میکنند و خلاصه این بازارچه به گذرگاه خطرناك و شلوغی تبدیل شده است . خوبست اولیای راهنمائی و رانندگی این راه را کنترل کنند .

«علی»

● خاموشی برق

مدتی بود که برق خیابان شیخ بهائی اصفهان روز ها قطع میشد ، مردم شکایتی نکردند و خیال کردند این یك نقص فنی است ولی تازگیها شبها هم برق این محله خاموش میشود . این بازی چه وقت خاتمه می‌پذیرد . ؟

«نورانی»

● کلاس بی معلم

در حدود سه ماه از شروع سال تحصیلی میگذرد ولی هنوز کلاس چهارم دبستان خجندی اصفهان معلم ندارد . نمیدانم وقتی آخر سال عده ای دانش آموز بعلت کمی معلومات (که معلول نداشتن معلم است) رفوزه بشوند چه کسی مقصر قلمداد خواهد شد ؟

«حسین حکمت‌شعار»

● فعالیت بیشتری‌لازم‌است

فصل زمستان رسید در حالیکه هنوز بسیاری از کوچه های اصفهان که قرار بود اسفالت شود اسفالت نشده است . شایسته است مسئولین اجرای عملیات اسفالت در کار خود فعالیت بیشتری مبذول دارند .

«ایزدی»

گرانی گوشت

خبرنگار ما در اسفید واجان می نویسد مدتی است نرخ گوشت در اسفید واجان گران شده و مردم این ناحیه در ناراحتی قرار گرفته‌اند . این گرانی هیچگونه دلیلی ندارد . و متاسفانه اولیای امور نیز از این موضوع جلوگیری نمیکنند . در حال حاضر نرخ گوشت بستگی بانصاف گوشت فروش دارد و گوشت بقیمت های مختلف بفروش میرسد . مردم از اولیای امور تقاضای رفع این ناراحتی رادارند .

معاون فعال

خبرنگار ما در تیران مینویسد : براثر مساعی آقای غلامحسین‌احمدی معاون فرهنك تیران امور جاری فرهنك بخصوص امور مربوط به سپاهیان دانش منطقه کرون بنحو ـ مطلوب و شایسته ای انجام میگیرد. فعالیتهای آقای احمدی درخور تقدیر است .

توضیح وزارت بهداری

وزارت بهداری در مورد خبری که چندی قبل تحت عنوان «دردددل خدمتگزاران» در همین صفحه درج گردید توضیح میدهد : با اقداماتی که بعمل آمد . تا چند روز دیگر پول لباس خدمتگزاران بهداری کل اصفهان پرداخت و رفع نگرانی آنها خواهد شد .

جلب رضایت

آقای دکتر چیت ساز

خبرنگار مادر بروجن گزارش می دهد اخیرا آقای دکترمرتضی چیت‌ساز بسمت متصدی درمانگاه و بهداری بخش لرد جان از توابع بروجن منصوب‌شدو شروع‌بکارکرد آقای دکتر چیت ساز طی‌مدت کوتاه خدمت خود در لرد جان رضایت مردم را جلب کرده‌است.

چه کنیم ؟!

لب‌گراز شکوه دراین بزم نبندم‌چه‌کنم؟
شمع آسا اگر از گریه نخندم چه کنم
سرمینا چو گشایم غم دل بگشاید
دل غمدیده بمینای ببندم چه کنم ؟
اگهر خویش شناسم نشناسندم خلق
سربازار خزف گر نخزندم چکنم ؟
سکه چون شمع بهرجمع بسوزم‌یاران
همچو اشك از نظر خودنکنندم‌چه‌کنم؟
چکنم هرچه بگویم نپسندند همه
وا آنچه خواهند همه من نپسندم‌چکنم؟
یاز پرسید «سپنتا» زچه سوزی ؟ گفتم
بر سر مجمر عشق توسپندم چکنم ؟
اصفهان ـ عبدالحسین سپنتا»
همچو اشك از نظر خود فکندم چکنم؟

خوانندگان می‌نویسند

آقای اوژن بیاتی آموزگار فرهنك چادگان طی نامه‌ایکه به دفتر نمایندگی اطلاعات ارسال داشته است مینویسد : براثر خشکسالی و زیانهائی که سال گذشته بدهقانان چادگان‌وارد آمد نان در چادگان گران‌شده و هر روز هم بر قیمت گندم افزوده میشود و این خودمشکل بزرگی است . اما عده‌ای هم هستند که گندمها یعنی رزق مردم را انبار کرده و انتظار روزی را میکشند که گندم را بقیمت کلانی بمردم بفروشندو سود قابل توجهی از این راه ببرند در حالیکه محتکر گندم باید درك کند که این سود بقیمت ناراحتی صد هاو هزارها نفراز همشهریان‌او بدست‌آمده است .

باکمال تاسف تاکنون از طرف اولیای امور اقدامی برای جلوگیری از احتکار گندم‌بعمل نیامده است . جا دارد اولیای امور در این خصوص توجه بیشتری مبذول دارند و از این گونه اعمال غیر قانونی که از ناحیه عده‌ای سودجو سر می‌زند جلوگیری نمایند .

دکتر سید اسدالله هانی
طبیب امراض پوست و مقاربتی
نشانی کوچه تاتر سپاهان

انجمن همکاری خانه و مدرسه

بروجن

جلسه ای با حضور اولیای دانش‌آموزان در سالن دبیرستان تشکیل‌یافت. در این جلسه ابتدا آقای ملك احمدی رئیس دبیرستان پیرامون لزوم همکاری اولیای محصلین با مدرسه و فواید آن سخنانی ایراد کرد . آنگاه برای انتخاب اعضای انجمن اخذ رای بعمل آمد و در نتیجه آقایان : ابوالحسن اعتمادی ، مرتضی عباسی ، حاج میرزا آقا صادقیان ، ناد علی سنجابی ، حسینعلی سلیمی ، محمد علی مقدس ، غضنفر سلیمی ، علی اصغر منصوری ، مصطفی عباسی ، امیر قلی فاتحی ، خسرو سلیمانپور ، حسینعلی فاتحی ، محمد علی ستار و اسدالله ارباب زاده بسمت اعضای انجمن انتخاب شدند .

چند روز پیش بمنظور انتخاب اعضای انجمن همکاری خانه و مدرسه دبیرستان شهاب بروجن

برف و باران

خبرنگار ما در چادگان گزارش میدهد چند شب پیش بدنبال تغییر آگهانی هوا ریزش باران در چادگان شروع شد و تاساعت هشت صبح‌روز بعد یعنی ده ساعت ادامه یافت . ریزش این باران باندازه موجب خشنودی کشاورزان‌چادگان شدزیرا بذرهائی که در زمین کاشته بودند احتیاج به آب داشت . ضمنا اولین برف در کوههای اطراف چادگان‌به زمین نشست .

تشییع جنازه

گزارش‌خبرنگار ما در اردکان‌حاکی است چند روز قبل آقای اسمعیل افتخاری یکی از افراد سرشناس اردکان فوت نمود . در مراسم‌تشییع جنازه آنمرحوم عده زیادی از روسا و کارمندان ادارات دولتی و طبقات مختلف‌مردم حضور داشتند .

اطلاعات : درگذشت آقای افتخاری موجب تاسف و تاثر گردید . ما این مصیبت مولمه را ببازماندگان آن مرحوم تسلیت میدهیم .

*** قرار بود از طرف اداره عمران نسبت به انجام برنامه های عمرانی در روستاهای چادگان اقدام شود ولی این کار عملی نشد . فعلا دو گرمابه نیمه تمام در قراء باباذگان‌و حیدری‌وجود دارد که میبایست‌اداره**

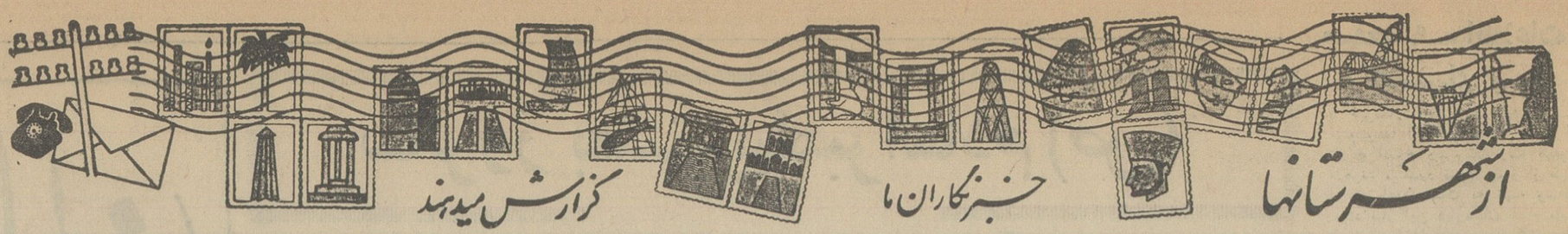

گندمهای خریداری شده از شوروی

تافروردینماه آینده بتدریج ازجلفا به‌تبریز حمل می‌شود

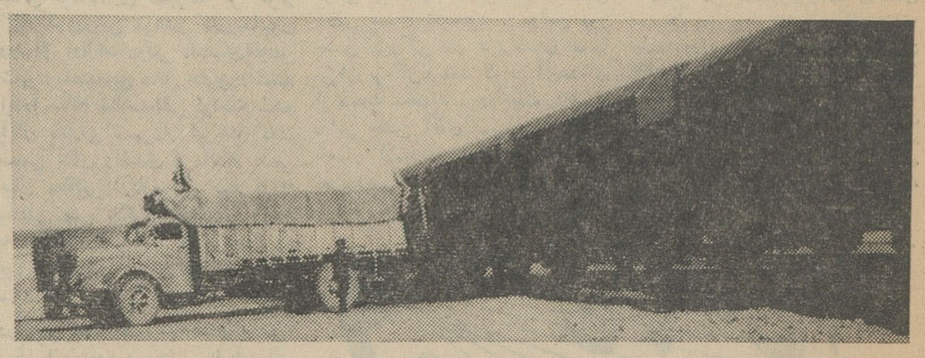

حمل گندمهای خریداری شده از شوروی بجلفا واز جلفا به‌تبریز همچنان ادامه دارد وهمانطور که‌در عکس‌بالا دیده میشود. گندمها دراپستگاه راه‌آهن‌تبریز ازواگنهای راه آهن بکامیون منتقل میکرد تاباتبار سیلوی تبریز منتقل وتحویل شود .

بقرار اطلاع حمل کلیهٔ گندمهای خریداری شده به‌تبریز، تافروردینماه آینده بطول میانجامد.

در زندان شهربانی شاهرود

حمام ساخته شد

خبرنگار ما در شاهرود اطلاع می دهد ، چون در زندان‌شهربانی‌شاهرود که ساختمان آن موقوفه است حمام وجود نداشت ، انجمن حمایت‌زندانیان مبلغ ٤٥هزار ریال وام د راختیار مسئولین موقوفه مزبور گذاشت وبا این مبلغ‌یك حمام مجهز درداخل‌زندان ساخته شد تا مورد استفاده زندانیان قرار گیرد .

بدنبال شیوع سرخك در کنگاور

بیماری فلج اطفال شیوع یافته

گزارش خبرنگار مادر کنگاور حاکیست، بدنبال شیوع بیماری سرخك درکنگاور و نقاط اطراف، بیماری فلج‌اطفال نیز شیوع یافته وبقرار اطلاع این بیماریها در قراء فتن، سراب وخرم‌آباد ومناطق دیگر کنگاور تلفاتی وارد آورده است .

باتوجه باینکه بهداری کنگاور ازلحاظ وسائل درمانی درمضیقه‌است، اهالی در نگرانی شدیدی بسر میبرند واز مقامات مربوطه تقاضادارندا کیپ های درمانی بمحل اعزام گرددتا از مرك ومیر اطفال جلوگیری شود.

وقتی کارنامه‌های قبولی داوطلبان متفرقه‌راتوزیع کردند اعلام‌شد:

متأسفانه عده‌ای ازقبولشدگان رفوزه هستند!

اخیرا امتحانات متفرقه داوطلبان پنجم‌ریاضی درآبادان انجام شد و اسامی مردودین و قبول شده ها نیز اعلام گردید ولی‌پس‌از توزیع کارنامه ها مجددا اعلام‌شد که‌چندتن ازقبول شدگان اشتباها نامشان در ردیف قبول شده ها ثبت شده و مردو هستند ! این موضوع در آبادان‌سرو صدائی ایجاد کرده است .

خبرنگار ما در آبادان مینویسد : پریروز عده‌ای‌بعنوان اعتراض بفرهنك مراجعه کرده‌بودند. وقتی علت را پرسیدم یکی‌از این عده گفت: ما کارکنان شرکت نفت هستیم که‌ضمن کار تحصیل میکردیم و در آبانماه گذشته درامتحانات متفرقه کلاس پنجم ریاضی شرکت کردیم .رئیس فرهنك آبادان شخصا بر امتحانات نظارت داشت. پس‌از تصحیح اوراق وانجام امتحانات شفاهی لیست‌اسامی قبولشدگان اعلام شد وما کارگران هم‌جزو قبولشدگان بودیم. از قبولی خود خوشحال واز نتیجه زحمات خود راضی بوده جواز قبولی خود را بکارگزینی مربوطه ارائه دادیم تادر شغل ما ترفیعی‌قائل شوند. ولی‌هنوز یکی دوهفته نگذشته‌بود که‌بما اطلاع دادند مدرك قبولی خود را بفرهنك بیاورید تابااامضای دیگری' محرز و مسجل شود !

وقتی مدارك خودرا بفرهنك آوردیم بمااطلاع دادند که :متاسفانه شما مردود هستید چون درس شیمی جزو دروس اختصاص است وباید لااقل‌از این ماده درسی نمرهٔ ۱۲ گرفته‌باشید درصورتیکه نمرهٔ درس شیمی شمااز ۱۲ کمتراست. اینعده‌میگفتند: کارنامهٔ قبولی مادر تاریخ اول آذرماه تحویل گردیده وبخشنامه مربوط به نمرات دروس اختصاصی درتاریخ ۸آذرماه صادرشده است . بااین کیفیت معلوم نیست چرا فرهنك استان خوزستان باقبولی ماسرمخالفت دارد ؟

خبرنگار ماافزوده که آقای قاضی‌نوری رئیس فرهنك آبادان در این‌باره اظهار داشت: ماازدفرهنك تهران و فرهنك استان خوزستان سئوال کردیم که‌درس شیمی‌اختصاصی است‌یانه ؟ولی موقعی جواب دادند که ما اسامی قبولشدگان را اعلام کرده بودیم .

خبرنگار ما افزود از طرف فرهنك اعلام‌شد که دفترداراشتباها فقط کارنامهٔ قبولی دونفر از اینعده مردودین را تحویل داده که‌آنهم مستردشده‌است ولی ناگفته نماند که یکی از اینعده باهمان مدرك قبولی عازم آلمان شده است. در حال‌حاضر متصدیان‌مربوطه سرگرم بررسی نمرات امتحانات‌می‌باشند. تاچنانچه هریك از داوطلبان نمرهٔ ۱۲ داشته‌باشند جزو قبولشدگان اعلام دارند .

سرمای بی‌سابقه در جهرم

درختان مرکبات راخشك کرده است

ازچند روزپیش هوای جهرم بشدت سرد شده وسرما دراینمنطقه به۸درجه زیرصفر رسیده است .

بنابگزارش خبرنگارما درجهرم ، شدت سرمابحدی است که اغلب اهالی لباسهای زمستانی پوشیده‌اند و در منازل خود از کرسی و بخاری استفاده میکنند . این سرمای شدید بمرکبات و محصولات کشاورزی جهرم صدمهٔ زیادی رسانده و قسمت زیادی از درختان‌مرکبات خشك شده و بباغداران و زارعین خسارت زیادی وارد گردیده است . اگر این سرمای خشك ادامه داشته باشد درختان مرکبات جهرم بکلی از بین خواهد رفت .

یکهفته کار نیك

خبرنگار ما در ساوه مینویسد :در جلسه اخیر مربیان پیشاهنگی ساوه، آقای ابوالحسن دادخواه مدیر فنی پیشاهنگی درباره آغازدوازدهمین سال تاسیس پیشاهنگی ایران و چگونگی برگزاری هفته کارنیك پیشاهنگی به تفصیل سخن گفت .

خبرنگا رما اضافه میکند ،اکنون چند روز است هفته کارنیك در ساوه آغاز شده و عده زیادی ازپیشاهنگان فعال از طرف‌آقای شریعت‌پناهی‌رئیس فرهنك‌ساوه مورد‌تشویق‌قرارگرفته‌اند.

غرق شد

خبرنگارما در شهسوار گزارش داد: مصر پریروز پسر بچه پنجساله‌ای‌از اهالی قریه «مرزك» شهسوار بنام‌حسن یوسفی نژاد فرزند صادقعلی که در کنار نهرآب مشغول بازی‌بود ناگهان درآب افتاد وغرق شد. جنازه حسن از آب نهرقریه خارج گردید بااطلاع جریان بمقامات مربوط پس از انجام تشریفات قانونی مدفون شد.

مشروب خوردومرد!

خبرنگار ما در مشهد اطلاع‌میدهد: چند روز پیش جوان ۳٤ساله‌ای بنام عباس جلالی‌ساکن‌مشهدمقداری‌مشروب الکلی خوردولی‌ساعتی‌بعدبطورناگهانی درگذشت . چون احتمال می رفت وی براثر افراط درشرابخواری مسموم شده باشد از وی‌کالبدشکافی گردید و مقداری از امعاء واحشاء وی باداره پزشکی قانونی تهران فرستاده شد تاعلت فوت وی معلوم گردد.

زیر «درزین» رفت

چند شب قبل، موقعیکه آقای‌مجیری رئیس بهره برداری راه آهن‌خراسان بادرزین برای بازرسی طول خط آهن میرفت ، ناگهان مردی‌بنام‌محمدابراهیم بوسط ریل پرید و در نتیجه‌تصادف‌با درزین از دو پا بشدت مصدوم شد، مصدوم که بیهوش شده بود به بخش سوانح بیمارستان دویست‌تختخوابی مشهد منتقل گردیدو بستری شد و اکنون حالش بسیار وخیم است .

۴زن خودرا آتش زدند!

یکی از آنها که پشیمان بود فریاد میکشید

خدا راشکر که‌زود به‌بیمارستان رسیدم‌وزنده‌ماندم !

درهفته‌ای که گذشت، چندزن ازاهالی آبادان بعلل مختلفی تصمیم بخودکشی گرفتند وخودرا آتش زدند، امااین عمل منجر بمرك هیچیك ازآنها نشد.فقط جراحاتی برداشتند ودر بیمارستان بستری شدند . جالب اینکه هرچهار نفر از عمل خود پشیمان‌بودند ویکی‌ازآنها دربیمارستان مرتبا باصدای بلند میگفت :

ـخدارا شکر که زود به‌بیمارستان رسیدم !!

خبرنگار ما در آبادان می‌نویسد : یکی اززنان مزبور بانو راضیه فصیحی نام داردو ۲٦ ساله‌است که بعلت اختلاف باشوهرش تصمیم بخودکشی گرفته بود و دیگری بانو «پری‌زمانی»نام دارد و ۱۹ ساله است‌که طی‌نزاع باصاحبخانه ،خودرا بانفت‌آتش‌زده‌بود. وبانوان شوهرانشان باآنها ناسازگاری میکردند. نفت بروی‌خود ریخته وباکشیدن کبریت خودرا آتش زده‌بودند. این‌عده اکنون دربیمارستان شیرو خورشید سرخ‌آبادان بستری هستند وحالشان روبه‌بهبود است .

گل دراومد از حموم ...!!

هرلحظه بکثرت جمعیت درمقابل حمام «حاجی‌کشایند»همدان افزوده میشد وهمه منتظر بودند تا عروس از حمام بیرون‌بیاید و اورا تماشاکنند . عده‌ای از بچه‌های محل باهم تصنیف« گل دراومد از حموم» را میخواندند و دست میزدند و عده‌ای از زنهای چادری درآنطرف ساختمان حمام‌درگوشی چیزهائی بهم میگفتند ومیخندیدند ناگهان جمعیت تکانی‌خورد ، سرهابطرف‌در خروجی حمام برگشت ودریك لحظه صدای قهقهه خنده توام با فریادهای حیرت وتعجب مردم ولوله‌ای بپاکرد ؟! زیرا بجای عروس ، یك الاغ لاغر و نحیف‌که آب از سروگوشش میچکید از حمام بیرون می‌آمد .....!!

مشاهده این وضع ، باعث شدکه بچه‌های شیطان محل «سوژه» تازه‌ای برای شوخی و خنده پیداکنند وتصنیف«گل دراومد از حموم» را باشکلك‌هائی‌که درمی‌آوردند ادامه دهند .

الاغ بیچاره از درحمام بیرون آمد ولنك‌لنگان از آن‌محل دور شد وبعدا معلوم‌گردید این الاغ را برای بارکشی به‌سقف حمام برده بودندکه اتفاقا درستدرسقف بالای خزینه‌حمام سوراخ بزرگی بوده و خربیچاره از آن سوراخ بداخل خزینه حمام افتاده است . عده‌ای از اهالی نیز بامشاهدهٔ غیرعادی بودن وضع حمام تصورکرده‌بودند عروس‌را بحمام آورده‌اند و بهمین علت ازدحامی درمقابل حمام پیا شده‌بود ، اما بالاخره دیدندکه بجای عروس، یك الاغ نحیف خیس آب از درحمام خارج شد !!

دوندگان ۲٦ دبیرستان در مشهد مسابقه دادند

اخیرا مسابقات دووصحرانوردی دوره های اول و دوم دبیرستانهای مشهد باشرکت۱۳٦ نفر ازورزشکاران ۲٦دبیرستان زیر نظر ادارهٔ تربیت‌بدنی دراستادیوم ورزشی سعدآباد انجام شدکه صحنه‌ای از آنرادرعکس بالا ملاحظه میکنید .

دردورهٔ اول،آقای قنبرزاده ازدبیرستان بوعلی‌سینا بارکورد ٦دقیقه و٥ثانیه مقام اول قهرمانی را بدست آورد وآقایان فرجزاده ازدبیرستان ابومسلم وشهنوازی ازآموزشگاه حرفه‌ای بترتیب مقامهای دوم وسوم را بدست آوردند .

دردورهٔ دوم، آقای سامانی ازدبیرستان ملکی بمقام اول رسید و آقایان خادم‌الرضا از دبیرستان ابومسلم ومحمد جبرائی از هنرستان صنعتی مقامهای‌دوم وسوم را احراز کردند .

افراد طایفهٔ «لرونفر» لارستان
خود را در اختیار ژاندارمری گذاشتند

گزارش خبرنگارما درشیراز حاکی است . عده‌ای از افراد طایفه«لرونفر» لارستان فارس‌که از طرف ماموران ژاندارمری تحت‌تعقیب بودند خودرا بژاندارمری ناحیه فارس معرفی واز اعمال گذشته خود اظهار ندامت‌کردند .

این عده بعداز ختم غائله «لرونفر» در لارستان فارس متواری شده و از طرف مامورین ژاندارمری تعقیب میشدند .

تاآنکه بکوشش تیمسار سرلشکر دولو فرمانده ناحیه ژاندارمری فارس وبرائر فشار مامورین خودرا دراختیار ژاندارمری فارس گذاشتند وبا اظهار ندامت از اعمال خود تقاضای بخشش‌کردند .

نزاع با چاقو

بطوریکه خبرنگار مادر تبریزاطلاع میدهد: پریروزطی نزاع شدیدی که‌در کوی «شتربان» تبریز بین عده‌ای‌به اسامی بیت‌اله، حمدالله، جهانبخش، صفر، حسین‌وعلی درگرفت، منازعین باچاقو بجان‌هم‌افتادند وعده‌ای مجروح شدند .

مجروحین تحت درمان قرار گرفتند ومتهمین باصدور قرار قانونی از طرف بازپرس دادسرا روانهٔ زندان گردیدند.

روزنامه نگار آلمانی در تبریز

چند روزپیش آقای «دیرن‌بائوم» سردبیر روزنامه آلمانی «زوددویچه ـ تسایتونك» که‌به‌تبریز آمده بود دانشکده‌های پزشکی و داروسازی و همچنین موزهٔ آذربایجان را مورد بازدید قرار داد .

دراین بازدید تیمسار سرتیپ صفاری استاندار آذربایجان شرقی نیز حضور داشت‌ودرهرقسمت از طرف متصدیان مربوطه توضیحاتی داده شد . آقای «دیرن‌بائوم» آنگاه از ساختمان مسجدکبود تبریز که از بناهای قدیمی این شهر است دیدن‌کرد .

عکس بالا هنگامی است‌که روزنامه نگار آلمانی از موزهٔ آذربایجان دیدن میکند .

طی حادثه اتومبیل در نزدیکی اصفهان

۷ نفر بشدت مجروح شدند

بنابگزارش خبرنگار ما دراصفهان ، پریروز اتومبیل استیشن سواری که‌باعده‌ای سرنشین از منطقهٔ «ریز»بطرف اصفهان درحرکت بود. درنزدیکی خیرآباد اصفهان بعلت سرعت زیاد وترکیدن لاستیك ازجاده منحرف‌شدودر جوی کنار جاده‌افتادوبادرخت قطوری بشدت برخورد کرد .

دراین حادثه راننده بنام محمدعلی معینی ۳۰ساله وعلی‌رامشکر ٤۲ ساله وشخص دیگری که‌جزو سرنشینان اتومبیل بودند ازناحیهٔ پابشدت مصدوم‌شدندودر بیمارستان ثریا اصفهان بستری گردیدند که‌در عکس بالا روی تخت بیمارستان دیده میشوند. همچنین چهارنفر دیگراز سرنشینان اتومبیل جراحاتی برداشتند وبا انتقال به‌بیمارستان امین تحت معالجه‌قرار گرفتند .

یك کامیون و یك اتومبیل وانت واژگون شد و ...

۲ جوان ۳۵ ساله کشته شدند

خبرنگارما درمشهد گزارش‌میدهد، چندروز پیش کامیون کمپرسی به رانندگی «علی» که‌از قریهٔ «کمدکن» عازم مشهد بود، در« تپه سلام»بعلت عدم مهارت‌راننده‌وسرعت زیادواژگون شد .

دراین حادثه مرد ۳۵ساله‌ای‌بنام حبیب‌الله که‌روی بار کامیون نشسته بود کشته شد. بااطلاع جریان به مقامات مربوط آقایان دکتر روحانی پزشك قانونی وهژبر بازپرس شعبهٔ٥ دادسرا درمحل حضور یافتند وجنازه باانجام تشریفات‌قانونی مدفون گردید.

فعلا موضوع از طریق بازپرسی شعبهٔ٥ دادسرای مشهد تحت‌رسیدگی است .

خبرنگارما اضافه میکند، اتومبیل وانت شمارهٔ ۹۲۸۵۳ برانندگی‌عبدالله شیرازی‌منش نیز که‌ازمنطقهٔ «دم‌روباه» سرخس عازم مشهدبود، در٤کیلومتری پاسگاه «خیابان» بعلت سرعت زیاد واژگون شدو شخصی بنام حسین مظلوم ۳۵ساله‌که روی بار اتومبیل نشسته‌بود . جان‌سپرد. جنازه مدفون شدو موضوع تحت رسیدگی قرار گرفت .

نمایندگان نانوایان بدون سهمیه شهر ری‌میگویند:

ماهم سهمیه میخواهیم...

هفته‌گذشته عده‌ای از نمایندگان نانوایان بدون سهمیهٔ شهرری‌وحومه بدفتر نمایندگی اطلاعات مراجعه کردند وضمن تشریح وضع کارخود گفتند: بااینکه دارای پروانهٔ کاراز شهرداری ویا بخشداری حومهٔ شهرری هستیم‌و هریك سابقه ۳الی ٤سال کارنانوائی داریم تابحال ادارهٔ غله‌ونان سهمیه‌ای برای ماتعیین نکرده‌است ، بهمین جهت مجبوریم آرد راکیلوئی ۱۳ریال خریداری کنیم وپس‌از پرداخت مزدکارگر وحق‌بیمهٔ آنان، نان‌را کیلوئی ۹ریال‌ونیم بفروشیم، تصدیق میکنید که‌هیچ‌سودی عاید مانمیشودواگر وضع بهمین منوال‌باشد قدرت ادامهٔ کاروزندگی نخواهیم داشت.

این‌عده میگفتند: تقاضای ما اینستکه اولا ادارهٔ غله‌ونان‌برای‌ما سهمیهٔ گندم تعیین کند وثانیا ازادامه کار کسانیکه درخانه‌های خودتنور ساخته وبدون هیچگونه اجازه‌ای اقدام بتهیه وفروش نان میکنندجلوگیری شود تابتوانیم بکار خود ادامه دهیم. عکس‌بالا عده‌ای ازنمایندگان نانوایان بدون سهمیه شهرداری را دردفتر نمایندگی اطلاعات نشان‌میدهد.

قالپاق دزدها!

ظرف‌چندساعت، یکصدقالپاق اتومبیل دزدیده‌بودند !

پریشب آقای سروان ناظمی‌پور افسر گشت کلانتری ۳قلهك درخیابان شمیران بیك تاکسی که‌باسرعت در حرکت بود ظنین شد وآنرا بااتومبیل خود تعقیب‌کرد .

آقای سروان ناظمی‌پور ، پس از عبور از چند خیابان موفق‌شد تاکسی را که‌بشمارهٔ ۷۷۰۳۳ بود متوقف و راننده آنرا بنام کاظم اعتمادی و سرنشینانش راباسامی‌جهانگیرصفاری، محمدصابری و علی نورانی بکلانتری جلب کند .

طمع‌زیاد!

پس‌از بازجوئیهائی که درکلانتری ازاین چهار نفر بعمل آمد ،اتومبیل آنها موردبازرسی قرارگرفت ومامورین ازداخل بسته‌ای که درعقب اتومبیل بود درحدود یکصدعدد قالپاقو جاشو آچار دستی وسایر لوازم اتومبیل کشف‌کردند و معلوم شد این چهار نفر سارقین لوازم مزبور میباشند.

سارقین که‌سروضع آراسته‌ای داشتند، ضمن اعتراف بسرقت وسائل اتومبیلها گفتند ماازسه‌ساعت قبل شروع بسرقت قالپاق وسایر لوازم اتومبیلهای مردم کردیم ودر اینمدت توانستیم اینهمه قالپاق و جك وآچار سرقت کنیم. اما طمع‌زیاد باعث گرفتاری ماشد وبدام افسر گشت کلانتری افتادیم !

این چهار نفر شب را درکلانتری بسربردند و صبح باتشکیل پرونده بادارهٔ آگاهی تهران اعزام گردیدند.

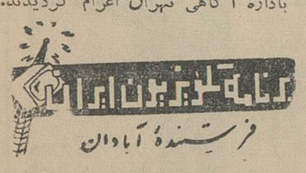

یکشنبه : ۲۲ر۹ر٤۲

ساعت ٦ بعدازظهر ـ موسیقی باتصویر
ساعت ٦ر۳۰ بعد از ظهر ـ سلام شاهنشاهی واعلام برنامه
ساعت ٦ر۳۲ بعداز ظهر ـ تدریس‌زبان انگلیسی
ساعت ۷ بعدازظهر ـ برنامه بانوان
ساعت ۷ر۳۰ بعدازظهر ـ موسیقی‌ایرانی
ساعت ۸ بعدازظهر فیلم وایکینك‌ها
ساعت ۸ر۳۰ بعدازظهر ـ اخبار
ساعت ۸ر٤۵ بعدازظهر ـ فیلمهای‌خبری
ساعت ۹ بعدازظهر فیلم سینمائی
ساعت ۱۰ر۳۰ بعدازظهر ـ پایان‌برنامه

مردی رادرخواب گردن زدند!

سحرگاه چندروز پیش ، موقعیکه «سکینه» یکی از اهالی قریهٔ«حسن‌آباد کتول» گنبدکاوس ازخواب بیدارشد، بامنظرهٔ دلخراش ووحشت انگیزی‌روبرو گردید ... درکنار او جنازه خون آلود شوهرش که‌سرازتنش جداشده بود بچشم میخورد ونیمی از بستراو غرق در خون بود . !

سکینه سراسیمه جریان‌را بستگانش اطلاع دادوبلافاصله‌موضوع باطلاع‌ژاندارمری محل‌رسید ومتعاقب آن مامورین باتفاق بازپرس وپزشك‌قانونی درمحل حضوریافتند.

درنتیجه معاینه‌ای که از جنازه بعمل آمده‌معلوم‌شد شوهر سکینه بنام «عباس» موقعیکه دربستر خواب بوده مورد حمله‌یك یا چندنفر قرار گرفته وسرش باتبر قطع گردیده است . بدستور بازپرس سکینه‌وچند نفر دیگر باسامی مشهدی قلی، عباسعلی، غلام‌حیدرو مختار دستگیر وزندانی شدند تاحقیقت‌امرروشن‌شود.

عبور از پنج قاره

سرطان خون معالجه میشود

یك کارشناس لندنی بیماریهای خون ضمن تفسیر مقاله مجله پزشکی انگلستان درمورد معالجه سرطان خون (خبرآن قبلا درج گردید) اعلام کرد دربعضی مورد میتوان سرطان خون را کاملامعالجه کرد .

اخیر ا مجله پزشکی انگلستان نوشت جوانی ۱۴ سال پیش به بیماری سرطان خون‌مبتلاشد وپس از معالجات‌زیادبهبودی‌یافت. این جوان هنوز زنده‌است و کوچکترین‌اثری ازبیماری سرطان خون‌در او دیده نمی شود .

جوان مزبور اینك درکمال صحت‌و سلامت‌بکار عادی خود ادامه میدهد .

کارشناس لندنی بیماریهای خون ضمن تفسیر مقاله مجله‌پزشکی انگلستان ووضع‌جوانی که‌بر بیماری سرطان خون غلبه کرده‌است مینویسد :

بسیاری از موارد بدون آنکه داروی مخصوصی به بیمار تجویز شود سرطان خون معالجه میشود .

بسیارند کسانی که سرطان خون گرفته‌اندوه‌سال است که هنوز زنده‌اند .

وی افزود بموجب آماری که اخیرا درآمریکا منتشر شدچنانچه مدت ۸ سال بدقت معالجه دنبال شود بیماری سرطان خون معالجه خواهد شد .

زنی حاکم یك جزیره

• دراین جزیره فقط حاکم می‌تواند سك داشته باشد

در ده کیلو متری ساحل فرانسه در دریای مانش جزیره‌ای‌وجوددارد بنام «سرك» در این جزیره که وابسته بانگلستان میباشد خانمی ۷۸ ساله حکمروائی میکند بنام «سیبیل‌ماری‌هاشادامی »

جزیره سرك پنج کیلومتر طول ودوکیلومتر عرض دارد و از سال ۱۵۶۵ میلادی استقلال داخلی پیدا کرده است . این جزیره در سال ۱۹۶۴ پانصدو شصت نفر جمعیت داشت وتابستانها در حدود سیصد نفر جهانگرد برای گردش به آنجا می‌آیند .

امور داخلی جزیره سرك بوسیله یك شورای منتخب ۵۲ نفری‌اداره میشود که خانم‌هاشادامی در آن حق وتو دارد .

خانم هاشادامی ضمن‌مسافرتی که‌اخیرا بپاریس کردبخبرنگاران گفت :

–در جزیره ، ماآدمکش وجود ندارد و در زندان فقط برای دونفر جادارایم که آن هم اغلب خالیست.

ضمنا خانم هاشادامی تنها کسی است دراین جزیره ، که می تواند سگی داشته باشد . از سال ۱۶۶۹ که سگی پای دختر فرماندارجزیره راگاز گرفت داشتن سك برای‌اهل جزیره جز فرماندار ممنوع‌شد.

زندگی در جزیره سرك شبیه قوانین قرون وسطی است .

از جمله داشتن وراندن اتومبیل و سایر وسایط نقلیه موتوری در این جزیره ممنوعست . تنها وسیله حمل ونقل‌درجزیره سرك‌الکسکه‌است که آن هم روزهای یکشنبه حق کارندارد .

ضمنا بخاطر داشته باشید که برای اقامت دراین جزیره حتماباید اجازه نامه مخصوص از خانم – ها شادامی در دست داشته باشید .

فیگارو

خبرسازان

یك بیوه رکورد تویست را شکست

یك‌بیوه‌زن۲۵ساله رکوردرقص‌تویست راشکست .رکورد رقص‌تویست که تاکنون متعلق به «پیرگاستون » فرانسوی بود شکسته شد .پیر – گاستون که اهل مارسی میباشد رکوردی برابر ۱۰۰ ساعت‌بجای گذاشته بود پیر ۱۰۰ساعت پی‌در پی‌رقصید ورکورد جهانی رقص تویست را شکست ولی روزگذشته رکورد پیرگاستون شکسته شد .

یك‌بیوه انگلیسی بیست‌و پنج ساله رکوردی برابر۱۰۱ ساعت بدست آورد . فرانس سوآر

جوانی برای جلوگیری از ازدواج خواهرش او را در غاری زندانی کرد

یك جوان لهستانی بخاطر آنکه علاقه زیادی به خواهرش داشت اورا یك روز قبل از عروسی‌اش در غاری زندانی‌کرد .تابدین ترتیب ازازدواج اوجلوگیری کند .

«ماریان اسکودیا»۱۳ ساله ساکن سیلسی –علیا طاقت از دست دادن «ادیت »خواهر ۱۹ ساله‌اش رانداشت وبه‌بهانه‌اینکه میخواهد رازی رابرایش افشا سازد یکروز قبل از عروسی خواهرش رابه غاری میبرد و درراروی او میبندد .خانواده عروس وداماد‌هرچه جستجو کردند عروس را نیافتند.سر– انجام بر حسب تصادف مردی که‌از کنار غار عبورمیکرد صدای ناله‌ضعیفی رامیشنود وداخل غارشده عروس را نجات میدهد. بهر حال تلاش برادر ۱۲ ساله بجائی نرسید و ادیت به‌خانه شوهر رفت .

اورور

در پس پرده سینما

بحران سینمای فرانسه

مجلس فرانسه نسبت به‌رکود سینمای فرانسه‌اعلام خطر کرد . «روژه‌رومیادو دومان » سخنگوی کمیسیون امور فرهنگی و هنری مجمع ملی‌فرانسه گفت :

درسال گذشته سینمای فرانسه فقط ۳۶ فیلم تولید کرد درحالیکه‌این رقم در سال ۱۹۵۷، ۸۱ فیلم بود .

وی‌افزود در حال حاضر فقط سه کمپانی بزرك در فرانسه فیلم تهیه‌می کنند و اگر اقدامی‌صورت نگیرد صنعت سینمای فرانسه تعطیل میشود

روژه – دومان گفت : اینك اکثر فیلمهائی که در فرانسه تهیه میشود باهمکاری کمپانیهای خارجی است .

تعداد فیلمهای مشترکی که در فرانسه تهیه شده در سال ۱۹۵۶ برابر ۶۱فیلم بوده در حالیکه این رقم در سال ۱۹۶۴ به ۱۰۵ افزایش یافته است .

وی گفت : اینك اکثرهنرپیشگان وستارگان سینمای فرانسه در فیلم های خارجی شرکت میکنند .

روژه دومان گفت : یکی از علل بحران سینمای فرانسه کاهش‌تعداد تماشاگران است. درسال ۱۹۵۷ در سراسر فرانسه ۴۱۱ میلیون نفر در سال گذشته ۲۸۹ میلیون نفرو در نه‌ماهه سال جاری مسیحی فقط ۱۹۹ میلیون نفر به سینما رفتند .

علت‌این امر علاقه روز افزون‌مردم به فیلمهای تلویزیونی است .

سینه‌موند

گری‌گوری‌پك در نقش «اسکار شیندلر»

دراسرائیل اعلام شدکمپانی مترو– گلدوین‌مایر مشغول تهیه فیلمی از زندگی «اسکار شیندلر » آلمانی است که طی جنك اخیر جان ۳۸هزار تن یهودی را نجا تداد .

(گری‌گوری پك) هنرپیشه‌مشهور سینما درنقش اسکار شیندلر بازی‌می کند .

اسکار شیندلر طی جنك اخیررئیس یك‌کارخانه تولید گازسمی بوده و توانست از موقعیت خود برای نجات جان هزاران تن یهودی که به مرك دراطاق گاز محکوم شده بودنداستفاده کند .

اسکار شیندلر اینك در آلمان زندگی میکند .

میمونهای دوقلو

ازهنگامیکه نوزادان دوقلوی‌میمون باغ‌وحش «چین‌نوتین» رادر کنار‌نو ازشیر گرفتند خانم «دورهیس» به تغذیه‌وشیردادن آنان‌را بعهده‌گرفته است وبادقت ازآنان نگهداری‌میکند. میمونهای خانم «دورهیس» دو ماهه هستند و درست‌مانند بچه‌های انسان انگشت های خود را می‌مکند .

این عکس میمونهای دوقلو را در آغوش خانم «دورهیس» نشان میدهد.

زندگی چرچیل بروی پرده سینما

در لاهه فیلمی که‌اززندگی‌وینستون چرچیل نخست‌وزیر اسبق‌انگلستان تهیه شده بمعرض نمایش‌گذاشته شد .

این فیلم بنام « لحظات بزرك» نامیده شده است .

در مراسم نمایش فیلم سفیر شوروی در لاهه از سالن نمایش خارج‌شد .

دراین فیلم دریکجا چرچیل میگوید روسها هنگامیکه میخندند شبیه کروکودیل میباشند .

INDIAN QUALITY PRODUCT

METRO
MADE IN INDIA

EKNUMBER
MADE IN INDIA

PRABHAT
MADE IN INDIA

BONZE
MADE IN INDIA

AIRMAIL
MADE IN INDIA

"Razor and Blade play an important part, in helping men look smart.
The majority prefers only one type of Razor & Blade and that is "METRO" of top class grade."

METRO
SAFETY RAZORS
& BLADES

MANUFACTURED BY :
NATIONAL RAZORS & BLADES (P) LTD.
35, STEPHEN HOUSE, CALCUTTA-1

Issued by : ENGINEERING EXPORT PROMOTION COUNCIL
CALCUTTA, INDIA

فلکسارات عالیترین دوربین برای تهیه بهترین عکسها

فلکسارات
مدل ۵ با ویزور رفلکس
وعدسی ۳/۵ : ۱ دوربین
ایده آل برای آماتورها و
فتوها . دوربین فلکسارات
۶×۶ دارای آدابتر مخصوص
۳۵ میلیمتری نیز میباشد. دوربین
فلکسارات مجهز باتوماتیك و
منگرونیزه برای هرنوع فلاش
عکسهای گرفته شده بافلکسارات
درنمایشگاههای جهانی موفقیت
زیادی کسب نموده است .

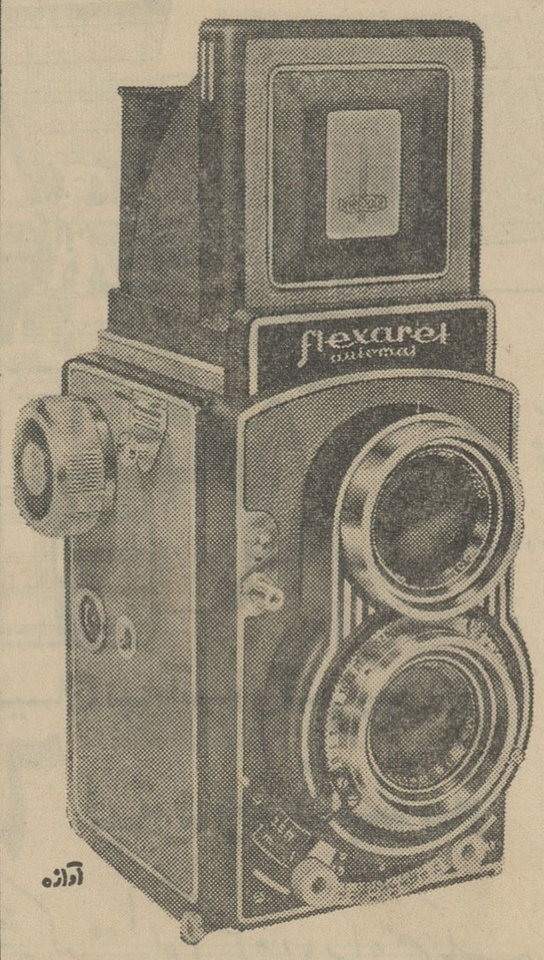

آزمایش

me opta

نماینده انحصاری
شرکت نیلا خیابان شاه ـ چهارراه شیخ هادی ـ اول خیابان رازی تلفن: ۶۹۰۳۷ / ۴۸۱۲۲

آزمایش

شیطان سبز

نوشته : احمد امرار

آنچه تاکنون خوانده‌اید ... –۷۸–

تیمور ، پسرامیرترغای حاکم شهرسبز درحادثه‌ای بدختری صحرانشین بنام «نگار» دل بست وسپس دسته‌ای‌از همسالان خود تشکیل‌داد بنام گرگهای خاکستری که غنائمی از مالداران میگرفتند و میان مردم فقیرتقسیم میکردند . وقتی حاجی‌بارلاس حاکم قبیله شد و برای پیداکردن گرگهای خاکستری هزارسکه طلا جایزه تعیین‌کرد تیمور به‌نگار ظنین‌گشت و سرانجام این سوء ظن منجر به کشته‌شدن نگار و جهانشاه دوست تیمور ویدر افلیچ نگار شد . بعداز این وقایع ، تیمور ناگزیر شد شهرسبز را ترك‌گوید و بسوی سرنوشت ، در راه دیگری قدم گذارد !

درسمرقند تیمور بخدمت امیر قزغن درآمد وبه نوه دختری او «آلجای» که شباهت‌زیاد بانگار داشت دل‌بست . پس‌از خنثی‌شدن توطئه‌ای علیه امیرقزغن ، تیمور نیز به آرزوی خود رسید و با آلجای عروسی کرد و صاحب پسری شد بنام جهانگیر .

چندسال بعد ، بین امیران تاتار و قزغن برسرکشتن‌سلطان هرات که درسمرقند مهمان بود اختلاف روی‌داد و هنگامیکه‌تیمور، سلطان هرات را باشاره امیرقزغن نجات داده همراه خود ببهرات برد باردیگر قازان‌خان فرصتی بدست آورد و توطئه‌ای برای‌قتل قزغن ترتیب داد ....

***

بااینهمه، ماهها گذشت و کوشش عبدالله درراه وصال زن‌جوان بی‌فایده ماند. سارا، روح‌خودرا بعبدالله تسلیم کرده‌بود ولی‌درمقابل هوس‌آلوده بگناه عبدالله پایداری میکرد .عبدالله دیوانه‌وار درآتش تمنامیسوخت. امازن جوان باین دلخوش بودکه چه‌وقت فرصتی‌دست‌دهد وامیرالامرای جوان سردر گوش اونهاده، قصه عشق‌ودلدادگی‌سردهد. اودرعالمی سیر میکرد که سالها باخیال آن انس گرفته‌بود.اومیخواست شهدعاشقی ودوست داشتن راکه تصور میکرد فرشتگان آسمان برایش بارمغان آورده‌اند اندك‌اندك بچشد ومیدانست که‌اگر دستخوش شتاب بشود، عمری براین تغافل حسرت کشیده، در دنیای غم‌انگیز وخالی تنهائی ناچار از کشیدن بارسنگین گناه خواهدبود .

امیرالامرای جوان ودیوانه، که‌در تب وصل وحسرت آغوش معشوقه بیقراربود ناگزیر تصمیمی هولناك گرفت. برای وی‌یقین‌شده بودکه تاوقتی ایلخان، درمیان اومعشوقه حائل است دخترك سرسخت مغول دست‌بوی نخواهد داد. چاره‌ای نبود مگر آنکه زن جوان از ایلخان جدا شود وآنهم تنها بامرك ایلخان امکان داشت .

دراینمدت،بهمان نسبت که‌ایلخان میکوشید روابط صمیمانه خودرا باامیرالامرای جدید تقویت کند روزبروز تنفر عبدالله نسبت بمتحد بیچاره خود فزونتر میگشت زیرا عبدالله چنین می‌پنداشت که‌سایه آن مرد کوته‌فکر مغول روی زندگانی وی افتاده مانع کامروائی اوست. عبدالله بخلاف ایلخان ابدا اعتنا بمصالح کشورداری خویش نداشت، او همینقدر میخواست عصای مرصع امارت رادردست داشته باشد که‌آنرا بدست آورده بود. وبعداز آن‌کاری نداشت جز آنکه ازموقعیت شامخ خویش بنفع دلش استفاده کند. درآنحال‌عبدالله میتوانست زیباترین زنان راتصاحب کندو بامتشخص ترین‌زیبارویان تاتار ومغول نردعشق‌بازد اما تقدیر چنین خواسته‌بود که بناگهان‌دلش درگروعشق شورانگیزی قرار گیرد و عاشق‌زن‌مردی‌شود که‌بکمك وی منصب صدارت‌را تصاحب کرده‌بود .

نزدیکان عبدالله که‌با طبیعت هرزه‌وی آشنائی داشتند بزودی پی‌بردند که‌ولینعمت آنهادر دام‌عشق افتاده‌است وبرای جستجوی‌معشوق دست‌بکار شدند اماچون عبدالله راز خودرا بسختی مکتوم‌ومستور نگاه میداشت مدتها طول کشید تاسرانجام اطرافیان او به‌ماجراهایش باهمسرجوان ایلخان پی‌بردند .

قاسم‌بیك جزونخستین کسانی بود که‌از اسرار عشق نامشروع امیرالامرای ماوراءالنهرپی‌برد ،زیرا ازهمانروز که امیر قزغن‌دستگاه جاسوسی وخبرگزاری خودرا باختیار قاسم‌بیك گذارده‌بود، قاسم‌بیك باشاره تیمور باآن مردان مخوف که‌همه جا بودندواز همه‌چیز آگاهی داشتند روابط‌صمیمانه برقرارکرد وباآنکه بعد ازروی‌کار آمدن‌عبدالله، قاسم‌بیك بظاهر ازکارها کناره‌گرفته‌بود بامردانی که‌چشم‌و گوش حکومت محسوب میشدند واسرار سمرقند درسینه آنها خفته‌بودهمچنان مراوده داشت وبوسیله ایشان از جزئیات امور آگاه میشد. ازهمین طریق قاسم‌بیك به‌راز دلدادگی عبدالله و عشقبازیهای او بازوجه‌ایلخان پی‌برد واین رازرا درسینه مکتوم داشت تا در مراجعت تیمور برای‌وی بازگوید .

درهمین گیرودار، عبدالله نیز سرگرم تدارك نقشه شوم‌خویش برای ازمیان برداشتن ایلخان وتصاحب معشوقه زیبای خویش‌بود. عبدالله دریافته‌بود که‌راز عشق اورفته‌رفته ازپرده بیرون میافتد ومیدید که‌بهرطریق درصدد کشتن ایلخان برآیدهمه خواهند دانست که‌این‌قتل ازکجا آب‌خورده‌است . عبدالله حتی یقین داشت‌که اگرایلخان بمرك طبیعی نیزدرگذرد بازگناه مرك اوبپای وی نوشته میشود، بهمین‌جهت درصدد برآمد نقشه خودرا طوری ترتیب دهد که‌برای زمزمه هاوشایعات جائی باقی نماند .

روزهای متوالی، عبدالله برای پیدا کردن راهی جهت‌این‌مقصود فکرکرد. یکبار بخاطرش گذشت که‌علنا برضد ایلخان توطئه‌کندو اورا ازتخت بزیر آورده دیگری را بجایش بنشاند امااین فکربنظرش عاقلانه نرسید برای اینکه اولا دلیلی جهت دست زدن‌باین توطئه‌در میان نبود، ثانیا بعداز عزل ایلخان ناچاربود اورابکشد که‌آنهم‌با مشکلاتی روبرو میشدو بهرترتیب برای رسیدن بوصال سارای‌زیبا ازسرنو بدشواریهائی برمیخورد .

عبدالله اگر در مملکتداری هوش وفراست نداشت، دراین قبیل امور مغزش بخوبی‌کار میکرد و فکرش رسابود . بااینحال میدیدکه پیداکردن راه جهت خروج ازبن‌بست بدراین مورد خاص آنقدرهاهم آسان نیست .

سرانجام،بازیگر تقدیر که اینهمه حوادث رااز پی‌هم ترتیب داده وردیف ساخته‌بود بکمك عبدالله شتافت. ایلخان جسته‌وگریخته ازحرفهائی که‌پیرامون ارتباط همسرش بامتحد جوانش برسرزبانهاافتاده بود چیزهائی شنید اماباور کردن این سخنان برای ایلخان دشوار بودو بزعم‌خود همه شایعات رااز ناحیه کسانی میشمرد که‌نسبت‌به اتحاد وی باامیرالامرای جدید رشك میبردند واین وحدت رامغایر مقاصد خود می‌پنداشتند . معهذا برای پایان دادن بشایعات وبستن دهان یاوه‌گویان ترجیح‌دادکه یك چند همسر سوگلی خودرا ازحضور درمحافل بازدارد وبعذر کسالت، خروج سارای فتان ودلربا را ازقصر محدودساخت .

طوفانی که تیمور وقوع‌آنرا پیش‌بینی کرده‌بود، بااین مقدمه آغاز شد .

آگهی مناقصه شماره ۵۴۱

شهربانی کل کشور خرید اجناس فاسدشدنی (تره بارو لبنیات و غیره) مصرفی سالیانه را طبق صورت ریز موجود و بموجب برك شرایط جداگانه به مناقصه میگذارد ـ داوطلبان شرکت در مناقصه میتوانند برای دریافت صورت ریز و برك شرایط باین اداره‌مراجعه وپیشنهادات‌خودرا تنظیم و درپاکت لاك‌و مهر شده منتهی تا آخر وقت اداری روز ۶ر۱۰ر۴۳ بداثره دفتر تسلیم و رسید دریافت نمایند ـ پیشنهادات رسیده در ساعت ۷ ۱همان روز در جلسه کمیسیون خرید باز و قرائت خواهد شد ـ حضورپیشنهاد دهندگان در جلسه کمیسیون الزامی است و کمیسیون مزبور در رد یا قبول یك یا کلیه پیشنهادات مختار است . الف۶۱۶۰

رئیس اداره کارپردازی . سرهنك ناظمی افشار

۱ـ۲ آ ـ۳۲۹۲۸

آگهی مناقصه حمل ۶۰۰۰تن سیمان از کارخانه لوشان برشت

امور بهره‌برداری کارخانه های سازمان‌برنامه‌حمل‌ششهزار تن سیمان در کیسه های پنجاه کیلوئی را از کارخانه سیمان لوشان تارشت بمناقصه‌میگذارد . علاقمندان میتوانند همه روزه در وقت اداری بدبیرخانه این امور واقع‌در میدان بهارستان‌خیابان دانشکده طبقه چهارم ساختمان سابق امور اجتماعی مراجعه و اوراق شرایط مناقصه ونمونه‌قرارداد مربوطه را بطور رایگان دریافت نمایند .

شرکت‌کنندگان درمناقصه فوق‌بایستی‌پیشنهادات خودرا تاساعت ده صبح روز یکشنبه ششم دیماه ۱۳۴۳ تنظیم و درقبال اخذ رسید بدبیرخانه‌این امور تسلیم نمایند . پیشنهادات‌واصله درساعت یازده (۱۱) صبح همانروز باز و خوانده‌خواهد شد . الف ۶۲۰۵

۱ـ۲ آ ـ۳۳۰۷۸ امور بهره‌برداری کارخانه های سازمان‌برنامه

ورزش را باید از مدارس شروع کرد

پیشرفتهای «امید ایران» در رشته های ورزشی

دبیرستان دخترانه امید ایران با اینکه از مدارس جدید التاسیس تهران میباشد توانسته است تا کنون موفقیتهای چالبی در چند رشته ورزشی بدست آورد و برامر ورزش پیشرفت محسوسی داشته باشد .

● والیبال

خانم ژاله سیدهادی‌زاده دبیرورزش دبیرستان گفت :

ـ ما دارای دو زمین والیبال در مدرسه هستیم ولی دراین رشته موفقیت های بزرگی بدست آورده‌ایم بطوریکه تیم والیبال دوره اول دبیرستان سال گذشته دربخش یك فرهنگی اول و درتهران مقام سومی را بدست آورد. تیم دوره دوم دربخش دوم شد ولی امسال هر دو تیم دوره اول و دوم دبیرستان دربخش یك اول شدند وحالا ما داریم خودرا برای مسابقات بخشی آماده میکنیم . بازیکنان دوره اول عبارتند ازدوشیزگان: افسانه اقتصادی منیژه قباد ، وجیه مکاری ، فرح‌غفوری بتول‌گرانمایه ، مهین بهروش،اقدس محمودی ، سودابه طباطبائی .

بازیکنان دوره دوم عبارتند از دوشیزگان : فتانه اقتصادی ، گلی گرایلی ، سیمین دولتشاهی ، مریم سیحون ، ایران سبحانی ، لوئیز یوسف‌پور ، مینا حدادی ، منصوره اسماعیلی .

تیم والیبال دوره دوم دبیرستان ایستاده از راست بچپ عبارتند از : دوشیزگان : ژاله سیدهادی‌زاده(دبیرورزش) ، مریم سیحون ، فتانه‌اقتصادی مینا حدادی ، گلی گرایلی ، لوئیز یوسف پور ، نشسته از راست بچپ: ایران سبحانی ، سیمین دولتشاهی،منصوره اسماعیلی .

● پینگ‌پنگ

تیم دوره اول و دوم پینگ پنگ دبیرستان درسال گذشته دربخش یك فرهنگی چهارم شدند ولی امسال توانستند مقام سومی را بدست‌بیاورند افرادتیم‌دوره اول عبارتند ازدوشیزگان افسانه اقتصادی ، روحی بهروش ، سودابه طباطبائی ، مهین بهروش ، منیژه قباد .

افرادتیم‌دوره‌دوم‌عبارتندازدوشیزگان: فتانه اقتصادی ، منیر بهروش ، نازی فربودی ، منصوره اسماعیلی ، زهرا مقدسی ، پروانه وفاکش .

● بسکتبال

دبیرستان امید ایران دربسکتبال نیز در سال گذشته موفقیتی بدست آورده تیم بسکتبال دوره اول‌دبیرستان درتهران چهارم شد . بازیکنان دوره اول عبارتند از دوشیزگان : اقدس محمودی ، افسانه‌اقتصادی ، فرح‌غفوری منیژه‌قباد ، وجیه‌مکاری، بتول‌گرانمایه

بازیکنان دوره دوم عبارتند از : دوشیزگان فتانه اقتصادی ، سیمین دولتشاهی ، میناحدادی ، مریم‌سیحون گلی‌گرایلی .

● دوومیدانی

خانم ژاله سیدهادی‌زاده دبیرورزش دبیرستان‌گفت :

ـ سال‌گذشته مادر دوومیدانی به بزرگترین موفقیت رسیدیم ... تیم دوره اول دبیرستان درتهران اول شد وتیم دوره دوم بمقام سومی رسید . اعضای تیم دوومیدانی عبارتند از دوشیزگان : سودابه طباطبائی افسانه اقتصادی ، فتانه اقتصادی ، مریم سیحون، سیمین دولتشاهی، منیژه‌قباد، اقدس محمودی ، طاهره قنبری، جنت اخباری .

فرهنگی ورزشی

نتیجه انتخابات انجمنهای محلی عباس‌آباد

درتاریخ پانزدهم آذرماه ۴۳ طبق‌دعوتی که‌از آقایان روسای انجمن های‌محلی عباس‌آباد بمنظور انجام انتخابات جدید شورای انجمن های محلی عباس‌آباد بعمل‌آمد. پس‌از استماع گزارش کارهای‌گذشته شوراو نظرات آقایان حاضر درجلسه بااخذرای انتخابات بعمل‌آمدو درنتیجه آقایان مشروحه زیر بعضویت هیئت مدیره جدید شورا انتخاب گردیدند :

۱ـ تیمسار سرتیپ نصرالله‌حکیمی بریاست شورا
۲ـ سرکارسرهنگ رزم‌آراء بسمت نایب‌رئیس اول شورا
۳ـ تیمسار سرتیپ اسماعیل چرخشت بسمت نایب‌رئیس دوم‌شورا
۴ـ آقایان محمود فتح‌راضی وعلی‌اکبر امین‌الهی بسمت دبیران‌شورا
۵ـ آقای محمد گنجی‌فرد بسمت خزانه‌دار و حسابدار
۶ـ آقایان زند نامدار. فتاحی. پاینده. سخنگو بسمت بازرس

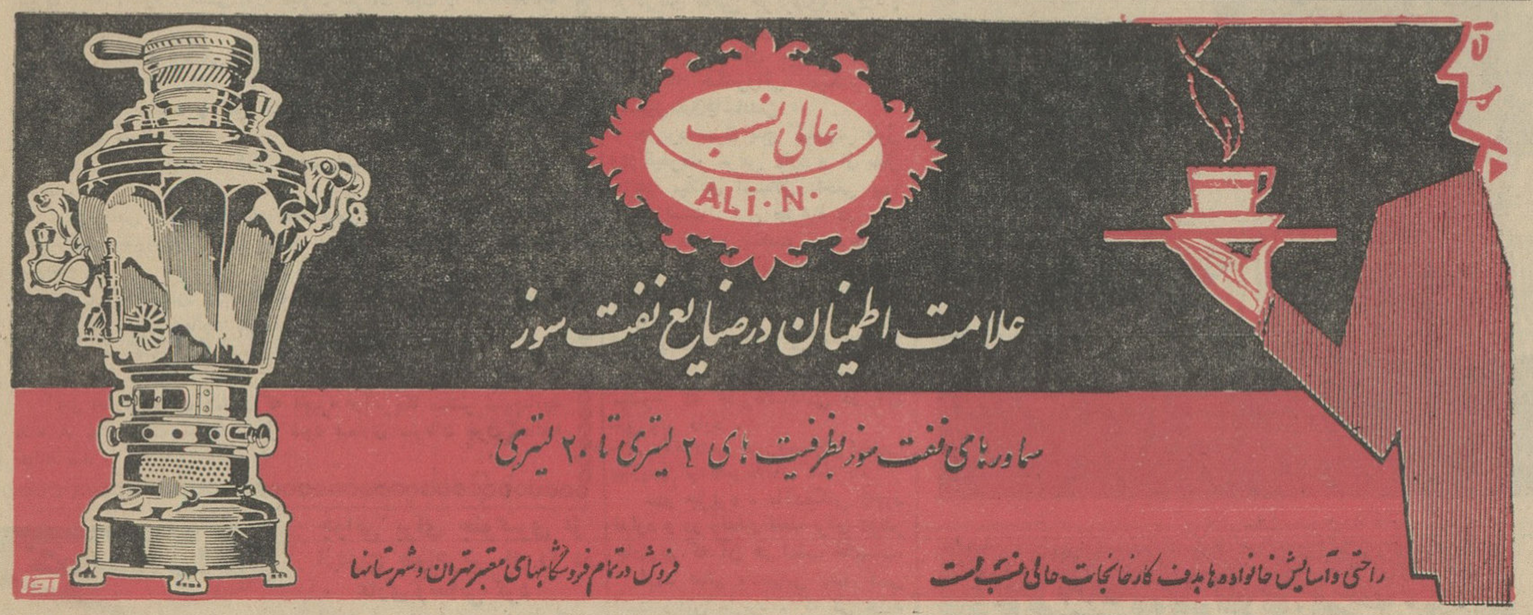

در حضور والاحضرت شاهپور غلامرضا پهلوی

باشگاه «ایران‌امروز» افتتاح میشود

ساعت پنجونیم بعدازظهر فردا والاحضرت شاهپور غلامرضا پهلوی باشگاه ورزشی ایران امروز را افتتاح خواهند نمود .

این‌باشگاه بمدیریت‌آقای اصغر چنگیزی که از ورزشکاران باسابقه کشور و دبیر ورزش میباشد در میدان بهارستان دایر خواهد شد .

باشگاه مزبور دارای زمینهای‌والیبال و بسکتبال سالن واستخر شنا و میز پینگ‌پنگ وشطرنج است .

هیئت مدیره کانون باشگاههای ورزش باستانی

کیانتاش — کریم اولیائی — قدرخانی — مصطفی تاجیک — سید احمد میراشرف

انتخابات هیئت مدیره کانون باشگاههای ورزش‌باستانی‌انجام گردید و آقایان مصطفی تاجیک ، کریم اولیائی سید احمدمیراشرف ، کیانتاش وقدرخانی برای‌مدت یکسال انتخاب شدند .

انجمن خانه و مدرسه دبیرستان گوهر

جلسه انجمن خانه‌ومدرسه‌دبیرستان گوهر تشکیل‌شد و اعضای آن به شرح زیر انتخاب شدند :

آقای سرهنگ معتمد (رئیس) ، آقای صدیقی (معاون) ، آقای‌مهندس ادهمی (منشی) آقای‌صادقی(خزانه‌دار) آقایان شیراغ ، دکتر قدوسی ، خدا دوست ، سرهنگ سلطانی،خانم قاجار دولو ، خانم قنا ، آقای فیاض منش ، عسکری شیرازی و بهروزی (عضو) آقایان ابن‌الدین و شکیب (معتمد محل) .

انجمن خانه و مدرسه دبیرستان پهلوی

جلسه انجمن خانه و مدرسه دبیرستان پهلوی در حضور آقای نعمت الهی رئیس دبیرستان تشکیل شد و اعضای آن بشرح زیر انتخاب شدند .

آقای غلامعلی صائمی (رئیس)، آقای محمدجوادمیرعشقی(معاون)، آقای رضا قابشیان (حسابدار) ، آقای غلامحسین خوبرو (ناظر) و آقایان : محمد پوراعظم ، حسن قدیری،امیر حجازی ،ابوالقاسم ـ تیرتاش ، محمود انشائی ، علی اکبر سلیمانی ، حسین‌علاقبند و عباس صفاریان (عضو) .

انجمن خانه و مدرسه دبستان ری

انتخابات‌انجمن خانه‌ومدرسه‌دبستان دولتی ری باحضور خانم نیارکی‌مدیره دبستان انجام شد و اعضای انجمن بشرح زیر انتخاب شدند .

آقایان مهدی نواب شیخ‌الاسلامی (رئیس) ، سرهنگ مجلل (معاون) ، حاج علی‌اصغر صمیمی (خزانه‌دار) ، اسمعیل‌افشار(منشی) بانو فاطمه کمپانی و آقایان سروان عباس مرادی ومحمد بهشتی (عضو) و آقایان بزرگ مظاهری و دکتر جواد فیروزی (معتمد محل)

آگهی مناقصه شماره ۵۴۰

شهربانی کل کشور خرید گوشت مصرفی سالیانه را که عبارتست از گوشت گاو و گوسفند طبق‌صورت مشخصات و برگ شرایط جداگانه به‌مناقصه میگذارد ـ داوطلبان می توانند برای دریافت برگ شرایط باین اداره مراجعه و پیشنهادات خود راتنظیم‌ودرپاکت‌لاك‌ومهرشده تا آخر وقت اداری روز ۵ر۱۰ر۳۴ بدائره دفتر تسلیم و رسید دریافت نمایند ـ پیشنهادات رسیده در ساعت ۱۷ همان روز در کمیسیون خرید باز ورسیدگی خواهد شد حضور پیشنهاددهندگان در جلسه کمیسیون الزامی است و کمیسیون مزبور در رد یا قبول یك یا کلیه پیشنهادات مختار است .الف۶۱۵۸

رئیس اداره کارپردازی .سرهنگ ناظمی افشار

۱ـ۲ آ ـ ۳۲۹۲۶

از طرف دفتر مخصوص شاهنشاهی مراتب رضایت خاطر خطیر ملوکانه‌از انتشار کتاب (درمان روستائی دهان‌و دندان) به‌آقای‌دکترحسن‌عادل‌نویسنده این‌کتاب ابلاغ گردید .

تیمسار سپهبدریاحی‌وزیر کشاورزی نیز ازاین اقدام‌آقای دکتر عادل که‌ازلحاظ بهداشت روستائیان‌بسیار سودمند تشخیص داده شده است اظهار قدردانی کرده واعلام داشت‌که وزارت کشاورزی نه‌تنها این کتاب‌را به‌هزینه خودوبرای استفاده کشاورزان کشور چاپ ومنتشر خواهدکرد بلکه حق‌التالیف نیز به‌نویسنده کتاب پرداخت خواهد نمود .

کتاب (درمان روستائی دهان ودندان) نخستین کتابی‌است که‌برای روستائیان وبزبان کاملا قابل فهمی جهت تامین بهداشت دهان‌و دندان نوشته شده است و بدستور آقای وزیر کشاورزی مروجان کشاورزی نواحی مختلف توزیع این کتاب رابعهده خواهند گرفت .

کمك وزارت کشاورزی به‌چاپ وانتشار این کتاب قدم تازه‌ای‌است که‌وزارت کشاورزی درراه تامین بهداشت وسلامت وبهبود زندگی روستائیان کشور برمیدارد .

آ ـ ۱۸۲۷۱

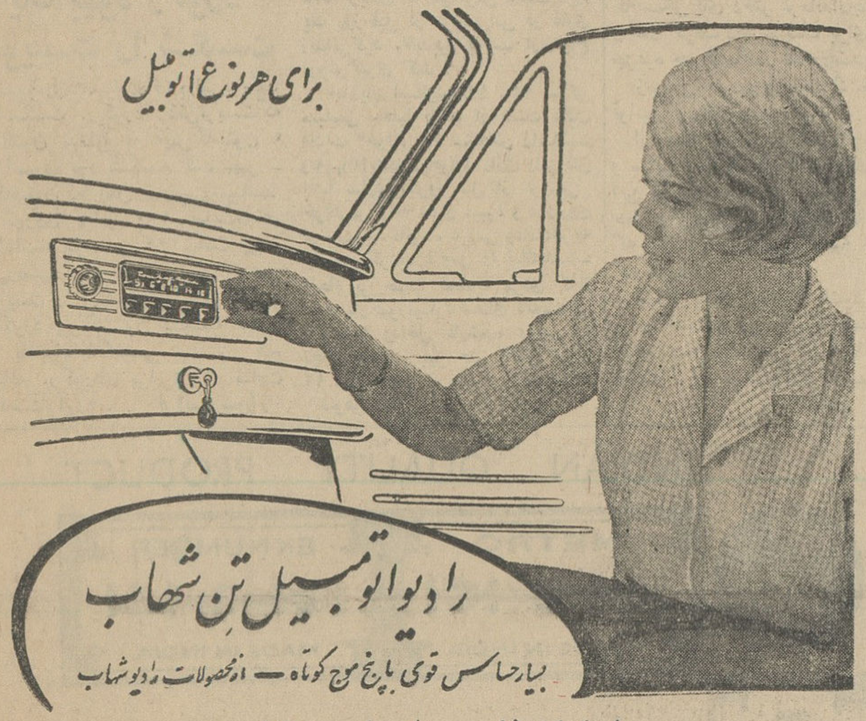

روز یکشنبه ۳۰آبان ۴۳املاك موروثی نعمت عبدالله‌زاده و برادران بنام خانامه‌در چهارده‌کلاته دامغان‌ازطرف وکیل‌نامبردگان به محمدباقر سفیدیان فروخته شد برای استحضار ساکنین محل مراتب اطلاع‌داده‌میشود

وکیل یحیی سفیدیان

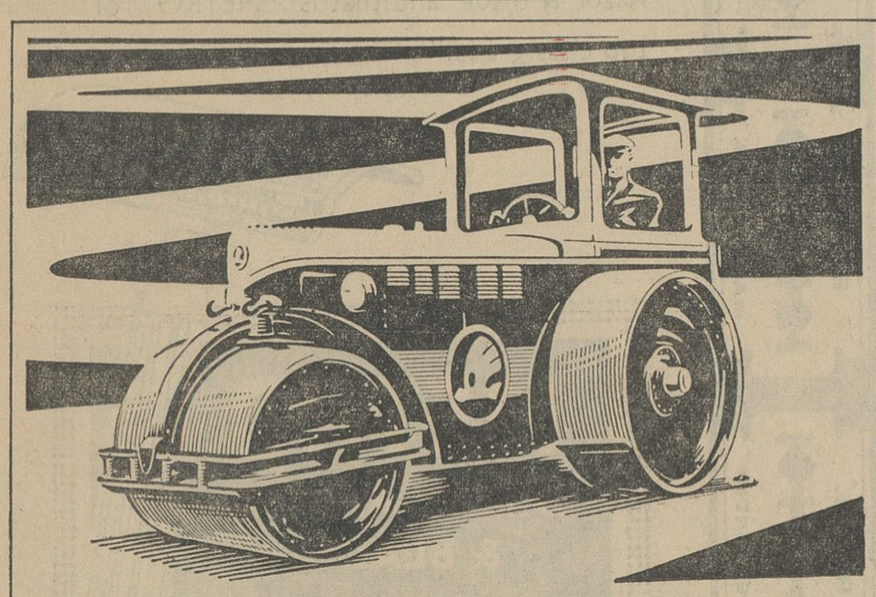

غلطك‌های مشهور اشکودا

بادوام ـ محکم ـ با صرفه

غلطکهای اشکودا همواره رضایت مقاطعه‌کاران راجلب نموده است

از لوازم ساختمانی وراه‌سازی اشکودا درتهران دیدن فرمائید.

برای اطلاع وخرید به شرکت تجارتی ایران و اشکودا

تهران ـ خیابان حافظ ۲۰۳ تلفن ۴۹۸۱۴ـ ۴۲۰۵۹

تلگرافی ـ اشکودا ورکس مراجعه فرمائید.

STROJEXPORT PRAHA CZECHOSLOVAKIA

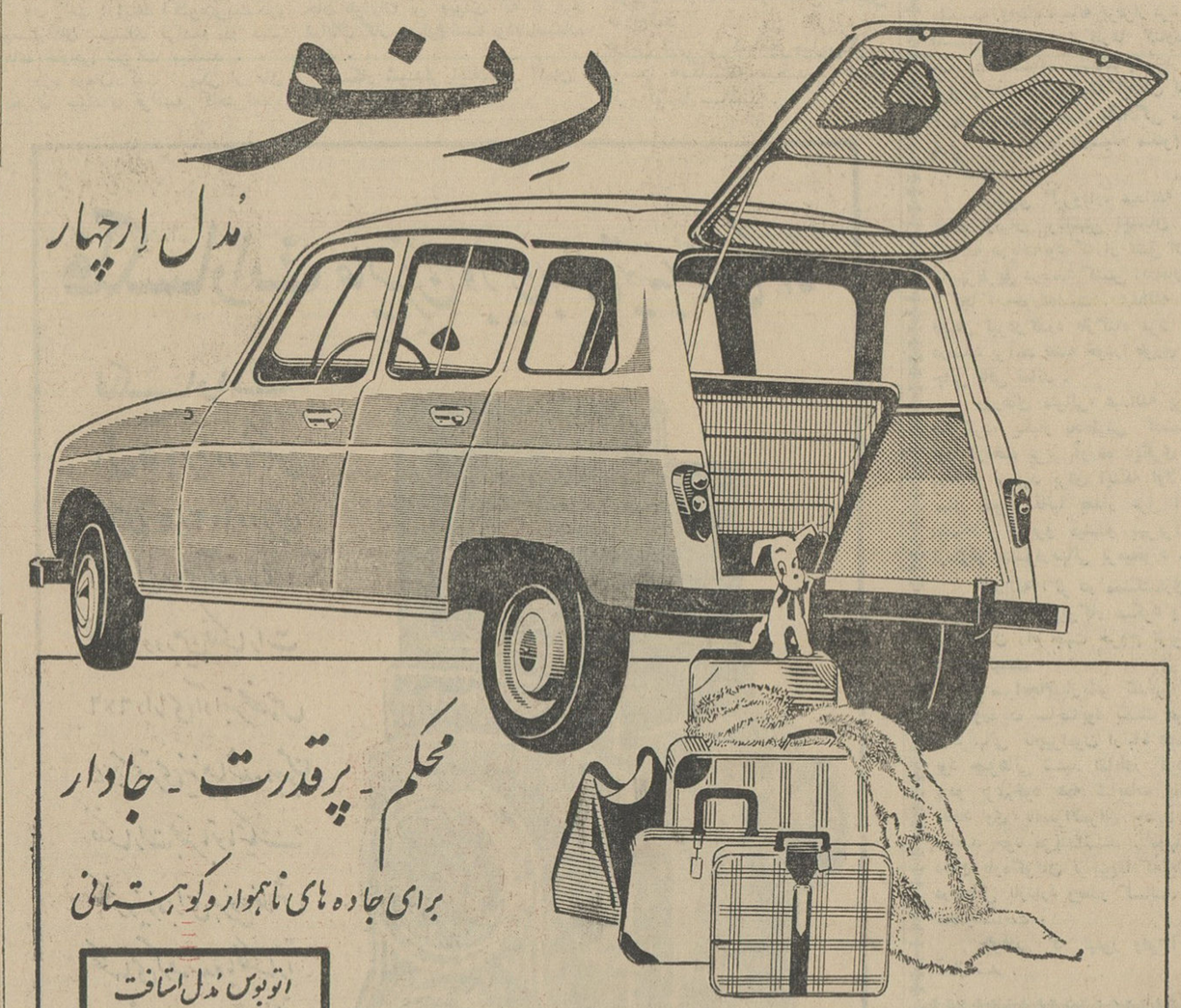

اعلامیه دربار شاهنشاهی درباره تولد والاحضرت آذرمیدخت پهلوی

وزارت دربار شاهنشاهی دیروز اعلام داشت که خداوند فرزند دختری به‌والاحضرت شاهپور غلامرضا پهلوی و والاحضرت منیژه پهلوی عنایت فرموده‌اند.

متن اعلامیه بشرح زیراست:

وزیر دربار شاهنشاهی با کمال مسرت باطلاع عموم می رساند که بامداد امروز (دیروز) خداوند متعال نوزاد دختری بوالاحضرت شاهپور غلامرضا پهلوی و والاحضرت منیژه پهلوی عنایت فرمود.

با اجازه پیشگاه مبارک همایونی نام نوزاد والاحضرت «آذرمیدخت ـ پهلوی» نهاده شده است.

وزیر دربار شاهنشاهی. حسین قدس نخعی

خبرنگار ما اطلاع میدهد که نوزاد والاحضرت منیژه پهلوی دومین دختری است که خداوند بوالاحضرت شاهپور غلامرضا پهلوی عطا فرموده پریشب والاحضرت منیژه‌به‌بیمارستان پارس همانجا که اولین دفعه وضع حمل نمودند منتقل شدند و باردیگر تحت نظر و مراقبت آقای دکتر عبدالحسین انتخابی که از پزشکان حاذق‌و متخصص اصول امروزی درامر زایمان میباشند قرار گرفتند زایمان دوساعت بظهر دیروز انجام یافت و در آن ساعت والاحضرت شاهپور غلامرضا و خانواده جهانبانی حضور داشتند.

هیئت صنعتی هند هفته آینده وارد تهران میشود

یك هیات صنعتی روز چهار شنبه آینده از هندوستان وارد تهران‌می شود.

این هیات در نظر دارد برای توسعه ارتباط صنعتی بین ایران و هند فعالیت نماید.

بدین منظور هیات صنعتی هند با مسئولین صنعتی کشور ـ صاحبان صنایع و شخصیت های اقتصادی ملاقات و مذاکره خواهند کرد.

یك جو همت ویك گرم غیرت!؟

... یکی از آشنایان معتاد بتریاك بنام شیرعلی‌فدائی راکه تازه از خورستان به تیران اصفهان آمده بود دیدم که برخلاف سابق، چاق وچله و سرخ‌وسفید شده است. وقتی علت را از او پرسیدم گفت:

ـ بایك جو همت و یك گرم غیرت اینطور شدم.

وقتی تعجب و حیرت مرا دید خنده‌کنان گفت:

برای رفع لاغری خود که میدانستم از اعتیاد بتریاك است نزدپزشك رفتم واو نسخه‌ای داد. نسخه‌بخط‌انگلیسی نوشته شده بود ووقتی بداروخانه مراجعه کردم داروساز گفت: دوای این نسخه را ندارم و باید نسخه را بتهران بفرستم تا دوایش را بیاورند. چند روز بعد برای گرفتن دوا بداروخانه‌رفتم و متصدی داروخانه گفت:

ـ آقانسخه‌شمارابتهران‌فرستادم ولی جواب دادند: داروئی را که دراین نسخه نوشته‌شده‌است ماخودمان لازم داریم و نمیفروشیم. پرسیدم: مگر در نسخه چه‌داروئی برای‌من‌تجویز شده، گفت:

ـ یك جو همت و یك گرم‌غیرت!

شیرعلی گفت: همین نسخه برای من کافی بود از آنروز تریاك را ترك کردم و حالا می‌بینی که چاق و چله وسرخ‌وسفیدشده‌ام.

تیران اصفهان ـ خبرنگار اطلاعات

روز نجات آذربایجان

بقیه از صفحه اول

میافزاید مراسم سان و رژه‌امسال واحدهای مختلف ارتش، ژاندارمری وشهربانی باشکوهتر از سال های گذشته بود و هنگامیکه رسته‌های مختلف از برابر تماشاگران عبور میکردند احساسات پرشوری‌نسبت به‌آنان ابراز میگردید و با کف زدنهای ممتدافسران و افراد ارتش ژاندارمری و شهربانی را مورد تشویق قرار میدادند.

واحدهای رژه

از ساعت یك‌ونیم بعدازظهرتمام خط‌سیر واحدهای ارتش، ژاندارمری وشهربانی کل کشور بسته شد و عبو و مرور وسائط نقلیه ممنوع گردید.

واحدهائی که از برابرشاهنشاه رژه میرفتند عبارت بودند از:

واحدهای نمونه پادگان سلطنت‌آباد عباس‌آباد، دانشکدهٔ افسری، دانشگاه پلیس، تفنگداران‌دریائی پادگان دوشان‌تپه، پادگان قلعه مرغی، واحدهای محمول نیروی هوائی شاهنشاهی، نیروهای مخصوص دسته‌های پرچم، واحدای مرکز آموزش تهران، تیپ گارد شاهنشاهی، تیپ ۲ پیاده‌نادری تیپ ۲ نادری، توپخانه لشکری و گردان یك مخابرات و قرارگاه لشکر، واحد های پشتیبانی لشکر یك گارد، واحد های اداره حمل‌و نقل، واحدهای مرکز زرهی‌وسوار، گردان یك‌تانك لشکر یك گارد، واحدهای پادگان جمشیدیه، گردان مهندس و واحدهای ژاندارمری کل کشور.

جشن آذربایجانیها

بمناسبت سالروز نجات آذربایجان عصر دیروز مطابق معمول همه‌ساله مجلس جشنی از طرف جمعیت آذربایجانیان در حضور والاحضرت شاهپور غلامرضاپهلوی در باشگاه افسران تهران برگزار شد.

آقای منصور نخست‌وزیر، آقای مهندس‌زیاضی رئیس‌مجلس‌شورای ملی، آقای دکتر اقبال رئیس‌هیئت مدیره و مدیر عامل شرکت ملی نفت ایران، جمعی از سناتور هاو نمایندگان مجلس شورای‌ملی و گروهی از شخصیت‌های مملکتی‌و آذربایجانی‌های مقیم تهران دراین جشن حضور داشتند.

جشن مزبور با نواختن سلام شاهنشاهی آغاز گردید و بعد آقای دکتر عباس ادهم (اعلم‌الملك) رئیس جمعیت آذربایجانیها از حضور والاحضرت شاهپور غلامرضا پهلوی در آئین سالروز نجات آذربایجان سپاس‌گزاری کرد.

سپس آقای منصور سخن گفت‌و اظهار داشت:

«بهر سال اقدامات شاهنشاه افتخار تازه‌ای بر افتخارات ملت مامیافزاید طرح شش‌ماده‌ای شاهنشاه که درجهت تامین سعادت و رفاه ایرانی بود، دنیائی را در برابر نبوغ ذاتی معظم‌له بتکریم‌وستایش واداشت و اقدام درخشان دیگر اعلیحضرت‌همایون شاهنشاه، بزرك ارتشتاران، درزمینه مبارزه با بیسوادی، که از مرز های ایران گذشته و مورد تائید پادشاهان و روسای جمهوری کشور های مترقی جهان قرار گرفت، برای قوم‌ایرانی‌و نسلهای آینده مایه مباهات و موجب افتخاربدی است.

ملل آزاد جهان برای اجرای طرح بزرك و عالمگیر شاهنشاه‌ارزش‌فراوانی قائل بوده و نیات خیر خواهانه وبشر دوستانه شاهنشاه رهبر عالیقدرملت ایران را مورد ستایش قرار داده‌اند و این فکر بدیع چراغ تابناکیست که پیشاپیش کاروان تمدن بشری‌برای روشن کردن راه سعادت و پیشرفت جهانیان قرار گرفته و مبارزه با جهل و نادانی را آسان میسازد.»

قرص اعصاب کودکی را کشت

خبرنگار مادر شمیران گزارش داد: صبح امروز کودك سه‌ساله‌ای از اهالی شمیران بنام امیر حسین تفضلی براثر مسمومیت ناشی از قرص اعصاب‌درگذشت. مادروی میگفت: این قرصها را که برای تسکین اعصاب من از آلمان آورده‌اند و امروز هنگامیکه بچه ها مشغول بازی بودند امیر حسین شیشه قرصهارا ضمن بازی‌خالی کرد و یکی دوعدد ازقرصها را خوردو مرد:

غرق شد

خبرنگار مادر کنگاور مینویسد: چندروز قبل دختر بچه دوساله‌ای بنام مینو فرزند مظفر عظیمی یکی ازاهالی کنگاور در حوض آب منزل مسکونی خود افتاد وغرق شد. کسانش اورابغل گرفتند وبرای معالجه بدرمانگاه که در فاصله چند قدمی منزلشان است بردند ولی درمانگاه بسته بود.

ناچار پیاده کودك رابه بیمارستانی که منتهی الیه شهر قرار گرفته‌است بردند ومتاسفانه دخترك بر اثر تلاف وقت ونبودن آمبولانس بمحض انتقال به‌بیمارستان درگذشت. اهالی‌انتظار دارندبرای‌بیمارستان کنگاورآمبولانس خریداری گردد وترتیبی داده شودکه پس از این درمانگاه بیموقع تعطیل نشود

اقدامات شاهنشاه

بقیه از صفحه اول

تیمسار ارتشبد حجازی رئیس‌ستاد بزرك ارتشتاران بمناسبت روز ۲۱ آذر، در یك پیام رادیوئی، پیرامون این روز تاریخی واصلاحاتی که‌برهبری شاهنشاه در کشور ما انجام میشود سخن گفت.

رئیس ستاد بزرك ارتشتاران دراین پیام به تاریخ کهن و دلاوریهای مردم ایران، تحریکات اجانب برای تجزیه آذربایجان اقدامات شاهنشاه‌وفداکاری ارتش ایران و مردم آذربایجان برای نجات این خاك زرخیز و نیز انقلاب اخیر شاه و مردم اشاره کرد واظهار داشت:

«هر سال اقدامات‌شاهنشاه افتخار تازه‌ای بر افتخارات ملت مامیافزاید طرح شش‌ماده‌ای شاهنشاه که درجهت تامین سعادت و رفاه ایرانی بود، دنیائی را در برابر نبوغ ذاتی معظم‌له بتکریم‌وستایش واداشت و اقدام درخشان دیگر اعلیحضرت‌همایون شاهنشاه، بزرك ارتشتاران، درزمینه مبارزه با بیسوادی، که از مرز های ایران گذشته و مورد تائید پادشاهان و روسای جمهوری کشور های مترقی جهان قرار گرفت، برای قوم‌ایرانی‌و نسلهای آینده مایه مباهات و موجب افتخاربدی است.

ملل آزاد جهان برای اجرای طرح بزرك و عالمگیر شاهنشاه‌ارزش‌فراوانی قائل بوده و نیات خیر خواهانه وبشر دوستانه شاهنشاه رهبر عالیقدرملت ایران را مورد ستایش قرار داده‌اند و این فکر بدیع چراغ تابناکیست که پیشاپیش کاروان تمدن بشری‌برای روشن کردن راه سعادت و پیشرفت جهانیان قرار گرفته و مبارزه با جهل و نادانی را آسان میسازد.»

اسب‌گاری رم کرد و پیرمردی کشته‌شد

خبرنگار ما در کاشان گزارش داد: یکساعت بعد از ظهر پریروز اسب یك گاری‌برانندگی علی‌معروف به «علی فینی» هنگام حرکت از مقابل شهربانی کاشان رم کرد و گاری رابرداشت و باسرعت در کوچه ها و خیابانهای شهر دویدن گرفت. اسب چموش باگاری که بسرعت بدنبال میکشید در انتهای خیابان باباافضل کاشان باپیر مردی ۶۰ ساله بنام حبیب رجبی‌بشدت‌تصادف کردو بیچاره پیر مرد زیر دست و پای اسب وحشی و چرخهای گاری جا ن‌سپرد. سر انجام اهالی باکمك ماموربن اسب سرکش را مهار ـ کردند و جنازه پیرمردمقتول با انجام تشریفات قانونی دفن شد.

ریزش برف درشهرستانها

بقیه از صفحه اول

وآمد ادامه دادند.

مقارن ساعت ٤ونیم بعدازظهر هوا باندازه‌ای تاریك شد که مردم مجبور شدند در منازل خود چراغ روشن کنند و حتی بیشتر اتومبیل ها در خیابانها متوقف گردیدند، ولی خوشبختانه پس از ساعتی ریزش باران آغاز شد و طوفان تاحدی فرونشست.

نزول باران در اهواز چندین‌ساعت متوالی ادامه داشت و بتدریج از شدت طوفان کاسته شد و اهواز نظم عادی خودرا بازیافت. این بارندگی که پس از مدتها انتظار در اهواز رویداد موجب مسرت اهالی بخصوص کشاورزان گردید.

این بارندگی در آبادان نیز موجب خوشحالی کشاورزان گردید

هوای تبریز ابریست

صبح پریروز، هوای تبریز ناگهان ابری شد و سرمای هرا شدت یافت که هنوز این سرمای سوزان ادامه‌دارد.

هم‌اکنون هوای تبریز منقلب و مستعد بارندگی است و در کوه های «پیام» ودر مرند آذربایجان نزول برف آغاز شده است.

درکرمانشاه

طبق‌گزارش‌خبرنگارما درکرمانشاه ازساعت ده‌پریشب اولین برف‌سنگین زمستانی در کرمانشاه و تمام‌نواحی اطراف شروع بریزش کرد و شهر کرمانشاه یکپارچه سفیدپوش شد، ارتفاع برف درشهر کرمانشاه به ۳۰ سانتیمتر رسیده هم‌اکنون (ساعت‌ه بعداز ظهر دیروز) ریزش برف بشدت درکرمانشاه ادامه دارد و هوا بشدت سردشده است.

براثرنزول برف‌سنگین‌درکرمانشاه واطراف راههای کرمانشاه ـ سنندج‌و کرمانشاه ـ تبریز مسدود و رفت‌وآمد وسائل نقلیه دراین راهها قطع شده است، ماموران ادارهٔ راه مشغول‌فعالیت برای باز کردن‌راهها میباشند.

درسنندج

خبرنگار ما درسنندج گزارش‌داد: نزول برف درسنندج که‌از صبح‌دیروز شروع شده‌بود تاساعت شش بعداز ظهر ادامه داشت‌و هنوز هم بطورملایم برف میبارد.

درهمدان نیز کولاك شدیدی‌شروع شده است.

درخراسان

بنابگزارش خبرنگار ما در مشهد ازپریشب هوای مشهد و تمام‌نواحی اطراف شهر های خراسان روبسردی گذاشت میزان سرمای هواتا۱۹ درجه زیر صفررسید وکم‌کم آسمان ابری شد تاظهر دیروز هوای مشهد بشدت سردو ابری ومستعد بارندگی بودواز عصر دیروز نزول برف دراطراف مشهد بشدت آغازگردید.

برف دراراك

خبرنگار ما در اراك گزارش داد: ازساعت ۱۱دیشب ریزش برف در اراك وتمام نواحی اطراف شروع‌شدکه هم‌اکنون نیز بشدت‌ادامه دارد تابحال (ساعت۹صبح) ارتفاع برف در شهر اراك‌بیش‌از ۱۵سانتیمتر شده ودر راه های اطراف بیش‌از ۳۰ سانتیمتر می‌باشد براثر نزول‌برف سنگین‌جاده های اراك ـ خمین‌واراك ـ تفرش مسدود شده و مامورین راه صبح امروز با وسائل لازم برای بازکردن جاده‌ها حرکت کردنددرحال‌حاضر تمام‌وسائل نقلیه درشهر اراك مجهز به‌زنجیرشده ورفت‌و آمدبسختی‌درشهر انجام‌میشود. نزول برف بشدت ادامه دارد.

دوگردنه بسته‌شد

ساعت یازده صبح امروز خبرنگار مادر همدان گزارش داد: از صبح امروز ریزش برف در همدان مجددا آغاز گردیده وتابحال قریب ده‌سانتی متر برف در خیابانهای شهر بزمین نشسته است.

نزول برف‌درنقاط کوهستانهای‌اطراف همدان از دیروز تابحال قطع نشده‌و بهمین جهت گردنه «اسدآباد» درراه همدان ـ کرمانشاه و گردنه «صلواته آباد» درراه همدان ـ سنندج مسدود گردیده‌وهم‌اکنون مامورین اداره راه برای بازکردن این دوگردنه تلاش میکنند.

هواابری است

خبرنگار ما درزشت گزارش داد: ازدیروز هوای زشت واطراف ابری شده وسرمای هوا تاحدی افزایش یافت هم‌اکنون‌نیز هوای اینشهرستان ابری است.

ازچپ براست والاحضرت شاهپور غلامرضا پهلوی، والاحضرت منیژه همسرشان و خانم جهانبانی رئیس موسسه فرهنگی ایران در مراسم هیجدهمین سالروز نجات آذربایجان در دبیرستان ایران

جنازه پیرمردی کشف شد

خبرنگار مادر اصفهان گزارش‌داد: دیروز مهدیقلی یکی از دهقانان قریه حبیب‌آباد اصفهان‌بپاسگاه ژاندارمری مراجعه کرد وگفت: صبح زودهمینکه از منزل خارج شدم پیرمردی را دیدم که‌روی زمین افتاده است خیال کردم ازسرما بیحس شده‌است مقداری‌آتش بکنارش آوردم‌ولی‌متوجه شدم بدنش سرد شده و مرده است. ماموربن ژاندارمری بمحل رفتند و مشاهده کردند جنازه پیر مردی در حدود ۶۰ ساله درحالیکه چپقش در فاصله چند قدمی وی افتاده واز گوشه دهانش مقداری خون روی زمین ریخته در مقابل منزل مهدیقلی افتاده و جان سپرده ه‌است کفشهای این پیر مرد در فاصله ای دور از محل جنازه‌اش افتاده ه‌بود. گوپاپیر مرد مزبور دچار حادثه‌ای شده وبرای استمداد بخانه مهدیقلی که‌اولین منزل سرراهش‌بوده میرفته‌است که جان سپرده‌است.

جنازه این پیر مرد برای تعیین علت فوت به اصفهان منتقل گردید

در خزعلیهٔ اهواز

قطار نفتکش باتانکر نفتکش تصادف کرد

تانکر متلاشی شد ولی‌برانندہ وکمك‌راننده آسیبی نرسید

خبرنگار مادر اهواز گزارش داد: ساعت چهار و نیم بعد از ظهر پریروز تانکر نفتکش‌شماره۱۲۹۵۹۱ برانندگی رمضان حامل نفت سیاه هنگامیکه می خواست از روی خط‌آهن درمنطقه خزعلیه اهواز عبور کند قطار حامل واگنهای خالی نفتکش بسر رسید و با تانکر بشدت تصادف کرد. دراین تصادف تانکر نفتکش به سه قسمت شد و هر قسمت بیکطرف خط آهن پرتاب گردید. قطارمزبور تانکرنفتکش متلاشی شده را تاانتهای خط ریل برد راننده و کمك راننده تانکرنفتکش بمحض وقوع تصادف از تانکر خود را بیرون انداختند و بآنها آسیبی نرسید.

زنی‌که برای خرید مایحتاج زندگی باهواز آمده بود

در بازار میوه فروشان اهواز زائید نوزاد پسر وحالش رضایتبخش است

دیروز زن حامله ۳۵ ساله ای از ساکنین یکی‌از دهات اهواز که برای خرید مایحتاج زندگی باهواز آمده بود در بازار میوه فروشان وضع‌حمل کرد و نوزاد پسری زائید.

خبرنگار ما در اهواز گزارش داد: دیروز زن ۵ ساله حامله ای بنام بانو ربیعه فرزند جاسم ساکن یکی از دهات نزدیك اهواز که برای‌خرید مایحتاج زندگی بشهرآمده بودبمنظور خرید میوه‌بیازارمیوه فروشان اهواز رفت و هنگامیکه مشغول قیمت کردن میوه بود ناگهان دچار درد زایمان‌شد و در پیاده روی کنار خیابان نشست فروشنده که وضع بانوی مشتری را چنین دید از عابرین استمداد کرد و چند نفر زن بکمك بانو ربیعه آمدند. وعده‌ای نیزدر اطرافش اجتماع‌کردند در اینموقع ناگهان صدای گریه‌وزاری نوزادی بلندشد و معلوم گردید که‌زن مزبور کنار خیابان وضع حمل کرده است بلافاصله زن زائو و نوزادش را بمطب آقای دکتر حویزی منتقل کردند و پس از معاینه معلوم شد حال زائو و نوزاد رضایتبخش است فعلا بانو ربیعه ونوزادش که پسر میباشد بستری هستند.

جسم مرموز برفراز آسمان امریکا

میامی ـ ۶ دسامبر ـ خبرگزاری فرانسه ـ دیشب یك جسم مرموز که نورآبی‌وسفید خیره کننده‌ای از آن ساطع میشد در آسمان میامی دیده شدکه‌باسرعت سرسام‌آوری ازشمال بسمت جنوب در حرکت بودسخنگوی پایگاه کیپ کندی اظهار داشت‌که در آن ساعت هیچگونه موشکی‌مورد آزمایش قرار نگرفته است. گفته میشود که جسم مرموز باحتمال‌یك سنك آسمانی بوده‌است.

زن وشوهر دعوا کردند و ... دخترد هساله‌شان سوخت

حالا دخترك در بیمارستان بستری‌است ووالدینش پشیمانند

چند روز قبل دعوای زن و شوهر ناسازگاری از اهالی اصفهان باعث سوختن فرزند دهساله‌شان شد. جریان طبق گزارش خبرنگار ما درساوه از اینقرار است: غلامرضا صادقی از مدتها پیش بعلت عدم توافق اخلاقی باهمسرش صغری خانم دعوا واختلاف داشت. چند روز قبل این اختلافات ودعواها به قهر کشید و صغری خانم دختر دهساله‌اش را به‌شوهرش سپرد و خود بعنوان قهر بمنزل پدرش رفت. غلامرضا نیز ساعتی بعد برای انجام کار روزانه از منزل خارج شد واقدس دخترش را تنها گذاشت. ظهرهم ناهار رادر خارج از منزل خورد. هنگام غروب اقدس دختر دهساله ازشدت سرما به‌آشپزخانه منزل رفت تانفت در بخاری بریزد و بخاری‌را روشن کند ولی لباسش آلوده به نفت شد و حرارت بخاری لباسش را شعله‌ور ساخت همسایگان بکمکش آمدند واورا به بیمارستان امین اصفهان منتقل کردند و فعلا دختر دهساله بستری است و والدینش پشیمان ...

سارقین صندوق سینما هنگام شروع سرقت دستگیر شدند

خبرنگار ما در اهواز مینویسد: چند روزقبل‌عده‌ای سارق به‌صندوق یکی از سینماهای اهواز که در خیابان پهلوی این شهرستان است حمله‌ور شده و قصد داشتند موجودی صندوق سینمارا بربایند اما هنگامیکه کار آنها در شرف انجام بود صاحب سینما از جریان اطلاع یافت و موضوع‌را تلفنی بکلانتری محل اطلاع داد. لحظه‌ای بعد چهار نفر بنام غلامحسین قادر، عزیز قبادی، هوشنك بادکوبه‌ای و کریم معظمی درحال باز کردن در صندوق سینما محاصره و دستگیر شدند. پرونده این جریان هم اکنون در شعبه اول بازپرسی دادسرای اهواز تحت رسیدگی است و سارقین زندانی شده‌اند.

سرقت شبانه

خبرنگار ما در طالقان مینویسد: اخیرا دفتر نمایندگی اطلاعات در طالقان مورد دستبرد قرا رگرفت و علاوه بر آن اجناس و لوازمی از مغازه جنب دفتر نمایندگی اطلاعات متعلق‌به آقای یوسفعلی عباسی یکی از کسبه محل سرقت شد.

تابحال از سارق یاسارقین اثری بدست نیامده و تلاش ماموربن‌برای شناختن ودستگیری‌سارق یاسارقین بی نتیجه مانده است. نحوه‌سرقت طوری است که حدس زده میشود سارق یاسارقین ازافرادمحلی باشد.

یك کارخانه چوب بری آتش گرفت و... راه اصفهان ـ نجف آباد مسدود شد

خسارات وارده در حدود ۱۵۰ هزار ریال تخمین زده میشود

خبرنگار ما در اصفهان گزارش میدهد: صبح پریروز یك کارخانه چوب بری واقع در خیابان‌آتشگاه اصفهان متعلق به آقای عباس شفیعیون براثر بی‌احتیاطی کارکنان مربوطه باسرایت جرقه‌ای از آتش منقل طعمه حریق شد. باشروع آتش سوزی بلافاصله‌دامنه حریق توسعه یافت و شعله های آتش زبانه کشید و خانه ها وساختمانهای مجاور رادر خطرقرار داد. حتی باندازه‌ای این حریق توسعه یافت که رفت و آمد درجاده نجف‌آباد متوقف وراه بسته شد. بااطلاع جریان باداره آتش نشانی شهرداری ماموران آتش نشانی باوسائل لازم بمحل حریق آمدند و آقای سجادی شهردار اصفهان نیز برای نظارت برعملیات اطفای حریق در محل حاضر شد، پس‌ازسه ساعت تلاش و کوشش سرانجام این آتش سوزی مدهش خاموش گردید. خسارات وارده در حدود یکصد و پنجاه هزار ریال تخمین زده میشود.

قربانی برق گرفتگی

خبرنگار ما در رامسر گزارش میدهد پریروزکامیون شماره۲۱۹۱ ط ۴۰ برانندگی مجدداصیل حامل جعبه خالی که از بندر پهلوی به رامسر آمده بود مقابل گرمابه‌صفا سرا رامسرمتوقف شدو راننده‌جهت استراحت بقهوه‌خانه مقابل رفت.

کمك راننده‌بنام علی ۲۲ ساله مشغول باز کردن بار بند سیمی کامیون شد تا جعبه های محموله کامیون را خالی کند ولی سیم بار بندکامیون به‌برق شهر متصل شد و علی کمك راننده کامیون بر اثر برق گرفتگی جان سپرد.

با اطلاع جریان بمقامات قانونی جواز دفن جنازه علی صادر شد.

سندیکای دندانسازان خوی، شاهپور، مرند و ماکو

طبق گزارش خبرنگار ما در خوی چند روز قبل آقای حاج غلامرضا رجائی بنمایندگی از طرف سندیکای دندانسازان آذربایجان وارد خوی‌شد در جلسه عمومی دندانسازان این شهرستان که باحضور نماینده سندیکای دندانسازی آذربایجان تشکیل گردید اعضای هیئت مدیره سندیکای دندانسازان خوی، شاهپور و مرند وماکو بشرح زیر انتخاب شدند:

آقای حسن قره‌آغاجی بسمت رئیس سندیکای دندانسازان خوی، شاهپور، مرند وماکو. آقایان حاج محمد لك‌زاده بسمت‌خزانه‌دار وصبوحی بسمت دبیر سندیکا انتخاب شدند.

شوهر جنایتکار همسرش را خفه کرد وجنازه‌اش را بدرختی آویخت

پس از یکسال‌ونیم این جنایتکار فراری دستگیر شدوتحت تعقیب قرارگرفت

شوهر سنگدلی که متهم است یکسال‌ونیم قبل همسرش را کشته و فرار کرده چند روز قبل دستگیر شدو تحت‌تعقیب قرار گرفت. جریان طبق گزارش خبرنگار ما درخرم‌اباد لرستان از اینقرار است: یکسال‌ونیم قبل در بخش «پایی» واقع در جنوب شرقی لرستان شخصی بنام «حیدربیك» بعلت نامعلومی بانو «آغابازار» همسر خود را شبانه در خواب خفه کرد و سپس برای آنکه خودرا از این جنایت تبرئه کند جنازهٔ همسرش را با طناب به درختی آویخت تاثابت کند که وی خودکشی کرده است. بمحض اطلاع ماموربن از این جریان حیدربیك از ترس دستگیری متواری گردید و تلاش ماموربن برای دستگیری وی بی‌نتیجه ماند تا اینکه پس از یکسال‌ونیم ماموربن ژاندارمری بخش «چغلوندی» خرم‌آباد ویرا در حالی که‌دوقبضه اسلحه بکمر بسته بود دستگیر کردند و بخرم‌آباد اعزام داشتند.

از طرف دادسرای خرم‌آباد قرار بازداشت موقت برای این جنایتکار صادر و روانهٔ زندان شد تا پروندهٔ امر در دادگاه های استان‌ومرکز جریان‌خود راطی نماید.

بعضی ازاهالی سنندج معتقدند:

باگزانگبین‌بیماری سرخك رفع میشود!

بیماریهای سرخك، مخملك واوریون‌درسنندج شایع شده

بیماریهای سرخك و مخملك واوریون درسنندج شایع شده و تاکنون بیماری سرخك دراین شهرستان تلفاتی نیز داشته است. ظرف چندروز اخیر دربکی‌ازخانه های بخش «قطارچیان سنندج» دو نفری قربانی سرخك شده‌اند. خبر نگار مادرسنندج که این‌گزارش را ارسال داشته مینویسد: در سنندج میگویند که‌از قدیم گفته‌اند: بیماری سرخك زیاد خطرناك نیست‌و بیماررا نبایدبیش پزشك برد! فقط‌بادادن «گزانگبین» و آب جگر سیاه این بیماری پس از پنج شبانه روز برطرف میشود براثر همین اعتقادات بعضی اهالی است‌که بیماری‌سرخك درسنندج‌تلفاتی واردآورده‌است چنانچه اولیای اطفال کودك مبتلا به سرخك را به پزشك برسانند عوارض خطرناك این بیماری کودکان را هلاك نمیکند. بهداشت امروز این عقیده اهالی سنندج را نمیپذیرد و بیمار مبتلا به سرخك باید به طبیب مراجعه کند.

اهالی پلدشت آذربایجان میگویند: بماهم گندم کمکی بدهید

خبرنگار ما در منطقه مرزی پلدشت آذربایجان گزارش میدهد: بقرار اطلاع قرار است ۹۰ تن گندم جهت توزیع بین کشاورزان دهات پلدشت اختصاص داده شود ولی میگویند ازاین گندمها سهمی برای مناطقی‌که فاقد شرکت تعاونی روستائی است در نظر گرفته نشده است. اهالی مرز پلدشت دراین باره تلگرافاتی بمقامات مربوطه‌مخابره کرده ودرخواست رسیدگی نمودند. ضمنا بامراجعه بدفتر نمایندگی اطلاعات تقاضا کردند از گندمهای اهدائی دولت بین همه‌اهالی و کشاورزان یکسان توزیع شود. اهالی پلدشت‌میگویند: اگر گندم کمکی بما داده نشود باوضع فعلی قادر بادامه زندگی در این محل نیستیم

در زدوخورد ماموربن باسارقین

۲ کشته، ۲ نفرمجروح شدند

عصر دیروز ماموربن ناحیهٔ ژاندارمری فارس در منطقه‌ای بنام سیاه کوه باعده‌ای‌از سارقین‌برخورد کردند وطی زدوخوردی که بین ماموربن وسارقین مسلح درگرفت دونفر از سارقین کشته ودونفرشان نیز مجروح و۴نفر دستگیر شدند از سارقین تعدادی اسلحه ومهمات بدست ماموربن ژاندارمری افتاد. بقرار اطلاع دراین زدوخورد فقط یکنفر از ماموربن ژاندارمری مختصر مجروح شده است.

تقاضای مردم

خبرنگار ما در علیشاه عوض‌شهریار مینویسد: اخیراکه در اجرای‌برنامه جهاد ملی برای پیشرفت، بهای نفت در سراسر کشور هر لیتر یك ریال افزایش یافته است در علیشاه عوض شهریار فروشندگان نفت در اجرای این برنامه کوشش وفعالیت بیشتری ابراز میدارند. باین معنی که بجای یکریال اضافه بهای نفت در هر لیتر، یکریال و نیم مطالبه میکنند.

در واقع‌اگر بهای نفت درسراسر کشور لیتری یکریال افزایش یافته باشد در علیشاه عوض شهریار یك‌ریال و نیم افزایش قیمت یافته است اهالی انتظار دارند مسئولان‌مربوطه باین موضوع رسیدگی کنند.

مردی نیمه‌شب در یک میخانه کشته شد

مقتول کارمند شرکت تلفن بودوصاحب کافه میگوید جوانی که درکنار میز او نشسته بود ، مرتکب قتل شده است

پریشب در خیابان چهل‌متری‌نواب در کافه ساقی مردی بقتل رسید . این مرد عزت‌اله غزنوی نامداشت و کارمند شرکت تلفن بونو ۳۸ سال داشت . صاحب کافه و سه تن دیگر توسط مامورین توقیف‌شده و تحقیقات از آنها ادامه دارد .

ساعت دونیم بعد از نیمه شب جمعه از بیمارستان سینا بکلانتری ۸ اطلاع داده شدکه مردی بنام عزت‌اله غزنوی که‌دراثر چاقو خوردگی درکافه رستوران ساقی در چهل‌متری نوا ب‌مجروح گردیده و بوسیله‌سه نفر بنام عباس و جلال و غلامرضا به‌آن‌بیمارستان‌منتقل‌شده ،درگذشته است .

از طرف کلانتری مامورینی به بیمارستان سینا و محل حادثه فرستاده شدند و صاحب کافه بنام عباس روحین پورو سه نفر که‌مجروح رابه بیمارستان آورده بودند دستگیر شدند .

پس از دستگیری این چهار نفر، از آنها بازجوئی صورت گرفت .

● باهم شوخی میکردند

عباس روحین پور صاحب کافه‌در بازجوئی اظهارداشت . من‌باعزت‌اله غزنوی (مقتول) رفیق بودم . او به کافه من رفتو آمد میکرد و امشب ساعت ۱۱ با اتومبیل شماره۱۴۹۰۸ اوپل‌قرمز رنگ خود باتفاق دو نفر دیگر که آنها رانمی شناسم بکافه من‌آمدوباتفاق رفقایش پشت میزی نشستند و مشروب خواستند .

صاحب کافه اضافه کرد : درکنار میزی که عزت‌اله غزنوی ودوستانش نشسته بودند جوانی نشسته بود که آواز میخواند او با عزت‌اله شوخی میکردو آنها بیکدیگر پوست‌نارنج و چنگال پرتاب میکردند .

ساعت یازده ونیم بود که‌من‌به‌آنها گفتم میخواهم کافه‌را تعطیل کنم‌در این موقع عزت‌الله غزنوی ازجای‌خود بلند شدواز من خداحافظی کرد ولی همینکه میخواست ازپله‌های کافه‌بالا رود جوانی که‌بااو شوخی میکرد به طرفش رفت‌و بایک ضربه کارد اورا مجروح کرد .

من‌بنای داد و فریاد را گذاشتم مردم را بکمک طلبیدم دراین موقع سه‌نفری که قبلادر کافه بودند و چند لحظه‌قبل ازاین حادثه از کافه‌بیرون رفته‌بودند باشنیدن‌صدای من‌برگشتند و عزت‌الله غزنوی را به بیمارستان بردند .

● کارد پیدا شد

صاحب کافه افزود :هنگامیکه‌مجروح به‌بیمارستان منتقل گردید و کافه خلوت شد، دیدم چاقوئی که‌معمولا روی پیشخوان میز من‌قرار دارد، کنار درکافه افتاده وخون آلود میباشد. سه‌نفری که مجروح رابه‌بیمارستان منتقل کرده‌بودند، در بازجوئی اظهار داشتند: ساعت هشت‌ونیم ونه‌بودکه مقتول باتفاق دونفر بکافه آمدووقتی

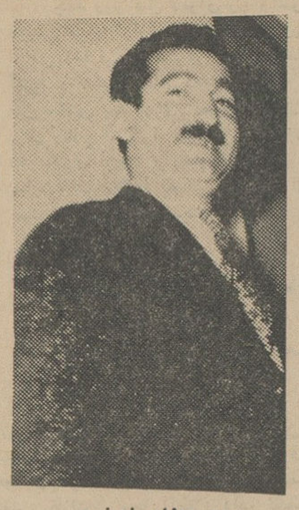

عزت‌الله غزنوی

ما میخواستیم ازکافه خارج شدمو به کافه دیگری برویم درنتیجه شنیدن صدای فریاد بکافه برگشتیم و مجروح رابه‌بیمارستان رسانیدیم .

درسمت راست پیشانی صاحب کافه آثار زخمی مشاهده شد که‌میگفت‌در اثر سوختگی بوجود آمده است و فعلا تحقیقات ازصاحب کافه و۳ نفر دیگر ادامه دارد. بازپرس مشغول تحقیقاتی درباره علت کشته شدن مقتول وشناختن قاتل یا قاتلین اومی‌باشد .

پزشک‌قانونی پس‌از معاینه‌جسداعلام کرد علت مرگ درنتیجه پارگی‌قلبو ریه باضربه کارد میباشد .

● دالیا کشته شد

دیروز دختری بنام دالیا حکیمیان ۲ساله که‌روی بالکن خانه خوددر خیابان زرتشت‌بازی میکرد، ناگهان ازبالکن‌سقوط کرد و مجروح شد .

مجروح به بیمارستان مهر انتقال یافت ولی درنتیجه شدت جراحات وارده معالجات موثر واقع نشد ودرگذشت .

● مجروح درگذشت

دیروز پسر ۸ ساله‌ای بنام انشاءالله ایمانی که چند روز پیش در اثر تصادف در بخش ۱۶ مجروح شده ودربیمارستان بستری بود فوت شد .

● در چاه افتاد

دیروز در مهرآباد مرد ۳۰ ساله‌ای بنام حسین قربانی‌فرزند علی درچاهی افتاد و کشته‌شد.

● پسر ۱۵ ساله در حوض خفه شد !

دیروز پسر ۱۵ساله‌ای بنام مهدی اصغری‌در بخش ۱۲ تهران درحوض افتاد و خفه شد !

● نوزاد در بیابان

دیروز جنازه نوزادی توسط یکی‌از ماموریں کلانتری ۲ در زمینهای خیابان نهم آبان‌پیدا شد که‌برای تعیین علت مرگ باداره پزشکی قانونی حمل گردید .

گمشده‌ها

مهدی نیکومرام ۱۵ ساله (عکس بالا) ساکن تهران نو ازسه‌شنبه هفته گذشته گم‌شده‌است‌چنانچه ازوی خبری دارید لطفا به تلفن های شماره ۶۹۳۱۵ یا ۶۹۷۰۰ اطلاع دهید .

محمدرضا خاکسار همدانی۱۴ ساله (عکس‌بالا) پانزده روز است گمشده است . مادر او درخواست داود هرکس اطلاعی از فرزند گمشده او داردبآدرس خیابان رباط کریم کوچه محمودیان پلاک ۲۷ منزل موسی خاکسار همدانی خبر دهد .

راننده بی‌گواهینامه موجب مرگ کودکی شد

طبق گزارش خبرنگار ما درگرگان پریروز اتوموبیل شماره ۱۸۸۲۹۱ برانندگی سید رضا محمودی که هنگام حرکت در قریه «نوده ملك» ۱۴ کیلومتری گرگان با کودك پنجساله‌ای بنام علی اکبر میقانی بشدت تصادف کردو باعث مرگ طفل مذکور شد .

راننده اتومبیل که گواهینامه‌نیز نداشته است زندانی شده‌است .

● شکستگی سر

پریروز جنازه مردی بنام ضیاءاحمد پور ۵۵ساله به اداره پزشکی قانونی حمل گردید .علت‌فوت‌اینمردشکستگی کاسه سرو خونریزی اعلام شد .

اتومبیلها دربرف باهم تصادف کردندو۲نفر کشته شدند

کرمانشاه - خبرنگار اطلاعات : براثر ریزش‌برف سنگینی درکرمانشاه واطراف حادثه‌ای ایجاد شد که درآن دونفر کشته و یکنفر مجروح شدند دیروز در جاده ماهیدشت -کرمانشاه براثر برف سنگینی که از شب قبل شروع بریزش‌کرده‌بود تصادف‌شدیدی رخ داد .اتومبیل‌وانت شماره۱۸۳۷۱۴ کرمانشاه ۴۲ و اتومبیل سواری پونتیاك شماره ۲۸۹۰۳- ط برانندگی فریدون سعدوند و به‌سرنشینی جعفر سعدوند و زنی بنام بانو ایران در فاصله ۲۰ کیلو متری کرمانشاه‌نزدیك قهوه خانه جامه شوران با یکدیگر تصادف کردند ، دراین حادثه فریدون سعدوند راننده اتومبیل سواری و بانو ایران سرنشین اتومبیل کشته شدند جعفر سعدوند یکی دیگر از سرنشینان اتومبیل سواری بسختی مجروح گردید و در بیمارستان اداره راه بستری‌شد. راننده اتومبیل‌وانت دستگیر گردید .

بقرار اطلاع علت تصادف سرعت زیاده ازحداتومبیل‌سواری بوده‌است.

مجروحین تصادفات

در ۲۴ساعت گذشته ۷نفربراسامی توران خسروی فرزند افخم ۵۰ساله، زهرا عزیز باقر فرزند کاظم ۴۰ساله، محمد سالمی فرزند اصغر ۱۸ساله، مسعود عسکری فرزند حسین ۱۶ساله، افسر حسینعلی زاده فرزند عزت ۳۰ ساله، باقریاژن فرزند محمد ۳۲ساله، زهره شمسی فرزند علی ۲۷ ساله‌و ناصر رشیدی فرزند حسین ۳۵ ساله دراثر حوادث رانندگی مجروح‌شدند.

● فوت مشکوك

پریروز طفل یکساله و نیمه‌ای‌بنام امیر حسن تفضلی‌که در حال‌اغماءبسر میبرد، بوسیله کسانش به‌بیمارستان رضا پهلوی انتقال یافت و تحت‌درمان قرارگرفت ، ولی معالجات موثر واقع نشدودرگذشت .

جنازه برای تعیین علت مرگ‌باداره پزشکی قانونی منتقل شد و علت فوت او هنوز معلوم‌نیست.

اتوبوس مسافرین پاکستانی آتش گرفت

در کیلومتری ۵۵ جادهٔ ساوه - اصفهان یك دستگاه اتوبوس حامل ۱۶ نفر مسافر پاکستانی براثر پنچرشدن لاستیك متوقف شد چون هوا سرد بود و گرفتن پنچری لاستیك اتوبوس بدون آتش ممکن نمیشد آتشی افروختند تاضمن‌گرم‌کردن خود پنچری لاستیك را بگیرند ولی‌شعله آتش به‌باك‌بنزین اتوبوس سرایت کرد و اتوبوس آتش گرفت وطعمهٔ حریق شد . بمسافرین اتوبوس صدمه‌ای وارد نیامده است .

قهـ خبرنگار اطلاعات

۲ نفر کشته شدند

همدان - خبرنگار اطلاعات : بعداز ظهر دیروزتاکسی بنز سماره ۱۹۲۹۷۰ همدان برانندگی محمدحسین‌اکبری که باشش نفر سرنشین از «بهاردیك» همدان بطرف‌بخش «بهار» حرکت میکرد ، براثر سرعت زیاد و نقص فنی واژگون شد .

دراین حادثه دونفر از سرنشینان اتومبیل بنام سیدعلی وسیدالله کشته شدند و یکی دیگر از مسافرین اتوبوس بنام صالح بسختی مجروح گردید که در بیمارستان‌پهلوی همدان بسری شد و فعلا قادر بتکلم نمیباشد . دراین‌حادثه سایر سرنشینان اتومبیل نیز جراحاتی برداشتند که‌اکنون تحت معالجه میباشند .

بازپرس وپزشك قانونی در محل حاضر شده‌و تحقیقاتی صورت‌داده‌اند .

برای متهم بقتل تقاضای اعدام‌شد

از طرف دادستان زنجان برای‌محمود ابراهیمی متهم‌به قتل خلیل نوروزی کارمند دادگستری کیفرخواست‌جنائی صادر گردید و بموجب کیفرخواست دادستان برای متهم طبق ماده ۱۷۰ قانون مجازات‌عمومی تقاضای اعدام شده است .

زنجان -خبرنگار اطلاعات

سارقین باصدای عطسه‌فرار کردند

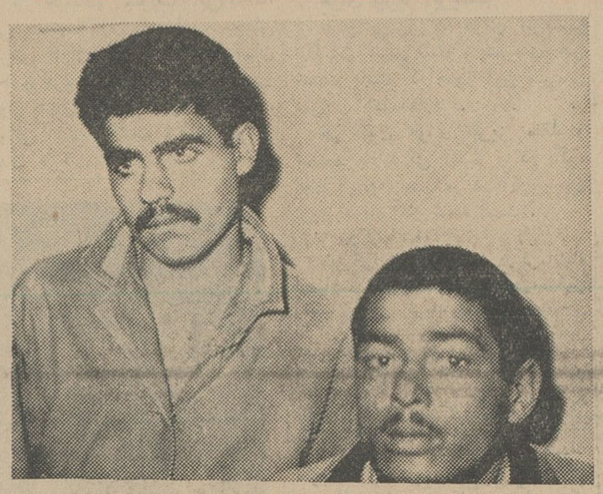

بامداد امروز دو نفر باتهام سرقت از خانه‌ای در خیابان سقاباشی‌توسط مامورین کلانتری۱۰ دستگیرشدند

این دو نفر علی نور محمدی وکریم حسن‌زاده نام دارند و بطوریکه‌اعتراف کرده‌اند ، چند روز پیش از زندان آزاد شده بودند .

پاسبانی که در خیابان سقاباشی کشیك داشت ، این دو نفر را درحال حمل مقداری اشیاء مختلف دید وبه آنها ظنین شد و هر دو رابرای‌تحقیق بکلانتری برد . سارقین پس‌ازبازجوئی های لازم اعتراف کردند که چند روز پیش از زندان آزاد شده و دیشب خانه‌ایرا مورد دستبرد قرار داده‌اند.

علی‌نورمحمدی یکی ازسارقین‌اظهار داشت که با کریم در قهوه‌خانه‌ای آشنا شده و طرح سرقت از این خانه را باوی در میان گذاشته و دیشب‌خود را بداخل منزل رسانده مشغول جمع آوری اسباب واثاثه منزل‌شده‌اند ولی

دونفری که‌باتهام سرقت دستگیر شدند

باشنیدن‌صدای عطسه‌ای که از یکی از اطاقها بگوش رسید ترسیده و فقط مقداری از اموال صاحبخانه را با خود بخارج رسانده‌اند.

سارقین سپس گفتند که اموال مسروقه را بانتظار رسیدن صبح‌در ساختمان نیمه تمامی مخفی کرده وچند دقیقه پیش برای‌حمل‌آنهامراجعه‌کرده وهنگامیکه بانتظار رسیدن تاکسی بوده‌اند ، با پاسبان خیابان مواجه شده‌اند .

از صبح چهارشنبه در سینماهای

پلازا. سانترال. رکس. همای

امپایر - نیاگارا - حافظ - رویال

برگزیده فیلمهای بزرگ ۱۹۶۴ با بلیط معمولی

سقوط امپراطوری رُم

سینماسکوپ - رنگی - دوبله بفارسی

سوفیالورن استیفن بوید

الک گینس جیمز میسون عمر شریف

باشرکت

کریستوفر پلامر - مل فرر

آنتونی کوایل - جان آیرلند

برنامه آینده سینماهای

آسیا - رادیوسیتی

در تعقیب عشق

باشرکت کانی‌فرانسیس

جیم هاتن-جرج‌هامیلتون

ایوت میمیو

دانی توماس

سینماسکوپ رنگی دوبله بفارسی

محصول ۱۹۶۴ مترو گلدوین مایر

جیمز باند + ادی کنستانتین = رکامبول

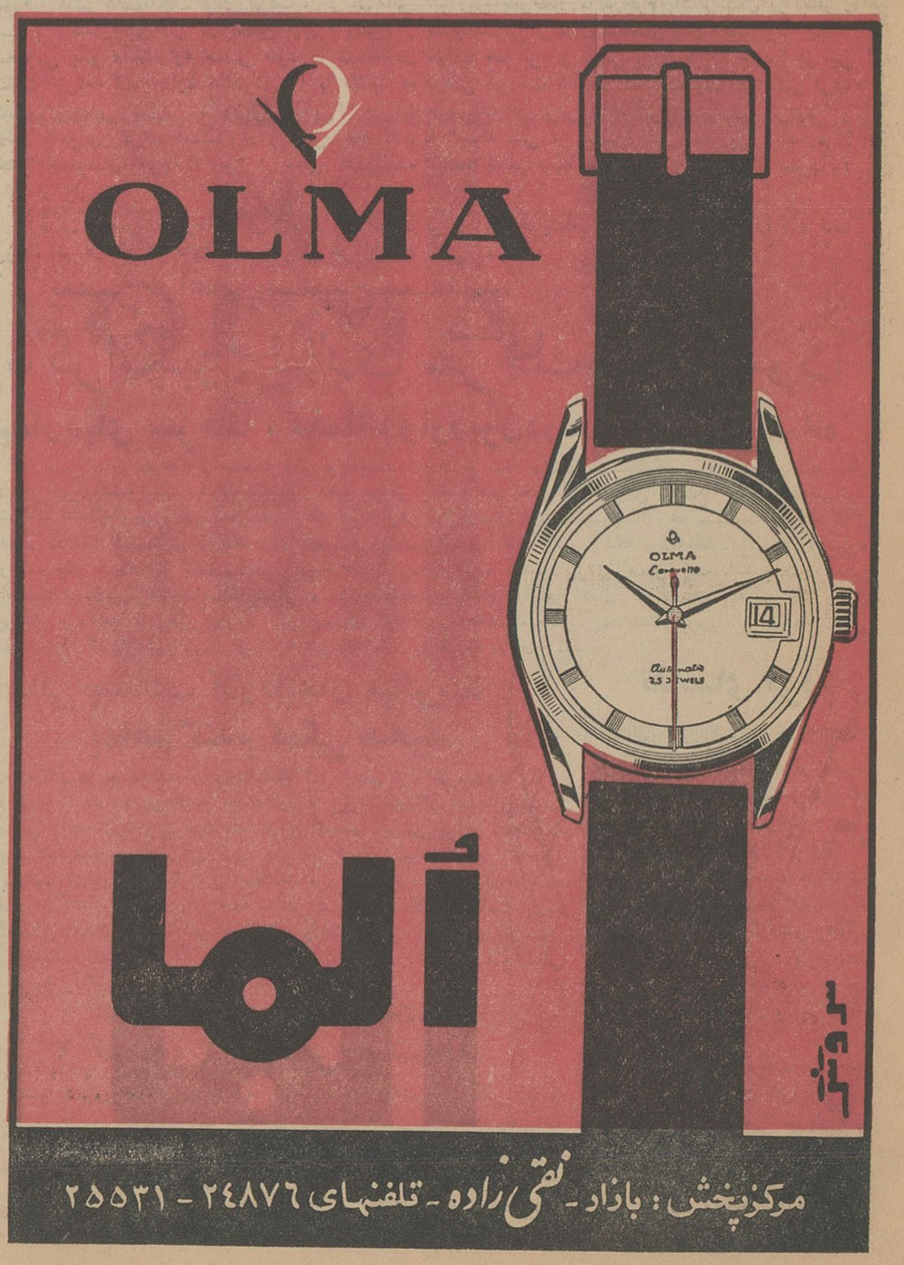

پیام شاهنشاه

بقیه از صفحه اول

● ارزش وحیثیت انسانی

متن پیام شاهنشاه بشرح زیر است :

بمناسبت شانزدهمین سال صدور اعلامیه جهانی حقوق بشر مراتب خوشوقتی خویش را از این بابت وپشتیبانی کامل ملت ایران را از مفاد این اعلامیه اظهار میداریم .

صدور اعلامیه حقوق بشر در نخستین سالهای پس از جنگ‌جهانی دوم بهترین نماینده این حقیقت بود که جامعه امروز بشری بارزش و حیثیت انسانی و لزوم رفع‌تبعیض ها و بیعدالتیهائی که درین باره‌در گذشته وجود داشت پی‌برده و متوجه شده است که دنیای‌آینده جزبراساس احترام‌بحقوق‌وشخصیت هرفرد بشری از هرجنس و ملت و نژاد که‌باشد قابل پی‌ریزی نیست. **ملت ایران در پیشگاه تاریخ‌مفتخر است که ازدیرباز با این حقیقت آشنا بوده ونه‌تنها با تعلیمات و مواعظ متفکرین و فلاسفه و شعرا وحکمای خود در ترویج جهانی‌این اصول کوشیده بلکه عملا نیز از طریق‌اصول‌کشورداری‌جوانمردانه‌ای که مورخین غرب بیش ازخودما از آن توصیف کرده‌اند وحتی درکتب آسمانی نیز از آن سخن رفته‌است وفاداری ملت ایران را باصل‌حقوق بشری باثبات رسانیده‌اند .**

در دوران معاصر به پیروی از همین سنت دیرینه اخلاقی ومعنوی ایرانی و براساس دفاع از عالی‌ترین مظاهر حقوق بشری انقلاب اجتماعی ششم بهمن ۱۳۴۱ درایران صورت گرفت که در نتیجه آن توده‌های عظیم محرومین درکشور ما ازحقوق‌وحیثیت‌انسانی برخوردار شدند .

جایگزین بیدادگریها

وباز به پیروی از همین احترام عمیق بحقوق بشری بود که ملت ایران در چندماه‌اخیر رهبری‌معنوی یك‌نهضت‌وسیع و جهانی مبارزه با بیسوادی رابمنظور برخوردارکردن بیش از یکهزار میلیون نفر از افراد محروم جامعه بشری از این حیثیت و حقوق انسانی در دست گرفت اکنون که یکبار دیگر در سراسر جهان سالروزصدوراعلامیه حقوق بشری مورد تجلیل قرار می گیرد . ما از صمیم قلب مفاد این اعلامیه تاریخی را تائید میکنیم و آرزومندیم که روزبروز بیشتر این اصول را جایگزین تبعیضات و بیدادگریها و محرومیتهائی به‌بینیم که دیگر در دنیای آینده و در خانواده بزرك بشری حقا جائی‌برای بقای آنها باقی نمانده است .

واردات دارو

بقیه از صفحه اول

پایان‌داده‌و فهرست دارو های‌خارجی را که مشابه آنها در لابراتوار های ایران‌ساخته میشود به وزیربهداری گزارش داده است تا در باره لغو پروانه های ورود دارو های مزبور اقدامات مقتضی انجام گیرد .

● ارز کشور

خبرنگارما گزارش‌میدهدبموجب آمارموجود برای ۶۳۰۸ قلم‌داروهای خارجی که از کشور های مختلف جهان بایران وارد میشود سالانه۲۵ میلیون دلار (معادل ۲۰۰ میلیون تومان) ارز از ایران خارج میگردد این‌رقم‌مربوط بداروهائی است که‌از آنهاعوارض گمرکی‌و سودبازرگانی دریافت میشود ، در حالیکه مقادیر زیادی از اقلام داروها نیز بدون پرداخت عوارض گمرکی بوسیله بعضی از موسسات دولتی و ملی مانند شرکت ملی نفت به کشور وارد میشودکه اگر مقدار ارزی را که از این بابت از ایران خارج میشوداحتساب کنیم سالیانه متجاوز از ۳۰۰ میلیون تومان برای ورود داروهای خارجی پول ایران بصورت ارز به کشور های مختلف جهان فرستاده میشود .

یك‌مقام مطلع بخبرنگار ما گفت: با اقدامات موثر و شدیدی که در امر واردات دارو های خارجی از طرف وزارت بهداری بعمل آمده است میتوان امیدوار بود که با لغو دارو های خارجی که تعداد زیادی از آنها در لابراتوار های ایران نیز ساخته میشود فقط ۵ میلیون دلار ارز برای ورود دارو های ضروری‌از خارج درسال از کشور خارج شود.

همین مقام افزود : این مبلغ‌نیز باید فقط برای دارو های خارجی بصورت مواد اولیه اختصاص یابد، تا مواد مزبور در کارخانجات دارو- سازی ایران بسته بندی شده و در اختیارمصرف کنندگان قرارگیرد، کما اینکه هم اکنون «ویتامین ث» بصورت پودر وارد ایران میشود و در کارخانجات دارو سازی بصورت آمپول ویتامین «ث» و قرص در می‌آید ،همینطور انواع «پنی‌سیلین» ها ، «انتی بیوتیك»ها و «هورمون» ها را نیز میتوان بصورت مواداولیه بایران وارد کرد و در لابراتوار های ایران بسته بندی نمود .

خبرنگار ما در گزارش خود میافزاید ،فهرست دارو های خارجی که مشابه آنها در ایران ساخته میشود و یا ساخت بعضی از آنها در لابراتوار های ایران میسرخواهد بودتحت‌مطالعه‌آقای دکترآموزگار وزیر بهداری قرار گرفته و بزودی برای لغو پروانه آنها دستورات لازم صادر خواهد شد .

استخدام ممنوع شد

بقیه از صفحه اول

ضرورت فوری ندارد خودداری کرد .

سازمانهای دولتی باید کوشش کنند از اعزام مامور بخارج که مستلزم پرداخت فوق‌العاده روزانه است‌خود- داری نمایند . همچنین تا آنجا که ممکن است این نوع مخارج راحذف نمایند و در صورت لزوم بسال‌آینده موکول کنند .

در همین بخشنامه از وزرا و مسئولان سازمانهای دولتی خواسته شده هزینه های کارگزینی رامحدود سازند و از پرداخت پاداش مستمر و کمك های بلاعوض و مزایای غیر ضروری جلوگیری بعمل آورند .

● دستورالعمل بودجه ٤ ماهه

در همین بخشنامه در مورد دیون بلامحل و دیون بامحل نیز دستورات جدید داده شده است‌بخشنامه‌مزبور در حقیقت دستورالعمل جدید برای تنظیم بودجه چهار ماهه است .

وزارتخانه ها و سازمانهای دولتی باید براساس توصیه های فوق‌بودجه چهار ماهه صرفه جوئی شده‌ای‌تنظیم کنند تادولت بتواند ۱۵ درصد از هزینه‌های خودرا تقلیل دهد .

در دستورالعمل فوق در مورد اضافات و ترفیعات کارمندان چیزی ذکر نشده‌است بهمین جهت گفته میشود دولت کوشش دارد ضمن‌تقلیل هزینه های غیر ضروری خود ، مخارج ضروری و قانونی که مربوط به‌رفاه حال کارمندان دولت میباشد تامین سازد .

مرحله دوم اصلاحات ارضی

بقیه از صفحه اول

وزیر کشاورزی طی بیانات خود گفت : قانون مترقی اصلاحات‌ارضی که درکشور بمورد اجراء درآمده‌در هیچیك از کشور ها سابقه نداشته است که باچنین قاطعیت و سرعتی بمرحله عمل درآید .

● قطعنامه سمینار

پس از پایان بیانات آقای وزیر کشاورزی ، سمینار بکار خود پایان داد و قطعنامه مهمی نیز از تصویب گذشت که متن آن ذیلا از نظر خوانندگان ارجمند میگذرد :

قطعنامه سمینار اصلاحات ارضی کشور

۱ـ شرکت کنندگان در سمینار اهمیت و سنگینی انجام ماموریتی‌را که در اجرای مرحله دوم قانون اصلاحات‌ارضی‌بعهده کارکنان وزارت کشاورزی محول گردیده بخوبی احساس مینمایند .

۲ـ اعضاء سمینار خواستارند که کمبود کارمند و وسایل موردنیاز اجرای‌مرحله دوم قانون بشرح‌مندرج در گزارش سمینار راکه عبارتست از :

۱ـ مهندس	٤٦١
۲ـ دیپلمه	۸٤۲
۳ـ کارمند اداری	٦۳۲
٤ـ کارمند قضائی	۳۷
۵ـ کارمند نقشه‌برداری	۳۱
٦ـ راننده	۵۰۱
۷ـ خدمتگزار جزء	۲٦۳

جمع ۲۷٦۷ نفرو ٤۱۸ دستگاه اتومبیل علاوه بر کادر و وسایل نقلیه موجود فعلی در اسرع وقت دراختیار سازمانهای کل کشاورزی‌واصلاحات ارضی استانها و فرمانداریهای کل قرار گیرد تابدون کوچکترین وقفه ورکودی عملیات اجرائی بنحو احسن و مطلوب آغازو انجام گردد .

۳ـ همزمان با تامین احتیاجات پرسنلی و وسائل نقلیه ـ اعتبارات ضروری هراستان در حدود مصوبات کمیسیون بررسی پیشنهادات سمینار نیز تامین و بموقع حواله گردد .

٤ـ شرکت کنندگان در سمینار تصویب و اقدام سریع موارد ۱۲ گانه مشروحه زیر را از اولیاءامور وزارت کشاورزی خواستارند .

الف ـ تسریع در تصویب وابلاغ آئین نامه های مواتع ـ اراضی بایر وموات و واحد سهامی زراعی و همچنین نحوه استفاده از دهات مسلوب المنفعه .

ب ـ تحصیل مجوز قانونی برای تمدید مهلت استفاده داوطلبان‌فروش املاك بدولت از تسهیلات (موضوع ماده ۱٤ آئین نامه)

ج ـ تحصیل مجوز قانونی برای عضویت مسئولین کشاورزی اصلاحات ارضی استانهاوشهرستانهادر کمیسیون امنیت اجتماعی‌ولزوم‌تشکیل کمیسیون های مزبور بتقاضای مسئولین نامبرده.

د ـ برای تامین حقوق کارگران کشاورزی قانونی وضع وروابط آنها رابکارفرما روشن و تثبیت نماید .

هـ اقدام برای تسریع درصدور شناسنامه برای زارعین که تاکنون شناسنامه نگرفته‌اند .

و ـ اخذ تصمیم در مورد تشخیص محدوده شهرها و حومه مراکز شهر هاو استانها .

ز ـ جلب توجه وزارت دادگستری و ثبت کل‌بلزوم انجام اقداماتیکه عملا منجر به‌ثبت‌رسیدن‌املاك درتمام‌کشور گردد .

ح ـ توجه وزارت دارائی باهمیت گواهی مالیات مزروعی بمنظوراحتراز از صدور گواهی های متناقض .

ط ـ برقراری همکاری نزدیك بین مسئولین اصلاحات ارضی وسرپرستان بانك اعتبارات کشاورزی در استانهاو شهرستانها درموردتقاضای وام‌اشخاص وسایر موارد .

ی ـ تسریع در تخصیص اعتباریك میلیارد ریال موضوع تبصره ۲ ماده ۱۰و قسمت اخیر ماده ۱٦ آئین‌نامه.

ك ـ لزوم تسریع در تشکیل شرکت های تعاونی دردهات موقوفه عام .

ل ـ توجه مقامات وزارت دادگستری براینکه صدور احکام اجرائی وخلع‌ید رعایت قانون اصلاحات ارضی‌مخصوصا ازلحاظ خودداری ازاخراج زارعین از ملك مزروعی بعمل آید .

شرکت کنندگان درسمینارامیدوارند که‌با استعانت ازکلیه دستگاه های وزارت کشاورزی‌و تشریك مساعی‌عموم خرده مالکین وزارعین میهن پرست ایران ماموریت عظیم مرحله دوم اصلاحات ارضی رادرتمام کشور در کوتاهترین مدت ممکنه باسربلندی‌و افتخار بپایان برساند .

ماهای رسمی هستم

قبلا مطلبی مبنی بر نبودن قابله تحصیلکرده در بهداری زاویه‌زرند از قول خبرنگار اطلاعات درج شد. اینك خانم زهرا حسام‌الدینی ضمن نامه‌ای نوشته‌اند : اینجانب چند سال است مامای رسمی زاویه زرند هستم و علاوه بر آن همه کار های بهداری زاویه زرند بعهده من‌است.

اگر مسیر این جاده تغییر یابد ..
بتوسعه شهر کنگاور کمك میشود

طبق نقشهٔ تنظیمی قرار است جادهٔای که برای منطقهٔ«آجین» کنگاور کشیده میشود از فاصلهٔ چندکیلومتری شهر امتداد یابد و اهالی کنگاور امیدوارند که‌نقشهٔ این جادهٔ فرعی کمی تغییر یافته‌و مسیر آن از داخل شهر امتداد داده شود . خبرنگار ما در کنگاور مینویسد : چند روز قبل یکعدهٔ دویست نفری از نمایندگان اهالی کنگاور در سالن شهرداری اجتماع کرده و باحضور بخشدار و شهردار تقاضای خودرا مبنی برتغییر مسیر این جاده و عبور آن از شهر کنگاور مطرح‌نمودند . آقایان بخشدار و شهردار تلفنی جریان را بامهندسین مشاور سازمان برنامه در میان گذاشتندتانسبت به تغییر مسیر این‌جاده بنحو مقتضی اقدام شود .

این جریان باطلاع استاندار کرمانشاهان نیز رسید تادستورلازم دراینمورد صادر شود . اهالی میگویند : اگر مسیر این جاده تغییر یابد بتوسعه شهر کنگاور کمك شایانی میشود.

سرخك در دهات هرسین
۱۲ کودك ازیك قریه را تلف کرده‌است

بیماری سرخك در دهات هرسین کرمانشاهان شیوع یافته و این بیماری مسری گریبانگیر کودکان روستاهای هرسین شده است . خبرنگار مادر هرسین مینویسد ، تاچند روز پیش بیماری سرخك فقط در قریه «چیر» شایع بود ویکی دوکودك قربانی گرفت اینك این‌بیماری درقریهٔ «میدان» یکی دیگر از دهات هرسین شیوع یافته و طبق‌اظهار آقای رضاقلی کرمی آموزگار دبستان قریه مزبور تاکنون ۱۲ نفر از کودکان دهکدهٔ میدان قربانی سرخك شده‌اند . از طرف فرهنك‌وبست وتلگراف هرسین جریان بمقامات مربوطه گزارش‌داده شده‌وبهداری استان اکیپی برای مبارزه با سرخك بقریهٔ میدان اعزام داشته است ولی اهالی انتظار دارند در تمام دهات هرسین مایه‌کوبی عمومی برضد بیماری سرخك انجام شود .

استعفای شهردار

خبرنگار ما در شهرضا گزارش میدهد:چون از طرف وزارت‌بهداری آقای رحمت‌اله قاهری دعوت شده بود از سمت شهرداری شهرضا مجددا بشغل سابق خود ریاست اداره نظارت بر مواد مخدره موافقت نمود .

شهردار قدردانی از خدمات وی با استعفای ایشان از روز بیستم آذر ماه‌جاری

انجمن دوشیزگان وبانوان

تشکیل دورهٔ جدید این کلاسها راا علام‌میدارد:

خیاطی

این کلاس دارای دوره‌های خصوصی و عمومی است‌و درآن طرز برش و دوخت انواع لباس‌ها بامتد گرلاوین تعلیم داده میشود

آشپزی

دراین کلاس ، درمدت سه‌ماه ، خانم هاطرز تهیه انواع‌سوپ‌ها غذاهای‌ایرانی، خوراکهای فرنگی و دسرها رامی‌آموزند .

انگلیسی

انجمن دارای ٤ نوع کلاس انگلیسی است : فوری ، عادی ، عالی و گفتگو بامعلمان امریکائی دراین کلاس‌ها ، درمدتی کوتاه با همه رموز زبان انگلیسی آشنائی پیدا میکنید .

ماشین نویسی

این‌کلاس دارای دو دوره یك‌ماهه وسه ماهه است ودر این مدت ماشین نویسی فارسی و لاتین را تعلیم میدهد .

منشیگری

دراین کلاس ، درمدت ٤ماه ، باماشین نویسی ، اصول‌منشیگری نامه‌نگاری اداری ، حسابداری ، بایگانی وآداب معاشرت آشنامی شوید و بزودی درموسسات بکار میپردازید .

برای نامنویسی بدبیرخانه انجمن (خیابان شاه‌رضا ـ خیابان فرصت ـ شماره ۷۳ تلفن های ٤۰۲۱۱ ـ ٦۹۷۱۵ ـ ٦٤٤۹٦) مراجعه فرمائید .

محل جدید مطب

دکتر حسن مهاجری

متخصص امراض زنان و زایمان

خیابان ایرانشهر ـ شماره ۹۷ ـ بین تخت‌جمشید وثریا ـ تلفن ٦۷۹٦۷

بزرگترین جایزه‌فرهنگی کاخ دانش

روز شنبه پنجم دیماه ساعت ۷ بعدازظهر طی‌مراسم باشکوهی که از تلویزیون ایران پخش میگردد یك نفر از شاگردان‌خیاطی کاخ دانش بقید قرعه انتخاب و بوسیله شرکت عظیم‌هواپیمائی لوفت‌هانزا بپاریس اعزام میگردد .

از طرف کارخانجات بزرك کهلر نیز جوائز ارزنده دیگری قرعه‌کشی خواهد شد . مخارج رفت و برگشت و اقامت یکماه و بلیط هواپیمای برنده خوشبخت بوسیله کاخ‌دانش پرداخت‌خواهد شد . کلیه کسانیکه تا آخر آذرماه در کلاس خیاطی کاخ‌دانش نامنویسی نمایند دراین قرعه کشی شرکت داده میشوند .

مسابقه آشپزی کاخ دانش

برای اولین بار یك مسابقه جالب آشپزی بین خانمهای علاقمند باهمکاری کارخانجات شاه پسند و زیر نظر خانم منصوره امیر ابراهیمی درکاخ دانش‌اجرا خواهد شد . از علاقمندان خواهشمند است برای ثبت‌نام بدفتر کاخ دانش شعبه فرانسه مراجعه نمایند . جوائز بسیار عالی و ارزنده از طرف شاه‌پسند به‌برندگان این مسابقه داده خواهد شد .

کلاس منشیگری

دوره جدید کلاس منشیگری از روز دوم دیماه در کاخ دانش‌تشکیل میشود . ماشین نویسی فارسی و لاتین حسابداری ساده .طرزاداره دفتر کار . بازدید و کارآموزی در بانك ها و شرکت های مختلف قسمتی از دروس این کلاس است . کلاس منشیگری مهم‌ترین کلاسی است که تابحال در ایران برای بانوان تشکیل‌شده‌است.

کلاس حسابداری صنعتی

برای اولین بار درایران کلاس حسابداری صنعتی از روزاول دیماه زیر نظر دکتر در علوم بانکداری و حسابداری در کاخ‌دانش تشکیل میشود. استخدام شما پس‌از پایان کلاس قطعی است .

کاخ دانش

خیابان نادری . پاساژ معتمد . خیابان فرانسه . کوچه‌مرجان

باجت‌های رولز رویس بی.او.اِ.سی

ازخاور دور پُرابهام وشگفت انگیز دیدن کنید

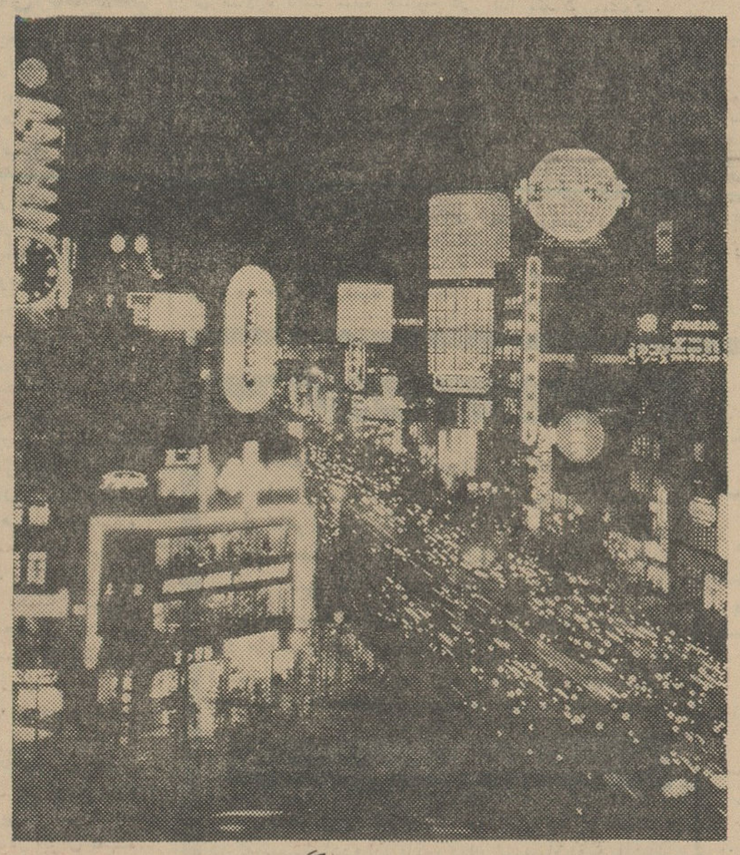

توکیو پرهیجان‌ترین وبزرگترین شهرجهان

هُنگ کُنگ شهری مبادیدنیهای حیرت آور

خاور دور دنیائی است با شگفتی های افسانه‌ای وطبیعت پرشکوه با آداب‌ورسوم خیره کننده‌مردم آن توام باعظمت‌های‌حیرت‌آورصنعتی وفعالیت های بزرك بازرگانی که فقط اختصاص‌باینسوی جهان‌دارد.

بی. او. اِ. سی دریچه این دنیای بدیع را بسوی شما می‌گشاید .

زیبائی های هیجان انگیز و خصوصیات برجسته‌خاور دور هر سال‌عده زیادی را، برای تفریح و تجارت بسوی خود می‌کشاند وهمه آنها نیز پروازِ باجت‌های سریع و پر قدرت بی. او. اِ. سی را برای یك سفر راحت و دلنشین ترجیح میدهند .

۱۹۶۵ سالی‌است که از خاور دور دیدن کنید .

جت‌های رولز رویس ۷۰۷ بی. او. اِ. سی با ۳ ساعت پرواز شما را به شهر شگرف‌وپرهیاهو و بندر آزاد هنگ کنگ‌میرساند تاازنزدیك باهمه‌دیدنیهای‌این‌شهر آشناشوید ویادر توکیوی‌پرزرق و برق شاهد جشنهای پرشکوه قدیمی باشید و در سواحل آفتابی آن ازمناظرطبیعی‌لذت ببرید .

برای پرواز بهر نقطه خاور دور بی. او. اِ. سی در اختیار شماست . برای تنظیم برنامه‌سفر تفریحی و یا تجارتی خود وکسب اطلاعات بیشتر به آژانس مسافرتی خود ویا نمایندگی بی. او. اِ. سی

تهران : شرکت ایرتوك نماینده‌کل فروش بی. او. اِ. سی ۳۲۳ خیابان شاهرضا تلفن ۴۲۰۷٦ ـ ۴۲۵۰۹ ـ ٦٦۱۵۷ ـ ٦۹۱٦۰ ـ ٦۰۳۳۹ ـ ٦۹۸۴۴

آبادان ـ ا. بی. سی ورلد تراول نماینده‌کل شرکت هواپیمائی بی. او. اِ. سی

سنشاین ارکید شماره ۴۸/۲۷ تلفن ۲۴۷۱ ـ ۳۱۵۴

بندرعباس: حاجی‌رئیس‌حسن رئیس سعدی وشرکاء نماینده‌فروش کل بی. او. اِ. سی مراجعه فرمائید

در سراسر جهان

بی. او. اِ. سی

همیشه ازشما مواظبت میکند

شرکت هوائی بریتانیائی ماوراء بحار باهمکاری کانتاس وایرانیندیا

آگهی مناقصه

بنگاه شیمیائی وابسته بوزارت کشاورزی بارگیری وحمل‌وصفافی (چیدن درانبار) مقدار سه‌هزار تن کودشیمیائی رااز ایستگاه راه‌آهن کرج بکارخانجات شیمیائی کرج‌وبالعکس بارعایت آئین‌نامه معاملات دولتی ازطریق مناقصه انجام میدهد داوطلبان شرکت در مناقصه بایستی۵٪ ازمبلغ پیشنهادی رااز اوراق اسناد خزانه بصندوق بنگاه شیمیائی واقع‌در خیابان ابتهاج روبردی بیمارستان ورجاوند شماره۳۰ یایکی ازشعب بانك ملی‌ایران تسلیم ورسید دریافت دارند شرکت کنندگان درمناقصه میتوانند بامراجعه به‌بنگاه شیمیائی ویا دفتر کارخانجات شیمیائی کرج برك شرایط ومشخصات حمل رادریافت وپس‌از امضاء ضمیمه پیشنهاد خود حداکثر تاساعت ۹صبح دویم دیماه ۴۳ بدفتر بنگاه تسلیم ورسید دریافت نمایند کلیه هزینه درج‌آگهی ومالیات وعوارض وثبت دردفتراسناد رسمی بعهده برنده مناقصه میباشد به‌پیشنهاداتیکه دیرتر ازموعد مقرر برسد ویاموکول بشرطی باشد ویافاقد سپرده باشد ترتیب اثرداده نمیشود.پیشنهادات رسیده درساعت ده‌صبح همانروز بازو خوانده خواهدشد .

حضور پیشنهاد دهندگان درجلسه مناقصه آزاد وبنگاه دررد ویا قبول‌یك یاکلیه پیشنهادات مختاراست. الف۶۲۰۸

بنگاه شیمیائی

آ ـ ۳۳۰۷٦

۱ـ۲

اطلاعات

شنبه
• ۷ شعبان ۱۳۸٤
• ۱۲ دسامبر ۱۹٦٤
• شماره ۱۱۵٦۰
• سال سی و نهم

ارفاق بمشمولین غائب سواحل جنوب

• بفرمان شاهنشاه مشمولین متکفل غایب که سالها قبل بسواحل خلیج مهاجرت کرده‌اند طی شرایط خاصی معاف میشوند

• در تامین احتیاجات دیماه برای دیپلمه و لیسانسیه‌ها قرعه‌کشی میشود

نظام وظیفه عمومی پریروز طی بخشنامه ای بادارات نظام‌وظیفه‌سراسر کشور اطلاع داد که به‌فرمان‌شاهنشاه مشمولین سواحل و بنادر جنوب کشور که در گذشته به خارج کشورمهاجرت کرده‌بودند و اینك بوطن بازگشته‌اند می توانند تحت شرایطی ازبخشودگی تکفل استفاده کنند .

بخشنامه

متن بخشنامه مذکور بشرح‌زیراست: بفرمان اعلیحضرت همایون‌شاهنشاهی که طی ٦۲۸۷_۲۳ر۸ر۴۳ دفترمخصوص شاهنشاهی شرفصدور یافته به‌منظور ارفاق‌به مشمولین سواحل و بنادرجنوب که سالها قبل به سواحل جنوبی خلیج فارس مهاجرت نموده و اخیرا در اثر فعالیت های عمرانی بکشور مراجعت و اغلب دارای عیال و اولاد و سن زیاد می باشند وبعلت‌داشتن‌غیبت‌نمی توانند از مقررات کفالت استفاده کنندمقررات زیرابلاغ‌می گردد :

۱دربـاره سربازان‌عادی که‌درسنوات قبلا زکشور مهاجرت و هنگام احضار بخدمت‌در کشور نبوده ودرسال‌جاری به کشور مراجعت وبعلت غیبت به تقاضای آنان ترتیب اثر داده نشده‌و اکنون در خدمت می باشند بشرح زیر اقدام گردد .

الف ــ سربازانی که تقاضای‌تکفل نموده وبعلت داشتن غیبت به تکفل آنان در دادگاههای‌نظام‌وظیفه‌رسیدگی نشده ‌وبایستی پرونده‌آنان‌درداد گاههای اداری‌حوزه مطرح وباتوجه به فرمان همایونی چنانچه بدون در نظر گرفتن غیبت هنگام مراجعت بکشور می‌ـ توانسته اند از مقررات کفالت استفاده نمایند رای کفالت آنها بـرابـر مقررات قانون نظام وظیفه صادرنمایند

ب ـ سربازانی که تقاضای تکفل نموده ودردادگاههای اداری‌نظام‌وظیفه به وضع تکفل آنها رسیدگی و بعلت غیبت ازتکفل محروم شده اند بایستی پرونده آنان در دادگاه تجدید نظر مطرح شود . چنانچه واجدـ شرایط مقررات کفالت باشند با توجه بفرمان همایونی رای سربازی آنان نقض و را ی‌کفالت صادر شود .

ج ـ سربازانیکه تقاضای تکفل نموده رای سربازی آنان بعلت‌غیبت صادر و در دادگاه تجدید نظر نیز رای صادره تائید شده چنانچه در رای دادگاه تجدید نظر بعلت‌اینکه غیبت داشته اند بوضع کفالت رسیدگی نشده باشد در این‌صورت کفالت رسیدگی نشده تلقی‌میشود وباید دادگاه تجدید نظر باستناد فرمان همایونی بوضع کفالت‌سرباز رسیدگی ورای مقتضی صادرنماید ولی اگر رای دادگاه تجدید نظر دائر بکفالت مشمول بوده و بعلت غیبت از استفاده از آن محروم گردیده احتیاج برسیدگی مجدد نبوده وباستناد فرمان همایونی‌غیبت وی موجه بوده کفیل خواهدبود .

مشمولین که در خارج هستند .

۲ـ درباره مشمولینی که درسنوات قبل از کشور مهاجرت و درسال جاری بکشور مراجعت ویادر آتیه مراجعت نمایند مقررات زیر صادر میشود .

الف ــ مشمولینی که‌تقاضای‌کفالت نموده ویا مینمایند چنانچه هنگام احضار در خارج از کشور وهنگام مراجعت کفیل وادعای .کفالت نمایند دادگاه های اداری حوزه باید باتوجه بفرمان‌همایونی بدون درنظرگرفتن غیبت آنان بدعوت آنها رسیدگی و چنانچه واجد شرایط کفالت باشند رای کفالت آنان راصادر نمایند .

ب ـ مشمولینی که هنگام احضار در کشور بوده‌اند و همینطور مشمولینی که در هنگام مراجعت بکشور کفیل نبوده یا نیستند مشمول مقررات بالا نخواهند بود.

ج ـ در مورد مشمولینی که‌رای سربازی آنان صادر شده طبق بند «ب»و «ج» ا زماده ۱ این‌بخشنامه رفتار خواهد شد .

۳ـ مراحم و عنایات شاهانه به کلیه اهالی بنادر خلیج فارس‌ابلاغ واعلام گردد مشمولین خدمت‌وظیفه که بعد از صدور این اعلامیه مبادرت بغیبت و خروج از کشور نمایند مشمول مقررات این‌بخشنامه نبوده واز مزایای مصوبه بهره‌مند نخواهند شد .

رئیس اداره نظام‌وظیفه عمومی . سرتیپ بینا

امروزازطرف‌نظام وظیفه عمومی‌طی اعلامیه ای نحوه قرعه کشی‌ومراجعه لیسانسیه ها و دیپلمه ها انتشاریافت

• متن اعلامیه

متن‌اعلامیه‌نظام‌وظیفه بشرح‌زیراست قرعه کشی مشمولین آماده بخدمت لیسانسیه . به بالابمنظور تامین احتیاجات کادر افسری وظیفه ارتش‌و سپاه بهداشت و همچنین مشمولین دیپلمه آماده بخدمت بمنظور تامین احتیاجات کادر درجه داری وظیفه ارتش و سپاهیان دانش و بهداشت در اوایل دیماه ۱۳۴۳ انجام میشود لذا متذکر میشود .

۱ـمشمولین آماده بخدمت‌لیسانس که عموما در مرکز قرعه کشی خواهد شد مکلفند تاروز ۲۹ر۹ر۴۳ بادر دست داشتن دفترچه آماده به خدمت و برك معرفینامه از منطقه مربوطه خودرا بمنطقه۱۷ مرکز واقع در ابتدای خیابان حقوقی معرفی‌و اسم نویسی نمایند .

۲ـمشمولین آماده‌بخدمت دیپلمه که در منطقه مربوطه قرعه کشی خواهد شد مکلفند تاروز ۲۳ر۹ر۴۳ خودرا بمنطقه مربوطه معرفی واسم نویسی نمایند .

۳ـبرای اینکه عموم مشمولین آماده بخدمت دیپلمه مقیم مرکز موفق‌باسم نویسی شوند مناطق ۱٦و ۱۷مجازند تاروز ۲۹ر۹ر۴۳ اسم نویسی نمایند .

٤ـمناطق خارج باید آمارمربوط رابا سریعترین وسیله باداره مرکزی اعلام‌دارند بطوریکه در ۲٤ر۹ر۴۳ گزارش مزبور باداره مرکزی‌واصل شده باشد .

۵ـنکته‌ایکه توصیه میشود مورد توجه مشمولین آماده بخدمت‌دیپلمه قرار گیرد اینستکه از هر منطقه برك آماده بخدمت دریافت داشته‌اند بایستی در قرعه کشی همان منطقه شرکت نمایند و هیچ منطقه‌ای حق نخواهدداشت مشمول آماده بخدمت منطقه دیگر رادر قرعه .کشی خود شرکت دهد .

از مشمولین عزیز تقاضا میشود رعایت دستورات بالارا نموده و باین ترتیب موجبات زحمت و ناراحتی برای خود و کمیسیونهای قرعه ـ .کشی فراهم ننمایند .

٦ـتاریخ قرعه کشی مشمولین دیپلمه در مناطق خارج از مرکزروز سه شنبه اول دیماه مقرر میگردد .

۷ـتاریخ محل قرعه کشی در مرکز بعدا اعلام خواهد شد .

رئیس اداره کل نظام‌وظیفه‌عمومی
سرتیپ بینا

مالیات پزشکان

براساس کنترل نسخه تعیین میشود

خبرنگار ما اطلاع میدهد درباره مالیات پزشکان طرحی مورد مطالعه است که‌طبق آن‌مالیات‌پزشکی‌براساس کنترل نسخه پزشکان تعیین و وصول خواهد شد .

این طرح توسط‌دسته ای‌ازپزشکان داد ه‌شده و وزارت دارائی‌هنوز درباره آن تصمیم نهائی اتخاذ نکرده‌است . اگر پیشنهاد فوق قبول شود در سال آینده دولت نسخه هائی را در اختیار پزشکان قرار خواهد داد که‌پزشکان مجبورند از همین نسخه استفاده کنند وداروخانه ها هم مجبورند فقط دوارا روی نسخه دولتی بفروشند تخلف‌برای هردو دسته جرم شناخته خواهدشد .

در روی نسخه یا تمبر الصاق می شود یا نمره گذاشته خواهد شد .

سمینار اجرای قانون سهیم کردن کارگران

پریروز سمینار اجرای قانون سهیم کردن کارگران در کارخانه هایـ مازندران با حضور آقایان استاندار ومهندس مجد معاون فنی‌وزارت کار در سالن شهرداری شاهی گشایش یافت .

د راین جلسه نمایندگان کارگران و کارفرمایان و اعضای هیئت‌اعزامی سازمان دفتر بین‌المللی کارشرکت داشتند . آقای صدری استاندار مازندران جلسه را بنام شاهنشاه افتتاح کرد و سپس آقای مهندس مجد ضمن تشریح قانون سهیم‌کردن کارگران گفت : اکنون که یکسال و نه ماه از تصویب قانون میگذرد در ٦۸۷ کارگاه پیمان دسته‌جمعی‌منعقد شده و ٦٤٦٦۰ کارگر از مزایای‌آن برخوردار شده اند . امروز کارگران و کارفرمایان معتقد هستند که این قانون دربهبود وضع کارگر وپیشرفت صنعت و جلب سرمایه بطرف صنایع بسیار موثر بوده است .

در پایان هر یك از نمایندگان دفتر بین‌المللی کار د رباره پیمان‌دسته‌ـ جمعی در کشور های مختلف بحث کرده و بسئوالات نمایندگان کارگران پاسخ گفتند .

برنامه تغذیه کودکان

تغذیه کودکان ، در سراسر کشور تحت برنامه تازه و وسیعی در می‌آید و انجمن ملی حمایت‌کودکان این برنامه را در نقاط مختلف‌مملکت اجرا میکند .

برای انجام این منظور عصر دیروز جلسه‌ای در دفتر آقای دکتر محمد دفتری مدیر عامل انجمن ملی حمایت کودکان ، باحضور چند تن از کارمندان عالیرتبه وزارت فرهنگ تشکیل گردید و مقرر شد که‌اکیپ های مجهزی برای نظارت مستقیم‌در تغذیه‌کودکان از طرف انجمن ملی حمایت کودکان باستانهای مختلف کشور اعزام شود .

استاندار جدیدکرمانشاهان

آقای سالور

بقرار اطلاع آقای عباس سالور معاون وزارت کشاورزی و سرپرست سازمان اصلاحات ارضی بجای آقای محمد فضائلی استاندار فعلی استان کرمانشاهان ، بسمت استانداری این استان تعیین شده است و بزودی بحضور ملوکانه معرفی خواهد شد و بمحل ماموریت خود عزیمت خواهـد نمود

استوارنامه‌های سفیر جدید هند

ساعت یازده بامداد پریروز آقای «اسپاندیرامروان انجینیر»سفیرکبیر جدیدهندوستان در دربار شاهنشاهی دروزارت امور خارجه حضور یافت و رونوشت استوار نامه خود را تسلیم آقای احمد میرفندرسکی معاون سیاسی و پارلمانی وزارت امور خارجه نمود .

رسیدگی بوضع‌آموزگاران

ازساعت ۳۰ر۱۰بامداد امروز جلسه‌ای به‌منظور رسیدگی‌به وضع آموزگاران مشمول در دفتر کار آقای‌دکتر هدایتی وزیر آموزش وپرورش تشکیل‌گردید ومذاکرات صورت گرفت .

وزارت آموزش و پرورش درحال حاضر قریب پنجهزار آموزگارمشمول در استخدام دارد که طبق اعلامیه‌نظام وظیفه باید خودرا به حوزه‌های نظام وظیفه معرفی نمایند .

ارتقاء بمقام استادی

آقایان زیر به سمت استادی دانشگاه منصوب شدند

دکتر علی اقبالی ، دکترابوالقاسم پیرنیا ، دکتر فیروز تربیت ، دکتر علی محمد جمشید بهنام ، دکترخدا رحم رئیس بهرامی ، دکتر حسنعلی سلطان زاده پسیان ، دکتر علی علوی نائینی ،دکترعلی‌محمد کاردان دکتر مرتضی کاوه کجوئی ،دکتر صادق مبین ، دکتر صادق مختارزاده دکتر پزشك پور مستشنی ، دکتر کریم معتمدی ، دکتر نصرالله‌مقتدر مژدهی ، دکتر زین‌العابدین ملکی داعی ، دکتر سید حسین نصر ، دکتر غلامرضانظری ، دکترنورالدین هادوی ، دکتر هادی هدایتی .

سازمان عمران امدادی بنادر و جزایر جنوب ایران وابسته‌بجمعیت شیرو خورشید سرخ ایران .

نقشه برداری در حدود پانصدکیلو متر راه ساحلی کنار خلیج فارس‌بین بوشهر و بندر لنگه راکه مسیر یابی شده‌است بمقاطعه برگذار مینماید.

شرکت هاو افرادواجد صلاحیت میتوانند همه روزه‌بعداز ظهر هابرای مذاکره و توضیحات لازم بدفتر سازمان واقع در خیابان شیرازپلاك ۱٤۱ مراجعه نمایند .

۱ـ ۳ آ‌ـ۳۲۸٤٦

اسناد محرمانه بلژیك درباره کنگو بسرقت رفت

بروکسل‌ـ۱۰ دسامبر ـ خبرگزاری فرانسه‌ـ روزنامه «لوپیل» ارگان‌رسمی حزب‌سوسیالیست‌بلژیك‌امروزگزارش داد که اسناد محرمانه وزارت خارجه این کشور درباره کنگو بسرقت رفته است طبق مندرجات این روزنامه‌اسناد مزبور عبارت‌از پیامهائی بود که‌بوسیله رمز بین سفارت بلژیك در لئوپلدویل ووزارت خارجه بلژیك مبادله شده است.

رجنسی (REGENCY)

آموزشگاه سبانه‌روزی تعلیم‌زبان‌انگلیسی

« باید خدمت آقایان عرض کنم که در رفع بحران اقتصادی اخیر، جوانانی که در خارج از کشور تحصیل کرده‌اند سهم‌قابل ملاحظه‌ای داشته‌اند »این گفته آقای دکتر عالیخانی وزیر اقتصاد دریك مصاحبه رسمی باخبرنگاران ، نشان میدهد که مقامات موثر مملکت تاچه‌حدبه تحصیلات جوانان ایرانی در خارج از کشور اهمیت میدهد و چگونه این فارغ‌التحصیلان در ساختن ایران‌آینده نقش قاطع و تعیین‌کننده دارند . تردید نیست که دراین‌بین رل دانشگاهها و موسساتی که این جوانان را تربیت میکنند نباید از نظر دور داشته شود و نسل خوشبخت آینده ، در یك مقیاس وسیع ، سعادت‌خودرامرهون‌این موسسات فرهنگی خواهد دانست «رجنسی» REGENCY آموزشگاه شبانه‌روزی تعلیم زبان انگلیسی در بریتانیا ، از جمله موسساتی است که تاکنون باین‌امرمهم کمك شایانی کرده‌است . این آموزشگاه که از طرف وزارت فرهنگ نیز برسمیت شناخته شده ، هفت سال قبل دریك نقطه خوش‌آب وهوای کنار دریا در انگلستان تاسیس شده و درآن کلیه وسایل آسایش دانشجویان خارجی تدارك‌دیده شده است . دراین موسسه ازسراسر جهان ونژادهای مختلف دختران وپسران دانشجو مشغول فراگرفتن زبان انگلیسی در کمترین مدت هستند تابرای ثبت‌نام در دانشگاهها وآموزشگاه های مختلف آماده‌شوند . استادان این موسسه فرهنگی از فارغ‌التحصیلان دانشگاه معروف آکسفورد هستند و آقای «ایان‌ـ آربی‌ژوزف» مدیر و موسس این آموزشگاه که بکمك همسرش این موسسه بزرك را اداره میکنند نیز فارغ‌التحصیل دانشگاه آکسفورد است . این مدرسه هرچقدر که انگلیسی بلد باشید ، از ابتدائی گرفته تا متوسطه وعالی ،برای تکمیل زبان‌شما آمادگی دارد وباکمك دستگاههای مدرن الکترونیکی ، زبان و تلفظ صحیح کلمات راظرف چند هفته فرامیگیرید . فارغ‌التحصیلان این آموزشگاه از محیط دلپسند و صمیمانه آن خاطره‌های خوشی دارند و اتفاق افتاده است که فارغ‌التحصیلی برای بار دوم و سوم برای استراحت و طی‌مدارج‌عالی‌زبان‌انگلیسی باین آموزشگاه مراجعه کرده است نمایندگی رسمی این موسسه در ایران بعهده آقای رحیم حکیم است . آقای حکیم در اعزام دانشجو بخارج تجارب زیادی دارد و سیزده سال‌است‌که به‌راهنمائی ایشان دانشجویان ایرانی به‌اروپا و آمریکا عزیمت میکنند .

دارالترجمه آقای حکیم درخیابان لاله‌زار پاساژ ایران شماره ۸ واقع است وتلفن ایشان (۳۵۰٦۹) برای‌راهنمائی بیشتر دانشجویان وعلاقمندان همیشه آماده‌است.

مرغوب‌ترین و باصرفه‌ترین سیمانها

سیمان تهران

سیمان تهران سیمان شمال

خیابان شاهرضا ـ کوچه فتوحی تلفن ٦٤۸٦۹

آوازه

۱۳۰ زندانی عفو شدند

در بین‌زندانیان‌مشمول‌عفو یك محکوم باعدام وچندتن از زندانیان دادرسی ارتش وجود دارد

امروز کسب اطلاع‌شدکه کمیسیون عفو وبخشودگی وزارت دادگستری یکصدوسی نفر از زندانیان‌رامورد یکدرجه عفو وبخشودگی قرار داده وزیر دادگستری نیز با عفو این عده موافقت کرده است .

لیست اسامی زندانیان موردعفو از طریق نخست‌وزیری‌برای‌توشیح شاهنشاه تقدیم شده است .

کمیسیون عفو وبخشودگی‌بمناسبت روز نوزدهم آذر (روز حقوق بشر) تشکیل گردید و در ضمن‌بمناسبت روز ۲۱ آذر (روزنجات‌آذربایجان) پرونده عده دیگری از زندانیان را نیز مورد رسیدگی قرار داد .

دربین عفوشدگان یك تن زندانی که بجرم قتل در بلوچستان‌محکوم باعدام شده بود ، وجود دارد که اعدام وی به حبس دائم تبدیل‌شده است.همچنین چند تن ازمحکومین دادرسی ارتش نیز مشمول‌یکدرجه عفو شده‌اند .

چاپ دوم «توفیق» منتشر شد

شیرخشت طبیعی افغانستان

بسته بندی شده

عمده فروشی شیرخشت بچه‌نشان ناصرخسرو کوچه‌مسجد داروئی‌بدیع‌نو وداروئی خیام و فروشگاه فردوسی خیابان فردوسی

آ‌ـ۳۲۹۱۲

برای شرکت درسازندگی ایران نوین

درحساب‌پس‌اندازنوین بانك اعتبارات کشاورزی شرکت نمائید

وازبهره ٦٪ و جایزه بزرگ ۳ میلیون ریالی

و ۱٦٤۸ جایزه دیگر استفاده کنید .

مجالس ترحیم و یادبود

آستانه مبارکه حضرت عبدالعظیم (ع)

بانهایت تاسف رحلت ناگهانی شخصیت بزرك عالم تشیع عالم ربانی و مجموعه قدس‌وورع وتقوی حضرت حجت‌الاسلام آقای حاج سید حسین اثنی عشری را به اطلاع عموم می رساند. بدین مناسبت مجلس ترحیم تا ظهر جمعه ۲۰ آذر ماه فردا در مسجد جامع آستانه مبارکه‌منعقد است .

رئیس‌دفتر آستانه مبارکه

تسلیت

افسران و کارمندان ستاد بزرك ارتشتاران درگذشت‌شادروان بانورقیه‌رشیدیان(فخرالزمان) را به‌تیمسار سپهبد صنیعی‌وعموم‌بازماندگان‌آن مرحومه از صمیم قلب تسلیت گفته بقای عمر و صبر و شکیبائی آنان را از درگاه ایزد متعال مسئلت دارند.

ارتشبد حجازی

افسران و کارمندان سهاد بزرك ارتشتاران درگذشت‌شادروان بانو زهرا (شریف) ضرغامی را به تیمسار سپهبد سیف‌الله ضرغامی و عموم بازماندگان آنمرحومه از صمیم قلب تسلیت گفته بقای عمر وصبر وشکیبائی آنانرا از درگاه‌ایزد متعال مسئلت دارند .

ارتشبد حجازی

بانهایت تاسف از طرف افسران و درجه داران دانشگاه نظامی مصیبت وارده‌را به‌خانواده های محترم ضرغامی و همایونفر و شریف تسلیت عرض می نماید .

سرلشگر منیعی

هیئت مدیره شرکت سهامی تولیدی قند شیروان و قوچان

باکمال تاسف درگذشت ناگهانی بانوی‌پارسا ونیکوکار خانم والده ماجده‌جنابان‌آقایان‌رشیدیان را تسلیت عرض نموده بقای عمر و دوام عزت و سلامت خانواده گرامی رشیدیان را از خداوند متعال مسئلت می نماید .

آ‌ـ۱۸۳٤۵

جناب آقای اسدالله رشیدیان

باکمال تاثر مصیبت وارده‌را به آنجناب تسلیت عرض‌نموده بقای عمر وسلامتی آن خاندان محترم را از خداوند متعال خواستار است .

آ‌ـ۱۸۳٤۳ **دکتر محمود همدانی**

جناب آقای اسدالله رشیدیان

مصیبت وارده‌را به جنابعالی‌و خانواده‌محترم تسلیت عرض می نمائیم .

سید مرتضی خادم‌ـسیدمحمدخادم

جناب آقای قدرت‌الله رشیدیان

مصیبت وارده‌را به جنابعالی و خانواده‌محترم تسلیت عرض می نمایم .

مدیر سینما های ایفل والبرز سیدمحمدخادم

جناب آقای قدرت‌الله رشیدیان

درگذشت مادر بزرگوارتان را به جنابعالی‌و سایر بازماندگان تسلیت عرض می نماید .

مدیریت سینما حافظ

جناب آقای قدرت‌الله رشیدیان

درگذشت مادر بزرگوارتان را به جنابعالی‌و بازماندگان محترم صمیمانه‌تسلیت‌عرض‌مینماید

آ‌ـ۳۲۹۹٤ **سینما تاج**

جناب آقای قدرت‌الله رشیدیان

درگذشت‌والده بزرگوارتان را به آن جناب‌و فامیل محترمتان تسلیت می گوئیم .

خلیل جلیل‌زاده . شاپور کیائی . علی‌مزین فر

جناب آقای قدرت‌الله رشیدیان

مصیبت وارده‌را به جنابعالی وخانواده‌محترم تسلیت عرض می‌نمایم .

آ‌ـ۳۲۹۹٦ **موسسه پاسارگادخسرو بهنیا**

جناب آقای هدایت‌الله پارسا نژاد

درگذشت همسر محترمه را به جنابعالی و کلیه بازماندگان صمیمانه تسلیت عرض‌مینمائیم

آ‌ـ۳۲۹۱٤ **محمود ریاحی و بانو**

جناب آقای قدرت‌الله رشیدیان

فوت نابهنگام مادر عزیزتان رابشما تسلیت عرض نموده بقاء عمر و سلامتی خانواده محترم را از خداوند خواهانم .

آ‌ـ۳۲۹٦۸ **لاهیجان ـ اکبر پدیدار نظر**

افسران.درجه داران و افراد اداره آجودانی کل نیرو های مسلح شاهنشاهی مصیبت وارده رابه خانواده های محترم ضرغامی ـ همایونفر بویژه تیمسار سپهبد سیف‌الله ضرغامی و تیـمسار سپهبد عزت‌الله ضرغامی تسلیت عرض نموده بقا ی‌عمر و سلامتی بازماندگان را ازدرگاه‌خداوند بزرك‌مسئلت می نمایند . **سرلشگر سهراب پور**

تیمسار سپهبد سیف‌الله ضرغامی

افسران ودرجه داران و افراد دژبان قرارگاه کل مصیبت وارده را به آن تیمسار معظم و خاندان گرامی از صمیم قلب تسلیت عرض مینمایند .

آ‌ـ۱۸۳۵۱ **سرلشگر نصرالله‌معصومی**

کارمندان و دبیران دبیرستان‌انوشیروان‌دادگر

از فقدان مادر عزیز وبزرك‌خانواده امیر مشکواتی متاثروواندوهگین بوده و از صمیم قلب به عموم خانواده امیر مشکواتی بخصوص خانم‌امیر شاهی تسلیت عرض نموده و بقای عمر و عزت خاندان امیرمشکواتی را از خدای متعال خواهان است .

افسران ودرجه داران اداره خدمات پرسنلی آجودانی کل نیرو های مسلح‌شاهنشاهی مصیبت وارده را به خانواده محترم ضرغامی به ویژه تیمسار سپهبد سیف‌الله ضرغامی و تیمسار سپهبد عزت‌الله ضرغامی تسلیت‌عرض می نمایند

آ‌ـ۱۸۳۵۳ **سرهنگ ستاد افجه ای**

دوست‌عزیزمان سرکار سروان جمشید فاروقی

ضمن اظهار همدردی درگذشت ابوی گرامیتان را تسلیت عرض می نمائیم .

شیراز سرهنگ ستاد جعفریان . سرگرد میرجلیلی . سرگرد طالش . سرگرد بهبودی . سروان مدنی . سروان کمال . سروان ایرانشاهی سروان ابهری . سروان توسلی . سروان مهرآئی سروان فاتحی . سروان مدنی ساعتچی

جناب آقای حاج عظیمی و بانو

دبیران و کارمندان دبیرستان رضا شاه‌کبیر بانهایت تاثر مصیبت وارده‌را به جنابعالی وبانو تسلیت می گویند .

رئیس دبیرستان رضاشاه کبیرـ بانوفروغ‌کیا

جناب آقای قدرت‌الله رشیدیان

باکمال تاسف و تاثردرگذشت‌مادربزرگوارتان رابه جنابعالی وسایر بازماندگان تسلیت عرض می نمایم . **حسین رحیمی**

جنابان آقایان سیف‌الله‌ـ اسدالله رشیدیان

باندوه فراوان مصیبت وارده را ازطرف هیئت مدیره و عموم افراد وابسته باین اتحادیه تسلیت گفته و بقاء بازماندگان محترم‌را مسئلت می نماید

رئیس اتحادیه فلزتراشهای تهران‌ـعلی کاویانی

برای شرکت در دومین قرعه‌کشی حساب پس‌انداز امسال

بانك تجارت خارجی ایران

که در «دیماه» انجام میگیرد فقط تاپایان آذر فرصت دارید

باافتتاح حساب پس‌انداز دریکی ازشعبه‌های بانك تجارت خارجی ایران از :

۱.۵۰۰۰۰۰ ریال جوائز نقدی که جایزه اول آن ۵۰۰۰۰۰ ریال است

استفاده فرمائید . به مانده حسابها علاوه برجایزه ، بهره نیز پرداخت خواهد شد .

بانك تجارت خارجی ایران : خیابان سعدی ،کوچه بانك ، خیابان تخت جمشید (بین چهارراه پهلوی و روزولت) خیابان قزوین (روبروی دخانیات) ـ خیابان آیزنهاور (جاده کرج ـجنب جمشید آباد)ـ خیابان رودکی ـسلسبیل ، چهارراه مرتضوی . فقط تاپایان آذر فرصت دارید

آوازه