۲۴ صفحه

اطلاعات

پنجشنبه ۱۰ فروردین ماه ۲۵۳۷ـ شماره ۱۵۵۷۲ تکشماره ۱۰ ریال

روش تعیین اجاره‌خانه‌های خالی تغییر میکند

★ برای خانه هائی که زمین‌گران وساختمان ارزان دارند ، بهای زمین ملاك تعیین اجاره خواهد شد

★ ضوابط جدیدی برای کاهش اجاره‌بهای خانه های خالی‌تهیه میشود

در صفحه آخر ستون سوم

چگونگی تعیین پایه جدید بازنشستگان

نحوه صدور احکام طبقه بندی بازنشستگان ابلاغ شد

در صفحه ۳ ستون اول

★ قذافی درآخرین لحظات از سوار شدن به هلیکوپتر خودداری کرد وشخص دیگری‌را جای‌خودفرستاد

مقررات عبور ومرور روز ۱۳

★ عبور و مرور تریلر ، کامیون ، وانت و دوچرخه و بیرون آوردن سر ودست از شیشه اتومبیل در روز ۱۳ ممنوع است.

★ حداکثرسرعت‌وسائط نقلیه درتهران‌وحومه ۵۰ کیلومتر بایدباشد

★ حمل و نقل مسافر جزباسواری و اتوبوس با سایر وسائط نقلیه مجاز نیست

★ پهن کردن بساط سیزده‌بدر در حاشیه خیابانها و فروش مشروبات الکلی در شب‌و روز ۱۳ممنوع شد

در صفحه ٤ ستون پنجم

هلیکوپتر حامل رهبران لیبی و آلمان شرقی بمنظور قتل قذافی منفجر شد

قذافی ازتوطئه قتل جان سالم بدربرد

۲ رهبر عالیرتبه حزب کمونیست آلمانشرقی دراین حادثه کشته‌شدند

نحوه‌اعزام زائران عتبات

در صفحه ۲۱ ستون نهم

امسال تعداد تست‌ها درکنکور بیشتر خواهد بود

سئوالات کنکور امسال باگذشته تفاوت زیاددارد

داوطلبان برای ثبت نام فقط ۲ هفته دیگرفرصت دارند

در صفحه ٤ ستون هفتم

فرم اظهار نامه مالیاتی ۱۰هزار شرکت تغییر کرد

در صفحه ۳ ستون ششم

ماشین ضد عملیات تروریستی ساخته شد

★ این ماشین بسیاری از عملیات تروریست ها را خنثی میکند.

در صفحه ۳ ستون چهارم

شهریار: انزوای تبریز را بر تهران شلوغ ترجیح میدهم

استاد محمدحسین شهریار، مرد غزل ایران ،که پس از سکوتی طولانی، برای‌نخستین بار با خبرنگار اطلاعات در تبریز به گفتگویی شیرین نشست ، شعر انسان گرانمایه را عاملی موثربرای جلوگیری از کشت و کشتار وخونریزی و کین توزیها دانست وگفت شعری که گویای احساساتو ارزش‌های راستین انسانهاست و مدافع انسانیت، کین‌توزیها و کشتارها را جلوگیری می‌کند .

استاد شهریار افزود : در جهان امروز ، و در رفتار انسان های امروز ، اشعار انسان گرایانه میتواند ماهیت و ارزش راستین انسانها رابه آنان بازگرداند ، و انسانها را بخود آورد .

شاعر حیدر بابا ، که از هیاهوی سرسام‌آور تهران گریخته و در زادگاه خود ، رحل اقامت‌افکنده‌است ،زندگی در تبریز را بهتر از تهران دانست و یادآور شد که در انزوای خود و در شهرخود آرامش کافی‌برای زندگی‌کردن و شعر سرودن دارد .

ترخیص کالاهای «فریت» مسافران هوائی یك روزه انجام میشود

گمرک مهرآباد به‌سالن جدید منتقل شد

★ بااجرای طرح زمان بندی کاهش تشریفات گمرك ۸۵ درصداز‌کالاهای وارداتی بسرعت ترخیص میشود

در صفحه آخر ستون هشتم

در صفحه ۲ ستون ششم

میوه‌های وارداتی احتکارشده‌است

وزارت بازرگانی به ۳٦ واردکننده میوه اخطار کرد که از احتکار میوه‌های وارداتی خودداری کنند و کالای خود را بنرخ مقرر بفروشند .

سخنگوی وزارت‌بازرگانی اعلام کرد که واردکنندگان میوه ، تاکنون اجازه ورود یکصد هزار تن میوه را دریافت کرده‌اند ولی‌تعدادی از واردکنندگان که قبل از عید نوروز اقدام به وارد کردن میوه نموده‌اند هنوز کالای خودرا بمعرض‌فروش نگذاشته‌اند.

در اخطاروزارت‌بازرگانی اعلام شده که اتاق اصناف پایتخت مکلف است که در هر منطقه موفق به کشف میوه‌ها در انبار شد تمامی کالارا بمعرض فروش‌گذارد. سخنگوی وزارت بازرگانی افزود بمنظور جلوگیری از بروز آفات بهمراه میوه وارداتی کلیه این میوه‌ها در انبارها و سردخانه‌هائی که بطور رایگان در اختیار واردکنندگان قرارگرفته‌است نگهداری میگردد و سپس به بازار عرضه میشود.

یک کارشناس اعلام کرد که بهمانگونه که اجازه‌ورود میوه و نگهداری میوه دراختیار دولت است بهتر است که بمحض پایان یافتن دوران قرنطینه ، میوه‌های وارداتی، این میوه‌ها به وسیله اتاق اصناف پایتخت ببازار حمل و بقیمت‌تعیین شده در اختیار مصرف کنندگان قرار گیرد تاهیچیک از واردکنندگان نتوانند با احتکار میوه و یا گران فروشی سبب اخلال در توزیع میوه شوند.

سرباز ایرانی درکنار پل لیتانی پاسداری میدهد

دیروز نیروهای پاسدار صلح وابسته به سازمان ملل مواضع خودرا دراطراف دوپل از پلهای رودخانه لیتانی واقع در جنوب لبنان اشغال کردند. عکس ، یک سرباز ایرانی را در ساحل جنوبی رودخانه لیتانی در کنار یکی از این دو پل درحال دیدبانی نشان می‌دهد. «عکس رادیویی آسوشیتدپرس»

ناو هواپیمابر اتمی امریکا با ٦هزار تفنگدار بسوی اسرائیل حرکت کرد

سفر ناگهانی وزیر دفاع اسرائیل به‌مصر

★ اسرائیل اعلام کرد فدائیان خاك اصلی اسرائیل را بموشك بسته‌اند .

★ یك سرباز سوئدی پلیس صلح‌درعملیات جنوب لبنان‌کشته‌شد

در صفحه ۲ ستون اول

فهرست جدید دارو های ضروری تهیه میشود

تعدادی داروی جدید در فهرست داروهای ضروری قرارمیگیرد .

در صفحه ۲۱ ستون ششم

یاهو

محمود محبی مارا ترک ابدی کرد و به سرای جاودانی شتافت. بیاد او و صفایش خاطره‌اش را عزیز می‌داریم ودر سوگش به آنچه او خواسته جامه عمل می‌پوشانیم. هزینه‌ختم‌وشب هفت‌رابامور خیریه‌اختصاص می‌دهیم تاروحش شادو درآرامش بسربرد. مجلس‌یادبود زنانه درمنزل آن مرحوم واقع در امیرآباد شمالی خیابان چهاردهم پلاک ٤٤ روز شنبه ۱۲ فروردین از ساعت ۳ تا۷ بعداز ظهر برقرار خواهد بود .

خانواده‌های محبی ـ حاج میرآقائی ـ راد ـ مشیری ـ غفاری ـ نوریان ـ مظهری ـ صمصامی ـ ضیائی، تیمورتاش، غروی ـ خلیقی ـ مالک ـ صفائی ـ ساعتچی ـ خطیبی و خانواده‌های وابسته .

انالله و اناالیه راجعون

با یکدنیا تاسف وتالم درگذشت شادروان خلدآشیان آقای ناصر قرنی را باطلاع کلیه دوستان و آشنایان و وابستگان می‌رساند. مجلس ختم آن مرحوم دوشنبه ۱٤ر۱ر۳۷ ساعت ۱ الی۳ بعداز ظهر در مسجد الجواد واقع در ۲۵ شهریور منعقد می‌باشد .

محمد علی قرنی، محمد ولی قرنی، آقا صدر قرنی، محسن قرنی، مسعود قرنی، بانو ایران قرنی (ذوالقدره)، علی‌قرنی، ناصر رضا قرنی، محمد سواد کوهی، خانواده های قرنی، سهرابی، زندیه، خردمند، مویدی، عرفانی ، افراخان، ذوالقدره، وهداد، طهماسبی، فتاحیان، کلشنی، جریبیون، ناجی، کریمخانی، خاکی، معینی ، لولاآور ، صفاری، سعادت .

جناب‌آقای‌مسعود محبی

با تاسف فراوان درگذشت برادر گرامیتان، آقای محمود محبی را صمیمانه تسلیت گفته سلامت شما و خانواده محترمتان را ازخداوند متعال مسئلت داریم .

بانک عمران

دنیای ورزش شنبه ها منتشر میشود

جناب آقای مسعود محبی

کارکنان روابط عمومی بانک عمران درگذشت گرامی برادرتان آقای محمود محبی را صمیمانه تسلیت گفته در غم و اندوه شما خودرا شریک می‌دانند .

بالنهایت تاسف درگذشت ناگهانی شادروان فرین‌دختر و خواهر عزیزمان را درامریکا باطلاع‌اقوام و آشنایان‌میرساند. مجلس ختم درتهران برگزار نمیشودو بعدازظهر روز جمعه ۱۱ر۱ر۳۷ مجلس یادبودی در منزل شخصی واقع درخیابان پهلوی جنب‌پارك سامی پلاك۱۱۰۵ برقرار خواهدبود.

مهرانگیز مجصر(دارائی)، امرالله مهریم ، علیرضامجصر وخانواده های وابسته.

آ ـ ٤۹۲

دانشگاه جندی شاپور

۸۳٤/ ۸۰ شاهنشاهی

پذیرش دانشجو برای دوره‌های فوق لیسانس

شرح درصفحه ۲۰

شرکت آ . ب . آ استخدام میکند

شرکت آ.ب.آ به چندنفر نقشه‌بردار ومباشر برای کاردرتهران‌نیازمند است تلفن٤ـ۸۳۹۵۵۲

اطلاعیه‌شرکت گسترش خانه‌های کارگری

شرح در صفحه ۱۹

اطلاعیه‌اداره‌راهنمائی‌ورانندگی تهران‌درموردمقررات‌روزسیزده‌بدر

شرح درصفحه۲۳

بگین پیشنهاد آمریکا برای رفراندوم در اراضی اشغالشده را رد کرد

لندن ـ رویتر ـ دیروز درحالیکه درجنوب لبنان فدائیان فلسطین هدفهایی را در قلمرو اصلی اسرائیل به موشک بسته بودند، از تل‌آویو گزارشهائی دیگری دریافت شد که‌حکایت از ادامه انعطاف ناپذیری اسرائیل می کرد . مناهم بگین روز گذشته یکبار دیگر در پارلمان اسرائیل نشان دادکه مصمم است در برابر فشار هایی‌که بردولت وی وارد می‌شود تادر شرایط پیشنهادیش برای‌برقراری صلح در خاورمیانه تجدیدنظر کند پایداری بخرج دهد.

بگین در سخنرانی خود در پارلمان اسرائیل گفت که دولت وی کماکان موضع سیاسی خود را در قبال مهمترین مسائل صلح خاورمیانه‌حفظ‌کرده است وحاضر نیست در این مواضع که‌از سه‌ماه پیش تاکنون باعث شده‌اندکه مذاکرات مصر و اسرائیل در بن‌بست بماند تغییری بوجود آورد .

نخست وزیر اسرائیل مخصوصا روی موضوع حضور کلنی‌های اتباع غیرنظامی این کشور که در اراضی‌اشغال شده ساحل غربی رود اردن وشمال صحرای سینا اسکان داده شده‌اند انگشت گذاشت ویکبار دیگر صریحا گفت که وجود این کلنی‌ها باقوانین بین‌المللی سازگار است و برخلاف ادعای رهبران آمریکا که‌آن کلنی‌ها را موانعی جدی در راه برقراری صلح درخاورمیانه دانسته‌اند،دولت وی اسکان کوچ‌نشینان اسرائیلی در اراضی مذکور را جزیی‌ازترتیبات لازم‌برای برقرار کردن صلح در خاورمیانه تلقی می‌کند .

هنگامی که بگین در سخنرانی خود راجع‌بمسائل اراضی اشغال شده ساحل غربی رود اردن صحبت‌میکرد چندین‌بار نمایندگان فراکسیون اقلیت در پارلمان وی را «هو» کردند واعتراض خودرا نسبت به سیاست وی در قبال مسائل مذکور نشان دادند .

بگین سپس به‌مذاکرات دشواری که اخیرا درسفرش به آمریکا باجیمی کارتر داشته است اشاره کرد و ضمن تشریح کردن‌چگونگی بوجودآمدن بن‌بست درآن‌مذاکرات دولت آمریکا را متهم کرد که صرفا بدلیل امتناع مصر از پذیرفتن طرحی که‌دولت وی‌برای صلح خاورمیانه‌پیشنهاد کرده این طرح را رد کرده است .

بگین دراین موضع خاص تاکید کردکه دولت‌کارتر عملا سیاست خودرا در خاورمیانه دگرگون ساخته‌است.

نخست وزیر اسرائیل مخصوصا پیشنهاد جدید آمریکا را دراین باره که رفراندمی دراراضی ساحل غربی رود اردن و نوار غزه برپا شود تاساکنان آن نواحی خودشان مستقیما برای تعیین سرنوشت و آینده خویش رای بدهند مردود دانست وگفت که برپا کردن چنان رفراندمی بطور قطع سبب خواهد شدکه‌اسرائیل دربرابر نوعی «عمل انجام شده» قرار بگیرد و خود را با ظهور یک کشور ودولت جداگانه فلسطینی که بدون تردید بلافاصله زیرکنترل سازمان آزادی‌بخش فلسطین قرار خواهد گرفت و به زائده‌ای از عناصر نفوذ شوروی در کنار گوش اسرائیل تبدیل خواهد شد روبرو بیابد .

مناهم بگین بانطقی که دیروز ایراد کرد در حقیقت به بحث سیاسی بزرگی که در پارلمان اسرائیل برپا شده بود پایان داد . وی در این سخنرانی ، هنگامیکه از نمایندگان می‌خواست تابه دولتش رای اعتماد بدهند، گفت کمیک دوره کوتاه چندماهه بهیچوجه زمانی نیست که بتواند برای بهتر رسیدن تلاش های دولت اسرائیل در راه برقراری صلح در خاورمیانه کفایت کند وبنابراین لازم است‌که‌پارلمان اسرائیل بدولتوی فرصت بدهد تاثابت کندکه برخلاف هیاهوی مخالفان واقلیت پارلمانی شانس برقراری صلح درخاورمیانه بهیچوجه از دست نرفته است .

سفر وایزمن به‌قاهره

بگین سپس‌گفت که وزیر دفاع وی عزروایزمن اکنون دقیقا دروضعی قرار دارد که بتواند شانس های نجات دادن صلح در خاورمیانه را بخوبی ارزیابی کند.

بگین توضیح دادکه وایزمن قرار است روز پنجشنبه (امروز) به قاهره برود و باژنرال عبدالغنی جمصی وزیر جنگ مصر مذاکرات تازه‌ای انجام دهد .

نخست وزیر اسرائیل در برابر نمایندگان پارلمان اعتراف کرد که بهر حال تلاش های‌وی برای متقاعد کردن امریکا و دیگران در این باره که‌طرح پیشنهادی دولت او برای صلح خاورمیانه عادلانه و خردمندانه است با دشواری هایی بسیار جدی برخورد کرده است.اکثریتی که در پارلمان اسرائیل بدولت بگین رای اعتماد داد خرد کننده‌بود . در برابر ٦٤نفر از نمایندگان پارلمان که به دولت بگین رای‌اعتماد دادند، تنها ۳۲ نفردیگر از نمایندگان توانستند عدم اعتمادشان را نسبت بدولت وی ابراز کنند باایتحال این نکته پس‌از دریافت رای اعتمادبرای بگین تجربه دردناکی بود که ۷نفر از اعضای فراکسیون متعلق به بلوک لیکود (بلوک اکثریت حامی دولت) از دادن رای اعتماد بدولت خودداری کردند.

نخست وزیر اسرائیل از پارلمان این کشور رای اعتماد گرفت

وزیر دفاع اسرائیل امروز به مصر میرود

دربارمسفر تازه‌ای که قرار است امروز عزروایزمن وزیر دفاع اسرائیل به قاهره صورت گیرد، منابع دولتی‌در بیت‌المقدس توضیح دادند که دولت مصر بافکرسفرکردن‌مجدد وزیر دفاع اسرائیل بقاهره موافقت کرده است .طبق‌اطلاعاتی که‌ازمنابع رسمی اسرائیل بدست آمده است هدف دولت‌مصر این است که‌از طریق وایزمن درجریان آخرین ویژگی‌های سیاست اسرائیل قرار بگیرد. عدم سازگاری بین مواضع‌مصر واسرائیل در قبال رامحل‌های پیشنهادی برای حل هر یک از مسائل مذکور موجب شده است که مذاکرات مستقیم دو کشور در کمیسیون های مشترک نظامی و سیاسی در ژانویه وفوریه سال جاری بمبن بست‌برسد . در این‌بن‌بست باوجود تلاشهایی که‌آمریکا برای میانجیگری کردن بین مصر و اسرائیل بکار برده تاکنون مفری بوجود نیامده است که از سرگرفتن مذاکرات را امکان پذیر کند، بطوریکه منابع دولتی اسرائیل می‌گویند دولت مصر باهدف ایجاد محیط مساعد جهت از سر خاورمیانه کفایت کند وبنابر این لازم‌است که پارلمان اسرائیل تازه عزروایزمن بمقاهره موافقت کرده است .

قذافی از یک توطئه قتل نجات یافت

نیویورک تایمز گزارش‌داد هدف از توطئه اخیرکه‌موجب مرگ دو تن از رهبران حزب کمونیست آلمان شرقی درلیبی درنتیجه سقوط هلی‌کوپترشد کشتن شخص قذافی بوده است .

نیویورک تایمز به نقل از یک منبع سیاسی در واشنگتن گزارش داد روز ٦ مارس در هلی‌کوپتری که قرار بودقذافی باتفاق مقامات برجسته آلمان شرقی آنرا جهت بازدید ازیک طرح کشاورزی در خارج از طرابلس مورد استفاده قرار دهدانفجاری‌رخ‌داد وسرنگون شد ، ولی در آن روز ،قذافی بجای خود یک مقام دیگر لیبی رافرستاده بودو همسرنشینان هلی‌کوپتر کشته شدند .

در گزارش نیویورک تایمز آمده است :علاوه بر دورهبر آلمان شرقی‌هفت نفراز مقامات لیبی در این حادثه کشته‌شدند.

اتحادیه‌عرب تصمیم گرفت به‌سومالی کمک نظامی ومالی دهد

شورای وزیران اتحادیه عرب خواستار تشکیل فوری کنفرانس سران عرب شد

وزیران‌امور خارجه کشور های عرب که در قاهره گردهم امده‌اند دیروز تصمیم گرفتند که برای کمک بسومالی در برابر «هر تهدید خارجی» درمنطقه شاخ افریقا تجهیزات نظامی در اختیار این کشور بگذارند.

این تصمیم واکنشی است در قبال کمک های نظامی شوروی و کوبا به اتیوپی اما در قطعنامه پایان کار کنفرانس سه روزه قاهره نامی از این دو کشور برده نشده است.

محمود ریاض دبیر کل جامعه عرب دیشب گفت:« به علت‌وجود تهدید خارجی‌علیه این منطقه باید به سومالی کمک کرد که هر گاه مورد حمله قرار گیرد بتواند از حاکمیت‌ارضی خود دفاع کند. این کمک باید شامل کمک مالی و نظامی باشد.»

در قطعنامه پایان کارکنفرانس قاهره مداخله نظامی کوباو شوروی در منطقه شاخ افریقا محکوم شده واز این دو کشور خواسته شده است که نیرو های نظامی خود را از منطقه شاخ افریقا بیرون‌برند و نیز از سومالی واتیوپی خواسته شده است که‌اختلاف های خود را از راه های مسالمت آمیز حل وفصل کنند.

کنفرانس سران‌عرب

اتحادیه عرب همچنین با درخواست تشکیل فوری کنفرانس سران عرب گام تازه‌ای‌در جهت پرکردن شکاف میان مصر و مخالفان تند رو آن کشور برداشت.

عربستان سعودی با همه قوا از تشکیل کنفرانس سران عرب بمنظور آشتی دادن‌این کشور ها جانبداری کرد، اما باتوجه به عدم شرکت پنج کشورتندرو عرب در اجلاس وزیران امور خارجه اتحادیه عرب‌و موضع اعلام شده مصر در مورد ادامه تلاش های صلح بااسرائیل تردید زیادی نسبت به امکان موفقیت آن کشور وجود دارد.

کنفرانس وزیران امور خارجه کشور های عضو اتحادیه عرب از جعفر نمیری رئیس جمهوری سودان که ضمن حمایت از ابتکار صلح سادات روابط خوبی‌باکشور های‌تندرو عرب دارددرخواست کرده‌است ریاست کمیته مامور تشکیل کنفرانس سران عرب رابرعهده بگیرد.

محمود ریاض دبیر کل اتحادیه عرب آخر وقت‌دیروز ضمن اعلام این تصمیم اظهار داشت کنفرانس لزوم تشکیل هرچه زودتر کنفرانس سران عرب جهت بسیج کلیه امکانات اعراب برای مقابله با تجاوز اسرائیل راموردتاکید قرارداد سازمان آزادی بخش فلسطین باوجود آنکه با ابتکار صلح سادات مخالفت کرده است دراین کنفرانس شرکت کرده بود.

در قطعنامه شورای وزیران اتحادیه عرب از سازمان‌آزادی بخش‌فلسطین باردیگر بعنوان تنهانماینده قانونی ملت‌فلسطین یاد شده و گفته شده است امکانات‌این سازمان بایدتقویت گردد.

در یک قطعنامه دیگرلزوم حمایت از حاکمیت ، استقلال وتمامیت ارضی لبنان مورد تاکید قرار گرفته و تجاوز اسرائیل به جنوب لبنان محکوم شده است.

عرفات: اسرائیلیها آتش بس راجدی نمیگیرند

یك سرباز سوئدی سازمان ملل در عملیات نظامی برای تصرف یك پل کشته شد

فلسطینی ها واسرائیلیها یکدیگر رامتهم به‌نقض آتش‌بس می‌کنند

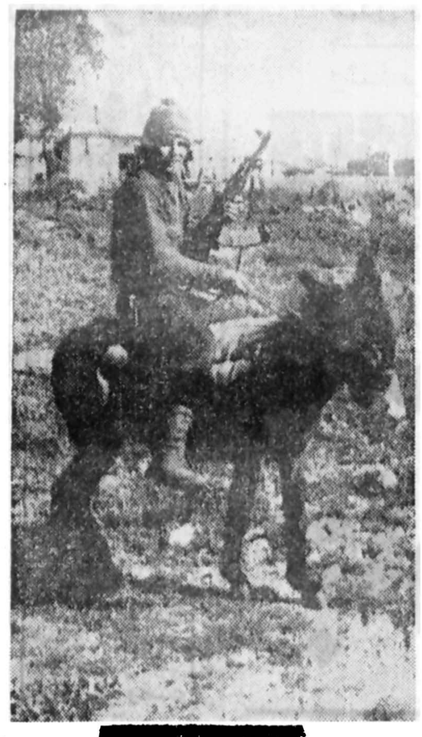

یک کماندوی فلسطینی در نزدیکی روستای «عرنون» درجنوب لبنان در حالی که سوار بریک الاغ است به سوی خط اول جبهه که‌با مواضع‌توپخانه اسرائیل فقط۳ کیلو متر فاصله دارد پیش می رود.
عکس رادیوئی آسوشیتدپرس

بیروت ـ خبرگزاری فرانسه ـ نیرو های وابسته سازمان ملل متحد در جنوب لبنان پس از یك هفته ، سرانجام دو پل رودخانه « لیتانی » را اشغال کردند اماپل «سمیه» که‌در هفت کیلو متری شمال بندر صورو پشت خطوط فلسطینی ها قرار دارد همچنان در کنترل فدائیان است .

سخنگوی جبهه دموکراتیك برای آزادی فلسطین ،اسرائیل را متهم کرد که با گلوله‌باران کردن راهی که به پل قاسمیه و مواضع فلسطینی ها منتهی میشود مقررات آتش بس را نقض کرده‌است .

کلاه آبی های سوئدی پل «خردلی» را در روی رودخانه لیتانی اشغال کردند اما در این عملیات یك‌سرباز سوئدی براثر انفجار یك مین زیر ـ زمینی کشته شد و یك نفر دیگر زخمی گردید.

مرك سرباز سوئدی که نخستین قربانی نیروهای‌پاسدار صلح در جنوب لبنان است‌توجه ناظران سیاسی را به دشوار بودن موقع نیرو های سازمان ملل در لبنان جلب کرده‌است. سوئد که‌پس‌ازدوران‌فرمانروائی ناپلئون بناپارت در هیچ‌جنگی شرکت نکرده است‌پس‌ازپایان جنك دوم جهانی واحد های نظامی خودرا برای برقراری صلح در مناطق بحرانی جهان در اختیار سازمان ملل متحد قرارمیدهد.

درمنطقه صور

چتربازان فرانسوی وابسته به سازمان ملل بنوبه خود دیروز توانستند شش پاسگاه نظامی در منطقه صور دایر کنند.

حسین سعید ،رئیس‌سرویس کمپانی برق لبنان یکی دیگر از قربانیان دیروز جنوب‌لبنان بود. وی که برای نظارت در کابل‌کشی منطقه صور رفته‌بود هنگامی که با اتومبیل عبورمی کرد براثر انفجار یك مین کشته شد.

پرتاب موشك

یك سخنگوی نظامی در تل‌آویواظهار داشت که‌فلسطینی هادیروز با پرتاب پنج موشك به مواضع نیرو های اسرائیلی مقررات آتش بس را نقض کردند با اینحال دیروز یکی از آرام ترین روز ها در جنوب لبنان پس‌از حمله اسرائیلی‌ها باین منطقه بود.

یاسر عرفات رهبر سازمان آزادی‌بخش فلسطین ضمن مصاحبه‌ای که‌دیشب‌ازتلویزیون پخش شد گفت اسرائیلی ها آتش بس رادر جنوب‌لبنان‌جدی نمی گیرند و هنوز هم به‌نبرد بافلسطینی ها و ترقیخواهان ادامه میدهند.

عرفات تاکید کرد که پس از برقراری آتش بس ، نیرو های اسرائیل همچنان مواضع فدائیان را گلوله باران میکنند و ما در برابر این تحریکات نمی توانیم دست روی دست بگذاریم.

رهبر سازمان آزادی بخش فلسطین گفت اگر روزی نیرو های‌پاسدار صلح ، جنوب‌لبنان راترك کنند فلسطینی هادوباره مواضع جدیدی‌که باید دراین منطقه اشغال کنندبا دولت‌لبنان به گفتگو خواهند پرداخت .

عرفات تاکید کردکه‌سازمان آزادی‌بخش فلسطین قرارداد های قاهره را در باره موضع فدائیان در جنوب لبنان باجرا درخواهد آورد .

گزارش منابع اسرائیلی حاکی است که بین سازمان های فلسطینی در موردآتش‌بس در جنوب لبنان اختلاف‌نظر شدیدی بروز کرده و جناح‌های تندرو عرفات رابخاطر قبول آتش بس مورد انتقاد قرار داده‌اند.

نظر شوروی

در مسکو روزنامه ایزوستیا ارگان دولت شوروی نوشت که تل‌آویو نقشه یك ماجراجوئی جدیدنظامی رابرای برقراری «یک تحت احمایگی» در مناطق اشغالی لبنان درسر می‌پروراند.

ایزوستیا از قول خبرنگار خود در بیروت اضافه کرده است که از دید ترقیخواهان لبنانی این مانوئر ها جزئی از یك نقشه بزرك استراتژیك امریکاو اسرائیل درخاورمیانه است .

این دو سرباز سوئدی‌وابسته به سازمان ملل‌متحد دیروز هنگامی که بایک اتومبیل جیپ به‌اتفاق‌دسته خود برای اشغال پل خردلی واقع در جنوب لبنان پیش می رفتند. جیپ‌آن ها بایک مین زمینی برخورد کرد ومنفجرشد.در این انفجارکارل جوهانسون (سمت‌چپ) کشته شد و نانوگوران ـ ایندبرگ سرباز دیگر مجروح گردید. عکس رادیوئی یونایتدپرس

نامه‌مورو رهبر ربوده‌شده ایتالیائی خطاب به‌وزیر کشور ایتالیا

مورو دراین نامه به محاکمه خود توسط بریگاد های سرخ اشاره کرده است

رم ـ آسوشیتدپرس ـ پلیس ایتالیا اعلام کرد که بریگادهای سرخ‌درچند شهر ایتالیااعلامیه هائی‌به‌امضای آلدومورو رهبر ربوده شده حزب دمکرات مسیحی پخش کرده‌اند .

سخنگوی پلیس‌گفت تحقیق در باره اعلامیه آلدومورو که دستخط وی است ادامه‌دارد ولی بنظر نمی‌آید این سند جعلی باشد .

نامه مورو خطاب به وزیر کشورایتالیاکه‌تحقیقات پیرامون ربوده شدن وی زیر نظر او انجام میشود نوشته شده‌است از زمان ربوده شدن مورو این سومین اعلامیه‌ای استکه بریگاد های سرخ برای پلیس فرستاده‌اند .

پلیس صحت امضای مورو را تائید کرده است ، بگفته سخنگوی پلیس بریگاد های سرخ قصد خود را در مورد محاکمه کردن مورو بخاطر نقشی که طی ۳۰ سال در سیاست ایتالیا بازی کرده‌است مورد تاکید قرار داده‌اند .

سیاستمدار ٦١ ساله‌ایتالیایی روز ١٦ مارس پس از آنکه تروریست‌ها در منطقه‌ای‌واقع در شمال غربی رم محافظانش رابقتل رساندند ربوده شد .

مورو در نامه خود گفته است از آنچه کمپس‌از ربوده شدن وی اتفاق افتاده خبر ندارد ، اما آنچه مسلم است این است که با صراحت بمن گفته شده است مرا یکزندانی سیاسی بشمار می‌آورند و محاکمه میکنند .

بگفته سخنگوی پلیس ، محاکمه مورو توسط‌بریگاد های سرخ ادامه دارد . و هر لحظه سخت‌تر میشود .مورو همچنین از وزیر کشور ایتالیا خواسته استبرای جلوگیری از زیانهای بیشتر با سایر رهبران سیاسی ایتالیا دراین مورد مشورت کند .

مورو در نامه خود اشاره کرده است ربوده شدن وی نباید فایده‌ای برای بریگادهای سرخ داشته باشد، زیرادکترین آنها مبنای سیاسی ندارد .

نامه مورو بلافاصله بدفتر جولیو آندره ئوتی نخست ـ وزیر ایتالیا تسلیم شد .

بگفته سخنگوی پلیس در اعلامیه‌ای که همراه نامه‌مورو منتشر شده هیچ اشاره‌ای به شرایط آزادی مورو به عمل نیامده است .

واکسن ضد بار داری ساخته‌شد

این واکسن زنان را برای ۲ سال نازا می‌کند

ناشویل ـ ((تنسی)) ـ دکتر الکسن‌مشی‌ور استاددانشگاه تنسی پس از آزمایش های طولانی یک واکسن ضد آبستنی کشف کرده استکه برای دو سال تا دو سال‌و نیم از باردار شدن زنان جلوگیری می‌کند .

واکسن جدید تاکنون با موفقیت روی موشهاو سایر حیوانات آزمایشگاهی آزمایش شده،اما هنوزاجازه تزریق آن به زنان داده نشده است .

دکتر‌مشی‌ور اضافه کردکه واکسن ضد بارداری در آینده‌ای نزدیک‌به‌بازارعرضه خواهد شد .

دکتر‌مشی‌ور درباره‌یک‌مصاحبه مطبوعاتی در باره واکسن جدیدضدبارداری‌توضیحاتی داد و گفت تنها یکبارتزریق میتواند از حاملگی زنان برای مدت دو سال تا دو سال ونیم قطعا جلوگیری کند .

دکتر مشی‌ور اضافه کردکه واکسن ضد بارداری در آینده‌ای نزدیک‌به‌بازارعرضه خواهد شد .

چین کشور های آسیای جنوب‌شرقی رابه‌مبارزه بابرتری طلبی ابرقدرت ها دعوت کرد

تنگ شیائو پینگ معاون نخست وزیر چین درضیافتی که‌دیشب‌بافتخار نخست‌وزیر تایلند در پکن ترتیب داده شده‌بود دبطور ضمنی‌شوروی رابخاطر سیاست برتری‌طلبی بباد انتقاد گرفت وگفت چین خواستار یک آسیای جنوب شرقی متحد علیه برتری‌طلبی هر ابرقدرت در این قسمت از جهان است .

منشآت قائم‌مقام

بهترین نمونه نثر فصیح و ساده پارسی‌بخط نستعلیق نفیس وعالی

با تصحیحات وفهارس فرهنك

باهتمام : محمد عباسی

انتشارات شرق ـ شاه آباد تلفن ۳۰۱۵۷۶

چاپ چهارم

چهره استعمارگر چهره استعمار زده

نوشته : آلبرممی

ترجمه: هماناطق

کتابی که نویسنده درآن به‌شیوه‌ای علمی رابطه دیالکتیکی میان‌استعمارگر واستعمارزده را بررسی کرده‌است.

منتشر شد

شرکت سهامی انتشارات خوارزمی

پس از ٤ ماه

دولت مصر بار دیگر اجازه داد خبرگزاری فلسطین در قاهره بولتن خبری منتشر کند

قاهره ـ آسوشیتدپرس ـ امروز برای اولین‌بار ظرف چهار ماه گذشته‌به‌خبرگزاری فلسطینی «وفا» اجازه داده شد بولتن خبری خودرا در قاهره منتشر کند .

دفتر خبرگزاری وفا در قاهره در نوامبر پس ازسفر انورسادات به اسرائیل عملا بسته شد .

همچنین فرستنده‌رادیویی «صدای فلسطین» بخاطر آن که سازمان آزادی‌بخش فلسطین سفر سادات به اسرائیل را محکوم کرده بود بدستور دولت مصر تعطیل شد .

کارتر از سادات خواست‌مذاکرات مصر و اسرائیل ازسرگرفته‌شود

قاهره ـ آسوشیتدپرس ـ اشرف غوربال سفیر مصر در آمریکا ضمن ملاقات با پرزیدنت انورسادات پیام هایی را از طرف جیمی‌کارتر رئیس جمهوری و سایروس ونس وزیر خارجه آمریکا تسلیم وی کرد.

از متن دقیق این‌پیامها اطلاعی در دست نیست اما گفته میشود که دولت آمریکا از مصر خواسته است که مذاکرات صلح این کشوربا اسرائیل را از سر گیرد.

ورود ناو هواپیمابر اتمی‌امریکا با ٦ هزار تفنگدار به اسرائیل

دریاسالار جیمز هالووی فرمانده عملیاتی نیروی دریائی آمریکا واردتل‌آویو شد .

هالووی به مدت سه روز از اسرائیل دیدار خواهد کرد و با مقامات نظامی این کشور به گفتگو خواهد پرداخت .

قرار است ششروز دیگر ناو هواپیمابر اتمی امریکا «تی‌میتز» نیز از اسرائیل دیدن کند. این نخستین ناو هواپیمابر اتمی است که وارد بنادراسرائیل می‌شود این ناو علاوه بر دهها هواپیما، شش هزار تفنگدار دریائی با خود حمل می‌کند.

تقاضا برای آزاد شدن ۲ روزنامه نگار فلسطینی

سازمان آزادیبخش فلسطین از کمیته بین‌المللی صلیب سرخ تقاضا کرد که از اسرائیل خواسته شوددو روزنامه‌نگار فلسطینی را که در جنوب‌لبنان اسیر کرده‌است آزاد کند .

این دو روزنامه نگار عبدالحافظ الاثمار و ابراهیم مصطفی ناصر از اعضای خبرگزاری فلسطینی «وفا» هستند .

صلیب سرخ جهانی دیشب اعلام کرد که مضمون این تقاضا بوسیله نماینده این‌کمیته در تل‌آویو بدولت اسرائیل ابلاغ شده است .

۸ روزنامه انگلیسی منتشر نشد

روزنامه های تایمز و گاردین دیروز نیز منتشر نشدند و شش روزنامه صبح لندن نیز بخاطر اعتصاب روزنامه فروشان توزیع نگردید .

روزنامه تایمز وساندی تایمز ازقبل‌ازآغاز تعطیلات عید پاک بخاطر اعتصاب برخی از کارکنان فنی این‌دو روزنامه منتشر نشده است .

همین وضع در مورد گاردین نیز صدق میکند ، امارو زنامه گاردین توانسته است با استفاده از چاپخانه دومخود در منچستر تا حدی به لندن روزنامه برساند .

حمله‌دامنه‌دار کماندوهای سیاهپوست‌رودزیا

سالیسبوری ـ یونایتدپرس ـ رزمندگان سیاه پوست و ناسیونالیست جبهه میهن‌پرستان رودزیا دیروز مدعی شدند که در اعماق‌قلمرو این سرزمین‌دست بمنبردی بیرحمانه زده‌اند تا توافقی را که اخیرا برای‌برقرار کردن فرمانروائی اکثریت سیاه پوستان در رودزیا بین دولت یان‌اسمیت و عده‌ای از رهبران میانه‌رو سیاهپوستان حاصل شده است با شکست روبرو کنند.

بیانیه‌ای که از طرف جبهه میهن پرستان‌درموزامبیک صادر شده است ، حاکی استکه۶۰۰ نفر از رزمندگان مسلح این‌جبهه تا٦٤ کیلو متر درداخل رودزیا نفوذ کرده‌اند و تاکنون تنها مانعی که درراه پیشروی آنان خودنمایی‌کرده طغیان رودخانه «سابی» بوده است .

جبهه میهن‌پرستان در بیانیه خود مدعی شده که اکنون‌یکی از سهمناکترین نبرد های جنگ که‌در بخش جنوب شرقی این داخلی «سالم‌رودزیا درجبهه‌ای سرزمین واقع شده است‌جریان دارد

فرماندهی نیرو های مسلح رودزیا دیروز گزارش های منابع جبهه‌میهن پرستان را در این باره که عده‌ای بسیار کثیر از رزمندگان سیاه پوست به اعماق رودزیا رخنه کرده‌اند و اینکه جنگی بسیار عظیم به وسیله آنان در ارتش رودزیا تحمیل شده مبالغه آمیزدانست. فرماندهی نظامی رودزیا با اینحال تایید کرد که واحدهای ارتش این کشور عملیات عادی تارومار کردن رزمندگان سیاه موزامبیک بمرودزیانفوذکرده‌اند پوستی راکه هفته گذشته از ادامه میدهد .

نیروهای مسلح رودزیااکنون یک هفته است که باپشتیبانی هواپیما های نظامی مشغول وارد کردن ضربات خود بر مراکز تجمع وراههای نفوذ رزمندگان سیاه پوست‌درنواحی نزدیک مرزهای شرقی رودزیا هستند. اولین گزارش درباره رخنه جدید و پردامنه گروه های بزرگ مبارزان سیاه پوست جبهه میهن پرستان رودزیا به اعماق قلمرو این کشور دیروز دررو زنامه «ژوهانسبورگ ـ سیتی‌زن» چاپ آفریقای جنوبی منعکس‌شده‌است . این روزنامه از قول خبرنگار خود در سالیسبوری نوشته است که عظمت رخنه جدید تروریست های سیاه پوست تحت رهبری گروه ناسیونالیست های اتحاد ملی آفریقایی زیمباب‌وه (زانو) سبب شده است که از یک هفته پیش تاکنون واحد های‌متعددی ازنیرو های‌رودزیایی باپشتیبانی جتهای نظامی و باشرکت دسته های چتربازان گرفتار عملیات دامنه‌دار تارومار کردن رخنه کنندگان سیاهپوست شوند .

ترکیه امریکا را تهدیدکرد که از تعهدات خود درناتوخواهدکاست

وارن کریستوفر معاون وزیر امور خارجه آمریکا دیشب در آنکارا با بولنت اجویت نخست وزیر و نیز وزیر امور خارجه ترکیه ملاقات ودر مورد روابط آمریکا و ترکیه ونقش‌ترکیه در ناتو باآنان به گفتگو پرداخت. قبل از آغاز این مذاکرات، وزیر امورخارجه ترکیه به خبرنگاران اظهار داشت مذاکرات سیاسی دو کشور دروا قع‌ادامه‌مذاکرات وزیر امور خارجه آمریکا با نخست وزیر ترکیه محسوب می شود .

وانس واجویت در ژانویه گذشته در آنکارا با یکدیگر ملاقات کردند و در مورد تجدید مذاکرات پیرامون قرارداد ادامه همکاری های نظامی دو کشور به توافق رسیدند .

بموجب‌قراردادجدیدهمکاری های دفاعی دو کشور،تحریم سه ساله فروش سلاح های آمریکا به ترکیه لغو خواهد شد وآمریکا ظرف چهارسال آینده درازاء بازگشایی ۲٦ مرکز و پایگاه نظامی خود مربوط به‌گردآوری‌اطلاعات در خاک ترکیه یک میلیارد دلار کمک نظامی در اختیار ترکیه خواهد گذارد .

در سال ۱۹۷٤ پس‌ازمداخله نظامی ترکیه در قبرس،کنگره آمریکا با فروش سلاح های آمریکایی به ترکیه مخالفت کرد. ترکیه نیز بعنوان‌تلافی، فعالیت نظامی پایگاه های آمریکایی را که حرکت‌واحد های نظامی در کشور های بلوک شرق را کنترل‌میکردند متوقف ساخت .

مقامهای‌ترکیه تهدیدکرده‌اند اگر کنگره آمریکا تاماه‌آینده این پیمان را تصویب نکند ترکیه از میزان تعهدات‌خود در ناتو خواهد کاست . به گفته منابع سیاسی دیدار معاون وزیر خارجه امریکا از ترکیه نقطه عطف مهمی‌در روابط سیاسی دو کشور محسوب می‌شود .

نحوه تعیین پایه‌های جدید استخدامی بازنشستگان

نحوه تعیین پایه‌های استخدامی کارمندان بازنشسته و وظیفه‌بگیران دولت هنگام ارتقاء گروه آنان در زمان اجرای طرح طبقه‌بندی بازنشستگان اعلام شد.

کارمندان بازنشسته و وظیفه‌بگیران دولت براساس بالاترین شغل زمان خدمتشان طبقه‌بندی می‌شوند.

بازنشستگان چنانچه شرایط احراز بالاترین پست زمان خدمت خود را براساس شرایط تعیین شده در طرح طبقه‌بندی مشاغل داشته باشند، در پایه و گروه مربوط قرار میگیرند و چنانکه دارای شرایط احراز نباشند در گروه مربوط به بالاترین شغل زمان خدمت خود قرار می‌گیرند ولی مانند شاغلین از پایه‌های استخدامی آنها کسر می شود.

کسر پایه‌های استخدامی از بازنشستگانی که دارای ۳۰ سال سابقه خدمت هستند در هریک از گروههای دوازده‌گانه جدول حقوق قانون استخدام کشوری محدود است و درصورتیکه پایه استخدامی بازنشستگان و وظیفه‌بگران در گروه های دوازده‌گانه از پایه‌های تعیین شده بشرح زیر کمتر باشد ، حداقل حقوق بازنشستگان در هریک از گروهها مطابق جدول آئین‌نامه طرح طبقه‌بندی بازنشستگان درنظر گرفته خواهد شد:

گروه دوازده پایه‌هشت، گروه یازده پایه‌ده ، گروه ده پایه یازده، گروه نه پایه دوازده ، گروه هشت پایه دوازده ، گروه هفت پایه دوازده ، گروه شش پایه دوازده ، گروه پنج پایه سیزده ، گروه چهار پایه پانزده ، گروه سه پایه چهارده ، گروه دو پایه چهارده و گروه یک پایه سیزده ، بدین ترتیب‌چنانچه پایه‌های استخدامی بازنشستگان و وظیفه‌بگیران در هریک از گروههای دوازده گانه از پایه‌های تعیین شده کمتر شود ، حداقل حقوق آنان برای محاسبه حقوق جدید در هریک از گروهها بشرح‌زیر خواهد بود :

گروه دوازده حداقل۴۶ هزار ریال ، گروه یازده حداقل ۴۳ هزارریال، گروه ده حداقل ۴۰ هزار ریال ، گروه نه حداقل ۳۷ هزار ریال ، گروه هشت حداقل ۳۳ هزار ریال ، گروه هفت حداقل ۳۰ هزار ریال ، گروه شش حداقل ۲۷هزار ریال ، گروه پنج حداقل ۲۴ هزار ریال ، گروه چهار حداقل ۲۲ هزارریال، گروه سه حداقل ۱۹ هزار ریال، گروه دو حداقل ۱۷ هزار ریال ، و گروه یک‌حداقل ۱۲ هزار ریال .

امروز همچنین نحوه صدور احکام جدید حدود یکصد هزار نفر از کارمندان بازنشسته و وظیفه‌بگیران دولت از سوی سازمان امور اداری و استخدامی کشور به کلیه وزارتخانه‌ها و موسسات دولتی ابلاغ شد .

براساس دستورالعمل صدور احکام واحدهای کارگزینی هریک از وزارتخانه‌ها و موسسات دولتی پس از تعیین‌حقوق بازنشستگی ، وظیفه ازکار افتادگی و وظیفه وراث ، احکام اضافه حقوق بازنشستگان را در پنج‌نسخه صادر می‌نمایند و احکام صادرشده‌برای‌تایید دراختیار نماینده سازمان بازنشستگی کشوری قرار می‌گیرد .

ماینده سازمان بازنشستگی کشوری پس از رسیدگی در صورت انطباق حکم صادره بامقررات تعیین شده نسبت به گواهی احکام اقدام می‌نماید . پس از گواهی نسخه اول حکم برای کارمند بازنشسته ارسال می‌گردد و یک نسخه نیز به نماینده سازمان بازنشستگی تحویل داده می‌شود.

دو نسخه از احکام صادره به واحد امور مالی ارسال می‌شود و یکنسخه هم در پرونده بایگانی می گردد. واحد امور مالی هریک از وزارتخانه‌ها و موسسات دولتی برای هریک از احکام صادره یک فقره درخواست وجه تهیه و همراه نسخه دوم حکم گواهی شده به سازمان بازنشستگی کشوری ارسال مینماید وسازمان‌بازنشستگی کشوری هم درخواست‌وجه را پس از رسیدگی وتسجیل و صدور حواله به وزارت امور اقتصادی و دارائی (خزانه) میفرستد.

فرم اظهار نامه‌مالیاتی ۱۰هزار شرکت تغییر کرد

فرم اظهارنامه مالیاتی شرکت ها عوض شد و اداره کل‌مالیات شرکت ها اعلام کرد : برای پرداخت مالیات مربوطبه سال مالی ۲۵۳۶شرکت هاوموسسات باید ازفرم‌های جدید اظهارنامه استفاده کنند.

این فرمها با اظهارنامه های قبلی تفاوت دارد و ضمن‌حذف برخی مطالب در جهت حذف تشریفات بصورت کامپیوتری تنظیم شده است .

شرکت ها و موسسات مکلفند جهت پرداخت مالیات سال ۲۵۳۶ ، تا اخر تیرماه جاری اظهارنامه مالیاتی بدهند ودر ان هزینه و درآمد سال گذشته را قید کنند . همچنین باید مالیات مورد قبول را به بانک پرداخت کرده و رسیدرا ضمیمه اظهارنامه کنند .

آندسته از شرکت ها و موسسات که دفاتر مالی اعم از سند های هزینه و یادرآمد رابه حسابداران رسمی ارجاع میکنند نیز حداکثر ۳ماه مهلت دارند که گزارش حسابداران رسمی را ارائه دهند .

مالیات شرکت ها وموسسات براساس ماده ۱۳۴ قانون‌مالیات ها تعیین میگردد و در صد ان از ۱۵تا۶۰ درصد خواهدبود.

این مالیات به درآمد خالص تعلق می‌گیرد و در مواردی که مالیات پرداخت نشود با جریمه وصول خواهد شد .

ضمنا شرکت هاو موسساتی که دفاتر انها از سوی حوزه های مالیاتی مردود اعلام گردد مالیات آنها علی‌الراس تعیین میشود و بدون توجه بدفاتر آنها ضریبی از فروش ، خرید ویادریافتی این شرکت هامبنای محاسبه مالیات قرار خواهد گرفت. تعداد شرکت ها و موسساتی که موظف به ارائه اظهارنامه هستند بیش از ۱۰ هزار شرکت برآورد شده‌است.

بزودی

سیرک بزرگ اروپا

با برنامه های جدید و جالب

دوباره بتهران میاید

ماشین ضدعملیات تروریستی ساخته‌شد

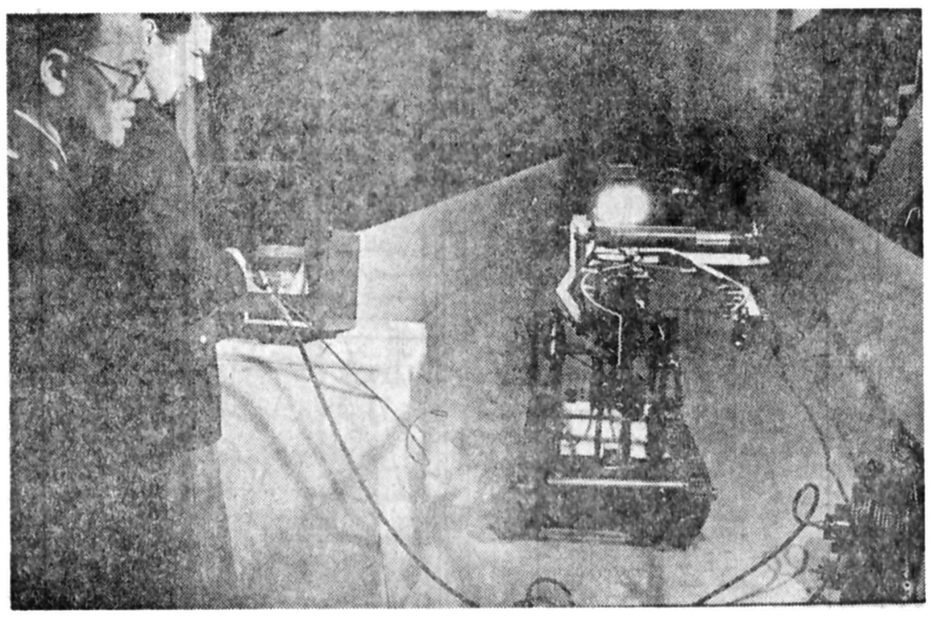

انگلیسی ها دستگاه موثری اختراع کردند که به پلیس درمبارزه با تروریستهاکمک فراوان می کند کار مهم این دستگاه انستکه بوسیله‌یک دوربین قوی و حساس می بیندویک بازوی فلزی‌بزرگ دارد که بهرطرف به آسانی حرکت می کند و تغییرجهت می دهد، این بازوی فلزی، پنس یا انبر نام دارد،دستگاه با کمک دوربین حساسی‌که در آن کار گذاشته شده می تواند بمب ویامواد محترقه را در هر کجا که باشد ، خواه در اتومبیل‌و یا درهر محلی پیدا کرده و جابجا کند، بدون اینکه‌دست‌انسان مستقیما با ان تماس حاصل کند .

این دستگاه روی زنجیری شبیه به زنجیر تانک حرکت می کند و بهر طرف که‌لازم باشد به آسانی تغییر جهت می‌دهد. از خاصیت دیگر این دستگاه تشخیص مواد منفجره در نامه‌های پستی است که بزودی آنرا کشف می‌کند وقبل از اینکه نامه بدست صاحب آن برسد معدوم میشود، این دستگاه اخیرا درنمایشگاه‌الکترونیک در ایتالیا بنمایش گذاشته‌شد و سازنده‌ی آن یک مهندس انگلیسی است، دستگاه فوق الذکر قبلا در ایرلند مورد استفاده قرار می گرفت و بمبها را بوسیله آن کشف‌و خنثی می کردند، نام این دستگاه «آژان مورفاکس» است و نام مخترعش روی آن گذاشته شده، این ادمک بزودی درسرویس پلیس‌ضد تروریست ایتالیا نیز قرار خواهد گرفت .

درمحافل ومجالس

ماجرای اعلام‌جرم یك وزیر ویك سناتور از یك روزنامه نویس قدیمی

همکار محفل نویس در حالی که در آنسوی میز دوره روزنامه ماه گذشته را ورق میزد پرسید : آیا «صر» وزیر دارائی پیش را می شناسی !؟ گفتم مرحوم علی اصغرناصر وزیر دارائی کابینه دکتر اقبال سال هشت عمرش را بشما داده پرسید : سید مهدی فرخ را چطور ؟ گفتم ان مرحوم هم سال‌هاست که از صندلیش در «سنا» وداع کرده است ، گفت : سید علی بشارت را چطور ؟ گفتم : سال ها پیش روزنامه « صدای‌وطن» را منتشر میکرد و حالا نمیدانم کجا است و چه میکند ؟ گفت : اتفاقا دادرسان دادگاه جنائی استان مرکز هم مثل تو از جا و مکانش خبر ندارند وبهمین دلیل تصمیم دارند دو فقره شکایتی را که ۲۲ سال پیش‌علیه این روزنامه نویس قدیمی شده بود بطور غیابی رسیدگی کنند .... این دو شکایت ، یکی مربوط به مرحوم علی‌اصغر ناصر وزیر دارائی کابینه مرحوم‌دکتر اقبال‌است‌باعنوان«درج مطالب موهن در روزنامه » و دیگری از آن مرحوم‌سیدمهدی فرخ به عنوان « تحریف اظهارات ایشان در مجلس سنا ..» تاریخ اعلام شکایت دقیقا روز ۲۹ر۸ر۱۳۳۵ میباشد که طبق کیفرخواست شماره ـ مورخه ۲۵ر۸ر۳۷ ـ ۷ر۱۱ر۳۳ دادسرای تهران تقاضای مجازات سید علی بشارت شده‌است منتهی چون « بعلت مجهول‌المکان و متواری بودن متهم رسیدگی حضوری نسبت به اتهام وی مقدور نیست،و با توجه به تقاضای دادسرا و عنایت باینکه دادگاه حضور متهم رابرای انجام دادرسی ضروری تشخیص نمی دهد ...» حالا دادرسان محترم در وقت فوق‌العاده شعبه اول دادگاه‌جنائی استان مرکز تصمیم گرفته‌اند ، در صورت عدم حضور متهم دادگاه غیابا به موضوع اتهام رسیدگی و حکم صادرکنند..

محفل نویس به چند و چون قضیه کاری ندارد که چرا « فرسته عدالت » برای چنین دادرسی بحث‌انگیزی۲۲ سال تمام تماشاگر ساکت و صامت و گوش بسته و دیده برهم نهاده کاخ عظیم قضا بوده است ولی در فکر استکه دادرسان محترم چگونه می توانند حکم صادره را به مرحومان شاکیان ابلاغ کنند و رضایت خاطرشان را بدست آورند ... البته این درصورتی‌است که عمر «متهم» بتشکیل دادرسی کفاف دهد چون با چنین سرعت و شتاب در دادرسی هائی از این دست ، معلوم نیست نسل بالا سال و پا به سن گذاشته‌ای چون مدیر « صدای وطن» بتوانند شاهد صدور رای محکمه بشود ...

اگر بفکر هتل وبلیت مسابقه ها نیفتاده‌اید هوس رفتن به‌آرژانتین نکنید !

انتظار میرود اولین تور ورزشی سال جدیدروزنهم خرداد ماه از تهران راهی«مندوزا» ـ محل برگزاری‌مسابقه ایران و هلند ـ بشود . تیم ملی فوتبال ایران درمسابقات جام جهانی آرژانتین با تیم های هلند ـ اسکتلند و پرو هم گروه است و اولین مسابقه خود را روزشنبه۱۳ خردادماه در ورزشگاه شهر « مندوزا» با تیم هلند برگزار خواهد کرد .

تیم ایران ، روز هفدهم خرداد ماه در شهر «کور ـ دووا» با اسکتلند روبرو خواهدشد وچهروز بعدنیز اخرین دیدارش را در همین شهر با تیم پرو انجام خواهد داد . فاصله هوائی « مندوزا» با «کوردووا» بیست دقیقه است .

مسافران تور ورزشی ایران از طریق نیویورک عازم « مندوزا» خواهد شد و بعد از توقف در شهر های «کوردووا» مونتودئو «ریودوژانیرو» ، مادرید به تهران مراجعت خواهند کرد مدت این تور ۲۳ روز و قیمت آن برای هر نفر ۲۲۷۸۰ تومان خواهد بود . گفتنی است که بهای‌بلیت معمولی تهران‌ـریودوژانیرو ـ تهران ۱۸۷۴۴تومان است .

بموجب مقررات «یاتا» حداقل مسافر برای انجام یک «تور» ۱۵ نفر است . پیش بینی میشود تعداد ایرانیانی که با استفاده از این فرصت بتوانند شاهد مسابقه های تیم ملی فوتبال ایران با تیم های هلندو اسکاتلند وپرو باشند ۱۳۰ تا ۱۵۰ نفر باشد .

از ماه آینده سفارتخانه های آرژانتین به مسافرانی‌که از نظر ذخیره هتل و تهیه بلیت مسابقات اقدام نکرده باشند روادید نخواهند داد .

بزرگترین کارخانه فلزسازی خاورنزدیك درخراسان

در زمینه توسعه کارخانه ذوب آهن ایران و افزایش ظرفیت آن به ۶ الی ۸ میلیون تن فولاد در سال بین‌مقامات ایران و شوروی موافقت های اصولی حاصل شده است. و نیز طرح و تنظیم بزرگترین کارخانه فلز سازی‌خاورنزدیک در خراسان و کارخانه لوازم معادن در کرمان شروع شده است .

این مطلب در مصاحبه «ایلیو دورکولف» معاون کمیته دولتی شورای وزیران اتحاد شوروی در امور روابط اقتصاد خارجی با خبرگزاری « نووستی» اعلام شد .

وی که در آغاز سال نو ایرانی از جمع بندی روابط اقتصادی دو کشور و چشم انداز آینده آن سخن می‌گفت افزود : ضمن صحبت از جهات قطعی همکاری خود «باید در درجه اول صنایع ذوب آهن نیروی برق ، صنعت گاز، ماشین سازی و فلز سازی و زمین شناسی و حمل ونقل‌و استفاده از منابع آب و ساختمان سیلو ها و تعلیم کادر متخصصان را در نظر بگیریم . «دورکولف» همچنین‌بقرارداد پروژه تاسیسات آب و برق « خداآفرین» در کنار رود ارس و احداث بخش شمالی شاخه دوم لوله گاز سرتاسری‌ایران توسط روسها اشاره نسبتا مفصلی داشت .

کارخانه بافندگی زاینده رود تحت حمایت‌قرار گرفت

اصفهان ـ خبرنگار اطلاعات

کارخانه ریسندگی و بافندگی زاینده‌رود اصفهان که اعلام ورشکستگی کرده بود ، زیر پوشش اداره حمایت از صنایع قرار گرفت.

این کارخانه که از مدتی‌قبل بعلت ورشکسته شدن قادر به پرداخت مطالبات و حقوق کارگران خودنبود ، از اداره حمایت از صنایع تقاضای‌حمایت کرد و به این ترتیب از بسته شدن کارخانه مذکورجلوگیری بعمل آمد .

قابل توجه مالکین و بازدید کنندگان خزرشهر

برنامه پرواز اختصاصی هواپیمای پارس ار به خزرشهر (تهران .بیشه کلا .تهران)و بالعکس بشرح زیر است :

روزجمعه ۱ر۱۱

پرواز از تهران به بیشکلا ساعت ۱ر۳۰

پرواز از بیشه کلا به تهران ساعت ۲ر۱۰

روز یکشنبه ۱ر۱۳

پرواز از تهران به بیشکلا ساعت ۱ر۳۰

پرواز از بیشکلا به تهران ساعت ۶ر۱۰

برای تهیه بلیت و کسب اطلاعات بیشتر در تهران‌بدفتر پارس‌ار تجریش اول سعدآباد تلفن ۲۷۹۵۰۰ در خزرشهر دفتر فروش خزرشهر تلفن ۳۲۱۰ـ ۰۲۴۹۱ مراجعه فرمائید.

روابط‌عمومی خزرشهر

آگهی دعوت مجمع عمومی موسس شرکت سیمان یزد (سهامی عام)

چون پذیره نویسی سهام شرکت سیمان یزد (سهامی عام) پایان یافته و ۳۵ درصد سهمیه نقدی آن در بانک های مربوطه موجود است بدینوسیله از صاحبان سهام شرکت یا وکیل یا نماینده قانونی آنان دعوت میشود که با دردست داشتن ورقه تعهد سهام شرکت درتاریخ۲۷ر۱ر۲۵۳۷ ساعت ۴ بعد از ظهر جهت تشکیل مجمع عمومی موسس‌درکارخانه آقا واقع در خیابان امیرآباد حضور بهمرسانند .

دستور جلسه :

۱ـ رسیدگی به گزارش موسسین و تصویب آن‌و احراز پذیره نویسی کلیه سهام شرکت .

۲ـ تصویب طرح اساسنامه شرکت و در صورت لزوم اصلاح آن .

۳ـ انتخاب اولین مدیران و بازرسان شرکت .

۴ـ تعیین روزنامه های کثیرالانتشار و محلی برای دعوت و اطلاعیه های بعدی .

هیئت موسس شرکت سیمان یزد (سهامی عام)

مجمع‌عمومی عادی‌شرکت سهامی کومینکور در تاریخ ۱۷ر۱ر۲۵۳۷ ساعت ۶ بعدازظهر در محل شرکت واقع در خیابان سعدی شماره ۵۷۲ پاساژ رضاپور منعقد میگردد از کلیه صاحبان سهام دعوت میشود درساعت مقرر حضور بهم رسانند.

دستور جلسه :

۱ـ رسیدگی‌به حساب ترازنامه و سودو زیان شرکت.

۲ـ انتخابات هیئت‌مدیره ومدیرعامل.

۳ـ انتخاب دارندگان حق امضاء .

۴ـ انتخاب بازرس .

شرکت سهامی (خاص) کومینکور

مجله دنیای ورزش همه هفته روزهای شنبه منتشر میشود

آگهی‌های رسمی شرکتها: ● تاسیس شرکتهای جدیدالتاسیس ● تغییرات اساسنامه شرکتها ● افزایش سرمایه ● تصمیمات جدید ● انحلال

آگهی تغییر محل در شرکت ریفاینری (سهامی خاص)ثبت شده بشماره ۲۶۰۰۵

بموجب صورت جلسه مورخ۱۹ر۱۱ر۲۵۳۶ مجمع عمومی محل شرکت به آبادان ـ بوارده جنوبی ـ جنب آتش نشانی سابق انتقال یافت.

مدیرکل ثبت‌شرکتهاومالکیت صنعتی ـ یحیی‌مدنی

م‌الف ۱۸۴

آگهی تاسیس شرکت ساختمانی کی‌ونك سهامی خاص

خلاصه اظهار نامه و اساسنامه شرکت ساختمانی‌کی‌ونگ سهامی خاص که در تاریخ ۲ر۱۲ر۲۵۳۶ تحت شماره ۳۱۰۹۸ در این اداره به ثبت رسیده و در تاریخ ۲ر۱۲ر۲۵۳۶ از لحاظ امضاء ذیل ثبت تکمیل گردیده برای اطلاع عموم در روزنامه رسمی و روزنامه کثیرالانتشار اطلاعات آگهی می شود .

۱ـ موضوع شرکت : الف ـ اجرای کار های راه سازی ـ ساختمانی ـ پلسازی ـ اسفالت ـ شهر سازی‌لوله کشی آب و فاضل آب و کلیه کار های مربوط به آن می‌باشد سرمایه گذاری در زمینه های مزبور شرکت میتواند بطور کلی به کلیه اموری که برای انجام موضوع شرکت ضروری باشد یا معتبر باشد مبادرت کند و امور بالابا کار های وابسته به آن را مستقلا با مشارکت اشخاص وشرکت های داخلی یا خارجی بانجام رساند .

۲ـ مدت شرکت : ۱۵ر۱۱ر۲۵۳۶ بمدت نامحدود

۳ـ مرکز اصلی شرکت : تهران خیابان تجریش‌ـخیابان حکمت شماره ۵۵

۴ـ سرمایه شرکت : مبلغ شش میلیون ریال منقسم‌به یکصد سهم شصتهزار ریالی با نام میباشد که ۳۵ درصد آن بموجب گواهی مورخه ۱ر۱۲ر۲۵۳۶ بانک بازرگانی ایران شعبه مرکزی به حساب جاری شماره ۴۷۹۸۹ واریز گردیده و بقیه در تعهد صاحبان سهام میباشد .

۵ـ اولین مدیران و دارندگان حق امضاء : آقای رسول مروت زاده مدیر عامل و عضو هیئت مدیره وآقای حسن حاج حسن تهرانی رئیس هیئت مدیره‌و علی صالحی نایب رئیس هیئت مدیره و عضو هیئت مدیره و امضاء کلیه اسناد تعهد آور از جمله چک سفته و برات و اسناد رسمی و قرارداد ها با دو نفر از سه نفر اعضاء هیت مدیره‌و مهر شرکت معتبر میباشد اوراق عادی و اداری را هر یک از اعضاء هیئت مدیره به تنهائی با مهر شهرکت امضاء مینماید.

۶ـ اختیارات مدیر عامل : رسول مروت زاده مدیر عامل اختیارات بشرح اساسنامه .

۷ـ بازرس اصلی و علی‌البدل :فخری هزارخانی‌بازرس اصلی ـ مینودخت بهرامی نژاد بازرس علی‌البدل برای مدت یکسال .

مدیر کل ثبت شرکت ها و مالکیت صنعتی ـیحیی‌مدنی

م‌الف ۱۸۸

آگهی تصمیمات درشرکت هیولیت پاکارد ایران (سهامی خاص) ثبت شده بشماره ۲۲۵۷۶

برابر صورتجلسات مجمع عمومی عادی سالیانه‌و هیئت مدیره‌مورخ ۲ر۱۲ر۲۵۳۶شرکت‌فوق تصمیمات ذیل‌اتخاذ گردید :

۱ـ ترازنامه و حساب سودو زیان سال مالی منتهی به ۳۱ اکتبر ۱۹۷۷ (۹ آبان ۲۵۳۶) به اتفاق آراء مورد تصویب و تائید قرار گرفت .

۲ـ آقای جرمین پل بروکس بسمت بازرس اصلی و آقای نظام معتبر بسمت بازرس علی‌البدل شرکت برای مدت یک سال انتخاب شدند .

۳ـ روزنامه اطلاعات به عنوان روزنامه‌ای که کلیه آگهی های شرکت طبق قانون در آن منتشر گردد تعیین گردید .

۴ـ استعفای آقای ریچارد آلبردینگ از سمت عضویت هیئت مدیره مورد بررسی و تصویب قرار گرفت . آقای فرانکو ماریوتی بجانشینی آقای ریچارد آلبردینگ به سمت عضویت هیئت مدیره انتخاب گردید .

۵ـ مقرر گردید که کلیه اسناد و مدارک تعهدآور شرکت منجمله چک ها ، سفته ها و بروات و قرارداد هاو سایر مدارک توسط هر یک از آقایان فرانکو ماریوتی و جفری .اچ. با نام (مدیر عامل) شرکت منفردا امضاء گردد، ضمنا هیئت مدیره به مدیر عامل اختیار داد که همچنان‌در یک حساب عملیاتی حق امضاء داشته باشد و علاوه بر نامبرده به آقای جلکرانی از طرف هیئت مدیره اختیار داده شد چک های مربوط به حساب مذکور را منفردا امضاء نماید .

م الف ۱۸۷

مدیر کل ثبت شرکت ها و مالکیت صنعتی ـیحیی مدنی

آـ۴۱۸

آگهی تغییرات در شرکت سهامی خاص رنك زیراکس ایران‌ثبت شده بشماره ۱۴۲۸۸

طبق نامه مورخ ۷ر۱۲ر۲۵۳۶ پیوست صورتجلسه‌مجمع عمومی عادی سالانه صاحبان سهام شرکت مزبور منعقده‌در تاریخ سی‌ام بهمن ماه ۲۵۳۶ تغییرات زیر در شرکت صورت گرفت :

۱ـ ترازنامه و حساب سود زیان سال مالی شرکت منتهی به نهم آبان ماه ۲۵۳۶ تصویب شد .

۲ـ آقایان منوچهر بیات وبری‌گیبسون میچل هردو از موسسه حسابرسی پیت‌مارویک ادمیچل به ترتیب به سمت بازرس و بازرس علی‌البدل شرکت برای مدت یک سال‌انتخاب شدند .

۳ـ روزنامه اطلاعات جهت انتشار کلیه آگهی های مربوط به شرکت تعیین شد .

م‌الف ۱۹۱

مدیر کل ثبت شرکت ها و مالکیت صنعتی ـ یحیی مدنی

آگهی تغییرات شرکت سهامی خاص جهان‌ماشین ثبت شده بشماره ۸۳۱۱

باستناد صورت جلسه مورخ۵ر۹ر۳۶ مجمع عمومی‌شرکت مذکور آقایان ناصر حاج علی نیك ، محمد حسن اسدی و حسین قندیان بسمت اعضاء هیئت مدیره برای مدت دوسال انتخاب گردیدند و بموجب صورت جلسه مورخ۶ر۱۰ر۳۶هیئت مدیره آقایان محمدحسن اسدی بسمت رئیس ، ناصر حاج علی نیك‌بسمت مدیرعامل وحسین قندیان نایب رئیس هیئت مدیره انتخاب گردیدند و حق‌امضاء بامدیرعامل‌ویکی‌ازاعضاء هیئت‌مدیره و بامهرشرکت معتبر خواهدبود.

م‌الف ۱۸۶

مدیرکل ثبت‌شرکتهاومالکیت صنعتی ـ یحیی‌مدنی

آگهی تغییرات سرمایه‌سهامی‌خاص ایران مرپنت ثبت شده بشماره ۹۱۶۵

باستناد صورت جلسه مورخ۳ر۱۲ر۳۶ مجمع عمومی شرکت مذکور آقایان حاج امراله یاوری بسمت رئیس هیئت مدیره ،ناصر فضیلت ومحمدکاظم یزدانی به سمت اعضاء هیئت‌مدیره و حسین زاهدی جاسبی بسمت مدیر عامل شرکت برای مدت دوسال و آقایان عباس ناصریان بسمت بازرس اصلی واردشیر فرزاد بسمت بازرس علی‌البدل برای مدت یکسال انتخاب گردیدند و روزنامه اطلاعات جهت درج آگهی‌های شرکت تعیین گردید.

م‌الف ۱۹۸۰

مدیرکل ثبت‌شرکتهاومالکیت صنعتی ـ یحیی‌مدنی

آگهی تغییرات شرکت سهامی عام هوویموس ثبت شده بشماره ۱۲۸۲۳

باستناد صورت‌جلسه مورخ ۷ر۱۲ر۳۶ مجمع عمومی شرکت مذکور خانمها آنوش هارطونیان مراغه و ساغر شاهدوستی وآقایان کریستانورهارطونیان مراغه و شاهین هارطونیان مراغه وخسرو شاهدوستی بسمت اعضاء هیئت‌مدیره با اختیارات مندرج در اساسنامه برای مدت دوسال انتخاب گردیدند و بموجب صورت جلسه مورخ ۸ر۱۲ر۳۶ هیئت مدیره آقایان خسرو شاهدوستی بسمت رئیس هیئت مدیره، کریستانورهارطونیان مراغه بسمت نایب رئیس هیئت مدیره‌و شاهین هارطونیان مراغه بسمت مدیر عامل شرکت انتخاب گردیدند وکلیه اسناد و مدارك تعهدآور شرکت همچنین کلیه چکها ، بروات، سفته‌هاو قرارداد ها و غیره بامضای تنهای رئیس هیئت‌مدیره یادونفر از مدیران وبامهر شرکت معتبر است. بروات صادره عهده مشتریان و همچنین ظهرنویسی سفته‌ها اعم از نزولی و وصولی بامضای تنهای‌هریك از مدیران وبامهر شرکت معتبر خواهدبود.

م‌الف ۱۸۵

مدیر کل ثبت‌شرکتهاومالکیت صنعتی ـ یحیی‌مدنی

آـ۴۱۳

آگهی انتخاب اعضاء هیئت مدیره صاحبان‌امضاء مجاز در شرکت صنعتی خودروسازان ایران (سهامی خاص) ثبت شده بشماره ۹۶۴۳

طبق صورت جلسه مورخ ۳۰ر۱۱ر۲۵۳۶ مجمع عمومی عادی بطور فوق‌العاده شرکت صنعتی‌خودروسازان ایران«سهامی خاص »آقایان احمد مهدوی ، دکترمهدی موتمنی ، محمود مهدوی‌از تاریخ۱۲ر۱۲ر۳۶ بمدت دوسال بسمت اعضاء هیئت مدیره انتخاب شدند و بانو فاطمه فولادی بسمت عضو علی‌البدل هیئت مدیره تعیین گردیدو بشرح صورت جلسه هیئت مدیره آقای احمد مهدوی بسمت رئیس هیئت‌مدیره وآقای مهدی موتمنی بسمت مدیر عامل شرکت برگزیده شدند و حق‌امضاء اوراق تعهدآور مالی بامدیرعامل باتفاق رئیس هیئت مدیره ویا عضو دیگر هیئت مدیره ومهر شرکت ودر غیاب مدیر عامل رئیس هیئت‌مدیره باتفاق عضو هیئت‌مدیره ومهر شرکت خواهد بودو نامه هاو مکاتبات اداری با امضاء مدیر عامل و مهر شرکت میباشد.

م‌الف ۱۹۰

مدیرکل ثبت‌شرکتهاومالکیت صنعتی ـ یحیی‌مدنی

آـ۴۱۵

آگهی تغییرات در شرکت خانه سازی و توسعه تهران بزرك (سهامی‌خاص)ثبت شده بشماره ۳۰۶۵۲

طبق صورت جلسه مورخ۱۹ر۱۱ر۳۶ مجمع عمومی عادی و فوق‌العاده شرکت خانه‌سازی و توسعه تهران بزرك «سهامی خاص» تغییرات زیر در شرکت نامبرده بعمل‌آمده است ۱ـ سرمایه شرکت از مبلغ ده میلیون ریال به‌مبلغ بیست‌میلیون ریال افزایش یافته و اضافه سرمایه بموجب گواهی شماره ۲۰۳۱ ـ۲۶ر۱۱ر۳۶ و ۱۱۹۰ ـ۱۹ر۱۱ر۳۶ بانك ایران و عرب بحساب شرکت منظور شده‌و ماده ۵ اساسنامه بشرح زیر اصلاح گردیده است ماده ۵ـ سرمایه شرکت مبلغ بیست میلیون ریال میباشدکه بدو هزار سهم بانام هریك به بهای اسمی ده هزارریالی تقسیم وتماما تعهدوپرداخت گردیده است ۲ـماده ۲۸ اساسنامه بشرح مندرج اصلاح شدو باتوجه باصلاح ماده مذکور شرکت سهامی زن قاربانمایندگی آقای پیرجیوزیه سابادینی بسمت‌عضو جدیدهیئت‌مدیره برای‌بقیه مدت تصدی هیئت مدیره انتخاب گردید ۳ـ بشرح صورت جلسه هیئت مدیره کلیه اوراق چکها و بروات و سفته‌ها و قرارداد هاو سایر اوراق تعهدآور شرکت متفقا با امضاء والاحضرت شاهپور محمودرضاپهلوی و آقای علیرضا صاحب ویاهریك ازایشان باتفاق مدیرعامل همراه با مهر شرکت خواهدبود.

مدیرکل ثبت‌شرکتهاومالکیت صنعتی ـ یحیی‌مدنی

م‌الف ۱۸۹

در بسیاری از شهرستانها شعب بانک‌ها، هتلها، حزب رستاخیز و تاسیسات شهری هدف حمله قرار گرفت

تظاهرات، آشوب و خرابکاری و پخش اعلامیه در تهران و شهرستانها

تعداد زیادی از مهاجمان در نقاط مختلف کشور دستگیر شدند

تهران ـ خبرگزاری پارس ـ گزارش خبرنگاران خبرگزاری پارس حاکی است که دیروز دیشب نهز بدنبال وقایع ضد ملی روز های هفتم و هشتم فروردین ماه در پاره‌ای از شهرستان ها عوامل ضد میهنی و تحریک شده بیگانه به ایجاد آشوب و ناامنی پرداختند وبه بانکها و اموال مردم و موسسات اقتصادی و آموزشی و عمومی خساراتی وارد ساختند. در زاهدان اخلالگران دانشسرای هنر را آتش زدند و درتهران و شهر های دیگر نیزموسسات اقتصادی و عمومی مورد هجوم و حمله قرار گرفت.

بنابه گزارش خبرنگار خبرگزاری پارس از زاهدان دیشب بخشی ازاین دانشسرا به آتش کشیده شد که خوشبختانه پیش‌از این که خسارات مهمی وارد شود ماموران شهری و دانشسرا آتش را خاموش کردند.

دریزد

ساعت ده و ربع دیشب عده‌ای از شرکت کنندگان در مراسم مسجد حظیره یزد پس از خروج ازمسجد بتظاهرات خیابانی پرداختند و در مسیر حرکت‌خود شیشه های‌ساختمان بیمه ایران را خرد کردند و در حوادثی که آفریدندعده‌ای از مردم و عابران را مجروح کردند.

اخلالگران همچنین ۵ شعبه بانک صادرات، یک شعبه‌بانک رفاه کارگران، ۳ شعبه بانک ملی ایران، یک شعبه بانک تعاونی و توزیع، یک شعبه بانک پارس، شعبه مرکزی‌بانک سپه، یک شعبه بانک صنایع یک شعبه بانک عمران، سه فروشگاه، چهار مغازه، یک سینما و همچنین تابلوی روزنامه رستاخیز را با سنگ و آجر شکستند.

براثر پرتاب سنگ وآجر وسیله اخلالگران تعدادی از مردم نیز مجروح شدند و اخلالگران پس از رسیدن ماموران انتظامی متفرق‌شدند.

بقرار اطلاع‌دیشب‌تعدادی از افراد ناشناس به شعبه بانک صادرات در یزد حمله کردند و شیشه های آن را شکسته و خساراتی نیز وارد ساختند.

در اصفهان

ساعت ۷ بعد از ظهر دیروز عده‌ای از افراد اخلالگر که‌از مسجد حکیم اصفهان خارج شده بودند در مسیر خود به اتومبیل‌های پلیس‌حمله‌ور شده وشیشه‌های تعدادی از شعب بانکها را در خیابان چهارباغ وهمچنین شیشه های هتل داریوش اصفهان‌را شکستند و پس از فرارسیدن مامورین پلیس‌متفرق شدند بعد ازظهر روزسه‌شنبه نیز سرنشینان یک اتومبیل سواری با شکستن شیشه‌های شعبه بانک‌صادرات درخیابان‌باغ‌شاه اصفهان‌تعدادی اعلامیه‌ضدمیهنی وتحریک‌آمیز بداخل بانک ریخته بودند.

در مشهد

بعد از نماز جماعت ظهر دیروز در یکی از مساجدمشهد تعدادی افراداخلالگر ازمسجد خارج شدند و در مشیرخود یک شرکت پس انداز مسکن‌را مورد هجوم قرار دادند و خساراتی به آن واردساختند اخلالگران همچنین شیشه‌های شعب بانک سپه، ملی و صادرات را شکستند.بین‌ساعت ٤ تا٦ صبح امروز نیز چند نفر که موتورسیکلت سوار بودند شیشه های چند شعبه از بانک صادرات را در مشهد شکستند و در صدد آتش زدن یکی از شعبه های بانک صادرات بودند که‌بارسیدن ماموران متواری شدند.

در دزفول

دیروزتعدادی ازدانشجویان دانشسرای تربیت دبیر شهرستان‌اهواز به‌شهرستان دزفول رفتند و با بنزین مبادرت به‌ایجاد حریق در شعب بانکهای‌ملی، بازرگانی، ایران و هلند و صادرات ایران کردند پس از رسیدن مامورین به‌محل‌های‌این‌بانکها نسبت به خاموش کردن‌آتش اقدام شد و ۵ نفر ازعاملان این حوادث دستگیر شدند. این آتش سوزی تلفات‌جانی نداشت و خسارات وارده نیز براثر اطفاء بموقع آتش قابل توجه نبوده است.

در کاشان

گزارش خبرنگار خبرگزاری پارس از کاشان حاکی‌است که مقارن نیمه شب پریشب ٤ نفر مرد که صورت خود را بانقاب پوشانیده بودند با میله‌های آهنی شیشه‌های بانک صادرات را در خیابان فرح کاشان شکسته و گریختند. همچنین خبرنگار ما از الیگودرز گزارش داد که دوشب پیش اخلالگران ناشناس به سالن ساختمان شبکه بهداری و بهزیستی حمله کردند و شیشه های آنرا شکستند اخلالگران بازیچه دست بیگانگان و دشمنان ایران در این شهر حتی به کتابخانه عمومی و مرکز اسناد و آمار نیزاکتفا نکرده و در هجوم به این مراکز فرهنگی و آموزشی شیشه های‌آنهارا خردکردند و گریختند.

در قزوین

شب هشتم فروردین ماه افراد ناشناسی درقزوین‌به‌شعبه بانک صادرات دراین شهر حمله کردند و شیشه های بانک را شکستند وبابهره‌گیری از تاریکی شب متواری شدند.

درآباده و آبادان

حدود ساعت۲۱٫۳۰ سه‌شنبه هشتم فروردین ماه عده‌ای اخلالگر پرده اطراف ستون یادبود میدان ولیعهد شهر آبادان را آتش زدند ناشناس قرار گرفت مهاجمین تابلو و شیشه های ساختمان حزب‌را شکستند و با مشاهده ماموران متواری شدند.

در رضائیه از زمین نفت‌جوشید

یک مامور نمونه‌ای از نفتی را که از زمین جوشیده‌برای‌فرستادن‌به‌آزمایشگاه‌برمیدارد.

رضائیه ـ خبرنگاراطلاعات در جریان حفاری قطعه زمینی در رضائیه برای احداث مدرسه ناگهان از زمین نفت جوشید و فعالیت کارگران را متوقف کرد.

ماجرا از طریق منوچهر صادق‌زاده مسئول و سرپرست کارگران شرکت ساختمانی باطلاع مقامات شرکت نفت رسید.

پس از ساعتی نمایندگان شرکت نفت و اداره صنایع و معادن رضائیه از نفت کشف شده نمونه‌برداری کردند تابه‌آزمایشگاه‌فرستاده شود.

محلی که نفت در آن‌کشف شده نزدیک ساختمان‌رادیو و تلویزیون مرکز رضائیه است.

باید دانست که هنوز در آذربایجان منابع نفتی‌کشف نشده است و اگر ثابت‌شود که نفتی که در رضائیه از زمین جوشیده مربوط به‌یک چاه نفت است، آذربایجان نیز در آینده جزو مناطق نفت‌خیز کشور خواهد شد.

گزارش اختصاصی جواد میرکریمی «نماینده اطلاعات» در آمریکا

عراق در تدارک دایر کردن زرادخانه اتمی است

درحالیکه سرگرم پرس‌وجو درباره‌آخرین وتازه‌ترین نتایج سفر اخیر پرزیدنت کارتر به کشورهای مختلف و تغییرات و تحولاتی که براساس گفتگوهای او با سران این کشورها ممکن است در سیاست خارجی آمریکا پدید آید بودم بطور خصوصی از طریق منابع اطلاعاتی بلندپایه خبریافتم که دولت فرانسه محرمانه‌و بی‌سروصدا تصمیم گرفته است قرارداد مربوط به فروش مواد و وسایل اتمی به عراق را که قبلا به علتی اجرای آن متوقف شده بود دنبال کند و مواد و وسایل پیشرفته‌تر و پیچیده‌تری را دراختیار این کشور بگذارد.

از قرار معلوم کارتر نذر که پیش از حرکت بسوی اروپا از این جریان آگاهی یافته بود در مذاکرات خود با والری ژیسکاردستن‌رئیس جمهوری‌فرانسه بطورضمنی باین موضوع اشاره کرده و وی را از فروش مواد اتمی قابل تبدیل به اسلحه به کشورهای کوچک برحذر داشته است.

یک زرادخانه دیگر

آیا یک زرادخانه اتمی تازه در گوشه دیگری از دنیا در شرف تاسیس است؟ این پرسشی است‌که باتوجه به قرائن و امارات موجود متاسفانه باید به‌آن پاسخ مثبت داد و اینطور بنظر میرسد که عراق‌درصدد ایجاد چنین زرادخانه‌ای است قرارداد اصلی‌فیمابین عراق و فرانسه در نوامبر سال ۱۹۷۵ بامضاء رسید و بموجب آن فرانسه متعهد شد که یکدستگاه راکتور اتمی برای عراق بسازد و سوار کند و تحویل بدهد. بنا و تاسیسات مربوط به این راکتورکه هم اکنون‌در عراق در دست ساختمان است قرار بود برای‌تحقیقات علمی و مقاصد مسالمت‌آمیز صلحجویانه بکار برود. عراقیها از فرانسه خواستند کسوخت مورد نیازراکتور برای مدت دو سال یعنی ۷۰ تا ۸۰ کیلوگرم اورانیوم غنی شده ۹۳ درصد را به آنان تحویل بدهد و ضمن آنکه راکتور در دست‌سوار کردن و بکارانداختن است این مقدار اورانیوم را به بغداد بفرستد.

یک کارشناس سلاحهای اتمی‌گفت: این نوع‌اورانیوم همان چیزی است که در ساختن بمب اتمی‌بکارمیرود و میتواند مستقیما برای تهیه سلاح هسته‌ای مورد استفاده قرار گیرد. مقامات فرانسوی پس از امضای قرارداد مذکور باعراق‌مدتی آنرا متوقف نگهداشتند ولی اینک‌بناگهان تصمیم‌گرفته‌اند آنرا دنبال کنند.

سخنگوی سفارت فرانسه در واشنگتن درباره این موضوع اظهار داشت: اورانیومی که به عراق فروخته خواهد شد از آن نوع نخواهد بود که عراقیها درخواست‌کرده‌اند، بلکه ترکیب آن خیلی پائین‌تر از ۹۳ درصد خواهد بود. بعلاوه تا هنگامی که کار نصب راکتور به پایان نرسیده است اورانیوم به بغداد ارسال نخواهد شد. از سوی‌دیگر فرانسه‌و عراق یک توافق ویژه دارند که بموجب آن کارشناسان فرانسوی مجازند نظارت کنند تا این اورانیوم برای مصارف نظامی مورداستفاده قرار نگیرد.

لیکن منابع اطلاعاتی امریکا گزارشهائی دریافت کرده‌اند حاکی از اینکه اورانیوم تحویلی به عراق کاملا بارور و ازنوع همان اورانیوم ۹۳ درصد خواهد بود. آنها میگویند اگر جریان بهمین نحو ادامه‌یابد عراق ظرف چند سال آینده خواهد توانست زرادخانه اتمی خود را تشکیل بدهد و دست به تهیه سلاح هسته‌ای بزند. آنها همچنین معتقدند که توافق ویژه فرانسه و عراق نمیتواند چندان قابل اتکاء و اطمینان باشد زیرا تجربه نشان داده است که وقتی کشوری‌حتی از تعهد رسمی و بین‌المللی خود سر باز می‌زند مرجعی وجود ندارد که آن کشور را ملزم و موظف به اجرای تعهد خود بنماید. بعلاوه این احتمال وجود داردکه عراق پس از آنکه توانست راه دست یافتن به سلاح اتمی را بروی خود بازکند به بهانه‌ای توافق مزبور را کان‌لم‌یکن اعلام نماید وعذر کارشناسان و ناظران فرانسوی را بخواهد و از قبول و اجرای تعهدات بین‌المللی نیز خودداری کند.

منابع مذکور اظهار می دارند که عراق مسلح ترین کشور بلوک عرب و منطقه خاورمیانه است و به نسبت وسعت خاک و جمعیت‌خود و حتی در پاره‌ای موارد بدون در نظر گرفتن این نسبت بیش‌از هر کشوردیگر این‌منطقه‌جنگ افزاردراختیار دارد و اگر به سلاح اتمی نیز دست یابد تهدید مستقیم برای کشور های نفت خیز همسایه خود خواهد بود.

تهدیدی دیگر

از سوی دیگر باید توجه داشت که عراق بالیبی‌روابط دوستانه و نزدیک دارد و قذافی رهبر لیبی همان کسی است که سالهاست سودای بدست آوردن بمب اتمی را درسر می‌پروراند.

وی بارهاکوشیدکه این سلاح‌را ازکشورهای‌دارنده و سازنده آن خریداری‌کند ولی موفق نشد، و سپس رسما اعلام کرد که حاضر است بمب اتمی را از هرفرد یا مرجعی که آنرا در اختیار داشته باشد به بالاترین‌بهای ممکن بخرد، او گفت که با این بمب‌می خواهد اسرائیل را بدیار عدم بفرستد.

این موضوع چند گروه تروریست و آشوب طلبرا بطمع انداخت و چندین بار کوشیدند که یک بمب‌یالااقل مصالح‌و فرمول‌آنرا ازکشور های عضو باشگاه اتمی سرقت کنند و بافروش به قذافی پول هنگفتی برای اجرای مقاصد خود بدست آورند.لیکن‌دراین امرتوفیقی نداشتند واگر چه یکی‌دوبار مقداری مواد زائد اتمی و همچنین‌برخی اسنادومدارک مربوط به تهیه سلاح های عراق پس از آنکه توانست راه دست یافتن به سلاح اتمی را بروی خود بازکند به بهانه‌ای توافق مزبور را کان‌لم‌یکن اعلام نماید وعذر کارشناسان و ناظران فرانسوی را بخواهد و از قبول و اجرای تعهدات بین‌المللی نیز خودداری کند.

منابع مذکور اظهار می دارند که عراق مسلح ترین کشور بلوک عرب و منطقه خاورمیانه است و به نسبت وسعت خاک و جمعیت‌خود و حتی در پاره‌ای موارد بدون در نظر گرفتن این نسبت بیش‌از هر کشوردیگر این‌منطقه‌جنگ افزاردراختیار دارد و اگر به سلاح اتمی نیز دست یابد تهدید مستقیم برای کشور های نفت خیز همسایه خود خواهد بود.

تهدیدی دیگر

از سوی دیگر باید توجه داشت که عراق بالیبی‌روابط دوستانه و نزدیک دارد و قذافی رهبر لیبی همان کسی است که سالهاست سودای بدست آوردن بمب اتمی را درسر می‌پروراند.

وی بارهاکوشیدکه این سلاح‌را ازکشورهای‌دارنده و سازنده آن خریداری‌کند ولی موفق نشد، و سپس رسما اعلام کرد که حاضر است بمب اتمی را از هرفرد یا مرجعی که آنرا در اختیار داشته باشد به بالاترین‌بهای ممکن بخرد، او گفت که با این بمب‌می خواهد اسرائیل را بدیار عدم بفرستد.

این موضوع چند گروه تروریست و آشوب طلبرا بطمع انداخت و چندین بار که ایالات متحده امریکابموجب قراردادی که با فرانسه دارد قسمت مهمی از اورانیوم مورد نیاز این کشور را تامین میکند ازیک مقام آگاه سئوال شدکه آیا تصور نمیکند اورانیومی که فرانسه میخواهد به عراق بفروشد از همان سهمیه‌ای‌باشد که از امریکا دریافت میداردو درواقع این‌اورانیوم امریکائی است که تحویل عراق‌میشود؟ وی پاسخ داد: فرانسه رسما متعهد است اورانیومی را که از امریکا دریافت میدارد برای مصارف خود بکار ببرد و در اختیار هیچ‌کشور ثالثی‌نگذارد. اقدامات احتیاطی کافی ونظارت کامل نیز از جانب مقامات امریکائی بعمل میاید که این‌اصل بقوت خود باقی بماند ونقض نشود بنابراین اورانیومی که فرانسه میخواهد تحویل عراق بدهد ازآن مقداری است‌که‌خود تهیه میکند وربطی به اورانیوم خریداری شده از امریکا ندارد

اطلاعیه پلیس در باره مقررات سیزده نوروز

برای حفظ نظم در روزسیزدهم فروردین‌و پیش‌گیری ازحوادث ناگوار پلیس تهران اطلاعیه‌ای صادر کرد.

بموجب اطلاعیه پلیس‌تهران کلیه‌مشروب فروشیها ازساعت ٦بعدازظهر روز شنبه‌دوازدهم تاصبح روز دوشنبه چهاردهم فروردین تعطیل خواهد بود، همچنین اغذیه فروشیها نیز حق فروش مشروبات الکلی‌را نخواهند داشت.

پلیس تهران همچنین ازکلیه اهالی تهران خواسته است تا برای حفظ جان کودکان از بازی کردن آنها در خیابان‌ها وجاده ها جلوگیری بعمل آورند.

در اطلاعیه صادره از طرف پلیس تهران همچنان تقاضا شده‌است بمنظور حفظ سلامت وایمنی از طرفین جاده های پهلوی، دربند، بزرگ راه شاهنشاهی، بزرگراه ونک، نیاوران، جاده قدیم شمیران، برای‌برگزاری‌مراسم‌سیزده‌نوروز استفاده ننمایند. در غیر این صورت پلیس از این کار جلوگیری خواهد کرد.

تاماه آینده باید ادارات استان مرکزی به اراک انتقال یابد

بدستوردولت، کلیه وزارتخانه ها مکلفند حداکثر تا ۱۵ اردیبهشت ماه با همکاری سازمان‌امور اداری و استخدامی کشور، کارکنان دولتی واحد های خود رادر استان مرکزی به‌اراک‌و دیگر شهرستان‌های استان مرکزی منتقل کنند.

هیات دولت طی بخشنامه‌ای که دراین زمینه ها فرستاده خاطرنشان‌ساخته است هرگونه نقل وانتقال کارمندان واحد های دولتی استان مرکزی به قسمتهای دیگر وزارتخانه ها نیز ممنوع است. این عمل بخاطرجلوگیری‌از کار گروهی از کارمندان انجام میشود که برای اجتناب از انتقال به اراک امکان دارد خود را به سایر قسمتها منتقل سازند.

همچنین‌در بخشنامه مزبور، استاندارانستان‌مرکزی ماموریت یافته است تا نظارت بر نحوه انتقال کارمندان واحد های دولتی را از وزارتخانه هابه اراک عهده‌دار شود.

بموجب دستورالعمل دولت کارکنان‌استانداری‌استان مرکزی به اراک منتقل خواهندشد.

یک تروریست کشته ودیگری فرار کرد ویک مامورنیز مجروح گردید

زدوخورد تروریست های مسلح ومأموران درقزوین

از تروریست‌ها مقادیری سلاح کمری، نارنجک وفشنگ بدست آمد

قزوین ـ خبرگزاری‌پارس ساعت ۲ بعداز نیمه شب گذشته یک تروریست‌مسلح در قزوین در یک برخورد مسلحانه با ماموران کشته شد و تروریست دیگر با زخمی کردن‌یکی ازماموران فرار کرد.

گزارش خبرنگار ما از قزوین حاکی است که دقایقی بعد از ساعت ۲ بامداد امروز دو مردمسلح که با اتومبیل پیکان در خیابانهای شهر حرکت و اعلامیه‌های مضره و ضد میهنی پخش می‌کردند با مشاهده ماموران گشتی پلیس ناگهان بسوی‌ماموران آتش گشودند و ماموران نیز ناگزیر به تیراندازی متقابل شدند. در این برخورد یکی‌از تروریستها با زخمی کردن یکی از ماموران و با استفاده از تاریکی شب موفق به فرار شد و تروریست مسلح دیگر که براثر تیراندازی متقابل ماموران مجروح شده بود در راه انتقال بمیمارستان درگذشت.

گزارش خبرنگارخبرگزاری پارس از قزوین حاکی‌است که از این دو مرد مسلح یکدستگاه اتومبیل پیکان، یک قبضه سلاح کمری، ۳۳ تیر فشنگ و دو عدد نارنجک جنگی، مقدارقابل توجهی مواد منفجرموتعداد زیادی اعلامیه‌های ضدمیهنی بجا مانده است.

اعلامیه‌های کشف شده از تروریست‌ها وابستگی این دو تن را بیکی ازگروه های تروریست کمونیست نشان میدهد و مفاد و مضمون آنها درباره مسائل تروریستی و تحریک و تشویق مردم بمبلوا وآشوب است. دو جلدشناسنامه‌نیز از تروریستی بجای مانده که مشخصات مندرج درآنها جعلی است و ماموران سرگرم بررسی مدارک و تعیین هویت‌واقعی‌تروریست معدوم هستند.

به اتهام پخش اعلامیه ٤ نفر دستگیر شدند

طی دو روزگذشته چهار نفر که در نقاط جنوبی تهران به پخش اعلامیه مبادرت ورزیده بودندتوسط ماموران پلیس دستگیر شدند.

این چهار نفر محمود جابلقی ـ مهدی‌حاج بهرامی ـ مهدی‌آل‌احمد وسیدمرتضی موقوبی نام دارند.

سه نفر اول توسط ماموران کلانتری سیزده و نفر آخر توسط ماموران کلانتری ۱۲ دستگیر شدند.

پرونده مهدی آل‌احمدبه دلیل آنکه کمتر از ۱۸سال دارد، برای رسیدگی به دادگاه اطفال ارجاع شد و بقیه باصدور قرار، بازداشت شدند.

سئوالات کنکور امسال متفاوت است

داوطلبان شرکت درکنکور ورود بدانشگاه‌هاو موسسات آموزش عالی دو هفته دیگر برای ثبت‌نام فرصت دارند.

با آنکه یکهفته از فرصت سه هفته‌ای ثبت نام گذشته، تعداد بسیار کمی تقاضا به سازمان سنجش آموزش کشور رسیده است. بهمین جهت مقامات سازمان سنجش آموزش کشور به داوطلبان توصیه کردند که زودتر برای ثبت‌نام اقدام کنند و این کار در آخرین روز های فرصت برای ارسال مدارک موکول نکنند.

همچنین داوطلبان باید با دقت کافی برگ درخواست ثبت نام را تکمیل کنند. و مدارک لازم را تهیه کرده و درپاکت مخصوص گذاشته ووسیله‌پست سفارشی‌بفرستند تست سازمان سنجش آموزش کشور نیز اینک سرگرم تهیه تست های جدید هستند زیرا سئوالات امسال با سال های گذشته تفاوت فاحش دارد و بهمین علت تست های بیشتری ساخته میشود تا در روز های آخر، و نزدیک به کنکور، ازمیان تست های متعدد جدید تعداد سئوالات امتحانی عمومی و امتحان اختصاصی استخراج و تکثیر و چاپ شود.

هوای ایران و جهان

ایران:

آسمان تهران صاف تا کمی ابری و از فردا نیمه ابری گاهی همراه با وزش باد.

آسمان سواحل دریای خزر نیمه ابری در بعضی نقاط مه‌آلود، آسمان استان های آذربایجان، فارس، کردستان و نواحی غربی کشور نیمه ابری گاهی ابری همراه با وزش باد، آسمان استان های خوزستان، سیستان وبلوچستان ونواحی مرکزی کمی تا قسمتی ابری، آسمان سایر نقاط کشور صاف تا کمی ابری.

جهان:

رم‌ولندن بارانی ـ بلگراد، آتن، وین، کراچی و دهلی افتابی ـ پاریس، مسکو و قاهره نیمه ابری ـ فرانکفورت، آنکارا بیروت و بروکسل رگبار، بغدادگردو خاک.

خبرهای کوتاه

پیام تبریک

از جانب شاهنشاه اریامهر بمناسبت جشن ملی جمهوری مالدیو پیام تبریکی به حضرت رئیس جمهوری‌ان کشورمخابره شد.

ارتباط مستقیم‌باکویت

از بامداد دیروز ارتباط مستقیم تلفنی بین ایران و کویت برقرار شد.

سخنگوی شرکت‌مخابرات اعلام کرد: مشترکین تلفنی در ایران میتوانند با گرفتن کد (۰۰۹٦۵) و نمرمورد نظر خود بدون واسطه اپراتور مستقیم با کویت‌تماس بگیرند.

انتصابات

ازطرف دکتر قاسم معتمدی رئیس دانشگاه تهران دکتر یحیی دیبا مدیر عامل جمعیت ملی مبارزه باسرطان بسمت مشاوررئیس دانشگاه در امور درمانی و بیمارستانی انتخاب شد.

●

مهرداد مهران بسمت مدیر کل امور مالی جمعیت شیرو خورشید سرخ ایران منصوب شد.

تصحیح

در خبری که در شماره پریروز (سه‌شنبه) اطلاعات چاپ شد، آمده بود که‌در قرقویه از توابع چهارمحال بختیاری سرخک شایع‌شده درحالیکه قرقویه از توابع فریدن اصفهان است. با پوزش از خوانندگان خبر تصحیح میشود.

والاحضرت شاهدخت شمس در زئیر

والاحضرت شاهدخت شمس پهلوی در سفر به قاره‌آفریقا بکشور زئیر نیز تشریف فرما شدند و باموبوتو سسسه‌سه‌کو، رئیس جمهوری این کشور ملاقات کردند.

دراین دیدارآقای پهلبدوزیر فرهنگ و هنر ـ والاگهر شهرآزاد ـ آقای قدیمی معاون فرهنگی‌و اجتماعی وزارت‌امور خارجه و اقای عبدالامیر علم سفیر شاهنشاه اریامهر درزئیر حضور داشتند.

بازدیدانشجویان

٤۰ تن از اعضای‌باشگاه دانشجویان اراک روز ۸ فروردینماه‌ازقسمتهای‌مختلف سرمسازی رازی واقع در حصارک کرج بازدیدکردند. ودرهرقسمت‌توسط‌مسئولان توضیحات لازم به آنان داده‌شد. این چهارمین برنامه بازدید مردم در سال جاری میباشد که بوسیله اداره کل روابط عمومی دولتی وزارت اطلاعات و جهانگردی تنظیم و انجام شده است.

ادغام‌واحدهای‌مشابه

سازمان امور اداری و استخدامی کشور مامور شد تا واحد های متفرق‌درو زارت خانه ها و سازمان های دولتی را که هدف واحدی دارند شناسائی کند و سپس واحد هائی را که فعالیت مشابهی دارند در یکدیگر ادغام نماید.

طلا کیلوئی ۸ هزار ریال ارزان شد

امروز نرخ طلای شمش در بانک ملی ایران کیلوئی هشت هزار ریال کاهش یافت و قیمت آن کیلوئی ٤۳۹ هزار ریال اعلام شد.

بگفته یک مقام آگاه تنزل طلای شمش در ایران بدلیل کاهش ارزش دلاردر بازارهای پولی بین‌المللی است، وی گفت دیروز نرخ طلا دربورس های مهم جهان هر اونس حدود ۳ دلار کاهش یافت.

تغییر نرخ ارزها

نوسان نرخ‌ارز های‌خارجی امروز در بانک های کشور زیاد نبود و فقط نرخ لیره انگلیس ۳۰ دینار، یکصد ین ژاپن ۳۵ دینارو فرانکفرانسه و کورن نروژ هرکدام ۵ دینار افزایش یافت، در حالی که نوسان نرخ دلار و ارز های معتبر اروپایی وین ژاپن در بورس های مهم جهان قابل توجه بود.

در آلمان هر دلار از ۲٫۰۲٦ مارک به ۲٫۰۲٤ مارک و در پاریس‌از٤٫٦۳۵ فرانک فرانسه به ٤٫٦۱ فرانک فرانسه‌رسید. و در زوریخ نیز هر دلار از ۱٫۸۷۷۵ فرانک سویس به ۱٫۸۸۳۵ فرانک سوئیس، در آمستردام از ۲٫۱٦۸۵ فلورن هلند به ۲٫۱٦۸۵ فلورن و در میلان از ۸۵۲٫۸۰ لیر ایتالیا به ۸۵۲٫۲۵ لیر کاهش‌یافت.

کاهش ارزش دلار

براساس گزارش خبرگزاریها دیروز دلار آمریکا در برابر کلیه ارز های معتبر اروپا و ژاپن کاهش یافت بگونه‌ای که در توکیو نرخ برابری دلار با ین ژاپن به مرز ۲۲۰٫۷۰ ین سقوط کرد.

براساس این گزارش ها، دلار دیروز حدود ۳٫۵ ین در توکیو سقوط‌کرد ونسبت به ۳ شنبه هفته قبل ۸٫۵ ین پائین آمد. دلار آمریکا درسال جدید مسیحی ۷ در صد و از ژانویه ۱۹۷۷ تاکنون ۲٤ در صد در مقابل ین تقلیل یافته است.

در چند روز گذشته بانک مرکزی ژاپن دخالت زیادی در وضع بازارارزبرای جلوگیری از سقوط دلار کرد، ولی‌این مداخله برای ثابت نگهداشتن نرخ برابری در سطح ۲۲۵ ین تاثیری بجا نگذاشت و نرخ برابری دلار باین به پائین‌ترین ارزش بعد از جنگ بین‌المللی دوم کاهش یافت.

دیروز در پایان کاربورس توکیومعامله‌گران اظهارداشتند که بانک مرکزی ژاپن سعی خواهد کرد ارزش‌دلاراز ۲۲۰ ین پائین‌تر نیاید.

بانک صادرات خیابان سلیمانیه در آتش سوخت

یکی از شعب بانک صادرات واقع در خیابان‌سلیمانیه‌چهار راه شمس‌تبریزی شب گذشته‌به علت نامعلومی طعمه حریق شد و بکلی ازبین رفت.

در این حادثه که شب‌گذشته ساعت ۲۲٫۵۲ دقیقه روی داد تمام وسائل‌داخل بانک سوخت وشیشه های ان تماما شکست. حادثه به مامورین آتش‌نشانی اطلاع داده شد و مامورین یک ایستگاه بمحل اعزام شدند و حریق را مهارو خاموش‌کردند. تحقیقات مامورین انتظامی در مورد تعیین علت این حادثه ادامه دارد.

۲۶ نفر در یک حادثه فجیع رانندگی در جاده قزوین تهران کشته شدند

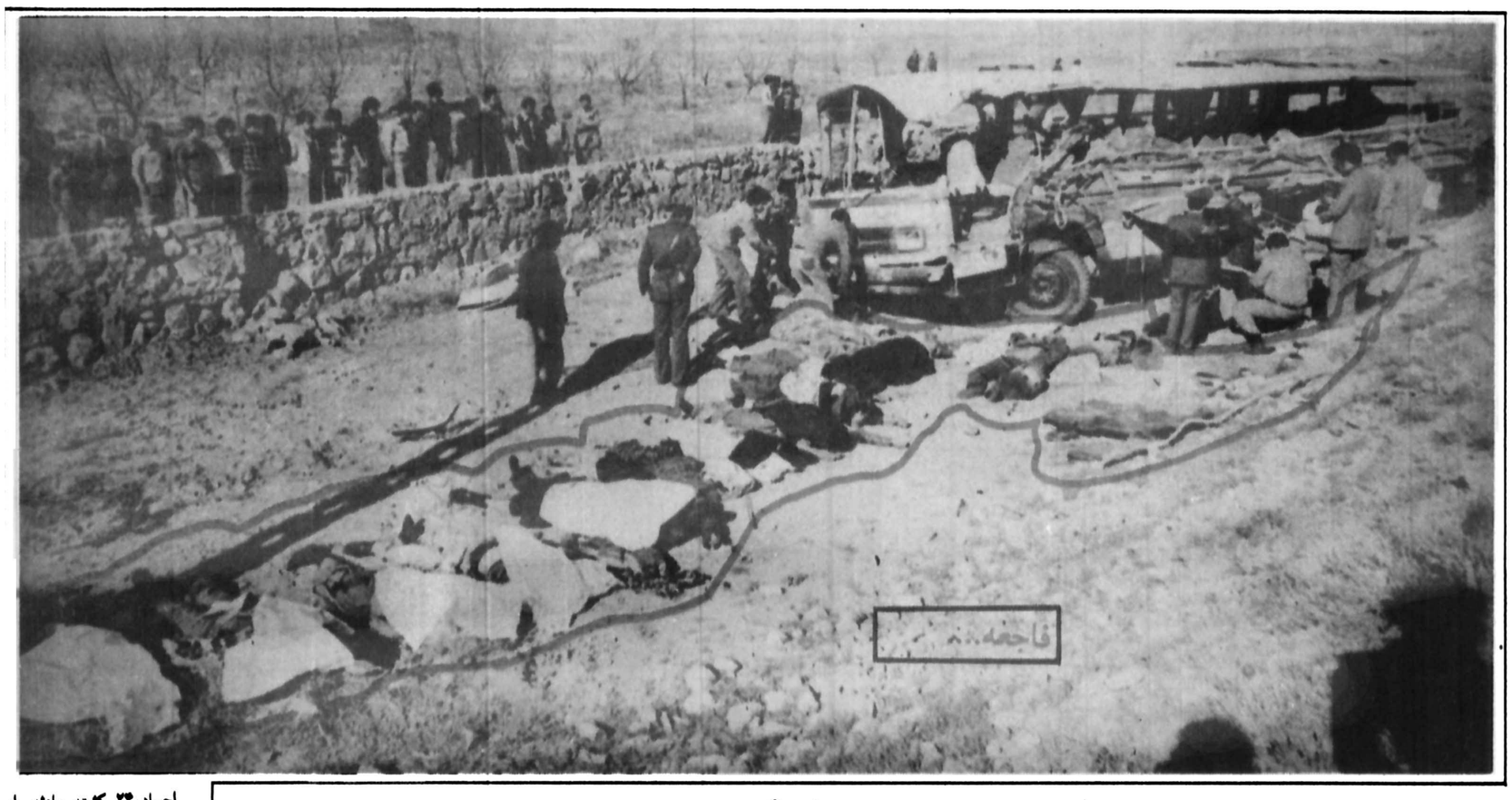

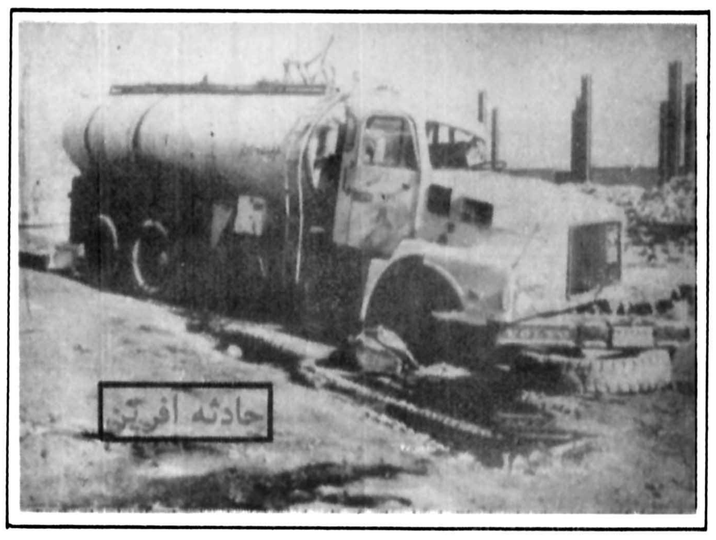

سحرگاه خونین، درجاده قزوین

اجساد ۲۴ کشته حادثه راه قزوین ـ تهران، از لابلای آهن پاره ها بیرون کشیده شده تا پس از انجام مراسم قانونی به خاک سرد سپرده شود. از میان مجروحان نیز دو تن جان خود را از دست دادند وتعداد قربانیان تا لحظه ای که این گزارش تهیه میشد، به ۲۶ نفر رسید

هنوز ویرانی های ناشی از سقوط سنگ عظیم ۲۰۰ تنی در جاده هزار، مرمت نشده که حادثه‌ای بزرگ در جاده تهران ـ قزوین بوقوع پیوسته است. حادثه در حد یک فاجعه.

حادثه سقوط سنگ در جاده هزار میتوانست خود فاجعه‌ای غیر قابل جبران باشد. سنگی که از کوه جدا شد و کف جاده افتاد و ساعتها راه ارتباطی یک قسمت عظیم از کشور ما را بست، اگر خدای ناکرده، روی ترافیک مسافران نوروزی فرود میامد چه میشد؟ اسفالت از خون مسافران رنگ میگرفت، آن سان که در جاده قزوین اتفاق افتاد؛ تا این ساعت ۳۴ کشته و ۱۴ مجروح از برخورد یک تانکر غول‌پیکر نفت با اتوبوس لوان تور و یک پیکان البته. کارشناس پلیس، علت حادثه را، خواب بودن راننده تانکر و انحراف کامل به چپ ذکر کرده است ولی آیا این اولین حادثه خونین جاده قزوین، تهران است و آیا این آخرین خواهد بود؟

از آن زمان که جاده قزوین ـ تهران ساخته شد و به تدریج، وسایل نقلیه‌ای که از آن عبور میکند، افزایش یافت، حوادث ، یکی پس از دیگری اتفاق افتاد، تا آنجا که میتوان گفت؛ وجب به وجب، اسفالت جاده خون انسانهای بیگناه را چشیده و متاسفانه، آنچنان سرمست شده، که هرلحظه بیشتر میطلبد! همین چند روز پیش بود که به بهانه یک آمار رسمی که تعداد کشته شدگان حوادث رانندگی در کشور ما را ظرف یکسال ۵ هزار تن عنوان کرده بود، در گزارشی در همین صفحه نوشتیم که جاده های ایران، آنچنان برای رانندگی خطرناک است که کشته شدگان حوادث رانندگی به تلفات و مرگ و میرهای ناشی از سرطان و جنگ، پهلو میزند.

همین جاده قزوین که دیروز از خون دهها بیگناه رنگین شد، تاکنون چند بار فاجعه ببار آورده است؟

چند اتوبوس، مینی بوس، سواری، کامیون، تانکر و....تاکنون دراین جاده دچار حادثه شدند و چند صدنفر کشته یا ناقص العضو شدند؟

سحرگاه دیروز، آخرین حادثه ـ تا این ساعت ـ در جاده تهران ـ قزوین اتفاق افتاد.

تانکری که از قم عازم اردبیل بود، در هشتگرد براثر خواب بودن راننده‌اش به چپ انحراف پیداکرد و پس از آنکه از روی پیکانی گذشت و آنرا با راننده به کف اسفالت پرس کرد، با اتوبوسی که ۳۶ سرنشین داشت و از سنندج به تهران میآمد، برخورد کرد.

مسافرانی که در سحرگاه خونین جاده قزوین ـ تهران بیدار بودند و انحراف ناگهانی هیولای نفت کش را به سمت چپ و بسوی خود دیدند، فریاد کشیدند یا حضرت عباس و حادثه آنچنان سنگین وقاطع بود که نیمه فریاد در گلوها شکست و خون کف اتوبوس و اسفالت سیاه را پوشاند.

مسافران به مقصد نرسیدند. زخمی ها ناله سردادند و آنها که عزیزان خود را بطرز فجیعی پیش چشم خود از دست دادند، مبهوت به جسدها خیره ماندند.

جاده قزوین ـ تهران

۳ سال پیش ـ دوم فروردین ۲۵۳۴ ـ سخنگوی وزارت راه و ترابری اعلام کرد که شاهراه شش باندی کرج ـ قزوین با پیمانکار امضاء شد و طبق این قرارداد پیمانکار متعهد شده است که با دریافت مبلغ ۴ میلیارد و ۱۱۹ میلیون و ۵۶۰ هزار ریال، ۹۴ هزار و ۲۲۸ متر شاهراه ۶ باندی کرج قزوین را در مدت دو سال تحویل دهد. این خبر برای مردمی که با پر رفت و آمدترین جاده کشور سروکار داشتند، برای میلیونها مسافر استانهای گیلان ـ آذربایجان و بطور کلی غرب کشور که همواره خطر تصادفات این جاده مال و جانشان را تهدید میکرد امیدبخش بود.

افزایش میزان تصادف

یکسال پس از وعده و خبری که سخنگوی وزارت راه و ترابری بمردم داد. این راه افتتاح نشد. و در این مدت بار جاده بخاطر افزایش میزان وسائط نقلیه ـ افزایش میزان واردات و صادرات ـ افزایش جمعیت ـ افزایش سفر در جاده‌های کشور روزبروز سنگین‌تر شد، و در نتیجه تصادفات خونین هم افزایش یافت بطوریکه اکنون

سهم عمده‌ای از حرکت ۴/۱۶۳/۳۶۳ وسیله نقلیه موتوری سبک و سنگین و همچنین سهم عمده‌ای از کشتار جاده‌های کشور نصیب این جاده شده است! بعبارتی تنها در طول یکسالی که افتتاح شاهراه تأخیر پیدا کرد و فشار اتومبیلها همچنان بر گردن این جاده سنگینی نمود ۲۶۶۵ حادثه بر تعداد حوادث جاده افزوده شد. و دهها کشته صدها مجروح و میلیونها ریال خسارت مالی نصیب مردم گردید.

راه تهران ـ قزوین که یکی از متراکم‌ترین راه‌های اصلی کشور است و بار عظیم ترافیک شمال غرب و جنوب غربی کشور را می کشد ۴۸ سال پیش ساخته شد و در طول اینهمه سال تغییرات و اصلاحاتی که در آن انجام گرفت هرگز هماهنگ با نیازهای آن نبود. و تنها اقدام مهم و اساسی که از طرف وزارت راه و ترابری انجام گرفت ایجاد شاهراه شش باندی کرج قزوین ـ ادامه اتوبان تهران کرج ـ بوده که هنوز مورد استفاده قرار نگرفته است. نتیجه اینکه در هر لحظه صدها اتومبیل سواری از لابلای اتوبوسهای مسافربری و کامیونها و تریلرهائی که برای حمل کالا در این جاده رفت و آمد دارند خطر تصادفات را بجان میخرند. و نارسائی راه از نظر کشش بطور مستقیم ایمنی راه را از بین برده است.

افزایش وسائط نقلیه در جاده‌های کشور بخصوص راه پر تردد کرج قزوین آنقدر زیاد بوده است که پلیس راه قادر به کنترل نیمه آنها نیست. حسین رفیعی یک راننده قدیمی اتوبوس میگوید:

ـ جاده کم عرض و اتوبوس و کامیون زیاد است. حتی شبها که ظاهرا جاده ها باید خلوت باشد راه کرج ـ قزوین از حرکت کامیون و تریلر و اتوبوس انبوه شده و موجب بسیاری از حوادث رانندگی میشود. طرز رانندگی ما حرفه‌ایها و کسانی که روی اتومبیلهای سنگین کار میکنند با کسانی که اتومبیل شخصی سواری دارند و مخصوصا کسانی که برای اول بار وارد جاده میشوند هماهنگ نیست. و همین موجب میشود که اعصاب هر دو گروه تحریک شده و تن بخطر بدهند. اکثر حوادث این راه که از برخورد اتوبوس و کامیون و یا سواری و اتوبوس و کامیون بوجود میاید اجتناب ناپذیر است. یعنی رانندگان در شرایطی قرار میگیرند که قدرت کنترل وسیله را از دست میدهند. وضع عصبی را معمولا تفاوت رانندگی دو گروه بوجود میاورد. بهمین دلیل در بسیاری از کشورها برای وسائط نقلیه سنگین راه مخصوصی ساخته‌اند. من با جرئت میگویم بیشتر تصادفات رانندگان حرفه‌ای جاده‌ها را سواریها بوجود میاورند. محمد دربندی راننده نفت کش میگوید:

ـ من و همکارانم سعی میکنیم حتی‌المقدور ملاحظه سواریها را بکنیم، بارها و بارها پیش آمد که سرنشینان اتومبیل سواری را از خطر مرگ حتمی نجات دادیم، اما انجام چنین کاری همیشه میسر نیست. سواریها یکی و دوتا نیستند، تازه آنها تقصیری هم ندارند، وقتی بین چند نفت کش و اتوبوس گیر میکنند بعلت اینکه رانندگی هماهنگ نیست بالاخره حوصله‌شان سر میرود و تن بخطر میدهند. کار اینان وضع ما را هم خطرناک میکند. بیشتر عصبیت ما رانندگان حرفه‌ای جاده‌ها و با رانندگی ما بخاطر ناراحتیهائیست که رانندگان اتومبیلهای کوچک بوجود میاورند. شبها و مواردی که دید رانندگی خیلی کم میشود رانندگان کم تجربه نمیتوانند رانندگی کنند. از هشت تصادف مالی که در طول پنج سال گذشته مرتکب شدم حتی یک موردش گناه من نبود. و البته نمیشود گفت گناه رانندگان سواریها است. برای آنها باید راه جداگانه‌ای ساخت. و بهره‌برداری از شاهراه کرج قزوین میتواند تا حدود قابل توجهی این مشکل را حل کند.

شاهراه قزوین ـ تهران، قراربود فروردین سال‌گذشته موردبهره برداری قرار گیرد، اما هنوز این وعده عملی نشده است

خورشید اگر چه هنوز نتابیده بود ولی، افق به سپیدی میزد. نسیم از لابلای درز شیشه های اتوبوس خود را بداخل میکشید و بر چهره خسته و خواب زده مسافران مینشست. چراغهای نزدیکترین شهر، هرزمان که اتوبوس غرش کنان در جاده برفراز تپه‌ای میرسید، نوید نزدیک شدن به مقصد را میداد و هرگاه در شیب جاده پیش میرفت، کسالت سفر طولانی، برجان خسته مسافران، بیشتر شلاق میکوبید.

پدر میاندیشید که به تهران خواهد رسید و دست زن و فرزند را خواهد گرفت به خانه خویشاوند خواهد رفت سلام خواهد گفت. صورتش را خواهد بوسید برسرسفره صبحانه خواهد نشست. با او از آینده خواهد گفت و خواهد خندید و قهقهه خواهد زد و نهال آرزو در دل و جانش بارورتر خواهد شد.

فرزند میاندیشید که تهران بزرگ چگونه شهری است؟ خیابانهایش آیا بدانگونه هست که شنیده؟ چراغهای الوانش چشمک میزند؟ سرسام اتومبیلهایش واقعی است؟ آیا میتوان در تهران بزرگ، که از چشم اغیار در خیابانی، در میدانی، در پارکی فریاد کشید: ای شهر بزرگ، ای نهایت آرزوها، ای زیباترین شهر، ای عروس....و مادر که گاه به همسر و گاه به فرزند نگاه میکرد تا از چهره خواب آلوده آنها، ضمیرشان را بخواند و امیدهای خود را با آرزوهای آنان پیوند دهد، میاندیشید. در تهران برای خودش یک چادر نماز بخرد. به زیارت شاه عبدالعظیم برود، ضریح حضرت را بگیرد و برای همسرش سلامت و برای فرزندش ترقی آرزو کند.....

اتوبوس از غرش نمیافتاد و جاده سیاه در سپیده دم وسوسه انگیز پیش میرفت.

هیولایی از روبرو ظاهر شد. ناگهانی و برق‌آسا دهان آدمخوار خود را گشوده بود و یک لحظه بعد، امیدها، آرزوها، و باورها را در هم کوبید. هیولا پیش‌تر آمد و به جان و رگ و پی مسافران چنگ افکند و اندکی بعد، همه چیز خاموش شد...

خورشید که بالا آمد، جاده سیاه گلگون شده بود. پدر و فرزند غرقه در خون، در هم شکسته و خرد شده در کنار جاده افتاده بودند و مادر که نیم نفسی داشت آرزو میکرد: ایکاش هرگز خورشید بالا نمیآمد و سیاهی شب همچنان تا ابدیت ادامه مییافت. نگاهی به پیکر بی جان همسر و فرزند افکند. صورتش را برگرداند ـ آرام ـ بسوی دیگر نگاه کرد به خورشید که از پس سپیدارها خود را بالا میکشید، بوی خون و بوی مرگ، جانش را انباشت و چشمهایش سنگینی کرد. مردم فریاد زدند: تمام کرد....

سحرگاه خونین جاده قزوین، دیروز براز چنین تصاویر بود. تصاویری بمراتب سرشارتر که به آرزوها و امیدها رنگی خواستنی و دلنشین گرفته بود. تصاویری که حالا، جز سایه مرگ، از آن ها نمانده است.

۸٪ بهره اضافی
بانک رهنی ایران با ۸٪ بهره اضافی
جمعاً ۹٪ بهره
به پس انداز آزاد شما پرداخت میکند
برای کسب آگاهی بیشتر بکلیه شعب و یا واحدهای بانک رهنی ایران در سراسر کشور مراجعه فرمائید
بانک رهنی ایران، بانک مسکن شما

اطلاعات
بنیانگذار: شادروان عباس مسعودی
صاحب امتیاز و مدیر: فرهاد مسعودی
سال پنجاه و دوم
محل اداره: خیابان خیام. ساختمان اطلاعات
تلکس ۲۱۲۳۳۶ ـ تلگرافی: اطلاعات. تهران. تلفن ۳۲۸۱

سحر روز

جاده های خونین

چند روز پیش به استناد گزارشی که از آمار تلفات رانندگی در سال ۲۵۳۶ انتشار یافته بود، مقاله یی نوشتیم و یادآور شدیم. تعداد مرگ و میرهای ناشی از حوادث رانندگی در ایران با آمار تلفات یک جنگ پهلو میزند.

بدبختانه، امیدواری ما برای اینکه در سال نو با نظارت و مراقبت و تلاش و کوشش بیشتری، رقم حوادث و مآلا خسارات و تلفات کاهش پیدا کند پیش از آنکه نیمه اول فروردین ماه را پشت سر بگذاریم به یاس مطلق انجامیده است.

طی ده روز اخیر، جاده‌های ایران صحنه حوادث متعددی بوده که تعداد زیادی کشته بر جای نهاده و حادثه دلخراش جاده قزوین «هشتگرد» با ۲۴ کشته و ۱۴ زخمی آخرین آنهاست.

دیروز، پس از آن که گزارش حادثه «هشتگرد» در روزنامه انتشار یافت خوانندگان ما با تلفن‌های متعدد، نسبت به این واقعه خصوصا و سوانح جاده‌های کشور عموما عکس‌العمل نشان دادند. اتفاقاً گفت و گوی تلفنی مردم با «اطلاعات» فرصتی بدست داد تا ما بیش از پیش در جریان نظریات روشن و قابل تامل گروهی از طبقات مردم که عادت ندارند خونسرد از کنار مسائل بگذرند، قرار بگیریم.

خوانندگان ما میگفتند هر کدام از این حوادث میتواند در عین حال بعنوان یک گزارش توجیهی، مسؤولان امر را نسبت به علل حوادث جاده‌ها هشیار سازد و لااقل در موارد خاصی جدی‌تر و دقیقتر عمل کنند.

مثلا آمار ثابت میکند که تعداد زیادی از حوادث جاده‌ها بر اثر خواب‌آلودگی رانندگان اتفاق می‌افتد و چنانچه حداقل پلیس راه همین یک مورد را کنترل کند، بنحو قابل توجهی از تعداد حوادث رانندگی کاسته خواهد شد ـ گزارش حادثه هشتگرد تاییدی است براین مدعا. طبق این گزارش راننده تانکر نفتکش در حالی که نیمه خواب و نیمه بیدار بوده تانکر را می‌رانده است و وقتی کاملا چشمایش رویهم می‌افتد، تانکر غول پیکر دچار انحراف کلی شده و اتومبیل پیکان و سپس اتوبوس را در هم کوبیده است.

طبق همین گزارش، راننده تانکر در چنین حالتی از قم حرکت کرده و عازم اردبیل شده است. حال آنکه بطور قطع قبل از رسیدن به قم نیز مدتی رانندگی کرده والا این خستگی و خواب آلودگی برای یک راننده بیابانی بعد از چند ساعت رانندگی دست نمیدهد.

خوب، آیا بعد از وقوع این سانحه جانخراش کسی تحقیق کرده که ببیند آیا این تانکر درطول راه حتی یک بار مورد بازرسی قرار گرفته است؟

یادمان هست که چندی پیش سازمان پلیس راه برنامه وسیعی را برای کنترل وسایل نقلیه، بخصوص تانکرها و کامیونها و اتوبوسهای مسافربری تدوین و اعلام کرد و دستگاههای مختلفی بمنظور اجرای این برنامه خریداری و نصب شد. پس چرا باید هرسال و هر ماه بیش از سال و ماه پیش شاهد وقوع حوادث نابودی باشیم که علت العلل آن بی توجهی، بی قیدی، سهل انگاری و عدم مراقبت و نظارت است؟

آیا براستی جان اینهمه انسان ارزش تامل بیشتری را ندارد؟!

تفسیر سیاسی روز

نتایج قشون کشی اسرائیل به جنوب لبنان

نوشیروان کیهانی زاده

یاسر عرفات رئیس کمیته اجرائی سازمانهای مقاومت فلسطین پریشب، شش روز پس از حمله نظامی اسرائیل به جنوب لبنان و تصرف این منطقه تا رودخانه لیطانی، قطعنامه شورای امنیت در مورد آتش بس و استقرار نیروهای وابسته به سازمان ملل در جنوب لبنان را پذیرفت و قول همکاری داد.

حمله نظامی اسرائیل به جنوب لبنان که بهانه اش وقوع یک انفجار مرگ بار در اسرائیل بود، با توجه به اوضاعی که پدید آورده است و نتایج بعدی آن، یکی از رویدادهای قابل ملاحظه سالهای اخیر جهان عرب است.

مرز لبنان و اسرائیل که بموجب قرارداد متارکه «سی سال پیش» شناخته شده است، پس از رانده شدن فدائیان فلسطینی از اردن همواره صحنه زدوخورد فلسطینیها و اسرائیلی ها بود. در جریان جنگ داخلی لبنان و بعد از آن، جنگجویان مسیحی راست گرای لبنانی نیز در این منطقه در برابر فلسطینیها قرار گرفتند و با اسرائیلیها عملا متحد شدند.

با استقرار نیروهای وابسته به سازمان ملل که شورای امنیت آنان را با استفاده از اختیارات مندرج در منشور ملل متحد به مرزها و خطوط آتش بس اعراب و اسرائیل فرستاده است در جنوب لبنان، اینک این نیروها در همه مرزها و خطوط آتش بس، جز خط آتش بس اردن و اسرائیل، میان اعراب و اسرائیل یک حایل بوجود آورده اند.

ورود نیروهای سازمان ملل به جنوب لبنان یکی از نتایج حمله نظامی حساب شده اسرائیل به این کانون زد و خورد بود.

این اقدام، بیش از اسرائیل، سوریه را از جنوب لبنان آسوده خاطر می کند و به همین لحاظ است که سوریه در برابر حمله هزاران اسرائیلی به جنوب لبنان عملا اقدامی نکرد و یاسرعرفات نیز با پذیرفتن تصمیمات شورای امنیت موقتا خود را از درگیری نظامی با اسرائیل کنار کشیده است. ممکن است سازمانهای افراطی فلسطینی به زدو خوردهای پراکنده در جنوب لبنان ـ حتی با وجود نیروهای سازمان ملل متحد در محل ـ ادامه دهند، ولی آنچه که مسلم است موقتا تفنگها خاموش خواهد شد، اما در آینده ای نه چندان دور فلسطینیها از طریق رخنه به اسرائیل و یا دست زدن به عملیات نظامی و تخریب در خاک اصلی اسرائیل، بار دیگر نیروهای اسرائیل را به حمله به لبنان برخواهند انگیخت، ولی این بار نه به صورت قشون کشی از جنوب این کشور، بلکه با حملات هوائی و دریائی و اعزام کماندو به مراکز فلسطینیها در لبنان، که در هر صورت آرام شدن لبنان در آینده ای نزدیک قابل تصور نیست.

نتایج دیگر لشکر کشی اسرائیل به جنوب لبنان آزمایش قدرت تصمیم گیری جناح تندرو عرب پس از تشکیل کنفرانسها و مسافرتهای پی در پی به مسکو بود که اقدام موثری نکرده اند.

عملیات نظامی اسرائیل در عین حال بی اساس بودن گزارشهای متعدد مطبوعات عربی را که نوشته بودند شوروی در برابر حمله اسرائیل به جنوب لبنان و یا سوریه ساکت نخواهد نشست ثابت کرد.

حمله نیروهای اسرائیلی به جنوب لبنان همچنین نشان داد که اعراب در حال حاضر نه تنها از نظر نظامی برای جنگ با اسرائیل آمادگی ندارند، بلکه از لحاظ دیپلماتیک نیز از هماهنگی لازم برخوردار نیستند.

در هر صورت، عملیات نظامی اسرائیل در جنوب لبنان وضعی در جهان عرب بوجودآورده است که در پرتو آن ماهها جز جنگ تبلیغاتی و کشمکشهای دیپلماتیک تحول دیگری در آن منطقه روی نخواهد داد.

هان ای دل عبرت بین

احمد احرار

کوتاه نظر غافل از آن سروبلند است
کاین جامه به اندازه هرکس نبریدند!

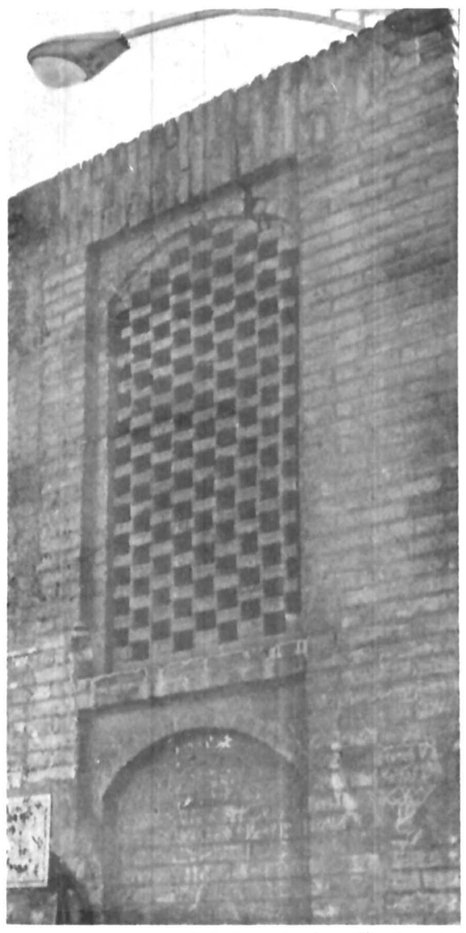

نمونه‌یی از شکست هایی که در ماههای اخیر برپل تاریخی خواجو وارد آمده است

«موسولینی» پیش از آن که خرب پیراهن سیاهان را تشکیل دهد و به قدرت برسد، بنا بود. از همین رو درنخستین سفرش به آلمان، که درعین حال اولین سفر او به آنطرف مرزهای ایتالیا محسوب میشد، تحت تاثیر معماری خاص دوران «ناسیونال سوسیالیزم» قرار گرفت.

معماری عصرناسیونال سوسیالیزم، به زعم «هیتلر» و یارانش روح نازیسم و نهضت تجدید عظمت آلمان را متجلی میساخت و موسولینی از خودش می پرسید که با وجود سابقه و تبحرش دربنایی، چه طور به فکر تجدید نظر در معماری ایتالیا و بنیاد نهادن سبکی متضمن روحیه و آرمان های «فاشیسم» نیفتاده است؟

دربازگشت به ایتالیا، موسولینی طرح ایجاد معماری جدید را دنبال کرد و مقدمتا قصری دروسط رم بناهاد که اقامتگاه و محل کار او بشمار می آمد. موسولینی علاقه و تاکید داشت «هیتلر» را که چندی بعد برای دیدن او به رم می آمد درهمین قصر پذیرایی کند. بهمین دلیل انبوهی از معماران و طراحان و نقاشان و سنگتراشان و کارگران و هنرمندان دیگر شب و روز تحت نظر شخص موسولینی تلاش میکردند تابالاخره اندکی پیش از ورود هیتلر، کارساختمان به اتمام رسید و قصر آماده شد.

این بنا امروزه درمرکز شهر رم پابر جاست و جلو آن هم پیکره موسولینی، سوار براسب، جلب نظر میکند. تابستان گذشته، من ازین قصر دیدن کردم ولی بخلاف معمول که انسان درموقع بازدید از قصور و ابنیه قدیمی مسحور سقف و ستون آن میشود، آنچه مرا به فکر فرو میبرد و متعجب میساخت بقا و دوام این بنا بود. آنها که تاریخچه جنگ دوم جهانی را خوانده‌اند یا سنشان اجازه میدهد وقایع جنگ را به خاطر آورند، خوب میدانند دراواخر جنگ، دنیا یک پارچه خشم و نفرت بود. جنگی که آنهمه فجایع به بار آورده بود، آنهمه جوانها را به داس مرگ سپرده آنهمه شهرها را به آتش کشیده، آنهمه مردمان را آواره کرده، آنهمه خانمان ها برباد داده و آنهمه تیره بختی برای نوع بشر به ارمغان آورده بود، مجالی برای توجه به جنبه های ظریف زندگی باقی نمیگذاشت. این خشم و نفرت، طبعا در کشورهایی مثل آلمان و ایتالیا حد نمی شناخت و مثل آتش دوزخ، خشک و تر را با هم میسوزاند. داستان اسیر شدن موسولینی و معشوقه‌اش «کلارا پتاچی» در چنگ چریکها که جسد آنها را پس از اجرای مراسم اعدام وارونه بدار آویختند، خود از میزان خشم و تنفر، و هیجان عصبی حاکم برایتالیا حکایت میکند. با اینهمه آیا شگفتی آور نیست که قصر موسولینی و مجسمه او، با آن حالت فاتحانه ـ در قلب رم سالم بماند و نه چریکها، نه ضدفاشیست ها، نه فاتحان آمریکائی، نه آنهمه کسانی که درزمان موسولینی رنج و عذاب کشیده بودند، هیچکدام درصدد فرو کوفتن کاخ و پائین کشیدن مجسمه موسولینی این مظاهر قدرت و استیلای فاشیسم ـ برنیامده باشند؟

از نظر ماالبته چنین امری غریب و توجیه ناشدنی است. اما ملتی که نسبت به مسائل و رویدادها طور دیگر فکر میکند و پرونده ها را از هم فرق میگذارد و هرچیزی را به جای خودش مورد تامل قرار میدهد. حساب موسولینی را با مجسمه او و کاخ او مخلوط نمیکند. اگر غیرازین بود «کولیزه» هم امروز پابرجا نمیبود چون یادگار دورانی است که بردگان را .مثل حیوانات به جنگ یکدیگر میفرستادند یا مسیحیان را جلوی شیرهای گرسنه می انداختند.

درهمین شهر رم، موسولینی ایستگاه بزرگ و مجللی با اسلوب معماری خاص فاشیسم برای راه آهن بنا نهاده است که درضلع شرقی آن دیوار شفاف مرمرین ساختمان با یک دیوار کهنه خشت و گلی تلاقی میکند. این دیوار باقی مانده یک بنای قدیمی است و اهمیت چندانی هم ندارد ولی هنگامی که میخواستند آن را خراب کنند تا ساختمان جدید و زیبای راه آهن بخوبی جلوه کند موسولینی مانع شد و اجازه نداد. به همین ترتیب دیگران هم اجازه ندارند بعداز فروریختن کاخ فاشیسم و کشته شدن موسولینی، کاخ موسولینی و تندیس اورا کسی خراب کند.

بعداز دیدن رم، من بیش از پیش به ظلمی که از ما ایرانیها به آثار و ابنیه تاریخی این مملکت رسیده است پی بردم. منتها درحالی که ما، از بزرگ و کوچک، درین ظلم سهم داشته‌ایم، و داریم، فقط بیچاره ظل السلطان اسمش بددررفته و متهم به تنگ چشمی و دشمنی با آثار گذشتگان شده است.

برای اینکه بدانید همین حالا هم، با وجود اینهمه تاکیدات و اینهمه امکانات، آنقدر ها کسی دلش به حال آثار باارزش تاریخی و میراث های ملی ایران نمیسوزد، قسمتهایی از دونامه را که اخیرا بدستم رسیده است برایتان نقل میکنم. اینها، رونوشت نامه هایی است از یک کاسبکار اصفهانی برای مقامات ذی ربط که ضمنا نشان میدهد آثار غیرت و حمیت و دلسوزی و تعصب نسبت به مسائل ملی را درکجا و نزد چه کسان باید جست وجو کرد.

نامه اول

مقام محترم... قریب دو ماه است که قرار نوشتن نامه ای محض آگاهی آن مقام محترم در خصوص غربت پل زیبا وتاریخی خواجو در نظر بود، علت تاخیر آن یک پیش آمدی رخ داد (در گذشت یکی از بستگان» که بنده را سخت متاثر نمود. اما در همین بحران وآشفتگی حال هیچگاه وضع پریشان این بنا از خواطر حقیر فراموش نشد. چون گیتی از این فرزندان بسیار میاورد وباز میبرد، اما مانند پل خواجو دیگر محال است بوجود آورد. لذا اکنون که مشغول نوشتن نامه است اشک از چشمان این بنده بی اختیار برای بدبختی این شاهکار بی نظیر معماری شرق جاری است چرا باین حد انحطاط فکری در اجتماع ما رخنه کند که قدر وارزش این اسناد وافتخارات وگوهرهای گرانبها را ندانند وسرنوشت این پل را به روزی انداخته که در هر ساعت (با وجود یکطرفه بودن) بیش از دو هزار ماشین کوچک وبزرگ از این پل بگذرد وبدتر از آنها شبها تریلیها از دو طرف با این گوهر تابناک چه میکنند از شدت تاثر قلم یاری نوشتن ندارد که مدتها است از بازدید این بنا خود داری میکنم چون چشم بنده طاقت دیدن آن شکستها را ندارد.

اصفهان فعلی از لحاظ کثرت ماشین وافراد مهاجر شاید بمراتب از تهران بدتر شده ورانندگان اکثر بی شعور وبی بند وبار چه میدانند (این شتر صالح است یا خر دجال)؟ اکنون پل جدید لازم است که سالها است قرار بود مقابل خیابان فردوسی بر زاینده رود ساخته شود اما از عمل هیچ نشانه ای نیست وچنانکه باز هم نوشته ام این پل که هم چون اختر درخشان بر تارک معماری این سرزمین باستانی میدرخشد وشاید در زیر آسمان بی مانند وبی همتا است باید بکلی بروی صاحبان ماشینها بسته شود وطرفین آن با پلکانهای مرمر تزئین گردد.

وفقط پیاده آنهم انسان پیاده برای تماشای این موزه هنر رفت وآمد کند نه هر حیوان دو پایی.... وطرفین آن تابلوئی نصب گردد و با این آیه تزئین شود

«فاخلع نعلیک انک با الواد المقدس طوی»

با تقدیم احترامات فائقه ـ تاریخ یکشنبه سی ام بهمن ماه ۲۵۳۶ عباس بهشتیان

نامه دوم

مقام محترم..... چندکلمه لازم است از وضع پریشان دومناره زیبا و تاریخی دارالضیافه که هرآن در حال سقوط است نوشته شود. اکنون سالها میگذرد از اینکه قرار بود حرائم اطراف این دومناره و هم مناره تاریخی ساربان که دراثر نم زدگی وضربات ماشین یک وضع تاسف آوری دارد خریداری شود ولی از عمل هیچ خبری نیست. یعنی روزی آن سازمان محترم بخود میاید که تلفن خبر سقوط یکی از مناره ها را بدهد. آن موقع خبرنگاران و روزنامه ها تاچند هفته صفحات را باین خبر اختصاص میدهند و اخبار رادیو و تلویزیون خبر سقوط مناره را برای دنیا پخش میکنند، عکس آنرا در مجلدات و بردیوار سالنها نصب مینمایند بادوصدحسرت و آه از چگونگی بناوشیوه معماری و آثار هنری وزیبائی آن سخنرانیها میکنند و در مجلس ختم آن هزارها عکس از آن توزیع مینمایند و پس از چندی مانند مناره خواجه اعلم مرحوم دربایگانی فراموشی مدفون میشود. چون مناره بنائی نیست که بازسازی شود و مانند برخی آثار تعمیر گردد هرچه در گذشته خراب شده برای همیشه محو و فراموش گردیده است.

آنچه حقیر مینویسد حقیقتی است مانند آفتاب روشن، اکنون مدتی است در مجاور مناره جنوبی دارالضیافه یکی دونفر چندین خانه قدیمی را خریده اند و باپولدوزر آنها را در هم کوبیده و قریب سه متر خاکبرداری نموده‌اند. حرکت تخریبی بولدوزر و آمد و رفت هزارماشین خاک بردار و ایجاد گودالی در مجاور جنوبی این مناره دائما این بنای بی همتا را متزلزل نموده و مینماید. اما حضرات مخرب، این محل را عنوان «حسینیه» داده‌اند و بااین شهرت دروغ میخواهند خودرااز بعضی مسئولیتها برکنار دارند و این گونه نامگذاریها بنام مسجد ـ تکیه وحسینیه وهیئتها بنام (فلان و فلان) هم نوعی حیله مصنوعی واز جمله حقه بازیهای این سالهااست که برخی افراد مقاصد اهریمنی خودرا از راه دین و پوشاندن این گونه لباسها بآن انجام میدهند حال آن که وازقرار تحقیق میخواهند دراین محل پارکینگ دوطبقه ایجاد نمایند.

حالا فرض میکنیم همان تکیه یا حسینیه هم باشد بااین وضع که بوجود آورده‌اند موجبات تزلزل و انهدام مناره را فراهم کرده‌اند چون تا امروز که این نامه نوشته میشود تنها نگهبان و تکیه مناره دارالضیافه یک اطاق نیم ویرانه است که هرآن ممکن است فروریزد و مناره هم سقوط کند و یا متوسلین به حسینیه با بولدوزر ناگهان آنرا در هم بکوبند و مناره تاریخی هم دراین ماجرا در هم بریزد.

باتقدیم احترامات فائقه ـ تاریخ پنجشنبه اول اردیبهشت ۲۵۳۶

عباس بهشتیان

جهل سال قبل...

پشت درهای عراق مردم «سردشت» را تحریک می کنند

خلاصه نامه هائی که از «سردشت» برای ما رسیده است:

آقای مدیر ـ برای اینکه اولیای امور دولت شاهنشاهی از وضعیت ما رعایا مطلع باشند مبادرت بتقدیم این عریضه میشود. ما اهالی قراء مرزی از محال سردشت که بواسطه امنیت و آسایش تازه لذت زندگانی را چشیده و با خیال آسوده از آب و خاک خود استفاده میکردیم اینک قریب یک ماه است که امنیت و آسایش ما متزلزل گردیده یعنی بواسطه قرابت و دوستی که بین ساکنین مرزی ما و «پشت دریهای» عراق موجود است پشت دریهای عراق آنها را تحت نفوذ و آلت دست خود قرار داده و تحریک میکنند که از اوامر دولت متبوع خود سرباز زده ووظائفی را که نسبت به آب و خاک برذمه دارند از قبیل نظام وظیفه و غیره انجام ندهند.

اگر کسی بروحیات و اخلاق مردم این حدود آشنا باشد تصدیق خواهد کرد که اگر این مردم زارع را بحال خود گذارند ممکن نیست کوچکترین تخلفی از آنها سرزند زیرا تمام آن کسانی که ناامنی و هرج و مرج سابق را دیده اند زنده هستند و بنابراین قدر نعمت و امنیت و آسایش فعلی را کاملا میدانند و به آرزوی دیرینه خود رسیده اند. ولی پشت دریهای عراق ساکنین مرزی ما را با یک وضع عجیبی آلت قرار داده و با تهدید و تحریک آنها را بمقاومت وادار میکنند و به آنها میگویند اگر از طرف مامورین دولت شاهنشاهی نسبت بشما فشاری وارد آمد بخاک عراق بیائید و با این ترتیب آنها را گول زده و به این ترتیب آنها را گول زده و به کشتن میدهند و حتی با کمال بی باکی برای آنها اسحله فرستاده به آنها کمک میدهند زیرا در آن سمت مرز ما سکونت دارند و هیچ خوفی ندارند.

این مردم عوام ساده لوح هم زود گول میخورند و بدون اینکه ملتفت شوند تمرد آنها علاوه براین که برای نزدیکان آنها اسباب زحمت و بیچارگی است برای آتیه خودایشان نیز کاملا مضر خواهد بود آلت دست میشوند و قوه فکرشان آنقدر قوی نیست که بدانند دولت شاهنشاهی ناگزیر است قوانین بکشور را بدون استثناء در همه جا بسط داده و متخلفین را تنبیه و مجازات کند.

قطعی است این عملیات شرورانه ساکنین کشور همسایه ما ساکنین این صفحات را دچار زحمت و بیچارگی کرده و زندگی آنها را از بین خواهد برد و اینجا هم شهرت دارد که خارجی ها محرک عملیات پشت دری ها هستند. ما اهالی سردشت خواهش میکنیم برای ما مردم بی تقصیر فکری بکنید تا به آتش این اشرار نسوزیم ـ امضاء: عبدالقادر

***

اطلاعات ـ چون این موضوع مربوط به وزارت امور خارجه است ما نظر وزارت خارجه را بمفاد عریضه مزبور جلب مینمائیم.

دزد زیر آوار رفت

شخص ولگرد و بدسابقه‌ای بنام احمد بقصد دزدی برای ربودن مقداری تیر و چوب بعمارت واقعه در کوچه آقایان که در نتیجه جریان سیل خراب شده میرود. هنگام بیرون کشیدن تیرها ناگهان دیوار خراب شده او را زیر میگیرد و پیش از آن که موفق به بردن تیرها شود میمیرد.

جنازه با حضور نمایندگان دادگاه و اداره شهربانی و شهرداری و بهداری از زیر آوار بیرون آورده و دفن گردید.

جهانگیر جلیلی

آقای عمیدی نوری مینویسد: دیشب که نامه اطلاعات را باز کردم چشمم بخط سیاه علامت فوت افتاد و ناکام جهانگیر جلیلی نامش به چشمم خورد.

قدری چشمهایم را مالیدم که شاید اشتباه دیده باشم. معلوم شد از فرط علاقه‌ای که به آن ناکام داشتم مطابق مثل عمومی «مرگ برای همسایه است» باور نمیکردم که جلیلی عزیز باین زودی از دست ما رفته باشد چنانکه هنوز هم عقیده ندارم که او از جامعه ما دور باشد زیرا یادگارهای گرانبهایش در دنیای نویسندگی مقام خود را بیشتر استوار خواهد ساخت. ولی شگفتی در این است که همت بلند او به این آثار قانع نمیشد و تشنگی فکرش از این چند کتاب سیراب نمیگردید. او معتقد بود که میبایستی روزی نام جهانگیر جلیلی شهره آفاق باشد. اثر خامه‌اش افکار پریشان را جمع نماید و فکر توانایش ملکات فاضله را بین مردم پراکنده و منتشر سازد.

جهانگیر جلیلی حقیقتا عاشق نویسندگی بود. او از همه چیز دنیا خود را بی نیاز میدانست. او بهیچ یک از آرزوهای جوانی اعتنائی نداشت او همه چیز را از دریچه نویسندگی مینگریست و حقیقتا اگر با این روحیه زندگی درازی میداشت یکی از نویسندگان بزرگ عصر حاضر ایران میشد.

نمایشگاه صنایع دستی

بقرار اطلاعی که از مصر رسیده نمایشگاه صنایع دستی ایران در قاهره توسط جناب آقای بهمن سفیر کبیر دولت شاهنشاهی گشایش یافت. این نمایشگاه از طرف تجارتخانه مارتین و برادر دایر گردیده و اشیائی که در آن بمعرض نمایش گذاشته شده عبارت از نمونه های مختلفی از بهترین صنایع دستی صنعتگران ایرانی مخصوصا اصفهان میباشد.

انواع قلمکارهای عالی با نقشه ها و طرحهای ممتاز و رنگ آمیزی های بدیع، نقره کاریهای قلم زنی، سیاه قلم ظرفهای قشنگ، اقسام مینیاتور و نقاشی و ریزه کاریها و خاتم کاری و صنایع ظریفه دیگر در این نمایشگاه بمعرض نمایش گذاشته شده و فوق العاده جلب توجه نموده است.

زخمی شدن آهنگر

شوشتر ـ یکنفر آهنگر در موقعی که گلوله توپ داخل کوره گذاشته سرخ شود گلوله منفجر میگردد و یک تیکه آن جسته طرف چپ و شانه و گردن او را صدمه میزند. فعلا در بهداری شهرداری تحت معالجه قرار گرفته و بیم مردن ندارد.

«نقل از اطلاعات ۱۰ فروردین ۱۳۱۸»

هادی خرسندی

تعریف از دستگاه

اصغر آقا آمده است می گوید سوژه دارم. می گویم اصغر آقا جان، در باره سازمان هائی که فساد در آنها جریان دارد، حرفی نزن، از بودجه های بی حساب و کتابی هم که در اختیار دارند چیزی نگو و پا روی دمشان نگذار که بر می گردند پاچه آدم را می گیرند. اگر مطلب خوبی داری بگو، نداری، ولش کن یک شب مطلب نداشته باشیم. ما که الحمدلله وضعمان خوب است و مواجبمان هم ثابت و استوار است و یک سال و نیمی هم بود که مرتب نمی نوشتیم، الان هم اگر سوژه خوبی نداشته باشیم نمی نویسیم. با این دردسرهائی هم که برای روزنامه درست می کنیم اگر ننویسیم ممکن است حقوقمان را اضافه هم بکنند.

می گوید ـ پس آقا بی زحمت بردار بنویس اصغر آقای ما اینجا شده است سکرتر. از ساعت ۴ بعد از ظهر مردم هی تلفن می کنند به ما تبریک می گویند. حالا هم که یکدقیقه از شر تلفن‌ها راحت شده ایم آمده ایم برای شما سوژه بگوئیم میزنی توی نوقمان.

می گویم. حالا سوژه ات را بگو ببینم به دستگاه برمیخورد یا نه.

می گوید ـ نه آقا. اتفاقا سوژه امشب ما تعریف از دستگاه است. می گویم زنده باشی اصغر آقا. تازه داری سر عقل می آئی و سوراخ دعا را پیدا کرده ای. بهترین کار، همان تعریف از دستگاه است. حالا بگو ببینم چه باید بنویسم.

می گوید، آقا، بنویس ما یک دستگاه ضبط صوت داریم، خیلی از طرز کار آن راضی هستیم.

ـ واقعا خاک برسرت اصغر آقا.

تکلیف شب بچه ها

از ابتدای سال تحصیلی جاری بکرات درباره چگونگی تکالیف شب دانش آموزان مدارس و یا باصطلاح استاندارد کردن آن دستورالعمل هائی صادر شد و میرفت که با پایان گرفتن اسفند ماه فکر یکسان کردن تکالیف شبانه بفراموشی سپرده شود که مجددا صحبت از تکالیف شب های عید به میان آمد.

از مراحل سه گانه نظام جدید آموزشی بعلت مشخص بودن وسایل و ابزار کار، معلم با تجربیاتی که در طول کارآموزشی آموخته است، از ابتدای سال تحصیلی ضمن یک برنامه ریزی صحیح، مطالب درسی را با روشنی و دید منطقی بدانش آموزان ابتدائی می آموزد و از آنجا که استعدادهای افراد متفاوت است طبیعتا یادگیری نیز نمی تواند روی معیار ثابت و معینی باشد، بی گمان این معلم است که از بین روشهای موجود و متداول جهان و همچنین روشهائی که در کتابهای تعلیم و تربیت آمده است و با آگاهی از خصوصیات اخلاقی و استعدادهای طبیعی و وضع خانواده ها و موقعیت های محلی ضابطه خاص خود را بر می گزیند، اما در مقاطع راهنمائی تحصیلی و دبیرستان هر دانش آموز با توجه بدروس متفاوت و متعدد با معلمان بیشتری سر و کار دارد و طبعا شناخت دانش آموز در سطح راهنمائی تحصیلی و دبیرستان به اندازه کافی برای معلمان وجود نخواهد داشت و بخاطر همین عدم شناخت صحیح است که معلم و شاگرد هر دو بار بیشتری را بدوش می کشند. برای معلم این امکان وجود ندارد که با هفته‌ای دو ساعت تدریس در کلاسهای حدود شصت نفری شناسائی کافی در مورد دانش آموزان هر کلاس کسب کند. نتیجه اینکه وجود چنین مسائلی حکم می کند هر دانش آموزی برای موفقیت در امتحانات پایان سال با یک برنامه ریزی صحیح همه مطالب و داده های درسی را پاسخ گو شود و این امکان پذیر نیست جز اینکه در طول سال تحصیلی بدون وقفه و با یک برنامه منظم به یادگیری دروس خود بپردازد ـ تعطیلات عید نوروز که گاهی به بیست روز کشیده میشود اگر همراه با وداع کتب درسی باشد یقینا نتیجه مطلوبی در امتحانات پایان سال بدنبال نخواهد داشت و موفقیت از آن دانش آموزانی است که ضمن رعایت سنن باستانی از کار مشق و درس غافل نباشند والا خوردن قهوه و بی خوابی های مداوم در شب های امتحان نتیجه‌ای ببار نخواهد آورد

نابرده رنج گنج میسر نمی شود
مزد آن گرفت جان برادر که کار کرد

جواد جوادی

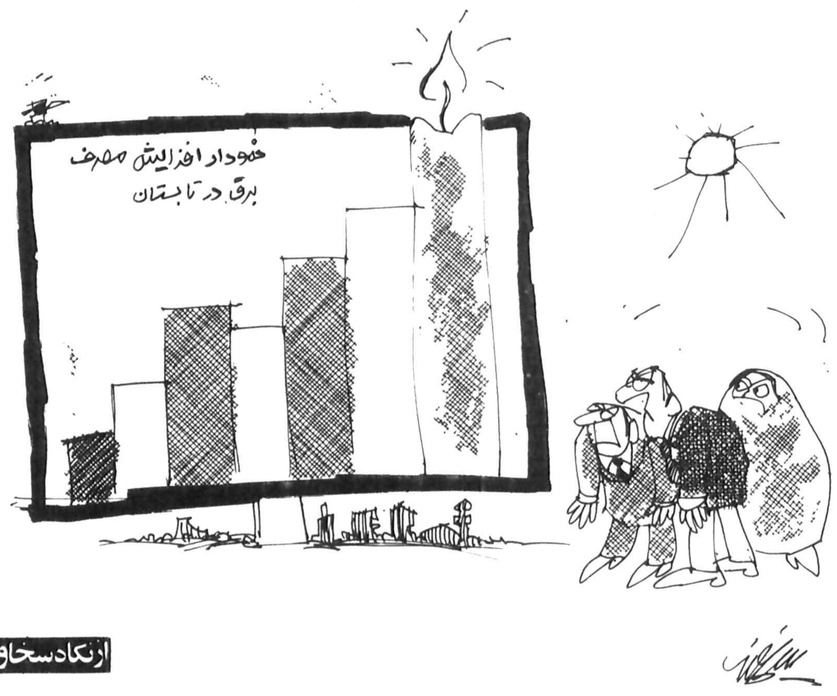

در تابستان امسال مصرف برق ۱/۵ میلیون کیلو وات افزایش می یابد....

امروز در تاریخ

(۳۰ مارس ـ پنجشنبه)

پیمان نظامی انگلیس و سرداران افغان علیه ایران

- ۱۸۴۹ انگلستان پنجاب را ضمیمه متصرفات خود کرد
- ۱۸۵۵ انگلستان در پیشاور با جمعی از سرداران افغان علیه ایران پیمان نظامی بست.
- ۱۸۶۷ کانادا بعنوان یک دومینیون انگلیس اعلام شد
- ۱۸۸۵ روسیه آلاسکا را به ایالات متحده امریکا فروخت.
- ۱۹۰۵ یونانیهای جزیره کرت علیه عثمانی دست به شورش زدند.
- ۱۹۴۵ نیروهای شوروی بندردانتزیک را تصرف کردند.

اطلاعات و مردم

رمز و رازخنده

ذبیح الله فرجی
دبیر دبیرستانهای تهران

دراین دنیای پراضطراب وتنش، بعضی احساس ها با اعمال خلقی و عاطفی مانند خنده می تواند سلامت فکری را به انسان بازگرداند. اما چگونه انسان می تواند بوسیله این دریچه اطمینان سلامت فکری خودرا حفظ کند؟ و چگونه و چرا می خندد؟ انسان تنها حیوانی است که طرز خندیدن را می داند و متصف به حیوان ضاحک می باشد. ولی باید دانست خندهٔ ما واقعا برچه دلالت دارد و چه کیفیتی ممکن است آنرا بعنوان یک پاسخ ازانسان بیرون بکشد؟

خنده برحسب موقعیت های مختلف، متفاوت است و درمراحل مختلف عمر یعنی از کودکی تابزرگسالی شکلهای مختلفی بخود می گیرد. ما فقط به چیزهای مضحک نمی خندیم، چنانکه گاهی برای جلب توجه، گاهی دراثر عصبانیت و زمانی ازفرط شادی می خندیم، و خنده ما گاهی نشانهٔ فراغت و آسایش خاطر و امید و گاهی نشانهٔ یاس و دلسردی و گاهی یک واکنش تهدید آمیز درمقابل دیگران می باشد. بچه ها هنگام بازی خندان بنظر می رسند و ممکن است وقتی دوستی قدیمی را ملاقات می کنیم بخاطر رفاقت بالا و به شوخی پرداخته و بخندیم. همچنین، اغلب تفاوت محسوسی بین معنی واقعی یک موقعیت و عکس العملی که ما با خندیدن نسبت به آن موقعیت نشان می دهیم، وجود دارد، بطوریکه گاهی برای رهایی ازفشارها و کشمکشهای روانی ممکن است عکس العملی که درمقابل یک موقعیت وحشتناک ازخودنشان می دهیم خنده یا قهقهه باشد. ازین رو، علت شوخی و لطیفه گویی اسیران جنگی و سربازان درسنگر تاحدودی روشن می شود و آنان به خاطر سالم ماندن و ازدست ندادن عقل خود اغلب به شوخی و لطیفه گویی می پردازند.

خنده اساسا یک فعالیت اجتماعی است و انسان درمیان جمع بیش از تنهایی می خندد. چنانکه مادرحالت تنهایی ازدیدن یک صحنهٔ کمدی ممکن است تا اندازه ای لذت ببریم و بخندیم، اما همیشه سعی می کنیم یک لطیفه یا جوک بخاطر بسپاریم تابعدا که بادوستان هستیم بتوانیم آنرا برای آنها نقل کنیم و بخندیم. لطیفه هم زمانی مؤثر و لذت بخش است که بتوانیم آنرا خوب برای دیگران نقل کنیم.

«پاتر» فکاهی نویس معروف، باتعمیم تئوری اجتماعی بودن خنده، باین حقیقت اشاره می کند که ما به تنهایی به جوکهای زشت و ناپسند نمی خندیم، مگر اینکه افراد دیگری حاضر باشند، اما دریک سالن سخنرانی که پراز جمعیت باشد به ساده ترین سخن مضحک یاشوخی که ازدهان سخنرانی بشنویم با قهقهه و صدای بلند می خندیم.

پاتر دارای یک نظریهٔ مردم شناسی نیز درباره خنده می باشد وواکنش های مارا هنگام خندیدن با اصطلاحات دارو پنیسم توجیه می کند، چنانکه می گوید: وقتی ما با تبسم یاخنده بفرد دیگری برخورد می کنیم، این حالت درواقع یک عادت قبیله ای یا ابتدایی است و بااین رفتار خود به او می گوییم: بله، هرچیزی بروفق مراد است و من باشما همفکر و هم عقیده ام. تبسم یاخنده دراین مورد روشی است برای اثبات اتفاق و همکاری و همبستگی.

برگسون نیز دریکی از قدیمی ترین آثار خود درباره روانشناسی خنده می نویسد: خنده اساسا یک فعالیت انسانی و اجتماعی است و خارج از وجود انسان چیز مضحک و خنده داری وجود ندارد. اگر ما به کلاه مضحک فردی می خندیم، درحقیقت به کیفیت کلاه یا جنسی که کلاه از آن ساخته شده است، نمی خندیم، بلکه خنده ما به شکلی است که آن فرد به آن کلاه داده است بهمین طریق، وقتی به یک حیوان (مثلا میمون) می خندیم، علت خنده ما آنستکه بعضی از عناصر رفتاری یا خصوصیات انسان را در رفتار یا شکل و قیافه آن حیوان می بینیم.

برگسون همچنین تأکید دارد که خنده یک نوع نشانه خودستایی و برحذر داشتن است که ازفرد خندان درمقابل افراد دیگر سرمی زند و علت اینکه چرا عکس العمل ما از دیدن فردی که روی پوست موز سر می خورد یا پایش به روزنی فرو می رود و بزمین می افتد، خنده است، هم از نظر فردی قابل تفسیر است و هم ازنظر اجتماعی.

ازنظر فردی باین دلیل است که ماازخندیدن به چنین منظره ای هم لذت می بریم (که این لذت ناشی از ظهور کششهای سادیستی می باشد) و هم احساس برتری می کنیم یعنی بوسیله خنده به او می گوییم: «توزمین خوردی، اما من زمین نخوردم».

ازنظر اجتماعی، وجود خطر را به دیگران اعلام می کنیم یا آنان را از زمین خوردن و افتادن برحذر می داریم. بعضی از روانشناسان خنده را سبب فرونشاندن و کاهش کششهای سادیستی (دیگر آزاری) می دانند، اما همانطور که ذکر آن گذشت، انسان اغلب یک موقعیت خنده دار را باوضع خود درگذشته و حال تطبیق داده و درحقیقت بخود می خندد. لطیفه های زشت و ناپسندی که بابی رحمی و ظالمانه دگرگون نشان دادن حقایق. برای مثال داستانی را درباره یک خواستگار چنین آورده اند: گفته می شوند تنها درصورتی موفق می باشند که بنظر برسد شنونده خندان یا تحمل کننده لطیفه بخودش می خندد. فروید این عقیده را بانظریه ای که خودش در باره جوک های یهود دارد، ارتباط می دهد و می گوید: جوک های یهود درصورتی مضحک هستند که بوسیله یک یهودی گفته شوند. وقتی بوسیله دیگری نقل شوند، صرفا بصورت تمسخر وحشیانهٔ یک یهودی منعکس می گردند. درواقع، مااحتیاج داریم درتمام اوقات بخودمان بخندیم و این کار به منزلهٔ دریچه اطمینانی است که درزندگی ما اهمیت زیادی دارد و به ما کمک می کند که سلامت فکری و روانی خودرا حفظ کنیم.

اما، بعضی جوک ها به علت متکی بودن برساخت های زبانی و سابقهٔ ذهنی، قابل ترجمه به زبانهای دیگر نیستند. و درمیان افراد یاطبقات بافرهنگ لطیفه ها وشوخی های تند وناپسند جای خودرا به لطیفه ها وشوخی های ملایم وبی ضرر داده است. درگذشته وقتی گروهی گردهم می آمدند همیشه یک نفر سپرباز یا قربانی خنده ولطیفه گویی دیگران قرار می گرفت وهنوز هم درجامعه های عقب مانده یا درجاهائیکه شرایط زندگی سخت می باشد، این حالت باقی مانده است. درچنین شرایطی جوک همیشه یک فاصله روانی بین گوینده وتحمل کننده (شنونده) بوجود می آورد.

اساس جوک ها یا لطیفه ها ممکن است عدم تجانس، استدلال غلط یا خصومت وتمایلات جنسی باشد.

عدم تجانس یعنی واقعه یا امری کاملا غیر منتظره درغیر زمان، مکان وموقعیت خود اتفاق بیفتد. مثلا، اگر بچه ها ببینند فردی با لباس شنا درفصل گرما بداخل آب می افتد نمی خندند، اما اگر این فرد با لباس خود درغیر فصل شنا بداخل آب می افتد، چنین موقعیتی به علت عدم تجانس سبب می شود که نتوانند خنده خود را کنترل کنند.

استدلال غلط، چنانکه از مفهوم آن پیداست سفسطه ای بیش نیست ومغالطه ای است برای خواستگار از دلال ازدواج اظهار عدم رضایت کرد وگفت یک پای عروس کوتاهتر از پای دیگر است وباین علت او می لنگد. دلال جواب داد: پای کوتاه عروس دلیل عدم رضایت نیست ودلیل آورد که اگر شما با یک زن سالم ازدواج کنید، بدون شک همیشه نگران آن هستید که مبادا به زمین بخورد وپایش بشکند ولنگ شود. شما باید اکنون به فکر تحمل آن حادثه وصورت حساب دکتر باشید! اما اگر با این عروس ازدواج کنید، چنین پیش آمدی هرگز اتفاق نخواهد افتاد!

با توجه به کلمات رکیکی که دربعضی لطیفه ها یا جوک ها بکار برده می شود، باید دانست که آنها با ضمیر ناخودآگاه گوینده ارتباط داشته وبازگو کننده امیال سرکوفته او می باشند. به عقیده روانشناسان درماوراء شوخ طبعی وشوخی های زشت یک نیروی انگیزش وجود دارد که می توان آنرا نوعی عورت نمایی جنسی دانست. وقتی این نیرو به سوی شخص خاصی که بوسیله او میل جنسی فرد تحریک می شود، هدایت شود، هدف آن آگاه ساختن شنونده است از تحریک گوینده، وسبب می شود که او هم از لحاظ جنسی تحریک شود. اگر شنونده بجای تحریک، ناراحتی نشان دهد، این ناراحتی واکنشی است درمقابل تحریک وهمچنین برقبول وپذیرش آن دلالت دارد. اما وقتی یک فرد به لطیفه زشت وناپسندی می خندد، گویی عملا یک تهاجم جنسی را تماشا می کند.

کسانیکه به عنوان لطیفه گویی کلمات زشت وزننده ای را برزبان جاری می سازند، بطور ناخودآگاه، شنونده را وادار به تصور عضوی از بدن می سازند که خود درحال تصور آنند وچنین کلماتی عامل افشا ساختن درون شخصی است که این میل دراو بیدار شد: است. لطیفه زشت وناپسند، ارضای یک غریزه را درمقابل مانعی که درسرراه آن قرار دارد، تا حدودی ممکن می سازد، ووقتی می بینیم چند مرد هنگام همنشینی با دختران یا زنان جوان، جوکهای زشت وزننده ای را نقل می کنند، گفتن این جوکها نشانه کشش روحی یا تنشی است که دراثر موانع اجتماعی واخلاقی دروجود افراد بیدار شده وروابط آنها را محدود ومقید ساخته است.

توصیه‌ای به نصرت رحمانی

ای مدعی برو که مرا با تو کار نیست
احباب حاضرند با عداچه حاجتست

در برنامه میز گرد «این سو و آنسوی زمان» که شب یکشنبه مورخ ۲۱/ اسفند ماه از برنامه دوم تلویزیون بسرپرستی آقای میبدی اجرا و پخش شد، در حالیکه یکنفر شاعر نو پرداز و دونفر از طرفداران پرو پا قرص شعر نو بیطرف دور میز نشسته بودند، آقای فرخ حافظ شناس معروف معاصر را که رودروی دو نفر آقایان طرفداران شعر نو نشسته بود بجرم مهر ورزیدن بشاعران قدیم و شعر سنتی ما علی الخصوص بیکی از شاعران غزلسرای پارسی گوی ایران زمین که بمناسبت آسمانی بودن اشعارش بعضی اورالسان الغیب و برخی ترجمان المزاد و عده ای دیگر باو لقب ترجمان الاسرار داده اند، با سفسطه و مغلطه و هیاهو و اطلاق نسبت های ناروا بمعشوقش «حافظه در تنگنا قرار داده بودند که در راس این سه نفر آقای نصرت رحمانی شاعر نوپرداز معاصر قرار داشت و با گستاخی و بی پروائی هر چه تمامتر ضمن تخطئه نظرات بسیار مستدل و منطقی آقای فرخ، بساحت مقدس شاعر شوریده شیراز هم جسارت می کرد. روی سخن در این نوشته مختصر و موجزبا شخص شخیص این شاعر نوپردازاست که باید بگوییم آقای نصرت رحمانی، همه صاحبدلان و شعر سنجان و شعر دوستان هم میهن شما، شما را که از شاگردان ممتاز مرحوم نیما یوشیج می باشید و در پیروی از مکتب نیما نهایت سعی و کوشش خود را بعمل آورده اید و موفق هم شده اید، دوست دارند و بسروده هایتان ارزش واحترام قائلند، اما ناگزیرم عرض کنم که هیچکدام از دوستداران شما انتظار نداشتند بنام یک شاعر خوب نوپرداز نمک نشناسی کنید و فقط برای خاطر بکرسی نشاندن نظرات خود در مورد شعر نو اینطور بی پروا بمقدسات ادبی آنها کم احترامی کنید و با وجود اینکه خود شاعر بصراحت در یکی از غزل هایش می فرماید «دوش وقت سحر از غصه نجاتم دادند، و نذران ظلمت شب آب حیاتم دادند ـ چه مبارک سحری بودو چه فرخنده شبی ـ آن شب قدر که این تازه براتم دادند» الهام او را به خواجو نسبت بدهید و با بمیان کشیدن یکی از غزلیات معروف او که با مطلع «ای هد هد صبا بسبامی فرستمت ـ بنگر که از کجا بکجا می فرستمت» شروع میشود او را باقتفاء از خاقانی شیروانی متهم نمائید وتوجه نداشته باشید که در دنیا شاعری پیدا نمیشود که یک مقدار از سروده های خود را بتکمیل مضمون های انتخابی شاعران سلف خود اختصاص نداده باشد، و تحت تاثیر آثار خوب شاعران قبلی قرار نگیرد واشعاری در استقبال و یا اقتفاء از آنان نسروده باشد.

باری باید قبول کرد که جنابعالی در حال و هوائی این بیانات را عنوان کرده اید که بی شک بلافاصله پس از مراجعت بخانه و خلوت کردن با دل خود پشیمان شده اید، منتهی برای اینکه این پشیمانی وندامت که حاصل رنجانیدن روح نازکتر از گل لسان الغیب است، روح نازک و حساس شما را هم ناراحت نکند. از حقیر که ریزه خوار سفره گسترده و رنگین شاعران پارسی گوی قدیم و متاخر و معاصر هستم بشنوید و با توضیح دادن در یکی از روز نامه ها این بار سنگین را از دوش روح نازک و حساس خود بردارید.

رضائیه ـ رضا صدیق زاده

نظریات کارمندان دولت در مورد قانون استخدام

در مقررات انتقال دبیران و آموزگاران باید تجدیدنظر شود

نظریات خود را برای اصلاح لایحه نهائی قانون استخدام کشوری بوسیله ارسال نامه به روزنامه اطلاعات و یا تماس با تلفن ۳۷۸۶۲۲ ازساعت یک و ۳۰ دقیقه تا ۳ بعدازظهر هرروز بجزروزهای پنج شنبه و جمعه مطرح کنید.

آقای داریوش تیموری کارمند وزارت آموزش و پرورش در سمنان با ارسال نامه ای به روزنامه اطلاعات درمورد تجدیدنظر در لایحه نهائی قانون استخدام کشوری قید کرده است: اینجانب فوق دیپلم رشته وسائط نقلیه از مدرسه عالی تکنولوژی سمنان هستم. مدت ۸ سال است که با مدرک دیپلم طبیعی در گروه شغلی ۴ به استخدام اداره آموزش و پرورش سمنان درآمدم و اکنون نیز در یکی از دبستانهای آموزش و پرورش سمنان مشغول تدریس در کلاسهای ابتدائی هستم.

درسال ۲۵۳۵ که موفق به گرفتن فوق دیپلم شدم به کارگزینی آموزش و پرورش استان سمنان مراجعه کردم تا در گروه شغلی فوق دیپلم قرار بگیرم ولی کارگزینی سمنان گفت: برای دارندگان فوق دیپلم یا لیسانس در رشته آموزگاری ابتدائی گروه شغلی پیش بینی نشده است و باید در مدرسه راهنمائی تحصیلی تدریس کنید تا گروه شغلی مذکور بشما داده شود.

آمادگی تدریس در مدرسه راهنمائی تحصیلی را اعلام کردم، پاسخ دادند که انتقال از کادر ابتدائی به راهنمائی طبق بخشنامه وزارت آموزش و پرورش براساس ضوابطی صورت میگیرد و ممنوع است.

بدین ترتیب عده زیادی از آموزگاران ابتدائی که مدرک تحصیلی بالاتر میگیرند، بلاتکلیف باقی میمانند و عملا نمی توانند از مدرک تحصیلی تازه خود استفاده کنند. درحالیکه آموزگاری که معلومات بیشتری کسب کرده است صددرصد این معلومات را برای آموزش دانش آموزان بکار خواهد برد.

به دلایل فوق پیشنهاد می شود که همزمان با تجدیدنظر در لایحه نهائی قانون استخدام کشوری درمورد نحوه نقل وانتقال کادر آموزشی وزارت آموزش و پرورش از ابتدائی به متوسطه تجدیدنظر شود.

همچنین ترتیبی اتخاذ گردد تا آموزگاران و دبیران به تحصیل بیشتر علاقمند گردند و درضمن بتوانند هنگام گرفتن مدرک تحصیلی بالاتر فورا به گروه شغلی بالاتر نیز ارتقاء یابند.

حرفهایی از آنسوی سیم

منصوره فراهانی:

این روز ها هر کس که برای انجام کاری اعم از تلفن و یا تلگراف به سالن جدید شرکت مخابرات وارد میشود، مشامش را بوئی نامطبوع و مشمئز کننده آزار میدهد تا آنجا که مراجعین ناچار میشوند در تمام مدتی که در سالن هستند، مقابل بینی خود دستمال بگیرند تا از بوی آزار دهنده سالن درامان باشند. آنطور که جسته و گریخته شنیده شد،

ظاهرا این بوی نامطبوع مربوط است به فاضلاب مخابرات و چون بهنگام عملیات ساختمانی پیش بینی های لازم در این زمینه نشده است، اینک مردم ناگزیرند با استشمام بوی زننده فاضلاب تاوان ندانم کاری طراحان ساختمان را بدهند.

حسین پرویز:

هر روز که میگذرد مساله تغییر ساعت بیشتر مورد بحث وانتقاد و یا استقبال مردم قرار میگیرد، اما موضوعی که در اینمورد کمتر مورد توجه بوده است،

اینکه اختلاف ساعتها با ساعت گرینویچ بطور دلخواه تنظیم نشده بلکه از روی نصف النهارات تعیین میشود که از هر نقطه کره زمین میگذرد، نصف النهار فرضی است و مبداء آن از روی گرینویچ میگذرد که هر ۱۵ درجه اختلاف عرض جغرافیائی نیمساعت اختلاف ساعت بوجود میآورد.

بنا بر این ما نمیتوانیم ساعت خود را با ساعت گرینویچ مقایسه و تنظیم کنیم، شرق و غرب ایران هم ۳۰ درجه اختلاف جغرافیائی بعبارت دیگر حدود یکساعت اختلاف ساعت با هم دارند. امیدوارم اینمسئله از دید مسئولان امور پنهان نمانده باشد.

پروانه پناهی:

برخلاف روش تمام سازمانهای دولتی و بخش خصوصی که حقوق و مزایا و عیدی و پاداش کارکنان خود را حداکثر تا روز ۲۵ اسفند هرسال پرداخت میکنند تا کارکنان بتوانند با این پول، گوشه ای از نیاز های خانوادگی و خرید های شب عید را تامین کنند، اداره آموزش و پرورش ناحیه ۱۳ تهران مقرر داشته است که عیدی واضافه کار کارکنان اداری و آموزشی واحد های آموزشی تا بعد را پس از عید بپردازند، خواستم سئوال کنم آیا اتخاذ این روش منطقی است؟

نقش فروشگاههای بزرگ در بازار عرضه و تقاضا

مسئله ای که این روزهای موجب گرفتاریهائی برای گروهی از اصناف شده است، ایجاد فروشگاههای باصطلاح بزرگ و زنجیره ای در نقاط مختلف شهر است. البته وجود این قبیل فروشگاهها کاری بسیار مفید و عاقلانه است در جهت رفاه هر چه بیشتر مردم ولی بشرطی که صاحبان اینگونه فروشگاه ها صرفا بخاطر مادیات به کارشان ادامه ندهند، بلکه باید از این طریق میدانی برای رقابت صحیح و سازنده با بازار آزاد ایجاد شود تا هم قیمتها تنزل یابد هم عده ای دیگر از کسبه عمده و خرده فروش دچار کسادی و ورشکستگی نشوند. نکته ای که در مسیر این نوع سرمایه گذاری ها مورد توجه قرار دارد، حمایت بیدریغ دولت است، زیرا در این قبیل فروشگاهها کمتر اتفاق می افتد که نرخ هایشان تابعیتی از بازار آزاد داشته باشد (البته نه نرخ های مصوبه) و نرخ ها توسط روسای قسمت خرید و فروش این فروشگاهها تعیین و به مورد اجرا گذارده می شود و در ظاهر هیچ منبع و مقامی مسئول رسیدگی بکار آنها نیست. برای مثال در فروشگاههای زنجیره ای نرخ بعضی از کالاها مثلا جوراب سه ربعی زنانه یا برنج و تخم مرغ ممکن است بدون بهره یا حتی کمتر از خرید عرضه شود که البته موجب جلب مشتری است تا سایر اجناس راحتی تا دو برابر بازار آزاد بفروش رسانند که ثابت کردن آن امری ساده است. از طرفی دیگر زندگی ماشینی و باصطلاح «تند ـ زود ـ سریع» این اجازه را نمی دهد که مانند سابق مردم برای خرید هر کالایی به خیابانی پرازدحام یا قسمتی مشخص از شهر مثلا (بازار) مراجعه کنند و نیز با بهتر شدن وضع مالی عده قابل ملاحظه ای از مردم، دیگر اهمیتی به قیمت واقعی اجناس داده نمی شود، چون نه فرصت کافی برای مظنه کردن قیمت در سایر مغازه ها و فروشگاهها دارند و نه اصولا توجهی به این تفاوت قیمت پس با این حساب اوضاع تنها بنفع فروشگاههای بزرگ و زنجیره ای تمام می شود و غیر مستقیم کسبه و عاملان خرید و فروش باید پولهایشان را نزد بانکها بسپارند و از بهره بانکی آن زندگی کنند! برای رفع مشکل راه حلی که منطق امروزی بدان حکم کند بنظرم نمی آید، ولی همینقدر میدانم که با رکود یکساله بازار، عمده فروشان و بازرگانان سرمایه دار گلیم خود را مدتها پیش از آب بیرون کشیده اند ولی وای بحال آن کاسبان جزء که نه حقوق بگیر دولتند و نه بیمه و بازنشستگی دارند و اکثرا نیز خانواده دار هستند و وجدانشان اجازه دخالت در امور دیگری را نمی دهد.

جواد جلالیان

لاستیک جدید سوپر جنرال

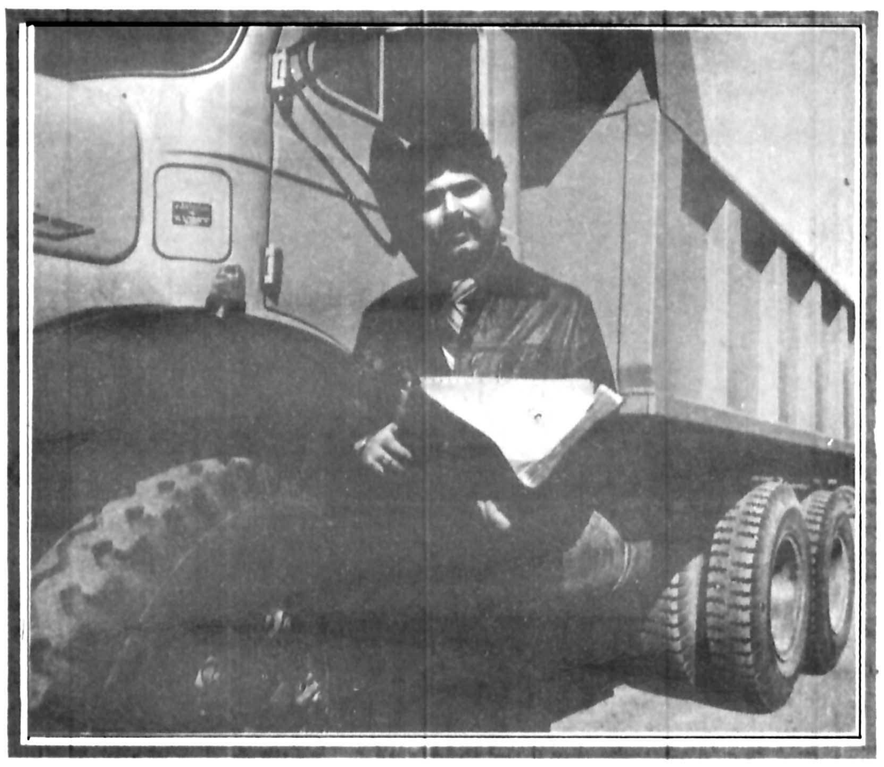

واقعاً به صرفه نزدیکتر است

باید اعتراف کنم که لاستیک جدید سوپر جنرال برای من واقعا " باعث صرفه جوئی در وقت و پول شد. است . من مدیر یک شرکت حمل و نقل هستم و یکی از وظائفم اینست که مراقب باشم تمام کامیونهای شرکت ،سالم وآماده ٔ کارباشند .کارساده ای نیست ، غیر از مشکلات مکانیکی،لاستیک یکی از چیزها ئیست که همیشه باعث دردسر من میشود .

چند وقت پیش شنیدم که لاستیک جدید سوپر جنرال ، همانها که " دایره زرد " دارد خیلی خوبست . اما باور نکردم . ولی رانندهٔها مرتب اصرار میکردند که زیر کامیونهایشان لاستیک جدید سوپر جنرال بیاندازیم بالاخره راضی شدم امتحان کنم ، دو کامیون راباآن مجهز کردیم و نتیجه واقعا " عالی بود . حالا همه ٔ کامیونهای ما به لاستیک جنرال مجهزند .

لاستیک کاملا ایده آل ،هنوز اختراع نشده است وتا آنموقع من لاستیک جدید سوپرجنرال رابرای کامیونها بهم بهترین لاستیک میدانم .

لاستیک های جدید سوپرجنرال در انواع (د.سی.ال) اِکس.تی ۸۶ (اچ ـ سی ـ تی) عرضه میشود.

لاستیک جدید سوپر جنرال با دایره زرد

لاستیک جنرال
GENERAL

LOSD-G-106-253

آگهی استخدام رسمی

استانداری استان هرمزگان طبق مفاد قانون استخدام کشوری تعداد ۹ نفر از طریق امتحان ـ مسابقه بشرح زیر استخدام میکند :

ردیف ـ عنوان شغل	محل جغرافیائی خدمت	تعداد مورد نیاز	شرایط احراز	گروه
۱ـ کارگزین	بندرعباس	۲ نفر	دارا بودن دیپلم کامل متوسطه و طی دوره ـ کارآموزی در زمینه مربوطه	٤
۲ـ متصدی امور دفتری	بندرلنگه ـ فین ـ جاسک (هرکدام یکنفر)	۳ نفر	دارابودن پایان تحصیلات دوره اول متوسطه یا راهنمائی و طی دوره کارآموزی در زمینه مربوطه	۳
۳ـ ماشین نویس	بندرعباس	۲ نفر	دارابودن پایان تحصیلات دوره اول متوسطه و یا راهنمائی و گواهینامه ماشین نویسی فارسی	۳
٤ـ پیشخدمت	بندرعباس دونفر	۲ نفر	دارابودن مدرک تحصیلات پایان دوره ابتدائی	۱

داوطلبان واجد شرائط میتوانند برگ درخواست ذیل این آگهی راتکمیل وبادو قطعه عکس ٤ × ۳ ورسید بانکی مبنی بر پرداخت ۳۵۰ ریال برای گروههای ٤و۳ ومبلغ ۱۵۰ ریال برای گروه یک دریکی ازشعب بانک ملی ایران بحساب شماره ۹۸۰ خزانه نزدبانک مرکزی ایران بعنوان حساب حق ثبت نام داوطلبان استخدامی و فتوکپی برگ خاتمه خدمت وظیفه ویا برگ معافیت دائم تا ۱۰ روز بعدازانتشار این آگهی باپست ـ سفارشی بنشانی استانداری استان هرمزگان کارگزینی ارسال دارند بمدارکی که فاقد رسید بانکی باشد ویابعداز مهلت مقرر تحویل داده شود ترتیب اثر داده نخواهدشد وجوه پرداختی بهیچوجه مسترد نمیشود ،پروانه ورودبه جلسه امتحان درتاریخ ۲٤ر۱ر۲۵۳۷ درمحل استانداری بین داوطلبان توزیع خواهدشد محل وتاریخ برگزاری امتحان در پروانه مذکور درج گردیده است .

استاندار استان هرمزگان

نام خانوادگی　نام　نام پدر　شماره شناسنامه　محل صدور
مدرک تحصیلی　وضع خدمت نظام　داوطلب شغل (فقط یک شغل)　محل جغرافیائی
نشانی کامل :　شهر　خیابان　کوچه　شماره منزل　محل امضاء

از: آسوشیتدپرس

نبرد مافیا و بریگاد سرخ ایتالیا

گروه تروریستی «بریگاد های سرخ» - دارودسته‌ای که دارای تمایلات سیاسی ومسلکی دست چپی افراطی است وخودرامسئول ربودن «آلدومورو» نخست وزیرسابق ورئیس حزب دمکرات مسیحی ایتالیا معرفی کرده - طی گزارشی که درشماره اخیر مجله «پانوراما» دررم به چاپ رسیده بعنوان گروهی تصویر شده است که تروریستهای عضو آن صفاتی مانند شکیبایی ومصالحه ناپذیری دارند. اینان پول موردنیازشان را ظاهرا بطور عمده ازراه ارتکاب آدم ربایی هایی که نقشه هایشان را قبلا بادقت ووسواس فوق العاده طراحی میکنند، بدست می آورند و گویا حتی جزئیات رفتار روزمره آنها نیز پیروضوابطی است که دریک کتابچه راهنمای مقررات وضابطه های حاکم برشئون بریگادهای سرخ پیش بینی شده است.

مجله «پانوراما» که هفته‌ای یک بارروزهای چهارشنبه منتشر میشود درشماره اخیر خودراجع به «بریگادهای سرخ» نوشته است که این گروه ندرتا جلساتی برای بحث درباره وحدت استراتژی خودبرپا میکنند وتشکیلات آن درسطح پائین ترمرکب از «ستون» هایی است که بنوبه خودهریک ازآنها به چند «سلول» تقسیم بندی شده است.

براساس اطلاعات گرد آوری شده از مصاحبه هایی که باوکلاس مدافع اعضای بازداشت شده «بریگاد های سرخ» انجام گرفته وهمچنین طبق مدارکی که پلیس نزدتروریستهای اسیرشده عضواین گروه کشف کرده است - آن عده ازاعضای گروه که درحال حاضر فراری هستند وبطریق اولی رابیندگان «آلدومورو» را نیز باید ازآن جمله بشمار آورد درمقایسه با بنیان گزاران «بریگادهای سرخ» که این روزها محاکمه‌شان در «تورن» جریان دارد بیشتر به استفاده از خشونت اعتقاد دارند ورغبت وافرتری برای ارتکاب عملیات توام باقتل و جرح نشان میدهند.

افرادی که گروه «بریگاد سرخ» درتحصل برهبری آنان بوجود آمده است جناحی را تشکیل میدهند که «رناتوکورچیو» فارغ‌التحصیل رشته جامعه شناسی دانشگاه «ترانت» درراس آن قرار گرفته است. «کورچیو» درحال حاضر متهم ردیف اول پرونده‌ای است که دریکی ازدادگاههای شهرتورن مطرح است واتهام وی درمحاکمه‌ای که هنوز هم جریان دارد بوجود آوردن دارودسته‌ای مسلح وغیرقانونی باهدف سرنگون کردن حکومت مشروع ایتالیا است.

«پیروان «کورچیو» ویاران زندانی شده وی خودرا مسئول قتل یکی ازماموران متخصص مبارزه با تروریسم درپلیس ایتالیا (قتلی که درتورن روی داد) معرفی کرده‌اند واکنون نیز مسئولیت ربودن «آلدومورو» رهبر۶۱ ساله حزب دموکرات مسیحی ایتالیا را که درگذشته ۵ بار نخست وزیر بوده است به عهده گرفته‌اند. ربودن آلدومورو کاری است که همزمان با محاکمه «کورچیو» ودیگررهبران اسیرشده بریگادسرخ بدست تروریستهای این گروه صورت گرفته است.

دوسال پیش مدت کوتاهی بعدازآنکه کورچیو دستگیرشد، «رهبری «بریگادسرخ» درزیرنفوذ تروریست افراطی ۳۱ ساله‌ای بنام «کورادوآلونی» قرار گرفت. این شخص کسی است که از مدتها پیش بخاطر ارتباطش با قتل یکی ازوکلای دادگستری در «تورن» تحت پیگردپلیس ایتالیا قرار گرفته وتاکنون توانسته ازچنگ قانون فرار کند.

«آلونی» که یکی ازرهبران «عقابها» یعنی جناح افراطی «بریگادسرخ» است دیگر شیوه های خرابکاری مورد توصیه «کورچیو» را رضایت بخش نمیداند، بلکه مبلغ تاکتیک خشونت بارتری است که میتوان آن را درکلماتی معدود اینطور خلاصه کرد: «بریگادسرخ» باید ازطریق ضربت زدن به دشمنان سیاسی خوداز روشی پیروی کند که درمسیر آن قلب هیئت حاکمه بعنوان آماج اصلی فعالیتهای ضربتی گروه در نظرگرفته شود.

به رغم تفاوتهایی که بین شیوه های مورد توصیه «کورچیو» و «آلونی» وجناح های پشتیبان هریک ازآنها وجود دارد بطوریکه میگویند بریگاد سرخ بعنوان یک «گروه سیاسی یک پارچگی مسلکی خودرا حفظ کرده است. آنطور که ازاظهارات «کورچیو» نزد وکلای مدافع وی درمحاکمه جاری تورن برمی آید، «بریگاد سرخ» سازمانی است که خودرا واحد یک پارچه‌ای میداند واینکه برخی ازاعضای گروه درزندان وبعضی دیگر دربیرون اززندان بسرمیبرند، خدشه‌ای بروحدت گروهی آنان واردنکرده است.

«پانوراما» به پیوست گزارش خود مستخرجات وعکسهایی از کتابچه‌ای را چاپ کرده که بعنوان راهنمای ضوابطی که باید دررفتارهای روزمره اعضای بریگاد سرخ رعایت شوند، مورد استفاده تروریستهای این گروه قرار دارند. گفته میشود که این «کتابچه» تقریبا دوسال پیش نزدتروریستی ازاعضای بریگادسرخ درجریان دستگیری وی بدست ماموران امنیتی ایتالیا افتاده است.

پاره‌ای ازضوابطی که رعایت شان برای اعضای «بریگاد سرخ» الزام آور تلقی میشود شامل سلسله‌ای ازمقرراتی است که به استفاده ازکلمات رمزدرمکالمات تلفنی افراد گروه وپرهیزشان از بکار بردن پیغام های کتبی نظر دارد. دربرخی دیگر ازمقررات منعکس شده در کتابچه کذایی به تروریستهای عضوگروه‌اندرز داده شده است که درمواقعی که احیانا درخیابانها قدم میزنند ازجمع شدن دربرابر بانکها وادارات پست اجتناب کنند وبالاخره منازلی را برای سکونت اختیار نمایند که اجاره کنندگان اصلی یا مالکان آنها کسانی نباشند که پلیس بتواند کمترین ظنی نسبت به آنان پیداکند.

شکیبابودن و توسل به جابجاکردن های گاهگاهی اعضای گروه درجریان تلاشهای آنان برای آشناشدن باعادات و رفتارهای روزمره یک هدف یا قربانی آینده مضامین بعضی از ضابطه های دیگری هستند که در «کتابچه راهنما» به افراد گروه اندرز داده شده‌اند.

بعنوان نمونه وقتی که رابیندگان آلدومورو قبل از ربودن وی در زیرنظر گرفتن وی بمنظور شناخت عادتها و رفتارهای وی بخرج دادند چنان با حوصله و موشکافی همراه بود که در روز ربوده شدن او گلفروشی که جایش معمولا در گوشه خیابانی قرار گرفته که رئیس حزب دمکرات مسیحی بطور دقیق درآن نقطه ربوده شد به هیچ وجه متوجه وقوع این ماجرا نگردید (درصورتیکه رابیندگان آلدومورو قبل از آنکه بتوانند او را اسیر کنند مجبور شدند هر ۵ نفر ماموران را که محافظان شخصی اش بودند به قتل برسانند).

با اینکه پلیس ایتالیا همچنان درجستجوی شواهدی است تا بتواند معلوم کند که دارودسته «بریگاد سرخ» احیانا با کدام گروه ها یا سازمانهای تروریستی خارجی - و یا حتی تشکیلات امنیتی یک یا چند کشور معین بیگانه ارتباط دارد - بهرحال این نکته تاکنون از طرف پلیس مورد اذعان قرار گرفته است که سرچشمه اصلی بدست آوردن پول برای «بریگادسرخ» باج هایی است که بصورت نقدی از طریق عملیات آدم ربایی تحصیل میکند. بعنوان مثال مقامات پلیس ایتالیا عقیده دارند که باقیمانده ۱/۵ میلیارد لیر (درحدود ۱/۷ میلیون دلار) پولی که بعنوان باج نقدی از طرف خانواده «پتروکستا» ثروتمند بزرگ اهل «ژن» و مالک کشتی های متعدد - پس از ربوده شدن وی بابت قیمت آزادی او پرداخت گردید باید هنوز هم مورداستفاده تروریستهای «بریگاد سرخ» قرار داشته باشد.

ارتکاب آدم ربایی بوسیله اعضای «بریگاد سرخ» نخستین بار سه سال قبل هنگامی برملا شد که درجریان یورشی از طرف ماموران پلیس یکی از نهانگاه های افراد تروریست - مرد ثروتمندی «بنام ویتوریو والارینا کانچیو» - معروف به سلطان شراب ایتالیا از چنگ رابیندگان خود آزاد شد. درهمان ماجرا بود که «مارگریتا» همسر کورچیو - رهبر اصلی و موسس بریگادهای سرخ در گیرودار تیراندازی بین ماموران پلیس و تروریستهای رباینده «سلطان شراب» به قتل رسید.

درحالیکه ۱۵ روز از ربوده شدن آلدومورو می گذرد و در شرایطی که چند گروه از کارشناسان خارجی مبارزه با تروریسم از انگلستان و آلمان غربی نیز به یاری نیروهای بسیج شده ۵۰ هزارنفری پلیس و واحدهای ارتش ایتالیا شتافته‌اند هنوز گزارشی که حاکی از پیداشدن کلیدی برای گشودن طلسم اختفای رابیندگان رئیس حزب دموکرات مسیحی ومحل اسارت خود او باشد بدست نیامده است. دراین جستجوی عظیم که نظیرش احتمالا در تمام تاریخ ایتالیا قبلا دیده نشده است حداقل ۷ نفر بعنوان مظنون های اصلی در ماجرای ربودن آلدومورو تحت تعقیب قرار گرفته‌اند که «آلونی» «رهبر جناح عقابهای بریگادسرخ» و دوزن نیزازآن جمله معرفی شده‌اند. به اعتبار این فرضیه که رابیندگان آلدومورو نباید توانسته باشند حداکثر بیش از ۵۰ میل و یا تقریبا درهمین حدود از محل وقوع ماجرا دور شده باشند خصوصا با درنظر گرفتن این نکته که فقط چند ساعت بعداز وقوع حادثه در هزاران نقطه از ایتالیا پستهای کنترل برای متوقف کردن و بازرسی اتومبیل ها بوجود آمدند. عملیاتی که بصورت عظیم ترین بسیج امنیتی تاریخ ایتالیا برای بدام انداختن تروریستهای فراری «بریگادسرخ» برپا گردیده اساسا در رم و حومه های آطراف آن تمرکز یافته است. با اینحال تمام اطلاعاتی که از سراسر ایتالیا از ماموران تحقیق در پرونده ربوده شدن آلدومورو دریافت میشود دراختیار سرویس مرکزی گردآوری اطلاعات قرار میگیرد و تاکنون بیشترین بخش گزارشهای دریافت شده دراین مرکز را بدقت پیگیری و تحلیل کرده‌اند. دراینحال پلیس ایتالیا دیروز اعلام کرد که برای اتمام حجت دارودسته تبه کاران «مافیا» دایر براینکه اگر آلدومورو تا ساعت چهار بامداد روز پنجشنبه ۳۰ مارس صحیح و سالم آزاد نشود عوامل آدمکش «مافیا» تمام اعضای زندانی شده «بریگادسرخ» را در زندانهای سراسرکشور به قتل خواهند رساند،اعتباری قایل نشده است. طی پیامی که از «مافیا» دریافت شده - گروه گمنامی که خود را با نام «کمیته محکومین سابق» معرفی کرده است ازاین بابت شکایت کرده که بسیج عظیم نیروی پلیس به کسب و کار مجرمین عادی و خرده پا ازقبیل جیب برها و دزدان خانه رو و اصناف مشابه آنها لطمه‌ای سخت وارد کرده است. پلیس در حقیقت تائید میکند که از تاریخ ربوده شدن آلدومورو تاکنون حالت آماده باش خارق‌العاده‌ای که بدون وقفه از طرف ده ها هزار مامور پلیس و کارآگاهان و ارتش در سراسر ایتالیا رعایت میشود بیش از ۶۰ درصد از وقوع جرایم عادی ازقبیل دزدی از منازل و مغازه ها و نظایر آنها کاسته است.

روز سه شنبه این هفته روزنامه «الااستامپا» چاپ تورن که معاون سردبیر آن بنام «کارلو کازالکتو» در نوامبر گذشته بوسیله اعضای بریگاد سرخ به قتل رسیده است پیشنهاد کرد که «جیووانی لئونه» از ریاست جمهوری ایتالیا استعفا دهد و پارلمان کشور غیابا آلدومورو ربوده شده را برای نشان دادن روح همبستگی ملی به ریاست جمهوری برگزیند. این پیشنهاد تا کنون با پشتیبانی های چشمگیری روبرو نشده است.

دوره ۷ ساله ریاست جمهوری لئونه قرار است دردسامبر آینده پایان یابد.

مقام ریاست جمهوری در ایتالیا اساسا دارای جنبه تشریفاتی است و دراین اواخر مخصوصا طی آخرین ماههای قبل از ربوده شدن آلدومورو - از وی در محافل سیاسی ایتالیا بعنوان سیاستمداری نام برده شده است که احتمالا جای لئونه را بعد از سپری شدن دوره ریاست جمهوری وی خواهد گرفت.

من انورسادات
واینست داستان زندگیم (۱۰)

اخراج ۱۵ هزار تکنسین و مستشاران نظامی شوروی

دستگاه رهبری کرملین عادت داشت هر چند وقت یکبار برای مدتی طولانی سکوت پیش بگیرد واین مسئله بیش از هر چیز دیگر باعث ناراحتی من میگردید، من بارها سفیر شوروی را برای ملاقات به کاخ ریاست جمهوری فراخواندم و نامه‌های متعددی هم به مسکو نوشتم ولی تنها عکس العمل انها سکوت محض بود.چنین بنظر میرسید که من میکوشیدم با افرادی که زائیده تصورات من بوده ووجود خارجی نداشتند گفتگو کنم.

در پایان یکسال انتظار کاسه صبرم بالاخره لبریز شد ومن بطور ناگهانی وبا دادن مهلت کمی خواستار اخراج فوری ۱۵ هزار تکنسین ومستشاران نظامی شوروی از مصر شدم البته این اخراج شامل افراد غیر نظامی نمیگردید. شوروی وجهان غرب واسرائیل همگی این کار مرا به غلط تعبیر کرده و فکر کردند مصر بالاخره تصمیم گرفته دیگر جنگ نکند. این تعبیر باعث خوشحالی من شد چون من مایل بودم آنها دقیقا همین فکر را بکنند. دلیل دیگری که برای اخراج شورویها داشتم این بود که متوجه شدم که اتحاد جماهیر شوروی داشت بغلط احساس میکرد که همانند بریتانیا در دوران استعماری و بر قراری دم و دستگاه فرماندار انگلیسی در مستعمرات، از موقعیت ممتاز و خاصی در مصر بر خوردار میباشد، بطور مثال خدمه وسائلی که وسیله روسها اداره میشد حاضر نبودند هر دستوری را قبول کنند مگر اینکه مسکو ایندستورات را تأئید بکند. با انجام گرفتن امر اخراج روسها من احساس کردم زمان دور شدن از قاهره برای یک استراحت کوتاه در اسکندریه فرا رسیده است. به افراد و اطرافیانم هم دستور دادم در این مدت اگر از مسکو بخواهند با من تماس بگیرند باید به آنها گفته شود که من در اسکندریه مشغول استراحت هستم، درست مثل مواقعی که به ما میگفتند مقامات کرملین در سواحل دریای سیاه یا جای دیگر مشغول استراحت هستند و بعبارت دیگر تماس گرفتن با آنها ممکن نیست.

از همان لحظه‌ایکه وارد اسکندریه شدم شروع به تهیه مقدمات جنگ با اسرائیل کردم. بین مصر و شوروی قرار دادی وجود داشت که طبق مفاد آن شوروی در اسکندریه از تسهیلات بندری استفاده میکرد و این قرار داد سه ماه بعد پایان میگرفت. من حاضر بودم این قرار داد را برای ۵ سال دیگر تمدید کنم تا شوروی بفهمد که من حسن نیت داشته و نمی‌خواهم روابطمان با مسکو کاملا قطع شود. رهبران کرملین در سیاستهای خارجی خود بیش از حد لزوم سوء ظن داشتند. بنظر من سوء ظن بخشی از طبیعت روسها میباشد، حال چه در دوران تزارها و چه در دوران کمونیستها، ولی وقتی آنها در اوایل سال ۱۹۷۳ متوجه شدند که بر خلاف سوء ظن آنها من تصمیم اخراج روسها را با مشاوره با آمریکا نگرفته و کاملا آزادانه و مستقل عمل کرده بودم آنها حاضر شدند یک قرار داد جدید تحویل تسلیحات با مصر امضاء کنند و بعد از آنان برای اولین بار کشتی های حامل تسلیحات بطور منظم و سر موقع به مصر میرسید، اگر چه این هم چندان دوامی نداشت.

بعنوان بخشی از کارهائی که برای گمراهی اسرائیل طرح کرده بودم در ماه مه ۱۹۷۳ من دستور عملی ساختن چندین برنامه دفاع غیر نظامی را صادر کردم که باعث شد اسرائیل فکر کند جنگ قریب الوقوع میباشد. در روزهائی که انتظار میرفت جنگ آغاز شود ارتش اسرائیل بحال آماده باش کامل در میامد در حالیکه ما در مصر از آرامش کامل نظامی بر خوردار بودیم.

من در ماه اوت هم همین برنامه را پیاده کردم و اسرائیلی ها هم همانطور که گفتم عکس العمل نشان دادند. پس از جنگ از «موشه دایان» پرسیده شد چرا در ماه اکتبر آماده باش کامل نظامی داده نشده بود، و او پاسخ داد: «سادات باعث شد من دوبار بیهوده آماده باش کامل نظامی اعلام کنم که هر بار ده میلیون دلار مخارج آن شد، بنابر این بار سوم من فکر کردم این بار هم مسئله جدی نیست» در ماه سپتامبر وزیر خارجه یک کشور دوست به ملاقات من آمد و به او گفتم: «لطفا این پیغام را به رئیس جمهوری تان داده و از او بخواهید آنرا فعلا پنهانی و سری نگهدارد. من تصمیم دارم در ماه اکتبر به سازمان ملل بروم ولی نمی‌خواهم این مطلب را فعلا اعلام کنم.» من اطمینان داشتم که این موضوع تا چند دقیقه دیگر به اسرائیل مخابره خواهد شد و اسرائیل اطمینان خواهد داشت که من جنگ نخواهم کرد.

روز دوم اکتبر من فرمان جنگ را که خطاب به ژنرال «احمد اسماعیل علی» فرمانده کل قوا بود امضاء کردم. روز بعد سفیر شوروی را خواستم و به او گفتم که مصر و سوریه تصمیم دارند به اسرائیل حمله کنند. از او پرسیدم عکس العمل مسکو چه خواهد بود؟

ادامه دارد

از: خبرگزاری فرانسه

ناکامی ژنرال وایزمن در عملیات نظامی لبنان

ژنرال وایزمن

ناکامی ژنرال وایزمن در عملیات جنوب لبنان و شکست گفتگو های مناهم بگین و جیمی کارتر سراسر اسرائیل را در وحشت و اضطراب عمیقی فرو برده است.

وزیر دفاع اسرائیل امیدوار بود با سرازیر ساختن سیل نیرو های زمینی، دریائی، و هوائی خود به جنوب لبنان خواهد توانست ظرف چهل و هشت ساعت برای همیشه این منطقه را از وجود فدائیان و پایگاههای فلسطین پاک کند. اما نه تنها پس از یک هفته نبرد های خونین بر خلاف انتظار وایزمن «ستون فقرات» سازمان آزادی بخش فلسطین خردنشد بلکه افکار عمومی در سراسر جهان علیه توسعه طلبی کشور یهود برانگیخته شد و سرانجام شورای امنیت با اعزام پاسداران صلح سازمان ملل متحد به جنوب لبنان به اسرائیل اخطار کرد تا هر چه زودتر نیرو های خود را از این منطقه خارج کند. با ادامه نبردهای پراکنده هنوز نمی توان گفت بحران لبنان کی و چگونه پایان خوهد یافت. اما قدر مسلم این است که سازمان آزادی بخش فلسطین از مبارزه مسلحانه علیه اسرائیل دست نخواهد کشید.

چند ساعت پس از آغاز حمله نیرو های اسرائیل مناهم بگین بامید اینکه بتواند موافقت رهبران امریکا را به طرح صلح پیشنهادی خود جلب کند راهی واشنگتن شد اما پس از سه روز مذاکرات بی نتیجه با دست خالی به بیت المقدس بازگشت و باین ترتیب بحران بیسابقه‌ای میان امریکا و اسرائیل بوجود آمد.

بگین و وزیر امور خارجه‌اش موشه دایان پس از بازگشت از واشنگتن کوشیدند وحشت و نگرانی عمیقی را که در افکار عمومی پدید آمده بود تسکین دهند.

دایان در یک سخنرانی رادیو تلویزیونی گفت: تاریخ روابط سی ساله امریکا و اسرائیل شاهد بحران های بمراتب خطرناک تر میان دو کشور بوده اما این بحران ها خیلی زود جای خود را بر روابط نزدیک تر و دستانه تری داده است.

عامل اصلی شکست گفتگو های امریکا و اسرائیل روش آشتی ناپذیری است که بگین درباره سرنوشت ساحل غربی اردن و نوار غزه پیش گرفته است.

نخست وزیر اسرائیل هنوز هم تاکید میکند طرحی که او درباره خود مختاری داخلی این سرزمین ارائه داده کاملا عادلانه و رضایت بخش است و راه حل های دیگر که مصر و سایر کشور های عربی پیش کشیده و خواستار تشکیل یک دولت مستقل در غرب اردن شده‌اند برای امنیت اسرائیل خطرناک است.

با اینحال محافل سیاسی اسرائیل از جمله احزابی که در دولت ائتلافی لیکود شرکت دارند همچنان نسبت به آینده سخت نگران هستند.

اعضای حزب داش (وابسته به ایگال یادین معاون نخست وزیر) درخواست کرده‌اند که این حزب هر چه زودتر از عضویت کابینه بگین کناره گیری کند.

حزب کارگر که مهمترین حزب مخالف دولت ائتلافی است با انتشار اعلامیه‌ای از نتایج مذاکرات واشنگتن عمیقا اظهار نگرانی کرده و خواسته است که مسئله شکست بگین در امریکا هر چه زودتر در مجلس اسرائیل به بحث گذاشته شود.

احزاب افراطی چپ از جمله «ماپام» بنوبه خود خواستار کناره گیری فوری بگین از مقام نخست وزیری شده‌اند. رهبران این احزاب می گویند بگین یگانه مسئول شکست ابتکار صلح سادات بوده و اسرائیل را در جامعه بین المللی درانزوای بیسابقه‌ای قرار داده است.

خبری که پس از بازگشت بگین از رادیو اسرائیل پخش شد گواینکه عجالتا تاحدی موقع نخست وزیر را تقویت کرده هنوز هم در محافل سیاسی مورد بحث و تفسیر است.

بگزارش این رادیو «یک شخصیت امریکائی بیک مقام بلند پایه اسرائیلی» گفته است تاوقتی که بگین قدرت را در دست دارد امیدی به پیشرفت مذاکرات صلح نیست.

بنا بر این باید حزب لیکود او رامجبور کند از مقام خود کناره برود واداره امور را بدست یک نخست وزیر میانه رو بسپارد.

با اینحال بنظر نمی رسد که امریکائیها واقعا در صدد برانداختن رژیم بگین بر آمده باشند چرا که یقین دارند هر گونه تلاش برای ساقط کردن کابینه کنونی موضع بگین را در اسرائیل استوارتر خواهد ساخت.

همین شایعات سبب شد که کابینه باتفاق آرا روش نخست وزیر را در مذاکره با جیمی کارتر تائید کرد.

از سوی دیگر قدر مسلم این است که اختلافهای امریکا و اسرائیل بقدری عمیق است که باین زودیها بر طرف نخواهد شد.

سایروس ونس وزیر امور خارجه امریکا اندکی پس از بازگشت بگین ازواشنگتن تاکید کرد که اسرائیل نمی تواند بدلخواه خود قطعنامه شماره ۲۴۲ در مورد تخلیه سرزمین های اشغالی را تعبیر کند.

وزیر امور خارجه امریکا افزود قطعنامه شورای امنیت همه سرزمین عربی از جمله ساحل غربی اردن و نوار غزه را در بر می گیرد وتخلیه غرب اردن تنها راه بر قراری صلح پایدار در خاورمیانه است.

از: لوموند

آمریکا: شکست ویتنام درافریقا تکرار شد

«وبال» امریکا، گریبانگیر اروپای باختری شد.

طی مدتی طولانی تر از ده سال آمریکا با بکار گرفتن تمام وسایل کوشید تا از تحقق یافتن وحدت واستقلال ویتنام بدست کمونیستهای ویتنامی و در حقیقت از چیزی که فرانسه در ۱۹۴۶ وعده‌اش را به ویتنامی ها داده بود - جلوگیری کند. امریکا برای رسیدن به این مقصود بهای گزافی پرداخت و ما (اروپای باختری) نیز در تحمل وبالی که فقط آمریکا مسببش بود سهیم شدیم. امریکائیان نه تنها در این ماجرا آبروی خود را بعنوان مدافعان آزادیها و حقوق بشر از دست دادند، بلکه با مداخله نظامی در ویتنام آتشی افروختند که بزودی خود را بصورت فعل وانفعالی دوزخی و در قالب حرکتی تورم ساز نشان داد - حرکتی که بسیار بیشتر از افزایش قیمت نفت به پدید آمدن بحرانی که دنیای صنعتی هنوز هم در آن دست و پا میزند کمک کرد. پرداخت بهایی چنین کمر شکن بخاطر - «تعهدات» آمریکا در ویتنام - یعنی کشوری که تازه به هیچ وجه نمیتوانست ارزشی مفتاحی برای منافع استراتژی امریکا و جهان صنعتی باختری داشته باشد، مشکلات بسیاری برای اروپای باختری پدید آورد.

مسلما هیچ کس بر آن نیست که چنین حکمی را برای شاخ آفریقا نیز صادر کند.

شخصیت نیرومند

شاخ افریقا در حول و حوش منطقه‌ای قرار گرفته که بیش از نیمی از ذخایر مواد انرژی زای کره زمین در آن گرد آمده و علاوه بر این در مدخل بحر احمر قرار گرفته است که برای اروپا به منزله «آئورت» واقعی است و دراینجاست که ترافیک عظیمی بصورت رفت و آمد تانکر های نفتکش و کشتی های جنگی دایما جریان دارد. در این منطقه امریکا از دیر باز در نقش حامی رژیم فئودالی کهنه‌ای ظهور کرده بود که بر اتیوپی فرمان میراند و دوام موجودیتش را تا دو سه سال پیش حفظ کرده بود. با اینحال امریکا نمی توانست فراموش کند که بالاخره روزی خواهد رسید که به محض ناپدید شدن شخصیت نیرومند امپراطوری چون «هایل سلاسی» کشمکش های اجتماعی - مذهبی و قومی وحدت کشوری را که یک پارچگی‌اش اساسا مرهون تقسیم بندیهای استعماری نواحی شاخ افریقا بوده است، بطور جدی به مخاطره خواهد انداخت. آنروز ترساننده سرانجام فرارسید و هنگامیکه هرج و مرج بنای آشیانه کردن در قلمرو امپراطوری عتیق اتیوپی را گذاشت دست روی دست نهادن تنها واکنشی بود که از جانب امریکائیان ابراز گردید. در بامداد یک روز آفتابی - وقتی سرهنگ دوم «من جیستوهایل ماریام» پس از تیر باران کردن رقیبانش آغاز موجودیت رژیم جمهوری سوسیالیستی اتیوپی را در آدیس آبابا اعلام کرد و از اتحاد شوروی خواست که به یاریش بشتابد، امریکا بطور ساده خود را ناتوان تر از آن یافت که انگشتی به نشان مخالفت بلند کند.

بالندگی کافی

اما قدرت نوظهوری که در آدیس آبابا بر سر کار آمده بود با مقاومتهای فعالانه یا مسالمت جویانه کسانی روبرو شد که نمی توانستند با مسلکی که رژیم تازه به ارمغان آورده بود سازگاری یابند و این رژیم بدون آنکه هرگز دچار تردید شود توسل به ترور و ارعاب صرف و ساده را از نخستین روز فرمان روایی‌اش افزار تسویه حساب قطعی با تمام دشمنان رنگارنگ خود در پیش گرفت. رژیم تازه باید در جنوب و در شمال خاوری اتیوپی به مواجهه جنبش های جدایی طلبانه‌ای میرفت که هردوتا آن زمان بقدرکافی بالندگی یافته بودند تا بتوانند خونین ترین نبرد ها را بر حکومت مرکزی تحمیل کنند. نهضتی که در «اوگادن» سر بلند کرده بود از طرف کشور همسایه سومالی پشتیبانی میشد و حکومت موگادیشو در حقیقت با بذل این پایمردی در پی تحقق بخشیدن به رویای قدیمی بدست آوردن منطقه‌ای بود که اکثریتی بزرگ از ساکنانش رامردم هم نژاد اهالی سومالی تشکیل میدادند. نهضت جدایی طلبانه دیگر در اری تره قرار داشت (وهنوز هم قرار دارد) که کشور های مختلفی در دنیای عرب آن را پشتیبانی می کنند. این ممالک اکراه دارند که اری تره را در حالیکه نفوذ عنصر اسلامی از قرنها قبل در آن مستقر شده است در حاکمیت رژیمی که از آدیس آبابا بر اتیوپی فرمان میراند باقی بگذارند.

هنگامیکه میانجیگریهای فیدل کاسترو نخست وزیر کوبا و نیکلای پادگورنی صدرهیئت رئیسه سابق شورایعالی اتحاد شوروی برای آشتی دادن دولتهای آدیس آبابا و موگادیشو حاصلی جزناکامی ببار نیاورد، طولی نکشید که آتش جنگ میان دوکشور همسایه شعله ور گردید. رژیم سومالی - گرچه خود نیز درعنوان کردن داعیه های مارکسیستی و لنینیستی به هیچ وجه دست کمی از حکومت افسران چپ گرای اتیوپی نداشت - ولی ازطرف دیگر طراحان استراتژی بین المللی امریکا درواشنگتن دردادن فتوای مربوط به ازدست رفتن سومالی (از چشم مصالح جهانی امریکا) اندکی بیش از حد شتابزدگی بخرج داده بودند. سومالی بزودی مستشاران شوروی را بیرون انداخت و دست نیاز و استمداد بطرف کشورهای باختری درازکرد. اما مسکو بنوبه خود باپوجود آوردن پل هوایی بزرگی که نظیرش را درتاریخ عصر جدید کمتر دیده‌اند به یاری اتیوپی شتافت. طی مدت کوتاهی که از چند ماه تجاوز نکرد هواپیماهای غول پیکر «آنتونف» درجریان صدها پرواز سپاهی کامل از ژنرال ها - و افسران کهتر و مستشاران نظامی و کارشناسان فنی را همراه هزاران صندوق حاوی قطعات جنگ افزارهای سنگین به اتیوپی رساندند. علاوه برهزاران سرباز کوبایی که به سهم خویش به آدیس آبابا فرستاده شده بودند تا مستقیما ارتش اتیوپی را درمیدانهای کارزار برضد نیروهای سومالی یاری دهند خیل عظیمی از کارشناسان اهل کشورهای عضو پیمان ورشو و بیشتر از آلمانی های شرقی نیز در آدیس آبابا مستقر گردیدند تا قطعات منفصله تجهیزات جنگی ساخت شوروی از قبیل جتهای شکاری و بمب افکن «میگ» و توپخانه سنگین و سایر اقلام سلاح های گوناگون رابیدرنگ سرهم کنند و آنها را برای بکار برده شدن علیه قوای سومالی و شورشیان مورد حمایت آن دراختیار سپاهیان اتیوپی قرار دهند.

دربرابر آن همه جنب و جوش خستگی ناپذیری که شورویها کوبائیان و کارشناسان اعزامی آلمان شرقی و سایر کشورهای اروپای شرقی (اعضای پیمان ورشو) برای پشتیبانی کردن از مجاهدات جنگی رژیم نظامی مارکسیست آدیس آبابا برپاکرده بودند - کارتر چه کرد؟ تقریبا مهمترین کارچشمگیری که بوسیله رئیس جمهور امریکا انجام گرفت این بود که متحدین امریکا را دراروپای غربی تحت فشار گذاشت تامبادا اسلحه برای سومالی ارسال کنند. درمرحله‌ای پیشرفته تر - وقتی مداخلات مصمم شوروی و کوبا در خونین ترین مناقشات شاخ افریقا - نیروهای ژنرال «صیاد بری» را درلبه پرتگاه شکست و نابودی قرارداد برای او پیامی ازطرف رئیس جمهور آمریکا فرستاده شد که دران از رهبر سومالی دعوت بعمل آمد تاسپاهیان خودرا بیکباره از صحرای اوگادن خارج کند کارتر دران پیام به رئیس جمهور سومالی گوشزدکرد که اگر قوای خودرا از اوگادن فرانخواند برای امریکا غیرممکن است که جلوی یورش بزرگ نیروهای درهمه جا ظفرمند اتیوپی را به قلمرو اصلی سومالی بگیرد. چند روز پس از عقب نشینی حقارت بار واحدهای ارتش سومالی ازاوگادن - بااستناد به همان پیغام کذایی بود که سخنگویان کاخ سفید واشنگتن بنای «دم زدن» از «پیروزی دیپلماتیک» پرزیدنت کارتر رانهادند. رئیس جمهور امریکا به این ترتیب مدعی گردید که دخالت بموقع وی یعنی متقاعد کردن سومالی به فرا خواندن نیروهایش از اوگادن (سرنوشتی که در هرحال انتظار ارتش سومالی را می کشید. زیرا شکست دندان شکن آن درنبرد اوگادن حتمی بود - بدون آنکه چنان شکستی لزوما خطرهجوم قوای اتیوپی به داخل خاک سومالی را بدنبال داشته باشد) پیشاپیش خطر فراتر رفتن نیروهای اتیوپی را ازمرز کشورشان باسومالی متوقف کرده است. تجربه های رفتار دولت کارتر درشاخ افریقا برای متحدین ایالات متحده تبدیل به معیاری شده است که بطور قطع نه رئیس جمهور امریکا و نه مشاوران نزدیک وی درامور استراتژی (برژینسکی درشورای امنیت ملی امریکا و ژنرال های پنتاگون و دیگران) هرگز مایل نبوده‌اند که چنان محکی برای سنجش ضعف های استراتژی جهانی واشنگتن مورد استفاده قرارگیرد. درناتوی اروپایی اکنون همه جا صحبت از خطاهای نابخشودنی سیاستی است که حتی در «بن» از مدتها قبل باخرده گیری مردانی چون هلموت اشمیت آلمانی روبرو بوده است (بطوریکه میگویند امریکا باید تلاش فرسایندهٔ‌ای بخرج داده باشد تا رهبران آلمان غربی را به مسکوت گذاشتن مخالفتهایشان بافکر خودداری ازارسال اسلحه برای سومالی درزمانی که دولت موگادیشو آنطور نومیدانه دست استمداد بطرف قدرتهای باختری دراز کرده راضی کند). آیا حجت شکاکانی مانند هلموت اشمیت ازاین پس کفایت خواهد کرد تا اروپای باختری ارزش تعهدات جهانی امریکا را مجددا ارزیابی کند؟ چنین تهدیدی برای روابط استراتژیکی امریکا دیگر فقط خطری بالقوه نیست. تردید و سوء ظن بسان هاله‌ای که قادراست بسیاری از مثبت ترین وجوه مناسبات درونی «ناتو» را درحجاب قرار دهد ازاین پس وجود دارد.

گلباجی والماس باتهام کشتن شوهر گلباجی محاکمه ومحکوم شدند

یکی دیگر از پرونده های جنجالی سال گذشته محاکمه گلباجی زنی بود، که باتفاق معشوق خود شوهرش را بطرز فجیعی کشت و سپس اورا به آتش کشید.

در این پرونده گلباجی و الماس و دو تن دیگر متهم بودند.

گلباجی متهم بود باهمکاری «الماس حنیفی» معشوق خود و ناصر سرایدار و مدرب حنیفی شوهرش رشید فرزانه را در منزل مسکونی خود به قتل رساند و آنگاه جنازه اورا در جاده ساوه در گودالی به آتش کشیده‌اند.

چند روز پس ازوقوع این جنایت «الماس برای فروش کامیون رشید که اسناد آن را به نفع خود دستکاری کرده بود به بنگاهی مراجعه کرد و با دریافت ۳۰ هزار تومان نقد کامیون را برای فروش مقابل بنگاه قرارداد. یکهفته پس از این واقعه هنگامی که بنگاهدار متوجه شد از شخصی که کامیون را برای فروش به بنگاه سپرده خبری نشد ناچار به آدرسی که دراختیار داشت مراجعه کردووقتی ماجرای فروش کامیون را توسط شخصی بنام «رشید» برای گلباجی زن مقتول شرح‌داد «گلباجی» به تصور اینکه شوهرش زنده است یکه خورد و همین حالت باعث شد که بنگاهدار به رفتار «گلباجی» شکبرده وناگزیر به‌اداره آگاهی مراجعه‌کند. مامورین‌بااظهارات بنگاهدار به‌تحقیق در اطراف این موضوع پرداختند تا اینکه جنازه سوخته‌شده مردی‌را در سپیدار کرج پیدا کردند و پس از تحقیقات وپیگیری کافی معلوم شد که جسد سوخته شده متعلق به‌رشید فرزانه مرندی‌شوهر گلباجی است، بعدنبال پیدا شدن جسد وکشف نحوه وقوع جنایت، مامورین گلباجی، الماس، قدرت‌خلیلی وناصری سرایدار آسیابی دوستان آنان را دستگیر کرده و به دادسرای تهران فرستادند. پرونده این عده پس از طی مراحل‌قانونی به‌شعبه‌چهارم دادگاه عالی جنایی مرکز ارجاع شد و این دادگاه به ریاست فتحعلی صدقی پس از هشت روز محاکمه و ۷ ساعت شوررای خودرا اینگونه درمورد متهمان صادر کرد.

بنابردلایل موجود در پرونده اتهامات منتسب به الماس حنیفی به عنوان ارتکاب قتل رشید فرزانه، رابطه نامشروع، انتقال مال غیرو سرقت‌محرز است و طبق مفاد تحقیقات اداره آگاهی بازپرسی دادرسی مسلم گردیده که نامبرده به تحریک گلباجی‌حسن‌پور با ضربه کوبنده‌رشیدرا ازپای درآورده و آنگاه جنازه را در صندوق عقب اتومبیل جای دادمو آن را به‌خارج از شهر برده و برای ردم کردن جسدرابه آتش‌کشیده است، نامبرده چون با یک مقدارعملیات نمایشی‌کامیون رشید را در ازای دریافت ۳۰هزار تومان به بنگاهدار فروخته بنابراین در مورد قتل عمد به اشد مجازات (اعدام)و درباره کلاهبرداری و سرقت به سه سال حبس جنحه‌یی محکوم میگردد.

گلباجی به عنوان معاونت در قتل و استفاده ازالماس برای‌جعل و فروش کامیون با در نظر گرفتن علل مخفف ناشی از بیسوادی و جهل به حبس ابد محکوم است. چون بنابر محتویات‌پرونده ناصر سرایدار آسیابی و قدرت خلیلی در قتل رشید فرزانه نقشی نداشته‌اند و دلایل موجود نشان میدهد که اتهام وارده برآنان از سوی الماس وگلباجی‌جهت داشتن شریک جرم بوده‌در باره متهمان مذکور حکم برائت صادر می‌گردد.

در طول محاکمه گلباجی‌و الماس که در تالار بزرگ برگزار شد، نکاتی چندقابل توجه و جالب بود که بد نیست اشاره به‌آن بشود.

در طول دادگاه شش دختر «گلباجی» در تمام هشت‌روز محاکمه شرکت داشتند و گاه گاهی که با حرفهای‌زد ونقیض مادرشان «گلباجی» روبرو می شدند فریاد می زدند: دروغ میگوید، اورا بکشید!

یکی از نکاتی که‌حق بود دراول گزارش‌آورده میشد این که شش دختر گلباجی درحالیکه دریک صف منظم ایستاده بودند با انداختن تف بصورت مادرشان اورا بدرقه کردند.

فریبا دختر بزرگ «گلباجی» متعصب‌ترین‌فرزند «گلباجی» بود و حتی به وکیل‌مدافع مادرشان اعتراض کرد واز ریاست دادگاه خواست تا حکم کند که مادرش را به جوخه آتش بکشند.

پس ازاعلام رای«الماس» و «گلباجی» به قضات‌شدیدا اعتراض کردند وبا الفاظ رکیک دشنام گفتند.

الماس

گلباجی

ایاز وقتل مهناز

ایاز ۱۹ ماه‌قبل درکرج‌مهناز شعبان‌براری رادرغیاب همسرش به‌خانه‌اش بردوپس‌از تجاوز اوراکشت وجنازه‌اش را در حیاط‌خانه‌اش دفن کرد.

ایاز پس‌از مرتکب شدن این جنایت فجیع‌ازکرج گریخت و۱۹ماه مامورین انتظامی برای دستگیری او تلاش کردند.

دراصفهان بازن دیگری ازدواج کردو درراه ملایر به رامزنی مسلحانه پرداخت تا این‌که سرانجام مامورین اورا هنگامی که برای دیدن همسرش به دهشان رفته بود دستگیر کردندو تحت‌الحفظ به‌کرج بردند. ایازنزد بازپرس دادسرا به قتل مهناز اعتراف کردو دادستان‌کرج‌پس‌ازتنظیم کیفرخواست برای این قاتل سنگدل ازدادگاه جنائی مرکز تقاضای اعدام کرد. ایازقبل‌ازسال‌جدید همراه پرونده جهت تعیین‌مجازاتش به تهران انتقال یافتو پرونده وی‌به شعبه‌دوم دادگاه عالی جنائی ارجاع گردید. قراراست ایزروز پانزدهم فروردین در دادگاه جنائی بطور سری محاکمه شود.

مهناز

ایاز

زنی فرزندش رابه‌زنجیر کشید

در اردیبهشت ماه سال قبل یک راننده تاکسی به ماموران اطلاع داد زنی فرزند خودرا در یک چهار دیواری به‌زنجیر بسته است. ماموران به محل رفتند و بچه را که از قسمت های بدن دچار سوختگی‌شده بود. زنجیری بپا داشت به پاسگاه بردند مادربچه نیز تحت‌تعقیب‌دادسرای تهران‌قرار گرفت.

تقلب درموادغذائی

سال گذشته سال تقلبهای گوناگون درموادغذائی‌بود. روغن تقلبی، شیرخشک تقلبی، آبلیمو تقلبی وصدها مورد تقلب دیگر.

بااینکه درقانون مجازات های شدیدی برای متقلبان موادغذائی درنظر گرفته‌شده است، بازهم هستند عده‌ای که‌بدون کوچکترین ترسی‌از قانون بمبازی‌و حشتناک‌خود باموجودیت و سلامت‌افراد جامعه ادامه میدهند. باید مجازات را شدیدترکرد.

کودک شیرخواری که پستان مادرش خشک شده است ازکجامیداندشیرخشکی که‌مصرف می‌کند مخصوص حیوانات است وبازنی که‌در آشپزخانه میخواهد غذا بپزد چه میداند که‌آبلیموی مصرفی‌اش ازانواع مواد مسموم ومضر ساخته شده است وباآنکه برای سنگین کردن کالا چه‌چیزهائی به داخل آن میریزند؟

درسال گذشته مهمترین موارد تقلب در روغن، آبلیمو وشیر خشک کشف شدو عاملان آن دستگیر وتسلیم قانون شدند.

این عکس رایکی از خوانندگان مابه روزنامه آورد. درداخل قوطی روغن یک تکه بزرگ گونی قرار داشت.

مهاجمان جاده‌کن محکوم‌شدند

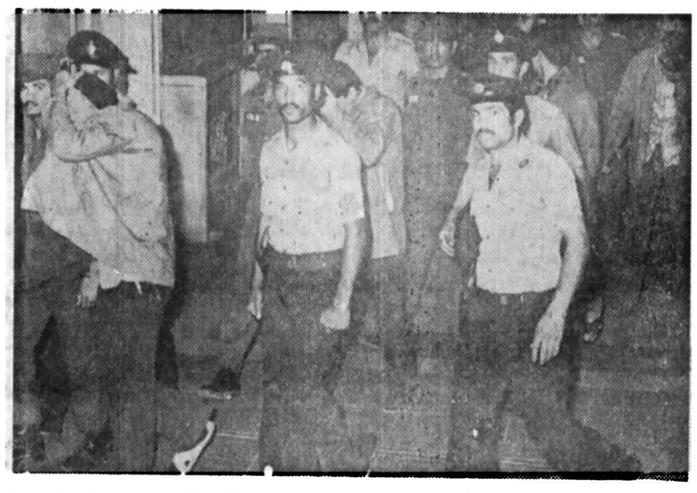

یکی از پرسروصداترین محاکمات سال گذشته محاکمه مهاجمان جاده کن بود.

• جوانیتام‌های رضاباقری ناصر ذوالفقاری، حبیب‌باقری، داریوش حقیقی و حسین شهرابی ساعت ۸ بعد ازظهر یکی از روز های خرداد راه را بر یک دختر و پسر جوان بستند، دختر را بزور سوار اتومبیل ژیان خود کردند و جوان همراه‌اورا پس ازبستن دست و پایش در صندوق‌عقب اتومبیل‌زندانی‌کردند ودختر را مورد تجاوز قرار دادند این عده همان شب حادثه، اتفاقی توسط‌مامور گشت‌اداره آگاهی در میدان حسن آباد دستگیر شدند و اعتراف‌بعمل خود کردند. • مهاجم پس از طی مراحل‌قانونی در شعبه اول دادگاه‌عالی جنائی‌محاکمه شدند و همه آنها به حبس‌ابد محکوم گردیدند. دیوان‌عالی جنائی نیز رای‌صادره را ابرام کرد.

سال نو، سال نمونه

متناسب باهر بودجه‌ای که دارید

با انتخاب وافتتاح حساب دلخواه خود و استفاده از امتیازات و خدمات بانک عمران سال نو را از نظر نظم مالی و بهره‌وری اقتصادی، برای خود وخانواده خود به سال نمونه مبدل سازید.

حساب تشکیل سرمایه حداقل با ۱۰۰ تومان

حساب اندوخته پرثمر حداقل با ۵۰۰ تومان

حساب جاری حداقل با ۲۰۰۰ تومان

حساب سپرده ثابت حداقل با ۵۰۰۰ تومان

حساب نمونه حداقل با ۲۵۰۰۰ تومان

حساب وام خانه آزادبنسبت وام مورد تقاضا

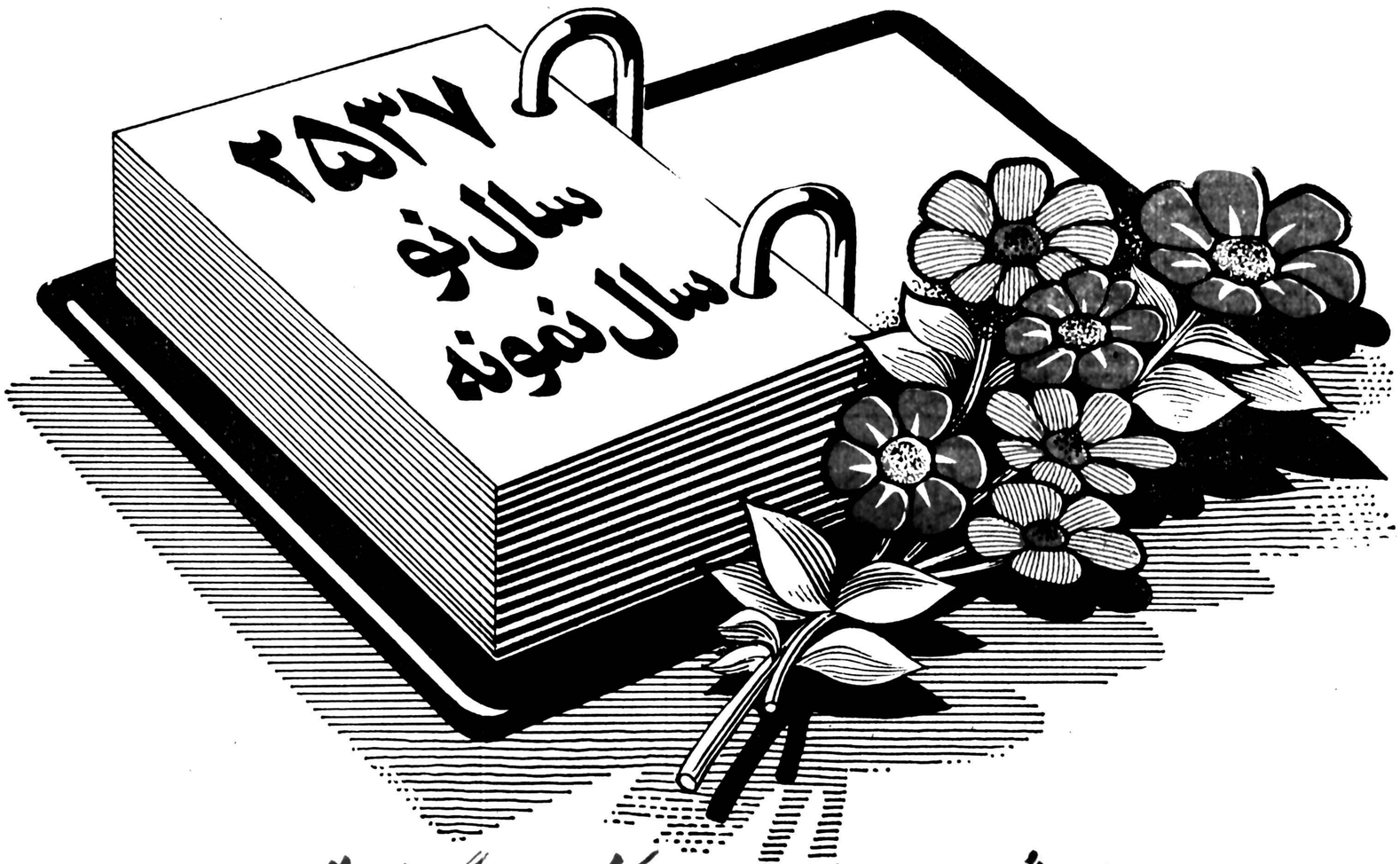

مقدم شما برای هر نوع مراجعه به بانک عمران گرامی است

بانک عمران بانک نمونه ایران

تفسیر روز

جام تخت‌جمشید و حوادث آن طول چهار روز بازیهای انجام‌شده

(۳)

تاج ـ پرسپولیس مغلوبین روز سوم

حادثه بزرگ در سومین‌روز جام شکست ۱ـ۳ تاج‌درخانه مقابل ذوب‌آهن بود، پیشتاز که طول دوروز گذشته چهره‌ای استوار وامیدبخش ارائه کرده بود درشرایطی مقابل ذوب آهن تسلیم‌شدکه تا دقیقه ۳۴ روی گل هادی نراقی که ۱۴ دقیقه بعداز شروع بازی بثمر رساند، امید سومین پیروزی راداشت.

ذوب‌آهن در دقیقه ۳۴ درسایه درخشش محمود ابراهیم زاده گل مساوی راصاحب شد وبعد درحالی که فقط ۶ دقیقه به پایان بازی مانده بود و گروهی از تماشاگران آهنگ‌ترك میدان راکرده بودندهمه‌چیز دگرگون شد، ابتدا علیرضا شوقی دردقیقه ۸۴ ودودقیقه بعد یعنی در دقیقه ۸۶ محمود یزدخواستی دروازه میزبان رابارشادتی وصف ناپذیر فرو ریختند و همین سبب شد اصفهانیها جائی در صدر پیداکنند.

در سومین روز جام پرسپولیس همچون تاج با اندوه فراوان میدان‌راترك گفت،این‌تیم بعداز پیروزی برملوان در برابر رستاخیز یاچهره‌ای تحلیل رفته متوقف شد و در روز سوم در برابر پاس طعم شکست راچشید.

و عجیب این‌که پرسپولیس نیز چون تاج گل اول‌بازی راصاحب شد، علی پروین باضربه‌ای تحسین آمیز ازفاصله‌ای دورتراز ۲۰متری چنان توپ‌رادرون دروازه کاشت که‌قفلساز دروازه‌بان پاس حتی فرصت فکرکردن نیافت ولی بااین‌گل پاس بیدار شد و فاتح‌میدان بخواب رفت.

واین غافلگیری چنان شدکه پاسیها روی ۱۵ دقیقه فشار سرانجام گل مساوی رابدست‌آوردندو۴ دقیقه‌بعد به‌گل پیروزی هم رسیدند، بثمررساننده هر۲گل فرکی بود.

متعادل بودو از جمع ۷دیدار ۱۶ گل بدست آمد روزی‌پرثمر ازاین دو شکست بزرگان که بگذریم درروز سوم‌حوادث از لحاظ مهاجمین.

سه مساوی ۱ـ۱ دراین روز داشتیم، دارائی ـ ملوان در امجدیه ، برق ـبانك ملی درشیرازو تراکتور سازی ـنیرو درتبریز.

۲گل دیدار دارائی ـملوان که ملوانان باز هم‌میهمان پایتخت بودند طول ۳ دقیقه بثمر رسید، ابتدا دردقیقه ۴۲ حمید علیدوستی گل‌برتری دارائی رابثمر رساندو دردقیقه ۴۴ که هنوز توپچیهای فاتح سرمست این برتری بودند حسن دشتی ملوان راشانه به‌شانه حریف قرار داد.

۴۵ دقیقه دوم بدون حادثه گذشت و علیرغم حمله و گریز دوطرف گلی بدست نیامد.

در تبریز نیروچهره‌ای استوار و جنگنده‌ارائه کرد وتا دقیقه ۸۵روی گل مهدی ویسی که‌دوش آب‌سرد را درفاصله ۲۵ دقیقه ازآغاز بازی‌روی سر تماشاگران مشتاق تبریز باز کرد فاتح میدان بود.

ولی در دقیقه ۸۵ سرانجام تراکتور سازان از دام‌مردان جنوبی گریختند، گل‌مساوی رادراین دقیقه روی پورش‌جمعی باسماجت حسن علیپور بدست آوردند.

ولی تراکتور سازان جزاین گل دوبار دیگر شانس برتری داشتند ابتدا دردقیقه ۳۱که داور شانس یك پنالتی را ازتراکتورسازان گرفت ، دراین لحظه تقی‌اخطار موقعیت خوبی برای گل‌داشت که‌اسفندیار دوستانی روی او خطاکرد.

حادثه دوم درآخرین لحظه باگریز طهماسبی بدست آمد که شتابزدگی اواجازه نداد تبریزیها جشن پیروزی رادر خانه به‌اوج برسانند.

برق ـ بانك ملی سومین نتیجه مساوی را بدست آوردند ولی این مساوی نیز ۲ گل همراه داشت در دقیقه ۷ علیرضا عزیزی دروازه میزبان را فروریخت و در دقیقه ۵۸ علیرضا قشقائیان گل مساوی را بدست آورد، حادثه‌در این دیدار آسیب دیدگی مجدد امیدوار مهاجم برق بودکه هنوز پای از گچ خارج شده‌اش بدرستی توپ بازی را لمس نکرده بود که در اثر درگیری با الیاس عبدالهی در دقیقه‌یک ناچار به ترك میدان شد .

هما ـ شهباز دو فاتح دیگر این روز بودند ، شهباز در مشهد ابومسلم را ۰ـ۲ مغلوب کرد ، گل نخست‌از نقطه پنالتی بدست آمد ، علی حیدری درگیری‌سریع مدافعین‌حریف را جاگذارده بود که در محوطه پنالتی مسیح نیا او را سرنگون کرد ، داور فرمان پنالتی داد و قاسمپور توپرا به آغوش نور فرستاد .

گل دوم ۳۵ دقیقه بعد روی ضربه خوب علی صدری به ثمر رسید و شهباز با این نتیجه به دومین پیروزی‌دست یافت .همادرخانه‌میزبان‌رستاخیزخرمشهربود، نورسیده های جنوب بعد از مساوی برابر پرسولیس دومین دیدار در پایتخت را روی گل دقیقه ۴۰ ناصر نورائی از دست دادند و هما با این گل به نخستین پیروزی رسید ، چه این تیم در دو بازی گذشته ۱ـ۲ مغلوب‌ملوان‌و۱ـ۳ مغلوب صنعت نفت شده بود .

هما از سه دیدار با حریفان شهرستانی در پایان روز ۲ـشکست یک پیروزی ـ۵ گل خوردو ۳گل زده نصیب‌برده بود .

درپایان دیدار های روز سوم ذوب آهن بار دیگربه مکان صدر بازگشت از لحاظ امتیاز مساوی با پاس و در سایه ۱ گل زده بیشتر در کنار این تیم عنوان برتر تیم صدر را به خود اختصاص داد .

در جدول گلزن ها حسین فرکی با ۴ گل پیشتازشد و جالب اینکه با همین ۴ گل پاس شانه به شانه ذوب‌آهن در صدر جدول خانه کرد ، پرویز مظلومی از تاج وناصر نورائی از هما با ۳ گل مکان دوم را مشترکا در اختیار گرفتند .

ابومسلم همچنان در انتهای جدول باقی ماند ولی‌با این تفاوت که رستاخیز و ماشین سازی را در کنار داشت.

از اردوی تیم ملی فوتبال چه خبر؟

قرمزها، سفیدها را بردند

عبداللهی آسیب دید ● مسلمی از اردو رفت

دیروز اردو نشینان تیم‌ملی فوتبال در قالب دو تیم قرمز و سفید دیداری تمرینی در زمین شماره یک استادیوم آریامهر داشتند .

بازی جمعا سه گل درخود داشت که هر سه از آن‌قرمز پوش ها شد .

انجینی‌دردقیقه ۳۸ گل‌اول را برای قرمز ها زد و ۱۰ دقیقه بعد خادم‌پیر حساب را ۰ـ۲ کرد و بالاخره انجینی در دقیقه ۶۲ گل دوم خودو سوم تیم قرمز را زد .

بازیکنان ۲ تیم اینها بودند

تیم قرمز:گربکندی (مودت) نایب آقا ، سید علیخانی ، شجاعی ، دینورزاده‌ـحقیقیان فریبا ، مسلم خانی (مجید تیموری) ـ انجینی ، نورائی (خادم پیر) ، درزی .

تیم سفید : فریاد شیران (خاکسار تهرانی) ـقشقائیان، پنجعلی،اسکندریان ،اللهوردی ـ پروین ، صادقی (خلیلیان)، قاسمپور ـ بشکار، پرویز مظلومی (ابراهیم زاده) ـ عادلخانی .

● تیم ملی فوتبال ایران‌در دیدار تدارکاتی اش در روز چهارشنبه برابر یوگسلاوی بعید به نظر میرسد نصرالله عبداللهی‌مدافع‌میانی ثابت‌خود را در خدمت داشته باشد !

عبداللهی که دیروز در جریان تمرین آسیب دید از سوی دکتر وزیر زاده پزشک معالجش دستور استراحتی‌ه روزه را گرفته است که در پایان آن و مسئله عدم شرکت در تمرینات و آمادگی دلایلی هستند که او را از حضوردر بازی محروم میکند .

مصدومیت کاپیتن‌ملی پوش شهباز در پی برخوردی میان او وخادم پیردرتمرین‌بوجود آمد .

اما گذشته از عبداللهی ، تیم ملی یک مدافع میانی دیگر خود را هم بیرون از صحنه دید. البته نه به خاطر آسیب دیدگی و یا نظیر آن بلکه به میل شخصی که مصطفی‌مسلمی مدافع‌تاجی‌تیم ملی به‌مهاجرانی مراجعه کرد و ضمن تشکراز دعوت شدنش به جمع اردو نشین ها خواست به او اجازه داده شود تا برای آمادگی شرکت در امتحانات ششم متوسطه با ترك اردو دنبال درسش برود و باین ترتیب اردوی تیم ملی‌در یک روزدو مدافع میانی را از خود جدا دید .

واترپلو انتخابی آسیا

«ایران» بازی دوم راهم در تل اویو باخت

اسرائیل نماینده آسیا برای مسابقات جام جهانی شد

یک باخت دیگر ، آنهم با حساب «۲ـ۵» تیم ملی‌واترپلو ایران را ضمن دراختیارداشتن « عنوان قهرمانی بازی های آسیائی » ، از راه یافتن به دیدار های جام جهانی۱۹۷۸ در برلین آلمان شرقی محروم کرد .

تیم ایران که برای شرکت در مسابقات‌مقدماتی‌جام جهانی بمتل‌آویو پایتخت اسرائیل‌رفته بود ، در این دیدار ها فقط تیم میزبان را برابر خود دید که ایندو با برگزاری دوبازی سرنوشت را روشن ساختند، در حالی که پیشاپیش قرار بود ژاپن و کره جنوبی هم درجدال‌هاشرکت داشته‌باشند.

مسابقه اول را ایران ۵ـ۸ برابر اسرائیل‌باخت و دردیدار دوم در مقابل ۵ گلی که در دروازه‌اش نشست‌تنها صاحب ۲ گل گردید و با حساب مجموع ۷ـ۱۳ در دو بازی پیروزی را به حریف داد.

« راهاو» موفق ترین بازیکن اسرائیل‌در مسابقه دوم بود که ۲ گل برای تیم خود بدست آورد ضمن‌اینکه سه‌گل دیگر را ملمان ، فریدمان و کرن برای اسرائیل به ثمر رساندند و ۲ گلزن ایران‌نسیم و هردانی بودند که هرکدام یک بار دروازه اسرائیل را گشودند .

بهر تقدیر اسرائیل با پیروزی‌برابر ایران این‌بختر‌را نصیب خود کرد تا به عنوان نماینده واترپلوی آسیا در دیدارهای‌قهرمانی جهان‌شرکت نماید . مسابقات جهانی مرداد ماه سال آینده در برلین انجام میگیرد .

ایران در سال ۱۹۷۴ ضمن تصاحب عنوان قهرمانی بازی های آسیایی تهران ،بعنوان تیم برگزیده آسیا در بازی‌های المپیک ۱۹۷۶ مونترال و مسابقات جهانی کلمبیا حاضر شد که البته نتوانست‌نماینده‌ای شایسته برای این قاره در صحنه بین‌المللی باشد ، با ضعیف ترین نتایج به کارخود پایان داد .

تیم ایران پیش از سفر به اسرائیل دیداری آزمایشی در تهران برابر تیم اروپائی یوگسلاوی انجام داد که در کار تیمی چهره‌ای دلچسب و راضی کننده نداشت و باخت در برابر اسرائیل‌باموجودیتی که در تهران ازتیم‌خودی‌دیدیم دور از انتظار نبود . بویژه این که اسرائیل درسطح‌آسیا قدرت قابل توجهی درواترپلو دارد .

گیوه‌چی ازهمکاری با فدراسیون کشتی عذرخواست!

ناصر گیوه‌چی مربی‌سرشناس کشتی ایران‌که بتازگی فعالیت تازه‌ای رابافدراسیون کشتی آغاز کرده بود و برای تمرین ملی ـ پوشان در اردو انتخاب شده‌بود، بدلایلی ازهمکاری بافدراسیون کشتی خودرا کنار کشید.

گیوه‌چی که به اتفاق ملاقاسمی و علی آبادی‌مامور تمرین کشتی‌ـ گیران برتر فرنگی ایران‌تابازی های آسیائی بانکوك بودند،بخاطر اختلاف سلیقه باطراحان برنامه های تمرینی کشتی‌ازهفته‌گذشته همکاری خودرا با فدراسیون کشتی قطع‌کرد.

گیوه‌چی که سر مربی تیم های ناشنوایان ایران میباشد ، تابستان گذشته بزرگترین‌موفقیت تیم های کشتی ناشنوایان را در بخارست باعث شد. او سالها در رشته های آزادو فرنگی عضوتیم ملی بود ، و مدال نقره المپیك ۱۹۵۲او هنوز در ۶۲ کیلوتکرار نشده‌است .

عصر کلی رو به پایان است

«محمد علی» دربی شکست از لئون اسپینکز و از کف دادن عنوان‌قهرمانی‌دنیا ،حالا فقط در همجا تنها از یک «آرزوی بزرگ» خود حرفمی زند .آرزوی آنکه یک باردیگر شادی قهرمان دنیا بودن را در قلب خود احساس کند.

او اگر فراوان از جدائی از بکس سخن گفته و چند بار نیز برای « آخرین بار» به روی صحنه رفته است ،ولی هیچگاه به‌بیان خودپایدار نبوده و باز هم براهش ادامه داده و همه حرف هایش در باب اینکه من میروم ،خواهم رفت و این آخرین مبارزه من است ، دست آویز هائی‌شده برای بازار گرمی بیشتر ،جلب افزونتر تماشاگر و لبریزتر شدن کیسه ها از انبوه دلار های ریز و درشت .

اما آنچه‌واقعیت هست‌اینکه حالا دیگر « علی» راه چندی‌تا رسیدن به مرز پایان نداردو این چیزی است که آوای آن دردنیای رینگ طنینی بل احساس دارد .

مصر « محمد علی» رو به پایان است و شاید اگردنیای رینگ این روز ها این چنین‌با فقر ستاره دستبه گریبان‌نبود با استواری و محکمی بیشتر از این نیز میشد از آن سخن گفت .

و همین فقر ستاره هااست که کنار رفته‌هائی چون‌جورج فورمن و جوفریزرا بمرینگ باز میگرداند و اگر حقیقت را بخواهیم‌دنیای‌رینگ خودبیش از محمد علی ، خواهان ماندن او در بکس است .

«علی» با دهان گشادش و رفتاری که خیلی‌اوقات دیوانه آسا میماند، رنگ تازه‌ای به همه چیز بخشیدو دنیای‌نوئی برای بکس خلق کرد و مرز هائی خیره کنند از سرازیر شدن «دلار» به مبارزات بکس را گشود . و اگر او برود، در این حال و روز خیلی‌چیز ها برای بکس و پیکارهایش رنگ دیگری به خود خواهد گرفت .

ولی هرچه هست اینکه راه طولانی برای محمد علی باقی نمانده است ، او علیرغم اینکه هنوز نشانه‌های‌بزرگی‌درخود دارد ، ولی در اینحال این نشانه ها نیزدر سیمایش‌پدیدار است که برای پرشکوه‌ماندن، ساق هایش‌استواری روزهای اوج را دیگر ندارد .اما محمد علی در حالی از رینگ خواهد رفت که با همه ستارگان‌بزرگ فراموش نشدنی دنیای رینگ، یک تفاوت قابل بحث وکم‌نظیر دارد . و آنهم اینکه : او ثروتمند میرود.

جیب های علی از سال‌ها مبارزه پر از دلار است ،با اندوخته غنی در حساب هایش و این در دنیای بکس فراوان نبوده است که قهرمانی با بی‌نیازی برود .

محاسبه رقم دقیق آنچه او در بکس بدست آورده است ، ظاهرا برای حسابگران آسان نیست ، ولی اینهم‌گفته میشود که چیزی در اطراف مرز ۵۰ میلیون دلار میباشد. باضافه درآمدهائی که درکنار بکس نصیبش گشته است.

« علی» از سال ۱۹۶۰ بود که رامطلائی‌اش را در بکس آغاز کرد و پس از صید مدال طلای المپیک رم به جرگه‌آس هائی‌پیوست که‌باضربات‌مشت خود « دلار» بیرون میاورند و علی در جمع حرفه ای ها سربلندترین شد .

و این در حالی است که خود « محمد علی» درگیرودار نبرد هایش میگوید من زیادبه پول فکر نمی کنم و درباره‌اش حرف نمی زنم !

ولی زمان و تجربه بخلاف این را ثابت کرده و نشان‌داده است او یک « شکارچی‌دلار» است !

جشنواره ورزشی درجزیره هرمز

بندرعباس ـ سومین دوره مسابقه‌های شنا، ماهیگیری، قایقرانی پارویی و بادبانی،با تلاش شورای‌ورزش و همکاری مهندس رزاقی استاندار، طی مراسم جالبی در جزیره هرمز انجام شد.

براین مسابقه بیش‌از ششهزار مسافر نوروزی‌که‌به بندرعباس آمده بودند، نظارت داشتند ضمن اینکه موتور لنجهای شرکت شیلات و بندرهرمزگان مسافرانی را که در بندرعباس بودند، برایگان برای تماشابه جزیره هرمز بردند و علاوه‌بر پذیرائی ازآنان ،برنامه‌های‌جالبی نیز برایشان اجرا شد. بهنگام ورود مسافران و علاقمندان مردم جزیره به‌گردن آنان‌گل انداختند وبارقص و آوازهای محلی از آنان‌استقبال نمودند.

مسابقه قایقرانی پارویی آغازگر جشنواره ورزشی بود که پس از طی مسافت سه کیلومتر، اولین قایقی که به خط پایان رسید متعلق‌به حسین ومحمد رضایی، دو برادر صیاد ازجزیره قشم بود که برای سومین سال متوالی به قهرمانی رسیدند. این‌دوبرادر یکصد هزار ریال جایزه‌نقدی‌از استاندار گرفتند. نفرات دوم و سوم نیز جوایز نقدی دریافت داشتند.

مسابقه‌های ماهیگیری با ۲۱ شرکت کننده درسکوت ۵ر۲ ساعته انجام شد. یوسف هرمزی باصیدسنگین‌ترین‌ماهی ، جایزه۲۵هزار ریالی رادریافت کرد ، محمد علی رییسی و رستم ترکی زاده در رده های‌بعدی‌قرار گرفتند .

مسابقه شنا با ۵۹ شرکت‌کننده به مسافت ۱۴۰۰ مترانجام شدکه فریبرز ثقتی از بندر عباس ،ناصر اصفهانی از نیروی دریایی‌تبریز و محمد رییسی از جزیره هرمز مقام های اول تا سوم را کسب نمودند .

طولانی ترین مسابقه‌جشنواره مسابقه قایقرانی بادبانی بود که دهها قایق بادبانی در مسافتی ۵ر۴ کیلومتری رقابت هاراضمن بادی ملایم برگزار کردند .اولین قایقی‌که بخط پایان رسیده«اسبی کور» به سرنشینی آزادو میرساجدین بود که قایق « سرو» متعلق به فرخ طلا و دوشیزه «آرتمیز» از باشگاه قایقرانی بندر عباس با فاصله‌ای اندک پشت‌سر آن به خط پایان رسید . همه قهرمانان جوایز نقدی خود را از مهندس رزاقی استاندار هرمزگان دریافت داشتند .

دختری که‌میخواهدروی نام «کومانچی» خط بکشد

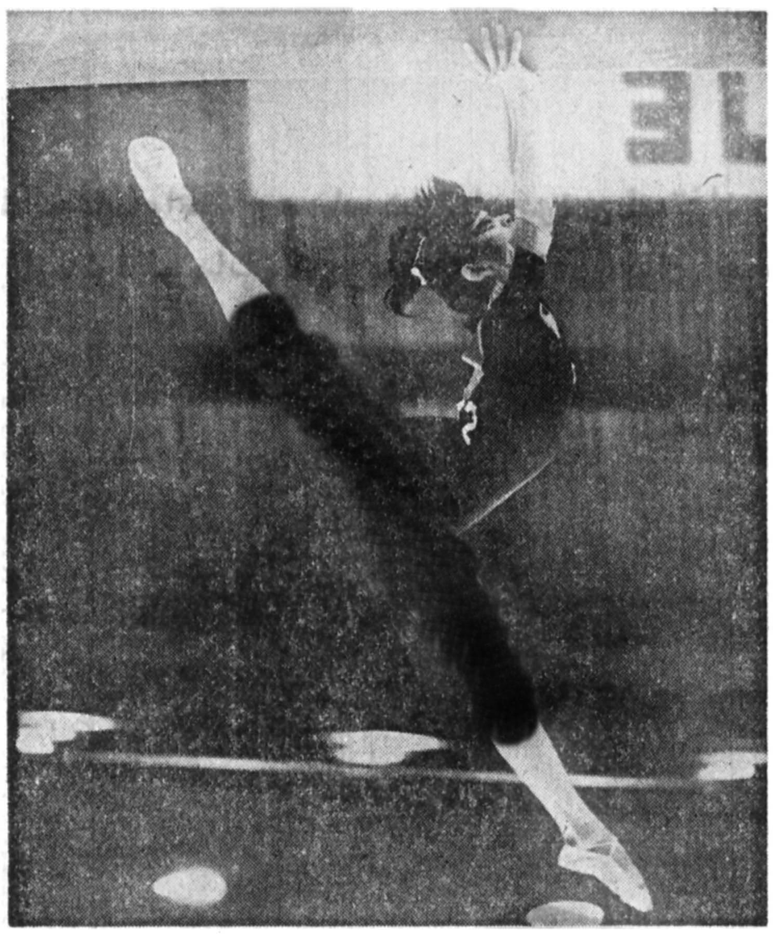

ژیمناستیک

برگزیده سال ۱۹۷۷ ورزش بانوان شوروی ، بزرگترین‌امید این کشور برای‌بازی های‌المپیک مسکو است ، نورسیده‌ژیمناستیک شوروی در مونترال نیز نزدیک ترین حریف به « نادیاکومانچی» بود و صاحب سه مدال طلاو یک نقره از مونترال شد .

او ۹ساله‌بود که موردتوجه استاد مدرسه‌ژیمناستیک‌قرارگرفت و طول سال های‌نخست چنان پیشرفت که همه را به تحسین واداشت .

« نلی‌کیم»باعنوان های‌فراوان طول روز های بعداز المپیک‌تنها به یک مسئله فکر می کند وآن اینکه در مسکو نامی بالاتر از «کومانچی» در مونترال بدست آورد . باین ترتیب نام او رااز حالا بیاد داشته باشید ،دارنده عنوان دوم در گزینش ستارگان ژیمناستیک مونترال ، از حالا عنوان میکندکه درمسکو بالاتر از نام « کومانچی» قرار خواهد گرفت .

او درمونترال‌به عنوان‌عضو شماره ۳ تیم‌شوروی روی‌صحنه ظاهر شد ولی حالا میخواهددر مسکو شماره یک جهان باشد،آیا قادر است ؟

خودش میگویدبا داشتن‌مربی بزرگی چون « ولادیمیرباربدین»و روزانه ۵ ساعت تمرین این‌غیر ممکن نیست ولی باید منتظرماند وشاهد بود که در کهکشان ستارگان ژیمناستیک بانوان‌جهان نورسیده دیگری ظهور نخواهد کرد ؟

و بعد اینکه «نلی‌کیم» فقط آرزو میکند و امیدوار است یا اینکه واقعا روی نام « نادیاکمانچی» خط خواهد کشید .

عکس « نلی‌کیم»را روی‌جوبه موازنه نشان می دهد .

دردیدارهای آموزشگاه‌های‌فارس:

تیم‌فوتبال «فسا» درزمین «بست» نشست!

شیراز ـ بیست‌وچهارمین دوره مسابقه‌های آموزشگاه های پسرانه فارس باحضور بیش‌از ۸۰۰ دانش‌آموز از شهرهای استان ، ونواحی یک ودو آموزش وپرورش شیراز طی شش روز در شهرستان جهرم برگزارشد.

بر خلاف مسابقه‌های دختران که‌در دارابجانظم خاصی‌انجام‌گردید، درقسمت پسران اغلب مسابقه‌ها با جنجال ، اعتراض‌و قهر کردن تیم‌ها همراه بود، بطوری که تیم‌بسکتبال ناحیه یک شیراز وسط مسابقه فینال با ناحیه دو بعلت اعتراض بداوری بحالت‌قهر زمین را ترک‌کرد ودرسوئی دیگر تیم‌فوتبال فسا درزمین «بست» نشست! فسایی‌ها به نحوه داوری معترض بودند وسرانجام‌هم، با دخالت‌پلیس اززمین بیرون رفتند.

ولی صرفنظر از این جنجالها، مسئولان امربرای برگزاری مسابقه‌ها تلاش فراوانی بعمل آوردمبودند وشهردار جهرم در مراسم افتتاح ، به تیم‌های برنده سکه‌های پهلوی طلاداد.

درمسابقه‌های والیبال، ناحیه یک شیراز بقهرمانی رسید ناحیه دو و جهرم در مکان‌های بعدی قرارگرفتند، قهرمانی بسکتبال را ناحیه دو فتح‌کردوکازرون ونی‌ریز دوم و سوم شدند. قهرمانی پینگ پنگ به ناحیه دورسد ومحسنی وکازرون پشت سر این تیم‌ایستادند. کازرونی‌ها بمانندتیم‌دخترانشان،قهرمانی هندبال رااز چنگ تیم‌های شیرازی خارج ساختند، نواحی دو ویک بعد از کازرون قرار گرفتند. فسا قهرمان‌سال‌پیش بمکان‌چهارم نزول یافت.

ناحیه دو شیراز عنوان قهرمانی شطرنج رابدست آورد.

ناحیه یکوفسا درردههای بعدی ایساده‌اند . درفوتبال‌هم ناحیه دو فاتح شد، محسنی و فیروزآبادی دوم وسوم شدند. ناحیه‌دوهمچنین فاتح دو ومیدانی گردید، ناحیه یک دوم‌شد وداراب درمکان سوم قرار گرفت.

اخبار کوتاه

مسابقه سن ورزشی آموزشگاه های خراسان

بجنورد ـ بیست‌و چهارمین دوره‌بازیهای‌قهرمانی‌آموزشگاه های خراسان ، طی مراسم خصی در شهرستان بجنورد برگزار شد.

در آغاز بیش از ۱۵۰۰دختر و پسر ورزشکار شرکت‌کننده در دیدار ها ، پیکره شاهنشاه آریامهر را در میدان ششم بهمن گلباران کردند ، سپس باحضور «صدر»فرماندار بجنورد بیست‌و چهارمین دوره مسابقه های قهرمانی آموزشگاه ها کشایش یافت.

مسابقه ها در رشته های‌دو ومیدانی ، هندبال ، شطرنج ، کشتی ، ژیمناستیك، بسکتبال، والیبال و فوتبال انجام شد.

شیراز قهرمان کشتی چهارجانبه

شیراز ـ هیات کشتی استان فارس به برگزاری یك دوره مسابقه چهار جانبه همت کرد که تیم های کشتی آزاداصفهان یزد ، شیراز و هرمزگان در صحنه آن در سالن ورزشی والاحضرت‌علیرضاپهلوی‌برقابت برخاستند، ودر آخر تیم کشتی شیراز باکسب ۲۲ امتیازعنوان قهرمانی رابدست آورد،اصفهان با ۱۵ امتیاز دوم شدوهرمزگان و یزد با۱۲ امتیاز در مکان های بعدی قرار گرفتند.

کشتی گیران پیروزوزن‌های مختلف اینها بودند :

۴۸ کیلو آل محمدازشیراز ، ۵۲ کیلو درویش از شیراز ، ۵۷ کیلو شهابی ازاصفهان ، ۶۲کیلو عزیزی ازهرمزگان ، ۶۸ کیلو شریفی از هرمزگان ، ۷۴ کیلو برنجی از شیراز ، ۸۲ کیلو سلیمیان از اصفهان و ۹۰ کیلو بابا حیدریان از شیراز .

ورزشکاران آمریکایی در رامهرمز

رامهرمز ـبدعوت اداره‌آموزش و پرورش رامهرمز گروهی از ورزشکاران‌دختروپسرامریکایی عضو مدرسه پاسارگاد اهواز، برای انجام دو دوره دیدارهای دوستانه به رامهرمز وارد شدند.

دختران و پسران امریکایی در رشته‌های پرش طول و دو ۱۰۰و ۲۰۰ متر با دختران و پسران رامهرمزی مسابقه‌دادند که گروه زیادی ازورزش ـ دوستان نیز ازاین مسابقه ها دیدن کردند.

حماسه «بزرگترین» پاورقی تازه‌دنیای‌ورزش

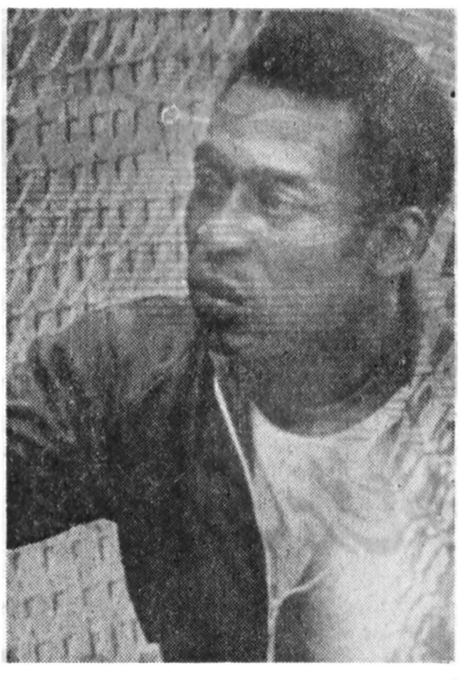

این حماسه مردی است که شاید در تاریخ دنیای‌توپ گرد مرکز جهان بر تولد دیگری چون او شهادت ندهد .

این پرشکوه ترین قصه تولد و مرگ انتظار های‌انسان ها است .

این نگاهی از بالا و کاوشی در قلب امپراطوری‌فوتبال برزیل است ، آنجا که افسانه توپ گرد از قلبی آبادمرسیفه تا استادیوم پرشکوه «ماراکانا» در ریو با آهنگ « سامبا» شکل میگیرد .

این حماسه بزرگترین است ، حماسه تولدو مرگ افتخارات مردی بنام « پله» .

این مجموعه‌ایست که گردآوری آن شما را صاحب بزرگترین کتاب تاریخ فوتبال میکند ، حتی یک شماره آنرااز دست ندهید .

شنبه ۱۲ فروردین ماه ۲۵۳۷ دنیای ورزش با « پله» آغاز میکند .

چگونه «مات» میکنید؟

مسئله شماره ۲۳

سفید شروع و در ۴ حرکت مات میکند

برنامه‌ای را برای علاقمندان شطرنج اغاز کرده‌ایم که هر روز مسئله‌ای طرح می کنیم تا خوانندگان با اندیشیدن برای پیدا کردن راه حل، ضمن سرگرم شدن بر معلومات خود نیز بیافزایند.

این «مسئله»ها را در هر شماره خواهیم داشت، ضمن اینکه در شماره بعد جواب آنرا نیز چاپ میکنیم.

حل مسئله شماره ۲۲

1-Df5.! CxD
2-e6 مات

دنیای ورزش ، روزهای شنبه منتشر میشود

نیازمندیهای اطلاعات

تلفنهای: ۳۱۲۴۱۳-۳۱۱۲۲۷

نیازمندیهای اطلاعات تلفنی میپذیرد

فروش دست اول

اکازیون
بعلت مسافرت اثاث منزل فروشی تلفن ۶۳۳۷۵۰

لوستر
تعدادی لوستر اپالین کریستال وبرنز وارد شده علاقمندان بنشانی عباس‌آباد خیابان میترا نکیسا شماره ۹ موسسه پالپ و تلفن ۸۵۴۱۹۶ تماس حاصل فرمایند.

یک سری مبلمان نهار خوری، اطاق خواب ، پذیرائی ساخت ایتالیا کاملا نوسفارش‌شخصی ۶۳۷۲۷۸

دستگاه‌آمپلی فایر و کاست‌نو بفروش میرسدتلفن ۶۳۲۱۹۳
۱ـ۲ آـ۱۷۷۰

کفش وکیف و وسائل زینتی زنانه انواع کت‌و شلوار پیراهن وکراوات لباسهای جین و لی در سایز های مختلف ایتالیائی‌و انگلیسی و امریکائی و دو دستگاه بلیزر تمام فول بفروش میرسد . بعدازظهر ها تلفن ۶۵۹۷۱۷

بهترین لوازم ارایش وزینت، لباس عروس و زنانه فرنگی سایز۳۲تا ۴۲ فروشی۹۷۰۵۰۴
آـ۱۸۱۴

کلیه‌لوازم‌منزل به علت‌مسافرت فروشی ۷۹۹۵۲۴
۱ـ۲ آـ۱۹۰۰

فروش دست دوم

ماشین تحریر برقی (۱۲ تا۲) ۸۲۰۸۴۳

خریداثاثیه

گالری‌فرش
شایان ۶۶۱۰۶۹ و ۶۶۶۳۳۰ خریدار قالی‌و قالیچه‌کهنه ونوکاخ ۷۹

فرش ایران‌نوین
فرشهای بقیمت‌رسیده شما را برای صادرات گرانتر از همه می‌خرد ۶۵۳۱۹۵

فرش حاج علی بیگی خریدار فرش نو و کهنه ۹۶۹۲۵۹

فرش امید
بهترین خریدار فرش کهنه و نو ۳۴۵۶۵۵ ۳۴۷۷۰۲

فروش اتومبیل

پیکان
پیکان جوانان زرد مدل ۵۴در وضعیت عالی بدون تصادفبه فروش میرسد ۲۶۵۵۷۴ و ۷۶۳۴۶۶
آـ۱۹۰۶

پیکان ۴۹ دودی تمیزباوسائل اضافی قیمت ۲۳۵۰۰ تومان تلفن ساعات اداری ۸۴۸۵۳۸
آـ۱۹۶۴

پیکان‌دولوکس مدل ۵۴ شیشه رنگی بالوازم اضافی فروشی ۶۵۱۶۵۲
آـ۱۷۰۲

ژیان
ژیان ۵۲ تمیز با مالیات ـ بیمه فروشی از ۳ تا۵ بعد از ظهر تلفن ۷۶۸۰۲۰
آـ۱۷۰۶

فیات
فیات ۱۲۸ مدل ۷۳ـ۱۱۰۰تمیز قیمت ۲۶۰۰۰ تومان ۶۵۴۰۱۰
آـ۱۹۱۹

شورولت
شورلت‌کاماروV۶بسیار تمیز ۳۷۱۵۵۸

شورلت ۲۵۰۰ سفید مدل ۵۴ تمیزکارکرد ۲۲۰۰۰ باتجهیزات رویال و کولر صبح ها تلفن ۲۷۲۱۸۹
۱ـ۲ آـ۹۰

شورولت بلیزر شایان ۷۷ گمرک شده بدون نمره بعلت مسافرت بفروش میرسد تلفن روزها ۳ـ۶۸۵۷۰۲ و شب‌ها ۹۶۲۳۱۲
۱ـ۱۷۰۴

بی‌ام‌و
بی‌ام‌و ۵۱۸مدل ۷۸رنگ یشمی متالیک کارکرد۸ هزارکیلو متر بفروش میرسد تلفن ۶۲۸۵۱۲

یکدستگاه اتومبیل بی‌ام‌و مدل ۷۸رنگ آبی فروشی۳۳۰۹۸۶
آـ۱۹۰۴

بی‌ام‌و ۵۲۰ آخر ۷۳ قرمز رنگ تلفن ۹۴۰۶۰۹
آـ۱۷۰۳

بی‌ام‌و ۲۰۰۲ نارنجی ۷۴خیلی تمیز تلفن ۶۸۵۱۶۲
آـ۱۹۲۳

پژو
پژو ۵۰۴ مدل ۷۱ رنگ سفید فروشی تلفن ۶۵۷۳۰۶
۱ـ۲ آـ۱۷۵۳

پژو مدل ۷۱ـ ۵۰۴ جی ال رنگ‌سرمه‌ای فروشی۳۱۷۴۱۵
۱ـ۲ آـ۱۸۶۰

بفروش میرسد پژو ۴۰۴ ـ مدل ۷۱ سفید ـ بی‌واسطه تلفن ۳۸۸۱ـ ۰۲۲۲۱ گوهردشت

پژو ۵۰۴ انگوری ۷۸ شماره نشده تلفن ۶۴۷۲۴۳
آـ۱۸۱۳

پژو ۱۰۴ آلبالوئی مدل ۷۴ فروشی تلفن ۷۸۴۱۳۲
آـ۱۷۰۵

فورد
تانوس جی ال رنگ متالیک آبی مدل ۷۶ تمیز کارکرد ۱۷ هزارکیلومتر بیواسطه فروشی ۸۴۸۳۸۱
آـ۱۹۶۳

فورد آلمانی ـ مدل ۶۱ نمره مشهد ۱۵۰۰۰ تومان‌مقطوع، ۲تا۸بعدازظهر تلفن ۳۶۲۳۲۷
۱ـ۱۲۵

فورد تانوس مدل ۷۷ جی ال رنگ متالیک رادیو پخش اتوریورزولوازم اضافی صبح ها ۶ـ۸۲۱۰۴۲عصرها۹۴۳۵۰۸ علیشاهی
۱ـ۳ آـ۱۷۵۰

فورد نیتو مدل ۷۳ چهار سیلندر۴۵۰۰۰ تومان یاتعویض ۳۰۴۶۱۰
آـ۱۹۳۲

مینی‌ماینر
مینی‌ماینر مدل ۷۰ قرمز رنگ بفروش میرسدتلفن ۸۳۲۹۴۳

اپل
اپل رکورد ۱۷۰۰ مدل ۷۳ بفروش میرسد تلفن ۳۱۶۸۱۴

اپل مدل ۶۳ـ ۱۳ هزارتومان ۶۸۳۴۷۸

دوفین
دوعددوفین ـ ۳ هزارتومان ۶۸۳۴۷۸

آلفارمئو
آلفارمئو ۲۰۰۰ جی تی مدل ۷۲بارادیو پخش‌تلفن۸۴۴۹۱۱ـ ۷۶۳۵۹۴

جیپ
جیپ اهو مدل ۵۱ سند ۵۲ تمیز بفروش میرسد از ۷ شب ببعد ۲۹۵۳۰۷

جیپ تویوتا مدل ۷۶ بسیار تمیز ۸۴۸۳۸۱

دو دستگاه بلیزر ۷۸ تمام‌فول بعد ازظهرها ۶۵۹۷۱۷

مینی‌ماینر ۶۹ آلبالوئی رنگ تمیز باپخش صوت وقیمت مناسب بفروش میرسدتلفن ۷۹۶۶۷۵از ۴ تا ۷ بعدازظهر

فروشگاههای اتومبیل

پیکان نقد و اقساط با وام بانکی تلفن۶۴۱۹۵۶

انواع پیکان ۳۶ با وام بانکی ویااقساط شرکت گزینش ۹۶۰۱۰۲ـ۹۲۷۴۸۴

مینی بوس‌او‌ـام
انواع مینی‌بوس او‌ـام‌و کمپرسی ۲ تن او‌ـ ام آماده‌تحویل ۳۹۳۲۰۳ و ۳۱۶۲۸۱

پیکان
انواع پیکان با وام‌بانکی ۳۰ ماهه ۶۴۳۴۴۵

داتسون
انواع اتومبیل های دیگر خرید و فروش معاوضه نقدو اقساط شمول تخفیف خیابان شهدای چهارراه صفاتلفن ۷۶۷۰۶۹ ـ ۷۶۴۴۸۲

نمایشگاه اتومبیل ماشین سرا
نماینده‌رسمی‌اتومبیلهای
سوبارو
تحویل فوری ۲۶ ـ ۶۳۱۰۲۵

دوج گالانت دوج لانسر وانت واستیشن کلت
نقد واقساط با بهره بانکی نمایشگاه‌اتومبیل‌پرویزکوروش کبیرنبش‌شهناز ۵ تلفن۷۵۳۹۵۸ و ۷۵۵۰۸۴

ولوو
انواع کامیون‌های ولوو آماده تحویل تلفن ۳۱۶۲۸۱ و ۳۹۳۲۰۳

تویوتا
باوام بانکی ۳۰ ماهه بقیمت‌کمپانی تلفن ۶۶۵۷۵۶ ۶۶۱۳۴۰

تویوتا۷۸
کرونا ـ کارینا ـ وانت نقد و اقساط آماده تحویل ۳۱۴۵۷۱

مرکزخرید و فروش
اتوبوس مینی بوس
نشانی سیمتری سه‌راه مختاری تلفن های
۵۲۷۹۰۰
۵۳۶۳۰۱
۵۲۳۱۲۵
۵۳۹۳۲۰
گلپایگانی

بورس اتومبیل عبدی
تاکسی شخصی نقد و اقساط نارمك ۴۶ متری شرقی تلفن ۷۹۳۴۳۵

کرایه اتومبیل

تراول تاکسی
عباس‌آباد
بااتومبیلهای تشریفاتی‌باراننده و بی راننده شبانه روز در خدمت‌شماست:تلفنهای ۸۵۴۴۳۱ و ۸۵۴۴۲۹ و ۸۴۸۴۵۱ و ۸۵۷۸۷۱

تکنوترافیك تاکسی
سرویس شبانه‌روزی ۲۳۲۰۴۷ ـ ۲۳۵۷۸۰

اتو تهران سرویس شهری مینی‌بوس‌ـ اتوبوس تلفن ۵۱ـ۳۵۹۴۵۰

آژانس توریستی مجلل
کرایه اتومبیل داخل و خارج‌شهر تلفن۹۳۶۰۲۰

میهن‌توریست تاکسی
شبانه‌روزی امیرآباد ۶۳۴۵۱۸ ۶۳۴۷۱۹

امریکن تاکسی‌سرویس
شبانه‌روزی۲۳۸۹۴۰و ۲۳۷۸۲۹
آـ۱۹۲۰

شوش بار
حمل‌بارواثاثیه‌منزل‌با بسته‌بندی‌درشهروشهرستان
۳۶۱۱۱۱
۳۶۱۱۱۲
۳۶۱۱۱۳
۳۶۱۱۱۴
بیمه‌ازمبداءتامقصد

جرثقیل کرایه

جرثقیل وتریلی شبانه‌روزی ناصر
از ۳ تن تا ۳۵ تن در تمام شبانه‌روز آماده بکار میباشد
۹۷۱۳۴۹-۹۷۹۴۰۲

جرثقیل بلوار ۳۴۶۱۱۱-۳۴۲۵۶۳

جرثقیل جاسب
۵۲۵۷۶۳ـ۵۲۷۸۱۸

تعمیر تلویزیون

تعمیرفوری‌تلویزیون رنگی و سیاه و سفیددر منزل نصب آنتن رنگی ۸۲۸۳۴۷

تعمیرتلویزیون‌گروندیك شاوب لورنس رنگی و سیاه و سفید و نصب آنتن‌رنگی‌فوری۷۸۳۴۳۹

مرکزتعمیروسرویس‌فوری در منازل
فیلیپس بلموند
آرتی آی شاوب‌لورنس
گروندیک‌رنگی
نصب آنتن رنگی و معمولی فوری
۳۴۸۴۲۹

تعمیرات‌رادیو ضبط و تلویزیون در منزل تلفن ۲۶۳۴۷۹
آـ۱۹۴۰

تزئینات‌ودکوراسیون

شرکت ۳۱۷
نقاشی ساختمان موکت کاغذ دیواری تلفن ۳۱۷۴۱۵
۱ـ۱۶ آـ۱۹۱۱

موکت نمدی بلژیکی با نصب متری ۲۲تومان تلفن۷۹۷۴۹۰

نقاشی پرده کرکره‌کاغذ موکت تلفن ۶۶۸۹۵۰

برای ساختمان شما

ایزولاسیون بام
با صد درصد مواد امریکائی شرکت ایروت ۹۶۵۷۷۶

داربست فلزی فردوس نصب فوری داربست ۷۳۴۲۱۸

فروش و نصب داربست ۸۵۶۲۵۴

داربست فلزی ایرانشهر
۸۲۶۳۴۸

سیمان
تلفن ۸۲۷۹۳۱

آسفالت
قیرگونی و محوطه تلفن ۷۹۳۴۵۶

نقاشی ساختمان مدرن فوری تلفن ۷۳۲۱۵۹

داربست پلیت
نصب فوری داربست فلزی تلفن ۷۳۶۰۱۹

اسفالت و نقاشی فوری تلفن ۹۳۴۲۸۳

نقاشی‌مدرن‌ساختمان ۸۴۸۰۹۹

قیرو گونی واسفالت باتضمین ۷۳۸۴۵۵ـ۷۳۰۱۰۸

تعمیرات ساختمان کلی و جزئی ۹۳۴۲۸۳

آسفالت ،نقاشی،پارکت مقاطعه کاری مرغوب ۸۹۰۵۷۳۲

داربست فلزی نصب فوری
کرایه‌وفروشی
تلفن: ۳۵۷۶۱۸ نورهاشمی

انواع پشم شیشه ایرانی
تحویل فوری۶۲۶۰۱۴

پیمانکاری
۹۶۹۹۱۳

انواع سفال
آجر فشاری‌نما بلوك بقیمت رسمی تحویل فوری تلفن ۳۷۶۵۶۳ و ۳۷۶۶۱

چکه سقف
ایزولاسیون پشت بام با قیر بلاستیکی‌بدون کندن‌عایق قبلی باتضمین
شرکت ایزومر ۷۵۰۶۳۴
۱ـ۱۴ آـ۱۸۷۲

شستشوی مبل وفرش

قالیشوئی شربت وعلی شستشو بااصول‌مذهبی ۹۲۶۱۸۹ ـ ۶۲۶۱۴۶

قالی‌شوئی وطن
۵۵۱۶۷۰

بدون ادعا
ناتالی اکسپرس خشکشوئی موکت مبل فرش پرده و بطانت کلی ساختمان ۸۳۲۲۳۲ و ۸۳۷۹۰۳

شستشوی موکت ، کفپوش، متری ۳۰ ریال تلفن ۷۵۴۴۶۷

قالیشوئی رضوان
فوری تلفن ۳۵۲۶۸۷

تعویض رویه مبل ۶۶۰۰۲۸ و ۶۶۲۸۹۷

کارخانه قالیشوئی زمرد ۹۲۱۷۷۴

کلین سرویس پاکزا
خشکشوئی فرش مبل موکت وکلیه کفپوش ها با آخرین تکنیک تمیزتر وارزانتر تلفن ۸۵۳۹۹۵

قالیشوئی بیوك
بسرپرستی‌داریوش
رفوگری‌و رنگ برداری‌پذیرفته می شود تلفن ۵۵۱۳۶۰ و ۹۷۷۱۱۸

قالیشوئی روشن تحویل فوری ـ ۵۹۳۲۸۳

قالیشوئی برف ۵۹۱۱۶۳ و ۵۹۳۳۰۷

تعمیر یخچال

تعمیر انواع سردخانه یخسازی‌و یخچال های مغازه تلفن های ۷۳۹۲۸۵ و ۷۳۰۰۶۷

تعمیر یخچال
خیلی فوری ۶۶۰۸۵۷

تعمیروسرویس‌شوفاژ

سرویس‌ونصب‌و تعمیرشوفاژ حومه شمیرانات
۲۶۲۶۹۸

نصب و نگهداری فوری شوفاژ ،تهویه ، برق ، ۸۹۴۱۵۱ و ۸۹۱۷۴۸

شرکت هیت‌استیل نصب ، نگهداری تعمیرات شوفاژ بطور شبانه روزی تاسیسات شهرستان پذیرفته می شود ۹۳۵۷۶۱

نصب‌شوفاژ و تهویه مطبوع و آب رسانی شرکت مکرول ۸۲۲۷۸۸

د رتمام نقاط تهران
نصب و سرویس شوفاژ و لوازم‌بهداشتی لوله‌کشی سرد وگرم و فاضلاب
۳۶۰۲۰۹
۳۶۰۶۹۶

تعمیر شوفاژ و نصب کولر تلفن ۷۶۱۶۰۱

سرویس شوفاژ ،نصب ونگهداری تلفن۶۵۳۰۵۱

موسسه‌فنی شهاب
نصب و سرویس انواع لباسشوئی و ظرفشوئی تلفن ۵۳۰۵۶۳ و ۵۶۰۲۷۵

نصب، سرویس نگهداری،شوفاژ
لوله‌کشی وبرق‌کشی
۶۳۹۷۹۱

تعمیربخاری آبگرمکن

سرویس بخاری و ابگرمکن ۶۴۷۷۹۹

تعمیر ابگرمکن گازی فوری تلفن ۷۶۰۰۱۹

ایران‌گاز
پخش‌گاز ۵۹ـ۸۹۱۲۵۲ / ۹۷ـ۸۹۲۱۹۱
قبول سفارشات همه روزه از ساعت ۷صبح‌الی ۹ شب
تلفن شکایات ـ ۸۹۲۱۹۰
سرویس و تعمیرات اجاق‌ـآبگرمکن وتاسیسات
تلفن ۸۲۷۱۶۱ / ۸۲۷۱۶۴ / ۸۲۷۱۶۵
از ساعت ۷ صبح الی۸ شب
نمایشگاه محصولات شاهرضا
میدان فردوسی

لوله‌بازکنی

لوله‌بازکنی فوری
۲ تومان ۵۳۴۴۲۲ ۵۶۲۹۰۴ ۵۳۸۳۲۷ -۵۳۷۸۱۷

تشخیص ترکیدگی
لوله‌بازکنی و ترمیم تلفن ۵۴۱۲۱۶

شرکت فنی‌آبشارتخلیه و حفر چاه با پمپ های مخصوص لجن‌کش ۶۸۷۹۲۸

کارگاه فنی اشرفی
محل ترکیدگی لوله‌آب بادستگاه الکترونیك تلفن ۹۲۷۰۲۶

لوله‌بازکنی فوری تلفن ۷۶۱۶۰۱

لوله بازکنی و ترکیدگی لوله تلفن ۵۳۸۹۴

خدمات شهری پارس
تشخیص‌ترکیدگی لوله‌بادستگاه الکترونیکی، لوله‌بازکنی فوری
۸۵۱۶۲۹

سرویس کولروآبگرمکن
۷۶۶۷۳۳

تشخیص ترکیدگی لوله و لوله باز کنی شبانه روزی فوری
۳۶۲۶۰۹

لوله بازکنی فوری ۱۰ تومان تلفن ۷۶۰۰۱۹

تشخیص ترکیدگی
لوله بادستگاه الکترونیکی و لوله بازکنی و لوله‌کشی‌و ترمیم ۶۵۹۰۴۷ و ۹۲۰۱۷۵

لوله‌بازکنی و تشخیص ترکیدگی شمیران ۲۶۳۵۴۶

لوله بازکنی ترکیدگی و نشتیابی حومه شمیرانات
۲۶۲۶۹۸

تخلیه‌چاه

تخلیه چاه فوری ۹۳۰۴۷۲

ارزانترین تخلیه براش چاه ولوله بازکنی تلفن ۶۴۸۵۵۲

تخلیه چاه تهران وشهرستان متری ۳۰ تومان ۹۶۹۵۱۳

تخلیه چاه
۹۶۹۹۱۳

تخلیه چاه ولوله‌بازکنی
۹۲۱۳۶۱

تخلیه چاه و لوله‌بازکنی ۷۶۶۷۳۳

تخلیه چاه متری ۳تومان تلفن ۷۶۰۰۱۹

تخلیه‌چاه
۹۲۰۱۷۵ و ۶۵۹۰۴۷

تخلیه‌چاه
لوله بازکنی و ترکیدگی لوله
۳۶۰۲۰۹
۳۶۰۶۹۶

آگهیهای متفرقه

مولدبرق های نیاز کرایه
تلفن های: ۳۵۵۵۶۴
نورهاشمی: ۳۵۵۵۶۵

سالن پذیرائی قزل آلا
دهلیز البزابت برای جشنها و عروسیها
تلفن: ۸۹۰۶۷۵

دارالترجمه حسن‌پور
کلیه امور ترجمه و اوراق رسمی و غیر رسمی شما را دراسرع وقت انجام می دهد شاه چهارراه امیر اکرم تلفن ۶۶۶۱۹۳

گمشده

سه‌برك سپرده ثابت به شماره های ۳۲۶۴۷۷ـ ۱۷۵۹ و ۳۲۴۵۷۴ ر ۱۶۸۳ و ۳۲۴۶۸۴ ـ ۱۶۸۵ به‌نام ابوالقاسم سالك اصفهانی و حسن محزونیان کشیده بانك صادرات شعبه بازار مفقود گردیده و ازدرجه اعتبار ساقط می‌باشند.

درتاریخ چهارشنبه بیست و یکم دیماه ۲۵۳۶ جمدان محتوی لباس و مقداری پول وطلاو اسناد و مدارك‌مفقود شده‌است از یابنده تقاضا دارد پول و جواهرات رابعنوان مژدگانی بردارند و اسناد و مدارك داخل جمدان را به آدرس جهرم دارالوکاله ترابی ارسال دارند.
۱ـ۲ آـ۴۰۴

گذرنامه شماره ۱۰۷۴۷۳ آقای سردارعبدالمحمدتبعه افغانستان مفقود شده واز درجه اعتبار ساقط است. از یابنده تقاضا دارد به سفارت افغانستان تحویل نماید.
آـ۱۴۵

یک جلد گذرنامه به شماره ۴۲۲۱۷ـ ۱۰ر۱ر۵۶ بنام نور احمد فرزند دین محمد تبعه افغانستان مفقود گردیده از درجه اعتبار ساقط است.
آـ۱۶۱

یک قلاده سگ کوچکگردن قهوه‌ای بدن مشکی بنام راکی صبح سوم عید از کوچه سهیل‌شمیران مفقود شدمکسانی که اطلاع دارند تقاضا دارد بخاطر طفل بیماری که به آن علاقه دارد به تلفن ۲۷۵۶۵۸ اطلاع داده ودر صورت درخواست مژدگانی دریافت دارد.
آـ۱۰۵

آپارتمان فروشی

خواجه عبداله انصاری مقابل کوچه هفتم آپارتمان مساحت‌خالص ۱۲۰ متر ۳ اطاق خواب پارکینك ۸۴۱۵۵۸

خواجه‌نصیر طوسی آپارتمان مدرن ۲ اطاق خواب باآسانسور و شوفاژ ۸۴۱۵۵۸

خیابان خواجه عبداله انصاری مقابل کوچه هفتم‌سالن ۵۰ متری تجارتی‌با پارکینك و سرویس ۸۴۱۵۵۸

عباس‌آباد خیابان دیبا چهارراه امیراتابك آپارتمان تجارتی با آسانسور و تهویه تلفن مستقل ۸۴۱۵۵۸

عباس‌آباد مهناز کوچه دهم آپارتمان نوساز با پارکینك وشوفاژ ۸۴۱۵۵۸

میرداماد جنب‌پلاك ۱۲۳ آپارتمان ۲ اطاق خواب با آسانسور و تهویه و پارکینك ۸۴۱۵۵۸

آپارتمان فروشی یك اتاق خوابه و ۱۲اتاق خوابه مجهز به‌پارکینك وفن‌کوئل‌آسانسوروواقع در خیابان صبا شمال شاهرضا پلاك ۲۱ تلفن ۶۶۷۰۳۴ ازساعت ۱۰تا ۱۳ و ۴ تا ۸ عصر

آپارتمانی ۲ اطاق خوابه با ۲۰۰ هزار تومان وام بانکی واقع در تهران پارس بدون واسطه بفروش می رسد تلفن ۷۶۴۹۸۱
آـ۱۸۰۲

آپارتمان فروشی ۱۴۰ متر با تلفن عباس آباد اندیشه اصلی‌شماره۳۵ تلفن ۸۴۳۱۲۸

خانه فروشی

ساختمان شخصی‌سازه طبقه باپارکینك شوفاژو موکت وآسانسوریکجایا تك‌واحدی‌فروشی‌خیابان شاه اردیبهشت شمالی کوچه مینا‌پلاك ۳۵ تلفن ۶۶۵۹۷۹

خانه‌ای ۱۵۲ متر شمالی‌دارای ۲ اطاق آشپزخانه حمام یک مغازه فرح آباد ژاله ۱۴ متری فرزانه پلاك ۱۴۴ قیمت ۲۳۰ هزار تومان تلفن ۳۴۰۴۲۰

بسیار مناسب جهت شرکت های تجاری نزدیك ویلا سه طبقه‌ونیم۱۶ اتاق انباری بزرگ دو تلفن ۸۳۸۱۶۰
۱ـ۳ آـ۱۸۰۸

ویلافروشی

ویلای فروشی خزرشهر دواطاق خواب دو سرویس وحمام با مبلمان کامل محوطه سازی شده‌بدون واسطه تلفن ۱۰ صبح تا۴ بعد ازظهر ۸۵۸۴۹۴از۷ تا۹شب ۲۴۵۷۶۰ وایام نوروز در محل بازدید نمائید.

ویلائی در گوهر دشت برای فروش موکت شده و لوکس با۱۲۰ هزار تومان بدهی‌بانکی ۶۵۱۷۲۹
۱ـ۲ آـ۱۷۰۲

باغ فروشی

کرج
چند قطعه باغچه آماده میوه از۴۰۰متر ببالابا کلیه امکانات شهری واقع در بهترین و خوش آب وهواترین منطقه کرج کنار جاده کرج قزوین‌با دسترسی‌نزدیک به اتوبان‌کرج باقیمت‌استثنائی باآینده مطمئن و اسنادمالکیت بفروش میرسد تلفن‌تلفن ۹۷۴۲۸۵و ۹۷۹۹۶۹
۱ـ۳ آـ۱۷۱۰

مژده
دو قطعه باغچه ۶۵۶ متری‌با درختان ۱۲ساله واقع در غرب دانشکده تربیت‌معلم کرج (از خروجی‌اتوبان ۵ر۱کیلو متر فاصله) به علت مسافرت فوری به‌فروش میرسد
میدان کرج سازمان املاک تماشا تلفن ۳۳۸۸ کد۰۲۲۲۱

سرقفلی مغازه

فروش سرقفلی ۳ باب مغازه در سعدی جنوبی با ۳ شماره تلفن به صورت یکجا یا مجزا تلفن اداره ۷ ـ ۸۵۸۰۷۳ منزل ۸۲۱۹۴۷ مینوفر

سوپر مارکت با جمیع امکانات مدرن به‌قیمت مناسبدر داودیه‌بفروش می‌رسد تلفن های ۲۲۳۵۸۳ و ۲۲۵۷۶۶

زمین فروشی

زمین صنعتی فروشی ۹۳۶۷۵۳

شهرك غرب و مهرشهر ۸۲۴۰۷۳

اجاره آپارتمان

اجاره‌هر نوع‌ویلاآپارتمان ومحل‌کارتلفن ۹۳۶۱۸۱

آپارتمان های ۲ و ۳ اطاق خوابه مسکونی و محل کار تلفن۸۵۱۳۶۳

آپارتمان های ۲ و۳ و ۴ و۵ اطاق خوابه برای اجاره تهیه مسکن گلدهاوس تلفن ۶۵۰۴۱۳ و ۶۵۲۶۳۲

توجه
برای‌کارکنان اروپائی و امریکائی یك شرکت بین‌المللی به‌تعدادزیادی آپارتمان وویلا از ۳ تا ۱۵ هزارتومان فوری نیازمندیم ۸۵۱۴۷۷ و ۸۴۷۹۳۸

اجاره فقط با یك زنگ ۶۵۷۹۴۴

ویلائی در گوهر دشت خیلی لوکس موکت شده جهترهن و اجاره ۶۵۱۷۲۹

۵ر۱ طبقه آپارتمان ۵ اتاق خوابه تلفن مستقل سرویس ایرانی وفرنگی خیابان پهلوی کوچه خاکزاد شماره ۲۵ تلفن ۲۹۳۰۴۶

طبقه دوم جنوبی ۱۲اطاق خوابه‌سرویس مجهز در خیابان‌ظفر کوی‌شهریار اجاره داده میشود تلفن ۲۶۸۳۰۴

اپارتمان چهار طبقه‌در عباس آباد خیابان فرح شمالی‌کوچه کوشش پلاك ۵۴ سه طبقه‌هر طبقه چهار اطاق خواب و سالن نهار خوری و طبقه‌پائین باحیاط و زیرزمین طبقه‌چهارم دو اطاق خوابه وسالن نهار خوری تراس‌بادو دستگاه تلفن مستقل‌یکجا و یا جداگانه‌اجاره داده میشودتلفن ۸۵۰۶۱۶

ویلای اجاره‌ای خیابان‌نفت ویلای۱۶اطاقه باتمام وسایل اطاق مستخدم با وسایل‌کامل آب‌وبرق ، تلفن ،شوفاژ استثنر ۷۸۰۲۹۴

نیاز آپارتمان اجاره

ویلا وآپارتمان در شمال شهر برای کارمندان عالی‌رتبه شرکت خارجی فوری نیازمندیم ۲۲۲۶۳۰ و ۲۲۷۵۱۱

تعدادی‌آپارتمان‌مسکونی وتجاری‌فوری‌نیازمندیم ۶۲۶۹۴۵

چندین‌خانواده
امریکائی و آلمانی
بتعدادی آپارتمان وویلا در شمال شهر مخصوصا پهلوی داودیه دروس سلطنت آباد باشوفاژ و کولر وتلفن نیاز فوری دارند ۶۸۷۸۱۲
آـ۱۸۱۳

نیاز خرید آپارتمان

خریدار آپارتمان و ویلا ۲۸۴۳۸۰
۱ـ۸

نیاز خرید زمین

خریدار زمین افسریه ۳۴۱۳۵۹

خریدزمین بلوار رضا پهلوی ۳۴۴۹۸۲

زمینهای‌تهران‌پارس خریداریم ۷۹۳۰۲۰

زمینهای افسریه وبلوار رضاپهلوی خریداریم تلفن ۳۴۳۳۴۶

شهرك غرب و مهرشهر ۸۲۴۰۷۳

بنگاه معاملات املاک

زمینهای صنعتی و کارخانه‌ئی خریدار و فروشنده‌ایم ۹۲۵۹۴۸

بورس اراضی مهرشهر کوی‌ولیعهد گوهردشت ۶۴۸۲۵۵

خریدار و فروشنده زمین ۲۸۴۳۸۰
۱ـ۸

بورس املاک شمیران دفتر براتی ۲۷۲۵۷۵

معاملات پول

پول شرطی ازصد هزار تا ۵ میلیون تومان‌ببالا ۹۲۰۸۲۹

پول شرطی موجود ۶۸۴۵۲۵

پول فوری‌در مقابل‌خانه و مستغلات موجود ۹۲۸۴۶۵

پول در مقابل املاک شمال شهر و شمیران موجود تلفن های ۸۲۵۲۶۳ و ۸۲۹۵۲۷

وام‌فوری
ارزانتر از همه جا چك کارمندی و تلفن و مازاد ملك تلفن های
۳۷۷۸۳۸

پول مورد نیاز

بپول راکد شما
هزاری۵۰ تومان سود میدهیم ۳۷۷۶۹۷
آـ۱۵۰۱

به‌پول راکد شما با بهره‌عالی نیازمندیم ۸۵۰۷۴۷

استخدام

برای امور سکرتری و بایگانی به دوشیزه یابانوی که‌ماشین نویسی فارسی و لاتین بداند وبه زبان انگلیسی تسلط داشته باشد نیازمندیم تلفن ۸۵۲۵۴۶ و ۸۴۳۱۹۷
آـ۱۹۱۷

نمایشگاه صنایع‌لوستر گوهر شب‌چراغ تعدادی کارمند مردجهت‌ساخت لوستر که‌تسلط کامل دارندو به‌چنددوشیزه جهت آویزکار لوستر با معلومات ششم‌ابتدائی‌یا سوم متوسطه نیازمندیم تلفن ۳۴۱۷۶۷

راننده شخصی که منزل آن شمیران باشد با تلفن ۲۷۶۷۵۸ عصر ها مراجعه‌کنند

بیکنفر مستخدمه شبانه روزی نیازمندیم تلفن ۲۳۸۰۹۵
۱ـ۳ آـ۱۸۰۱

نیازمندیهای اطلاعات

تلفنهای: ۳۱۱۲۲۷-۳۱۲۴۱۳

نیازمندیهای اطلاعات تلفنی آگهی میپذیرد

بیکنفر آبدارچی تمام وقت نیازمندیم بالاتر از پارک ساعی دست چپ نبش کوچه زندیه ۱۱۸۶
۱ـ۲ آ ـ۱۷۰۴

موسسه تی‌تی‌اس
بیکنفر نقاش که در امور رنگ کاری اتوبوس و مینی‌بوس تجربه‌داشته باشد نیازمنداست، خیابان‌ایزنهاور ۲۱ متری‌جی
۱ـ۶ آ ـ۱۷۱۷

موسسه تی‌تی‌اس
به تعدادی راننده پایه یکم و دو همگانی‌باسابقه نیازمنداست، آیزنهاور ۲۱ متری‌جی
۱ـ۶ آ ـ۱۹۰۸

درمانگاه خصوصی ۲۵ شهریور به افراد زیر نیازمند است
۱ـ خانمی با معلومات حدود دیپلم
۲ـ مستخدم ۸۲۳۸۳۰
آ ـ۱۷۱۶

ماشین نویس فارسی تماموقت
۳۷۱۹۵۴ ـ ۳۷۳۴۸۰

یک دوشیزه یا بانو وارد بمکالمه انگلیسی نیازمندیم ۶۸۵۲۴۸
آ ـ۱۸۱۷

بانو یا دوشیزه‌ای که آشنائی کامل‌به دوزندگی باهرخ‌داشته باشد برای همکاری با حقوق مکفی‌استخدام‌می‌شود و اجدین شرایط با تلفن ۷۸۳۹۱۶ تماس حاصل فرمایند.
۱ـ۲ آ ـ۱۸۱۲

به تعدادی کارگر جوشکار نیازمندیم از ۷ الی ۸٫۵ شب تلفن ۳۴۶۶۸۱
۱ـ۲ آ ـ۱۹۶۱

شرکت‌تکنوگلاس‌نیازمند به ۱۰ نفرنصاب‌شیشه های نشکن می‌باشدتلفن ۸۲۵۴۳۱ و ۸۳۲۶۸۱

شرکت تکنوگلاس نیازمند به ۱۰ نفر کارگر فنی آشنا به جوشکاری می‌باشدتلفن ۸۲۵۴۳۱ و ۸۳۲۶۸۱

یکنفر نقشه‌بردار با ۵ سال سابقه کار در راهسازی برای کار در فیروز کوه مورد نیاز است. داوطلبین بخیابان ثریا شماره ۲۵ مراجعه فرمایند

FARIGAN LTD

فریگان بهمکاری دعوت مینماید
۱ـ سکرتر با تایپ فارسی آشنا به تایپ لاتین.
۲ـ کارمند موتورسوار
۳ـسرویسکارسردخانه
تلفن ۶۴۴۳۰۸ ـ ۶۴۲۴۴۳ خیابان کاخ چهار راه بزرگمهر ساختمان شماره ۱۴۱

آگهی استخدام
یك‌نفر مهندس راه و ساختمان با حداقل سه سال سابقه کار ویکنفر تکنیسین‌راهسازی‌برای کارگاهی‌در منطقه‌همدان استخدام میشوند.
متقاضیان باتلفن های ۸۲۷۰۴۱ ـ ۸۲۴۷۶۹ تماس حاصل فرمایند.

سه نفر دوشیزه یا بانو جهت ضبط نوار و ۲نفر فروشنده مرد باحقوق مکفی نیازمندیم میدان سپه‌نبش‌لاله‌زاراستریو مولن‌روژ تلفن ۳۰۹۵۱و ۳۱۵۶۵۷

خانم بهیار با مدرك‌برای صبح یا بعدازظهر نیازمندیم تلفن۸۴۹۳۳۹

یکنفر دوشیزه یابانو مسلط به تایپ فارسی برای‌تمام‌وقت موردنیاز است ۳۹۳۰۰۰

پرستاربچه یك ساله شبانه روزی نیازمندیم ۸۴۵۶۷۱

استخدام فوری
بیکنفر مترور مجرب وارد به امورساختمان نیازمندیم۶۴۴۷۱۹
آ ـ۱۸۱۰

بتعدادی دیپلم و فوق دیپلم فنی‌دررشته تاسیسات نیازمندیم تلفن ۸۴۱۱۶۲ـ ۸۴۷۷۳۰
۱ـ۲ آ ـ۱۷۰۷

تدریس

دوره کامل نظری‌راهنمائی‌دبیرستان تلفن ۸۲۰۹۷۳

مکالمه انگلیسی فرانسه‌آلمانی تلفن ۸۲۰۹۷۳

تدریس خصوصی راهنمائی‌و نظری و دبیرستان تلفن ۶۴۵۴۲۴

فیزیك، شیمی ۸۲۰۹۷۳

انگلیسی خصوصی ۸۵۵۸۰۱

دروس دبستانی و دبیرستانی باتضمین قبولی ۹۲۷۹۲۲

پانسیون

پانسیون کاخ شمالی خانم کارمند ودانشجو ۶۶۰۸۵۱ و ۶۴۸۳۹۵

آموزشگاهها

ماشین‌نویسی بیژن باحسن شهرت میدان ژاله‌تلفن ۳۴۸۳۸۴

استخدام بازاریاب
شرکت تولیدی برای‌تکمیل کادر فروش در تهران‌و شهرستانها تعدادی بازاریاب با حقوق و پورسانت استخدام مینماید آدرس :
جاده مخصوص کرج کیلومتر ۱۰ مقابل پمپ بنزین خیابان دفاع ایرچك

پیشخدمت
به‌چندنفر پیشخدمت باسواد نیازمندیم . داوطلبین به‌نشانی زیر مراجعه فرمایند.
شرکت‌سهامی فیروز ـ خیابان‌تخت جمشید بین ویلا و بهجت‌آباد ـ شماره ۲۱۹ .

آگهی استخدام
شرکت دریای شن جوشکار وارد باسابقه کار نیازمند است داوطلبین به‌نشانی جاده کرج کاروانسراسنك قلعه حسن خان کارگاه شرکت دریای‌شن مراجعه یاباتلفن۹۶۷۸۶۸ تماس‌بگیرید

گروه‌چندین برای‌تأمین نیازمندی های‌پرسنلی‌شرکتهای وابسته‌باشخاص‌زیر نیازمندمیباشد
۱ـ مدیرفروش باشرایط زیر :
داشتن لیسانس‌مدیریت بازرگانی، بازاریابی، بانکداری یاحسابداری پنج‌سال سابقه‌کاردررشته مرتبط .
آشنائی کامل به‌زبانهای انگلیسی یا آلمانی
سن بین ۳۰ تا ۴۰ سال
گواهی پایان‌خدمت وظیفه یا معافیت دائم
۲ـ انباردار :
داشتن حداقل دیپلم کامل متوسطه
ده سال سابقه‌کار انبارداری
داشتن تضمین‌کافی (غیرمنقول)
سن‌بین ۳۵ تا۴۰ سال
گواهی پایان‌خدمت وظیفه یا معافیت دائم
از داوطلبین خواهش میشود از روز شنبه ۱۲ فروردین ماه‌سال جاری برای انجام مصاحبه و ترتیب استخدام بعدازظهرها بجزروزپنجشنبه‌از ساعت ۱۶ الی ۱۹ به دفتر مرکزی گروه واقع در خیابان کریمخان‌زند نرسیده‌به‌روزولت ساختمان آ.ا.ك طبقه‌اول نمایشگاه لوازم خانگی آ. ا. ك مراجعه نمایند .

آگهی استخدام فروشنده
شرکت تعاونی فرهنگیان تهران به‌تعدادی فروشنده‌زن نیاز دارد متقاضیان می‌بایستی حداقل دارای مدرك ششم ابتدائی بوده و سن آنها از ۱۸ سال‌کمتر و۲۵ سال بیشتر نباشد داوطلبان علاوه برحقوق از مزایای بیمه درمانی و بازنشستگی وفوق‌العاده‌فروش استفاده‌خواهند نمود .
متقاضیان میتوانند همه‌روزه‌از ساعت ۸صبح الی ۱۲ و بعدازظهر ازساعت ٤ الی ۸ به‌شعبه مرکزی شرکت واقع در خیابان سپه میدان‌موزه مراجعه نمایند.

شرکت سهامی عام آبجو سازی شمس
تعداد۱۵ نفر بارگر ساده‌که حداقل سواد خواندن‌و نوشتن را داشته باشند استخدام می نماید متقاضیان میتوانند همه‌روزه ازساعت ۸ الی ۱۶ با در دست داشتن‌برك معافیت خدمت نظام‌وظیفه و اصل شناسنامه به اداره کارگزینی شرکت واقع در خیابان نواب بابائیان مراجعه نمایند.

HOW WOULD YOU LIKE TO WORK FOR AN INTERNATIONAL MFG. CO.

We, a leading international joint venture, are looking for a young, ambitious individual with the following qualifications:

— Holding University degree
— Good Command of English, both written and spoken
— No experience is required
— Completed military service or having permanent exemption.
— Being 23-28 years old.

Your function encompasses the control of both foreign and local raw material and machinery purchases. This includes the local raw material and machinary purchases. This includes the negotiation of long term supply contracts, the maintenance of adequate raw material stock levels plus control of the insurance, transport and customs clearing functions on all materials and machinery purchased.

You will be fully trained before taking over this function. Then you will have opportunity to develope your own ideas and to exploit your abilities to the full.

If this opportunity interests you, please send a brief curriculum vitae together with your address and telephone number to:

Company Manager
P.O. Box 2531
Tehran.

شرکت‌پرسی گاز:سکرتر ـ کارمند ـ سرویس کارباحقوق‌ومزایای عالی‌استخدام‌مینماید
۱ـ خانم سکرتر دیپلمه معاف ازخدمات اجتماعی بانوان ، مسلط به‌ماشین نویسی فارسی و سابقه کار سکرتری . داوطلبان‌لطفا از ساعت ۸ الی ۱۳ روز ۱۹ فروردین ماه جاری به اداره مرکزی شرکت واقع در خیابان‌سپهبد زاهدی ـ خیابان خبیر ـ پلاك ۳٤ مراجعه فرمائید .
۲ـ کارمنددیپلمه‌باسابقه کار درامور دفتری وانبار داری بین ۲۵ الی ٤۰ساله بشرط تسلیم تضمین جهت طی دوره کارآموزی در تهران‌وبعدا درصورت لزوم خدمت در شهرستانها . داوطلبان لطفا تقاضانامه خود را با ذکر مشخصات و تحصیلات و سوابق خدمتی بایك‌قطعه عکس ضمن تعیین‌نشانی کامل منزل وشماره تلفن به صندوق پستی ۱۹۱۸ ارسال فرمایند .
۳ـ کارگر فنی تعمیرات لوازم گازسوز یانیمه‌فنی با تحصیلات حدود ششم ابتدائی و داشتن گواهی نامه رانندگی . داوطلبان لطفا به کارگزینی‌شرکت واقع در شادآباد ـجنوب کارخانه شیر پاستوریزه همه روز غیر از تعطیلات از ساعت۸الی۱۲ مراجعه فرمایند .

آگهی‌استخدام
مهندسین مشاور دولتی برای تکمیل کادر امور مالی و اداری‌خود به همکاری چندین نفر نماینده‌امور مالی و اداری درشهرستانهای‌اهواز تبریز ـ کرمان ـ بندرعباس ـمشهد (کارمندان دیپلمه محلی) نیازمند میباشد واجدین شرایط مدارك استخدامی مشروحه زیر :
۱ـ فتوکپی برك‌پایان خدمت وظیفه یا معافیت از خدمت
۲ـ فتوکپی شناسنامه
۳ـ فتوکپی آخرین مدرك تحصیلی
٤ـ یك قطعه عکس
۵ـ خلاصه‌ای از سایر مشخصات (سابقه کار ، مهارت ، تجربه کاری ، میزان حقوق درخواستی‌و غیره) را به‌صندوق‌پستی ۱٤٤۹ ـ ۳۱٤ تهران ارسال نمایند پس از بررسی مدارك از قبول شدگان برای مصاحبه دعوت بعمل خواهد آمد
م‌الف ۱۷۳

نیازمندیهای روزنامهٔ اطلاعات تلفنی آگهی می پذیرد
خدمات‌عمومی (متفرقه) ۳۱۱۲۲۷ ۳۱۲۴۱۳

هتل‌هیلتون تهران استخدام می‌کند :
۱ـ نظافتچی
۲ـ اطاق‌دار
۳ـ ظرفشوی
٤ـ آشپز
۵ـ کمك‌پیشخدمت
جهت کسب اطلاعات بیشتر لطفا به هتل ـ هیلتون (قسمت کارگزینی) واقع در شمیران ، محمودیه ،تقاطع پارك وی و پهلوی مراجعه فرمائید تلفن ۱۵ـ۲۹۰۰۱۱ داخلی ٤۸۰

آگهی استخدام
شرکت سرویس لوازم خانگی نوتك
عده‌ای بانو جهت کار تلفن ، بایگانی باتحصیلات حدود سوم متوسطه به همکاری دعوت می‌نماید.
داوطلبان روزهای شنبه تاچهارشنبه بین ساعات ۱۰صبح تا۱۳ به خیابان سوم اسفند ساختمان ٤٤ سرویس کزوود مراجعه نمایند.

استخدام‌حسابدار
شرکت تولیدی بالمورال
بچند نفر حسابدار با دوسال سابقه کار برای تهران و یك‌نفر سرپرست حسابداری با لااقل ۵سال سابقه کار جهت کاردر شهرستان رشت نیازمند است .
نشانی: تهران ـ خیابان بوذرجمهری ـ چهارراه گلوبندك پاساژ بلا طبقه‌دوم پلاك ۲۰

شرکت‌فلورتیسن جونیت‌وینچر پالایشگاه‌اصفهان
افراد زیررا جهت کار در باشگاه فلور بهمکاری دعوت مینماید :
۱ـ پیشخدمت
۲ـ کمك آشپز
۳ـ دربان
٤ـ نگهبان
داوطلبین می‌توانند همه روزه به استثنای روزهای تعطیل جهت استخدام ازساعت ۵٫۷ تا ۵ بعداز ظهر درمحل باشگاه واقع‌درخیابان آبشار جنب‌باشگاه ژاندارمری مراجعه نمایند .

آگهی استخدام
شرکت مختلط ایرانی و دانمارکی بازاریاب و مدیرفروش مسلط به‌زبان انگلیسی استخدام می نماید آدرس: جاده مخصوص کرج کیلو متر ۱۰ مقابل پمپ بنزین خیابان دفاع ایرچك .

آگهی استخدام
یك شرکت بزرك آلمانی احتیاج به‌همکاری افراد زیر دارد
۱ـ یك‌نفر راننده باآشنائی به زبان انگلیسی و آشنائی به بازار تهران جهت خرید
۲ـیك‌نفر نامه‌رسان با داشتن گواهینامه موتورسیکلت و سابقه‌کار .
از داوطلبین خواهشمند است‌با دردست‌داشتن مدارك لازم به‌خیابان رازی‌چهارراه فرانسه پلاك ۹۳ مراجعه فرمایند .

Esso

ماشین‌نویس دوزبانه
شرکت تولید وتصفیه روغن (سهامی عام)
نیاز به استخدام ماشین‌نویس دوزبانه‌فارسی و انگلیسی‌با شرایط زیر دارد .
۱ـ تحصیلات حدود دیپلم دبیرستان .
۲ـ حداقل دوسال سابقه کار و تسلط کامل‌به ماشین‌نویسی فارسی‌و انگلیسی
۳ـ آشنائی کافی بزبان انگلیسی
از داوطلبین واجدشرایط تقاضا میشود صبح ها از ساعت ۸ الی ۱۱ باتلفن ۹۶۳۲۸٤ برای تعیین‌وقت مصاحبه تماس گیرند.

تقاضای پرداخت باقیمانده سهام شرکت سرویسهای ایران
(سهامی خاص)
طبق تصویب هیئت‌مدیره درجلسه تیر ماه ۲۵۳۶ ، پیرو تقاضای قبلی‌ونیز طبق مقررات‌مفاد هفتم اساسنامه شرکت ازکلیه صاحبان سهام تقاضا میشود برای پرداخت باقیمانده بهای‌سهام خود تاتاریخ سی‌ام (۳۰) فروردین‌ماه۲۵۳۷ به دفتر شرکت مراجعه فرمایند .
رئیس هیئت‌مدیره ناصرالدین جهانبانی

آگهی تشکیل مجمع عمومی عادی سالیانه شرکت تعاونی عمرانی کارکنان نفت داودیه
ازکلیه سهامداران دعوت میشودکه ساعت ۷ بعدازظهر روزیکشنبه ۲۷ فروردین‌ماه۲۵۳۷ در جلسه مجمع‌عمومی عادی که درمحل کانون بازنشستگان صنعت نفت‌واقع درتقاطع‌خیابانهای آبان‌ـ خبیر ورودسر تشکیل میشود شرکت فرمایند.
دستورجلسه عبارت است از :
۱ـ استماع‌گزارش هیئت‌مدیره وبازرسان
۲ـ رسیدگی‌و تصویب ترازنامه سال ۲۵۳۶
۳ـ انتخاب اعضای هیئت‌مدیره وبازرسان
٤ـ مذاکره درباره سایرمطالب
هیئت مدیره

دعوتنامه بار دوم جلسه عمومی فوق‌العاده شرکت آموزشی مری لو
(سهامی خاص)
در اجرای مفاد قانون بازرگانی و ماده هیجدهم اساسنامه چون در تاریخ ۲٤ اسفند ماه ۲۵۳۶ حدنصاب قانونی‌برای‌تشکیل‌جلسه بدست‌نیامد، اینك برای‌بار دوم از سهامداران شرکت دعوت بعمل می‌آید تادرساعت پنج بعدازظهر روز سی‌ویکم فروردین ۲۵۳۷ برای شرکت‌در جلسه عمومی‌فوق‌العاده درمرکزشرکت‌حضوربهمرسانند
دستور جلسه عبارت خواهد بود از:
الف‌ـ رسیدگی به امور مالی شرکت و اتخاذ تصمیم برای‌آینده آن
بـ تجدید انتخاب هیئت‌مدیره و بازرسان
رئیس هیئت‌مدیره ناصرالدین جهانبانی

خانه‌شمارابخارجیان‌اجاره‌میدهیم

۸۲۴۹۵۳ سازمان نیازمندیهای خارجیان خانه‌شمارابه‌خارجیان اجاره‌میدهد ۸۲۷۹۰۱-۸۳۸۱۰۶

وزیری ۶۵۸۱۸۸ ۶۵۳۷٤۳ اجاره بخارجیان ـخرید ـفروش.

مؤسسه امور خارجیان نخت‌جمشید جنب‌بهار ۷۵۱۷۸۲ ـ ۷۵۲۳۵۸

سازمان‌مسکن پارس مرکزاجاره‌بخارجیان ۸۴۸۴۲۴ ۸۵۳۸۵۳ ۸۵۷۵۸۵ خرید‌وفروش

تلفن ۶۶۰۰۰۰ مرکزمعاملات‌و اجاره بخارجیان

سازمان‌مسکن کندو کانون اجاره‌بخارجیان ویلا آپارتمان دفترکار ۲۲۷۶۳۸-۲۲۷۶۳۹

آژانس استار اجاره‌بخارجیان ۸۴۶۱۶۳-۸۵۶۱۷۴

اجاره خرید‌وفروش moon house مجهزترین آژانس تهیه‌مسکن درایران بیرون. نبش گلشهرساختمان ترژن ۸۰ و ۲۲۲۴۷۹

مؤسسه نیازمندیهای‌خارجیان خانه بخارجیان اجاره‌میدهد ۸۳۰۰۸۱-۸۳۰۰۸۲ ۸۲۱۸۱۱-۸۲۱۷۲۳ ۳۶۱ خیابان جنب‌سفارت آمریکا

کورش لیسینك اجاره بخارجیان ۸۵۱٤۷۷ ـ ۸٤۷۹۳۸

سازمان نیازمندیهای فرخ مرکزاجاره‌وخرید‌وفروش ۲۲۹۱۵۵-۲۲۹۱۵۷ مباشرت‌قبل‌ازمعامله

تهیه مسکن اگشن اجاره بخارجیان ۶۸۷۸۱۲

شرکت خارجیان ویلا و همکف با استخر نیاز دارد ۶۲۵۳۰۶

اجاره بایرانی و خارجی ۲۶۷۲۲۹

تهیه‌مسکن یونیک اجاره بایرانی وخارجی مرکزخرید‌وفروش ۲۲۵۵۰٤-۲۲۶٤۸۷

مرکز اجاره بایرانی و خارجی ۲٤ ساعته ۸۳۲۹۳۳

مرکز اجاره به ایرانی و خارجی تلفن ۹۳۶۱۸۱

مؤسسه ظفر ZAFAR مرکزاجاره وفروش شمال‌شهر تلفنهای: ۲۲۳۸۳۷ ۲۲۷۷٤۶-۲۲۸۵۸۹

نیازمندیهای اطلاعات

تلفنهای: ۳۰۳۷۰۲-۳۱۱۲۱۹-۳۱۱۲۲۵-۳۱۱۲۲۴

نیازمندیهای اطلاعات تلفنی آگهی میپذیرد

کارخانه‌فروشی

(شهرصنعتی کورش ـ ساوه)

کلیه تاسیسات ساختمانی کارخانه‌ای به مساحت۵۰۰۰ متر مربع که ۱۰۰۰ متر مربع سالن سوله‌عایق شده بعرض ۱۹ مترو ساختمان اداری ۱۲۰ متر مربع باآب‌وبرق آماده برای کار های صنعتی و تولیدی تلفن ۶۸۲۷۴۲و ۶۸۳۵۰۴

استخدام تحصیلدار

شرکت تولیدی یکنفر جهت تحصیلداری با موتورو ضامن معتبر استخدام مینماید . آدرس جاده مخصوص کرج‌کیلومتر ۱۰مقابل پمپ‌بنزین خیابان دفاع ایرچك

شرکت داروسازی بین‌المللی پارک‌دیویس

جهت معرفی‌فرآورده‌های خودافرادی راباحقوق و مزایای مکفی استخدام مینماید .

شرایط عبارتند از :

۱ـ دارابودن دیپلم .
۲ـ آشنائی بزبان انگلیسی .
۳ـ دارابودن‌معافی‌و داشتن گواهینامه‌رانندگی.

از واجدین شرایط خواهشمند است باصندوق پستی ۱۳۴۸ـ۱۲ تهران مکاتبه و یا با تلفن های ۲۳۵۳۱۸ و ۲۳۲۷۲۷ داخلی ۱۳ و ۲۰ تماس حاصل نمایند .

Esso

حسابدار

شرکت تولید وتصفیه روغن (سهامی عام)

نیاز به استخدام تعدادی کارمند حسابداری با شرایط ذیل دارد :

۱ـ تحصیلات دیپلمه دبیرستان .
۲ـ تجربه موثر در امور حسابداری از یك تا سه سال .
۳ـ دارابودن برك معافیت یا خاتمه خدمت .
۴ـ آشنائی بزبان انگلیسی .

داوطلبین واجدشرایط میتوانند از ساعت ۸ صبح الی ۳ بعدازظهر به آدرس خیابان آیزنهاور خیابان استوار لشگری (جیحون) شماره ۷۲۴ طبقه دوم اداره کارگزینی مراجعه فرمایند .

شرکت کارخانه‌های صنعتی

آزمایش

(سهامی عام)

استخدام‌میکند

تعداد ۱۵ نفر فلزکار باحداقل سه‌سال سابقه تجربه‌کار وبابرك‌خاتمه‌خدمت یامعافی‌نظام‌وظیفه باحقوق مکفی استخدام میکند .

داوطلبین بکارخانه های صنعتی آزمایش‌واقع در کیلومتر ۱۲ جاده آبعلی‌سه‌راه آزمایش‌قسمت پرسنل مراجعه نمایند

استخدام‌پزشک متخصص

بهداری و بهداشت شرکت ملی نفت ایران جهت خدمت درتهران یك‌نفر پزشك متخصص بیماریهای اعصاب و روان با شرایط زیر و با حقوق مکفی استخدام مینماید.

۱ـ ملیت ایرانی
۲ـ شاغل نبودن در سازمانهای دولتی و موسسات وابسته بدولت.
۳ـ دارا بودن برك پایان خدمت یا معافیت‌دائم
۴ـ دارا بودن درجه دکترای پزشکی عمومی
۵ـ متخصص در بیماریهای اعصاب وروان
۶ـ دارا بودن ۴ سال تجربه کار
۷ـ حداکثر سن ۴۰ سال
۸ـ آشنائی بزبان انگلیسی
۹ـ دارا بودن پروانه پزشکی دائم

م‌الف ۲۹۰۹۷

نیازمندیها
۳۱۱۲۱۹
۳۰۳۷۰۲

شرکت‌متارول

بیك نفر تلفنچی وماشین نویس‌فارسی نیازمنداست

متقاضیان می‌توانند به آدرس خیابان سپه‌میدان‌موزه پاساژباستان شرکت متارول مراجعه و یا با تلفن ۳ـ۳۰۳۱۸۱ تماس حاصل نمایند.

آگهی فروش ضایعات آهن

حدود ششهزار تن ضایعات لفاف‌کویل وورق آهن تسمه بریده شده بغل‌کویل بصورت کلاف و غیره درهم مناسب برای ذوب‌بفروش می‌رسد. خریداران میتوانند جهت مشاهده و مذاکره به محل‌ضایعات واقع‌در اصفهان کیلومتربیست وپنج جاده یزد کارخانه لوله و پروفیل سازی گروه صنعتی سپاهان مراجعه و یابا تلفن های ۲۶۹۴۵ و ۲۳۹۷۶ دفتر اصفهان و ۸۹۰۵۸۰در تهران تماس حاصل نمایند.

شرکت گروه صنعتی سپاهان

ارج

استخدام میکند

شرکت ارج برای تصدی مشاغل زیرباحقوق ومزایای مکفی شمارا به همکاری دعوت میکند .

۱ـ مهندس مکانیك باتحصیلات لیسانس ، آشنا بزبان انگلیسی و حداقل ۵ سال تجربه‌در صنایع مشابه که دو سال از آن حتما درکار های تهویه وسردسازی بوده باشد .
۲ـ ماشین‌نویس فارسی‌و لاتین باتحصیلات حدود دیپلم و دوسال سابقه‌کار .
۳ـ راننده‌تریلر باتحصیلات ششم ابتدائی و حداقل دوسال سابقه‌کار .
۴ـ نگهبان زن‌ومرد باتحصیلات ششم‌ابتدائی ویك سال سابقه‌کار .
۵ـ کارگر صافکار ،لوله‌کش ،پرسکار ، ماشین‌کار پلاستیك و مونتاژکار با تحصیلات حدود ششم ابتدائی و دوسال سابقه کار
۶ـنامه‌رسان داخلی (زن) باتحصیلات ششم ابتدائی .
۷ـ کارگر ساده دارای سواد خواندن ونوشتن و معاف از خدمت نظام‌وظیفه

آدرس :
کیلومتر۵جاده مخصوص کرج‌تلفن:۳۹ـ۹۶۲۰۳۱

آگهی اعلان فقدان سپرده

نظر به‌اینکه ۶فقره اوراق سپرده های ثابت اینجانب به شماره های ۳۴۹۲۱۷۶ـ۳۴۹۲۱۶۸ و ۳۴۹۲۱۴۱ و ۳۴۹۲۱۳۳ ، ۳۴۹۲۱۸۴ ، ۳۴۹۲۱۹۲،۳۴۹۲۲۰۶، ۳۴۹۲۲۱۴،۳۴۹۲۲۲۲ بانك تجارتی ایران وهلند شعبه کوروش خیابان‌بخارست مفقود گردیده لذا اعلان میدارد که اوراق سپرده‌های مزبور غیرقابل انتقال بوده‌و دارای امضاءازاینجانب نمی‌باشد واوراق مزبور برای شخصی غیراز اینجانب غیرقابل استفاده وباطل و مراتب به‌بانك مربوطه‌اطلاع داده‌شده‌است

علی‌اصغر بقائی

آگهی تجدیدمناقصه

شرکت سهامی داروئی کشور تجهیز کامل بیمارستان کرمانشاه‌را به مناقصه میگذارد داوطلبان شرکت در مناقصه جهت کسب اطلاع‌وخرید اسناد مناقصه میتوانند ازتاریخ ۱۶ر۱ر۳۷ لغایت ۱۶ر۲ر۳۷همه‌روزه باستثنای روز های‌پنجشنبه وتعطیل ازساعت ۹صبح الی۱۶ به‌این‌شرکت واقع درخیابان کندی نبش یزدگرد پلاك ۳۲ طبقه پنجم مراجعه نمایند مدت قبول پیشنهادات تا آخر وقت اداری روز ۱۷ر۴ر۳۷ میباشد.

م‌الف۱۷۲ ۱ـ۲

شرکت سهامی داروئی کشور

دعوتنامه بار دوم جلسه عمومی فوق‌العاده شرکت‌سرویسهای ایران

(سهامی خاص)

در اجرای مفاد قانون بازرگانی و ماده هجدهم اساسنامه چون در تاریخ پنجم مرداد ماه ۲۵۳۶ حدنصاب قانونی برای تشکیل‌جلسه‌بدست‌نیامد، اینك برای بار دوم از سهامداران شرکت دعوت بعمل می‌آید که‌ساعت پنج بعدازظهر روز سی‌ام (۳۰) فروردین‌ماه ۲۵۳۷ برای‌شرکت در جلسه عمومی‌فوق‌العاده درمرکز شرکت حضور یابند .

دستور جلسه عبارت خواهدبود از :

الف ـ رسیدگی به‌امورمالی‌شرکت‌واتخاذتصمیم برای‌آینده‌آن
بـ تجدید انتخاب هیئت مدیره وبازرسان

رئیس هیئت‌مدیره ناصرالدین جهانبانی

آگهی استخدام شرکت سیمکو اریکسون

جهت تکمیل کادر دفتر مرکزی خودکارکنان‌زیر را به همکاری دعوت مینماید .

۱ـ خانم دیپلمه تلفنچی آشنا به زبان‌انگلیسی و ماشین‌نویسی .
۲ـ نامه‌رسان موتورسوار دارای گواهی‌نامه موتورسیکلت با حداقل تحصیلات ششم ابتدائی.

متقاضیان واجد شرایط با در دست داشتن مدارك مربوطه از ساعت ۸ الی ۱۶ روزهای‌شنبه تاچهارشنبه به آدرس خیابان کورش‌کبیرخیابان بهار شیراز شماره ۱۹ مراجعه نمایند .

استخدام

شرکت‌سهامی‌عام پارس‌متال

افراد زیر را باحقوق ومزایای‌مکفی استخدام مینماید :

۱ـ قالب ساز درجه دو
۲ـ سوراخکار .
۳ـ کارگر ساده

داوطلبین به کارگزینی شرکت واقع درکیلومتر۷ جاده مخصوص کرج خیابان‌رنگین‌مراجعه نمایند .

آگهی دعوت مجمع عمومی عادی سالیانه انجمن محلی کوی‌کارکنان نفت داودیه

ازساکنان محترم‌کوی نفت داودیه دعوت می شودکه ساعت ۶ بعدازظهر روزیکشنبه ۲۷ فروردین‌ماه ۲۵۳۷ درجلسه مجمع عمومی‌عادی که درمحل کانون‌بازنشستگان صنعت نفت‌واقع درتقاطع‌خیابان های آبان ـ خبیر ورودسرتشکیل میشود شرکت فرمایند.

دستور جلسه :

۱ـ طرح گزارش هیئت مدیره و بازرسان
۲ـ رسیدگی‌به‌صورت‌درآمدوهزینه وتصویب ترازنامه سال ۲۵۳۶ انجمن محلی‌کوی کارکنان نفت داودیه

هیئت مدیره

آگهی جهت‌اطلاع صاحبان‌سهام‌شرکت شیشه‌سازی‌مینا (سهامی‌عام)

مجمع عمومی فوق العاده شرکت شیشه سازی مینا درجلسه مورخه ۲۵ر۸ر۳۶ تصویب نموده‌است‌که سرمایه شرکت از طریق پرداخت نقدی وهمچنین ازطریق تبدیل مطالبات نقدی حاصل شده ازمبلغ ۴۰۰ میلیون ریال به مبلغ ۵۰۰ میلیون ریال افزایش یابد لذا به تجویز ماده۱۶۶ متن‌اصلاحی‌قانون تجارت بدینوسیله به دارندگان سهام شرکت اطلاع داده میشود که برای خریدسهام‌جدیدالانتشار به نسبت تعداد سهامیکه دارنداز تاریخ نشر این آگهی تا مدت ۶۰ روز دارای حق تقدم میباشند و چنانچه تاانقضاء مدت مذکور از حق تقدم خود استفاده نکنند هیئت مدیره مجاز خواهدبود سهام‌جدید الانتشار را به افرادیکه مایل به خرید هستند عرضه نمایند .

هیئت‌مدیره‌شرکت سهامی‌شیشه‌سازی‌مینا (سهامی‌عام)

کارخانه‌تولیدات‌شرکت‌سهامی‌خاص

ژنرال الکتریك ایران واقع درجاده مخصوص کرج

برای تکمیل کادر فنی خود احتیاج به همکاری افراد زیر با حقوق و مزایای عالی دارد .

	تعداد
۱ـمکانیک‌درجه‌یک‌ماشین‌آلات‌صنعتی باحداقل ۵ سال سابقه کار مؤثر درکارخانجات تولیدی مشابه (یخچال وکولر)	۴ نفر
۲ـتکنیسین برق‌درجه یک‌ماشین‌آلات‌صنعتی (باحداقل ۵ سال سابقه کارمؤثر)	۲ نفر
۳ـلوله‌کش‌درجه‌یک (باحداقل ۳سال سابقه‌کار مؤثر)	۳ نفر
۴ـآهنگروجوش‌کاربرق‌وگازدرجه‌یک (باحداقل ۳سال سابقه‌کار مؤثر)	۲ نفر

شرایط‌عمومی:

متقاضیان ازنظر خدمت وظیفه‌عمومی بایددارای مدرك خاتمه خدمت یامعافیت های‌دائمی بوده و موانع قانونی استخدامی نداشته باشند .

برای‌کسب اطلاعات و توضیحات بیشترلطفابا تلفن‌های ۹۷۱۰۵۹ یا ۹۵۲۴۰۵ تماس حاصل‌نمایندویامستقیما بقسمت کارگزینی کارخانه این‌شرکت واقع در کیلومتر ۸ جدیدجاده مخصوص‌کرج(جنب‌منطقه۱۱ راهنمائی‌ورانندگی) مراجعه فرمایند.

کارخانه تولیدات شرکت سهامی خاص ژنرال الکتریك ایران

اطلاعیه

قابل توجه صاحبان صنایع وبازرگانان محترم

نمایشگاه وفروشگاه‌شرکت‌سوپر ساختمان درشهرستان رشت افتتاح شد

دراین نمایشگاه کلیه صنایع پیش ساخته لوکس ساختمانی تهیه ودر سطح استان عرضه میشود از کلیه صاحبان صنایع و بازرگانان محترم تقاضا میشود چنانچه مایل به همکاری‌باشرکت سوپر ساختمان میباشند به آدرس‌شهرستان رشت‌خیابان کوروش‌کبیر شماره ۹۷ تلفن ۲۲۷۳۸ شرکت فنی و بازرگانی سوپر ساختمان تماس حاصل‌نمایند.

اطلاعیه

چون عده‌ای از تابلوها و سرنسخه‌های پزشکان و دندانپزشکان ازلحاظ ابعاد و مندرجات‌برخلاف ضوابطی است‌که بموجب آئین‌نامه انتظامی‌پزشکی مقررشده است، لذا باردیگر توجه همکاران رابه رعایت مقررات وضوابط مربوط که عدول از آن تخلف انتظامی محسوب میشود جلب و اضافه می‌نماید که‌برای آگاهی بیشتر همکاران، مقررات مزبور در مجله نظام‌پزشکی (شماره۲ سال‌ششم) درج گردیده است .

سازمان مرکزی نظام‌پزشکی‌ایران

شرکت‌ملی‌ذوب‌آهن‌ایران

شرکت ملی ذوب آهن ایران

آگهی‌استخدام‌لیسانسیه‌فیزیک

شرکت سهامی‌ذوب‌آهن آریامهر درامورفنی‌وکدگذاری‌واستاندارد درامور ارتباطات و مخابرات به تعدادی لیسانسیه فیزیك باحقوق ومزایای مکفی‌نیاز دارد،داوطلبین می‌توانند جهت آگاهی بیشتر و ثبت‌نام بادر دست داشتن مدارك پرسنلی تا تاریخ ۱۶ر۱ر۳۷ همه روزه باستثنای روزهای پنجشنبه وجمعه وایام تعطیل از ساعت ۷½ الی ۱۶ به‌اداره کاریابی‌واستخدام شرکت سهامی ذوب آهن آریامهر واقع درکیلومتر ۴۵ جاده اصفهان شهرکرد مراجعه نمایند، مصاحبه درساعت ۱۴ روز ۱۶ر۱ر۳۷ در قسمت آموزش‌وطرح‌ریزی‌پرسنل شرکت سهامی ذوب آهن آریامهر انجام خواهد شد .

م الف ۲۸۲۴۶

شرکت‌سهامی گشت‌های‌ایران

گشت سیزده‌بدر

گردش ـ تفریح ـ رقص‌دردیسکو ـآش‌رشته ـ باقلاپلوـ انواع پذیرائی «دیزین‌ـ شمشك»

بارفت و آمد ۱۴۹۰ ریال

محل های فروش بلیط :

بلوار الیزابتـ وزارت اطلاعات و جهانگردی عباس‌آبادـ چهارراه مهناز وزارت اطلاعات و جهانگردی امیرآباد شمالی ـ شیرازغربی پلاك ۷۱ تلفنهای : ۶۵۷۵۵۴ ـ ۶۳۸۱۵۱

سیورسات ۱۳ بدر باید جور باشد!

۳۰۰۰ مرغ را با کامیون دزدیدند

این هفته. شاگرد یک مرغ فروشی با همکاری یکی از دوستانش سه هزار مرغ زنده را از مغازه دزدیدندو موقعی که قصد داشتند آن را به شهرستان ببرند وسیله ماموران دستگیر شدند ، شاگرد مرغ فروشی که‌ناصر نام دارد دو روز قبل ازعید بفکر دزدیدن مرغها افتاد ، بهمین جهت با یکی از دوستانش بنام جوادمشورت کرد و پس از جلب‌موافقت جواد برای دزدیدن مرغها با یکدیگر نقشه کشیدند ، چون صاحب مغازه‌بمسافرت رفته بود آنها از این فرصت استفاده کردند و شبانه به مغازه رفتند و سه هزارمرغ زنده را با کامیونی که‌قبلا آماده کرده بودند دزدیدند، صبح روز بعد صاحب‌مغازه که از مسافرت بازگشته بود به مغازه رفت و متوجه سرقت مرغها شد ، صاحب مرغ فروشی برای پیدا کردن مرغهای خود از همسایه‌ها استمداد کرد ، کارگر یکی از مغازه‌های مجاور گفت : ناصر را دیدم که مشغول حمل مرغها به داخل‌کامیون است، وقتی از او پرسیدم مرغها را در آن موقع شب کجا خواهدبرد، گفت‌صاحب مغازه تلگرافی اطلاع داد مرغها را به قزوین ببرم و تحویل یکمرغ‌فروشی‌بدهم، مال‌باخته بمحض اطلاع از این موضوع به کلانتری رفت وجریان را به ماموران کلانتری اطلاع‌داد، ماموران برای کشف مرغهای سرقت شده دست به تحقیقات‌دامنه داری زدند و بالاخرساعت یک بعدازظهر ناصر را در خیابان فار دستگیر کردندو به کلانتری بردند ، وی در تحقیقات اولیه گفت باتفاق دوستش مرغها را در یک منزل مخفی کرده‌اند وقصد داشتند آنها را برای فروش به شهرستان ببرند، ماموران کلانتری همراه ناصر بمحل اختفاء مرغهای سرقتی‌رفتند و پس از مشاهده مرغها ترتیب انتقال آنها داده شد و ناصر و دوستش نیز به اتهام سرقت به دادسرای تهران فرستاده شد ، دادیار دادسرای تهران آنها را با قرار لازم زندانی کرد.

هزار نفر گم می کند ، یکنفر پیدا می کند !

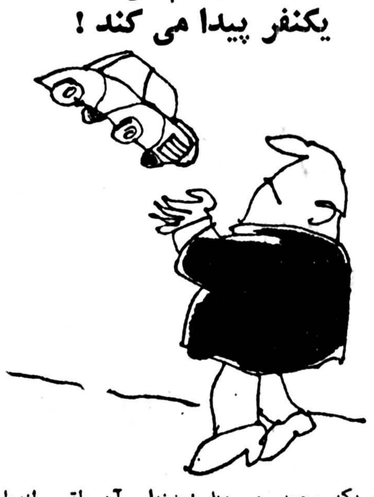

این مردکه محمد حسین‌نام داردبا استفاده از تعطیلی عید همراه همسرو فرزندانش برای‌گردش‌و تفریح ازشیراز به‌تهران آمد ، محمدحسین که هشت‌ماه قبل اتومبیل پیکانش از مقابل درمنزل سرقت شده‌بود یک روز از تعطیلی خود و خانواده‌اش راصرف پیدا کردن اتومبیل سرقت‌شده‌مکرد، بهمین‌خاطربا کرایه کردن یک اتومبیل دربست همراه‌راننده‌اتومبیل کلیه‌نقاطی‌که معمولا‌اتومبیل های سرقتی رامیبرند سر زد وسرانجام اتومبیل خود را دربیابانهای مشترخون،واقع در جنوب شرقی تهران‌پیدا کرد، محمدحسین وقتی از نزدیک اتومبیل خود رادید متوجه شد سارقین کلیه وسائل اتومبیل را برده‌اند، فقط شماره شهربانی و یک ضندلی آن باقی مانده‌است مردشیرازی که‌ازپیداشدن اتومبیل خود بکلی مأیوس شده بود بادیدن اتومبیل خوشحال شدوبرای انتقال دادن آن به یک تعمیرگاه خواست جرثقیل کرایه کند ولی‌بعلت تعطیلی ایام‌نوروز موفق باین‌کار نشد، او تعمیرکاری رابمحل آورد تابراوردکند چقدر مخارج تعمیر اتومبیل میشود، تعمیرکار بمحل رفت و گفت مبلغ‌پانزده‌هزار تومان مخارج اتومبیل میشود، مردشیرازی فکر کرداگر این مبلغ را خرج اتومبیل خود کند ممکن است حتی آنرا باین قیمت خریداری نکنند بهمین جهت عطای‌آن آنرا بلقایش بخشد و از انتقال‌اتومبیل پیکان به تعمیرگاه خودداری کرد.

راه‌حلی تازه برای تجدیدفراش!

جوان ۲۹ ساله‌ای بنام «علی» چندی قبل با زن بیوه‌ای آشنا شد. آشنائی آنها رفته رفته به عشقی آتشین منجر شد ، ولی چون علی همسر داشت‌نمی توانست با معشوق خود ازدواج کند ، دوستی آندو یک سال و نیم بطول‌انجامید تا اینکه«علی» بخاطرازدواج کردن با معشوقه‌نام همسرش را در شناسنامه پاک کرد و هردوی آنها به محضر رفتند و به عقد یکدیگر درآمدند . علی و همسر جدیدش سه ماه بدون‌دردسر بزندگی خود ادامه دادند تا اینکه زهرا همسر اول‌علی بخاطر غیبت‌های مکرر او دچار شک و تردید شد و بهمین خاطر همراه برادرش با اتومبیلی که قبلا تهیه کرده بودند او را تعقیب کردند و متوجه شدند علی بجای رفتن‌به‌ماموریت اداری که ظاهرا شهرستان ساوه بود به خیابان شهباز جنوبی رفت و وارد خانه‌ای شد ، آنها منزل را زیر نظرگرفتند و موقعی که علی از منزل خارج شد از همسایه‌ها تحقیق کردند همسایه‌هاگفتند علی سه ماه‌قبل با زن‌بیوه‌ای ازدواج کرد و از آن تاریخ تابحال با هم زندگی می‌کنند زهرا بخاطراینکه مزدشوهر خیانتکارش را کف دستش بگذارد به کلانتری رفت و علیه علی به اتهام رابطه نامشروع شکایت کرد.

ماموران علی را برای تحقیقات به کلانتری بردند. وی بخاطر تبرئه خود شناسنامه‌اش را به ماموران ارائه داد و گفت همسر رسمی وی میباشد دربررسی که انجام گرفت معلوم‌شد علی مشخصات همسرش‌را از شناسنامه خود پاک‌کرده است و مشخصات همسر جدیدش در شناسنامه قید شده است . او همچنین ضمن اعتراف به این‌کارگفت چون مزوهمسرم وضع مالی خوبی‌نداشتیم خواستم بااین ازدواج مقداری پول از همسر جدیدم بگیرم و برای زهرا خانه‌ای بخرم ! در تحقیقات بعدی معلوم شد علی قبلا نیز با یک‌شناسنامه المثنی همسر دیگری‌اختیار کرده است علی به اتهام مخدوش کردن سند رسمی و ازدواج مجدد بدون اجازه همسر قبلی ازسوی مقامات قضائی تحت تعقیب قرار گرفت.

می‌توان نام همسر را ازشناسنامه حذف کرد و نام معشوقه را بجای آن نوشت !

آگهی مناقصه

گمرکات منطقه غرب عملیات ساختمانی اداره فروش کالای متروکه در تبریز رااز طریق مناقصه به‌پیمانکار واگذار مینماید.

الف ـ مشخصات

تهیه و نقشه و احداث یک دستگاه ساختمان جهت انبار و سالن‌حراج فروشگاه گمرکات منطقه غرب با زیربنای‌درحدود ۴۰۰ متر مربع .

ب ـ شرایط

۱ـ سپرده شرکت در مناقصه به مبلغ دویست هزار ریال میباشد که داوطلبین‌باید مبلغ مزبور را به حساب ۹۱۱۰۱ گمرکات منطقه غرب نزد بانک ملی شعبه تبریز واریز و فیش مربوطه ضمیمه پیشنهاد گردد.

۲ـ نقشه مورد تائید گمرک ضمیمه پیشنهاد و حداکثر باید تا تاریخ ۱۵ر۱ر۳۷با تعیین قیمت هر متر مربع در پاکت لاک‌ومهر شده بدفتر معاونت منطقه‌غرب واصل گردد.

۳ـ پیشنهاد دهنده نباید کارمند دولت باشد .

۴ـ به پیشنهادات فاقد سپرده‌و یا مبهم و مشروط و یا پیشنهاداتی که بعد ازتشکیل کمیسیون مناقصه واصل گرددترتیب اثرداده نخواهد شد .

۵ـ گمرکات منطقه غرب در رد یا قبول قسمتی یا کلیه پیشنهادات مختار است .

۶ـ چنانچه برنده مناقصه در مهلتی که تعیین میگردد قادر به انجام تعهد خودنگردد طبق بند یک ماده۱۰آئین نامه معاملات‌دولتی سپرده او به نفع دولت ضبط خواهد شد.

۷ـ شرکت در مناقصه به منزله قبول اختیارات و تکالیف‌مناقصه‌گذار موضوع‌ماده ۱۰ آئین نامه معاملات دولتی خواهد بود.

۸ـ پیشنهادات ساعت ۱۰ صبح روز ۱۶ر۱ر۲۵۳۷ در دفترمعاونت‌رئیس کل‌گمرک ایران در منطقه غرب باز و قرائت خواهد شد .

۹ـ کلیه هزینه های مربوط به مناقصه اعم از مالیات حق بیمه و سایر عوارض به عهده برنده مناقصه خواهد بود .

۱۰ـ ده درصد کلیه‌هزینه موردمناقصه به عنوان سپرده حسن انجام کارتایکسال پس از تحویل نگهداری خواهد شد .

۱۱ـ پیش پرداخت در مقابل ارائه‌ضمانت‌نامه بانکی حداکثرتا‌مبلغ۲۵درصد کل قرارداد خواهد بود .

۱۲ـ مهلت پایان کار پیمانکار حداکثر تاپایان ۳ ماه از تاریخ‌انعقاد قرارداد مناقصه خواهد بود چنانچه‌طرف‌مهلت مقرر پیمانکار قادر بایفای تعهد خود نگردد قرارداد فسخ شده تلقی و گمرکات منطقه غرب راساعملیات ساختمانی را ادامه‌خواهدداد‌یابه‌پیمانکاردیگر واگذار خواهد نمود و پیمانکار بابت‌عملیات انجام شده هیچگونه حق وحقوقی نخواهد داشت .

آ ـ ۱۰۰

گمرکات منطقه‌غرب

اگر عیدی ندهی کتک میخوری!

در روزهای تعطیل عید نوروز مردی نسبتا جوان درحالیکه سروصورت خود را باندپیچی کرده بود به کلانتری مراجعه کردومدعی شد ماشین‌پای محل او را باین روز انداخته است . وی در توضیحات بعدی به افسر نگهبان کلانتری گفت روز اول عید بخاطر اینکه در اداره، کشک‌بودم حدود ساعت ۸ صبح بقصد رفتن به اداره از منزل‌خارج شدم وقتی خواستم داخل اتومبیلم بروم جوان لاغر اندامی که مدعی بود ماشین‌پای محله است‌جلویم را گرفت و گفت عیدی می خواهم که تا آن لحظه او را ندیده بودم از دادن‌عیدی به او خودداری کردم ولی سماجت بیش از اندازه ماشین‌پا باعث شد که‌من‌یک اسکناس ده تومانی به او بدهم ، ماشین‌پا از گرفتن‌این مبلغ خودداری کرد و گفت کمتر از ۵۰ تومان نمی‌گیرد، من علاوه‌بر تهدیدهای او که اگر عیدی ندهم اتومبیلم سرقت خواهد شد ، سوار اتومبیل خود شدم و به اداره رفتم ، موقع بازگشت به منزل همان جوان لاغر اندام را دیدم که داخل‌کوچه قدم میزند، من بخاطراحتیاط و اینکه شب عیدی حادثه‌ای رخ ندهد فرمان اتومبیل را با یک زنجیر قطور به‌بدنه آن بستم و به منزل رفتم . ساعتی بعد وقتی ازپنجره منزل به بیرون نگاه میکردم متوجه شدم جوان‌لاغراندام مشغول شکستن شیشه اتومبیل من است ، خود را به داخل کوچه رساندم، ولی جوان لاغراندام فرار کرد ، موضوع را به ماموران گشت کلانتری اطلاع دادم، آنها مدتی کمین کردندجوان لاغراندام را بگیرند ولی او مدتی خود را مخفی‌کرد تااینکه حدود ساعت هشت بعد از ظهر موقعی که از خیابان عبور میکردم همان گوئی مرا مجددا تهدیدکرد، جوان لاغراندام با ناسزا ـ موقعی که من قصد داشتم او را دستگیر کنم وتحویل مامور کلانتری بدهم، او با چوب دستی که همراه داشت چند ضربه محکم به سرم زد و فرار کرد . با نشانه‌هائی که این شخص دراختیار ماموران گذاشت آنها جوان لاغراندام را دستگیر کردند و به کلانتری بردند ، در تحقیقاتی که از این جوان بعمل آمد معلوم شداو‌معتاد به‌هروئین است و برای تهیه پول هروئین به این وسیله از مردم کلاشی میکند، این جوان که ناصر شیرعلی‌نام دارد همراه مامور کلانتری به دادسرای تهران فرستاده شد، داداشی دادیار کشک دادسرا او را با قرار لازم زندانی کرد.

شکایت : آخرین راه حل !

مردی بخاطر اینکه مانع ازدواج دخترش‌باپسرمورد علاقه اوشود علیه هردوی آنها شکایت کرد.

مرد ۴۸ ساله‌ای ضمن مراجعه به‌مقامات قضائی علیه دختر ۲۰ ساله‌اش‌فریبا وپسری که قصد ازدواج بااو داشت شکایت کرد. این‌مرددرشکوائیه‌خودنوشت دخترم فریبا قصد ازدواج باپسری رادارد که‌بنظر من صلاحیت‌اخلاقی‌ندارد، ومن نمی‌خواهم زندگی او تباه شود ، دختر و پسرجوان جهت توضیح به کلانتری احضار شدند و چون پدر دختر بهیچ وجه حاضرنبود شکوائیه خود را پس بگیرد بناچار ماموران کلانتری‌آنها را به دادسرای ناحیه دو تهران فرستادند ، دادیار تحقیق دادسرا با توجه به اینکه سن پسر و دختر قانونی بود ، شکایت پدر را بی‌اساس تشخیص داد و در مورد هردوی آنها منع تعقیب صادر کرد .

قرار شد یک ماه بعدآندو با یکدیگر ازدواج کنند.

شیراز ـ رُم
شیراز ـ فرانکفورت

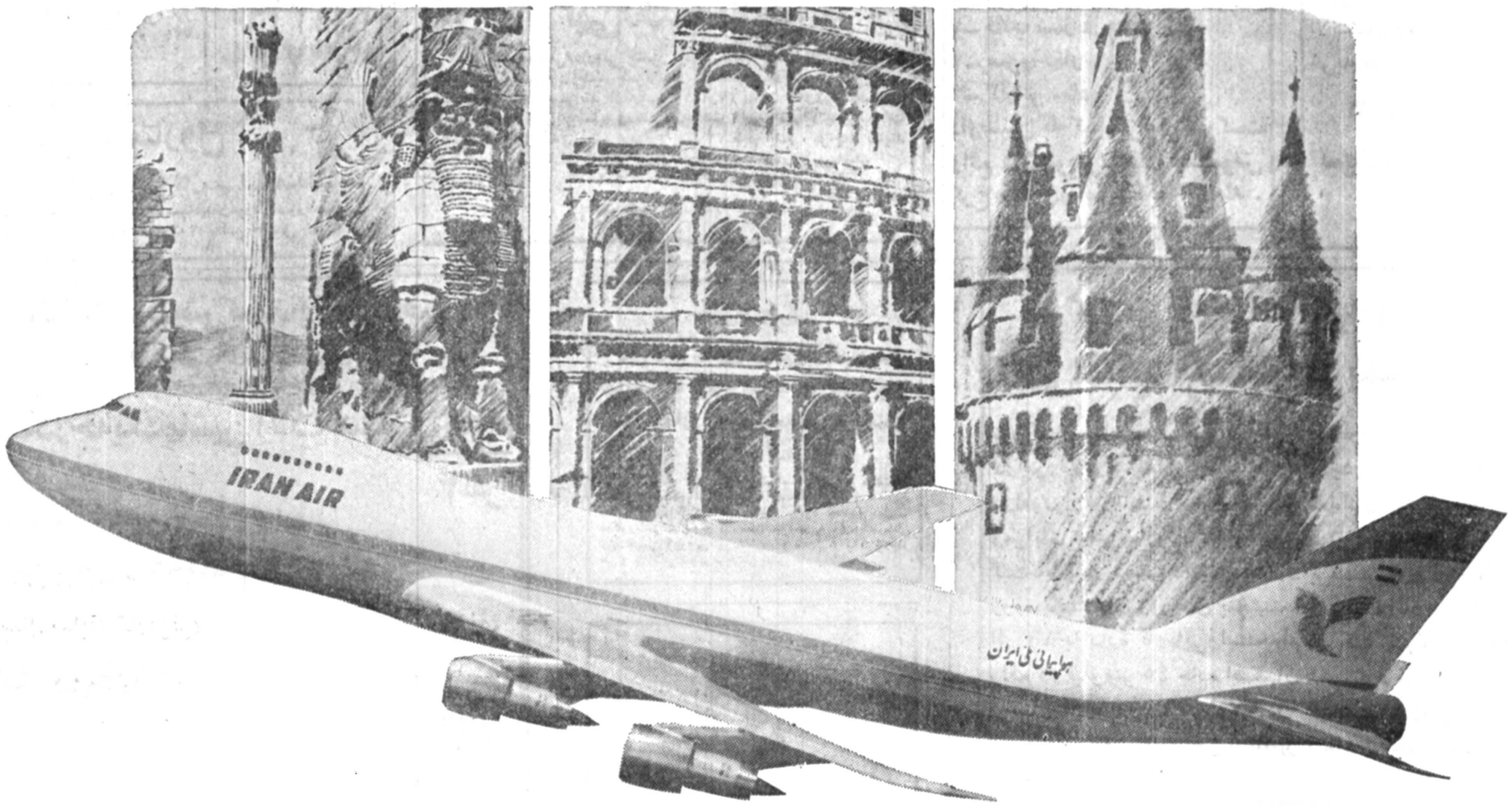

جنوب کشور از طریق شیراز مستقیما" به دو شهر اروپائی متصل میشود

شیراز ـ رم

شیراز ـ فرانکفورت

هواپیمائی ملی ایران " هما " بمنظور جلب آسایش بیشتر مسافران خود ، از فروردین ماه ۲۵۳۷ شاهنشاهی در هفته دوبار (روزهای شنبه و پنجشنبه ساعت ۱۰/۴۰ دقیقه بامداد) مستقیما" از شیراز به فرانکفورت و رم پرواز خواهد داشت .

هواپیمائی ملی ایران " هما " افتخار دارد که گام بلند دیگری در جهت رفاه بیشتر مسافران خود در پروازهای بین المللی برداشته است .

هواپیمائی ملی ایران «هما»

برای کسب اطلاعات بیشتر به آژانس مسافرتی خود و یا دفاتر هواپیمائی ملی ایران مراجعه نمائید .

اینست داستان غم انگیز سیاهی لشگرهای سینمای ایران

عشق من ارباب جمشید عشق من سینما

این بهشت موعود چیست، سینما آیا همان طبل توخالی نیست که از دور صدایی خوش دارد؟

سیاهی لشگرهای زن، بادستمزدی معادل سیصد تومان در هر فیلم ظاهر میشوند، درحالیکه هنرپیشه نخست فیلم رقمی معادل صد، الی دویست هزار تومان دریافت میدارد

خیل سیاهی لشگرها، زیر آفتاب، برف و باران ارباب جمشید هرلحظه منتظرند چهره‌ای ازراه برسد تابا او عکسی بیادگار بگیرند.... این شور انگیز طباطبائی ستاره سینمای ایران است که سیاهی لشگرها اورا درارباب جمشید مقابل دوربین عکاسان حرفه‌ای این گوچه درمیان گرفته‌اند....

با چشمهای کنجکاو و علاقمندش، که برقی از یک صداقت روستائی دارد، در گوشه‌ای بانتظار شروع فیلمبرداری ایستاده است. افراد فنی، پروژکتورهای عظیم را نصب میکند، فیلمبردار نور خود را تنظیم میکند، مدیر تهیه وسائل صحنه را آماده میکند و کارگردان بهمراه معاونش موقعیت صحنه را بررسی میکند تا یک صحنه از یک فیلم آماده فیلمبرداری شود... «او» با چشمهای کنجکاو و علاقمندش از صبح زود، از همه زودتر در سر جلسه فیلمبرداری حاضر شده است تا جزئی از یک فیلم سینمائی باشد. لحظاتی بعد، پس از انتظاری طولانی، یک اتومبیل شیک گرانقیمت توقف میکند و هنرپیشه اول فیلم در مقابل دیدگان حیرت زده «او» از اتومبیل پیاده میشود و جلوی دوربین قرار می گیرد. بفاصله چند ثانیه، پروژکتورها روشن میشود و «او» که تا این لحظه در انتظار بوده است، شوقی باور نکردنی در خود می یابد و شاید خود را در قالب همان هنرپیشه اول حس میکند. فیلمبرداری با دستور کارگردان آغاز میشود، و «او» در صحنه‌ای از فیلم پشت سر «هنرپیشه اول» دیده میشود. این همه‌ی اشتیاق و همه‌ی هنر «او» در فیلم بوده است. بیش از چند ثانیه تصویر «او» برای جان بخشیدن به یک صحنه از یک فیلم سینمائی ضبط شده است... «او» یک «سیاهی لشگر» است....

پاتوق سیاهی لشگرهای سینمای ایران کجاست؟

سیاهی‌لشگرها میخواهندسندیکا داشته باشند وبیمه بشوند

بعضی ازچهره‌های مشهور امروز سینمای ایران، سیاهی لشگر بوده‌اند!

سیاهی لشگر کیست

سیاهی لشگر کیست؟، شغل او چیست؟ و در عالم هنر چه صیغه‌ای است؟ عنوان سیاهی لشگر به افرادی اطلاق میشود که در صحنه های شلوغ فیلمها یا سریالهای تلویزیونی بوضوح میتوانید آنها را مشاهده کنید. سروکله «سیاهی لشگرها» را میتوانید در صحنه های فروشگاه، قبرستان، زد و خورد، کافه و اصولا جاهای شلوغ تماشا کنید. این گروه عظیم، که اغلب شیفته و عاشق سینما هستند، در پی یک درآمد جزئی تن بیازی در فیلمها و سریالها میدهند. اگر کمی پارا فراتر نهیم همین ها هستند که پایه و بنیان اصلی فیلمها را پی ریزی مینمایند. زیرا اگر اینها نباشند صحنه های شلوغ و پر جمعیت که لازمه یک فیلم است چگونه گرفته میشود؟ چگونه هنرپیشه مرد یا زن آن نقش نخست فیلم را ایفا میکند، در غیاب این ها جلوه و شهرت پیدا خواهند کرد؟ اینها هستند که از قبالشان هنرپیشه های نخست به شهرت میرسند. گروههای سیاهی لشگر در هر موقعیتی از شبانه روز آماده کار هستند.

دستمزد سیاهی لشگرها

دستمزد سیاهی لشگرها به اقتضای سابقه‌شان فرق میکند. ولی معمولا مردها بیشتر از صدتومان و احتمالا پنجاه تومان دریافت نمیدارند. درحالیکه هنرپیشه نخست فیلم مبلغی درحدود صد الی دویست هزارتومان دستمزد دریافت میکند.

✱ زنهای سیاهی لشگر

سیاهی لشگرهای زن، از موقعیت بهتری برخوردار هستند. زیرا رقیب کمتری دارند و نیاز بانها برای صحنه های مختلف بیشتر است. در گذشته که صحنه های حمام یا عروسی درفیلمهای ایرانی رواج داشت چهره سیاهی لشگرها را بخوبی میتوان شناخت. سیاهی لشگرهای زن اغلب مجردهستندو یا اینکه طلاق گرفته‌اند و بچه کوچک دارند. آنها برای تامین معاش ببازی درفیلم می پردازند. دستمزد زنهای سیاهی لشگر رقمی معادل سیصدالی پانصدتومان است. اینها بعلت سابقه‌ای که دارند دیگر وظیفه خودشان را خوب میدانند. گاهی چادربسر میکنند و دریک صحنه عزاداری درفیلم شرکت میکنندو گاهی سکسی میشوند و درصحنه هائی که لب استخر، یا کناردریا گرفته میشود بازی مینمایند. زنهای سیاهی لشگر خاطرات و قصه های غم انگیزی اززندگی خود دارند که اغلب براثر ناکامی درازدواج باین راه کشیده شده‌اند.

گاهی اوقات شانس با زنهای سیاهی لشگر که بروروئی دارند یاراست. بعضی از اینها مورد توجه واقع میشوند و نقشهای بهتر و گاهی نخست فیلم را بعهده می گیرند و از قعر گمنامی باوج شهرت میرسند. برای نمونه میتوان از منیژه آراء که دربرنامه تلویزیونی ۲۰۲ هم میخواند و هم میرقصد نام برد که اخیرا دردو فیلم سینمائی رل مقابل ایرج قادری را باو محول کرده‌اند. این چهره قبلا درفیلمهای ایرانی نقشهای کوچک و بی اهمیت را بعهده داشت. البته چهره های مشهوردیگری هم هستند که بدلیل موقعیت فعلی‌شان از نام بردن آنها خودداری می کنیم.

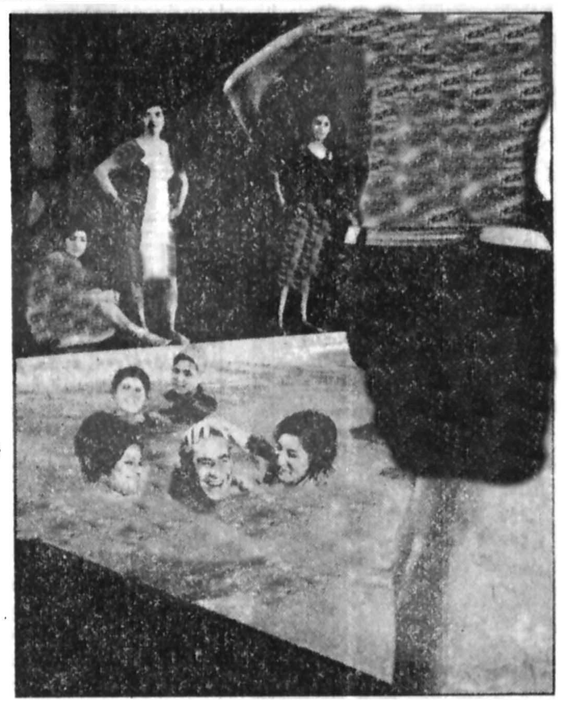

زنها....

✱ عده‌ای از زنان سیاهی لشگر که گاه کنار استخر عریان می شوند و گاه درقبرستان چادر سیاه می پوشند....

شانس مردها کمتر است!

شانس مردان سیاهی لشگر درزمینه پیشرفت خیلی کمتر است. زیرا جوان اول سینما باید از فیزیک و حرکت خوب برخوردار باشد. درعین حال باید توجه داشت که چهره های معروف سینمائی باین آسانی ها بهرجوانی که استعداد و زیبائی داشته باشند راه نمیدهند و راه را برای او هموارنمیسازند.

پاتوق سیاهی لشگرها کجاست؟

معمولا پاتوق سیاهی لشگرها خیابان ارباب جمشید است. دراین خیابان که بین سعدی و فردوسی و بین منوچهری و کوشک واقع شده است، بیش از ۱۲ سازمان تهیه و پخش فیلم قراردارد و میتوان از طلوع خوشید تا غروب، سیاهی لشگرها را دید که بانتظار بازی درصحنه‌ای از یک فیلم کنار خیابان قدم میزنند و احتمالا شوق دیدن هنرپیشه های محبوب خود را دارند و بزرگترین آرزویشان اینست که حداقل با آنها عکسی بیادگاربیندازند که بعدها جزء افتخاراتشان باشد.

حسن دکتر کیست

جمع کردن سیاهی لشگرهای مرد کارشاق و دشواری نیست. اما سیاهی لشگرهای زن برای خود سرپرستی دارند که باید بوسیله او مبلغ تعیین شود و بعد او زنها را روانه صحنه فیلمبرداری نماید. یکی از با سابقه‌ترین این آدمها حسن دکتر نام دارد که اکنون دیگر عضوی از خانواده سینما است. همچنین خانم بهرامی یکی دیگر از با سابقه ها است که تاکنون سیاهی لشگرهای زیادی را به سینمای ایران معرفی کرده است. رسم است که سرپرست زنان سیاهی لشگر درصدی برای خود برمیدارد و بعد بقیه پول را به زنها می پردازد.

سیاهی لشگرها عضو کجا هستند؟

سیاهی لشگرها وابسته به هیچ دم ودستگاه وانجمنی نیستند. نه فرهنگ وهنر آنها را به رسمیت می شناسد ونه انجمن بازیگران وکارگردانان سینما. درحقیقت آنها برای شغل خود هیچگونه کارت هویتی ندارند. معمولا درکشورهائی که سینمای پیشرفته دارند سیاهی لشگرها عضو سندیکا هستند. هرکارگردانی که بآنها نیاز داشته باشد به سندیکای آنها مراجعه میکند وبا مطالعه پرونده آنها ودیدن عکس ومشخصات آنها، چهره مورد نظر را انتخاب مینماید. امادراینجا وضع کاملا برعکس است. اگر یک سیاهی لشگر درصحنه‌ای از یک فیلم بازی داشته باشد وادامه این صحنه قرار باشد روز دیگری گرفته شود هیچ معلوم نیست آیا باز هم بهمین سیاهی لشگر دسترسی خواهد بود یا نه؟ بهمین جهت بسیاری از فیلمها بدلیل نیامدن سیاهی لشگر لنگ میماند ومجبور به عوض کردن صحنه میشوند. چون سیاهی لشگرها سازمانی ندارند، اینست که اگر موردی اتفاق بیفتد هیچگونه شکایتی هم علیه آنها نمیشود کرد.

تامین آتیه و بیمه

همانطور که اشاره کردیم سیاهی لشگرها درهر فیلمی بنیان اساسی را تشکیل میدهند وحضورشان باعث شکل گرفتن فیلم میشود. درنتیجه دیریا زود اگر سینمای ایران واصولا برنامه هائی نظیر سریالهای تلویزیونی میخواهد جائی بگیرد وسریعتر کار انجام گیرد باید سیاهی لشگرها عضو انجمن یا سندیکائی بشوند وکارت معرفی داشته باشند تا دسترسی بآنها هم سهل تر شود.

✱ حسن دکتر

✱ کریم چهل و یک

از سوی دیگر یکی از سیاهی لشگرها اظهار میداشت که ما ه آینده مان روشن است و نه چه هستیم.

یکی دیگر از سیاهی لشگرها میگفت پیشنهاد می کنم برای ما نرخ معینی درنظر گرفته شود تا باین وسیله دخل وخرج زندگی خود را حساب کنم. بهرحال آنچه که دراین گزارش مطرح است، اینست که سیاهی لشگر که عضوی از یک کادر هنری محسوب میشود، باید از چهره بی هویت خود خارج شود تا بشود باو اتکاء کرد واورا از نو باز شناخت.

✱ محمدلاسی

حقیقت اینست که درکنار مشکلات عدیده فیلمسازی باید کار را از ریشه بنیان نهاد وچه بهتر که اگر قرار است فکری بحال هنر سینما شود از سیاهی لشگرها شروع شود وبه کارگردان، بازیگر وتهیه کننده ختم شود.

جاذبه زندگی غمگنانه سیاهی لشگرها و سیرو سیاحتشان درتهران و آرزویشان برای بازی درفیلمهای سینمائی سبب شده است که برمبنای زندگی واقعی اینان فیلمی بانام سرخپوستها تهیه شود، دراین فیلم که غلامحسین لطیفی آنرا میسازد پرویز فنی زاده نقش یک جوان علاقمند شهرستانی را بازی میکند که با هزاران امید و آرزو بتهران میآید تاسراز فیلم و سینما دربیاورد.....

✱ غلام ژاپنی

..... بهر تقدیر زندگی و زندگینامه سیاهی لشگرها غمنامه وسیعی است که می شود درباره آن یک مثنوی هفتاد من نوشت. جوان شهرستانی باپشتوانه عشق و علاقه‌اش به سینما، به تهران میآید یکراست راه ارباب جمشید را پیش میگیرد. شاید قیافه‌اش، زبروزرنگیش، تیز بودنش و استعدادش را کارگردانان سینما کشف کنند، غافل‌از اینکه هزاران جوان دراز عمر و جوانی خودرا در همین کوچه ارباب جمشید طی کرده‌اند. بهار را به تابستان، تابستان را به پائیز و پائیز را به زمستان پیوند داده‌اند که شاید فرجی بشود و بتوانند درفیلمی خودشان را بنوعی نشان بدهند....

✱ چیچو

آرزو....

✱ این صحنه‌ای ازفیلم سرخپوستهاست، نخستین ساخته غلامحسین لطفی، بانگاهی واقعگرایانه به زندگی این قشر مفلوک....

سینما - سینما

بعد از دیوانه‌ای از قفس‌پرید ..

میلوش فورمن، از فیلم سازان مهاجر چکسلواکی است. او و ایوان پاسر و ایووژاک و یان کادارکه جزو بهترین کارگردانان سینمای اروپای شرقی محسوب میشوند بدنبال واقعه‌ی پراگ وطن خویش را ترک کردند و هرکدام‌در کشور دیگری مسکن‌گزیدند. «یان کادار» در کانادا به فعالیت فیلمسازی خودادامه داد. «ایووژاک» سوئد را برگزیده و «ایوان پاسر و میلوش فورمن در امریکا اقامت گزیدند و در این کشور فعالیت فیلمسازی خویش را ادامه دادند.

از «یان‌کادار»، «ایووازک»، «ایوان پاسر» در چهارمین جشنواره‌ی‌جهانی فیلم تهران فیلمهای «دروغ هایی که پدرم بمن گفت»، «مسخ» و «قانون‌و بی‌نظمی» را دیده‌ایم

ملیوش فورمن را با فیلم مسیر «هجان در مونیخ» شناختیم که کارگردان‌قسمت کمدیهای آن بود «هجا در مونیخ» وسط چند کارگردان دیگر ازجمله جان شلزینگر، کلودلاوش، آرتورین، «مای‌بیرلینگ»، «کن ایچی‌کاوا» و «میلوش فورمن» ساخته شده بود که هرکدام یک ورزش را در المپیک انتخاب کرده و به شیوه‌ی خود بر نوار سلولوئید ضبط‌کرده‌بودند.

کار میلوش فورمن درهمین قسمت کوتاه که از رقص های محلی در خلال مسابقه استفاده کرده و ریتمشادی به مسابقه داده بود قابل توجه می‌نمود. اما میلوش فورمن با دیوانه‌ای ازقفس پرید خود را شناساند. این فیلم معرف کامل کار میلوش فورمن است فیلمسازان اروپای شرقی معمولا روحیه گستاخ و معترضی دارند، برخلاف فیلمسازان اروپای غربی که بیشتر روحیه‌ی محافظه‌کارانه‌ای دارند، فیلمسازان اروپای شرقی در هر جا فیلمی سازند و در هر سیستمی سازهم این روحیه را حفظ می‌کنند هرچند که محصورنه تعادل آن باشد که سیستم فیلمسازی اروپای غربی و امریکایی این امر را ایجاب می‌کند. در «دیوانه‌ای از قفس پرید» «میلوش‌فورمن» برغم حفظ عوامل و معیار های سینمای تجاری امریکا حرفش را صریح وبی‌پرده نه در لفاف طنز و هجو بل گزنده بیان کرده است.

جوایز اسکاری که بهاین فیلم تعلق می‌گیرد نه نشان دلبستگی و حمایت‌از اینوع سینما نیست بلکه نشانه یک نوع سیاستی است دراشاعه و ترویج این فکرکه سیستم فیلمسازی امریکایی به فیلم‌سازان ملیتهای مختلف فرصت میدهد تا آزادانه حرف خویش را بیان کنند، هدفی که ظاهرا بنوعی با سیستم فیلمسازی اروپای شرقی است معارض است. بهرحال «میلوش فورمن» ترجیح داده در همین سیستم بکار خویش ادامه دهد. «گیسو» فیلم جدید این فیلمساز است که در آن «جان سیوج»، «مرینو یلنامز» بازی دارند

سناریوی این فیلم را «مایکل وایلز» نوشته است و بهینه کننده آن لسلو مرسکی است

اندره کابات هنگام‌راهنمایی مونیکا ویتی در صحنه

آندره کابات و دلیل وجود

آندره کابات که برای نهایی، آخرین ساخته‌اش را سال پیش بر اکران عمومی دیدیم یک فیلمساز متوسط فرانسوی است‌که معمولا در انتخاب داستان فیلمهایش دقت می‌کند و همیشه درهر فیلمش بهرحال حرفی برای گفتن دارد

فیلمهای محاکمه امرا، و باعشق مردن ازجمله فیلمهای خوب این فیلمساز هستند.

حدیدترین‌فیلم این‌فیلمساز «دلیل وجود» نام دارد. در این فیلم کابات از «مونیکا ویتی» ستاره‌ی‌خوب‌ایتالیائی برای ایفای یکی از رلهای مهم استفاده کرده است.

در صحنه‌ای از فیلم

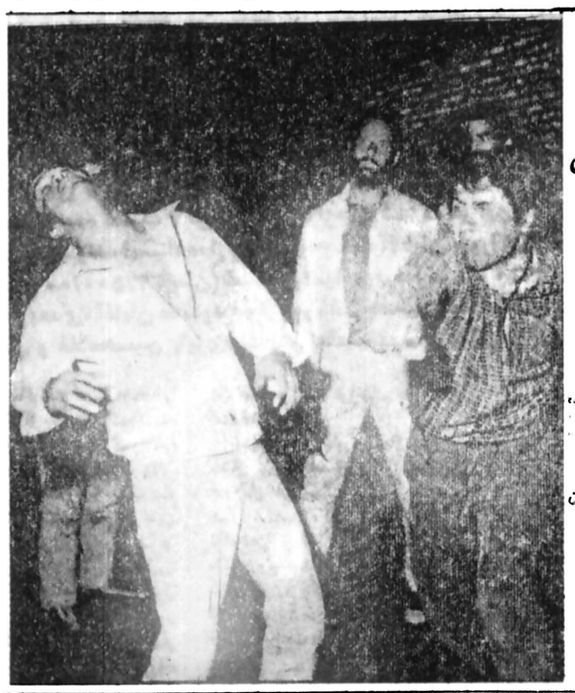

✱ این که میزند، «رفیق» است، نه آن که میخورد، «دهقان» است. این دوتا کچوسته های معروف سینمای ایران هستند....

۷ میلیون تومان، جایزه نوروزی نصیب ۷ نفر از اهالی برازجان شد

داماد و پدرزن
شریکی ۵۰ تومان دادند و ۳/۵۰۰/۰۰۰ تومان گرفتند.

یک تعمیرکار اتومبیل

فقط با یک بلیط نوروزی، بزرگترین جایزهٔ بخت آزمایی را برد

* آقای اسمعیل صیادی‌فرد، مکانیک مقیم برازجان که با خرید یک بلیط نوروزی ابتدا یکی از جوایز یکصدهزار تومانی را برد و سپس در قرعه‌کشی مجدد قهرمان شانس شد و بر سه میلیون تومان جایزهٔ دیگر دست یافت.

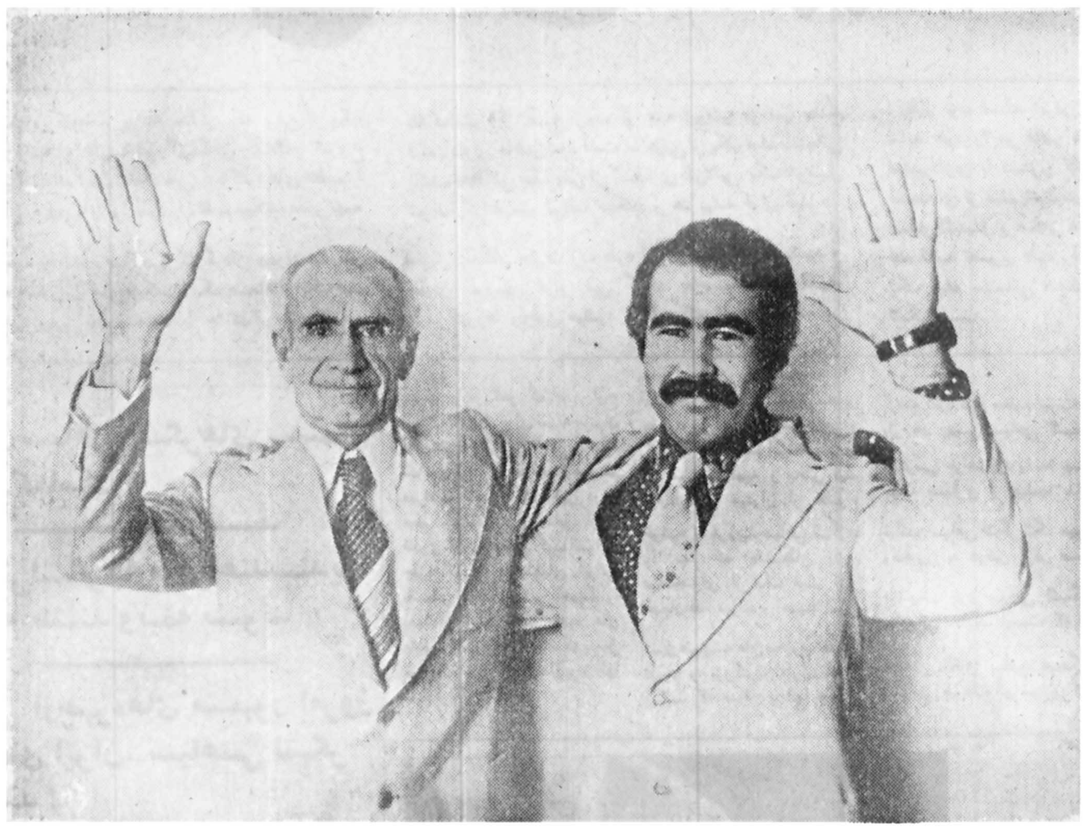

* آقایان نعمت‌اله خرم و اسمعیل پوراکبری که پدرزن و داماد هستند، شریکی یک سری ۵ تائی بلیط نوروزی خریدند و ۳ میلیون و ۵۰۰ هزار تومان برنده شدند.

در «برازجان» یک داماد و پدرزن صمیمانه با هم شریک شدند و یک سری بلیطهای نوروزی خریدند و ۳ میلیون و ۵۰۰ هزار تومان جایزه گرفتند...

داماد میگوید:

ـ من قبلا به شانس خودم دوسری پنج تائی بلیط های نوروزی خریده بودم، اما سری سوم که شریکی با پدرزنم خریدم، شانس بزرگ را نصیبم کرد!

و پدرزن اضافه میکند:

ـ داماد من واقعا خوش شانس است. اگر غیر از این بود که با دخترم عروسی نمیکرد!... بهمین جهت بود که شب عید، و آنهمه باو اصرار کردم شریکی بلیط نوروزی بخریم... و می بینید که برنده هم شدیم!

این داماد و پدرزن خوشبخت که در نوروز امسال با یک سری پنج تائی بلیط بخت آزمائی به استقبال شانس رفتند و ناگهان میلیونر شدند، هر دو از اهالی «برازجان» هستند.

در نوروز امسال، همای شانس بسوی شهر کوچک «برازجان» واقع در نزدیکی بندر بوشهر پرکشید و ۷ میلیون تومان، جایزه بیسابقه نوروزی بلیط های بخت آزمائی، نصیب ۷ تن از ساکنان این شهر گردید.

همانطوریکه میدانید، بلیط های نوروزی امسال با گوی قرمز و آبی عرضه شده بود و دارنده رقم برنده در صورت ارائه هر دو سری پنج تائی میتوانست همه جوایز ممتاز را یکجا دریافت دارد.

این جوایز شامل دو ساختمان چهار آپارتمانی واقع در بلوار پهلوی جنب خیابان نفت با اثاث و مبلمان کامل، یک میلیون تومان پول نقد، دو اتومبیل آخرین مدل و دو دفترچه حساب نمونه بانک عمران با موجودی ۵۰۰ هزار تومان بود که ارزش آنها بر رویهم به ۷ میلیون تومان بالغ میگردید.

مراسم قرعه کشی جوایز نوروزی روز چهارشنبه ۲۴ اسفند انجام گرفت و بحکم قرعه رقم ۱۹۳۹۴۳ برنده جایزه ممتاز گردید اما پس از اعلام نتیجه قرعه کشی و مراجعه برندگان معلوم شد دو سری برنده خریداران متعدد داشته است که همگی از اهالی برازجان هستند، باین شرح:

* آقایان نعمت‌اله‌خرم (کشاورز) و اسمعیل پوراکبری (آموزگار) شریکی یک سری پنج تائی بلیط نوروزی خریده بودند که بدون احتیاج به قرعه کشی مجدد، مشترکا برنده یکی از دو سری جوایز ممتاز به ارزش ۳/۵۰۰/۰۰۰ تومان شدند. آنها همان داماد و پدرزن مورد بحث هستند.

* سری ۵ تائی برنده دیگر توسط پنج نفر آقایان اسمعیل صیادی فرد (مکانیک) محمود عوض پور (نامه رسان) غلامحسین صداقت (راننده) عبدالمجیدابن روحی (آشپز) غلامحسین پاپری فرد (آموزگار) ارائه گردید که هر کدام یک بلیط خریده بودند و در مرحله اول نفری یکصد هزارتومان برنده شدند. سپس برای تعیین قهرمان شانس بین آنها قرعه کشی صورت گرفت و در نتیجه آقای اسمعیل صیادی فرد برنده دومین سری جوایز ممتاز گردید و علاوه بریکصدهزار تومان جایزه اولیه، جوایز بعدی را به ارزش ۳ میلیون تومان تصاحب کرد.

روز یکشنبه ۶ فروردین ماه در محضر شماره ۱۱۶ تهران سند دو ساختمان چهار آپارتمانی واقع در بلوار پهلوی بنام برندگان تنظیم و انتقال یافت و عصر همانروز آنها در کمال خوشحالی از این شانس بزرگ، خانه های خود را با مبلمان و اثاث کامل تحویل گرفتند.

همچنین طی مراسمی در بانک عمران شعبه دانشگاه، دفترچه های حساب نمونه بانک عمران، یکی بنام آقای صیادی فرد با ۲۵۰ هزارتومان موجودی و دودفترچه دیگر بنام آقایان خرم و پوراکبری، هر یک با موجودی ۱۲۵ هزارتومان، به برندگان تحویل گردید. آنها علاوه بر این جوایز دو اتومبیل آخرین سیستم و یک میلیون تومان پول نقد نیز دریافت داشتند.

آقای نعمت‌اله خرم که به کشاورزی اشتغال دارد، دارای چهار دختر و دو پسر است که همه آنها بجز یکی از پسرها به شغل شریف آموزگاری اشتغال دارند. اسمعیل پوراکبری، داماد و شریک او در جایزه بزرگ نوروزی نیز آموزگار است.

وی میگوید:

ـ یکسال و نیم پیش ازدواج کردم و بتازگی صاحب یک پسر شده‌ام. دلم میخواست بتوانم خانه‌ای را که از مدتها پیش در دست ساختمان دارم به اتمام برسانم تا آسایش و رفاه بیشتری به خانواده‌ام هدیه کنم. حالا ناگهان صاحب خانه، اتومبیل، اثاث و مبلمان عالی و اینهمه پول شده‌ام... واقعا نمیدانم چطور خوشحالی خودم را بیان کنم...

خوشحالی برنده دیگر جایزه بزرگ نوروزی نیز دست کمی از این آموزگار برازجانی ندارد. او پنج فرزند است و در برازجان یک تعمیرگاه اتومبیل را اداره میکند. آقای اسمعیل صیادی فرد که فقط با خرید یک بلیط نوروزی سه میلیون و یکصدهزارتومان برنده شده است میگوید:

ـ من سالهاست که هر هفته بلیط میخرم. قبلا از جوایز بزرگ «دشت» نکرده بودم، اما میدانستم که بالاخره یکروز هم نوبت من است. وقتی شانس رو میکند، واقعا سنگ تمام میگذارد. من با یک بلیط اول جایزه یکصدهزارتومانی را بردم و بعد در قرعه کشی قهرمان شانس سه میلیون تومان دیگر هم برنده شدم. با این پول تعمیرگاهم را حسابی توسعه میدهم و مجهز میکنم. خیلی برنامه های دیگر هم دارم. باید از این پول، برای رفاه خانواده‌ام و آینده فرزندانم حداکثر استفاده را بکنم...

بدینگونه ۷ میلیون تومان جایزه ممتاز نوروز امسال به ۷ تن از هموطنان عزیز برازجانی رسید که چهار نفر آنها هر کدام یکصدهزارتومان، دو نفر مشترکا سه میلیون و پانصدهزارتومان و یک نفر سه میلیون و یکصدهزارتومان برنده شدند و جوایز خود را خالص و بدون مالیات دریافت داشتند.

* دفترچه‌های حساب نمونه بانک عمران باموجودی ۲۵۰ هزار تومان، یکی از جوایز ممتاز نوروزی بود که چون آقایان خرم و پوراکبری مشترکا برنده شده بودند، بهرکدام یک دفترچهٔ حساب نمونه باموجودی ۱۲۵ هزار تومان تحویل گردید.

* آقای اسمعیل صیادی‌فرد، قهرمان شانس بلیط‌های نوروزی، در محضر شماره ۱۱۶ تهران سند انتقال خانه ٤ آپارتمانی را که برنده شده است امضاء میکند.

* ۷ میلیون تومان، جایزهٔ ممتاز نوروزی که بزرگترین جایزه در تاریخ بخت‌آزمائی بود، نصیب ۷ تن از اهالی برازجان شد که در این عکس همهٔ آنها دیده میشوند. ایستاده، از راست به چپ: آقایان پوراکبری و خرم (مشترکا ۳/۵۰۰/۰۰۰ تومان) اسمعیل صیادی‌فرد (۳/۱۰۰/۰۰۰ تومان) و چهار نفر بعدی، آقایان محمود عوض‌پور، غلامحسین صداقت، عبدالمجید ابن‌روحی و غلامحسین پاپری‌فرد (هرکدام یکصد هزار تومان).

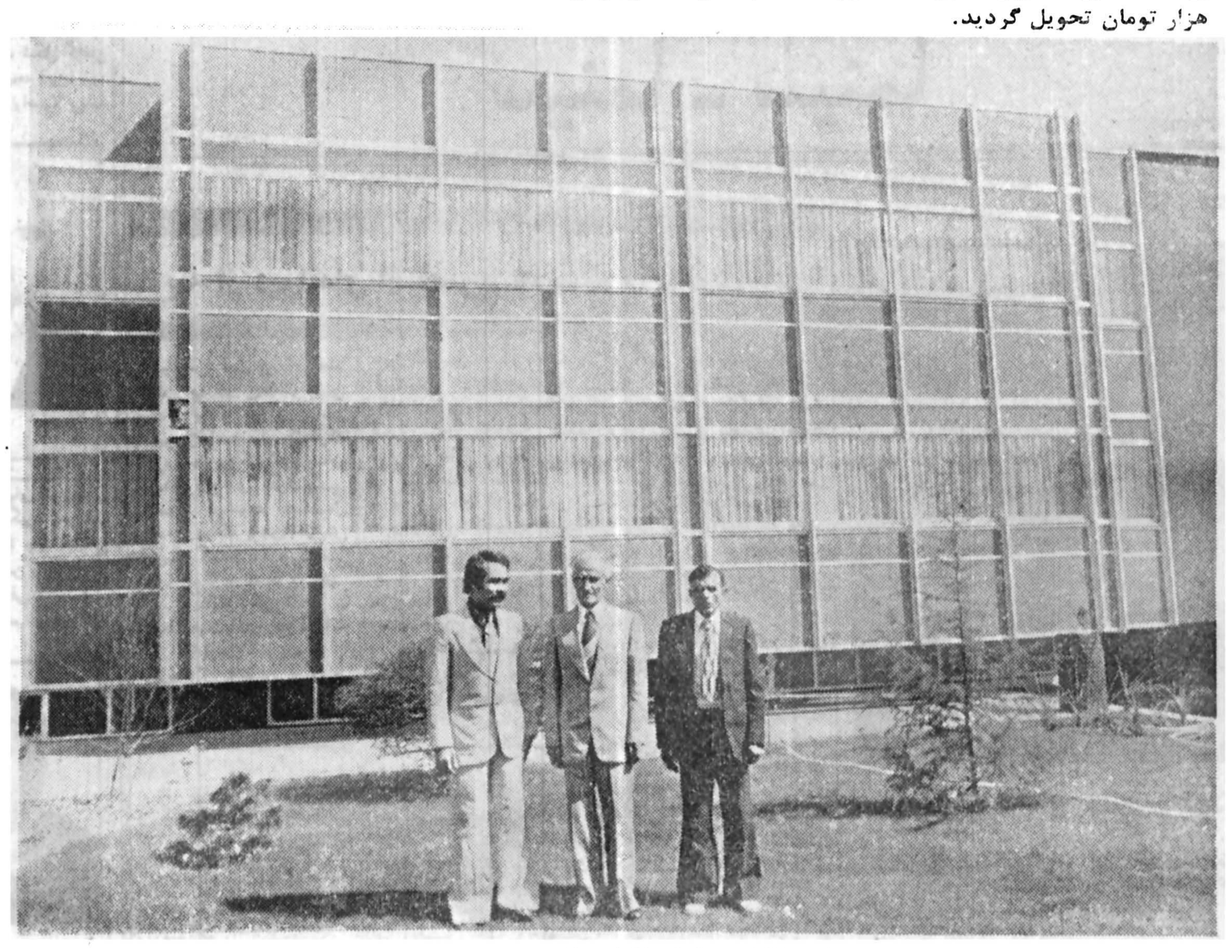

دو خانه، هرکدام با ٤ دستگاه اپارتمان و اثاث و مبلمان کامل، واقع در بلوار پهلوی جنب خیابان نفت، به برندگان جوایز ممتاز نوروزی تحویل شد. آقای صیادی‌فرد (نفر سمت راست) یکی از این دو خانه و آقایان خرم پوراکبری مشترکا خانه دیگر را تحویل گرفتند.

معاملات بازار تاسطح مصرف پائین آمد

معاملات بازار در هفته‌ایکه گذشت بعلت تعطیلات نوروزی قابل توجه نبود و قسمت عمده دادوستدها در سطح خرده فروشی و در حدود مصرف انجام گرفت و بهمین دلیل نوسان قیمت ها در یک هفته اخیر باستثنای قیمت مصالح ساختمانی قابل ملاحظه نبود.

با آغاز فصل ساختمان و افزایش تقاضا، در چند روز اخیر بازار مصالح ساختمانی از جمله معاملات آهن آلات راونق داد. و بهمین جهت مقدار ثبت سفارش انواع و اقسام مصالح ساختمانی بخصوص آهن آلات زیاد بود.

معاملات صادراتی

زمینه بعضی کالاهای باب صادرات در بازارهای داخلی کم شده ولی موجودی برخی این کالاهای مانند پنبه، سبزه، پوست و سالامبور، فرش و بعضی صمغها زیاد است ولی چون بازرگانان صادر کننده تعطیلات نوروزی را در سفر هستند، معاملات عمده روی این نوع کالاها متوقف است.

بازار فرش دستباف باب داخل و خارج نیز ساکت و معاملات عمده روی این کالا کاهش یافته است، نوسان قیمت زیاد نیست.

معاملات روی انواع پارچه‌های نخی و پشمی و الیاف مصنوعی حتی در سطح خرده فروشی کاهش یافته است.

قیمت غلات ثابت مانده

زمینه غلات فراوان است و معاملات روی این محصولات در حدود مصرف انجام میگیرد، قیمتها تقریبا ثابت مانده است. دادوستد روی برنج نیز در حدود مصرف است و نرخ انواع برنج داخلی و خارجی در حدود قیمتهای قبل از عید است.

بازار پوست، سالا مبورو روده وضع عادی دارد و معاملات عمده روی این کالا نیز کاهش یافته و فقط محصول روزانه کشتارگاهها تحویل کارخانه‌های سالامبور سازی وروده سازی میشود، خریداران سالامبر در انتظار اعلام قیمتهای جدید کشتار گاهها هستند.

دادوستدروی چای و ادویه و قهوه نیز در حدود مصرف است و در هفته‌ایکه گذشت نوسان قیمت این فراورده‌ها زیاد نبود.

روش حفظ باغهای میوه، وجلوگیری از بروز آفات

سازمان حفظ نباتات، طی دستورالعمل تازه‌ای به باغداران کشور هشدار داد، که برای مبارزه با آفات درختان میوه از هم اکنون باید اقدامات لازم از طرف باغداران مورد عمل قرار گیرد.

دستورالعمل سازمان حفظ نباتات که بمنظور جلوگیری از بروز آفات مختلف در باغها و حفظ محصول سردرختی صادر شده است کلیه باغداران را موظف کرده است که هرچه زودتر برای جلوگیری از بروز آفات مختلف میوه اقدامات زیر را مورد توجه قرار دهند.

از جمله هشدار مهم سازمان حفظ نباتات، مربوط به سمپاشی درختان میوه است که باید بدنبال این سمپاشی مبارزه همگانی علیه آفات «چوبخوار» و «پوستخوار» درختان میوه مورد توجه قرار گیرد.

جلوگیری از پوسیدگی

در اطلاعیه سازمان حفظ نباتات اعلام شده است که از هم اکنون باید درختان میوه مانند سیب ـ گلابی ـ به ـ زردآلو ـ گیلاس ـ گوجه ـ آلو و هلو به تناسب سن درخت کود شیمیائی فسفات امونیوم داده شود و هر چه زودتر «هرس» سالانه، قبل از شکوفه انجام گیرد و سعی شود در ماههای گرم سال حتی یکبار هم آبیاری را بعللی متوقف ننمایند. باغداران باید از هم اکنون بفکر ایجاد بادشکن درجهاتی از باغ باشند که باد میوزد و با کاشتن درختان بادشکن جلوی وزش بادهای شدید موسمی را سد کنند و توجه نمایند که احداث بادشکن باید در خیابانهای داخلی باغ نیز مورد عمل قرار گیرد ضمنا باغداران باید برای جلوگیری از پوسیدگی ریشه درختهای میوه ۲ تا ۳ سانتیمتر بالاتر از شروع انشعاب آب را خالی کنند و تا آنجا که ممکن است از روش آبیاری طشتکی بدون آنکه دورتنه درخت را خاک بگیرد استفاده نمایند.

در پایان دستورالعمل مبارزه با آفات باغهای میوه اضافه شده است که در صورت مشاهده حمله آفت «چوبخوار» فورا مراتب را با کارشناسان سازمان حفظ نباتات مناطق مختلف کشور درمیان بگذارند تا با راهنمائی های بیشتر جلوی حمله آفت به درختان میوه گرفته شود.

حراج ۵۲۵ هزار اونس طلا

صندوق بین‌المللی پول اعلام کرد: هفته آینده ۵۲۵ هزاراونس طلا از طریق مزایده بفروش میرساند.

اطلاعیه صندوق بین‌المللی پول حاکی است. در حراج طلا که روز چهارشنبه هفته آینده صورت خواهد گرفت از روش مزایده استفاده میکند.

در این حراج ۵۲۵ هزار اونس طلا از طرف صندوق بمزایده گذاشته خواهد شد. طبق روش مزایده بجای یک قیمت عمومی، برای برندگان مزایده، طلا را با قیمتهای مختلف خواهد فروخت.

نرخ خرید و فروش ارزهای خارجی دربانکهای کشور

نوع ارز	نرخ خرید بریال	نرخ فروش بریال
یک دلار امریکا	۷۰/۳۵	۷۰/۶۰
یک دلار کانادا	۶۲/۱۰	۶۲/۴۰
یک دلار استرالیا	۸۱/۱۰	۸۱/۵۰
یک لیره انگلیس	۱۳۲/۴۰	۱۳۴/۲۰
یک مارک آلمان غربی	۳۴/۵۰	۳۴/۹۰
یک فرانک سویس	۳۷/۰۰	۳۷/۴۰
یک فرانک فرانسه	۱۵/۰۵	۱۵/۴۰
یکصدفرانک بلژیک	۲۲۲/۰۰	۲۲۴/۰۰
یکصد لیر ایتالیا	۸/۱۵	۸/۳۰
یک فلورن هلند	۳۲/۷۰	۳۲/۶۰
یک کورن سوئد	۱۵/۲۰	۱۵/۴۰
یک کورن نروژ	۱۳/۳۰	۱۳/۴۵
یک کورن دانمارک	۱۲/۵۵	۱۲/۶۰
یک شیلینگ اتریش	۴/۷۵	۴/۸۵
یکصدین ژاپن	۳۱/۹۵	۳۲/۳۵
یکصدروپیه هندوستان	۸۵۵/۰۰	۸۷۵/۰۰
یک دینارکویت	۲۵۱/۰۰	۲۵۶/۰۰
یک دینار عراق	۲۳۸/۵۰	۲۴۱/۰۰
یک دینار بحرین	۱۸۰/۰۰	۱۸۵/۰۰
یک ریال سعودی	۲۰/۱۵	۲۰/۶۵
یک درهم امارات عربی متحده	۱۷/۹۰	۱۸/۸۰

تفسیر اقتصادی

چرا ریال وارد مجموعه حق برداشت مخصوص شد؟

دکتر منوچهر کیائی
استاد اقتصاد دانشگاه تهران

طبق پیشنهاد مقامات صندوق بین المللی پول، هیات مدیره این صندوق در جلسه اول فروردین ماه امسال تصویب کرد که از دهم تیر ماه سال جاری ریال ایران و ریال عربستان سعودی در مجموعه شانزده ارزی که واحد «حق برداشت مخصوص» را تشکیل میدهند، برگزیده شود. چون طبق مقررات صندوق بین المللی پول در مورد ایجاد واحد «حق برداشت مخصوص» که در سال ۱۹۶۹ به تصویب اعضای این صندوق رسید، تعداد ارزهائی که واحد حق برداشت مخصوص (یک نوع پول کاغذی بین اللملی) را بوجود میاورند، محدود میباشد، هیات مدیره صندوق بین المللی پول برای جانشینی ریالهای ایران و عربستان سعودی «راند» پول افریقای جنوبی را از مجموعه ارزها کنار گذارده است و بزودی درباره اخراج یکی از دو کرونهای دانمارک یا نروژ تصمیم خواهد گرفت.

بانک مرکزی ایران طبق اطلاعیه‌ای که منتشر ساخته است، ورود ریال ایران را به مجموعه شانزده ارز حق برداشت ویژه نشانه و نمایانگر ترقی اقتصاد ایران در سالهای اخیر و افزایش صادرات آن میداند. یکی از روزنامه‌ها این امر را تاکیدی... بر توسعه اقتصاد ایران در سالهای اخیر و تائید آن (توسط) عالیترین مراجع اقتصادی و پولی جهان قلمداد کرده است.

بدون تردید هر دو کشور با در اختیار داشتن میلیاردها دلاردر آمد نفت قدمهائی در راه توسعه اقتصادی بر میدارند، ولی مساله باین سادگی نیست که هیئات مدیره صندوق بین المللی پول ریالهای این دو کشور را بخاطر اقداماتی که در راه توسعه و ترقی انجام میدهند یا بعلت افزایش صادرات آنها، انطور که ادعا میشود، جزء شانزده ارز واحد «حق برداشت مخصوص» برگزیده است. بدون شک و شبهه گنجانیدن ریالهای ایران و عربستان سعودی در مجموعه شانزدگانه ارزها فرصت مغتنمی را برای دو کشور بوجود میاورد و بر اعتبار و ارزش خارجی ریالهای ایران و عربستان میافزاید. اما دلیل اساسی که حتما و اجبارا در تصمیم هیأت مدیره صندوق بین المللی پول تاثیر داشته، نقش این دو کشور در سازمان اوپک، بخصوص در امد سر شارارزی آنها، اثر این ارزها در «نقد ینگی بین المللی» است. در چند سال گذشته «میعان بین المللی» به موازات تجارت جهانی رشد نکرده است و همین موضوع بزرگترین مشکلات را برای مقامات صندوق بین المللی پول بوجود اورده است و انهارا مجبور میسازد که بدنبال راه حلهای جدیدی جهت حل این معضل عظیم باشند تا از بحرانی عالمگیر جلوگیری کنند.

هدف از تأسیس صندوق بین المللی پول در سال ۱۹۴۴ که کارش را از سال ۱۹۴۷ شروع کرد ـ ایران در سال ۱۹۴۶ عضو آن شد) کمک به تثبیت نرخ ارزها و تسهیل در سیستم پرداختهای چند جانبه کشورهای عضو صندوق بود. در اوایل دهه ۱۹۶۰ مشخص شد که منابع صندوق که از سهمیه اعضای آن ـ ۲۵ در صد به طلا و بقیه به پول رایج هر کشوری ـ تشکیل میشد، بهیچوجه کافی برای کمکهای موثر جهت تثبیت نرخهای برابری پول کشورهائی که دچار کسری تر از پرداختها هستند، نمیباشد. از ینرو در سال ۱۹۶۲ قرار داد «موافقت عمومی استقراض» توسط ده کشور صنعتی بزرگ، معروف به گروه دهگانه یا کلوب پاریس امضاء شد نخست مبلغ ۶ مليارد دلار اعتبار در اختیار صندوق جهت دادن وام قرار گرفت، معهذا با سقوط ارزش دلار و بوجود امدن عدم اعتماد به این «پول رهبر»، مقامات صندوق در کنفرانس ریودوژانیر و در سپتامبر ۱۹۶۷ ایجادیک پول کاغذی بین المللی را پیشنهاد کردند و پس از مذکرات بسیار بالاخره در ژوئن ۱۹۶۷ این طرح به تصویب اعضای صندوق رسید. این واحد پول بعنوان وسیله تصفیه پرداختها بین دول و دریافت اعتبار توسط آنها مورد استفاده قرار میگیرد. ارزش این پول توسط معدل شانزده ارزی که مجموعه «حق برداشت مخصوص» را تشکیل میدهند، معین میشود.

ایجاد واحد «حق برداشت مخصوص» اگر چه تا حدودی به گسترش نقد ینگی بین المللی کمک کرد، معهذا از سال ۱۹۷۴ که کشورهای اوپک هر ساله پیش از یکصد میلیارد دلار از محل عواید نفت بدست میاورند، وضع جدیدی در « جریان موجودیها» بوجود آورد. ایران و عربستان حدود چهل در صد از عواید نفت اوپک را در اختیار دارند و اگر عربستان به برنامه تولید ۹ میلیون بشکه نفت در روز خود تحقق بخشد، این دو کشور بیش از پنجاه در صد عواید نفت اوپک را در اختیار خواهند داشت و در «نقد ینگی بین المللی» میتوانند نقش عمده ای ایفاکنند.

شرکت های جدیدالتاسیس

شرکت	موضوع	موسسین و مدیران
ماتازاکو	تولیدکالاهای چوبی، پلاستیکی و فلزی	سهاک داودیان علی زاده
سیسپاد	تهیه طرح و نقشه ساختمانی	محمدعلی نجاتیان
ژاپ کو	واردات و صادرات کالاهای مجاز	علی اکبر ارزانپولی
پلی پلاسیم	خدمات کشاورزی و آبیاری ایران	بهروز مهاجرجاسبی
انگلیش کاست ایران	تهیه کاستها و نوارهای آموزشی	محمدرضا طاهری موسوی
رامکان	اجرای طرحهای عمرانی و ساختمانی	محمدقاسم اسحاقی
هروت لیمیتد	تاسیساتی و کانالکشی	ناتان فرانکیل
فرزامان	کمیسیونری و ترخیص کالا ازگمرکات	فرخ زاهدی
میل وارک ایران	پیمانکاری درزمینه های ساختمانی	هاشم مکاره چیان
بهنود	معاملات لوازم صوتی الکترونیکی	احمد صبور مهاجر
ایران اگیلا	واردات مصالح ساختمانی	سرهنگ محمدبدری
سالدات	ساختمان و راهسازی	غلامعلی فضائلی
پنجگام	تهیه و توزیع وسائل دکوراسیون	محمدعلی ترابی
ترانس تانگر	معاملات ماشین آلات نفتکش	میرشجاع جلال زاده کسمانی
ایران بلیکه	واردات و صادرات کالاهای مجاز	عبدالرضا منعم
هالمارک	پیمانکاری و تامین پرسنل و مشاوره مدیریت	فاطمه دریانی
تفلون	تاسیساتی و تهویه مطبوع	نصرت اله صفی زاده امزاجردی
هشترودیان	گروه پزشکی	غلامرضا هشترودیان

مقدمات ایجاد دانشکده مهندسی تولید برای تربیت کادرمورد نیاز صنایع فراهم شد

مقدمات ایجاد دانشکده مهندسی برای تربیت کادر متخصص مورد نیاز صنایع و واحدهای تولیدی کشور فراهم شد و بزودی این دانشکده با همکاری اتاق ایران و اتاق بازرگانی و صنایع پاریس در یکی از شهرستانهای ایران دائر خواهد شد.

امروز اعلام شد: بدنبال مطالعاتی که در اتاق ایران از مدتها قبل برای تاسیس دانشکده مهندسی، بمنظور رفع نیاز بخش خصوصی انجام گرفت، سرانجام قرار شد که این دانشکده با همکاری اتاق بازرگانی و صنایع پاریس در یکی از شهرستانهای کشور بوجود آید.

امضاء موافقتنامه

طرح مقدماتی موافقتنامه تاسیس این دانشکده در اواخر سال قبل در تهران بوسیله رئیس اتاق بازرگانی و صنایع پاریس و رئیس اتاق ایران امضاء شد.

براساس طرح مذکور در این دانشکده رشته های برق و الکترونیک تدریس خواهد شد و دانشکده در مدت دو سال و نیم بتربیت تکنیسین خواهد پرداخت. فارغ‌التحصیلان سپس برای مدتی بین ۳ تا ۵ سال در واحدهای صنعتی بخش خصوصی آموزش عملی می بینند و در پایان این دوره از بین آنان افراد واجد شرایط برای تحصیل مهندسی تولید انتخاب خواهند شد.

معاملات اوراق قرضه

نوع ورقه	تاریخ صدور	نرخ بهره (درصد)	نرخ بازده (درصد)	نرخ معامله
قرضه دولتی ۷ ساله	۳۰/۵/۱۵	۹	۸/۸۷	۱۰۰۰۰
۷ ساله	۳۴/۱۰/۱	۱۰/۵۰	۱۱/۵۰	۹۶۳۸
قرضه گسترش ۵ ساله	۳۶/۳/۱	۱۰	۱۱/۶۰	۹۴۸۰

معاملات سهام شرکتها

نام شرکت	تعداد سهام معامله شده	قیمت اسمی	قیمت دیروز
بانک شهریار	۲۰	۱۰۰۰۰	۱۱۵۰۰
ایران ناسیونال	۵۲	۱۰۰۰	۳۲۶۳
بانک صادرات ایران باسود سال ۳۶	۹۴	۱۰۰۰۰	۳۳۳۷۰
گروه صنعتی خاور	۸۵۰	۱۰۰۰	۲۴۲۱
سیمان کرمان	۲۵۰	۱۰۰۰	۱۸۳۰
نساجی مازندران	۱۰۰	۱۰۰۰	۱۶۱۰
بانک توسعه صنعتی	۱۰۴	۱۰۰۰	۱۶۵۰
سرمایه گذاری بانکها	۲۵	۱۰۰۰	۱۰۰۰

افزایش صادرات برنج ببازارهای جهانی

رم ـ آسوشیتدپرس دو جونز ـ «گروه بین المللی بررسی وضع برنج» وابسته بسازمان خواروبار و کشاورزی سازمان ملل متحد (اف. آ. او) کشور های صاحب ذخیره مازاد برنج را تشویق کرد که برای کمک بکشور های در حال توسعه و بر آوردن نیاز های فوری این گروه از کشور ها و مصارف انسانی آنها، حداکثر کوشش خود را برای افزایش صادرات بعمل آورند.

این درخواست بآن جهت بعمل آمد که انتظار میرود در ماههای آینده میزان درخواستها برای واردات برنج بیش از میزان عرضه آن ببازار جهانی باشد و به عقیده سازمان خواروبار و کشاورزی تنها ذخایر برنج کشور ها جوابگوی این میزان درخواستها خواهد بود.

«گروه بین المللی» مذکور که مرکب از کشور های صادر کننده و وارد کننده برنج است هشدار داد که عرضه برنج از ذخایر باید بصورتی انجام گیرد که بازار عادی داد و ستد این محصول را مختل نکرده و باعث دلسردی تولید کنندگان نگردد.

تشدید تورم و سیاست های پولی درامریکا

واشنگتن ـ آسوشیتدپرس ـ «ویلیام میلر» رئیس هیئت مدیره فدرال رزرو، ضمن مصاحبه‌ای، اخطار کرد که ادامه تورم شدید فدرال رزرو ـ (بانک مرکزی.) امریکا را باتخاذ سیاستهای پولی محدود کننده وادار خواهد کرد.

وی گفت هرگاه تورم همچنان ادامه یابد، فدرال رزرو برای اعمال محدودیتهای پولی، تحت فشار قرار خواهد گرفت و چنانچه محدودیتهای پولی اعمال شود مسئله وخیم تر خواهد شد وامریکا در برابر یک رکورد شدید اقتصادی قرار خواهد گرفت.

«میلر» گفت: که به عقیده او تورم باعث افزایش نرخهای بهره خواهد شد و اشاره کرد که امکان دارد امسال نرخهای بهره بلند مدت در امریکا افزایش یابد.

وی اضافه کرد: که مقامات دولت امریکا خطر تورم را احساس کرده و آماده شده‌اند که برای مبارزه با آن اولویت بیشتری قائل شوند.

دنیای ورزش شنبه‌ها

گروه فرهنگی خزائلی
برای کلاسهای آزمون همگانی وکنکوراختصاصی وششم تکدرس وچهارم
(ریاضی ـ طبیعی ـ ادبی)
(ریاضی‌وفیزیک ـ تجربی ـ فرهنگ وادب)
کهدردونوبت صبح‌وعصر تشکیل میشودثبت‌نام‌مینماید:
شروع کلاسها ۱۵ فروردین۲۵۳۷
نشانی :شاه‌آباد‌ـ‌کوچه محمودی ـ‌تلفن
صبحها ۳۱۷۲۶۷ عصر ها ۳۹۱۸۸۱ ـ۳۱۸۰۰۶

گروه فرهنگی جاویدان
برای کلاسهای کنکور و تکدرس ششم ریاضی و طبیعی و چهارم تجربی و ریاضی نظری همه روزه از ساعت ۹ بامداد تا ۷ بعدازظهر در محل‌های زیر ثبت نام مینماید.
۱ـ دبیرستان جاویدان ـ شاهرضا ـ اول صبای شمالی ـ تلفن ٦٦٤١٦٤
۲ـ آموزشگاه جاویدان ـ خیابان سلسبیل ـ چهار راه وثوق ـ تلفن ٩٥٥٤٦٣
(شروع کلاسها از ۱۵ فروردین ماه)

گروه فرهنگی دکترهشترودی
برای کلاسهای آمادگی آزمون همگانی و اختصاصی دانشگاهها و مدارس عالی که از ۱۵ فروردین ماه ۲۵۳۷ تشکیل میشود همه‌روزه از ۵ تا ۸ بعد از ظهر ثبت‌نام مینماید.
مدارک لازم ۲ قطعه عکس ٤x٦ محل ثبت‌نام میدان گاج دبیرستان دکتر هشترودی تلفن ٦٤٨٢١٨-
٦٦٢٢١٢- ٨٩٣٥٩٥

کلاسهای کنکور ـ تکدرس
۱ـ شاهین
۲ـ آرین
شاهرضا ـ روبروی دانشگاه تهران تلفن ۶۴۱۲۷۷
(دکتراقبال) میدان ۲۵ شهریور ـ کوچه جنب مسجد جواد
تلفن ۸۲۰۸۲۶

شرکت پیمانکاری حمل ونقل بزرگ ایران در تبریز آماده است در مورد حمل ونقل داخلی با کلیه همکاران عزیز در تمام نقاط کشور همکاری لازم بنماید تبریز ـ دیزل آباد تلفن ۴۰۰۸۵ ـ ۴۰۸۰۰

سینما حافظ: آتش انتقام

سینمای کسری: درد عشق

حرمسرا در امریکا!

یک امریکائی ۱۰ همسر، ۷ فرزند و ۲ فرزند خوانده دارد

مردی با نام الکس جوزف که در صحرای «رامورمون» واقع در جنوب «یوتا» در امریکا، زندگی می کند، ده زن دارد. بله، درست است، ده زن دارد، و همهٔ آن ها هم زیبا هستند.

خبرنگار روزنامه انگلیسی «دیلی اکسپرس» در نیویورک، که به دیدن این مرد و زن هایش رفته، نوشته است:

نزدیک مرز آریزونا ـ یوتا، به دیدن او و خانواده اش رفتم. یک همسر ۲۴ ساله اش به نام «جودی» به پختن غذا مشغول بود.

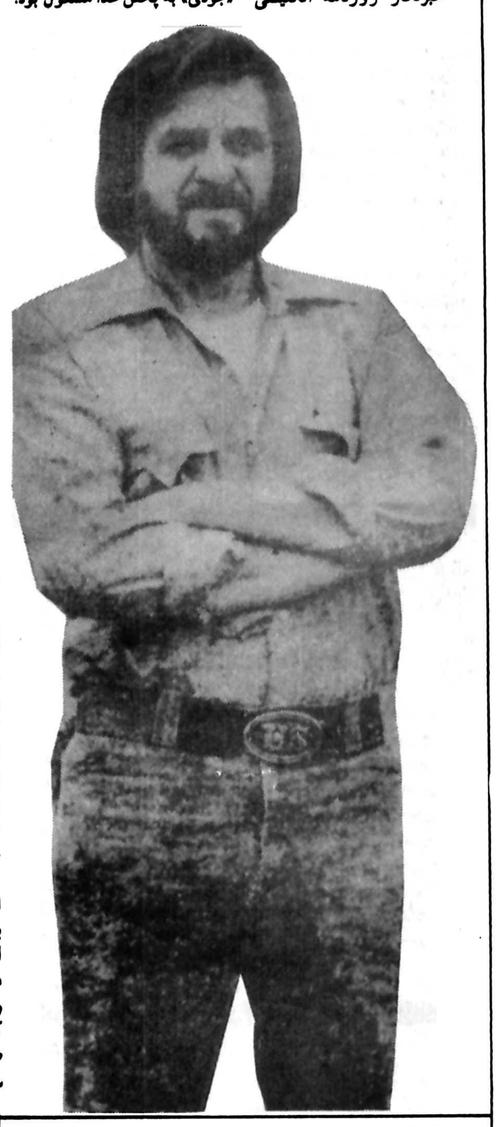

همسر دیگرش «جانی» لباس می دوخت. پاملا، تازه از شکار بازگشته بود. «دیل» سرگرم تر و خشک کردن بچه هایش بود. لسلی گلدوزی می کرد. مارگارت اتاق کوچکش را تمیز می کرد.

شوهر آن ها، جوزف، روی یک صندلی دسته دار بزرگ به خوردن غذای نیمروز مشغول بود.

نخستین حقیقتی که مرا متعجب کرد این بود که همسران جوزف، واقعا زنان زیبایی هستند. علاوه بر این، همه آن ها روشنفکر هستند ـ بیش ترشان تحصیلات دانشگاهی داشته اند، و از خانواده هایی برخاسته اند که زندگی خوب یا میانه حالی دارند.

در اندک فاصله یی با خانه چوبین جوزف، چند همسر دیگر او، به صورت تبعیدی های موقت زندگی می کنند. جوزف توضیح می دهد: «آن ها نسبت به خوش بختی ما رفتار ویرانگری دارند، و از من چیزهایی بیش از آن می خواهند که من می توانم به آن ها بدهم. و به همین جهت از آن ها خواسته ام که جدا از من زندگی کنند. اما هر وقت که بدانند باز هم بهتر است با من زندگی کنند، نزدم باز خواهند آمد.»

جوزف که ۴۲ سال دارد، مرد بلند قامت و خوش بنیه یی است ۱۷ بار ازدواج کرده است. اما خودش می گوید: من هرگز از هیچ زنی تقاضای ازدواج نکرده ام که نپذیرفته باشد. جوزف ۷ فرزند، و دو فرزند خوانده دارد، و زمانی هم بوده است که با ۱۴ همسرش زندگی کرده است حالا هم، سه زن دیگر خواستار ازدواج با او هستند.

او فروشنده اتومبیل، مشاور امور مالیاتی، و زمانی هم معلم بوده است. او، در ۳۲ سالگی پس از ۱۰ سال زندگی کردن با یک همسر معتقد شد که چند زن داری و ازدواج بهشتی وار، امر خلافی که قابل رد باشد، نیست. آن گاه، طی شش ماه، با اجازه همسرش، سه زن تازه گرفت و همین امر باعث شد که او را از کلیسای مورمون ـ که مخالف با چند زن داری است، اخراج کردند.

فلسفه یی که جوزف برای خودش تدوین کرده، و پذیرفته است، یک زن داری ـ که ممکن است منجر به طلاق دادن های پی در پی شود ـ در دنیای ما به ناکامی وحشتناک و بدبخت کننده یی منجر شده است. بنا براین من زندگی سبک جدیدی را که مبتنی بر چند زن داری است برگزیده ام.

در زندگی یک زن داری، دو موجود انسانی با خصوصیات و اوصاف مختلف وجود دارند. مرد سعی می کند که زن را به جهان اجتماعی و روشن فکرانه اش بکشاند، و زن می کوشد که مرد را به سوی خودش جلب کند.

من معتقدم که هر دو انسان بالغ و هوشمندی که موافقت می کنند، زندگی شان را به هم آمیخته کنند، می توانند خوش بخت شوند، مگر آن که خودخواهی ها و استبداد رای اوضاع زندگی شان را بر هم بریزد.

جوزف می گوید: «مزایای این آمیزش ناشی از موافقت قبلی، کاملا آشکار است.»

او توضیح می دهد: «مردان و زنان توفیرهای اشکاری با هم دارند. اگر یک زن و یک مرد نتوانند با هم کار کنند، ممکن است یک مرد و دو زن بتوانند، و اگر یک مرد و سه زن باشند، مسلما بهتر می توانند با هم کار کنند...

«در واحد بزرگ زندگی، و در عرصهٔ نیروی کار، همسران من بیش از هر زن آزاد دیگری دارای آزادی هستند. ان ها کاملا آزاد هستند که کار و نقش خود را با یک دیگر عوض کنند. «کارمن» می تواند به دانشگاه برود، یا «جودی» می تواند آشپزی کند.

«خانواده من از نظام کفالت از من پیروی می کند. من یک حقوقدان، یک کتابخانه دار، و حتی کسی را دارم که خوشش می آید جوراب های مرا بشوید.»

صرفنظر از این ها، دومین چیزی که به زودی در مورد خانواده جوزف معلوم می شود، این است که مسأله سکس در این خانواده چندان داغ نیست. زن ها در تخت خواب های دو نفره می خوابند، و هر کدام به طور متوسط ممکن است ماهی یک شب با آقای الکس جوزف به سر برند.

جودی، همسر ۲۴ ساله اش می گوید: «تنها برتری ما آن است که مادر می شویم.»

از او می پرسم: «همین برای برآوردن نیازهای جنسی شما کافی است؟» جودی خنده کنان پاسخ می دهد: «هیچ یک از ما احساس بی نیازی نمی کنیم. وقتی که نیاز جنسی پیدا می کنیم، خیلی زود نیازمان را مرتفع می کنیم. مثلا شبی که من با الکس هستم، جشنی به پا می کنیم. ساعت ها بی وقفه صحبت می کنیم، و صبح روز بعد «جونی» و «دیل» خواهند پرسید: «او چه می گفت؟»

ما، هرگز با هم نزاع و بگو مگو نداریم. حتی پرسشی که برانگیزنده مشاجره یی باشد، نمی کنیم. اصولا وقتی که شما مدت ها با کسی زندگی کردید و از هم دیگر مراقبت کردید، احساس غریزی تان چنان خواهد بود که نیازهای تان را نسبت به یک دیگر بی آن که به هم بگویید، مرتفع می کنید.

جوزف، تردیدی ندارد که می تواند نیازهای تمام زنان خود را برآورده کند.

او می گوید: اشتهای جنسی یک زن به شدت اشتهای جنسی مرد نیست، و به همین علت است که آن ها همیشه راضی و قانع هستند.

ـ دربارهٔ حسادت ها چه؟

خانم پاملا می گوید: «من روزی ۸۰ بار امکان می یابم حسادت کنم. اتفاق می افتد که الکس به من نگاه می کند، ولی دست «جونی» را می فشرد. من می توانم بگویم که حسود هستم، ولی اگر بخواهم حسود باشم، بدبخت می شوم. باوجود این، تنها بی تامینی من ممکن است از همین حسادت سرچشمه بگیرد. من نمی خواهم «جونی» از من بهتر باشد.

من می خواهم یک «پاملا»ی همیشه دوست داشتنی باشم. من «جونی» را دوست دارم نه بدین علت که خودم او را دوست دارم، بلکه به دلیل این که شوهرم او را دوست دارد.»

بسیاری از همسران الکس، روزی که خواسته اند با او ازدواج کنند، از خانواده های شان کناره گرفته اند، و در واقع برخی از آن ها می گویند طی چند ساعت یا چند روز پس از آشنایی با او، به عقد و ازدواج او درآمده اند.

خانم «جودی» شبی از شب های زندگی با این مرد را چنین تعریف کرد: «من و «جونی» و الکس، به پیک نیک رفته بودیم. پس از آن که یک بطر شراب ناب نوشیدیم، دور آتش به خواندن آواز نشستیم، و الکس که دست در گردن ما داشت، ما را می بوسید. آن گاه سه تایی به قدم زدن پرداختیم... ماه می تابید و ما دست های مان را به هم داده بودیم و یک دیگر را می بوسیدیم، و همه چیز بسیار زیبا جلوه می کرد. آن شب، شبی بود که دانستیم پیوند و الفت و عشق ما به هم، از چه قرار است. من و «جونی» به الکس عشق می ورزیم. او هر دوی ما را دوست دارد، و ما هر دو او را دوست داریم.»

خانم جودی تحصیل کرده رشته فلسفه است و پدر و مادرش پس از آن که وی با الکس ازدواج کرد و با او گریخت، به پلیس شکایت کردند.

خانم جودی می گوید: «من همیشه مذهبم را بسیار جدی می گرفتم. ان گاه، با یکی از دوستان الکس آشنا شدم و او به من گفت که مسیح هوادار چند زن داری بوده است. در این باره، خیلی چیزها خواندم و پس از مدتی دانستم که اصل چند زن داری صحیح است. در همان هنگام بود که «جونی» بهترین دوست من، با الکس ازدواج کرد. او هوشمندترین انسانی بود که تا آن موقع می شناختم. چندی بعد، با الکس آشنا شدم و پس از چند ساعت او گفت «آیا می خواهید با من زندگی کنید؟ و من به صرافت باطنی دریافتم که او همان شخص مناسبی است که می تواند شوهر من باشد، و همسر او شدن کار مناسبی است که من باید بکنم. یک روز بعد، ما با هم ازدواج کردیم و بعدها دانستم که او قبلا رضایت «جونی» را برای ازدواج با من جلب کرده بود، و البته من هم رضایت او را جلب کردم.

پاسخ مسئولان به نامه های مردم

تامین برق روستای بهادربیگ همدان

پاسخ مطلب مورخ ۳۶/۱۱/۵ ـ تحت عنوان (مهین مستقیمی به روستای ما هم برق بدهید):

با بررسی که بعمل آمده اهالی روستای بهادر بیگ تا کنون جهت تامین برق مورد نیاز خود به برق ناحیه همدان مراجعه ننموده رئیس انجمن، ده مذکور میتواند مستقیما به برق ناحیه همدان مراجعه تا ضمن راهنمائی لازم و با رعایت مقررات نسبت به تامین برق محل مورد نظر اقدام لازم بعمل آورند.

رئیس هیئت مدیره و مدیر عامل شرکت برق منطقه ای غرب

پاسخ به خانم مریم اسفندیاری

برابر اعلام اداره پلیس تهران مستند به گزارش کلانتری بخش ۶ ضمن مراقبت و تجسس از حمام مورد بحث در سال جاری تعدادی معتاد که مواد مخدر همراه داشته اند دستگیر و بدادسرای تهران اعزام گردیده اند و کماکان مراقبت ادامه دارد که در صورت مشاهده موارد تخلف اقدامات لازم بعمل آید.

روابط عمومی شهربانی کشور شاهنشاهی

پاسخ به اقای سید جعفر طهماسبی

بر اساس موافقت این سازمان و مصوبه شورای قانون نظارت بر گسترش شهر تهران، طرح لوله گذاری به منظور نصب انشعاب آب منازل واقع در بلوار رضا پهلوی که در خارج محدوده مصوب پنجساله پایتخت قرار گرفته است، تهیه و آماده اجرا میباشد. بنابر این با ملاحظه شیرهای عمومی منصوبه در محل نامبرده که هم اکنون مورد استفاده رایگان ساکنان میباشد، قریبا نسبت به قبول درخواست انشعاب آب از مالکان خانه های واقع در بلوار نامبرده و معابر منشعب که دارای پروانه ساختمانی یا گواهی دائر به وجود ساختمان سال ۲۵۳۷ باشند، اقدام و مراتب نیز باطلاع اهالی خواهد رسید.

سازمان آب منطقه‌ای تهران (شرکت سهامی)

پاسخ به خانم مهین مستقیمی

بقراریکه از اداره راهنمائی و رانندگی تهران اطلاع داده‌اند مطالب عنوان شده در مورد جمع آوری وسائط نقلیه مدل پائین واقعیت نداشته و چنین تصمیمی از سوی اداره راهنمائی و رانندگی تهران اتخاذ نگردیده است.

شهرداری پایتخت

جدولبندی خیابان هخامنش

پاسخ به مطلب مورخ ۳۶/۱۰/۲۰ تحت عنوان (خیابان هخامنش اسما خیابانست): برابر گزارش شهرداری منطقه یک، محل مورد نظر بوسیله کارگران خدمات شهری نظافت گردیده و در مورد جدولبندی به اداره عمران دستور اقدام داده شده است

شهرداری پایتخت

پاکسازی کوچه رحیمی

پاسخ مطلب مورخ ۳۶/۱۰/۲۴ (در مورد نظافت کوچه رحیمی واقع در خیابان هاشمی): برابر گزارش شهرداری منطقه یک، کوچه مزبور پاکسازی شده است.

شهرداری پایتخت

محدودیت ارتفاع ساختمان در کوهپایه

پاسخ مطلب مورخ ۳۶/۱۰/۱۵ تحت عنوان (یادش بخیر البرز زیبا):

برابر گزارش اداره کل شهر سازی و برنامه ریزی، در مورد جلوگیری و عدم صدور پروانه بیش از دو طبقه در شمیرانات بمنظور حفظ منظره زیبای دامنه جبال البرز محدودیتی برای ارتفاع ساختمان در مناطق کوهپایه ها در نظر گرفته شده است که طبق آن نسبت بصدور پروانه اقدام میگردد در مورد ساختمانهای چندین طبقه با توجه بضوابط و مقررات منطقه ای عمل میشود. شهرداری پایتخت

هواپیمائی ملی ایران «هما»

میزبان نامی است که برای مهمانداران ویژه طبقه فوقانی هواپیماهای ۷۴۷ (جمبوجت) انتخاب شده است

بعنوان میزبان با

هواپیمائی ملی ایران «هما»

همکاری نمائید

هواپیمائی ملی ایران «هما» گروه دیگری ازعلاقمندان را جهت‌خدمت در هواپیماهای ۷۴۷ درپروازهای بین‌المللی «هما» به‌همکاری دعوت مینماید.

انتخاب شدگان در آموزش ویژه‌ای شرکت نموده و از
ـ حقوق و مزایای کافی
ـ بیمه های درمانی
ـ بیمه عمر وحوادث درکار وخارج‌ازکار
ـ لباس ویونیفورم ویژه
ـ وسیله رفت‌وآمد ازمحل سکونت بمحل خدمت وبرگشت .
ـ مزایای مسافرت با«هما» و سایر خطوط بین‌المللی .
وسایرامکانات یك سازمان بین‌المللی پیشرو برخوردار خواهند شد.

شرائط استخدام

ـ جنسیت زن
ـ تسلط کامل بهزبان انگلیسی.
ـ حداقل سن ۲۰ سال تمام وحداکثر ۳۰سال
ـ دارا بودن برك پایان خدمات اجتماعی ویا معافی دائم غیر پزشکی
ـ آراستگی ظاهرو تناسب‌اندام

دارندگان شرایط فوق پس‌از موفقیت در آزما یشات گزینش ودوره آموزش برای مدت ۳ سال استخدام خواهند شد. مدت قرارداد درصورت رضایت ازکار تمدید خواهدشد افرادی که پس‌از پایان مدت قرارداد واجد شرائط استخدام دائم «هما» باشند میتوانند به‌استخدام رسمی«هما» درآیند.

مصاحبه

از داوطلبان واجد شرایط فوق تقاضامیشوددر روز های یکشنبه ۲۷ ودوشنبه ۲۸ فروردین ماه ۲۵۳۷ شاهنشاهی ازساعت ۳الی۶ بعدازظهربا همراه داشتن یك‌قطعه عکس ویك‌برك فتوکپی (آخرین مدرك‌تحصیلی ،پایان خدمت یامعافی‌دائم وصفحه اول شناسنامه) جهت انجام مصاحبه به محل اداره استخدام «هما»واقع درخیابان تخت طاووس نبش روزولت مراجعه نمایند.

به‌تقاضای کسانی که‌در مراحل‌استخدامی‌دوره های قبل غیرواجد شرایط شناخته‌شده‌اند ترتیب اثر داده نخواهد شد.

برنامه سینماها

تماشای فیلمهائیکه با علامت (×) مشخص شده برای اشخاص کمتر از ۱۸ سال ممنوع است

✱ فستیوال فیلمهای ۷۰ میلیمتری استریوفونیک برنامه امشب: اسمانخراش جهنمی
کریستال (۳۱۷۶۷۵) ۹ـ ۱۲ـ ۳ـ ۶ـ ۹
✱ آلامو ـ رنگی ـ لورنس هاروی ،
برلیان (۳۹۳۵۳۵) ۹ـ ۱۱ـ ۱ـ ۳ـ ۵ـ ۷ـ ۹
✱ آرواره های کوسه ـ رنگی رابرت شا ـ روی شایدر
پارامونت (۶۴۸۳۲۱) ۱۱/۱۵ـ ۲/۳۰ـ ۵ـ ۷/۳۰ـ ۱۰
شهرفرنگ (۶۲۷۶۲۸) ۱۰/۳۰ـ ۱۲/۴۵ـ ۳ـ ۵/۳۰ـ ۸ـ ۱۰
ریولی (۷۵۷۷۷۷) ۱۱/۱۵ـ ۱ـ ۲/۳۰ـ ۵ـ ۷/۳۰ـ ۱۰
کایری (۹۲۸۴۰۱) ۱۱ـ ۱ـ ۳ـ ۵ـ ۷ـ ۹
✱ آتش انتقام ـ رنگی ـ درمندرا ـ همامالینی
حافظ (۳۹۱۰۷۴) ۱۰/۳۰ ـ ۲/۳۰ ـ ۴/۳۰ ـ ۶/۳۰ـ ۸/۳/
✱ آنی هال ـ رنگی ـ دایان کتیون
شهرقصه (۶۲۷۲۹۰) ۱۱ـ ۲ـ ۴ـ ۶ـ ۸ـ ۱۰
✱ بیوه پراشتیاق ـ سینما سکوپ رنگی
پارک (۳۱۹۶۳۷) ۹ـ ۱۱ـ ۱ـ ۳ـ ۵ـ ۷ـ ۹
✱ برخورد نزدیک از نوع سوم ـ رنگی ـ ریچارددریفوس
دیاموند (۸۲۸۴۰۰) ۱۱/۱۵ـ ۲/۳۰ـ ۵ـ ۷/۳۰ـ ۱۰
✱ پسرازدها ـ سینما سکوپ ـ رنگی
تاج (۳۱۳۸۶۴) ۱۰ـ ۱۲ـ ۲ـ ۴ـ ۶ـ ۸ـ ۱۰
ری (۵۲۲۵۷۸) ۹ـ ۱۱ـ ۱ـ ۳ـ ۵ـ ۷ـ ۹
✱ پرستار خوشگله ـ رنگی ـ گلوریا گایدا
ب.ب (۸۲۹۶۴۱) ۱۰ـ ۱۲ـ ۲ـ ۴ـ ۶ـ ۸ـ ۱۰
✱ تنها حامی ـ بیک ایمانوردی ـ مرجان
مارلیک (۹۶۳۶۱۶) ۹ـ ۱۱ـ ۱ـ ۳ـ ۵ـ ۷ـ ۹
✱ جیمزباند و مرد طپانچه طلائی ـ فولکس پرنده
البرز (۳۰۴۲۵۸) ۳۰ر۸ـ۱۲ـ۳۰ر۳ـ ۷ـ ۳۰ر۸
✱ حیوان ـ رنگی ـ ژان پل بلموندو ـ راکونل ولش ۹/۴۵
شهر تماشا (۹۲۸۶۸۶) ۱۱/۳۰ـ ۱/۳۰ـ ۳/۳۰ـ ۵/۳۰ـ ۷/۳۰ـ
✱ خشم سامورای و پشمالو
آسمان آبی (۳۴۱۶۶۸) ۹ـ ۱۱ـ ۱ـ ۳ـ ۵ـ ۷ـ ۹
✱ دختران ۷ دریا ـ رنگی ـ سونیاژانین
ادئون (۳۶۸۱۱۸) ۱۱ـ ۱ـ ۳ـ ۵ـ ۷ـ ۹
لیدو (۵۴۱۲۸۲) ۹ـ ۱۱ـ ۱ـ ۳ـ ۵ـ ۷ـ ۹
پانوراما (۳۴۴۷۵۰) ۱۰ـ ۱۲ـ ۲ـ ۴ـ ۶ـ ۸ـ ۱۰
✱ دردعشق رنگی ـ باشرکت آنافونو
کسری (۸۲۶۹۳۹) ۱۰/۳۰ـ ۲ـ ۴ـ ۶ـ ۸ـ ۱۰
✱ دو پلیس زبل ـ رنگی ـ ترنس هیل ـ بوداسپنسر
آسیا (۶۴۲۹۰۹) ۱۱ـ ۱ـ ۳ـ ۵ـ ۷ـ ۹
متروپل (۳۱۹۴۱۰) ۹ـ ۱۱ـ ۱ـ ۳ـ ۵ـ ۷ـ ۹
✱ دنیای وحشی ـ سینما سکوپ ـ رنگی
شهر نمایش (۳۱۹۸۸۴) ۹ـ ۱۱ـ ۱ـ ۳ـ ۵ـ ۷ـ ۹
✱ راکی ـ رنگی ـ سیلوستراستالونه
مازستیک (۶۶۸۴۶۱) ۱۱/۳۰ـ۲ـ ۴ـ۶ـ۸ ـ ۱۰
✱ راه بدون بازگشت ـ مبارزه بزرگ
نادر (۳۱۴۷۹۵) ۹ـ ۱۱ـ ۱ـ ۳ـ ۵ـ ۷ـ ۹
✱ زورو ـ دختر میهن پرست
البرز (۳۰۴۲۵۸) ۸/۳۰ـ ۱۲ـ ۳/۳۰ـ ۷ـ ۸/۳۰
✱ سامورائی سیاه ـ رنگی ـ جیم کلی
سانترال (۹۲۸۶۸۶) ۹ـ ۱۱ـ ۱ـ ۳ـ ۵ـ ۷ـ ۹/۱۵
✱ سرسپرده ـ رنگی ـ ایرج قادری ـ امل ساین
مولن روز (۷۵۲۹۲۹) ۹ـ ۱۱ـ ۱ـ ۳ـ ۵ـ ۷ـ ۹
اروپا (۳۰۳۱۷۹) ۱۰/۳۰ـ ۲/۳۰ـ ۴/۳۰ـ ۶/۳۰ـ ۸/۳۰
میامی (۷۵۳۳۲۹) ۹ـ ۱۱ـ ۱ـ ۳ـ ۵ـ ۷ـ ۹
شهوند (۳۵۴۰۴۰) ۱۰/۳۰ـ ۲/۳۰ـ ۴/۳۰ـ ۶/۳۰ـ ۸/۳۰
گلدیس (۶۲۸۷۱۳) ۱۱ـ ۱/۳۰ـ ۳/۳۰ـ ۵/۳۰ـ ۷/۳۰
شهرقشنگ (۶۴۷۷۷۷) ۹ـ ۱۱ـ ۱ـ ۳ـ ۵ـ ۷ـ ۹
سیلوانا (۳۶۳۷۷۷) ۹ـ ۱۱ـ ۱ـ ۳ـ ۵ـ ۷ـ ۹
المپیا (۹۲۶۷۹۷) ۹ـ ۱۱ـ ۱ـ ۳ـ ۵ـ ۷ـ ۹
توسکا (۵۲۶۵۴۴) ۹ـ ۱۱ـ ۱ـ ۳ـ ۵ـ ۷ـ ۹
پاسارگاد (۳۴۲۷۸۲) ۱۰/۳۰ـ ۲/۳۰ـ ۴/۳۰ـ ۶/۳۰ـ ۸/۳۰
کیهان (۵۴۶۳۶۰) ۱۰ـ ۱۲ـ ۲ـ ۴ـ ۶ـ ۸
✱ سمادی ـ رنگی ـ درمندرا
ارانوس (۵۲۷۹۷۱) ۱۱ـ۱/۳۰ـ ۴ـ۶/۳۰ـ۹
✱ شاهزاده و گدا ـ رنگی ـ چارلتون هستون
آتلانتیک (۸۹۷۱۷۱) ۱۰/۳۰ـ ۱۲/۴۵ـ ۳ـ ۵/۳۰ـ ۷/۴۵ـ ۱۰
✱ طوفانگران سیاه ـ شاهین سرخ
فلور (۵۲۸۰۹۶) ۹ـ ۱۱ـ ۱ـ ۳ـ ۵ـ ۷ـ ۹
✱ عروس مار ـ هندی
شهناز (۷۵۴۶۲۶) ۱۰ـ۱۲ـ ۲ـ۴ـ ۶ـ۸/۳۰
✱ غولهای سه بعدی ـ رنجی ـ سوپرسه بدی
سهیلا (۳۱۶۴۲۴) ۱۰/۳۰ـ ۲/۳۰ـ ۴/۳۰ـ ۶/۳۰ـ ۸/۳۰
مراد (۷۵۳۳۸۲) ۹ـ ۱۱ـ ۱ـ ۳ـ ۵ـ ۷ـ ۹
✱ فرودگاه ۷۵ـ رنگی ـ چارلتون هستون
امپایر (۸۹۳۹۴۲) ۱۱/۱۵ـ ۱/۳۰ـ ۳/۳۰ـ ۵/۳۰ـ ۷/۳۰ـ ۹/۴۵
✱ فراری ها ـ رنگی ـ لینداکارتر
رادیوسیتی (۶۴۳۳۲۰) ۱۰ـ ۱۱/۴۵ـ ۱/۴۵ـ ۳/۴۵ـ ۵/۴۵ـ ۷/۴۵ـ ۹/۴۵
✱ قویترین مردنیا ـ کرت راسل ـ جوفلین
گلدن سینی (۶۶۳۲۶۹) ۱۱/۳۰ـ ۱/۳۰ـ ۳/۳۰ـ ۵/۳۰ـ ۷/۳۰ـ ۹/۳۰
✱ کوسه جنوب ـ رنگی ـ ایرج قادری ـ مرتضی عقیلی
اونیورسال (۹۲۶۹۵۳) ۱۱ـ ۱ـ ۳ـ ۵ـ ۷ـ ۹
ایران (۳۱۶۴۲۴) ۱۰/۳۰ـ ۲/۳۰ـ ۴/۳۰ـ ۶/۳۰ـ ۸/۳۰
سایتا (۳۵۲۴۴۲) ۹ـ ۱۱ـ ۱ـ ۳ـ ۵ـ ۷ـ ۹
تیسفون (۹۵۸۸۸۲) ۱۰ـ ۱۲ـ ۲ـ ۴ـ ۶ـ ۸ـ ۱۰
نپتون (۷۶۰۱۳۴) ۹ـ ۱۱ـ ۱ـ ۳ـ ۵ـ ۷ـ ۹
چرخ فلک (۹۵۰۵۵۸) ۹ـ ۱۱ـ ۱ـ ۳ـ ۵ـ ۷ـ ۹
شرق (۵۳۴۰۲۴) ۱۰/۳۰ـ ۲/۳۰ـ ۴/۳۰ـ ۶/۳۰ـ ۸/۳۰
پرسپولیس (۵۸۱۰۸۳) ۱۰ـ ۱۲ـ ۲ـ ۴ـ ۶ـ ۸
دریا (۳۴۱۷۴۶) ۹ـ ۱۱ـ ۱ـ ۳ـ ۵ـ ۷ـ ۹
کارون (۹۵۵۱۶۵) ۱۰/۳۰ـ ۲/۳۰ـ ۴/۳۰ـ ۶/۳۰ـ ۸/۳۰
آستارا (۷۷۴۰۲۲) ۱۰/۳۰ـ ۲/۳۰ـ ۴/۳۰ـ ۶/۳۰ـ ۸/۴۵
✱ کوهستان وحشی ـ رنگی ـ سینما سکوپ
پاسفیک (۷۵۳۳۱۱) ۱۱/۳۰ـ ۳/۳۰ـ ۵/۳۰ـ ۷/۳۰ـ ۹/۳۰
پولیدور (۸۹۲۷۳۱) ۱۱ـ ۱ـ ۳ـ ۵ـ ۷/۱۵ـ ۹/۳
✱ کفش بلورین ـ لسلی کارون
سینه موند (۶۴۸۳۲۲) ۱۱ـ ۳ـ ۵ـ ۷ـ ۹
✱ کلینک عشق ـ رنگی ماریوکولی
دیانا (۶۴۷۳۶۵) ۱۱/۳۰ـ ۱/۳۰ـ ۳/۳۰ـ ۵/۳۰ـ ۷/۳۰ـ ۹/۳۰
✱ کرپی ـ محصول هندوستان
ایفل ـ (۳۱۱۴۷۷) ۱۰ـ۱۲ـ ۲ـ۴ـ۶ـ ۸ـ۱۰
✱ گذرگاه کاساندرا ـ رنگی ـ سوفیالورن
پلازا (۶۴۴۲۵۵) ۱۱ـ ۱ـ ۳ـ ۵ـ ۷ـ ۹
✱ مردی از تهران ـ رنگی ـ فردین
قصر طلائی (۷۵۹۶۲۴) ۹ـ ۱۱ـ ۱ـ ۳ـ ۵ـ ۷ـ ۹
✱ میلی ـ رنگی ـ اشوک کومار
همای (۳۱۱۶۶۹) ۹ـ ۱۱ـ ۱ـ ۳ـ ۵ـ ۷ـ ۹
✱ ملکه کینگ کونگ ـ رنگی ـ رابین اسکویت
رکس (۳۱۸۲۴۲) ۱۰/۳۰ـ ۲/۳۰ـ ۴/۳۰ـ ۶/۳۰ـ ۸/۳۰
رویال (۸۲۹۷۸۵) ۱۰ـ ۱۲ـ ۲ـ ۴ـ ۶ـ ۸ـ ۱۰
✱ نعره طوفان ـ فردین
ژاله (۳۴۴۱۲۰) ۱۰/۳۰ـ ۱۲/۳۰ـ ۲/۳۰ـ ۴/۳۰ـ ۶/۴۵ـ ۹
✱ یک مردابنهمه دردسر ـ رنگی ـ سینما سکوپ ۷/۳۰ـ ۹/۳۰
دروازه طلائی (۳۵۲۱۶۰) ۹/۳۰ـ ۱۱/۳۰ـ ۱/۳۰ـ ۳/۳۰ـ ۵/۳۰ـ

سینماکریستال
فستیوال فیلمهای ۷۰ میلیمتری استریوفونیک
برنامه امشب: اسمانخراش جهنمی

شنبه‌ها دنیای ورزش

فراری‌ها
برنامه امشب رادیوسیتی

داستان جاویدان «مارک تواین»
شاهزاده و گدا
امشب و هرشب در
سینما آتلانتیک

برای اولین مرتبه
یک فیلم پرتحرک کاراته‌ای با شرکت چابک دست ورزیده‌ای که به برادر خوانده «بروس لی» معروف شده است

برنامه آینده سینماهای
رویال (خیابان شاهرضا)
رکس (خیابان لاله‌زار)

برادر خوانده بروس لی

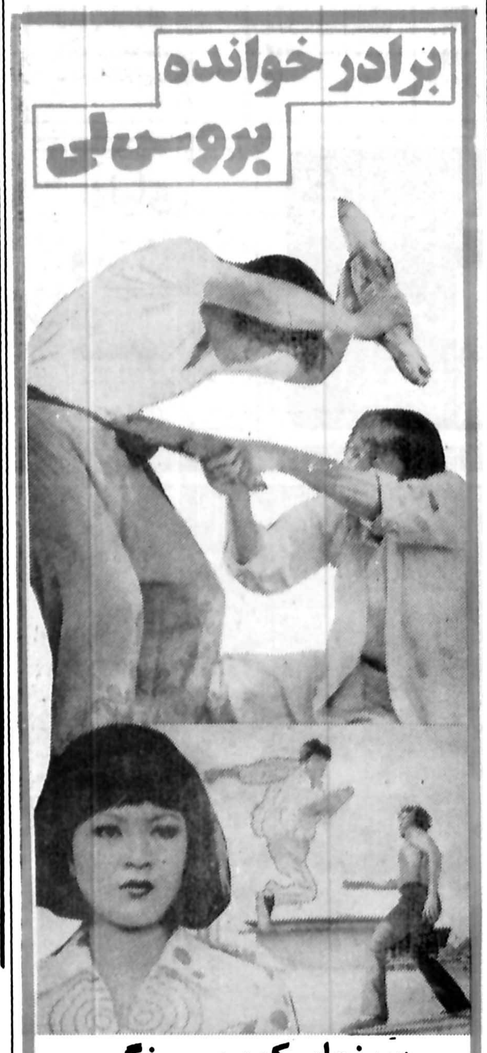

سینماسکوپ و رنگی
پخش از سینما تاتر رکس

گوناگون

پاسخ مسئولان به نامه های مردم

مرمت پل خاتمه یافت

در پاسخ مطلبی که در شماره ۱۵۴۹۴ مورخ ۳۶/۱۰/۳ در آن روزنامه گرامی از قول آقای مرتضی رحمانیان در مورد خرابی پل بین راه علی آباد و شاهپور درج گردیده است، به اطلاع میرساند که مرمت و باز سازی پل مذکوراز چندی قبل شروع شده بود و در حال حاضر خاتمه پیدا کرده است و علت تاخیری که در مرمت پل مذکور پیش آمد، بدین سبب است که بتن برای بستن و گرفته شدن نیاز به زمان دارد، خواهشمند است دستور فرمائید مراتب فوق را برای آگاهی در آن جریده شریفه امر بدرج فرمایند.
مدیر کل اطلاعات و انتشارات و روابط عمومی وزارت راه

تخلفات را به پلیس راه گزارش کنید

در پاسخ اظهارات آقای منوچهر رزاقی مندرج در ستون «حرفهائی از انسوی سیم» شماره ۱۵۴۹۸ آن روزنامه محترم اشعار میدارد:
۱ـ در مورد سوار کردن مسافر اضافه بر ظرفیت همانطوریکه آقای رزاقی اشاره کرده‌اند متخلفین برای فرار از کنترل پلیس راههای غیر اصلی را انتخاب میکنند که البته با در دست داشتن شماره اتومبیل مورد نظر ایشان راننده متخلف کنترل و باوی برابر مقررات رفتار خواهد شد. لیکن اصلح است در اینگونه موارد هنگام عبور از پاسگاه پلیس راه و یا مشاهده ماموران امر به توقف راننده داده و مراتب را به اطلاع ماموران پلیس راه برسانند.
۲ـ دریافت کرایه زائد بر نرخ مقرره وسیله راننده امریست غیر قانونی و پرداخت آن نیز از طرف مسافران خلاف مصالح عمومی و سیاست تثبیت نرخها میباشد، بنابر این در صورتیکه مسافران در پرداخت کرایه اضافی تمایل نشان نداده و در صورت اجبار بپرداخت مراتب را بمبادی ذیر بط منعکس نمایند با آنان برابر مقررات رفتار و هیچ راننده‌ای جرأت اجحاف بخود نخواهد داد.
در خاتمه از همکاری آقای رزاقی که در معرفی رانندگان متخلف با پلیس راه همکاری مینمایند تشکر مینماید.
روابط عمومی پلیس راه ژاندارمری کشور شاهنشاهی

زمین واکذار نمی کنند

در پاسخ مطلبی که در شماره ۱۵۵۲۷ مورخ ۳۶/۱۱/۱۱ آن نشریه زیر عنوان «محله شاطر آباد» کرمانشاه حتی شبیه روستا هم نیست درج گردیده است باطلاع میرساند: برابر گزارش اداره کل آموزش و پرورش کرمانشاهان
در حال حاضر دبستانهای سیف الدین امامی، شهریار باغ ملی و، معاضد که در فاصله متناسبی با این محله شاطرآباد واقع شده‌اند آماده پذیرش دانش آموزان منطقه مذکور هستند و ضمنا جهت احداث مدرسه این محله مکاتبات مکرری از جانب این اداره با شهرداری منطقه و اهالی محل بعمل آمده لیکن متاسفانه تا کنون هیچ اقدامی از جانب آنان در مورد واگذاری زمین بعمل نیامده است.
مدیر کل اطلاعات و انتشارات و روابط عمومی آموزش و پرورش

بدهی داروخانه هفتگل پرداخت شده

پاسخ مطلب مورخ ۳۶/۱۰/۶ زیر عنوان (بیمه شدگان هفتگل بی دارو میشوند):
بر اساس گزارش واحد درمان غیر مستقیم مطالبات داروخانه هفتگل تا تاریخ ۳۶/۱۰/۵ پرداخت شده است و در حال حاضر سازمان هیچگونه بدهی بداروخانه مذکور ندارد.
سازمان منطقه ای بهداری و بهزیستی استان خوزستان

پرداخت حق التدریس مشابه

پاسخ مطلب مورخ ۳۶/۱۰/۲۷ زیر عنوان (در میزان حق التدریس معلمان باید تجدید نظر شود):
برابر گزارش اداره کل امور اداری اخیرا
اصلاحیه ای صادر شده است که بموجب آن کلیه آموزگاران دیپلمه و فوق دیپلمه‌ئیکه بجای لیسانسیه یا مهندس تدریس مینمایند از حق التدریس معادل آنان استفاده میکنند
روابط عمومی وزارت آموزش و پرورش

معالجه بیماران مسلول

پاسخ مطلب مورخ ۳۶/۱۰/۷ اطلاعات تحت عنوان (بیماریهای ریوی اهوازیها را تهدید میکند):
براساس توصیه های سازمان بهداشت جهانی و تجربیات انجام شده بستری نمودن بیماران مسلول در بیمارستان اختصاصی صحیح نمیباشد بلکه بیماریابی سل و درمان سل در مراکز بهداری و بهزیستی در شهرستانها از جمله اهواز انجام گیرد. بیمارانی که احتیاج به جراحی ریه یا سایر اقدامات بیمارستانی داشته باشند در بیمارستانهای محل وابسته و به معالجه آنها اقدام میگردد. بدیهی است این روش معالجه از نظر تحصیل بهبودی بیمار روش مطلوب و قابل قبول تشخیص داده شده و مورد تائید مجامع بهداشتی بین‌المللی نیز قرارگرفته است. سازمان منطقه‌ای بهداری وبهزیستی استان خوزستان نیز دراجرای توصیه های سازمان بهداشت جهانی ووزارت خانه متبوعه خود اقدامات لازم را معمول میدارد.
روابط عمومی سازمان منطقه‌ای بهداری وبهزیستی خوزستان

پاسخ به خانم ژیلا میرفخرائی

پاسخ مطلب مورخ ۳۶/۱۰/۲۰:
بموجب نامه شماره ۶/۲۳۱۶ مورخ ۳۶/۱۱/۲۵ اداره بررسیها و روابط عمومی و تبلیغات بانک ملی ایران، طبق بررسیهائی که بعمل آمده است کارمندی بنام ژیلا میر فخرائی در بانک ملی ایران بخدمت اشتغال ندارد.
مدیر امور اطلاعات، انتشارات و روابط عمومی بانک مرکزی ایران

اطلاعیه شرکت گسترش خانه‌های کارگری

این شرکت تعداد ۲۵ ویلای سه‌اطاقه و ۱۸ ویلای چهار اطاقه مازاد حدنصاب قبلی راباشرایط نقدو اقساط پانزده ساله بمتقاضیان جدید عرضه مینماید. متقاضیان می‌توانند با واریز مبلغ بیست در صد قیمت ویلا ها بحساب شماره ۵۵۵ بانک صادرات ایران شعبه امیر اتابک و بادر دست داشتن فیش بانکی برای عقدقرارداد بدفتر مرکزی شرکت مراجعه نمایند.

قیمت ویلا های چهار اطاقه ۲٫۶۵۰٫۰۰۰ ریال
قیمت ویلا های سه اطاقه ۲٫۱۰۰٫۰۰۰ ریال
آدرس دفتر مرکزی : خیابان تخت‌طاووس شماره ۱۴۹ مقابل امیر اتابک تلفن ۸۴۰۹۷۲

کجا برویم

نمایشگاه

نقاشی های میناوتوقی و پیکره های پرویز تناولی
انجمن ایران و آمریکا (گالری ۱ و ۲) عباس آباد ـ خیابان وزراء (از روز شانزدهم فروردینماه ـ ساعت ۱۷ تا ۲۰)

عکس های میشل توونس
انجمن فرهنگی ایران وفرانسه ـ خیابان شاپورعلیرضا ـ شماره ۵۸ (ازروز نوزدهم فروردین ماه ـ ساعت ۱۸ تا۲۰)

آثار گروهی نقاشان معاصر و لیتوگرافی
نگارخانه نیلر ـ خیابان آبان‌آبرومی (۱/۳۰ تا ۱۲/۴۰ و ۵ تا ۸ بعد از ظهر)

آثاری از نقاشان ایتالیائی و سری گراف روی آلمینیوم وریپلی گراف روی بوم
نگارخانه سولیوان ـ خیابان ایران محلی ـ شماره ۲۰ ـ ساعات بازدید ۱۷ تا ۲۱

موزه

مرکز فرهنگی وهنری رضا عباسی
خیابان کورش کبیر ـ ۱۰ تا ۱۳ و ۳ تا ۶ بعدازظهر

هنرهای تزئینی
بلوار کریمخان زند (۹ تا ۱۶ و۱۵ تا ۲۰)

موزه هنرهای معاصر
خیابان امیرآباد ـ پارک فرح (۱۱ تا ۲۰)

ایران باستان
خیابان قوام السلطنه (۹ تا۱۳ و۱۵ تا۱۸)

شهیادآریامهر
میدان شهیاد ـ (۹ تا ۱۶)

کاخ گلستان
میدان ارک ـ (۹ تا ۱۲ و۱۵ تا۱۷)

هنرهای ملی
میدان بهارستان ـ (۹ تا۱۶)

سلسله پهلوی
خیابان پهلوی ـ کاخ مرمر (۹ تا ۱۶)

نگارستان
خیابان سپه ـ (۱۰ تا۱۸)

خزانه جواهرات سلطنتی
بانک مرکزی ـ (۱۰ تا۱۵ و۱۵ تا ۱۸)

فرش
امیرآباد شمالی ـ
جنب پارک فرح (۹ تا ۱۷)

تئاتر

سه خواهر ـ اثرچخوف
ضلع جنوبی پارک شهر (۸ بعدازظهر)

سیه روزدرشب
به کارگردانی «شفره» ـ انجمن ایران وآمریکا ـ عباس آباد ـ خیابان وزراء (۸ بعدازظهر)

پیرمردمضحک
بکارگردانی آوانسیان ـ تئاتر چهارسو ـ ۷/۳۰ بعدازظهر)

خمیازه کفشهایم
بکارگردانی محمدصالح علاء ـ باغ فردوس خیابان پهلوی (۸ بعدازظهر)

کریولانوس
نوشته: برتولت برشت
کارگردان: مجید جعفری
بازیگران: پری امیر حمزه، حبیب دهقان نسب، اصغر هت، مجید مظفری، قدرت پدیدار و اکبر سام زاده

گروه فرهنگی خوارزمی

ثبت‌نام برای کلاسهای آزمون مواد عمومی و مواد اختصاصی درواحدهای مختلف گروه‌فرهنگی خوارزمی ادامه دارد . تلفن ۶۴۶۶۰۵

یك مؤسسه بزرك در شمال شهر به چندنفردوشیزه یابانو تایپیست فارسی باحقوق‌مکفی نیازمنداست جهت اطلاع ومصاحبه با تلفنهای: ۴ـ۸۳۶۲۴۲ تماس حاصل‌فرمائید

فال فردای شما

فروردین — اگر در گیر مسائل عشقی نیستید حتما در انتظار شخص تازه باشید، چرا که بزودی در دام عشق گرفتار خواهید شد.

اردیبهشت — اگر دوستی انتخاب میکنید در نظر داشته باشید که حتی المقدور متولد اردیبهشت یا شهریور نباشد، بفکر اعصاب خود نیز باشید.

خرداد — روزهای توام با موفقیت برای شما در پیش است، بخصوص در مورد روابط بادوستان و آشنایان و اشخاص بانفوذ.

تیر — اگر قصد دارید برنامه‌هائی باشرکت دیگران پایه بگذارید، فرصت مناسبی است

مرداد — ستاره شما نشان میدهد که تا حدودی با مشکلات روبرو خواهید شد، سعی کنید خونسردی خودتان را حفظ کنید.

شهریور — اوقات خوشی برایتان پیش بینی میشود و مسائل عشقی اغلب وقایع دیگر زندگی شما را تحت الشعاع قرار خواهد داد.

مهر — برنامه‌های زیادی در پیش دارید که با صفات برجسته خود میتوانید به راحتی از عهده آنها برائید

آبان — مواظب باشید عصانیت‌های ناگهانی باعث قطع روابط شما با آشنایان نباشد بزودی خبرهای شادی آمیز بشما خواهد رسید.

آذر — صفات خوب و با ارزش شما باعث حسادت بعضی‌ها میشود، سعی کنید بیشتر از پیش با حسودان مما شات داشته باشید.

دی — در روزهای آینده زندگی اجتماعی شما فوق العاده جالب و سرگرم کننده خواهد شد، از فرصت‌ها حد اکثر استفاده را ببرید.

بهمن — فراموش نکنید که با حفظ خونسردی و پایمردی، هر مشکلی حل خواهد شد

اسفند — نگذارید در این روزها اوقات شما بیشتر صرف کار و زحمت بشود، استراحت برای سلامت شما لازم است.

آگهی مزایده

اداره کل بندروکشتیرانی بوشهر

اداره کل بندروکشتیرانی بوشهر مقدار ۱۶۱ قلم لوازم اسقاطی و آهن آلات قراضه خود را از طریق مزایده یکجا بفروش میرساند.
علاقمندان بشرکت در مزایده میتوانند همه روزه در ساعات کار اداری از لوازم مزبور در اداره کل بندروکشتیرانی بوشهر بازدید و پس از اطلاع از شرایط شرکت در مزایده پیشنهاد خود را حداکثر تا ساعت ۱۱ صبح روز یکشنبه ۲۰ فروردینماه ۲۵۳۷ درقبال اخذ رسید بدبیرخانه اداره کل بندربوشهر تسلیم دارند. پیشنهادهای رسیده در ساعت ۱۲ صبح همانروز باز و قرائت خواهد شد.

جدول

ویژه ۹۸۷۸ — عادی ۱۲۱۶۰

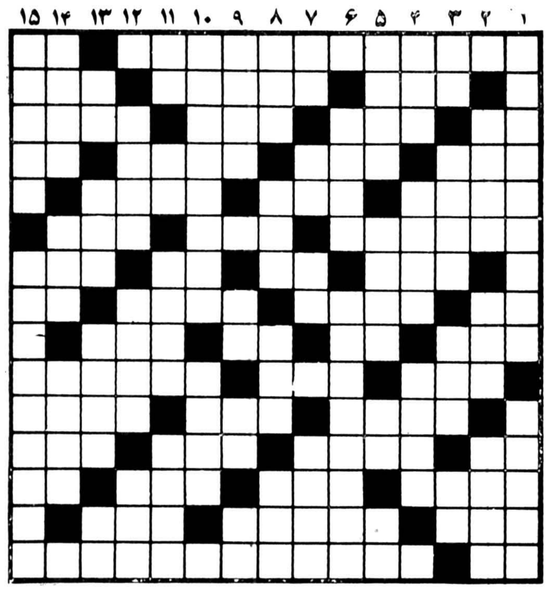

افقی: ویژه

۱ ـ با حمله به آن از طرف هیتلر، جنگ دوم آغاز شد ـ ضمیری است
۲ ـ همیشه بیشتر از خرج است ـ آنچه در تصرف کسی باشد ـ دفعه و مرتبه
۳ ـ حرف شرط ـ سرخش بدست چلاق می افتد ـ خانه ـ در اصطلاح ادب شعری است که در اول هر مصراع آن حرفی آورده باشند که از مجموع آنها اسمی پدید آید
۴ ـ اسب چاپار ـ نوعی عمل قلب ـ پیش کش ـ بلی به زبان روسی
۵ ـ فرستاده شده ـ حیوانی است با موئی بلند و دمی کوتاه شبیه گربه ـ در مصر قدیم فرمانروا بود
۶ ـ کنایه از زبر دستی و توانائی . ـ آنسو ـ واحد شتر
۷ ـ تیز و برنده ـ در صورت بجوئید ـ کلام معتبر ـ ضایع شده
۸ ـ مثل و مانند ـ گیاه چوبک ـ جنگ در راه خدا ـ گربه
۹ ـ وقت کار است ـ برابر ـ میوه ایست ـ عرصه بلبلان
۱۰ ـ گروه اسبان ـ عقاب سیاه ـ آب که چنین رود قورباغه ابو عطامی خواند!
۱۱ ـ از شیخ نشین‌های جنوب ـ خوراک بزی است ـ اشاره به نزدیک
۱۲ ـ روی و رخساره ـ مجمع الجزایری در دریای کارائیب ـ مهره ای در شطرنج ـ تنگی و سختی
۱۳ ـ مغلوب در بازی تخته نرد ـ جگر خوار معروف ـ از آلات طرب ـ چیست؟
۱۴ ـ ساحر زیر لب میخواند ـ وزیر بی وزارتخانه ـ کاهش
۱۵ ـ خدای خورشید در مصر قدیم ـ خارجی به آن کامنولث میگوید.

عمودی: ویژه

۱ ـ از نشریات معروف اروپائی ـ چشمانی که خاطر خواه زیادی دارد
۲ ـ از راه رسیده ـ دلاک از تن میگیرد ـ لقب پادشاهی در سلسله هخامنشی
۳ ـ در صورت است ـ صاف و هموار ـ یار قدیمی (عمرو) ـ دانا و خردمند
۴ ـ اشک چشم ـ نوعی نان ـ تجملی و باشکوه
۵ ـ صفتی که برای اسب برشمرده اند ـ علمش ذاتی است نه اکتسابی ـ از کشیدنی‌ها ـ رنگ موی فوری
۶ ـ نوعی کشتی است ـ از ماههای نیکوی سال
۷ ـ مادر عرب ـ لغزیدن پا ـ یکی از فنون ـ نشستن قاپ در قمار ـ خرس عرب ـ گاهی عرقش بر پیشانی می نشیند
۸ ـ خاک کوزه گری ـ اثری از امیل زولا ـ نوعی سیب است ـ زبانه آتش
۹ ـ امر به یافتن ـ جوی خون ـ زهر ـ عددی است
۱۰ـ در آن چیزی قاطی نشده ـ در بهار بر سرسبزه می گرید ـ ویران کردن
۱۱ ـ در مسابقات وجودش ضروری است ـ پولی در قدیم ـ شاعر سرزمین پوش
۱۲ـ حرص و طمع ـ قسمت کننده ـ در بین خانمهای خارجی است ـ مرغی است شکاری
۱۳ـ ـ از انواع مورچه ـ کل و همه ـ صدای بلند ـ حرف نفی
۱۴ ـ طویلترین چاهها ـ شهری در ایران ـ نخ تابیده شده
۱۵ ـ خدا نکند بسوزد ـ از مشهورترین نویسندگان آمریکایی که به تیری مرد.

عمودی: عادی

۱ ـ با کشف رادیوم نامش جاودان شد ـ نیست شده
۲ ـ اثری از زیگموند فروید ـ از دیدنی‌ها در ارتش ـ بر طرف شونده
۳ ـ دونده میزند ـ میوه تازه ببازار آمده ـ خودپسند در بینی می اندازد ـ در دست راننده است
۴ ـ تنهاست ـ شتر قوی هیکل ـ پایدار و جاوید
۵ ـ از وسائط نقلیه ـ رنجور و ضعیف ـ پیشاوندیست ـ از رفتنی‌ها
۶ ـ جنس لطیف ـ کارگاه نقاشی
۷ ـ راه بی پایان ـ میدهند ورسوا می کنند ـ حرف همراهی ـ ماهی در سال خارجی
۸ ـ فرزند عرب ـ باید آنرا نگهداشت ـ گاهی خون چنین میشود ـ رنگ بی جلا
۹ ـ کهنه و پوسیده ـ شهری در ایران ـ پایتختی در اروپا ـ میوه ایست
۱۰ ـ رهاکردن ـ اگر دردل نباشد زندگی مفهوم ندارد
۱۱ ـ یکی از حواس ـ تکخال ورق ـ خاندان پسر نوح را گم کردند ـ شهری در ایران
۱۲ ـ از زاکان بود و شوخ طبع ـ از مردان مذهبی در مصر قدیم ـ قرض
۱۳ ـ فحش و دشنام ـ به زیرش که روند خیس میشوند ـ علم ادب میداند ـ دم از سروفا تکان میدهد
۱۴ ـ خاک و زمین ـ پایان حیات ـ به شکست خورده باید داد
۱۵ ـ آنرا که بکارند درستی درومی کنند ـ از صفات بداست.

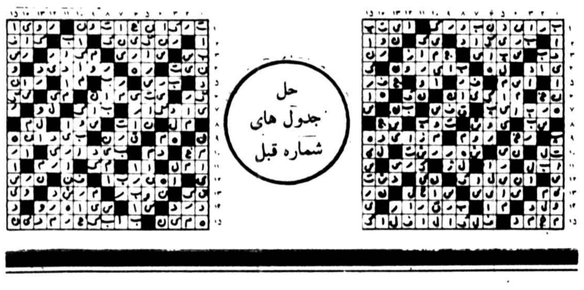

حل جدول های شماره قبل

افقی: عادی

۱ـ یکی از معروفترین آثار اسکاروایلد ـ علامت صفت تفضیلی
۲ ـ شهری در مازندران ـ از سنگهای گرانبها ـ خانه
۳ ـ نجار میسازد ـ حجمی در هندسه ـ آتش به زیرش نهند ـ ترش رواست وبکی از نامهای شیر
۴ ـ اشاره با انگشت به چیزی در دور دست ـ درشت ترین مو ـ گداخته و آب شده ـ صنم
۵ ـ محصول درخت است ـ قبل از دعوا برمیدارند ـ مایع آتشین
۶ ـ گاهی ترمیم میشود ـ فعلی است ـ بعد اول
۷ ـ نیمی از بیست و چهار ساعت ـ نوعی میوه بهشتی
۸ ـ بندگان خدا ـ بکسور جپ و راحت می زند ـ فرو بردن غذا ـ به کار نخ ریسان آید
۹ ـ شوخی و مسخرگی ـ زن بدکاره ـ در هم پیچیدن ـ علامت مفعول صریح
۱۰ ـ کارخانه اسلحه سازی ـ گاهی حسن نیت میشود
۱۱ ـ عددی است ـ دست عرب ـ ادیبی با حوصله ـ نکوهش کننده
۱۲ ـ بزرگ ـ حیوان چهار پا ـ بخاک سپردن
۱۳ ـ پهلوان ـ کسیکه حق بدهد و حق بگیرد ـ سخن دور از فهم ـ صفت عدد
۱۴ ـ راهنما ـ از وزارتخانه‌ها ـ بخیل و فرومایه
۱۵ ـ همبستگی ـ مشهورترین کتب در لغت.

نتایج ۴ ماه مبارزه باآلودگی هوای تهران (۹)

گامی درراه مبارزه با آلودگی هوا

با توجه به نقش مؤثر واحدهای مسکونی در افزایش آلودگی هوا و اینکه اینگونه واحدها همه روزه بخاطر مصرف مواد سوختی از قبیل نفت، گازوئیل و غیره و نیز نامنظم بودن دستگاههای سوخت این مواد، بطور مداوم مقداری مواد سمی در هوا تخلیه میکنند سازمان حفاظت محیط زیست طرحی تدارک دیده است که طی آن از ۱۵ فروردین ماه سال جدید دو گروه متخصص فن از تاسیسات حرارتی و سوختی ساختمانهای بزرگ که حد اقل ده طبقه باشند بطور رایگان بازدیدی بعمل خواهند آورد و ضمن تنظیم دستگاههای موجود، کتبا راهنمائی و توصیه لازم نیز بعمل خواهند آورد.

اطلاعیه سازمان سنجش آموزش کشور

درباره انتشار «راهنمای ورود به آموزش عالی» سال ۲۵۳۷ شاهنشاهی

به اطلاع کلیه داوطلبان ورود به آموزش عالی میرساند که نشریه «راهنمای ورود به آموزش عالی» سال ۲۵۳۷ شاهنشاهی از روز پنجشنبه بیست وپنجم اسفند ماه سال جاری درمقابل پرداخت پنجاه ریال درکلیه شعبه های بانك ملی ایران در شهرستانها و۳۹ شعبه آن درتهران دراختیار افرادذیعلاقه قرار می‌گیرد . (نام ونشانی ۳۹ شعبه تهران در ذیل این اطلاعیه درج شده است) :

داوطلبان ورود به‌آموزش عالی بعدار مطالعه دقیق مندرجات راهنما باید ازتاریخ پنجم فروردین ماه سال آینده تا پایان روز بیست‌و ششم همان ماه به‌یکی ازشعبه های مذکور بانك ملی‌ایران رجوع کرده مدارك مربوط به‌ثبت نام‌برای شرکت در امتحانات ورودی رادرمقابل پرداخت یکهزار ریال دریافت دارند، سپس این‌مدارك راتکمیل کرده وحداکثر تاآخر وقت روز شنبه بیست و ششم فروردین ماه‌با پست سفارشی به‌سازمان سنجش آموزش کشور بفرستند .

یادآوری

۱ـ وجوهی که‌برای راهنما یامدارك پرداخت می شود باید به‌حساب جاری شماره ۷۴۸ خزانه نزدبانك مرکزی ایران باشد.
۲ـ تنظیم کامل ودقیق مدارك وارسال آنهادر آغاز مهلت، علاوه برآنکه کمك بزرگی بـه خود داوطلب استازاشکالات‌اجرائی نیزخواهدکاست.
۳ـ به مدارك‌ناقص حتی اگرنقص جزئی‌باشد به علت نبودن فرصت ،ترتیب اثر داده نخواهد شد.
۴ـ وجه‌ثبت نام ومدارك به‌هیچوجه مسترد نخواهد شد.

فهرست شعبه های‌بانك ملی‌ایران درتهران‌که نشریه راهنما درآنها توزیـع می‌شود به‌شرح زیر است .

نام شعبه	نشانی
۱ـ آپادانا	خیابان عباس‌آباد ـ نبش آپادانا
۲ـ آیزنهاور	خیابان آیزنهاور ،جنب مسجد
۳ـ امیرآباد	خیابان ۲۴ اسفند
۴ـ ایران	خیابان ایران ـ ایستگاه دکتر سنك
۵ـ امیریه	خیابان امیریه ـ اول‌خیابان انصاری
۶ـ باغ صبا	خیابان کورش کبیر ـمقابل خیابان ملك
۷ـ بیست وپنج شهریور	خیابان روزولت‌ـ میدان۲۵ شهریور خیابان خیام ـاول بازارچه پاچنار
۸ـ پاچنار	میدان تجریش ـ جنب بیمارستان رضاپهلوی
۹ـ تجریش	خیابان تیرانداز ـ میدان فرح‌پهلوی
۱۰ـ تهران پارس	خیابان ۲۰ متری ـ ایستگاه نوبهار
۱۱ـ جوادیه	خیابان امیرآباد شمالی ـجنب مهندسی ارتش
۱۲ـ جلالیه	خیابان کوروش کبیر ـمقابل خیابان تخت جمشید
۱۳ـ چهارم آبان	خیابان فردوسی جنب شرکت فرش
۱۴ـ چرچیل	میدان حسن‌آباد
۱۵ـ حافظ	خیابان قزوین ـ جنب شرکت سهامی دخانیات ایران
۱۶ـ دخانیات	خیابان شاهرضاـ مقابل سینما دیانا
۱۷ـ دانشگاه	خیابان رودکی ـ بین‌چهار راه هاشمی ووثوق
۱۸ـ رودکی	انتهای خیابان امیریه
۱۹ـ راه‌آهن	نرسیده به میدان ژاله
۲۰ـ ژاله	خیابان شاهرضا ـپل چوبی
۲۱ـ سپاه	چهارراه سیروس ـ اول‌خیابان بوذرجمهری نو مقابل پامنار
۲۲ـ سرپولك	خیابان پهلوی‌ـمقابل فانفار
۲۳ـ سرچشمه	بین پیچ شمیران و خیابان‌بهار
۲۴ـ سهیل	خیابان ایران نوین
۲۵ـ شاهرضا	قلهك ـمقابل شهرداری
۲۶ـ شاه اسماعیل صفوی	خیابان اسلامبول ـپاساژ کمپانی
۲۷ـ قهك	خیابان کریمخان زند ـ مقابل خیابان ایرانشهر
۲۸ـ (کمپانی)	خیابان سپه‌ـجنب‌دانشکده افسری‌نیروی زمینی‌شاهنشاهی
۲۹ـ کریمخان‌زند	میدان شهناز
۳۰ـ کاخ پهلوی	خیابان پهلوی ـ ایستگاه محمودیه
۳۱ـمیدان شهناز	خیابان گرگان ـ میدان ثریا
۳۲ـ محمودیه	سه راه‌آذری
۳۳ـ میدان ثریا	انتهای خیابان ری‌ـ نزدیك میدان‌شاه
۳۴ـ میدان فرحناز	خیابان مولوی ـساختمان بانك کارگشائی
۳۵ـ میدان شاه	خیابان پهلوی ـ چهارراه شاه
۳۶ـ مولوی	یوسف آباد ـ میدان کلانتری
۳۷ـ مهتاب	خیابان پهلوی ـ نزدیك بیمارستان ۱۰۵
۳۸ـ میدان محمد رضاشاه	
۳۹ـ یوسف آباد	

سازمان سنجش آموزش کشور

تلویزیون و سینما

امروز و فردا در تلویزیون ببینید.

توجه: برنامه های زیر از سوی رادیو تلویزیون دراختیار ما قرار گرفته و روزنامه اطلاعات هیچگونه مسئولیتی در تغییرات احتمالی برنامه ها ندارد

برنامه اول (پنجشنبه)

- ۱۲/۰۰ تفسیرقرآن
- ۱۲/۳۰ کودکان:
- ۱۳/۳۰ کریستی لاووخبرکن
- ۱۴/۳۰ شهرهای ایران از سیمای ایران
- ۱۵/۳۰ ویرجینیائی «سفربه مین وینچر» (رنگی)
- ۱۶/۴۵ کودکان:
- ۱۸/۱۰ وضع اضطراری (رنگی)
- ۱۸/۵۵ مسابقه پاسخ چیست
- ۱۹/۲۵ دمی با عبیدوملا (رنگی)
- ۱۹/۳۵ عشق رنسانس و تصادف ـ قسمت ۴
- ۲۰/۳۰ اخبار ـ دنیای خبر (رنگی)
- ۲۱/۲۰ آقای مربوطه
- ۲۱/۳۰ منتخب فیلمهای ایرانی «شب نشینی درجهنم»
- ۲۳/۰۰ اخبار

تلویزیون دوم (پنجشنبه)

- ۱۹:۰۰ سند باد
- ۱۹:۳۰ کلمبو: پرونده قتل با ضریب هوش بالا
  کارگردان: سام داناپیکر ـ با شرکت پیتر فالک ـ تئودور بایکل ـ کنت مارس
- ۲۰:۴۵ صفحه اول
- ۲۱:۳۰ اخبار
- ۲۲:۱۰ بهار در شعر شاعران
- ۲۲:۳۰ فیلم سینمائی: خانه پدری من: با شرکت کلیف رابرتن
  کارگردان الک سگال
  در پایان موسیقی نیمه شب

برنامه بین المللی (پنجشنبه)

- ۱۱:۵۵ اعلام برنامه
- ۱۲:۰۰ شو «گریب ایپ»
- ۱۲:۲۵ شو «دپیوتی داگ»
- ۱:۰۰ فیلم سینمائی «نانا»
- ۲:۳۰ ورزش
- ۴:۰۰ خلاصه اخبار
- ۴:۰۵ نیکولز
- ۵:۰۰ ماجرای سوپرمن
- ۵:۲۵ ماجرای پدرادی
- ۶:۰۰ نگاهی بایران
- ۶:۳۰ اخبار
- ۷:۰۰ دان اگوست
- ۷:۵۰ آلیس و باب تدکارول
- ۸:۱۵ مک میلان
- ۹:۳۵ بیوگرافی
- ۱۰:۰۰ اخبار
- ۱۰:۱۵ فیلم سینمائی

برنامه اول (جمعه)

- ۱۲/۰۰ مجله ورزشی
- ۱۳/۰۰ کودکان: سیرک درهمه ـ جا خیمه شب بازی ـ درانتظار بهار
- ۱۴/۰۰ رویدادهای هفته
- ۱۴/۳۰ سینمای بعدازظهر جمعه «جوانان وعروسکها» (رنگی)
- ۱۷/۰۰ کودکان: زنگ تفریح داستان گلها (رنگی) نوروز درشهرستانها بهارانه ـ تارزان ـ بالهای کاغذی
- ۱۸/۰۰ لورل وهاردی
- ۱۸/۳۰ خانه کوچک (رنگی)
- ۱۹/۲۰ دمی با عبیدوملا (رنگی)
- ۱۹/۳۰ عشق رنسانس وتصادف ـ قسمت پنجم
- ۲۰/۳۰ اخبار و دنیای خبر (رنگی)
- ۲۱/۲۰ آقای مربوطه
- ۲۱/۳۰ نمایش تلویزیونی هفته ـ (رنگی)
- ۲۳/۰۰ اخبار

تلویزیون دوم (جمعه)

- ۱۷:۰۰ مسابقه، تلاش، پیروزی
- ۱۷:۳۰ ستاره باران «برنامه ویژه نوروز»
- ۱۸:۳۰ سونیچ:
- ۱۹:۳۰ رنگارنگ
- ۲۰:۰۰ فیلم سینمایی: قاتلان زن
  کارگردان: الکساندر مکندریک
  بازیگران: الک گینس ـ پیتر سلرز
- ۲۱:۳۰ اخبار ۲۱/۳۰
- ۲۲:۰۰ ورزش از نگاه ۲
  در پایان موسیقی نیمه شب

برنامه بین المللی (جمعه)

- ۱۰:۵۵ اعلام برنامه
- ۱۱:۰۰ خیابان سه سامی
- ۱۲:۰۰ اسکابی دو
- ۱۲:۲۵ لانگ جان سیلور
- ۱۲:۵۰ عصرحجر
- ۱:۱۵ شب جنایت
- ۲:۳۰ ورزش
- ۴:۰۰ فیلم سینمائی «بشقاب پرنده»
- ۵:۴۰ لاسی ورنجرها
- ۶:۰۵ مردم فردا
- ۶:۳۰ اخبار
- ۷:۰۰ دوربین مخفی
- ۷:۲۵ شو «دنی و مری»
- ۸:۲۰ فیلم سینمائی «لاری»
- ۹:۳۵ برزخ
- ۱۰:۰۰ اخبار
- ۱۰:۱۵ دوداسلحه

برنامه اول (شنبه)

- ۱۲:۰۰ کودکان
- ۱۳:۳۰ رقص ×۵
- ۱۴: برنامه از شهرستانها
- ۱۵:۳۰ تاتر گرگ طماع و روباه مکار
- ۱۶:۳۰ کودکان
- ۱۷:۵۰ سینمای آزاد
- ۱۸:۲۰ اخبار ورزشی
- ۱۸:۳۰ دراستان ما
- ۱۸:۴۵ دکتر سایمون لاک
- ۱۹:۱۵ موسیقی ایرانی
- ۲۰: فیلم فاخته (رنگی)
- ۲۰:۳۰ اخبار
- ۲۰:۵۰ دنیای خبر
- ۲۱:۲۰ آقای مربوطه
- ۲۱:۳۰ فیلم سینمائی: رابین و دارو دسته

تلویزیون دوم (شنبه)

- ۱۹:۰۰ اخبار
- ۱۹:۱۰ داستانهای قشنگ پرفسور
- ۱۹:۱۵ وودی و دتیکر
- ۱۹:۳۰ انسان، حیوان، طبیعت
- ۲۰:۳۰ این سو و آنسوی زمان
- ۲۱:۳۰ اخبار
- ۲۲:۰۰ فستیوال فیلمهای کلاسیک: کید گالاهاد
  با شرکت: همفری بوگارت ادواردجی رابینسون بتی ویویس

برنامه بین المللی (شنبه)

- ۱۵/۵۵ اعلام برنامه
- ۱۶/۰۰ خلاصه اخبار
- ۱۶/۰۵ کارتون
- ۱۶/۳۰ خیابان سه سامی
- ۱۷/۲۵ رابین هود
- ۱۷/۴۵ سی چان وگلن
- ۱۸/۱۰ زن خوب من
- ۱۸/۳۰ اخبار
- ۱۸/۵۵ دختر استثنائی
- ۱۹/۲۰ داستان پلیس
- ۲۰/۱۰ فیلم سینمائی «برخورد قدرتها»
- ۲۲/۰۰ اخبار
- ۲۴/۱۵ بارنابی جونز

حاجی جبار امشب سری به جهنم می زند

شب نشینی در جهنم

امشب ساعت ۳۰ـ۲۱ سیمای ایران
کارگردان: ساموئل خاچکیان ـ موشق سروری
سناریست: حسین مدنی
تهیه کننده: مهدی میثاقیه
فیلمبردار: عنایت الله فمین
هنرپیشگان: ارحام صدر ـ عزت الله وثوق روفیا ـ پرخیده

حاج جبار (عزت وثوق) مرد خسیسی است که برای بدست آوردن پول و ثروت از هیچ کاری روگردان نیست. شهرت این مرد در بازار از این بابت ضرب المثل شده و همه کس حتی قهوه چی سرگذر از دست او جانش بلب آمده است. وی دختری دارد باسم پروین (روفیا) که عاشق پسر عمه جوان و فقیر خویش است در حالیکه حاج جبار قصد دارد این دخترا بیک حاجی شکم گنده بازاری ـ درازای دریافت هجده هزارتومن ـ شوهر دهد. و احمد (ارحام صدر) شاگرد حاج جبار مرتبا به ارباب خود عواقب نامطلوب این نوع زندگی را گوشزد می کند اما ارباب گوشش به این نوع حرفها بدهکار نیست تا اینکه حاج جبار خوابی می بیند و...

***

شب نشینی در جهنم یکی از فیلمهای اولیه ی سینمای ایران است که با دقت ساخته شده است به این خاطر این اولین فیلم فارسی است که در زمان نمایشش از طرف کمیسیون نمایش وزارت فرهنگ و هنر تشویق نامه می گیرد و از عوارض شهرداری معاف میشود. این فیلم در واقع یک فصل درخشان دارد سکانس جهنم که دکورهای خوبی برای آن ساخته شده است. سازنده ی دکورهای این فیلم موشق سروری است که اسمش در تیتراژ بعنوان کارگردان می آید.

در فصل جهنم از بعضی مسائل اجتماعی روز آنزمان بسیار خوب استفاده شده است مثل: جوانهایی که برقصیدن رقص راک اندرول مشغولند. یک انگلیسی که بالای دکل نفت ایستاده و شرقی ها را سرگرم می کند و یا هیتلر، ناپلئون و چنگیز که دورکره ای میگردند. اینها و پرداخت فصل جهنم به فیلم اعتبار بخشیده است در پرداخت فیلم یعنی تقطیع سکانسها به پلانهای کوتاه و مونتاژ ردپای خاچکیان کاملا مشخص است. در تیتراژ اسم ساموئل خاچکیان بعنوان مونتور می آید. حقه های سینمایی این فیلم از کارهای مهندس بدیع صاحب استودیو بدیع است که از اولین استودیوهای فیلمسازی در ایران است.

روفیا ستاره ی فیلم شب نشینی در جهنم

جوانان و عروسکها

فردا ساعت ۳۰ ـ ۱۴ سیمای ایران
سناریست و کارگردان: جوزف مانکیه ویتس
هنرپیشگان: مارلون براندو، جین سیمونز، فرانک سیناترا،
محصول: ۱۹۵۵

در یک شهر کوچک سارا برون (جین سیمونز) از طرف میسیون نجات روح مامور شده که از طریق موعظه مردم شهر را از مشروبخواری و قمار بازی منع کند.

از طرف دیگر در همین شهر شخصی بنام ناتان دیترویت قمار خانه‌ای دارد و کارش براه انداختن جلسات قمار است. ستوان کرانیگان همه جا در جستجوی ناتان دیترویت است.

ناتان درصددبراه انداختن جلسه‌ی تازه‌ای برای قمار بازان است که می شنود یک قمار باز مشهور بنام «اسکای مستر سون» وارد شهر شده است و...

***

جوزف مانکیه ویتس، هر چند کارهایش بدور از عوامل تجاری نبودند ولی در عین حال میتوان او را یک فیلمساز مولف دانست چرا که اغلب سناریوهای فیلمهایش را خود نوشته است و سبک کار مشخصی دارد بقول مانکیه ویتس: «اصولا وقتی یک فیلم دارای یک سناریست و یک کارگردان جداگانه باشد. درواقع فیلم دارای دو کارگردان است. چون سناریست هنگام نوشتن سناریو میزانسن های آن را نیز در نظر دارد و مسخره است که این فیلمنامه راکسی فیلم کند که از هر نقطه نظر دارای دید و برداشت دیگری است و بهمین جهت من همیشه میل داشتم که کار خودم را خودم تمام کنم و مسئول قسمت اول و دوم فیلم باشم چون برای من تمام این کار ها نویسندگی کارگردانی و هدایت اکتور ها واحدی تفکیک ناپذیر بشمار می آیند.

از این فیلمساز فیلمهای «جولیوس سزار» «کلئوپاترا» خانه‌ی بیگانگان»

ناگهان تابستان گذشته، طرف عسل و «داغ ثروت» را در نمایش عمومی دیده‌ایم.

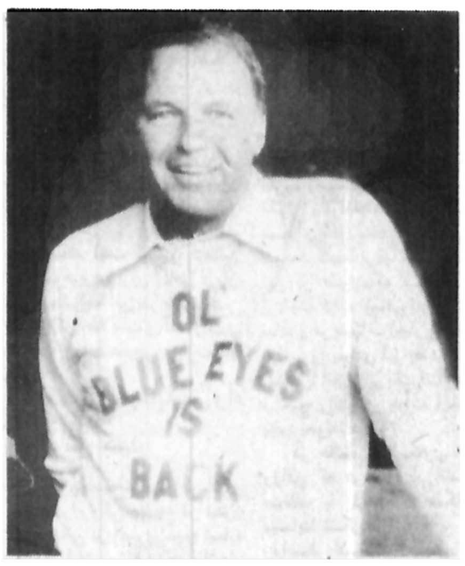

فرانک سیناترا هنرپیشه‌ی فیلم جوانان و عروسکها

قاتلان زن

فردا ساعت ۲۰ تلویزیون ۲
کارگردان: الکساندر مکندریک
هنرپیشگان: آلگ گیش، پیتر سلرز، هربرت لوم
محصول ۱۹۵۶

پیرزنی طبقه‌ی بالای منزلش را به ۵ دزد حرفه‌ای اجاره داده است. این ۵ دزد بهنگام اجاره‌ی خانه، خود را موزیسین معرفی کرده‌اند. دزدان فوق طرح یک نقشه‌ی سرقت را می ریزند و شصت هزار دلار پولی را که وسیله‌ی اتومبیلی حمل می شده می ربایند.

پیرزن بطور اتفاقی از جریان سرقت مطلع میشود. دزدان تصمیم می گیرند پیرزن را بکشند اما هیچکدام قلبا حاضر به انجام این کارنیستند بنابراین قرعه می کشند و...

«بوی خوش موفقیت» بهترین فیلم الکساندر مکندریک فیلمساز مشهور امریکائی است این فیلم سال ۳۵ در پنجمین جشنواره‌ی جهانی فیلم تهران در قسمت امریکا نقشی از خود بنمایش در آمد.

در این فیلم «مکندریک» تقریبا قرار داد ها و فرمولهای رایج فیلمهای هالیوودی را زیر پا گذاشته بود و به بررسی جامعه‌ی امریکا پرداخته بود. «سامی به جنوب میرود» نیز ساخته‌ی دیگری است از «مکندریک» که در اینجا بر اکران عمومی دیدیم.

در این فیلم ادوارد جی رابینسون بازی میکرد و فیلمی بود از محصولات والت دیسنی با نتیجه‌ی آموزشی. «مکندریک» بعلت تحصیل در انگلستان و کار در استودیو های فیلمسازی این کشور سبک کارش شباهت به کار فیلمسازان انگلیسی دارد و بویژه در سینمای کمدی نوع طنزش انگلیسی است که «قاتلان زن» که یکی از فیلمهای انگلیسی این فیلمساز است از این طنز برخوردار است.

طنزی که در زیر ظاهر جدی داستان جریان دارد واصلا لودگی و کاریکاتور سازی در کار مکندریک دیده نمیشود.

«توفان در جامائیکا» نیز فیلم دیگری است از الکساندر مک کندریک که به نمایش عمومی در آمده است.

الگ گیش هنرپیشه‌ی فیلم قاتلان زن

پدر خوانده دوم، ارتباط دوم، جن گیر دوم و کوسه دوم!

وقتی که فیلم پدر خوانده با موفقیت تجاری روبرو شد هیچکس فکر نمی کرد که فیلم پدر خوانده‌ی ۲نیز ساخته شود وآنهم توسط فرانسیس فوردکاپولا سازنده‌ی فیلم اول ویا اینکه ساختن فیلم ارتباط دوم نیز بدنبال موفقیت تجاری فیلم ارتباط فرانسوی ساخته‌ی ویلیام فرایدکین صورت گرفت. درامریکا هروقت فیلمی پرفروش شود اگر امکان داشته باشد تهیه کنندگان سینما بلافاصله قسمت دومی برای آن فیلم مشهور خواهند ساخت. که اخیرا فیلم جن گیر «۲» وکوسه «۲» نیز ساخته شده است. «کوسه ۲» را باز هم «ریچاردزانوک» تهیه کننده‌ی فیلم اول کوسه تهیه می کند اما سازنده‌ی آن استیون اسپیلبرگ کارگردان فیلم آرواره های کوسه نیست بلکه کارگردان جدیدی بنام «جونات سینوی وارک» فیلم کوسه ۲ را کارگردانی کرده است. روی شایدر بازیگر نقش نخست فیلم آرواره های کوسه درفیلم کوسه ۲ بازی دارد وهمچنین لورین گری وموری هامیلتون نیز دراین فیلم بازی کرده‌اند. لورین گری نقش زن «روی شایدر» را بازی می کند و «مورای هامیلتون» شهردار شهر ساحلی است.

صحنه‌ای از فیلم کوسه ۲

دانشگاه جندیشاپور

پذیرش دانشجو در دوره‌های فوق لیسانس

دانشگاه جندی‌شاپور تعدادی دانشجو برای‌ورده‌های فوق‌لیسانس در رشته‌های زیر میپذیرد :

۱ـ فیزیك ۲ـ شیمی ۳ـ زمین شناسی٤ـ ریاضی ٥ـآمار ٦ـآناتومی ۷ـ فیزیولوژی ۸ـ فارماکولوژی ۹ـمیکروبشناسی۱۰ـانگل‌شناسی ۱۱ـبیوشیمی ۱۲ـ بیوفیزیك۱۳ـ بهداشت۱٤ـ تغذیه ۱٥ـعلوم دارونی ۱٦ـ علوم آزمایشگاهی ۱۷ـ مهندسی پزشکی ۱۸ـ آموزشی پرستاری ۱۹ـ بیهوشی ۲۰ـ ژنتیك ۲۱ باغبانی ۲۲ ـ خاك‌شناسی ۲۳ـ آبیاری ۲٤ـ گیاه پزشکی ۲٥ـ ماشین‌الات کشاورزی ۲٦ـ زراعت ۲۷ـ صنایع غذائی ۲۸ـ دامپروری ۲۹ـ زبان وادبیات فارسی ۳۰ـزبان و ادبیات انگلیسی ۳۱ـ زبان وادبیات فرانسه ۳۲ـ روانشناسی صنعتی‌و سازمانی۳۳ـ روانشناسی‌پرورشی ۳٤ـمشاوره‌وراهنمائی۳٥ـ تعلیم‌وتربیت۳٦ـمدیریت آموزشی ۳۷ـکتابداری ۳۸ـ تربیت‌بدنی .

شرایط پذیرش دانشجو

۱ـ مجاز به ادامه تحصیل از نظر مقررات وظیفه عمومی .
۲ـ برخورداری از سلامت جسمی وروانی.
۳ـ دارا بودن گواهی‌نامه لیسانس مرتبط بارشته فوق لیسانس‌مورد انتخاب (دانشجویانی که‌ترم آخر تحصیل خود را میگذرانند بشرط داشتن سایر شرایط میتوانندد‌ر امتحانات‌شرکت کنند) .
٤ـ داشتن حداقل میانگین ۳ یا معادل آن در نظام های نمره‌گذرای دیگر .

تبصره :

کسانی که معدل کمتر از ۳ داشته‌باشند میتوانند در امتحانات شرکت نمایند و در صورت قبول شدن با رسیدگی به سابقه تحصیلی آنان کمبودهای تحصیلی تعیین و تارسیدن به میانگین ۳باید شخصا کار کنند و امتحانات مربوط را بگذرانندبهرصورت قبل‌ازاینکه میانگین‌آنان‌به ۳ برسد نمیتوانندبرای‌دوره فوق‌لیسانس ثبت‌نام نمایند.
٥ـ توفیق‌درامتحانات‌زبان‌خارجه(انگلیسی)
٦ـ توفیق در امتحانات اختصاصی کتبی و یاعملی ویا مصاحبه مربوط به هررشته .
۷ـ دانشگاه تعداد دانشجویان مورد نیازدر هررشته را به ترتیب میانگین نمرات لیسانس و امتحانات اختصاصی انتخاب خواهد کرد.
۸ـ داوطلبان فقط یك رشته را میتوانند انتخاب کنند.
۹ـ داوطلبان رشته های زبان انگلیسی و فرانسه از گذراندن امتحان زبان خارجه موضوع بند ٥ معاف هستند و منحصرا در امتحانات اختصاصی شرکت میکنند.
۱۰ـ پذیرفته شدگان بشرط سپردن تعهد خدمت طبق مقررات از مزایای آموزش رایگان سازمان امور دانشجویان کشور استفاده خواهند کرد.
۱۱ـپذیرفته‌شدگان که‌تعهد خدمت‌نسپارند بایستی طبق مقررات شهریه بپردازند .
۱۲ـ دانشگاه در صورت‌نیاز بخدمت‌بعضی از دانشجویان فوق لیسانس در مقابل کاری که انجام خواهند داد حق‌الزحمه پرداخت میکند . اینگونه دانشجویان از پرداخت شهریه تحصیلی نیز معاف خواهند شد .
۱۳ـ داوطلبان باید برای ثبت‌نام فتوکپی مدارك تحصیلی و ۳ قطعه عکس ٤ × ۳ ویك برك فتوکپی شناسنامه و قبض پرداخت ۲۰۰۰ ریال بحسابجاری شماره ۱۱۱۷ دانشگاه جندیشاپور دربانك عمران‌شعبه جندیشاپور رابقسمی ارسال دارند که حداکثر تا آخر وقت اداری روز پانزدهم اردیبهشت ماه سال ۲٥۳۷ به اداره کل خدمات آموزشی دانشگاه رسیده باشد .
۱٤ـ امتحان زبان خارجه ساعت ۱۰ صبح روز ۱٦ اردیبهشت ماه سال ۲٥۳۷و امتحان‌کتبی اختصاصی ساعت ۳بعداز ظهر همان‌روزبرگزار خواهد شد .
۱٥ـ کارت ورودبه‌جلسه‌امتحانات ازساعت ۸ صبح روز امتحان در دانشکده ادبیات و علوم انسانی توزیع خواهد شد .
۱٦ـ فهرست نام قبولشدگان امتحانات کتبی حداکثر تاپایان اردیبهشت ماه در دانشگاه اعلام وعلاوه برآن‌ازطریق پست‌به آدرس‌داوطلبان اطلاع داده خواهد شد که جهت مصاحبه مراجعه نمایند .
۱۷ـ داوطلبان میتوانندبرای‌کسب اطلاعات بیشتر به اداره کل خدمات آموزشی دانشگاه شخصا مراجعه یابا تلفن ۳۰۰۸٤ تماس بگیرند .

سازمان رادیو تلویزیون ملی ایران
مرکز بندرعباس

سازمان رادیو تلویزیون ملی ایران جهت تکمیل کادر خود در مرکز بندرعباس افرادی را با شرایط زیربه همکاری دعوت مینماید .

شغل	مدرك تحصیلی	تعداد موردنیاز	سابقه‌کار
کتابدار	فوق دیپلم یا لیسانس کتابداری	۱ نفر	دارندگان سابقه کار ارجحیت دارند
تکنیسین برق‌الکترونیك و تاسیسات	دیپلم برق ،الکترونیك‌و تاسیسات	٤ نفر	دارندگان سابقه کار ارجحیت دارند
کارمند اداری	دیپلم بازرگانی ،طبیعی، ریاضی وادبی	۱ نفر	افرادباتجربه‌مفیدودیپلم رشته بازرگانی‌ارجحیت دارند.
کارمند مالی	دیپلم‌بازرگانی، بانکداری طبیعی وریاضی	۱ نفر	افرادباتجربه‌مفیدودیپلم رشته بازرگانی‌ارجحیت دارند.
منشی	دیپلم منشیگری یا بازرگانی،	۱ نفر	آشنائی به‌ماشین‌نویسی فارسی و لاتین
ماشین نویس	دیپلم متوسطه	۱ نفر	با تجربه مفید درماشین نویسی
انباردار	دیپلم بازرگانی ،ریاضی طبیعی وفنی	۱ نفر	با تجربه مفید در انبارداری
راننده	حداقل ششم ابتدائی یا دوره دوم پیکار	۲ نفر	دارا بودن گواهی نامه پایه یك یا دو شخصی باحداقل ۳ سال سابقه کار

شرایط ثبت نام :

۱ـ تابعیت ایران.
۲ـ عدم اشتغال به‌تحصیل در دانشگاهها و موسسات آموزشی عالی .
۳ـنداشتن تعهد اشتغال بکار در موسسات‌و سازمانهای دولتی وخصوصی .
٤ـ دارا بودن برك خاتمه‌خدمت یامعافیت دائم.
٥ـ دارا بودن سلامت کامل.
٦ـ حداکثر سن برای لیسانس وفوق دیپلم۳۰ وبرای دیپلم ۲٥ سال

از افراد واجد شرایط که‌علاقمند به همکاری‌می باشند درخواست میشود جهت کسب اطلاعات بیشتر وثبت نام همراه بافتوکپی آخرین مدرك تحصیلی ،فتوکپی برك خاتمه خدمت یا معافیت دائم ،دوقطعه عکس ٤ × ۳ تاپایان روز چهارشنبه ۱۶ فروردین ماه۲٥۳۷به‌سازمان رادیو تلویزیون ملی ایران‌مرکز بندرعباس مراجعه نمایند.

م‌الف ۲٦٦ ۱ـ۲

گروه فرهنگی
خرداد برای
کلاسهای ششم طبیعی ـ ریاضی
وکلیه رشته های دوره نظری ـ تکدرس فشرده
برای (۱۵ فروردین الی اول خرداد)
همه‌روزه صبح وعصر ثبت‌نام میکند
ریاضیات: محمود نصری ـ فرخ‌پور ـ حاج‌نیروزگان ـ فراکوزلو ـ وفا ـ مهندس‌خاملو ـ هندی‌نژاد
فیزیك ومکانیك: مجدی ـ بزاری حاج‌آقازاده صادقی، دیده‌بان
شیمی: هاشم‌راستی ـ داریوش عباسی ـ طبیعی
ترسیمی‌رقومی: مهندس‌خاملو
رسم فنی: مهندس‌کرنو
میدان شهناز اول مهران تلفن: ۷۵۴۹۱۱

شنبه‌ها دنیای ورزش

هشتگرد، ایستگاه مرگ

کرج ـ خبرنگار اطلاعات

با مرگ سه نفر از مجروحان حادثه دلخراش راه‌قزوین ـ کرج ،قربانیان این حادثه، بیستو هفت نفر شدند.

فاجعه راه قزوین ـ کرج ،بعداز حادثه دلخراش راه زاهدان ـ مشهد، دومین حادثه فجیع رانندگی درسال جدید بود که در آغاز دومین هفته سال نو ، بوقوع پیوست و ۲۷ نفر رابه کشتن دادو بیستو دو نفر آسیب دیدندکه ازاین عده، چند نفر تا آستانه مرگ ،پیش رفتند.

دومین فاجعه رانندگی بزرگ سال ، سحرگاه دیروز ـ ساعت ۴٫۱۰ دقیقه بامداد ـ دربرخورد یك تانکر نفتکش بایك‌اتومبیل سواری ویك اتوبوس ، در هشتگرد ـ ۳۵ کیلو متری کرج روی‌داد.

تانکر ۳۲۳۸۱ ـ تهران ج به رانندگی قدیر فیاضی که ۱۹ هزار لیتر گازوئیل حمل می‌کرد و از سوی کرج‌به قزوین میرفت ، دریك کیلو متری هشتگرد‌پس‌از برخوردبااتومبیل پیکان سفید رنك ۸۵۶۹۳ ـ تهران ق ازروی اتومبیل‌گذشت و «ثابت علی زر آبادی‌نور » راننده آنرا که تنهاسرنشین اتومبیل بود ، بطرز فجیعی کشت و پس‌از انحراف به‌چپ ، با اتوبوس ۷۸۷۷۳ ـ تهران‌ب متعلق به شرکت مسافربری «لوان‌تور » که از سنندج به تهران میرفت . بشدت تصادف کرد.

شدت برخوردتانکرباتومبیل پیکان و اتوبوس ، آنچنان شدیدبود که تکه های‌اتومبیل به پنجاه ، شصت متری حادثه پرتاب شد و لاستیك های اتومبیل ، بدنه و موتور آن هرکدام به گوشه‌ای افتادوبدنه اتوبوس از سمت راننده درهم لوله شد و ۲۳ نفر از سر ـ نشینان آن از جمله حسین افتخاری ـ راننده اتوبوس ـ جابجا کشته شدند.

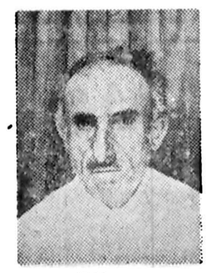

سعید کارگر

حسین افتخاری(راننده‌اتوبوس)

عباسعلی داورافشار

حسین مرادی

علی زرابادی

محمد زمان محمد تفکری

۳ نفر دیگر

با درگذشت سه نفر دیگر از مجروحان در بیمارستان شماره ۲ بیمه های اجتمعی تهران ،کشته شدگان این حادثه دلخراش ، ۲۷ نفرشدند.

قاسم کمالی‌خبرنگار اطلاعات در کرج وغلام بیك زاده خبرنگار عکاس اطلاعات‌دراین شهر ، اولین خبرنگارانی‌بودند که سحرگاه دیروز ، خود را به محل حادثه رساندند. ساعت ۸ صبح نیز گروه خبرنگاران‌و عکاسان اطلاعات از تهران‌نیز به هشتگرد رسیدند .

قاسم کمالی می نویسد . وقتی به محل حادثه ، یك‌کیلو متری‌هشتگرد ـ رسیدم،ماموران پلیس راه و ژاندارمری ، مجروحان رابه بیمارستان های شیرو خورشید سرخ‌و «کسرا» کرج و بیمارستان تهران‌انتقال داده بودند .و سرگرم جمع‌ـ آوری اجساد کشته شدگـــان بودند.

پرتاب اجساد

اجساد کشته شدگان ، در پی حادثه به فاصله هشتاد الی یکصد متری پرتاب شده‌بود.

اتوبوس ، پس‌از برخورد با تانکر وزدن چند معلق ، در قسمت خاکی کنار جاده که‌از سطح جاده دو متر پایین تر است . روی چرخهای خود ایستاده بود، همزمان بامعلق زدن اتوبوس ، اجساد کشته شدگان ، به بیرون‌پرتاب شده بود.

★ حمل مجروحان با هلیکوپتر

یك هلیکوپتر ، چند دقیقه بعداز حادثه ، به محل رسید و عده‌ای ازمجروحان‌راکه‌حالشان وخیم بود ، به بیمارستان‌های تهران حمل کرد . درجریان بیرون کشیدن مجروحان از لابلای آهن پاره های اتوبوس و انتقال آنان به بیمارستان ، فرمانده پلیس راه نیز بـــر فعالیت ماموران و امدادگران، نظارت داشت .

ایلخان بازپرس شعبه اول دادسرای کرج نیز ، در محل حادثه حضور یافت و چگونگی حادثه را از نزدیك بررسی کرد . همچنین چند دستگاه آمبولانس اورژانس و اتومبیل های پلیس راه مجروحان رابه بیمارستان های‌کرج ،رساندند.

★ علت حادثه

سروان حامدی رئیس پلیس راه کرج ، علت تصادف را بی احتیاطی راننده تانکر به‌هنگام رانندگی و انحراف به چپ کامل از سوی تانکر نفتکش اعلام کرد.

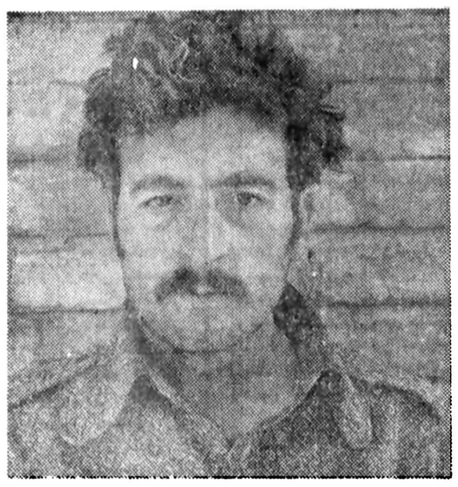

راننده تانکر ، یکی ازچندنفری است کـه در فاجعـه «هشتگرد» جان بسلامت بردو پس‌ازتصادفاز طریق دادسرای کرج بازداشت‌شد. افسر کاردان فنی وی را مقصراصلی تصادف اعلام‌کرد، درحالیکه راننده تانکر نفتکش تقصیر را از راننده پیکان که کشته شده میداند.

★ اسامی کشته‌شدگان

نبی رحمانی کوچه طلایی۱۷ ساله ، هادی میرزایی ۲۰ساله، سعید کارگر ۶۲ ساله ،خانم خرامان انباری ۲۰ ساله ،روحی زادمحمدی ۴۵ ساله، فخرالدین ابراهیمی ۳۶ ساله ، «شندیه ایرناك » یك ساله، اعظم‌رحیمی ۵۵ساله ، محمد زمان صمدی تفکری ۲۰ ساله ، محمد خور دوستان ۲۳ ساله، حسین‌مرادی ۵۳ ساله ، عباس داورافشاری ۳۷ ساله ، ثابت علی زرآبادی نور «راننده پیکان » احمـد صندلی های ردیف پشت‌راننده نشسته بودند.

در پی این حادثه، تانکر نفتکش کنار جاده واژگون‌شد و ۱۹ هزار لیتر گازوییل،سطح جاده را پوشاندو پس‌ازسرازیر شدن در گودال کنار جاده ، دریاچه‌ای از گازوئیل،بوجود آمد.

اسامی‌مجروحان

مجروحان حادثه ، ۲۱ نفرند که ازاین‌عده۳ نفردربیمارستان «کسری »و ۵ نفردربیمارستان شیرو خورشید سرخ کرج بهرامی ۲۶ ساله ، حسین افتخاری ـ راننده اتوبوس لوان تور ـ و صالح‌محمدیان ۴۵ساله شانزده نفر از کشته شدگان بودند و یازده نفر دیگر از قربانیان که دو زن و ۹ مرد بودند، هنوز شناسایی‌نشده‌اند.

اکثر کشته شدگان ، در بستری شده‌اند و ۱۳ نفر از آنان در یکی از بیمارستان‌های تهران بستری هستند.

طوبی قطبی ، قدیر فیاض ـ راننده تانکر ـ ولی نجفی۳۲ ساله ، فریبرز تکلو ۲۰ساله، مصطفی رضایی ، فریدون رضایی ، خاطره رضایی، حیدر فتاحی ،سیامك شفقی ، محمد عارف گودرزی ، رسول‌آل محمد،صابر مرادی ، کریم قادری ، هادی خوند، رسول قادری، مختار خوند ، هاشم قمری ، علی رحیم ولیزاده وحسن دستبند، بیست تن از مجروحان هستند و دو نفر دیگر ، هنوز شناخته نشده‌اند.

ازاین ۲۱نفر،محمدرحیم‌ولیزاده حسن دستبند و یک نفـر دیگر که قادر به تکلم‌نیست بودند. من درصندلی ردیف پشت کمك راننده ـ سمت راست اتوبوس ـ نشسته بودم و چون صندلی من تقریبا در ردیفهای جلو اتوبوس بود ، بیـــرون اتوبوس و جاده را بخوبی میدیدم . من دیدم که یک تانکر یک سواری را زیـر گرفت و پس از گذشتن از روی آن ، با سرعت زیاد به سوی اتوبوس سرازیر شد .

راننده اتوبوس ، برای گریز از حادثه و جلوگیری از بـرخورد اتوبوس بـا تانکر ، اتوبوس را به‌سمت راست شاخه خاکی جاده ، هدایت کرد . ولی‌تانکرکاملا به چپ متمایل گشته بود که با شدت به اتوبوس‌خورد. صدای‌وحشتناکی برخاست. ودیگر چیزی نفهمیدم. وقتی چشم گشودم ، خـــود را روی تخت بیمارستان دیدم.

★ راننده‌تانکر بازداشت شد

قدیر فیاضی راننده تانکر و هنوز شناخته نشده است در بیمارستان «کسرا» کرج بستری هستند و صابـــر مرادی ،

مختارخوند، هاشم‌قمری، سیامك شفقتی ، و هادی خوند در بیمارستان شیرو خورشید سرخ کرج بستری شده‌اند که حال آخـرین نفر رضایتبخش نیست.

★ گفت‌وگو بامجروحان

حسن دستبند یکـی از آسیب‌دیدگان حادثه کـه در بیمارستان «کسرا» بستری شده است ، در گفت‌وگو با قاسم کمالی خبرنگاراطلاعات در کرج ، درباره چگونگـی حادثه ، گفت :

ـ من همراه چندتن از افراد خانواده‌ام ، بااتوبوس از سنندج به تهران میرفتم . ساعت چهار صبح اتوبوس به هشتگرد رسید و بمراه خود ادامه داد . اتوبوس حدود یک کیلومتـــر از هشتگرد گذشته بود وبسوی کرج نزدیک میشد ، اکثر مسافران اتوبوس خـواب بودند و چند نفری هـم آرام آرام با همسفـر بغل‌ـ دستی‌شان گرم گفت‌وگـو بودیم که یک اتومبیل پیکان بسرعت بطرف تانکر من می آید. ترمز زدم ولی تانکـر واژگون شد . اصلا نفهمیدم که اتوبوس چطور با تانکر برخورد کرد.

قدیر فیاضی، رانندمپیکان را که در این حادثه کشته شد، مقصر میداند و فکـر نمی‌کند که خود اومقصر باشد و از سرنوشت کمك راننده خود اطلاعی ندارد، میگوید شاید او زخمی شده است .

★ عظمت فاجعه

صابر مرادی کـــه در بیمارستان شیروخورشیـد سرخ کرج بستری است ، گفت : وقتی اتوبوس از هشتگرد گذشت صـــدای وحشتناکی برخاست ، من چون خسته بودم ، داشتم چرت میزدم ، وقتی‌به‌عظمت حادثه پی‌بردم کـه اجساد عده زیادی از قربانیان‌روی جاده افتاده بود ... که چندان آسیبی ندیده بود پس از مداوای اولیه ، از بیمارستان مرخص شد ولی ایلخان بازپرس شعبه اول دادسرای کرج که او رادر وقوع حادثه دلخـــراش هشتگرد ، مقصر شناخـته بود، بازداشت کرد.

قدیر فیاضی ، قبل از بازداشت به خبرنگار ما در کرج گفت : من اهل اردبیل هستم و گواهینامه پایمیک رانندگی دارم . من از دور

اتوبوس مرگرا با جرثقیل بلند کردند تابتوانند اجساد قربانیان‌فاجعه دردناک«هشتگرد» را از لابلای صندلیها و آهن پاره های مانده از اتوبوس بیرون بیاورند.

درپارلمان ایران

از : علیرضا شفائی

بررسی رویدادهای سال‌گذشته

«۵»

دولت لایحه اصلاح‌ماده چهارم قانون خدمات اجتماعی زنان را درسال گذشته تقدیم مجلس کرد. باقانونی شدن‌این لایحه افراد مشمول‌قانون خدمات‌اجتماعی زنان درصورت داشتن یکی از شش شرطی که درزیر آمده‌است، ازانجام دادن‌خدمات مذکوردر قانون خدمات اجتماعی زنان معاف شدند.که: کفیل منحصربفرد خانواده، فرزند منحصر بفردی که سن‌پدریامادرش از ۶۰ سال تجاوز کرده‌باشد. فرزند پدریا فرزند مادری که سن پدریا مادر بیش‌از ۶۰سال بودموآن فرزند منحصر به یك دختر باشد، زنانی‌که دارای فرزند تحت حضانت باشند، زنانی‌که طبق گواهی پزشکی ازنظر جسمی یاروحی ، قادر به انجام‌خدمات مذکوردر قانون خدمات اجتماعی زنان نباشند.

صندوق بایکهزار میلیون ریال سرمایه

پارلمان همچنین لایحه تاسیس صندوق حمایت از تولید کنندگان و مصرف‌کنندگان را ازتصویب نهائی گذراند و بصورت قانون لازم‌الاجرا درآورد. بموجب این‌قانون بوزارت بازرگانی اجازه داده شد صندوق «حمایت مصرف کننده» را تحت عنوان «سازمان‌حمایت تولید کنندگان‌ومصرف‌کنندگان» طبق اصول بازرگانی و بصورت شرکت سهامی اداره کند. منظور ازتاسیس این‌سازمان افزایش تولیدات داخلی ،حمایت از مصرف‌کنندگان در قبال نوسانات شدید قیمت ها ، تغییر هزینه های تولید دربازار های داخلی و بین‌المللی و جلوگیری از افزایش بی رویه هزینه زندگی ازطریق پرداخت مابه‌التفاوت قیمت خریدو هزینه تولید کالاهای اساسی است .و همچنین تمرکز کلیه اعتبارات مربوط به خرید و فروش و ضرر وزیان مبلغ یکهزار میلیون‌ریال سرمایه این صندوق از محل اعتباراتی که‌در اختیار آن‌قرار گرفت ،تامین شد.

لزوم تهیه قانون استخدام کشوری جامع

کمیسیون هرایض مجلس شورای ملی در گزارشی‌به مجلس خواستار شد تقدیم لایحه جامع استخدام کشوری به نحوی که معطوف به تجربه‌های گذشته‌وبرطرف کننده‌مشکلات کنونی باشدبمهده تاخیر نیفتد . دراین گزارش اعلام شد وجود چندگانگی در مقررات استخدامی سازمان های دولتی، یکی از مهمترین علل مشکلات موجود در سازمان های مزبور به‌نظر میرسدو ضروری است در لایحه جامع استخدام‌کشوری، ضوابط مشخص و معینی کلیه وزارت‌خانه‌ها ، سازمان ها ، شرکت‌ها و موسسات دولتی را زیرپوشش نظام واحداستخدامی قرار دهد، بطوری که دراین نظام واحد استخدامی تحصیلات، تخصص‌ها ،تجربه‌ها و موقعیت‌های شغلی مشابه از امتیازات و حمایت های قانونی مشابه نیز برخوردار باشد.

سازمانی برای پیداکردن‌علل وانگیزه‌ارتکاب جرم

تاسیس سازمان اقدامات تامینی و تربیتی نیزباتصویب نهائی یك لایحه درسال گذشته، قانونی شد. بموجب این قانون وزارت‌دادگستری اجازه یافته‌به منظور بررسی علل ارتکاب جرم و اتخاذ تدابیر لازم برای پیشگیری ازآن‌سازمان اقدامات تامینی و تربیتی‌را تشکیل دهد. رئیس این سازمان سمت معاون وزارت دادگستری راخواهد داشت و خدمت قضات درآن خدمت قضائی محسوب میگردد . «اسماعیل هنرمندی »معاون پارلمانی وزارت دادگستری هنگام بررسی لایحه این‌قانون طی توضیحاتی گفت‌ازچندین‌سال‌قبل، مجازات، جنبه انتقامیش را ازدست‌داده، وجنبه تنبه و عبرت پیداکرده ـ به‌اضافه این‌که مابایدد آن اشخصی راکه مرتکب جرم شده‌اند سالم‌سازی واصلاح کنیم‌تامجددابه‌زندگی شرافتمندانه بازگردند.

معاون پارلمانی وزارت‌دادگستری همچنین گفت:درسال ۱۳۳۸ برای مجرمین کمتر از ۱۸ سال ، دادگاه اطفال‌بزهکار تشکیل شده‌است .درسال ۱۳۳۹ نیز قانونی تصویب شدکه بموجب آن سازمان هائی بوجود آمدکه کارش سالم‌سازی و اقدامات تامینی برای‌جامعه‌است . یعنی از بزهکاری که‌محکوم شده، گزندی به‌جامعه وارد‌نشود. دراین قانون کانونهائی پیش‌بینی گردیدکه ازآن جمله بیمارستان معالجه معتادین‌به مواد مخدر والکل بود. همچنین‌تبعیدگاه مجرمین کارگاه های صنعتی پیش‌بینی شدتا درواقع کسانی که زندانی‌هستند بتوانند دراین کارگاه هاکارکنند و مزد بگیرند و پس‌انداز کنند و به‌اصطلاح، زندان «نیمه‌باز » باشد. دراجرای همین فلسفه ازسال ۱۳۴۸ یك‌سلسله اقداماتی به موجب قوانین انجام شدو اکنون بموجب‌قانون تاسیس سازمان اقدامات‌تامینی و تربیتی ،سازمانی بوجود میاوریم وازتمام این مراکزشورای عالی تشکیل میشود ازجرم شناسان ، روانکاوان ، روان ـ شناسان ومددکاران اجتماعی واین طرح در سطح مملکت با توجه به شخصیت هریك از مجرمین بمورد اجرا گذاشته میشود . یك‌نکته در لایحه هست وآن مسئله پیشگیری از وقوع جرایم است و ما امیدواریم دراین زمینه نیزبتوانیم جلو ارتکاب جرم اطفال رابگیریم.

مجازات برای نشر افکارمبتنی برتبعیض‌نژادی

بموجب قانون دیگری که‌از پارلمان گذشت نشر هر نوع افکار مبتنی‌بر تبعیض براساس نژادو یاجنس ونفرت نژادیو تحریك به تبعیض براساس نژاد و یاجنس ازطریق یکی از وسایل تبلیغات‌عمومی «نطق در مجامع عمومی یا رادیو یا تلویزیون ـ انتشار اعلامیه ـ چاپ و نشر کتاب و روزنامه و مجله ـ نمایش فیلم وامثال‌آنها» علیه هرگروه که‌از حیث نژاد، جنس و رنك وقومیت متفاوت باشند، ونیز هرنوع مساعدت منجمله کمك‌مالی به فعالیت‌های تبعیض نژادی ممنوع اعلام شده است و مرتکب به‌حبس جنحه‌ای تا۶ماه یا به پرداخت جزای نقدی از ده هزار تاپنجاه هزار ریال محکوم خواهدشد. مگراین که‌عمل‌به‌موجب قوانین دیگر مستوجب مجازات شدیدتری باشدکه دراین صورت مجازات اشد ، قابل اعمال خواهدبود. معاون وزارت دادگستری در توضیحاتی پیرامون این‌قانون گفت دولت ایران سالهاست‌به کنوانسیون بین‌المللی رفع تبعیض نژادی ملحق شده است و تهیه‌این لایحه برطبق ماده چهارم این کنواسیون است. مادر کشور خود اساسا مسئله‌ای بعنوان تبعیض نژادی نداریم.در مذهب ماهم که‌اسلام است چنین تبعیضی وجود ندارد واز ۲۵۰۰ سال‌باینطرف درکشور ما مسئله تبعیض نژادی وجود نداردو یادآور میشوم چون مابه‌این کنوانسیون ملحق شده‌ایم‌ناگزیر باید طبق‌ماده چهارآن این مجازاتی راکه بصورت لایحه‌تقدیم شده، درقوانین خود داشته‌باشیم.

۳ میلیاردتومان هزینه‌برای۷۵هزار دانشجو

دکتر فروزین رئیس کمیسیون برنامه مجلس شورای‌ملی در یکی از جلسات سال گذشته این مجلس گفت : ایران ۷۵ هزار دانشجو درخارج‌ازکشور دارد. تازه این رقم نشان دهنده آن تعداد از محصلینی که بدون اطلاع وزارت علوم‌در خارج مشغول تحصیلند نیست. ایران در ۲۸ کشور کوچك وبزرك دانشجو دارد که‌زبان، فرهنك، آداب‌و سنن این‌کشور ها باهم‌یکسان نیست .یعنی وقتی این غنچه‌های نوشکفته به وطن‌بازمیگردند ـ هرکدام کم‌وبیش تحت تاثیر فرهنك واخلاق کشوری‌که در آن تحصیل کرده‌اند قرار دارند. « دکتر فروزین » گفت دانشجویان ماکه باعشق و شور فراوان به خارج میروند ـ بهترین طعمه‌برای استعمارو استعمارگران بشمار میروند. دولت هاو حکومت هائی‌که با ایران و هدف های انقلابی‌ورفاهی آن تفاهم ندارند. باسرمایه‌گذاری های وسیع ،برای منحرف‌کردن این‌جوانان و ایجاد تاسیس‌جمعیت ها و سازمان های قلابی سعی میکنند که افکار این جوانان را بدزدند . رئیس کمیسیون برنامه مجلس بااشاره به‌این‌که هرسال برای ادامه تحصیل و معیشت این جوانها درخارج، هزینه‌ای بین دوونیم تا۳ میلیارد تومان از مملکت خارج‌می‌ـ شود. پیشنهاد کرد باتوجه به‌اینکه بااین مبلغ میتوان درهر سال حداقل پنج‌دانشگاه بزرك ساخت، اقدام به‌توسعه‌موسسات آموزش عالی‌در کشور شود .

فهرست جدید داروهای ضروری تهیه میشود

در سال جدید فهرست دارو های حیاتی وضروری تغییر می‌کند و دارو های جدیدی که بتازگی وارد بازار و یا کشف شده است در اختیار بیمه شدگان قرار خـــواهد گرفت .

امروز یک مقام آگاه در وزارت بهداری و بهزیستی به خبرنگار ما گفت : لیست دارو های گروه(آـ ب)تغییر می‌کند و دارو های جدیدی در این گروه ها وارد می شود .

وی افزود در آتیه‌ای‌نزدیک لیست‌جدیددارو های‌ضروری بین‌داروخانه‌هانوزیع‌خواهد شد و تادو سال دیگرورود و توزیع دارو هـای غیـر ضروری ممنوع می شود و از آن پس اینگونه دارو ها به بازار عرضه نخواهدشد.

وی گفت: بررسی نهائی‌طرح سرمایه گذاری در صنعت دارو سازی آغاز شده‌است در اجرای این طرح وزارت بهداری و بهزیستی برای توسعه صنایع دارو سازی سرمایه گذاری می‌کند تااین صنعت همپای پیشرفت سایر رشته های صنعتی کمکهای بخش خصوصی نیزدرجهت پیشبرد صنعت دارو سازی رشته های صنعتی رشدکند، البته برای نیل به این هدف وزارت بهداری و بهزیستی از صنعت داروسازی بهـره خواهد گرفت .

این مقام در پایان افزود : مصرف دارو در کشور باید تحت نظم و ضابطه وبدریج و با آموزش دادن مـردم مصرف دارو های بیهـوده منسوخ گردد. از طرفی‌باید باافزایش کیفیت تولید دارو های داخلی از ورود دارو های‌مشابه خارجی‌جلوگیری بعمل آید .

رضائیه به ۱۲ بخش‌جدید تقسیم شد

رضائیه ـ خبرنگاراطلاعات

شهرستان رضائیـه در تقسیمات جدید جغرافیائـی به ۱۲ بخش تقسیم شد.

پیش از ظهر دیروز، در یک جلسه‌حزبی که باحضور دکتر امیرفلاح دبیر حـزب رستاخیز دراستان‌آذربایجان غربی تشکیل شد . علی‌نظمی نماینده مردم رضائیه در مجلس شورای ملی وجمعی از اعضای‌انجمنهای‌دمکراتیک و انجمنهای، محلی شرکت داشتنـــد . در این جلسه تقسیمات دقیق جغرافیائـــی شهرستان رضائیه مـــورد بحث و تبادل‌نظر قـــرار گرفت و درپی مذاکراتـــی رضائیه به ۱۲ بخش زیـر تقسیم شد : «سومـای» ، «گوشته» ، «برادوست» ، «نوشن»، «گوین» ، «بخش رضائیه» ، « سیلوانه » ، «باراندوزچای» ، «کنـار رود» ، «مرکوز» ، «دکیشلو چای» و «نازلوچای».

تخریب خانه‌های بدون پروانه

شمیران ـ خبرنگاراطلاعات

ماموران گروه ضـــربت شهرداری شمیران دیـروز بموجب مـــاده (۱۰۰) در «شاه‌آباد» شمیران ٤ خانه و دیوار ٤زمین را که‌بدون پروانه دیوارکشی شده‌بود، خراب کردند.

همچنین در لویزان چند خانه بدون‌پروانه نیزتخریب گردید.

نحوه‌اعزام‌زائران عتبات‌اعلام‌شد

پرواز زائران‌عتبات‌عالیات همه روزه شد و از روز ۱۵ فروردین ماه هفته آینـــده هر روز با یک پرواز ۱۰۸ نفر به عتبات عالیات اعزام میشوند .

در سال جاری همچنین پرواز های هواپیما های حامل زائران عتبات عالیات بجای بعد از ظهر ها صبح‌ها انجام خواهد شد .

علی فرشچی‌معاون‌نخست‌ـ وزیر و سرپرست سازمان اوقاف بعد از ظهر دیروز برای نظارت بر کار مدیران گروه زائـــران زیارت عمره نوروزی و مذاکره با مقامات عربستان سعودی رهسپار جده شد .

فرشچی پیش‌ازحرکت در فرودگاه مهرآباد درگفتگوئی با خبرنگاران گفت : درحال حاضر ۱۵ هزار نفر زائر عمره نوروزی بوسیله‌مدیران گروه هائی کەزیرنظرسازمان اوقات انتخاب شده‌اند در شهرهای‌مکه‌ومدینه‌وجده‌بسر میبرند وحدود۱۰هزارایرانی دیگر نیز بطور انفرادی یااز طریق کشور های دیگر به عربستان سعودی رفته‌اند .

فرشچی در مورد زائران عتبات عالیات افزود :

از ۱۵ فروردین سال جاری هر روز ۱۰۸ نفر زائر بوسیله هوا پیمائی ملی‌ایران بعراق خواهند رفت احتمالا گروهی از این‌زائران‌علاوه‌بر فرودگاه مهرآباد از فرودگاه های دیگر کشور نیز اعزام خواهند شد ، و این امکان وجود داردکه‌از نیمه دوم سال جاری زائران عتبات با ایرباس به عراق سفر کنند.

در سال گذشته‌هفته‌ای دو پرواز برای زائران عتبات منظور شده بود ولی امسال با توجه به دو برابر شدن سهمیه زائران ایرانی‌وایجاد امکانات رفاهی در کشور عراق زائران ایرانی عتبات عالیات پرواز روزانه‌خواهند داشت .

فرشچی در موردمذاکره با مقامات عربستان سعودی گفت : در این سفر بغیر از نظارت برکار زیارت عمره نوروزی با مقامات حج عربستان مذاکراتی خواهد شد تا اگر برای حج آینده احتمالا مشکلاتی وجوددارد مورد بررسی قرار گیرد و از هم اکنون در پی حل آن باشیم .

وحشت دانش آموزان ازریاضیات زائیده فکرمعلمان است

اصفهان ـ خبرنگار اطلاعات

در دومین روز از نهمین کنفرانس ریاضی دانان که در اصفهان تشکیل شده است ، چند تن از استادان ریاضـــی کشور های امریکا ، انگلیس‌و بلژیک ، پیرامون مسائل نوین ریاضی سخن گفتند .

در حاشیه‌این کنفرانس‌دکتر افضلی‌پور استاد ممتازدانشگاه تهران، طی سخنانی گفت : ریاضی دانشی است همیشه نوین که شرایط زمان ومکان هیچگاه برآن لطمه‌ای وارد نمی‌آورد و کهنگی در آن رسوخ نمیکند ، چرا که‌دانش ریاضی نسبی نیست .

وی توصیه‌کرد برای‌تسهیل در آموزش ریاضی قبل از دانشگاه از مکتب «بورو باکی» بهرمگیری شود و برای این امر بایستی ریاضی قبل از دانشگاه را از صافی گذراند و پیراسته کرد .

دکتر افضلی‌پور در پاسخ اینکه چرا دانش آموزان از رشته ریاضی هراس دارندگفت که وحشت اینان زائیده فکـر آموزگار است چرا که معلم ریاضی را چونان موجود رعب‌انگیزی‌درذهن دانش‌آموز ترسیم کرده است .

پرفسور لیونز.دبیر اتحادیه بین‌المللی ریاضیدانان نیز در مورد چگونگی پیشرفت دانش ریاضی در ایران گفت :ایران دو سال قبل بعنوان عضـو اتحادیه ریاضی جهان پذیرفته شدو هم‌اکنون از جهت‌پیشرفت در این رشته ازدانش درگروه ۲ قرار دارد ، یادآور شوم که گروه دو از سطح میانگین جهانی برتر است ، دکتر احمد بهفروز استاد دانشگاه تهران نیز از دیگر سخنگویان ایـــن کنفرانس بود که در گفتگویی با خبرنگار ما اظهار داشت : در ایران از دیرباز به دانش ریاضی توجه ویژه‌ای میشده است که خیام و خوارزمـی گویاترین گواه تاریخ ریـاضی ایرانند .

آگهی انتخابات انجمن کلیمیان تهران

انجمن کلیمیان تهران باطلاع عموم همکیشان محترم درتهران میرساند کەرای گیری انتخابات هیئت مدیره انجمن درروز جمعه ۲۵ فروردین‌ماه ۲۵۳۷ درمحل های نامبرده‌ذیل (باارائه کارت ـ الکترال)از ساعت ۹الی۱۳ انجام میگیرد.

برای کلیه‌دارندگان کارت‌عضویت انجمن‌کلیمیان صندوق ملی‌دعوت‌نامه‌مجمع عمومی‌وکارت‌الکترال وسیله پست ارسال میگردد کلیه اشخاصی کـه دعوت‌نامه وکارت الکترال ندارندویا وسیله‌پست دریافت ننموده‌اند میتوانند باارائه شناسنامه در روزهای ۱۵ر۱۶ر۱۷ فروردین ماه۲۵۳۷ ازساعت ۱۷تا۲۰ وجمعه ۱۸ فروردین‌ماه‌ازساعت ۹الی۱۶ بمحل‌های ذیل مراجعه ودریافت نمایند.

کنیسای باغ‌صبا ـ کنیسای زرگریان ـ کنیسای ابریشمی ـ کنیسای ملاحنینا ـ دفترانجمن‌کلیمیان مجمع عمومی درروز جمعه۱۸ فروردین ماه ۲۵۳۷ درساعت۹½ صبح درسالن کنیسای ابریشمی خیابان کاخ شمالی تشکیل ودستور جلسه‌مجمع استماع گزارش انجمن، تصویب ترازنامه‌وانتخاب هیئت نظارت برانتخابات .

انجمن کلیمیان‌تهران

دبیرستانهای آرین وشاهین

باهمکاری

آقایان: الموتی ـ موسوی ـ قندهاری ـ محمودقیصری ـ مهندس‌پورفروغ. نیاجلیلی ـ مهندس‌عربشاهی ـ کمالی ـ معیری ـ ماهر ـ گودرزی نوروزخانی ـ مجیدی ـ یاسینی برای کلاسهای کنکور و تکدرس آماده ثبت نام میباشد

شاهین: شاهرضا روبروی دانشگاه تهران تلفن ۶۲۱۲۷۷.

آرین: (دکتراقبال) میدان ۲۵ شهریور کوچه جنب مسجد جواد تلفن ۸۲۰۸۲۶

آگهی استخدام پیمانی

استانـــداری کهگیلویه و بویر احمد بمنظورتقویت وتکمیل کـادر فنی دفتر استان تعـدادی کـارمند بشرح زیربراساس آئین نامه استخدام کـارکنان پیمانی باحقوق و مزایای‌مکفی استخدام مینماید.

۱ـ مهندس راه وساختمان لیسانس یا فوق‌لیسانس دررشته‌مربوط۲

۲ـ تکنیسین راه وساختمان فوق‌دیپلم‌دررشته مربوط ۲

۳ـ تکنیسین نقشه‌بردار فوق دیپلم دررشته مربوط ۲

واجدین شرایط می توانند با در دست داشتن مدرك تحصیلی‌وتجربی ومدارك شناسائی‌از تاریخ پانزدهم لغایت سی‌ام فـروردین ۲۵۳۷ ـ شاهنشاهی بکارگزینی استانداری واقع دریاسوج مراجعه نمایند.

استانداری کهگیلویه وبویر احمد

اطلاعات هفتگی مجله دلخواه شماست

تنها متهم قتل هما حجازی درپاسخ روانشناسان گفت :

اگر قاتل «هما» رابشناسم، اورامی بخشم!

حمید زالتاش، شوهرهما حجازی، توسط چند روانپزشک مورد آزمایش روانی قرار گرفت

حمید زالتاش که به اتهام قتل هما حجازی در زندان بسر میبرد ، توسط دو نفرمتخصص روانشناسی مورد آزمایش‌روانی قرار گرفت .

صبح دیروز حمید زالتاش‌از زندان قصر به بازپرسی آورده شدو مورد آزمایش روانی قرار گرفت .روانشناسان باسئوالات متعددی که از حمید زالتاش به عمل آوردند وی را از نظرروحی آزمایش کردند . در برابر سئوال یکی از روانشناسان که پرسیده بود اگر قاتل هما رابشناسی چه خواهی کرد؟ حمید جواب داد:

ـاو را می بخشم !

امروز اظهارنظر شد آزمایشات روانی میتواند بسیاری از گره های کور معمای قتل هماحجازی راکه چند ماه قبل‌در آپارتمان محل مسکونیش واقع در خانه شماره ۸، خیابان سیزدهم ، خیابان نوبخت به قتل رسید بگشاید.

در حال حاضر تنها متهم به قتل در پرونده قتل‌هما حجازی، حمید زالتاش است .

علی اصغر نبوی بازپرس دادسرا همچنان به تحقیقات خود برای یافتن حقایق قتل هما حجازی ادامه میدهد .این امکان وجود دارد که باروشن شدن چند نکته مبهم باقی مانده در پرونده ، تاچند روز دیگر نتایج تحقیقات اعلام‌شود.

دختری بخاطر پاره شدن تکلیف عیدش ،خودکشی کرد

اصفهان ـ خبرنگار اطلاعات

دختر دانش آموزی که تکالیف عید او بدست خواهرش پاره شده بود با خوردن سم ، دراصفهان خودکشی کرد .

وی که مژگان خلیلیان نام داشت روزگذشته به‌عنوان اعتراض به خواهرش که تکالیف نوروز ا را پاره کرده بود با خوردن مقداری سم دست به خودکشی زد . مژگان توسط اعضای خانواده‌اش به بیمارستان منتقل شد و در آنجا جان سپرد . وی دانش آموز سال‌دوم راهنمائی بود .

رابطه نامشروع

پس از دو سال یک راننده بیابانی ، پی به راز رابطه نامشروع همسر خود با مردی برد و علیه هردو بدادسرا شکایت کرد .

مردی بنام « حسین ـد» در شکایتی که تسلیم مقامات انتظامی کرد همسر خود را متهم به داشتن رابطه نامشروع با مرد بیگانه‌ای نمود .

بدنبال شکایت این مرد پرونده‌ای تشکیل و برای‌رسیدگی به شعبه هشت بازپرسی دادسرای تهران ارجاع شد. با رسیدگی به پرونده در شعبه هشت دادسرا مردی که با زن راننده رابطه نامشروع برقرار کرده بود نیز دستگیر و به دادسرا فرستاده شد .

صبح دیروز ، زن و مردی که متهم به داشتن رابطه نامشروع باهم شده‌اند برای بازپرسی و تحقیق به دادسرا مراجعه کردند .

بازپرس پس از تحقیق از طرفین هر دو را روانه زندان کرد . راننده‌ای که همسرش متهم استکه‌به وی خیانت‌میکرد در شکایت خود یادآور شده است که مدت دو سال در بیابان ها برای تامین زندگی خانوادگیم زحمت می کشیم، در حالی که همسرم از غیبت من سوء استفاده کرده و به من خیانت میکرد .

ریزش یک‌خانه درخیابان‌غار

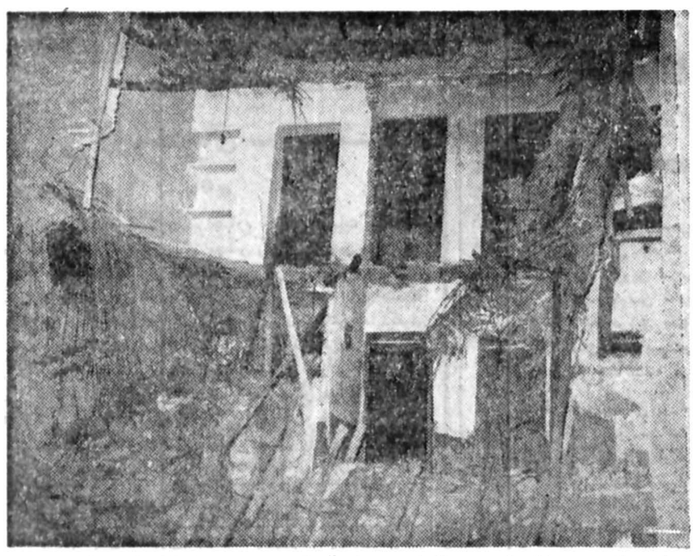

یک خانه دو طبقه قدیمی ساز واقع در خیابان غار شب گذشته فروریخت و یک قسمت آن که شامل ٦ اطاق بودبکلی ویران شد .

این دومین ریزش است که طی ۲ماه گذشته در این خانه رخ‌میدهد. پانزده خانواده که هریک از انها دارای ٦الی۸ نفر عضو هستند درحال حاضر در این خانه زندگی می‌کنندو خوشبختانه به دلیل آنکه در موقع حادثه ساکنین‌قسمت‌فوق درنقاط دیگری بسر می‌بردنداین ریزش هیچ‌گونه تلفات جانی دربر نداشت . این ساختمان که از یک هفته قبل کم‌کم شروع‌به ریزش نموده بود شب گذشته ناگهان نیمی از آن فرو ریخت و خساراتی‌بمبارآورد وساکنان خانه بامشاهده ان به خیابان پناه بردند . زمانی که حادثه‌به مامورین امدادآتش‌نشانی‌اطلاع دادمشد. مامورین بلافاصله به محل اعزام و شروع به عملیات تجسسی‌نمودند وپس‌ازبازرسی وگرفتن امار و اطمینان ازعدم خسارات جانی چندین اطاق این خانه راکه بیم ریزش مجدد ان می‌رفت تخلیه نمودند . قسمت غربی این خانه نیز که باحیاط خانه مجاور حدود ۱۰ متر اختلاف ارتفاع دارد ریزش نمود و خساراتی به‌آن وارد کرد ولی خوشبختانه چون ساکنین آن درخواب بودندو کسی در حیاط خانه نبود خسارات جانی دربرنداشت .در حال حاضر نیز قسمت های‌دیگر این خانه شکاف هایی برداشته که هرآن امکان‌ریزش ازمیرود وبهمین جهت برای ساکنین آن وبرای ساکنین‌خانه های‌مجاور بسیار خطرناک است .

بیگانه‌هاسرهموطن خودرابریدند

اصفهان ـخبرنگار اطلاعات

چند مرد خارجی در یکی از خیابان های اصفهان ، سریك هموطن خودرا تانیمه بریدند.

متهمین که هویت آنها به درستی روشن نیست روز گذشته در یك اختلاف‌نامعلوم بایکی از هموطنان خود بنام حسین نظر در حوالی خیابان «خرم » اصفهان به منازعه پرداختند و قسمتی از گردن او راباچاقو بریدند.

مجروح به بیمارستان‌منتقل شدو تحت معالجه قرارگرفت، متهمین نیز توسط ماموران ژاندارمری دستگیر شدند.

آجودان کشوری شاهنشاه آریامهر جناب آقای سردار جاف

انتصاب شایسته آن سرباز راستین انقلاب شاهو ملت رابه‌سمت آجودان کشوری شاهنشاه آریامهر از صمیم قلب تهنیت عرض نموده موفقیت روزافزونتان را درراه خدمت به پدر تاجدار ملت‌ایران وبانی اندیشمند انقلاب شاهو ملت‌از خداوند متعال خواستارم.

فیض‌الله فرخی شهردار شهرکرد.

جناب آقای سردار جاف

انتصاب شایسته شما رابسمت آجودان کشوری شاهنشاه آریامهر تبریك عرض نموده موفقیت شما را در راه خدمت بشاهنشاه آریامهر و میهن عزیز آرزومندیم.

از طرف دهقانان قریه عمیدآباد ابهر رود، اسدالله سرداری.

نتیجه قرعه کشی بلیطهای بخت آزمائی ملی

مخصوص ایام عید

سری ۱۴۲۳ چهارشنبه ۳۷/۱/۹

برندگان یك رقمی

۶ باگوی قرمز ۸ تومان

۶ باگوی آبی ۱۲ تومان

برندگان ۲ رقمی تاجوایز ممتاز

۷۰	برندگان ۱۵	تومانی
۰۸۰	برندگان ۵۰	تومانی
۱۲۴۵	برندگان ۵۰۰	تومانی
۲۲۴۴۷	برندگان ۱۰۰۰	تومانی
۴۷۱۳۵	برندگان ۲۰۰۰	تومانی
۲۶۱۳۲	برندگان ۳۰۰۰	تومانی
۴۰۱۸۲	برندگان ۴۰۰۰	تومانی
۹۱۶۶۹	برندگان ۵۰۰۰	تومانی

برندگان جوایز بزرگ ۱۰/۰۰۰ تومانی

۱۷۵۱۶۰

برندگان جوایز ممتاز ۱۰۰/۰۰۰ تومانی

۰۷۵۱۶۰

۷۰۰هزارتومان پول خانه

و ۷ سری ۷ سین طلا برای ۷ نفر

برندگان جوائزممتاز ۱۰۰هزارتومانی بایدتاساعت ۱۰صبح روز چهارشنبه ۱۶ فروردینماه ۲۵۳۷ برای تعیین برنده ۷۰۰هزارتومان پول خانه باضافه یک سری هفت‌سین طلا جایزه مخصوص ایام عید، به بنگاه بخت آزمائی ملی مراجعه نمایند.

برندگان جوائز۳هزارتومانی تا۱۰هزارتومانی نیزبرای شرکت درقرعه کشی ٦ سری هفت‌سین طلا بایدتاهمان روز وساعت به بنگاه بخت آزمائی ملی مراجعه نمایند.

۴۴ وکیل‌مدافع دردادگاه :

موکلان جوان ما بیگناه هستند

٤٤ وکیل مدافع ، وکالت ١٦ دانشجو را بعهده گرفته‌اند ...

دومین روز محاکمه شانزده تن از دانشجویانی که‌در دیماه گذشته باتهام تخریب و برهم زدن نظم عمومی دستگیر شده بودند دیروز با سئوال و جواب از متهمان و دفاعیات چند وکیل مدافع پایان یافت و دنباله دادرسی به جلسه‌بعد موکول شد .

صبح دیروز دومین جلسه محاکمه ١٦ دانشجوی متهمبه تظاهرات خیابانی و اخلال در نظم ، در شعبه اول دادگاه جنایی مرکز بریاست مهدی اعتمادی ادامه یافت .

پس از رسمیت یافتن‌دادگاه ریاست دادگاه از متهمین این پرونده خواست تا به پای‌میز آمده بسئوالاتش پاسخ‌گویند. ابتدا علی رجبی احضار شد.

رئیس دادگاه: شما درتاریخ ۱۱ر۱۰ر۳٦ در خیابان شاهمه میکردید و در مورد اتهامات چه می گوئید ؟

علی رجبی : من‌قصد داشتم با موتوسیکلت‌به‌باشگاه‌دانشگاه بروم ،ناگهان درخیابان شاه متوجه شلوغی و جمعیت زیاد شدم ، برای اینکه داخل جمعیت نشوم وارد ساختمانی شدم که بعدها فهمیدم‌ساختمان اوقاف است . آنجا مامورین مرا به کلانتری بردند.

رئیس : در مورد گزارش کلانتری مبنی براینکه شماشعار های ضد میهنی می دادید و شیشه ها را خرد کرده‌اید ، چی ؟

رجبی :این‌گزارش درمورد من صدق نمی کند و من‌اینکار ها را نکرده‌ام .

رئیس : در مورد مضروب شدن افراد پلیس چی ؟

رجبی : من ندیدم

رئیس : در مورد تظاهرات در خیابان شاه چه میگوئید ؟

رجبی : من منکر تظاهرات نیستم ولی من دخالتی‌نداشتم.

رئیس دادگاه ، سپس سید عباس محقق بهشتی را فرا خواند .

رئیس : شما در آن تاریخ در خیابان شاه‌چه میکردید؟

بهشتی : من میخواستم به سینما بروم ولی چون سینما فیلم مورد علاقه مرا عوض کرده بود قصد رفتن بسینمای دیگر نزدیک سمراه شامراکردم که پلیس بما حمله کرد و من بطرف کوچه های پهلوی فرار کردم وتوسط مامورین‌دستگیر شدم .

رئیس: نظر شما راجع به اظهارات مامورین چیست؟

بهشتی : آنها گزارش کذب داده‌اند و من بیگناه هستم .

سپس نوبت به متهم ردیف سوم سیدجواد کلانتری‌رسید.

رئیس : شما در آن ساعت روز در خیابان شاه چه می‌کردید ؟

کلانتری : برای خریدکفش به خیابان شاه رفتم تا از آنجا به خیابان پهلوی بروم که مشاهده کردم عدمیی در حال فرار هستند و مامورین نیزدر تعقیب آنها و من هم بتماشا کردن پرداختم که توسط مامورین گرفتار شدم .

رئیس :شما پلاکاردی‌همراه نداشتید ؟

کلانتری : خیر من در حال فرار بودم و کاری نکرده بودم .

آنگاه رئیس دادگاه محمد مهدی کاظمی را به سئوال کشید :محل تحصیل شما کجا است و هرچه دیده‌اید برای‌ما بگوئید ؟

کاظمی : چون لامپ‌دستگاه حساب من سوخته بود به مغازه‌یی که نزدیک ساختمان آلومینیوم است مراجعه کردم تا لامپ ماشین حساب بخرم‌که توسط پلیس دستگیر شدم .

رئیس : از چه راهی امرار معاش می کنید ؟

کاظمی : دانشگاه بمن کمک می کند و پدرم هم آموزگار است .

رئیس : راجع به‌اظهارات پلیس چه نظری دارید ؟

کاظمی : مطالب گزارش داده شده در مورد من صدق نمیکند و بیگناه هستم .

اعتمادی ریاست‌دادگاه‌همین سئوالات را از بقیه متهمان‌کرد و تمام متهمان گفتند که بیگناه‌دستگیرشده‌اند بخصوص دو نفر از خانم های متهم ، حمیده پیرایش و راضیه کرمانشاهی گفتندکه برای‌خرید به فروشگاه ایران رفته بودند که‌توسط‌پلیس دستگیرشده‌اند.

آنگاه رئیس دادگاه از منوچهر مسعودی‌وکیل مدافع متهم ردیف اول « علی رجبی» خواست تا دفاع از موکلش را آغاز کند .

وکیل مدافع‌متهم ردیف‌اول سخنان خودرا اینطورشروع کرد : دادگاه محترم از اینکه به دفاعیات ما توجه میفرمائید سپاسگزارم . من باین دادگاه ایمان دارم و میدانم که رای شما طبق‌عدل‌و انصاف‌خواهد بود .

وی سپس افزود : من نمی دانم ازچه پرونده‌ای باید دفاع کنم زیرا در اول پرونده‌تاریخ وقوع جرم روز یازدهم ودر گزارش دوم کلانتری روز دوازدهم دیماه قید شده است، هنوز تاریخ‌دقیقی وجودندارد که جرم چه روزی واقع شده است . من میخواهم ازآقایان قضات بپرسم جرمی که‌بموکل من داده شده‌آیا واقعامطابقت با ماده ۲ را دارد یا خیر .. موکل من نه چاقوکش‌استو نه اینکه عربده‌جو در حالی‌که این قانون برای آنروز هاکه سر گذر ها چاقوکشی بود ، تدوین گردیده است نه برای این دانش جویان که فردای اجتماع ما را میسازند .

چگونه ممکن است که طرف دعواخودبتواند گزارش‌بدهد. پاک روشن است که این طرف دعوی به نفع خودش گزارش تهیه می‌کند و روی گزارش مامور طرف جرم،نمی بایست کیفرخواست صادرمی شد و آنرا به عنوان ضابطه عدلیه بحساب آورد .موکل‌من هیچ گناهی ندارد وازدادگاه حکم برائت او را تقاضادارم.

یکی از وکلای مدافع همین متهم آقای تابشیان صحبت‌کرد وکیل مدافع گفت :

طبق قانون اساسی مملکت تظاهرات آزاد است و چنانچه این عده در خیابان‌راه افتاده‌اند واعتراضی داشته‌اند پلیس‌نباید به آنها حمله میکرد زیرا انها مرتکب خلاف قانونی نشده‌اند.

وکیل مدافع اضافه کرد : اصولا پلیس در گزارش خود ننوشته است که پلاکاردها را در دست چه کسی گرفته‌اند و آنرا مشخص نکرده است وحال مگر درروی این پلاکارد ها چه چیز خلاف قانونی نوشته‌شده است این عده متهم هستند که اخلال در نظم کرده‌اند و از خیابان شاه تاخیابان ابوریحان نظم خیابان ها را بهم زده‌اندآیا این عده نظم چه‌چیزی را بهم زده‌اند و ایا نظم جوبهای‌اب ونظم ساختمان ها و یا نظم درختان را ... چه کسی از اینها شکایت کرده بغیرازکسانی که گزارشگر بوده‌اند و چنانچه گذشتن از خیابان ها جرم‌است بایستی قبلابمردم بگویند که این خیابان ها ممنوعه است و نباید از انها عبور کرد .

وکلای مدافع متهمین گفتند : هیچیک از متهمین لباس متحد‌الشکل نداشته‌اند زیرا عده‌ای بوده‌اند که چادر مشکی‌سرشان بوده و از خیابان میگذشتندپس چادر لباس متحدالشکل نمی ـ تواند باشد .

پس از سخنان وکلای مدافع متهم ردیف اول محمد رضا روحانی یکی از وکلای سید عباس محقق بهشتی به دفاع‌از موکلش پرداخت .

او گفت : نمی دانم‌من‌وکیل روز حادثه یازدهم هستم ، یا دوازدهم ولی یک سئوال از ریاست محترم دادگاه‌دارم، من میخواهم بدانم‌که‌دصفحه اول این پرونده کجاست و چرا پرونده با شماره صفحه یازده شروع شده است . آیا در این ده صفحه خبر هایی بوده که نمی بایست ما متوجه میشدیم یا اینکه این روز ها اینگونه شماره صفحه میزنند .

وکیل مدافع محقق اضافه کرد : یکی از موضوعات‌جالب این پرونده اینست که پلیس‌می گویدشیشه نشکسته‌اند،درحالی که بازپرس این پرونده آقای حق‌اندیش گفته است که خیر پلیس دروغ میگوید ، اینها شیشه هم شکسته‌اند .

وی در پایان گفت : من از این دادگاه میخواهم که‌طوری عمل کنید و رای صادرفرمائید که عدلیه سربلند از این قضایا باشد چون این تنها جاستکه حق از ناحق تشخیص داده‌می شود .

دادگاه پس از شنیدن دفاعیات آقای ستاریان ، محمد زارعی و جاوید تاش تنفس اعلام‌کرد و دنباله دادرسی را جلسه‌بعد موکول کرد .

این ٤٤ وکیل‌بدون دریافت حق‌الوکاله ازشانزده متهم‌دفاع میکنند :

منوچهر مسعودی- پرویز تابشیان اصفهانی - دکتر عبدالکریم لاهیجی - دکترنور علی تابنده-سید محمدخامنه‌ای -سید رضا زورائی - علی‌امین پور - کاظم پیکان - ناصرزر افشان - اکبر عطار کاشانی- حسن نزمیر - احمد صدر-سید جواد رضوی- هدایت‌اللهمتین دفتری - سید مصطفی‌شریعت- رضا معتمدی محقق - مهوری - بهمن کشاورز - محمد زارعی - ابوالقاسم ستاریان- محمد رضا روحانی -مسعود زیادبخش - سیدالله گلکار حسین کاشانی - صادق‌تقوائی - جلال کارگر- شهرام‌مدرس- خاکسرشت -ابراهیم فخرائی -دکتر سعید پارسی - فریدون مومنی - کاظم اصفهانی - مسعود امیری قائم مقامی - جواد حافظی - شفیعی نسب لنگرودی - ناصر طاهری - اکبر لاجوردی - امیر مسعود کاتوزیان-دکتر اسدالمشیری- داریوش فروهر- دکتر محمد تقی دامغانی - دکتر کاظم فتاحیان و جاوید تاش .

لحاف‌دوز شفادهنده بدام افتاد

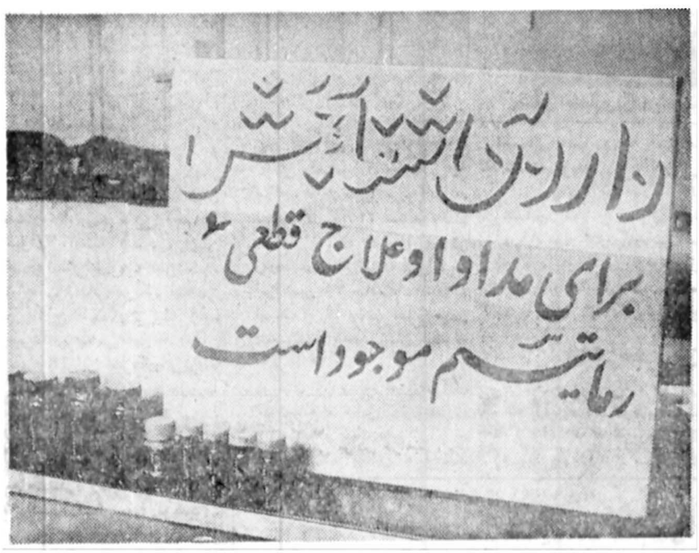

لحاف‌دوزی که داروی ضد رماتیسم تجویز میکرددستگیر شد .

چند روز قبل‌از طرف‌سازمان نظام پزشکی به دادسرای‌تهران اعلام شکایت شد که لحاف ـ دوزی در خیابان سیروس‌مدعی کشف داروی ضد رماتیسم‌شده است و بانصب تابلو ازبیماران عیادت میکند . پرونده جهت دستگیری مرد لحاف دوز به شعبه اول اداره آگاهی‌ارجاع شدویکی از مامورین خود را مریض معرفی کردو واردمغازه مرد لحاف دوز شد . لحاف دوز پس‌از معاینه و چند سئوال‌دو شیشه محتوی داروی اکتشافی خود رابمامور آگاهی داد و در مقابل ٤٨٠ تومان ویزیت خواست .دراین موقع مامورین دیگر سر رسیدند و او را دستگیر کردند . مامورین همچنین تابلودر مغازه لحاف ـ دوزی راکه روی آن نوشته‌شده بود «داروی‌شفابخش برای‌مداوا و علاج قطعی رماتیسم موجود است » همراه متهم به اداره آگاهی بردند . مرد لحاف دوز نیز بدادسرای تهران معرفی شد.

۳ نفر ویک قتل

قزوین ـخبرنگار اطلاعات

در یك نزاع خونین که در روستای « شفیع آباد »قزوین روی داد ، یکنفر کشته شد.

در جریان این نزاع که انگیزه اصلی آن روشن‌نیست، شخصی بنام حاج بالایوسفی مورد حمله و ضرب و جرح ۳ نفر بنام کریم ، علیرضا و اصغر یوسفی قرار گرفت و کشته شد. متهمین که پس از جنایت گریختند،در شهرقزوین توسط مامورین دستگیرورروانه زندان شدند.

پیرمر کشته شد

«زرین شهر »اصفهان ـ اتومبیل پیکان۳۲۲۷٦ـاصفهان ۱۱، برانندگی رحمت فتحی ۱۸ ساله ، پیر مرد ۷۰ساله‌ای بنام براتعلی سلیمان را در یکی از خیابان های‌زرین شهر زیر گرفتو کشت .

گمشده

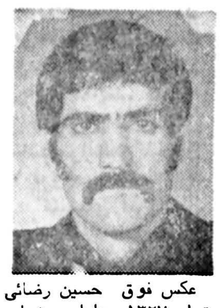

عکس فوق حسین رضائی متولد ۱۳۲۷ دارای شماره شناسنامه ۱٤۸٦ فرزند حسن مدت ٤۷ روز استدر شهریار نزدیک کرج گمشده واز وی خبری نیست خواهشمنداست کسانی که از او خبری دارند باتلفن ۷۵۹۰۱۵ دفتر لطفی‌ویا به پاسگاه ژاندارمری شهریار خبر داده و خانواده وی را از نگرانی درآورند .

آـ۱۸۱

آگهی مزایده مال منقول

حق‌الامتیاز و سپرده یکدستگاه تلفن خودکاربه شماره ٦۲٤۹ متعلق به‌آقای ابراهیم زین‌العابدین‌زاده که ازطریق اجرای ناحیه‌بهداری وبهزیستی زنجان بازداشت گردیده وجریان امردر پرونده مربوط منعکس میباشدطبق‌مقررات ازطریق‌مزایده بفروش میرساند طالبین می‌توانند درروز ـ ۳۰ر۱ر۲۵۳۷ درجلسه مزایده واقع درناحیه بهداری وبهزیستی‌زنجان شرکت‌نمایندحق‌حراج و کلیه هزینه های مربوط‌به‌نقل وانتقال وسایر هزینه‌ها بعهده خریدار است.

اجرای ناحیه بهداری وبهزیستی زنجان

آگهی

بدین‌وسیله از صاحبان سهام شرکت حمل‌و نقل ایران بلغارستان دعوت میشود تا درجلسه مجمع عمومی فوق‌العاده که در ساعت ۹صبح روز دوشنبه ۱۸ر۲ر۳۷ شاهنشاهی در محل شرکت واقع در تهران خیابان ۲۵ شهریور بین چهار راه فرح وقصع شماره ۷۷طبقه چهارم تشکیل میشود حضور بهمرسانند.

دستور جلسه ۱ـ ازدیاد سرمایه ۲ـ اصلاح و بررسی بعضی از مواد اساسنامه ۳ـبررسی بودجه سال ۲۵۳۷ شاهنشاهی ٤ـ تصویب ترازنامه سال ۲۵۳٦ ـ۵ شورواخذ تصمیم در باره سایر امورشرکت.

شرکت حمل‌و نقل ایران بلغارستان

«آگهی مزایده مال منقول» نوبت دوم

حق‌الامتیاز و سپرده سه دستگاه تلفن خودکار به شماره های ٦٤۹٦ و ٤۲۲۵ و ۲۵٤۳ متعلق به آقایان علی اکبر عابدی سید ابوالفضل ترابی و علی اکبر نبئی که از طریق اجرای ناحیه بهداری و بهزیستی زنجان بازداشت گردیده‌و جریان امر در پرونده های مربوط منعکس میباشد طبق مقررات از طریق مزایده بفروش میرساند .

طالبین می توانند در روز ۳۰ر۱ر۲۵۳۷ در جلسه مزایده واقع در ناحیه بهداری و بهزیستی زنجان شرکت نمایند حق حراج و کلیه هزینه های مربوط به نقل‌و انتقال وسایر هزینه ها بعهده خریدار است .

اجرای ناحیه بهداری وبهزیستی‌زنجان

توضیح اینکه در آگهی نوبت اول که مورخ ۱٤ر۱۲ر۳٦ در روزنامه اطلاعات چاپ شده بود تاریخ جلسه مزایده ۳۰ر۱ر۳٦ چاپ شده‌بود که صحیح آن ۳۰ر۱ر۳۷ میباشد.

آگهی

یك سازمان دولتی برای خرید یا اجاره به یك دستگاه ساختمان با زیربنای مفید حدود چهارهزارمتر مربع احتیاج دارد دارندگان ساختمان با شرایط فوق برای کسب اطلاعات بیشتر با تلفنهای ۳٦ـ ۸۳۹۰۳۱ داخلی ۲۲۲ یا ۸۳۱۰۹٦ تماس حاصل نمایند .

م الف ٤۲۷

اطلاعیه

نیازپزشك‌متخصص‌ودندانپزشك

مرکز پزشکی برای صبحها نیاز به پزشك متخصص کودکان و برای عصر هانیاز به‌پزشك متخصص داخلی و چشم پزشك وپزشك میزراه ودندانپزشك دارد داوطلبین ازساعت ۸صبح تا ۸ بعدازظهر باشماره۱۷ـ۵٤۸۰۱۱ تماس‌بگیرند

آگهی

شرکت خدمات مهندسی مهاب در نظردارد برای‌آیاب‌وذهاب‌کارکنان خود درکارگاهها و داخل شهر از مینی‌بوس ، سواری خودرو های صحرائی بصورت اجاره استفاده نماید . داوطلبان می توانند جهت دریافت شرایط حداکثر تا تاریخ ۱۲ر۱ر۳۷ به شرکت مهاب واقع در تهران ـ خیابان سپهبد زاهدی بالاتر از تخت جمشید اول کوچه هما شماره ۳۸ مراجعه نمایند .

برای آگاهی بیشتر با تلفن های : ۳٦ـ ۸۳۹۰۳۱ داخلی ۲۲۲ یا ۸۳۱۰۹٦ تماس حاصل فرمائید .

م الف ٤۲۷

اطلاعیه

شرکت کنتاکی ایران

مواظب انگشان خودباشید !

چون مرغ سوخاری کنتاکی

خیلی لذیذه

SO TASTY SO TENDER

باکمال مسرت افتتاح شعبه روزولت روبروی سینما دیاموند را باطلاع میرساند

جعبه‌های آماده مرغ سوخاری کنتاکی درواحدهای سیارجهت پذیرائی فوری تلفن ۸۳۲۷۹۰

اسفالت و عایق

شمیران ـ قلهك ـ تلفن

۲٦۱۳۲۷

مجالس ترحیم

در مسجد سید اصفهان

با نهایت تاسف درگذشت شادروان **حاج آقاجمال‌فاضل** بزرگ خاندان فاضل و پدر گرامی آقای منوچهر فاضل دبیر سندیکای کارکنان اداری وسائل ارتباط جمعی را به‌اطلاع می رساند :

مجلس ترحیم آن شادروان از ساعت ۸ صبح الی ۱۲ روز جمعه یازدهم فروردین ماه جاری در مسجد مرحوم‌سید (واقع در اصفهان) برگزار می‌شود .

سندیکای کارکنان اداری وسائل ارتباط جمعی

آ ـ ۵۳۸

با دنیائی تاسف و اندوه درگذشت مرحوم **حاج آقاجمال فاضل** بزرگ خاندان فاضل را باطلاع میرساند :

مجلس ختم آن فقید سعید از ساعت ۸ صبح الی ۱۲ روز جمعه یازدهم فروردین ماه جاری در مسجد مرحوم‌سید واقع در اصفهان منعقد می‌گردد. شرکت دوستان و آشنایان در این مجلس موجب شادی روح آن مرحوم و تسلی‌خاطر بازماندگان خواهد بود .

احمد فاضل، منوچهر فاضل، دکتر هوشنگ فاضل ، دکتر ایرج فاضل، دکتربهمن‌فاضل، محمد فاضل، مجیدفاضل، حمید فاضل و خانواده‌های فاضل ، روحانی ، طباطبائی ، بهمن‌زاده، طاهری، برندگی، نبوی‌منش، مظاهری، پیشکاهی، حسیبی، میرسعیدی، ترابی، پسران، حریری و نوروز .

اطلاعات‌ـ مصیبت وارده را بخاندان محترم فاضل و سایر خانوادههای وابسته بویژه به آقای منوچهر فاضل ، همکارمطبوعاتی وسایر بازماندگان آن‌شادروان‌تسلیت‌میدهد.

باکمال تاسف موت ناگهانی بانوی پرهیزکار **سکینه بهمن شکفته** صبیه مرحوم میرزا مهدیخان ومرحوم احترام‌السلطنه متعلقه مرحوم حاجی حسین بهمن شکفته را در شهرستان لاهیجان باطلاع کلیه اقوام ودوستان می‌رساند. مجلس‌ترحیم مردانه وزنانه آن روانشاد روز شنبه ۱۲ فروردین ماه ۲۵۳۷ از ساعت ۹ الی ۱۱ صبح در مسجد جامع لاهیجان برگزار می‌شود .

خانوادههای : بهمن شکفته، صالحی ، دکتر فصیحی، دکتر مجتهدی، مصور صادقی کیلانی ، رادمنش ، شمس محمدی، امام، صفاری، سالار سخوئی،خیرت، منصراسدی، هوشمند، منتصری، مجلسی، مطلق خبیر، یزدانی، بهرامی، شاد، کنهر، صالحی سمیعی، شجیعی، بعاری ، دستیار ، نوانکر، رسولی، سمالی، حریمی، محصصی ، فکری وسایر فامیل وابسته .

آ ـ ۲۰۷

اطلاعات‌ـ مصیبت وارده را بخانواده های عزادار بویژه بازماندگان آن مرحومه تسلیت می‌دهد .

بانهایت تاسف و تالم فوت ناگهانی **بانو بتول خرازی** (شیخ‌الاسلامی) **وفاطمه شریف (عفت‌الملوک خرازی)** وکودک سه ساله علیرضا بنی‌هاشمی راکه در حادثه اتومبیل دارفانی را وداع نموده‌اندباطلاع کلیه اقوام ، آشنایان و دوستان میرساند. مجلس ختم مردانه وزنانه‌روز شنبه ۱۲ر۱ر۳۷ از ساعت ۱۵تا۱۷ در مسجدالجواد واقع در میدان ۲۵ شهریور منعقد خواهدبود.

خانواده های : خرازی ـ شریف ـشیخ‌الاسلامی‌ـ امینی راد ـ شریف شیرازی ـ بنی‌هاشمی ـ روشن ـاسلامی ـ اسلامیه ـ مرشدیان‌ـ جلالی شیرازی ـ دکتر مهران‌فر ـترابی‌ـ طیبی ـ فرسادی ـ شافع و کلیه خانواده های وابسته .

جدبی. گلستانی‌هاشمی. ترجمانی . احمدی . عشقی. عدالتی . اسکوئیان. حسینی‌راد. افروز. مسیح‌نیا. سرشار . شیخ رضا. نروغ.

آ ـ ۱۹۹

اطلاعات ـ حادثه‌ناگوار را بعموم افراد خانواده های عزادار بویژه بازماندگان انمرحومان تسلیت میدهد .

یاران دوران تحصیلی بانهایت تاثر درگذشت شادروان **مجتبی ادیب شهرکی** را به‌اطلاع دوستان و آشنایان‌میرسانند مجلس ترحیم روز جمعه ۱۱ر۱ر۳۷ از ساعت ۱۰ الی۱۲ در مسجد حضرت ابو الفضل واقع درخیابان تاج برگزارمیشود

نصرت‌اله مجتبائی، محمد تقی جوان، فخرالدین اشرفی شیرازی، عباس وزین‌رام، توسل امیر ابراهیمی، علی‌روحی، اسماعیل مهرآموز .

بازگشت همه بسوی خداست

بااندوه وتاثر فراوان درگذشت همسرـ پدر و برادر عزیزمان شادروان **حاج مجتبی ادیب شهرکی** صاحب منصب عالیرتبه بازنشسته وزارت دارائی را باطلاع اقوام‌ودوستان و آشنایان می‌رساند مجلس ختم مردانه وزنانه صبح‌روزجمعه ۱۱ر۱ر۲۵۳۷ از ساعت ۱۰ تا۱۲ در مسجد حضرت‌ابو الفضل (ع) واقع درخیابان تاج ایستگاه هما منعقد و مراسم شب هفت آن مرحوم در روز دوشنبه ۱۴ر۱ر۳۷ از ساعت ۲ تا ٤ بعد از ظهر در سالن شماره ٤ بهشت زهرا برگزارخواهدشد.

مهین‌خدابنده شهرکی، فرامرز، فریبرز، فرزین، فرزاد ادیب شهرکی و برادران مرتضی، حاج محمود و مسعود ادیب شهرکی .

خانوادههای : ادیب شهرکی، خدابنده شهرکی، عارف، شیخی بخیاری، فریشی، ایزدی، فروزنده شهرکی ، مومنی، رضوی، ناجی، نژادبخش، محمد طاهری سبزواری .

آ ـ ۱۹۹

اطلاعات‌ـ مصیبت وارده را بخانوادههای عزادار بویژه بازماندگان آن‌مرحوم تسلیت می‌دهد .

بانهایت تاسف درگذشت مرحوم **بیوک اعرابی** بزرگ خاندان اعرابی رابه اطلاع میرساند مجلس ترحیم آن مرحوم‌در مشهد خیابان‌سناباد منزل شخصی در روز های جمعه ۱۱ و شنبه ۱۲ر۱ر۳۷ از ساعت ٤ تا۷ بعد ازظهر منعقد میباشد. ضمنا مراسم ختم آن مرحوم در تهران نیز برگزار میگردد که بعدا باطلاع خواهد رسید.

خانواده های : اعرابی. کریمی. مهدیون. بازرگانی . فروتنی. هاشمی نژاد. ناموریکتا. تقیلو . چیذری. طلوع. قلی نژاد. اسدی. جافری. محمدی. نامدارفر.

آ ـ ۱۱۵

اطلاعات ـ مصیبت وارده را بخانواده های عزادارتسلیت میدهد.

باکمال تاسف فوت جانگداز برادر عزیزم **محمود مساح** راباستحضار دوستان و آشنایان میرساند مجلس ختم آن‌مرحوم شنبه ۱۲ فروردین ماه ساعت ۱٤تا۱٦ بعد از ظهر در خانقاه صفی‌علیشاه منعقد می‌باشد .

جلال مساح

باکمال تاسف و تالم فوت جانگداز **آقای محمود مساح** رئیس امور مالی ناحیه راه‌آهن استان یزد را باستحضاردوستان وآشنایان میرسانیم مجلس ختم زنانه و مردانه آن مرحوم‌شنبه ۱۲ فروردین ماه ساعت ۱٤تا۱٦ در خانقاه صفی‌علیشاه منعقد می‌باشد .

سرور مساح (منوچهری‌راد) ، کوروس ، کامیلا ، کیمیا مساح، حبیب ،جلال ،جمال ، هوشنگ مساح ،خانواده‌های منشی‌پور ، منوچهری‌راد ، سهامی ، خلیلیان ،محبی ،مختاری درخشان ، فرخیان ،رادان ،جعفری ، اسکندری ،پاکانی،کارائی، باغستانی ، کریم شمس و بانو .

آ ـ ۱۷۵

فوت آقای **محمود مساح** برادر بزرگ روتارین جلال مساح را باستحضار کلیه روتارین ها میرساند مجلس ختم آن مرحوم شنبه ۱۲ فروردین ماه ساعت ۱٤ تا۱٦ در خانقاه صفی‌علیشاه منعقد می‌گردد.

کلوب روتاری شمیران

آ ـ ۱۷۵

اطلاعات : مصیبت وارده را بخانواده های عزادار بویژه بازماندگان آنمرحوم تسلیت میدهد .

---

†

بمناسبت درگذشت دکتر روبن پطروسیان روز جمعه ۱۱ فروردین ساعت ٤ونیم بعدازظهر در کلیسای سرکیس واقع در خیابان کریم خان زند اول ویلا مجلس ترحیم برگزار میشود.

خانواده دکتر پطروسیان

آ ـ ۱۹۷

هوالمعز

باقلبی آکنده از اندوه درگذشت مرحوم **نیمسار علی اکبر درخشانی** بزرگ خاندان‌درخشانی را باستحضار اقوام ودوستان میرساند. بنابروصیت آن شادروان ، مجلس ختم برپا نخواهد بود.ازذوات محترمی که برای تسلیت به بازماندگان قبول زحمت خواهند فرمود، متمنی است به منزل تشریف فرما شوند.

نیر درخشانی. ساسان.بهمن.انوشه. ماندا. شیدان‌درخشانی وخانواده های: درخشانی. سنائی. زرین کفش. باقر زاده . یکهانیان. جهانسوز. غضنفری. برادران حریری. افشار طوس. خورشید. منعم. کوششی. یکانی. خلیلی. فاموری. قهرمانی. مهاجر. مهاجرین. صدری.دانشفر. شرفی و خانواده های‌وابسته.

آ ـ ۵۰۸ ۱ ـ ۲

اطلاعات ـ مصیبت وارده را بخانواده های عزادار بویژه بازماندگان آنمرحوم تسلیت میدهد.

تسلیت

دوست عزیز آقای رضا تقوی

با نهایت تاسف درگذشت پدر همسر گرامیتان را به‌شما و خانواده محترمتان تسلیت عرض می‌نمائیم .

عباس محمد نمازی‌ـ اصغر محمد نمازی

آ ـ ۵۱۷

جناب آقای مهندس احمد ذکریا

باکمال تاسف مصیبت وارده را تسلیت گفته خود رادر غم شما شریک میدانم.

گلروئیان

آ ـ ۱۱۷

جناب آقای مهندس احمد ذکریا

کارکنان شرکت‌آهوند باکمال تاسف مصیبت وارده را تسلیت گفته بقای عمر شمارا خواستاریم.

خرم آباد لرستان‌ـ شرکت اهوند

آ ـ ۱۱٦

جناب آقای عبدالحمید محمد زاده

بانهایت تاسف و تاثر درگذشت مادر گرامیتان را صمیمانه تسلیت میگوئیم.

آملـ عبداله مفتاح و بانو

آ ـ ۱۱۳

جناب آقای محمد رضا متوسلی

درگذشت شادروان آقای اصغر زمانی پدر زن گرامیتان موجی از اندوه در قلب ما بجای گذارد. ضمن عرض تسلیت آرزوی صبرو شکیبائی برای شما و کلیه بازماندگان داریم.

از سوی کارکنان موسسه اطلاعات در استان چهارمحال وبختیاری

آ ـ ۱۱۲

همکار گرامی سرکار خانم زمانی

مصیبت وارده را تسلیت گفته بقای عمر و سلامت فامیل محترم را از درگاه احدیت خواستاریم.

بیمارستان سوانح سوختگی

آ ـ ۱۱٤

درگذشت مادر همکار عزیز آقای وارستاد جینویان را باتاثر و تاسف فراوان به‌ایشان ودیگر افراد خانوادهشان تسلیت می‌گوئیم و خود را در غم بزرگ ایشان شریک‌وسهیم می دانیم .

مردمسرای رادیو تلویزیون ایران

آ ـ ۵۳۱

همکار گرامی آقای ذبیح‌اله ایران نژاد

از درگذشت‌پدر گرامی جنابعالی بسیار متاسفیم این‌مصیبت رابه شما و دیگر بازماندگان تسلیت گفته سلامت و بقای عمر برایتان آرزو میکنیم.

بانک صادرات ایران

آ ـ ۵۱۰

جناب آقای قباد کریمی

باتاسف و اندوه بسیار فوت ناگهانی برادر گرامیتان را تسلیت عرض می نمایم.

تقی محمد زاده

آ ـ ٤۸۹

جناب آقای محسن میری

درگذشت پدر گرامیتان را صمیمانه تسلیت گفته بقای‌عمر شما وخانواده های عزادار را از خداوند متعال مسئلت داریم.

رفعت و احمد مرزبان

خانم ایران‌نژاد

با کمال تاسف درگذشت پدر گرامتان را بسرکار وخانواده محترم تسلیت می‌گوئیم .

گروه صنعتی بهشهر

آ ـ ۵۳۰

جناب آقای مهندس نظام‌الدین موحد

باکمال تاسف و تاثر مصیبت وارده را بجنابعالی تسلیت عرض میکند.

شرکت سهامی ایران روفتایل

آ ـ ۲۰۳

خانواده های محترم شریف شیرازی و خرازی

حادثه غم‌انگیز منجر بدرگذشت عزیزان آن خانوادههای، گرامی بسختی متاثرمان کرد ضمن عرض تسلیت ازدرگاه قادر متعال برای فردفرد اعضای آن خانواده صبر جمیل و سلامت مسئلت می‌نماید .

بانو وسهراب صبوری دیلمی

آ ـ ۱۹۱

همکار گرامی ـ جناب آقای محمدرضا شریف

بانهایت تاسف درگذشت خواهر گرامی و سایر بستگان‌آن جناب را تسلیت می‌گوئیم سلامت و بقای بازماندگان را مسئت داریم .

مدیران و کارکنان شرکت ساختمانی گوراب

آ ـ ۱۹۳

کارکنان قسمت فروش و پخش استان مرکزی (کرج) بانهایت تاسف و تالم فراوان درگذشت شادروان جناب اهای جواد معینیان مدیر مالی واداری شرکت پخش پولاد آریارا بخانواده آن فقید سعید تسلیت گفته وخود را در غم آنان شریک می‌دانند .

آ ـ ۱۲٦

جناب آقای مهندس نادر اردلان

مدیران و کارمندان مهندسین مشاور لیک مصیبت‌وارده را از صمیم قلب به آنجناب و خاندان محترم تسلیت عرض می نماید .

آ ـ ۵۳۷

آقای وارستا جینویان

فوت مادر گرامیتان را تسلیت می‌گویم .

سیروس هدایت

آ ـ ۵٤۰

خانواده محترم میردامادی تهرانی

ما نیز دراین غم سترگ بسوگ نشسته‌ایم .

بانو عرفانی، امیر عرفانی، دکتر علی عرفانی و خانواده های مطلبی و اسلامی .

آ ـ ۲۰۹

---

†

جناب آقای مهندس زاره پطروسیان

مصیبت وارده را به شما و خانواده گرامیتان تسلیت عرض می‌نمائیم .

مهندسین مشاور آر ـ زی

آ ـ ۵۱٤

کارکنان شرکت پخش پولاد آریا (سهامی عام) بانهایت تاثر درگذشت ناگهانی جناب آقای جواد معینیان مدیر امور مالی واداری شرکت پخش پولاد آریا را به‌خانواده محترم آن مرحوم تسلیت گفته سلامتی وسعادت آنان را از خداوند قادر متعال مسئلت دارد .

آ ـ ۱۲۵

هیئت مدیره شرکت پخش پولاد آریا (سهامی عام) درگذشت شادروان جناب آقای جواد معینیان مدیر مالی و اداری شرکت پخش پولاد آریا را بخانواده محترم آن فقید سعید تسلیت می‌گویند .

آ ـ ۱۲٤

با کمال تاسف درگذشت شادروان منوچهر شاهد را به همسر و فرزندان آن مرحوم تسلیت گفته بقای عمربازماندگان را از یزدان پاک خواستارم .

بدرالسادات کاویان

آ ـ ۱۲۳

همکار عزیز آقای دکتر احمد ذوالقدری

با تاثری عمیق مصیبت وارده را صمیمانه به‌شماوخانواده محترم تسلیت عرض نموده از درگاه احدیت صبر جمیل‌برای شما آرزو داریم .

پزشکان بخش زنان مرکز پزشکی رضا پهلوی

آ ـ ۱۲۲

سپاسگزاری

سپاسگزاری

از علماء عظام و سروران ارجمند و دوستان‌وبستگان که‌در مراسم تشییع وتدفین ونیز مجالس ترحیم عزیز ازدست رفته شادروان **بانو رضوان مودت** شرکت فرموده وهمچنین بوسیله تلفن، تلگرام ونامه باما همدردی کرده‌اند و مارامورد محبت قرار داده‌اند صمیمانه سپاسگزاری می‌کنیم وبرای‌همه آرزوی سلامت و موفقیت داریم .

خانواده مودت

آ ـ ۱۱۹

مجالس وعظ وسوگواری

۱۳ فروردین اول صبح تا ساعت ۱۳ طبق معمول‌سنوات متمادی از بیانات دانشمندان شهیر اسلامی استفاده‌فرمائید مسجد نوروززاده ـ انتهای بیسیم نجف‌آباد محلی بافضیلت‌ـ آموزنده‌ـ پسندیده‌ـ مفید برای شما و فرزندان و جمیع دوستان شما میباشد و نیز جهت بانوان آمادگی دارد .

سید جعفر میردامادی

میدان خراسان ـ خیابان خاوران ـ خیابان خواجو کرمانی یا روبروی عارف انتهای خیام .

آ ـ ۲۱۱

توزیع کنندگان ومعتادان موادمخدر دستگیر شدند

احمد نظری — اکبر بلندی

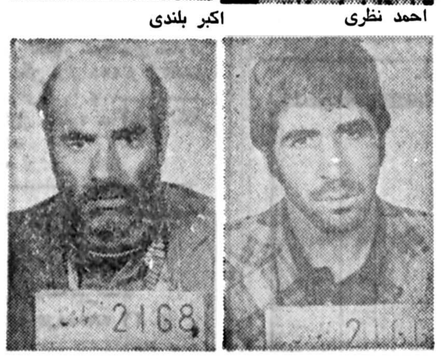

عباس قربانی — حسین باقری

ماموران اداره مبارزه باموادمخدر دربی دستگیری و کشف ۱٤ر۵ گرم هروئین از شخصی بنام احمد نظری که قبلا نیز سوابقی در امر خریدو فروش مواد مخدر داشت یک باند فروش هروئین در همدان را شناسائی نموده بعنوان خرید باافراد باند تماس‌حاصل‌نمودند. در جریان فروش‌مواد مخدر از طرف افراد باند مذکورمقدار ۵۰٦ر۵ گرم هروئین کشف و سه نفر به اسامی اکبر بلندی حسین باقری و عباس قربانی دستگیر شدند. هروئین‌مکشوفه توزین و جمعا ۵۲۱ گرم بود که به اداره کل نظارت برمواد مخدر تحویل وچهارنفر مذکور باپرونده متشکله به‌اداره‌مدادرسی نیروهای‌مسلح شاهنشاهی‌تسلیم گردیدند.

ماموران مبارزه با مواد مخدر حاصل کردند که شخصی بنام‌مرادعلی حصاری‌از اهالی همدان در امر خرید و فروش مواد مخدرفعالیت‌دارد.

مامورین پس از مراقبت های لازم دریافتند که نامبرده جهت حمل مقداری هروئین ازهمدان به تهران قصد رفتن به آنجارا دارد لذا با ادامه مراقبت و تعقیب نامبرده موفق شدند وی را در حالیکه از اتوبوس ویژه همدان پیاده میشد با مقدار یک کیلو گرم‌هروئین دستگیرنمایند.

هروئین های مکشوفه به اداره کل نظارت برمواد مخدرتحویل ومتهم با پرونده متشکله به اداره دادرسی نیروهای مسلح شاهنشاهی تسلیم گردید.

آموزشیار کشته شد

پاوه ـ خبرنگار اطلاعات

آموزشیار پیکار با بیسوادی آموزش‌وپرورش پاوه بعلت سقوط از کوه کشته شد .

وی نصیرالدین‌مرادی نام داشت و جسدش برای تعیین دقیق علت مرگ به پزشکی قانونی کرمانشاه انتقال یافت.

بر روی جمجمه جسد آثار ضربدیدگی دیده میشود که احتمالا براثر برخورد با سنگ بوجود آمده است.

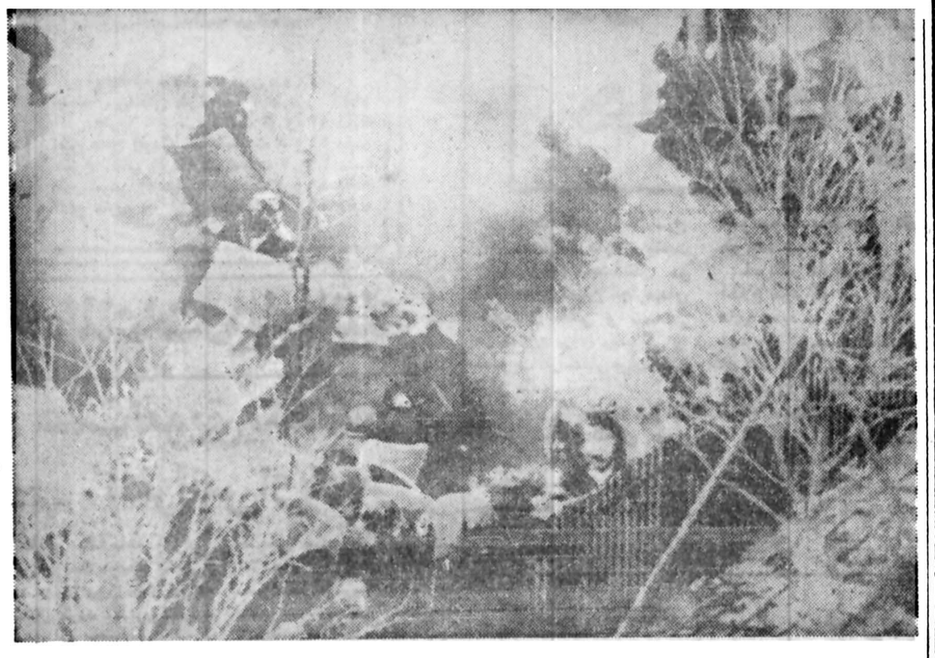

معترضان ژاپنی پراکنده شدند

پلیس ژاپن دیروز،ناگزیر شد به صدهاتن از معترضان احداث یک‌فرودگاه‌بین‌المللی جدید در جومه توکیو ، که دو روز پیش برج کنترل‌این فرودگاه را ویران و تجهیزات آن را خراب کرده بودند با گاز اشک‌آور و نارنجک الکترونیک آتش‌زا حمله کند. در این حادثه که منجر به پراکنده شدن‌موقت معترضان شد، ده تن‌دچار سوختگی شدند . در این تصویر ، صحنه‌ای از مقابله پلیس با معترضان دیده می‌شود.

عکس رادیویی یونایتدپرس

اطلاعیه

اداره‌راهنمائی ورانندگی تهران

بمناسبت برگزاری‌مراسم سیزده بدر در روز یکشنبه مورخه ۱۳ر۱ر۲۵۳۷ مقررات زیر بموقع‌اجرا گذارده میشود وانتظار دارد که رانندگان‌واهالی‌محترم پایتخت‌در اجرای آن با مامورین راهنمائی همکاری فرمایند .

۱ـ حداکثر سرعت وسائط نقلیه موتوری در شهر وخیابانهائیکه بحومه تهران منتهی میشوند ۵۰ کیلومتر درساعت خواهدبود.

۲ـ عبور ومرورتریلر ،کامیون ،وانت،دوچرخه پائی ووسائط نقلیه کندرو درجاده های شمیران، پهلوی، سلطنت‌آباد ،نیاوران ،شهرری ،آرامگاه وخیابان‌های آیزنهاور ،قزوین ،دماوندوفرح‌آبادو تهران پارس و بزرگراه داریوش (٤۵ متری) از ساعت ۳۰ر٦ تا۲٤ ممنوع است.

۳ـ عبور کلیه وسائط نقلیه سنگین (باستثنای تانکر های حامل مواد سوختی) ازساعت ۲۲روز ۱۲ر۱ر۳۷ الی ساعت۲٤ روز ۱۳ر۱ر۳۷ در کلیه جاده های اطراف تهران ممنوع میباشد وخروج خودروهای مذکور بین ساعات ذکر شده نیزاز شهر ممنوع میباشد.

٤ـ حمل و نقل مسافر جز باسواری‌واتوبوس باسایر وسائط نقلیه ممنوع میباشد.

۵ـ حمل مسافر درصندوق عقب و روی‌باربند اتومبیل وبیرون‌آوردن‌سرودست‌ازشیشه‌اتومبیل بکلی ممنوع میباشد.

٦ـ وسائط نقلیه‌ایکه دارای عیب و نقص فنی باشند متوقف خواهند شد.

۷ـ خیابان شاهرضا ازتقاطع وصال شیرازی الی شهیاد ازساعت ۳۰ر٦الی ۱٤ ازشرق بغرب واز ساعت۱٤ تا۲۲ ازغرب بشرق تاتقاطع وصال شیرازی در شاهرضا یکطرفه خواهد بود.

۸ـ بلوار شهیاد ازساعت ۳۰ر٦ الی۱٤ از شمال بجنوب یکطرفه خواهد بودواز ساعت ۱٤ ببعد دوطرفه میباشد.

۹ـ حرکت وسائط‌نقلیه‌ازمیدان شیرباستوریزه ازساعت ۳۰ر٦ الی۱٤ بسمت شرق ممنوع‌خواهد بود .وسائط نقلیه‌ایکه قصد حرکت‌بشرق‌رادارند میتوانند ازجاده جنوبی کرج استفاده نمایند.

۱۰ـ ازساعت ۳۰ر٦ الی۱٤ حرکت وسائط نقلیه ازمیدان دوم آریاشهر بسمت جنوب‌ممنوع خواهدبود ووسائط نقلیه‌ایکه قصدحرکت بسمت غرب رادارند میتوانند ازجاده استادیوم استفاده نمایند.

۱۱ـ مسیر عزیمت اتوبوسهای شرکت واحد وسواریهای کرایه‌خط کرج ازتهران بسمت کرج ازساعت ۳۰ر٦ الی۱٤ ازجاده مخصوص کرج و مسیر مراجعت آنها بتهران درساعات فوق‌الذکر از طریق اتوبان‌کرج ،تاج، کندی،رضائیه و خیابان کاوه خواهدبود.

۱۲ـ مسیر عزیمت اتوبوسهای شرکت واحدو وسواریهای کرایه خطکرج ازتهران بسمت کرج ازساعت ۱٤ الی۲۲ ازطریق خیابانهای کاوه ، ساسان ،کندی ،تاج‌واتوبان کرج ومسیرمراجعت آنها بتهران جاده مخصوص کرج وآیزنهاور و خیابان کاوه خواهدبود.

۱۳ـ مسیر عزیمت اتوبوسهای شرکت واحد بسمت میدان دربند از مسیر خیابان تجریش (شهرداری) ـجعفرآبادـ دربند ومسیر مراجعت از خیابان دربندخواهد بود.

۱٤ـ خیابان نیاوران حد فاصل میدان تجریش تاصاحبقرانیه ازساعت ۱٤ الی ۲۲ ازغرب‌بشرق یکطرفه خواهد بود وسائط نقلیه برای مراجعت بسمت غرب ازخیابان های‌سلطنت‌آبادـ سه‌راه حسینیه ارشاد وجاده قدیم شمیران استفاده خواهندنمود.

۱۵ـ خیابان خلیلی ازساعت ۱٤ تا۲۲ ازغرب بشرق یکطرفه خواهد بود.

۱٦ـ خیابان مژده ازساعت ۱٤ تا۲۲ ازشمال بجنوب یکطرفه خواهدبود.

۱۷ـ خیابان سلطنت‌آباد حد فاصل میدان صاحبقرانیه الی سه‌راه حسینیه ارشاد ازساعت ۱٤الی ۲۲از شمال بجنوب یکطرفه خواهد بود وسائط نقلیه‌ایکه ازسه‌راه اقدسیه قصد حرکت بسمت غرب رادارند ازخیابان بوستان بطرف جنوب ادامه مسیر میدهند .خیابان اقدسیه حد فاصل سلطنت‌آباد الی بوستان ازغرب بشرق یکطرفه میشود.

۱۸ـ خیابان(دولت)حدفاصل تقاطع امیرحکمت الی جاده قدیم شمیران ازشرق بغرب یکطرفه خواهد بود.

۱۹ـ خیابان (دولت)حدفاصل تقاطع‌امیرحکمت تا سلطنت‌آباد ازساعت ۱٤ الی۲۲ ازغرب بشرق یکطرفه خواهدبود.

۲۰ـ عبور وسائط نقلیه ازسه راه سلطنت‌آباد فرمانیه ازساعت ۱٤ تا۲۲ بسمت غرب ممنوع خواهد بود.

۲۱ـ خیابان جعفرآباد ازساعت ۳۰ر٦ الی ۲۲ ازجنوب بشمال یکطرفه خواهدبود.

۲۲ـ خیابان دربند حدفاصل سه‌راه جعفرآباد الی میدان‌تجریش از ساعت ۳۰ر٦ الی ۲۲ از شمال بجنوب یکطرفه وحدفاصل سه‌راه‌جعفرآباد الی‌میدان دربنددوطرفه‌توقف دردوسمت خیابان نیز ممنوع خواهد بودوحرکت وسائط نقلیه در ساعات فوق‌الذکر از میدان دربند بسمت شمال ممنوع میباشد.

۲۳ـ جاده مخصوص کرج ازمیدان شهیاد تا میدان کرج ازساعت ۳۰ر٦ تا۱٤ ازشرق بغرب واز ساعت۱٤ تا۲۲ازغرب‌بشرق یکطرفه‌میباشد.

۲٤ـ رانندگانیکه از ساعت ۳۰ر٦ الی ۱٤ قصد مراجعت ازفرودگاه‌مهرآباد رادارندمیتوانند درجاده جدید فرودگاه مهرآباد ازرفوژ مقابل هواپیمائی کشوری به‌باند مخالف توجیه سپس ازجاده مخصوص وارد راه ورودی شرقی یاغربی اتوبان شده وبطرف شهرادامه مسیر دهند.

۲۵ـ رانندگانیکه از ساعت ۱٤ الی۲۲ قصد رفتن بفرودگاه را دارند میتوانند در بزرگراه‌ونک واتوبان طرشت وپل شرقی استادیوم به جاده مخصوص کرج وارد وسپس بفرودگاه بروند.

۲٦ـ جاده سپهبد رزم‌آراء ازتقاطع دولت‌آباد الی سه‌راه‌ورامین‌ازشمال‌بجنوب یکطرفه‌میباشد.

۲۷ـ خیابان‌قم حدفاصل میدان شهرری الی چهارراه آرامگاه از ساعت ۳۰ر٦ الی ۲۱ ازشرق بغرب یکطرفه میباشد و رانندگان وسائط نقلیه فقط تاپارکینگ های آرامگاه مجاز بعبور ازخیابان مذکور میباشند.

۲۸ـ خیابان قم‌از سه‌راه پمپ بنزین تاچهارراه آرامگاه ازساعت ۳۰ر٦تا۲۱ ازجنوب بشمال‌واز چهارراه آرامگاه تاسه‌راه بیمارستان رضا شاه کبیر ازشرق بغرب یکطرفه میباشد.

۲۹ـ جاده آبعلی از پیست‌آبعلی الی تقاطع فرسیو دماوند از ساعت ۱٦ الی۲۲ ازشرق بغرب باستثنای اتوبوسهای شرکت واحدیکطرفه می باشد .

۳۰ـ جاده شمشك الی سه‌راه اقدسیه‌ازساعت ۱٤الی ۲۲ازشرق بغرب یکطرفه میباشد.

۳۱ـ خیابان رشید حدفاصل خیابان تفتی الی تقاطع فرسیو ازساعت ۱٦الی۲۲ ازشمال بجنوب یکطرفه میباشد وسائط نقلیه پس‌از رسیدن به اولین تقاطع ازخیابان پشت بیمارستان شیرو خورشید میتوانند بسمت غرب ادامه مسیردهند.

تقویم اطلاعات

ساعات شرعی
استخراج دکتر ریاضی کرمانی

پنجشنبه ـ دهم فروردین ماه ۲۵۳۷
بیستم ربیع‌الثانی ۱۳۹۸ـ ۳۰ مارس ۱۹۷۸
اذان مغرب . . . . ساعت ۸ و ۱۳ دقیقه
اذان صبح (فردا) . . . ساعت ۵ و۵۲ دقیقه
طلوع آفتاب (فردا) . . ساعت ۷ و۲۰ دقیقه
ظهر شرعی (فردا) . . ساعت ۱ و۴۰ دقیقه
اذان مغرب (فردا) . . ساعت ۸ و۱۳ دقیقه

روش تعیین اجاره خانه های خالی تغییر میکند

وزارت کشور ، طرح پیشنهادی شهرداری پایتخت را در زمینه تجدیدنظر در ضابطه‌های تعیین اجاره‌بهای خانه‌های خالی و نیمه‌ساز در تهران برای رسیدگی و تصویب دراختیار هیات‌دولت قرار داد.

امروز گفته‌شد : ضوابط جدید برای کاهش دادن میزان اجاره‌ی واحدهای مسکونی خالی در تهران تهیه شده تا نیمه دوم فروردین ماه جاری وپس‌از بررسی در هیات دولت‌برای تصویب به مجلسین تقدیم خواهد شد.

خبرنگار ما همچنین‌کسب اطلاع کرد که : در بررسی های جدید ، مسئله تعیین اجاره‌بها برحسب قیمت عادلانه زمین در هر منطقه نیز مورد مطالعه قرار گرفته است .

از همین روی امکان‌دارد اجاره سالانه هر واحد مسکونی بااحتساب ضریبی در حدود ۳ تا ٤درصدقیمت منطقه‌ای آن زمین تعیین شود . به این ترتیب، برای تعیین اجاره خانه‌های خالی احتمالا از دو روش‌استفاده خواهد شد . در یک روش درصد معینی‌ازقیمت‌ساختمان ملاک تعیین‌اجاره‌بها خواهد بود و در روش دیگردرصد معینی از قیمت زمین ملاک قرار میگیرد اما آنچه‌مسلم است درنظر گرفتن ضریبی از قیمت‌های زمین برای تعیین اجاره‌بهای آن دسته از واحدهای مسکونی‌مورد استفاده قرار میگیرد که در نقاط مرغوب وبر خیابانهای اصلی قرار دارند ولی ساختمانهای آنها قدیمی یا کلنگی است . طبق قانون تکمیل و اجاره خانه‌های خالی، اکنون اجاره‌بهای هر واحدمسکونی‌خالی برمبنای ۸ تا۱۲درصد قیمت عادلانه ساختمان آن تعیین می‌شود درنظر گرفته شده است . اما هنوز معلوم نیست که‌در آینده این ضریب نیز دستخوش تغییراتی میشود یا نه، و درصورتی که‌این تغییر منجر به کاهش‌ضرایب شود میزان آن چند درصد خواهد بود .

باجرای طرح زمان بندی کاهش تشریفات‌گمرکی

۸۵ درصد از کالاهای وارداتی بسرعت ترخیص میشود

طرح زمان بندی کاهش تشریفات ترخیص کالا در گمرکات ایران بموقع اجراء گذاشته شد بموجب نظریه کارشناس اجرای این طرح موجب تسریع در ترخیص کالا های وارداتی بنادر و جلوگیری از تراکم در بنادر گردیده است اجرای این طرح‌که‌پیرو تصمیمات متخذه در سمینار اخیر گمرک ایران میباشد در کلیه‌گمرکات زمینی وهوائی کشوربمورد اجرا گذاشته خواهد شد.

ترخیص کالا

یک مقام آگاه در گمرک ایران یادآور شد که بااجرا و تصمیم موارد یازده گانه طرح زمان بندی کاهش تشریفات ترخیص کالا، حداکثر تا پایان خرداد ماه جاری در کلیه گمرکات کشور نظیر گمرک جلفا ـ گمرک بازرگان و همچنین سایر گمرکات مرزی زمینی و گمرکات داخلی و گمرکات هوائی بطور کامل بمورد اجراء درخواهد آمد.

پیش‌بینی میشود که نزدیک به ۸۵ درصد کل کالا های وارداتی کشور در سال جاری که شامل مواد اولیه قطعات نیمه ساخته ولوازم یدکی‌ماشین آلات وتاسیسات تولیدی و صنعتی و کالا های مصرفی مورد نیاز کارخانجات میباشدو مشمول این طرح خواهند بود می تواند بااستفاده از تسهیلات ویژه‌ای که برای آنهادرنظر گرفته شده ترخیص گردد.

بموجب آمار موجود ، اجرای طرح زمان بندی شده کاهش تشریفات گمرکی در گمرکات بندری طی سال جاری ، ضمن جلوگیری از تراکم کالا و صرفه جوئی‌و تقلیل هزینه های اداری و تشریفات زائد موجب‌خواهد شد که ۸۵ درصد واردات بنادر با استفاده از مواد این طرح ترخیص گردند.

اطلاعات دیپلماتیک

علت تعویق یکماهه کنفرانس اوپک

تعویق یک ماهه کنفرانس وزرای نفت اوپک که قرار بود چهار روز دیگر درژنو تشکیل گردد تائید برنظریه ایست که چند روز قبل‌در همین ستون عنوان شدودر آن استدلال گردید که حل مشکل دلار در اوپک امری است بسیار پیچیده و حتی غیرممکن .

کاهش ارزش دلار نه‌تنها در محاسباتو ارزیابی های اقتصادی برای هر یک از کشور های عضو اوپک نتایج متفاوتی دارد، بلکه از نظر سیاسی نیز اعضای اوپک از یکسوضع آنرا نگاه نمیکند . با چنین برداشتهای متفاوت‌اقتصادی و سیاسی ، اوپک آمادگی تشکیل جلسه را نداشت ،و هنوز شرایط لازم برای رسیدن بفرمول نهائی یا فرمول مرضی الطرفین را بدست نیاورده است .

در حال حاضر اعضای اوپک در مورد قیمت نفت توافق یک دست ندارند اما عملا باتفاق اراء نوعی مصالحه را پذیرا شده و قیمت را تثبیت کردند . اگر مسئله کاهش ارزش دلار پیدا نمیشد این تثبیت بدون فشار محسوس تا پایان‌سال مسیحی جاری ادامه‌مییافت. اما حالا که کاهش ارزش دلار ضرر و زیان بیشماری بکشور های نفتی زده‌مطبعا تثبیت‌قیمت با مشکلات‌روبرو شده و میشود . و اگر تثبیت قیمت هم پذیرفته شود اوپک باید بنوعی و با فرمولی خود را از زیرفشار دلار نجات دهد .

ظاهرا اوپک هیچ فرمول مرضی الطرفینی‌برای حل‌این مشکلات ندارد .

در چنین شرایطی تشکیل جلسه اختلاف را عمیق‌ترمی کرد بدون آنکه هیچیک از طرفین علاقه‌به توسعه‌وعمیق کردن اختلاق داشته‌باشند. تعویق یک ماهه این‌خاصیت را دارد که مسئله با وقت بیشتر مورد بررسی قرار میگیرد و احتمالا فرمول مناسبی بدست می‌آید وضمنا ممکن است در همین مدت یک ماه تب کاهش ارزش دلار هم عرق کرده ووضع آرام‌تر شود ، در نتیجه زمینه مناسبی برای مذاکرات داخلی اوپک بوجود آید . ظاهرا بهمین علت بود که تندرو ها و میانه روها و محافظه کاران اوپک همه‌در تعویق یکماهه کنفرانس توافق نشان دادند.

تشکیل جلسه اعضای صندوق ویژه اوپک

وین ـ خبرگزاری فرانسه ـ دبیرخانه سازمان کشورهای صادر کننده نفت (اوپک) دیروز گزارش داد صندوق ویژه سازمان برای کمک به کشور های جهان‌روزسی‌ام مارس (امروز) در وین پایتخت اتریش تشکیل می شوداین جلسه بریاست‌محمد یگانه وزیر امور اقتصادیو دارائی ایران تشکیل میشود ودستور جلسه شامل‌بررسی یک برنامه وام به‌چندکشور و بحث در باره چند طرح صندوق ویژه استترازنامه کارهای این صندوق روز جمعه در جریان یک‌کنفرانس مطبوعاتی اعلام خواهدشد.

بررسی علل آتش‌سوزی بزرگ بابل آغاز شد

این خرابی حاصل یک بمباران هوائی نیست . . . آنچه می‌بینیدبقایای‌آتش سوزی بزرگ بابل است.

بابل ـ خبرنگار اطلاعات : گروهی از کارشناسان‌آتش سوزی به دستور هوشنگ سمیعی استاندار مازندران ، سرگرم بررسی علل آتش سوزی بزرگ بابل شدند . این عده ، دیروز در پی‌آتش سوزی بزرگ بابل که باعث از بین رفتن بیش از پنجاه خانه و مغازه شد، ازساری به بابل آمدند .

آتش سوزی ساعت ۱۱٫۳۰ دقیقه سه‌شنبه شب گذشته از سقف یک فروشگاه کفش درخیابان «شهدا» که‌ازمراکز تجارتی بابل است ، شروع شد وتا ساعت ٤٫۳۰ دقیقه بامداد دیروز، ادامه‌داشت.

سرانجام آتش سوزی پس از پنج ساعت با تلاش آتش نشانان شهرهای ساری،آمل، بابل، شاهی، بهشهر،امیرکلا بابلسر وگروه امداد نیروی هوایی بابلسر، خاموش‌شد.

آتش سوزی در سطحی حدود سه هزار متر مربع بود که بیش از پنجاه خانه و مغازه را دربرگرفت وچند دفتر تجارتخانه ، پارچه فروشی ، خرازی فروشی‌و فروشگاههای کفش وموکت بکلی ویران شد .

همچنین یک ساختمان دو طبقه، تبدیل به خاکستر شد.

هنوز میزان دقیق خسارات وارده، از سوی کارشناسان برآورد نشده است، اما در این آتش سوزی میلیون ها تومان خسارت ببار آمد.

گمرک مهرآباد به‌سالن جدید منتقل شد

★ ترخیص کالای«فریت» مسافران مرز هوائی در یک‌محل انجام میشود

سالن ۸۰۰ مترمربعی‌جدید گمرک مهرآباد مورد بهره‌برداری قرار گرفت.این‌سالن و تجهیزات آن که روز گذشته‌موردبازدیدهاشم‌معادی معاون وزارت اموراقتصادی و دارایی و رئیس کل‌گمرک ایران قرار گرفت،دراجرای طرح زمان بندی کاهش تشریفات گمرکی در کنار و همجوار با انبارهای کالا در جده مرج حدار رودحانه کن واقع شده است، تاصاحبان کالا و مراجعه کنندگان به گمرک مهرآباد قادر باشنددر زیر یک سقف کلیه کار های گمرکی خود را انجام دهندو از مراجعه به واحد هائی‌که دارای مسافت طولانی از یکدیگر هستند احترازشود .

مشخصات سالن‌جدید

در سالن جدید گمرک مهرآباد محل های لازم‌برای استقرارباجه‌بانک نمایندگان سازمان های دولتی که‌درامر ترخیص دخالت دارند و همچنین نمایندگان‌شرکت‌های حمل و نقل پیش بینی شده است . مساحت این سالن حدود ۸۰۰ متر مربع است که مجهز به کلیه امکانات لازم برای انجام تشریفات کامل گمرکی میباشد .

هاشم معادی ضمن بازدید از تجهیزات سالن جدید دستورات تازه‌ای برای‌رفاه مسافران هوائی صدر کرد و بدین ترتیب قسمتی از فعالیت های مسافری مربوط به مراجعین مرز هوائی‌که هم‌اکنون در محلی بافاصله طولانی از فرودگاه انجام می‌شود به این سالن منتقل خواهد شد .

طبق دستور رئیس کل گمرک ایران « گمرک فریت» نیز در یکی از سالن های جدید گمرک مهرآباد مستقر خواهد شد .

قبل‌از انجام برنامه‌کاهش تشریفات ترخیص مسافرینی که بارغیر همراه داشتند ناچاربودندبرای‌اخذترخیصیه وبارنامه واسنادحمل‌به‌محل های مختلفی در شهرمراجعه کنندو سپس در خاتمه برای ترخیص و تحویل کالا های خود به گمرک مسافری «فریب» مراجعه کنند و این امرموجب تعویق‌در ترخیص کالا های مسافرین میشد با تسهیلات ویژه‌ای که اخیرا در جریان ترخیص لوازم‌غیر همرامسافرین فراهم شده است کلیه موسسات‌وسازمان هائی که بنحوی‌درامرصدور حواله و بارنامه‌و اسنادحمل و ترخیص دلا دخالت دارند در یک محل و درجوار یکدیگر قرار دارند .

کنگره بین‌المللی سنائی در رم تشکیل شد

کنگره بین‌المللی سنائی که توسط فرهنگستان‌ایتالیا در پایتخت این کشورترتیب یافته است با شرکت رئیس آکادمی و کاردار سفارت شاهنشاهی و گروهی از شخصیتهای فرهنگی ایتالیا در کاخ تاریخی آکادمی رم گشایش یافت.

در آغاز جلسه عنایات مخصوص شاهنشاه آریامهر نسبت به‌دانشمندان ایران‌ـ شناس عضو کنگره توسط آقای‌شجاع‌الدین شفا معاون فرهنگی دربار شاهنشاهی و مدیر عامل‌کتابخانه پهلوی به‌اعضاء کنگره ابلاغ شد.

سپس آقای شفا از اینکه در چند سال گذشته مقارن با آغاز سال نو ایرانی کنگره‌های تحقیقی پرارزشی درباره نظامی و حافظ و عطار و سنائی توسط آکادمی ایتالیا در پایتخت این کشور برگزار شده‌است از جانب جامعه فرهنگ ایران تشکر کرد و اظهار داشت : تشکیل کنگره‌امسال بخصوص بسیار جالب‌است زیرا تاکنون در جهان‌غرب درباره اندیشه و آثار شائی پیشقدم بزرگ عرفان که یکی از بزرگترین شخصیت های فکری و ادبی فرهنگ ایران بشمار میرود تحقیق شایسته‌ای صورت نگرفته است و این ابتکار آکادمی ایتالیا در نوع خودبیسابقه است .

جلسات کنگره سنائی تا آخر هفته صبح و عصر ادامه‌خواهدداشت وهمزمان با آن جلسات‌کنگره پژوهش های میترائی نیز که روز قبل از آن توسط دانشگاه رم گشایش یافت همراه با بازدید دانشمندان عضو کنگره از آثار تاریخی‌مربوط به میترا و پرستش‌گاههای میترائی رم و اوستیا ادامه دارد .

شب گذشته از طرف‌آقای شجاع‌الدین شفا رئیس افتخاری هر دو کنگره یک میهمانی شام به افتخار دانشمندان اعضاء این‌کنگره ها در هتل اکسلسیور رم ترتیب یافت که در آن‌بیش از ۳۰۰نفر از شخصیت های فرهنگی و هنری و مطبوعاتی ایتالیا و کشور های دیگر شرکت‌داشتند.

ساختمان ۲ هزار واحد مسکونی ارزان شروع شد

ساختمان دو هزار واحد مسکونی ارزان قیمت برای طبقات‌محروم‌امد وسیله‌وزارت مسکن و شهرسازی در نزدیکی میدان شوش تهران آغاز شد .

واحد های مسکونی مذکور در زمینی به مساحت ۳۵۰ هزار متر از اراضی نزدیک میدان شوش در ۳ نوع ۱، ۲، و۳ اتاق خوابه با کلیه تجهیزات ساخته و طی مدت ۳ سال به متقاضیان تحویل خواهد شد. این آپارتمانها چهار طبقه و بدون زیرزمین و آسانسور و برای طبقات کم درآمد ساخته میشود .

امروز گفته شد : دولت‌طی برنامه ششم عمرانی کشور حدود ۱۲۰ هزار واحد مسکونی در تهران و استان مرکزی ایجاد خواهد کرد بخش خصوصی نیز بادرنظر گرفتن امکاناتی که دولت‌در اختیار آنها قرار خواهدداد طی این مدت حدود ۳۰۰ هزار واحد مسکونی می سازمان‌امکانات‌مذکور عبارت است از تهیه سیمان ارزان‌و رفع مشکلات وارداتی کالا های ساختمانی‌ـ عرضه‌آجر فشاری و روکار به میزان کافی و تیر آهن های ۱۲ و ۱٤ .

همچنین گفته شد دولت در نظردارد کلیه اراضی‌موقوفه و دولتی را درکلیه‌شهرستان های پرتراکم کشوررا ازقبیل اراک، شیراز ، اصفهان ، کرمان، خرمشهر و اهواز در اختیار شرکتهای تعاونی مسکن قرار دهد و اراضی موقوفه را با قیمت بسیار نازل اجاره سالانه واگذار کند .

سومین روز محاکمه دانشجویان متهم به تظاهرات خیابانی

صبح امروز سومین جلسه محاکمه ۱٦ دانشجوی متهم به تظاهرات خیابانی و اخلال در نظم در شعبه‌اول دادگاه‌جنایی بریاست مهدی اعتمادی تشکیل شد .

این دانشجویان که دردیماه سال گذشته دستگیر و زندانی شدند متهم هستند که اقدام به تظاهرات خیابانی و شکستن شیشه و تخریب کرده‌اند .

دادگاه پس از دو روز محاکمه امروز سومین روز دادرسی خود را با سخنان چند وکیل مدافع دنبال کرد.

مشروح گزارش دومین‌روز محاکمه (دیروز) در صفحه حوادث چاپ شده است .

منع فعالیت‌های سیاسی در پاکستان

دولت نظامی پاکستان‌یک بار دیگر بمدت نامحدودی کلیه فعالیت های سیاسی را در پاکستان‌ممنوع‌اعلام کرد.

تعطیل فعالیت های‌سیاسی در پاکستان از یک ماه قبل آغاز شده بود ولی در آن موقع دولت مدت‌آنرایکماه اعلام کرده بود اما از این پس برای مدت نامحدود ادامه خواهد یافت . علت‌در هر دوبار (استقرار نظم و آرامش وجلوگیری‌ازاستفاده نامعقول از آزادی) ذکر شده است .

فعالیت های سیاسی در پاکستان بعد ازروی‌کارامدن حکومت نظامی تقریبا معلق شده و دولت نظامی برای بوجود امدن‌تفاهم‌بین‌احزاب و گروه های سیاسی تاکنون موفقیتی نداشته است .

در زمان بوتوکوشش‌هائی برای شکستن بن‌بستو ایجاد تفاهم انجام گرفته بود که‌در یکی ازبن‌بست ها منجر به کودتای نظامی شد . در آن موقع پیش‌بینی میشد که اگر دولت نظامی نتواند تفاهم‌بین طرفداران بوتو و مخالفین آن بوجود آورد اقلا بین مخالفین که متشکل‌از۹حزب و گروه و جمعیت هستند توافقی بعمل خواهد آورد. اما این انتظار برآورده‌نشده تا آنجا که علاوه‌بر درگیری بین مخالفین ، اختلاف‌هائی هم بین بعضی از این گروه ها و دولت نظامی نیز پیدا شد .

حکم اعدام بوتو که اخیرا از یک دادگاه صادر شد ، ناآرامی راازمرز های‌داخلی بخارج از پاکستان منتقل ساخت بطوریکه تقریبا تمام کشور های جهان بخصوص جهان سوم نسبت به این حکم اعتراض‌داشتند و از رئیس حکومت نظامی پاکستان خواستار لغو آن شدند. دولت پاکستان پس از صدور این حکم در صحنه بین‌المللی دچار مشکلات اخلاقی‌بسیار شد. از آنجائیکه حکم هنوز مرحله نهائی خود را طی نکرده دولت هم قادر نیست ازاختیارات رئیس ـ جمهوری‌استفاده کرده وبوتو را مورد عفو قراردهد.

او اوضاع نا آرام داخلی را روز بروز بیشتر توسعه می دهد متقابلا حزب مردم‌که حزب بوتو است از همدردی وسیع‌تر برخوردار میشود مخالفین که تااین مدت‌کاری ازپیش‌نبرده‌اند و بلوغ‌سیاسی از خود نشان ندادند دچار یک نوع مخمصه سیاسی شده‌اندچون نمیتوانند باتعطیل فعالیتهای سیاسی موافقت‌کنند ونه در صورت آزاد بودن فعالیتهای سیاسی قادر بمقابله باحزب‌مردم و مخالفین اجرای حکم اعدام بوتو هستند.

دولت نظامی چه بحق و چه ناحق درصدور این حکم طرف و مقابل طرفداران بوتو وگروههای‌بیشمار مردم‌پاکستان قرار گرفته است بهمین جهت برای جلوگیری از تظاهرات وسیع مردم بخصوص اینکه مخالفین بوتو هم قادر بجوابگوئی و جلوگیری از آن‌نیستندراسا اقدام به تعطیل فعالیت سیاسی کرده است.

در حال حاضر یک حالت انتظار در داخل و خارج از پاکستان وجود دارد تامعلوم شود که دولت نظامی مشکل اعدام بوتو را چگونه حل‌می کند آیا تن به ناآرامی داخلی وخارجی داده و با آینده خود ریسک کرده و بوتورا اعدام میکند. یابا عفو بوتو جامعه پاکستانی را فعلا آرام کرده و بعد راه حلی برای اختلافات داخلی پیدا می کند.

این‌نکته رانیز یادآوری‌کرد که تعطیل فعالیتهای سیاسی‌در پاکستان عمق اختلاف رابین گروههای ضدبوتو وموافقین حکومت نظامی افزایش داده ودسته‌هائی را از دولت دور میسازد. اما این خطر کمتر از خطر آشوبی است که با اجرای‌حکم‌اعدام‌بوتو پاکستان را تهدید میکند.

اطلاعیه
نیاز به‌پزشک متخصص ودندانپزشک
بقیه درصفحه ۲۲

بنیاد نیکوکاری والاحضرت شاهدخت شمس پهلوی

جهت مرکز حمایت مسمومین و کنترل سموم یکنفر ماشین نویس فارسی ولاتین باتجربه راکه بزبان انگلیسی آشنائی داشته باشد باحقوق مکفی وشرایط مساعد استخدام مینماید.

از متقاضیان خواهشمند است همه روزه در ساعات اداری به‌بنیاد نیکوکاری واقع درخیابان پهلوی بالاتراز پارک ساعی مراجعه نمائید .

دعوت عام ازوام خواهان شرکت پس‌اندازووام مسکن کورش‌بزرگ

ازکلیه وام‌خواهانی که‌تا قبل از۱٦ تیرماه ۲۵۳٦ دراین‌شرکت‌اقدام‌به‌افتتاح‌حساب‌پس‌انداز نموده‌اند دعوت میشود صرفنظر ازمیزان‌موجودی که درحساب خود دارند برای دریافت وام تامبلغ شش میلیون ریال جهت خرید خانه یا تکمیل ساختمان حداکثر تاآخر فروردین ماه جاری به اداره ارتباطات این شرکت مراجعه فرمایند .

شرکت پس‌انداز ووام مسکن کورش بزرگ

نخستین برنامه‌عمرانی ده‌ساله کشور بزودی آماده‌می‌شود

نخستین برنامه عمرانی ده ساله کشور در سال جاری تدوین و بصورت لایحه‌ای‌تقدیم مجلس شورای ملی خواهد شد.

در این برنامه ریزی هدف های توسعه اقتصادی در قالب برنامه های کوتاه مدت و بلند مدت پیش‌بینی شده است . برنامه ریزی های کوتاه مدت پنج ساله و برنامه ریزی‌های باند مدت ده ساله با دورنمای ۲۵ ساله انجام خواهد گرفت.

حجم سرمایه گذاری در برنامه های ششم وهفتم کشور گرچه تاکنون‌بطوردقیق محاسبه نشده است معهذا قطعا کل سرمایه گذاری در طول پنج‌سال آتی بیشتر از مجموع سرمایه گذاری در پنج سال گذشته از سوی دولت خواهد بود.

مجموع سرمایه گذاری در طول برنامه پنجم که از سال ۲۵۳۲ شروع و تا آخر سال گذشته پایان یافت نزدیک به چهار هزار میلیارد ریال بوده است .

بیشتر این اعتبارات درطول سال های ۲۵۳۳ تا ۲۵۳٦ به مصرف رسید و سرمایه گذاری در صنایع‌از اولویت برخوردار بود .

در این‌برنامه‌اعتبارات عمرانی هرسال نسبت به سال قبل از ان افزایش داشت .

طرح های نیمه تمام

دربرنامه عمرانی ششم و هفتم کشور سرمایه گذاری در طرح های نیمه تمام‌اولویت‌دارد وسهم مهمی از اعتبارات‌عمرانی سال ۲۵۳۷ اختصاص به اتمام این طرح ها خواهد داشت . تعداد طرح های نیمه تمام‌برنامه عمرانی پنجم‌بر اساس گزارشات کمیسیون شاهنشاهی در سال گذشته حدود ٦۱۰ طرح بوده است .

تعداد زیادی از این‌طرح ها در سال قبل به‌پایان رسید و ادامه تعدادی دیگر به‌سال‌جاری موکول شده‌است.

دربرنامه‌عمرانی ششم وهفتم سرمایه گذاری در تولیدانرژی، ارتباطات ، مخابرات و صنایع فولاد و استخراج معادن نیز اولویت دارد . تولید فولاد در طول این برنامه به ۱۵ میلیون تن ، تولید برق به سی هزار مگاوات و ظرفیت بنادر کشور به بیش از۳۵ میلیون تن‌خواهد رسید.

دراین برنامه‌همچنین‌گسترش خطوط ارتباطی راه ، راه‌آهن و فرودگاه ها مورد تاکیدقرار دارد و احداث شاهراه در ۱۰ سال اینده توسعه می‌یابد .

برقی کردن خطوط آهن و دوخطه کردن آن نیز ازجمله برنامه های توسعه شبکه راه آهن محسوب میشود .

احداثو نصب نیروگاه های اتمی نیز از طرح های مهم تولید انرژی در سال‌های آینده می‌باشد.

با تاسف فراوان اطلاع یافتیم که جمال فاضل پدر دوست و همکار مطبوعاتی عزیزمان منوچهر فاضل،دبیر سندیکای کارکنان اداری وسائل ارتباط جمعی دارفانی‌را در اصفهان وداع گفته .

کارکنان روزنامه اطلاعات مصیبت وارده را به همسندیکائی عزیز خود وسایر بازماندگان آن مرحوم تسلیت می‌گویند .

قابل توجه خریداران ومصرف کنندگان چرم

شرکت سهامی پوست وچرم ایران
مرغوبترین چرمهای گاوی گوساله‌ای
بزی وگوسفندی ساخت مدرنترین و
مجهزترین کارخانجات داخلی را برای
مصارف صنایع کفش، لباس ومبلمان
بمقدارکافی طبق سفارش خریداران
محترم تهیه وآماده تحویل مینماید.

لطفاً برای کسب اطلاعات بیشتر باصندوق پستی شماره ۳۳۸۳ شمیران
مکاتبه فرمائید
تلفن ۲۹۳۰۹۴

شرکت سهامی پوست وچرم ایران