کیهان

یکشنبه ۳۰ مهر ۱۳۵۷- ۱۹ ذیقعده ۱۳۹۸- شماره ۱۰۵۹۲

جبهه ملی خواستار آزادی کلیه زندانیان سیاسی شد

صفحه ۲۳ - ستون هشتم

رئیس دانشگاه تهران: تظاهرات و اجتماعات دانشجوئی باید آزاد باشد

صفحه آخر- ستون هفتم

برای رفع پاره‌ای از سوءتعبیرها و سوءتفاهم‌ها آغاز شد:

مذاکرات آیت‌الله العظمی خمینی با مهندس بازرگان

صفحه ۲- ستون اول

اعلامیه حضرت آیت‌الله العظمی خمینی درباره حجاج

صفحه ۲- ستون چهارم

سنجابی احتمالا با آیت‌الله العظمی خمینی مذاکره میکند

صفحه آخر- ستون اول

لایحه پرداخت خسارت به زندانیان سیاسی

دستگیر شدگان اخیر قبل از محاکمه آزاد میشوند

● زندانیان آزاد شده به کار خود بازمیگردند و از کلیه حقوق و مزایای دوران بازداشت استفاده خواهند کرد.

صفحه ۲ - ستون اول

به دنبال اعتصاب کارکنان انبار نفت شهری:

هزاران اتومبیل در تهران بدون بنزین ماندند

هزاران نفر از مردمی که بعدازظهر دیروز شایعه اعتصاب پمپ‌بنزین‌ها را شنیده بودند، سراسیمه به پمپهای بنزین هجوم برده و در حالیکه هرکدام باخود یک وسیله اضافی و حتی سطل و آفتابه و پارچ همراه داشتند، سعی میکردند علاوه بر پرکردن باک اتومبیل، مقداری هم بنزین اضافی برای ذخیره دریافت کنند.

صفحه ٤- ستون چهارم

● دانشجویان مذهبی عصر دیروز در دانشگاه تهران تظاهرات کردند.

تظاهرات سیاسی ۲۰۰۰ دانشجوی دانشگاه آریامهر

صفحه ۲

سخنی با خوانندگان گرامی،

کیهان از فردا ۱۵ ریال میشود

صفحه ۲

طرح تشکیل دادگاههای ملی فردا در کانون وکلا بررسی میشود

فردا طرح کانون وکلای دادگستری درباره تشکیل دادگاههای ملی وانقلابی بمنظور تعقیب متعدیان به حقوق مردم در طول ۲۵سال گذشته در جلسه هیات مدیره کانون وکلا مطرح میشود این طرح از طرف صارم‌الدین صادق وزیری عضو هیات مدیره کانون وکلا تهیه شده است ونیز بعضی از اعضاء کانون وکلا بمنظور تکمیل طرح پیشنهاداتی بآن افزوده‌اند که درصورت بحث وتبادل افکار پس از اصلاحاتی که در مواد آن بعمل خواهد آمد به تصویب میرسد و برای وزیر دادگستری جهت هرگونه اتخاذ تصمیم فرستاده خواهد شد. گواینکه هنوز از چگونگی مواد طرح مزبور اطلاع دقیقی در دست نیست ولی بطوریکه خبرنگار ما کسب اطلاع کرد شاهبیت این طرح تشکیل یک هیات امنا مرکب از ۵نفر است که عبارتند از نمایندگان کانون نویسندگان، نماینده بازرگانان، نماینده کانون وکلای دادگستری، نماینده طرفداران حقوق بشر، ونماینده جمعیت حقوقدانان ایران که هرکدام پس از انتخاب از طرف سازمان مربوطه صورت آنها بوزیر دادگستری تسلیم خواهد شد. وظیفه این هیات رای دادن به تعقیب صاحبان مشاغل بزرگ و یا عدم تعقیب آنان خواهد بود. در واقع این هیات جایگزین هیات معتمدان خواهد بود که در قانون محاکمه وزراء پیش‌بینی شده است. دیگر موضوع جالب توجه طرح مذکور اینست که درصورت رأی هیأت ۵ نفری به تعقیب مقامات فقط کمیسیون مشترک دادگستری مجلسین رأی به تعقیب این اشخاص خواهد داد. امروز حسن نزیه رئیس کانون وکلا دراینباره اظهار داشت: پس از آنکه لایحه تهیه شده ازطرف وزارت دادگستری درمورد تعقیب متعدیان بحقوق عمومی باتفاق آراء ردشد وزیر دادگستری بکانون وکلا پیشنهاد تهیه طرح مقابل کرد. و از آنجا که کانون وکلا یک مرجع حقوقی است و خود را درمورد تهیه قوانین صاحب نظر میداند این پیشنهاد را قبول کرد. منتهی درتهیه این طرح مخیر خواهد بود. زیرا کانون وکلا بیش از هراقدام مصالح جامعه و ازطرفی مصالح صنفی را درنظر میگیرد. و باین ترتیب کانون حتماً مقید نخواهد بود درکنار کارهای دولت که احیاناً ممکن است مورد موافقت کانون و حقوقدانان نباشد قرار گیرد. و قبول تهیه طرح مقابل درمورد تعقیب متعدیان باموال عمومی نیز ازجهت مصالح جامعه میباشد. حال باید منتظر بود ببینیم وزارت دادگستری تاچه‌حد علاقمند باجرای طرح مقابل باشد. کانون وکلا از جهت وظیفه حرفهای که بعهده دارد درمورد تهیه لوایح بی‌تفاوت نخواهد بود زیرا وکلای دادگستری بیش از هرکس با قوانین سروکار دارند.

مناظره تلویزیونی مخالفان از شبکه سراسری تلویزیون ملی پخش میشود

به زودی برنامه مناظره تلویزیونی و ملاقات با مطبوعات از شبکه سراسری تلویزیون ملی ایران پخش میشود.

محمود طاهری برنامه‌ساز رادیو تلویزیون ملی ایران برنامه مناظره تلویزیونی و ملاقات با مطبوعات را تهیه خواهد کرد.

وی ضمن اعلام این خبر گفت به دلیل اینکه اجرای برنامه ارتباط مستقیم با آن حال و هوای سابق یعنی استفاده از واحد سیار درشهر به دلیل برقراری حکومت نظامی میسر نیست آن برنامه فعلاً پخش نمیشود و درحال‌حاضر درتدارک دوبرنامه مناظره و ملاقات با مطبوعات هست که به تقاضای عده بیشماری تهیه میشود.

طاهری متذکر شد در مذاکراتی که با مدیرعامل سازمان رادیو تلویزیون و نیز با تورج فرازمند مدیرصدا و سیمای ایران به عمل آمده قرار است برنامه جدید بزودی از شبکه سراسری تلویزیون ملی ایران پخش شود.

طاهری درمورد هدف برنامه مناظره گفت برای آگاهی هرچه بیشتر مردم کشور به نظریات گروههای مختلف که با نام، حزب، جمعیت، جنبش و یا غیره دریک فضای فکری اجتماع میکنند ایجاب میکند که نظریات و استدلال‌های فکری آنها برای عموم روشن گردد. به این دلیل که رودررویی و مناظره دونماینده از دوقطب فکری و سخنان آنها میتواند راه را برای انتخاب مردم به پیوستگی و متشکل شدن آنها درآن جمع فکری هم شکل و آسان‌تر کند این طرح پیشنهاد شده است.

از صبح امروز:

صدور احکام افزایش حقوق و مزایای کارمندان شروع شد

صدور احکام افزایش مزایای کارکنان دولت در بعضی از سازمانهای دولتی آغاز گردید و بتدریج درسایر سازمانها شروع میشود.

این افزایش که به حکم تصویبنامه هیأت دولت صورت میگیرد از اول مهرماه شامل حال مستخدمین دولت میگردد و درصدور احکام افزایش و مزایا کوشش میشود که احکام گروههای پائین جدول قانون استخدام زودتر صادر و ابلاغ گردد. افزایش مذکور معادل ۷۵۰۰ ریال درماه میباشد در صدور احکام مذکور به مساله افزایش ضریب حقوق ۸۰ ریال به ۹۰ ریال توجه میشود و این افزایش نیز درصدور احکام منظور خواهد شد.

فارغ التحصیلان مدرسه مهران

فردا (یکم آبانماه) طبق معمول ساعت ۵ بعدازظهر درمدرسه جمع میشوند.

کیهان ورزشی روزهای شنبه منتشر میشود.

ضیاءالدین خلعت‌بری- تاج‌الملوک بهرامی‌خلعت‌بری- خانواده‌های: خلعت‌بری- بهرامی- تهرانی- رئیس روحانی- اکبر- مجد- حاج حریری- مقبل- فخارپور- افراشته و سایر خانواده‌های وابسته.

با قلبی مجروح و مملو از حزن و اندوه درگذشت نابهنگام جوان ناکام دوشیزه لیلی خلعت‌بری را باستحضار دوستان و آشنایان میرساند. مجلس تزحیم مردانه آن عزیز از دست رفته، از ساعت ۱۲ الی ۱٤ روز دوشنبه اول آبانماه در خانقاه صفی‌علیشاه و مجلس ترحیم زنانه از ساعت ۱۷ الی ۱۹ همانروز در منزل واقع در خیابان پالیزی کوچه هشتم شماره ۱۱ منعقد میباشد.

۱۷۷٦٤/م/الف

وزارت اطلاعات و جهانگردی شرکت سهامی گشت‌های ایران

گشت روز جمعه: ورامین بازدید از آثار تاریخی باصرف ناهار ۱٤۹ تومان

گشت روزانه و جمعه ٦۹ تومان

رزرو هتل در سراسر کشور

بلوارالیزابت شماره ۱۷٤

تخت‌طاووس شماره ۲٤٦

عباس‌آباد چهارراه مهناز

شاهرضا چهارراه کاخ

تلفنها ٦٥٥٦٨۷- ٦٥۷۰٦٥- ۸۳٤۳۲۸ ۸٤۸٤۸۸

با تائیدات خداوند متعال

سالن پذیرائی مولن‌روژ

افتتاح شد

۲ طبقه دارای ۲ سالن مستقل با گنجایش ۷۰۰ نفر آماده برگزاری جشن عروسی و سایر جشنها و میهمانیها.

جاده قدیم شمیران بالاتر از سینما مولن‌روژ جنب جهان متالیک تلفن ۷۵۸٤۲۵

قابل توجه سردفتران اسنادرسمی

در صفحه ۱۹

اطلاعیه

افتتاح شعبه جدید بانک تجارتی ایران وهلند در گنبدکاووس

با کمال خوشوقتی باطلاع میرساند، بموجب اجازه‌نامه شماره نب۱۱۹ مورخ ۱۳۵۷/۲/۲ بانک مرکزی‌ایران شعبه جدید بانک تجارتی‌ایران و هلند واقع در گنبدکاووس فلکه‌مرکزی خیابان کاخ غربی‌جنب اداره مخابرات در تاریخ ۱۳۵۷/۷/۲۹ گشایش یافته وآماده انجام کلیه امور بانکی میباشد.

بانک تجارتی ایران و هلند

MERCANTILE BANK OF IRAN AND HOLLAND

باکمال تاسف به اطلاع میرساند که خانم قمرالسلطنه عدل که از بانوان متدین و نیکوکار بودند به رحمت ایزدی پیوست مراسم تشییع جنازهٔ آن مرحومه از ساعت ۹ صبح فردا (دوشنبه ۵۷/۸/۱) از منزل آن فقیده واقع در خیابان ظفر خیابان نسا شماره ٤۲ انجام خواهد گرفت.

جناب آقای فرهاد خرم- جناب آقای بهرام خرم جناب آقای پرویز خرم

بانهایت تاسف مصیبت وارده را به شما وخانواده محترمتان تسلیت میگوئیم.

سازمان تبلیغات پل

جناب آقای مهندس پرویزهاشمی‌زاده

بانهایت تأسف و تأثر فوت پدرگرامیتان را تسلیت عرض نموده بقای عمر جنابعالی و خانواده محترمتان را از خداوند متعال خواستاریم

شرکت ساختمانی دشت.

بانهایت تأسف درگذشت مرحوم ذبیح‌اله نجم‌آبادی پدرآقای مهندس منوچهر نجم‌آبادی را باطلاع عموم میرساند. مجلس ترحیم مردانه و زنانه روز دوشنبه اول آبانماه از ساعت ۲ الی ٤ بعدازظهر درمسجد الجواد برگزار میگردد.

شرکت های‌وی

با نهایت تألم و تأثر درگذشت رادمرد عالیقدر مرحوم دکتر علی‌اکبر همایونفر پزشک اطفال را باستحضار دوستان و بستگان میرساند مجلس ترحیم آن شادروان صبح و عصر روز دوشنبه اول آبانماه ۱۳۵۷ در منزل شخصی زعفرانیه باغستان یکم شماره ٤۲ منعقد می‌باشد

خانواده‌های همایونفر- مهدوی- همایون- باتمانقلیچ- شیخ- والتزر- طیبی- فاطمی- صیرفی- کردستانی- امیرهوشمند- ماکوئی‌پور- گوهری

جنابان آقایان فرهاد- بهرام و پرویز خرم

فوت ناگهانی برادر گرامیتان شادروان خسرو خرم را بشما و خانواده‌های عزادار تسلیت میگویم.

احمد سیمین‌نژاد- کارخانه صنعتی استاد

با دلی پردرد وغمی سنگین فوت ناگهانی برادر عزیزم بهرنگ فیروزپور را باطلاع دوستان وآشنایان میرساند بعلت تأثر شدید روحی، وبمقتضای سلیقه آن عزیز از دست رفته هزینه مجلس ختم ،مؤسسات خیریه واگذار میشود

ارژنگ فیروزپور

جناب آقایان فرهاد- بهرام وپرویزخرم

با اندوه وتأثر فراوان درگذشت ناگهانی مرحوم خسروخرم را به آن خاندان محترم تسلیت عرض مینماید.

هیئت مدیره شرکت شمسکا

اطلاعیه اداره راهنمائی و رانندگی

در صفحه ۲۰

اطلاعیه جامعه داروسازان فارس

داروسازان ومدیران داروخانههای فارس پشتیبانی کامل خود را از پیشنهادات جامعه داروسازان ایران اعلام وآماده هرگونه همکاری میباشند.

اطلاعیه

کالج شبانه‌روزی دخترانه و پسرانه سنت‌مری انگلستان

ST. MARY'S COLLEGE, ROTTINGDEAN, ENGLAND

آقای فرزاد مربی فارسی زبان کالج شبانه‌روزی سنت‌مری انگلستان از روز شنبه بیستونهم مهرماه تا چهارشنبه سوم آبانماه صبح‌ها از ساعت ۱۰ صبح تا ۱ بعدازظهر درهتل آریاشراتون واقع درخیابان پهلوی بالاتر از میدان ونک اقامت خواهند داشت.

از والدینی که قصد نامنویسی فرزندشان را برای سال تحصیلی ۱۹۷۸- ۱۹۷۹ دارند میتوانند برای ملاقات و اطلاعات بیشتر با ایشان درساعات فوق ملاقات نمایند. سن داوطلبان نباید کمتر از ۱۳ و بیشتر از ۱۸ سال باشد و شروع سال تحصیلی کالج سنت‌مری اول نوامبر ۱۹۷۸ مطابق با دهم آبانماه میباشد.

شهریه سالیانه کالج سنت مری ۳٦۷۲ پوند اگر سالیانه و نقداً پرداخت شود. شهریه سالیانه کالج سنت مری ۳۹۰۰ پوند اگر ترمی پرداخت شود (درسه‌قسط). شهریه فوق شامل کلیه مخارج و پانسیون دانشجو دریکسال تحصیلی خواهد بود. کالج سنت‌مری فقط ۱۰ نفر دیگر دانشجوی ایرانی می‌پذیرد.

آگهی مناقصه سازمان تعاون مصرف شهر و روستا

در صفحه ۹

جناب آقای مهندس ایرج همایونفر

با اندوه فراوان درگذشت پدرگرامیتان را تسلیت عرض مینمائیم.

واحد فنی شرکت حمل و نقل بزرگ ایران- کشاورزی- باکوس.

آقای مهندس ایرج همایونفر

درگذشت پدر بزرگوارتان موجب نهایت تأثر و تألم گردید بدینوسیله مصیبت وارده را تسلیت عرض نموده بقاء عمر شما و سایر بازماندگان را مسئلت دارند.

کارکنان شرکت حمل و نقل بزرگ ایران

جناب آقای مهندس همایونفر

مصیبت وارده را تسلیت عرض مینمایم.

محمدسعید دانشمند

آدرس و تلفن جدید شرکت ساختمانی

اتانش

تهران- خیابان سنائی- شماره ۱۵۳ تلفن ۸۲۲۹٦۲

آگهی مزایده سازمان تعاونی مصرف شهر و روستا

در صفحه ۱۹

لایحه پرداخت خسارت به زندانیان سیاسی

امروز اعلام شد روز چهارشنبه ۱۱۶۰ زندانی سیاسی وغیر سیاسی آزاد میشوند. بگفته مقامات مسئول ازاین عده یک هزار نفر زندانی سیاسی و ۱۶۰ نفر زندانی غیر سیاسی هستند.

آزادی زندانیان سیاسی بفرمان شاهنشاه آریامهر و بمناسبت روز چهارم آبان انجام میگیرد.

همزمان باآزادی این گروه از زندانیان سیاسی اعلام شده است که طرحی برای آزادی کلیه زندانیان سیاسی دردست تهیه است. زندانیانی که آزاد خواهند شد بکار خود بازخواهند گشت و ازهمه حقوق و مزایای دوران اقامت درزندان استفاده خواهند کرد.

همچنین مطالعاتی درجریان است تابرای جبران خسارات مالی و معنوی زندانیان لایحه‌ای تهیه و به تصویب رسانده خواهد شد. بیشتر خبرگزاریها درچند روز اخیر گزارشهائی درباره آزادی زندانیان سیاسی که مدتها مطرح بوده گزارشهائی منتشر ساخته‌اند.

اسوشیتدپرس درگزارشی که ازتهران مخابره کرده یادآور شده است که دکتر باهری وزیر دادگستری اطمینان داده است که کلیه زندانیان سیاسی که درقتل یاخرابکاری شرکت نداشته‌اند آزاد خواهند شد.

مرخصی سایر زندانیان

یک مقام مسئول در مورد دستگیر شدگانی که هنوز محکومیت قطعی پیدا نکرده‌اند گفت بنابر امر شاهنشاه کوشش خواهد شد که حتی‌المقدور این افراد قبل از شروع محاکمه آزاد شوند چنانچه تاکنون تعداد زیادی از این افراد چند روز پس از دستگیری آزاد شدند.

یک گزارش دیگر حاکیست که ۴۵ روز پیش لیستی از ۱۱۶۰ زندانی سیاسی تهیه شده که پیش از سالروز تولد شاهنشاه در چهارم آبان آینده آزاد شوند.

بنابه قوانین ایران کسانیکه در دادگاههای نظامی محکوم شده‌اند باید از طریق دادرسی ارتش و پس از فرمان شاهانه و نه از طریق وزارت دادگستری، آزاد شوند. محمد باهری در مصاحبه‌ای رادیوئی گفته بود که در تهیه لیست زندانیان سیاسی که باید آزاد شوند نقش داشته است.

آسوشیتدپرس از قول این مقام آگاه می‌افزاید که اضافه بر ۱۱۶۰زندانی نامبرده که پیش از چهارم آبان آزاد خواهند شد، سازمان امنیت نیز حدود ۶۰۰فعال سیاسی را که اخیراً دستگیر ولی محاکمه نشده بودند آزاد کرده است. این عده در چهار هفته گذشته آزاد شدند.

دولت ایران در ۱۶ ماه گذشته بیش از ۲۰۰۰زندانی سیاسی را آزاد کرد و انتظار میرود که تعداد بیشتری نیز بعداً آزاد شوند.

با آزادی زندانیان سیاسی در روز سوم آبان کمتر از هزار زندانی سیاسی هنوز در زندان خواهند ماند.

مذاکره مهندس بازرگان با آیت‌الله‌العظمی خمینی

مهندس مهدی بازرگان رهبر نهضت آزادی و دبیر کمیته اجرایی جمعیت ایرانی دفاع از آزادی و حقوق بشر امروز در پاریس مذاکرات خود را با حضرت آیت‌اله العظمی خمینی آغاز کرد.

مهندس بازرگان که همراه با دکتر میناچی عضو جمعیت حقوق بشر به پاریس رفته است اوضاع کنونی ایران و وقایع اخیر را به اطلاع حضرت آیت‌اله العظمی خمینی خواهد رساند.

یکی از مهمترین مسائلی که در مذاکرات مطرح خواهد شد رفع سوءتفاهمها و سوءتعبیرهایی است که گروهی، از بیانات اخیر حضرت آیت‌اله العظمی خمینی برداشت کرده‌اند.

دکتر یداله سحابی عضو جمعیت ایرانی دفاع از آزادی و حقوق بشر که از یاران قدیمی مهندس بازرگان است در این زمینه گفت: اخیراً پاره‌ای محافل سعی کردند تعبیرات نادرستی از سخنان حضرت آیت‌اله العظمی خمینی بعمل آورند و بین گروههای مبارز اختلافاتی بوجود آورند. همانطور که حضرت آیت‌اله العظمی خمینی بارها تأکید کرده‌اند هدف همه مبارزان راستین در این مرحله از مبارزه تشکل و وحدت و مبارزه هماهنگ علیه استبداد و اختناق و نابسامانی‌های کنونی ایران است.

وی افزود: خوشبختانه هشیاری مبارزین و حساس بودن شرایط کنونی اقدامات اینگونه محافل را خنثی کرده است و تلاش مانیز درجهت ازبین بردن هرگونه شبهه و سوءتفاهم است.

یکی ازنزدیکان مهندس بازرگان درمورد زمینه مذاکرات وی باحضرت آیتاله العظمی خمینی گفت: آنچه مسلم است دراین مذکرات بهیچ وجه ازحضرت آیتاله برای بازگشت به ایران دعوت بعمل نخواهد آمد. زیرا مهندس بازرگان و سایر همراهان اوبه این امر آگاه هستند که چنین دعوتی مورد اجابت قرار نخواهد گرفت و اصولاً در حال حاضر چنین امکانی نمی‌تواند مطرح باشد.

از سوی دیگر، در مذاکرات مطالب گوناگونی مطرح خواهد شد که وقایع چهلم شهدا و به ویژه بررسی چگونگی فاجعه کرمان از آن جمله است. وی گفت: این احتمال وجود دارد که حضرت آیت‌اللهالعظمی خمینی در زمینه رویداد فاجعه بار کرمان به زودی بیانیه‌ای صادر بفرمایند.

مهندس بازرگان در مذاکره با آیت‌اللهالعظمی خمینی از نظرات ایشان آگاه خواهد شد و در باره اقامت ایشان در پاریس یا عزیمت به کشمیر یا یکی از کشورهای اسلامی اطلاعاتی کسب خواهد کرد.

اعتصاب غذای زندانیان سیاسی رشت

رشت- چندین تن از زندانیان سیاسی در رشت، از صبح امروز دست به اعتصاب غذا زدند.

این مطلب را عده‌ای از خانواده‌های زندانیان در مراجعه به دفتر نمایندگی کیهان در رشت بیان داشتند. آنها افزودند:

فرزندان ما بخاطر همبستگی با سایر زندانیان سیاسی در نقاط مختلف کشور و در اعتراض به وقایع ۱۷ شهریور تهران و محکوم کردن کشتار مردم در شهرها دست به اعتصاب غذا زده‌اند.

خانواده‌های زندانیان سیاسی رشت از بدی وضع جسمی زندانیان و نارسایی امکانات درمانی در زندان شکایت کردند.

آنها گفتند که این مسایل را با کانون وکلای دادگستری و مقامات دولتی درمیان خواهند گذاشت.

گفته میشود تعداد زندانیان اعتصابی در رشت ۲۴نفر است.

اظهار تنفر کارمندان رادیو تلویزیون خراسان از حادثه کرمان

مشهد- کارمندان سازمان رادیو تلویزیون خراسان- مرکز مشهد از وقوع حادثه کرمان ابراز تنفر کردند و از اینکه نسبت به یکی از همکاران آنها درآن شهر، از سوی مأموران انتظامی هتک حرمت شده بود، اظهار تأسف کردند. آنها خواستار تعقیب کسانی شده که به علی درباقلی بیگی خبرنگار رادیو تلویزیون درکرمان اهانت کرده‌اند.

گفتگوی هوشنگ انصاری با کارکنان اعتصابی

آبادان- مذاکره نمایندگان ۳۵۰۰ کارگر و کارمند اعتصابی شرکت نفت و پالایشگاه آبادان، با «دیبا»، قائم‌مقام مدیرعامل شرکت ملی نفت ایران، ادامه دارد.

تاکنون تنها ۴ مورد از خواستهای ۲۵ گانه اعتصابیون پذیرفته شده است.

آخرین خبر رسیده از آبادان حاکی است که کارگران قسمت «پالایش» پالایشگاه نفت آبادان نیز به ۳۵۰۰ کارگر اعتصابی پیوستند و در نتیجه دستگاه شماره هفت پالایش از کار افتاد و تولید مواد تصفیه شده نفت کاهش یافت.

از سوی دیگر هوشنگ انصاری، مدیر عامل شرکت ملی نفت ایران، وارد آبادان شد و مستقیماً در محل پالایشگاه با کارگران و کارمندان اعتصابی به گفتگو پرداخت. انصاری گفت که تا حل مسایل اعتصاب‌کنندگان در آبادان خواهد ماند.

مذاکرات نمایندگان اعتصاب‌کنندگان پالایشگاه نفت آبادان با هوشنگ انصاری تا ساعت ۱۱ صبح امروز همچنان ادامه داشت.

اعتصاب یکماهه

منطقه مرکزی- یکماه از اعتصاب ۷۰۰نفر کارکنان سازمان تعاون مصرف صنعت می‌گذرد و دراین مدت کارکنان ۶۵ فروشگاه شرکت تعاونی و اداره مرکزی خرید و ۳ انبار سازمان اهواز، آبادان و تهران بطور کلی دست از کار کشیده‌اند.

برای بررسی ماجرای حمله به مسجد جامع کرمان:

حضرات آیات عظام هیاتی به کرمان فرستادند

قم- ساعت ۶ بامداد امروز هیاتی مرکب از علمای تراز اول و استادان حوزه علمیه قم از سوی سه مرجع عالیقدر شیعه بشرح زیر به کرمان اعزام شد:

آیت‌اله موحدی و حجت‌الاسلام کرمانی از طرف حضرت آیت‌الله العظمی گلپایگانی

حجت‌الاسلام مبلغی و شیخ عبدالله شهیدی موحدی از سوی حضرت آیت‌الله العظمی مرعشی نجفی.

حجت‌الاسلام گلسرخی و آقای شریعتی از طرف حضرت آیت‌الله العظمی شریعتمداری.

این هیات به درخواست آقای دکتر محمدرضا کرمانی فرزند حضرت آیت‌الله العظمی صالحی کرمانی از قم به کرمان اعزام شد تا درباره حمله به مسجد جامع این شهر گزارشی تهیه و به حضور مراجع تقلید تسلیم کند.

حجت‌الاسلام نوری همدانی تبرئه شد

حجت‌الاسلام شیخ محمدحسین نوری همدانی که از فضلا و مدرسین قم هستند و علی رأی کمیسیون امنیت اجتماعی به ۱۰ماه تبعید به خلخال محکوم شده بودند، امروز در شعبه دوم دادگاه استان تبرئه شدند. دفاع از پرونده ایشان را احمد صدر حاج‌سیدجوادی، وکیل دادگستری عهده‌دار بود.

وکیل دادگستری دزفول:

شهربانی دزفول، مانع انجام وظایف دادگستری شده است

دزفول- خبرنگار کیهان: درحالیکه شش روز از طرح سئوالات بازپرس دادسرای دزفول درباره کشته‌شدن چندتن از اهالی این شهر میگذرد، شهربانی دزفول هنوز پاسخی به این سئوال‌ها نداده است.

محمدابراهیم درویش‌زاده وکیل پایه یک دادگستری دزفول که وکالت خانواده‌های مقتولان حوادث اخیر دزفول را برعهده گرفته است، ضمن طرح این موضوع در تماسی با کیهان گفت: بازپرس دادسرای دزفول هفته گذشته طی نامه‌ای از شهربانی دزفول خواست کسانی را که بروی مردم آتش گشوده‌اند و عده‌ای را کشته‌اند، معرفی کنند.

این موضوع در روزنامه کیهان مورخ بیست و هفتم مهرماه نیز منعکس شد، اما مسؤولان شهربانی دزفول نه تنها تاکنون هیچ پاسخی به بازپرس نداده‌اند، بلکه این اقدام بازپرس را مغایر قدرت مطلقه خود دانسته و تنها عکس‌العملشان این بوده است که به هرکس برای طرح شکایت به شهربانی میرود، میگویند: بروید مشکلتان را به آقای بازپرس بگوئید!

وکیل دادگستری دزفول افزود: طبق ماده ۱۸ قانون آئین دادرسی کیفری، مأموران شهربانی و ژاندارمری ضابطین عدلیه هستند و تحت ریاست دادستان در کشف جرائم کمک میکنند، طبق ماده ۱۸ مکرر همان قانون، مأموران مکلف هستند هرگونه تحقیقاتی را که دادستان و بازپرس بخواهد، بعمل آورند. طبق ماده نوزده همین قانون، دادستان رئیس ضابطین عدلیه است و کلیه ضابطین مکلفند دستور مقامات قضائی را اجراء کنند و متخلفین ازطرف دادستانی در دادگاه شهرستان تعقیب و به انفصال موقت محکوم می‌شوند.

وکیل شاکیان خصوصی حوادث اخیر دزفول اضافه کرد: طبق ماده ۱۲۹ قانون مجازات عمومی هریک از مأمورین که برای جلوگیری از احکام و اوامر کتبی قضائی قدرت رسمی خود را اعمال کنند از خدمت دولت منفصل می‌شوند. مواد دیگر قانون مجازات عمومی نیز مجازات شدیدی برای تخلفات مأموران که برای سرپیچی از اجرای دستور دادسرا بمنظور کتمان یا محو جرم صورت گیرد، تعیین کرده است.

محمدابراهیم درویش‌زاده گفت: برخلاف قانون، شهربانی دزفول از اجرای امر به بازپرس دادسرا سرپیچی کرده و ثابت کرده است که دولتی مستقل برای خود تشکیل داده و قوانین جاری مملکت را محترم نمی‌شمارد.

پیام حضرت آیت‌الله‌العظمی خمینی به مناسبت آغاز موسم حج

آیت‌اله العظمی خمینی اعلامیه‌ای به تاریخ پانزده ذیقعده (۲۶ مهر) به مناسبت آغاز موسم حج پیامی برای مسلمین جهان ارسال نموده‌اند.

حضرت آیت‌اله العظمی خمینی در پیام خود می‌نویسند: واکنون که موسم حج بیت‌اله الحرام است و مسلمین از اطراف جهان به زیارت خانه خدا آمده‌اند، لازم است در خلال اعمال شریفه حج به یکی از بزرگترین فلسفه این اجتماع عظیم توجه داشته و به وضع اجتماعی و سیاسی کشورهای اسلام رسیدگی کرده و از گرفتاری‌های برادران ایمانی خود مطلع گشته و در رفع آن حسب وظیفه اسلامی و وجدانی کوشش کنند. اهتمام به امر مسلمین از فرایض مهمه اسلام است.

«اینک این جانب از وضع گرفتاری ملت مسلمان ایران گزارشی به شما زائران بیت‌اللهالحرام می‌دهم و از مسلمین همه اقطار عالم استمداد می‌کنم.»

آنگاه آیت‌اله العظمی می‌نویسند: «نفت را امریکا و گاز را شوروی و مراتع و جنگلها را بعلاوه بربخشی از نفت انگلیس، و بعضی کشورهای دیگر مردم را از تمام مظاهر حیاتی محروم نموده و بحال عقب‌ماندگی نگه داشته نظام ارتش و فرهنگ ما و اقتصاد کشور استعماری و رشد را به همه ابعادش از ملت سلب نموده اکنون که درسالهای اخیر ملت بیدار شده و برای احقاق حقوق خود بپا خاسته و فریاد مظلومانهاش بلند شده جواب آنها با مسلسل و تانک و توپ داده میشود.»

سپس آیت‌اللهالعظمی حوادث خونین اخیر درچند شهر را به پشتیبانی آمریکا دانسته می‌نویسند:

«ایران اکنون به شکل قبرستانی مبدل و اعتصابات عمومی سراسر کشور را فراگرفته» و «سایه شوم حکومت نظامی برسرملت برقرار است.» حضرت آیت‌اللهالعظمی خمینی درپایان اعلامیه خود می‌نویسند:

«اینجانب درهیچ یک از کشورهای اسلامی اجازه ادامه به فعالیت خود که رساندن ندای مظلومانه ملت به عالم است ندارم و چون وظیفه دینی ووجدانی خود را باید ادا کنم بناچار به خارج از بلادمسلمین آمدم شاید بتوانم جوامع بشری را از آنچه به ملت مظلوم ایران می‌گذرد آگاه کنم و تا پیدا کردن فرصت برای ادامه عمل دریکی از بلاد اسلامی درخارج زیست می‌کنم. اکنون ای مسلمین جهان درامر ایران اهتمام کنید و ناله یک ملت ۳۰ میلیونی مستضعف را بسمع جهانیان برسانید از رسول اکرم (ص) منقول است: «من‌اصبح ولم‌یهتم بامرالمسلمین فلیس بمسلم.»

«اللهم قدبلغت
والسلام علی‌من اتبع‌الهدی.»

ورود اردشیر زاهدی به پاریس

پاریس- شنبه- دیروز صبح وبعدازظهر تمام وسائل ارتباطی وخبری فرانسه توجه خاصی بسفر اردشیر زاهدی بپاریس داشتند و اغلب روزنامه‌های پاریس گزارشهای متعددی درباره این سفر منتشر کردند. اردشیر زاهدی بعدازظهر دیروز برای سه روز اقامت وارد پاریس شد.

خبرگزاری فرانسه از قول روزنامه‌های تهران خبر سفر حضرت آیت‌اللهالعظمی شیرازی را برای بازگشت حضرت آیت‌اللاالعظمی خمینی بپاریس را مخابره کرد ولی اطرافیان آیت‌اللهالعظمی خمینی این موضوع را تکذیب کرده‌اند.

امروز عده‌ای از جوانان ودانشجویان ایرانی برای دیدن آیت‌اللهالعظمی خمینی بمنزلشان رفتند. در آنجا آیت‌اله العظمی خمینی گفتند: «گاهی اوقات افرادی هستند که ما را بعنوان مرتجع متهم میکنند ومیگویند ما با پیشرفت وترقی مملکت مخالفیم واضافه کردند که این تبلیغات در این مورد صحت ندارد وگفتند ما برعکس هیچ مخالفتی با پیشرفت نداریم بلکه ما پیشرفت وترقی مملکت را در تمام زمینه‌ها میخواهیم و میگوئیم فقط نباید این پیشرفت در جنبه مادی صورت بگیرد بلکه باید پیشرفت درزمینه‌های معنوی و انسانی هم صورت بگیرد.

در پاریس گفته میشود دوروز قبل دکتری به نمایندگی دکتر امینی برای مذاکره با آیت‌اله العظمی خمینی وارد پاریس شده ولی تا امروز موفق بدیدار و گفتگو با آیت‌اله العظمی خمینی نشده و ایشان او را بحضور نپذیرفته است.

آیت‌اله العظمی خمینی تصمیم گرفته‌اند در اقامتگاه فعلیشان بمانند و از همراهان و اطرافیان خود خواسته‌اند که بمنزل جدید که نزدیک به اقامتگاهشان میباشد نقل مکان کنند.

اعلامیه جنبش آزادگان ملی درباره

تز سیاسی دکتر امینی

جبهه جنبش آزادگان ملی ضمن اعلام خواستهای خود وحمایت از دکتر علی امینی اعلام داشته است دولت حاضر نمی‌تواند به خواسته‌های قانونی ملت ایران جامه عمل بپوشاند.

در این بیانیه آمده است:

در بین رجال سیاسی ایران دکترعلی امینی که تز سیاسی حکومت احتمالی خود را که متکی بر حکومت مستقل ملی و احترام متقابل در صحنه بین‌المللی میداند و آنرا بنام دولت اتحاد ملی مطرح کرده است و مورد بررسی قرار داده و بنظر میرسد در این لحظات خطیر تاریخ ایران از چنین تزی که مدعی پایان دادن بهمه بحرانها اعم از اقتصادی، اجتماعی، سیاسی، فرهنگی و غیره است و بر آزادی کامل عقاید منطبق بر قانون اساسی مستقر باشد باید مورد حمایت منطقی واصولی قرار گیرد.

جبهه جنبش آزادگان ملی در این دقایق حساس و خطرناک تاریخ سرنوشت ساز ملت ایران از همه گروههای ملی که هدفی جز بقای استقلال و حیات سیاسی ملت ایران ندارند دعوت میکند تا این تز مطروحه (حکومت اتحاد ملی) پیشنهادی آقای علی امینی را مورد تجزیه و تحلیل قرار داده و در صورتیکه چنین طرحی بتواند منافع ملی را تضمین کند مورد تأیید و پشتیبانی واقع گردد.

تظاهرات در خیابانهای اصفهان

اصفهان- ساعت ۱۱/۵ بامداد امروز، تظاهراتی از سوی صدها دانش‌آموز در خیابان‌های اصفهان انجام شد.

براساس آخرین خبرهای رسیده از اصفهان، دانش‌آموزان و هنرجویان تعدادی از دبیرستانها و هنرستانهای اصفهان، بامداد امروز از آموزشگاهها بیرون آمدند و اجتماع بزرگی در خیابان عبدالرزاق ترتیب دادند.

این جمعیت دست به راهپیمائی، تا میدان شاه اصفهان زد.

دراین هنگام هلی‌کوپترها بر فراز جمعیت به پرواز درآمدند و لحظه‌ای بعد کامیونهای حامل سربازان مسلح فرمانداری نظامی به دخالت پرداختند. با دخالت مأموران، تظاهرات وسعت بیشتری یافت. تظاهرات در ساعت ۱۱/۵ به تمام خیابانهای مرکزی اصفهان سرایت کرد و کسبه با تعطیل مغازهها به تظاهر کنندگان پیوستند. هم‌اکنون (ساعت ۱۱/۵) تعداد ۱۰ فروند هلی‌کوپتر از آسمان تظاهر کنندگان را تحت نظر دارند و با شلیک گلوله‌های گاز اشک‌آور سربازان را حمایت می‌کنند.

دانش‌آموزان در مسیر خود وارد برخی مغازهها که هنوز تعطیل نکرده‌اند میشوند اوضاع شهر ناآرام است وجمعیت کثیری در خیابانها دست به راهپیمائی زده‌اند و شعارهایی میدهند.

● ساعت ۱۱/۲۰ دقیقه صبح امروز تظاهرات دانشجویان صورت گسترده‌تری بخود گرفت دانشجویان پس از راهپیمائی درچند خیابان دانشگاه در جلوی نهارخوری اجتماع کردند و سپس قطعنامه‌ای از سوی دانشجویان تظاهر کننده خوانده شد دراین قطعنامه به نیروی امپریالیسم شدیداً حمله شده و به سازمان دهی تودهها تأکید گردیده بود دراین قطعنامه دانشجویان از همه مبارزین خواستند که برخوردی صادقانه با تحولات جامعه داشته باشند و مبارزه ایدئولوژیک صحیح را بدور از تمایلات فردی ادامه دهند.

دانشجویان دراین قطعنامه تاکید کردند که از هرگونه برخورد خشونت بار اجتناب می‌کنند و از افراطیون مذهبی خواستند تا از هر اقدامی که منجر به تفرقه میشود، جلوگیری کنند.

سخنی با خوانندگان گرامی

کیهان از فردا ۱۵ ریال میشود

دشواریها و افزایش بی‌وقفه هزینهها و دستمزدها، سرانجام پس از چهارسال و نیم، ما را ناگزیر به بالا بردن قیمت روزنامه کرد. اتخاذ این تصمیم که از نظر ادامه حیات روزنامه کیهان دیگر درنگ‌ناپذیر شده بود، چندان آسان نبود. آری، آسان نبود که در بحبوحه اوج‌گیری قیمتها و هزینههای زندگی، قسمتی از بار سنگین خود را به شانههای شما منتقل کنیم، شما یاران و خوانندگان وفادار و آگاهی که از دیرگاه و در گذرگاه حادثهها و فرود و فرازها بما انس گرفته‌اید و ما همواره به لطف و همدلی شما تکیه داده‌ایم. اما از آخرین باری که بهای روزنامه را افزایش دادیم تا امروز چهارسال و نیم میگذرد. شما خود در طی این سالها شاهد صعود شاخص هزینهها که گردبادی از تورم آنرا تعقیب میکرد، بوده‌اید. این گردباد مقاومت ناپذیر تنها در محدوده خانواده ۲۰ هزار نفری موسسه مطبوعاتی کیهان افزایش بیش از ۳۳۰ درصد دستمزدها، ۳۰۰ درصد بهای کاغذ، ۶۰ تا ۱۰۰ درصد

هزینه حمل و نقل و برق و آب و تلفن و مواد ضروری اولیه چاپ را باعث شد. علاوه بر این، ترقی قیمت ماشین‌های چاپ و ابزارهای فنی- تا حد بیسابقه ۳ تا ۴ برابر سرمایه‌گذاری سنگین و سرسام‌آوری را بما تحمیل کرد. افزایش مداوم تیراژ که آهنگ شتابزده‌ای داشت با توجه به اینکه بهای آگهی‌ها را چند بار بالا بردیم و ناگزیر باز هم بالا خواهیم برد، معهذا امکان نداد تا هزینه‌های جاری روزنامه بحد خودکفائی برسد، زیرا تنها قیمت کاغذ هر نسخه روزنامه نزدیک به دو برابر بهای تک فروشی آنست. همه این عوامل در کنار هم به اضافه اعتصاب مطالباتی در بخشهای مختلف روزنامه اعم از فنی و اداری و تحریری و اجرای طرح طبقه‌بندی مشاغل که پرداختهای ما را به اوج بیسابقه‌ای رسانده راهی جز بالا بردن قیمت تکفروشی روزنامه برای ما باقی نگذاشت. ما، در نهایت اکراه به این اجبار تن دادیم. تصمیم گرفتیم از فردا بهای هر شماره روزنامه را ۵ ریال افزایش دهیم، چرا که ادامه الفت و همراهی و رابطه انس‌آمیز دو جانبه ما و شما در گرو این ضرورت تحمیل شده اقتصادی است. در قبال افزایش قیمت روزنامه، تعهد ما ارتقا و بهبود کیفی روزنامه ما و شماست، روزنامه‌ای که آئینه خواستها و ضرورتها و پاسخگوی انتظارات شما باشد و صدای شما در کلمات و سطور آن طنین بیندازد و جاری باشد. امید که در انجام این تعهد مردمی، بیش از پیش از راهنمایی و لطف و تایید شما عزیزان و همراهان برخوردار باشیم.

تلگرام آیت‌الله‌العظمی گلپایگانی دربارهٔ حوادث کرمان

حضرت آیت‌اله‌العظمی گلپایگانی در پاسخ تلگرام حضرت آیت‌اللهالعظمی حاج شیخ علی اصغر صالحی کرمانی در مورد حادثه خونین کرمان تلگرامی مخابره کردند ودر آن از این حادثه ابراز تاثر وتاسف فوق‌العاده کردند. در قسمتی از این تلگرام گفته میشود:

«.. ما این مسائلی را که همه روز به صورتهای مختلف بر اسلام و مردم مسلمان وارد میشود محکوم می کنیم و اطمینان داریم که خداوند قهار در کمین ظالمین است. خواهشمند است مراتب تسلیت حقیر را به عموم اهالی متدین کرمان خصوصا برادرانی که در این حادثه به خسارتهای جانی و مالی مبتلا شده‌اند ابلاغ فرمایند. ..»

در اجتماع امروز خانواده‌های زندانیان سیاسی در دادگستری:

آزادی بی‌قیدوشرط زندانیان سیاسی تقاضا شد

صبح امروز گروهی از خانواده‌های زندانیان سیاسی به دادگستری آمدند. آنها ضمن تسلیم نامه‌ای به کانون وکلا و فرستادن رونوشت آن به جمعیت دفاع از حقوق بشر و به جمعیت «مفقودالاثران»، تقاضای آزادی بلاشرط همه زندانیان سیاسی را کردند.

خانواده زندانیان سیاسی در نامه خود نوشته‌اند:

در این موقع که دولت تصمیم به آزادی زندانیان سیاسی گرفته است توجه مسئولان مربوطه را به این نکات معطوف می‌کنیم:

● کلیه زندانیان سیاسی که اسامی آنها از طرف کمیسیون عفو و بخشودگی به مقامات ذیصلاح داده شده است، کسانی هستند که یا دوره محکومیتشان سپری شده و قانوناً باید آزاد شوند و یا کسانی هستند که چیزی به پایان دوره محکومیتشان باقی نمانده است.

● عناوینی که از طرف مقامات دولتی به برخی از زندانیان سیاسی اطلاق شده، مانند: تروریست، خرابکار، کمونیست و غیره، صرفاً تقسیم‌بندی است که مأموران ساواک و دادرسی ارتش به زعم خود نموده‌اند، زیرا شرایط بازجویی و محاکمه زندانیان سیاسی در محیطی از ارعاب و شکنجه صورت گرفته و چنانچه اقاریری در زمینه قبول اتهامات ادعایی صورت گرفته فاقد ارزش قضایی است.

در این نامه آمده است:

جرائم سیاسی میباید، در محاکم عمومی و با حضور هیات منصفه مورد رسیدگی قرار گیرد. که بدینترتیب این نیز مغایر با اصول قانون اساسی و لایحه جهانی حقوق بشر است. علیهذا کلیه زندانیان سیاسی ایران در یک نکته وجه مشترک دارند و آن اعتراض به اعمال حکومت است.

توضیح درباره یک نام

یکی از خوانندگان روزنامه تلفنی توضیح داد خبرگزاری‌ها خبری درباره متهمان فراری مخابره کرده‌اند و گزارش داده‌اند که برای دستگیری این عده از پلیس بین‌المللی استمداد شده است.

دراین خبر نام شخصی بنام علی شایگان نیز آمده که نباید با دکتر سیدعلی شایگان که مردی فاضل و نیکنام است و در خارج بسر می‌برد اشتباه شود.

خواستهای سیاسی هیات علمی دانشگاه جندی‌شاپور

هیئت علمی دانشگاه جندی‌شاپور اعلامیه‌ای بامضای ۱۵۳ نفر از اعضای خود انتشار داد در این اعلامیه گفته شده است:

از آنجا که تلاش برای آزادی و کوشش در راه استقرار عدالت اجتماعی حکومت قانون در سرلوحه رسالتهای دانشگاهی قرار دارد ما اعضا هیأت علمی دانشگاه جندیشاپور در این لحظات حساس تاریخی صدای مبارزات حق‌طلبانه تودههای مردم به گوش جهانیان رسیده است وظیفه خطیر خود میدانیم مخالفت خود را با بی‌عدالتی‌های دولتهای گذشته و حال اظهار داریم و یادآور گردیم که تنها زمانی آرامش و استقلال به ساحت مقدس دانشگاهها باز خواهد گشت که خواستهای زیر که مورد تأیید گروههای مختلف آزادیخواه و زحمتکش ملت ایران نیز میباشد، تحقق یابد تأمین کلیه آزادی‌های فردی و اجتماعی الغای حکومت نظامی و برقراری حکومت قانون- آزادی بدون قید و شرط زندانیان سیاسی و تبعید شدگان- تعقیب و معرفی عاملین کشتارهای اخیر- تعقیب عاملین و مسببین اصلی بی‌عدالتی‌های اجتماعی در ایران- دور کردن قوای انتظامی از محیط دانشگاهها- استرداد لایحه باصطلاح استقلال دانشگاهها و سپردن امور دانشگاهها به دانشگاهیان- احترام به قاطبه دانشجویان و تأمین آزادی آنان در فعالیتهای صنفی و اجتماعی از قبیل تشکیل اتحادیه‌های دانشجوئی خانه دانشجویان تاسیس کتابخانه و مانند آن.

مدرسه عالی بیمه تعطیل شد

فعالیت آموزشی مدرسه عالی بیمه تهران، از سوی مسئولان این مرکز آموزش عالی تا تاریخ پانزده آبانماه تعطیل اعلام شد. دانشجویان این مدرسه به اتخاذ چنین تصمیمی اعتراض کردند و خواستار بازشدن فوری مدرسه و اجرای خواستهای خود شدند.

مدرسه عالی بهداشت تا روز ۱۲ آبان تعطیل است

بدنبال اعتصاب دانشجویان مدرسه عالی بهداشت این مدرسه تا روز ۱۲ آبان ماه تعطیل شد باتماسی که خبرنگار ما با مسؤولان این مدرسه گرفت گفته شد:

بخاطر رسیدگی به خواستهای دانشجویان تا روز ۱۲ آبان مدرسه تعطیل شده است.

تظاهرات در دانشگاه آریامهر

دانشجویان دانشگاه صنعتی آریامهر تهران، مقارن ساعت ۱۰/۵ صبح امروز با حمل پلاکارد و دادن شعارهایی دست به تظاهرات گسترده‌ای زدند.

تعداد دانشجویان تظاهرکننده ۲۰۰۰نفر بود، دانشجویان ضمن حرکت در خیابانهای دانشگاه شعارهایی مانند

«یاران بما ملحق شوید »

«زندانی سیاسی درود خلق ایران بر تو باد.»

در میان دانشجویان تظاهرکننده تعداد زیادی دختر نیز دیده میشد.

دانشجویان فقط هنگامی شعاری را تکرار میکردند که ابتدا از سوی یک تن از دانشجویان خوانده میشد.

تاکنون گارد و نیروهای نظامی در تظاهرات دخالت نکرده‌اند

● دیروز دانشجویان دانشگاه صنعتی آریامهر تهران در یک اجتماع، همبستگی متقابل خود را ابراز داشتند

در اجتماع مشترک دانشجویان که گروهی از استادان دانشگاه نیز حضور داشتند بروز هرگونه اختلاف ودودستگی در شرایط حساس کنونی مردود شناخته شد و دانشجویان ضمن تائید نظرات کلی وخواستهای مشترک خود، اعلام همبستگی کردند.

در گردهمایی مشترک دانشجویان دانشگاه آریامهر یکی از دانشجویان گفت: دانشگاهها همواره مظهر همبستگی گروههای مختلف اجتماعی وسیاسی بوده وهیچ دلیلی ندارد اگر گروهی طرز تفکر خاصی دارد وجوه مشترک خود را باگروههای دیگر نادیده بگیرد.

در پایان اجتماع مشترک، نمایندگان، دانشجویان یکدیگر را در آغوش کشیدند وبرای چندمین بار همبستگی خود را اعلام داشتند.

تظاهرات دانشگاه علم و صنعت

مقارن ساعت ۱۰/۵ بامداد امروز گروهی از دانشجویان دانشگاه علم و صنعت با حمل پلاکارد و دادن شعارهائی دست به تظاهراتی زدند. تظاهرات تاکنون (ساعت ۱۲) ادامه دارد و از جمله شعارهای دانشجویان تظاهرکننده آزادی زندانیان سیاسی- لغو حکومت نظامی- خروج گارد از دانشگاه است. تاکنون گارد و نیروهای نظامی در تظاهرات دانشجویان دخالت نکرده‌اند.

تظاهرات دانشگاه تربیت معلم

دانشجویان دانشگاه تربیت معلم مقارن ظهر امروز دست به تظاهرات زدند این تظاهرات به بیرون از دانشگاه منتقل شد و دانشجویان به راهپیمائی درخیابان روزولت پرداختند.

ادامه اعتصاب در ۳ کارخانه

دوهفته از اعتصاب کارگران سه کارخانه بزرگ نساجی چیتسازی ری، ممتاز و اطلس‌بافت میگذرد و با آنکه نمایندگان وزارت کار و امور اجتماعی قسمتی از تقاضاهای آنان را قابل اجرا! دانسته‌اند، معذلک بعلت امتناع کارفرمایان این واحدها، تاکنون اعتصاب ادامه یافته است.

علی‌اصغر حاج‌سیدجوادی:

«حفظ امنیت غرب در ایران»، سلاح برنده حکومت است

علی‌اصغر حاج‌سیدجوادی طی مقاله‌ای در دوازدهمین دفتر سیاسی «جنبش»، خرابکاریها در مراکز عمومی و سینماها را از سوی عمال حکومت و به منظور لکه‌دار کردن اعتراض مردم معرفی می‌کند و هدف آنرا نیز از یکسو تفرقه انداختن میان مردم با از بین بردن امنیت کسب و کار می‌داند، و از سوی دیگر سرکوبی شدید تظاهرات به نام حفظ امنیت و نظم و همچنین ایجاد نگرانی نسبت به اوضاع ایران از سوی بیگانگان و وانمود کردن این که مردم ایران از سویی با تجددطلبی و انجام اصلاحات اساسی و آزادی زن مخالفند و زیر تأثیر تبلیغات مذهبی می‌خواهند ایران را به قرون وسطی برگردانند و اینگونه مردم وحشی و افسارگسیخته، استحقاق آزادی و دخالت در سرنوشت سیاسی خود را ندارند و از طرف دیگر این احساس را در حامیان غربی خود و بخصوص امریکا به وجود آورد که ادامه اعتراض‌های مردم، منافع غرب را در ایران به خطر می‌اندازد.

علی اصغر حاج سیدجوادی سپس ضمن نفی این مطالب می‌نویسد. «به محض اینکه مردم ایران حرف از آزادی و حقوق سیاسی خود می‌زنند و به محض اینکه نسبت به ادامه فساد و استبداد سر به اعتراض برمی‌دارند، منافع غرب به خطر می‌افتد و وضع حساس سیاسی و سوق‌الجیشی و اقتصادی منطقه درمعرض خطر قرار می‌گیرد!! هرحرکت اعتراض آمیز مردم به تحریک کمونیستها منسوب می‌شود و درنتیجه حفظ امنیت غرب درایران پیوسته سلاحی برنده است که همچنان ادامه استبداد و خفقان و فساد و غارت رابه نام حفظ امنیت غرب و جلوگیری ازنفوذ کمونیستها برمردم ایران تحمیل کند.»

وی می‌افزاید: «مردم ایران، برفراز تشتتها و سوءظن‌هایی که آنها را از ایجاد یک جبهه متحد سیاسی محروم می‌کرد درماههای گذشته همواره آگاهی سیاسی خود را نشان دادند. و اکنون قشرهای آگاه و روشنفکر ایران دردانشگاهها و مدارس و ادارات و مؤسسات دولتی و خصوصی به درستی مسایل ایران را می‌شناسند و به مسئولیتهای جهانی یک دولت مترقی و سالم و دلسوز درقبال ضرورتهای بین‌المللی آشنایی کامل دارند.»

علی‌اصغر حاج سیدجوادی سپس می‌نویسد که سیاست دلخواه مردم باید از اساس مخالف هرگونه تمرکز قدرت سیاسی و اقتصادی برای افراد و گروههای خاص بوده و سطح نمایندگی‌های مردم را در نهادهای اجتماعی و سیاسی و اقتصادی درگسترده‌ترین ابعاد آن که متضمن دربرگیری‌های همه افراد جامعه درامور اجتماعی باشد توسعه دهد. اما حکومت در برابر بحران طبیعی ناشی

از این خواستها ومطالبات قانونی ومشروع مردم ایران جز تعویض آدمها ودولتها وکمک به تسریع این بحران از راه بی‌اعتنایی به مردم واعمال خشونت وتوسعه کشتارهای جمعی کاری نکرد.

حاج سیدجوادی در قسمت دیگری از نامه خود می‌نویسد: «مردمی که این چنین بی‌سلاح ومظلوم کشته می‌شوند چگونه می‌توانند زیربنای ساختمان دفاعی مملکت را تشکیل دهند؟ مردمی که فرزندان آن‌ها حق کتاب خواندن وحق فکر کردن وحق انتقاد کردن ندارند و اکنون به عنوان رشوه دولت شما در قبال کشتار وحشتناک جمعه ۱۷شهریور رفتن آنها به خارج آزاد شده است وحتی می‌توانند تحصیل خود را تمام نکرده به خارج بروند چگونه می‌توانند در داخل کشور خود ارزش‌ها واصولی برای دفاع کردن و برای قربانی دادن پیدا کنند؟»

در جلسه خصوصی امروز:

نخست‌وزیر به تذکرات نمایندگان پاسخ داد

مهندس جعفر شریف‌امامی نخست‌وزیر پیش ازظهر امروز درجلسه خصوصی مجلس شورایملی شرکت کرد و پیرامون مسائل مختلف مملکتی و رویدادهای اخیر گزارش مهمی به نمایندگان مجلس شورایملی داد. دراین جلسه که ریاست آن بادکتر جواد سعید بود چندتن از نمایندگان اقلیت و اکثریت درباره وقایع روز مطالبی بیان داشتند و نخست‌وزیر به تفصیل به تذکرات نمایندگان پاسخ داد و آنان را درجریان اقدامات دولت گذاشت. مذاکرات جلسه خصوصی امروز مجلس شورایملی که بیش از ۳ ساعت طول کشید و همچنین سخنان نخست‌وزیر درمحافل پارلمانی و سیاسی با اهمیت ویژه‌ای تلقی شد.

جامعه روحانیت دزفول:

اگر عمل مأمورین توأم با متانت بود فاجعه دزفول روی نمی‌داد

جامعه روحانیت دزفول، دیروز با صدور اعلامیه‌ای حوادث اخیر این شهر را که منجر به کشته شدن پنج نفر شد به شدت محکوم کرد. در قسمتی از این اعلامیه خطاب به مردم دزفول و اندیمشک آمده است:

ما معتقدیم که اگر عمل مأمورین اندکی توأم با متانت می‌بود چنین فاجعه دردناکی رخ نمیداد و تظاهرات عظیم روزهای قبل که بدون مداخله پلیس در کمال شکوه و آرامش انجام گرفت دلیل روشنی براین مدعاست. در اعلامیه اضافه می‌شود:

مصائب وارده را به پیشگاه ولی عصر ارواحنافداه تسلیت عرض نموده و خود را در این ماتم بزرگ عمومی با همه اولیای عزیزان از دست رفته شریک و سهیم میدانیم. جامعه روحانیت این فجایع غیرقابل جبران را به شدت تقبیح و محکوم نموده و حقانیت مبارزه را تأیید می‌نماید.

اعلامیه چنین پایان می‌یابد: «امید است که مردم با ایمان دزفول و اندیمشک و دیگر نقاط، شکیبایی خود را از دست نداده با هشیاری کامل بهانه به دست مأموران متجاوز ندهند.»

خرید آپارتمان
تعداد ۲۰۰ دستگاه آپارتمان در شمال شهر ۱ تا ۲ اطاق خوابه برای خرید فوری نیازمندیم.
۸۴۱۵۴۸-۸۵۰۴۶۴-۸۴۴۹۶۶

فروش اضطراری وفوری
آپارتمانی ۲ اطاق خوابه نوساز با زیربنای مفید ۱۲۰ مترمربع دارای شوفاژ، کولر، پارکینگ و انباری واقع در قلهک خیابان تلمبخانه خیابان دکتر طباطبائی خیابان بهرمور نبش جنوب شرقی چهارراه فتوحی و فارابی مقطوع ۵۷۰ هزار تومان ۸۴۲۶۵۰ ۸۵۱۸۷۱ داخلی ۴۶۱

باهدیه شیفر ازشما باتحسین یاد میشود

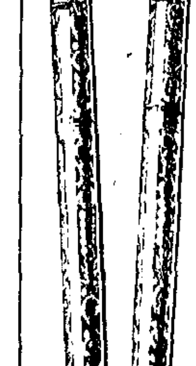

قلمهای سلطنتی شیفر
با هدیه‌ای چنین زیبا و شیک وکارآمد جان گیرنده را مجذوب خواهید کرد که سالهای سال شما را با تحسین یاد خواهد آورد برای اهدا به شایسته‌ترین کسان خود شیفر را انتخاب کنید.
تلفن های مرکز پخش
۳۷۶۸۷۵ - ۳۷۷۵۰۹
SHEAFFER EATON TEXTRON
Sheaffer Eaton division of Textron Inc.

•خیلی فوری نیازمندیم
محل کار تا ۱۰ هزارتومان
مسکونی تا ۸ هزار تومان
آپارتمان فروشی تا ۱/۰۰۰/۰۰۰ تومان
تلفن ۲۲۱۱۷۶ - ۲۲۲۹۱۵

اجاره دفتر کار
تعداد زیادی آپارتمان برای •شرکتهای کوچک و بزرگ درهرنقطه تهران و شمیرانات مورد نیاز فوری است.
سازمان مسکن۸۵۰
۸۵۰۴۶۴ ۸۵۰۸۵۰ ۸۵۳۸۰۳

مدرنترین - کوچکترین وکاملترین انواع
سمعک
مدلهای: پشت‌گوشی- داخل‌گوشی- جیبی- عینکی
TELEX
ساخت کارخانجات تلکس آمریکا
بزرگترین سازنده سمعک درجهان
شما که ازکم‌شنوائی رنج میبرید بما مراجعه کنید تا با مدرنترین وسائل الکترونیکی تحت نظر متخصصین دوره دیده درکارخانجات تلکس آمریکا بهترین و مناسبترین سمعک مورد نیازتانرا انتخاب ومخصوصاً برای شما تنظیم گردد
شرکت سمعک تلکس ایران (سهامی خاص)
خیابان تخت طاوس شماره ۲۲۳
روبروی خیابان جم طبقه همکف تلفن ۶۲۵۶۷۶
ساعات کار از ۸ صبح تا ۶ بعدازظهر (باتعیین وقت قبلی) پنجشنبه - جمعه تعطیل است

صاحب کارخانه پپسی‌کولا به زندان محکوم شد

ایرج ثابت صاحب کارخانه پپسی‌کولا به اتهام عرضه نوشابه غیر بهداشتی به ۶ ماه زندان قطعی محکوم شد.

یک مقام آگاه در وزارت دادگستری گفت: ایرج ثابت صاحب کارخانجات زمزم سازنده پپسی‌کولا که به اتهام عرضه نوشابه غیرقابل مصرف در دادگاه شهرستان به یکسال و نیم حبس و جزای نقدی محکوم شده بود، پس از رسیدگی در شعبه ۱۴ دادگاه استان مرکز محکومیت وی به ۶ ماه زندان و پرداخت جزای نقدی تقلیل یافت. مقام مذکور گفت این محکومیت قطعی و قابل اجرا است.

در باره کشته شدن یک جوان در تظاهرات

بازپرس دزفول به کلانتری اندیمشک اعتراض کرد

اندیمشک- خبرنگار کیهان- بازپرس دادسرای دزفول در باره کشته شدن یک جوان در جریان تظاهرات اخیر اندیمشک، مسئولان کلانتری اندیمشک، را در پنج ماده، مورد سئوال و اعتراض قرار داد.

یحیوی بازپرس دادسرای دزفول، در نامه‌ای که به کلانتری اندیمشک نوشت یادآور شد: برابر اطلاعات واصله در جریان تیراندازی ماموران انتظامی در تاریخ ۵۷/۷/۲۴ جوانی بنام علی‌اصغر فلاح دراثر اصابت گلوله به قتل رسید. مقتضی است ۲۴ ساعت پس از وصول این نامه به موارد زیر پاسخ دهید:

۱- کدامیک از مامورین به سوی علی اصغر فلاح تیراندازی کرده و اورا کشته است؟

۲- آیا در این درگیری افراد دیگری مجروح شده‌اند یا خیر؟

۳- آیا مجوز قانونی برای تیراندازی موجود بوده یا خیر. در صورت وجود، فتوکپی ضمیمه شود.

۴- چنانچه به دستور آمر قانونی این اعمال صورت گرفته باشد فتوکپی از دستور کتبی تهیه شود.

۵- علت اینکه از تاریخ ۵۷/۷/۲۴ تاکنون مشروح این جریان به دادسرا اعلام نشده چیست و به چه دلیل تاخیر شده است؟

نگهبان منزل مدیر عامل شیروخورشید گچساران و پسرش را کشتند

گچساران- خبرنگار کیهان - نگهبان منزل مدیر عامل جمعیت شیروخورشید سرخ گچساران و پسر ۲۱ ساله‌اش به دست افراد ناشناسی کشته شدند.

براساس پرونده‌ای که دراین زمینه تشکیل شد، فرد یا افراد ناشناسی نیمه‌شب وارد خانه منصورباشتی مدیر عامل شیروخورشید سرخ گچساران شدند ودر نزدیکی دروردی با نگهبان ۶۲ ساله منزل بنام محمدصادقی روبرو شدند. آنها نگهبان را به گوشه‌ای از حیاط خانه کشانده وخفه کردند. پسر نگهبان که گشتاسب صادقی نام داشت و دانشجوی مدرسه عالی اراک بود براثر سروصدا از خواب بیدار شد، اما او نیز به دست مهاجم یا مهاجمان به قتل رسید.

اجساد پدر وپسر صبح روز بعددر خانه مدیرعامل شیروخورشید پیدا شد وتا کنون کسی به اتهام قتل دستگیر نشده است.

مدیرعامل شیروخورشید سرخ گچساران گفت: فرد یا افرادناشناس بطور حتم به منظور کشتن من، وارد خانه‌ام شده بودند که موفق به اجرای نقشه خود نشدند. معتدل، بازپرس دادسرای گچساران دراین زمینه سرگرم بررسی است.

در انجمن شهر تهران:

امضاکنندگان قرارداد مترو بمردم باید حساب پس بدهند

○ همزمان با افزایش حقوق، با تورم هم باید مبارزه بشود

کمبود کالا و تورم دارد مملکت را تهدید میکند و اگر امروز فکری اساسی نشود عواقب وخیمی را به همراه دارد، همچنین در مورد بازدید مهندس شریف‌امامی از جنوب شهر آیا نخست‌وزیر که ۱۵ سال تمام رئیس سنای مملکت بود خبر نداشت که در جنوب شهر چه میگذرد؟ این مطلب در جلسه علنی انجمن شهر تهران عنوان شد.

این جلسه عصر دیروز با حضور قائم مقام شهردار تشکیل گردید (شهردار و رئیس انجمن در مسافرت کشور کره جنوبی هستند)

در آغاز جلسه آقازاد گفت که یکی از نمایندگان مجلس شوراملی عنوان کرده است که پول مترو تهران را باید دو برابر به فرانسویها پرداخت من از شهرداری می‌خواهم که مسئولان در این مورد جواب قانع کننده‌ای بدهند تا معلوم شود هزینه این مترو چقدر است و چرا باید این رقم را دو برابر پرداخت کرد من فکر میکنم آنها که پای چنین قراردادی را امضاء کرده‌اند همانها هستند که مأموریت داشتند پول این مملکت را از یکسو به جیب خود و از سوی دیگر به جیب مقاطعه‌کاران و چپاولگران بین‌المللی سرازیر کنند آقازاد سپس به اعتصابات در سراسر کشور اشاره نمود و گفت اگر با تورم مبارزه نشود افزایش این حقوقها گرانی و تورم بزرگی را به همراه خواهد داشت که نظم مملکت را مختل خواهد کرد.

پروین غفاری نماینده روشندل انجمن گفت شیخ‌الاسلام‌زاده وزیر بهداری کابینه آموزگار حتی به نابینایان این مملکت هم رحم نکرد و اساسنامه سازمان نابینایان را خود تصویب و خود امضاء کرد زیرا سود کلانی به همراه داشت و واضح‌تر بگویم به جامعه نابینایان نیز خیانت کرد.

توحیدی اقدم گفت: زمینهای بسیاری است که در طرح شهرداری قرار دارد ولی به این زمینها اجازه ساختمان نمیدهند در حالیکه بسیاری از طرحها منتفی شده است و در نتیجه عده‌ای از ناراضی‌ها همینها هستند که اجازه ندارند در زمینهشان سرپناهی بسازند و امید است شهرداری سریعا به این مورد مبهم رسیدگی کند.

محمد رضائقی‌زاده گفت انجمن شهر در مقابل مردم مسئول است و حالا که صحبت از تورم پیش آمد لازم بیادآوریست که بگویم کمبود کالا و تورم در جریان این تب سیاسی که مملکت دچارش شده زندگی را تهدید میکند و عواقب بسیار وخیمی به همراه دارد که امید است امروز چاره‌ای بیاندیشند وگرنه فردا مثل خیلی کارها دیر میشود.

تقی‌زاده پس از اشاره به بازدید نخست‌وزیر از جنوب شهر گفت: بیائید به مردم حقایق را بگوئید وکاری نکنید که بی‌اعتمادی دوباره همه چیز را بصورت مسئله لاینحل مثل حال در آورد.

آیا نمیشود که بمردم گفت کارها زمان لازم دارد وگفت ما این بودجه را داریم واین کارها را برای شما میتوانیم انجام دهیم چرا دوباره کارها را مثل گذشته با وعده عنوان میکنند؟

پایمردی مطبوعات واقدام بزرگ

محمدتقی قاضی‌زاده گفت لازم بود که انجمن شهر پایمردی خبرنگاران، نویسندگان کادر اداری وفنی روزنامه‌ها را با سپاس ارج واحترام نهد وضمن تشکر در گذشته هم دیدیم که در میان اختناق وسانسور خبرنگاران مطالب بیشماری را که در انجمن شهر مطرح میشد با شهامت مینوشتند وحتی از ماموران تفتیش عقاید وزندان باکی نداشتند بهرحال توفیق همه‌شان را صمیمانه آرزو دارم.

قاضی سپس افزود که کپسولهای بنفش سرانجام ترکید واین وضع را در مملکت به وجود آورد ولی بعضی این اعتصابات همانند پزشکان، پرستاران واورژانس وخدمه بیمارستان یا اعتصاب بهشتزهرا اصولی نیست وضمن اینکه این عمل را به عنوان نماینده مردم بشدت محکوم میکنم اعلام میکنم وای برما که به زنده رحم نکردیم وحالا مرده را هم بی‌گور وکفن گذاشته‌ایم

مبارزه با گرانی

از سوی دیگر تامین مایحتاج روزانه مردم چه خواهد شد ودولت به موازات حقوقی که بالا میبرد باید بفکر باشد که حتی نان وغذای مردم را آنهم بحد کافی تامین کند چه فایده اگر ما شمش طلا داشته باشیم ولی نان در نانوائی‌ها نباشد؟

محمدتقی قاضی خطاب به نمایندگان ونماینده عضو بازار در انجمن شهر گفت بازاریان تهران که همیشه ودر هر مرحله با جان ودل به مردم خدمت کرده‌اند امروز باید به فکر عواقب این تورم باشند واز گرانی بهرشکل ممکن جلوگیری کنند زیرا نباید جنبه‌های انسانی را فراموش کرد وباید دانست که افراد طبقه کم‌درآمد در این میان نابود میشوند.

قاضی در پایان گفت بارها راجع به زباله این شهر صحبت کردم کسی گوش نداد وحالا هم میگویم وشما آقای قائم‌مقام شهردار گوش نکنید، وضع جمع‌آوری زباله بسیار خراب ونابسامان است.

علی‌محمد شربیانی گفت من بعنوان نماینده معلمان صحبت نمیکنم بلکه بعنوان یک معلم سخن میگویم، خواست واعتصاب معلمان تنها جنبه سیاسی داشته وداردو واصولاً مسئله رفاهی نداشته است.

شربیانی سپس اضافه نمود که من از متاثر شدن رئیس دولت در حین بازدید از جنوب شهر کاملاً متاثر ومتاسف شدم به این معنا که آقای شریف‌امامی ۱۵سال رئیس مجلس سنای این مملکت بود وآیا ایشان نمیدانستند که مردم جنوب شهر از خدمات شهری بی‌بهره‌اند؟

ابوالقاسم آرام گفت ما در این انجمن سخنها داشتیم اما همه ترسو بودیم وهرگز مسئله‌ای را عنوان نکردیم که مردمی باشد.

جلسه انجمن سپس وارد دستور شد وچند پیشنهاد شهرداری را تصویب کرد.

«عوارض دروازه‌ای» دو بار گرفته می‌شود

علی‌اصغر کیهانی به نمایندگی ازطرف گروهی از وابستگان صنف فخار اظهار میدارد: چندین سال است عوارض دروازه‌ای لغوشده اما مدت دوسال است شهرداری «قرچک» مجدداً این عوارض را وضع کرده است. علاوه بر عوارضی که شهرداری قرچک جهت عبور کامیون آجر دریافت می‌کند یک بار دیگر هم شهرداری تهران عوارض می‌گیرد.

بنابر تصمیم صنف فخار منطقه قرچک چنانچه به این نابسامانی خاتمه داده نشود آنها از اول آبان ماه از پرداخت عوارض خودداری خواهند کرد.

وی می‌افزاید: چنانچه دریافت عوارض دروازه‌ای قانونی است باید مقرر شود فقط یکبار این عوارض دریافت شود...

تجدیدنظر در طرحهای مترو و شهرک‌سازی عباس‌آباد

جلسه هیأت دولت بعدازظهر دیروز به ریاست جعفر شریف‌امامی نخست‌وزیر، در کاخ نخست‌وزیری تشکیل شد.

در پایان جلسه دیروز که سه ساعت به طول انجامید، منوچهر آزمون وزیر مشاور در امور اجرائی، گفت: هیأت دولت دراین جلسه، به سؤالات نمایندگان مجلس که از دولت کرده‌اند، رسیدگی کرد وپاسخ سؤوالات مربوط را مورد تصویب قرارداد تا به اطلاع نمایندگان برسد.

منوچهر آزمون افزود: دراین جلسه به لایحه اصلاح اساسنامه شرکت راه‌آهن شهری تهران رسیدگی شد ولزوم تجدیدنظر در طرح ایجاد مترو خاطرنشان گردید.

همچنین ضرورت تجدیدنظر در طرح شهرکسازی عباس‌آباد مورد تأکید قرار گرفت واز شهرداری پایتخت خواسته شد که گزارش جامعی در خصوص طرح مترو و شهرکسازی عباس‌آباد برای طرح در شورای اقتصاد، ارسال دارد.

هیأت دولت تأکید کرد که هر نوع اتخاذ تصمیم نسبت به طرح مترو وشهرک عباس‌آباد باید با آگاهی بیشتر صورت گیرد ودراین تجدیدنظر لازم است به مسایل اقتصادی واجتماعی حاصل از طرحهای مذکور، دقت کافی مبذول شود.

منوچهر آزمون سپس گفت: در جلسه دیروز هیأت دولت، همچنین مشکلات صاحبان سینماها مورد بررسی قرار گرفت وهیأت دولت، کمیسیونی را با شرکت وزارتخانه‌های فرهنگ وهنر، امور اقتصادی ودارایی و کشور، مکلف به ایجاد طرح شایسته‌ای، در جهت رفع مشکلات صاحبان سینماهاکرد. قرارشد این طرح در جلسه آینده هیأت دولت مطرح وجهت بررسی واتخاذ تصمیم، آماده شود.

هیأت دولت همچنین در مورد تأمین ایمنی سینماها، خاطرنشان کرد که نباید خارج از مقررات ایمنی که از قبل درنظر گرفته شده است، موجباتی فراهم شود که سینماها قادر به ادامه فعالیتهای خود نباشد.

آتش‌سوزی سینما رکس آبادان در کمیسیون عرایض مجلس بررسی می‌شود

آبادان- خبرنگار سیار کیهان: کمیسیون عرایض مجلس شوراملی به ریاست محسن پزشکپور رهبر حزب پان‌ایرانیست تحقیقات گسترده‌ای را پیرامون حادثه سینما رکس آبادان آغاز کرد.

جعفر سازش، مردی که پنج فرزندش را در آتش‌سوزی سینما رکس آبادان از دست داده است، هفته گذشته همراه با دوتن از نجات‌یافتگان حادثه (نوروزی و حسین نماینده) در کمیسیون عرایض حضور یافت و به سئوالات نمایندگان مجلس در این کمیسیون پاسخ گفت. نجات‌یافتگان کوشیدند دلایلی را مطرح کنند که عمدی‌بودن آتش‌سوزی سینما رکس را ثابت کنند.

درپی این پرس‌وجوها، اعلام شد که کمیسیون عرایض مجلس شوراملی برای روشن‌شدن اصل موضوع مسؤولان سابق آبادان (فرماندار، رئیس شهربانی، رئیس آتش‌نشانی و رئیس فرهنگ و هنر) را فراخواهد خواند تا توضیحاتی بدهند.

زباله‌های آبادان توسط ماموران جمع‌آوری شد

آبادان- پس از چهار روز اعتصاب کارگران شهرداری آبادان کوهی از زباله در خیابانها ومعابر عمومی بخصوص نقاط پرجمعیت جمع شده بود که تعفن وپراکندگی زباله‌ها بهداشت عمومی مردم را بخطر انداخته ومردم را ناراحت کرده بود، به این علت از دیروز ماموران فرمانداری نظامی با همکاری شهربانی ومردم نسبت به جمع‌آوری زباله اقدام نموده وکلیه آنها را بخارج انتقال دادند.

این برنامه تا پایان اعتصاب کارگران شهرداری ادامه خواهد داشت.

تکلیف «اداره نگارش» چیست؟

تنی چند از ناشران در تماس تلفنی با ما پرسیدند که چرا دولت تکلیف «اداره نگارش» وابسته بوزارت فرهنگ وهنر را روشن نمیکند. اداره نگارش، مسئول ممیزی کتابهای چاپ شده است وناشران موظفند که پیش از پخش، کتابهایشان را برای ثبت به این اداره بسپرند. ناشران اظهار داشتند که با وقفه‌ای که به علت اعتصاب یا هرعلت دیگری درکار این اداره ایجاد شده، تکلیف کتابهایی که به اداره نگارش سپرده‌اند معلوم نیست، ازاین گذشته آنها نمیدانند، که کتابهای تازه آماده چاپشان را چه باید بکنند. ناشرین هرچند که درروزهای اخیر به اداره نامبرده مراجعه کرده‌اند، هیچ مقام پاسخگوئی را نیافته‌اند.

کارکنان ورزش چهارمحال و بختیاری با تهدید به اعتصاب غذا گفتند:

دبیرکل شورای ورزش ایران باید عذرخواهی کند

شهرکرد- کارکنان دبیرخانه شورای ورزش استان چهارمحال و بختیاری طی تلگرامی به سپهبد جهانبانی دبیرکل شورای ورزش ایران اعلام داشتند: چنانچه وی از توهینی که به کارکنان سازمان ورزش کشور کرده، عذرخواهی نکند، دست به اعتصاب غذا بمدت طولانی خواهند زد.

سپهبد جهانبانی روز چهارشنبه گذشته طی سخنانی اظهار داشته بود که کارکنان سازمان ورزش نه برق مملکت دستشان است و نه آب مملکت و اگر ششماه هم اعتصاب کنند، آب از آب تکان نخواهد خورد.

کارکنان دبیرخانه شورای ورزش چهارمحال و بختیاری علاوه بر تهدید به اعتصاب غذا از امروز (یکشنبه) نیز بمدت ۳روز سر کار خود حاضر نخواهند شد.

حجاج میتوانند مستقیم با ایران تماس تلفنی بگیرند

سخنگوی شرکت مخابرات ایران اعلام داشت: امسال نیز مانند سالهای گذشته تسهیلاتی برای زائران خانه خدا در نظر گرفته شد و ۱۳ کانال تلفن مستقل از طرف شرکت مخابرات ایران در شهرهای مکه، مدینه‌وجده دایر شده است تا زائران بامراجعه به کارمندان شرکت مخابرات با ایران تماس حاصل کنند. همچنین آندسته از زائرانی که تلفن خصوصی در اختیار دارند بدون واسطه میتوانند باخانواده‌های خود در ایران تماس بگیرند.

دادستان تهران:

پول سهامداران شرکت پیوند ازدوشنبه پس داده میشود.

درپی‌اعلام جرم بیش‌از ۵۰۰ تن ازمتقاضیان شرکت خانه سازی پیوند نسبت به کلاهبرداری مسئولان این شرکت، ودستگیری ۴ تن ازمسئولان شرکت پیوند، سرانجام صبح امروزدادستان تهران اعلام کرد که ازروزدوشنبه نسبت به استرداد وجوه سهامداران اقدام میشود.

برای پس دادن وجوه سهامداران ۶۰ میلیون تومان اعتبار دراختیاردادسرای تهران قرارگرفته است ووجوه سهامداران طی صدورچندین چک ازروزدوشنبه زیرنظردادستان تهران پرداخت میشود.

دادستان تهران دیروز ضمن اعلام این مطلب به خبرنگارحوادث کیهان گفت صورت ریزسهامداران بامبالغی که ازاین شرکت طلبکارهستند دراختیاردادسرای تهران قرار گرفت و امروز به بانک ملی شعبه دادگستری فرستاده شد.

دادستان تهران افزود درجلسه ای که روزدوشنبه درمحل این شرکت تشکیل میشود متقاضیان میتوانند پس ازمراجعه وضمن دریافت چکهای خود ازمسئولان شرکت پیوند بلافاصله وجوه خود را ازبانک ملی دریافت کنند.

مسئولان شرکت خانه وویلاسازی پیوند که مدیریت آن بعهده «محمد غفاری» بود بااعلام جرم سهامداران این شرکت، باتهام بیش از ۸۰ میلیون تومان کلاهبرداری درتاریخ ۵۷/۶/۶ تحت تعقیب دادسرای تهران قرارگرفت. باپیگیریهای «حسین هاشمی» دادستان تهران و«علی اشرف فرشچی» بازپرس شعبه ۴ دادسرای تهران سرانجام ۴ تن بنامهای «محمد غفاری»، «فرزین اساسی»، «هومن اساسی»، «محمدعلی وثیقی» دستگیروباتهام ۸۰ میلیون تومان کلاهبرداری باقرار ۶۰ میلیون تومان بازداشت شدند.

بدنبال بازداشت مسئولان شرکت خانه سازی پیوند، مدیرعامل شرکت هانرت مسئول پروژه برجهای شمیران ضمانت کرد که تعهدات مسئولان خانه سازی پیوند راطی یک مهلت ۶ ماهه انجام دهد. که بااعلام ضمانت وتعهد مسئول شرکت هانرت قراربازداشت مسئولان شرکت پیوند به قراروثیقه تبدیل شد وآنان با سپردن ۶۰ میلیون تومان آزاد شدند.

بزودی پرونده‌ی مسئولان این شرکت پس ازطی مراحل قانونی به دادگاه ارجاع میشود

اعلامیه بانک ملی ایران

«قابل توجه زائرین حج»

بمنظور رفاه حال زائرین حج و تسریع در امر تامین ارز مورد لزوم آنان در عربستان سعودی، بانک ملی ایران بجای دفترچه پس‌انداز در گردش چکهای مسافری ده هزار ریالی و پنجهزارریالی مانند سال گذشته در اختیار شعب نامبرده زیر در تهران و شهرستانها گذارده است. زائرین محترم میتوانند از تاریخ ۱۳۵۷/۷/۲۴ چکهای مزبور را که غیرقابل انتقال است خریداری و در مقابل ریال سعودی از باجه‌های بانک ملی ایران در عربستان سعودی دریافت نمایند.

شعب تهران

شعبه سرچشمه خیابان امیرکبیر مقابل پامنار
» چرچیل خیابان فردوسی مقابل سفارت انگلیس
» ملت اول خیابان ملت
» سعدی خیابان سعدی
» حافظ چهارراه حسن‌آباد
» کریمخان زند خیابان کریمخان زند جنب کوچه مسجدی
» شکوه خیابان شاهرضا سه راه لاله زارنو
» ژاله میدان ژاله جنب شهرداری
» شوش خیابان ری جنب انبار غله
» امیرکبیر خیابان ری ایستگاه آصف
» پامنار انتهای خیابان پامنار
» خیام بازار بزرگ سرای حاج حسن
» میدان گلانتوی سه راه شکوفه خیابان دلگشا
» بازار خیابان بوذرجمهری سبزه میدان
» میدان ثریا انتهای خیابان گرگان
» میدان نفت میدان عباس آباد
» زعفرانیه خیابان پهلوی نزدیک میدان تجریش
» کاشف خیابان کورش کبیر نزدیک میدان تجریش
» محمودیه خیابان پهلوی ایستگاه محمودیه
» خیابان ونک ایستگاه کارخانه میدان اول
» خیابان نیاوران جنب میدان صاحبقرانیه
» قلهک خیابان کورش کبیر نبش کوچه جم
» ارشاد خیابان کورش کبیر مقابل حسینیه ارشاد
» چهارم آبان خیابان کورش کبیر مقابل تخت جمشید
» میدان شهناز شمال میدان شهناز
» تهران نو خیابان تهران نو ایستگاه اول
» تهران پارس خیابان تیرانداز
» نیروی هوائی خیابان فرح آباد
» سلیمانیه نزدیک سه راه سلیمانیه
» پارک فرح امیرآباد نبش بلوار الیزابت دوم
» آریا شهر خیابان برق آلستوم فلکه اول
» خیابان نمازی نزدیک میدان کندی
» دانشگاه خیابان شاهرضا مقابل سینما دیانا
» رودکی خیابان هاشمی
» شاهین خیابان آیزنهاورمقابل پپسی کولا
» اردیبهشت خیابان شاه چهارراه اردیبهشت
» لولاگر خیابان آذربایجان چهارراه رودکی
» بوذرجمهری غربی خیابان‌بوذرجمهری غربی
» مولوی خیابان مولوی بانک کارگشائی
» خیابان شاهپور مقابل گذروزیر دفتر
» امیریه خیابان امیریه نبش کوچه انصاری
» راه آهن میدان راه آهن
» میدان محمدرضا شاه یوسف آباد
» عسگری خیابان قزوین چهارراه عسگری
» حسام‌السلطنه نبش بریالک
» میدان فرحناز انتهای خیابان قزوین
» منیریه خیابان منیریه چهارراه ترجمان
» باغشاه سی‌متری نظامی مقابل باغشاه

شعب شهرستانها

شعبه اصفهان
» امل
» اردبیل
» آذرشهر
» اسکو
» آباده
» اهواز
» آبادان
» اردکان
» اراک
» ابهر
» بجنورد
» بیرجند
» بابل
» بهشهر
» بافق
» بروجرد
» بیجار

شعبه بوشهر
» بندرعباس
» تربت حیدریه
» تبریز
» تفرش
» جهرم
» خوی
» خدابنده
» خرم آباد
» داراب
» دزفول
» دامغان
» رضائیه
» رشت
» رفسنجان
» زنجان
» زاهدان
» سبزوار

شعبه ساری
» سراب
» ساوه
» سیرجان
» سمنان
» سنندج
» شهرضا
» شهرکرد
» شهسوار
» شیراز
» شاهرود
» طبس
» فردوس
» فسا
» قائنات
» قوچان
» قم
» قزوین

شعبه کاشمر
» کازرون
» کاشان
» کرمان
» کرمانشاه
» گناباد
» گرگان
» گنبد
» لاهیجان
» مشهد
» میمه
» مراغه
» مهاباد
» محلات
» ملایر
» نیشابور
» نطنز
» نائین
» نور

» یزد
» نوراباد ممسنی
» گرمسار
» ورامین
» دماوند
» شهرری
» کرج

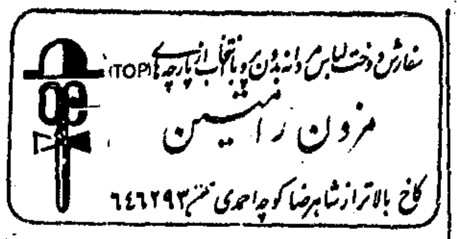
سفارش دوخت لباس در اندازه بدن و با انتخاب از پارچه‌های (TOP)
مزون رامین
کاخ بالاتر از شاهرضا کوچه احمدی تلفن ۶۴۶۲۹۳

درب چوبی- کمد چوبی
مدت ساخت و تحویل یکهفته تلفن ۲۴۳۰۴۵ کارخانه امان رجائی‌پور

حراج فروشگاه مینا
کریستال-لوستر-چینی‌آلات
از ۵ مهر تا ۵ آبان
تلفن ۷۵۴۱۱۶ تخت‌جمشید

ایتال پارکت
ایتالیائی- آلمانی- گردو- بلوط ۸۵۸۹۸۸

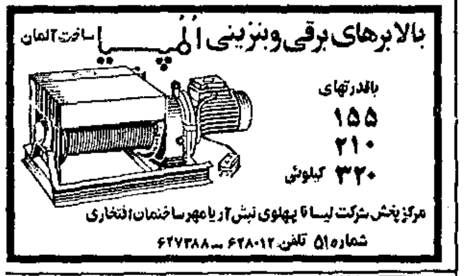
بالابرهای برقی وبنزینی المپیا ساخت آلمان
باقدرتهای
۱۵۵
۲۱۰
۳۲۰ کیلوئی
مرکز پخش شرکت لیسا تا پهلوی نبش آریامهر ساختمان افتخاری
شماره ۵۱ تلفن ۶۲۸۰۱۲ - ۶۲۷۳۸۸

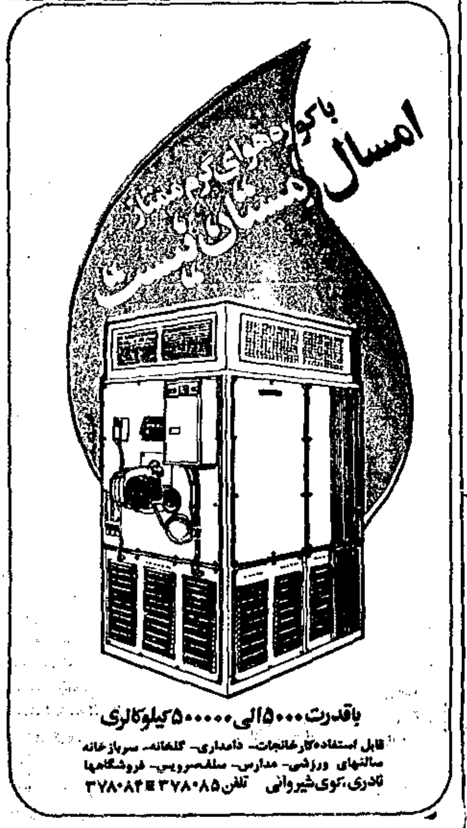

امسال باکوره‌های گرم کننده‌ای آلمانی
باقدرت ۵۰۰۰ الی ۵۰۰۰۰۰ کیلوکالری
قابل استفاده کارخانجات- دامداری- گلخانه- سربازخانه سالنهای ورزشی- مدارس- سلف‌سرویس- فروشگاهها
نادری، کوی‌شیروانی تلفن ۳۷۸۰۸۵ و ۳۷۸۰۸۴

LIEBHERR
تاورکرین لیبهر آلمان
شرکت وزنه
آیزنهاور- ۶۲۸
تلفن ۸۸-۸۵-۹۵۰۰

پتو آکریل مالی باف
زیبا، گرم، نرم، بادوام
تلفن پخش ۵۲۶۴۱۳

فروش آپارتمان- ویلا در پاریس و جنوب فرانسه راهنمائی در کلیه امور معاملات تهران تلفن ۸۹۷۴۲۴ از ساعت ۹ الی ۱۸

بالابر ساختمانی بنا
بنزینی. برقی
بظرفیتهای ۳۵۰-۵۰۰-۸۰۰ کیلوئی
شرکت بنون ماشین

نیاز فوری برای خارجیان
به سبب تاسیس چندین شرکت بزرگ خارجی در تهران روسا و کارمندان آن نیاز فوری به ویلا هم کف و آپارتمان در شمال شهر دارند اگر مایلید منزل خود را بخارجیان اجاره دهید با ما تماس بگیرید.
۲۹۲۴۱۵ -۲۹۳۸۸۷

بالابر برقی و بنزینی
بظرفیتهای ۴۰۰-۵۰۰-۷۵۰ کیلوگرم
آماده تحویل
نماینده انحصاری
شرکت ایران باکت
خیابان آیزنهاور شماره ۱۷۹ ۱۸۱
تلفن ۹۲-۹۳۹۸۸۹

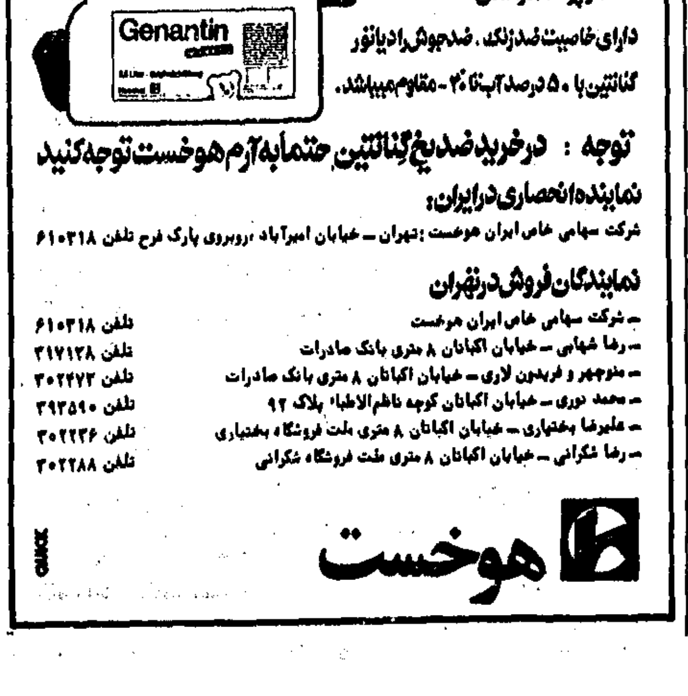
گنانتین
ضدیخ هوخست
ساخت و پرشده در آلمان
دارای خاصیت ضدزنگ. ضدجوش رادیاتور
گنانتین با ۵۰ درصد آب تا ۴۰- مقاوم میباشد.
توجه : درخرید ضدیخ گنانتین حتما به آرم هوخست توجه کنید
نماینده انحصاری درایران:
شرکت سهامی خاص ایران هوخست :تهران ـ خیابان امیرآباد ،روبروی پارک فرح تلفن ۶۱۰۳۱۸
نمایندگان فروش درتهران
ـ شرکت سهامی خاص ایران هوخست تلفن ۶۱۰۳۱۸
ـ رضا شهابی ـ خیابان اکباتان ۸ متری بانک صادرات تلفن ۳۱۷۱۲۸
ـ منوچهر و فریدون لاری ـ خیابان اکباتان ۸ متری بانک صادرات تلفن ۳۰۲۴۷۳
ـ محمد نوری ـ خیابان اکباتان کوچه ناظم‌الاطباء پلاک ۹۲ تلفن ۳۹۳۵۹۰
ـ علیرضا بختیاری ـ خیابان اکباتان ۸ متری ملت فروشگاه بختیاری تلفن ۳۰۲۲۳۶
ـ رضا شکرانی ـ خیابان اکباتان ۸ متری ملت فروشگاه شکرانی تلفن ۳۰۲۲۸۸
هوخست

درب و پنجره
ایرانی و خارجی
آماده تحویل تلفن: ۴-۶۶۷۸۴۱

بالابر کارن
بادیخ امریکائی کوئنیگ
KOENIG WINCHES
اولین شرکت سازنده بالابرکاروان درایران
بظرفیتهای ۵۰۰ - ۱۰۰۰ کیلوگرم
برقی ـ بنزینی ـ دیزل
۶۵۸۸۸۴-۶۵۷۸۳۰-۶۶۰۶۸۰

شرکت کاراوان
۶۵۰۶۹۰
انواع کاروان آماده تحویل

اخبار جهان

کارتر: نتایج مذاکرات مصر واسرائیل را نمی‌توان تضمین کرد

مینسوتا- رویتر- جیمی کارتر رئیس **جمهوری امریکا دیشب اعلام کرد هنوز اختلافاتی بین مصر و اسرائیل وجود دارد و نمی‌توان نتایج گفتگوهای صلح بین دو کشور را که در واشنگتن جریان دارد تضمین کرد.**

کارتر که در اجتماع طرفداران خود از حزب دمکرات سخن میگفت افزود کنفرانس کمپ دیوید یک موفقیت خوب بود اما در این کنفرانس تنها چارچوب صلح و طرحهایی در این زمینه ارائه شد و هنوز اختلافهایی بین مصر و اسرائیل هست.

کارتر گفت پس از ۲ هفته مذاکره دریافته است که بحث درباره جزئیات پیمان صلح مشکلتر از ترسیم کلیات آن است.

از سوی دیگر موشه دایان وزیر خارجه اسرائیل گفت با دخالت جیمی کارتر وی نسبت به پیمان صلح مصر و اسرائیل بیش از پیش خوش‌بین است. اوایل هفته گذشته، قبل از دیدار رؤسای هیأتهای مذاکره کننده مصر و اسرائیل با جیمی کارتر، موشه دایان نسبت به گفتگوهای صلح واشنگتن با بدبینی می‌نگریست.

موشه دایان و عزر وایزمن برای مشورت با مناحیم بگین نخست‌وزیر اسرائیل شب گذشته به کشورشان بازگشتند. در این سفر طرحهای تجدید نظر شده امریکا را بعنوان پیش‌نویس پیمان صلح خاورمیانه نیز همراه آورده‌اند.

وایزمن وزیر دفاع اسرائیل نیز گفت که نسبت به برقراری صلح امیدوار است و افزود که بزودی برای ادامه گفتگوها به واشنگتن باز خواهند گشت. هنوز روشن نشده چه اختلافاتی بین مصر و اسرائیل وجود داشته که با دخالت جیمی کارتر از میان برداشته شده است.

در قاهره، انورسادات رئیس جمهوری مصر دیشب گفت بین طرح صلح مصر و اسرائیل و آینده کرانه باختری رود اردن و فلسطینی‌ها ارتباطی وجود دارد، و یادآور شد که این ارتباط برای شخص وی از اهمیت خاصی برخوردار است. سادات در گفتگویی با خبرنگاران افزود هنوز زود است که گفته شود در صورت اصرار دولت اسرائیل به پرداختن جداگانه به این مساله گفتگوهای صلح بین دو کشور با شکست روبرو خواهد شد یا نه.

سادات اعلام کرد که اختلاف نظرهایی در گفتگوهای صلح مصر و اسرائیل در واشنگتن بروز کرده است. سادات از توضیح بیشتر در مورد ماهیت این اختلاف نظرها خودداری کرد.

از سوی دیگر روزنامه‌الاهرام در شماره امروز خود نوشته است امریکا از اسرائیل خواسته است تا بعنوان نشان دادن حسن‌نیت در برابر مردم فلسطین نیروهای خود را از شهرهای مهم کرانه‌غربی رود اردن خارج کند.

این روزنامه نوشت امریکا و مصر در گفتگوهای صلح واشنگتن اصرار ورزیده‌اند که بین پیشرفت در مذاکرات صلح مصر و اسرائیل و پیشرفت در حل مشکل کرانه‌غربی رود اردن و نوار غزه پیوندی بوجود آید. اما مقامات اسرائیل اعلام کرده‌اند که این امر دست نیافتنی است زیرا ساکنان کرانه باختری رود اردن و غزه از شرکت در گفتگوهای صلح خودداری می‌کنند. به همین منظور دولت مصر پیشنهاد کرده است که بعنوان نشان دادن حسن نیت نیروهای اسرائیل ازشهرهای نابلوس، رام الله و جنین خارج و تعدادی اززندانیان سیاسی فلسطینی آزاد شوند و محدودیتهای موجود برسر راه اجتماعات سیاسی ازمیان برداشته شود.

به نوشته الاهرام دولت اسرائیل درابتدا بااین طرح مخالفت کرد اماپس ازمداخله جیمی کارتر تفاهم بیشتری دراین زمینه ازخود نشان داده است.

هفته نامه اکتبر چاپ مصر نیز نوشته است به گفته منابع آگاه دولت سوریه ازابتکار صلح مصر پیروی خواهد کرد و برای عقد موافقتنامه صلح بااسرائیل وارد مذاکره خواهد شد.

این هفته نامه به نقل ازمنبعی که هویتش را فاش نکرده نوشته است استقبال گرمی که پس از کنفرانس کمپ دیوید ازسایروس ونس درسوریه شد نسبت به پیوستن سوریه به گفتگوهای صلح خاورمیانه خوش بینی‌هائی به وجود آمده است.

با انفجار ساختمانی ارتشی:

فلسطینیها ۱۰ افسر اسرائیلی را کشته یا زخمی کردند

بیروت- رویتر- کوماندوهای فلسطینی دیروز اعلام کردند بیش از ۱۰ افسر ارتش اسرائیل را کشته و یا زخمی کرده‌اند.

به گفته کوماندوهای جبهه دموکراتیک برای آزادی فلسطین حادثه در شهر حیفا و براثر انفجار بمب در ساختمان متعلق به ارتش اسرائیل روی داد. به گفته این کوماندوها بر اثر انفجار بمب ساختمان طعمه حریق شد و خسارت زیادی به آن وارد آمد. کوماندوهای جبهه همچنین اعلام کردند دیروز بر اثر انفجار بمبی که در یک اتوبوس اسرائیلی کار گذاشته بودند عده‌ای اسرائیلی را زخمی کردند.

از سوی دیگر دیروز بمبی در یک سینما در بخش قدیمی شهر بیت‌المقدس منفجر شد. این سینما به یک عرب تعلق داشت و تعدادی یهودی نیز به هنگام انفجار جزو تماشاچیان بودند.

از تعداد قربانیان این حادثه گزارشی در دست نیست. منابع امنیتی گفتند که از وقوع این حادثه اطلاعی ندارند.

روز گذشته در یک حادثه دیگر بر اثر سقوط یک اتوبوس از فراز یک صخره ۵ اسرائیلی کشته و ۳۷ تن دیگر زخمی شدند. اتوبوس بر اثر بریدن ترمز سقوط کرد.

حمله پولیساریو به پایتخت صحرا

رباط- مراکش، یونایتدپرس- مقامات نظامی در مراکش دیروز گفتند چریکهای پولیساریو که برای استقلال صحرا می‌جنگند باخمپاره به العیون، پایتخت صحرا، حمله برده وخسارات سنگینی وارد آوردند. در این حمله خسارت جانی گزارش نشده است.

منابع گفتند این حمله سه‌شنبه شب هفته گذشته بوقوع پیوست. نیروهای پولیساریو شب هنگام خطوط دفاعی مراکش را قطع کرده از یک پرتگاه مشرف به شهر شروع به گلوله باران نمودند.

اسد به بغداد میرود

دمشق- رویتر- در دمشق اعلام شد حافظ اسد رئیس جمهوری سوریه هفته آینده بمنظور بحث و گفتگو درباره تحولات خاورمیانه به بغداد خواهد رفت.

در پنج سال گذشته این اولین دیدار اسد از عراق است. آخرین سفر اسد به عراق در ۱۹۷۳ به دنبال چهارمین جنگ اعراب و اسرائیل و بعد از ملاقات وی با رهبران شوروی انجام شد. سربازان عراقی در جنگ اکتبر ۱۹۷۳ بهمراه نیروهای سوریه در ارتفاعات جولان با اسرائیل می‌جنگیدند.

ناظران سیاسی انتظار دارند که دیدار اسد از عراق باعث بهبود روابط دو کشور که توسط دوجناح رقیب حزب بعث اداره میشوند گردد.

احزاب بعث عراق و سوریه اختلافات ایدئولوژیکی عمیقی در مورد چگونگی حل بحران خاور میانه دارند. بهبود روابط دو کشور عمدتاً شامل مسائل اقتصادی خواهد بود.

نکومو مذاکره با اسمیت را رد کرد

لوزاکا- رویتر- جوشوانکومو، یکی از رهبران جبهه میهن پرستان رودزیا دیروز اعلام کرد حکومت سالیسبوری به حملات جدیدعلیه پایگاههای چریکهای ناسیونالیست در خاک زامبیا دست زده است و گفت در هیچ کنفرانس با شرکت طرفهای دیگر درگیر در بحران رودزیا شرکت نخواهد کرد.

وی در کنفرانس مطبوعاتی گفت «هر روز ۳۰ الی ٤۰ تن از مردم ما کشته میشوند، و ما حالا برویم با قاتلان مذاکره کنیم؟» با وجود این نکومو احتمال مذاکره مستقیم با انگلیس و امریکا را رد نکرد.

نکومو گفت «بگذارید با آنها در میدانهای جنگ روبرو شویم.»

وی گفت «از یک هفته پیش که حملات نیروهای رژیم رودزیا به پایگاههای میهن‌پرستان شروع شده تاکنون ۷ هواپیمای رودزیا از جمله یک هواپیمای بمب افکن کانبرا و یک هواپیمای حمل و نقل داکوتاراسرنگون کرده‌ایم.»

در این حال یان اسمیت دیروز در راه بازگشت از امریکا در ژوهانسبورگ به خبرنگاران گفت درانتظار سفر نمایندگان امریکا و انگلیس در آینده نزدیک به سالیسبوری برای ترتیب دادن کنفرانسی با شرکت کلیه طرفهای درگیر در بحران رودزیا است.

وی گفت درباره محل و تاریخ کنفرانس هیچ چیز هنوز روشن نیست. اسمیت در واشنگتن موافقت کرده بدون هیچ قید و شرطی با رهبران چریکهای ناسیونالیست رودزیا به مذاکره بنشینند.از سوی دیگر رودزیا دیروز اعلام کرد در حملات سه روزه علیه پایگاههای چریکها در خاک زامبیا بیش از ۱۵۰۰ تن کشته شده‌اند، و حکومت زامبیا اعلام کرد نیروهایش در این زد و خوردها درگیر شده‌اند.

در لوزاکا یک سخنگوی حکومت زامبیا گفت نیروهای نظامی این کشور در کنار نیروهای جبهه میهن‌پرستان با سربازان مهاجم رودزیایی جنگیده‌اند.

جولیوس نیه‌ره، رئیس جمهوری تانزانیا مذاکره بدون قید و شرط همه طرفهای درگیر در بحران رودزیا را رد کرد، وی گفت مذاکره بدون قید و شرط همین مذاکره براساس شرایط اسمیت است.

در گذشت میکویان

مسکو - خبرگزاری فرانسه- بنابر گزارشهایی که دیشب انتشار یافت آناستاس میکویان، آخرین همکار بلاواسطه لنین ، شنبه شب در مسکو درگذشت.

میکویان ، رئیس پیشین پرزیدیوم عالی شوروی در سالهای ۱۹٦٤ تا ۱۹٦۵ به هنگام مرگ ۸۳ سال داشت. میکویان بعد از سال ۱۹۷٦ عملاً از هر گونه فعالیت سیاسی دست کشیده بود.

بیماری خواب ۱۵۰ هندی را کشت

دهلی‌نو- ۲۱ اکتبر- رویتر- خبرگزاری متحده هند دیروز گزارش داد که در اثر شیوع سریع ویروس بیماری خواب در ایالت شمالی اوتارپرادش حداقل ۱۵۰ تن مرده‌اند.

در اوایل سال جاری همین مرض باعث مرگ ۲۷۵ نفر در قسمتهای جنوبی و شرقی هند شده است ناقل این بیماری که سبب التهاب مغز میشود حشرات گزنده هستند.

زن ۳٦ ساله ۵قلو زایید

بیت‌المقدس- یونایتدپرس- سخنگوی یک بیمارستان بیت‌المقدس گفت که زن ۳٦ ساله‌ای که از قرص بارداری استفاده میکرد دیروز ۵ قلو زائید.

این زن که اهل بلژیک است گفت آنقدرها متعجب نشده است. وی قبل از بدنیا آوردن ۵قلوها با استفاده از قرص بارداری صاحب یک پسر نیز شده بود که اکنون ۳ ساله است.

براساس گزارشهای رسیده حال سه نوزاد پسر و دو دختر خوبست و احتمال زنده ماندن آنها زیاد است. وزن نوزادان بین یک کیلو و شصت گرم تا دو کیلو و دویست گرم است.

قاتل تروتسکی درگذشت

مسکو- خبرگزاری فرانسه- یک منبع نزدیک به لوئیز، برادر رامون مرکادر، قاتل تروتسکی، پنجشنبه در مسکو گفت که وی درسن ٦٤ سالگی دراثر ابتلا به سرطان استخوان، درگذشته است. وی گفت که خاکستر جسد رامون مرکادر یکشنبه با هواپیما از هاوانا به مسکو فرستاده خواهد شد. رامون مرکادر سال ۱۹٤۰ به دستور استالین تروتسکی را درمکزیک به قتل رساند. رامون بعد از گذراندن بیست سال درزندان مکزیک به شوروی بازگشت، ولی درسال ۱۹۷٦ عازم کوبا شد و درهمین کشور نیز مرد.

اخبار کشور

تهران در شب بحران بنزین

● اتومبیلها در جایگاههای بنزین تا نیمه‌شب صف بسته بودند
● ماموران ارتش در چند جایگاه بنزین مستقر شده بودند
● در خیابانها و چند بزرگراه راهبندانهای سنگین ایجاد شد

بدنبال اعتصاب کارکنان انبار ری وشایعه اعتصاب جایگاههای بنزین در تهران، از بعدازظهر دیروز تا نیمه شب دیشب، گروه زیادی از رانندگان وسایط نقلیه عمومی وشخصی خود را به پمپهای بنزین رساندند و در ازدحام جمعیت وترافیک سنگین جلو جایگاهها، باک اتومبیل‌هاشان را پر کردند. بهمین علت دیشب بیشتر جایگاههای پمپ‌بنزین تا آخرین ساعات شروع مقررات منع عبور ومرور، شلوغ‌ترین شبها را پشت سر گذاشتند.

از بعدازظهر دیروز تعداد زیادی اتومبیل شخصی، تاکسی، آمبولانس بیمارستان‌ها، اورژانس تهران، وانت‌بار، موتورسیکلت وکامیونت رانندگان آن‌ها شایعه اعتصاب کارکنان جایگاههای پمپ بنزین را شنیده بودند برای روبرو نشدن با کمبود بنزین به نقاط مختلف شهر روی آوردند و عده‌یی هم در حالی که ظرفهای پلاستیکی وحتی آفتابه در دست گرفته بودند، جلو پمپهای بنزین در یک صف طولانی بانتظار نوبت ایستادند.

براثر توقف اتومبیلها وازدحام مشتریان بنزین در جلو جایگاهها، ترافیک سنگینی در خیابانها وچند بزرگراه ایجاد شد. واتومبیلها بخصوص در نزدیکی جایگاههای بنزین ساعتها در راهبندان گرفتار شدند وعبور ومرور مختل شد.

با نزدیک شدن ساعت منع عبور ومرور مأموران ارتشی در چند جایگاه پمپ‌بنزین مستقر شدند و مراقبت اوضاع را بعهده گرفتند. ماموران با بلندگو به رانندهها هشدار میدادند که ساعت منع عبور و مرور نزدیک شده و به خانههای خود بروند. ماموران همچنین به رانندهها اطمینان میدادند که فردا (امروز) پمپهای بنزین باز خواهد بود و هیچکس بی‌بنزین نخواهد ماند. با این وجود رانندهها که چندساعتی را با اتومبیل به انتظار رسیدن نوبت در ستونهای چندصفی گذرانده بودند، بهرترتیبی که بود، قصد داشتند باک اتومبیلشان را پر کنند.

خبرنگار حوادث کیهان که برای تهیه خبر و عکس مربوط به ماجرای بنزین در جایگاهها، به چندنقطه تهران رفته بود، می‌نویسد:

از بعدازظهر تا نیمه شب گذشته بیشتر جایگاههای پمپ بنزین در شمال و جنوب شهر تهران، از اتومبیل موج میزد و بیشتر رانندهها علاوه بر پرکردن باک اتومبیل، هر کدام چندظرف پلاستیکی همراه داشتند و درحالیکه خود مشغول بنزین‌گیری اتومبیل بودند، سرنشینان اتومبیل که در بین آنها تعدادی زن نیز دیده میشد، ظرفهای پلاستیکی را دست گرفته بودند و سعی داشتند تا آنجا که میتوانند، بنزین ذخیره کنند.

با چندنفر از رانندهها و مشتریان بنزین در جایگاه شماره ۱٤۱ خیابان ژاله گفتوگو کردیم و علت مراجعه آنها را به پمپ بنزین و اصرار درگرفتن بنزین، جویا شدیم.

مجید حسنی راننده اتومبیل شخصی اظهار داشت: من ساکن کرج هستم. و باید امشب به این شهر بروم. در خیابان تاج به پمپ بنزین رفتم، ولی آنقدر شلوغ بود که چندساعت در راهبندان ماندم. ناچار شدم و دور زدم. چون بنزین اتومبیلم در حال تمام شدن بود، به چند خیابان دیگر رفتم، تا بنزین گیر بیاورم. بهرجا که رفتم نتوانستم بنزین بزنم. حالا که ساعت ۱۰/۵ شب است به انتظار در صف اتومبیلها ایستاده‌ام و نگرانیم از این است که دقایقی بیشتر به ساعت منع عبور و مرور نمانده و نمیدانم بالاخره امشب موفق میشوم به کرج بروم، یا نه. بخصوص که چون در کرج هم حکومت نظامی برقرار است، رفتنم به کرج بعید بنظر میرسد.

ایرج ابراهیمی راننده تاکسی اظهار داشت:

از ساعت ٦ بعدازظهر دنبال بنزین میگردم. و بیشتر جایگاههای پمپ بنزین را زیر پا گذاشته‌ام. اما تا ساعت ۱۱ شب قادر به سوختگیری اتومبیلم نشدم. و حالا مسافرانم در داخل ماشین نشسته‌اند و معلوم نیست چه باید بکنم!.

خبرنگار کیهان همچنین می‌نویسد:

دیشب وقتی به جایگاه بنزین خیابان حافظ(چهار راه کالج)رفتیم مردم دسته دسته در حالی که ظرفهای کوچک و بزرگی در دست داشتند، در کنار پمپ بنزین نوبت گرفته بودند.در این میان یک راننده تاکسی که مسافری نداشت و همراه زن و فرزندش به خیابان آمده و با بی‌بنزینی روبرو شده‌بود، جلب توجه میکرد.این راننده در حالی که مشغول ریختن بنزین به داخل باک اتومبیل بود گفت:

یک عمر مردم را سوار کرده‌ام و به مقصد رسانده‌ام، امشب که خواستم با زن و بچه‌ام به مهمانی برویم، ساعتهاست در راه بندان وصف طولانی مشتریان بنزین مانده‌ایم.و حالا که بنزین زده‌ام، یکراست مجبورم به خانه برگردم و از خیر مهمانی بگذرم.

در جایگاه بنزین شعبه خیابان شاهپور هم با خانمی که یک ظرف پلاستیکی در دست داشت حرف زدیم.این خانم گفت: شوهرم صد متر پائین‌تر، در میان راه بندان و ترافیک مانده و این ظرف را به من داده و من هم پیاده خودم را به پمپ بنزین رسانده‌ام، تا زودتر بنزین بگیرم.

در جایگاه شماره ۱٤۱ خیابان ژاله با حسن صفائی که خود را موسس این جایگاه معرفی میکرد، درباره مقدار بنزین دریافتی شایعه و اعتصاب احتمالی کارگران گفتگو کردیم،وی گفت: امروز تا ظهر به ما بنزین نرسیده‌است، بعدازظهر ۱۵ هزار لیتر بنزین سوپر دریافت کردیم واکنون درساعت ۱۱/۵ شب یک تانکر با ۱۹۷۰۰ لیتر بنزین برایمان فرستاده‌اند.در صورتی که در روزهای عادی حدود ۵۰ هزار لیتر بنزین مصرف داشتیم و حدکثر ۳ تانکر بنزین تحویل میگرفتیم .در مورد علت‌ازدحام مردم در پمپ بنزین باید بگویم که چون آنها شنیده‌اند کارکنان انبار ری اعتصاب کرده‌اند و بنزین کم میرسد، برای آن که بدون بنزین نمانند، به جایگاهها هجوم آورده‌اند .درباره کارگران هم همانطوریکه می‌بینید، آنها در حال حاضر سرگرم کار هستند.و کارگران ما چون شبها در جایگاه می‌خوابند، مجبورند تا نزدیکی وقت منع عبور و مرور کار کنند.

با نزدیک شدن ساعت منع عبور و مرور جایگاههای بنزین در تهران خلوت شد.و رانندگان و مشتریان بنزین بتدریج جایگاههای بنزین را ترک کردند.و راهی خانه‌هایشان شدند.

امروز صبح بر خلاف شایعه دیروز تمام جایگاههای پمپ بنزین باز بود اما رانندگانی که بنزین گیر نیاورده بودند، صفهای طولانی را در پمپ بنزین‌ها باعث شده بودند.

سخنگوی شرکت ملی نفت ایران امروز گفت بعلت اعتصاب کارگران انبار نفت ری روز گذشته تحویل بنزین به تانکرها برای چند ساعت متوقف شده‌بود و مذاکرات با کارگران اعتصابی ادامه داشت و سرانجام در ساعت ۵ بعدازظهر نمایندگان کارفرما و کارگران اعتصابی به توافق رسیدند و حمل بنزین با تانکرها از سر گرفته شد واز ساعت ۵ تا ۱۱ شب گذشته جمعاً ۱۲٤ تانکر بنزین به جایگاهها تحویل شد و تحویل بنزین به اتومبیل‌ها بحال عادی بازگشت.

این سخنگو افزود در تمام دنیا بعلت اعتصاب گروههای مختلف چنین وضعی پیش می‌آید که باید تحمل آنرا داشته باشیم ولی متأسفانه دیده شد که گروه کثیری از مردم حتی از سطل و آفتابه هم برای ذخیره کردن بنزین استفاده کرده بودند واین در حالی بود که مسئولان پمپ بنزین‌ها به مردم اطمینان میدادند که بنزین به اندازه کافی موجود است.

اظهارات سخنگوی شرکت ملی نفت

سخنگوی شرکت ملی نفت ایران امروز توضیح داد که برخلاف شایعات منتشره، اعتصابات اخیر در کار عملیات مربوط به تولید، تصفیه و صادرات نفت کمترین وقفه‌ای ایجاد نکرده است.

این سخنگو ضمناً خبر اعتصاب مجدد کارکنان پالایشگاه نفت تهران را تکذیب کرد و گفت روز گذشته جمعی از کارکنان پالایشگاه به دفتر رئیس پالایشگاه مراجعه کرده و گفته‌اند خواسته‌هایی دارند که انتظار دارند تا روز سوم آبان ماه به آنها پاسخ داده شود.

کمبود بنزین در تهران

بدنبال اعتصاب کارکنان قسمت انبار ری قسمت پخش شرکت ملی نفت ایران که دیروز صورت گرفت کمبود بنزین را در سطح شهر موجب گردید، نمایندگان این کارکنان ضمن تماسی با کیهان اظهار داشتند که: اعتصاب ما به حمایت از کارگران پالایشگاه تهران و خطوط لوله صورت گرفت.

این نمایندگان اظهار داشتند: دیروز بعدازظهر مسؤولین شرکت نفت با گروهی از نمایندگان اعتصاب کنندگان به مذاکره نشستند و قرار شد که امروز نیز این گروه با مقامات شرکت ملی نفت ملاقات و گفتگو کنند نمایندگان اعتصاب کنندگان همچنین اظهار داشتند: ما سه روز به مسؤولین شرکت نفت مهلت داده‌ایم تا به خواستهای ما رسیدگی کنند و در صورتیکه ظرف این مدت به خواستهای ما جامه عمل نپوشانند از سه روز دیگر باز دست به اعتصاب خواهیم زد.

● خبرگزاری اسوشیتدپرس در گزارش مفصلی دربارهٔ بحران بنزین می‌نویسد در تاریخ کشف نفت، این نخستین بار بود که پایتخت کشور نفتخیز ایران، در ۲۰۰جایگاه فروش بنزین در تهران آشوب حکمفرما شده بود. وعلت آن بود که صدها نفر از رانندگان کامیون نفتکش به یک میلیون نفر از کارکنان دولتی وغیردولتی دیگر که اعتصاب کرده‌اند، پیوستند.

یکصدهزار الکتروموتور سوخت و ازبین رفت

تبریز- خبرنگار کیهان- ساعت ٤/۵ بعدازظهر دیروز آتش‌سوزی مهیبی در کارخانه موتوژن تبریز رویداد که تا ساعت ۸/۵ شب ادامه داشت.

آتش‌سوزی ابتدا از تخته‌ها و ضایعاتیکه در محوطه رو باز کارخانه انباشته شده بود ایجاد شد و چون آتش هرلحظه گسترده‌تر میشد بدستور سرلشکر بیدابادی فرماندار نظامی تبریز علاوه بر سازمان آتش‌نشانی شهرداری از تجهیزات آتش‌نشانیهای نیروی هوائی، ماشین‌سازی، کمپیدرو و تراکتورسازی نیز کمک خواسته شد بنا بگفته یکی از مسؤولین کارخانه دراین آتش‌سوزی متجاوز از یکصدهزار الکترو موتور ساخت کارخانه سوخت و از بین رفت. فرماندار نظامی تبریز علت آتش‌سوزی را به حدس، عمدی توصیف کرد ولی گفت باید دراینباره تحقیق بیشتری صورت گیرد، بهمین جهت نگهبانان و چند کارگریکه هنگام آتش‌سوزی درمحل بودند جلب و بفرمانداری نظامی اعزام شدند

گفته شد سه روز قبل نیز دراین کارخانه برای ایجاد حریق فتیله‌ای جا گذاشته شده بود که وسیله مأمورین نگهبان کشف و خنثی گردید. یک مقام آگاه میزان خسارات وارده باین کارخانه را حدود هشتصد میلیون ریال برآورد کرد. کارگران و نگهبانانیکه برای تحقیقات بفرمانداری نظامی جلب شده‌اند عبارتند از ابوالفضل مهدی‌زاده، سلمان رفعتی، علی نظامی، سیدحسین خدادوست، نوروز علی جمشیدی، عباس عظیم‌نژاد، محمود صفرزاده و محرم عبادی.

ناآرامی در دانشگاهها ادامه دارد

تظاهرات گسترده دانشجویان در دانشگاه تهران که از ساعت ۹/۵ صبح دیروز آغاز شده بود بعدازظهر نیز ادامه یافت.

بعدازظهر دیروز بیش از دو هزار دانشجو که پلاکاردها و شعارهایشان نشان دهندهٔ تمایلات مذهبی آنها بود، همراه با دادن شعار در خیابانهای دانشگاه به راهپیمائی پرداختند. مقارن ساعت ۲/۳۰ بعدازظهر دانشجویان در جلوی دانشکده پزشکی اجتماع کردند و آرام آرام حرکت خود را به سوی جنوب دانشکده ادامه دادند. دانشجویان ضمن حمل پلاکاردهائی که بر روی آنها جملاتی مانند «نصر من اله و فتح قریب» نوشته و عکسهائی از حضرت آیت‌اله العظمی خمینی بود، شعارهائی مانند «درود بر مبارزین فلسطین»، «درود بر خلق مسلمان فیلیپین و اریتره» و «مرگ بر امپریالیسم جهانی» می‌دادند. ساعت دو و چهل دقیقه در حالیکه اعلامیه مورخ شانزده مهرماه حضرت آیت‌اله العظمی خمینی در میان تظاهرکنندگان پخش شد، دانشجویان به آرامی متفرق شدند. آنها سپس به سوی مسجد رفتند و نماز جماعت خواندند. در سراسر خیابانها و دیوار دانشکده‌های دانشگاه تهران، در این ساعت پلاکاردهای دانشجویانی که صبح دیروز دست به تظاهرات زده بودند، دیده می‌شد.

تظاهرات دیروز دانشجویان دانشگاه تهران ازنظم خاصی برخوردار بود. صبح دیروز دانشجویان مختلف و بعد ازظهر دانشجویان مذهبی تظاهرات کردند. درمدت تظاهرات دوگروه مشخص‌دانشجویان درکار یکدیگر دخالت نکردند و فقط شاهد تظاهرات یکدیگر بودند.

عدم دخالت نیروهای نظامی موجب شد که تظاهرات گسترده دیروز باآرامش و بدون کوچکترین واقعه ناگواری پایان پذیرد.

دانشجویان دانشگاه تهران قطعنامه‌ای صادر کردند و ضمن آن متذکر شدند که تنها با مبارزه مداوم و متشکل می‌توان تضادهای کنونی جامعه را از بین برد.

دانشجویان دانشگاه تهران در پایان قطعنامه خواستهای خود را بدین شرح اعلام کرده‌اند:

لغو حکومت نظامی- آزادی کلیه زندانیان سیاسی و بازگشت تبعیدشدگان سیاسی- اخراج مستشاران نظامی و غیرنظامی امپریالیستها و لغو پیمانهای اسارت‌بار نظامی سیاسی و اقتصادی با کشورهای امپریالیست- انحلال اداره‌های حفاظت در کارخانه‌ها، ادارات و دانشگاهها- آزادی بیان، قلم، اجتماعات و احزاب- انحلال سازمان فرمایشی کارگران و ایجاد سندیکاهای واقعی کارگری و رسیدگی فوری به خواستهای برحق کارگران و کارمندان اعتصابی- ایجاد کانون معلمان و رسیدگی فوری به خواستهای برحق معلمان و دانش‌آموزان- انحلال گارد دانشگاه- انحلال باشگاه و اتحادیه دانشگاه- استرداد لایحه انقیاد دانشگاهها و تهیه لایحه واقعی استقلال دانشگاهها بانظر استادان و دانشجویان- شرکت استادان و دانشجویان و کارکنان دانشگاه در انتخاب رؤسای دانشکده و دانشگاه- لغو مقررات و قوانین ضددانشجوئی دانشگاه و تدوین مقررات و قوانین جدید با نظر استادان و دانشجویان- ایجاد تسهیلات کامل برای فعالیتهای پژوهشی، فرهنگی، هنری، ورزشی و صنعتی دانشجوئی- رسیدگی فوری به خواستهای برحق کارکنان اعتصابی دانشگاه تهران.

بیشتر کلاسهای دانشگاه تهران امروز تشکیل شد، در دانشکده ادبیات و هنرهای زیبا کاملاً تشکیل شد و در سایر دانشکده‌ها فقط برخی از کلاس‌ها تشکیل نشد.

خواستهای دانشجویان مدرسه عالی ادبیات

دانشجویان مدرسه عالی ادبیات و زبانهای خارجی ضمن اعلام همبستگی با دانشجویان و گروههای مختلف مردم، خواستهای خود را به شرح زیر اعلام کردند.

لغو حکومت نظامی، انحلال مجلسین و انتخابات آزاد، قطع نفوذ امپریالیسم، آزادی زندانیان سیاسی، سلب صلاحیت مدیریت مدرسه عالی ادبیات و زبانهای خارجی، وابستگی این مدرسه به یکی ازدانشگاهها، تغییر نام مدرسه به دانشکده و رفع اهانت و پوزش از دانشجویان متهم و باز گرداندن دانشجویان اخراجی

خواستهای دانشگاهیان رضائیه

دانشگاهیان رضائیه با صدور بیانیه‌ای ضمن اشاره به رسالت ویژه خویش درشرایط امروز کشور، خواستهای خود را اعلام کردند.

خواستهای دانشگاهیان رضائیه به شرح زیر اعلام شده است.

آزادی زندانیان سیاسی و مجازات مسببان وقایع اخیر، تعقیب متجاوزین بحقوق مردم، تأمین واقعی استقلال دانشگاهها، رفع محدودیت از فعالیتهای دانشجوئی، تأمین آزادیهای فردی درزمینه‌های علمی و آزادی بیان و افکار از جمله خواستهای آنهاست.

اعتراض هیأت علمی دانشکده مهندسی دانشگاه بلوچستان

اعضای هیأت علمی دانشکده مهندسی دانشگاه بلوچستان طی بیانیه‌ای نسبت به خشونتهائی که علیه جامعه فرهنگی بوجود آمده است اعتراض کردند و به این دلیل و همچنین به خاطر همدردی با بازماندگان از دست رفتگان و مجروحان وقایع اخیر سه روز سکوت آموزشی اعلام نمودند و از تدریس خودداری کردند.

دانشجویان اخراجی پلی‌تکنیک خواستار ادامه تحصیل شدند

دانشجویان اخراجی دانشگاه پلی‌تکنیک تهران (امیر کبیر) خواستار بازگشت به دانشگاه وادامه تحصیل شدند. چندتن از دانشجویان اخراجی پلی‌تکنیک تهران ضمن مراجعه به کیهان از مسؤولان دانشگاه خواستند که به آنها اجازه تحصیل داده شود. آنها از دیگر دانشجویان اخراجی این دانشگاه دعوت کردند که برای تبادل‌نظر درباره بازگشت به دانشگاه با هم گفتگو کنند.

تقاضای برکناری رئیس مدرسه عالی بازرگانی

● عده‌ای از دانشجویان مدرسه عالی بازرگانی تهران با صدور قطعنامه‌ای خواستار برکناری رئیس کنونی این مدرسه شدند این دانشجویان همچنین خواستار انتخابی شدن رئیس از سوی استادان و دانشجویان، تصفیه کادر آموزشی از عناصر وابسته به دستگاه، آزادی فعالیتهای فوق برنامه، اخراج گارد و کلیه مأموران شخصی، آزادی دانشجویان زندانی، بالا بردن سطح علمی کادر آموزشی و امکان حذف واحد قبل از امتحان شدند. دانشجویان ضمن پشتیبانی از اعضای هیأت علمی و کارکنان اعلام کردند به محض انتخاب رئیس جدید کلاسها را تشکیل خواهند داد.

● دانشجویان مدرسه عالی بازرگانی همچنین ضمن اعلام پشتیبانی از اهداف اسلامی مردم، خواستار لغو حکومت نظامی، آزادی زندانیان سیاسی، اخراج مستشاران خارجی، افشا وفسخ کلیه قراردادهای یک جانبه و برخی خواستهای دیگر شدند.

● اعضای هیأت علمی مدرسه عالی بازرگانی ضمن تبریک، پشتیبانی خود را از مطبوعاتیان درراه احقاق حقوق حقه خویش اعلام کردند.

● کارکنان مدرسه عالی بازرگانی خواستار استعفای رئیس فعلی مدرسه، تجدید نظر و لغو انتخاب اعضای شورای اداری مدرسه و عدم دخالت مأموران درامور اداری و آموزشی شدند. آنها ضمن اعلام همگامی با اعضای هیأت علمی و دانشجویان یادآور شده‌اند که تاتحقق خواستهایشان به اعتصاب ادامه خواهند داد.

● عده زیادی از دانشجویان، کارکنان اداری و کادر آموزشی مدرسه عالی بازرگانی با صدور قطعنامه‌ای نسبت به تعطیل این مدرسه عالی اعتراض کردند و خواستار عدم تعطیل فعالیت آموزشی و استعفای فوری مدیریت مدرسه شدند. پس از خواندن قطعنامه دانشجویان، کارکنان اداری و آموزشی به عنوان اعتراض و تأکید برخواستهای فوق، تحصن کوتاه مدت اختیار کردند. رئیس مدرسه عالی بازرگانی و کلاسهای آموزشی را تا سوم آبانماه تعطیل اعلام کرده است.

جلسه اعتصابیون دانشگاه بوعلی سینا.

در ادامه اعتصاب عده‌ای از اعضای هیأت علمی دانشگاه بوعلی سینا، دیروز جلسه‌ای با حضور بیش‌از ۲۰۰تن از دانشجویان و اعضای هیأت علمی این دانشگاه تشکیل شد. در این جلسه یکی از استادان دانشکده پزشکی، علتهای عدم کارکرد و کارآئی مجتمع‌های پزشکی، علوم آموزشی و محیط زیست این دانشگاه را مورد بررسی قرارداد. در پایان جلسه تصمیم گرفته شد تا تحقق کامل خواستهایشان اعتصاب ادامه یابد.

اصفهان- کارکنان کادر اداری و فنی دانشگاه اصفهان که درحال اعتصاب بودند به سر کار خویش بازگشتند، اما کادر آموزشی همچنان درحال اعتصابند و دانشگاه تعطیل است.

بعدازظهر دیروز در جلسه‌ای باحضور دکتر محمدعلی طوسی رئیس دانشگاه اصفهان خواستهای کادر اداری و فنی مورد رسیدگی قرار گرفت و در نتیجه اعتصاب پایان گرفت. براساس تصمیمات جدید، دانشگاه اصفهان از صبح روز اول آبان ماه یک وقفه شد و همچنین به کارکنان در شش ماه اول سال ۸۵ ساعت و در شش ماه دوم ۵۰ ساعت اضافه‌کاری داده میشود. رئیس دانشگاه اصفهان اعلام کرد مبلغ ٤۰ میلیون تومان اعتبار، برای مسکن کادر اداری و فنی خواهد گرفت. در مورد سرویس رفت و آمد، استفاده فرزندان کادر اداری و فنی از دبیرستان و دبستان دانشگاه و برخی مسائل دیگر نیز تصمیماتی اتخاذ شد.

شیراز- دانشجویان دانشکده پزشکی دانشگاه پهلوی دیروز و امروز از حضور در کلاس خودداری کردند، رزیدنتها و انترنها نیز امروز به بیمارستانها نرفتند. دانشجویان، رزیدنتها و انترن‌ها خواستار برکناری رئیس بیمارستان نمازی شیراز هستند.

کارکنان سلف‌سرویس دانشگاه پهلوی نیز از روز گذشته اعتصاب کردند.

دانشکده‌های پزشکی و کشاورزی تعطیل شده و فقط در دانشکده ادبیات چند کلاس دایر است.

● شیراز- دانشجویان آزاد آموزشگاه فنی الکترونیک شیراز خواستهای خود را اعلام کردند.

● استادان دانشگاه فارابی ضمن اعلام پشتیبانی از خواستهای نویسندگان و خبرنگاران مطبوعات همبستگی خود را باسازمان ملی دانشگاهیان ایران اعلام کردند.

● کارکنان دانشسرای عالی فنی بابل ضمن اعلام همدردی با بازماندگان راه آزادی، پشتیبانی خود را از گروههای مختلف مردم اعلام داشتند و کشتارهای اخیر را به شدت محکوم کردند. جامعه آموزشی این مرکز آموزش عالی نیز حمایت خود را از کارکنان و کارگران این مؤسسه اعلام نمودند و توهین به کارگران و کارکنان را توهین به جامعه آموزشی قلمداد کردند. جامعه آموزشی همچنین لایحه استقلال دانشگاهها را رد کرد و خواستار پس گرفتن آن از مجلس شد.

● هفتصد دانشجوی انستیتو تربیت مربیان امور هنری (آموزگاران مأمور به تحصیل) خواستار استقلال کامل دانشجویان و مربیان پرورشی، ادامه تحصیل تا سطح لیسانس، تشکیل کانون دانشجویان، آزادی بیان، انتشار روزنامه دیواری و برخی خواستهای دیگر شدند. این دانشجویان ضمن اعلام همبستگی با دانشجویان و فرهنگیان کشور، از تاریخ پانزدهم مهرماه اعتصاب کرده‌اند.

انتشار ایرانشهر در لندن

نشریه ایرانشهر یک نشریه جدید بر تعداد نشریه‌های فارسی زبان که در انگلیس انتشار می‌یابد افزوده شد.در حال حاضر در لندن چندین نشریه از طرف گروههای مختلف موافق و مخالف منتشر میشود رادیو لندن دیشب گفت: اولین شماره هفته نامه ایرانشهر دیروز بااندکی تاخیر منتشر شد.ایرانشهر دومین هفته‌نامه فارسی زبان لندن است و اولین هفته نامه‌ای است که به گفته گردانندگان آن قرار است در امریکا و اروپا بصورت وسیعی منتشر شود.

سردبیر ایرانشهر احمد شاملو شاعر معروف ایرانی است که چند ماه پیش برای سردبیری ایرانشهر بلندن آمد.

وضع ۸نوع عوارض جدید در تبریز

تبریز- شورای منطقه‌ای آموزش وپرورش تبریز علیرغم مخالفت تنی چند از اعضای خود هشت نوع عوارض وضع کرد و در توجیه این اقدام گفته شد که عواید حاصله از این عوارض برای کمک به ایجاد فضاهای آموزشی به مصرف خواهد رسید.

عوارض تصویب شده عبارتست از: اختصاص ده الی بیست درصد از عوارض وصولی شهرداریها بنفع آموزش وپرورش، وضع عوارض از بانکها بنفع آموزش وپرورش، اخذ عوارض بهنگام تفکیک زمینهای بیشتر از ۲۰ هزار متر مربع و از پیمانکاران شهرداری که بیش از ۱۰۰میلیون ریال قرارداد دارند، اخذ عوارض از هرتن سیمان بمیزان ۲۰۰ریال واخذ عوارض از محل سود ودرآمدهای کارخانه‌ها وتعیین سهمیه از عواید گمرکات ووصول عوارض از نوشابه‌های الکلی.

ایران، کویت را شکست داد

عصر دیروز در دنباله مسابقات قهرمانی جوانان آسیا بر خلاف برنامه اعلام شده قبلی دو تیم ایران و کویت برابر یکدیگر قرار گرفتند.

در پایان وقت قانونی این مسابقه که دو نیمه ٤۰ دقیقه‌یی بود، دو تیم به نتیجه مساوی رسیدند. آنگاه بازی به دو وقت اضافی ۱۰ دقیقه‌یی کشیده شد. در لحظات واپسین وقت اول اضافی یعنی دقیقه ۹۰ با گل علیرضا قائمقام تیم ایران به تنها گل این مسابقه دست یافت. با این پیروزی، ایران به مرحله نیمه نهائی این مسابقات راه یافت و دیدارهای امروز و فردا حریف ایران را در مسابقه بعدی تعیین خواهد کرد.

به پیشنهاد کانون و تصویب وزیر:

حق عضویت وکلای دادگستری دوبرابر شد

بنابه پیشنهاد هیأت مدیره کانون وکلا و تصویب وزیر دادگستری از امروز حق عضویت وکلا و کارگشایان و کارآموزان وکالت به دوبرابر افزایش یافت. این افزایش براساس آئیننامه مربوطه هر ۵سال یکبار انجام میگیرد.

کانون وکلا با توجه بافزایش هزینه زندگی از وزیر دادگستری تقاضا کرد که با افزایش حق عضویت سالیانه وکلا موافقت کنند و روز گذشته دکتر محمد باهری با تقاضای کانون باین شرح موافقت کرد: حق عضویت وکلای پایه یک از ۲٤۰۰ ریال به ٤۸۰۰ ریال حق عضویت وکلای پایه دو از ۱۲۰۰ ریال به ۲٤۰۰ ریال و حق عضویت وکلای پایه ۳ از ٦۰۰ ریال به ۱۲۰۰ ریال و حق عضویت کارگشایان از ۳۰۰ ریال به ٦۰۰ ریال و کارآموزان وکالت یکبار در موقع انجام کارآموزی از ۲۰۰۰ ریال به ٤۰۰۰ ریال افزایش پیدا کرد.

٤مأمور درانفجار نارنجک مجروح شدند

قم- دیروز و دیشب در قم تظاهراتی صورت گرفت و یک نارنجک به طرف مأموران انتظامی پرتاب شد که ٤ مجروح بجای گذاشت.

ساعت ۷ بعدازظهر دیروز، پس از نماز مغرب و عشاء، در صحن مطهر حرم حضرت معصومه (ع) تظاهرات نسبتاً وسیعی برپا شد.

تظاهرکنندگان شعارهایی علیه دولت دادند و نیم‌ساعت بعد متفرق شدند.

همچنین دانش‌آموزان دبیرستان حکیم نظامی در محوطه مدرسه دست به تظاهرات زدند و مأموران که از چند روز پیش جلوی این دبیرستان مستقر شده‌اند، هنگام خروج دانش‌آموزان، عده‌ای از آنها را بازداشت کردند.

شب گذشته نیز پس از انجام تظاهرات پراکنده در خیابان ارم، یک موتور سوار به جمع مأموران حمله برد و نارنجکی بسوی آنها پرتاب کرد. در این جریان یک افسر و سه سرباز جراحات مختصری برداشتند که پس از پانسمان از بیمارستان مرخص شدند.

روز گذشته در بسیاری از واحدهای آموزشی قم تظاهرات دانش‌آموزان بچشم میخورد.

امروز وضع شهر آرام بنظر میرسد، اما دانش‌آموزان در محوطه مدارس همچنان به تظاهرات آرام خود ادامه میدهند.

تعطیل عمومی در کرمان

کرمان- خبرنگار کیهان- بمناسبت شب هفت کشته شدگان واقعه مسجد جامع کرمان، امروز این شهر چهره‌ای خلوت داشت. بازار، مغازه‌ها ومدارس کرمان تعطیل بود ولی تنها تعدادی از قصابی‌ها، نانوائی‌ها، سبزی فروشی‌ها وداروخانه‌ها به کار خود ادامه دادند.

دیروز، جامعه روحانیت کرمان طی اطلاعیه‌ای از مردم کرمان خواست بخاطر گرامی داشت خاطره کشته شدگان حوادث دوشنبه گذشته، در تعطیل عمومی شرکت کنند.

صبح امروز، فرهنگیان کرمان در محل اداره کل آموزش وپرورش اجتماع کردند. آنها قصد داشتند دست به یک راه پیمائی آرام ومنظم در فاصله اداره آموزش وپرورش ومسجد جامع بزنند.

اعتصابات درتهران وشهرستانها

اعتصاب گروه صنعتی بهشهر

بدنبال اعتصاب چندروزه اخیر کارکنان گروه صنعتی بهشهر امروز کارکنان این گروه صنعتی با صدور اعلامیه‌ای در ۶ مورد خواستار رسیدگی به وضع حقوقی و رفاهی خود شدند.

خواسته‌های این گروه عبارت است از افزایش حقوق ۳۰درصد پرداخت کمک هزینه مسکن استفاده از ۲روز تعطیل در هفته و یکماه مرخصی سالیانه در سال.

کارکنان شرکت سد ایران به کارفرما اعتراض کردند

کارکنان شرکت سد ایران، ضمن اعتراض به نحوه کارکارفرمای خود، خواستار رسیدگی به وضعشان شدند. آنها طی نامه‌یی که به مقامات قضایی کشور ارسال داشته‌اند اعلام کرده‌اند: ما خواهان آن هستیم که تمام کسانیکه با کارفرمای خارجی تبانی و همدستی کرده‌اند و قوانین مملکت را زیر پا گذاشته‌اند، تحت تعقیب قرار گیرند، زیرا آنها با نقض قوانین به نفع کارفرما، عملاً و تعمداً بخاطر منافع شخصی خود، کلیه کارکنان این شرکت را نسبت به دولت بدبین کرده‌اند.

اعتصاب کارکنان دفاتر اسناد رسمی

کارکنان دفاتر اسناد رسمی از دیروز در تهران دست باعتصاب زدند قسمتی از خواسته‌های کارکنان دفاتر اسناد رسمی تنظیم و تصویب آیین‌نامه استخدامی کارکنان دفاتر اسناد رسمی، تعیین حقوق عادلانه، احتساب سنوات خدمت بمنظور بازنشستگی، تصویب ۱۵ درصد حق‌التحریر تعرفه جدید به منظور ایجاد صندوق تعاون بازنشستگی کارکنان دفاتر، افزایش میزان وام کارکنان دفاتر شاغل و بازنشسته به میزان حداقل دو میلیون ریال جهت خرید مسکن با بهره چهار در صد و مدت ۲۰ سال، افزایش دو درصد حق‌الزحمه مالیاتها موضوع ماده ۱۶۵ قانون و اختصاص آن به کارکنان دفاتر می‌باشد.

راهپیمائی ۴۰۰۰ کارگر مینو

به دنبال برآورده نشدن خواستهای کارکنان و کارگران کارخانه مینو، بیش از ۴۰۰۰ نفر از کارکنان و کارگران این کارخانه از ساعت ۴/۴۰ بعدازظهر از کیلومتر هشت جاده مخصوص کرج دست به یک راهپیمایی زدند و به طرف میدان شهیاد به راه افتادند.

اعتصاب درشرکت داروئی کل کشور

عده‌ای از کارمندان شرکت داروئی کل کشور که ازسازمان تامین خدمات درمانی به این سازمان منتقل شده‌اند برای رسیدن به خواسته‌های خود دست به اعتصاب زدند.

اعتصاب در سازمان تولید پخش پوشاک

از مؤسسه پخش پوشاک، وابسته به سازمان شاهنشاهی خدمات اجتماعی اطلاع دادند که از روز شنبه ۲۹ مهرماه کارکنان و کارمندان این مؤسسه بخاطر خواسته‌های خود دست به اعتصاب زده‌اند.

اعتصاب در بانک توسعه و سرمایه‌گذاری

کارکنان بانک توسعه و سرمایه‌گذاری از روز گذشته دست از کار کشیدند و اعلام کردند تا زمانیکه با کلیه خواستهای آنان آنهم بطور کامل موافقت نشود، به سر کارهای خود بازنخواهند گشت. ۱۴ روز پیش کارکنان این بانک خواستهای خود را که مشتمل بر هفت مورد است به هیأت مدیره بانک تسلیم کردند و نمایندگان خود را نیز معرفی نمودند، اما نماینده کارکنان و هیأت مدیره طرف این مدت به توافق نرسیدند و به همین دلیل کارکنان بانک از دیروز دست به اعتصاب زدند.

پایان اعتصاب در رنووسینروئن

اعتصاب کارکنان کارخانه رنو وسیتروئن پایان یافت. کارکنان این واحد تولیدی پس‌از مذاکره با مدیران و مسئولان کارخانه به توافق رسیدند.

اعتصاب کارگران چیت ری ادامه دارد

کارگران چیت ری اعتصاب خود را که از ۱۵روز پیش آغاز کرده بودند، همچنان ادامه می‌دهند. اعتصاب کنندگان در تماسی که با کیهان گرفتند، اظهار داشتند کارفرمای این شرکت از حضور در جلسات خودداری کرده و به خواستهای آنان هیچگونه اهمیت و ترتیب اثری نداده است.

اعتصاب کنندگان ۱۹ خواسته خود را مطرح کرده‌اند که در حال حاضر روی ۵ مورد آن بیشتر پافشاری می‌کنند.

● ۷۰۰۰کارگر سه واحد بزرگ نساجی چیت ری- ممتاز و اطلس بافت، همچنان به اعتصاب خود ادامه می‌دهند.

● کارمندان و کارکنان مرکز ملی آموزش بزرگسالان بدنبال برآورده نشدن خواستهایشان پس از مهلتی که به مقامات مسئول داده بودند، از دیروز بار دیگر دست از کار کشیدند.

اعتصاب در باشگاه هواپیمائی شاهنشاهی

۸۰۰ نفر از دانشجویان باشگاه هواپیمائی شاهنشاهی وسازمان هواپیمائی مدت ۱۰ روز است که از رفتن به کلاس‌های درس خودداری میکنند. این عده طی اعلامیه‌ای خواسته‌های خود را در زمینه اضافه کردن کمک هزینه- وام مسکن- لغو تعهد خدمت از سندملکی به ضمنی وبعضی از موارد دیگر اعلام داشتند

ادامه اعتصاب پست

اعتصاب کارکنان وزارت پست و تلگراف و تلفن که از ۱۲ مهرماه آغاز شده، همچنان ادامه دارد و کارکنان این وزارتخانه اعلام داشتند در این مدت مقامات مسؤول هنوز بخواستهای مشروع و قانونی آنان رسیدگی نکرده‌اند.

در حال حاضر کارکنان ادارات کل حقوقی، اداری، حسابداری، حفاظت، دفتر وزارتی، بودجه و تشکیلات، پروژه مخابراتی یکپارچه کشور، پست داخله، اطلاعات و روابط عمومی، نظارت و سنجش، بازرسی و مرکز آموزش پست در حال اعتصاب هستند. کارکنان وزارت پست و تلگراف و تلفن خواستهای خود را در ۱۲ مورد اعلام داشته‌اند.

اعتصاب رانندگان تاکسی تلفنی

رانندگان تاکسی تلفنی تهران ازصبح امروز اعتصاب کردند این عده علت اعتصاب خود را لزوم تبدیل اتومبیل‌های پیکان (رانندگان تاکسی تلفنی پیکان رابرای اینکار نامناسب می‌دانند)، بالا رفتن نرخ کرایه و ترمیم بی‌سیم‌های خراب تاکسی‌ها عنوان کردند.

به گفته رانندگان، نرخ کرایه تاکسی تلفنی ازحدود هشت سال پیش تغییر نکرده است.

شهسوار- کارکنان اداره بهداری وبهزیستی شهسوار از روز پنجشنبه ضمن اعلام خواستهای خود دست به اعتصاب زدند. از جمله خواستهای این عده اضافه دستمزد، بهبود شرایط کاری ورسمی شدن کارکنان غیررسمی است.

اعتصاب در انستیتو تکنولوژی

اعتصاب دانشجویان انستیتو تکنولوژی برق و مکانیک تهران و انستیتو تکنولوژی آمار به خاطر پشتیبانی از خواستهای سایر دانشجویان کشور همچنان ادامه دارد. از خواستهای دانشجویان این دو انستیتو می‌توان چهار ساله کردن دوره تحصیلی (تبدیل فوق دیپلم به لیسانس)، تشکیل کتابخانه و سلفسرویس و ایجاد کلاسهای فوق برنامه را نام برد.

اعتصاب دو هزار تن کارکنان گروه صنایع آکام

دو هزار نفر کارکنان گروه صنایع ساختمانی آکام، که ۶ روز است دست به اعتصاب زده‌اند، اعلام کردند تا رسیدن به خواستهای خود به اعتصاب ادامه خواهند داد.

● سخنگوی اعتصابیون گفت که کارفرما تا پنجشنبه گذشته از آنها مهلت خواسته بود تا به خواستهایشان رسیدگی کند، اما با پایان مهلت کارکنان را تهدید به اخراج کرد. از جمله خواستهای کارکنان گروه صنایع ساختمانی آکام دریافت حق مسکن بر مبنای ماهی ۵ هزار ریال، دریافت حق تولید و سختی کار روزانه، سود ویژه بر مبنای چهار ماه در سال و اضافه حقوق به میزان ۴۵ درصد است.

● بندرعباس- ۱۵۰۰ تن از کارگران و کارکنان شرکت ایتال کنتراکتورو مجری طرح وشه بندری در بندرعباس، از امروز دست باعتصاب زدند و خواستار ۱۵ درصد اضافه حقوق و مسکن و دیگر مزایای رفاهی شدند.

از سوی دیگر اعتصاب کارکنان مجتمع صنایع فولاد بندرعباس وارد چهارمین روز خود شد و تاکنون توافقی بین کارکنان اعتصابی و مقامات نشده است.

● شهسوار- رانندگان اداره راه و ترابری شهسوار با اعلام خواستهایشان دست به اعتصاب زدند از جمله خواستهای این عده افزایش دستمزد است.

اعتصاب در اداره پست، بهداری و بهزیستی ادامه دارد و هنرجویان هنرستان صنعتی شهسوار نیز همچنان از رفتن به کلاسها خودداری میکنند.

● کارکنان کارخانجات شوکومارس به عنوان اعتراض به کمی دستمزد و وضع استخدامی خود از حدود یک هفته پیش دست به اعتصاب زدند. این عده همچنین به نحوه مدیریت کارخانه اعتراض دارند.

● هفت تپه- کارکنان مراکز بهداری و بهزیستی شوش و هفتتپه با اعلام ۲۲ مورد خواستهای خود از دیروز دست به اعتصاب زدند.

اعتصاب درکشت و صنعت هفت تپه، گروه صنایع کاغذ پارس، شرکت ساختمانی راتکین و بیمه‌های اجتماعی شعبه هفت تپه ادامه دارد.

● شاهی- اعتصاب در ادارات کار و امور اجتماعی تعاون روستائی، دارائی و امور اقتصادی، دخانیات، ثبت و آمار و بیمارستانهای رضا پهلوی و شیروخورشید شاهی ادامه دارد.

۱۰۰ تن کارکنان آموزش و پرورش شاهی در نشستی با منتظری سرپرست جدید این اداره خواستهای خود را اعلام داشتند و افزودند؛ چنانچه تا ۵ آبانماه به آنها رسیدگی نشود دست از کار خواهند کشید.

● کویسرکان- فرهنگیان تویسرکان در یک گردهمائی اعلام داشتند: اگر بخواست و قطعنامه آنها ترتیب اثر داده نشود مجددا اقدام به اعتصاب خواهند کرد.

بابلسر- اعتصاب بیش از ۴۰۰ تن از کارگران و کارمندان شیلات منطقه مازندران (در بابلسر) وارد پنجمین روز خود شد.

اعتصاب کارکنان پست، دادگستری، بیمه‌های اجتماعی و اداره امور اقتصادی و دارایی بابلسر وارد پانزدهمین روز شده است.

از سوی دیگر فرهنگیان بابلسر اعلام کردند تا ۱۵ آبان به سرکار خواهند رفت ولی اگر تا این تاریخ خواستهایشان عملی نشود، بار دیگر دست از کار خواهند کشید.

بهبهان- معلمان بهبهان، ضمن اعلام یکهفته اعتصاب، خواستهای خود را در اعلامیه ۹ ماده‌ای عنوان کردند، از جمله خواستهای معلمان، آزادی زندانیان سیاسی است.

تبریز- کارمندان و کارکنان اداری و مالی راه‌آهن ناحیه آذربایجان شرقی (تبریز) به اعتصاب نشسته ادامه دادند.

● مشهد- کارکنان اداره فرهنگ وهنر خراسان طی نامه‌ای به وزیر فرهنگ وهنر خواستار انتقال به اداره دیگری شدند.

در این نامه که به امضای ۱۵۰ نفر از کارکنان فرهنگ وهنر رسیده است، قید شده که به دلیل تشریفاتی بودن کار وزارت فرهنگ وهنر ونیز اعمال سانسور در مورد کتابها، فیلمها وحتی نوارهای مختلف از سوی این اداره، دیگر حاضر نیستند در آنجا کار کنند وباید به اداره دیگری که از وجودشان استفاده مثبتی شود، منتقل شوند.

تقاضای کمک از اشخاص خیر و نیکوکار

جوانی هستم ۳۶ ساله بنام احمد قلابرودی که گروه خونم (O+ مثبت) دارای سه فرزند کوچک هر دو کلیه‌هایم خراب است از مردم خیر و نیکوکار تقاضای کمک مینمایم خواهشمندم با دادن یک کلیه مرا از مرگ نجات و خانواده‌ام را خوشنود نمائید، تا بتوانم بچه‌ها را بزرگ کنم و یک عمر دعاگو باشم.

آدرس کرج- شاه‌عباسی محلهٔ اصفهانیا کوچهٔ کشاورز پلاک ۱۰

احمد قلابرودی

در اجرای خواستهای خود

فرهنگیان کرمان تهدید به استعفای جمعی کردند

فرهنگیان کرمان طی اجتماعی، خواستهای خود را اعلام کردند. این عکس قسمتی از اجتماع فرهنگیان کرمان را نشان میدهد.

فرهنگیان کرمان بمناسبت فاجعه روز دوشنبه ۲۴ مهرماه مسجد جامع کبیر قطعنامه‌ای صادر کردند. این قطعنامه بشرح زیر است: ما معلمین ابتدائی، راهنمائی، دبیرستانها و دانشسراهای کرمان بدون درنظر داشتن هدفهای مادی و رفاهی ضمن اعلام یک اعتصاب ۵ روزه از ۵ شنبه ۲۷ مهرتا دوم آبان توأم با گردهم‌آئی آرام و تشکیل اجتماع مجدد درمحل اداره آموزش و پرورش کرمان بمنظور دفاع از حیثیت و حقوق انسانی، حوادث بیرحمانه روز دوشنبه مسجد جامع را محکوم می‌کنیم و مجازات فوری کلیه طراحان و مسببین و عاملین این فاجعه را ضمن بیان قطعنامه خواستاریم.

قسمتی از مفاد قطعنامه بدین شرح است:

● اعتراض شدید و اظهار تنفر نسبت بحادثه و توطئه‌ای که درروز دوشنبه درمسجد جامع کرمان با طراحی قبلی و همکاری و پشتیبانی برخی از مأمورین انتظامی (بشهادت مردم کرمان و روزنامه‌نگاران و فیلم مستند تلویزیونی که عصر همان روز از تلویزیون کرمان پخش شد) بوجود آمد. تعقیب و مجازات فوری افراد و اراذل و اوباشی که سبب وقوع فاجعه شده‌اند.

● اعتراض شدید نسبت بغارت و بآتش کشیدن اموال مردم بخصوص افراد متعهد و متدین شهر

رفع هرگونه تضییقات از مراجع عالیقدر مخصوصاً حضرت آیت‌الله العظمی‌خمینی مرجع عالیقدر شیعیان جهان و دیگر آیات عظام کوتاه کردن دست اراذل و اوباش شناخته شده شهر درهر مقام و لباس عدم تجاوز بحقوق و آزادی معلم و جلوگیری از تجاوز افراد شناخته شده.

تشکیل کانون معلمان

انتخاب معلمین و رؤسای مدارس و ادارات آموزش و پرورش با نظر معلمین و دبیران

منع شرکت اجباری معلمین و دانش‌آموزان درهر نوع تظاهرات فرمایشی و نمایشی.

عدم درج وعده‌های دروغ و خلاف واقع در حق معلمان در جراید و وسائل ارتباط جمعی کشور.

مشخص کردن دقیق آمار کشته‌شدگان و مجروحان و بازداشت‌شدگان و ناپدیدشدگان و مجازات مسببین و جبران ضایعات وارده.

درخواست اعزام هیئت تحقیق بیطرف از سوی کانون وکلا و جمعیت حقوقدانان ایران و جمعیت طرفداران حقوق بشر و نخست‌وزیری و وزارت کشور جهت تحقیق از مسائل و فجایع روز دوشنبه کرمان.

پایان دادن بحکومت نظامی

در تظاهرات آرام دیروز فرهنگیان که چند تن از استادان دانشگاه کرمان شرکت داشتند، اعلام کردند، چنانچه تا آخر وقت روز سه‌شنبه دوم آبانماه خواستهای آنها عملی نشود، دست بااعتصاب نامحدود و استعفای دسته‌جمعی خواهند زد.

بهبهان- کارکنان کادر اداری آموزش و پرورش بهبهان همزمان با اعتصاب معلمان از روز پنجشنبه تا شنبه آینده دست به اعتصاب زدند و از انجام کار اداری خودداری نمودند.

کارکنان کادر اداری ضمن تأیید خواستهای معلمان تلگرافی از طریق مدیرکل آموزش و پرورش استان و رئیس اداره آموزش و پرورش بهبهان تقاضای انحلال دایره حفاظت آموزش و پرورش بهبهان را نمودند.

پایان اعتصاب فرهنگیان ساری

ساری- دبیران و آموزگاران شهرستان ساری که از چندی پیش درپی اعلام خواستهای چهل‌گانه صنفی و غیرصنفی خود دست از کار کشیده بودند، دیروز بسرکار خود بازگشتند.

فرهنگیان و کادر آموزشی ساری در مذاکراتیکه بانمایندگان اعزامی وزارت آموزش و پرورش از تهران داشتند، توافق کردند که خواستهای مربوط به سطح استان آنان ظرف یک هفته از طریق مسئولان استان برآورده شود و دیگر خواستهایشان حداکثر ۴۰ روز بوسیله سازمانهای مرکزی تحقق یابد. فرهنگیان ساری ضمن این توافق اعلام داشتند که در صورت عدم تحقق خواستهایشان در پایان مهلتهای مقرر بار دیگر دست از کار خواهند کشید.

معلمان نجف‌آباد به کلاس بازگشتند

نجف‌آباد- درجریان تظاهرات دیروز نجف‌آباد، مردم ضمن پشتیبانی از خواستهای معلمان، از آنها تقاضا کردند که دست از اعتصاب بکشند.

در پی این تقاضا، معلمان نجف‌آباد امروز اعتصاب خود را شکستند و سر کلاسهای درس حاضر شدند و برای انجام خواستهایشان یکهفته به مقامات مهلت دادند.

در تظاهرات دیروز نجف‌آباد نزدیک به ۲۷ هزار تن از مردم شرکت داشتند و طی تظاهرات خود ژاندارمری و اتومبیل رئیس شهربانی نجف‌آباد را گلباران کردند.

اهواز- نمایندگان معلمان اهواز ضمن مراجعه به دفتر سرپرستی کیهان نامه‌ای را که بامضای بیش از یکصدنفر از فرهنگیان رسیده است، تسلیم داشتند، در این نامه ضمن ابراز تنفر وتأسف از وقوع حوادث کرمان تعقیب قانونی وبرملا کردن کم وکیف وعوامل فاجعه خواسته شده است، فرهنگیان پیشنهاد کرده‌اند که بمنظور جبران خسارات وارده به بازار کرمان یک حساب بانکی به این منظور اختصاص یابد.

بندرلنگه- دانش‌آموزان ودبیران دبیرستان پهلوی بندرلنگه دیروز از رفتن بکلاسهای درس خودداری کردند و خواستهای خود را مطرح کردند.

همایونشهر- بدنبال اعتصاب پانزدهمین روز دبیرستان صائب همایونشهر، هنرستان صنعتی نیز به اعتصاب پیوست.

سیرجان- معلمین سیرجان در یک گردهم‌آئی در ۲۲ماده خواستهای خود را عنوان کرده‌اند.

دلیجان- معلمان دلیجان با اعلام خواستهای خود در ۹ماده از رفتن به کلاسهای درس خودداری کردند.

مسجدسلیمان- قطعنامه فرهنگیان مسجدسلیمان در ۸ماده تسلیم دفتر وزیر آموزش و پرورش شد.

شهرری- درحال حاضر ۳۰مدرسه از ۲۵۰مدرسه در شهرری فعالیت خود را آغاز کرده است.

معلمانی که از رفتن بکلاسهای درس خودداری کرده‌اند، خواستهای خود را در ۱۲مورد اعلام داشتند.

دشتمیشان- اجتماع معلمان دشتمیشان به تعطیل کلاسها انجامید اما پس از مذاکرات لازم به کلاسهای درس بازگشتند.

فومن- فرهنگیان شهرستان فومن به پشتیبانی از فرهنگیان کشور خواستهای خود را در ۲۴ماده تنظیم کردند و باطلاع مسئولان رساندند.

گرگان- گروهی از دانش‌آموزان و جمعی از مردم گرگان روز گذشته در تظاهرات خیابانی شرکت جستند و ضمن عبور از چند خیابان بدون هیچگونه برخوردی با مامورین متفرق شدند.

لاهیجان- فرهنگیان لاهیجان ضمن اعلام پشتیبانی از جامعه معلمان کشور و دانشجویان ودانش‌آموزان‌ودیگر طبقات خواستهای سیاسی، اجتماعی و صنفی خود را اعلام داشتند.

اردبیل- در ساعت یازده و نیم صبح دیروز تظاهرات گسترده‌ای بوسیله دانش‌آموزان اردبیل در خیابانها صورت گرفت.

دانش‌آموزان دبیرستانهای ابومسلم، شاه‌عباس، صفوی، جهان تربیت و مدرسه راهنمائی آریا پس از تعطیل کلاسها به خیابانها سرازیرشدند ودست به تظاهرات زدند و ضمن دادن شعار در خیابان پهلوی شیشه چند مشروبفروشی را شکستند و کیوسک راهنمائی را نیز در چهارراه‌پهلوی سنگباران کردند. در جریان سنگباران مغازه‌های مشروب فروشی و کیوسک راهنمائی، اتومبیلهائی نیز که از این مسیر میگذشتند، مورد اصابت سنگ قرار گرفت و شیشه‌های آن شکسته شد.

تظاهرکنندگان با مداخله مأموران انتظامی متفرق شدند. گروهی از تظاهرکنندگان جراحاتی برداشتند و گروهی نیز دستگیر شدند.

بدنبال این حادثه بازار اردبیل تعطیل شد.

در اصفهان

کادر اداری دانشگاه اصفهان با یک راهپیمائی در سطح دانشگاه اعتصاب خود را که از روز ۲۶مهرماه شروع شده بود، دیروز ادامه دادند، در همین روز دانش‌آموزان ساعت اول درس را در مدارس، بجز هنرستان صنعتی شماره یک با آرامش شروع کردند و هنرجویان هنرستان صنعتی شماره یک بجای رفتن به کلاس در سالن هنرستان اجتماع کردند و خواستهای خود را مبنی بر آزادی دانش‌آموزانی که در تظاهرات اخیر دستگیر شده‌اند اعلام داشتند.

از ساعت ۱۰/۵ بامداد تظاهرات با شروع ساعت آخر درس نیمروز آغاز شد و دانش‌آموزان دبیرستانهای نشاط و صارمیه در خیابان حد فاصل بین دو مدرسه دست به تظاهراتی زدند در هنرستان کورش و دبیرستان ادب نیز دانش‌آموزان شعار میدادند و در مجموع باید گفت دبیرستانهای اصفهان در روز ۲۹مهر وضع عادی نداشتند و اگر مدرسه یا کلاسی هم تشکیل شد، در زنگهای راحت دانش‌آموزان تظاهراتی برپا میکردند.

مهمترین خواستهای دانش‌آموزان آزادی کسانی است که در جریانات اخیر دستگیر شده‌اند. دانش‌آموزان دبیرستانهای مختلف اصفهان در میدان ۲۴اسفند نیز شعارهائی دادند که توسط ماموران متفرق شدند. دانش‌آموزان پس از اجتماع در میدان ۲۴اسفند به طرف خیابان چهارباغ عازم شدند، ماموران در همه حال آنها را تعقیب می‌کردند اما ظاهراً زدوخوردی صورت نگرفت. در خیابان شهناز نیز هنرجویان هنرستان کورش پس از شکستن شیشه‌های هنرستان که در خیابان عباس‌آباد واقع است، در این خیابان دست به تظاهراتی زدند و شعارهائی دادند که توسط مامورین متفرق شدند و ادامه این تظاهرات به فلکه شاه‌عباس نیز کشید.

رامهرمز- فرهنگیان رامهرمز با اعلام خواستهای خود تأکید کردند که تا تأمین نظرهای خود از رفتن به کلاسهای درسی خودداری خواهند کرد

رودهن- فرهنگیان بخش رودهن در اجتماعی خواستهای خود را مطرح و قطعنامه‌ای در ۱۷ ماده اعلام داشتند

آبادان- امروز در حالی که اعتصاب فرهنگیان آبادان وارد پانزدهمین روز خود شد، تظاهرات پراکنده‌ای بوسیله فرهنگیان و دانش‌آموزان در آبادان صورت گرفت که با تیراندازی هوائی پلیس تظاهر کنندگان متفرق شدند.

مراکز تظاهرات که در دبیرستانهای فرخی امیر کبیر و ابن سینا بود منجر به مجروح شدن یک پاسبان شد و دانش‌آموزان ضمن تظاهرات به بیان خواستهای خود که جنبه غیر صنفی داشت پرداختند.

گزارش خبرنگار کیهان حاکی است امروز فرهنگیان آبادان قصد اجتماع در باشگاه خود و اداره آموزش و پرورش را داشتند که این دو محل به محاصره ماموران در آمد و از هر گونه تظاهر و اجتماعی جلوگیری شد از طرف فرماندار نظامی آبادان اطلاعیه‌ای منتشر و از کلیه فرهنگیان خواسته شده‌بود که بسرکار خود رفته و به نگرانی اولیاء دانش‌آموزان خاتمه دهند، در جریان تظاهرات در چند قسمت خیابانها، دستخوش آتش سوزی شد که پلیس و ماموران فرمانداری نظامی مجبور به تیراندازی هوائی و متفرق کردن تظاهر کنندگان شدند.

---

٦١٢ /م الف

آگهی

اسامی قبول شدگان رشته‌های فیزیک وبیولوژی دانشکده علوم تربیتی دانشگاه رضائیه (کلیه قبول شدگان کارمندان وزارت آموزش وپرورش میباشند) در سال تحصیلی ۵۸-۵۷ بشرح زیر اعلام میشود:

الف- اسامی قبولشدگان رشته دبیری فیزیک

۱- محمدعلی حاجیلاری
۲- ناصر منصوری
۳- حسینعلی ترکمانی
۴- احمد کاظم‌نژاد
۵- محمد قاسمی‌گول
۶- اسداله محمدزاده
۷- احمد محمودی چلان
۸- موسی اصلانی
۹- فیروز حکیمی ماکوئی
۱۰- بهروز دانشور
۱۱- حسین بیداراصل
۱۲- قبلعلی مروی‌فروقچی
۱۳- محمدباقر حاتمی
۱۴- افراسیاب داورپناه
۱۵- بصیر صالحی
۱۶- غلامعلی پیراهنی
۱۷- محمود محمودپور

ب- اسامی قبول شدگان رشته دبیری بیولوژی

۱- اعظم دیزج‌بکان‌اولیا
۲- سیداحمد افضلی
۳- حبوبه حسنی
۴- عبداله صفری
۵- فخریه شریفزاده
۶- صلاح‌الدین طیبزاده
۷- کاظم ماکوئی
۸- ایران نیک‌بین
۹- منوچهر قهرمانزاده
۱۰- مریم کاظمی
۱۱- عبدالعلی عصاره
۱۲- قدرت‌الله نقنه‌ای
۱۳- عباس خاوری
۱۴- مصطفی رجبی
۱۵- یداله گلزاری

کلیه قبولشدگان جهت ثبت نام بایستی روز سوم آبانماه جاری با در دست داشتن مدارک زیر باداره کل آموزش مراجعه نمایند.

۱- اصل برگ معرفی از اداره آموزش وپرورش تابعه
۲- اصل کارنامه یا گواهینامه قبولی ششم متوسطه (عکسدار) و۲ برگ فتوکپی آن
۳- رسید درخواست ارسال تائیدیه ارزش تحصیلی دیپلم متوسطه از اداره آموزش وپرورش
۴- اصل شناسنامه عکسدار با ٤ برگ فتوکپی آن
۵- ۲٤ قطعه عکس ۴×۳ که در سال جاری گرفته شده ومشخصات داوطلب پشت نویسی شده باشد.

دانشگاه رضائیه

آگهی انتخاب واحد برای ترم پائیز ۵۷ دانشگاه رضائیه

تاریخ انتخاب، واحد دانشجویان دانشگاه رضائیه در ترم پائیز ۱۳۵۷ بشرح زیر اعلام میشود:

۱- روز شنبه ۵۷/۸/٦ دانشجویان سال اول کلیه رشته‌ها
۲- روز یکشنبه ۵۷/۸/۷دانشجویان سالهای دوم وبالاتر

دانشگاه رضائیه

موفق‌ترین کلاسهای ترمی در تهران
مؤسسه انگلیسی نوین
•باتجربیات چندین ساله
•برنامه‌های جدیدآموزشی
•همکاری معلمین خارجی
جهت دوره‌های جدید . صبح و عصر
ترمی.مکالمه.تقویتی
کلاسهای مخصوص بانوان وخردسالان ثبت‌نام می‌نماید
کلاسها درسه‌نوبت : صبح ـ ظهر ـ عصر
نارمک چهار راه تلفنخانه
تلفن : ۷۹۰۹۷۲

نامه‌رسان
مرکز بازرگانی آمریکا واقع در بلوار الیزابت- شماره ٦۱ به یک نفر نامه‌رسان که دارای موتور سیکلت باشد نیاز دارد متقاضیان با تلفن‌های ٦۵۳۵۳٦ یا ٦۵٦۵۸۳تماس بگیرند.

برای یک عایق‌کاری مطمئن، مقاوم، سبک‌وزن بطور سرد و بدون کندن عایق قبلی فقط باشرکت تهران‌ایزولاسیون
تماس حاصل فرمائید ضمنا ماده پلاستیک کت برای گرفتن ترک‌خوردگیها و شکافهای کلی و جزئی بام دراختیار شما قرار خواهد گرفت.
خیابان کورش‌کبیر- سیدخندان مقابل تعمیرگاه باموتلفن ۲۳۰۳۰٤- ۲۳۷٦۸۵

مراسم عروسی شمادر
هتل میامی
باشکوه‌هرچه‌بیشتر برگزارخواهد شد.
سالنهای مجلل وباشکوه هتل میامی راببینید وبقیه‌کار رابه هتل میامی واگذارکنید
گنجایش سالنها ۱۰۰ الی ۸۰۰نفر
برای بازدید سالنهاورزرو باهتل میامی
وباتلفن ٦۲۰۲۰۰تماس بگیرید.

پرده
سرویس و تعمیرات انواع پرده
در اسرع وقت ۹۲۰۹۱۲-۹۲۰۷۵۹

دوست دارید انگلیسی صحبت کنید
شما هم مانند هزاران نفر دیگر بانوارها و کتابهای تی، آر، انگلیسی بیاموزید وانگلیسی صحبت کنید حتی اگر از انگلیسی هیچ چیز ندانید. فروش فقط در ایران صفحه تهران میدان حسن آباد جنب بانک ملی طبقه چهارم تلفن ۳۰۵۲۰۰ شیراز تلفن ۳۱۲۰۸ بندرعباس ۲۷۹۱ سایر شهرستانها با آدرس تهران مکاتبه نمایند. اصفهان ۳۲۹٤٦ -مشهد ٤٦٤۸۸ – کرمان خیابان پروین اعتصامی پلاک ۱۳۸

مولد برق
1 TO 750 KVA
GENERATORS
شرکت سوپرورک
SUPERWORK CO
خیابان آپادانا خیابان نوبخت کوچه دهم شماره ۳٦
TEL 867925

حج عمره وزیارت شام وقاهره درعاشورای حسینی
تحت نظرکادری ورزیده بانرخهای بسیار مناسب
شرکت خدمات دینی ۹۵۱۰۱۲ منزل ۵٤۰۹۸۸

روکش کولر
کالی
کالی همیشه بهترین را عرضه میکند
تلفن ۳۰۲۲۵۰ - ۳۱۷۲۸۲

هرچه میل دارید بخورید

دررستوران هتل میامی برای هرسلیقه‌ای غذاهست
هرچه میل دارید بخورید
برای صرف ناهارباغذاهای خوشمزه انواع سالادودسر ازخودو دوستانتان پذیرائی کنید وهرچه میل داریدبخورید
قیمت برای هرنفر ۴۰۰ریال
ضمناتراس رستوران هتل میامی همیشه دائراست

تظاهرات وراه‌پیمائی در چندشهر ایران

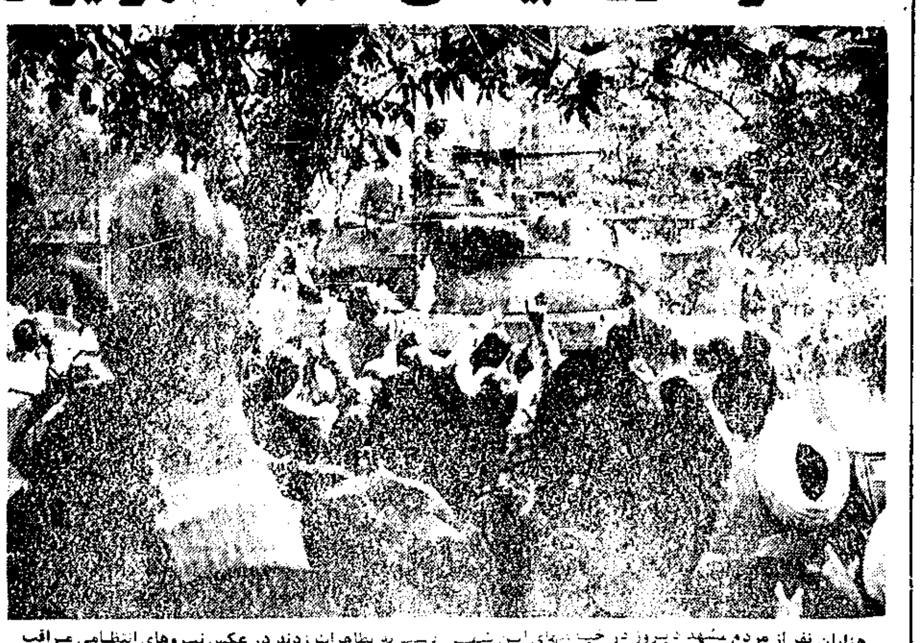

هزاران نفر از مردم مشهد دیروز در خیابانهای این شهر دست به تظاهرات زدند در عکس نیروهای انتظامی مراقب اوضاع هستند.

مشهد، ملایر، ایلام، همدان، سمنان و چند شهر دیگر ایران دیروز صحنه تظاهرات بود. ساعت ۱۲ ظهر دیروز حدود دوهزار زن و مرد در مسیر خیابان‌های شاهرضانو و نادری مشهد به راه‌پیمائی پرداختند. آنها، درحالیکه مدیرکل آموزش‌وپرورش خراسان مشغول مذاکره با دانش‌آموزان اعتصابی دبیرستان شاهرضا بود، به مقابل این دبیرستان رسیدند و همانجا متوقف شدند. بر تعداد جمعیت هرلحظه افزوده میشد که مأموران مردم را متفرق کردند. جمعیت، در چند گروه در مسیر خیابان‌های سعدی، دانشگاه، خسروی و کوچه‌های اطراف اداره آموزش و پرورش بطرف حرم براه افتادند. در چهارراه نادری، گروهها به یکدیگر پیوستند و تعداد تظاهرکنندگان به بیش از پنج هزارتن رسید. در فلکه حرم مطهر، مأموران با گاز اشک‌آور تظاهرکنندگان را متفرق کردند، اما جمعیت در گروههای مختلف باز هم به راهپیمائی و تظاهرات در مسیر خیابان‌های مشهد ادامه داد. این تظاهرات حدود ۳ساعت ادامه داشت، اما برخورد سختی بین تظاهرکنندگان و مأموران پیش نیامد. شعار عمده تظاهرکنندگان آزادی زندانیان سیاسی و مجازات مسببین واقعه کرمان بود.

دیروز، همچنین دانش‌آموزان دبیرستان شاهرضای مشهد، پس از یک راهپیمائی و تظاهرات یکساعته در خیابان‌های مشهد، در دبیرستان خود اجتماع کردند و اعلام داشتند که اگر تا صبح روز یازدهم آبان به خواستهای ٤ماده‌ای آنان ترتیب اثر داده نشود، دیگر به کلاس درس نخواهند رفت. آنها خواستار تشکیل جامعه محصلان، تغییر نام دبیرستان شاهرضا به «دکتر علی شریعتی» و لغو کامل سانسور در رادیووتلویزیون شده‌اند.

● تظاهرات دختران ایلام

ایلام- گروههائی از دختران دانش‌آموز دبیرستانها و مدارس راهنمائی ایلام، دیروز در حالیکه پلاکاردهائی حمل میکردند در مسیر خیابان‌های پهلوی، کرمانشاه، سعدی و خیام ایلام دست به یک راهپیمائی طولانی زدند. همچنین دانش‌آموزان سال دوم آموزشگاه بهیاری ایلام از رفتن به کلاس درس خودداری کردند و خواستار افزایش کمک هزینه تحصیلی شدند.

● تظاهرات در ملایر

حدود ده هزار تن از زنان و مردان فرهنگی، بازاری، کارگر و پیشه‌ور دیروز دست به یک راهپیمائی آرام درمسیر خیابان‌های اصلی ملایر زدند. پیشاپیش تظاهرکنندگان، روحانیون سرشناس ملایر در حرکت بودند. راهپیمایان، عکسهایی از حضرت آیت‌اله العظمی خمینی را حمل میکردند. در این راهپیمائی نسبتاً طولانی که بخاطر اعتراض به حوادث خونین هفته‌های اخیر و اعلام همبستگی با فرهنگیان اعتصابی ملایر انجام شد، حجت‌الاسلام حاج سید محمد میرشاهولر طی سخنانی مردم را به آرامش دعوت کرده و گفت: راهپیمائی با سکوت و آرامش، اعتراض شما را به بهترین وجه نشان میدهد. در جریان این راهپیمائی هیچ برخوردی بین مردم و مأموران انتظامی رخ نداد. هزاران دانش‌آموز نیز در این تظاهرات شرکت داشتند.

● راه‌پیمائی بزرگ درسمنان

بیش از ده هزار معلم، دانش‌آموز، دانشجو کارمند آموزش و پرورش سمنان، دیروز در حالیکه پلاکاردهائی بدست داشتند، در مسیر خیابان‌های مرکزی سمنان دست به یک راهپیمائی منظم و طولانی زدند. مهمترین شعارهائی که تظاهرکنندگان بر روی پلاکاردها نوشته بودند عبارت بود از: بازگشت حضرت آیت‌اله العظمی خمینی، آزادی زندانیان سیاسی، انحلال مجلسین، لغو حکومت نظامی، آزادی محمد درخشش، اعلام اسامی کلیه کشته شدگان حوادث اخیر کشور، مجازات مسببین حوادث اخیر، انحلال انجمن‌های شهر و شهرستان و استان و مجازات مسببان آتش‌سوزی سینما رکس آبادان. فرهنگیان، در طول این راهپیمائی که حدود سه ساعت طول کشید، از سوی مردم گلباران شدند.

در جریان این تظاهرات هیچ برخوردی بین مأموران و تظاهرکنندگان رخ نداد.

● در مدارس همدان

دیروز در دبیرستانهای رضاشاه و ابن سینای همدان، دانش‌آموزان تظاهراتی برپا کردند و ضمن تعیین نماینده، اعلام کردند که تاخواستهایشان تأمین نشود به کلاس درس نخواهند رفت.

عزاداری ۳۰هزار نفری در دزفول

دزفول- حدود ۳۰هزار نفر از طبقات مختلف مردم دزفول، روز پنجشنبه پس از یک راهپیمائی طولانی، در گورستان عمومی این شهر برسر مزار کشته‌شدگان حوادث دوشنبه دزفول به عزاداری پرداختند.

دیروز هزاران دانش‌آموز دزفولی در هنرستان و مدارس این شهر تظاهراتی برپا کردند. در جریان این تظاهرات شیشه‌های چند مدرسه شکسته شد و مأموران انتظامی وارد مدارس شدند، اما هیچ برخورد خشونت‌آمیزی بوجود نیامد.

صبح امروز، در شهر شوش مجلس ترحیمی برای کشته‌شدگان حوادث اخیر دزفول ترتیب یافت که هزاران تن از مردم دزفول نیز در آن شرکت کردند.

در تظاهرات بوشهر یکنفر کشته و چند نفر مجروح شدند

بوشهر- در تظاهرات دیروز دانش‌آموزان بوشهر، یکنفر، کشته و چندنفر مجروح شدند. بامداد دیروز گروهی از دانش‌آموزان دبیرستان سعادت، دانشسرای پسران و دبیرستان شاهدخت که به علت نبودن کتابهای درسی در شهر به اداره آموزش و پرورش رفته بودند در بازگشت، دست به تظاهرات زدند و به دادن شعار پرداختند.

مأموران انتظامی برای متفرق کردن دانش‌آموزان متوسل به گاز اشک‌آور شدند و تظاهرکنندگان با سوزاندن حلقه‌های لاستیک، تأثیر گاز اشک‌آور را خنثی کردند. در اثر بالا گرفتن دامنه تظاهرات، بازار بوشهر نیز تعطیل شد و مأموران دست به تیراندازی زدند که درنتیجه جوانی بنام صادق درختهان معروف به جمشید در خیابان ششم بهمن کشته شد و پسربچه ۱۲ساله‌ای بنام حسین عوضی مورد اصابت گلوله قرار گرفت که هم‌اکنون در بیمارستان ۲۵ شهریور بستری است. چندنفر دیگر ازجمله خلیل جمالی و غلامحسین بهادری نیز مجروح شدند.

تظاهرکنندگان، دیروز شیشه‌های بانک عمران، صادرات و ملی و همچنین فروشگاه ارتش را شکستند.

دانش‌آموزان چند شهر، دست به تظاهرات زدند

● همدان- ساعت ۱۱ صبح دیروز گروهی از دانش‌آموزان دبیرستان‌های همدان در خیابانهای این شهر، دست به تظاهرات زدند و با راه‌پیمایی‌های طولانی به دادن شعار پرداختند.

افراد پلیس برای متفرق کردن دانش‌آموزان به دخالت پرداختند و چند تیر هوایی نیز شلیک کردند.

ساعت ۵بعداز ظهر دیروز نیز عده دیگری از دانش‌آموزان در مقابل دبیرستان پروین اعتصامی تظاهراتی به راه انداختند که پلیس آنها را متفرق کرد.

● اصفهان- دانش‌آموزان دبیرستانهای هراتی، ادب، نشاط وصارمیه اصفهان دیروز دست به تظاهرات زدند و با دادن شعار، خواستار آزادی دانش‌آموزانی شدند که در جریانات اخیر توسط ماموران انتظامی دستگیر شده‌اند.

دانش‌آموزان دبیرستان‌های شاه‌عباس وخوارزمی نیز تظاهراتی برپا کردند که تظاهر کنندگان با دخالت پلیس متفرق شدند.

● شاهرود- بعدازظهر دیروز گروهی از دانش‌آموزان دبیرستان محمدرضاشاه پهلوی شاهرود، در خیابانهای شهر، راهپیمایی کردند و به دادن شعار پرداختند. افراد پلیس از دخالت خودداری کردند وحادثه‌ای روی نداد.

● ایلام- دانش‌آموزان دانشسرای مقدماتی پسران ودختران ایلام پس از یک راهپیمایی طولانی در خیابانهای شهر، در سالن آموزش وپرورش اجتماع کردند وخواستهای خود را با مدیرکل آموزش وپرورش در میان گذاشتند. دانش‌آموزان دبیرستان خدمات پسران نیز از شرکت در کلاسهای درس خودداری ودرخواست کردند مدیرکل آموزش وپرورش در دبیرستان حاضر و به خواستهای آنها توجه کند

● صومعه‌سرا- فرهنگیان صومعه‌سرا ضمن تسلیم نامه‌ای به دادگستری این شهر یادآور شدند که فرماندار صومعه‌سرا در روزهایی که فرهنگیان، راه‌پیمایی داشتند فقط نظاره‌گر قضایا بود وحاضر نشد به منظور توجیه سیاست‌های دولت با آنها به گفت‌وگو بنشیند. فرهنگیان صومعه‌سرا، با بیان این مطالب، خواستار برکناری فرماندار شده‌اند.

تظاهرات در مشهد

مشهد- دیشب از ساعت ۷ بعدازظهر تظاهرات پراکنده‌ای در اطراف خیابانهای نادری، شاهرضا، خسروی نو و اطراف فلکه حرم مطهر صورت گرفت، مأموران انتظامی به دخالت پرداختند و با استفاده از گاز اشک‌آور دراین نقاط تظاهر کنندگان را متفرق ساختند.

تظاهر کنندگان در دسته‌های ۵۰۰ نفری و یا کمتر در نقاط مختلف به تظاهرات خود ادامه دادند.

به دنبال این تظاهرات، مأموران انتظامی در چهار راه نادری، اطراف فلکه و خسروی‌نو رفت و آمد وسایط نقلیه را ممنوع کردند.

تظاهر کنندگان در ساعت ۹/۳۰ دقیقه بعدازظهر متفرق شدند ووضع شهر بحالت عادی بازگشت.

شعار تظاهر کنندگان، آزادی زندانیان سیاسی و تعقیب عاملان فاجعه کرمان بود.

جامعه روحانیت تبریز، خواستار آزادی علمای زندانی شد

تبریز- حضرت آیت‌الله حاج میرزا کاظم دینوری یکی از علمای طراز اول تبریز خواستار آزادی روحانیون زندانی شدند. حضرت آیت‌اله خاطرنشان ساختند خواست جامعه روحانیت تبریز اینست که وقتی دولت ترتیبی داده که زندانیان سیاسی مملکت آزاد شوند چه بهتر که در مورد آزادی علما و روحانیون که اکنون در قید بسر میبرند مخصوصاً آیت‌اله طالقانی، آیت‌اله نوری و آیت‌اله روحانی اقدام نماید. تصور جامعه روحانیت اینستکه اگر دولت نسبت به آزادی روحانیون زندانی شده اقدام کند دلیلی برای نشان دادن انعطاف خواهد داشت.

تلگرام آیت‌الله وحیدی به علمای کرمان

آیت‌الله العظمی وحیدی تلگرامی به علمای اعلام کرمان مخابره کرده و درآن از «حادثه مولمه کرمان که با دست عمال استعمار بوقوع پیوست و بنابراخبار واصله جسارت و وقاحت را بجایی رسانیدند که مسجد و قرآن‌ها را به آتش کشیدند و به ساحت مقدس علمای اعلام اسائه ادب نموده و بعضی از آنها را مجروح و مصدوم کردند» یاد کردند و به «عموم آیات و حجج اسلام و سایر برادران ایمانی کرمان و داغدیدگان مقتولین و عموم مجروحین و کسانیکه صدمات مالی دیدند» تسلیت گفتند، و اضافه کردند که «کیفر آمرین و عاملین را از خداوند متعال مسئلت داریم.»

درگذشت حجت‌الاسلام پیشوایی امام جماعت بندرپهلوی

رشت-حضرت حجت‌الاسلام سید ابوطالب پیشوایی یکی از مراجع تقلید و امام جماعت شهرستان بندرپهلوی دیروز به دنبال انجام یک عمل جراحی در تهران در گذشت قرار است امروز جنازه ایشان در بندرپهلوی تشییع و بخاک سپرده شود.

حجت‌الاسلام پیشوایی در جوانی به نجف‌اشرف عزیمت کردند و در محضر استادان بزرگ شیعه از جمله مرحوم آیت‌الله العظمی سید ابوالحسن اصفهانی علوم دینی را فرا گرفتند و از ٤٠ سال پیش تاکنون در بندرپهلوی سکونت داشتند.

به دنبال در گذشت حجت‌الاسلام پیشوایی، بندر پهلوی امروز بصورت تعطیل در آمد.

۵ نفر زیر آوار کشته شدند

مشهد- در یکی از کوچه‌های قدیمی مشهد به نام سیاه آب یک خانه فرو ریخت و پنج نفر از اهل این خانواده در زیر آوار کشته شدند هنوز هویت کشته شدگان و علت ریزش آوار معلوم نشده است.

جبهه‌ملی خواستار آزادی کلیه زندانیان‌سیاسی‌شد

داریوش فروهر سخنگوی جبهه ملی ایران اعلام کرد: جبهه ملی خواستار آزادی همه زندانیان سیاسی کشور باهرمرام که دارند صرفنظر از هر نوع و میزان محکومیت می‌باشد.

وی یادآور شد: پرونده اتهامی زندانیان سیاسی از سوی ساواک و سازمانهای همانند آن در شرایط غیرقانونی و بیشتر همراه با شکنجه ساخته شده است. دادگاههای نظامی که رسیدگی آنها به نبردهای سیاسی برخلاف نص صریح قانون اساسی و قانونهای عادی کشور می‌باشد این زندانیان را محکوم کرده‌اند در حالیکه آنها از نظر ملت ایران بی‌گناه می‌باشند.

وی در پاسخ این سؤال که آیا جبهه ملی برای آزادی زندانیان سیاسی گروه‌بندی خاصی قائل است و یا معتقد به تجدید محاکمه بعضی از آنهاست گفت: ایراد جبهه ملی به نحوه ساخته شدن پرونده‌های اتهامی و نحوه رسیدگی به آنهاست. بهمین جهت جبهه ملی محکومیت زندانیان سیاسی را بهر علت که باشد فاقد اعتبار قانونی می‌داند و آزادی کلیه آنها را خواستار است.

سخنگوی جبهه ملی افزود ما با اعتقاد به آزادی کلیه زندانیان سیاسی از کوششهای جمعیت ایرانی دفاع از آزادی و حقوق بشر، کانون وکلاء و جمعیت حقوقدانان و سایر مراجع ملی که از مدتی قبل برای آزادی همه زندانیان‌سیاسی آغاز شده است با تمام نیرو پشتیبانی می‌کنیم.

جبهه ملی با باهری ملاقات نکرده است

داریوش فروهر ضمن تکذیب خبری که به نقل از خبرگزاری آسوشیتدپرس در یکی از روزنامه‌های صبح به چاپ رسیده بود گفت: درباره دیدار دکتر باهری با رهبران جبهه ملی ایران و گفتگو نسبت به سرنوشت زندانیان سیاسی خبری درج شده بود. این خبر صحت ندارد و جبهه ملی هیچگونه تماس و مذاکره‌ای با دکتر باهری نداشته است.

وزیر کار و امور اجتماعی:

اعمال سیاست دروازه‌های باز دشواریهایی ببار آورده

مدیران صنایع نساجی پنبه‌ای و الیاف مصنوعی ایران نگرانی خود را نسبت به ادامه فعالیتهای آینده این صنعت اعلام کردند.

بعدازظهر دیروز نمایندگان سندیکای صنایع نساجی پنبه‌ای و الیاف مصنوعی در دیداری با کاظم ودیعی وزیر کار و امور اجتماعی ضمن طرح مسایل و مشکلات خود لزوم توجه سریع دولت را در انجام خواستهایشان مورد تأکید قرار دادند. در این جلسه اظهار شد: اگر دولت سریعاً در اجرای خواستهای مشروع و معقول آنها اقدام نکند دویست میلیارد ریال سرمایه صنایع نساجی در معرض نابودی قرار خواهد گرفت و مشکلات کار ممکن است در آینده برای یکصد و پنجاه هزار کارگر نساجی زیان‌آور باشد. نماینده صاحبان صنایع نساجی اضافه کرد: بی‌توجهی مسئولان امور در گذشته، اعمال سیاست دروازه‌های باز و اجازه ورود بی‌رویه انواع کالاهای خارجی آنهم با حمایتهائی که انجام میشد، قیمتهای داخلی را غیرقابل رقابت کرد و این امر موجب شد تا رقم موجودی انبار از قماش وارداتی و گاه غیرمجاز بیش از تولید کل صنایع نساجی در سطح کشور باشد.

اعمال این رویه از طرف دولتهای گذشته نه تنها امکان هرنوع تجدید سرمایه‌گذاری یا گسترش فعالیت این صنعت را محدود کرد بلکه آثار چنین سیاستی باعث نگرانی صاحبان صنایع نساجی شد تا آنجا که امروز باید صریحاً اعلام کنیم اگر دولت در زمینه رفع مشکلات موجود تصمیم فوری نگیرد یک صنعت قدیمی و بزرگ و مورد نیاز مملکت را باید از دست رفته بدانیم و سالانه نزدیک به دو میلیارد دلار ارز مملکت را برای ورود منسوجات خارجی از کشور خارج کنیم در این جلسه وزیر کار و امور اجتماعی اظهار داشت: در جلسات متعددی نیز که با دبیران اتحادیه‌ها و سندیکاهای کارگران نساجی داشته‌ام، دولت نیز از مشکلات و مسایل مربوط به صنعت نساجی که از قدیمی‌ترین صنایع کشور ما است آگاهی دارد. اعمال سیاستهای دروازه‌های باز در گذشته و افزایش تقاضا و کمی تولید در سالهای پیش و سیاست نامعتدل قیمت گذاری، هم برای صاحبان صنایع و هم برای کارگران و هم برای اقتصاد ملی ما دشواریهائی ببار آورده است. باید نسبت به افزایش کمی و کیفی تولیدات نساجی بکوشیم و دولت نیز در صدد حمایت معقولی از صنعت نساجی است.

اعتصاب و آتش سوزی درکارخانه سعادت نساجان یزد

یزد- خبرنگار کیهان: درروزهای چهارشنبه و پنجشنبه هفته گذشته، درحالیکه کلیه کارگران و کارمندان کارخانه سعادت نساجان یزد دست به یک اعتصاب نشسته زده بودند، سه آتش سوزی دراین کارخانه رخ داد و درسومین حریق که بزرگترین آنها بود چند تن ازکارگران که برای اطفاء حریق تلاش میکردند، دچار سوختگی شدند.

اولین و دومین آتش سوزی، صبح چهارشنبه و صبح پنجشنبه اتفاق افتاد و جزئی بود، امادرساعت ۱۲/۳۰ ظهر حریق بزرگی درمحل انبار کارخانه بوقوع پیوست. کارگران اعتصابی، برای فرو نشاندن آتش دست بکار شدند و دقایقی بعد آتش باکمک مأموران آتش نشانی و مأموران انتظامی خاموش شد.

دوتن ازآسیب دیدگان حریق باسامی سیدحسین بهشتی و علی اکبر دهستانی توسط تکنیسین‌های بخش اورژانس یزد به بیمارستان‌های کارگران و راه‌آهن انتقال یافتند و بستری شدند.

کارخانه سعادت نساجان یزد ۸۰۰ کارگر دارد که بعلت کمی دستمزد دست به اعتصاب زده‌اند.

تعطیل مدارس و دبیرستانهای همدان

همدان-بدنبال تظاهرات وسیع روز گذشته در همدان که توسط دختران و پسران دانش‌آموزان صورت گرفت از صبح امروز کلیه دبیرستانهای این شهر تعطیل شد.

هم اکنون(۹ صبح) دانش‌آموزان دبیرستانی یا در مقابل درهای بسته دبیرستان اجتماع کرده‌اند و یا در خیابانها به راه‌پیمائی مشغولند و عده‌ای نیز در مقابل دبیرستانها دست به تظاهرات و دادن شعار زده‌اند روز گذشته ماموران انتظامی برای متفرق کردن دانش‌آموزان از گاز اشک‌آور و شلیک هوائی استفاده کردند اما امروز تا این ساعت (۹ صبح) ماموران انتظامی برخوردی با دانش‌آموزان پیدا نکرده‌اند.

ضمناً اعتصاب در سازمان تعاون روستائی، بهداری و بهزیستی، قسمتی از دانشگاه بوعلی مجتمع علوم محیط زیست- ثبت اسناد و اداره پست ادامه دارد.

برف وباران در البرز وشمیران

شمیران-بدنبال تغییر ناگهانی هوا بعداز ظهر روز گذشته در شمیران بادوتوفان آغاز شد وپس از آن باران شدیدی ریزش کرد که ترافیک منطقه را مختل ننمود، در ارتفاعات البرز نیز برف بارید.

کیهان ورزشی روزهای شنبه منتشر میشود.

توسط کاخ ریاست جمهوری فرانسه- پاریس

محضر مبارک حضرت حجت‌الاسلام والمسلمین آیت‌الله‌العظمی امام خمینی مدظله‌العالی

پس از ابلاغ سلام و تحیات وافره پیش‌آمدی که منجر بحرکت حضرت آیت‌الله‌العظمی از نجف اشرف بپاریس گردیده ملت ایران مخصوصاً جامعه روحانیت را بی‌نهایت متأثر و متألم نموده است تمام ملت آزاده جهان و بخصوص ملت شریف ایران بماهیت دولت عراق واقف شدند و آنان را دراین عمل سرزنش و نکوهش مینمایند، زیرا آندولت بدون مجوز باعث این حرکت شده است.

مردم سرتاسر ایران برحسب وظیفه خویش جان‌نثار شمایند و بی‌تابانه درانتظار زیارتتان دقیقه‌شماری مینمایند.

متع‌الله‌المسلمین بطول‌بقائه‌الشریف

تهران: امام‌جماعت مسجد حضرت علی‌ابن‌ابیطالب، ۲۰متری منصور- محمدصادق شریعتمداری بهشهری ۵ ذیقعده‌الحرام ۱۳۹۸- ۸ اکتبر ۱۹۷۸

۶۰۸/ م الف

آگهی
قبولشدگان رشته تکنیسین دامپزشکی دانشگاه رضائیه

اسامی پذیرفته‌شدگان رشته تکنیسین دامپزشکی بشرح زیر اعلام، تاریخ ثبت‌نام بعداً آگهی خواهد شد.

دانشگاه رضائیه

اسامی پذیرفته‌شدگان تکنیسین دامپزشکی دانشگاه رضائیه

۱- طهماسب بهادر
۲- اکبر پناهی الیاسی‌آباد
۳- اسفندیار قطبران‌زاده
٤- اسماعیل صدقیانی
۵- سیف‌علی اسدپور
٦- غلامرضا اسکندری ملکی
۷- اسماعیل آزاه
۸- محمدحسن متین گردلر
۹- علی اکبر امین‌نژاد
۱۰- فرضعلی نگهبان
۱۱- احمد تیموری
۱۲- جمشید رادمهر
۱۳- جواد شیخ قاسمی
۱٤- اسماعیل آقاپور
۱۵- قلی جعفری
۱٦- بیت‌الله صمدخواه
۱۷- عبدالعلی کوهستانی
۱۸- بیژن حسین‌زاده
۱۹- علی زمانیان
۲۰- علی میرزا قزوینیه
۲۱- شهین سقط‌فروش
۲۲- زهرا سیدعلوی
۲۳- فرنگیز آزون
۲٤- صونا سیدنژاد یامچی
۲۵- ملوک هاتف

اسامی افراد ذخیره تکنیسین دامپزشکی دانشگاه رضائیه

۱- غلامرضا بشارت
۲- سلمان چونقرالوی‌بکان
۳- علی‌اصغر طبیب‌زاده
٤- عبدالرحمن دهقانی‌اصل
۵- حبیب مبادرثانی
٦- محمد خالید علیزاده
۷- داداش علیزاده
۸- قربان رستمی
۹- سیف‌الله رجبی
۱۰- نوروز علیزاده
۱۱- لطفعلی پیل‌کمرقشونی
۱۲- علی پورابراهیم
۱۳- سیف‌الله توفیقی
۱٤- فرخ شهرمحمدی
۱۵- میرحمزه قائمی‌میرآبادی
۱٦- شهرام منتظمی
۱۷- منوچهر بهرامیان‌ایلخچی
۱۸- یوسف میرزانوسی
۱۹- ناهید باقری‌قره‌گزلو
۲۰- مینا شایا
۲۱- شهین کتابون
۲۲- نسرین کوته‌مشکی
۲۳- فریده علیپور سنگ‌شکن
۲٤- نادره علافیه
۲۵- سرور اکبری ارومیه

انستیتو انگلیسی پویش

برای دوره‌های زیر ثبت نام میکند

مکالمه انگلیسی

آموزش مکالمه انگلیسی تا مرحله تکلم با استفاده از روشهای‌سمعی وبصری و الگوهای آموزش زبان باروش آموزشی T.E.F.L کلاسها سه روز در هفته هر جلسه ۹۰ دقیقه هر ترم ۱۰ هفته.

تافل

تدریس ۵ دوره اصلی امتحان با استفاده از کتاب مخصوص تافل نوشته‌دکتر محمود مقدم تدریس توسط مقدم ـ فوکاسیان و اساتید دانشگاههای امریکا

کلاس مخصوص دانشجویان عازم‌خارج

ضمن این دوره‌دانشجویان‌برای ورود به‌دانشگاههای خارج آماده میشوند مواد درسی مکالمه ـ یک دوره کامل گرامر ـ درک مطلب ـ لغت و تست‌ها انتخابی تدریس توسط ـ علی مقدم و احمد مقدم.

دوره‌آمادگی کنکورفوق لیسانس

ضمن‌این دوره‌شما برای کنکورفوق‌لیسانس‌در رشته‌های حقوق ـ اقتصاد ـ مدیریت بازرگانی ـ مدیریت دولتی ـ حسابداری ـ مدیریت‌صنعتی ـ روانشناسی جامعه‌شناسی ـ علوم تربیتی به‌زبان انگلیسی آماده خواهند شد.

شروع کلاسها نیمه اول آبان ماه

ضمنا "ـ دکترمحمود مقدم،علی واحمد مقدم فقط در انستیتو پویش تدریس می نمایند.

امیرآباد جنوبی جنب بلوارالیزابت تلفن ۹۲۵۴۲۸

دوره ویژه زبان مخصوص دانش‌آموزان سال

چهارم نظری و علاقمندان تحصیل در دانشگاههای خارج

برای استفاده دانش‌آموزان چهارم نظری (سال آخر دبیرستانها) و داوطلبین تحصیل در دانشگاههای خارج دوره‌های آموزشی زیر تشکیل خواهد شد:

الف- دوره مخصوص دانش‌آموزان چهارم نظری (سال آخر دبیرستانها)

این برنامه اختصاصی شامل ۲ مرحله میباشد. در مرحله اول که ۱۰ هفته طول خواهد کشید یک دوره کامل زبان شامل گرامر- لغت- دیکته و کامپری‌هنشن براساس مطالب کتاب چهارم نظری (سال آخر دبیرستانها) تدریس میشود و علاوه برآن سؤالات زبان کلیه امتحانات نهائی ششم و تست کنکور دانشگاهها مورد بررسی قرار خواهد گرفت. در مرحله دوم قبل از شروع امتحانات نهائی دانش‌آموزان مجدداً دریک دوره تکمیلی و تقویتی که برنامه آن شامل مرور و یادآوری نکات مهم زبان و آشنائی باتستهای جدید است دانش‌آموزان از هرجهت برای موفقیت در امتحانات نهائی و کنکور دانشگاهها آماده میشوند.

ضمناً علاوه برتدریس زبان مجموعه سؤالات هوش و شناخت فرهنگ ملی نیز در اختیار دانش‌آموزان قرار خواهد گرفت.

ب- دوره آمادگی ورود به دانشگاههای خارج

برنامه آموزشی این دوره شامل تدریس یکدوره فشرده گرامر- لغت و کامپری‌هنشن و اصطلاحات روزمره و بخشی از مواد تافل میباشد بطوریکه داوطلبین پس از طی این دوره میتوانند از کتب درسی انگلیسی در دانشگاههای خارج استفاده نموده و نیز مستقیماً وارد دوره تافل شوند استفاده از این دوره کوتاه مدت اختصاصی مطمئناً در پیشرفت زبان دانشجویان و دانش‌آموزان موثر بوده و تا میزان قابل توجهی از ناراحتیها و سرگردانیهای اولیه آنها در کشورهای خارج که اکثراً بعلت عدم آشنائی زبان میباشد جلوگیری خواهد کرد.

این دو دوره ویژه زبان منحصراً در هومر زیرنظر جواد عسگری تشکیل میشود. خانواده‌ها و داوطلبین میتوانند برای اطلاع از ویژه‌گیهای این دو برنامه و تاریخ شروع کلاسها به هومر واقع در خیابان شاهرضا بالاتر از دانشگاه تهران مقابل سینما کاپری تلفن ٦٦۱۲۲٤ مراجعه فرمایند.

قابل توجه دانشجویان عازم بکشور های خارج

کلاس آمادگی ورود به دانشگاههای آمریکا و اروپا

مؤسسه زبانهای خارجی دوره‌های آمادگی ورود به دانشگاههای آمریکا و اروپا (کشورهای انگلیسی زبان و فرانسه زبان) با برنامه‌های جالب و آموزنده ترتیب داده که علاوه بر تسلط به زبان انگلیسی یا فرانسه دانشجویان را با محیط کشورهای خارج نیز آشنا میسازد.

موسسه اطمینان میدهد داوطلبان پس از گذرانیدن این دوره‌ها در امتحان تافل و امتحانات دانشگاههای فرانسه موفقیت کامل کسب خواهند نمود.

نام نویسی از هم اکنون تا ۳۰ مهر در مراکز زیر:

مرکز شماره ۱- خیابان پهلوی بالاتر از چهار راه تخت جمشید شماره ۵۵۳

تلفنهای:- ٦٦٦٦٥۰- ٦٦٤٥۳۱- ٦٤۸۱۹۹- ٦٦۰٦۷۸

مرکز شماره ۲- خیابان شاه ساختمان آلومینیوم طبقه پنجم تلفن: ۳۷۰۸۲۹

(تحصیل در آمریکا)

موسسه خدمات ادوام

عضو کمیته نفسا (کمیته مشاورین محصلین خارجی در دانشگاههای آمریکا) باطلاع میرساند که از تاریخ ششم آبان ماه نماینده رسمی موسسات زبان و دانشگاههای معتبر ایالات پنسیلوانیا- ماساچوست- واشینگتن- فلوریدا- کانزاس- آیداهو برای مدت کوتاهی در این موسسه با متقاضیان تحصیل مصاحبه و انتخاب دانشجو و اخذ پذیرش را در کوتاهترین مدت انجام خواهد داد.

آدرس- عباس‌آباد- پاکستان- (جنب پمپ بنزین) کوی ۸ پلاک ۸ تلفن ٦۲۷۲۷٦

ساعات کار ۸ صبح الی ٤ بعدازظهر

مصاحبه با تعین وقت قبلی

ش ۱۷۸۱۲

اعلان

ساعت ۱۰ صبح پنجشنبه ۲۷ مهرماه اسناد و مدارک شرکت ایران پرود (سهامی خاص) واقع در خیابان توانیر- خیابان رزم‌آرا شماره ۱۲- ازجمله دودسته چک حساب جاری شماره ۱۵۰ بانک بازرگانی ایران شعبه اردیبهشت و مهر شرکت و صورتحساب و تصویب‌نامه ی مجمع عمومی و هیأت‌مدیره و فتوکپی چکهای برگشتی و چندنامه مهم از دفتر شرکت وسیله چندنفر افراد شناخته شده با اعمال زور سرقت برده شده است مراتب برای اطلاع بانک و سازمانهائی که با شرکت نامبرده همکاری دارند اعلام میشود تا از هرگونه سوءاستفاده احتمالی جلوگیری بعمل آید.

مدیرعامل شرکت ایران پرود

در آگهی کلینیک وبیمارستان مرکز پزشکی شاهنشاهی

که در تاریخ ۵شنبه ۵۷/۷/۲۷ درج شده شماره تلفنهای اعلام شده اشتباه است وتلفنهای ۷٦۷۰۱۹ و ۷٦۷۰۲۰ صحیح میباشد ضمناً اسم آقای دکتر منوچهر خاتمی اشتباه چاپ شده بود.

INSTITUTE SHOKOUH'S ENGLISH INSTITUTE SHOKOUH'S ENGLISH INSTITUTE SHOKOUH'S ENGLISH INSTITUTE SHOKOUH'S ENGLISH INSTITUTE SHOKOUH'S ENGLISH INSTITUTE SHOKOUH'S

جهت تدریس در شعبات سراسر کشور

مؤسسه انگلیسی شکوه استخدام میکند

بمنظور گسترش آموزش زبان انگلیسی از طریق روشهای سمعی وبصری مؤسسه زبان انگلیسی شکوه افراد زیر راجهت کارتمام وقت یانیمه وقت در شعبات تهران وبا شهرستانهای مشهد، گرگان و کرمانشاه استخدام میکند

۱- فارغ‌التحصیلان مرد یا زن دانشکده‌ها و مدارس عالی آموزش زبان انگلیسی (جهت تدریس جوانان و بزرگسالان).
۲- فارغ‌التحصیلان زن دانشکده‌هاومدارس عالی آموزش زبان انگلیسی (جهت تدریس کلاسهای خردسالان).
۳- فارغ‌التحصیلان ایرانی دانشگاههای ایالات متحده آمریکا یا انگلستان
۴- همسران آمریکائی یا انگلیسی فارغ‌التحصیلان ایرانی دانشگاههای ایالات متحده آمریکا یا انگلستان

درصورت دارا بودن شرائط فوق حق تقدم با فارغ‌التحصیلان مؤسسات زبان انگلیسی شکوه است

از واجدان شرایط در تهران دعوت میشود جهت پرکردن درخواست کار ومصاحبه حضوری بین ساعات: ۱۰ تا ۱۲ صبح و ۳ الی ۶ بعد ازظهر بمؤسسه شکوه مرکزی (شاهرضا مقابل لاله زار نو) تلفنهای ۸۲۸۹۵٦ ۸۲۹۱۹۰ ۸۲۳۵۷٦ ۸۲۰۴٦۱ وداوطلبان شهرستانی، میتوانند بهر یک ازشعبات شکوه درشهرستانهامراجعه کنند.

روابط عمومی مؤسسات زبان انگلیسی شکوه تلفن ۸۳۵۲۹۹

صفحه ۲۴
کیهان
تک‌شماره ده ریال
۱شنبه ۳۰ مهرماه ۱۳۵۷

ساعات شرعی:
اذان مغرب: ۶/۰۹ اذان صبح(فردا): ۵/۱۸
طلوع آفتاب (فردا): ۶/۴۴
ظهر شرعی (فردا): ۱۲/۲۰
استخراج: دکترعباس ریاضی کرمانی

نرخ فروش ارز در بانکها به ریال

دلار امریکا ۷۰/۶۰، دلار کانادا ۵۹/۶۵، دلار استرالیا ۸۳/۱۰، پوند ۱۴۲/۳۵، مارک ۳۹/۲۰، فرانک سوئیس ۴۷، فرانک فرانسه ۱۶/۹۵، یکصد فرانک بلژیک ۲۴۷، یکصد لیر ایتالیا ۸/۷۵، فلورن هلند ۳۵/۸۵، کورن سوئد ۱۶/۶۰، کورن نروژ ۱۴/۵۰، کورن دانمارک ۱۴، شلینگ اتریش ۵/۳۳، یکصد ین ژاپن ۳۹، یکصد روپیه هند ۹۰۰، دینار کویت ۲۶۳، دینار عراق ۲۴۱/۵۰، دینار بحرین ۱۸۶/۵۰، ریال سعودی ۲۱/۶۰ و درهم امارات متحده عربی ۱۸/۹۵.

نرخ فروش پهلوی طلا به ریال

۵ پهلوی طلا در بانک ۲۱۵۰۰ در بازار ۲۱۰۰۰- دو نیم پهلوی طلا در بانک ۱۰۷۵۰ در بازار ۱۰۵۰۰- یک پهلوی طلا در بانک ۴۳۰۰ در بازار ۴۲۰۰- نیم پهلوی طلا در بانک ۲۱۵۰ در بازار ۲۱۰۰ و ربع پهلوی طلادر بانک ۱۲۰۰ در بازار ۱۱۰۰.

دکترسنجابی احتمالا باحضرت آیت‌الله العظمی خمینی دیدار میکند

دکتر کریم سنجابی دبیر هیأت اجرایی جبهه ملی ایران که از طرف بین‌الملل سوسیالیست‌ها برای شرکت در کنگره «وان کور» دعوت شده است، به احتمال زیاد در پایان هفته جاری به پاریس خواهد رفت و بعد از چندروز اقامت در پاریس عازم کانادا خواهد شد.

گفته می‌شود یکی از دلایل اقامت دکتر سنجابی تمایل به دیدار با حضرت آیت‌الله العظمی خمینی است.

بین‌الملل سوسیالیست‌ها که قرار است از ۱۲ تا ۱۵ آبانماه سال جاری در شهر «وان کور» واقع در غرب کانادا تشکیل جلسه دهد از دکتر سنجابی به عنوان ناظر برای شرکت در این کنگره دعوت کرده است.

فرانسوا میتران دبیر اول حزب سوسیالیست فرانسه در جلسه‌ای که چندی پیش با حضور ۲۷ هیأت نمایندگی در پاریس تشکیل شده بود پیشنهاد دعوت از دکتر سنجابی را برای شرکت در این کنگره مطرح کرده بود که بعد از تصویب این پیشنهاد به اتفاق آرا و دعوت کتبی از دکتر سنجابی سخنگوی جبهه ملی نیز ضمن اعلام آمادگی دکتر سنجابی برای شرکت در این کنگره اظهار داشته بود که «باوجود قبول این دعوت موضوع اعلام وابستگی جبهه ملی ایران به بین‌الملل سوسیالیستها به هیچ وجه مطرح نیست.»

بین‌الملل سوسیالیستها همچنین در بیانیه‌ای که چندی پیش منتشر شده است ضمن انتقاد از سیاست امریکا در ایران و اظهار این که خط‌مشی امریکا به حفظ وضع موجود در ایران کمک کرده است، فضای سیاسی ایران و وقایع اخیر این کشور را محکوم کرده و اعلام داشته است که «بین سیاست دولت مبنی بر آزاد سازی و رویدادهای اخیر و فضای سیاسی ایران یک تناقض وجود دارد.»

تلگرام وکلای دادگستری به ژیسکاردستن

متن تلگرام ۸۲ تن از وکلای دادگستری به ژیسکاردستن رئیس جمهوری فرانسه، درباره اقامت حضرت آیت‌الله‌العظمی امام خمینی.

حضرت ژیسکاردستن رئیس جمهوری فرانسه- پاریس.

اقامت رهبر ملی و مذهبی مردم ایران و پیشوای شیعیان جهان حضرت آیت‌الله العظمی امام خمینی در کشور شما موجب خوشوقتی ما وکلای دادگستری است. از آنجناب و ملت فرانسه انتظار داریم احترام و رفتاری متناسب با شخصیت والای معظم له درباره ایشان عملی گردد.

وکلای دادگستری

اصفهانی- آل داود- مدحت امیدواری- هادی اسمعیل زاده- آریافر- بیژن ایزدی- اسعد ایران زاده- سیداحمدی- مهدی انصاری- محمود بنی نجاریان- محمد بابکی راد- منوچهر بحرینی- علی پرهیز- ناصر تیموری- همادی تفنگچی- محمدتابان- دکتر نورعلی تابنده- صادق تقوائی- احمد جاویدتاش- محمدحسین جوزقی- احمد صدرحاج سیدجوادی- حمید حاتمی- جوادحافظی- سیدمحمد خامنه‌ئی- جواد خادم- آذرخدیوپور- سیدمصطفی درچه زاده- دبیر رحمانی- ابوالقاسم رضوانی- محمد جواد رضوانی- سیدرضا زوارکی- زاهدی- منوچهر زمانی- محمد زارعی- محمد ستایش- حسن سعدی- محمود سجادی- مهدی شاملو محمودی- سیدمصطفی شریعت- یوسف علی شهریاری- عبدالصاحب شیرازی- ابراهیم شفیعی نسب لنگرودی- سیدسعید شریعت‌پناهی- ناصر صدرالحفاظی- محمدعلی صفی‌زاده شبستری- منوچهر صداقت‌نژاد- مصطفی ضیائی- سید ضیاءالدین طباطبائی- دکتر ناصر طاهری- طبیبی- مرتضی علیزاده طباطبائی- هوشنگ عیسی بگلو- معین‌الدین غیائی- فتاحیان- فرخ فقیه‌زاده- حسین کاشانی- محمدتقی کمالی‌نیا- کاشفی- اعلا کشاورز- علی کمالی- پرویز کیهانی- سیدحسن کریمی- گلکار- اکبر لاجوردی- عبدالله میمنت- کاظم محصل افشار- ملکی- رضا محمدیان- شهرام مدرس گیلانی- کاظم ماهیار- عبدالمناف موسوی- محمدباقر میرسراجی- اسمعیل مشایخ- حسین مهرپور- علی مهرگان- مرادجان نوروززاده- محمدحسین نفیسی فرد- دکتر فرج‌الله ناصری- وزیرنیا- اسمعیل یزدپور- صدر واثقی.

رونوشت این تلگرام به روزنامه لوموند چاپ پاریس و خبرگزاری فرانس پرس فرستاده شده است.

مسائل سیاسی روز

هدف تظاهرکنندگان الغای حکومت نظامی بود

تظاهرات دیروز دانشجویان دانشگاه درخارج ازایران نیز بازتاب گسترده‌ای داشت و خبرگزاریهای خارجی گزارشهائی درباره این تظاهرات منتشر کردند.

رادیولندن درگزارشی که درباره این تظاهرات انتشار داد یادآور شد.

دیروز صبح بمدت ۲ ساعت در حدود ۱۵۰۰ تن از دانشجویان راهپیمائی منظمی را در درون محوطه دانشگاه تهران انجام دادند. سر دسته‌های تظاهرکنندگان شعارهای شدیدی بر علیه امپریالیسم امریکا میدادند ولی افراد ارتش و پلیس که در بیرون دانشگاه مستقر شده بودند دست به هیچ اقدامی نزدند.

این پدیده نمونه بسیار چشمگیری بود از شرائط تغییر یافته ایران. هدف تظاهرکنندگان آن بود که پشتیبانی دانشجویان را نسبت به تحریم کلاسهای درس تا هنگام الغای حکومت نظامی ترک نمایند و در این فاصله محوطه دانشگاه را کماکان بصورت مکانی برای برگزاری اجتماعات سیاسی مورد استفاده قرار دهند.

ولی تظاهرکنندگان از میان دو گروه مشخصی که رقیب یکدیگر و در میان جمعیت کثیر دانشجویان فعالیت دارند بگروه کوچکتر تعلق داشتند.

دانشجویان غیر وابسته به گروهها و همچنین دانشجویان پیرو گروه بزرگتر که بسازمان مجاهدین خلق وابسته است بدون اشتیاق ناظر این تظاهرات بودند.

نظیر همین تظاهرات درزمین‌های اطراف دانشگاه ملی درشمال تهران انجام شد. طبق گزارش درتظاهرات دانشگاه ملی هزاران تن شرکت کردند.

تظاهرکنندگان صدای خود را با مبارزه افزاینده‌ای درایران همراه کردند که برای آزادی زندانیان سیاسی انجام می‌گیرد.

وزرای کابینه ایران گفته‌اند که بیش از هزارتن که بخاطر عقاید و اعتقادات سیاسی خود درسالهای اخیر بزندان افتاده‌اند درظرف چند روز آینده آزاد خواهند شد. از جمله این زندانیان کسانی هستند که سالها یا بدون محاکمه و یا پس از محاکمه درداد گاههای نظامی که ازطرف مبارزین حقوق بشر بی‌صلاحیت تشخیص داده شدند و فقط بخاطر داشتن کتابهائی که از طرف مقامات مخرب تلقی شده سالها در زندان ماندند.

محمد باهری وزیر دادگستری گفته است که دیگر زندانی سیاسی در ایران نخواهد بود، اما مقامات کسانی را که باعمال خلاف مصالح کشور دست زده‌اند مستثنی میکنند و آزادی یا محاکمه دوباره این عده زندانیان در دادگاههای غیر نظامی است که در بسیاری از سخنان مخالفین دولت و نیز سخنان بسیاری از شخصیت‌های فعال سیاسی آمده‌است.

روزنامه‌های ایران که تازه آزادی بدست آورده‌اند ستون‌های زیادی را باین موضوع اختصاص داده‌اند و از جمله اینها گزارشهای مصور را میتوان نام برد که وضعی را که زندانیان سیاسی تحمل میکنند مجسم میسازد.

استماع نوارهای حضرت آیت‌الله خمینی

گزارش خبرگزاری فرانسه حاکیست: حدود ۷۰۰ دانشجوی دانشگاه تهران بعنوان اعتراض نسبت به برقراری حکومت نظامی در محوطه دانشگاه دست به تظاهرات زدند.

تظاهرکنندگان شعارهائی در محکومیت حکومت نظامی عنوان کردند. مقامهای دانشگاه، سربازان وگاردهائی را که در دانشگاه مستقر بودند از محوطه دانشگاه خارج کرده بودند.

دانشجویان به دو گروه مجزا تقسیم شده بودند.

چپ‌گرایان در اطراف محوطه داخل دانشگاه به راهپیمائی پرداختند در حالیکه عناصر مذهبی برروی چمنهای مسجد بطور مسالمت‌آمیز نشسته به نوارهای کاست که از حضرت آیت‌الله خمینی طرفداری می‌کرد گوش می‌دادند.

خبرگزاری رویتر علاوه بر انتشار اخبار تظاهرات دانشجویان در باره تظاهرات مردم شهرستانها نیز گزارش انتشار داده است. در گزارش رویتر آمده است که حدود یکهزار و پانصد دانشجو در آغاز سال تحصیلی دانشگاه در محوطه دانشگاه تهران تظاهرات مسالمت‌آمیز برپا کردند.

تظاهرکنندگان در داخل محوطه دانشگاه باقی ماندند و هیچگونه زدو خوردی با حدود ۶۰ سرباز و یک جوخه پلیس ضد اغتشاش که در بیرون از دروازه‌های دانشگاه مستقر شده بودند روی نداد تظاهرکنندگان خواستار تحریم کلاسهای دانشگاه از سوی دانشجویان برای اعتراض علیه حکومت نظامی در تهران و یازده شهر دیگر و همچنین آزادی زندانیان سیاسی شده‌اند این تظاهرات از سوی گروههای دست چپی دانشگاه سازمان یافته بود و در چند شعاری که از سوی آنان عنوان شده بود ارتباط نزدیک دولت با امپریالیسم ایالات متحده امریکا محکوم شده بود.

آزادی زندانیان سیاسی

در گزارش خبرگزاری رویتر اضافه شده است که دانشجویان رادیکال در تهران و در شهرستانها جزو مخالفین دولت ایران در سال جاری بشمار میروند. ولی این دانشجویان بصورت یک گروه متشکل در تظاهرات شرکت نکرده‌اند بلکه بصورت انفرادی در تظاهرات شرکت داشتند در حالیکه بیشتر دانشگاههای ایران بار دیگر آغاز بکار می‌کنند، خواست دانشجویان تظاهر کننده برای تحریم کلاسها تا برچیده شدن حکومت نظامی ممکن است کوششهای جعفرشریف امامی نخست‌وزیر را برای آرام کردن هیجانات سیاسی وهدایت کشور بسوی انتخابات پارلمانی در سال آینده با دشواریهائی روبرو سازد.

منابع آگاه در تهران گفتند زندانیان سیاسی که فهرست آنان تهیه شده است ممکن است تا روز چهارشنبه آینده آزاد شوند. کمیته دفاع از زندانیان سیاسی که یک گروه برجسته مخالف دولت است خواستار بخشودگی همه بازداشتیهای سیاسی شده است ولی وزارت دادگستری اعلام کرد زندانیانی که در عملیات تروریستی وجنایات سنگین شرکت داشته‌اند نمی‌توانند مشمول بخشودگی قرار بگیرند. زندانیان سیاسی در زندانهای تهران وشهرهای مشهد وتبریز به اعتصاب غذای هفتروزه خود علیه برقراری حکومت نظامی پایان دادند.

در ضمن اعتصاب برای اضافه حقوق در چند اداره دولتی وشرکتهای خصوصی از جمله اداره گمرک واداره مرکزی پست وبزرگترین پالایشگاه ایران ادامه دارد واین اعتصابها موجب رکود اقتصادی در ایران در ۳هفته اخیر شده است.

ناآرامیهای دانشگاهها دولت را بادشواریهائی روبرو میکند

رویتر میافزاید اگرچه دانشگاههای ایران باز شده دانشجویان شرکت در کلاسها را تحریم کرده ودر تظاهرات دیروز اعلام کردند تحریم کلاسها تا پایان حکومت نظامی ادامه خواهد یافت. این وضع میتواند موقع جعفر شریف امامی نخست وزیر را که برای آرام کردن فضای سیاسی تلاش دارد با دشواریهایی روبرو سازد.

خبرگزاری اسوشیتدپرس در گزارش خود شمار تظاهر کنندگان دیروز دانشگاه تهران را هزاران تن گزارش داده است. این خبرگزاری مینویسد دانشجویان پرچمها وپلاکاردهای مختلفی با خود حمل میکردند که روی بعضی از آنها ستاره سرخ دیده میشد. دانشجویان همچنین خواستار سازمان یافتن کارگران، دهقانان ودانشجویان ایران شدند. از جمله دیگر شعارهای دانشجویان، اتحاد، مبارزه، پیروزی، زنده‌باد زندانیان سیاسی ایران و«مردم ایران به شهدای خود افتخار می‌کنند» بود.

اسوشیتدپرس میافزاید در جریان تظاهرات دیروز عبدالعلی شیبانی رئیس دانشگاه تهران طی یک سخنرانی برای دانشجویان از آنها خواست از هرگونه خشونت وبرخورد با نیروهای امنیتی اجتناب کنند.

یکسوم درآمد اوپک در اختیار آمریکا قرار گرفته است

رادیو مسکو- مفسر رادیو مسکو درباره فروش سلاحهای جنگی بکشورهای صادرکننده نفت مینویسد بنابر محاسبات یکی از بزرگترین بانکهای آمریکا مجموع درآمدهای نفتی که طی ۵سال اخیر ببانکها و شرکتهای آمریکائی برگشته است به ۱۸۰ میلیارد دلار نزدیک میشود، از این مبلغ ۱۷۰ میلیارد دلار از کشورهای منطقه خلیج‌فارس برگشته است، و عملاً باین طریق تقریباً یکسوم تمام درآمدهای کشورهای عضو اوپک در اختیار استعمارگران گذاشته شده است.

و این بمنزله آنست که انحصارات غربی هرسال نزدیک به ۵۰۰ میلیون تن نفت به رایگان از کشورهای در حال توسعه دریافت داشته باشند.

فروش تسلیحات به برخی از کشورهای عضو اوپک یک مجرای دیگر برای واپس‌کشیدن مبالغ هنگفتی بر دلارهای نفتی به غرب مبدل شده است.

نماینده کتابهای درسی در منزلش بست نشست

قصرشیرین- نماینده کتابهای درسی قصرشیرین از یکهفته قبل از توزیع کتابهای درسی خودداری نموده ودرخانه خود بست نشسته است.

وی علت این کار را اهانت رئیس کمیته نظارت بر کتابهای درسی نسبت بخود اعلام کرد و در این مورد تلگرامهائی به استاندار ومقامهای مسئول ارسال داشته. عده‌ای از اهالی قصرشیرین با مراجعه به دفتر نمایندگی اظهار داشتند نخستین ماه سال تحصیلی به پایان رسیده ولی هنوز نتوانسته‌اند کتابهای لازم را تهیه کنند واز مقامات مسئول تقاضای رسیدگی به مشکل نمایندگی کتابهای درسی را داشتند.

در شرفیابی دیروز در کاخ نیاوران:

روابط ایران با صندوق بین‌المللی پول مطرح شد

شاهنشاه آریامهر پیش از ظهر دیروز دولاروزیه رئیس صندوق بین‌المللی پول وشالون مدیر قسمت خاورمیانه این صندوق را در کاخ نیاوران به حضور پذیرفتند. (عکس بالا) در این شرفیابی محمد یگانه وزیر امور اقتصادی ودارائی آقای جهانگیر آموزگار سفیر شاهنشاه آریامهر- یوسف خوش‌کیش رئیس بانک مرکزی ایران افتخار حضور داشتند. در مذاکرات دیروز رئیس صندوق بین‌المللی پول با شاهنشاه کاهش ارزش دلار ونگرانی کشورهای صادر کننده نفت اوپک از چنین وضعی که پیش آمده مطرح شد. ورئیس صندوق بین‌المللی پول نسبت باقداماتی که در سطح بین‌المللی بعمل آمده به ویژه روابط ایران با صندوق وافزایش سهمیه ایران در سرمایه صندوق که نشان دهنده اعتبار بین‌المللی ایران می‌باشد گفتگوهائی انجام داد.

رئیس دانشگاه تهران: در چارچوب قانون اساسی

تظاهرات واجتماعات دانشجوئی باید آزاد باشد

- دخالت نیروهای نظامی در تظاهرات دیروز دانشجویان ممکن بود مصیبت‌هائی به بار آورد.
- تجربه دانشگاه تهران باید سرمشقی برای دیگر دانشگاههای کشور باشد.

به دنبال تظاهرات گسترده دیروز دانشجویان در دانشگاه تهران، دکتر عبدالعلی شیبانی رئیس دانشگاه تهران در گفتگوئی با کیهان گفت: تظاهرات واجتماعات دانشجوئی در چارچوب قانون اساسی باید آزاد باشد.

دکتر شیبانی گفت: آزادی تظاهرات واجتماعات چیزی است که دولت باید درباره آن تصمیم بگیرد، اما من به عنوان یک فرد اعتقاد دارم که تظاهرات واجتماعات در چارچوب قانون باید آزاد باشد، چرا که آزادی می‌تواند بازدارنده بسیاری از زیانهای احتمالی بشود. آزادی می‌تواند جلوی تندرویهای احتمالی را بگیرد. وجود آزادی، دانشجو وهرکس دیگر را به درک درست آزادی وآزاد زیستن رهنمون می‌شود. رئیس دانشگاه تهران گفت: اما ابتدا باید مفهوم درست آزادی را شناخت. آزادی این نیست که هرچه را می‌توانیم انجام دهیم. بلکه آزادی اینست که در انجام ندادن آنچه که نباید کرد آزاد باشیم. دکتر شیبانی گفت: من از نیروهای نظامی وگارد تشکر می‌کنم که با تحمل بسیار تنها شاهد تظاهرات دیروز دانشجویان بودند و دخالتی نکردند، چرا که دخالت نیروهای نظامی بدون تردید مشکلات ومصیبتهائی به‌بار می‌آورد.

وی افزود باید به حقوق انسانها احترام قایل شد و با انسانها انسانی رفتار کرد. دانشجویان جوانند وپرشور و این شور را با فریاد زدن وتظاهرات نشان می‌دهند و باید هم اینگونه باشند. اگر آزادی دانشجویان را سلب نکنیم آنها آزادی واقعی خویش را باز خواهند شناخت وحتی آرام آرام آزادی خود را در انجام ندادن کارهائی که نباید بکنند خواهند دید.

رئیس دانشگاه تهران درباره اختلاف عقیدهٔ دوگروه مشخص دانشجویان گفت: باید به گونه‌ای رفتار کرد که دانشجویان نه خصمانه عمل کنند و نه نظم را برهم بزنند. سعی براین است که این دوگروه را با یکدیگر آشتی دهیم. وی درباره نحوه آشتی دادن این دو گروه از تدبیر پدرانه وپسرانه خویش یاد کرد.

دکتر شیبانی در پایان خاطرنشان کرد که تظاهرات دانشجوئی در روزهای آینده ممکن است. باز هم گسترده‌تر شود و یا فروکش کند. آنچه که اهمیت دارد اینست که با دانشجویان باید درست رفتار کنیم. من اعتقاد دارم که به این ترتیب می‌توان امیدوار بود که دانشگاه با مشکلات بزرگتری مواجه نشود. وی تجربه دانشگاه تهران را سرمشقی برای دیگر دانشگاههای کشور دانست وابراز امیدواری کرد که دانشگاههای دیگر نیز با مسائل دانشگاهی ودانشجوئی به طور منطقی برخورد کنند.

خواستهای معلمان جنوب تهران

معلمان و دانش‌آموزان دستگیرشده‌را آزادکنید

● در جنوب شهر در هر کلاس تا ۸۰ دانش‌آموز درس می‌خوانند.

عده‌ای ازمعلمان نواحی جنوبی پایتخت ضمن مراجعه به کیهان و انتقاد ازبرخی موارد «جزوه اطلاعاتی وزارت آموزش و پرورش» و همچنین مفاد توافق آموزش و پرورش بادرخواستهای معلمان دارالفنون خواستهائی رامطرح کردند.

این معلمان گفتند:

«بند۱۵ بولتن روز معلم می‌گوید تمام پایه‌های کسر شده به کارکنانی که به علت ارتقاء گروه چند پایه تنزل کرده‌اند، داده شد.» درحالی که پایه‌ای به کسی داده نشده است و حتی تعدادی ازمعلمان که به نواحی مراجعه کرده بودند پاسخ شنیده بودند که چنین چیزی حقیقت ندارد.»

دربند۱۷ موافقتنامه درمورد آزادی دانش آموزان و معلمان دستگیر شده، نوشته‌اند برای افرادی که مرتکب اعمال خلاف قانون نشده باشند، اقدامات لازم انجام شده است و پیگیری نیز می‌شود. «اعتراض مااینست: نه اصلا دستگیری هیچکدام ازاین افراد منطبق باقانون نبوده است. این گروه ازمعلمان همچنین اعلام کردند درمورد جلوگیری ازورود ماموران انتظامی به محیط آموزشی به هربهانه‌ای تابحال اقدامی نشده و ازاین گذشته تنها می‌توان شخص خاطی را بازداشت کرد نه اینکه اورا درکنار مدرسه باکتک زدن مجروح ساخت.

در مورد تشکیل بند اول موافقتنامه تشکیل کانون معلمان بطور جداگانه پیش‌بینی شده اما این پیش‌بینی کاملاً مبهم است و از سوی دیگر معلوم نیست که چه موقع قرار است اینکار انجام بگیرد.

خواستها و اعتراضات

یکی از معلمان می‌گوید: «واداره حفاظت در نواحی آموزش و پرورش خود دولتی در داخل دولت دیگر شده‌است. تا جائیکه این اداره، حرف خود ناحیه را هم نمی‌خواند. با اینکه خود وزیر آموزش و پرورش از رادیو اعلام کرد که معلمان باید خود نماینده‌ای انتخاب کنند لیکن اداره حفاظت، و دستگاههای داخلی، عملاً از اینکار جلوگیری بعمل می‌آورند و با شایعه سازی وانگ سیاسی زدن به نماینده‌ها جلوی اینکار را می‌گیرند.»

معلمان در خواستهای خود لغو حکومت نظامی را نیز خواستار شدند و گفتند با وجود فضای موجود حکومت نظامی ما نمی‌توانیم سر کلاس درس بدهیم چون بخاطر همین مسئله، علاوه بر خودمان حس می‌کنیم که بچه‌ها نیز وحشتزده هستند و نمی‌توانند درس بخوانند.

معلمان مدارس جنوب شهر تهران می‌گویند: «بیشتر مدارس نواحی جنوب پایتخت از فضای بسیار کم آموزشی برخوردارند و بهمین دلیل هم تعداد دانش‌آموزان در کلاسها گاه به ۷۰ و ۸۰ نفر میرسد گذشته از این امکانات رفاهی این مدارس اغلب بسیار ناچیز بوده وبسیاری از آنها فاقد امکاناتی از قبیل آزمایشگاه- کتابخانه و ... هستند. همچنین در مدارسی هم کتابخانه دارند دستور داده‌اند که کتابهای بعضی از نویسندگان مثل صمدبهرنگی، علی اشرف درویشیان، عبادالهی را که کتابهائی مخصوص کودکان می‌نویسند، جمع‌آوری کنند. حال آنکه این کتابها تماماً اجازه انتشار و شماره ثبت دارند و قبلاً از سوی مقامات مسؤول بررسی شده‌اند.

● در مورد مسکن نیز معلمان می‌خواهند بدانند که حق مسکن، بچه صورت، چه مقدار و چه وقت پرداخت می‌شود. علاوه بر این وزیر آموزش و پرورش ضمن مصاحبه‌ای اعلام کرده که اختلاف فوق‌العاده شغل معلمان از آبان ماه پرداخت می‌شود. ما می‌خواهیم بدانیم که اگر ما این استحقاق را داریم چرا این فوق‌العاده شغل از مبنا یعنی سال ۵۳ پرداخت نمی‌شود، باین ترتیب یکی از خواستهای ما پرداخت میزان اختلاف فوق‌العاده شغل با کارمندان دولت از همان ابتدا می‌باشد.

در مورد حق‌التدریس مدارس راهنمائی نیز مسؤولان امر دستمزد ما را از ساعتی ۲۳۵ ریال به ۲۴۰ ریال افزایش داده‌اند ما می‌خواهیم با حذف این ۵ ریال که تازه مالیات هم به آن تعلق می‌گیرد، منتی برسر ما نگذارند.

این معلمان در پایان ضمن اشاره به یکی از خواستهای خود مبنی بر استفاده نکردن معلمان در تظاهرات فرمایشی و اینکه در موافقتنامه وزیر آموزش و پرورش اعلام کرده بود که از یکسال و نیم گذشته اینکار انجام نگرفته و نمی‌گیرد می‌گویند:

این حرف درست نیست چرا که قبلاً و حتی در همین یکسال و نیم گذشته اینکار انجام گرفته است.

مذاکره نمایندگان کارکنان وزارت کار باوزیر

سخنگوی وزارت کار و امور اجتماعی امروز اعلام کرد: هشت تن از نمایندگان کارکنان اعتصابی وزارت کار ساعت ۹ صبح امروز جلسه‌ای باوزیر کار و امور اجتماعی داشتند. دراین جلسه بار دیگر خواستهای کارکنان این وزارتخانه مطرح شد. این جلسه تاساعت ۱۲ ادامه داشت و هنوز ازنتیجه آن اطلاعی نداریم. درصورت به نتیجه رسیدن این مذاکرات، کارکنان وزارت کار از فردا مشغول کار خواهند شد.

اعلامیه هیات دبیران موقت سازمان ملی دانشگاهیان ایران:

دانشگاهیان نباید بهانه‌ای بدست حادثه آفرینان بدهند

روز بیست ونهم مهرماه، اعلامیه هیات دبیران موقت سازمان ملی دانشگاهیان ایران منتشر شد.

در این اعلامیه به استادان و دانشجویان هشدار داده شده، که می‌خواهند موضع‌گیری فکری ما را به جبهه بندی رزمی مبدل سازند. بیدار باشیم و نگذاریم که برخورد عقاید و آراء را به برخورد افراد و اشخاص تبدیل کنند.

«امسال کار دانشگاهها در شرایط خاص و تعیین کننده‌یی آغاز میشود. بر همه اعضای جامعه دانشگاهی، از دانشجو تا استاد، فرض است که در شرایط حساس جامعه ما، با رفتار آگاهانه و مسؤول خود انتظارات مردم ایران از جامعه دانشگاهی را برآورده سازند. مردم ایران نمی‌خواهند که گفتگوها و بحثها و تبادل نظرهای ما، بهانه‌یی در دست کسانی باشد که می‌خواهند صحنه‌هایی از نوع صحنه‌های راوروکرمان را در همه جا تکرار کنند، و جامعه ما را در خاکستر خاموشی و سیاهی فرو برد».

«بر همه اعضای جامعه دانشگاهی، از دانشجو تا استاد، فرض است که بیدار دلانه بکوشند تا در این سال، دموکراسی دانشگاهی و روابط دموکراتیک در نظام دانشگاهی ریشه بگیرد. آزادی‌های دانشگاهی از آزادی اندیشه و بیان، تا آزادی تجمع و سازمان، در دانشگاهها مستقر شود.»

«برهمه اعضای جامعه دانشگاهی، از دانشجو تا استاد، فرض است تا همواره به یاد داشته باشند که دانشگاه باید در معرض افکار و اندیشه‌های گوناگون قرار گیرد، باید عقاید و نظریات مخالف را به گوش جان شنید. شکیبایی در برابر نظرهای دیگران، الفبای زندگی سالم درهر جامعه خاصه در جامعه دانشگاهی است.»

هیأت دبیران موقت دانشگاهیان در اعلامیه‌ی خود اضافه کرده‌اند: «به بحث و گفتگو بنشینیم و از مناقشه و منازعه بپرهیزیم. نگذاریم مبارزه ما برای روشنایی بیشتر بهانه‌یی برای مداخله حادثه‌آفرینان گردد.

«دانشگاهیان، دانشجویان، به مسؤولیت خطیر خود آگاه باشید. جامعه به شما چشم دوخته است، نگذاریم از گفتگوهای شما، جوانه‌های نفاق و نزاع بسازند.

هشیار باشیم، می‌خواهند موضع‌گیری فکری را به جبهه‌بندی رزمی مبدل سازند. بیدار باشید و نگذارید که برخورد آراء و عقاید را به برخورد افراد و اشخاص تبدیل کنند. هشدار! هشدار!»

برای تأمین خواستها فرهنگیان تهران تاهشتم آبان فرصت تعیین کردند

فرهنگیان تهران اطلاعیه‌ای انتشار دادند. آنها دراین اطلاعیه اعلام کردند:

ما فرهنگیان علیرغم زخمی که در چند روز اخیر بر پیکر خویش داریم بنابر رسالت و وظیفه‌ایکه در مقابل دانش‌آموزان، این گرانبهاترین ثروت ملی داریم، جملگی تصمیم گرفتیم که از روز سه‌شنبه ۱۳۵۷/۷/۲۵ برسر کار خویش برگردیم و از آنجائیکه دبیران دارالفنون نمیتوانند نمایندگان چهارصد هزار فرهنگی در سراسر کشور باشند، توافق اعلان شده از سوی آنها با مقام وزارت را مردود شمرده و با اعلام خواستهای بیستماده‌ای خویش به وزارت آموزش و پرورش و دولت تا تاریخ ۱۳۵۷/۸/۸ فرصت میدهیم تا به کلیه خواستهای منطقی ما جامه عمل بپوشانند، درغیر اینصورت از روز دوشنبه هشتم آبانماه دست به اعتصاب خواهیم زد. خواستهای فرهنگیان بدین شرح است:

اجرای کامل اصول دمکراسی و مشارکت آموزگاران و دبیران در امور دبستان و دبیرستان و امور مربوط به خود.

رفعی تبعیض در تمام سطوح آموزشی کشور.

عدم دخالت پلیس و نیروهای انتظامی در امور مربوط به آموزش و پرورش و انحلال دایره حفاظت از ادارات آموزشی کشور.

آزادی و اعاده حیثیت از آموزگاران و دبیران کرمانشاهان و مازندران، خرم‌آباد لرستان، خوزستان و سایر نقاط کشور که چند روز اخیر به شئونات فرهنگی و اجتماعی آنان لطمه شدید وارد گردید.

عدم شرکت معلمان در تظاهرات دستوری و فرمایشی.

رفع محدودیت از حضرت آیت‌الله‌العظمی خمینی از طریق مذاکره با سفارت فرانسه در تهران و مقدمات بازگشت معظم‌له به ایران.

آزادی محمد درخشش رئیس جامعه معلمان ایران.

تشکیل کانون معلمان ایران با اساسنامه معتبر و دخالت مستقیم کانون در امور آموزشی و پرورشی و معنوی در اعتلای حقوق معلم و اجازه نشر بدون سانسور هفته‌نامه کانون.

آزادی کامل زندانیان سیاسی.

فعالیت آزاد احزاب سیاسی در چارچوب قانون اساسی با اعلام پایان حکومت نظامی.

قطع فوری تغذیه رایگان و استفاده از بودجه مربوطه در گسترش فضای آموزشی کشور تقلیل دانش‌آموزان کلاس بمنظور توسعه هرچه بیشتر مبانی آموزشی و پرورشی.

انتخابی شدن رؤسای دبستانها، دبیرستانها و مراکز تربیت معلم و دانشسراهای راهنمایی تحصیلی برطبق آراء شوراهای آموزگاران و دبیران بمدت ۳سال.

تجدیدنظر در محتوی کتابهای درسی و حذف مواد زائد و غیراساسی با نظر مستقیم معلمان.

لغو امتیاز و ضوابط غیرمنطقی در مورد گروههای ممتاز.

تامین حقوق خدمتگزاران بلاخص گروههائیکه در مدارس دووقته با روزی بیش از ۱۲ساعت بکار مشغولند.

پرداخت هزینه مسکن به نسبت ۵۰٪ حقوق و مزایا در هرماه.

همطرازی فوق‌العاده شغل فرهنگیان با سایر کارمندان دولت از اول فروردین‌ماه ۱۳۵۷

اصلاح قوانین مربوط به طرح کارانه و ایجاد توازن در پرداخت و رفع اختلاف فاحش آن در سطوح مختلف آموزشی کشور.

افزایش وام ضروری از مبلغ یکصدهزار ریال به سیصد هزار ریال در بازپرداخت شش‌ساله با بهره ۴٪ و با حذف هرگونه شرایط زائد.

پرداخت وام مسکن به نسبت حقوق و مزایای در بازپرداخت طولانی و با حداقل بهره بانکی به فرهنگیان فاقد مسکن.

● روز گذشته دبیرستان‌های مرجان و دکتر هشترودی نیز شاهد ناآرامی‌هائی بود. عده‌ای از دانش‌آموزان این دو مدرسه با اعتراض به دستگیری تعدادی از دانش‌آموزان از رفتن به سر کلاس خودداری کردند و خواستار آزادی این دانش‌آموزان شدند.

● دانشجویان دانشسرای راهنمائی تهران امروز هم از رفتن به سرکلاس خودداری کردند این دانشجویان که از هشتم مهرماه دست به اعتصاب زده‌اند ضمن پشتیبانی از خواستهای طبقات مختلف مردم خواستهای خودرا اعلام کردند اهم خواستهای آنان نیز مانند خواسته بقیه دانشجویان است.

● دانش‌آموزان هنرستان صنعتی شماره یک تهران روز گذشته در محل هنرستان اقدام به خواندن نماز جماعت کردند. در این نماز جماعت عده‌ای از دانش‌آموزان مدارس دیگر تهران نیز شرکت کرده بودند

دانش‌آموزان ضمن طرح خواستهایشان اعلام کردند که تا روز دوشنبه به مدرسه نخواهند رفت

شرکت سرمایه‌گذاری ساختمانی بانکهای ایران به دارندگان اراضی- سازندگان وتولید کنندگان مصالح ساختمانی کمک مالی وسرمایه‌گذاری میکند

دارندگان اراضی -سازندگان واحدهای مسکونی جهت طبقات کم ومتوسط درآمد که بیش از ۸ واحد ساختمانی داشته باشند میتوانند برای تسهیلات مالی تا ۷۵٪ هزینه طرح (شامل قیمت زمین وساختمان) در مقابل وثیقه زمین ویا اوراق قرضه دولتی ویا اقساط شهرداری و یا ضمانتنامه بانکی از تسهیلات مالی شرکت استفاده کرده وبرای اطمینان فروش وبرگشت هزینه وسرمایه خود با ۱۵٪ سود از شرکت تعهد خرید اخذ نمایند حداکثر بهره شرکت ۱۲٪ بطور ساده خواهد بود.

همچنین شرکت با سرمایه‌گذاران خصوصی برای تشکیل شرکت سازنده ویا تولید مصالح ساختمانی در سراسر کشور پس از بررسی سرمایه‌گذاری مینماید.

متقاضیان در سراسر کشور میتوانند درخواست خود را بضمیمه قبض پرداخت ده هزار ریال بحساب شماره ۱۲۲۵ شرکت در بانک عمران شعبه جم در تهران خیابان جم بابت هزینه خدمات مقدماتی وبازدید محل بدفتر شرکت واقع در تهران- شماره ۲۶۴ خیابان تخت‌طاووس ارسال دارند.

بدرخواستهای واصله از شهرستانهای اراک- زنجان- اهواز- تهران در استفاده از اعتبارات شرکت اولویت داده میشود.

شرکت سرمایه‌گذاری ساختمانی بانکهای ایران

شرکت ملی نفت ایران
اطلاعیه شرکت ملی نفت ایران امور پخش
قابل توجه مصرف کنندگان نفت گاز دستگاههای حرارتی (شوفاژ)

افزایش تعداد دستگاههای حرارتی (شوفاژ)- ازدیاد مصرف- مشکلات ترافیک از عواملی است که در صورت بروز سرمای ناگهانی ممکن است اشکالاتی را در امر تامین بموقع سوخت این دستگاهها در صورتیکه قبلا پیش‌بینی و تامین نشده باشد بوجود آورد، بمنظور جلوگیری از بروز این مشکل از عموم مصرف کنندگان تقاضا میشود همکاری فرمایند واز هم اکنون نسبت به پر کردن مخازن دستگاههای حرارتی منازل خود توسط عاملین رسمی شرکت ملی نفت ایران اقدام نمایند.

ضمنا خواهشمند است در طول ماههای زمستان نیز سعی فرمایند مخازن حتی‌المقدور پرنگهداشته شود.

ازکلیه مصرف کنندگان درخواست میشود در صورت مواجه شدن با هر گونه اشکال در زمینه تامین احتیاجات و یا مشکلات مربوط به ثبت نام با عاملین رسمی به امور پخش این شرکت واقع در تقاطع خیابانهای بهار و ثریا (اطاق ۲۳۷) مراجعه و یا بتلفنهای ۷۶۴۴۲۶ و ۷۶۵۹۱۲ و ۷۵۳۲۱۷ تماس حاصل فرمایند تا نسبت به راهنمائی و رفع مشکلات احتمالی اقدام شود.

اکازیون
یک دستگاه آپارتمان دوپلکس سه‌اتاق‌خوابه و اتاق مستخدم مجزا طبقه دوم سامان دوم ونک مساحت ۲۲۷ متر مربع با سایر وسایل اضافی بعلت مسافرت برای فروش عرضه میشود طالبین برای مذاکره درباره شرایط و سایر مشخصات تلفن شماره ۶۲۰۸۹۸ از ساعت ۱۰ تا ۱۲ صبح مراجعه فرمایند.
ش ۱۷۸۲۷

انتقال مطب
مطب دکتر بدل بسط دندانپزشک
به سیمتری اول گیشا خیابان چهارم شماره ۱۶ انتقال یافت
تلفن: ۶۳۷۶۲۴