

p 3566

100

Л

XXXII

104

ХАРЬКОВСКИЙ



ВАЛЕНДАФЪ

Изданіе Харьковскаго Губернскаго Статистическаго Комитета

Литографія
Бариновъ

ХАРЬКОВЪ,
Типографія Г. В. Москаленка, Петровскій пер., Л
1902.

З. 20
Ш. 68
П. 2
№ 21/16

Кожуховскій и К^о.

ХАРЬКОВЪ.

Представительство Таганрогскаго Металлургическаго
Общества.

ТОРГОВАЯ КОНТОРА

Дмитріевская, 20. Телефонъ 1060.

ПОСТАВЛЯЕТЪ:

Желѣзо сортовое, котельное, кровельное, балки, рельсы, швелера, рифленное желѣзо, мѣдь.

Трубы водопроводныя, газовыя, дымогарныя, ребристыя батареи, желто и красно-мѣдныя.

Уголь, антрацитъ, коксъ, цементъ.

Смазочные матеріалы.

ТЕХНИЧЕСКІЯ
ПРИНАДЛЕЖНОСТИ.

ВѢСЫ.

Американскую Конторскую
мебель.

Цѣны и сметы по первому требованію.

Адресъ для писемъ: Кожуховскій, Харьковъ.
" " телеграммъ: Тзмо, Харьковъ.

Производство металлич. издѣлій

подъ управленіемъ

Ф. Р. ТИТОВА

Еваторинославская 33, Телефонъ 1020.

ИЗГОТОВЛЯЕТЪ:

Огнеупорныя намеры, двери, наслы, сундуны, шнатулки.

Ворота, балконы, навѣсы, лѣстницы, перила.

Кузнечныя художественныя работы.

Ванны мѣдныя, цинковыя, чугуныя, эмалированныя.

Нагрѣватели, души.

Керосинные самовары.

Самоваръ-кухня.

Устройство водопроводовъ, канализаций.

СКЛАДЪ
ВОДОПРОВОДНЫХЪ
ПРИНАДЛЕЖНОСТЕЙ.

СТРАХОВОЕ ОБЩЕСТВО „РОССІЯ“

Учрежденное въ 1881 г.

С.-Петербургъ, Морская, соб. д., № 37.

Основной и запасные капиталы свыше **49,000,000** руб.

Общество заключаетъ:

Страхованіа жизни,

т. е. капиталовъ и доходовъ для обезпеченія семьи или собствен-
ной старости, приданаго для дѣвушекъ, стипендіи для маль-
чиковъ и т. п. на особо выгодныхъ условіяхъ и съ участіемъ
страхователей въ прибыляхъ Общества.

Къ 1 Января 1903 г. въ Обществѣ „Россія“ было застраховано
80,224 лица на капиталъ въ 166,456,000 руб.

Страхованіа отъ несчастныхъ случаевъ,

какъ отдѣльныхъ лицъ, такъ и коллективныя страхованія слу-
жащихъ и рабочихъ на фабрикахъ; страхованія пассажировъ
пожизненныя, годичныя или на меньшіе сроки.

Страхованіа отъ огня,

движныхъ и недвижимыхъ имуществъ всякаго рода (строеній,
машинъ, товаровъ, мебели и проч.).

Страхованіа транспортовъ,

рѣчныхъ, сухопутныхъ и морскихъ, страхованіе корпусовъ
судовъ.

Страхованіа стеколъ

всякаго сорта отъ излома и разбитія.

Заявленія о страхованіи принимаются и всякаго рода сви-
дѣнія сообщаются въ Правленіи въ С.-Петербургѣ (Морская соб.
д., № 37), въ Отдѣленіи въ г. Харьковѣ (Николаевская площ.,
с. д. Общества) и агентами Общества во всѣхъ городахъ Имперіи.

Страхованія пассажировъ отъ несчастныхъ случаевъ во вре-
мя путешествія по желѣзнымъ дорогамъ и на пароходахъ заключаются
также на станціяхъ желѣзныхъ дорогъ и на пароходныхъ
пристаняхъ.

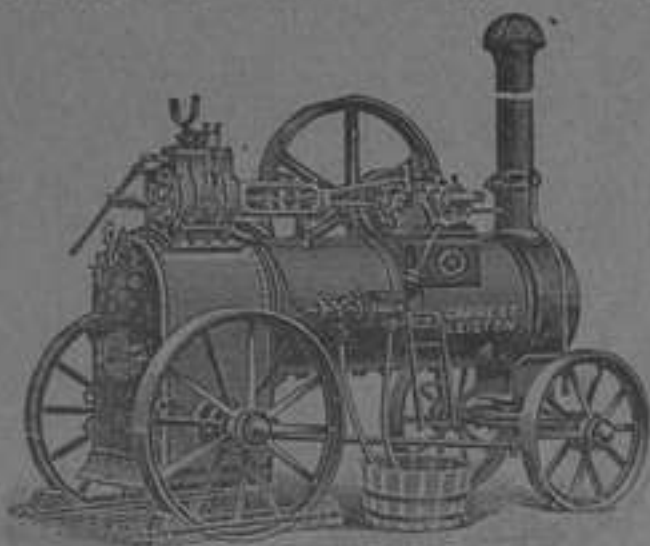

СКЛАДЪ Локобилей

и

Молотилокъ
Знаменитаго Англійскаго
Завода,

основааннаго въ 1778 г.

Ричардъ Гарреттъ и Сыновья въ Лейстонѣ

ПРЕДСТАВИТЕЛЯ

Константина

Георгиевича



ШИМАНСКАГО

На Харьковскую, Полтавскую, Екатеринославскую, Воронежскую и Курскую губ.

ПРЕДЛАГАЕТЪ:

Локобилейи со всѣми новѣйшими усовершенствованіями, какъ на-
примѣръ: съ волнистыми топками, патентованными искроловами,
патентованными регуляторами Гарнеръ Гартнелъ или Пикерингъ
и съ нормальнымъ давленіемъ 7 атмосферъ.

Молотилни съ Гарретъ Эллисовскими барабанами, увеличенными
грохотами съ патентованными Гарретовскими подшипниками,
съ кольцевой смазкою, съ добавочнымъ увеличеннымъ соло-
мотрясомъ, съ увеличенными ситами, съ добавочнымъ третьимъ
вентиляторомъ

НАХОДЯТСЯ ПРИ МАШИНОСТРОИТЕЛЬНОМЪ ЗАВОДѢ,

спеціальности котораго конные провода и молотилки, а также трансмиссія по системѣ
Саллера, на специально приспособленныхъ станкахъ. Всевозможныя отливки какъ по
своимъ, такъ и по присылаемымъ моделямъ.

ВСЕВОЗМОЖНЫЕ РЕМОНТЫ.

Харьковъ, Харьковскій пер., д. № 2, Телефонъ № 619.

В. Польш

СТРОИТЕЛЬНАЯ КОНТОРА

ЖЕЛѢЗОБЕТОННЫХЪ РАБОТЪ

въ Харьковѣ,

Вознесенская площадь, № 9. Телефонъ № 972.

ИСПОЛНЯЕТЪ:

Потолки огнеупорные желѣзобетонные по системѣ Монье, Кенень, Матрай и др. Бетонные и желѣзобетонные: Мосты, Стѣны, Резервуары, Полы и Тротуарныя Плиты. Изоляція паровыхъ трубъ инфузорной землей.

Главнѣйшія работы, исполненныя мною въ Харьковѣ: Харьковская контора Государственнаго банка, Харьковскія судебныя установленія, товарищество Владимира Алексѣева въ Григоровкѣ, Южно-Русское Товарищество Пенъкой и Канатной Промышленности въ Новой Баваріи, Печатня „С. П. Яковлева“; въ Екатеринославѣ: Екатеринославское Высшее Горное Училище; въ Сумахъ: Новосухановскій Винокуренный заводъ; въ Юрьевкѣ: Донецко-Юрьевское Металлургическое Общество; въ Варшавѣ: Маврикій Зейдель и К^о, Красильня и прядильня, „Воля“, Гостиница „Бристоль“, Варшавская Фильгармонія; въ Лодзи: Акц. Общество Карль Шейблеръ, Акц. Общество И. К. Познанскій, Акц. Общество Гейнцель и Куницерь и много друг.



ХАРЬКОВСКИЙ МЕТАЛЛИЧЕСКИЙ ЗАВОДЪ

В. В. ШАПЛАРА

ВЪ ХАРЬКОВѢ,

Контора и магазинъ: Екатеринославская ул., д. № 2.

ТЕЛЕФОНЪ № 1031.

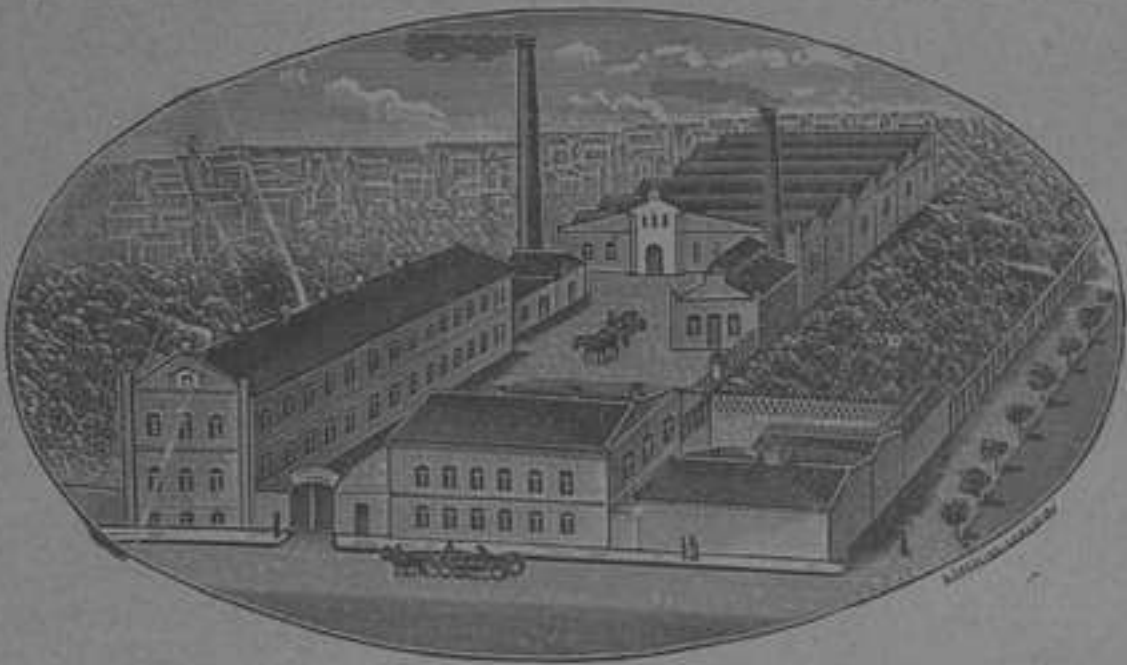

ТЕЛЕФОНЪ № 1031.

Заводъ изготовляетъ:

всѣяя сита изъ мѣдной, желѣзной, цинкованной, лакированной проволоки, а также продыравленные жесты (сита) изъ разныхъ металловъ, потребныя для пшече-бумажныхъ фабрикъ, сахарныхъ, крахмальныхъ, пивоваренныхъ и винокуренныхъ заводовъ, для рудниковъ, желѣзныхъ дорогъ, мукомольныхъ мельницъ, сельско-хозяйственныхъ машинъ и другихъ потребностей, для сахарныхъ заводовъ всевозможныя фильтръ-прессы, лиффузорныя сита. Шеретовочныя листы желѣзные и стальные.

Оцинкованная колючая проволока для изгородей.



ВСЕВОЗМОЖНЫЯ
ТКАНЫЯ
— II —
ПЛЕТЕННЫЯ
СИТА.



ПРОДЫРАВЛЕННЫЕ
ЛИСТЫ.

* Первая Паровая *
Механическая Прачешная

„Тигієжа“

Харьковъ, Дворянская ул., д. № 13. Телефонъ 938.

Принимаетъ въ стирку всевозможное бѣлье
по самымъ умереннымъ цѣнамъ
по вѣсу и поштучно.

Стирка и глаженіе производятся вновь усовершенствованными заграничными машинами.

При стиркѣ не употребляется никакихъ вредныхъ для бѣлья химическихъ веществъ, а исключительно мыло и паръ.

Все бѣлье при стиркѣ дезинфицируется текучимъ паромъ.

При заводѣ имѣется специальное отдѣленіе для выполненія заказовъ отъ гостиницъ, меблированныхъ комнатъ, ресторановъ, разныхъ учебныхъ и правительственныхъ учреждений и желѣзныхъ дорогъ.

Принимаются подряды по контрактамъ на годовую стирку.

Цѣны по соглашенію.

Заказы выполняются, въ случаѣ надобности, въ теченіе 24 часовъ.

Керосино-Калильное Освѣщеніе „ЛЮКСЪ“,

Акціонернаго О-ва въ Стокгольмѣ.

Ново-усовершенствованное, абсолютно безопасное и самое дешевое изъ всѣхъ существующихъ системъ.

Во все время горѣнія даетъ одинаковый ровный пріятный свѣтъ; не требуетъ накачиванія керосина; накачиванія воздуха; исключаетъ возможность взрыва; наипростѣйшій уходъ не требующій никакихъ знаній.

Сила свѣта отъ 60 до 1500 свѣчей.

ПРИМѢНИМО ДЛЯ ВСЯКАГО ОСВѢЩЕНІЯ
наружнаго и внутренняго:

для освѣщенія улицъ, площадей, станціонныхъ путей, дворовъ, складовъ, манежей, фабрикъ, вокзаловъ, мастерскихъ, магазиновъ и пр., и пр.

Торговый Домъ

БРАТЯ РОМАНОВЫ

Харьковъ, Дворянская, 13. Телефонъ 938.

Телеграммы: Харьковъ, „Люксъ“.

Телеграммы: Харьковъ, ПЕНЬКА.

Телефонъ № 187.

Южно-Русское
Товарищество Пеньковой и Канатной
Промышленности.

Правленіе въ Харьковѣ, Екатеринославская, 32.

Фабрики при Станціи Новая Баварія Харьковско-
Николаевской ж. д.

Канаты: пеньковые, манильскіе, алойные, хлопчато-бумажные, кожаные и проволочные всѣхъ типовъ и размѣровъ, канаты плоскіе и разнаго сопротивленія;

Веревка, отбойка, бичева;

Шпагатъ всѣхъ номеровъ изъ русской и итальянской пеньки; сноповязальный шпагатъ пеньковый и манильскій;

Пассы и ремни для приводовъ, элеваторовъ и транспортеровъ;

Мѣшки джутовые, пеньковые и льняные для хлѣба, сахара, муки, соли, алебаstra, цемента и пр.

Холстъ для упаковки шерсти, хлопка, для фильтровъ и пр.;

Тесьма пеньковая, дорожки, подножники и пр.

Складъ въ Харьковѣ

на Рыбной ул., № 7.



Вино С.-Рафаэль

ПРЕДЛАГАЕТСЯ КАКЪ:

ТОНИЧЕСКОЕ, УКРѢПЛЯЮЩЕЕ И СПОСОБСТВУЮЩЕЕ ПИЩЕВАРЕНІЮ.

Превосходно на вкусъ.

Сохраняется по способу Пастера.

Намѣдая бутылъ снабжена печатью Россійской тамошни и брошюрой Д-ра де-Барре „О СЕНЪ-РАФАЭЛЬСКОМЪ ВИНѢ, КАКЪ О ПИТАТЕЛЬНОМЪ, УКРѢПЛЯЮЩЕМЪ И ЦѢЛЕБНОМЪ СРЕДСТВѢ“.

Исслѣдованіе Д-ра де-Барре на Русскомъ, Нѣмецкомъ, Французскомъ и Польскомъ языкахъ высылается по востребованію.

Вино Сенъ-Рафаэль продается въ лучшихъ виноторговляхъ, аптекахъ и аптекарскихъ магазинахъ Россіи.

Компанія С.-Рафаэль

въ Валансъ-Дромъ (Франція).

Предостереженіе.

Compagnie du Vin de

„Saint-Raphael“

Valence-Drome, France, осп. въ 1872 г.

доводить до свѣдѣнія, что появилось въ продажѣ ПОДДѢЛЬНОЕ Сенъ-Рафаэльское вино и поэтому просить при покупкѣ вина обращать вниманіе на фабричное клеймо [Trade-Mark] нашего вина.

Каждая бутылка нашего вина снабжена таможенною печатью, фабричною маркою и маркою СОЮЗА фабрикантовъ для борьбы съ фальсификаціями [Union des fabricants pour repression de Contrefaçons] и брошюрой Д-ра Де-Барре о Сенъ-Рафаэльскомъ винѣ, какъ о „питательномъ, укрѣпляющемъ и цѣлебномъ средствѣ“.



Нижегородская выставка



1896.



1866.



1861.



1855.



1882.



1872.

ПОСТАВЩИКИ ДВОРА

ЕГО ИМПЕРАТОРСКАГО ВЕЛИЧЕСТВА

ТОВАРИЩЕСТВО

ПРОИЗВОДСТВА ФАРФОРОВЫХЪ и ФАЯНСОВЫХЪ

ИЗДѢЛІЙ

М. С. КУЗНЕЦОВА.

ХАРЬКОВСКАЯ ТОРГОВЛЯ

Правленіе Товарищества:

Москва, Мясницкая улица, собственный домъ, № 8/2.

СОБСТВЕННЫЯ ФАБРИКИ: въ г. Ригѣ. Въ м. Дулеаѣ, Покровскаго уѣзда, Владимірскаго губерніи. Въ с. Кузнецовѣ, Борчевскаго уѣзда, Тверскаго губерніи. Въ с. Будахъ, близъ г. Харькова. Въ с. Вербилкахъ, Дмитріевскаго уѣзда, Московскаго губ. Въ г. Славянскѣ, Харьковскаго губерніи и близъ г. Рыбинска, Ярославскаго губерніи. Жладринскаго уѣзда, Калужскаго губерніи, при станиці „Песочинскій заводъ“. **РОЗНИЧНЫЯ МАГАЗИНЫ:** въ Москвѣ, Мясницкая, соб. д. и Софійскѣ. Въ С.-Петербургѣ, Невскій, № 64. **СТРОИТЕЛЬНЫЯ КОНТОРЫ:** въ Москвѣ, Мясницкая, д. № 8/2. Въ С.-Петербургѣ, Невскій, № 64. **ОПТОВЫЯ СКЛАДЫ и ТОРГОВЛИ:** въ Москвѣ, на Солянскѣ. Въ С.-Петербургѣ, на Маріинскомъ рынкѣ.

Въ Харьковѣ, на Торговой площ., д. Кузнецова.

Въ Ригѣ, на Зиндерской уз., д. Кузнецовой. Въ Ростовѣ на Дону, на Московскаго уз., д. Т-на Кузнецова. Въ Одессѣ, на Успенскаго уз., д. Кузнецова. Въ Варшавѣ, на Сенаторскаго. Въ Киевѣ, на Подолѣ, д. Насонова. Въ Славянскѣ, Харьковскаго губ. Въ Астрахани, на Кушумѣ. Въ Казани, на Булакѣ. Въ Самарѣ, на берегу Волги. **НА ЯРМАРКАХЪ:** Нижегородскаго, Ирбитскаго, Мензенлинскаго, Вологодскаго, Ярославскаго, Симбирскаго, Дерптскаго, Псковскаго и Островскаго.

При торговляхъ имѣются товары всѣхъ фабрикъ: фарфоръ, фаянсъ, маіоликовыя издѣлія, столовыя и чайныя сервизы, кофейныя дюжени и туалетныя приборы.

Принимаются заказы на столовыя и чайныя сервизы.



Поставщики Двора ЕГО ИМПЕРАТОРСКАГО ВЕЛИЧЕСТВА
Товарищество Чайной Торговли

Василій ПЕРЛОВЪ съ сыновьями.

Фирма существуетъ съ 1787 года.

Правленіе, главн. складъ и развѣска
въ МОСКВѢ, 1-я Мѣщанская, д. Перловыхъ.

ОТДѢЛЕНІЕ въ ХАРЬКОВѢ: Торговая площадь, д. Кузнецова.
Московская улица, д. Капона.

ПРЕЙСЪ-КУРАНТЪ на ЧАИ:

| № | Описание | Цена | № | Описание | Цена |
|---|---------------------------------|------|----|-------------------------------|------|
| 1 | Полуторный Сапожнскій | 1.40 | 9 | Цѣлѣ. Фамил. лучший | 3.— |
| 2 | „ Фамилный | 1.60 | 10 | „ Лисинъ | 4.— |
| 3 | „ Красненькій | 1.80 | 11 | „ „ высокій | 5.— |
| 4 | Полуторный Фам. Хунмы | 2.— | 12 | Зеленый | 4.— |
| 5 | Черный Лисинъ | 2.20 | 13 | „ „ | 6.— |
| 6 | „ „ лучший | 2.40 | 14 | Желтый | 4.— |
| 7 | „ „ высокій | 2.60 | 15 | „ „ | 6.— |
| 8 | Лисинъ Сеофакинъ высш. | 2.80 | | | |

ЧАЙ въ МЕТАЛЛИЧЕСКИХЪ КОРОБКАХЪ съ ДВОЙНЫМИ КРЫШКАМИ.

Чай въ хрустальныхъ сундучкахъ съ никелированными запоромъ по 3 р. за фунт. и по 1 р. 75 к. за 1/2 ф.

Чай въ оригинальныхъ японскихъ чайницахъ по 2 р. 30 к. за ф., по 1 р. 30 к. за 1/2 ф. и по 70 к. за 1/4 ф.

| | | |
|--|---|---|
| Вансунчо 1 и 1/2 ф. 1 р. 60 к. | } | Синшенху 1, 1/2 и 1/4 ф. 2 р. 20 к. |
| Юнмой 1, 1/2, 1/4 2 „ — „ | | Лисинъ 1 и 1/2 ф. 2 „ 50 „ |
| | | „ высокій „ „ 3 „ — „ |

Чай въ разноцѣтныхъ хрустальныхъ банкахъ въ 1 и 1/2 ф. по 2 р. 20 к. за ф.
Цейдонскій № 16 по 1 р. 60 к. и № 17 по 2 р. за фунт.

Чай плиточный по существующимъ цѣнамъ.

Пересылку чая съ почтою въ предѣлахъ Европейской Россіи мы принимаемъ на свой счетъ.

Чай развѣшивается въ Москвѣ на 1 ф., 1/2, 1/4 и 1/8 ф. подъ личнымъ наблюден.
УСЛОВІЯ ОПТОВОЙ ПРОДАЖИ ЧАЯ ПО ТРЕБОВ. ВЫДАЮТСЯ И ВЫСЫЛАЮТ. НЕМЕДЛ.

Сахаръ рафинадъ, сахарный песокъ, кофе и свѣчи Невскаго Стеариноваго Товарищества—по существующимъ цѣнамъ.

ИНЖЕНЕРЫ ТРЕСКИНЪ, МАРГОЛИНЪ и ПАВЛОВСКІЙ.

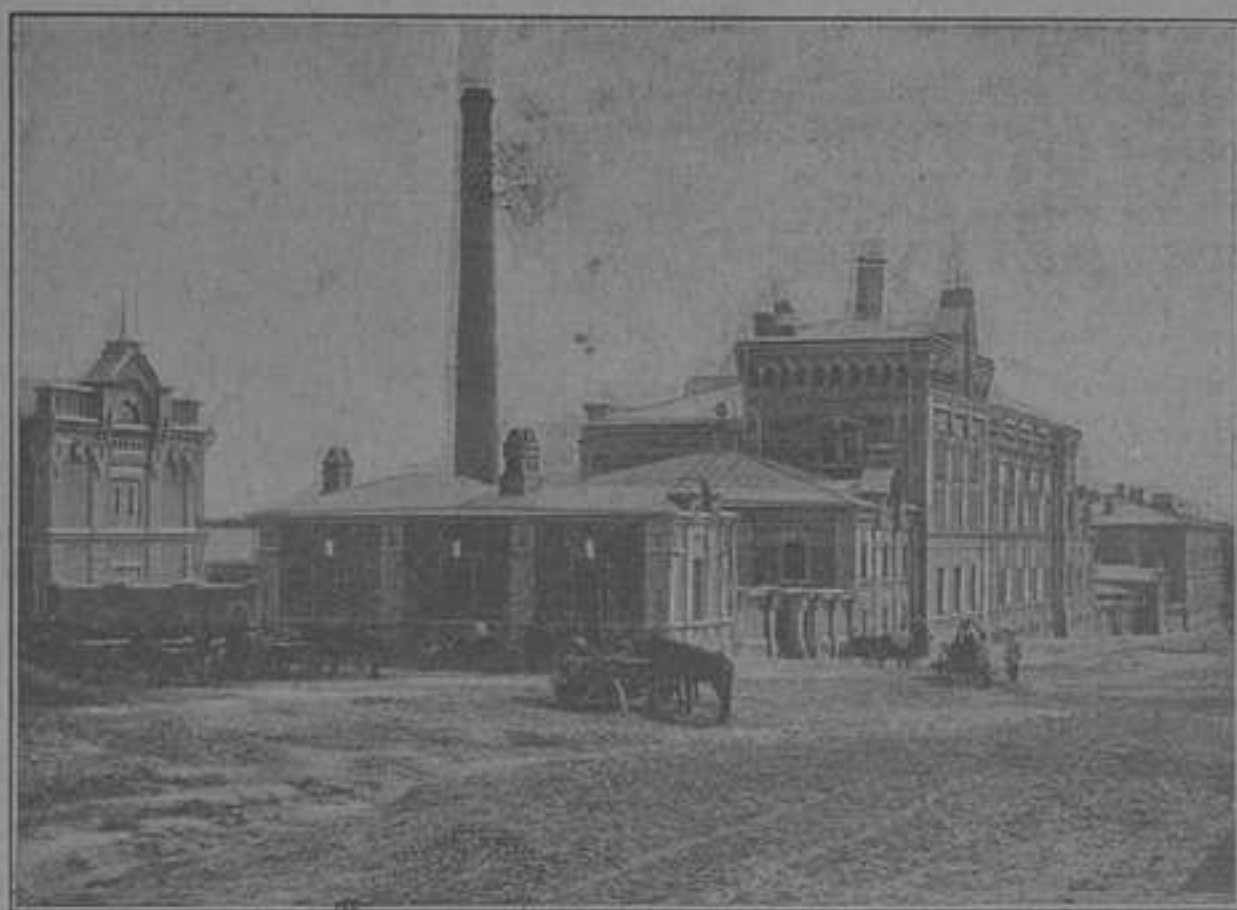

Харьковъ, Сумская ул., д. № 10. Телефонъ № 546.



Постройка гражданскихъ и заводскихъ сооружений и заводскихъ дымовыхъ трубъ.

Полное устройство городскихъ и заводскихъ водопроводовъ.

Очистка сточныхъ водъ и канализація.

Устройство центральнаго отопленія и вентиляція зданій (парового, водяного, паро-и водо-воздушнаго и проч.)

Устройство центральнаго охлажденія конденсаціонной воды отъ паровыхъ машинъ.

Устройство и установка подъемныхъ машинъ.

Устройство центральныхъ паровыхъ прачешныхъ съ полнымъ оборудованіемъ.

Подрядныя малярныя работы.

По всѣмъ вышеозначеннымъ спеціальностямъ фирма производила и производитъ крупныя работы, о чемъ имѣются солидныя референціи.

Утвержденная Министерствомъ Внутреннихъ Дѣлъ

СПЕЦІАЛЬНАЯ ФОРТЕПІАННАЯ ШКОЛА

СВОБОДНАГО ХУДОЖНИКА

А. Ф. БЕНШЪ.

Садово-Куликовская ул., советъ. домъ.

Учебный годъ начинается съ 1-го Сентября и продолжается до конца Мая.

Пріемъ въ школу производится съ 20-го Августа ежедневно въ продолженіе всего учебнаго года.

Предметы преподаванія: игра на фортепiano и теорія музыки.

Плата за учебный годъ взимается:

а) за низшій и средний курсы 100 руб.

б) за средний и высшій курсы въ классѣ

А. Ф. Беншъ 200 руб.

Плата вносится въ два срока впередъ, т. е. въ началѣ Сентября и въ началѣ Января по половинѣ.

М. Т.

Симъ имѣю честь извѣстить Васъ, что мною съ перваго января 1903 года открыта писче-бумажная торговля въ Харьковѣ на Торговой площ., въ домѣ Страховаго Общества „Россия“, противъ Купеческаго банка, снабженная всѣми писче-бумажными и канцелярскими, рисовальными, чертежными, ученическими принадлежностями лучшихъ русскихъ и заграничныхъ фабрикъ.—Покорнѣйше прошу удостоить меня Вашими пріятными порученіями, въ добросовѣтномъ и аккуратномъ исполненіи которыхъ Вы можете быть увѣрены, такъ какъ въ этомъ отношеніи можетъ служить ручательствомъ моя долготѣняя практика, при завѣдываніи писче-бумажнымъ складомъ И. К. Величенко въ Харьковѣ.

ѣ. С. Павленко.

Двѣ



Первоклассныхъ ☆ ☆

☆☆☆ Гостиницы:

„Славянскій Базаръ“

Телефонъ № 113.

и

„ПЕТЕРБУРГСКАЯ“

Телефонъ № 328.

А. Т. Тимофеева.

Первоклассные рестораны,
роскошная кухня подъ лич-
нымъ наблюдениемъ.

№№ отъ 75 коп. до 5 руб. въ сутки,

а ТАКЖЕ и ПОМѢСЯЧНО.

Телефоны, ванны, души и всѣ
удобства какъ въ лучшей гостиницѣ.

*Комиссіонеры и экипажи
ко всѣмъ поѣздамъ.*

*

Страховое

Товарищество

„Саламандра,“

учрежденное въ 1846 г.

Страхование отъ огня, страхование
транспортовъ, страхование отъ не-
счастныхъ случаевъ отдельныхъ
лицъ и коллективное, служащихъ
и рабочихъ на фабрикахъ.

Харьковское Отдѣленіе:

Довѣренный Правленія для гу-
берній: Харьковской, Екатерино-
славской, Курской и Таврической

Маріамъ Уліаковичъ Фрейзлеръ.

Уполномоченный

Борисъ Яковлевичъ Поляковъ.

Управляющій Харьковскимъ
Отдѣленіемъ,

Евгеній Александровичъ Вихбергъ.

Рыбная ул., д. № 23.

Телефонъ № 835.

☆

ТОВАРИЩЕСТВО

М. Тельферихъ-Саде

Складъ и заводъ Земледѣльческихъ Машинъ и Орудій въ Харьковѣ.

ОТДѢЛЕНІЯ: въ Ростовѣ на Дону, Армавирѣ и Георгіевскѣ на Кавказѣ,
Полтавѣ, Кременчугѣ и Балашовѣ.

Одно-двухъ и многолемешные плуги завода Эннерта.
Американскія конныя грабли.



Жнеи колонистскія, собственнаго завода. Жнеи-сноповязки
Массей-Гарриксъ.

Паровыя и конныя молотилки
завода Клейтона и Шульворта и собственнаго завода
Оригинальные плуги и сѣялки завода САККА.

Хирургическо-Гинекологическая ЛѢЧЕБНИЦА

съ поликлиникой, ортопедическимъ и родильнымъ отдѣленіями

Д-ра Д. В. Лихоносова

Конторская ул., д. № 8.—Телефонъ № 1305.

Рентгографія, лечение свѣтомъ, массажъ и врачебная гимнастика.

КОНСУЛЬТАЦІЯ ПО ЖЕЛАНІЮ БОЛЬНЫХЪ.

ПОСТОЯННОЕ ДЕЖУРСТВО ВРАЧА.

Плата отъ 3 руб. въ сутки.

Пріемъ стационарныхъ больныхъ во всякое время, амбулаторныхъ отъ 1—3 час. дня.

Харьковская Городекая Станція И ТАМОЖЕННОЕ АГЕНТСТВО КАЗЕННЫХЪ ЖЕЛѢЗНЫХЪ ДОРОГЪ.

Екатеринославская улица, домъ № 1. Телефонъ № 91.

Ходъ съ Кузинекаго переулка.

Продаетъ пассажирскіе билеты.

Принимаетъ для отправления по жел. дорогамъ багажъ и грузы большой и малой скорости—на квартирахъ и въ магазинахъ и доставляетъ туда же багажъ и грузы, прибывающіе по жел. дор. въ Харьковъ.—За подвозку грузовъ со станціи жел. дорогъ въ лавки и склады постояннымъ клиентамъ дѣлается уступка въ цѣнѣ по соглашенію.

Доставляетъ на квартиры и въ лавки налагаемые на грузы платежи.

Принимаетъ на храненіе разнаго рода вещи и грузы.

Принимаетъ на себя упаковку отправленныхъ вещей, мебели и товаровъ.

Исполняетъ таможенныя обрядности по таксъ, установленной Министерствомъ.

Телефонъ 399.

Пивоваренный и Медоваренный

заводъ

Потомственного Почетнаго Гражданина

Ивана Егоровича

Игнатищева.

Пиво: Столовое,

Чешское,

Пильзекское,

Малороссійское,

Эль,

Медъ.



Доставка въ чертъ города и къ вокзалу ж. д. ст. Харьковъ бесплатная.

СКЛАДЫ

ГЛАВНЫЙ: въ г. Харьковѣ, Лопанскій пер., соб. д. № 8.
въ Симферополѣ, въ Бахмутѣ, въ Чугуевѣ,
въ Купянскѣ, и Константиновкѣ.

Отпускъ свыше 500 ведеръ производится въ своихъ вагонахъ ледникахъ.

Согласно полученнаго разрѣшенія 7 Іюня 1903 года за № 672, съ 1 Іюля 1903 года мною начата постройка пиво-медовареннаго завода въ г. Харьковѣ на Б. Панасовкѣ улицѣ во дворѣ моемъ подл. № 76-мъ, который, согласно планамъ и сметѣ, будетъ устроенъ по послѣднимъ новѣйшимъ техническимъ усовершенствованіямъ. Заторы и варка пива будутъ производиться исключительно парами, остальные работы будутъ производиться машинами отъ Дизель-моторовъ. По всѣмъ отдѣламъ завода будутъ применены машинное искусственное охлажденіе и замораживаніе льда, съ постановкой вновь усовершенствованныхъ большихъ фильтровъ; словомъ заводъ будетъ лучшимъ въ Россіи.

A.32.

x23

17

ХАРЬКОВСКИЙ

КАЛЕНДАРЬ

на 1904 годъ.

ГОДЪ ТРИДЦАТЬ ВТОРОЙ

СЪ ПРИЛОЖЕНІЕМЪ

плана города Харькова.

Изданіе Харьковского Губернскаго Статистическаго Комитета

подъ редакціей

3566

Заказ № 496 Пор. № 7

Книга имеет:) _____ стр. _____ илюстр.
_____ табл. _____ карт.

Примечания: 6/0

Расписка отв. за подгот. в перепл. [Signature]

А. 32. 1 X23 П



ХАРЬКОВСКІЙ

КАЛЕНДАРЬ

на 1904 годъ.

ГОДЪ ТРИДЦАТЬ ВТОРОЙ

СЪ ПРИЛОЖЕНІЕМЪ

плана города Харькова.

Изданіе Харьковскаго Губернскаго Статистическаго Комитета

подъ редакціей

М. И. Плещеева.

Цѣна 1 руб. 80 коп.

ХАРЬКОВСКИМ

КАЛЕНДАРЬ

Печатано по постановленію Харьковскаго Губернскаго Статистическаго Комитета.

НА 1904 ГОДЪ

ГОДЪ ТРИНАДЦАТЬ ВТОРОЙ

плана города Харькова

Изданъ Харьковскимъ Губернскимъ Статистическимъ Комитетомъ

М. М. Плещинскаго.

в цѣнѣ 1 руб. 80 коп. в

Общее оглавление.

| | стр. |
|--|------|
| Россійскій Императорскій Домъ | 1 |
| Астрономическій Календарь | 1 |
| Мѣсяцесловъ | 15 |
| Указатель именъ святыхъ | 33 |
| Отдѣлъ I—Торгово-промышленный | 61 |
| Отдѣлъ II—Почтово-телеграфный | 88 |
| " III—Педагогическій | 132 |
| " IV—Юридическій | 148 |
| " V—Административный | 169 |
| " VI—Медицинскій | 190 |
| " VII—Финансовый | 216 |
| " VIII—Жельзно-дорожный | 231 |
| " IX—Общества и учрежденія | 247 |
| " X—Статистическій мѣстный | 334 |
| " XI—Разныя свѣдѣнія | 1 |
| " XII—Адресъ-Календарь | 1 |
| Алфавитный списокъ учреждений, помѣщенныхъ въ Адресъ-Календарь, съ обозначеніемъ адресовъ ихъ. | |
| Алфавитный списокъ лицъ, помѣщенныхъ въ Адресъ-Календарь и проживающихъ въ г. Харьковѣ. | |
| Оглавленія объявленій, Объявленія. | |
| Приложеніе: Планъ г. Харькова | |

Отглавленіе отдѣловъ.

Астрономическій Календарь.

| | |
|---|-------------------------------|
| Элементы тѣлъ солнечной системы I | Уравненіе времени V |
| Восходъ и закатъ солнца II | Фазы луны V |
| Затменія IV | Таблица времени VI |
| Времена года V | |

Мѣсяцесловъ.

| | |
|---|---|
| Неприсутственные дни 1 | Магометанскій календарь 28 |
| Перечень крестныхъ ходовъ 2 | Еврейскій календарь 29 |
| Мѣсяцесловъ Православной церкви 3 | Пасхалія на 10 лѣтъ 30 |
| Римско-католическій календарь 20 | Таблицы подвижныхъ праздниковъ 30 |
| Протестантскій календарь 24 | Извлеченіе изъ Устава о пенсіяхъ духовенства 31 |
| Армяно-Григоріанскій календарь 25 | |

Отдѣлъ I. Торгово-Промышленный.

| | |
|---|-------------------------------------|
| Списокъ фабрикъ, заводовъ 33 | Праздничныя работы 59 |
| Ярмарки Харьковской губерніи 53 | Таблица перевода дѣней 60 |

Отдѣлъ II. Почтово-Телеграфный.

| | |
|---|---|
| Почта 61 | Почтовый дорожникъ Харьк. губ. 74 |
| Телеграфъ 66 | Разстояніе между городами Харьк. губ. 78 |
| Телефонъ 68 | Пункты земскихъ почтовыхъ станцій 79 |
| Почтово-телеграфныя учрежденія 71 | Разстояніе городовъ Имперіи отъ Харькова 79 |
| Почтовые ящики 72 | |

Отдѣль VII. Финансовый.

| | | | |
|---|-----|--|-----|
| Государственный Банкъ | 190 | Образцы векселей | 205 |
| Дворянскій Земельный Банкъ | 193 | Дисконтная таблица | 207 |
| Крестьянскій Поземельный Банкъ | 196 | Таблица простыхъ процентовъ | 208 |
| Гербовый сборъ | 198 | Оклады промышленнаго налога | 209 |
| Государств. сберегательныя кассы | 203 | Сборъ съ табачныхъ фабрикъ | 210 |
| Сборы съ денежныхъ капиталовъ | 203 | Окладъ квартирнаго налога | 211 |
| Законная оцѣнка земель | 204 | Таблица партитета монетъ | 212 |
| Пошлины съ имущ. перех. безм. способ. | 204 | Русскія и иностранныя монеты | 215 |
| Льготы по взим. крѣпости. пошлины | 205 | | |

Отдѣль VIII. Желѣзно-дорожный.

| | | | |
|-------------------------------------|-----|---|-----|
| Условія перевозки | 216 | Стоимость проѣзда отъ Харькова | 225 |
| Общіе пассажирскіе тарифы | 219 | Станціи ж. д. проходящихъ чрезъ Харь- ковскую губернію | 229 |
| Разчетная таблица платъ | 222 | | |
| Приплаты | 224 | | |

Отдѣль IX. Общества и учрежденія.

| | | | |
|---|-----|--|-----|
| О-во испытателей природы | 231 | О-во взаимнаго вспоможен. занимающихся ремесленнымъ трудомъ | 239 |
| Историко-Филологическое О-во | 231 | О-во взаимн. страхованія имущества | 239 |
| Фармацевтическое О-во | 231 | Харьковскій Коммерческій клубъ | 239 |
| О-во послѣдователей гомеопатіи | 231 | Харьковское Гимнастическое О-во | 239 |
| О-во сельскаго хозяйства | 232 | О-во ночныхъ дежурствъ врачей | 239 |
| Южно-русское О-во технологовъ | 232 | „ покровительства животныхъ | 239 |
| Дворянскій Земельный банкъ | 232 | „ понач. о бѣдн. уч. 2-й жен. гимназ. | 239 |
| Крестьянскій Поземельный банкъ | 232 | „ „ „ „ 2-й муж. „ | 240 |
| Городской Купеческій банкъ | 232 | „ „ „ „ 3-й „ „ | 240 |
| Отд. Азовск.-Донск. Ком. банка | 233 | „ „ „ „ реальн. училища | 240 |
| О-во Взаимн. Кредита Приказчиковъ | 233 | Сумской городск. общественный банкъ | 240 |
| Первое О-во Взаимнаго Кредита | 233 | Славянскій „ „ „ | 240 |
| Второе О-во Взаимнаго Кредита | 233 | Купянскій „ „ „ | 240 |
| Харьковскій Городской Ломбардъ | 233 | Изюмскій „ „ „ | 241 |
| О-во Взаимн. Кред. горнопромышлен. | 233 | Змѣевскій „ „ „ | 241 |
| Алексѣевское горнопромышленное О-во | 234 | Золочевскій „ „ „ | 241 |
| Голубовск. Берест.-Богод. горнопр. О-во | 234 | О-во вз. кред. Лебединскаго земства | 241 |
| Т-во „Кореньевъ и Шиниловъ“ | 234 | „ „ „ Изюмскаго „ | 241 |
| „ бар. Э. Э. Бергенгейма | 234 | Ахтырское О-во взаимнаго кредита | 241 |
| О-во Харьк. конно-желѣзныхъ дорогъ | 234 | Сумское „ „ „ | 241 |
| Православное миссіонерское О-во | 234 | Сумской крестьянскій банкъ | 242 |
| Харьковское музыкальное О-во | 235 | Юнаковскій Сельскій банкъ | 242 |
| Попечительство Дѣтскихъ приютовъ | 235 | Сумское О-во Взаим. страхов. имущ. | 242 |
| Харьк. сельск. Попечит. дѣтск. приют. | 235 | Ссудо-вспомогател. касса Сумскаго мѣ- щанскаго О-ва | 242 |
| Дома трудолюбія | 235 | Вспомог. касса Сумскаго цех. О-ва | 242 |
| Ольгинскій Дѣтскій приютъ | 235 | Изюмское мѣщан. ссудо-сберегат. Т-во | 242 |
| О-во Исправительныхъ приютовъ | 235 | Липецкое ссудо-сберегательное Т-во | 242 |
| О-во призрѣнія безприютныхъ сиротъ | 236 | Савинское „ „ „ | 242 |
| Попечительство о слѣпыхъ | 236 | Б.-Даниловское „ „ „ | 243 |
| Попечит. о бѣдн. римско-католич. исповѣд. | 236 | Волоховское „ „ „ | 243 |
| Харьковское Благотворительное О-во | 236 | Недригайловское мѣщ. ссудо-сберег. Т-во | 243 |
| Славянское отдѣлен. благотвор. О-ва | 237 | Т-во Сабляно-Знаменскаго завода | 243 |
| Благотворит. О-во судебн. вѣдомства | 237 | Ахтырская мѣщан. ссудо-сберег. касса | 243 |
| Французское Благотворительное О-во | 237 | Краснокутская мѣщан. вспомог. касса | 243 |
| Германское „ „ „ | 237 | Т-во Боромлянскій мельницы | 243 |
| Швейцарское „ „ „ | 237 | Славянское отдѣл. благотворит. О-ва | 244 |
| О-во пособія недостаточ. студентамъ | 238 | Богодуховское Благотворительное О-во | 244 |
| О-во взаимнаго вспоможенія учительницъ и воспитательницъ | 238 | Краснокутское благотворительное О-во | 244 |
| О-во взаимн. вспоможенія приказчиковъ | 238 | Чугуевское попечит. о бѣдныхъ | 244 |
| „ „ „ наборщиковъ | 238 | Общество попеченія о бѣдныхъ г. Сумъ | 244 |
| „ „ „ на случай смерти | 238 | О-во попеченія о бѣдныхъ г. Ахтырки | 244 |
| О-во взаимнаго вспоможен. занимающихся письменнымъ трудомъ | 238 | Сумской комитетъ О-ва Кр. Креста | 244 |

| | | | |
|--|-----|---|-----|
| О-во пособія дѣт. на Славянскихъ минер. водахъ | 244 | О-во вспомоц. о бѣдн. уч. Изюмскаго реальнаго училища | 246 |
| Валковское О-во любит. драмат. искуств. | 245 | О-во пособія бѣднымъ ученик. Куплинскаго гор. училища | 246 |
| Изюмская общественная библіотека | 245 | О-во пособія нужд. учен. Старобѣльскаго муж. гимназій | 246 |
| Богодуховское О-во потребителей | 245 | Харьковская общественная библіотека | 246 |
| О-во попеч. о бѣдн. уч. г. Славянска | 245 | Т-во Харьк. сахаро-рафинаднаго завода | 246 |
| „ вспомоц. „ „ г. Богодухова | 245 | О-во водоснабженія и газоосвѣщенія | 246 |
| „ попечен. „ „ г. Валокъ | 245 | | |
| „ вспомоц. „ „ г. Зміева | 245 | | |

Отдѣль X. Статистическій мѣстный.

| | | | |
|--|-----|---------------------------|-----|
| Обзоръ Харьк. губ. за 1902 годъ (текстъ) | 247 | Таблицы къ нему | 328 |
|--|-----|---------------------------|-----|

Отдѣль XI. Разныя свѣдѣнія.

| | | | |
|---|-----|--|-----|
| Періодическія изданія въ Харьковѣ | 334 | Типографіи и литографіи | 335 |
| Книжные магазины и лавки | 335 | Объявленіе О. Г. Енуровскаго | 336 |

Адресь-Календарь.

Алфавитный списокъ учреждений съ обозначеніемъ адресовъ ихъ 1

Министерство Внутреннихъ Дѣлъ.

| | | | |
|---|-----|---|-----|
| Харьковский Губернаторъ | 1 | Предсѣдатели уѣздн. земск. управъ | 17 |
| Канцелярія Губернатора | 1 | Богоугодныя Заведенія | 17 |
| Губернское Правленіе | 1 | Фельдшерская школа | 17 |
| Врачебное Отдѣленіе и Ветеринарія | 2 | Харьковское Земск. Повив. учил. съ родил. дом. и гинекологич. отдѣленіемъ | 17 |
| Городовые и уѣздные врачи | 2 | Харьковская Городская Управа | 18 |
| Строительное Отдѣленіе | 2 | Александровская больница | 19 |
| Тюремное Отдѣленіе | 3 | Николаевская больница | 20 |
| Мѣста заключенія Харьковской губ. | 3 | Дѣтская больница Крапоткина | 20 |
| Межевое Отдѣленіе | 4 | Город. по воинской повин. Присутствіе | 21 |
| По земскимъ и город. дѣламъ Присутствіе | 221 | Харьковское Мѣщанское Управленіе | 21 |
| По воинской повинности Присутствіе | 4 | Харьк. Мѣщанская богадѣльня | 21 |
| Статистическій Комитетъ | 5 | Ремесленная Управа | 21 |
| Губернскій о тюрьмахъ комитетъ | 6 | Богадѣльня Ремесленнаго О-ва | 22 |
| Управленіе Харьков. Полицеймейстера | 6 | Губернское жандармское Управленіе | 22 |
| Управленія участковыхъ приставовъ | 6 | Харьк. Дворянская Опек. | 116 |
| Сыскное Отдѣленіе | 8 | „ Уѣздный сѣздъ | 116 |
| Адресный столъ | 8 | „ Уѣздн. попеч. о нар. трезвости | 117 |
| Управленіе почтово-телегр. Округа | 8 | „ Уѣздн. попеч. дѣтскихъ приютовъ | 117 |
| Центральная почтово-телеграфная Контора | 9 | „ Уѣздный Училищный Совѣтъ | 117 |
| Городскія почтово-телеграфныя конторы 12—13 | | „ Уѣздн. Полицейское Управленіе | 117 |
| Телефонная станція | 13 | „ Уѣздн. по воинск. повин. Присут. | 118 |
| Дворянское Депутатское Собраніе | 14 | „ Уѣздная Земская Управа | 118 |
| Губернская Земская Управа | 14 | „ Уѣздный Распорядит. Комитетъ | 118 |
| Губернскіе гласные | 15 | | |
| Предводители дворянствъ | 16 | | |

Министерство Финансовъ.

| | | | |
|---|-------|---|----|
| Казенная Палата | 22 | Губернское Акцизное Управленіе | 26 |
| Губ. по промислов. налогу Присутствіе | 24 | Акцизное Управленіе 1 округа | 27 |
| Харьк. Гор. по кв. нал. Присутствіе | 24 | Управленіе 2-го сахаро-акцизн. округа | 27 |
| Общ. Присут. Каз. Пал. по пром. налогу | 24 | Главная складочная Таможня | 27 |
| Харьк. гор. раскладочное Присутствіе | 24—25 | Харьк. Пробирное Установленіе | 27 |
| „ Фабричный Округъ | 25 | Харьк. Провѣтр. палатка торговыхъ мѣръ и вѣсовъ | 28 |
| Губ. по фабр. и горн.-завод. дѣл. Присут. | 25 | Контора Государственнаго Банка | 28 |
| Харьков. Губернское Казначейство | 26 | | |

| | | | |
|---|----|--------------------------------|----|
| Отд. Дворянского Земельного Банка | 29 | Коммерческое училище | 30 |
| Отд. Крестьянского Поземельн. Банка | 30 | Торговая школа | 31 |

Военное Министерство.

| | | | |
|---|----|--|----|
| Войско 10-го Армейского Корпуса | 31 | Артиллерия 10 армейского корпуса | 38 |
| 31-я пѣхотная дивизія | 32 | Управление корпуснаго интенданта | 38 |
| Пешенскій полкъ | 32 | „ „ мѣстной бригады | 38 |
| Тамбовскій полкъ | 34 | Завѣд. перед. войскъ Харьк. района | 38 |
| Воронежскій полкъ | 35 | Харьковская конвойная команда | 39 |
| 51-я пѣхотная резервная бригада | 35 | Управление инженернои дистанціи | 39 |
| Старобѣльскій резервный баталіонъ | 35 | Жандармское полиц. Управление ж. д. | 39 |
| Лебединскій „ „ | 36 | Харьковскій военный госпиталь | 39 |
| 10-я кавалерійская дивизія | 37 | Харьковскій продовольственный магазинъ | 40 |
| Оренбургскій казачій полкъ | 37 | | |

Вѣдомство Православнаго Исповѣданія.

| | | | |
|--|----|--|----|
| Епархіальный Архіерей | 40 | Епархіальный Училищный совѣтъ | 42 |
| Духовная Консисторія | 40 | Духовная Семинарія | 43 |
| Духовенство г. Харькова | 40 | Харьковское Духовное училище | 43 |
| Епарх. Совѣтъ по миссіонер. дѣламъ | 42 | Епархіальное Женское Училище | 44 |
| Комитетъ Миссіонерскаго Общества | 42 | Эмеритальная касса духовенства | 45 |

Министерство Юстиціи.

| | | | |
|--|----|--|----|
| Судебная Палата | 45 | Помощники присяжныхъ повѣренныхъ | 47 |
| Прокурорскій Надзоръ Суд. Палаты | 46 | Харьковскій Окружной Судъ | 48 |
| Совѣтъ присяжныхъ повѣренныхъ | 46 | Городской Сиротскій Судъ | 51 |
| Присяжные повѣренные | 46 | | |

Министерство Народнаго просвѣщенія.

| | | | |
|---|----|--|-------|
| Почетитель Учебнаго Округа | 51 | Женская гимназія Д. Д. Оболенской | 67 |
| Управление Учебнаго Округа | 51 | „ „ „ Е. Н. Драшковой | 68 |
| Дирекція народныхъ училищъ | 51 | „ „ „ Н. Я. Грегорцевичъ | 69 |
| Губернскій Училищный Совѣтъ | 52 | Женская прогимназія Л. М. Черняковской | 69 |
| Харьковскій Университетъ | 52 | Женское учебное заведеніе на степ. про- | |
| Технологическій Институтъ | 58 | гимназіи Л. В. Домбровской | 70 |
| Ветеринарный „ „ | 60 | Харьк. город. 4-хъ клас. училище | 70 |
| 1-я мужская гимназія | 61 | Приходскія училища | 70—72 |
| 2-я „ „ | 62 | Пушкинское училище | 71 |
| 3-я „ „ | 62 | Школа рисованія и живописи | 73 |
| 4-я „ „ | 63 | Приход. училище Ремесл. О-ва | 74 |
| Реальное Училище | 63 | Мужское училище при лютер. церкви | 74 |
| Маріинская женская гимназія | 64 | Школы О-ва грамотности | 74 |
| 2-я женская гимназія | 65 | Фортепиан. школа А. Ф. Беншъ | 75 |
| Вознесенская женская гимназія | 66 | Зубоврачебная школа | 75 |

Вѣдомство Императрицы Маріи.

| | | | |
|---|----|-------------------------------|----|
| Институтъ Благородныхъ дѣвицъ | 75 | Училище глухонѣмыхъ | 76 |
|---|----|-------------------------------|----|

Министерство Земледѣлія и Государственныхъ Имуществъ.

| | | | |
|---|----|--------------------------------------|----|
| Харьк.-Полтавское Управление Гос. Им. | 77 | Уполномоченный М. З. и Г. И. | 78 |
| Лѣсоохранительный комитетъ | 77 | | |

Министерство Императорскаго Двора и Удѣловъ.

| | | | |
|---|----|--|--|
| Управляющій 7-мъ Харьковскимъ Удѣльнымъ имѣніемъ Кіевскаго Удѣл. Округа | 78 | | |
|---|----|--|--|

Государственный Контроль.

| | | | |
|--|----|--|----|
| Контрольная палата | 78 | Контроль Харьково-Николаевской ж. д. | 80 |
| Контроль К.-Х.-Севастопольской ж. д. | 79 | | |

Министерство Путей Сообщенія.

| | | | |
|--|----|--|----|
| Управленіе К.-Х.-Севастопольской ж. д. | 81 | Техническое желѣзнодорожное Училище | 87 |
| Начальники станцій К.-Х.-С. ж. д. | 84 | Комитетъ по завѣдыв. вывоз. минеральнаго топлива и соли | 88 |
| Управленіе Харьк.-Никол. ж. д. | 85 | Справочное бюро для пассажировъ | 88 |
| Начальники станцій Харьк.-Хик. ж. д. | 86 | | |
| Начальники станцій Ю.-В. ж. д. | 87 | | |

Главное Управленіе Государственнаго Коннозаводства.

| | |
|---|----|
| Харьковская заводская конюшня | 88 |
|---|----|

Министерство Иностранныхъ Дѣлъ.

| | | | |
|----------------------------------|----|--|----|
| Персидское консульство | 88 | Французское вице-консульство | 89 |
|----------------------------------|----|--|----|

| | |
|--|----|
| Вѣдомство Иностранныхъ Исповѣданій | 89 |
|--|----|

Общественныя Учрежденія.

| | | | |
|---|----|---|-----|
| О-во испытателей природы | 89 | Страховое Общество Россія | 98 |
| Историко-филологическое О-во | 90 | Голубов. Берест.-Богод. горнопр. Т-во | 98 |
| О-во Сельскаго Хозяйства | 90 | Акціонерное О-во „Новая Баварія“ | 99 |
| Южно-Русское О-во Технологовъ | 90 | Харьковскій газовый заводъ | 99 |
| Фармацевтическое О-во | 90 | О-во водоснабженія | 99 |
| Одонтологическое О-во | 91 | Управленіе конно-желѣзн. дорогъ | 99 |
| Отд. О-ва борьбы съ заразными болѣзнями | 91 | Т-во „Жоржъ Борманъ“ | 99 |
| Отдѣл. Русскаго Музыкальнаго О-ва | 91 | Т-во „Пономаревъ и Рыжовъ“ | 100 |
| Музыкальное училище | 91 | О-во кирпично-огнеупорн. производствъ | 100 |
| Харьковскій Биржевой Комитетъ | 92 | О-во распротр. въ народѣ грамотности | 100 |
| Каменноугольн. и желѣзоторг. биржа | 92 | Харьковское Военное Собраніе | 101 |
| Харьковскій Земельный Банкъ | 93 | „ „ Купеческое О-во | 101 |
| „ „ Городской Купеческій Банкъ | 93 | Вспомогат. О-во купеческ. сословія | 101 |
| Отдѣл. Волжско-Камскаго Банка | 93 | Коммерческій клубъ | 101 |
| „ „ Азовско-Донскаго Банка | 93 | О-во любителей сценическаго искусства | 101 |
| „ „ С.-Петербург. Междунар. Банка | 94 | Харьк. Гимнастическое О-во | 102 |
| О-во Взаимнаго Кредита | 94 | О-во взаимн. вспомож. приказч. | 102 |
| 2-е О-во Взаимнаго Кредита | 94 | Харьковское собраніе приказчиковъ | 102 |
| О-во Взаимн. Кредита Приказчиковъ | 95 | О-во взаимн. вспомож. наборщиковъ | 102 |
| „ „ „ Горнопромышлен. | 95 | О-во взаимн. вспомож. на случ. смерти | 103 |
| „ „ „ страх. имущ. отъ огня | 95 | О-во взаимн. вспомож. заним. письм. труд. | 103 |
| 1-е взаимное страхованіе жизни | 95 | „ „ „ работ. на таб. фабр. | 103 |
| Агентство 1-го Россійск. страх. О-ва | 96 | Харьков. ссудо-сберегательное Т-во | 103 |
| „ „ страховаго О-ва „Якорь“ | 96 | О-во любителей хоров. пѣнія | 104 |
| „ „ Сѣвернаго страхов. О-ва | 96 | О-во послѣд. гомеопатіи | 104 |
| Главное агентство СИБ. О-ва страх. | 96 | Отд. Ростов. на Дону бирж. артели | 104 |
| Агентство Варшавскаго страхов. О-ва | 96 | Складъ каликинскаго пива | 104 |
| „ „ О-ва „Заботливость“ | 97 | Т-во Гельферихъ-Саде | 104 |
| Агентство О-ва „Саламандра“ | 97 | Т-во Сабліно-Знаменскаго сах. зав. | 105 |
| Советъ горнопромышлен. Юга Россіи | 97 | О-во ночныхъ дежурствъ врачей | 105 |
| О-во пособія горнорабочимъ | 98 | „ „ повивальныхъ бабокъ | 105 |
| Алексѣевское горнопромышленное О-во | 98 | Артель посыльныхъ | 105 |
| Генеральное О-во страхованія жизни | 98 | „ „ русскихъ инженеровъ | 105 |

Благотворительныя учрежденія.

| | | | |
|---|-----|---|-----|
| Губери. Попечит. дѣтскихъ пріютовъ | 106 | Мѣсти. Упр. Рос. О-ва Краснаго Креста | 111 |
| Харьковскій дѣтскій пріютъ | 106 | Община сесторъ милосердія и лечебница | 111 |
| Сельское попечительство дѣтск. пріютовъ | 106 | Станція назвач. лечебницы Кр. Кр. | 111 |
| Харьковское благотворительное О-во | 107 | Попечит. о глухонѣмыхъ | 112 |
| Участковые попечители о бѣдныхъ | 109 | Попечительство о слѣпыхъ | 112 |
| Губ. комит. попеч. о народн. трезвости | 109 | Благотвор. О-во судебного вѣдомства | 112 |
| Попечит. о домѣ Трудолюбія | 110 | Епархіальное попеч. о бѣдн. дух. званія | 112 |
| Комитетъ Ольги. дѣтскаго пріюта | 110 | Французское благотворительное О-во | 113 |
| О-во призрѣя. безпріютн. сиротъ | 111 | Латышское „ „ „ „ „ „ „ „ | 113 |

| | | | |
|---|-----|--|-----|
| Германское благотворительное О-во | 113 | О-во попеч. о нужд. уч. Харьк. 3-й гимн. | 115 |
| Ком. попеч. о бѣдн. рим.-кат. исп. | 113 | О-во попеч. о нужд. уч. музык. учил. | 115 |
| Отд. О-ва покровительства животныхъ | 114 | О-во попечен. о нужд. уч. реальн. учил. | 115 |
| О-во вспом. студентамъ Университета | 114 | О-во попечен. о нужд. уч. землед. учил. | 115 |
| ” ” ” Технол. Инст. | 114 | О-во попеч. о нужд. уч. низ. учебн. зав. | 115 |
| О-во вспомоц. уч. 2-й Харьк. гимн. | 114 | О-во содѣйствія физич. воспит. дѣтей | 116 |

Правительственныя, сословныя и общественныя учрежденія уѣздовъ.

| | | | |
|-----------------------------|-----|-------------------------|-----|
| Харьковский уѣздъ | 116 | Изюмскій | 167 |
| Ахтырскій | 124 | Курилскій | 179 |
| Богодуховскій | 133 | Лебединскій | 187 |
| Валковский | 141 | Старобѣльскій | 196 |
| Водчанскій | 148 | Сумской | 206 |
| Змиевскій | 157 | | |

Добавленіе къ Адресъ-Календарю.

| | | | |
|--|-----|--|-----|
| Отдѣльный цензоръ | 221 | Гражданскіе инженеры и архитекторы | 222 |
| Губернское по Земск. и Городск. дѣламъ | | Ветеринарные врачи | 222 |
| Присутствіе | 221 | Зубные врачи и денгисты | 223 |
| Харьковский Съѣздъ мировыхъ судей | 221 | Повивальныя бабки | 223 |
| Харьковское мѣщанское Общество | 222 | Фельдшера и фельдшерницы | 224 |
| Амбулатори. дѣтская больница | 222 | Массажисты и массажистки | 224 |
| О перемѣн. въ сост. учреждений | 222 | | |

Приложенія.

Планъ г. Харькова.



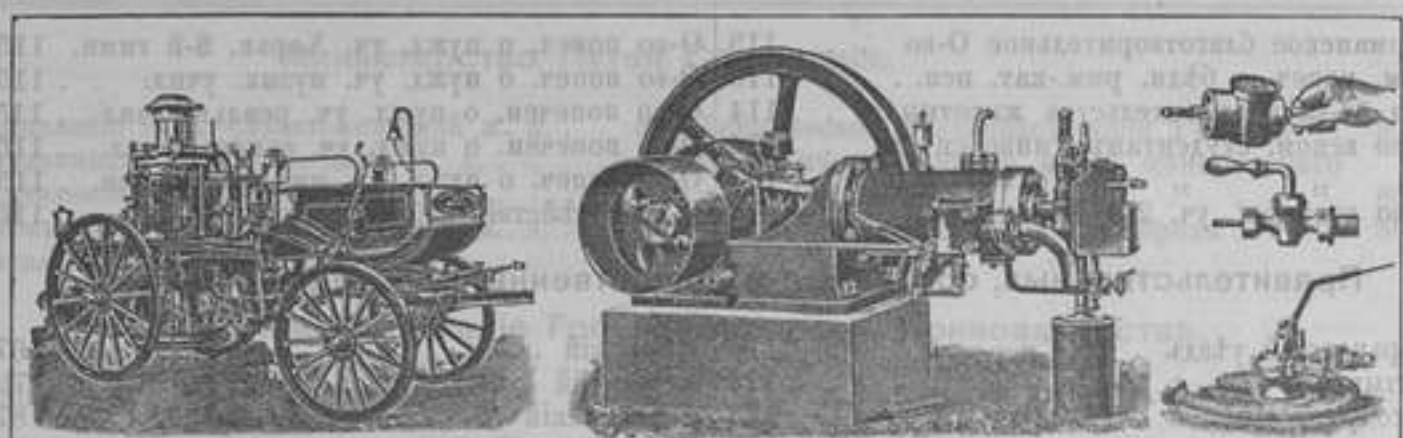

Чугунно-Мѣдно-Литейный, Механический и Арматурный Заводъ

Лажгехзипехъ и К^о.

Центральное депо Товарищества Шефферъ и Буденбергъ.

С.-ПЕТЕРБУРГЪ.



Камехкоостровскій проспектъ, № 11.

ОТДѢЛЕНІЯ:

| | | | | | | |
|-----------------|---|-----------------|---|------------|---|----------------|
| МОСКВА | ✂ | РИГА | ✂ | КИЕВЪ | ✂ | ВАРШАВА |
| Мясницкая, домъ | ✂ | Б.-Королевская, | ✂ | Крещатики, | ✂ | Иерусалимская, |
| Ермакова. | ✂ | № 32. | ✂ | № 25. | ✂ | № 39. |

Телеграммы — Лажгехзипехъ.

Арматура для пара, газа, нефти и воды. Арматура для сахарныхъ заводовъ.

Газовые, керосиновые и нефтяные двигатели.

Новые самопитающиеся газовые ДВИГАТЕЛИ „Геркулесъ“ съ газогенераторными аппаратами, производящими газъ изъ АНТРАЦИТА или КОКСА.

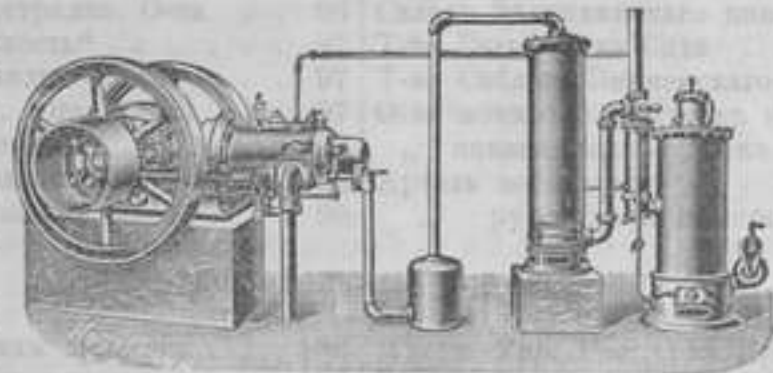

Самая дешевая рабочая сила настоящаго времени!

Одна лошадиная сила въ часъ обходится въ 1/3 1 коп.

ПАРОВЫЕ, трансмиссионные и РУЧНЫЕ НАСОСЫ

для всѣхъ цѣлей ихъ назначеній.

Паровыя и ручныя пожарныя трубы.

Обширные склады готовыхъ издѣлій.

Россійскій Императорскій Домъ.



Россійскій Императорскій Домъ.

Его Императорское Величество, Государь Императоръ Николай Александровичъ, Самодержецъ Всероссійскій, родился въ 1868 г., 6 мая (тезоименитство 6 декабря).

Августѣйшая Родительница ГОСУДАРЯ ИМПЕРАТОРА,

Ея Императорское Величество, Государыня Императрица Марія Теодоровна, родилась въ 1847 г., 14 ноября (тезоименитство 22 июля); была въ супружествѣ съ Императоромъ Александромъ III (въ Бозѣ почилъ 20 октября 1894 г.).

Августѣйшая Супруга ГОСУДАРЯ ИМПЕРАТОРА,

Ея Императорское Величество, Государыня Императрица Александра Теодоровна, родилась въ 1872 г., 25 мая (тезоименитство 23 апрѣля); въ супружествѣ съ 14 ноября 1894 г. Дочь Великаго Герцога Гессенскаго Людвигъ IV и Супруги Его Великой Герцогини Алисы.

Его Императорское Высочество, Государь Наслѣдникъ и Великій Князь Михаилъ Александровичъ, род. въ 1878 г., 22 ноября (тез. 22 ноября).

Августѣйшія Дочери ГОСУДАРЯ ИМПЕРАТОРА:

Ея Императорское Высочество, Великая Княжна Ольга Николаевна, род. въ 1895 г., 3-го ноября (тезоим. 11 июля).

Ея Императорское Высочество, Великая Княжна Татьяна Николаевна, род. въ 1897 г., 29 мая (тезоим. 12 января).

Ея Императорское Высочество, Великая Княжна Марія Николаевна, род. въ 1899 г., 14 июня (тезоим. 22 июля).

Ея Императорское Высочество, Великая Княжна Анастасія Николаевна, род. въ 1901 г., 5 июня (тезоим. 22 декабря).

Августѣйшія Сестры ГОСУДАРЯ ИМПЕРАТОРА:

Ея Императорское Высочество, Великая Княгиня Ксенія Александровна (см. далѣе).

Ея Императорское Высочество, Великая Княгиня Ольга Александровна, род. въ 1882 г., 1 июня (тез. 11 июля). Въ супружествѣ съ 27 июля 1901 г. съ Его Высочествомъ Принцемъ Петромъ Александровичемъ Герцогомъ Ольденбургскимъ.

Августѣйшіе Дяди и Тетки ГОСУДАРЯ ИМПЕРАТОРА:

Его Императорское Высочество, Великій Князь Владиміръ Александровичъ, род. въ 1847 г., 10 апрѣля (тезоим. 15 июля). Супруга Его, Ея Императорское Высочество, Великая Княгиня Марія Павловна, род. 1854 г., 2 мая (тез. 22 июля). У нихъ дѣти: Ихъ Императорскія Высочества: Великій Князь Кирилль Владиміровичъ, род. въ 1876 г., 30 сентября (тез. 11 мая); Великій Князь Борисъ Владиміровичъ, род. въ 1877 г., 12 ноября (тез. 2 мая); Великій Князь Андрей Владиміровичъ, род. въ 1879 г., 2 мая (тез. 30 ноября); Великая Княгиня Елена Владиміровна, род. въ 1882 г., 17 января (тез. 21 мая). Въ супружествѣ съ 16 августа 1902 г., съ Его Королевскимъ Высочествомъ Королевичемъ Греческимъ Николаемъ Георгіевичемъ.

Его Императорское Высочество, Великій Князь Алексій Александровичъ, род. въ 1850 г., 2 января (тез. 20 мая).

Его Императорское Высочество, Великій Князь Сергій Александровичъ, род. въ 1857 г., 29 апрѣля (тезоим. 5 июля). Супруга Его, Ея Императорское Высочество, Великая Княгиня Елисавета Теодоровна, род. въ 1864 г., 20 октября (тез. 5 сентября).

Его Императорское Высочество, Великій Князь Павелъ Александровичъ, род. въ 1860 г., 21 сентября (тез. 29 июня); былъ въ супружествѣ съ Ея Императорскимъ Высочествомъ, Ве-

Россійскій Императорскій Домъ.

ликою Княгиней Александрой Георгиевной († 12 сентября 1891 г.). У него дѣти: Его Императорское Высочество, Великій Князь Димитрій Павловичъ, род. въ 1891 г., 6 сентября (тез. 21 сентября); Ея Императорское Высочество, Великая Княжна Марія Павловна, род. въ 1890 г., 6 апрѣля (тез. 22 юля).

Ея Императорское Высочество, Великая Княгиня Марія Александровна, род. въ 1853 г., 5 октября (тез. 22 юля); была въ супружествѣ съ Его Королевскимъ Высочествомъ, Приццемъ Альфредомъ-Эристомъ-Альбертомъ Великобританскимъ, Герцогомъ Саксенъ-Кобургъ-Готскимъ.

Ея Императорское Высочество, Великая Княгиня Александра Юсифовна, род. въ 1830 г., 26 юня (тез. 23 апрѣля); была въ супружествѣ съ Его Императорскимъ Высочествомъ, Великимъ Княземъ Константиномъ Николаевичемъ († 13 января 1892 г.). У нея дѣти:

Его Императорское Высочество, Великій Князь Николай Константиновичъ, род. въ 1850 г., 2 февраля (тез. 6 декабря).

Его Императорское Высочество, Великій Князь Константинъ Константиновичъ, род. въ 1858 г., 10 августа (тез. 21 мая). Супруга Его, Ея Императорское Высочество Великая Княгиня Елисавета Мавриковна, род. въ 1865 г., 13 января (тез. 5 сентября). У нихъ дѣти: Ихъ Высочества: Князь Юванъ Константиновичъ, род. въ 1886 г., 23 юня (тез. 24 юня); Князь Гаврииль Константиновичъ, род. въ 1887 г., 3 юля (тез. 13 юля); Князь Константинъ Константиновичъ, род. въ 1890 г., 20 декабря (тез. 21 мая); Князь Олегъ Константиновичъ, род. въ 1892 г., 15 ноября (тез. 20 сентября); Князь Игорь Константиновичъ, род. въ 1894 г., 29 мая (тез. 5 юня); Князь Георгій Константиновичъ, род. въ 1903 г., 23 апрѣля (тез. 23 апрѣля); Княжна Татьяна Константиновна, род. въ 1890 г., 11 января (тез. 12 января);

Его Императорское Высочество, Великій Князь Димитрій Константиновичъ, род. въ 1860 г., 1 юня (тез. 21 сентября);

Ея Королевское Величество, Королева Эллиновъ Ольга Константиновна, род. въ 1851 г., 22 августа (тез. 11 юля); въ супружествѣ съ Его Величествомъ, Королемъ Эллиновъ Георгомъ I;

Ея Императорское Высочество, Великая Княгиня Вѣра Константиновна, род. въ 1854 г., 4 февраля (тез. 17 сентября); была въ супружествѣ съ Его Королевскимъ Высочествомъ, Герцогомъ Вильгельмомъ-Евгениемъ Виртембергскимъ.

Его Императорское Высочество, Великій Князь Николай Николаевичъ, род. въ 1856 г., 6 ноября (тез. 27 юля);

Его Императорское Высочество, Великій Князь Петръ Николаевичъ, род. въ 1864 г., 10 января (тез. 29 юня); Супруга Его, Ея Императорское Высочество, Великая Княгиня Милица Николаевна, род. въ 1866 г., 14 юля (тез. 19 юля). У нихъ дѣти: Ихъ Высочества: Князь Романъ Петровичъ, род. въ 1896 г., 5 октября (тез. 19 юля); Княжна Марина Петровна, род. въ 1892 г., 28 февраля (тез. 28 февраля); Княжна Надежда Петровна, род. въ 1898 г., 3 марта (тез. 17 сентября).

Его Императорское Высочество, Великій Князь Михаилъ Николаевичъ, род. въ 1882 г., 13 октября (тез. 8 ноября); былъ въ супружествѣ съ Ея Императорскимъ Высочествомъ, Великою Княгиней Ольгой Федоровной († 31 марта 1891 г.). У него дѣти:

Его Императорское Высочество, Великій Князь Николай Михайловичъ, род. въ 1859 г., 14 апрѣля (тез. 6 декабря);

Его Императорское Высочество Великій Князь Михаилъ Михайловичъ, род. въ 1861 г., 4 октября (тез. 8 ноября);

Его Императорское Высочество, Великій Князь Георгій Михайловичъ, род. въ 1863 г., 11 августа (тез. 26 ноября); Супруга Его, Ея Императорское Высочество, Великая Княгиня Марія Георгиевна, род. въ 1876 г., 20 февраля (тез. 22 юля). У нихъ дѣти: Ея Высочество Княжна Нина Георгиевна, род. 1901 г., 7 юня (тез. 14 января).

Его Императорское Высочество, Великій Князь Александръ Михайловичъ, род. въ 1866 г., 1 апрѣля (тез. 30 августа); Супруга Его, Ея Императорское Высочество, Великая Княгиня Нсенія Александровна, род. въ 1875 г., 25 марта (тез. 24 января). У нихъ дѣти: Ихъ Высочества: Князь Андрей Александровичъ, род. въ 1897 г., 12 января (тез. 30 ноября); Князь Теодоръ Александровичъ, род. въ 1898 г., 11 декабря (тез. 16 мая); Князь Никита Александровичъ, род. въ 1900 г., 4 января (тез. 24 юня); Князь Димитрій Александровичъ, род. въ 1901 г., 2 августа (тез. 26 октября); Князь Ростиславъ Александровичъ, род. въ 1902 г., 11 ноября (тез. 14 марта); Княжна Ирина Александровна, род. въ 1895 г., 3 юля (тез. 5 мая);

Его Императорское Высочество, Великій Князь Сергій Михайловичъ, род. въ 1869 г., 25 сентября (тез. 25 сентября);

Ея Императорское Высочество, Великая Княгиня Анастасія Михайловна, род. въ 1860 16 юля (тез. 22 декабря); была въ супружествѣ съ Его Королевскимъ Высочествомъ, Великимъ Герцогомъ Мекленбургъ-Шверинскимъ Фридрихомъ-Францемъ.

Астрономическій Календарь.



АСТРОНОМИЧЕСКІЙ КАЛЕНДАРЬ.

Элементы тѣль солнечныхъ лучей.

Диаметръ солнца равняется 1.305,100 верстамъ или 100 діаметрамъ земли, масса солнца въ 354,000 разъ превосходитъ массу земли, плотность же составляетъ 0,25 плотности земли.

Въ нижеслѣдующей таблицѣ помѣщены нѣкоторые изъ элементовъ большихъ планетъ солнечной системы.

| ПЛАНЕТЫ | Среднее раз- стояніе отъ солнца въ милл. верстѣ | Продолжи- тельность полн. обор. вокругъ солн- ца въ средн. сутки | Экваторіаль- ный діаметръ въ верст. | Масса, принимая массу зем- ли за еди- ницу | Плотность, принимая плотность земли за единицу | Время обо- рота на оси |
|-----------------|--|---|---|--|--|---------------------------|
| Меркурій . . . | 54 | 87,97 | 4,420 | 0,08 | 1,17 | 88 сут. |
| Венера | 101 | 224,70 | 11,910 | 0,86 | 0,61 | 225 ? |
| Земля | 139 | 365,26 | 11,958 | 1,00 | 1,00 | 23 ч. 56 м. 5 с. |
| Марсъ | 212 | 686,98 | 6,340 | 0,12 | 0,71 | 24 „ 37 „ 23 „ |
| Юпитеръ | 725 | 4,332,59 | 132,800 | 308,99 | 0,24 | 9 „ 55 „ 34 „ |
| Сатурнъ | 1,529 | 10,759,24 | 111,800 | 91,92 | 0,13 | 10 „ 16 „ — „ |
| Уранъ | 2,673 | 30,688,39 | 47,100 | 13,52 | 0,23 | ? „ |
| Нептунъ | 4,188 | 30,181,14 | 58,600 | 22,53 | 0,41 | ? „ |

Изъ большихъ планетъ имѣютъ спутниковъ: Земля 1 спут. (луна), Марсъ 2 спутн., Юпитеръ 5 спутн., Сатурнъ 8 спутн. и систему колецъ, Уранъ 4 спутн., Нептунъ 1 спутн.—Продолжительность полнаго оборота луны вокругъ земли 27,32 сутокъ, продолжительность синодическаго оборота (отъ одного новолунія къ слѣдующему 29,53 сутокъ, діаметръ луны 3259 верстѣ, масса, принимая массу земли за единицу $\frac{1}{81}$, плотность луны 0,60 плотности земли. Время оборота луны на оси равно времени полнаго ея оборота вокругъ земли, т.-е равно 27,32 сутокъ.

Кромѣ большихъ планетъ, солнечной системѣ принадлежитъ весьма значительное число малыхъ планетъ или астероидовъ. Число найденныхъ до конца 1902 года малыхъ планетъ составляетъ 487. Орбиты всѣхъ этихъ планетъ помѣщаются между орбитами Марса и Юпитера. Въ настоящее время извѣстно 18 такъ называемыхъ періодическихъ кометъ, которыя, подобно планетамъ, постоянно движутся вокругъ солнца, въ промежутки времени отъ 3,3 до 76,4 лѣтъ.

Моменты восхода и заката центра солнца въ г. Харьковѣ.

| Мѣсяцъ | Январь | | Февраль | | Мартъ | | Апрѣль | | М а й | | І ю н ь | |
|--------|--------|-------|---------|-------|-------|-------|--------|-------|-------|-------|---------|-------|
| | Восх. | Зак. | Восх. | Зак. | Восх. | Зак. | Восх. | Зак. | Восх. | Зак. | Восх. | Зак. |
| | Ч. М. | Ч. М. | Ч. М. | Ч. М. | Ч. М. | Ч. М. | Ч. М. | Ч. М. | Ч. М. | Ч. М. | Ч. М. | Ч. М. |
| 1 | 7 56 | 4 21 | 7 15 | 5 13 | 6 16 | 6 1 | 5 10 | 6 50 | 4 17 | 7 35 | 3 52 | 8 8 |
| 2 | 7 56 | 4 22 | 7 13 | 5 15 | 6 14 | 6 3 | 5 8 | 6 51 | 4 16 | 7 36 | 3 52 | 8 9 |
| 3 | 7 55 | 4 24 | 7 11 | 5 16 | 6 12 | 6 5 | 5 6 | 6 53 | 4 14 | 7 38 | 3 52 | 8 9 |
| 4 | 7 54 | 4 26 | 7 10 | 5 18 | 6 10 | 6 6 | 5 3 | 6 55 | 4 12 | 7 40 | 3 52 | 8 9 |
| 5 | 7 53 | 4 28 | 7 8 | 5 20 | 6 8 | 6 8 | 5 1 | 6 57 | 4 11 | 7 41 | 3 52 | 8 10 |
| 6 | 7 52 | 4 29 | 7 6 | 5 22 | 6 6 | 6 9 | 4 59 | 6 58 | 4 10 | 7 43 | 3 52 | 8 10 |
| 7 | 7 51 | 4 31 | 7 4 | 5 23 | 6 4 | 6 11 | 4 57 | 7 0 | 4 9 | 7 44 | 3 52 | 8 11 |
| 8 | 7 50 | 4 32 | 7 2 | 5 25 | 6 2 | 6 12 | 4 56 | 7 1 | 4 7 | 7 45 | 3 53 | 8 11 |
| 9 | 7 49 | 4 34 | 7 0 | 5 26 | 5 59 | 6 14 | 4 54 | 7 3 | 4 6 | 7 46 | 3 53 | 8 11 |
| 10 | 7 48 | 4 35 | 6 58 | 5 28 | 5 57 | 6 15 | 4 52 | 7 4 | 4 5 | 7 48 | 3 53 | 8 11 |
| 11 | 7 47 | 4 37 | 6 56 | 5 30 | 5 55 | 6 17 | 4 50 | 7 6 | 4 4 | 7 49 | 3 53 | 8 11 |
| 12 | 7 46 | 4 38 | 6 54 | 5 32 | 5 53 | 6 19 | 4 48 | 7 7 | 4 3 | 7 50 | 3 54 | 8 11 |
| 13 | 7 44 | 4 40 | 6 52 | 5 34 | 5 50 | 6 31 | 4 46 | 7 9 | 4 2 | 7 51 | 3 54 | 8 11 |
| 14 | 7 43 | 4 42 | 6 50 | 5 35 | 5 48 | 6 22 | 4 44 | 7 10 | 4 2 | 7 52 | 3 55 | 8 11 |
| 15 | 7 42 | 4 44 | 6 48 | 5 37 | 5 46 | 6 24 | 4 43 | 7 11 | 4 1 | 7 53 | 3 55 | 8 11 |
| 16 | 7 40 | 4 46 | 6 46 | 5 39 | 5 44 | 6 25 | 4 41 | 7 13 | 4 0 | 7 54 | 3 56 | 8 11 |
| 17 | 7 39 | 4 47 | 6 44 | 5 40 | 5 42 | 6 27 | 4 39 | 7 14 | 3 59 | 7 55 | 3 56 | 8 11 |
| 18 | 7 38 | 4 49 | 6 42 | 5 42 | 5 40 | 6 28 | 4 37 | 7 16 | 3 58 | 7 56 | 3 57 | 8 10 |
| 19 | 7 36 | 4 51 | 6 40 | 5 43 | 5 37 | 6 30 | 4 36 | 7 17 | 3 58 | 7 57 | 3 58 | 8 10 |
| 20 | 7 35 | 4 52 | 6 38 | 5 45 | 5 35 | 6 31 | 4 34 | 7 19 | 3 57 | 7 58 | 3 58 | 8 10 |
| 21 | 7 33 | 4 54 | 6 36 | 5 47 | 5 33 | 6 33 | 4 32 | 7 21 | 3 56 | 7 59 | 3 59 | 8 9 |
| 22 | 7 32 | 4 55 | 6 34 | 5 48 | 5 31 | 6 34 | 4 30 | 7 23 | 3 55 | 8 0 | 4 0 | 8 9 |
| 23 | 7 30 | 4 57 | 6 32 | 5 50 | 5 29 | 6 36 | 4 28 | 7 24 | 3 54 | 8 1 | 4 1 | 8 8 |
| 24 | 7 29 | 4 59 | 6 29 | 5 52 | 5 26 | 6 38 | 4 27 | 7 25 | 3 54 | 8 2 | 4 2 | 8 7 |
| 25 | 7 27 | 5 1 | 6 27 | 5 54 | 5 24 | 6 40 | 4 25 | 7 27 | 3 53 | 8 3 | 4 3 | 8 7 |
| 26 | 7 25 | 5 2 | 6 25 | 5 55 | 5 22 | 6 41 | 4 24 | 7 28 | 3 53 | 8 4 | 4 4 | 8 6 |
| 27 | 7 24 | 5 4 | 6 22 | 5 57 | 5 20 | 6 42 | 4 22 | 7 30 | 3 53 | 8 5 | 4 5 | 8 6 |
| 28 | 7 22 | 5 6 | 6 20 | 5 58 | 5 18 | 6 44 | 4 21 | 7 31 | 3 53 | 8 6 | 4 6 | 8 5 |
| 29 | 7 21 | 5 7 | 6 18 | 6 0 | 5 16 | 6 45 | 4 20 | 7 32 | 3 53 | 8 6 | 4 7 | 8 4 |
| 30 | 7 19 | 5 9 | | | 5 14 | 6 47 | 4 18 | 7 34 | 3 52 | 8 7 | 4 8 | 8 4 |
| 31 | 7 17 | 5 10 | | | 5 12 | 6 48 | | | 3 52 | 8 7 | | |

Моменты восхода и заката центра солнца въ г. Харьковѣ.

| Мѣсяцы | И ю л ь | | Августъ | | Сентябрь | | Октябрь | | Ноябрь | | Декабрь | |
|--------|---------|-------|---------|-------|----------|-------|---------|-------|--------|-------|---------|-------|
| | Восх. | Зак. | Восх. | Зак. | Восх. | Зак. | Восх. | Зак. | Восх. | Зак. | Восх. | Зак. |
| | Ч. М. | Ч. М. | Ч. М. | Ч. М. | Ч. М. | Ч. М. | Ч. М. | Ч. М. | Ч. М. | Ч. М. | Ч. М. | Ч. М. |
| 1 | 4 9 | 8 3 | 4 50 | 7 19 | 5 37 | 6 15 | 6 23 | 5 10 | 7 14 | 4 16 | 7 54 | 3 56 |
| 2 | 4 10 | 8 2 | 4 52 | 7 17 | 5 39 | 6 12 | 6 25 | 5 8 | 7 16 | 4 14 | 7 55 | 3 57 |
| 3 | 4 11 | 8 1 | 4 53 | 7 16 | 5 40 | 6 10 | 6 26 | 5 6 | 7 17 | 4 13 | 7 55 | 3 57 |
| 4 | 4 12 | 8 0 | 4 55 | 7 14 | 5 41 | 6 8 | 6 28 | 5 4 | 7 19 | 4 12 | 7 56 | 3 57 |
| 5 | 4 13 | 7 59 | 4 56 | 7 12 | 5 43 | 6 6 | 6 29 | 5 2 | 7 20 | 4 11 | 7 57 | 3 57 |
| 6 | 4 14 | 7 58 | 4 57 | 7 10 | 5 44 | 6 4 | 6 31 | 5 0 | 7 22 | 4 10 | 7 57 | 3 58 |
| 7 | 4 15 | 7 57 | 4 59 | 7 8 | 5 46 | 6 2 | 6 32 | 4 58 | 7 24 | 4 9 | 7 58 | 3 58 |
| 8 | 4 17 | 7 56 | 5 0 | 7 6 | 5 47 | 6 0 | 6 34 | 4 56 | 7 25 | 4 8 | 7 58 | 3 58 |
| 9 | 4 18 | 7 55 | 5 2 | 7 4 | 5 49 | 5 57 | 6 36 | 4 54 | 7 26 | 4 7 | 7 59 | 3 59 |
| 10 | 4 19 | 7 54 | 5 3 | 7 2 | 5 50 | 5 55 | 6 37 | 4 53 | 7 28 | 4 6 | 7 59 | 4 0 |
| 11 | 4 20 | 7 53 | 5 5 | 7 0 | 5 52 | 5 53 | 6 39 | 4 51 | 7 29 | 4 5 | 8 0 | 4 0 |
| 12 | 4 22 | 7 51 | 5 7 | 6 58 | 5 53 | 5 51 | 6 40 | 4 49 | 7 31 | 4 4 | 8 0 | 4 1 |
| 13 | 4 24 | 7 49 | 5 8 | 6 56 | 5 54 | 5 49 | 6 42 | 4 47 | 7 32 | 4 4 | 8 0 | 4 1 |
| 14 | 4 25 | 7 48 | 5 10 | 6 54 | 5 56 | 5 47 | 6 44 | 4 45 | 7 34 | 4 3 | 8 0 | 4 2 |
| 15 | 4 26 | 7 47 | 5 11 | 6 52 | 5 57 | 5 45 | 6 45 | 4 44 | 7 35 | 4 2 | 8 0 | 4 3 |
| 16 | 4 27 | 7 45 | 5 13 | 6 50 | 5 59 | 5 43 | 6 47 | 4 42 | 7 37 | 4 1 | 8 1 | 4 4 |
| 17 | 4 29 | 7 44 | 5 14 | 6 48 | 6 0 | 5 41 | 6 48 | 4 40 | 7 38 | 4 1 | 8 1 | 4 5 |
| 18 | 4 30 | 7 43 | 5 15 | 6 46 | 6 2 | 5 38 | 6 50 | 4 38 | 7 39 | 4 0 | 8 1 | 4 5 |
| 19 | 4 32 | 7 41 | 5 17 | 6 44 | 6 3 | 5 36 | 6 52 | 4 36 | 7 40 | 4 0 | 8 1 | 4 6 |
| 20 | 4 33 | 7 40 | 5 18 | 6 42 | 6 5 | 5 33 | 6 54 | 4 34 | 7 42 | 3 59 | 8 1 | 4 7 |
| 21 | 4 34 | 7 38 | 5 20 | 6 39 | 6 7 | 5 31 | 6 56 | 4 33 | 7 44 | 3 58 | 8 0 | 4 9 |
| 22 | 4 35 | 7 37 | 5 22 | 6 36 | 6 9 | 5 29 | 6 57 | 4 31 | 7 45 | 3 57 | 8 0 | 4 10 |
| 23 | 4 37 | 7 35 | 5 23 | 6 34 | 6 10 | 5 27 | 6 58 | 4 29 | 7 46 | 3 57 | 8 0 | 4 11 |
| 24 | 4 39 | 7 33 | 5 25 | 6 32 | 6 12 | 6 25 | 7 0 | 4 28 | 7 47 | 3 57 | 8 0 | 4 12 |
| 25 | 4 41 | 7 31 | 5 26 | 6 30 | 6 13 | 5 23 | 7 2 | 4 26 | 7 48 | 3 57 | 7 59 | 4 13 |
| 26 | 4 42 | 7 30 | 5 28 | 6 28 | 6 14 | 5 21 | 7 4 | 4 25 | 7 49 | 3 56 | 7 59 | 4 14 |
| 27 | 4 43 | 7 28 | 5 29 | 6 26 | 6 16 | 5 19 | 7 5 | 4 24 | 7 50 | 3 56 | 7 59 | 4 15 |
| 28 | 4 45 | 7 26 | 5 31 | 6 24 | 6 17 | 5 17 | 7 7 | 4 22 | 7 51 | 3 56 | 7 58 | 4 17 |
| 29 | 4 46 | 7 24 | 5 32 | 5 22 | 6 19 | 5 15 | 7 8 | 4 21 | 7 52 | 3 56 | 7 58 | 4 18 |
| 30 | 4 48 | 7 22 | 5 33 | 6 20 | 6 21 | 5 13 | 7 10 | 4 19 | 7 53 | 3 56 | 7 57 | 4 20 |
| 31 | 4 49 | 7 21 | 5 35 | 6 17 | | | 7 12 | 4 18 | | | 7 56 | 4 21 |

Затменія.

Въ 1904 г. будутъ два солнечныхъ затменія; лунныхъ затменій не будетъ.

1) Кольцеобразное солнечное затменіе 4 марта (въ Харьковѣ невидимо).

| | | |
|--------------------------------------|---------------------|---|
| Начало затменія вообще | 5 час. 1 мин. утра. | 1 |
| " кольцеобразнаго затменія | 6 " 6 " " | 2 |
| Конецъ " " | 10 " 5 " " | 3 |
| " затменія вообще | 11 " 10 " " | 4 |

Затменіе видимо въ восточной половинѣ Африки, въ юго-восточной половинѣ Азии, въ Индійскомъ Океанѣ и въ западной половинѣ Великаго океана.

2) Полное солнечное затменіе 27—28 августа (въ Харьковѣ невидимо),

| | | |
|----------------------------------|---------------------|----|
| Начало затменія вообще | 8 час. 33 мин. веч. | 5 |
| " полнаго затменія | 9 " 26 " " | 10 |
| Конецъ " " | 0 " 52 " утра. | 11 |
| " затменія вообще | 1 " 46 " " | 12 |

Затменіе видимо въ Великомъ океанѣ и въ западной половинѣ южной Америки.

ВРЕМЕНА ГОДА.

| | | |
|------------------------|-------------------------|----|
| Начало весны — 8 марта | въ 3 час. 24 мин. утра. | 25 |
| " лѣта — 8 іюня | въ 11 " 16 " вечера. | 23 |
| " осени — 10 сентября | въ 2 " 5 " " | 24 |
| " зимы — 9 декабря | въ 8 " 39 " утра. | 22 |

УРАВНЕНИЕ ВРЕМЕНИ.

Прибавить истинному времени для получения среднего времени.

| | М. | С. | | М. | С. | | М. | С. | | М. | С. | | М. | С. | | М. | С. | |
|---------|----|-------|------|----|----|------|--------|----|------|--------|----|------|---------|----|-------|---------|----|-------|
| Янв. 1 | + | 8 46 | М. | 12 | + | 6 30 | Мая 10 | - | 3 28 | Июля 9 | + | 6 18 | Сент. 7 | - | 6 28 | Нояб. 6 | - | 14 34 |
| „ 11 | + | 11 59 | „ | 22 | + | 3 27 | „ 20 | - | 2 18 | „ 19 | + | 6 8 | „ 17 | - | 9 54 | „ 16 | - | 11 42 |
| „ 21 | + | 13 52 | „ | 31 | + | 0 38 | „ 30 | - | 0 29 | „ 29 | + | 5 5 | „ 27 | - | 12 52 | „ 26 | - | 7 40 |
| „ 31 | + | 14 25 | Апр. | 10 | - | 1 38 | Июня 9 | + | 1 39 | Авг. 8 | + | 3 6 | Окт. 7 | - | 15 5 | Дек. 6 | - | 2 55 |
| Фев. 10 | + | 13 43 | „ | 20 | - | 3 11 | „ 19 | + | 3 42 | „ 18 | + | 0 19 | „ 17 | - | 16 15 | „ 16 | + | 2 1 |
| „ 20 | + | 11 57 | „ | 30 | - | 3 48 | „ 29 | + | 5 20 | „ 29 | + | 2 58 | „ 27 | - | 16 6 | „ 26 | + | 6 40 |
| Мар. 1 | + | 9 26 | | | | | | | | | | | | | | | | |

Ф А З ы Л У Н ы.

| Фазы луны | Январь | | | Февраль | | | Мартъ | | | Апрѣль | | | М а й | | | И ю н ь | | |
|-----------------|---------|-------|--------|---------|------|--------|----------|------|--------|---------|------|--------|--------|-------|--------|---------|-------|--------|
| | Числа | Часы | Минуты | Числа | Часы | Минуты | Числа | Часы | Минуты | Числа | Часы | Минуты | Числа | Часы | Минуты | Числа | Часы | Минуты |
| ● Новолуніе . | 4 | 6 12 | веч. | 3 | 1 30 | веч. | 4 | 8 4 | утр. | 3 | 0 18 | утр. | 2 | 1 23 | веч. | 7 | 5 36 | веч. |
| ☽ Первая четв. | 12 | 11 6 | „ | 11 | 1 34 | „ | 12 | 0 2 | „ | 10 | 7 20 | „ | 9 | 0 44 | „ | 14 | 10 48 | „ |
| ☾ Полнолуніе . | 19 | 6 58 | „ | 18 | 5 13 | утр. | 18 | 3 9 | веч. | 17 | 1 1 | „ | 16 | 11 20 | утр. | 23 | 1 19 | утр. |
| ☾ Послед. четв. | 26 | 0 21 | „ | 25 | 3 26 | „ | 25 | 8 18 | „ | 24 | 2 16 | веч. | 24 | 8 18 | „ | 30 | 7 52 | „ |
| ● Новолуніе . | — | — | — | — | — | — | — | — | — | — | — | — | 31 | 11 35 | веч. | — | — | — |
| Фазы луны | И ю л ь | | | Августъ | | | Сентябрь | | | Октябрь | | | Ноябрь | | | Декабрь | | |
| ☽ Первая четв. | 6 | 11 14 | веч. | 5 | 6 52 | утр. | 3 | 5 38 | веч. | 3 | 8 19 | утр. | 2 | 3 1 | утр. | 2 | 0 32 | утр. |
| ☾ Полнолуніе . | 14 | 0 7 | „ | 13 | 3 27 | „ | 11 | 8 15 | „ | 11 | 1 21 | веч. | 10 | 5 37 | „ | 9 | 8 26 | веч. |
| ☾ Послед. четв. | 22 | 4 28 | „ | 21 | 5 24 | „ | 19 | 4 17 | „ | 19 | 1 38 | утр. | 17 | 10 3 | „ | 16 | 6 11 | „ |
| ● Новолуніе . | 29 | 3 23 | „ | 27 | 11 8 | веч. | 26 | 7 50 | утр. | 25 | 6 2 | веч. | 24 | 6 12 | „ | 23 | 8 42 | „ |
| ☽ Первая четв. | — | — | — | — | — | — | — | — | — | — | — | — | — | — | — | 31 | 10 36 | „ |

Сравнительная таблица времени

НА РАЗНЫХЪ ПУНКТАХЪ ЗЕМНОГО ШАРА.

(Утро отъ 4 до 10 час., день отъ 10 до 4 час., вечеръ отъ 4 до 10 ч. и ночь отъ 10 до 4 час.).

Когда въ Харьковѣ 12 час. дня, то въ другихъ мѣстахъ:

| I. Въ Россіи. | | | | | | | | | | | |
|--------------------------|----|----|-------|-------------------------|----|----|-------|--------------------------|----|----|-------|
| | ч. | м. | с. | | ч. | м. | с. | | ч. | м. | с. |
| Або | 11 | 54 | 12 д. | Омскъ | 2 | 28 | 36 д. | Аонии | 11 | 10 | 0 д. |
| Архангельскъ | 12 | 17 | 10 " | Орель | 11 | 59 | 22 " | Софія | 11 | 8 | 25 " |
| Астрахань | 12 | 47 | 14 " | Оренбургъ | 1 | 15 | 33 " | Будапештъ | 10 | 51 | 19 " |
| Баку | 12 | 54 | 27 " | Пенза | 12 | 35 | 13 " | Мисъ-Доб.-Над. | 10 | 49 | 0 " |
| Бердичевъ | 11 | 33 | 23 " | Пермь | 1 | 20 | 10 " | Стокгольмъ | 10 | 47 | 20 " |
| Благовѣщенскъ | 4 | 45 | 30 в. | Петрозаводскъ | 11 | 52 | 40 " | Вѣлградъ | 10 | 47 | 3 " |
| Бобруйскъ | 11 | 32 | 0 д. | Плоцкъ | 10 | 53 | 49 " | Вѣна | 10 | 40 | 36 " |
| Варшава | 10 | 59 | 13 " | Полтава | 11 | 53 | 23 " | Неаполь | 10 | 32 | 7 " |
| Вильно | 11 | 16 | 14 " | Псковъ | 11 | 28 | 25 " | Дрезденъ | 10 | 30 | 0 " |
| Витебскъ | 11 | 35 | 56 " | Ревель | 11 | 14 | 5 " | Берлинъ | 10 | 28 | 40 " |
| Владивостокъ | 6 | 22 | 39 в. | Рига | 11 | 11 | 39 " | Коненгагенъ | 10 | 25 | 24 " |
| Владикавказъ | 12 | 33 | 48 д. | Ростовъ-на-Д. | 12 | 13 | 57 " | Римъ | 10 | 25 | 1 " |
| Владиміръ | 12 | 16 | 45 " | Рязань | 12 | 14 | 5 " | Мюнхенъ | 10 | 21 | 32 " |
| Вологда | 12 | 13 | 39 " | Самара | 12 | 55 | 25 " | Христианія | 10 | 17 | 59 " |
| Воронежъ | 12 | 11 | 52 " | С.-Петербургъ | 11 | 36 | 24 " | Туинсъ | 10 | 15 | 46 " |
| Выборгъ | 11 | 30 | 0 " | Саратовъ | 12 | 39 | 24 " | Штутгартъ | 10 | 11 | 48 " |
| Вятка | 12 | 53 | 49 " | Семипатинскъ | 2 | 55 | 28 " | Бернъ | 10 | 4 | 51 " |
| Гельсингфорсъ | 11 | 14 | 55 " | Симбирскъ | 12 | 48 | 43 " | Амстердамъ | 9 | 54 | 38 у. |
| Гродно | 11 | 0 | 24 " | Симферополь | 11 | 51 | 30 " | Брюссель | 9 | 52 | 34 " |
| Двинскъ | 11 | 21 | 4 " | Смоленскъ | 11 | 43 | 30 " | Марсель | 9 | 46 | 40 " |
| Екатеринославъ | 11 | 55 | 23 " | Ставрополь | 12 | 23 | 4 " | Парижъ | 9 | 44 | 26 " |
| Елисаветградъ | 11 | 44 | 15 " | Ст. Михель | 11 | 24 | 7 " | Лондонъ | 9 | 35 | 6 " |
| Житомиръ | 11 | 29 | 45 " | Суваики | 11 | 6 | 47 " | Мадридъ | 9 | 20 | 20 " |
| Иркутскъ | 4 | 32 | 14 " | Сѣдецъ | 11 | 4 | 12 " | О-въ св. Елены | 9 | 12 | 10 " |
| Казань | 12 | 51 | 35 " | Тавастгусъ | 11 | 12 | 58 " | Лиссабонъ | 8 | 58 | 32 " |
| Казинь | 10 | 57 | 27 " | Таганрогъ | 12 | 10 | 52 " | Ріо-Жанейро | 6 | 42 | 24 " |
| Калуга | 12 | 0 | 6 " | Тамбовъ | 12 | 20 | 56 " | Кайена | 6 | 5 | 42 " |
| Каменецъ-Под. | 11 | 21 | 24 " | Ташкентъ | 2 | 12 | 16 " | Мисъ-Горизъ | 5 | 2 | 48 " |
| Карсъ | 12 | 27 | 42 " | Тверь | 11 | 58 | 12 " | Квебекъ | 4 | 50 | 16 " |
| Кишиневъ | 11 | 30 | 27 " | Тифлисъ | 12 | 34 | 17 " | Вальпарайзо | 4 | 48 | 32 " |
| Кіевъ | 11 | 37 | 6 " | Тобольскъ | 2 | 8 | 12 " | Нью-Йоркъ | 4 | 39 | 4 " |
| Ковно | 11 | 10 | 37 " | Томскъ | 3 | 14 | 57 " | Вашингтонъ | 4 | 27 | 3 " |
| Кострома | 12 | 18 | 49 " | Тула | 12 | 5 | 34 " | Лима | 4 | 26 | 56 " |
| Красноярскъ | 3 | 46 | 32 " | Улеборгъ | 11 | 16 | 59 " | Квита | 4 | 20 | 5 " |
| Кременчугъ | 11 | 48 | 44 " | Уральскъ | 1 | 0 | 33 " | Панама | 4 | 16 | 57 " |
| Куоно | 11 | 25 | 51 " | Уфа | 1 | 11 | 51 " | Гаванна | 4 | 5 | 42 " |
| Бурскъ | 11 | 59 | 56 " | Херсонъ | 11 | 45 | 34 " | Новый-Орлеанъ | 3 | 34 | 52 в. |
| Ломжа | 11 | 3 | 24 " | Черниговъ | 11 | 40 | 20 " | Мексика | 2 | 58 | 39 " |
| Люблинъ | 11 | 5 | 20 " | Чита | 5 | 9 | 5 в. | С.-Франциско | 1 | 25 | 23 " |
| Минскъ | 11 | 25 | 20 " | Эриванъ | 12 | 33 | 6 д. | Гонोलузу | 11 | 3 | 38 " |
| Митава | 11 | 0 | 1 " | Якутскъ | 6 | 14 | 4 в. | Сидней | 7 | 39 | 55 в. |
| Могилевъ | 11 | 36 | 27 " | Ярославль | 12 | 14 | 35 д. | Токио | 6 | 54 | 4 " |
| Москва | 12 | 5 | 23 " | | | | | Нагасаки | 6 | 14 | 34 " |
| Нижи.-Новг. | 12 | 31 | 7 " | | | | | Шанхай | 5 | 41 | 1 " |
| Николаевъ | 11 | 42 | 59 " | | | | | Пекинъ | 5 | 20 | 58 д. |
| Новгородъ | 11 | 40 | 12 " | | | | | Мадрасъ | 2 | 56 | 5 " |
| Новороссійскъ | 12 | 6 | 8 " | | | | | Калькута | 2 | 38 | 11 " |
| Новочеркасскъ | 12 | 15 | 30 " | | | | | Кабуль | 2 | 11 | 45 " |
| Одесса | 11 | 38 | 8 " | | | | | Тегеранъ | 1 | 0 | 47 " |
| | | | | II. Въ Россіи. | | | | | | | |
| | | | | Каиръ | 11 | 30 | 7 д. | | | | |
| | | | | Александрія | 11 | 34 | 32 " | | | | |
| | | | | Константиноп. | 11 | 31 | 0 " | | | | |
| | | | | Бухарестъ | 11 | 19 | 31 " | | | | |

Мѣсяцесловъ.

Мѣсяцесловъ православной церкви.

Отъ сотворенія міра 7412 г. ✨ Отъ Рождества Христова 1904 г.

НЕПРИСУТСТВЕННЫЕ ДНИ:

| | |
|----------|--|
| Января | 1. Новый годъ (Четвергъ). |
| " | 6. Богоявленіе (Крещеніе Господне) (Вторникъ). |
| Февраля | 2. Срѣтеніе Господне (Понедѣльникъ). |
| " | 6 и 7. Пятница и Суббота масленицы. |
| Марта | 25. Благовѣщеніе Пресвятыя Богородицы (Четвергъ). |
| " | 25—27. Четвергъ, Пятница и Суббота Страстной седмицы. |
| " | 28—6 апр. Пасхальная недѣля. |
| Апрѣля | 23. Тезоименитство ГОСУДАРЫНИ ИМПЕРАТРИЦЫ, Супруги ГОСУДАРЯ ИМПЕРАТОРА (Пятница). |
| Мая | 6. Вознесеніе Господне (Четвергъ). |
| " | — Рожденіе ГОСУДАРЯ ИМПЕРАТОРА (Четвергъ). |
| " | 9. Перенесеніе мощей Святителя Николая (Воскресенье). |
| " | 14. День Священнаго Коронованія ИХЪ ИМПЕРАТОРСКИХЪ ВЕЛИЧЕСТВЪ (Пятница). |
| " | 16. День Св. Троицы. |
| " | 17. День Св. Духа (Понедѣльникъ). |
| " | 25. Рожденіе ГОСУДАРЫНИ ИМПЕРАТРИЦЫ, Супруги ГОСУДАРЯ ИМПЕРАТОРА (Вторникъ). |
| Іюня | 29. Св. ап. Петра и Павла (Вторникъ). |
| Іюля | 22. Тезоименитство ГОСУДАРЫНИ ИМПЕРАТРИЦЫ, Матери ГОСУДАРЯ ИМПЕРАТОРА (Четвергъ). |
| Августа | 6. Преображеніе Господне (Пятница). |
| " | 15. Успеніе Пресвятыя Богородицы (Воскресенье). |
| " | 29. Усекновеніе Главн Крестителя Господня Іоанна (Воскресенье). |
| " | 30. Перенесеніе мощей блаж. князя Александра Невскаго (Понедѣльникъ). |
| Сентября | 8. Рождество Пресвятыя Богородицы (Среда). |
| " | 14. Воздвиженіе Чести и Животъ Креста Господня (Вторникъ). |
| " | 26. Преставленіе Св. ап. Іоанна Богослова (Воскресенье). |
| Октября | 1. Покровъ Пресвятыя Богородицы (Пятница). |
| " | 17. Память чудеснаго спасенія ГОСУДАРЯ ИМПЕРАТОРА, ГОСУДАРЫНИ ИМПЕРАТРИЦЫ, Матери ГОСУДАРЯ ИМПЕРАТОРА и Августѣйшей Сѣмьи при крушеніи Царскаго поѣзда около ст. Борки К.-Х.-С. жел. дор. (Воскресенье). |
| " | 21. Восшествіе на престолъ ГОСУДАРЯ ИМПЕРАТОРА (Четвергъ). |
| " | 22. Празднованіе иконы Божіей Матери „Казанской“ (Пятница). |
| Ноября | 14. Рожденіе ГОСУДАРЫНИ ИМПЕРАТРИЦЫ, Матери ГОСУДАРЯ ИМПЕРАТОРА (Воскресенье). |
| " | 21. Введеніе во храмъ Пресвятыя Богородицы (Воскресенье). |
| " | 22. Рожденіе и тезоименитство ГОСУДАРЯ НАСЛѢДНИКА (Понедѣльникъ). |
| Декабря | 6. Святителя Николая чудотворца. |
| " | — Тезоименитство ГОСУДАРЯ ИМПЕРАТОРА (Понедѣльникъ). |
| " | 25—27. Дни празднов. Рождества Христова (Суббота—Понедѣльникъ). |

Мѣстные неприсутственные дни—въ дни крестныхъ ходовъ.

Перечень Крестныхъ Ходовъ,

совершающихся въ Харьковской губерніи въ теченіе года, съ указаніемъ времени учрежденія и совершенія ихъ.

1. Съ *Озерянскою иконою Божіей Матери*—изъ Харьковского Покровскаго монастыря въ Курижскій Преображенскій монастырь и съ тою-же иконою, обратно, изъ Курижа въ Харьковскій Покровскій монастырь. (Учрежденъ 7 ноября 1884 года; совершается 22 апрѣля и, обратно, 30 сентября).

2. Съ тою-же *иконой*—изъ Курижскаго монастыря въ Богородичную церковь сл. Озерянки, Харьковского у., и, обратно, изъ сл. Озерянки въ Курижскій монастырь. (Учрежд. 16 августа 1852 г.; соверш. 15 іюня и, обратно, 28 іюня).

3. Съ *Корсунскою иконою Божіей Матери*—изъ Преображенскаго собора города Сумъ въ Покровскую церковь с. Шилевки, Сумскаго уѣзда, и, обратно, изъ села Шилевки въ Преображенскій соборъ г. Сумъ (Учрежденъ 22 января 1859 г.; совершается на 3-й день Святой Пасхи и, обратно, 9 октября).

4. Съ *Владимірскою иконою Божіей Матери*—изъ Покровскаго собора г. Чугуева въ Богородичную церковь села Кочетка и, обратно, изъ села Кочетка въ Покровскій соборъ г. Чугуева. (Учрежденъ 15-го декабря 1859 года; совершается въ 4-й день Святой Пасхи и, обратно, 15 октября).

5. Съ *Ахтырскою иконою Божіей Матери*—изъ Ахтырскаго Покровскаго собора въ Ахтырскій Свято-Троицкій монастырь и, обратно, изъ Ахтырскаго монастыря въ Покровскій соборъ г. Ахтырки. (Учрежденъ 24 апрѣля 1844 года; совершается наканунѣ дня Св. Троицы и, обратно, въ недѣлю Всѣхъ Святыхъ).

6. Съ *Каплуновскою иконою Божіей Матери*—изъ Богородичной церкви слоб. Каплуновки, Богодуховскаго у., въ соборную Успенскую церковь гор. Богодухова и, обратно, изъ г. Богодухова въ сл. Каплуновку. (Учрежденъ 28 августа 1863 г.; совершается 15 сентября и, обратно, 15 октября).

7. Съ *иконою Святителя Николая Чудотворца*—изъ Вознесенской церкви села Великаго-Бобрика, Сумскаго у., въ Раслинскій Свято-Дмитріевскій монастырь, Ахтырскаго уѣзда. (На время отъ недѣли Всѣхъ Святыхъ по 29 іюня, а въ этотъ день обратно).

8. Съ *иконою Божіей Матери Иверскія*—14 мая изъ Иверско-Богородичной церкви слободы Ново-Георгіевской, Купянскаго уѣзда, въ Георгіевскую церковь слободы Николаевки и, обратно, 31 мая.

9. Съ *Казанскою иконою Божіей Матери*—изъ Высочиновскаго Казанскаго монастыря, Зміевскаго уѣзда, въ Соборную-Троицкую церковь гор. Зміева 28 іюня и, обратно, 7 іюля. (Три послѣдніе хода учреждены въ 1886 г.).

10. Съ *Казанскою иконою Божіей Матери*—изъ Вознесенской церкви слободы Песокъ въ Преображенскій соборъ г. Изюма 14 мая и, обратно, 21 мая.

Въ дни совершенія вышеупомянутыхъ крестныхъ ходовъ мѣстныя присутственныя мѣста свободны отъ занятій.

Кромѣ того совершаются, по уставу церкви, крестные ходы въ городахъ и селахъ на рѣки, пруды и проч., для освященія воды: на *Богоявленіе* (6-го января), на *Преполовленіе Пятидесятницы* и въ день празднованія *Происхожденія Честныхъ Древъ Животворящаго Креста Господня* (1-го августа).

ПРОСЯНЕЦЪ.

Январь (рим.), Проси-
нецъ, Просій (др.-сл.),
Сичень (мал.), Сѣчно
(хор.), Стычень (пол.),
Ледень (чеш.), Сту-
дени, Големи - Сѣчко
(бол.).



СИЧЕНЬ.
Солнце
вступаетъ
въ созвѣзд.
Волозель.



| | | | и.с. |
|---|---|---|------|
| ⊗ | Ч. 1 | НОВЫЙ ГОДЪ. Обрѣзаніе Господне. Св. Василия Вел. Муч. Василия Анкир. | 14 |
| | П. 2 | Св. Сильвестра, папы Римск. Св. Осногена, еп. Парійск. | 15 |
| | С. 3 | Св. прор. Малахій и мч. Гордія. | 16 |
| | Недѣля 32-я по Пятидесятницѣ (седьм. 33-я). | | |
| | В. 4 | Соборъ св. 70 апост.: Іакова, брата Господня, еванг. Марка и Луки, Клеопы, Симеона, Варнавы, Іосіа, Фаддея, Анапія, Стефана, Филиппа, Прохора, Никанора, Тимона, Парамона, Тимофея, Тита, Филимова, Онисима, Епафраса, Архиппа, Силы, Силуана, Крискента, Криспа, Епенета, Андроника, Стахія, Амлія, Урвана, Нарисса, Апеллія, Аристовула, Иродіона, Агава, Руфа, Асинкрита, Флегонта, Ерма, Патрова, Ермія, Ліна, Гаія, Филолога, Лукія, Іоасона, Сосипатра, Олимпана, Тертія, Ераста, Каурта, Елода, Онисифора, Климента, Сосоена, Аполлоса, Тихика, Епафродита, Карпа, Кодрата, Марка, Зины, Аристарха, Пуда, Трофима, Марка, Артемы, Акилы, Фортуната и Аханка. При. Θεоктиста. Мч.: Зосимы и Афанасія. | 17 |
| | П. 5 | Мч. Θεопемита и Θεоня. Прор. Михея. Преп. Сиклитикія, Аполлиарія, Григорія Брит., Фостирія и Миня. | 18 |
| ⊗ | В. 6 | Богоявленіе (Крещеніе Господне). | 19 |
| ⊗ | С. 7 | Соборъ св. прор. Іоанна Предтечи и Крестителя. | 20 |
| | Ч. 8 | Преп.: Георгія, Емилиана, Домники, Григорія, Ілія. Мч. Іуліана, Василиссы, Кельсія, Антонія, Анастасія, Маріониллы, Θεофила и Илладія. Св. мч. Картерія. | 21 |
| ⊗ | П. 9 | Св. Филиппа, митр. Мч. Поліевкта, Преп. Евстратія. Прор. Самея. Св. Петра. | 22 |
| | С. 10 | Св. Григорія Нисск. При.: Дометіана, Павла Обнорск. и Маркіана. Вл. Θεозви. | 23 |
| | Недѣля 33-я по Пятидесятницѣ (седьм. 34-я). | | |
| ⊗ | В. 11 | При.: Θεодосія Вел., Θεодосія Антиох. и Михаила Клонскаго. | 24 |
| | П. 12 | Мч.: Татіаны, Мертія, Петра. Св. Саввы Сербск. Пр. Евпраксія. | 25 |
| | В. 13 | Мч.: Ермила, Стратоника и Петра. При. Іакова. | 26 |
| | С. 14 | При. въ Синаѣ и Раифѣ избіени.: Исаія, Саввы, Моисея, Іереміа, Павла, Адама, Сергія, Домна, Прокла, Ипатія, Исаака, Макарія, Марка, Веніамина, Евсевія, Ілія и иныхъ. Пр.: Стефана и Іосифа, Равноап. Нины. | 27 |
| | Ч. 15 | При. Павла и Іоанна. При.-мч. Пансофія. | 28 |
| | П. 16 | Поклон. чести. веригахъ ап. Петра. Мч. Спевсинна, Елевсинна, Мелевсинна, Леониллы, Неона, Турвона, Іовиллы и Данакта. | 29 |
| ⊗ | С. 17 | При. Антонія Великаго. | 30 |
| | Недѣля о Мытарѣ и Фарисеѣ, 3-я по Пятидесятницѣ (седьм. 35-я). | | |
| | В. 18 | Св. Анастасія и Кирилла, архіеп. Александр. При. Маркіана. | 31 |
| | П. 19 | При.: Макарія Египет. Мчц. Евфрасія. Св. Арсенія. Пр. Макарія Александр. | 1 |
| ⊗ | В. 20 | При. <i>Евоимія Вел.</i> Мч.: Васса, Евсевія, Евтихія, Василида, Иллы, Пинны и Риммы. | 2 |
| | С. 21 | При. Максима Исповѣдн. Мч.: Неофита, Анастасія, Евгенія, Кандида, Валеріана, Акилы и Агнія. | 3 |
| | Ч. 22 | Апост. Тимофея. При.-мч. Анастасія. Мч. Мануила, Георгія, Петра, Леонтія, Сіонія, Гаврінла, Іоанна, Леонта и Парода. | 4 |
| | П. 23 | Св.-мч. Климента Анкир. и мч. Агаангела. Св. Павлина Милост. Преп. Мавсимы сирина, Саламана и Геннадія Костромскаго. | 5 |
| | С. 24 | При.: Ксенин и Македонія. Мч.: Вавилы, Тимофея и Аганія. | 6 |
| | Недѣля о Блудномъ Сынѣ, 35-я по Пятидесятницѣ (седьм. 36-я). | | |
| ⊗ | В. 25 | Св. Григорія Богослова. Пр. Поппія и Мара. Мчц. Филицаты. Ик. Б. М. „Ут. мол. печ.“. | 7 |
| | П. 26 | При. Ксенофонта, Марія, Аркадія, Іоанна, Симеона, Θεодора, Іосифа. Мч.: Аванія, Петра и 7 воиновъ. | 8 |
| ⊗ | В. 27 | Перенесеніе мощей св. Іоанна Златоустаго. | 9 |
| | С. 28 | При. Ефрема сирина, Палладія, Θεодосія, Ефрема Печерск., Ефрема Новоторж. | 10 |
| | Ч. 29 | Пер. мощ. св.-мч. Игнатія Богоносца. При. Лаврентія. Мч.: Романа, Іакова, Филоея, Иперихія, Авива, Іуліана, Паригорія, Сильвана, Луки и Мокія. | 11 |
| ⊗ | П. 30 | Соборъ трехъ свят.: Василия Вел., Григорія Богослов. и Іоанна Злат. Св.-мч. Иполита. Мч. Кеисорина, Савина, Хрисія, Θεофила. Пр. Зинона. | 12 |
| | С. 31 | Безср. Кира и Іоанна. Мч. Афанасія, Θεоктисты, Θεодотія, Евдоксія, Викторина, Виктора, Никифора, Клавдія, Діодора, Серапіона, Папія и Трифены. Пр. Никиты. | 13 |

Февраль.

СЪЧЕНЬ.

Февраль (римск.),
 Стъчень (др.-слав.),
 Лютый (малор. и
 польск.), Уноръ
 (чешск.), Вѣльнякъ
 (хорв.), Малкъ
 Стъчно (болг.).



ЛЮТЫЙ.

Солнце всту-
 паєть въ со-
 звѣздіе Рыбъ.



н.с.

Недѣля мясопустная (седьм. сырная).

| | | | |
|------|---|---|----|
| В. | 1 | Мч.: Трифона, Перенетун, Сатира, Ревоката, Саторниза, Секунда и Физництаты. При.: Петра и Вендемiana. | 14 |
| ✠ П. | 2 | Срѣтеніе Господне. | 15 |
| В. | 3 | Св. прав.: Симеона Богопримца и Анны пророчицы. Прор. Азарін. Мч.: Адриана, Еввула, Папіи, Діодора, Клавдіана и Власія. | 16 |
| С. | 4 | При. Исидора пелусіота, Николая Исповѣд., Кирилла Новозерск. Св. вел. ки. Георгія Всеволодск. Мч. Іадора. Св.-мч. Авраамія, еп. Арвил. | 17 |
| Ч. | 5 | Мч.: Агаѳин, Θεодуліи, Елладія, Макарія и Евагрія. | 18 |
| П. | 6 | Св. Вукола, еп. Смири. Мч.: Іуліана, Фавсты, Евизасія, Максима, Дорофен, Θεофіла, Христини, Каллисты, Марем, Маріи и Ликаріана, отрока. | 19 |
| С. | 7 | При. Пароенія, еп. Ламисакійск., Луки Елладскаго и 1,003 муч. | 20 |

Недѣля Сыропустная (седьм. 1-я Великаго поста).

| | | | |
|------|----|--|----|
| В. | 8 | Великомуч. Θεодора Стратиллата. Прор. Захарія Сервовидца. | 21 |
| П. | 9 | Мч. Никифора. Св.-муч. еп.: Маркелла, Филагрія и Панкратія. | 22 |
| В. | 10 | Св.-мч. Харлампія. Мч.: Порфирія, Вантоса, Еваѳон, Валентини, Павлы. При. Прохора Печерск. | 23 |
| С. | 11 | Св.-мч. Власія, еп. Севостійск. При. Димитрія Прилуцк. Благовѣри. ки. Всеволода Псковск., во св. крещ. Гагринла. Св. Θεодоры царицы. | 24 |
| ✠ Ч. | 12 | Св. Алексія, митр. Кіевск., Мелетія, архіеп. Антіох., Антонія, патр. Конст. При. Маріи, переимен. Мариномъ, и отца ея. Евгенія. Иверской ик. Б. М. | 25 |
| П. | 13 | При. Мартиніана, Зои, Фотини, Симеона Мироточ. Св. Евлогія, архіеп. Александр. | 26 |
| ✠ С. | 14 | Равноап. Кирилла философа, учителя Словенскаго. При. Анксентія, Исаакія Печерск., Марона Пустын., Авраамія, еп. Каррійск. Перен. мощ. ки. Михаила Черниг. и боярина Θεодора. | 27 |

Недѣля 1-я Вел. поста. Торжество Православія (съ понед. 2-я седьм. Вел. поста).

| | | | |
|----|----|--|-------------|
| В. | 15 | Ап. Онисима. При.: Евсевія, Пафнутія и Ефросини. | 28 |
| П. | 16 | Мч.: Памфила, Валента, Павла, Селевкія, Порфирія, Іуліана, Θεодуза, Іліи, Іереміи, Исаи, Самуила, Давида. Пр. Маруфы, еп. Месопотамск. | 29 |
| В. | 17 | Вел.-муч. Θεодора Тирона. Обрѣт. мощ. мчк. Мины. Мч. Маріамни. | 1 2 3 |
| С. | 18 | Св. Льва, папы Римск., Агапита, еп. Сивад., Флавіана Исповѣд. | |
| Ч. | 19 | Апост.: Архива и Филмоня. Св. Анфим. При.: Досифея, Рагулам, Евгенія и Макарія. Мч.: Максима, Θεодота, Исихія и мчц. Асклиподоты. | |
| П. | 20 | Св. Льва, еп. Катарск. При. Агаѳона, папы Римск. Св.-муч. Садока и 128 мч. | 4 |
| С. | 21 | Пр. Тимофея. Св.: Евстафія, архіеп. Антіох. и Георгія, еп. Амастридск. | 5 |

Недѣля 2-я Великаго поста (съ понед. 3-я седьм. Вел. поста).

| | | | |
|------|----|--|----|
| В. | 22 | Обрѣт. мощ. муч., иже во Евгеніи. Мч.: Маврикія, Фотина и 70 воин. При.: Фалассія, Лимніи, Варадата и Аванасія Исповѣдн. | 6 |
| П. | 23 | Св.-мч. Поликарпа, еп. Смир. При.: Іоанна, Антіоха, Антонина, Моисея, Зевина, Полихронія, Моисея, Даміана и Александра. | 7 |
| ✠ В. | 24 | <i>1-е и 2-е обрѣт. чести главы Іоанна Предтечи.</i> При. Еразма Печерск. | 8 |
| С. | 25 | Св. Тарасія, архіеп. Константинов. | 9 |
| Ч. | 26 | Св. Порфирія, архіеп. Газск. Мч. Севастіана. | 10 |
| П. | 27 | При.: Прокопія, Тита Печерск. и Фалалея. | 11 |
| С. | 28 | При.: Василія, Марины, Киры и Домники. Св. Протерія, патр. Александр. Св.-мч. Нестора. | 12 |

Недѣля 3-я Великаго поста (съ понед. 4-я седьм. Вел. поста).

| | | | |
|----|----|---|----|
| В. | 29 | При. Кассіана Римлянина и Іоанна (Варсанофія). Мч. Θεоктириста. | 13 |
|----|----|---|----|

СУХІЙ.

Мартъ (римск.),
Сухій (др.-сл.), Бе-
резозоль (малор.),
Березень (словац.)
Бржезень (польс.-
чешск.), Онуякъ
(хорв.) Лажу (бол.)



БЕРЕЗОЗОЛЬ

Солнце всту-
паєть въ со-
звѣздіе Овна.



| | | п.с. |
|---|---|------|
| П. | 1 Пр.-мч. Евдокія. Мч.: Нестора, Тривимія, Маркела, Антонія и Антонины. Прп. Доминны. | 14 |
| В. | 2 Мч.: Феодота, Еввалія и 440 муч. Св. Арсенія. Прп. Агаѳона. Св. Троядія. | 15 |
| С. | 3 Мч.: Евтропія, Клеоника и Василиска. Св. Зинона и Зоила. Пр. Піамы дѣвы. | 16 |
| Ч. | 4 Прп. Герасима. Мч. Павла и Іуліанія. Св. Григорія, еп. Константиногр. Прп. Іакова пост. Св.: Даніла, кн. Моск., Вячесл., кн. Чеш. Бл. Василия, кн. Рост. | 17 |
| П. | 5 Мч.: Конона Исаврійск., Онисія, Конона градара, Пронды, Евлогія и Евлампія. Прп. посты. Исихія и Марка. Пер. мощ. кн. Теодора Смоленск. и чадъ его Давида и Константина. | 18 |
| С. | 6 42 мч. Амморійск.: Константина, Аэтія, Теофила, Теодора, Мелиссена, Каллиста, Вассол, и др. Прп. Аркадія Кирск. Прп.-муч. Конона и сына его Конона. | 19 |
| Недѣля 4-я Великаго поста (съ понед. 5-я седми. Вел. поста). | | |
| В. | 7 Св.-мч. еп. Херсонск.: Василия, Ефрема, Капитона, Евгенія, Елпидія, Агаѳодора, Евѳерія. Прп.: Павла исповѣдн., еп. Плусіад., Павла и Емилиана. | 20 |
| П. | 8 Прп. Теофилакта, еп. Никомид., и Деметія. Св.-мч. Теодорита, Ап. Ерма. | 21 |
| В. | 9 40 муч. Севастійск.: Киріона, Кандида, Деметія, Исихія, Ираклія, Смарагда, Клавдія, Теодула, Евтихія, Іоанна, Ксаффія, Аэтія, Акакія, Александра, Гіи, Теофила, Домна, Леонтія, Асанасія, Кирилла, Николая, Валерія, Северіана, и ин. Св. Бесарія и Тарасія. Мч. Урнасіана. | 22 |
| С. | 10 Мч.: Кодрата, Кириана, Діонисія, Анекта, Павла, Крискента, Діонисія, Викторина, Виктор, Никифора, Клавдія, Діодора, Серафіона, Панія, Леонда, Харіесса, Пунехія, Василисы, Ники, Галины, Теодоры и ин. Прп. Анастасія. | 23 |
| Ч. | 11 Св. Софронія, патр. Іерус., и Евѳимія, еп. Новг. Св.-мч. Піонія. Мч. Енимаха. | 24 |
| П. | 12 Прп. Теофана, исп. Сиріан. Св. Григорія двоеслова. Св. прав. Финееса. | 25 |
| С. | 13 Пер. мощ. св. Никифора, патр. Цареград. Мч.: Александра, Савина, Африкана, Пуллія, Терентія и Христины. Прп. Аниа. | 26 |
| Недѣля 5-я Великаго поста (съ понед. 6-я седми. Вел. поста). | | |
| В. | 14 Прп. Венедикта. Св.: Евсхимона еп. и Теогноста митр. Теодоровск. ик. В. М. | 27 |
| П. | 15 Муч.: Агапія, Пуллія, Тимолая, Ромила, Діонисія, Александра и Никандра. | 28 |
| В. | 16 М.: Савина, Памъ, Трофима, Ѳала и Іуліана. Ап. Аристовула. Св. Серапіона, архіеп. Новг. Св. Александра, пани Римск. | 29 |
| С. | 17 Прп. Алексія челядька Божія. Прп. Макарія, иг. Калязинск. Мч. Марина. | 30 |
| Ч. | 18 Св.: Кирилла, архіеп. Іерус., и Аниа. Мч. Трофима и Евкарсія. | 31 |
| П. | 19 Мч.: Хрисанфа, Дарія, Клавдія, Іларія, Іасона, Мавра, Діодора, Маріана и Панхарія. | 1 |
| С. | 20 Лазарево Возкресеніе. Св. Іоанна, Сергія Патрикія и Никиты. Мчц. Фотини самар., Александры, Клавдія, Евфрасія; Матроны, Іуліанія, Евѳимія и Теодосія. | 2 |
| Недѣля Ваі, Цвѣтоносная (съ понед. Страстная седмица). | | |
| В. | 21 Вхоть Господень въ Іерусалимъ. Св.: Іакова, исп., Ѳомы, патр. Констант., и Кирилла, еп. Катанскаго. | 3 |
| П. | 22 Св.-мч. Василия, прес. Анкор. Прп. Исакія. Мчц. Дросиды. | 4 |
| В. | 23 Прп.-мч. Никона и 199 учениковъ его. Прп. Никона Печерск. Мч.: Филита, Лидія, Македона, Теопренія, Кронда и Амиллохія. | 5 |
| С. | 24 Прп.: Артемона, Іакова исп. и Захарія мон. | 6 |
| Ч. | 25 Благовѣщеніе Пресвѣтѣя Богородицы. | 7 |
| П. | 26 Соб. Арханг. Газрицѣ. Св.-мч. Иринея. Прп. Малха и Василия. Мч.: Ваѳусія, Верка, Арнилы, Авива, Агна, Реаса, Игафракса, Искоя, Силы, Сигица, Со-нирица, Сунжва, Ѳерма, Фисла, Анни, Аллі, Ларисы, Монки, Мамки, Уирки, Аниманды, Гаафы и Дуклиды. | 8 |
| С. | 27 Мчц. Матроны. Селуанск. Мч.: Мануила и Теодосія. Прп. Іоанна Прозорл. | 9 |
| Недѣля Святой Пасхи (съ понед. Свѣтлая седмица). | | |
| В. | 28 Пасха. Свѣт. Христ. Воскресеніе. Прп.: Иларіона, Стефана и Евстратія. Мч.: Іоны, Варахисія, Заппом, Лазаря, Маруфи, Нарси, Іліи, Мара, Авива, Сивенѳа, Саввы. | 10 |
| П. | 29 Прп. Марка, Кирилла, Іоанна и Евстафія еп. Кіевск. | 11 |
| В. | 30 Прп. Іоанна Лѣств., Іоанна Безмолви. и Зосими Сиракуз. Прор. Јода Ап.: Сосвена, Аполлоса, Кифы, Кесарія и Ешафродита. Св. Еввулы. | 12 |
| С. | 31 Св.-мч. Ипатія. Прп.: Аполонія и Ипатія. Мч. Веніамина и Авды. Прест. св. Іоны, митр. Кіевск. Св. прав. Іосифа прекр. Иверскія ик. В. М. | 13 |

Апрѣль:

ЦВѢТЕНЬ.

Апрѣль (римск.),
Цвѣтень др.-сл.,
серб. и болг.),
Квитень (малор.),
Квѣцень (польск.),
Травань (хорват.),
Дубень (чешск.).



КВИТЕНЬ.

Солнце всту-
паетъ въ со-
звѣзд. Тельца.



| | | | п.с. |
|--|----|---|--------|
| Ч. | 1 | При.: Марія Египетской, Евонмін прагедв. и Макарія. Мч. Геронтія, Василида, Авраамія Болгарскаго. Св. Ахаза. | 14 |
| П. | 2 | При.: Тита чудота. Мч.: Амфіана, Едессія и Позикариа. | 15 |
| С. | 3 | При.: Никиты и Илзрика. Мч.: Елвидифора, Дія, Вивонія, Галика и Θεодосія. | 16 |
| Недѣля о Ѡомѣ (седьм. 2-я по Пасхѣ). | | | |
| В. | 4 | При.: Іосифа пѣснописца, Георгія, Зосими Палестин. Мчц. Ѡервуфы. | 17 |
| П. | 5 | Мч.: АгаѠопода и Θεодуза, При.: Цуплія, Ѡеоны, Симеона, Форанна, Θεодори Солунской, Марка Афинск. и Платона Студійск. | 18 |
| ✱ В. | 6 | Св. Евтихія патр. Констант. Мч. Іеремія и Архилія. Пр. Платонидя Сирской. Св. Меводія просвѣтит. славян. и 120 муч. въ Персидѣ. | 19 |
| С. | 7 | Св. Георгія митроп. Митленск. При.: Данила и Серапіона. Мч.: Калліонія, Руфина, Акилимъ о 200 воиновъ. | 20 |
| Ч. | 8 | Ап. отъ 70-ти Продіона, Агава, Руфа, Асинктрита, Флегонта и Ермія. Св. Це-лестина, папы Римск. и Нифонта, еп. Полгород. Мч. Павлилина. | 21 |
| П. | 9 | Мч.: Евсихія, Дисана еп., Маріана, Андіеса и пр. 270-ти. Пр.-мч. Вадима. | 22 |
| С. | 10 | Мч.: Терентія, Африкана, Максима, Помпія, Зивона, Александра, Θεодора и съ ними 33-хъ, Іакова, Азадана и Авдикія. | 23 |
| Недѣля св. Женъ Муроносицъ (седьм. 3-я по Пасхѣ). | | | |
| В. | 11 | Св.-мч. Антвны. При. Іоанна и ФармуѠія. Мч. Прокееса и Мартиніана. | 24 |
| П. | 12 | Св. Василія Исп., еп. Парійскаго. При.: АѠанасіи, Исаака сириана и АѠоусы. Пр.-мч. Мины, Давида и Іоанна. Св.-мч. Зивона еп. Перенес. пояса Пр. Богор. | 25 |
| В. | 13 | Св.-мч. Артемона. Мч.: Крискенда и Ѡоманды. | 26 |
| С. | 14 | Св. Мартина, папы Рим. Мч.: Антонія, Іоанна, Елстафія, Ардаліона, Азата и 100 муч. | 27 |
| Ч. | 15 | Ап. отъ 70-ти: Аристарха, Пуда и Трофима. Мч.: Саввы, Василисы и Анастасіи. | 28 |
| П. | 16 | Мч.: АгаѠив, Ирины, Хіонія, Леонидя, Харіессы, Никы, Галины, Калисы, Пу-нехія, Василисы, Θεодоры и Ирины. | 29 |
| С. | 17 | Св.-мч. Симеона, еп. Персидск. Мч.: Авдѣлая, Анапія, УсѠазана, Фусика, Аски-треи, Азата и иныхъ. Мч. Адріана. Пр.: Анакія, еп. Мелетин., Зосими Со-ловецкаго. Св. Агапіта, папы Римск. | 30 |
| Недѣля о Разслабленномъ (седьм. 4-я по Пасхѣ). | | | |
| В. | 18 | При.: Іоанна и Авксентія. Св. Космы, еп. Халкидонск. Мч.: Виктора, Зотика, Зивона, Аклидина, Северіана и Іоанна новаго. | Май. 1 |
| П. | 19 | При.: Іоанна Ветхонещерника, Георгія, еп. Антіох., Никифора и Трифона, патр. Царегр. Мч. Христофора, Ѡіоны и Антонина. | 2 |
| В. | 20 | При. Θεодора и Анастасіи Синайск. Бл. Григорія и Анастасіи, патр. Антіох. | 3 |
| С. | 21 | <i>Преполовненіе Пятидесятницы.</i> Св.-мч. Іануарія. Мч.: Фаствя, Прокла, Со-сіп, Дисидерія, Евтихія, Акутона, Θεодора, Филиппа, Діоскора, Сократа, Діонисія, Исакія, АѠолоса, Кодрата и Александры. Св. Максиміана, патр. КѠнстантиноп. | 4 |
| Ч. | 22 | При.: Θεодора сикѠота и Виталія. Ап.: Нафанаила, Луки и Клімента, Перенес. мощей бл. вел. кн. Всеволода, во св. крещеніи Гавріила. | 5 |
| ✱ П. | 23 | <i>Вел.-мч. Георгія Побѣдоносца.</i> Мч.: Анатолія и Проголеона. Мч. Александры. | 6 |
| ✱ С. | 24 | Мч.: Саввы, Евсевія, Неана, Леонтія, Лонгина, Пасикрата, Валентина и др. | 7 |
| Недѣля о Самарянинѣ (седьм. 5-я по Пасхѣ). | | | |
| ✱ В. | 25 | <i>Св. апостола и евангелиста Марка.</i> | 8 |
| П. | 26 | Св.-мч. Василія, еп. Амасійск. Св.: Стефана, еп. Перм. и Глафиры. | 9 |
| В. | 27 | Св.-мч. Симеона, пр. Стефана еп. Владим. | 10 |
| С. | 28 | Ап.: Іасова и Сосипатра. Мч.: Дады, Максима, Квинтилліана, Саторнія, Іакис-хола, Фаствіана, Іануарія, Марсалія, Евфрасія, Маммія, Зивона, Евсевія, Неона и Виталия. Св.: Кирилла, еп. Туров. и Керкиры | 11 |
| Ч. | 29 | 9 муч.: Ѡеогнида, Руфа, Антипатра, Ѡеостиха, Артемы, Магна, Ѡеодота, Ѡав-масія и Филимона. Мч.: Діодора и Родиліана. При. Мемнона чуд. | 12 |
| П. | 30 | Ап. Іакова Заевд. Св. Довата, еп. Еврій. Мч. Максима. Обр. моц. св. Василія, еп. Епамасійск. и Никиты, еп. Новгород. | 13 |

ТРАВЕНЬ.

Май (римск.), Тра-
вень (др.-слав. и
молорос.), Лѣтени
(болг.), Цвѣтанъ
(серб. и хорв.),
Квѣтень (чешск.)



ТРАВЕНЬ.

Солнцѣ всту-
паетъ въ созв.
Близнецовъ.



| | | | н.с. |
|---|----|---|------|
| С. | 1 | Св. преп. Іереміи. При. Панфутія Боров. Мч. Вати. Св.-мч. Макарія митр. Кіев. | 14 |
| Недѣля о сѣтвомъ (седьм. 6-я по Пасхѣ). | | | |
| В. | 2 | Св. Афанасія, арх. Александр. Мм.: Еспера, Зои, Киріака и Θεодула. Перен. мощ. кн. Бориса и Глѣба, въ крещ. Романа и Давида. | 15 |
| ✠ | П. | 3 При.: <i>Θεодосія Кіевопечерск.</i> и Петра чудотв., Мч.: Тимофея и Маври. | 16 |
| ✠ | В. | 4 Мч.: Пелагій, Славяна Газск. и Альвіана Анейск. Св.-мч. Еразма Формійск. | 17 |
| ✠ | С. | 5 Вл.-мч. Иринея. | 18 |
| ✠ | Ч. | 6 Вознесеніе Господне. Св. и прав. Іова многостр. Мч.: Варвара воиня, Вакха, Каллимаха и Діонисія. Св. Варвара. | 19 |
| ✠ | П. | 7 Восп. знам. чест. Креста Госп., явив. на небѣ въ Іерусал. въ 351 г. М. Акакія Сотв. | 20 |
| ✠ | С. | 8 <i>Св. ап. и еванг. Іоанна Богослова.</i> При. Арсенія Великаго. | 21 |
| Недѣля Св. Отецъ въ Никіи (седьм. 7-я по Пасхѣ). | | | |
| ✠ | В. | 9 Перенесеніе мощей Св. Николая Чудотворца. Св. преп. Исан. Мч. Христофора. | 22 |
| ✠ | П. | 10 <i>Св. ап. Симона Зилота.</i> При. Симона еп. Владимірскаго и Исидора врод. Блаж. Таисіи. Мч.: Исихій, Филадельфа, Киріана, Алфія, Онисима, Еразма. | 23 |
| ✠ | В. | 11 Обновл. Царьграда. Св.-мч. Мокія. Преп. Кирилла (Константина) и Меодія, учителей Словенскихъ. | 24 |
| ✠ | С. | 12 Св.: Епифанія, еп. Кипр., Гермава, патр. Константин. При.: Савина; архіеп. Кипр. и Полувія еп. Ринокир. | 25 |
| ✠ | Ч. | 13 Мч.: Александра Рим., Галкерія и Лаодикія. Св. Георгія исп. Преп. Павликакія. | 26 |
| ✠ | П. | 14 Мч. Исидора и Максима. Св. бл. Исидора Твердислова. При. Серапіона. | 27 |
| ✠ | С. | 15 При.: Пахомія Великаго, Евфросина Псков. чудотв. и Исая, еп. Ростов. Благ. царевича Дмитрія. Св. Ахилія, еп. Ларискаго. | 28 |
| Недѣля Пятидесятницы. | | | |
| ✠ | В. | 16 День Святой Троицы. При.: Θεодора Ославц. и Ефрема Переком. Вл. отр. Музи, Св. Георгія, еп. Митилен. Мч.: Витѣ, Модеста и Крискентія. | 29 |
| ✠ | П. | 17 День Святаго Духа. Св. ап. Андроника. Св. Іуліи. Св. Стефана, арх. Царегр. Мч.: Солохова, Памфамира и Памфалова. | 30 |
| ✠ | В. | 18 Мч.: Θεодота Анкир., Александри, Текусы, Клавдіи, Фаины, Евфрасія, Матрони, Іуліи, Петра, Діонисія, Андрея, Павла, Христины, Иракліи, Павлина, Венедима, Исаакія, Симеона и Вахтисія. | 31 |
| ✠ | С. | 19 Св.-мч.: Патрикія, Акакія, Менавдра и Подіена. Мч. Казува. При.: Іоанна, еп. Гото. и Корнилія Камельск. Благов. кн. Іоанна во иноч. Игнатія. | 1 |
| ✠ | Ч. | 20 Мч.: Фаладея, Александра, Астерія и Аскалона. Обрѣт. и перен. мощ. св. Алексія, митр. Московск. и всея Россіи чудотв. | 2 |
| ✠ | П. | 21 <i>Св. равноап. царя Константина и матери его Елены.</i> Св. благовѣрн. кн. Константина и чздъ его: Михаїла Θεодора. При. Кассіана Углич. чудотв. Владим. кн. Б. М. | 3 |
| ✠ | С. | 22 Мч. Василиска. Восп. 2 Вселенск. собора. | 4 |
| Недѣля 1-я, Всѣхъ Святыхъ по Пятидесятницѣ (седьм. 2-я). | | | |
| ✠ | В. | 23 При.: Михаїла исповѣдн. и Евфросинія. Обрѣт. мощей св. Леонтія, еп. Ростов. Мч. Михаїла черноризца. | 5 |
| ✠ | П. | 24 Пр. столп.: Симеона Дивногорца и Никиты, Перенесл. чудот. Мч.: Мелетія, Стефана, Іоанна и съ ними 1218 воиновъ съ женами и дѣтьми, Калинника, Θεодора, Фавета, Серапіона. | 6 |
| ✠ | В. | 25 <i>Третье обр. гл. св. Іоанна Предтечи.</i> Св.-мч. Θεерапонта, еписк. Кипр. | 7 |
| ✠ | С. | 26 Св.-ап. Карна и Алфея. Мч.: Аверкія, Елены и Георгія новаго. При. Іоанна Психанта. Обр. мощ. при. Макарія, иг. Казанск. | 8 |
| ✠ | Ч. | 27 Св.-мч. Θεерапонта, еп. Сардійск. Мч. Θεодоры и Дидима. Перен. честн. мощ. 3 святит.: Киріиана, Фотія и Іоны, митр. Кіевск. и всея Россіи чудотв. При. Θεерапонта Блгозерск. Обр. честн. мощ. при. Нила Столбен. | 9 |
| ✠ | П. | 28 При. Никиты испов. Св.: Игнатія еп. Ростовск. и Евтихія, еп. Мелетія. Св.-мч. Елладія. Мч. Еликонида. | 10 |
| ✠ | С. | 29 Мч. Θεодосій Тир. При.-мч. Θεодосія. Св. и бл. Іоанна врод. Восп. I Всел. собора. | 11 |
| Недѣля 2-я, по Пятидесятницѣ (седьм. 3-я). | | | |
| ✠ | В. | 30 При. Исаакія исповѣдн. Долматск. | 12 |
| ✠ | П. | 31 Мч. Ермія и Философа. Св. ап. Ерма. | 13 |

ИЗОНЪ.

Юнь (римск.),
Изонъ (др.-слав.),
Червень (малор.),
Червецъ (польск.),
Липанъ (серб. и хор.).



Червень

Солнце всту-
паетъ въ со-
звѣздіе рака.



| | | | н.с. |
|--|----|--|------|
| В. | 1 | Мч.: Іустина философа, Харити, Евелписта, Іеракса, Пеона и Валеріана, При. Діонисія Глушницъ и Агапита Печерск. | 14 |
| С. | 2 | Св. Никифора испов., патр. Цареград. Вел.-мч. Іоанна Сочав. | 15 |
| Ч. | 3 | Мч.: Лукіліана, Клавдія, Інатія, Павла, Діонисія и Павла. Св.-мч.: Лукіана, Максіана и Іуліана. Пер. мощ. свят. бл. царев. кн. Димитрія Моск. | 16 |
| П. | 4 | Св. Митрофана, патр. Конст. Св.-мч.: Астія, еп. Дирракійск. Мч. Конкордія, Фронтасія, Северина, Северіана и Силана. При. Зосими, Килик. и Меѳодія Пѣснош. | 17 |
| С. | 5 | Св.-мч.: Дорошея. Мч.: Маркіана, Никандра, Інерихія, Аволлона, Леоніда, Арія, Горгія, Селинія, Іринія и Памвова. При.: Ѳеодора чудотв., Анувія пуст. Египет., Дорошея, Палест. Блаж.: Константина, митр. Кіев. и Ігоря Ольговича, кн. Черниг. Прест. св. благов. кн. Ѳеодора Ярославича. | 18 |
| Недѣля 3-я по Пятидесятницѣ (седьм. 4-я). | | | |
| В. | 6 | При.: Виссаріона Египет. и Іларіона Далмат. При. мчч. дѣв.: Архелан, Ѳекли, и Сусанн. Прест. св. Пансіа. | 19 |
| П. | 7 | Св.-мч.: Маркелла и Маркеллина, папъ Рим. Мч.: Ѳеодота Анкир., Кириакін, Калеріи, Маріи, Сисинія, Кириака, Смарагда, Ларгія, Априліана, Сатурнина, Папія, Мавра, Крискентіана, Прискиллы, Лукины и Артемій. | 20 |
| В. | 8 | Перен. мощ. вел.-мч. Ѳеодора стратил. При.: Евфрема, патр. Антиох., и Зосими, Финкійск. | 21 |
| С. | 9 | При.: Кирилла, архіеп. Александр., Кирилла Бѣлозер. и Александра Кумт. Мчч.: Ѳекли, Марфы и Маріи. | 22 |
| Ч. | 10 | Св.-мч. Тимофей, еп. Прусск. Мч.: Александра и Антонини. Св. Вассіана, еп. Лавдійск. Преп. Ѳеофана Антиохійск. | 23 |
| ✱ | П. | 11 <i>Св. ап.: Варволомея и Варнавы.</i> | 24 |
| С. | 12 | При.: Онуфрія Велик., Петра Афонск. и Арсенія Ковевск. Св.: Іоанна, Андрея, Пракламова и Ѳеофила. | 25 |
| Недѣля 4-я по Пятидесятницѣ (седьм. 5-я). | | | |
| В. | 13 | Мч. Акиллы и Антонини. Св. Трифілія, еп. Левкус. При. Анны и сына ея Іоанна. | 26 |
| П. | 14 | Св. прор. Елисей. Св. Меѳодія, патр. Царегр. | 27 |
| ✱ | В. | 15 <i>Св. Іоаннъ</i> , митр. Моск. и всея Руси, Св. прор. Амаса. Мч.: Вига Модеста, Крискентій и Дули. При. Іеронима Стридон. и Гули Страстотернца. Св. бл. кн. Лазара Серб. Перен. мощ. св. Ѳеодора Сикеота. | 28 |
| С. | 16 | Св. Тихона чудотв., еп. Амафун. При. Тихона Лух. Мч.: Тигрія и Евтропія. | 29 |
| Ч. | 17 | Мч.: Мануила, Савела и Исмаила. | 30 |
| П. | 18 | Мч.: Леонтія, Інатія и Ѳеодула, Боголюб. ик. Б. М. | 1 |
| ✱ | С. | 19 <i>Св. ап. Іуды</i> , брата Господня. Мч. Зосими. При. Пансіа Великаго и Іоанна. | 2 |
| Недѣля 5-я по Пятидесятницѣ (седьм. 6-я). | | | |
| В. | 20 | Св.-мч. Меѳодія еп. Патар. Мч.-вз.: Аристоклія, Димитріана, Аванасія, Инии, Пинны и Риммы. Св. Леккія. | 3 |
| П. | 21 | Мч. Іуліана Тарсійск. Св. Терентія, еп. Иконійск. При. Іулія и Іуліана. | 4 |
| В. | 22 | Св.-мч. Евсевія, еп. Самосат. Мч.: Галактіона, Іуліанія, Зинона и Зини. | 5 |
| С. | 23 | Мч.: Агриппини, Провія, Лоллія, Евстохія, Гаія, Урвана и пр. Прест. прав. Артемія Веркол. <i>Владимірской иконы Б. М.</i> | 6 |
| ✱ | Ч. | 24 <i>Рождество Предтечи и Крестителя Господня Іоанна</i> . Мч. Оректія, Фарнакія, Ероса, Фирмоса, Фирмина, Кириака и Лонгина. | 7 |
| П. | 25 | Мч. Февронія Св. бл. кн. Петра (Давида) и кн. Февронія (Евфросинія). | 8 |
| ✱ | С. | 26 Пр. Давида Ѳес. и Іоанна Готѳ. Св. Діонисія архіеп. сузд. <i>Тихвинской ик. Б. М.</i> | 9 |
| Недѣля 6-я по Пятидесятницѣ (седьм. 7-я). | | | |
| ✱ | В. | 27 <i>Праздн. о побѣдѣ подъ Полтавою</i> . При. Самсона Страннопримца. Св. Севира. | 10 |
| П. | 28 | Перен. мощ. св. Кира и Іоанна. При.: Павла, Сергія и Германа. | 11 |
| ✱ | В. | 29 <i>Св. апост. Петра и Павла</i> . При. Петра, царев. ордн. | 12 |
| ✱ | С. | 30 <i>Соборъ 12-ти апост.</i> : Петра, Андрея, Іоакима Заведеева, Іоанна, Филиппа, Варволомея, Ѳомы, Матфея, Іакова Алфеева, Іуды, Симона (Зилота) и Матея. | 13 |

Юль.

ЧЕРВЕНЬ.

Юль (римск.), Липецъ (мал. и пол.)
 Червень (др.-сл.),
 Червенець (чеш.),
 Серпанъ (хорват.),
 Жаръ (сербск.),
 Горешиниъ (бол.).



ЛИПЕЦЪ.

Солнце всту-
 лаетъ въ созв.
 Льва.



| | | | н.с. |
|--|----|---|------|
| Ч. | 1 | Мч.: Безребр. Косьми и Даміана. При. Петра. Мч. Потита. | 14 |
| П. | 2 | Св. Гувеналія, патр. Іерус. Прест. св. Фотія, митрон. Кіевск. Полож. чести. ризи Богоматери во Влахерій. Ахтырской ик. Б. М. | 15 |
| ✠ | С. | 3 <i>Перен. св. мощ. Филитпа Моск.</i> Мч.: Іакнифа, Мокія, Марка. Діоміда, Евлампія, Асклиподота и Годиндухи. Св. Анатолія, патр. Царегр. При. Александра. Прест. св. благов. кн. Василия и Константина Ярослав. | 16 |
| Недѣля 7-я по Пятидесятницѣ (седьм. 8-я). | | | |
| В. | 4 | Св. Андрея, архіеп. Крит. Св.-мч. Θεодора, еп. Киринейск. Мч.: Θεодота и Θεодотія. При. Марон. Обрѣт. мощ. при. Евонмія Суздальск. | 17 |
| ✠ | П. | 5 При. Аванасія и Лимпада. <i>Обрѣт. мощ. при. Сергія Радонска.</i> Мч.: Анны и Кирилы. | 18 |
| В. | 6 | При. Сисоя Великаго. Мч.: Лукіи, Рикса, Антонія, Лукіана, Исидора, Діона, Діохора, Кутонія, Ароноса, Баника, Сатура, Коинта, Исавра, Иннокентія, Фелпеса, Ермія, Василия, Перегринна, Руфа, Руфина, Марина, Марфы, Андифакса, Кирина, Аввакума, Валентина, Астерія. Св. Іудіанія. | 19 |
| С. | 7 | При.: Θоміи маленна, Анакія и Евдокія, во иноч. Ефросинія, кн. Моск. Пр.-мч.: Епиктета и Астіона. Мч.: Кириакія, Перегринна, Лукіана, Помпея, Исихія, Панія, Саторинна, Германа и Евангела. | 20 |
| ✠ | Ч. | 8 Св. Прокопія юрод. В.-м. Прокопія. <i>Казанской ик. Б. М. Устюжской ик. Б. М.</i> | 21 |
| П. | 9 | Св.-мч.: Панкратія, еп. Тавроменійск. и Кирилла, еп. Горт. Св. Θεодора, еп. Эдес. Пр.-мч. Патермуфія и Конрія. Мч. Александра. Колочской ик. Б. М. | 22 |
| ✠ | С. | 10 При. <i>Антонія Печерскаго.</i> Мч. Леонтія, Маврикія, Данила, Антонія, Александра, Іанникиты, Сисинія, Менел, Вирілада, Віанора, Силуана, Аполлонія и др. Перен. чести. ризи Госп. наш. Іисуса Христа. Коневской ик. Б. М. | 23 |
| Недѣля 8-я по Пятидесятницѣ (седьм. 9-я). | | | |
| В. | 11 | Воспом. чуда вел.-мч. Евонмія. Св.-мч. Киндея. Прест. прав. Ольги, велк. кн. Россійск. во крещ. Елены, Ржевской ик. Б. М. | 24 |
| П. | 12 | Мч.: Прокла, Іларія, Θεодора, Іоанна, Голиндухи (Марія). При. Михаила. | 25 |
| В. | 13 | Соборъ архангела Гавріила. При. Стефана Севванта. Мч.: Серапіона и Маркіана, Св. Іудіана, еп. Кеноманійскаго. | 26 |
| С. | 14 | Св. ап. Акилы. При. Еллія. Пр.-мч. Онисима. Св. Стефана Махриц. Мч. Іуста. | 27 |
| ✠ | Ч. | 15 <i>Св. равноап. в. кн. Владим. во св. кр. Василия.</i> Мч.: Кирика, Іулитты и Авудима. | 28 |
| П. | 16 | Св.-мч.: Аенногена и 10 уч. Мч.: Павла, Алевтина, Хіонія, Антіоха и Іудія. Память 4-го Вселен. собора. | 29 |
| С. | 17 | Вел.-мучи. Марини. Перенесеніе мощей при. Лазаря. | 30 |
| Недѣля 9-я по Пятидесятницѣ (седьм. 10-я). | | | |
| В. | 18 | Мч.: Емилиана и Іакнвоя. При. Памвы и Іоанна. | 31 |
| ✠ | П. | 19 При.: Макрины и Дія. Преставленіе Романа Олегов., благов. кн. Рязанскаго. | 1 |
| В. | 20 | Прор. <i>Иліи</i> Преп. Аврамія Галицкаго. | 2 |
| С. | 21 | При.: Симеона и Іоанна. Прор. Іезекія. | 3 |
| ✠ | Ч. | 22 <i>Св. равноап. Марія Магдалинны.</i> Пер. мощ. св.-мч. Фоки. | 4 |
| П. | 23 | Мч.: Трофима и Θεофила. Св.-муч. Апполинарія, еп. Ревенійскаго. | 5 |
| С. | 24 | Мчц. Христины. Св. страстот. Россійск. кн. Бориса и Глѣба, во св. кр. Романа и Давида. При. Паликарна Печерскаго. | 6 |
| Недѣля 10-я по Пятидесятницѣ (седьм. 11-я). | | | |
| В. | 25 | Прав. Анны, матери Пресв. Богородицы. Св. Олимпіады и Евпраксія. Преп. Макарія Желтовод. и Унженскаго. Св. отецъ 165-ти. | 7 |
| П. | 26 | Св.-мч.: Ермолая, Ерминна и Ермократа. Пр.-мч. Параскевы. При. Моисея. | 8 |
| В. | 27 | В.-мч. Пантолеона, проз. Пантелеймономъ. Пр. Анфисы. Блаж. Николая. | 9 |
| ✠ | С. | 28 Св. апост.: Прохора, Никанора, Тимона и Пармена. Мч.: Евставія, Акакія и Іудіана. <i>Смоленскія ик. Б. М. Гребенской Б. М.</i> | 10 |
| Ч. | 29 | Мч.: Каллиника, Серафимы и Феодотія. При. Михаила. | 11 |
| П. | 30 | Св. апост.: Силы, Силуана, Крискепта, Епенета и Андроника. Св.-муч.: Валентина еп., Полихронія, еп. Вавилонск., Парменія, Елимы, Хрисотеля, діаконовъ: Луки и Муко. Мч.: Прокуза, Ефива, Аполлонія, Авдона, Сеникса, Олимпія и Максима. Св. Авудія и Іоанна воица. | 12 |
| С. | 31 | Прав. Евдокима. Мчц. Іулиты. | 13 |

СЕРПЕНЬ.

Августъ (римск.)
Серпень (др.-слав.
малор., сербск.,
чешск. и польск.)
Зарникъ (в.-рус.)
Коловозъ (хорв.)



СЕРПЕНЬ.

Солнце всту-
паетъ въ со-
звѣздіе Дѣвъ.



| | | | Н.С. |
|---|-------|--|------|
| | | Недѣля 11-я по Пятидесятницѣ (седьм. 12-я). | |
| ✠ | В. 1 | <i>Пронес. чест. и жив. Креста Господня.</i> Ветход. мч. Маккавейск.: Авима, Антонина, Гурія, Елеазара, Евсевона, Алина, Маркелла, матери ихъ Соломоши и учит. Елеазара, Праздн. Всемил. Спасу Христу Богу наш. и Пр. Богород. Муч.: Леонція, Александра, Аттія, Киндея, Минисеел, Кириака, Минисеел, Кириака, Минсева, Батува и Евклея. | 14 |
| | П. 2 | Перенес. мощей первомуч. и архид. Стефана. Св.-муч. Стефана, папы Римск. Блаж. Василия, юрод. Моск. | 15 |
| | В. 3 | При.: Исаакія, Далмата, Фавста, Антонія Римлянина и Косьми скопца. | 16 |
| | С. 4 | Св. 7 отрок. Ефеск.: Максимилиана, Тамвильха, Мартиниана, Иоанна, Діонисія, Ексакустодіана и Антонина. Муч. Елеверія. При.-муч. Евдокии. | 17 |
| | Ч. 5 | Мч.: Евсигнея, Кандидія, Кантидиана, Сивела, Понтія. Св. Аневра. Св.-муч. Фавія. Св. Нонны. | 18 |
| ✠ | П. 6 | Преображеніе Господа Бога и Спаса нашего Иисуса Христа. | 19 |
| | С. 7 | Пр. муч. Дометія и 2 учен. его. Мч.: Марина и Астерія. Пр.: Пимена многоболѣзн. Печерск., Питайя и Ора. | 20 |
| | | Недѣля 12-я по Пятидесятницѣ (седьм. 13-я). | |
| | В. 8 | Св. Емилиана исповѣдн. и Мирона, еписк. Критск. Мч.: Елеверія и Леонида. При. Григорія сиванта. | 21 |
| ✠ | П. 9 | <i>Св. Апост. Матфея.</i> Мч.: Антонія, Іуліана, Маркіана, Иоанна, Іакова, Алексія, Дмитрія, Фотія (Фоки), Петра, Леонція и Марія. При. Псея. | 22 |
| | В. 10 | Мч.: Лаврентія, Сикста, Филексисима и Аганита. | 23 |
| | С. 11 | Мч.: Евила, Сосанни, Гаія, Гавинія, Максима, Клавдія, Препеdigни, Александра и Куфія. Пр. Θεодора и Василия Печерск. | 24 |
| | Ч. 12 | Мч.: Фотія, Аппенты, Памфила и Кашитона. Св.-мч. Александра, еп. Команс. | 25 |
| | П. 13 | При. Максима испов. Обр. честн. мощ. бл. Максима Московск. юрод. Христа ради. Св. Тихона, еп. Воронеж.-Задон. и всея Россіи чудотв. Мч.: Ипполита, Конкордія, Иринея и Авундія. Страстной ик. Б. М. | 26 |
| | С. 14 | Прор. Михея. Перен. честн. мощ. пр. Θεодосія Печ. Св.-м. Маркелла, еп. Алам. | 27 |
| | | Недѣля 13-я по Пятидесятницѣ (седьм. 14-я). | |
| ✠ | В. 15 | Успеніе Пресвятыя Богородицы. | 28 |
| ✠ | П. 16 | <i>Праздн. нерукотвор. образу Господа нашего Иисуса Христа.</i> Мч. Діоміда. При. Херимона. Память человеколюбія Божія. | 29 |
| | В. 17 | Св.-мч. Мирона. Мч.: Стратова, Филиппа, Евтихіана, Кириана, Опрса, Левкія, Короната, Павла, Іуліанія и Патрокла, пр. Алимпія, соб. Пресв. Богородицы. | 30 |
| | С. 18 | Мч.: Флора, Лавра, Ерма, Серапіона, Полиена, Діонисія, Ермиана. Св.-мч. Емилиана и Иларіона. Св.: Иоанна и Георгія. | 31 |
| | Ч. 19 | Мч.: Андрея Стратилата, Тимофея, Аганія и Фекия. Донской ик. Б. М. | 1 |
| | П. 20 | Прор. Самуила. Мч.: Севира и Мемнона. | 2 |
| | С. 21 | Св. ап. Фаддея. М.: Вассы, Феогнія, Аганія и Писта. Пр. Авраамія Смоленск. | 3 |
| | | Недѣля 14-я по Пятидесятницѣ (седьм. 15-я). | |
| | В. 22 | Мч.: Агафоника, Зотика, Θεопрепія (Богодѣла), Акиндина, Северіана, Леонція, Харисима, Неофита и Евлазія. Св. Анфуса. Грузинской ик. Б. М. | 4 |
| | П. 23 | Мч.: Луппа. Св.-мч. Иринея, еп. Лугдунск. Св. Каллиника, патр. Цареград. При.: Евтихія и Флорентія. | 5 |
| | В. 24 | Св.-мч. Евтихія. Перен. мощ. св. Петра, митроп. Кіевскаго и всея Россіи. При.: Арсенія Комел., Георгія Лимніота, исп. Мч. Титіона и Сиры дѣвы. | 6 |
| | С. 25 | Перенес. честн. мощ. св. ап. Варооломея. Св. ап. Тита. Св. исп.: Варсея, Евлогія и Протогена. Св. Миня, патр. Цареградск. | 7 |
| ✠ | Ч. 26 | <i>Праздн. срѣт. ик. Пр. Богор. Владимірской.</i> Мч.: Адриана и Наталія. | 8 |
| | П. 27 | При.: Пимена Великаго, Пимена Палест. и Саввы. Св.: Ливерія, папы Римск., и Осія исп., еп. Корд. Св.-мч. Кушки. При. Пимена постн. Мч. Анисы. | 9 |
| | С. 28 | При.: Моисея Мурина и Саввы Псковск. и Крикет. Св. Анны пророч. | 10 |
| | | Недѣля 15-я по Пятидесятницѣ (седьм. 16-я). | |
| ✠ | В. 29 | Устѣнов. честн. главы св. слави. прор. Предт. и Крест. Господня Иоанна. | 11 |
| ✠ | П. 30 | Св. отецъ: Александра, Иоанна и Павла. Перен. мощ. бл. кн. Александра Невск. При. Александра, Христофора, Фантивна. Обр. мощ. бл. кн. Давида Моск. | 12 |
| | В. 31 | Полож. чест. пояса Пресв. Дѣвы Богородицы. Св. муч. Кириана. Св. Геннадія. | 13 |

ЗАРЕВЪ.

Сентябрь (римск.),
Заревъ, Рюень
(др.-сл.), Вересень
(мал.), Вржесень
(пол.), Вресень
(с.-серб.), Брѣсень
(бол.), Заржи (ч.)



ВЕРЕСЕНЬ.

Солнце всту-
паетъ въ со-
вѣздіе Вѣ-
совъ.



| | | | п.с. |
|---|----|--|------|
| ✕ | С. | 1 При.: Симеона Столпника и матери его Марѣи. Мч.: Анѳала, Аммуна, Каллисты, Евода, Ермогена и 40 дѣвъ. Св. пр. Исуса Навина. Мѣсяснкой ик. Б. М. | 14 |
| | Ч. | 2 Мч.: Маманта и 3618 въ Никомидіи. Св. Іоанна Постника. | 15 |
| | П. | 3 Св.-мч. Анѳима, еп. Никомид. Мч. Теофила, Доробей, Петра, Магдонія, Индиса, Горгонія, Зинова, Домны дѣвы, Евфимія, Василиссы, Аристѳона. Пр. Теокиста. Св. Фивы. | 16 |
| | С. | 4 Св.-мч. Вавилы, еп. Антиохійск. Мч.: Вавилы Никомид. и съ нимъ 84 дѣтей, Урвана, Прилидіана, Епаллопія, Христодузы, Теодора, Міана, Іуліана, Кюна и Ерміонія. Праздн. ик. Б. М. „Неооалимья Купины“. | 17 |
| Недѣля 16-я по Пятидесятницѣ (седьм. 17-я). | | | |
| | В. | 5 Св. пр. Захарія и св. пр. Елисаветы. Мч.: Урвана, Теодора, Медимна, Авдія (Авида), Сарисла, Фифаила, Фивей, Раисы, Іуветива и Максима. Убіеніе благов. кн. Ростов. Глѣба, во св. крещ. Давида. Св. Петра во Афирѣ. | 18 |
| | П. | 6 Восп. чуда св. Арх. Михаила, бывш. въ Хонѣхъ. Мч. Ромила, Евдоксія, Зинова, Маварія, Кириака, Фавста и Аеива. Св.-мч. Кирилла, еп. Гарт. Пр. Ариппа и Давида. | 19 |
| | В. | 7 Мч. Созонта и Евсипхія. Св. ап. Евода и Онисифора. Пр. Луки. Св. Іоанна. | 20 |
| ✕ | С. | 8 Рождество Пресвятыя Богородицы. | 21 |
| | Ч. | 9 Св. и прав. Богоотецъ Іоакима и Анны. Восп. 3 Всел. соб. Мч.: Северіана, Харитона и Стратора. Блаж. Никиты. При.: Теофана и Іосифа Волоц. | 22 |
| | П. | 10 Мчц. дѣвъ: Минодоры, Митродоры и Нимфодоры. Мч. Варисава. Св.: Петра, Павла и Пульхерія. Соборъ св. ап.: Апеллія, Лукія и Климента. | 23 |
| | С. | 11 При.: Теодоры и Ефросина. Мч.: Ів, Діодора, Дидима, Димитрія, Еванѳиц, Димитріана, Серапіона, Кронида и Леонтія. Пер. моц. прп. Сергія и Германа. | 24 |
| Недѣля 17-я по Пятидесятницѣ (седьм. 18-я), предъ Воздвиженіемъ. | | | |
| | В. | 12 Св.-мч. Автонома. Св.: Корнута, Іоанна и съ нимъ 40 муч. и Теодора. | 25 |
| | П. | 13 Обновл. Храма Воскр. Христова въ Іерус. Св.-мч.: Корнилія сотника и Іуліана. Прп. Петра иже въ Атров. Мч.: Іліи, Зотика, Лукіана, Валеріана, Кронида, Леонтія, Сораніона, Селевка, Макровія, Гордіана и Стратоника. | 26 |
| ✕ | В. | 14 Воздвиженіе честнаго и животворящаго Креста Господня. Успеніе св. Іоанна Златоуста. Мч. Панія. | 27 |
| | С. | 15 Вел.-мч. Никиты. Пр. Филобей, пресвитера. Мч.: Порфирія, Максима, Теодота и Аскліады. Обр. моц.: св. Акакія, еп. Милинск. и пер.-мч. Стефана. | 28 |
| | Ч. | 16 Вел.-мч. Евфимія всефальныя. Мчц.: Севастіаны, Мелитины и Людмилы. При. Доробей, Преставл. св. Кириана митрополита Кіевского и всея Россіи. | 29 |
| | П. | 17 Мчц.: Вѣры, Надежды и Любви, Софій, Агафокліи и Теоdotи. Мч.: 156, въ т. ч. Нила, Пелія, Зинова, Іліи, Патермуфія. | 30 |
| | С. | 18 Св. Евменія, еп. Гортинскаго. Мч.: Аріадны, Софій, Принны и Кастора. | 1 |
| Недѣля 18-я по Пятидесятницѣ (седьм. 19-я), по Воздвиженіи. | | | |
| | В. | 19 Мч.: Трофима, Савватія, Доримедонта, Зосимы. Св. блаж. кн. Теодора и чадъ его Давида и Константина. Св.-мч.: Іаннуарія, Сосса, Прокла, Гантіола, Евтихія, Акутія, Теооста и Дисидерія. | 2 |
| | П. | 20 Вел.-мч.: Евстафія—Плакиды, Теокисты, Агапіи и Теокиста. Мч.: Михаилъ кн. Черниг. и боярина его Теодора. | 3 |
| ✕ | В. | 21 Обр. моц. св. Димитрія, митр. Ростовскаго. Св. ап. Кократа. Св. Исаакія, и Мелетія. Свящ.-мч. Іпатія, еп. Ефет., и Андрея. Мч.: Евсевія и Приска. | 4 |
| | С. | 22 Св.-мч. Фоки, еп. Синопійск. Мч. Фоки. Св. пр. Іоанн. Св. Петра мчт. | 5 |
| | Ч. | 23 Зачатіе Предтечи и Крестителя Господня Іоанна. Мч.: Андрея, Іоанна, Петра, Антонина и Иранды. При.: Ксанѳины и Поликсены. | 6 |
| | П. | 24 Св. вер.-мчц. Феоклы. При.: Копрія и Никандра Псковскаго. | 7 |
| ✕ | С. | 25 Преставл. прп. Сергія Радонѣж. При. Ефросинія. Мч. Пафнутія. | 8 |
| Недѣля 19-я по Пятидесятницѣ (седьм. 20-я). | | | |
| ✕ | В. | 26 Престав. святаго Апостола и Евангелиста Іоанна Богослова. | 9 |
| | П. | 27 Мч.: Каллистрата и Епихарія. Преставл. прп. Савватія Соловецк. При. Игнатія. Апц.: Марка, Аристарха и Зины. | 10 |
| ✕ | В. | 28 При. Харитона испов. Св. прор. Варуха. Мч.: Александра, Алфея, Зосимы, Марка, Никона, Неона и Іліодора. Св. Вячеслава, кн. Чешскаго. | 11 |
| | С. | 29 При.: Кириака и Теофана милост. Мч.: Дады, Гаведая и мчц. Каздон. | 12 |
| | Ч. | 30 Св.-мч. Григорія. Мч.: Рипсимія, Гаіавин и Маріамни. При. Григорія. Св. Михаилъ. | 13 |

Октябрь.

ЛИСТОПАДЪ.

Октябрь (рим.), Листопадъ (др.-сл.), Жовтень (малор.), Ржієнь (чеш.), Паздзерникъ (пол., серб., болг.).



ЖОВТЕНЬ.
Солище всту-
паєть въ со-
звѣздіе Скор-
піона.



| | | | и.с. | |
|---|----|----|--|----|
| ⊗ | П. | 1 | Покровъ Пресвятыя Богородицы. Ап. Ананіи. При. Романа сладкоуѣд. и Савы Вышерскаго. При.-муч. Мч. Доминна Силуи. | 14 |
| | С. | 2 | Св.-муч. Кипріяна. Мчц. Іустыны. Св. Андрея, Христа ради юродиваго. | 15 |
| | | | Недѣля 20-я по Пятидесятницѣ (седьм. 21-я). | |
| | В. | 3 | Св.-муч. Діонисія Ареопагита. Мчц. Рустика и Елєвѣрія. При. Іоанна Хозе- вита. Блаж. Исихіи Хореовита. | 16 |
| | П. | 4 | Св.-мч. Іерофея, еп. Аѳин. Обр. мощ.: Гурія, архієв. Казан. и Варсонофія, еп. Твер. При. Аммона и Павла препрост. При.-мч. Петра Капитол. Мчц.: Доминны, Ви- риней, Проскудин, Давида, Каллисѳеніи, Гаія, Фавста, Елєсенія и Херимона. | 17 |
| * | В. | 5 | <i>Память свят. Петра, Алексія, Іоны и Филиппа</i> , митр. Москов. и всея Россіи чудотв. Мчц.: Харитины и Мамелон. При.: Даміана Печерск, Іереміи прозор. и Матѳея прозор. Св.-мч. Діонисія, еп. Александр. | 18 |
| * | С. | 6 | <i>Св. ап. Фомы.</i> | 19 |
| | Ч. | 7 | Мчц.: Сергія, Ваехя, Іуліана, Кесарія, Полихронія и Пелаген Тарсійскія. При. Сергія Вологод. (Муром.). | 20 |
| | П. | 8 | При. Пелаген и Таисіи. | 21 |
| * | С. | 9 | <i>Св. ап. Іакова Алфесса.</i> При. Андроника, Аѳанасія и Петра. Св. правед. Авраама и Лота. Св. Папліи. Мч. Евѳентія и Вассіана. | 22 |
| | | | Недѣля 21-я по Пятидесятницѣ (седьм. 22-я). | |
| | В. | 10 | Мчц.: Евлампія, Евлампіи и Феотеква. При. Теофила исповѣд. и Вассіана. | 23 |
| | П. | 11 | Ап. Филиппа. При. Теофана исп. Мчц.: Зиванды и Филониллы. Восп. 7 Всел. Соб. | 24 |
| | В. | 12 | Мчц.: Прова, Тараха, Андроника и Домники. Св. Космы, еп. Маіумск. Празд. св. Іоанну Крест. Св. Мартина милост. | 25 |
| | С. | 13 | Мч. Карил, Агаѳохора, Агаѳонина, Флорентія и Веніамина. При. Никиты. | 26 |
| | Ч. | 14 | Мч. Назарія, Гервасія, Протасія, Кельсія. Св.-мч. Сильвана. При.: Параскеви и Николы святоши. | 27 |
| | П. | 15 | При. Евѳимія и Савина. Пр.-мч. Лукіана. Мч. Сарвила и Вивен. | 28 |
| | С. | 16 | Мч. Лонгина сотника. | 29 |
| | | | Недѣля 22-я по Пятидесятницѣ (седьм. 23-я). | |
| ☉ | В. | 17 | Св. прор. Осій. Пр.-мч. Андрея, иже отъ Крита. Пер. мощей св. Лазаря. Св. безср. Космы и Даміана, Леонтія, Аѳеима и Евтропія. | 30 |
| * | П. | 18 | <i>Ап. и св. Луки.</i> Мч. Марина. При. Іуліана пуст. | 31 |
| | В. | 19 | Св. прор. Іоилы. Мч. Уара и семи учител. Блаж.: Клеопатри и Іоанна. При. Іоанна Рильскаго. Св.-мч. Садока. | 1 |
| | С. | 20 | Вел.-муч. Артемія. Св. прав. Артемія Веркольскаго. | 2 |
| ☉ | Ч. | 21 | При. Ілларіона Вел. Перен. мощ. св. Ілларіона. Мчц.: Дасія, Гаія и Зотика. | 3 |
| ☉ | П. | 22 | Праздн. иконы пресв. Богородицы Казанскія. Св. равноап. Аверкія. Нам. св. 7-ми отр.: Максимиліана, Тамвліха, Мартиніана, Діонисія, Антонина, Констан- тина, Іоанна. Мчц.: Александра, Іраклія, Анны, Елєсаветы, Ѳеодотіи и Гликеріи. | 4 |
| | С. | 23 | Ап. Іакова. Блаж. Іакова, Боров. чудотв. Св. Игнатія, патр. Цареград. | 5 |
| | | | Недѣля 23-я по Пятидесятницѣ (седьм. 24-я) | |
| | В. | 24 | Мчц.: Ареон и Синклитикія. фв. Аѳанасія, патр. Царегр. При. Ареон Печер. Блаж. Елєзвоя. Иконы В. М. „Всѣхъ скорб. Радости“. | 6 |
| | П. | 25 | Мчц.: Маркіана, Мартирія и Анастасія. | 7 |
| * | В. | 26 | <i>Великомуч. Димитрія Солунскаго.</i> При. Аѳанасія Мидик. Восп. вел. труса. | 8 |
| | С. | 27 | Мчц.: Нестора, Капитолины. Ерѳинды и Марка. При. Нестора лѣтописца. Обр. мощей св. благов. кн. Андрея Смоленскаго. | 9 |
| | Ч. | 28 | Мчц.: Терентія, Неониллы, Сарвила, Фота, Ѳеодула, Іеракса, Нита, Вили и Ев- никіи. Вел.-мч. Параскеви. При. Іоанна Хозевита. Мчц.: Африкана, Терен- тія, Максима, Помпія. При. Стефана Саванта. Св. Арсенія, архієв. Серб. | 10 |
| | П. | 29 | При.-мчц. Анастасіи Римл. При. Аврамія Ростовск. и Анны. Мчц.: Клавдія, Астерія, Неона и Ѳеониллы. Блаж. Марин. | 11 |
| | С. | 30 | Св.-мч. Зиновія. Мчц.: Зиновія, Евтропіи и Анастасіи Селуи. Аност.: Тертія, Марка, Іуста и Артеми. Св. Маркіана, еп. Сиракузск. | 12 |
| | | | Недѣля 24-я по Пятидесятницѣ (седьм. 25-я). | |
| | В. | 31 | Ап.: Стахія, Амвлія, Урвана, Наркисса, Апеллія и Аристовула. Мч. Енимаха. При.: Спиридона, Никодима и Мавры. | 13 |

ГРУДЕНЬ.

Ноябрь (римск.),
Грудень (др.-сл.),
Листопадъ (мал.,
пол., чеш., слов.),
Падолистъ (болг.),
Студень (серб.).



ЛИСТОПАДЪ.
Солнце всту-
паетъ въ со-
звѣздіе
Стрѣльца.



| | | | н.с. | |
|---|----|---|--|----|
| П. | 1 | Св. безсреб. и чудотв. Космы и Даміана. Мч.: Ерминингельда, Киріены, Іуліаній, Кесарія и Дасія. Св.-мч.: Іоанна и Іакова. | 14 | |
| В. | 2 | Мч.: Акиндина, Пигасія, Афѳонія, Елпидифора и Анемподиста. Прп. Маркіана. | 15 | |
| С. | 3 | Мч.: Акексима, Іосифа, Аноала, Аттика, Аганія, Евдоксія, Катерія, Истукарія, Пактовія и Никтополіона. Прп. Спандулін и Акексима. Вел.-муч. Георгія. | 16 | |
| Ч. | 4 | Прп. Іоанникія Вел. Св.-мч. Никандра, еп. Мирскаго, и Ермія. | 17 | |
| П. | 5 | Мч.: Галактіова и Епистими. Апост. Патрова, Ерма, Лина, Гаія и Филолога. Св. Григорія, архіеп. Александр., Іоны, еп. Новгородскаго. | 18 | |
| С. | 6 | Св. Павла исповѣд., архіеп. Царегр. Прп. Луки, Варлаама Хутыи. Мчч.: Текусы, Полактіи, Александры, Клавдіи, Евфросиніи, Афанасіи и Матроны. | 19 | |
| Недѣля 25-я по Пятидесятницѣ (седьм. 26-я) | | | | |
| В. | 7 | Мч.: Іерона, Меласиппа, Кассиніи, Антонина, Авкта, Тавріона, Фессалоникін и Θεодота. Прп. Лазаря. | 20 | |
| ✠ | П. | 8 | Соборъ Архистратига Мисаила и прочихъ силъ безплотныхъ. | 21 |
| ✠ | В. | 9 | Мч.: Онисифора, Порфирія, Александра Солунск. и Автонія. Прв. Матрони Царегр., Θεоктисты, Іоанна, Коцова, Евстолии и Сосипатры. | 22 |
| С. | 10 | Ап.: Браста, Олимпія, Родіона, Сосипатра, Куарта и Тертія. Прп. Θεостирикта. Мч. Ореста. Св.-мч. Милія. | 23 | |
| Ч. | 11 | Вел.-Мч. Мини. Мч.: Виктора, Аваніи, Викентія и Стефаниды. Прп. Θεодора Студита. Бл. Максима. | 24 | |
| П. | 12 | Св. Іоанна Милост., патр. Александр. Прп. Нила пост. Св. прор. Ахій. | 25 | |
| ✠ | С. | 13 | Св. Іоанна Златоустаго, прв. Константин. Мч.: Антонина, Никифора, Германа. Мчч. Манеи. | 26 |
| Недѣля 26-я по Пятидесятницѣ (седьм. 27-я) | | | | |
| ☉ | В. | 14 | Ап. Филитта. Св. Григорія Паламы. Правовѣри. царя Іустиніана и царицы Θεодори. | 27 |
| П. | 15 | Мч.: Гурий, Самона и Авива испов., Елпидія, Маркелла, Евстохія и Димитія. | 28 | |
| ✠ | В. | 16 | Св. апост. и евангел. Матвея. Св. Фульвіана, во св. крещ. Матвея. | 29 |
| С. | 17 | Св. Григорія, еп. Неокес. Прп. Никона и Лазаря нисца. | 30 | |
| Ч. | 18 | Мч.: Платона, Романа, Варула, Закхея и Алфея. | 1 | |
| П. | 19 | Св. прор. Авдія, Мч.: Варлаама, Азы, Иліодора и Романа. Прп. Варлаама, Іоасафа, Авенира и Варлаама, игум. Печер. | 2 | |
| С. | 20 | Прп. Григорія Декаполита. Св. Прокла, архіеп. Конст. Мч.: Евставія, Анатолія, Дасія, Азата, Сасонія, Θεоклы и Анны. Св.-мч.: Нирсы, Іосифа, Іоанна, Саверія, Ісаанія и Ипатія. | 3 | |
| Недѣля 27-я по Пятидесятницѣ (седьм. 28-я) | | | | |
| ☉ | В. | 21 | Введеніе во храмъ Пр. Владыч. нашей Богород. и Приснодѣвы Маріи. | 4 |
| П. | 22 | Ап.: Филимона и Архина. Св. Апфіи. Мч.: Кикиліи, Валеріана, Тивуртія, Максима, Прокопія и Менигна. Прп. Агаввы, Прав. Михаила. Убіеніе благов. кн. Михаила Ярославича Тверскаго | 5 | |
| В. | 23 | Прп. Анфилохія Икон. Св. бл. кн. Александра Невскаго. Мч. Сисинія и Θεодора Св. еп.: Митрофана Воронеж. (Макарія) и Григорія Акрагант. | 6 | |
| С. | 24 | Вел.-мч.: Екатерины и Меркурія. Мчч. Августы. Мч. Меркурія Смоленск. Прп. Мастрдіи. | 7 | |
| Ч. | 25 | Св.-мч.: Петра, арх. Александр., Клемента, нави Римск. Прп. Петра молчал. | 8 | |
| П. | 26 | Прп.: Алипія столпи. и Іакова отшел. Освящ. храма вел.-мч. Георгія въ Кіевѣ. Память прест. свят. Иннокентія, 1-го еп. Иркутскаго. | 9 | |
| ✠ | С. | 27 | Знаменіе Новгородской ик. Б. М. Вел.-мч. Іакова Перс. Прп.: Паладія и Романа чуд. Св. Іакова, еп. Рост. Обрѣт. мощ. св. князя Всеволода Псковскаго, во св. крещ. Гавріила. | 10 |
| Недѣля 28-я по Пятидесятницѣ (седьм. 29-я) | | | | |
| В. | 28 | Прп.-мч. Стефана Новг. Мч.: Ирнарха и 7 женъ, Василія, Стефана, 2-хъ Григоріевъ и Іоанна. | 11 | |
| П. | 29 | Мч.: Парамона и Филумена. Прп. Акакія Синайскаго. | 12 | |
| ✠ | В. | 30 | Апост. Андрея Первозваннаго. Св. Фрументія, архіеп. Индійскаго. | 13 |

Декабрь.

СТУДЕНЬ.

Декабрь (римск.),
Студень (др.-сл.),
Грудень и Просни.
(мал.) Грудз. (пол.)
Просинаць (хорв.),
Просинець (чеш.),
Коложогъ (болг.).



ГРУДЕНЬ.

Солнце вету-
шаетъ въ созв.
Козерога.



| | | | и.с. |
|---|-------|---|------|
| | С. 1 | Св. прор. Наума. Мч. Ананія. Св. прав. Филарета Милостиваго. | 14 |
| | Ч. 2 | Св. прор. Аввакума. При: Аванасіи, Іоанна, Ираклемона, Андрея и Θεовила. Мчц. Миронія. | 15 |
| | П. 3 | Св. прор. Софонія. Преп. Саввы Звенигор., Іоанна и Θεодула, Св.-мч. Θεодора. | 16 |
| | С. 4 | Вел.-муч. Варвары. Муч. Іуліанія, При. Іоанна Дамаск. и Іоанна Полня. | 17 |
| Недѣля 29-я по Пятидесятницѣ (седьм. 30-я). | | | |
| ✱ | В. 5 | Пр. Саввы, Баріона и Захарія. Прест. св. Гурія. Муч. Анастасія. | 18 |
| ☉ | П. 6 | Святителя и чудотворца Николая Мурлинійскаго. | 19 |
| | В. 7 | Св. Амвросіи, еп. Медиол. При: Антонія Сійскаго, Нила Столб., Павла повни. и Іоанна. Мч. Аоннодора. | 20 |
| | С. 8 | При. Патавія. Св. апост.: Сосвена, Аполоса, Зифы, Тахика, Елафродита, Кесаря и Онисифора. Мч. въ Африкѣ. | 21 |
| | Ч. 9 | Зачатіе св. Анны, егда зачат. Пресв. Богородицу. Св. пророц. Анны. При. Стефана Новосѣтеля. При. Софронія, архіеп. Кипр. | 22 |
| | П. 10 | Муч.: Минны, Ермогена, Евграфа и Гемелла. При. Θεомн. | 23 |
| | С. 11 | При: Данила столп., Луки и Никона Сухого. Мч. Акенсія, Аивала и Миракса. | 24 |
| Недѣля 30-я по Пятидесятницѣ св. Праотець (седьм. 31-я). | | | |
| | В. 12 | Св. Спиридова, еп. Тримиф. Св. Александра, еп. Іерус. Муч. Разумника. | 25 |
| ✱ | П. 13 | Мч.: Евстратія, Авксентія, Евгенія, Марларія и Ореста. Мчц. Лукія. При. Арсенія. | 26 |
| | В. 14 | Мч.: Ойрса, Левкія, Филимова, Аполлонія, Аріана, Каллиника и Θεотиха. | 27 |
| | С. 15 | Св.-муч. Елесеерія. Мч. Еливсеерія и Анеія. При. Павла и Парда. Св. Стефана. | 28 |
| | Ч. 16 | Св. пр. Аггея. Муч. Марина. Блаж. Θεофанія. | 29 |
| | П. 17 | Св. пр. Данила и отр.: Ананія, Азарія и Мисаила. При. Данила испов. | 30 |
| | С. 18 | Мч.: Севастіана, Никострата, Зои, Клавдія, Викторина, Марка, Касторія, Транквилина, Маркеллина, Симфоріана, Тивургія и Кастула. Св. Модеста, арх. Іерус. При. Флора и Михайла сингелла. | 31 |
| Недѣля 31-я по Пятидес. св. Отець, предъ Рождествомъ Христовымъ (седьм. 32-я) | | | |
| | В. 19 | Мч. Воионатія, Иліи, Прова, Ариса, Полиевкта и Тимофея. Св. Григорія. | 1 |
| | П. 20 | Св.-мч. Игнатія Богоносца. Св. Филогонія еп. Антиох. | 2 |
| ✱ | В. 21 | Св. Петра, митр. Москов. и всея Россіи чудотв. Мч.: Іуліанія и Θεмистоклея. | 3 |
| | С. 22 | Вел.-мчц. Анастасія. Мч.: Хрисогона, Θεодотія, Евода и Евтихіана. | 4 |
| | Ч. 23 | Мч. Θεодула, Саторнина, Зотика, Помнія, Евареста, Геласія, Евникіана, Агапонуса и Василида. Пр.: Павла и Нифонта. | 5 |
| | П. 24 | При.-муч. Евгенія. Мч.: Протасія, Іакинѳа и Клавдія. Пр. Николая. | 6 |
| ☉ | С. 25 | Рождество Господа нашего Іисуса Христа. Поклоненіе Волховъ. Воспоминаніе избав. церкви и державы Россійскія отъ нашеств. галловъ и съ ними 12-ти языковъ. | 7 |
| Недѣля 32-я по Пятидесятницѣ, по Рождествѣ Христовѣ (седьм. 33-я). | | | |
| ✱ | В. 26 | Соборъ Пресвятой Богородицы. Св. Евѳимія. При. Евареста испов. и Константина Синадскаго. Пам. св. и прав.: Іосифа, Давида и Іакова. | 8 |
| | П. 27 | Первомуч. и архидіак. Стефана. При.-мч. Θεодора. | 9 |
| | В. 28 | Пам. св. муч. дву тьму (20,000) въ Никомидіи сожжен.: Индиса, Горгонія, Петра, Зинова, Дороея, Мардонія, Гликерія, Θεофила, Евѳимія, Домны, Агафін и др. Ап. Никанора. | 10 |
| | С. 29 | Пам. св. четырнадцати тысячъ (14,000) младенцевъ въ Вволеемѣ избіенныхъ. Препод. Маркелла, Θεаддея исп., Марка, Феофила и Іоанна. | 11 |
| | Ч. 30 | Мч.: Анисія, Филитера, Павлина, Вира, Омврія, Севира, Аріана, Каллистрата, Исидора, Сампсона Авѳимія, Уврикія, Евлула, Студія, Θεспесія и Флорентія. Пр.: Θεодора, Зотика Свропитателя. Ап. Тимона. | 12 |
| | П. 31 | Пр. Меланія Римлянина. | 13 |

и.с.
1
2
3

Диварь

4

5

6

7

8

9

10

11

12

13

Указатель именъ святыхъ православной церкви,

съ обозначеніемъ дней, въ которые святая Церковь воспоминаетъ каждого святого.

Мужскія имена.

- Аввакумъ*, Іл. 6, Д. 2 (обнятіе, т.-е. любовь Божія).
- Авдій*, С. 5, Н. 19 (Божій рабъ).
- Аверкій*, М. 26, О. 22 (удерживающ., удаляющ.).
- Авениръ*, Н. 19.
- Ависъ*, Я. 29, Ав. 2, С. 6, Н. 15 (колосъ незрѣлый).
- Авидъ*, С. 5 (работникъ).
- Авксентій*, Ф. 14, Ап. 18, Д. 13 (возрастающій).
- Авраамъ*, О. 9 (отець мног. племенъ).
- Аврамъ*, *Аврамій*, Ф. 4, 14, Ап. 1, Іл. 20, Ав. 21, О. 29 (вел. отецъ).
- Автономъ*, С. 12 (самокопн.).
- Аганій*, Аганитъ, Я. 24, Ф. 18, Мр. 15, Ап. 17, Іл. 1, Ав. 10, 19, 21, С. 20, Н. 3 (возлюбленный).
- Агафангелъ*, Я. 23 (добр. вѣсти).
- Агафонъ*, Ф. 20, Мр. 2 (добрый).
- Аггей*, Аггій, Мр. 9, Д. 16 (торжественный, праздничный).
- Адамъ*, Я. 14, (красный)
- Адрианъ*, Ф. 3, Ап. 17, Ав. 26, (живущ. на Адриатич. морѣ).
- Азарія*, Ф. 3, Д. 17 (Бож. помощь).
- Ахакій*, Мр. 9, Ап. 17, М. 7, 19, Іл. 7, 28, С. 15, Н. 29 (незлюбивый).
- Ахила*, Я. 4, 21, Іл. 14 (орелъ).
- Ахиндикъ*, Ап. 18, Ав. 22, Н. 2 (безопасный).
- Александръ*, Ф. 23, Мр. 9, 13, 15, 16, Ап. 10, М. 13, Іл. 9, 10, Іл. 3, 2, 10, Ав. 1, 11, 12, 30, С. 28, О. 22, Н. 9, 23, Д. 12 (мужественный).
- Алексій*, Ф. 12, Мр. 17, М. 20, Ав. 9, О. 5, Н. 23 (помощи).
- Алфей*, М. 26, С. 28, Н. 18 (перемѣна).
- Амвросій*, Д. 7 (божественный).
- Амосъ*, Іл. 15 (тяжесть, крѣпость).
- Ананія*, Я. 4, 26, Ап. 17, О. 1, Д. 7 (благодаръ Господня).
- Анастасій*, Я. 8, 21, 22, 24, Ап. 20, О. 25, Д. 5 (воскресн.).
- Анатолій*, Ап. 23, Іл. 3, Н. 20 (восточн.).
- Андрей*, М. 18, Іл. 12, 30, Іл. 4, Ав. 19, С. 21, 23, О. 2, 17, 27, Н. 30, Д. 2 (храбръ).
- Андроникъ*, Я. 4, М. 17, Іл. 30, О. 9, 12, (побѣда мужей).
- Анемподистъ*, Н. 2 (безпрепятственный).
- Аникита*, Ав. 12, Н. 7 (непобѣд.).
- Антипа*, Ап. 11, (упорн., вѣрнкій).
- Антипатръ*, Ап. 29 (вмѣсто отца).
- Антиохъ*, Ф. 23, Іл. 16 (напротивъ везущій).
- Антонинъ*, Ф. 23, Ап. 19, Ав. 1, 4, С. 23, О. 22, Н. 7, 13 (широкій, пространнй).
- Антокій*, Я. 8, 17, Ф. 12, Мр. 1, Ап. 14, Іл. 10, Ав. 3, 9, Н. 9, Д. 7 (набывающій цѣну),
- Аноимій*, Аноимъ, С. 3, Ок. 17 (цвѣтущій).
- Аполлинарій*, Іл. 23.
- Аполлоній*, Мр. 31, Іл. 10, 30, Д. 14 (губитель кораблей).
- Аполлонъ*, Іл. 5 (губитель).
- Аполлосъ*, Я. 4, М. 30, Ап. 21, Д. 8.
- Ардалионъ*, Ап. 14 (сосудъ для поенія скота).
- Арсаа*, О. 24 (орелъ).
- Аристархъ*, Я. 4, Ап. 15, С. 27 (высшій начальникъ).
- Аристоклій*, Іл. 20 (благослави.).
- Арианъ*, Д. 14.
- Арій*, Іл. 5 (храбрый).
- Аркадій*, Я. 26, Мр. 6 (пастухъ).
- Арсеній*, Я. 19, Мр. 2, М. 8, Іл. 12, Ав. 24, О. 28, Д. 13 (мужественный).
- Артемій*, Я. 4, Ап. 29, М. 24, Іл. 23, О. 20, 30 (здравый).
- Артемонъ*, Мр. 24, Ап. 13.
- Архиппъ*, Я. 4, Ф. 19, С. 6, Н. 22 (завѣдующій конями).
- Астерій*, Іл. 6, Ав. 7, О. 29.
- Африканъ*, Мр. 13, Ап. 10, О. 28.
- Афанасій*, Я. 4, 18, Ф. 22, Мр. 9, М. 2, Іл. 20, Іл. 5, Ав. 22, О. 24, 26, Н. 7, Д. 2 (безсмертн.).
- Борисъ*, Мая 2, Іл. 24.
- Васила*, Я. 24, С. 4 (смѣшеніе).
- Вакхъ*, М. 6, О. 7 (богъ винодѣлія).
- Валентинъ*, Ап. 24, Іл. 6, 30 (мог.).
- Валеріанъ*, Я. 21, Іл. 1, С. 13, Н. 22.
- Валерій*, Мр. 9, Н. 7, (сильный).
- Варваръ*, М. 6 (грубый).
- Варлаамъ*, Н. 6, 19.
- Варнава*, Я. 4, Іл. 11 (сынъ утѣхи).
- Варволомей*, Іл. 11, 30, Ав. 25 (сынъ Толомея, т.-е. бездарн.).
- Василидъ*, Я. 20, Ап. 1, Д. 23, (царицынъ).
- Василискъ*, Мр. 3, М. 22 (царекъ).
- Василій*, Я. 1, 30, Ф. 28, Мр. 4, 7, 22, 26, Ап. 12, 26, 30, Іл. 3, 6, 15, Ав. 2, 11, Н. 28 (царскій).
- Вассіанъ*, Іл. 10, О. 10.
- Вендсманъ*, Ф. 1 (виноградарь).
- Венедиктъ*, М. 14 (благословенъ).
- Веніаминъ*, Ял. 14, Мр. 31, О. 13 (сынъ десницы).
- Викентій*, Н. 11 (побѣждающій).
- Викторинъ*, Я. 31, Мр. 10, Д. 18 (побѣдительный).
- Викторъ*, Я. 31, Ап. 18, С. 16, Н. 11 (побѣдитель).
- Виссаріонъ*, Іл. 6 (лѣсистый).
- Виталій*, Ап. 22, 28 (жизненный).
- Владиміръ*, Іл. 15.

- Власій*, Ф. 3, 11.
Вонифатій, Д. 19 (благотворецъ).
Всволодъ, Ф. 11, А. 22, Н. 27.
Вуколъ, Ф. 6 (настухъ).
Вячеславъ, Мр. 4, С. 28.
Гаверилъ, Я. 22, Ф. 11, Мр. 26, Іл. 13, Н. 27 (крѣпость Божія).
Галактионъ, Ін. 22, Н. 5 (молочный).
Геннадій, Я. 23, Ав. 31 (благородный).
Георгій, Я. 8, 22, Ф. 4, 21, Ап. 4, 7, 19, 23, М. 13, 16, 26, Ав. 18, 24, Н. 3, 26 (земледѣлецъ).
Герасимъ, М. 4 (почтенный).
Германъ, М. 12, Ін. 28, Іл. 7, С. 11, Н. 13 (единоутробный).
Геронтій, Ап. 1 (старецъ).
Глѣбъ, М. 2, Іл. 24, С. 5.
Гордій, Я. 3.
Григорій, Я. 5, 8, 10, 25, 30, Мр. 4, 12, Апр. 20, Ав. 8, С. 30, Н. 5, 14, 17, 20, 23, 28, Д. 19 (бодрствующій).
Гурій, Ав. 1, О. 4, Н. 15, Д. 5 (щенокъ львиный).
Давидъ, Мр. 5, Апр. 12, М. 2, Ін. 25, 26, Іл. 24, С. 5, 6, 19 (возлюбленный).
Далматъ, Ав. 3.
Даміанъ, Ф. 23, Іл. 1, О. 5, 17, Н. 1 (посвѣщ. Даміи, римск. богинѣ).
Даніилъ, Ф. 16, Мр. 4, Ап. 7, Іл. 10, Ав. 30, Д. 11, 17 (судья Божій).
Димитрій, Ф. 11, М. 15, Ін. 3, Ав. 9, С. 11, 21, О. 26, Н. 15 (принадлежащій Димитрѣ—богинѣ земледѣлія).
Дисидерій, Ап. 21 (желанный).
Діодоръ, Я. 31, Ф. 3, Мр. 10, Ав. 29, С. 11 (Божій даръ).
Діомидъ, Іл. 3, Ав. 16 (совѣтъ).
Діонисій, М. 10, 15, Ап. 21, М. 6, 18, Ін. 1, 3, 26, Ав. 4, 18, О. 3, 5, 22 (богъ винодѣлія).
Дометій, Мр. 8, Ав. 7 (укротит.).
Донатъ, Ап. 30 (подаренъ).
Доримедонтъ, С. 19 (на копьяхъ носимый царь).
Доровей, Ін. 5, С. 3, 16, Н. 7, Д. 28 (Божій даръ).
Досифей, Ф. 19 (данный Богомъ).
Дула, Ін. 15 (рабъ).
Еварестъ, Д. 23, 26 (благоугодн.).
Евгеній, Я. 21, Ф. 12, 19, Мр. 7, Н. 7, Д. 13 (благородный).
Евграфъ, Д. 10 (хорошо напис.).
Евдокииъ, Іл. 31 (славный).
Евдокей, С. 6, Н. 3.
Евлампій, Мр. 5, Іл. 3, Ок. 10 (благосвѣтлый).
Евлогій, Ф. 13, Мр. 5, Ав. 25 (благословъ).
Евменій, С. 18 (благосклонный).
Евсей, Я. 14, 20, Ф. 15, Ап. 24, 28, Ін. 22, С. 21, О. 4 (благочестивый).
Евсигній, Ав. 5 (благознаменн.).
Евстафій, Ф. 21, Мр. 29, Ап. 14, Іл. 28, С. 20, Н. 20 (твердо стоящій).
Евстратій, Янв. 9, Мар. 28, Д. 13 (добрый воинъ).
Евтихій, Ян. 20, Мр. 9, Ап. 6, 21, М. 28, Ав. 23, Н. 7 (счастлив.).
Евтропій, Мр. 3, Ін. 16, О. 17.
Евфросинъ, М. 15, Сн. (радостенъ).
Евоимій, Я. 20, Мр. 11, Ап. 1, Іл. 4, С. 3, О. 15, Д. 26, 28.
Елиазаръ, Ав. 1 (Божья помощь).
Елисей, Ін. 14.
Елпидифоръ, Ап. 3, Н. 2 (надеждоносный).
Елпидиній, Мр. 7, Н. 15 (надежда).
Емилианъ, Я. 8, Мр. 7, Іл. 18, Ав. 8, 18.
Епифаній, М. 12, Н. 7 (объявлен.).
Еразмъ, Ф. 24, М. 4, 10 (возлюбленный).
Ерастъ, Я. 4, Н. 10 (любящій).
Ермилъ, Я. 13.
Ермій, Я. 4, М. 31, Іл. 6, Н. 4 (вѣстникъ и толковникъ).
Ермолай, Іл. 26 (вѣстникъ народа).
Ефремъ, Ян. 28, Мр. 7, М. 16, Ін. 8 (плодовитый).
Закхей, Н. 18 (праведный).
Захарій, Ф. 8, Мр. 24, С. 5, Д. 5.
Зиновій, О. 30 (благоугодно живущій).
Зосима, Я. 4, Мр. 30, Ап. 4, 17, Ін. 4, 8, 19, С. 19, 28 (сильный жизнью).
Игнатій, Я. 29, М. 19, 28, С. 27, О. 23, Д. 20 (врожденъ).
Игорь, Ін. 5.
Иларій, Іл. 12 (весель).
Иларіонъ, Мр. 28, Ін. 6, Ав. 18, О. 21, Н. 7 (веселый).
Илиодоръ, С. 28, Н. 19.
Илія, Я. 8, 14, Ф. 16, Мр. 9, Іл. 20, С. 13, 17, Д. 19 (Божья сила).
Инокентій, Іл. 6, Н. 26 (непороченъ).
Ипатій, Я. 14, Мр. 31, Ін. 3, 18, С. 21, Н. 20 (высочайшій).
Ипполитъ, Ян. 30, Авг. 13 (распрягающій коней).
Ираклій, Мр. 9, М. 18, О. 22.
Иринархъ, Н. 28 (жиря начальникъ).
Ириней, Мр. 26, Ав. 13, 23.
Иродіонъ, Я. 4, Ап. 8.
Исаакій, Исаакъ, Я. 14, Ф. 14, Мр. 22, Ап. 12, 21, М. 18, 30, Ав. 3, С. 21, Н. 20 (смѣхъ).
Исаія, Я. 14, Ф. 16, М. 8, 15 (спасеніе отъ Бога).
Исидоръ, Ф. 4, М. 14.
Исидій, Ф. 19, Мр. 5, 9, М. 10, Іл. 7, О. 3, Н. 7 (спокоенъ, тихъ).
Исмаилъ, Іюня 17 (услышитъ Богъ).
Иакинѣвъ, Іл. 3, 18, Д. 24 (яхонтъ).
Иаковъ, Ян. 4, 13, 29, Мр. 4, 21, 24, Ап. 10, 30, Ін. 30, Ав. 9, О. 9, 23, Н. 1, 26, 27.
Ианнуарій, Ап. 21, 28 (презврат.).
Иасонъ, Я. 4, Мр. 19, Ап. 28 (врачъ).
Геремія, Я. 14, Ф. 16, Ап. 6, М. 1, О. 5.
Исронимъ, Ін. 15 (со священнымъ именемъ).
Иеровей, О. 4 (освященъ Богомъ).
Іоакимъ, С. 9 (Богъ поставилъ).
Іоанникій, Н. 4 (благодатью побѣждающій).
Іоаннъ, Я. 4, 7, 15, 22, 26, 27, 30, 31, Фев. 23, 24, 29, Мр. 9, 20, 27, 29, 30, Ап. 11, 12, 14, 18, 19, М. 8, 19, 24, 25, 26, 29,

- Ин. 2, 12, 13, 19, 24, 26, 28, 30, Из. 12, 18, 21, 30, Ав. 4, 9, 18, 29, 30, С. 2, 7, 14, 23, 26, О. 3, 12, 19, 22, 28, Н. 1, 9, 12, 13, 20, 28, Д. 2, 3, 4, 7, 29, (65 разъ).
 Благодать Божья).
Гоасафъ, Н. 19.
Говъ, М. 6 (преслѣдуемый).
Гона, Мр. 28, 31, М. 27, Ин. 15, С. 22, О. 5, Н. 5 (голубь).
Госифъ, Я. 4, 14, 26, Ап. 4, С. 9, Н. 3, 29.
Гувскалій, Из. 2 (юношескій).
Гуда, Ин. 19, 30 (славный).
Гуліанъ, Ян. 8, 29, Ф. 6, 16, Мр. 16, Ин. 3, 21, Из. 13, 28, Ав. 9, С. 4, 12, 13, О. 7, 18.
Гулій, Ин. 21 (пушистый).
Густиніанъ, Н. 14.
Густъ, Я. 4, Из. 14, О. 30, (праведн.).
Калликъ, М. 24, Из. 29, Ав. 23, Н. 7, Д. 14 (добрый побѣдит.).
Каллистратъ, С. 27, (добрый воинъ).
Каллистъ, Мр. 6 (прекраснѣйш.).
Капитонъ, Мр. 7, Ав. 12 (головастый, головачь).
Картъ, Я. 4, М. 26, О. плодъ).
Кассіанъ, Ф. 29, М. 21 (пустой).
Касторъ и *Касторій*, С. 18, Д. 18.
Квинтиліанъ, Ап. 28 (пятый).
Келестинъ, Ап. 8 (несесный).
Кельсій, Я. 8, О. 14 (высокъ).
Кипріанъ, Мр. 10, М. 10, 27, Ав. 17, 31, С. 16, О. 2 (кипрскій).
Кирикъ, Из. 15 (вѣстникъ).
Кириллъ, Я. 18, Ф. 4, 14, Мр. 9, 18, 21, 29, Ав. 23, М. 11, Ин. 9, Из. 9, С. 6 (барчукъ).
Кириакъ, М. 2, Ин. 7, 24, Ав. 1, С. 6, 29, О. 28 (господскій).
Киръ, Я. 31, Ин. 28 (господинъ, государь).
Кивоа, М. 30, Д. 8 (камень).
Клавдій, Я. 31, Мр. 9, 10, 19, Ин. 3, Ав. 11, Ок. 29, Дс. 18 (хромоногий).
Клеоникъ, Мр. 3 (славн. побѣд.).
Климентъ, Я. 4, 23, Ап. 22, С. 10, Н. 25 (милостивъ).
Кодратъ, Я. 4, Мр. 10, Ап. 21, С. 21 (четыреугольный).
Конкордій, Ин. 4 (согласный).
Кононъ, Мр. 5, 6 (трудолюбивъ).
Константинъ, Мр. 5, 6, М. 21, Ин. 5, Из. 3, С. 19, О. 22, Д. 26, (стойкій, твердый).
Корнилій, М. 19, С. 13 (рогатый).
Косьма, Ап. 18, Из. 1, Ав. 3, О. 12, 17, Н. 1 (заботящійся о красотѣ).
Кеснофонтъ, Я. 26 (говорящій иностраннымъ языкомъ).
Лаврентій, Ян. 29, Ав. 10 (лавровый).
Лавръ, Ав. 18 (лавровое дерево).
Лазарь, Ин. 15, Из. 17, Ок. 17, Н. 7 (Божья помощь).
Левкій, Ин. 20, Ав. 17, Д. 14 (бѣлый).
Левъ, Ф. 18, 20 (царь звѣрей).
Леонидъ, Мр. 10, Ап. 16, Ин. 5, Ав. 8 (льву подобный).
Леонтій, Ян. 22, Мр. 9, Ап. 24, М. 23, Ин. 18, Из. 10, Ав. 1, 9, С. 13, О. 17 (львиный).
Лонгинъ, Ап. 24, Ин. 24, Ок. 16, Н. 7 (дологъ).
Лука, Ян. 4, 29, Фв. 7, Ап. 22, Из. 30, С. 7, О. 18, Н. 6, Д. 11 (свѣтланъ).
Лукіанъ, Ин. 3, Из. 7, С. 13, О. 15.
Лукій, Я. 4, С. 10 (свѣтлящій).
Луппъ, Ап. 23 (волкъ).
Маурикій, Ф. 22, Из. 10 (темный).
Мауръ, Мр. 19, Ин. 7 (черенъ).
Макарій, Ян. 14, 19, Ф. 19, Мр. 17, Ап. 1, М. 1, 26, Из. 25, С. 6, Н. 23 (блаженный).
Македоній, Я. 24, Мр. 23.
Максиміліанъ, Авг. 4, Ок. 22 (величайшій).
Максимъ, Ян. 21, Ф. 6, 19, Ап. 10, 28, 30, М. 14, Из. 30, Ав. 11, 13, С. 5, 15, О. 9, 28, Н. 11, 22 (высочайшій, величайшій).
Малахія, Ян. 3, (Божій посланникъ).
Малхъ, Мр. 26 (царь).
Мануилъ, Я. 22, Мр. 27, Ин. 17, (Божіе опредѣленіе).
Мардарій, Д. 13.
Маринъ, Мр. 17, Из. 6, Ав. 7, О. 18, Д. 16 (морской).
Маркеллинъ, Д. 18.
Маркелъ, Фр. 9, Мр. 1, Ин. 7, Ав. 1, 14, Н. 15, Д. 29.
Маркъ, Я. 4, 14, Мр. 5, 29, Ап. 5, 25, Из. 3, С. 27, 28, О. 27, 30, Д. 18, 29 (увядшій).
Мартинъ, Ап. 14, Ок. 12 (крѣпокъ въ битвѣ).
Мартиніанъ, Ф. 13, Ап. 11, Ав. 4, О. 22.
Мартирій, О. 25 (мучен.).
Матосі, Матѳій, Ин. 30, Ав. 9, О. 5, Н. 16 (Божій даръ).
Мелетій, Ф. 12, М. 24, С. 21 (заботливый).
Мемнонъ, Ап. 29, Ав. 20 (памятливый).
Менандръ, М. 19 (крѣпкій мужъ).
Меркурій, Н. 24.
Меводій, Ап. 6, М. 11, Ин. 4, 14, 20.
Милій, Н. 10 (яблочный).
Мина, Я. 5, Ф. 17, Ап. 12, Ав. 25, Н. 11, Д. 10 (мѣсячный).
Миронъ, Ав. 8, 17 (капающій благовоннымъ муромъ).
Мисаилъ, Д. 17 (Богемъ силенъ).
Митрофанъ, Ин. 4, Н. 23 (матерью львенъ).
Михаилъ, Я. 11, Ф. 14, М. 21, 23, Из. 12, С. 6, 20, 30, Ок. 1, Н. 8, 22, Дек. 18, (кто равенъ Богу?).
Михей, Я. 5, Ав. 14 (кто подобенъ Богу?).
Модестъ, Ин. 15, Дк. 18. (скромный).
Моисей, Я. 14, Ф. 23, Из. 26, Ав. 28, Сен. 4 (спасенъ изъ воды).
Мокій, Ян. 29, Мая 11, Из. 3 (осмѣливающій).
Назарій, О. 14 (отдѣленный).
Науъ, Дк. 1 (утѣха).
Наоанаилъ, Ап. 22 (Божій даръ).
Неонъ, Я. 16, Ап. 24, 28, С. 28, О. 29 (плавающій пловецъ).
Неофитъ, Ян. 21, Ав. 22 (нововасажженный).
Несторъ, Фв. 28, Мр. 1, О. 27.
Никандръ, Мр. 15, Ин. 5, С. 24, Н. 4, 7, (побѣда мужей).
Никаноръ, Я. 4, Из. 28, Дек. 28, (смотр. на побѣды Болславъ).

- Никита*, Я. 31, Мр. 20, Ап. 3, 30, М. 24, 28, С. 9, 15, О. 13.
Никифоръ, Я. 31, Ф. 9, М. 10, 13, Ап. 19, Ин. 2, Н. 13, (побѣдоносный).
Никодимъ, Ав. 2, Ок. 31 (побѣждающей народъ).
Николай, Никола, Фв. 4, Мр. 9, М. 9, Іл. 27, О. 14, Д. 6, 24 (побѣда людей).
Никтопольскъ, Н. 3 (городъ почи).
Никонъ, Мр. 23, Сн. 28, Н. 7, 17, Д. 11 (побѣждающей).
Ниль, М. 27, С. 17, Н. 12, Д. 7 (черень, мутень).
Нифонтъ, Ап. 8, Д. 23 (трезвый).
Олимпій, Олимпъ, Я. 4, Іл. 40, Н. 10 (олимпійскій).
Онисимъ, Ин. 4, Фв. 15, М. 10, Іл. 14 (полезный).
Онуфрій, Ин. 12, Іл. 21 (относящийся къ священику быку).
Орестъ, Н. 10, Д. 13 (жаждущий).
Павелъ, Я. 10, 14, 15, Ф. 16, Мр. 4, 7, 10, М. 18, Ин. 3, 28, 29, Іл. 16, Ав. 17, 30, С. 10, О. 4, Н. 6, Д. 7, 15, 23 (малъ).
Павлимъ, Янв. 23, Мая 10.
Павсій, Ин. 19 (дѣтскій).
Памфилъ, Ф. 16, Ав. 12.
Панкратій, Ф. 9, Іл. 9 (всѣмъ властвующий).
Пантелеимонъ, Іл. 27 (всемилоостивый).
Пана, Мр. 16, Сен. 14 (отець).
Парамонъ, Н. 29 (на плечахъ носимый).
Парменій, Іл. 30 (твердо стоящий).
Парменъ, Янв. 4, Іл. 28 (близкій).
Паросеній, Фев. 7 (дѣвственный).
Патапій, Дек. 8 (трудъ пониравущ.).
Патроклъ, Ав. 17, (слава отца).
Пафнутій, Фев. 15, Мая 1, Сен. 25.
Пахомій, Мая 15 (толетъ въ плечахъ).
Петръ, Я. 9, 12, 13, 16, 22, 26, Ф. 1, М. 3, 18, Ин. 12, 25, 29, 30, Іл. 1, Ав. 9, 24, С. 3, 5, 10, 13, 22, 23, О. 4, 5, 9, Н. 25, Д. 21, 28 (камень).
Пименъ, Ав. 7, 27 (пастыръ).
Платонъ, Ап. 5, Н. 18.
Полиевктъ, Я. 9, Д. 19 (многожеланный).
Поликарпъ, Ф. 23, Ап. 2, Іл. 24, (многоплод.).
Понтій, Ав. 5 (морской).
Порфирій, Ф. 10, 16, 26, Сен. 15, Н. 9 (багранъ, червленъ).
Проктъ, Я. 14, Іл. 12, Нб. 20, (далекій).
Прокотій, Фв. 27, Іл. 8, Н. 22 (усиляющей).
Протасій, Ок. 14.
Протогенъ, Ав. 25 (первенець).
Прахоръ, Ян. 4, Фв. 10, Іл. 18 (начальникъ хора).
Пудъ, Ян. 4, Ап. 15 (стыдливый).
Радимикъ, Дек. 12.
Родионъ, Я. 4, Н. 10 (розовый).
Романъ, Я. 29, М. 2, Іл. 19, 24, О. 1, Н. 18, 19, 27 (римлянинъ).
Ромулъ, Мр. 15, Сен. 6.
Рустикъ, О. 3 (деревенскій).
Руфинъ, М. 10, Ап. 7, Іл. 6 (рыжій).
Руфъ, Ян. 4, Ап. 8, 29, Іл. 6.
Савва, Я. 12, 14, Ап. 15, 24, Ав. 27, 28, Ок. 1, Д. 3, 5 (неволя).
Саватій, Сен. 19, 27 (субботный).
Салмонъ, Нб. 15 (тучень).
Сампсонъ, Ин. 27 (солнечн.).
Самуилъ, Ф. 16, Ав. 20 (выпрошенный у Бога).
Сатурникъ, Ин. 7 (ситъ).
Севастіанъ, Фев. 26, Дек. 18.
Саверинъ, Ин. 4 (строгъ).
Северіанъ, Мр. 9, Ап. 18, Ин. 4, Ав. 22, С. 9.
Севиръ, Ин. 27, Ав. 30.
Секундъ, Фев. 1 (второй).
Селевкій, Селевкъ, Фев. 16, Сен. 13 (терпачій бурю въ морѣ).
Серапіонъ, Я. 31, Мр. 16, М. 14, 24, Іл. 13, Ав. 18, Сен. 13.
Сергій, Я. 14, Мр. 20, Ин. 28, Іл. 5, Сен. 11, 25, Ок. 7 (древн. рим. имя).
Сикотъ, Ав. 10 (шестой).
Сила, Янв. 4, Мр. 26, Іл. 30.
Сильванъ, Я. 4, 29, М. 4, Іл. 10, 30, О. 14 (лѣсной).
Симеонъ, Я. 4, 26, Ф. 3, 13, Ап. 5, 17, 27, М. 18, 24, Іл. 21, С. 1 (услышаніе).
Симонъ, Мая 10, Ин. 30.
Сисой, Іл. 6.
Смарагдъ, Мр. 9, Ин. 7 (изумрудъ).
Солонъ, Сен. 7 (спасающей).
Сосипатръ, Я. 4, Ап. 28, Н. 10 (спаситель отца).
Софоній, Дек. 3.
Софроній, Мр. 11, Д. 9 (здравомысляющей).
Спиридонъ, О. 31, Д. 12 (винтообразный).
Стахій, Я. 4, О. 31 (колосъ).
Стефанъ, Я. 4, 14, Мр. 28, Ап. 26, 27, Мая 17, 24, Іл. 13, 14, Ап. 2, Сн. 15, Ок. 28, Н. 28, Д. 9, 15, 17, 27 (вѣнокъ).
Стратоникъ, Я. 13, С. 13 (побѣдитель воинства).
Тарасій, Ф. 25, (безноконный).
Тарахъ, О. 12 (шумъ, смятеніе).
Татионъ, Авг. 24.
Терентій, Мр. 13, Ап. 10, Ин. 21, Ок. 28.
Тимовой, Ян. 4, 22, 24, Ф. 21, М. 3, Ин. 10, Ав. 19, Д. 19 (почитающей Бога).
Тихонъ, Ин. 16, Авг. 13 (случайный, счастливый).
Трифонъ, Фв. 1, Ап. 19 (роскошный, избѣженный).
Трофимъ, Я. 4, Мр. 16, 18, Ап. 15, Іл. 23, С. 19 (пшомецъ).
Уаръ, О. 19 (кривоногъ).
Урванъ, Я. 4, Ин. 25, Сен. 4, 5, О. 31 (городской, учтивый).
Фавстіанъ, Ап. 28 (благополуч.).
Фалстъ, Ап. 21, Мая 24, Ап. 3, С. 6, О. 4 (счастливый, благополучный).
Филагріи, Ф. 9 (любитель полей, дикихъ мѣстъ).
Филадельфъ, Мая 10 (братолюбовъ).
Филаретъ, Дек. 1 (добролюбовъ).
Филлимонъ, Ян. 4, Фв. 19, Ап. 29, Н. 22, Д. 14 (возлюбленный).
Филиппъ, Я. 4, 9, Ин. 30, Іл. 3, Ав. 17, О. 5, Н. 14 (любитель коней).
Филитеръ, Д. 30 (любитель).

Филъ, Мр. 26 (другъ).
 Филологъ, Я. 4, Н. 5.
 Философъ, М. 31 (любитель мудрости).
 Филогей, Я. 29, С. 15 (Боголюбецъ).
 Фирмикъ, Юня 24 (твердый, укрѣпляющій).
 Фирмосъ, Юня 14 (крѣпкій).
 Флавій, Мр. 9 (желтый).
 Флавіанъ, Фев. 18.
 Флегонтъ, Ян. 4, Ап. 8 (горящій).
 Флорентій, Ав. 23, Ок. 13 (цвѣтущій).
 Флоръ, Ав. 18, Дек. 18 (цвѣтущій).
 Фока, Іл. 22, С. 22 (тѣлень).
 Фортунатъ, Ин. (счастливый).
 Фотинъ, Фев. 22.
 Фотій, М. 27, Іл. 2, Ав. 9, 12.
 Фотъ, Ок. 28 (свѣтъ).
 Харлампій, Фев. 10.
 Харитонъ, Ин. 1, 9, 28.
 Христофоръ, Ап. 19, М. 9, Ав. 30 (христовосецъ).
 Хриспифъ, Мр. 19 (златоцвѣтный).
 Цаддей, Ян. 4, Ав. 21, Д. 29 (хвала).
 Цалалей, Ф. 27, М. 20 (цвѣтущая маслина).
 Цеогенъ, Ян. 2 (богорожденный).

Цеогній, Ап. 29, Ав. 21.
 Цеогностъ, Мр. 14 (богознающій).
 Цеодоритъ, Мр. 8.
 Цеодоръ, Я. 26, Ф. 8, 17, Мр. 5, 6, Ап. 10, 20, 21, 22, Мая. 16, 21, 24, Ин. 5, 8, 15, Іл. 4, 9, 12, Ав. 11, С. 4, 5, 12, 19, 20, Н. 11, 23, Д. 3, 27.
 Цеодосій, Янв. 11, 28, Мр. 27, М. 3, Ав. 14 (данный Богу).
 Цеодотъ, Фв. 19, Мр. 2, Ап. 29, М. 18, Ин. 7, Іл. 4, С. 2, 15, Н. 7, (Богомъ данный).
 Цеодулъ, Ян. 14, Ф. 16, Мр. 9, Ап. 5, М. 2, Ин. 18, Ок. 28, Н. 7, Д. 3, 23 (Божій рабъ).
 Цеокустъ, Ян. 4, С. 3, Ок. 2 (Богомъ созданный).
 Цеопреній, Мр. 23, Ав. 22 (Богоявленъ).
 Цеофилъ, Ян. 9, 30, Ф. 6, Мр. 6, 9, Ин. 12, 23, С. 3, О. 10, Н. 7, Д. 2, 28, 29, (Богу миль, другъ).
 Церапонъ, М. 25, 37 (почитат.).
 Цирсъ, Ав. 17, Дек. 14 (палка волшебная, виноградною вѣтвью обитая).
 Цома, Мр. 21, Апр. 24, Ин. 30, Іл. 7, Ск. 6, Д. 10 (близнецъ).

Имена женскія.

Августа, Н. 24 (священная).
 Аганія, Ап. 16 (любовь).
 Агапія, Ф. 5, Д. 28 (добр.).
 Агаоклія, Сен. 17 (благославная).
 Агаоника, Ок. 13 (благопобѣдн.).
 Агнія, Ян. 21 (непорочна, чиста).
 Агриппина, Ин. 23 (Агриппа—родившійся впередъ ногами).
 Акилина, Ап. 7, Ин. 13 (орлиная).
 Алестина, Іл. 16 (умашающая).
 Александра, Мр. 20, Ап. 23, М. 18, Нб. 6 (мужественная).
 Алла, Мр. 26.
 Анастасія, Мр. 10, Ап. 15, Ок. 29, 30, Дек. 22 (воскресшая).
 Анисія, Дек. 30 (усиѣхъ).
 Анна, Ф. 3, Мр. 26, Ин. 12, Іл. 5, 25, Ав. 28, С. 9, О. 22, 29, Н. 20, Д. 9 (благодать).
 Антонина, Мр. 1, Ин. 10, 13.
 Анюса, Іл. 27, Ав. 27.
 Аноуса, Ап. 12, Ав. 22 (процвѣтающая).
 Аполлинарія, Я. 5, (войною губящая).
 Ариадна, С. 18 (сохр. супруж. вѣрность).
 Архелая, Ин. 6 (начальн. людей).
 Артемія, Ин. 7 (здравая).
 Аванасія, Ян. 31, Ап. 12, Ок. 9 (безсмертная).
 Валентина, Ф. 10 (сильная).
 Варвара, Дек. 4 (жестокая грубая).
 Василисса, Ян. 8, Мр. 10, Ав. 15, 16, С. 3 (царца).
 Васса, Ав. 21 (страна пустая).
 Вевса, Ок. 15 (твердая, вѣрная).
 Виринея, Ок. 4.
 Вѣра, Сен. 17.
 Гаіанія, Сен. 30 (земная).
 Гали, Мр. 10 (ясная).

Галина, Мр. 10, Ап. 16 (яснота).
 Глафира, Ап. 26. (гладкая).
 Гликерія, М. 13, Ок. 22 (сладкая).
 Галиндуха, Іл. 3, 12.
 Дарія, Мр. 19 (побѣждающая).
 Домна, Сен. 8, Д. 28. (госпожа).
 Домника, Ян. 8, Ок. 12 (господск.).
 Доровея, Фев. 6 (Богомъ дарован.).
 Евгенія, Дек. 24 (добророда).
 Евдокія, Мр. 1, Іл. 7, Кв. 4 (благоволеніе).
 Евдоксія, Янв. 31 (благославная).
 Елмнія, Ок. 10 (благосвѣтлая).
 Еупраксія, Янв. 12, Іл. 25 (благодатная).
 Евсевія, Янв. 24 (благочестива).
 Евстолія, Н. 9 (одѣтая).
 Евтропія, Ок. 30 (добронрава).
 Евѳимія, Мр. 20, Іл. 11, С. 16 (благочестив.).
 Евѳрасія, Ян. 19, Мр. 20, Мая 18.
 Евѳросинія, Ф. 15, М. 23, Ин. 25, Іл. 7, С. 25.
 Екатерина, Н. 24 (всегда чистая).
 Елена, М. 21, 26, Іл. 11 (факель).
 Елисавета, Ап. 24, С. 5, Ок. 22.
 Епистимія, Н. 5 (вѣдущая).
 Еписарія, Сен. 27 (радующаяся).
 Ерміонія, Сен. 4 (связывающая).
 Еротіида, Ок. 27.
 Зинаида, Ок. 11 (божественная).
 Зиновія, Ок. 30 (богоправа).
 Зоя, Фв. 13, М. 2, Дек. 18 (жизнь).
 Иларія, Мр. 19 (весела).
 Прина, Ап. 16, М. 5, С. 18 (миръ).
 Праида, Сн. 23 (мужественная подобна герою).
 Исидора, Мая 10 (равн. даръ).
 Тоавилла, Ян. 16.
 Тулитта, Юля 15, 31.
 Тулія, Мая 18, Іл. 16

Гуліанія, Мр. 4, 20, Іл, 22. Іл. 6, Ав. 17,
 Н. 1, Д. 4, 21.
 Густина. Ок. 2.
 Калмса, Ап. 16.
 Каллиста, Ф. 6, С. 1 (прекрасн.).
 Капитолина, Ок. 27 (головастая).
 Кассинія, Нб. 7.
 Кикилія, Нб. 22.
 Кира, Фев. 28 (госпожа).
 Кирилла, Іл. 5 (мала госпожа).
 Клавдія, Мр. 18, Н. 6, Д. 24.
 Клеопатра, Ок. 19.
 Ксенія, Янв. 24 (странница).
 Ларисса, Мр. 26.
 Лидія, Мр. 23.
 Лукина, Іл. 7 (свѣтозарная).
 Любовь, Сен. 17.
 Людмила, Сен. 16.
 Мавра, Мая 3, Ок. 31 (черная).
 Макрина, Іл. 19 (суха).
 Марина, Фв. 28, Іл. 17 (морская).
 Марія, Ян. 26, Ф. 6, 12, Ап. 1, Іл. 7, 9, Іл.
 12, 22, Ав. 9, Ок. 29.
 Марса, Ф. 6, Іл. 9, Іл. 4, 6, С. 1 (наставница).
 Матрона, Мр. 20, 27, М. 18, Н. 6, 9.
 Меланія, Дек. 31 (мрачная).
 Минодора, С. 10 (даръ мѣсяца).
 Митробора, С. 10 (даръ матери).
 Муза, Мая 16.
 Надежда, Сен. 17.
 Наталія, Ав. 26 (рожденная).
 Нимфодора, Сен. 10 (даръ нимфы).
 Нонна, Ав. 5 (чистая, святая).
 Олимпиада, Іл. 25 (олимпійская).
 Ольга, Іл. 11.
 Павла, Ф. 10, Іл. 3 (маленькая).
 Параскева, Іл. 26, Ок. 14, 28 (приготовление).
 Пелагея, М. 4, Ок. 7, 8 (морская).

Перпетуя, Фв. 1 (вѣчная).
 Піама, Мр. 3 (питательница).
 Платонида, Ап. 6 (широковид.).
 Поликсенія, Сен. 23 (гостеприним.).
 Пульжерія, Сен. 10 (красав.).
 Раиса, Си. 5 (легкая, готовая).
 Севастіана, Сен. 16 (почтенная).
 Серафима, Іл. 29.
 Соломонія, Ав. 1.
 Сосипатра, Н. 9 (спасшая отца).
 Софія, Сен. 17, 18 (премудрость).
 Сусанна, Іл. 6, Ав. 11 (бѣлая лилія).
 Стефанида, Н. 11 (вѣнчанная).
 Татіана, Ян. 12 (учредительница, повелитель-
 ница).
 Текуса, М. 18, Н. 6 (рождающая).
 Фавста, Фв. 6 (благополучная).
 Февронія, Іл. 25.
 Фива, Си. 8 (свѣтлая).
 Фелицата, Ян. 25 (счастливая).
 Фотина и Фотинія, Фев. 13, Мр. 29 (свѣто-
 зарная).
 Харита, Іюня 1.
 Харитина, Ок. 5 (благодатная).
 Харисса, Мр. 10, Ап. 16 (привѣтливая).
 Хіонія, Ап. 16, Іл. 16 (снѣжная).
 Христина, Ф. 6, Мр. 13, М. 18, Іл. 24 (Хри-
 стова).
 Декла, Іл. 6, 9, Ав. 19, Сен. 24, Н. 20.
 Осодора, Фев. 11, Мр. 10, Ап. 5, 16, М. 27,
 С. 11, Н. 14, Д. 30 (Божій даръ).
 Осодотія, Ян. 31, Іл. 4, 29, Сен. 17, Ок. 22,
 Н. 1, Дек. 22 (Богомъ дарованная).
 Теооктиста, Ян. 31, Нб. 9 (Богомъ создан-
 ная).
 Теофанія, Дек. 16 (Богомъ являющ.).
 Теофила, Дек. 28 (Богу мила).

РИМСКО-КАТОЛИЧЕСКІЙ КАЛЕНДАРЬ.

| чис. | дн. | ЯНВАРЬ. | | чис. | дн. | |
|------|-----|-----------------|--------------------------------------|------|-----|--|
| 1 | Чт. | Новый годъ. | Обрѣзаніе Господне. | 18 | Вс. | Недѣля 2-я по Богоявленіи. Какодри свв. ап. Петра и Павла въ Римѣ. |
| 2 | Пт. | Макарія, | Исидора. | 19 | Пн. | Генриха, еп., Марты муч. |
| 3 | Сб. | Геновефы, | Петра. | 20 | Вт. | Фабіана и Севастіана. |
| 4 | Вс. | Нед. послѣ | Новаго года. Тита еписк., Бенедикты. | 21 | Ср. | Агнессы дѣвы муч. |
| 5 | Пн. | Навечеріе | Богоявленія. Телесфора пап. | 22 | Чт. | Викентія, Анастасія. |
| 6 | Вт. | Богоявленіе | Господне. | 23 | Пт. | Обрученіе Пресв. Дѣвы Маріи. Іоанна, Раймунда. |
| 7 | Ср. | Юліана муч., | Люціана. | 24 | Сб. | Тимоея муч. |
| 8 | Чт. | Северина, | Люціана. | 25 | Вс. | Семидесятница. Обрац. ап. Павла. |
| 9 | Пт. | Марціаннъ муч., | Юліана. | 26 | Пн. | Поликарпа еп. муч., Павлины. |
| 10 | Сб. | Агабона пани, | Никанора. | 27 | Вт. | Іоанна Златоуст., Юліана. |
| 11 | Вс. | Недѣля 1-я по | Богоявленіи. Гигина, Сальбіана. | 28 | Ср. | Флавіана муч., Кирилла. |
| 12 | Пн. | Аркадія муч., | Татяны. | 29 | Чт. | Франциска Салез. |
| 13 | Вт. | Леонтія еп. | | 30 | Пт. | Мартинъ дѣвы муч., Инволита. |
| 14 | Ср. | Гизарія еп., | Феликса. | 31 | Сб. | Петра испов., Іоанна Сатурнина. |
| 15 | Чт. | Павла пустын., | Мавра. | | | |
| 16 | Пт. | Марцеллія пани, | Бернарда. | | | |
| 17 | Сб. | Антонія. | | | | |
| | | | | | | ФЕВРАЛЬ. |
| | | | | 1 | Вс. | Шестидесятница. Игнатія еп. муч. |

| чис. | Дни. |
|------|---|
| 2 | Пн. Срѣтеніе Господне. Фортуната. |
| 3 | Вт. Власія, Целерина. |
| 4 | Ср. Андрея еп. испов., Еутихей. |
| 5 | Чт. Агаты дѣвы муч., Исидора. |
| 6 | Пт. Доротеи дѣвы муч., Теофила. |
| 7 | Сб. Ромуальда испов., Θεодора. |
| 8 | Вс. Пятидесятница. Іоанна изъ Мата, Павла, Луція. |
| 9 | Пн. Аполлоніи дѣвы муч., Александра. |
| 10 | Вт. Схоластики дѣвы, Иринея. |
| 11 | Ср. Пепельная среда. Люція еп., Сатурнина. |
| 12 | Чт. Евлаліи, Мелетія. |
| 13 | Пт. Екатерины дѣвы, Маури. |
| 14 | Сб. Валентина муч., Виталиса. |
| 15 | Вс. Недѣля 1-я поста. Фаустина муч. |
| 16 | Пн. Юліани дѣвы муч. |
| 17 | Вт. Флавіана еп., Доната. |
| 18 | Ср. Симеона еп. муч., Максима. |
| 19 | Чт. Конрада испов., Публиа. |
| 20 | Пт. Елеуѳерія еп., Нила. |
| 21 | Сб. Елеонори дѣвы. |
| 22 | Вс. Недѣля 2-я поста. Каедрa св. Петра ап. въ Антиохіи. |
| 23 | Пн. Фульгентія еп., Поликарпа. |
| 24 | Вт. Юліана. |
| 25 | Ср. Матѳея ап. Викторина, Зигфрида. |
| 26 | Чт. Александра еп., Нестора. |
| 27 | Пт. Леонарда еп. |
| 28 | Сб. Романа испов., Макарія. |
| 29 | Вс. Недѣля 3-я поста. |

МАРТЪ.

| | |
|----|---|
| 1 | Пн. Альбина еп. муч., Леона. |
| 2 | Вт. Симплиція павы муч., Елены. |
| 3 | Ср. Кунегунды дѣвы, Марына. |
| 4 | Чт. Казиміра испов., Люція. |
| 5 | Пт. Адріана, Теофила. |
| 6 | Сб. Викторa. |
| 7 | Вс. Недѣля 4-я поста. Оми Аввиск., Перпетуи. |
| 8 | Пн. Іоанна Божія испов., Аполлонія. |
| 9 | Вт. Франциски вдовы. |
| 10 | Ср. 40 мучен., Александра. |
| 11 | Чт. Константина испов., Ираклія. |
| 12 | Пт. Григорія Вел. |
| 13 | Сб. Крестины дѣвы, Никифора. |
| 14 | Вс. Недѣля страданія Госп. нашего І. Хр. Петра, Матильды. |
| 15 | Пн. Лонгина муч. |
| 16 | Вт. Авраама, Кирика. |
| 17 | Ср. Гертруды дѣвы, Александра. |
| 18 | Чт. Эдуарда кор. муч., Гаврііла. |
| 19 | Пт. Іосифа обруч. |
| 20 | Сб. Іоакима, Павла. |
| 21 | Вс. Вербная недѣля. Бенедикта, Фелемона. |
| 22 | Пн. Павла еп., Октавіана. |
| 23 | Вт. Викторина муч., Оттона. |
| 24 | Ср. Гаврііла архан., Тимофея. |

| чис. | Дни. |
|------|---|
| 25 | Чт. Великій Четвергъ. |
| 26 | Пт. Великій Пятокъ. Θεодосія, Текли. |
| 27 | Сб. Великая Суббота. Руперта, Лидіи. |
| 28 | Вс. Воскресеніе Христа. Гунтрама. |
| 29 | Пн. 2-й день праздника. Евстахій Цирилла. |
| 30 | Вт. Квирина, Зазима. |
| 31 | Ср. Бальбини, Корнелія. |

АПРѢЛЬ.

| | |
|----|--|
| 1 | Чт. Θεодоры муч., Стефана. |
| 2 | Пт. Франциска. |
| 3 | Сб. Рихарда еп., Панкратія. |
| 4 | Вс. Бѣлая недѣля. Исидора. |
| 5 | Пн. Благовѣщеніе Пр. Дѣвы Маріи. Викентія, Зенона. |
| 6 | Вт. Вильгельма испов., Криста. |
| 7 | Ср. Елифанія. |
| 8 | Чт. Діонисія испов., Януарія. |
| 9 | Пт. Маріи Клеоо. |
| 10 | Сб. Аполлона, Езекиеля. |
| 11 | Вс. Недѣля 2-я по Пасхѣ, Леона. |
| 12 | Пн. Юлія павы, Зенона. |
| 13 | Вт. Герменетильда кор. муч. |
| 14 | Ср. Валеріана. |
| 15 | Чт. Анастасія. |
| 16 | Пт. Калиста муч., Юліи. |
| 17 | Сб. Фортуната, Павла. |
| 18 | Вс. Недѣля 3-я по Пасхѣ. Аполлона муч. |
| 19 | Пн. Викентія, Пафнутія. |
| 20 | Вт. Сервиліана. |
| 21 | Ср. Анзельма, Симеона. |
| 22 | Чт. Сотера, Леонида. |
| 23 | Пт. Георгія муч., Феликса. |
| 24 | Сб. Войтѣха еп. муч., Фиделиса. |
| 25 | Вс. Недѣля 4-я по Пасхѣ. Марка еван. Каллиста. |
| 26 | Пн. Марцеллина муч., Клаудія. |
| 27 | Вт. Теофила, Тертуліана. |
| 28 | Ср. Виталиса муч., Валеріи. |
| 29 | Чт. Петра муч., Аганія. |
| 30 | Пт. Екатерины Сененск., Маріана. |

МАЙ.

| | |
|----|---|
| 1 | Сб. Недѣля 5-я по Пасхѣ. Сигизмунда, Антонія. |
| 2 | Вс. Обрѣтеніе чести Креста Господня. Александра. Постъ. |
| 3 | Пн. Флоріана муч., Пелагеи. |
| 4 | Вт. Пія павы, Постъ. |
| 5 | Ср. Вознесеніе Господне. Іоанна ап., Луція. |
| 6 | Чт. Домцилли муч., Еуфрозини. |
| 7 | Пт. Станислава еп., Викторa. |
| 8 | Сб. Недѣля 6-я по Пасхѣ. |
| 9 | Вс. Григорія Назіан. |
| 10 | Пн. Антонина еп. |
| 11 | Вт. Мамерта еп., Фабія. |
| 12 | Ср. Панкратія, Перія. |
| 13 | Чт. Серватія. |

| чис. | днн. | чис. | днн. | |
|------|------|---|--------|--|
| 14 | Пт. | Бонифація, Юстини. | 3 Сб. | Анатолія, Геліодора. |
| 15 | Сб. | Софія, Цецилія, Андрей. Строгий постъ. | 4 Вс. | Недѣля 7-я по Пятидесятницѣ. Иосифа Каансе., Берты. |
| 16 | Вс. | Пятидесятница. Сошествіе Духа Свят. Іоанна Непомуц. | 5 Пн. | Кирилла и Мефодія еп. |
| 17 | Пн. | 2-й день праздника. Пасхала, Бруно. | 6 Вт. | Исаія пр., Транквилина. |
| 18 | Вт. | Венантія муч., Александри. | 7 Ср. | Клаудія, Пульхерія. |
| 19 | Ср. | Пудента, Пудентинъ. Строгий постъ. | 8 Чт. | Іоанна изъ Дукли, Присциллія. |
| 20 | Чт. | Бернардина. | 9 Пт. | Зенона, Анатолія. |
| 21 | Пт. | Валенса муч., Викторія. Строгий постъ. | 10 Сб. | Семи братьевъ мм. |
| 22 | Сб. | Юлія дѣвы муч., Эмилиа. Строгий постъ. | 11 Вс. | Недѣля 8-я по Пятидесятницѣ. Кипріяна муч., Пія. |
| 23 | Вс. | Св. Троицы. Дезидерія, Базилія. | 12 Пн. | Іоанна, Гиларіона. |
| 24 | Пн. | Іоанны, Викентія. | 13 Вт. | Маргариты (Малгожаты), Анаклета. |
| 25 | Вт. | Григорія павы, Магдалены де-Пизъ. | 14 Ср. | Бонавентури, Юста. |
| 26 | Ср. | Филиппа Пер. | 15 Чт. | |
| 27 | Чт. | Праздн. Тѣла Господня. Іоанна павы муч., Юлія. | 16 Пн. | Пресв. Д. Марія Шкаплерной. Еустахія. |
| 28 | Пт. | Германа еп., Феликса, | 17 Сб. | Генриха кор., Розалія. |
| 29 | Сб. | Феодосія муч. | 18 Вс. | Недѣля 9-я по Пятидесятницѣ. Симона Липпи., Камилла. |
| 30 | Вс. | Феликса павы муч., Фердинанда. | 19 Пн. | Викентія а-Пауло. |
| 31 | Пн. | Петронели дѣвы. | 20 Вт. | Илія пр. |

І Ю Н Ъ.

| | | | | |
|----|-----|---|--------|--|
| 1 | Вт. | Фортуната муч., Якова. | 21 Ср. | Пракседы дѣвы, Викторя. |
| 2 | Ср. | Марцеллина, Петра мм. | 22 Чт. | Марія Магдалины, Платона. |
| 3 | Чт. | Эразма еп., Клаудія. | 23 Пт. | Алоинарія еп. муч., Василия. |
| 4 | Пт. | Александра еп., муч. Франциска. | 24 Сб. | Бристиня дѣвы, Якова, Викентія. |
| 5 | Сб. | Бонифація еп. муч., Юліана. | 25 Вс. | Недѣля 10-я по Пятидесятницѣ. Якова ап., Христофора. |
| 6 | Вс. | Недѣля 3-я по Пятидесятницѣ. Норберта еп., Филиппа. | 26 Пн. | Анны, матери Богор., Эраста. |
| 7 | Пн. | Роберта испов., Петра. | 27 Вт. | Панталеона муч. Юкунды. |
| 8 | Вт. | Мадарда еп., Вильгельма. | 28 Ср. | Инокентія, Назарія. |
| 9 | Ср. | Фелиціана муч., Викентія. | 29 Чт. | Марты дѣвы, Луциллія. |
| 10 | Чт. | Маргариты (Малгожаты). | 30 Пт. | Абдонія, Юдиты. |
| 11 | Пт. | Барнабы ап., Фортуната. | 31 Сб. | Игнатія, Фабія. |
| 12 | Сб. | Онупрія пуст., Іоанна. | | |

А В Г У С Т Ъ.

| | | | | | |
|----|-----|---|----|-----|--|
| 13 | Вс. | Недѣля 4-я по Пятидесятницѣ. Антонія Падуан., Луціана. | 1 | Вс. | Недѣля 11-я по Пятидесятницѣ. Веригъ апост. Петра. |
| 14 | Пн. | Василія еп., Марціана. | 2 | Пн. | Пресв. Дѣвы Марія Ангельск. Альфонса Лигор. |
| 15 | Вт. | Вита муч., Модеста. | 3 | Вт. | Обрѣтеніе мощей первом. Стефана. |
| 16 | Ср. | Юстини. | 4 | Ср. | Доминика испов. |
| 17 | Чт. | Адольфа еп., Никандра. | 5 | Чт. | Пресв. Дѣвы Марія на снѣг. |
| 18 | Пт. | Марка муч., Марцеллина. | 6 | Пт. | Преображеніе Господне. |
| 19 | Сб. | Гервасія и Протасія мм. | 7 | Сб. | Кавтана испов., Петра. |
| 20 | Вс. | Недѣля 5-я по Пятидесятницѣ. Сильверія муч., Павла. | 8 | Вс. | Недѣля 12-я по Пятидесятницѣ. Кириака муч. |
| 21 | Пн. | Алоисія Гонз., Руфина. | 9 | Пн. | Романа муч., Марцеліана. |
| 22 | Вт. | Паулина еп., Флавія. | 10 | Вт. | Лаврентія муч., Паули. |
| 23 | Ср. | Агрипинины дѣвы муч. | 11 | Ср. | Тибуртія муч. Сусанны. |
| 24 | Чт. | Рожд. Іоанна Крестителя. | 12 | Чт. | Блары дѣвы, Гиларія. |
| 25 | Пт. | Вильгельма, Луція. | 13 | Пт. | Ипполита муч., Кассіана. |
| 26 | Сб. | Іоанна и Павла мм. | 14 | Сб. | Евсевія. Строгий постъ. |
| 27 | Вс. | Недѣля 6-я по Пятидесятницѣ. Владислава испов., Кресцентія. | 15 | Вс. | Недѣля 13-я по Пятидесятницѣ. Успеніе Пресв. Дѣвы Марія. |
| 28 | Пн. | Леона павы испов. Строгий постъ. | 16 | Пн. | Іоакима (Яцка), Роха. |
| 29 | Вт. | Свв. апп. Петра и Павла. | 17 | Вт. | Мамерта муч., Либерата. |
| 30 | Ср. | Марціала. | 18 | Ср. | Аганита муч., Каузру. |

І Ю Л Ъ.

| | | | | | |
|---|-----|--------------------------------------|----|-----|-----------------------|
| 1 | Чт. | Юлія. | 19 | Чт. | Бенигны дѣвы, Юліуса. |
| 2 | Пт. | Посѣщеніе Пресв. Дѣвы Марія. Урбана. | 20 | Пт. | Бернарда, Самуила. |

| чис. | дн. | |
|------|-----|--|
| 21 | Сб. | Іоанни, Стефана кор. |
| 22 | Вс. | Недѣля 14-я по Пятидесятницѣ. Симфоніана, Ипполита. |
| 23 | Пн. | Захей еп. |
| 24 | Вт. | Варооломея ав., Итоломея. |
| 25 | Ср. | Людвика кор. |
| 26 | Чт. | Зефирина пани муч., Розы. |
| 27 | Пт. | Цезарія еп., Іосифа. |
| 28 | Сб. | Августина еп., Фортуната. |
| 29 | Вс. | Недѣля 15-я по Пятидесятницѣ. Устн. гл. Іоанна Предтечи. |
| 30 | Пн. | Феликса муч., Руки. |
| 31 | Вт. | Раймунда испов. |

СЕНТЯБРЬ.

| | | |
|----|-----|--|
| 1 | Ср. | Эгидія абб., Анни. |
| 2 | Чт. | Стефана кор. испов., Филздельфа. |
| 3 | Пт. | Евфросиній и Изабеллы дд. |
| 4 | Сб. | Розалин дѣвы., Марцелла. |
| 5 | Вс. | Недѣля 16-я по Пятидесятницѣ. Урбана пани, Лаврентія. |
| 6 | Пн. | Захарія, Магнуса. |
| 7 | Вт. | Регини дѣвы, Клода. Строгий постъ. |
| 8 | Ср. | Рожд. Пресв. Дѣвы Маріи. |
| 9 | Чт. | Горгонія, Якинѳа (Яцка). |
| 10 | Пт. | Николая Толет., Нульхерин. |
| 11 | Сб. | Прота, Якинѳа (Яцка). |
| 12 | Вс. | Недѣля 17-я по Пятидесятницѣ. Гвидона испов., Селезія. |
| 13 | Пн. | Маврикія, Юліана. |
| 14 | Вт. | Воздв. Креста. Корнелія. |
| 15 | Ср. | Никодема муч. Строгий постъ. |
| 16 | Чт. | Корнелія пани, Цвириана. |
| 17 | Пт. | Знамена св. Франциска, Юстина. Строгий постъ. |
| 18 | Сб. | Өомы Вил., Іосифа. Стогий постъ. |
| 19 | Вс. | Недѣля 18-я по Пятидесятницѣ. Януарія муч., Созіл. |
| 20 | Пн. | Евстахія муч., Фаусты. |
| 21 | Вт. | Матоея св., Александра. |
| 22 | Ср. | Маврикія муч., Эмериты дѣвы. |
| 23 | Чт. | Текли дѣвы муч., Лина пани. |
| 24 | Пт. | Герарда еп. |
| 25 | Сб. | Клеона еп., Павла. |
| 26 | Вс. | Недѣля 19-я по Пятидесятницѣ. Юстинъ, Калистрата. |
| 27 | Пн. | Перенесеніе мощей ст. Станислава. |
| 28 | Вт. | Вацлава кор. муч. |
| 29 | Ср. | Михаила Арханг., Гераклія. |
| 30 | Чт. | Іеронима от. п., Леонарда, Виктора. |

ОКТАБРЬ.

| | | |
|----|-----|---|
| 1 | Пт. | Ремигія еп. |
| 2 | Сб. | Ангеловъ хранителей. |
| 3 | Вс. | Недѣля 20-я по Пятидесятницѣ. Пресв. Дѣвы Маріи Романцевой. Діонисія. |
| 4 | Пн. | Франциска Сераф. |
| 5 | Вт. | Плациды муч., Доната Викторина. |
| 6 | Ср. | Брунова, Вѣры дѣвы. |
| 7 | Чт. | Марка пани, Сергія. |
| 8 | Пт. | Бригитты, Симеона. |
| 9 | Сб. | Діонисія, Рустика. |
| 10 | Вс. | Недѣля 21-я по Пятидесятницѣ. Франциска Борж. |
| 11 | Пн. | Плациды дѣвы. |
| 12 | Вт. | Максимиліана муч. |
| 13 | Ср. | Эдуарда кор., Карла, |
| 14 | Чт. | Калиста пани, Фортуната. |
| 15 | Пт. | Терессы дѣвы. |
| 16 | Сб. | Ядвиги кор., Флорентина. |
| 17 | Вс. | Недѣля 22-я по Пятидесятницѣ. Флорентина, Виктора. |
| 18 | Пн. | Луки еванг. |
| 19 | Вт. | Петра Алмонт. |
| 20 | Ср. | Іоанна Конт. |
| 21 | Чт. | Урмули дѣвы. |
| 22 | Пт. | Брунова муч., Марка, Савара. |
| 23 | Сб. | Іоанна Капистр., Германа. |
| 24 | Вс. | Недѣля 23-я по Пятидесятницѣ. Рафаила, Феликса, Фортуната. |
| 25 | Пн. | Кристина, Хризанта. |
| 26 | Вт. | Эвариста, Луціана. |
| 27 | Ср. | Фруменга, Викентія. |
| 28 | Чт. | Симона и Іуды апп. |
| 29 | Пт. | Нарцыз, Фелиціана. |
| 30 | Сб. | Марцелла, Сатурнина. Строгий постъ. |
| 31 | Вс. | Недѣля 24-я по Пятидесятницѣ. Луциллы. |

НОЯБРЬ.

| | | |
|----|-----|---|
| 1 | Пн. | Всѣхъ святыхъ. |
| 2 | Вт. | Поминаніе всѣхъ усопш. Богдана, Юрія. |
| 3 | Ср. | Өеофила, Иларія. |
| 4 | Чт. | Карла Бором. |
| 5 | Пт. | Эмерика кор., Богумила. |
| 6 | Сб. | Леонарда, Феликса. |
| 7 | Вс. | Недѣля 25-я по Пятидесятницѣ Геркулана. |
| 8 | Пн. | М. Северіан. |
| 9 | Вт. | Өеодора, Александра. |
| 10 | Ср. | Андрея испов., Трифона. |
| 11 | Чт. | Мартина еп., Валентина. |
| 12 | Пт. | Мартина пани. |
| 13 | Сб. | Дыдака испов., Виктора. |

| чис. | дн. | | чис. | дн. | |
|------|-----|---|------|-----|--|
| 14 | Вс. | Недѣля 26-я по Пятидесятницѣ. Серапіона, Клементина. | 7 | Вт. | Амбросія еп., Агатона. Строгий постъ |
| 15 | Пн. | Гертруды, Евгенія. | 8 | Ср. | Непорочное зачатіе Пресв. Дѣвы Маріи. |
| 16 | Вт. | Станислава Кост., Марка. | 9 | Чт. | Леонадіи муч., Петра. |
| 17 | Ср. | Саломен, Григорія. | 10 | Пт. | Пресв. Богородицы Лоретанск. Строгий постъ. |
| 18 | Чт. | Романа, Оттона. | 11 | Сб. | Дамазія папы. Строгий постъ. |
| 19 | Пт. | Елисаветы вѣ. | 12 | Вс. | Недѣля 3-я Адвента. Александра муч. |
| 20 | Сб. | Феликса Вал., Октавія. | 13 | Пн. | Луціи дѣвы. муч. Аксенція. |
| 21 | Вс. | Недѣля 27-я по Пятидесятницѣ. Введ. во храмъ Пресв. Богородицы. | 14 | Вт. | Спиридіона еп. |
| 22 | Пн. | Цециліи муч., Филимона. | 15 | Ср. | Валеріана еп., Принол. Строгий постъ. |
| 23 | Вт. | Климентя папы. | 16 | Чт. | Евсевія муч., Аделанды. |
| 24 | Ср. | Хрисогона муч., Іоана. | 17 | Пт. | Лазаря еп., Флоріана. Строгий постъ. |
| 25 | Чт. | Екатерины д. муч., Эразма. | 18 | Сб. | Викторина муч., Зозима. Строгий постъ. |
| 26 | Пт. | Петра еп. | 19 | Вс. | Недѣля 4-я Адвента. Немесія, Дарія. |
| 27 | Сб. | Факунда еп. Василія. | 20 | Пн. | Аммона, Либерта. |
| 28 | Вс. | Недѣля 1-я Адвента. Руфина, Мансвета. | 21 | Вт. | Θомы ап., Іоанна. |
| 29 | Пн. | Сатурнина муч. | 22 | Ср. | Флавіана муч., Гонората. Строгий постъ. |
| 30 | Вт. | Андрей ап., Маури. | 23 | Чт. | Викторин муч. |
| | | ДЕКАБРЬ. | 24 | Пт. | Навеч. рожд. Хр. Адама и Евы. Строгий постъ. |
| 1 | Ср. | Элигія, Маріана. Строгий постъ. | 25 | Сб. | Рождество Христово. Анастасіи, Евгеніи |
| 2 | Чт. | Хризол. еп. | 26 | Вс. | Недѣля по Рождествѣ. 2-й день праздни- на. Стефана первомучен. |
| 3 | Пт. | Франциска Ксав. Строгий постъ. | 27 | Пн. | Іоанна ап. и ев. |
| 4 | Сб. | Варвары муч., Мелетія. Строгий постъ. | 28 | Вт. | Свв. младенцевъ мм. Домиціана. |
| 5 | Вс. | Недѣля 2-я Адвента. Саввы испов., Криспину. | 29 | Ср. | Θомы еп. муч. |
| 6 | Пн. | Николая еп. Діонисія. | 30 | Чт. | Сабина еп. |
| | | | 31 | Пт. | Сильвестра папы. |

ПРОТЕСТАНТСКІЙ КАЛЕНДАРЬ.

| ч. | дн. | | ч. | дн. | |
|----|-----|-------------------------------------|----|-----|---|
| | | Я Н В А Р Ъ. | | | |
| 1 | Чт. | Neujahr.. | 30 | Вт. | Osterdienstag. |
| 4 | Вс. | Sonntag nach Neujahr. | | | А П Р Ъ Л Ъ. |
| 6 | Вт. | Erscheinung Christi. | 4 | Вс. | Quasimodo geniti. |
| 11 | Вс. | I Sonntag n. Epiphan. | 11 | Вс. | Misericordias Domini. |
| 13 | Вс. | II Sontag n. Epiphan. | 18 | Вс. | Jubilate. |
| 25 | Вс. | Septuagesimae. | 23 | Пт. | Namensfest Ihrer Majestät der Kaiserin Alexandra Feodorowna. |
| | | Ф Е В Р А Л Ъ. | 25 | Вс. | Cantate. |
| 1 | Вс. | Sexagesima. | | | М А Й. |
| 2 | Пн. | Maria Reinigung. | 2 | Вс. | Rogate. |
| 8 | Вс. | Esto mihi. | 3 | Пн. | Kreuz-Erfindung. |
| 11 | Ср. | Aschermittwoch. | 6 | Чт. | Himmelfahrt Christi. Geburtsfest Jr. Majestät des Kaisers Nikolaus Alexandrowitsch. |
| 15 | Вс. | Invocavit. | 9 | Вс. | Exaudi. |
| 18 | Ср. | Buss-und Betttag. | 14 | Пт. | Krönungsfest Ihrer Kaiserlichen Majestaten. |
| 22 | Вс. | Reminiscere. | 16 | Вс. | Pfingstsonntag. |
| 29 | Вс. | Oculi. | 17 | Пн. | Pfingstmontag. |
| | | М А Р Т Ъ. | 23 | Вс. | Trinitatisfest. |
| 7 | Вс. | Laetare. | 27 | Вт. | Geburtsfest Ihrer Majestät der Kaiserin Alexandra Feodorowna. |
| 14 | Вс. | Judica. | 30 | Вс. | I Sonntag n. Trinitat. |
| 21 | Вс. | Palmarum. | | | |
| 25 | Чт. | Gründonnerstag. Maria Verkündigung. | | | |
| 26 | Пт. | Charfreitag. | | | |
| 28 | Вс. | Ostersonntag. | | | |
| 29 | Пн. | Ostermontag. | | | |

| ч. дн. | Ю Н Ъ. | ч. дн. | О К Т Я Б Р Ъ. |
|--------|--|--------|--|
| 6 Вc. | II Sonntag n. Trinitat. | 1 Пт. | Maria Schutz. |
| 13 Вc. | III Sonntag n. Trinitat. | 3 Вc. | XIX Sonntag n. Trinitat. Erntefest. |
| 20 Вc. | IV Sonntag n. Trinitat. | 10 Вc. | XX Sonntag n. Trinitat. |
| 24 Чт. | Iohannes der Täufer. | 17 Вc. | XXI Sonntag n. Trinitat. Gedächtnis- tag der wunderbaren Errettung Ii- rer Kaiserl. Majestäten bei Borki. |
| 27 Вc. | V Sonntag n. Trinitat. | 21 Чт. | Thronbesteigung Jr. Majestät des Kai- sers. |
| 29 Вт. | Peter und Paul. | 24 Вc. | XXII Sonntag n. Trinitat. Reforma- tionsfest. |
| | Ю Л Ъ. | 31 Вc. | XXIII Sonntag n. Trinitat. |
| 2 Пт. | Maria Heimsuchung. | | Н О Я Б Р Ъ. |
| 4 Вc. | VI Sonntag n. Trinitat. | 1 Пн. | Aller Heiligen. |
| 11 Вc. | VII Sonntag n. Trinitat. | 7 Вc. | XXIV Sonntag n. Trinitat. |
| 18 Вc. | VIII Sonntag n. Trinitat. | 10 Ср. | Martin Luther. |
| 22 Чт. | Maria Magdalena. Namensfest Ihrer Majestät der Kaiserin Maria Feodorowna. | 14 Вc. | XXV Sonntag n. Trinitat. Geburtsfest Ihrer Majestät der Kaiserin Maria Feodorowna. |
| 25 Вc. | IX Sonntag n. Trinitat. | 21 Вc. | XXVI Sonntag n. Trinitat. Totenfest. |
| | А В Г У С Т Ъ. | 22 Пн. | Namens- und Geburtsfest Seiner Kai- serlichen Hoheit des Grossfürsten Thronfolgers Michail Alexandro- witsch. |
| 1 Вc. | X Sonntag n. Trinitat. | 28 Вc. | I Advent. |
| 6 Пт. | Christi Verklärung. | | Д Е К А Б Р Ъ. |
| 8 Вc. | XI Sonntag n. Trinitat. | 5 Вc. | II Advent. |
| 15 Вc. | XII Sonntag n. Trinitat. Maria Him- melfahrt. | 6 Пн. | Namensfest Seiner Majestät des Kai- sers Nikolaus Alexandrowitsch. |
| 22 Вc. | XIII Sonntag n. Trinitat. | 8 Ср. | Maria Empfängniss. |
| 29 Вc. | XIV Sonntag n. Trinitat. Iohannes Enthauptung. | 12 Вc. | III Advent. |
| | С Е Н Т Я Б Р Ъ. | 19 Вc. | IV Advent. |
| 5 Вc. | XV Sonntag n. Trinitat. | 25 Сб. | I Christtag. |
| 8 Ср. | Maria Geburt. | 26 Вc. | II Christtag. |
| 12 Вc. | XVI Sonntag n. Trinitat. | 27 Пн. | Evangel. Iohannes. |
| 14 Вт. | Kreuz-Erhöhung. | 31 Пт. | Sylvester. |
| 19 Вc. | XVII Sonntag n. Trinitat. | | |
| 26 Вc. | XVIII Sonntag n. Trinitat. Theolog Iohannes. | | |

АРМЯНО-ГРИГОРИАНСКІЙ КАЛЕНДАРЬ.

| чис. | дн. | Я Н В А Р Ъ. | чис. | дн. | М А Р Т Ъ. |
|--------|-----|--|--------|-----|---|
| 1 Чт. | | Новый годъ. | 3 Вт. | | Леонида пресв. и пресвитеровъ. |
| 3 Сб. | | Василія Кесар., Григорія Нисск., Силь- вестра папы, Ефрема Сирина. | 5 Чт. | | Вардана Везик. и 1036 муч. убиен. въ войнѣ съ персами за вѣру. |
| 5 Пн. | | Послѣдній день Рожд. и Навечеріе по литургии. | 7 Сб. | | Отц. 1-го Вселенскаго собора. |
| 6 Вт. | | Рождество и Крещение Господне. | 8 Вc. | | Загов. на Велик. поста. |
| 13 Вт. | | Обрѣзание и Наименование Господне. | 14 Сб. | | Феодора Стратилата. Срѣтеніе Господне. |
| 15 Чт. | | Рождество Іоанна Предтечи. | 15 Вc. | | 2-е Воскр. Велик. поста. |
| 17 Сб. | | Петра патр., Власія еп. и Авессалома. | 21 Сб. | | Кирилла, патр. Іерус., Кирилла еп. и мат. его Анни. |
| 18 Вc. | | Загов. на постъ Арачавораць. | 28 Сб. | | Іоанна, патр. Іерус., Іоанна Оційск., Іоанна Воротійск., Григорія Татев. |
| 25 Вc. | | Сергія воев., Мартироса и 14 воин. | 29 Вc. | | 4-е Воскр. Велик. поста. |
| 26 Пн. | | Свв. военодъ Атовмійскихъ. | | | М А Р Т Ъ. |
| 27 Вт. | | Муч. Сукіасовихъ. | 6 Сб. | | 40 муч. Севастійскихъ. |
| 29 Чт. | | Воскана и дружины его. | 7 Вc. | | 5-е Воскр. Велик. поста. |
| 31 Сб. | | Исаака паронина, патр. Армян. | 13 Сб. | | Вверженіе въ ровъ св. Григорія, просвѣт. Арменіи. |
| | | Ф Е В Р А Л Ъ. | 14 Вc. | | 6-е Воскр. Велик. поста. |
| 1 Вc. | | 4-е Воскр. по Рожд. | 20 Сб. | | Воскрешеніе Лазаря. Навечеріе вербы. |
| 2 Пн. | | Марка еписк., Пеона пресв., архидіак. Кирилла, Веніамина и мм.: Абдиль- месеха, Ормида и Саіена. | | | |

| чис. | дн. | |
|------|-----|---|
| 30 | Пн. | Стефана Ульян., Гоаршнін, Цамидесіа, Тихніа и Ратніа. |
| 31 | Вт. | Прор.: Іезекііла, Еадры и Захаріа. |

СЕНТЯБРЬ.

| | | |
|----|-----|--|
| 2 | Чт. | Іоанна Предтечн и прав. Іова. |
| 4 | Сб. | Отц. 3-го Всел. (Никейскаго) Собора. |
| 5 | Вс. | <i>4-е Воскр. по Успеніи.</i> Заговніе на Воздвижен. постъ. |
| 7 | Вт. | Навечеріе. |
| 8 | Ср. | Рождество Пресв. Богородицы. |
| 11 | Сб. | Праздн. св. Церкви. Сырній день. |
| 12 | Вс. | Воздвиженіе Креста Господня. |
| 13 | Пн. | Поминовеніе усопшихъ. |
| 19 | Вс. | <i>2-е Воскр. по Воздвиженіи.</i> Загов. на постъ. Явленіа Креста Господня на горѣ Варахъ (по 24 сент.). |
| 20 | Пн. | Муч.: Мамаса, Симеона стоани. |
| 21 | Вт. | Дѣвъ: Февроніа, Марини и Сусанни. |
| 23 | Чт. | Патр.: Варламіа, Анфіліа и Иринеа. |
| 25 | Сб. | Георгіа Побѣд., Романа и Авдіа. |
| 26 | Вс. | Явленіе Креста на горѣ Варахъ. |
| 27 | Пн. | Давида, Евламініа и Елламніа. |
| 28 | Вт. | Евстафіа, Θεопистіа, Ермоніа, Екатерины. |
| 30 | Чт. | Кн.: Исаака и Амазаса. |

ОКТАБРЬ.

| | | |
|----|-----|--|
| 2 | Сб. | 72 ученик. Христа. |
| 3 | Вс. | <i>4-е Воскр. по Воздвиженіи.</i> |
| 4 | Пн. | Патр. Θεокіа, ап. Иринеа. |
| 5 | Вт. | Дѣвъ: Θεкли, Варвара и Пелаген. |
| 7 | Чт. | Цѣл.: Пантелеймона и Евпраксіа. |
| 9 | Сб. | Месроба, Египсе, Мовсел, Давида, Григоріа и Нерсеса—толк. св. Писан. армян. |
| 10 | Вс. | <i>5-е Воскр. по Воздвиженіи.</i> |
| 11 | Пн. | Обрѣтеніе мощей св. Григориса, патр. Алб. и свв. отцовъ: Татула, Вароса, Тумаса, Антоніа, Кроніа. |
| 12 | Вт. | Апост. Ананіа, Варнава, Сила, Матадіа, Филиппа, Іоанна, Силуана. |
| 14 | Чт. | Ап.: Тимофея и Тита, Діонисіа ареон. |
| 16 | Сб. | 4 евангелистовъ. |
| 17 | Вс. | <i>6-е Воскр. по Воздвиженіи.</i> |
| 18 | Пн. | Лонгина сотн., Іосифа Аримао., Іосифа Богоотца, Лазаря и сестеръ его Мары и Маріа. |
| 19 | Вт. | Θеодота, Зенона, Макаріа, Евдокиа и Ромила. |
| 21 | Чт. | Муч.: Харитона, Артеміа, Христофора, Акилинн и Каллиники. |
| 23 | Сб. | 12-ти учит. Цер.: Реѳеоса, Діонисіа, Сильвестра, Афанасіа, Кирилла Іерусалимск., Ефрема Сиріна, Василиа Кесарійск., Григоріа Нисск., Епифаніа Кипрск., Іоанна Златоуста и Кирилла Александр. |
| 24 | Вс. | Обрѣтеніе св. Креста. |
| 25 | Пн. | Мч.: Анастасіа, Вароса, Θεодорита. |
| 26 | Вт. | Мч. Иперихіановихъ. |
| 28 | Чт. | Северіана Севаст., Вавилы и 84 уч. |
| 30 | Сб. | Іоанна Златоуста. |
| 31 | Вс. | <i>8-е Воскр. по Воздвиженіи.</i> |

НОЯБРЬ.

| | | |
|----|-----|---|
| 1 | Пн. | Стефана, папъ Римск. |
| 2 | Вт. | Авксимы еписк., Іосифа пресв., Албала и Платона. |
| 4 | Чт. | Патр.: Митрофана, Александра и Павла; свв.: Маркіана и Мартиріа. |
| 6 | Сб. | Архангеловъ: Гаврііла и Михаіла и всѣхъ безплоти. небесныхъ силъ. |
| 7 | Вс. | <i>9-е Воскр. по Воздвиженіи.</i> |
| 8 | Пн. | Мелита, патр. Антіох., Мины еп., Бура пресв., Шина діак. |
| 9 | Вт. | Муч. Димитріа и Василиска пресв. |
| 11 | Чт. | Гуріа, Самона, Авила архид., Романа затвори., Мануха исп. и Исихіа воина. |
| 13 | Сб. | Апост.: Андрея и Филиппа. |
| 14 | Вс. | <i>10-е Воскр. по Воздвиженіи.</i> |
| 15 | Пн. | Андрея Стратилата. |
| 16 | Вт. | Адриана и Анатоліа. |
| 18 | Чт. | Авраама и Хорена, цѣлит. безсеребр. Космы и Даміана и муч. Богдана. |
| 20 | Сб. | Всѣхъ святыхъ, древн. и нов., денныхъ и неавныхъ. |
| 21 | Вс. | Введеніе во храмъ Пресв. Богородицы. Загов. на постъ Иснакацъ. |
| 27 | Сб. | Николая патр., Мирона еп., Григоріа. |
| 29 | Пн. | Дѣвъ: Іуліаніа, Василиссы, Индиссы и Домны. |
| 30 | Вт. | Лукіана, Тараха, Прова, Андроника, Онисима, и др. уч. Апост. Павла. |

ДЕКАБРЬ.

| | | |
|----|-----|--|
| 2 | Чт. | Климентя патр. и Панкратіа Тавр. |
| 4 | Сб. | Апостоловъ и 1-хъ просвѣтит. Арменіа: Фаддеа и Варооломея. |
| 5 | Вс. | <i>2-е Воскр. по Иснакацъ.</i> |
| 6 | Пн. | Геннуаріа еписк., Яковика, Меркуріа воина, муч. Θεметоклея. |
| 7 | Вт. | Отц. Егип.: Павла, Поли, Макаріа, Евагріа, Іоанна, Нила, Арсена, Сисина, Даниела, Сратона, Макаріа и Пимена. |
| 9 | Чт. | Зачатіе Пресв. Дѣвы Маріа. |
| 11 | Сб. | Николая Мурликійскаго Чудотворца. |
| 12 | Вс. | Загов. на постъ Іакова. |
| 13 | Пн. | Мины, Гермогена, Евграфа, Іоанна кущи. и Алексіа челов. Божія. |
| 14 | Вт. | Корниліа сотн., Симеона, ср. Госп., Поликарпа еп., и мч. на Востокѣ. |
| 16 | Чт. | Евстратіа, Авксентіа, Евгениа, Ореста и Мардаріа. |
| 18 | Сб. | Іакова, патр. Низиб., п. Марука и Мелита еп. |
| 19 | Вс. | <i>4-е Воскр. по Иснакацъ.</i> |
| 20 | Пн. | Патріарх.: Игнатіа Богоносца, Авдіа и еп. Маруфа, Θεономна еписк., Θεона муч. и 4 воиновъ. |
| 21 | Вт. | Царя Армян. Аггара. |
| 23 | Чт. | Давида прор. и Іакова ап., брата Господня. |
| 25 | Сб. | Первомуч. Стефана. |
| 26 | Вс. | <i>5-е Воскр. по Иснакацъ.</i> |
| 27 | Пн. | Глави. апостол.: Петра и Павла. |
| 28 | Вт. | Апн.: Іакова и Іоанна сванг., св. снн. Всацереговъхъ. |

Магометанскій календарь на 1904 г., по-магом. на 1321/1322 г. Гиджиръ.

| Русское счисленіе | | Магометанское счисленіе | | |
|-------------------|--------------|-------------------------|-------|---|
| Мѣсяцы | Число Дни | Мѣсяцы | Число | Праздники и посты |
| Январь. | 1 Чт. | Шевваль (29 д.). | 25 | 1321 г. отъ бѣгства Магомета. |
| " | 6 Вт. | Дзюль-каде | 1 | Моисей обѣщаетъ поститься 30 дней. |
| " | 9 Пт. | (30 д.). | 4 | Сонливый бѣликъ уходитъ въ пещеры. |
| " | 10 Сб. | " | 5 | Построеніе Авраамомъ Каабы. |
| " | 12 Пн. | " | 7 | Переходъ Моисея черезъ Ниль. |
| Февраль. | 5 Чт. | Дзюль-Гидже | 1 | <i>Новолуніе.</i> |
| " | 12 Чт. | (29 д.). | 8 | Появленіе. |
| " | 14 Сб. | " | 10 | Большой Байрамъ 3 дня. |
| " | 22 Вс. | " | 18 | Праздникъ Пруда. |
| " | 26 Чт. | " | 22 | Праздникъ Перемирія. |
| " | 29 Вс. | " | 25 | Перстень Али. |
| Мартъ. | 5 Пт. | Магаремъ | 1 | Новый 1322 годъ. |
| " | 14 Вс. | (30 д.). | 10 | Ашура (убіеніе Гуссейна). |
| " | 20 Сб. | " | 16 | Иерусалимъ объявляется Киблой. |
| Апрѣль. | 4 Вс. | Сафаръ (29 д.). | 1 | <i>Новолуніе.</i> |
| Май. | 2 Вс. | " | 29 | Праздникъ трубъ. |
| " | 3 Пн. | Реби-эль-Авель | 1 | <i>Новолуніе.</i> |
| " | 10 Пн. | (30 д.). | 8 | Медина возводится на стѣну столицы. |
| " | 13 Чт. | " | 11 | Священная ночь. |
| " | 14 Пт. | " | 12 | Рожденіе и смерть Магомета. |
| Іюнь. | 2 Ср. | Реби-эль-Ахиръ | 1 | <i>Новолуніе.</i> |
| | | (29 д.). | | |
| Іюль. | 1 Чт. | Джемади-эль- | 1 | <i>Новолуніе.</i> |
| " | 8 Чт. | Авель (30 д.). | 8 | Рожденіе Али. |
| " | 15 Чт. | " | 15 | Смерть Али. |
| " | 20 Вт. | " | 20 | Завоеваніе Константинополя Магометомъ II. |
| " | 31 Сб. | Джемади-эль- | 1 | Явленіе Гавріила. |
| Августъ. | 8 Вс. | Ахеръ. | 9 | Рожденіе Абубеира. |
| " | 19 Чт. | " | 20 | Рожденіе Фатимы. |
| " | 29 Вс. | Редшебъ | 1 | Построеніе Ноева ковчега. |
| Сентябрь. | 1 Ср. | " | 4 | Ночь Тайнъ. |
| " | 25 Сб. | " | 28 | Магометъ явлется пророкомъ. |
| " | 26 Вс. | " | 29 | Ночь Вознесенія. |
| " | 28 Вт. | Шабанъ | 1 | <i>Новолуніе.</i> |
| " | 30 Чт. | " | 3 | Рожденіе Гуссейна. |
| Октябрь. | 12 Вт. | " | 15 | Ночь испытаній, въ которую Коранъ появился съ неба. |
| " | 13 Ср. | " | 16 | Мекка возводится въ Кааба. |
| " | 27 Ср. | Рамаданъ | 1 | Постъ (весь мѣсяць). |
| " | 29 Пт. | " | 3 | Книгу, которую Авраамъ получилъ, сходя съ неба. |
| " | 30 Сб. | " | 4 | Посланіе Корана. |
| Ноябрь. | 2 Вт. | " | 7 | Тора сходитъ съ неба. |
| " | 22 Пн. | " | 27 | Ночь всемогущества. |
| " | 24 Ср. | " | 29 | День печали вслѣдствіе пораженія при Вѣнѣ 1683 г. |
| " | 26 Пт. | Шевваль. | 1 | Малый Байрамъ 3 дня. |
| Декабрь. | 2 Чт. | " | 7 | Смерть Гамзы. |
| " | 11 Сб. | " | 16 | Воспоминаніе битвы при Огудѣ. |
| " | 25 Сб. | Дзюль-каде. | 1 | Моисей обѣщаетъ поститься 30 дней. |
| " | 28 Вт. | " | 4 | Сонливый бѣликъ уходитъ въ пещеры. |
| " | 29 Ср. | " | 5 | Построеніе Авраамомъ Каабы. |
| " | 31 Пн. | " | 7 | Переходъ Моисея черезъ Ниль. |

Еврейскій календарь на 1904 годъ, по-еврейски на 5664—5665 годъ.

| Русское числен. | | Еврейское численіе. | | |
|-----------------|--------------|---------------------|-------|---|
| Мѣсяцы | Число Дни | Мѣсяцы | Число | Праздники и посты |
| Январь. | 1 Чт. | Тейвейсь (29 д.). | 26 | 5664 годъ отъ сотворенія міра. |
| " | 5 Пн. | Швотъ (30 д.). | 1 | <i>Новомѣсячіе Швотъ.</i> |
| " | 19 Пн. | " | 15 | Хамишо-Оссоръ бишвотъ. |
| Февраль. | 3 Вт. | " | 30 | <i>1-й день новомѣсячія Адоръ.</i> |
| " | 4 Ср. | Адоръ (29 д.). | 1 | <i>2-й день новомѣсячія Адоръ.</i> |
| " | 16 Пн. | " | 13 | <i>Постъ Эсвири.</i> |
| " | 17 Вт. | " | 14 | Пуримъ, избавленіе отъ Амана. |
| " | 18 Ср. | " | 15 | Шушанъ-Пуримъ. |
| Мартъ. | 4 Чт. | Ниссонъ (30 д.). | 1 | <i>Новомѣсячіе Ниссонъ.</i> |
| " | 18 Чт. | " | 15 | <i>1-й день Пасхи.</i> |
| " | 19 Пт. | " | 16 | <i>2-й день Пасхи; начинаютъ считать Оймеръ.</i> |
| " | 24 Ср. | " | 21 | <i>7-й день Пасхи.</i> |
| " | 25 Чт. | " | 22 | <i>8-й день Пасхи.</i> |
| Апрѣль. | 2 Пт. | " | 30 | <i>1-й день новомѣсячія Иворъ.</i> |
| " | 3 Сб. | Иворъ (29 д.) | 1 | <i>2-й день новомѣсячія Иворъ.</i> |
| " | 20 Вт. | " | 18 | Лагъ Беоймеръ—33-й день считанія Оймера. |
| Май. | 2 Вс. | Сивонъ (30 д.). | 1 | <i>Новомѣсячіе Сивонъ.</i> |
| " | 7 Пт. | " | 6 | <i>1-й день Пятидесятницы.</i> |
| " | 8 Сб. | " | 7 | <i>2-й день Пятидесятницы.</i> |
| " | 31 Пн. | " | 30 | <i>1-й день новомѣсячія Тамузъ.</i> |
| Іюнь. | 1 Вт. | Тамузъ (29 д.). | 1 | <i>2-й день новомѣсячія Тамузъ.</i> |
| " | 17 Чт. | " | 17 | Шиво-Оссоръ Бетамузъ, постъ разрушенія Іерусалима. |
| " | 30 Ср. | Овъ (30 дней). | 1 | <i>Новомѣсячіе Овъ.</i> |
| Іюль. | 8 Чт. | " | 9 | Тишо беовъ, постъ разрушенія храма. |
| " | 14 Ср. | " | 15 | Хамишо Оссоръ беовъ. |
| " | 29 Чт. | " | 30 | <i>1-й день новомѣсячія Элуль.</i> |
| " | 30 Пт. | Элуль (29 д.). | 1 | <i>2-й день новомѣсячія Элуль.</i> |
| Августъ. | 28 Сб. | Тншри (30 д.). | 1 | <i>1-й день Ройшъ Гашоно. Новый годъ (5665).</i> |
| " | 29 Вс. | " | 2 | <i>2-й день Ройшъ Гашоно.</i> |
| " | 30 Пн. | " | 3 | <i>Постъ убіенія Гедалін.</i> |
| Сентябрь. | 6 Пн. | " | 10 | <i>Іоймъ Кипуръ, день прощенія, строгій постъ.</i> |
| " | 11 Сб. | " | 15 | <i>1-й день Сунойсь-Нушдей.</i> |
| " | 12 Вс. | " | 16 | <i>2-й день Сунойсь.</i> |
| " | 17 Пт. | " | 21 | Гашано Раббо—вел. день Гашано. |
| " | 18 б. | " | 22 | Шмини Ацересъ. |
| " | 19 Вс. | " | 23 | Симхасъ Тойро. |
| " | 26 Вс. | " | 30 | <i>1-й день новомѣсячія Хешвонъ.</i> |
| " | 27 Пн. | Хешвонъ (30 д.). | 1 | <i>2-й день новомѣсячія Хешвонъ.</i> |
| Октябрь. | 26 Вт. | " | 30 | <i>1-й день новомѣсячія Кислейвъ.</i> |
| " | 27 Ср. | Кислейвъ (30 д.). | 25 | <i>2-й день новомѣсячія Кислейвъ.</i> |
| Ноябрь. | 20 Сб. | " | 1 | <i>1-й день 8-мидневнаго праздника Хануко-Макеавсевъ.</i> |
| " | 25 Чт. | " | 6 | <i>1-й день новомѣсячія Тейвейсь.</i> |
| " | 26 Сб. | Тейвейсь (29 д.). | 10 | <i>2-й день новомѣсячія Тейвейсь.</i> |
| Декабрь. | 5 Вс. | " | 10 | Ассоро бетейвейсь, постъ осады Іерусалима. |
| " | 25 Сб. | Швотъ (30 д.). | 1 | <i>Новомѣсячіе Швотъ.</i> |

ПАСХАЛЬНАЯ ТАБЛИЦА,

показывающая, въ какіе дни получится Пасха и переходящіе праздники, мясоѣды, посты и прочіе, съ 1904 по 1918 годъ.

| Годы отъ Рожде- ства Христова | Пролож. Рождеств. мясоѣда | | Неделя мясопустъ (мясоѣ заговѣе) | | Неделя сыропустъ (сырое заговѣе) | | Пасха Христова | | Трехо- вѣе | | Вознесеніе Господне | | | Пятидесят- ница | | Продолже- ніе Петро- ва поста | |
|----------------------------------|---------------------------------|------|---|-------|---|-------|-------------------|------|---------------|-----|------------------------|-----|-----|--------------------|-----|-------------------------------------|------|
| | Нед. | Дней | Янв. | Февр. | Февр. | Март. | Март. | Апр. | Апр. | Мая | Апр. | Мая | Юня | Мая | Юня | Нед. | Дней |
| 1904 | 5 | 4 | + | 1 | 8 | — | 28 | — | 21 | — | — | 6 | — | 16 | — | 5 | 1 |
| 1905 | 6 | 2 | — | 20 | 27 | — | — | 17 | — | 11 | — | 26 | — | — | 5 | 2 | 2 |
| 1906 | 6 | 1 | — | 5 | 12 | — | — | 2 | 26 | — | — | 11 | — | 21 | — | 4 | 3 |
| 1907 | 9 | — | — | 25 | — | 4 | — | 22 | — | 16 | — | 31 | — | — | 10 | 1 | 4 |
| 1908 | 7 | 6 | — | 17 | 24 | — | — | 13 | — | 7 | — | 22 | — | — | 1 | 2 | 6 |
| 1909 | 5 | 4 | — | 1 | 8 | — | 29 | — | 22 | — | — | 7 | — | 17 | — | 5 | — |
| 1910 | 8 | 3 | — | 21 | 28 | — | — | 18 | — | 12 | — | 27 | — | — | 6 | 2 | 1 |
| 1911 | 7 | 2 | — | 13 | 20 | — | — | 10 | — | 4 | — | 19 | — | 29 | — | 5 | 2 |
| 1912 | 5 | 1 | 29 | — | 5 | — | 25 | — | 18 | — | — | 8 | — | 13 | — | 5 | 4 |
| 1913 | 7 | 6 | — | 17 | 24 | — | — | 14 | — | 8 | — | 23 | — | — | 2 | 2 | 5 |
| 1914 | 6 | 5 | — | 9 | 16 | — | — | 6 | 30 | — | — | 15 | — | 25 | — | 3 | 6 |
| 1915 | 4 | 4 | 25 | — | 1 | — | 22 | — | 15 | — | 30 | — | — | 10 | — | 6 | — |
| 1916 | 7 | 3 | — | 14 | 21 | — | — | 10 | — | 4 | — | 19 | — | 29 | — | 3 | 2 |
| 1917 | 6 | 1 | — | 5 | 12 | — | — | 2 | 26 | — | — | 11 | — | 21 | — | 4 | 3 |
| 1918 | 9 | — | — | 25 | — | 4 | — | 22 | — | 16 | — | 31 | — | — | 10 | 1 | 4 |

ДНИ ПАСХИ.

| Год. | Правосл. | | | Западной | | | Еврейск. | | | Год. | Правосл. | | | Западной | | | Еврейск. | | |
|------|----------|-------|-----|----------|-----|-------|----------|-------|------|------|----------|-----|-------|----------|-------|-----|----------|-----|-----|
| | ст. | ст. | ст. | ст. | ст. | нов. | ст. | ст. | ст. | | ст. | ст. | ст. | ст. | нов. | ст. | ст. | ст. | ст. |
| 1904 | 28 | марта | 21 | марта | 3 | апр. | 18 | марта | 1909 | 29 | марта | 29 | марта | 11 | апр. | 24 | марта | | |
| 1905 | 17 | апр. | 10 | апр. | 23 | " | 7 | апр. | 1910 | 18 | апр. | 14 | " | 27 | марта | 11 | апр. | | |
| 1906 | 2 | " | 2 | " | 15 | " | 28 | марта | 1911 | 10 | " | 3 | апр. | 16 | апр. | 31 | марта | | |
| 1907 | 22 | " | 18 | марта | 31 | марта | 17 | " | 1912 | 25 | марта | 25 | марта | 7 | " | 20 | " | | |
| 1908 | 13 | " | 6 | апр. | 19 | апр. | 3 | апр. | | | | | | | | | | | |

Таблица подвижныхъ праздниковъ въ римско-католической церкви по Юліанскому календарю.

| ГОДЫ | Dies Cinerum | Pascha | Ascensio | Pentecostes | CorpusChrist. | Dom. I. Adven |
|------|--------------|-----------|----------|-------------|---------------|---------------|
| 1904 | 11 февр. | 28 марта | 6 мая | 16 мая | 27 мая | 28 ноября |
| 1905 | 2 марта | 17 апрѣля | 26 мая | 5 юня | 16 юня | 27 ноября |
| 1906 | 15 февр. | 2 апрѣля | 11 мая | 21 мая | 1 юня | 26 ноября |
| 1907 | 7 марта | 22 апрѣля | 31 мая | 10 юня | 21 юня | 1 декабря |
| 1908 | 27 февр. | 13 апрѣля | 23 мая | 1 юня | 12 юня | 29 ноября |
| 1909 | 11 февр. | 29 марта | 7 мая | 27 мая | 28 мая | 28 ноября |
| 1910 | 3 марта | 18 апрѣля | 27 мая | 6 юня | 17 юня | 27 ноября |
| 1911 | 23 февр. | 10 апрѣля | 19 мая | 29 мая | 9 юня | 26 ноября |

Таблица подвижныхъ праздниковъ въ евангелическо-лютеранской церкви по Юліанскому календарю.

| ГОДЫ | Buss und Betttag | | Oster-Sonntag | | Himmelfahrtfest | | Pfingst-Sonntag | | Trinitatisfest | | Reformationfest | Todtenfest | Erster Adventsonnt. | |
|------|------------------|------|---------------|------|-----------------|------|-----------------|------|----------------|------|-----------------|------------|---------------------|------|
| | Feb. | Mär. | Mär. | Apr. | Mai | Juni | Mai | Juni | Mai | Juni | Octob. | Novbr. | Nov. | Dec. |
| 1904 | 17 | — | 28 | — | 6 | — | 16 | — | 23 | — | 23 | 21 | 28 | — |
| 1905 | — | 9 | — | 17 | 26 | — | — | 5 | — | 12 | 24 | 20 | 27 | — |
| 1906 | 23 | — | — | 2 | 11 | — | 21 | — | 28 | — | — | 19 | 26 | — |

Извлечение изъ устава о пенсіяхъ и единовременныхъ пособіяхъ священнослужителямъ и псаломщикамъ епархіального вѣдомства.

(Высоч. утв. 3 іюня 1902 г.).

Право на получение пенсій и единовременныхъ пособій предоставляется, при увольненіи отъ службы, штатнымъ священнослужителямъ и псаломщикамъ, а послѣ ихъ смерти ихъ вдовамъ и дѣтямъ. Если мужья или отцы ихъ: 1) умерли на службѣ по приобрѣтеніи права на пенсію выслугою установленныхъ сроковъ и 2) находились въ отставкѣ и получали пенсію, или имѣли право получать оную.

Правомъ на пенсію и единовременныя пособія пользуются дѣти священнослужителей и псаломщиковъ, не исключая рожденных по выходѣ за штатъ ихъ отцовъ. Но не пользуются сими правомъ: 1) дѣти, достигшія двадцати одного года; 2) сыновья, вступившіе въ службу или общественное званіе на казенное содержаніе; 3) дочери замужнія или принятія въ общественное заведеніе на казенное содержаніе.

Дѣтямъ, подвергшимся увѣчью, неизлѣчимо-больнымъ и потому не могущимъ снискивать себѣ пропитаніе трудами, могутъ быть назначаемы пожизненныя пенсіи, хотя бы по своимъ лѣтамъ во время кончины родителей они и не подходили подъ требованія устава о пенсіяхъ.

Священнослужители, подвергшіеся лишенію сана, а равно псаломщики, кои подвергнутся исключенію отъ службы и духовнаго званія, теряютъ право на пенсію какъ для себя, такъ и для своихъ семействъ.

О срокахъ выслуги пенсій. Священнослужители и псаломщики, прослужившіе отъ двадцати пяти до тридцати лѣтъ, по увольненіи отъ службы получаютъ одну треть оклада пенсій, прослужившіе отъ тридцати до тридцати пяти лѣтъ—двѣ трети оклада, а прослужившіе тридцать пять лѣтъ и болѣе—полный окладъ.

Недослужившіе до двадцати, тридцати или тридцатипятилѣтняго срока не болѣе шести мѣсяцевъ получаютъ пенсію, опредѣленную за полную выслугу означенныхъ сроковъ.

Выходящіе за штатъ по совершенно разстроенному на службѣ здоровью, или по неизлѣчимой болѣзни, получаютъ въ пенсію: прослужившіе отъ десяти до двадцати лѣтъ—одну треть оклада, прослужившіе отъ двадцати до тридцати лѣтъ—двѣ трети оклада и прослужившіе тридцать лѣтъ—полный окладъ.

Священнослужители и псаломщики, одержимые такими неизлѣчимыми болѣзнями, которыя лишаютъ ихъ возможности не только продолжать службу, но и обходиться безъ постоянного посторонняго ухода, получаютъ въ пенсію: прослужившіе отъ пяти до десяти лѣтъ—одну треть оклада, прослужившіе отъ десяти до двадцати лѣтъ—двѣ трети оклада и прослужившіе двадцать лѣтъ—полный окладъ.

Изъ времени дѣйствительной службы, дающей право на пенсію, исключается: а) время нахождения въ отставкѣ, за штатомъ или безъ мѣста; б) время нахождения въ отпуску сверхъ четырехъ или шести мѣсяцевъ, смотря по тому, на какой изъ этихъ сроковъ разрѣшается для различныхъ мѣстностей отпускъ съ сохраненіемъ содержанія и в) время, проведенное священнослужителемъ или псаломщикомъ подъ судомъ, на основаніяхъ, указанныхъ въ общемъ пенсіонномъ уставѣ.

Всякая служба до поступленія въ епархіальное вѣдомство: гражданская, военная, духовно-учебная и другая, если она сама по себѣ давала право на пенсію изъ казны, съ переходомъ въ епархіальную службу засчитывается въ срокъ выслуги въ пенсію, годъ за годъ, равно и епархіальная служба засчитывается при выслугѣ пенсій изъ казны по другимъ вѣдомствамъ.

О размѣрѣ пенсій. Полный окладъ пенсій назначается въ размѣрѣ: а) протоіереямъ, настоятелямъ кафедральныхъ соборовъ и штатнымъ протоіереямъ—*четыре*сотъ рублей; в) штатнымъ протоіереямъ, священникамъ городскихъ и сельскихъ церквей и протоіаконамъ кафедральныхъ соборовъ—*три*сотъ рублей; г) штатнымъ діаконамъ городскихъ и сельскихъ церквей и инодіаконамъ кафедральныхъ соборовъ—*два*сотъ рублей; д) діаконамъ на псаломщическихъ вакансіяхъ и штатнымъ псаломщикамъ городскихъ и сельскихъ церквей—*ста* рублей.

Священнослужителямъ, состоявшимъ на должностяхъ члена консисторіи или благочиннаго не менѣе десяти лѣтъ непрерывно, окладъ пенсій увеличивается на шестьдесятъ рублей въ годъ, хотя бы при выходѣ за штатъ они и не состояли въ этихъ должностяхъ.

Кто въ послѣдней своей должности состоялъ менѣе пяти лѣтъ, тотъ получаетъ пенсію по предшествовавшей низшей должности (въ лицамъ, выходящимъ за штатъ по болѣзни, и въ семьямъ умершихъ лицъ ст. эта не относится).

Вдовѣ умершаго священнослужителя или псаломщика пенсія назначается въ размѣрѣ половины пенсій мужа.

Вдовѣ съ дѣтьми, имѣющими право на пенсію, прибавляется къ половинѣ одна треть другой половины на каждаго сына или дочь, такъ что имѣющая трехъ малолѣтнихъ дѣтей и болѣе получаетъ полную пенсію.

Малолѣтніа дѣти, оставшіяся по смерти священнослужителя или псаломщика безъ матери, получаютъ изъ принадлежавшей отцу ихъ въ день смерти пенсін каждый одну четвертую часть, такъ что четверо или болѣе вмѣстѣ получаютъ полную пенсію.

Прим. На томъ же основаніи назначается пенсія дѣтямъ, не имѣющимъ уже матери, если ихъ отецъ поступитъ въ монахи.

Если пенсія, слѣдующая по правиламъ сего устава, составитъ по расчету менѣе тридцати рублей въ годъ (на все семейство), то въ пенсію производится *тридцать* рублей, безъ уменьшенія этого оклада.

О единовременныхъ пособіяхъ. Единовременныя пособія назначаются: а) священнослужителямъ и псаломщикамъ, оставляющимъ службу по тяжкимъ и неизлѣчимымъ болѣзнямъ по выслугѣ отъ одного года до пяти лѣтъ, а также по совершенно разстроенному въ службѣ здоровью по выслугѣ отъ пяти до десяти лѣтъ, и б) семействамъ (вдовамъ и дѣтямъ) священнослужителей и псаломщиковъ, умершихъ въ службѣ до выслуги установленныхъ на пенсію сроковъ.

Священнослужители и псаломщики, имѣющіе право на пособіе при выходѣ за штатъ получаютъ единовременно годовой окладъ полной пенсін. Семействамъ же сихъ лицъ единовременныя пособія выдаются соразмѣрно съ числомъ лѣтъ службы: до десяти лѣтъ—полугодовой, а свыше десяти лѣтъ—годовой окладъ полной пенсін.

Лицамъ, которымъ назначена пенсія, хотя бы и по другому вѣдомству, ни въ какомъ случаѣ единовременное пособіе, сверхъ пенсін не выдается; равнымъ образомъ и лицамъ, получившимъ единовременное пособіе, вмѣстѣ съ тѣмъ не можетъ быть назначена пенсія за епархіальную службу.

Единовременное пособіе выдается на все семейство нераздѣльно, и выдача пособія одному и тому же семейству ни въ какомъ случаѣ не повторяется.

По сему, семейству священнослужителя или псаломщика, получившаго при отставкѣ единовременное пособіе и затѣмъ умершаго, а равно и дѣтямъ, оставшимся послѣ смерти вдовы, воспользовавшейся единовременнымъ пособіемъ, пособіе не выдается.

Для подачи прошенія о пенсін назначается трехмѣсячный срокъ, за пропускомъ котораго пенсія назначается уже со дня подачи прошенія.

Не пропустившимъ срока пенсія назначается со дня превращенія имъ содержанія по службѣ, а не получившимъ казеннаго содержанія—со дня полученія ими указа объ увольненіи.

Лицамъ, уволеннымъ отъ службы во время нахождения подъ судомъ и затѣмъ по суду оправданнымъ или приговореннымъ къ наказанію, не лишавшему права на пенсію, назначается для подачи прошенія о пенсін шестимѣсячный срокъ, который считается со дня объявленія имъ рѣшенія суда.

Вдовамъ и дѣтямъ священнослужителей и псаломщиковъ пенсія назначается со дня смерти мужа или отца, если прошеніе о пенсін было подано въ теченіе года съ означеннаго дня; въ противномъ случаѣ—со дня подачи прошенія.

Прим. 1-е. Для вдовъ и дѣтей, проживающихъ внѣ Россіи, срокъ подачи прошенія о пенсін назначается двухлѣтній.

Прим. 2-е. Несовершеннолѣтніа круглыя сироты не лишаются права на полученіе пенсін со дня смерти отцовъ, если только они, по достиженіи шестнадцатилѣтняго возраста, сами не пропустятъ сроковъ для подачи просьбы о пенсін.

Прим. 3-е. Сиротамъ, отецъ которыхъ вступилъ въ монашество, пенсія назначается со дня его постриженія.

Если священнослужитель или псаломщикъ, подавшій просьбу о пенсін или пособіи, умретъ до назначенія ему таковыхъ, то сумма, которая причиталась бы ему лично, выдается его семейству.

Пенсія священнослужителю или псаломщику прекращается: а) вступленіемъ снова въ штатную службу епархіальнаго или иного вѣдомства; б) постриженіемъ въ монашество; в) лишеніемъ сана или исключеніемъ изъ духовнаго званія; г) принятіемъ должности или службы иноземной безъ согласія Русскаго Правительства, и д) пребываніемъ за границей долѣе дозволеннаго срока.

Пенсін вдовамъ священнослужителей и псаломщиковъ прекращаются: а) замужествомъ; б) постриженіемъ въ монашество; в) присужденіемъ къ наказанію, съ лишеніемъ или ограниченіемъ правъ состоянія, и г) пребываніемъ за границей долѣе дозволеннаго срока.

Пенсін дѣтямъ—прекращаются: а) достиженіемъ 21 года; б) поступленіемъ въ учебное заведеніе на базисъ содержанія; в) пребываніемъ за границей долѣе дозволен. срока и г) присужденіемъ къ наказанію, лишеніемъ или ограниченіемъ правъ состоянія.

Пенсія прекращается: сыновьямъ—поступленіемъ на Государств. службу, а дочерямъ—замужествомъ.

Дѣтямъ, воспитывающимся въ учебномъ заведеніи на счетъ епархіальнаго духовенства, или сословій, учреждений и частныхъ лицъ, пенсія изъ казны не превращается, но не выдается на руки пенсіонерамъ, а поступаетъ въ вѣдѣніе епархіальнаго начальства, которое вноситъ эти деньги въ сберегательную кассу и затѣмъ выдаетъ ихъ съ процентами по выбитіи пенсіонера изъ заведенія: совершеннолѣтнему лично, за несовершеннолѣтняго его родителямъ или опекунамъ, а въ случаѣ смерти кого-либо изъ воспитанниковъ, или воспитанницъ, послѣдовавшей во время пребыванія въ заведеніи, ихъ матерямъ, или если онѣ уже умерли,—другимъ родственникамъ, на основаніи общихъ законовъ о наследствѣ.

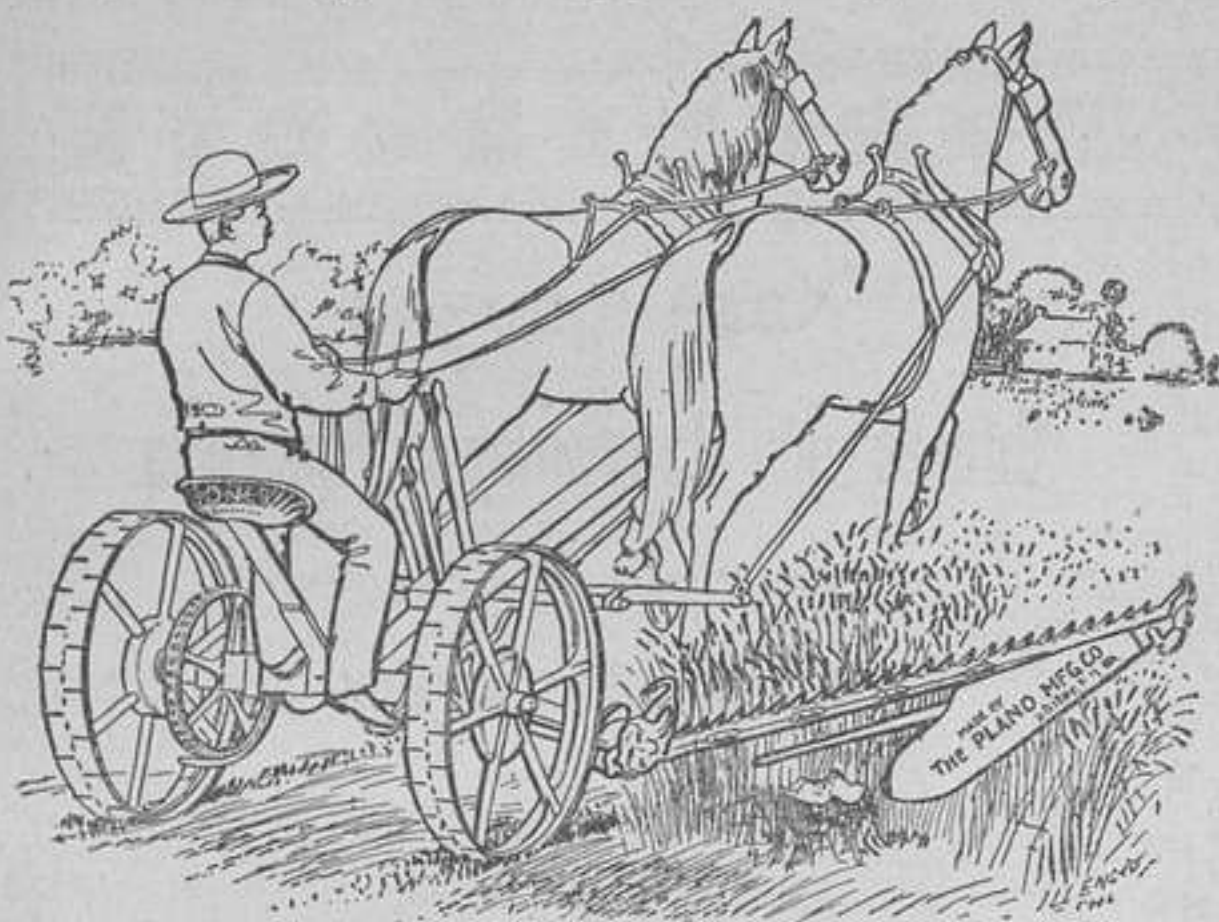

Заводъ и складъ земледѣльческихъ машинъ

Э. И. МЕЛЬГОЗЕ

въ Харьковѣ, Конная улица, № 27.

— Телефонъ № 1127. —

ЖАТВЕННЫЯ МАШИНЫ и КОННЫЯ ГРАБЛИ
Завода Международной Компаніи Производства Жатвенныхъ Машинъ отд. „ПЛАНО“ въ Чикаго (Америка).

Конные приводы, конныя молотилки и просорушни
собственного завода.

СЛОЖНЫЯ МОЛОТИЛКИ и ЛОКОМОБИЛИ
зав. бывш. **Ө. ФЛЕТЕРЪ** въ Гассенѣ (Германія).

Кунолеотборники системы Крюгеръ съ фрезированной
жестью.

Прейсъ-нуранты и смѣты—по первому требованію.

Харьковское Общество Взаимнаго Кредита

Торговая площадь, д. Кульшина,

ПРОИЗВОДИТЬ ОПЕРАЦИИ:

- По вкладамъ на текущій счетъ (отъ членовъ).
- „ вкладамъ безсрочнымъ и срочнымъ (отъ членовъ и постороннихъ лицъ).
- „ приему на храненіе отъ членовъ и постороннихъ лицъ—бумагъ и разныхъ документовъ.
- „ порученіямъ членовъ на полученіе срочныхъ платежей по обязательствамъ.
- „ учету векселей членовъ съ двумя и болѣе подписями, а также соло-векселей, обеспеченныхъ бумагами и товарами.
- „ ссудамъ подъ разныя $\frac{0}{0}$ -ныя бумаги и товары.
- „ специальнымъ счетамъ подъ процентныя бумаги и векселя, обеспеченные недвижимостью.

Страхуетъ отъ тиражей погашенія билеты I и II внутренняго съ выигрышами займовъ и закладныхъ съ выигрышами листовъ Государственнаго Дворянскаго Земельнаго Банка.



Азовско-Донской КОММЕРЧЕСКІЙ БАНКЪ.

Основанъ въ 1871 году.

ПРАВЛЕНІЕ БАНКА ВЪ ТАГАНРОГЪ.

ОТДѢЛЕНІЯ: въ Александровскѣ (Екатеринослав. губ.), Армавирѣ, Бахмутѣ, Бердянскѣ, Варшавѣ, Владикавказѣ, Грозномъ, Георгіевскѣ (Терск. обл.) Ейскѣ, Екатеринодарѣ, Екатаринославѣ, Елисаветполѣ, Керчи, Лодзи, Луганскѣ, Мариуполѣ, Майкопѣ, Мелитополѣ, Новоросійскѣ, Ростовѣ н/Д., Самарѣ, Симферополѣ, Славянскѣ, Ставрополѣ (Кавказскомъ), Тифлисѣ, Харьковѣ, Царицынѣ, Юзовкѣ (Екатеринослав. губ.), Феодосіи и Ялтѣ.

КОМИССИОНЕРСТВА: въ Геніческѣ (Тавричesk. губер.), станціи Каменской, Кривомъ Рогѣ и Никополѣ (Екатерин. губ.).

Складочный капиталъ Р. 7.500.000.

Запасный капиталъ Р. 3.750.000.

Банкъ производитъ слѣдующія операци:

Покупку и продажу $\frac{0}{100}$ бумагъ, иностранныхъ траттъ и чековъ.

Выдачу переводовъ и аккредитивовъ на города Имперіи и разныя мѣста за границей.

Учетъ торговыхъ векселей и торговыхъ обязательствъ.

Выдачу ссудъ: а) подъ залогъ процентныхъ бумагъ гарантированныхъ и негарантированныхъ на сроки и до востребованія [on call], б) подъ товары на складѣ и в) подъ товары въ пути.

Пріемъ на комиссію векселей, желѣзнодорожныхъ дубликатовъ и разныхъ документовъ.

Пріемъ денегъ на вклады и текущіе счета простые и условные.

Пріемъ на страхъ отъ тиража погашенія билетовъ внутреннихъ выигрышныхъ займовъ.

Всѣ прочія операци, свойственныя коммерческимъ банкамъ.

Харьковское Отдѣленіе

Николаевская площадь, собств. домъ № 4-й.

ХАРЬКОВСКИЙ ЗЕМЕЛЬНЫЙ БАНКЪ

Дѣйствія открыты со 2-го Сентября 1871 г.

Харьковъ, Николаевская площадь, собственный домъ.

Для телеграммъ „Земельный Банкъ“.

Районъ дѣйствія Банка.

Губерніи: Харьковская, Курская, Воронежская, Екатеринославская, Полтавская, Орловская, Ставропольская и Черноморская. Области: Донская, Кубанская, Терская и Дагестанская. Города: Харьковъ, Сумы, Славянскъ, Екатеринославъ, Мариуполь, Александровскъ, Павлоградъ, Бахмутъ, Луганскъ, Полтава, Ромны, Лубны, Кременчугъ, Крюковъ, Курскъ, Бѣлгородъ, Орелъ, Елецъ, Ливны, Воронежъ, Новочеркасскъ, Ростовъ н/Д, Таганрогъ, Ставрополь, Екатеринодаръ, Владикавказъ, Новороссійскъ, Симферополь, Севастополь и Ялта.

ПРАВЛЕНІЕ БАНКА.

Предсѣдатель Владиміръ Павловичъ Рыбушнискій; Члены Правленія: Владиміръ Григорьевичъ Кореневъ, Михаилъ Ильичъ Антроповъ, Петръ Николаевичъ Котковъ и Михаилъ Павловичъ Рыбушнискій.

Оцѣночная Коммиссія Банка.

Предсѣдатель Митрофанъ Ивановичъ Поповъ; Члены: Константинъ Романовичъ фонъ-Руктешель, Сергій Михайловичъ Кузнецовъ и Анатолій Григорьевичъ Кореневъ.

Агенты Банка и представители по приему заявленій залоговъ.

Въ Воронежѣ—Н. И. Островскій, Екатеринославѣ—А. И. Кулабуховъ, Курскѣ—И. Т. Храмцовъ, Полтавѣ и Кременчугѣ—И. П. Юрченко, Орлѣ—Д. Д. Старицкій, въ г. Ростовѣ н/Д.—П. Н. Васильевъ, въ Севастополѣ—Н. К. Гавриловъ, Ялтѣ—Б. А. Радомскій, Новороссійскѣ—В. Г. Остаповичъ и Владикавказѣ—И. И. Бастіенъ, въ г. Бахмутѣ—И. Я. Грановъ и въ Мариуполѣ—Сангинетти Ф. А.

Операціи Банка:—выдача ссудъ подъ залогъ земель и городскихъ имуществъ въ районѣ дѣйствій Банка. Ссуды выдаются въ размѣрѣ 60% съ оцѣночной стоимости имущества, на разныя сроки, но не выше 60 лѣтъ и 2 мѣсяцевъ.

Нарицательная цѣна акцій—200 руб.

Оплата вышедшихъ въ тиражъ закладныхъ листовъ, а равно срочныхъ купоновъ производится: въ Государственномъ Банкѣ, его Конторахъ и Отдѣленіяхъ; въ Харьковѣ—въ Земельномъ Банкѣ, въ Отдѣленіяхъ Волжско-Камскаго Коммерческаго Банка и С.-Петербургскаго Международнаго Коммерческаго Банка; въ С.-Петербургѣ—въ С.-Петербургскомъ Учетномъ и Ссудномъ Банкѣ, С.-Петербургскомъ Международномъ Коммерческомъ Банкѣ, Волжско-Камскомъ Коммерческомъ Банкѣ и во всѣхъ его отдѣленіяхъ, въ Русскомъ для внѣшней торговли Банкѣ и въ С.-Петербургскомъ Агентствѣ Лионскаго Кредита, въ Банкирскихъ Домахъ Г. Вавельбергъ и И. В. Юнкеръ и К^о, въ Москвѣ—въ Московскомъ Купеческомъ Банкѣ, въ Московскомъ Купеческомъ Обществѣ Взаимнаго Кредита, въ Московскомъ учетномъ Банкѣ, въ Отдѣленіи Волжско-Камскаго Коммерческаго Банка и С.-Петербургскомъ Международномъ Коммерческомъ Банкѣ, а также у Бр. Дзамгаровыхъ; въ Варшавѣ—въ Коммерческомъ Банкѣ и у Г. Вавельберга; въ Ригѣ—въ Рижскомъ Коммерческомъ Банкѣ; въ Двинскѣ, Либавѣ и Бѣлостокѣ—въ отдѣленіяхъ Рижскаго Коммерческаго Банка; въ Ревелѣ—въ Балтійскомъ Торгово-Промышленномъ Банкѣ и въ Отдѣленіи Рижскаго Коммерческаго Банка; въ Псковѣ—въ Псковскомъ Коммерческомъ Банкѣ; въ Перновѣ и Юрьевѣ—въ отдѣленіяхъ Псковскаго Коммерческаго Банка; въ Калугѣ—въ Калужскомъ Обществѣ Взаимнаго Кредита; въ Воронежѣ—въ Воронежскомъ Коммерческомъ Банкѣ и Сѣверномъ Банкѣ; въ Орлѣ—въ Орловскомъ Коммерческомъ Банкѣ и во всѣхъ его Отдѣленіяхъ и Комиссіонерствахъ; въ Курскѣ—въ Курскомъ Обществѣ Взаимнаго Кредита; въ Кіевѣ—въ Кіевскомъ Частномъ Коммерческомъ Банкѣ и въ Отдѣленіи Волжско-Камскаго Коммерческаго Банка; въ Полтавѣ—въ Полтавскомъ Обществѣ Взаимнаго Кредита; въ Елисаветградѣ—у Г. Л. Коганъ и Сынъ; въ Екатеринославѣ—въ Отдѣленіи С.-Петербургскаго Международнаго Коммерческаго Банка; въ Таганрогѣ—въ Азовско-Донскомъ Коммерческомъ Банкѣ и Таганрогскомъ Обществѣ Взаимнаго Кредита; въ Ростовѣ на Дону—въ Отдѣленіяхъ Волжско-Камскаго Коммерческаго Банка и Азовско-Донскаго Коммерческаго Банка; въ Новочеркасскѣ—въ Новочеркасскомъ Обществѣ Взаимнаго Кредита; въ Симферополѣ—въ Симферопольскомъ Обществѣ Взаимнаго Кредита; въ Севастополѣ—въ Севастопольскомъ Городскомъ Общественномъ Банкѣ; въ Ялтѣ—въ Ялтинскомъ Обществѣ Взаимнаго Кредита; въ Тифлисѣ—въ Тифлисскомъ Коммерческомъ Банкѣ; въ Лондонѣ—въ Русскомъ для внѣшней торговли Банкѣ; въ Парижѣ—Credit Lyonnais; въ Берлинѣ—у Robert Warschauer & C^o.

ХАРЬКОВСКИЙ

Городской Купеческий Банкъ.

Правленіе:

*Директоръ Жевержеевъ Николай Алексѣевичъ,
Потомственный Почетный Гражданинъ.*

Товарищи Директора:

*Силинъ Илья Федоровичъ,
Потомственный Почетный Гражданинъ,
Галицкий Николай Ивановичъ,
Харьковский 1-й шльдиш купецъ.*

БАНКЪ ПРОИЗВОДИТЪ ОПЕРАЦІИ:

1. Приемъ вкладовъ.
2. Учетъ векселей.
3. Сеуды подъ залогъ Государственныхъ и Правительствомъ гарантированныхъ процентныхъ бумагъ и открытіе специальныхъ счетовъ подъ эти бумаги.
4. Сеуды подъ залогъ недвижимыхъ имѣній въ Харьковѣ и товаровъ.
5. Полученіе платежей по векселямъ и другимъ срочнымъ документамъ, передаваемымъ Банку.
6. Переводъ денегъ въ города, гдѣ находятся корреспонденты Банка.
7. Покупку и продажу процентныхъ бумагъ.
8. Реализацію займа г. Харькова:
Платежи по купонамъ облигацій займа.
Оплата облигацій, вышедшихъ въ тиражъ.

ОБЩЕСТВО

ВЗАИМНАГО КРЕДИТА ПРИКАЗЧИКОВЪ

ВЪ ХАРЬКОВЪ

ПРОИЗВОДИТЬ СЛѢДУЮЩІЯ ОПЕРАЦИИ:

учитываетъ торговые векселя срочные до 9 мѣсяцевъ,

ВЫДАЕТЪ ССУДЫ:

ПОДЪ ЗАЛОГЪ процентныхъ бумагъ, драгоценныхъ вещей, шерсти и другихъ товаровъ.

Открываетъ СПЕЦІАЛЬНЫЕ УЧЕТЫ „on call“, обеспеченные процентными бумагами.

Принимаетъ на ХРАНЕНІЕ разнаго рода процентныя бумаги и цѣнности.

ПРОИЗВОДИТЬ

страхованіе выигрышныхъ билетовъ

отъ тиражей и погашенія.

Покупаетъ и продаетъ процентныя бумаги, въ томъ числѣ и выигрышные билеты всѣхъ трехъ выпусковъ.

ПРИНИМАЕТЪ ВКЛАДЫ:

срочные, до востребованія и на текущій счетъ.

Исполняетъ всякаго рода комиссіи относящіяся, до операций Общества.

Второе Харьковское Общество Взаимнаго Кредита

Харьковъ, Петровскій пер., д. № 4.

Производить слѣдующія операціи:

Учетъ векселей.

Выдаетъ ссуды подъ залогъ процентныхъ бумагъ и товаровъ.
Принимаетъ вклады для приращенія процентами на сроки и до востребованія, какъ отъ членовъ Общества, такъ и отъ постороннихъ лицъ.

Открываетъ простые текущіе счета.

Открываетъ спеціальные текущіе счета.

Выдаетъ переводы на другіе города.

Принимаетъ на комиссію векселя и желѣзнодорожные дубликаты для полученія платежей въ Харьковъ и другихъ городахъ.

Производитъ страхованіе билетовъ отъ тиражей—погашенія, а также покупку и продажу процентныхъ бумагъ.

По своимъ операціямъ Общество впредь до измѣненія:

платить:

| | |
|------------------------------|---|
| По текущимъ счетамъ | . 3 ¹ / ₂ °/о |
| по вкладамъ: | |
| До востребованія | . . . 3 ¹ / ₂ °/о |
| Срочнымъ на 6 мѣс. | . . . 4°/о |
| „ „ 1 годъ | . . . 4 ¹ / ₂ °/о |
| „ „ 2—3 года | 5°/о |
| „ „ 4 года | . . . 5 ¹ / ₂ °/о |
| „ „ 5 и болѣе по соглашенію. | |

взимаетъ:

| | |
|-------------------------|---|
| По учету векселей | . . . 8 ¹ / ₂ °/о |
| По ссудамъ подъ залогъ: | |
| °/о бумагъ гарантиров. | . 7 ¹ / ₂ °/о |
| „ негарантиров. | 8 ¹ / ₂ °/о |
| По спеціальнымъ счетамъ | 8 ¹ / ₂ °/о |

ЦѢНЫ И ТОВАРЪ ВНѢ КОНКУРЕНЦІИ.



КОНТОРА

КАРЛА ШМИДТЪ

ХАРЬКОВЪ.

Сумская улица, № 1. Ходъ съ Николаевской площади.

ТЕЛЕФОНЪ № 405.

Имѣеть на складѣ громадный выборъ

новыхъ англійскихъ, американскихъ и нѣмецкихъ велосипедовъ разныхъ фабрикъ.

ЕДИНСТВЕННАЯ ПРОДАЖА ВЕЛОСИПЕДОВЪ

„DUX“

Акціонерн. Обществ. „ДУКСЪ“ Ю. А. Меллера.

„БРЕННАБОРЪ“

Акціонернаго Общества велосипедныхъ заводовъ „Бреннаборъ“ и другихъ.

БЕЗЦВѢНЫЕ ВЕЛОСИПЕДЫ—АЦЕТИЛЕНОВЫЕ ФОНАРИ.

Всевозможныя принадлежности и составныя части къ велосипедамъ и проч., и проч., и проч.

При конторѣ имѣется собственная мастерская педь управленіемъ опытнаго механика.

ПЕРЕДѢЛКА СТАРЫХЪ ВЕЛОСИПЕДОВЪ РАЗНЫХЪ СИСТЕМЪ.

ПЕРЕДѢЛКА СТАРЫХЪ ВЕЛОСИПЕДОВЪ РАЗНЫХЪ СИСТЕМЪ.

ЦѢНЫ И ТОВАРЪ ВНѢ КОНКУРЕНЦІИ.



Харьковскій Складъ



КАЛИНКИНСКАГО

Пиво-Медовареннаго Товарищества

Скобелевская площадь, собственный домъ

КАЛИНКИНСКОЕ ПИВО-МЕДОВАРЕННОЕ Т^О ВЪ С-ПЕТЕРБУРГѢ.



**ПИВО
КАЛИНКИНЪ**

СКЛАДЪ ЗАВОДА ВЪ ХАРЬКОВѢ,
РЫБНАЯ, Д. № 28.
ТЕЛЕФОНЪ № 611.



Предлагаетъ ежедневнаго розлива выдержанное пиво:

Телефонъ № 611.

Столовое.

Пильзекское.

Черное.

Пель-Эль.

Англійскій Эль.

Портеръ



и Медъ № 1-й.

Телефонъ № 611.

Прейсъ-Куранты высылаются бесплатно по первому требованію.

Доставка въ чертъ города и къ вокзалу жел. дороги станц.
Харьковъ бесплатная.

ЗАКАЗЫ ВЫПОЛНЯЮТСЯ ВЪ ДЕНЬ ИХЪ ПОЛУЧЕНІЯ.



ЩЕРВИНОВСКІЕ
Камехноугольные Рудники

при ст. Кривой-Горень К. Х. С. жел. дор.

Общество для разработки

КАМЕННОЙ СОЛИ и УГЛЯ
въ Южной Россіи.

ЗАКАЗЫ

НА ПАРОВИЧНЫЙ, КУЗНЕЧНЫЙ и ГАЗОВЫЕ УГЛИ

ПРИНИМАЮТСЯ:

въ Главномъ Управленіи Общества.

Харьковъ, Рыбная, № 7.

Адресъ для телеграммъ:

Харьковъ, Крига.

ТЕЛЕФОНЪ

№ 612.

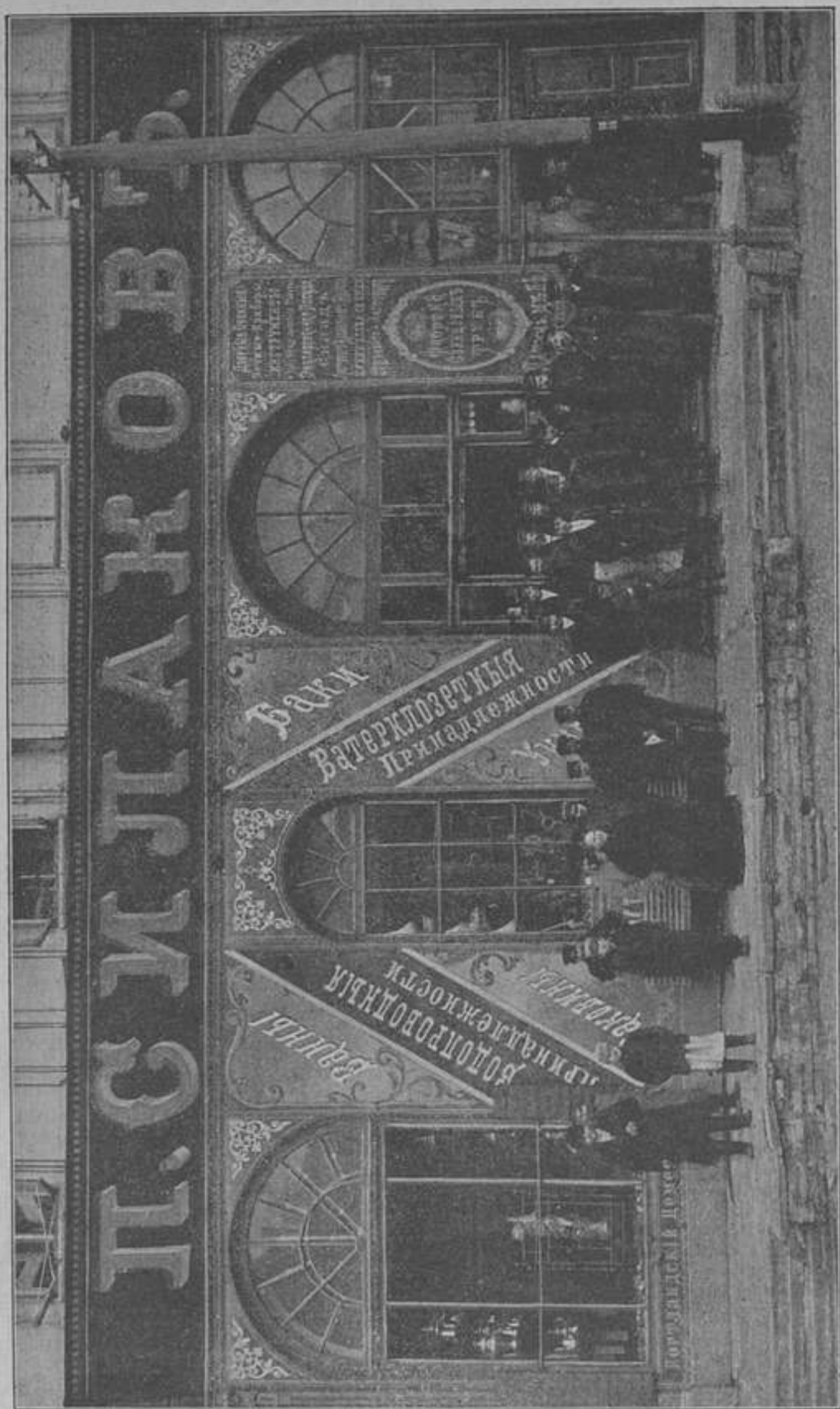

АМБАРЫ

ОТДАЮТСЯ

→ ВЪ ←

НАЕМЪ

ВЪ СКЛАДАХЪ Ф. Д. ПОПОВА

Харьковъ.

Пушечная улица,
домъ № 4-й.

ПРИЕМЪ

МЕБЕЛИ

и домашнихъ вещей

НА ХРАНЕНІЕ.

ПОСТАВЩИКИ ДВОРА
ЕГО ИМПЕРАТОРСКАГО ВЕЛИЧЕСТВА



ТОВАРИЩЕСТВО

ЧАЙНОЙ ТОРГОВЛИ и СКЛАДОВЪ БРАТЯ К. и С. ПОПОВЫ.

ПОСТАВЩИКИ ДВОРА ИХЪ ВЕЛИЧЕСТВЪ

Короля Шведскаго и Норвежскаго, Короля Румынскаго, Короля
Бельгійскаго, Короля Греческаго.

ПРАВЛЕНИЕ:

въ Москвѣ, Кузнецкій мостъ, домъ Третьяковыхъ.

МАГАЗИНЪ

въ Харьковѣ, уголь
Рыбной ул. и Троицкаго
пер., домъ на слѣд. Чикина.



Главный складъ и
развѣтка чаевъ въ
Москвѣ.

Открытъ новый развѣсочный складъ
въ г. Одессѣ, Подольская ул., въ д. Дулгеровой.

ПРЕЙСЪ-КУРАНТЪ

| | Цѣна | | | Цѣна | |
|-----------------------|------|----|---------------------------|------|----|
| | р. | к. | | р. | к. |
| Чай цвѣточный: | | | Чай съ О-ва Цейлона: | | |
| За фунтъ | 10 | — | № 10 . . . за фун. | 2 | — |
| Чай черный: | | | Чай Черные Экономическіе: | | |
| № 0 за фун. | 4 | — | № 8/10 . . . за фун. | 1 | 40 |
| № 1 " " | 3 | — | № 8/10 въ восьм. " " | 1 | 44 |
| № 2 " " | 2 | 80 | № 7/10 . . . " " | 1 | 60 |
| № 3 " " | 2 | 60 | № 6/10 . . . " " | 1 | 80 |
| № 4 " " | 2 | 40 | № 6/10 въ восьм. " " | 1 | 84 |
| № 4 " " | 2 | 20 | № 5/10 . . . " " | 2 | — |
| № 4 въ восьм. " " | 2 | 24 | № 4/10 . . . " " | 2 | 20 |
| № 5 " " | 2 | — | № 4/10 въ восьм. " " | 2 | 24 |
| № 6 " " | 1 | 80 | Кофе (въ зернахъ) | | |
| № 6 въ восьм. " " | 1 | 84 | развѣсан. въ фун. | | |
| № 7 " " | 1 | 60 | начки водъ этикет. | | |
| № 8 " " | 1 | 40 | Товарищества: | | |
| № 8 въ восьм. " " | 1 | 44 | Плоскій . . . за фун. | — | 45 |
| Въ 1 золотн. " нач. | — | 2 | Плоскій . . . " " | — | 70 |
| " 3 золотн. " " | — | 5 | Круглый . . . " " | — | 75 |
| " 6 золотн. " " | — | 10 | Линанскій . . . " " | — | 70 |

Чай Товарищества развѣсн. для Европейской Россіи въ Главномъ Складѣ въ Москвѣ, на Малой Красносельской ул. (за Алексѣевскимъ Монастыремъ), въ соб. д. и для Средне-Азіатской Россіи въ собствен. развѣсочномъ Складѣ въ г. Самаркандѣ.

Фотографія М. Я. Лещинскаго



Русская Свѣтлицы

подъ
фирмою



Харькобъ, Екате́рихослабская ул., № 24. Телефо́нъ № 1179.

Удостоена за свои работы вышшихъ наградъ и медалей.

Первоклассное заведение для производства всякаго рода фотографическихъ работъ:

СНИМКИ У СЕБЯ ВЪ ПАВИЛЬОНЪ: 1) Портреты и группы при лучевомъ мягкомъ освѣщеніи на фотографияхъ на фарфоръ, стекль, матеріяхъ и проч. всевозможныхъ тоновъ. 2) Цвѣтныя (угольные) альбомныя и увеличенныя всевозможныхъ размѣровъ какъ фотографическіе, такъ и въ краскахъ.

—*— **Новость!** Пирментные и гумирабиковые портреты. —*—

ЭЛЕКТРОФОТОГРАФІЯ!! Снимки вечеромъ при электрическомъ освѣщеніи портретовъ и группъ! Неподржаемы! Фотографія для этой цѣли открыта въ зимніе мѣсяцы до 9 час. вечера.

Снимки въ отъѣздъ по приглашенію на заводы, фабрики, дома и. т. п. Фотографируетъ всюду и вездѣ не стѣняясь ни временемъ, ни помѣщеніемъ.

На визитныя, кабинетныя и будуарныя работы цѣны безъ запроса, по открытому Прейсъ-Куранту, остальныя работы по соглашенію.

—*— **УЧАЩИМСЯ ВО ФОРМЪ УСТУПКА.** —*—

Любителямъ проявляютъ, печатаютъ и увеличиваютъ. * Заказы исполняются точно въ срокъ.

Фотографія открыта ежедневно отъ 9 час. утра.



Вездѣ

ТРЕБУЙТЕ



ВИНА

Лежеръ и К^о.



Отдѣль I. Торгово-промышленный.

Списокъ фабрикъ, заводовъ и торгово-промышленныхъ заведеній г. Харькова и Харьковской губерніи.

Г. Харьковъ.

| Названіе промышленнаго заведенія | Владѣлецъ | Завѣдывающій | Мѣсто нахожденія |
|---|--|---|---|
| Ситце-вабиши. фабрика. Шерстемойное заведеніе. | Шпренгель Готл. Фр. Петренко Евд. Матв. | Владѣлецъ. Татлинъ Е. Н. инж.-техн. | Рижовскій пер., 20. Газовая ул., 6. |
| " | Трофименко Як. Кир. Ашукинъ Анат. Алекс., аренд. Моск. Пр. Т-во. | Владѣлецъ. Суслинъ С. Н. | Газовая ул., 8. Основанская ул., 57. |
| " | Холнъ Ив. Иван. | — | Лоскутнй пер., 80. |
| Войлочное заведеніе. | Корнюхинъ Ив. Никит. | Владѣлецъ. | Петечинская ул., 50. |
| " | Корнюхинъ Алек. Ник. | Тоже. | Блочковская ул., 88. |
| Портяжное заведеніе. | Харьк. Артель порти. | Давыденко А. А. | Московская ул., 20. |
| " | Девиглеръ Просп. Людв. | Владѣлецъ. | Московская ул., 11. |
| " | Целлермайеръ Лео Кар. | Тоже. | Московская ул., 6. |
| " | Меларъ Армадинъ Эдм. | Тоже. | Московская ул., 11. |
| " | Пике Викторія Андр. | Тоже. | Екатеринославская ул. |
| " | Мазербъ Алекс. Яков. | Тоже. | Московская ул., 16. |
| " | Гинзбургъ Дав. Савел. | Тоже. | Московская ул., 11. |
| " | Бургиньонъ Иос. Иосиф. | Тоже. | Московская ул., 25. |
| " | Труфонова Теоф. Ант. | Тоже. | Николаевская пл., 30. |
| " | Лисенкова Дар. Тим. | Тоже. | Университетская ул., 2. |
| Мастерская шляпъ. | Штейфонъ Алек. Кон. | Тоже. | Московская ул., 2. |
| " | Раскина Ханна Дан. | Тоже. | Московская ул., 5. |
| " | Пифаръ. | Тоже. | Московская, д. Замятина. |
| Меб.-обойн. и драп. зав. | Овсянниковъ Ал. Яков. | Тоже. | Подольскій пер., 2. |
| " | Коганъ Зельмъ Исаев. | Тоже. | Екатеринославск. ул., 9. |
| Толзовая фабрика. | Кольбергъ. | Тоже. | Газовый переулокъ. |
| Переплетное заведеніе. | Т-во „Печ. С. П. Яковл.“ | Жемчуговъ. | Гончаровскій бульваръ. |
| " | Дарре Адольфъ Карл. | Владѣлецъ. | Московская ул., 19. |
| " | Знабельбергъ Альб. М. | Тоже. | Рыбная ул., 30. |
| " | Варшавчикъ Исаак. М. | Тоже. | Никол. и Нѣмец. у., 1—2. |
| " | Молчадскій Гр. Бор. | Тоже. | Петровскій пер., 11. |
| " | Шеншелевичъ Ген. Зел. | Тоже. | Плетневскій пер., 10. |
| " | Харьк. Губер. Правл. | Игнатъевъ И. З. | Петровскій переулокъ. |
| Картонажная фабрика. | Гофманъ и Деуэль. | Гофманъ Л. О. | Мѣщанская и Харьков. |
| " | Павловъ Ив. Конст. | Владѣлецъ. | Подольскій пер., 21. |
| " | Воронцовъ Алек. Григ. | Тоже. | Харьковская набер. |
| " | Ильинъ Петръ Ив. | Микулинъ А. П. | Маринская ул., 22. |
| Фабрика пан. бум. и гил. | Шиманскій Георг. Фр. | Шиманскій К. Г. | Михайловская площадь. |
| Фабрика бумаж. картуз. | Шутова Алекс. Федор. | Тоже. | Грековская ул., 3. |
| Концертная фабрика. | Цетлинъ Шмер. Ханм. | Тоже. | Подольскій пер., 2. |
| Типографія. | Т-во „Печ. С. П. Яковл.“ | Жемчуговъ. | Гончаровскій бульваръ. |

| Названіе промышленнаго заведенія | Владѣлецъ | Завѣдывающій | Мѣсто нахожденія |
|--|---|------------------------------|---------------------------|
| Типографія. | Харьк. Губери. Правл. | Игнатьевъ Н. З. | Петровский пер., 17. |
| " | Дарре Адольфъ Карл. | Владѣлецъ. | Московская ул., 19. |
| Типо-литографія. | Зильбербергъ Альб. М. | Тоже. | Рыбная ул., 30. |
| " | Варшавчикъ Исаак. М. | Тоже. | Никол. и Нѣмец. у., 1—2. |
| Типографія. | Юзефовичъ Алек. Алек. | Ливада Н. Сем. | Сумская улица. |
| Типо-литографія. | Шмерковичъ Або Сан. | Шмерк. Ш. А. | Рыбная ул. 27. |
| " | Дрейшнудъ Мих. Янк. | Владѣлецъ. | Рыбная улица. |
| Типографія. | Молчадскій Гр. Бор. | Тоже. | Петровский пер., 11. |
| Типо-литографія. | Аршавская Хан. Рох. М. | Аршавскій. Я. М. | Ярославская ул. |
| " | Петровъ Ник. Вас. | Троцкий Г. В. | Рыбная улица. |
| " | Степановъ Андр. Нв. | Владѣлецъ. | Московская ул., 14. |
| Литографія. | Бевверсдорфъ Эри. Фед. | Тоже. | Подольскій пер., 5. |
| Типо-литографія. | Бр. Иванченко. | Иванченко С. Г. | Петровский пер., 12. |
| Типографія. | Бн. Гігаринъ Кои. Ник. | Давидовъ В. А. | Клочковская ул., 5. |
| Столярная мастерская. | Бр. Воронцовы Ф. и А. | Воронцовъ А. С. | Старо-Масниц. у., 10—11 |
| " | Елфимовъ Алек. Вас. | Владѣлецъ. | Конвал ул., 26. |
| " | Миргородовъ Фед. Ник. | Тоже. | Старо-Масницкая ул., 2. |
| " | Ивановъ Григ. Ильичъ. | Тоже. | Маринская ул., 12. |
| " | Трешбаченко Ник. Ник. | Тоже. | Александро-Невск. ул., 6. |
| " | Ташаваевъ Мат. Арк. | Тоже. | Сумская ул., 21. |
| Паркетное заведеніе. | Компаніецъ Н. М. | Шифринъ Х. М. | Александровская улица. |
| Альфрейное заведеніе. | Немецъ Фр. Франц. | Владѣлецъ. | Рыбная улица. |
| Маллярное и кров. завед. | Мисниковъ Мак. Мих. | Тоже. | Екатеринославск. ул., 8. |
| Маллярное заведеніе. | Сітуновъ Вас. Ва. | Тоже. | Б.-Панасовская ул., 90. |
| Маллярное и кров. завед. | Силаковъ Петръ Степ. | Тоже. | Москалевская ул., 47. |
| Маллярное заведеніе. | Рябовъ Яковъ Петр. | Тоже. | Гончаровская ул., 6. |
| Бочарная мастерская. | Лауеръ Фридр. Вильг. | Тоже. | Старо-Московск. ул., 42. |
| Бильярдная мастерская. | Одинцовъ Ал-андръ Степ. | Тоже. | Ярославская ул., 28. |
| Мастерская мягкой мебели. | Межеричеръ Моис. Иц. | Тоже. | Рыбная улица. |
| Механ. чугу.-мѣди. лит. зав. | Шиманскіе К. и С. Георг. | Шиманскій Б. Г. | Ваценковскій вѣздъ, 37. |
| " | Рыбальченко Харл. Пав. | Владѣлецъ. | Харьковская набер., 6. |
| " | Денисовъ Андр. Ник. | Воробей О. М., инж.-техн. | Б.-Гончаровская улица. |
| " | Русскій слесарь. | Кузнецовъ Д. Д. | Газовый пер., 4. |
| " | Астаховъ Сосин. Вас. | Владѣлецъ. | Рижовскій пер., 16. |
| Машиностроительный зав. | Пильстремъ Анд. Ан. | Пильстремъ Г. А. | Конторская ул., 75—77. |
| Чугунно-мѣдно-литейный и котельный заводъ. | Т. Д. Бельке и К ^о , Ремизова и Крушель. | Ремизова М. Н. | Москалевская ул., 55. |
| Паровозо-строительн. зав. | Рус. пар.-стр. и мех. Об. | Рицковъ П. П., инж.-техн. | Петинская улица. |
| Котельный заводъ. | Юдинъ Петръ Васил. | Владѣлецъ. | Прижфровская ул., 1. |
| Зав. зем. маш. и орудій. | Т-во М. Гельфер.-Саде. | Блекъ Кар. Георг. | Конная ул., 3. |
| Машино-строит. заводъ. | Тренке Карл. Авг. | Тренке П. Кар., инж.-мех. | Черноглазовская ул., 21. |
| Заводъ и складъ земл. маш. | Мельгозе Эри. Иван. | Владѣлецъ. | Конная ул., 27. |
| Слесарно-токарная мастер. | Бр. Игнатовыхъ Н. М. и В. | Игнатовъ Н. С. | Кузнечная ул. 44. |
| " | Закржевскій Вл. Бадес. | Владѣлецъ. | Екатеринославск. ул., 39. |
| Производство механ. издѣлій | Кожуховскій Д. Д. | Титовъ Ф. Р. | Екатеринославск. ул., 33. |
| Слесарно-токарная мастер. | Студенцовъ Ник. Григ. | Владѣлецъ. | Петечинская набер., 10. |
| " | Аничкинъ Мих. Пр. | Тоже. | Грековская ул., 29. |
| " | Фонъ-Дитмаръ Ник. Ф. | Тоже. | Петинская ул., 15. |
| " | Аполчинъ Ар. Вульф. | Тоже. | Плетневскій пер., 3. |
| " | Бр. Фурмановы. | Фурмановъ О. А. | Конторская ул., 16. |
| " | Богдановъ Фед. Фед. | Владѣлецъ. | Скобелевская площ., 34. |
| " | Добромысловъ Бен. Вул. | Тоже. | Екатеринославск. ул., 24. |
| Мѣдно-лит. и слесар. маст. | Латманъ Мой. Хаим. | Тоже. | Армянскій пер., 3. |
| Мѣдно-жестяная мастерск. | Магусовъ Бер. Ицк. | Тоже. | Екатерины. ул., 19—28. |
| Металло-трацкая мастерск. | Шалара Бор. Влад. | Тоже. | Петинская улица. |
| Фабрика свинцовыхъ и оловянныхъ трубъ. | Силавовъ П. П. | Тоже. | Б.-Москалевская, 27. |
| Ювелирная мастерская. | Чулокъ Дав. Семен. | Тоже. | Николаевская площадь. |
| Мастерская часовъ. | Столяновъ Н. В. | Тоже. | Сумская ул., 5. |

| Названіе промышленнаго заведенія | Владѣлецъ | Закрывающій | Мѣсто нахожденія |
|--|-------------------------|---------------------------------|---------------------------|
| Физико-оптическ. мастер. | Диденко Ник. Андр. | Владѣлецъ. | — |
| " | Эдельбергъ Ал. Ник. | Тоже. | Московская ул., собор. д. |
| " | Виттъ Геодоръ Юліусъ. | Тоже. | Московская улица. |
| Экшажная мастерская. | Касиловъ Дм. Ив. | Тоже. | Прирохзальная площ., 4. |
| " | Рейхельтъ Конст. Анд. | Тоже. | Конторская ул., 13—2. |
| " | Гусевъ Мих. Лавр. | Тоже. | Михайловская ул., 4. |
| Каретный магазинъ. | Дворниковъ Вл. Олис. | Тоже. | Бузничная ул., 25. |
| Экшажная мастерская. | Цукановъ Мих. Ник. | Тоже. | Бонная ул., 7. |
| Мастерская навильниковъ. | Тиль Карл. Эдуард. | Тоже. | Старо-Московск. ул., 9. |
| Электро-технич. мастерская. | Шейнфогель. | Тоже, ниж. | Екатеринославск. ул., 15. |
| Гальванопласт. мастерская. | Клюге Пав. Вас. | Тоже. | Конторская ул., 11. |
| " | Дерковский. | Тоже. | Московская улица. |
| Станція для электр. осѣщ. | Харьк. Гор. Общ. Упр. | Перли Н. | Кузничная ул., 58. |
| " | Т-во Савицкій и Страусъ | Марксъ О. Вил. | Театральная площадь. |
| " | Харьк. Коммерч. Клубъ. | — | Рымарская улица. |
| " | Харьк. Губери. Земство. | Линицкій А. А. | Конюшенная ул., 27. |
| " | Кузнецовъ Маг. Сид. | — | Торговая площадь. |
| " | Императорскій Универ. | Бутневичъ Д. А., канд. унив. | Сумская улица. |
| " | Копяхинъ Андр. Кон. | Владѣлецъ. | Кацарская ул., 3. |
| " | Юзефовичъ Алек. Алек. | Ливада В. С. | Сумская улица. |
| " | Харьк. Собран. приказ. | — | Уг. Сумск. и Рымарской. |
| " | Авдаковъ Ник. Степ. | — | Сумская ул., 52. |
| " | Львовъ Андр. Мих. | Владѣлецъ. | Харьковская набер. |
| " | Жаткинъ В. В. | Тоже. | Благоушценская улица. |
| " | Онъ же. | Тоже. | По Сумск. шоссе за город. |
| " | Островская В. С. | Тоже. | Тамъ же. |
| " | Лейтеръ Г. Л. | Тоже. | Чеботарская улица. |
| Фабрика всевозможныхъ бетонныхъ издѣлій. | Поль В. В. | Вирановскій В. | Вознесенская площ., 9. |
| Алебастровый заводъ. | Богомолловъ Аф. Ив. | Владѣлецъ. | Ващенковскій пер., 16. |
| " | Косичъ Спир. Сав. | Косичъ Н. С., ниж.-техн. | Подольскій пер., 23. |
| Гончари. и изрази. завед. | Петровъ Вас. Вас. | Владѣлецъ. | Москалевская ул., 91. |
| Гончари. и кафельн. зав. | Маточкинъ Феод. Кон. | Тоже. | Алексадро-Невск. ул., 5. |
| " | Храмова Мар. Андр. | Тоже. | Пороховая ул., 3. |
| Кирпичный заводъ. | Толкачевъ Сем. Яков. | Толкачевъ И. Я. | Нѣмецкая ул., 88. |
| " | Кабановъ Ив. Кир. | Ходововск. Ф. С. | Сумск. ул., Унив. земли. |
| " | Масловъ Ник. Бор. | Владѣлецъ. | Петинская ул., 124. |
| " | Дудкинъ Мих. Троф. | — | Змиевская ул., 84. |
| " | Жилловъ Кам. Петр. | Владѣлецъ. | Въ близи Нѣмецк. кладб. |
| " | Семенухинъ И. Н. | — | Холодная гора. |
| Мрам. и скульпт. лѣпн. зав. | Соммавида Мар. Ив. | Владѣлецъ. | Екатеринославск. ул., 35. |
| " | Натали-Франко. | Тоже. | Екатеринославск. ул., 29. |
| Скульптурно-лѣпное завед. | Якобъ Осипъ Иван. | Тоже. | Слесарный пер., 5. |
| Кожевенный заводъ. | Ойстрахъ Шл. Юд. Іоз. | Тоже. | Полтавская улица. |
| Сафьян. и перчат. завед. | Простовъ Мих. Алек. | Тоже. | Грековская ул., 89. |
| Мастерская обуви. | Богдановъ Дм. Гер. | Тоже. | Нѣмецкая ул., 22. |
| Шорная мастерская. | Кутаннъ Ник. Ив. | Тоже. | Георгиевская ул., 16. |
| Мастерская обуви. | Столярскій Як. Ст. | Тоже. | Московская ул., 6. |
| Мыловаренный заводъ. | Якимовъ Серг. Вас. | Тоже. | Нечетинская набер., 14. |
| " | Якимовъ Никан. Ив. | Тоже. | Нечетинская набер., 13. |
| " | Воловникъ Ман. Евс. | Гольдбергъ Э. М. | Журавлевская ул., 8. |
| " | Уткинъ Конст. Петр. | Владѣлецъ. | Благоушценская ул., 8. |
| " | Богдановъ-Гайдуковъ. | Тоже. | Флоровскій пер., 1. |
| Заводъ восковыхъ свѣчей. | Ващенковъ Ив. Ив. | Тоже. | Рыбная ул., 24. |
| " | Спасибо Горгон. Степ. | Тоже. | Кацарская ул., соб. д. |
| " | Богдановъ-Гайдуковъ. | Тоже. | Флоровскій пер., 1. |
| Мукомольная мельница. | Молдавскій Дав. Моис. | Молдавскій М., ниженерь. | Франковская ул., 8. |
| " | Косичъ Спир. Сав. | Косичъ Н. С., ниж.-техн. | Подольскій переулочъ. |

| Названіе промышленнаго заведенія | Владѣлецъ | Завѣдывающій | Мѣсто нахождения |
|----------------------------------|---------------------------------------|--------------------------------|----------------------------|
| Мукомольная мельница. | Харьк. Губер. Земство. | Линицкій А. А. | Ковюшенная ул., 28. |
| Крупорущка. | Копоненко Вас. Саф. | Владѣлецъ. | Клочковская ул., 35. |
| " | Бузьминъ Ник. Ал. | Тоже. | Чеботарская ул., 49. |
| " | Тор. домъ „Н. А. Жервержесъ съ С-мъ“. | — | Клочковская ул., 67. |
| Макарон. и вермиш. фабр. | Кромскій Дм. Конст. | Романенко А. П. | Конторская ул., 29. |
| Булочное и кондит. завед. | Мурашевъ Еф. Илар. | Владѣлецъ. | Екатеринославск. ул., 23. |
| " | Митрофановъ Гр. Павл. | Тоже. | Сумская ул., 3. |
| " | Мурзинъ Алек. Вас. | Тоже. | Екатеринославск. ул., 65. |
| Булочное заведеніе. | Дородныхъ Лавр. Моис. | Тоже. | Петинская ул., 38. |
| " | Сарк.-Кирковъ-Биркоръ Саакъ-Оглы. | Тоже. | Епархіальная ул., 22. |
| " | Резазовъ Алекс. Сем. | Тоже. | Старо-Московск. ул., 13. |
| " | Будрашцевъ Мих. Ив. | Тоже. | Ковная ул., 33. |
| " | Хабланъ Аратонъ. | Тоже. | Зміенская ул., 47. |
| " | Падчаджи. | Тоже. | Зміенская ул., 41. |
| " | Агонъ сынъ Оганеса. | Тоже. | Нетечинская ул., 45. |
| " | Поляковъ Ром. Гр. | Тоже. | Кацарская ул., 41. |
| " | Агон.с.Асекъ-Бурнатовъ | Тоже. | Екатеринославск. ул., 61. |
| " | Сухоновъ Осипъ Як. | Тоже. | Москалевская ул., 40. |
| " | Авдаловъ Як. Акд. | Тоже. | Воскресенская ул., 5. |
| " | Варганъ сынъ Оганеса. | Тоже. | Бузничная ул., 15. |
| " | Шиновъ Вас. Петр. | Тоже. | Клочковская ул., 34. |
| " | Погребникъ Петр. Вас. | Тоже. | Нетечинская ул., 40. |
| " | Серонъ-Деръ-Андопъ-Кешинъ-Оглы. | Тоже. | Театральнй пер., 7. |
| " | Кобяковъ Егоръ Ив. | Тоже. | Университетская ул., 20. |
| " | Базаровъ Керонъ Касп. | Тоже. | Клочковская ул., 69. |
| " | Богосъ сынъ Адама. | Тоже. | Екатеринославск. ул., 31. |
| " | Адамовъ Аругъ Моис. | Тоже. | Примѣровская ул., 24. |
| " | Смишляевъ Ар. Вас. | Тоже. | Старо-Московск. ул., 56. |
| " | Мовсесовъ Аганъ. | Тоже. | Слесарный пер., 2. |
| " | Адамовъ Керонъ Мгирд. | Тоже. | Петинская ул., 7. |
| " | Амбарцумъ Бабасъ. | Тоже. | Мончная ул., 13. |
| " | Эмилъ Исупъ. | Тоже. | Искринская ул., 14. |
| " | Корония Ул. Мих. | Тоже. | Старо-Московск. ул., 75. |
| " | Кожинъ Алекс. Вас. | Тоже. | Благовѣщенская ул., 5. |
| Булочное и кондит. завед. | Парчинскій. | Тоже. | Уг.Сумск. ул. и Театр. пл. |
| Бараночное заведеніе. | Гладкова Соф. Тим. | Тоже. | Солишковскій пер., 6. |
| " | Карташевъ Иги. Бор. | Тоже. | Торговой пер., 12. |
| " | Пашковъ Ив. Вас. | Тоже. | Бузничная ул., 31. |
| " | Гладкова Ольга Ник. | Тоже. | Воскресенская площ., 11. |
| " | Щербакъ Вѣра Фед. | Тоже. | Университетская ул., 47. |
| Конфетная фабрика. | Кромскій Дмитр. Кон. | Романенко А. П. | Конторская ул., 29. |
| " | Гладкова Софья Тим. | Поновъ В. К. | Солишковскій пер., 6. |
| " | Жуковъ Дюм. Андр. | Владѣлецъ. | Ковная площ., 5. |
| " | Карташевъ Иги. Бор. | Тоже. | Торговой пер., 12. |
| " | Бакановъ Ст. Фил. | Тоже. | Воскресенская ул., 33. |
| " | Романенко Ив. Павл. | Тоже. | Кацарская ул., 29. |
| " | Воловникъ Ман. Ев. | Тоже. | Маринская ул., 7. |
| Кондитерское заведеніе. | Покъ Цецилія Осип. | Тоже. | Московская улица соб. д. |
| " | Дирбергъ Ад. Христ. | Тоже. | Московская ул., 7. |
| " | Тафтъ Влад. Моис. | Тоже. | Монастырскій переул. |
| " | Фишеръ Эрнестъ. | Тоже. | Екатеринославск. ул., 6. |
| Колбасное заведеніе. | Дунаевъ Вас. Вас. | Тоже. | Петинскій пер., 31. |
| " | Гринъ Отто. | Тоже. | Московская улица. |
| Маслобойный заводъ. | Бочаровъ Григ. Вас. | Вепрестъ Н. И. | Гончаровская ул., 18. |
| Шоколадная фабрика *). | Т-во „Жоржъ-Борманъ“. | Боретъ Ф. Ф. и Алексѣевъ П. Н. | Кацарская ул., 26. |
| Уксусный заводъ. | Тор. домъ „Н. А. Жервержесъ и С-нъ“. | Владѣлецъ. | Клочковская ул., 67. |
| " | Лещъ Исаакъ Юсиф. | Тоже. | Рыбная ул., соб. д. |

*) Фабрика представляется вполне благоустроенной.

| Названіе промышленнаго заведенія | Владѣлецъ | Завѣдывающій | Мѣсто нахожденія |
|----------------------------------|--|-------------------------------|-----------------------------|
| Городской водопроводъ. | Харьк. Водопровод. Об. | Сучковъ С. Н., гори. ниж. | Конторская улица. |
| Заводъ минеральн. водъ. | Кушниренко Дм. Гр. | Владѣл., провиз. | Холод. гора, Одоевск. пер. |
| " | Кохъ Фед. Фед. | Владѣлецъ. | Московская ул., соб. д. |
| " | Бадянский Матв. Дм. | Тоже. | Старо-Московская ул. |
| " | Мильфортъ. | Тоже. | Москаленка. |
| " | Шейнфогель Як. Вас. | Тоже. | Екатеринославск. ул., 19. |
| " | Булаховскій Ар. Лаз. | Тоже. | Екатеринославск. ул., 20. |
| " | Блейхеръ. | Тоже. | Каспер. пер., д. Стрикова. |
| Пивоваренный заводъ. | Каритина, ар. Рыбаль- ченко Харь. Павл. | Арендаторъ. | Бузничин пер., 1. |
| " | Насл. Ольховскаго А. П. | Ольховскій П. А. | Старо-Московская ул. |
| " | Сербъ Вячесл. Осипов. | Владѣлецъ. | Большая Панасовка. |
| Табачная фабрика. | Т. Д. „Н. Бурасъ и К ^о “. | Экметчи Ш. С. | Скобелевская площ., 12. |
| " | Бр. Ильини. | Микулинъ А. П. | Маринская ул., 22. |
| " | Бр. Кальфъ. | Кальфъ М. М. | Нетечинская ул., 37. |
| " | Бр. Илиевъ. | Илиевъ М. И. | Кузнечная ул., 36. |
| " | Демьяненко Ав. Иван. | Мапохинъ Ф. Г. | Нетечинская ул., 57. |
| Заводъ свинцов. бѣлизн. | Корфъ С. А. | Бондваръ А. Ш. | Сл. Павлов., Харь. уѣзд. |
| Фабрика маслин. красокъ. | Карпушинъ Еф. Коз. | Акціон. Общест. | Соляниковскій пер., 10. |
| " | Линденбергъ И. Р. | Эбель Авг. Хр. | Рыбная ул., 15. |
| " | Гольбергъ Гр. Осип. | Владѣлецъ. | Москалевская ул., 5. |
| " | Бр. Гольбергъ А. и В. Ос. | Тоже. | Уг. Универ. и Павл. пл., 39 |
| " | Бочаровъ Гр. Вас. | Вепресъ И. И. | Гончаровская ул., 18. |
| " | Богдан.-Гайдуковъ В. И. | Владѣлецъ. | Флороскій пер., 1. |
| Ланолиновый заводъ. | Моск. Тор. Пром. Т-во. | Суслинъ. | Основанская улица. |
| " | Петренко Евд. Мат. | Татлинъ Е. Н., инж.-техн. | Газовая улица. |
| Заводъ космет. предметовъ. | Груздева, ар. Ничепо- ренко Марія Осип. | Груздевъ П. И., провизоръ. | Чеботарская ул., 46. |
| Газовый заводъ. | Об. водоснаб. и газоосв. | Шмидтъ Ф. Ф. | Екатерининская ул., 48. |
| Заводъ гарнаго масла. | Воловникъ Ман. Евс. | Микулинскій М. | Журавлевская ул., 8. |
| " | Гиммельфарбъ Як. Иуд. | Владѣлецъ. | Соляниковскій пер. 4. |

Харьковскій уѣздъ.

| | | | |
|---------------------------|--|------------------------------|------------------------------|
| Ситце-набишная фабрика. | Пидде, Васильевъ и К ^о . | Пидде Мар. Як. | Дача Помѣрки, Хар. вол. |
| " | Трофименко Пав. Анд. | Трофименко. | Х. Кременной, Мерэф. в. |
| Шерстемойное заведеніе. | Т-во „Вл. Алексѣевъ“. | Алексѣевъ Г. С. | С. Григоровка, Основ. в. |
| Сукновальное заведеніе. | Дѣло Карлъ Осип. | Владѣлецъ. | Х. М.-Цанов., Дол. в., Х. у. |
| " | Николаенко Фед. Вас. | Тоже. | С. К.-Лоп., Улян. в., Х. у. |
| " | Князь Святополкъ-Мир- скій Дм. Ив. | Управляющій имѣніемъ. | С. Гевва, Корот. в., Х. у. |
| Джуто-пряд. и ткац. фабр. | Ю.-Р. Т.-Пр. и К. Пр. | Зонненбургъ А. Г. | Вблизи с. Григоров., Х. у. |
| Пеньково-прядильн. фабр. | Ю.-Р. Т.-Пр. и К. Пр. | Тоже. | Х. Шевченковъ, Х. у. и в. |
| Канатная фабрика. | Ю.-Р. Т.-Пр. и К. Пр. | Закжевскій С. Н. | Х. Рыжій, Харь. вол. |
| Брезентное заведеніе. | Ю.-Р. Т.-Пр. и К. Пр. | Тоже. | Х. Шевченковъ, Хар. в. |
| Писче-бумажная фабрика. | Насекъ, арен. Цетлинъ Шмерк. Хайм. | Гофманъ Кауф- манъ Ханов. | С. Рогаль, Харь. уѣзда. |
| Толеная фабрика. | Машке Людв. Людв. | Машке Л. Л. | С. Гуни, Пересѣч. в., Х. у. |
| " | Ю.Р. Т-во неп. и кан. пр. | Ловягинъ И. И. | Х. Шевченковъ, Хар. в. |
| Бочарная мастерская. | Хар. Т-во сах.-раф. зав. | Директоръ зав. | С. М.-Дан., Алекс. в., Х. у. |
| Колокольный заводъ. | Рыжовъ Пав. Пав. | Чиковъ В. И. | С. Рыжово, Харь. уѣзда. |
| Ремонтная мастерская. | Т-во сахар.-рафин. зав. | Давиденко С. С. | С. М.-Даниловка, Хар. у. |
| Стекланный заводъ. | Т.Д. „Э. и В. Борткевичъ и В. Тарабринъ“. | Фельдманъ Кар. Михайлов. | С. Мерѣфа, Хар. уѣзда. |
| " | Соколовъ Ив. Ив. | Листвинъ Н. С. | Сл. Ивановка, Хар. у. |
| " | Константиновъ Е. Ф. | — | Тоже. |
| " | Ставцагенъ Кар. Фед. | Владѣлецъ. | Тоже. |
| Фарфоро-фаянсовая фабр. | Т-во М. С. Кузнецовъ. | Шварценб. Е. Р. | С. Буди, Харь. уѣзда. |

| Названіе промышленнаго заведенія | Владѣлецъ | Завѣдывающій | Мѣсто нахожденія |
|--|---|------------------------------|--|
| Заводъ огнеуп. кирпича и гончарныхъ издѣлій. | Зеленскій Ст. Фед. | Владѣлецъ. | Х. гора, Харьк. уѣзда. |
| Кирпичный заводъ. | Ващенко Ив. Осип. | Тоже. | Пр. Уралъ, Хар. уѣзда. |
| " | Досѣинъ Вас. Серг. | Гельгофъ В. В. | С. Павлов., Алекс. в., Х. у. |
| " | Полянъ Гав. Сам. | Полянъ А. С. | Х. Санжари, по Сум. шос. |
| " | Райтенбергъ Л. и М. Еф. | Влад., инж.-тех. | Журавленка, Хар. уѣзда. |
| " | Рыковъ Ник. Алек. | Владѣлецъ. | При х. Ольховомъ, Х. у. |
| " | Насл. Рейнберге, аренд. Маслово. | Букрѣвъ Н. С. | При с. М.-Дан., Алекс. в. |
| " | Герасимовъ Петръ Яв. | Владѣлецъ. | Пред. Х. горы, Основ. в. |
| " | Т. Д., Рубинштейнъ, ар. Бларкъ и Гончаровъ. | Кларкъ Ег. Ег. | На землѣ Т. Д. Рубинштейнъ, Основ. вол. |
| " | Луговской Аф. Глѣб. | Владѣлецъ. | Х. Шевченковъ, Хар. в. |
| " | Денисовъ Влад. Фед. | Тоже. | Холодная гора. |
| " | Игнатовъ и Енко. | Енко Ос. Изв. | По Староб. дорогѣ, Х. в. |
| " | Кочетова, ар. Маслово. | Масловъ Н. Б. | С. М.-Данилов., Хар. у. |
| " | Габай, ар. Толкачевъ С. Я. | Лебедевъ А. А. | Х. Старо-Моск., Хар. в. |
| " | Дудузаловъ, аренд. Бѣленькій. | Бѣленькій А. И. | Близъ Харьк. за Сабур. д. |
| " | Денисовъ Ал. Фед. | Донецъ Н. М. | Пред. Уралъ. |
| " | Бобловскій и Исаенко, Ламехова, Изв. Изв. | Бобловскій Н. П. | Тоже. |
| " | Катихина, ар. Кариновъ Степ. Фед. | Арендаторъ. | Х. Рай-Еленов., Перес. в. За Сабуров. дачей, Хар. в. |
| " | Рассторгуевъ Ал. Мар. | Владѣлецъ. | Пр. Котлировка, Хар. у. |
| " | Тихоновичи А. П. и Н. Ф. | Тоже. | Х. Шинковка, Хар. в. |
| " | Борткевичъ Эд. Людв. | Дурасовъ С. Г. | С. Артемовка, Мерсф. в. |
| " | Алешко Вл. Яков. | Владѣлецъ. | Вл. ст. Дергачи К. Х. С. ж. д. |
| " | Хар. сельско-хоз. фирма | Соколовъ Леон. Алек., агроп. | Сел.-хоз. ферма, Дерг. в. |
| " | Т-во М. С. Куанцова. | Шензелевъ Ф. Я. | С. Буди. |
| " | Монаховъ-Вогомозовъ. | Владѣлецъ. | Вл. Харьк. по Змиев. дор. |
| " | Капустинъ Аф. Лог. | Тоже. | Х. Рыжій, близъ х. Лоськова, Харьк. вол. |
| " | Хомичкій Из. Изв. | Тоже. | По дор. изъ Харьк. черезъ Журин., х. Доиц., Х. в. |
| " | Подзолкинъ Троф. Ег. | Тоже. | Дача Гюринъ бл. Харьк. |
| " | Ки. Гагаринъ и фонъ-деръ-Лауницъ. | Сологубскій Из. Троф. | С. Алексѣевка, Алекс. в. |
| " | Балашевъ Вас. Ст. | Управл. имѣн. | С. Казацка-Лопань. |
| " | Грундтъ Ир. Александр. | Компанистевъ А. П. | С. Вергѣевка, той же вол. |
| " | Суджанская М. Абр. | Владѣлица. | Х. Головашев., Карасов. в. |
| " | Фонъ-деръ-Лауницъ. | Управл. имѣн. | С. Б.-Рогозинка, той же в. |
| " | Романченко Ал. Л. | Владѣлецъ. | Гузовскія дачи, Перес. в. |
| Кишеч.-мочев. и стр. зав. | Величенко Ив. Кир. | Кальмееръ Л. | Пред. Уралъ, Харьк. вол. |
| " | Фельдманъ Сам. Мар. | Владѣлецъ. | При х. Залютномъ, Хар. в. |
| Мыловаренный заводъ. | Ващенко Ив. Изв. | Федоренковъ Спир. Вас. | Сл. Ивановка, Хар. вол. |
| " | Эрманъ Леонъ Борисов., теперь Утинъ К. П. | — | По дор. во Всесвят., Х. в. |
| Заводъ воскоблительный и восков. свѣчей. | Епархіальн. Вѣдомст. | — | Х. Студенецъ, Хар. вол. |
| Воскоблительный заводъ. | Ващенко Ив. Изв. | Ващенко Н. И. | С. М.-Данилов., Алекс. в. |
| Альбуминный заводъ. | Величенко Ив. Кир. | Владѣлецъ. | Пред. Уралъ, Харьк. вол. |
| Мукомольная мельница. | Коритинъ Ник. Ник. | Тоже. | С. Большіе Яры, Борот. в. |
| " | Дузь Ферд. Юсиф. | Тоже. | С. Григоровка, Основ. в. |
| " | Скуридинъ Ив. Ал. | Тоже. | С. Основа, Основан. вол. |
| " | Наслѣдн. Флота. | Богуслав. П. Р. | С. Бабан, той же вол. |
| " | Наслѣд. Голубинихъ. | Ар. Бобининъ Ив. Ф. | Сл. Мерефа, той же вол. |
| " | Грищенко Ив. Кир. | Владѣлецъ. | Х. Украинка, Хар. вол. |

| Название промышленнаго заведенія | Владелецъ | Завѣдывающій | Мѣсто нахождения |
|-----------------------------------|--------------------------------------|--------------------------------|-----------------------------|
| Мукомольная мельница. | Кн. Святоникъ-Мирскій | Управл. имѣніемъ | С. Гіевка, Коротич. вол. |
| " | Бр. Гордѣенко. | Пантеусъ А. К. | С. Непокрытое, той же в. |
| " | Гельферихъ Мак. Христ. | Беренсъ А. Я. | С. Рогань, той же вол. |
| " | Терещенко Кон. и Мих. | Крыловскій Н. П. | С. Непокрытое, той же в. |
| " | Грундтъ Ир. Алекс. | Компанейцевъ А. П. | С. Вертѣвка, той же в. |
| " | Николменко Фед. Ва. | Владелецъ. | С. Каз.-Ловань, Удлинск. в. |
| " | Филовокъ Бор. Гр. | Шмидтъ М. В. | С. Одноробовка, той же в. |
| " | Дюло Карлъ Осип. | Владелецъ. | Х. М.-Цановка, Должан. в. |
| " | Фонъ-дериъ-Лауницъ М. А. | Управл. имѣн. | С. В.-Рогозынка, той же в. |
| " | Тараниковъ Дан. Ант. | Арендаторъ. | Д. Петровка, Однороб. в. |
| Скотобойня. | Харьк. Гор. Общ. Упр. | Ивановъ А. С. | Пред. Ураль, Хар. вол. |
| " | Фельдманъ Сам. Мар. | Владелецъ. | При х. Залютномъ, Хар. в. |
| Заводъ мин. воды и ш. н. | Ставченгаевъ К. Ф. | Тоже. | Сл. Ивановка, Хар. вол. |
| Винокуренный заводъ | Борткевичъ Эд. Люд. | Дурасовъ С. Г. | Артемовка, Мерэф. вол. |
| " Артемовскій. | | | |
| " Вертѣвскій. | Грундтъ Ир. Алек. | Аренд. Компа-нейцевъ А. П. | С. Вертѣвка, той же в. |
| " Бабаевскій. | Насл. Флота Пет. Пет. | Богуславскій Петръ Ричард. | С. Бабан, той же вол. |
| " Алексѣевскій. | Князь Гагаринъ и фонъ-дериъ-Лауницъ. | Сологубскій Ив. Троф. | С. Алексѣвка, той же в. |
| " Должанскій. | Насл. кн. Голицина Д. Ф. | Кн. Стокасимовъ. | С. Должикъ, той же вол. |
| " Панъ-Иван. | Кринеръ Ал. Ант. | Герашенко С. Ю. | С. Панъ-Ивановъ, Рогоз. в. |
| Спиртооч. отд. вин. завода | Борткевичъ Эд. Люд. | Дурасовъ С. Г. | С. Артемовка, Мерэф. в. |
| " Артеховскій. | | | |
| " Алексѣевскій. | Князь Гагаринъ и фонъ-дериъ-Лауницъ. | Сологубскій Н. Т. | С. Алексѣвка, той же в. |
| " Бабаевскій. | Насл. Флота Пет. Пет. | Богуславскій Пет. Рич. | С. Бабан, той же вол. |
| " Панъ-Иван. | Кринеръ Ал. Ант. | Герашенко С. Ю. | С. Панъ-Ивановъ, Рогоз. в. |
| " | Насл. кн. Голицина Д. Ф. | Кн. Стокасимовъ. | С. Синолицовка, Перес. в. |
| Солодовня. | Насл. Голубинихъ. | — | Сл. Мерѣфа, той же вол. |
| Пивоваренный заводъ. | Ак. Об. „Нов.-Баварія“. | Войцеховскій С. Ив., инж. и с. | С. Григоровка, Основ. в. |
| " | Грищенко Ив. Кир. | Грищенко П. К., инж.-технологъ | Х. Украинка, Хар. вол. |
| " | Рейнке, ар. Игнатищевъ. | Игнатищевъ Ив. Е. | Сл. М.-Данил., Алекс. в. |
| " | Вондракъ В. и А. Вяч. | Владелецъ. | Сл. Синолицовъ, Перес. в. |
| Сахаро-рафинадн. заводъ. | Харьковское Товарищ. | Малѣвъ П. П., инж.-техн. | Сл. М.-Данил., Алекс. в. |
| Химическій заводъ. | Шульцъ Христ. Вас. | Владелецъ. | Сл. Ивановка, Хар. вол. |
| " | Рудаковъ Пав. Алекс. | Тоже. | Сл. Ивановка, Хар. вол. |
| Заводъ свинцов. бѣллы. | Корхъ Сем. Антон. | Тоже. | Д. Павловка, Алекс. вол. |
| " | Насл. Яковлева, аренд. Егоровъ. | Арендаторъ. | Сл. Ивановка, Хар. вол. |
| " | Рыжовъ Пав. Пав. | Чиковъ В. П. | С. Песочинъ, Перес. вол. |
| " | Слоновскій Фед. Ант. | Владелецъ. | Сл. Ивановка, Хар. вол. |
| Лаволиновыи заводъ. | Т-во „Вл. Алексѣевъ“. | Алексѣевъ Г. С. | С. Григоровка, Григор. в. |
| Заводъ колесной и коншт-ной маши. | Эрманъ Леонъ Бор. ин-лъ Уткинъ К. П. | — | По дор. во Всесвят., Х. в. |

Ахтырскій уѣздъ.

| | | | |
|-------------------------|----------------------|----------------|--------------------------|
| Сукновальное заведеніе. | Мальцова Вѣра Вас. | Управл. имѣн. | С. Солдатское. |
| Банатная фабрика. | Садовскій. | Владелецъ. | С. Тростянецъ, той же в. |
| " | Аргуновъ Митр. Макс. | Тоже. | С. Тростянецъ, той же в. |
| Типографія. | Певзнеръ Изр. Евел. | Тоже. | Г. Ахтырка. |
| " | Закинъ Вас. Семен. | Тоже. | Г. Ахтырка. |
| Лѣсопильный заводъ. | Кенигъ Леон. Егор. | Управ. эконоп. | С. Тростянецъ, той же в. |

| Названіе промышленнаго заведенія | Владѣлецъ | Загѣдывающій | Мѣсто нахожденія |
|----------------------------------|---|-------------------------------|---------------------------------------|
| Бондари. и бочари. мастер. | Кенигъ Леон. Григ. | Дикъ Р. Н. | С. Тростянецъ, той же в. |
| " | Подольская Ан. Ег., ар. бр. Золотницкіе. | Смирновъ М. И. | С. Гречанов., Красноп. в. |
| Ремонтная мастерская | Кенигъ Леон. Егор. | Директ. завода. | С. Тростянецъ, той же в. |
| Тростянецъ. | | | |
| " Янковская | Тор. домъ „И. Г. Харитоненко съ С-мъ“. | Тоже. | С. Янковъ-Рогъ, Кирик. в. |
| " Грязинская. | Насл. Вейссе Вик. Фед. | Тоже. | Х. Грязное, Красноп. в. |
| " Мезеновская. | Т-во Мезеновск. сах. зав. | Тоже. | С. Мезеновка, Ряснлн. в. |
| " Угрофдская | Тор. домъ „И. Г. Харитоненко съ С-мъ“. | Тоже. | С. Угрофды, Красноп. в. |
| " Славгородская | Насл. кн. Голицына В. В. | Тоже. | С. Славгородъ, Ряснлн. в. |
| Эбляжная мастерская. | Блохъ Тотр. Абрам. | Владѣлецъ. | С. Тростянецъ, той же в. |
| Киричннй заводъ. | Подгорный Фил. Вас. | Тоже. | С. Тростянецъ, той же в. |
| " | Харитоненко Пав. Ив. | Управл. эконои. | Х. Янковъ-Рогъ, Кирик. в. |
| " | Ряснлнскій монастырь. | — | С. Рясное, той же вол. |
| " | Харитоненко Пав. Ив. | Управл. имѣн. | С. Угрофды, Красноп. в. |
| " | Бабичъ Ив. Фед. | Владѣлецъ. | Г. Ахтырка. |
| " | Насл. Вейссе В. Ф. | Управл. имѣн. | Х. Грязное, Красноп. в. |
| " | Боброва Фед. Яков. | Владѣлецъ. | Вблизи г. Ахтырки. |
| " | Спасенковъ П. Ив. | Тоже. | С. Каменецкое, Кирик. в. |
| " | Милославскій Ив. Н. | Тоже. | Въ дачахъ г. Ахтырки. |
| " | Карабанъ Ал. Арист. | Тоже. | При г. Ахтыркѣ, уроч. „Спекторки“. |
| " | Кенигъ Леон. Егор. | Управл. эконои. | С. Тростянецъ, той же в. |
| " | Ярцевъ. | Владѣлецъ. | С. Гречанов., Красноп. в. |
| " | Славг. Сельск. Общество. | — | С. Славгородъ, Ряснлн. в. |
| " | Ставицкій Антонъ. | Владѣлецъ. | С. Мезеновка, Ряснлн. в. |
| " | Дернов. Сел. Общество. | — | С. Дерновое, той же в. |
| " | Красноп. Сел. Общество. | — | Краснополе, той же в. |
| " | Т-во Мезен. сах. зав. | Директ. завода. | С. Мезеновка, Ряснлн. в. |
| " | Ряснлнскій монастырь. | — | Успенское, Ряснлнск. в. |
| " | Бондаренко Ив. Ив. | Владѣлецъ. | Г. Ахтырка. |
| " | Хоменко Дм. Андр. | Тоже. | Вблизи г. Ахтырки. |
| " | Пилипенко Евд. Иван. | Тоже. | Тоже. |
| " | Поросякинъ Пав. Ник. | Тоже. | С. Самогавка, Красноп. в. |
| " | Виноградовъ П. З. | Полонниковъ Ник. Яков. | Лутице, Хухрянск. вол. |
| " | Паросочкинъ П. Н. | Владѣлецъ. | С. Самогавка. |
| " | Хоменко Вас. Андр. | Тоже. | Г. Ахтырка. |
| " | Насл. кн. Голицына. | Управ. эконои. | С. Славгородъ, Ряснлн. в. |
| " | Калинъ Фед. Гер. | Владѣлецъ. | Г. Ахтырка. |
| Мыловаренный заводъ. | Боброва Фед. Яковл. | Тоже. | Г. Ахтырка. |
| " | Занкина Праск. Петр. | Тоже. | Г. Ахтырка. |
| Воскобойный заводъ. | Она же. | Тоже. | Г. Ахтырка. |
| Заводъ восковыхъ свѣчей. | Декапъ. | Тоже. | Г. Ахтырка. |
| Мукомольная мельница. | Ахтырское Т-во. | Кавелевъ М. Д. | Г. Ахтырка. |
| " | Т-во „Курило и Бойко“. | Арановичъ, тех. | Г. Ахтырка. |
| " | Т-во Бором. вальц. мел. | Грансъ К. И. | С. Боромля, той же вол. |
| " | Кенигъ Леон. Егор. | Чижковскъ Бр. Мар. | С. Тростянецъ, той же в. |
| " | Шиманова Ел. Петр. | Васисоцикъ. | Д. Доброславовка, Ахт. в. |
| " | Колнбабинъ Дм. Вас. | Владѣлецъ. | Сл. Боромля, той же в. |
| " | Нас. Мальвинскаго И. Ф. | Управляющій. | Д. Буды, Дерновск. вол. |
| " | Прійменко Ал. Лук. | Владѣлецъ. | Г. Ахтырка. |
| " | Насл. Вейссе В. Ф. | Энгланъ Е. Ф., техникъ. | Д. Грязное, Красноп. в. |
| " | Насл. Виноградова З. И. | Полонниковъ Ник. Як. | С. Лутице, Хухрянск. в. |
| " | Т-во Мезенов. сах. зав. | Директ. завода. | С. Мезеновка, Ряснлн. в. |
| " | Нас. кн. Голицына В. В. | Директ. Славгор. сах. зав. | С. Славгородъ, Ряснлн. в. |
| " | Мальцева Віра Вас. | Управляющій. | С. Солдатское. |

| Названіе промышленнаго заведенія | Владѣлецъ | Завѣдывающій | Мѣсто нахождения |
|----------------------------------|---|------------------------------|----------------------------|
| Мукомольная мельница. | Подольскій Ал. Тим. | Владѣлецъ. | Х. Михайловск., Котел. в. |
| " | Подольская Люд. Мих. | Допельмейеръ. | С. Гречановка, Краснон. в. |
| " | Подольская Ан. Ег., ар. бр. Золотницкіе. | Смирновъ М. И. | Тамъ же. |
| " | Хоменко Гр. Ив. | Владѣлецъ. | Х. Высокій, Ахтырск. в. |
| " | Ластовцевъ Тим. Еф. | Тоже. | Х. Веселый, Кириков. в. |
| " | Курило Мат. Вас. | Курило Як. Мат. | С. Сосонка, Ахтырск. в. |
| " | Бразоль Левъ Емг. | Управл. имѣн. | С. Журавное, той же в. |
| " | Тор. домъ „И. Г. Харитоненко съ С-мъ“. | Тоже. | С. Янковъ-Рогъ, Кирик. в. |
| Брупорушка. | Шиманова Ел. Петр. | Владѣлецъ. | Д. Доброславовка, Ахт. в. |
| " | Калибабинъ Дм. Вас. | Тоже. | Сл. Боромля, той же в. |
| Болбасное заведеніе. | Миллеръ Люд. Андр. | Тоже. | Г. Ахтырка. |
| Маслобойный заводъ. | Полонскій. | Тоже. | Г. Ахтырка. |
| " | Прійменко Ал. Лук. | Тоже. | Г. Ахтырка. |
| Скотобойня. | Ахтыр. Гор. Общество. | — | Г. Ахтырка. |
| Заводъ, мин. водъ и ш. в. | Букрабо Ант. Ив. | Владѣлецъ. | Г. Ахтырка. |
| " | Страусъ Юсифъ Ив. | Тоже. | Г. Ахтырка. |
| Винокуренный заводъ | Подольская и бр. Григор., ар. бр. Золотниц. | Смирновъ М. И. | С. Гречановка, Красн. в. |
| " Преображен. | Подольская Люд. Мих. | Допельмейеръ. | Тамъ же. |
| " Гречановскій. | Нас. Виноградова З. И. | Полонник. Н. Я. | С. Лутице, Хухранск. в. |
| " Лутищанскій. | Кенигъ Леоп. Егор. | Штиллеръ Ф. А. | С. Тростянецъ, Трост. в. |
| " Тростянецкій. | Курило Мат. Вас. | Курило Як. М. | Д. Сосонка, Ахтырск. в. |
| " Сосонскій. | Подольская Людм. Мих. | Допельмейеръ. | С. Гречановка, Красн. в. |
| Спиртооч. отдѣл. вин. зав. | Кенигъ Леоп. Егор. | Штиллеръ Ф. А. | С. Тростянецъ, той же в. |
| " Гречановскій | Курило Матв. Вас. | Курило Як. М. | Д. Сосонка, Ахтырск. в. |
| " Тростянецкій. | Кенигъ Леоп. Егор. | Штиллеръ Ф. А. | С. Тростянецъ, той же в. |
| " Сосонскій. | Кенигъ, ар. Штапель. | Арендаторъ. | Д. Становал, Тростян. в. |
| Солодовня. | Кенигъ, ар. Штапель. | Тоже. | Х. Пристань, Ахтыр. в. |
| Пивоваренный заводъ. | Зивертъ, ар. Бѣлецкій. | Тоже. | Х. Пристань, Ахтыр. в. |
| " | Кенигъ Леоп. Егор. | Дикъ Рич. Ник. | С. Тростянецъ, той же в. |
| Свекло-сахарный заводъ | Кенигъ Леоп. Егор. | Дикъ Рич. Ник. | С. Тростянецъ, той же в. |
| " Тростянецкій. | Кенигъ Леоп. Егор. | Дикъ Рич. Ник. | С. Тростянецъ, той же в. |
| " Угрофдскій. | Тор. домъ „И. Г. Харитоненко съ С-мъ“. | Маркевичъ Ан. Иг., инж.-тех. | С. Угрофды, Краснон. в. |
| " Мезеновскій. | Т-во Мезенов. сах. зав. | Волчанскій Б. С. | С. Мезеновка, Ряснян. в. |
| " Янковскій. | Тор. домъ „И. Г. Харитоненко съ С-мъ“. | Кумпощъ А. О., техникъ. | С. Янковъ-Рогъ, Кирик. в. |
| " Славгородскій | Нас. кн. Голицына В. В. | Штюрцъ Ю. Ф. | С. Славгородъ, Ряснян. в. |
| " Грязнянскій. | Насл. Вейссе Вик. Фед. | Эйманъ Е. Ф., техникъ. | Х. Грязное, Краснон. в. |
| Сахаро-рафинадный заводъ. | Кенигъ Леоп. Егор. | Дикъ Рич. Ник. | С. Тростянецъ, той же в. |

Богодуховскій уѣздъ.

| | | | |
|----------------------------|--|-------------------------------|-------------------------------------|
| Типо-литографія. | Земство, аренд. Старосельскій Ис. Ил. | Арендаторъ. | Г. Богодуховъ. |
| Ремонтная мастерская | Кенигъ Леоп. Егор. | Директоръ зав. | С. Гуты, Полк.-Никит. в. |
| " Гутанская мастерская. | Т-во Павл.-Ольг. сах. зав. | Тоже. | С. Константи., той же в. |
| " Шаровская. | Кенигъ Леоп. Егор. | Риттеръ К. К. | Шаровъ, Хруц.-Никит. в. |
| " Пархом. (зав.) | Тор. домъ „И. Г. Харитоненко съ С-мъ“. | Дир. Парх. зав. | С. Пархомовка, той же в. |
| " Пархом. (им.) | Его же. | Строиновъ З. В. | С. Пархомовка. |
| " Натальевская. | Его же. | Дир. Нат. зав. | С. Подольянка, Мураф. в. |
| " Кленовская. | Кенигъ Леоп. Егор. | Риттеръ Ю. К. | Кленовое, Сѣнянск. в. |
| Ст. для электр. освѣщенія. | Харитоненко Пав. Ив. | Дир. Нат. зав. | Натальевка, Мураф. в. |
| " | Кенигъ Леоп. Егор. | Риттеръ К. К. | Шаровка, Хруц.-Ник. в. |
| Кирпичный заводъ. | Каралинъ Ив. Ив. | Швагерусъ А. Ф. | С. Основенци, Краснон. в. |
| " | Тор. домъ „И. Г. Харитоненко и С-мъ“. | Недѣльскій Ал. Никол. | С. Пархомовка, той же в. |
| " | Харитоненко Пав. Ив. | Григорьевъ Емг. Иван., агроп. | Еленовка, при с. Мурафъ той же вол. |

| Название промышленнаго заведенія | Владѣлецъ | Завѣдывающій | Мѣсто нахождения |
|----------------------------------|--|--------------------------------|--|
| Кирпичный заводъ. | Кенигъ Леон. Егор. | Жихорскій Г. Д. | С. Кленовое. |
| " | Лещенко К. Л. | Владѣлецъ. | Близъ г. Богодухова. |
| " | Мусіенко Григ. Емел. | Тоже. | Х. Семеновъ-Яръ. |
| " | Юрьевъ Мих. Мих. | Тоже. | Х. Юрьенка. |
| " | Т-во Пав.-Ольг. сах. зав. | Директоръ зав. | С. Константиновка. |
| " | Барашченко. | Владѣлецъ. | Богодуховскаго уѣзда. |
| Мукомольная мельница. | Тор. домъ „И. Г. Харитоненко съ С-мъ“. | Недзѣльскій Ал. Никол. | С. Пархомовка, Кирк. в. |
| " Шаровская. | Кенигъ Леон. Егор. | Кашинъ В. И., агрономъ. | С. Шаровка. |
| " Гутинская. | Онъ же. | Дир. Гутин. с. з. | С. Гуты, Полк.-Нинит. в. |
| " | Т-во Павл.-Ольг. сах. зав. | Директоръ зав. | С. Константино., той же в. |
| " Кленовская. | Кенигъ Леон. Егор. | Жихорскій Г. Д. | Кленовое, Сѣвнннск. в. |
| " | Шнейдеръ Абр. Моис. | Владѣлецъ. | Г. Богодуховъ. |
| " | Бутовичъ Георг. Ник. | Семеновъ И. Ф. | При д. Николка, Рубл. в. |
| " | Насл. Айзенштейна. | Айзеншт. М. Ф. | С. Миловидовка, Колом. в. |
| " | Кованько Ник. Дан. | Салай Ан. Мам. | С. Матѣевка, Хр.-Ник. в. |
| " Мершинская. | Кенигъ Леон. Егор. | Бекманъ Б. Б. | С. Мирное, Мураф. вол. |
| " | Масолова Елиз. Ст. | Фиолетовъ А. Ф. | Братенець, Сѣвнннск. вол. |
| " | Головеровъ Пав. Вас. | Управл. имѣн. | Х. Софійенка, Полк.-Ник. в. |
| " | Темницкій Левъ Иван. | Дымченко И. С. | С. Миловидное, Рубл. в. |
| " | Пануца Пав. Яковл. | Владѣлецъ. | Д. Рубиновка, Рандов. в. |
| " | Сейттъй Мих. Алекс. | Тоже. | Экономія при с. Рублевкѣ, Рублевск. вол. |
| Крахмальн.-патоци. заводъ. | Пономаренко Ив. Яв. | Тоже. | С. Александр., Б.-Нис. в. |
| Винокурениый заводъ. | Масолова Ел. Ст. | Фиолетовъ А. Ф. | С. Братенець, Сѣвнннск. в. |
| " Братенецкій. | Кенигъ Леон. Егор. | Жихорскій Г. Д. | С. Кленовое, той же вол. |
| " (Кленовскій). | | | |
| " Шаровскій. | Кенигъ Леон. Егор. | Кашинъ В. И., агрономъ. | С. Шаровка, х. Дмитріевскій, Хр.-Ник. в. |
| " Ивановскій. | Ложинскій Мих. Ант. | Дирмондъ И. Е. | С. Ивановка, Лютов. в. |
| Спирто-очист. винный зав. | Кенигъ Леон. Егор. | Кашинъ В. И. | С. Шаровка, Хр.-Ник. в. |
| " Шаровскій. | | | |
| " Ивановскій. | Ложинскій Мих. Ив. | Дирмондъ И. Е. | С. Ивановка, Лютов. в. |
| Свекло-сахарный заводъ. | Кенигъ Леон. Егор. | Карльсонъ Э. Р., канд. Ест. Н. | С. Гуты, Полк.-Ник. в. |
| " Гутинскій. | | | |
| " Павло-Ольг. | Т-во Пав.-Ольг. сах. зав. | Геммингъ Ф. К. | С. Константино., той же в. |
| " Пархомовск. | Тор. домъ „И. Г. Харитоненко и С-мъ“. | Файкивъ К. К., инженеръ. | С. Пархомовка, той же в. |
| " Натальевскій | Онъ же. | Завадскій Б. А. | С. Подоллика, Мураф. в. |

Валковекій уѣздъ.

| | | | |
|--------------------------|-------------------------------------|--------------------------|---|
| Сукновальное заведеніе. | Молдавскій Дав. Моис. | Пауликатъ Ф. М. | При д. Н.-Иван., Алекс. в. |
| " | Кузьминовъ Сем. Емел. | Кузьминовъ А. С. | Х. Александр., Сѣвнннск. в. |
| " | Онацкая Тат. Анд. | Владѣлецъ. | С. Станичное, Караван. в. |
| " | Абдула Вас. Ив. | Тоже. | Х. Просной, Н.-Вод. в. |
| " | Абдула Ив. Ив. | Абдула П. И. | Экономія при д. Карловкѣ, Стар.-Водол. вол. |
| Лѣсопильный заводъ. | Духовской Ев. Мих. | Троцкій Егоръ Кириллов. | С. Стар.-Мерч., той же в. |
| Паркетное заведеніе. | Его же. | | С. Стар.-Мерч., той же в. |
| Фабр. саножныхъ шинлекъ. | Компаніецъ Н. М. | Гешелинъ. | Х. Лубной, Стар.-Вод. в. |
| Ремонтная мастерская. | Волкъ Ив. Пар. | Владѣлецъ. | С. Камышевское. |
| Кирпичный заводъ. | Бачаловъ Мих. Петр. | Фалькенштейнъ Мих. Петр. | С. Алексѣевка, той же в. |
| " | Брикувъ. | Владѣлецъ. | Г. Валки. |
| " | Пѣвний Вас. Андр. | Тоже. | С. Огульци, той же в. |
| " | Насл. кн. Святополкъ-Мирскаго Н. И. | Борисевичъ А. I. | При х. Выстрикѣ, Огуз. в. |
| " | Молдавскій Д. М. | Пауликатъ Ф. М. | Ново-Ивановка. |

| Названіе промышленнаго заведенія | Владѣлецъ | Завѣдывающій | Мѣсто нахожденія |
|----------------------------------|------------------------|--------------------------------|---|
| Кншеч.-мочн. и стр. зав. | Кнеше. | Владѣлецъ. | Г. Валки. |
| " | Мурзининъ. | Тоже. | Валковскаго уѣзда. |
| Кожевенный заводъ. | Фюнеръ Видлг. Ив. | Тоже. | Х. Колядинъ, Валков. в. |
| " | Турляндскій. | Тоже. | Валковскаго уѣзда. |
| " | Степаненко. | Тоже. | Валковскаго уѣзда. |
| Салотопенный заводъ. | Ефименко Ив. Аф. | Тоже. | С. Н.-Водолага, той же в. |
| " | Бѣлайванъ Петръ Дан. | Тоже. | Тамъ же. |
| Мыловаренный заводъ. | Росоха Петръ Дем. | Тоже. | Х. Россохинъ, Валков. в. |
| Мукомольная мельница. | Абдула Вас. Ив. | Тоже. | Х. Просяной, Н.-Вод. в. |
| " | Абдула Ив. Ив. | Абдула И. Ив. | Экономія при д. Карловкѣ, Стар.-Водол. вол. |
| " | Духовской Евг. Мих. | Сенчукъ А. Д. | Х. Караванъ, Карав. в. |
| " | Онъ же. | Троцкій Е. Кир. | С. Стар.-Мерч., той же в. |
| " | Задонская Ан. Алекс. | Османъ О. Эд. | Х. Благодатный, Гряк. в. |
| " | Харитоненко Пав. Ив. | Григорьевъ Ник. Ив., агрономъ. | С. Алексѣевка, той же в. |
| " | Бв. Святипол.-Мирская. | Борисевичъ А. І. | Х. Быстрый, Огульч. в. |
| " | Молдавскій Дав. Моис. | Пауликать Ф. М. | Д. Н.-Ивановка, Алекс. в. |
| " | Нас. Шидловскаго А. Р. | Курской К. А. | Х. Знаменскій, Знамен. в. |
| " | Кузьминовъ Сем. Емел. | Кузьминовъ А. С. | С. Сибжковка (х. Александровка), Сибжк. в. |
| " | Почтенная Ел. Ив. | Груббе А. Авг. | С. Контакузовъ, Сибжк. в. |
| " | Волкъ Ив. Парам. | Владѣлецъ. | С. Камышеватое, Никол.-Камышев. вол. |
| " | Онацка Тат. Андр. | Тоже. | С. Станичное, Карав. в. |
| " | Мельникъ Ив. Пав. | Тоже. | Х. Аксенова, С.-Вод. в. |
| " | Орловъ Ал. Иван. | Тоже. | С. Михайловка. |
| " | Ширкова Соф. Ал. | Управл. имѣн. | С. Стар.-Водол. той же в. |
| Маслобойный заводъ. | Глушкова Марія Лув. | Глушковъ А. В. | С. Михайловка, Валк. в. |
| Винокуренный заводъ | Духовской Ев. Мих. | Сенчукъ А. Д. | Х. Караванъ, той же в. |
| " | Караванскій. | | |
| Пивоваренный заводъ. | Насл. Шидловскаго. | Курской К. А. | С. Знаменское, той же в. |
| " | Кнеше Ген. Ив. | Владѣлецъ. | Г. Валки. |

Волчанскій уѣздъ.

| | | | |
|------------------------|--|-----------------------------|--|
| Сушнвальное заведеніе. | Пассекъ, аренд. Емельновъ Тит. Маг. | Арендаторъ. | Верх.-Салтово, С.-Сал. в. |
| Типографія. | Нѣмичевъ Петръ Ник. | Владѣлецъ. | Г. Волчанскъ. |
| Ремонтная мастерская. | Гендриковъ П. С. ар. Т-во „Ротермунд и Вейссе“ | Тайфель К. Ю. | С. Рубежное, С.-Салт. в. |
| " | Рубеж. (зав.). | | |
| " | Бѣлокол. | Полковскій С. А., инж.-тех. | С. Б.-Колодезь, той же в. |
| Известковый заводъ. | Махонинъ Тр. Ал. | Владѣлецъ. | С. Молдовая, Хотомл. в. |
| Кирпичный заводъ. | Скалонъ Ник. Ант. | Управл. имѣн. | С. Б.-Колодезь, той же в. |
| Кожевенный заводъ. | Бр. Бѣлецкіе. | Бѣлецкій Д. Н. | Г. Волчанскъ. |
| " | Онъ же, ар. Петровъ П. С. | Арендаторъ. | Г. Волчанскъ. |
| " | Занкинъ Абр. Гр. | Владѣлецъ. | Близь г. Волчанска. |
| Альбуминный заводъ. | Зейфертъ Феликсъ. | Бостельманъ Георг. Георг. | Г. Волчанскъ. |
| Мукомольная мельница. | Стрекаловъ Вас. Ст. | Владѣлецъ. | Старо-Салтово, той же в. |
| " | Пассекъ, ар. Емельновъ | Арендаторъ. | С. Верхне-Салтово, на р. Донецъ, С.-Салтов. в. |
| " | Т-во „Ротерм. и Вейссе“ | Тайфель К. Ю. | С. Рубежное, С.-Салт. в. |
| " | Задонскій Вас. Анд. | Варшаверъ. | Х. Средній, В.-Бурлуц. в. |
| " | Бодиско Конст. Конст. | Управл. имѣн. | Х. Паское, В.-Бурлуц. в. |
| " | Гендрикова Цец. Вал. | Тоже. | С. Хотное, В.-Бурлуц. в. |
| " | Прилуцкій Ив. Сем. | Владѣлецъ. | Г. Волчанскъ. |
| " | Задонская Ел. Воин. | Управл. имѣн. | Х. С.-Овчари, В.-Бурл. в. |
| " | Скалонъ Ник. Ант. | Тоже. | С. Б.-Колодезь, той же в. |

| Названіе промышленнаго заведенія | Владѣлецъ | Завѣдывающій | Мѣсто нахожденія |
|----------------------------------|--|------------------------------|--|
| Мукомольная мельница. | Сова Романъ Григор. | Владѣлецъ. | Г. Волчанскъ. |
| " | Стрижаковъ Тим. Прок. | Тоже. | Г. Болчанскъ. |
| Брунорухка. | Прилуцкій Ив. Сем. | Тоже. | Г. Волчанскъ. |
| Маслобойный заводъ. | Любарскій Ст. Петр. | Тоже. | С. Федоровка, В.-Бурл. в. |
| " | Прилуцкій Ив. Сем. | Тоже. | Г. Волчанскъ. |
| Винокуренный заводъ. | Гл. Упр. Уд., ар. Бека- рюковъ. | Бекарюковъ Б. З. | С. Никол. 1-я, той же в. |
| " Николаевскій. | Колокольцовъ Вас. Гр. | Фуксъ Ар. Абр., инж.-тех. | С. Ильмень 2-й, Графско- Сельск. вол. |
| " Ильменскій. | Задонскій Вас. Андр. | Варшаверъ П. | Х. Средній, В.-Бурлуд. в. |
| Спирто-очист. отд. вин. зав. | Колокольцовъ Вас. Гр. | Фуксъ Ар. Абр. | С. Ильмень 2-й, Графско- Сельск. вол. |
| " Николаевскій. | Гл. Упр. Уд., ар. Бека- рюковъ. | Бекарюковъ З. Н. | С. Николаевка, той же в. |
| Пивоваренный заводъ. | Багметъ и Зубаревъ. | Багметъ В. М. | Г. Волчанскъ. |
| Свекло-сахарный заводъ. | Свалонъ Ник. Ант. | Грапогъ С. Ф., инж. техн. | С. Б.-Колодезь, той же в. |
| " Бѣлоколедз. | Гендриковъ П. С., ар. Т-во „Ротермундъ и Вейссе“. | Тайфель К. Ю. | С. Рубежное, С.-Салтов. в. |
| " Рубежанскій. | | | |

Зміевскій уѣздъ.

| | | | |
|----------------------------|---|-------------------------------|---|
| Сукновальное заведеніе. | Лесевидцкій Ник. Сем., аренд. Канковъ. | Канковъ П. А. | Х. Копанка, на р. Донцѣ, Андреевск. вол. |
| " | Бр. Монаковы. | Меркель. | Подъ г. Зміевымъ, с. Пески, Замостянск. вол. |
| Древесно-массн. заведеніе. | Они же. | Золотко Я. Ф. | С. Рождествен., Шелуд. в. |
| Писче-бумажная фабрика. | Они же. | Меркель. | Подъ г. Зміевымъ, с. Пески, Замостянск. вол. |
| Ремонтная мастерская. | Т-во „Ротерм. и Вейссе“ | Белинъ П. Ф. | С. Лебяжье, Коробчан. в. |
| " | Бр. Монаковы Ив. и Вас. | Меркель. | Подъ г. Зміевымъ, с. Пески. |
| Кирпичный заводъ. | Т-во „Ротерм. и Вейссе“ | Белинъ П. Ф. | С. Лебяжье, Коробчан. в. |
| " | Жигецкій Як. Ник. | Владѣлецъ. | Х. Лантескій, Бурлуд. в. |
| " | Баздина Мар. Мих. | Тоже. | Х. Богодаров., Бурлуд. в. |
| " | Клейбе Вил. Як. | Клейбе Ив. Вас. | Х. Н.-Данилов., Алекс. в. |
| Кишечно-моющ. и стр. зав. | Ткачевъ Егоръ Дан. | Владѣлецъ. | Г. Чугуевъ. |
| Кожевенный заводъ. | Водолажскій Як. Карп. | Тоже. | Г. Чугуевъ, пригор. слоб. Осиновая. |
| Салотопенный заводъ. | Переродовъ Еф. Сер. | Тоже. | Тамъ же. |
| Мукомольная мельница. | Чугуевск. Городск. О-во | Арен. Федоровъ, Ив. Данил. | Г. Чугуевъ. |
| " | Клейбе Вил. Як. | Клейбе Ив. Вас. | Х. Даниловка, Алекс. в. |
| " Рождествен. | Бр. Монаковы. | Маточинъ Ф. О. | С. Рождествен., Шелуд. в. |
| " Зміевскій. | Они же. | Меркель. | Подъ г. Зміевымъ, с. Пески, Замостянск. вол. |
| " | Гр. Хвощинскій-Голов- кинъ. | Управл. ижѣн. | С. Константина., Замост. в. |
| " | Гейеръ Ад. Яков. | Владѣлецъ. | Х. М.-Ивановка, Андр. в. |
| " | Ришкъ Митр. Фед. | Тоже. | С. Балаклея, той же вол. |
| " | Орлова Евд. Ст. | Тоже. | Д. Орловка, Преображ. в. |
| " | Петровъ Кон. Петр. | Бѣлоцерковскій Мих. Ал-ид. | Х. Бурбатонъ, Андреев. в. |
| " | Шадлушъ Петръ Конст. | Владѣлецъ. | Х. Приволье, Попелян. в. |
| " | Фонъ-дери-Брюгенъ, ар. Маневскій. | Арендаторъ. | При д. Добролюбовѣ, Отрадовск. вол. |
| " | Лесевидцкій Ал. Сем. | Управл. ижѣн. | Х. Серафимов., Шебел. в. |
| " | Агафоновъ Гр. Алек. | Владѣлецъ. | С. Андреевка, той же в. |
| " | Новохапкій Ник. Ив. | Сладковъ М. А. | С. Грушевка, Алекс. в. |
| " | Лесевидцкій, ар. Канковъ. | Канковъ П. А. | Х. Копанка, на р. Донцѣ, Андреевск. вол. |
| " | Жихаревъ Ив. Март. | Владѣлецъ. | Г. Чугуевъ. |

| Название промышленнаго заведенія | Владѣлецъ | Завѣдывающій | Мѣсто нахождения |
|--------------------------------------|---|--------------------------------------|--|
| Мукомольная мельница. Крупорушья. | Кн. Горчакова Кн. Воин. Стрекаловъ Ив. Кар. Жихаревъ Ив. Мар. | Управл. имѣн. Владѣлецъ. Тоже. | С. Гнилица, Шелудк. вол. Г. Чугуевъ. Г. Чугуевъ. |
| Маслобойный заводъ. | Чугуевск. Городск. О-во. аренд. Федоровъ И. Д. | Арендаторъ. | Г. Чугуевъ. |
| " | Кнейбе Вил. Яков. | Кнейбе Ив. Вас. | Х. Даниловка, Алекс. в. |
| " | Ринксъ Митр. Фед. | Владѣлецъ. | С. Балаклея, той же в. |
| Скотовойня. | Чугуевск. Городск. О-во. | — | Г. Чугуевъ. |
| Заводъ мян. водъ и ш. н. | Мусливъ Лев. Лаз. | Владѣлецъ. | Г. Чугуевъ. |
| " | Суханскъ Иос. Прок. | Тоже. | Г. Чугуевъ. |
| Винокурный заводъ. Курбатовскій | Петровъ Конст. Петр. | Бѣлоцерковский Мих. Алекс. | Х. Курбатовъ, Андреев. в. |
| Пивоваренный заводъ. Курбатовскій | Онъ же. | Тоже. | Х. Курбатовъ, Андреев. в. |
| Пивоваренный заводъ. | Суханскъ Иос. Прок. | Владѣлецъ. | Г. Чугуевъ. |
| Свекло-сахарный заводъ. | Т-во „Ротерм. и Вейссе“ | — | С. Лебязье. Коробчан. в. |

Изюмскій уѣздъ.

| | | | |
|------------------------------|--------------------------------------|-------------------------------|---------------------------|
| Сукновальное заведеніе. | Володинъ Серг. Никол. | Владѣлецъ. | Х. Донецкій, Петров. в. |
| " | Заферопуло Над. Фил. | Тоже. | Х. Терны, Лиманск. в. |
| Портняжное заведеніе. | Кошелевъ Митр. Пав. | Тоже. | Г. Славянскъ. |
| Переплетное заведеніе. | Вейнблатъ Маш. Тав. | Тоже. | Г. Славянскъ. |
| " | Котларовъ Алек. Иос. | Тоже. | Г. Славянскъ. |
| Типографія. | Онъ же. | Тоже. | Г. Славянскъ. |
| " | Нутисъ Григ. Бор. | Тоже. | Г. Изюмъ. |
| " | Познеръ Матв. Ефим. | Тоже. | Г. Изюмъ. |
| Лѣсопильный заводъ. | Гр. Рибоньеръ Георг. Ив. | Гайворонскій Вас. Григ. | Д. Банная, Богородич. в. |
| " | Файнбергъ Юл. Мих. | — | Уроц. Чернецъ, Гусар. в. |
| " | Дерюгинъ Григ. Вас. | Владѣлецъ. | Г. Изюмъ. |
| Чугунно-литейный заводъ. | Смирновъ Илар. Дорм. | Тоже. | Г. Славянскъ. |
| " „Трудъ“ | Науменко Н. В. и Ланге Р. В. | Ланге Руд. Вас. | Г. Славянскъ. |
| Машиностроительный зав. | Акц. Об. „В. Финнеръ К. Гамперъ“. | Хоржевскій М. Фелик., инж. | С. Краматорск., Бѣлян. в. |
| Слесарно-токари. мастерск. | Лендеръ Март. Март. | Владѣлецъ. | Сл. Барвенково. |
| Фарфоро-фаянс. фабрика. | Т-во М. С. Кузнецова. | Хромовъ С. К. | Г. Славянскъ. |
| Кирпичн. и череп. заводъ. | Гутниковъ Ив. Георг. | Щеголевъ И. И. | Г. Славянскъ. |
| Заводъ огнеуп. кирпич. и ал. | Штерцеръ и Б ^о . | Лавровскій П. Ф. | С. Краматоровка. |
| Кирпичный заводъ. | Харчевникова М. А. | Владѣлецъ. | Г. Славянскъ. |
| " | Асмоловъ М. Д. | Тоже. | Близъ г. Славянска. |
| " | Сидоренко Гр. Кир. | Тоже. | Г. Славянскъ. |
| " | Ищенко Фед. Пет. | Тоже. | С. Барвенково, той же в. |
| " | Наливайко Л. Ив. | Тоже. | Г. Славянскъ. |
| " | Тильманъ Хр. Хр. | Тоже. | Г. Славянскъ. |
| " | Дротикъ Лав. Пав. | Тоже. | Г. Славянскъ. |
| " | Николаенко Ст. Дан. | Тоже. | Г. Изюмъ. |
| Сапожная мастерская. | Карякинъ Адр. Петр. | Тоже. | Г. Славянскъ. |
| Мыловаренный заводъ. | Лашинъ, ар. Феберъ и К ^о | Арендаторъ. | Сл. Барвенково, той же в. |
| Альбуминный заводъ. | Хараджасевъ Дав. Алек. | Ковачичъ С. М. | Сл. Барвенково, той же в. |
| Мукомольная мельница. | Бойчевскій Мих. Петр. | Оскаревъ Р. И. | Х. Войновка, Царебор. в. |
| " | Бр. Фрезе и Ленцъ А. А. | Фрезе. | Сл. Барвенково, той же в. |
| " | Гавриловъ Ив. Алекс. | Рубцовъ И. Ив. | Близъ Поповки, Ямпол. в. |
| " | Годованиковъ М. И. | Владѣлецъ. | С. Бугаевка, той же в. |
| " | Дементьева М. С. | Тоже. | Сл. Цареборис., той же в. |
| " | Михайловскій Пол. Вас. | Тоже. | Г. Славянскъ. |
| " | Володинъ Серг. Ник. | Тоже. | Х. Донецкій, Петров. в. |
| " | Отцовичъ Мих. Игн. | Тоже. | С. Савицы, той же в. |
| " | Наслѣд. Вегнеръ. | Тоже. | Д. Маргаритполь, Гавр. в. |
| " | Любарскій Зах. Ник. | Тоже. | Сл. Барвенково, той же в. |

| Название промышленнаго заведенія | Владѣлецъ | Завѣдывающій | Мѣсто нахождения |
|----------------------------------|--|----------------------------|--|
| Мукомольная мельница. | Суне Яковъ Иванов. | Владѣлецъ. | Г. Славянскъ. |
| " | Лимаренко Гр. Иги. | Тоже. | Г. Славянскъ. |
| " | Нерославъ Ал. Вас. | Управл. имѣн. | Д. Барабашев., В.-Бам. в. |
| " | Териковъ Арт. Георг. | Владѣлецъ. | Х. Муросовка, Курульс. в. |
| " | Фатѣевъ Ник. Львов. | Тоже. | С. Ольх.-Рогъ, Гусаров. в. |
| " | Финченко Григорій. | Тоже. | Д. Омовка, Барвенков. в. |
| " | Шабельская М. К. | Управл. имѣн. | С. Малчи, Алисовск. в. |
| " | Насл. Косикова Гер. М. | Тоже. | С. Дмитріевка, Мечебил. в. |
| " | Ближнюковъ Андр. Сав. | Владѣлецъ. | Д. Александр., Прелест. в. |
| " | Петровский Вл. Петр. | Тоже. | Д. Би.-Лиман., Мечеб. в. |
| " | Силинъ Ал. Ник. | Тоже. | Д. Очеретино, Михайл. в. |
| " | Петренко Фед. Осип. | Тоже. | Г. Славянскъ. |
| " | Назаровъ Серг. Аким. | — | Сл. Барвенково. |
| " | Куденко Ник. Алекс. | Владѣлецъ. | Х. Куденковъ или имѣніе Бѣлогорскъ, Лиман. в. |
| " | Скларовъ Ник. Сем. | Тоже. | Сл. Пески, той же вол. |
| " | Оливаренко Ром. Вас. | Тоже. | Х. Кунчиновка, Куни. в. |
| " | Наслѣд. Плещеева. | Управл. имѣн. | С. Еланка, Гаврилов. в. |
| " | Борзенко Алек. Конст. | Тоже. | С. Лиманъ, Александр. в. |
| " | Гордѣенко Мих. Егор. | Тоже. | С. Райское, Зол.-Колод. в. |
| " | Урусовъ Юлій Дм. | Тоже. | С. Силимовка, Ямбольс. в. |
| " | Гибертъ и Фрезе. | Владѣльцы. | С. Барвенково, той же в. |
| " | Ичельниковъ П. А. | Управл. имѣн. | С. Краматоров., Бѣлин. в. |
| " | Рербергъ Нат. Ник. | Владѣлецъ. | С. Никополь, Барвенк. в. |
| " | Дебу Конст. Ивкол. | Тоже. | С. Баженовка, Алексан. в. |
| " | Акимовъ Ал. Ник. | Тоже. | Д. Ивановка, Лиман. в. |
| " | Карцева Ан. Андр. | Управл. имѣн. | С. Комаровка, Царебор. в. |
| " | Шацъ Адамъ. | Владѣлецъ. | Х. Лавровка, Михайл. в. |
| " | Горниченко Пав. Ан. | Тоже. | Д. Архангельск., Данил. в. |
| " | Пликовичъ Ел. Еф. | Управл. имѣн. | Д. Зол.-Колодець, Серг. в. |
| " | Заферонудо Н. Ф. | Тоже. | Х. Терня, Лиманск. в. |
| " | Амурковъ Ан. Вас. | Владѣлецъ. | С. Бруновка, Бѣланск. в. |
| Макарон. и вермиш. фабр. | Михайловскій Ал. Ив. | Тоже. | Г. Славянскъ. |
| Конфектная фабрика. | Онъ же. | Тоже. | Г. Славянскъ. |
| Маслобойный заводъ. | Шапанскій Ив. Петр. | Тоже. | С. Барвенково, той же в. |
| " | Отцовичъ Мих. Иги. | Тоже. | С. Савинцы, Савинск. в. |
| " | Насл. Плещеева. | Управл. имѣн. | Д. Еланка, Гаврилов. в. |
| " | Урусовъ Юлій Дм. | Тоже. | Д. Селимовка, Ямбольс. в. |
| " | Гибертъ и Корифевичъ. | Владѣлецъ. | С. Барвенково, той же в. |
| " | Дебу Конст. Ив. | Тоже. | Д. Баженовка, Алексан. в. |
| " | Акимовъ Ал. И. | Тоже. | Д. Ивановка, Лиманск. в. |
| Заводъ минеральныхъ водъ. | Михайловскій Ал. Ив. | Тоже. | Г. Славянскъ. |
| Винокуренный заводъ | Баронъ Медемъ М. Н. | Никитинъ С. И. | С. Бѣленькая, той же в. |
| Бѣлинскій. | | | |
| Даниловскій. | Орлова Н. и Антонова А., ар. Никитинъ С. И. | Никитинъ Вяч. Иван. | С. Даниловка, той же в. |
| Еленскій. | Жевержеевъ Ал. Тр. | Владѣлецъ. | Х. Еленскій, Изюмск. в. |
| Заборинскій. | Клеверъ, ар. Ки. Стока- симовъ. | Арендаторъ. | Х. Заборинскій, Лим. в. |
| Спирто-очист. вин. заводъ | Орлова Н. и Антонова А., ар. Никитинъ С. И. | Никитинъ В. И. | С. Даниловка, той же в. |
| Даниловское. | | | |
| Еленское. | Жевержеевъ Ал. Тр. | Владѣлецъ. | Х. Еленскій, той же в. |
| Бѣлинское. | Бар. Медемъ Мих. Ник. | Никитинъ С. И. | С. Бѣленькая, той же в. |
| Заборинское. | Клеверъ, ар. Ки. Стока- симовъ. | Арендаторъ. | Х. Заборинскій, Лим. в. |
| Пивоваренный заводъ. | Тильманъ Хр. Хр. | Тоже. | Г. Славянскъ. |
| " | Блезе Анд. Ив. | Тоже. | С. Поповка. |
| Содовый заводъ. | Юж.-Рус. Об. для выд. и пр. соды. | Альдендорфъ Генр. Генр. | Г. Славянскъ. |
| Фабрика маслян. красокъ. | Бр. Корякны. | Владѣлецъ. | Г. Славянскъ. |

| Название промышленнаго заведенія | Владѣлецъ | Завѣдывающій | Мѣсто нахождения |
|----------------------------------|---------------------------|-------------------------------|--|
| Сукновальное заведеніе. | Фесенко Коз. Фед. | Владѣлецъ. | Г. Купянскъ. |
| " | Березовскій Ст. Осип. | Тоже. | Г. Купянскъ. |
| Типографія. | Поповъ Влад. Яковл. | Тоже. | Г. Купянскъ. |
| Лѣсопильный заводъ. | Житловъ Яв. Ст. | Тоже. | Сл. Н.-Глуховъ, той же в. |
| Известковый заводъ. | Дунаевъ Ив. Андр. | Тоже. | Г. Купянскъ. |
| Кирпичный заводъ. | Доманевскій Ив. | Тоже. | С. Александро-Невское, Петропавловск. вол. |
| " | Волнинъ С. и Мейлихевъ Е. | Тоже. | С. Старовѣровка, той же в. |
| " | Соболевъ Серг. Яков. | Тоже. | Х. Осадьковка, Купян. в. |
| " | Добенко Ив. | Тоже. | С. Ольшана, той же в. |
| " | Погребнякъ и Ивановъ. | Тоже. | При г. Купянскѣ. |
| " | Рабиновичъ М. Гр. | Рабиновичъ А. М., канд. унив. | Сл. Сеньковъ, той же в. |
| Мукомольная мельница. | Фесенко Коз. Фед. | Владѣлецъ. | Г. Купянскъ. |
| " | Березовскій Ст. Осип. | Тоже. | Г. Купянскъ. |
| " | Коваленко Петръ Евс. | Тоже. | Сл. Дуванка, на р. Красной, Нижне-Дуванс. в. |
| " | Шабля Арс. Леонт. | Тоже. | Сл. Н.-Глухово, той же в. |
| " | Карнаушенко Вас. Пет. | Тоже. | Сватова-Лучка, той же в. |
| " | Устиновъ Алек. Ив. | Тоже. | С. Сеньюха, Сеньковск. в. |
| " | Свистуновъ Ник. Еф. | Тоже. | Г. Купянскъ. |
| " | Кочинъ Дм. Вас. | Тоже. | Х. Коченовъ, Покров. в. |
| " | Шевченко Петръ Сем. | Тоже. | Г. Купянскъ. |
| " | Сомкинъ Мих. Григ. | Тоже. | Сл. Юрьенка, Кабанск. в. |
| " | Кочинъ Мих. Вас. | Тоже. | Х. Михайловка, Н.-Дув. в. |
| " | Шаховъ Ал. Лук. | Управл. имѣн. | Х. Виноградный, Ольш. в. |
| " | Ивашура Дм. Ст. | Владѣлецъ. | С. Пристѣнь, Сеньков. в. |
| " | Миллеръ Герм. Герм. | Тоже. | Х. Мечетный, близъ ст. Кобанье, Ю.-В. ж. д. |
| " | Болтинъ Вас. Вас. | Тоже. | Д. Балдиновка, Тернов. в. |
| " | Рабиновичъ Моис. Гр. | Рабинов. А. М. | С. Геново, Сеньковск. в. |
| " | Соболевъ Серг. Яков. | Владѣлецъ. | Х. Осадьковка, Купянск. в. |
| " | Сарадинаки Ив. Пав. | Тоже. | Х. Благодати., Старов. в. |
| " | Курчаниновъ Серг. Ник. | Управл. имѣн. | С. Отрадное, Колодез. в. |
| " | Перонова Елиз. Ник. | Тоже. | Х. Михайловка, Колод. в. |
| " | Фесенко Вл. Козм. | Владѣлецъ. | Г. Купянскъ. |
| " | Колодочка и Щербакъ. | Тоже. | С. Кобанье, той же в. |
| " | Колачевскій Мих. Ник. | Тоже. | Д. Александров., Терн. в. |
| " | Гинлицкій Сем. Пр. | Тоже. | Сл. Меловатка, Кабанс. в. |
| " | Гонтаревъ Ив. Григ. | Тоже. | Х. Широкий, Колодез. в. |
| Маслобойный заводъ. | Свистуновъ Ник. Еф. | Тоже. | Г. Купянскъ. |
| " | Шевченко Петръ Сем. | Тоже. | Г. Купянскъ. |
| " | Корочанскій Вас. Лук. | Тоже. | Г. Купянскъ. |
| " | Фесенко Вл. Коз. | Тоже. | Г. Купянскъ. |
| " | Сарадинаки Ив. Пав. | Тоже. | Д. Благодатная, Старов. в. |
| " | Миллеръ Гер. Гер. | Тоже. | Х. Мечетный, близъ ст. Кобанье, Ю.-В. ж. д. |
| Пивоваренный заводъ. | Согина, ар. Магаушъ. | Арендаторъ. | С. Сватова-Лучка. |
| Заводъ эфирныхъ маселъ. | Рабиновичъ М. Гр. | Рабиновичъ Аб-Моис. | Х. Геново, Сеньковск. в. |
| " | Штеричъ Ал. Плат. | Родинъ П. Я. | Д. Н.-Павловка, Покр. в. |

Лебединскій уездъ.

| | | | |
|---------------------------|---------------------------------------|-----------------|----------------------------|
| Типографія. | Когонъ Моис. Евел. | Владѣлецъ. | Г. Лебединъ. |
| Слесарно-токарная мастер. | Левчинскій. | Тоже. | Г. Недригайловъ. |
| Ремонтная мастерская. | Т-во Роман. сах. зав. | Директ. завода. | С. М.-Исторонъ, В.-Ист. в. |
| " Супруновская. | Руссо-де-Живонъ, аренд. насл. Шубина. | Тоже. | Д. Супруновка, Анненс. в. |
| " Чунаховская. | Т-во Чунахов. сах. зав. | Тоже. | С. Чунаховка, той же в. |
| " Терновская. | Кн. Щербатова Ав. Ник. | Новиковъ П. Н. | С. Терны, той же вол. |

| Названіе промышленнаго заведенія | Владѣлецъ | Завѣдывающій | Мѣсто нахожденія |
|--------------------------------------|--|-------------------------------|----------------------------|
| Кирпичный заводъ. | Т-во Чунахов. сах. зав. | Управл. имѣн. | С. Чунаховка, той же в. |
| " | Руссо-де-Живонъ, аренд. насл. Шубина Н. Ф. | Тоже. | Д. Супруновка, Анненс. в. |
| " | Маликинъ Гр. Карл. | Владѣлецъ. | С. Великій-Исторонъ. |
| " | Величко А. Л. | Управл. имѣн. | Д. Голубовка, Штепов. в. |
| " | Золотаревъ П. Ив. | Тоже. | Г. Лебединъ. |
| " | Кн. Щербатовъ. | Тоже. | С. Терны, той же вол. |
| " | Стебленко Ив. Мих. | Владѣлецъ. | Г. Лебединъ. |
| " | Башкин. сел. общ. | — | С. Башкинъ, той же в. |
| " | Величко Вас. Сав. | Управл. имѣн. | Г. Лебединъ. |
| " | Бочаровъ-Сумковскій. | Владѣлецъ. | М.-Исторонъ, В.-Истор. в. |
| " | Богачевская Мар. Фр. | Управл. имѣн. | С. Васильевка, той же в. |
| " | Шатова Наст. Ник. | Владѣлецъ. | С. Зеленьковка, Ольш. в. |
| " | Ольш. сел. общест. | — | С. Ольшаны, той же в. |
| " | Деркач. сел. общест. | — | С. Деркачевка, Толст. в. |
| " | Гладковъ Н. Г. | Владѣлецъ. | Гамалѣевка, Штеповс. в. |
| " | Гладковъ Вл. Гр. | Тоже. | Мошляково. |
| Салотопенный заводъ. | Стещенко, ар. Чирва М. С. | Арендаторъ. | Г. Лебединъ. |
| " | Щетина Вас. Ал. | Владѣлецъ. | Г. Лебединъ. |
| Мыловаренный заводъ. | Полужинскій Игн. Мат. | Тоже. | Г. Лебединъ. |
| " | Гордѣнко Пав. Дан. | Тоже. | С. Вѣзен, Чунахов. в. |
| Воскобойный заводъ. | Калужинъ Елг. Сем. | Тоже. | Г. Лебединъ. |
| " | Харченко Ив. Кори. | Тоже. | Г. Недригайловъ. |
| Мукомольная мельница. | Плавининъ Ил. Сем. | Тоже. | С. Рябушки, той же в. |
| " | Т-во Чунах. сах. зав. | Управл. имѣн. | С. Чунаховка, той же в. |
| " | Т-во Роман. сах. зав. | Директ. завода. | С. М.-Исторонъ, В.-Ист. в. |
| " | Ковалевскій Ник. Ник. | Коротичъ А. С. | С. Боровеньки, той же в. |
| " | Анненковъ Мих. Ник. | Управл. имѣн. | С. Боброво, той же вол. |
| " | Кн. Щербатовъ Бор. Сер. | Тоже. | Сл. Терны, той же вол. |
| " | Власенко Вас. Ив. | Владѣлецъ. | Х. Рѣзников.-Пустынь. |
| " | Величко Алек. Льв. | Мамонтовъ В. И. | С. Марковка, той же в. |
| " | Гр. Толстой Мих. Мих. | Управл. имѣн. | С. Дмитриевка, Ольшан. в. |
| " | Шидловская Лид. Вл. | Тоже. | Х. Лидино, Тучинск. в. |
| " | Календо Алек. Влад. | Квятковскій Г. А. | Д. Куличка, Боров. в. |
| " | Гр. Башнисть Вас. Ал. | Управл. имѣн. | С. Грунь, Михайлов. в. |
| " | Чаплицъ Мар. Конст. | Вольпертъ. | С. Будки, Толстянск. в. |
| " | Сѣшниковъ, ар. Кононенько. | Арендаторъ. | С. Гринцево, Штен. в. |
| " | Чаплицъ Мар. Конст. | Управл. имѣн. | Экономія Лебедин. уѣзда. |
| Винокуренный заводъ. | Чаплицъ Мар. Конст. | Вольпертъ. | С. Будки, Толстянск. в. |
| " Будковскій. | Величко Алек. Льв. | Мамонтовъ В. И. | С. Марковка, той же в. |
| " Марковскій. | Календо Ал. Вл. | Квятковскій Г. А. | Д. Куличка, Боров. в. |
| " Куличанскій. | Ковалевскій Ник. Ник. | Коротичъ А. С. | С. Боровенька, той же в. |
| " Боровеньскій. | Хрущева Нат. Алекс. | Любичъ. | Х. Лихвино, Ворожб. в. |
| " Лихвинскій. | Ковалевскій Ник. Ник. | Рудченко. | Х. Карабанъ, бл. Рябуш. |
| " Карабанскій. | Чаплицъ Мар. Кон. | Вольпертъ. | С. Будки, Толстянск. в. |
| Спирто-очист. отд. вин. зав. | | | |
| " Будковское. | Календо Ал. Вл. | Квятковскій Г. А. | Д. Куличка, Боров. в. |
| " Куличанское. | Ковалевскій Ник. Ник. | Коротичъ А. С. | С. Боровенька, той же в. |
| " Боровенское. | Кн. Щербатова Ан. Ник. | Весельскій Ос. Мать. | С. Терны, той же вол. |
| Свекло-сахарный заводъ (Терновскій). | Т-во Чунахов. сах. зав. | Домбровскій Ф. Ф., инж.-техн. | С. Чунаховка, той же в. |
| " Чунаховскій. | Руссо-де-Живонъ, аренд. насл. Шубина. | Долинъ Генр. Ант. | Д. Супруновка, Аннен. в. |
| " Супруновскій. | Т-во Роман. сах. зав. | Фишманъ Г. В. | С. М.-Исторонъ, В.-Ист. в. |
| " Романовскій. | | | |
| Старобѣльскій уѣздъ. | | | |
| Сукновальное заведеніе. | Мирошниченко Ал. Гав. | Владѣлецъ. | Х. Проказинъ, Староб. в. |
| " | Марченко Кир. Клем. | Тоже. | Г. Старобѣльскъ. |

| Название промышленнаго заведенія | Владѣлецъ | Заключившій | Мѣсто нахожденія |
|----------------------------------|-------------------------|---------------------|---------------------------|
| | 49 | | |
| Сукновальное заведеніе. | Роговскій Сем. Петр. | Владѣлецъ. | Сл. Н.-Айдаръ, той же в. |
| Мукомольная мельница. | Кожуховъ Ник. Ал. | Тоже. | Г. Старобѣльскъ. |
| " | Марченко Кир. Клем. | Тоже. | Г. Старобѣльскъ. |
| " | Головинскій Гр. Ив. | Тоже. | С. Бѣлолуцкъ, той же г. |
| " | Ершовъ Сем. Егор. | Тоже. | С. Св.-Дмитр., Н.-Айдаръ. |
| " | Мирошниченко Ал. Гав. | Тоже. | Х. Проказниъ, Староб. в. |
| " | Роговскій Сем. Петр. | Тоже. | Сл. Н.-Айдаръ, той же в. |
| " | Харинъ Плат. Ник. | Управл. имѣн. | Сл. Ганюшенка, той же в. |
| " | Юровъ Никандръ Ив. | Владѣлецъ. | Сл. Н.-Астрах., той же в. |
| " | Бр. Бармазини Ив. и Вл. | Тоже. | Х. Н.-Николаевъ, Стар. в. |
| " | Семикоза Мих. Серг. | Тоже. | Сл. Евсугъ. |
| " | Ковалевская Соф. Ив. | Управл. имѣн. | Х. Черепановъ, Мурат. в. |
| " | Москалевъ Митр. Ник. | Владѣлецъ. | Сл. Бѣловодскъ. |
| " | Кирилюковъ Ал. Ив. | Тоже. | Х. Ашиферовка, Мост. в. |
| Винокурственный заводъ | Штенгеръ Ал. Ал. | Перковичъ Викт. Юл. | С. Бѣлелка, Боров. в. |
| Бѣльскій. | | | |
| " Африканскій | Контунювъ Мих. Ив. | Киселевъ В. П. | Х. Африка, Староб. г. |
| Спиртно-очист. отд. вин. зав. | Контунювъ Мих. Ив. | Киселевъ В. П. | Х. Африка, Староб. г. |
| Африканское. | | | |
| " Бѣльское. | Штенгеръ Ал. Ал. | Перковичъ В. Ю. | С. Бѣлелка, Боров. г. |
| Пивоваренный заводъ. | Пискарьевъ. | Владѣлецъ. | Г. Старобѣльскъ. |

Сумской уѣздъ.

| | | | |
|-----------------------------|---|-------------------------|---------------------------|
| Сукновальное заведеніе. | Гр. Строгонова Ав. Дм. | Управл. имѣн. | С. Хотѣвъ, той же в. |
| Пенько-тряпичное заведеніе. | Хомонскій Пав. Ив. | Владѣлецъ. | С. Юнаковка, той же в. |
| Портняжное заведеніе. | Шеме Ан. Антонов. | Тоже. | Г. Суми. |
| " | Альтшуллеръ Исзакъ | Тоже. | Г. Суми. |
| Меб.-обойн. и драпир. зав. | Штрандтманъ Ив. Ал. | Тоже. | Г. Суми. |
| Перецетное заведеніе. | Пашковъ Колет. Мих. | Тоже. | Г. Суми. |
| Картонная фабрика. | Туршу Ил. Эфранк. | Тоже. | Г. Суми. |
| Тино-литографія. | Пашковъ Колет. Мих. | Тоже. | Г. Суми. |
| Типографія. | Радіоновъ Вас. Пстр. | Тоже. | Г. Суми. |
| Изоциальный заводъ. | Гр. Строгонова Ав. Дм. | Управ. имѣн. | С. Иволжино, Писарев. в. |
| Наркетное заведеніе. | Овчинниковъ Фед. Еф. | Владѣлецъ. | Г. Суми. |
| Бочарная мастерская. | Тор. домъ „И. Г. Харитоненко съ С-мъ“. | Дир. Павл. раф. завода. | Близъ г. Суми, Сумск. в. |
| " | Кокорекина Ан. Грнг. | Кокорекинъ. | Х. Наумовскій, В.-Сыр. в. |
| " | Насл. Де-Коннора В. В. | Зимборскій Д. Е. | Д. Степковка, той же в. |
| Мебельная мастерская. | Сум. стол.-рем. артель. | — | Г. Суми. |
| Мастерская саножн. шпал. | Штрандтманъ Ив. Ал. | Владѣлецъ. | Г. Суми. |
| Чугунно-мѣд.-литейн. зав. | Каруть А. П. и К ^о . | Каруть А. П. | Г. Суми. |
| Сумской машиностр. зав. | Т-во Сум. маш.-стр. зав. | Пире Л. Л., техн. | Г. Суми. |
| Заводъ землед. маш. и ор. | Вараксинъ Ив. Фед. | Владѣлецъ. | Г. Суми. |
| Мастерская сел.-хоз. ор. | Гетенко. | Тоже. | Г. Суми. |
| Слесарно-токариная мастер. | Погудийченко Ив. Серг. | Тоже. | Г. Суми. |
| " | Гр. Строгонова А. Д. | Управл. имѣн. | С. Хотѣвъ. |
| Ремонтная мастерская | Лещинская Мар. Мат. | Директ. завода. | Х. Кіиница. |
| Кіаницкій з. | | | |
| " Вѣривскій з. | Харитоненко Н. М. | Ленскій Ник. Н. | С. Николаевка, Ульян. в. |
| " Павл. раф. з. | Тор. домъ „И. Г. Харитоненко съ С-мъ“. | Директ. завода. | Г. Суми. |
| " Низовскій з. | Сухановъ Ник. Алек. | Тоже. | С. Низы, Ниж.-Сыроват. в. |
| " Рогозинск. з. | Прищипникова и Буколь-Яснопольская, ар. Т-во Рогози. сахарн. зав. | Тоже. | С. Рогозино, Николаев. в. |
| " Вел.-Бобр. з. | Гр. Апраксина, ар. Т-во Вел.-Бобр. сах. зав. | Тоже. | С. Великій-Бобринъ. |
| Экшажная мастерская. | Тетмейеръ Вас. Фед. | Владѣлецъ. | Г. Суми. |
| Электро-технич. мастерск. | Кайданскій Эд. Лук. | Тоже. | Г. Суми. |
| Станц. для электр. освѣщ. | Сухановъ Ник. Ал. | — | Г. Суми. |
| " | Алферова М. А. | — | Г. Суми. |

| Названіе промышленнаго заведенія | Владѣлецъ | Завѣдывающій | Мѣсто нахождения |
|----------------------------------|--------------------------------------|---------------------------|---|
| Известковый заводъ. | Савичъ. | Владѣлецъ. | Д. Рудневка, Николаев. в. |
| " | Танчакъ Пав. Пим. | — | Большая-Чернетчина. |
| " | Тыритинова Ев. Анд. | Владѣлецъ. | Х. Пушкаревка, Чернетч. в. |
| " | Лещинская, ар. Бережной | Арендаторъ. | С. Битица, Чернетч. в. |
| " | Гр. Строгонова А. Д. | Управл. имѣн. | Сумской уѣздъ. |
| " | Мовриц сел. общ., ар. Бережной Илья. | Арендаторъ. | С. Мокрица. |
| " | Литваревъ Ив. Ив. | Владѣлецъ. | Х. Ольшаны. |
| " | Колосовъ Н. А. | Тоже. | Х. Колосовъ, Сумск. в. |
| " | Морозовъ, арен. Брукъ. | Арендаторъ. | Д. Кудневка. |
| Кирпичный заводъ. | Лещинская Мар. Мат. | Управл. Кілици завода. | Х. Кілици, Писарев. в. |
| " | Насѣдкинъ Кир. Лавр. | Владѣлецъ. | Близъ г. Сумъ, Сумск. в. |
| " | Харитоненко Нат. Мак. | Лецъ Руд. Бар., агрономъ. | С. Николаевка, Ульян. в. |
| " | Асмоловъ Ив. Вл. | Владѣлецъ. | Близъ г. Сумъ, Сумск. в. |
| " | Гамалей, ар. Пашковскій | Арендаторъ. | Д. Басы, Сумской вол. |
| " | Булишовъ Гр. Кир. | Владѣлецъ. | Близъ г. Сумъ, Сумск. в. |
| " | Костенко Ив. Коид. | Тоже. | Д. Васильевка, Сумск. в. |
| " | Прияшниковъ. | Управл. имѣн. | С. Рогозное, Николаев. в. |
| " | Комовскій, ар. Воскобойниковъ. | Арендаторъ. | Близъ г. Сумъ, Сумск. в. |
| " | Сухановъ Ник. Ал. | Кзисенко. | С. Низы, Ниж.-Сирог. в. |
| " | Аксентьевъ Пав. Петр. | Владѣлецъ. | Д. Парнаго, Сумской в. |
| " | Ивскуновъ. | Тоже. | Д. Басы, Сумской вол. |
| " | Граисъ Алек. Никол. | Тоже. | Х. Тополи, бл. г. Сумъ. |
| " | Рубанъ Ив. Гер. | Тоже. | Д. Песчаная, В.-Сирог. в. |
| " | Алферовъ Ков. Пав. | Тоже. | С. Бездрикъ, В.-Сирог. в. |
| " | Кокорекина Ан. Гр. | Кокорекинъ Ал. Петр. | Х. Наумовка, В.-Сирог. в. |
| " | Шевченко Коз. Дем. | Владѣлецъ. | Х. Тополи, близъ г. Сумъ. |
| " | Симошенко и Антошенко | Тоже. | Х. Рудневка, ур. Бѣликовщина, Никол. гол. |
| " | Пашкъ Ив. Григ. | Тоже. | Х. Ливяна, Стецковск. в. |
| " | Шевкуновъ и Сухомлиновъ. | Тоже. | Ур. Переклоска, с. Стецкова, той же вол. |
| " | Любченко Никита Анд. | Тоже. | Ур. Теменки, сл. Стецковка, той же вол. |
| " | Зборонарскій. | Тоже. | Старое Село. |
| " | Ворожба сел. общ. | — | Сумская Ворожба. |
| " | Гр. Строгонова Ан. Дм. | Управл. имѣн. | Въ Моротѣ, Ястребин. в. |
| " | Она же. | Тоже. | Иволжино, Писаревск. в. |
| " | Она же. | Тоже. | Песчаное, В.-Сирог. в. |
| " | Монаковъ. | Владѣлецъ. | Д. Глибная, В.-Сирог. в. |
| " | Сидоренко Аф. Ник. | Тоже. | Г. Сумы. |
| " | Рубанъ Пав. Фед. | Тоже. | Г. Сумы. |
| " | Васил. сел. общ., аренд. Шевченко. | Арендаторъ. | Д. Васильевка, Сумск. в. |
| " | Насл. Хомовскаго, ар. Соловьевъ. | Тоже. | Тамъ же. |
| " | Манойленко Гр. Мар. | Владѣлецъ. | Х. Тополи, Сумской в. |
| " | Рубченко Гр. Алек. | Тоже. | Близъ г. Сумъ. |
| " | Береговой Ив. Павл. | Тоже. | Г. Сумы. |
| " | Асмоловъ Ив. Вас. | Тоже. | Г. Сумы. |
| " | Она же. | Тоже. | Г. Сумы. |
| " | Страло Ал. Ник. | Тоже. | С. Стецковка, той же в. |
| " | Ткачъ Ал. Степ. | Тоже. | Тамъ же. |
| " | Ткачъ Ив. Степ. | Тоже. | Тамъ же. |
| " | Шевкунъ Анд. Павл. | Тоже. | Тамъ же. |
| " | Шевкунъ Дм. Тим. | Тоже. | Тамъ же. |
| " | Гр. Строгонова А. Д. | Управл. имѣн. | Тамъ же. |
| " | Она же. | Тоже. | С. Хотинъ, той же вол. |

| Название промышленнаго заведенія | Владѣлецъ | Завѣдывающій | Мѣсто нахождения |
|----------------------------------|---|-------------------------------|---|
| Кирпичный заводъ. | Мироненкова Пр. Моис. | Владѣлецъ. | С. Юнаковка, той же в. |
| " | Заскока Фед. Евст. | Тоже. | С. Б.-Чернетч., той же в. |
| " | Литваревъ Ив. Ив. | Тоже. | Х. Ольшаны. |
| " | Обозный Дмитрій. | Тоже. | Тамъ же. |
| " | Бравченко Федоръ. | Тоже. | Д. Пущкаренка, Чернетч. в. |
| " | Толока Иванъ. | Тоже. | С. Битицы, Чернетчи. в. |
| " | Бережной Емельянъ. | Тоже. | Тамъ же. |
| " | Цукановъ Дм. Ив. | Тоже. | С. Ворожба той же вол. |
| " | Фонъ-Лоретцъ-Эблингъ. | Томасъ Г. Ю. | Д. Кекина, Николаев. в. |
| " | Бѣл. городск. общ., ар. Кривохижа. | Арендаторъ. | Г. Бѣлополье. |
| " | Лещинская Мар. Мат. | Коваленко И. С. | Д. Корчановка, Писар. в. |
| " | Егорова Ан. Яковл. | Владѣлецъ. | С. Буяновка, той же в. |
| " | Шубинъ Ник. Яковл. | Тоже. | С. Буяновка, той же в. |
| Кожевенный заводъ. | Пашковъ Конст. Мих. | Тоже. | Вблизи Сумъ въ Пришиб- скихъ дач., Сумск. в. |
| " | Гавриленко Фед. Иг. | Тоже. | Тамъ же. |
| " | Варванецъ Ром. Кон. | Тоже. | Г. Бѣлополье. |
| " | Потебня Федотъ Наум. | Тоже. | Г. Бѣлоп., Лѣски, соб. д. |
| " | Бѣлоусовъ. | Тоже. | Г. Суми. |
| " | Помазани. | Тоже. | Г. Суми. |
| Мастерская обуви. | Сафроновъ. | Тоже. | Г. Суми. |
| Самодѣльный заводъ. | Кононенко Ст. Алек. | Тоже. | Г. Бѣлополье. |
| " | Пивоваровъ Ив. Семен. | Тоже. | Тамъ же. |
| " | Пивоваровъ Ром. Сем. | Тоже. | Тамъ же. |
| " | Костюковъ Коз. Фед. | Тоже. | Г. Суми. |
| " | Гуленко, ар. Федоренко. | Тоже. | Г. Бѣлополье. |
| Костеобжигательный заводъ. | Асмоловъ И. А., аренд. Павл. раф. зав. | — | Х. Тополи, Сумской в. |
| " | Сухановъ Ник. Алекс. | Директ. Низов. з. | С. Низы, Н.-Сыроватск. в. |
| Мыловаренный заводъ. | Власенко Фед. Иван. | Владѣлецъ. | Бд. г. Сумъ, Васильевка. |
| " | Костюковъ Пав. Пав. | Тоже. | Г. Суми, Сануховка. |
| " | Кулишовъ Гр. Кир. | Тоже. | Г. Суми, Засумская, соб. д. |
| " | Щербаковъ Гр. Емел. | Тоже. | Г. Суми, наб. р. Стрѣлка, собств. домъ. |
| " | Бибиковъ Зах. Зах. | Тоже. | Г. Суми. |
| Мукомольная мельница. | Васовъ Вас. Егор. | Тоже. | Г. Суми, Троицкая, 29. |
| " | Сухановъ Ник. Ал. | Классико. | С. Низы, Н.-Сыроватск. в. |
| " | Пивоваровъ Ив. Степ. | Владѣлецъ. | Г. Бѣлополье. |
| " | Харитоненко Н. М. | Лецъ Руд. Карл., агрономъ. | Д. Николаевка, Ульни. в. |
| " | Кононенко Ал. Ал. | Владѣлецъ. | Г. Бѣлополье. |
| " | Трегубовъ Пет. Тих. | Тоже. | С. Н.-Сыроватка, той же в. |
| " | Лещинская Мар. Мат. | Коваленко И. С. | Х. Біаница, Писарев. в. |
| " | Бр. Монакови В. и И. | Владѣлецъ. | Д. Глибная, В.-Сиров. в. |
| " | Гр. Строгонова А. Д. | Управл. имѣн. | Х. Мороча, Ястребиц. в. |
| " | Власенко Вас. Ив. | Владѣлецъ. | Г. Суми. |
| " | Наслѣд. Литварева. | — | Вблизи Сумъ, с. Луки. |
| " | Власовскій, ар. Туршу. Дейнеке. | Арендаторъ. Владѣлецъ. | Д. Басы, Сумской вол. |
| " | Щербаковъ Пав. Гр. | Тоже. | Г. Суми. |
| " | Гамалей, ар. Раевскій. | Арендаторъ. | Х. Кровное, Хотѣиск. в. |
| " | Хрущова Нат. Ал. | Гуревичъ. | Д. Басы, Сумской вол. |
| " | Раевскій. | Владѣлецъ. | С. Степановка, той же в. |
| " | Гр. Строгонова А. Д. | Управл. имѣн. | Д. Басы, Сумской вол. |
| " | Сердюковъ Зос. Ив. | Владѣлецъ. | С. Хотѣинъ, той же в. |
| " | Фонъ-Лоретцъ-Эблингъ. | Томасъ Г. Ю. | Г. Бѣлополье. |
| " | Арендъ Герм. Фед. | Владѣлецъ. | Д. Кекина, Николаев. в. |
| " | Бибиковъ Зах. Мих. | Тоже. | Х. Виры, Вировск. вол. |
| " | Алферовъ Конст. Пав. | Тоже. | Г. Суми, Беристов. у., с. д. |
| " | Гр. Строгонова А. Д. | Петрасевичъ А. С. | С. Бездрикъ, В.-Сиров. в. |
| " | Кокорекинъ Ав. Гр. | Кокорекинъ Ал. Петр. | Х. Иволжино, Писарев. в. Х. Наумовскій, В.-Сир. в. |

| Названіе промышленнаго заведенія | Владѣлецъ | Завѣдывающій | Мѣсто нахождения |
|----------------------------------|--|----------------------------|--|
| Мукомольная мельница. | Индѣенко. | Владѣлецъ. | Г. Сумы. |
| " | Т-во Вел.-Бобр. сах. зав. | Сумовскій, техн. | С. В.-Бобринь, той же в. |
| " | Смирновъ Кон. Мих. | Владѣлецъ. | Г. Сумы. |
| " | Ефимовичъ Ал. Ник. | Тоже. | Вер-Сыроватка, той же в. |
| " | Насл. де-Ковноръ В. В. | Зимборскій Д. Е. | Д. Стецковка, той же в. |
| Крупорушка. | Пивоваровъ Ив. Ст. | Владѣлецъ. | Г. Бѣлополье. |
| " | Копоненко Ал. Ал. | Тоже. | Тамъ же. |
| " | Копоненко Ст. Ал. | Тоже. | Тамъ же. |
| " | Копоненко А. Д. | Тоже. | Тамъ же. |
| Булочное заведеніе. | Кригеръ Авг. Фед. | Тоже. | Г. Сумы. |
| " | Куркинъ. | Тоже. | Тамъ же. |
| " | Кригеръ Адольфъ Фед. | Тоже. | Тамъ же. |
| " | Теплова К. К. | Тоже. | Г. Бѣлополье. |
| " | Касимъ-Паслеовъ. | Тоже. | Г. Сумы. |
| Колбасное заведеніе. | Карасекъ Авг. Иордан. | Тоже. | Тамъ же. |
| " | Беръ Юлія. | Тоже. | Тамъ же. |
| Маслобойный заводъ. | Гр. Строгонова А. Д. | Управл. имѣн. | С. Хотѣвъ, той же вол. |
| Цикорный заводъ. | Бр. Золотницкій В. и Г. | Смирновъ М. И. | Д. Желѣзнякъ, В.-Сыр. в. |
| Скотовойна. | Пивоваровъ Ив. Сем. | Владѣлецъ. | Г. Бѣлополье. |
| " | Пивоваровъ Ром. Сем. | Тоже. | Тамъ же. |
| Заводъ минеральныхъ водъ. | Сливинскій. | Тоже. | Г. Сумы. |
| Винокурный заводъ | Гр. Строгонова А. Д. | Петрасевичъ А. С. | Х. Иволжино, Писарев. в. |
| Иволжанскій. | | | |
| " Морочанскій. | Она же. | Эвертъ. | Х. Мороча, Ястребин. в. |
| " Степановскій. | Хруцова Нат. Ал. | Гуревичъ. | С. Степановка, той же в. |
| " Желѣзнякъ. | Золотницкіе Бор. и Георг. | Смирновъ М. И. | Д. Желѣзнякъ, В.-Сыр. в. |
| " Наумовскій. | Кокорекина Григ. Ал. | Кокорекинъ Алекс. Петр. | Х. Наумовскій, В.-Сыр. в. |
| " Степковскій. | де-Ковноръ, ар. Штейнеръ. | Зимборскій Д. Е. | С. Стецковка, той же в. |
| " Безрипскій. | Азферовъ Кон. Пав. | Владѣлецъ. | С. Бодринь, В.-Сыров. в. |
| " Бѣловодскій. | Савичъ Екат. Ник. | Шиманскій Г. Л. | С. Бѣловодъ, той же в. |
| Спирто-очист. отд. вин. зав. | де-Ковноръ, ар. Штейнеръ. | Зимборскій Д. Е. | С. Стецковка, той же в. |
| Степковское. | | | |
| " Наумовское. | Кокорекина Ав. Гр. | Кокорекинъ А. П. | Х. Наумовскій, В.-Сыр. в. |
| " Степановское. | Хруцова Нат. Ал. | Гуревичъ. | С. Стецковка, той же в. |
| " Желѣзняков. | Золотницкіе Бор. и Георг. | Смирновъ М. И. | Д. Желѣзнякъ, В.-Сыр. в. |
| " Иволжанское. | Гр. Строгонова А. Д. | Петрасевичъ. | Х. Иволжино, Писарев. в. |
| " Морочанское. | Она же. | Эвертъ. | Х. Мороча, Ястребин. в. |
| Пивоваренный заводъ. | Шретеръ Юлія Ив. | Владѣлецъ. | Г. Сумы, Песельск. у., соб. д. |
| " | Гроивальдъ и Андольт. | Тоже. | Г. Бѣлополье. |
| " | Поцлонская Изаб. Ант. | Тоже. | Г. Сумы, Суджанская ул. |
| Свѣло-сахарный заводъ | Лещинская М. М. | Русецкій, Б. Ф. инж.-тех. | Х. Кіаница, Писаревск. в. |
| Кіаницкій. | | | |
| " Віринскій. | Харитоненко Нат. Мак. | Лучинцевъ А. И., инж.-тех. | С. Николаевка, Улян. в. |
| " Низовскій. | Сухановъ Ник. Ал. | Вальдовъ Ф. А. | С. Низы, Н.-Сыроватск. в. |
| " Рогозынскій. | Пранивинкова и Куколь-Яснопольская, аренд. Т-во Рогоз. сах. зав. | Пудровъ М. К. | С. Рогозное, Николаев. в. |
| Свѣло-сахарный заводъ | Графъ Толстой, ар. Т-во Вел.-Бобр. сах. зав. | Гзовскій Алекс. Генр. | Д. Гребенник., В.-Бобр. в. |
| Гребенников. | | | |
| " В.-Бобринск. | Гр. М. Д. Толстол, ар. Т-во Вел. Бобр. сах. з. | Сумовскій, техн. | С. В.-Бобринь, той же в. |
| " Бекинскій. | Фонъ-Лоретцъ-Эблинъ. | Томсонъ Г. Ю. | Д. Окна (Кокнино тожъ), Николаевск. вол. |
| " Сумско-Степановскій. | Т-во Сум.-Степ. сах. зав. | Робинертъ, инж.-техн. | С. Степановка, той же в. |

| Названіе промышленнаго заведенія | Владѣлецъ | Завѣдывающій | Мѣсто нахождения |
|----------------------------------|------------------------------------|------------------------|------------------|
| Сахарно-рафинадный зав. | Т. Д. „И. Г. Харитоненко съ С-ми“. | Кринеръ, Алекс. Антон. | Г. Сумы. |
| Табачная фабрика. | Туршу Ил. Эфр. | Владѣлецъ. | Г. Сумы. |
| Фабрика маслян. красокъ. | Суслозь. | Тоже. | Тамъ же. |
| Заводъ ожиг. дров. угли. | Перковичъ Викт. Луз. | Тоже. | Тамъ же. |
| Заводъ малороссійск. вализ. | Гринченко. | Тоже. | Г. Сумы. |
| ” | Нарожный. | Тоже. | Г. Сумы. |

Ярмарки Харьковской губерніи.

Въ Харьковской губ. 303 ярмарочныхъ поселеній, 890 ярмарокъ и 1813 ярмарочныхъ дней.

г. Харьковъ.

(Ярмарокъ 5, ярмарочныхъ дней 81).

Крещенская съ 7 янв. по 1 февр.; Проводская въ теч. Фоминой нед. и нед. женъ Муромщицъ; Троицкая съ 1 по 17 іюня; Успенская съ 16 августа по 1 сент. и Покровская съ 1 по 26 октября.

Харьковскій уѣздъ.

(Ярм. поселеній 16, ярмарокъ 47, ярмарочн. дней 83).

Золочевъ: на 4 нед. Вел. поста (3 д.), на 5 нед. Вел. поста (3 д.), на 6 нед. Вел. поста (3 д.), Проводская (2 д.), Петропавловская съ 27 іюня (3 д.), Фоминская (3 д.) и Николаевская (1 д.). *Литумъ:* въ среду на 4 нед. Вел. поста (3 д.), Вербная (3 д.), Космо-Демьяновская (3 д.) и Никольская (3 д.). *Уды:* Свято-Троицкая (2 д.), Евдокіевская (1 д.) и 8-го сентября (2 д.). *Мерефа:* Ивановская (1 д.), Спиридоновская (1 д.) и Евдокіевская (1 д.). *Ольшана:* Постовская (1 д.), Троицкая (2 д.), Дмитриевская (2 д.), Пантелеймоновская (2 д.) и Спиридоновская 12 дек. (1 д.), Пречистенская (2 д.). *Персепиное:* Алексѣевская 16 марта (2 д.) и Казанская 21-го октября (2 д.). *Лопань:* 20 іюля Ильинская (1 д.), Никольская 9 мая (1 д.), Успенская 15 августа (1 д.) и Чудо-Михайловская 6 сент. (1 д.). *Артемовка:* Похвальная (1 д.), Михайловская (1 д.), Введенская (1 д.) и Прокофьевская 12 іюля (1 д.). *Веселое:* Евдокіевская (1 д.), Петровская (1 д.) и Покровская (1 д.). *Борисовка:* Иоанно-Богословская (1 д.). *Гіевка:* 28 іюня (2 д.). *Деминтѣвка:* Масляная (вторникъ и среда) и 23 іюня (2 д.). *Одноробовка:* 30 янв. (1 д.), 21 мая (1 д.), 21 нояб. (1 д.). *Дергани:* въ день Вознесенія Господня (2 д.) и 26 сентября (2 д.). *Должикъ:* Постовая, на 2 нед. Вел. поста (1 д.). *Карасовка:* Ивановская (2 д.), Казанская 22 окт. (2 д.). *Большая-Даниловка:* Трехсвятительская (1 д.), Никольская (1 д.) и Федоровская 8 іюня (1 д.).

Ахтырскій уѣздъ.

(Ярмарочныхъ поселеній 18, ярмарокъ 61, ярмарочн. дней 101).

Ахтырка: на вселдной нед. (3 д.), 15 мар. (3 д.), 7 мая (3 д.), 6 іюля (3 д.), 13 сент. (2 д.) и 2-8 окт. (3 д.). *Баранья:* Проводская (2 д.), 27 іюня (4 д.), 24 сентября (4 д. и 4 дек. (4 д.). *Въязки:* на Троицу (1 д.) и 18 декаб. (1 д.). *Деревки:* 22 октяб. (1 д.). *Жигайловка:* 2-го февр. (1 д.) и 1 сент. (1 д.). *Кириковка:* 1 янв. (2 д.), 24 марта (2 д.), 14 авг. (2 д.) и 1 нояб. (2 д.). *Котельва:* 1 янв. (2 д.), въ среду на 1-й нед. Вел. поста (2 д.), 24 марта (2 д.), на 2-й день Троицы (2 д.) и 7 сент. (2 д.). *Краснополье:* 1 мар. (2 д.), 8 мая (2 д.), 5 авг. (2 д.) и 7 нояб. (2 д.). *Печины:* въ недѣлю Всѣхъ Святыхъ (1 д.). *Пожемя:* 1-го янв. (1 д.), на Вознесење (1 д.) и 1 окт. (1 д.). *Покровское:* 30 янв. (1 д.), 23 апр. (1 д.), 8-го іюля (1 д.) 25 сент. (1 д.) и 12 дек. (1 д.). *Пушкарное:* Проводская (1 д.), 29 іюня (1 д.), 29 авг. (1 д.) и 1 окт. (1 д.). *Рясное:* на Вербн. нед. (1 д.) и 8 сент. (1 д.). *Саматовка:* 16 марта (3 д.), 24 іюня (1 д.) и 1 окт. (1 д.). *Славгородъ:* 6 янв. (1 д.), на Масляной (1 д.), 22 апр. (1 д.),

14 іюня (1 д.), 1 авг. (2 д.) и 22 нояб. (1 д.). *Тростянецъ*: 30 янв. (1 д.), наканунѣ Преполовенія (2 д.), 19 іюля (2 д.) и 30 сент. (2 д.). *Хулра*: 9 мар. (1 д.), 15 авг. (1 д.) и 21-го нояб. (1 д.). *Угровды*: 30 авг. (1 д.).

Богодуховскій уѣздъ.

(Ярм. поселеній 28, ярмарокъ 86 и ярм. дней 172).

Богодуховъ: Маслянская (3 д.), Вознесенская (3 д.), Ильинская (3 д.), Михайловская (3 д.), Усѣкноненская (3 д.), Трехъ-Святительская 30 янв. (3 д.) и Ап. Ѳомы 6-го окт. (3 д.). *Сѣнно*: Алексѣевская (1 д.), Константино-Еленовская 21-го мая (1 д.), Макавеевская 1 авг. (1 д.), Евстафѣевская 20 сент. (1 д.) и Спиридоновская 12 декаб. (1 д.). *Лютовка*: Иоанна Крестителя 7 янв. (1 д.), 40 мучениковъ 9 марта (1 д.), Георгіевская 23 апр. (1 д.), Иоанно-Предтечен. 24 іюня (1 д.) и Воздвиженская 14 сент. (1 д.). *Большая-Писаревка*: Маслянская въ пятн. и суб. на нестрой, передъ наступленіемъ сырной нед. (5 д.), Преполовенская (10 д.), Петропавловская 29 іюня (2 д.), Рождество-Богородицкая 8 сент. (2 д.), Дмитриевская 26 окт. (2 д.) и Анно-Зачатіевская 9 дек. (3 д.). *Вольно*: Десяти-пятницкая (1 д.) и Успенская 15 авг. (1 д.). *Ямно*: Антоніевская 17 янв. (1 д.), Митрофановская 23 нояб. (1 д.), 40 мучениковъ 9 марта (1 д.) и Покровская 1 окт. (1 д.). *Тарасовка*: Пантелеймоновская 27-го іюля (1 д.), Трехъ-Святительская 30 янв. (1 д.), Константино-Еленовская 21 мая (1 д.) и Иоанно-Богословская 26 сент. (1 д.). *Поповка*: Троицкая (1 д.) и Лукинская 18 окт. (1 д.). *Новая-Рябина*: Воздвиженская 14 сент. (2 д.) и Николаевская 6 декаб. (5 д.). *Яблочное*: Стрѣтенская 2 февр. (1 д.), Георгіевская 23 апр. (1 д.) и Иоанно-Богословская 26 сент. (1 д.). *Матвѣевка*: Савинская 20-го мар. (2 д.). *Полковая-Никитовка*: Сыропустная воск. (1 д.), Успенская 15 авг. (1 д.), Проводская (3 д.) и Козьмо-Демьяновская 1 нояб. (1 д.). *Козьевка*: Алексѣевская 17-го марта (2 д.), Троицкая, въ день Сошеств. Св. Духа (2 д.), Преображенская (2 д.) и Анно-Зачатіевская 9 дек. (2 д.). *Гуты*: Евстафѣевская 20 сент. (1 д.). *Парголоновка*: Преполовенская (2 д.) и въ 1 день масляницы (3 д.). *Каплуновка*: Рождество Иоанна Предтечи (1 д.), Кресто-Воздвиженская 14 сент. (1 д.), 1 мая (3 д.). *Красный-Кутъ*: Георгіевская 23 апр. (2 д.), Петро-Павловская 29 іюня (2 д.), Семіоновская 1 сент. (2 д.) и Введенская 21 нояб. (2 д.). *Колонтаевъ*: Крещенская 6-го янв. (2 д.), Воскресенская съ 1 дня Свѣтлаго Праздника (3 д.), Макавеевская 1 авг. (2 д.), въ пятн. и суб. на второй нед. Велик. поста (2 д.). *Рублевка*: на 2 нед. Велик. поста (4 д.), въ день Св. Троицы (2 д.), Успенская 15-го авг. (3 д.), Михайловская 8 нояб. (3 д.), 6 декабря (2 д.) и на Проводы (2 д.). *Константиновка*: Стрѣтенская 2 февр. (2 д.) и Константино-Еленовская 21 мая (2 д.). *Мурафа*: Никольская 9 мая (2 д.), Покровская 1 окт. (2 д.) и Николаевская 6 дек. (2 д.). *Мирное*: 40 мучениковъ 9 мар. (2 д.). *Шаровка*: Благовѣщенская 25 мар. (7 д.) и Иоанно-Богословская 26 сент. (4 д.). *Хрущевая-Никитовка*: Георгіевская 23 апр. (3 д.). *Филанково*: въ день Казанской Божіей Матери 22 окт. (1 д.), 1 мая (3 д.), на всеядной нед. Рожд. мясоѣда въ понедѣльн., вторн. и среду (3 д.). *Любовка*: 2-го мая (1 д.), въ поминальную Дмитриевскую субботу (1 д.) и въ среду на крестопоклон. нед. Великаго поста (1 д.). *Купьваха*: Антоніево-Феодосійская 2-го мая (2 д.). *Старая-Рябина*: на нед. Св. Троицы во вторн., среду и четв. (3 д.). *Качаловка*: на 5-й нед. Велик. поста: суббота и воскресенье (2 д.).

Валковскій уѣздъ.

(Ярмарочныхъ поселеній 15, ярмарокъ 43, ярмар. дней 83).

Валки: 2 февраля (3 д.), 25 марта (3 д.), 9 мая (3 д.), 5 августа (3 д.), 14 сентября (3 д.) и 6 декабря (3 д.). *Новая-Водолага*: на 4 нед. Великаго поста (3 д.), на Вознесение Господне (3 д.), 18 іюля (3 д.) и 8 ноября (3 д.). *Коломакъ*: на сырной недѣлѣ (3 д.), на седмицѣ праздника Св. Воскресенія (3 д.), 22 іюня (3 д.), 18 сентября (3 д.) и 9 декабря (3 д.). *Переконъ*: 9 марта (1 д.), въ день Преполовенія (1 д.), въ день Св. Троицы (1 д.) и 8 ноября (1 д.). *Высокополье*: 17-го марта (2 д.) и 5 августа (2 д.). *Ковяги*: 8 сентября (1 д.). *Огульцы*: 1 марта (1 д.), 24 апрѣля (1 д.), 28 іюня (2 д.) и 1 октября (3 д.). *Мижковка*: во 2-е воскресенье Великаго поста (1 д.), 23-го апрѣля (1 д.) и 21 ноября (1 д.). *Каленикова*: 21 апрѣля (3 д.). *Скѣжковъ*: 1 января (1 д.), пятницу и субботу Пасхальной недѣли (2 д.), въ день Преполовенія Пятидесятницы 1 августа (1 д.), 1 сентября (1 д.) и 26 октября (1 д.). *Старый-Мерчикъ*: 6 января (1 д.). *Люботинъ*: 1 сентября (1 д.). *Никольско-Камышевская*: на 5 нед. Великаго поста, Похвальная (2 д.), Дмитриевская 15 мая (1 д.), 23 ноября (2 д.) и 28 сентября (1 д.). *Сидоренково*: 13 августа (1 д.). *Алексеевка*: 1 мая (1 д.).

Волчанскій уѣздъ.

(Ярмарочныхъ поселеній 30, ярмарокъ 132, ярмар. дней 156).

Волчанскъ: Златоустовская 27 янв. (1 д.), Сорока-Святител. 9 марта (1 д.). Святская, на 4-й день Св. Пасхи (1 д.), Маріи Магдалины 24 іюля (1 д.), Михайловская 6 сент. (1 д.),

Параскеевская 14 окт. (3 д.) и Анновская 9 декабря (1 д.). *Бѣлый-Колодезь*: Всеѣдневская въ четв. на всеѣдн. нед. (1 д.), Евдокіевская 1 марта (1 д.), Проводская въ Ѳоминое воскр. (1 д.), Троицкая въ день Св. Духа (1 д.), Софіевская 17 сент. (1 д.) и Екатерининская 24 нояб. (1 д.). *Петропавловское*: Троицкая на 2-й день Св. Духа (1 д.), Петро-Павловская 29 іюня (1 д.), Лукинская 18 окт. (1 д.) и Варваровская 4 дек. (2 д.). *Великій-Бурлукъ*: 40 мучениковъ 9 марта (1 д.), Правая Среда на Преполовение (1 д.), Преображенская 6 августа (1 д.), Покровская 1 окт. (1 д.), Михайловская 8 нояб. (1 д.) и Николаевская 6 дек. (1 д.). *Хатнес*: Григорьевская 12 марта (2 д.), Кирилло-Меводіев. 13 мая (2 д.) и Усѣиновская 29 и 30 авг. (2 д.). *Графское*: Евдокіевская 1 марта (1 д.), Петро-Павловская 29 іюня (1 д.), Макавеевская 1 авг. (1 д.), Усѣиновская 29 авг. (1 д.) и Введенская 21 нояб. (1 д.). *Голынка*: Масленская на сирной недѣлѣ (1 д.), Вознесенская въ день Вознесенія (1 д.) и Казанская 8 іюля (1 д.). *Рубное*: Покровская 1 окт. (1 д.). *Николаевка 1-я*: Вербная въ Вербное Воскресенье (1 д.), Святковская на великоди. святкахъ (1 д.), Святковская на Троицк. святкахъ (1 д.), Николаевская 9 мая (1 д.), Пантелеймонов. 27 іюля (1 д.), Усѣиновская 29 авг. (1 д.), Пречистая 8 сент. (1 д.), Ивановская 23 сент. (1 д.) и Михайловская 8 нояб. (1 д.). *Варваровка*: Андреевская 30 нояб. (1 д.), Ильинская 20 іюля (1 д.) и Варваровская 4 дек. (1 д.). *Николаевка 2-я*: (2-й Николаевск. вол.): Успенская 15 авг. (1 д.), Покровская 1 окт. (1 д.), Крестопоклонная на средокр. нед. Вел. поста (3 д.) и Красногорская въ Ѳоминое воскрес. (1 д.). *Терноватая*: Алексѣевская 17 марта (1 д.), Рождественская 28 дек. (1 д.) и Трехъ-Святителей 30 января (1 д.), Владимірская 15 іюля (1 д.). *Котовка*: Трехъ-Святителей 30 янв. (1 д.), Кирилло-Меводіевск. 11 мая (1 д.) и Казанская съ 22 по 25 сентября (3 д.). *Ново-Бурлукское*: 42-хъ мучениковъ 6 марта (2 д.), Петро-Павлов. 29 іюня (1 д.) и Іоанно-Богослов. 29 сент. (1 д.). *Нижній-Бурлукскъ*: День Св. Духа на Троицу (1 д.) и Семеновская 1 сент. (1 д.). *Василеньково*: Марковская 29 и 30 марта (2 д.), Александроневская 29 авг. (1 д.) и Покровская 10 окт. (1 д.). *Отрадное*: Сорока-Святител. 9 марта (1 д.), Преполовская подъ Преполовение (1 д.), Митрофановская 4 іюня (1 д.) и Митрофановская 23 нояб. (1 д.). *Ольговатка*: Алексѣевская 17 марта (3 д.), Благовѣщенская 25-го марта (3 д.), Вербная въ Вербное воскрес. (1 д.), Масленская на сирной нед. (1 д.), Георгіевская 23 апр. (1 д.), Ѳомина на Ѳоминой недѣлѣ (1 д.), 7-е воскресенье послѣ Пасхи (1 д.), Петро-Павловская 29 іюня (2 д.), Троицкая на Троицу (1 д.), Макавеевская 2 авг. (1 д.), Дмитріевская 21 сент. (1 д.), Георгіевская 2 нояб. (1 д.), Крещенская 6 янв. (1 д.) и Ивановская 24 іюня (1 д.). *Печеньги*: Всеѣдневская на всеѣдн. нед. Рожд. мяс. (2 д.), Проводская въ Ѳоминое воскрес. (2 д.), Вознесенская въ день Вознесенія (2 д.), Преображенская 5 и 6 авг. (2 д.), Парасковеевская 27 и 28 окт. (2 д.) и Спиридоновская 11 и 12 дек. (2 д.). *Благодатное*: Срѣтенская 2 февр. (1 д.), Евдокіевская 1 марта (1 д.), Успенская 15 августа (1 д.), Воздвиженская 14 сент. (1 д.), Митрофановская 23 ноября (1 д.) и Троицкая на Троицу (1 д.). *Артемовка*: Ивановская 24 іюня (1 д.). *Шиповатое*: Николаевская 7-го мая (2 д.), Ильинская 20 и 21 іюля (2 д.) и Варваринская 4 дек. (1 д.). *Старый-Салтовъ*: Евдокіевская 1 марта (1 д.), Георгіевская 23 апр. (1 д.), Прокофіевская 8 іюля (1 д.), Пречистая 8 сент. (1 д.) и Космо-Демьян. 1 нояб. (1 д.). *1-я Рубежная*: Новогодская 1 января (1 д.), Вербная на 6 нед. Вел. поста (1 д.), Вознесенская въ день Вознесенія (1 д.), Ивановская 24-го іюня (1 д.), Ильинская 20 іюля (1 д.) и Воздвиженская 14 сентября (1 д.). *Хотомля*: Срѣтенская 2 февр. (1 д.), Благовѣщенская 25 марта (1 д.), Николаевская 1-я 9 мая (1 д.), Елисѣевская 14 іюня (1 д.), Пантелеймоновск. 27 іюля (1 д.), Семеоновская 1-го сент. (1 д.), Дмитріевская 26 окт. (1 д.), Николаевская 2-я 6 дек. (1 д.). *Мартоватая*: Крещенская 8 янв. (1 д.), Масленская въ четв. на Масляной (1 д.), Алексѣевская 17 марта (1 д.), Пятницкая въ 9-ю пятницу по Пасхѣ (1 д.) и Акимо-Анновская 9 сент. (1 д.). *Волоховка*: Благовѣщенская 25 марта (1 д.), Пречистенская 8 сент. (1 д.) и Михайловская 8 нояб. (1 д.). *Ефремовка*: Алексѣевская 17 марта (1 д.) и Ивановская 26 сент. (1 д.). *Малая-Волчьа*: Петро-Павловская 29 іюня (2 д.). *Івановки*: Преображенская 6 августа (2 д.) и Ѳомина 6 окт. (1 д.).

Зміевскій уѣздъ.

(Ярм. поселеній 27, ярмарокъ 68, ярм. дней 179).

Зміевъ: среда Преполовение (3 д.), 29 іюня (3 д.), 1 сент. (3 д.) и 14 окт. (3 д.). *Алекстевка*: 17 марта (3 д.), вторникъ на Верб. нед. (3 д.), среда, Преполовение (3 д.), и 6 дек. (3 д.). *Бригадировка*: на 4-й день Пасхи (2 д.), 8 іюля (2 д.) и 26 сент. (2 д.). *Высоцкиновка*: 25 марта (2 д.). *Зарожная*: 30 авг. (2 д.). *Мостановка*: 25 апр. (3 д.). *Граково*: 22 октября (1 д.). *Алиманъ*: на 2-й день Пасхи (2 д.), 8 іюля (2 д.), 1 окт. (2 д.) и 1 нояб. (2 д.). *Черкасскій Бишкинкъ*: воскр. на Троицу (1 д.) и 15 авг. (1 д.). *Балаклея*: воскрес. на Верб. нед. (3 д.), воскр. на Троицу (1 д.), 1 авг. (3 д.), 23 сент. (3 д.) и 6 дек. (3 д.). *Андреевка*: 25 марта (4 д.), 9 мая (4 д.), 20 іюля (2 д.), 8 сент. (2 д.) и 26 окт. (4 д.). *Логовка*: 25 марта (3 д.), 9 мая (3 д.), 14 сентября (3 д.) и 22 октября (3 д.). *Скрыпасово*: 9 марта (2 д.) и въ день Вознесенія (2 д.). *Гнилица*: 17 марта (2 д.) и 24 апрѣля (2 д.).

Охочая: среда на 5-й нед. Велик. поста (3 д.) и воскр. день Троицы (2 д.). *Преображенскъ*: 9 марта (3 д.), воскр. на Өмниной нед. (3 д.), 24 июня (3 д.), 6 авг. (3 д.) и 1 окт. (3 д.). *Тарановка*: 23 апр. (3 д.), 12 июня (3 д.) и 29 авг. (4 д.). *Чугусевъ*: на Масляной (7 д.), 10-я пятница по Пасхѣ (7 д.) и 14 сент. (7 д.). *Доловська*: 9 марта (2 д.), четв. 5-й день Пасхи (2 д.) и 1 сент. (2 д.). *Шебелинка*: 1 марта (2 д.) и 23 апр. (2 д.). *Отрада*: 29-го июня (1 д.). *Шелудковка*: 24 июня (1 д.). *Соколово*: 9 мая (2 д.) и 26 сентября (2 д.). *Берека*: въ воскр. нед. жень Мир. (3 д.) и 8 сент. (3 д.). *Ефремовка*: въ нед. всѣхъ Святыхъ (3 д.). *Богодаровка*: 1 марта (1 д.), 9 мая (1 д.) и 16 августа (1 д.). *Матуловка*: на празд. всѣхъ Свят. (2 д.).

Изюмскій уѣздъ.

(Ярм. поселеній 35, ярмарокъ 87, ярм. дней 172).

Изюмъ: Преполовская (5 д.), Ивановская 24 июня (3 д.), Крестовоздвиженская 14 сент. (3 д.) и Дмитриевская 26 окт. (3 д.). *Александровка*: 40 муч. 8 марта (2 д.), Николаевская 9 мая (1 д.) и Александро-Невск. 30 авг. (2 д.). *Баранково*: на Вербной нед. (3 д.), Георгиевская 23 апрѣля (1 д.), Николаевская 6 (2 д.), Ильинская 20 июля (отъ 3 до 5 дней) и въ недѣлю всѣхъ Святыхъ, начиная съ пятницы (3 д.). *Богородичное*: Средокрестная на 4-й нед. Велик. поста (1 д.), на 2-й нед. по Пятидес. (1 д.) и Покровская 1 окт. (2 д.). *Ванное-Татьяновка*: Успенская 15 авг. (7 д.). *Бугаевка*: Благовѣщенская 25 мар. (3 д.) и Иоанновская 26 сент. (3 д.). *Бяленькая 1-я*: Алексѣевская 17 мар. (3 д.). *Вел.-Камышеваха*: Алексѣевская съ 17 марта (3 д.), Вознесенская (4 д.), Петропавловская 29 июня (8 д.) и Рожд.-Богородичная 8 сент. (3 д.). *Богодарово*: Проводская 16 апр. (3 д.), Спасовская 6-го авг. (3 д.) и Покровская 1 окт. (3 д.). *Виневая*: 23 апр. (1 д.). *Гусаровка*: въ Воскресенье передъ Масляницей (1 д.), за три дня до праздника Св. Троицы (1 д.) и 29 августа (1 д.). *Долженское*: Николаевская 9 мая (1 д.), Знаменское: 1 марта (4 д.). *Золотой Колодезь*: на Өмниной нед. (2 д.), Дмитриевская 19 сент. (2 д.). *Крючки*: Троицкая (1 д.) и Покровская 1 окт. (1 д.). *Липанъ*: Прокофьевская 8 июля (1 д.) и Введенская 21 нояб. (1 д.). *Доловатое*: Космодемьяновская 17 нояб. (1 д.). *Мичебилъво*: Проводская (2 д.) и Покровская 1 октября (2 д.). *Новоселовка*: на 6-й нед. Велик. поста (2 д.). *Петровское*: Срѣтенская 2 февр. (3 д.), Николаевская 9 мая (3 д.), Преображенская 6 авг. (3 д.) и Михайловская 8 ноября (3 д.). *Попотка*: Георгиевская 23 (1 д.) и на 2-й нед. по Пятидесятницѣ (1 д.). *Приозолье*: Троицкая (2 д.) и Михайловская 8 нояб. (2 д.). *Рай-Александровская*: на 5-й день Велик. поста (2 д.). *Рубцово*: на 4-й день Пасхи (1 д.). *Савинцы*: Успенская 15 авг. (2 д.), Вознесенская 18 мая (1 д.), Благовѣщенская 25 марта (2 д.), 29 июня (1 д.) и Михайловская 8-го нояб. (2 д.). *Селимовка*: Сорока муч. 9 мар. (1 д.) и Преполовская (1 д.). *Семеновка*: Алексѣевская 17 марта (2 д.), Троицкая (2 д.) и Семеновская 1 сент. (1 д.). *Г. Славянскъ*: Проводская (3 д.), Троицкая (4 д.) и Евстафьевская 29 сент. (4 д.). *Студенокъ*: 23 апрѣля (1 д.) и 21 нояб. (1 д.). *Сергеевка*: 19 февр. (1 д.), 1 мая (1 д.) и 8 Сент. (1 д.). *Царезо-Борисово*: Николаевская 9 мая (2 д.) и Ивановская 20 авг. (2 д.). *Шандригалово*: Благовѣщенская 25 марта (2 д.), Гавриловская 13 июля (1 д.), Ивановская 26 сент. (1 д.) и Андреевская 30 нояб. (1 д.). *Япиль*: Трехъ-Святская 30 нояб. (1 д.), 9 мая (1 д.), Космы и Даміана 1 нояб. (1 д.) и Николаевская 6 декаб. (1 д.). *Сл. Крючки*: Евдокиевская 1 марта (1 д.). *Савинцы*: Михайловская 8 ноября (1 д.). *Чепель*: 17 марта Алексѣевская (2 д.) и Покровская 1 октября (1 д.). *Курье*: 9 мая Николаевская (2 д.) и 29 августа Ивановская (2 д.). *Рубцово*: 1 сентября Семеновская (1 д.).

Купянскій уѣздъ.

(Ярм. поселеній 41, ярмарокъ 120, ярм. дней 294).

Купянскъ: на Масляной нед. (3 д.), Пятницкая въ 9 пят. по В. X. (3 д.), 8 сент. (3 д.) и 9 дек. (3 д.), въ воскр. на 5-й нед. Велик. поста (3 д.) и съ 1 по 8 ноября. *Сеньково*: 17-го мар. (3 д.), 9 мая (3 д.), 29 авг. (3 д.) и 6 дек. (3 д.). *Пристѣль*: 30 янв. (3 д.), 29 июня (3 д.) и 22 октября (3 д.). *Ново-Осиозая*: на 6-й нед. Вел. поста (1 д.). *Сениха*: 1 марта (1 д.). *Песчаная*: Пятницкая 9 пят. по Пасхѣ (2 д.). *Гороховатка*: въ среду на 4-й нед. Вел. поста (3 д.), 21 нояб. (3 д.), 23 апр. въ день Георгія Побѣдон. (3 д.), въ день Сошеств. Свят. Духа (3 д.) и 1 августа (3 д.). *Бѣрозая*: на 5-й нед. Вел. поста (2 д.), 8 сент. (3 д.), въ нед. всѣхъ Святыхъ (3 д.) и 8 нояб. (3 д.). *Калинова*: Козьмо-Демьяновск. 1 нояб. (1 д.), *Петропавловка*: 9 марта (3 д.) и 27 июля (3 д.). *Пески*: 1 января (1 д.), 9 марта (3 д.), въ день Вознесенія Господня (3 д.) и 8 июля (3 д.). *Радьковка*: 6 авг. (3 д.) и 1 октября (3 д.). *Выше-Славия*: 1 марта (3 д.), въ день Преполовлянія по Пятидесятницѣ (1 д.) и 1 сент. (1 д.). *Сл. Терны*: Ивановская 25 мая (1 д.) и Ильинская 20 июля (1 д.). *Торская*: въ день Вознесенія Господня (1 д.), въ 9-ю пятницу по Пасхѣ (1 д.) и 1 окт. (1 д.). *Кременная*: на 4-й нед. Велик. Поста (3 д.), за недѣлю передъ праздникомъ Сошествія Св. Духа (3 д.),

23 сент. (3 д.) и 8 нояб. (3 д.). *Ново-Краснянка*: въ Вербн. воскр. (1 д.), въ день Преполовения (1 д.), 1 авг. (1 д.) и 26 окт. (1 д.). *Поповка*: Пречистая 8 сент. (1 д.). *Сватова-Лука*: 2 февр. (3 д.), 1 марта (3 д.), Троицкая (3 д.), 20 июля (3 д.), 26 сентября (3 д.), 17 окт. (3 д.) и 24 нояб. (3 д.). *Колодийчино*: Покровская 1 окт. (1 д.). *Кузьмовка*: 11 мая (1 д.) и 26 авг. (1 д.). *Гончаровка*: 14 сент. (1 д.). *Кабанье*: въ день Вознесения Господня (3 д.) 29 августа (3 д.) и 28 окт. (3 д.). *Мгловатка*: на 2-й день Св. Пасхи (3 д.) 24 июня (3 д.) и 6 дек. (3 д.). *Ново-Никольскъ*: въ четв. на 7-й нед. Вел. поста (1 д.) и 1 окт. (1 д.). *Капустяновка*: 9 марта (3 д.), 9 мая (3 д.). *Юрьска*: 17 марта (3 д.), на Оомниой недѣлѣ (1 д.), 29 июня (1 д.) и 14 сентября (1 д.). *Нижняя-Дуванка*: 17 марта (3 д.), 1 сент. (3 д.), въ день Преполовения по Пятидесятницѣ (3 д.), 8 июня (3 д.) и 26 окт. (3 д.). *Свистуновка*: 23 апр. (1 д.) и 8 сент. (1 д.). *Наугольновка*: 9 мая (1 д.). *Верхняя-Дуванка*: 19 февр. (1 д.) и 1 апр. (1 д.). *Тарасовка*: 9 мая (3 д.), 6 дек. (3 д.) и въ Верб. суб. (3 д.). *Сл. Ново-Николаевка*: 9 июня (2 д.). *Ново-Красно*: въ воскр. на Оомниой нед. (3 д.), въ день Вознесения Господня (3 д.), 29 июня (3 д.) и 6 авг. (3 д.). *Маньковка*: 15-го авг. (1 д.). *Покровскъ*: 2 февр. (3 д.), 25 марта (3 д.), 25 мая (3 д.), 1 авг. (3 д.), 21 сент. (3 д.) и 12 дек. (3 д.). *Авановка*: въ Вербн. воскресенье (3 д.) и 2 июля (5 д.). *Ольгинная*: въ день Вознесения Господня (1 д.). *Каленка*: 17 марта (3 д.), 24 июня (3 д.), 6 авг. (3 д.), 6 дек. (3 д.) и 1 марта (3 д.). *Дзурьинная*: 1 янв. (3 д.), 9 марта (3 д.), въ день Сочестія Св. Духа (3 д.), 15 августа (3 д.) и 1 октября (3 д.). *Гусинка*: 17 марта (3 д.), 23 апрѣля (3 д.) и 14 сент. (3 д.). *Стрѣльцовка*: 8 июля (3 д.) и 26 окт. (3 д.). *Волско-Балаклея*: 24 июня (3 д.). *Щеняче*: 25 марта (3 д.) и 8 нояб. (3 д.).

Лебединскій уѣздъ. †

† (Ярм. поселеній 23, ярмарокъ 63, ярм. дней 152).

Лебединъ: Похвальная на 5 нед. Вел. поста въ четв. (4 д.), на 2 нед. по Пятидести. на 10-ю пятницу въ среду (4 д.), Евстафьевская 18 сент. (4 д.) Сидороновская 11 дек. (4 д.). *Алешня*: Вербная въ субботу и воскресенье (д.). Пантелеймоновская 26 июля (2 д.), Михайловская 5 сент. (2 д.) и въ день св. Варвары съ 3 дек. (2 д.). *Анжино*: Екатерининская 23 ноября (3 д.). *Буймерь*: Стрѣтенская 2 февр. (3 д.), Вознесенская (3 д.), Маккавеевская 31 июля (3 д.) и Дмитриевская 25 окт. (2 д.). *Васильевка*: Трехъ-Свят. 30 янв. (2 д.), Алексѣев. 17 мар. (2 д.), Троицкая (2 д.) и Воздвиженская 14 сен. (2 д.). *Верхосулка*: въ четв. на 9 нед. по Пасхѣ (2 д.). *Ворожба*: Маслянская на день сирн. нед. (2 д.), Петровка (въ день заговѣнь въ Петровку) (2 д.), Семеновская 31 авг. (2 д.) и Николаевская съ 5 дек. (2 д.). *Великій-Исторонъ*: въ девятую пятницу по Пасхѣ (2 д.). *Гриццево*: Преображенская 5 авг. (2 д.) и Покровская съ 30 сен. (2 д.). *Деркачевка*: Маслянская со вторника масляной нед. (3 д.), Георгиевская 22 апр. (3 д.) и Юанна-Богословская 25 сент. (2 д.). *Должикъ*: Преполовненская (2 д.). *Козелино*: Средо-Крестная на 4 нед. Вел. поста со втор. (2 д.). *Межиричъ*: Кирилло-Афанасиевская 17 янв. (3 д.), Николаевская 30 апр. (2 д.), Прокофьевская 7 июля (2 д.) и Дмитриевская 25 окт. (2 д.). *Михайловка*: Стрѣтенская съ 1 февраля (2 д.), Преполовненская (2 д.), Рождество-Богородичная 8 сент. (2 д.). *Ольшаня*: Средне-Постынская на 2-й нед. Вел. поста въ среду (3 д.), Петро-Павловская съ 27 июня (3 д.), Чудо-Михайловская 4 сент. (2 д.) и Михайловская 7 нояб. (2 д.). *Павленково*: Успенская 14 авг. (2 д.). *Терны*: Проводская на 4 день по Пасхѣ (3 д.), Николаевская 8 мая (3 д.), Маккавеевская 31 июля (3 д.), Покровская 29 сент. (3 д.) и Анни-Зачатьевская 4 дек. (3 д.). *Толсто*: Благовѣщенская съ 23 март. (3 д.), Вознесенская (3 д.) и Семеновская 1 сент. (2 д.). *Тушино*: Феодора-Стратилатовская 7 июня (2 д.). *Штеповка*: Иоанно-Предтеченская 23 июня (2 д.) и Праскавеевская 13 окт. (2 д.). *Тушаговка*: Рождество-Богородичная 7 сент. (2 д.), Георгиевская 22 апр. (2 д.) и Введенская 20 ноября (2 д.). *Недвигайловъ*: Преполовненская (2 д.) Рождество-Богородичная 7 сент. (2 д.), Дмитриевская 25 окт. (2 д.) и Николаевская 5 дек. (2 д.). *Марковка*: Проводская (2 д.), Преображенская 5 авг. (2 д.), Луккина 17 окт. (2 д.) и Игнатиевская 19 и 20 декабря (2 д.).

Старобѣльскій уѣздъ.

(Ярм. поселеній 44, ярмарокъ 121, ярм. дней 191).

Старобѣльскъ: 1 января (4 д.), 20 апрѣля (7 д.), 20 июня (7 д.), 20 сент. (7 д.) и 23 ноября (3 д.). *Песчаное* Старобѣльской волости: 17 февраля (2 д.). *Нещеретово*: 25 февр. (1 д.), на 3-й день Троицы (1 д.) и 15 августа (1 д.). *Александровка*: на сирной недѣлѣ въ четв. (1 д.), въ 9 пятницу по Пасхѣ (1 д.) и 14 октября (1 д.). *Бѣловодскъ*: на сирной недѣлѣ во вторникъ (2 д.), Воскресенская на 2 день Св. Христова Воскр. (3 д.), Вознесенская (3 д.), съ 4 сентября (3 д.) и съ 10 октяб. (3 д.). *Бараниковка*: на 4 нед. Вел. поста (2 д.) и 8 сент. (1 д.). *Больше-Черниговка*: на 2 день Св. Троицы (1 д.) и 12 окт. (1 д.). *Бѣлокуракино*: на всеѣдн. нед. (1 д.), на средокр. нед. (1 д.), Вознесенск. (1 д.), 11 сент. (1 д.)

и 8 нояб. (1 д.). *Богородичная*: 27 июля (1 д.). *Бѣлолуцкѣ*: съ 2 февр. (3 д.), 17 мар. (1 д.), Троицкая (2 д.), 24 июня (1 д.), 14 сент. (1 д.) и 12 дек. (1 д.). *Боровенка*: 1 мая (1 д.), 15 авг. (1 д.) и 14 окт. (1 д.). *Варваровка*: 20 июля (1 д.) и 1 нояб. (1 д.). *Муратово*: 30 янв. (1 д.), Вознесенская (1 д.), 29 июня (1 д.), 14 сент. (1 д.) и 21 ноября (1 д.). *Городище*: съ 9 мар. (2 д.) и съ 30 сент. (2 д.). *Езгусъ*: 2 мар. (2 д.). *Зориковка*: на 5 нед. Вел. поста (2 д.). *Кобычина*: 1 окт. (1 д.). *Морозовка*: Петровская (1 д.), 6 августа (1 д.) и 21 ноября (1 д.). *Колидовка*: въ 10-ю пятн. по Пасхѣ (1 д.). *Каменка*: на 6 нед. Вел. поста (1 д.). *Литвиновка*: 24 июля (1 д.). *Марковка*: 26 февр. (2 д.), 20 июля (1 д.), 14 сент. (1 д.), 30 ноября (1 д.), со 2 февраля Срѣтенская (3 д.) и Муромосицкая съ воскресенья Муромосицкой нед. (3 д.). *Мостки*: на 4 день Вел. поста (1 д.), 6 авг. (1 д.) и 21 нояб. (1 д.). *Ново-Бѣльинская*: 14 февр. (2 д.), 8 июля (2 д.), 8 сент. (1 д.), 21 нояб. (1 д.), Женъ-Муромосицкая (1 д.) и на Крестопоклонной недѣлѣ съ понедѣльника (3 д.). *Свято-Дмитріевка*: 17-го марта (1 д.), 24 июня (1 д.), 6 августа (1 д.) и 21 сент. (1 д.). *Белгиновка*: 6 января (1 д.), 25 мар. (1 д.), 8 июля (1 д.), 1 авг. (1 д.), 22 окт. (1 д.) и 23 нояб. (1 д.). *Ново-Астрахань*: 25 мар. (2 д.), съ 8 мая (2 д.), 8 сент. (2 д.) и 30 нояб. (2 д.). *Ново-Боровская*: 17 марта (1 д.), Вознесенская (1 д.) и 1 окт. (1 д.). *Никольскѣ*: 10 февр. (3 д.). *Осинова*: 20 января (1 д.), на 5 нед. Вел. поста (1 д.), 21 мая (1 д.), 6 авг. (1 д.) и 22 октября (1 д.). *Ново-Исковъ*: 9 мая (1 д.) и 1 окт. (1 д.). *Павловка*: 1 мар. (1 д.) и 29 июня (2 д.). *Пески*: на 3 нед. Вел. поста (3 д.) и 1 авг. (1 д.). *Булавиновка*: 9 марта (1 д.) и 26 окт. (1 д.). *Закотное*: на 6 нед. Вел. поста въ пятницу, субботу и воскресенье (3 д.), 8 сент. (1 д.) и 6 дек. (1 д.). *Петро-Павловка*: 3 февр. (1 д.), 2 июня (1 д.), 15 авг. (1 д.) и 8 нояб. (1 д.). *Ново-Ахтырка*: Десяти-Пятницкая (1 д.), 29 августа (1 д.) и Воскресно-Лазаревская (1 д.). *Стрѣльцовка*: на Вербной нед. (2 д.) и 15 авг. (1 д.). *Великоцкѣ*: на 4 нед. Велик. поста среда и четв. (2 д.). *Тимонова*: 8 мар. (2 д.) и 1 окт. (1 д.). *Кочино*: Кресто-Поклонная (1 д.) и 26 авг. (1 д.). *Танюшевка*: Проводская на Св. Пасхѣ (1 д.), 1 авг. (1 д.) и 1 окт. (1 д.). *Шульгинка*: на 4—5 д. Свѣтл. Христ. Воскр. (2 д.), 29 авг. (2 д.), Троицкая (2 д.) и 6 дек. (1 д.). *Байдовка*: 14 сент. (1 д.).

Сумской уѣздъ.

(Ирм. поселеній 21, ярмарокъ 67, ярм. дней 143).

Сумы: въ д. 9-й пятницы (4 д.), съ 29—30 августа (2 д.), Введенская съ 21 нояб. до 6 дек. (15 д.) и со среды Вел. поста (2 д.). *Верхняя-Сыроватка*: на Верб. нед. (2 д.), 8-го сент. (1 д.), на Вознес. Господ. (1 д.) и 9 декабря (1 д.). *Тимофеевка*: съ четв. на маслян. нед. (1 д.), въ день Преполовенія (1 д.), 26 окт. (1 д.) и 9 декабря (1 д.). *Нижняя-Сыроватка*: со среды 4 нед. Вел. поста (2 д.), 6 сент. (2 д.), 30 нояб. (3 д.) и на 2-й день св. Троицы (2 д.). *Великій-Бобринкѣ*: 23 апр. (1 д.), 8 июня (1 д.), 26 сент. (1 д.) и 1 нояб. (1 д.). *Степановка*: въ Вербн. Воскр. (1 д.), 8 сент. (1 д.) и 23 апр. (1 д.). *Стецюковка*: на 8 день св. Пасхи (2 д.), 20 июля (2 д.) и 26 окт. (2 д.). *Писаревка*: наавунѣ Возн. Господ. (2 д.), 1 авг. (2 д.) и 26 сент. (3 д.). *Юнаковка*: со вторника на масл. нед. (4 д.), съ 26 апр. по 9 мая (2 нед.), 3 авг. (3 д.) и 3 дек. (4 д.). *Могрица*: 21 мая (1 д.), 25 авг. (1 д.) и 27-го нояб. (1 д.). *Хотънь*: съ 28 по 30 июня (2 д.) и съ 14 по 16 авг. (2 д.). *Ястребенное*: 28 дек. (1 д.) и на Преполовеніе (1 д.). *Рѣпки*: въ Верб. суб. (1 д.), 1 авг. (1 д.) и 1 окт. (1 д.). *Вирь*: на 4 нед. Вел. поста (3 д.), на св. Троицу (3 д.) и 9 сент. (1 д.). *Ульяновка*: съ 3-го дня св. Пасхи (1 д.), 20 июля (2 д.), съ 26 сент. (2 д.) и 6 декабря (1 д.). *Терешковка*: 24 июня (1 д.), 17 мар. (2 д.), 21 мая (1 д.) и 1 окт. (1 д.). *Бѣлопалье*: 7 янв. (4 д.), на 3 нед. Великаго поста съ субботы (4 д.), съ субботы передъ нед. Женъ-Муромосицъ (2 д.), 19 июня (6 д.) и 10 сент. (5 д.). *Николаевка* (Ульяновск. вол.): 25 янв. (1 д.). *Николаевка* (Николаевск. вол.): на 9-ю пятн. по св. Пасхѣ (1 д.) и 22 октяб. (1 д.). *Александровка* (Писаревской вол.): на 9-ю пятницу по св. Пасхѣ (1 д.). *Низы* (Н.-Сиров. вол.): 8 нояб. (1 д.) и 30 января (1 д.). *Бѣлогодъ*: 6 января (1 д.) и 1 нояб. (1 д.).

Сравненіе главныхъ единицъ, мѣръ русскихъ, французскихъ и англійскихъ.

Аршинъ = 0,71118696104 метра = 28 дюйм. = 0,(7) ярда.

Фуťъ рус. и англ. = 0,30479441616 метр. = 6,857142 верш. = 0,(3) ярда.

Метръ = 3,2808992 фут. = 1,09362355 ярдамъ = 22,49759792 верш.

Ярдъ = 1,(285714) арш. = 36 дюйм. = 0,914391428 метра.

Рус. фунтъ = 0,90281878 англ. фун. (avoir-du-poids) = 0,40951196 килограм.

Англ. тройскій фунтъ = 0,911431 рус. фунт. = 373,241948 грам.

Англ. avoirdupois фунтъ = 1,107042 рус. фунт. = 453,5926525 грам.

Килограммъ = 2,4419334 рус. фунт. = 2,204621 англ. ф. av.-d.-p.

Ведро = 2,70696663 галлона = 12,29892 литра.

Галлонъ = 0,3694258 ведра = 4,543458 литра = 0,1731672 четверика.

Литръ = 0,08130788 ведра = 0,2200967 галлоновъ = 0,03811307 четверика.

Четверикъ = 5,7747668 галлона = 26,23771935 литра.

Праздничныя работы.

Въ правѣ ли должностныя лица воспрещать крестьянамъ производить работы въ праздничные дни?

— Въ разъясненіе точнаго смысла 29-й ст. Уст. о нак., карающей неисполненіе законныхъ распоряженій, требованій или постановленій правительственныхъ и полицейскихъ властей, а равно земскихъ и общественныхъ учрежденій правительствующей сенатъ призналъ, что неисполненіе распоряженій власти не производить работы въ праздничные дни не составляетъ уголовно наказуемаго проступка, такъ какъ нѣтъ закона, стѣсняющаго населеніе въ способѣ провозженія дней праздничныхъ въ смыслѣ воспрещенія работъ въ этотъ день. Законъ только освобождаетъ отъ работъ принудительныхъ, т. е. запрещаетъ принуждать къ работамъ, дѣлая однако исключеніе въ случаяхъ крайней необходимости. Если относительно работъ публичныхъ, т. е. представляющихъ общегосударственный интересъ, а также для работъ ремесленно-фабричныхъ законъ допускаетъ обязательность производства ихъ въ дни праздничные при случаяхъ нужды, то было бы невослѣдовательно и даже вредно воспрещать въ праздничные дни работы полевыя и хозяйственныя, отъ удачнаго исполненія которыхъ зависитъ благосостояніе мѣстности. Эти соображенія, по мнѣнію сената, еще въ большей мѣрѣ приложимы къ занятіямъ домашнимъ хозяйствомъ, безъ которыхъ въ дни праздничные теченіе жизни было бы приостановлено. (1902 г.).

„Включеніе высокаторжественныхъ дней въ распisanіе праздниковъ, въ которые не полагаются работы въ промышленныхъ заведеніяхъ по Высочайше утвержден. 2 іюня 1697 г. мнѣнію Государственнаго Совѣта—не можетъ почитаться обязательнымъ по отношенію къ взрослымъ рабочимъ и подросткамъ.

Таблица для перевода цѣны четверти различного вѣса въ цѣну пуда.

| Вѣсъ четвер- тин | Р | | | | | | | | | | | | | | | | | | | | | | | | | | | | | | | | | | | | | |
|------------------------|------|--------|----|----|--------|----|----|--------|-----|-----|--------|-----|-----|--------|-----|-----|--------|-----|-----|---------|-----|-----|-----|-----|-----|-----|-----|-----|-----|-----|-----|-----|-----|-----|-----|-----|-----|-----|
| | 3 р. | 4 руб. | | | 5 руб. | | | 6 руб. | | | 7 руб. | | | 8 руб. | | | 9 руб. | | | 10 руб. | | | | | | | | | | | | | | | | | | |
| п. ф. | 60 | 80 | 00 | 20 | 40 | 60 | 80 | 00 | 20 | 40 | 60 | 80 | 00 | 20 | 40 | 60 | 80 | 00 | 20 | 40 | 60 | 80 | 00 | 20 | 40 | 60 | 80 | 00 | 20 | 40 | 60 | 80 | | | | | | |
| 5 | 00 | 72 | 76 | 57 | 84 | 88 | 92 | 96 | 100 | 104 | 108 | 112 | 116 | 120 | 124 | 128 | 132 | 136 | 140 | 144 | 148 | 152 | 156 | 160 | 164 | 168 | 172 | 176 | 180 | 184 | 188 | 192 | 196 | 200 | 204 | 208 | 212 | 216 |
| 6 | 00 | 60 | 63 | 51 | 70 | 73 | 77 | 80 | 83 | 87 | 90 | 93 | 97 | 100 | 103 | 107 | 110 | 113 | 117 | 120 | 123 | 127 | 130 | 133 | 137 | 140 | 143 | 147 | 150 | 153 | 157 | 160 | 163 | 167 | 170 | 173 | 177 | 180 |
| 7 | 00 | 51 | 54 | 57 | 60 | 63 | 66 | 69 | 71 | 74 | 77 | 80 | 83 | 86 | 89 | 91 | 94 | 97 | 100 | 103 | 106 | 109 | 111 | 114 | 117 | 120 | 123 | 126 | 129 | 131 | 134 | 137 | 140 | 143 | 146 | 149 | 151 | 154 |
| 7 | 10 | 50 | 52 | 55 | 58 | 61 | 63 | 66 | 69 | 72 | 74 | 77 | 80 | 83 | 86 | 88 | 91 | 94 | 97 | 99 | 102 | 105 | 108 | 110 | 113 | 116 | 119 | 122 | 124 | 127 | 130 | 133 | 135 | 138 | 141 | 144 | 146 | 149 |
| 7 | 15 | 49 | 52 | 54 | 57 | 60 | 62 | 65 | 68 | 71 | 73 | 76 | 79 | 82 | 84 | 87 | 90 | 93 | 95 | 98 | 101 | 103 | 106 | 109 | 111 | 114 | 117 | 120 | 122 | 125 | 128 | 131 | 133 | 136 | 139 | 142 | 144 | 147 |
| 7 | 20 | 48 | 51 | 53 | 56 | 59 | 61 | 64 | 67 | 69 | 72 | 75 | 77 | 80 | 83 | 85 | 88 | 91 | 93 | 96 | 99 | 101 | 104 | 107 | 109 | 112 | 115 | 117 | 120 | 123 | 125 | 128 | 131 | 133 | 137 | 140 | 142 | 145 |
| 8 | 00 | 45 | 47 | 50 | 52 | 55 | 57 | 60 | 62 | 65 | 67 | 70 | 72 | 75 | 77 | 80 | 82 | 85 | 87 | 90 | 92 | 95 | 97 | 100 | 102 | 105 | 107 | 110 | 112 | 115 | 117 | 120 | 122 | 125 | 127 | 130 | 132 | 135 |
| 8 | 05 | 44 | 47 | 49 | 52 | 54 | 57 | 59 | 61 | 64 | 66 | 69 | 71 | 74 | 76 | 79 | 81 | 84 | 86 | 89 | 91 | 94 | 96 | 99 | 101 | 104 | 106 | 108 | 111 | 113 | 116 | 118 | 121 | 123 | 125 | 128 | 130 | 133 |
| 8 | 15 | 43 | 46 | 48 | 50 | 53 | 55 | 57 | 60 | 62 | 64 | 67 | 69 | 72 | 74 | 76 | 79 | 81 | 84 | 86 | 88 | 91 | 93 | 96 | 98 | 100 | 103 | 105 | 108 | 110 | 113 | 115 | 117 | 120 | 122 | 124 | 127 | 130 |
| 8 | 20 | 42 | 45 | 47 | 49 | 52 | 54 | 56 | 59 | 61 | 64 | 66 | 68 | 71 | 73 | 75 | 78 | 80 | 82 | 85 | 87 | 90 | 92 | 94 | 96 | 99 | 101 | 103 | 106 | 108 | 111 | 113 | 115 | 118 | 120 | 122 | 125 | 127 |
| 8 | 25 | 42 | 44 | 46 | 49 | 51 | 54 | 56 | 59 | 60 | 63 | 65 | 67 | 70 | 72 | 74 | 77 | 79 | 81 | 84 | 86 | 88 | 90 | 93 | 95 | 97 | 100 | 102 | 105 | 107 | 109 | 111 | 114 | 116 | 118 | 121 | 123 | 125 |
| 9 | 00 | 40 | 42 | 44 | 47 | 49 | 51 | 53 | 56 | 58 | 60 | 62 | 64 | 67 | 68 | 71 | 73 | 76 | 78 | 80 | 82 | 84 | 87 | 89 | 91 | 93 | 96 | 98 | 100 | 102 | 104 | 107 | 109 | 111 | 113 | 116 | 118 | 121 |
| 9 | 10 | 39 | 42 | 44 | 46 | 48 | 50 | 53 | 55 | 57 | 59 | 61 | 64 | 66 | 68 | 70 | 72 | 75 | 77 | 79 | 81 | 83 | 85 | 88 | 90 | 92 | 94 | 96 | 99 | 101 | 103 | 105 | 107 | 109 | 112 | 114 | 116 | 118 |
| 9 | 20 | 38 | 40 | 42 | 44 | 46 | 48 | 51 | 54 | 55 | 57 | 59 | 61 | 63 | 65 | 67 | 69 | 72 | 74 | 76 | 78 | 80 | 82 | 84 | 86 | 88 | 91 | 93 | 95 | 97 | 99 | 101 | 103 | 105 | 107 | 109 | 112 | 114 |

Таблица эта дает возможность механически определить цѣну пуда или пуду четверти различного вѣса. Примеръ: четверть зерна, вѣсомъ въ 9 п. 20 ф., стоитъ 5 р. 40 к., сколько стоитъ пудъ? Въ первой вертикальной графѣ находимъ вѣсъ четверти въ 9 пуд. 20 фун. (последняя строка), отсюда ведемъ прямою линію вправо, до пересѣченія ея съ линіей, идущей внизъ отъ цѣны 5 р. 40 к.; на пересѣченіи этихъ линій стоитъ число 57 (копѣекъ). Это и есть отвѣтъ на вопросъ. Въ пудахъ комлектности таблица, цѣны четверти обозначены въ ней черезъ вѣдъмы 20 к. Но не трудно отыскать пуду пуда и при цѣнѣ четверти, заключающейся между двумя обозначенными. Пусть цѣна четверти въ 5 р. 40 к., а 5 р. 50 к. (средняя между 5 р. 40 к. и 5 р. 60 к.). Въ такомъ случаѣ и цѣна пуда — средней между 57 п. и 59 к., т. е. — 58 к. Возможна ошибка при подобнахъ опредѣленіяхъ, выражаемая въ долахъ копѣйки.

Отдѣль II. Почтово-телеграфный.



ПОЧТА.

Приемъ и выдача всякаго рода корреспонденціи въ *экспедиціи* почтамта производится отъ 9 час. утра до 3 час. пополудни. Въ город. отдѣл. — отъ 8 до 1 ч. пополудни приемъ и до 3 ч. выдача корреспонд. Въ дни Срѣтенія Госп., Благовѣщ., Входа Господ. въ Іерусалимъ, въ 3-й день Св. Пасхи, Вознесенія Госп., Преображ., Успенія Б. М., Рождества Пресв. Богород., Воздвиж. Креста Госп., Введен. во храмъ, во 2-й день Рождества Христ. и во всѣ воскрес. дни приемъ и выдача производится: въ почтамтѣ съ 9 до 1 ч. дня, въ городск. почтов. отдѣл. съ 8 до 11 ч. дня, а въ уѣздныхъ почтовыхъ конторахъ, отдѣленіяхъ и на станціяхъ съ приемомъ и выдачею корреспонденціи съ 9—11 час. утра. По истеченіи указанныхъ часовъ никакія требованія публики о приемѣ или выдачѣ не удовлетворяются. Всѣ почтовые учрежденія совершенно закрыты для публики въ слѣдующіе дни: тезоименитства Государя Императора и Государини Императрицы, въ день Нового года, Богоявленія Госп., 1-й и 2-й день Св. Пасхи, въ день Св. Троицы и въ 1-й день Рождества Христова.

Городскія почтовые отдѣленія производятъ: 1) приемъ частныхъ денегъ, цѣнныхъ пакетовъ (кроме узловъ со звоною монетою), отправляемыхъ въ городъ и губерніи Россіи или за границу; 2) приемъ посылокъ безъ цѣны и цѣнныхъ, кроме отправляемыхъ за границу; 3) приемъ заказн. корресп. какъ мѣстной, такъ и адресованной внутрь Россіи и за границу и выдачу этой корреспонденціи; 4) выдачу денежныхъ и цѣнныхъ пакетовъ цѣною до 500 р.; 5) выдачу посылокъ безъ цѣны и цѣнныхъ до 20 ф. вѣс. и цѣност. до 500 р.; 6) продажу почтовыхъ марокъ, бланковъ для открытыхъ писемъ и штемпельныхъ конвертовъ.

Почтовые марки 15 видовъ, цѣнностію въ 1, 2, 3, 4, 5, 7, 10, 14, 20, 35, 50 и 70 к., 1 руб., 2½ и 7 руб.

| Городская корреспонденція | Въ Сиб. и Москвѣ | Въ друг. город. | Городская корреспонденція | Въ Сиб. и Москвѣ | Въ друг. город. |
|---------------------------|------------------|-----------------|--|------------------|-----------------|
| 1) Открытое письмо . . . | 8 коп. | 3 коп. | 4) Бандерол. отправл. съ печ. процн. вѣсъ—до 1 лота. | 1 коп. | 1 коп. |
| 2) Простое закр. письмо . | 5 " | 3 " | Свыше 1 лота за каждые | | |
| 3) Заказное письмо . . . | 12 " | 10 " | 8 лот. или части 8 лот. | 2 " | 2 " |

ВНУТРЕННЯЯ КОРРЕСПОНДЕНЦІЯ.

Открытое письмо пишется только на *бланковой* бумагѣ. Цѣна бланка для письма мѣстнаго и иногородняго—3 коп., съ оплаченнымъ впередъ отвѣтомъ—6 коп. Писать можно чернилами и карандашомъ и на *остальн. бумагахъ* ¹⁾.

Закрѣтыя письма простыя и заказныя не должны быть тяжелѣе иногороднія 5 фун. и городскія 1 ф. и не могутъ быть впааемы въ посылку подъ опасеніемъ штрафа по 1 р. съ лота.

Простыя закрѣтыя письма оплачиваются марками: иногороднія въ 7 коп. съ лота, городскія—3—5 коп. за письмо. Если письмо вѣситъ болѣе 1 лота, а оплачено 7-ми коп. маркою, то съ получателемъ потребуется дополнительная плата *авдое* за каждый лотъ.

Заказное закрѣтое письмо. На сторонѣ адреса дѣлается надпись *заказное*. Сверхъ вѣсового 7 коп. сбора за лотъ привлекается еще 7 коп. за заказъ и росписку. Росписка выдается отправителю, и въ случаѣ утраты письма почтою по этой роспискѣ выдается 10 руб. Если отправитель желаетъ имѣть росписку отъ лица, *кому адресовано письмо*, въ полученіи этого письма (что обозначается на самомъ письмѣ), то взимается еще 7 коп. *Пересылать деньги въ простыхъ и заказныхъ письмахъ воспрещается.*

¹⁾ Не оплаченныя откр. письма оплачиваются въ мѣстахъ полученія по такѣ для **открытыхъ писемъ.**

Бандерольныя отправленія съ печатными произведеніями, дѣловыми бумагами и образчиками товаров не должны заключать въ себѣ писемъ и бумагъ, имѣющихъ характеръ текущ. переписки. Подъ бандеролю отправляются: печатныя произведенія ¹⁾ преис-курранты, каталоги, корректурные оттиски, ноты, альбомы съ фотографіями и т. п. Разрѣшено (1899 г.) прибавлять рукописно на печатныхъ и гравированныхъ визитныхъ карточкахъ не болѣе какъ въ пяти словахъ, какія-либо выраженія вѣжливости, (но не сообщенія чего-либо) а также, подчеркивать слова, дѣлать пометы и краткія исправленія, обращенія, указанія въ книгахъ, нотахъ, газетныхъ вырѣзкахъ, маршрутахъ и пр. Дѣловыми бумагами считаются: судебныя бумаги и нотаріальныя акты всякаго рода, накладныя, коносаменты фактуры, счета, документы страховыхъ К^о, рукописи соч. и нотъ и проч. Образчики и пробы товаровъ посылаются въ лоскуткахъ, не имѣющихъ цѣнности. Низшій размѣръ платы бандер. отправ. съ дѣловыми бумагами въ Сиб. и Москвѣ—5 к., въ др. мѣстахъ—3 к. Высшій вѣсъ для печатныхъ произведеній и дѣловыхъ бумагъ опредѣленъ въ 128 лот. (4 фунта); для образчиковъ товаровъ—27 лот., при этомъ банд. отправ. съ образчик. товар. не должно превышать 6 верш. въ длину, 4-хъ верш. въ шир. и 2 верш. въ высоту. За простое бандерол. отправленіе взимается по 2 к. за каждые 4 лота, за заказное—еще 7 к. за заказъ ²⁾.

Бандерол. отправл. съ печатными произведеніями и дѣловыми бумагами должны быть въ длину, ширину и высоту не болѣе 10 верш., а свернутыя въ трубку, не болѣе 17 верш. въ длину и 2 верш. въ діаметрѣ.

Денежныя пакеты ³⁾ (надпись „денежный“). На почту сдается не запечатаннымъ. Въ денежномъ пакетѣ пересылаются: деньги въ кредитныхъ билетахъ, процентныя бумаги, купоны и т. п. съ обязательнымъ страхованіемъ стоимости, не ниже казенной цѣны и не выше какъ вдвое. Цѣнность вложенія—не ограничена, но вѣсъ денежнаго пакета д. б. не болѣе 20 фун. Оболочка пакета вѣсомъ 5 фун. должна быть изъ бумаги наклеенной на холстъ, а свыше 5 фун. изъ холста или клеенки.

Въ цѣнномъ пакетѣ (надпись „цѣнный“) пересылаются: кромѣ денегъ (но не свыше 1000 р., а въ С.-Петербургѣ—3000 р.) всякія цѣнныя бумаги и предметы, но такой пакетъ не можетъ быть оцѣненъ болѣе какъ въ 15,000 р. Страхованіе—по усмотрѣнію отправителя. Подается на почту открытымъ.

Въ денежныя и открытыя цѣнныя пакеты дозволяется вкладывать и звонкую монету, а именно: не болѣе 30 р. (считая 1 руб.— $\frac{1}{16}$ имперіала), 4 рубля серебряныхъ, и на 95 к. разной серебряной монеты и $9\frac{3}{4}$ коп. мѣдной. Отправленія съ звонкою монетою на сумму до 25 руб. пересылаются въ узлахъ изъ прочнаго холста или клеенки, а на сумму свыше 25 руб. заворачиваются въ кожу. Монета должна быть въ отд. сверткѣ, который оплачивается однообразнымъ вѣсовымъ сборомъ—7 коп. независимо отъ общаго вѣса пакета, оплачиваемого по тарифу.

Цѣнный пакетъ можетъ быть поданъ закрытымъ, но не свыше 500 руб. цѣною; онъ долженъ быть опечатанъ 5 сургучными печатями и должна быть представлена бумага съ оттисками этихъ печатей и съ адресами отправителя и получателя. Деньги не дозволяется пересылать въ такомъ пакетѣ. Вѣсъ (предѣльный) цѣннаго закрытаго пакета—10 фун., денежнаго и цѣннаго открытаго 20 ф., и денегъ въ кожаномъ узлѣ 60 ф.

Въ Финляндіи допущена подача на почту закрытыхъ страховыхъ отправленій цѣнностью въ 2000 марокъ или 500 руб.

Въ 1901 г. въ Финляндіи введены марки общемперскаго образца, но съ обозначеніемъ ихъ стоимости въ финляндскихъ пенни.

Почтовый страховой сборъ съ суммы до 600 р. по $\frac{1}{4}$ к. съ рубля—съ суммы 601—1600 р. по $\frac{1}{8}$ к. съ приплатою 75 к. на все отправленіе,—съ суммы свыше 1600 р. по $\frac{1}{16}$ к. съ рубля съ приплатою 1,75 к. на все отправленіе.

Въ Москвѣ, Варшавѣ, Одессѣ, Кіевѣ, Житомирѣ и во всѣхъ городахъ Финляндіи установлена доставка на домъ, по желанію адресатовъ, денежныхъ и цѣнныхъ пакетовъ, на сумму не свыше 100 р., каждый, за исключеніемъ пакетовъ съ наложеннымъ платежомъ и по исполненнымъ порученіямъ. Съ 1897 г. допущена въ Москвѣ доставка на домъ корреспонденцій съ наложеннымъ платежомъ на сумму не свыше 50 руб. Въ С.-Петербургѣ допущена доставка на домъ корреспонденцій съ наложеннымъ платежомъ на сумму: а) не свыше 200 руб.—для заказныхъ закрытыхъ писемъ, заказныхъ бандерольныхъ отправленій и цѣнныхъ

¹⁾ Оттиски пишущей машины не считаются печатными произведеніями.

²⁾ Если простое бандер. отправ. оплачено не вполне, то получатель платитъ недостающее—вдвое, или можетъ не принять отправленіе. Печатныя произведенія или дѣловыя бумаги, вложенныя въ заклеенные конверты хотя бы и съ обрѣзанными углами и оплаченные по таксѣ бандерольныхъ отправленій, не подлежатъ пересылкѣ ни внутри Имперіи, ни за границу.

³⁾ Денежныя и цѣнныя пакеты въ конвертахъ съ цвѣтными или траурными наймами не принимаются на почту. (Распоряженіе 1898 г.).

пакетовъ; б) не свыше 200 руб.—для посылокъ вѣсомъ до 15 фун., и в) цѣнныхъ пакетовъ съ деньгами по исполненному порученію, цѣнностью не свыше 200 руб.

Адресатъ, желаящій, чтобы пакетъ былъ ему доставленъ, пишетъ на полученной съ почты повѣсткѣ: „прошу доставить на домъ“ и подписываетъ свою фамилію; засвидѣтельствованія этой подписи не требуется. Повѣстки съ такою надписью могутъ быть опускаемы въ почтовый ящикъ безъ оплаты марнами (тоже и для посылокъ). За доставку пакетовъ на домъ, при выдачѣ ихъ, взимается по 10 к. за каждый.

На домъ доставленные пакеты выдаются почталономъ адресату лично и при томъ грамотному, который, прежде вскрытія пакета, долженъ росписаться въ книгѣ въ полученіи его. Адресатъ, неизвестный почталоноу, удостоверяется въ личности управляющимъ домомъ или кѣмъ-либо изъ лицъ, известныхъ почталоноу въ домѣ.

Если при обзорѣнн пакета оболочка его или печать будутъ найдены поврежденными, то получатель можетъ возвратитъ пакетъ почтал., отмѣтивъ объ этомъ въ разносной книгѣ; возвращенный пакетъ выдается потомъ по повѣсткѣ.

Повѣстки съ почты о денежныхъ и цѣнныхъ пакетахъ и посылкахъ посылаются вторично, если по первой повѣсткѣ корреспонденція не была выдана въ теченіе 7 дней, (а гдѣ не установлена разность корреспонденціи, тамъ въ теченіи 3-хъ недѣль).

Допускается досылка адресатамъ, бывшимъ въ иногородній мѣста, мѣстн. (городск.) заказныхъ писемъ и бандерольныхъ отправокъ, при чемъ съ получателя взимается недостающій вѣсовой сборъ или разница между иногородн. и городск. таксою.

Посылки и узлы и оплата ихъ вѣсовымъ сборомъ. По вѣсу посылки и узлы подраздѣляются на 3 разряда: 1) посылки и узлы *маловѣсные*—до 2-хъ фунтовъ; 2) *Маловѣсные же* отъ 2-хъ до 7 фунт. и 3) посылки и узлы, вѣсъ коихъ превышаетъ 7 фунт.

За пересылку *маловѣсныхъ* (1 и 2 разр.) посылокъ и узловъ взимается однообразная плата по поясамъ (не по разстоянію пересылки, или по вѣсу какъ было до 1899 г.). Поясовъ установлено три: 1) Европейская Россія съ Финляндіей и Закавказьемъ; 2) Западная Сибирь и Туркестанскій край (съ Закаспійской Областью) и 3) Восточная Сибирь. Въ предѣлахъ каждаго изъ этихъ трехъ поясовъ, а равно и при пересылкѣ изъ одного пояса въ другіе, введены (съ янв. 1899 г.) слѣдующія таксы вѣсового почтового сбора: За *маловѣсные* посылки и узлы—не болѣе 2-хъ фунт. вѣсомъ—въ Европейской Россіи (1-й поясъ)—20 коп.; Запад. Сибирь, Туркестанскій край и Закаспійская Обл. (2-й поясъ)—30 коп.; Восточн. Сибирь (3-й поясъ, Губерніи: Енисейская и Иркутская, Области: Якутская, Амурская, Забайкальская и Приморская съ О-мъ Сахалиномъ), такса—40 коп. и за пересылку чрезъ одинъ поясъ—60 коп. За маловѣсные посылки и узлы вѣсомъ болѣе 2-хъ фунт. и до 7 фунт. включительно (2 разр.), вѣсовой сборъ уплачивается въ двойномъ размѣрѣ по каждому поясу противъ разряда 1-го *маловѣсныхъ* посылокъ. За посылки и узлы въ 7 фунт. вѣсомъ, плата—по той же поясной таксѣ, а за излишній сверхъ этого вѣса уплачивается съ каждаго фунта почтовый сборъ въ слѣд. размѣрѣ: а) 5 коп.—при пересылкѣ въ предѣлахъ одной губерніи или области Европейской Россіи, а также въ предѣлахъ одной округи Восточной Сибири; б) 10 коп.—при пересылкѣ въ предѣлахъ одной губерніи или области Запад. Сибири и Туркестан. края (съ Закаспійской областью); в) при пересылкѣ изъ одной губерніи или области въ другую, а въ Восточной Сибири, кромѣ того, и при пересылкѣ одной округи въ другую—по разстояніямъ:

| | |
|--------------------------------|-------------------------------------|
| до 500 вер. по 5 к. съ фунта. | до 3.000 вер. по 25 к. съ фунта. |
| свыше 500 „ 1.000 „ „ 10 „ „ „ | свыше 3.000 „ 4.000 „ „ 30 „ „ „ |
| „ 1.000 „ 2.000 „ „ 20 „ „ „ | „ 4.000 на всякое разст. „ 35 „ „ „ |

Разстоянія исчисляются отъ главнаго города губерніи или области мѣста подачи до главнаго города губерніи или области мѣста назначенія. Для международныхъ посылокъ и узловъ изъ Финляндіи, отъ главнаго города губерніи мѣста подачи или назначенія корреспонд. внутри Финляндіи до главнаго города губерніи или области, въ которой находится имперское пограничное почтовое или почтово-телеграфное учрежденіе, чрезъ которое посылка или узелъ отправляется за границу или отсюда получается. До международныхъ посылокъ (и узловъ)—отъ главнаго города губерніи, или области мѣста подачи или назначенія корреспонд. внутри Имперіи до главнаго города губерніи или области, въ которой находится русское пограничное почтовое или почтово-телеграфное учрежденіе, чрезъ которое посылка (или узелъ) отправляется за границу или отсюда получается.

Посылки подаются съ объявленіемъ или безъ объявленія цѣнности; подъ видомъ посылки могутъ быть отправляемы всѣ предметы, кромѣ денегъ, и цѣнныхъ бумагъ и закрытыхъ писемъ. Высшій вѣсъ посылки—3 пуда. Наивысшая цѣнность—45,000 руб. Страховой сборъ одинаковый для всѣхъ отправокъ.

Посылки должны быть зашпаны, смотря по роду вложенія, въ бочки, ящики, кожу, клеенку или холстъ; при зашиваніи употребляются одинаковыя по цвѣту бичевки, а зашпаны въ клеенку или холстъ посылки еще перевязываются крестообразно веревкою или крѣпкою бичевкой. Этими правиламъ зашпаны одинаково подчиняются какъ иногороднія, такъ и мѣстныя посылки.

Посылки (цѣнные и безъ цѣны) вѣсомъ до 7 фунтовъ, пересылаемые между почтов. мѣстами, лежащими при линіяхъ желѣзн. дорогъ, принимаются на почту задѣланными не только въ деревян. ящики, кожу или холстъ, но также въ ящики или коробки изъ твердаго толстаго картона или въ плотную бумагу, а равно подъ бандеролью изъ клеенки или плотнаго холста.

Задѣланные въ ящики или коробки изъ твердаго толстаго картона посылки *безъ цѣны* вѣсомъ до 7 фунт. м. б. пересылаемы между всеми почтовыми мѣстами, въ предѣлахъ 1-го пояса (Европ. Россія).

Такия посылки должны быть **непрѣмѣнно перевязаны крестообразно и на узелъ** вѣрною бичевою. Концы бичевки могутъ быть припечатаны сургучемъ и запломбированы.

Въ измѣненіе ст. 25 времен. постановл. по почт. части, устанавливается слѣдующее правило: прочность задѣлки посылки возлагается на **подавателя** и почтово-телеграфное вѣдомство ни за какой вредъ находящимся въ посылкѣ вещамъ, происшедшій во время пересылки по почтѣ, не отвѣтствуетъ (постановл. 28 марта 1901 г.).

Вѣсовая плата за *мѣстными* посылки—5 коп. съ фунта, а *низкий* размѣръ платы—20 к.

Адресы посылокъ должны быть написаны на ихъ обложкахъ или на кускѣ колленкора, холста (но не на бумагѣ), который и пришивается къ обложкѣ. На каждой посылкѣ долженъ быть означенъ подробно и адресъ подателя, а на *цѣнныхъ* посылкахъ цѣнность прописывается прописью и цифрами въ круглыхъ рубляхъ (безъ копѣекъ). Отъ подателя посылки не требуется обозначенія на обложкѣ ея предметовъ вложенія.

За доставку на домъ посылокъ—въ столицахъ (въ Москвѣ до 25 руб. и вѣсъ до 15 фунт., въ Сиб. до 50 руб. и вѣсъ до 15 фун.) такса: 20 коп.; въ губернскихъ и уѣздныхъ городахъ—15 коп. (цѣн. до 10 руб. и вѣсъ—5 ф.); уплатить можетъ и отправитель (дѣлается надпись на посылкѣ); посылка доставляется на домъ, если на повѣстѣй значится „прошу доставить на домъ“.

Корреспонденція, не врученная адресату, хранится въ почтовомъ учрежденіи не болѣе 6 мѣсяцевъ, а возвращенная обратно изъ мѣста назначенія—только 3 мѣс.

Исковая почтовая давность при уtratѣ почтовыми учрежденіями корреспонденціи, по разъясненію Сената (20 мар. 1900 г.) ограничена двухъ-годичнымъ срокомъ (по закону 23 окт. 1870 г.).

За обратную пересылку платитъ отправитель корреспонденціи. Съ надписью до востребованія корреспонденція хранится 6 мѣсяцевъ.

Обратно корреспондентъ, поданную на почту, можно получить, подавъ письменное заявление начальнику почтового мѣста подачи, съ описаніемъ формы и адреса корреспонд. Если корресп. уже отправлена по назначенію, то можетъ быть задержана и возвращена назадъ, до ея полученія на мѣстѣ назначенія. (Почтовое мѣсто посылаетъ телеграмму на счетъ пріемника).

Корреспонденція съ наложеннымъ платежомъ. Отправитель, желающій получить съ адресата слѣдующія деньги, налагаетъ на корреспонд. платежъ, т. е. назначаетъ сумму, которая должна быть уплачена получателемъ корреспонденціи при самомъ ея полученіи. Платежъ можно налагать на заказныя закрытыя письма, заказныя бандерольныя отправленія, цѣнные пакеты и посылки. На верхней части адреса пишется: „съ наложеннымъ платежомъ“ сумма (прописью и цифрами) и адресъ отправителя. Сумма наложен. плат. не должна превышать 200 руб. Плата (кроме сборовъ общепоставленныхъ)—2 к. съ рубля и не менѣе 10 коп. Корреспонд. съ наложеннымъ платежомъ выдается получателю въ почтов. учрежденіи (или на дому) по уплатѣ наложенной суммы, которая пересылается отправителю безплатно. (При уплатѣ платежа допуск. серебро до 1 р., мѣди. мон. до 3³/₄ к.).

Періодическія изданія. За пересылку изданій—плата съ объявленной цѣны на изданіе: за выходяща: не болѣе 6 разъ въ годъ 8⁰/₀, 1 разъ въ мѣс.—10⁰/₀; 2 раза въ мѣс. 12⁰/₀; 1 разъ въ недѣлю—14⁰/₀; не болѣе 2-хъ разъ въ недѣлю—16⁰/₀; 1 разъ въ день—18⁰/₀. Наибольшій вѣсъ: для ежедневн. 8 лотовъ, для еженедѣльн.—24, для ежемѣсич.—64 лот. За излишекъ вѣса—по 1/4 в. съ лота.

Заказныя отправленія, денежные и цѣнные пакеты и посылки выдаются по предъявленіи получателю корреспонденціи, повѣстокъ, на которыхъ личность получателя засвидѣтельствована полиціей или начальствомъ лицъ служащихъ въ правительств. учрежденіяхъ, или же *нотариусомъ, мировымъ судьей, земскимъ начальникомъ, волостнымъ правленіемъ* и прочими правительствен. или обществен. учрежд. и должностными лицами, съ приложеніемъ присвоенной имъ по закону печати.

Почтовые учрежд. выдаютъ корреспонденцію получателю ея, по предъявленіи имъ паспортной книжки, выданной на основ. положенія о видахъ на жительство, дѣйствующаго съ 1895 г., въ которой имѣется подпись руки владѣльца книжки.

Неграмотнымъ получателямъ корреспонденціи предоставлено или приглашать стороннихъ грамотныхъ лицъ росписываться за нихъ въ почтовыхъ книгахъ въ пріемѣ корресп., или же

представить на повѣстѣ удостоверение *правительственнаго или общественнаго учрежденія или должностнаго лица*, что получатель неграм. и дѣйствительно то самое лицо, которому повѣстка адресована.

Въ Амурскую и Приморскую области *посылки и узлы* отправляются съ пароходами *Добровольнаго флота* (черезъ Одессу) въ теченіе всего навигаціоннаго времени. Въ остальное время года посылки и пр. направляются черезъ Иркутскъ, сухопутьемъ.

За посылки и узлы, обмѣниваемые съѣвными округами Приморской области: Петропавловскою, Анадырскою, Охотскою, Гижигинскою и Беринговымъ островомъ, какъ между собою, такъ и съ остальными округами той же области взимается плата въ 5 коп. съ фунта и части фунта. Та же плата взимается за посылки и узлы, обмѣниваемые между островомъ Сахалиномъ и Приморскою обл.

Почтовое сообщеніе съ *Портъ-Артуромъ*. Великаго рода корреспонд., обмѣниваемая съ Портъ-Артуромъ, оплачивается по таксамъ русской внутренней корреспонденціи. За посылки и узлы взимается плата, какъ за отправленіе въ Приморскую обл. и Владивостокъ; денежные операціи (въ томъ числѣ переводы денегъ), до учрежденія казначейства въ Портъ-Артурѣ, исполняетъ Русско-Китайскій банкъ.

Въ почтово-телеграфныхъ учрежденіяхъ принимаются переводы денегъ по почтѣ и по телеграфу, на всѣ города и мѣста Россійской Имперіи (кроме Финляндіи), гдѣ дѣйствуютъ почтово-телеграфныя учрежденія. Переводить можно всякія суммы. Наибольшій размѣръ суммы наждаго перевода—200 руб. Плата за каждый переводъ не свыше 25 руб., по почтѣ—15 коп., за переводъ по телеграфу, сверхъ сего, призначивается цѣна телеграммы въ 20 словъ, до 100 р.—25 к., до 125 р.—40 к., до 200 р.—50 к. Бланки для переводовъ продвѣются во всѣхъ почтово-телеграфныхъ учрежденіяхъ. На лицевой страницѣ бланка податель пишетъ: „по почтѣ“ или „по телеграфу“, смотря потому, какой способъ избранъ имъ для перевода денегъ. Получатель суммы, переведенной на его имя, извѣщается о томъ повѣсткою изъ мѣстнаго почтово-телеграфнаго учрежденія, откуда и выдаются деньги. Переведенныя суммы могутъ быть доставлены получателю на домъ по существующимъ правиламъ для доставки на домъ денежныхъ пакетовъ.

Переводы принимаются только на имя прямыхъ адресатовъ, безъ передачи другому лицу. Податель перевода: 1) можетъ измѣнить адресъ получателя; 2) задержать (на срокъ не болѣе 15 дней) уплату перевода на мѣстѣ назначенія и 3) потребовать переводъ обратно, пока онъ не выплаченъ. Получатель перевода можетъ письменно просить почтовое учрежденіе: 1) о сохраненіи получаемыхъ на его имя переводовъ до востребованія (но не далѣе 4-хъ мѣс.) и 2) о досылкѣ этихъ переводовъ на новое его мѣстожителство.

Въ измѣненіе и дополненіе подлежащихъ узаконеній постановлено: *возвратъ изъ казны денегъ, оставшихся не востребованными по почтовымъ переводамъ, вынудой и нерозданной корреспонденціи, а также вырученныхъ отъ продажи обнаруженныхъ въ этой корреспонденціи вещей, разрѣшается на всякую сумму казенными платами по удостовѣренію мѣстныхъ контрольныхъ палатъ о дѣйствительномъ поступленіи въ доходъ казны подлежащихъ возврату суммъ.* (1902 г.)

ИНОСТРАННАЯ КОРРЕСПОНДЕНЦІЯ.

Адресъ слѣдуетъ писать на французскомъ языкѣ, а для точности доставки, названіе страны и мѣсто назначенія еще и по-русски.

Такса для международной корреспонденціи: 1) за закрытыя письма (простыя и заказныя) съ каждаго 15 граммовъ, составляющихъ полное $1\frac{1}{6}$ лота—по 10 коп. за отправляемія за границу вполне оплаченными и по 20 коп. за получаемыя изъ-за границы вовсе неоплаченными; 2) за открытыя письма, когда они франкированы (оплачены), по 4 коп. за каждое единичное письмо и за каждую изъ 2-хъ частей открытаго письма съ оплаченнымъ отвѣтомъ; 3) за отправляемыя за границу денежные и цѣнные пакеты, адресованные въ страны, приступившія къ международному условію объ обмѣнѣ такихъ пакетовъ—10 коп. за каждые 15 граммовъ, составляющихъ полное $1\frac{1}{6}$ лота; 4) за отправляемія за границу бандерольныя отправленія съ печатными произведеніями, дѣловыя бумаги, образчиками товаровъ по 2 к. съ наждаго предмета или пачки имѣющихъ отдѣльный адресъ и съ каждаго 50 граммовъ, составляющихъ неполное 4 лота, при чемъ низшій размѣръ платы за дѣловыя бумаги опредѣляется въ 10 коп., а за образчики товаровъ въ 4 коп.; 5) за получаемыя изъ-за границы: неоплаченное или недостаточно оплаченное закрытое или открытое письмо, и равно и за всякаго рода корреспонденцію плата взимается съ получателя въ двойномъ размѣрѣ недостающей до полной оплаты суммы; 6) за заказъ для отправляемой за границу заказной корреспонденціи и для денежнаго или цѣннаго пакета, адресованнаго въ страну, приступившую къ помнудому въ п. 3-мъ условію—10 к.; 7) за доставленіе уведомленія о полученіи корреспонд.—10 коп.

Бандерольныя отправленія съ образчиками товаровъ не должны превышать 30 сант. ($6\frac{3}{4}$ вер.) въ длину, 20 сант. ($4\frac{1}{2}$ вер.) въ ширину и 10 сант. ($2\frac{1}{4}$ вер.) въ вышину.

Предѣльный вѣсъ бандерольн. отправл. съ образчиками товаровъ 27 лотовъ (350 граммовъ).

Свернутыя въ трубку печатныя произведенія и дѣловыя бумаги должны быть вѣсомъ не свыше 2-хъ килограм. и размѣромъ въ какую-либо сторону—45 сантиметровъ, но допуска-

вѣтъ отправленій въ 75 сантим. (около 17 верш.) въ длину и 10 сантим. ($2\frac{1}{4}$ верш.) въ діаметрѣ, а съ образчиками товаровъ—въ 30 сантим. ($6\frac{3}{4}$ верш.) въ длину и 15 сантим. ($3\frac{3}{8}$ верш.) въ діаметрѣ.

Маловѣсныя посылки и обѣтъ ихъ между странами международнаго почтоваго союза (съ 1-го янв. 1899 г.). Посылки вѣсомъ до 5 килограм. (12 фун. и неполныхъ 7 лотовъ), цѣныя и безъ цѣны, подаваемые въ предѣлахъ Европейской Россіи со включеніемъ Кавказа съ Закавказьемъ должны быть вполнѣ оплачены за пересылку до мѣста назначенія при самой подачѣ на почту. При отправленіи ихъ взимаются сборы: *вѣсовой*—за всю посылку (поштучно безразлично къ ея точному вѣсу (по тарифу Вашингтонской конвенціи 50 сантимовъ въ пользу почтоваго вѣдомства каждой страны, которая участвуетъ въ отвѣтственной пересылкѣ посылки). За посылки въ Германію и Австро-Венгрію по 70 коп.; въ Румынію—80 к.; во Францію, Бельгію, Данію, Нидерланды, Сербію, Швейцарію—по 90 коп.; къ Италію, Норвегію, Болгарію—1 руб.; въ Турцію—1 руб. 10 коп.; въ Азіатск. Турцію, Египетъ, Грецію, Испанію, Англію—1 руб. 20 коп.; въ Швецію—1 руб. 30 коп.

Страховой сборъ (за цѣнные посылки, денежныя и цѣнные пакеты) взимается съ каждыя 112 руб. 50 коп. (300 фр.) объявленной цѣнности, по расчету 4 коп. при адресованіи посылки въ смежную страну и 10 коп. при адресованіи не въ смежную страну, съ добавленіемъ въ подлежащемъ случаѣ 4 коп. (съ 112 р. 50 к.) за морскую перевозку.

Размѣръ посылокъ (предѣльный) 60 сантиметровъ ($13\frac{1}{2}$ верш.) по каждой сторонѣ. Правила и таксы, относящіяся до посылокъ съ объявленной цѣнностію, применяются такъ же и къ узламъ съ русскою звонкою монетою. Въ маловѣсныхъ посылкахъ безъ цѣны, адресованныхъ въ такія страны, куда допускаются посылки съ объявленою цѣнностію, воспрещается пересылать деньги въ монетѣ (русскія и иностранныя), золотыя и серебряныя предметы и другія драгоценныя вещи. Въ случаѣ утраты, поврежденія или похищенія посылки отправителю выдается вознагражденіе по стоимости потери, но только тогда, когда ущербъ произошел не по винѣ самого отправителя. Вознагражденіе не можетъ превышать за посылки съ объявленою цѣнностію размѣра этой цѣнности, а за посылки безъ цѣны: а) 9 руб. 37 коп. (=25 фр.) при адресованіи оныхъ въ страны, допускающія маловѣсныя посылки до 12 фунтовъ и неполныхъ 7 лотовъ и б) 5 руб. 62 коп. (=15 фр.)—при адресованіи въ страны, допускающія маловѣсныя посылки только до 7 фунтовъ и 10 лот. (въ Европѣ: Болгарія, Греція, Испанія).

Отправитель посылки можетъ требовать по почтѣ или телеграфу возвращенія ея или измѣненія адреса (до выдачи по назначенію), при соблюденіи общихъ правилъ отправленія за границу денежныя и цѣнные пакеты. Измѣненіе адреса посылокъ съ объявленою цѣнностію допускается лишь въ томъ случаѣ, если цѣнность не превышаетъ 187 р. 50 к. (500 франковъ). При этомъ должно замѣтить, что цѣнность маловѣсныхъ посылокъ, отправляемыхъ во Францію вообще ограничена суммою 187 р. 50 к. (500 франковъ), требованіе отправителя разыскать посылку оплачивается 10 коп. почтовой маркой, наклеиваемой на установленный бланкъ о розысканіи. *Прим.* Зонтики, трости, палки и т. п. посылки, не болѣе 5 килограм. вѣсомъ принимаются на почтѣ въ качествѣ маловѣсныхъ, если они не превышаютъ 1 аршина $6\frac{1}{2}$ верш. въ длину $4\frac{1}{2}$ верш. въ ширину и толщину. Громоздкія маловѣсныя посылки оплачиваются дополнительнымъ сборомъ въ 50%.
 За увѣдомленіе о полученіи посылки и за требованіе о доставленіи посылки на домъ съ нарочнымъ (express) взимаются особые сборы по 10 к. за каждую.

По общимъ правиламъ цѣнность посылокъ и узловъ съ звонкою монетою ограничена 45.000 руб. вѣс. 3 пуд. какъ и для внутренней посылочной корреспонденціи. Оплата посылокъ адресованныхъ за границу можетъ быть: 1) обязательная до русской границы (по внутренней таксѣ) и 2) свободная до русской границы (т. е. посылка можетъ быть послана вовсе неоплаченной). Къ посылкамъ прикладываются, составленные почтов. чиновникомъ,—декларацин и сопроводительный адресъ на французскомъ или нѣмецкомъ (къ Германію и Австрію) языкѣ, а такъ же 1 экземпляръ декларацин для русскихъ пограничн. таможенъ и еще франковъ ярлыкъ, т. е. обязательство уплатить всѣ почтовые сборы.

Переводъ денегъ по почтѣ изъ Россіи въ Соединенные Штаты Америки и обратно.

Наибольшая сумма перевода опредѣлена въ 100 доллар., равныхъ 194 р. 33 к. Переводъ денегъ по телеграфу не допускается.

За переводъ взимается по 20 коп. съ каждыя 20 руб. Вся операція производится по существующимъ правиламъ для перевода денегъ внутри Имперіи. (См. выше). Почтовые и почтово-телеграфныя учрежденія Россіи имѣютъ списки мѣстностей Сѣв.-Америк. Штатовъ, куда изъ Россіи могутъ быть посылаемы переводы.

ТЕЛЕГРАФЪ.

За депеши внутрен. корреспонденціи установлена плата 15 коп. съ телеграмми и послонная, взимаемая независимо отъ разстоянія: въ предѣлахъ Европейской и Азіатской Россіи по 5 коп. за каждое слово, а при переходѣ корреспон. изъ предѣловъ Европейской Россіи въ Азіатскую или обратно—по 10 к. Съ корреспонд. въ предѣлахъ княж. Финляндскаго—

по 2½ коп. металл. за слово, съ переходящей изъ княж. Финлянд. въ Европейскую Россію—5 коп. и въ Азіатскую—10 коп. Съ городской корреспонд.—по 1 коп. за слово.

Доставка телеграммъ въ сторону отъ телеграфныхъ учреждений: 1) При подачѣ телеграммъ, назначенныхъ для доставленія въ сторону отъ телеграфн. учрежд. съ нарочнымъ или по эстафетѣ, взимается съ отправителей плата по 10 к. съ версты, согласно показаніямъ въ указателѣ разстояній, но не менѣе 50 коп. за каждую телеграмму. 2) За доставку телеграммъ по земской почтѣ взимается по 7 коп. съ телеграммы. Если внесена не достаточная сумма при посылкѣ телеграммы, то недоборъ до 1 руб. взыскивается съ адресата. Излишекъ внесенной платы возвращается отправителю по его заявленію.

Телеграфная международная корреспонденція. За заграничную телеграмму плата берется по числу словъ. По внутр. и междунар. Европ. корреспонд. наибольшая длина словъ подлагается въ 15 буквъ, и по внѣевропейской—въ 10 буквъ. Знаки принианія въ счетъ не входятъ. Каждая 5 цифръ считаются за слово; во внѣевропейской корреспонд. каждая 3 цифри за слово. Точки и запятая, входящія въ составъ чиселъ, равно и дробные знаки считаются каждый за цифру. Каждое отдѣльно подчеркнутое слово считается за два слова. Телеграммы передаются на всѣхъ европейскихъ языкахъ, но внутреннія на иностран. язык. допускаются только между главными станціями.

Телеграмма срочная передается не въ очередь, а прежде другихъ обыкновенныхъ телеграммъ.—Плата *втрое* противъ обыкновенныхъ.

Телеграмма съ оплаченной провѣркою посылается во избѣжаніе искаженія въ смыслѣ словъ,—передъ адресомъ пишутъ: *провѣрка уплачена*. Плата за провѣрку ¼ стоимости телеграммы.

Извѣщеніе о доставленіи. Отправитель дѣлаетъ надпись: *извѣщеніе уплачено*. Отправит. уведомляется о времени, когда получилъ телегр. адресатъ. Плата—какъ за обыкновенную телеграмму въ 10 словъ.

Телеграмма съ оплаченнымъ отвѣтомъ. Отправителю предоставляется *впередъ* уплатить за отвѣтъ хотя бы другому лицу, на другую станцію (отвѣтъ можетъ быть и срочнымъ). Передъ адресомъ пишутъ: *отвѣтъ уплаченъ или срочный отвѣтъ уплаченъ*. Число словъ отвѣта опредѣляется и оплачивается отправителемъ. Если не обозначено число словъ отвѣта, то взимается плата за 10 словъ. Если за отвѣтную телеграмму слѣдуетъ плата большая противъ внесенной, то отправитель вноситъ дополнительную сумму. Крайній срокъ подачи отвѣта 6 недѣль. Плата за отвѣтъ, который не последовалъ, не возвращается.

Телеграмма вслѣдъ можетъ быть отправлена адресату въ томъ случаѣ, когда посланная не застала его на прежнемъ мѣстожителствѣ и имѣется новый его адресъ. Отправитель пишетъ передъ адресомъ: *передать вслѣдъ*. Можно обозначить и нѣсколько адресовъ, по порядку которыхъ будетъ передаваться телеграмма пока не будетъ отысканъ адресатъ. Отправит. платитъ только до перваго мѣста назначенія, а остальная плата взимается съ лица, кому телеграмма адресована. Но если по одному или нѣсколькимъ указаннымъ адресамъ получатель не розысканъ, то плата „за передачу вслѣдъ“ взыскивается съ отправителя телеграммы, при чемъ платится за каждый адресъ (копію) и каждая 100 словъ въ телегр. 20 к., за 101 до 200 словъ 40 к. и т. д.

Приостановленіе телеграммъ. Если передача телеграммы уже окончена, а требуется остановить доставленіе ея адресату, то посылается новая телеграмма (за счетъ отправителя) въ эксед. телегр. вѣдом., по желанію съ оплаченнымъ отвѣтомъ.

Телеграфный тарифъ международной корреспонденціи.

| Наименованіе государствъ | Для Европ. Рос. и Кавк. | | Наименованіе государствъ | Для Европ. Рос. и Кавк. | | Наименованіе государствъ | Для Европ. Рос. и Кавк. | | | | |
|---|-------------------------|---------|--------------------------|------------------------------|---------|--------------------------|-------------------------|-----------------------------|------|------|-------|
| | Для Ав. Рос. | | | Для Ав. Рос. | | | Для Ав. Рос. | | | | |
| | I пол. | II пол. | | I пол. | II пол. | | I пол. | II пол. | | | |
| | коп. | коп. | р. к. | | коп. | коп. | р. к. | | коп. | коп. | р. к. |
| Австро-Венгрія | 11 | 34 | —45 | о-ва Ембея и | | | | Нидерланды . . | —14 | —38 | —49 |
| Бельгія . . . | 17 | 38 | —49 | Наросъ . . . | —23 | —39 | —51 | Норвегія . . . | —16 | —39 | —50 |
| Болгарія . . . | 15 | 34 | —45 | б) Прочіе о-ва | | | | Португалія . . | —23 | —50 | —62 |
| Боснія и Герцеговина . . . | 17 | 38 | —49 | Греція . . . | —24 | —41 | —52 | Румынія . . . | —8 | —30 | —41 |
| Великобританія и Ламанскіе о-ва | 22 | 48 | —59 | Данія | —15 | —38 | —49 | Сербія | —9 | —34 | —45 |
| Германія и о-ва Гельголандъ | 11 | 34 | —45 | Испанія | —21 | —50 | —62 | Турція: | | | |
| Гибралтаръ | 23 | 52 | —63 | Итал. и о-ва | —18 | —41 | —53 | а) Европейск. | —26 | —48 | —54 |
| Греція: | | | | Китай | 1 41 | 1 22 | 1 11 | б) Азіатская | —26 | —54 | —66 |
| а) Матер. и | | | | Корея | 1 46 | 1 27 | 1 16 | Франція и Корсика | —15 | —39 | —50 |
| | | | | Сардинія и Сицилія | —18 | —41 | —53 | Черногорія . . . | —17 | —38 | —49 |
| | | | | Люксембургъ | —17 | —38 | —49 | Швейцарія . . . | —17 | —38 | —49 |
| | | | | Мальта | —26 | —44 | —56 | Швеція | —14 | —34 | —45 |
| | | | | | | | | Японія | 1 95 | 2 33 | 2 21 |

За телеграммы, обѣиваемыя Манчжурією и Квантуномъ, сверхъ поделешной платы въ размѣрѣ 15 коп., взимаются: а) въ сношеніяхъ съ Европ. Россією (со включеніемъ Финляндіи) по 15 коп. за слово и б) въ сношеніяхъ съ Азіатскою Россією—10 коп. за слово.

Податель имѣетъ право требовать передачи его телеграммы по обходному пути, какъ въ европейскія, такъ и въевропейскія государства, съ оплатою всѣхъ транзитныхъ таксъ указанного имъ пути.

ТЕЛЕФОНЪ.

Телефонная сѣть устроена въ Харьковѣ, Чугуевѣ и Славянскѣ. Харьковская и Чугуевская правительственная сѣть устраивается для сношеній между собою лицъ и учреждений, находящихся какъ въ чертѣ г. Харькова, такъ и въ окрестностяхъ его. Лица и учреждения, желающія абонироваться на телефонное сообщеніе, подаютъ о томъ письменное заявленіе, оплаченное установленнымъ гербовымъ сборомъ, на имя Начальника мѣстной телефонной сѣти. Правительственные учрежденія отъ оплаты заявленій гербовымъ сборомъ освобождаются. Каждый абонентъ телефонной сѣти соединяется съ центральною станціею отдѣльнымъ проводомъ, устройство и содержаніе котораго, вмѣстѣ съ установленными въ помѣщеніи абонента телефонными аппаратами, относится на счетъ казны. Въ проводѣ дозволяется вклучать не болѣе двухъ аппаратовъ одного и того-же абонента. Вклученіе промежуточнаго аппарата допускается только при условіи нахождения помѣщенія, гдѣ предполагается установить этотъ аппаратъ не далѣе 250 саж. въ прямомъ направленіи отъ абонированнаго провода; въ противномъ случаѣ, для втораго аппарата долженъ быть устроенъ отдѣльный проводъ. Телефонные аппараты устанавливаются въ помѣщеніяхъ, указанныхъ абонентами, которые обязаны сами заручиться предварительнымъ согласіемъ домовладѣльцевъ на устройство необходимыхъ приспособленій для проведенія проводовъ какъ внутри, такъ и внѣ тѣхъ зданій, гдѣ находится указанныя помѣщенія. Абонентамъ строго воспрещается передавать за плату установленныя у нихъ аппараты въ пользованіе постороннихъ лицъ. Въ случаѣ обнаруженія подобнаго рода злоупотребленій, Правительство вправе снять аппаратъ и взыскать съ абонента всю плату за срокъ обязательнаго абонемента указаннаго въ условіи. Передача посредствомъ телефонныхъ аппаратовъ свѣдѣній, содержаніе коихъ противъ законамъ, общественному порядку, нравственности и неприлично по выраженіямъ, не дозволяется. Ответственность передъ Правительствомъ за злоупотребленія аппаратами лежитъ на самихъ абонентахъ. Если въ одномъ и томъ же зданіи окажется нѣсколько желающихъ абонироваться на телефонныя сообщенія, то имъ можетъ быть предоставлено пользованіе однимъ и тѣмъ же телефоннымъ аппаратомъ, установленнымъ въ общемъ для всѣхъ ихъ помѣщеній. Въ такихъ случаяхъ, о желаніи каждаго отдѣльнаго лица абонироваться на телефонъ, должно быть сообщено письменно домовладѣльцу, или его доверенному, который подаетъ всѣ эти заявленія Начальнику почтово-телеграфнаго округа, для занесенія каждаго участника въ списокъ абонентовъ. Правительство не отвечаетъ за убытки въ дѣлахъ абонента, отъ казихъ бы причинъ, при пользованіи имъ телефоннымъ сообщеніемъ, таковыя убытки ни произошли. Правительственнымъ чинамъ, служащимъ при телефонной сѣти, долженъ быть предоставляемъ абонентами свободный доступъ въ занимаемыя ими помѣщенія, для осмотра, испытанія и исправленія телефонныхъ аппаратовъ и проводниковъ. Чины почтово-телеграфнаго вѣдомства, которымъ порученъ надзоръ за дѣйствіемъ аппаратовъ, снабжаются Начальникомъ Харьковск. почтово-телеграфнаго округа удостовѣреніями, для предъизвленія таковыхъ абонентамъ. Въ четырехъ почтово-телеграфныхъ конторахъ въ городѣ Харьковѣ и на вокзалѣ Курско-Харьк.-Сев. ж. д. открыты переговорные пункты для переговоровъ съ телефонными абонентами всѣхъ вообще постороннихъ лицъ. Плата 15 коп. за каждыя три минуты разговора, не считая времени необходимаго для вызова абонента. За переговоры съ абонентами пригородныхъ телефонныхъ сѣтей установлена особая плата,—именно: а) за разговоръ въ теченіе 3-хъ мин., не считая времени, необходимаго для вызова абонента, при разстояніи между центральною телефонною станціею и пригородною до 50 вер.—30 к. и б) за такой же разговоръ при разстояніи между городской и пригородною станціями свыше 50 до 100 вер.—50 коп. Абонентамъ на телефонныя сообщенія представляется право *передать по телефону свои телеграммы* въ мѣстную почтово-телеграфную контору для дальнѣйшей передачи по телеграфу, а равно получать по телефону же адресованныя на нихъ ими телеграммы. За обѣи собственно по телефону взимается по 10 коп. съ каждой переданной или полученной телеграммы, безъ различія числа словъ, въ ней заключающихся. Передача же такихъ телеграммъ по телеграфу оплачивается по установленному телеграфному тарифу. Желающіе пользоваться обѣиою телеграммъ по телефону подаютъ о томъ заявленія Начальнику Харьковской центральной почтово-телеграфной конторы. Заявленія оплачиваются гербовымъ сборомъ по 60 коп. При этихъ заявленіяхъ представляются денежные авансы на производство вышеупомянутыхъ платежей. Размѣръ аванса сообразуется съ количествомъ обѣиваемыхъ по телефону телеграммъ. По израсходованіи до двухъ третей аванса, онъ пополняется. Передача денегъ въ долгъ не допускается. Поступившія на имя абонентовъ телеграммы, независимо отъ передачи таковыхъ по телефону, доставляются существующимъ порядкомъ съ разсылными

бесплатно, а за городъ—съ нарочными и по взаимному соглашенію абонентовъ съ Начальникомъ центральной почтово-телеграфной конторы. Заявившіе обмѣнивать телеграммы по телефону получаютъ особыя указанія о порядкѣ телефонированія телеграммъ. Телефонныя аппараты, индукціонные звонки, элементы и громоотводы, установленныя у абонента, составляютъ собственность казны и должны сохраняться въ цѣлости; въ случаѣ же умышленныхъ поврежденій, не имѣющихъ характера возможной случайной порчи, или же совершенной утраты означенныхъ вещей, абонентъ обязывается уплатить въ первомъ случаѣ—сумму стоимости починки поврежденныхъ вещей, а во второмъ—сумму стоимости самихъ вещей. За вещи, сторѣвшія во время пожара дома, абонентъ уплачиваетъ также сумму стоимости сторѣвшихъ вещей. Абоненты Харьковской и Чугуевской телефонной сѣти, смотря по разстоянію помѣщеній ихъ отъ центральной станціи, раздѣляются на двѣ категоріи. Къ первой относятся всѣ лица, коихъ помѣщенія отстоятъ отъ центральной телефонной станціи на разстояніи не свыше двухъ верстъ, считая по прямому направленію. Ко 2-й категоріи—лица, живущія на разстояніи свыше 2-хъ верстъ отъ этой станціи.

Плата за пользованіе телефоннымъ сообщеніемъ для годовыхъ абонементовъ назначается въ годъ: а) для абонементовъ первой категоріи за одинъ аппаратъ, на отдѣльномъ для него проводѣ въ Харьковѣ 75 р., въ Чугуевѣ 125 р.; б) для абонементовъ второй категоріи та же плата 75 руб. и 125 руб. съ прибавкою къ ней за каждую версту, сверхъ первыхъ двухъ, по 15 руб.; в) въ случаѣ установки на одномъ проводѣ двухъ аппаратовъ, въ разныхъ помѣщеніяхъ одного и того же абонента, оконечный (т. е. дальнѣйшій отъ центральной станціи) аппаратъ опредѣляетъ категорію абонента, за промежуточный (ближайшій къ центральной станціи) телефонъ взимается однообразная плата въ Харьковѣ 50 руб., въ Чугуевѣ 75 руб. въ годъ, независимо отъ разстоянія промежуточного телефона отъ центральной станціи; г) плата за коллективный абонементъ взимается въ размѣрѣ, одинаковомъ съ установленнымъ для отдѣльныхъ абонентовъ, и д) за дополненіе къ телефонному аппарату слухового прибора 3 руб., особаго электрическаго звонка, установленного въ другомъ помѣщеніи абонента, находящемся въ томъ же зданіи, по 5 руб., дополнительнаго аппарата третьяго (собственнаго) въ одномъ помѣщеніи 10 руб., въ другомъ помѣщеніи абонента 25 руб. Допущенъ помѣсячный абонементъ на телефонныя сообщенія, на условіяхъ: 1) желающій абонироваться по мѣсячно вноситъ одновременно, до устройства для него сообщенія, 50 руб. въ возмѣщеніе расходовъ казны на устройство телефоннаго сообщенія не далѣе трехъ верстъ; 2) если же телефонъ второй категоріи, то кромѣ уплаты 50 руб., абонентъ принимаетъ на свой счетъ устройство и содержаніе линіи или провода отъ своего помѣщенія до 3-верстнаго района отъ телефонной станціи; 3) за пользованіе телефоннымъ сообщеніемъ платится по 15 руб. каждый мѣсяцъ или часть его впередъ, считая начало мѣсяца со дня открытія телефоннаго дѣйствія, и 4) во всемъ остальномъ временные абоненты подчиняются общимъ условіямъ пользованія телефонною сѣтью. Обязательный наименьшій срокъ абонента для годовыхъ (не по-мѣсячныхъ) абонементовъ назначается: а) для абонентовъ первой категоріи, помѣщеніе коихъ находится въ районѣ первыхъ 2 верстъ отъ центральной станціи, въ годъ и б) для абонентовъ второй категоріи, живущихъ далѣе означенной черты, въ 2 года. Годовыми абонентами плата вносится при подпискѣ: а) абонентами первой категоріи—за половину года впередъ и б) абонентами второй категоріи—за одинъ годъ впередъ. Послѣдующіе затѣмъ платежи производятся всѣми абонентами, также впередъ, по полугодно, въ сроки, 2-го января и 1-го іюля. Плата считается со дня открытія у абонента телефоннаго сообщенія. Если бы открытіе сообщенія послѣдовало въ промежутокъ времени между означенными выше сроками, то изъ суммы, внесенной при подпискѣ, засчитывается соответствующая часть платы за время со дня открытія дѣйствія телефона по 1-е января или 1-е іюля, и затѣмъ абонентъ обязывается пополнить своевременно оставшуюся сумму до размѣра слѣдующей съ него полугодовой абонентной платы. Плата за коллективный абонементъ вносится домовладельцемъ, или довѣреннымъ отъ него лицомъ. Въ случаѣ невнесенія абонентомъ причитающейся съ него полугодовой, или дополнительной, ко 2-му января или 1-му іюля, платы въ теченіе десяти дней, считая со дня окончанія оплаченнаго срока, абонентъ считается отказавшимся отъ пользованія телефонною сѣтью, и мѣстное почтово-телеграфное начальство вправе распорядиться снятіемъ у абонента аппарата и взысканія съ него всей суммы, причитающейся Правительству по срокъ обязательнаго абонемента. Правительство вправе, если признаетъ это необходимымъ, закрыть дѣйствіе телефоновъ въ нѣкоторыхъ пунктахъ или по всей сѣти, и при томъ на неопредѣленное время. Въ такихъ случаяхъ плата внесенная абонентами не возвращается. Въ случаѣ перемены абонентами занимаемой ими квартиры или желанія его перенести установленный у него телефонный аппаратъ въ другое помѣщеніе, всѣ расходы, сопряженные съ такимъ перенесеніемъ аппаратовъ и переустройствомъ комнатныхъ проводниковъ, относятся на счетъ абонента. Если же съ перенесеніемъ телефонныхъ аппаратовъ изъ одного помѣщенія абонента въ другое измѣнится и категорія абонента, то независимо возмѣщенія расходовъ по перестановкѣ аппаратовъ, въ случаѣ увеличенія разстоянія, будетъ соответственно измѣненъ и размѣръ абонентной платы со времени перестановки аппаратовъ, а въ случаѣ уменьшенія разстоянія, плата измѣнится только по окончаніи первоначальнаго, обязательнаго срока абонемента.

Служба на Харьковской телефонной сѣти назначается во всякое время дня и ночи. Абоненты, не желающіе пользоваться телефонами въ ночное время, должны заявить о томъ

письменно заблаговременно Начальнику телефонной станции. Съ открытія дѣйствія по Харьковской телефонной сѣти, всѣ телефонныя сообщенія устройства частными лицами и обществами, а также правительственными и городскими учреждениями для собственных своихъ надобностей въ чертѣ г. Харькова, должны прекратить свое существованіе. Дабы не лишити абонентовъ Харьковской телефонной сѣти возможности пользоваться телефономъ во время пребыванія ихъ на дачахъ, допускается абонементъ на дѣтній сезонъ не свыше однако же 6-ти мѣсцевъ за плату, разсчитанную по разстоянію дачъ отъ центральной станціи на прямомъ направленіи: на первые двѣ версты—37 руб. 50 коп. и каждую версту сверхъ первыхъ двухъ—по 15 руб. за годъ (за дѣтній сезонъ), съ обязательствомъ абонировать: а) на два сезона при разстояніи дачъ отъ станціи до 6-ти верстъ и б) на три сезона при разстояніи свыше 6-ти верстъ. Пользованіе телефонными сообщеніями на дачахъ можетъ быть представлено только городскимъ абонентамъ на телефонныя сообщенія. На присоединеніе дачъ, отстоящихъ отъ станціи на разстояніи свыше 6-ти верстъ, требуется особое разрѣшеніе Начальника Главнаго Управленія почты и телеграфовъ.

Перечень телефонныхъ таксъ.

За окончательный телефонъ первой категоріи, въ Харьковѣ и Славянскѣ 75 р., въ Чугуевѣ 125 руб., за второй телефонъ на одномъ проводѣ, въ Харьковѣ 50 руб., въ Чугуевѣ 75 р., за окончательный телефонъ второй категоріи въ Харьковѣ 75 руб., въ Чугуевѣ 125 руб. и за каждую версту сверхъ первыхъ двухъ по 15 руб., за дачный телефонъ: за 2 версты 37 р. 50 к., за каждую версту сверхъ двухъ по 15 руб., за коллективный абонементъ плата такая же, какъ за телефонъ одного абонента. За дополнительный слуховой телефонъ 3 р., звонокъ въ годъ 5 руб. Дополнительный 3-й аппаратъ—10 руб., за помѣсячный телефонъ первой категоріи: а) одновременно 50 р., б) за каждый мѣсяць по 15 р.; за помѣсячный телефонъ второй категоріи (далѣе 3 версты): а) одновременно 50 р.; б) принятіе расходовъ по устройству и содержанію линіи и провода сверхъ первыхъ 3 версты; в) за каждый мѣсяць по 15 руб. Плата за 3-хъ минутный разговоръ изъ переговорныхъ пунктовъ: а) съ абонентами Харьковской сѣти 15 коп.; б) съ абонентами Чугуевской сѣти 30 коп. Переговорные пункты: 1-й, 2-й и 3-й Городскія Почтово-Телеграфныя конторы и вокзалъ желѣзныхъ дорогъ. Всѣ расходы по устройству и содержанію телефонныхъ линій, проводовъ, аппаратовъ и приборовъ относятся на счетъ казны (исключая перенесенія аппаратовъ).

Деньги вносятся: 1) за пользованіе телефонными сообщеніями Начальнику Харьковской телефонной станціи, одновременно съ подачей заявленія объ устройствѣ телефона, а затѣмъ по полугодію, въ январѣ и въ іюлѣ, не позже 10 числа. Правительственныя учрежденія могутъ вносить деньги непосредственно въ казначейство, 2) за обмѣнъ телеграммъ по телефону—Начальнику Харьковской центральной почтово-телеграфной конторы, авансомъ, 3) за перенесеніе телефоновъ—Начальнику телефонной станціи, 4) Плата на переговорныхъ пунктахъ вносится подъ квитанцію дежурному чиновнику. Квитанціи во взносѣ платы абоненты оставляютъ у себя и 5) Для удобства абонентовъ послѣднимъ предоставляется право вносить абонементную плату непосредственно въ казначейство для зачисленія въ доходъ казны по § 19 ст. 2 смѣты Главнаго Управленія Почты и Телеграфовъ, за счетъ той телефонной сѣти абонентами коей онѣ состоятъ. Квитанцію казначейства абоненты оставляютъ у себя, а на телефонную станцію сообщаютъ число и № квитанціи и размѣръ внесенной въ казначейство суммы.

Руководство къ обращенію съ телефонными аппаратами.

1. Для вызова телефонной станціи необходимо повернуть правую рукою отъ себя два или три раза рукоятку на правой сторонѣ аппарата. Во время этого сигнала (звонка) ручной (слуховой) телефонъ *непрѣлжно долженъ оставаться на рычагѣ*,—на своемъ мѣстѣ, съ лѣвой стороны аппарата.

2. Затѣмъ снять ручной телефонъ, притавить плотно къ уху и выждать со станціи вопросъ: *„что угодно“*.

3. На этотъ вопросъ сообщить станціи *фамилію (фирму)*, № (такъ какъ встрѣчаются однофамильцы) *того абонента*, съ которымъ желаютъ говорить,—продолжая держать телефонъ у самого уха все время до полученія отвѣта *„готово“*.

4. Послѣ этого повѣситъ ручной телефонъ обратно на рычагъ, подать вызываемому лицу продолжительный сигналъ (звонокъ) точно такъ, какъ указано въ 1-мъ пунктѣ, сдѣлать отъ 3-хъ до 4-хъ оборотовъ рукояткою и, не ожидая отвѣтнаго звонка, снять свой ручной телефонъ съ рычага, приставить плотно къ уху и прислушиваться, пока вызываемое лицо отзовется.

5. Въ случаѣ неполученія отвѣта отъ вызываемого абонента, сигналъ (звонокъ) слѣдуетъ повторить во второй и третій разъ, вѣщая на время звонка ручной телефонъ на рычагъ.

6. По окончаніи разговора, слѣдуетъ повѣсить телефонъ обратно на рычагъ, но непременно слуховою коронкою къ низу и сдѣлать одинъ поворотъ рукояткою; по этому сигналу телефонная станція разобщитъ говорящихъ.

7. Вызванный абонентъ, услышавъ звонокъ и не отвѣчая самъ звонокомъ, снимаетъ слуховой телефонъ, приставляетъ къ уху, спрашиваетъ кто зоветъ и начинаетъ разговоръ.

8. Абонентъ, имѣющій на одномъ проводѣ два аппарата, если пожелаетъ говорить исключительно по своему проводу, долженъ для вызова давать два сигнала, т. е. два раза съ небольшими промежутками времени сдѣлать по два или три оборота рукояткою. Лишь на такіе звонки телефонная станція отзовется. При вызовѣ и окончаніи разговора поступать, какъ сказано выше.

9. Во все время разговора слуховой телефонъ держать плотно приложеннымъ къ уху.

10. Говорить передъ микрофономъ на разстояніи отъ амбушура (воронки) приблизительно на 6—8 вершковъ.

11. Не напрягать особенно голоса, а говорить какъ обыкновенно, но стараться каждое слово произносить *отчетливо, не торопясь, не сливая.*

12. Во время разговора устранить всякій посторонній шумъ въ комнатѣ, гдѣ помѣщается аппаратъ, а для большей ясности вслушиванія хорошо закрывать свободное ухо другою рукою.

Почтово-телеграфныя учрежденія г. Харькова.

Центральная почт.-телегр. контора *).

(Вознесенская площадь).

Производство всѣхъ почтово-телеграфныхъ операций и операций по сберегательной кассѣ Государственнаго банка—съ 8 ч. утра до 2 ч. дня.

Сверхъ того производится: 1) продажа марокъ и конвертовъ въ теченіе сутокъ, а приемъ и выдача простой корреспонденціи съ 5 ч. дня до 7 ч. вечера;

2) приемъ и выдача заказной корреспонденціи съ 4 ч. дня до 6 ч. вечера;

3) приемъ телеграммъ отъ подателей и по телефону и телефонъ для общественнаго пользованія въ теченіе полныхъ сутокъ.

1-я городская почт.-телегр. контора.

(Конторская ул., д. Мангуби).

Приемъ всякаго рода корреспонденціи и переводовъ, выдача денежной корреспонденціи, посылокъ и переводовъ и операций по сберегательной кассѣ съ 9 час. утра до 2 час. дня. Продажа марокъ и приемъ телеграммъ съ 8 час. утра до 12 час. ночи. Съ 5 до 7 час. вечера приемъ заказной корреспонденціи.

2-я городская почт.-телегр. контора.

(Чернышевская ул., д. Миронова).

Приемъ всякаго рода корреспонденціи и переводовъ, выдача денежной корреспонденціи, посылокъ и переводовъ и операция по сберегательной кассѣ съ 9 ч. утра до 2 ч. дня. Съ 5 до 7 час. вечера приемъ одной лишь заказной корреспонденціи.

Продажа марокъ и приемъ телеграммъ съ 8 ч. утра до 9 ч. вечера.

3-я городская почтово-телеграфная контора.

(Городской пассажъ, д. Пащенко-Тряпкина).

Приемъ всякаго рода корреспонденціи и переводовъ, выдача денежной корреспонденціи и посылокъ, переводовъ и операций по сберегательной кассѣ съ 9 ч. утра до 2 ч. дня. Съ 5 до

* При всѣхъ Харьковскихъ почтово-телеграфныхъ конторахъ открыты почтово-телеграфныя сберегательныя кассы.

7 час. вечера приемъ заказной корреспонденции. Продажа марокъ и приемъ телеграммъ съ 8 час. утра до 12 час. ночи.

Вокзальная почтово-телеграфная контора.

(На вокзалѣ).

Приемъ всякаго рода корреспонденции, переводовъ, выдача денежной корреспонденции— съ 8 час. утра до 2 час. дня.

Приемъ заказной корреспонденции, выдача простыхъ писемъ, бандерольныхъ отправокъ и периодическихъ изданій и продажа почтовыхъ знаковъ, оплаты корреспонденции производится во все дни (кроме праздничныхъ) непрерывно съ 5^{1/2} ч. утра до 12 ч. ночи.

Тамъ же продаются почтовые марки, открытыя письма и штемпельные конверты въ теченіе полныхъ сутокъ.

Приема нѣтъ: въ первый день Рождества Христова и первый день Св. Пасхи.

Мѣста нахождения почтовыхъ ящиковъ.

Почтовый пер., у зданія Почт. Округа.

При центральной почтово-телеграфной конторѣ.

Старо-Московская, на Конной, противъ церкви, у ворота казармы.

Старомосковскій пер., у д. Савицкаго.

Уголъ Петинской улицы и Тарасовскаго переулка.

У Паровозостроительнаго завода.

Въ концѣ Старо-Московской и въ началѣ Конюшенной и Корниковской улицъ.

При Конторѣ Богоугодныхъ заведеній.

Конная улица, домъ Бѣлецкаго (около Конной площади).

Уголъ Зміевской и Молочной улицъ.

Занковская улица, между Цигаревскимъ переулкомъ и Грековской улицею.

Уголъ Москалевской и Занковской улицъ.

Москалевская улица, у церкви Преображенія.

Уголъ Москалевской и Марьинской улицъ.

Уголъ Воскресенской улицы и Воскресенской площади.

Скобелевская площадь, у дѣбницы Платонова, противъ церкви.

Михайловская улица, домъ Савицкаго.

Скобелевская площадь, воле зданія Судебныхъ Установленій.

Уголъ Конной улицы и Михайловскаго переулка, домъ Уѣздаго Земства.

Московская улица, магазинъ Лемера.

Николаевская площадь, Городской домъ.

Горьковский переулочекъ, 3-я Городская контора.

Соборная площадь, Присутственные мѣста.

Монастырская улица, воле Пассажа.

Николаевская площадь, у 2-ой Полицейской части.

Мѣщанская улица, домъ Файста.

Пушкинская улица и углы Театральной площади и Театральнаго переулка.

Сумская улица, противъ театра.

Уголъ Ключковской улицы и Мордвиновскаго переулка.

Уголъ Ключковской и Ивановской улицъ и Пантелеймоновскаго переулка.

Уголъ Римарской и Сумской (бывшая 2-я Городская контора).

- Уголь Чернышевской улицы и Сорокинского пер., возлѣ 2 Городской конторы.
 Сумская улица, домъ Высоцкого, (противъ Университетскаго сада).
 Въ концѣ Сумской улицы, у дома Колесникова.
 Пушкинская улица, у Коммерческаго училища.
 Уголь Пушкинской и Канлуновской улицъ, у Церковнаго дома.
 У Технологическаго Института.
 Садово-Куликовская улица, домъ Пономарева.
 Губернаторская, домъ Губернатора.
 Журавлевская улица, возлѣ церкви.
 Рыбная улица, домъ Рубинштейна.
 Кузнечная улица и уголь Подольскаго переулка.
 Уголь Университетской и Рыбной улицъ.
 Конторская улица, 1-я Городская контора.
 Уголь Большой Гончаровской улицы и Гончаровскаго переулка.
 Екатеринославская улица, 3 Полицейская часть.
 Екатеринославская улица, Холодная гора, уголь Семинарской улицы.
 Екатеринославская улица, Холодная гора, возлѣ церкви Озеринской Божіей Матери.
 Уголь Большой Панасовки и Альбовскаго переулка.
 Уголь Благовѣщенской и Дмитріевской улицъ, домъ Филонова.
 Екатеринославская улица, уголь Дмитріевской, домъ Саввича.
 Екатеринославская улица, гостиница Славянскій Базаръ.
 Уголь Чеботарской и Большой Панасовки, домъ Шановалова.
 Кацарская улица, фабрика Вормана.
 Уголь Екатеринославской, у дома гостиницы Монне.
 Благовѣщенская площадь, у дома 2-й гимназіи.
 Уголь Ключковской улицы и Купеческаго переулка.
 Торговая площадь, у Грандъ Отель.
 Торговая площадь, Купеческій Банкъ.
 Старо-Московская улица, возлѣ гимназіи.
 Кацарская улица, домъ Коляхина № 3.
 Уголь Основянской улицы и Цыгаревскаго переулка.
 На Конторской улицѣ, у дома № 25.
 У Соборной ограды.
 На Харьковской набережной, у зданія Малаго театра.
 Уголь Монастырской улицы и Санжаревскаго переулка, домъ Смирнова № 11.
 Уголь Петинской и Царицынской улицъ, домъ Никитина.
 Уголь Неченской и Фонарной улицъ, домъ № 13.
 Уголь Стенной и Молочной улицъ, домъ Клименкова.
 На Московской улицѣ, у дома Гельферихъ-Саде.
 На пересѣченіи Бѣгородской улицы и Технологическаго вѣзда, домъ № 55.
 На Тюремной улицѣ, № 28 (5 Отдѣлъ).
 На Благовѣщенскомъ базарѣ, у зданія Базарной конторы.
 На Екатеринославской улицѣ, домъ Иванова № 1.
 На раздѣленіи Большой и Малой Панасовки, возлѣ винной лавки.
 Карповская улица, домъ Иванова.
 Уголь Епархіальной и Каразинской улицъ, у дома церковно-приходской школы.
 Мирносицкая площадь, домъ Деля-Вось № 15.

Очистка почтовыхъ ящиковъ въ г. Харьковѣ производится три раза въ день около 7 час. утра, 12 час. дня и 6 час. вечера.

Разноска по г. Харькову писемъ и газетъ производится три раза въ сутки: въ 9 час. утра, 1 час. дня и съ 5 час. пополудни.

Почтовый дорожникъ Харьковской губерніи.

На почтовыхъ станціяхъ, содержимыхъ по системѣ вольныхъ почты, плата съ проезжающихъ, почтъ и эстафетъ казенныхъ и частныхъ взимается по 4 к. съ версты и лошади, и послѣднія должны отпускаться проезжающимъ по первому требованію, на станціи же съ определеннымъ комплектомъ лошадей (по системѣ казенныхъ почтъ) плата взимается по 3 коп. съ версты, и лошади отпускаются только при наличности ихъ на станціи.

| Родъ дороги | Названіе станцій | Расстояніе между станці. | Система содержанія станцій и число лошадей | Родъ дороги | Названіе станцій | Расстояніе между станці. | Система содержанія станцій и число лошадей | |
|--------------------------------|---------------------------------------|--------------------------|--|----------------------------|---|---------------------------------|--|-------------|
| Балашово-Харьковская жел. дор. | Трактъ отъ Харькова до Балашова. | | | Грунтовыя. | Трактъ отъ Сватовой-Лучки до Старобѣльска. | | | |
| | Основа | — | — | | Сватово-Лучка ³⁾ | — | к. п., 4 л. | |
| | Харьковъ (товар.) | 10 | — | | Мостки | 26 | к. п., 6 л. | |
| | Рогань | 16 | — | | Гайдуковка | 13 | к. п., 6 л. | |
| | Чугуевъ ¹⁾ | 24 | — | | Старобѣльскъ ⁴⁾ | 15 ^{1/2} | к. п., 5 л. | |
| | Граково | 18 | — | | | | | |
| | Булацеловка | 21 | — | | | 54 ^{1/2} | | |
| | Старобѣровка | 21 | — | | | | | |
| | Купянскъ узлов. | 16 | — | | | | | |
| | Купянскъ гор. ²⁾ | 6 | — | | | | | |
| | Двурѣчная | 17 | — | | | | | |
| | (Далѣ Ворон. губ.) | | | | | | | |
| | | 149 | | | | | | |
| Балашово-Харьк. ж. д. | Трактъ отъ Купянска до Лисичанска. | | | Козлово-Ворон.-Рост. ж. д. | Трактъ отъ ст. Чертково до ст. Быкъ и Шептуховки. | | | |
| | Купянскъ узлов. | — | — | | Чертково (Обл. Войск. Донск.) | — | — | |
| | Кисловка | 20 | — | | Лиманъ (Харьк. губ.) | 13 | — | |
| | Кривошеевка | 14 | — | | Быкъ (Ворон. губ.) | 21 | — | |
| | Сватово | 22 | — | | Константиновка ⁵⁾ | — | — | |
| | Кабанье | 19 | — | | (Контамировка, Воронежск. г. по дор. на Воронежъ) | 10 | — | |
| | Крашеное | 19 | — | | Шептуховка (Обл. В. Донск. по дорогѣ на Ростовъ) | 21 | — | |
| | Лисичанскъ | 23 | — | | | | | |
| | | | 117 | | | | | |
| | | | | | Груп. | Трактъ отъ Грайво до Славянска. | | |
| | | | | | | Граково (Малин.) | — | к. п., 6 л. |

¹⁾ Отъ Чугуева по проселочной дорогѣ въ 20^{1/2} верстахъ—почтовое отдѣленіе Печенги. Проезжающіе не перевозятся.

²⁾ Отъ Купянска по проселочной дорогѣ въ 22^{1/2} верстахъ сл. Сеньково и въ 24^{1/4} верстахъ сл. Гороховатка, гдѣ имѣются почтовые отдѣленія.

³⁾ Отъ Сватовой-Лучки по проселочной дорогѣ до слободы Покровскъ, гдѣ имѣется почтовое отдѣленіе, 40 верстъ.

⁴⁾ Отъ г. Старобѣльска существуетъ три проселочныхъ тракта, на которыхъ находятся пріемныя почтово-телеграфныя отдѣленія: 1) въ слоб. Бѣлолуцкой въ 53^{1/4} въ слободѣ Евсугѣ 33 в., отсюда въ Бѣловодскъ—18 вер., отсюда въ Стрѣлецкомъ конскомъ заводѣ Харьковской губ.—27 верстъ и отъ сего послѣдняго при стан. Чертково, Обл. войска Донск.—17^{1/4} вер. и 3) въ Ново-Исковѣ въ 36 вер. Проезжающіе по этимъ трактамъ не перевозятся.

⁵⁾ Отъ Константиновки въ 29 верстахъ по проселочной дорогѣ находится Марковское почтовое отдѣленіе Харьковской губерніи.

| Родъ дороги | Название станцій | Расстояние между станці | Система содержанія станцій и число лошадей | Родъ дороги | Название станцій | Расстояние между станці | Система содержанія станцій и число лошадей | |
|---------------------------------------|---|--------------------------------|--|----------------------------------|--|----------------------------|--|---|
| Грунтовоп. | Волохово-Ярская ¹⁾ | 16 ¹ / ₂ | к. п., 8 л. | Курско-Харьково-Сев. ж. д. | Трантъ отъ Бѣлгорода до ст. Басы Хар.-Ник. мел. дор. | | | |
| | Теплика | 21 ¹ / ₂ | к. п., 5 л. | | | | | |
| | Лихово | 18 | к. п., 5 л. | | | | | |
| | Измюль у. г. | 13 ¹ / ₄ | в. п. | | | | | |
| | Новая | 12 | в. п. | | | | | |
| | Голая-Долина | 13 ³ / ₄ | в. п. | | | Бѣлгородъ К.-Х.-С. | — | — |
| | Славянк. з. г. ²⁾ | 19 ¹ / ₄ | в. п. | | | Бѣлгородъ Б. С. | 2 | — |
| | Славянск. ст. ж. д. | 4 ³ / ₄ | — | | | Томаровка | 28 | — |
| | | 119 | | | | Рапнское | 29 | — |
| | Трантъ отъ Зміева до ст. Тарановка Курско-Харьк.-Сев. ж. д. | | | | | Красная Яруга | 17 | — |
| | | | | | | Харитоненко | 11 | — |
| | Зміевъ | — | в. п. | | | Краснополье | 24 | — |
| Тарановка сл. | 19 | 6 л. | | Золотниціи | 17 | — | | |
| Тарановка ст. | 3 ¹ / ₂ | — | | Басы | 11 | — | | |
| | 11 ³ / ₄ | | | | 139 | | | |
| Трантъ отъ Бѣлгорода до Купянск. узл. | | | | Грунтовоп. К.-Х.С. ж. д. | Трантъ отъ Харькова до Старовѣровни. | | | |
| | Бѣлгородъ | — | — | | | Харьковъ губ. г. | — | — |
| Разумное | 11 ³ / ₄ | — | | Харьковъ ст. ж. д. | 4 ¹ / ₂ | — | | |
| Маслова пристань | 7 | — | | Карачевка | 9 ¹ / ₄ | — | | |
| Нежеголь | 13 | — | | Мерефа ст. ж. д. | 14 | — | | |
| Волчанск ³⁾ | 11 ¹ / ₄ | — | | Мерефа почт. ст. | 2 ³ / ₄ | в. п. | | |
| Бѣлый-Колодезь | 17 | — | | Новая Водолага | 19 | в. п. | | |
| Задонская | 18 | — | | Старовѣр. (Полт. г.) | 21 ³ / ₄ | в. п. | | |
| Бурлузь | 16 ³ / ₄ | — | | | | | | |
| Шиповатое | 10 ³ / ₄ | — | | Трантъ отъ Харькова до Искровни. | | | | |
| Гусинка | 11 | — | | | Харьковъ губ. г. | — | — | |
| Моначиновка | 8 ¹ / ₂ | в. п. | | Харьковъ ст. ж. д. | 4 ¹ / ₂ | — | | |
| Притыковка | 9 | в. п. | | Новая-Баварія | 6 | — | | |
| Купянск. каз. | 6 ¹ / ₂ | в. п. | | Рыковъ | 4 | — | | |
| Передаточн. постъ | 5 ¹ / ₂ | — | | Березовская платф. | 5 | — | | |
| Купянск. узл. | 2 | — | | Люботинъ ⁴⁾ | 8 | — | | |
| | 148 | | | | | | | |

¹⁾ Въ 19 верстахъ отъ Волохово-Яра почтово-телеграфное отдѣленіе Бадакля. Проѣзжающіе не перевозятся.

²⁾ Въ 24 верстахъ отъ г. Славянска по просезочной дорогѣ находится Святогорское почтово-телеграфное отдѣленіе. Пассажиры не перевозятся.

³⁾ Отъ г. Волчанска до вокзала 1¹/₂ в.

⁴⁾ См. вѣтвь отъ Люботина до Мерефы.

| Годъ дороги | Названіе станцій | Расстояніе между станці | Система содержанія станцій и число лошадей | Годъ дороги | Названіе станцій | Расстояніе между станці | Система содержанія станцій и число лошадей |
|------------------------------------|---|-------------------------|--|-------------------------------|---|-------------------------|--|
| Х.-Н. ж. д. | Огульцы | 13 | — | Х.-Н. ж. д. (Сумск. уч.) | Гути ⁵⁾ | 9 | — |
| | Ковяги ¹⁾ | 14 | — | | Яблочное ⁶⁾ | 9 | — |
| | Водина | 13 | — | | Кириковка ⁷⁾ | 17 | — |
| | Коломакъ ²⁾ | 14 | — | | Смородино | 20 | — |
| | Искровка (Полт. г.) | 6 | — | | Боромля ⁸⁾ | 20 | — |
| Грунтовал. | Вѣтвь отъ ст. ж. д. Ковяги до г. Валки. | — | — | | Сыроватка | 17 | — |
| | Ковяги ст. ж. д. | — | — | | Сумь ⁹⁾ | 18 | — |
| Хар.-Ник. ж. д. (Сумск. уч.) | Валки у. г. | 10 | — | | Головашевка | 16 | — |
| | Трантъ отъ Харькова до Ворожбы. | — | — | | Вирь | 15 | — |
| | Харьковъ губ. г. | — | — | | Бѣлополье ¹⁰⁾ | 14 | — |
| | Харьковъ ст. ж. д. | 4 ^{1/2} | — | | Ворожба ¹¹⁾ | 6 | — |
| | Новая-Баварія | 6 | — | Курской губ. | — | — | |
| | Рыжовъ | 4 | — | Путивль (на Кіев.) | 26 | — | |
| | Березовская платфор. | 5 | — | Новосел. (на Кур.) | 18 | — | |
| | Люботинъ ³⁾ | 8 | — | Вѣтвь отъ Люботина до Мерефы. | — | — | |
| | Мерчикъ | 15 | — | Люботинъ ст. ж. д. | — | — | |
| | Максимовка | 16 | — | Буди | 9 | — | |
| Богодуховъ ⁴⁾ | 19 | — | Мерефа | 8 | — | | |
| | | | | Х.-Н. ж. д. | Вѣтвь отъ ст. Кириковки до г. Ахтырки и отъ г. Ахтырки до Ночановск. п. ст. | — | — |
| | | | | | Кириковка ст. | — | — |

1) Отъ ст. ж. д. Ковяги до гор. Валокъ на разстояніи 10 верстъ проѣзжающіе не перевозятся.

2) Отъ ст. ж. д. Коломакъ въ 6 верстахъ на проселочной дорогѣ Коломакской находится почтовое отдѣленіе. Проѣзжающіе не перевозятся.

3) См. вѣтвь отъ Люботина до Мерефы.

4) Отъ Богодуховской ст. ж. д. до г. Богодухова 2^{3/4} вер.

5) Отъ ст. ж. д. Гути до Гутинскаго сахарнаго завода 5^{1/2} вер.

6) Отъ ст. ж. д. Яблочное до ст. Купьевахи 5 вер. Проѣзжающіе не перевозятся.

7) См. вѣтвь отъ Кириковки до г. Ахтырки.

8) См. вѣтви отъ Боромли ст. ж. д. до уѣзднаго г. Лебедина и оттуда же до Краснополя.

9) Отъ ст. ж. д. Сумь до г. Сумь 2^{3/4} вер.

10) Отъ ст. ж. д. Бѣлополье 3^{1/2} вер. Проѣзжающіе не перевозятся.

11) У ст. ж. д. Ворожба находится одноименная п.-т. контора, отсюда существуетъ проселоч. трактъ, на которомъ расположены слѣдующіе п.-т. учрежденія: Терновское въ 27 вер., отсюда Нехригайловское—19 вер. Проѣзжающіе по этому тракту не перевозятся.

| Родъ дороги | Название станцій | Расстояние между станц. | Система содержанія станцій и число лошадей | Родъ дороги | Название станцій | Расстояние между станц. | Система содержанія станцій и число лошадей | |
|--|--|--------------------------------|--|--|------------------------------------|--------------------------------|--|--|
| Х.-Н. ж. д. | Ахтырка (ст. ж. д.) . . . | 16 | — | Курско-Харьково-Севастопольская желѣзная дорога. | Тарановка | 7 ³ / ₄ | — | |
| | Ахтырка у. г. ¹⁾ . . . | 3 ¹ / ₄ | к. п., 4 л. | | Берека | 12 ¹ / ₄ | — | |
| | Коченовск. (п. ст.) . . . | 22 ¹ / ₄ | в. п. | | Лихачево ⁵⁾ | 12 ¹ / ₂ | — | |
| | | | | Бѣляевка | 14 ¹ / ₂ | — | | |
| | Вѣтвь отъ ст. ж. д. Боромя до г. Лебедина. | | | ЕКАТЕРИН. ГУБ. | | | | |
| Курско-Харьково-Севастопольская желѣзная дорога. | Боромл. ст. ж. д. и п. | — | — | Курско-Харьково-Севастопольская желѣзная дорога. | Краснопавловка | 13 | — | |
| | Рябушки | 18 | — | | Нелюбовка | 11 ¹ / ₄ | — | |
| | Лебединь у. г. ²⁾ . . . | 15 | — | | Панютино | 10 ¹ / ₂ | — | |
| | Трактъ отъ Харькова до Наумовки. | | | | Лозовая Севастоп. | 6 ³ / ₄ | — | |
| | Харьковъ ст. ж. д. . . . | — | — | | Вязицы | 17 ¹ / ₄ | — | |
| | Бузинскій постъ | 1 | — | | ХАРЬКОВСКОЙ ГУБ. | | | |
| | Дергачи | 11 ¹ / ₃ | — | | Гавриловка | 21 ¹ / ₂ | — | |
| | Слатино | 11 ³ / ₄ | — | | Фидлеровка | 12 ³ / ₄ | — | |
| | Казачья лопань ³⁾ . . . | 13 ¹ / ₂ | — | | Барвенково ⁶⁾ | 7 ³ / ₄ | — | |
| | Наумовка (Кур. г.) . . . | 11 ¹ / ₂ | — | | Никополь | 9 ¹ / ₄ | — | |
| Трактъ отъ Харькова до Дружковки. | | | Славриково | 9 | — | | | |
| Харьковъ губ. г. | — | — | Шидловская | 9 ³ / ₄ | — | | | |
| Харьковъ ст. ж. д. . . . | 4 ¹ / ₂ | — | Славянскъ ⁷⁾ | 11 ¹ / ₄ | — | | | |
| Барачевка | 9 ¹ / ₄ | — | Браматоровка | 12 ¹ / ₂ | — | | | |
| Мерефа ⁴⁾ | 14 | — | ЕКАТЕР. ГУБ. | | | | | |
| Борки | 17 ³ / ₄ | — | Дружковка | 11 | — | | | |
| Дудновка | 9 ³ / ₄ | — | | | | | | |

¹⁾ Въ 30 в. отъ Ахтырки находится Котелевское почт. отд. Проѣзжающ. не перевоз.

²⁾ Отъ ст. ж. д. Лебединь до одноименной конторы 1¹/₂ вер.

³⁾ Отъ ст. Казачья-Лопань до заштатн. г. Золочева по проселочн. дор. 17 вер. Почтовые лошади не содержатся и проѣзжающіе не перевозятся.

⁴⁾ См. трактъ отъ Мерефы до Старовѣровки.

⁵⁾ Отъ Лихачево ст. ж. д. до Алексѣевского п.-т. отдѣленія 5³/₄ вер. по проселочной дорогѣ. Проѣзжающіе не перевозятся.

⁶⁾ У ст. ж. д. Барвенково находится одноименная поч.-телегр. контора.

⁷⁾ См. трактъ отъ Граково до Славянска. Отъ Славянска по проселочн. дор. въ 24 вер. находится Святогорское п.-т. отдѣленіе. Пассажиры не перевозятся.

Отдѣль П. Почтово-телеграфный.

Таблица разстояній между городами Харьковской губ. и отъ нихъ до столицъ.

| Названіе городовъ | Ахтирка | Богоду-ховъ | Бѣло-полье | Валки | Волчан. | Зміевъ | Изюмъ | Купанс. | Лебедин. | Славн. | Старо-бѣльскъ | Сумы | Чугуевъ | Москва | С.-Петер-бургъ |
|------------------------|---------------------------------|--------------------------------|---------------------------------|---------------------------------|---------------------------------|---------------------------------|---------------------------------|---------------------------------|---------------------------------|---------------------------------|---------------------------------|---------------------------------|---------------------------------|---------------------------------|----------------------------------|
| Харьковъ | 128 ¹ / ₂ | 74 | 280 | 52 ¹ / ₄ | 64 | 34 | 122 | 177 | 181 ³ / ₄ | 167 | 280 | 184 | 36 ¹ / ₄ | 731 ³ / ₄ | 1385 ³ / ₄ |
| Ахтирка | — | 54 ¹ / ₄ | 140 ¹ / ₂ | 132 ¹ / ₂ | 192 ¹ / ₄ | 165 ¹ / ₄ | 250 ¹ / ₄ | 245 ¹ / ₄ | 92 | 295 ¹ / ₄ | 558 ¹ / ₄ | 94 ¹ / ₄ | 164 ¹ / ₂ | 812 ³ / ₄ | 1417 ³ / ₄ |
| Богодуховъ | — | — | 156 | 78 ¹ / ₄ | 198 | 111 | 196 | 191 | 107 ³ / ₄ | 241 | 304 | 110 | 110 ¹ / ₄ | 805 ³ / ₄ | 1409 ³ / ₄ |
| Бѣлополье | — | — | — | 234 ¹ / ₄ | 294 | 267 | 352 | 347 | 113 ³ / ₄ | 397 | 460 | 46 | 268 ¹ / ₄ | 672 ¹ / ₂ | 1276 ¹ / ₂ |
| Валки | — | — | — | — | 116 ¹ / ₄ | 89 ¹ / ₄ | 174 ¹ / ₄ | 169 ¹ / ₄ | 186 | 219 ¹ / ₄ | 282 ¹ / ₄ | 188 ¹ / ₄ | 88 ¹ / ₂ | 784 | 1388 |
| Волчанскъ | — | — | — | — | — | 101 | 186 | 181 | 245 ³ / ₄ | 231 | 294 | 248 | 100 ¹ / ₄ | 795 ³ / ₄ | 1390 ³ / ₄ |
| Зміевъ | — | — | — | — | — | — | 159 | 154 | 218 ³ / ₄ | 204 | 267 | 221 | 78 ¹ / ₄ | 768 ³ / ₄ | 1372 ³ / ₄ |
| Изюмъ | — | — | — | — | — | — | — | 100 ¹ / ₂ | 303 ³ / ₄ | 45 | 213 ¹ / ₂ | 306 | 85 ³ / ₄ | 853 ³ / ₄ | 1457 ³ / ₄ |
| Купанскъ | — | — | — | — | — | — | — | — | 298 ³ / ₄ | 145 ¹ / ₂ | 113 | 301 | 80 ³ / ₄ | 848 ³ / ₄ | 1452 ³ / ₄ |
| Лебединъ | — | — | — | — | — | — | — | — | — | 348 ³ / ₄ | 411 ³ / ₄ | 67 ³ / ₄ | 218 | 786 ¹ / ₄ | 1399 ¹ / ₄ |
| Славинскъ | — | — | — | — | — | — | — | — | — | — | 258 ¹ / ₂ | 351 ¹ / ₂ | 130 ³ / ₄ | 898 ¹ / ₄ | 1502 ³ / ₄ |
| Старобѣльскъ | — | — | — | — | — | — | — | — | — | — | — | 411 | 193 ¹ / ₄ | 961 ³ / ₄ | 1565 ³ / ₄ |
| Сумы | — | — | — | — | — | — | — | — | — | — | — | — | 220 ¹ / ₄ | 718 ¹ / ₂ | 1322 ¹ / ₂ |
| Чугуевъ | — | — | — | — | — | — | — | — | — | — | — | — | — | 768 | 1372 |

Пункты Земскихъ почтовыхъ станцій Харьковской губерніи.

Ахтырскій уѣздъ: въ г. Ахтыркѣ и с. Боромаѣ, Дерновой, Кириковѣ, Котельнѣ, Краснопольѣ, Славгородѣ, Тростяницѣ и Хухрѣ.

Богодуховскій уѣздъ: въ г. Богодуховѣ, с. Большой-Писаревкѣ, Иванахъ, Колонтаевѣ, Корбиномѣ, г. Краснокутскѣ, Мурафѣ, Новой-Рабинѣ, Пархомовкѣ, Полково-Никитовкѣ, Рублевкѣ и Сѣнномѣ.

Валковский уѣздъ: въ г. Валкахъ, с. Гряковѣ, Камышеватой, Коломакѣ, при ст. Люботинѣ Х.-Н. ж. д., Никольской, Новой-Водолагѣ и Огульцахъ.

Волчанскій уѣздъ: въ с. Бѣлокологезской, Васильевкѣ, Великому-Бурлацкѣ, Волоховкѣ, г. Волчанкѣ, Козинкѣ, Краснянкѣ, Николаевской, 1, Николаевской 2, Новому-Бурлаукѣ, Ольховаткѣ, Печенѣгахъ, Старому-Салтовѣ, Хотомлѣ и Шичоватой.

Змиевскій уѣздъ: въ с. Алексѣевкѣ, Андреевкѣ, Балаклеѣ, Введенскомѣ, Волховомъ-Яру, Зарожномѣ, г. Змиевѣ, Коробочкинѣ, Лозовенькѣ, Личовкѣ, Моспановомѣ, Мостовомѣ, Отрадѣ, Преображенскомѣ, Тарановкѣ, Черкасскомъ-Ближнѣ, Чернокаменкѣ и Шелудокѣ.

Изюмскій уѣздъ: въ с. Александровкѣ, Богородичномѣ, Богуславкѣ, Барвенковѣ, Бугаевкѣ, Бѣлшской, Бѣлбасовкѣ, Великой-Камышевахъ, Вольвенковѣ, Гавриловкѣ, Грушевахъ, Гусаровкѣ, Даниловкѣ, Долгенькомѣ, Закотномѣ, Криволюцкомѣ, Крачкахъ, Курулькѣ, Кушемѣ, Левковкѣ, Лиманѣ, Малой-Камышевахъ, Малчахъ, Мечебилѣ, Михайловкѣ, Николаевкѣ, Новоселовкѣ, Пескахъ, Петровкѣ, Прелесномѣ, Протопоповскомѣ, Савинцахъ, Семеновкѣ, Сергѣевкѣ, г. Славянскѣ, с. Сиваковкѣ, Стратилатовкѣ, Студенкѣ, Христищѣ, Цареборисовѣ, Черкасскѣ, Шандроголовѣ, и Ямноѣ.

Купянский уѣздъ: въ с. Арановкѣ, Волоской-Балаклеѣ, Выше-Соленой, Гороховаткѣ, Гусинкѣ, Дурѣичной, Кабаньей, Камликѣ, Кременной, г. Купянскѣ, с. Нижней-Дуванкѣ, Ольшаной, Покровскѣ, Сватовой-Лучкѣ, Сеньковкѣ, Стельмаховкѣ, Тарасовкѣ, Тернахъ, и Юрьевкѣ.

Лебединскій уѣздъ: въ с. Васильевкѣ, Ворожбѣ, г. Лебединѣ, с. Марковкѣ, Михайловкѣ, Ольшанѣ, Рабушкахъ, Тернахъ и Штеповкѣ.

Старобѣльскій уѣздъ: въ с. Александровкѣ, Баранковкѣ, Больше-Черниговкѣ, Боровской, г. Бѣловодскѣ, Бѣлоуракинѣ, Бѣлолудкѣ, Варваровкѣ, Верхней-Покровкѣ, Воеводинѣ, Воеводской, Гайдунѣ, х. Голодаевомѣ, с. Городище, Есугѣ, Зориковкѣ, Каменкѣ, Колядовкѣ, Буричевкѣ, Литвиновкѣ, Марковкѣ, Мосткахъ, Муратовой, Нежеретово, Никольской, Ново-Астрахани, Ново-Айдарѣ, Ново-Бѣлинкѣ, Ново-Песокѣ, Ново-Россаши, Павловкѣ, Пантѣхной, Пескахъ, Петро-Павловкѣ, Райгородкѣ, Свято-Дмитріевкѣ, Смольяниновой, гор. Старобѣльскѣ, С.-Стрѣльцовкѣ, Тавишевкѣ, Тимоновой, Трехизбенкѣ и Шульгинкѣ.

Сумской уѣздъ: въ с. Большой-Чернетчинѣ, г. Бѣлопольѣ с. Верхней-Сироваткѣ, Вирахъ, Нижней-Сироваткѣ, Николаевкѣ, Павловкѣ, Писаревкѣ, Рѣвкѣ, Степановкѣ, Стецковкѣ, г. Сумахъ, Терешковкѣ, Ульяновкѣ и Юнаковкѣ.

Харьковский уѣздъ: въ с. Бабанхъ, Безлюдовкѣ, Веселомѣ, Демѣтѣевкѣ, Деркачахъ, Долгикѣ, г. Золочевѣ, Казачьей-Лопани, Коротичѣ, Лищахъ, Мерефѣ, Ненокритомѣ, Ольшанѣ, Рогани, Удахъ, г. Харьковѣ и Циркунахъ.

Разстояніе городскихъ поселеній Имперіи отъ Харькова.

| Наименованіе поселеній *) | Какой губ. или области | Число жи-тел. въ г. | | Наименованіе поселеній | Какой губ. или области | Число жи-тел. въ г. | |
|---------------------------|------------------------|---------------------|---------------------|------------------------|------------------------|---------------------|---------------------|
| | | Число жи-тел. въ г. | Расст. отъ Харькова | | | Число жи-тел. въ г. | Расст. отъ Харькова |
| Або | А.-Бьернб. . . | 35,3 | 1816 | Александрія, у. . . | Херсонской. | 14,1 | 317 |
| Августовъ у. | Сувальской . . | 12,8 | 1279 | Александр., у. . . | Екатериносл. | 18,4 | 292 |
| Азовъ п. | Обл. В. Донс. | 25,5 | 508 | Александровскъ- | | | |
| Аккерманъ, у. | Бессарабск. . . | 28,3 | 725 | Грушев. б. у. . . | Донск. обл. | 16,3 | — |
| Акмолинскъ, у. | Акмолин. об. . . | 9,6 | 3517 | Александровъ, п. . | Владимірск. | 6,8 | 827 |
| Алатиръ, у. | Симбирской. | 11,1 | 1178 | Александровъ, п. . | Варшавской. | 6,0 | — |

*) Губернскіе и областные города напечатаны курсивомъ, п.—означаетъ посады, м.—мѣстечко, з.—заштатный городъ, ок.—окружный, у.—уѣздный, б. у.—безуѣздный.

| Наименованіе поселеній | Какой губ. или области | Число жи- тел. въ т. | Растетъ, отъ Харькова | Наименованіе поселеній | Какой губ. или области | Число жи- тел. въ т. | Растетъ, отъ Харькова |
|---------------------------|---------------------------|-------------------------|--------------------------|---------------------------|---------------------------|-------------------------|--------------------------|
| Александров., у. | Эриван. обл. | 32,1 | 1630 | Богородицк., у. | Тульской. | 4,9 | 579 |
| Александръ, у. | Тульской. | 2,3 | 596 | Богородскъ . . . | Московской. | 11,2 | 800 |
| Алешки, у. | Таврической. | 9,2 | 540 | Богомиленск., п. | Херсонской. | 7,5 | — |
| Ананьевъ, у. | Херсонской. | 16,8 | 632 | Богучаръ, у. | Воронежской | 6,9 | 585 |
| Анапа, у. | Кубанск. обл. | 6,7 | — | Болгардъ, з. | Бессарабской. | 12,1 | 878 |
| Андижанъ, у. | Ферган. обл. | 46,7 | — | Болховъ, у. | Орловской. | 29,7 | 417 |
| Андреевъ, в. | Кѣлецкой. | 5,1 | 1280 | Вораша, у. | Черниговск. | 12,9 | 378 |
| Ардаганъ, м. | Карской обл. | 0,9 | 1669 | Борисовъ, у. | Минской. | 14,9 | 1960 |
| Арданучъ, у. | Бутанской. | 0,9 | — | Борисоглебск., у. | Тамбовской. | 22,4 | 647 |
| Ардатовъ, у. | Нижегород. | 3,6 | 1069 | Боровичи, у. | Новгородск. | 9,4 | — |
| Ардатовъ, у. | Симбирской. | 4,9 | 1156 | Боровскъ, у. | Калужской. | 8,4 | 1644 |
| Аренбургъ, у. | Лифляндск. | 4,7 | 1684 | Брагештадъ, у. | Уленбургской. | 3,0 | 2063 |
| Арзамасъ, у. | Нижегород. | 10,8 | 1020 | Брицлавъ, у. | Подольской. | 7,9 | 981 |
| Аршинъ, у. | Кутанской. | 6,7 | — | Береангъ, у. | Петроповской | 7,7 | 1326 |
| Архангельскъ, г. | Архангельск. | 20,9 | 1942 | Брестъ-Литов., у. | Гродненской. | 46,6 | 1056 |
| Астрахань, г. | Астраханской | 113,0 | 1340 | Бронницы, у. | Московской. | 3,9 | 761 |
| Асхабадъ, обл. | Закасп. обл. | 19,5 | — | Брянскъ, у. | Орловской. | 23,6 | 488 |
| Атбасаръ, у. | Акмолин. обл. | 3,1 | 3295 | Брянскъ, з. | Гродненской. | 3,0 | — |
| Аткарскъ, у. | Саратовской. | 9,8 | 880 | Бугульма, у. | Самарской. | 7,6 | 1631 |
| Аулие-Ата, у. | Сыръ-Дар. | 12,0 | 3773 | Бугуруславъ, у. | Самарской. | 12,2 | 1647 |
| Ахалкалаки, у. | Тифлисской. | 5,5 | 1523 | Бузулукъ, у. | Самарской. | 14,5 | 1545 |
| Ахалцихъ . . . | Кутанской. | 15,4 | — | Бунинскъ, у. | Симбирской. | 4,3 | 1233 |
| Ахтырка, у. | Харьковской. | 28,0 | 128 | Буй, у. | Костромской. | 2,6 | 1250 |
| Ачинскъ, ок. | Енисейской. | 6,8 | 4510 | Бухава, у. | Люблинской. | 1,8 | — |
| Баку, г. | Бакинской. | 112,2 | 1739 | Быховъ, у. | Могилевской. | 6,8 | — |
| Балаганскъ . . . | Иркутской. | 1,4 | — | Бьериборгъ . . . | Або-Бьериб. | 12,5 | 1874 |
| Балахна, у. | Нижегород. | 5,1 | 1165 | Бѣжецъ, у. | Тверской. | 9,0 | 1145 |
| Балашовъ, у. | Саратовской. | 12,9 | 725 | Бѣла, у. | Сѣдлецкой. | 13,3 | 1096 |
| Балта, у. | Подольской. | 23,4 | — | Б.-Церковь, б. у. | Кіевской. | 20,7 | 575 |
| Баргузинъ, ок. | Забайк. обл. | 1,4 | 636 | Бѣлгорай, у. | Люблинской. | 6,3 | 1088 |
| Барнаулъ, ок. | Томской. | 29,4 | 4145 | Бѣлгородъ, у. | Курской. | 21,9 | 82 |
| Баръ, з. | Подольской. | 10,7 | 801 | Бѣлець, у. | Тульской. | 9,6 | 364 |
| Баташнинск. у. | Кубанск. обл. | 5,9 | 876 | Бѣлозерскъ, у. | Новгородск. | 6,0 | 1428 |
| Батумъ, ок. | Кутанской. | 28,6 | 1723 | Бѣлополье, з. | Харьковской. | 16,2 | 230 |
| Батуринъ, з. | Черниговской | 3,6 | 337 | Бѣлостокъ, у. | Гродненской. | 63,9 | 1180 |
| Баускъ, у. | Курляндской. | 6,6 | 1370 | Бѣльскъ, у. | Гродненской. | 7,5 | 1140 |
| Бахмутъ, у. | Екатериносл. | 13,5 | 262 | Бѣльцы, у. | Бессарабской. | 6,9 | 884 |
| Бахчисарай, б. у. | Таврической. | 12,9 | — | Бѣлый, у. | Смоленской. | 0,4 | 868 |
| Беково . . . | Уфимской. | 4,4 | — | Ваддай, у. | Новгородск. | 3,6 | 1075 |
| Белобей, б. у. | Уфимской. | 5,8 | 1830 | Валки, у. | Харьковской. | 10,9 | 57 |
| Бендеры, у. | Бессарабской. | 31,9 | 798 | Валкъ, у. | Лифляндской | 10,2 | — |
| Бендинъ, у. | Петроповск. | 21,2 | — | Валуйки, у. | Воронежской | 7,1 | 599 |
| Бердичевъ, у. | Кіевской. | 53,7 | 669 | Варка, б. у. | Варшавской. | 4,2 | — |
| Бердянскъ, у. | Таврической. | 27,3 | 477 | Варнавинъ, у. | Костромской. | 1,2 | 1032 |
| Березнеговат., п. | Херсонской. | 4,3 | — | Варта, б. у. | Калишской. | 3,8 | — |
| Березна, з. | Черниговской | 9,9 | — | Варшава, г. | Варшавской. | 638,2 | 1222 |
| Березовъ, ок. | Тобольской. | 7,1 | 3935 | Васильковъ, у. | Кіевской. | 17,8 | 581 |
| Бериславъ, з. | Херсонской. | 12,0 | 444 | Васильковъ, з. | Гродненской. | 3,9 | — |
| Бирскъ, у. | Уфимской. | 8,6 | 1882 | Васильсурскъ, у. | Нижегород. | 3,8 | 1300 |
| Бирючь, у. | Воронежской | 13,2 | 498 | Везенбергъ у. | Эстляндской. | 5,6 | 1470 |
| Бійскъ, ок. | Томской. | 17,2 | 4296 | Вейсенштейнъ, у. | Эстляндской. | 2,5 | 1450 |
| Благовѣщенскъ, об. | Амурск. обл. | 32,6 | 8096 | Велижъ, у. | Витебской. | 12,2 | 841 |
| Блоны, б. у. | Варшавской. | 2,9 | 1249 | Великіе Луки, у. | Псковской. | 8,5 | 962 |
| Бобринецъ, з. | Херсонской. | 14,4 | 436 | Вельсь, у. | Вологодской. | 2,0 | 1436 |
| Бобровъ, у. | Воронежской | 3,9 | 442 | Велювъ, у. | Калишской. | 7,5 | 1361 |
| Бобруйскъ, у. | Минской. | 35,2 | 765 | Венгровъ, у. | Сѣдлецкой. | 8,7 | 1192 |
| Богатый, з. | Курской. | 0,6 | — | Венденъ, у. | Лифляндской | 6,4 | 1381 |
| Богодуховъ, у. | Харьковской. | 10,2 | 74 | Веневъ, у. | Тульской. | 5,2 | 588 |

| Наименованіе поселеній | Какой губ. или области | Число жи- тел. въ т. | Разст. отъ Харькова | Наименованіе поселеній | Какой губ. или области | Число жи- тел. въ т. | Разст. отъ Харькова |
|----------------------------|---------------------------|-------------------------|------------------------|---------------------------|---------------------------|-------------------------|------------------------|
| Верей, у. | Московской | 3,7 | 845 | Георгиевскъ, з. | Терск. об. | 11,6 | 974 |
| Верхоболово, у. | Сувалкской | 3,3 | 1295 | Гжатскъ, у. | Смоленско-й. | 6,4 | 794 |
| Верро, у. | Лифляндской | 4,2 | 1263 | Глазовъ, у. | Вятской. | 3,4 | 1894 |
| Верхнеднѣпр., у. | Екатеринос. | 11,6 | 279 | Глинскъ, з. | Полтавской. | 3,5 | — |
| Верхнеудинск., у. | Забайк. об. | 6,0 | 6126 | Глуховъ | Черниговск. | 14,9 | 419 |
| Верхнеуральск., у. | Оренбургск. | 18,8 | 2365 | Гольдингенъ, у. | Курляндск. | 9,8 | 1513 |
| Верх.-Домонъ, з. | Пензенской | 6,0 | — | Гомбинъ, б. у. | Варшавской. | 6,7 | — |
| Верхотурье, у. | Пермской | 0,2 | 2604 | Гомель у. | Могилевской. | 35,8 | 609 |
| Верхолнскъ, окр. | Якутск. об. | 6,4 | — | Гора-Кальварія п. | Варшавской. | 3,2 | 1266 |
| Весьегонскъ, у. | Тверской. | 3,5 | 1205 | Горбатовъ, у. | Нижегор. | 3,9 | 1086 |
| Ветлуга, у. | Костромск. | 3,2 | 1407 | Гори, у. | Тифлисской. | 10,5 | 1404 |
| Вилейка, у. | Виленск. | 5,8 | 1015 | Горки, у. | Могилевской. | 6,8 | 186 |
| Вильковичи у. | Сувалкск. | 10,1 | 1279 | Городище, у. | Пензенской. | 4,0 | 912 |
| Видково, б. у. | Бессарабск. | 2,9 | — | Городил, у. | Черниговск. | 4,2 | 563 |
| Вилькомиръ у. | Ковенской. | 13,6 | 1193 | Городокъ, у. | Витебской. | 5,5 | 888 |
| Вильно, г. | Виленской. | 159,6 | 5148 | Гороховець | Владимірск. | 2,8 | 1067 |
| Вильманстрандъ | Выборгск. | 2,0 | 1496 | Гостынинъ | Варшавской. | 6,8 | 1361 |
| Вилкйскъ, окр. | Якутской. | 0,6 | — | Градижскъ, з. | Полтавской. | 9,5 | 236 |
| Виндава, у. | Курляндской. | 7,2 | 1570 | Граево, п. | Ломжинской. | 4,1 | 1319 |
| Винница, у. | Подольской. | 29,0 | 741 | Грайворонъ, у. | Курской. | 7,7 | 154 |
| Висунскъ, пос. | Херсонск. | 5,0 | — | Григоріополь, з. | Херсонской. | 6,6 | — |
| Витебскъ, г. | Витебской. | 66,1 | 851 | Гробинъ, у. | Курляндск. | 1,5 | — |
| Владивост., в. н. | Примор. об. | 28,8 | 9911 | Гродно, г. | Гродненской. | 46,9 | 1200 |
| Владикавказ., обл. | Терской об. | 43,8 | 1172 | Грозный, ок. | Терской об. | 15,6 | 1219 |
| Владиміръ, г. | Владимірск. | 28,3 | 898 | Гройцн, у. | Варшавской. | 3,8 | 1226 |
| Влад.-Волниск., у. | Волнискской, | 9,7 | 934 | Грубешовъ, у. | Люблинской. | 10,7 | — |
| Владиславовъ, у. | Сувалкск. | 4,0 | 1293 | Гризовецъ, у. | Вологодской. | 3,2 | 1126 |
| Влодава, у. | Сѣдлецкой | 6,8 | 1156 | Гунибъ, ок. | Дагест. об. | 0,8 | 1484 |
| Влоцлавскъ, у. | Варшавской | 23,0 | 1494 | Гурьевъ, у. | Уральск. об. | 9,3 | 2425 |
| Влоцковъ, п. | Кѣлецкой. | 2,9 | 1224 | Даниловъ, у. | Ярославской. | 4,3 | 1048 |
| Вознесенскъ, з. | Херсонской. | 14,2 | 601 | Данковъ, у. | Рязанской. | 9,1 | 571 |
| Волковискъ, у. | Гродненской. | 10,6 | 1115 | Двинскъ, у. | Витебской. | 72,3 | — |
| Вологда, г. | Вологодской. | 27,8 | 1169 | Дедюхинъ, пор. з. | Пермской. | 3,3 | — |
| Волоколамскъ, у. | Московской | 2,9 | 893 | Демьянскъ, у. | Новгородск. | 4,6 | 1161 |
| Волчанскъ, у. | Харьковской. | 7,1 | 94 | Дербентъ, обл. | Дагест. об. | 14,8 | 1506 |
| Вольмаръ, у. | Лифляндск. | 5,2 | 1394 | Джаркентъ, окр. | Семирѣч. об. | 16,4 | — |
| Вольскъ (Волжскъ). | Саратовск. | 27,0 | 1102 | Джизакъ, окр. | Сыръ-Дар. | 16,0 | — |
| Воронежъ, г. | Воронежск. | 84,3 | 341 | Дзюлошице, б. у. | Кѣлецкой. | 6,8 | — |
| Вороножъ, п. | Черниговск. | 6,9 | — | Днепа, у. | Виленской. | 6,8 | 991 |
| Воскресенскъ, з. | Московской. | 2,4 | 778 | Дмитріевъ, у. | Курской. | 7,4 | 351 |
| Воскресенскій, п. | Херсонской. | 3,0 | — | Дмитровскъ, у. | Орловской. | 5,3 | 373 |
| Выборгъ, г. | Выборгской. | 22,0 | 1445 | Дмитровъ, у. | Московской. | 4,6 | 785 |
| Витегра, у. | Олонецкой. | 4,5 | 1603 | Добрижинъ, з. | Плоцкой. | 2,5 | 1368 |
| Вышеградъ, б. у. | Плоцкой. | 4,2 | — | Добрянка | Черниговск. | 9,4 | — |
| Выш. Волочекъ, у. | Тверской. | 16,8 | 989 | Долматовъ, у. | Пермской. | 4,2 | — |
| Вѣрний, у. | Семирѣч. об. | 22,9 | 4250 | Домбе б. у. | Калинкой. | 3,2 | — |
| Валники, у. | Владимірск. | 7,4 | 1020 | Дорогобужъ, у. | Смоленской. | 3,7 | 809 |
| Вальма, у. | Смоленской. | 15,7 | 736 | Дрисса, у. | Витебской. | 4,3 | 1008 |
| Вятка, г. | Вятской. | 24,8 | 1612 | Дубно, у. | Волнискской. | 13,8 | 851 |
| Гадачь, у. | Полтавской. | 7,8 | 189 | Дубовка, п. | Саратовск. | 16,4 | 994 |
| Газенпогъ, у. | Курляндск. | 3,3 | 1476 | Дубоксари, б. у. | Херсонской. | 13,3 | — |
| Гайсинъ, у. | Подольской. | 9,4 | 647 | Духовщина, у. | Смоленской. | 3,2 | 776 |
| Галичь, у. | Костромск. | 6,2 | 1193 | Душеть, у. | Тифлисской | 2,5 | — |
| Гансаль, у. | Эстляндск. | 3,3 | 1165 | Евпаторія, у. | Таврической. | 17,9 | 731 |
| Гарволинъ, у. | Сѣдлецкой. | 5,6 | 1601 | Егорьевскъ, у. | Рязанской. | 19,3 | 629 |
| Гатчина, б. у. | С.-Петербур. | 14,1 | 1318 | Ейскъ, у. | Кубанск. об. | 35,9 | 630 |
| Гдовъ, у. | С.-Петербур. | 2,8 | 1340 | Екатеринбургъ, у. | Пермской. | 55,5 | 2300 |
| Гельсингфорсъ, г. | Ньюландск. | 81,9 | 1721 | Екатеринод., об. | Кубанск. об. | 65,7 | 778 |

| Наименованіе поселеній. | Какой губ. или области | Число жи- тел. въ т. | Раст. отъ Харькова | Наименованіе поселеній | Какой губ. или области | Число жи- тел. въ т. | Раст. отъ Харькова |
|---------------------------------|---------------------------|-------------------------|-----------------------|---------------------------|---------------------------|-------------------------|-----------------------|
| Екатеринослав., г. | Екатеринос. | 121,2 | 213 | Каневъ, у. | Кіевской. | 8,9 | 629 |
| Елабуга, у. | Вятской. | 9,8 | 1642 | Канскъ, окр. | Енисейской. | 7,5 | 4892 |
| Елатъма, у. | Тамбовской. | 4,5 | 851 | Караколь, у. | Семирѣч. о. | 4,0 | 4395 |
| Елецъ, у. | Орловской. | 37,5 | 440 | Карасубазар. б. у. | Таврической. | 12,9 | 709 |
| Елисаветградъ, у. | Херсонской. | 61,8 | 386 | Карачевъ, у. | Орловской. | 15,6 | 447 |
| Елисаветполь, г. | Елисаветн. | 33,0 | 1564 | Каргополь, у. | Олонедкой. | 2,9 | 1640 |
| Елѣонка, п. | Черниговск. | 3,7 | — | Баркаралы, у. | Семишл. об. | 3,5 | 3966 |
| Ельня, у. | Смоленской. | 2,5 | 850 | Карсъ, обл. | Карской об. | 20,9 | 1705 |
| Енисейскъ, окр. | Енисейской. | 11,6 | 5006 | Карсунъ, у. | Симбирской. | 4,6 | — |
| Евотаевскъ, у. | Астраханск. | 2,8 | 1211 | Касимовъ, у. | Рязанской. | 13,9 | 845 |
| Евифанъ, у. | Тульской. | 4,2 | 607 | Катта-Курганъ, у. | Самарк. об. | 10,0 | — |
| Ефремовъ, у. | Тульской. | 9,0 | 503 | Кашинъ, у. | Тверской. | 7,5 | 1066 |
| Жидра, у. | Калужской. | 6,0 | 556 | Кашира, у. | Тульской. | 4,0 | 646 |
| Житомиръ, г. | Волынской. | 65,5 | 632 | Кална | Улеборгск. | 1,0 | 1935 |
| Задонскъ, у. | Воронежск. | 8,3 | 328 | Кемь, у. | Архангел. | 1,8 | 2428 |
| Заваталы, у. | Заватал. ок. | 3,0 | 1508 | Керенскъ, у. | Пензенской. | 4,0 | 872 |
| Замостье, у. | Люблинск. | 12,4 | 1036 | Керчь-Еникале | Таврической. | 28,9 | 703 |
| Зарайскъ, у. | Рязанской. | 8,1 | 640 | Кизиль-Арватъ, о. | Закаспійск. о. | 4,2 | — |
| Заславъ, у. | Волынской. | 12,7 | 805 | Кизляръ, окр. | Терской о. | 7,3 | 1297 |
| Звенигородка, у. | Кіевской. | 17,0 | 571 | Кілія, б. у. | Бессарабск. | 11,7 | 976 |
| Звенигородъ, у. | Московской. | 2,1 | 899 | Киченма, у. | Костромск. | 7,6 | 1164 |
| Згеръ, б. у. | Петроковск. | 19,2 | 1335 | Киренскъ, окр. | Иркутской. | 2,5 | 6709 |
| Землянскъ, у. | Воронежск. | 6,1 | 355 | Кирилловъ, у. | Новгородск. | 4,3 | 1390 |
| Зеньковъ, у. | Полтавской. | 10,5 | 155 | Кирсановъ, у. | Тамбовской. | 10,7 | 669 |
| Златоустъ, у. | Уфимской. | 21,0 | 2342 | Кішиневъ, г. | Бессарабск. | 108,8 | 783 |
| Злинка, п. | Черниговск. | 10,0 | — | Кіевъ, г. | Кіевской. | 247,5 | 494 |
| Зміевъ, у. | Харьковск. | 6,2 | 87 | Климовъ, п. | Черниговск. | 6,8 | 637 |
| Змѣиногорскъ, ок. | Томской. | 6,0 | 4172 | Климовичи, у. | Могилевск. | 4,7 | 713 |
| Золотоноша, у. | Полтавской. | 10,0 | 359 | Климонтовъ, п. | Радомской. | 3,3 | — |
| Золочевъ, з. | Харьковск. | 7,9 | 40 | Клинцы, п. | Черниговск. | 11,6 | 646 |
| Зубцовъ, у. | Тверской. | 2,9 | 877 | Клинь, у. | Московской. | 5,0 | 802 |
| Иваново-Возне- сенскъ, б. у. | Владимірск. | 53,9 | 1029 | Клягининъ, у. | Нижегород. | 3,0 | 1258 |
| Игумень, у. | Минской. | 4,8 | 863 | Кобелки, у. | Полтавской. | 12,0 | 208 |
| Изманъ, у. | Бессарабск. | 31,3 | 830 | Кобринъ, у. | Гродненской. | 10,4 | 1099 |
| Изюмъ, у. | Харьковск. | 19,7 | 122 | Ковель, у. | Волынской. | 17,3 | 933 |
| Исаръ, у. | Пензенской. | 4,3 | 960 | Ковно, г. | Ковенской. | 73,5 | 1215 |
| Ирбитъ, у. | Пермской. | 20,0 | 2546 | Ковровъ, у. | Владимірск. | 14,6 | 598 |
| Иргизъ, у. | Тургайск. о. | 1,6 | 2446 | Козелецъ, у. | Черниговск. | 5,2 | 524 |
| Иркутскъ, г. | Иркутской. | 51,5 | 5681 | Козельскъ, у. | Калужской. | 5,9 | 598 |
| Ишимъ, окр. | Тобольской. | 6,1 | 2917 | Козеницы, у. | Радомской. | 5,3 | 1215 |
| Юенскъ | Куопійской. | 1,9 | 1724 | Козловъ, у. | Тамбовской. | 40,3 | 512 |
| Кагуль, з. | Бессарабск. | 7,0 | 927 | Козьмодемьян., г. | Казанской. | 5,2 | 1354 |
| Кагизманъ | Карской о. | 3,5 | — | Кокандъ, у. | Ферганск. о. | 82,1 | 4049 |
| Кадниковъ, у. | Вологодской. | 2,4 | 1211 | Кокчетавъ, окр. | Акмолин. о. | 5,0 | 3109 |
| Кадомъ, з. | Тамбовской. | 6,5 | 854 | Кола, у. | Архангел. | 0,6 | 2947 |
| Казалинскъ, у. | Сыр.-Дар. о. | 7,6 | 2792 | Коло, у. | Калишской. | 9,4 | 1339 |
| Казань, г. | Казанской. | 131,2 | 1364 | Кологривъ | Костромск. | 2,6 | 1341 |
| Кайнскъ, ок. | Томской. | 5,8 | 3598 | Коломна, у. | Московской. | 21,0 | 695 |
| Калиновка, п. | Херсонской. | 3,3 | — | Кольно, у. | Ломжинской. | 4,9 | — |
| Калишъ, г. | Калишской. | 21,7 | 1410 | Колыванъ, з. | Томской. | 14,9 | 3906 |
| Калинковъ, у. | Уральской о. | 2,8 | — | Копинъ, у. | Калишской. | 8,5 | 1415 |
| Калуга, г. | Калужской. | 49,7 | 564 | Конотонъ, у. | Черниговск. | 19,4 | 310 |
| Кальварія, у. | Сувалкской. | 8,5 | 1317 | Конскъ, у. | Радомской. | 8,3 | 1248 |
| Калезинъ, у. | Тверской. | 5,5 | — | Константиногр., у. | Полтавской. | 6,4 | 96 |
| Каменець-Под., г. | Подольской. | 34,5 | 881 | Коналъ, у. | Семирѣч. о. | 2,8 | 4606 |
| Камшинъ, у. | Сиратовской. | 16,8 | 1131 | Кописъ, з. | Могилевск. | 3,4 | 826 |
| Камышовъ, у. | Пермской. | 8,0 | 2436 | Коронъ, з. | Черниговск. | 6,3 | — |
| | | | | Коротоякъ, з. | Воронежск. | 9,4 | 426 |

| Наименованіе поселеній | Какой губ. или области | Число жи- тел. въ т. | Разст. отъ Харькова | Наименованіе поселеній | Какой губ. или области | Число жи- тел. въ т. | Разст. отъ Харькова |
|---------------------------|---------------------------|-------------------------|------------------------|---------------------------|---------------------------|-------------------------|------------------------|
| Короца, у. | Курской. | 14,3 | 134 | Лубин, у. | Полтавской. | 10,1 | 275 |
| Корсунь, у. | Симбирской. | 4,2 | — | Луга, у. | С.-Петерб. | 5,7 | 1294 |
| Корчева, у. | Тверской. | 2,4 | 958 | Луганскъ, у. | Екатерины. | 20,4 | 395 |
| Кострома, г. | Костромской. | 41,3 | 1078 | Лужки, у. | Черниговской | 5,7 | — |
| Котельничъ, у. | Вятской. | 4,3 | 1615 | Луковъ, у. | Сѣдлецкой. | 8,3 | 1145 |
| Кранива, у. | Тульской. | 6,8 | 537 | Лукояновъ, у. | Нижегород. | 2,1 | 1075 |
| Красноводскъ, у. | Закаспійск. о. | 6,3 | 1071 | Лухъ, з. | Костромской. | 2,0 | 1219 |
| Краснокутскъ, з. | Харьковской. | 5,0 | — | Луцкъ, у. | Волынской. | 18,5 | 864 |
| Краснослободск., у. | Пензенской. | 7,4 | 1048 | Льговъ, у. | Курской. | 5,4 | 296 |
| Красноставъ, у. | Люблинской. | 8,9 | 1035 | Льбартовъ, у. | Люблинской. | 5,2 | 1095 |
| Красноуфимскъ, у. | Пермской. | 6,5 | 2145 | Любимъ, у. | Ярославской. | 3,0 | 1086 |
| Красноярскъ, г. | Енисейской. | 26,6 | 4675 | Люблинъ, г. | Люблинской. | 50,2 | 1071 |
| Красный, У. | Смоленской. | 2,7 | 769 | Люцинъ, у. | Витебской. | 4,0 | 1106 |
| Красный-Холмъ, у. | Тверской. | 2,6 | 1186 | Мазовецъ, п. | Ломжинской. | 4,9 | 1234 |
| Красный-Яръ, у. | Астраханской | 4,7 | 1189 | Майкопъ, у. | Кубанской. | 34,2 | 996 |
| Кременецъ, у. | Волынской. | 17,6 | 893 | Макарьевъ, у. | Костромской. | 6,0 | 1263 |
| Кременчугъ, у. | Полтавской. | 58,7 | 254 | Макарьевъ, у. | Нижегородск. | 1,5 | — |
| Кресты, у. | Новгородской | 2,6 | 1126 | Маковъ, у. | Ломжинской. | 7,2 | 1294 |
| Кролевецъ, у. | Черниговск. | 10,4 | 380 | Малмыжъ | Вятской. | 3,5 | 1502 |
| Кромы, у. | Орловской. | 5,5 | 324 | Мало-Архангельскъ | Орловской. | 7,8 | 294 |
| Кронштад., в. пр. | С.-Петербург. | 59,5 | 1356 | Мало-Ярославецъ . | Калужской. | 2,5 | 622 |
| Куба, у. | Бакинской. | 15,4 | 1586 | Мамадышъ, у. | Казанской. | 4,2 | 1543 |
| Кузнецкъ, у. | Саратовской. | 21,2 | 1094 | Мариамполь, у. | Сувалкской. | 6,3 | 1374 |
| Кузнецкъ, ок. | Томской. | 3,2 | 4396 | Маринскъ, ок. | Томской. | 0,3 | 4392 |
| Кунгуръ | Пермской. | 14,3 | 2029 | Мариуполь, у. | Екатерины. | 31,8 | 390 |
| Куопіо, г. | Куопіоской. | 9,2 | 1764 | Маяки, б. у. | Херсонской. | 4,6 | — |
| Кувшинскъ, у. | Харьковской. | 7,2 | 117 | Мглинъ, у. | Черниговской | 7,0 | 57 |
| Кургарь, окр. | Тобольской. | 10,6 | 2893 | Медвнъ, у. | Калужской. | 4,4 | 628 |
| Бурмышъ, у. | Симбирской. | 3,5 | 1306 | Межирѣчье, з. | Сѣдлецкой. | 13,7 | —0 |
| Курскъ, г. | Курской. | 52,9 | 215 | Мезень, у. | Архангельск. | 2,0 | 2308 |
| Кутанскъ, г. | Кутанской. | 32,5 | 1558 | Меленки, т. | Владимірск. | 8,9 | 890 |
| Кутно, у. | Варшавской. | 11,2 | 1340 | Мелитополь, у. | Таврической. | 15,2 | 436 |
| Кѣльцы, г. | Кѣлецкой. | 23,2 | 1244 | Мензелинскъ, у. | Уфимской. | 7,6 | 1714 |
| Кяхта | Забайкал. о. | 4,3 | 6329 | Мерзъ, ок. | Закасп. об. | 8,7 | — |
| Ланшевъ, у. | Казанской. | 3,8 | 1376 | Мещовскъ, у. | Калужской. | 3,7 | 560 |
| Ласкъ, у. | Петроковской | 4,3 | 1352 | Минскъ, г. | Минской. | 91,5 | 1209 |
| Лебеднъ, у. | Харьковской. | 16,6 | 184 | Минусинскъ, ок. | Енисейской. | 10,2 | 4334 |
| Лебеднъ, у. | Тамбовской. | 13,4 | 546 | Миргородъ, у. | Полтавской. | 10,0 | 275 |
| Лемзаль, з. | Лифляндской. | 2,4 | 1438 | Миронополь, з. | Курской. | 10,9 | 267 |
| Ленкорань, у. | Бакинской. | 8,8 | — | Митава, г. | Курляндской. | 35,0 | 1335 |
| Ленчица, у. | Калишской. | 16,3 | 1360 | Михайловъ, у. | Рязанской. | 9,2 | 764 |
| Лепель, у. | Витебской. | 6,3 | 964 | Млава, у. | Плоцкой. | 13,5 | 1331 |
| Лепсинскъ, у. | Семирѣч. об. | 3,3 | 4647 | Млынъ, п. | Черниговской | 1,7 | — |
| Летичевъ, у. | Подольской. | 8,8 | 763 | Могилевъ, г. | Могилевской. | 43,1 | 770 |
| Либава, пр. | Курляндской. | 64,5 | 1517 | Мог. на Днѣст., у. | Подольской. | 32,1 | 785 |
| Ливны, у. | Орловской. | 20,6 | 370 | Можайскъ, у. | Московской. | 4,9 | 825 |
| Лида, у. | Виленской. | 8,6 | 1101 | Моздокъ, з. | Тверской. | 14,6 | 1088 |
| Липецкъ, у. | Тамбовской. | 20,4 | 485 | Мозырь, у. | Минской. | 10,7 | 758 |
| Линно, у. | Плоцкой. | 6,8 | 1394 | Мокшаны, у. | Пензенской. | 10,1 | 904 |
| Липовецъ, у. | Кіевской. | 6,1 | 689 | Молога, у. | Ярославской. | 4,2 | 1097 |
| Литвинъ, у. | Подольской. | 9,5 | 771 | Моршанскъ, у. | Тамбовской. | 27,8 | 898 |
| Лихвинъ, у. | Калужской. | 1,8 | 563 | Мосальскъ, у. | Калужской. | 2,7 | 588 |
| Ловичъ, у. | Варшавской. | 12,5 | 1297 | Москва, г. | Московской. | 988,6 | 721 |
| Ловица | Нидландской. | 2,1 | 1621 | Мстиславль, у. | Могилевской. | 8,4 | 727 |
| Лодейное-Поле, у. | Олонекской. | 1,5 | 1532 | Муромъ, у. | Владимірск. | 12,6 | 938 |
| Лодзь, у. | Петроковской | 315,2 | 1325 | Мценскъ, у. | Орловской. | 9,1 | 410 |
| Ломжа, г. | Ломжинской. | 26,0 | 1280 | Мышкинъ, у. | Ярославской. | 2,3 | 1106 |
| Лохвица, у. | Полтавской. | 8,9 | 298 | Мѣховъ, у. | Кѣлецкой. | 4,2 | 1318 |

| Наименованіе поселеній. | Какой губ. или области | Число жи- тел. въ т. | Разст. отъ Харькова | Наименованіе поселеній. | Какой губ. или области | Число жи- тел. въ т. | Разст. отъ Харькова |
|----------------------------|---------------------------|-------------------------|------------------------|----------------------------|---------------------------|-------------------------|------------------------|
| Номанганъ, у. | Ферганской о. | 61,9 | — | Одоевъ, у. | Тульской. | 4,5 | 503 |
| Нарва, портъ | С.-Петербур. | 16,6 | 1413 | Озорокъ, б. у. | Калишской. | 11,5 | — |
| Наровчатъ, у. | Пензенской. | 4,7 | 953 | Озургеты, у. | Кутанской. | 4,7 | 1639 |
| Нарымъ, з. | Томской. | 1,2 | 4592 | Олекминскъ, ок. | Якутской. | 1,2 | 6584 |
| Насельскъ, у. | Ломжинской. | 4,5 | — | Олоонецкъ, у. | Олоонецкой. | 1,3 | — |
| Нахичевань, б. у. | Об. В. Дон. | 29,3 | 479 | Ольгинополъ, з. | Херсонской. | 6,9 | 535 |
| Нахичевань, б. у. | Эриванской. | 8,8 | 1773 | Ольгополь, у. | Подольской. | 8,1 | 579 |
| Невель, у. | Витебской. | 10,0 | 946 | Ольдушъ, у. | Кѣлецкой. | 3,5 | 1357 |
| Недригайловъ, з. | Харьковской. | 6,1 | — | Ольскъ, об. | Акмолин. об. | 37,5 | 3245 |
| Немировъ, у. | Подольской. | 5,4 | 698 | Онега, у. | Архангельск. | 2,7 | 2174 |
| Нерехта, у. | Костромской. | 3,0 | 1036 | Опатовъ, у. | Радомской. | 6,9 | 1191 |
| Нерчинскъ, ок. | Забайкал. об. | 6,7 | 6835 | Опочка, у. | Псковской. | 5,7 | 1053 |
| Несвижъ, з. | Минской. | 8,4 | 974 | Опочино, у. | Радомской. | 6,1 | 1234 |
| Нешава, у. | Варшавской. | 2,6 | 1416 | Ораніенбаумъ, б. у. | С.-Петерб. | 5,4 | 1352 |
| Нижнедѣвицкъ, у. | Воронежской. | 2,5 | 277 | Оргѣвъ, о. у. | Бессарабской. | 13,4 | 804 |
| Нижнеудинскъ, у. | Иркутской. | 5,8 | 5197 | Ордубадъ, б. у. | Эриванской. | 4,9 | 1852 |
| Нижній-Ломовъ, у. | Пензенской. | 10,0 | 919 | Орелъ, г. | Орловской. | 69,9 | 365 |
| Нижній-Новгородъ, у. | Нижегородск. | 95,2 | 1131 | Оренбургъ, г. | Оренбургской | 72,7 | 1789 |
| Николаевскъ, у. | Самарской. | 12,5 | 1231 | Орловъ, у. | Вятской. | 3,3 | 1610 |
| Николаевскъ, ок. | Приморской. | 5,7 | 9844 | Орскъ, у. | Оренбургской | 14,1 | 2054 |
| Николаевъ, в. п. | Херсонской. | 92,0 | 555 | Орша, у. | Могилевской. | 13,2 | 832 |
| Никольскъ, у. | Вологодской. | 2,6 | 1581 | Орѣховъ, б. у. | Таврической. | 3,1 | 344 |
| Никополь, м. | Екатериносл. | 8,2 | 327 | Оса, у. | Пермской. | 5,2 | 1918 |
| Новая-Александр. | Люблинской. | 3,9 | — | Осташковъ, у. | Тверской. | 10,5 | 1111 |
| Новал-Ладога, у. | С.-Петербур. | 4,2 | 1437 | Остеръ, у. | Черниговск. | 5,4 | 542 |
| Новал-Прага, п. | Херсонской. | 7,8 | — | Островъ, у. | Псковской. | 6,3 | 1122 |
| Новал-Ушица, у. | Подольской. | 5,1 | 855 | Островъ, у. | Ломжинской. | 11,3 | 1264 |
| Новгородъ, г. | Новгородск. | 26,1 | 1205 | Острогжскъ, у. | Воронежской | 21,9 | 442 |
| Новгородъ-Сѣверъ, у. | Черниговской | 2,2 | 439 | Острогъ, у. | Волинской. | 17,6 | 802 |
| Ново-Александръ, у. | Ковенской. | 6,4 | 1118 | Остроленка, у. | Ломжинской. | 8,7 | 1003 |
| Ново-Балзетъ, у. | Эриванской. | 8,5 | — | Оханскъ, ок. | Пермской. | 1,9 | 1873 |
| Новогеоргиевъ, у. | Херсонской. | 11,2 | 301 | Охотскъ, ок. | Прим. об. | 0,2 | — |
| Новгородъ-Вол., у. | Волинской. | 16,9 | 705 | Очаковъ, з. | Херсонской. | 10,8 | — |
| Новогрудокъ | Минской. | 7,7 | 1048 | Ошмяны, у. | Виленской. | 6,4 | 1065 |
| Новозыбковъ, у. | Черниговск. | 15,5 | 664 | Ошъ, у. | Ферганск. об. | 36,5 | — |
| Новое-Мѣсто | Черниговск. | 1,5 | — | Павловскъ, у. | Воронежской | 7,2 | 498 |
| Новоминскъ, у. | Варшавской. | 4,9 | — | Павловскъ, б. у. | С.-Петерб. | 4,9 | 1317 |
| Новомиргородъ | Херсонской. | 8,7 | 447 | Павлоградъ, ок. | Екатериносл. | 17,2 | 190 |
| Новомосковскъ, у. | Екатериносл. | 12,8 | 485 | Павлодаръ, у. | Семипал. об. | 7,8 | 3634 |
| Новорадомскъ, у. | Петроковской | 12,4 | 1322 | Полушой, п. | Бессарабской. | 3,0 | — |
| Новоржевъ, у. | Псковской. | 2,9 | 1092 | Пенджикентъ, у. | Самарканд. | 3,7 | — |
| Новороссійскъ, ок. | Черном. окр. | 10,2 | 321 | Пенза, г. | Пензенской. | 61,9 | 893 |
| Новосиль, у. | Тульской. | 3,0 | 495 | Переконъ, у. | Таврической. | 5,3 | 534 |
| Новохоперскъ, у. | Воронежской | 6,1 | 590 | Перемышль, у. | Калужской. | 3,6 | 538 |
| Новоцеркасскъ, ок. | Обл. В. Дон. | 52,0 | 515 | Переяславль-Зал. | Владимірск. | 8,7 | 849 |
| Нов.-Дворъ, б. у. | Варшавской. | 5,4 | 1252 | Переяславль, у. | Полтавской. | 14,6 | 404 |
| Нов.-Маргеланъ | Ферганск. об. | 9,9 | — | Перль, г. | Пермской. | 45,4 | 1941 |
| Новій-Осколь, у. | Курской. | 3,0 | 192 | Периовъ, у. | Лифляндск. | 12,9 | 1662 |
| Новоузенскъ, у. | Самарской. | 14,0 | 1415 | Перовскъ, у. | С.-Дар. обл. | 5,2 | 3116 |
| Ногайскъ, б. у. | Таврической. | 4,0 | — | Петергофъ, у. | С.-Петерб. | 11,3 | 1342 |
| Нолинскъ, у. | Вятской. | 6,0 | 1649 | Петр.-Алексе. г. г. | Аму-Дар. об. | 2,8 | — |
| Нуха, у. | Елисаветп. | 24,8 | 1600 | Петровскъ, у. | Саратовской. | 16,6 | 965 |
| Нѣжинъ, у. | Черниговск. | 32,2 | 425 | Петровскъ, з. | Ярославской. | 1,6 | 308 |
| Ньюстратъ | Або-Бьерн. | 4,0 | 1923 | Петровскъ, порт. | Дагестан. об. | 9,8 | — |
| Обоянь, у. | Курской. | 11,8 | 153 | Петролаводскъ, г. | Олоонецкой. | 12,5 | 1732 |
| Овидіополь, у. | Херсонской. | 5,3 | — | Петроковъ, г. | Петроковск. | 30,8 | 1280 |
| Овгучъ, у. | Волинской. | 6,1 | 740 | Петропавловскъ, у. | Акмолин. об. | 20,0 | 2933 |
| Одесса, п. г. | Херсонской. | 405,0 | 675 | Петропавловскъ, о. | Примор. об. | 0,4 | — |

| Наименованіе поселеній | Какой губ. или области | Число жи-тел. въ т. | Разст. отъ Харькова | Наименованіе поселеній | Какой губ. или области | Число жи-тел. въ т. | Разст. отъ Харькова |
|---|------------------------|---------------------|---------------------|----------------------------------|------------------------|---------------------|---------------------|
| Пинега, у. | Архангельск. | 1,0 | 2005 | Рязскъ | Рязанской. | 13,0 | 602 |
| Пинскъ, у. | Минской. | 28,9 | 1022 | <i>Рялянъ, г.</i> | Рязанской. | 44,6 | 609 |
| Пинчовъ, у. | Кѣлецкой. | 8,1 | 1212 | Сальница, з. | Подольской. | 3,7 | — |
| Пирятинъ, у. | Полтавской. | 8,8 | 319 | <i>Самара, г.</i> | Самарской. | 91,7 | 1376 |
| Пишнскъ, у. | Семирѣч. об. | 6,8 | — | <i>Самаркандъ, окр.</i> | Закасп. обл. | 54,0 | — |
| Плесь, з. | Костромск. | 2,2 | 1217 | Сандомиръ, у. | Радомской. | 6,6 | 1187 |
| Плонскъ, у. | Варшавской. | 7,9 | 1291 | <i>С-Петербургъ, с.нг.</i> | С.-Петербур. | 1267,0 | 1325 |
| <i>Плоцкъ, г.</i> | Полоцкой. | 26,9 | 1339 | Сапожокъ, у. | Рязанской. | 8,5 | 649 |
| Побіаницы, з. | Петроковской | 18,3 | — | Саранскъ, у. | Пензенской. | 13,8 | 996 |
| Повѣнецъ, у. | Олонецкой. | 1,4 | 1911 | Сарануль, у. | Вятской. | 21,4 | 1805 |
| Погарь, з. | Черниговск. | 5,0 | 557 | <i>Саратовъ, г.</i> | Саратовской. | 140,1 | 964 |
| Подольскъ, у. | Московской. | 3,8 | 682 | Сѣвцины, у. | Виленской. | 6,3 | 1197 |
| Покровъ, у. | Владимірск. | 3,0 | 824 | Свѣязекъ, у. | Казанской. | 2,4 | 1380 |
| Полоцкъ, у. | Витебской. | 20,7 | 945 | Себежъ, у. | Витебской. | 4,4 | 1048 |
| <i>Полтава, г.</i> | Полтавской. | 53,9 | 940 | Севастополь, в. п. | Таврической. | 54,7 | 740 |
| Поневѣжъ, у. | Ковенской. | 13,1 | — | Сейны, у. | Сувалкской. | 3,8 | 1270 |
| Порховъ, у. | Псковской. | 5,6 | 1149 | Селентинскъ, ок. | Забайкальск. | 1,1 | 6213 |
| Порѣчье, у. | Смоленской. | 5,7 | 798 | Семеновъ, у. | Нижегород. | 3,8 | 1204 |
| Поти п. | Кутаисской. | 7,7 | 1671 | <i>Семипалат., обл.</i> | Семипал. об. | 26,4 | 3671 |
| Починка, з. | Нижегород. | 9,9 | 1056 | Сенгилей, у. | Симбирской. | 5,7 | 1223 |
| Помехонье, у. | Ярославск. | 4,90 | 1096 | Серадъ, у. | Калишской. | 15,1 | — |
| Праснышъ, у. | Плоцкой. | 9,2 | 1316 | Сергачъ, у. | Нижегород. | 1,8 | 1267 |
| Пржевальскъ, у. | Семирѣчен. | 8,0 | — | Сергіевскій, п. | Московской. | 31,4 | 788 |
| Прилуки, у. | Полтавской. | 19,6 | 358 | Сергіополь, ок. | Семирѣчен. | 1,1 | 4243 |
| Пронскъ, у. | Рязанской. | 7,9 | 680 | Сердобскъ, у. | Саратовской. | 12,8 | 1062 |
| Проскуровъ, у. | Подольской. | 22,9 | 793 | Серпейскъ, з. | Калужской. | 1,1 | 569 |
| Пружаны, у. | Гродненской. | 7,7 | 1091 | Серпецъ, у. | Плоцкой. | 8,0 | — |
| <i>Псковъ, г.</i> | Псковской. | 30,5 | 1175 | Серпуховъ, у. | Московской. | 24,5 | 629 |
| Пудожъ, у. | Олонецкой. | 1,5 | 1710 | Сигнахъ, у. | Тифлисской. | 9,0 | 1471 |
| Пултускъ, у. | Ломжинской. | 15,9 | 1279 | <i>Симбирскъ, г.</i> | Симбирской. | 43,3 | 1158 |
| Путиваль, у. | Курской. | 8,9 | 288 | <i>Симферополь, г.</i> | Таврической. | 48,8 | 668 |
| Пятигорскъ, ок. | Терской. об. | 18,7 | 1010 | Сквира, у. | Кіевской. | 12,9 | 610 |
| Рава, у. | Петровк. | 6,5 | 1263 | Скверневицы, у. | Варшавской. | 9,8 | 1283 |
| Радимонъ, у. | Варшавской. | 3,7 | — | Скопниъ, у. | Рязанской. | 14,8 | 650 |
| Раднъ, у. | Сѣдлецкой. | 5,8 | 1173 | Славяносербск., з. | Екатериносл. | 3,1 | 426 |
| <i>Радолизъ, г.</i> | Радомской. | 28,7 | — | Славянскъ, з. | Харьковской. | 16,4 | 167 |
| Радомысль, у. | Кіевской. | 11,2 | 593 | Слободской, у. | Вятской. | 10,0 | 1743 |
| Раненбургъ, у. | Рязанской. | 15,4 | 606 | Слонимъ, у. | Гродненской. | 15,9 | 1034 |
| Раумо, | Або-Бьернб. | 4,4 | 1889 | Слуцки, у. | Калишской. | 3,8 | 1442 |
| <i>Ревель, г.</i> | Эстляндской. | 64,6 | 1535 | Слуцкъ, у. | Минской. | 14,2 | 873 |
| Рени. б. у. | Бессарабск. | 6,9 | — | <i>Смоленскъ, г.</i> | Смоленской. | 46,9 | 722 |
| Ржевъ, у. | Тверской. | 21,4 | 859 | Соколка, у. | Гродненской. | 7,6 | 1219 |
| <i>Рига, г.</i> | Лифляндск. | 256,2 | 1298 | Соколовъ, у. | Сѣдлецкой. | 7,3 | 1188 |
| Ровно, | Волынской. | 24,9 | 797 | Солгаличъ, у. | Костромской. | 3,4 | 1301 |
| Рогачевъ. | Могилевск. | 9,1 | 721 | Солькамскъ, у. | Пермской. | 4,1 | 2147 |
| Романовъ-Борисо- глабскъ, у. | Ярославск. | 6,5 | 1018 | Сольвычегодск. | Вологодской. | 1,8 | 1712 |
| Ромны, у. | Полтавской. | 22,8 | 247 | Сольцы, п. | Псковской. | 5,6 | 1220 |
| Рославль, у. | Смоленской. | 17,9 | 613 | Сороки, у. | Бессарабской. | 15,8 | 830 |
| Россиени, у. | Кованской. | 7,5 | 1299 | Сосница, у. | Черниговской | 7,1 | 525 |
| Ростовъ, у. | Ярославск. | 13,1 | 930 | Софійскъ, ок. | Примор. обл. | 1,0 | 9559 |
| Ростовъ на Д., у. | Об. В. Дон. | 119,9 | 474 | Сохачевъ, у. | Варшавской. | 6,0 | 1275 |
| Руза, у. | Московской. | 2,5 | 843 | Спасскъ, у. | Рязанской. | 4,8 | 757 |
| Рыбинскъ, у. | Ярославск. | 25,2 | 1064 | Спасскъ, у. | Казанской. | 2,8 | 1314 |
| Рыльскъ, у. | Курской. | 11,4 | 323 | Спасскъ, у. | Тамбовской. | 6,1 | 848 |
| Рыпинъ, у. | Плоцкой. | 6,1 | 1404 | Сред.-Колымск. ок. | Якутской об. | 0,6 | — |
| Рѣжина, у. | Витебской. | 10,7 | 1132 | Срѣтенскъ | Забайк. об. | 0,4 | — |
| Рѣчица, у. | Минской. | 9,4 | 636 | <i>Ставрополь, г.</i> | Ставропольск. | 41,5 | 808 |
| | | | | Ставрополь, у. | Самарской. | 5,9 | 1340 |

| Наименованіе поселеній | Какой губ. или области | Число жи- тел. въ т. | Раст. отъ Харькова | Наименованіе поселеній | Какой губ. или области | Число жи- тел. въ т. | Раст. отъ Харькова |
|---------------------------------------|---------------------------|-------------------------|-----------------------|----------------------------|---------------------------|-------------------------|-----------------------|
| Старая-Русса, у. | Новгородск. | 15,3 | 1239 | Троицкь, у. | Оренбургск. | 23,2 | 2422 |
| Старица, у. | Тверской. | 5,4 | 910 | Троицкосавскъ, | Забайкал. об. | 8,7 | — |
| Старобѣльскъ, у. | Харьковской. | 14,2 | 280 | Троицкь, у. | Виленьской. | 3,3 | 1144 |
| Стародубъ, у. | Черниговской | 12,5 | 518 | Трубчевскъ, у. | Орловской. | 6,9 | 474 |
| Старо-Констан., у. | Волынской. | 16,6 | 752 | Тузлы, б. у. | Бассарабской. | 1,9 | — |
| Ст.-Выховъ | Могилевской. | 6,4 | — | Туккумъ, у. | Курляндской. | 7,6 | 1391 |
| Ст.-Крымъ, б. у. | Таврической. | 4,0 | — | Тула, г. | Тульской. | 111,0 | 540 |
| Ст.-Маргеланъ, з. | Ферганской. | 36,6 | 4049 | Тургай, г. | Самаркандск. | 0,9 | — |
| Ст.-Осколь, у. | Курской. | 16,7 | 223 | Турекъ, у. | Калишской. | 8,2 | 1412 |
| Стерлитамакъ, у. | Уфимской. | 15,3 | 2017 | Туринскъ; ок. | Тобольской. | 3,0 | 2777 |
| Стоиница, п. | Кѣлецкой. | 4,7 | 1248 | Туркестанъ, у. | Сырѣ-Дар. об. | 11,6 | 3460 |
| Ст.-Михель, г. | Ст.-Михельс. | 2,9 | 1611 | Тураханскъ; з. | Елисейской. | 0,2 | 6099 |
| Суваики, г. | Суваикской. | 22,6 | 1300 | Тюкалинскъ, ок. | Тобольской. | 4,2 | 3106 |
| Суджа, у. | Курской. | 12,9 | 242 | Тюмень, ок. | Тобольской. | 29,6 | 2612 |
| Судиславль, з. | Костромской. | 1,4 | 1127 | Угличь, у. | Ярославской. | 9,7 | 1079 |
| Судогда, у. | Владимірск. | 3,4 | 985 | Удскъ, п., окр. упр. | Приморск. об. | 0,1 | — |
| Суздаль, у. | Владимірск. | 8,9 | 981 | Улеборгъ, г. | Улеборг. (Ф.) | 14,5 | 2057 |
| Суми, у. | Харьковской. | 28,6 | 184 | Умань, у. | Кіевской. | 28,6 | 584 |
| Суражъ, у. | Черниговск. | 4,0 | 612 | Уральскъ, об. | Уральск. обл. | 36,6 | 1941 |
| Суражъ, з. | Витебской. | 2,8 | 882 | Ура-Тюбе | Тургайск. об. | 20,9 | — |
| Сургутъ, ок. | Тобольской. | 7,1 | 3784 | Уржумъ, у. | Вятской. | 4,4 | 1593 |
| Сухиничи, з. | Калужской. | 5,4 | 528 | Усмань, у. | Тамбовской. | 9,9 | 404 |
| Сухумъ, ок. | Кутаисской. | 7,8 | 1774 | Усть-Каменогорск. | Семинал. об. | 8,9 | 4174 |
| Сызрань, у. | Симбирской. | 32,4 | 1263 | Усть-Сисольскъ, у. | Вологодской. | 4,5 | 2041 |
| Сичевка, у. | Смоленской. | 4,8 | 805 | Устюгъ-Вельскъ, у. | Вологодской. | 11,3 | — |
| Сѣвскъ, у. | Орловской. | 9,2 | 396 | Устюжна, у. | Новгородск. | 5,1 | 1259 |
| Сѣлецъ, г. | Сѣлецкой. | 23,7 | 1160 | Уфа, г. | Уфимской. | 50,0 | 1895 |
| Сѣино, у. | Могилевской. | 4,0 | 904 | Ушица | Подольской. | 6,4 | — |
| Сѣрадъ, у. | Калишской. | 7,9 | 1362 | Фатежъ, у. | Курской. | 4,9 | 259 |
| Тавастгустъ, в. | Тавастг. (Ф.) | 5,5 | 1693 | Феллинъ, у. | Лифляндск. | 7,7 | 1502 |
| Тагаирогъ, прист. и град. | Обл. В. Дон. | 52,0 | 406 | Фридрихсгамъ | Виб. (Фин.). | 3,0 | 1555 |
| Тамбовъ, г. | Тамбовской. | 48,2 | 508 | Фридрихштадтъ, у. | Курляндской. | 6,8 | 1235 |
| Тамефорсъ, у. | Тавастг. (Ф.) | 28,7 | 1745 | Хабаровскъ, об. | Примор. об. | 14,9 | — |
| Тара, ок. | Тобольской. | 7,2 | 3369 | Харьковъ, г. | Харьковской. | 176,0 | — |
| Тараща, у. | Кіевской. | 11,5 | 579 | Хвалынскъ, у. | Саратовской. | 15,5 | 1181 |
| Таруса, у. | Калужской. | 2,0 | 623 | Херсонъ, г. | Херсонской. | 69,2 | 523 |
| Ташкентъ, обл. | Сырѣ-Дар. об. | 156,5 | 3725 | Хмѣльницъ, з. | Подольской. | 6,9 | 730 |
| Тверь, г. | Тверской. | 53,5 | 878 | Ходжентъ, у. | Сырѣ-Дар. об. | 30,0 | 3930 |
| Телавъ, у. | Тифлисской. | 11,8 | 1583 | Холмогори, у. | Архангельск. | 1,5 | 3871 |
| Тельши, у. | Коленской. | 6,2 | 1401 | Холмъ, у. | Псковской. | 5,9 | 1126 |
| Темиръ - Ханъ - Шура, обл. | Дагест. об. | 9,2 | 1372 | Холмъ, у. | Любаньской. | 19,2 | — |
| Темниковъ, у. | Тамбовской. | 5,8 | 920 | Хороль, у. | Полтавской. | 8,4 | 240 |
| Темръ, у. | Кубанской. | 14,5 | 779 | Хотинъ, у. | Бессарабской. | 18,1 | 903 |
| Тетьши, у. | Казанской. | 4,8 | 1274 | Хотомижскъ, з. | Курской. | 1,8 | — |
| Тимъ, у. | Курской. | 7,4 | 282 | Царевовокш., у. | Казанской. | 1,7 | 1497 |
| Тирасполь, у. | Херсовской. | 27,7 | 786 | Царевосанчурскъ. | Вятской. | 1,3 | 1546 |
| Тифлиссъ, г. | Тифлисской. | 160,7 | 1371 | Царевъ, у. | Астраханской | 8,9 | 1017 |
| Тихвинъ, у. | Новгородск. | 6,7 | 1348 | Царицынъ, у. | Саратовской. | 62,0 | 940 |
| Тобольскъ, г. | Тобольской. | 20,4 | 2870 | Царское Село, у. | С.-Петербур. | 22,4 | 1312 |
| Токманъ, у. | Семирѣч. об. | 1,8 | 4097 | Цивильскъ, у. | Казанской. | 2,3 | 1447 |
| Томашовъ, у. | Люблинской. | 6,2 | 1067 | Цѣхановъ, у. | Плоцкой. | 10,7 | 1340 |
| Томашовъ, з. | Петроковск. | 21,1 | — | Чаусы, у. | Могилевской. | 5,5 | 755 |
| Томскъ, г. | Томской. | 52,4 | 4122 | Чебоксары | Казанской. | 4,6 | 1398 |
| Торжокъ, у. | Тверской. | 12,8 | 936 | Челябинскъ, у. | Оренбургской | 19,9 | 2385 |
| Торопецъ, у. | Псковской. | 7,5 | 1054 | Чембаръ, у. | Пензенской. | 5,3 | 745 |
| Тотьма, у. | Вологодской. | 4,6 | 1374 | Ченстоховъ, у. | Петроковск. | 45,1 | 1360 |
| | | | | Чердынъ, у. | Пермской. | 3,7 | 2241 |
| | | | | Череновецъ, у. | Новгородск. | 6,9 | 1298 |

| Наименованіе поселеній | Какой губ. или области | Число жи- тел. въ т. | Разст. отъ Харькова | Наименованіе поселеній | Какой губ. или области | Число жи- тел. въ т. | Разст. отъ Харькова |
|------------------------|------------------------|----------------------|---------------------|------------------------|------------------------|----------------------|---------------------|
| Чириковъ | Могилевск. | 5,3 | 705 | Шуя, у. | Владимірск. | 18,9 | 1000 |
| Черкассы, у. | Кіевской. | 29,6 | 551 | Щигри, у. | Курской. | 6,4 | 272 |
| Черниговъ, г. | Черниговск. | 27,9 | 507 | Щучинъ, у. | Ломжинской. | 5,7 | 1323 |
| Черный-Яръ, у. | Астраханск. | 5,1 | 1096 | Экеназъ, у. | Ньюд. в Ф. | 2,2 | 1825 |
| Чернь, у. | Тульской. | 3,6 | 440 | Эриванъ, г. | Эриванской. | 29,0 | 1629 |
| Чигиринъ, у. | Кіевской. | 9,8 | 608 | Юрjewидъ-Повол. | Костромск. | 4,8 | 1224 |
| Чимбай, у. | Аму-дар. об. | 1,7 | — | Юрjewъ, у. | Владимірск. | 5,6 | 913 |
| Чикментъ, у. | Сыр.-Дар. об. | 9,0 | — | Юрjewъ, у. | Лифляндск. | 42,4 | 1331 |
| Чистоволь, у. | Казанской. | 20,2 | 1452 | Юхновъ, у. | Смоленской. | 2,3 | 644 |
| Чита, об. | Забайкал. о. | 11,5 | 6565 | Ядринъ, у. | Казанской. | 2,5 | 1399 |
| Чугуевъ, з. | Харьковск. | 13,2 | 36 | Якутскъ, г. | Якутской. | 6,6 | 7499 |
| Чустъ, у. | Ферганс. о. | 13,7 | — | Ялта, у. | Таврическ. | 13,3 | 775 |
| Чухлома, у. | Костромск. | 2,2 | 1254 | Язуторовскъ, ок. | Тобольской. | 3,4 | 2694 |
| Шавли, у. | Ковенской. | 15,6 | 1332 | Ямбургъ, у. | С.-Петерб. | 4,1 | 1401 |
| Шадринскъ, у. | Пермской. | 11,6 | 1519 | Ямполь, у. | Подольской. | 6,7 | 832 |
| Шадкъ, у. | Тамбовской. | 13,9 | 738 | Яновъ, у. | Люблинской | 7,9 | 1123 |
| Шемаха, у. | Бакинской. | 20,0 | 1772 | Яранскъ, у. | Вятской. | 4,8 | 489 |
| Шенкурскъ, у. | Архангел. | 1,3 | 1577 | Яренскъ, у. | Вологодской | 1,0 | 1385 |
| Шинсельбургъ, у. | С.-Петерб. | 5,3 | 1349 | Ярославль, г. | Ярославск. | 70,6 | 982 |
| Шуша, у. | Елисавети. | 25,6 | 1694 | Ѳеодосія, у. | Таврическ. | 27,3 | 662 |



Учебныя заведенія Харьковской губерніи.

Императорскій Харьковскій Университетъ.

Желающіе поступить въ число студентовъ Харьковскаго Университета обязаны подать, въ срокъ съ 15-го іюля по 1-е августа, прошеніе о томъ ректору университета, съ обозначеніемъ избираемаго факультета и отдѣленія. При прошеніи должны быть приложены слѣдующіе документы, вмѣстѣ съ копіями на простой бумагѣ: а) гимназическій аттестатъ или свидѣтельство зрѣлости, или аттестатъ другого средняго учебнаго заведенія, приравненнаго М. Н. П. по курсу къ гимназіямъ; б) лицами христіанскихъ исповѣданій—метрическія свидѣтельства о времени рожденія и крещенія, удостовѣренныя установленнымъ порядкомъ: лица нехристіанскаго исповѣданія должны представить свидѣтельство о рожденіи; в) документы о состояніи, къ которому проситель принадлежитъ по своему происхожденію; лица податнаго состоянія должны приложить сверхъ того увольнительныя свидѣтельства отъ общества; г) свидѣтельство о припискѣ къ призывному участку по отбыванію воинской повинности и д) двѣ фотографическія карточки съ собственноручною надписью просителя на каждой.

Примѣчаніе 1. Документы, писанные на иностранныхъ языкахъ, должны быть представлены съ переводами, надлежащимъ образомъ засвидѣтельствованными.

Примѣчаніе 2. Независимо отъ численныя выше документовъ, желающій поступить въ университетъ долженъ представить свидѣтельство о безукоризненномъ поведеніи отъ мѣстной полиціи. Отъ представленія такого свидѣтельства освобождаются только лица, окончившія въ іюнь того же года курсъ гимназіи или равнаго съ нею учебнаго заведенія.

Примѣчаніе 3. Въ случаѣ недостаточности или неполноты документовъ, не препятствующей опредѣленію правъ просителя на поступленіе въ студенты, назначается годовой срокъ для пополненія документовъ, по истеченіи котораго не пополнившій ихъ увольняется изъ университета.

Принятый въ студенты обязанъ, за слушаніе лекцій и за участіе въ практическихъ занятіяхъ, внести до начала лекцій въ пользу университета 25 руб. за каждое полугодіе и, кромѣ того, особую плату въ пользу преподавателей, лекціями и руководствомъ которыхъ желаетъ пользоваться, въ размѣрѣ одного рубля (на медицинскомъ факультетѣ—семидесяти коп.) за недѣльный часъ въ полугодіе.

Примѣчаніе 1. Лица женатыя въ число студентовъ не принимаются.

Примѣчаніе 2. Изъ лицъ еврейскаго вѣроисповѣданія принимаются не свыше пяти процентовъ общаго числа имѣющихъ поступить въ университетъ.

Къ началу 1901 и 1902 учебнаго года въ университетѣ было 1444 студентовъ и 74 ученицы повивальнаго института. На содержаніе университета израсходовано 942,165 руб.

Обязательныя стипендіи (съ отбываніемъ службы по назначенію правительства) имѣются слѣдующихъ наименованій: казенныхъ стипендій медицинскаго факультета 13 по 300 р., для приготовленія учителей западнаго края 20 по 250 руб., стипендій имени Кирилла и Мефодія—4 по 240 р., кавказскихъ стипендій—5 по 300 руб. и Министерства Народнаго Просвѣщенія—10 по 300 руб.

При университетѣ существуютъ слѣдующія частныя стипендіи и преміи на счетъ капиталовъ пожертвованныхъ для этой цѣли различными лицами: двѣ стипендіи к. с. *М. О. Парпуры* въ 200 руб. каждая, для студентовъ медицинскаго факультета, бывшихъ воспитанниками Черниговской или Новгородъ-Сѣверской гимназіи; двѣ стипендіи, учрежденныя д. с. с. *Д. А. Долицъ-Захаржевскимъ*, въ 300 руб. каждая, для дворянъ Изюмскаго и Зміевскаго уѣзда Харьковской губ.; стипендія заслуженнаго профессора *Т. Ѳ. Осиповскаго* въ 200 р., для студента безъ различія факультетовъ; стипендія поч. гр. *И. Ѳ. Мамонтова* въ 200 р., для студентовъ

юридическаго факультета, переходящихъ на 3-й курсъ, изъ дѣтей Харьковскихъ купцовъ и мѣщанъ; стипендія с. с. *Тарасова* въ 250 руб., для студентовъ юридическаго или медицинскаго факультетовъ, переходящихъ на 3-й курсъ, изъ дѣтей Харьковскихъ купцовъ и мѣщанъ; стипендія пор. *Л. Балдырева* въ 260 р., для студентовъ, безъ различія факультетовъ, изъ потомственныхъ дворянъ внутреннихъ губ., православнаго исповѣданія; *С. Заруднаго* въ размѣрѣ 101 руб. 16 коп. за лучшее сочиненіе по юридической части; двѣ стипендіи г.-м. *П. П. Дурново* въ 325 руб. для студентовъ медицинскаго факультета и преимущественно уроженцевъ Харьковской губерніи; пять стипендій д. с. с. *И. Е. Ходовскаго* по 250 руб., для студентовъ православнаго исповѣданія Харьковской или Полтавской губ., безъ различія сословія и факультетовъ; 2 стипендіи *Е. П. Ковалевскаго* въ 150 и 300 руб., для студентовъ изъ русскихъ безъ различія факультета, преимущественно со 2-го курса; стипендія п. п. гр. *Р. О. Рубинштейна* въ 240 руб., для студентовъ безъ различія факультетовъ; двѣ стипендіи *Ө. С. Романова* въ 250 руб., для студентовъ медицинскаго факультета, преимущественно изъ дворянъ Ахтырскаго уѣзда или другихъ уѣздовъ Харьковской губ.; стипендія *Надеждина* въ 97 руб. 50 коп.; стипендія *Е. С. Гордѣенки* въ 279 р. 50 коп., для студентовъ безъ различія факультетовъ; премія *Д. И. Качковскаго* въ 75 р., предназначена готовящемуся на степень магистра международнаго права; двѣ стипендіи *А. С. Коваленской*, урожденной Тихоцкой и одна стипендія *С. П. Тихоцкаго* по 271 руб. 66 коп., для студентовъ безъ различія факультетовъ, преимущественно изъ родственниковъ *С. П. Тихоцкаго*; шестнадцать стипендій с. с. *Г. Я. Быковскаго* по 300 руб. для студентовъ православнаго исповѣданія г. Старобѣльска и уѣзда его и другихъ уѣздовъ Харьковской губерніи; куп. *В. И. Болотова* въ 205 руб., для студентовъ безъ различія факультетовъ; стипендія *Н. Вернадскаго* въ 300 руб., для студентовъ безъ различія вѣроисповѣданія, званія, факультета и курса, преимущественно уроженцевъ Московской, Тамбовской или Черниговской губерній; стипендія *Е. Н. и К. Г. Синельниковыхъ* въ 300 руб., для студентовъ безъ различія факультетовъ изъ дворянъ Воронежской, Екатеринославской и Полтавской губерній; стипендія имени *Императора Александра I-го* въ 250 р., по выбору Пензенскаго губернскаго земскаго собранія, студенту окончившему курсъ въ Пензенской гимназій; стипендія к. с. *А. А. Салтыкова-Головкина* въ 285 руб. на капиталъ назначенный Курскимъ губернскимъ земскимъ собраніемъ для уроженцевъ Курской губерніи православнаго вѣроисповѣданія безъ различія званій; стипендія *К. Н. Бѣйко* въ 50 руб., для студентовъ медицинскаго факультета; стипендія *В. Н. Каразина* въ 300 руб., назначаемая Харьковской губернской земскою управою для студентовъ со 2-го курса, христіанскаго вѣроисповѣданія, Харьковской губ.; стипендія к. с. *Г. Н. Назроцкаго* на $\frac{1}{2}$ съ 3,300 руб., для потомственныхъ дворянъ Роменскаго уѣзда; стипендія д. с. с. *А. И. Лещина* въ 300 р. для студентовъ, безъ различія факультетовъ, дворянскаго происхожденія, преимущественно Воронежской, Харьковской и Тульской губерній; стипендія *Н. А. Похвиснева* въ 150 руб., для окончившихъ курсъ преимущественно по юридическому факультету и уроженцевъ Курской губ. и сосѣднихъ; стипендія к. с. *В. М. Скубы* въ 100 руб., для студентовъ безъ различія факультетовъ; стипендія полк. *Г. М. Назарова* для уроженцевъ Войска Донскаго, обучающихся въ Новочеркасской гимназій и Харьковскомъ университетѣ: въ гимназій стипендіатъ получаетъ 200 руб., а въ университетѣ по 300 руб.; по окончаніи курса въ гимназій выдается стипендіату на обмундированіе 100 руб., а по окончаніи университета—300 р.; Наслѣдника Цесаревича *Николая Александровича* (сумма пожертвованная кандидатами мировыхъ посредниковъ Лебединскаго уѣзда Галкинскимъ и Каминскимъ) въ 132 руб. 50 к., для студентовъ юридическаго факультета изъ числа жителей Лебединскаго уѣзда; стипендія *Т. Старикой* въ 200 р., для уроженцевъ Полтавской губерніи, православнаго исповѣданія, безъ различія сословія; стипендія *М. и А. Ковалецъ* съ $\frac{1}{2}$ на 600 руб.; стипендія проф. *Ф. К. Албрехта* съ $\frac{1}{2}$ на 1,300 р.; стипендія *И. Цитовича* въ 200 руб. для студентовъ математическаго отдѣла физико-математическаго факультета православнаго исповѣданія; двѣ стипендіи князя *П. Д. Горчакова* и с. с. *Т. П. Маркова* по 200 руб., для студентовъ математическаго отдѣла физико-математическаго факультета изъ уроженцевъ Харьковской губерніи дворянъ, русскаго происхожденія; двѣ стипендіи *И. Мищенкова* въ 210 р., одна для студентовъ юридическаго факультета, другая—медицинскаго факультета, преимущественно изъ дворянъ; одна стипендія имени *Императора Александра II*, одна имени *Императора Александра Александровича* и 18 стипендій с. с. *И. Г. Харитоненка* по 300 р. для студентовъ безъ различія факультетовъ и вѣроисповѣданія, русскимъ подданнымъ; премія заслуженнаго проф. *А. И. Палюбицкаго* въ 50 р. за лучшее сочиненіе по юридическимъ наукамъ; стипендія вѣд. ад. *Л. И. Рикордъ*, урожден. Коростовцевой, съ $\frac{1}{2}$ на 2,400 р.; двѣ стипендіи с. с. *С. И. Кибальчича* въ размѣрѣ половини $\frac{1}{2}$ на 12 т. р. для студентовъ медицинскаго факультета; стипендія д. с. с. *Н. И. Басакова* въ 275 р., для студентовъ физико-математическаго или историко-филологическаго факультетовъ изъ бѣднѣйшихъ армянъ г. Нахичевани на Дону, рекомендованныхъ Нахичеванскою городскою управою; стипендія контръ адмирала *П. И. Полозова* въ 300 руб. для студентовъ безъ различія факультетовъ, православнаго исповѣданія, родственниковъ завѣщателя Полозова и уроженцевъ Костромской губ.; стипендія *А. А. Дулина* съ $\frac{1}{2}$ на 5 т. руб., для уроженцевъ Таврической губ. безъ различія факультетовъ; стипендія *А. Ф. Мищенковой* съ

‰ на 5 т. р., для перешедшаго (съ этой стипендіей) изъ гимназій; стипендіи *А. и И. Федоровскихъ* въ 300 руб. для перешедшаго (съ этой стипендіей) изъ Сумской Александровской гимназій; стипендія шт.-кап. *Я. П. Дужинъ-Барковского* въ 237 руб. 50 коп., назначается Черниговской губернской земскою управою, для уроженцевъ Черниговской губ. православнаго исповѣданія; стипендія и. п. гр. *А. Рубинштейна* на ‰ съ капитала 5 т. р.; капиталъ пожертвованный Ростовской на-Дону городской управою на учрежденіе стипендіи имени куп. *Куксы*; ‰ съ капитала 8,500 р. и одна стипендія имени бывшаго вице-предсѣдателя Высочайше утвержденной комиссіи по устройству въ 1896 году въ Нижнемъ-Новгородѣ Всероссийской выставки, *В. И. Ковалевскаго*, на проценты съ капитала въ 7,500 р. для одного изъ студентовъ физико-математическаго факультета, христіанскаго исповѣданія, избраніе стипендіата зависитъ отъ усмотрѣнія правленія университета.

Одна стипендія имени с. с. *И. П. Шафоростова* на капиталъ въ 1000 руб., завѣщанный Университету съ тѣмъ, чтобы получаемые ежегодно проценты съ этого капитала употреблялись на уплату за слушаніе лекцій бѣдными студентами вѣроисповѣданія православнаго, физико-математическаго факультета. Премія имени засл. проф. т. с. *М. М. Алексѣенко*, заключающаяся въ двухъ облигаціяхъ внутренняго 4½‰ займа каждая въ 1000 руб., и наличными деньгами 73 руб., за лучшее сочиненіе написанное однимъ изъ студентовъ Харьковскаго университета на тему ежегодно объявляемую на торжественномъ собраніи университета. Денежныя пособія имени д. с. с. *А. П. Дзюбы*, учрежденныя при юридическомъ факультетѣ Харьковскаго университета съ капитала 2100 руб., пожертвованнаго вдовою Марією Ивановною Дзюбою. Одна стипендія имени бывшаго директора Черниговской гимназій *Я. М. Невцова* за счетъ процентовъ съ капитала въ 7500 руб., учрежденная при одномъ изъ университетовъ Имперіи для студентовъ русскихъ подданныхъ православнаго исповѣданія, уроженцевъ Черниговской губерніи.

Стипендіи назначаются правленіемъ университета, съ утвержденія Попечителя учебнаго округа, недостаточнымъ студентамъ на основаніи представленія факультетовъ объ успѣшномъ занятіи ихъ науками и одобрительнаго отзыва инспектора объ ихъ поведеніи. Прошенія, на имя ректора, подаются въ началѣ академическаго года въ 1-му сентября. Къ прошенію прилагаются: а) свидѣтельство о недостаточномъ состояніи въ установленной формѣ; б) свидѣтельство инспектора объ одобрительномъ поведеніи; в) свидѣтельство о выдержаніи полукурсоваго испытанія въ первой и второй его части, или только въ первой, съ полученными на такихъ испытаніяхъ отмѣтками; г) работы и сочиненія и вообще всякаго рода доказательства прилежанія и усилья въ занятіяхъ. Студентъ, получившій стипендію изъ суммъ государственнаго казначейства, обязанъ, по выходѣ изъ университета, за каждый годъ пользования стипендіей, прослужить, по назначенію правительства, полтора года. Студентъ-стипендіатъ освобождается отъ обязанностей службы: а) если въ теченіе полугодя по выходѣ изъ университета не получить штатнаго мѣста по причинамъ отъ него независящимъ; б) если внесетъ сумму, равную всей полученной имъ стипендіи, и в) съ особаго разрѣшенія Министра Народнаго Просвѣщенія.

Нововступившимъ въ университетъ студентамъ стипендіи не выдаются. По рѣшенію правленія, съ утвержденія Попечителя, имъ могутъ быть выдаваемы пособія по мѣрѣ имѣющихся свободныхъ средствъ. Льгота эта предоставляется только студентамъ, представившимъ несомнѣнныя доказательства своего недостаточнаго состоянія, и изъ нихъ, прежде всего, удостоенныхъ при выпускѣ изъ гимназій золотой, затѣмъ серебрянной медали и, наконецъ, особой рекомендаціи педагогическаго совѣта гимназій. Прошенія о пособіяхъ подаются на имя ректора.

Прошенія объ освобожденіи отъ платы подаются на имя ректора, въ началѣ академическаго года инспектору студентовъ, съ приложеніемъ свидѣтельства о бѣдности. Для освобожденія отъ платы требуются: а) отъ нововступившихъ студентовъ весьма удовлетворительныя отмѣтки въ аттестатѣ зрѣлости (5) не менѣе, какъ въ трехъ главныхъ предметахъ: закона Божія, русскаго языка, математики, исторіи, латинскаго, греческаго языковъ, отличное поведеніе и свидѣтельство о бѣдности; б) отъ остальныхъ студентовъ, кромѣ свидѣтельства о бѣдности, одобрительнаго отзыва инспектора о поведеніи, требуется выдержаніе соответственной части полукурсоваго испытанія и исполненіе обязанностей, указанныхъ въ правилахъ о зачетѣ полугодій.

Освобождаются отъ платы: пенсіонеры Государя Императора и Особъ Высочайшей Фамиліи и студенты, получающіе стипендіи изъ суммъ Государственнаго Казначейства, а равно по усмотрѣнію правленія, въ отдѣльныхъ случаяхъ и стипендіаты частныхъ лицъ и обществъ въ томъ случаѣ, если выборъ сихъ стипендіатовъ предоставляетъ университету. Общее число, освобожденныхъ отъ платы не должно превышать 15‰ всего числа студентовъ. Въ число этихъ 15‰ не входятъ пенсіонеры Государя Императора и Особъ Высочайшей Фамиліи и студенты, получающіе стипендіи изъ суммъ Государственнаго Казначейства. За полученіемъ стипендіи и пособій студенты обязаны являться лично; полученіе стипендіи и пособій по доверенности допускается только въ особо уважительныхъ случаяхъ, а также въ канкулярное время.

Общество для пособія нуждающимся студентамъ. Къ 1-му января 1901 г. общество имѣло членовъ: почетныхъ 13, пожизненныхъ 30 и действительныхъ 31. Числилось капиталовъ 360 р. 26 к. наличными деньгами и 21,410 р. проц. бумагами. Въ 1901 г. выдано студентамъ: долгосрочныхъ ссудъ на 4,496 р., краткосрочныхъ 24,466 руб.

Бюро для содѣйствія студентамъ въ присканіи частныхъ занятій. Бюро открыло свою дѣятельность съ декабря мѣсяца 1899 года и имѣетъ цѣлью служить посредникомъ между студентами, ищущими частныхъ занятій, и тѣми учрежденіями и лицами, которыя предлагаютъ какую-либо работу. Занятія, которыя могутъ быть исполняемы студентами: 1) уроки, репетиціи по всемъ предметамъ, всѣхъ классовъ среднихъ учебныхъ заведеній и по подготовкѣ къ поступленію въ таковыя, уроки музыки, гувернерство; 2) переводы съ иностранныхъ языковъ на русскій и обратно; 3) литературныя работы, корректура; 4) всякаго рода переписка бумагъ и статей; 5) статистическія работы и другія канцелярскія занятія; 6) стенографическія работы; 7) составленіе разныхъ бумагъ по юридической специальности; 8) изготовленіе плановъ, чертежей и рисунковъ для медицинскихъ и другихъ специальныхъ изданій; 9) массажъ, электризація и уходъ за больными; 10) приведеніе въ порядокъ библиотекъ и архивовъ и т. п. занятія.

Съ лицъ и учреждений, предлагающихъ какія-либо занятія для студентовъ, бюро не взимаетъ никакой платы. Бюро помещается въ главномъ зданіи университета близъ собора, въ канцеляріи по студенческимъ дѣламъ, и открыто въ присутственные дни съ 9 час. утра до 3 час. дня.

Харьковскій Императора Александра III Технологическій Институтъ.

Въ Институтъ принимаются лица: а) имѣющіе аттестаты или свидѣтельства объ окончаніи курса въ высшихъ учебныхъ заведеніяхъ; б) получившія аттестаты или свидѣтельства зрѣлости отъ гимназій М. Н. П., а равно свидѣтельства объ успѣшномъ окончаніи курса въ реальныхъ училищахъ, съ дополнительнымъ при нихъ классомъ, и в) имѣющія аттестаты или свидѣтельства отъ другихъ среднихъ учебныхъ заведеній, курсъ которыхъ будетъ признанъ М. Н. П. достаточнымъ для поступленія въ институтъ.

Желавшіе поступить въ Институтъ подаютъ о томъ прошеніе директору Института не позже 1 августа съ приложеніемъ слѣдующихъ документовъ, съ копіями ихъ на простой бумагѣ: свидѣтельства метрическаго, о происхожденіи, о полученномъ образованіи, и припискѣ къ призывному участку по отбыванію воинской повинности, увольнительнаго отъ общества (для лицъ податнаго состоянія), двухъ фотографическихъ карточекъ, съ собственноручною подписью просителя, а также свидѣтельства о безукоризненномъ поведеніи отъ мѣстныхъ губернаторовъ. Отъ представленія послѣдняго свидѣтельства освобождаются только лица, окончившія курсъ въ юнѣ текущаго года.

Если число желающихъ поступить на первый курсъ Института и представившихъ надлежащіе аттестаты или свидѣтельства превышаетъ число свободныхъ вакансій этого курса, то прежде другихъ принимаются окончившіе курсъ въ высшихъ учебныхъ заведеніяхъ, а затѣмъ для всѣхъ остальныхъ кандидатовъ назначается состязательный экзаменъ изъ математики, физики и русскаго языка, въ предѣлахъ гимназическаго курса, и право на занятіе вакансій представляется получившимъ на этомъ экзаменѣ большее число балловъ. Плата за слушаніе лекцій 50 рублей.

Въ институтѣ имѣется 50 безплатныхъ мѣстъ обученія, 50 казенныхъ стипендій, 3 частныхъ и выдаются пособія, присылаемыя частными лицами и разными учрежденіями.

Къ началу 1902 и 1903 учебнаго года въ институтѣ было 1025 студентовъ, расходъ 316426 руб.

Харьковскій Ветеринарный Институтъ.

Въ студенты Института принимаются безъ испытанія молодые люди, имѣющіе не менѣе 16 лѣтъ отъ роду и представившіе надлежащее удостовѣреніе въ знаніи предметовъ учебнаго курса, по крайней мѣрѣ, первыхъ шести классовъ гимназій, или объ окончаніи курса въ духовныхъ семинаріяхъ и реальныхъ училищахъ съ седьмымъ дополнительнымъ классомъ, среднихъ сельско-хозяйственныхъ училищахъ и кадетскихъ корпусахъ. Окончившіе курсъ въ названныхъ училищахъ подвергаются испытанію только въ латинскомъ языкѣ, при чемъ требуется отъ нихъ достаточное знаніе грамматическихъ началъ этого языка *). (Полож. объ Инстит.

*) Экзаменъ изъ латинскаго языка въ объемѣ первыхъ четырехъ классовъ гимназій можетъ быть сдаваемъ въ одной изъ Харьковскихъ гимназій по назначенію г. Попечителя Харьковскаго Учебнаго Округа, во второй половинѣ августа и не позже перваго сентября. Не сдавшіе въ указанный срокъ онаго экзамена не принимаются въ число студентовъ института.

§ 30 и Высочайшее повелѣніе 20 марта 1874 г.). Евреи не принимаются въ Харьковскій ветеринарный институтъ (Высочайшее повелѣніе 7 марта 1886 года). Приѣмъ въ студенты института бываетъ только одинъ разъ въ году, при чемъ прошенія подаются на имя директора отъ 15 іюня до 20 августа.

При прошеніи о приѣмѣ должны быть представлены слѣдующіе документы вмѣстѣ съ копіями съ нихъ на простой бумагѣ: 1) свидѣтельство учебнаго заведенія, гдѣ воспитывался проситель; 2) метрическое свидѣтельство о времени рожденія и крещенія; лица нехристіанскихъ исповѣданій должны представить свидѣтельство о рожденіи съ точнымъ засвидѣтельствованнымъ переводомъ на русскій языкъ; 3) актъ о происхожденіи, т. е. копія съ протокола о дворянствѣ, указъ герольдіи, аттестатъ или формулярный списокъ о службѣ родителя; лица же, принадлежащіе къ кунеческому обществу или къ податнымъ сословіямъ, должны представить, кромѣ документовъ о своемъ званіи, увольнительныя свидѣтельства отъ того общества, къ которому приписаны; 4) свидѣтельство о припискѣ къ призывному участку для исполненія воинской повинности; лица же, достигшія возраста, установленнаго для отбыванія воинской повинности, обязаны представить свидѣтельство о явкѣ къ исполненію этой повинности; 5) свидѣтельство о поведеніи отъ мѣстной полиціи, отъ представленія такого свидѣтельства освобождаются только лица, вышедшія въ іюнь того же года изъ учебныхъ заведеній; 6) двѣ фотографическія карточки съ собственноручной подписью просителя на каждой и 7) установленную плату за слушаніе лекцій (25 руб. въ полугодіе).

Форма прошенія: господину директору ветеринарнаго института. (Званіе, имя, отчество и фамилія просителя). Желая для продолженія образованія поступить въ ветеринарный институтъ, имѣю честь покорнѣе просить сдѣлать распоряженіе о принятіи меня въ (такой-то) курсъ на основаніи прилагаемыхъ при семъ документовъ, вмѣстѣ съ копіями ихъ (исчисляются документы). При семъ обязуюсь, во время пребыванія моего въ институтѣ, подчиняться правиламъ и постановленіямъ института. (Названіе города, годъ, мѣсяцъ и число, имя, отчество и фамилія просителя). Свидѣтельство гимназій и о поведеніи непременно должны быть представлены при подачѣ прошенія о принятіи въ институтъ, безъ чего зачисленіе въ студенты состояться не можетъ. Лица, приславшія свои документы по почтѣ, зачисляются только въ томъ случаѣ, если явятся лично въ институтъ къ 1-му сентября. Въ случаѣ недостаточности или неполноты документовъ, непрепятствующей опредѣленію правъ просителя на поступленіе въ студенты, назначается годовой срокъ для пополненія документовъ, по истеченіи котораго непополнившій ихъ увольняется изъ института. Переходъ студентовъ изъ одного института въ другой допускается только передъ началомъ академическаго года. Прошенія объ этомъ должны быть подаваемы не позже 1-го сентября. Студенты переходящіе изъ другого института, принимаются съ разрѣшенія Совѣта на основаніи свѣдѣній объ успѣхахъ и поведеніи полученныхъ отъ прежняго институтскаго начальства. Принятый въ студенты обязанъ внести плату за слушаніе лекцій и до начала лекцій явиться къ инспектору, отъ котораго получаетъ: а) свидѣтельство на жительство; б) одинъ экземпляръ правилъ для студентовъ, и в) билетъ для входа въ институтъ. По полученіи свидѣтельства на жительство, правилъ и входнаго билета, студентъ, въ присутствіи инспектора, подписываетъ входной билетъ и заноситъ въ имѣющуюся въ инспекціи книгу свой адресъ, который вписывается инспекціей въ билетъ.

Приѣмъ въ число студентовъ института ограничивается числомъ имѣющихся вакансій, при чемъ, если число желающихъ поступить превышаетъ число вакансій, то преимущество отдается тѣмъ изъ молодыхъ людей, у которыхъ, при отличномъ поведеніи, будутъ лучшія отмѣтки въ выданныхъ ими учебными заведеніями свидѣтельствахъ. (Высочайшее повелѣніе 5 іюня 1887 г.).

Студенты, уволенные изъ института вслѣдствіе поданныхъ ими прошеній, по собственному желанію, или по домашнимъ обстоятельствамъ, могутъ быть вновь принимаемы только въ началѣ учебнаго года и въ тотъ же курсъ, изъ котораго уволены; при этомъ безъ предварительнаго испытанія принимаются тѣ, которымъ со дня увольненія ихъ прошло не болѣе года; бывшіе же болѣе сего времени внѣ заведенія должны выдержать предварительное испытаніе изъ всѣхъ наукъ, ими выслушанныхъ. (Положеніе о ветеринарныхъ институтахъ). Уволенный изъ института по какому либо обстоятельству, при поступленіи вновь въ число студентовъ, долженъ представить свидѣтельство объ одобрительномъ поведеніи за все время пребыванія его внѣ учебнаго заведенія. (Полож. о ветерин. инстит. § 34).

Студенты, посѣщавшіе лекціи три и болѣе полугодій въ томъ же курсѣ, изъ коего выбыли, хотя-бы и были уволены по прошенію, равно какъ и исключенные Совѣтомъ за безуспѣшность или неодобрительное поведеніе, вновь въ институтъ не принимаются. (Полож. о ветерин. институтахъ § 35).

Къ началу 1902 и 1903 учебнаго года въ институтѣ было 457 студентовъ и при Ветеринарно-фельдшерской школѣ 49, израсходовано 71308.

Харьковская Духовная Семинарія.

Въ первый классъ семинаріи принимаются по экзамену окончившіе курсъ въ духовныхъ училищахъ (въ возрастъ отъ 14 до 18-ти лѣтъ), а также обучавшіеся въ другихъ учебныхъ заведеніяхъ или получившіе домашнее образование. Приемные экзамены для поступления въ первый классъ семинаріи производятся послѣ каникулъ въ объемъ курса духовныхъ училищъ по катехизису, географіи, ариметикѣ, латинскому, греческому, русскому и церковно-славянскому языкамъ и церковному пѣнію. Все воспитанники семинаріи должны имѣть форменную одежду установленнаго образца и помѣщаются въ семинарскомъ общежитіи съ платою 120 р. въ годъ (за столъ и помѣщеніе), а воспитанники свѣтскаго званія 180 руб. Эти послѣдніе должны вносить еще 40 руб. въ годъ за право обученія. При поступленіи въ общежитіе вносятся одновременно 20 руб. на первоначальное обзаведеніе и на учебники. Семинарія существуетъ подъ этимъ названіемъ съ 1842 г. Въ 1902—1903 учебномъ году въ 6 нормальныхъ и 3 параллельныхъ классахъ семинаріи было 320 воспитанниковъ; на содержаніе ихъ израсходовано 86,036 руб.

Харьковская Первая Мужская гимназія.

Харьковская 1-я гимназія считаетъ въ 1904 году сто тридцать шестой годъ своего существованія. Свое начало она ведетъ съ 2-го февраля 1768 г., когда была основана подъ именемъ „Харьковскихъ казенныхъ училищъ (главнаго и малаго) съ прибавочными къ нимъ классами“ и состояла тогда въ вѣдѣніи Губернской Канцеляріи. Съ 1 марта 1798 г. училища эти и добавочные классы преобразованы въ одно „Главное Слободско-Украинское училище“, а съ 3-го сентября 1805 г.—въ „Слободско-Украинскую гимназію“ и „Харьковское уѣздное училище“ при ней; 17-го января 1836 года она переименована въ „Харьковскую губернскую гимназію“, а съ 7-го іюня 1841 года стала именоваться „Первою Харьковскою гимназіею“, отдѣливъ съ этого времени изъ своего состава учащихся и учащихся для образованія „Второй“, а съ 1861 года—для образованія „Третьей“ Харьковскихъ гимназій. Съ самаго основанія гимназіи подъ наименованіемъ „Харьковскихъ казенныхъ училищъ“, при ней состояли казенные питомцы, а съ 11-го октября 1805 г. учрежденъ пансіонъ для дворянскаго юношества, переименованный 14 февраля 1851 г. въ „Благородный пансіонъ“.

Приемныя испытанія для поступления въ I—IV классы производится въ маѣ и августѣ, а въ остальные классы только въ августѣ. При подачѣ прошеній о приѣмѣ въ число учениковъ гимназіи надлежитъ прилагать метрическое свидѣтельство о рожденіи и крещеніи поступающаго въ гимназію и копію съ документа о званіи: печатные бланки прошеній выдаются въ канцеляріи гимназій. Для поступления въ 1-й классъ гимназіи требуется знаніе главнѣйшихъ утреннихъ и вечернихъ молитвъ, символа вѣры, десяти заповѣдей и рассказы о важнѣйшихъ событіяхъ священной исторіи Ветхаго и новаго Завета; по-русскому языку—умѣнье бѣгло читать по русски и пересказывать прочитанные краткіе и легкіе рассказы, дѣлать этимологическій разборъ, писать подъ диктовку безъ искаженія словъ, среднимъ шрифтомъ, знаніе наизусть нѣкоторыхъ стихотвореній и умѣнье читать по церковно-славянски; по ариметикѣ—четыре основныя дѣйствія надъ цѣлыми числами, употребленіе русскихъ счетовъ, сложеніе и вычитаніе на счетахъ, письменное и въ особенности устное рѣшеніе задачъ.

Плата за ученіе, въ годъ 45 руб., вносится по полугодіямъ: не позже 1-го марта и 1-го октября. Ученики, не уплатившіе денегъ за ученіе къ указаннымъ срокамъ, увольняются изъ гимназіи и вновь могутъ быть приняты по усмотрѣнію Педагогическаго Совѣта.

Къ началу 1902 и 1903 учебнаго года въ гимназіи было 428 учащихся, расходъ 65440 р.

Вторая Харьковская Мужская гимназія.

Гимназія существуетъ съ 1841 г. Для поступления въ 1-й классъ требуется 10—12 лѣтній возрастъ и слѣдующія познанія: по Закону Божию: первоначальныя молитвы, символъ вѣры и десять заповѣдей; изъ священной исторіи Ветхаго Завета: рассказы отъ сотворенія міра до Елисея и Даніила; изъ новаго завета: рассказы отъ Рождества Пресвятыя Богородицы до Успенія Пресвятыя Богородицы, а также чтеніе на церковно-славянскомъ языкѣ; по русскому языку: чтеніе по-русски и по церковно-славянски, пересказъ прочитаннаго, заучиваніе наизусть, грамматика (части рѣчи, склоненія и спряженія) и письменныя упражненія; по ариметикѣ: четыре основныя дѣйствія надъ цѣлыми числами.

Плата за ученіе 45 руб. въ годъ, вносится пополугодно по 22 руб. 50 коп.—При гимназій имѣется пансіонъ на 55 человекъ съ платою по 340 руб. въ годъ, и кромѣ того при поступленіи въ пансіонъ взымается по 50 руб. съ каждаго на первоначальное обзаведеніе.

Въ гимназіи имѣются стипендіи: Костевской—на 9/0 съ 6,309 руб. для содержанія въ пансіонѣ воспитанника изъ недостаточныхъ дворянъ Харьковской губерніи, Вернадскаго—на 9/0 съ 4,000 руб. на содержаніе въ пансіонѣ; г. Григорьева—на 9/0 съ 8,700 руб. для дворянъ Харьковской губ., по выбору дворянскаго собранія; М. Демченко—на 9/0 съ 7,900 руб. для наиболее нуждающагося и усильяющаго; М. Г. Сологубовской—на 9/0 3,000 руб. для выдачи пособій бѣднымъ ученикамъ; А. А. Катрухина—на 9/0 съ 28,374 руб. на содержаніе въ пансіонѣ 3 воспитанниковъ изъ дворянъ Харьковской губ.; Бернстова—на 9/0 съ 225 руб., на 9/0 съ 410 руб. пожертвованныхъ служащими и учениками; И. Иванова—на 9/0 съ 2,000 руб., на учрежденіе стипендіи ученикамъ кунеческаго и мѣщанскаго сословія; Н. Чичковскаго 2,000 руб. для нуждающихся учениковъ.

Всего благотворительныхъ капиталовъ 62,909 руб. Освобождено было отъ платы за ученіе 72 ученика и за 33 ученика была внесена плата Обществомъ попеченія о бѣдныхъ ученикахъ 2 Харьковской гимназіи.

Въ фундаментальной бібліотекѣ имѣется 4,090 названій и 8,033 тома книгъ, въ ученической 1,830 названій и 2,515 томовъ, въ физическомъ кабинетѣ 462 прибора.

Къ началу 1902 и 1903 учебнаго года въ гимназіи было 370 учениковъ, на содержаніе израсходовано 60,790 рублей.

Харьковская 3-я Мужская гимназія.

Гимназія основана въ 1864 г., имѣетъ 8 основныхъ классовъ и параллельное отдѣленіе при 4 классѣ. Принимаются дѣти всѣхъ сословія и вѣроисповѣданій, при чемъ дѣти иудейскаго исповѣданія въ количествѣ 5/0 общаго числа приѣма. Желающіе опредѣлить дѣтей въ гимназію должны подать о томъ прошеніе на имя директора вмѣстѣ съ обязательствомъ по установленной формѣ. Къ прошенію прилагаются: а) свидѣтельство о возрастѣ; б) свидѣтельство о званіи; в) свидѣтельство о привитіи оспы. Общій приѣмъ учениковъ во всѣ классы биваетъ каждый годъ предъ началомъ учебнаго года. Сверхъ того приѣмныя испытанія въ I классъ производятся въ маѣ мѣсяцѣ, при чемъ выдержавшіе испытаніе считаются кандидатами для поступленія въ гимназію, но зачисляются учениками лишь послѣ окончанія всѣхъ приѣмныхъ испытаній въ началѣ слѣдующаго учебнаго года*). Для поступленія въ I классъ требуется имѣть не менѣе 10-ти лѣтъ и не болѣе 12-ти, во II классъ отъ 11—13 лѣтъ; въ остальные классы принимаются имѣющіе соответственный этимъ опредѣленіямъ возрастъ.

Для поступленія въ I классъ требуется: а) знаніе молитвъ и важнѣйшихъ событій изъ исторіи Ветхаго и Новаго Заветъ, согласно указанію учебныхъ плановъ, утвержденныхъ Министерствомъ Народнаго Просвѣщенія 20 іюля 1890 года; б) умѣнье бѣгло читать по русски и пересказывать прочитанные краткіе легкіе рассказы, дѣлать этимологическій разборъ, писать по русски подъ диктовку, безъ искаженія словъ среднимъ шрифтомъ; произнести наизусть одно изъ разученныхъ дома стихотвореній и читать по церковно-славянски; в) знаніе четырехъ арифметическихъ дѣйствій надъ цѣлыми числами, умѣнье рѣшать какъ письменно, такъ въ особенности устно небольшія, относящіяся къ этимъ дѣйствіямъ, задачи; умѣнье употребить русскіе счеты и производить на нихъ сложеніе и вычитаніе. Познанія, требуемыя для поступленія во всѣ слѣдующіе классы, опредѣляются на основаніи „учебныхъ плановъ гимназіи, изд. 1890 года“. Поступающіе въ теченіе учебнаго года въ гимназію подвергаются испытанію изъ всего пройденнаго, какъ въ предыдущихъ классахъ, такъ и въ томъ классѣ, въ который желаютъ поступить.

Плата за ученіе въ Харьковской 3-й гимназіи 55 руб. въ годъ, которая вносится по полугодно. При гимназіи имѣются стипендіи: а) имени Быковскаго 16 по 300 руб. въ годъ преимущественное право на полученіе которыхъ имѣютъ дѣти чиновниковъ Старобѣльскаго уѣзда, затѣмъ дѣти дворянъ Старобѣльскаго уѣзда, дѣти чиновниковъ другихъ уѣздовъ Харьковской губ. и наконецъ дѣти дворянъ другихъ уѣздовъ той же губ.; б) одна городская Александровская въ 100 руб. въ годъ, кандидата на полученіе которой избираетъ Харьковская городская дума; в) двѣ стипендіи Рубинштейна въ размѣрѣ 35 руб. 75 коп. каждая; г) двѣ стипендіи Е. С. Гордѣенко въ размѣрѣ 30 руб.; д) одна стипендія гимназическая въ размѣрѣ 16 руб.; ж) двѣ стипендіи Розенфельда въ размѣрѣ 25 р. 60 к. каждая; з) двѣ стипендіи Фридландера въ размѣрѣ 34 р. каждая; и) одна стипендія Тихоцкаго въ размѣрѣ 24 р.; і) одна стипендія Богомолова въ размѣрѣ 15 р. и к) три стипендіи Вѣлконитова въ размѣрѣ 209 руб. 56 коп. Кандидаты на полученіе стипендій, значащихся лит. в.-к. избираются педагогическимъ Совѣтомъ гимназіи. Для оказанія пособія бѣднымъ ученикамъ, въ видѣ взноса платы за ихъ ученіе, снабженія ихъ учебниками, платьемъ и обувью, существуетъ при гимназіи „Общество попеченія о нуждающихся ученикахъ“.

Къ началу 1902 и 1903 учебнаго года въ гимназіи было 414 учениковъ, на содержаніе израсходовано 46,418 руб. 43 коп.

*) Въ маѣ мѣсяцѣ также подвергаются испытанію изъ курсовъ остальныхъ классовъ для полученія соответствующихъ свидѣтельствъ.

Харьковская Четвертая гимназія.

Основана въ 1871 году какъ четырехклассное учебное заведеніе. Въ 1895 году 4-й классна прогимназія преобразована въ 6-ти классный составъ. Въ 1901 году состоялось преобразование прогимназіи въ Харьковскую 4-ю гимназію. Къ 1-му октября 1901 года учениковъ въ гимназіи числилось 434. Пріемъ учениковъ во все классы бываетъ каждый годъ передъ началомъ учебнаго года и въ теченіе учебнаго года. Сверхъ того, пріемныя испытанія въ I—IV классы производятся и въ концѣ учебнаго года, при чемъ выдержавшіе испытанія въ концѣ учебнаго года считаются кандидатами для поступленія въ гимназію, но зачисляются учениками лишь послѣ окончанія всѣхъ пріемныхъ испытаній въ началѣ слѣдующаго учебнаго года, при чемъ предпочтеніе отдается тѣмъ, кто оказалъ лучшіе успѣхи на пріемныхъ испытаніяхъ, не смотря на время производства оныхъ. Къ прошенію о пріемѣ въ гимназію прилагаются:*) а) свидѣтельство о возрастѣ, т. е. метрическое или выписъ изъ метрическихъ книгъ; б) свидѣтельство о званіи. Для поступленія въ приготовительный классъ требуется имѣть не менѣе 8 и не болѣе 10 лѣтъ и знать первоначальныя молитвы, умѣть читать и писать по русски и считать до 1,000 а также производить сложеніе и вычитаніе въ предѣлахъ этого числа. Для поступленія въ первый классъ требуется имѣть не менѣе 10 и не болѣе 12 лѣтъ и знать: а) молитвы и важнѣйшія событія изъ священной исторіи Ветхаго и Новаго Завета; б) умѣть бѣгло читать по-русски и пересказывать прочитанныя краткіе и легкіе рассказы, дѣлать этимологическій разборъ, писать по-русски подъ диктовку, безъ искаженія словъ, среднимъ шрифтомъ, произнести наизусть одно изъ разученныхъ дома стихотвореній и читать по церковно-славянски; в) знать четыре основныхъ арифметическихъ дѣйствія надъ цѣлыми числами, умѣть рѣшать какъ письменно, такъ и устно небольшія, относящіяся къ симъ дѣйствіямъ, задачи, умѣть употреблять русскія счеты и производить на нихъ сложеніе и вычитаніе.

Плата за ученіе взимается: съ учениковъ приготовительнаго класса по 40 руб., а съ учениковъ прочихъ классовъ—по 50 руб. въ годъ, и вносится пополугодно къ 1-му октября и къ 1-му марта; не внесеніе платы къ этимъ срокамъ считается вышедшимъ изъ гимназіи. Въ гимназіи имѣются двѣ стипендіи имени Харьковскаго купца Галицкаго для дѣтей обѣднѣвшихъ купцовъ и мѣщанъ г. Харькова; стипендіи назначаются Харьковской городской управой. Размѣръ стипендій, одинаковый для каждой, опредѣляется годовыми процентами съ капитала въ 6,000 р. вомѣщеннаго на вѣчныя времена въ Харьковскій городской купеческій банкъ.

Въ фундаментальной бібліотекѣ Харьковской четвертой гимназіи имѣется названій 4,424, въ учебнической—названій 850.

Въ 1902 и 1903 учебномъ году въ гимназіи было 435 учащихся израсходовано на содержаніе 35,116 руб.

Харьковское Реальное училище.

Реальное училище открыто въ 1873 г., состоитъ изъ приготовительнаго, 6-ти основныхъ классовъ и 7-го дополнительнаго (для приготовленія учащихся къ поступленію въ высшія спеціальныя училища); параллельныхъ классовъ 8.

Приходящіе ученики могутъ пользоваться въ училищѣ завтракомъ, состоящимъ изъ одного горячаго блюда (обыкновенно котлеты или другое мясное жаркое съ картофелемъ, макаронами и т. п.), съ платою 2 руб. въ мѣсяцъ.

Въ 1902 и 1903 учебномъ году въ училищѣ было 830 учащихся. На содержаніе училища израсходовано 69,591 руб.

Правила и программа для поступленія въ Харьковское Реальное училище.

1. Харьковское Реальное училище (какъ и другія учебныя заведенія этого рода) имѣеть цѣлью доставлять учащемуся въ нихъ юношеству общее образованіе, приспособленное къ практическимъ потребностямъ и къ пріобрѣтенію техническихъ познаній.

2. Харьковское училище состоитъ изъ приготовительнаго, 6-ти основныхъ классовъ и 7-го дополнительнаго, который предназначается преимущественно для приготовленія учащихся къ поступленію въ высшія спеціальныя училища.

3. Въ училищѣ преподаются слѣдующіе общеобразовательные предметы: Законъ Божій, русская словесность и исторія русской литературы, нѣмецкій и французскій языки, математика, физика, мат., физ. и полит. географія, исторія, арифметика, алгебра, геометрія, тригонометрія,

*) Въ гимназіи имѣются печатные бланки для прошеній и обязательствъ.

физика, естественная исторія, рисованіе, черченіе и чистописаніе. Число недѣльных уроковъ по классамъ распределяется слѣдующимъ образомъ.

| Предметы | Приготов. классъ | Общее отдѣленіе | | | | | | |
|--------------------------------|------------------|-----------------|----|-----|----|----|----|-----|
| | | I | II | III | IV | V | VI | VII |
| Законъ Божій | 4 | 2 | 2 | 2 | 2 | 2 | 2 | 2 |
| Русскій языкъ | 6 | 5 | 5 | 4 | 4 | 3 | 3 | 4 |
| Нѣмецкій языкъ | — | 5 | 3 | 5 | 4 | 3 | 3 | 5 |
| Французскій языкъ | — | — | 6 | 5 | 4 | 2 | 2 | — |
| Географія | — | 2 | 2 | 2 | 2 | — | 2 | 2 |
| Исторія | — | 2 | 2 | 2 | 2 | 2 | 4 | 4 |
| Математика | 6 | 4 | 4 | 4 | 6 | 5 | 6 | 3 |
| Физика | — | — | — | — | — | 4 | 4 | 2 |
| Естественная исторія | — | 2 | 2 | 2 | 2 | 3 | — | 2 |
| Рисованіе | 2 | 2 | 2 | 2 | 2 | 4 | 2 | 3 |
| Черченіе | — | — | — | 2 | 2 | 2 | 2 | 2 |
| Чистописаніе | 4 | 2 | — | — | — | — | — | — |
| | 22 | 26 | 28 | 30 | 30 | 30 | 30 | 29 |

Примѣчаніе. Сверхъ этихъ предметовъ при училищѣ обучаются бесплатно гимнастикѣ, пѣнію, танцамъ и за небольшую плату игрѣ на скрипкѣ, мѣдныхъ и деревянныхъ инструментахъ.

4. Въ реальномъ училищѣ обучаются дѣти всѣхъ состояній.

5. За обученіе въ Харьковскомъ реальномъ училищѣ вносится 50 руб. въ годъ по полугодно впередъ, за первую половину гражданскаго года—въ теченіе января и февраля, а за вторую—въ теченіе августа и сентября. Поступающіе среди того или другого полугодія вносятъ плату за все текущее полугодіе. При переходѣ изъ одного реального училища въ другое, если въ этомъ послѣднемъ установлена большая плата за ученіе, доплачивается лишь разность въ платѣ, на остальную же сумму представляется квитанція во вносѣ платы за ученіе въ томъ реальномъ училищѣ, изъ котораго ученикъ перешелъ. Внесенная за ученіе плата ни въ какомъ случаѣ не возвращается. Не внесенныя платы въ означенные сроки считаются выбывшими изъ извѣденія, но, по внесеніи платы, могутъ быть вновь приняты.

6. Отъ платы за ученіе, по опредѣленію Педагогическаго Совѣта, могутъ быть освобождены дѣти совершенно недостаточныхъ родителей, заслуживающія того по своему поведенію и прилежанію, но не болѣе 10% всего числа учениковъ.

7. Бѣднымъ ученикамъ, отличающимся успѣхами и поведеніемъ, оказываются различныя пособія существующимъ при училищѣ Обществомъ попеченія о недостаточныхъ ученикахъ.

8. Ученики, пробывшіе два года въ одномъ классѣ и не оказавшіе удовлетворительныхъ успѣховъ, увольняются изъ заведенія. Отступленіе отъ этого правила допускается лишь въ особо уважительныхъ случаяхъ и притомъ не иначе, какъ съ разрѣшенія Господина Министра Народнаго Просвѣщенія.

9. Ученики окончившіе курсъ ученія VI-ти классовъ реального училища, получаютъ аттестаты и при поступленіи въ гражданскую службу пользуются правами, изложенными въ Уставѣ о службѣ по опредѣленію отъ Правительства, а по отбыванію воинской повинности получаютъ права окончившихъ курсъ въ учебныхъ заведеніяхъ первыхъ двухъ разрядовъ.

10. Ученики, окончившіе курсъ VII-го дополнительнаго класса, приобретаютъ право поступать въ высшія спеціальныя училища, подвергаясь только повѣрочному испытанію.

11. Ученики, окончившіе курсъ пяти классовъ реального училища, получаютъ право поступленія въ среднія техническія училища Министерства Народнаго Просвѣщенія.

12. Ученикамъ, не окончившимъ курса въ реальныхъ училищахъ, выдаются свидѣтельства въ которыхъ обозначаются успѣхи, поведеніе и классы, въ которыхъ они обучались, причемъ въ свидѣтельствахъ, выдаваемыхъ ученикамъ, успѣшно окончившимъ курсъ четвертаго класса, упоминается, что они пользуются правами, предоставленными лицамъ, окончившимъ курсъ ученія въ уѣздныхъ или другихъ соответствующихъ имъ училищахъ.

13. Ученики подготовительнаго класса, выдержавшіе экзаменъ и переведенные въ первый классъ, принимаются безъ экзамена въ I-й классъ гимназіи.

14. Ученики, переходящіе изъ одного реального училища въ другое, принимаются безъ испытанія, если со дня выхода ихъ изъ училища прошло не болѣе трехъ мѣсяцевъ (исключая каникулярное время).

15. Ученики перешедшіе изъ одного реального училища въ другое, могутъ быть переведены по рѣшенію Педагогическаго Совѣта въ ближайшій низшій классъ въ томъ случаѣ, если въ теченіе перваго мѣсяца со времени ихъ пріема окажется, что они по своимъ познаніямъ не въ состояніи слѣдить за курсомъ того класса, въ который поступили. О такихъ случаяхъ сообщается въ годовыхъ отчетахъ реальныхъ училищъ.

О ПОСТУПЛЕНІИ ВЪ УЧИЛИЩЕ.

1. Приемныя испытанія производятся, какъ въ началѣ учебнаго года, такъ и въ концѣ. Выдержавшіе испытаніе въ концѣ учебнаго года зачисляются въ кандидаты и могутъ быть приняты въ число учениковъ только по окончаніи всѣхъ испытаній въ августѣ. При приемѣ дается преимущество тѣмъ, которые обнаружали на экзаменахъ лучшія познанія, независимо отъ времени, въ которое они подвергались испытаніямъ. Не выдержавшіе испытанія для поступленія въ реальное училище въ концѣ учебнаго года не имѣютъ права подвергаться приемному испытанію въ томъ же заведеніи въ августѣ мѣсяцъ того же года, при чемъ, однако, Педагогическому Совѣту предоставляется въ особо исключительныхъ случаяхъ дѣлать отступленія. 2. Желающіе опредѣлить дѣтей въ реальное училище должны подать о томъ прошеніе на имя директора училища. Къ прошенію прилагаются: а) свидѣтельство о возрастѣ, т. е. метрическое свидѣтельство, выданное отъ священника или изъ духовной консисторіи, а для лицъ нехристіанскихъ религій—законное засвидѣтельствованіе; б) свидѣтельство о званіи: для дворянъ, дѣтей чиновниковъ и духовныхъ лицъ—послужные списки отцовъ или свидѣтельство о дворянствѣ, а для податныхъ сословій—засвидѣтельствованная копія съ того вида, по которому живутъ родители, и в) письменное обязательство по установленной формѣ. 3) Для поступленія въ приготовительный классъ требуется имѣть не менѣе 8 и не болѣе 10 лѣтъ, а для поступленія въ I классъ—не менѣе 10-ти и не болѣе 13-ти, во II классъ—отъ 11 до 14 лѣтъ и такъ далѣе.

Примѣчаніе I. Дѣти, которымъ до вышеозначеннаго возраста недостаетъ не болѣе шести мѣсяцевъ (§ 25 устава), могутъ быть допускаемы къ приемному испытанію, если будутъ признаны со стороны врача реального училища достаточно развитыми въ физическомъ отношеніи для ученія въ томъ классѣ, въ который желаютъ поступить.

Примѣчаніе II. Тѣ ученики приготовительнаго класса (Высочайшее повелѣніе 7 сентября 1874 г.), кои поступили въ таковой, имѣютъ отъ роду 8 лѣтъ, и менѣе чѣмъ въ два года вполне подготовились къ продолженію ученія въ I классѣ, могутъ быть принимаемы въ первый классъ, хотя бы имъ и не исполнилось 10 лѣтъ.

Примѣчаніе III. Педагогическому Совѣту предоставляется принимать по особо уважительнымъ причинамъ, какъ въ приготовительный, такъ и во всѣ остальные классы, дѣтей старшаго возраста, чѣмъ вышеозначенный, но съ разрѣшенія Попечителя Учебнаго Округа, и въ томъ лишь случаѣ, когда такое исключеніе изъ правилъ не повлечетъ за собою какихъ либо неудобствъ въ учебно-воспитательномъ отношеніи.

4. Въ приготовительный классъ принимаются дѣти, знающіе первоначальныя молитвы: Слава Отцу и Сыну, Господи Исусе Христе. Царю небесный, утѣшителю. Пресвятая Троице, помилуй. Святый Боже, святый крѣпкій. Отче нашъ, иже еси. Богородицѣ Дѣво, радуйся. Спаси Господи, люди Твоя...и умѣйце читать и писать по-русски и считать до тысячи, а также производить сложеніе и вычитаніе надъ этими числами. 5. Отъ поступающихъ въ началѣ курса (въ августѣ) требуется:

Въ 1-й классъ: а) По Закону Божію: объясненіе ввученныхъ наизусть молитвъ: Во Имя Отца и Сына и Св. Духа, Господи Исусе Христе. Слава Тебѣ Боже. Царю Небесный. Святый Боже. Слава Отцу и Сыну и Св. Духу. Пресвятая Троице. Отче нашъ. Къ Тебѣ Владыко Человѣколюбче, отъ сна возставъ, прибѣгаю. Достойно есть яко воистину. Господи Боже нашъ, еже согрѣшихъ во дни семь. Богородице Дѣво, радуйся. Спаси Господи люди Твоя. Моли Бога о мнѣ, Святый угодниче Божій. Помани, Господи, души усопшихъ. Молитвы предъ ученіемъ и послѣ ученія. Молитвы предъ обѣдомъ и послѣ обѣда. Символь Вѣры и десять заповѣдей. Пособіе: „Молитвы, Заповѣди и Символь Вѣры съ объясненіемъ“. Состав. Протоіерей *Дмитрій Соколовъ*. Священная Исторія Ветхаго и Новаго Завѣта по руководству *Базарова*. Русскій языкъ. Сознательное выразительное и бѣглое чтеніе. Пересказъ прочитаннаго. Диктовка безъ ошибокъ противъ тѣхъ правилъ правописанія, которыя изучены въ приготовительномъ классѣ и перечисляются ниже. Знаніе наизусть до 14 басенъ и стихотвореній, напримѣръ: *Кальцова*: 1) Что ты спишь, мужичекъ? 2) Пѣсня пахара. *Пушкина*: 3) Зима. 4) Начало „Сказка о рыбацкѣ и рыбкѣ“ (строкъ 15—20). 5) Перелетная птичка. 6) Птичка. (Въ чужбинѣ свято соблюдаю...). *Некрасова*: 7) Малютка—мужичекъ. *Крылова*: 8) Заяцъ на ловлѣ. 9) Слоны и моська. 10) Чижъ и голубь. 11) Бочка. 12) Зеркало и обезьяна. 13) Стрекоза и муравей, 14) Волкъ и лисица. **Грамматическія свѣдѣнія:** Понятіе о предложеніи; подлежащее, сказуемое. объяснительныя слова по вопросамъ. Части рѣчи: имя существительное, (нарицательное и собственное); мужскій, женскій и средній роды; число; названіе падежей и падежные вопросы;

склоненіе существительныхъ; имя прилагательное; два окончанія прилагательныхъ; склоненіе прилагательныхъ полнаго окончанія (исключая прилагательныхъ на *ій* съ род. пад. *ьго*); мѣстоимѣніе; склоненіе личныхъ, вопросительныхъ и указательныхъ мѣстоимѣній. Глаголь; спряженіе: лица, числа, времена, наклоненія. Раздѣленіе звуковъ на гласные, согласные и полугласные. Гласные твердые и мягкіе; употребленіе буквъ: *і*, *ѣ* и *э*; употребленіе гласныхъ послѣ *ж*, *ч*, *ш*, *щ*, *з*, *к* и *х*; употребленіе *ѣ* и *ь*. Дѣленіе словъ на слоги. Чтеніе по церковно-славянски и нѣкоторый навыкъ передавать прочитанный текстъ по русски. При чтеніи по церковно-славянски должно быть обращено должное вниманіе на удареніе. **Пособіе по русскому языку:** *Васильевъ*. Хрестоматія. „Первая учебная книга церковно-славянскаго языка“. Состав. *Грушевскій*. Арифметика. Четыре основныя дѣйствія надъ цѣлыми отлеченными числами, и въ особенности, устное рѣшеніе задачъ. Какъ пособіе при преподаваніи арифметики употребляется „Сборникъ арифметическихъ задачъ и численныхъ примѣровъ“. Состав. *Б. Ботумовскій*.

Во 2-й классъ: а) **Законъ Божій.** Священная Исторія Ветхаго и Новаго Завѣта по руководству протоіерея *А. Рудакова*; а) **Русскій языкъ.** 1. Знаніе наизусть и выразительное произношеніе до 10 отрывковъ, напримѣръ, стихотвореній: *Пушкина*: 1) Къ нянь. 2) Цыгани. 3) Прологъ къ поэмѣ „Русланъ и Людмила“, и басенъ *Крылова*: 4) Котъ и поварь. 5) Лжецъ. 6) Волкъ на царствѣ. 7) Щупа и котъ. 8) Обозъ. 9) Крестьянинъ и Змѣя. 10) Мартышка и очки. 2. Устный пересказъ прочитаннаго, съ соблюденіемъ формы подлинника и съ измѣненіемъ ел. 2. Письменное изложеніе выученнаго наизусть. 4. Диктовка безъ ошибокъ противъ тѣхъ правилъ правописанія, которыя входятъ въ программу для поступленія въ этотъ классъ. 5. Письменное изложеніе прочитаннаго. 6. Грамматическія свѣдѣнія: а) изъ синтаксиса: простое распространенное предложеніе и всѣ его члены. Обращеніе, вводныя слова и употребленіе при нихъ знаковъ; б) изъ Этимологіи: звуки гласные и согласные, ихъ раздѣленіе и главныя особенности сочетанія. Имя существительное и его дѣленіе. Имена существительныя увеличительныя и уменьшительныя. Склоненіе именъ существительныхъ; орфографія окончаній. Имя прилагательное и его дѣленіе. Степени сравненія. Склоненіе прилагательныхъ; орфографія окончаній. Имя числительное и его дѣленіе. Склоненіе мѣстоименій и ихъ правописаніе. Глаголь, залогъ, виды, наклоненія, дѣленіе на 2 спряженія. Спряженіе глаголовъ всѣхъ залоговъ; орфографія окончаній глагола. Нарѣчіе: правописаніе нарѣчій. Предлогъ; его правописаніе. Союзъ и его правописаніе. Междометіе. Руководство по русскому языку: „Учебникъ грамматики“ *Максимова*, а пособіе *Мартыновскій*. „Русскіе писатели въ выборѣ и обработкѣ для школъ, томъ I“. Арифметика. Десятичная система счисленія. Изображеніе чиселъ церковно-славянскими и римскими знаками. Четыре основныя дѣйствія надъ цѣлыми отлеченными числами; поѣрка этихъ дѣйствій и измѣненіе результатовъ ихъ въ зависимости отъ измѣненія чиселъ, надъ которыми эти дѣйствія производятся. Таблицы русскихъ мѣръ. Раздробленіе и превращеніе именованныхъ чиселъ. Дѣйствія надъ цѣлыми составными именованными числами. Устное и письменное рѣшеніе задачъ. Употребленіе русскихъ счетовъ. „Систематическій сборникъ арифметическихъ задачъ“. Составили *В. Арбузовъ*, *А. Мининъ*, *В. Мининъ* и *Д. Назаровъ*. Учебникъ арифметики *Б. Чисанова*. **Нѣмецкій языкъ.** *А. Практическія упражненія.* Умѣнье бѣгло и правильно читать и передавать по вопросамъ содержаніе первыхъ 90 статей I части учебника *Glaeser'a* и *Pezold'a*; умѣнье писать подъ диктовку отрывки изъ этихъ статей. *Б. Грамматическія свѣдѣнія.* Правильное склоненіе именъ существительныхъ съ членомъ опредѣленнымъ и неопредѣленнымъ или съ притяжательнымъ мѣстоимѣніемъ; имена существительныя уменьшительныя и сложныя. Имена числительныя количественныя и порядковыя. Мѣстоименія личные и притяжательныя и ихъ склоненіе. Имя прилагательное какъ сказуемое; степени сравненія. Спряженіе въ *Présens*, *Imperfectum* и *Futur. primum Indicativi*; спряженіе всѣхъ вспомогательныхъ глаголовъ въ этихъ временахъ; *Infinitif. Présent.*; повелительное наклоненіе; различіе обоихъ спряженій въ *Imperfectum*. Предлоги: *aus, bei, mit, nach, von, zu; durch, für, ohne, um; an, auf, hinter, in, neben, unter, über, vor, zwischen.* Учебникъ: *Lehrbuch der deutschen Sprache von P. Glaeser* и *E. v. Pezold, Teil I.* Пособіемъ по грамматикѣ можетъ служить I часть учебника *Keisera*. **Географія.** Понятіе о планѣ и масштабѣ. Горизонтъ и страны свѣта. Форма земли. Доказательство шароидности земли. Суточное движеніе земли. Земная ось и полюсы. Глобусъ и линія, на немъ проводимыя. Географическая широта. Плоскошарія, долготы и широты. Тропики и полярныя круги. Поясы. Составныя части земной поверхности. Части свѣта. Матеріки и острова, полуострова и перешейки. Океаны и ихъ части: моря, заливы и проливы. Береговое развитіе частей свѣта. Движеніе воды въ океанѣ и свойство морской воды. Устройство поверхности суши. Равнины и горы. Пызменности и плоскогорья. Горы и ихъ расположеніе, долины и мисы. Вулканы. Устройство два океановъ. Воздухъ и воздушныя явленія. (Вѣтеръ, облака, дождь, снѣгъ, градъ, тумавъ, роса и иней). Области вѣянаго снѣга и ледники. Воды, суши. Рѣки и ихъ части: рѣчная система и бассейнъ. Озера и болота. Описаніе годового движенія земли и времена года. Понятіе о климатѣ; зависимость климата отъ широты мѣста, вліянія моря и устройства поверхности. Раздѣленіе земного шара на климатическіе поясы и характерныя для нихъ растенія и животныя. Человѣкъ. Раздѣленіе людей на племена и главныя

народности. Краткое обозрѣніе земного шара по глобусу и плоскошаріямъ. Указаніе на плоскошаріяхъ мѣстоположенія важнѣйшихъ государствъ съ ихъ столичными городами. Руководство: „Краткій учебникъ географіи для учениковъ 1-го класса“. Составилъ *И. Янчинъ*. Курсъ 1-й. **Исторія.** Въ 1-мъ и 2-мъ классахъ дается обозрѣніе отечественной исторіи въ элементарныхъ разказахъ о главныхъ ея событіяхъ и лицахъ и въ простыхъ бытовыхъ картинахъ родной старины. Тематами такихъ разказовъ могутъ примѣрно служить: черты первоначальнаго быта славянъ. Преданіе о призваніи варяжскихъ князей. Преданія о первыхъ Кіевскихъ князьяхъ. Торговля и войны ихъ съ Царьградомъ. Крещеніе Руси при Владимірѣ Святѣмъ. „Владимірѣ—Красное Солнышко“ въ былинахъ. Св. Антоній и Феодосій Печерскіе и ихъ монастырь. Лѣтописецъ Несторъ. Владиміръ Мономахъ и его поученіе. Слово о полку Игоревѣ. Андрей Боголюбскій. Татарское нашествіе. Александръ Невскій. Начало Москвы. Св. Петръ и Алексій митрополиты. Дмитрій Донской и Куликовская битва. Св. Сергій и его монастырь. Иванъ III Васильевичъ. Покореніе Новгорода и сверженіе татарскаго ига. Иванъ IV Грозный. Взятіе Казани. Завоеваніе Сибири. Смерть царевича Дмитрія. Борисъ Годуновъ и Самозванецъ. Смута и освобожденіе Москвы отъ поляковъ. Патріархъ Гермогенъ, Козьма Мининъ и кн. Д. М. Пожарскій. **Естественная исторія.** *Лѣсъ.* Краснолѣсье и чернолѣсье. *Краснолѣсье.* Породы его составляющія: сосна, ель, можжевельникъ (органы этихъ растений: корень, стебель, листь, цвѣты, сѣмя, плодъ). Значеніе ихъ въ хозяйствѣ человека. Папоротники, мхи, лишай, грибы (понятіе о споровыхъ растеніяхъ, общее описаніе представителей). *Чернолѣсье.* Породы, его составляющія: дубъ, береза, липа, осина, кленъ, вязъ, калина, рябина, черемуха, орѣшникъ, цвѣтковые травянистыя растенія (устройство цвѣтка на нѣсколькихъ примѣрахъ цвѣтущихъ травъ). Обитатели лѣса. Волкъ, медвѣдь, лиса (устройство зубовъ хищныхъ). Заяць, бѣлка (зубы, грызуновъ, вредъ грызуновъ для лѣса). Дятлы, совы, кукушка, синицы, королекъ (польза птицъ). Сосновый шелкопрядъ, бабочка монашенка, непарный шелкопрядъ, корофды, майскій жукъ, наѣзники (признаки наѣдомыхъ, превращенія, вредъ и польза нѣкоторыхъ наѣдомыхъ). **Рисованіе.** Рисованіе линий, прямолинейныхъ геометрическихъ фигуръ и ихъ комбинацій въ видѣ плоскаго орнамента съ доски или стѣнныхъ таблицъ. Рисованіе круга, эллипса, овала, угловъ, геометрическихъ фигуръ и криволинейныхъ узоровъ съ тушевкой.

Примѣчаніе. Желашіе могутъ видѣть въ канцеляріи училища коллекцію рисунковъ, которые могутъ дать болѣе ясное понятіе о тѣхъ требованіяхъ, которыя предъявляются поступающимъ.

Въ 3-й классъ: **Законъ Божій.** Знаніе Священной Исторіи Новаго Заветъа въ объемѣ руководства протоіерея *А. Рудакова*. **Русскій языкъ.** Знаніе наизусть до 14-ти стихотвореній, напр., *Пушкинъ:* 1) Кавказъ. 2) Москва. 3) Горцы. 4) Полтавскій бой, до словъ: „Среди трезвонъ и волненъ“. 5) Бѣсы. 6) Пѣсня о вѣщемъ Олегѣ. 7) Утопленникъ. 8) Осень и зима. 9) Зима. *Лермонтовъ:* 10) Воздушный корабль. *Крыловъ:* 11) Осель и соловей. 12) Квартетъ. 13) Гуси. Кромѣ письменныхъ упражненій, поименованныхъ въ программѣ 1-го класса, поступающіе должны имѣть навыкъ въ составленіи описаній предметовъ, хорошо имъ извѣстныхъ, въ сравненіи двухъ предметовъ и въ письменномъ разказѣ о видѣнномъ или слышанномъ. **Грамматическія свѣдѣнія.** Изъ синтаксиса: предложенія безличныя и окончаніе синтаксиса простого предложенія. Сложное предложеніе по способу подчиненія. Виды придаточныхъ предложеній; сокращеніе придаточныхъ предложеній. Изъ этимологіи: словообразованіе, понятіе о о корнѣ, приставкѣ, суффиксѣ, флексіи; употребительнѣйшіе суффиксы и ихъ правописаніе. Слова, имѣющія въ корнѣ букву *ъ*. Слова простые и сложные. Главнѣйшія измѣненія гласныхъ и согласныхъ корня. Окончаніе другихъ частей этимологіи. **Руководства и пособія:** 1) „Синтаксисъ русскаго языка примѣнительно къ правописанію“. Сост. *Максимовъ*. 2) *Мартыновскій*. „Русскіе писатели въ выборѣ и обработкѣ для школъ. Томъ 1-й. **Нѣмецкій языкъ.** *А. Практическія упражненія.* Умѣнье бѣгло и правильно читать, съ правильнымъ произношеніемъ, переводить и передавать содержаніе всѣхъ статей I части учебника *Glueser'a* и *Rezold'a*; статьи повѣствовательнаго содержанія нужно умѣть разказывать почти безъ вопросовъ, а описательнаго содержанія и разговоры по вопросамъ. *Б. Грамматическія свѣдѣнія.* Кромѣ свѣдѣній, требуемыхъ для поступления во 2-й классъ, еще склоненіе именъ прилагательныхъ. Спряжение въ Perfect. и Plusquamperfect. Indicativi; спряженіе глаголовъ возвратныхъ, безличныхъ и сложныхъ; глагольныя приставки; оба причастія; образованіе сложныхъ временъ; признаки обоихъ спряженій; знаніе коренныхъ формъ (Infinit. présent., Imperfect и Participium perfecti) всѣхъ встрѣчающихся въ учебникѣ глаголовъ. Склоненіе относительныхъ и указательныхъ мѣстоименій. Порядокъ словъ въ простыхъ и въ придаточныхъ предложеніяхъ. Учебникъ и пособіе тѣ же, что для предыдущаго класса. **Французскій языкъ.** Практическій учебникъ французскаго языка *Триллинга*. 1-й годъ. Второе изданіе. *Правильное чтеніе.* Умѣть переводить и разказывать 85 параграфовъ. Умѣть отвѣчать на французскомъ языкѣ на вопросы, находящіеся въ этихъ 85 параграфахъ. *Грамматика.* Склоненіе именъ существительныхъ. Употребленіе опредѣленнаго, неопредѣленнаго членовъ и склоненіе ихъ. Числительныя и ихъ произношеніе. Образованіе множественнаго числа именъ прилагательныхъ. Степени сравненія именъ прилагательныхъ. Личныя, притяжательныя и указательныя мѣстоименія; нѣ-

которыя неопредѣленныя мѣстоименія, какъ-то: on, quelqu'un, chaque, chacun, tout. Спрягать глаголы I, II и IV спряжений въ présent de l'indicatif, passé indéfini, futur simple и impératif въ утвердительномъ, вопросительномъ и отрицательномъ оборотахъ. Спряжение неправильныхъ глаголовъ aller, dormir, courir, cueillir, ouvrir, venir, devoir, voir, savoir, vouloir, pouvoir, connaître, comprendre, prendre, dire, faire, lire, mettre въ indicatif présent и futur, въ утвердительномъ, вопросительномъ и отрицательномъ оборотахъ. Главныя правила согласованія частей рѣчи, какъ-то: глагола съ подлежащимъ и прилагательнаго съ существительнымъ. Порядокъ словъ въ предложениіи. Перифразы: Est-ce que, N'est-ce pas, qu'est-ce que. Арифметика. Числа первоначальныя и составныя. Главнѣйшія предложенія о дѣяемости чиселъ. Признаки дѣлимости на 2, 5 и 10 и на степени ихъ, на 3, на 9 и на нѣкоторыя составныя числа 6, 12, 15, 18, 20, 25, 30 и 36. Разложеніе чиселъ на первоначальныхъ сомножителей. Нахожденіе наибольшаго общаго дѣлителя и наименьшаго общаго кратнаго числа двухъ или нѣсколькихъ чиселъ съ помощію разложенія на сомножителей. Дѣйствія надъ обыкновенными отвлеченными и именованными дробями. Десятичныя дроби и ихъ изображеніе. Четыре дѣйствія надъ отвлеченными и именованными десятичными дробями, обращеніе обыкновенныхъ дробей въ десятичныя конечныя и періодическія. Обращеніе періодическихъ дробей въ простыя. Метрическая система мѣръ. Поступающіе должны быть достаточно направителюваны въ рѣшеніи, какъ числовыхъ примѣровъ на всѣ перечисленныя правила, такъ и имѣть достаточный навыкъ въ рѣшеніи задачъ съ условіями. Пособіями могутъ служить: 1) Учебникъ арифметики *В. Чижанова*. 2) „Систематическій сборникъ арифметическихъ задачъ“. Составили: *В. Арбузовъ, А. Мининъ, В. Мининъ, Д. Назаровъ*. Географія. Краткое обзорнѣе Россійской Имперіи. Положеніе, пространство и число жителей, моря, главныя горы. Рѣки и озера. Раздѣленіе Европейской Россіи на группы губерній, съ указаніемъ главныхъ городовъ. (Сѣверный край, Прибалтійскій и Западный. Центральное пространство. Приуральскія губерніи. Черноземная полоса. Степной край). Азіатская Россія. Кавказъ, Сибирь и среднеазіатскія владѣнія, съ указаніемъ главныхъ городовъ. Физическое, политическое и этнографическое описаніе Австраліи, Африки, Азіи и Америки. Положеніе, границы и пространство. Устройство поверхности: низменности, плоскогорія и горы. Орошеніе: главныя рѣки и озера. Климатъ, наиболѣе важныя произведенія царствъ: растительнаго, животнаго и минеральнаго. Народонаселеніе по количеству и плотности, по происхожденію и религіи. Краткое обзорнѣе государствъ этихъ частей свѣта, при чемъ сосѣднія съ Россіей и важныя по своему значенію государства (Японія, Китай, Афганистанъ, Персія, Египетъ, Сѣверо-Американскія Штаты, Бразилія) описываются болѣе подробно, а именно: границы, поверхность, рѣки и озера, климатъ, народонаселеніе и его промышленная дѣятельность, съ указаніемъ важнѣйшихъ промышленныхъ и торговыхъ городовъ. Въ китайской имперіи указываются ея составныя части, а въ Сѣверо-Американскихъ штатахъ важнѣйшіе штаты. Колоніи Европейскихъ государствъ только указываются, а обзорнѣе ихъ проходитъ въ связи съ курсомъ Европы. Учебникъ „Краткій учебникъ географіи“. Сост. *Яминъ*, Курсъ 2-й. **Исторія**. Избраніе на царство М. Ф. Романова. Патріархъ Филаретъ. Царь Алексѣй и Патріархъ Никонъ. Богданъ Хмельницкій. Петръ Великій и его жизнь. Приобрѣтенія Петра Великаго. Новые порядки и обычаи Ломоносовъ. Императрица Екатерина II и ея приобретенія. Суворовъ. Императоръ Александръ I и Отечественная война. Кутузовъ. Императоръ Николай I. Крымская война и ея герои. Императоръ Александръ II. Освобожденіе крестьянъ. Освобожденіе славянъ и война съ Турціей. Подчиненіе Кавказа и Средней Азіи. **Естественная исторія**. *Поле*. Почва и ея составъ: песокъ, глина, перегной, мѣлъ. Удобреніе и значеніе его. Орудія обработки почвы: плугъ, соха, борона. Обработка почвы: паханіе, бороньба. Посѣвъ. Хлѣбныя растенія: пшеница, рожь, ячмень, овесъ, просо (устройство колоса злаковыхъ растеній, ихъ главныя признаки). Обитатели поля. Полевая мышь, сусликъ, комикъ (грызуны—вредители поля). Хлѣбный жукъ, саранча (вредители поля). Ворона, грачъ, галка (охранители поля отъ вредныхъ насѣкомыхъ). Дождевой червь (его польза для поля). *Садъ*. Яблоня, Слива, Вишня. Прививки, значеніе ихъ. Крыжовникъ, Смородина, Земляника. Летучая мышь, жаба, птицы (охранители сада отъ насѣкомыхъ). Насѣкомыя—вредители сада. *Озеро, прудъ, рѣка*. Вода, испареніе, испареніе воды (устройство термометра). Замерзаніе воды въ озерахъ. Обитатели водъ. Рыбы (признаки рыбъ, исторія развитія. Значеніе рыбъ въ хозяйствѣ человека). Лягушка (признаки земноводныхъ. Исторія развитія. Ракъ. Плавунецъ, стрекоза (личинки ихъ). Водныя растенія: роголистникъ, раска. *Водоросли*. Пособія для преподавателя Байгородовъ. „Червоцѣсье и Красноцѣсье“. Байгородовъ. „Изъ царства пернатыхъ“. Бремъ. „Жизнь животныхъ“. **Рисованіе**. Рисованіе плоскихъ геометрическихъ фигуръ съ проволочныхъ моделей, съ перспективными сокращеніями, проволочныхъ и плотныхъ геометрическихъ тѣлъ, съ тушевкой и выдержкой перспективы.

Для поступленія въ 4-й классъ. **Законъ Божій**. *Богослуженіе*. Понятіе о Богослуженіи. О храмѣ, его внѣшнемъ и внутреннемъ видѣ. О священно- и церковно-служителяхъ. Священные предметы и обряды, употребляемые при Богослуженіи. Богослуженіе православной церкви; понятіе о повседневныхъ службахъ и кругъ седмичный съ годичнымъ. Богослуженіе воскресное и праздничное; объясненіе всемогущаго бж҃ства и литургии Св. Юліана Златоуста съ показаніемъ общей мысли. Понятіе о праздникахъ съ раздѣленіемъ ихъ и воспоминаніями, со-

единенными съ ними; особенности Богослуженія на всеобщемъ бдѣнїи и литургїи въ дванадцать праздники. Литургїя Св. Василия Великаго, дни совершенія ея и отличїя ея отъ литургїи Св. Иоанна Златоуста. Великопостное Богослуженіе, посты, приготовительныя недѣли, съ особенностями ихъ Богослуженія; литургїя преждеосвященныхъ даровъ. Дни страстной седмицы, съ священными воспоминаніями, соединенными съ ними, и особенности Богослуженія въ эти дни. Руководство: „Краткое ученіе о Богослуженїи православной церкви“. Протоіерея *А. Рудакова*. Русскій языкъ. Практическое ознакомленіе со строеніемъ повѣствованій и описаній. Знаніе наизусть до 10-ти прозаическихъ и стихотворныхъ отрывковъ и выразительное ихъ произношеніе, напримѣръ: *Пушкина*: 1) Зимній вечеръ. 2) Мѣдный всадникъ. (отрыв.). 3) Тиха украинская ночь. *Лермонтова*: 4) Ты хочешь знать, что видѣлъ я... (изъ „Мцыри“). 5) Вѣтка Палестины. 6) Парусъ. 7) Три пальмы. 8) Ангель. *Жуковского*. 9) Лѣсной царь. *Крылова*. 10) Василекъ. *Письменные упражненія*: Письменное изложеніе содержанія прочитаннаго. Составленіе повѣствованій и описаній по планамъ. *Грамматическія свѣдѣнія*: Окончаніе синтаксиса и сводъ правилъ о знакахъ препинанія. *Бѣлоруссовъ*. Грамматика (Этимология и синтаксисъ). *Мартыновскій*. „Русскіе писатели въ выборѣ и обработкѣ для школы. Томъ II-й. Нѣмецкій языкъ. А. *Практическія упражненія*. Умѣнье бѣгло и правильно читать, переводить и пересказывать почти безъ вопросовъ всѣ статьи II части учебника *Westermann'a* и сказки братьевъ Гриммовъ въ изданїи *М. Фишера*. Учебники: *Westermann, Lesebuch*, ч. II и Сказки братьевъ Гриммовъ, изданіе *Макса Фишера*. Б. *Грамматика*. Склоненіе именъ существительныхъ и прилагательныхъ. Всѣ виды мѣстоимѣній, ихъ склоненіе. Имя числительное, образованіе числительныхъ порядковыхъ, склоненіе именъ числительныхъ. Полное спряженіе глаголовъ во всѣхъ временахъ и всѣхъ наклоненїяхъ, какъ въ дѣйствительной, такъ и въ страдательной формѣ. Образованіе всѣхъ сложныхъ формъ глагола; признаки обоихъ спряженій: глагольныя приставки; Предлоги. Учебникъ. I часть грамматики *Кейзера*. Французскій языкъ. Практическій учебникъ французскаго языка *Ф. Триллинга*. 2-й годъ. Умѣнье переводить и рассказывать 77 параграфовъ съ французскаго на русскій и 12 статей для перевода съ русскаго на французскій. Умѣнье отвѣчать на французскомъ языкѣ на вопросы, находящіеся въ этихъ параграфахъ, и курсъ II класса. Грамматика. Образованіе женскаго рода прилагательныхъ, оканчивающихся въ мужскомъ родѣ на *er, eur, et, eil, en, on, et*. Особенности въ образованїи множественнаго числа существительныхъ. Степени сравненія прилагательныхъ *bon, mauvais, petit* и въ нарѣчїяхъ *bien, mal, peu, beaucoup*. Полное спряженіе глаголовъ *Avoir* и *Etre*. Спряженіе (неправильныхъ глаголовъ) въ *indicatif présent, imparfait de l'indicatif, passé indéfini, passé défini, futur, participe passé* и *participe présent*, слѣдующихъ неправильныхъ глаголовъ: *aller, courir, cueilix, dormir, mourir, ouvrir, partir, servir, tenir, venir, apercevoir, pleuvoir, pouvoir, savoir, voir, vouloir, boire, connaître, craindre, croire, dire, écrire, faire, lire, mettre, prendre*. Употребленіе *présent de l'indicatif* вмѣсто *futur simple* и *imparfait de l'indicatif* вмѣсто *conditionnel présent* послѣ союза *si*. Указательныя мѣстоимѣнія *celui, celle, ceux, celles, ceci, cela*. Согласованіе *participe passé* глаголовъ, спрягающихся въ сложныхъ временахъ съ вспомогательными глаголами *avoir* или *être*. Употребленіе предлога *de* вмѣсто члена *du, de la, de l', des, un, une*. Способъ передать предлогъ „въ“ передъ названіемъ странъ и городовъ. Формы прилагательныхъ *nouveau, beau, mou, fou, vieux* передъ гласными буквами. Образованіе производныхъ нарѣчїй. Географія. Физическое, этнографическое и политическое описаніе Европы. Положеніе, пространство, границы и береговое развитіе. Значеніе Нѣмецкаго и Средиземнаго морей. Устройство поверхности: преобладающій характеръ поверхности, низменности, плоскогорья и горы. Рѣки и озера. Преимущество расположенія рѣкъ Европы и искусственное соединеніе рѣкъ. Климатъ и измѣненіе его въ направленїи отъ запада къ востоку. Пояса растительности. Народонаселеніе по количеству, плотности, составу и религїи. Описаніе отдѣльныхъ государствъ западной Европы должно состоять въ слѣдующемъ: границы, пространство, устройство поверхности, орошеніе, климатъ и почва, народонаселеніе по количеству, плотности, составу и религїи, форма государственнаго управленія (только поименовывается), образованность, промышленная дѣятельность и наиболѣе замѣчательные города. Государства, имѣющія большее значеніе для Россїи, описываются сравнительно подробнѣе. Раздѣленіе государствъ на провинціи приходится упоминать только въ Европейской Турціи, Пруссїи и Австро-Венгріи. Изъ государствъ, входящихъ въ составъ Германской имперїи, поименовываются только королевства, великія герцогства, вольные города и имперскія земли. При описанїи государствъ кратко обозрѣваются и важнѣйшія ихъ колонїи. Руководство „Краткій учебникъ географїи“. Сост. *Яншинъ*, курсъ 3-й. Исторія. Очерки и картины изъ жизни и культуры древнихъ народовъ Востока и Греціи. 1) Вступительныя *бесѣды объ исторїи* и ея предметъ, историческихъ памятникахъ и ихъ изученїи. 2) *Природа и люди*.—Человѣчество и его расы. *Первобытная культура* людей, ея характеръ и развитіе. Область, занятая древнѣйшими, извѣстными исторїи, цивилизованными народами. 3) *Цивилизація древняго востока*. 1) Египтяне. а) Природа и древнѣйшая жизнь въ Нильской долинѣ. б) Черты государственнаго быта Египта (Фараонъ и его власть, сословія, управленіе) и краткія указанія историческихъ судебъ египетскаго народа. в) Картины изъ частной жизни египтянъ (городъ и деревня); земледѣліе, ремесла и торговля; домашній бытъ). г) Египетскіе боги, жрецы и храмы. д) Вѣрованія

о загробной жизни и гробницы. е) Египетская письменность и наука. ж) Отношеніе египтявъ къ окружающимъ странамъ и паденіе самостоятельности египетскаго царства. 2) Народы Месопотаміи. а) Страна Сенааръ; древнѣйшія государства и культура Вавилона (Суммерійцы). б) Религія Вавилона (боги и обряды). в) Вавилонская письменность (клинопись) и наука. г) Картины городской жизни Вавилона. д) Семиты (переселеніе ихъ въ Месопотамію); образованіе и характеръ ассирійскаго царства. е) Права ассирійскаго общества и завоеваніе царей Ассирии. ж) Черты изъ религиозной и домашней жизни ассирійцевъ. з) Образованность ассирійцевъ, (библіотека *Ассурбанипала*). и) Упадокъ Ассирии.—Ново-авилонское царство. Навуходоносоръ. і) Краткая исторія и культура Ванскаго царства. 3) Финкійцы. а) Природа и племена Сири (хаманей и арамен; азбука). Страна Финкійская и древній бытъ ея обитателей. б) Города Финкійцевъ, ихъ путешествія и торговля. в) Религія и образованность.—Широкія сношенія и распространеніе культуры на Западъ. 4) Арійцы. а) Арійское племя, его перво-бытная культура, расселеніе и азіатскія вѣтви. б) Народы Ирана и ихъ религія. в) Разказы о мидянахъ и образованіе персидскаго царства (Киръ и завоеванія). г) Устройство персидскаго государства (Дарій). Искусство и наука. д) Стремленіе къ расширенію персидскаго царства. Предпріятія Дарія на сѣверѣ (Скией по Геродоту и по раскопкамъ) и западѣ (начало борьбы съ греками). 4) Греція въ древнѣйшую эпоху ея исторической жизни. а) Страна и народъ. б) Родовой бытъ и образованіе городовъ-государствъ. в) Культура древнѣйшаго періода (Микены). г) Религія (боги, мифы, культъ, поэзія). д) Древнѣйшія преданія. е) Знакомство съ Илиадою и Одиссеею и изученіе жизни грековъ по Гомеровскимъ поэмамъ. **Ариѳметика.** Отношеніе двухъ однородныхъ величинъ и двухъ чиселъ; понятіе о двухъ величинахъ, прямо пропорціональныхъ и обратно пропорціональныхъ. Пропорціи, свойства ихъ, перестановка и сокращеніе членовъ; дѣйствія надъ пропорціями; производныя пропорціи. Рѣшеніе задачъ на все пройденныя отдѣлы и на такъ называемыя правила: тройное, простое и сложное, процентовъ, учета векселей, цѣнное, пропорціональнаго дѣленія и смѣшеніе 1-го и 2-го рода, способомъ пропорцій. Повтореніе всего курса ариѳметики. Учебники и пособія тѣ же, что и въ предыдущ. клас. **Алгебра.** Упраженія, служащія для перехода отъ ариѳметики къ алгебрѣ. Алгебраическое знаменіе. Положительныя и отрицательныя величинъ. Сложеніе, вычитаніе, умноженіе и дѣленіе отрицательныхъ величинъ. Нахожденіе числовыхъ значеній алгебраическихъ выраженій (при этомъ вести параллельно повтореніе по ариѳметикѣ дробей простыхъ и десятичныхъ и давать примѣры для совместнаго дѣйствія надъ дробями простыми и десятичными). Приведеніе подобныхъ членовъ. Сложеніе и вычитаніе одночленовъ и многочленовъ. Употребленіе скобокъ при сложеніи и вычитаніи. Умноженіе одночленовъ, одночлена на многочленъ и многочлена на многочленъ. Выводъ правила знаковъ при умноженіи. Сокращенное умноженіе многочленовъ. Дѣленіе одночленовъ, многочлена на одночленъ и многочлена на многочленъ. Правило знаковъ при дѣленіи. Сокращенное дѣленіе многочленовъ. **Алгебра Давыдова.** Собраніе алгебраическихъ задачъ *Шапошниковъ*, 1 ч. **Ботаника. А. Морфологія растений цвѣтковыхъ.** Форма и строеніе корня: главный и придаточные корни, боковые корни, мочки и волоски, чехликъ, длина и распространеніе корней въ землѣ. Формы стеблей надземныхъ. Формы подземныхъ стеблей. Почка. Формы простыхъ и сложныхъ листьевъ. Листорасположеніе и листовныя формации. Превращеніе листьевъ. Цвѣтокъ и соцветія, опредѣленные и неопредѣленные, процессъ опыленія вѣтромъ и насекомыми. Оплодотвореніе и превращеніе сѣмени почки въ сѣмя и завязи въ плодъ. Плоды сухіе и сочныя. Бѣлковыя и безбѣлковыя сѣмена. Распространеніе плодовъ и сѣмянъ. **Система цвѣтковыхъ растений.** Обзоръ и характеристика главнѣйшихъ семействъ: 1. Двудольныя раздѣльнолепестныя: крестоцвѣтныя, маковыя, лютиковыя, розовидныя, мотыльковыя, зонтичныя. 2. Двудольныя спайнолепестныя: сложноцвѣтныя, пасленовыя, губоцвѣтныя. 3. Двудольныя одноокровныя: крапивныя, сereжчатныя. 4. Однодольныя: злаки, лилейныя, орхидныя, расковныя. 5. Голосѣменные: хвойныя. **Зоологія.** Краткое описаніе органовъ человѣческаго тѣла. Кости: черепъ, позвоночный столбъ, конечности. Значеніе мускуловъ. Понятіе о питаніи. Органы пищеваренія. Значеніе крови. Сердце и кровообращеніе. Понятіе о дыханіи. Устройство легкихъ. Значеніе нервной системы. Краткое описаніе органовъ чувствъ. **Млекопитающія.** Общія признаки млекопитающихъ. Скелетъ. Строеніе конечностей и видоизмѣненіе ихъ. Ногти, когти и копыта. Зубы и ихъ видоизмѣненіе, въ зависимости отъ пищи. Органы кровообращенія и дыханія. Покровы тѣла. Кормленіе дѣтенышей. Отличительныя признаки и главные представители обезьянъ, рукокрылыхъ, плотоядныхъ, грызуновъ, парнокопытныхъ, непарнокопытныхъ и китообразныхъ. Периодическія явленія: спячка и переселеніе. **Птицы.** Отличительныя признаки птицъ. Планъ устройства птичьяго тѣла. Особенности скелета птицъ. Строеніе крыльевъ и полетъ. Перья. Дыханіе и кровообращеніе птицъ, органы и пищевареніе. Строеніе яйца, насиживаніе. Устройство гнѣздъ и развитіе птенцовъ. Выводковыя и гнѣздовыя птицы. Перелетныя и осѣдлыя птицы. Признаки отрядовъ и главные представители куриныхъ, плавающихъ, голенастыхъ, бѣгающихъ, лазящихъ, хищныхъ и воробьиныхъ. **Пресмыкающіяся.** Общія признаки пресмыкающихся. Скелетъ. Органы кровообращенія и дыханія. Покровы тѣла. Раздѣленіе пресмыкающихся на отряды. Отличительныя признаки черепахъ (сухопутныя, болотныя и морскія черепахи); ящерицы и крокодилы чешуйчатые. Змѣи, ихъ признаки и отличія ядовитыхъ змѣй отъ неядовитыхъ. **Земноводныя.** Общія характери-

стика земноводныхъ, Описание наружныхъ органовъ и главныхъ отличій внутренней организаціи обитателей лягушки. Превращеніе лягушекъ Жаба, тритонъ и саламандра. Рыбы. Общія признаки рыбъ. Форма тѣла рыбъ. Кожа, боковая линія. Плавники. Жаберный аппаратъ и проносащеніе рыбъ. Внутренніе органы. Размноженіе. Особенности рыбьяго скелета. Хрищевыя рыбы (акула, скаты, осетры). Костистыя рыбы (окуни, карповыя). Объ искусственомъ размноженіи рыбъ. Учебники: „Краткій учебникъ ботаники“. Сост. *Бородинъ, Яценскій*. „Учебникъ зоологій“. Руководство для реальныхъ училищъ и кадетскихъ корпусовъ. Рисованіе. Рисованіе группъ, составленныхъ изъ геометрическихъ тѣлъ, съ тушевкой и выдержкой перспективны. Выполненіе по данному плану перспективнаго примѣра геометрическихъ тѣлъ съ тушевкой. Черченіе. 1. Черченіе прямыхъ линій одинаковой толщины и съ постепеннымъ утолщеніемъ каждой слѣдующей линіи, сплошныхъ и пунктирныхъ. Черченіе нѣсколькихъ прямыхъ встрѣчающихся или пересѣкающихся въ одной точкѣ. Проведеніе перпендикулярныхъ и параллельныхъ прямыхъ посредствомъ линейки и треугольника. Сложеніе и вычитаніе прямыхъ линій. 2. Черченіе окружностей, сплошныхъ и разнаго рода пунктирныхъ, по даннымъ центру и радіусу. Черченіе концентрическихъ, пересѣкающихся и взаимнокасательныхъ окружности. 3. Проведеніе перпендикуляра къ данной прямой черезъ точку, данную на прямой или вѣдъ ея. Раздѣленіе прямой на 2, 3, 16... равныхъ частей. 4. Черченіе простаго масштаба въ русскихъ и французскихъ мѣрахъ. Дѣленіе окружности на 4, 8, 16... равныхъ частей. 5. Проведеніе прямой черезъ данную точку, параллельно данной прямой линіи. 6. Построеніе равностороннаго треугольника и примѣненіе его къ плоскому орнаменту. 7. Черченіе квадрата и примѣненіе его къ плоскому орнаменту. 8. Построеніе правильнаго шестиугольника и простаго сочетанія его въ видѣ орнамента. 9. Упраженіе въ черченіи круговъ и дугъ въ разнообразныхъ орнаментальныхъ сочетаніяхъ. Черченіе фигуръ, ограниченныхъ сопряженными дугами круговъ: оваловъ и іониковъ. **Нѣкоторыя замѣчанія, относящіяся къ выполненію программы. По русскому языку:** 1. Чтеніе должно сопровождаться объясненіями, необходимыми для того, чтобы ученикъ отчетливо понималъ прочитанное; при этомъ не слѣдуетъ вдаваться въ подробности и отвлекать вниманіе учащагося отъ главнаго занятія. Чтеніе должно быть громко, отчетливо и выразительно. 2. Хотя при письменныхъ работахъ первыхъ трехъ классовъ главное вниманіе обращается на правописаніе, но тѣмъ не менѣе уже и при первоначальныхъ упражненіяхъ въ сочиненіяхъ необходимо приучать дѣтей собирать матеріалъ и группировать его сначала устно, а потомъ письменно и, вообще, строго слѣдить, чтобы ученикъ не приучался къ употребленію пустыхъ, безсодержательныхъ фразъ. Съ самыхъ первыхъ письменныхъ упражненій слѣдуетъ обратить вниманіе на вѣднюю чистоту и аккуратность исполненія. 3. Грамматическія свѣдѣнія должны приобрѣтаться практическимъ путемъ и укрѣпляться въ памяти частими устными и письменными упражненіями. 4. Стихотворенія и отрывки для заучиванія наизусть выбраны въ программѣ такъ, чтобы они послужили впоследствии матеріаломъ при изученіи словесности и исторіи литературы. **По иностраннымъ языкамъ:** 1. При изученіи обоихъ иностранныхъ языковъ слѣдуетъ обратить должное вниманіе на правильное произношеніе словъ и на хорошее чтеніе. 2. Грамматика должна изучаться практически. 3. Заучиваемыя наизусть отрывки должны быть первоначально прочтаны, переведены, объяснены и вообще, старательно изучены, чтобы ученикъ вполне сознательно относился къ тому, что онъ заучиваетъ. 4. Уже при прохожденіи курса первыхъ классовъ слѣдуетъ приучать учениковъ излагать на иностранномъ языкѣ прочитанный текстъ. 5. Особое вниманіе должно быть обращено на укрѣпленіе въ памяти ученика заученныхъ имъ словъ.

Примѣчаніе: Въ низшихъ классахъ главное вниманіе обращается на практическое изученіе языка. Поэтому въ классахъ ведутся бесѣды, разбирается по вопросамъ и пересказываются содержаніе читаемыхъ статей и, кромѣ того, въ устныхъ бесѣдахъ описываются стѣнные картины для нагляднаго обученія.

По географіи: 1. При обзорѣ частей свѣта и отдѣльныхъ государствъ главное вниманіе обращается на физическое и промышленное описаніе. 2. Степень подробности при изученіи той или другой страны обуславливается: а) современнымъ ея политическимъ положеніемъ, б) торговымъ значеніемъ и в) племеннымъ родствомъ и единовѣріемъ въ отношеніи Россіи. 3. Пространство и число жителей, какъ частей свѣта, такъ и отдѣльныхъ странъ, берется только въ круглыхъ числахъ. 4. Для составленія яснаго представленія какъ объ очертаніяхъ отдѣльныхъ частей суши, такъ и о расположеніи на ней горъ, рѣкъ, государствъ и проч., слѣдуетъ практиковать учениковъ въ черченіи географическихъ картъ на готовыхъ свѣткахъ съ вѣрными контурами. Для этого вычерчиваются. **Во 2-мъ классѣ:** Карты Азіи, Африки, Америки и Австраліи. **Во 3-мъ классѣ:** Общая физическая карта Европы. Карты Балканскаго полуострова, Австро-Венгріи, Германіи, Франціи и Велико-Британіи. **По Ариѳметикѣ:** 1. Опредѣленія правила должны быть выражены точнымъ языкомъ. 2. Ученикъ долженъ ясно понимать практическое значеніе ариѳметическихъ дѣйствій и свободно приступать къ рѣшенію ариѳметическихъ задачъ съ условіями. 3. Механическія выкладки надъ числами должны производиться легко и скоро, съ употребленіемъ соответствующихъ упрощеній. 4. Должно обратить вниманіе на вычисленія въ умѣ. 5. Независимо отъ практическихъ приложеній ученики должны обстоятельно усвоить теоретическій курсъ Ариѳметики въ предѣлахъ, указанныхъ программой.

Харьковскій Институтъ благородныхъ дѣвиць.

Въ Харьковскій Институтъ принимаются дочери потомственныхъ и личныхъ дворянъ, лицъ, пріобрѣвшихъ военныя и гражданскіе чины, священниковъ, почетныхъ гражданъ и купцовъ. Пріемные экзамены бывають послѣ выпуска, въ началѣ іюня и передъ началомъ занятій, въ началѣ августа, и окончательный пріемъ дѣвиць производится послѣ каникулъ по конкурсу. Казенныя воспитанницы, соответственно установленному въ Институтѣ 7-лѣтнему курсу, опредѣляются въ возрастѣ отъ 10 до 12 лѣтъ, считая сколько именно будетъ имъ во время общаго пріема. Для пріема своекоштныхъ воспитанницъ опредѣляется такой же возрастъ, какъ и для казенныхъ, но дозволяется опредѣлять однимъ годомъ старше и моложе сего возраста. Плата за содержаніе своекоштныхъ воспитанницъ полагается по 375 руб. въ годъ безъ преподаванія уроковъ музыки. Срокъ платежа обязательный къ 1-му февралю и 1-му августа. За преподаваніе, по желанію родителей, уроковъ музыки полагается особая плата 85 р. въ годъ за 2 урока въ недѣлю. Плата пополугодно впередъ. Дѣвицы имѣющія физическіе или умственныя недостатки, препятствующіе успѣшному ученію, равно одержимыя хроническими болѣзнями, не принимаются въ заведеніе. Прошенія о помѣщеніи дѣвиць своекоштными воспитанницами подаются заблаговременно въ Совѣтъ Института, на простой бумагѣ, а прошенія дворянъ Харьковской губерніи объ опредѣленіи дочерей на казенное содержаніе подаются предводителямъ дворянства. Прилагаются: а) формулярный списокъ или аттестатъ о службѣ отца, равно и другіе законные акты, свидѣтельствующіе о званіи дѣвицы, б) свидѣтельство духовной консисторіи о законномъ рожденіи и крещеніи дѣвицы и в) медицинское свидѣтельство о состояніи здоровья дѣвицы и была ли на ней натуральная или привитая оспа. При помѣщеніи своекоштныхъ воспитанницъ представляются письменныя обязательства въ исправномъ платежѣ слѣдующихъ за нихъ денегъ. Кромѣ обязательства при самой подачѣ прошенія представляется полугодовая плата въ видѣ залога, которая остается въ Институтѣ до послѣдняго полугодія, т. е. до окончанія курса дѣвицы; если же дѣвица не будетъ доставлена въ заведеніе по полученіи уведомленія о ея зачисленіи въ Институтъ, живущими въ Харьковской губерніи въ мѣсячный, а живущими въ другихъ губерніяхъ въ трехмѣсячный срокъ, то деньги эти не возвращаются, а остаются въ собственность заведенія. Родители, родственники, опекуны или вообще лица, опредѣляющія дѣвиць въ Институтъ, обязаны дать въ прошеніяхъ или въ особыхъ заявленіяхъ подписку о томъ, что обязуются, въ случаѣ увольненія дѣвиць при общемъ выпускѣ или по другимъ причинамъ, взять ихъ обратно на свое попеченіе.

Для поступленія въ седьмой классъ требуется: по *Закону Божию*: знаніе общеупотребительныхъ молитвъ: „Во имя Отца и Сына“, „Царю Небесный“, „Святый Боже“, „Пресвятая Троице“, „Отче Нашъ“, молитвы—утреннія: „Къ Тебѣ Владико Человѣколюбче“ и вечернія „Господи Боже нашъ, еже согрѣшихъ во дни семъ“, „Богородице Дѣво“, „Достойно есть“, „Спаси Господи люди твои“, молитвы—передъ ученіемъ и послѣ ученія, передъ вкушеніемъ пищи и послѣ вкушенія пищи. По *русскому языку*: бѣглое, внятное чтеніе съ пересказомъ прочитаннаго; умѣнье писать подъ диктовку легкія фразы; знаніе небольшихъ басенъ и стихотвореній и выразительное ихъ произношеніе. Руководства „Азбука Правословія“—Тихомирова, книга для чтенія—Полевого или Мартиновскаго. По *французскому языку*: умѣнье читать и списывать съ книги, умѣнье назвать главныя предметы изъ обыденной жизни и писать подъ диктовку легкія фразы изъ знакомыхъ словъ. По *арифметикѣ*: считать по порядку, писать и выговаривать числа до ста; рѣшеніе устныхъ задачъ и дѣйствій надъ числами въ предѣлѣ первыхъ двухъ десятковъ.

Институтъ имѣеть капиталовъ 253,875 руб. 86 коп., въ томъ числѣ неприкосновенныхъ 184,958 р., пожертвованныхъ съ благотворительною цѣлью: Ходовскаго—15,874 руб., Донецъ-Захаржевскаго—8,640 руб., Тихонцаго—17,635 руб., Вичь-Лубенской—13,400 руб., Шафорстова—9,418 руб. 86 коп., Ложкиной—900 руб., капиталовъ музыкальныхъ суммъ—3,950 руб.

Къ началу 1902/3 учебнаго года учащихся было 215 чел., расходъ 108,848 р.

Харьковская Маріинская женская гимназія.

Преобразована въ 1870 году по положенію о женскихъ гимназіяхъ и прогимназіяхъ 24 мая 1870 года изъ шести-класснаго Маріинскаго женскаго училища 1 разряда, существовавшаго съ 1860 года. Гимназія состоитъ изъ 13 классовъ: 7 основныхъ, 4 параллельныхъ (4, 5, 6 и 7), 8-го дополнительнаго и приготовительнаго. Для поступленія въ приготовительный классъ требуется возрастъ не менѣе 8 лѣтъ, въ I классъ отъ 9 до 12 лѣтъ, въ II отъ 10 до 13 лѣтъ, въ III классъ отъ 11 до 14 лѣтъ и т. д.

Размѣръ платы за ученіе: въ приготовительномъ классѣ за обученіе обязательнымъ предметамъ 30 руб., за обученіе обязательнымъ и одному изъ новыхъ языковъ 40 р. въ годъ; въ 7-ми классахъ за обученіе обязательнымъ предметамъ 30 руб., обязательнымъ и необязательнымъ—50 р.; въ 7 дополнительномъ классѣ 75 р. На освобожденіе отъ платы имѣють право

только тѣ изъ недостаточныхъ ученицъ, которыя представляютъ свидѣтельство о бѣдности и притомъ отличаются одобрительнымъ поведеніемъ и успѣхами въ наукахъ.

При гимназій находится капиталъ въ 40,446 руб. 88 коп., проценты съ котораго обрабатываются, согласно волѣ жертвователей, на уплату за ученіе бѣднѣйшихъ и притомъ отличныхъ по поведенію и успѣхамъ ученицъ и покупку книгъ, платья и пр. Въ уплату за обученіе бѣднѣйшихъ и при томъ отличныхъ по поведенію и успѣхамъ ученицъ гимназій Харьковская городская дума ежегодно отпускаетъ 2,325 руб., въ томъ числѣ 100 руб., причитающіеся со стипендіи имени Краноткина. Право избранія ученицъ, за обученіе которыхъ оплачивается городомъ сумма, принадлежитъ городской думѣ.

Программы и учебные планы предметовъ, преподаваемыхъ въ основныхъ классахъ, находятся въ „Сборникѣ постановленій и распоряженій по женскимъ гимназіямъ и прогимназіямъ М. Н. П.“, составленномъ Радевичемъ.

Къ началу 1902/3 учебнаго года учащихся въ гимназій состояло 709 человекъ. На содержаніе гимназій израсходовано 33,112 руб. 71 коп.

Вторая Харьковская женская гимназія.

Гимназія состоитъ изъ 7 основныхъ классовъ, 7—параллельныхъ, 1—спеціального и 1—приготовительнаго. Плата за обученіе въ основныхъ и параллельныхъ классахъ 50 р. (25 р. за обязательные предметы и 25 р. за необязательные), въ подготовительномъ 40 р. (20 руб. за обязательные и 20 руб. за необязательные предметы), въ 8 дополнительномъ 75 руб., за обученіе музыкѣ 30 руб.; обученіе танцамъ—безплатно. Средняя стоимость обученія одной ученицы равнялась 43 руб. 73 коп. Плата преподающимъ за годовую урокъ 50 руб.—въ нормальныхъ классовъ и 75 р.—въ спеціальномъ. При гимназій существуетъ 9 стипендій Харьковскаго городского управленія въ память князя Краноткина, въ размѣрѣ годовой платы за ученіе каждая, 2 стипендіи г. Минченковой (на капит. 10,600 руб.), по 1 стипендіи директору тюремнаго комитета (капит. 850 р.), Г. Даниловича (капит. 500 р.) и Тимченко (капит. 2,500 руб.).

Имѣются фундаментальная библіотека съ 563 названіями 1,136 томовъ (на 1,472 руб. 20 коп.), ученическая—1,676 названій, 3,373 томовъ (на 3,583 руб. 65 коп.); въ физическомъ кабинетѣ приборовъ 150 на 2,150 руб. 4 коп., въ естественно-историческомъ 123 на 639 р. 67 коп., разныхъ учебныхъ пособій 465 на 1,291 руб. 97 коп.

Приходящія ученицы могутъ пользоваться въ гимназій завтракомъ, состоящимъ изъ одного горячаго блюда (обыкновенно котлеты или другое мясное жаркое съ картофелемъ, макаронами и т. п.), съ платою 2 руб. въ мѣсяцъ.

Къ началу 1902/3 учебнаго года въ гимназій состояло 936 ученицъ. На содержаніе гимназій израсходовано 44,520 р. 89 коп.

Харьковская Вознесенская женская гимназія.

Состоящая при Евангелическо-Лютеранской церкви гимназія преобразована въ 1885 году изъ шестикласснаго женскаго учебнаго заведенія, существовавшаго съ 1827 года. Гимназія съ двумя подготовительными при ней классами, содержится на средства, ассигнуемыя попечительнымъ Совѣтомъ лютеранскаго прихода г. Харькова, на сборъ за ученіе въ гимназій, а также на пожертвованія частныхъ лицъ. Въ учебный курсъ гимназій нѣмецкій языкъ входитъ въ качествѣ обязательнаго предмета преподаванія. Во всемъ остальномъ гимназія совершенно сходна съ прочими гимназіями Министерства Народнаго Просвѣщенія.

Дѣти, поступающія въ младшій подготовительный классъ, экзамену не подвергаются. Отъ поступающихъ въ старшій подготовительный классъ требуется: по русскому языку—бѣглое чтеніе, списываніе съ книги, разсказъ прочитаннаго, звуковой диктантъ; по ариметикѣ—все четыре дѣйствія и задачи устныхъ и письменныхъ надъ числами до 20 и надъ десятиами первой сотни. Отъ поступающихъ въ 1-й классъ требуется: (отъ дѣтей православнаго исповѣданія) молитвы и начатки Филарета, (для дѣтей лютеранскаго исповѣданія) (Biblische Geschichte des alten Testaments § 1—6 nach Nolst Katesismus: des liuste Hauptstück, (для дѣтей католическаго исповѣданія) катехизисъ Филіоховскаго, по русскому языку: бѣглое и выразительное чтеніе съ устными пересказомъ. Свѣдѣнія по грамм.: звуки и буквы, слова, слоги и ударенія: раздѣленіе буквъ; твердыя и мягкія гласныя; гласныя послѣ ж, ч, ш, щ, г, к, х. Употребленіе і, ѣ, ъ, ѣ, ѥ; сомнительныя гласныя и согласныя, слова съ буквой ѣ въ корнѣ; понятіе о предметахъ, качествахъ дѣйствій; понятіе о подлежащемъ и сказуемомъ; въ глагольныхъ формахъ по вопросамъ; ѣ въ концѣ существительныхъ по вопросамъ; заучиваніе назубъ басенъ и стихотвореній; учебныя руководства: „Родное слово“, часть II-я, Ушинскаго и „Вещіе всходы“ П. Тихомирова. По нѣмецкому языку—правильно читать, писать подѣ

диктовку безъ звуковыхъ ошибокъ; по французскому языку—умѣнье читать по учебнику A. L. S. и первые переводы по учебнику: „Cours élémentaire et progressif de langue française D. Margot“ до § 10. По арифметикѣ: нумерація до 1,000, четыре дѣйствія до 100; объясненіе арифметическихъ выраженій: сложеніе, вычитаніе, умноженіе и дѣленіе. Увеличеніе и умноженіе въ 10 и 100 разъ; ознакомленіе съ наиболее употребительными мѣрами. Рѣшеніе задачъ въ въ предѣлѣ 100 устно и висьменно; знакомство съ долями. Толковое объясненіе задачъ по вопросамъ. Руководство для приготовительнаго класса: Сборникъ задачъ Ештушевскаго, часть I-я и Гольденберга, часть I. Гимназія состоитъ изъ семи основныхъ классовъ, VIII педагогическ. съ отдѣленіемъ для изученія нѣмецкаго и французскаго языковъ и приготовительныхъ—старшаго и младшаго. Плата за обученіе въ гимназіи вимается въ слѣдующемъ размѣрѣ: въ приготовительномъ классѣ—50 руб., въ первыхъ четырехъ—60 р., въ трехъ старшихъ—75 и въ VIII дополнительномъ—100 руб. въ годъ. Въ числѣ ученицъ гимназіи состоить 12 стипендіатокъ, освобождаемыхъ отъ платы за ученіе, какимъ правомъ пользуются только лица христіанскихъ вѣроисповѣданій. Плата вносится по полугодіямъ. Пансіона при гимназіи нѣтъ, но имѣются лица, которымъ начальствомъ гимназіи предоставлено право держать у себя на квартирѣ гимназистокъ.

Къ началу 1902/3 учебнаго года въ гимназіи состояло учащихся 399. На содержаніе гимназіи израсходовано 26,691 р. 54 к.

Харьковская женская гимназія и пансіонъ Д. Д. Оболенской.

Гимназія уравнена съ женскими гимназіями Министерства Народнаго Просвѣщенія и состоитъ изъ приготовительнаго, 7-ми нормальныхъ классовъ и 8-го педагогическаго. Въ приготовительный классъ принимаются дѣти семилѣтняго возраста безъ экзамена. Отъ поступающихъ въ каждый изъ 7-ми нормальныхъ классовъ гимназіи требуются познанія, опредѣленныя правилами испытаній и программами, утвержденными в. Министеромъ Народнаго Просвѣщенія 31 августа 1874 года для женскихъ гимназій Министерства Народнаго Просвѣщенія. Ученицы, переходящія изъ другихъ гимназій, принимаются въ соответствующіе классы безъ экзамена, на основаніи представленныхъ ими свидѣній объ усилъхахъ и поведеніи. Въ VIII-й дополнительный, специально-педагогическій классъ, принимаются безъ экзамена: а) ученицы, окончившія курсъ въ VII классѣ женскихъ гимназій Министерства Народнаго Просвѣщенія, и б) ученицы, получившія одобрителный аттестатъ объ окончаніи ученія въ другихъ правительственныхъ женскихъ учебныхъ заведеніяхъ, по учебному курсу своему соответствующимъ женскимъ гимназіямъ Министерства Народнаго Просвѣщенія.

Въ гимназію и состоящій при ней пансіонъ принимаются дѣвочки: 1) полупансіонерками и 2) пансіонерками. Плата за полупансіонерку (за обученіе въ гимназіи вмѣстѣ съ завтракомъ, обѣдомъ, вечернею репетиціею уроковъ) въ приготовительномъ классѣ—100 руб., въ остальныхъ—200 р. въ годъ и за пансіонерку въ приготовительномъ классѣ—300 руб., въ остальныхъ—400 р. въ годъ. За уроки музыки на фортепiano (3 урока въ недѣлю) платится особо 100 р. въ годъ. За обученіе французскому, нѣмецкому и англійскому языкамъ, а также—рисованію, хоровому пѣнію съ элементарной теоріею музыки, гимнастикѣ, танцамъ, рукодѣлію (шитье, кройка, вязанье, вышиваніе и проч.) особой платы не полагается. Только желающія учиться пѣнію сою платять особо. Плата вносится за полгода впередъ въ августѣ и январѣ мѣсяцахъ. Въ случаѣ выбитія ученицы изъ гимназіи внесенныя за нее деньги не возвращаются.

Къ началу 1902/3 учебнаго года въ гимназіи состояло учащихся 212. На содержаніе гимназіи израсходовано 40,900 руб.

Женская гимназія Е. Н. Драшковской.

Гимназія состоитъ изъ классовъ: приготовительнаго въ два отдѣленія, общихъ семи классовъ и 8-го дополнительнаго класса. При гимназіи разрѣшенъ пансіонъ для воспитанницъ, родители которыхъ желаютъ помѣстить ихъ въ оный. Гимназія принимаетъ дѣвочекъ всѣхъ сословій христіанскихъ вѣроисповѣданій. Плата за слушаніе лекцій вимается по классамъ, а именно: до 4 класса 100 р. въ годъ, 4 и 5—150 р., 6, 7 и 8-й—200 р. Уроки рукодѣлія, рисованія, танцевъ, гимнастики и хорового пѣнія влючены въ эту плату. Классы начинаются въ 9 часовъ утра и оканчиваются въ четвертомъ часу дня. Родители, желающіе оставлять дѣтей своихъ на репетиціи и вечернія практическія занятія до 8 часовъ вечера подъ руководствомъ надзирательницъ и иностранокъ, находящихся при пансіонѣ, добавляют плату за обѣдъ и репетиціи, за обѣдъ 100 руб. въ годъ, за репетиціи 50 руб. въ годъ. Уроки музыки могутъ также практиковаться въ гимназіи по желанію родителей и по выбору ими самими преподавателей, находящихся уже при заведеніи. Уроки у учителя оплачиваются 100 руб. въ годъ, а

учительницъ 50 р. годъ. Общій пріемъ ученицъ бываетъ въ маѣ и августѣ мѣсяцахъ. Педагогическій Совѣтъ гимназій можетъ дозволить пріемъ и въ теченіе всего года, съ тѣмъ условіемъ, чтобы поступающія знали весь пройденный до сего времени курсъ того класса, въ которой онѣ желаютъ поступить. Пансіонерки при гимназій пользуются какъ правами и преимуществами гимназистокъ, такъ и всѣми учебными предметами, а кромѣ того въ теченіе всего рекреационнаго времени практикою новѣйшихъ языковъ, для чего имѣются при заведеніи опытные иностранки для трехъ возрастовъ. Плата за полную пансіонерку съ уроками музыки 500 р., безъ уроковъ музыки 450 р. Плата во всѣхъ случаяхъ взимается за полугодіе неизменно впередъ. Въ случаѣ выбитія изъ заведенія ученицы раньше срока, по желанію родителей, деньги не возвращаются. При заведеніи имѣется опытный медикъ; лѣкарства и консиліумы заведеніе на свой счетъ не принимаетъ, если родители обращаются къ постороннему врачу. Прошеніе о принятіи дѣвицъ подаются на имя начальницы на простой бумагѣ. Къ прошенію прилагается метрическое свидѣтельство или засвидѣтельствованная копія съ оного и свидѣтельство о принятіи оспы.

Женская гимназія Е. Н. Драшковой существуетъ съ 12 февраля 1868 г. и была преобразована изъ семикласснаго училища перваго разряда, утвержденнаго въ январѣ 1875 года. На основаніи Высочайшаго повелѣнія, послѣдовавшаго 26-го мая 1897 г., Министерствомъ Народнаго Просвѣщенія разрѣшено присвоить Харьковской женской гимназій, учрежденной Е. Н. Драшковой, наименованіе: „Харьковская женская гимназія Е. Н. Драшковой“.

Къ началу 190²/₃ учебнаго года въ гимназій состояло учащихся 199. На содержаніе гимназій израсходовано 32.597 руб.

Харьковская женская гимназія Н. Я. Грегорцевичъ.

Это учебно-воспитательное заведеніе было открыто 3-го ноября 1859 года Н. Я. Грегорцевичъ, въ видѣ частнаго пансіона для дѣвочекъ на степени приходскаго училища: въ половинѣ 60 годовъ оно было преобразовано сначала въ женское училище на степени уѣзднаго училища: въ половинѣ 60 годовъ оно было преобразовано сначала въ женское училище на степени уѣзднаго училища, потомъ 17-го февраля 1872 года—въ училище втораго разряда, съ приготовительнымъ при немъ пансіономъ, затѣмъ 15 мая 1874 года—въ женское училище перваго разряда въ составѣ 6-ти нормальныхъ и 7-го приготовительнаго класса и, наконецъ, въ 1881 г.—въ женскую гимназію Министерства Народнаго Просвѣщенія, содержимую г-жею Грегорцевичъ. 31 декабря 1894 года Государь Императоръ, по всеподданнѣйшему докладу г-на Министра Народнаго Просвѣщенія, Высочайше соизволилъ на сохраненіе гимназій, учрежденной въ гор. Харьковѣ Н. Я. Грегорцевичъ: наименованія: „Харьковская женская гимназія Н. Я. Грегорцевичъ“.

Преобразованная М. Н. Пр. 23 мая 1870 г. и учебныхъ плановъ и программъ 13-го августа 1874 года, въ настоящее время гимназія состоитъ изъ приготовительнаго, 7-ми нормальныхъ классовъ и 8 дополнительнаго, специально-педагогическаго класса. Въ приготовительный классъ принимаются дѣти съ 7-ми лѣтнаго возраста безъ экзамена. Отъ поступающихъ въ нормальные классы требуются познанія по программамъ, утвержденнымъ г. Министромъ Народнаго Просвѣщенія 31 августа 1874 г. для женскихъ гимназій. Ученицы, переходящія изъ другихъ гимназій, принимаются въ соответствующіе классы безъ экзамена, на основаніи представленныхъ ими свѣдѣній объ успѣхахъ и поведеніи. Въ 8-й дополнительный классъ принимаются ученицы, окончившія полный курсъ въ семиклассныхъ женскихъ гимназійхъ. Отъ всѣхъ ученицъ, поступающихъ въ гимназію, требуется метрическое свидѣтельство и свидѣтельство объ оспириваніи, представляемыя при прошеніи на имя г-жи начальницы гимназій.

Въ гимназію и состоящій при ней пансіонъ принимаются воспитанницы: 1) приходскими; 2) полупансіонерками и 3) пансіонерками. Плата: 1) за обученіе въ гимназій приходящихъ ученицъ въ приготовительномъ классѣ—50 руб., въ 1-мъ—75 руб., а въ остальныхъ нормальныхъ классахъ—100 руб. въ годъ; 2) за полупансіонерку—200 р. во всѣхъ классахъ; 3) за пансіонерку—400 рублей во всѣхъ классахъ. За обученіе французскому и нѣмецкому, а также рисованію, рукодѣлію, хоровому пѣнію и танцамъ особой платы не полагается. За уроки музыки на фортепиано и пѣніе solo—особая плата, по соглашенію съ родителями. Плата вносится за полгода впередъ въ августѣ и январѣ.

Къ началу 190²/₃ учебнаго года въ гимназій учащихся состояло 306. На содержаніе гимназій израсходовано 23,998 руб.

Харьковская женская прогимназія Л. М. Черняковской.

Прогимназія преобразована въ 1882 г. изъ частнаго женскаго училища 2-го разряда, существовавшаго съ 1865 г. Прогимназія состоитъ изъ приготовительнаго, четырехъ основныхъ и

двухъ параллельныхъ: 1-го и 2-го классовъ; при прогимназій существуетъ пансіонъ для воспитанницъ, родители которыхъ желаютъ помѣстить ихъ въ оный. Отъ поступающихъ въ каждый изъ основныхъ классовъ прогимназій требуются познанія, опредѣленные правилами испытаній и программами, утвержденными 31 августа 1884 г. Окончившія полный курсъ прогимназій воспитанницы, по достиженіи 16-лѣтняго возраста и по удовлетворительномъ исполненіи обязанностей помощницы учительницы какаго-либо начального училища въ теченіе 6-ти мѣсячнаго срока, получаютъ свидѣтельство на званіе начальной учительницы. Желаящія, по окончаніи курса прогимназій, могутъ поступить въ V-й классъ любой женской гимназій безъ экзамена.

Плата за ученіе безъ слуханія новыхъ языковъ—60 руб. въ годъ, съ новыми языками—70 р. За содержаніе въ пансіонѣ безъ музыки—300 р., съ музыкой—350 р.

Къ началу 190²/₃ учебнаго года въ прогимназій учащихся состояло 335. На содержаніе прогимназій израсходовано 14,928.

Музыкальное училище Харьковскаго Отдѣла Императорскаго Русскаго Музыкальнаго Общества.

Музыкальное училище преобразовано въ 1882 году изъ музыкальных классовъ которые открыты были 1 октября 1871 года. Предметы преподаванія раздѣляются на 1) художественные: а) игра на оркестровыхъ инструментахъ—струнныхъ, духовыхъ и ударныхъ; б) игра на фортепiano; в) игра на органѣ; г) пѣніе; д) теорія и исторія музыки; 2) научные: а) Законъ Божій; б) русскій языкъ; в) арифметика; г) географія; д) всеобщая и русская исторія; е) иностранные языки: нѣмецкій, французскій и итальянскій. Сверхъ этого ученики обучаются чистописанію. Въ училище принимаются лица обоюбого пола всѣхъ сословій, не моложе 8 лѣтъ, только приходскими; желающіе изучить пѣніе, мужчины д. б. не моложе 18 лѣтъ и лица женскаго пола не моложе 16 лѣтъ. Въ научные классы учащіеся зачисляются съ 10 лѣтъ. Учащіеся принимаются въ музыкальное училище съ званіемъ учениковъ и вольнослушателей. Учениками именуются лица, посѣщающіе классы всѣхъ опредѣленныхъ учебнымъ планомъ предметовъ художественныхъ и научныхъ. Вольнослушателями (а) называются лица, которымъ предоставляется посѣщать или одинъ только классъ избраннаго спеціальнаго предмета, или, сверхъ того, и классы обязательныхъ предметовъ, всѣ или нѣкоторые, по собственному учащагося выбору. Учащіеся во всѣхъ другихъ учебныхъ заведеніяхъ зачисляются въ число вольнослушателей (б).

Желающіе поступить въ число учениковъ училища подаютъ прошеніе на имя директора училища; при прошеніи прилагаются: а) метрическое свидѣтельство; б) увольнительное свидѣтельство, если поступающій принадлежитъ къ податному сословію, и копию съ нихъ; в) свидѣтельство объ окончаніи научнаго образованія, если поступающій гдѣ-либо окончилъ курсъ въ одномъ изъ учебныхъ заведеній М. Н. П. или Императрицы Маріи Александровны. Приемные экзамены производятся съ 1-го сентября. Испытаніе по художественнымъ предметамъ производится съ цѣлью ознакомленія съ музыкальными способностями поступающихъ; по научнымъ предметамъ отъ поступающихъ въ первые четыре класса требуются познанія не ниже тѣхъ, которыя должны имѣть поступающіе въ классы гимназій М. Н. П. безъ классическихъ языковъ. Учащіеся подвергаются провѣрочному экзамену въ декабрѣ мѣсяцѣ, а въ маѣ—переводному.

Въ отношеніи платы ученики раздѣляются на комплектныхъ, платящихъ по 100 руб., и сверхкомплектныхъ, платящихъ по 150 руб. за годичный курсъ. Взносъ по полугодіямъ (къ 6 сентября и 8 января). Число учениковъ комплектныхъ ограничено. Открывающіеся вакансіи комплектныхъ учениковъ замѣщаются наиболѣе способными и прилежными изъ сверхкомплектныхъ, по постановленію совѣта училища. Учебный курсъ начинается 1-го сентября и заканчивается 1-го іюня. Полный курсъ по художественнымъ предметамъ—6 лѣтъ и по научнымъ предметамъ—4 года. Ученики, выдержавшіе успѣшно, по окончаніи полнаго курса, установленное испытаніе изъ всѣхъ опредѣленныхъ программой художественныхъ и научныхъ предметовъ, удостоиваются аттестатовъ 1-й и 2-й степени. Аттестаты 1-й степени выдаются оказавшимъ отличные успѣхи, какъ въ художественныхъ, такъ и въ научныхъ предметахъ, и предоставляютъ получившимъ оное лицамъ право быть: а) учителями (или учительницами) музыки; б) управляющими хорами и в) учителями (или учительницами) въ приходскихъ и начальныхъ народныхъ училищахъ. Аттестаты 2-й степени выдаются прочимъ окончившимъ съ успѣхомъ полный курсъ ученикамъ и представляютъ только права, означенныя въ пунктахъ а и б. Ученики, удостоенные аттестатами 1-й степени, пользуются льготой 2-го разряда по отбѣтѣ воинской повинности, а ученики, получившіе аттестаты 2-й степени—4-го разряда.

При прошеніи вольнослушателями (а) должны прилагать видъ на жительство, а вольнослушателями (б) свидѣтельство учебнаго заведенія. Вольнослушатели (а) вносятъ за право ученія каждаго изъ главныхъ предметовъ 150 руб. въ два срока, вольнослушатели (б) вносятъ

плату въ 100 руб. въ 2 срока. Вольнослушатели (а) подвергаются экзамену по избранномъ ими предмету лишь, по собственному ихъ желанію и съ согласіемъ преподавателей ими посѣщаемыхъ классовъ; (а) не пользуются во время пребыванія въ училищѣ правами, предоставленными ученикамъ, однако могутъ, по выдержаніи окончательнаго испытанія изъ всѣхъ требуемыхъ программю художественныхъ и научныхъ предметовъ, получать аттестаты на одинаковомъ съ учениками основаніи. Равнымъ образомъ допускаются къ сему испытанію и, по успѣшномъ выдержаніи онаго, удостоверяются аттестатовъ, также лица, необучавшіяся въ музыкальномъ училищѣ. Вольнослушатели (а) удостоенные аттестатовъ, пользуются тѣми же правами на сокращеніе срока дѣйствительной службы въ войскахъ, какія дарованы получившимъ аттестаты ученикамъ, но отсрочки для окончанія музыкальнаго образованія вольнослушателямъ не предоставляется.

Харьковское Коммерческое училище Императора Александра III.

(съ пансіономъ).

Училище учреждено Харьковскимъ купеческимъ обществомъ. Въ 1898—99 учебномъ году открытъ послѣдній, седьмой классъ II спеціальный. Плата 150 руб. за учебный годъ со всѣми учебными пособиями и горячимъ завтракомъ; за полное содержаніе пансіонера (съ одеждою, обувью и бѣльею) прилагивается 350 руб. и на первоначальное обзаведеніе, при опредѣленіи въ пансіонъ—50 руб.; для приготовительнаго класса плата за ученіе 100 руб., а за содержаніе 300 руб. Плата вносится по-полугоду впередъ. Училище принадлежитъ къ разряду среднихъ учебныхъ заведеній и имѣетъ цѣлью общее и спеціальное образованіе, а также и приготовленіе къ торговой дѣятельности дѣтей лицъ, принадлежащихъ ко всѣмъ сословіямъ христіанскихъ исповѣданій, а также дѣтей каранмовъ, магометанъ и евреевъ, если родители послѣднихъ состоятъ постоянными купцами гор. Харькова и притомъ въ количествѣ не болѣе 10% отъ числа учениковъ въ каждомъ классѣ отдѣльно. Дѣтямъ лицъ купческаго сословія отдается предпочтеніе. Полный курсъ ученія продолжается *восемь* лѣтъ съ распредѣленіемъ на восемь классовъ, въ томъ числѣ 1—приготовительный, 5—общихъ и 2—спеціальныхъ. Въ училищѣ преподаются слѣдующіе предметы: а) *общіе*: Законъ Божій, языки: русскій, французскій, нѣмецкій и англійскій; математика, физика, исторія, географія, естественная исторія, рисованіе, чистописаніе, гимнастика, танцы и пѣніе; б) *спеціальныя*: химія, товаровѣденіе съ технологіею, коммерческая ариѳметика, бухгалтерія, коммерческая географія, политическая экономія, законовѣдѣніе (преимущественно торговое и промышленное) и коммерческая корреспонденція (на русскомъ и иностранныхъ языкахъ).

Въ *приготовительный* классъ принимаются дѣти не моложе 9-ти и не старше 11 лѣтъ. Поступающіе въ этотъ классъ должны удовлетворять требованіямъ, установленнымъ для поступленія въ приготовительные классы гимназій. Желаящіе поступить въ слѣдующіе классы должны имѣть соотвѣтственные классу познанія и возрастъ.

Прошеніе о приѣмѣ въ училище подается на имя попечительнаго совѣта не позже 1-го августа, съ приложеніемъ свидѣтельствъ: о званіи, метрическаго о рожденіи и медицинскаго о привитіи оспы. Если поступающій обучался въ какомъ-либо заведеніи, то должно быть представлено свидѣтельство объ успѣхахъ и поведеніи, выданное изъ того заведенія. Общій приѣмъ учениковъ производится ежегодно передъ началомъ общаго курса, но приѣмъ можетъ быть допущенъ и въ теченіе учебнаго года, а также весною, передъ окончаніемъ учебнаго курса. Ученіе начинается во второй половинѣ августа. Ученики носятъ Высочайше утвержденную *форменную одежду*.

Ученики, окончившіе съ успѣхомъ полный курсъ ученія, получаютъ отъ училища аттестаты и удостоиваются званія *личнаго почетнаго гражданина*, если только они, по рожденію своему, не принадлежатъ къ другому высшему званію. Ученики, окончившіе съ отличіемъ полный курсъ ученія удостоиваются званія *кандидата коммерціи*. Сверхъ того, отличившіе по поведенію и успѣхамъ ученики награждаются золотыми и серебряными медалями. Имя и фамилія ученика, получившаго золотую медаль, изображаются на мраморной доскѣ. Относительно отбыванія воинской повинности и поступленія на государственную службу на должности, требующія познаній по коммерческой спеціальности, а равно въ высшія учебныя заведенія, окончившіе полный курсъ пользуются правами, предоставленными окончившимъ курсъ реальныхъ училищъ (см. Собран. узакон. и распоряж. правительства отъ 7-го іюня 1896 г., № 70—ст. 775).

Кандидаты коммерціи, по происхожденію своему не имѣющіе права на вступленіе въ государственную службу, могутъ, по прослуженіи не менѣе десяти лѣтъ въ торгово-промышленныхъ учрежденіяхъ и по представленіи отъ хозяевъ или управляющихъ оными надлежащимъ

образомъ засвидѣтельствованныхъ удостовѣреній, получать изъ учебнаго отдѣла Министерства Финансовъ особыя свидѣтельства, дающія имъ право на вступленіе въ государственную службу съ первымъ класснымъ чиномъ (см. Собран. узак. и распоряж. правит. отъ 17 августа 1900 г. № 98, ст. 1076).

Окончившимъ въ коммерческихъ училищахъ курсъ шестого класса (не считая приготовительнаго) предоставляется по отбыванію воинской повинности права окончившихъ курсъ въ заведеніяхъ перваго разряда, окончившимъ курсъ третьаго класса (не считая приготовительнаго)—права окончившихъ курсъ въ заведеніяхъ втораго разряда, а не окончившимъ курсъ третьаго класса—права окончившихъ курсъ въ заведеніяхъ третьаго разряда (см. тамъ-же).

Успѣшно окончившіе курсъ четвертаго класса коммерческихъ училищъ имѣютъ право на производство въ первый классный чинъ безъ испытанія (см. тамъ-же).

Къ окончательнымъ испытаніямъ въ общественныхъ коммерческихъ училищахъ допускаются и постороннія лица. По успѣшномъ выдержаніи сихъ испытаній, означеннымъ лицамъ предоставляется всѣ указанія въ ст. 52 положенія 15-го апрѣля 1896 г. преимущественно, за исключеніемъ званія кандидата коммерціи и награжденія золотыми и серебряными медалями (см. тамъ-же).

Воспитанники училища пользуются, для окончанія образованія, отсрочкою по отбыванію воинской повинности.

Программа познаній въ приготовительный классъ. *По Закону Божію*—безошибочное знаніе, толковое произношеніе и объясненіе молитвъ: „Во имя Отца и Сына и Св. Духа“, „Боже, милостивъ буди мнѣ грѣшному“, „Господи Іисусе Христе“, „Слава Тебѣ, Боже“, „Царю Небесный“, „Святый Боже“, „Слава Отцу и Сыну и Святому Духу“, „Пресвятая Троице“, „Отче Нашъ“, „Богородице Дѣво, радуйся“, „Достойно есть яко воистину“, „Спаси, Господи, люди Твоя“, „Ангеле Божій, хранителю мой святый, на соблюденіе мнѣ отъ Бога съ небесе даннй“, передъ обѣдомъ и послѣ обѣда, передъ ученіемъ и послѣ ученія. *По русскому языку*—правильное, бѣглое и толковое чтеніе печатнаго текста по книгѣ, соответствующей возрасту поступающаго; значеніе и толковое произношеніе нѣсколькихъ стихотвореній и басенъ; письмо подъ диктовку безъ грубыхъ ошибокъ. *По ариметикѣ*—умѣть считать и писать числа до 1,000, а также производить сложеніе и вычитаніе надъ этими числами; умѣть дѣлать изустныя и письменныя задачи на числа первой сотни, знать таблицу умноженія и главныя мѣри длины, вѣса и времени.

Въ первый общій классъ—кромѣ познаній, необходимыхъ для поступленія въ приготовительный классъ—требуется: *По Закону Божію*—безошибочное знаніе, толковое произношеніе и объясненіе молитвъ: „Къ Тебѣ, Владико Человѣколюбче, отъ сна возставъ, прибѣгаю“, „Господи Боже нашъ, еже согрѣшихъ во дни семь“, „Ангеле Христовъ, хранителю мой святый и покровителю“, „Господи и Владико живота моего“, „Вѣрую, Господи, и исповѣдую“, символъ вѣры, десять заповѣдей Закона Божія и евангельскія заповѣди блаженства и рассказы о важнѣйшихъ событіяхъ Св. исторіи Ветхаго и Новаго Завѣта. Руководство: прот. Д. Соколова—„Молитвы, заповѣди и символъ вѣры съ объясненіемъ“. *По русскому языку*—чтеніе съ попутными грамматическими разъясненіями (въ общихъ чертахъ вся этимологія, изъ синтаксиса—понятіе о предложеніи и его частяхъ); пересказъ прочитаннаго, сначала въ видѣ отвѣтовъ на вопросы, затѣмъ болѣе связной; знаніе наизусть 10—15 стихотвореній и басенъ, выразительное чтеніе ихъ и письмо на память; письмо образцовъ склоненій и спряженій; диктовка; чтеніе по церковно-славянски съ переводомъ болѣе легкихъ мѣстъ. Руководство и пособіе: Левъ Поливановъ—„Начальная книжка для обученія русскому языку“ (Хрестоматія. Начатки грамматики. Письменныя задачи). *По нѣмецкому языку*—чтеніе и письмо; слова и переводы; разговоръ на нѣмецкомъ языкѣ; начальныя свѣдѣнія изъ грамматики; знаніе наизусть легкихъ стихотвореній; списываніе съ книги и письмо подъ диктовку. Руководство: А. Шульцъ—„Иллюстрированная нѣмецкая азбука для совмѣстнаго обученія чтенію и письму въ школѣ и дома“. *По ариметикѣ*—словесное и письменное счисленіе и четыре основныхъ дѣйствій надъ цѣлыми отлеченными числами; устное и письменное рѣшеніе задачъ и численнхъ примѣровъ; устройство русскихъ счетовъ и употребленіе ихъ для сложенія и вычитанія. Пособіе: Сборникъ ариметическихъ задачъ и численнхъ примѣровъ для подготов. и систематическ. курса. Первая часть—цѣлыя числа. Состав. В. Евтушевскій. Отдѣль I, а) Курсъ подготовит.; б) Курсъ системат., кончал № 990; отдѣль II, кончал № 588. Программы для поступленія въ слѣдующіе классы содержатся въ особой книжкѣ: „Необходимыя свѣдѣнія для опредѣленія дѣтей въ училище“, которая выдается въ канцеляріи и высылается по почтѣ бесплатно.

Къ началу 1903/4 учебнаго года въ училищѣ учащихся состояло 277. На содержаніе училища израсходовано 113,406 р.

Харьковское Духовное училище.

Училище имѣетъ въ виду приготовленіе дѣтей къ служенію Православной церкви. Кромѣ дѣтей духовнаго званія, принимаются дѣти и свѣтскаго званія.

При училищѣ существуетъ общежитіе на 210 человекъ. За помещеніе, столъ и письменныя принадлежности (безъ одежды, обуви и учебниковъ) взимается за дѣтей окружнаго духовенства 80 руб. въ годъ, за полнокоштное содержаніе дѣтей лицъ свѣтскаго званія—260 руб., за уроки музыки: игры на скрипкѣ—20 руб., на фисъ-гармоніи—25 руб. Для сиротъ и бѣдныхъ учениковъ существуютъ окружныя стипендіи: полнокоштныхъ—39, полукоштныхъ—40 и съ уменьшенной платою—25; частныхъ стипендій—5.

Къ началу 1902/3 учебнаго года въ училищѣ учащихся было 190. На содержаніе училища израсходовано 42,127 руб.

Харьковское Техническое желѣзнодорожное училище.

Преподаваніе въ училищѣ направлено къ образованію техниковъ для желѣзнодорожной службы, какъ-то: машинистовъ, помощниковъ-машиниста, дорожныхъ мастеровъ и пр. Учебный курсъ—трехлѣтній, и, сверхъ того, требуется двухлѣтняя желѣзнодорожная практика. Окончившіе трехлѣтній курсъ въ училищѣ получаютъ установленное о томъ свидѣтельство. Пробывшіе за семь не менѣе двухъ лѣтъ въ техническихъ должностяхъ на желѣзнодорожной практикѣ и выдержавшіе экзаменъ въ особой испытательной комиссіи желѣзнодорожныхъ агентовъ, удостоиваются отъ училища аттестатовъ, дающихъ преимущественное предъ другими лицами, имѣющими одинаковыя познанія въ желѣзнодорожной практикѣ, но не получившими такихъ аттестатовъ, право на занятіе должностей второстепенныхъ техниковъ желѣзнодорожной службы. Ученикамъ желѣзнодорожныхъ училищъ, для окончанія ихъ теоретическаго и практическаго образованія, поступленіе на службу въ войска по вынужденному жребію въ случаѣ заявленія ими желанія, отсрочивается до достиженія 24 лѣтъ отъ роду.

Приемъ желающихъ поступить въ училище производится исключительно въ первый классъ. Для поступленія въ него требуется:

- а) достиженіе возраста отъ 14—18 лѣтъ и принадлежность къ русскому подданству;
- б) представленіе установленныхъ свидѣтельствъ или аттестатовъ объ окончаніи полного курса ученія въ двухклассныхъ сельскихъ, уѣздныхъ или городскихъ училищахъ М. Н. Ш. или двухклассныхъ духовно-приходскихъ училищахъ;
- в) выдержаніе пробѣрного испытанія изъ русскаго языка и математики, въ объемѣ программъ, утвержденныхъ для двухклассныхъ сельскихъ училищъ.

Плата за обученіе—10 руб. въ годъ—вносится учениками по полугодно. Прошенія желающихъ поступить въ Харьковское желѣзнодорожное училище пишутся на простой бумагѣ ихъ родителями, родственниками или попечителями и подаются или посылаются въ училище до 25 августа, на имя начальника оного, съ приложеніемъ документовъ о крещеніи, званіи и полученномъ предварительномъ образованіи. Приемныя пробѣрочныя испытанія назначаются ежегодно съ 25 августа по 1-е сентября.

Въ училищѣ преподаются слѣдующіе предметы: Законъ Божій, арифметика, географія, землѣмѣріе, физика, телеграфія, упражненіе въ счетной линейкѣ и въ русскихъ счетахъ, желѣзнодорожное счетоводство, практика на телеграфномъ аппаратѣ, общія и опис. механика, паровая механика и ученіе о паровозѣ, нач. осн. стропт. искусства, желѣзнодорож. дѣло и его практика, обработка дерева и металловъ, чистописаніе, начальное и специальное черченіе, сверхъ того гимнастика и пѣніе. Кромѣ того преподаются ремесла: столярное, слесарное и кузнечное.

Училище открыто 1-го декабря 1870 г. Попечительство о недостаточныхъ ученикахъ Харьковского техническаго желѣзнодорожнаго училища открыто 10-го апрѣля 1894 года.

Харьковское Женское Епархіальное училище.

Училище открыто 6-го іюня 1854 г. и до 1868 г. именовалось „училищемъ дѣвицъ духовнаго званія“, преобразовано въ 1868 г. Въ училищѣ 13 классовъ: приготовительный, 6 нормальныхъ и 6 параллельныхъ. Взносъ 70 рубл. въ годъ, съ воспитанницъ свѣтскаго званія по 200 руб. За обученіе необязат. предметамъ вносится: французскому яз. 10 р., музыкѣ 30 р., рисованію 5 р. въ годъ.

Къ началу 1902—1903 учебнаго года учащихся было 580. На содержаніе ихъ израсходовано 104,116 руб. 40 коп.

Харьковское городское четырехклассное училище.

Въ училище принимаются дѣти не моложе 10 лѣтъ, безъ различія сословій и вѣроисповѣданій. Приемныя испытанія производятся ежегодно съ 7 по 14 августа. При прошеніи, по-

даваемою не позже 1 августа на имя инспектора училища, должны быть представлены следующие документы ученика: а) метрическое свидетельство о рождении и крещении; б) свидетельство о привитии оспы; в) увольнительное свидетельство из того учебного заведения, въ которомъ поступающій прежде воспитывался и г) для лицъ иудейскаго исповѣданія—свидѣтельство полиціи на право свободнаго проживанія въ городѣ. Въ 1 классъ принимаются дѣти въ возрастѣ отъ 10 до 13 лѣтъ, во 2-й классъ—отъ 11 до 14 лѣтъ и въ 3-й классъ—отъ 13 до 15 лѣтъ, въ 4-й—до 16 лѣтъ. Отъ поступающихъ въ 1-й классъ требуется: *по Закону Божію*: знаніе важнейшихъ молитвъ съ объясненіемъ, а также священнои исторіи Ветхаго и Новаго Завета; *по русскому языку*: внятное, правильное чтеніе по книгамъ гражданской и церковной печати, пересказъ прочитаннаго, письмо подъ диктовку скорописью безъ искаженія словъ; *по арифметикѣ*: писать и выговаривать числа до милліона включительно, рѣшеніе письменныхъ задачъ на всѣ четыре дѣйствія въ предѣлахъ отъ 1 до 1,000, рѣшеніе умственныхъ задачъ въ предѣлахъ чиселъ отъ 1 до 30.

Плата за ученіе въ городскомъ училищѣ, въ размѣрѣ 10 руб. въ годъ, вносится впередъ по полугодіямъ. Ученики, принятые въ городское училище, обязаны носить установленную одежду.

Харьковское городское ремесленное училище.

Училище открыто 12 января 1887 г. Въ училищѣ преподаются: Законъ Божій, русскій языкъ, арифметика, физика, геометрія, механика, технологія въ примѣненіи къ изучаемымъ ремесламъ, черченіе, рисованіе; при училищѣ состоятъ мастерскія для обученія ремесламъ: столярно-токарная и слесарная. Курсъ ученія продолжается 4 года. Окончившіе курсъ получаютъ званіе подмастерьевъ. Ученики пользуются безплатно отъ училища всеми инструментами во время работъ въ мастерскихъ; мелкія принадлежности для черченія и рисованія, книги и другія классныя пособія ученикъ должны имѣть свои. Дѣти же бѣдныхъ родителей пользуются всеми пособиями безплатно. Классныя занятія прекращаются 1 іюня, а обязательныя работы въ мастерскихъ продолжаются до 1 іюля. За обученіе вносится 6 руб. въ годъ, причѣмъ ученики отличнаго поведенія и при хорошихъ усилкахъ освобождаются отъ платы, если ихъ родители представятъ удостовѣреніе о бѣдности. Освобождаются отъ платы 30⁰/₀. Выборъ ремесла, сообразно склонностямъ ученика и имѣющимся свободнымъ мѣстамъ въ мастерскихъ, предоставляется соглашенію родителей или опекуновъ съ завѣдывающимъ училищемъ. Приѣмъ учащихся производится одинъ разъ въ годъ, въ августѣ. Прошенія принимаются съ 7 по 11 августа; при прошеніи должны быть приложены документы: метрическое свидетельство, свидетельство о званіи, удостовѣреніе о привитіи оспы, свидетельство о томъ, гдѣ обучался. Всѣ вновь поступающіе подвергаются предъ приѣмными экзаменами докторскому осмотру врачомъ училища. Въ училище принимаются мальчики, преимущественно изъ жителей города Харькова, всѣхъ сословій: поступающіе въ 1-й классъ должны быть не моложе 13 и не старше 25 лѣтъ; комплектъ 40 человекъ. Евреевъ принимается 2⁰/₀ изъ общаго числа. Дѣти слабаго здоровья, для которыхъ занятіе ремесломъ можетъ имѣть вредныя послѣдствія, вовсе не принимаются въ училище.

Харьковское двухклассное приход. училище Ремесленнаго общества.

Въ 1865 году 12 декабря открыто одноклассное приходское училище. Въ 1896 г. училище преобразовано изъ однокласснаго въ двухклассное приходское училище, по уставу 1828 года. Содержится оно всецѣло на средства Харьковскаго Ремесленнаго общества. Въ училище принимаются исключительно дѣти бѣднѣйшихъ ремесленниковъ. Обученіе безплатное. Приѣмъ дѣтей (ремесленниковъ г. Харькова) обоюго пола производится 16, 17, 18 и 19 августа: въ 1-е отдѣленіе училища безъ экзамена, во 2-е, 3-е и 4—по экзамену. Прошенія (съ приложеніемъ свидетельства о рожденіи и привитіи оспы) подаются въ Ремесленную Управу во все продолженіе канікулярнаго времени. Приѣмъ производится по усмотрѣнію Управы. Курсъ ученія 4-хъ лѣтній.

Окончившіе курсъ ученія 2-го класса пользуются одинаковыми правами съ окончившими курсъ въ одноклассныхъ училищахъ.

Харьковская частная женская Воскресная школа.

(Уг. Чернышевской и Мироносицкаго, 4/18).

Обученіе въ школѣ безплатное, кромѣ того безплатно выдаются ученицамъ книги на домъ изъ ученической библіотеки. Приѣмъ малолѣтнихъ заканчивается въ сентябрѣ, взрослые же

принимаются въ продолженіе всего года, каждое учебное воскресенье. Въ школу могут поступать какъ неграмотныя, желающія научиться грамотѣ, такъ и грамотныя, желающія идти далѣе въ своихъ познаніяхъ. Въ школѣ обучаются Закону Божію, чтенію, письму, ариметикѣ и хорошему пѣнію. Занятія происходятъ отъ 10 час. утра до 2 час. по полудни.

Харьковская женская Субботняя школа для еврейскаго населенія.

(Нетеченская, 40).

Начало занятій въ первую субботу въ сентябрѣ. Приемъ ученицъ продолжается каждую субботу. Въ школу принимаются взрослые дѣвушки и женщины, а также дѣвочки не моложе 12 лѣтъ, какъ неграмотныя, такъ и грамотныя. Въ школѣ обучаютъ русскому чтенію, письму и ариметикѣ. Обученіе въ школѣ безплатное. Учебныя пособія выдаются безплатно. Занятія происходятъ по субботамъ отъ 4-хъ до 8-ми часовъ вечера. Уроки письма послѣ захода солнца. При школѣ для ученицъ имѣется бібліотека.

Начальныя школы Харьковского Общества распространенія въ народѣ грамотности.

Первое начальное народное училище (имени О. С. Карнова) и второе начальное училище для дѣвочекъ и мальчиковъ содержатся при пособіи отъ мѣстнаго городского Общества. Взымается плата за ученіе въ размѣрѣ 5 руб. въ годъ.

Женское ремесленное училище. Содержится на средства Общества съ пособіемъ отъ города. Женская ремесленная школа заключаетъ въ себѣ два учрежденія: а) ежедневную школу, гдѣ проходитъ программа народныхъ школъ, при ней б) мастерскую, гдѣ преподается швейное мастерство. Мастерская дѣлится на два отдѣленія: старшее, гдѣ шьются дамскія платья, и младшее—бѣлошвейное. Курсъ обученія 5-ти лѣтній, но можетъ быть въ каждомъ отдѣльномъ случаѣ увеличенъ или уменьшенъ, сообразно съ успѣхами. Плата за ученіе въ элементарной школѣ 5 руб., въ мастерской 1 руб. въ годъ. Занятія происходятъ ежедневно отъ 9 час. до 4-хъ, а въ старшемъ отдѣленіи до 6 час. вечера, и продолжаются отъ 1-го сентября до 1-го іюня.

Декоративно-маларная школа (имени Н. О. Бородаевского). Содержится на доходы съ имущества, завѣщаннаго для этой цѣли Об-ву полковникомъ Н. О. Бородаевскимъ. Школа имѣетъ цѣлю подготовить ремесленниковъ по декоративно-маларному дѣлу. При ней состоитъ Попеч. Совѣтъ. Плата взымается по 6 руб. въ годъ. Занятія происходятъ ежедневно отъ 8 час. до 5 час. и продолжаются съ 1-го сентября по 1-е мая. Лѣтніе мѣсяцы предназначаются для практическихъ работъ.

Дергачевская школа при Мальцово-Безруковскихъ хуторахъ содержится при пособіи отъ уѣзднаго земства. Плата за ученіе не взымается.

Школа имени В. М. Гаршина (поселокъ Ново-Павловка). Ежедневная школа для мальчиковъ и дѣвочекъ.

Мужское училище при Харьковской Еванг.-Лютеранской церкви.

Училище существуетъ съ 1827 г., состоитъ въ настоящее время изъ двухъ классовъ: приготовительнаго, съ двумя отдѣленіями, въ который принимаются дѣти безъ экзамена и перваго класса. Училище приготовляетъ въ 1-е классы классической гимназій, реальнаго и коммерческаго училища и даетъ право 4-го разряда по отбыванію воинской повинности. Годовая плата за право ученія—40 руб.

Харьковское училище слѣпыхъ дѣтей Вѣдомства Императрицы Маріи Александровны.

Училище стремится дать своимъ воспитанникамъ какъ общее образованіе, такъ и ремесленное. Изъ ремеслъ изучаются корзинное и щеточное. Общее образованіе обнимаетъ слѣдующіе предметы: Законъ Божій, молитвы, свѣщ. исторія Вѣтхаго и Новаго Завета, ватихизисъ, церковное богослуженіе, исторія русской церкви; русскій языкъ: чтеніе инициаловъ и шриф. Брайля, письмо шр. Гебольда и Брайля, заучиваніе басенъ и стихотвор., грамматика: упражненія въ письмѣ, изложенія своихъ мыслей; ариметика: четыре дѣйствія надъ простыми и именованными числами, простыми дробями, простое и сложное тройное правило, правило про-

центоѣ, смѣшенія и товарищества; географія Россіи; исторія Россіи; естественная исторія; ознакомленіе съ болѣе извѣстными представителями отдѣловъ животнаго и растительнаго царства; плетеніе, вышиваніе, аѣика, рисованіе по рельефной бумажной сѣткѣ, пѣніе, гимнастика, музыка, руководящія работы. Въ училище принимаются дѣти всѣхъ сословій и вѣроисповѣданій не моложе 7 и не старше 11 лѣтъ, плата отъ 300 руб., смотря по средствамъ родителей; бѣднѣйшіе принимаются бесплатно. При приѣмѣ требуется метрическое свидѣтельство и свидѣтельство о прививкѣ оспы. Въ теченіе первыхъ двухъ мѣсяцевъ принятый считается на испытаніи, послѣ котораго, если онъ окажется неспособнымъ къ усвоенію преподаваемыхъ предметовъ и ремеселъ, обученія, возвращается родителямъ или его опекунамъ. Воспитанникъ пользуется полнымъ содержаніемъ. Училище содержится на кружечный сборъ по церквамъ въ Недѣлю о слѣпоѣ, членскими взносами и пожертвованіями. Недавно при училищѣ открыто женское отдѣленіе. При училищѣ имѣется складъ издѣлій слѣпыхъ дѣтей, какъ-то: корзины, сѣтки, сумки, кромошныя ковры и разныя щетки.

Повивальный институтъ при медицинскомъ факультетѣ университета.

Въ повивальный институтъ принимаются ежегодно 12 ученицъ, хотя съ разрѣшенія г. Министра Народнаго Просвѣщенія число ихъ можетъ быть увеличено до 25 ученицъ. Онѣ должны быть отъ 18 до 30 лѣтъ отъ роду и обязаны представить документы: а) метрическое свидѣтельство; б) свидѣтельство о поведеніи; в) свидѣтельство на званіе домашней учительницы или объ окончаніи курса институтоѣ, гимназій, духовныхъ училищъ; г) свидѣтельство о званіи; д) удостовѣреніе въ томъ, что онѣ въ продолженіи ученія будутъ имѣть достаточныя средства къ жизни. Прошеніе о приѣмѣ подаются ректору университета, съ приложеніемъ упомянутыхъ документовъ, отъ 15 августа до 15 сентября. Каждая изъ ученицъ уплачиваетъ за обученіе по 15 руб. въ полугодіе.

Харьковское земское повивальное училище.

Харьковское земское повивальное училище существуетъ только для стипендіатокъ земствъ Харьковской губерніи, которыя назначаются и присылаются въ училище уѣздными земскими управами по двѣ отъ каждаго уѣзда и живутъ въ училищѣ на полномъ содержаніи. По окончаніи срока ученія, продолжающагося два года, стипендіатки возвращаются въ тѣ уѣзды, изъ которыхъ поступили. Приходящихъ ученицъ при училищѣ нѣтъ. Принимаются въ число стипендіатокъ преимущественно крестьянки. Имѣются 24 стипендіатки земствъ Харьковской губерніи. 1-го сентября 1904 г. будетъ приѣмъ ученицъ.

Харьковская городская школа рисованія и живописи.

(Университетская горка, входъ съ Сергіевской площади).

Занятія въ школѣ продолжаются съ 15-го сентября по 1-е мая. Въ число учащихся принимаются лица обоюга пола не моложе 12 лѣтъ. Приѣмъ учащихся производится въ теченіе всего учебнаго года, если есть свободныя вакансіи. Для поступленія въ начальный классъ школы не требуется никакой по рисованію подготовки, вступающіе же въ послѣдующіе классы подвергаются особому испытанію по рисованію. При поступленіи въ школу записываются въ книгу: имя, званіе ученика и вѣроисповѣданіе, родъ занятій его родителей, или его самого, а также мѣсто его жительства. Плата за ученіе 25 руб. въ годъ, вносится по-полугодію впередъ, за первое полугодіе—13 руб., а за второе—12. Поступившіе въ срединѣ учебнаго года вносятъ плату за все текущее полугодіе; въ случаѣ выбитія ученика, плата не возвращается. По взносу платы ученикъ получаетъ билетъ на право посѣщенія школы. Посѣщеніе всѣхъ преподаваемыхъ предметовъ въ соответствующихъ классахъ обязательно для учащихся; освобожденіе отъ занятій по какому-либо предмету допускается по особо уважительнымъ причинамъ съ разрѣшенія Педагогическаго Совѣта. Переводъ учащихся изъ класса въ классъ обусловленъ успѣхами, оказавшимися на экзаменахъ. Экзамены производятся въ теченіе года четыре раза. Для оцѣнки работъ установлено пять категорій, изъ которыхъ первая—самая лучшая, вторая—слабѣе, и т. д.

Предметы занятій: рисованіе элементарное, орнаменты, руки, ноги, маски изъ гнса, головы изъ гнса и натуры, живопись съ мертвой и живой натуры, черченіе элементарное и архитектурное, теорія перспективы, анатомія, акварель.

Спеціальная фортепіанная школа А. Ф. Беншъ.

(Садово-Куликовскал, 17).

Школа, утвержден. Министерств. Внутрен. Дѣль, имѣеть цѣлю давать учащимся возможность приобрести полное музыкальное образованіе, какъ по части виртуознаго исполненія, такъ и по части педагогической дѣятельности. Въ школу принимаются лица обоого пола, какъ дѣти, такъ и взрослые. Для поступленія въ низшій курсъ не требуется никакой музыкальной подготовки. Обученіе лицъ обоого пола производится отдѣльно, исключая общихъ классовъ, а именно классовъ теоріи и хорового пѣнія. Желающіе поступить въ школу подаютъ письменное заявленіе на имя директора или лично заявляютъ объ этомъ въ назначенные для приѣма дни и часы. Учебный годъ начинается съ 1-го сентября и продолжается до конца мая. Приѣмъ въ школу производится съ 20-го августа ежедневно въ продолженіе всего учебнаго года. Преподаваніе въ фортепіанной школѣ производится ежедневно, кромѣ неприсутственныхъ дней. Предметы преподаванія: игра на фортепіано и теорія: элементарная теорія, сольфельджіо, гармонія, контрапунктъ, энциклопедія, инструментовка, исторія музыки и хоровое пѣніе. Всѣ классы находятся подъ непосредственнымъ наблюденіемъ А. Ф. Беншъ. Курсъ игры на фортепіано раздѣляется на низшій, средний и высшій. Плата за учебный годъ взимается: а) за низшій и средний курсы 100 р.; б) за средний и высшій курсы въ классѣ А. Беншъ 200 р. и вносится въ два срока впередъ, т. е. въ началѣ сентября и въ началѣ января по половинѣ платы. Внеденія однажды деньги не возвращаются. Фортепіанная школа устраиваетъ въ теченіе учебнаго года музыкальные вечера учащихся, съ цѣлю приучить ихъ къ публичному исполненію, и годичные публичные экзамены. Окончившимъ полный курсъ ученія въ школѣ и выдержавшимъ съ успѣхомъ опредѣленные по программѣ экзамены, выдается аттестатъ за подписью членовъ экзаменаціонной комиссіи и учредителя школы съ приложеніемъ печати школы. Учащіеся, окончившіе изученіе игры на фортепіано, но не сдавшіе экзамена по классу гармоніи, контрапункта и т. п., а лишь выдержавшіе экзаменъ по элементарной теоріи, получаютъ только свидѣтельство. Школа имѣеть свою печать съ надписью: спеціальная фортепіанная школа свободнаго художника А. Ф. Беншъ въ Харьковѣ.

Женское училище 2-го разряда и профессиональные курсы А. Н. Ильяшевой-Меньчицъ.

(Екатеринославская, 21).

Училище имѣеть цѣлю дать учащимся общее образованіе въ связи съ практическими знаніями рукодѣлій и ремеслъ, необходимыхъ какъ въ домашнемъ быту, такъ и для обезпеченія своего существованія личнымъ трудомъ. Оно состоитъ изъ четырехъ общеобразовательныхъ классовъ съ годичнымъ курсомъ въ каждомъ и съ учебной программой, соответствующей первымъ четыремъ классамъ женскихъ гимназій Министерства Народнаго Просвѣщенія, и одного дополнительнаго класса съ двухгодичнымъ курсомъ. Въ первый классъ принимаются ученицы 10 лѣтъ; въ профессиональный же классъ принимаются дѣвицы, окончившія свое образованіе въ среднихъ или низшихъ учебныхъ заведеніяхъ Министерства Народнаго Просвѣщенія. Въ училищѣ преподаются слѣдующіе предметы общеобразовательнаго курса: Законъ Божій, русскій языкъ, арифметика, географія русская и всеобщая, исторія русская и всеобщая, естествознаніе, чистописание, рисованіе, танцы, пѣніе и французскій и нѣмецкій языки для желающихъ. Изъ ремеслъ преподаются: шитье и кройка бѣлья, платья и верхняго платья. Кромѣ того, проходятъ всѣ приемы рукодѣлій, начиная отъ простаго шитья, починки и штовки и кончая тонкими работами. Въ послѣдній годъ сообщаются указанія относительно преподаванія этихъ предметовъ. Изящныя рукодѣлія, цвѣты и живопись преподаются только желающимъ за особую плату. При училищѣ имѣется пансіонъ для живущихъ. Ученіе въ училищѣ производится ежедневно, кромѣ высокаторжественныхъ, воскресныхъ и праздничныхъ дней, лѣтнихъ и зимнихъ каникулъ, Страстной недѣли и недѣли св. Пасхи. Плата за ученіе, отъ 65 до 85 руб. въ годъ, вносится по полугодіямъ. Приѣмъ прошеній отъ 15—25 мая и съ 10-го августа.

Харьковское земледѣльческое училище.

Открыто въ началѣ 1855 г. Полный теоретическій и практическій курсъ въ училищѣ проходитъ въ шесть лѣтъ; въ послѣднемъ классѣ ученики остаются въ училищѣ только 5 мѣсяцевъ, а остальное время проводятъ на практикѣ въ частныхъ хозяйствахъ или на фермѣ при училищѣ. Учебный годъ начинается съ 1-го сентября и раздѣляется на два періода; зимній, посвящаемый, главнымъ образомъ, класснымъ занятіямъ, и лѣтній, посвящаемый исключительно практикѣ. Приѣмъ прошеній отъ желающихъ поступить въ 1-й и 2-й классы училища производится до 1-го августа, а въ 3-й классъ—до 1-го мая. Вступительные экзамены въ 1-й и 2-й

классы производятся 20—27 августа. Въ училище принимаются мальчики всѣхъ сословій и вѣрноповѣданій, причемъ приемъ производится только въ первые три класса. Поступающіе въ 1-й классъ должны имѣть не менѣе 14 и не болѣе 16 лѣтъ. Окончившіе курсъ въ низшихъ сельско-хозяйственныхъ школахъ могутъ быть принимаемы, по опредѣленію Совѣта, въ возрастѣ и свыше 17-ти лѣтъ. Училище находится въ Харьковскомъ уѣздѣ, близъ ст. Дергачи.

Въ 190²/₃ учебномъ году учащихся было 203. На содержаніе ихъ израсходовано 63,799 руб. 40 коп.

Въ первый классъ принимаются безъ экзамена молодые люди, окончившіе курсъ въ уѣздныхъ или городскихъ, а также въ сельскихъ двухклассныхъ училищахъ. Если число желающихъ поступить превышаетъ число имѣющихся вакансій въ 1-мъ классѣ, то и имѣющіе аттестаты объ окончаніи въ уѣздныхъ, городскихъ и сельскихъ двухклассныхъ училищахъ подвергаются конкурсному испытанію по всѣмъ предметамъ. Учащіеся въ училищѣ раздѣляются на пансіонеровъ, казенныхъ и приходскихъ учениковъ. Въ пансіонѣ помѣщается до 110 пансіонеровъ, изъ нихъ 40 казеннокоштныхъ; такъ какъ въ классахъ училища помѣщается до 35 человекъ въ каждомъ, то въ училище принимаются и приходящіе ученики, помѣщающіеся въ частныхъ квартирахъ, какъ у служащихъ при училищѣ и на фермѣ, такъ и крестьянъ ближнихъ деревень. За содержаніе частныхъ пансіонеровъ взимается по 150 руб. и за ученіе съ приходскихъ учениковъ по 20 руб. въ годъ. Всѣ означенныя суммы вносятся впередъ по полугодіямъ; со всякаго ученика, поступающаго въ училище, взимается залогъ въ размѣрѣ 25 руб. на расходы по отправкѣ ихъ родителямъ, въ случаѣ увольненія изъ училища до окончанія курса, а также для обезпеченія на случай вѣнчанной и неизвинительной порчи ученикомъ казеннаго имущества.

Освобождаются отъ платы за ученіе приходящіе ученики недостаточнаго состоянія, которые притомъ по своему поведенію и прилежанію будутъ заслуживать этого, или уменьшается плата на половину, но съ тѣмъ, чтобы наибольшее число учениковъ, освобожденныхъ отъ платы, не было болѣе десятой части общаго числа приходскихъ учениковъ. Ученики, отличившіе окончившіе полный курсъ, получаютъ при выпускѣ изъ училища аттестаты 1-го разряда, дающіе имъ право на званіе личныхъ почетныхъ гражданъ; прочіе же ученики, выдержавшіе окончательныя испытанія, получаютъ аттестаты 2-го разряда и могутъ быть удостоены права на упомянутое званіе, по представленіи въ совѣтъ училища удовлетворительныхъ отчетовъ о трехлѣтнихъ, по выпускѣ, практическихъ занятіяхъ сельскимъ хозяйствомъ. Ученикамъ, получившимъ аттестаты 1-го разряда и съ успѣхомъ занимавшимся сельскимъ хозяйствомъ въ теченіе трехъ лѣтъ, присваивается наименованіе „ученыхъ управителей“, ученики же, имѣющіе аттестаты 2-го разряда, получаютъ при тѣхъ же условіяхъ, званіе „помощника ученаго управителя“. Лица, получившія послѣднее званіе, могутъ быть удостоены совѣтомъ училища наименованія „ученыхъ управителей“ по истеченіи слѣдующихъ трехъ лѣтъ практическихъ занятій земледѣліемъ. Ученикамъ, неокончившимъ полного курса, прошедшимъ съ успѣхомъ не менѣе 2-хъ первыхъ классовъ и выдержавшимъ хорошо испытаніе во всѣхъ сельско-хозяйственныхъ работахъ, присваивается наименованіе „нарядчиковъ сельскихъ работъ“. По отбыванію воинской повинности, земледѣльческія училища причисляются къ заведеніямъ перваго разряда.

Казенные пансіонеры, по окончаніи курса, обязаны прослужить въ вѣдомствѣ Министерства Государственныхъ Имуществъ не менѣе того числа лѣтъ, въ теченіе котораго они пользовались казеннымъ содержаніемъ въ заведеніи.

Желающіе поступить въ Харьковское земледѣльческое училище обязаны, при прошеніи на простой бумагѣ на имя директора училища, представить: 1) свидѣтельство о возрастѣ, т. е. метрическое свидѣтельство, выданное отъ священника или изъ духовной консисторіи, а для инородцевъ—законное свидѣтельство о времени ихъ рожденія; 2) свидѣтельство о званіи: для дворянъ—свидѣтельство депутатскаго собранія или указъ герольдіи объ утвержденіи въ дворянствѣ, для дѣтей чиновниковъ и духовныхъ лицъ—послужные списки отцовъ; 3) свидѣтельство отъ общества, если проситель принадлежитъ къ податному сословію, объ увольненіи его для поступленія въ училище; 4) свидѣтельство отъ врача о принятіи осмы; 5) свидѣтельство объ успѣхахъ и поведеніи изъ того заведенія, въ которомъ поступающій прежде воспитывался или свидѣтельство отъ мѣстнаго начальства въ томъ, что поступающій не обучался въ учебныхъ заведеніяхъ; 6) обязательство, подписанное родственникомъ, опекуномъ или другимъ благонадежнымъ лицомъ, объ исправномъ взносѣ въ училище платы и взятіи онаго воспитанника, въ случаѣ увольненія или исключенія его прежде окончанія имъ курса; 7) свидѣтельство о бѣдности для лицъ, желающихъ поступить на казенное содержаніе и 8) для лицъ еврейскаго происхожденія—свидѣтельство отъ мѣстнаго полицейскаго начальства о разрѣшеніи имъ проживать въ Харьковскомъ земледѣльческомъ училищѣ.

Отъ поступающихъ въ 1-й классъ требуется знать: По Закону Божію: молитвы общепотребительныя, утреннія и вечернія и священную исторію Вѣтхаго и Новаго Завета,—по руководству Рудакова или Попова. По русскому языку: понятіе о частяхъ предложенія: этимологія русской грамматики,—по руководству Говорова; церковно-славянское чтеніе съ переводомъ

на русскій языкъ. По географіи: основныя понятія изъ математической и физической географіи: обзоръ міра земного шара по глобусу и географію: Азіи, Африки и Австраліи—по руководству Смирнова. По арифметикѣ: дѣйствіе надъ дробями, простыми и десятичными: періодическіе дроби, понятіе объ отношеніи и пропорціяхъ—по руководству Мазинина и Буревина, рѣшеніе задачъ по задачнику тѣхъ же авторовъ.—Выдержавшіе экзаменъ принимаются въ училище только послѣ медицинскаго осмотра училищнымъ врачомъ.

Правила о педагогическихъ курсахъ для приготовленія учителей низшихъ сельско-хозяйственныхъ школъ.

Для подготовленія учителей по спеціальнымъ предметамъ для низшихъ сельско-хозяйственныхъ школъ, подвѣдомственныхъ Департаменту Земледѣлія, при Харьковскомъ земледѣльческомъ училищѣ, открыты особые курсы. Курсы состоятъ въ вѣдѣніи Министерства Земледѣлія и Государственныхъ Имуществъ, по Департаменту Земледѣлія. Непосредственнымъ начальникомъ курсовъ состоитъ директоръ Харьковскаго земледѣльческаго училища. Директоръ, заведывающій курсами, обязанъ преподавать не менѣе одного урока въ недѣлю. Для обсужденія дѣлъ по учебной части образуется Совѣтъ, состоящій подъ предсѣдательствомъ директора земледѣльческаго училища, изъ преподавателей на курсахъ; нѣкоторые вопросы, по усмотрѣнію директора, обсуждаются въ Педагогическомъ Совѣтѣ земледѣльческаго училища; всѣ же вопросы по хозяйственной части курсовъ подлежатъ обсужденію въ хозяйственномъ Комитетѣ училища, при участіи одного изъ преподавателей на курсахъ. Теоретическій и практическій курсы продолжается одинъ годъ. На курсы принимаются лица (не болѣе 10 ежегодно), окончившія курсъ въ высшихъ и среднихъ сельско-хозяйственныхъ учебныхъ заведеніяхъ (послѣднія съ рекомендаціей Совѣтовъ училищъ) и успѣшно отбившія практику въ частныхъ хозяйствахъ, но крайней мѣрѣ, въ теченіе одного года или состоявшія уже не менѣе трехъ лѣтъ преподавателями одного изъ спеціальныхъ предметовъ въ низшихъ сельско-хозяйственныхъ школахъ. Отъ поступающихъ требуется подписка въ томъ, что они обязаны, буде въ нихъ встрѣтится надобность, прослужить не менѣе трехъ лѣтъ по назначенію начальства или же уплатить сумму, затраченную на нихъ, въ видѣ стипендіи, если не пожелаютъ служить. Пріемъ на курсы производится одинъ разъ въ годъ Совѣтомъ курсовъ. Желающіе поступить въ число слушателей курсовъ присылаютъ на имя директора Харьковскаго земледѣльческаго училища свои прошенія не позднѣе 1 августа. Къ прошенію необходимо приложить свидѣтельство объ окончаніи курса въ среднемъ или высшемъ сельско-хозяйственномъ учебномъ заведеніи, или—копію съ такового свидѣтельства. При пріемѣ слушателей на курсы лицамъ, имѣющимъ высшее сельско-хозяйственное образованіе, отдается предпочтеніе предъ прошедшими курсы земледѣльческаго училища, и изъ этихъ послѣднихъ,—имѣющимъ въ свидѣтельствѣ объ окончаніи курса лучшія отмѣтки по естествознанію и по спеціальнымъ сельско-хозяйственнымъ предметамъ. По окончаніи курса слушатели подвергаются теоретическому и практическому экзамену въ комиссіи, состоящей подъ предсѣдательствомъ директора училища, изъ преподавателей проходивших на курсахъ предметовъ. Практическій экзаменъ состоитъ изъ двухъ пробныхъ уроковъ: одинъ на тему, выбранную слушателемъ, а другой—на тему, предложенную комиссіей. Успѣшно выдержавшіе экзаменъ по теоріи и по практикѣ и выполнившіе всѣ практическія занятія выдаются особия свидѣтельства, причемъ окончившіе курсы могутъ быть командированы Министерствомъ для ознакомленія съ постановкою учебнаго дѣла въ лучшихъ изъ существующихъ низшихъ сельско-хозяйственныхъ школъ. Слушателями курсовъ могутъ быть предоставлены казенныя стипендіи: въ размѣрѣ до 300 рублей въ годъ, для окончившихъ курсы въ земледѣльческихъ училищахъ, и до 480 рублей—для прослужившихъ учителями въ низшихъ сельско-хозяйственныхъ школахъ не менѣе трехъ лѣтъ и для окончившихъ курсы въ высшихъ сельско-хозяйственныхъ учебныхъ заведеніяхъ. Преподавателями курсовъ назначаются Министерствомъ Земледѣлія и Государственныхъ Имуществъ учителя земледѣльческаго училища, при которомъ курсы состоятъ и другія лица, особо для того приглашенныя. На курсахъ изучаются общія педагогія съ дидактикой и методы преподаванія сельско-хозяйственныхъ предметовъ и естествознаніе въ приложеніи къ сельскому хозяйству. Кромѣ того, слушатели курсовъ спеціально изучаютъ, по своему выбору, земледѣліе и животноводство, съ относящимися къ нимъ отраслями хозяйства. Практическія занятія слушателей заключаются: а) въ реторствѣ съ учениками земледѣльческаго училища или другой спеціальной школы, предназначенной для практики слушателей курсовъ; б) въ участіи въ практическихъ занятіяхъ по сельскому хозяйству и отдѣльнымъ его отраслямъ; в) въ пробныхъ урокахъ по естествознанію и сельско-хозяйственнымъ предметамъ подъ руководствомъ учителей курсовъ; г) въ бесѣдахъ по поводу даннаго слушателемъ урока, въ которыхъ принимаютъ участіе, подъ руководствомъ преподавателя, всѣ слушатели, присутствовавшіе на этомъ урокѣ; д) въ изученіи способовъ составленія учебныхъ коллекцій по сельскому хозяйству и естествознанію. Кромѣ того, слушатели курсовъ совершаютъ, подъ руководствомъ преподавателей, экскурсіи въ низшія сельско-хозяйственныя школы, какъ казенныя, такъ и частныя, для ознакомленія съ постановкою учебно-воспитательнаго дѣла и въ частновладѣльческія хозяйства для осмотра этихъ послѣднихъ,

а также, по возможности, принимаютъ участіе въ производствѣ полевыхъ опытовъ на училищной или школьной фермѣ; независимо отъ сего, каждый изъ слушателей обязанъ выполнять какую либо сельско-хозяйственно-экономическую задачу, пользуясь для этой цѣли записками или фермского, или какого либо другого хозяйства.

Ахтырская мужская гимназія.

Преобразована въ 1900 г. изъ прогимназіи, открытой въ 1874 г. Пріемъ учениковъ въ подготовительный и основные классы гимназіи производится въ маѣ, августѣ, а также и въ теченіе года. Прошеніе вмѣстѣ съ обязательствомъ подается на имя г. директора гимназіи; къ прошенію прилагаются: а) свидѣтельство о возрастѣ (метрическое); б) свидѣтельство о званіи: для дворянъ—свидѣтельство депутатскаго собранія или указъ герольдіи объ утвержденіи въ дворянствѣ, для дѣтей чиновниковъ и духовныхъ лицъ—послужные списки отцовъ и для дѣтей изъ податныхъ сословій—засвидѣствованная копія съ того вида, по которому живутъ родители, а въ случаѣ неизмѣнія родителей—выданный имъ самимъ видъ; в) свидѣтельство о привитіи оспы. Кроме того, свидѣтельство отъ врача или фельдшера (въ крайнемъ случаѣ) о томъ, что въ теченіе послѣднихъ трехъ недѣль, какъ сами поступающіе, такъ и члены ихъ семействъ, не были одержимы никакими заразительными болѣзнями. Для поступленія въ подготовительный классъ требуется имѣть не менѣе 8 и не болѣе 10 лѣтъ, а для поступленія въ I классъ—не менѣе 10 и не болѣе 12 лѣтъ; въ остальные же классы принимаются имѣющие соотвѣтственный возрастъ. Отъ поступающихъ въ подготовительный классъ требуется: знать первоначальныя молитвы, умѣть читать по-русски и считать до 1,000, а также производить сложеніе и вычитаніе надъ этими числами.

Плата за ученіе взимается, одинаковая какъ въ подготовительномъ, такъ и въ основныхъ классахъ, по 50 руб. въ годъ и въ слѣдующіе сроки: въ первое полугодіе къ 1-му октября, во 2-е полугодіе къ 1-му марта. Имѣются двѣ стипендіи М. И. Охременка на капиталъ въ 1,200 руб.; стипендіи эти (48 руб.) выдаются двумъ ученикамъ гимназіи, по избранію жертвователя.

Ахтырская женская 7-классная прогимназія.

Прогимназія существуетъ съ 1875 года. Общій пріемъ ученицъ бываетъ во время переводныхъ экзаменовъ и передъ началомъ учебнаго года, въ августѣ мѣсяцѣ, а также, съ дозволенія Педагогическаго Совѣта, въ теченіе всего года, съ тѣмъ условіемъ, чтобы поступающія знали весь пройденный до этого времени курсъ того класса, въ который онѣ желаютъ поступить. Для поступленія въ I классъ требуется возрастъ отъ 9-ти лѣтъ до 12 лѣтъ. II—отъ 10 до 13, въ III—отъ 11 до 14, въ IV—отъ 12 до 15, въ V-й—отъ 13 до 16 лѣтъ и т. д. Отступленія могутъ быть допускаемы по уважительнымъ причинамъ.

Программа для поступленія въ I классъ: по Закону Божію—объясненіе выученныхъ наизусть главныхъ молитвъ, рассказы о важнѣйшихъ событіяхъ изъ священной исторіи Ветхаго и Новаго Заветъ; учебникъ: „Начатки Христіанскаго Православнаго ученія Филарета или „Начальное наставленіе въ Христіанской вѣрѣ“ Д. Соколова. По русскому языку—чтеніе, краткіе устные и письменные отвѣты на задаваемые преподавателемъ вопросы изъ прочитаннаго, знаніе наизусть небольшихъ стихотвореній, смыслъваніе съ книги: руководство: Тихомировъ „Элементарный курсъ грамматики“; книга для чтенія: „Учебна-русская Христоматія“ Полевого. По математикѣ—производство четырехъ дѣйствій надъ числами отъ 1 до 100 рѣшеніе устныхъ задачъ до 50 изъ задачника Евтушевскаго.

Плата за ученіе—въ подготовительномъ классѣ 20 руб. въ годъ съ ученицы, въ четырехъ основныхъ классахъ—30 руб., а V, VI и VII—40 руб., включая новыя книжки и рисованіе; изъ необязательныхъ предметовъ: за обученіе музыки 20 руб. и танцамъ 6 р. въ годъ.

Убѣднимъ земствомъ отпускается ежегодно 3200 р. и городскою Думою 450 руб., членскихъ взносов и пособій казны 500 р., остальная недостающая сумма пополняется изъ сбора за право ученія.

Ахтырское городское трехклассное училище.

Ахтырское училище открыто въ 1790 году подъ наименованіемъ „Малаго Народнаго училища“, а преобразовано въ городское 3-хъ классное училище, по положенію 31 мая 1872 г., 1 іюля 1902 г. Въ Ахтырское городское 3-хъ классное училище принимаются мальчики всѣхъ сословій и вѣроисповѣданій не моложе 10 лѣтъ. Пріемныя испытанія бывають ежегодно съ 7 до 15 августа. При прошеніи, подаваемомъ изъ имени инспектора училища, должны быть приложены слѣдующіе документы: а) метрическое свидѣтельство о рожденіи и крещеніи, б) сви-

дѣтельство о привитіи оспы, в) свидѣтельство отъ того учебнаго заведенія, въ которомъ поступающій прежде воспитывался, и г) для лицъ іудейскаго исповѣданія—свидѣтельство полиціи на право свободнаго проживанія въ городѣ. Въ I-й классъ принимаются мальчики въ возрастѣ отъ 10 до 13 лѣтъ, во II-й классъ отъ 11 до 14 лѣтъ и въ III классъ отъ 12 до 15 лѣтъ включительно. Отъ поступающихъ въ I классъ требуются познанія не ниже курса начального народнаго училища, именно—во Закону Божию: знаніе священной исторіи Ветхаго и Новаго Завета и важнѣйшихъ молитвъ съ объясненіемъ: 1) Пресвятая Троице, 2) Отче нашъ, 3) Царю небесный, 4) Святый Боже, 5) Богородице Дѣво, радуйся; 6) Ангеле хранителю мой Святый, отъ всякаго зла сохрани мя, 7) Спаси, Господи, люди твоя, 8) Къ Тебѣ, Владико-Человѣколюбче, 9) Господи, Боже нашъ, еже согрѣшихъ, 10) предъ ученіемъ, 11) послѣ ученія, 12) предъ принятіемъ пищи, 13) послѣ принятія пищи, 14) Достойно есть яко во истину, 15) передъ причастіемъ: Вѣрую, Господи, 16) Заповѣди десатисловія и 17) Символь вѣры. По русскому языку: внятное, правильное чтеніе, съ требующими остановками на значахъ препинанія и разсказомъ прочитаннаго, письмо подъ диктовку, скорописью, безъ искаженія словъ и знаніе краткихъ грамматическихъ свѣдѣній. Чтеніе по-славянски съ соблюденіемъ удареній. По арифметикѣ: писать и выговаривать числа до 1 милліона включительно, рѣшеніе письменныхъ задачъ на сложеніе, вычитаніе, умноженіе и дѣленіе въ предѣлахъ чиселъ отъ 1 до 1000; устное рѣшеніе задачъ въ предѣлахъ отъ 1 до 30. Отъ поступающаго въ средній учебнаго года требуется, сверхъ того, знаніе всего пройденнаго съ начала учебнаго года. Плата за ученіе въ размѣрѣ 8 руб. въ годъ, вносится за полугодіе впередъ, за первую половину учебнаго года не позже 1-го октября, а за вторую не позже 1-го марта.

Богодуховская женская 5-ти классная прогимназія.

Для поступленія въ I классъ Богодуховской Дмитріевской земской V классной женской прогимназіи требуется: знаніе главнѣйшихъ молитвъ, символъ вѣры, въ связи съ краткимъ разсказомъ о двенадцятихъ праздникахъ и 10 заповѣдей; умѣнье правильно и ясно читать по-русски, списывать съ книги и производить четыре арифметическія дѣйствія надъ числами отъ 1 до 100 и знаніе элементарныхъ правилъ грамматики въ связи съ диктантомъ, а въ приготовительный классъ дѣти принимаются въ младшую группу со знаніемъ первоначальныхъ молитвъ и небольшой подготовкой въ чтеніи по-русски, въ письмѣ и счетѣ до 30. Плата за право ученія въ приготовительномъ классѣ 8 руб., а въ остальныхъ (I, II, III, IV и V) классахъ 16 р. въ годъ. Стипендій 14, изъ которыхъ 10 Богодуховскаго земства и 4 Богодуховской городской управы.

Къ началу 1902/3 учебнаго года въ прогимназіи учащихся состояло 126. На содержаніе прогимназіи израсходовано 5,754 руб.

Богодуховское городское трехклассное училище.

Въ Богодуховское трехклассное городское училище принимаются дѣти не моложе 7-лѣтняго возраста, всѣхъ званій, состояній и вѣроисповѣданій, безъ всякаго пріемнаго испытанія. Дѣти старшаго возраста, отъ 10 до 14 лѣтъ включительно, должны знать: молитву Господню, важнѣйшія событія изъ священной исторіи Ветхаго и Новаго Заветовъ, умѣть читать и писать по-русски и считать. Плата за право ученія 6 руб. въ годъ. Стипендій имѣется 19, въ томъ числѣ 10 Богодуховской городской Управы и 9 Богодуховскаго земства. Благотворительныхъ капиталовъ не имѣется, а упомянутыя стипендіи содержатся на счетъ земскихъ и городскихъ повинностей.

Съ 1 іюля 1902 года при училищѣ открыты педагогическіе курсы для подготовленія учителей сельскихъ школъ. На курсы принимаются безъ экзамена молодые люди въ возрастѣ не моложе 16 лѣтъ, успѣшно окончившіе курсъ городскихъ по положенію 1872 г. училищъ. Окончившіе же курсъ въ уѣздныхъ и духовныхъ училищахъ могутъ подвергаться пробѣрочному экзамену. Курсъ ученія годичный. Плата за ученіе не взимается. На окончившихъ курсъ никакихъ обязательствъ не налагается.

Богодуховская мужская Воскресная школа.

Школа открыта 1 ноября 1902 года и помѣщается при Троицкой церковно-приходской школѣ. Обученіе бесплатное.

Богодуховская женская Воскресная школа.

Школа открыта 2 февраля 1893 года, помѣщается при Богодуховской женской ремесленной школѣ. Обученіе бесплатное.

Богодуховская женская ремесленная школа.

Школа открыта 1 сентября 1896 года, содержится мѣстнымъ Комитетомъ грамотности. Въ 1896 г. одновременно открыто 2 отдѣленія, въ 1897—98 году открыто 3-е и въ сентябрѣ 1898 г.—4-е, специальное по ремесламъ. Въ 1-хъ трехъ отдѣленіяхъ школы преподаются общеобразовательные предметы по программѣ начальныхъ народныхъ училищъ и дополнительные—по вязанью, кройкѣ и шитью. Въ 4-е отдѣленіе принимаются только окончившія женскую ремесленную школу; умѣющія шить бѣлье и простыя платья (для себя) и специализируются въ кройкѣ и шитьѣ разнаго рода бѣлья и платьевъ, принимаемыхъ школой на заказъ.

Краснокутское городское двухклассное Герасима Дашкевича училище.

Училище преобразовано 22 декабря 1894 года изъ Архангело-Михайловскаго народнаго приходскаго Герасима Дашкевича училища въ двухклассное по положенію 31 мая 1872 года; училище имѣетъ 1, 2, 3 и 4 отдѣленія 1-го класса и 1-е и 2-е отдѣленія 2-го класса. Для поступления въ училище подаются прошенія завѣдывающему училищемъ на простой бумагѣ, съ представленіемъ свидѣтельствъ: метрическаго о рожденіи и о привитіи оспы. Еарен, сверхъ того, вѣрны черты постоянной ихъ осѣлости, должны представить удостовѣреніе мѣстной полиціи въ томъ, что имъ не возбраняется жительство въ городѣ, гдѣ находится училище. Въ училище принимаются дѣти не моложе 7 лѣтъ, всѣхъ званій, состояній и вѣроисповѣданій. Приемъ въ училище производится ежедневно съ 8-го по 15-е августа. Плата за ученіе 3 руб. въ годъ съ дѣтей мѣстныхъ жителей и 5 р. въ годъ съ ученика, родители котораго не участвуютъ въ платежѣ городскихъ повинностей. Въ училищѣ преподаются предметы: Законъ Божій, русскій и церковно-славянскій языки, арифметика, геометрія, естествовѣдѣніе, физика, исторія, географія, чистописаніе, рисованіе и черченіе. Содержится училище на проценты съ 27,100 р., полученныхъ отъ конверсіи процентныхъ бумагъ, пожертвованныхъ п. п. гр. Г. И. Дашкевичемъ; съ 500 руб., пожертвованныхъ сыномъ его В. Г. Дашкевичемъ, и съ 2,800 руб., отпущенныхъ изъ средствъ Министерства Народнаго Просвѣщенія, а всего съ капитала въ 30,400 р. Въ пособіе на содержаніе училища отпускается изъ городскихъ суммъ по 640 руб. и изъ мѣщанскихъ общественныхъ средствъ по 300 р., всего 940 р. и по 400 р. изъ средствъ Богодуховскаго уѣзднаго земства на содержаніе помощника учителя.

Въ 1901 году п. п. гражд. Дашкевичъ по духовному завѣщанію пожертвовалъ училищу 5,000 руб. Проценты съ этого капитала должны поступить: а) 80 р. на прибавку жалованья законоучителю, и б) 120 руб. на выдачу ежегодно тремъ выходящимъ ученикамъ, по сорока руб. каждому.

Валковское городское трехклассное училище.

Училище преобразовано изъ 2-хъ класснаго 15-го августа 1886 года, а это послѣднее преобразовано изъ уѣзднаго училища 1-го августа 1881 года.

По положенію о городскихъ училищахъ, въ училище могутъ поступать дѣти не моложе 7-ми лѣтняго возраста, всѣхъ званій, состояній и вѣроисповѣданій, безъ всякаго приѣмнаго испытанія. Дѣти же старшаго возраста, отъ 10-ти лѣтъ, должны знать: молитву Господню, важнѣйшія событія изъ священнои исторіи Ветхаго и Новаго Завета, умѣть читать и писать по-русски и считать. Прошеніе о поступленіи въ училище подается на простой бумагѣ до начала учебнаго года. Къ прошенію прилагается свидѣтельство метрическое или иное о возрастѣ, вѣроисповѣданіи и происхожденіи. Если поступающій обучался въ какомъ-либо учебномъ заведеніи, то къ прошенію прилагается свидѣтельство объ успѣхахъ и поведеніи, выданное ему изъ того заведенія. Еарен, сверхъ того, вѣрны черты постоянной ихъ осѣлости, должны представить еще свидѣтельство мѣстной полиціи, удостовѣряющее, что родителямъ поступающаго не возбраняется жительство въ томъ городѣ, гдѣ находится училище. Приемныя испытанія при поступленіи въ Валковское городское 3-хъ классное училище производится съ 7-го по 15-е августа. Размѣръ платы за ученіе—6 р. въ годъ съ каждаго ученика. Въ училищѣ 3 класса, курсъ каждаго класса двухгодичный, параллельныхъ классовъ не имѣется. Преподаваемые предметы: Законъ Божій, русскій и церковно-славянскій языки, арифметика, геометрія, естествовѣдѣніе и физика, исторія, географія, чистописаніе, черченіе и рисованіе и, сверхъ того, ведется обученіе пѣнію, гимнастикѣ и ручному труду.

Окончившіе полный курсъ ученія въ городскомъ училищѣ, при производствѣ въ первый классный чинъ, если они, на основаніи существующихъ узаконеній, имѣютъ право поступить на государственную службу, освобождаются отъ установленнаго для сего испытанія и пользуются льготой, предоставленною 3-му разряду по образованію. По выдержаніи установлен-

наго испытанія, окончившіе полный курсъ ученія въ городскомъ училищѣ могутъ поступать въ техническое (железнодорожное) училище, въ земледѣльческое училище, учительскую семинарію.

Ученики, успѣшно окончившіе полный курсъ городского училища, могутъ быть оставлены при училищѣ до достиженія ими 16-лѣтняго возраста для подготовленія къ поступленію въ учительскій институтъ.

Стипендій при училищѣ не имѣется. Пособія нуждающимся ученикамъ могутъ быть выдаваемы: изъ суммъ Общества вспоможенія бѣднымъ ученикамъ Валковскаго городского училища и съ особаго разрѣшенія учебнаго начальства, изъ специальныхъ средствъ училища.

Волчанская учительская семинарія.

Волчанская Учительская Семинарія основана въ 1874 году. Она учреждена съ цѣлью доставить педагогическое образованіе молодымъ людямъ всѣхъ сословій православнаго исповѣданія, желающимъ посвятить себя учительской дѣятельности въ начальныхъ училищахъ вѣдомства М. Н. П. Для практическихъ упражненій воспитанниковъ въ преподаваніи состоитъ при семинаріи начальное училище. Семинарія—заведеніе открытое и содержится на иждивеніи казны, съ ежегоднымъ пособіемъ отъ Харьк. губ. земства. Кромѣ 40 казенныхъ стипендіатовъ, въ семинаріи могутъ обучаться стипендіаты, какъ земствъ, такъ и частныхъ лицъ, а также своекоштные воспитанники. Платы за обученіе не полагается. Въ Волчанской семинаріи содержатъ своихъ стипендіатовъ Харьк. губ. земство. Земскихъ стипендій полагается 33. Размѣръ казенной стипендіи—10 р., размѣръ земской стипендіи—12 руб. 50 коп. въ мѣсяць. Сверхъ того, казна и земство отпускаютъ на каждаго стипендіата по 7 р. 50 к. въ годъ на приобрѣтеніе учебныхъ пособій. Кромѣ казенныхъ и земскихъ стипендій, при Волчанской семинаріи существуетъ еще Александровская стипендія, переведенная изъ бывшей Бѣлгородской учительской семинаріи. Стипендія эта учреждена съ Высочайшаго соизволенія на проценты съ капитала, пожертвованнаго преподавателями Харьковскаго университета въ память чудеснаго спасенія жизни Государя Императора Александра II-го 4-го апрѣля 1866 года. Размѣръ стипендіи—10 р. въ мѣсяць на содержаніе стипендіата и 9 р. 20 к. въ годъ на учебныя пособія. Казенныя стипендіаты семинаріи, по окончаніи въ ней курса наукъ, обязаны прослужить въ должности учителей начальныхъ училищъ не менѣе 4-хъ лѣтъ, а стипендіаты Харьковскаго губернскаго земства—по два года за каждый годъ стипендіи. Пользованіе Александровской стипендіей не налагаетъ на стипендіата, по окончаніи имъ курса, никакихъ обязательствъ. Курсъ ученія трехгодичный, по одному году въ классѣ. Воспитанники могутъ быть оставлены на второй годъ въ томъ же классѣ, но не болѣе какъ одинъ разъ въ теченіе всего курса. Принимаются въ семинарію молодые люди не моложе 16-лѣтняго возраста. Приѣмъ допускается одинъ разъ въ годъ, передъ началомъ учебнаго курса, и не иначе, какъ въ 1-й классъ. Желающіе поступить въ семинарію подвергаются приѣмному испытанію изъ полного курса двухклассныхъ народныхъ училищъ М. Н. П. Кромѣ обычныхъ предметовъ, преподаваемыхъ вообще въ учительскихъ семинаріяхъ, т. е. Закона Божія, педагогики, русскаго и церковно-славянскаго языковъ, арифметики, геометріи, исторіи, географіи, естествознанія, чистописанія и рисованія, гимнастики, пѣнія и ремеслъ, воспитанники Волчанской учительской семинаріи обучаются инструментальной музыкѣ (игрѣ на скрипкѣ), а также садоводству и огородничеству, благодаря пособію, отпускаемому Харьк. губ. земствомъ. Съ 1897 г. при семинаріи учрежденъ классъ ручного труда по дереву и металлу.

Лица, желающія поступить въ число воспитанниковъ семинаріи, не позже 1-го августа подають о томъ директору семинаріи прошеніе. Для производства приѣмныхъ испытаній въ первой половинѣ августа назначается не болѣе одной недѣли; и о дняхъ, назначенныхъ для испытаній, заблаговременно публикуется во всеобщее свѣдѣніе въ мѣстныхъ вѣдомостяхъ. При прошеніяхъ должны быть приложены слѣдующіе документы: а) метрическое свидѣтельство или засвидѣтельствованная метрическая выписка (то и другое должно быть написано на гербовой бумагѣ 60 коп. достоинства); б) свидѣтельство объ успѣхахъ и поведеніи отъ учебнаго заведенія, въ которомъ просители обучались.

По возрасту въ семинарію принимаются молодые люди, имѣющіе не менѣе 16 и не болѣе 18 лѣтъ; изъ 18-ти лѣтнихъ, лишь такіе, которымъ къ 1-му января слѣдующаго за поступленіемъ въ семинарію года не исполнится еще 19 лѣтъ отъ роду. Вынувшіе же жребій, освобождающій ихъ отъ поступленія на службу въ постоянныя войска, принимаются до 22-лѣтняго возраста включительно. Если желающій поступить въ семинарію не обучался ни въ какомъ учебномъ заведеніи, то онъ долженъ представить свидѣтельство о доброй нравственности отъ своего приходскаго священника. Таковое же свидѣтельство обязаны представить и тѣ лица, отъ выбитія которыхъ изъ заведенія до поступленія въ семинарію прошло болѣе 6 мѣсяцевъ.

Мѣра требовательности отъ поступающихъ въ число воспитанниковъ семинаріи опредѣляется отнѣтной не ниже 3 по каждому изъ предметовъ испытанія, причемъ принимаются во

вниманіе какъ письменные отвѣты, такъ и устное. По окончаніи всѣхъ испытаній, молодые люди подвергаются медицинскому осмотру и не принимаются въ число воспитанниковъ тѣ изъ нихъ, которые имѣютъ физическіе недостатки, препятствующіе усвѣнному отиравленію учительскихъ обязанностей, какъ-то: надую болѣзнь, заразительныя болѣзни, сильно развитую золотуху, косноязычіе, серьезную грудную болѣзнь и большую слабость органовъ зрѣнія и слуха.

Къ началу 1902/3 учебнаго года въ семинаріи учащихся состояло 146 учен. На содержаніе семинаріи израсходовано 26,826.

Волчанская женская прогимназія.

Прогимназія преобразована въ 1870 году изъ училища 2-го разряда, существовавшего съ 1867 года. Она состоитъ изъ приготовительнаго класса съ двумя послѣдовательными отдѣленіями, младшимъ и старшимъ и 4-хъ классовъ. Плата за ученіе положена: по 4 руб. въ годъ съ ученицъ приготовительнаго класса и по 8 руб. съ ученицъ остальныхъ классовъ. Въ младшее отдѣленіе приготовительнаго класса дѣти принимаются безъ всякаго испытанія, въ возрастѣ 8—10 лѣтъ. Для поступленія въ 1 классъ требуется возрастъ отъ 9 до 12 лѣтъ.

Программа для поступленія въ 1 классъ: по Закону Божію—повседневныя молитвы, заповѣди и символъ вѣры, съ объясненіемъ и исторія двенадцати праздниковъ; по русскому языку—свободное чтеніе коротенькихъ статей повѣствовательнаго содержанія съ толковымъ пересказомъ и письмо подъ диктовку безъ искаженія словъ и съ соблюденіемъ элементарныхъ правилъ орфографіи; по ариметикѣ—устное производство 4-хъ арифметическихъ дѣйствій надъ числами отъ 1 до 100 и рѣшеніе практическихъ задачъ въ этихъ предѣлахъ.

Къ началу 1902/3 учебнаго года учащихся было 248. На содержаніе прогимназіи израсходовано 6,420 р. 17 к.

Волчанское городское трехклассное училище.

На прохожденіе полнаго курса ученія въ училищѣ назначается шесть лѣтъ, курсъ каждаго класса въ училищѣ двухгодичный. Въ училищѣ преподаются: Законъ Божій, чтеніе и письмо, русскій языкъ съ ц.-славянскимъ, ариметика, практическая геометрія, географія и исторія (русская и всеобщая), естественная исторія и физика, черченіе и рисованіе, пѣніе, гимнастика и дополнительные предметы: огородничество и ручной трудъ. Въ училище могутъ поступать дѣти не моложе семилѣтняго возраста, всѣхъ званій, состояній и вѣроисповѣданій, безъ всякаго пріемнаго испытанія. Дѣти же старшаго возраста принимаются въ училище послѣ испытанія ихъ по особой программѣ. Прошеніе о поступленіи въ училище подается на простой бумагѣ на имя инспектора. Къ прошенію прилагается свидѣтельство метрическое или иное о возрастѣ и происхожденіи. Пріемъ въ училище бываетъ одинъ разъ въ годъ, въ началѣ учебнаго года. За обученіе въ училищѣ полагается 6 руб. въ годъ, съ уплатой денегъ по полугодіямъ. Дѣти недостаточныхъ родителей, по усмотрѣнію педагогическаго совѣта, отъ платы за ученіе освобождаются. Въ училищѣ практикуется предметная система преподаванія. Училище открывается для пріемныхъ испытаній 7 августа, а классныя занятія начинаются 16-го августа.

Зміевская земская Александровская женская прогимназія.

Прогимназія открыта съ 1871 г. и предназначена для приходившихъ ученицъ всѣхъ сословій и вѣроисповѣданій. При опредѣленіи ученицъ въ прогимназію требуется прошеніе о пріятіи дѣвицы, на имя начальницы, на простой бумагѣ, къ прошенію прилагаются: метрическое свидѣтельство и свидѣтельство о привитіи оспы. Для поступающихъ въ приготовительный классъ не требуется никакихъ знаній, такъ какъ тамъ начинаютъ съ обученія чтенію и письму; въ остальныхъ классахъ преподаваніе ведется по программѣ, утвержденной для женскихъ прогимназій и гимназій М. Н. П. Пріемные экзамены производятся 2 раза въ годъ: въ промежутокъ времени отъ 15 мая до 1 іюня и отъ 15 до 20 августа. Плата въ приготовительномъ классѣ 8 р., а въ остальныхъ 15 р. въ годъ. Стипендій въ прогимназіи нѣтъ. Имѣется капиталъ, пожертвованный Донецъ-Захаржевскимъ въ размѣрѣ 5,050 р.

Къ началу 1902/3 учебнаго года въ прогимназіи было 120 учен. На содержаніе израсходовано 4,512 р. 98 к.

Зміевское 2-хъ классное городское училище.

Училище преобразовано изъ уѣзднаго въ 2-хъ классное городское 14-го ноября 1878 г., безъ 1-го и 2-хъ отдѣленій, входящихъ по положенію 1872 г. въ составъ 1-го класса: ихъ занимаетъ приходское городское училище, помещающееся въ зданіи 2-хъ класснаго городского училища. Условія приѣма и программа учебнаго курса училища согласуются, какъ и въ другихъ училищахъ этого типа, съ общими правилами и программами для городскихъ училищъ. (Полож. о гор. учил. 31 мая 1872 г.)—Плата за ученіе 5 руб. въ годъ; взносъ по полугодіямъ. Въ фундаментальной библіотекѣ 1,155 названій въ 2,789 т.: въ ученической—745 назван. въ 1033 т., приборовъ и другихъ предметовъ въ физическомъ кабинетѣ 71, въ естественно-научномъ 160; прочихъ учебныхъ пособій 300. При училищѣ есть 1 стипендія имени с. с. Литвинова. Проценты съ неприкосновеннаго капитала въ 250 р. выдаются достойному по усмотрѣнію Педагогическаго Совѣта училища. Пособія нуждающимся ученикамъ Зміевского городского училища могутъ быть выдаваемы, съ особаго разрѣшенія учебнаго начальства, изъ специальныхъ средствъ училища.

Изюмское Реальное училище.

Училище открыто въ 1882 г. и состоитъ изъ приготовительнаго класса, 6 основныхъ и 7 дополнительнаго. Плата за ученіе 30 руб. Прошеніе о поступленіи въ реальное училище подается на простой бумагѣ на имя директора, съ приложеніемъ свидѣтельствъ о возрастѣ и свавіи. Въ приготовительный классъ принимаются дѣти не моложе 8 и не старше 10 лѣтъ, въ 1-й классъ принимаются дѣти отъ 10 до 13 лѣтъ. Отъ поступающихъ требуются слѣдующія познанія: по Закону Божію: знаніе главнѣйшихъ молитвъ и важнѣйшихъ событій изъ священной исторіи Ветхаго и Новаго Завета, руководство—Дмитрія Соколова или Н. Рудакова; по русскому языку: умѣнье бѣгло и сознательно читать и пересказывать прочитанные краткіе и легкіе рассказы, умѣнье правильно и сознательно читать и переводить молитвы и рассказы изъ свая. Исторіи на церковно-славянскомъ языкѣ; пересказы прочитаннаго производится при помощи вопросовъ учителя; знаніе наизусть стихотвореній; руководство: Полевого „Книга для чтенія и практическихъ упражненій въ русск. языкѣ“; изъ грамматики требуются: понятія о предложеніи и о частяхъ рѣчи; по ариметикѣ: нумерація чиселъ до милліона, четыре основныя дѣйствія надъ числами въ тѣхъ же предѣлахъ, быстрое устное производство дѣйствій надъ числами первой сотни, мѣры длины и торговаго вѣса, рѣшеніе простѣйшихъ задачъ устно и письменно, понятіе о простѣйшихъ дробяхъ $\frac{1}{2}$, $\frac{1}{3}$, $\frac{1}{4}$ и содержаніе этихъ долей въ единицѣ; руководства: Евтушевскій „Сборникъ задачъ и примѣровъ для обученія начальной ариметикѣ“, „Ариметика“ Киселева, „Задачникъ“ Малинина и Буренина.

Вступительные экзамены въ младшіе классы до IV включительно производится въ маѣ мѣс. и въ началѣ учебнаго года. Ученики гимназій безъ экзамена въ училище не принимаются.

Съ 2-го сентября 1896 года при училищѣ открытъ пансіонъ на 40 воспитанниковъ, но въ случаѣ надобности число пансіонероу можетъ быть увеличено до 50. Плата за полнаго пансіонера 300 руб., а за полупансіонера 225 р. въ годъ, считая въ томъ числѣ и сумму сбора за ученіе. Прошенія о приѣмѣ въ число пансіонероу могутъ быть подаваемы на имя директора училища заблаговременно. Въ зданіи пансіона, на средства почетнаго попечителя училища, устроена училищная домовая церковь.

Съ разрѣшенія г. Попечителя Харьковскаго учебнаго округа, отъ 6-го марта 1893 года при Изюмскомъ реальномъ училищѣ, директоромъ онаго въ воскресные и праздничные дни устраиваются народныя чтенія съ туманными картинами.

Въ 1902 году закрыто параллельное отдѣленіе третьяго класса, а открыто 4-го класса. Въ 1902 г. состояло 290 уч. Въ фундаментальной библіотекѣ—1,910 названій, 3,812 томовъ, въ ученической—848 названій въ 1,350 томахъ, въ физическомъ кабинетѣ прибороу 889, въ естественноу кабинетѣ предметоу 176, учебныхъ пособій 702.

Изюмская женская гимназія.

Съ 1901—1902 уч. года при гимназій открытъ VII классъ. Отъ поступающихъ въ младшее отд. приготовительн. класса требуется умѣнье читать и писать и считать до 50 и писать цифры. Въ старшее отдѣленіе требуется по Закону Божію: знаніе главнѣйшихъ молитвъ, по русскому языку: умѣнье читать, съ рассказомъ прочитаннаго и писать безъ грубыхъ ошибокъ; нумерація до 100. Въ 1-й классъ—по Закону Божію: молитвы съ объясненіемъ Символа вѣры, заповѣди, краткая Священная исторія; по русскому языку: бѣглое и правильное чтеніе и письмо подъ диктовку безъ грубыхъ ошибокъ, въ корняхъ словъ въ особенности; по ариметикѣ: 4 дѣйствія надъ отвлеченными числами и нумерація до милліона. Плата за ученіе въ

приготовительномъ классѣ 20 руб., въ остальныхъ 40 руб. Имѣются стипендіи: Изюмскаго дворянства въ 90 р., стип. г. Сытова по 40 руб., капиталъ г-жи Смаковской въ 1 т. р. для выдачи пособій изъ $\frac{1}{2}\%$ его и капиталъ д. с. с. В. П. Рославлева, въ суммѣ 3,000 р., для платы за право ученія бѣднѣйшихъ ученицъ гимназій изъ $\frac{1}{2}\%$.

Славянская женская прогимназія.

Годовая плата за право ученія въ двухъ отдѣленіяхъ подготовительнаго класса съ городскихъ ученицъ взимается 10 руб., съ иногороднихъ и евреекъ 20 руб.; въ остальныхъ 4-хъ классахъ—съ городскихъ 15 руб., съ иногороднихъ и евреекъ 30 р.; за слушаніе французскаго языка во всѣхъ классахъ—5 руб. Бѣднѣйшія ученицы освобождаются попечительнымъ совѣтомъ отъ платы за право ученія.

Въ 1-е отдѣленіе подготовительнаго класса поступають умѣющія читать, для поступленія во 2-е отдѣленіе требуется—по Закону Божію: знаніе общеупотребительныхъ молитвъ, начатковъ христіанскаго православнаго ученія по учебнику Родное Слово, годъ 1-й; по русскому языку: бѣглое и выразительное чтеніе и списываніе съ книги Родное Слово годъ 2-й; по ариметикѣ: числа отъ одного до 30 и задачи въ предѣлахъ этихъ чиселъ по задачнику Евтушевскаго. Въ 1-й классъ—по Закону Божію: молитвы съ объясненіемъ,—молитвенникъ Соколова, начатки православнаго христіанскаго ученія; по русскому языку: объяснительное чтеніе Родное Слово годъ 2-й; изъ грамматическихъ правилъ: дѣленіе буквы, слоги, удареніе, предметы одушевленные и неодушевленные, качество предмета, дѣйствіе предмета, корень, приставка и окончаніе, употребленіе заглавной буквы, употребленіе буквы *і*, употребленіе *ѣ* въ среднѣй слова, употребленіе приставокъ къ названію предмета и дѣйствія, буква *ь* въ окончаніяхъ названій и дѣйствій, сомнительная согласная буква, сомнительная гласная буква, употребленіе буквы *ѣ* въ среднѣй слова; по ариметикѣ: таблица умноженія, сложеніе, вычитаніе, нумерація до 100, задачи по Евтушевскому отъ № 165 до № 500, элементарный курсъ именованныхъ чиселъ въ предѣлахъ первой сотни, выдѣленіе всѣхъ четырехъ дѣйствій и ихъ результатовъ.

Славянская женская 4-хъ классная прогимназія открыта 1883 г.

Къ началу 1902/3 учебнаго года въ прогимназіи было 206 ученицъ. На содержаніе израсходовано 6,274 руб.

Славянское городское 4-хъ классное училище.

Училище открыто 26 ноября 1876 г. и состоитъ изъ 4-хъ классовъ съ 6-ю послѣдовательными отдѣленіями, такъ какъ 1 и 2 классы имѣють по два отдѣленія.

Въ 1-е отдѣленіе 1 класса поступають въ возрастѣ отъ 8 лѣтъ. Для поступленія требуется умѣніе читать, писать по крупнымъ линейкамъ и считать въ предѣлахъ 25; знаніе главнѣйшихъ молитвъ безъ объясненій. Во 2-е отдѣленіе 1-го класса требуется—по Закону Божію: знаніе главнѣйшихъ ежедневныхъ молитвъ и двенадцати праздниковъ съ объясненіемъ по руководству „Начальное наставленіе въ православной вѣрѣ“ Соколова; по русскому языку: чтеніе съ рассказомъ прочитаннаго по Родному слову Ушинскаго, части 1-я и 2-я, списываніе съ книги безъ ошибокъ, знаніе на память стихотвореній по Родному слову, г. 2-й; славянское чтеніе по азбукѣ Грушевскаго до стр. 56; по ариметикѣ: числа до 100 съ рѣшеніемъ на нихъ задачъ и формулъ по 1-й части Евтушевскаго (задачи).

Отъ поступающихъ въ 1-е отдѣленіе 2-го класса требуется—по Закону Божію: краткая Священная исторія Ветхаго и Новаго Завета, молитвы съ объясненіемъ, Символъ вѣры, съ раздѣленіемъ его на члены и объясненіе каждаго члена, и десять заповѣдей, по руководству „Начальное наставленіе въ православной христіанской вѣрѣ“ Соколова; по русскому языку: правильное, бѣглое и толковое чтеніе, съ рассказомъ своими словами статей, помѣщенныхъ въ христоматіи „Городская школа“, годъ 2. Павлова, знаніе наизусть нѣкоторыхъ стихотвореній и басенъ, помѣщенныхъ въ названной христоматіи; свѣдѣнія по грамматикѣ, помѣщенныя въ 1-й ступени грамматикѣ Кольмина, составъ простаго предложенія, диктантъ на изученныя правила, правильное письмо по одной линейкѣ; по церковно-славянскому языку: чтеніе съ переводомъ на русскій языкъ статей по азбукѣ Грушевскаго, строчные и надстрочные знаки въ церковно-славянскомъ языкѣ и счисленіе до 500 съ написаніемъ, копированіе церковно-славянскихъ буквъ; по ариметикѣ: письменное и устное рѣшеніе задачъ на отлеченныя и именованныя числа до 1,000 по 1 части задачника Евтушевскаго. Для поступленія въ другія отдѣленія и классы училища требуются знанія по программамъ, утвержденнымъ для городскихъ по положенію 31 мая 1872 г.

Кромѣ обязательныхъ предметовъ, въ училищѣ преподаются и необязательные: ручной трудъ, коммерческое счетоводство, французскій и нѣмецкій языки.

Съ разрѣшенія высшаго начальства, съ февраля 1897 г. при училищѣ устраиваются по воскреснымъ и праздничнымъ днямъ народныя чтенія съ туманными картинами, подъ отвѣтственнымъ наблюденіемъ инспектора училища. Въ 1901 г. состоялось 20 чтеній, на которыхъ присутствовало 2,888 лица, среднимъ числомъ по 144 человека на каждое чтеніе.

При училищѣ имѣются фундаментальная и ученическая бібліотека, состоящая (къ 1-му января 1902 г.) изъ 1,948 назв. въ 2,799 т., кабинеты: физическій изъ 156 инструментовъ и приборовъ, естественныхъ наукъ изъ 48 предметовъ и другихъ учебныхъ пособій—338; кромѣ того имѣются садовые инструменты, инструменты и приборы для ручнаго труда и пособия по счетоводству.

Стипендій при училищѣ не имѣется. Бѣднѣйшіе изъ учениковъ, отличающіеся удовлетворительными успѣхами и отличнымъ поведеніемъ, освобождаются отъ установленной платы за ученіе; имъ выдаются пособія платьемъ, обувью и учебными вещами изъ средствъ существующаго „Общества для пособія нуждающимся учащимся г. Славнска“.

Училище содержится на средства мѣстнаго городского общества съ пособіемъ изъ спеціальныхъ средствъ заведенія.

Купянская женская четырехклассная прогимназія.

Заведеніе существуетъ на основаніи положенія о женскихъ гимназіяхъ и прогимназіяхъ М. Н. П.; преобразована прогимназія изъ бывшаго при Купянскомъ уѣздномъ училищѣ женскаго отдѣленія 8 августа 1872 г., а четвертый классъ открытъ въ 1880 г. Въ приготовительный классъ прогимназіи принимаются дѣти грамотныя; при прошеніи о приѣмѣ, подаваемомъ на имя начальницы прогимназіи, должно быть представлено метрическое свидѣтельство; плата взимается въ нормальныхъ классахъ 15 руб. въ годъ, а въ приготовительномъ классѣ 5 руб.; вносится она по полугодіямъ. Въ бібліотекѣ прогимназіи состоитъ книгъ 638 названій, въ 1,504 томахъ и 136 учебникъ пособій. На содержаніе прогимназіи отпускается отъ земства 1,400 р., отъ городского общества 700 р. въ годъ и получается сбора за право ученія до 1,000 руб. въ годъ.

Къ началу 1902³/₄ учебнаго года въ прогимназіи было 158 ученицъ. На содержаніе израсходовано 3,702 руб.

Купянское Духовное училище.

Училище открыто 1819 г., состоитъ въ настоящее время изъ 4 основнхъ классовъ и одного приготовительнаго; для дѣтей православнаго духовенства училищнаго округа обученіе бесплатное; за плату же, въ 60 р. въ годъ принимаются православныя дѣти и другихъ сословій. Если дѣти инословныхъ родителей, живущія на квартирахъ, будутъ ходить въ корпусъ для рететированія на вечернихъ занятіяхъ, то платять, вмѣсто 60 р., 100 р., въ годъ. При училищѣ существуетъ общежитіе, въ которое, безъ платы или съ уменьшеніемъ ея, принимаются сироты мѣстнаго духовенства и дѣти бѣдныхъ изъ духовенства, лучшія по успѣхамъ и поведенію; дѣти состоятельныхъ родителей принимаются въ общежитіе съ платою по 80 руб. въ годъ, а дѣти родителей инословныхъ съ платою 100 р. въ годъ. Стипендій при училищѣ двѣ: одна имени покойнаго высокопреосвященнаго Амвросія въ размѣрѣ 130 р. и другая—имени покойныхъ преосвященныхъ Аполлоса и Павла, въ размѣрѣ 48 руб. Стипендіями этими пользуются, по правиламъ, только дѣти духовнаго происхожденія, лучшія по успѣхамъ и поведенію. Благотворительныхъ капиталовъ существуетъ при училищѣ 3,900 руб.

Параллельныхъ классовъ при училищѣ нѣтъ. Приѣмъ дѣтей совершается какъ въ приготовительный классъ училища, такъ и въ послѣдующіе. Въ приготовительный классъ дѣти поступаютъ въ возрастѣ отъ 9 до 11 л., съ знаніемъ первоначальныхъ молитвъ и съ умѣніемъ читать по-русски. Въ 1-й классъ поступаютъ дѣти въ возрастѣ отъ 10 до 12 лѣтъ, обученныя читать и писать по-русски и читать по-славянски, знающія общеупотребительныя молитвы, Символъ вѣры и заповѣди; по арифметикѣ—первыя два дѣйствія, съ таблицей умноженія. Въ послѣдующіе классы принимаются имѣющія соотвѣственнымъ классу познанія и возрастъ, ученики, окончившіе полный курсъ съ успѣхомъ, по повѣрочному испытанію переводятся въ 1-й классъ духовныхъ семинарій, а при поступленіи на гражданскую службу производятся въ первый классный чинъ безъ экзамена.

Купянское городское трехклассное училище.

Купянское уѣздное училище, основанное 12-го августа 1807 г., преобразовано съ 1-го іюля сего года 1902 г. въ трехклассное городское училище по положенію 31-го мая 1872 г.

безъ младшихъ двухъ отдѣленій, съ введеніемъ въ немъ предметной системы преподаванія и съ 4-хъ лѣтнимъ курсомъ обученія. Въ училищѣ принимаются дѣти всѣхъ сословій, обладающія знаніями, какія приобрѣтаются въ теченіе первыхъ двухъ лѣтъ обученія; въ 1-й классъ принимаются дѣти не моложе 9 лѣтъ и не старше 13 лѣтъ, во 2-й и 3-й классы не старше 14 и 15 лѣтъ; при опредѣленіи дѣтей родители должны представить метрическія свидѣтельства и немедленно сдѣлать для нихъ форменную одежду: темносѣрую блузу гимназическаго покроя, для дѣта свѣтлую блузу такого же покроя, фуражку изъ темносиняго сукна, безъ канта, съ значкомъ изъ желтой мѣди съ буквами на околышѣ Г. У., приобрѣсти кожаный кушакъ съ пряжкой изъ желтой мѣди. Плата за ученіе взимается 6 р. въ годъ; вносится она по полугодіямъ, не позже февраля и не позже сентября. Въ училищной библиотекѣ къ 1-юля 1902 г. состояло названій книгъ 1,134 въ 4,291 томахъ и учебныхъ пособій 185.

Лебединская женская 7-ми классная гимназія.

Преобразована съ 1-юля 1893 года въ полную 7-ми классную гимназію, съ приготовительнымъ классомъ, который состоитъ изъ двухъ отдѣленій. Общій пріемъ ученицъ бываетъ въ концѣ и въ началѣ учебнаго года, т. е. въ маѣ и августѣ мѣсяцахъ, а также, съ дозволенія Педагогическаго совѣта, въ теченіе всего года съ тѣмъ условіемъ, чтобы поступающія знали весь пройденный до этого времени курсъ того класса, въ который онѣ желаютъ поступить. Для поступленія въ 1 классъ требуется возрастъ отъ 9 до 12 лѣтъ, во 2-й отъ 10 до 13, въ 3-й отъ 11 до 14, въ 4-й отъ 12 до 15 и т. д. Отступленія могутъ быть допускаемы по уважительнымъ причинамъ.

Программа для поступленія въ 1 классъ: по Закону Божію—объясненіе изученныхъ назизусть молитвъ, рассказы о важнѣйшихъ событіяхъ изъ священной исторіи Ветхаго и Новаго Завета—учебникъ, „Начатки Христіанскаго Православнаго ученія“ Филарета.

По русскому языку: бѣглое и выразительное чтеніе, съ остановками на знакахъ прерыванія и съ объясненіемъ прочитаннаго; письмо подъ диктовку безъ искаженія словъ; знаніе назизусть небольшихъ стихотвореній и басенъ. По ариѳметикѣ:—производство четырехъ дѣйствій надъ числами отъ 1 до 100.

Въ младшее отдѣленіе приготовительнаго класса дѣти принимаются безъ экзамена.

За право ученія взимается плата съ ученицъ г. Лебедина и уѣзда въ приготовительномъ и первыхъ трехъ основныхъ классахъ гимназіи по 30 руб. въ годъ, а съ ученицъ другихъ уѣздовъ по 40 руб. въ годъ, въ старшихъ же классахъ съ ученицъ г. Лебедина и уѣзда—по 40 руб. въ годъ, а съ ученицъ другихъ уѣздовъ по 50 руб. въ годъ, включая французскій языкъ и рисованіе, за музыку съ ученицъ г. Лебедина и уѣзда по 15 руб., а съ ученицъ изъ другихъ уѣздовъ—по 25 руб. въ годъ, за танцы по 5 руб.

Въ гимназіи существуетъ пансіонъ для 30 ученицъ, который содержится на средства начальницы гимназіи съ пособіемъ отъ уѣзднаго земства.

Лебединское городское 4-хъ классное училище.

Училище преобразовано съ іюля 1902 года изъ уѣзднаго въ городское, по положенію 31 мая 1872 года, безъ младшихъ двухъ отдѣленій, съ введеніемъ въ немъ предметной системы преподаванія, съ 4-хъ лѣтнимъ курсомъ обученія.

Въ училищѣ преподаются: Законъ Божій, русскій языкъ и церковно-словянское чтеніе, съ переводомъ на русскій языкъ, ариѳметика, геометрія, исторія, географія, естественная исторія, физика, чистописаніе, черченіе, ибнѣ, музыка и гимнастика.

Въ училищѣ принимаются мальчики всѣхъ сословій и вѣроисповѣданій не моложе 10 лѣтъ. Пріемныя испытанія бываютъ ежегодно съ 7 по 14-е августа включительно. При прошеніи, подаваемомъ на имя инспектора училища, должны быть приложены слѣдующіе документы: а) метрическое свидѣтельство о рожденіи и крещеніи; б) свидѣтельство о привитіи оспы; в) свидѣтельство отъ того учебнаго заведенія, въ которомъ поступающій прежде воспитывался и г) для лицъ іудейскаго исповѣданія—свидѣтельство полиціи на право свободнаго проживанія въ городѣ.

Отъ поступающаго въ 1 классъ требуются познанія не ниже курса начальнаго народнаго училища, а именно: по Закону Божію—знаніе священной исторіи Ветхаго и Новаго Завета въ объемѣ учебника епископа Агафодора и важнѣйшихъ молитвъ съ объясненіемъ; 1) Пресвятая Троице, 2) Отче нашъ, 3) Царю небесный, 4) Святыи Божо, 5) Богородице Дѣво, радуйся, 6) Ангеле, Хранителю мой святый, 7) Спаси, Господи, люди твои, 8) Молитвы утренная и вечерняя, 9) предъ и послѣ ученія и вринятія пици, 10) Достойно есть, яко воистину, 11) предъ причастіемъ, 12) заповѣди десятословіи и символъ вѣри. По русскому языку; бѣглое и вилтное чтеніе, съ остановками на знакахъ прерыванія и рассказомъ прочитаннаго, письмо подъ дик-

товку скоронисью, безъ искаженія словъ. Чтеніе по славянски, съ соблюденіемъ удареній. По арифметикѣ: писать и выговаривать числа до милліона включительно, рѣшеніе письменныхъ задачъ на всѣ четыре дѣйствія въ предѣлахъ чиселъ отъ 1 до 1,000; устное рѣшеніе задачъ въ предѣлахъ отъ 1 до 100. Отъ поступающаго въ срединѣ года требуется, сверхъ того, знанія всего пройденнаго съ начала учебнаго года.

Плата за ученіе, въ размѣрѣ 8 руб. въ годъ вносится за полугодіе впередъ: за первую половину учебнаго года не позже 1 октября, за вторую—не позже 1 марта. Ученики, принятые въ городское училище, обязаны носить установленную одежду.

Александровское Штеповское ремесленное училище.

Училище открыто въ 1887 году и содержится на средства губернскаго земства, которое отпускаетъ на содержаніе его 2,500 руб., уѣздное Лебединское земство отпускаетъ на содержаніе училища 1,000 руб.

Курсъ ученія четырехлѣтній.

Пріемъ въ число учениковъ ремесленнаго училища производится ежегодно въ срединѣ августа, *по экзамену*. Отъ поступающихъ требуется знаніе курса начальныхъ народныхъ училищъ. Плата за ученіе не взимается, ученикамъ же бѣдныхъ родителей, крестьянъ *Лебединскаго уѣзда*, ежемесячно выдается пособіе въ размѣрѣ 3 руб.

Александровская Старобѣльская гимназія.

Годовая плата за право ученія установлена въ 25 руб., какъ для нормальныхъ классовъ, такъ и для приготовительнаго. Стипендій имѣется 20, изъ нихъ 14 по 183 руб. 72 коп. въ годъ и 6 по 99 р. 25 к. Эти стипендіи состоятъ изъ процентовъ основного капитала, пожертвованнаго умершей генеральшей Д. А. Деменко въ размѣрѣ 81,400 р.; ея же пожертвованъ капиталъ въ 57,900 р., проценты съ котораго поступаютъ въ пособіе мѣстному земству на содержаніе гимназій; 500 руб. ежегодно жертвуетъ Старобѣльское уѣздное земство въ пособіе бѣднымъ ученикамъ гимназій и 100 руб. городская дума въ пользу „Общества пособія бѣднымъ ученикамъ гимназій“, правленіе котораго ежегодно производитъ расходы на пособіе ученикамъ: книгами, платьемъ, обувью и проч. около 120 руб. Такимъ образомъ, благотворительнаго капитала при гимназій имѣется 139,900 руб.

Александровская Сумская гимназія.

Сумская Александровская гимназія ведетъ свое начало съ 23 іюня 1790 г. со дня открытія въ г. Сумахъ „Малаго Народнаго училища“ въ составѣ двухъ классовъ. Въ 1806 г. 20 декабря оно было преобразовано въ уѣздное училище, въ свою очередь также преобразованное съ 1-го іюля 1870 г. въ четырехклассную классическую прогимназію.

Съ 1 іюля 1873 г. прогимназія преобразована въ полную гимназію и содержится на средства Сумскаго уѣднаго земства съ пособіемъ отъ казны въ размѣрѣ 12,680 р. годъ. Гимназія помѣщается въ зданіи, специально для этого выстроенномъ тѣмъ же Сумскимъ земствомъ. Въ августѣ 1888 года открытъ пансіонъ Сумской Александровской гимназій „Алексѣя и Ильи Федоровскихъ“, отъ имени которыхъ пожертвовано съ этою цѣлью: а) 55,000 руб. на устройство зданія и содержаніе пансіона, и б) 56,000 руб. на учрежденіе при немъ 14 стипендій имени „Коллежскаго Совѣтника Алексѣя и Полковника Ильи Федоровскихъ“. Въ настоящее время, по устройствѣ зданій, капиталъ на содержаніе пансіона составляетъ 55,600 р. и на содержаніе стипендіатовъ 61,000 руб. Съ своекоштныхъ воспитанниковъ пансіона взимается плата по 350 руб. въ годъ за полное содержаніе.

Для входящихъ учениковъ въ гимназій имѣется 9 стипендій разныхъ наименованій: Императора Александра II-го, Камергера Двора Его Величества Н. Д. Кондратьева, ген.-м. И. М. Карнова, кол. ас. Ф. П. Кукуль-Яснопольскаго, священ. А. Степурскаго, д. с. с. И. Г. Харитоненко, д. с. с. В. А. Савича, д. с. с. Н. В. Сибилева и Сумскаго уѣднаго земства. Всѣ перечисленныя стипендіи приносятъ дохода 1,196 руб. 48 коп. въ годъ. Сверхъ того 12 учениковъ старшихъ классовъ ежегодно, съ 1880 года, получаютъ пособіе отъ графа П. С. Строганова по 120 руб. каждый, а всего 1,440 руб. Такимъ образомъ въ гимназій числится 35 стипендіатовъ, на которыхъ расходуется 5,076 р. 48 к. въ годъ. Независимо отъ того, въ текущемъ году выданы пособія 24 ученикамъ на уплату за право ученія на сумму 960 руб. за счетъ уѣднаго земства, почетнаго попечителя гимназій П. П. Харитоненко и „Общества

вспомоществованія нуждающимся ученикамъ", которое въ настоящее время имѣетъ 44 члена и 5,100 р. запаснаго капитала. Всего же благотворительныхъ капиталовъ въ гимназiи 146,869 руб., со включенiемъ сюда капитала пожертвованнаго на содержанiе пансиона.

Прiемъ въ число учениковъ гимназiи производится въ маѣ и августѣ мѣсяцахъ по общей для всѣхъ программѣ, утвержденной Министерствомъ Народнаго Просвѣщенiя. Плата за право ученiя взносится по полугодiямъ: въ январѣ и февралѣ 30 р. и въ августѣ и сентлбрѣ 21 р. (въ томъ числѣ 1 р. на образованiе медицинскаго фонда для лѣченiя бѣдныхъ учениковъ).

Сумская женская гимназiя.

Сумская женская гимназiя преобразована въ 1873 г. изъ 4-хъ классной прогимназiи, открытой въ 1870 г. и помѣщается въ собственномъ зданiи, специально для этого устроенномъ на средства уѣднаго земства, городского общества и пожертвованiя частныхъ лицъ. Источники содержанiя: а) сборъ за ученiе—около 15 тыс. въ годъ; б) пособие отъ земства—4,000 руб.; в) отъ городского общества—1,000 р.; г) ежегодныя пожертвованiя В. А. Харитоненко—1,000 р. на содержанiе VIII класса и отъ 400 до 450 р. на награды ученицамъ и д) $\frac{0}{0}$ съ разныхъ капиталовъ—1,005 р. 49 к.,—а всего свыше 23 тыс.

Гимназiя состоитъ изъ 7-ми основныхъ классовъ. При ней имѣются приготовительные и 8-й спеціальныя классы. Приготовительный состоитъ изъ одного старшаго отдѣленiя, 8-й спеціальныя классы изъ: 1) отдѣленiя русскаго языка и словесности, 2) отд. математики и 3) отд. исторiи и географiи. Въ приготовительный классъ принимаются дѣти всѣхъ сословiй, не моложе 9-ти лѣтъ. Отъ поступающихъ требуется умѣнiе читать, писать и рѣшать задачи устно и письменно въ предѣлахъ перваго десятка. Въ остальныхъ классахъ преподаванiе ведется по программамъ, утвержденнымъ для женскихъ гимназiй М. Н. П.

Плата за ученiе обязательнымъ предметамъ въ 1—7 классахъ—40 руб. въ годъ, въ VIII кл. 60 руб., въ приготовительномъ классѣ 20 руб., необязательнымъ предметамъ (новые языки и танцы)—10 р. въ годъ. При гимназiи имѣется стипендiя имени Анны Степурской въ 100 р. въ годъ и три стипендiи имени Федоровскихъ по 80 р. каждая. Кромѣ поименованныхъ стипендiй имѣется еще стипендiя имени П. Г. Харитоненко въ 80 руб.; ученицы пользуются пособиями: 50 ученицъ недостаточныхъ родителей освобождаются Попечительнымъ Совѣтомъ отъ платы за обученiе обязательныхъ предметовъ; за 45 ученицъ внесена плата почетной попечительницей В. А. Харитоненко въ суммѣ около 2,200 руб.; на ея же средства обучаются бесплатно музыкѣ 20 ученицъ и 3 ученицы на средства почетнаго попечителя П. Н. Харитоненко.

Въ началу 1902/3 учебнаго года въ гимназiи было 256 ученицъ. На содержанiе израсходовано 33,692 руб. 93 коп.

Сумское Реальное училище.

Прошенiя о поступленiи въ реальное училище подаются на простой бумагѣ (по особой формѣ) на имя директора съ приложенiемъ свидѣтельства о возрастѣ, званiи и о принятiи предохранительной оспы. Въ приготовительный классъ принимаются дѣти не менѣе 8 и не болѣе 10 лѣтъ, въ 1-й отъ 10 до 13 лѣтъ, во 2-й отъ 11 до 14 лѣтъ, въ 3-й отъ 12 до 15 лѣтъ, въ остальные классы принимаются имѣющiя соответственный симъ опредѣленнымъ возрастъ. Отъ поступающихъ въ приготовительный классъ требуется знанiе первонач. молитвъ, умѣнiе читать и писать по русски и считать до 1,000, а также производить сложенiе и вычитанiе въ предѣлахъ до этого числа; отъ поступающихъ въ 1-й классъ: по Закону Божiю—знанiе главнѣйшихъ молитвъ и важнѣйшихъ событiй изъ Священной исторiи Вѣтхаго и Новаго Заветъа. По русскому языку—умѣнiе бѣгло и сознательно читать по русски и пересказывать прочитанные краткiе и легкiе рассказы, умѣнiе правильно и сознательно читать и переводить молитвы и рассказы изъ Священной исторiи на церковно-славянскомъ языкѣ; пересказъ прочитаннаго производится при помощи вопросовъ учителя; знанiе наизусть стихотворенiй. Изъ грамматики требуется понятiе о предложенiи и частяхъ рѣчи. Письменныя упражненiя состоятъ въ писанiи наизусть стихотворенiй, въ упражненiи въ склоненiи и спряженiи, въ письмѣ подъ диктовку. По ариметикѣ—четыре основныя дѣйствiя надъ цѣлыми отвлеченными числами, письменное и въ особенности устное рѣшенiе задачъ, изображенiе чиселъ церковно-славянскими и римскими знаками. Ученики гимназiй безъ экзамена не принимаются въ реальное училище. Въ училищѣ имѣются 4 стипендiи, около 30 учениковъ получаютъ отъ училища ежегодное пособие отъ 40 руб. (ежегодная плата за ученiе) до 20 руб. изъ суммъ, жертвуемыхъ на этотъ предметъ почетнымъ попечителемъ училища П. Н. Харитоненко, а частью изъ спеціальныхъ средствъ

учебнаго заведенія; размѣръ благотворительныхъ капиталовъ на стипендіи и пособия ученикамъ достигаетъ суммы 20,000 р. Ни пансіона, ни общежитія при училищѣ не имѣется, и ученики иногороднихъ родителей помѣщаются на одной изъ одобренныхъ начальствомъ училища учебныхъ квартиръ. Плата за право ученія взимается съ каждаго ученика по 40 р. въ годъ.

Въ училищѣ дѣти за 5 коп. могутъ имѣть свѣжій и здоровый завтракъ, который готовится въ зданіи училища подъ наблюденіемъ г. директора и училищнаго врача. Завтракъ состоитъ изъ горячей котлеты съ хлѣбомъ, или пары пирога съ мясомъ, или стакана молока съ хлѣбомъ, или пары яицъ съ хлѣбомъ.

Для учениковъ приготовительнаго и перваго классовъ два раза въ недѣлю, въ свободные отъ занятій часы, отъ половины 2-го до половины 3-го час. дня, введены дѣтскія игры.

Сумское Духовное училище.

Училище состоитъ изъ 4-хъ нормальныхъ классовъ и 5-го приготовительнаго. Въ училище принимаются дѣти православнаго духовенства безплатно и изъ другихъ сословій съ платою за обученіе 40 р. въ годъ. Въ приготовительный классъ поступають дѣти отъ 9 до 11 лѣтъ, съ знаніемъ молитвъ и умѣющія читать по-русски и славянски, по арифметикѣ считать до сотни. Приемъ вновь поступающихъ во всѣ классы бываетъ во второй половинѣ августа и въ теченіе всего года, если поступающіе имѣютъ соответственныя классу познанія и возрастъ. Прошенія о приѣмѣ въ училище, съ приложеніемъ метрическаго свидѣтельства и докторскаго, о привитіи оспы, подаются на имя смотрителя училища. Для поступления въ 1-й классъ требуется: по Закону Божию—знаніе общеупотребительныхъ молитвъ, Символа вѣры, заповѣдей, съ переводомъ на русскій языкъ и объясненіемъ, главнѣйшія событія Священной исторіи Ветхаго и Новаго Завета; руководство—сокращенная исторія Ветхаго и Новаго Завета прот. Свирѣлина и начатки прав. ученія Филарета. По-русскому языку: правильное, бѣглое и сознательное чтеніе, элементарныя свѣдѣнія изъ русской грамматики, знаніе наизусть не менѣе 10 басенъ и стихотвореній. Учебникъ грамматики Д. Тихомирова. Христоматія „Родина“ Радовежскаго. По арифметикѣ: нумерація, подробное изученіе чиселъ до ста, знакомство съ первыми четырьмя дѣйствіями и таблица умноженія.

При училищѣ существуетъ пансіонъ на 200 человекъ. За содержаніе въ немъ полный пансіонеръ—духовный платитъ въ годъ, по полугодіямъ—125 р., свѣтскій—225 р. полупансіонеръ (безъ одежды, обуви и учебниковъ)—духовный 85 р., свѣтскій 85 р. Для сиротъ и дѣтей окружнаго духовенства существуютъ стипендіи отъ окружнаго духовенства: 40 полнокостныхъ, 30 полукостныхъ и съ уменьшенной платою—55 руб., вмѣсто 85 руб.; частныхъ стипендій 4 на 0/0 съ благотворительнаго капитала.

Сумская женская Воскресная школа.

Въ учебномъ 1902/3 году ученицъ было 286, которыя по званіямъ дѣлились на 18 группъ, съ одной или двумя учительницами каждая. Въ самую старшую группу принимаются ученицы окончившія низшую школу, для повторенія свѣдѣній. Для желающихъ открыты уроки рукодѣлія въ послѣ-обѣденные часы, три раза въ недѣлю. Всѣ учебныя пособия и занятія для ученицъ безплатны.

Школа помѣщается въ зданіи городского приходскаго училища.

2-е Сумское женское начальное училище.

Ученицы раздѣляются по степени познаній на три отдѣленія. Кромѣ учебныхъ предметовъ, обучаются пѣнію и рукодѣлію, имѣется мастерская дамскихъ нарядовъ.

Дѣтскій садъ и приготовительная школа О. А. Радіоновой.

(Четеченская наб., 10).

Принимаются дѣти отъ 6 лѣтъ обоюбого пола, съ обязательною практикою французскаго языка, по желанію преподается и нѣмецкій языкъ. Готовятъ во всѣхъ средне-учебныхъ заведеніяхъ—мужскія и женскія, съ платою 50, 70 и 100 руб. въ учебный годъ. Кромѣ общеобразовательныхъ предметовъ, преподаются: рисованіе, пѣніе и танцы, а за отдѣльную плату музыка. Для желающихъ въ школѣ предлагаются горячіе мясные завтраки, съ платою по 3 руб. въ мѣсяцъ. Для учащихъ въ средне-учебныхъ заведеніяхъ—вечерніи репетиціи отъ 5 до 8 час. вечера.

„Дѣтскій садъ“ и приготовительная школа для дѣтей обоего пола Е. Н. Дружковой.

(Мироносицкій пер., д. Кочетовой).

Въ „Дѣтскій садъ“ принимаются дѣти отъ 6-ти до 7 лѣтъ. Занятія „дѣтскаго сада“:

- 1) Подвижныя игры, гимнастика, танцы.
- 2) Работы Фребеля: а) строеніе, б) выкладываніе фигуръ изъ цвѣтныхъ квадратовъ и треугольниковъ, в) лучины, г) спички, д) выкладываніе фигуръ и дугъ и колець, е) выкладываніе и вышиваніе, ж) рисованіе по клѣткамъ и закрашиваніе готовыхъ контуровъ предметовъ, з) работы изъ спичекъ, и) плетеніе, і) сгибаніе бумаги, к) вырѣзываніе фигуръ и наклеиваніе ихъ на бумагу, л) лѣпка изъ глины, м) картонажи, н) дѣланіе цвѣтовъ. Занятія эти имѣютъ цѣлю: развитіе внѣшнихъ чувствъ путемъ простѣйшихъ впечатлѣній отъ предметовъ, возбужденіе представительной и творческой способности, установленіе элементарныхъ понятій о цвѣтѣ, формѣ, величинѣ, количествѣ и положеніи предметовъ.
- 3) Наглядныя бесѣды и рассказы по картинкамъ, развивающія наблюдательность и рѣчь: а) краткіе рассказы объ окружающихъ ребенка предметахъ доступныхъ его пониманію, и б) сказки, разучиваніе маленькихъ стихотвореній.
- 4) Практическія занятія по французскому языку.

Приготовительная школа имѣетъ три отдѣленія. Дѣти принимаются отъ 7-ми до 11-ти лѣтъ. Окончившіе ученіе въ школѣ по своимъ познаніямъ могутъ поступать въ 1-й классъ всѣхъ учебныхъ заведеній. Плата за ученіе: въ „Дѣтскомъ саду“ 70 руб. со всѣми учебными пособиями; въ школѣ 80 руб. безъ учебныхъ пособій. Учебный годъ съ 20 августа по 15 мая.

Дѣтская школа М. А. Хохловой.

(Капарская ул., д. № 20)

Школа приготовляетъ дѣтей обоего пола для вступленія въ среднія учебныя заведенія. Кромѣ обязательныхъ предметовъ, преподаются: музыка, пѣніе, танцы, рисованіе, рукодѣліе и гимнастика. Приѣмъ дѣтей на 1-е полугодіе съ 16-го августа, а на второе—съ 8-го января. Плата за учебный годъ 50 руб., плата за музыку по урокамъ. Школа существуетъ съ 1884 г.

Женское учебное заведеніе на степени прогимназіи и пансіонъ Л. В. Домбровской.

(Екатеринославская ул., д. № 38-й).

Учебно-воспитательное заведеніе это было открыто 11 января 1899 года въ видѣ элементарной школы съ „Дѣтскимъ садомъ“ для дѣтей обоего пола; въ январѣ 1900 года оно было преобразовано въ училище 3-го разряда, а въ апрѣлѣ 1901 года преобразовано въ женское учебное заведеніе 2-го разряда на степени прогимназіи съ двумя приготовительными и 4-мя основными классами, при чемъ классы открываются ежегодно, и въ настоящее время учебное заведеніе состоитъ изъ 2-хъ приготовительныхъ классовъ и 2-хъ основныхъ. Въ меньшей приготовительный классъ принимаются дѣти не моложе 7-ми лѣтъ безъ экзамена. Отъ поступающихъ въ старшій приготовительный классъ требуется: по русскому языку: бѣглое чтеніе, списываніе съ книги, рассказъ прочитаннаго, звуковой диктантъ; по арифметикѣ—всѣ четыре дѣйствія и задачи устные и письменныя надъ числами до 10-ти и съ десятками первой сотни. Приѣмъ въ остальные классы производится по программамъ, утвержденнымъ М. Н. Пр. для женскихъ прогимназій. Классы начинаются въ 10 час. утра и оканчиваются въ 2^{1/2} час. дня. Плата за обученіе взимается по 75 р. въ годъ. Уроки рукодѣлія, рисованія, танцевъ и хороваго пѣнія включены въ эту плату, которая вносится за полугодіе впередъ. Въ случаѣ выбытія ученицы внесенныя за нее деньги не возвращаются. Уроки музыки на фортепіано оплачиваются особо по 50 руб. въ годъ. Въ учебное заведеніе принимаются воспитанницы и на полный пансіонъ съ платой 400 руб. въ годъ.

Музыкальные курсы пѣнія и игры на фортепіано М. И. и О. К. Тихоновыхъ.

(Екатеринославская ул., д. № 15).

Музыкальные курсы имѣютъ цѣлю дать учащимся возможность получить музыкальное образованіе. На курсы принимаются лица обоего пола безъ различія званія и вѣрословѣданія,

по классу игры на фортепiano,—как дѣти, такъ и взрослые, по классу же пѣнія только взрослые,—ученики не моложе 18 лѣтъ, а ученицы—16 лѣтъ. Курсъ игры на фортепiano раздѣляется на 3 отдѣленія: младшее, среднее и старшее (по 2 года), курсъ пѣнія пятилѣтній. Для поступленія на младшій курсъ не требуется никакой музыкальной подготовки. Желающіе поступить на курсы подаютъ объ этомъ письменное заявленіе на имя заведующаго курсами, или лично заявляютъ объ этомъ въ часы, назначенные для пріема. Учебный годъ начинается съ 1-го іюня. Пріемъ учащихся производится, начиная съ 15-го августа, въ теченіе всего учебнаго года.

Музыкально-драматическо-вокальные курсы свободнаго художника А. А. Соколова.

(Дворанская ул., д. № 6-й).

Курсы имѣютъ три специальныхъ отдѣла: 1) музыкальный, 2) вокальный и 3) драматическій. Въ музыкальномъ отдѣлѣ преподается игра на фортепiano, игра на скрипкѣ и виолончели для лицъ, посвятившихъ себя специально изученію названныхъ инструментовъ. Въ вокальномъ отдѣлѣ преподается пѣніе соло (специально постановка голоса) и хоровое пѣніе. Кроме того, разучивается необходимый, для подготовляющихъ себя къ оперной сценѣ, репертуаръ, а также проходитъ изъ разучиваемыхъ оперъ сцены. Въ драматическомъ отдѣлѣ преподается драматическое искусство для лицъ посвятившихъ себя специально драматической сценѣ. Кроме того, преподается дикція, декламация и мелодекламация.

Плата за ученіе на курсахъ взимается за учебный годъ 120 руб., за 1/2 года 60 руб.; съ учащихся въ учебныхъ заведеніяхъ за годъ 100 руб., за 1/2 года 51 руб.

Классы игры на фортепiano Н. И. Богдановой.

(Сумская ул., д. № 45).

Классы открыты въ 1886 г. Полный курсъ ученія соответствуетъ объему первыхъ трехъ классовъ музыкальнаго училища. Предметы преподаванія: игра на фортепiano, а также сольфеджіо, теорія музыки и хоровое пѣніе. Курсъ ученія четырехлѣтній: приготовительный, первый, второй и третій классы. Въ классы игры на фортепiano принимаются лица обоего пола, всѣхъ сословій, умѣющія читать и писать по русски, не моложе 7-ми лѣтъ; притомъ всѣ приходскими. Лица каждаго пола занимаются отдѣльно, но по вспомогательнымъ предметамъ допускается совместное обученіе. Учебный курсъ начинается 1-го сентября и кончается 31-го мая. Пріемъ же начинается 16-го августа и продолжается въ теченіе всего учебнаго года. Занятія производятся въ утренніе и вечерніе часы, а по воскреснымъ днямъ только въ утренніе. Повѣрочныя испытанія бывають нѣсколько разъ въ годъ, а въ концѣ учебнаго года производятся переводные экзамены въ присутствіи извѣстныхъ артистовъ—музыкантовъ. Учащіеся, окончившіе третій классъ и успѣшно выдержавшіе экзаменъ по специальному предмету и вспомогательнымъ, получаютъ свидѣтельство за подписью членовъ экзаменаціонной коммисіи и учредительницы, съ приложеніемъ печати классовъ.

Плата за обученіе: приготовительный классъ 40 руб. за полугодіе, 10 руб. за мѣсяцъ; первый классъ 45 руб. и 12 руб., второй классъ 50 руб. и 14 руб., третій классъ 60 руб. и 16 руб. Классы имѣютъ свою печать: въ срединѣ фортепiano, а кругомъ надпись: печать классовъ Н. И. Богдановой.





Перечень изданій и продолженій Свода Законовъ.

Томъ I. Часть 1. Основные государственные законы, издан. 1892 г. Ч. 2-я. Учрежденіе государственныя (изд. 1892 г.). Учрежденіе Государственнаго Сѣмла (изд. 1901 г.). Учрежденіе Сѣмла Министровъ и Комитета Министровъ. Учрежденіе Сибирской желѣзной дороги. Учрежденіе Прав. Сѣмата. Учрежденіе Министерствъ (изд. 1892 г. по пр. 1902 г.). Учрежденіе канцеларій Его Императорскаго Величества по приватію прошеній на Высочайшее Имя приносимыхъ (изд. 1902 г.). Учрежденіе Комитета о службѣ чиновъ гражданскаго вѣдомства и о наградахъ (изд. 1902 г.). Учрежденіе орденовъ и друг. знаковъ отличія (изд. 1892 г. по пр. 1902 г.). Учрежденіе Министерства Земледѣлія и Государственныхъ Имуществъ (издан. 1894 г.).

Томъ II. Сводъ губернскихъ учрежденій, изд. 1882 г. Общее учрежденіе губернское. Положеніе о губернскихъ и уѣздныхъ земскихъ учрежденіяхъ. Городовое положеніе. Учрежденіе Управленія губерній Царства Польскаго. Учрежденіе Управленія Кавказскаго края. Временное положеніе объ управленіи Закаспійской области. Положеніе объ управленіи Туркестанскаго края. Положеніе объ управленіи областей Акмолинской, Семипалатинской, Семирѣченской, Уральской и Тургайской. Учрежденіе гражданск. управл. казаковъ. (2-я ч. II т. изд. 1857 г.).

Томъ III. Уставы о службѣ гражданской, изд. 1896 г. по пр. 1902 г. Уставъ о службѣ по опредѣленію отъ правительства. Уставы о пенсіяхъ и единовременныхъ пособіяхъ. Положеніе объ особыхъ преимуществахъ гражданск. службы въ отдаленныхъ мѣсти., а также въ губерніяхъ западныхъ и Царства Польскаго. Уставы эмеритальныхъ кассъ гражданскаго вѣдомства. Уставъ о пособіяхъ Комитета призрѣнія заслуженныхъ гражданскихъ чиновниковъ. Уставъ эмеритальной кассы вѣдомства Министерства юстиціи. Уставъ эмеритальной кассы горныхъ инженеровъ. Уставъ эмеритальной кассы нижеверовъ путей сообщенія. Уставъ эмеритальной кассы вѣдомства учрежденій Императрицы Маріи. Уставъ эмеритальной кассы С.-Петербургской пожарной команды.

Томъ IV. Уставъ о воинской повинности, изд. 1897 г. по прод. 1902 г. Уставъ о земскихъ повинностяхъ; изд. 1893 г. по прод. 1902 г. Временныя правила о земскихъ повинностяхъ.

Томъ V. Уставъ о прямыхъ налогахъ, изд. 1893 г. Уставъ о пошлинахъ, изд. 1893 г. Уставъ объ акцизныхъ сборахъ, изд. 1893 г. 1901 г. Уставъ о питейномъ сборѣ. Уставъ о табачномъ сборѣ. Уставъ вонечительствъ о пародной трезвости (прил. къ ст. 524). Положеніе о государственномъ квартирномъ налогѣ, изд. 1893 г.

Томъ VI. Уставы таможенные, изд. 1892 г. Сводъ учрежденій и уставовъ таможенныхъ. Таможенное учрежденіе и уставъ по Европейской торговлѣ. Таможенное учрежденіе и уставъ по азіатской торговлѣ. О изисканіяхъ за нарушеніе постановленій Устава Таможеннаго и производство дѣлъ о этихъ нарушеніяхъ. Общій таможенный тарифъ по Европейской торговлѣ. Конвенціонный таможенный тарифъ, изд. 1902 г.

Томъ VII. Уставъ монетный, изд. 1899 г. Сводъ учрежденій и уставовъ горныхъ, изд. 1893 г. по пр. 1902 г. Общій горный уставъ. Положеніе о горномъ промыслѣ въ области Войска Донскаго. Положеніе о горныхъ заводахъ и промыслахъ вѣдомства Министерства Императорскаго Двора. Правила о наказаніяхъ и взысканіяхъ за нарушенія горныхъ постановленій и о порядкѣ производства дѣлъ по симъ нарушеніямъ.

Томъ VIII. Ч. 1-я. Уставъ лѣсной, изд. 1893 г. Положеніе о сбереженіи лѣсовъ. О взысканіяхъ за нарушеніе лѣсныхъ законовъ и о судопроизводствѣ этихъ дѣлъ. Уставъ о казенныхъ оброчныхъ статьяхъ, изд. 1893 г. Уставъ объ управленіи казенными имѣніями въ западныхъ и прибалт. губерніяхъ, изд. 1893 г. **Часть 2-я.** Уставы счетные, изд. 1857 г. по прод. 1982 года.

Томъ IX. Законы о состояніяхъ изд. 1899 г. по прод. 1902 г. Особое приложеніе къ IX т., изд. 1876 г. по прод. 1902 г. Общее положеніе о крестьянахъ, вышедшихъ изъ крѣпостной

зависимости. Положеніе о выкупѣ. Положеніе о земскихъ участковыхъ начальникахъ. Временныя правила о Волостномъ судѣ.

Томъ X. Ч. 1-я. Сводъ законовъ гражданскихъ, изд. 1900 г. по прод. 1902 г. Положеніе о казенныхъ подрядахъ и поставкахъ, изд. 1900 г. Ч. 2-я. Законы межевые, изд. 1893 г. по прод. 1902 г.

Томъ XI. Часть 1-я. Уставы духовныхъ дѣлъ иностранныхъ исповѣданій, изд. 1896 г. по прод. 1902 г. Сводъ уставовъ ученыхъ учрежденій и учебныхъ заведеній вѣдомства М. Н. П., изд. 1892 г. по прод. 1902 г. Часть 2-я. Уставъ кредитный, изд. 1893 г. Уставъ о векселяхъ, изд. 1902 г. Уставъ торговый, изд. 1893 г. Уставъ судопроизводства торгового, изд. 1893 г. Уставъ консульскій, изд. 1893 г. Уставъ о промышленности, изд. 1893 г. О ремесленной промышленности. Уставъ пробирный. Уставъ Государственнаго Банка, изд. 1895 г. Уставъ государственныхъ сберегательныхъ кассъ, изд. 1895 г.

Томъ XII. Часть 1-я. Уставъ путей сообщенія, изд. 1886 г. Положеніе о подѣздныхъ путяхъ къ желѣзн. дорогамъ, изд. 1893 г. Уставъ почтовый, изд. 1857 г. Уставъ телеграфный, изд. 1876 г. Уставъ строительный, изд. 1900 г. Положеніе о взаимномъ страхов. отъ огня, изд. 1886 г. Часть 2-я. Уставъ сельскаго хозяйства, изд. 1893 г. Положеніе о наймѣ на сельскія работы, изд. 1902 г. Положеніе о трактирномъ промыслѣ, изд. 1902 г. Уставы о благоустройствѣ въ казенныхъ селеніяхъ, изд. 1857 г. Уставъ о благоустройствѣ въ казач. селеніяхъ, изд. 1857 г.

Томъ XIII. Уставъ объ обезпеченіи народнаго продовольствія, изд. 1892 г. Временныя продовольственныя правила. Уставъ объ общественномъ призрѣніи, изд. 1892 г. по прод. 1902 г. Уставъ врачебный, изд. 1890 г. Учрежденія Врачебныя. Уставъ о медицинской помощи. Уставъ судебной медицины. Положеніе о наблюденіи за лечѣніемъ по гомеопатіи. Положеніе о зубо-врачебныхъ школахъ. Уставъ лечѣбныхъ заведеній вѣдомства М. В. Д.

Томъ XIV. Уставъ о паспортахъ и бѣглыхъ, изд. 1890 г. Положенія о видахъ на жительство. Уставъ о цензурѣ и печати, изд. 1890 г. Уставъ о предупрежденіи и пресѣченіи преступленій, изд. 1890 г. Уставъ о содержащихся подъ стражею, изд. 1890 г. Уставъ о ссыльныхъ, изд. 1890 г. по прод. 1902 г.

Томъ XV. Уложеніе о наказаніяхъ, изд. 1885 г. Уставъ о наказаніяхъ, налагаемыхъ мировыми судьями, изд. 1885 г. по прод. 1902 г.

Томъ XVI. Ч. 1-я. Судебныя уставы, изд. 1892 г. по прод. 1902 г. Учрежденіе судебныхъ установленій. Уставъ гражданскаго судопроизводства. Положеніе о нотаріальной части. Уставъ уголовнаго судопроизводства. Правила объ устройствѣ судебной части и производствѣ судебныхъ дѣлъ въ мѣстностяхъ, въ которыхъ введено положеніе о земскихъ участковыхъ начальникахъ. Ч. 2-я. Учрежденіе мѣстныхъ судебныхъ установленій прежняго устройства, издан. 1892 г. Законы о судопроизводствѣ и взысканіяхъ гражданскихъ. Законы о судопроизводствѣ по дѣламъ о преступленіяхъ и проступкахъ.

Перечень Продолженій къ Своду законовъ, съ указаніемъ тѣхъ частей Свода, для которыхъ продолженія сохраняютъ силу: 1890 г. особое полож. къ IX т.; 1891 г. особ. прилож. къ IX т.; 1893 г. особ. прилож. къ IX т. и 1 ч. XII т.; 1895 г. къ I т., II, V, VI, VII, VIII, X, 2 ч. XII, XIII, XIV, XV и XVI т. 1902 г. I т. 2 ч., III, IV, VI, VII, VIII, IX, особ. прилож. къ IX т. X 1 ч. и 2 ч., XI 1 ч. и 2 ч., XII 2 ч., XIII, XIV, XV и XVI 1 ч. и 2.

О подвѣдомственности.

Вѣдомству мирового судьи: а) По гражданскимъ дѣламъ подлежатъ иски: 2) по личн. обязательствамъ и договорамъ и о движимости цѣною не свыше 500 руб.;

2) о вознагражден. за ущербъ и убытки, когда количество оныхъ не превышаетъ 500 р., или же при предъявленіи иска не можетъ быть положительно извѣстно;

3) о личныхъ обидахъ и оскорбленіяхъ;

4) о возстановленіи нарушеннаго владѣнія, когда со времени нарушенія прошло не болѣе 6 мѣсяцевъ;

5) о правѣ участія частнаго (Зак. Гражд., ст. 442, 445—451), когда со времени его нарушенія прошло не болѣе года;

6) просьбы объ обезпеченіи дозвательства по искамъ на всякую сумму.

Не подлежатъ вѣд. мир. судьи иски: 1) о правѣ собствен. или о правѣ на владѣніе недвижимостью, утвержден. на формальн. актѣ; 2) сопряженныя съ казен. интересомъ, за исключеніемъ исковъ о возстановл. нарушенн. владѣнія и о вознагражденіи за потравы и друг. поврежденія въ казенн. дачахъ, до 500 руб.; споры о привилегіяхъ на открытія и изобрѣтенія.

Искъ предъявляется тому мир. судѣ, въ участкѣ котораго *ответчикъ* имѣетъ жительство или временное пребываніе, а если ихъ нѣсколько и живутъ они въ участкахъ разн. миров. судей, то искъ предъявляется одному изъ этихъ судей, по выбору истца.

б) *По уголовнымъ дѣламъ*—проступки за которые въ особ. уставѣ о наказан., налагаем. миров. судьями, опредѣляются: 1) выговоры, замѣчанія и внушенія, 2) денежные взыскапія не свыше 300 руб., 3) арестъ не свыше 3 мѣсяцевъ и 4) заключеніе въ тюрьмѣ не свыше года и 6 мѣсяцевъ.

Миров. судѣ подсудны проступки, совершенные въ его участкѣ; при совокупности преступленій дѣло подсудно миров. судѣ, въ участкѣ котораго совершенъ важнѣйшій проступокъ.

Окружнымъ судамъ подсудны (кромѣ дѣлъ, отнесенныхъ въ вѣдѣніе спеціальн. судовъ, духовныхъ и военн.) всѣ иски и уголовн. дѣла, изыятія изъ вѣдомства миров. судей, а въ мѣстностяхъ, въ коихъ введено „Положеніе о земскихъ участковыхъ начальникахъ“, всѣ иски и уголовныя дѣла, изыятія изъ вѣдомства уѣздныхъ членовъ окруж. суда, миров. и городск. судей и земскихъ участковыхъ начальниковъ.

Волостному суду подвѣдомственны споры и тяжбы по имуществу, равно какъ дѣла по проступкамъ крестьянъ и друг. лицъ, подчинен. вѣдомству сего суда (т. е. крестьянъ, оставш. нижн. воинск. чиновъ, однодворцевъ, мѣщанъ, посадск., ремесленниковъ и цеховыхъ, имѣющихъ постоянное жительство въ селеніяхъ).

а) *По гражданскимъ дѣламъ*: 1) Споры и тяжбы между крестьянами о недвижим. имуществѣ, входящемъ въ составъ крестьянскаго надѣла, безъ ограниченія суммы;

2) всякаго рода иски между лицами, подвѣдомствен. (см. выше) волости. суду, цѣною до 300 руб., за исключен. искомъ о правѣ собствен. или о правѣ на владѣніе недвижимостью, основан. на крѣпости. или явочн. актахъ, и

3) такіе же споры и тяжбы, предъявлен. къ лицамъ, подвѣдомствен. волостному суду, истцами, сему суду неподвѣдомственными, когда послѣдніе пожелаютъ разбираться въ волостномъ судѣ;

4) дѣла по наслѣдованію и раздѣламъ между наслѣдниками крестьянскаго имущества: а) безъ ограничен. суммы, когда наслѣдствен. имущество входитъ въ составъ крестьянскаго надѣла, а движимость составляетъ принадлежность этого надѣла и б) на сумму до 500 руб., когда наслѣдствен. имущество, находящ. въ предѣлахъ волости, не входитъ въ составъ крестьянскаго надѣла.

Иски по дѣламъ о недвижим. имуществѣ предъявляются суду той волости, въ предѣлахъ которой находится спорн. имущество. Иски по дѣламъ о недвижимости и разн. рода сдѣлкахъ и обязательствахъ—суду той волости, гдѣ *ответчикъ* имѣетъ жительство или временное пребываніе.

в) *По уголовн. дѣламъ* волости. суду подлежатъ: 1) проступки предусмотрѣнные ст. 30, 31, 32—39, 41—43¹, 45—47, 49—52, 55—57, 61, 65, 69, 70, 72, 73, 88, 89, 91, 92, 49—96, 98, 111, 115—128, 130—137, 139—143, 145—153, 178—180¹ ст. устава о наказан., налагаем. миров. судьями, а также 169, 170, 172—174 ст. этого устава, если цѣна похищен. или присвоеннаго не выше 50 руб. и если при томъ кража или мошенничество учинены въ 1-й или второй разъ.

2) Нарушеніе рабочимъ договора найма, заключенн. безъ договора, листа, недобросовѣстною, по полученіи задатка, неявкою на работы или самовольн. уходомъ съ работъ безъ отработки забран. впередъ денегъ.

3) Мотовство и пьянство подвѣдомственныхъ волостному суду лицъ, если пороки эти влекутъ за собою разстройство хозяйства.

Не подлежатъ вѣдомству волости. суда: 1) кража лошади и крупн. домашняго скота, 2) утайка найденн. цѣною свыше 100 руб., если хозяинъ находитъ извѣстенъ, 3) необъявленіе о находкѣ цѣною свыше 300 руб. и 3) нарушеніе условій найма заключеннаго по договорному листу.

Земскому участков. начальнику и городскому судѣ: а) *По уголовнымъ дѣламъ*: 1) Проступки, соверш. лицами неподвѣдомственными волостному суду, въ предѣлахъ земск. и городск. судебн. участка, предусмотрѣнные въ уставѣ о наказ., налагаем. мировыми судьями, за исключ. указани. въ 170 ст. (т. е. кража со взломомъ) сего устава.

2) тѣ же проступки, совершенн. лицами, подвѣдомственными волости. суду, за исключ. проступковъ, перечисленныхъ выше, какъ подсудн. волости. суду;

3) безплатная продажа питей и табачн. издѣлій, а также, предоставленіе въ видѣ промисла, своего жилища и друг. помѣшенія для распитія крѣпкихъ напитковъ, купленн. въ друг. мѣстѣ (Выс. утв. 4 мая 1889 г. ми. Гос. Сов., ст. II, пун. 1 и 6; уст. о таб. сборѣ ст. 264 и 265);

4) проступки, не сопряженные съ ущербомъ для казны, предусмотрѣнные ст. 589, 599, 599, 605—609, 611—619 и 621—623 уст. о пнт. сборѣ.

Перечисленные выше дѣла изъемяются изъ стѣднїя земскаго начальника или городского судьи въ слѣд. случаяхъ: 1) когда денежное взысканіе за проступокъ противъ правъ о питейн. сборѣ превышаетъ 300 руб., или сопряжено, по закону, съ запрещеніемъ производить торговлю крѣпк. напитками, 2) когда искъ о вознагражд. за причиненн. проступкомъ вредъ или убытки превышаетъ 300 р., 3) когда по дѣламъ о лѣсоисстребленіи цѣна похищен., самовольно срубленн. или поврежденн. лѣсныхъ произведеній превышаетъ 300 руб. и 4) когда обвиняемый въ проступкѣ лица по закону подлежатъ отвѣтственности передъ судами духовн. или военн. вѣдомствъ или передъ волости. судами. Дѣло разбираетъ тотъ земскій начальникъ и городской судья, въ участкѣ котор. совершен. проступокъ.

6) *По гражданскимъ дѣламъ:* 1) Просьбы, споры и иски: на сумму не свыше 500 руб. между лицами, подвѣдомственными волости. суду, отъ 300 до 500 руб., возникающіе: а) по найму земельн. угодій, а также находящихся при такихъ угодьяхъ оброчн. и доходн. статей и б) по личному найму на сельск. работы, въ сельско-хозяйствен. должности и въ служеніе.

2) о возстановленіи нарушен. владѣнія и о нарушеніи земельн. границъ, когда со времени нарушенія прошло не болѣе 6 мѣсц. (также между лицами, подвѣдомственными волости. суду);

3) о потравахъ и друг. поврежденіяхъ полей, луговъ и иныхъ угодій, когда убытокъ не превышаетъ 500 руб. (между лицами, подвѣдомственн. волостному суду отъ 300 до 500 руб.);

4) всѣ прочіе иски по личнымъ обязательствамъ и договорамъ и о движимости (между лицами, не подвѣдомственными волостному суду) не свыше 300 руб.;

5) иски о вознагражденіи за ущербъ и убытки (между лицами, не подвѣдомственными волостному суду), когда количество оныхъ можетъ быть опредѣлено во время предьявленія иска и не превышаетъ 200 руб.

6) о личн. обидахъ и оскорблен. между лиц., не подвѣдомств. волостному суду;

7) подлежащія вѣдомству волостныхъ судовъ, если между тяжущимися послѣдуетъ взаимное соглашеніе на представленіе так. рода дѣла разбирательству земск. начальника;

8) о понудительн. исполненіи по актамъ (крѣпостнымъ, нотаріальн. засвидѣтельствованнымъ установленн. порядкомъ) о платежѣ денегъ, о возрастѣ вещей и т. д., если исполненіе не постановлено въ зависимость отъ выполненія такихъ условій, наступленіе которыхъ должно быть предварительно доказано;

9) объ обезпеченіи доказательствъ по искамъ на всякую сумму (82¹—82⁸ ст. уст. гражд. суд.);

10) совершеніе ввода во владѣніе по исполнительн. листамъ окружн. суда;

11) выдача данныхъ и купчихъ крѣпостей и вводъ во владѣніе недвижим. имѣніями, выкупленн. крестьянами и пріобрѣтени. ими при посредствѣ крестьянск. банка.

12) первоначальныя мѣры охраненія открывающихся наслѣдствъ; опись имущества, опечатаніе и отдача его на храненіе.

Вѣдомству земскаго начальника и городского судьи не подлежатъ:

1) споры и иски: о правѣ собственности и о правѣ на владѣніе недвижимостью, основан. на формальн. актѣ; 2) о правѣ участія частнаго; 3) по земельн. и личн. найму, по договорамъ и обязательствамъ и объ убыткахъ, когда они сопряжены съ интересомъ казен. управленій; 4) о привилегіяхъ на открытія или изобрѣтенія; 5) представляемые противъ лицъ, мѣстожителства или пребыванія котор. неизвѣстно, а также противъ лицъ, прожив. за границею; 6) о вознагражд. за ущербъ и убытки, когда количество оныхъ во время предьявленія иска не можетъ быть положительно опредѣлено; 7) предьявленные противъ лицъ, объявленныхъ несостоятельными должниками.

Уѣздному члену окружнаго суда подлежатъ всѣ возникающія въ уѣздѣ гражданск., уголовн. и охранительн. судопроизводства дѣла, отнесенныя судебными уставами въ вѣдѣніе мировыхъ судей и притомъ не подсудныя земскимъ участков. начальникамъ и городск. судьямъ. Кроме того, уѣздн. членъ назначаетъ судебн. пристава для исполненія рѣшеній, постановленныхъ земск. начальниками или городск. судьями, если исполненіе должно происходить въ городѣ (108 ст. прав. о производ. суд. дѣлъ).

Уѣздному съѣзду. I. *По дѣламъ, подсуднымъ волостному суду:* представленія земскихъ начальниковъ въ случаяхъ постановленія волостнымъ судомъ рѣшенія по дѣлу о проступкѣ, ему не подсудномъ, или же явно не правосуднаго; и жалобы: 1) участвующихъ въ дѣлѣ лицъ, когда виновный приговоренъ къ аресту на время свыше 3 дней или къ тѣлесн. наказанію, или къ денежн. взысканію свыше 5 руб., а также по спорамъ и тяжбамъ, по которымъ присуждено болѣе 30 руб. и 2) на всѣ проч. приговоры и рѣшенія волости. судовъ допускаемые тогда, когда они постановлены съ нарушен. предѣловъ власти или оказываются явно неправосудными.

II. *По дѣламъ, подсуднымъ земск. участков. начальнику или городскому судья.* Въ кассацион. порядкѣ: жалобы и протесты: 1) на приговоры земск. начальниковъ и городск.

судей, коими обвиняемый присужденъ къ винушенію, замѣчанію или приговору, или денежн. взыскаи. не свыше 15 р. съ одного лица, или аресту не свыше трехъ дней и когда притомъ вознагражденіе за вредъ и убытки не превышаетъ 30 руб. и 2) на рѣшенія по гражданск. дѣламъ, по коиимъ исковая сумма не превышаетъ 30 руб. *Въ апелляціон. порядкѣ:* жалобы и протесты на всѣ проч. приговоры и рѣшенія земск. начальниковъ и городск. судей. *Въ частномъ порядкѣ:* всѣ части жалобы на опредѣленія земск. начальниковъ и городск. судей по дѣламъ гражданск. и уголовнымъ.

Губернскому присутствію—протесты, просьбы объ отмѣнѣ окончательн. приговоровъ и рѣшеній уѣздн. сѣздовъ, допускаемые только въ слѣдующихъ случаяхъ: 1) когда приговоръ или рѣшеніе постановлены по дѣлу, изъятому изъ вѣдомства земскихъ начальниковъ, городск. судей и волости. судовъ; 2) въ случаѣ допущенія при производствѣ или рѣшеніи дѣла столь существенн. нарушенія закона, что вслѣдствіе сего приговоръ или рѣшеніе не возможно признать въ силѣ судебн. рѣшенія; 3) когда по гражданск. дѣлу откроются новыя обстоятельства или обнаружится подлогъ въ актахъ, на коихъ рѣшеніе основано, и 4) когда рѣшеніе по гражданскому дѣлу, вошедшее въ законную силу, нарушаетъ права лицъ, не участвовавшихъ въ дѣлѣ.

Окружному суду—*апелляціонныя жалобы и протесты:* на всѣ приговоры и рѣшенія уѣздн. члена окруж. суда. По этимъ дѣламъ, производимымъ на точн. основаніи судебн. уставовъ Императора Александра II, окружные суды исполняютъ обязанности мировыхъ сѣздовъ; приговоры и рѣшенія ихъ считаются окончательн. и могутъ быть обжалованы только въ кассационномъ порядкѣ въ Правит. Сенатъ. *Исключеніе* изъ этого составляютъ *заочн. рѣшенія уѣздн. членовъ окружн. судовъ* по дѣламъ, по котор. мѣстожителство отвѣтника неизвѣстно или онъ находится за границею, если притомъ цѣна иска не выше 30 руб.; жалобы на эти рѣшенія разсматриваются окружн. судомъ въ кассационномъ порядкѣ.

Рѣшенія и приговоры судебныхъ мѣстъ.

а) Рѣшенія. *Миров. или городск. судья или земск. начальникъ* рѣшаютъ окончательно дѣла по искамъ на сумму не свыше 30 руб., по всѣмъ же проч. искамъ постановляются рѣшенія неокончательн. (уст. гр. суд. 134 ст. о произв. суд. дѣлъ, под. вѣд. земск. начальн. и гор. суд. 90 ст.).

На рѣшенія мировыхъ судей по искамъ, цѣна коихъ превышаетъ 30 руб., или которые не подлежатъ оцѣнкѣ, могутъ быть приносимы апелляціон. жалобы въ мировую сѣзду, а на такія же рѣшенія земск. начальниковъ и городскихъ судей въ уѣздный сѣзду.

На всякое рѣшеніе *окружнаго суда* по существу дѣла кромѣ дѣлъ разсмотрѣн. имъ въ качествѣ 2 инстанціи тяжущіеся имѣютъ право принести апелляціонную жалобу въ судебную палату.

б) Приговоры (по уголовн. дѣламъ). Приговоръ *мирового или городского судьи или земскаго начальника* считается окончательнымъ, когда имъ опредѣляются: винушеніе, арестъ не свыше 3 дней и когда вознагражденіе за вредъ и убытки не превышаетъ 30 руб. Во всѣхъ проч. случаяхъ постановляются приговоры неокончательные.

На неокончательные приговоры миров. и городскихъ судей или земск. начальника обѣ стороны могутъ приносить отзывы по всѣмъ предметамъ дѣла, до нихъ относящимся.

Противъ всѣхъ приговоровъ, постановлен. *окружнымъ судомъ* безъ участія присяжныхъ засѣдателей, допускаются отзывы подсудимыхъ, части обвинителей и гражданск. истцовъ и прокурорскаго надзора.

Приговоры, постановленные окружн. судомъ съ участіемъ присяжн. засѣдател. и приговоры судебной палаты почитаются окончательными.

Окончательн. приговоры отмѣняются лишь въ кассационномъ порядкѣ, какъ по жалобамъ участвующ. въ дѣлѣ лицъ, такъ и по протестамъ и представленіямъ лицъ прокурорскаго надзора и на приговоры неокончательные приносятся отзывы въ судеб. палату.

Рѣшенія и приговоры миров. и уѣздн. сѣзда апелляціи не подлежатъ.

Просьбы объ отмѣнѣ окончательн. *рѣшеній* и жалобы на окончательные *приговоры* мировыхъ или городскихъ судей и земск. начальниковъ, а равно миров. и уѣздн. сѣздовъ, допускаются (въ кассационномъ порядкѣ): 1) въ случаѣ нарушенія предѣловъ вѣдомства или власти, закономъ предоставленной миров. или городск. судья, земск. начальнику или городск. сѣзду; 2) въ случаѣ нарушенія обрядовъ и формъ судопроизводства столь существенныхъ, что вслѣдствіе несоблюденія ихъ невозможно признать приговоръ въ силѣ судебн. рѣшенія; 3) въ случаѣ открытія новыхъ обстоятельствъ или подлога, обнаружен. въ актахъ, на коихъ рѣшеніе основано; 4) въ случаѣ явнаго нарушенія прям. смысла закона и неправильн. толкованія его при опредѣленіи преступн. дѣйствія и рода наказанія, и 5) въ тѣхъ случаяхъ, когда

рѣшеніе, вошедшее въ законную силу, нарушаетъ права лицъ, не участвовавшихъ въ дѣлѣ и ходатайствующихъ вслѣдствіе сего объ отмініи рѣшенія.

Сроки по судебнымъ дѣламъ.

Апелляція. I. По гражданскимъ дѣламъ: апелляціонная жалоба объ отмініи рѣшенія мирового судьи, по иску болѣе 30 руб. сер., со дня объявленія рѣшенія—1 мѣсяць (ст. 162 Уст. Гр. Суд.).

Жалоба на рѣшеніе окружного суда по дѣламъ, рѣшеннымъ общимъ порядкомъ, 4 мѣсяца, сокращеннымъ—1 мѣсяць (ст. 748 Уст. Гр. Суд.).

На предъявленіе объявленія по апелляціонной жалобѣ, со дня полученія—1 мѣс. (ст. 760 Уст. Гр. Суд.).

Просьба о восстановленіи права апелляціи, со времени объявленія рѣшенія о пропускѣ срока, равно и на опредѣленіе суда о восстановленіи срока—2 недѣли (ст. 779 и 780 Уст. Гр. Суд.).

На представленіе непрiloженныхъ въ апелляціонной жалобѣ пошлинъ и копій—7 дней, а если жалоба подана болѣе чѣмъ на 7 дней до срока,—то до истеченія апелляціоннаго срока (ст. 756 Уст. Гр. Суд.).

Апелляціи по судопроизводству торговому: на заявленіе объ апелляціи на рѣшеніе коммерческаго суда: 8 дней, а по вексельнымъ, конкурснымъ и фрахтовымъ дѣламъ—3 дня. На подачу апелляціи: 2 мѣсяца, а по дѣламъ конкурснымъ, фрахтовымъ и вексельнымъ—1 мѣсяць (ст. 393 и 395 Уст. Суд. Торг. т. XI ч. 2).

II. По дѣламъ уголовнымъ: жалоба на приговоръ мирового судьи—2 недѣли; на приговоры общихъ судебныхъ мѣстъ—2 недѣли (ст. 247 и 865 Уст. Уг. Суд.).

Бракъ. Споръ о дѣйствительности брака и соединенныхъ съ бракомъ правахъ—2 года со дня смерти супруга. Бракъ прекращается безвѣстнымъ отсутствіемъ супруга въ теченіе 5 лѣтъ (ст. 1340 и 1455 Уст. Гр. Суд.).

Вводъ во владѣніе. Жалоба по вводу во владѣніе присужденнымъ имуществомъ можетъ быть подана въ двухнедѣльный срокъ (ст. 963 и 1431 Уст. Гр. Суд.).

Вексель долженъ быть протестованъ немедленно по истеченіи срока, считая и дни обожданія (10 дней для векселей срочныхъ и 3 дня для векселей на предъявителя, ст. 66 Уст. о векс. т. XII ч. 2).

Представленіе протестованнаго векселя ко взысканію должно быть совершено не позже 2 л. со дня протеста, иначе теряется сила вексельнаго права (ст. 95 и 95 Уст. о векс.).

Владѣніе нарушенное. Просьбы о его восстановленіи подаются въ теченіе 6-ти мѣсяцевъ со дня нарушенія—мировому судѣ; позже этого срока—въ окружной судъ (п. 4 ст. 29 Уст. Гр. Суд.).

Вознагражденіе за вредъ и убытки. Иски къ должностнымъ лицамъ за убытки, жалобы по дѣлу о взысканіи за вредъ и убытки, причиненные ихъ распоряженіями:—3 мѣсяца со дня распоряженія и 6 мѣсяцевъ—со дня приведенія его въ исполненіе (ст. 1318 Уст. Гр. Суд.). Иски къ желѣзнымъ дорогамъ о вознагражденіи за причиненіе смерти или поврежденія въ здоровьи—1 годъ при эксплуатаціи, и 10 лѣтъ при постройкѣ дороги.

Возобновленіе пріостановленнаго производства допускается въ теченіе 3-хъ лѣтъ (ст. 689 Уст. Гр. Суд.).

Возраженіе. Истецъ можетъ представить возраженіе на отвѣтъ отвѣтчика въ теченіе 2-хъ недѣль (ст. 317 Уст. Гр. Суд.).

Всеподданнѣйшія жалобы. На подачу всеподданнѣйшихъ жалобъ на постановленія высшихъ государственныхъ установленій—4 мѣсяца (ст. 181 Учр. Госуд. Сов. т. 1 ч. II изд. 1902 г.) и Департамента Сената, кромѣ кассационныхъ.

Встрѣчный искъ. Заявленіе встрѣчнаго иска можетъ быть сдѣлано въ первой отвѣтной бумагѣ; если же она подана не была—въ первомъ засѣданіи по дѣлу (ст. 340 Уст. Гр. Суд.).

Выкупъ родового имѣнія—3 года со дня совершенія купчей крѣпости (ст. 1363 т. X. ч. 1).

Гражданскій истецъ. Гражданскому истцу, со дня извѣщенія его о вступленіи обвинительнаго акта въ судъ, дается 7-ми дневный срокъ на просьбу о пополненіи списка свидѣтелей (ст. 560 Уст. Угол. Суд.).

Давность: земская общая—10 лѣтъ, по дѣламъ уголовнымъ: 10 лѣтъ для преступленій, влекущихъ лишеніе всѣхъ правъ состоянія (государственные преступленія и отцеубійство давностью не покрываются, а по истеченіи 20 лѣтъ, наказанія, за нихъ положенныя, замѣняются ссылкой на поселеніе въ отдаленныхъ мѣстахъ Сибири); 8 лѣтъ—для преступленій сопряженныхъ съ лишеніемъ всѣхъ особенныхъ правъ и ссылкой на житье въ Сибирь или отдачу

въ исправительныя арестантскія отдѣленія: *5 лѣтъ*—для преступленій, караемыхъ лишеніемъ правъ и ссылкой въ отдаленныя не сибирскія губерніи или заключеніемъ въ тюрьмѣ: *2 года*—для проступковъ, за которые полагается тюремное заключеніе: *6 мѣсяцевъ*—для проступковъ, наказуемыхъ арестомъ, денежнымъ взысканіемъ и т. п. (ст. 694 приложен. т. X ч. 1 и 158 Уз. о наказ.):

Довѣренность—можетъ быть выдаваема безъ срока: на полученіе пенсій и жалованья—только на одинъ годъ (ст. 2306 т. X ч. 1).

Допросъ. На обжалованіе дѣйствій лица, производившаго по порученію суда допросъ свидѣтели по гражданскому дѣлу,—*три дня* (ст. 389 Уст. Гр. Суд.).

Духовное завѣщаніе. Срокъ явки духовнаго завѣщанія для наслѣдниковъ, живущихъ въ Россіи—*1 годъ*, а находящихся за границею—*2 года* (ст. 1063 т. X ч. 1).

Возобновленіе спора по духовному завѣщанію можетъ быть начато въ теченіе *2-хъ лѣтъ* (ст. 1066¹² т. X ч. 1).

Частная жалоба на опредѣленіе суда объ утвержденіи завѣщанія, а равно и на отказъ въ учрежденіи—*мѣсяць* (ст. 1066⁹ т. X ч. 1).

Задатокъ при покупкѣ съ публичнаго торга въ размѣрѣ *10%* вносится немедленно, а остальная сумма черезъ *7 дней* (ст. 1166 Уст. Гр. Суд.). Задаточная росписка объ обязанности совершить купчую крѣпость имѣетъ силу не болѣе года. Требованіе обратно задатка—до *2-хъ лѣтъ* со времени выдачи (ст. 1687 т. X ч. 1).

Заемное письмо или передаточная на немъ надпись являются къ засвидѣтельствуванію не дальше *7-ми дней* со времени написанія въ городѣ и *1-го мѣсяца* въ уѣздѣ (ст. 2036 и 2060 т. X ч. 1).

Закладная на движимое имущество или домовое заемное письмо съ залогомъ движимаго имущества должны быть явлены у нотариуса или представлены ко взысканію въ теченіе *3-хъ мѣсяцевъ*, для полученія равнаго удовлетворенія, въ случаѣ несостоятельности должника (ст. 1677 т. X ч. 1).

Законность рожденія. На начатіе дѣла о законности рожденія младенца—*годъ*, если мужъ находится въ Россіи и *два года*, если—за границею. Для наслѣдниковъ мужа, умершаго до истеченія этихъ сроковъ—*три мѣсяца* со дня смерти мужа или рожденія младенца (ст. 1350 и 1553 Уст. Гр. Суд.).

Заочное рѣшеніе. Отзывъ на заочное рѣшеніе мирового судьи—*2 недѣли* (ст. 151 Уст. Гр. Суд.); въ окружныхъ судахъ, при общемъ порядкѣ судопроизводства—*1 мѣсяць*, при сокращенномъ—*2 недѣли* съ присоединеніемъ поверстнаго срока (ст. 627 Уст. Гр. Суд.).

Заочный приговоръ и отзывъ для новаго разсмотрѣнія дѣла мировымъ судьей—*2 недѣли* (ст. 139 Уст. Угол. Суд.).

Издержки. На подачу прошенія о взысканіи судебныхъ издержекъ: въ исполнительномъ порядкѣ *два недѣли* со дня объявленія резолюціи (ст. 399 Уст. Гр. Суд.); въ общемъ порядкѣ—*6 мѣсяцевъ* со дня вступленія рѣшенія въ законную силу (ст. 921 Уст. Гр. Суд.). На обжалованіе опредѣленія о судебныхъ издержкахъ, подлежащихъ возмѣщенію по уголовному суду—*два недѣли* (ст. 993 Уст. Уг. Суд.).

Иностранцы. На продажу русскому подданному унаслѣдованнаго иностранцемъ недвижимаго имѣнія въ западной Россіи—*три года*.

Исполненіе судебныхъ рѣшеній. Жалобы на приведеніе рѣшенія въ исполненіе должны быть подаваемы не далѣе *2-хъ недѣль*. На явку должника къ аресту имущества, со дня врученія повѣстки—*7 дней*. Срокъ продажи движимаго имущества опредѣляется приставомъ, со дня описи и оцѣнки, отъ *7-ми дней* до *6 недѣль*. Объявленіе о срокѣ продажи имущества публикуется въ вѣдомостяхъ, если имущества болѣе чѣмъ на *100 руб.* При обращеніи истцомъ взысканія на недвижимое имѣніе (прежде чѣмъ приступить къ описи и оцѣнкѣ) должника, для уплаты долга дается срокъ, со дня врученія повѣстки, *2 мѣсяца*. Владѣльцу имѣнія, для предьявленія свидѣній о количествѣ дохода, а взыскателю—для возраженія,—каждому по *7 дней*. День торга на недвижимое имущество не можетъ быть назначенъ, если оно оцѣнено свыше *500 руб.*, ранѣе *1 мѣсяца*, не болѣе *10,000 руб.*—ранѣе *2-хъ мѣсяцевъ*, свыше *10,000 руб.*—ранѣе *3-хъ мѣсяцевъ*. Покупатель имѣнія съ торговъ вноситъ немедленно $\frac{1}{10}$ стоимости, а остальную сумму въ теченіе *7-ми дней*. Кредиторамъ предоставляется добровольно распределить деньги, вырученныя отъ продажи имущества должника, въ теченіе *6-ти недѣль*. Споры кредиторовъ противъ расчета принимаются, со дня предьявленія расчета, въ теченіе *7 дней*. Борговныя деньги на содержаніе должника вносятся за *1 мѣсяць* впередъ. Если взыскатель-истецъ умеръ, то на внесеніе кормовыхъ денегъ дается наслѣдникамъ умершаго *2 недѣли* (ст. 963, 970, 1027, 1095, 1118, 1121, 1143, 1161, 1218 Уст. Гр. Суд.).

Истецъ. На обжалованіе распоряженія предсѣдателя суда о возвращеніи прошенія—*два недѣли*. На подачу прошенія о возвращеніи сборовъ по случаю отказа отъ иска *мѣсяць*, со

дня представленія пошлинъ. На представленіе возраженія противъ отвѣта отвѣтчика—*два недѣли*. На подачу исковаго прошенія по мѣсту постоянного жительства отвѣтчика, въ случаѣ постановленія судомъ о переводѣ дѣла—*три мѣсяца* (ст. 268, 317 и 583 Уст. Гр. Суд.).

Назна. На предьявленіе исковъ къ казні по подрядамъ и поставкамъ—*шесть мѣсяцевъ* (ст. 1403 Уст. Гр. Суд.). На уплату денежнаго взыскація за нарушеніе уставовъ казеннаго управленія—*два недѣли*; по нарушенію лѣсного устава—*два мѣсяца* (ст. 1210 Уст. Угол. Судопроизв.).

Нассационная жалоба на окончательныя приговоры мировыхъ судей и общихъ судебныхъ мѣстъ по уголовнымъ дѣламъ—*2 недѣли* (ст. 865 и 910 Уст. Гр. Суд.) по гражданскимъ дѣламъ на окончательное рѣшеніе мировогоъ судьи—*1 мѣсяць* (ст. 191 Уст. Гражд. Суд.); мировыхъ сѣздовъ—*2 мѣсяца* и общихъ судебныхъ мѣстъ—*4 мѣсяца* (ст. 796 Уст. Гражд. Судопроизв.).

Книги купеческія сохраняютъ силу доказательствъ между купцами взаимно—*10 лѣтъ*, но противъ умершаго—*5 лѣтъ*; въ искахъ же противъ лицъ не торговаго званія—*1 годъ* (ст. 262—264 Уст. Суд. Торг. т. XI ч. 2).

Коммерческіе суды. Представленіе письменныхъ доказательствъ—за *два дня* до засѣданія. Сохраненіе купеческими книгами силы доказательства: между купцами взаимно—*10 лѣтъ*, а противъ умершаго купца—*5 лѣтъ*, противъ лицъ не торговаго сословія—*1 годъ*, причѣмъ противъ находящихся за границею или неизвѣстно гдѣ, срокъ можетъ быть продолженъ до *5-ти лѣтъ* черезъ протестъ (ст. 252—264 Уст. Суд. Торг. т. XI ч. 2).

Представленіе тяжущимся объясненій—*7 дней*.

Подача частныхъ жалобъ на опредѣленіе коммерческаго суда *8 дней*. На подачу апелляцій—*2 мѣсяца*; а по дѣламъ вексельнымъ и конкурснымъ—*1 мѣсяць*. подача объясненій на апелляціонную жалобу—*1 мѣсяць* (ст. 391, 395, 403 Уст. Суд. Торг.)

Конкурсное управленіе. На обжалованіе его постановленій: по дѣламъ о неторговой несостоятельности—*2 недѣли* (ст. 785 Уст. Гр. Суд., прил. III къ ст. 1400 в. 17), а по дѣламъ о торгов. несостоятельности—*7 дней* (ст. 594 Уст. Суд. Торг.).

Копія. Выдача мировымъ судьей копій съ приговора (ст. 132 Уст. Угол. Суд.) черезъ *три дня* по просьбѣ. Копія съ опредѣленія суда по жалобѣ на слѣдственныя дѣйствія должна быть выдана въ теченіе *3-хъ дней* (ст. 509 Уст. Угол. Суд.).

Купчая крѣпость. Споръ и предьявленіе иска по ней *два года* (ст. 1524 т. X ч. 1).

Личное задержаніе. Жалоба на опредѣленіе о личномъ задержаніи за долги—*два недѣли* (ст. 1400 (прим.) Прилож. III п. 38 Уст. Гр. Суд.).

Наемъ. Срокъ *найма* личнаго не можетъ простираться долѣе *5 лѣтъ* (ст. 2214 т. X ч. 1).

Наемъ имущественный допускается не долѣе какъ на *12-лѣтній* срокъ, за исключеніемъ пустопорожнихъ земель, частныхъ благопріобрѣтенныхъ имуществъ подъ фабрики и дачи на *25-ти верстномъ* разстояніи близъ столицы, могущихъ быть отданными въ аренду на *30 лѣтъ* и помѣщичьихъ земель—на *36 лѣтъ* (ст. 504, 1692 и 1693 т. X ч. 1).

Наслѣдство. Въ случаѣ неявки наслѣдниковъ въ *6-ти мѣсячный* срокъ, имѣніе поступаетъ въ Опекунское управленіе. Въ случаѣ неявки нѣкоторыхъ наслѣдниковъ въ теченіе полугода, остальные вступаютъ во владѣніе наслѣдствомъ (ст. 1235 и 1241 т. X ч. 1). Неявившійся въ теченіе *10 лѣтъ* лишается навсегда наслѣдства (ст. 1246 т. X ч. 1). Срокъ для предьявленія требованія на наслѣдство умершихъ въ Россіи иностранцевъ—*двухлѣтній* (ст. 1247). Для принятія наслѣдства наслѣдниками членовъ университета и чиновниковъ учебнаго вѣдомства—*годовой* срокъ (ст. 1251), для полюбовнаго раздѣла наслѣдства—*два года* (ст. 1317). На подачу апелляціоннаго отзыва объ отмѣнѣ рѣшенія о раздѣлѣ наслѣдства по общему порядку—*4 мѣсяца*, а по сокращенному—*мѣсяць* (ст. 1421 Уст. Гр. Суд.). На заявленіе мировому судѣ о наслѣдственномъ имуществѣ, подлежащемъ оплатѣ пошлины—*3 мѣсяца* со дня принятія наслѣдства. Разсрочка наслѣдственныхъ пошлинъ—на срокъ не свыше *пяти лѣтъ*, по недвижимымъ имѣніямъ, и не свыше *1 года*—по движимымъ (ст. 165 Уст. о пошлин. т. V). Правомъ литературной и художественной собственности наслѣдства пользуются въ теченіе *50 лѣтъ* со дня смерти сочиненія, перевода или произведенія, неизданнаго до смерти его (ст. 1185 т. ч. 1).

Недѣйствительность актовъ. На заявленіе о выдачѣ актовъ вслѣдствіе принужденія, о недѣйствительности акта на продажу за неполученіемъ покупной цѣны по крѣпостному акту и вообще о несостоявшихся актахъ совершенныхъ у нотаріуса—*семь дней* (ст. 703 и 83 прил. къ ст. 708 т. X ч. 1).

Несостоятельность. Срокъ предьявленія претензій къ несостоятельному: для находящихся въ томъ же городѣ—*два недѣли*; въ другихъ мѣстахъ—*четыре мѣсяца*, за границею—*1 годъ* (ст. 509 Уст. Суд. Торг.). Въмѣсто этихъ сроковъ для неторговой несостоятельности установленъ одинъ *4-хъ мѣсячный* срокъ (ст. 9 прил. III къ ст. 1400 (прим.) Уст. Гр. Суд.). Если въ теченіе *двухъ недѣль* отъ перваго собранія кураторы не выбраны, то они назначаются

отъ суда (ст. 528 Уст. Суд. Торг.). Безденежно отчужденное несостоятельнымъ въ теченіе послѣднихъ 10 лѣтъ поступаетъ въ конкурсную массу. Платежъ по выданнымъ несостоятельнымъ векселямъ, которымъ не истекъ срокъ, учиненный въ теченіе послѣднихъ 10-ти дней, считается незаконнымъ (ст. 533 и 578 Уст. Суд. Торг.). Мировыя сделки, за 6-ть мѣсяцевъ съ частью заимодавцевъ, во вредъ прочихъ учиненныя,—ничтожны (ст. 634 Уст. Судопр. Торг.). Искъ, признанный конкурсомъ подлежащимъ судебному разбирательству, долженъ быть предъявленъ истцомъ въ 3-хъ мѣсячный срокъ (Уст. Суд. Торг.).

Неявка. Неявившійся въ срокъ свидѣтель, по представленію причины неявки, можетъ просить сложить штрафъ, со дня полученія повѣстки: у мирового судьи въ теченіе 2 недѣль (ст. 92 Уст. Гр. Суд. и 70 Угол. Суд.), а въ Окр. Судѣ: по уголовнымъ дѣламъ—въ теченіе 2-хъ недѣль (ст. 440 и 644 Уст. Угол. Суд.), а по гражд. дѣламъ въ теченіе мѣсяца (ст. 384 Уст. Гр. Суд.).

Присяжный засѣдатель можетъ заявить о причинахъ неявки и просить о сложеніи штрафа въ теченіе 2 недѣль (ст. 653 Уст. Угол. Суд.).

Опись. Жалоба на опись имущества при обращеніи не него взыскація—2 недѣли (ст. 963 Уст. Гр. Суд.).

Оправданный подсудимый можетъ начать искъ о пристрастныхъ дѣйствіяхъ административныхъ властей и слѣдователя въ теченіе трехъ мѣсяцевъ. Освобожденный отъ суда по дѣлу безъ участія присяжныхъ засѣдателей можетъ просить копію съ рѣшенія въ то же засѣданіе (ст. 784).

Отводъ. Истецъ и обвинитель отводятъ *мирового судью* при самомъ предъявленіи иска, а отвѣтчикъ и обвиняемый не позже первой явки въ судъ (ст. 196 Уст. Гр. Суд. и 86 Уст. Угол. Суд.). Въ *Окружномъ судѣ* по гражданскимъ дѣламъ отводъ судьи долженъ быть заявленъ не позже перваго засѣданія по дѣлу, а по уголовнымъ дѣламъ за день до засѣданія (ст. 669 Уст. Гр. Суд. и 601 Уст. Угол. Суд.). На отводъ *сѣдующихъ людей*—3 дня по объявленіи постановленія о назначеніи ихъ (ст. 123 и 522 Уст. Гр. Суд.). Отводъ *свидѣтелей*—до вызова ихъ или по крайней мѣрѣ до приведенія ихъ къ присягѣ (ст. 87 и 375 Уст. Гр. Судопроизв.).

Отводъ *о подсудности*—въ первой отвѣтной бумагѣ или первомъ засѣданіи по дѣлу, если отвѣтной бумаги не было (ст. 575 Уст. Гр. Суд.).

Отзывы подаются на заочныя рѣшенія по гражданскимъ дѣламъ, постановленныя: а) мировыми судьями—въ 2 недѣльный срокъ со времени врученія копіи заочнаго рѣшенія (ст. 151 Уст. Гр. Суд.); б) окружными судами—въ мѣсячный или 2-хъ недѣльный сроки (ст. 727) и в) земскими начальниками или городскими судьями—въ 2-хъ недѣльный срокъ (ст. 96 Прав. о земск. нач., изд. 1892 г.). По уголовнымъ дѣламъ отзывы подаются на заочные приговоры, постановленныя: а) мировыми судьями—въ 2-хъ недѣльный срокъ (ст. 139); окр. судами—въ 2-хъ недѣльный срокъ (ст. 834^б); земскими начальниками или городскими судьями—въ 2-хъ недѣльный срокъ (ст. 213 Прав. о земск. нач.).

Отмѣна рѣшенія. Просьба объ отмѣнѣ окончательнаго рѣшенія мирового судьи по гражданскому дѣлу должна быть предъявлена въ теченіе 1 мѣсяца, мирового съѣзда и общихъ судебныхъ мѣстъ—4 мѣсяцевъ; объ отмѣнѣ окончательнаго приговора по уголовному дѣлу—2-хъ недѣль.

Отчетность. На подачу прошеній объ истребованіи отчетности по расчетамъ объ убыткахъ, расходахъ въ порядкѣ исполнительнаго производства—*три мѣсяца* (ст. 899 Уст. Гр. Суд.).

Оцѣнка. На представленіе взыскателемъ возраженія противъ оцѣнки—*7 дней*. На приведеніе жалобъ по оцѣнкѣ недвижим. имущ.—*два недѣли* (ст. 1121 и 1202 Уст. Гр. Суд.).

Охранительное производство. На подачу жалобы на постановленіе окружнаго суда въ порядкѣ охранительнаго производства—*два недѣли*.

Передѣлъ наслѣдства можетъ быть допущенъ въ теченіе года по утвержденіи перваго раздѣла (ст. 1335 т. X ч. 1).

Подлоги. На предъявленіе въ окружномъ судѣ иска о признаніи подложнаго документа—*мѣсяцъ*; на предъявленіе въ окружномъ судѣ доказательствъ подлога документа—*7 дневный срокъ* (ст. 559 Уст. Гр. Суд.).

Подсудимый. Для избранія повѣреннаго подсудимому дается 7 дней со времени передачи ему списка присяжныхъ засѣдателей и вызываемыхъ лицъ. Для заявленія о пополненіи списка свидѣтелей и сѣдующихъ людей другими участниками въ дѣлѣ подсудимому дается 7 дней (ст. 557 Уст. Угол. Суд.).

Подсудность. Жалобы на постановленіе судебныхъ мѣстъ по пререканіямъ о подсудности подаются въ теченіе двухъ недѣль со дня объявленія сихъ постановленій (ст. 235 Уст. Гр. Суд.).

Пошлажа—не подлежитъ давности (ст. 2113 т. X ч. 1) смотри сохр. росписки.

Поручитель по обязательству на срокъ отвѣчаетъ, если послѣ срока обязательство представлено ко взысканію *не позже мѣсяца* (ст. 1560 т. X ч. 1). Поручитель не на срокъ

освобождается отъ отвѣтственности, если взысканіе не начато владѣльцемъ въ продолженіи 6-ти мѣсяцевъ со дня вступленія срока платежа (ст. 1558 (п. 4) т. X ч. 1).

Приговоръ, постановленный мировымъ судьей, объявляется въ день суда (ст. 127 Уст. Уг. Суд.). Въ окончательной формѣ приговоръ излагается въ теченіе 3-хъ дней со дня подачи просьбы (ст. 139 и 132). Приговоры мировыхъ судей и сѣздовъ входятъ въ законную силу, если не было заявлено неудовольствія (ст. 181).

Приговоры окружныхъ судовъ по дѣламъ съ участіемъ и безъ участія присяжныхъ засѣдателей, со дня провозглашенія сущности оного, излагаются въ теченіе 2-хъ недѣль (ст. 793 и 826 Уст. Угол. Суд.).

Присяжные засѣдатели. Жалоба въ окружной судъ на неправильное внесеніе въ очередные списки приносится въ двѣ недѣли (ст. 106 Учр. Суд. Уст.).

Продажа. Утвержденіе имѣнія за купившимъ съ публичнаго торга—по истеченіи 7 дней со дня торга (ст. 1164 Уст. Гр. Суд.).

Проценты. По займу подъ проценты, превышающіе узаконенные 6%, капиталъ можетъ быть возвращенъ во всякое время, спустя 6 мѣсяцевъ по заключеніи займа съ письменнымъ предупрежденіемъ о томъ за *три* мѣсяца (ст. 2023 т. X ч. 1).

Рядная запись—должна быть явлена не позже 6-ти мѣсяцевъ послѣ совершенія бракосочетанія (ст. 1007 т. X ч. 1).

Слѣдователь. Первоначальный допросъ подсудимаго—не позже сутокъ послѣ явки его или привода (ст. 398 Уст. Угол. Суд.). На объявленіе постановленія объ арестованіи—*сутки* отъ времени задержанія (ст. 341). На отсылку въ судъ жалобы на слѣдственные дѣйствія вообще—*три дня*, на лишеніе свободы—*сутки* (ст. 449).

Сохранная росписи давности не подлежатъ. Наслѣдники лица, принявшаго поклажу должны вызвать владѣльцевъ сохранныхъ росписокъ въ теченіе 6 мѣс. со дня открытія наслѣдства, а послѣдніе предъявить свои росписки въ теченіе 6 мѣсяцевъ со дня открытія наслѣдства и сохраняютъ право иска о покладахъ въ теченіе 10 лѣтъ со дня вызова.

Счеты, подписанные должникомъ, должны быть предъявлены ко взысканію въ теченіе 6-ти мѣсяцевъ (ст. 2046 т. X ч. 1) или обращены въ заемныя обязательства.

Торгъ. День торга при продажѣ недвижимаго имущества не можетъ быть назначенъ ранѣе *одного мѣсяца*, если имѣніе оцѣнено не болѣе 500 р., ранѣе *двухъ мѣсяцевъ*, если оно оцѣнено болѣе 500 р., но не свыше 10,000 р. и ранѣе *трехъ мѣсяцевъ*, если оцѣнка превышаетъ 10,000 р. (ст. 1143 Уст. Гр. Суд.).

Третьейсый судъ. На постановленіе посредниками рѣшенія—*четыре мѣсяца*, со дня явки записи (ст. 1372 Уст. Гр. Суд.). На передачу всего дѣла мировому судѣ или въ окружной судъ—7 дней. На подачу просьбы объ уничтоженіи рѣшенія третейскаго суда—мѣсяць. На апелляцію въ коммерческой судъ—два мѣсяца (ст. 1394 и 1398 Уст. Гр. Суд.).

Третье лицо. Привлеченіе къ дѣлу третьяго лица можетъ быть сдѣлано отвѣтчикомъ въ прошеніи, поданномъ въ судъ, не позже времени, назначеннаго для явки самаго отвѣтника. Истецъ подаетъ такое прошеніе не позже дня, слѣдующаго за первымъ засѣданіемъ, на которомъ онъ заявилъ о привлеченіи третьяго лица (ст. 653 и 654 Уст. Гр. Суд.).

Третье лицо можетъ вступить въ дѣло во всякомъ его положеніи (ст. 664 Уст. Др. Суд.).

Убытки. На подачу прошенія о взысканіи убытковъ и доходовъ въ порядкѣ исполнительнаго производства—*три мѣсяца* (ст. 899 Уст. Гр. Суд.).

Узаконеніе дѣтей рожденныхъ до брака. Просьба должна быть подана окружному суду въ теченіе года по заключеніи брака; если же подача просьбы поступитъ позднеѣ этого срока то должны быть указаны причины такого промедленія (ст. 1460⁹ Уст. Гр. Суд.). На подачу жалобы на опредѣленіе Окружнаго Суда—*дѣть недѣли* (ст. 1460⁶).

Упрощенный порядокъ судопроизводства. На предъявленіе иска—6 лѣтъ со дня просрочки обязательства, а для исковъ о сдачѣ состоявшагося въ наймѣ имущества—1 годъ (ст. 365² Уст. Гр. Суд.). Предъявленіе споровъ, отводовъ и документовъ—не позже засѣданія по дѣлу. На подачу жалобъ (частныхъ)—7 дней (ст. 365²⁰ и 365¹⁹). На заявленіе просьбы объ обращеніи къ производству въ общемъ порядкѣ дѣла, рѣшеннаго въ упрощенномъ порядкѣ—мѣсяць со дня объявленія рѣшенія (ст. 365²⁰).

Усыновленіе. На подачу жалобы на опредѣленіе окружнаго суда—*дѣть недѣли*. На предъявленіе иска лицами, права коихъ нарушены неправильнымъ усыновленіемъ—*два года* (ст. 1460¹¹ и 1460¹² Уст. Гр. Суд.).

Частныя жалобы по уголовнымъ дѣламъ—на непринятіе отзыва и на взятіе подъ стражу подаются въ 7-ми дневный срокъ со времени исполненія (ст. 1587 896 Уст. Угол. Суд.). Жалобы и протесты на частныя опредѣленія окружнаго суда,—въ теченіе 2-хъ недѣль со времени объявленія (ст. 895 Уст. Угол. Суд.). Для подачи жалобъ на частныя опредѣленія по граждан-

скимъ дѣламъ: Мировыхъ Судей установленъ 7-ми дневный срокъ (ст. 167 Уст. Гр. Суд.). Окружныхъ Судовъ и нотаріусовъ—2-хъ недѣльный срокъ (ст. 757 и 785 Уст. Гр. Суд. и ст. 61 Пол. о нот. части). Коммерческихъ судовъ—8-ми дневный срокъ (ст. 391 Уст. Торг. т. XI ч. 2, изд. 1893 г.).

Судебныя издержки.

1) По дѣламъ уголовнымъ. Всѣ прошенія, отзывы и жалобы по дѣламъ о проступкахъ, подсудныхъ миров. установленіямъ, земск. начальникамъ и городск. судьямъ, подаются на простой бумагѣ, а производство у сихъ установлен. освобожд. отъ всякихъ пошлинъ.

За копіи протоковъ и приговоровъ по 10 к. съ листа (неимущ. осужд. бесплатно).

Вознагражденіе свидѣтелей и свидущихъ людей, вызван. въ миров. судъ изъ мѣста на разст. болѣе 15 вер., по 3 коп. за версту *путевыхъ* и по 25 коп. *суточныхъ* за каждый день отлучки изъ мѣста жительства (ст. 193).

Вознагражденіе *свидущихъ* людей, вызван. земскимъ начальн. или городск. судьей—не болѣе 25 руб.

Уплата судебн. издержекъ обращается на обвинителя, если обвиненіе признано недобросовѣстнымъ или на обвиняемаго, если онъ признанъ виновнымъ.

При подачѣ жалобы въ уголовный кассацион. департаментъ Сената объ отміѣнѣ рѣшенія мирового съѣзда залогъ въ 10 руб.

Въ *общихъ судебныхъ установленіяхъ*. Всѣ прошенія, объявленія отзывы и жалобы въ дѣлахъ по преступленіямъ и проступкамъ подаются и производятся на простой бумагѣ.

За копіи приговоровъ, протоколовъ и другихъ бумагъ (если онѣ выдаются участвующимъ въ дѣлѣ лицамъ не иначе, какъ на ихъ счетъ) по 40 к. съ листа.

Вознагражденіе: 1) свидущихъ людей, не исключая врачей и переводчиковъ съ иностран. язык. отъ 25 коп. до 25 руб. и по 10 коп. на версту за проѣздъ (за черту или изъ-за черты города); 2) свидѣтелей, вызванныхъ изъ мѣста на разстояніе болѣе 15 вер.; а) *путевыя* деньги по 3 коп. на версту, а вызванныхъ по направленію желѣзной дороги—плата за проѣздъ туда и обратно въ мѣстахъ низшаго класса; б) *на содержаніе*—суточные деньги по 25 к. за каждый день отлучки отъ мѣста жительства.

При подачѣ *кассационныхъ* жалобъ на окончат. приговоры, постановленные безъ участія присяжныхъ засѣдателей, залогъ въ 25 руб.

2) По дѣламъ гражданскимъ. Въ *мировыхъ судебныхъ установленіяхъ, у земскихъ начальниковъ и городскихъ судей*. Судебныя пошлины—по дѣламъ свыше 10 руб.—съ иско-выхъ прошеній, встречныхъ исковъ, прошеній 3-хъ лицъ о вступленіи въ дѣло, отзывовъ на заочныя рѣшенія и апелляціон. жалобъ по 1 коп. съ каждаго рубля отыскиваемой или осна-риваемой суммы.

Сборъ съ бумаги—по 10 к. съ каждаго листа прошеній, приложений и пр.

При выдачѣ копій рѣшеній, протоколовъ—по 10 коп. съ листа, полагая на каждой страницѣ по 25 строкъ (201).

Вознагражденіе за отлученіе отъ занятій или *путевыя* издержки, вызываемаго въ судъ: а) *свидѣтелей*—не свыше 1 руб. въ день и б) *свидущихъ людей*—не свыше 25 руб.

При подачѣ *кассационныхъ* жалобъ на рѣшеніе мирового съѣзда—въ залогъ основательности жалобы *десять рублей*.

Въ *общихъ судебныхъ установленіяхъ*. *Гербовыя пошлины*: марками въ 1 руб. оплачиваются: апелляціонныя и кассационныя жалобы; исполнительныя и вводныя листы и копіи опредѣленій объ утвержденіи въ правахъ наследства по закону, объ утвержденіи духовныхъ завѣщаній—въ исполненію и объ укрѣпленіи за просителями недвижимыхъ имѣній по давности владѣнія. Прошенія и другія бумаги, подаваемые въ общія судебныя учрежденія (кроме апелляціонныхъ и кассационныхъ жалобъ) оплачиваются марками въ 60 к., а копіи ихъ, представляемыя для противной стороны, марками въ 15 к., считая по одной маркѣ съ каждаго листа и документа.

Судебныя пошлины съ исковъ, прошеній, встречныхъ исковъ, прошенія 3-хъ лицъ о вступленіи въ дѣло, отзывовъ на заочныя рѣшенія и апелляціон. жалобъ $\frac{1}{2}\%$ съ цѣны иска, т. е. по 50 коп. съ кажд. 100 руб.; за неполныя 100 руб. съ суммы не свыше 40 руб.—25 к., свыше 50 руб. какъ за полн. 100 руб.; въ дѣлахъ, не подлежащихъ оцѣнкѣ, отъ 1 р. до 50 р., по опредѣленію суда.

Канцелярскія пошлины съ исполнительныхъ листовъ, копій, рѣшеній и документовъ или иныхъ бумагъ, свидѣтельствъ, справокъ и т. п.—за прописку по 40 коп. съ листа и за печать 20 коп.

На публикаціи о вызовѣ отвѣтчика, мѣсто жительства котораго истцу неизвѣстно, 6 р. и почтов. расходы на пересылку этихъ денегъ въ типографію.

На наложеніе и снятіе *запрещенія* по 1 руб. 50 коп. за каждую запретительную и разрешительную статью.

Вознагражденіе вызываемыхъ въ судъ: 1) *свидѣющихъ людей*—отъ 15 коп. до 25 руб., по опредѣленію суда, и на проѣздъ по 10 коп. на версту; 2) *свидѣтелей* за отвлеченіе отъ занятій отъ 25 коп. до 3 руб., по опредѣленію предсѣдателя суда или лица, производящаго допросъ, и на проѣздъ (если вызывается за черту города или изъ жительства внѣ черты города) по 10 к. на версту; 3) *духовныхъ лицъ*, вызываемыхъ для привода къ присягѣ, по 1 р. съ каждаго дѣла, а вызываемыхъ изъ мѣста внѣ черты города или за черту города особо за проѣздъ по 10 коп. за версту.

Такса вознагражденія нотариусовъ.

1) *За совершеніе нотаріальныхъ актовъ* взимается, за акты не свыше 500 руб.—2 р.; за акты цѣною отъ 501 р. до 1,000 р.—3 р.; за акты цѣною свыше 1,000 р.—4 р. и, сверхъ того, $\frac{2}{10}$ проц. (10 коп. съ 100 руб.) съ цѣны акта. 2) *За засвидѣтельствованіе* заемныхъ обязат., векселей и протестъ оныхъ; на сумму до 500 руб.—50 коп., свыше 500 р.—1 руб. и сверхъ того, $\frac{1}{10}$ процента (10 коп. со 100 р.) съ суммы обязательства или векселя. 3) *За засвидѣтельствованіе прочихъ договоровъ*, кромѣ указанныхъ ниже въ ст. 7, за акты цѣною не свыше 500 руб.—1 р., за акты цѣною отъ 501 до 1,000 р.—1 р. 50 коп., за акты цѣною свыше 1,000 р.—2 р. и, сверхъ того, $\frac{1}{10}$ проц. (10 коп. со 100 р.) съ цѣны акта. 4) *За совершеніе и засвидѣтельствованіе актовъ и договоровъ* (ст. 1 и 3), цѣнность предмета которыхъ не можетъ быть опредѣлена, плата взимается, какъ за акты и договоры цѣною въ 1,000 руб. Когда же у нотариуса не состоится соглашеніе съ договаривающимися о платѣ за его трудъ, по сдѣлкамъ особенно сложнымъ, но цѣна коихъ опредѣлена, то онъ можетъ, съ утвержденія суда, получить и болѣе значительное противъ таксы вознагражденіе. 5) *За засвидѣтельствованіе вѣрности копій* взимается 25 коп. съ перваго листа и по 10 к. съ послѣднихъ листовъ, считая каждыя 25 строкъ за страницу листа. 6) *За засвидѣтельствованіе подлинности подписей* по 10 коп. за подпись. 7) *За совершеніе и за засвидѣтельствованіе доверенностей, мировыхъ записей и прошеній, а равно третейскихъ записей:* въ одинъ листъ 1 руб., въ нѣсколько листовъ: за первый—одинъ руб., а слѣдующіе листы по 50 к. *За другія засвидѣтельствованія:* за первый листъ 50 к., за послѣдующіе листы по 20 коп. 8) *За засвидѣтельствованіе времени предъявленія документа*—25 к. 9) *За внесеніе въ актовую книгу разныхъ бумагъ*—по 2 к. со строки актовой бумаги. 10) *За засвидѣтельствованіе нахожденія въ живыхъ лицъ*, получающихъ пенсіи изъ Государств. Казначейства: по 30 р. въ годъ—3 к., свыше 30 руб. въ годъ—10 коп., свыше 300 руб.—20 коп. во всѣхъ прочихъ случаяхъ, кромѣ пенсій—50 к. 11) *за совершеніе заявленія отъ одного лица къ другому и выдачу въ томъ удостовѣренія*—50 коп. 12) *За включеніе въ удостовѣреніе означеннаго въ возраженіи противной стороны*—50 коп. 13) *За принятіе на храненіе документовъ*, кромѣ денежныхъ и разнаго рода бумагъ, особо за каждый документъ по 25 к. и за запечатанный пакетъ по 50 к. въ мѣсяцъ. Плата эта взимается впередъ за 6 мѣсяцевъ. 14) *За учиненіе справокъ о времени совершенія или засвидѣтельств. акта и письменное о томъ удостовѣреніе*—50 к. 15) *За сообщеніе Государствен. Банку, его конторамъ и отдѣленіямъ ежемѣсячныхъ вѣдомостей о записанныхъ протестованныхъ векселяхъ и обязательствахъ*—10 к., за свѣдѣніе о каждомъ векселѣ или обязател. 16) *За выдачу вторичныхъ и послѣдующихъ выписей* (дубликатовъ) по 1 коп. съ каждой строки. 17) *За дѣйствія, совершаемыя нотариусовъ внѣ его конторы*, сверхъ означенной и предидущ. статьяхъ платы налагается въ столицахъ 3 руб., въ губернскихъ городахъ 2 руб., въ уѣздахъ 1 руб. 18) *На проѣздъ* за чертою города взимается по 10 к. за версту, по жел. дорог. плата за мѣсто во 2-мъ классѣ въ оба пути, и кромѣ того за время, употребленное на поѣздку за городъ въ округъ: изъ столицы 5 руб., изъ губернскаго города 3 руб., изъ другихъ мѣстностей 2 руб., если при этомъ на поѣздку употреблено не болѣе сутокъ; въ противномъ случаѣ за каждыя, хотя не полныя сутки, плата полагается, какъ за полныя сутки. 19) *Прогонная денга* не вносится въ общій счетъ полученнаго нотариусомъ вознагражденія, изъ котораго на пополненіе залога, когда онъ въ теченіе года не достигнетъ опредѣленной суммы, насчитывается одна треть. 20) *Нотариусъ можетъ требовать платы денегъ, означенныхъ выше въ ст. 17 и 18, впередъ при самомъ приглашеніи его къ совершенію акта или засвидѣтельств. внѣ его конторы.*

Такса вознагражденія судебныхъ приставовъ.

1) *За доставленіе* табущимся, свидѣтелямъ, должникамъ, взыскателямъ и другимъ лицамъ *повѣстокъ, вызововъ* и всякаго рода *сообщеній*, какъ отъ судебн. мѣста, такъ и отъ самихъ

приставовъ, когда цѣна иска не свыше 2,000 р.—25 коп., не свыше 5,000 руб.—50 к., свыше 5,000 р.—1 руб. Когда цѣна иска не опредѣлена, то за каждое изъ означен. дѣйстви—50 к.

2) *За производство описи движимаго имущества:* а) когда произведена имѣть съ тѣмъ и оцѣнка или вообще опредѣлена цѣна имущества: за опись имущества, цѣна коего не превышаетъ 25 р.—25 к., 50 р.—50 к., 100 р.—1 р., 200 р.—2 р., 300 р.—3 р., 400 р.—4 р., 500 р.—5 р. Свыше 500 до 5,000 р. прибавляется по 50 к. за каждые 100 р. сверхъ 500 р.; свыше 5,000 р. до 25,000 р. прибавляется по два р. за каждую 1,000 сверхъ 5,000 р.; за каждую 1,000 р. сверхъ 25,000 р. прибавл. по 1 р.

б) Когда опись произведена безъ оцѣнки и вообще цѣна описаннаго имущества не приведена въ извѣстность, то съ cadaго описаннаго подъ особымъ номеромъ предмета приставу полагается: когда описанныхъ имуществъ не болѣе 50—по 5 коп., до 100—по 4 коп., болѣе 100—по 3 коп.

Предметы совершенно одинаковые подлежатъ внесению въ опись подъ однимъ общимъ номеромъ, и въ такомъ случаѣ приставу полагается, за внесение въ опись цѣлой партии однородныхъ предметовъ, опредѣленная выше плата за каждый номеръ особаго предмета, и сверхъ того особое вознагражденіе за счетъ съ cadaго десятка по 1 коп., а съ вещей подлежащихъ мѣсу или мѣрѣ по—3 к. съ cadaго десятка пудовъ или сажень.

3) *Въ случаяхъ, когда судебный приставъ, не составляя описи, только стѣрялъ имущество съ описью, прежде составленною:* а) когда цѣна имущества извѣстна, если она не превышаетъ: 25 р.—10 к., 50 р.—15 к., 100 р.—25 к., 200 р.—50 к., 300 р.—75 к., 400 р.—1 р., 500 р.—1 р. 25 коп. Свыше 500 до 5,000 р.—по 12½ коп. за каждые 100 р. сверхъ 500 р.; отъ 5,000 до 25,000 р.—по 50 к. за каждую 1,000 р. сверхъ 5,000 р.; свыше 25,000 р.—по 25 к. за каждую 1,000 сверхъ 25,000 руб.; б) когда цѣна имущества не приведена въ извѣстность, то съ cadaго предмета, когда таковыхъ описано будетъ не болѣе 50—по 5 к. не болѣе 100—по 4 к., болѣе 100—по 3 коп.

4) *За снятіе печатей,* при освобожденіи движимаго имущества отъ ареста, а равно и за приложеніе печати въ тѣхъ случаяхъ, когда опечатаніе или снятіе печатей производится отдѣльно отъ описи имущества, приставъ получаетъ за каждую снятую или приложеную печать и ярлыкъ, когда печатей и ярлыковъ будетъ: не болѣе 50—5 к.; не болѣе 100—по 2 к.; болѣе 100 по 1 к.

5) *При описи недвижимыхъ имѣній,* за каждое имѣніе или участокъ, описанные отдѣльно, судебному приставу полагается, когда цѣна имѣній не превышаетъ: 500 р.—2 р. 50 к., 1,000 р.—5 р., 2,000 р.—6 р., 3,000 р.—7 р., 4,000 р.—8 р., 5,000 р.—9 р., свыше 5,000 р. за каждую 1,000 р. еще по 50 к.

Примѣчаніе. За опись находящейся при недвижимомъ имѣніи движимости приставу полагается особое вознагражденіе на основаніи 2-го и 3-го пункта настоящей таксы.

6) *За передачу арестованнаго имущества* или за распоряженіе о перенесеніи его въ особое помѣщеніе: когда цѣна имущества не превышаетъ 500 р.—25 коп., 2,000 р.—50 коп., 5,000 р.—75 коп., а свыше за каждые 5,000 р.—по 1 руб. Если цѣна имущества неизвѣстна, то полагается 50 коп.

7) *За переписку* съ казначействомъ, городск. думою и др. присутств. мѣстами о числящихся на описываемомъ имѣніи недоимкахъ въ госуд. податяхъ, земск. и городск. повин. когда цѣна имущества не превышаетъ 500 р.—50 коп., 2,000 р.—1 руб., 5,000 р.—1 р. 50 к. свыше 5,000 р.—3 руб.

8) *За производство публичн. торга* на продажу движимаго и недвижимаго имущества, когда цѣна, за которую имущество продано, не превышаетъ 25 р.—25 коп., 50 р.—50 коп., 100 р.—1 руб., 250 р.—2 руб., 500 р.—3 руб., свыше 500 р.—4 руб. и по 1¼% съ суммы свыше 400 руб.

9) *За переписку о взысканіи штрафныхъ денегъ* съ покупателя, не внесшаго установленнаго задатка, приставъ получаетъ съ него 50 к.

10) *За отобраніе отчужденнаго движимаго имущества,* находившагося подъ арестомъ, невозвращеннаго владѣльцу въ назначен. рѣшеніемъ срокъ и не выданнаго приставу по первому его требованію: съ cadaго отобраннаго предмета или описанной особой партии, когда число предметовъ будетъ не болѣе десяти—по 25 к., сверхъ десяти—по 10 коп.

11) *За личное задержаніе должника* и отправление его въ мѣсто заключенія—4 руб.

12) *За выдачу взыскателю, должнику, хранителю арестованнаго имущества, смотрителю мѣста заключенія должниковъ или кому либо другому выписокъ или копій* съ журнала, или описи имущества, или удостовѣренія о посылкѣ должнику повѣстки объ исполненіи, судебному приставу полагается съ cadaго листа, выданнаго документа—20 к., за неполный листъ, какъ за полный, если написано болѣе двухъ страницъ; если же написано менѣе 2-хъ страницъ—10 к. Каждый 25 строкъ считаются за страницу листа.

За сдѣланіе на исполнител. листѣ надписей о неудовлетвореніи должникомъ взыскателя и т. п. приставу полагается—10 коп. Сверхъ того за приложеніе къ описи и другимъ документамъ печатей—по 5 к. съ документа.

13) За совершеніе *свода во владѣніе* —2 руб.

14) Если повѣстка должна быть вручена или другое какое либо дѣйствіе должно быть совершено приставомъ не въ томъ мѣстѣ, гдѣ онъ имѣетъ жительство, то онъ получаетъ прогонни въ оба пути и суточные деньги, по классу должности: при чемъ время, употребленное на проѣздъ судебн. пристава исчисляется по поверстн. сроку, считая по обыкновен. дорогамъ 60 верстѣ, а по линіямъ желѣзныхъ дорогъ по 300 вер. въ сутки, и суточные деньги выдаются приставу, когда онъ на проѣздъ употребитъ не менѣе сутокъ.

15) Положенное въ сей таксѣ вознагражденіе судебных пристава могутъ получить и имѣютъ право взыскать съ того лица, по требованію котораго какое-либо дѣйствіе приставомъ исполнено.

Такса вознагражденія присяжныхъ повѣренныхъ.

1) За ходатайство по дѣлу въ двухъ инстанціяхъ присяжн. повѣренный получаетъ соразмѣрно цѣнѣ иска: съ суммы свыше 500 руб. до 2,000 р.—10⁰/₀, съ суммы свыше 2,000 руб. до 5,000 руб.: съ первыхъ 2-хъ тысячъ 200 руб., съ остальной суммы 8⁰/₀; съ суммы отъ 5,000 руб. до 25,000 руб.: съ первыхъ 5 тысячъ 440 руб., съ остальной суммы 4⁰/₀; съ суммы отъ 25,000 руб.: съ первыхъ 25 тысячъ—1,240 руб., съ остальной суммы 2⁰/₀; съ суммы отъ 50,000 до 75,000 руб.: съ первыхъ 50 тысячъ—1,740 руб., съ остальной суммы 1⁰/₀; съ суммы свыше 75 тысячъ: съ первыхъ 75 тыс. р.—1,990 руб., съ остальной суммы 1¹/₂⁰/₀.

Примѣчаніе. Въ случаѣ указ. въ ст. 274 уст. гр. суд., вознагражденіе исчисляется съ опредѣленной судомъ цѣны иска.

2) Когда заявленное въ исковомъ прошеніи требованіе измѣнено самимъ истцомъ, на основаніи 332 ст. уст. гр. суд., то вознагражден. пр. повѣр. истца исчисляется сообразно этой измѣненной цѣнѣ. 3) По дѣламъ, не подлежащимъ оцѣнкѣ, равно какъ и по дѣламъ объ искахъ вознагражденія, когда послѣдовавшими по этимъ дѣламъ рѣшеніями предоставлено лишь исвать вознагражденіе, но не опредѣлено количество его (уст. гр. суд. 896, 1317, 1330 и 1335) вознаграгр. повѣреннаго за ходатайство въ двухъ инстанціяхъ опредѣляется судомъ, сообразно, какъ назначенію и важности самаго дѣла для тяжущихся, средствамъ ихъ, а также времени и труду, которые необходимы были со стороны повѣреннаго, отъ 50 до 1,200 руб. 4) По дѣламъ, произвед. въ порядкѣ охранит. судопр., вознаграгр. повѣреннаго опредѣляется судомъ, смотря по сложности дѣла, до 600 руб. 5) По всѣмъ дѣламъ цѣною ниже 500 р., производимымъ въ общихъ суд. мѣст., за ходатайство въ двухъ инстанціяхъ, повѣренный получаетъ по усмотр. суда до 50 руб. 6) Изъ означен. въ пред. ст. всего вознагражденія, присяжн. повѣренный получаетъ за ходатайство по существу дѣла: а) въ первой инстанціи двѣ три и б) во второй инстанціи одну треть. 7) За веденіе дѣла въ третейскомъ судѣ вознаграгр. полагается какъ за ходатайство изъ первой инстанціи. 8) За ходатайство въ кассац. департ. Сената, въ кассац. порядкѣ, повѣренный получаетъ 1/4 часть опредѣлен. ст. 1-ою вознагражденія. 9) Въ случаѣ прекращенія дѣла по отводамъ (уст. гражд. суд. ст. 571—576), прис. повѣренный стороны, заявившей отказъ, имѣетъ право на 1/4 часть опредѣленнаго вознагражденія за полное ходатайство въ первой или второй инстанціи, смотря по тому, гдѣ дѣло получило окончаніе. 10) Въ случаѣ прекращенія довѣрителемъ уполномочій (гр. суд. ст. 251), даннаго прис. повѣренному на ходатайство по дѣлу, безъ достаточнаго къ тому повода со стороны сего повѣреннаго, а также въ случаѣ миролюбиваго окончанія дѣла, повѣренный имѣетъ право на полученіе, по опредѣленію суда, вознагражденія сполна, если дѣло было имъ окончено въ первой инстанціи и перенесено во вторую инстанцію, какъ за ходатайство въ двухъ инстанціяхъ (ст. 1—5); если же ведено имъ только въ одной первой или въ одной второй инстанціи, — какъ за окончаніе ходатайства въ той инстанціи, въ которой онъ имѣлъ ходатайство по сему дѣлу (ст. 6). Правомъ на полное вознаграгр. въ означ. здѣсь случаяхъ присяжн. повѣренный пользуется и за указан. ст. 7 и 8 ходатайство. 11) Когда прис. повѣренный по тяжкой болѣзни, независимой отъ него необходимости отъѣзда, или другой уважит. причинѣ вынужденъ будетъ отказаться отъ ходатайства по дѣлу прежде его окончанія, то онъ имѣетъ право на полученіе по судебн. опредѣленію, не болѣе какъ 1/2 вознаграгр., опредѣленнаго въ предид. статьѣ. Въ случаѣ отказа безъ уважит. причинъ, повѣренному не полагается никакого вознагражденія за ходатайство по неоконченному дѣлу. 12) Въ случаѣ проигрыша иска, присяжн. повѣренный истца имѣетъ право на вознагражденіе за проигранное дѣло въ размѣрѣ лишь 1/4 части того вознаграгр., которое причталось бы ему на основаніи вышеизложен. правилъ въ случаѣ выигрыша дѣла, и во всякомъ случаѣ, эта четвертая часть не можетъ быть болѣе 200 руб. въ первой инстанціи и 100 руб. во второй инстанціи, какъ бы ни была велика цѣна иска. 13) Если истцу присуждено не все требуемое, или отвѣтчикъ оправданъ не во всей

суммѣ иска, то вознагражд. повѣреннаго опредѣляется судомъ; въ отношеніи къ требованіямъ истца или оправданіямъ отвѣтника, признаннымъ уважительными, на основаніи ст. 1: въ отношеніи же ко всемъ остальнымъ частямъ иска въ размѣрѣ лишь $\frac{1}{4}$ или $\frac{1}{3}$ (ст. 12 и 14) части того вознагражд., которое причиталось бы ему въ случаѣ выигрыша дѣла. 14) Повѣренный отвѣтника, въ случаѣ проигрыша имъ дѣла, имѣетъ право на одну треть вознагражд., какое причиталось бы ему; согласно вышеназложенныхъ правилъ, въ случаѣ выигрыша дѣла. 15) Прогрившая дѣло сторона не подвергается въ пользу выигравшей взысканію болѣе того, что слѣдуетъ по сей таксѣ въ пользу одного присяжи. повѣреннаго, хотя бы противная сторона имѣла нѣсколько повѣренныхъ. 16) Въ указ. 404 ст. учр. суд. устан. случаяхъ, повѣренный лишается всякаго права на вознагражд. за ходатайство. 17) Изъ суммы, слѣдующей по таксѣ присяжи. повѣренному за ходатайство по дѣлу, отчисляется 10% на составленіе, указ. въ ст. 398 учр. суд. уст. капитала. 18) Совѣтъ прис. повѣр. имѣетъ право требовать, чтобы глужійся, не пользующійся правомъ бѣдности и обратившійся въ совѣтъ съ просьбой о назначеніи повѣреннаго, доставилъ или обезвечилъ опредѣленное въ ст. 12 или 14 вознагражденіе, за требуемое ходатайство, равно какъ и деньги на внесеніе исковыхъ пошлинъ и проч. необходимыхъ для веденія дѣла расходы. До исполненія сего, совѣтъ не обязанъ назначать повѣреннаго.

Правила о платѣ за храненіе арестованнаго имущества и о вознагражденіи свѣдущихъ людей за оцѣнку имуществъ въ округѣ Харьковской Судебной Палаты.

Глава I. О платѣ за храненіе арестованнаго имущества. (ст. 1014 и 1015 уст. гражд. судопр., изд. 1892 г.). 1) Плата за храненіе арестованнаго имущества, когда о размѣрѣ оной не послѣдуетъ соглашенія съ должникомъ и взыскателемъ, назначается: а) за время не свыше 6 недѣль—при продажѣ имущества на сумму не свыше 100 руб.—по 5% съ рубля; при продажѣ на большую сумму прибавляется 1% на каждый перевырученный рубль и б) за время свыше 6 недѣль—къ платѣ, означенной въ пунктѣ а, прибавляется на каждую послѣдующіи 6 недѣль—1% со всей вырученной суммы. 2) За храненіе вещей изъ золота, серебра и платины, а равно драгоценныхъ камней, плата назначается за все время храненія въ размѣрѣ 1% стоимости оныхъ. 3) За храненіе животныхъ плата назначается вдвое противъ платы, опредѣленной въ 1 ст., сообразно правиламъ этой статьи. 1) При продажѣ имущества за цѣну ниже оцѣночной, равно какъ и въ томъ случаѣ, когда продажа не состоится, за храненіе въ указанныхъ выше размѣрахъ назначается съ оцѣночной суммы имущества. 5) Если для храненія имущества необходимо нанять особое помѣщеніе или особіихъ смотрителей, либо караульщиковъ, то хранителю возвращаются и расходы на иемъ оныхъ. 6) Сумма расходовъ на указанные въ предыдущей статьѣ предметы опредѣляется судебнымъ приставомъ сообразно сроку храненія и мѣстнымъ цѣнамъ при самой отдачѣ имущества на храненіе, съ отмѣткою о томъ въ роспискѣ хранителя на подлинной описи въ принятіи имущества и на выдаваемой хранителю копіи (ст. 1013 уст. гр. суд.). На указанныхъ въ двухъ предыдущихъ статьяхъ основаніяхъ возвращается хранителю и издержки по сбереженію имуществъ подлежащихъ храненію въ жилихъ помѣщеніяхъ, какъ-то: судовъ, лѣсныхъ матеріаловъ и т. п. 8) При необходимости перемѣщенія имущества изъ мѣста арестовъ въ мѣсто храненія—расходъ на перемѣщеніе возвращается въ размѣрѣ, не превышающемъ мѣстныхъ справочныхъ цѣнъ за перевозку или переноску тяжестей. 9) Издержки на прокормъ отданныхъ на храненіе животныхъ возвращаются въ размѣрѣ не превышающемъ мѣстныхъ по этому предмету справочныхъ цѣнъ. 10) Въ счетъ издержекъ за прокормъ животныхъ можетъ быть зачитываема сумма той приносимой животными прибили, въ которой хранитель, по ст. 1018 уст. гр. суд., обязанъ дать отчетъ. 11) Означенные въ 1—9 ст. расходы возмѣщаются на основ. 1060 и 1066 ст. гр. суд.

Глава II. О вознагражденіи свѣдущихъ людей за оцѣнку имуществъ (ст. 1006, 1094 и 1556 уст. гр. суд., изд. 1892 г.). 1) Вознагражденіе свѣдущихъ людей за оцѣнку имуществъ, какъ движимыхъ, такъ и недвижимыхъ, назначается каждому въ размѣрѣ 1 рубля, если оцѣнка продолжалась не болѣе 6 час. въ сутки, въ противномъ случаѣ—въ размѣрѣ 2 р. въ сутки. 2) Цѣновщики, вызываемые изъ мѣсть ихъ жительства внѣ черты города или приглашаемые за черту города, получаютъ, сверхъ означеннаго выше вознагражденія, прогонныя деньги на двѣ лошади въ оба пути по почтовому положенію или при возможности проѣзда по желѣзной дорогѣ—плату за мѣсто 2 класса туда и обратно. 3) Время, употребленное цѣновщиками на проѣздъ, зачитывается въ срокъ оцѣнки, причемъ поперстный срокъ на поѣздку исчисляется: по обыкновеннымъ дорогамъ—по 50, а по линіямъ желѣзныхъ дорогъ—по 300 верстѣ въ сутки. 4) Прогонныя деньги, равно какъ и причитающіяся цѣновщикамъ на основаніи 1 и 3 ст. деньги за время поѣздки въ оба пути, выдаются цѣновщикамъ впередъ по представленіи оныхъ судебному приставу лицомъ, потребовавшимъ приглашенія цѣновщиковъ (ст. 1001 уст. гр. суд.). 5) Остальное, за указаннымъ въ ст. 3 и 4, вознагражденіе цѣновщиковъ производится немед-

ленно по окончаніи оцѣнки изъ той суммы, которая должна быть представлена судебному приставу при самомъ требованіи о приглашеніи цѣновщиковъ и размѣръ коей опредѣляется приставомъ по приблизительному разсчету времени оцѣнки.

Такса платы за копии съ находящихся въ межевыхъ установленіяхъ межевыхъ плановъ, выдаваемыхъ тяжущимся и ихъ повѣренными.

| Количество десятинъ въ дачѣ изображенной на планѣ | | РАЗМѢРЪ ПЛАТЫ ЗА КОПИИ ПЛАНА | | | |
|---|----------------------------|------------------------------|----------|------------|-------------------------------------|
| до | 10 ^д десятинъ. | 2 рубля. | | | |
| отъ | 10 ^д до 25 дес. | За | 10 дес. | 2 р. — к., | а за остальн. по 5 к. |
| " | 25 " 50 " | " | 25 " | 2 " 75 " | " " 4 ¹ / ₂ " |
| " | 50 " 100 " | " | 50 " | 3 " 87 " | " " 4 " |
| " | 100 " 200 " | " | 100 " | 5 " 87 " | " " 3 ¹ / ₂ " |
| " | 200 " 400 " | " | 200 " | 9 " 37 " | " " 3 " |
| " | 400 " 800 " | " | 400 " | 15 " 37 " | " " 2 ¹ / ₂ " |
| " | 800 " 1,500 " | " | 800 " | 25 " 37 " | " " 2 " |
| " | 1,500 " 3,000 " | " | 1,500 " | 39 " 37 " | " " 1 ¹ / ₂ " |
| " | 3,000 " 6,000 " | " | 3,000 " | 61 " 87 " | " " 1 " |
| " | 6,000 " 12,000 " | " | 6,000 " | 91 " 87 " | " " 1/2 " |
| " | 12,000 " 25,000 " | " | 12,000 " | 121 " 87 " | " " 1/4 " |
| " | свыше 25,000 " | " | 25,000 " | 154 " 37 " | " " 1/8 " |



Отдѣлъ V. Административный.

Административное раздѣленіе Харьковской губерніи.

Харьковская губернія состоитъ изъ губернскаго города и одиннадцати уѣздовъ: въ ней 33 стана, 69 земскихъ участковъ, 245 волостей и 1813 сельскихъ обществъ.

I. Общій составъ губерніи.

| Уѣзды | Пространство (кв. в.) | Становъ. | Земскихъ участковъ. | Волостей | Обществъ | Поселеній | Крестьянскихъ дворовъ. | Товариществъ | Крестьянъ об. пола | Всего жителей |
|-------------------------|-----------------------|----------|---------------------|----------|----------|-----------|------------------------|--------------|--------------------|---------------|
| Харьковский | 2,905 | 3 | 6 | 26 | 119 | 424 | 28,604 | 99 | 187,311 | 400,527*) |
| Ахтырский | 2,442 | 2 | 4 | 12 | 84 | 155 | 25,445 | 28 | 147,142 | 172,969 |
| Богодуховский | 2,767 | 2 | 5 | 17 | 124 | 245 | 26,487 | 55 | 160,160 | 176,192 |
| Валковский | 2,143 | 3 | 4 | 16 | 81 | 441 | 25,056 | 67 | 148,224 | 155,701 |
| Волчанский | 3,504 | 2 | 5 | 14 | 136 | 231 | 25,809 | 37 | 171,372 | 178,701 |
| Зміевской | 4,893 | 3 | 7 | 24 | 118 | 235 | 36,719 | 29 | 249,538 | 269,443 |
| Изюмскій | 6,791 | 4 | 9 | 28 | 318 | 537 | 45,520 | 363 | 284,259 | 314,489 |
| Купянский | 6,070 | 3 | 7 | 18 | 225 | 496 | 37,619 | 70 | 250,302 | 257,725 |
| Лебединскій | 2,723 | 2 | 5 | 27 | 154 | 363 | 27,042 | 64 | 172,038 | 177,653 |
| Старобѣльскій | 10,846 | 6 | 11 | 42 | 292 | 344 | 56,725 | 25 | 394,624 | 400,381 |
| Сумской | 2,801 | 3 | 6 | 21 | 162 | 317 | 31,244 | 21 | 192,875 | 240,118 |
| Всего | 47,885 | 33 | 69 | 245 | 1,813 | 3,788 | 366,273 | 858 | 2,358,445 | 2,751,226 |

*) Въ т. ч. въ г. Харьковѣ 205,289 д.

II. Составъ земскихъ участковъ и волостей.

| Наименованіе уѣздовъ, участковъ и волостей | Какого стана | Число обществъ | Число селеній и хуторовъ | Всего крестьян- скихъ дворовъ | Товарищества | Наличное число крестьянъ муж. и жен. пола | Отъ уѣздн. города | Отъ губерн. города | Отъ кварта- ры земскаго начальника | Отъ кварта- ры земскаго врача |
|--|--------------|----------------|-----------------------------|----------------------------------|--------------|---|----------------------|-----------------------|--|-------------------------------------|
| | | | | | | | В | Е | Р | С |
| <i>I. Харьковскій.</i> | | | | | | | | | | |
| Первый участокъ. | | | | | | | | | | |
| Веселовская | 2 | 7 | 14 | 876 | 1 | 6512 | 28 | 28 | 8 | 8 |
| Дементьевская | 3 | 2 | 19 | 767 | 2 | 6305 | 28 | 28 | 14 | 12 |
| Липецкая | 2 | 5 | 13 | 2160 | 1 | 14772 | 29 | 29 | — | — |
| Непокрятинская | 2 | 3 | 7 | 472 | 3 | 3376 | 30 | 30 | 18 | 18 |
| Итого | — | 17 | 50 | 4275 | 7 | 30965 | | | | |
| Второй участокъ. | | | | | | | | | | |
| Должанская | 3 | 5 | 6 | 698 | — | 4109 | 34 | 34 | 8 | 8 |
| Золочевская | 3 | 2 | 27 | 1756 | — | 10210 | 38 | 38 | — | — |
| К.-Лопанская | 3 | 6 | 7 | 876 | 2 | 5030 | 40 | 40 | 18 | 1/2 |
| Карасевская | 3 | 8 | 6 | 374 | 1 | 2275 | 30 | 30 | 7 | 7 |
| Одноробовская | 3 | 12 | 9 | 425 | 2 | 1660 | 52 | 52 | 12 | 12 |
| Удянская | 3 | 4 | 8 | 1001 | — | 6381 | 50 | 50 | 15 | 12 |
| Итого | — | 37 | 63 | 5130 | 5 | 28665 | | | | |
| Третій участокъ. | | | | | | | | | | |
| Основапская | 1 | 2 | 13 | 410 | — | 2860 | 2 | 5 | 2 | 2 |
| Роганская | 2 | 2 | 7 | 420 | 2 | 2921 | 18 ^{1/4} | 17 ^{1/4} | 48 ^{1/4} | 18 ^{1/4} |
| Харьковская | 1 | 1 | 45 | 1005 | — | 12372 | — | — | — | — |
| Итого | — | 6 | 65 | 1835 | 2 | 18153 | | | | |
| Четвертый участокъ. | | | | | | | | | | |
| Бабаевская | 1 | 6 | 7 | 1200 | — | 6600 | 13 | 13 | 17 | 17 |
| Безлюдовская | 1 | 6 | 8 | 1400 | — | 8050 | 12 | 12 | 20 | 12 |
| Жихорская | 1 | 5 | 3 | 520 | 1 | 3100 | — | — | 18 | 18 |
| Коротичанская | 1 | 7 | 20 | 1013 | 6 | 6368 | 15 | 15 | 18 | 20 |
| Мерефанская | 1 | 6 | 38 | 2346 | — | 13110 | 27 | 27 | — | — |
| Итого | — | 30 | 76 | 6479 | 7 | 37228 | | | | |
| Пятый участокъ. | | | | | | | | | | |
| Вертевская | 3 | 8 | 11 | 712 | 13 | 4806 | 35 | 35 | 35 | 7 |
| Ольшанская | 3 | 1 | 28 | 2342 | 8 | 13665 | 30 | 30 | 30 | — |
| Пересѣчанская | 1 | 5 | 8 | 1590 | 2 | 10425 | 20 | 20 | 20 | 7 |
| Рогозинская | 3 | 4 | 4 | 609 | — | 4797 | 35 | 35 | 35 | 15 |
| Итого | — | 18 | 51 | 5253 | 23 | 33693 | | | | |
| Шестой участокъ. | | | | | | | | | | |
| Алексѣевская | 2 | 3 | 12 | 517 | 2 | 3085 | 5 | 5 | 5 | 11 |
| Больше-Даниловская | 2 | 1 | 6 | 815 | — | 5300 | 7 | 7 | 7 | 4 |
| Дергачевская | 2 | 3 | 76 | 2320 | 48 | 15664 | 15 | 15 | 15 | — |
| Циркуновская | 2 | 4 | 25 | 2050 | 5 | 15158 | 15 | 15 | 15 | — |
| Итого | — | 11 | 119 | 5682 | 55 | 39207 | | | | |
| Всего въ 26 вол. | — | 119 | 424 | 28604 | 99 | 187911 | | | | |

| Участки и волости | Какъ стана | Обществъ | Поселеній | Дворовъ | Товарищ. | Крестьянъ об. пола | В Е Р С Т Ъ | | | |
|-------------------------------|------------|----------|-----------|---------|----------|-----------------------|-----------------------|---------------------|---------------------------|---------------------------|
| | | | | | | | Отъ уѣздн. гор. | Отъ губ. гор. | Отъ квар. зем. пач. | Отъ квар. зем. врч. |
| <i>II. Ахтырскій.</i> | | | | | | | | | | |
| Первый участокъ. | | | | | | | | | | |
| Ахтырская | 1 | 4 | 22 | 3570 | 5 | 21112 | — | 105 | — | — |
| Кириковская | 1 | 9 | 9 | 1989 | — | 12215 | 18 | 110 | 18 | — |
| Тростивецкая | 1 | 11 | 34 | 2375 | — | 13015 | 21 | 146 | 21 | — |
| Итого | — | 24 | 65 | 7934 | 5 | 46422 | | | | |
| Второй участокъ. | | | | | | | | | | |
| Боромлянская | 2 | 7 | 8 | 3000 | 7 | 17650 | 37 | 140 | — | — |
| Дерновская | 2 | 9 | 10 | 1798 | 2 | 10617 | 40 | 110 | 25 | 5 |
| Жигайловская | 2 | 9 | 12 | 1412 | 8 | 7855 | 49 | 120 | 10 | 10 |
| Итого | — | 25 | 30 | 6210 | 17 | 36122 | | | | |
| Третий участокъ. | | | | | | | | | | |
| Краснопольская | 2 | 10 | 17 | 2155 | 3 | 12483 | 75 | 120 | 12 | — |
| Покровская | 2 | 5 | 6 | 1087 | — | 6585 | 81 | 120 | 6 | 9 |
| Рясинская | 2 | 4 | 6 | 1048 | 1 | 6500 | 70 | 110 | 12 | 12 |
| Славгородская | 2 | 7 | 7 | 1289 | — | 8256 | 59 | 100 | 20 | — |
| Итого | — | 26 | 36 | 5529 | 4 | 33824 | | | | |
| Четвертый участокъ. | | | | | | | | | | |
| Котелевская | 1 | 4 | 9 | 4317 | 1 | 21474 | 30 | 120 | — | — |
| Хухрянская | 1 | 5 | 15 | 1455 | 1 | 9300 | 12 | 110 | 18 | 18 |
| Итого | — | 9 | 24 | 5772 | 2 | 30774 | | | | |
| Всего въ 12 вол. | — | 84 | 155 | 25445 | 28 | 147142 | | | | |
| <i>III. Богодуховскій.</i> | | | | | | | | | | |
| Первый участокъ. | | | | | | | | | | |
| Больше-Писаревская | 1 | 3 | 7 | 1714 | 6 | 10663 | 30 | 90 | 17 | — |
| Вольновская | 1 | 6 | 5 | 1627 | — | 11202 | 30 | 90 | 13 | 5 |
| Тарасовская | 1 | 8 | 13 | 1715 | 3 | 11366 | 40 | 100 | 3 | 20 |
| Лютовская | 1 | 7 | 12 | 770 | 1 | 4950 | 28 | 50 | 28 | 18 |
| Итого | — | 24 | 37 | 5826 | 10 | 38181 | | | | |
| Второй участокъ. | | | | | | | | | | |
| Богодуховская | 1 | 10 | 64 | 3256 | 6 | 20939 | — | 60 | — | — |
| Сфиньинская | 1 | 7 | 25 | 1945 | — | 12473 | 9 | 60 | 9 | — |
| Хрущево-Никитовская | 2 | 5 | 10 | 905 | 1 | 5220 | 10 | 60 | 10 | 10 |
| Итого | — | 22 | 99 | 6106 | 7 | 38632 | | | | |
| Третий участокъ. | | | | | | | | | | |
| Кузьевахская | 1 | 2 | 2 | 754 | — | 4775 | 21 | 80 | 20 | 7 |
| Мурафская | 2 | 2 | 3 | 1430 | — | 5739 | 20 | 60 | — | 20 |
| Ново-Рябиновская | 1 | 6 | 6 | 1028 | 1 | 6121 | 30 | 100 | 15 | 5 |
| Полково-Никитовская | 2 | 9 | 9 | 2680 | 9 | 15847 | 15 | 75 | 12 | 8 |
| Итого | — | 19 | 20 | 5892 | 10 | 32482 | | | | |

| Участки и волости | Каб. стана | Обществ. | Поселеній | Дворовъ | Товарищ. | Брестыанъ об. поля | В Е Р С Т Ъ | | | |
|-----------------------------|------------|----------|-----------|---------|----------|-----------------------|-----------------------|---------------------|---------------------------|---------------------------|
| | | | | | | | Отъ уѣздн. гор. | Отъ губ. гор. | Отъ квар. зем. нач. | Отъ квар. зем. прч. |
| Четвертый участокъ. | | | | | | | | | | |
| Краснокутская | 2 | 8 | 22 | 1636 | — | 9457 | 30 | 80 | — | — |
| Пархомовская | 2 | 12 | 7 | 1262 | 2 | 7759 | 40 | 100 | 10 | 10 |
| Итого | — | 20 | 29 | 2898 | 2 | 17216 | | | | |
| Пятый участокъ. | | | | | | | | | | |
| Колонтаевская | 2 | 7 | 10 | 1965 | 1 | 10223 | 45 | 105 | 3 | 14 |
| Константиновская | 2 | 4 | 9 | 730 | — | 4140 | 40 | 80 | 7 | 12 |
| Рандявская | 2 | 20 | 17 | 592 | 4 | 4297 | 50 | 100 | 7 | 18 |
| Рублевская | 2 | 8 | 24 | 2478 | 21 | 14989 | 63 | 120 | 18 | — |
| Итого | — | 39 | 60 | 5765 | 26 | 33649 | | | | |
| Всего въ 17 вол. | — | 124 | 245 | 26487 | 55 | 160160 | | | | |
| IV. Валковскій. | | | | | | | | | | |
| Первый участокъ. | | | | | | | | | | |
| Валковская | 3 | 7 | 49 | 3154 | 2 | 17347 | — | 50 | — | — |
| Минковская | 1 | 2 | 86 | 2139 | 5 | 12364 | 11 | 60 | 11 | 11 |
| Никол.-Камышеват. | 2 | 6 | 8 | 697 | 22 | 4011 | 25 | 75 | 25 | 25 |
| Огульчанская | 3 | 3 | 35 | 1667 | — | 11798 | 12 | 36 | 12 | 8 |
| Итого | — | 18 | 178 | 7657 | 29 | 45520 | | | | |
| Второй участокъ. | | | | | | | | | | |
| Гриковская | 2 | 11 | 14 | 644 | 15 | 3549 | 31 | 82 | 25 | 25 |
| Коломакская | 2 | 3 | 56 | 2547 | 7 | 15392 | 25 | 74 | 7 | — |
| Снѣжковская | 2 | 11 | 10 | 1015 | — | 5854 | 10 | 60 | 10 | 18 |
| Итого | — | 25 | 80 | 4206 | 22 | 24795 | | | | |
| Третій участокъ. | | | | | | | | | | |
| Алексѣевская | 2 | 7 | 8 | 755 | 3 | 3894 | 25 | 64 | 4 | 12 |
| Льботинская | 3 | 2 | 43 | 1605 | — | 10677 | 30 | 18 | 50 | — |
| Перекопская | 2 | 5 | 13 | 2370 | — | 12600 | 10 | 55 | 18 | 10 |
| Старо-Мерчанская | 3 | 5 | 5 | 1105 | — | 7014 | 22 | 35 | 45 | 10 |
| Итого | — | 19 | 69 | 5795 | 3 | 34185 | | | | |
| Четвертый участокъ. | | | | | | | | | | |
| Знаменская | 1 | 4 | 11 | 530 | 4 | 3140 | 15 | 50 | 12 | 8 |
| Караганская | 1 | 1 | 25 | 1378 | — | 7540 | 35 | 70 | 17 | 12 |
| Ново-Водолажская | 1 | 2 | 33 | 2731 | — | 16165 | 25 | 45 | 7 | — |
| Новоселовская | 1 | 2 | 30 | 1800 | 2 | 11034 | 30 | 50 | 12 | 4 |
| Старо-Водолажская | 1 | 10 | 15 | 959 | 7 | 5845 | 18 | 45 | 7 | 7 |
| Итого | — | 19 | 114 | 7398 | 13 | 43724 | | | | |
| Всего въ 16 вол. | — | 81 | 441 | 25056 | 67 | 148224 | | | | |

| Участки и волости | Класс. стана | Обществ. | Поселеній | Дворовъ | Товарищ. | Крестьянъ об. пола | В Е Р С Т Ъ | | | |
|----------------------------|--------------|----------|-----------|---------|----------|-----------------------|-----------------------|---------------------|---------------------------|---------------------------|
| | | | | | | | Отъ уѣзди. гор. | Отъ губ. гор. | Отъ клар. зем. нач. | Отъ клар. зем. врч. |
| <i>V. Волчанскій.</i> | | | | | | | | | | |
| Первый участокъ. | | | | | | | | | | |
| Николаевская 2-я | 1 | 13 | 19 | 1742 | 8 | 10724 | 30 | 70 | 30 | 22 |
| Ново-Бурлуцкая | 1 | 8 | 12 | 2206 | 2 | 14502 | 60 | 70 | 12 | 12 |
| Шиповатская | 2 | 16 | 20 | 1206 | 16 | 7489 | 54 | 100 | 15 | 15 |
| Итого | — | 36 | 51 | 5154 | 26 | 32715 | | | | |
| Второй участокъ. | | | | | | | | | | |
| Печенѣгская | 1 | 4 | 8 | 3302 | — | 19561 | 60 | 56 | 30 | — |
| Хотомлянская | 1 | 7 | 31 | 2762 | — | 16056 | 36 | 45 | 4 | — |
| Итого | — | 11 | 39 | 6064 | — | 35617 | | | | |
| Третій участокъ. | | | | | | | | | | |
| Волоховская | 2 | 11 | 18 | 1541 | — | 10759 | 12 | 76 | 12 | 18 |
| Волчанская | — | 3 | 4 | 1156 | — | 11291 | — | 64 | — | — |
| Николаевская 1-я | 2 | 13 | 28 | 1820 | — | 12567 | 30 | 92 | 30 | — |
| Итого | — | 27 | 50 | 4518 | — | 34617 | | | | |
| Четвертый участокъ. | | | | | | | | | | |
| Велико-Бурлуцкая | 2 | 9 | 9 | 1585 | 3 | 10412 | 45 | 90 | 4 | — |
| Козинская | 2 | 7 | 13 | 955 | — | 7656 | 60 | 120 | 28 | 12 |
| Ольховатская | 2 | 14 | 26 | 1845 | — | 14133 | 43 | 100 | 16 | — |
| Итого | — | 30 | 48 | 4395 | 3 | 32301 | | | | |
| Пятый участокъ. | | | | | | | | | | |
| Вѣноклодезская | 2 | 9 | 9 | 1050 | 3 | 7850 | 15 | 60 | 15 | — |
| Графско-Сельская | 1 | 13 | 13 | 1500 | 3 | 10012 | 9 | 50 | 9 | 9 |
| Старо-Салтовская | 1 | 10 | 22 | 3127 | 2 | 18260 | 28 | 45 | 28 | 7 |
| Итого | — | 32 | 43 | 5677 | 8 | 36122 | | | | |
| Всего въ 14 вол. | — | 136 | 231 | 25809 | 37 | 171372 | | | | |
| <i>VI. Зміевской.</i> | | | | | | | | | | |
| Первый участокъ. | | | | | | | | | | |
| Волоховская | 3 | 4 | 9 | 1533 | 1 | 12449 | 50 | 69 | 18 | — |
| Бурлуцкая | 3 | 12 | 24 | 928 | 7 | 6067 | 70 | 71 | 4 | 18 |
| Корабчанская | 3 | 11 | 13 | 3000 | — | 20033 | 36 | 46 | 25 | 6 |
| Итого | — | 27 | 46 | 5461 | 8 | 38549 | | | | |
| Второй участокъ. | | | | | | | | | | |
| Андреевская | 2 | 10 | 18 | 2185 | 2 | 14672 | 27 | 65 | 9 | — |
| Базилейская | 3 | 5 | 9 | 2760 | 1 | 17000 | 45 | 90 | 20 | 21 |
| Шебелинская | 1 | 9 | 18 | 2272 | 5 | 17282 | 30 | 64 | 9 | 12 |
| Итого | — | 24 | 43 | 7217 | 8 | 48909 | | | | |

| Участки и волости | Как. стана | Обществъ | Поселеній | Дворовъ | Товарищ. | Крестьянъ об. пола | В Е Р С Т Ъ | | | |
|----------------------------|------------|----------|-----------|---------|----------|-----------------------|-----------------------|---------------------|---------------------------|---------------------------|
| | | | | | | | Отъ уѣзди. гор. | Отъ губ. гор. | Отъ квар. зем. нач. | Отъ квар. зем. врч. |
| Третій участокъ. | | | | | | | | | | |
| Замостинская | 2 | 10 | 18 | 1788 | 4 | 11363 | 1 | 35 | 1 | 18 |
| Змиевская | 2 | 3 | 17 | 405 | — | 4955 | — | 36 | — | 12 |
| Соколовская | 2 | 1 | 14 | 788 | 1 | 5031 | 12 | 35 | 12 | 9 |
| Шелудковская | 3 | 8 | 6 | 2258 | — | 13636 | 17 | 45 | 17 | — |
| Итого | — | 22 | 55 | 5239 | 5 | 43985 | | | | |
| Четвертый участокъ. | | | | | | | | | | |
| Нижне-Орельская | 1 | 7 | 13 | 1309 | 1 | 8468 | 73 | 120 | 7 | — |
| Попельнянская | 1 | 18 | 37 | 1027 | 6 | 5673 | 70 | 120 | 35 | 15 |
| Преображенская | 1 | 14 | 26 | 1633 | 7 | 10513 | 55 | 120 | 25 | — |
| Итого | — | 39 | 76 | 3969 | 14 | 24654 | | | | |
| Пятый участокъ. | | | | | | | | | | |
| Алексеѣвская | 1 | 10 | 10 | 1970 | — | 14278 | 43 | 75 | 2 | — |
| Берецкая | 1 | 2 | 2 | 1361 | — | 9032 | 36 | 75 | 12 | 10 |
| Лиманская | 2 | 7 | 11 | 1944 | — | 11801 | 15 | 50 | 30 | 12 |
| Отрадовская | 1 | 13 | 13 | 900 | 3 | 3711 | 45 | 100 | 17 | 17 |
| Итого | — | 32 | 36 | 6135 | 3 | 38822 | | | | |
| Шестой участокъ. | | | | | | | | | | |
| Веденская | 3 | 3 | 4 | 698 | — | 4122 | 23 | 25 | 15 | 15 |
| Зароженская | 3 | 2 | 2 | 1211 | — | 7341 | 45 | 35 | 15 | 15 |
| Чугуевская | 3 | 5 | 7 | 2718 | — | 18309 | 36 | 40 | 1/2 | — |
| Итого | — | 10 | 13 | 4627 | — | 29772 | | | | |
| Седьмой участкъ. | | | | | | | | | | |
| Борчанская | 2 | 3 | 5 | 357 | 1 | 2226 | 25 | 42 | 10 ^{1/2} | 10 ^{1/2} |
| Гузийпольская | 2 | 3 | 6 | 356 | 6 | 2240 | 27 | 50 | 9 | 9 |
| Охоченская | 2 | 2 | 4 | 1506 | — | 10204 | 30 ^{1/2} | 50 | 11 | 11 |
| Тарановская | 2 | 7 | 40 | 1852 | — | 10177 | 19 ^{1/2} | 55 | — | — |
| Итого | — | 15 | 55 | 4071 | 7 | 24847 | | | | |
| Всего съ 24 вол. | — | 118 | 235 | 36719 | 29 | 249538 | | | | |
| VII. Изюмскій. | | | | | | | | | | |
| Первый участокъ. | | | | | | | | | | |
| Изюмская | 1 | 6 | 28 | 2094 | 2 | 12947 | 3 | 117 | 3 | 3 |
| Куиьевская | 1 | 8 | 14 | 978 | 2 | 6997 | 25 | 100 | 25 | 12 |
| Цареборисовская | 4 | 4 | 19 | 1731 | 4 | 11171 | 12 | 132 | 12 | 12 |
| Итого | — | 18 | 61 | 4803 | 8 | 31115 | | | | |
| Второй участокъ. | | | | | | | | | | |
| Гусаровская | 1 | 27 | 12 | 1512 | 8 | 9573 | 40 | 100 | 25 | 25 |
| Мечбиловская | 2 | 17 | 32 | 1223 | 3 | 8780 | 50 | 120 | 18 | 18 |
| Петровская | 1 | 6 | 8 | 1998 | 8 | 11912 | 35 | 120 | 15 | — |
| Итого | — | 50 | 52 | 4733 | 19 | 30265 | | | | |

| Участки и волости | Кав. стая | Общестъ | Поселеній | Дворовъ | Товарищ. | Крестьянъ об. полн. | В Е Р С Т Ь | | | |
|----------------------------|-----------|---------|-----------|---------|----------|------------------------|-----------------------|---------------------|--------------------------|--------------------------|
| | | | | | | | Отъ уѣздн. гор. | Отъ губ. гор. | Отъ кар. зем. нач. | Отъ кар. зем. врч. |
| Третій участокъ. | | | | | | | | | | |
| Богородичанская | 4 | 10 | 26 | 1598 | 1 | 11345 | 29 | 150 | 8 | 18 |
| Лиманская | 4 | 7 | 17 | 3850 | 2 | 19175 | 48 | 200 | 23 | 12 |
| Шандриголовская | 4 | 12 | 29 | 2459 | — | 16100 | 37 | 150 | 18 | — |
| Итого | — | 29 | 72 | 7807 | 3 | 46710 | | | | |
| Четвертый участокъ. | | | | | | | | | | |
| Барвенковская | 2 | 7 | 7 | 1960 | 1 | 12580 | 40 | 160 | — | — |
| Гавриловская | 2 | 12 | 18 | 894 | 4 | 5114 | 60 | 170 | 18 | 18 |
| Даниловская | 2 | 15 | 10 | 911 | 217 | 7058 | 50 | 250 | 12 | 12 |
| Итого | — | 34 | 35 | 3765 | 222 | 24752 | | | | |
| Пятый участокъ. | | | | | | | | | | |
| Николаевская | 3 | 21 | 37 | 2132 | 2 | 14110 | 58 | 250 | 13 | 13 |
| Ямпольская | 4 | 9 | 17 | 2180 | 2 | 13300 | 65 | 183 | 18 | 25 |
| Итого | — | 30 | 54 | 4312 | 4 | 27410 | | | | |
| Шестой участокъ. | | | | | | | | | | |
| В.-Камышевахская | 2 | 12 | 14 | 1931 | 4 | 12539 | 25 | 120 | 25 | 10 |
| Должанская | 4 | 4 | 11 | 1299 | 2 | 8462 | 18 | 138 | 11 | 18 |
| Бурульская | 2 | 14 | 14 | 706 | 2 | 4343 | 25 | 150 | 19 | 19 |
| Стратилатовская | 4 | 6 | 7 | 607 | 5 | 4599 | 7 | 130 | — | 7 |
| Итого | — | 36 | 46 | 4543 | 13 | 29943 | | | | |
| Седьмой участокъ. | | | | | | | | | | |
| Александровская | 2 | 15 | 26 | 930 | 11 | 5405 | 65 | 180 | 50 | 25 |
| Михайловская | 3 | 11 | 28 | 1100 | 5 | 5086 | 50 | 180 | 25 | 12 |
| Сергѣевская | 3 | 18 | 33 | 1348 | 8 | 7198 | 60 | 185 | 20 | — |
| Итого | — | 44 | 87 | 3378 | 24 | 18690 | | | | |
| Восьмой участокъ. | | | | | | | | | | |
| Крючловская | 1 | 6 | 9 | 867 | — | 6094 | 36 | — | — | — |
| Бугаевская | 1 | 6 | 28 | 1430 | 48 | 13500 | 35 | 86 | 30 | 18 |
| Савинская | 1 | 10 | 17 | 3398 | 7 | 14390 | 33 | 110 | 35 | 30 |
| Итого | — | 22 | 54 | 5695 | 55 | 33984 | | 100 | 18 | — |
| девятый участокъ. | | | | | | | | | | |
| Бѣллицкая | 3 | 25 | 31 | 1710 | 11 | 12870 | 60 | 183 | 30 | 15 |
| Прелестненская | 3 | 8 | 12 | 890 | 3 | 7103 | 40 | 170 | 15 | 7 |
| Славинская | 3 | 10 | 17 | 1930 | — | 12421 | 45 | 167 | 18 | 1 |
| Черкасская | 3 | 12 | 16 | 1954 | 1 | 11096 | 40 | 200 | 14 | 1 |
| Итого | — | 55 | 76 | 6484 | 15 | 48390 | | | | |
| Всего 28 вол. | — | 318 | 537 | 45520 | 363 | 284259 | | | | |

| Участки и волости | Как. стана | Обществ. | Поселен. | Дворовъ | Товарищ. | Крестьянъ об. кола | ВЕРСТЪ | | | |
|---------------------------|------------|----------|----------|---------|----------|-----------------------|-----------------------|---------------------|---------------------------|---------------------------|
| | | | | | | | Отъ уфадн. гор. | Отъ губ. гор. | Отъ квар. зем. нач. | Отъ квар. зем. прх. |
| <i>VIII. Купянский.</i> | | | | | | | | | | |
| Первый участокъ. | | | | | | | | | | |
| Гусинская | 2 | 17 | 44 | 776 | 8 | 5866 | 18 | 96 | 5 | 18 |
| Купянская | 1 | 6 | 40 | 1200 | 1 | 7513 | — | 120 | 12 | — |
| Старовфровская | 1 | 18 | 33 | 2220 | 9 | 16179 | 12 | 100 | 20 | 12 |
| Итого | — | 41 | 117 | 4196 | 18 | 29652 | | | | |
| Второй участокъ. | | | | | | | | | | |
| Ольшанская | 2 | 7 | 48 | 1508 | 3 | 12378 | 20 | 120 | 20 | 7 |
| Петропавловская | 1 | 3 | 21 | 1779 | 1 | 11012 | 7 | 120 | 15 | 7 |
| Сеньковская | 1 | 30 | 52 | 4340 | 14 | 25664 | 22 ^{1/2} | 120 | 25 | — |
| Итого | — | 40 | 121 | 7627 | 18 | 49054 | | | | |
| Третий участокъ. | | | | | | | | | | |
| Двурѣчанская | 2 | 12 | 26 | 1526 | 6 | 9482 | 20 | 120 | 8 | — |
| Каменская | 2 | 16 | 22 | 2210 | 3 | 18884 | 40 | 120 | 20 | — |
| Колодезянская | 2 | 15 | 20 | 712 | 3 | 4038 | 40 | 120 | 15 | 12 |
| Итого | — | 43 | 68 | 4448 | 12 | 32394 | | | | |
| Четвертый участокъ. | | | | | | | | | | |
| Нижне-Дуванская | 3 | 14 | 29 | 2522 | 2 | 16584 | 45 | — | 12 | 20 |
| Покровская | 2 | 17 | 29 | 1568 | 4 | 13163 | 45 | 150 | 7 | — |
| Тарасовская | 2 | 4 | 4 | 1452 | — | 10594 | 60 | 180 | 15 | 8 |
| Итого | — | 35 | 62 | 5542 | 6 | 40344 | | | | |
| Пятый участокъ. | | | | | | | | | | |
| Кабанская | 3 | 9 | 15 | 2763 | 5 | 17612 | 72 | 175 | 22 | 2 |
| Святово-Луцкая | 3 | 25 | 32 | 3925 | 1 | 26300 | 54 | 150 | — | — |
| Итого | — | 34 | 47 | 6688 | 6 | 43912 | | | | |
| Шестой участокъ. | | | | | | | | | | |
| Гороховатская | 1 | 8 | 26 | 2338 | — | 14457 | 47 | 120 | — | — |
| Песчанская | 1 | 8 | 23 | 1931 | 14 | 12499 | 52 ^{1/2} | 130 | 7 | 7 |
| Итого | — | 16 | 51 | 4269 | 17 | 26956 | | | | |
| Седьмой участокъ. | | | | | | | | | | |
| Кременская | 3 | 5 | 13 | 2828 | — | 16237 | 105 | 220 | — | — |
| Терновская | 3 | 11 | 17 | 2021 | 2 | 11753 | 85 | 180 | 20 | 15 |
| Итого | — | 16 | 30 | 4849 | 4 | 27990 | | | | |
| Всего въ 18 вол. | — | 225 | 496 | 37619 | 70 | 250302 | | | | |
| <i>IX. Лебединский.</i> | | | | | | | | | | |
| Первый участокъ. | | | | | | | | | | |
| Бобровская | 1 | 3 | 3 | 671 | 12 | 3924 | 12 | 150 | 40 | 12 |
| Боровеньская | 1 | 13 | 19 | 1333 | 14 | 5186 | 14 | 196 | 37 | 14 |
| Михайловская | 2 | 3 | 6 | 1062 | 8 | 6648 | 8 | 190 | 15 | 20 |
| Червленовская | 1 | 11 | 16 | 1080 | 8 | 6950 | 8 | 162 | 25 | 20 |
| Штеповская | 2 | 16 | 23 | 880 | 27 | 5660 | 27 | 205 | 2 ^{1/2} | — |
| Итого | — | — | 67 | 5026 | 20 | 28368 | | | | |

| Участки и волости | Как. стана | Обществу | Поселеній | Дворовъ | Толарицъ | Крестьянъ об. пола | В Е Р С Т Ъ | | | |
|-------------------------------|------------|----------|-----------|---------|----------|-----------------------|-----------------------|---------------------|---------------------------|---------------------------|
| | | | | | | | Отъ уѣздн. гор. | Отъ губ. гор. | Отъ квар. зем. нач. | Отъ квар. зем. врг. |
| Второй участокъ. | | | | | | | | | | |
| Велико-Исторонская | 1 | 2 | 7 | 670 | 1 | 4350 | 30 | 190 | 27 | 12 |
| Ворожбянская | 1 | 5 | 22 | 2015 | 6 | 11142 | 20 | 180 | 15 | — |
| Мижиричская | 2 | 2 | 7 | 1577 | — | 10261 | 16 | 176 | 12 | — |
| Павленковская | 2 | 1 | 42 | 1105 | 4 | 6020 | 21 | 178 | 12 | 6 |
| Итого | — | 10 | 78 | 5347 | 11 | 31773 | | | | |
| Третий участокъ. | | | | | | | | | | |
| Васильевская | 2 | 1 | 4 | 485 | 1 | 2729 | 25 | 185 | 20 | — |
| Верхосульская | 2 | 5 | 5 | 410 | 1 | 2246 | 35 | 200 | 5 | 15 |
| Недригайловская | 2 | 2 | 18 | 1439 | 4 | 8310 | 60 | 242 | 25 | 10 |
| Ольшанская | 2 | 5 | 46 | 1892 | 3 | 14031 | 50 | 200 | 12 | — |
| Толстанская | 2 | 4 | 13 | 1090 | — | 7913 | 52 | 237 | 15 | 12 |
| Итого | — | 17 | 86 | 5314 | 9 | 37229 | | | | |
| Четвертый участокъ. | | | | | | | | | | |
| Анинская | 2 | 7 | 8 | 990 | 1 | 7200 | 60 | 240 | 30 | 9 |
| Бѣженская | 2 | 1 | 1 | 239 | — | 2448 | 85 | 232 | 50 | 15 |
| Марковская | 2 | 11 | 7 | 1113 | 4 | 6895 | 35 | 190 | — | 9 |
| Терновская | 2 | 3 | 9 | 1206 | 4 | 8619 | 70 | 210 | 40 | — |
| Тучинская | 2 | 4 | 4 | 799 | 4 | 5236 | 50 | 215 | 18 | 18 |
| Итого | — | 26 | 29 | 4347 | 13 | 30398 | | | | |
| Пятый участокъ. | | | | | | | | | | |
| Алешанская | 1 | 6 | 13 | 1341 | — | 7839 | 25 | 180 | 25 | 10 |
| Буймерская | 1 | 5 | 6 | 466 | 2 | 2536 | 22 | 163 | 22 | 22 |
| Должичанская | 1 | 1 | 8 | 850 | — | 5527 | 16 | 130 | 16 | 8 |
| Лебединская | 1 | 17 | 37 | 1549 | 5 | 13495 | — | 150 | — | — |
| Мартыновская | 1 | 4 | 5 | 408 | — | 1384 | 20 | 120 | 20 | 15 |
| Рябушкинская | 1 | 14 | 25 | 1300 | 3 | 7300 | 10 | 154 | 10 | 10 |
| Чупаховская | 1 | 7 | 8 | 750 | 1 | 4300 | 25 | 149 | 25 | — |
| Ясеновская | 1 | 1 | 1 | 344 | — | 1888 | 36 | 120 | 36 | 10 |
| Итого | — | 55 | 103 | 7008 | 11 | 44270 | | | | |
| Всего въ 27 вол. | — | 154 | 363 | 27042 | 64 | 172038 | | | | |
| X. Старобѣльскій. | | | | | | | | | | |
| Первый участокъ. | | | | | | | | | | |
| Больше-Черниговская | 5 | 6 | 5 | 1421 | — | 9296 | 55 | 350 | 20 | 20 |
| Городищенская | 4 | 4 | 7 | 1417 | — | 9870 | 55 | 300 | 40 | 18 |
| Петропавловская | 5 | 5 | 3 | 800 | — | 6089 | 70 | 300 | — | — |
| Старо-Айдарская | 5 | 5 | 7 | 730 | — | 6178 | 70 | 300 | 8 | 8 |
| Итого | — | — | 22 | 4468 | — | 31749 | | | | |
| Второй участокъ. | | | | | | | | | | |
| Колядовская | 5 | 7 | 6 | 1805 | — | 11749 | 30 | 250 | 30 | 14 |
| Ново-Айдарская | 5 | 8 | 9 | 2062 | 1 | 13948 | 37 | 250 | 17 | — |
| Трехизбенская | 5 | 4 | 7 | 1876 | — | 43012 | 65 | 375 | 12 | 26 |
| Итого | — | 19 | 22 | 5743 | 1 | 38709 | | | | |

| Участки и волости | Кам. стана | Обществу | Поселеній | Дворовъ | Товарищ. | Крестьянъ об. пола | В Е Р С Т Ъ | | | |
|-----------------------------|------------|----------|-----------|---------|----------|-----------------------|-----------------------|---------------------|---------------------------|---------------------------|
| | | | | | | | Отъ уѣздн. гор. | Отъ губ. гор. | Отъ квар. зем. нач. | Отъ квар. зем. врч. |
| Третій участокъ. | | | | | | | | | | |
| Боровская | 6 | 1 | 4 | 775 | — | 5719 | 68 | 300 | 45 | 18 |
| Муратовская | 5 | 11 | 8 | 526 | — | 3400 | 60 | 243 | 39 | — |
| Смоляниновская | 6 | 11 | 12 | 862 | 1 | 6655 | 45 | 275 | 25 | 18 |
| Штормовская | 5 | 8 | 8 | 1167 | — | 7476 | 21 | 250 | 7 | 18 |
| Итого | — | 31 | 32 | 3310 | 1 | 22650 | | | | |
| Четвертый участокъ. | | | | | | | | | | |
| Алексѣевская | 1 | 11 | 13 | 1500 | — | 11901 | 18 | 200 | 18 | 12 |
| Бѣлокуракинская | 1 | 9 | 10 | 1810 | — | 13670 | 30 | 208 | 30 | — |
| Мостовская | 6 | 16 | 21 | 1810 | 1 | 12153 | 28 | 200 | 10 | — |
| Итого | — | 36 | 44 | 5120 | 1 | 37724 | | | | |
| Пятый участокъ. | | | | | | | | | | |
| Александровская | 2 | 11 | 15 | 1287 | 12 | 7843 | 70 | 200 | 25 | — |
| Воеводская | 2 | 8 | 10 | 520 | — | 3218 | 90 | 180 | 7 | 20 |
| Павловская | 2 | 8 | 9 | 1426 | — | 9209 | 37 | 200 | 30 | 7 |
| Тимоновская | 2 | 12 | 14 | 1072 | — | 7518 | 60 | 180 | 25 | 25 |
| Итого | — | 39 | 48 | 4305 | 12 | 27788 | | | | |
| Шестой участокъ. | | | | | | | | | | |
| Литвиновская | 4 | 5 | 5 | 1411 | — | 9547 | 40 | 250 | 40 | 18 |
| Ново-Россошанская | 1 | 4 | 4 | 1258 | — | 8495 | 42 | 253 | 15 | 10 |
| Осиновская | 1 | 8 | 26 | 2162 | 3 | 12369 | 35 | 240 | 5 | 1 |
| Песчанская | 1 | 6 | — | 1822 | — | 13457 | 22 | 230 | 6 | 12 |
| Итого | — | 23 | 25 | 5653 | 3 | 43868 | | | | |
| Седьмой участокъ. | | | | | | | | | | |
| Боровенская | 6 | 8 | 8 | 1964 | 1 | 12770 | 40 | 250 | 10 | 10 |
| Ново-Астраханская | 6 | 9 | 9 | 1720 | 1 | 10141 | 30 | 250 | — | — |
| Ново-Боровская | 6 | 13 | 15 | 1430 | — | 10410 | 25 | 250 | 12 | 12 |
| Итого | — | 30 | 32 | 5114 | 2 | 33321 | | | | |
| Восьмой участокъ. | | | | | | | | | | |
| Баранниковская | 4 | 3 | 3 | 1294 | — | 7564 | 68 | 298 | 18 | 18 |
| Бѣловодская | 4 | 5 | 6 | 2146 | — | 17532 | 50 | 300 | — | — |
| Бурляевская | 4 | 4 | 4 | 1078 | — | 7400 | 60 | 300 | 22 | 18 |
| Стрѣльцовская | 4 | 5 | 7 | 1882 | — | 13345 | 73 | 293 | 23 | 12 |
| Итого | — | 17 | 20 | 6400 | — | 45841 | | | | |
| Девятый участокъ. | | | | | | | | | | |
| Бѣлолуцкая | 2 | 5 | 7 | 1323 | — | 9218 | 52 | 240 | — | — |
| Каменская | 3 | 6 | 7 | 800 | — | 5776 | 60 | 300 | 25 | 17 |
| Ново-Бѣлльнская | 2 | 4 | 4 | 1182 | — | 7922 | 65 | 250 | 15 | 15 |
| Пантѣхинская | 3 | 5 | 5 | 558 | — | 4130 | 75 | 350 | 40 | 40 |
| Танюшевская | 2 | 14 | 13 | 998 | 2 | 5860 | 60 | 200 | 8 | 8 |
| Итого | — | 34 | 36 | 5861 | 2 | 32906 | | | | |
| Десятый участокъ. | | | | | | | | | | |
| Евсугская | 4 | 3 | 3 | 1350 | — | 8135 | 30 | 260 | 30 | — |
| Старобѣльская | 1 | 19 | 30 | 2760 | 4 | 18369 | — | 230 | 13 | — |
| Шульгинская | 6 | 8 | 8 | 2171 | — | 15195 | 15 | 226 | 1 | 14 |
| Итого | — | 30 | 41 | 6781 | 4 | 41699 | | | | |

| Участки и волости | Как. стана | Обществъ | Поселеній | Дворовъ | Товарищ. | Крестыль об. пола | В Е Р С Т Ь | | | |
|---|------------|----------|-----------|---------|----------|-------------------|-----------------|---------------|---------------------|---------------------|
| | | | | | | | Отъ уездн. гор. | Отъ губ. гор. | Отъ квар. зем. нач. | Отъ квар. зем. вря. |
| Одиннадцатый участокъ. | | | | | | | | | | |
| Зориковская | 3 | 4 | 4 | 1294 | — | 9652 | 85 | 300 | 20 | — |
| Кризская | 3 | 4 | 4 | 833 | — | 5442 | 74 | 280 | 9 | 9 |
| Марковская | 3 | 3 | 6 | 1175 | — | 11764 | 66 | 300 | — | — |
| Никольская | 3 | 3 | 3 | 1133 | — | 8610 | 99 | 361 | 30 | 14 |
| Прослянская | 3 | 4 | 5 | 535 | — | 3288 | 78 | 300 | 12 | 12 |
| Итого | — | 18 | 22 | 4970 | — | 38756 | | | | |
| Всего въ 42 вол. | — | 292 | 344 | 56725 | 25 | 394624 | | | | |
| XI. Сумской. | | | | | | | | | | |
| Первый участокъ. | | | | | | | | | | |
| Николаевская | 3 | 8 | 11 | 805 | 3 | 6308 | 18 | 180 | 10 | 10 |
| Стецовская | 3 | 3 | 11 | 1020 | 1 | 6980 | 12 | 196 | — | — |
| Хотѣнская | 3 | 5 | 5 | 1240 | — | 8600 | 20 | 200 | 7 | 7 |
| Ястребенская | 3 | 5 | 6 | 1235 | — | 7948 | 30 | 184 | 20 | 10 |
| Итого | — | 21 | 33 | 4300 | 4 | 29836 | | | | |
| Второй участокъ. | | | | | | | | | | |
| Бѣлопольская | 2 | 5 | 22 | 1560 | — | 8296 | 50 | 280 | — | 7 |
| Ворожбянская | 2 | 5 | 22 | 1560 | — | 5120 | 45 | 300 | — | 5 |
| Прорубская | 2 | 10 | 26 | 1092 | — | 6250 | 50 | 234 | 6 | 4 |
| Итого | — | 20 | 70 | 4212 | — | 19666 | | | | |
| Третій участокъ. | | | | | | | | | | |
| Степановская | 1 | 10 | 17 | 1077 | 5 | 6716 | 14 | 198 | 14 | 14 |
| Сумская | 1 | 10 | 53 | 1921 | 1 | 18778 | — | 152 | — | — |
| Терешковская | 1 | 9 | 21 | 1158 | 5 | 9736 | 23 | 180 | 23 | 23 |
| Итого | — | 29 | 91 | 4156 | 11 | 35230 | | | | |
| Четвертый участокъ. | | | | | | | | | | |
| Вировская | 2 | 5 | 10 | 1093 | — | 7612 | 35 | 219 | — | — |
| Кулиновская | 2 | 15 | 36 | 1500 | — | 9312 | 46 | 226 | 14 | 14 |
| Рѣчанская | 2 | 5 | 10 | 2231 | — | 15336 | 38 | 220 | 12 | — |
| Ульяновская | 2 | 8 | 7 | 2199 | — | 7695 | 46 | 230 | 10 | 10 |
| Итого | — | 33 | 63 | 7023 | — | 39955 | | | | |
| Пятый участокъ. | | | | | | | | | | |
| Черветчинская | 1 | 8 | 8 | 1401 | — | 8245 | 10 | 150 | 3 | 10 |
| Бѣловодская | 3 | 12 | 10 | 826 | 5 | 6004 | 35 | 222 | 29 | 7 |
| Писаревская | 3 | 12 | 8 | 840 | — | 6019 | 20 | 180 | 12 | 7 |
| Юваковская | 3 | 5 | 6 | 2730 | — | 16910 | 36 | 224 | 27 | — |
| Итого | — | 37 | 32 | 5797 | 5 | 37228 | | | | |
| Шестой участокъ. | | | | | | | | | | |
| Велико-Бобринская | 1 | 9 | 8 | 1285 | — | 8500 | 25 | 162 | 25 | 12 |
| Верхне-Сироватская | 1 | 11 | 14 | 1951 | 1 | 11860 | 13 | 180 | 13 | — |
| Нижне-Сироватская | 1 | 2 | 6 | 2520 | — | 10600 | 18 | 170 | 18 | — |
| Итого | — | 22 | 28 | 5756 | 1 | 30960 | | | | |
| Всего въ 21 вол. | — | 162 | 317 | 31244 | 21 | 192875 | | | | |
| А всего въ 69 участ. 246 волостахъ | — | 1813 | 3788 | 366270 | 858 | 2358445 | — | — | — | — |

Территорія общихъ судебныхъ учреждений Харьковской губерніи.

Округу Харьковской Судебной Палаты подвѣдомственны Окружные Суды: Харьковскій, Сумской, Курскій, Орловскій, Воронежскій, Острогожскій, Полтавскій, Лубенскій, Новочеркасскій, Усть-Медвѣднцкій, Таганрогскій и Екатеринославскій. (Пространство 399,189 кв. верстъ. Населеніе 15.000,000).

Районъ Харьковского Окружного Суда составляютъ уѣзды Харьковской губ.: Харьковскій, Валковскій, Волчанскій, Зміевской, Богодуховскій, Изюмскій, Кушинскій и Старобѣльскій.

Районъ Сумскаго Окружного Суда составляютъ уѣзды: Сумской, Лебединскій и Ахтырскій Харьковской губерніи и Рыльскій и Путивльскій уѣзды Бурской губерніи.

Списокъ городовъ, принадлежащихъ къ округу Харьковской Судебной Палаты съ указаніемъ какъ окружного суда, въ районѣ котораго городъ находится, такъ и находящейся въ городѣ того суда первой инстанціи, которая вѣдаетъ дѣла меньшей важности.

(Въ спискѣ приняты слѣдующ. сокращ.: г. с.—город. судья, м. с.—мировой судья, з. н.—земскій начальникъ).

| | | |
|--------------------------------|---|--|
| Александровскъ—екат., г. с. | Кобеляки—полтавск., г. с. | Павлоградъ—екатер., г. с. |
| Ахтырка—сумск., г. с. | Константиногр.—полтав., г. с. | Павловскъ—острогож., г. с. |
| Бахмутъ—екатер., г. с. | Константиновск. ст.—ново- черкасск., м. с. | Переяславль—лубенск., г. с. |
| Бердянскъ—таганрог., г. с. | Коротоякъ—воронеж., з. н. | Пирятинъ—лубенск., г. с. |
| Бирючь—острогож., г. с. | Короча—курск., г. с. | Полтава—полтавск., г. с. |
| Бобровъ—воронеж., г. с. | Кременчугъ—полтавск., г. с. | Прилуки—лубенск., г. с. |
| Богодуховъ—харьк., г. с. | Кромы—орловск., з. н. | Путивль—сумск., г. с. |
| Богучаръ—острогожск., г. с. | Кушинскъ—харьковск., г. с. | Ромны—полтавск., г. с. |
| Болховъ—орловск., г. с. | Курскъ—курск., г. с. | Ростовъ-на-Дону—таганрогск., м. с. |
| Брянскъ—орловск., г. с. | Лебединъ—сумск., г. с. | Рыльскъ—сумск., г. с. |
| Бѣлогородъ—курск., г. с. | Лохвица—лубенск., г. с. | Славино-Сербскъ—екат., г. с. |
| Бѣлополье—сумск., г. с. | Лубны—лубенск., г. с. | Старобѣльскъ—харьк., г. с. |
| Валки—харьк., г. с. | Луганскъ—екатериносл., г. с. | Старый-Осколь—курск., г. с. |
| Валуйки—острогожск., з. н. | Льговъ—курск., з. н. | Суджа—курск., з. н. |
| Верхнеднѣпр.—екатерин., г. с. | Малоархангел.—орлов., з. н. | Сумы—сумск., г. с. |
| Волчанскъ—харьк., г. с. | Маріуполь—таганрог., г. с. | Сѣвскъ—орловск., г. с. |
| Воронежъ—воронеж., г. с. | Миргородъ—полтавск., г. с. | Таганрогъ—таганрогск., м. с. |
| Гадячь—полтав., г. с. | Мценскъ—орловск., г. с. | Тимъ—курск., з. н. |
| Грайворонъ—курск., г. с. | Нахичеванъ—таганрог., м. с. | Трубчевскъ—орловск., г. с. |
| Дмитріевъ—курск., з. н. | Нижнедѣвницкъ—ворон., з. н. | Урюпинская стан.—усть-мед- вѣднцк., м. с. |
| Дмитровскъ—орловск., г. с. | Нижнечирская стан.—усть- медвѣднцк., м. с. | Усмань—воронежск., г. с. |
| Екатериносл.—екатер., г. с. | Новый-Осколь—курск., з. н. | Усть-Медвѣдица—усть-медвѣ- днцк., м. с. |
| Задонск.—воронеж., г. с. | Новомосковскъ—екатер., г. с. | Фатежъ—курск., з. н. |
| Землинскъ—воронежск., з. н. | Новохоперскъ—воронеж., г. с. | Харьковъ—харьковск., м. с. |
| Зеньковъ—полтавск., г. с. | Новочеркасскъ—новочеркасск., м. с. | Хороль—полтавск., г. с. |
| Зміевъ—харьковск., г. с. | Оболнь—курск., г. с. | Цымлянск.—усть-медв., м. с. |
| Золотоноша—лубенск., г. с. | Орель—орловск., г. с. | Чугуевъ—харьковск., г. н. |
| Изюмъ—харьковск., г. с. | Острогожскъ—острог., г. с. | Щигры—курск., з. н. |
| Изъинск. сл.—новочер., м. с. | | |
| Каменск. стан.—новочер., м. с. | | |
| Карачевъ—орловск., г. с. | | |

Харьковскій Окружный Судъ.

Г. Харьковъ. *Первый слѣдственный участокъ:* весь 4-й полиц. участокъ города и половина 3-го, примыкающая къ 4-му же участку. *Второй участокъ:* весь 1-й полиц. участокъ, весь 2-й участокъ, половина 3-го участка, прилегающая къ 1-му участку и половина 5-го полиц. участка, прилегающая къ 6 участку. *Третий участокъ:* весь 6-й пол. участокъ и часть 5-го отъ рѣки Лопани по линіи желѣзной дороги. Мѣстопроб. слѣдователей въ Харьковѣ. *Четвертый участокъ:* часть 5 полицейск. участка (часть Холодной и Лисой горы), линіи Курско-Харьково-Севастопольской, Харьковско-Николаевской и Балашовской желѣзныхъ дорогъ въ предѣлахъ г. Харькова со включеніемъ главнаго Харьковского вокзала съ первыми двухъ дорогъ, Харьковскихъ пассажирской и товарной стціи Балашовской дороги, 230 и 231 версты Кур.-Хар.-Севаст. со стціями Новая-Баварія, Рыжовъ, Минеральные воды до Люботина включительно и прочими въ этомъ районѣ мѣстами въ предѣлахъ вѣдѣнія жандармской желѣзнодорожной полиціи. Мѣстопробываніе слѣдователей въ г. Харьковѣ.

Харьковскій уѣздъ. *Первый участокъ:* Основанская волость, Жихорская, Безлюдовская, Роганская, Мерешинская, Коротичанская, Бабаевская, Пересѣчанская, Ольшанская, Вертевская, Люботинская Валковскаго уѣзда. *Второй участокъ:* Алексѣевская волость, Веселовская, Деметѣевская, Деркачевская, Должанская, Золочевская, Тарасевская, Лицевая, Непокрытанская, Одноробовская, Рогозинская, Удянская, Циркуновская и Харьковская. Камера въ городѣ Харьковѣ.

Богодуховскій уѣздъ. *Первый участокъ:* г. Богодуховъ, Богодуховская волость, Больше-Писаревская, Вольновская, Ново-Рябиновская, Лютковская, Матѣевская, Сеинская, Тарасовская, Хрущево-Никитовская и Старомерчанская Валковскаго уѣзда. *Второй участокъ:* заштатный городъ Краснокутскъ (всѣ волости), волости: Колонтаевская, Мурафская, Пархомовская, Полково-Никитовская, Рандавская, Рублевская и Кушевахская и двѣ волости Валковскаго уѣзда: Коломакская и Алексѣевская. Камера въ г. Богодуховѣ.

Валковскій уѣздъ. *Участокъ:* Ново-Водолагская волость, Старо-Водолагская, Новоселовская, Огульчанская, Караванская, Знаменская, Минковская, Снѣжковская, Грыковская, Никольско-Камышевахская, Перекопская и Валковская. Камера въ г. Валкахъ.

Волчанскій уѣздъ. *Участокъ:* Волчанская волость, Волоховская, Николаевская 1-я, Ольховатская, Козинская, Велико-Бурлуцкая, Николаевская 2-я, Бѣло-Колодезская, Хотомлинская, Старо-Салтовская, Графско-Сельская и Шиповатская. Камера въ г. Волчанскѣ.

Змѣевской уѣздъ. *Первый участокъ:* Змѣевская волость, Замостинская, Тарановская, Охоченская, Гузлийпольская, Шебелинская, Алексѣевская, Нижне-Орельская, Отрадовская, Попельнянская и Преображенская. Камера въ г. Змѣевѣ. *Второй участокъ:* Чугуевская волость, Зароженская, Введенская, Шелудковская, Бурлуцкая, Коробчанская, Волохо-Ярская, Балаклейская, Андреевская, часть Лиманской Змѣевскаго уѣзда, Печенѣжская и Ново-Бурауцкая Волчанскаго уѣзда. Камера въ г. Чугуевѣ.

Изюмскій уѣздъ. *Первый участокъ:* Богородичанская волость, Бугаевская, Велико-Камышевахская, Гусаровская, Должанская, Изюмская, Крючковская, Куянская, Мечебилловская, Петровская, Саввинская, Стратилатовская, Царьборисовская, Шандриголовская и гор. Изюмъ. Камера въ г. Изюмѣ. *Второй участокъ:* г. Славянскъ, Славянская волость, Бѣлинская, Николаевская, Ямпольская, Лиманская, Алисовская, Золото-Колодезьянская, Михайловская, Александровская, Гавриловская, Даниловская, Барвенковская, Курульская, Прелестенская и Черкаска. Камера въ г. Славянскѣ.

Купянскій уѣздъ. *Первый участокъ:* г. Купянскъ и волости: Купянская, Петропавловская, Гусинская, Старофривская, Дуричанская, Ольшанская, Каменская, Колодезянская, Сеньковская, Песчанская и Гороховатская. Камера въ г. Купянскѣ. *Второй участокъ:* Сватово-Лудковская, Нижне-Дуванская, Терновская, Кабанская, Тарасовская, Покровская, Ново-Глуховская, Мостовская, Ново-Боровская, Ново-Астраханская, Боровеньская, Варваровская и Тимоновская. Камера въ слоб. Сватовой-Лучкѣ.

Старобѣльскій уѣздъ. *Первый участокъ:* Александровская волость, Алексѣевская, Бѣлокуракинская, Бѣлолуцкая, Воеводская, Зориковская, Каменская, Кризская, Александропольская, Курячевская, Марковская, Никольская, Ново-Бѣлинская, Ново-Росошанская, Осиновская, Пантюховская, Цавловская, Песчанская, Просьянская, Тянушевская, Старобѣльская, Закотянская, Шаровская и г. Старобѣльскъ. Камера въ г. Старобѣльскѣ. *Второй участокъ:* Шульгинская, Штормовская, Бѣловодская, Литвиновская, Верхне-Покровская, Есугская, Городищенская, Бараниковская, Ново-Айдарская, Петропавловская, Стрѣльцовская, Старо-Айдарская, Трехизбен-

ская, Колидовская, Больше-Черниговская, Боровская, Муратовская, Смольяниновская и, кромѣ того, четыре государственныхъ конныхъ завода со слободами при нихъ: Ново-Александровскій, Деркульскій, Лимаревскій и Стрѣлецкій. Камера въ г. Старобѣльскѣ.

Сумской Окружный Судъ.

Сумской уѣздъ. *Первый участокъ:* часть Сумъ (отъ вокзала желѣзной дороги до Покровской площади) и волости Сумскаго уѣзда: Черветчинская, Нижне-Сироватская, Верхне-Сироватская, Бѣловодская, Юнаковская и Велико-Бобривская. *Второй участокъ:* часть г. Сумъ (Череконъ, Шинкаревка, Свищи и Засумка) и волости Сумскаго уѣзда: Сумская, Стецковская, Писаревская, Хотѣнская, Николаевская, Ястребенская, Павловская, Рѣчанская, Ульяновская, Вировская, Терешковская и Степановская. *Третій участокъ:* зашт. гор. Бѣлополье, волости Сумскаго уѣзда: Бѣлопольская, Прорубская, Ворожбянская и Куяновская и волости Лебединскаго уѣзда: Терновская, Анинская, Бѣжевская, Толстинская и Тучинская.

Лебединскій уѣздъ. *Участокъ:* гор. Лебединъ, зашт. гор. Недригайловъ и волости Лебединскаго уѣзда: Лебединская, Недригайловская, Рябушинская, Боровеньская, Бобровская, Червленовская, Ворожбянская, Михайловская, Межиричская, Васильевская, Павленковская, Штеповская, Марковская, Верхосульская, Ольшанская и Должанская.

Ахтырскій уѣздъ. *Первый участокъ:* гор. Ахтырка и волости Ахтырскаго уѣзда: Ахтырская, Кириковская, Хухрянская и Котелевская; вол. Лебединскаго уѣзда: Чупаховская, Ясиновская и Алешянская. *Второй участокъ:* Боромлянская волость, Тростинецкая, Жигайловская, Дерновская, Краснопольская, Бѣльчанская и Ряснянская Ахтырскаго уѣзда и Велико-Исторонская, Мартиновская и Буймерская—Лебединскаго уѣзда.

Судебные слѣдователи имѣютъ мѣстопребываніе: 1-го и 2-го участка Сумскаго уѣзда въ г. Сумахъ, 3-го участка—въ г. Бѣлопольѣ; по Лебединскому уѣзду въ г. Лебединѣ; 1-го участка Ахтырскаго уѣзда—въ гор. Ахтыркѣ и 2-го участка того-же уѣзда—въ селѣ Боромлѣ Ахтырскаго уѣзда.

Кромѣ того въ гор. Сумахъ мѣстопребываніе судебного слѣдователя по особо важнымъ дѣламъ.

Округа и приходы Харьковской епархіи.

Харьковская епархія въ церковно-административномъ отношеніи раздѣляется на 36 благочинническихъ округовъ и 782 церковныхъ прихода, а именно: въ *Харьковскомъ уѣздѣ* 6 благочинническихъ округовъ и 73 церковныхъ прихода; кромѣ того, въ г. Харьковѣ 19 приходовъ со включеніемъ единобѣрскаго прихода и собора. Въ *Ахтырскомъ уѣздѣ* 3 благочинническихъ округа и 57 приходовъ (изъ нихъ 7 въ г. Ахтыркѣ). Въ *Богодуховскомъ уѣздѣ* 2 благочинническихъ округа и 57 приходовъ (изъ нихъ 3 въ г. Богодуховѣ). Въ *Валковскомъ уѣздѣ* 2 благочинническихъ округа и 35 приходовъ (изъ нихъ 2 въ г. Валкахъ). Въ *Волчанскомъ уѣздѣ* 3 благочинническихъ округа и 52 прихода (изъ нихъ 2 въ Волчанскѣ). Въ *Зміевскомъ уѣздѣ* 3 благочинническихъ округа и 79 приходовъ (изъ нихъ 2 въ г. Зміевѣ). Въ *Изюмскомъ уѣздѣ* 4 благочинническихъ округа и 89 приходовъ (изъ нихъ 2 въ гор. Изюмѣ). Въ *Купянскомъ уѣздѣ* 3 благочинническихъ округа и 69 приходовъ (изъ нихъ 2 въ г. Купянскѣ и 2 единобѣрскихъ). Въ *Лебединскомъ уѣздѣ* 3 благочинническихъ округа и 58 приходовъ (изъ нихъ 7 въ гор. Лебединѣ). Въ *Старобѣльскомъ уѣздѣ* 5 благочинническихъ округовъ и 135 приходовъ (изъ нихъ 2 въ г. Старобѣльскѣ). Въ *Сумскомъ уѣздѣ* 2 благочинническихъ округа и 59 приходовъ (изъ нихъ 7 въ г. Сумахъ). Всего въ Харьковской епархіи состоитъ церквей: 11 соборныхъ, 34 при монастыряхъ, 771 приходскихъ, 40 при казенныхъ и богоугодныхъ заведеніяхъ, 5 домовыхъ, 24 кладбищенскихъ, 13 приписныхъ безъ причта. Храмъ на мѣстѣ событ. 17 Окт. 1888 г., 21 часовня, итого 920, въ томъ числѣ 511 каменныхъ и 409 деревянныхъ.

Число военно-конскихъ участковъ въ Харьковской губерніи.

1) г. Харьковъ заключаетъ въ себѣ 9 уч.; 2) Харьковскій уѣздъ—26 уч.; 3) Ахтырскій уѣздъ—11 уч.; 4) Богодуховскій уѣздъ—19 уч.; 5) Валковскій уѣздъ—17 уч.; 6) Волчанскій уѣздъ—15 уч.; 7) Зміевскій уѣздъ—26 уч.; 8) Изюмскій уѣздъ—30 уч.; 9) Купянскій уѣздъ—19 уч.; 10) Лебединскій уѣздъ—27 уч.; 11) Старобѣльскій уѣздъ—43 уч.; 12) Сумской уѣздъ—23 уч. Всего 265 уч.

Призывные участки Харьковской губерніи по отправленію воинской повинности.

1. ГОР. ХАРЬКОВЪ.

Городской призывной участокъ: г. Харьковъ.

2. ХАРЬКОВСКИЙ УѢЗДЪ.

Первый участокъ. Призывной пунктъ—городъ Харьковъ. Волости: Алексѣевская, Бабевская, Безлюдовская, Жихорская, Коротичанская, Мерефинская, Основянская, Пересѣчанская, Роганская и Харьковская.

Второй участокъ. Призывной пунктъ—слобода Лицъ. Волости: Больше-Даниловская, Веселовская, Дементѣевская, Липецкая, Непокрытынская и Циркуновская.

Третій участокъ. Призывной пунктъ—городъ Золочевъ. Волости: Вертѣевская, Деркачевская, Должанская, Золочевская, Карасевская, Казачье-Лопанская, Одноробовская, Ольшанская, Рогозливская, Удлинская и городъ Золочевъ.

3. АХТЫРСКИЙ УѢЗДЪ.

Первый участокъ. (Г. Ахтырка). Г. Ахтырка, волости: Ахтырская, Тростянецкая и Кириковская.

Второй участокъ. (Сл. Котельва). Волости: Котелевская и Хухрянская.

Третій участокъ. (Сл. Боромля). Волости: Боромлянская, Дерновская и Жигайловская.

Четвертый участокъ. (Сл. Краснополье). Волости: Краснопольская, Покровская, Ряснянская и Славгородская.

4. БОГОДУХОВСКИЙ УѢЗДЪ.

Первый участокъ. (Г. Богодуховъ). Г. Богодуховъ, волости: Богодуховская, Полково-Никитовская, Сѣвьянская, Хруцково-Никитовская, Больше-Писаревская, Вольновская, Лютовская, Тарасовская и Ново-Рабиновская.

Второй участокъ. (Г. Краснокутскъ). Г. Краснокутскъ, волости: Краснокутская, Колонтаевская, Константиновская, Куньвахская, Мурафовская, Пархомовская, Рандовская и Рублевская.

5. ВАЛНОВСКИЙ УѢЗДЪ.

Первый участокъ. (Г. Валки). Г. Валки, волости: Валковская, Миньковская, Старо-Мерчанская и Люботинская.

Второй участокъ. (Г. Валки). Волости: Огульчанская, Ново-Водолажская, Новоселовская, Караванская, Знаменская и Старо-Водолажская.

Третій участокъ. (Г. Валки). Волости: Коломакская, Алексѣевская, Гриковская, Никольско-Камышевская, Перекопская и Сибжковская.

6. ВОЛЧАНСКИЙ УѢЗДЪ.

Первый участокъ. (Г. Волчанскъ). Г. Волчанскъ, волости: Волчанская, Белоколодезинская, Графскосельская и Волоховоярская.

Второй участокъ. (Г. Волчанскъ). Волости: Велико-Бурлуцкая, Ольховатская, Козинская, Николаевская 1-я и Шиповатская.

Третій участокъ. (Сл. Печенѣги). Волости: Печенѣжская и Ново-Бурлуцкая.

Четвертый участокъ. (Г. Волчанскъ). Волости: Хотомлянская, Николаевская 2-я и Старо-Салтовская.

7. ЗМІЕВСКОЙ УЪЗДЪ.

Первый участокъ. (Г. Зміевъ). Г. Зміевъ, волости: Зміевская, Замостянская, Тарановская, Охоченская, Гузийпольская, Лиманская, Андреевская, Балаклейская, Борчанская и Соколовская.

Второй участокъ. (Г. Чугуевъ). Г. Чугуевъ, волости: Чугуевская, Коробчанская, Зарожевская, Введенская, Шелудковская, Волохо-Ярская и Бурлуцкая.

Третій участокъ. (Сл. Алексѣевка). Волости: Алексѣевская, Берецкая, Шебелинская, Преображенская, Отрадовская, Нижне-Орельская и Попельнянская.

8. ИЗЮМСКИЙ УЪЗДЪ.

Первый участокъ. (Г. Славянскъ). Г. Славянскъ, волости: Сергѣевская, Бѣлянская, Николаевская, Прелестенская, Черкаска и Славянская.

Второй участокъ. (Г. Изюмъ). Г. Изюмъ, волости: Бугаевская, Гусаровская, Изюмская, Брючковская, Кунывская, Савинская и Стратилатовская.

Третій участокъ. (Сл. Шандригайловъ). Волости: Богородичанская, Поповская, Цареборисовская, Шандригайловская, Лиманская и Ямпольская.

Четвертый участокъ. (Сл. Барвенково). Волости: Александровская, Барвенковская, Велико-Камышевахская, Гавриловская, Давиловская, Должанская, Курульская, Мечебиловская, Петровская и Михайловская.

9. КУПЯНСКИЙ УЪЗДЪ.

Первый участокъ. (Г. Купянскъ). Г. Купянскъ, волости: Купянская, Петро-Павловская, Гусинская и Старовѣровская.

Второй участокъ. (Сл. Сеньковъ). Волости: Гороховатская, Песчанская и Сеньковская.

Третій участокъ. (Сл. Двурѣчная). Волости: Двурѣчанская, Ольшанская, Каменская и Колодезанская.

Четвертый участокъ. (Сл. Покровскъ). Волости: Покровская, Тарасовская и Нижне-Дуванская.

Пятый участокъ. (Сл. Сватова-Лучка). Волости: Сватова-Лучковская, Терновская, Кабанская и Кременская.

10. ЛЕБЕДИНСКИЙ УЪЗДЪ.

Первый участокъ. (Г. Лебединъ). Г. Лебединъ, волости: Лебединская, Рябушкинская, Велико-Исторонская, Буймерская, Мартиновская, Алешанская, Ясиновская, Чепуховская, Должанская и Боровеньская.

Второй участокъ. (Г. Лебединъ). Волости: Бобровская, Черяленовская, Васильевская, Михайловская, Межеричская, Павловская и Ворожбянская.

Третій участокъ. (Сл. Ольшана). Г. Недригайловъ, волости: Ольшанская, Марковская, Верховсульская, Штеповская, Недригайловская, Толстянская, Бѣжевская, Терновская, Аннинская и Тучинская.

11. СТАРОБѢЛЬСКИЙ УЪЗДЪ.

Первый участокъ. (Г. Старобѣльскъ). Г. Старобѣльскъ, волости: Старобѣльская, Шульгинская, Песчанская, Бѣлокуракинская, Алексѣевская, Евсугская, Колядовская, Штормовская и Ново-Айдарская.

Второй участокъ. (Сл. Бѣловодскъ). Волости: Бѣловодская, Бараниковская, Стрѣльцовская, Городищенская, Литвиновская, Зориковская, Никольская, Марковская, Прослнская, Курчевская, Больше-Черниговская, Петро-Павловская и Кризская.

Третій участокъ. (Сл. Бѣлолуцкъ). Волости: Бѣлолуцкая, Воеводская, Тимоновская, Александровская, Тапюшевская, Ново-Бѣлянская, Осиновская, Ново-Россошинская, Каменская, Пантѣховская и Цавловская.

Четвертый участокъ. (Сл. Ново-Астрахань). Волости: Ново-Астраханская, Старо-Айдарская, Муратовская, Смольяниновская, Трехизбенская, Боровская, Ново-Боровская и Мостовская.

12. СУМСКОЙ УЪЗДЪ.

Первый участокъ. (Г. Сумы). Р. Сумы, Волости: Сумская, Степановская, Стецковская, Терешковская и Николаевская.

Второй участокъ. (Г. Сумы). Волости: Нижне-Сироватская, Верхне-Сироватская, Велико-Бобринская и Чернетчинская.

Третий участокъ. (Г. Сумы). Волости: Хотѣнская, Писаревская, Юнаковская, Бѣловодская и Ястребенская.

Четвертый участокъ. (Г. Бѣлополье). Заштатный г. Бѣлополье, волости: Бѣлопольская, Рѣчанская, Вировская, Куиновская, Уляновская, Ворожбянская и Прорубская.

Податные участки Харьковской губ.

I. Харьковская губернія распределяется на 20 податныхъ участковъ, именно: г. Харьковъ раздѣленъ на три податныхъ участка; уѣзды: Харьковский, Змѣевскій, Изюмскій, Куиновскій, Старобѣльскій и Сумской—каждый раздѣленъ на два участка; остальные уѣзды: Ахтырскій, Богодуховскій, Валковскій, Волчанскій и Лебединскій—составляютъ самостоятельные участки.

Каждый изъ податныхъ участковъ находится въ вѣдѣніи особаго Податнаго Инспектора, а въ уѣздахъ—Волчанскомъ, Лебединскомъ и Старобѣльскомъ—имѣются помощники Податнаго Инспектора, по одному въ каждомъ участкѣ.

Районы городскихъ раскладочныхъ и по квартирному налогу Присутствій Харьковской губ.

II. Районы дѣйствій городскихъ и уѣздныхъ раскладочныхъ по промысловому налогу Присутствій слѣдующіе: 1) районъ 1-го Харьковского городского раскладочнаго Присутствія составляетъ часть города отъ рѣки Лопань по Грековской улицѣ, черезъ Воскресенскую площадь, по Нечеченскому мосту, по Университетской улицѣ до угла Рыбной улицы, по Рыбной улицѣ до Харьковского моста и по рѣкѣ Харьковъ;

2) 2-го Харьковского раскладочнаго Присутствія—часть города: отъ Валковской улицы, по Екатеринославской улицѣ до угла Дмитриевской улицы, по Дмитриевской улицѣ до Дмитриевского моста, по рѣкѣ Лопань, по Лопанскому мосту, чрезъ Сергіевскую площадь по направленію къ Клочковской улицѣ и по Клочковской улицѣ до границы уѣзда;

3) 3-го Харьковского раскладочнаго Присутствія—часть города между районами указанныхъ выше Присутствій къ сѣверу отъ рѣки Харьковъ;

4) районъ 1-го Харьковского уѣзднаго раскладочнаго Присутствія составляетъ часть гор. Харькова между районами 1-го и 2-го Харьковскихъ городскихъ раскладочныхъ Присутствій къ югу отъ рѣки Харьковъ и волости: Ольшанская, Пересѣчанская, Вертевская и Рогозянская;

5) районъ 2-го Харьковского уѣзднаго раскладочнаго Присутствія—г. Золочевъ и остальные 22 волости Харьковского уѣзда;

6) 1-го Змѣевского раскладочнаго Присутствія—г. Змѣевъ и волости: Змѣевская, Шелудковская, Замостинская, Соколовская, Преображенская, Нижне-Орельская, Попельнянская, Алексѣевская, Лиманская, Березная, Отрадовская, Тарановская, Охоченская, Гуляй-Польская и Борчанская;

7) 2-го Змѣевского раскладочнаго Присутствія—г. Чугуевъ и остальные 9 волостей уѣзда;

8) 1-го Сумскаго раскладочнаго Присутствія—г. Сумы и волости: Велико-Бобринская, Верхне-Сироватская, Нижне-Сироватская, Степановская, Сумская и Терешковская;

9) 2-го Сумскаго раскладочнаго Присутствія—г. Бѣлополье и остальные 15 волост. уѣзда;

10) 1-го Изюмскаго раскладочнаго Присутствія—г. Изюмъ и волости: Изюмская, Цареборисовская, Куиновская, Петровская, Мечебиловская, Богородичанская, Стратилатовская, Велико-Камышевахская, Должанская, Курульская, Савинская, Кручковская и Бугаевская;

11) 2-го Изюмскаго раскладочнаго Присутствія—г. Славянскъ и остальные волости уѣзда;

12) 1-го Куиновскаго раскладочнаго Присутствія—г. Куиновскъ и волости: Куиновская, Гусинская, Петро-Павловская, Сеньковская, Старовѣровская, Двурѣчанская, Ольшанская, Колодезянская, Каменская, Гороховатская и Песчанская;

13) 2-го Куиновскаго раскладочнаго Присутствія—остальные волости уѣзда;

14) 1-го Старобѣльскаго раскладочнаго Присутствія—г. Старобѣльскъ и волости: Старо-Айдарская, Петро-Павловская, Больше-Черниговская, Городищенская, Трехизбенская, Ново-Айдарская, Коладовская, Боровская, Смольяниновская, Штурмовская, Муратовская, Бѣлокуракинская, Алексѣевская, Мостовская, Александровская, Воеводская, Тимоновская, Павловская,

Ново-Боровская, Ново-Астраханская, Боровеньская, Танюшевская, Белоудцкая, Ново-Вълинская, Баменская и Пантюхинская;

- 15) 2-го Старобѣльскаго раскладочнаго Присутствія—остальные волости уѣзда;
- 16) Ахтирскаго раскладочнаго Присутствія—г. Ахтирка и уѣздъ;
- 17) Богодуховскаго раскладочнаго Присутствія—г. Богодуховъ и уѣздъ;
- 18) Валковскаго раскладочнаго Присутствія—г. Валки и уѣздъ;
- 19) Волчанскаго раскладочнаго Присутствія—г. Волчанскъ и уѣздъ;
- 20) Лебединскаго раскладочнаго Присутствія—г. Лебедизъ и уѣздъ.

III. Районы дѣйствія городскихъ по квартирному налогу Присутствій слѣдующіе: въ районахъ 1-го, 2-го, 3-го и 4-го Харьковскихъ городскихъ по квартирному налогу Присутствій входятъ тѣ же части г. Харькова, которые составляютъ 1-е, 2-е, 3-е Харьковскія городскія и 1-е Харьковское уѣздное раскладочное по промышленному налогу Присутствія; Сумскаго—г. Сумы, Ахтирскаго—г. Ахтирка, Лебединскаго—г. Лебедизъ, Богодуховскаго—г. Богодуховъ, Купянскаго—г. Купянскъ, Зміевскаго—г. Зміевъ, Старобѣльскаго—г. Старобѣльскъ, Волчанскаго—г. Волчанскъ, Валковскаго—г. Валки, Изюмскаго—г. Изюмъ, Бѣлопольскаго—г. Бѣлополье, Чугуевскаго—г. Чугуевъ и Славянскаго—г. Славянскъ.

Распределение территории города Харькова на судебно-мировые участки.

1-й Судебно-мировой участокъ заключаетъ въ себѣ 1-й полиц. уч. въ границахъ: съ Сѣвера и Сѣверо-Запада рѣка Харьковъ до Нетеченскаго пер., съ Западной стороны Нетеченскій пер. отъ Гимназической наб. до Нетеченской ул., Нетеченская ул. отъ Нетеченскаго пер. до церкви св. Михаила, отъ церкви св. Михаила по Зміевской ул. и Почтовой дорогѣ въ гор. Зміевъ до границы города. Съ Юга и Востока утвержденная граница города. Камера—Царицынская ул., домъ № 7-й.

Примѣч. Часть Нетеченскаго пер. отъ Гимназической наб. до Нетеченской ул. и дома, имѣющіе нечетные №№, часть Нетеченской ул. отъ Нетеченскаго пер. до церкви св. Михаила и дома, имѣющіе четные №№, а по Зміевской ул. дома, имѣющіе нечетные №№, принадлежатъ 1-му Судебно-мировому участку.

2-й Судебно-мировой участокъ заключаетъ въ себѣ 2-й полицейскій участокъ въ границахъ: съ Сѣвера, Сѣверо-Запада, Юго-Запада и Юга рѣка Харьковъ отъ Нетеченскаго пер. до впаденія въ р. Лопань отъ слиянія ея съ р. Харьковъ до выхода ея изъ границы г. Харькова; съ Восточной стороны, Нетеченскій пер. до пересѣченія съ Нетеченской ул., Нетеченская ул. отъ Нетеченскаго пер. до церкви св. Михаила, Зміевская ул. и почтовая дорога въ г. Зміевъ до границы города; съ Юго-Восточной стороны утвержденная граница города. Камера—Нетеченская наб., д. Стрѣлинова, № 6.

Примѣч. Часть Нетеченскаго пер. отъ Гимназической наб. до Нетеченской ул. и дома съ четными №№, часть Нетеченской ул. отъ Нетеченскаго пер. до церкви св. Михаила и дома съ нечетными №№, а по Зміевской ул. дома съ четными №№ принадлежатъ 2-му Судебно-мировому участку.

3-й Судебно-мировой участокъ заключаетъ въ себѣ 5-й полицейскій участокъ въ границахъ: съ Сѣвера, Сѣверо-Запада и Запада утвержденная граница; съ Востока р. Лопань до Купеческаго моста; съ Юга, отъ Купеческаго моста по Благовѣщенской пл. между Благовѣщенской церковью и 2-й мужской гимназіей до Благовѣщенской ул., по Рождественской ул. до пересѣченія ея съ Коцарской ул., по Коцарской ул. до Чеботарской ул. и Чеботарская ул. отъ Александровской ул. до границы полосы отчужденія Курско-Харьково-Севастопольской желѣзнодорожной дороги, граница полосы отчужденія отъ Чеботарской ул. до Кузинскаго желѣзнодорожнаго моста, Кузинскій мостъ, граница полосы отчужденія К.-Х.-С. ж. д. и Харьковско-Николаевской ж. д., прилегающая къ Верховскому пер., отъ Кузинскаго желѣзнодорожнаго моста до желѣзнодорожнаго моста на Екатеринославской ул. и Екатеринославская ул. отъ желѣзнодорожнаго моста до границы города. Камера—Михайловская ул., д. № 6.

Примѣч. Благовѣщенская церковь, дома по Коцарской ул., имѣющіе четные №№, по Александровской ул., въ части ея между Коцарской и Чеботарской ул. дома, имѣющіе четные №№, и Кузинскій желѣзнодорожный мостъ принадлежатъ 3-му Судебно-мировому участку.

4-е Судебно-мировой участокъ заключаетъ въ себѣ весь 3-й полицейскій участокъ въ границахъ: съ Сѣвера утвержденная граница города; съ Юго-Востока и Юга, рѣка Харьковъ до Подольскаго моста, съ Запада Подольскій пер., Костюринскій пер., Николаевская пл. и Сумская ул. до границы города. Камера—Черноглазовская улица, д. Власовскихъ.

Примѣч. По Подольскому и Костюринскому пер. дома съ нечетными №№, по Николаевской пл. та сторона, на которой находится церковь св. Николай и по Сумской улицѣ дома, имѣющіе четные №№, принадлежатъ 4-му Судебно-мировому участку.

5-й Судебно-мировой участокъ заключаетъ въ себѣ весь 6-й полицейскій участокъ и часть 5-го полицейскаго участка въ границахъ: съ Сѣвера, Благовѣщенская площ. отъ Купеческаго моста между Благовѣщенской церковью и 2-й мужской гимназіей до Рождественской ул., Рождественская ул. до пересѣченія ея съ Копарской ул., Копарская ул. отъ Рождественской ул. до Александровской ул., Александровская ул., отъ Копарской ул. до Чеботарской ул., Чеботарская ул. отъ Александровской ул. до границы полосы отчужденія Курско-Харьково-Севастопольской ж. д., граница полосы отчужденія отъ Чеботарской ул. до Кузинскаго железнодорожнаго моста, Кузинскій жел.-дор. мостъ, граница полосы отчужденія К.-Х.-С. жел. дор. и Харьковско-Николаевской жел. дор., прилегающая къ Верховскому пер., отъ Кузинскаго жел.-дор. моста до железнодорожнаго моста на Екатеринославской ул. и Екатеринославская ул. отъ железнодорожнаго моста до границы города. Съ Востока р. Лопань, отъ Купеческаго моста до выхода изъ предѣловъ города и съ Юга и Запада утвержденная граница города. Камера—уголь Кацарской и Дмитріевской ул., д. Эрмана № 5.

Примѣч. Къ 5-му Судебно-мировому участку принадлежатъ дома, имѣющіе нечетные №№, по части Чеботарской ул. отъ Александровской ул. до границы отчужденія К.-Х.-С. ж. д. и на Екатеринославской улицѣ, въ части ея отъ железнодорожнаго моста до границы города. Дома по благовѣщенской пл., находящіеся по линіи 2-й мужской гимназіи, железнодорожный мостъ на Екатеринославской ул. и вся территория полосы отчужденія желѣзныхъ дорогъ отъ Кузинскаго до Екатеринославскаго железнодорожныхъ мостовъ.

6-й Судебно-мировой участокъ заключаетъ въ себѣ весь 4-й полицейскій участокъ въ границахъ: съ Сѣвера утвержденная граница города, съ Востока Сумская ул., Николаевская пл., Костюринскій и Подольскій пер.; съ Юга рѣка Харьковъ отъ Подольскаго моста до впаденія ея въ р. Лопань и съ Запада р. Лопань до сліянія ея съ р. Харьковомъ. Камера—Подольскій пер., д. Караимскаго Общества № 17.

Примѣч. Къ 6-му Судебно-мировому участку принадлежатъ дома, имѣющіе четные №№, по Подольскому и Костюринскому пер. и дома, имѣющіе нечетные №№, по Сумской ул. Сторона Николаевской пл., по линіи 2-й пожарной части и дома Добринина, зданіе Биржи и скверы Биржевой и Николаевскій.

Полицейскіе участки г. Харькова.

ПЕРВЫЙ УЧАСТОКЪ.

Границы: Съ сѣверной стороны (отъ 3-го участка)—рѣка Харьковъ, начиная отъ дачи Габал, до бани Гладкова. Съ западной—та же рѣка Харьковъ (отъ 3-го же участка) до Петеченскаго пер., южнѣе—(Енинскій) Петеченскій пер. (лѣвая сторона), Петеченская ул. (лѣвая сторона отъ Петеченскаго пер. до Михайловской пл.), затѣмъ Зміевская ул., лѣвая сторона Зміевской ул., отъ д. Поповой до Бородавскаго Яра (со вторымъ участкомъ) и затѣмъ земля Харьковскаго уѣзда. Съ восточной—земля, лежащая въ Харьковскомъ уѣздѣ.

Улицы и переулки: Аптекарскій, Балашевскій, Безуглый, Богдановскій (или Ново-Александровскій), Булгаковскій, Власовскій, Вознесенская пл., Вознесенская, Вознесенскій, Воронежскій, Гимназическій, Глаголевскій пер., Дворянская ул., Дворянская наб., Державинская ул., Енинская, Зміевская, Зміевскій въѣздъ 1-й (прежде 2-й Божковскій, онъ же Яблоновскій), Зміевской въѣздъ 2-й (прежде 3-й Божковскій), Зміевскій въѣздъ 3-й, Зміевскій пер., Знаменская, Искринская ул., Искринскій пер., Искринскій въѣздъ, Клеменовская (прежде Дождевскій и Гофманская), Ковалевскій пер. Колчигинскій онъ же Безыменный и Божковскій 1-й, Конная площ., Конная ул., Конюшенная, Конюшенный въѣздъ, Константиновскій пер., Корсиковская, Корсиковскій пер., Крайняя, Кремлевская, Лебединская, Малиновская, Михайловская, Михайловскій пер., Молочная, Монастырская, Мурмыловскій пер., Мурмыловскій въѣздъ 1-й, въѣздъ 2-й съ Мурмыловскаго пер., Надеждинская ул., Петеченскій пер. (два дома), Никитинскій, Павленковскій, Певзенскій, Петинская, Петинскій пер., Петинскій въѣздъ (бывшій Безыменный пер.), Пороховая, Почтовый, Примѣровская, Рыжовскій, Рѣвненьковскій, Салтовская, Салтовскій (онъ же Крайній), Санжаевскій, Семирадская, Семирадскій, Семирадскій въѣздъ (прежде Лелюковскій пер.), Сергіевская, Скобелевская (Михайловская) пл., Сомовская, Старобѣльская (бывш. Рогожинская ул.), Старо-Московская, Стрѣлецкій (бывш. Масляниковскій пер.), Сычовскій, Сычовскій въѣздъ, Тамбовскій пер., Тараевскій, Тарасовская, Фесенковская, Франковская, Царицинская, Чугуевская, Юрьевская ул.

ВТОРОЙ УЧАСТОКЪ.

Границы: Со стороны 1-го участка—Зміевская ул. и Михайловская наб., затѣмъ отъ этой послѣдней, со стороны 2, 4 и 6 участковъ рр. Харьковъ и Лопань и съ остальной стороны Харьковскій уѣздъ.

Улицы: Александро-Невская, Аравийская, Батуриная, Бездонная, Валериановская, Владимирская, Воскресенская, Газовая, Галушкинская, Георгиевская, Гостинная, Грековская, Гордѣнковская, Единовѣрческая, Екатерининская, Запковская, Зеленая, Змиевская, Казармовская, Квитчинская, Киевская, Колодезная, Котляревская, Марининская, Миргородская, Моичная, Молочная, Мороховецкая, Москалевская, Мало-Масницкая, Нетеченская, Основанская, Полтавская, Рыбасовская, Старо-Масницкая, Сирохинская, Степная, Тихоновская, Украинская.

Переулки: Александро-Невский, Бужинский, Валериановский, Васильевский, Ващенко-Воскресенский, Гордѣнковский, Дроздовский, Единовѣрческий, Елизаветинский, Желѣзняков-Запковский, Залѣсский, Колодезный, Короткий, Костромитинский, Крохмалевский, Лелюковский, Молочный, Молчановский, Нетеченский, Павловский, Престольный, Прыводьковский, Романовский, Ротный, Рыбасовский, Рѣвинский, Сидѣльниковский, Симоновский, Степной, Столярный, Струницкий, Точійка, Финьковский, Фонарный, Харьковский, Цыгаревский.

Площади и вѣзды: Александро-Невская, Воскресенская, Аравийский вѣздъ, Васильевский, Ващенко-Валериановский, Георгиевский 1-й, Георгиевский 2-й, Георгиевский 3-й, Казармовский 1-й, Казармовский 2-й, Казармовский 3-й, Молчановский, Москалевский, Основанский, Полтавский, Рыбасовский, Струницкий, Цыгаревский, Мясной рядъ.

Набережные: Нетеченская, Мороховецкая, Гимназическая и Нетеченский бульваръ.

ТРЕТИЙ УЧАСТОКЪ.

Границы: Участокъ расположенъ въ сѣверной части города, граничитъ съ востока и юга рѣкою Харьковъ, съ запада: Подольскимъ пер. и Костюринскимъ, Николаевскою площадью и Сумскою улицею, а съ сѣвера Журавлевскою, кладбищемъ и городской выгонною землею.

Улицы: Бассейная, Бѣлгородская, Ветеринарная, Госпитальная, Губернаторская, Дѣвичья, Дегтарная, Донецъ-Захаржевская, Епархіальная, Журавлевская, Кузнечная отъ № 24 и отъ № 15 до Кузнечнаго моста, Куликовская, Кандуновская, Каразинская, Костомаровская, Кокошкинская, Максимиліановская, Муромосицкая, Московская, Мѣщанская, Николаевская, Первозванная (лѣвая сторона), Пушкинская, Подгорная, Рыбная (лѣвая сторона отъ дома Сѣрикова, а правая отъ Городского дома № 12 до Харьковскаго моста), Скрипицкая, Сумская (правая сторона), Садовая, Садово-Куликовская, Технологическая, Черноглазовская, Чернышевская, Шабельская и Юмовская.

Переулки: Армянский, Бѣлгородский, Дегтарный, Давиловский вѣздъ, Инструментальный, Костюринский (лѣвая сторона отъ дома Салтыкова), Кузнечный, Кандуновский, Муромосицкий, Подольский (лѣвая сторона отъ д. № 1, до д. № 23), Петровский, Провіантскій, Проектный, Петропавловский, Слесарный, Скрипицкій, Сердюковский, Сорокинский, Театральный и Шиловский.

Вѣзды: Дегтарный, Петропавловский, Шиловский, Бѣлгородский № 1 и 2 и Технологический.

Площади: Муромосицкая, Николаевская №№ 1—10 и 29—31, Театральная и Харьковская наб.

ЧЕТВЕРТЫЙ УЧАСТОКЪ.

Границы: Со стороны 3 участка, отъ рѣки Харьковъ вверхъ, — лѣвая сторона Подольскаго пер., — черезъ Кузнечную и Рыбную ул., лѣвая сторона Костюринскаго пер., — Николаевской площ. и Сумской ул. — оканчивается бараками; дальше налѣво — Университетской землей, городской землей и землею мелкихъ владѣльцевъ Харьковскаго уѣзда; съ 5 участкомъ — по рѣкѣ Лопани до Купеческаго моста, а отъ этого мѣста съ 6 участкомъ по той рѣкѣ до впаденія ея въ рѣку Харьковъ и частью со 2 участкомъ по рѣкѣ Харьковъ, гдѣ получаетъ начало Подольскій переулочекъ.

Улицы и переулки: Банный (бывшій Конный), Бурсацкій, Бѣлобровскій, Газетный (бывш. часть Коннаго), Горяиновскій, Ивановская наб., Ивановскій, Классическій, Клинический, Ключовская, Костюринскій (правая стор. № 2-й по 4-й вкл.), Кришичный, Кузнечный, Кузнечная (правая сторона № 2 по 22 и лѣвая № 1 по 13-й вкл.), Лопанская наб., Лопанскій, Монастырскій, Мордвиновскій, Набережный, Нетеченская наб. (нечетные номера съ 1 по 11 вкл.), Николаевская площ. (правая сторона № 11 по 28 вкл.), Пантелеймоновскій (бывшій Грековскій), Пащенко-Травкинскій сѣздъ (бывше Купеческій пер.) Песчанская, Плетневскій, Подольскій (правая сторона съ № 2 по 14 вкл.), Рогатинскій, Рубановскій, Рыбная пл., Рыбная (правая и лѣвая сторона 1 по 10 вкл.), Римарская, Рѣчной (бывш. Бондаревскій), Сергѣевская площ., Соборная площ., Соборный, Сумская (лѣвая сторона 1—63 вкл.), Торговая площ. № 1 по 26 вкл.), Торговый (бывш. Цыганскій), Троицкій, Университетская, Фроловскій и Шляпный.

ПЯТЫЙ УЧАСТОКЪ.

Границы: Начиная отъ Купеческаго моста, по правой сторонѣ р. Лопань до лѣвады Ващенко-Харьковскаго уѣзда, откуда черезъ второй желѣзнодорожный переѣздъ, затѣмъ по

лѣвой сторонѣ Сквородинской улицы, внизъ по Чистоклѣтвовой ул. и Чистоклѣтвовскому пер. до дачи Пашенкова; далѣе вверхъ по лѣвой сторонѣ Пограничной ул. до оврага кирпичнаго завода Рыкова, пересѣкая Куриловскую ул., Дудниковскую, Черкасскій переул. и Заводской, далѣе черезъ оврагъ на Гіевскій спускъ № 5, затѣмъ по Гіевскому переул., а съ сего послѣдняго по правой сторонѣ Валковской ул. до Екатеринославской, пересѣкая Гіевскую, Афанасьевскую, Всѣхсвятскую и Ильинскую, потомъ по Екатеринославской ул., черезъ желѣзнодорожный мостъ до Александровской ул., поворачивая налѣво Александровской ул. до Славинской, оттуда мимо Тюремнаго замка до Тюремной ул., затѣмъ влѣво по Тюремной ул. до Коцарской, потомъ по Коцарской ул. до Рождественской черезъ Благовѣщенскую площадь мимо 2-й гимназій до Кувеческаго моста.

Улицы и переулки: Аннинская, Афанасьевская, Андреевская, Андреевскій, Альбонскій, Александровская (лѣвая сторона), Большая Панасовская, Борзый, Благовѣщенская площадь (церковь № 14 по Рождественской ул.), Верховскій, Всѣхсвятская, Валковская (лѣв. стор.), Воложскій, Верхній (бывш. Безымянный 1-й), Гіевская съ присоединеніемъ Кузинской, Гіевскій, Гіевскій въѣздъ 1-й, Гіевскій въѣздъ 2-й, Гіевскій спускъ 1-й, Гіевскій спускъ 2-й, Гіевскій спускъ 3-й, Гіевскій спускъ 4-й, Гіевскій спускъ 5-й, Глухой (бывшій Безымянный 2-й), Дмитріевская (лѣвая сторона № 1 и 3-й, а правая сторона № 2, 4, 6 и 8-й), Дудниковская (бывш. Чернышевская), Дудниковскій, Екатеринославская (правая сторона), Ермозаевскій, Заводской, Залютинская, Ильинская, Коцарская (правая сторона), Кульбицкій, Кладбищенская съ присоединеніемъ Пограничной, Кладбищенскій, Кладбищенскій въѣздъ, Кузинская (бывшая Гвоздиковская ул.), Кузинскій спускъ 1-й, Кузинскій въѣздъ 1-й, Кузинскій въѣздъ 2-й, Кузинскій въѣздъ 3-й, Кузинскій въѣздъ 4-й, Куриловская, Ключковскій, Лаврентьевскій, Мало-Панасовская, Мало-Панасовскій въѣздъ, Ночлежная (бывшая Ново-Московская), Ночлежный, Панасовскій проездъ, Панасовскій, Пискуновскій, Рудаковскій, Рождественская, Рѣзниковскій, Сквородинская, Сквородинскій въѣздъ, Суздальскій, Гостинный рядъ на Благовѣщенской площ., Славинская (правая сторона), Скрипниковскій, Таковая съ присоединеніемъ Артюховской, Тюремная (лѣвая сторона № 7, 9, 11 и 13, а правая 22, 24 и 26-й), Тупой, Церковный, Чеботарская, Чеботарскій, Чеботарскій въѣздъ 1-й, Чеботарскій въѣздъ 2-й, Черниговская (бывш. Чернышевскій пер.), Черкасская (бывш. Михайловскій пер.), Черкасскій (бывш. Ивановская), Чистоклѣтвовская, Чистоклѣтвовскій, Ярославская и Якубовскій.

ШЕСТОЙ УЧАСТОКЪ.

Границы: Съ 5 участкомъ—отъ р. Лопани, Кувеческаго моста, Благовѣщенскою площадью, лѣвою стороною Коцарской улицы, лѣвою стороною Тюремной улицы до Славинской, а затѣмъ лѣвою стороною Славинской, правой Александровской, правой стороною Екатеринославской улицы, начиная вверхъ съ № 58. Съ 4 участкомъ—отъ Кувеческаго моста рѣкою Лопанью до впаденія ея въ рѣку Харьковъ; частью со 2 участкомъ отъ слиянія рѣки Лопани съ Харьковомъ до Шингелевскаго шоссе, а затѣмъ съ Харьковскимъ уѣздомъ—дачей Шингеля, Рубановской улицей, Григоровской правой стороною, Проѣзжей правой стороною, Цѣпковской правой стороною и Екатеринославской.

Улицы и переулки: Александровская правая сторона отъ № 2 по 10 вкл., Баронская ул., Благовѣщенская пл. (кроме церкви № 14), Благовѣщенская ул., Бондаревская, Гончаровская, Гончаровскій бульв., Гончаровка-Малая, Григоровская (лѣвая стор.), Дворянскій пер., Дороховскій, Дмитріевская (правая сторона съ № 10 по 34 вкл., лѣвая сторона съ № 5 по 34 вкл.), Екатеринославская (правая сторона съ № 2 по 56 вкл., лѣвая сторона съ № 1 по 123 вкл.), Еленовская, Жандармская площ., Капустинскій, Карповскій, Коцарская (лѣвая сторона съ № 1 по 41 вкл.), Клецевскій, Книшевскій, Конторская, Конторскій, Леусовскій, Лопанская наб.), Лопанскій, Семинарская правая сторона съ № 2 по 92), Новоселовскій, Одоевскій, Паладіевская, Проѣзжій, Проѣзжая (лѣвая сторона отъ № 1 по 50 вкл.), Пушкиревская, Рождественская (правая сторона съ № 2 по № 12 вкл. и лѣвая съ № 1 по № 21 вкл.), Рубановская ул. (правая сторона отъ № 2 по № 14, лѣвая сторона отъ № 1 по № 15), Екатеринославскій, Рудаковскій (правая сторона отъ № 2 по 28 вкл. и лѣвая сторона отъ № 1 по № 15 вкл.), Семинарскій, Карповская, Литейный пер., Славинская (лѣвая сторона отъ № 1 по № 3 вкл.), Тюремная пл., Тюремная ул. (правая сторона отъ № 2 по № 20 вкл. и лѣвая отъ № 1 по № 3 вкл.), Усовская, Цѣпковская (правая сторона отъ № 2 по № 22 вкл.), Ярославская (правая сторона отъ № 8 по 36 вкл. и лѣвая отъ № 7 по № 31 вкл.), Сосновая (правая сторона отъ № 2 по № 27 и лѣвая сторона—№ 1 по 15).

Мѣры поданія первоначальной помощи больнымъ

до прибытія врача.

Головная боль. Обтирать голову полотенцемъ, намоченнымъ въ холодной водѣ съ уксусомъ. При сильной головной боли отъ прилива крови (красное лицо) класть на голову компрессъ изъ холодной воды, даже снѣгъ или ледъ (непрерѣнно въ вузырѣ), горчичники къ затылку и икрамъ. Внутрь—прохладительные напитки: клюквенный морсъ, шипучіе содовые порошки, сельтерскую воду и т. п.

Замерзаніе. Замерзшаго не слѣдуетъ вносить сразу въ тепло, а помѣстить сначала въ холодную горницу и обкладывать мокрымъ тающимъ снѣгомъ. Голова должна находиться выше туловища; съ членами слѣдуетъ обращаться осторожно, такъ какъ они хрупки какъ стекло. Снѣгомъ продолжаютъ обкладывать, пока члены не будутъ гибки, затѣмъ—клизтиръ изъ холодной воды, нюхать нашатырный спиртъ. Очнувшагося внести въ прохладную комнату и оттирать щетками и суконками потихоньку, начиная съ рукъ и ногъ; постепенно нагрѣвать комнату и укрывать больного. Послѣ—теплый клистиръ, теплое питье, коньякъ или водку, чай.

Извлеченіе занозы. Ранку смазать чистымъ дегтемъ и завязать чистой тряпочкой. Черезъ 15—20 минутъ боль утихаетъ, и заноза выйдетъ настолько, что ее легко вынуть. Употребляется и другое средство: къ ранкѣ прикладываютъ толченныя свѣжіе листья лебеды и завязываютъ чистой тряпочкой. По мѣрѣ высыханія листьевъ, ихъ мѣняютъ. Не только заноза, но и дробинка, если она засѣла недалеко, выходитъ наружу.

Извлеченіе постороннихъ предметовъ изъ уха, глаза и носа. Чтобъ удалить посторонній предметъ изъ уха, вливаютъ въ ухо немного теплаго прованскаго масла и заставляютъ лежать на сторонѣ засореннаго уха, повторяя вливаніе нѣсколько разъ, пока предметъ не выйдетъ.

Изъ носа постороннія тѣла, если они не ушли далеко, можно удалить чиханьемъ, для чего слѣдуетъ щекотать перышкомъ въ другой ноздрѣ и дать понюхать нюхательнаго табаку.

Кровотеченіе изъ носа. Втигивать въ носъ холодную воду пополамъ съ уксусомъ; не слѣдуетъ наклонять головы и сморкаться. При сильномъ кровоточеніи класть холодные компрессы съ уксусомъ на затылокъ, лобъ и переносицу; слѣдуетъ также поднять руку на той сторонѣ, изъ которой идетъ кровь, другой рукой закрыть кровоточащую ноздрю.

Кровохарканіе (кровотеченіе изъ горла). До прибытія врача больному слѣдуетъ лечь въ постель, снять узкую одежду, воздухъ долженъ быть прохладный; лежать спокойно, молча, пить прохладное кислое питье. При болѣе сильномъ кровоточеніи глотать кусочки льда, на грудь положить холодный компрессъ.

Кривавый поносъ. Болѣзнь серьезная. Необходимо обратиться къ доктору. До прибытія доктора принять отъ 1—1½ столовыхъ ложекъ кастороваго масла, поставить клизму изъ 3-хъ столовыхъ ложекъ картофельной муки или отвара льняного сѣмени. При боляхъ въ животѣ класть на него горячія припарки. При упадкѣ силъ давать теплое красное вино или чай съ ромомъ, или коньякъ, по столовой ложкѣ черезъ 2—3 часа.

Мозоли. Взять чайную ложку дегтя, такую же ложку простого бурого сахара и ложку толченой селитры; смѣшать вмѣстѣ, разогрѣть и намазать теплымъ еще на кусокъ лайки, въ видѣ пластыря, привязать къ мозоли и носить день—два.

Ожоги. Прикладываете свинцовую примочку, сѣрое мыло, холодные компрессы (воду). По прекращеніи боли появившіеся вузыри прокалываютъ и выпускаютъ изъ нихъ жидкость, потомъ прикладываютъ трапку съ известковою мазью (деревянное или прованское масло встряхиваютъ съ равнымъ количествомъ известковой воды, при чемъ образуется мазь). При заживаніи смежныхъ обожженныхъ поверхностей (напр. смежныхъ пальцевъ) слѣдуетъ предупредить сращеніе прокладкой ваты.

Отравленіе бѣленой. Признаки: сухость во рту и глоткѣ, сильная жажда, тошнота, рвота, весьма сухая кожа, бредъ веселаго содержанія, очень ускоренный пульсъ и расширенныя зрачки. Удалить ядъ рвотнымъ, промывательнымъ, слабительнымъ. При спячкѣ и упадкѣ дѣятельности сердца давать кофе, вино, ставить горчичники къ икрамъ, обливать голову холодной водою.

Отравленіе грибами. Признаки: рвота, поносъ, упадокъ силъ, возбужденіе, судороги, спячка. Давать: рвотное, слабительное, дѣлать клистирь. При упадкѣ силъ—давать водку, вино, горчичный черный кофе, валеріановыя капли. При бредѣ или конвульсіяхъ—ледъ или холодную воду на голову, противъ рвоты—глотать ледъ, горчичникъ на подложечку, не давать кислаго.

Отравленіе колбаснымъ ядомъ. Признаки: давленіе и боль подъ ложечкой, тошнота, рвота, расширенныя зрачки, общія слабость. Рвотное, черный кофе, промывательное изъ отвара льняного сѣмени съ касторовымъ масломъ. Пить лимонадъ съ виномъ. Тѣло натирать уксусомъ.

Отравленіе мышьякомъ. Признаки: сильная боль подъ ложечкой, рвота, поносъ, иногда съ кровью, упадокъ силъ. Давать рвотное, пить смѣсь молока съ личнымъ бѣлкомъ. Можно давать жженую магнезію съ водою, по ложкѣ каждыя 5—10 минутъ. Сдѣлать клистирь съ деревяннымъ масломъ. Не давать кислаго.

Отравленіе фосфоромъ. Признаки: рвота и сильный поносъ, нерѣдко съ кровью; изверженія пахнуть чеснокомъ и сѣнятся въ темнотѣ, слабый пульсъ, уменьшеніе количества мочи. Удалить ядъ рвотнымъ, слабительнымъ, клистиромъ. Давать растворъ скипидара съ гофманскими каплями пополамъ.—12 капель черезъ 10 минутъ въ овсянѣ, глотать ледъ. Не давать молока и жирнаго. При каждомъ отравленіи, если возможно, сейчасъ же пригласить доктора.

Портѣзы и пораненія. Принимаясь за помощь раненому, слѣдуетъ прежде всего дать ему удобное и покойное положеніе; одежду и сапоги, прикрывающіе мѣсто раны, слѣдуетъ разрѣзать и снимать по кускамъ осторожно, чтобы не повредить и не вызвать кровотеченія. Обнаживъ рану, къ ней не должно ничѣмъ прикасаться, а тѣмъ болѣе—грязными пальцами, не класть пластырей, корнѣй, грязныхъ тряпокъ, кровоостанавливающихъ средствъ—трута, паутинны, подуторахлористаго желѣза, желтой ваты, не трогать ступковъ крови. Вымыть чисто руки (мыломъ и со щеткой), приступить къ обмыванію раны прокипяченною и остуженною водою или 3% растворомъ карболовой кислоты, или 4% растворомъ борной кислоты (что найдется подъ руками); потомъ покрыть рану намоченнымъ въ карболовомъ растворѣ или водѣ кускомъ мягкой марли или чистаго полотна; сверху этого положить восковой бумаги (для предохраненія перевязки отъ высыханія и загрязненія наружнаго перевязочнаго матеріала отдѣльными раны), ваты или мягкихъ чистыхъ тряпокъ, и все это укрѣпить бинтомъ или треугольной косынкой, а то просто платкомъ, салфеткой или полотенцемъ, конечно, безусловно чистыми. Противъ незначительнаго кровотеченія ничего не предпринимать до прибытія врача. Если кровь выступитъ сквозь повязку, то крѣпко сжать рану чисто вымытыми пальцами, перетянуть раненую конечность выше (между сердцемъ и раной) раны платкомъ или упругимъ бинтомъ (помочи отъ панталонъ, резиновая трубка) и приподнять раненую конечность кверху. Если изъ раны, несмотря на прижатіе, неудержимо бьетъ струей свѣтло-красная кровь, въ такомъ случаѣ повреждена большая пульсовая жила, и нужно бояться смертельнаго исхода отъ истеченія крови. До прибытія врача, за которымъ слѣдуетъ немедленно послать съ извѣщеніемъ, что повреждена артерія, изъ которой кровь бьетъ струей, приподнять раненую конечность кверху и сильно сдавить пальцами стволъ пульсовой жилы выше раны. Или, приподнявъ конечность, крѣпко перетянуть ее выше пораненнаго мѣста эластическимъ бинтомъ, помочами отъ панталонъ, платкомъ или ремнемъ, завязать концы узломъ, подложивъ подъ него ваты или свернутыхъ мягкихъ тряпокъ, черезъ петлю просунуть палку и крутить до тѣхъ поръ, пока кровотеченіе не остановится. На *руку* сдавливаютъ и перетягиваютъ артерію на внутренней сторонѣ, гдѣ лежитъ обыкновенно внутренней шовъ рукава, посрединѣ между подмышкой и локтемъ. На *бедрѣ* пульсовая жила лежитъ на передней сторонѣ, прямо подъ серединой бедреннаго сгиба. На этомъ мѣстѣ ее и придавливаютъ къ кости большимъ пальцемъ, наполовину приподнявъ ногу, или перетягиваютъ ниже этого мѣста. При кровотеченіяхъ на *головѣ* слѣдуетъ прижать большую пульсовую жилу на шеѣ большимъ пальцемъ къ позвоночнику на той сторонѣ, гдѣ кровотеченіе. При всѣхъ большихъ кровотеченіяхъ, раненаго слѣдуетъ класть въ лежачемъ положеніи съ едва приподнятою головою, на свѣжемъ воздухѣ и при полнѣйшей тишинѣ. Если у раненаго появилась мокрота или рвота кровью, то необходимо положить его на спину или на сторону, соответствующую раненію, голову и грудь слегка приподнять и осторожно поддерживать, внутрь давать маленькими глотками холодную воду или, что еще лучше, маленькіе кусочки льду. Кромѣ того, на грудь и въ подложечную ямку на животъ положить салфетку или полотенце, смоченное въ холодной водѣ.

Угаръ. Свѣжій воздухъ или быстрая вентиляция въ прохладной комнатѣ, при чемъ больного нужно раздѣть и посадить. Холодная обливанія или примочки со льдомъ къ головѣ и спинѣ. Нюхать нашатырный спиртъ. Натирать тѣло уксусомъ съ водкой или горчичнымъ спиртомъ, начиная съ верхней части тѣла и переходя къ нижней. Пить лимонадъ, кофе, чай. Теплая ручная и ножная ванны. Искусственное дыханіе. Горчичники на грудь и икры.

Удушье. При внезапномъ (чаще ночью) припадкѣ, глотать крѣпкій черный кофе, кусочки льду, нюхать нашатырный спиртъ, къ икрамъ—горчичники, тѣло растирать щетками.

Укушеніе бѣшеными животными (очень опасно). Высосать рану ртомъ (если нѣтъ ранокъ во рту) или сухой банкой (сжечь бумажку подъ стаканомъ или большой рюмкой и быстро прижать сосудъ къ укушенному мѣсту). Промыть хорошенько нашатырнымъ спиртомъ, перевязать туго раненый членъ выше укуса. Прижечь рану каленымъ желѣзомъ. Дать внутрь рюмку водки съ камфорой. Всѣ указанные средства есть только предварительное дѣйствіе, для окончательнаго же излѣченія *необходима* прививка по способу Пастера. *Необходимо* обратиться къ доктору даже и тогда, когда рана, повидимому, зажила.

Утопленіе. Удалить мокрую одежду и все то, что мѣшаетъ утопленнику свободно дышать; положить тутъ-же на берегу на бокъ, лицомъ внизъ и приступить къ очищенію носа и рта отъ ила, песка и т. п., для чего нужно просунуть палецъ позади коренныхъ зубовъ и, раскрывъ хорошенько ротъ, вытаскивъ впередъ языкъ, захвативъ его платкомъ; между зубами вставить кусокъ дерева, обернутаго въ платокъ, чтобы воздухъ свободно входилъ въ легкія. Нижнюю часть туловища утопленника слѣдуетъ приподнять кверху, чтобы вода вылилась обратно чрезъ дыхательное горло; для приданія этого положенія утопленнику подъ животъ его можно подложить свернутое одѣяло или что-нибудь въ этомъ родѣ; можно также подставить подъ животъ утопленника свое согнутое колено. При такихъ условіяхъ вода изъ легкихъ скоро вытекаетъ. Далѣе утопленника положить лицомъ вверхъ на спину; подъ самыя плечи подложить въ нѣсколько разъ свернутое одѣяло, чтобы грудная кѣтка приняла наиболѣе удобное положеніе для вбиранія воздуха, послѣ чего приступить къ искусственному дыханію. Для этого помѣстившись сзади обмершаго, подающій помощь беретъ обѣ его руки повыше локтей, поднимаетъ ихъ медленно и одновременно надъ головою, доводитъ локти до висковъ и потягиваетъ на себя, удерживая ихъ здѣсь въ такомъ положеніи въ теченіи двухъ секундъ; руки обмершаго такимъ образомъ описываютъ горизонтальный полукругъ, вслѣдствіе чего грудная кѣтка растягивается, и воздухъ входитъ въ легкія. Послѣ этого отводить локти тѣмъ же путемъ обратно, класть ихъ минимомуершему на грудь, возможно ближе къ серединѣ (подложечная ямка), и тихо, но крѣпко, пользуясь собственной тяжестью, прижимаетъ ихъ въ продолженіе двухъ секундъ къ грудной кѣткѣ; этимъ достигается выходъ воздуха изъ легкихъ. Затѣмъ надо обождать двѣ секунды и снова повторить эти движенія, разъ 10—15 въ минуту, осторожно и настойчиво, до тѣхъ поръ, пока не будетъ замѣчено произвольное дыханіе, при чемъ обыкновенно бросается въ глаза переѣна въ окраскѣ лица; блѣдное краснѣетъ и—наоборотъ. Возвращеніе къ жизни вообще проявляется не вдругъ, а мало-по-малу; сначала проявляется осязательное бѣненіе сердца, потомъ слабыя попытки самостоятельнаго дыханія, въ родѣ судорожнаго всхлипыванія или протяжнаго вздоха или стога, наконецъ—слабое движеніе (открываются глаза, шевелются губы). Сознаніе возвращается позднее всего, когда уже вполнѣ установится правильное дыханіе. Попытки оживить утопленника слѣдуетъ продолжать безъ перерыва до прихода врача (иногда даже послѣ многихъ часовъ работы наступаетъ спасеніе). Во время искусственнаго дыханія полезно подносить въ ноздри утопленника нашатырный спиртъ или соль, щекотать перомъ въ носу, осторожно растирать грудь и лицо, опрыскивать тѣло попеременно то холодной, то горячей водой, ударять мокрымъ полотенцемъ по всему тѣлу. Послѣ первыхъ проявленій признаковъ жизни, искусственнаго дыханія прекращать не слѣдуетъ, а продолжать его, пока больной не начнетъ дышать правильно. Послѣ этого больного уложить въ постель, согрѣть, напоить горячимъ.

ВЕТЕРИНАРІЯ.

Болѣзни животныхъ.

Хромота у лошадей бываетъ отъ разныхъ причинъ, но чаще отъ ушиба, неловкаго ступанія, отъ заковки, укула, оной (простуды), отъ наминки, отъ мокрецовъ и т. п. Боль можетъ появиться въ плечѣ, бедрѣ, колѣнѣ, лутѣ, копытѣ, подъ щеткой или по всей ногѣ, какъ это бываетъ при ревматизмѣ.

Чтобы узнать, въ какомъ мѣстѣ боль, надо заставить животное двигаться шагомъ, рысью, осаживать, поварачивать направо, налево, посмотреть, какъ оно становится ногою, т.-е. держать ли ногу навѣсу, опирается ли на заднѣй (носокъ) или на пятку; потомъ необходимо осязательно больную ногу, начиная съ копыта. Жаръ и боль при надавливаніи укажетъ, въ какомъ мѣстѣ нога болитъ.

При **бедренной, плечевой и путовой хромотахъ** чаще всего бываетъ растяженіе связокъ этихъ суставовъ. Лѣченіе состоитъ въ томъ, что прежде всего лошади даютъ покой, а на больное мѣсто, если въ немъ жаръ, привязываютъ въ тряпкѣ снѣгъ или ледъ, а гдѣ нельзя достать этого, берутъ обыкновенную красную глину, замѣшиваютъ ее съ водою на подобіе тѣста, намазываютъ на тряпку, привязываютъ къ больному мѣсту и изрѣдка поливаютъ холодной во-

дой. Если жаръ пройдетъ, а хромота остается, то полезно втирать въ больное мѣсто скипидаръ или керосинъ (не больше столовой ложки).

Забивна, забой происходитъ отъ того, что лошадь сама себя ушибаетъ, забиваетъ въ пути одной ногой за другую; иногда, случается, другая лошадь ушибаетъ. Забивка чаще происходитъ при неправильной постановкѣ ногъ, при неправильной ковкѣ. Засѣчка вѣдчика бываетъ отъ тѣхъ же причинъ, но при ней повреждается самая кожа. **Лѣчение.** Если при забивкѣ замѣтенъ жаръ, надо привязать глины, при засѣчкѣ — размять хорошенько ранку, смазать дегтемъ и завязать. Ковать такую лошадь надо умѣлому кузницу, внутреннюю вѣтвь и внутренней шнуръ подковы необходимо скашивать, чтобы при забиваніи ногъ подкова ударила скользкомъ.

Мокрецъ или подсеѣдъ появляется подъ щеткой, чаще на заднихъ ногахъ, заводится отъ раздраженія грязью, пылью, навозной жижей, чаще бываетъ весной и осенью. **Признаки:** лошадь бережетъ ногу, появляются жаръ, краснота, опухоль и болезненность кожи надъ щеткой, потомъ дни черезъ два появляются пузырьки, изъ нихъ начинается сочиться клейкая жидкость, склеивающая волоса; появляются складки и корки. Случается, что болѣзнь этимъ и кончается, если же затягивается, то дрянь продолжаетъ отдѣляться, становится грязною и вонючею, на кожѣ появляются язвы, бабка дѣлается толстою, кожа твердѣетъ, шерсть становится какъ щетина. **Лѣчение.** Надо обмыть больную ногу теплой водой съ мыломъ, держать ее въ сухости и чистотѣ, затѣмъ растворить въ бутылкѣ воды 4 зол. квасцовъ или желѣзнаго или мѣднаго купороса и 2—3 раза въ день обмывать припухшую кожу. Если кожа на бабкѣ очень натянута, сильно болѣетъ, то полезно дѣлать припарки изъ отрубей. Если мокрецъ все-таки не проходитъ, то надо натолочь дубовой коры и древеснаго угля поровну, просѣять и присыпать больное мѣсто 2—3 раза въ день. Когда мокрецы начнутъ подживать, но кожа еще продолжаетъ мокнуть, то необходимо больное мѣсто присыпать толченымъ углемъ, обертывать ваклей и облизывать травкой.

Наминка бываетъ на подошвѣ, происходитъ отъ ушиба при наступаніи на что-нибудь твердое; появляется сильная боль, особенно при ходьбѣ по твердой дорогѣ, лошадь осторожно ставитъ ногу, больше держитъ ее на заднѣй или на вѣсу; при надавливаніи на больное мѣсто въ подошвѣ отдергиваетъ ногу. **Лѣчение.** Надо расковать лошадь, расчистить больное мѣсто до крови, спустить гной, если онъ уже накопился, промыть чистой водой, смазать дегтемъ и завязать. Если въ копытѣ сильный жаръ, то необходимо привязать къ нему глины, размѣшанной съ водой, и часто поливать.

Зановка происходитъ тогда, когда кузнецъ по неосторожности забьетъ копытный гвоздь не въ рогъ, а въ живое мѣсто копыта. Послѣ этого лошадь или сейчасъ же отдернетъ ногу, а при ходьбѣ начнетъ хромать, или хромота появится на 2—3 день. **Лѣчение.** Сейчасъ же надо расковать, вынуть неправильно вбитый гвоздь, залить отверстие скипидаромъ, керосиномъ или дегтемъ. Иногда причиною хромоты бываетъ слишкомъ узкая подкова, она жметъ копыто, иногда же лошадь хромотаетъ отъ того, что подкова слишкомъ туго притянута. Въ обоихъ случаяхъ необходимо расковать лошадь.

Уголь подошвы отличается отъ закови тѣмъ, что какое-нибудь острое тѣло—гвоздь или проволока втыкаются въ подошву при наступаніи ногою. **Лѣчение** такое же, какъ и при заковкѣ.

Шпаль бываетъ внутри копыта на задней ногѣ, происходитъ отъ ушиба; при немъ хромота бываетъ особенная: лошадь на бѣгу высоко вздергиваетъ ногу. **Лѣчение** довольно сложное, необходимо въ этомъ случаѣ обратиться къ ветеринару.

Ревматическое воспаленіе копыта бываетъ отъ разныхъ причинъ: при кормленіи рожью, пшеницей, ячменемъ, послѣ тяжелаго жеребенія, при инфлуэнцѣ, но чаще всего отъ простуды (опой). **Признаки:** жаръ въ копытахъ; если болеть переднія ноги, то лошадь выставляетъ ихъ впередъ, заднія же—подводитъ подъ животъ; при движеніи лошадь дѣлаетъ короткіе шаги, причемъ больныя ноги быстро и судорожно поднимаются вверхъ. **Лѣчение.** Дѣлаютъ холодныя примочки на копыта (снѣгъ, ледъ или глину), растираютъ все тѣло и особенно больныя ноги пучками соломы, для чего полезно предварительно всыпать ихъ скипидаромъ или керосиномъ; потомъ дать слабительныя—ностное или деревянное масло $\frac{1}{2}$ шт., англійскую или глауберову соль $\frac{1}{2}$ —1 фунтъ.

Нагнеты холки, спины и поясницы чаще бываютъ лѣтомъ, происходятъ отъ плохо пригнанной сбруи. **Признаки:** вытертая шерсть, опухоли, сильная боль, потомъ кровотоочивыя мѣста и язвы. **Лѣчение**—помогаетъ лишь при свѣжихъ нагнетяхъ, при старыхъ—мало надежно; необходимо удалить причину—перемѣнить сбрую, подкладывать мягкую подкладку; если нагнетъ свѣжій, горячій, то необходимо дѣлать холодныя примочки въ теченіе 1—24 часовъ; если опухоль прорвалась, надо промыть сначала теплой водой, а потомъ развести 4 золотника квасцовъ, мѣднаго или желѣзнаго купороса и обмывать каждый день 2—3 раза.

Раны могут быть на разных местах тела, признаком их—кровотечение, расхождение краев. Лечение состоит в том, что прежде всего надо остановить кровотечение, удалить посторонний телла; для остановки кровотечения употребляют снѣгъ, ледъ, холодную воду, прижимаютъ добѣла раскаленнымъ желѣзомъ, прикладываютъ паклю, квасцы ввидѣ порошка или раствора, придавливаютъ кровотокащій сосудъ (жилу). После этого необходимо держать раны въ чистотѣ, обмывать чистой водой и смазывать дегтемъ, или обмывать тѣмъ же лѣкарствомъ, какое показано при нагнетѣ холки, свины и поносницы.

Чесотка (короста, лѣтъ) заводится отъ нападенія на кожу видныхъ только въ увеличенное стекло клещей (зудней), она бываетъ у лошадей (чаще деревенскихъ, которыя не знаютъ чистки), рогатаго скота и овецъ. У больной лошади сначала появляется зудъ, потомъ коросты на головѣ, шеѣ, около хвоста, на ногахъ, особенно заднихъ. Болезнь можетъ переходить съ одной лошади на другую. Лечение. Необходимо хорошенько промыть больную кожу тепловатой водой со шелокомъ или мыломъ, затѣмъ сдѣлать мазь изъ 8-ми золотниковъ зеленого мыла и 1 зол. сѣры, хорошо втереть, оставить часа на два, а потомъ смыть тепловатой водой. Хорошо помогаетъ смазываніе больныхъ двумя частями керосина съ $\frac{1}{3}$ постнаго масла, черезъ недѣлю приходится повторить смазываніе второй разъ, а иногда и въ третій. Больныхъ лошадей, истощенныхъ болѣзнью, нужно хорошо кормить. При леченіи надо помнить, что натирать за разъ лѣкарствами все животное нельзя, можно натирать не больше $\frac{1}{3}$ тѣла, иначе животное можетъ погибнуть.

Парши появляются на разныхъ частяхъ тѣла, при этомъ шерсть вылѣзаетъ, лошадь чешется. Если во-время не приняты мѣры, болѣзнь надолго можетъ затянуться, даже перейти на другихъ лошадей. Лечение такое же, какъ при чесоткѣ.

Насосъ (воспаленіе твердаго неба) очень часто бываетъ у лошадей, происходитъ отъ поѣданія грубаго, жесткаго корма или отъ другихъ причинъ. Признаки: во рту и сзади переднихъ верхнихъ зубовъ (рѣзцовъ) появляется опухоль; эта опухоль иногда настолько велика, что, при раскрываніи рта, выдается изъ-за зубовъ, мѣшаетъ жевать кормъ, особенно овесъ. Лошадь мало беретъ корма, медленно жуетъ, иногда, взявши въ ротъ, опять выбрасываетъ его. Лечение. Слѣдуетъ два раза въ день втирать въ опухоль соль или обмывать отваромъ дубовой коры. После зеленого корма насосъ проходитъ. Скалывать насосы, какъ это дѣлаютъ коновалы, не слѣдуетъ.

Поносъ бываетъ отъ плохого и вреднаго корма, отъ плохой воды и другихъ причинъ, иногда тянется долго, истощаетъ животное. Лечение. Необходимо устранить все, отчего могла произойти болѣзнь,—беречь отъ простуды, давать понемногу только сухой, хорошей кормъ, поить тепловатой водой съ примѣсью поджаренной муки или солода. Внутрь давать по 1 бутылкѣ отвара льнянаго сѣмени, съ прибавкой 4-хъ ложекъ мѣлу или 2-хъ ложекъ порошка корня травы завязника, отвара дубовой или ивовой коры, или $\frac{1}{2}$ ложки сырыхъ квасцовъ. Если поносъ съ болями, то давать три въ день отваръ изъ маковыхъ головокъ. Если калъ очень вонючаго запаха, то нужно давать нѣсколько разъ въ день по 4—5 ложекъ порошка свѣжепрокаленного угля въ тепловатой водѣ.

Нашель чаще всего бываетъ отъ простуды, а также отъ пыльнаго, затхлаго корма, отъ душнаго спертнаго воздуха. Лошадь съ трудомъ ѣстъ кормъ, при питьѣ часть воды выливается черезъ носъ, она широко раздуваетъ ноздри, голову опускаетъ внизъ. Лечение. Надо беречь отъ простуды, не поить холодной водой, не кормить пыльнымъ сѣномъ или овсомъ, гортань снаружи растирать скиндаромъ пополамъ съ деревяннымъ или льнянымъ масломъ и обвязать шею овчиной или вообще чѣмъ-нибудь теплымъ; внутрь давать: нашатыря $\frac{1}{4}$ ложки, порошка можжевеловыхъ ягодъ—1 ложку, травы белены—1 ложку, смѣшать все вмѣстѣ, прибавить муки и воды, чтобы вышла густая кашка, и давать по такой порціи 3 раза въ день, намазывая на корень языка деревянной лопаточкой. Полезно дѣлать теплыя вдыханія—для этого надо въ ведро или въ торбу положить сѣнной трухи, обварить кипяткомъ, подставить къ головѣ и закрыть какимъ-нибудь пологомъ.

Запаль (эмфизема легкихъ). Подъ этимъ названіемъ известна особенная болѣзнь, при которой у лошади замѣчается сильное затрудненіе дыханія, сильная работа паховъ. Болѣзнь происходитъ отъ сильного вдыханія воздуха при тяжелой работѣ, отъ раньше бывшихъ болѣзней легкихъ, отъ суженія носовыхъ полостей, гортани, дыхательнаго горла и другихъ причинъ. Лечение. Нельзя пускать лошадь въ тяжелую работу, надо поставить въ просторное помѣщеніе, давать легкой, необъемистой кормъ, небольшое количество моркови.

Нужно быть очень осторожнымъ при покупке лошади: барышники часто обманываютъ, продавая больныхъ съ запаломъ лошадей. Чтобы узнать, нѣтъ ли у лошади запала, надо проѣхать на ней (согрѣть) и посмотреть, не водитъ ли она пахами.

Задержаніе мочи происходитъ отъ сжатія мочевыхъ путей, отъ накопленія камней въ нихъ, отъ простуды, оттого, что не даютъ дорогой мочиться и проч. Лошадь безноконтса, поглядываетъ на животъ, топаетъ ногами, махаетъ хвостомъ, иногда даже налетаетъ по землѣ, она часто становится какъ бы для мочеиспусканія, стонетъ, скрежещетъ зубами, мало ѣстъ, скучна.

Лѣченіе. Поставить на чистую подстилку, животь растереть соломой, а въ промежность (между ляжками) втирать теплое масло (лучше беленное) каждые полчаса; внутрь даютъ 2—3 фун. коноплянаго молока съ прибавкой столовой ложки селитры, и повторять это 4 раза въ день. Полезно давать настой можжевельновыхъ ягодъ (1 часть ягодъ на 20 частей воды).

У лошади задержаніе мочи иногда дѣлается оттого, что въ пузырь накопляется много густой, какъ сало, темно-сѣраго цвѣта, такъ называемой смазки, которая закупориваетъ мочеиспускательное отверстіе. Чтобы помочь этому, нужно теплой, мыльной водой смыть смазку съ головки ствола.

Кровавая моча происходитъ отъ ушиба поясницы или отъ вредныхъ травъ (напр., жабника). При лѣченіи: въ первомъ случаѣ, слѣдуетъ ушибленное мѣсто смачивать въ теченіе 2—4 дней холодной водой, а потомъ втирать мазь изъ скипидара пополамъ съ летучей мазью, внутрь дать $\frac{1}{2}$ фунта глауберовой соли въ отварѣ изъ льняныхъ сѣмянъ. Во второмъ случаѣ лошади даютъ 12 зол. квасцовъ и 10 зол. дубовой коры—истолочь въ порошокъ, прибавить муки и воды, чтобы вышла кашка, которую надо давать въ продолженіе дня. Кормъ долженъ быть хорошей, лучше всего зерновой; въ пойло давать болтушку изъ муки.

Солнечный ударъ (мозговое кровоизліаніе) нерѣдко бываетъ у лошадей во время сильной жары. Первымъ признакомъ болѣзни—какое-то отупленіе, круговыя движенія, она теряетъ сознаніе, падаетъ; смерть можетъ наступить въ нѣсколько минутъ, но иногда, случалось, болѣзнь затягивалась надолго. **Лѣченіе.** Полезно сдѣлать кровопусканіе, надо обливать голову холодной водой.

Норовъ у лошадей—не болѣзнь, а только дурная привычка, вызванная неумѣльнымъ обращеніемъ, напр., если жеребенка при первой ковкѣ начинаютъ бить, кричать на него; иногда причиною—неприспособленная сбруя, дающая упряжь, слишкомъ короткая узда и пр. Излѣчить лошадь отъ норова на долгое время трудно, все будетъ зависеть отъ терпѣнія и умѣлаго обхожденія съ лошадыю.

Оглумъ и коллеръ (водянка желудочковъ мозга) бываетъ у лошадей при нѣкоторыхъ болѣзняхъ мозга, при сильномъ кормленіи, при болѣзняхъ сердца и легкихъ. **Признаки:** лошадь становится непослушною, глаза у нея полузакрыты, голова опирается на окружающіе предметы, ноги подобраны подъ животь и широко разставлены. **Лѣченіе.** Полнаго издоровленія не бываетъ, больныхъ слѣдуетъ поставить въ просторное, прохладное помещеніе, давать легкой кормъ—мучное пойло, зеленый кормъ, свеклу; не слѣдуетъ пускать въ тяжелую работу, во временахъ давать слабительныя—глауберовой соли $\frac{1}{2}$ —1 фунтъ или постнаго масла—1 бутылку на пріемъ.

Воспаленіе вымени у коровъ и трещины на соскахъ. Воспаленіе вымени бываетъ отъ простуды, нечистаго отдѣиванія, отъ ушиба. При этомъ вымя припухаетъ, дѣлается болѣзненнымъ, краснѣетъ, становится плотнымъ, корова ходитъ съ трудомъ; при сильномъ заболѣваніи у нея появляется лихорадка. **Лѣченіе.** Пока вымя еще горячо, надо давать меньше корма и пойла, черезъ каждые два часа отдѣивать, растереть свѣжимъ масломъ или вазелиномъ. Если вымя затвердѣло, (загрубѣло), то полезно 2—3 раза въ день дѣлать теплыя размыванія настоемъ сѣнной трухи, послѣ этого вытереть досуха, потомъ втирать мазь изъ $\frac{1}{4}$ фунта свиного сала и $\frac{1}{2}$ ложки поташа. При появленіи трещинъ на соскахъ, ихъ нужно мазать свѣжимъ масломъ или вазелиномъ.

При всѣхъ болѣзняхъ вымени необходимо содержать его въ чистотѣ, для чего слѣдуетъ обмывать его теплой мыльной водой и вытирать досуха чистой мягкой тряпкой.

Кровавое молоко бываетъ послѣ ушиба вымени: кровь замѣчается изъ одного или двухъ сосковъ, но въ нѣкоторыхъ случаяхъ все молоко бываетъ красное. Это бываетъ послѣ отела, при кормленіи нѣкоторыми растеніями, при нѣкоторыхъ заразныхъ болѣзняхъ, напр., при сибирской язвѣ. **Лѣченіе** состоитъ въ томъ, что устраняютъ причины, а приливы крови въ вымени предупреждаютъ тѣмъ, что даютъ слабительныя—глауберову или английскую соль 1 фун., постное масло 1 бут., или огуречный рассолъ 3—4 бутылки (если корова не стельна).

Отравленіе коровъ на пастбищѣ бываетъ довольно часто. Причиною служатъ различныя ядовитыя травы, напримѣръ, красавка, белена, дурманъ, омега, пасленъ, латухъ, хвощи, молочай, авранъ, безвременникъ, чистотѣль, чемерица и множество другихъ. **Признаки:** сильное слюнотеченіе; поносъ, возбужденное состояніе, выпяченные глаза, безпокойство. **Лѣченіе.** Если болѣзнь только что появилась, то необходимо дать внутрь глауберову соль 1 фунтъ въ штоффъ воды, послѣ того, какъ хорошо прослабитъ, полезно дать отваръ дубовой или ивовой коры, 2—4 бутылки.

Чтобы предупредить заболѣваніе, необходимо перемѣнить пастбище, но это не всегда возможно.

Славянскія минеральныя воды.

Г. Славянскъ и его минеральныя воды находятся въ Изюмскомъ уѣздѣ, Харьковской губ., на юго-западныхъ отлогостяхъ Донецкаго края, въ широкой долинѣ рѣки Торца, по линіи Курско-Харьково-Севастопольской жел. дороги, которая проходитъ въ 3-хъ верстахъ отъ города и 4¹/₂ верстахъ отъ заведенія минеральныхъ водъ. Со ст. „Славянскъ“ и городомъ воды соединены особой вѣткой. Мѣстность, гдѣ раскинуты соленныя озера, низменная и защищенная кругомъ возвышенностями, имѣетъ между отлогостями свободный притокъ воздуха, что въ значительной степени способствуетъ очищенію атмосферы. Климатъ здѣсь умеренно-жаркій, и значительную степень его сухости обуславливаетъ преобладающій здѣсь восточный вѣтеръ. Въ Славянскѣ не бываетъ значительно развивающихся эпидемическихъ болѣзней даже и въ то время, когда таковыя свирѣютъ въ уѣздѣ.

Славянскія минеральныя озера были извѣстны еще до 1646 года, когда о нихъ впервые упоминается въ лѣтописяхъ, но лечебную извѣстность они получили только въ 1832 году; бывший тогда городскимъ врачомъ Алексѣй Космичъ Яковлевъ, обративъ вниманіе на цѣлебность озеръ, первый сталъ совѣтывать больнымъ, страдающимъ хроническими сными, купаться въ озерахъ.

Въ настоящее время изъ всѣхъ озеръ пользуются извѣстностью только Репное и Вейсово. На сѣверномъ берегу Репнаго озера, въ тѣнистомъ паркѣ, занимающемъ пространство около 12 десятинъ, устроены водолѣчебное зданіе, кургаузъ, ресторанъ, дачи, навильонъ для оркестра, помѣщеніе для почтово-телеграфной конторы и разныя хозяйственныя постройки, а на южномъ берегу—постройки санитарной станціи военного вѣдомства. Въ водолѣчебномъ зданіи имѣется 63 отдѣльныхъ кабинъ, гдѣ установлены фарфоровыя фаясовыя, мраморныя, мѣдныя и деревянные ванны. Здѣсь же обширный залъ для отдыха больныхъ, контора минеральныхъ водъ и временное помѣщеніе для ингаляціи. Въ паркѣ устроена метеорологическая станція, функционирующая круглый годъ. Желѣзнодорожная вѣтка подходит къ самому парку, у воротъ котораго устроена пассажирская платформа. Главнѣйшія лѣчебныя средства курорта: маточный щелокъ, рассолъ городской буровой скважины и грязь, получаемая вѣдъ изъ Вейсова озера. Купальни устроены на Репномъ озерѣ. Химическіе анализы озерной воды, рассола и щелока производится по нѣсколько разъ въ теченіе лѣчебнаго сезона. Славянскія минеральныя воды, какъ показываютъ анализы, обладаютъ источниками различной концентраціи по содержанію поваренной соли, причѣмъ источникъ городской буровой скважины содержитъ 239,85 хлористаго натра, т. е. сильнѣе Старо-Русскихъ буровыхъ скважинъ, Друскеникскихъ, Врусскаго источника, Одесскихъ лимановъ, Цѣхонинскихъ буровыхъ скважинъ, а также заграничныхъ озеръ. Репное озеро имѣетъ 1,5% содержаніе поваренной соли, Вейсово до 7% и Слѣпное около 2%. Славянскія минеральныя грязи аналогичны съ Гапсальскими, Старо-Русскими и Сакскими, а маточный щелокъ, содержащій въ себѣ іодъ и бромъ, ничѣмъ не уступаетъ не только русскимъ, но и заграничнымъ.

Славянскія минеральныя воды вообще принадлежатъ къ самымъ сильнымъ іодо-бромистымъ рассоламъ не только между русскими, но и заграничными минеральными водами.

Сочетаніе этихъ источниковъ съ купаніями въ соленыхъ озерахъ, а также съ минеральными грязями, аналогичными Гапсальскимъ, Старо-Русскимъ и Сакскимъ, надолго обезпечиваетъ ихъ будущность въ качествѣ бальнеологическаго курорта.

Воды составляютъ собственность города и находятся въ вѣдѣніи городского общественаго управленія. Вокругъ курорта устроено много дачъ, вблизи имѣются гостиница, торговыя лавки, столовая, пекарня и проч. Недостатка въ квартирахъ не ощущается; жизнь въ курортѣ сравнительно недорога.

Лѣчебныя заведенія г. Харькова.

А. Казенныя и общественныя лѣчебныя заведенія.

Терапевтическая факультетская клиника. (Въ здан. Университета). Директоръ клиники,—заслуж. проф. И. Н. Оболенскій, ассистентъ клиники д-ръ мед. А. П. Пожниковъ; лаборантъ С. Г. Якушевичъ; штатные ординаторы: В. Г. Кувичинскій и А. Н. Гехтманъ сверхштатные: А. М. Руманцевъ и Ф. С. Бороденко; фельдшера: Н. П. Литвиновъ и А. Л. Трушевскій; надзирательница Е. И. Руденко, клиника открыта съ 1 сентября по 1-е мая. Для стационарныхъ больныхъ имѣется 22 кровати въ мужскомъ отдѣленіи и 18 въ женскомъ. За содержаніе въ клиникѣ больные платятъ по 8 руб. въ мѣсяцъ. Бѣдные больные могутъ быть, по усмотрѣнію директора, пользуемы въ клиникѣ бесплатно. Приѣмъ амбулаторныхъ больныхъ

внутренними болѣзнями производится ежедневно, кромѣ воскресныхъ дней, отъ 10—12 часовъ, по горловымъ, ушнымъ и носовымъ болѣзнямъ отъ часу до 2-хъ.

Поликлиника нервныхъ болѣзней, электротерапевтической кабинетъ имени Манько. (Харитоненская ул.). Кабинетъ находится въ завѣдываніи профессора Я. А. Алфимова, который принимаетъ въ немъ больныхъ 1 разъ въ недѣлю. Приемомъ въ остальное время завѣдуетъ ассистентъ, д-ръ М. П. Расвлинскій. Принимаются амбулаторно-нервные больные и нуждающіеся въ лѣченіи электричествомъ—*безплатно*. Приемъ амбулаторныхъ больныхъ ежедневно, кромѣ воскресныхъ и праздничныхъ дней, отъ 10 до 12 ч. утра.

Кабинетъ располагаетъ приспособленіями, необходимыми для лѣченія электричествомъ.

Дерматологическая клиника. (Военный госпиталь и зданіе поликлиники). Завѣдуетъ проф. И. О. Зеленець. Безплатный приемъ больныхъ съ кожными, сифилитическими и венерическими болѣзнями производится гг. ассистентами ежедневно, кромѣ праздниковъ, отъ 1 ч. до 2 ч. дня въ зданіи поликлиники (около университетскихъ клиникъ) и отъ 12 до часу дня въ амбулаторіи при клиническомъ отдѣленіи военного госпиталя (въ концѣ Сумской ул.). Бѣдные больные получаютъ безплатно лѣкарство и перевязочныя средства и могутъ быть помѣщаемы въ клинику, при которой имѣется 6 безплатныхъ кроватей. Профессоръ Зеленець принимаетъ больныхъ въ понедѣльникъ и пятницу отъ 1—2 час. дня въ клиническомъ отдѣленіи.

Хирургическая факультетская клиника. (Харитоненская ул.). Клиника имѣетъ 40 кроватей для стационарныхъ больныхъ съ платой по 8 руб. въ мѣсяцъ, бѣдные принимаются безплатно. Открыта клиника съ 1-го сентября по 20 мая. Приемъ приходившихъ больныхъ ежедневно отъ 12 час. дня по болѣзнямъ: хирургическимъ, мочеполовымъ, зубнымъ (лѣченіе и пломбированіе зубовъ), ушнымъ, горловымъ и носовымъ; имѣется ортопедическій кабинетъ, массажъ, электризація. Директоръ клиники ордин. проф. Л. В. Орловъ, ассистентъ д-ръ медицины И. И. Маклецовъ, штатные ординаторы: Г. А. Валяшко и М. Н. Шевандинъ, лаборантъ А. В. Тихоновичъ, сверхштатные ординаторы: М. Г. Зеленинъ, П. О. Федоровъ и Д. О. Кацъ.

Болѣзни зубовъ—А. Е. Раковский и В. С. Млодзинская; мочеполовыя—д-ръ мед. И. И. Маклецовъ; ушныя, горловыя и носовыя—В. А. Затворницкій и П. О. Федоровъ; ортопедическимъ кабинетомъ, массажемъ, электризаціей завѣд. М. Г. Зеленинъ. Фельдшерицы: М. О. Тоцкая, Л. С. Чикаревская (Крамаренко) и О. М. Ингберъ.

Глазная клиника. Въ зданіи новыхъ клиникъ по Сумской ул.). Имѣетъ 40 кроватей, изъ которыхъ 35 содержится на счетъ университетскихъ сумъ, 10 Харьковскимъ губернскимъ земствомъ, 2 кровати содержатся на счетъ Маринскаго Попечительства для призрѣнія слѣпыхъ, 1 кровать Курскимъ губернскимъ земствомъ и 1 кровать (дѣтская) на 0/00 съ Баташовскаго капитала. Директоръ клиники проф. Л. Л. Гиршманъ, лаборантъ А. К. Цѣслинскій, ординаторы штатные: Р. С. Поцовъ и Н. И. Максимовичъ, сверхштатные: С. В. Левицкій, А. О. Кларфельдъ и Н. М. Сивидкій, фельдшеръ Н. И. Дереча. 35 клиническихъ кроватей закрываются въ дѣтнее время, потому что при клиникѣ находится земское отдѣленіе. Приемъ приходившихъ глазныхъ больныхъ ежедневно отъ 9-ти до 11-ти часовъ утра, кромѣ воскресеній.

Акушерско-гинекологическая клиника. (Въ зд. Университета, Харитоненковскій пер., по Сумской ул.). Клиника состоитъ изъ 2-хъ отдѣленій: акушерскаго и гинекологическаго, каждое на 20 кроватей; открыта бываетъ съ 1-го сентября по 1-е июня. Приемъ роженицъ во всякое время дня и ночи; приемъ приходившихъ больныхъ, беременныхъ и осмотръ кормилицъ ежедневно отъ 11 до 12 час. дня.

Директоръ клиники—заслуженный орд. проф. П. А. Яенискій, ассистентъ клиники—док. мед., прив. доц. П. В. Михинъ, штатные ординаторы—С. М. Звиняцскій, В. Х. Сухаревъ, Д. В. Шабановъ, Г. И. Нейгебауэръ, И. С. Эвенховъ, А. П. Нѣмчиновъ и Г. І. Гургановъ, лаборантъ—А. А. Любимовъ, акушерки—Н. Д. Тимофеева и О. Д. Андреева, фельдшерицы—В. И. Подѣсная и Е. В. Сыпачевская.

Александровская городская больница. (Благовѣщенская ул., д. № 25). Право на поступленіе въ Харьковскую городскую Александровскую больницу имѣютъ лица обою пола изъ чернорабочаго класса и другія живущія въ Харьковѣ, у которыхъ имѣются больничные билеты для безплатнаго лѣченія. Старшій врачъ—П. И. Кравцовъ. Кроватей имѣется 240. 1) Высочайше утвержденнымъ мнѣніемъ Государственнаго Совета на содержаніе этой больницы установленъ сборъ въ размѣрѣ одного рубля, который взимается со всѣхъ лицъ обою пола, нанимаемыхъ въ г. Харьковѣ для домашнего услуженія и для работъ въ разныхъ заведеніяхъ, фабрикахъ и заводахъ, или занимающихся черною работою воденно и поштучно, а также извозомъ и торговлею въ разность. 2) Сборъ на больницу принимается ежедневно во всѣхъ полицейскихъ участкахъ г. Харькова и въ больничной конторѣ, съ выдачею именныхъ билетовъ.

на одинъ годъ, безъ таковыхъ билетовъ никто изъ нанимателей не имаетъ держать у себя лицъ въ услуженіи, или для работъ. 3) Лица, обязанныя вносить больничнаго сбора и постоянно проживающія въ гор. Харьковѣ, должны, при взятіи годичнаго билета, внести въ то же время сборъ сполна. 4) Отъ платежа освобождаются: а) лица, пребывающія въ Харьковѣ не достигшія семнадцати-лѣтняго возраста, которыя должны быть призрѣваемы въ случаѣ болѣзни въ городской больницѣ бесплатно по больничнымъ билетамъ ихъ родителей. 5) Наблюденіе за непроживательствомъ безъ больничныхъ билетовъ возлагается на домовладѣльцевъ и полицію. 6) За неисполненіемъ установленнаго выше билета (пункт. 2) лица, обязанныя взять таковой (пункт. 1) подвергаются изысканію по ст. 60 уст. о наказаніяхъ налагаемыхъ мировыми судьями, виновные же въ держаніи у себя такихъ лицъ безъ билета подлежатъ ответственности по 61 ст. того же устава; въ обоихъ случаяхъ деньги обращаются въ пользу больницы. 7) Независимо отъ установленнаго штрафа, въ случаѣ поступленія въ больницу безъ больничнаго билета лица, обязаннаго имѣть таковой, изыскивается съ него, или общества, къ которому онъ принадлежитъ, плата соразмѣрная времени, проведеннаго въ больницѣ по стоимости содержанія

Николаевская городская больница. (Корсиковская ул.). Право на поступленіе въ Николаевскую больницу имѣютъ лица обоюго пола изъ чернорабочаго класса и другія непилующія, проживающія въ г. Харьковѣ, у которыхъ имѣются больничные билеты для бесплатнаго лѣченія. Штатъ кроватей 166.

Николаевская городская больница находится въ вѣдѣніи городской управы, а ближайшее заведѣваніе ею сосредоточено въ Попечительномъ Совѣтѣ.

Харьковская городская дѣтская (бесплатная) больница. (Дворанская ул., городской домъ № 11). Основана въ концѣ 1878 г. въ память бывшаго Харьковскаго губернатора, князя Д. Н. Крайоткина, по почину и при попечительствѣ доктора В. А. Франковскаго. Больницею завѣдуетъ старшій врачъ А. Н. Макухинъ. Въ больницѣ имѣется четыре инфекціонныхъ отдѣленій: дифтеритное, скарлатиновое, тифозное и коревое. Врачей при больницѣ состоитъ: старшій врачъ, 3 штатныхъ ординатора и нѣсколько сверхштатныхъ. Отдѣленіями завѣдуютъ врачи: дифтеритнымъ А. Н. Макухинъ, скарлатиннымъ С. М. Ганнессъ, тифознымъ С. А. Робаки и коревымъ К. Ц. Мицкевичъ. Если коревое или тифозное отдѣленія бываютъ свободны отъ больныхъ, то въ таковыя, послѣ тщательной дезинфекціи, принимаются и заразные болѣзны, преимущественно съ острыми заболѣваніями. Приемъ больныхъ производится ежедневно: стационарныхъ въ теченіе цѣлыхъ сутокъ (для чего существуютъ очередныя дежурства), приходящихъ же—съ 9 часовъ утра до часу дня амбулаторнымъ врачомъ В. В. Кушелевскимъ.

Харьковская городская амбулаторная дѣтская и гинекологическая лѣчебница. (Москалевская, 51). Согласно уставу, лѣчебница предназначена для бесплатнаго приѣма больныхъ дѣтей и женщинъ, страдающихъ женскими болѣзнями. При ней же находится 3-й медицинскій участокъ и городской оспопрививательный кабинетъ. Въ зимнее время, когда дѣятельность оспопрививательнаго кабинета значительно сокращается, открывается хирургическій приемный покой, имѣющій три койки. Лѣчебница имѣетъ домашнюю аптеку, изъ которой бѣднымъ больнымъ бесплатно отпускаются лѣкарства. Приемные часы лѣчебницы отъ 1—3 час. ежедневно, кромѣ воскресенья. Оспопрививаніе производится въ особомъ помѣщеніи въ часы приѣма больныхъ лѣтомъ по вторникамъ, четвергамъ и субботамъ. При лѣчебницѣ производится продажа оспеннаго детрита.

Личный составъ: во главѣ учрежденія стоитъ Попечительный Совѣтъ, состоящій изъ председателя д-ра Л. М. Вышинскаго и членовъ д-ра Н. И. Захаржевскаго, д-ра Прокопенко, проф. А. Д. Чирикова и куца И. Ф. Славина. Врачами при лѣчебницѣ состоятъ: д-ръ М. Я. Ляшенко (дѣтскія болѣзни и оспопрививаніе), д-ръ Е. С. Дрентельнъ (женскія болѣзни), д-ръ Н. В. Теръ-Микаэлянцъ (хирургическія болѣзни), д-ръ И. С. Петровскій (3-й медицинскій участокъ).

Учрежденія Харьковскаго Медицинскаго Общества. (Пушкинская ул., собств. домъ № 14-й).

а) Лѣчебница для приходящихъ больныхъ. Приемъ ежедневно отъ 10 до 2 час. дня кромѣ дней: Новаго года, 6 января, воскресенья на масляницѣ, 1-го дня Троицы, Великой субботы, 1-го дня Воскресенія Христова, 24-го декабря и 1-го дня Рождества Христова.

б) Больница имени Д. А. Довець-Захаржевскаго. Десять постоянныхъ кроватей для острыхъ заболѣваній, кромѣ инфекціонныхъ, венерическихъ и психическихъ, преимущественно для внезапно-заболѣвшихъ. Приемъ для роженницъ.

Врачи-распорядители лѣчебницы и больницы: В. П. Бобинъ и Б. Г. Пржевальскій.

в) Бактеріологическая станція съ Пастеровскимъ институтомъ и институтомъ для приготовленія антидифтеритной сыворотки. Завѣдуетъ проф. В. П. Крыловъ, помощники: А. М. Черен-

ковъ, С. М. Кодеваловъ, В. Недригайловъ, С. В. Коршунъ и Г. Я. Остриинъ. Приѣмъ укушенныхъ бѣшенными животными отъ 9 до 11 час. дня и отъ 3 до 5 час. вечера. Бактеріологическое изслѣдованіе дифтеритныхъ пленокъ и другихъ объектовъ. Отпускъ антидифтеритной сыворотки во всякое время.

г) Приютъ для помѣщенія укушенныхъ бѣшенными животными.

д) Химино-микроскопическій кабинетъ. Изслѣдованіе выдѣлений больного и здороваго чело-вѣка—мочи, молока, слюны, испражнений и проч. Приѣмъ отъ 9 час. утра до 8 час. веч. Завѣ-дующіе кабинетомъ А. А. Масловъ и К. Ф. Еленевскій.

Харьковская губернская земская больница. (Сабурова дача). Состоитъ въ вѣдѣніи губернскаго земства, раздѣлена на 15 отдѣленій—6 общихъ и 9 психическихъ, изъ послѣднихъ одно приспособлено для тихихъ больныхъ, обладающихъ ограниченными средствами, но желающихъ пользоваться болѣе улучшеннымъ содержаніемъ. Плата за лѣченіе для больныхъ Харьковской губ. полагается: въ общихъ отдѣленіяхъ 8 руб. 60 к., а на улучшенномъ содер-жаніи 15 руб. въ мѣсяцъ. Въ общихъ отдѣленіяхъ больные другихъ губерній платятъ по 70 к. въ сутки, въ отдѣленіи же съ улучшеннымъ содержаніемъ—по 25 руб. въ мѣсяцъ. При больницѣ устроены пансіонаты для душевно и нервно-больныхъ: мужской—на 30 кроватей, жен-ской—на 35 кроватей. Плата за содержаніе и лѣченіе въ пансіонатахъ по 1-му классу 60 р., по 2-му классу 35 руб. въ мѣсяцъ. Больные 1-го класса пользуются отдѣльной комнатою, больные 2-го класса помѣщаются по 2 чело-вѣка въ одной комнатѣ. Продовольствіе всѣхъ боль-ныхъ производится по карточной системѣ. Больные принимаютъ въ больницу ежедневно де-журнымъ врачомъ отъ 12 до 2 часовъ дня. Больница заключаетъ въ себѣ около 1000 кроватей, изъ нихъ до 800 кроватей для психическихъ больныхъ и до 200 кроватей для общихъ боль-ныхъ. Управленіе больницей возложено, по уставу лѣчебныхъ заведеній, на контору больницы; завѣдываніе всей больницей вообще возложено на старшаго врача, а хозяйственно-административная часть—на смотрителя. Медицинскій штатъ больницы составляютъ: старшій врачъ, 7 ординаторовъ психіатрическихъ отдѣленій, 3 общихъ (внутренняго съ заразнымъ, хирургиче-скаго и сифилитическаго), 2 врача-экстерна и управляющій аптекой. Служащихъ въ отдѣле-ніяхъ—38, по хозяйственной части 7. При больницѣ открыта новая психіатрическая лѣчеб-ница съ пансіонатомъ для душевныхъ и нервныхъ больныхъ обоаго пола. При пансіонатѣ—спеціальная электролѣчебница и водолѣчебница. Плата за полное содержаніе и лѣченіе по 1 классу (отдѣльная комната) 100 руб. и по 2 (2 больныхъ въ одной комнатѣ) 75 руб. въ мѣсяцъ. При больницѣ существуетъ кирпичный заводъ и мастерскія: бѣловшейная, саножная и переплетная, а также огородничество, работы на которыхъ производятся психическими боль-ными. Издѣлія завода, мастерскихъ и огорода употребляются для нуждъ больницы.

При больницѣ состоитъ губернской земской телятникъ, находящійся въ завѣдываніи осо-баго врача спеціалиста. Телятникъ снабжаетъ освоенной лимфой и детритомъ всю губернію. При телятникѣ производится также безплатно оспоививаніе желающимъ.

Земское повивальное училище съ родильнымъ домомъ и гинекологическимъ при-немъ отдѣленіемъ. (Старо-Московская улица, д. № 16). Директоръ проф. Н. Ф. Толочинъ. Приѣмъ беременныхъ и приходящихъ больныхъ производится ежедневно, кромѣ праздничныхъ дней отъ 9 до 11 час. дня. Приѣмъ роженицъ во всякое время дня и ночи. Въ родильномъ домѣ имѣется восемь кроватей, въ гинекологическомъ отдѣленіи десять. Въ родильномъ домѣ имѣется одна комната для „секретныхъ“, желающихъ разрѣшиться втайнѣ, съ платою по 15 руб. въ мѣсяцъ. Родильный домъ въ каникулярное время закрытъ.

Стационарная хирургическая лѣчебница при Харьковской Общинѣ сестеръ Краснаго Креста. (Вознесенская ул., соб. д.). Имѣетъ 35 кроватей для больныхъ, нуждающихся въ оперативномъ пособіи. Изъ нихъ 6 безплатныхъ. Плата за содержаніе и лѣченіе больныхъ отъ 2-хъ до 5-ти руб. въ сутки за кровать. Завѣдуетъ лѣчебницей главный врачъ Харьк. Общины Краснаго Креста заслужен. проф. И. К. Зарубинъ, ординаторы лѣчебницы: И. И. Выставкинъ, Г. Ю. Дарино, Ф. Ю. Розе и М. И. Селиховъ.

Безплатная амбулаторная лѣчебница при Харьковской общинѣ сестеръ милосердія Краснаго Креста. (Уголь Вознесенской пл. и ул.). Попечительница Общины Е. С. Би-бикова, помощница попечительницы Д. Д. Оболенская, завѣдывающій лѣчебницей И. К. Зару-бинъ, врачи-распорядители: А. Ю. Филиппъ и И. Н. Дракинъ. Приѣмъ больныхъ по спеціаль-ностямъ производили 34 врача. Могущіе платить вносятъ въ годъ 40 коп., по 20 коп. въ полу-годіе. Медицинскіе совѣты и необходимыя лѣкарства, даются всѣмъ бѣднымъ больнымъ без-платно. Лица, желающіе пользоваться услугами сестеръ Общины по уходу за больными на дому, платятъ за это въ пользу Общины по 1 руб. въ сутки, за одно ночное дежурство, или дежурство внѣ города Харькова 1 руб. 50 коп., за границу 1 р. 50 к., причемъ обязаны пред-оставить приглашенной сестрѣ отдыхъ не менѣе 4 час. въ сутки и кормить ее на свой счетъ

питательною пищею. Къ тѣмъ же больнымъ, которые средствъ не имѣютъ, съ разрѣшенія г-жи понечительницы, могутъ быть безвозмездно назначены для ухода сестры Общины, съ выдачею даже необходимыхъ лѣкарствъ на счетъ Общины и принятіемъ довольствія командированной сестры на счетъ той-же Общины. Община состоитъ изъ 20 сестеръ, одной старшей и 10 искуемыхъ. Сестры командированы въ больницы или клиники.

Клиники Харьковского военного госпиталя. По глазнымъ болѣзнямъ (завѣдуетъ врачъ Державинъ) ежедневно, кромѣ воскресныхъ и праздничныхъ дней, отъ 10 до 12 час. дня. По сифилису, венерическимъ и кожнымъ болѣзнямъ (завѣдуетъ проф. Зеленевъ) ежедневно, кромѣ воскресныхъ и праздничныхъ дней, отъ 11 до 1 час. дня, а по понедѣльникамъ и пятницамъ отъ 12 до 2 час. дня. По внутреннимъ и горловымъ болѣзнямъ (завѣдуетъ проф. Ломиковскій) ежедневно кромѣ воскресныхъ и праздничныхъ дней, отъ 11 до 1 час. дня. Главный врачъ Харьковского военного госпиталя Миловидовъ.

Харьковская губернская тюремная больница. (Въ зданіи тюремнаго замка). Учреждена на 50 кроватей.

Клиники Харьковского Ветеринарнаго института.

Имѣются хирургическое и терапевтическое отдѣленія. Хирургическое отдѣленіе находится въ вѣдѣніи проф. Г. И. Косыкова и его ассистента П. В. Нарбекова, терапевтическое отдѣленіе—проф. П. А. Гордѣева и его ассистента Ф. В. Анисимова. Мѣсть въ клиникахъ большихъ животныхъ 35, а въ клиникахъ малыхъ животныхъ 37. Пріемъ и выдача стационарныхъ больныхъ животныхъ производится отъ 9 до 2 часовъ. Визитація профессоровъ производится отъ 11 до 1 час.

Принимаются въ клиники всѣ домашнія животныя: лошади, рогатый скотъ, птицы и т. п. Большія животныя принимаются либо на корму владѣльца безъ платы въ пользу клиники, либо на корму клиники. Плата за большихъ животныхъ, оставленныхъ на корму клиники, производится по суткамъ, число которыхъ считается по числу ночей, проведенныхъ животнымъ въ клиникахъ. За большое животное взимается за содержаніе по 50 коп. въ сутки. Малыя животныя: собаки, кошки и т. п. принимаются только съ платой по 25 коп. въ сутки, т. е. содержать на своемъ корму не допускается. Тѣ же животныя, которыя представляютъ научный интересъ или страдаютъ рѣдко встрѣчающеюся болѣзною, принимаются на казенное содержаніе. Больныя птицы, всѣ безъ исключенія, принимаются на казенное содержаніе. Лѣченіе, операции, уходъ и т. п. за больными животными производится безплатно. При клиникахъ существуетъ пріемъ амбулаторныхъ больныхъ животныхъ. Послѣдній находится подъ вѣдомствомъ проф. М. А. Мальцева. Амбулаторныя больныя животныя принимаются отъ 9 до 2 час. Совѣты, рецепты и т. п. производятся безплатно.

Ночныя дежурства врачей и лабораторія для изслѣдованій. (Московская ул., д. № 16, гдѣ аптека Коха). Общество ночныхъ дежурствъ врачей состоитъ изъ врачей постоянно живущихъ въ г. Харьковѣ и имѣетъ цѣлью подавать врачебную помощь жителямъ г. Харькова въ ночное время. Кромѣ прямого исполненія своей цѣли, Общество имѣетъ право открывать лѣчебныя заведенія (пріемные покои, лѣчебницы, врачебные кабинеты, больнички и т. п.). Вознагражденіе получаемое дежурнымъ врачомъ отъ больныхъ—за исключеніемъ расхода по поѣздкѣ—вносится въ кассу Общества. Вѣднимъ больнымъ подается врачебная помощь безплатно. Дѣлами Общества завѣдуетъ Правленіе.

Ночное дежурство акушерокъ. (Московская ул., 2).

Б. Частныя лѣчебныя заведенія.

Лѣчебница для больныхъ внутренними и нервными болѣзнями М. И. Слѣтухина. Мирноосицкая ул., 14, телеф. 882.

Водолѣчебница и лѣчебница С. В. Давидовичъ. Благоуш. ул., 10 и 12.

Лѣчебница Дринмана и Мангуби. Кокешинская, 3.

Женская лѣчебница и родильный институтъ В. О. Фукса и М. Я. Давилевскаго. Сумская, 27.

Лѣчебница для душевныхъ и нервныхъ больныхъ И. Я. Платонова. Скобелевская пл., 13.

Горловая и ушная лѣчебница Д. А. Дынина, Сумская, 52.

Санаторій и водолѣчебное завед. Д. Х. Хажинскаго. Ветеринарная, 3.

Хирургическая лѣчебница Н. П. Триклера. Чернышевская, 11.

Хирургическая лѣчебница М. Б. Фабриканта. Театральная пл., 5.

- Женская лѣчебница и родильный пріютъ М. Л. Амчиславскаго. Екатеринослав., 38.
 Частная женская венерическая лѣчебница Старо-Мясницкая, 15.
 Психіатрическая лѣчебница М. Ряснлскаго. Червоглазовская ул., № 7.
 Частный институтъ физическихъ методовъ лѣченія доктора Ряснлскаго.
 Глазная лѣчебница Браунштейна. Римарская ул., д. № 28.
 Дѣтская лѣчебница Общества попеченія о больныхъ дѣтахъ. Рыжовскій пер., д. № 22.
 Женская лѣчебница П. Ф. Рейнгардъ. Холодная гора.
 Хирургическо-гинекологическая лѣчебница съ ортопед. и родильнымъ отдѣленіями А. С. Гаврилко и Д. Б. Лихоносова. Конторская ул., № 8.
 Женская лѣчебница женщ.-врачъ С. Д. Клейфъ. Дмитріевская ул., д. № 27.
 Частная женская лѣчебница „Женская помощь“, директоръ женщина-врачъ Е. С. Дрентельнъ. Старо-Московская ул., № 107.
 Частная ортопедическая лѣчебница д-ра Ю. Ф. Финкъ. Вознесенская ул., д. № 12.
 Свѣтолѣчебный кабинетъ д-ра С. Н. Петина. Сумская ул., д. № 66.
 Свѣтолѣчебный финзеневскій кабинетъ д-ра м. И. П. Судейкина.
 Электро-лѣчебный и массажный кабинетъ д-ра П. С. Бреслава.
 Клиника зубоврачебной школы В. Я. Дубовскаго, уголь Сумской ул. и Инструментальнаго пер.
 Клиника зубоврачебной школы М. Г. Заговалова и П. П. Кривоускова, уголь Московсковова ул. и Николаевской площ.

Аптеки г. Харькова.

- Аптечное отдѣленіе въ с. Ивановкѣ, содерж. Дамрофъ и Фольманъ, управляющ. Шаширо.
 Бурцова Ник. Никол., Рыбная ул., д. Волжско-Камскаго Банка.
 Вайдова Венедикта Владимиров., Мирносицкая пл. и Сумская ул., д. Фукса.
 Войташовскаго Берк. Ицков., Скобелевская пл., д. Финке.
 Давиденко (наслѣдн.), Сумская ул., д. Лисенкова, аренд. Щавинскій.
 Дамрофа Людв. Фед., Сумская ул., д. Дмитріева № 50.
 Нозаковской Евгениі, Екатеринославская ул., д. Александрова № 75, арендат. и управляющ. пров. Мусливъ.
 Ноновалова Вас. Вас., Воскресевская ул., д. Андіона.
 Ноха (наслѣдн.), Московская ул., собств. домъ, управл. Пухлявъ.
 Нулановскаго А. Б., уголь Куликовской и Мѣщанской улицъ.
 Лапина Ив. Павл., Торговая пл., д. Чикина.
 Лапина Мих. Павл., Екатеринославская ул., д. Егорьева № 10.
 Мильфорта В. Ф., Ветеринарная ул., д. Пильстрема.
 Плотичера Абрама Соломонов., Екатеринославская ул., д. Меньшиковой № 43, управляющ. Шенфельдъ.
 Португалова Арова Л., Старо-Московская ул., д. Карпова № 3.
 Спасскаго Леон. Григ., уголь Петинской и Царицынской ул., управл. пров. Ласъ.
 Таубера М. С. Николаевская пл., д. Гладкова.
 Тутаева Вас. Сем., Маріинская ул., д. Голева, аренд. и управл. Чудновскій.
 Фабрианта Якова, Пушкинская ул., д. Яснопольскаго, аренд. Шлугеръ, управл. Зельцеръ.
 Фольманъ В. П., Ключковская ул., д. Ольховыхъ № 1.
 Харьковскаго Гомеопатическаго Общества, гомеопатическая аптека, Екатеринославская ул., д. № 34, управл. Струбчевскій.
 Чудновскаго Солом. Борис., Копарская ул., д. Шторха № 17.
 Щавинскаго Сев. Плат., Екатеринославская ул., д. Музыкальнаго училища, управляющій Укорда-Николаева Ник. Ник. гомеопатическая аптека на Рыбной улицѣ, управл. Филисъ.

Аптекарскіе магазины г. Харькова.

- Бергера Хаим. Невал., Куликовская, № 3.
 Богославскаго Андр. Антон., Бол.-Панасовская ул., д. № 84.
 Бураса Изр., Петинская ул., д. Кузнецова № 33.
 Горчинской Изабеллы Блажеевич, Сумская ул., д. Пестржецкаго № 15.
 Глобуса Як. Хаимов., Клочковская ул., № 25.
 Гольденброта Ч. П., Екатеринославская ул., д. Контрольскаго № 56.
 Гринберга Моис. Григорьев., Екатеринославская ул., № 31.
 Гринберга Марк. Ицков., Куликовская ул., д. № 3.
 Груздевой Мар. Ив., Екатеринославская ул., д. № 24.
 Груздева Ив. Ив., Сумская ул., д. Счасна № 1.
 Гуровича Юнкела Григор., Клочковская ул., д. Демидова № 25.
 Дашевскаго Герша Фроимов., Москалевская ул., д. Булгакова № 23.
 Дегтяревскаго Влад. Ив., Нечеченская наб., д. Федорова № 10.
 Зильберштейна Осип., Москалевская ул., д. Полякова № 41.
 Лазаренка Дмитр., Молочная ул., д. № 36.
 Лазаренка Дмитр., Петинская ул., д. № 104.
 Малкина Липа Лейбовн., Рождественская ул., № 12.
 Малишевскаго Моисея Абрам., Чеботарская ул., д. Дегтяревой № 37.
 Майзеля Абрама, Старо-Московская ул., д. № 29.
 Миллашевскаго Сигизм., Клочковская ул., д. Давидова.
 Московская фирма „Ралле и Ко“, Рыбная ул., д. Гордѣенко.
 Нечипоренко, Екатеринославская ул., д. Гинзбурга № 24.
 Нечипоренковой Ольги Тимоф., Николаевская пл., д. № 20.
 Николаева Ник. Ник., Бол.-Панасовская ул., д. № 13.
 Отдѣленіе Русскаго Общества торговли аптекарскими товарами, Екатеринославская ул.
 Русскаго Общества торговли аптекарскими товарами. Петровскій пер., № 6.
 Слущаго Абрама Матвѣев., Конная пл., д. Прусса № 43.
 Фиитиктинова Шимона Ицков., Старо-Московская улица., д. Судакова № 17.
 Хавина Иосифа Пинхус., Московская ул., д. Иванченко № 6.
 Шиперовича Екатеринославская ул., д. Мангуби № 6.
 Щавинскаго Север. Блаж., уг. Рыбной и Московской ул., д. № 27—22.

Врачи г. Харькова.

Въ 1-мъ участкѣ.

- | | |
|--|--|
| <p><i>Будзинскій</i> Вл. Адольф. Старо-Московская, 74. Приѣмъ ежедневно отъ 4 до 6 ч. вечера. По внутреннимъ и нервнымъ болѣзнямъ.</p> <p><i>Бурасъ</i> Як. Петр. Скобелевская пл., домъ Бураса. Приѣмъ отъ 4 до 6 ч. веч. Дѣтскія болѣзни.</p> <p><i>Барабанъ</i> Пав. Ник., профессоръ. Зміевская, 1. Приѣмъ ежедневно отъ 10 до 12 ч. утра. Глазныя болѣзни.</p> <p><i>Баклановъ</i> Пав. Сем., докторъ медицины. Скобелевская пл., 5. Приѣмъ отъ 12 до 1 ч. дня. Акушерскія и женскія болѣзни.</p> <p><i>Грабовскій</i> Мих. Ив. Михайловская, 8. Приѣмъ отъ 4 до 6 ч. веч. Внутреннія болѣзни.</p> <p><i>Ганцесовъ</i> Сер. Мих. Ст.-Московская, 12. Дѣтскія болѣзни.</p> | <p><i>Ганъ</i> Ал-дръ Ковд. Воскресенская улица, 19 Приѣмъ отъ 10 до 12 ч. въ лѣчебницѣ д-ра И. Я. Платонова. Нервныя и душевныя болѣзни.</p> <p><i>Горчинштейнъ</i> Менаше Иос. Московская, 1.</p> <p><i>Гурьевъ</i> Ив. Ив. Михайловская, 41. Приѣмъ отъ 12 до 2 час. дня. Акушерство и женскія болѣзни.</p> <p><i>Грейденбергъ</i> Бор. Сав. Конюшенная, въ зданіи Губ. земск. больницы. Приѣмъ отъ 2 до 3 ч. дня и отъ 6 до 7 час. вечера ежедневно, кромѣ четверга. Нервныя и душевныя болѣзни.</p> <p><i>Дариовъ</i> Гавр. Гр. Вознесенская, 6. Хирургическія и мочеполовыя болѣзни.</p> <p><i>Додукаловъ</i> Алексій Иван., заслуженный профессоръ. Скобелевская пл., 6.</p> |
|--|--|

Дрентельнъ Елиз. Серг. Дворянская, 5. Приемъ отъ 4 до 6 час. ежедневно, кромѣ воскресенья. Женскія болѣзни и акушерство.

Кисличенко Тим. Тим. Конная, 10. Приемъ ежедневно, кромѣ воскресенья, отъ 8^{1/2} до 9^{1/2} час. утра.

Кушелевскій Вал. Вал. Ст.-Московская, 30. Дѣтскія болѣзни.

Козалевскій Ив. Дм. Кузнечная, 56.

Лапановъ Вас. Ник. Корсиковская, 29.

Левинскій Мих. Иов. Скобелевская пл., 4.

Лившицъ Файт. Матв. Змиевская, 20.

Макушинъ Ал-дръ Ник. Дворянская набер., 4. Приемъ отъ 12 до 1^{1/2} часа. (Въ лѣтн. мѣсяцы исключая воскресений и большихъ праздниковъ). Дѣтскія болѣзни.

Михайловъ Дм. Фед. Конюшенная, въ зд. Губ. Земск. больницы.

Никольскій Пет. Вас. Царициска, 28.

Подарина (урожд. Столбова) Ек. Ив. Ст.-Московская, 15.

Поповъ Евг. Ив. Безуглый, 6. Дѣтскія болѣзни.

Платоновъ Ив. Як. Скобелевская пл., 14. Душевные и нервныя болѣзни. Приемъ отъ 10 до 12 час. дня ежедневно.

Паточковъ Ген. Вал. Ст.-Московская, 12. Акушерство и женскія болѣзни. Приемъ отъ 12 до 2 час. дня.

Поповъ Анд. Ал-др. Гимназическая наб., 5.

Першинъ Ник. Бор. Михайловская, 22.

Прейсъ Ник. Пав. Петинская, 10. Внутреннія и нервныя болѣзни. Приемъ отъ 10 до 12 час. дня и отъ 6 до 9 час. веч. ежедневно, кромѣ воскресенья и праздниковъ.

Рейхель Юс. Фр. Михайловская, 37.

Рутковский Пав. Кон. Конюшенная, въ зданіи Губ. Земск. больницы.

Рутковский Пет. Кон. Конюшенная, въ здан. Губ. земск. больницы.

Судейкинъ Ник. Петр. Дворянская набер., 2. Внутреннія и нервныя болѣзни, дѣченіе свѣтомъ. Приемъ отъ 9 до 10 час. утра и отъ 4 до 6 час. вечера.

Севастьяновичъ Мих. Мих. Ст.-Московская, 22. Женскія болѣзни.

Ситниковъ Мих. Як. Михайловская, 18. Внутреннія и глазныя болѣзни.

Смирновъ Ник. Ник. Ст.-Московская, 14. Женскія болѣзни и акушерство.

Тутышкинъ Пет. Пет. Конюшенная, въ зданіи Губ. Земск. больницы, 34.

Талиевъ Вал. Ив., докторъ медицины, приватъ-доцентъ. Михайловская ул., 36.

Трофимовъ Мих. Мих. Скобелевская пл., 22. Хирургическія и мочеполовыя болѣзни. Приемъ отъ 5 до 7 час. вечера, кромѣ воскресенья, понедѣльника и праздниковъ.

Филипповъ Ник. Ник. Ст.-Московская, 3. Докторъ медицины, приватъ-доцентъ. Хирургическія и дѣтскія болѣзни. Приемъ отъ 10 до 12 и отъ 5 до 6 час.

Филипповичъ Ив. Гав. Почтовый пер., соб. д., 10.

Финкъ Юл. Фед. Вознесенская ул., 10. Ортопедическая хирургія. Приемъ отъ 1 до 2 ч. дня.

Фиктиктиковъ Исая-Шм. Скобелевская пл., 7.

Чеботаревъ Ков. Георг. Вознесенская пл., 17. Внутреннія, женскія болѣзни и акушерство. Приемъ отъ 4 до 6 час. вечера.

Тугаевъ Анат. Анд. Царициска, 11.

Чеботаревъ Сем. Як. Корсиковская, въ зданіи Ник. гор. больницы.

Шмидтъ Петр. Эдуард. Карл. Вознесенская, 19.

Во 2-мъ участкѣ.

Андіонъ Ник. Пав. Воскресенская, собет. домъ, 19. Хирургическія и внутреннія болѣзни. Приемъ отъ 8 до 9^{1/2} час. утра ежедневно, кромѣ пятницъ.

Бартексовъ Леон. Леон., 6. профессоръ. Транцкій пер., 12. Сифилисъ и внутреннія болѣзни. Приемъ отъ 9 до 12 час. утра и отъ 4 до 7 час. веч. (съ 20 мая по 20 сентября принимаетъ больныхъ въ Пятигорскѣ).

Гузь Пинх. Хаим. Уголь Римарской и Бурсадкаго пер., 1—2.

Дракинъ Ив. Ник. Петеченская, 20. Хирургическія, назоныя, зубныя и дѣтскія болѣзни. Приемъ отъ 9 до 11 час. утра и отъ 4 до 6 час. вечера.

Лащенко Пав. Ник., докторъ медицины, приватъ-доцентъ. Санитарный врачъ. Петеченская, 12.

Ляшенко Мих. Як. Михайловская, 15. Внутреннія и дѣтскія болѣзни. Приемъ отъ 9 до 10 час. утра.

Матусовъ (онъ-же Мамуть) Хаимъ - Аронъ Моис. Маріинская, 6.

Макаровъ Христ. Як. Петеченская, 20. Внутреннія и дѣтскія болѣзни. Приемъ отъ 9 до 10 час. утра и отъ 5 до 6 час. веч.

Смиркинъ Мих. Георг. Плетневскій пер. 11—13. Сифилисъ, мочеполовыя и кожныя болѣзни. Приемъ отъ 9 до 10 час. утра и отъ 6 до 7 час. вечера. Отдѣльный приемъ для женщинъ отъ 5 до 6 ч. вечера.

Тодорскій Ал. Фил. Банный пер., 6.

Финогеновъ Ник. Ник. Москалевская, 41.

Ферманъ Пет. Роб. Воскресенская, 23.

Шаховской Ал-дръ Львов. ки. Горяиновскій пер., 7.

Ясный Сем. Яков. Рождественская ул., 6—12. Дѣтскія болѣзни. Приемъ отъ 10 до 12 ч. дня и отъ 5 до 6 ч. вечера.

Во 3-мъ участкѣ.

Анфимовъ Як. Афан. Профессоръ. Пушкинская, 4. Нервныя болѣзни. Приемъ отъ 6 до 8 ч. веч., кромѣ воскресенья.

Авербагъ Дав. Юс. Пушкинская, 32. Болѣзни кожи и венерическія. Приемъ отъ 8 до 10 час. утра и отъ 5—8 веч.

Акименко Ник. Сем. Пушкинская, 13. Внутреннія и нервныя болѣзни. Приемъ отъ 9 до 11 час. утра.

Алексенко Ник. Демьян. Докторъ медицины, приватъ-доцентъ. Пушкинская, 9. Акушерство и женскія болѣзни. Приемъ по втор-

- никамъ, четвергамъ и Субботамъ отъ 2 до 5 ч. пополудни.
- Аркасинъ** Як. Серг. Сумская, 27. Дѣтскія болѣзни. Пріемъ отъ 10 до 12 ч. ежедневно.
- Адамовъ** Ис. Сол. Никол. пл., 30 д. Шустовой. Зубныя болѣзни.
- Баранниковъ** Ив. Анд. Докторъ медицины, приватъ-доцентъ. Епархіальная, 16. Дѣтскія болѣзни.
- Брансбургъ** Як. Бор. Театральная пл., 5. (Лѣчебница д-ра Фабриканта). Хирургическія болѣзни.
- Бороденко** Фед. Сем. Въ зданіи Терапевтической клиники (Харитоненковск. пер.) Внутреннія болѣзни.
- Бокариусъ** Ник. Сер. Докторъ медицины. Чернышевская, 46.
- Борманъ** Сер. Ник. Мирносовицкая, 2. Накожныя и мочеполовыя болѣзни.
- Бреславъ** Изр. Сол. Рыбная, 38.
- Бгляевъ** Вас. Вас. Николаевская пл., 30, въ лѣчеб. Трутовскаго.
- Боманъ** Моис. Як. Пушкинская, 5. Дѣтскія, горловыя, носовыя и ушныя болѣзни. Пріемъ отъ 9 до 11 ч. утра и отъ 5 до 7 ч. вечера.
- Бобинъ** Ва. Павл. Пушкинская, 14. Внутреннія болѣзни. Пріемъ отъ 12 до 1 ч. дня и отъ 5 до 6 ч. вечера.
- Волнянскій** Герш. Лейб. Шлем. Троицк. пер., 9. Сифилисъ, мочеполовыя и накожныя болѣзни. Пріемъ отъ 9 до 12 ч. дня и отъ 5 до 8 ч. вечера.
- Важжевскій** Эд. Фел. Докторъ медицины. Садовая, 6. Внутреннія, нервныя и накожныя болѣзни. Пріемъ отъ 5 до 7 ч. вечера, кромѣ воскресенья.
- Вайсбордъ** Илья Сам. Горьиновскій пер., 5. Зубныя и внутреннія болѣзни. Пріемъ отъ 5 до 7 час. вечера.
- Воскресенскій** Вас. Фед. Докторъ медицины, приватъ-доцентъ. Журавлевская, 111.
- Власовъ** Вас. Прох. Максимилиановская, 12.
- Гамбургера** (по мужу Лидова) Вѣра Михайл. женщ. врачъ Каналуновская, 16. Технологическій институтъ.
- Гофманъ** Мар. Сол. Сумская, 7—9. Горловыя, ушныя и носовыя. Пріемъ отъ 4 до 7 ч. в.
- Гиршманъ** Леонар. Леопольд. Заслуженный профессоръ. Мирносовицкая, 15. Глазныя болѣзни. Пріемъ больныхъ отъ 5 до 7 ч. вечера, кромѣ воскресенья.
- Генслесъ** Сав. Бор. Пушкинская, 30. Внутреннія и нервныя болѣзни. Пріемъ отъ 9 до 11 час. дня.
- Денисовъ** Мих. Анд. Пушкинская 39, Сифилисъ и внутрен. болѣзни.
- Диканскій** Як. Еліов. Московская, 6.
- Дыминъ** Дм. Абр. Сумская, 52. Горловыя и ушныя болѣзни. Пріемъ отъ 12 до 2 ч. д.
- Деревянко** Ал-иръ Ник. Московская, 15. Внутреннія, нервныя и дѣтскія болѣзни. Пріемъ отъ 5 до 7 ч. в., кромѣ воскресенья.
- Данилевскій** Конст. Як. Мирносовицкая, 50.
- Деполовичъ** Серг. Пл. Сумская, 60.
- Державинъ** Вас. Ег. Губернаторская, 11. Глазныя болѣзни. Пріемъ отъ 3 до 5 час.
- Данилевскій** Вас. Як., проф. Чернышевская, 16.
- Дринкманъ** Эдм. Эм. Кокоскивская, 3. Акушерство и женскія болѣзни. Пріемъ отъ 10 до 12 ч. утра и отъ 4 до 6 час. веч.
- Дробный** Бор. Алекс., докторъ-медик., приватъ-доцентъ Николаевская пл., 25. Мочеполовыя болѣзни. Пріемъ отъ 4 до 6 ч. веч., кромѣ воскресенья.
- Еленевскій** Кон. Фел. Мѣщанская, 5.
- Жебуневъ** Мих. Ив. Мирносовицкая, 11. Пріемъ отъ 9 до 11 ч. утра и отъ 5 до 6 ч. веч.
- Зеленевъ** Ив. Фед., проф. Сумская, 6. Сифилисъ, кожныя и венерическія болѣзни. Пріемъ отъ 11 до 12 ч. дня и отъ 5 до 6 ч. вечера.
- Зарубинъ** Вал. Ив., докт. мед. приватъ-доцентъ. Театральная пл., 4. Сифилисъ, мочеполовыя болѣзни. Общ. пріемъ отъ 5 до 7 час. веч., кромѣ воскресенья. Отдѣльный пріемъ для женщ. по вторникамъ отъ 3 до 4 час.
- Зеленинъ** Мих. Гер. Ветеринарная, 13. Ортопедическія болѣзни. Пріемъ отъ 5 до 7 ч. вечера.
- Затворницкій** Ва. Александр. Сумская, 4. Внутреннія болѣзни. Пріемъ отъ 5 до 7 ч. веч.
- Залтскій** Ник. Лав., проф. Сердюковскій пер. д. № 5, собствен.
- Зильбербергъ** Іос. Моис. Рыбная, 30. Дѣтскія болѣзни. Пріемъ отъ 12 до 1 час. дня.
- Ивановъ** Фед. Никиф. Пушкинская 15. Внутреннія болѣзни. Пріемъ отъ 5 до 7 ч. вечера.
- Кирилловъ** Иліод. Ник. Рыбная, 10.
- Климовъ** Ив. Фед. Садовая, 21.
- Клементьевъ** Як. Игн. Скрипницкая ул., 3. Внутреннія болѣзни. Пріемъ ежедневно отъ 9 до 11 час. утра, а по понедѣльникамъ, средамъ и пятницамъ отъ 5 до 6 ч. веч.
- Коцоваловъ** Ст. Матв. Чернышевская ул., 30.
- Кларфельдъ** Арт. Анис. Сумская, 10. Глазныя болѣзни. Пріемъ отъ 5 до 6 ч. вечера.
- Кузнецовъ** Александр. Хар., заслуж. проф. Пушкинская, 29. Внутреннія и кожныя болѣзни. Пріемъ по воскресеньямъ, вторникамъ, четвергамъ и субботамъ отъ 9 до 11 час. дня и по средамъ, понедѣльникамъ и пятницамъ отъ 5 до 6 ч. вечера.
- Кравцовъ** Петръ Ив. Театральн. пер. (спускъ), собств. д., 6. Внутреннія и нервныя болѣзни. Пріемъ отъ 6 до 7 ч. веч. ежедневно, кромѣ четверга, воскресенья и праздничныхъ дней.
- Каменискій** Ос. Григ. Подольскій пер., 19. Внутреннія болѣзни.
- Кленовъ** Вас. Кон. Дѣвичья, 8.
- Компанейская-Ковалевская** Екат. Ив. Подгорная, 9. Душевные и нервныя болѣзни. Пріемъ отъ 9 до 12 ч. кромѣ праздниковъ.
- Клопотовскій** Тит. Матв. Садово-Куликовская, 22. Внутреннія и кожныя болѣзни. Пріемъ отъ 10 до 11 час. утра и отъ 4 до 5 час. вечера, кромѣ воскресенья.

- Костенко* Мих. Тих. Мирносецкая, 74.
- Колмаки* Ив. Марк., докт.-мед. прив.-доц. Мирносецкая пл., 12. Дѣтскія и горловыя болѣзни. Приѣмъ отъ 9 до 1 ч. дня.
- Константиновичъ* Викт. Бон. Максимилиановская, 20.
- Ковалевскій* Ив. Дм. Бузничная, 56.
- Лашинъ* Ив. Вас. Москалевская, 47. Хирургическія болѣзни и мочеполовыя. Приѣмъ отъ 5 до 7 ч. ежедневно.
- Марчевскій* Ник. Евг. Чернышевская, 31.
- Масалитиновъ* Александр. Григ. Сорокинскій пер., 2. Акушерство и женскія болѣзни. Приѣмъ ежедневно отъ 10^{1/2} до 12^{1/2} час. по воскресеньямъ отъ 11 до 12 ч. дня.
- Маленковъ* Вас. Дм. Ветеринарная ул., 21. Личный приѣмъ анализовъ отъ 8 до 10 час. утра и отъ 4 до 5 дня.
- Мироновъ* Матв. Макс., докт.-мед., пр.-доц. Сорокинскій пер., 13. Акушерство и женскія болѣзни. Приѣмъ отъ 4 до 6 час. веч. ежедневно.
- Муселовъ* Арх. Сол. Сумская, Университетская глазная клиника.
- Масловъ* Алекс. Александр. Дѣвичья, 10.
- Маклецовъ* Ив. Ив., докт.-мед. Кокошкинская, 11. Мочеполовыя и хирургическія болѣзни. Приѣмъ отъ 5 до 6 ч. веч.
- Максуби* Сем. Веніам. Кокошкинская, 3. Хирургическія и мочеполовыя болѣзни. Приѣмъ отъ 4 до 6 ч. веч.
- Мицкевичъ* Ад. Цез. Чернышевская, 8. Дѣтскія болѣзни, отъ 2 до 4 ч. дня.
- Немировский* Сом. Абр. Зубныя болѣзни. Московская ул., 1.
- Ножниковъ* Авр. Петр. Сумская, 21/23.
- Оболонскій* Ив. Ник., заслуж. проф. Пушкинская, 32. Внутреннія болѣзни. Приѣмъ ежедневно отъ 5 до 7 ч. веч., кромѣ воскресенья.
- Огурцовъ* Ник. Макс. Сумская, 6, д. Лисикова. Внутреннія и нервныя болѣзни. Приѣмъ отъ 5 до 7 ч. веч. ежедневно, кромѣ воскресенья.
- Острикинъ* Григ. Як. Николаевская, 2.
- Опенковскій* Фед. Меч., проф. Кокошкинская ул., 1. Внутреннія и нервныя болѣзни. Приѣмъ отъ 2 до 5 ч. ежедневно, кромѣ праздничныхъ дней.
- Парокоинъ* Вл. Мих. Пушкинская, 30. Горловыя, носовыя и ушныя болѣзни. Приѣмъ отъ 5 до 7 ч. веч., кромѣ воскресенья.
- Прокопенко* Пет. Петр., докт. мед., прив.-доц. Садовая, 9. Глазныя болѣзни. Приѣмъ отъ 4 до 6 ч. веч.
- Поповъ* Сер. Александр., проф. Пушкинская, 29. Внутреннія болѣзни. Приѣмъ отъ 5 до 7 ч. вечера.
- Пономаревъ* Мих. Діев., заслуж. проф. Николаевская, 6. Дѣтскія болѣзни. Приѣмъ отъ 9 до 11 ч. ежедневно.
- Патенко* Θεод. Алексѣев., проф. Чернышевская ул., 46.
- Петинъ* Серг. Ив. Сумская, 66. Свѣтотѣчебный и рентгеновскій кабинеты. Приѣмъ отъ 5 до 8 ч. веч. ежедневно, кромѣ воскресенья.
- Писнячовскій* Фот. Викт. Сумская, 42. Нервныя и внутреннія болѣзни. Приѣмъ отъ 10 до 11 ч. утра ежедневно, кромѣ понедѣльника и пятницы.
- Петровскій* Ив. Степ. Уголь Мирносецкой пл. и Сумской ул., 28. Внутреннія болѣзни. Приѣмъ отъ 9 до 11 час., кромѣ воскресенья.
- Постоевъ* Як. Як., докт. мед. Садовая ул., 1—5. Мочеполовыя болѣзни. Приѣмъ отъ 5 до 7 час. вечера.
- Пржевальскій* Брон. Григ. д-ръ мед. Пушкинская, 30. Хирургическія болѣзни. Приѣмъ отъ 5 до 7 ч. вечера.
- Пенскій* Юлій Ром., докт. мед., прив.-доц. Чернышевская, 39. Хирургическія болѣзни. Приѣмъ отъ 3 до 4 час. вечера, кромѣ воскресенья.
- Пейсаховичъ* Дав. Абр. Московская, 23. Дѣтскія болѣзни, Приѣмъ отъ 9 до 12 ч. утра ежедневно.
- Прокопьевъ* Гавр. Степ. Николаевская, 3. Акушерство и женскія болѣзни. Приѣмъ большихъ ежедневно отъ 10 до 12 ч. и отъ 5 до 6 ч. вечера.
- Рубинштейнъ* Як. Исаак. Мѣщанская, 12. Внутреннія болѣзни. Приѣмъ отъ 10 до 12 час. и отъ 5 до 7 ч. вечера.
- Рахимовъ* Ибр. Рах., докт. мед. Плетневскій пер., 12. Внутреннія болѣзни. Приѣмъ отъ 4 до 6 ч. вечера.
- Розе* Конст. Фрид. Театральная площ., 7. Хирургическія болѣзни. Приѣмъ отъ 9 до 11 час. вечера.
- Репревъ* Александр. Вас., проф. Епархіальная, 25. Акушерство и женскія болѣзни.
- Рубинскій* Вас. Ал-ндр. Сумская, 28. Внутр. болѣзни. Приѣмъ отъ 8 до 10 ч. утра ежедневно.
- Рудницкій* Наум. Менд. Клочковская, 24.
- Раковскій* Авт. Евг. Сумская, 4. Хирургическія и зубныя болѣзни. Приѣмъ отъ 9 до 6 час. вечера.
- Робакъ* Сиг. Антон. Пушкинская, 26. Болѣзни горловыя, носовыя и ушныя. Приѣмъ ежедневно отъ 10 до 12 ч. и отъ 6 до 7 час. вечера.
- Рахмановъ* Ник. Ив. Рыбная, 14. Накожныя и мочеполовыя болѣзни. Приѣмъ отъ 4 до 6 ч. вечера кромѣ понедѣльника.
- Рындовскій* Ал-ндр. Григ. Скрыницкая, 4.
- Румянцевъ* Анат. Мих. Уг. Ветеринарной и Чернышевской, 38—15. Внутреннія болѣзни. Приѣмъ большихъ ежедневно, кромѣ понедѣльника и субботы отъ 4 до 6 ч. вечера.
- Ряснянскій* Мих. Павл. Сумская, 19. Внутреннія, нервныя и душевныя болѣзни. Приѣмъ отъ 4 до 6 ч. вечера.
- Сахаровъ* Мих. Іос. Чернышевская, 35.
- Сильванскій* Ал-ндр. Мих., докт. мед. Николаевская, 4. Акушерство и женскія бо-

- лѣзни. Пріемъ отъ 5 до 7 ч. веч., кромѣ субботы, воскресенья и праздниковъ.
- Соттужинъ* Мих. Ив. Мироносицкая, 14. докт. медиц., прив.-доц. Внутреннія болѣзни. Пріемъ отъ 4 до 6 час. ежедневно, кромѣ воскресенья и среды. (Съ 1-го іюня по 1-е сентября принимаетъ больныхъ въ Эссен-тувахъ на Кавказск. минер. водахъ.)
- Соколовъ* Ник. Анд., профес. Епархіальная, 3. Хирургическія болѣзни. Пріемъ отъ 5 ч. вечера.
- Сасенко* Евг. Феоф. Пушкинская, 7. Внутреннія, нервныя и душевныя болѣзни. Пріемъ отъ 5 до 7 ч. вечера.
- Снарскій* Альф. Игн. Мироносицкая, 78, с. домъ.
- Селиховъ* Митр. Ив. Пушкинская, 30. Хирургическія болѣзни. Пріемъ отъ 9 до 11 ч. утра ежедневно.
- Сазнинъ* Моис. Давид. Екатеринославская, 41. Внутреннія, дѣтскія, горловыя, ушныя и носовыя болѣзни. Пріемъ отъ 9 до 11 ч. утра и отъ 5 до 7 вечера.
- Сугаревъ* Вас. Харл. Сумская, 41, д. Досѣкина. Женскія болѣзни.
- Тамфильевъ* Пав. Ив. Чернышевская, 117.
- Тринклеръ* Ник. Петр., докт. мед., прив.-доц. Епархіальная 20—22. Хирургическія болѣзни. Пріемъ по понедѣльникамъ, средамъ и пятницамъ отъ 5 до 7 ч. вечера.
- Толочиновъ* Ник. Фил., заслуженный профес. Сумская ул., 46. Женскія болѣзни. Пріемъ ежедневно, кромѣ воскресенья отъ 3 до 5 час. дня.
- Трофимовъ* Серг. Митр. Сумская, 38.
- Финкельштейнъ* Ал-андр. Ал-андр. Рымарская, 30. Внутреннія и нервныя болѣзни. Пріемъ отъ 5 до 8 ч. вечера.
- Федоровъ* Плат. Ник. Театральная пл., 4. Акушерство, женскія и дѣтскія болѣзни. Пріемъ отъ 11 до 1 час.
- Футранъ* Моис. Ср. Пушкинская, 22. Внутреннія и нервныя болѣзни. Пріемъ отъ 5 до 7 час. вечера.
- Файстъ* Эд. Франц. Скрынницкая, 3. Пріемъ отъ 5 до 6 час. веч.
- Фабрикантъ* Моис. Бор. Театральная пл., 5. Хирургическія болѣзни. Пріемъ отъ 5 до 6 ч. ежедневно.
- Хавкинъ* Бор. Влад. Пушкинская, 2. Хирургическія и внутреннія болѣзни. Пріемъ отъ 10 до 12 ч. дня, кромѣ воскресенья.
- Цвѣлинскій* Ал-андр. Кир. Губернаторская, 18. Глазныя болѣзни. Принимаетъ вмѣстѣ съ профессоромъ Гиршманомъ у него и на дому отъ 5 до 7 ч. вечера.
- Цыперовичъ* Пейчахъ Вульф. Пушкинская, 17. Сифилисъ, венерическія и кожныя болѣзни. Пріемъ отъ 9 до 12 час. дня и отъ 5 до 8 час. вечера.
- Черевковъ* Ал-андр. Мих., докт. медиц., прив.-доц. Сорокинскій пер., 2, 4.
- Шляпошниковъ* Мих. Серг. Рыбная, 25. Сифилисъ, наковыя, мочеполовыя и внутреннія болѣзни. Пріемъ отъ 9 до 12 ч. дня и отъ 5 до 8 ч. вечера.
- Шахова* (по мужу Сзатна) Сер. Вас., женщина-врачъ. Мироносицкая пл. д. Сердюковой.
- Шшикинъ* Ал-сѣй Влад. Пушкинская, 78. Хирургическія болѣзни. Пріемъ отъ 4—6 ч. вечера.
- Шевандинъ* Мих. Ник. Сумская, 41. Пріемъ отъ 5 до 7 ч. веч.
- Шилтовъ* Ал-андр. Мин., проф. Пушкинская, 27. Внутреннія болѣзни.
- Шиловъ* Ал-сѣй Влад. Знаменская, 2. Хирургическія, женскія и дѣтскія болѣзни. Пріемъ отъ 5 до 7 ч. вечера.
- Шабановъ* Дмит. Вас. Сумская, д. Досѣкина. Женскія болѣзни и акушерство.
- Щекинъ* Конст. Порф. Сумская, 36. Венерическія и кожныя болѣзни. Пріемъ отъ 5 до 7 ч. вечера.
- Щеголевъ* Матв. Ал-андр. Куликовская, 2.
- Эрликъ* Шим. Лейз. Скрынницкая, 8. Врачебно-анатомич. кабинетъ. Пріемъ анализовъ отъ 8 ч. утра до 7 ч. вечера.
- Юревичъ* Нап. Теоф. Мироносицкая, 22. Внутреннія болѣзни.
- Ясинскій* Пав. Африк., заслуж. проф. Мироносицкая пл., 11. Женскія болѣзни. Пріемъ отъ 1 до 3 ч. дня ежедневно, кромѣ четверга и воскресенья.

Въ 4-мъ участкѣ.

- Браунштейнъ* Евсей Петр., докт. мед., прив.-доц. Рымарская, 28. Глазныя болѣзни. Пріемъ ежедневно отъ 11 до 12 ч. дня и отъ 5 до 6 ч. вечера.
- Буракъ* Шмуль Менд., докт. мед. Горловыя, ушныя и носовыя болѣзни. Пріемъ отъ 9 до 11 ч. утра и отъ 5 до 8 ч. вечера.
- Бълецкій* Вяч. Пет. Единовѣрческая, 3.
- Волышко* Георг. Авк. Харитоненковскій пер. въ зд. Хирург. клиники. Болѣзни хирургическія.
- Гинзбургъ* Мар. Дав. Сумская, 11.
- Данилевскій* Мих. Як. Харинскій переул., 3. Женскія болѣзни. Пріемъ отъ 11 до 1 ч. дня.
- Долговъ* Ал-андр. Мих., докт. мед. Конюшенная, 3. Хирургическія и мочеполовыя болѣзни.
- Ивановъ* Сил. Вас. Рымарская, 13.
- Кнабе* Анат. Ал-сѣев. Ключковская, 38. Внутреннія болѣзни.
- Кульчицкій* Ник. Конст., профессоръ. Рымарская, 4.
- Кузнецовъ* Ник. Мак. Ключковская, 32. Сифилисъ, кожныя и мочеполовыя болѣзни. Пріемъ отъ 9 до 12 час. дня и отъ 5 до 8 час. веч., кромѣ воскресенья.
- Кувичинскій* Влад. Георг. Въ зд. Тераневтической клиники. Харитоненковскій пер. Внутреннія, горловыя, носовыя и ушныя болѣзни.
- Крыловъ* Влад. Плат., заслуженный профессоръ. Уголь Сумской, 2. Внутреннія бол. Пріемъ отъ 5 до 7 час. веч.

Крижсевичъ Эм. Конст. Горьковскій пер., 13. Хирургическія, мочеполювыя, венерическ. и нахожи. болѣзни. Общій пріемъ больныхъ по понедѣльникамъ, средамъ и пятницамъ отъ 5 до 10 ч. вечера и по вторникамъ, четвергамъ и субботамъ отъ 5 до 8 час. вечера. Отдѣльный пріемъ для дамъ по вторникамъ и пятницамъ отъ 2 до 3 ч. дня.

Кудинцовъ Ив. Вас., докторъ медицины. Сумская, 14. Пріемъ отъ 5 до 7 час. веч.

Левенбергъ Ал-дръ Пет. Сумская, 7. Нервныя болѣзни. Пріемъ отъ 5 до 7 час. веч.

Ломиковскій Мих. Мих., профессоръ. Рымарская, 27. Внутреннія, горловыя и ушныя болѣзни. Пріемъ отъ 9 до 1 час., послѣ обѣда отъ 6½ до 8 час., кромѣ понедѣльника.

Левинскій Стеф. Влад. Сумская, 24. Глазныя болѣзни. Пріемъ отъ 5 до 7 ч. веч.

Любимовъ Ал-сѣй Ал-сѣв. Рымарская, 15. Акушерство и женскія болѣзни. Пріемъ отъ 6 до 6 час.

Милосидовъ Мих. Фед., докт. медиц. здан. Военнаго госпиталя.

Мальшешко Ал-сѣй Иннок. Москалевская, 3. Акушерство и женскія болѣзни. Пріемъ отъ 4 до 5 час. дня.

Орловъ Леон. Влад., профессоръ. Рымарская, 28. Хирургич. болѣзни. Пріемъ въ 5½ ч. веч.

Поповъ Руф. Сем. Въ зданіи глазной клиники. Глаз. бол.

Павловъ Влад. Ал-сѣв., докторъ медицины, приватъ-доцентъ. Сумская, 41.

Раевскій Арк. Ал-др. Сумская, въ зданіи ветеринарнаго института.

Рабиновичъ Мееръ Лейб. Николаевская площ., 8—20. Сифилисъ, болѣзни кожи и мочеполю. Пріемъ отъ 9—12 ч. и отъ 5—8 ч. веч.

Сочава Ник. Аф. Сумская, 18.

Соколовъ Пав. Пет. Мордвиновск., 4.

Сурукчи Ст. Гавр. Рымарская, д. д-ра Чунихина. Горловыя, носовыя и ушныя болѣзни. Пріемъ отъ 5 до 7 ч. в., кромѣ воскресенья.

Скворцовъ Прин. Поликр., профессоръ. Чернышевская, 7.

Трахтенбергъ Мих. Ал-др., докторъ медицины, приватъ-доцентъ. Сумская, 2. Внутреннія и нервныя болѣзни. Пріемъ отъ 5—7 ч. веч.

Трутовскій Як. Як., докторъ медиц., приватъ-доцентъ. Театральная пл., 4. Нервныя и душевныя болѣзни. Пріемъ отъ 4 до 6 час. веч., ежедневно.

Федоровъ Ив. Вас. Ключковская, 66.

Фуксъ Бор. Юс. Сумская, 27. Акушерство и женскія болѣзни. Пріемъ отъ 5—6 ч. дня.

Филиппъ Ал-андр. Юльев. Рымарская, 26. Внутреннія болѣзни. Пріемъ отъ 8 до 9 ч. утра и отъ 5 до 7 час. веч., кромѣ пятницы и воскресенья.

Чунихинъ Пет. Никандр. Рымарская, 32. Акушерство, женскія и дѣтскія болѣзни. Пріемъ ежедневно отъ 10 до 12 ч. дня.

Янковскій Тим. Петр. Троицкій пер., 4.

Яловой Яковъ Евсиги. Мордвиновскій пер., 2. Внутреннія и женскія болѣзни. Пріемъ отъ 4 до 6 ч. веч.

Въ 5-мъ участкѣ.

Богдановъ Ал-андр. Вас. Пушкинская, д. Оболенскаго.

Бойко-Родзевичъ Георг. Георг. Ст.-Московская, 75. д. Каплуна. Внутреннія и нервныя болѣзни. Пріемъ отъ 7 до 8 ч. веч.

Выстаскинъ Ив. Ив. Б.-Панасовск., 42. Хирургическія и внутреннія болѣзни. Пріемъ отъ 5 до 7 час. веч.

Звинятскій Сер. Макс. Лопанскій пер. 5. Акушерство и женскія болѣзни. Пріемъ отъ 4 до 6 ч. веч.

Карчевскій Вал. Сем. Б.-Панасовская, 4. Дѣтскія болѣзни. Пріемъ отъ 4 до 6 ч. веч.

Красновъ Ал-сѣй Як., докторъ медицины. Чеботарская, 18. Внутреннія болѣзни. Пріемъ отъ 4 до 6 ч. веч.

Костенко Евт. Ник. Кацарская, 16.

Красинскій Вас. Григ. Кульбицкій пер., 9.

Лагербекъ Серг. Ив. Дмитріевская, 9. Внутреннія болѣзни. Пріемъ отъ 6 до 7 ч. веч.

Никитскій Ал-сѣй Ник. Кладбищенская, 21. Хирургич. бол. Пріемъ отъ 9 до 10 час. утра, кромѣ четверга и праздниковъ.

Несскій Фед. Мих. Николаевская, 18. Женскія болѣзни.

Оболенскій Конст. Пет. Карновская, 16. Внутреннія, женскія и дѣтскія болѣзни. Пріемъ отъ 5 до 7 час. веч.

Поповъ Ал-сѣй Ал-сѣв. Чеботарская, 8. Хирургическія и внутреннія болѣзни.

Полонскій Изр. Меер. Дмитріевская, 3.

Ступачевскій Ник. Григ. Чеботарская, 76.

Тулубьевъ Вик. Ник. Чеботарская, 18. Внутреннія и дѣтскія болѣзни. Пріемъ до 9 ч. утра и отъ 5 до 7 час. веч.

Хажинскій Пет. Хаим. Чеботарская, 8. Акушерство и женскія болѣзни.

Хажинскій Григ. Хар. Чеботарская, 8. Зубныя болѣзни.

Феофановъ Цет. Конс. Старшій по губерніи уѣздный врачъ. Тюремная, 24.

Въ 6-мъ участкѣ.

Амиславскій Мар. Льв. Екатеринославская, 39. Акушерство и женскія болѣзни. Пріемъ отъ 10 до 12 ч. и отъ 4 до 6 ч. веч.

Барановскій Ал-андръ Як. Усовская, 9.

Бейленсонъ Ад. Моис. Контарская, 9. Сифилисъ, нахожныя и мочеполювыя болѣзни. Пріемъ отъ 9 до 1 ч. дня и отъ 5 до 8 ч. веч.

Вышинскій Лев. Мих. Контарская, 6. Внутреннія болѣзни. Пріемъ по понедѣльникамъ, средамъ и пятницамъ отъ 5 до 7 ч. веч.

Гаврилко Анд. Сав. Екатеринославская, 37. Хирургическія и ортопедическія болѣзни. Пріемъ отъ 5½ до 7 час. вечера.

- Гуревичъ* Ал-идръ Исаев. Екатеринослав., 26. Акушерство и женскія болѣзни. Приемъ отъ 4 до 6 ч. веч.
- Герцогъ* Серг. Вл. Жандармская пл., 16.
- Гейлеръ* Бенц. Меер. Дмитріевская, 22. Дѣтскія болѣзни. Приемъ отъ 9 до 11 ч. утра.
- Голяшовскій* Ал-сѣй Ив. Конторская, 5. Внутреннія болѣзни. Приемъ отъ 5 до 7 ч. веч.
- Григорьевъ* Сер. Пет. Дмитріевская, 20.
- Дюковъ* Евг. Як., докторъ-гомеопатъ. Екатеринославская, 36. Приемъ отъ 9 до 1 час. дня и отъ 5 до 7 ч. веч.
- Зарубинъ* Ив. Конд., заслуженный профессоръ. Конторская, 3. Хирургическія и внутреннія болѣзни. Приемъ отъ 9 до 11 ч. утра и отъ 5 до 7 ч. веч., ежедневно.
- Захаржевскій* Ник. Игн., докторъ медицины. Конторская, 6. Внутреннія болѣзни. Приемъ отъ 10 до 12 ч. дня и отъ 4 до 5 ч. веч.
- Землинскій* Вен. Зах. Екатеринославская, 34.
- Иозефовна* Исаакъ-Мееръ. Уголь Екатеринославской и Дмитріевской, д. Бѣлзена. Внутреннія болѣзни. Приемъ отъ 9 до 11 час. утра, кромѣ воскресеній.
- Клейфъ* Соф. Дав., женщина-врачъ. Николаевская пл., 31. Женскія болѣзни и акушерство. Пр. отъ 9 до 11 ч. утра и отъ 5 до 6 ч. веч.
- Кржишчинскій* Влад. Ив. Конторская, 1.
- Кузнецовъ* Мих. Мих. Екатеринославская, 7.
- Лицкинъ* Пав. Анаст. Екатеринославская, 37. Хирургическія болѣзни.
- Лихоносовъ* Дм. Вас. Конторская, 8. Акушерство и женскія бол. Приемъ отъ 5 до 6 ч. веч.
- Мигулинъ* Дм. Ал-сѣев. Леусовскій пер., 11.
- Масловскій* Ал-идръ Ник. Екатеринославск., 29.
- Михайловъ* Ал-идръ Варсон., д-ръ медицины. Екатеринославская, 38. Внутреннія и дѣтскія болѣзни. Приемъ отъ 6 до 7 час. веч.
- Мироновъ* Анд. Мак. Старшій городской врачъ. Екатеринославская, 3. Внутреннія и дѣтскія болѣзни. Приемъ отъ 4 до 5 ч. дня, кромѣ праздниковъ.
- Носковъ* Ал-сѣй Кар. Екатеринославская, 33.
- Полтавцевъ* Ант. Пет. Екатеринославская, 26. Венерическія болѣзни.
- Поповъ* Митр. Ал-сѣев., заслужен. профессоръ. Рождественская, 10. Внутреннія болѣзни. Приемъ отъ 3 до 5 час. ежедневно, кромѣ воскресенія.
- Панфиловъ* Ал-сѣй Вас. Екатеринославск., 10. Зубная болѣзни.
- Рейнгардтъ* Пет. Фел. Токовая ул., 38. Акушерство и женскія болѣзни. Приемъ отъ 4 до 6 час. веч.
- Романовичъ* Фед. Тих. Конторск., 46, свой домъ. Приемъ больн. ежедневно отъ 5—7 ч. веч.
- Ротманъ* Еве. Арон. Конторская, 2. Кожныя и венерическія болѣзни. Приемъ отъ 9 до 12 ч. и отъ 5 до 8 час. веч.
- Спиваковъ* Борисъ Осип. Благовѣщенская, 10, въ зд. лѣчебн. Давидовичъ.
- Соколовскій* Пет. Онуфр. Екатеринославск., 52.
- Теръ-Микалянцъ* Іоанесъ Богдас. Екатеринославская, 32. Хирургическія болѣзни.
- Туранскій* Фед. Ив. Дмитріевск. ул., 21. Внутрен. и нервныя болѣзни. Приемъ ежедневно отъ 10 до 12 час. дня, кромѣ воскресенія и большихъ праздниковъ.
- Тупцевъ* Митр. Вас., докторъ медиц. Екатеринославская, 52. Сифились, кожныя и мочеполовыя болѣзни. Приемъ отъ 9 до 11 час. утра и отъ 5 до 7 час. вечера, ежедневно. Исключительно для женщинъ: по вторникамъ, четвергамъ и субботамъ отъ 4 до 5 час. вечера.
- Фавръ* Вл. Георг. Акушерство и женскія болѣзни. М.-Гончаровская, 10. Приемъ больныхъ, кромѣ воскресныхъ дней и четверговъ, по вторникамъ, средамъ и субботамъ отъ 11 до 1 ч. дня и по понедѣльникамъ и пятницамъ отъ 12 до 2 ч.
- Федостевъ* Вас. Ив. М.-Гончаровская, 21.
- Филипповичъ* Лев. Маг. Конторская, 13.
- Френкель* Монс. Абр. Конторская, 7. Внутреннія болѣзни. Приемъ отъ 5 до 6 ч. веч.
- Чугинъ* Вл. Ив. Семинарская, 9.
- Шатуновскій* Авр. Ноев. Екатеринославская, 31. Акушерство и женскія болѣзни. Приемъ отъ 9 до 11 и отъ 4 до 7 час. веч.
- Шебалинъ* Конст. Влад. Усовская, 14. Приемъ кромѣ воскресенія отъ 5 до 7 ч. вечера.
- Якушевичъ* Серг. Гавр. Чернышевская, 10. Внутреннія болѣзни. Приемъ ежедневно отъ 5 до 7 ч. вечера.
- Ягловъ* Георг. Абрам. Екатеринославская, 10. Акушерство и женскія болѣзни.

ГЛАЗНАЯ ЛѢЧЕБНИЦА

ДОКТОРА МЕДИЦИНЫ

Е. Л. Браунштейна

Приватъ-Доцента ИМПЕРАТОРСКАГО Харьковскаго Университета.

Рымарская ул., № 28, собствен. домъ.

ТЕЛЕФОНЪ № 859.

*Пріемъ стаціокарныхъ больх. во всякое время,
приходящихъ ежедневно отъ 9 до 11 ч. утра.*

ЛѢЧЕБНИЦА

учрежденная д-мъ ДАВИДОВИЧЕМЪ

Харьковъ, Благовѣщенская ул., д. №№ 10 и 12. Телефонъ № 334.

Принимаются съ болѣзнями: внутренними, нервными, хирургическими, глазными и женскими; не принимаются: заразные, буйные и эпилептики. Отдѣльныя комнаты, полное пищевое содержаніе, постельное бѣлье, электрическое освѣщеніе, постоянный врачебный уходъ, пользованіе всіми приспособленіями лѣчебницы и водолѣчебницы за плату отъ 3 руб. въ сутки.

Всѣ больные пользуются по назначенію лѣчащихъ ихъ гг. профессоровъ и врачей или же врачей лѣчебницы. Консультациі составляются по желанію и выбору больныхъ.

ВОДОЛѢЧЕБНИЦА

учрежденная д-мъ ДАВИДОВИЧЕМЪ.

Спеціальное лѣченіе болѣзней: нервныхъ, женскихъ и внутреннихъ. Отдѣленіе соленыхъ и сосновыхъ ваннъ. Электро-лѣчебный кабинетъ.

Постоянное наблюденіе врача.

— Проспекты выдаются и высылаются бесплатно. —

ЛѢЧЕБНИЦА

д-ра И. Я. ПЛАТОНОВА

для нервныхъ и душевнобольныхъ

ПРИ ПОСТОЯННОЙ КОНСУЛЬТАЦИИ

профессора Я. А. АНФИМОВА.

Помещение для нервныхъ больныхъ совершенно отдельное, вновь выстроенное, со всеми новѣйшими приспособленіями по гидропатіи и электро-терапии и открыто съ сентября мѣс. 1902 года.

Нервное отдѣленіе по Нетеченской ул., № 6.

Больные принимаются на полный пансіонъ, кромѣ постельн. и носильн. бѣлья.

Плата отъ 75—150 руб. въ мѣсяць.

г. Харьковъ, Михайловская пл., № 14. Телефонъ № 28.

Завѣдывающій лѣчебницей Д-ръ И. Я. Платоновъ.

Частная ортопедическая лѣчебница

д-ра Юлія фѣдоровича Финкѣ.

(Вознесенская ул., д. № 12. Телефонъ № 795).

Лѣченіе ненормальностей устройства человѣческаго тѣла. Принимаются исправленія: а) Прирожденныя: косолапость, плоская стопа, вывихъ бедра, спастическій параличъ и друг. б) Приобрѣтенныя: послѣ заболѣванія англійской болѣзни, туберкулеза, гнойныхъ и подагрическихъ заболѣваній суставовъ, ревматизма, нервныхъ болѣзней, сколіозъ и друг. При лѣчебницѣ имѣются отдѣленія: 1) съ постоянными кроватями, 2) амбулаторное. 3) Рентгеновскій кабинетъ, 4) залъ для врачебной гимнастики и массажа и 5) мастерская для снабженія больныхъ корсетами и аппаратами (по Гессингу и друг.) согласно новѣйшимъ требованіямъ науки. Плата за полное содержаніе и лѣченіе отъ 4-хъ руб. въ сутки. Подробности условій поступленія въ лѣчебницу изложены въ проспектѣ лѣчебницы, который высылается желающимъ по первому требованію бесплатно. Докторъ Финкѣ принимаетъ больныхъ на Вознесенской ул., № 10, отъ 1 до 2 час. дня, кромѣ воскресеній и праздниковъ.

Завѣдывающій лѣчебницей Д-ръ Ю. Ф. Финкѣ.

Ординаторъ лѣчебницы Д-ръ Е. Ѡ. Свенсонъ.

Государственный Банкъ.

Государственному Банку предоставляется производить слѣдующія операции: 1. *Учетъ векселей и друг. срочныхъ обязательствъ.* Принимаются къ учету векселя и основанные на личномъ кредитѣ срочныя обязательства, какъ-то: свидѣтельства на платежи, причитающіеся отъ казен. управленій, а также друг. обязательства сего рода, признаваемые Банкомъ безспорными, — отъ отдѣльныхъ лицъ, торговыхъ, промышленныхъ и Банковъ, фирмъ и обществен. учреждений, коимъ открытъ кредитъ. Принимаемые къ учету векселя должны быть обеспечены къ платежѣ не менѣе, какъ двумя благонадежными подписями. Къ учету принимаются векселя какъ основанные на торговыхъ слѣдахъ, такъ и выданные для торгово-промышленныхъ цѣлей: векселя и основанные на личномъ кредитѣ срочныя обязательства принимаются къ учету лишь въ томъ случаѣ, если до срока платежа остается не болѣе 9-ти мѣсяцевъ. Проценты за учетъ взимаются впередъ по расчету числа дней со дня выдачи денегъ по сроку обязательства съ присоединеніемъ къ сему сроку, въ подлежащихъ случаяхъ, также дней ожиданія. Лицамъ, объявленнымъ несостоятельными или допустившимъ представленныя ими векселя до протеста на себя, вексельный кредитъ закрывается.

2. *Выдача ссудъ и открытіе кредитовъ.* Банкъ выдаетъ ссуды подъ закладъ: всѣхъ государств. и гарантирован. правительствомъ цѣнныхъ бумагъ, закладн. листовъ и облигацій ипотечнаго кредита и облигацій городскихъ займовъ и по указанію Совѣта Банка тѣхъ изъ гарантирован. частныхъ бумагъ, которыя принимаются въ закладъ по обязательствамъ съ казною. Оцѣнка этихъ бумагъ устанавливается на каждый мѣс., съ биржевыми на нихъ цѣнами, а также размѣрами ссудъ, выдаваемыхъ подъ эти бумаги. Размѣры эти не должны превышать: для государств. или гарантированныхъ правительствомъ бумагъ—90%, для закладныхъ листовъ и облигацій ипотечнаго кредита—80% и для прочихъ бумагъ—75% оцѣнокъ. Ссуды выдаются на сроки не свыше 6-ти мѣс. При наступленіи сроковъ ссудъ могутъ быть допускаемы отсрочки, не превышающія каждый разъ 3-хъ мѣсц., % по ссудамъ взимаются впередъ по сроку платежа, но во всякомъ случаѣ не менѣе какъ за 30 дней. При уплатѣ ссуды равнѣ срока, Банкъ удерживаетъ % за полные мѣс., считая начавшійся мѣс. за полный, и за остальное время возвращаетъ % заемщику. При полученіи ссуды Банкъ выдаетъ заемщику именную росписку на принятіи въ закладъ бумаги. Росписка эта можетъ быть передаваема другому лицу не иначе, какъ посредствомъ перевода по книгамъ Банка. Въ случаѣ просрочки ссуды, Банкъ имѣетъ право продать закладъ по истеченіи 6-ти льготныхъ послѣ просрочки дней, безъ предупредоженія залогодателя. Къ продажѣ заклада Банкъ приступаетъ также въ томъ случаѣ, если биржевая цѣна на заложенные бумаги понизится на 10% противъ оцѣнки, по которой онѣ приняты въ закладъ, и если притомъ залогодатель, въ теченіе 6-ти дней по объявленіи не внесетъ добавочнаго обезпеченія или не произведетъ соотвѣтствующей уплаты.

Государственный Банкъ открываетъ кредиты на основаніяхъ спеціального текущаго счета подъ обезпеченія, принимаемыя по ссудамъ на срокъ, а равно подъ векселя, удовлетворяющіе требованіямъ приема ихъ къ учету. Предѣльные размѣры кредитовъ по спеціальнымъ текущимъ счетамъ, открываемымъ частнымъ кредитнымъ учрежденіямъ, опредѣляются согласно особымъ указаніямъ министра финансовъ. Кредиты эти могутъ быть открываемы какъ до востребованія, такъ и на опредѣленные сроки. % по спеціальнымъ текущимъ счетамъ взимаются въ сроки, установленные для периодическаго заключенія сихъ счетовъ, по расчету за время дѣйствительнаго пользованія позаймствованными суммами, и при томъ по ссудамъ подъ цѣнные бумаги—не менѣе какъ за 10 дней.

Ссуды чрезъ посредниковъ открываются: а) для выдачи мелкимъ землевладѣльцамъ и арендаторамъ сельско-хозяйствен. имѣній, крестьянамъ, кустарямъ и ремесленникамъ ссуды

Ф. В. Альсопъ

ВЪ ХАРЬКОВѢ.

склады земледѣльческихъ и техническихъ
машинъ и орудій.



Болѣе 59,000 въ работѣ.

Паровыя молотильныя гарнитурны со всеми но-
вѣйшими усовершенствованіями

изготовлены въ заводѣ T-го

МАРШАЛЬ, СЫНОВЬЯ и Ко въ Гейнсборо.

Животныя машины и плуги ДИРИНГЪ.

ПЛУГИ зап. И. И. ГЕНА и Т-ва О. ФЛЕТЕРА.

КУКОЛОБОРАЩИКИ зап. Н. ГЕЙДА.

СЕПАРАТОРЫ „АЛЬФА-ЛАВАДЪ“

и прочія сельско-хозяйственныя машины и орудія извѣстныхъ фирмъ.

Составляю частную торговлю запасными частями и инструментами.

НЕСГОРАЕМАЯ КАССЫ „БООШЪ“

заводовъ

Г. БООШЪ и К^о въ РЕЙМСЪ

(Франція).

ПРЕДСТАВИТЕЛЬ

Ф. В. АЛЬСОПЪ въ ХАРЬКОВѢ.

Спеціальный каталогъ высылается
по требованію.

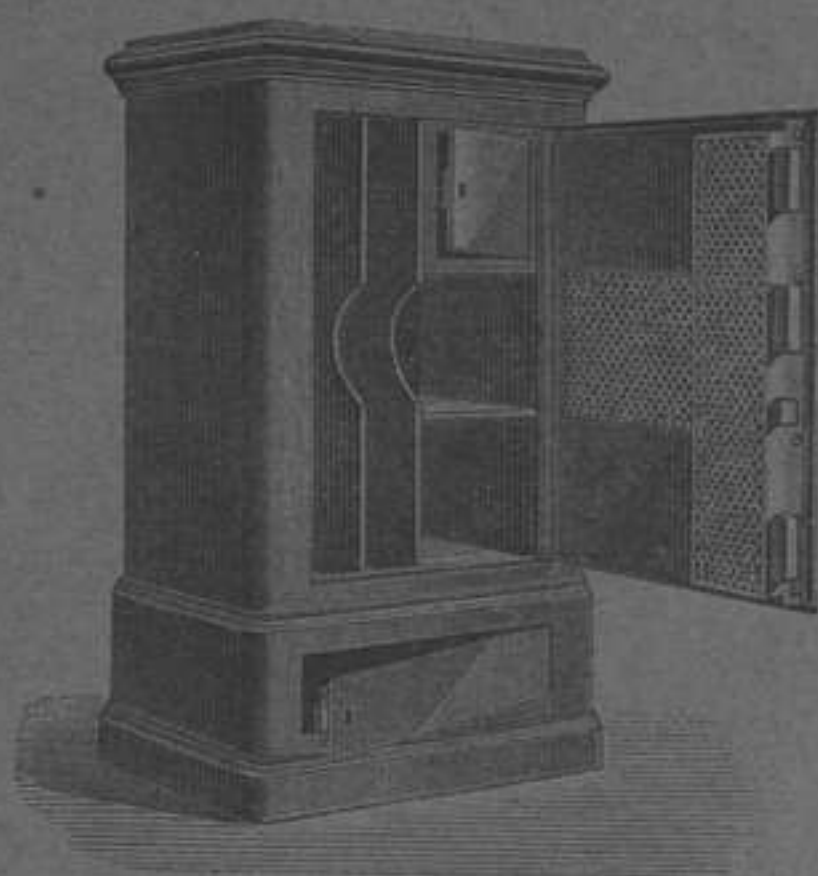

Спеціальный каталогъ высылается
по требованію.

На складъ въ Харьковѣ

(Александровская улица, противъ вокзала)

имѣется всегда большой выборъ КАССЪ.

подъ закладъ предметовъ ихъ производства, также ссудъ на оборотныя средства и на приобретение инвентаря, и б) для выдачи ссудъ подъ находящіяся въ пути или предназначенныя къ перевозкѣ товары. Посредниками для выдачи означенныхъ ссудъ могутъ быть: а) земскія учрежденія; б) частныя кредитныя установленія, общества и товарищества на началахъ взаимности и артели, если они дѣйствуютъ на основаніи утвержденныхъ правительствомъ уставовъ и притомъ изъявляютъ согласіе подчиняться всѣмъ правиламъ контроля за ихъ дѣятельностью по выдачѣ упомянутыхъ ссудъ, которыя будутъ установлены Банкомъ; в) частныя лица, избираемыя изъ числа извѣстныхъ Банку и вполнѣ благонадежныхъ мѣстныхъ жителей, и въ послѣднемъ случаѣ (пун. б) черезъ посредство желѣзныхъ дорогъ, а также пароходныхъ и транспортныхъ предпріятій. Кредиты частнымъ лицамъ, превышающіе 1,000 руб., открываются не иначе какъ съ особаго каждому лицу разрѣшенія министра финансовъ. Посредники пользуются открытыми имъ кредитами въ суммѣ представленныхъ ими векселей или залоговыхъ обязательствъ заемщиковъ съ бланковыми или поручительными подписями посредниковъ. Банкъ можетъ выдавать посредникамъ авансы въ счетъ открытыхъ кредитовъ, подъ условіемъ позднѣйшаго представленія вышеуказанныхъ векселей или обязательствъ. Открытыми имъ кредитами посредники могутъ пользоваться на основаніяхъ спеціальнаго текущаго счета.

Кромѣ того, Банкъ производитъ выдачу ссудъ: 1) Промышленныхъ подъ соло-векселя съ обезпеченіемъ; 2) подъ товары и документы на нихъ; 3) подъ соло-векселя на снабженіе сельскаго хозяйства оборотными средствами; 4) подъ хлѣбъ и другіе земледѣльческіе продукты (правила утверждены 1 іюня 1894 г.), а именно: подъ зерновые хлѣба, масляничныя сѣмена и другіе продукты отечественнаго производства; 5) на покупку сельско-хозяйственныхъ орудій и машинъ и ссуды фабрикамъ этихъ орудій и машинъ; 6) для воспособленія отечественному хлопководству; 7) для воспособленія отечественному овцеводству, подъ залогъ шерсти отечественнаго производства и фабрикантамъ шерстяныхъ издѣлій на покупку русской шерсти; 8) для воспособленія отечественному хмѣлеводству; 9) подъ соло-векселя на снабженіе оборотными средствами фабрично-заводскихъ предпріятій; 10) подъ залогъ хлѣбныхъ грузовъ при посредствѣ желѣзныхъ дорогъ.

Условіе текущіе счета могутъ быть открываемы, для взаимныхъ денежныхъ расчетовъ при посредствѣ учреждений Госуд. Банка, частнымъ лицамъ, торгово-промышленнымъ товариществамъ, правительственнымъ, общественнымъ и сословнымъ учрежденіямъ, а равно частнымъ банкамъ. Одному и тому же вкладчику условный счетъ можетъ быть открытъ въ нѣсколькихъ учрежденіяхъ банка одновременно. Вкладчики по условному текущему счету принимаютъ на себя обязательство имѣть на своемъ счетѣ неизвѣстный остатокъ, размѣръ коего устанавливается, по соглашенію съ управляющимъ учрежденіемъ банка, при самомъ открытіи счета, въ зависимости отъ размѣра предполагаемыхъ оборотовъ, причемъ минимальный размѣръ сего остатка для частныхъ лицъ опредѣляется суммой въ 300 р. Лица и учрежденія, желающія открыть условный текущій счетъ, подаютъ въ подлежащее учрежденіе банка письменныя заявленія по установленной формѣ. По открытіи счета кліенту выдается: а) экземпляръ правилъ, б) расчетная книжка, в) книжка бѣлыхъ чековъ и г) книжка красныхъ чековъ.

3. *Пріемъ денежныхъ вкладовъ и на храненіе.* Вклады принимаются: а) на текущій счетъ, б) безсрочные и в) срочные. Независимо отъ вкладовъ въ кредитной валютѣ, Банкъ принимаетъ во вклады золото, ассигновки горныхъ правленій на золото и другія цѣнности въ золотой валютѣ. Взамѣнъ сихъ цѣнностей выдаются, на опредѣленные въ государственной російской золотой монетѣ суммы, депозитныя квитанціи, по коимъ Банкъ уплачиваетъ во всякое время нарицательную сумму той же монетою. Квитанціи эти принимаются на особыхъ условіяхъ. Объ измѣненіи этихъ условій относительно вкладовъ безсрочныхъ и срочныхъ Банкъ обязанъ объявлять за мѣсяць впередъ. По вкладамъ срочнымъ условія принятія не могутъ быть измѣняемы до истеченія срока, на который принятъ вкладъ. По предъявленіи чека подписаннаго вкладчикомъ Банкъ производитъ немедленно платежи, переводы и проч. Банкъ принимаетъ, на текущій счетъ вкладчика, суммы, вносимыя на его имя третьими лицами. Вкладчики, которымъ открытъ текущій счетъ, могутъ назначать выдаваемые ими векселя или другія денежные обязательства къ платежу въ Банкъ изъ суммъ, состоящихъ въ ихъ распоряженіи. Вкладчики, имѣющіе текущій счетъ, не производятъ никакой платы за исполненіе платежей по ихъ приказамъ, а равно за пріемъ суммъ въ ихъ пользу въ мѣстѣ нахождения учрежденія, гдѣ они имѣютъ счетъ. Документы, выдаваемые Банкомъ на вклады безсрочные, допускаются только именные. Документы на срочные вклады могутъ быть какъ именные, такъ и на предъявителя. Именные документы могутъ быть передаваемы другимъ лицамъ не иначе какъ посредствомъ перевода ихъ по книгамъ Банка на имя сихъ лицъ. Въ случаѣ утраты именныхъ документовъ на вклады, Банкъ выдаетъ дубликаты оныхъ, послѣ троекратной публикаціи вкладчикомъ о потерѣ документа. Въ то же время Банкъ публикуетъ на счетъ вкладчика о недействительности утраченнаго документа. Срочные вклады, не истребованные въ срокъ, перечисляются во вклады безсрочные.

Банкъ принимаетъ на храненіе: цѣнныя бумаги, золото, серебро и всякія драгоценныя вещи и всякаго рода документы. *Цѣнныя бумаги* принимаются: для простаго храненія и для

храненія и управленія. Цѣныя бумаги принимаются по номинальной ихъ стоимости, а документовъ и драгоценныхъ предметовъ, а также и бумагъ не имѣющихъ объявленной цѣны—по соглашенію вкладчика съ Банкомъ. Стоимость бумагъ, вынужденныхъ на иностранную валюту, выражается въ рубляхъ по слѣдующему расчету: 1 ф. стерла.—9 р. 46 к., 1 герм. марка.—46 к., 1 голл. гульд.—78 к.

При вкладахъ 0/0 и дивидендныхъ бумагъ на годовой срокъ, для каждаго рода цѣнныхъ бумагъ, а для 0/0 бумагъ и для каждаго ихъ выпуска—требуется отдѣльное объявленіе. Вносимыя на храненіе 0/0 бумаги должны обязательно имѣть всѣ купоны, слѣдующіе за текущими; исключеніе допускается только для 0/0 бумагъ съ 3-хъ мѣсячи. купонами, которые принимаются безъ текущаго и слѣдующаго за нимъ купона. Купоны, по которымъ остается до срока платежа менѣе 3-хъ недѣль, должны быть отрѣзываемы при внесении на храненіе. Плата за храненіе на годовой срокъ взимается впередъ за одинъ годъ въ размѣрѣ— $1\frac{1}{25}$ 0/0 (4 к. со 100 р.) съ номинальной суммы вклада въ рубль— $\frac{1}{15}$ импер., причеъ сумма округляется до полныхъ сотенъ рублей, а за достигающіе 1 т. р., какъ за 1000 р. При вкладахъ цѣнныхъ бумагъ и документовъ на полугодіе храненіе, при одномъ объявленіи могутъ быть вносимы цѣныя бумаги разнаго рода, а равно пакеты съ документами и духовными завѣщаніями, при бумагахъ могутъ находиться купоны истекшихъ сроковъ. Плата за храненіе впередъ— $\frac{1}{50}$ 0/0 (2 к. со 100 р.) съ номин. суммы вклада и за пакеты съ документами—1 р. 50 к. за пакетъ. Плата за храненіе документовъ съ объявленной цѣною, какъ за храненіе цѣнныхъ бумагъ: съ документовъ безъ цѣны и духовныхъ завѣщаній, вносимыхъ до востребованія—5 р. съ пакета.

Банкъ, по особымъ на каждый разъ заявленіямъ вкладчиковъ, принимаетъ на себя исполненіе особыхъ порученій, касающихся вкладовъ, за особое вознагражденіе.

Вклады на вѣчное время. Вклады на вѣчное время принимаются конторами и отдѣленіями Государственнаго Банка только въ наличныхъ суммахъ, съ уплатою $3\frac{1}{2}$ 0/0 въ годъ, за удержаніемъ сбора съ доходовъ отъ денежныхъ капиталовъ. Вклады принимаются въ рубляхъ, безъ копѣекъ, и не менѣе—50 р. Билеты, выдаваемые на внесенные вклады, не могутъ быть ни отчуждаемы, ни закладываемы; 0/0 на вѣчные вклады выдаются: 1 мая и 1 ноября, 0/0 уплачиваются изъ того банковаго учрежденія, которое указано въ билетѣ и тому именно лицу или учрежденію, которое названо получателемъ. Билеты на вклады замѣняются новыми по истеченіи 72-хъ полугодій. Если вкладчикъ, оставившій за собою право измѣнить условія, пожелаетъ воспользоваться имъ, то долженъ подать чрезъ посредство кассы, изъ которой получаетъ 0/0, объявленіе въ Госуд. Ком. Погашенія Долговъ съ приложеніемъ подлиннаго билета: подпись на объявленіи должна быть засвидѣтельствована закономъ установленнымъ порядкомъ.

4. Покупка и продажа цѣнностей. Банку предоставляется производить покупку и продажу простыхъ и переводныхъ векселей на основаніи особыхъ правилъ. Банкъ производитъ покупку и продажу въ своихъ учрежденіяхъ и на биржѣ, а также за границей, иностранныхъ векселей (траттъ) и чековъ какъ наличныхъ, такъ и на срокъ, а равно выдаетъ отъ себя такіе же тратты и чеки на заграничныя банкирскія фирмы, состоящія его корреспондентами.

5. Переводъ суммъ, полученіе платежей за счетъ доверителей и другія коммиссіонныя операціи. Банкъ производитъ переводъ суммъ между пунктами, въ которыхъ имѣются его учрежденія или корреспонденты, а также выдачу кредитивовъ на эти пункты; принимаетъ на себя производство взаимныхъ расчетовъ между частными лицами, банковыми и торговыми учрежденіями и домами, желѣзнодорожными обществами и т. п.; исполняетъ порученія доверителей по производству за ихъ счетъ всякаго рода уплатъ и выдачъ въ предѣлахъ тѣхъ суммъ, которыя во время исполненія порученія состоятъ въ Банкѣ въ распоряженіи доверителя; производитъ пріемъ подписокъ на займы частныхъ обществъ и общественныхъ учрежденій; производитъ покупку и продажу цѣнныхъ бумагъ по порученіямъ доверителей, а также другія коммиссіонныя операціи.

Для облегченія расчетовъ по заграничной торговлѣ лицъ торговаго сословія, а также для лицъ, отправляющихся за границу, производится въ С.-Петербургѣ, въ помѣщеніи Государственнаго Банка, въ Одесской и Варшавской конторахъ Банка,—покупка и продажа иностранныхъ траттъ и чековъ, продажа билетовъ германскаго, французскаго и англійскаго банковъ и выдача переводовъ и кредитивовъ на заграничныя мѣста (съ обозначеніемъ послѣднихъ 0/0 бумагами и наличными деньгами).

Принимаются для перевода суммы не менѣе 25 рублей. Плата взимается отъ 25 до 500 руб.—25 коп., отъ 500 до 1,000 руб.—40 коп., за каждую тысячу по 40 коп. Неполная тысяча считается за полную.

За переводъ по телеграфу. Плата за переводъ взимается вдвойнѣ и сверхъ того стоимость депеши по числу словъ.

Вкладчики, имѣющіе въ Государственномъ Банкѣ, его конторахъ и отдѣленіяхъ текущіе счета, не считая специальныхъ, обеспеченныхъ векселями или 0/0 бумагами и проч., могутъ

переводить суммы съ ихъ текущихъ счетовъ на текущіе счеы въ иногороднихъ учрежденіяхъ Государственнаго Банка, а равно для зачисленія переводной суммы на какой-либо другой счетъ или для выдачи наличными по переводнымъ билетамъ и телеграммамъ, по уменьшенному вдвое тарифу противъ вышеприведеннаго, если переводимая сумма находилась на текущемъ счету не менѣе 10 дней.

Государственный Дворянскій Земельный Банкъ.

Банкъ учрежденъ съ цѣлью поддержанія землевладѣнія потомственныхъ дворянъ посредствомъ выдачи ссудъ подъ земельную собственность внѣ городской черты.

Сроки залога нѣсколько, сообразно съ этимъ различенъ размѣръ платежа по займу. Считаю съ погашеніемъ улачивается:

| | | | | |
|------------------------|---------------------------------------|---|---|------|
| За 11 лѣтъ | 12,70 годовыхъ или 6,35 въ полъ-года. | | | |
| " 14 " | 10,60 | " | " | 5,30 |
| " 20 " | 8,30 | " | " | 4,15 |
| " 25 " | 7,26 | " | " | 3,63 |
| " 34 г. 6 мѣс. | 6,16 | " | " | 3,08 |
| " 38 л. 4 мѣс. | 5,88 | " | " | 2,94 |
| " 44 года | 5,58 | " | " | 2,79 |
| " 51 г. 9 мѣс. | 5,30 | " | " | 2,65 |
| " 66 л. 6 мѣс. | 5,00 | " | " | 2,50 |

Платежи вносятся въ два срока: 1 мая и 1 ноября. За неаккуратный платежъ взимается пеня по $\frac{1}{2}\%$ за каждый мѣсяцъ. По прошествіи не менѣе 6 мѣс. со дня просрочки—имѣніе назначается въ продажу Банкомъ.

Минимальный размѣръ оцѣнки имѣнія 500 руб. Изъ документовъ требуется: 1) залоговое свидѣтельство старшаго нотаріуса; 2) планъ имѣнія, въ двухъ экземплярахъ, подписанный владѣльцемъ и землемѣромъ: на планѣ должна быть подпись земскаго начальника о свободности земли отъ крестьянскихъ надѣловъ; 3) окладные листы государственнаго, земскаго и дворянскаго налоговъ; 4) свидѣтельство о дворянствѣ владѣльца; 5) если имѣніе сдается въ аренду—копія аренднаго контракта (засвидѣтельствованная у нотаріуса); на бланкахъ, выдаваемыхъ отдѣленіемъ; 6) заявленіе; 7) оцѣночная опись; 8) подписка объ отсутствіи договоровъ, кромѣ предъявленныхъ Банку; 9) подписка о размежеваніи; 10) залоговая подписка; 11) если имѣніе заложено въ кредитномъ учрежденіи, требуется особое заявленіе о предоставленіи Дворянскому Банку права разсчитаться съ этимъ учрежденіемъ; 12) если имѣніе заложено у частнаго лица, требуется заявленіе этого лица о суммѣ слѣдующаго ему долга; въ случаѣ же недостатка испрашиваемой ссуды для покрытія его долга,—въ заявленіи должно быть указано, что владѣлецъ закладной согласенъ на залогъ имѣнія въ Банкъ и предоставляетъ послѣднему право преимущественнаго удовлетворенія; 13) если имѣніе состоитъ въ пожизненномъ владѣніи—требуется согласіе пожизненнаго владѣльца на залогъ имѣнія; 14) если ссуда испрашивается по довѣренности—необходима довѣренность съ указаніемъ суммы ссуды, количества закладываемой земли и того, что довѣренность дана для залога въ Государственный Дворянскій Земельный Банкъ. Довѣренности представляются въ подлинникахъ; послѣдніе документы (8—14)—съ нотаріально засвидѣтельствованными подписями.

Кромѣ ссуды по первой закладной, Банкъ пользуется правомъ выдачи ссудъ по второй закладной, но лишь подъ имѣнія потомственныхъ дворянъ, заложенныхъ въ бышемъ Обществѣ Взаимнаго Поземельнаго Кредита, которое присоединено къ Дворянскому Банку, подъ именемъ Особаго Отдѣла, но ссудъ уже не выдаетъ.

Размѣръ ссуды, выдаваемой Дворянскимъ Банкомъ—60% суммы оцѣнки имѣнія. Оцѣнка же бываетъ нормальная и специальная. Нормальная оцѣнка установлена по мѣстностямъ: Суинской уѣздъ 125 руб., Лебединскій уѣздъ 100 руб., Ахтырскій: 1) къ сѣверу отъ линіи, идущей отъ границы Богодуховскаго уѣзда по рѣкѣ Ворсклѣ до впаденія въ нее рѣчки Олешни и далѣе по этой послѣдней рѣкѣ до Лебединскаго уѣзда, 110 руб., и 2) къ югу отъ той же

линии 85 руб.; *Богодуховскій* и *Валковскій* уу. 85 руб., *Харьковскій* уѣздъ 90 руб., *Змиевской* уѣздъ: 1) къ сѣверу отъ линии, идущей по рѣкѣ Можъ, отъ Валковского уѣзда до рѣки С. Донца и далѣе по С. Донцу до восточной границы уѣзда 85 руб.; 2) къ югу отъ линии, идущей отъ границы Изюмскаго уѣзда по рѣкѣ С. Донцу до с. Нижняго-Бишкрина, а далѣе по дорогамъ на Верхній-Бишкринъ, Алексѣевское, Сивашъ, Грушино и Верхній-Орелъ—50 р., и 3) остальная часть уѣзда 65 руб.; *Волчанскій*: 1) къ сѣверу отъ линии, идущей отъ с. Веселое (Харьковского уѣзда) по дорогамъ на Терновую, Сидоровку и Писаревку, потомъ по рѣкѣ Волчій-Яръ мимо Польнаго на Котовку, далѣе по дорогамъ на Владиміровку, Васильевку, Благодатное, потомъ по рѣкѣ на сс. Черный, Гусевку, Купинъ, Попильное и Рублиное до границы Воронежской губерніи—80 руб., и 2) остальная часть уѣзда 60 руб.; *Изюмскій*: 1) къ сѣверу отъ линии, идущей по рѣкѣ Осколу, отъ Буланскаго уѣзда до С. Донца, потомъ по С. Донцу до рѣки Берека, потомъ по Береку до впаденія въ него Бритала и далѣе по этой послѣдней рѣкѣ до границы уѣзда—50 руб.; 2) къ югу отъ линии, идущей отъ Екатеринославской губерніи по рѣкѣ С. Донцу до впаденія въ него рѣки Торца, а потомъ по Торцу до Курско-Севастопольской жез. дороги и далѣе по этой дорогѣ къ западу до границы Новоградскаго уѣзда 40 руб., и 3) остальная часть уѣзда—45 руб.; *Купянскій*: 1) на правомъ берегу Оскола—50 руб. и 2) на лѣвомъ берегу Оскола—40 руб.; *Старобѣльскій*: 1) къ западу отъ рѣки Айдара—35 руб. и 2) къ востоку отъ той же рѣки—30 руб.

Ссуды выдаются Дворянскимъ Банкомъ, считая рубль за рубль кредитными билетами, независимо отъ биржевой цѣны вкладныхъ листовъ. Но съ тѣмъ, что курсовая потеря относится на счетъ заемщика и погашается платежами въ теченіе срока ссуды—при досрочномъ погашеніи капитальнаго долга остатокъ курсовой потери въ размѣрѣ 10% съ остатка капитальнаго долга взыскивается съ заемщика. Въ случаѣ выдачи ссуды подъ имѣніе, находящееся въ Особомъ Отдѣлѣ металлическій долгъ послѣдняго считается въ теченіе перваго полугодія 1904 года 121 руб. 59 коп. за сто руб. первоначальнаго капитальнаго долга, въ теченіе же втораго полугодія 120 руб. 95 коп. за сто, кредитный же долгъ погашается. Такъ, при оцѣнкѣ Дворянскаго Банка въ 30,000 руб., ссуды можетъ быть выдано 60%, т. е. 18,000 руб., но на имѣніи числится 10,000 руб. металлическаго долга и 1,000 руб. кредитнаго. Считая первый долгъ въ первомъ полугодіи 1904 г. по 121 руб. 59 коп. за сто, Дворянскій Банкъ обезпечиваетъ металлическую задолженность суммою 12,156 р. и выдаетъ въ ссуду (въ круглыхъ сотняхъ рублей) 5,800 руб., изъ каковой ссуды и погашается кредитная ссуда Особого Отдѣла въ суммѣ 1,000 руб.

Погашеніе долга Банку можетъ быть сдѣлано въ любой моментъ, причемъ уплата долга производится рубль за рубль съ прибавленіемъ 10% курсовой потери по ссудамъ, выданнымъ по закону 7 іюля 1900 г.—Погашеніе должно быть вносимо суммами не менѣе 100 руб.

Уплата процентовъ и погашеніе производится въ Конторахъ и Отдѣленіяхъ Государственнаго Банка въ Дворянскомъ Банкѣ, и во всѣхъ отдѣленіяхъ послѣдняго.—Погашеніе должно быть внесено наличными деньгами. При досрочномъ погашеніи проценты начисляются по день погашенія, но не до конца полугодія.

Сдача имѣнія въ аренду до трехъ лѣтъ и съ полугодіемъ годовой арендной платы за годъ впередъ допускается безъ разрѣшенія Банка, болѣе же продолжительный срокъ аренды требуетъ согласія Банка, причемъ послѣднему представляется проектъ аренднаго договора. Задолженна имѣнія можно съ разрѣшенія Банка продавать частями или цѣликомъ съ переводомъ долга на покупателя или съ погашеніемъ ссуды. Если покупатель не дворянинъ, онъ обязанъ погасить долгъ въ теченіе десяти лѣтъ со дня покупки. При первомъ, въ порядкѣ наслѣдованія *по закону*, переходѣ имѣнія къ лицу не дворянскаго сословія срокъ погашенія ссуды остается первоначальный. При переходѣ имѣнія въ полномъ составѣ или части, съ переводомъ долга Банку, къ дворянину, должно быть представлено свидѣтельство о дворянствѣ послѣдняго, въ противномъ случаѣ ссуда должна быть погашена въ теченіе десяти лѣтъ. При продажѣ части имѣнія Банку представляется планъ отчуждаемаго участка. На совершеніе частныхъ вкладныхъ требуется согласіе Банка; согласіе это можетъ быть выдаваемо Отдѣленіями, независимо отъ центрального Управленія Банка.

Въ случаѣ постигшихъ имѣніе бѣдствій (неурожай, пожаръ, градобитіе, смерть владѣльца и проч.), Банкъ даетъ льготу къ уплатѣ платежей, именно: отсрочиваетъ на годъ одинъ полугодовой платежъ или разсрочиваетъ на 6-ть полугодій не болѣе двухъ полугодичныхъ платежей, причемъ на такіе платежи насчитывается 6% годовыхъ вмѣсто обычной пени. Просьбы о льготахъ подаются въ мѣстныя отдѣленія не позже мѣсяца послѣ бѣдствія или не позже 1-го октября, если бѣдствіемъ считается неурожай. Низкія цѣны на хлѣбъ не даютъ права на льготу.

Въ случаѣ желанія заемщика получить ссуду не въ томъ городѣ, гдѣ находится назначившее ссуду къ выдачѣ Отдѣленіе Дворянскаго Банка, Отдѣленіе сообщаетъ о выдачѣ ссуды находящемуся на мѣстѣ уплаты Отдѣленію Дворянскаго Банка, при отсутствіи послѣдняго,

ссуда переводится въ находящуюся въ мѣстѣ уплаты Контору или Отдѣленіе Государственного Банка; если же означенныхъ учреждений Государственного Банка не существуетъ, то ссуда выдается чрезъ ближайшія полицейскія управленія. Въ такомъ же порядкѣ производятся уплаты суммъ, причитающихся къ выдачѣ кредиторамъ заемщиковъ Банка.

Циркулярнымъ предложеніемъ Господина Управляющаго Государственнымъ Дворянскимъ Земельнымъ Банкомъ, отъ 15-го іюля 1896 года, на Отдѣленіе Дворянскаго Банка возложены слѣдующія обязанности.

1) Выдавать свидѣтельства: а) на совершеніе заемщиками частныхъ закладныхъ, б) на отчужденіе заложенныхъ имѣній въ полномъ составѣ, в) на отчужденіе частей имѣній (по утвержденіи Совѣтомъ Банка расцѣпки таковыхъ частей), г) свидѣтельства съ указаніемъ расчета на новое полугодіе, въ случаѣ истеченія указанныхъ въ означенныхъ выше свидѣтельствахъ сроковъ, д) объ оцѣнкѣ и состояніи долга по ссудѣ къ опредѣленному времени.

2) Въ случаяхъ обращенія старшихъ или младшихъ нотаріусовъ за разъясненіями по дѣламъ объ утвержденіи крѣпостныхъ актовъ, о переходѣ заложенныхъ въ Банкѣ имѣній въ полномъ составѣ или части въ собственность другихъ лицъ, сообщать имъ требуемыя свидѣнія.

3) Выдавать коніи съ хранящихся въ Отдѣленіи залоговыхъ свидѣтельствъ и плановъ (по имѣніямъ, поступившимъ въ залогъ Банка послѣ 15 іюля 1896 г.)

4) Увѣдомлять мѣста, при которыхъ назначена продажа по частнымъ взысканіямъ заложенныхъ имѣній: а) о суммахъ, слѣдующихъ по переводу на покупателей и о порядкѣ ихъ уплаты на условіяхъ сдѣланныхъ займовъ, б) о суммахъ недоимокъ, подлежащихъ, согласно ст. 65 устава Банка, уплатѣ при утвержденіи акта о переходѣ права собственности на заложенное имѣніе.

5) Сообщать Казеннымъ Палатамъ требуемыя для исчисленія наследственныхъ пошлинъ свидѣнія объ установленной Банкомъ оцѣнкѣ имѣній и состоящихъ на нихъ, къ указаннымъ названными Палатами срокамъ, долгамъ Банку, а также выдавать о семъ свидѣтельства по просьбамъ наследниковъ заемщиковъ.

6) Сообщать частнымъ Банкамъ требуемыя ими свидѣнія о размѣрѣ суммъ, подлежащихъ уплатѣ Государственному Дворянскому Земельному Банку: а) для погашенія полностью ссудъ, выданныхъ подъ заложенныя имѣнія и б) для погашенія частей ссудъ, отнесенныхъ на части заложенныхъ имѣній, на предметъ освобожденія этихъ частей отъ залога, согласно условіямъ, поставленнымъ для сего Совѣтомъ Банка.

Высочайше утвержденнымъ, 22 марта 1899 года, мѣнѣемъ Государственного Совѣта установленъ слѣдующій *порядокъ публикацій* имѣній, назначаемыхъ Банкомъ въ продажу съ публичныхъ торговъ:

а) Не позже двухъ мѣсяцевъ, со дня наступленія срока, съ котораго заложенное въ Банкѣ имущество подлежитъ, по уставу Банка, назначенію въ продажу съ публичныхъ торговъ, заемщику посылается о семъ увѣдомленіе. Одновременно съ этимъ, о назначеніи имущества въ продажу, выставляется объявленіе въ помѣщеніи того установленія, въ которомъ будетъ производиться торгъ.

б) Означенное въ ст. 1 увѣдомленіе посылается заказнымъ письмомъ съ обратной росписью, по указанному заемщикомъ мѣсту его жительства, а при отсутствіи такого указанія, въ назначенное въ продажу имѣніе. Въ увѣдомленіи означается сумма, за невязность которой имущество назначается въ продажу, и проводится постановленія устава, опредѣляющія сроки дальнѣйшихъ дѣйствій по взысканію (публикація о продажѣ и производствѣ торговъ).

Примѣч. Неврученіе увѣдомленія заемщику не останавливаетъ дальнѣйшихъ дѣйствій по взысканію и не имѣетъ послѣдствіемъ недействительность этихъ дѣйствій (публикацій и торговъ).

в) Со дня посланія заемщику увѣдомленія, Банку предоставляется принять въ отношеніи заложеннаго имущества тѣ мѣры, которыя по уставу своему, онъ уполномоченъ принимать со дня предварительной (безъ опредѣленія времени торга) публикаціи о назначеніи имущества въ продажу.

г) По прошествіи не менѣе шести недѣль со дня посланія увѣдомленія о назначеніи имущества въ продажу, производится публикація въ Правительственномъ Вѣстникѣ, въ Вѣстникѣ Финансовъ, промышленности и торговли, въ губернскихъ вѣдомостяхъ той губерціи, гдѣ находится подлежащее продажѣ имущество, и въ одной изъ наиболѣе распространенныхъ С.-Петербургскихъ газетъ, по назначенію Министра Финансовъ. Въ губернскихъ вѣдомостяхъ публикація пропечатывается не позднеѣ двухъ недѣль со дня напечатанія оной въ Правительственномъ Вѣстникѣ.

д) Торги на продажу заложенныхъ имуществъ назначаются: первые—не ранее, какъ черезъ шесть недѣль со дня пропечатанія публикаціи въ Правительственномъ Вѣстникѣ, а вторые—не ранее, какъ черезъ двѣ недѣли послѣ первыхъ.

е) Въ возмѣщеніе расходовъ по печатанію публикацій Банкъ взимаетъ съ неисправныхъ заемщиковъ по десяти рублей за каждое назначаемое въ продажу имѣніе.

Крестьянскій Поземельный Банкъ.

Крестьянскій Поземельный Банкъ производитъ слѣдующія операціи: 1) выдаетъ крестьянамъ ссуды подъ покупаемыя ими по добровольнымъ соглашеніямъ съ владельцами земли, 2) выдаетъ ссуды подъ купленія безъ содѣйствія Банка земли для погашенія обеспеченныхъ на этихъ земляхъ долговъ по покупке оныхъ и 3) покупаетъ за свой счетъ предлагаемыя для продажи земли въ тѣхъ случаяхъ, когда въ виду Банка имѣется возможность продать эти земли покупателямъ изъ числа лицъ, коимъ принадлежитъ право на пользованіе ссудами изъ Банка. На одинаковыхъ съ крестьянами основаніяхъ могутъ пользоваться ссудами изъ Банка проживающіе въ селеніяхъ мѣщане, постоянно занимающіеся земледѣліемъ.

Ссуды изъ Крестьянскаго Банка выдаются: 1) сельскимъ обществамъ, 2) отдѣльнымъ поселеніямъ, не составляющимъ цѣлыхъ сельскихъ обществъ, 3) товариществамъ крестьянъ и 4) отдѣльнымъ крестьянамъ, причемъ ссуды выдаются въ размѣрѣ не свыше 60% нормальной и 90% специальной оцѣнки.

Платежи по выданнымъ ссудамъ изъ Крестьянскаго Банка взимаются въ слѣдующемъ размѣрѣ:

| Сроки ссудъ. | Въ размѣрѣ полугодовыхъ платежей | | | Всего | Всего въ годъ. |
|------------------------------|----------------------------------|-------------|---|-------|----------------|
| | % роста | % погашенія | % на расходы управленія и на составленіе запаснаго капитала | | |
| 13 лѣтъ | 2 | 3 | 0,375 | 5,375 | 10,75 |
| 18 " | 2 | 2 | 0,375 | 4,375 | 8,75 |
| 28 " | 2 | 1 | 0,375 | 3,375 | 6,75 |
| 41 " | 2 | 0,5 | 0,375 | 2,875 | 5,75 |
| 55 лѣтъ 6 мѣсяцевъ | 2 | 0,25 | 0,375 | 2,625 | 5,25 |

Платежи по ссудамъ вносятся въ два срока (1 апрѣля и 2 октября по Харьковской губ.). За просрочку же платежей взимается пеня по 1/2% за каждый просроченный мѣсяць. Пеня можетъ быть сложена по просьбѣ заемщиковъ Совѣтомъ Банка, если просрочка произошла вследствие постигшихъ заемщиковъ бѣдствій, какъ-то: пожара, наводненія, градобитія, падежа скота, уничтоженія посѣвовъ вредными насекомыми, неурожая, смерти, или тяжелой болѣзни заемщика—домохозяина и т. п. Сверхъ сложенія пени, въ случаѣ упомянутыхъ бѣдствій, заемщикамъ предоставляются льготы въ уплатѣ срочныхъ платежей путемъ отсрочки на годъ и разсрочки на три года не болѣе двухъ полугодичныхъ платежей. При невозможности недоимки въ теченіе года со времени пересрочки и если въ уплатѣ оной не было предоставлено льготъ, то Банкъ назначаетъ землю неисправнаго заемщика въ продажу съ торговъ. Заемщики могутъ погашать долгъ Банку во всякое время, посредствомъ сверхсрочныхъ взносовъ наличными деньгами. Какъ проценты, такъ и погашенія могутъ быть вносимы въ Крестьянскій Банкъ, въ мѣстныя его Отдѣленія и въ казначейства.

Наибольшее количество земли, которое можетъ быть приобрѣтено при содѣйствіи Крестыянскаго Поземельнаго Банка въ Харьковской губерніи:

| У ъ З Д ы | При покупкѣ земли въ личную собственность одного домохозяина не болѣе | На каждую мужскаго пола душу или каждаго домохозяина въ составѣ покупающаго землю сельскаго общества, отдѣльнаго поселенія или товарищества |
|----------------------------|---|---|
| Въ Харьковскомъ | 25 | 6 |
| „ Ахтырскомъ | 25 | 6 |
| „ Богодуховскомъ | 25 | 6 |
| „ Валковскомъ | 25 | 6 |
| „ Возчанскомъ | 25 | 6 |
| „ Зміевскомъ | 30 | 7 |
| „ Изюмскомъ | 30 | 7 |
| „ Купянскомъ | 30 | 7 |
| „ Лебединскомъ | 25 | 6 |
| „ Старобѣльскомъ | 30 | 7 |
| „ Сумскомъ | 25 | 6 |

Изъ документовъ требуются: со стороны покупателей:

I. а) при покупкѣ земли товариществами: 1) заявленіе о выдачѣ ссуды, 2) обязательство въ круговой порукѣ въ исправномъ взносѣ Банку платежей по испрашиваемой ссудѣ, 3) списокъ домохозяевъ товарищества съ указаніемъ числа мужскаго пола душъ въ каждомъ домохозяйствѣ, 4) договоръ о распредѣленіи земли между членами товарищества, если земля приобрѣтается не въ равномѣрное владѣніе и 5) довѣренность уполномоченнаго товарищества. б) При покупкѣ земли обществомъ или отдѣльнымъ поселеніемъ: 1) заявленіе о выдачѣ ссуды, 2) копія поименованной выписи изъ посемейной книги о числѣ всѣхъ наличныхъ мужскаго пола душъ и 3) приговоръ о покупкѣ земли, составленный въ присутствіи сельскаго старосты большинствомъ $\frac{2}{3}$ домохозяевъ общества, имѣющихъ право голоса на сельскомъ сходѣ. в) При покупкѣ земли отдѣльными крестьянами: 1) заявленіе о выдачѣ ссуды и 2) копія посемейнаго списка. Всѣ перечисленные документы свидѣлствуются Волостнымъ Правленіемъ. При заявленіи покупателей о выдачѣ ссуды, кромѣ вышепоименованныхъ документовъ, должны быть представлены: 1) условіе съ продавцемъ о покупкѣ земли и о способѣ и срокѣ уплаты суммы, какаѣ могла бы причитаться продавцу сверхъ ссуды Банка и 2) деньги для наложенія запрещенія на приобретаемую землю. Со стороны продавцевъ: 1) планъ продаваемаго имѣнія, подписанный землемѣромъ, производившимъ съемку, и владѣльцемъ земли или его повѣреннымъ, если послѣдній на это уполномоченъ, и копію плана: подиска о несуществованіи на продаваемой землѣ арендныхъ договоровъ и лѣсорубочныхъ контрактовъ; при существованіи же послѣднихъ представляются копіи съ нихъ, засвидѣтельствованныя надлежащимъ порядкомъ; 3) окладные листы и 4) акты владѣнія.

II. При ходатайствѣ о выдачѣ ссуды подѣ купленія безъ содѣйствія Крестыянскаго Банка земли: 1) заявленіе о ссудѣ съ указаніемъ долговъ, для погашенія коихъ испрашивается ссуда, размѣра и срока ея; 2) если завлаживаемая земля составляетъ общественную собственность лицъ, имѣющихъ право пользоваться ссудами Банка, мірскаѣ приговоръ о согласіи заложить Банку землю и о выборѣ уполномоченныхъ для исходатайствованія ссуды и подписанія за общество всѣхъ необходимыхъ для того документовъ, составленный по большинству двухъ третей голосовъ и засвидѣтельствованный Волостнымъ Правленіемъ, а если земля принадлежитъ нѣсколькимъ совладѣльцамъ, то—обязательство ихъ о круговой порукѣ во взносѣ платежей Банку и о подчиненіи ихъ правиламъ, установленнымъ для товариществъ, приобретающихъ землю при содѣйствіи Банка; обязательство должно быть подписано всѣми совладѣльцами и засвидѣтельствовано Волостнымъ Правленіемъ, съ занесеніемъ въ установленныя

книги; 3) поименную выписъ изъ посемейной книги о числѣ всѣхъ домохозяевъ обоаго пола; 4) планъ закладываемаго имѣнія; 5) окладные листы; 6) подписка о несуществованіи договоровъ арендныхъ и о рубкѣ лѣса и 7) залоговое свидѣтельство.

III. При покупкѣ Крестьянскимъ Банкомъ за свой счетъ предлагаемыхъ для продажи земель требуются: 1) заявление о желаніи продать Крестьянскому Банку свое имѣніе съ указаніемъ условій продажи; 2) описаніе продаваемаго имѣнія; 3) планы и 4) акты владѣнія.

О гербовомъ сборѣ.

Герб. сборъ устанавливается двоякаго рода: 1) простой, взимаемый въ опредѣленныхъ окладахъ съ бумагъ, актовъ и документовъ, и 2) пропорціональный, вчисляемый въ % отношеніи къ суммѣ акта.

Простой гербовой сборъ. Простой герб. сборъ устанавливается пяти окладовъ: въ 1 р., въ 60, 15, 10 и 5 коп. Копіи бумагъ, актовъ и докум., подлежащихъ простому гербовому сбору, оплачиваются простымъ герб. сборомъ, въ одинаковыхъ съ подлинниками размѣрахъ.

Простому герб. сбору въ 1 руб. за каждый листъ подлежатъ: 1) прошенія, заявления, жалобы, объясненія и другія бумаги, а равно копіи приложений къ нимъ (за исключеніемъ такихъ копій съ приложений, которыя подлежатъ оплатѣ герб. сборомъ въ размѣрѣ меньшемъ), подаваемые частными лицами и учрежденіями, по дѣламъ: а) о предоставленіи правъ дворянства, почетн. гражданства, личн. и погоств., и кунеческаго сословія, или о признаніи за просителями этихъ правъ; б) о принятіи въ сословіе присяжныхъ повѣр. и о выдачѣ свидѣтельствъ на право ходатайства по чужимъ судебн. дѣламъ; в) объ учрежденіи товарищ. по участкамъ, объ измѣненіи ихъ уставовъ и положеній и о продленіи сроковъ для взноса денегъ по образованію капитал. такихъ товарищ., а также о разрѣшеніи дѣятельности въ Имперіи иностран. предпріятіямъ; г) о разрѣшеніи открытія фабрикъ и заводовъ, объ измѣненіи ихъ устройствъ или о замѣнѣ въ нихъ машинъ и аппаратовъ новыми. 2) Извѣщенія, объявл., свидѣтел. и удостовѣренія, выдаваемые правител., земскими, городск. и сословными установл. или должными лицами просителями въ отвѣтъ на ихъ просьбы, заявления жалобы и друг. бумаги, по дѣламъ, означеннымъ въ п. 1. ст. 13, а также копіи съ разрѣшеній и опредѣленій по этимъ прошеніямъ и жалобамъ. 3) Разрѣзательныя свидѣтел. на производство всякаго рода промысловъ и занятій. 4) Апелляціон. жалобы и просьбы объ отмѣнѣ рѣшеній, подаваемые въ судебн. палаты и Правител. Сенатъ, по гражданск. дѣламъ, подсуднымъ общимъ судебн. установл. и судамъ коммерческ. 5) Исполнительныя листы, выдаваемые общими судебн. установленіями и коммерческими судами, а также шодные листы. 6) Копіи опредѣленій и рѣшеній общихъ судебн. установл. объ утвержденіи въ правахъ наследства по закону, объ утвержденіи дух. завѣщаній къ исполненію и объ укрѣпленіи за просителями недвижимыхъ имѣній по давностному владѣнію. 7) Вѣрющія письма всякаго рода, въ томъ числѣ кредитныя довѣренности за исключеніемъ довѣренностей, означенныхъ ниже. 8) Дух. завѣщанія, а въ Прибалтійскихъ губ. и др. соответствующіе имъ акты (наследственные фидекомиссы и легаты). 9) Акты объ учрежденіи временно-защитн. имѣній, а также родовыхъ фидекомиссовъ въ Прибалтійскихъ губ. 10) Договоры, предметъ котор., по свойству своему, не подлежитъ денежной оцѣнкѣ, и вообще акты и докум., въ котор., при ихъ заключеніи, не могла быть опредѣлена ихъ сумма, а также договоры объ отдачѣ въ безвозмездное владѣніе или пользованіе имущ., кот. не можетъ приносить никакого дохода. 11) Договоры и торговля сдѣлки на неопредѣленную сумму, въ случаяхъ предусмотренныхъ ниже. 12) Залоговыя свидѣтел. какъ первоначальныя, такъ и дополнительныя, выдаваемые на залогъ недвиж. имущества, а также удостовѣренія объ отмѣткахъ въ ипотечныхъ книгахъ и въ реестрахъ крѣпости. книгъ объ обремененіи залогомъ недвиж. имущества, выдаваемые крѣпостными учрежденіями Прибалтійскихъ губ. и ипотечными установлен. 13) Подписки, выдаваемые банкамъ покупщиками заложен. въ нихъ недвиж. имѣній о переводѣ на покупщиковъ банковыхъ долговъ, числящихся на купленныхъ ими имѣніяхъ, и о принятіи ими на себя предъ банками обязанностей по страхованію заложенныхъ строеній, по необездѣненію имѣній и т. п., а также подписки и др. обязательства объ отсрочкахъ и пересрочкахъ по долгамъ, обеспеченныхъ заложениемъ въ кредит. устан. имѣніями,—если при этихъ пересрочкахъ или отсрочкахъ не выдается дополнительныхъ ссудъ. 14) Данныя на имѣнія и земельные участки, оставшіеся за Госуд. Дворянскимъ Земельн. и Крестьянск. Поземельн. Б-ми. 15) Главныя и послѣдующія выписи данныхъ на недвиж. имущества, безвозмездно отчуждаемыхъ въ частную собствен. дворцовыми управленіями въ городахъ: Царскомъ Селѣ, Петергофѣ и Гатчинѣ. 16) Кунція крѣпости и данныя на имущ., обращаема изъ частнаго владѣнія на государствен. или обществен. пользу (въ томъ числѣ подпостройку ж. д.), когда вознагражденіе за сіи имущества производится изъ средствъ казнн. 17) Выдаваемые частнымъ лицамъ межевыя книги. 18) Условія о неустойкахъ на сумму свыше 50 р. или безъ точно назначенныхъ суммъ, излагаемая въ формѣ отдѣльнаго договора,—при заключеніи этихъ условій. 19) Заявки розсыпей, открытыхъ частными лицами, и свидѣтельства, выдаваемые горнымъ начальств. золотопрмышленникамъ на владѣніе самородками или шту-

фами золота, 20) Акты протеста въ неисполненіи обязательствъ, не относящихся къ личнымъ долговымъ. 21) Выписи (кроме первыхъ или главныхъ экземпляровъ, ст. 195 и 196 пол. нотар., изд. 1892 г. (и копии актовъ и докум., подлежащ. пропорціональному герб. сбору, и также акты протеста долговыхъ обязательствъ, подлежащ. вексельному сбору,—когда сборъ съ первой или главной выписи, подлиннаго акта или докум. или протестуемаго долгового обязательства не менѣе 1 руб. 22) Заявленія объясненій отъ одной стороны друг., дѣлаемая чрезъ нотариусовъ, и выдаваемые послѣдними въ томъ удостовѣренія. 23) Выдаваемые по требованію части: лицъ акты судебно-медицинскіе и медико-полицейскіе по дѣламъ о санитарномъ состояніи фабрикъ, заводовъ и торгово-промышленныхъ заведеній. 24) Общія расчетныя квитанціи по подрядамъ и поставкамъ и копии расчетныхъ тетрадей. 25) Обязательства, выдаваемые при первоначальномъ открытіи или при увеличеніи впоследствии кредита по специальному текущему счету. 26) Возобновляемые купон. листы къ означеннымъ въ ст. 54 ⁰/₀ бум. 27) Страховые полисы, замѣняющіе ихъ счета или росписки по всякаго рода страхованіямъ (кроме означенныхъ въ п. 1 ст. 68 и п. 11 ст. 69), а также всякаго рода сдѣлки по страхованію фондовъ, акцій и ⁰/₀ бум.,—когда сумма страховой преміи болѣе 30 руб. 29) Слѣдующіе акты, когда совершаются на сумму свыше 300 руб.: а) купчая крѣпости, дѣльныя, регуляціонныя акты или владѣнія и отводныя записи на приобретаемыя крестьян. земли, состоящія въ ихъ пользованіи, а также отводныя акты, выдаваемые переселенц. на предоставленныя имъ участки казен. земель; б) акты по обмѣну надѣльныхъ земель между крестьян. и др. землевлдѣльц.; в) крѣпости, акты на земли, покупаемыя съ содѣйствіемъ Крестьян. Поземельн. Б., и акты на участки земель, покупаемыя на базисцентныя ссуды, выдаваемые изъ капитала имени Императора Александра II; г) поручительства, совершаемыя въ формѣ отдѣльнаго акта. 30) Выдаваемые госуд. обществен. и частными кредитн. установл., а также производящими банкирсніа операціи части. конторами и товарищ. свидѣтельства, билеты и росписки на срочныя и безсрочныя денежныя вклады и на вклады на храненіе (кроме вкладовъ на текущій счетъ),—когда сумма вклада болѣе 1,000 р. Если означенныя свидѣтельства, билеты и росписки выдаются въ формѣ особнхъ книжекъ, то герб. сборамъ оплачивается каждое въ эти книжки занесеніе на сумму болѣе 1,000 руб. 31) Сохраненія росписки, выдаваемые части. лицами и учрежд.,—когда стоимость принятаго на сохраненіе имущества превышаетъ 1,000 руб.

Сбору въ 60 коп. на каждый листъ подлежатъ: 1) Подаваемые правител., административн. установл. и должности. лицамъ и учрежд., по ихъ частнымъ дѣламъ, прошенія, объявленія, жалобы, отвѣты, возраженія, опроверженія и отзывы (кроме прошеній и жалобъ, означен. въ п. 1 ст. 13), а также представляемыя при указанныхъ бум., по желанію просителей или по требованію закона, копии: а) съ этихъ бумагъ и б) съ прилагаемыхъ при нихъ докум., и вообще съ приложений, кроме копій съ докум., подлежащихъ гербовому сбору въ меньшемъ размѣрѣ (ст. 12 и 45). 2) Подаваемые въ общія судебн. установл. и коммерческіе суды части. лицами и учрежд. по всемъ, кроме означенныхъ въ лит. а п. 2 ст. 63, дѣламъ прошенія и др., указанныя въ п. 1 этой ст. бум. (за исключеніемъ прошеній и жалобъ, упомянутыхъ въ пп. 1 (лит. б) и 4 ст. 13 и копій, поименованныхъ въ п. 1 ст. 16). Подлинныя докум. и приложения, по случаю представленія ихъ въ правител. установленія (п. 1 ст. 13 и пп. 1 и 2 этой ст.) и должности. лицамъ, герб. сбору особо не подлежатъ. 3) Выдаваемые означенными въ пп. 1 и 2 этой ст. установл. и должностными лицами части. лицамъ и учрежд.: а) копии съ рѣшеній и опредѣленій (кроме указанныхъ въ пп. 2 и 6 ст. 18); б) копии со всякихъ дѣлопроизводственныхъ бумагъ; в) официальные справки изъ дѣлъ, какъ производящ., такъ и оконченныхъ, и г) свидѣтельства и удостовѣренія разнаго рода, какъ напр.: акты, касающіеся гражданск. состоянія и личности (кроме упомянутыхъ въ пп. 2 и 3 ст. 13); свидѣтел. о принадлежнсти шиховаго золота, о свободности его отъ арестовъ и взысканій, билеты на сыльчѣе); свидѣтел. и докум. таможенныя. 4) Всякія (кроме означенныхъ въ п. 2 ст. 13) удостовѣренія и свидѣтел., выдаемыя земскими, городск. и сословными учрежд., части. лицамъ и учрежд. для представленія въ правител. установленія и долги. лицамъ, и самыя прошенія по сему предмету части. лицъ и учрежд., а также выдаваемые части. лицами и учрежд. части. же лицамъ и учрежд. удостовѣренія о свидѣтел. для представленія правител. установленіямъ и должности. лицамъ, указаннымъ въ пп. 1 и 2 наст. (14) ст. 5) Выдаваемые части. лицамъ и учрежден. акты судебно-медицинскіе и медико-полицейскіе (кроме означенныхъ въ п. 23 ст. 13 и п. 6 ст. 76). 6) Страховые полисы, замѣняющіе ихъ счетъ или росписки по страхованіямъ, означеннымъ въ п. 27 ст. 13, а также упомянутыя въ томъ же пунктѣ сдѣлки—когда сумма страховой преміи свыше 15, но не болѣе 30 руб. 7) Счета, составляемые маклерами и браковщиками (п. 28 ст. 13),—когда сумма куртажныхъ денегъ свыше 15, но не болѣе 30 р. 8) Акты на недвижим. имущества и о поручительствахъ, означенные въ п. 29 ст. 13,—когда совершается на сумму свыше 100, но не болѣе 300 руб. 9) Означенные въ п. 30 ст. 13 свидѣтел., билеты, росписки или занесенія,—когда сумма вклада или занесенія свыше 300, но не болѣе 1,000 руб. 10) Сохраненія росписки, выдаваемые части. лицами и учрежд.,—когда стоимость принятаго на сохраненіе имущества свыше 300, но не болѣе 1,000 руб. Простому гербовому сбору въ 60 к. за каждую бумагу или документъ подлежатъ: 1) Извѣщенія и объявленія, выдаваемые правител. установленіями и должностными лицами просителямъ въ отвѣтъ на ихъ

просьбы—(кроме означенныхъ въ п. ст. 13). 2) Паспорты для жительства и переездовъ въ Имперію, выдаваемые иностранцамъ.

Сбору въ 15 коп. за каждый листъ подлежатъ: 1) Копія съ прошений и другихъ означенныхъ въ п. 1 ст. 14 бумагъ, подаваемыхъ въ общія судебныя установ. и въ коммерч. суды по всемъ, кроме означенныхъ въ лит. а п. 2 ст. 64, дѣламъ, за исключеніемъ копій съ докум., подлежащихъ сбору въ меньшемъ размѣрѣ. 2) Краткія маклерскія записки, составляемыя на основаніи устава торговаго (ст. 502, прил. I; ст. 96 и 640, изд. 1893 г.). 3) Росписки и квитанціи, выдаваемыя по желанію просителей правительств. установл. и должности. лицами въ принятіи прошений, денегъ, докум. и друг. предметовъ (п. 1 ст. 20), а также росписокъ, означенныхъ въ п. 8 ст. 69). 4) Росписки государствен., обществен. и частныхъ кредитныхъ установл., а также производящихъ банкирскія операціи части. конторъ и товарищ., въ пріемѣ на текущій счетъ на суммы болѣе 50 руб., а равно каждое занесеніе, на сумму болѣе 50 р., въ выдаваемыя упомянутыми установ., конторами и товариществами расчетныя книжки по текущимъ счетамъ. 5) Страховые полисы, замѣняющіе ихъ счета или росписки по страхованіямъ, означеннымъ въ п. 27 ст. 13, а также упомянутыя въ томъ же пунктѣ сдѣлки,—когда сумма страховой преміи свыше 10, но не менѣе 15 руб. 6) Счета, составляемые маклерами и браковщиками (п. 28 ст. 13),—когда сумма куртажныхъ денегъ не превышаетъ 15 р. 7) Акты на недвиж. имущ. и о поручительствахъ, означенные въ п. 29 ст. 13,—когда совершаются на суммы свыше 50, но не болѣе 100 р. 8) Означенные въ п. 30 ст. 13 свидѣтельства, билеты, росписки или занесенія,—когда сумма вклада или занесенія не болѣе 300 руб. 9) Сохранныя росписки, выдаваемыя части. лицами и учрежд.,—когда стоимость привагаго на сохраненіе имущ. не болѣе 300 руб. 10) Выписки изъ книгъ сдѣлокъ волостныхъ и станичныхъ правленій, изъ книгъ сельскихъ судовъ Закавказскаго края и изъ актовъ книгъ волостныхъ судовъ Прибалтійскихъ губ., а также засвидѣтельствованныя копія всякаго рода внесенныхъ въ означенныя книги сдѣлокъ,—когда сумма этихъ сдѣлокъ свыше 50 руб.

Простому гербов. сбору въ 15 коп. подлежатъ: 1) Билеты, счета, квитанціи, книжки и т. п. документы абонементнаго характера,—за каждый абонементъ, когда плата за пользованіе какиъ-либо предпріятіемъ или предметомъ (телефономъ, проѣздомъ по ж. д., мѣстамъ въ театрѣ и т. п.) или стоимость поставляемыхъ предметовъ (журналовъ, газетъ, жизненныхъ принадлеж. и т. п.) болѣе 50 руб. за годъ. Если абонементъ заключенъ на срокъ болѣе года, то гербов. сборъ взимается за каждый годъ дѣйствія абонемента. 2) Билеты, свидѣтельства, росписки или квитанціи въ принятіи періодическихъ взносовъ и т. п. документы, выдаваемые членамъ обществен. собраній, клубовъ и т. п. учреждений въ удостовѣреніе ихъ членскихъ правъ или званій,—за каждый документъ.

Сбору въ 10 коп. за каждый листъ подлежатъ: 1) Заявленія въ обществен. и части. учрежденія, выпускающія 0/0 бумаги, о переводѣ именныхъ бумагъ на другое лицо или на предъявителя и обратно, или замѣняющія такія заявленія надписи на самихъ бумагахъ. 2) Манифесты, коносаменты и накладныя, подаваемые въ таможи при деклараціяхъ отъ шкиперовъ и фурмановъ; коносаменты при морскихъ отправленіяхъ изъ однихъ рус. портовъ въ другіе и за границу, и накладныя на товары и грузы при перевозкахъ сухопутныхъ и водою. 3) Свидѣтельства всякаго рода на провозъ вина, спирта и табакъ и накладныя на провозъ сахара. 4) Страховые полисы, замѣняющіе ихъ счета или росписки по страхованіямъ, означеннымъ въ п. 27 ст. 13, а также упомянутыя въ томъ же пунктѣ сдѣлки, когда сумма страховой преміи свыше 3, но не болѣе 9 руб. 5) Доверенность на полученіе содержанія, награды, пенсій и пособій, на сумму болѣе 5 р. изъ правительствен., обществен., сословн. или части. учрежд. 6) Акты на недвижимыя имущ. и о поручительствахъ, означенные въ п. 29 ст. 13,—когда совершаются на суммы не болѣе 50 руб. 7) Акты и документы на суммы болѣе 50 руб.: а) по всемъ имущественнымъ сдѣлкамъ, не исключая и договоровъ о наймѣ квартиръ и др. жилыхъ помѣщеній по квартирнымъ книжкамъ, и по сдѣлкамъ о личномъ наймѣ; б) о неустойкахъ, когда условія о нихъ излагаются въ формѣ отдѣльнаго договора; в) по долговымъ обязательствамъ (кроме означенныхъ въ п. 6 ст. 72); г) о передачахъ, въ полномъ объемѣ или въ части контрактныхъ обязанностей, какъ бы эта передача ни была выражена—особымъ договоромъ, или передаточною надписью на контрактѣ. 8) Выдаваемыя акцизными управлен. залоговыя квитанціи въ обезпеченіе разсрочиваемаго или отсрочиваемаго акциза и свидѣт. на полученіе изъ казначейства въ кредитъ бандеролей,—когда сіи квитанціи и свидѣтельства выдаются на сумму не болѣе 10 руб.

Сбору въ 10 к. за каждый документъ подлежатъ: 1) Билеты на жительство иностранцамъ, принадлежащимъ къ экипажамъ купеческихъ кораблей, которые зимуютъ въ портовыхъ городахъ Имперіи (ст. 302 рст. насн., изд. 1890 г.). 2) Заборныя книжки на отпускъ въ долгъ или впродъ до расчета състныхъ принадлеж. и другихъ предметовъ потребленія изъ торговыхъ завед. съ розничною продажей—за каждыя 80 стр. въ 1/8 долю листа обыкновенной шпечей бумаги, считая неполныя 80 страницъ за полныя.

Сбору въ 5 коп. за каждый листъ подлежатъ: 1) Счета, удостовѣряющіе полученіе денегъ, товаровъ или иного имущ.; платежныя росписки и т. п. акты и докум., освобождающіе отъ выполненія обязательства или удостовѣряющіе исполненіе онаго въ полномъ составѣ или въ

части, и квитанціи, выдаваемые подрядчикамъ и поставщикамъ въ принятіи отъ нихъ припасовъ, матеріаловъ и т. п. (кромя счетовъ, особо въ семь уставѣ поименован., и въ общихъ расчетныхъ квитанціяхъ по подрядамъ и поставкамъ),—когда сумма сихъ актовъ и докум. составляетъ болѣе 5 руб. и притомъ эти документы выдаются или по обязательств. словеснымъ или по обязательствамъ письменнымъ, но на отдѣльномъ отъ самаго обязательства листѣ. 2) Обратные счета, которыми сопровождаются обратныя требованія съ векселедателя платежа по переводному векселю, не ушлеченному въ срокъ (ст. 114 уст. векс., изд. 1893 г.). 3) Квитанціи или дубликаты накладныхъ, выдаваемые общ. для транспортированія кладей, ж. д., не исключая казен. и пароходчиками отправителямъ грузовъ, и дорожныя свидѣтельства, выдаваемые транспортными общ. извозчикамъ,—когда сумма вознагражденія за перевозку грузовъ составляетъ болѣе 5 руб. 4) Квитанціи заемщиковъ въ полученіи отъ ж. д. ссудъ подъ залогъ хлѣбныхъ грузовъ, заявленія заемщиковъ о сдачѣ хлѣба на храненіе, а также выдаваемые заемщиками копіи съ этихъ заявленій. 5) Складочныя свидѣтельства товарныхъ складовъ, а также каждая передаточная надпись, дѣлаемая на простомъ складочномъ или закладномъ свидѣтел. 6) Свидѣтел. объ оплодотвореніи домашнихъ животныхъ, когда плата за сіе не болѣе 5 руб. 7) Страховые полисы, закрывающіе ихъ счета или росписки по страхованіямъ, означеннымъ въ п. 27 ст. 13, а также упомянутыя въ томъ же пунктѣ сдѣлки,—когда сумма страховой преміи не болѣе 3 руб. 8) Квитанціи въ принятіи и росписки въ полученіи наложеннаго платежа. 9) Свидѣтел. на пан или книжки, удостоверяющія вносимыя взносы членовъ ссудо-сберегател. товарищ., кассъ, общ. бережливости и т. п. 10) Визеты на вырубку лѣса и на заготовленіе надѣлій изъ казен. лѣсныхъ дачъ на сумму свыше 5 руб., а при безденежномъ отпускѣ лѣса изъ этихъ дачъ—на всякое его количество. 11) Означенныя въ п. 1 ст. 17 докум. абонементнаго характера,—когда плата за пользованіе предпріятіемъ или предметами или стоимость представляемыхъ предметовъ не превышаетъ 50 руб. за годъ. 12) Передаточныя надписи на дубликатахъ накладныхъ, выдаваемыхъ общ. для транспортированія кладей жел. дор., не исключая казен., и пароходчиками (за каждую надпись отдѣльно).

Пропорціональный гербовый сборъ. Пропорціональный герб. сборъ устанавливается двухъ видовъ: 1) *вексельный*—для актовъ и документовъ, перечисленныхъ въ ст. 48, и 2) *актовый* двухъ окладовъ: высшаго и низшаго—для актовъ и документовъ, перечисленныхъ въ ст. 51, 54 и 57. Размѣръ пропорціональнаго герб. сбора для каждаго акта или документа опредѣляется по суммѣ, на которую совершается актъ или документъ.

Вексельный гербовый сборъ. Вексельный гербовый сборъ взимается съ поименованныхъ въ ст. 48 актовъ и докум. въ размѣрѣ 15 коп. съ каждаго 100 р. суммы этихъ актовъ и документовъ, считая неполныя сотни рублей за полныя. Установленному въ предыдущей ст. сбору подлежатъ слѣдующіе акты и документы на сумму болѣе 50 р.: 1) Векселя разн. наименов. (векселя простые, переводные, транзитные; соло-векселя; тратты и т. п.), не исключая тѣхъ, которые писаны внѣ предѣловъ Имперіи на финляндск. или иностран. валюту и платежъ по котор. назначенъ также внѣ предѣловъ, по котор. присланы въ Имперію въ качествѣ долгового документа или платежнаго до расчета средства. 2) Заемныя письма, долговныя росписки, подписанныя должниками счета и иного наимен. личныя долговныя обязательства, какъ обезпеченныя залогомъ движ. имущ. (въ томъ числѣ $\frac{0}{100}$ бум.), такъ и не обезпеченныя, кромѣ обязательствъ, упомянутыхъ въ п. 25 ст. 13, а также о закладѣ движимаго имущ., когда послѣднимъ обезпечивается не заемъ, а какое-либо другое обязательство (напр., уплата денегъ по исполнительному листу и т. п.). 3) Надписи объ отсрочкахъ или возобновленіи ссуды свыше 9-мѣсячн. срока пользованія ею, дѣлаемыя на долговныхъ обязательствахъ по ссудамъ, выданнымъ изъ госуд. или частныхъ кредит. установленій и банкирскихъ конторъ подъ закладъ $\frac{0}{100}$ бумагъ или товаровъ. 4) Выдаваемые акцизнымъ управл. залоговыя въ обезпеченіе разсрочиваемаго или отсрочиваемаго акциза квитанціи и свидѣтел. или удостовѣренія на полученіе изъ казначейства въ кредитъ бандеролей. 4) Ассигновка на С.-Петербургскій монетный дворъ и выписки изъ расчетныхъ ведомостей, выдаваемые золотопромышленник. на причитающееся имъ золото (ст. 791 и 792 уст. горн., изд. 1893 г.). Обязательства, выдаваемые общ. взаимнаго кредита ихъ членами,—съ суммы ответственности каждаго члена за долги общества или суммы открываемаго каждому члену кредита. При выдачѣ въ предѣлахъ Имперіи или при пересылкѣ въ Имперію изъ-за ея предѣловъ векселя въ нѣсколькихъ образцахъ, каждый изъ нихъ подлежитъ оплатѣ герб. сборомъ, соотвѣтственно суммѣ векселя. Образецъ векселя, отправляемый единственно для акцентаціи, не оплачивается герб. сборомъ въ томъ случаѣ, когда оборотная сторона его перечеркнута такъ, что на ней не остается мѣста для надписей, а на лицевой сторонѣ векселя сдѣлана надпись о томъ, что онъ выданъ дѣйствительно для акцентаціи.

Актовый сборъ. Актовый герб. сборъ устанавливается двухъ окладовъ: 1) *Высшаго оклада:* а) съ актовъ и докум. имуществен. свойства, поименованныхъ въ ст. 51 Герб. Уст.—по 46 к. съ каждаго 100 р. суммы акта до 10 тыс. руб. и по 4 руб. съ каждой тысячи руб., превышающей 10 тыс. руб., считая неполныя сотни и тысячи руб. за полныя, и б) съ $\frac{0}{100}$ бумагъ, поименованныхъ въ ст. 54 Герб. Уст. по $\frac{4}{100}$ съ суммы этихъ бумагъ—ст. 37 Герб. Уст.—2) *Низшаго оклада,* съ актовъ и документ., поименованныхъ въ ст. 57 Герб. Уст.—по 40 к. съ каждой 1,000 руб. суммы акта, считая неполныя тысячи руб. за полныя.

Росписаніе разборовъ гербовой бумаги.

| А к т о в о й | | | | | В е к с е л ь н о й | | | |
|----------------|-------------|----|---|------------------------|---------------------|------------|----|---------------------------|
| Разбору бумаги | Цѣна листа. | | На сумму акта, подлежащаго актовому гербовому сбору | | Разбору бумаги | Цѣна листа | | На сумму актовъ до рублей |
| | Руб. | К. | Высшаго оклада до руб. | Низшаго оклада до руб. | | Руб. | К. | |
| 1 | — | 40 | 100 | 1,000 | 1 | — | 10 | 50 |
| 2 | — | 80 | 200 | 2,000 | 2 | — | 15 | 100 |
| 3 | 1 | 20 | 300 | 3,000 | 3 | — | 30 | 200 |
| 4 | 1 | 60 | 400 | 4,000 | 4 | — | 45 | 300 |
| 5 | 2 | — | 500 | 5,000 | 5 | — | 60 | 400 |
| 6 | 2 | 40 | 600 | 6,000 | 6 | — | 75 | 500 |
| 7 | 2 | 80 | 700 | 7,000 | 7 | — | 90 | 600 |
| 8 | 3 | 20 | 800 | 8,000 | 8 | 1 | 05 | 700 |
| 9 | 3 | 60 | 900 | 9,000 | 9 | 1 | 20 | 800 |
| 10 | 4 | — | 1,000 | 10,000 | 10 | 1 | 35 | 900 |
| 11 | 8 | — | 2,000 | 20,000 | 11 | 1 | 50 | 1,000 |
| 12 | 12 | — | 3,000 | 30,000 | 12 | 2 | 25 | 1,500 |
| 13 | 16 | — | 4,000 | 40,000 | 13 | 3 | — | 2,000 |
| 14 | 20 | — | 5,000 | 50,000 | 14 | 4 | 50 | 3,000 |
| 15 | 24 | — | 6,000 | 60,000 | 14 | 6 | — | 4,000 |
| 16 | 28 | — | 7,000 | 70,000 | 15 | 7 | 50 | 5,000 |
| 17 | 32 | — | 8,000 | 80,000 | 16 | 9 | — | 6,000 |
| 18 | 36 | — | 9,000 | 90,000 | 17 | 10 | 50 | 7,000 |
| 19 | 40 | — | 10,000 | 100,000 | 18 | 12 | — | 8,000 |
| 20 | 80 | — | 20,000 | 200,000 | 19 | 13 | 50 | 9,000 |
| 21 | 120 | — | 30,000 | 300,000 | 20 | 15 | — | 10,000 |
| 22 | 160 | — | 40,000 | 400,000 | 21 | 30 | — | 20,000 |
| 23 | 200 | — | 50,000 | 500,000 | 22 | 45 | — | 30,000 |
| 24 | 400 | — | 100,000 | 1,000,000 | 23 | 60 | — | 40,000 |
| 25 | 800 | — | 200,000 | 2,000,000 | 24 | 75 | — | 50,000 |
| 26 | 1,200 | — | 300,000 | 3,000,000 | 26 | — | — | — |
| 27 | 2,000 | — | 500,000 | 5,000,000 | 27 | — | — | — |

Государственные сберегательные кассы.

Съ 1-го января 1896 г. государственныя сберегательныя кассы дѣйствуютъ по новому уставу, главнѣйшія постановленія котораго сводятся къ слѣдующему:

1) Единовременный взносъ неограниченъ, но не свыше 1,000 руб., т. е. предѣльной суммы, допускаемой къ обращенію изъ процентовъ въ сберегательныхъ кассахъ на имя единоличнаго вкладчика. Для общества и учрежденія предѣльная сумма—3,000 руб., для церквей же и монастырей сумма вклада не ограничена.

2) Свѣдѣнія о лицахъ, дѣлающихъ вклады, а также о производимыхъ по ихъ распоряженіямъ операціямъ должны кассами сохраняться въ тайнѣ, съ послѣдствіями для чиновниковъ кассы по ст. 419 Улож. о наказаніяхъ.

3) Послѣ достиженія вклада отдѣльнаго вкладчика предѣльной суммы 1,000 и 3,000 руб., теченіе процентовъ на такой вкладъ прекращается, а кассы должны уведомлять вкладчиковъ о семъ для того, чтобы послѣдніе могли сдѣлать распоряженіе объ уменьшеніи своихъ вкладовъ или вынудить часть ихъ, или обращеніемъ части ихъ на покупку $\frac{1}{2}$ бумага. Если же въ теченіе мѣсяца вкладчикъ не сдѣлаетъ упомянутого распоряженія, то касса сама приобретаетъ на известную часть вклада 4 $\frac{1}{2}$ -ной Государственной ренты, которую и продолжаетъ хранить у себя бесплатно, какъ равно и слѣдитъ безплатно же за тиражами бумага, замѣняетъ срочные купоны, а причитающіяся за нихъ деньги прибавляетъ къ денежному вкладу на предметъ приращенія $\frac{1}{2}$ -ми. При этомъ хранящіяся въ кассѣ бумага вкладчика не зачисляются въ упомянутую выше предѣльную сумму денежныхъ взносовъ.

4) Вкладчикъ можетъ вносить въ кассу деньги какъ на свое имя, такъ и на имя другого лица, причемъ можетъ, если того пожелаетъ, сохранить свое имя въ тайнѣ. Вообще разрѣшается вносить всякіе условные вклады, лишь-бы условіе вклада было не противно законамъ, ясно и удобно для исполненія.

5) Каждому вкладчику разрѣшается имѣть на свое имя не болѣе 2-хъ книжекъ—на вкладъ безсрочный и на вкладъ условный съ предѣльной суммой въ совокупности 1,000 или 3,000 руб. (для общества и учреждений).

6) Вкладчику разрѣшается переводить свой вкладъ изъ одной кассы въ другую, какъ для дальнѣйшаго храненія, такъ и для немедленной выдачи самому вкладчику или указываемому имъ другому лицу, причемъ за переводъ вклада взимается по 1 коп. за каждыя 10 руб. Въ случаѣ перевода по телеграфу, вкладчикъ обязанъ уплатить за переводную телеграмму съ копией ея.

7) Послѣ смерти вкладчика вкладъ его выдается кассою его законнымъ наследникамъ или же лицу или учрежденію, которое указано имъ еще при жизни, на случай его смерти. При чемъ вкладъ не свыше 3,000 руб. выдается безъ взиманія наследственной пошлины.

8) Размѣръ $\frac{1}{2}$ по вкладамъ слѣдующій:

Отъ отдѣльныхъ лицъ до 1,000 р.—3 $\frac{1}{2}$ $\frac{1}{100}$, отъ общества и учреждений свыше 1,000 р.—2 $\frac{1}{2}$ $\frac{1}{100}$, отъ церквей и монастырей, если вкладъ назначается на опредѣленную единовременную затрату и вносится въ кассу для постепеннаго накопленія до требуемой суммы—3 $\frac{1}{2}$ $\frac{1}{100}$ до суммы 1,000 руб. вклада и 2 $\frac{1}{2}$ $\frac{1}{100}$ по достиженіи большей суммы, безъ всякаго ограниченія. Если же вкладъ этого рода не назначается для опредѣленной единовременной затраты, то на сумму до 1,000 руб.—3 $\frac{1}{2}$ $\frac{1}{100}$, а на сумму свыше 1,000 руб.—по 1 $\frac{1}{2}$.

Государственныя сберегательныя кассы имѣются при всѣхъ конторахъ и отдѣленіяхъ Государственнаго Банка, при уѣздныхъ и нѣкоторыхъ губернскихъ казначействахъ, при таможенныхъ. Открытыя при многихъ почтово-телеграфныхъ конторахъ и отдѣленіяхъ сберегательныя кассы служатъ посредниками между государственными сберегательными кассами и вкладчиками. Кроме того существуютъ отдѣленія сберегательныхъ кассъ при нѣкоторыхъ фабрикахъ и заводахъ, гдѣ пріемъ и выдача вкладовъ производится уполномоченными отъ фабрикъ лицами, или же пріѣзжающими особо для того чиновниками ближайшихъ кассъ Министерства Финансовъ. Вообще гдѣ бы сберегательная касса не была открыта, передъ вкладчиками по операціямъ этихъ кассъ отвѣчаетъ на общемъ основаніи казна.

Сборы съ доходовъ отъ денежныхъ капиталовъ.

Сборъ съ доходовъ отъ денежныхъ капиталовъ, взимаемыхъ по 5 $\frac{1}{2}$: а) съ доходовъ отъ $\frac{1}{2}$ бумага госуд., съ акцій жел. дор. гарантирован. правительствомъ, общественныхъ и частныхъ всѣхъ наименованій; б) съ вкладовъ на текущій счетъ и др. $\frac{1}{2}$ вкладовъ, внесенныхъ въ банки государственный, общественный акціонерный и общества взаимнаго кредита; в) съ доходовъ, приносимыхъ акціями желѣзно-дорожнаго общества съ гарантированнаго правительствомъ дохода, и г) доходы, доставляемые вкладами на текущій счетъ и другими процентны-

ми вкладами, внесенными въ банкирскія заведенія и мѣняльня лавки, на основаніи закона 22 мая 1895 г.—по 3% съ акцій жел. дор. негарантированныхъ правительствомъ. *Обложенію не подлежатъ:* 1) % по бумагамъ, взятымъ условіями ихъ выпуска отъ платежа налоговъ; 2) % по вкладамъ въ Государственный Банкъ, оставшимся отъ бывшаго коммерческаго банка и съ внесеніемъ въ сберегательныя кассы, ссудо-сберег. товар. и сельск. банк.; 3) доходы по акціямъ и паямъ промышленныхъ и торговыхъ обществъ обложены сборомъ на основаніи Высочайшаго повелѣнія 15 января 1895 г.; 4) по специальному текущему счету взимается въ 0,216% на основаніи закона 1887 г. 21 декабря. За несвоевременный взносъ сбора кредитныя учрежденія подлежатъ пенни по 1% въ мѣсяць со всей внесенной суммы, а за утайку взимается 3-ная сумма неуплоченнаго налога.

Бумаги, не подлежащія обложенію. 1) *Государственныя % бумаги:* Долги заключ. на метал. валюту: 1-й голланд. з., Англо-Гол. з. 1864 и 1866 г., Вышній 5% з. 1877 г., 1-й 4¹/₂% заемъ, 2-й 4¹/₂% заемъ. *Вышніе безсрочные долги:* 2-й, 6-й и 7-й 5% займа, 3% заемъ. *Внутренніе безсрочные долги:* 6% золотая рента. *Уплаты подлежащаго возврату отъ общества ж. д.:* Консолидир. облиг. Росс. ж. д. 1, 2, 3, 4, 5, 6 и 7 вып. Обл. Никол. ж. д. 1 и 2 вып. *Облиг. ж. д. перешедшія въ собственность казны:* Тамб., Саратовск., Харьк.-Кременчугскаго участка Харьк.-Никол., Моск.-Курск. *Долги, заключ. въ кред. руб.:* *Вышніе срочные:* 4-й и 5-й 4% займы. *Вышніе безсрочные:* 1-й, 2-й, 5-й и 6-й 5% займы. *Внутренніе безсрочные:* 6% обыкновенные, 6% неприкосновенные, 4% непрерыв. дох. бил. 5% вѣч. вклады. 2) *Гарантир. прав. облиг. ж. д. общ.:* Облиг. въ метал. валюту: Главн. Общ. Росс. ж. д.: 1, 2 и 3 вып. общ. ж. д. Орлово-Витебск., Моск.-Брест., Моск.-Ряз., Курско-Кіев., Шуйско-Иван., Рязан.-Козл., Рязско-Морш., Курск.-Харьк.-Севаст. (1 и 2 вып.) Козл.-Вор.-Рос., Варш.-Тирасл., Моск.-Яросл., Орлово-Гряз. (1 и 2 вып.), Закавк. (1 и 2 вып.), Митав., Донецк., Ивангор.-Домбр., Владикавказ., Варшавско-Бромбергск., Варшав.-Вѣнской, Динабург.-Витебск., Лодзинск., Тамбовско-Козловск., и Царскосельск. *Облиг. въ кр. валюту:* Рыбин.-Волог. ж. д. 1—3 в. *Акціи ж. д. общ.:* Варшавск.-Бромбергской, Варшавск.-Вѣнской, Варшавск.-Тераспол., Динабург.-Витеб., Курско-Кіев., Лодзин., Орловск.-Витебск., Тамбовско-Козловской, Царскосел. и Гл. Общ. жел. д. по С.-Петербур., Варшавск. и Нижегород. линіямъ.

Табель, опредѣляющая законную поддесятичную оцѣнку земли.

Для Харьковской губерніи, уѣзды: Сумскій 110 руб., Лебединскій 100 руб., Ахтырскій 90 руб., Богодуховскій, Валковскій и Харьковскій 80 руб., Волчанскій 60 р., Зміевскій 40 р., Куликскій и Изюмскій 30 р., Старобѣльскій 25 руб.

Пошлины съ имущества, переходящихъ безвозмездными способами.

По закону 15 іюля 1882 года, имущества, переходящія отъ одного лица къ другому, какъ по наслѣдству, такъ равно и по Всемилостивѣйшему пожалованію: дарственнымъ и другимъ записямъ и друг. безвозмезднымъ актамъ, *подлежатъ оплатѣ* пошлиною въ доходъ казны: 1) съ имущества, переходящаго отъ одного супруга къ другому, къ родственникамъ въ прямой нисходящ. или восходящ. линіи, усыновленнымъ дѣтямъ и къ супругамъ дѣтей въ размѣрѣ 1%; 2) съ имущества, переходящаго къ пасынкамъ и падчерицамъ, братьямъ и сестрамъ, или дѣтямъ умершихъ братьевъ и сестеръ въ размѣрѣ 4%; 3) съ имущества, переходящаго къ другимъ, кромѣ озн. въ п. 2 родственникамъ въ боковой линіи 3-й степ., а также къ родственникамъ 4-й степ. означенной линіи,—въ размѣрѣ 6%; 4) съ имущества, переходящаго къ лицамъ, непоименованнымъ въ п. п. 1—3, въ размѣрѣ 8%. Отъ оплаты пошлиною *освобождаются:* 1) имущества, цѣнность которыхъ не превышаетъ 1,000 р.; 2) земли, отведенныя въ надѣль лицамъ сельскаго состоянія, вмѣстѣ съ находящимися на сихъ земляхъ крестьянскими домами, хозяйственными строеніями и принадлежностями домашняго хозяйства крестьянъ, когда имущества сіи переходятъ къ лицамъ того же состоянія; 3) имущества, поступающія въ пользу казны, благотворительныхъ, ученыхъ или учебныхъ учреждений, церквей, монастырей и церковныхъ причтовъ; 4) домашняя движимость, не приносящая дохода, не составляющая предмета торговли или промысла лица, оставшаго наслѣдство, и 5) земли въ уѣздахъ, переходящія безвозмезднымъ способомъ отъ одного супруга къ другому, къ родственникамъ въ прямой нисходящей или восходящей линіи, усыновленнымъ дѣтямъ и къ супругамъ дѣтей. Изъ *цѣнностей* наслѣдства подлежатъ *исключенію:* 1) недоданное жалованье служащимъ и заработная плата рабочимъ, а также вознагражденіе за медицинскую помощь и за уходъ во время предсмертной болѣзни лица, оставшаго наслѣдство; 2) расходъ на погребеніе сего лица; 3) казенные, городскіе, земскіе и общественные сборы съ накопившимися въ нихъ по день открытія наслѣдства недоимками; 4) долги, обезпеченные согласно уставамъ кредитныхъ учреждений, а также обезпеченные залогомъ или залогомъ, въ размѣрѣ непополченной, по день открытія наслѣдства, капитальной суммы паросими на нее %,—долги эти

вычитаются исключительно изъ цѣнности тѣхъ имуществъ, кои они обезпечиваются; 5) долги по обязательствамъ лица, оставившаго наследство; 6) долги, которые будутъ удостовѣрены торговыми книгами, ведеными въ надлежащемъ порядкѣ.—*Разсрочка* наследственныхъ пошлинъ допускается: по недвижимымъ имуществамъ не свыше 5 лѣтъ подъ условіемъ платежа въ казну $\frac{1}{2}\%$ въ мѣсяцъ и взноса разсроченной суммы ежегодно $\frac{1}{2}\%$ съ мѣсяцъ.

Льготы по взиманию крепостныхъ пошлинъ.

Разсрочка и отсрочка въ уплатѣ крепостныхъ пошлинъ допускается съ разрѣшенія Министра Финансовъ не свыше, какъ на 5 лѣтъ, подъ условіемъ подлежащаго обезпеченія пошлины и съ уплатою по $\frac{1}{2}\%$ въ мѣсяцъ за остающуюся въ долгу сумму. При продажѣ по вольной цѣнѣ, заложенныхъ въ кредитныхъ установленіяхъ земель въ уѣздахъ, крепостныя пошлины *исчисляются* съ цѣны имущества, опредѣляемой по правиламъ устава о пошлинахъ, изд. 1893 г., за вычетомъ изъ сей цѣны переводимаго на покупателя долга кредитному установленію. Правило это не примѣняется: а) къ землямъ, которыя продаются до истеченія 3 лѣтъ со времени предшествующаго возмезднаго перехода оныхъ, и б) къ землямъ, продаваемымъ съ публичныхъ торговъ или остающимся, вслѣдствіе несостоявшихся торговъ, за кѣмъ либо изъ кредиторовъ или за кредитными установленіями, а также къ землямъ продаваемымъ затѣмъ кредитными установленіями частнымъ лицамъ.

Образцы векселей.

I. Форма простаго векселя срокомъ на опредѣленный день (ст. 5, п. 1). С.-Петербургъ. 19 . . года. Вексель на 2,000 рублей. 2-го января 19 . . года по сему векселю повиненъ я заплатить московскому купцу Петру Ивановичу Васильеву двѣ тысячи рублей. Смоленскій купецъ Сергій Ивановичъ Петровъ.

II. Форма простаго векселя срокомъ отъ его составленія во столько-то времени (ст. 5, п. 2). С.-Петербургъ. 24-го ноября 19 . . года. Вексель на 2,000 рублей. Отъ сего числа черезъ три мѣсяца по сему векселю повиненъ я заплатить товариществу „Братья К. и С. Ивановы“ въ Москвѣ, Красные ряды, № 8, двѣ тысячи рублей. С.-Петербургскій купецъ Иванъ Сергѣевичъ Михайловъ.

III. Форма простаго векселя срокомъ по предъявленію (ст. 5, п. 3). С.-Петербургъ. 24-го ноября 19 . . года. Вексель на 2,000 рублей. По предъявленію сего векселя повиненъ я заплатить московскому купцу Петру Ивановичу Васильеву двѣ тысячи рублей. С.-Петербургскій купецъ Иванъ Сергѣевичъ Степановъ.

IV. Форма простаго векселя срокомъ по предъявленію во столько-то времени (ст. 5, п. 4). С.-Петербургъ. 24-го ноября 19 . . года. Вексель на 2,000 рублей. Черезъ два мѣсяца по предъявленію по сему векселю повиненъ я заплатить московскому купцу Петру Сергѣевичу Иванову двѣ тысячи рублей. Вяземскій купецъ Илья Сергѣевичъ Спирidonовъ.

V. Форма простаго векселя срокомъ по предъявленію съ особымъ срокомъ для предъявленія къ платежу (ст. 6). С.-Петербургъ. 24-го ноября 19 . . года. Вексель на 2,000 рублей. По предъявленію до 1-го февраля 19 . . года въ теч. четырехъ мѣс. по сему векселю повиненъ я заплатить московскому купцу Ивану Сергѣевичу Степанову двѣ тысячи руб. Самарскій купецъ Алексѣй Тихоновичъ Прохоровъ.

VI. Форма простаго векселя срокомъ по предъявленію во столько-то времени съ особымъ срокомъ для отсрочки дня предъявленія (ст. 6). С.-Петербургъ. 24-го ноября 19 . . года. Вексель на 2,000 рублей. Черезъ шесть дней по предъявленію и до 1-го февраля 19 . . года въ теч. четырехъ мѣсяцевъ по сему векселю повиненъ я заплатить московскому купцу Ивану Петровичу Иванову двѣ тысячи рублей въ городѣ Ярославѣ. Рыбинскій купецъ Иванъ Тимофеевичъ Степановъ.

VII. Форма простаго векселя срокомъ на такой-то ярмаркѣ (ст. 5, п. 5). С.-Петербургъ. 24-го ноября 19 . . года. Вексель на 2,000 рублей. На предстоящей ярмаркѣ по сему векселю повиненъ я заплатить казанскому купцу Василию Петровичу Рожнову двѣ тысячи рублей. Богородскій купецъ Иванъ Григорьевичъ Зайцевъ.

VIII. Форма простаго векселя срокомъ на такой-то ярмаркѣ по предъявленію (ст. 5, п. 6). С.-Петербургъ. 24-го ноября 19 . . года. Вексель на 2,000 рублей. По предъявленію на предстоящей нижегородской ярмаркѣ по сему векселю повиненъ вѣритель мой, московскій купецъ Иванъ Ильичъ Захаровъ, заплатить нижегородскому купцу Петру Степановичу Черникову двѣ тысячи рублей. По довѣренности московскаго купца Ивана Ильича Захарова гжатскій мѣщанинъ Савва Андреевичъ Ильинъ.

IX. Форма простого векселя съ указаніемъ особаго плательщика (ст. 8). С.-Петербургъ. 24-го ноября 19 . . года. Вексель на 2,000 рублей. Отъ сего числа черезъ шесть мѣсяцевъ по сему векселю повиненъ я заплатить московскому купцу Ивану Васильевичу Сергѣеву, черезъ Московскій купеческій банкъ, двѣ тысячи рублей. Самарскій купецъ Алексій Тихоновичъ Прохоровъ, или С.-Петербургъ. 24-го ноября 19 . . года. Вексель на 2,000 рублей. Отъ сего числа черезъ шесть мѣсяцевъ по сему векселю повиненъ я заплатить московскому купцу Ивану Васильевичу Сергѣеву двѣ тысячи рублей. Особый плательщикъ „Ліонскій крестьянинъ въ С.-Петербургѣ“. Самарскій купецъ Алексій Тихоновичъ Прохоровъ.

X. Форма переводнаго векселя срокомъ на опредѣленный день (ст. 5, п. 1). С.-Петербургъ. 24-го ноября 19 . . года. Вексель на 2,000 рублей. 2-го января 19 . . года по сему векселю заплатите московскому купцу Петру Ивановичу Васильеву двѣ тысячи рублей. Смоленскій купецъ Сергій Ивановичъ Петровъ. Московскому купцу Александру Ивановичу Серебрякову. Москва, Верхніе ряды, № 19.

XI. Форма переводнаго векселя срокомъ отъ его составленія во столько-то времени (ст. 5, п. 2). С.-Петербургъ. 24-го ноября 19 . . года. Вексель на 2,000 рублей. Отъ сего числа черезъ три мѣсяца по сему векселю заплатите товариществу „Братья К. и С. Иванови“ въ Москвѣ, Красныя ряды, № 8, двѣ тысячи рублей. С.-Петербургскій купецъ Иванъ Сергѣевичъ Михайловъ. Ярославскому купцу Петру Ивановичу Сергѣеву въ городѣ Рыбинскѣ.

XII. Форма переводнаго векселя срокомъ по предъявленію (ст. 5, п. 3). С.-Петербургъ. 24-го ноября 19 . . года. Вексель на 2,000 рублей. По предъявленіи сего векселя заплатите московскому купцу Петру Ивановичу Васильеву двѣ тысячи рублей въ городѣ Вязьмѣ. С.-Петербургскій купецъ Иванъ Сергѣевичъ Степановъ. Ярославскому купцу Николаю Сидоровичу Иванову въ городѣ Вязьмѣ.

XIII. Форма переводнаго векселя срокомъ по предъявленіи во столько-то времени (ст. 5, п. 4). С.-Петербургъ. 24-го ноября 19 . . года. Вексель на 2,000 рублей. Черезъ мѣсяць по предъявленіи по сему векселю заплатите московскому купцу Петру Сергѣевичу Иванову двѣ тысячи рублей. Вяземскій купецъ Ильѣ Сергѣевичъ Спиридоновъ. Тверскому купцу Александру Николаевичу Ковалеву въ городѣ Ржевѣ.

XIV. Форма переводнаго векселя срокомъ по предъявленію съ особымъ срокомъ для предъявленія къ платежу (ст. 6). С.-Петербургъ. 24-го ноября 19 . . года. Вексель на 2,000 рублей. По предъявленію до 1-го февраля 19 . . года въ теч. четырехъ мѣсяцевъ по сему векселю заплатите московскому купцу Ивану Сергѣевичу Сергѣеву двѣ тысячи рублей. Самарскій купецъ Алексій Тихоновичъ Прохоровъ. Симбирскому купцу Сидору Карповичу Печеву въ городѣ Самарѣ.

XV. Форма переводнаго векселя срокомъ по предъявленіи во столько-то времени съ особымъ срокомъ для отмѣтки дня предъявленія (ст. 6). С.-Петербургъ. 24 ноября 19 . . года. Вексель на 2,000 руб. Черезъ шесть дней по предъявленіи до 1-го февраля 19 . . года въ теченіе четырехъ мѣсяцевъ по сему векселю заплатите московскому купцу Ивану Петровичу Иванову двѣ тысячи рублей въ городѣ Ярославлѣ. Рыбинскій купецъ Иванъ Тимофѣевичъ Степановъ. Смоленскому купцу Сидору Карповичу Печеву въ городѣ Самарѣ.

XVI. Форма переводнаго векселя срокомъ на таковой срокъ (ст. 5, п. 5). С.-Петербургъ. 24 ноября 19 . . года. Вексель на 2,000 руб. На предстоящей ярмаркѣ по сему векселю заплатите казанскому купцу Василию Петровичу Рожнову двѣ тысячи рублей. Богородицкій купецъ Иванъ Григорьевичъ Зайцевъ. Казанскому купцу Ильѣ Ивановичу въ городѣ Нижнемъ-Новгородѣ.

XVII. Форма переводнаго векселя срокомъ на таковой ярмаркѣ по предъявленію (ст. 5, п. 6). С.-Петербургъ. 24 ноября 19 . . года. Вексель на 2,000 руб. По предъявленію на предстоящей нижегородской ярмаркѣ по сему векселю заплатите нижегородскому купцу Петру Степановичу Червякову двѣ тысячи рублей. По довѣренности московскаго купца Ивана Ильича Захарова гжатскій мѣщанинъ Савва Андреевичъ Ильинъ. Общества Самолетъ нижегородскому агентству.

XVIII. Форма переводнаго векселя собственному приказу (ст. 87, п. 1). С.-Петербургъ. 24-го ноября 19 . . года. Вексель на 2,000 руб. По предъявленію сего векселя заплатите мнѣ или моему приказу двѣ тысячи рублей въ гор. Рыбинскѣ. Коммерціи совѣтникъ Николай Ефимовичъ Коровинъ. Ярославскому купцу Петру Ивановичу Сергѣеву въ гор. Рыбинскѣ.

XIX. Форма переводнаго векселя на себя (ст. 87, п. 1). С.-Петербургъ. 24 ноября 19 . . г. Вексель на 2,000 руб. На предстоящей нижегородской ярмаркѣ по сему векселю заплатите рыбинскому купцу Николаю Николаевичу Живкову двѣ тысячи руб. С.-Петербургскій купецъ Ильѣ Ивановичъ Савиновъ. С.-Петербургскому купцу Ильѣ Ивановичу Савинову Нижній-Новгородъ, главный домъ, № 16.

XX. Форма переводного векселя съ платежемъ по увѣдомленію (ст. 87, п. 3). С.-Петербургъ. 24-го ноября 19 . . года. Вексель на 2,000 руб. Отъ сего числа черезъ шесть мѣсяцевъ по сему векселю заплатите московскому купцу Ивану Федоровичу Иванову двѣ тысячи рублей въ Москвѣ, Славянской базаръ. Платежъ по моему увѣдомленію. Рыбинскій купецъ Иванъ Тимофѣевичъ Степановъ. Подольскому купцу П. Н. Михайловичу. Петру Михайловичу Кузьмину.

XXI. Форма надписей. 1) Передаточная надпись: а) именная: Въмѣсто меня заплатите с.-петербургскому обществу взаимнаго кредита. Дворянинъ Александръ Ивановичъ Фанталовъ; б) бланковая: С.-петербургскій купецъ Петръ Петровичъ Кавитоновъ; в) безоборотная: Безъ оборота на меня. Московскій купецъ Алексѣй Ивановичъ Петровъ. 2) Препоручительная: Платежъ по сему векселю препоручаю получить мѣщанину Виктору Александровичу Крылову. Коммерціи совѣтникъ Илья Сидоровъ Михайловъ. 3) Поручительная: За купца Андрея Петровича Остроумова ручаюсь. Кронштадскій мѣщанинъ Карлъ Сидоровичъ Васильевъ. 4) О принятіи (акцептѣ): Принять (акцептованъ). Подольскій купецъ Петръ Михайловъ Кузьминъ, или Принимаю, особый плательщикъ волжско-камскій коммерческой банкъ. С.-Петербургскій купецъ Илья Ивановичъ Савиновъ. 5) О посредничествѣ назначенномъ: Посредникомъ назначаю торгово-промышленный банкъ. Дворянинъ Аркадій Петровичъ Поновъ, или Посредникъ волжско-камскій коммерческой банкъ. Коммерціи совѣтникъ Петръ Алексѣевичъ Ивановъ. 6) О посредничествѣ за честь: Принимаю вексель за честь торговаго дома „Братья К. и С. Рожнови“. Московскій купецъ Аватолій Петровичъ Матвѣевъ, или Принимаю за честь. Потомственный почетный гражданинъ Александръ Петровичъ Лавровъ.

Дисконтная таблица.

Для опредѣленія суммы процентныхъ денегъ, причитающихся на капиталъ за извѣстное число дней по разсчету изъ давшаго $\%$, слѣдуетъ капиталъ умножить на число дней и раздѣлить посредствомъ слѣдующихъ дѣлителей:

| $\%$ | Дѣлитель | $\%$ | Дѣлитель | $\%$ | Дѣлитель | $\%$ | Дѣлитель |
|----------------|----------|----------------|----------|----------------|----------|----------------|----------|
| $\frac{1}{4}$ | 144,000 | $2\frac{1}{2}$ | 14,000 | $4\frac{3}{4}$ | 7,579 | 7 | 5,143 |
| $\frac{1}{2}$ | 72,000 | $2\frac{3}{4}$ | 14,090 | 5 | 7,200 | $7\frac{1}{4}$ | 4,966 |
| $\frac{3}{4}$ | 48,000 | 3 | 12,000 | $5\frac{1}{4}$ | 7,857 | $7\frac{1}{2}$ | 4,800 |
| 1 | 36,000 | $3\frac{1}{4}$ | 11,077 | $5\frac{1}{2}$ | 6,545 | $7\frac{3}{4}$ | 4,645 |
| $1\frac{1}{4}$ | 28,000 | $3\frac{1}{2}$ | 10,280 | $5\frac{3}{4}$ | 6,261 | 8 | 4,500 |
| $1\frac{1}{2}$ | 24,000 | $3\frac{3}{4}$ | 9,600 | 6 | 6,000 | $8\frac{1}{4}$ | 4,363 |
| $1\frac{3}{4}$ | 20,571 | 4 | 9,000 | $6\frac{1}{4}$ | 5,760 | $8\frac{1}{2}$ | 4,235 |
| 2 | 18,000 | $4\frac{1}{4}$ | 8,471 | $6\frac{1}{2}$ | 5,538 | $8\frac{3}{4}$ | 4,114 |
| $2\frac{1}{4}$ | 16,000 | $4\frac{1}{2}$ | 8,000 | $6\frac{3}{4}$ | 5,333 | 9 | 4,000 |

Напримѣръ: Опредѣлить процентныя деньги на капиталъ 6,800 руб. въ 22 дня изъ 4%
 $6,800 \times 22 = 149.600 : 9,00 = 16$ р. 62 к.

Примѣчаніе: Коммерческій годъ считается въ 360 дней, а мѣсяць 30 дней.

Таблица простыхъ процентовъ.

| Капиталъ въ рубляхъ | 3% | | | 3,5% | | | 4% | | | 4,5% | | | 5% | | | 6% | | |
|------------------------|-----------|-----------|-----------|-----------|-----------|-----------|-----------|-----------|-----------|-----------|-----------|-----------|-----------|-----------|-----------|-----------|-----------|-----------|
| | Въ 1 годъ | Въ 1 мѣс. | Въ 1 день | Въ 1 годъ | Въ 1 мѣс. | Въ 1 день | Въ 1 годъ | Въ 1 мѣс. | Въ 1 день | Въ 1 годъ | Въ 1 мѣс. | Въ 1 день | Въ 1 годъ | Въ 1 мѣс. | Въ 1 день | Въ 1 годъ | Въ 1 мѣс. | Въ 1 день |
| | 100 | 3.0 | 0.25 | 0.1 | 3.5 | 0.29 | 0.1 | 4.0 | 0.33 | 0.1 | 4.5 | 3.38 | 0.1 | 5.0 | 0.42 | 0.1 | 6.0 | 0.5 |
| 200 | 6.0 | 0.50 | 0.2 | 7.0 | 0.58 | 0.2 | 8.0 | 0.67 | 0.2 | 9.0 | 0.75 | 0.3 | 10.0 | 0.83 | 0.3 | 12.0 | 1.0 | 0.3 |
| 300 | 9.0 | 0.75 | 0.3 | 10.5 | 0.87 | 0.3 | 12.0 | 1.00 | 0.3 | 13.5 | 1.13 | 0.4 | 15.0 | 1.25 | 0.4 | 18.0 | 1.5 | 0.5 |
| 400 | 12.0 | 1.00 | 0.3 | 14.0 | 1.16 | 0.4 | 16.0 | 1.33 | 0.4 | 18.0 | 1.50 | 0.5 | 20.0 | 1.67 | 0.6 | 24.0 | 2.0 | 0.7 |
| 500 | 15.0 | 1.25 | 0.4 | 17.5 | 1.45 | 0.5 | 20.0 | 1.67 | 0.6 | 22.5 | 1.88 | 0.6 | 25.0 | 2.08 | 0.7 | 30.0 | 2.5 | 0.8 |
| 600 | 18.0 | 1.50 | 0.5 | 21.0 | 1.74 | 0.6 | 24.0 | 2.00 | 0.7 | 27.0 | 2.25 | 0.8 | 30.0 | 2.50 | 0.8 | 36.0 | 3.0 | 0.10 |
| 700 | 21.0 | 1.75 | 0.6 | 24.5 | 2.03 | 0.7 | 28.0 | 2.23 | 0.8 | 31.5 | 2.63 | 0.8 | 35.0 | 2.92 | 0.10 | 42.0 | 3.5 | 0.12 |
| 800 | 24.0 | 2.00 | 0.7 | 28.0 | 2.32 | 0.8 | 32.0 | 2.67 | 0.9 | 36.0 | 3.00 | 0.10 | 40.0 | 3.33 | 0.11 | 48.0 | 4.0 | 0.13 |
| 900 | 27.0 | 2.25 | 0.8 | 31.5 | 2.61 | 0.9 | 36.0 | 3.00 | 0.10 | 40.5 | 3.38 | 0.11 | 45.0 | 3.75 | 0.13 | 54.0 | 4.5 | 0.15 |
| 1000 | 30.0 | 2.50 | 0.8 | 35.0 | 2.93 | 0.10 | 40.0 | 3.33 | 0.11 | 45.0 | 3.75 | 0.13 | 50.0 | 4.17 | 0.14 | 60.0 | 5.0 | 0.17 |
| 2000 | 60.0 | 5.00 | 0.17 | 70.0 | 5.84 | 0.19 | 80.0 | 6.67 | 0.22 | 90.0 | 7.50 | 0.25 | 100.0 | 8.33 | 0.28 | 120.0 | 10.0 | 0.33 |
| 3000 | 90.0 | 7.50 | 0.25 | 105.0 | 8.76 | 0.29 | 120.0 | 10.00 | 0.33 | 135.0 | 11.25 | 0.38 | 150.0 | 12.50 | 0.42 | 180.0 | 15.0 | 0.50 |
| 4000 | 120.0 | 10.00 | 0.33 | 140.0 | 11.76 | 0.39 | 160.0 | 13.13 | 0.44 | 180.0 | 15.00 | 0.50 | 200.0 | 16.66 | 0.56 | 240.0 | 20.0 | 0.67 |
| 5000 | 150.0 | 12.50 | 0.42 | 175.0 | 14.58 | 0.49 | 200.0 | 16.67 | 0.56 | 225.0 | 18.75 | 0.63 | 250.0 | 20.83 | 0.69 | 300.0 | 25.0 | 0.83 |
| 6000 | 180.0 | 15.00 | 0.50 | 210.0 | 17.50 | 0.58 | 240.0 | 20.00 | 0.67 | 270.0 | 22.50 | 0.75 | 300.0 | 25.00 | 0.83 | 360.0 | 30.0 | 1.00 |
| 7000 | 210.0 | 17.50 | 0.58 | 245.0 | 20.42 | 0.68 | 280.0 | 23.33 | 0.78 | 315.0 | 26.25 | 0.88 | 350.0 | 29.16 | 0.97 | 420.0 | 35.0 | 1.17 |
| 8000 | 240.0 | 20.00 | 0.67 | 280.0 | 22.33 | 0.78 | 320.0 | 26.67 | 0.89 | 360.0 | 30.00 | 1.00 | 400.0 | 33.32 | 1.11 | 480.0 | 40.0 | 1.33 |
| 9000 | 270.0 | 22.50 | 0.75 | 315.0 | 26.25 | 0.88 | 360.0 | 30.00 | 1.00 | 405.0 | 33.75 | 1.15 | 450.0 | 37.49 | 1.25 | 540.0 | 45.0 | 1.50 |
| 10000 | 300.0 | 25.00 | 0.83 | 350.0 | 29.17 | 0.98 | 400.0 | 33.33 | 1.11 | 450.0 | 37.50 | 1.25 | 500.0 | 41.66 | 1.39 | 600.0 | 50.0 | 1.67 |

Вѣдомость окладовъ основнаго промыслового налога на торговья и промышленныя предпріятія.

| СВИДѢТЕЛЬСТВА | Оклады налога | | | | | |
|--|---------------|---------------|----------------|--------|---------|--------|
| | Повсе-мѣстно | Въ сто-лицахъ | Въ мѣстностяхъ | | | |
| | | | I кл. | II кл. | III кл. | IV кл. |
| Р У Б Л И | | | | | | |
| I. Для торговыхъ предпріятій | | | | | | |
| I разряда: | | | | | | |
| 1) на торговныя заведенія | 500 | — | — | — | — | |
| 2) на складочныя къ нимъ помѣщенія | 30 | — | — | — | — | |
| II разряда: | | | | | | |
| 1) на торговныя заведенія | — | 150 | 125 | 100 | 75 | 50 |
| 2) на складочныя къ нимъ помѣщенія | — | 25 | 20 | 12 | 12 | 10 |
| III разряда: | | | | | | |
| 1) на торговныя заведенія | — | 30 | 25 | 20 | 15 | 10 |
| 2) на складочныя къ нимъ помѣщенія | — | 6 | 5 | 4 | 3 | 2 |
| IV разряда на торговныя заведенія | — | 12 | 10 | 8 | 6 | 4 |
| V разряда: | | | | | | |
| 1) на развозный торгъ | 20 | — | — | — | — | — |
| 2) на разносный торгъ | 6 | — | — | — | — | — |
| II. Для промышленныхъ предпріятій кромѣ упомянутыхъ въ отд. IV. | | | | | | |
| I разряда | 1500 | — | — | — | — | — |
| II " | 1000 | — | — | — | — | — |
| III " | 500 | — | — | — | — | — |
| IV " | 150 | — | — | — | — | — |
| V " | 50 | — | — | — | — | — |
| VI " | — | 30 | 25 | 20 | 15 | 10 |
| VII " | — | 15 | 12 | 10 | 7 | 5 |
| VIII " | — | 5 | 6 | 4 | 3 | 2 |

III. Для ярмарочной торговли.

| | Для оптовой торговли | Для розничн. торговли |
|--|----------------------|-----------------------|
| На ярмаркахъ I кл. (нижегородской) | 100 р. | 25 р. |
| " " II " (свыше 21 дня) | 50 " | 13 " |
| " " III " (отъ 15 до 21 дня) | 40 " | 10 " |

IV. Для паровыхъ судовъ (кромѣ упомянутыхъ въ п. 39 ст. 6 полож.).

Повсемѣстно съ каждаго квадратнаго фута площади нагрѣва паровыхъ котловъ . . . 7 к.

Примѣчаніе. При исчисленіи налога дробныя части квадратнаго фута отбрасываются.

Вѣдомость окладовъ основнаго промысловаго налога на личныя промысловыя занятія.

| Разрядъ | Наименованіе промысловыхъ занятій | Окладъ налога Руб. |
|---------|--|--------------------------------|
| I. | Лица, входящія въ составъ правленій, совѣтовъ, учетныхъ и наблюдательныхъ комитетовъ и ревизіонныхъ комиссій, какъ напр.: предсѣдатели, директора, управляющіе, члены и т. п. въ предиріятіяхъ, обязанныхъ публичною отчетностью, а равно управляющіе означенными предиріятіями, ихъ товарищи и уполномоченные: за каждые сто рублей вознагражденія | 2 |
| II. | <p>Экспедиторы, не содержащіе особыхъ конторъ и приказчиковъ, а занимающіеся лично, за свой счетъ очисткою на таможенныхъ пошлинами товаровъ, получаемыхъ изъ-за границы на имя другихъ лицъ:</p> <p>1) При главныхъ складочныхъ таможенныхъ и таможенныхъ I класса: с.-петербургской сухонутной, вержболовской, александровской, сосновицкой и границкой, а также иркутской</p> <p>2) При прочихъ таможенныхъ I класса, расположенныхъ при желѣзныхъ дорогахъ, а также астраханской</p> <p>3) При остальныхъ таможенныхъ I класса</p> <p>4) При таможенныхъ II и III классовъ и таможенныхъ заставахъ</p> | 150 125 100 75 |
| III. | <p>Биржевые маклеры и биржевые нотаріусы:</p> <p>1) на биржахъ с.-петербургской и московской</p> <p>2) на биржахъ варшавской, кievской, либавской, одесской, рижской и ростовской (на Дону)</p> <p>3) на всѣхъ прочихъ биржахъ</p> | 150 100 75 |
| IV. | <p>Инспекторы и агенты страховыхъ обществъ, пароходныхъ и другихъ транспортныхъ предиріятій, а также кредитныхъ учреждений, производящіе операціи безъ содержанія особыхъ конторъ или отдѣленій, а равно всякаго рода и наименованія торговые посредники, занимающіеся своимъ промысломъ безъ содержанія особыхъ заведеній:</p> <p>1) въ столицахъ</p> <p>2) „ мѣстностяхъ I класса</p> <p>3) „ „ II „</p> <p>4) „ „ III и IV „</p> | 85 25 20 10 |
| V. | <p>Приказчики I класса и вообще лица (кромѣ указанныхъ въ примѣч. къ ст. 56 положенія), заступающіе, на правахъ приказчиковъ, подлежащими платежу государственнаго промысловаго налога торговыми или промышленными предиріятіями, либо отдѣльными отраслями или частями оныхъ:</p> <p>1) I разряда торговыхъ предиріятій и I, II и III разрядовъ промышленныхъ предиріятій</p> <p>2) II разряда торговыхъ предиріятій и IV разряда промышленныхъ предиріятій:</p> <p>а) въ столицахъ и мѣстностяхъ I класса</p> <p>б) въ мѣстностяхъ II, III и IV классовъ</p> <p>3) III разряда торговыхъ предиріятій и V и VI разрядовъ промышленныхъ предиріятій:</p> <p>а) въ столицахъ и мѣстностяхъ I класса</p> <p>б) въ мѣстностяхъ II, III и IV классовъ</p> <p>4) VII и VIII разрядовъ промышленныхъ предиріятій:</p> <p>а) въ столицахъ и мѣстностяхъ I класса</p> <p>б) въ мѣстностяхъ II, III и IV классовъ</p> | 35 25 20 10 6 4 |
| VI. | Странствующіе приказчики (комми-вожеры, производящіе закупки товаровъ или принимающіе заказы и торгующіе по образцамъ за счетъ своихъ довѣрителей (ст. 57 положенія) | 30 |
| VII. | <p>Приказчики II класса, не заступающіе самостоятельно торговыми или промышленными предиріятіями, либо отдѣльными отраслями или частями оныхъ, а состоящіе помощниками хозяевъ или приказчиковъ I класса, въ возрастѣ старше 17 лѣтъ:</p> <p>а) I разряда торговыхъ предиріятій и I, II и III разрядовъ промышленныхъ предиріятій,—повсемѣстно</p> <p>б) II разряда торговыхъ предиріятій и IV и V разрядовъ промышленныхъ предиріятій,—повсемѣстно</p> | 6 4 |

Таблица паритета употребительныхъ монетъ по закон

| | 1 рубль | 1 фунтъ стерлинг. (Sovereign) | 1 Франкъ (²) |
|--|-----------|-------------------------------------|------------------------------|
| I. Рублей и копѣекъ (Рубль— $\frac{1}{15}$ имперіала. Имперіальъ заключаетъ въ себѣ 261,36 долей или 11,61351571875 грамм. чистаго золота ¹). 1 рубль заключаетъ въ себѣ 17,424 долей чистаго серебра. | 1,00 | 9,45732222 | 0,37408022 |
| II. Англійскихъ пенсовъ (1 пенсъ— $\frac{1}{240}$ ф. стерл., и 1869 фунтовъ стерл.—40 тройск. фунт. (troy pound) золота $\frac{11}{12}$ пробы (Troy pound—373,24125 грамм.). — (Соверенъ заключаетъ въ себѣ 7,32238532 грамм. чистаго золота). | 25,376461 | 240 | 951,57 |
| III. Франковъ и сантимовъ (1 двадцатифранковикъ (20 зол. франковъ) заключаетъ въ себѣ $\frac{120}{31}$ грамм. чистаго золота). | 2,666807 | 25,22155 | 1,00 |
| IV. Германскихъ марокъ и пфениговъ (Крона, въ 10 золот. марокъ, заключаетъ въ себѣ $\frac{1000}{279}$ грамм. чистаго золота). | 2,160113 | 20,429455 | 0,81 |
| V. Голландскихъ гульденовъ и центовъ (монета, въ 10 золот. гульденовъ, заключаетъ въ себѣ 6,018 грамм. чистаго золота). | 1,2801491 | 12,1071180 | 0,48003072 |
| VI. Австро-Венгерскихъ кронъ и геллеровъ (1 геллеръ— $\frac{1}{100}$ кроны, 10 Австро-венгерскихъ кронъ, заключаетъ въ себѣ 3,01878 чистаго золота). | 2,5304891 | 24,0174277 | 0,9522582 |
| VII. Датскихъ, Шведскихъ и Норвежскихъ Кронъ и брь (øre) (монета, въ 10 золотыхъ кронъ, заключаетъ въ себѣ $\frac{125}{31}$ грамм. чистаго золота). | 1,9201007 | 18,159316 | 0,72 |
| VIII. Турецкихъ піастровъ (піастръ— $\frac{1}{100}$ турец. лиры. Турецкая лира заключаетъ въ себѣ 7,216 грамм. золота 0,916 пробы). | 11,713332 | 110,7798 | 4,3923 |
| IX. португальскихъ мильрейсовъ (Португ. корона (coroa), въ 10 мильрейсовъ, заключаетъ въ себѣ 16,35703 $\frac{1}{3}$ грамм. чистаго золота). | 0,476241 | 4,504 | 0,178582 |
| X. Долларовъ и центовъ Соединенныхъ Штатовъ Сѣв. Америки (1 зол. долл.—23,22 тройск. греновъ (grains) чист. зол.; 5760 гр. грена—373,24125 грамм., слѣд. 1 зол. дол. заключаетъ въ себѣ 1,50631611 грамм. чистаго золота). | 0,5145673 | 4,866561 | 0,1923626 |
| XI. Японскихъ іенъ и сенъ (Монета, въ 20 золотыхъ іенъ—16,8625 грамм. золота 0,900 пробы Одна іена заключаетъ въ себѣ 0,743625 грамм. чистаго золота). | 1,0323228 | 9,76327806 | 0,387100615 |
| XII. Египетскихъ піастровъ (Египетская лира, въ 100 египетскихъ піастровъ, заключаетъ въ себѣ $\frac{119}{16}$ грамм. чистаго золота). | 10,409818 | 98,4522396 | 3,9035 |

¹) Одинъ русск. фунтъ—409,51240 грамм. ²) Также финская марка, итальян. лира, новал

ному вѣсу чистаго золота въ нихъ заключающагося.

| 1 Германская марка | 1 Голландскій гульденъ | 1 Австро-Венгерск. крона | 1 Датск. крона ³⁾ | 1 Турецкая лира | 1 Португальская крона | 1 доллар. Соедин. Шт. Ств. Америки | 1 Японская йена | 1 Египетская лира |
|----------------------------|------------------------|--------------------------|------------------------------|-----------------|-----------------------|------------------------------------|-----------------|-------------------|
| 0,4885629 | 0,78115879 | 0,39377998 | 0,520806 | 8,5372801 | 20,9973252 | 1,94337999 | 0,9686892 | 9,6062642 |
| 11,74774 | 19,82906 | 9,99274373 | 13,216212 | 216,646 | 532,8449 | 49,316 | 24,581907 | 243,773 |
| $\frac{1,2345679}{100/81}$ | 2,0832 | 1,050135 | $\frac{1,3888889}{25/18}$ | 22,767282 | 55,997 | 5,18232 | 2,5833075 | 25,6180556 |
| 1,00 | 1,687332 | 0,8506996 | $\frac{1,125}{9/8}$ | 18,4419821 | 45,3572325 | 4,19792 | 2,092179075 | 20,750625 |
| 0,5926305 | 1,00 | 0,5040974 | 0,66671 | 10,929 | 26,880098 | 2,4879 | 1,24000999 | 12,297 |
| 1,1756274 | 1,983744 | 1,00 | 1,322380837 | 21,68033115 | 53,323212 | 4,93519247 | 2,45997579 | 24,395004 |
| $\frac{0,888889}{8/9}$ | 1,499901 | 0,75009744 | 1,00 | 1639214 | 40,31757 | 3,7314864 | 1,8599814 | 18,445 |
| 5,42235 | 9,15 | 4,6124757 | 6,1004 | 100 | 245,95 | 22,763 | 11,3465785 | 112,52138 |
| 0,22047 | 0,372022 | 0,1875355 | 0,24803 | 4,0658 | 10 | 0,9255 | 0,46133275 | 4,574929 |
| 0,23821 | 0,402 | 0,20262634 | 0,26799 | 4,393 | 10,8017 | 1,00 | 0,498455 | 4,943 |
| 0,47790233 | 0,80640806 | 0,40650806 | 0,53763978 | 8,8132294 | 21,676327 | 2,00619915 | 1,00 | 9,9167639 |
| 4,819132 | 8,13176 | 40992 | 5,4215 | 88,872 | 218,58263 | 20,2363 | 10,0833327 | 100 |

греческ. драхма, румынск. левъ и испанск. песета. ³⁾ Также шведск. и норвежск. крона.

КУРСОВЫЯ ТАБЛИЦЫ.

| 100 р. зол. — руб. кр. | Полуимпериалъ — руб. кр. | 10 ф. ст. — р. кр. | Пенсы — 1р. кр. | 100 мар. — р. кр. | Марки — 100кр. | 100 фр. — р. кр. | 100 р. кр. — фран. | 100 г. гул. — р. кр. | 100 р. кредит. — г. гул. |
|---------------------------|-----------------------------|-----------------------|--------------------|----------------------|-------------------|---------------------|-----------------------|----------------------------|--------------------------------|
| 150,00 | 7,50 | 94,200 | 25,478 | 46,200 | 216,450 | 37,50 | 266,667 | 77,850 | 128,452 |
| 150,20 | 7,51 | 94,326 | 25,444 | 46,262 | 216,162 | 37,55 | 266,312 | 77,954 | 128,281 |
| 150,40 | 7,52 | 94,451 | 25,410 | 46,323 | 215,875 | 37,60 | 265,957 | 78,058 | 128,111 |
| 150,60 | 7,53 | 94,577 | 25,376 | 46,385 | 215,588 | 37,65 | 265,604 | 78,161 | 127,940 |
| 150,80 | 7,54 | 94,702 | 25,343 | 46,446 | 215,302 | 37,70 | 265,252 | 78,265 | 127,771 |
| 151,00 | 7,55 | 94,828 | 25,309 | 46,508 | 215,017 | 37,75 | 264,901 | 78,369 | 127,601 |
| 151,20 | 7,56 | 94,954 | 25,276 | 46,570 | 214,732 | 37,80 | 264,550 | 78,473 | 127,433 |
| 151,40 | 7,57 | 95,079 | 25,242 | 46,631 | 214,449 | 37,85 | 264,201 | 78,577 | 127,264 |
| 151,60 | 7,58 | 95,205 | 25,209 | 46,693 | 214,166 | 37,90 | 263,852 | 78,680 | 127,096 |
| 151,80 | 7,59 | 95,330 | 25,176 | 46,754 | 213,884 | 37,95 | 263,505 | 78,784 | 126,929 |
| 152,00 | 7,60 | 95,456 | 25,142 | 46,816 | 213,602 | 38,00 | 263,158 | 78,888 | 126,762 |
| 152,20 | 7,61 | 95,582 | 25,109 | 46,878 | 213,321 | 38,05 | 262,812 | 78,992 | 126,595 |
| 152,40 | 7,62 | 95,707 | 25,076 | 46,939 | 213,041 | 38,10 | 262,467 | 79,096 | 126,429 |
| 152,60 | 7,63 | 95,833 | 25,044 | 47,001 | 212,762 | 38,15 | 262,123 | 79,199 | 126,264 |
| 152,80 | 7,64 | 95,958 | 25,011 | 47,062 | 212,484 | 38,20 | 261,780 | 79,303 | 126,098 |
| 153,00 | 7,65 | 96,084 | 24,978 | 47,124 | 212,206 | 38,25 | 261,438 | 79,407 | 125,933 |
| 153,20 | 7,66 | 96,210 | 24,946 | 47,186 | 211,929 | 38,30 | 261,097 | 79,511 | 125,769 |
| 153,40 | 7,67 | 96,335 | 24,913 | 47,247 | 211,653 | 38,35 | 260,756 | 79,615 | 125,605 |
| 153,60 | 7,68 | 96,461 | 24,881 | 47,309 | 211,377 | 38,40 | 260,417 | 79,718 | 125,442 |
| 153,80 | 7,69 | 96,586 | 24,848 | 47,370 | 211,102 | 38,45 | 260,078 | 79,822 | 125,278 |
| 154,00 | 7,70 | 96,712 | 24,816 | 47,432 | 210,828 | 38,50 | 259,740 | 79,926 | 125,116 |
| 154,20 | 7,71 | 96,838 | 24,784 | 47,494 | 210,555 | 38,55 | 259,403 | 80,030 | 124,953 |
| 154,40 | 7,72 | 96,963 | 24,752 | 47,555 | 210,282 | 38,60 | 259,067 | 80,134 | 124,792 |
| 154,60 | 7,73 | 97,089 | 24,720 | 47,617 | 210,010 | 38,65 | 258,732 | 80,237 | 124,630 |
| 154,80 | 7,74 | 97,214 | 24,688 | 47,678 | 210,739 | 38,70 | 258,398 | 80,341 | 124,469 |
| 155,00 | 7,75 | 97,340 | 24,656 | 47,740 | 209,468 | 38,75 | 258,065 | 80,445 | 124,309 |
| 155,20 | 7,76 | 97,466 | 24,624 | 47,802 | 209,198 | 38,80 | 257,732 | 80,549 | 124,148 |
| 155,40 | 7,77 | 97,591 | 24,592 | 47,863 | 208,929 | 38,85 | 257,400 | 80,653 | 123,988 |
| 155,60 | 7,78 | 97,717 | 24,561 | 47,925 | 208,660 | 38,90 | 257,069 | 80,756 | 123,829 |
| 155,80 | 7,79 | 97,842 | 24,529 | 47,986 | 208,392 | 38,95 | 256,739 | 80,860 | 123,670 |
| 156,00 | 7,80 | 97,968 | 24,498 | 48,048 | 208,125 | 39,00 | 256,410 | 80,964 | 123,512 |
| 156,20 | 7,81 | 98,094 | 24,466 | 48,110 | 207,859 | 39,05 | 256,082 | 81,068 | 123,354 |
| 156,40 | 7,82 | 98,219 | 24,435 | 48,171 | 207,593 | 39,10 | 255,754 | 81,172 | 123,196 |
| 156,60 | 7,83 | 98,345 | 24,404 | 48,233 | 207,328 | 39,15 | 255,428 | 81,275 | 123,038 |
| 156,80 | 7,84 | 98,470 | 24,373 | 48,294 | 207,063 | 39,20 | 255,102 | 81,379 | 122,882 |
| 157,00 | 7,85 | 98,596 | 24,342 | 48,356 | 206,800 | 39,25 | 254,777 | 81,483 | 122,725 |
| 157,20 | 7,86 | 98,722 | 24,311 | 48,418 | 206,536 | 39,30 | 254,453 | 81,587 | 122,569 |
| 157,40 | 7,87 | 98,847 | 24,280 | 48,479 | 206,274 | 39,35 | 254,130 | 81,691 | 122,413 |
| 157,60 | 7,88 | 98,973 | 24,249 | 48,541 | 206,012 | 39,40 | 253,807 | 81,794 | 122,258 |
| 157,80 | 7,89 | 99,098 | 24,218 | 48,602 | 205,751 | 39,45 | 253,485 | 81,898 | 122,103 |
| 158,00 | 7,90 | 99,224 | 24,188 | 48,664 | 205,491 | 39,50 | 253,165 | 82,002 | 121,948 |
| 158,20 | 7,91 | 99,350 | 24,157 | 48,726 | 205,231 | 39,55 | 252,844 | 82,106 | 121,794 |
| 158,40 | 7,92 | 99,475 | 24,127 | 48,787 | 204,972 | 39,60 | 252,525 | 82,210 | 121,640 |
| 158,60 | 7,93 | 99,601 | 24,096 | 48,849 | 204,713 | 39,65 | 252,207 | 82,313 | 121,487 |
| 158,80 | 7,94 | 99,726 | 24,066 | 48,910 | 204,455 | 39,70 | 251,889 | 82,417 | 121,334 |
| 159,00 | 7,95 | 99,852 | 24,036 | 48,972 | 204,198 | 39,75 | 251,572 | 82,521 | 121,181 |
| 159,20 | 7,96 | 99,978 | 24,005 | 49,034 | 203,942 | 39,80 | 251,256 | 82,625 | 121,029 |
| 159,40 | 7,97 | 100,103 | 23,975 | 49,095 | 203,686 | 39,85 | 250,941 | 82,729 | 120,877 |
| 159,60 | 7,98 | 100,229 | 23,945 | 49,157 | 203,431 | 39,90 | 250,627 | 82,832 | 120,726 |
| 159,80 | 7,99 | 100,354 | 23,915 | 49,218 | 203,176 | 39,95 | 250,313 | 82,936 | 120,575 |
| 160,00 | 8,00 | 100,480 | 23,885 | 49,280 | 202,922 | 40,00 | 250,000 | 83,040 | 120,424 |
| 161,00 | 8,05 | 101,108 | 23,737 | 49,588 | 201,662 | 40,25 | 248,447 | 83,559 | 119,676 |
| 162,00 | 8,10 | 101,736 | 23,590 | 49,896 | 200,417 | 40,50 | 246,914 | 84,078 | 118,937 |
| 163,00 | 8,15 | 102,364 | 23,446 | 50,204 | 199,187 | 40,75 | 245,399 | 84,597 | 118,207 |
| 164,00 | 8,20 | 102,992 | 23,303 | 50,512 | 197,973 | 41,00 | 243,902 | 85,116 | 117,487 |
| 165,00 | 8,25 | 103,620 | 23,162 | 50,820 | 196,773 | 41,25 | 242,424 | 85,635 | 116,775 |
| 166,00 | 8,30 | 104,248 | 23,022 | 51,128 | 195,588 | 41,50 | 240,964 | 86,154 | 116,071 |
| 167,00 | 8,35 | 104,876 | 22,884 | 51,436 | 194,416 | 41,75 | 239,521 | 86,673 | 115,376 |
| 168,00 | 8,40 | 105,504 | 22,748 | 51,744 | 193,259 | 42,00 | 238,095 | 87,192 | 114,689 |
| 169,00 | 8,45 | 106,132 | 22,613 | 52,052 | 192,116 | 42,25 | 236,686 | 87,711 | 114,011 |
| 170,00 | 8,50 | 106,760 | 22,480 | 52,360 | 190,986 | 42,50 | 235,294 | 88,230 | 113,340 |

Русскія и иностранныя монеты.

Алтынъ (Россия) мѣдн.—3 к. Бани мѣдн. (Румынія) см. Сутимъ. Бехюсликъ зол. (Турція) — $2\frac{1}{2}$ юкюсликамъ—5 юслимеджид.—10 элликъ.—20 ирмибехлик.—500 піастрамъ—28 руб. 36,32 коп. Бехеринъ (Турція)—27,38 коп. Гривеникъ (Россия) сер.—10 коп. Гульдены или Флоринъ сер. (Австрія)—100 крейдеровъ—61,74 коп.; сер. (Голландія)—100 центовъ—52,51 коп. Гурушь (Турція)—5,475 к. Двугривенный (Россия) сер.—20 коп. Децимъ мѣдн. (Испанія)— $\frac{1}{10}$ реала—0,58 коп. Димъ сер. (Соед. Штаты)—10 центовъ—13,25 к. Долларъ сер. (Соед. Шт.)—100 центовъ—1 р. 32,77 к. Драхма сер. (Греція)—10 лентъ—25 к. Дублонъ зол. (Испанія)—10 эскудо—6 р. 48,88 к. Дукачь зол. (Австрія)—2 р. 95,13 к.; зол. (Германія)—2 р. 98,88 к.; зол. (Голландія)—2 р. 04,63 к.; зол. (Данія Швеція)—2 руб. 92,13 к. Дуро сер. (Испанія)—2 эскудо—1 р. 28,85 к. Ерманъ (Кульджа)—см. Цанъ. Игль зол. (Соед. Штаты)—10 долл.—12 р. 93,10 к. Имперіаль зол. (Россия)—15 р. Ирмеликъ-меджидъ сер. (Турція)—2 онлика—бехеликъ.—20 гурушамъ (піастрамъ)—1 р. 92,52 к. Ирмибехликъ (Турція)—97,84 к. Итанане сер. (Японія)—3 р. 73,57 к. Ицебу сер. (Японія)—48,53 к. Іенъ зол. (Японія)—1 р. 29,03 к. Кандаринъ (Китай)—см. фанъ. Киранъ сер. (Персія)—см. сагибкиранъ. Кобанъ или піо зол. (Японія)—4 ицебу—1 р. 73,25 коп. Копѣйка мѣдн. (Россия)—1 к. Кошеленъ (Турція)—см. піастръ. Крона сер. (Англія)—5 шиллинговъ—1 р. 43,94 коп. Крона сер. (Австрія)—31,25 коп. 10 кронъ зол. (Австрія)—3 р. 12,48 коп. 20 кронъ зол. (Австрія)—6 р. 24 коп. Крона зол. (Германія)—торговая монета—8 р. 39,31 к.; зол. (Португалія)—10 милрейсовъ—13 р. 97,67 к.; (Данія, Швеція и Норвегія)—34,61 к.; 20 кронъ зол. (Данія, Швеція и Норвегія)—6 р. 92,80 коп. 10 кронъ зол. (Данія и Норвегія)—3 р. 46,44 коп. Кэчь (Японія)—см. Ли. Ланъ (Китай)—9 р. 96 к. Лепта мѣдн. (Греція)—0,25 к. Ли (Японія)—0,366 к. Лира или Франкъ сер. (Италія)—25,006 к. Лиенгъ или серебряная унція (китайская монетная единица)—10 спезъ или ци—100 фанъ или кандаринъ—2000 ли или по английски cash—1 р. 99,28 к. Марна (Данія)—10,74 коп.; (Норвегія)—27,94 к.; сер. (Германія)—100 пфениговъ—30,87 коп. 20 марокъ сер. (Германія)—6 р. 17,42 к. Марко-банно зол. (Гамбургъ)—46,83 к. Меджидіе зол. (Турція)—100 піастровъ—5 р. 62,11 коп. Мильрейсъ зол. (Португалія)—1000 рейсовъ 1 р. 39,76 коп. Нейкрейцеръ мѣдн. (Австрія)— $\frac{1}{100}$ флорита—0,61 к. Нибу сер. (Японія)—1 р. 40 к. Оникъ (Турція)—57,76 к. Оръ (Данія)—0,366 к. 10 оръ сер. (Данія и Швеція)—3,46 к. Пара мѣдн. (Турція)— $\frac{1}{400}$ піастра—0,11 к. Пезета сер. (Испанія)—4 реала—25 к. Пенни бронз. (Англія)—2,75 к. Пензъ (Англія)—2,39 к. Піастръ сер. (Египетъ)—40 пар.—6,25 к.; сер. (Турція)—40 паръ—5,56 коп. Полтинникъ сер. (Россия)—50 к. Полуимперіаль зол. (Россия)—7 р. 50 к. Пулли (Бухара)—18,30 к. Пятакъ сер. и мѣдн. (Россия)—5 коп. Пятиалтынный сер. (Россия)—15 коп. Реаль сер. (Испанія)—100 центим.—5,79 коп. Рейсъ (Португалія) прибр.—0,15 к. Риндалеръ сер. (Данія)—69,8 к.; сер. (Швеція)—100 оръ—35,12 к.; сер. (Голландія)— $2\frac{1}{2}$ гульдена—1 р. 30,55 к. Романакі сер. (Румынія)—100 сутимовъ—25,006 к. Рубль сер. (Россия)—100 копѣекъ—1 р. Сагибкиранъ или киранъ сер. (Персія)—31,25 к. Сантимъ мѣдн. (Франція, Бельгія и Швейцарія)—0,25 к. Суверенъ зол. (Англія)—см. фунтъ стерлинговъ. Спецъ (Японія)—19,328 к. Спеціесь-далеръ сер. (Норвегія)—5 марокъ—1 р. 39,69 к. Спеціесь-риндалеръ сер. (Швеція и Данія)—1 р. 40,52 к. Спеціесь-банко-рейхсдалеръ сер. (Гамбургъ)—1 р. 40,52 к. Сутимъ мѣдн. (Румынія)—0,25 коп. Талеръ сер. (Пруссія и Германія)—30 зильбергрош.—92,62 к. Тадль—см. лиенгъ. Тенга сер. (Бухара)—50 пулли—18,30 к. Тестао сер. (Португалія)—100 рейовъ—2,50 коп. Тилла зол. (Бухара)—21 тенг.—3 р. 48 к. Таманъ зол. (Персія)—10 сагибкирановъ—2 р. 78,56 к. Фанъ (Китай)—9,361 к. Флоринъ сер. (Англія)—2 шиллинга—55,26 к. Франкъ сер. (Франція, Бельгія и Швейцарія)—100 сантимовъ—25,006 коп. Фридрихсдоръ зол. (Данія)—5 р. 10,10 коп.; зол. (Пруссія)—5 руб. 15 коп. Фунтъ стерлинговъ зол. (Англія)—10 флориновъ—6 р. 28,61 к. Хеллеръ бронз. (Австрія)—0,5 крейц., 2 хеллера бронз.—1 крейцеру, 10 хеллеровъ ник. (Австрія)—5 крейцерамъ—3,125 к. 20 хеллеровъ ник.—10 крейцер.—6,25 к. Христіансдоръ зол. (Данія)—см. фридрихсдоръ. Центезимо мѣдн. (Италія)— $\frac{1}{100}$ лиры—0,25 к. Центемось (Испанія)—46,83 к. Центъ мѣдн. (Голландія)— $\frac{1}{400}$ гульдена—0,52 к. Центъ мѣдн. (Соедин. Штаты)— $\frac{1}{100}$ доллара—1,25 к. Ци (Японія)—см. спезъ. Цинъ (Китай)—1 р. 82 к. Четвертакъ сер. (Россия)—25 коп. Чохъ (монгольское названіе китайскаго цинъ). Шиллингъ сер. (Англія)—12 пенсовъ—28,78 коп. 3 шиллинга сер. (Норвегія)—3,46 к. Юкелинъ (Турція)—10,75 коп. Юкюсликъ (Турція)—11 руб. 34,93 коп. Юслякъ-меджидіе (Турція)—5 р. 67,465 к. Эллилинъ (Турція)—2 р. 88,832 к. Эскудо сер. (Испанія)—10 реаловъ—64,42 коп.



Отдѣль VIII. Желѣзно-дорожный.

1. Условія перевозки пассажировъ и багажа.

Отказъ въ пріемъ къ перевозкѣ. Желѣзная дорога имѣетъ право отказать въ пріятіи къ перевозкѣ пассажировъ, багажа или груза только въ слѣдующихъ случаяхъ: 1) если пассажиръ или отправитель груза не согласится подчиниться условіямъ перевозки, опредѣленнымъ въ уставѣ; 2) если перевозка пассажировъ или грузовъ приостановлена по распоряженію правительства, или же вслѣдствіе какого либо чрезвычайнаго событія, или дѣйствиємъ непреодолимой силы; 3) въ отходящемъ пассажирскомъ поѣздѣ состоящемъ изъ установленнаго числа вагоновъ подлежащихъ классамъ, не окажется свободнаго мѣста; 4) если пассажиръ находится: а) въ нетрезвомъ состояніи или въ непристойной одеждѣ, и б) въ такомъ болѣзненномъ состояніи, которое можетъ угрожать опасностью другимъ пассажирамъ (падучая или заразительная болѣзнь, умопомѣшательство и т. п.), буде притомъ для такого пассажира не взято особое отдѣленіе; 5) если перевозка предъавленнаго къ отправкѣ груза требуетъ особо приспособленныхъ перевозочныхъ средствъ, которыхъ желѣзная дорога не имѣетъ и имѣть не обязана. При болѣзняхъ, указанныхъ въ пунктѣ 4 сей статьи, подл. лпт. 6, обязательно должны быть провожатые, безъ которыхъ такіе пассажиры въ поѣздѣ не принимаются.

Заявленіе жалобъ. Въ случаѣ безпорядковъ на желѣзныхъ дорогахъ или нарушеній желѣзнодорожныхъ правилъ служащими дороги, пассажиры и постороннія лица могутъ, независимо отъ обращенія къ судебной власти, заявлять объ усмотрѣнномъ безпорядкѣ или нарушеніи инспектору желѣзной дороги, если онъ находится на лицѣ, или чинамъ жандармской желѣзнодорожной полиціи, или же заносить свои жалобы въ имѣющіеся для того на станціяхъ книги. Заносимыя въ книгу жалобы излагаются, съ указаніемъ имѣющихся доказательствъ и свидѣтелей, а также званій, именъ, фамилій и мѣстъ жительства какъ самого жалующагося, такъ и указываемыхъ имъ свидѣтелей.

Разрѣшеніе пререканій. Возникающія между публикою и служащими на желѣзной дорогѣ лицами пререканія разрѣшаются: 1) на станціяхъ—чинами жандармской желѣзнодорожной полиціи, а при отсутствіи ихъ—начальниками станцій; 2) во время пути—оберъ-кондукторами поѣздовъ.

Отвѣтственность желѣзной дороги. Желѣзная дорога отвѣтствуетъ за вредъ и убытки, причиненные служебными дѣйствіями служащихъ на ней, а равно другихъ лицъ, назначенныхъ ею для исполненія перевозки и соединенныхъ съ нею дѣйствій. Желѣзная дорога обязана вознаградить каждаго потерпѣвшаго вредъ или убытокъ, вслѣдствіе смерти или поврежденія въ здоровьѣ, причиненныхъ эксплоатаціею желѣзной дороги.

Подача медицинскаго пособія. Для подачи медицинскаго пособія заболѣвшимъ или пострадавшимъ отъ несчастныхъ случаевъ на желѣзныхъ дорогахъ, а также желѣзнодорожнымъ служащимъ и ихъ семействамъ, устраиваются, согласно мѣстнымъ условіямъ, больницы и пріемные покои. Независимо отъ сего, на каждой станціи должны быть необходимыя для поданія первоначальной врачебной помощи предметы и наставленія объ ихъ употребленіи.

Ручной багажъ, комнатныя животныя и птицы. Ручная кладь перевозится бесплатно. Ручною кладью считаются мелкія и легко переносимыя вещи, которыя безъ затрудненія помѣщаются въ пассажирскомъ вагонѣ. Воспрещается брать съ собою въ пассажирскіе вагоны взрывчатые вещества, заряженное оружіе и животныя, а также предметы зловонные. Исключеніе изъ этого правила составляютъ: 1) порохъ въ количествѣ не болѣе 3 фунтовъ на человѣка (въ жестянкахъ или въ пороховницахъ); 2) комнатныя животныя и комнатныя птицы,

съ особаго дозволенія начальника станціи и подъ условіемъ, чтобы не было отъ сего безпокойства для другихъ пассажировъ. За комнатныхъ животныхъ и птицъ, взятыхъ пассажиромъ съ собою въ вагонъ, взимается плата по тарифу.

Багажъ. Перевозки, въ качествѣ багажа, подлежатъ лишь такіе предметы, которые упакованы въ чемоданы, корзины, дорожные мѣшки, шпальные картонны, маленькіе ящики и тому подобныя помѣщенія. Громоздкіе же предметы, упакованные на подобіе товаровъ, допускаются къ перевозкѣ въ видѣ багажа, только по мѣрѣ возможности, съ разрѣшенія начальника станціи. Запрещается перевозить, въ видѣ багажа, вещества огнеопасныя или могущія причинить вредъ багажу другихъ пассажировъ или желѣзной дорогѣ. Каждый пассажирскій билетъ даетъ право на бесплатный провозъ въ багажномъ вагонѣ одного пуда, а дѣтскій билетъ—20 фун. багажа, за перевозку же въ багажномъ вагонѣ багажа, сверхъ этого льготнаго вѣса, плата взимается съ каждыхъ 10 фунтовъ, считая неполные 10 фунтовъ за полные, по особому багажному тарифу. Въ приемѣ багажа выдается квитанція. Пассажиры, при сдачѣ своего багажа, обязаны предъявлять свои билеты, на которыхъ станціею принимающей багажъ, отбивается слово „багажъ“, въ удостовѣреніе того, что установленная скидка по вѣсу багажа произведена. Багажъ выдается желѣзною дорогою предъявителю багажной квитанціи. Пассажиръ, желающій получить свой багажъ въ пути, долженъ сдѣлать о семъ заявленіе на станціи отправленія или на станціяхъ передачи багажа съ одной дороги на другую.

Храненіе багажа. Багажъ, не востребоваанный по прибытіи поѣзда на станцію назначенія, хранится на отвѣтственности желѣзной дороги въ теченіе двадцати четырехъ часовъ со времени прибытія—*бесплатно*. Плата за храненіе багажа взимается въ размѣрѣ 2 коп. съ мѣста багажа въ сутки. Сборъ за храненіе багажа по одной квитанціи взимается не ниже 10 коп.

Багажъ съ объявленною цѣнностію. Пассажиры имѣютъ право объявлять цѣнность своего багажа, при чемъ, если багажъ будетъ оцененъ пассажиромъ дороже предѣльныхъ размѣровъ отвѣтственности дорогъ за утрату или порчу багажа, взимается дополнительная, сверхъ платы за провозъ багажа, плата съ каждыхъ 100 р. объявленной цѣнности и съ каждыхъ 100 верстъ пробѣга: а) за скѣпкіе съѣстные припасы, фрукты, растенія, мерзлое мясо, рыбу, живность и иные предметы, подверженныя быстрой порчѣ или гниенію, жидкости, животныхъ, картины и художественныя произведенія, ломкіе и громоздкіе предметы, какъ то: неуложенную въ ящики мебель, домашнюю утварь, чугунное литье, заркала, стекла и посуду, а также предметы, неизмѣющіе биржевой или рыночной цѣнности—по 15 коп., б) за багажъ всякаго рода—по 1½ коп.

Багажъ не востребоваанный. О багажѣ, не востребоваанномъ въ продолженіе четырнадцати дней со дня прибытія его на станцію, публикуется троекратно въ вѣдомостяхъ, и если затѣмъ багажъ не будетъ востребованъ въ слѣдующіе четыре мѣсяца со дня послѣдней публикации, то онъ продается съ публичнаго торга.

Утрата или порча багажа. Въ случаѣ утраты или порчи багажа, желѣзная дорога обязана заплатить: 1) за багажъ, цѣнность котораго не была объявлена при его сдачѣ, пассажировъ I класса—по 3 р., II класса—2 р. и III класса—1 р. за фунтъ; 2) за багажъ, цѣнность котораго была объявлена при сдачѣ: а) въ случаѣ утраты багажа—въ размѣрѣ объявленной цѣнности и б) въ случаѣ порчи—въ размѣрѣ дѣйствительно понесеннаго ущерба, опредѣляемаго по соображенію объявленной стоимости всего багажа.

Продажа забытыхъ предметовъ. Забытые или потерянные на желѣзнодорожныхъ станціяхъ, въ вагонахъ или на пути, вещи должны быть доставлены начальнику станціи, который записываетъ доставленную къ нему вещь въ особый реестръ и хранитъ у себя въ теченіе первыхъ 14-ти дней. О всѣхъ найденныхъ вещахъ управленіе дороги дѣлаетъ не менѣе одного раза въ мѣсяцъ (по возможности 1 числа) публикаціи въ „Правительственномъ Вѣстникѣ“. Продаются забытые или потерянные предметы съ публичнаго торга по правиламъ продажи не востребоваанныхъ багажа и грузовъ.

Билеты. Каждый пассажиръ обязанъ имѣть на проѣздъ билетъ и предъявлять его по требованію агентовъ дороги. Въ случаѣ невозможности указать мѣсто, соответствующее билету, пассажиру отводится временно мѣсто въ вагонѣ высшаго класса, безъ взиманія дополнительной за то платы. Пассажиру предоставляется или обмѣнить свой билетъ на билетъ низшаго класса, съ полученіемъ обратно разности въ цѣнѣ, или же совсѣмъ отказаться отъ поѣздки и потребовать возрата уплаченныхъ денегъ за билетъ и багажъ.

Билеты бываютъ: картонные: единичныя и разрѣзные; бумажныя: бланковыя или посылныя, и купонныя книжки: дачныя: обратныя и абонементныя.

Перевозка дѣтей. Каждый пассажиръ имѣетъ право на провозъ бесплатно одного ребенка до пятилѣтняго возраста: за провозъ же остальныхъ идущихъ съ пассажиромъ дѣтей этого возраста взимается за каждого плата, какъ за ребенка старше пяти лѣтъ. Плата за

провозъ дѣтей въ возрастѣ отъ 5 до 10 лѣтъ взимается въ размѣрѣ четверти платы соответственнаго класса, установленной по тарифу для провоза взрослыхъ пассажировъ. За провозъ дѣтей въ возрастѣ свыше 10 лѣтъ плата взимается въ томъ же размѣрѣ, какъ и за провозъ взрослыхъ пассажировъ.

Особья отдѣленія (купе). Пассажиры, желающіе совершить поѣздку въ особомъ отдѣленіи, сверхъ платы за билеты I класса для провоза въ даннаго рода поѣздѣ, уплачиваютъ за наемъ отдѣленія, включая и государственный сборъ, дополнительную плату: 1) при наймѣ четырехмѣстнаго отдѣленія: однимъ пассажиромъ по 4 к. за отдѣленіе съ вер., двумя—по 3 к., тремя—по 2 к., четырьмя—по 1 к.; 2) при наймѣ двухмѣстнаго отдѣленія: однимъ пассажиромъ по 2 к. за отдѣленіе съ вер., двумя—по 1 коп.

Спальныя мѣста и постельныя принадлежности. Спальныя мѣста и постельныя принадлежности предоставляются пассажирамъ на нѣкоторыхъ желѣзныхъ дорогахъ за особую плату (75 к., 1 р. 50 к.). Пассажиры I и II классовъ, имѣющіе билеты на право провоза по казеннымъ желѣзнымъ дорогамъ, могутъ пользоваться на казенныхъ желѣзныхъ дорогахъ мѣстами соответствующаго класса въ спальныхъ вагонахъ Международнаго Общества, обращающихся въ поѣздахъ той же категоріи, внося, включая и государственный сборъ, дополнительную плату: въ спальныхъ вагонахъ I кл. по 0,6 коп. съ пассаж. и вер., II кл. по 0,5 коп.

Наемъ отдѣльныхъ вагоновъ. Плата за наемъ отдѣльныхъ вагоновъ взимается за вагонъ I кл. не менѣе, чѣмъ за 12 мѣствъ, II кл.—за 20 мѣствъ, III кл.—за 30 мѣствъ.

Невыѣздъ пассажира съ поѣздомъ на билетъ обозначенномъ. Если пассажиръ по какимъ либо причинамъ не отправится со станціи первоначальнаго отправленія съ тѣмъ поѣздомъ, номеръ котораго обозначенъ на выданномъ ему билетѣ или купонной книжкѣ, то для сохраненія дѣйствительности такого билета онъ долженъ заявить о семъ начальнику станціи или лицу его замѣняющему, которое въ удостовѣреніе годности билета налагаетъ на обратной сторонѣ его штемпелемъ слова: „остановка, станція М.М.“. Засимъ, при отправленіи пассажира билетъ этотъ долженъ быть вновь предъявленъ въ кассу для отмѣтки на немъ мѣсяца и дня отъѣзда пассажира и номера поѣзда. При этомъ срокъ дѣйствительности такого билета не отдалится и начинается съ полувочн. слѣдующей за временемъ его приобрѣтенія въ кассѣ. Билеты безъ обозначенныхъ отмѣтокъ начальника станціи и кассы признаются не дѣйствительными.

Сроки дѣйствительности билетовъ. Выдаваемые пассажирамъ билеты сохраняютъ свою силу въ зависимости отъ разстоянія своего провоза: отъ 1 до 200 вер.—однѣ сутки, отъ 201 до 500 вер.—двое сутокъ, отъ 501 до 800 вер.—трое сутокъ, отъ 801 до 1100 вер.—четверо сутокъ, отъ 1101 до 1500 вер.—пять сутокъ, отъ 1501 до 1900 вер.—шесть сутокъ, отъ 1901 до 2300 вер.—семь сутокъ, и т. д., прибавляя на каждыя 400 верствъ слѣдованія пассажира однѣ сутки, съ тѣмъ что разстоянія въ 25 верствъ и менѣе не считаются и увеличенія срока дѣйствія билета за собою не влекутъ. Срокъ дѣйствительности купонныхъ книжекъ устанавливается по соглашенію русскихъ желѣзныхъ дорогъ съ заграничными и съ пароходными обществами.

Просрочка билета въ пути по винѣ пассажира или дороги. Срокъ дѣйствія пассажирскаго билета и купонной книжки начинается съ полувочн. слѣдующей за временемъ изятія ихъ, и оканчивается въ полночь послѣдняго дня. Если срокъ дѣйствія пассажирскаго билета или купонной книжки окончится въ пути до прибытія пассажира на станцію назначенія, то билетъ или книжка отбираются отъ пассажира, и онъ обязанъ на первой послѣ окончанія означеннаго срока станціи—или оставить поѣздъ, или же взять отъ сей станціи новый билетъ на дальнѣйшій путь. Если же просрочка произошла по винѣ дороги или дорогъ слѣдованія, то пассажиру предоставляется требовать соответствующаго увеличенія срока дѣйствія билета или книжки. О такомъ продолженіи срока подлежащимъ начальникомъ станціи дѣлается на билетѣ, купонной книжкѣ, или на особо подклеенномъ въ немъ листкѣ, соответствующая отмѣтка.

Возвратъ и перемѣна купонныхъ билетовъ. Каждый пассажиръ имѣетъ право перемѣнить на станціи отправленія не позднѣе десяти минутъ до отхода поѣзда, взятый имъ билетъ на билетъ другого, высшаго класса, если въ семъ послѣднемъ имѣется мѣсто. Пассажиры имѣютъ право переходить въ продолженіи пути, на станціяхъ изъ вагона высшаго въ вагонъ низшаго класса безъ перемѣны билета.

Пассажиры безбилетные и съ неправильными билетами. Пассажиръ, оказавшійся въ поѣздѣ безъ билета, обязанъ уплатить двойную провозную плату за пройденное поѣздомъ разстояніе отъ контрольной станціи до станціи, непосредственно слѣдующей за тѣмъ мѣстомъ, гдѣ обнаружено неимѣніе билета. Двойная плата взимается также съ пассажира, проѣхавшаго далѣе показанной на его билетѣ станціи назначенія, причемъ въ основаніе расчета прини-

мається не контрольна станція, а станція назначенія. Взысканіе двойной провозной платы не распространяется на случаи: 1) когда пассажиръ, не успѣвъ приобрести билетъ, садеть въ поѣздъ съ разрѣшенія начальника станціи; 2) когда пассажиръ докажетъ агенту желѣзной дороги утрату своего билета. Разрѣшеніе на безплатный проѣздъ за плату въ одиночномъ размѣрѣ дается неуспѣвшему взять билетъ пассажиру, по его заявленію, начальникомъ станціи или лицомъ, его замѣняющимъ, въ видѣ удостовѣренія, имѣющаго силу до первой станціи, гдѣ по продолжительности стоянки поѣзда пассажиръ можетъ взять билетъ, или до станціи назначенія, если она предшествуетъ вышеуказанной первой станціи.

Удаленіе пассажира изъ поѣзда. Если пассажиръ не пожелаетъ уплатить оберъ-кондуктору или начальнику ближайшей, по обнаруженіи неимѣнія билета, станціи двойную плату за безбилетный проѣздъ и взять новый билетъ до мѣста своего назначенія, то жандармъ, а при отсутствіи его—начальникъ станціи удалитъ такого пассажира изъ поѣзда. вмѣстѣ съ тѣмъ, пассажиръ долженъ представить достаточное имущественное обезпеченіе въ уплатѣ слѣдующей съ него суммы. Начальникъ станціи имѣетъ право, при посредствѣ жандарма, удалить пассажира изъ поѣзда: 1) если пассажиръ нарушаетъ правила, ограждающія спокойствіе другихъ ѣдущихъ въ одномъ съ нимъ помѣщеніи лицъ; 2) если, находящійся въ одномъ съ нимъ вагонѣ или поѣздѣ, пассажиры потребуютъ его удаленія, вслѣдствіе его буйства, или же явно безстыдныхъ или оскорбительныхъ съ его стороны дѣйствій, и 3) если онъ, слѣдуя въ общемъ вагонѣ, находится въ болѣзненномъ состояніи (падучая или заразительная болѣзнь, умопомѣшательство и т. п.), угрожающемъ опасностью другимъ пассажирамъ или страдаетъ недугомъ, возбуждающимъ общее отвращеніе, когда притомъ нѣтъ возможности помѣстить его отдѣльно. Пассажиру, удаляемому изъ поѣзда, при имѣніи имъ билета, возвращается разница между стоимостью оплаченнаго имъ билета и стоимостью билета отъ станціи отправленія пассажира до станціи, на которой онъ былъ удаленъ изъ поѣзда. Удаленіе пассажира изъ поѣзда не допускается на станціяхъ, находящихся въ дали отъ городовъ, селъ или деревень.

Прерывъ путешествія. При прерывѣ проѣзда на одной изъ промежуточныхъ станцій какой либо дороги пассажиръ долженъ заявить о семъ начальнику станціи тотчасъ же послѣ оставленія поѣзда и представить свой билетъ, на оборотной сторонѣ котораго въ такомъ случаѣ налагается штемпелемъ отмѣтка: „Остановка, станція ММ“. Затѣмъ, при желаніи возобновить прерванное путешествіе, пассажиръ, не менѣе чѣмъ за 10 минутъ до отхода поѣзда, долженъ предъявить билетъ въ кассу станціи для отмѣтки, подѣ штемпельнымъ знакомъ объ остановкѣ, мѣсяца и дня отъѣзда пассажира и нумера поѣзда. Безъ наложенія означенныхъ отмѣтокъ, билеты, по которымъ проѣздъ былъ прерванъ на промежуточныхъ станціяхъ дороги, считаются на этой дорогѣ недействительными. При прерывѣ проѣзда въ пунктахъ перехода пассажира съ одной желѣзной дороги на другую—заявленій объ остановкѣ и возобновленіи поѣздки не требуется.

2. Общіе пассажирскіе тарифы.

а) Основанія общаго пассажирскаго тарифа. 1) За проѣздъ въ вагонахъ III класса плата взимается: на разстояніяхъ отъ 1 до 300 верстъ по расчету за каждую версту проѣзда, а именно: отъ 1 до 160 верстъ—по 1,375 коп. съ пассажира и версты, и отъ 161 до 300 верстъ, прибавляя къ платѣ за 160 верстъ, въ 2 р. 30 к., по 0,9 коп. съ пассажира и версты, начиная же съ 301 версты по расчету не за каждую версту, а за цѣлый поясъ, считая за первый поясъ (301 до 325 верстъ) 24 коп. съ пассажира, а за каждый изъ слѣдующихъ поясовъ по 20 коп. съ пассажира, причеиъ неполное разстояніе пояса принимается къ расчету, какъ полное. Размѣры поясовъ устанавливаются слѣдующіе: отъ 301 до 500 верстъ 8 поясовъ по 25 вер., 501 до 710 вер. 7—по 30 вер., 711 до 990 вер. 8—по 35 вер., 991 до 1510 вер. 13—по 40 вер. каждый, свыше этого (1510 вер.)—разстоянія по 50 вер. каждый. За проѣздъ въ вагонахъ II класса плата взимается въ полтора раза больше и за проѣздъ въ вагонахъ I класса въ два съ половиною раза больше, чѣмъ за проѣздъ въ вагонахъ III класса. 2) Плата за проѣздъ дѣтей отъ 5 до 10 лѣтъ въ вагонахъ всѣхъ трехъ классовъ взимается въ размѣрѣ четверти платы, определенной указаннымъ въ пунктѣ 1-мъ тарифовъ соответственнаго класса для взрослыхъ пассажировъ. 3) За перевозку пассажирскаго багажа, сверхъ льготнаго его вѣса, съ каждыхъ 10 фунтовъ, считая неполные 10 фунтовъ за полные, плата взимается: на разстояніяхъ отъ 1 до 300 вер. по расчету за каждую версту перевозки, а именно: по 0,675 коп. съ версты, на разстояніяхъ отъ 301 до 325 верстъ та-же плата, что и за 300 верстъ, т. е. 17,25 коп., и на разстояніяхъ свыше 325 верстъ по расчету за цѣлый поясъ, считая по 1,5 коп. за каждый, при чемъ неполное разстояніе пояса принимается за полное.

Размѣры поясовъ устанавливаются такіе-же какъ и для исчисленія провозной платы и пассажировъ.

б) Основаніе тарифовъ для пассажировъ IV класса (рабочихъ). 1) За проѣздъ пассажировъ IV класса взимаются нижеслѣдующія платы: а) въ мѣстномъ сообщеніи Московско-Казанской и Московско-Ярославской жел. дорогъ по $\frac{5}{8}$ коп. съ пассажира и версты, и б) въ мѣстномъ сообщеніи всѣхъ другихъ жел. дор., кромѣ: Баскунчакской, Ириновской, Приморской, Царскосельской и Финляндской дорогъ и въ прямомъ сообщеніи всѣхъ за означеннымъ исключеніемъ, желѣзныхъ дорогъ: на разстояніяхъ отъ 1-й до 920 верстъ по $\frac{3}{4}$ коп. съ пассажира и версты, начиная же съ 921 версты по расчету не за каждую версту, а за цѣлый полсъ, прибавляя къ платѣ за 920 верстъ въ 6 руб. 92 к. по пятнадцати копѣекъ съ пассажира за каждый поясъ, причемъ не полное разстояніе полса принимается къ расчету какъ полное. Размѣры поясовъ установлены слѣдующіе: отъ 921 до 990 вер., 2 пояса по 85 вер., и отъ 991 до 1510 вер. 13 поясовъ по 40 вер., свыше 1510 верстъ—по 50 вер. каждый. 2) Ручная кладь пассажировъ IV класса перевозится бесплатно, а за багажъ ихъ, сверхъ перевозимаго бесплатно льготнаго вѣса въ количествѣ: 1 пуда на каждое мѣсто, оплаченное по тарифу для взрослыхъ пассажировъ, и 20 фунтовъ на каждое мѣсто, оплаченное по тарифу на дѣтей,—взимается плата по $\frac{1}{12}$ коп. съ пуда и версты со скидками на разстояніяхъ: свыше 200 вер. въ 10%, 500 верстъ въ 15%, 1000 вер. въ 20%, 1500 вер. въ 25%, 2000 вер. въ 30% при условіи, что исчисляемая съ указанными процентными скидками плата за разстоянія большія не должны быть ниже платы за разстоянія меньшія. 3) При неимѣніи на дорогѣ специальныхъ поѣздовъ для рабочихъ, примѣненіе сего тарифа для желѣзныхъ дорогъ обязательно во всѣхъ случаяхъ, когда на станцію отправленія является партія пассажировъ не менѣе 40, а на Закавказскихъ ж. д. не менѣе 30 человекъ, желающихъ отправиться за плату, установленную этимъ тарифомъ для взрослыхъ пассажировъ, на одну и ту же станцію какой-либо дороги. 4) За перевозку рабочихъ въ мѣстныхъ сообщеніяхъ взимаются слѣдующія платы: а) За проѣздъ по П.-Х.-Сев. ж. д. въ сообщеніи ст. Харьковъ со ст. Дергачи и Казачья-Лопань, рабочихъ въ товарныхъ вагонахъ или въ вагонахъ IV класса особыхъ (смѣшанныхъ) товарныхъ поѣздовъ, отправляемыхъ по мѣрѣ надобности Управленіемъ дороги отъ ст. Харьковъ до ст. Дергачи или обратно взимается по 5 к. съ человека и до ст. Казачья-Лопань или обратно по 10 к. съ человека, и б) на проѣздъ рабочихъ между станціей Буды и станціями Мерефа и Люботинъ Х.-Никол. ж. д. установлены годовые, полугодовые и третіе (на 4 мѣсяца) билеты IV класса за слѣдующія платы: отъ ст. Буды до ст. Мерефа (или обратно): годовые—12 р., полугодовые—6 р., третіе (на 4 мѣсяца)—4 руб.; отъ ст. Буды до ст. Люботинъ (или обратно): годовые 14 р., полугодовые—7 р., третіе (на 4 мѣсяца)—5 руб.

в) Основанія тарифа на перевозку воинскихъ чиновъ и ихъ багажа. Воинскіе чины перевозятся по всѣмъ желѣзнымъ дорогамъ, кромѣ Приморской, Финляндскихъ и Царскосельской за плату: въ вагонахъ I кл.—по $\frac{3}{4}$ к., II кл.—по $\frac{9}{16}$ к., III кл.—по $\frac{5}{16}$ коп. съ челов. и версты, багажъ, сверхъ льготнаго вѣса,— $\frac{1}{80}$ коп. съ 10 фунтовъ и версты.

г) О льготномъ проѣздѣ офицеровъ. Всѣмъ состоящимъ на дѣйствительной службѣ военнымъ и морскимъ офицерскимъ чинамъ, чинамъ корпуса корабельныхъ инженеровъ и инженеръ-механиковъ флота, инженеровъ и техниковъ морской строительной части, также военнымъ и морскимъ врачамъ, лицамъ учебнаго состава Императорской Военно-Медицинской академіи, носящимъ присвоенную для состоящихъ на дѣйствительной службѣ офицерскихъ чиновъ форму по образцу военныхъ врачей, состоящихъ въ ротахъ, эскадронахъ и батареяхъ подпоручикамъ, подхорунжимъ и эстандартъ-юнкерамъ, предоставлено на всѣхъ желѣзныхъ дорогахъ, какъ правительственныхъ, такъ и частныхъ, право, въ случаѣ разѣздовъ по собственной ихъ надобности, помѣщаться въ вагонахъ второго класса съ платою за проѣздъ по тарифу третьяго класса. Всѣмъ состоящимъ на дѣйствительной службѣ высшимъ чинамъ арміи и флота, а именно: генераламъ, адмираламъ и пользующимся правами командировъ отдѣльныхъ частей полковникамъ и капитанамъ I ранга, а также военнымъ и морскимъ врачамъ, начиная съ V-го класса и выше, право, при поѣздахъ ихъ по желѣзнымъ дорогамъ для собственной надобности, на основаніи особыхъ удостовѣреній помѣщаться въ вагонахъ I класса, съ платою за проѣздъ по тарифу II класса въ тѣхъ поѣздахъ, кои, по росписанію, должны имѣть въ составѣ своемъ вагоны I класса. Проѣздъ военнослужащихъ по предложеніямъ, предѣльнымъ билетамъ и свидѣтельствамъ Военнаго Вѣдомства, въ курьерскихъ и скорыхъ поѣздахъ можетъ имѣть мѣсто только при условіи, если въ самомъ предложеніи, предѣльномъ билетѣ или свидѣтельствѣ (предъявляемомъ въ станціонную кассу для обмѣна на нас. билетъ) будетъ точно указано, что перевозка должна быть совершена именно въ этихъ поѣздахъ, и если при томъ въ сихъ поѣздахъ положено имѣть вагоны соответственнаго класса. Плата за такой проѣздъ должна рассчитываться по военному тарифу съ прибавкою четверти стоимости дополнительныхъ билетовъ, если таковые установлены для сихъ поѣздовъ въ примѣненіи къ частнымъ пассажирамъ. Проѣздъ военно-служащихъ на собственный ихъ счетъ по установленнымъ удостовѣреніямъ на льготный проѣздъ, т. е. по билетамъ III класса въ вагонахъ II

класса, допускается въ курьерскихъ и скорыхъ поѣздахъ, имѣющихъ въ своемъ составѣ вагоны II класса, съ расчетомъ платы на слѣдующихъ основаніяхъ: въ тѣхъ курьерскихъ и скорыхъ поѣздахъ, для проѣзда въ коихъ должны быть покупаемы особые дополнительные билеты, офицеръ долженъ приобрести сверхъ билета III класса по общему тарифу, еще и дополнительный билетъ II класса, если въ составѣ поѣзда вагоны этого класса имѣются.

д) *Особый сборъ въ пользу Краснаго Креста.* Съ 20-го декабря 1900 г. установленъ особый сборъ въ пользу Россійскаго Общества Краснаго Креста въ размѣрѣ пяти копѣекъ съ каждаго пассажира за одну поѣздку, за каждый выдаваемый имъ проѣздной билетъ, стоимость коего на одну поѣздку составляетъ: 2 руб. и болѣе—за билетъ I и II классовъ и 8 руб. и болѣе—за билетъ III класса.

е) *Правила найма экстренныхъ пассажирскихъ поѣздовъ.* За наемъ экстренныхъ поѣздовъ, въ составѣ одного вагона I класса, одного III класса и одного багажного вагона или платформы, правительственными учрежденіями или лицами взимается плата по 1 р. 50 к. съ поѣзда и версты; за каждый же лишній, сверхъ указаннаго состава вагонъ плата взимается по соответственнымъ тарифамъ за полную вмѣстимость вагона. За наемъ экстренныхъ поѣздовъ, въ составѣ 3-хъ пассажирскихъ вагоновъ одного или разныхъ классовъ и одного багажного вагона или платформы, частными лицами—плата взимается по общимъ тарифамъ за дѣйствительно занятое въ экстренномъ поѣздѣ пассажирами число мѣстъ и за дѣйствительно перевозимое въ семь поѣздѣ количество грузовъ, съ увеличеніемъ общаго итога исчисленной такимъ образомъ, платы на 10%, но не менѣе: 2 р. 50 коп. съ поѣзда и версты при наймѣ поѣзда на разстояніи до 100 верстъ, 250 руб. съ поѣзда за все разстояніе при наймѣ поѣзда на разстояніи отъ 101 до 125 верстъ и 2 руб. съ поѣзда и версты при наймѣ поѣзда на разстояніи свыше 125 верстъ, считая государственный сборъ включеннымъ въ эти наименьшія платы. За каждый лишній, сверхъ указаннаго состава, вагонъ плата взимается по общимъ тарифамъ за полную вмѣстимость вагона, съ увеличеніемъ исчисленной, такимъ образомъ, платы на 10%, но не ниже 60 коп. съ вагона и версты вмѣстѣ съ государственнымъ сборомъ. Государственный сборъ по указаннымъ въ семь пунктахъ перевозкамъ взимается въ размѣрѣ 15% провозной въ пользу жел. дорогъ платы.

ж) *Правила льготнаго проѣзда учащихся.* Обучающимся въ учебныхъ заведеніяхъ предоставляется льгота, заключающаяся въ томъ, что съ платы, причитающейся за проѣздъ въ III классѣ по общему пассажирскому тарифу, дѣлается скидка: при поѣздахъ на разстояніяхъ отъ 70 до 140 верстъ—50 коп.; на разстояніяхъ отъ 141 до 900 вер.—1 р.; на разстояніяхъ же до 700 вер. или свыше 900 вер. никакихъ скидокъ не дѣлается и плата взимается по общему пассажирскому тарифу. Полученіе упомянутой въ предыдущемъ параграфѣ скидки обусловливается предьявленіемъ въ кассу станціи отправленія особаго отъ начальства учащагося удостовѣренія, въ которомъ, между прочими свѣдѣніями, долженъ быть указанъ размѣръ причитающейся скидки.

з) *Тарифъ на проѣздъ учащихся, отправляющихся въ образовательныя экскурсіи.* Учащимся въ высшихъ и среднихъ учебныхъ заведеніяхъ, отправляющимся въ организованныя сими учебными заведеніями экскурсіи, а также сопровождающимъ ихъ лицамъ учебного персонала, предоставляется удешевленный проѣздъ въ вагонахъ III класса за плату, взимаемую за дѣтскіе билеты III класса. Воспитанникамъ низшихъ учебныхъ заведеній предоставляется: при поѣздахъ на разстояніяхъ до 50 верстъ включительно—безплатный проѣздъ, при поѣздахъ на разстояніяхъ отъ 51 до 300 верстъ включительно—удешевленный проѣздъ, какъ для экскурсій высшихъ и среднихъ учебныхъ заведеній. Лицо, имѣющее право на организованіе экскурсіи, обязано заблаговременно, не позже какъ за недѣлю до предполагаемаго отправленія, заявить о предстоящей поѣздкѣ начальнику станціи отправленія, съ указаніемъ: а) числа ѣдущихъ экскурсантовъ; б) числа сопровождающихъ ихъ лицъ; в) платная или безплатная поѣздка; г) станцій и дороги отправленія; д) конечной станціи и дороги назначенія; е) пути слѣдованія, т. е. избраннаго направленія экскурсіи; ж) пунктовъ (станцій) предполагаемыхъ остановокъ; з) продолжительности остановокъ на этихъ станціяхъ; и) дня предполагаемаго отъѣзда туда и обратно и избранныхъ поѣздовъ.

и) *Нумерованныя, приспособленныя для лежанія мѣста (плацкарты).* За каждое нумерованное мѣсто и въ пользу каждой изъ дорогъ слѣдованія пассажира въ вагонахъ съ нумерованными мѣстами взимается доплата, считая въ томъ числѣ Государственный сборъ въ I и II классахъ по 1 руб. 50 коп., а въ III классѣ—по 75 коп., а по Николаевской ж. д. и въ III классѣ—1 руб. съ предоставленіемъ на Николаев. ж. д. пассажиру III класса за эту плату также и подушки.

Разсчетная таблица платъ за перевозку пассажировъ I, II и III классовъ, дѣтей и за провозъ багажа.

(Со включеніемъ государственнаго сбора).

| Расстояние въ верстахъ | №№ посылки | П л а т а з а п р о ъ з д ъ | | | | | | | | | | | | 10 фунт. багажа |
|------------------------------|------------|-----------------------------|------|-----------|------|------------|------|------------------------|------|-----------|------|------------|------|--------------------|
| | | В з р о с л ы х ъ | | | | | | Дѣтей отъ 5 до 10 лѣтъ | | | | | | |
| | | I класса | | II класса | | III класса | | I класса | | II класса | | III класса | | |
| | | руб. | коп. | руб. | коп. | руб. | коп. | руб. | коп. | руб. | коп. | руб. | коп. | |
| 1—6 | | — | 23 | — | 14 | — | 9 | — | 6 | — | 4 | — | 2 | 0,35 |
| 7 | | — | 25 | — | 15 | — | 10 | — | 8 | — | 5 | — | 3 | 0,40 |
| 8 | | — | 30 | — | 18 | — | 12 | — | 8 | — | 5 | — | 3 | 0,46 |
| 9 | | — | 33 | — | 20 | — | 13 | — | 8 | — | 5 | — | 3 | 0,52 |
| 10 | | — | 38 | — | 23 | — | 15 | — | 10 | — | 6 | — | 4 | 0,58 |
| 11 | | — | 40 | — | 24 | — | 16 | — | 10 | — | 6 | — | 4 | 0,63 |
| 12 | | — | 43 | — | 26 | — | 17 | — | 10 | — | 6 | — | 4 | 0,69 |
| 13 | | — | 45 | — | 27 | — | 18 | — | 13 | — | 8 | — | 5 | 0,75 |
| 14 | | — | 53 | — | 32 | — | 21 | — | 13 | — | 8 | — | 5 | 0,81 |
| 15 | | — | 55 | — | 33 | — | 22 | — | 15 | — | 9 | — | 6 | 0,86 |
| 16 | | — | 58 | — | 35 | — | 23 | — | 15 | — | 9 | — | 6 | 0,92 |
| 17 | | — | 60 | — | 36 | — | 24 | — | 15 | — | 9 | — | 6 | 0,98 |
| 18 | | — | 65 | — | 39 | — | 26 | — | 18 | — | 11 | — | 7 | 1,04 |
| 19 | | — | 70 | — | 42 | — | 28 | — | 18 | — | 11 | — | 7 | 1,09 |
| 20 | | — | 73 | — | 44 | — | 29 | — | 18 | — | 11 | — | 7 | 1,15 |
| 21 | | — | 75 | — | 45 | — | 30 | — | 20 | — | 12 | — | 8 | 1,21 |
| 22 | | — | 80 | — | 48 | — | 32 | — | 20 | — | 12 | — | 8 | 1,27 |
| 23 | | — | 83 | — | 50 | — | 33 | — | 20 | — | 12 | — | 8 | 1,32 |
| 24 | | — | 88 | — | 53 | — | 35 | — | 23 | — | 14 | — | 9 | 1,38 |
| 25 | | — | 90 | — | 54 | — | 36 | — | 23 | — | 14 | — | 9 | 1,44 |
| 26 | | — | 95 | — | 57 | — | 38 | — | 25 | — | 15 | — | 10 | 1,50 |
| 27 | | — | 98 | — | 59 | — | 39 | — | 25 | — | 15 | — | 10 | 1,55 |
| 28 | | 1 | — | — | 60 | — | 40 | — | 25 | — | 15 | — | 10 | 1,61 |
| 29 | | 1 | 3 | — | 62 | — | 41 | — | 25 | — | 15 | — | 10 | 1,67 |
| 30 | | 1 | 10 | — | 66 | — | 44 | — | 28 | — | 17 | — | 11 | 1,73 |
| отъ до | | | | | | | | | | | | | | |
| 35 | | 1 | 28 | — | 77 | — | 51 | — | 33 | — | 20 | — | 13 | 2,01 |
| 40 | | 1 | 45 | — | 87 | — | 58 | — | 38 | — | 23 | — | 15 | 2,30 |
| 45 | | 1 | 60 | — | 96 | — | 64 | — | 40 | — | 24 | — | 16 | 2,59 |
| 50 | | 1 | 80 | 1 | 08 | — | 72 | — | 45 | — | 27 | — | 18 | 2,88 |
| 55 | | 1 | 98 | 1 | 19 | — | 79 | — | 50 | — | 30 | — | 20 | 3,16 |
| 60 | | 2 | 15 | 1 | 29 | — | 86 | — | 55 | — | 33 | — | 22 | 3,45 |
| 65 | | 2 | 33 | 1 | 40 | — | 93 | — | 58 | — | 35 | — | 23 | 3,74 |
| 70 | | 2 | 53 | 1 | 52 | 1 | 01 | — | 63 | — | 38 | — | 25 | 4,03 |
| 75 | | 2 | 70 | 1 | 62 | 1 | 08 | — | 68 | — | 41 | — | 27 | 4,31 |

| Разстояніе въ верстахъ | №№ посылки | П л а т а з а п р о ѣ з д ѣ | | | | | | | | | | | | 10 фунт. багажа кон. |
|------------------------------|------------|-----------------------------|------|-----------|------|------------|------|------------------------|------|-----------|------|------------|------|----------------------------|
| | | В з р о с л ы х ѣ | | | | | | Дѣтей отъ 5 до 10 лѣтъ | | | | | | |
| | | I класса | | II класса | | III класса | | I класса | | II класса | | III класса | | |
| | | руб. | коп. | руб. | коп. | руб. | коп. | руб. | коп. | руб. | коп. | руб. | коп. | |
| отъ до | | | | | | | | | | | | | | |
| 80 | | 2 | 88 | 1 | 73 | 1 | 15 | — | 73 | — | 44 | — | 29 | 4,60 |
| 85 | | 3 | 05 | 1 | 83 | 1 | 22 | — | 78 | — | 47 | — | 31 | 4,89 |
| 90 | | 3 | 25 | 1 | 95 | 1 | 30 | — | 83 | — | 50 | — | 33 | 5,18 |
| 95 | | 3 | 43 | 2 | 06 | 1 | 37 | — | 85 | — | 51 | — | 34 | 5,46 |
| 100 | | 3 | 60 | 2 | 16 | 1 | 44 | — | 90 | — | 54 | — | 36 | 5,75 |
| 110 | | 3 | 98 | 2 | 39 | 1 | 59 | 1 | 00 | — | 60 | — | 40 | 6,33 |
| 120 | | 4 | 33 | 2 | 60 | 1 | 73 | 1 | 08 | — | 65 | — | 43 | 6,90 |
| 130 | | 4 | 68 | 2 | 81 | 1 | 87 | 1 | 18 | — | 71 | — | 47 | 7,48 |
| 140 | | 5 | 03 | 3 | 02 | 2 | 01 | 1 | 25 | — | 75 | — | 50 | 8,08 |
| 150 | | 5 | 40 | 3 | 24 | 2 | 16 | 1 | 35 | — | 81 | — | 54 | 8,65 |
| 160 | | 5 | 75 | 3 | 45 | 2 | 30 | 1 | 45 | — | 87 | — | 58 | 9,23 |
| 170 | | 5 | 98 | 3 | 59 | 2 | 39 | 1 | 50 | — | 90 | — | 60 | 9,70 |
| 180 | | 6 | 20 | 3 | 72 | 2 | 48 | 1 | 55 | — | 93 | — | 62 | 10,38 |
| 190 | | 6 | 43 | 3 | 86 | 2 | 57 | 1 | 60 | — | 96 | — | 64 | 10,95 |
| 200 | | 6 | 65 | 3 | 99 | 2 | 66 | 1 | 68 | 1 | 01 | — | 67 | 11,50 |
| 210 | | 6 | 88 | 4 | 13 | 2 | 75 | 1 | 73 | 1 | 04 | — | 69 | 12,08 |
| 220 | | 7 | 10 | 4 | 26 | 2 | 84 | 1 | 78 | 1 | 07 | — | 71 | 12,65 |
| 230 | | 7 | 33 | 4 | 40 | 2 | 93 | 1 | 83 | 1 | 10 | — | 73 | 13,23 |
| 240 | | 7 | 55 | 4 | 53 | 3 | 02 | 1 | 90 | 1 | 14 | — | 76 | 13,80 |
| 250 | | 7 | 78 | 4 | 67 | 3 | 11 | 1 | 95 | 1 | 17 | — | 78 | 14,38 |
| 260 | | 8 | 00 | 4 | 80 | 3 | 20 | 2 | 00 | 1 | 20 | — | 80 | 14,95 |
| 270 | | 8 | 23 | 4 | 94 | 3 | 29 | 2 | 05 | 1 | 23 | — | 82 | 15,53 |
| 280 | | 8 | 45 | 5 | 07 | 3 | 38 | 2 | 13 | 1 | 28 | — | 85 | 16,10 |
| 290 | | 8 | 68 | 5 | 21 | 3 | 47 | 2 | 18 | 1 | 31 | — | 87 | 16,68 |
| 300 | | 8 | 90 | 5 | 34 | 3 | 56 | 2 | 23 | 1 | 34 | — | 89 | 17,25 |
| 301 325 | 1 | 9 | 50 | 5 | 70 | 3 | 80 | 2 | 38 | 1 | 43 | — | 95 | 17,25 |
| 326 350 | 2 | 10 | 00 | 6 | 00 | 4 | 00 | 2 | 50 | 1 | 50 | 1 | 00 | 18,75 |
| 351 375 | 3 | 10 | 50 | 6 | 30 | 4 | 20 | 2 | 63 | 1 | 58 | 1 | 05 | 20,25 |
| 376 400 | 4 | 11 | 00 | 6 | 60 | 4 | 40 | 2 | 75 | 1 | 65 | 1 | 10 | 21,75 |
| 401 425 | 5 | 11 | 50 | 6 | 90 | 4 | 60 | 2 | 88 | 1 | 73 | 1 | 15 | 23,25 |
| 426 450 | 6 | 12 | 00 | 7 | 20 | 4 | 80 | 3 | 00 | 1 | 80 | 1 | 20 | 24,75 |
| 451 475 | 7 | 12 | 50 | 7 | 50 | 5 | 00 | 3 | 13 | 1 | 88 | 1 | 25 | 26,25 |
| 476 500 | 8 | 13 | 00 | 7 | 80 | 5 | 20 | 3 | 25 | 1 | 95 | 1 | 30 | 27,75 |
| 501 530 | 9 | 13 | 50 | 8 | 10 | 5 | 40 | 3 | 38 | 2 | 03 | 1 | 35 | 29,25 |
| 531 560 | 10 | 14 | 00 | 8 | 40 | 5 | 60 | 3 | 50 | 2 | 10 | 1 | 40 | 30,75 |
| 561 590 | 11 | 14 | 50 | 8 | 70 | 5 | 80 | 3 | 63 | 2 | 18 | 1 | 45 | 32,25 |
| 591 620 | 12 | 15 | 50 | 9 | 00 | 6 | 00 | 3 | 75 | 2 | 25 | 1 | 50 | 33,75 |
| 621 650 | 13 | 15 | 00 | 9 | 30 | 6 | 20 | 3 | 88 | 2 | 33 | 1 | 55 | 35,25 |
| 651 680 | 14 | 16 | 00 | 9 | 60 | 6 | 40 | 4 | 00 | 2 | 40 | 1 | 60 | 36,75 |
| 681 710 | 15 | 16 | 50 | 9 | 90 | 6 | 60 | 4 | 13 | 2 | 48 | 1 | 65 | 38,25 |
| 711 745 | 16 | 17 | 00 | 10 | 20 | 6 | 80 | 4 | 25 | 2 | 55 | 1 | 70 | 39,75 |
| 746 780 | 17 | 17 | 50 | 10 | 50 | 7 | 00 | 4 | 38 | 2 | 63 | 1 | 75 | 41,25 |
| 781 815 | 18 | 18 | 00 | 10 | 80 | 7 | 20 | 4 | 50 | 2 | 70 | 1 | 80 | 42,75 |
| 816 850 | 19 | 18 | 50 | 11 | 10 | 7 | 40 | 4 | 73 | 2 | 78 | 1 | 85 | 44,25 |
| 851 885 | 20 | 19 | 00 | 11 | 40 | 7 | 60 | 4 | 75 | 2 | 85 | 1 | 90 | 45,75 |
| 886 920 | 21 | 19 | 50 | 11 | 70 | 7 | 80 | 4 | 88 | 2 | 93 | 1 | 95 | 47,25 |

| Разстояніе въ верстахъ | №№ поѣздовъ | П л а т а з а п р о ѣ з д ъ | | | | | | | | | | | | 10 фунт. багажа |
|------------------------------|-------------|-----------------------------|------|-----------|------|------------|------|------------------------|------|-----------|------|------------|------|--------------------|
| | | В з р о с л ы х ъ | | | | | | Дѣтей отъ 5 до 10 лѣтъ | | | | | | |
| | | I класса | | II класса | | III класса | | I класса | | II класса | | III класса | | |
| | | руб. | коп. | руб. | коп. | руб. | коп. | руб. | коп. | руб. | коп. | руб. | коп. | |
| 921 955 | 22 | 20 | 00 | 12 | 00 | 8 | 00 | 5 | 00 | 3 | 00 | 2 | 00 | 48,75 |
| 959 990 | 23 | 20 | 50 | 12 | 30 | 8 | 20 | 5 | 13 | 3 | 08 | 2 | 05 | 50,25 |
| 991 1030 | 23 | 21 | 00 | 12 | 60 | 8 | 40 | 5 | 25 | 3 | 15 | 2 | 10 | 51,75 |
| 1031 1070 | 25 | 21 | 50 | 12 | 90 | 8 | 60 | 5 | 38 | 3 | 23 | 2 | 15 | 53,25 |
| 1231 1270 | 30 | 24 | 00 | 14 | 40 | 9 | 60 | 6 | 00 | 3 | 60 | 2 | 40 | 60,75 |
| 1661 1710 | 40 | 29 | 00 | 17 | 40 | 11 | 60 | 7 | 25 | 4 | 35 | 2 | 90 | 75,75 |
| 2161 2210 | 50 | 34 | 00 | 20 | 40 | 13 | 60 | 8 | 50 | 5 | 10 | 3 | 40 | 90,75 |
| 2661 2710 | 60 | 39 | 00 | 23 | 40 | 15 | 60 | 9 | 75 | 5 | 85 | 3 | 90 | 105,75 |
| 3161 3210*) | 70 | 46 | 00 | 27 | 60 | 18 | 40 | 11 | 50 | 6 | 90 | 4 | 60 | 120,75 |
| 3661 3710 | 80 | 56 | 00 | 33 | 60 | 22 | 40 | 14 | 00 | 8 | 40 | 5 | 60 | 135,75 |
| 4161 4210 | 90 | 66 | 00 | 39 | 60 | 26 | 40 | 16 | 50 | 9 | 90 | 6 | 60 | 150,75 |
| 4651 4710 | 100 | 76 | 00 | 45 | 00 | 30 | 10 | 19 | 00 | 11 | 40 | 7 | 60 | 265,75 |
| 5911 5950 | 125 | 101 | 00 | 60 | 60 | 40 | 40 | 25 | 25 | 15 | 15 | 10 | 10 | 303,25 |
| 7191 7210 | 150 | 126 | 00 | 75 | 60 | 50 | 40 | 31 | 50 | 18 | 90 | 12 | 60 | 340,75 |

Приплаты при слѣдованіи пассажировъ I и II классовъ въ скорыхъ или курьерскихъ поѣздахъ отъ ст. Харьковъ.

| Отъ или до станціи | С.-Петер. | Москва | Тула | Орель | Курскъ | Бѣлгор. | Дзюдова | Синельн. | Александровскъ | Мелитоп. | Славфер. | Севастоп. |
|--------------------------|---------------|--------|------|-------|--------|---------|---------|----------|----------------|----------|----------|-----------|
| | К О Н Ы Е К Ы | | | | | | | | | | | |
| Перваго класса | 705 | 255 | 210 | 160 | 110 | 45 | 75 | 110 | 145 | 175 | 235 | 250 |
| Второго класса | 565 | 205 | 170 | 125 | 90 | 35 | 60 | 90 | 115 | 140 | 185 | 200 |

Приплата за проѣздъ въ спальныхъ вагонахъ международнаго общества отъ ст. Харьковъ.

(Агентъ: Жандармская площадь, домъ № 15).

| С.-Петербургъ | | Москва | | Тула | | Орель | | Курскъ | | Синельниково | | Севастополь | | Николаевъ | |
|---------------|--------|--------|--------|-------|--------|-------|--------|--------|--------|--------------|--------|-------------|--------|-----------|--------|
| I кл. | II кл. | I кл. | II кл. | I кл. | II кл. | I кл. | II кл. | I кл. | II кл. | I кл. | II кл. | I кл. | II кл. | I кл. | II кл. |
| 5 77 | 4 87 | 4 39 | 3 66 | 3 30 | 2 75 | 2 24 | 1 87 | 1 87 | 1 15 | 1 39 | 1 16 | 4 25 | 3 55 | 3 36 | 2 80 |

*) Съ 18 апрѣля 1902 г. повышена плата за проѣздъ на разстояніяхъ свыше 3010 вер., т. е. начиная съ 67 поѣса.

Стоимость проезда по ж. д. (въ пассаж. поездахъ), рассчитанная по кратчайшимъ разстояніямъ, со включен. госуд. сб. отъ Харькова.

| Станціи назначенія | Фирма дороги | Разстояніе | Цифръ | С Т О И М О С Т Ъ | | | | | | Багажъ за 10 ф. |
|---------------------------|-----------------|------------|-------|-------------------|------|--------------|------|---------------|------|--------------------|
| | | | | I класса | | II класса | | III класса | | |
| | | | | РУБ. | КОП. | РУБ. | КОП. | РУБ. | КОП. | |
| Андреевка | Екатер. | 340 | 2 | 10 | 00 | 6 | 00 | 4 | 00 | 18,75 |
| Александровскъ | К.-Х.-С. | 302 | 1 | 9 | 50 | 5 | 70 | 3 | 80 | 17,25 |
| Александровъ | В.-Вѣн. | 1440 | 35 | 26 | 50 | 15 | 90 | 10 | 60 | 68,25 |
| Алмазна | Екатер. | 362 | 3 | 10 | 50 | 6 | 30 | 4 | 20 | 20,25 |
| Альма | К.-Х.-С. | 654 | 14 | 16 | 00 | 9 | 60 | 6 | 40 | 36,75 |
| Амросіевка | " | 388 | 4 | 11 | 00 | 6 | 60 | 4 | 40 | 21,75 |
| Ахтырка гор. | Х.-Ник. | 124 | — | 4 | 45 | 2 | 67 | 1 | 78 | 7,13 |
| Барановичи 2 | Полѣс. | 910 | 21 | 19 | 50 | 11 | 70 | 7 | 80 | 47,25 |
| Барвенково | К.-Х.-С. | 198 | — | 6 | 60 | 3 | 96 | 2 | 64 | 11,39 |
| Бахмачъ | К.-Вор. | 492 | 8 | 13 | 00 | 7 | 80 | 5 | 20 | 27,75 |
| Бахмачъ | " | 331 | 2 | 10 | 00 | 6 | 00 | 4 | 00 | 18,75 |
| Бахмутъ | К.-Х.-С. | 297 | — | 8 | 83 | 5 | 30 | 3 | 53 | 17,08 |
| Бендеры 2 | Ю.-З. | 819 | 19 | 18 | 50 | 11 | 10 | 7 | 40 | 44,25 |
| Бердичевъ | " | 685 | 15 | 16 | 50 | 9 | 90 | 6 | 60 | 38,25 |
| Бирзула | " | 656 | 14 | 16 | 00 | 9 | 60 | 6 | 40 | 36,75 |
| Богодуховъ | Х.-Ник. | 73 | — | 2 | 63 | 1 | 58 | 1 | 05 | 4,20 |
| Божедаровка | Екатер. | 370 | 3 | 10 | 50 | 6 | 30 | 4 | 20 | 20,25 |
| Божковъ | Х.-Ник. | 114 | — | 4 | 10 | 2 | 46 | 1 | 64 | 6,56 |
| Борки | К.-Х.-С. | 42 | — | 1 | 53 | 00 | 92 | 00 | 61 | 2,42 |
| Боровская | Х.-Ник. | 290 | — | 8 | 68 | 5 | 21 | 3 | 47 | 16,68 |
| Боромля | " | 148 | — | 5 | 33 | 3 | 20 | 2 | 14 | 8,51 |
| Брестъ Центр. | Полѣс. | 1014 | 24 | 21 | 00 | 12 | 60 | 8 | 40 | 51,75 |
| Брянскъ | Р.-Ор. | 498 | 8 | 13 | 00 | 7 | 80 | 5 | 20 | 27,75 |
| Буди | Х.-Ник. | 31 | — | 1 | 13 | 00 | 68 | 00 | 45 | 1,78 |
| Бѣлгородъ | К.-Х.-С. | 80 | — | 2 | 88 | 1 | 73 | 1 | 15 | 4,60 |
| Бѣлики | Х.-Ник. | 177 | — | 6 | 13 | 3 | 68 | 2 | 45 | 10,18 |
| Бѣловодъ | " | 418 | 5 | 11 | 50 | 6 | 90 | 4 | 60 | 23,25 |
| Бѣлостокъ | Ю.-З. | 1141 | 27 | 22 | 50 | 13 | 50 | 9 | 00 | 56,25 |
| Вадки | Х.-Ник. | 36 | — | 1 | 30 | 00 | 78 | 00 | 52 | 2,07 |
| Варваровка | К.-Х.-С. | 176 | — | 6 | 10 | 3 | 66 | 2 | 44 | 10,12 |
| Варшава (Прага) | В.-Гер. | 1213 | 29 | 23 | 50 | 14 | 10 | 9 | 40 | 59,25 |
| Венеславовка | Х.-Ник. | 416 | 5 | 11 | 50 | 6 | 90 | 4 | 60 | 23,25 |
| Вержболово | С.-П.-В. | 1158 | 28 | 23 | 00 | 13 | 80 | 9 | 20 | 57,75 |
| Веселая-Лопань | К.-Х.-С. | 61 | — | 2 | 18 | 1 | 31 | 00 | 87 | 3,51 |
| Вес.-Подоль | Х.-Ник. | 304 | 1 | 9 | 50 | 5 | 70 | 3 | 80 | 17,25 |
| Вильно | С.-П.-В. | 980 | 23 | 20 | 50 | 12 | 30 | 8 | 20 | 50,25 |
| Вири | Х.-Ник. | 214 | — | 6 | 98 | 4 | 19 | 2 | 79 | 12,31 |
| Витебскъ | Р.-Орл. | 861 | 20 | 19 | 00 | 11 | 40 | 7 | 60 | 45,75 |
| Владикавказъ | Владик. | 1292 | 31 | 24 | 50 | 14 | 70 | 9 | 80 | 62,25 |
| Владиміръ | М.-Ниж. | 912 | 21 | 19 | 50 | 11 | 70 | 7 | 80 | 47,25 |
| Водная | Х.-Ник. | 63 | — | 2 | 28 | 1 | 37 | 00 | 99 | 3,62 |
| Вологда городъ | Я.-Вол. | 1166 | 29 | 23 | 50 | 14 | 10 | 9 | 40 | 59,25 |
| Волочискъ | Ю.-З. | 913 | 21 | 19 | 50 | 11 | 70 | 7 | 80 | 47,25 |
| Ворожба | Х.-Ник. | 234 | — | 7 | 43 | 4 | 46 | 2 | 97 | 13,46 |
| Воронежъ | К.-Вор. | 460 | 7 | 12 | 50 | 7 | 50 | 5 | 00 | 26,25 |
| Вязьма | С.-Влз. | 825 | 19 | 18 | 50 | 11 | 10 | 7 | 40 | 44,25 |
| Гавриловка | К.-Х.-С. | 178 | — | 6 | 15 | 3 | 69 | 2 | 46 | 10,25 |
| Гадячъ | Х.-Ник. | 433 | 6 | 12 | 00 | 7 | 20 | 4 | 80 | 24,75 |
| Гановка | " | 205 | — | 6 | 78 | 4 | 07 | 2 | 71 | 11,79 |
| Гатчина-пасс. | Б.-П.-Р. | 1338 | 32 | 25 | 00 | 15 | 00 | 10 | 00 | 63,75 |
| Генчискъ | Х.-Ник. | 506 | 9 | 13 | 50 | 8 | 10 | 5 | 40 | 29,25 |
| Глобино | " | 282 | — | 8 | 50 | 5 | 10 | 3 | 40 | 16,22 |

| Станціи назначенія | Фирма дороги | Расстояние | Полеть | С Т О И М О С Т Ь | | | | | | Багажъ за 10 ф. |
|--------------------------|-----------------|------------|--------|-------------------|------|--------------|------|---------------|------|--------------------|
| | | | | I класса | | II класса | | III класса | | |
| | | | | руб. | коп. | руб. | коп. | руб. | коп. | |
| Головашевка | Х.-Ник. | 200 | — | 6 | 65 | 3 | 99 | 2 | 66 | 11,50 |
| Городни уѣздъ | Л.-Ром. | 445 | 6 | 12 | 00 | 7 | 20 | 4 | 80 | 24,75 |
| Граево | Ю.-З. | 1188 | 28 | 23 | 00 | 13 | 80 | 9 | 20 | 57,75 |
| Гродно | С.-П.-В. | 1127 | 27 | 22 | 50 | 13 | 50 | 9 | 00 | 56,25 |
| Грязи | Ю.-В. | 568 | 11 | 14 | 50 | 8 | 70 | 5 | 80 | 32,25 |
| Гуты | Х.-Ник. | 82 | — | 2 | 95 | 1 | 77 | 1 | 18 | 04,72 |
| Двинскъ | Р.-Ора. | 1105 | 26 | 22 | 00 | 13 | 20 | 8 | 80 | 54,75 |
| Дебальцево | Екатер. | 336 | 2 | 10 | 00 | 6 | 00 | 4 | 00 | 18,75 |
| Деконская | К.-Х.-С. | 305 | 1 | 9 | 50 | 5 | 70 | 3 | 80 | 17,25 |
| Дергачи | " | 13 | — | 0 | 45 | 0 | 27 | 0 | 18 | 0,75 |
| Долгинцево | Екатер. | 442 | 6 | 12 | 00 | 7 | 20 | 4 | 80 | 24,75 |
| Должанскъ | " | 442 | 6 | 12 | 00 | 7 | 20 | 4 | 80 | 24,75 |
| Долинская | Х.-Ник. | 413 | 5 | 11 | 50 | 6 | 90 | 4 | 60 | 23,25 |
| Домброва | В.-Вѣн. | 1446 | 35 | 25 | 50 | 15 | 90 | 10 | 60 | 68,25 |
| Донецъ | К.-Х.-С. | 519 | 9 | 13 | 50 | 8 | 10 | 5 | 40 | 29,25 |
| Дружовка | " | 261 | — | 8 | 03 | 4 | 82 | 3 | 21 | 15,01 |
| Дыбевка | " | 291 | — | 8 | 70 | 5 | 22 | 3 | 48 | 16,73 |
| Екатеринодаръ | Владик. | 834 | 19 | 18 | 50 | 11 | 10 | 7 | 40 | 44,25 |
| Екатеринославъ | Екатер. | 284 | — | 8 | 55 | 5 | 13 | 3 | 42 | 16,33 |
| Еленовка | " | 369 | 3 | 10 | 50 | 6 | 30 | 4 | 20 | 20,25 |
| Елецъ | Ю.-В. | 557 | 10 | 14 | 00 | 8 | 40 | 5 | 60 | 30,75 |
| Елисаветградъ | Х.-Ник. | 386 | 4 | 11 | 00 | 6 | 60 | 4 | 40 | 21,75 |
| Желѣзноводскъ | Владик. | 1016 | 24 | 21 | 00 | 12 | 60 | 8 | 40 | 51,75 |
| Жмеринка | Ю.-З. | 762 | 17 | 17 | 50 | 10 | 50 | 7 | 00 | 41,25 |
| Зайцево | К.-Х.-С. | 215 | — | 7 | 00 | 4 | 20 | 2 | 80 | 12,36 |
| Зяброво | Екатер. | 481 | 8 | 13 | 00 | 7 | 80 | 5 | 20 | 27,75 |
| Знаменка | Х.-Ник. | 338 | 2 | 10 | 00 | 6 | 00 | 4 | 00 | 18,75 |
| Ивановка | К.-Х.-С. | 252 | — | 7 | 83 | 4 | 70 | 3 | 13 | 14,49 |
| Искровка | Х.-Ник. | 83 | — | 3 | 00 | 1 | 80 | 1 | 20 | 4,77 |
| Казанка | " | 438 | 6 | 12 | 00 | 7 | 20 | 5 | 80 | 24,75 |
| Казань | М.-Каз. | 1619 | 39 | 28 | 50 | 17 | 10 | 11 | 40 | 74,25 |
| Казатинъ | Ю.-З. | 661 | 14 | 16 | 00 | 9 | 60 | 4 | 40 | 36,75 |
| Казачья Лопань | К.-Х.-С. | 38 | — | 1 | 38 | 0 | 83 | 0 | 55 | 2,19 |
| Калуга | С.-Вяз. | 671 | 14 | 16 | 00 | 9 | 60 | 6 | 40 | 36,75 |
| Камышеваха | К.-Х.-С. | 337 | 2 | 10 | 00 | 6 | 00 | 4 | 00 | 18,75 |
| Камышевка | " | 25 | — | 0 | 90 | 0 | 54 | 0 | 36 | 1,44 |
| Карачевка | " | 10 | — | 0 | 38 | 0 | 23 | 0 | 15 | 0,58 |
| Карлсбадъ | Р.-Тук. | 1336 | 32 | 25 | 00 | 15 | 00 | 10 | 00 | 63,75 |
| Кисловодскъ | Владик. | 1063 | 25 | 21 | 50 | 12 | 90 | 8 | 60 | 53,25 |
| Кишиневъ | Ю.-З. | 1329 | 32 | 25 | 00 | 15 | 00 | 10 | 00 | 63,75 |
| Киель | К.-Вор. | 512 | 9 | 13 | 50 | 8 | 10 | 5 | 40 | 29,25 |
| Клейнмихелево | К.-Х.-С. | 157 | — | 5 | 63 | 3 | 38 | 2 | 25 | 10,93 |
| Кобеляки | Х.-Ник. | 190 | — | 6 | 43 | 3 | 86 | 2 | 57 | 9,30 |
| Ковно | С.-П.-В. | 1077 | 26 | 22 | 00 | 13 | 20 | 8 | 80 | 54,75 |
| Ковляги | Х.-Ник. | 50 | — | 1 | 80 | 1 | 08 | 0 | 72 | 2,88 |
| Козловъ | Ю.-В. | 628 | 13 | 15 | 50 | 9 | 30 | 6 | 20 | 35,25 |
| Кодомакъ | Х.-Ник. | 77 | — | 2 | 75 | 1 | 65 | 1 | 10 | 4,43 |
| Константиновка | К.-Х.-С. | 279 | — | 8 | 43 | 5 | 06 | 3 | 37 | 16,04 |
| Кострома гор. | М.-Яр. | 1091 | 26 | 22 | 00 | 13 | 20 | 8 | 80 | 54,75 |
| Кочубеевка | Х.-Ник. | 98 | — | 3 | 53 | 2 | 12 | 1 | 41 | 5,64 |
| Краматорская | К.-Х.-С. | 250 | — | 7 | 78 | 4 | 67 | 3 | 11 | 14,38 |
| Кривой-Рогъ | Екатер. | 454 | 7 | 12 | 50 | 7 | 50 | 5 | 00 | 26,25 |
| Криничная | " | 340 | 2 | 10 | 00 | 6 | 00 | 4 | 00 | 18,75 |
| Кролевецъ | К.-Вор. | 345 | 2 | 10 | 00 | 6 | 00 | 4 | 00 | 18,75 |
| Курскъ | К.-Х.-С. | 229 | — | 7 | 30 | 4 | 38 | 2 | 92 | 13,17 |
| Кустарная | " | 108 | — | 3 | 88 | 2 | 33 | 1 | 55 | 6,21 |
| Кудовка | Х.-Ник. | 392 | 4 | 11 | 00 | 6 | 60 | 4 | 40 | 21,75 |

| Станція назначенія | Фирма дороги | Расстояние | Поискъ | С Т О И М О С Т Ъ | | | | | | Багажъ за 10 ф. |
|----------------------------|-----------------|------------|--------|-------------------|------|--------------|------|---------------|------|--------------------|
| | | | | I класса | | II класса | | III класса | | |
| | | | | РУБ. | КОП. | РУБ. | КОП. | РУБ. | КОП. | |
| Лебединь | Х.-Ник. | 181 | — | 6 | 23 | 3 | 74 | 2 | 49 | 10,41 |
| Либана | Л.-Ром. | 1337 | 32 | 25 | 00 | 15 | 00 | 10 | 00 | 63,75 |
| Ливны | Ю.-В. | 516 | 9 | 13 | 50 | 8 | 10 | 5 | 40 | 29,24 |
| Липецкъ | " | 603 | 12 | 15 | 00 | 9 | 00 | 6 | 00 | 33,75 |
| Лисичанскъ | К.-Х.-С. | 369 | 3 | 10 | 50 | 6 | 30 | 4 | 20 | 20,25 |
| Лодзь | Лодзин. | 1353 | 33 | 25 | 50 | 15 | 30 | 10 | 20 | 65,25 |
| Лозовая | К.-Х.-С. | 139 | — | 5 | 00 | 3 | 00 | 2 | 00 | 7,99 |
| Луганскъ | Екатер. | 408 | 5 | 11 | 50 | 6 | 90 | 4 | 60 | 23,25 |
| Люблинъ | Привис. | 1155 | 28 | 23 | 00 | 13 | 80 | 9 | 20 | 57,75 |
| Льботинъ | Х.-Ник. | 32 | — | 0 | 83 | 0 | 50 | 0 | 33 | 1,32 |
| Максимовка | " | 54 | — | 1 | 95 | 1 | 17 | 0 | 78 | 3,11 |
| Мариуполь | Екатер. | 464 | 7 | 12 | 50 | 7 | 50 | 5 | 00 | 26,25 |
| Марьевка | К.-Х.-С. | 343 | 2 | 10 | 00 | 6 | 00 | 4 | 00 | 18,75 |
| Мелитополь | " | 407 | 5 | 1 | 50 | 6 | 90 | 4 | 60 | 23,25 |
| Мерефа | " | 24 | — | 10 | 88 | 0 | 53 | 0 | 35 | 1,38 |
| Мерчикъ | Х.-Ник. | 38 | — | 1 | 38 | 0 | 83 | 0 | 55 | 2,19 |
| Минеральная воды | Владик. | 1002 | 24 | 21 | 00 | 2 | 60 | 8 | 40 | 51,75 |
| Минскъ | Л.-Ром. | 798 | 18 | 18 | 00 | 10 | 80 | 7 | 20 | 42,75 |
| Митава | Р.-Орл. | 1340 | 32 | 25 | 00 | 15 | 00 | 10 | 00 | 63,75 |
| Михайловка | К.-Х.-С. | 366 | 3 | 10 | 50 | 6 | 30 | 4 | 20 | 20,25 |
| Млава | Привис. | 1336 | 32 | 25 | 00 | 5 | 00 | 10 | 00 | 63,75 |
| Могилевъ | Ю.-З. | 870 | 20 | 19 | 00 | 11 | 40 | 7 | 60 | 45,75 |
| Можайскъ | М.-Бр. | 949 | 19 | 18 | 50 | 11 | 10 | 7 | 40 | 44,25 |
| Морская | К.-Х.-С. | 488 | 8 | 13 | 00 | 7 | 80 | 5 | 20 | 27,75 |
| Моршанскъ | С.-Вяз. | 870 | 20 | 19 | 00 | 11 | 40 | 7 | 60 | 45,75 |
| Москва | М.-Кур. | 731 | 16 | 17 | 00 | 10 | 20 | 6 | 80 | 39,75 |
| Мценскъ | " | 422 | 5 | 11 | 50 | 6 | 90 | 4 | 60 | 23,23 |
| Мѣловая | Екатер. | 398 | 4 | 11 | 90 | 6 | 50 | 4 | 40 | 21,57 |
| Надеждина | К.-Х.-С. | 156 | — | 5 | 60 | 3 | 36 | 2 | 24 | 8,97 |
| Натаьевка | " | 318 | 1 | 9 | 50 | 5 | 70 | 3 | 80 | 17,25 |
| Невинномисская | Владик. | 902 | 21 | 19 | 50 | 11 | 70 | 7 | 80 | 47,25 |
| Нижнедидуровскъ | К.-Х.-С. | 272 | — | 8 | 28 | 4 | 97 | 3 | 31 | 15,64 |
| Нижній | М.-Ниж. | 1145 | 27 | 22 | 25 | 13 | 50 | 9 | 00 | 56,25 |
| Никитовка | К.-Х.-С. | 306 | 1 | 9 | 50 | 5 | 70 | 3 | 80 | 17,25 |
| Николаевъ | Х.-Ник. | 560 | 10 | 14 | 00 | 8 | 40 | 5 | 60 | 30,75 |
| Новгородъ | Новгор. | 1299 | 31 | 24 | 50 | 14 | 70 | 9 | 80 | 63,25 |
| Новая-Баварія | Х.-Ник. | 6 | — | 0 | 23 | 0 | 14 | 0 | 9 | 0,35 |
| Ново-Григорьевъ | К.-Х.-С. | 457 | 7 | 12 | 50 | 7 | 50 | 5 | 00 | 26,25 |
| Новороссійскъ | Владик. | 960 | 23 | 20 | 50 | 12 | 30 | 8 | 20 | 50,25 |
| Новочеркасскъ | Ю.-В. | 565 | 11 | 14 | 50 | 8 | 70 | 5 | 80 | 32,25 |
| Нѣжинъ | К.-Вор. | 554 | 10 | 14 | 00 | 8 | 40 | 5 | 60 | 30,75 |
| Одесса главн. | Ю.-З. | 832 | 19 | 18 | 50 | 11 | 10 | 7 | 40 | 44,25 |
| Орель | М.-Кур. | 373 | 3 | 10 | 50 | 6 | 30 | 3 | 20 | 20,25 |
| Оренбургъ | С.-Злат. | 1848 | 43 | 30 | 50 | 18 | 30 | 12 | 20 | 80,25 |
| Павлоградъ | К.-Х.-С. | 196 | — | 6 | 55 | 3 | 93 | 2 | 62 | 11,27 |
| Пантелеймоновка | " | 326 | 2 | 10 | 00 | 6 | 00 | 4 | 00 | 18,74 |
| Панютино | " | 132 | — | 4 | 75 | 2 | 85 | 1 | 90 | 7,59 |
| Пенза | С.-Вяз. | 1092 | 26 | 22 | 00 | 13 | 20 | 8 | 80 | 54,75 |
| Петровская | К.-Х.-С. | 292 | — | 8 | 73 | 5 | 24 | 3 | 40 | 16,79 |
| Петроковъ | В.-Вѣн. | 1365 | 33 | 25 | 50 | 15 | 30 | 10 | 20 | 65,25 |
| Пирятинъ | К.-Вор. | 477 | 8 | 13 | 00 | 7 | 80 | 5 | 20 | 27,75 |
| Покровская | К.-Х.-С. | 447 | 6 | 12 | 00 | 7 | 20 | 4 | 80 | 24,75 |
| Полевая | " | 204 | — | 6 | 75 | 4 | 5 | 2 | 70 | 11,73 |
| Полтава | Х.-Ник. | 132 | — | 4 | 75 | 2 | 84 | 1 | 90 | 7,59 |
| Понасная | К.-Х.-С. | 329 | 2 | 10 | 00 | 6 | 00 | 4 | 00 | 18,75 |
| Прага | Прив. | 1226 | 26 | 23 | 50 | 14 | 10 | 9 | 40 | 59,25 |
| Прилуки | К.-Вор. | 430 | 6 | 12 | 00 | 7 | 20 | 4 | 80 | 21,75 |

| Станціи назначенія | Фирма дороги | Расстояние | Поискъ | С Т О И М О С Т Ъ | | | | | | Багажъ за 10 ф. |
|-------------------------|-----------------|------------|--------|-------------------|------|--------------|------|---------------|------|--------------------|
| | | | | I класса | | II класса | | III класса | | |
| | | | | руб. | коп. | руб. | коп. | руб. | коп. | |
| Прохоровка | К.-Х.-С. | 133 | — | 4 | 78 | 2 | 87 | 1 | 91 | 7,65 |
| Пятигорскъ | Владик. | 1027 | 24 | 21 | 00 | 12 | 60 | 8 | 40 | 51,75 |
| Радзивиловъ | В.-Вѣн. | 952 | 22 | 20 | 00 | 12 | 00 | 8 | 00 | 48,75 |
| Радомъ | И.-Дом. | 1214 | 29 | 23 | 50 | 14 | 10 | 9 | 40 | 59,25 |
| Ревель | Б. и П. Р. | 1637 | 39 | 28 | 50 | 17 | 10 | 11 | 40 | 74,25 |
| Рени | Ю.-З. | 1087 | 26 | 22 | 00 | 13 | 20 | 8 | 80 | 53,75 |
| Рига 1-я | Р.-Орл. | 2306 | 31 | 24 | 50 | 14 | 70 | 9 | 80 | 62,25 |
| Ромны | Л.-Ром. | 409 | 5 | 11 | 50 | 6 | 90 | 5 | 60 | 23,25 |
| Ростовъ | К.-Х.-С. | 536 | 10 | 14 | 00 | 8 | 40 | 5 | 60 | 30,75 |
| Ростовъ-Донъ | Ю.-В. | 613 | 12 | 15 | 00 | 9 | 00 | 6 | 00 | 33,75 |
| Рибинскъ | Р.-Болт. | 1326 | 32 | 25 | 00 | 15 | 00 | 10 | 00 | 63,75 |
| Рильскъ | К.-Вор. | 311 | 1 | 9 | 50 | 5 | 70 | 3 | 80 | 17,25 |
| Рязскъ | Р.-Ур. | 718 | 16 | 17 | 00 | 10 | 20 | 6 | 80 | 39,75 |
| Рязань | " | 827 | 19 | 18 | 50 | 11 | 10 | 7 | 40 | 44,25 |
| Самара | С.-Зл. | 1456 | 35 | 26 | 50 | 15 | 90 | 10 | 60 | 68,28 |
| С.-Петербургъ | Никол. | 1341 | 32 | 25 | 00 | 15 | 00 | 10 | 00 | 63,75 |
| Саратовъ | Р.-Ур. | 1050 | 25 | 21 | 50 | 12 | 90 | 8 | 69 | 53,25 |
| Севастополь | К.-Х.-С. | 709 | 15 | 16 | 50 | 9 | 90 | 7 | 60 | 38,25 |
| Серпуховъ | М.-Кур. | 638 | 13 | 15 | 50 | 9 | 30 | 6 | 20 | 35,25 |
| Симферополь | К.-Х.-С. | 636 | 13 | 15 | 50 | 9 | 30 | 6 | 20 | 35,25 |
| Синельниково | " | 231 | — | 7 | 35 | 4 | 41 | 2 | 94 | 13,28 |
| Славгородъ | " | 253 | — | 7 | 85 | 4 | 71 | 3 | 14 | 14,55 |
| Славянскъ | " | 237 | — | 7 | 48 | 4 | 49 | 2 | 99 | 13,63 |
| Смоленскъ | Р.-Орл. | 734 | 16 | 17 | 00 | 10 | 20 | 6 | 80 | 39,75 |
| Смордино | Х.-Ник. | 128 | — | 4 | 60 | 2 | 76 | 1 | 84 | 7,36 |
| Солищево | К.-Х.-С. | 178 | — | 6 | 15 | 3 | 69 | 2 | 46 | 10,24 |
| Сосновицы | В.-Вѣн. | 1452 | 35 | 26 | 50 | 15 | 90 | 10 | 60 | 68,25 |
| Ставроково | К.-Х.-С. | 216 | — | 7 | 00 | 4 | 20 | 2 | 80 | 12,43 |
| Суджа | К.-Вор. | 327 | 2 | 10 | 00 | 6 | 00 | 4 | 00 | 18,75 |
| Сумы | Х.-Ник. | 183 | — | 6 | 28 | 3 | 77 | 2 | 51 | 10,52 |
| Сыроватка | " | 166 | — | 5 | 88 | 3 | 53 | 2 | 35 | 9,55 |
| Сѣдлецъ | В.-Тер. | 1130 | 27 | 22 | 50 | 13 | 50 | 9 | 00 | 56,25 |
| Таганрогъ | К.-Х.-С. | 469 | 7 | 12 | 50 | 7 | 50 | 5 | 00 | 26,25 |
| Тамбовъ | Р.-Ур. | 669 | 15 | 16 | 50 | 9 | 90 | 6 | 60 | 38,25 |
| Тарановна | К.-Х.-С. | 59 | — | 2 | 13 | 1 | 28 | 0 | 85 | 3,39 |
| Тверь | Никол. | 893 | 21 | 19 | 50 | 11 | 79 | 7 | 80 | 47,25 |
| Треповка | Х.-Ник. | 363 | 3 | 10 | 50 | 6 | 30 | 4 | 20 | 20,25 |
| Тула | М.-Кур. | 550 | 10 | 14 | 00 | 7 | 40 | 5 | 60 | 30,75 |
| Уральскъ | Р.-Ур. | 1446 | 35 | 26 | 50 | 15 | 90 | 10 | 60 | 68,25 |
| Уфа | С.-Зл. | 1947 | 45 | 31 | 50 | 18 | 90 | 12 | 60 | 83,25 |
| Фастовъ | Ю.-З. | 572 | 11 | 14 | 50 | 8 | 70 | 5 | 80 | 32,25 |
| Харцызскъ | К.-Х.-С. | 347 | 2 | 10 | 00 | 6 | 00 | 4 | 00 | 18,75 |
| Царицынъ | Ю.-В. | 1133 | 27 | 22 | 50 | 13 | 50 | 9 | 00 | 56,25 |
| Ченстоховъ | В.-Вѣн. | 1445 | 35 | 26 | 50 | 15 | 90 | 10 | 70 | 68,25 |
| Черниговъ | К.-Вор. | 451 | 7 | 12 | 50 | 7 | 50 | 5 | 00 | 26,25 |
| Шаровка | Х.-Ник. | 369 | 3 | 10 | 50 | 6 | 30 | 4 | 20 | 20,25 |
| Шуя | Ш.-Нв. | 1014 | 24 | 21 | 00 | 12 | 60 | 8 | 40 | 51,75 |
| Щигры | К.-Вор. | 286 | — | 8 | 58 | 5 | 15 | 3 | 43 | 16,45 |
| Эссентуки | Владик. | 1043 | 25 | 21 | 50 | 12 | 90 | 8 | 60 | 53,25 |
| Юзово | Екатер. | 341 | 2 | 10 | 00 | 6 | 00 | 4 | 00 | 1,87 |
| Курьевка | " | 368 | 3 | 10 | 50 | 6 | 30 | 4 | 20 | 20,25 |
| Юсшино | " | 410 | 5 | 11 | 50 | 6 | 90 | 4 | 60 | 23,25 |
| Ярославль | М.-Яр. | 1004 | 24 | 21 | 00 | 12 | 60 | 8 | 40 | 51,75 |
| Ясиноватая | К.-Х.-С. | 327 | 2 | 10 | 00 | 6 | 00 | 4 | 00 | 18,75 |
| Оеодосія | Тоже. | 650 | 14 | 16 | 00 | 9 | 60 | 6 | 40 | 36,75 |

Станціи и поперстное разстояніе проходящихъ чрезъ Харьковскую губернію жел. дор.

| | ВЕР. | | ВЕР. | | ВЕР. |
|------------------------------------|------|---|------|-----------------------------|------|
| Нурсь-Харьковъ-Лозов. | | | | | |
| <i>Курскъ</i> | — | Сальково | 360 | Лоскутовка | 22 |
| Разъѣздъ 1-й | 13 | Чонгарь | 378 | <i>Лисичанскъ</i> | 40 |
| Полевая | 26 | Сивашъ | 384 | Кременное | 64 |
| Разъѣздъ 2-й | 40 | <i>Таганашъ</i> | 393 | Кабанье | 83 |
| Солнцево | 52 | <i>Джанкой</i> | 411 | Сватово | 103 |
| Разъѣздъ 3-й | 63 | Курмань-Кемельчъ | 434 | Кривошеевка | 124 |
| <i>Клейнмихелево</i> | 73 | Біюкъ-Онларъ | 459 | Кисловка | 138 |
| Разъѣздъ 4-й | 87 | Сарабулъ | 479 | <i>Купянскъ</i> | 158 |
| Проخورонка | 97 | <i>Симферополь</i> | 497 | | |
| Разъѣздъ 5-й | 111 | Альма | 515 | Харьковъ—Николаевъ. | |
| Кустарная | 122 | Бахчисарай | 527 | <i>Харьковъ</i> | — |
| Бѣломѣстная | 141 | Бельбелъ | 543 | Новая-Баварія | 6 |
| <i>Бѣлгородъ</i> | 150 | Мекензійевы горы | 552 | Рыжовъ | 10 |
| Разъѣздъ 6-й | 159 | Инкерманъ | 561 | Люботинъ | 23 |
| Веселая-Лопань | 169 | <i>Севастополь</i> | 570 | Валки | 36 |
| Разъѣздъ 7-й | 180 | | | Ковяги | 50 |
| Казачья-Лопань | 191 | Лозовая—Горловка. | | Водная | 63 |
| Камышевка | 215 | <i>Лозовая</i> | — | Коломакъ | 77 |
| Дергачи | 217 | Близнецы | 17 | Искровка | 83 |
| <i>Харьковъ</i> | 229 | Гавриловка | 39 | Кочубеевка | 98 |
| Карачевка | 238 | Барвенково | 59 | Божковъ | 114 |
| Разъѣздъ 8-й | 246 | Ставроково | 77 | <i>Полтава</i> | 132 |
| Мерефа | 252 | <i>Славянскъ</i> | 99 | Малая-Перещепина | 154 |
| Борки | 270 | <i>Краматорская</i> | 111 | Бѣлики | 177 |
| Разъѣздъ 9-й | 281 | <i>Константиновка</i> | 140 | Кобеляки | 190 |
| Тарановка | 287 | <i>Никитовка</i> | 168 | Гановка | 205 |
| Разъѣздъ 10-й | 300 | <i>Горловка</i> | 174 | Галещина | 217 |
| <i>Лигачево</i> | 312 | | | Потоки | 227 |
| Разъѣздъ 11-й | 327 | Славянск.—Соляные заводы—Рапная. | | <i>Кременнугъ</i> | 242 |
| Красноналовка | 339 | <i>Славянскъ вокз.</i> | — | Крюк.-на-Дибирѣ | 252 |
| Разъѣздъ 12-й | 352 | <i>Славянскъ гор.</i> | 4 | Павлышъ | 274 |
| <i>Панютинно</i> | 361 | Городск. нас. пл. | 5 | Боровская | 290 |
| <i>Лозовая (Севаст.)</i> | 368 | <i>Соляные заводы</i> | 7 | Користовка | 303 |
| | | <i>Рапная</i> | 8 | Паптаевка | 322 |
| Лозовая—Севастополь. | | | | | |
| <i>Лозовая</i> | — | Бѣлгородъ—Волчанскъ—Купянскъ. | | | |
| Самойловка | 18 | <i>Бѣлгородъ</i> | — | Медерово | 358 |
| Варваровка | 37 | Разумное | 12 | Шаровка | 369 |
| Павлоградъ | 57 | Маслова прист. | 19 | Куповка | 392 |
| Зайцево | 77 | Титовка | 32 | <i>Долинская</i> | 413 |
| <i>Синельниково</i> | 92 | <i>Волчанскъ</i> | 43 | Казанка | 438 |
| Славгородъ | 114 | Бѣлый Колодезь | 60 | <i>Новый-Бугъ</i> | 462 |
| Софіїевка | 139 | Задонская | 78 | Ново-Полтавка | 478 |
| <i>Александровскъ</i> | 163 | Бурлукъ | 95 | Доброе | 501 |
| Краснокутовка | 180 | Моначиновка | 125 | Щербина | 526 |
| Васильево | 201 | <i>Купянскъ</i> | 141 | Гороховка | 543 |
| Михайловка | 227 | | | <i>Николаевъ</i> | 560 |
| Федоровка | 246 | | | | |
| <i>Милитополь</i> | 268 | Попасная—Купянскъ. | | | |
| Акимовка | 293 | <i>Попасная</i> | — | Нириковна—Ахтырка. | |
| Ново-Григорьевка | 318 | Камышеваха | 9 | <i>Кириковка</i> | — |
| Ряково | 340 | | | <i>Ахтырка</i> | 16 |
| Ново-Алексѣевка | 353 | | | | |

| | вер. | | вер. | | вер. |
|--------------------------------|------|------------------------------|------|----------------------------------|------|
| Ворожба — Харьковъ. | | | | | |
| <i>Ворожба</i> | — | Буды | 9 | <i>Валуйки</i> | 197 |
| <i>Бѣлополье</i> | 6 | <i>Мерефа</i> | 17 | <i>Мандрово</i> | 212 |
| <i>Вирн</i> | 20 | | | <i>Ливенка</i> | 227 |
| <i>Головашевка</i> | 35 | Боромля — Лебединъ. | | <i>Бирючь</i> | 240 |
| <i>Сумы</i> | 51 | <i>Боромля</i> | — | <i>Хлѣвище</i> | 249 |
| <i>Сыроватка</i> | 69 | <i>Рябушки</i> | 18 | <i>Алексѣвка</i> | 266 |
| <i>Боромля</i> | 86 | <i>Лебединъ</i> | 33 | <i>Засимовка</i> | 286 |
| <i>Смородино</i> | 103 | | | <i>Острогожскъ</i> | 308 |
| <i>Кириковка</i> | 126 | Харьковъ — Балашовъ. | | <i>Коротоякъ</i> | 323 |
| <i>Яблочное</i> | 143 | <i>Харьковъ</i> | — | <i>Лиски</i> | 346 |
| <i>Гути</i> | 152 | <i>Рогань</i> | 26 | <i>Икорецъ</i> | 368 |
| <i>Богодуховъ</i> | 161 | <i>Мохначъ</i> | 37 | <i>Бобровъ</i> | 392 |
| <i>Максимовка</i> | 180 | <i>Чугуевъ</i> | 50 | <i>Хрѣновая</i> | 410 |
| <i>Мерчикъ</i> | 196 | <i>Граково</i> | 68 | <i>Таловая</i> | 438 |
| <i>Люботинъ</i> | 211 | <i>Булацеловка</i> | 89 | <i>Абрамовка</i> | 459 |
| <i>Рыховъ</i> | 225 | <i>Старофровка</i> | 110 | <i>Еланское Козьно</i> | 475 |
| <i>Новая-Баварія</i> | 228 | <i>Купянскъ</i> | 126 | <i>Раевская</i> | 493 |
| <i>Харьковъ</i> | 234 | <i>Купянскъ гор.</i> | 132 | <i>Новохоперскъ</i> | 502 |
| | | <i>Двурѣчная</i> | 149 | <i>Калмыкъ</i> | 526 |
| Люботинъ — Мерефа. | | <i>Топола</i> | 166 | <i>Поворино</i> | 554 |
| <i>Люботинъ</i> | — | <i>Уразово</i> | 183 | <i>Кардаилъ</i> | 572 |
| | | | | <i>Вайгурово</i> | 591 |
| | | | | <i>Тургино</i> | 608 |
| | | | | <i>Балашовъ</i> | 630 |

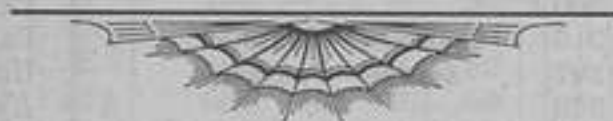

Отдѣль IX. Общества и Учрежденія.



Дѣятельность Мѣстныхъ Обществъ.

Общество испытателей природы при Университетѣ.

Къ началу 1903 г. Общество состояло изъ 7 почетныхъ, 49 действительныхъ членовъ и 68 сотрудниковъ. Въ теченіе года Общество имѣло 10 общихъ собраній и 15 засѣданій распорядительнаго Комитета. Было заслушано 5 сообщений, выдано 1,000 р. на научныя экскурсіи. Къ 1 января 1902 г. Общество имѣло 2,174 р., поступило 4,674 р., израсходовано 3,183 р., остается 1,490 р.

Историко-филологическое Общество при Университетѣ.

Въ отчетномъ году Общество имѣло 12 засѣданій, на которыхъ было прочтано 35 докладовъ. Въ отчетномъ году Общество вступило въ двадцатипятилѣтіе своего существованія: въ виду этого имъ было устроено 25 февраля 1902 г. торжественное засѣданіе, на которомъ были прочтены доклады о дѣятельности Общества, его Педагогическаго Отдѣла и Историческаго Архива. Общество принимало ближайшее участіе въ трудахъ Харьковскаго Предварительнаго Комитета по устройству XII археологическаго съезда и въ устройствѣ выставокъ при немъ, и составленіи ихъ каталоговъ; оно принимало участіе и въ самомъ съездѣ, состоявшемся съ 15 по 27 августа (1902 г.). Ко времени открытія съезда Обществомъ изданъ 13-й томъ „Сборника“, посвященный съезду и представляющій 2-й томъ Трудовъ Харьковскаго Предварительнаго Комитета. Омъ имени Комитета, на средства, предоставленныя Обществомъ (за исключеніемъ 100 руб., пожертвованныхъ г. Бантишемъ) издавъ 2-й выпускъ Южно-русскаго народнаго орнамента г-жи П. Я. Литвиновой, съ предисловіемъ члена Общества, Е. К. Рѣдина. Ко времени съезда и съ посвященіемъ ему изданъ членомъ Общества А. С. Лебедевымъ трудъ „Вѣлгородскіе архіереи и среда ихъ архинастирскаго дѣятельности“. По окончаніи съезда въ распоряженіе Общества поступили всѣ предметы этнографической выставки, приобретенныя на средства земства Харьковской и сосѣднихъ губерній; согласно рѣшенію Общества—они составляютъ основаніе его этнографическаго музея.

Фармацевтическое Общество.

Въ 1902 году Общество состояло изъ 17 почетныхъ и 76 действительныхъ членовъ, имѣло 4 засѣданія, принимало участіе въ возложеніи серебрянаго вѣнка на гробницу Императора Петра I. Въ теченіе 1902 г. выдано 200 р. вспоможенія. Запаснаго капитала къ 1 января 1903 г. состояло 3,727 р., на расходы Общества 12 р., капитала возвратныхъ пособій 2,812 р., спеціальнаго фонда 4,900 р. и пр., а всего 11,519 р.

Общество послѣдователей Гомеопатіи.

Общество состоитъ изъ 12 почетныхъ членовъ, 23 членовъ-учредителей и 32 действительныхъ. Въ видахъ упроченія дѣла гомеопатіи Общество содержитъ лѣчебницу и аптеку. Въ теченіе 1902 года за пособіемъ въ лѣчебницу обращалось 2120 человекъ, сдѣлавшихъ 3251 посѣщеній; аптека выручила 4,151 р. и отпустила бесплатно на 52 р. Къ 1 января 1902 года имѣлось 84 р., поступило въ теченіе года 5,246 р., израсходовано 4,175 р., осталось 1,155 р., кромѣ того имѣется товару на 700 руб., движимое имущество на 750 руб. и библіотека на 109 р., прибыль равна 1,268 р.

Харьковское Общество Сельскаго Хозяйства.

Общество состоитъ изъ 16 почетныхъ членовъ, 3 пожизненныхъ, 138 действительныхъ и 27 сотрудниковъ. При Обществѣ состояло два комитета: по завѣдыванію опытными полями, винокурениемъ и 8 особыхъ комиссій: по улучшенію скотоводства въ Харьковской губерніи, по пересмотру хлѣбнаго тарифа, по организаціи общества взаимопомощи служащимъ по сельскому хозяйству, по организаціи отдѣленія сельскохозяйственной экономіи и проч. Всѣхъ засѣданій Общества и комиссій въ 1900 г. было 59, заслушано 27 докладовъ. Общество принимало участіе на Парижской всемірной выставкѣ сельскохозяйственными экспонатами и на двухъ мѣстныхъ выставкахъ назначеніемъ наградъ. Изъ склада бюро продано сѣмль и другихъ товаровъ на 38,656 р. На 1 октября 1900 г. имѣеть въ активѣ: кассы 280 р., запаснаго капитала 1,980 р., текущаго счета 8,778 р., товаровъ и денегъ дебеторовъ бюро 9,684 руб.; въ пассивѣ: ссуды министерства 8,573 р., долговъ кредиторамъ 1,350 р., капиталовъ 10,106 р.

Южно-русское Общество Технологовъ.

Общество состоитъ изъ 1 почетнаго члена, 19 пожизненныхъ и 492 действительныхъ. Въ 1900/1 году Общество имѣло 15 засѣданій, поступило 98 заявленій о желаніи воспользоваться содѣйствіемъ Общества для полученія мѣста или перемѣны его и 36 предложеній о рекомендаціи техниковъ на 67 вакансій, изъ послѣднихъ 9 были удовлетворены. Выдано 38 членамъ возвратнаго пособия 1,680 р., безвозвратнаго 400 р. На 15 сентября 1900 г. оставалось 145 руб., поступило въ теченіе года 6,616 руб., въ томъ числѣ одновременныхъ и годовыхъ взносов 3,308 р., за мѣста, полученныя при содѣйствіи Общества 604 р., въ возвратъ пособия 1,090 р. и проч.; израсходовано 6,562 р., въ томъ числѣ выдано пособия 2,080 р. на изданіе „Извѣстій“ 1,389 р. и проч.; остается на 15 сентября 1901 г. 189 р.

Отдѣленіе Государственнаго Дворянскаго Земельнаго Банка.

Въ 1902 г. Отдѣленіемъ выдано ссудъ: 1) 36 первоначальныхъ въ суммѣ 941,600 р. подъ залогъ 16,570 дес. земли, оцѣненныхъ въ 1.783,648 руб., въ томъ числѣ 1 ссуда дополнительная къ ссудѣ Особаго Отдѣла въ суммѣ 1,200 руб. 2) 73 по перезалогу имѣній, состоявшихъ уже въ залогѣ Банка, всего въ суммѣ 3.909,000 руб., подъ залогъ 53,683 дес. земли, оцѣненныхъ въ 6.653,879 р. Всего выдано: 109 ссудъ на сумму 4.850,600 р., подъ залогъ 70,253 дес. земли, оцѣненныхъ въ 8.437,527 руб. II. Перешло имѣній, въ полномъ составѣ и частями, заложенныхъ въ Банкѣ, къ другимъ владельцамъ съ переводомъ ссудъ на приобретателей.

А. По сословіямъ:

| | Кол. дес. земли. | Разм. пер- ев. ссуды. | | Кол. дес. земли. | Разм. пер- ев. ссуды. |
|-----------------------------|---------------------|--------------------------|------------------------------------|---------------------|--------------------------|
| а) къ дворянамъ | 21,621 | 1.336,500 | г) къ почетн. гражданамъ | 482 | 40,500 |
| б) къ крестьянамъ | 1,858 | 128,400 | д) къ казакамъ | 321 | 33,000 |
| в) къ мѣщанамъ | 1,159 | 68,900 | е) къ купцамъ | 5,921 | 416,200 |

Б. По способу перехода имѣній:

| | | | | | |
|----------------------------------|--------|-----------|--|-------|--------|
| а) по купчимъ | 29,345 | 1.913,400 | г) по духов. завѣщанію | 401 | 9,600 |
| б) по даннымъ записямъ | 320 | 13,100 | д) по раздѣльнымъ актамъ и записямъ | 1,179 | 78,600 |
| в) по дарствен. записи | 117 | 8,800 | | | |

Всего отчуждено: 31,362 дес. съ переводомъ ссудъ въ размѣрѣ 2.023,500 руб. III. Отчуждено съ досрочнымъ погашеніемъ ссудъ: 4,900 дес. на 261,000 р.

Харьковское Отдѣленіе Крестьянскаго Поземельнаго Банка.

Съ 1 января 1902 г. по 1 января 1903 г. выдано въ Харьковской губ. по 147 сдѣлкамъ 5,365 домохозяевамъ съ 21,908 душами м. п. для приобрѣтенія 17,359 дес. за 2,430,484 руб., ссуды 1.657,200 р., въ томъ числѣ 361,530 р.—10 сельскимъ обществамъ на 3,855 дес., 114 товариществамъ 1.270,570 р. на 13,499 дес. и 23 отдѣльнымъ домохозяевамъ 25,100 р. на 238 десятинъ.

Харьковскій Городской Купеческій Банкъ.

Балансъ на 1 января 1903 г. 7.748,459 руб., пассивъ: основной капиталъ 1.500,000 руб., запасный 498,982 р., текущій счетъ 1.420,335 р., вклады 3.777,379 р., проценты 115,893 р., корреспонденты 125,378 р. и пр., чистая прибыль 230,246 р.; активъ: касса 286,426 р., текущій счетъ 498,341 руб., процентная бумага 569,877 р., недвижимое имущество 100,000 р., векселя срочные 2.088,089 руб., ссуды подъ залогъ бумагъ 206,368 руб., подъ залогъ недвиж.

имущесть 3.398,077 руб., спеціальнй счетъ 173,451 руб., векселя на ком. у кор. 52,694 р., заемъ городскому ломбарду 51,800 р., векселя на комм. 15,578 р., разсроченный долгъ Алексѣевскаго Горнопромышленнаго Общества 43,600 руб. и пр. Имѣется цѣнностей на храненіе 371,380 р. За все время существованія съ 1866 г. получено чистой прибыли 2.066,902 р.

Отдѣленіе Азовско-Донскаго Коммерческаго Банка.

Общій оборотъ за 1902 г. достигъ 432.555,168 руб. Поступило въ кассу 58.573,488 руб.; вышло изъ кассы 58.321,493 р. Внесено на условн. текущ. счетъ въ Государственный Банкъ 8.223,569 р.; взято обратно 8.248,665 р. Учтено 4,997 векселей на 2.674,255 р. Учтено соло-векселей съ обезпеченіемъ на 862,293 р. Выдано ссудъ на 3.189,839 р. Куплено 0/0 бумажъ на 1.267,413 руб. продано на 1.109,621 руб. Принято на комиссію 29,007 векселей на 15.838,855 р. Принято на вклады и текущіе счета 22.523,882 р. Выдано 22.169,656 р. Выдано 9,980 переводовъ внутри Имперіи на 15.638,315 руб.

Харьковское Общество взаимнаго кредита Прикащиковъ.

Балансъ на 1 января 1903 г. 3.354,986 руб., пассивъ: капиталъ основной 263,750 руб., запасный 68,149 р., складочный 596,725 руб., школы, богадѣльни вдовъ и сиротъ 72,447 руб., вклады 2.210,652 руб., переходящія суммы 30,417 руб., проценты вкладчикамъ 56,858 руб., проценты по операціямъ на будущій годъ 14,809 руб. и т. д., активъ: касса и текущій счетъ 248,343 р., недвижимое имущество 91,000 р., движимое 7,845 р., ссуды подъ залогъ 0/0 бумажъ 650,283 р., драгоценныхъ вещей 650,973 р. и товаровъ 109,620 р., всего 1.410,876 р., спеціальные счета 444,364 р., векселя 543,281 р. и проч.

Харьковское Общество взаимнаго кредита.

Балансъ къ 1 января 1903 г. 1.403,664 руб., пассивъ: оборотный капиталъ 153,546 руб., запасный 27,680 руб., текущій счетъ членовъ 184,286 руб., вклады 925,643 руб., спеціальные текущіе счета 13,425 руб., проценты по операціямъ будущаго года 11,703 руб., подлежащіе уплатѣ процен. 32,865 руб. и т. д. и чистой прибыли 16,197 руб. Активъ: касса 39,053 руб., обязательства 1,635 членовъ 1.381,915 руб., процентныхъ бумажъ 33,736 руб., текущій счетъ 81,785 руб., срочные векселя 617,729 руб., ссуды 60,420 руб., спеціальные текущіе счета подъ 0/0 бумаги 509,696 руб., долгъ за проданныя мѣста по закладнымъ 1,590 руб., кредиты 614,692 руб.

Второе Харьковское Общество взаимнаго кредита.

Балансъ на 1 января 1903 г. 1.727,131 руб.; пассивъ: оборотный капиталъ 210,705 руб., капиталъ вспомогательной кассы служащихъ 22,029 руб., текущіе счета 209,625 руб., вклады членовъ 389,450 руб., постороннихъ лицъ 714,804 руб., кредиторы по комиссіямъ 27,453 р., долгъ по переучету векселей и проч. 58,511 руб., переходящія суммы 5,031 руб., проценты по вкладамъ 26,407 руб. и проч.; активъ: касса 50,148 руб., корреспонденты 29,562 руб., учетъ векселей 858,591 руб., ссуды подъ залогъ бумажъ и товаровъ 92,335 руб., спеціальные счета членовъ 372,332 руб., процентныя бумаги 12,592 руб., векселя полученные на комиссію 24,371 руб. и проч.; къ 1903 г. состоитъ 597 членовъ съ обязательствомъ 2.107,050 руб., отъ переоцѣнки бумажъ получено убытка 254,330 руб., который покрывается запаснымъ капиталомъ 157,418 руб., 10/0 взносомъ членовъ съ открытаго кредита 210,705 руб., на 1 января 1903 г. чистая прибыль 5,954 руб.

Харьковскій Городской Ломбардъ.

Балансъ на 1 января 1903 г.; пассивъ: основной капиталъ 190,155 руб., долгъ Городской Управы 61,608 руб., счетъ залогодателей 358,059 руб., остатки залогодателей отъ продажи закладовъ 15,036 руб., переходящія суммы 2,319 руб., и пожертвованія 13 руб.; активъ: залогъ драгоценныхъ вещей 170,835 руб. и платя 187,224 руб., касса: 5,793 р., счетъ Городскаго банка 54,338 руб., выданныя ссуды 205,587 руб. и проч. Продано просроченныхъ закладовъ 3044 №№ на 42,656 руб.; получено процентовъ и т. д. 22,518 руб., за покрытіемъ расходовъ чистой прибыли 19,615.

Общество взаимнаго кредита Горнопромышленниковъ юга Россіи.

Балансъ на 1 января 1903 г. 65,765 руб.; пассивъ: оборотный капиталъ 28,782 руб., запасный 2,637 руб., текущій счетъ 11,496 руб., срочные вклады 15,000 руб., условный вкладъ

1,000 руб., переучетъ векселей 12,000 руб., невстребованный дивидентъ 3,443 руб., чистая прибыль 632 руб.; активъ: касса 903 руб., процентныя бумаги 3,689 руб., учтено векселей 20,723 р., долгъ членовъ 12,900 р., текущій счетъ 23,333 р. и проч.

Алексѣевское горнопромышленное Общество.

Балансъ на 1-е января 1903 года: а) активъ: касса—наличные деньги 47,090 р., цѣнные бумаги 6,194 р., залоговые разныя 185,843 р., крымское имѣніе 193,694 р., земля 961,630 руб., строения 2,226,950 р., шахты 2,849,358 руб., коксовые печи 1,782,983 руб., желѣзнодорожныя вѣтви 720,827 р., движимое имущество и живой инвентарь 2,114,619 руб., уголь каменный, антрацитъ и коксъ 164,004 р., хлѣбъ, припасы и матеріалъ 346,913 руб., аренды, развѣдки и подгот. работы 237,706 руб., дебиторы разн. 5,242,888 руб. и проч. б) пассивъ: капиталъ основной 6,000,000 руб., запасный 133,831 руб., погашенія 2,374,764 руб., вспомог. капиталъ горнораб. 14,444 руб., кредиторы разныя 9,615,697 руб. Убытокъ по операціи Общества за 10½ мѣсяцевъ 1902 г. 244,301 руб.

Голубовское Берестово-Богодуховское горнопромышленное Товарищество.

Балансъ на 1 января 1903 г. 9,106,537 руб.; капиталы: основной 3,400,000 руб., запасный 410,505 руб., погашенія 449,183 руб., облигаціонный 2,471,000 руб., запасный дивидентъ 34,177 руб., по счету кредиторовъ 1,808,159 руб., переходящія суммы 3,407 руб., залоговые 35,000 руб., невыданный дивидентъ 1901 г. 221,000 руб. и чистая прибыль 86,614 руб. Товариществу принадлежатъ земли на 2,490,035 руб., 4,513,079 р., движимость на 1,112,830 р. и проч. Въ 1902 году добыто угля 24,811,827 п. и изготовлено кокса 1,260,589 п., продано и израсходовано угля 25,533,846 п., кокса 1,099,690 п. Получено прибыли отъ продажи угля и кокса 296,292 руб., отъ хозяйства 35,514 руб., отъ магазиновъ и рудниковъ 9,507 руб. всего 441,315 руб.

Товарищество „Кореневъ и Шипиловъ“.

Балансъ на 1 августа 1902 года 1,634,430 руб.; пассивъ: капиталъ основной 800,000 р., запасный 73,653 руб., погашенія 259,747 руб., запаснаго дивиденда 17,468 руб., кредиторы 969,925 руб., чистая прибыль 13,635 руб.; активъ: касса 18,056 руб., земля 105,069 р., постройки 428,504 руб., шахты 390,933 руб., машины 128,668 руб., ж. д. вѣтки 92,820 руб., движимое имущество 166,584 р., дебиторы 261,163 руб. и проч. Продано угля 8,272,754 п. за 619,523 руб. и антрацита 1,022,839 п. за 97,037 руб.

Товарищество барона Э. Э. Бергенгейма.

Балансъ на 1 января 1903 г. 1,495,935 руб.; капиталы: основной 500,000 руб., запасный 26,377 руб., оборотный 56,694 руб., погашенія 455,988 руб., долгосрочный заемъ 200,000 р., выдано векселей 22,719 руб., кредиторы 20,103 р., дивидентъ прошлыхъ лѣтъ 810 р., фондъ кассы рабочихъ 4,307 руб., чистая прибыль 142,024 руб., стоимость недвижимости 806,470 р., въ томъ числѣ новыхъ построекъ на 6,294 р., заводской вѣтки 14,592 р., машинъ 258,009 р., движимости 41,284 руб., товара 184,400 руб., сырыхъ матеріаловъ 38,644 руб., стоимость зданій въ постройкѣ 2,847 руб., вклады и текущіе счета 17,810 руб., дебиторы 412,909 руб. и проч. Всего получено прибыли 142,024 р., при чемъ выручено отъ продажи товара 413,926 р., въ томъ числѣ отъ пирогранитныхъ плитокъ 282,650 руб., отпущено на надобности завода и новыхъ построекъ 7,314 руб., стоимость издѣлій въ готовомъ и сыромъ видѣ 158,744 р., израсходовано по производству: на сырой матеріалъ 57,561 руб., топливо 41,926 руб., рабочимъ 63,178 руб.

Общество Харьковскихъ конно-желѣзныхъ дорогъ.

Балансъ на 31-е декабря 1902 года 4,602,931 франковъ; пассивъ: основной капиталъ 53,250 акций по 50 франковъ каждая 2,662,500 франковъ, погашенія 1,388,664 фран., счетъ кредиторовъ 258,892 фран., дивидентъ за 1902 отчетный годъ 292,875 фран.; активъ: счетъ первоначальнаго устройства 4,034,810 фран., залоговые 82,550 фран., наличность въ банкахъ 275,234 фран., дирекція 48,294 фр., счетъ должниковъ 99,153 фр., портфель акцій 62,886 фр. Чистая прибыль по эксплуатаціи и проценты 452,264 франк.

Православное Миссіонерское Общество.

Въ 1902 г. Харьковскій комитетъ Общества состоялъ изъ 530 действительныхъ членовъ, въ томъ числѣ съ вѣчными взносами 14 лицъ. На 1 января 1902 г. оставалось 8,164 руб.,

въ теченіе года поступило отъ членовъ 1,402 руб., одновременныхъ пожертвованій деньгами 706 руб., процентными бумагами 600 руб., кружечнаго сбора 795 руб. и особо въ недѣлю Православія 1,802 руб. процентовъ съ капиталовъ 179 руб., всего 5,484 руб., израсходовано 5,982 руб., въ томъ числѣ отправлено въ Иркутскій епархіальный Комитетъ 5,624 р. Остается на 1-е января 1903 г. 7,668 руб.

Харьковское Музыкальное Общество.

Харьковское отдѣленіе Императорскаго Русскаго Музыкальнаго Общества состоитъ изъ 5 почетныхъ членовъ, 7 пожизненныхъ, 9 дѣйствительныхъ и 69 членовъ-посѣтителей. Въ 1901—1902 г. дирекціей было устроено 5 симфоническихъ и 3 камерныхъ собраній; кромѣ того состоялось 8 ученическихъ музыкальныхъ вечеровъ, а также 1 ученической симфонической вечеръ. На 1 сентября 1901 г. имѣлось 1, 145 р., въ теченіе года поступило 14, 933 р., израсходовано 17,721 р. На 1 сентября 1902 г. капиталъ Общества равенъ 39,418 руб., при этомъ Общество имѣетъ 140, 918 р., въ томъ числѣ домъ въ 101,500 р., и должно 79,066 р., въ томъ числѣ Харьковскому Земельному Банку 75,078 р. По музыкальному училищу оставалось 11,415 р., поступило 59,137 руб., въ томъ числѣ отъ Министерства Внутреннихъ Дѣлъ 5,000 р., отъ города 3,000 р., платы учащихся 22,647 руб., израсходовано 59,496 р., въ томъ числѣ преподавателямъ художественныхъ предметовъ 19,542 р. и научныхъ 3,073 р., на 1 сентября осталось 786 р. При этомъ училище имѣетъ музыкальныхъ инструментовъ и имущества на 13,405 руб. Въ училищѣ обучалось 268 чел. въ первомъ полугодіи и 203 во второмъ.

[Харьковское Сельское Попечительство дѣтскихъ пріютовъ.

Попечительство состоитъ изъ предсѣдателя, попечительницы и 8 дѣйствительныхъ членовъ, въ пріютѣ 10 питомцевъ: 3 мальчика и 7 дѣвочекъ, въ возрастѣ отъ 6 до 10 лѣтъ. Въ 1902 г. поступило: отъ членовъ 325 р., отъ общества крестьянъ 700 руб., пожертвованій 118 р.; израсходовано: на пищу дѣтямъ и прислугѣ 420 руб., бѣлье, обувь, постели и посуда 515 р., на жалованье 168 р. и проч. Остается въ 1 января 1903 г. 3 р.

Харьковское Общество дома Трудолюбія.

Общество состоитъ изъ 185 членовъ, въ томъ числѣ почетныхъ 7, пожизненныхъ 24 и дѣйствительныхъ 154. Къ 1 января 1902 г. Общество имѣло 528 руб.; въ теченіе 1902 г. поступило 17,415 р., въ томъ числѣ отъ продажи издѣлій 12,455 руб., пожертвованій 629 руб., членскихъ взносовъ 624 р., по духовному завѣщанію П. П. Губенко 2,000 р. и проч.; израсходовано 16,709 р., въ томъ числѣ устройство дома 418 р., содержаніе его 2,698 р., мастерскія 10,898 р., продовольствіе 1,951 р. и проч. Въ домѣ мастерскія: столярная и пакетная; кромѣ того бюро по найму прислуги. Всѣхъ призрѣваемыхъ въ домѣ въ 1902 году было 239, проводившихъ 17,643 дня, продовольствіе обошлось въ сутки на человека 10¹/₂ коп.

Ольгинскій Дѣтскій Пріютъ.

Пріютъ состоитъ при попечительствѣ о Харьковскомъ домѣ Трудолюбія; въ теченіе 1902 г. въ немъ состояло 37 питомцевъ 23 мальчика и 15 дѣвочекъ, въ возрастѣ не свыше 12 лѣтъ. Поступило 5,156 р., израсходовано 3,411 р., остатокъ 1,744 р.

Харьковское Сельское Попечительство дѣтскихъ пріютовъ.

Попечительство открыто 15 сентября 1901 г., а при немъ Харьковскій сельскій дѣтскій пріютъ 12 мая 1902 г., оно состоитъ изъ предсѣдателя, попечительницы, 6 дѣйствительныхъ и 14 почетныхъ членовъ. Въ пріютѣ 10 питомцевъ: 6 дѣвочекъ и 4 мальчика, въ возрастѣ отъ 7 до 11 лѣтъ. Отъ почетныхъ членовъ членскаго взноса, пожертвованій, отъ Харьковскаго сельскаго Общества 1,143 руб., израсходовано 1,140 руб. Неприкосновенный фондъ 1,500 руб. Харьковскаго сельскаго Общества и 1,500 р. Харьковскаго уѣзднаго земства.

Общество Исправительныхъ Пріютовъ.

Къ 1 января 1902 г. Правленіе имѣло 36,323 р., въ теченіе года поступило 8,191 руб., израсходовано 11,916 р., остается 32,598 р., въ томъ числѣ 9/10 бумагами 8,500 р., Въ пріютѣ числилось къ 1 января 1902 г. 52 мальчика, поступило 23 и выбыло 22, осталось къ 1 января 1903 г. 53 мальчика. На содержаніе пріюта поступило 14,193 р., въ томъ числѣ отъ Правленія Общества 9,215 руб., отъ продажи издѣлій столярной мастерской 1,931 руб., сапожной мастерской 1,481 руб. и отъ продажи продуктовъ фермы 1,240 руб. и проч.; израсходовано

13,819 р., въ томъ числѣ на жалованье служащимъ 3,688 р., на продовольствіе мальчиковъ и служащихъ 2,599 р., въ томъ числѣ стоимость продуктовъ фермы 846 р., отопленіе 1,097 р., по столярной мастерской 2,502 руб., по сапожной 1,345 руб., по корзиночной 41 р. и проч. Мальчики пріюта получаютъ общее образованіе въ 2-хъ учрежденныхъ въ немъ школахъ, для технического обученія имѣется столярная мастерская, корзиночная, сапожная и школа садоводства, огородничества и хмѣлеводства. Пріюту принадлежитъ 48 десятинъ земли стоимостью 9,269 р., постройки 56,147 р., разный инвентарь 7,242 р., всего 72,658 р.

Общество призрѣнія безпріютныхъ малолѣтнихъ сиротъ.

Общество состоитъ изъ 78 членовъ, въ томъ числѣ почетныхъ 48 и дѣйствительныхъ 30. Къ 1 января 1902 г. Общество имѣло 259,573 р., въ теченіе 1902 г. поступило 37,400 руб., въ томъ числѣ пожертвованій 1,408 р., израсходовано 46,932 р. На попеченіи Общества находилось дѣтей 1847, въ теченіе 1902 г. поступило 549 питомцевъ, выбыло 521, остается къ 1 января 1903 г. 1875, изъ нихъ въ пріютѣ и больницѣ 70, въ деревняхъ 1100, въ томъ числѣ въ Харьковскомъ уѣздѣ 760, въ Волчанскомъ 255 и въ Бѣлгородскомъ 85. Въ теченіе 1902 г. возвращено родителямъ 53, приписано 82 къ городскимъ и сельскимъ обществамъ, вступило въ бракъ 11, усыновлено 55.

Попечительство о слѣпыхъ.

Харьковское Отдѣленіе Попечительства состоитъ изъ 3 почетныхъ членовъ, 10 пожизненныхъ, 141 члена-соревнователя и 4 членовъ-сотрудниковъ. На 1 января 1902 г. имѣлось 49,979 р., въ теченіе года поступило 19,674 р., въ томъ числѣ пожертвованій 4,800 р., кружечнаго сбора 2,594 р., процентовъ 1,565 р., отъ продажи издѣлій слѣпыхъ 965 р., половина сбора съ казенныхъ винныхъ лавокъ 1,198 р., изъ центральной кассы Попечительства 1,439 р. и проч.; израсходовано 21,210 р. Къ 1 января 1903 г. осталось 48,443 руб., въ томъ числѣ 21,900 р. неприкосновеннаго капитала, 19,700 р. запаснаго и 6,843 р. наличными. Въ училищѣ слѣпыхъ къ началу 1902 г. состояло 50 душъ, поступило 9, выбыло 8, въ томъ числѣ 31 мальчикъ и 20 дѣвочекъ.

Попечительство о бѣдныхъ римско-католическаго исповѣданія.

Попечительство состояло изъ почетнаго предсѣдателя, 5 почетныхъ и 228 дѣйствительныхъ членовъ. Въ 1902 г. поступило 5,306 р., въ томъ числѣ процентовъ 158 р., членскаго взноса 1,205 р., пожертвованій 582 р., валоваго дохода отъ спектаклей и вечеровъ 1,464 р. и проч.; израсходовано 4,843 р., въ томъ числѣ единовременнаго пособія 678 р., ежемѣсячнаго 1,463 р. и другія пособія 868 р., на содержаніе и воспитаніе дѣтей 502 р. и пр.; дохода по школѣ получено 792 р., въ томъ числѣ пожертвованій 650 р., расхода 1,146 р., перерасхода списаннаго съ капитала школы 354 р. Балансъ на 1 января 1903 г. 7,253 р.; пассивъ: запасный капиталъ 2,251 руб., неприкосновенный 1,465 руб., запасный капиталъ школы 3,236 руб.; активъ: касса 462 р., процентныя бумаги 6,549 р., движимое имущество 240 р.

Харьковское Благотворительное Общество.

Въ Совѣтѣ Общества состоитъ 4 непрѣмѣнныхъ почетныхъ членовъ, затѣмъ 2 отдѣленія общества, мужское и дамское, составляютъ: 1-е (мужское) изъ 5 почетныхъ членовъ, 11 дѣйствительныхъ и 45 сотрудниковъ и благотворителей, изъ числа коихъ 7 дѣйствительныхъ членовъ и 7 сотрудниковъ—съ правами государственной службы; во 2-мъ отдѣленіи состоитъ 2 почетныхъ члена, 14 дѣйствительныхъ и 18 сотрудниковъ. Въ вѣдѣніи Совѣта находится: 1) домъ призрѣнія состоящій изъ: а) женской школы съ 110 воспитанницами и б) богадѣльни для престарѣлыхъ и неспособныхъ къ труду привилегированнаго сословія женщинъ на 40 призрѣваемыхъ; 2) особая богадѣльня на 30 призрѣваемыхъ женщинъ изъ простаго званія и 3) Александровскій пріютъ на 101 воспитанника. Всѣхъ учреждений Общества состоитъ свыше 30 пенсіонеровъ, получающихъ отъ 2 до 10 руб. въ мѣсяцъ. Кроме того, Общество ежегодно устраиваетъ ко дню св. Пасхи разговѣнье для бѣднѣйшаго класса населенія г. Харькова, съ каковою дѣлю заготовляетъ 2000 порцій разговѣнья, на сумму свыше 1,000 руб. При наступленіи зимнихъ холодовъ Общество ежегодно организуетъ бесплатную раздачу каменнаго угля бѣднѣйшему классу населенія г. Харькова, черезъ посредство участковыхъ попечительствъ о бѣдныхъ. Независимо отъ этого Общество оказываетъ матеріальную поддержку участковымъ, по приходамъ, попечительствамъ о бѣдныхъ г. Харькова, находящимся къ его вѣдѣнію; всѣхъ попечительствъ, вмѣстѣ съ церковно-приходскимъ Благовѣщенской церкви, имѣется 19. Въ мастерскихъ женской школы, бѣлошвейной, дамско-портяжной, вышивальной и Александровскаго пріюта—сапожно-

башмачной и столярной (съ токарнымъ отдѣленіемъ) принимались и принимаются частные заказы. Изъ находящагося при Обществѣ учебнаго питомника производится продажа различнаго посадочнаго матеріала.

Къ 1 января 1903 года наличность суммъ Общества выразилась по отдѣльнымъ классамъ слѣдующими цифрами: общи суммы 179,893 р., капиталъ имени Ж. Ф. Гельферихъ 12,845 р., дѣтскій капиталъ женской школы 10,157 р., дѣтскій капиталъ Александровскаго пріюта 3,932 р., капиталъ Покровской церкви 2,100 руб., а всего 208,927 р.; кромѣ капиталовъ Общество владѣеть усадьбами мѣстами и зданіями въ 2 пунктахъ города, стоимостью свыше 200,000 руб. Въ вѣдѣніи Общества находится отдѣленіе его въ г. Славянскѣ, имѣющее на славянскихъ минеральныхъ водахъ недвижимую собственность съ постройками. Отдѣленіе заботится о леченіи на водахъ и призрѣніи немощныхъ больныхъ.

Славянское отдѣленіе Харьковскаго Благотворительнаго Общества.

Въ Славянскомъ отдѣленіи состояло 24 члена, въ теченіе 1902 года, Совѣтъ отдѣленія имѣлъ 3 засѣданія. Къ 1 января 1902 г. имѣлось 4,620 р. и $\frac{0}{100}$ бумагами 3,302 руб. въ теченіе года поступило 11,447 руб. въ томъ числѣ отъ найма квартиръ 2,090 руб., отъ лотерей-аллегріи 1,233 руб., членскихъ взносов 150 руб. и пр., израсходовано 3,392 руб. въ томъ числѣ на продовольствіе 1143 р., ремонтъ зданій 638 руб., по сооруженіямъ 500 руб. и проч. Къ 1 января 1903 года остается 8,054 руб.

Харьковское Окружное Правленіе Благотворительнаго Общества судебнаго вѣдомства.

Въ теченіе 1902 года поступилъ 401 *) взносъ на званіе дѣйствительнаго члена благотворительнаго Общества судебнаго вѣдомства. Засѣданій въ 1902 году Харьковское окружное правленіе имѣло 14. Въ теченіе отчетнаго года пособія были оказаны въ 64 случаяхъ, а отказано въ таковыхъ было въ 14 случаяхъ. На 1-е января 1902 г. окружное правленіе располагало средствами на сумму 5,582 руб. 16 коп., изъ коихъ 3,178 руб. 92 коп. состояло изъ процентныхъ бумагахъ и 2,403 руб. 24 коп.—въ наличныхъ деньгахъ. Въ теченіе 1902 года поступило всего 4,090 руб. 12 коп., изъ коихъ: взносов дѣйствительныхъ членовъ (401)—2,049 руб. 91 коп., пожертвованій—53 руб. 55 коп., $\frac{0}{100}$ —200 руб. 37 коп., въ возвратъ выданныхъ пособій 70 руб., дохода отъ спектакля 1,129 руб. 80 коп. и приобрѣтено $\frac{0}{100}$ бумагъ на 586 руб. 49 коп. Въ теченіе года израсходовано всего 4,318 руб. 44 коп., изъ коихъ: отчислено въ неприкосновенный капиталъ 356 руб. 2 коп., выдано пособій—3,213 руб., на канцелярскіе, почтовые и разныя прочіе расходы—162 руб. 93 коп. и на покупку $\frac{0}{100}$ бумагъ—586 руб. 49 коп. Къ 1 января 1903 года состояло всего 5,353 руб. 84 коп., изъ коихъ: въ $\frac{0}{100}$ бумагахъ 3,765 руб. 41 коп. и наличными деньгами—1,588 руб. 43 коп.

Французское Благотворительное Общество.

Осталось въ кассѣ на 1-е января 1902 г. 11,880 руб., поступило: процентовъ 449 руб., пожертвованія отъ 13 членовъ 658 руб., завѣщано г. Максимилианомъ Гельферихъ 200 руб., итого 13,107 руб. Расходи: мѣсячныя пособія 135 руб. семьямъ 292 руб., почтовые марки и мелкіе расходы 18 руб., за печатаніе отчета 30 руб., объявленіе въ газетахъ 10 р. итого 486 р., остается на 31 декабря 1902 года государств. $\frac{4}{100}$ рента 11,500 руб. денегъ въ кассѣ 1,202 руб.

Германское Благотворительное Общество.

Общество состоитъ изъ 121 члена. Въ теченіе 1902 года поступило 2,517 руб., въ томъ числѣ членскихъ взносов 1,130 р., израсходовано 1,805 р., въ томъ числѣ на одновременное пособіе 73 душамъ 246 руб., ежемѣсячно 1,236 руб. пособій на погребеніе 50 руб. На 1 января 1903 г. имѣется 22,741 р., въ томъ числѣ капиталъ учредителей Гельферихъ 6,000 руб. и фондъ кн. Бисмарка 1,910 руб.

Швейцарское Благотворительное Общество.

Общество состоитъ изъ 6 почетныхъ членовъ, 40 дѣйствительныхъ, 11 не швейцарцевъ. Къ 1 января 1902 года имѣлось 831 руб., поступило 579 руб., получено $\frac{0}{100}$ 354 р. и проч.

*) Собственно 324, такъ какъ изъ числа 401-го взноса семьдесятъ семь поступили по подписнымъ листамъ, выпущеннымъ на 1901 годъ.

Запаснаго капитала 5,876 руб.; израсходовано 479 руб. въ томъ числѣ ежемѣсячнаго пособія 4 семействамъ и 5 членамъ 389 р. Къ 1 января 1903 года имѣется 1,259 р. всего 7,135 р.

Общество пособія недостаточнымъ студентамъ университета.

Общество состоитъ изъ 12 почетныхъ членовъ, 30 пожизненныхъ и 121 дѣйствительнаго. На 1-е января 1902 г. оставалось 33 руб. деньгами и 23,410 р. проц. бумагами, въ теченіе года поступило 34,911 руб. деньгами и 2,000 руб. проц. бумагами, въ томъ числѣ возвращено краткосрочныхъ ссудъ 26,341 руб. и 4,041 руб. долгосрочныхъ ссудъ, собрано съ вечеровъ 1,183 р., фонда врачей 1,548 руб., отъ $\frac{1}{2}\%$ бумагъ 1,016 руб., пожертвованій 505 р., $\frac{1}{2}\%$ по краткосрочнымъ ссудамъ 140 руб. и членскихъ взносов 140 р.; израсходовано 34,910 р., въ томъ числѣ выдано краткосрочныхъ ссудъ 25,672 руб. и долгосрочныхъ 4,717 р., выдано изъ фонда врачей 1,533 руб., куплено $\frac{1}{2}\%$ бумагъ на 1,867 р., расходъ по комитету 919 р.; на 1-е января 1903 г. остается 33 р. деньгами и 25,410 руб. процентными бумагами.

Общество взаимнаго вспоможенія Учительницъ и Воспитательницъ.

Общество состоитъ изъ 11 почетныхъ членовъ, 14 постоянныхъ, 69 соревнователей и 286 дѣйствительныхъ. Правленіе совершенно окончило расчеты со своими кредиторами и очистило недвижимое имущество отъ долговъ; продолжало вести научно-педагогическіе курсы; выдавало периодическія и временныя пособія; доставило мѣста 84 членамъ; отпущено 7,188 обѣда и 5,611 завтраковъ; оборудовало и открыло новое учрежденіе—„Трудовую помощь“ для членовъ Общества. На 1 января 1902 года въ кассѣ Общества состояло 1,910 руб., въ теченіе года поступило 16,206 руб., въ томъ числѣ пожертвовано 10,749 руб., членскихъ взносов 978 руб. и проч.; израсходовано 12,402 руб. Къ 1 января 1903 г. остается 5,703 руб.

Общество взаимнаго вспоможенія Прикащиковъ.

На 1-е января 1903 г. Общество состояло изъ 464 дѣйствительныхъ членовъ, 50 соревнователей и 39 почетныхъ. Въ теченіе 1902 г. было выдано ежемѣсячное пособіе 11 членамъ 640 р. и 51 семейству умершихъ членовъ 2,879 р., 4 семействамъ на воспитаніе дѣтей 218 р., 2 лицамъ за содержаніе въ богадѣльнѣ 140 руб., 25 постороннимъ лицамъ единовременнаго пособія 483 р., 65 членамъ единовременнаго пособія 365 р., награды 3 невестамъ при выходѣ въ замужество 300 р. и проч., всего 4,768 руб.; сверхъ того уплачено жалованья 2 врачамъ 1,600 руб. На 1-е января 1902 г. состояло 37,290 руб., въ теченіе года поступило 21,810 руб.; израсходовано 21,626 руб., остается 38,565 руб.; въ томъ числѣ основного капитала 13,056 р., запаснаго 952 руб., оборотнаго 240 руб., фонда съ образовательными цѣлями 2,630 руб., фонда Коммерческаго училища 3,405 руб., фонда библіотеки 2,213 р., фонда богадѣльни 441 р., капитала невестъ 16,383 руб., фонда наградъ невестамъ 1,100 руб.

Общество Взаимнаго вспоможенія Наборщиковъ.

Общество состоитъ изъ 11 постоянныхъ почетныхъ членовъ, 2 постоянныхъ соревнователей, 14 почетныхъ, 41 дѣйствительнаго и 77 дѣйствительныхъ. На 1 января 1902 г. состояло 9,449 р., въ теченіе года поступило 2,064 руб., израсходовано 1,556 р., на 1 января 1903 г. состоитъ 10,357 р. Выдано постояннаго пособія 4 лицамъ 220 р., на безвозвратное пособіе 125 р., уплачено врачу 100 р. и за лѣкарство 422 руб.

Общество взаимнаго вспоможенія на случай смерти.

Общество состоитъ изъ 1325 членовъ, въ томъ числѣ по первой группѣ 482, по 2-й 358 и по 3-й 485; изъ нихъ 1188 муж. и 137 жен., 567 живущихъ въ Харьковѣ и 758 иногороднихъ. На 1 января 1902 г. Общество имѣло 49,349 руб. Въ теченіе года поступило: въ капиталъ пособій 25,925 руб., въ оборотный 11,895 руб., въ запасный 456 руб., отъ агентовъ 299 р., процентовъ 5,851 руб. и проч.; израсходовано: на выдачу пособій за смертные случаи 37,738 р., по управленію 7,349 р. и проч. Въ 1902 г. умерло 15 членовъ, находившихся въ общей сложности 677 лѣтъ на страхѣ и внесшихъ 90 годовыхъ платежей; на нихъ причитается пособія 37,738 р., отъ 6,854 р. по первой группѣ, до 20,376 по 3 группѣ.

Общество взаимнаго вспоможенія занимающихся письменнымъ трудомъ.

Общество состоитъ изъ 9 почетныхъ членовъ, 2 пожизненныхъ дѣйствительныхъ, 7 соревнователей, 25 учредителей и 96 дѣйствительныхъ. На 1 января 1903 г. имѣется 11,219 р., въ томъ числѣ кассы 64 р., текущаго счета 280 р., процентныхъ бумагъ 9,488 р., имущества 273 р., возвратнаго пособія 738 р. Въ теченіе года въ кассу поступило 1,404 р., членскихъ

вносовъ 1,104 р., пожертвованій 43 р., процентовъ 248 р. и проч. Израсходовано 2,414 р., въ томъ числѣ выдано пособій 326 р., по управленію 1,001 руб.

Общество взаимнаго вспоможенія занимающихся ремесленн. трудомъ.

На 1 января 1903 г. общество состояло изъ 3 почетныхъ, 29 соревнователей и 960 дѣйствительныхъ членовъ. Балансъ на 1 января 1903 г. 23,684 руб. Пассивъ: основной капиталъ 1,773 р., оборотный 21,038 р., и библиотеки 770 р. Активъ: касса 924 р., процентныя бумаги 15,949 р., возвратныя пособія 1,080 р. и проч. Въ теченіе года поступило 14,737 р., въ томъ числѣ членскихъ взносовъ 9,229 р., израсходовано 3,656 руб., въ томъ числѣ по управленію 991 р., безвозвратнаго пособія 1,587 руб.

Общество взаимнаго страхованія имуществъ отъ огня.

Балансъ на 1 января 1903 г. 2.415,613 р., запасный капиталъ 2.380,529 руб., капиталъ Императора Александра II 32,019 руб., движимое имущество 2,983 руб. Всего членовъ 5,095 на страхъ 39,002 зданія на сумму 44.459,342 руб., движимаго на 737,045 р. въ томъ числѣ освобожденнаго отъ ежегодныхъ денежныхъ взносовъ 10,468 строеній на 13.032,040 руб. Съ 1865 по 1903 г. сгорѣло 2,573 строенія на 1.353,153 р. Въ 1902 г. получено страховой преміи 99,899 р., процентовъ на капиталъ 105,479 р. уплачено пожарныхъ убытковъ 196 страхователямъ 75,046 р., чистой прибыли получено 100,074 руб.

Харьковскій Коммерческій Клубъ.

Клубъ имѣетъ 9 почетныхъ членовъ, 12 безплатныхъ и 660 платныхъ. Въ 1901—1902 г. получено 73,610 р., въ т. ч. аренды за помѣщеніе 17,435 р., членскихъ взносовъ 10 272 руб., отъ картъ 8,986 р., штрафовъ 12,429 р., отъ маскарадовъ 3,860 р., и проч. израсходовано 73,540 р., въ т. ч. уплачено процентовъ по залогоу дома и учетъ векселей 20,275 р., на освѣщеніе 12,045 р., жалованье служащимъ и плата музыкантамъ 5,437 р., ремонтъ 4,820 р., отопленіе 2,280 р., разныхъ расходовъ 17,704 р., получено прибыли 69 р. Клубъ имѣетъ недвижимое имущество стоимостью въ 304,621 р., заложенное въ банкъ за 240,000 руб., движимое на 81,436 руб., библиотеку на 5,776 руб., и проч.

Харьковское Гимнастическое Общество.

Общество состоитъ изъ 1 почетнаго попечителя, 2 почетныхъ членовъ и 121 дѣйствительныхъ. Посѣщеній было 542 членами и 4193 приходящими, было устроено 124 гимнастическихъ вечеровъ, 2 семейн. вечера и 1 елка для дѣтей. На 1 февраля 1902 года оставалось 418 р., въ теченіе года поступило 5,273 руб., въ томъ числѣ членскихъ взносовъ 584 р., отъ посѣтителей 585 р., процентовъ 117 руб., отъ продажи одного 1,000 р., 3-хъ 500 р., и 3-хъ 200 р. билетовъ 4% ренты 3,010 руб. и проч. Израсходовано 3,352 р. въ томъ числѣ наемъ помѣщенія по 1 апрѣля 1905 г. 1,444 р. 50 коп., расходы по устройству вечеровъ 602 руб., преподавателю 510 руб., служителю 216 р., ремонтъ помѣщенія 1,96 р. и проч. остается на 1 февраля 1903 г. 89 р. и кромѣ того капитала 3,519 руб.

Общество ночныхъ дежурствъ врачей въ Харьковѣ.

Къ 1 января 1903 года общество состояло изъ 13 членовъ учредителей, 24 дѣйствительныхъ. Въ 1902 г. обращались за помощью въ ночное время 745 душъ об. пола, въ томъ числѣ 197 получили помощь безплатно. На 1 января 1902 г. оставалось 1,524 р., въ теченіе года поступило 2,406 р., израсходовано 2,195 р., остается на 1 января 1903 г. 1,735 руб.

Общество покровительства животнымъ.

Харьковскій отдѣлъ Общества состоитъ изъ 6 почетныхъ членовъ, 111 дѣйствительныхъ, 5 членовъ сотрудниковъ и 64 членовъ-соревнователей. Отдѣлу принадлежитъ дворовое мѣсто съ домомъ стоим. болѣе 10,000 р. Балансъ на 1 января 1903 г. 13,645 р.; пассивъ: 10,000 р. капитальнаго долга; активъ: на 10,841 р. недвижимаго имущества и на 304 р. движимаго; остатокъ 2,500 р. чистаго капитала.

Общество попеченія о недостаточн. ученицахъ 2-й женской гимназіи.

Всѣхъ членовъ Общества 185, изъ нихъ 2 постоянныхъ. Къ 1 января 1902 г. имѣлось 1,565 р., поступило: членскихъ взносовъ 417 р., пожертвованій 698 р., процентовъ 65 руб.,

всего 1,180 р.; израсходовано: на уплату за квартиру и столъ 447 р., платье и обувь 348 р., завтраки 192 р. и проч., всего на 1,021 р. На 1 января 1903 г. остается 1,724 р.

Общество попеченія о бѣдныхъ ученикахъ 2-й мужской гимназій.

Общество состоитъ изъ 133 членовъ, въ томъ числѣ почетныхъ 13 и дѣйствительныхъ 120. Къ 1 января 1902 г. Общество имѣло 3,488 руб.; въ теченіе 1902 г. поступило 1,208 р., въ томъ числѣ 877 р. пожертвованій; израсходовано 792 р., въ томъ числѣ для уплаты за право ученія 416 р., на платье и обувь 95 р., пособие 1 бѣдному и 2 окончившимъ курсъ 75 руб. и проч. Къ 1 января 1903 г. осталось 3,903 р., въ томъ числѣ въ $\frac{0}{100}$ бумагахъ 2.100 р.

Общество попеченія о бѣдныхъ ученикахъ 3-й мужской гимназій.

Общество состоитъ изъ 7 почетныхъ, 5 постоянныхъ и 44 дѣйствительныхъ членовъ. На 1 января 1902 г. было 7,008 р., въ томъ числѣ неприкосновеннаго капитала 6,865 руб., поступило 1,072 руб., въ томъ числѣ членскихъ взносовъ 225 р., пожертвованій 227 руб., отъ танцевальныхъ вечеровъ и продажи сочиненій Головкина 426 руб., взносъ постоянного члена 100 руб., процентовъ 69 руб. и проч.; израсходовано 967 р., въ томъ числѣ платы за ученіе 642 р., платье и обувь 173 р. и проч. На 1 января 1903 г. остается 7,113 р., въ томъ числѣ неприкосновеннаго капитала 6,865 р. и оборотнаго 248 р.

Общество попеченія о бѣдныхъ ученикахъ реального училища.

Общество состоитъ изъ 2 почетныхъ, 41 постоянного и 117 дѣйствительныхъ членовъ. На 1 января 1902 г. было 4,847 р., въ томъ числѣ процентными бумагами 4,759 р., поступило 1,505 р., въ томъ числѣ членскихъ взносовъ 485 р., пожертвованій 507 р., процентовъ 190 р. и проч.; израсходовано 1,238 р., въ томъ числѣ платы за ученіе 550 р., пособие ученикамъ 50 р., на платье и обувь 563 р. и проч.; на 1 января 1903 г. состоитъ 5,114 р., въ числѣ коихъ процентными бумагами 4,759 р.

Сумской Городской Общественный Банкъ.

Въ теченіе 1902 г. получено $\frac{0}{100}$ по разнымъ операціямъ 98,651 р., съ томъ числѣ по учету векселей 42,577 р., по залогу домовъ 15,329 р.; израсходовано 64,653 р., въ томъ числѣ $\frac{0}{100}$ по вкладамъ 31,652 руб., $\frac{0}{100}$ на текущій счетъ 3,783 руб., по управленію 18,896 руб., списано на погашеніе протестованныхъ векселей 5,794 р., получено чистой прибыли 27,283 р. Балансъ на 1 января 1903 г. 1.281.369 р.; пассивъ: основной капиталъ 260,500 р., запасный 68,725 р., взные вклады 83,220 р., срочные 521,299 р., безсрочные 129,260 р., на текущемъ счету 131,227 р., чистая прибыль 27,283 р. и проч.; активъ: касса 32,621 р., текущій счетъ 3,993 руб., $\frac{0}{100}$ бумаги 87,716 руб., учетные векселя 688,136 руб., отосланные на комиссію 24,261 р., ссуды подъ $\frac{0}{100}$ бумаги и драгоценныя вещи 48,012 р., подъ строенія въ г. Сумахъ 299,497 р. и земли 28,280 руб., просроченныя ссуды 20,207 руб., спеціальныи текущій счетъ 16,560 р., корреспонденты 14,586 р.

Славянскій Городской Общественный Банкъ.

Въ 1902 г. получено 33,601 р., въ томъ числѣ процентовъ по учету векселей 14,702 р., по ссудамъ подъ $\frac{0}{100}$ бумаги 5,433 р., подъ недвижимое имущество 6,964 руб., израсходовано 14,880 р., въ томъ числѣ проценты по вкладамъ 9,507 р., по текущимъ счетамъ 4,799 р., на содержаніе банка 8,337 руб., получено прибыли 9,587 руб. Балансъ на 1 января 1903 года 543,200 руб.; пассивъ: основной капиталъ 62,035 р., запасный 12,525 р., вклады 216,706 р., текущій счетъ 215,107 р., корреспонденты 7,665 р., чистой прибыли городу 3,387 р. и проч.; активъ: касса 36,198 руб., учетные векселя 189,369 руб., ссуды подъ недвижимыя имущества 115,151 р., подъ $\frac{0}{100}$ бумаги 69,061 руб., подъ драгоц. вещи и товары 1,992 р., ссуда городу 6,114 р., корреспонденты банка 103,197 р., спеціальн. текущ. счета подъ $\frac{0}{100}$ бумаги 5,579 р. и проч. Общій оборотъ 11.252,000 р. менѣе съ оборотомъ прошлаго года на 1.930,000 р.

Кулянскій Городской Общественный Банкъ.

Въ 1902 г. получено 20,792 р., въ томъ числѣ процентовъ по учету векселей 12,441 р., по ссудамъ подъ $\frac{0}{100}$ бумаги 1,232 руб. и проч., израсходовано 15,898 р., въ томъ числѣ процентовъ по вкладамъ 6,429 руб., на содержаніе банка 6,368 руб. и проч., получено прибыли 4.894 р. Балансъ на 1 января 1903 г. 201,003 руб.; пассивъ: основной капиталъ 45,500 руб., запасный 4,200 руб., вклады 126,171 руб., чистая прибыль городу 3,535 руб. и проч.; активъ: касса 17,658 руб., $\frac{0}{100}$ бумаги 4,596 руб., учетные векселя 122,626 р., ссуды подъ $\frac{0}{100}$ бумаги 9,145 р., строенія 2,770 р., подъ товарныя квитанціи желѣзныхъ дорогъ 22,063 и проч.

Изюмскій Городской Общественный И. Извъкова Банкъ.

Въ 1902 г. получено 32,419 руб., въ томъ числѣ по учету векселей 16,704 р., по отсроченнымъ ссудамъ 3,287 р., остатокъ прибылей прошлыхъ лѣтъ 4,059 р. и проч.; израсходовано 22,466 р., въ томъ числѣ списано протестованныхъ векселей 4,904 р., процентовъ по вкладамъ и текущимъ счетамъ 10,453 р., по учету векселей переходящихъ сроковъ 4,766 р., по содержанию банка 4,477 руб. и проч. Балансъ на 1 января 1903 г. 323,882 руб.; пассивъ: основной капиталъ 54,332 руб., запасный 9,620 руб., вклады 220,644 руб., подлежащія уплатѣ проценты 7,151 р., проценты за текущій годъ 5,059 руб., чистая прибыль 5,475 руб.; активъ: касса 32,191 р., % бумаги 13,474 р., учтенные векселя 211,054 р., ссуды подъ залогъ строений 21,970 р., бумагъ 25,106 р., драгоценныхъ вещей 1,785 р., домъ банка 5,372 р.

Зміевской Городской Общественный Донецъ-Захаржевскаго Банкъ.

Балансъ на 1 января 1903 г. 169,918 руб.; пассивъ: основной капиталъ 28,160 р., запасный 12,174 руб., благотворительный 13,100 руб., домъ банка 5,000 р., вклады 95,101 р., проценты вкладчиковъ 4,605 руб., прибыль 1902 г. 4,619 руб. и проч.; активъ: касса 9,144 руб., % бумаги 11,576 р., учтенные векселя 127,350 руб., ссуды подъ бумаги 3,150 р., подъ земли 4,255 р., подъ строенія 5,950 р., имущество банка 5,332 р. и проч.

Золочевскій Городской Общественный Банкъ.

Въ 1902 г. получено 8,689 р., въ томъ числѣ по учету векселей 8,307 р.; израсходовано 7,512 р., въ томъ числѣ процентовъ по вкладамъ 3,697 р., на содержаніе банка 2,526 р., на покрытие протестованныхъ векселей 1,288 руб., получено прибыли 1,177 руб. На 1 января 1903 г. имѣется основного капитала 20,807 р., запаснаго 2,685 р., вкладовъ 91,407 р., невыданные проценты 2,641 р., кассы 6,614 р., учтенныхъ векселей 344,722 руб.

Общество Взаимнаго Кредита Лебединскаго Земства.

Въ 1902 г. получено 24,388 р., въ томъ числѣ по учету векселей 20,798 р., по срочнымъ ссудамъ 2,370 р.; израсходовано 19,270 р., въ томъ числѣ процентовъ по вкладамъ 9,870 р., по управленію 6,968 р.; чистой прибыли 5,109 р. На 1 января 1903 г. балансъ 428,423 р.; пассивъ: членскихъ взносовъ 48,040 руб., взносъ уѣзднаго земства 10,000 р., запасный капиталъ 45,552 р., текущій счетъ членовъ 73,702 р., вкладовъ 140,126 р., невыданные проценты 2,010 р. и проч.; активъ: касса 61,626 р., векселей 281,108 р., % бумагъ 44,985 р., ссуды подъ бумаги 40,566 руб. и проч. Общество состоитъ изъ 356 членовъ съ обязательствами на 432,360 руб.

Общество Взаимнаго Кредита Изюмскаго Земства.

Въ 1902 г. получено 11,108 руб.; въ томъ числѣ по учету векселей 9,762 руб.; израсходовано: процентовъ по вкладамъ 3,323 руб., на содержаніе 4,599 руб., списано просрочен. векселей 610 р.; получено чистой прибыли 1,006 р. На 1-е января 1903 г. балансъ 109,631 р.; пассивъ: оборотный капиталъ 18,946 руб., запасный 14,090 руб., вклады 54,631 руб., текущій счетъ 5,294 руб.; переучетъ векселей 5,965 руб. и проч. активъ: касса 6,560 руб., % бумаги 14,337 руб., ссуды подъ бумаги 461 руб. и проч. Общество состоитъ изъ 133 членовъ съ обязательствами 170,514 руб.

Ахтырское Общество Взаимнаго Кредита.

Въ 1902 г. получено 12,421, израсходовано 10,608 р., осталось чистой прибыли 1,812 р. На 1-е января 1903 г. балансъ 162,580 руб. пассивъ: членскіе взносы 20,315 руб., текущій счетъ 12,560 руб., вклады 120,946 руб., прибыль 1,812 р. и пр.; активъ: касса 23,738 руб., векселя 129,769 руб., ссуды 6,782 р. и пр. Общество состоитъ изъ 179 членовъ съ обязательствами на 182,835 руб.

Общество Взаимнаго Кредита Сумскаго Земства.

Въ 1902 г. получено 72,927 руб.; въ томъ числѣ % по векселямъ 61,031 руб., ссуды 6,440 руб., текущій счетъ 1,973 руб. и пр.; израсходовано 52,874 руб., въ томъ числѣ текущій счетъ 5,735 руб., вклады 23,397 руб., переучетъ векселей 1,783 руб., содержаніе Общества 17,351 руб., просроченные векселя 588 руб., награда служащимъ 1,000 руб. и проч.; чистая прибыль 20,053 руб. Балансъ на 1-е января 1903 г. 2,672,910 руб.; пассивъ: капиталъ

обезпеченія 1,512,352 руб., основной капиталъ 167,235 руб., запасный 104,516 руб., текущій счетъ 205,137 руб., вклады 480,916 руб., переучетъ векселей 30,658 р. и пр.; активъ: касса 44,240 руб., обязательства членовъ 1,512,352 руб., текущій счетъ 48,608 руб., учетъ векселей 752,423 руб., ссуды 81,895 руб. и проч. Произведено оборота 13,803,304 руб. Общество состоитъ изъ 614 членовъ съ обязательствами 1,512,352 руб.

Сумской Александровской Крестьянской Сельско-Хозяйственный Банкъ.

Въ 1902 г. получено 4,969 руб., въ томъ числѣ $0/0/0$ по ссудамъ 3,218 руб., съ $0/0$ бумагъ 1,646 руб.; израсходовано 5,381 руб., въ томъ числѣ на содержаніе банка 4,108 руб., процентовъ вкладчикамъ 1,151 руб.; получено прибыли 1,544 руб. На 1-е января 1903 г. балансъ 131,602 руб.; пассивъ: основной капиталъ 64,581 руб., запасный 24,351 руб., вкладовъ 37,180 руб. и проч.; активъ: касса 961 руб., ссуды краткосрочныя 77,118 р., долгосрочныя 5,850 руб., $0/0$ бумаги 47,371 руб. и проч. Въ теченіе года выдано краткосрочныхъ ссудъ (на 1—12 мѣс.) 3,600 домохозяевамъ 79,848 руб. и 8 обществамъ 3,400 руб., долгосрочныхъ (на 3 года) 3 обществамъ 4,800 руб.

Юнаковскій Сельскій Банкъ.

Въ 1902 г. получено 4,153 р., въ томъ числѣ по ссудамъ 3,846 р., по вкладамъ 143 р. и пр.; израсходовано 2,486 р., въ томъ числѣ по управленію банка 780 руб., $0/0/0$ по вкладамъ 1,349 руб. и проч., чистой прибыли 1,667 руб. Балансъ на 1-е января 1903 года 75,299 р.; пассивъ: основной капиталъ 15,000 руб., вклады 55,532 руб., $0/0/0$ 245 руб., чистой прибыли за прежніе годы 2,657 руб., чистой прибыли 1,667 руб. и проч.; активъ: касса 7,914 руб., ссудъ 67,247 руб., движимое имущество банка 138 руб.

Сумское Общество взаимнаго страхованія имущества отъ огня.

Въ 1902 г. получено 20,721 руб., въ томъ числѣ страховой преміи 10,096 руб., процентовъ на вклады 9,473 руб.; израсходовано 3,515 руб., въ томъ числѣ пожарныхъ убытковъ 520 руб.; получено чистой прибыли 17,206 руб. На 1-е февраля 1903 г. балансъ 226,405 р.; пассивъ: капиталъ 208,943 руб., чистая прибыль 17,206 руб.; активъ: касса 2,366 р., вклады 210,550 р., $0/0$ бумаги 12,112 р. и проч. Имѣется на страхъ: недвижимое имущество 302 членовъ на 3,270,336 руб. движимое отъ 9 членовъ на 45,805 р.

Ссудо-вспомогательная касса Сумского мѣщанскаго Общества.

На 1 января 1902 г. состояло 12,492 руб., въ 1902 г. поступило 25,397 руб., выдано въ ссуду 12,741 р., произведено разныхъ расходовъ 37 р., возвращено долговыхъ обязательствъ 11,788 р. На 1 января 1903 г. оставалось 13,333 р.

Вспомогательная касса Сумского цеховаго Общества.

На 1 января 1902 г. состояло 16,176 р., поступило 15,400 р., израсходовано 15,444 р., въ томъ числѣ на выдачу ссудъ 14,151 р. На 1 января 1903 г. состоитъ 15,889 р., въ томъ числѣ поручныхъ записей 14,964 р.

Изюмское мѣщанское ссудо-сберегательное Товарищество.

Балансъ на 1 января 1903 г. 69,334 руб.; пассивъ: паевые взносы 31,651 руб., вклады 24,656 р., основной капиталъ 4,544 р., переходящія суммы 3,840 р., прибыль 2,084 р.; активъ: касса 517 р., $0/0$ бумаги 1,485 р., ссуды 66,243 р., въ сберегательныхъ кассахъ 1,071 р. Товарищество состоитъ изъ 664 членовъ, въ теченіе года выдано 119,924 р.

Липецкое ссудо-сберегательное Товарищество.

Въ 1902 г. получено 2,553 р., израсходовано 2,890 р., осталось прибыли 999 р. Балансъ на 1 января 1903 г. 25,972 руб.; пассивъ: паевые взносы 6,369 руб., вклады 2,812 руб., заемъ 8,983 р., запасный капиталъ 7,143 р. и прибыль 663 р.; активъ: касса 712 р., $0/0$ бумаги 2,900 р., ссуды 22,360 р. Товарищество состоитъ изъ 488 членовъ; въ теченіе года 480 членамъ было выдано ссуды 17,941 р. изъ 12 $0/0$.

Савинское ссудо-сберегательное Товарищество.

Въ 1902 г. поступило 5,174 р., израсходовано 5,032 р., осталось прибыли 1,632 р. Балансъ на 1 января 1903 г. 32,364 р.; пассивъ: паевые взносы 12,800 р., вклады 1,690 р.,

заемъ 11,911 р., запасный капиталъ 1,198 р., переходящія суммы 2,989 р., прибыль 1,774 р.; активъ: касса 1,052 р., ссуда 30,113 р. Товарищество состоитъ изъ 851 члена; въ теченіе года выдано 2,094 ссуды 890 членамъ на 57,917 р. изъ 12⁰/₀.

Больше-Даниловское ссудо-сберегательное Товарищество.

Въ 1902 г. получено 2,612 р., израсходовано 2,422 р., осталось прибыли 1,277 р. Балансъ на 1 января 1903 г. 25,046 р.; пассивъ: паевой капиталъ 12,044 р., запасный капиталъ 950 р., вклады 10,571 р., прибыль 1,467 р.; активъ: касса 1,894 р., ⁰/₀ бумаги 773 р., ссуды 22,021 руб. Товарищество состоитъ изъ 407 членовъ; въ теченіе года выдано 859 ссудъ на 21,311 р.

Волоховское ссудо-сберегательное Товарищество.

Въ 1902 г. получено 521 р., израсходовано 482 р., осталось прибыли 281 р. Балансъ на 1 января 1903 г. 5,659 р.; пассивъ: паевые взносы 2,981 р., вклады 1,392 р., запасный капиталъ 663 р., переходящихъ 250 р. и прибыль 320 р.; активъ: касса 265 р., ⁰/₀ бумаги 400 р., ссуда 4,993 р. Товарищество состоитъ изъ 67 членовъ; въ теченіе года выдано 81 ссуда 57 членамъ 4,993 р. изъ 10⁰/₀.

Недригайловское мѣщанское ссудо-сберегательное Товарищество.

Въ 1902 г. поступило 1,274 р., въ томъ числѣ паевыхъ взносовъ 20 р., ⁰/₀ удержанныхъ при ссудѣ 144 р., возвращено и списано 1,106 руб., израсходовано 1,408 руб., въ томъ числѣ ссудъ 1,355 р. и проч. чистой прибыли 208 руб. На 1 января 1903 г. состоитъ 1,539 р. въ томъ числѣ наличными 89 руб. и ссуды 1,439 руб. Товарищество состоитъ изъ 38 членовъ на 1,439 руб.

Товарищество Саблино-Знаменскаго завода.

Балансъ на 1 апрѣля 1902 года. Пассивъ: основной капиталъ 1.000,000 руб., запасный 2,151 р., погашенія 28,617 р., акциза 1.020,692 руб., кредиторы 2.109,046 руб.; активъ: касса 3,416 р., недвижимость 2.012,914 р., движимость 280,695 руб., песку 903,651 руб., дебиторы 378,013 р., убытки по 1 апрѣля 1901 г. 378,036 руб., убытокъ операціоннаго года 1,722 руб. Переработано 471,486 берк. свеклы, выработано сахару 656,510 пуд. по 3 руб. 44,39 коп. на 2.264,843 руб. и сахара въ продуктахъ на 24,246 руб., продано песку 466,418 пуд. на 1.956,866 руб.

Ахтырская мѣщанская ссудо-вспомогательная касса.

На 1 января 1902 года состояло 6,082 р., въ томъ числѣ наличными 250 р. и документами 5,832 р., поступило ⁰/₀ 350 р., выдано новой ссуды 40 членамъ на 1,640 р., отсрочено 113 членамъ на 4,039 р., на 1 января 1903 г. состоитъ 6,389 р., въ томъ числѣ наличными 230 р. и документами 6,159 р.

Краснокутская мѣщанская вспомогательная касса.

На 1 января 1902 г. состояло 7,980 руб., поступило 3,074 руб., въ томъ числѣ капитала 2,446 руб. и ⁰/₀ 628 руб.; возвращено ссуды 6,271 р., вновь выдано 7,188 р., израсходовано 2,614 р. На 1 января 1903 г. состоитъ 9,442 р., въ томъ числѣ недвижимаго имущества на 1,001 р. Всѣхъ заемщиковъ 181 на 7,552 руб.

Товарищество Боромлянской паровой вальцевой мельницы.

Балансъ на 1 августа 1902 г. 427,343 руб., основной капиталъ 200,000 руб., амортизаціонный 33,221 руб., запасный 11,334 руб., оборотный 23,089 руб., векселя 117,415 руб., членовъ правленія за пай 15,000 руб., текущій счетъ 16 р. и проч.; касса 1,427 руб., проц. бумаги 39,911 руб., текущій счетъ 13,158 руб., депозиты 15,000 руб. въ усадьбахъ и постройкахъ 73,824 руб., въ машинахъ и аппаратахъ 88,483 руб., товаровъ 25,162 руб., движимое имущество 4,108 руб., векселя и долгъ разныхъ лицъ 130,562 руб., проценты по купонамъ 261 руб. и проч. Переработано пшеницы въ теченіе 269 рабочихъ дней 486,000 пуд. по 81,31 коп. на 443,781 руб., выработано муки и отрубей на 521,907 руб., списано на покрытие убытковъ 405 руб. Чистая прибыль 29,416 руб.

Славянское отдѣленіе Харьковскаго Благотворительнаго Общества.

На 2-е января 1902 г. оставалось 7,922 руб., въ теченіе года поступило 3,524 руб. въ томъ числѣ по найму квартиръ 2,090 руб. отъ лоттерей и другихъ увеселеній 1,233 р., членскихъ взносов 150 руб. и проч., израсходовано 3,392 руб. въ томъ числѣ на устройство зданій и ремонтъ 1,301 руб., содержаніе призрѣваемыхъ 1,505 руб. и проч. Осталось къ 1-му января 1903 г. 8,054 руб., въ томъ числѣ % бумагъ 3,302 р. Отдѣленіе состоитъ изъ 26-ти членовъ. Въ теченіе сезона пользовались помощью отдѣленія 65 больныхъ.

Богодуховское Благотворительное Общество.

Общество состоитъ изъ 28 членовъ, въ томъ числѣ почетный 1 и дѣйствительныхъ 27. Къ 1 января 1902 года Общество имѣло 494 руб.; въ теченіе 1902 года поступило 372 руб.; израсходовано 322 руб., въ томъ числѣ на выдачу ежемѣсячныхъ пособій 167 руб., для раздачи бѣднымъ 77 р. и пр. Къ 1 января 1903 г. остается 543 руб.

Краснокутское Благотворительное Общество.

Общество состоитъ изъ 48 членовъ, въ томъ числѣ почетный 1 и дѣйствительныхъ 47. На 1-е января 1902 г. состояло неприкосновеннаго капитала 4,006 р. и запаснаго капитала 464 руб., въ 1902 г. поступило членскихъ взносов и пожертвованій 295 руб.; израсходовано 375 руб., на выдачу пособій 215 руб., пособие ученикамъ 44 руб. и проч. На 1-е января 1903 г. остается 4,460 руб.

Общество пособія бѣднымъ въ г. Ахтыркѣ.

Къ 1-му января 1902 г. состояло 1,864 руб. въ томъ числѣ билетами 1,550 руб., поступило 869 руб. въ томъ числѣ % отъ земской управы на капиталъ Гордѣенко 380 руб., членскихъ взносов 95 руб. и проч., израсходовано 969 руб. На 1-е января 1903 года состоитъ 1,764 руб.

Чугуевское городское Попечительство о бѣдныхъ.

Къ 1 января 1902 года состояло 123 руб., въ теченіе года поступило 955 руб., въ томъ числѣ ежегодной субсидіи отъ города 300 руб., членскихъ взносов и пожертвованій 655 р.; израсходовано 840 руб.; на 1 января 1903 г. состоитъ 238 руб. Въ попечительство вступило членовъ 121; пособія выдано 109 лицамъ 840 руб.

Общество попеченія о бѣдныхъ въ г. Сумахъ.

Общество состоитъ изъ 4 почетныхъ членовъ, 23 пожизненныхъ и 128 дѣйствительныхъ. На 1-е января 1902 г. состояло 17,406 руб., въ теченіе года поступило 9,785 руб., въ томъ числѣ членскихъ взносов 772 р., неприкосновеннаго капитала поступившихъ отъ А. И. Овчаренко 2,000 р. и отъ Н. Е. Лаврика 3,000 р., дохода отъ чайной 505 р., пожертвованій и пособій 2,711 р., % съ капитала 582 р., израсходовано 4,808 р., въ томъ числѣ пособія бѣднымъ 2,278 р., содержаніе приюта 1,783 р., содержаніе канцеляріи 409 руб., содержаніе ремесленнаго отдѣленія 1,783 р. На 1 января 1903 года остается 20,244 руб., въ томъ числѣ капитала на устройство дома трудолюбія 2,000 р., на постройку приюта 3,136 руб., оборотнаго 1,388 р., запаснаго 7,780 и неприкосновеннаго 5,000 р. Ежемѣсячнаго пособія выдано 85 лицамъ, единовременнаго 5 лицамъ.

Сумской Комитетъ Общества Краснаго Креста.

На 1 января 1902 г. состояло 43,100 р., въ томъ числѣ запаснаго капитала 29,400 руб., пособія увѣчнымъ воинамъ 11,500 р. и проч., поступило 3,145 р., израсходовано 1,471 руб., состоитъ 44,236 руб.

Общество пособія недостаточ. больнымъ, леч. на Славянскихъ минер. водахъ.

Общество состоитъ изъ 20 почетныхъ членовъ, 12 учредителей, 7 пожизненныхъ и 82 дѣйствительныхъ. На 1 января 1902 г. состояло 121 р.; въ теченіе года поступило 3,030 р., въ томъ числѣ отъ лоттерей 2,015 руб., членскихъ взносов 192 руб. и проч.; израсходовано 2,941 р., въ томъ числѣ уплачено долга 1,100 р., на содержаніе больныхъ 523 р. и проч. На 1 января 1903 г. остается 88 р. Кроме того Общество имѣетъ дачу въ 5,046 р., новый

пріютъ 16,821 р. и инвентарь на 1,404 р. Въ 1902 г. оказана помощь 121 лицамъ, изъ которыхъ 16 имѣли полный пансіонтъ.

Валковское Общество любителей музык. и драмат. искусствъ.

Общество состоитъ изъ 2 почетныхъ членовъ, 9 членовъ учредителей, 15 дѣйствительныхъ и 3 соревнователей. Къ 1 января 1902 г. состояло 59 р.; въ теченіе года Обществомъ устроено 5 спектаклей, отъ которыхъ получено налогового сбора 671 руб., членскій взносъ 3 руб., всего 733 р.; израсходовано 587 р. На 1 января 1903 г. состоитъ 146 р.

Изюмская Общественная Библіотека.

Къ 1 января 1902 г. состояло 69 р., изъ коихъ 64 залоговыхъ; въ теченіе года поступило 3,241 р., въ томъ числѣ залоговыхъ 246 р., членскихъ взносов 204 р., пожертвованій 1,478 р. и проч.; израсходовано 4,123 р., въ томъ числѣ на постройку дома для библіотеки 3,530 руб., по выпискѣ журналовъ и газетъ 208 руб. и проч. На 1 января 1903 г. остается 26 р. библ. и 53 р. залог.

Богодуховское Общество потребителей.

Общество состоитъ изъ 140 пайщиковъ. Къ 1 января 1902 г. паевыхъ взносов; состояло 1,535 руб., поступило 1,960 руб.; въ теченіе года куплено товара на 35,128 руб., продано на 29,833 р., осталось на 5,329 р., валовая прибыль 2,675 р., чистая прибыль 987 р. На 1 января 1903 г. Общество имѣетъ запаснаго капитала 202 р., паевого 3,210 р. и движимаго имущества на 100 р.

Общество попеченія о бѣдныхъ учащихся въ город. учебн. завед. г. Славянска.

Общество состоитъ изъ 13 почетныхъ членовъ и 48 дѣйствительныхъ. Въ 1902 г. поступило 478 р., въ томъ числѣ пожертвованій 28 р., членскихъ взносов 144 р., процентовъ 152 р., отъ устройства общихъ поздравленій 124 р.; израсходовано 431 р., въ томъ числѣ на платье и обувь 401 р. и взносъ платы за ученіе 30 р. На 1 января 1903 г. состоитъ 3,428 р., въ томъ числѣ неприкосновеннаго капитала 1,318 р.

Общество вспомоц. нужд. учащ. Богодуховскаго городского училища.

Общество открытое въ 1901 г. состоитъ изъ 2 почетныхъ и 22 дѣйствительныхъ членовъ. Поступило 414 р., въ томъ числѣ членскихъ взносов 66 р.; израсходовано 73 р., остается 407 р., въ томъ числѣ запаснаго капитала 321 р. Пособіе оказано 24 ученикамъ 66 р.

Общество попеченія о бѣдныхъ ученикахъ и ученицахъ Валковскихъ городскихъ училищъ.

На 1 сентября 1902 г. состояло запаснаго капитала 267 р., поступило 256 р., въ томъ числѣ членскихъ взносов 253 р.; израсходовано 232 р., состоитъ запаснаго капитала 292 р.; кромѣ того за городской управою числится недоимки за 4 года 400 руб. Пособія оказано 38 ученикамъ на 232 р.

Общество вспомоцествованія бѣднымъ учащимся всѣхъ учебныхъ заведений г. Зміева.

Всѣхъ членовъ было 55: почетныхъ 8, дѣйствительныхъ 40, соревнователей 1 и непримѣнныхъ 6. На 1 января 1902 г. состояло 806 руб., въ томъ числѣ процентными бумагами 399 р., наличными 356 р. и письменныхъ принадлежностей на 50 р.; поступило 5,337 р., въ томъ числѣ въ неприкосновенный капиталъ отъ Е. М. и С. А. Файдишъ 4,000 руб., членскихъ взносов 207 р., пожертвованій 113 р., процентовъ 135 р. и проч.; израсходовано 389 р., въ томъ числѣ плата за ученіе 93 р., учебныя пособія 14 р., одежда и обувь 232 р. и проч. На 1 января 1903 г. состоитъ 4,948 р., въ томъ числѣ вѣчнаго вклада 4,000 р., неприкосновеннаго капитала 325 р., запаснаго 286 р., оборотнаго 60 р. и расходнаго 275 р.

Общество вспомошествованія бѣднымъ ученикамъ Изюмскаго реальн. учил.

На 1 января 1902 г. состояло 241 руб., поступило членскихъ взносовъ и разныхъ пожертвованій 731 руб., израсходовано 592 р., въ томъ числѣ за право ученія 330 р., пособія 60 р., на устройство ученическаго спектакля 184 р. и проч. На 1 января 1903 г. состоитъ 380 р., наличными деньгами 230 р., $\frac{0}{100}$ бумагами 150 руб.

Общество пособія бѣднымъ ученикамъ Купянскаго городск. училища.

Общество состоитъ изъ 14 почетныхъ и 13 действительныхъ членовъ. На 1 сентября 1901 г. состояло 2,679 руб., въ томъ числѣ $\frac{0}{100}$ бумагами 2,600 р., поступило 181 р., въ томъ числѣ членскихъ взносовъ 39 руб., $\frac{0}{100}$ 116 руб., отъ маскарада 23 р. и проч.; израсходовано 165 руб., въ томъ числѣ за право ученія 34 учениковъ 102 руб., платье и обувь 34 руб., книги 19 руб. и проч.; на 1 сентября 1902 года состоитъ 2,694 руб., въ томъ числѣ $\frac{0}{100}$ бумагами 2,600 руб.

Общество пособія нуждающимся ученикамъ Старобѣльской муж. гимназій.

Общество состоитъ изъ 19 членовъ. На 1 января 1902 г. состояло 159 руб., поступило 476 р., въ томъ числѣ членскихъ взносовъ 134 р., отъ городского общества 100 р., пожертвованій 242 руб.; израсходовано 260 р., въ томъ числѣ на учебныя пособія 26 р., на платье и обувь 113 р. и проч.; на 1 января 1903 г. состоитъ 374 руб.

Харьковская Общественная Библиотека.

Съ 1 октября 1901 г. по 1 октября 1902 г. библиотека получила пожертвованій 4,327 томовъ на 3,608 р. и периодическихъ изданій на 504 р. и приобрѣла покупкою книгъ 2,143 т. на 3,298 руб., отъ приложений къ периодическимъ изданіямъ образовалось 196 том., а всего 6666 т. на 7,150 руб. На 1 октября 1902 г. состоитъ 92,506 томовъ на 88,652 р. Числилось 2,773 подписчика, въ томъ числѣ 162 члена библиотеки; въ среднемъ было въ мѣсяцъ: по 1-му разряду 1032, по 2-му 1078 и по 3-му 753 подписчика; обмѣнено 14384 книги и 16722 полныхъ журналовъ въ среднемъ ежедневно 353 книги и 52 журнала. Въ безплатномъ кабинетѣ для чтенія было 5165 посѣтителей, которымъ выдано 62044 книги, неудовлетворено 17880 требований. Балансъ на 1 октября 1902 г. 341,588 р.; пассивъ: неприкосновенное имущество 264,330 р., залоги 5,653 руб., долги 72,045 руб., переходныя суммы 1,560 руб.; активъ: касса 86 р., текущій счетъ 4,115 р., книжное имущество 88,652 р., мебель и обстановка 4,678 р., каталоги 3,687 р., недвижимое имущество 170,000 р. и проч. Чистая прибыль 154 руб. обращена на погашеніе дефицита, котораго остается 360 руб.

Товарищество Харьковскаго сахара-рафинаднаго завода.

Балансъ на 1 сентября 1902 года 9.598,626 р.; пассивъ: основной капиталъ 2.400,000 р., запасный 127,599 руб., погашенія 831,843 руб., кредиторы 5.858,043 р., прибыли 348,685 р., и проч.; активъ: касса 104,539 руб., цѣнные бумаги 206,095 руб., недвижимое имущество 1.343,313 р., движимое 209,551 р., сахарный песокъ 442,775 р., рафинадъ 548,201 р., дебиторы 6.620,571 руб. и проч. Оставалось сахарнаго песка 5,506 п. поступило 2.096.421 пуд.; выработано рафинада 2.052,312 пуд., продано 1.983,871 пуд. на 10.383,018 руб., потоки продано на 24,538 руб.

Общество водоснабженія и газоосвѣщенія.

Балансъ на 1 іюня 1902 г. 1.103,084 р.; кредитъ: основной капиталъ 847,600 р., запасный 59,854 руб., оборотный 10,000 руб., погашенія 59,182 р., кредиторы 74,272 р., прибыль 48,891 руб. и пр.; дебетъ: касса 208 р., залогъ 800 р., текущій счетъ 19,172 р., сооружения, касса и разное имущество Харьковскаго газоваго завода 498,139 р., Таганрогскаго 105,044 р., Курскаго водопровода 257,766 р., Тверскихъ газо и водопроводовъ 215,218 руб. и проч. По Харьковскому газоваму заводу продано газа частнымъ лицамъ 45.508,000 куб. ф. на 97,492 и городу 11.021,800 куб. ф. на 18,923 р., произведено коксу 162,709 п. на 27,203 р. и дегтю 10,833 пуд. на 5,414 р.; по Таганрогскому—продано газа частнымъ лицамъ 8.460,300 куб. ф. на 21,330 р., городу 5.734,400 куб. ф. на 11,262 р., произведено коксу 49,347 п. на 4,944 р. и дегтю 5,138 п. на 3,699 р.; по Курскому водопроводу уличной воды продано 5.796,788 вед. на 16,376 р. и частнымъ лицамъ 21.895,714 вед. на 44,479 р.; по Тверскому газо-водопроводу продано воды 12.368,707 вед. на 24,710 руб., газа частнымъ лицамъ 1.130,136 куб. фут. на 2,772 руб. и городу 2.951,996 куб. ф. на 6,659 р., коксу произведено 6,776 п. на 1,694 руб. и дегтю 1,418 п. на 1,065 р. Прибыли получено по Харьковскому заводу 48,101 р., Таганрогскому—6,805. Курскому водопроводу 21,570 р. и Тверскому—19,577 руб., всего 96,120 р.; за исключеніемъ расхода по управленію въ С.-Петербургѣ 21,165 р., погашенія 40,000 руб. и проч., чистая прибыль равна 48,891 руб.

Отдѣль X. Статистическій мѣстный.



Харьковская губернія

за 1902 годъ.

I. Естественныя и производительныя силы губерніи и экономическая дѣятельность ея населенія.

а) Пространство. Харьковская губернія расположена между 48°31' и 50° сѣверной широты и между 51°30' и 57°30' восточной долготы (отъ перваго меридіана). Она представляетъ собою удлинненную съ С.-З. на Ю.-В. фигуру, имѣющую въ С.-З. половинѣ 90, а въ Ю.-В. 150 верстъ въ ширину. Протяженіе губерніи въ длину—отъ С.-З. на Ю.-В.—равняется 465 верстамъ.

Въ административномъ отношеніи губернія дѣлится на одиннадцать уѣздовъ, далеко не равномерныхъ по занимаемымъ ими площадямъ: по направленію съ С.-З. на Ю.-В. эти площади въ общемъ увеличиваются, такъ что расположенный на юго-восточной окраинѣ губерніи Старобѣльскій уѣздъ почти въ четыре раза превышаетъ по своей площади наиболѣе западный уѣздъ—Сумской. Площади отдѣльныхъ уѣздовъ, въ указанномъ направленіи ихъ (съ С.-З. на Ю.-В.), выражается слѣдующимъ числомъ десятинъ.

| У ъ з д ы | По свѣдѣніямъ Центр. Статист. Комитета | По военно-топо- графической съемкѣ | По исчисленію Стрѣльбицкаго |
|-------------------------|--|--|--------------------------------|
| Сумской | 280,484 | 290,510,6 | 291,720,9 |
| Лебединскій | 270,813 | 282,588,8 | 288,638,1 |
| Ахтырскій | 247,234 | 253,362,9 | 254,317,1 |
| Богодуховскій | 283,925 | 283,262,0 | 288,252,4 |
| Валковский | 208,407 | 222,925,6 | 223,256,5 |
| Харьковский | 291,807 | 302,607,4 | 302,607,4 |
| Волчанскій | 352,442 | 362,562,2 | 364,966,2 |
| Зміевской | 503,942 | 514,122,3 | 509,613,2 |
| Изюмскій | 687,371 | 710,236,6 | 707,319,3 |
| Купянский | 616,290 | 627,909,2 | 732,261,6 |
| Старобѣльскій | 1.104,469 | 1.132,049,7 | 1.129,740,2 |
| Въ губерніи | 4.847,184 | 4.982,137,3 | 4.987,692,9 |

По окладнымъ книгамъ уѣздныхъ земскихъ управъ на 1902 г. въ губерніи числилось удобной земли 4.532.341 десятина, въ томъ числѣ подъ лѣсомъ 396,088 десятинъ, или 8,7%. По категоріямъ владѣльцевъ земля эта распредѣляется слѣдующимъ образомъ: 2.514,221 дес. или 55,47% составляетъ крестьянскую надѣльную землю и 415,525 дес. или 9,16% принадлежатъ имъ же на правѣ частнаго владѣнія всего крестьянамъ принадлежитъ 2.929,746 дес. (64,64%); дворяне владѣютъ 882,712 десятинами (19,47%); частнымъ владѣльцамъ другихъ сословій, кромѣ дворянскаго и крестьянскаго, принадлежитъ 471,541 дес. (10,40%), казны 177,384 дес. (3,91%), акціонернымъ обществамъ и разнымъ учрежденіямъ 30,529 дес. (0,67%), церквамъ и монастырямъ (не считая Лебединскаго уѣзда, по которому церковныя земли не облагаются) 17,745 дес. (0,39%), городамъ—9,545 дес. (0,21%) и удѣлу 13,139 дес. (0,29%). Такимъ образомъ преобладающей въ Харьковской губерніи типъ землевладѣнія—крестьянскій общинный: на правѣ общиннаго пользованія крестьяне владѣютъ 55,47% общей площади удобныхъ земель. Если къ землямъ общиннымъ прибавить площадь крестьянскаго землевладѣнія на частномъ правѣ, то проценты—крестьянскаго землевладѣнія по губерніи поднимается до 64,64%. По отдѣльнымъ уѣздамъ отношеніе площади крестьянскаго землевладѣнія къ общей площади удобныхъ земель выражаются слѣдующими числами: въ Старобѣльскомъ—70%, Купянскомъ—71%, Харьковскомъ—69%, Валковскомъ—67%, Зміевскомъ—65%, Изюмскомъ—62%, Богодуховскомъ—58%, Ахтырскомъ—59%, Волчанскомъ—56%, Лебединскомъ—58% и Сумскомъ—53%. Наиболее крестьянскимъ является уѣздъ Купянской: въ немъ почти $\frac{3}{4}$ всѣхъ удобныхъ земель принадлежитъ крестьянамъ. Между частными землевладѣльцами дворяне сохранили пока первенствующее значеніе, владѣя 62% всей частновладѣльческой земли. Въ процентномъ отношеніи площадь дворянскаго землевладѣнія къ общей площади удобной земли выражается по отдѣльнымъ уѣздамъ слѣдующими числами: въ Сумскомъ—32%, Лебединскомъ—31%, Ахтырскомъ—21%, Богодуховскомъ—31%, Валковскомъ 26%, Харьковскомъ—20%, Волчанскомъ—23%, Зміевскомъ—16%, Изюмскомъ—23%, Купянскомъ—9% и Старобѣльскомъ—7%. Такимъ образомъ наиболее дворянскимъ по площади принадлежащихъ дворянамъ земель является уѣздъ Сумской, послѣднее же мѣсто въ этомъ отношеніи занимаетъ уѣздъ Старобѣльскій, гдѣ площадь дворянскихъ земель равняется едва $\frac{1}{12}$ части общей площади удобныхъ земель, причемъ площадь не дворянскаго землевладѣнія на частномъ правѣ въ два раза превышаетъ площадь земель, принадлежащихъ дворянамъ.

б) Земледѣліе. Метеорологическія условія 1901/2 сельско-хозяйственнаго года были въ общемъ по Харьковской губерніи вполне благоприятны. Необыкновенно мягкая и сырая зима, ранняя и отличавшаяся значительнымъ количествомъ осадковъ весна, дождливое въ началѣ и затѣмъ жаркое лѣто—создали прекрасныя условія для роста хлѣбовъ и травъ въ теченіе всего вегетационнаго періода. Наиболее благоприятно въ этомъ отношеніи сложились условія въ сѣверо-западныхъ и частію центральныхъ уѣздахъ губерніи. Здѣсь въ меньшей степени, чѣмъ въ уѣздахъ восточныхъ (Старобѣльскомъ, Изюмскомъ и Купянскомъ), сказались на озимыхъ посѣвахъ вліяніе осенней засухи и сухихъ южныхъ и юго-восточныхъ вѣтровъ. Послѣ озимей въ 1901 году, благодаря непостоянству погоды и неравномѣрному распредѣленію атмосферныхъ осадковъ, растянулся на четыре слишкомъ мѣсяца, такъ что нѣкоторые хозяева (въ Купянскомъ и Изюмскомъ уѣздахъ) сѣяли озимую рожь въ декабрѣ и даже въ январѣ. Начали сѣять 20 іюля—15 августа, причемъ сѣвъ былъ произведенъ, за исключеніемъ юго-восточныхъ уѣздовъ, при условіяхъ въ общемъ благоприятныхъ. Періодъ усиленнаго сѣва яровыхъ пришелся на 10—26 марта и закончился къ 1 апрѣля—1 мая. Съ начала весны погода вполне благоприятствовала яровымъ хлѣбамъ и къ концу мая состояніе ихъ не оставило желать лучшаго. Съ іюня стало замѣчаться нѣкоторое ухудшеніе, обусловленное излишнимъ количествомъ атмосферныхъ осадковъ. Уборка озимыхъ началась со второй половины іюня, а яровыхъ съ конца іюня и закончилась—для первыхъ къ началу, а для вторыхъ къ 20 числамъ августа. Въ общемъ уборка какъ озимыхъ, такъ и яровыхъ шла при условіяхъ благоприятныхъ, но въ сѣверо-западныхъ уѣздахъ ей мѣшали частые и проливные дожди. Неблагоприятно отразилось также на успѣшности работъ по уборкѣ то обстоятельство, что мѣстами хлѣба отъ дождей полегли.

По даннымъ Центрального Статистическаго Комитета, урожай зерновыхъ хлѣбовъ въ Харьковской губерніи выразился въ 1902 году общимъ сборомъ ихъ въ количествѣ 123.077,200 пудовъ, противъ 58.118,000 пуд., собранныхъ въ предыдущемъ году, и 70,119,000 пудовъ средняго сбора за пятилѣтіе съ 1897 по 1901 годъ. Такимъ образомъ, въ отчетномъ году населеніемъ Харьковской губерніи собрано зерна болѣе, чѣмъ въ 1901 году, на 111,8%, а противъ средняго сбора за предшествующее пятилѣтіе болѣе на 75 $\frac{1}{2}$ %. За вычетомъ сѣмянъ, на каждую обоюго пола наличную душу населенія приходится чистаго остатка зерна 38,89 пуда, противъ 15,82 пуд., получившихся въ предыдущемъ году, и болѣе средняго по Имперіи остатка (27,44 пуд.) на 11,45 пуда.

По отдѣльнымъ родамъ зерновыхъ хлѣбовъ урожай отчетнаго года, сравнительно съ урожаемъ года предыдущаго, представляется въ слѣдующемъ видѣ.

| Наименованіе хлѣбовъ | Посѣвная площадь въ десятинахъ | | Высѣяно пудовъ | | Собрано пудовъ | | Сред. сборъ съ дес. (въ 1902 г.) |
|--------------------------|-----------------------------------|------------------|-------------------|-------------------|-------------------|--------------------|--|
| | Въ 1901 г. | Въ 1902 г. | Въ 1901 г. | Въ 1902 г. | Въ 1901 г. | Въ 1902 г. | |
| Рожь озимая | 445,512 | 459,283 | 3,721,893 | 3,847,929 | 18,086,926 | 35,848,134 | 78,1 |
| Рожь яровая | 2,328 | 1,867 | 17,787 | 13,312 | 72,971 | 100,621 | 53,9 |
| Пшеница озимая | 64,579 | 76,493 | 546,721 | 637,404 | 3,582,979 | 6,899,444 | 90,2 |
| Пшеница яровая | 583,900 | 556,049 | 4,281,180 | 4,046,468 | 13,648,560 | 26,822,068 | 48,2 |
| Ячмень | 454,750 | 455,927 | 3,720,710 | 3,684,624 | 11,566,294 | 29,250,012 | 64,2 |
| Овесь | 221,301 | 212,825 | 1,987,732 | 1,954,618 | 7,510,328 | 15,891,117 | 74,7 |
| Просо | 84,671 | 80,758 | 220,877 | 213,623 | 2,409,734 | 5,683,642 | 70,4 |
| Гречиха | 51,399 | 38,055 | 371,726 | 265,464 | 993,389 | 2,097,126 | 55,1 |
| Кукуруза | 2,984 | 2,931 | 6,594 | 5,144 | 139,692 | 251,786 | 85,9 |
| Полба | 278 | 105 | 2,230 | 805 | 16,272 | 9,887 | 94,2 |
| Горохъ | 3,475 | 3,304 | 30,633 | 22,456 | 90,875 | 223,463 | 67,6 |
| Всего | 1,915,177 | 1,887,597 | 14,908,083 | 14,691,847 | 58,118,020 | 123,077,300 | 65,2 |

Изъ настоящей таблицы видно, что шимышій подесятинный сборъ дали въ отчетномъ году хлѣба озимые *). Ихъ собрано болѣе противъ предыдущаго года на 21,077,600 пудовъ (97,2%), причежъ съ десятины въ среднемъ получилось ржи 78,1 пуда пшеницы 90,2 пуда. Такимъ образомъ, самый дорогой хлѣбъ—озимая пшеница—далъ наиболѣе высокій урожай. Изъ яровыхъ хлѣбовъ высшій урожай (74,7 пуд. съ десятины) далъ овесъ, затѣмъ идутъ: просо (70,4 п.), ячмень (64,2 п.), гречиха (55,1), яровая рожь (53,2) и яровая пшеница (48,2). Наименьшій подесятинный сборъ далъ самый дорогой изъ яровыхъ и первый по размѣру посѣвной площади хлѣбъ—яровая пшеница. Наблюдавшаяся въ предыдущіе годы низкая урожайность крестьянскихъ надѣловъ сравнительно съ землями частновладельческими сохранилась, какъ усматривается изъ нижеслѣдующей таблицы, и въ отчетномъ году.

| Наименованіе хлѣбовъ | На крестьянскихъ надѣльныхъ земляхъ засѣяно десятинь | | На частновладель- ческихъ земляхъ засѣяно десятинь | | Собрано въ среднемъ съ одной десяти- ны на крест. над. земляхъ | | Собрано въ среднемъ съ одной десят. на земляхъ частновладѣл. | |
|--------------------------|--|------------------|--|----------------|--|---------------|--|---------------|
| | Въ 1901 г. | Въ 1902 г. | Въ 1901 г. | Въ 1902 г. | Въ 1901 г. | Въ 1902 г. | Въ 1901 г. | Въ 1902 г. |
| Рожь озимая | 345,839 | 345,906 | 99,673 | 113,377 | 38,1 | 76,7 | 49,1 | 82,2 |
| Рожь яровая | 631 | 710 | 1,697 | 1,157 | 13,8 | 37,0 | 39,9 | 64,3 |
| Пшеница озимая | 15,309 | 14,819 | 49,270 | 61,674 | 47,3 | 72,9 | 58,0 | 94,3 |
| Пшеница яровая | 377,546 | 382,071 | 206,354 | 173,978 | 19,4 | 43,3 | 30,7 | 58,8 |
| Ячмень | 356,913 | 362,646 | 97,837 | 93,281 | 23,1 | 60,2 | 34,0 | 79,5 |
| Овесь | 142,087 | 140,376 | 79,214 | 72,449 | 30,2 | 70,3 | 40,6 | 83,1 |
| Просо | 63,556 | 58,349 | 21,115 | 22,409 | 25,6 | 69,0 | 37,0 | 73,9 |
| Гречиха | 38,886 | 28,623 | 12,513 | 9,432 | 18,3 | 53,9 | 22,5 | 58,8 |
| Кукуруза | 307 | 202 | 2,677 | 2,799 | 43,3 | 62,2 | 47,1 | 87,7 |
| Полба | 27 | 31 | 261 | 74 | 15,2 | 61,1 | 63,2 | 108,0 |
| Горохъ | 2,592 | 2,678 | 883 | 626 | 25,5 | 65,8 | 28,1 | 75,4 |
| Итого | 1,343,693 | 1,336,411 | 571,484 | 551,186 | 33,5 | 61,1 | 38,8 | 72,4 |

*) Горохъ, полба и кукуруза, по незначительности посѣвной подъ ними площади, не принимаются въ расчетъ.

Всѣ хлѣба дали на крестьянскихъ надѣльныхъ земляхъ урожай менѣй, чѣмъ на земляхъ частнаго владѣнія. Для яровой пшеницы эта разность подесятиннаго сбора составляетъ 15½ пудовъ, для ячменя 19,3 пуда, для овса 12,8 пуд., для озимой пшеницы 21,4 пуда, для озимой ржи—5½ пуд. Такъ какъ метеорологическія условія произрастанія хлѣбовъ на земляхъ надѣльныхъ и частновладѣльческихъ, въ общемъ по губерніи, не могли быть различными, то указанная разниця въ урожайности должна быть всецѣло отнесена къ дѣйствию факторовъ экономическаго порядка, какъ-то: условіямъ землевладѣнія и приемамъ обработки полей. Перемноживъ число десятинъ посѣва на вышеприведенныя разности подесятиннаго сбора, получимъ количество зерна, недобранное крестьянами вслѣдствіе менѣе удовлетворительной, сравнительно съ частными владѣльцами, полевой культуры.

| Наименованіе хлѣбовъ | Число десятинъ посѣва на земляхъ надѣльныхъ | Попудный на десятину недоборъ сравнительно съ частновладѣльческими зем. | Общій недоборъ въ пудахъ |
|--------------------------|---|---|--------------------------|
| Рожь озимая | 345,906 | 5,5 | 1.902,483 |
| „ яровая | 710 | 27,3 | 19,383 |
| Пшеница озимая | 14,819 | 21,4 | 317,126 |
| „ яровая | 382,071 | 15,5 | 5.922,100 |
| Ячмень | 362,646 | 19,3 | 6.999,068 |
| Овесь | 140,376 | 12,8 | 1.796,753 |
| Просо | 58,349 | 4,9 | 285,910 |
| Гречиха | 28,623 | 4,9 | 140,253 |
| Кукуруза | 202 | 25,5 | 5,151 |
| Полба | 31 | 46,9 | 1,454 |
| Горохъ | 2,678 | 9,6 | 25,709 |
| Итого | 1.336,411 | 18,003 | 17.415,390 |

Въ среднемъ на десятину посѣва крестьяне не добрали сравнительно съ частными владѣльцами по 13 пудовъ. Принявъ рыночную цѣну пуда зерна въ 50 коп., приходимъ къ тому выводу, что неудовлетворительная, сравнительно съ частновладѣльческими хозяйствами, постановка полевой культуры на земляхъ надѣльныхъ обошлась крестьянамъ Харьковской губерніи въ отчетномъ году въ 8.707,645 руб. Въ большей или меньшей степени тоже явленіе наблюдается ежегодно. Отсюда ясна настоятельная необходимость мѣропріятій, направленныхъ къ болѣе усовершенствованнымъ приемамъ обработки полей на крестьянскихъ земляхъ, а равно къ устраненію тѣхъ условій ихъ общественной жизни, которыми тормозится прогрессъ сельскохозяйственной культуры на земляхъ надѣльныхъ. Къ сожалѣнію надлежитъ отмѣтить, что до 1900 года земскими учрежденіями Харьковской губерніи никакихъ мѣропріятій въ цѣляхъ поднятія крестьянской сельскохозяйственной культуры предпринимаво не было. Первые опыты въ этомъ направленіи относятся къ послѣднимъ двумъ годамъ. О нихъ будетъ сказано въ концѣ настоящаго отдѣла. Вышеприведенныя данныя объ общемъ по губерніи сборѣ хлѣбовъ даютъ полное основаніе признать урожай отчетнаго года выдающимся. Дѣйствительно, столь богатаго сбора зерновыхъ хлѣбовъ Харьковская губернія не имѣла даже въ памятномъ по своему урожаю 1893 году.

Разсматриваемый поубѣдно урожай отчетнаго года представляется далеко не въ столь блестящемъ видѣ: чѣмъ дальше къ востоку, тѣмъ онъ хуже, въ нѣкоторыхъ же волостяхъ Старобѣльскаго уѣзда сборъ зерновыхъ хлѣбовъ долженъ быть признанъ неудовлетворительнымъ.

Въ нижеслѣдующей таблицѣ приведены поубѣдныя данныя объ урожаѣ за отчетный годъ отдѣльно на земляхъ частнаго и общиннаго владѣнія.

| У ъ з д ы | Рожь озимая | | | | Пшеница озимая | | | | |
|------------------|-----------------|-----------------|------------------------------------|---------------------------------|-----------------|-----------------|------------------------------------|---------------------------------|------|
| | Площ. посѣва | Снято пудовъ | Съ 1 деся- тины снято пудовъ | Вѣсъ 1 четверти въ пудахъ | Площ. посѣва | Снято пудовъ | Съ 1 деся- тины снято пудовъ | Вѣсъ 1 четверти въ пудахъ | |
| 1. Харьковскій | кр. надѣльн. | 36,601 | 3,288,110 | 89,7 | 8,9 | 2,851 | 223,233 | 78,3 | 9,3 |
| | владѣльч. | 12,409 | 1,217,323 | 98,1 | 9,4 | 5,413 | 562,952 | 104,0 | 9,7 |
| 2. Ахтырскій | кр. надѣльн. | 26,368 | 2,270,285 | 86,1 | 8,8 | 2,841 | 223,587 | 78,7 | 9,2 |
| | владѣльч. | 7,630 | 707,301 | 92,7 | 8,7 | 6,530 | 636,675 | 97,5 | 9,3 |
| 3. Богодуховск. | кр. надѣльн. | 32,500 | 2,905,500 | 89,4 | 8,8 | 1,277 | 101,011 | 79,1 | 9,3 |
| | владѣльч. | 7,304 | 65,736 | 90,0 | 8,8 | 8,748 | 753,203 | 86,1 | 9,4 |
| 4. Валковскій | кр. надѣльн. | 23,758 | 2,019,430 | 85,0 | 9,3 | 307 | 23,485 | 76,5 | 9,4 |
| | владѣльч. | 6,149 | 550,335 | 89,5 | 9,2 | 3,418 | 294,973 | 86,3 | 9,0 |
| 5. Волчанскій | кр. надѣльн. | 29,924 | 2,525,586 | 84,4 | 9,2 | 1,056 | 79,411 | 75,2 | 9,5 |
| | владѣльч. | 7,434 | 782,057 | 105,2 | 9,2 | 9,644 | 1,096,523 | 113,7 | 9,6 |
| 6. Зміевскій | кр. надѣльн. | 40,815 | 3,473,357 | 85,1 | 9,1 | 1,502 | 121,061 | 80,6 | 9,9 |
| | владѣльч. | 10,472 | 863,940 | 82,5 | 9,2 | 4,228 | 405,465 | 95,9 | 9,9 |
| 7. Изюмскій | кр. надѣльн. | 26,724 | 1,422,717 | 53,2 | 9,6 | 381 | 19,812 | 52,0 | 9,8 |
| | владѣльч. | 16,194 | 1,004,028 | 62,0 | 9,7 | 4,007 | 267,267 | 66,7 | 9,8 |
| 8. Купянскій | кр. надѣльн. | 31,079 | 1,442,066 | 46,4 | 9,1 | 85 | 4,675 | 55,0 | 10,0 |
| | владѣльч. | 10,325 | 651,007 | 63,1 | 9,3 | 5,980 | 425,178 | 71,1 | 9,2 |
| 9. Лебединскій | кр. надѣльн. | 32,431 | 3,074,450 | 94,8 | 8,9 | 2,346 | 201,052 | 85,7 | 9,2 |
| | владѣльч. | 11,275 | 1,120,735 | 99,4 | 8,8 | 5,288 | 538,847 | 101,9 | 9,6 |
| 10. Старобѣльск. | кр. надѣльн. | 32,700 | 892,710 | 27,3 | 9,0 | 1,781 | 50,402 | 28,3 | 9,7 |
| | владѣльч. | 11,164 | 419,766 | 37,6 | 9,4 | 934 | 48,381 | 51,8 | 10,0 |
| 11. Сумской | кр. надѣльн. | 33,006 | 3,214,784 | 97,4 | 8,7 | 392 | 32,889 | 83,9 | 9,6 |
| | владѣльч. | 13,021 | 1,350,278 | 103,9 | 8,6 | 7,484 | 789,362 | 105,5 | 9,5 |
| Въ губерніи | кр. надѣльн. | 345,906 | 26,524,004 | 76,7 | 9,0 | 14,819 | 1,080,618 | 72,9 | 9,4 |
| | владѣльч. | 113,377 | 9,324,130 | 82,2 | 9,1 | 61,674 | 5,818,826 | 94,3 | 9,5 |

| У ъ з д ы | Яровая рожь | | | | Яровая пшеница | | | | |
|------------------|-----------------|-----------------|------------------------------------|---------------------------------|-----------------|-----------------|------------------------------------|---------------------------------|-----|
| | Площ. посѣва | Свято пудовъ | Съ 1 деся- тины свято пудовъ | Вѣсь 1 четверти въ пудахъ | Площ. посѣва | Свято пудовъ | Съ 1 деся- тины свято пудовъ | Вѣсь 1 четверти въ пудахъ | |
| 1. Харьковскій | кр. надѣльн. | — | — | — | 5,180 | 842,916 | 66,2 | 9,3 | |
| | владѣльч. | 30 | 2,070 | 69,0 | 9,0 | 4,778 | 362,172 | 75,8 | 9,6 |
| 2. Ахтирскій | кр. надѣльн. | — | — | — | 911 | 52,838 | 58,0 | 8,8 | |
| | владѣльч. | 1 | 80 | 80,0 | 9,0 | 2,895 | 248,970 | 86,0 | 8,8 |
| 3. Богодуховск. | кр. надѣльн. | — | — | — | 10,632 | 670,879 | 63,1 | 8,4 | |
| | владѣльч. | 254 | 15,240 | 60,0 | 9,0 | 7,442 | 559,638 | 75,2 | 8,9 |
| 4. Валковскій | кр. надѣльн. | 10 | 572 | 57,2 | 9,3 | 14,951 | 988,261 | 66,1 | 9,3 |
| | владѣльч. | — | — | — | — | 7,398 | 549,671 | 74,3 | 9,4 |
| 5. Волчанскій | кр. надѣльн. | 27 | 1,620 | 60,0 | 9,2 | 15,951 | 896,446 | 56,2 | 9,4 |
| | владѣльч. | 96 | 5,203 | 54,2 | 9,0 | 10,423 | 770,260 | 73,9 | 9,6 |
| 6. Зміевскій | кр. надѣльн. | 10 | 755 | 75,5 | 9,7 | 27,739 | 1,517,323 | 54,7 | 9,7 |
| | владѣльч. | 322 | 18,129 | 76,3 | 9,3 | 15,488 | 774,400 | 50,0 | 9,2 |
| 7. Изюмскій | кр. надѣльн. | 235 | 9,964 | 42,4 | 9,7 | 48,829 | 2,114,296 | 43,3 | 9,8 |
| | владѣльч. | 342 | 24,624 | 72,0 | 9,4 | 50,421 | 2,964,755 | 58,8 | 9,8 |
| 8. Купянскій | кр. надѣльн. | 45 | 1,498 | 33,3 | 9,6 | 72,523 | 3,031,462 | 41,8 | 9,7 |
| | владѣльч. | 57 | 3,528 | 61,9 | 8,4 | 29,749 | 1,633,220 | 54,9 | 9,5 |
| 9. Лебединскій | кр. надѣльн. | 18 | 1,350 | 75,0 | 8,0 | 5,720 | 398,684 | 69,7 | 9,4 |
| | владѣльч. | 55 | 5,500 | 100,0 | 9,1 | 6,735 | 462,695 | 68,7 | 8,7 |
| 10. Старобѣльск. | кр. надѣльн. | 362 | 10,317 | 28,5 | 9,3 | 177,229 | 6,380,244 | 36,0 | 9,9 |
| | владѣльч. | — | — | — | — | 33,735 | 1,541,689 | 45,7 | 9,9 |
| 11. Сумской | кр. надѣльн. | 3 | 171 | 57,0 | 9,8 | 2,406 | 193,683 | 80,5 | 8,8 |
| | владѣльч. | — | — | — | — | 4,914 | 367,567 | 74,8 | 9,1 |
| Въ губерніи | кр. надѣльн. | 710 | 26,247 | 37,0 | 9,5 | 382,071 | 16,587,031 | 43,3 | 9,7 |
| | владѣльч. | 1,157 | 74,374 | 64,3 | 9,2 | 173,978 | 10,235,037 | 58,8 | 9,5 |

| У ъ з д ы | Я ч м е н ь | | | | О в е с ь | | | | |
|------------------|-----------------|-----------------|------------------------------------|---------------------------------|-----------------|-----------------|------------------------------------|---------------------------------|-----|
| | Площ. посѣва | Снято пудовъ | Съ 1 деся- тины снято пудовъ | Вѣсъ 1 четверти въ пудахъ | Площ. посѣва | Снято пудовъ | Съ 1 деся- тины снято пудовъ | Вѣсъ 1 четверти въ пудахъ | |
| 1. Харьковскій | кр. надѣльн. | 15,329 | 1.131,813 | 73,9 | 7,8 | 17,151 | 1.294,900 | 75,3 | 6,2 |
| | владѣльч. | 3,878 | 311,791 | 80,4 | 7,9 | 6,526 | — | 77,8 | 6,1 |
| 2. Ахтырскій | кр. надѣльн. | 8,505 | 564,732 | 66,4 | 7,7 | 9,791 | 685,370 | 70,0 | 5,9 |
| | владѣльч. | 2,251 | 190,210 | 84,5 | 8,0 | 5,834 | 486,556 | 83,4 | 6,2 |
| 3. Богодуховск. | кр. надѣльн. | 21,117 | 1.754,893 | 83,1 | 7,8 | 11,692 | 889,761 | 76,1 | 6,3 |
| | владѣльч. | 3,048 | 288,646 | 94,7 | 8,1 | 6,151 | 524,063 | 85,2 | 6,0 |
| 4. Валковскій | кр. надѣльн. | 17,032 | 1.345,528 | 79,0 | 8,0 | 4,407 | 304,083 | 69,0 | 6,2 |
| | владѣльч. | 4,664 | 433,752 | 93,0 | 8,3 | 3,249 | 237,177 | 73,0 | 6,0 |
| 5. Волчанскій | кр. надѣльн. | 30,299 | 2.293,634 | 75,7 | 8,2 | 12,961 | 909,862 | 70,2 | 5,7 |
| | владѣльч. | 5,936 | 571,043 | 96,2 | 8,4 | 5,748 | 561,580 | 97,7 | 5,8 |
| 6. Зміевскій | кр. надѣльн. | 41,191 | 2.529,127 | 61,4 | 8,2 | 17,661 | 951,928 | 53,9 | 5,7 |
| | владѣльч. | 8,374 | 618,001 | 73,8 | 8,2 | 5,345 | 343,683 | 64,3 | 5,9 |
| 7. Изюмскій | кр. надѣльн. | 57,066 | 3.087,271 | 54,1 | 9,0 | 5,657 | 287,941 | 50,9 | 6,2 |
| | владѣльч. | 34,626 | 2.780,468 | 80,3 | 9,1 | 9,664 | 658,118 | 68,1 | 6,2 |
| 8. Кулинскій | кр. надѣльн. | 66,092 | 3.820,118 | 57,8 | 9,1 | 10,535 | 560,462 | 53,2 | 6,2 |
| | владѣльч. | 11,195 | 848,581 | 75,8 | 8,8 | 4,207 | 321,415 | 76,4 | 6,1 |
| 9. Лебединскій | кр. надѣльн. | 11,393 | 933,087 | 81,9 | 7,3 | 14,619 | 1.608,090 | 110,0 | 6,3 |
| | владѣльч. | 4,301 | 377,198 | 87,7 | 7,7 | 8,643 | 840,964 | 97,3 | 6,2 |
| 10. Старобѣльск. | кр. надѣльн. | 87,593 | 3,751,462 | 42,6 | 8,3 | 16,096 | 611,648 | 38,0 | 6,1 |
| | владѣльч. | 11,644 | 693,982 | 59,6 | 8,9 | 4,360 | 243,288 | 55,8 | 6,2 |
| 11. Сумской | кр. надѣльн. | 7,029 | 639,639 | 91,0 | 8,0 | 19,806 | 1.768,676 | 89,3 | 6,2 |
| | владѣльч. | 3,364 | 304,106 | 90,4 | 7,7 | 12,722 | 1.293,827 | 101,7 | 6,1 |
| Въ губерніи | кр. надѣльн. | 362,646 | 21.832,234 | 60,2 | 8,4 | 140,376 | 9.872,721 | 70,3 | 6,1 |
| | владѣльч. | 93,281 | 7.417,778 | 79,5 | 8,6 | 72,449 | 6.018,396 | 83,1 | 6,1 |

| У ъ з д ы | П р о с о | | | | Г р е ч и х а | | | | |
|------------------|-----------------|-----------------|------------------------------------|---------------------------------|-----------------|-----------------|------------------------------------|---------------------------------|-----|
| | Площ. посѣва | Снято пудовъ | Съ 1 деся- тины снято пудовъ | Вѣсъ 1 четверти въ пудахъ | Площ. посѣва | Снято пудовъ | Съ 1 деся- тины снято пудовъ | Вѣсъ 1 четверти въ пудахъ | |
| 1. Харьковскій | кр. надѣльн. | 4,566 | 331,948 | 72,7 | 9,4 | 2,324 | 153,616 | 66,1 | 7,6 |
| | владѣльч. | 2,204 | 152,296 | 69,1 | 10,0 | 352 | 24,746 | 70,3 | 8,0 |
| 2. Ахтирскій | кр. надѣльн. | 3,776 | 232,602 | 61,6 | 10,0 | 4,589 | 239,546 | 52,2 | 6,7 |
| | владѣльч. | 961 | 71,883 | 74,8 | 9,3 | 314 | 16,830 | 53,6 | 7,5 |
| 3. Богодуховск. | кр. надѣльн. | 7,731 | 577,506 | 74,7 | 9,5 | 5,624 | 331,816 | 59,0 | 7,1 |
| | владѣльч. | 1,532 | 118,883 | 77,6 | 9,4 | 629 | 38,180 | 60,7 | 7,3 |
| 4. Валковскій | кр. надѣльн. | 2,496 | 221,645 | 88,8 | 10,3 | 1,879 | 110,861 | 59,0 | 7,5 |
| | владѣльч. | 1,406 | 115,151 | 81,9 | 10,2 | 1,001 | 57,157 | 57,1 | 7,5 |
| 5. Волчанскій | кр. надѣльн. | 7,005 | 604,531 | 86,3 | 9,8 | 3,818 | 195,863 | 51,3 | 7,4 |
| | владѣльч. | 2,072 | 165,138 | 79,7 | 9,5 | 444 | 32,368 | 72,9 | 7,8 |
| 6. Зміевскій | кр. надѣльн. | 5,428 | 418,499 | 77,1 | 10,0 | 2,748 | 75,845 | 27,6 | 7,1 |
| | владѣльч. | 2,208 | 158,755 | 71,9 | 9,8 | 764 | 32,164 | 42,1 | 6,0 |
| 7. Изюмскій | кр. надѣльн. | 3,965 | 273,981 | 69,1 | 9,8 | 142 | 6,433 | 45,3 | 8,0 |
| | владѣльч. | 3,172 | 228,384 | 72,0 | 9,9 | 391 | 14,271 | 36,5 | 7,2 |
| 8. Купянскій | кр. надѣльн. | 8,378 | 604,892 | 72,2 | 9,9 | 1,035 | 41,917 | 40,5 | 6,3 |
| | владѣльч. | 3,212 | 243,148 | 75,7 | 9,8 | 287 | 11,509 | 40,1 | 8,2 |
| 9. Лебединскій | кр. надѣльн. | 3,179 | 276,255 | 86,2 | 9,7 | 5,493 | 328,481 | 59,8 | 7,1 |
| | владѣльч. | 1,581 | 135,176 | 85,5 | 9,7 | 2,182 | 138,339 | 63,4 | 7,0 |
| 10. Старобѣльск. | кр. надѣльн. | 11,530 | 458,894 | 39,8 | 9,9 | 47 | 1,067 | 22,7 | 7,0 |
| | владѣльч. | 2,296 | 102,861 | 44,8 | 9,7 | 105 | 3,234 | 30,8 | 6,0 |
| 11. Сумской | кр. надѣльн. | 295 | 26,992 | 91,5 | 8,8 | 924 | 57,103 | 61,8 | 7,2 |
| | владѣльч. | 1,765 | 164,222 | 93,1 | 9,8 | 2,963 | 185,780 | 62,7 | 6,8 |
| Въ губерніи | кр. надѣльн. | 58,349 | 4,027,745 | 69,0 | 9,8 | 28,623 | 1,542,548 | 53,9 | 7,1 |
| | владѣльч. | 22,409 | 1,653,897 | 73,9 | 9,8 | 9,432 | 554,578 | 58,8 | 7,1 |

Приведенныя данныя указываютъ прежде всего, что яровые посѣвы въ Харьковской губерніи значительно преобладаютъ надъ озимыми. Первые занимаютъ 71,6% общей посѣвной площади, а вторые только 28,4%, т. е. почти въ 2½ раза меньше. По отдѣльнымъ уѣздамъ это отношеніе посѣвной площади яровыхъ и озимыхъ хлѣбовъ значительно колеблется, повышаясь до 7½ по Старобѣльскому уѣзду—(наибольшее преобладаніе яровыхъ посѣвовъ) и понижаясь до 1½—по Сумскому уѣзду (наибольшая по отношенію къ яровымъ площадь озимыхъ).

Не лишень интереса тотъ фактъ, что у частныхъ владѣльцевъ яровые хлѣба въ меньшей степени преобладаютъ надъ озимыми, чѣмъ у крестьянъ, именно: площадь яровыхъ превышаетъ площадь озимыхъ у крестьянъ въ 2,7 раза, а у частныхъ владѣльцевъ въ 2,09 раза. При этомъ надлежитъ имѣть въ виду, что главный озимый хлѣбъ у крестьянъ—рожь 958^{0/0} общей подъ озимыми хлѣбами площади), у частныхъ же владѣльцевъ рожь хотя и преобладаетъ надъ пшеницей, но это преобладаніе въ восемь разъ меньше, чѣмъ у крестьянъ; въ уѣздахъ же Богодуховскомъ и Волчанскомъ частные владѣльцы заставляютъ озимой пшеницы болѣе, чѣмъ озимой ржи, что для надѣльныхъ земель ни въ одномъ уѣздѣ не имѣеть мѣста.

Какъ и въ прошломъ году, болѣе высокій урожай зерновыхъ хлѣбовъ получился въ сѣверо-западныхъ уѣздахъ губерніи, а самый низкій въ Старобѣльскомъ, расположенномъ на восточной окраинѣ губерніи. По нѣкоторымъ волостямъ этого уѣзда сборъ едва возвратилъ посѣвное зерно, такъ: по Воеводской волости получилось въ среднемъ съ десятины 9 пудовъ озимой ржи, 17 пудовъ яровой пшеницы, 19 пудовъ овса, 20 пудовъ ячменя и 4 пуда гречихи, по Кризской волости—8 пуд. озимой ржи, 12 пуд. яровой пшеницы, 12 пуд. овса и 18 пуд. ячменя, по Мостовской волости—5 пуд. озимой ржи, 13 пуд. яровой пшеницы, 15 п. овса, 19 пуд. ячменя и 13 пуд. проса.

Вообще урожай отчетнаго года, вслѣдствіе не одинаковости метеорологическихъ условий въ разныхъ частяхъ губерніи, а частію отъ вліянія появившихся мѣстами вредителей, былъ крайне нестрой, что видно изъ нижеслѣдующей таблички, показывающей наибольшей и наименьшей по каждому хлѣбу сборъ съ 1 десятины въ пудахъ.

| | Собрано пудовъ зерна съ одной десятины | | | | | | | |
|---|--|------------|--------|-------|--------|---------|----------------|------------|
| | Озимой пшеницы | Озимой ржи | Овса | Проса | Ячменя | Гречихи | Яровой пшеницы | Яровой ржи |
| На земляхъ надѣльныхъ | 5—180 | 0—165 | 4—180 | 2—200 | 0—150 | 0—152 | 0—140 | 5—108 |
| На земляхъ частновладѣльческихъ | 10—240 | 6—320 | 10—185 | 0—200 | 5—180 | 0—144 | 0—160 | 10—150 |

Десятина озимыхъ дала отъ 0 до 320 пуд., а яровыхъ отъ 0 до 200 пудовъ; на крестьянскихъ надѣльныхъ земляхъ наивысшій урожай дало просо—200 пуд., а на частновладѣльческихъ—озимая рожь—320 пуд.

По количеству собранной соломы урожай отчетнаго года можетъ быть признанъ выдающимся. По даннымъ сельско-хозяйственнаго отдѣла Харьковской Губернской Земской Управы сборъ соломы въ 1901 и 1902 годахъ, въ общихъ по губерніи выводахъ, выражается слѣдующими числами:

| | Получено въ среднемъ по губ. съ 1 десят. копень | | | | | | |
|------------------------------------|---|------|------------|--------|----------------|-------|------------|
| | Озимой пшеницы | Овса | Озимой ржи | Ячменя | Яровой пшеницы | Проса | Яровой ржи |
| На крестьянск. надѣльческихъ зем.: | | | | | | | |
| въ 1902 г. | 18 | 15 | 14 | 13 | 12 | 12 | 10 |
| въ 1901 г. | 10½ | 8 | 9¾ | 7¼ | 7½ | 11 | 5½ |
| На частновладѣльческихъ зем.: | | | | | | | |
| въ 1902 г. | 20 | 17 | 18 | 16 | 15 | 14 | 14 |
| въ 1901 г. | 13 | 9¾ | 12 | 1½ | 9⅓ | 12½ | 8½ |
| По губерніи за 1902 г. | 19 | 16 | 15 | 14 | 13 | 13 | 12 |

Наибольшее количество копень дала озимая пшеница, а наименьшее—яровая рожь. Принимая сборъ соломы прошлаго урожая за 100, найдемъ, что на крестьянскихъ надѣльныхъ земляхъ нажонъ получился въ отчетномъ году больше: озимой пшеницы на 76⁰/₀, овса на 88⁰/₀, озимой ржи на 44⁰/₀, ячменя на 79⁰/₀, яровой пшеницы на 60⁰/₀, проса на 9⁰/₀ и яровой ржи на 82⁰/₀, а на земляхъ частнаго владѣнія нажонъ получился больше противъ прошлаго года: озимой пшеницы на 54⁰/₀, овса на 74⁰/₀, озимой ржи на 50⁰/₀, ячменя на 68⁰/₀, яровой пшеницы на 60⁰/₀, проса на 12⁰/₀ и яровой ржи на 65⁰/₀. Такимъ образомъ наибольшій нажонъ соломы сравнительно съ прошлымъ годомъ далъ овесъ (88⁰/₀), а наименьшій просо (9 и 12⁰/₀).

По даннымъ Центрального Статистическаго Комитета сборъ соломы поименованныхъ въ вышеприведенной таблицѣ хлѣбовъ составилъ по Харьковской губерніи въ отчетномъ году 148.697,769 пудовъ.

По качеству зерна урожай отчетнаго года можно признать удовлетворительнымъ, во всякомъ случаѣ онъ значительно въ этомъ отношеніи превышаетъ урожай предыдущаго года, какъ усматривается изъ нижеслѣдующей таблицы:

| Название уѣзда | Вѣсь четверти зерна въ пудахъ | | | | | | | | | | | | | |
|-------------------------|-------------------------------|------|-------------|------|-------|------|--------|------|-------|------|-------------|------|----------------|------|
| | Озимая пшеница | | Озимая рожь | | Овесъ | | Ячмень | | Просо | | Яровая рожь | | Яровая пшеница | |
| | 1901 | 1902 | 1901 | 1902 | 1901 | 1902 | 1901 | 1902 | 1901 | 1902 | 1901 | 1902 | 1901 | 1902 |
| Харьковский | 9,4 | 9,6 | 8,4 | 8,9 | 5,9 | 6,2 | 7,6 | 7,8 | 9,5 | 9,6 | 8,5 | 8,0 | 9,3 | 9,5 |
| Ахтырский | 8,8 | 9,3 | 8,4 | 8,8 | 6,1 | 6,7 | 7,6 | 7,8 | 9,3 | 9,8 | 8,0 | 9,0 | 8,7 | 8,8 |
| Богодуховскій | 9,0 | 9,4 | 8,4 | 8,8 | 6,1 | 6,2 | 7,8 | 7,8 | 9,5 | 9,5 | 8,8 | 9,0 | 9,0 | 8,6 |
| Валковский | 9,2 | 9,0 | 8,7 | 9,3 | 5,8 | 6,1 | 7,8 | 8,1 | 9,8 | 10,3 | 8,5 | 9,3 | 9,2 | 9,3 |
| Волчанскій | 9,5 | 9,6 | 8,7 | 9,2 | 5,5 | 5,7 | 7,9 | 8,2 | 9,0 | 9,7 | 9,0 | 9,0 | 9,4 | 9,5 |
| Зміевскій | 9,2 | 9,9 | 8,7 | 9,1 | 5,4 | 5,8 | 7,7 | 8,2 | 9,4 | 9,9 | 8,4 | 9,3 | 9,5 | 9,5 |
| Изюмскій | 9,3 | 9,8 | 9,3 | 9,6 | 5,9 | 6,2 | 8,6 | 9,0 | 9,7 | 9,8 | 8,4 | 9,5 | 9,6 | 9,8 |
| Купянскій | 9,8 | 9,2 | 9,2 | 9,2 | 5,9 | 6,2 | 8,4 | 9,1 | 9,8 | 9,9 | 8,3 | 8,7 | 9,5 | 9,6 |
| Лебединскій | 9,2 | 9,5 | 8,7 | 8,9 | 6,0 | 6,3 | 8,0 | 7,6 | 9,7 | 9,7 | 9,5 | 8,9 | 9,4 | 9,0 |
| Старобѣльскій | 9,6 | 9,8 | 8,7 | 9,1 | 5,7 | 6,1 | 7,4 | 8,6 | 9,3 | 9,9 | 8,9 | 9,5 | 9,5 | 9,9 |
| Сумской | 8,8 | 9,5 | 8,8 | 8,7 | 6,0 | 6,2 | 7,7 | 7,9 | 9,5 | 9,6 | 9,3 | 9,3 | 9,5 | 9,0 |
| Всего | 9,2 | 9,5 | 8,7 | 9,0 | 5,9 | 6,2 | 7,9 | 8,4 | 9,5 | 9,8 | 8,6 | 9,3 | 9,4 | 9,6 |

Наряду съ прекраснымъ урожаемъ соломы отчетный годъ долженъ быть отмѣченъ, какъ вполне удовлетворительный по сбору сѣна. По даннымъ Центрального Статистическаго Комитета этотъ сборъ выражается слѣдующими цифрами:

| Уѣзды | Съ заливныхъ луговъ | | | Съ не заливныхъ | | | В с е г о | | |
|-------------------------|--------------------------|-------------|------------|--------------------------|-------------|------------|--------------------------|-------------|------------|
| | Площ. луговъ въ десятины | СБОРЪ | | Площ. луговъ въ десятины | СБОРЪ | | Площ. луговъ въ десятины | СБОРЪ | |
| | | Съ десятины | Общій | | Съ десятины | Общій | | Съ десятины | Общій |
| Харьковский | 8,823 | 172,6 | 1.522,781 | 6,192 | 145,4 | 900,351 | 15,015 | 161,4 | 2.423,132 |
| Ахтырскій | 8,680 | 140,0 | 1.215,044 | 4,831 | 148,5 | 717,362 | 13,511 | 143,0 | 1.932,406 |
| Богодуховскій | 8,150 | 173,4 | 1.413,403 | 3,607 | 146,7 | 529,006 | 11,757 | 165,2 | 1.942,409 |
| Валковский | 1,829 | 112,8 | 206,283 | 4,589 | 106,4 | 488,492 | 6,418 | 108,2 | 694,775 |
| Волчанскій | 10,568 | 185,2 | 1.957,358 | 10,330 | 117,3 | 1.211,326 | 20,898 | 151,6 | 3.168,684 |
| Зміевскій | 11,288 | 146,1 | 1.648,666 | 11,457 | 112,8 | 1.292,072 | 22,745 | 129,3 | 2.940,738 |
| Изюмскій | 18,245 | 134,2 | 2.447,608 | 21,152 | 84,1 | 1.778,228 | 39,397 | 107,3 | 4.225,836 |
| Купянскій | 9,846 | 152,2 | 1.498,562 | 22,264 | 104,7 | 2.330,719 | 32,110 | 119,3 | 3.829,281 |
| Лебединскій | 9,431 | 165,9 | 1.564,489 | 4,607 | 168,1 | 774,244 | 14,038 | 166,6 | 2.338,733 |
| Старобѣльскій | 14,159 | 101,2 | 1.432,945 | 20,959 | 53,3 | 1.121,975 | 35,118 | 72,8 | 2.554,920 |
| Сумской | 8,429 | 158,7 | 1.337,480 | 6,752 | 133,3 | 899,795 | 15,181 | 147,4 | 2.237,275 |
| Итого въ губер. | 109,448 | 1,484 | 16.244,619 | 116,740 | 103,2 | 12.043,570 | 226,188 | 125,1 | 28.288,189 |

По свидѣніямъ Харьковской Губернской Земской Управы, отмѣченный выше фактъ неодинаковости урожая на земляхъ надѣльныхъ и частновладельческихъ наблюдался въ отчетномъ году и въ сборѣ сѣна. Хотя здѣсь превышеніе имѣло мѣсто не во всѣхъ уѣздахъ, но въ общемъ по губерніи крестьяне собрали сѣна съ каждой десятины своихъ надѣльныхъ сѣнокосовъ на десять пудовъ меньше, чѣмъ частные владельцы.

Не лишены интереса собранія сельскохозяйственнымъ отдѣломъ губернской управы свидѣнія о сборѣ посѣянаго сѣна—объ искусственныхъ лугахъ. По этимъ даннымъ оказывается, что въ отчетномъ году на крестьянскихъ надѣльныхъ земляхъ искусственные сѣнокосы (съ посѣянными травами) существовали въ девяти уѣздахъ губерніи (не было ихъ только въ Волчанскомъ и Купискомъ уѣздахъ), а на частновладельческихъ земляхъ во всѣхъ уѣздахъ, причемъ отдѣльными сообщеніями объ искусственныхъ сѣнокосахъ получено управой по крестьянскимъ землямъ 32 и по землямъ частного владѣнія 68.

Средній сборъ сѣна съ десятины посѣянаго покоса получился значительно болѣе, чѣмъ на сѣнокосахъ естественныхъ, именно: для надѣльныхъ земель 180 и частновладельческихъ 189 пудовъ съ десятины. Къ сожалѣнію, управой не собраны свидѣнія о площади посѣянныхъ сѣнокосовъ, такъ что не представляется возможнымъ судить, насколько широкій кругъ хозяйствъ успѣлъ ввести въ свой сѣвооборотъ эту важную отрасль земледѣльской культуры.

Подъ картофелемъ въ отчетномъ году было 52,718 десятинъ, болѣе противъ предыдущаго года на 8,258 десятинъ. Средній подесятинный сборъ составилъ 575,5 пуда, на 381,7 пуда болѣе, чѣмъ было собрано въ 1901 году. По отдѣльнымъ уѣздамъ посѣвъ и сборъ картофеля сравнительно съ таковыми же въ предыдущемъ году виденъ изъ слѣдующей таблицы.

| УѢЗДЫ | Посѣяная площадь | | | | Собрано пудовъ | | | | Собрано съ десятины | | | |
|---------------------|-------------------|--------------------------|-------------------|--------------------------|-------------------|--------------------------|-------------------|--------------------------|---------------------|--------------------------|-------------------|--------------------------|
| | Въ 1901 г. | | Въ 1902 г. | | Въ 1901 г. | | Въ 1902 г. | | Въ 1901 г. | | Въ 1902 г. | |
| | На земл. надѣльн. | На земл. частновладѣльч. | На земл. надѣльн. | На земл. частновладѣльч. | На земл. надѣльн. | На земл. частновладѣльч. | На земл. надѣльн. | На земл. частновладѣльч. | На земл. надѣльн. | На земл. частновладѣльч. | На земл. надѣльн. | На земл. частновладѣльч. |
| Харьковский . . . | 4,377 | 2,181 | 3,764 | 2,475 | 1,119,637 | 568,369 | 3,065,778 | 1,929,510 | 255,8 | 260,8 | 814,5 | 779,6 |
| Хтирский . . . | 1,753 | 1,040 | 1,633 | 994 | 554,123 | 335,712 | 1,149,795 | 666,278 | 316,1 | 322,8 | 704,1 | 670,3 |
| Согодуховский . . . | 3,488 | 1,746 | 3,259 | 1,639 | 923,622 | 563,434 | 2,299,876 | 1,494,276 | 264,8 | 322,7 | 705,7 | 911,7 |
| Валковский . . . | 2,295 | 1,514 | 2,364 | 357 | 550,341 | 854,199 | 1,654,091 | 213,807 | 239,8 | 564,2 | 699,7 | 598,9 |
| Волчанский . . . | 2,537 | 1,647 | 2,292 | 1,222 | 467,315 | 467,583 | 1,456,337 | 960,370 | 184,2 | 283,9 | 635,4 | 785,9 |
| Сивевскій . . . | 2,697 | 738 | 3,341 | 766 | 392,953 | 192,101 | 1,521,826 | 489,627 | 145,7 | 260,3 | 455,5 | 639,2 |
| Възнесенскій . . . | 4,779 | 3,205 | 3,895 | 1,507 | 495,104 | 413,124 | 1,471,920 | 588,634 | 103,6 | 128,9 | 377,9 | 390,6 |
| Куписскій . . . | 6,746 | 588 | 5,579 | 535 | 472,895 | 71,501 | 1,988,913 | 243,746 | 70,1 | 121,6 | 356,5 | 455,6 |
| Лебединскій . . . | 2,805 | 1,686 | 3,080 | 1,729 | 1,287,495 | 981,421 | 2,444,288 | 1,619,209 | 459,0 | 582,1 | 793,6 | 936,5 |
| Спиробльск. . . . | 9,374 | 231 | 8,304 | 220 | 715,236 | 23,585 | 1,664,952 | 66,880 | 76,3 | 102,1 | 200,5 | 304,0 |
| Сумской | 3,604 | 3,099 | 304 | 3,454 | 1,638,739 | 1,223,485 | 238,518 | 3 106,873 | 454,7 | 394,8 | 784,6 | 899,5 |
| Въ губерніи | 44,455 | 17,675 | 37,815 | 14,898 | 8,617,460 | 5,694,514 | 18,956,294 | 11,379,210 | 193,8 | 322,2 | 501,3 | 763,8 |

Наивысшій урожай картофеля—936,5 пуда (самъ 8) получился на частновладельческихъ земляхъ Лебединскаго уѣзда, а наивысшій—200,5 пуда (самъ 3,6) на надѣльныхъ земляхъ Спиробльскаго уѣзда.

Культура льна и конопли въ сельскохозяйственной жизни населенія Харьковской губерніи особой роли не играетъ, будучи направлена главнымъ образомъ на удовлетвореніе мѣстныхъ потребностей. Посѣяная площадь подъ льномъ была въ отчетномъ году—17,742 дес. и подъ коноплей—24,941 дес. Сборъ сѣмени льняного составилъ 630,076 пуд. (35,5 пуда съ десятины, противъ 12,7 пуд. въ предыдущемъ году) и волокна—962,994 пуд. (по 54,3 пуда съ десятины, противъ 18,5 пуд., собранныхъ въ 1901 г.). Посѣвъ льна въ отчетномъ году сократился противъ 1901 года на 1,979 десятинъ. Коноплей было въ отчетномъ году залито 23,941 дес. (противъ 21,957 десятинъ въ предыдущемъ году); собрано сѣмянъ—968,804 пуда (по 40,5 пуда съ десятины, противъ 21,8 пуда въ предыдущемъ году) и волокна—1,038,774 пуда (противъ 537,244 пудовъ въ 1901 году).

Подъ посѣвомъ сахарной свекловичи въ отчетномъ году было въ губерніи 51,578 десятинъ—болѣе противъ предыдущаго года на 1,811 десятинъ.

Свекловица воздѣлывается въ мѣстностяхъ, расположенныхъ вблизи сахарныхъ заводовъ (Сумской, Ахтирскій Богодуховскій, Лебединскій, Валковскій, Харьковскій, Волчанскій и Зміевскій уѣзды). Сборъ свекловицы можно опредѣлить по даннымъ анцизнаго управленія о размѣрѣ производства въ истекшую кампанію 28 свеклосахарныхъ заводовъ губерніи. Этими заводами переработано свекловицы 5.405,022,4 берковца, болѣе противъ предыдущаго года на 693,308 берковцевъ. Сахара выработано 6.318,135 пуд. 39 фун., болѣе противъ предыдущаго года на 251,432 пуд. 14 фун. Такъ какъ заводы Харьковской губерніи перерабатывали свеклу мѣстнаго производства, то на основаніи приведенныхъ данныхъ урожай отчетнаго года можетъ быть принятъ въ 104 берковца (12 пудовыхъ) или въ 1,248 пудовъ съ десятины. Сахара съ одной десятины получено 122 пуда.

Свекловичная культура, не смотря на относительно незначительность занятой подъ нее площади, имѣетъ весьма важное значеніе въ экономіи сельскаго хозяйства, какъ мѣстныхъ крестьянъ, такъ и частныхъ владѣльцевъ. При цѣнѣ пуда свеклы въ 10—12 коп., валовой доходъ, получаемый землевладѣльцами отъ свекловичныхъ плантацій, можетъ быть исчисленъ (за отчетный годъ) въ суммѣ не менѣе 6.700,000 рублей; не считая побочныхъ продуктовъ. Работы на свекловичныхъ плантаціяхъ, доставляя крестьянамъ крупный, не менѣе одной трети вышеуказанной суммы, заработокъ, особенно важны тѣмъ, что они уназаютъ главнымъ образомъ на такое время, когда крестьяне свободны отъ полевыхъ работъ по собственному хозяйству, почему эти заработки въ хозяйственномъ отношеніи гораздо выгоднѣе заработковъ по обработкѣ полей и уборкѣ хлѣбовъ въ помещичьихъ экономіяхъ.

Къ неблагоприятнымъ условіямъ отчетнаго года нужно отнести частыя и захватившія обширныя площади градобитія. По даннымъ Харьковской Губернской Земской Управы, всѣхъ градобитій лѣтомъ и весною отчетнаго года было въ губерніи 33. Уничтожены и повреждены ими посѣвы на пространствѣ 23,552 десятины, болѣе противъ прошлаго года на 18,032 десятины. Убытокъ отъ градобитій исчисленъ въ суммѣ 527,778 руб.—въ пять разъ болѣе, чѣмъ въ прошломъ году. Изъ отдѣльныхъ хлѣбовъ наиболѣе пострадалъ ячмень 6,937 дес., затѣмъ озимая рожь—6,542 дес., яровая пшеница—5,613 дес. и овесъ—1,452 дес.

По уѣздамъ площадь градобитій и убытокъ отъ нихъ выражаются слѣдующими цифрами:

| У ѣ з д ы | Площадь гра- добитій въ десятинахъ | Процентное отношеніе къ общей по гу- берніи пло- щади градо- битій | Убытокъ въ рубляхъ | Процентное отношеніе къ общему по губерніи убытку |
|-------------------------|--|---|-------------------------------------|---|
| Купянскій | 8,496 | 36,1 | 147,390 | 27,9 |
| Старобѣльскій | 2,929 | 12,4 | 77,592 | 14,7 |
| Харьковскій | 2,659 ⁵ / ₆ | 11,2 | 31,727 | 6,0 |
| Изюмскій | 2,311 ¹ / ₂ | 9,8 | 29,360 | 5,6 |
| Волчанскій | 1,905 | 8,1 | 80,210 | 15,2 |
| Зміевскій | 1,845 ¹ / ₄ | 7,8 | 61,830 | 11,7 |
| Богодуховскій | 1,453 ¹ / ₄ | 6,2 | 27,986 ¹ / ₂ | 5,3 |
| Валковскій | 795 | 3,4 | 42,000 | 8,0 |
| Сумской | 663 | 2,8 | 16,038 ¹ / ₄ | 3,0 |
| Лебединскій | 255 | 1,1 | 13,075 | 2,5 |
| Ахтирскій | 240 | 1,0 | 570 | 0,1 |
| Итого | 23,552 ⁵ / ₆ | 100 | 527,778 ³ / ₄ | 100 |

Наименьшіе убытки причинили градобитія въ Ахтарскомъ уѣздѣ, гдѣ поврежденія оцѣниваются менѣе, чѣмъ по 3 р. на десятину, захваченную градомъ. Наиболѣе пострадалъ какъ по захваченной градомъ площади посѣвовъ, такъ и по размѣру убытковъ Купянскій уѣздъ.

Не малые также убытки причинили въ отчетномъ году ливни. Въ маѣ, іюлѣ и первой половинѣ іюля не проходило почти дня, чтобы какая либо мѣстность губерніи не была захвачена ливнемъ. По исчисленію Губернской Земской Управы, этими ливнями въ 48 волостяхъ губерніи причинено убытковъ на 259,152 рубля, причемъ было затоплено 12,868 десят. хлѣбовъ, сѣнокосовъ и огородовъ. Наибольшій убытокъ—въ 79,634 р.—ливни причинили въ Ахтирскомъ уѣздѣ, гдѣ ими было повреждено 2,640 дес. хлѣбовъ, 1,085 дес. сѣнокосовъ и 25 дес. огорода; наименьше пострадалъ уѣздъ Валковскій, гдѣ общій убытокъ отъ ливней выразился въ суммѣ 900 руб.

Что касается вредныхъ для сельскаго хозяйства насекомыхъ и животныхъ, то особнхъ опустошеній въ отчетномъ году ими не было произведено, хотя появленіе вредителей отмѣчилось многими корреспондентами изъ уѣздовъ: Старобѣльскаго, Купянскаго, Изюмскаго, Сумскаго, Ахтирскаго, Харьковскаго, Валковскаго, Богодуховскаго и Зміевскаго (овражки, гессенскій клопъ, черви, жучекъ оленка и другіе).

Выше было отмѣчено, что планомерныя мѣропріятія по улучшенію мѣстной сельскохозяйственной культуры—главнымъ образомъ въ крестьянскихъ хозяйствахъ—стали предприниматься земскими учрежденіями губерніи не болѣе двухъ лѣтъ назадъ. Начало этому дѣлу было положено губернскимъ земскимъ Собраніемъ очередной сессіи 1899 года, которое въ засѣданіи 18 января 1900 года приняло докладъ губернской управы объ учрежденіи должностей губернскихъ и уѣздныхъ агрономовъ, объ открытіи земскихъ складовъ сельско-хозяйственныхъ машинъ и орудій, а также объ организаціи уѣздныхъ сельско-хозяйственныхъ совѣтовъ, какъ органовъ, направляющихъ и регулирующихъ дѣятельность земскихъ агрономовъ. Будучи инициаторомъ этого дѣла, губернское земство взяло на себя значительную долю расходовъ по поддержанію въ губерніи агрономическихъ учрежденій. Такъ, въ отчетномъ году Губернскою Управою израсходованы на поддержаніе и развитіе различныхъ отраслей мѣстнаго хозяйства слѣдующія суммы:

| | |
|---|-----------------|
| 1. На устройство сельско-хозяйственной выставки въ Купянскомъ уѣздѣ | 1,000 р. — к. |
| 2. На премированіе лошадей на весенней выставкѣ при Харьковской заводской конюшнѣ | 1,000 „ — „ |
| 3. На пособіе Харьковскому Обществу сельскаго хозяйства и сельско-хозяйственной промышленности | 3,000 „ — „ |
| 4. Въ пособіе тому же Обществу на изданіе періодическаго органа „Южно-Русская Сельско-Хозяйственная газета“ | 3,625 „ — „ |
| 5. На пособіе тому Обществу на конкурсъ крестьянскихъ плуговъ | 200 „ — „ |
| 6. На пособіе Южно-Русскому Обществу акклиматизаціи | 1,000 „ — „ |
| 7. На устройство и содержаніе опытнаго поля при Алексѣевской сельско-хозяйственной школѣ | 2,000 „ — „ |
| 8. Въ расноряженіе Харьково-Полтавскаго Управленія Государственными Имуществами на облѣсеніе песковъ | 3,000 „ — „ |
| 9. На текущую статистику сельскаго хозяйства (содержаніе персонала служащихъ и изданіе сборниковъ) | 5,258 „ 18 „ |
| 10. На содержаніе агрономическаго отдѣла при Губернской Управѣ и пособіе уѣзднымъ земствамъ на содержаніе агрономовъ уѣздныхъ | 15,341 „ 54 „ |
| Всего | 35,424 р. 72 к. |

Сверхъ прямыхъ расходовъ по воспособленію мѣстному сельскому хозяйству, губернское земство приняло на себя снабженіе оборотными средствами организуемыхъ при уѣздныхъ управахъ складовъ сельско-хозяйственныхъ машинъ и орудій. Необходимыя для сей цѣли суммы были взяты заимообразно, срокомъ на десять лѣтъ, изъ занаснаго страховаго капитала, къ 1-му января 1903 г. такихъ суммъ числилось въ оборотахъ уѣздныхъ складовъ 63,900 р. Въ цѣляхъ скорѣйшаго осуществленія поуѣздной агрономической организаціи губернское земство взяло на себя часть расходовъ по содержанію уѣзднаго агрономическаго института, отпуская по своей смѣтѣ въ пособіе уѣзднымъ земствамъ $\frac{2}{3}$ ихъ ассигнованій на сей предметъ. Къ началу отчетнаго года восемь уѣздовъ губерніи имѣли уже полную агрономическую организацію въ томъ объемѣ, какой былъ намѣченъ губернскимъ земскимъ собраніемъ очередной сессіи 1899 года. Въ отчетномъ году два очередныхъ земскихъ собранія постановили учредить должности уѣздныхъ агрономовъ и организовать сельско-хозяйственныя совѣты. Такимъ образомъ къ настоящему времени земская агрономическая организація функціонируетъ въ десяти уѣздахъ губерніи, и одинъ только Богодуховскій уѣздъ составляетъ въ этомъ отношеніи исключеніе. За истекшихъ два года дѣятельность земскихъ агрономовъ не могла, конечно, сказаться замѣтнымъ образомъ на сельскомъ хозяйствѣ губерніи, хотя едва-ли возможно отрицать пользу этого института. Гораздо замѣтней вліяніе на мѣстную сельско-хозяйственную культуру—

особенно крестьянскую—земскихъ складовъ сельско-хозяйственныхъ орудій и машинъ. Далеко отъ какихъ-либо коммерческихъ расчетовъ, эти склады не только облегчили крестьянамъ приобретение улучшенныхъ сельско-хозяйственныхъ орудій, отпуская ихъ въ кредитъ на льготныхъ условіяхъ, но мѣстами создали не существовавшей раньше спросъ на нихъ. Такимъ образомъ желѣзные плуги, молотилки простѣйшаго типа, вѣзки и другія усовершенствованныя орудія начинаютъ приобретать въ хозяйствѣ мѣстнаго крестьянина широкое примѣненіе и не далеко уже время, когда тяжелый малороссійскій плугъ и ручной цѣпъ отойдутъ въ область преданій.

в) Сельско-хозяйственныя цѣны: Какъ продажныя, такъ и аренжныя цѣны на землю въ отчетномъ году имѣли тенденцію къ дальнѣйшему повышенію. Особенно ростъ этотъ замѣтенъ въ сѣверо-западныхъ и центральныхъ уѣздахъ губерніи, что объясняется, прежде всего густотой сельскаго населенія, а затѣмъ развитіемъ въ этихъ уѣздахъ заводской промышленности—особенно свекло-сахарной. Валковская Земская Управа, отмѣчая ростъ продажныхъ цѣнъ на землю, указываетъ, между прочимъ, что въ сдѣлкахъ купли—продажи земель важную роль играетъ спекуляція. Скуная значительные земельные участки, спекулянты перепродаютъ ихъ мелкими участками крестьянамъ, причемъ, конечно, подешевленная продажная цѣна значительно превышаетъ покупную. Крестьянскій Поземельный Банкъ, по мнѣнію Управы, безуспѣшенъ въ борьбѣ съ этимъ зломъ, такъ какъ тѣ сложныя формальности, какими обставлена выдача ссудъ крестьянамъ на покупку земли, часто вынуждаетъ ихъ вступать въ невыгодныя сдѣлки съ спекулянтами, минуя болѣе дешевый, но менѣе доступный кредитъ Государственнаго Банка.

Цѣны на сельско-хозяйственныхъ рабочихъ (на продовольствіи наемателя) стояли въ отчетномъ году на такомъ уровнѣ (руб.):

| Название уѣздовъ | Годовымъ | | Сроковымъ (въ лѣто) | | М ѣ с я ч н ы м ъ | | | | | |
|-------------------------|----------|-------|------------------------|-------|----------------------|-------|------------------------|-------|----------------------------|-------|
| | Мужч. | Женщ. | Мужч. | Женщ. | Въ періодъ посѣва | | Въ періодъ сѣнокоса | | Въ періодъ уборки хлѣба | |
| | | | | | Мужч. | Женщ. | Мужч. | Женщ. | Мужч. | Женщ. |
| Харьковскій | 110 | 50 | 75 | 50 | 7—10 | 5—6 | 8 | 6 | 12 | 8 |
| Ахтырскій | 70—100 | 35—60 | 30 | 20 | 5 | 3 | 6 | 4 | 8 | 6 |
| Богодуховскій | — | — | — | — | — | — | — | — | — | — |
| Валковскій | 80 | 50 | 55 | 40 | 6 | 4,50 | 10 | 8 | 12 | 8 |
| Волчанскій | 55 | 30 | 40 | 25 | 3,90 | 2,95 | 5,40 | 3,10 | 10 | 6 |
| Зміевскій | 80 | 40 | 60 | 40 | 6 | 4,50 | 12 | 8 | 17 | 11 |
| Изюмскій | 73 | 44 | 47 | 30 | 6,35 | 4 | 9 | 5,70 | 12,30 | 8 |
| Купяскій | 65—90 | 35—50 | 35—55 | 25—40 | 5—7 | 3—4 | 7—8 | 5—6 | 8 | 5 |
| Лебединскій | 80—100 | 50—70 | 55 | 40 | 6 | 3 | — | — | 12 | 9 |
| Старобѣльскій | — | — | — | — | — | — | — | — | — | — |
| Сумской | 40—100 | 36—65 | 30—70 | 20—50 | 5—10 | 3—7 | 6—15 | 4—10 | 8—18 | 5—15 |

Поденная плата на продовольствіи нанIMATEЛЯ была слѣдующая (ков.):

| Наименованіе уѣздовъ | В Ъ П Е Р І О Д Ъ | | | | | | | | |
|-------------------------|-------------------|-------------|----------------|-----------------|-------------|----------------|-----------------|-------------|----------------|
| | Посѣва | | | Сѣнокоса | | | Уборки хлѣба | | |
| | Работнику | | Работ- ницѣ | Работнику | | Работ- ницѣ | Работнику | | Работ- ницѣ |
| | Съ ло- шадью | Пѣше- му | | Съ ло- шадью | Пѣше- му | | Съ ло- шадью | Пѣше- му | |
| Харьковскій | 180 | 45 | 25 | 140 | 60 | 30 | 160 | 80 | 60 |
| Ахтырскій | 70 | 50 | 30 | 100 | 60 | 40 | 150 | 80 | 50 |
| Богодуховскій | — | — | — | — | — | — | — | — | — |
| Валковскій | 120 | 50 | 30 | 110 | 60 | 35 | 150 | 100 | 50 |
| Волчанскій | 95 | 30 | 20 | 100 | 45 | 26 | 150 | 85 | 50 |
| Зміевскій | 80 | 25 | 15 | 200 | 60 | 40 | 250 | 150 | 100 |
| Изюмскій | — | 30 | 22 | — | 50 | 30 | — | 85 | 50 |
| Кунавскій | 80 | 30 | 20 | 100 | 60 | 45 | 100 | 80 | 50 |
| Лебединскій | 100 | 40 | 25 | 130 | 80 | 50 | 175 | 80 | 50 |
| Старобѣльскій | — | — | — | — | — | — | — | — | — |
| Сумской | 40—150 | 25—50 | 20—35 | 80—130 | 30—70 | 20—35 | 80—230 | 50—110 | 30—60 |

Сдѣльная плата съ десятины на продовольствіи нанIMATEЛЯ была слѣдующая (руб.):

| У ъ З Д Ы | Посѣять | Скосить траву | Убрать хлѣбъ |
|-------------------------|---------|---------------|--------------|
| Харьковскій | — | 4 | 5—6 |
| Ахтырскій | 1,50 | 2 | 4 |
| Богодуховскій | — | — | — |
| Валковскій | 1,60 | 4 | 7—12 |
| Волчанскій | 1,95 | 1,95 | 6,47 |
| Зміевскій | 1,50 | 2 | 8 |
| Изюмскій | 1,45 | 1,85 | 8,30 |
| Кунавскій | — | — | — |
| Лебединскій | 1,50 | 4—6 | 5—10 |
| Старобѣльскій | — | — | — |
| Сумской | 2,30 | 2,50—6 | 4—9 |

Сравнительно съ предыдущимъ годомъ цѣны на рабочихъ были значительно выше—особенно въ періодъ уборки хлѣбовъ. Высокая плата за уборку въ западныхъ и центральныхъ уѣздахъ объясняется тѣмъ, что здѣсь хлѣба были очень густы и давали значительный нажонъ—до 30 и болѣе копѣекъ на десятину, причемъ отъ дождей и вѣтровъ стебли полеглихъ хлѣбовъ сильно перепутались. Валковская управа, между прочимъ, отмѣчаетъ, что послѣднее обстоятельство—полеглость хлѣбовъ, затрудняя употребленіе жатвенныхъ машинъ, сказалось огромными противъ обычнаго размѣра расходами на уборку хлѣбовъ въ частно-владѣльческихъ экономіяхъ. Та же полеглость и спутанность хлѣбовъ обусловила замѣтное удорожаніе молотбы. Нѣкоторые хозяева отмѣчаютъ, что 8-ми сильная паровая молотилка, вмѣсто обычныхъ 200—300 копѣекъ, обмолочила такого хлѣба 80—120 копѣекъ. Благодаря этому, молотба въ отчетномъ году значительно затонулась и во многихъ экономіяхъ съ ней не управились къ началу зимы, чѣмъ создался усиленный спросъ на рабочихъ въ такое время года, когда мѣстные крестьяне обыкновенно не находятъ достаточнаго примѣненія избытку своихъ рабочихъ силъ. Въ нѣкоторыхъ экономіяхъ Валковского уѣзда хозяева отмѣчаютъ тотъ, вѣданный поздней молотбой, фактъ, что въ глубокую осень цѣны на рабочихъ стояли нисколько не ниже лѣтнихъ, такъ что многія экономіи платили въ это время на хозяйскихъ харчахъ рабочему 60 коп., а работницѣ 40 коп. въ день.

Вообще надлежитъ отмѣтить, что, за исключеніемъ восточныхъ уѣздовъ (особенно Старобѣльскаго), отчетный годъ былъ благопріятенъ для крестьянъ и тѣхъ землевладѣльцевъ, у которыхъ уборка была заблаговременно обезпечена (съ весны) наймомъ рабочихъ и наличностью сельско-хозяйственныхъ машинъ (жней, паровыхъ молотилокъ); въ экономіяхъ же, которыя убирали хлѣбъ ручнымъ трудомъ и притомъ вынуждены были нанимать рабочихъ въ горячее время страды, денежный результатъ обильнаго урожая былъ зачастую мало удовлетворителенъ.

Цѣны на зерно въ отчетномъ году стояли на такомъ уровнѣ (коп.):

| Названіе уѣздовъ | Рожь | | | | Пшеница | | | | Ячмень | | | | Овесъ | | | |
|-------------------------|--------|-------|--------|--------|---------|-------|--------|--------|--------|-------|--------|--------|--------|-------|--------|--------|
| | Осенью | Зимой | Весною | Лѣтомъ | Осенью | Зимой | Весною | Лѣтомъ | Осенью | Зимой | Весною | Лѣтомъ | Осенью | Зимой | Весною | Лѣтомъ |
| Харьковскій | 43 | 54 | 59 | 52 | — | — | — | — | 40 | 50 | 58 | 50 | 28 | 34 | 40 | 40 |
| Ахтирскій | 55 | 60 | 60 | 60 | 80 | 1 | 1 | 1 | 50 | 70 | 70 | 70 | 50 | 70 | 80 | 75 |
| Богодуховскій | 36 | 45 | 49 | 44 | — | — | — | — | — | 42 | 48 | 42 | 40 | 62 | 80 | 60 |
| Валковскій | 48 | 50 | 50 | 45 | 70 | 75 | 75 | 70 | 40 | 45 | 60 | 55 | 66 | 68 | 75 | 68 |
| Волчанскій | 45 | 48 | 53 | 47 | 80 | 90 | 1 | 78 | 45 | 52 | 53 | 46 | 30 | 41 | 41 | 37 |
| Зміевскій | 42 | 58 | 59 | 50 | 72 | 72 | 80 | 72 | 37 | 58 | 57 | 47 | 27 | 40 | 44 | 40 |
| Изюмскій | 48 | 51 | 61 | 59 | 67 | 68 | 80 | 78 | 40 | 44 | 55 | 50 | 47 | 52 | 64 | 62 |
| Купянскій | 48 | 55 | 60 | 55 | 68 | 74 | 80 | 78 | 40 | 48 | 50 | 47 | 30 | 33 | 34 | 33 |
| Лебедисскій | 52 | 55 | 62 | 60 | 80 | 75 | 90 | 85 | 45 | 50 | 60 | 60 | 45 | 60 | 72 | 65 |
| Старобѣльскій | 44 | 60 | 63 | 58 | 70 | 85 | 85 | 85 | 39 | 60 | 59 | 50 | 29 | 45 | 43 | 40 |
| Сумской | 51 | 57 | 61 | 65 | 71 | 78 | 84 | 84 | 50 | 65 | 67 | 63 | 50 | 75 | 76 | 71 |

г) Скотоводство. Въ губерніи имѣется слѣдующее количество скота:

| Наименованіе городовъ и уѣздовъ | Лоша- дей | Рогатаго скота | О в е ц ь | | Свиней | Козь |
|------------------------------------|--------------|-------------------|---------------|-------------------|---------|-------|
| | | | Про- стыхъ | Тонко- рунныхъ | | |
| Губ. г. Харьковъ | 8,868 | 2,555 | 487 | 30 | 2,849 | 68 |
| Зашт. г. Золочевъ | 850 | 2,370 | 1,110 | — | 730 | — |
| Харьковский уѣздъ | 26,616 | 45,432 | 31,221 | 70 | 18,874 | 264 |
| Уѣзд. г. Ахтырка | 3,600 | 4,700 | 6,000 | — | 3,500 | 10 |
| Ахтырский уѣздъ | 28,281 | 29,148 | 48,690 | — | 18,607 | 433 |
| Уѣзд. г. Богодуховъ | 2,220 | 2,245 | 1,500 | — | 2,660 | 8 |
| Зашт. т. Краснокутскъ | 1,150 | 1,400 | 2,100 | — | 2,400 | — |
| Богодуховскій уѣздъ | 26,560 | 40,184 | 42,574 | 150 | 16,879 | 55 |
| Уѣзд. г. Валки | 400 | 346 | 212 | — | 180 | — |
| Валковский уѣздъ | 20,576 | 22,744 | 31,505 | 900 | 11,191 | 20 |
| Уѣзд. г. Волчанскъ | 1,520 | 1,075 | — | — | 900 | 60 |
| Волчанскій уѣздъ | 33,289 | 62,071 | 47,543 | 18,677 | 18,634 | 836 |
| Уѣзд. г. Зміевъ | 406 | 694 | 80 | — | 390 | 45 |
| Зашт. г. Чугуевъ | 2,526 | 1,970 | 180 | — | 398 | — |
| Зміевскій уѣздъ | 39,712 | 85,870 | 102,306 | 6,387 | 24,461 | 620 |
| Уѣзд. г. Изюмъ | 650 | 990 | 1,983 | — | 504 | 2 |
| Зашт. г. Славянскъ | 1,289 | 974 | 350 | — | 850 | 24 |
| Изюмскій уѣздъ | 36,273 | 101,993 | 138,073 | 51,018 | 25,611 | 147 |
| Уѣзд. г. Купянскъ | 362 | 313 | 635 | 635 | 695 | 2 |
| Купянскій уѣздъ | 27,564 | 106,185 | 90,214 | 47,582 | 27,088 | 71 |
| Уѣзд. г. Леbedинь | 1,912 | 1,800 | 1,384 | — | 1,617 | 6 |
| Зашт. г. Недригайловъ | 1,430 | 938 | 400 | — | 1,440 | — |
| Леbedинскій уѣздъ | 39,480 | 30,223 | 52,411 | 9,488 | 30,950 | 64 |
| Уѣзд. г. Старобѣльскъ | 370 | 172 | 25 | — | 180 | 5 |
| Старобѣльскій уѣздъ | 44,698 | 172,839 | 191,863 | 48,883 | 37,855 | 5,327 |
| Уѣзд. г. Сумы | 3,359 | 2,937 | 712 | — | 3,094 | 23 |
| Зашт. г. Бѣлополье | 1,500 | 1,600 | 1,200 | — | 1,100 | — |
| Сумской уѣздъ | 47,352 | 38,850 | 52,488 | — | 29,397 | 271 |
| Итого въ городахъ | 32,412 | 27,079 | 18,358 | 665 | 23,487 | 253 |
| Итого въ уѣздахъ | 369,401 | 735,539 | 828,888 | 183,149 | 259,547 | 8,108 |
| Всего въ губерніи | 401,813 | 762,618 | 847,246 | 183,814 | 283,034 | 8,361 |

Сравнительно съ предыдущимъ годомъ количество скота въ губерніи уменьшилось на 28,081 голову, причемъ число лошадей и рогатаго скота увеличилось на 38,223 головы, число же тонкорунныхъ овецъ сократилось на 53,484, простыхъ—на 1,342, свиней на 9,469 и козь на 2,009.

д) Обеспеченіе народнаго продовольствія. 1. Крестьянскія учрежденія губерніи, вѣдающія по закону 12 іюня 1900 года дѣло обеспеченія народнаго продовольствія, 1-го января 1902 года располагали мѣстными денежными продовольственными средствами въ суммѣ 1.100,090 руб. 51 коп. (въ томъ числѣ губернскаго продовольственнаго капитала 221,575 руб. 99 коп.) и хлѣбными запасными въ количествѣ 6.607,905 пуд., оценываемыхъ по 10-лѣтней сложносрочной цѣнѣ около 50 коп. за пудъ на сумму 3.303,952 р. 50 коп., а всего 4.404,042 руб., 49 коп., что составляетъ при 2.189,714 наличныхъ душахъ обою пола, обслуживаемыхъ продовольственными средствами, 1 р. 60 коп. на душу.

Хлѣбъ помѣщался въ 2,526 хлѣбозапасныхъ магазинахъ емкостью въ 1.391,015 четв. и стоимостью въ 1.463,453 руб., что составляетъ на душу 66 коп.; магазины же по уѣздамъ распредѣлялись такъ; по Ахтырскому 95 магазиновъ стоимостью въ 75,000 руб. и 56 коп. на душу, Богодуховскому 181 магазинъ стоимостью въ 101,630 руб. или 69 коп. на душу, Валковскому 121 магазинъ стоимостью въ 122,871 руб. или 88 коп. на душу, Волчанскому 153 магазина стоимостью въ 75,090 руб. или 46 коп. на душу, Зміевскому 263 магазина стоимостью въ 184,662 руб. или 84 коп. на душу, Изюмскому 422 магазина стоимостью въ 178,072 руб. или 70 коп. на душу, Купинскому 409 магазиновъ стоимостью въ 211,484 р. или 91 коп. на душу, Лебединскому 178 магазиновъ стоимостью въ 146,909 руб. или 90 коп. на душу, Старобѣльскому 462 магазина стоимостью въ 191,345 р. или 51 коп. на душу, Сумскому 79 магазиновъ стоимостью въ 63,555 руб. или 34 коп. на душу, и Харьковскому 163 магазина стоимостью въ 113,835 руб., или 62 коп. на душу.

Зданій хлѣбозапасныхъ магазиновъ къ 1902 г. уменьшилось на 13,—стоимостью въ 8,749 р., вслѣдствіе предоставленія ихъ, согласно 38 ст. Прод. Прав., въ распоряженіе подлежащихъ сельскихъ обществъ, перешедшихъ отъ способа отбиванія продовольственной повинности посредствомъ засыпки зерна на денежный сборъ внесшихъ полную норму продовольственныхъ капиталовъ, установленную 47 ст. Правиль.

2. Въ отчетномъ 1902 году, по случаю недорода въ 1901 г. хлѣбовъ въ Старобѣльскомъ, Изюмскомъ, Купинскомъ и Зміевскомъ уѣздахъ, мѣры обеспеченія населенія въ этихъ уѣздахъ, какъ въ продовольственномъ отношеніи, такъ и къ обѣмненію полей принимались за счетъ Общегосударскаго, губернскаго и мѣстныхъ продовольственныхъ капиталовъ и запасовъ при чемъ за счетъ Общегосударскаго капитала помощь была оказана только населенію Старобѣльскаго уѣзда.

Нужда въ продовольственныхъ средствахъ своевременно была устранена за счетъ названныхъ капиталовъ силами мѣстныхъ крестьянскихъ учреждений губерніи и пострадавшихъ уѣздовъ, хлѣба было приобрѣтено за Имперскій капиталъ по заказу Министерства Финансовъ 245,128 пуд. 25 ф. и за губернскій капиталъ 245,235 пуд. 17 ф., всего 490,364 пуда 2 ф., а выдано въ ссуды въ 1901 и 1902 годахъ 464,877 пуд. 20 ф., записано долгомъ за ссуды возвратныя по заготовительной цѣнѣ 374,380 р. 68,5 коп., а именно: по Старобѣльскому уѣзду—Общегосударскому капиталу 209,867 р. 78,4 к., Губернскому—124,913 р. 64,9 к., всего 334,781 р. 43,3 коп., Изюмскому—губернскому капиталу 10,715 р. 96³/₄ к., Купинскому—26,400 р. 3 к. и Зміевскому—2,483 р. 25 к., безвозвратныхъ пособій выдано на сумму—2,483 руб. 53 коп. и кромѣ того выдано изъ хлѣбозапасныхъ магазиновъ 996,104 пуд. 27 фун.

3. Общее движеніе продовольственныхъ средствъ въ 1902 г. представляется въ слѣдующемъ видѣ:

По губернскому капиталу.

На 1-е января 1902 года состояло капитала 221575 р. 99 к.

Въ теченіе 1902 года поступило:

| | |
|--------------------------------------|-------------|
| въ возвратъ ссуды | 8474 " 98 " |
| 0/0 отъ процентныхъ бумагъ | 2057 " 45 " |

Всего 232108 р. 42 к.

Въ теченіе 1902 года израсходовано:

на покупку хлѣба и др. расходы 153850 р. 1 к.

Разница курса противъ номинальной стоимости 0/0 бумагъ

на 147000 рублей 1103 " 64 " 154953 р. 64 к.

На 1-е января 1903 года остатокъ, состоящій въ 0/0 бу-

магахъ 77154 " 78 "

По капиталу сельских обществ.

| | |
|---|------------------------|
| На 1-е января 1902 г. состояло на лицо | 878514 р. 52 к. |
| и въ ссудахъ | 25894 " 52 " |
| Въ теченіе 1902 года поступило: | |
| недоимокъ и продовол. сборовъ | 81005 " 98 " |
| | <u>985415 р. 02 к.</u> |
| Въ 1902 году выдано въ ссуду | 7159 " 81 " |
| Къ 1-му января 1903 года состоитъ остаткомъ | 978255 " 11 " |
| Въ томъ числѣ: | |
| На лицо капитала состоящаго въ деньгахъ и $\frac{0}{100}$ | |
| бумагахъ | 945200 р. 67 к. |
| Въ ссудахъ благонадежныхъ | 31514 " 48 " |
| " " неблагонадежныхъ | 1539 " 95 " |

По хлѣбнымъ запасамъ.

| | |
|--|-------------------------|
| На 1-е января 1902 г. состояло на лицо | 6607905 п. 05 ф. |
| Въ теченіе 1902 г. поступило: | |
| недоимокъ и продовол. сборовъ | 577283 " 27 " |
| | <u>7185188 п. 32 ф.</u> |
| Въ теченіе 1902 года продано | 50088 п. 03 ф. |
| Выдано въ ссуду | 2101374 " 16 " |
| | <u>2151462 " 19 "</u> |
| На 1-е января 1903 г. состоитъ на лицо | 5033726 " 13 " |

По ссудамъ.

| | |
|---|-------------------------|
| На 1-е января 1902 года состояло: | |
| благонадежнымъ | 1715685 п. 05 ф. |
| неблагонадежнымъ | 1432332 " 15 " |
| | <u>3148017 п. 20 ф.</u> |
| Въ 1902 г. увеличено ссудъ на | 1448348 " 25 " |
| На 1-е января 1903 г. состоитъ ссудъ: | |
| благонадежныхъ | 3330061 п. 34 ф. |
| неблагонадежныхъ | 1266303 " 11 " |
| | <u>4596365 " 05 "</u> |

По уѣздамъ продовольственные запасы на 1-е января 1903 г. распределяются слѣдующимъ образомъ: *Ахтырскому*—на лицо хлѣба 251,353 п. по 50 к. на 125,676 р. 50 коп., въ ссудахъ 134,157 п. на 67,078 руб. 50 коп., капитала на лицо 92,255 р. 75 к., въ ссудахъ 36 р., всего хлѣба и капитала на 285,046 р. 75 коп. или по 2 руб. 15 коп. на душу. *Богодуховскому*—на лицо хлѣба 469,503 п. 38 ф. и въ ссудахъ 235,655 п. 11 ф. на 352,584 р. 62 коп., капитала 3,361 р. 97 к., всего запасовъ на 355,946 р. 59 к. или по 2 р. 43 $\frac{1}{4}$ коп. на душу. *Валковскому*—хлѣба на лицо 435,979 п. 2 ф., въ ссудахъ 207,441 пуд. 27 ф. на 321,710 р. 43 коп., капитала на лицо 6,465 руб. 46 коп., а всего запасовъ на 328,175 руб. 89 коп. или по 2 р. 32 $\frac{1}{6}$ коп. на душу. *Волчанскому*—хлѣба на лицо 333,255 п., въ ссудахъ 101,516 пуд. 10 фун. на 217,385 р. 62 к., капитала на лицо 115,103 р. 55 к., въ ссудахъ 1,682 р. 5 к., а всего запасовъ на 334,171 руб. 22 коп. или на душу 2 р. 10 $\frac{3}{4}$ коп. *Змиевскому*—хлѣба на лицо 681,283 п. 32 ф., въ ссудахъ 632,604 п. 36 ф. на 656,944 руб. 35 к., капитала на лицо 16,680 р. 89 к., а всего запасовъ на 673,625 р. 24 к. или на душу по 3 р. 5 к. *Изюмскому*—хлѣба на лицо 720,617 п. 7 ф., въ ссудахъ 485,702 п. 15 ф. на 603,159 р. 75 коп. или на душу по 2 р. 32 $\frac{1}{2}$ к. *Купянскому*—хлѣба на лицо 605,274 п. 17 фун., въ ссудахъ 1.208,913 п. 28 ф. на 907,094 р. 7 к., капитала на лицо 3,208 р. 84 к., въ ссудахъ 2,649 р. 44 коп., а всего запасовъ на 912,952 р. 35 к. или на душу по 3 р. 93 к. *Лебединскому*—хлѣба на лицо 586,495 п., въ ссудахъ 57,575 п. на 322,035 руб., капитала на лицо 10,785 р. 30 к., а всего запаса на 332,820 р. 30 к. или на душу 2 р. 3 $\frac{3}{4}$ к. *Старобѣльскому*—хлѣба на лицо 473,922 п. 13 ф., въ ссудахъ 1.328,415 п. 38 ф. на 901,169 р. 14 к., капитала на лицо 784 руб. 90 коп., а всего запасовъ на 901,954 р. 4 к. или на душу 2 р. 41 $\frac{3}{4}$ коп. *Сумскому*—хлѣба на лицо 167,072 п. 2 ф., въ ссудахъ 21,851 п. на 93,961 руб. 53 коп., капитала на лицо 386,605 р. 13 коп., въ ссудахъ 21,408 руб. 61 коп., а всего запасовъ на 501,975 р. 27 к. или на душу 2 р. 55 к. и *Харьковскому*—хлѣба на лицо 308,970 пудовъ въ ссудахъ 182,622 п. на 245,796 р., капитала на лицо 309,948 р. 88 к., въ ссудахъ 7,278 р. 33 к., а всего запасовъ на 563,023 руб. 21 коп. или на душу 3 руб. 9 коп.

Такимъ образомъ на 1-е января 1902 года продовольственныхъ средствъ, кромѣ губернскаго продовольственнаго капитала, состояло на лицо и въ ссудахъ 9.755,922 пуд. 25 фунт. хлѣба и 912,604 руб. 1 коп. деньгами и $\frac{9}{100}$ бумагами; на 1-е января 1903 г. они были равны 9.630,091 п. 18 ф. хлѣба и 978,255 р. 11 коп. деньгами слѣдовательно произошло увеличеніе капиталовъ на 73,846 р. 7 к. и сокращеніе хлѣбныхъ запасовъ на 125,831 п. 7 фун. вслѣдствіе продажи и исключенія со счетовъ числящихся ссудъ по безнадѣжности къ поступленію таковыхъ.

При этомъ хлѣбныхъ запасовъ на лицо уменьшилось къ 1-му января 1903 года противъ остатка на 1-е января 1902 года на 1.574,178 п. 32 ф. вслѣдствіе выдачи этого количества въ ссуды, а ссуды увеличилось на 1.448,348 п. 25 ф.

Изъ числившихся хлѣбныхъ ссудъ, призванныхъ въ 1901 году, неблагонадежными къ поступленію въ количествѣ 1.482,332 п. 15 ф., къ 1 января 1903 г. сократилось на 166,028 п. 4 ф. Благонадежныя ссуды значатся на населеніи уѣздовъ: Богодуховскаго—70,845 п. 20 ф., Валковскаго—29,387 п., Зміевскаго—149,415 п. 31 ф., Изюмскаго—72,972 пуд. 30 ф., Купянскаго—502,738 п. 10 ф., Лебединскаго—5,000 п., Старобѣльскаго—411,378 п. и Харьковскаго 24,566 пудовъ.

Общая задолженность населенія Харьковской губерніи въ продовольственныя средства, кромѣ долговъ по ссудамъ 1901 и 1902 годовъ изъ Имперскаго и губернскаго капиталовъ, къ 1-му января 1903 года слѣдующая:

| | |
|--|-------------------------|
| въ мѣст. общ. запасы на сумму | 2335236 р. 93 к. |
| въ губернской продовол. капиталъ | 255059 " 35 " |
| въ Общеперскаго продовол. капиталъ | 115696 " 93 " |
| | <u>2705993 р. 21 к.</u> |

Словныхъ продовольственныхъ капиталовъ мѣщанъ и цеховыхъ въ 1902 году состояло въ Ахтырскомъ уѣздѣ—5,210 руб. 68 коп., Богодуховскомъ—2,391 р. 72 коп., Валковскомъ—827 р. 6 к., Волчанскомъ—2,217 р. 67 к., Зміевскомъ—1,272 р. 52 к., Изюмскомъ—3,857 р. 71 к., Купянскомъ—3,506 р. 50 к., Лебединскомъ 4,746 руб. 52 к., Старобѣльскомъ—2,871 р. 67 коп., Сумскомъ—8,078 р. 15 к. и Харьковскомъ—9,353 р. 99 к., а всего 44,344 р. 19 к. Всѣ эти капиталы переданы земствомъ въ вѣдѣніе подлежащихъ городскихъ управъ.

е) Промыслы городского и сельскаго населенія. Всего ремесленниковъ въ уѣздныхъ и заштатныхъ городахъ губерніи числится 38,761 д., въ томъ числѣ 16,828 мастеровъ, 13,060 рабочихъ и 8,873 учениковъ. Сравнительно съ 1901 годомъ число ремесленниковъ уменьшилось на 398 д. По занятіямъ наиболѣе преобладающимъ, они распредѣляются въ слѣдующемъ порядкѣ: сапожниковъ и башмачниковъ 6,275 д., портныхъ 4,103 д., плотниковъ 2,930 д., каменщиковъ и печниковъ 2,875 д., модистокъ и бѣлошвейскъ 2,700 д., столяровъ 2,269 д., мѣдниковъ и слесарей 2,152 д., кузнецовъ 1,613 д., хлѣбниковъ 1,291 д., мясниковъ и колбасниковъ 1,261 д. и т. д. Больше половины ремесленниковъ губерніи проживаетъ въ г. Харьковѣ, именно 21,847 д., значительное число ихъ живетъ въ Сумахъ 4,699 д. и въ Бѣлопольѣ 2,778 д.

Лицъ, занимающихся кустарными промыслами насчитывается значительно болѣе 10,000, при чемъ промыслы эти не являются исключительнымъ занятіемъ дѣлныхъ сель, обыкновенно же отдѣльные кустари или группы ихъ, посвящаютъ этому дѣлу свободное отъ полевыхъ работъ время.

Изъ пунктовъ съ наиболѣе развитой кустарной промышленностью можно отмѣтить слѣдующіе: а) въ Старобѣльскомъ уѣздѣ до 300 человекъ въ сл. Евсугѣ, около 60 человекъ—въ Литвиновкѣ и человекъ 30 въ Брусовкѣ, занимаются гончарнымъ промысломъ; издѣліями желѣзныхъ плуговъ занимаются нѣсколько семействъ въ сл. Бѣловодскѣ и нѣсколько кузнецовъ въ Старобѣльскѣ, выжиганіемъ древеснаго угля—крестьяне селеній, расположенныхъ по рѣкѣ Донцу, тканьемъ шерстяныхъ поясовъ и половниковъ промышленяютъ нѣкоторые жители селеній, расположенныхъ по границѣ Области Войска Донскаго; издѣлія эти сбываются на базарахъ и ярмаркахъ въ г. Старобѣльскѣ и прилегающихъ къ нему сосѣднихъ уѣздахъ; б) въ Харьковскомъ уѣздѣ—слободы Мерефа, Ольшаны, Дергачи, Липецъ и заштатный городъ Золочевъ, въ которыхъ довольно значительно развиты слѣдующіе промыслы: въ Липцахъ и Золочевѣ—сапожничество, въ Ольшанахъ—столярничество и изготовленіе мебели, въ Дергачахъ и Мерефѣ—изготовленіе простой одежды. Промыслами этими въ названныхъ селеніяхъ и въ нѣкоторыхъ другихъ пунктахъ Харьковскаго уѣзда бываетъ занято въ свободное отъ полевыхъ работъ время приблизительно около 5,000 душъ. Избытокъ этихъ издѣлій сбывается въ г. Харьковѣ и мѣстныхъ ярмаркахъ. Менѣе значительные виды кустарнаго промысла составляютъ: изготовленіе колесъ, телегъ, саней и плуговъ; в) въ Валковскомъ уѣздѣ наибольшее экономическое значеніе имѣютъ промыслы: гончарный, сапожный, портняжный и выдѣлка кожъ. Сл. Новая-Водолага, вслѣдствіе находенія тамъ высокаго качества гончарной глины, издавна славится издѣліемъ посуды, которая сбывается не только на мѣстѣ, но и далеко за предѣлы губерніи. Сапожный, портняжный и кожевенный промыслы почти всѣ сосредоточены въ приго-

родныхъ селахъ, а также въ г. Валкахъ и, не составивъ собою предмета вывоза за предѣлы уѣзда, служатъ лишь для удовлетворенія мѣстныхъ нуждъ. Отсутствие лѣсовъ исключаетъ возможность лѣсного промысла и таковой находится въ весьма слабомъ состояніи и только лишь въ некоторыхъ селахъ, расположенныхъ вблизи казенныхъ и частныхъ лѣсныхъ дачъ, можно найти какъ матеріалы, такъ и мастерахъ, выдѣлывающихъ тарантасы, колеса, бороны, сани, праки и другіе хозяйственные предметы. г) Въ Волчанскомъ уѣздѣ изъ кустарныхъ промысловъ слѣдуетъ отмѣтить: выжиганіе древеснаго угля, каковымъ промысломъ въ районѣ селъ Пятницкаго Печенѣвской волости, Большой Бабки Хотомлянскій волости и Песчанской Старо-Салтовской волости, занято до 100 домохозяевъ, при чемъ потребный лѣсной матеріалъ добывается преимущественно покупкою лѣсныхъ дѣлянокъ въ Чугуево-Бабчанскомъ лѣсничествѣ, уголь же сбывается преимущественно въ г. Харьковѣ и во вторыхъ, изготовленіе обуви въ с. Заводахъ Волчанской волости, чѣмъ занимается до 100 семействъ. д) Въ Лебединскомъ уѣздѣ, въ с. Ясеновомъ и Мортиновкѣ выдѣлываются гребни, веретена, праки; въ хут. Россоховатомъ Долгичанской волости дѣлаются колеса и возы; въ х. Костевомъ, Рябушкинской волости развито гончарно-кирпичное производство; въ с. Каменномъ, Межеричѣ и отчасти въ сс. Павленковомъ и Михайловкѣ выжигаются горшки, миски и проч.; въ г. Лебединѣ приготавливаютъ возы, колеса, лопаты, повозки, сани и занимаются вычинкой кожъ и тканіемъ холста, риденъ и плахтъ; производства эти сбываются на мѣстныхъ ярмаркахъ. е) Въ Ахтырскомъ уѣздѣ слѣдуетъ отмѣтить г. Ахтырку, въ которомъ значительнаго развитія достигло горшечное производство, т. е. выдѣлка изъ глины разнаго рода посуды, горшковъ, мисокъ, тарелокъ и проч. Въ остальныхъ уѣздахъ кустарный промыселъ развитъ слабѣе.

Значительныхъ колебаній въ этомъ промыслѣ въ отчетномъ году въ ту или другую сторону по сравненію съ предыдущимъ годомъ не наблюдалось.

ж) Промышленность заводская и фабричная. О состояніи промышленныхъ заведеній губерніи въ 1902 году можно судить по даннымъ приложенной въ концѣ отчета таблицы, при чемъ весьма значительное, по сравненію съ прошлымъ годомъ, повышеніе общей цифры заведеній объясняется включеніемъ въ списокъ мелкихъ заведеній, кромя самыхъ незначительныхъ.

Всего фабрикъ и заводовъ, подлежащихъ вѣдѣнію Акцизнаго Управленія, по свѣдѣніямъ этого управленія, дѣйствовало и въ нихъ было рабочихъ:

| ФАБРИКЪ и ЗАВОДОВЪ | Общее число заводовъ | Число рабочихъ | | | | Всего |
|---|----------------------|----------------|------|-------------|------|-------|
| | | Взрослыхъ | | Малолѣтнихъ | | |
| | | муж. | жен. | муж. | жен. | |
| Винокуренныхъ заводовъ | 45 | 1068 | 10 | 10 | — | 1088 |
| Пивоваренныхъ | 18 | 273 | 27 | 2 | — | 302 |
| При нихъ медоваренныхъ | 12 | | | | | |
| Водочныхъ заводовъ | 1 | 2 | — | — | — | 2 |
| Выдѣлывающихъ лакъ, политуру и духи | 6 | 9 | 3 | — | — | 12 |
| Выдѣлывающихъ освѣтительныя смѣси | 1 | 2 | — | — | — | 2 |
| Свеклосахарныхъ и свеклосахарно-рафинадныхъ | 28 | 10441 | 1349 | 30 | 16 | 11836 |
| Песочно-рафинадныхъ | 2 | 2081 | 94 | 195 | 83 | 2453 |
| Табачныхъ фабрикъ | 6 | 154 | 666 | — | 63 | 883 |
| Укусныхъ заводовъ | 3 | 6 | — | — | 1 | 7 |
| | 122 | 14036 | 2149 | 237 | 163 | 16585 |

Число заводовъ увеличилось на 2 винокуренныхъ завода и сократилось на 1 медоваренный. Число рабочихъ увеличилось на 1,860.

Въ періодъ 1901—1902 г. дѣйствовало 43 винокуренныхъ завода, которыми перекурено припасовъ: хлѣбныхъ 648,674^{1/2} п., зеленого солода 450,573 п., картофеля 4.258,590 п., и патоки 315,716 п., а всего 5.668,553^{1/2} п., выкурено изъ нихъ 106.470,143 р., меньше противъ предыдущаго года на 42.000,425,2 гр. Въ первой половинѣ текущаго періода (съ 1 іюня 1902 года по 1 января 1903 г.) на 45 дѣйствующихъ заводахъ перекурено хлѣбныхъ припасовъ 106,245 п., зеленого солода 235,197 пуд., картофеля 3.109,952 п. и патоки 31,260 п., а всего 3.482,654 пуда; выкурено изъ нихъ 61.375,715 гр., болѣе противъ 1 половины предыдущаго періода (50.639,754⁰) на 10.735,961 градусъ.

Сахарныхъ заводовъ въ періодъ 1901—1902 г.г. дѣйствовало 30, а именно: 27 свеклосахарныхъ, 1 свекло-сахарно-рафинадный и 2 рафинадныхъ. На 27 заводахъ переработано свекловицы 5.405,022,4 берковца, болѣе противъ предыдущаго періода на 693,308^{1/2} берков. выработано сахара 6.318,135 пуд. 39 ф., болѣе противъ предыдущаго періода на 251,432 пуд. 19 ф. на 2-хъ рафинадныхъ и одномъ свекло-сахарно-рафинадномъ выработано рафинада 6.141,895 п. 7 ф. болѣе противъ предыдущаго періода на 255,708 п., 12 ф. Въ 1-й половинѣ текущаго періода съ 1 сентября 1902 г. по 1 января 1903 г. на 28 заводахъ выработано сахарнаго песка 8.597,082 п. 6 ф. болѣе противъ 1 половины предыдущаго періода на 2.416,712 п. 38 ф., а рафинада выдѣлано за это время на 3-хъ заводахъ—2.362,945 п. 38 ф. болѣе противъ соответствующей половины предыдущаго періода на 79,451 п. 36 ф.

Пивоваренныхъ заводовъ дѣйствовало въ 1902 году 18, при совокупной емкости заторныхъ чановъ въ 5,172 ведра, сдѣлано 1,810 заторовъ на сумму акциза 160,766 руб., 65 к., меньше противъ 1901 г. на 40,918 р. 95 к. Медоваренныхъ заводовъ въ 1902 г. дѣйствовало 12, съ совокупною емкостью котловъ въ 161 ведро, варей меда 62 на сумму акциза 413 р., болѣе противъ 1901 г. на 6 р. 50 к. Въ періодъ 1901—1902 г. дѣйствовалъ 1 водочный заводъ, выдѣлано и вывучено въ продажу наливокъ 210 ведеръ, болѣе противъ предыдущаго періода на 45 ведеръ.

Табачныхъ фабрикъ дѣйствовало 6 съ 2 махорочными отдѣленіями и на нихъ выработано курительнаго табаку 38,281 п. ^{1/2} ф., болѣе противъ 1901 г. на 817 п. 31^{1/2} ф. Нюхательнаго табаку высшего сорта 13 п. 1 ф., меньше противъ 1901 года на 13 п. 22 ф. приготовлено папирозъ изъ 7,910 п. 9 ф., и 79 зол. 259,332,000 штукъ, болѣе 11.960,600 шт. махорки: курительной 2,388 п. 10 ф. меньше сравнительно съ прошлымъ годомъ на 3,917 п. 17 ф. нюхательный 50 п. 15 ф. меньше на 15 п. 28 ф., и прессованной 42 пуд., 10 ф. меньше на 3 пуд., Табачными фабрикантами выбрано бандеролей на 973,298 р. 10 к. болѣе прошлаго года на 6,876 руб., 35 коп.

з) Торговля. По свѣдѣніямъ Харьковской казенной палаты на торговля и промышленныя заведенія губерніи было выбрано въ отчетномъ и предыдущемъ году число промысловыхъ свидѣтельствъ, указанное въ прилагаемыхъ къ сему вѣдомостяхъ.

Всѣхъ торговыхъ заведеній, облагаемыхъ основнымъ промысловымъ налогомъ, было въ отчетномъ году 15,197; изъ нихъ на 201 заведеніе выбраны промысловыя свидѣтельства 1 разряда—въ 500 р. (оптовалъ торговля, банки, банкирскія конторы и вообще крупныя предпріятія), на 2,556 заведеній выбраны свидѣтельства 2-го разряда цѣною, въ зависимости отъ мѣста нахождения этихъ заведеній, отъ 125 до 50 рублей. Къ заведеніямъ этого разряда относятся городскіе магазины и болѣе крупныя сельскія лавки, торгующія преимущественно мануфактурнымъ товаромъ. Наибольшее число торговыхъ заведеній—8,476 было снабжено свидѣтельствами 3 разряда цѣною отъ 25 руб. (по Харькову) до 10 руб. (въ уѣздахъ). Эти заведенія представляютъ собою мелочныя лавки, торгующія товарами простонародными. Заведенія 4 разряда, числомъ 3,302, относятся къ предыдущему типу, съ тою только разницею, что по размѣрамъ занимаемыхъ ими помѣщеній и по роду товаровъ, исключительно простыхъ и притомъ кустарнаго, а не фабричнаго производства, они представляютъ собою переходную ступень отъ лавокъ собственно къ простѣйшимъ торговымъ заведеніямъ базарнаго типа: столамъ, лоткамъ рундукамъ и т. п. Лица, занимающихся развозной и разносной торговлей и обязанныхъ по роду продаваемыхъ ими товаровъ выбирать промысловыя свидѣтельства, было въ отчетномъ году 662.

Указанныя предпріятія, кромѣ торговыхъ заведеній 4 разряда, а также предпріятій, содержащихся по свидѣтельствамъ на развозной и разносной торговѣ, имѣли въ 1900 и 1901 *) году, по опредѣленію подлежащихъ раскладочныхъ присутствій, обороты и прибыли, указанные въ прилагаемыхъ вѣдомостяхъ.

На одно торговое заведеніе оптоваго торговаго приходилось въ 1901 г. оборота 303 тысячи, на одно заведеніе 2 разряда—26 тысячъ и на заведеніе 3 разряда—4^{1/2} тис. Прибыли тѣхъ же заведеній соответственно выражались такими цифрами: по 1-му разряду—15,600 рублей, по 2 разряду—2,050 р. и по 3-му—0,380 тис. рублей.

*) Исчисляемые въ данномъ году раскладочными присутствіями обороты и прибыли относятся къ году предыдущему

Предыдущія данныя не выражают собою оборотовъ всѣхъ торговыхъ предриятій губерній, такъ какъ многія изъ нихъ къ раскладочному сбору не привлекались, почему и обороты ихъ раскладочныя присутствія не опредѣляли. Таковы, во-первыхъ, всѣ предриятія 4 и 5 разрядовъ, затѣмъ не привлекаются къ раскладкѣ заведенія, со дня открытія коихъ къ 1-му апрѣлю данного года (года раскладки) не истекъ полный годичный срокъ. Равнымъ образомъ въ предыдущую таблицу не вошли обороты и прибыли отчетныхъ предриятій, каковы: частныя и общественныя банки, фабрики, заводы и торговыя заведенія, принадлежащія акціонернымъ обществамъ—вообще всѣ торгово-промышленныя предриятія, которыя, будучи обязаны публичной отчетностью, взаменъ раскладочнаго сбора, облагаются прогрессивно-подоходнымъ налогомъ въ чистомъ его видѣ (процентный сборъ съ прибыли). Въ вѣдѣніи Харьковской казенной палаты всѣхъ предриятій послѣдняго рода состоитъ 96, причеиъ этой цифрой не опредѣляется все число дѣйствующихъ въ губерніи отчетныхъ предриятій, ибо тѣ изъ нихъ, правленія которыхъ находятся внѣ предѣловъ Харьковской губерніи, облагаются процентнымъ сборомъ по мѣсту нахождения правленій.

Поступленіе основнаго промысловаго налога (патентный сборъ) съ торгово-промышленныхъ предриятій Харьковской губерніи выразилось въ отчетномъ и предыдущемъ году слѣдующими суммами.

| НАЗВАНІЕ УѢЗДА | Поступило основнаго промысловаго налога | | | |
|----------------------------------|---|------|--------------|------|
| | Въ 1901 году | | Въ 1902 году | |
| | Рубли | Коп. | Рубли | Коп. |
| По г. Харькову и Хар. у. | 398,218 | 50 | 395,157 | 48 |
| „ Ахтырскому | 25,408 | 15 | 25,851 | 9 |
| „ Богодуховскому | 20,872 | 28 | 18,328 | 85 |
| „ Валковскому | 11,378 | 66 | 11,179 | — |
| „ Волчанскому | 20,629 | 60 | 19,969 | 31 |
| „ Зміевскому | 22,211 | 65 | 21,353 | 50 |
| „ Изюмскому | 41,586 | 52 | 41,629 | 14 |
| „ Купянскому | 18,798 | 51 | 17,782 | 86 |
| „ Лебединскому | 18,579 | 22 | 18,548 | 6 |
| „ Старобѣльскому | 24,675 | 41 | 23,170 | 21 |
| „ Сумскому | 57,741 | 33 | 60,236 | 84 |
| Итого по губерніи | 660,099 | 33 | 653,206 | 34 |

Такимъ образомъ наибольшую сумму основнаго промысловаго налога даетъ г. Харьковъ и его уѣздъ болѣе половины общаго по губерніи поступленія; затѣмъ идетъ Сумской уѣздъ, дающій около 10% общаго сбора; послѣднее мѣсто по торговымъ сборамъ занимаетъ Валковскій уѣздъ, поступившая по коему сумма составляетъ 1,7% общаго по губерніи поступленія.

Въ такомъ же приблизительно отношеніи, какъ и основнаго промысловаго налога (сборъ патентный), разредѣляется по уѣздамъ губерніи подоходный сборъ съ неотчетныхъ предриятій (раскладочный и процентный сборъ). Общая сумма сего сбора за отчетный годъ, по сравненію съ предыдущимъ, представляется слѣдующей таблицей.

| НАЗВАНІЕ СБОРОВЪ | ПОСТУПИЛО | | | |
|--|--------------|------|--------------|------|
| | Въ 1901 году | | Въ 1902 году | |
| | Рубли | Коп. | Рубли | Коп. |
| 1) Раскладный сборъ за текущій годъ | 182,169 | 12 | 166,949 | 62 |
| 2) Процентный сборъ съ излишка прибыли за текущій годъ | 88,903 | — | 90,705 | 91 |
| 3) Недоимокъ: | | | | |
| а) раскладочнаго сбора за прежніе годы | 33,573 | 7 | 34,869 | 6 |
| б) проценти. сбора за прежніе годы. | 11,444 | 95 | 15,794 | 79 |
| 4) Пени за несвоеврем. уплату | 5,581 | 40 | 4,836 | 70 |
| 5) Штрафовъ | 1,327 | 45 | 1,405 | 10 |
| Итого | 322,998 | 99 | 314,561 | 18 |

Такимъ образомъ дополнительнаго промышленнаго налога въ отчетномъ году поступило меньше, чѣмъ въ предыдущемъ на 8,437 руб. 81 коп., что относительно поступления 1901 года составляетъ 2,6⁰/₀.

Что касается дополнительнаго промышленнаго налога съ предпріятій, обязанныхъ публичною отчетностью, то поступленіе сего налога сократилось противъ предыдущаго года болѣе чѣмъ вдвое, какъ видно изъ нижеслѣдующей таблицы.

| НАЗВАНІЕ СБОРОВЪ | ПОСТУПИЛО | | | |
|--|--------------|------|--------------|------|
| | Въ 1901 году | | Въ 1902 году | |
| | Рубли | Коп. | Рубли | Коп. |
| 1) Налогъ съ капитала за текущій годъ. | 96,804 | 42 | 37,690 | 58 |
| 2) Процентный сборъ съ прибыли за текущій годъ | 444,163 | 38 | 168,267 | 80 |
| 3) Недоимокъ: | | | | |
| а) налога съ капитала за прежніе годы | 10,838 | 59 | 12,247 | 23 |
| б) проценти. сбора за прежніе годы. | 153,695 | 76 | 87,138 | 80 |
| 4) Пени за несвоеврем. уплату | 15,286 | 13 | 19,135 | 86 |
| 5) Штрафовъ | 1,285 | 18 | 2,081 | — |
| Итого | 662,073 | 46 | 326,561 | 27 |

Столь значительное сокращение въ поступленіи налога, исчисляемаго въ главной его части съ частныхъ прибылей (процентный сборъ), указываетъ на весьма существенное ухудшеніе дѣлъ отчетныхъ предпріятій. Это ухудшеніе особенно сильно оказалось на мѣстныхъ банкахъ, такъ: въ 1901 году *) обанкротился Харьковскій Торговый Банкъ, чѣмъ были вызваны крупныя потери для Харьковскаго Земельнаго Банка и другихъ кредитныхъ учреждений, внесшихъ въ 1901 г. по прибылямъ 1900 г. (до краха Торговаго Банка) крупныя суммы дополнительнаго промысловаго налога. Равнымъ образомъ на сокращеніе процентнаго сбора повліялъ начавшійся съ 1901 г. кризисъ южной горной и металлургической промышленности, такъ какъ хотя въ Харьковской губерніи промышленность эта не отличается особымъ развитіемъ, но въ Харьковѣ находятся правленія нѣсколькихъ акціонерныхъ обществъ, добывающихъ каменный уголь и соль и обрабатывающихъ металлы.

Кромѣ постоянной, ослѣдой торговли, въ Харьковской губерніи издавна развилась торговля ярмарочная. Хотя съ развитіемъ путей сообщенія, значительно облегчившихъ непосредственныя сношенія торговцевъ съ фабрикантами, значеніе ярмарочной торговли, особенно ярмарокъ въ г. Харьковѣ, замѣтно упало, тѣмъ не менѣе и по настоящее время ярмарки остались для крестьянскаго населенія Харьковской губерніи главными пунктами сбыта сельскохозяйственныхъ продуктовъ и закупки необходимыхъ предметовъ домашняго и хозяйственнаго обихода. На ярмаркахъ сельскій хозяинъ сбываетъ и покупаетъ: скотъ, лошадей, овецъ, ленъ, пеньку, хлѣбъ и т. п. Необходимо, впрочемъ, отмѣтить, что помѣщичьи экономіи въ сбытѣ хлѣба совсѣмъ почти минуяютъ ярмарки, запродавая по образцамъ партій зерна агентамъ экспортныхъ конторъ и мѣстнымъ хлѣботорговцамъ.

Ярмарки въ Харьковской губерніи собираются въ 303 селеніяхъ, 890 разъ въ годъ, и продолжаются въ совокупности 1803 дня. Распределеніе ярмарокъ по уѣздамъ видно изъ слѣдующей таблицы.

| НАИМЕНОВАНИЕ УѢЗДОВЪ | Число ярмарочныхъ поселеній | Число ярмарокъ | Число ярмарочныхъ дней |
|-------------------------|-----------------------------|----------------|------------------------|
| Харьковскій | 16 | 47 | 84 |
| Ахтырскій | 18 | 61 | 101 |
| Богодуховскій | 28 | 86 | 172 |
| Валковскій | 15 | 43 | 83 |
| Волчанскій | 30 | 131 | 156 |
| Зміевской | 27 | 68 | 179 |
| Изюмскій | 35 | 82 | 168 |
| Купянскій | 41 | 120 | 294 |
| Лебединскій | 23 | 63 | 152 |
| Старобѣльскій | 44 | 121 | 191 |
| Сумской | 21 | 67 | 143 |
| Итого | 303 | 890 | 1803 |

Такимъ образомъ ярмарки Харьковской губерніи преимущественно одно и двухдневныя. Въ силу положенія о государственномъ промысловомъ налогѣ, торговля на нихъ совершенно освобождена отъ какого-либо въ пользу казны налога, хотя ярмарочные обороты постоянныхъ торговыхъ заведеній (торгующихъ не на однихъ только ярмаркахъ) принимаются въ расчетъ при исчисленіи оклада раскладочнаго и процентнаго сборовъ.

Наибольшее значеніе по размѣру торговыхъ оборотовъ имѣютъ Харьковскія городскія ярмарки. Эти ярмарки собираются пять разъ въ году и дѣлятся въ общей сложности 81 день. Главные предметы торга на Харьковскихъ городскихъ ярмаркахъ—товари мануфактурные, шерсть, кожи, сало и т. п.

*) По отчету за 1901 операціонный годъ дополнительный промысловый налогъ подлежить уплатѣ 1902 году.

По даннымъ Харьковскаго Биржевого Комитета, обороты армарочной торговли г. Харькова за отчетный годъ представляются въ такомъ видѣ:

| | Имѣлось: | Продано: |
|--|-------------------|-------------------|
| | Въ рубляхъ. | |
| Мануфактурныхъ | 28.274,200 | 18.157,800 |
| Галантерейныхъ | 950,500 | 217,200 |
| Шерсти | 3.604,719 | 2.593,059 |
| Овчины | 615,800 | 614,000 |
| Кожь сырыхъ | 524,133 | 524,133 |
| Шкуръ звѣриныхъ | 57,400 | 57,400 |
| Конскаго волоса | 19,350 | 19,350 |
| Щетины | 128,000 | 128,000 |
| Пуха | 94,000 | 24,000 |
| Пера | 14,500 | 14,500 |
| Сада говяжьяго и бараньяго | 294,400 | 294,400 |
| Воска | 133,500 | 133,500 |
| Пушнаго и шубнаго | 1.365,000 | 405,000 |
| Выдѣланныхъ кожъ и обуви | 1.369,000 | 1.208,500 |
| Бакалейнаго и москательнаго | 1.386,500 | 884,000 |
| Гастрономическаго | 110,000 | 62,000 |
| Винъ | 940,000 | 484,000 |
| Сахара | 1.312,000 | 905,500 |
| Чая | 870,000 | 517,000 |
| Тобаку | 670,500 | 360,000 |
| Скобянаго | 880,000 | 252,000 |
| Желѣзнаго | 778,000 | 610,000 |
| Техническихъ принадлежностей | 650,500 | 281,000 |
| Стекланнаго и посуднаго | 1.101,000 | 321,000 |
| Чернаго | 1.900,000 | 1,268,701 |
| Итого | 48.313,002 | 30.330,042 |

Мануфактура. Относительно торговли мануфактурными изделиями свидѣнія имѣлись отъ 148 фабрикантовъ и торговцевъ-скупщиковъ.

Участіе каждой группы торговцевъ въ армарочныхъ оборотахъ опредѣлилось слѣдующими данными.

| | Число фирмъ | Имѣлось: | Продано: |
|------------------------|-------------|-------------------|-------------------|
| | | Въ рубляхъ. | |
| Фабрикантовъ | 105 | 16.961,600 | 11.231,100 |
| Скупщиковъ | 43 | 11.312,600 | 6,926,700 |
| | | <u>28.274,200</u> | <u>18.157,800</u> |

Торговцы-скупщики получаютъ товары частью непосредственно изъ фабрикъ, а частью изъ мѣстныхъ оптовыхъ складовъ фабрикантовъ. Къ нимъ поступило:

| | На сумму рублей. | |
|---------------------------------------|------------------|------------------|
| Непосредственно изъ фабрикъ | на | 6.791,800 |
| Изъ мѣстныхъ складовъ | „ | <u>4.520,800</u> |
| | | 11.312,600 |

Въ общемъ оборотѣ товары размѣщались по группамъ:

| | Поступило: | Продано: |
|----------------------------------|-------------------|-------------------|
| | Въ рубляхъ. | |
| Шерстяныхъ и бумажныхъ | 17.802,100 | 13.934,600 |
| Суконныхъ | 8.226,100 | 3.305,200 |
| Шерстяныхъ | 2.246,000 | 918,000 |
| | <u>28.274,200</u> | <u>18.157,800</u> |

Преобладающее мѣсто въ торговлѣ занимаютъ бумажные товары, обороты коими составляютъ $\frac{2}{3}$ ярмарочныхъ оборотовъ.

Участіе отдѣльныхъ рядовъ въ ярмаркахъ видно изъ слѣдующаго:

| | Продано въ рубляхъ. |
|---|---------------------|
| Въ Суздальскомъ ряду | 8.990,000 |
| „ Московскомъ, Сергіевскомъ и Тверской М-рѣ | 4.890,000 |
| „ Соборно-Монастырскомъ | 4.277,800 |
| | <u>18.157,800</u> |

Мануфактурные товары поступаютъ въ Харьковъ изъ губерній: Петербургской, Владимірской, Калужской, Костромской, Рязанской, Московской, Тамбовской, Западнаго края и Подольской. Сбиваютъ въ Кіевскую, Каменецъ-Подольскую, Полтавскую, Екатеринославскую, Херсонскую, Таврическую, Донскую Область, на Кавказъ, въ Харьковскую губернію и въ Харьковъ.

Шерсть. Сравнительно съ прежними годами привозъ шерсти на ярмарки уменьшился, но все же изъ сырыхъ товаровъ на Харьковскихъ ярмаркахъ шерсть занимаетъ не послѣднее мѣсто.

Состояніе шерстяного рынка на ярмаркѣ опредѣлилось:

П О С Т У П И Л О:

Мытой:

| | Пудовъ. | На сумму руб. |
|---------------------------|---------|---------------|
| Испанской руной | 53,220 | 1.959,494 |
| Обора | 11,500 | 272,050 |
| Подпара | 4,800 | 178,550 |
| Цигей | 1,500 | 22,500 |

Грязной:

| | | |
|---------------------------|----------------|------------------|
| Испанской руной | 130,000 | 1.172,125 |
| | <u>220,570</u> | <u>3.604,719</u> |

П Р О Д А Н О:

Мытой:

| | | |
|---------------------------|--------|-----------|
| Испанской руной | 36,220 | 1.097,334 |
| Обора | 9,050 | 226,550 |
| Подпара | 3,200 | 84,950 |
| Цигей | 800 | 12,000 |

Грязной:

| | | |
|---------------------------|----------------|------------------|
| Испанской руной | 130,000 | 1.172,125 |
| | <u>179,270</u> | <u>2.593,059</u> |

Шерсть на ярмаркахъ продавалась по ниженоказаннымъ цѣнамъ:

| | Крещен- ской | | Троицкой | | Успенской | | Покровской | |
|---------------------------|-----------------|-------|----------|-------|-----------|-------|------------|-------|
| | отъ | до | отъ | до | отъ | до | отъ | до |
| | р. к. | р. к. | р. к. | р. к. | р. к. | р. к. | р. к. | р. к. |
| <i>Мытая:</i> | | | | | | | | |
| Испанская руная | 28 | 32 | 33 | 34 50 | 30 | 33 90 | 28 | 34 50 |
| Оборъ | 21 | 23 | 32 | 23 50 | 23 50 | 24 | — | 24 |
| Подпаръ | 24 | 27 50 | — | 27 | — | 28 50 | — | 26 |
| Цигей | 13 | 17 | — | — | — | — | — | — |
| <i>Грязная:</i> | | | | | | | | |
| Испанская руная | — | — | 8 25 | 10 80 | — | 9 85 | — | — |

Овчины въ теченіе армаровъ продано:

| | Штукъ. | На сумму руб. |
|---------------------------|---------|----------------|
| Испанской палой | 222,000 | 260,000 |
| „ рѣзной | 80,000 | 188,000 |
| Кавказской | 180,000 | 108,000 |
| Русской | 65,000 | 108,000 |
| | | <u>614,000</u> |

Овчину на армарвахъ покупали по цѣнамъ:

| | Крещенской | | | | Троицкой | | | | Покровской | | | |
|----------------------------------|------------|----|----|----|----------|----|----|----|------------|----|----|----|
| | отъ | | до | | отъ | | до | | отъ | | до | |
| | р. | к. | р. | к. | р. | к. | р. | к. | р. | к. | р. | к. |
| Испанская палая пудъ . | 4 | 85 | 5 | 60 | 7 | — | 7 | 70 | 5 | 30 | 5 | 75 |
| „ рѣзная штука | 1 | 40 | 1 | 85 | — | — | — | — | 1 | 65 | 2 | 8 |
| Кавказская „ | — | 60 | 1 | 10 | — | — | — | — | — | 80 | 1 | 5 |
| Русская „ | 1 | 20 | 1 | 60 | — | — | — | — | 1 | 10 | 1 | 38 |

Овчина взята въ Москву и Клиццы.

Шкуръ звѣриныхъ.

| | Продано: | По цѣнамъ. | |
|-----------------------------|-------------|------------|------------|
| | | отъ | до |
| Заячьихъ | 100,000 шт. | — р. 10 к. | — р. 30 к. |
| Лисьихъ | 10,000 „ | 2 „ 50 „ | 4 „ — „ |
| Хорьковыхъ бѣлихъ | 6,000 „ | — „ 40 „ | — „ 45 „ |

Кожы сырыя. Въ привозѣ и у мѣстныхъ рѣзниковъ и скупщиковъ было:

| | Штукъ. | На сумму руб. |
|--------------------------------|--------|----------------|
| Бычьихъ { мѣстныхъ | 9,200 | 92,000 |
| { привозныхъ | 2,500 | 25,000 |
| Коровьихъ { мѣстныхъ | 6,000 | 48,000 |
| { привозныхъ | 18,000 | 108,000 |
| Выростка | 50,000 | 91,573 |
| Опояка | 68,000 | 102,000 |
| Конскихъ | 8,500 | 36,500 |
| Мелкихъ | 43,000 | 21,060 |
| | | <u>524,133</u> |

Кожы покупали по цѣнамъ:

| | Крещенской | | | | Троицкой | | | | Покровской | | | |
|---------------------------------|------------|----|----|----|----------|----|----|----|------------|----|----|----|
| | отъ | | до | | отъ | | до | | отъ | | до | |
| | р. | к. | р. | к. | р. | к. | р. | к. | р. | к. | р. | к. |
| Бычьи { мѣстныя штукъ | 9 | — | 12 | — | — | — | 12 | — | 11 | — | 13 | — |
| { привозныя „ | — | — | 10 | — | — | — | — | — | — | — | — | — |
| Коровьи { мѣстныя „ | 6 | — | 8 | — | — | — | — | — | 6 | 50 | 10 | — |
| { привозныя „ | — | — | 6 | 50 | — | — | — | — | — | — | — | — |
| Выростокъ пудъ . | — | — | 11 | — | — | — | — | — | — | — | — | — |
| Опоекъ „ | — | — | 15 | — | — | — | — | — | 11 | — | 20 | — |
| Конскія штукъ | 3 | 75 | 4 | 75 | — | — | — | — | 4 | — | 5 | 50 |
| Мелкія пудъ . | — | — | — | — | — | — | 12 | — | 11 | — | 13 | — |

Кожы покупали въ Уразово, Волчанскъ, Бѣлополье, Курскъ и за-границу.

Прасольскаго товара продано на 185,850 рублей, именно:

| | Пудовъ. | Цѣна мѣръ. | |
|------------------|------------------|-------------------|-----------------------|
| | | отъ | до |
| Конскаго волоса | косицы | 700 | 17 р. — к. 20 р. — к. |
| | гривы | 900 | 6 " 50 " 8 " 50 " |
| Щетини | 4000 | 22 " — " 36 " — " | |
| Пуха | 1000 | 20 " — " 28 " — " | |
| Пера | 1500 | 8 " — " 10 " — " | |

Сала бараньяго и говяжьяго продано 57,500 пуд. по цѣнамъ 4 р. 50 к.—5 р. 50 к. пудъ.

Воска продано 5,020 пуд. по цѣнѣ 24 руб.—27 руб. 50 коп. пудъ.

Выдѣланными кожами и обувью обороты въ отдѣльности были слѣдующіе:

| | Поступило. | | Продано. | |
|------------------------------|------------------|--|----------|--|
| | На сумму рублей. | | | |
| Кожевеннаго товара | 775,000 | | 462,000 | |
| Обуви | 864,000 | | 746,500 | |

Въ томъ числѣ резиновыхъ калошъ поступило на 411,000 рублей, а было продано на 356,000 рублей.

Кожи поступали изъ Варшавы, Москвы, Болхова, Ельца и Курска; обувь изъ Петербурга, Риги, Варшавы, Кимрѣ, Москвы и за-границы, а также и мѣстная. Продавали въ Полтавскую, Екатеринославскую, Харьковскую, Таврическую и Херсонскую губерніи.

Вина виноградныя продавали по цѣнамъ: кавказское и крымское отъ 1 руб. 75 коп. до 8 рублей за ведро, а заграничныя отъ 8 руб. до 25 руб. ведро. Винъ продано: крымскихъ на 150,200 руб., кавказскихъ на 168,500 руб. и заграничныхъ на 126,000 руб., всего на 444,700 рублей.

Черные товары въ ярмарки прошли по цѣнамъ:

| | Крещен- ской | | Троицкой | | Успенской | | Поярвской | |
|------------------------------|-----------------|-------|----------|-------|-----------|-------|-----------|-------|
| | отъ | до | отъ | до | отъ | до | отъ | до |
| | р. к. | р. к. | р. к. | р. к. | р. к. | р. к. | р. к. | р. к. |
| Масло подсолнечное | 4 20 | 4 30 | 4 10 | 4 20 | 4 40 | 4 50 | 3 80 | 4 — |
| " кдннопляное | 5 60 | 5 80 | 5 20 | 5 60 | 5 30 | 5 60 | 4 40 | 4 80 |
| " льняное | 5 40 | 5 60 | 5 50 | 5 60 | 5 40 | 5 60 | 4 60 | 4 80 |
| Крупа гречневая | 1 40 | 1 48 | 1 35 | 1 40 | 1 15 | 1 20 | — 98 | 1 — |
| Пшено | — 90 | 1 30 | — 90 | 1 25 | — 90 | 1 30 | — 80 | 1 30 |
| Медь подсыдь | 6 — | 7 — | 5 50 | 6 — | 5 — | 5 40 | 6 — | 6 20 |
| " банный | 4 — | 5 — | 4 25 | 4 75 | 4 — | 4 20 | 5 20 | 5 30 |
| Грибы сушеные 1 с. | 32 — | 40 — | — | — | — | — | 35 — | 40 — |
| " " 2 " | 25 — | 28 — | — | — | — | — | 25 — | 30 — |
| " " 3 " | 10 — | 15 — | — | — | — | — | 15 — | 20 — |
| " разные соленые | 4 — | 9 — | — | — | — | — | 3 50 | 8 50 |
| Мыло щелочное | 3 20 | 4 20 | 3 10 | 4 — | 3 — | 3 60 | 2 60 | 4 50 |
| " искусственное | 2 60 | 2 80 | 2 50 | 2 70 | 2 40 | 2 60 | 2 10 | 3 — |

Разныхъ товаровъ, какъ-то: иконъ, щепнаго товара, гармоній, игрушекъ, красокъ, бичевы, платя, ваты, чулочныхъ и другихъ товаровъ имѣлось въ ярмарки на 1.119,400 руб., а было продано на 1.103,000 рублей.

Крещенская ярмарка вслѣдствіе непостоянной погоды, дождей и распутицы прошла очень вяло. Торговцы воздерживались отъ крупныхъ покупокъ. Товары продавали по цѣнамъ ниже цѣнъ 1901 г. Нѣкоторые изъ фабрикантовъ закупокъ не производили, по этому и спекулянты отъ покупокъ воздерживались.

Въ Троицкую ярмарку торговля мануфактурными издѣліями прошла хорошо. Усиленно требовали бумажинные товары.

Успенская ярмарка, вопреки ожиданіямъ, прошла не оживленно и оборотъ ея сравнительно съ ярмаркой 1901 года оказался ниже. Мануфактурными издѣліями большинство фирмъ торговали хорошо.

Въ Покровскую ярмарку оборотъ торговли мануфактурными изделиями превъсилъ оборотъ ярмарки 1901 года, въ особенности отмѣчалось требованіе изделий среднихъ бумажныхъ сортовъ. Крестьянскими телными товарами торговали очень оживленно.

Сукна въ теченіе ярмарокъ шли въ продажу всѣхъ сортовъ, а въ Покровскую ярмарку сукна низшихъ сортовъ распродала почти всѣ.

Овчины въ Кременскую ярмарку палая и Кавказскія продали по цѣнамъ ниже Кременской 1901 года, а рѣзную и русскую по цѣнамъ выше прошлогоднихъ. Въ Троицкую и Покровскую ярмарки цѣны на этотъ товаръ значительно поднялись. Торговля сырыми кожами, сравнительно съ ярмарками предшествовавшаго года, прошла по высокимъ цѣнамъ и кожи продали всѣ безъ остатка.

Торговля шерстью прошла по цѣнамъ выше прошлогоднихъ. Кроме вышепоказаннаго количества шерсти, проданнаго на Харьковскихъ ярмаркахъ, состоялись еще покупки до 125,000 пудовъ грязной испанской шерсти до начала Троицкой ярмарки на мѣстахъ стрижки, въ губерніяхъ: Полтавской, Екатеринославской, Харьковской, Воронежской, Херсонской и Таврической и Области Войска Донскаго, по цѣнамъ до 10 р. 80 к. пудъ.

Товарами народнаго обихода и черными по обыкновенію торговали ходко.

Продолжающій денежный кризисъ тормозилъ ярмарочную торговлю. Сроковые платежи въ теченіе ярмарокъ поступали въ размѣрѣ 25—65% на рубль и только въ Успенскую достигли 80%.

і) Движеніе народонаселенія. Въ Харьковской губерніи проживаетъ 2.831,038 д. обоюго пола, въ томъ числѣ 1.459,024 мужчинъ и 1.372,014 жен.; изъ нихъ въ городахъ губернскаго, 10 уѣздныхъ и 6 заштатныхъ проживаетъ 402,383 душъ обоюго пола, въ томъ числѣ 212,279 мужч. и 190,104 жен., или 14,2% всего населенія, въ 11 уѣздахъ 2.428,656 д. об. пола, въ томъ числѣ 1.246,745 муж. и 1.181,910 ж. или 58,0% всего населенія.

По сословіямъ населеніе губерніи распределяется слѣдующимъ образомъ:

| Губернскій городъ и уѣзды | Число жителей по сословіямъ | | | | | | | | ВСЕГО |
|------------------------------|-----------------------------|--------|--------------------|---------|---------------------|------------------|---------|----------|---------|
| | Крестьянъ | Войскъ | Мѣщанъ и цехов. | Дворянъ | Почетн. гражданъ | Духовен- ства | Купцовъ | Остальн. | |
| Г. Харьковъ | 67956 | 22226 | 78777 | 15379 | 8110 | 765 | 7619 | 4257 | 205289 |
| Сумской | 214751 | 23093 | 20463 | 1882 | 1036 | 845 | 788 | 858 | 263716 |
| Лебединскій | 159489 | 16504 | 9590 | 859 | 271 | 612 | 226 | 51 | 187602 |
| Ахтырскій | 136052 | 17227 | 10148 | 489 | 249 | 736 | 197 | 356 | 165454 |
| Богодуховскій | 146926 | 15317 | 7444 | 798 | 595 | 833 | 79 | 122 | 172114 |
| Харьковскій | 184041 | 20445 | 3026 | 438 | 283 | 1487 | 96 | 114 | 209930 |
| Валковскій | 142541 | 10394 | 2295 | 800 | 253 | 414 | 92 | 87 | 156876 |
| Волчанскій | 166031 | 16027 | 6131 | 731 | 234 | 523 | 272 | 50 | 189999 |
| Зміевскій | 235230 | 28998 | 2568 | 1309 | 429 | 997 | 324 | 815 | 270670 |
| Изюмскій | 278962 | 26285 | 15992 | 1428 | 602 | 1506 | 471 | 5059 | 330305 |
| Купянскій | 231528 | 24524 | 5739 | 1167 | 399 | 842 | 160 | 57 | 264416 |
| Старобѣльскій | 370415 | 32460 | 8033 | 667 | 483 | 1451 | 313 | 845 | 414667 |
| Итого | 2333922 | 253500 | 170206 | 26147 | 12944 | 11011 | 10637 | 12671 | 2831038 |

Крестьянъ проживаетъ въ губерніи 2.333,922 д. об. пола, что составляетъ 82,4% всего населенія, второе мѣсто по количеству занимаютъ войска, чины запаса и отставные съ семьями 253,500 д. об. пола, или 8,9% всего населенія, затѣмъ слѣдуютъ мѣщане съ цеховыми, которыхъ проживаетъ 170,206 д. об. пола, или 6,5%, дворяне, числомъ 26,147 д. об. пола, или 0,92%, почетные граждане, числомъ 12,944 д. об. пола, или 0,45%, духовенство числомъ

11,011 душъ обоого пола, или 0,38% и, наконецъ, купечество, числомъ 10,637 душъ обоого пола, или 0,35%.

По вѣроисповѣданію, жители распредѣляются слѣдующимъ образомъ:

| Губернскій городъ и уѣзды | Число жителей по вѣроисповѣданіямъ | | | | | | | ВСЕГО |
|------------------------------|------------------------------------|----------|--------------------|---------------------|----------|------------------------------|---------------------|---------|
| | Правосл. и едино- вѣрцевъ. | Сектант. | Армяно- Григор. | Римско- Католич. | Ев.-Лют. | Еврейск. и кара- имовъ | Магомет. и друг. | |
| Губ. г. Харьковъ . . . | 183226 | 578 | 764 | 4233 | 2554 | 13387 | 547 | 205289 |
| Сумской | 259306 | 162 | 42 | 1689 | 984 | 1342 | 191 | 263716 |
| Лебединскій | 187153 | — | — | 138 | 49 | 262 | — | 187602 |
| Ахтырскій | 164422 | — | 68 | 322 | 104 | 464 | 74 | 165454 |
| Богодуховскій | 171171 | 665 | 1 | 94 | 77 | 107 | 9 | 172114 |
| Харьковскій | 208645 | 1025 | 3 | 102 | 82 | 55 | 18 | 209930 |
| Валковскій | 156405 | 380 | 6 | 21 | 24 | 38 | 2 | 156876 |
| Волчанскій | 186546 | 3303 | — | 13 | 71 | 66 | — | 189999 |
| Зміевской | 268178 | 1791 | 23 | 139 | 281 | 205 | 53 | 270670 |
| Изюмскій | 324054 | 1062 | 244 | 1952 | 2409 | 535 | 49 | 330305 |
| Купянскій | 262697 | 1578 | 3 | 50 | 18 | 120 | 10 | 264416 |
| Старобѣльскій | 412335 | 1332 | 3 | 292 | 618 | 85 | 2 | 414667 |
| Итого | 2784078 | 11866 | 1157 | 9045 | 7271 | 16666 | 955 | 2831038 |

Всего родившихся въ 1902 году было 129,295 д. об. пола, въ томъ числѣ 66,134 муж. и 63,161 женщ., при этомъ въ городахъ родилось 18,275 д. об. пола и въ уѣздахъ—111,020 д. обоого пола; всего умершихъ было 83,276 о. об. п., въ томъ числѣ 42,373 муж. и 40,903 ж., при этомъ 11,391 д. об. пола въ городахъ и 71,885 душъ об. пола въ уѣздахъ. Естественный приростъ населенія равенъ 46,019 д. обоого пола, что составляетъ около 1,6%. Сравнительно съ предшествовавшимъ годомъ родилось меньше на 1,777 д. об. пола, умерло больше на 4,764 душъ обоого пола. Въ городахъ число родившихся составляетъ 4,5% населенія, а умершихъ—2,88%; въ уѣздахъ родившихся 4,55%, а умершихъ 2,95%.

Въ отчетномъ году было заключено 25,765 браковъ, въ томъ числѣ 3,204 браковъ въ городахъ и 22,561 браковъ въ уѣздахъ. Въ городахъ одинъ бракъ приходится на 125 жителей, въ уѣздахъ—на 107 жителей.

Число переселившихся изъ губерніи въ 1902 г. по уѣздамъ:

| У ѣ з д ы | Мужчинъ | Женщинъ | ВСЕГО | Въ 1901 г. |
|-------------------------|---------|---------|-------|------------|
| Сумской | 246 | 222 | 468 | 1551 |
| Лебединскій | 105 | 72 | 177 | 320 |
| Ахтырскій | 27 | 17 | 44 | 119 |
| Богодуховскій | 46 | 36 | 82 | 232 |
| Волчанскій | 106 | 91 | 197 | 289 |
| Харьковскій | — | — | — | 33 |
| Зміевской | 30 | 34 | 64 | — |
| Изюмскій | 122 | 169 | 291 | 170 |
| Купянскій | 173 | 175 | 348 | 823 |
| Старобѣльскій | 152 | 115 | 267 | 90 |
| Итого | 851 | 778 | 1629 | 3594 |

II. Подати и повинности.

а) **Окладные и неокладные сборы.** За послѣдовавшими въ теченіе года причисленіями и исключеніями, въ отчетномъ году подлежало къ поступленію казенныхъ окладныхъ сборовъ 4.140,288 руб. 89 коп., въ томъ числѣ оклада 3.896,007 руб. 11 коп. и недоимокъ 244,281 руб. 78 коп. Сверхъ того, причиталось къ поступленію въ казну недоимокъ по сборамъ неокладнымъ (штрафовъ, вачетовъ и т. п.) 288,428 руб. 84 коп. Въ теченіе года поступило окладныхъ сборовъ 3.9117,803 руб. 31 коп., въ томъ числѣ оклада 3.780,764 р. 25 к. и недоимокъ 137,039 р. 6 к. Изъ недоимокъ по сборамъ неокладнымъ поступило въ отчетномъ году 235,500 руб. 30 коп. Къ 1-му января 1903 года осталось въ недоимкѣ по окладнымъ сборамъ 222,485 руб. 58 коп. и недоимокъ по сборамъ неокладнымъ 252,928 р. 54 к. Такимъ образомъ за отчетный годъ недоимки по казеннымъ окладнымъ сборамъ уменьшились на 133,526 руб. 16 коп. или 37%, по сборамъ же неокладнымъ недоимки увеличились на 30,521 руб. 29 коп.

б) **Выкупные платежи.** Къ 1-му января отчетнаго года не разсроченной и не отсроченной недоимки выкупныхъ платежей состояло 301,650 р. 71 к. За послѣдовавшими въ теченіе года исключеніями и причисленіями выкупныхъ платежей надлежало поступить съ бывшихъ помѣщичьихъ крестьянъ 764,242 р. 44 к. и съ бывшихъ государственныхъ крестьянъ 2.837,565 р. 23 к., а всего 3.601,807 р. 67 к. Въ теченіе года поступило: съ бывшихъ помѣщичьихъ крестьянъ 753,011 р. 10 к. и съ бывшихъ государственныхъ крестьянъ 2.683,188 р. 99 к., а всего 3.436,200 р. 9 к., осталось въ недоимкѣ къ 1 му января 1903 г. съ бывшихъ помѣщичьихъ крестьянъ 11,231 руб. 34 коп. и государственныхъ—154,376 руб. 24 коп., всего 165,607 руб. 58 коп.

Распределеніе недоимки выкупныхъ платежей по уѣздамъ губерніи представляется слѣдующей таблицей:

| Наименованіе уѣздовъ | За исключеніями и причисленіями причиталось къ поступленію выкупныхъ платежей | | | | Осталось въ недоимкѣ къ 1 января 1903 г. | | | | Процентное отношеніе недоимки къ окладу | |
|-------------------------|---|----|----------------------------------|----|--|----|----------------------------------|----|---|-------------------------|
| | Съ бывшихъ государствен. крестьянъ | | Съ бывшихъ помѣщичьихъ крестьянъ | | Съ бывшихъ государствен. крестьянъ | | Съ бывшихъ помѣщичьихъ крестьянъ | | У бывш. государ. крест. | У бывш. помѣщич. крест. |
| | руб. | к. | руб. | к. | руб. | к. | руб. | к. | | |
| Сумской | 77355 | 75 | 118207 | 87 | 8 | 11 | — | — | 0,01 | 0 |
| Лебедянской | 152604 | 82 | 94764 | 53 | 1042 | 99 | 74 | 83 | 0,7 | 0,08 |
| Ахтирскій | 167196 | 82 | 53531 | 61 | 2236 | 82 | 229 | 51 | 1,3 | 0,43 |
| Валковскій | 166983 | 75 | 37888 | 58 | 559 | 67 | 366 | 46 | 0,34 | 0,96 |
| Волчанскій | 184377 | 64 | 103828 | 81 | 2765 | 85 | 554 | 99 | 1,5 | 0,53 |
| Зміевской | 352807 | — | 25968 | 49 | 18954 | 46 | 57 | 60 | 5,3 | 0,22 |
| Старобѣльскій | 574059 | 52 | 51446 | 24 | 41965 | 58 | 6381 | 39 | 7,3 | 12,5 |
| Изюмскій | 284272 | 44 | 110383 | 68 | 22022 | 24 | 787 | 12 | 7,8 | 0,7 |
| Купянский | 451341 | 74 | 45945 | 95 | 55341 | 21 | 2175 | 11 | 12,3 | 4,7 |
| Богодуховскій | 183124 | 10 | 60494 | 15 | 4310 | 24 | 12 | 8 | 2,3 | 0,02 |
| Харьковскій | 243441 | 65 | 61782 | 53 | 5169 | 7 | 592 | 25 | 2,13 | 0,95 |
| Итого | 2837565 | 23 | 764242 | 44 | 154376 | 24 | 11231 | 34 | 5,44 | 1,49 |

Какъ въ среднемъ по губерніи, такъ и по отдѣльнымъ уѣздамъ, за исключеніемъ Валковскаго и Старобѣльскаго, бывшіе помѣщичьи крестьяне вносили выкупные платежи успѣшнѣе бывшихъ государственныхъ крестьянъ. Наиболѣе недоимочными являются уѣзды: Купянский, Старобѣльскій, Изюмскій и Зміевскій. Какъ увидимъ ниже, и по земскимъ сборамъ крестьяне этихъ уѣздовъ являются наименѣе исправными плательщиками. Причину этого факта надо видѣть прежде всего въ низшей урожайности земель названныхъ уѣздовъ сравнительно съ уѣздами западными и центральными. Не лишнимъ также будетъ отмѣтить, что наиболѣе исправно вносили въ отчетномъ году выкупные платежи крестьяне тѣхъ уѣздовъ, гдѣ сосредоточены свеклосахарные заводы губерніи: Сумскаго, Лебединскаго, Ахтирскаго и Богодуховскаго. Такъ какъ фактъ этотъ наблюдался не только въ отчетномъ, но и въ предыдущіе годы, то, казалось бы, отсюда можно заключить о благоприятномъ вліяніи на платежеспособность крестьянъ наличности столь крупнаго источника заработковъ, какимъ являются свекловичныя плантаціи и сахарные заводы.

Поступленіе государственнаго налога съ городскихъ недвижимыхъ имуществъ и поземельнаго было въ отчетномъ году вполнѣ успѣшнымъ: населеніемъ пополненъ не только весь окладъ, но и значительная часть числившейся на 1 января недоимки. Наименѣе успѣшно поступилъ въ отчетномъ году государственный квартирный налогъ: при окладѣ въ 105,686 р. 72 к., поступило сего налога 96,657 р. 89 к., такъ что недоимка, составлявшая къ началу года 27,266 р. 42 к., къ концу возросла до 36,133 р. 12 к., что составляетъ 34% оклада.

в) Акцизные сборы. Поступленіе по губерніи акцизныхъ сборовъ въ отчетномъ и предыдущемъ году представляется слѣдующей таблицей:

| Поступило въ казну акцизныхъ доходовъ. | 1901 г. | | 1902 г. | | Противъ 1901 г. | | | |
|---|----------|--------------------------------|----------|----|-----------------|--------------------------------|-------|--------------------------------|
| | РУБ. | К. | РУБ. | К. | Болѣе | | Менѣе | |
| ПИТЕЙНАГО: | РУБ. | К. | РУБ. | К. | Р. | К. | Р. | К. |
| Акциза съ вина и спирта | 11640996 | 57 ¹ / ₄ | 11950398 | 80 | 309402 | 22 ³ / ₄ | — | — |
| " " пиво-медоваренія | 202104 | 60 | 168172 | 68 | — | — | 33931 | 92 |
| " " водочныхъ издѣлій | 300 | — | 450 | — | 150 | — | — | — |
| Патентнаго сбора | 45196 | 88 | 48441 | 65 | 3245 | 27 | — | — |
| Взысканій за нарушеніе устава о питейномъ сборѣ | 473 | 59 | 343 | — | — | — | 130 | 59 |
| Комиссіоннаго сбора | 4240 | 9 | 654 | 50 | — | — | 3585 | 59 |
| Случайныхъ поступленій | 21789 | 2 ¹ / ₂ | 18239 | 32 | — | — | 3549 | 70 ¹ / ₂ |
| Итого | 11915100 | 25 ³ / ₄ | 12186699 | 95 | 271599 | 69 ³ / ₄ | — | — |
| ТАБАЧНАГО: | | | | | | | | |
| Акциза съ табака | 837660 | 94 | 898198 | 10 | 60537 | 16 | — | — |
| Дополнительнаго акциза съ табачныхъ издѣлій | 179187 | 13 | 182102 | 59 | 2915 | 46 | — | — |
| Патентнаго сбора | 38802 | — | 41121 | — | 2319 | — | — | — |
| Дополнительнаго 50% сбора съ патентовъ | 18793 | 75 | 19937 | 75 | 1144 | — | — | — |
| Дополнительнаго патент. сбора съ табачныхъ фабрикъ | — | — | 1000 | — | 1000 | — | — | — |
| За нарушеніе устава объ акцизѣ съ табака | 106 | 5 | 30 | 75 | — | — | 75 | 30 |
| Итого | 1074549 | 87 | 1142390 | 19 | 67840 | 32 | — | — |
| САХАРНАГО: | | | | | | | | |
| Акциза съ сахара | 9591380 | 3 | 9796694 | 2 | 205313 | 99 | — | — |
| Дополнительнаго налога | — | — | 10 | 46 | 10 | 46 | — | — |
| Патентной платѣ | 60533 | 7 | 62602 | 5 | 2068 | 98 | — | — |
| Штраф. и пенныхъ денегъ | 12039 | 7 | 3011 | 94 | — | — | 9027 | 13 |
| Итого | 9663952 | 17 | 9862318 | 47 | 198366 | 30 | — | — |
| Особаго сбора съ лаковыхъ и укусовыхъ заводовъ по безакцизному отпуску на эти заводы спирта и отбросовъ | 5400 | — | 5150 | — | — | — | 250 | — |
| Всего поступило доходовъ | 22659002 | 29 ³ / ₄ | 23196558 | 61 | 587556 | 31 ³ / ₄ | — | — |

г) Земскіе сборы. Губернскаго и уѣздныхъ земскихъ сборовъ причиталось въ отчетномъ году къ поступленію—оклада и недоимки съ ценей—3.671.689 р. 89 к.; за послѣдовавшими въ теченіе года причисленіями и исключеніями дѣйствительно должно было поступить земскихъ окладныхъ сборовъ 3.637,801 р. 89 к.; въ то число поступило 2.734,197 руб. 36 к.; и осталось неуплатенными къ 1 января 1903 года 903,604 руб. 53 коп. Такимъ образомъ земскихъ сборовъ въ отчетномъ году внесено населеніемъ 75,1% подлежащей къ поступленію суммы, а недоборъ составилъ 24,9% той же суммы. По сравненію съ предыдущимъ годомъ поступленіе, увеличившись на 518.492 р. 36 к. дало близкіе къ прошлогоднему результату въ процентномъ отношеніи, именно: въ 1901 г. внесено 70,4% оклада, а въ отчетномъ 75,1%—болѣе всего лишь на 4,7%. Принимая во вниманіе прекрасный урожай отчетнаго года, особенно по сравненію съ урожаемъ года предыдущаго, такой результатъ поступленія не можетъ быть признанъ удовлетворительнымъ.

Земское обложеніе отдѣльныхъ уѣздовъ представляется въ слѣдующемъ видѣ:

| У ъ З Д ы | Надлежало поступить | | | | | | Взыскано | | | | | |
|-------------------------|---------------------|----|----------|-------------------|---------|-------------------|-------------|-------------------|----------|-------------------|---------|-------------------|
| | Губернскаго | | Уѣзднаго | | Всего | | Губернскаго | | Уѣзднаго | | Всего | |
| | руб. | к. | руб. | к. | руб. | к. | руб. | к. | руб. | к. | руб. | к. |
| Харьковскій | 889454 | 34 | 197180 | 33 | 586634 | 67 | 298982 | 26 | 170936 | 4 | 469918 | 30 |
| Ахтырскій | 98378 | 66 | 134524 | 16 | 232902 | 82 | 80019 | 57 | 113229 | 17 | 193248 | 74 |
| Богодуховскій | 107331 | | 202845 | 34 ^{1/4} | 310177 | 29 ^{1/2} | 81475 | 84 ^{1/4} | 156985 | 03 ^{1/4} | 238460 | 87 ^{1/2} |
| Валковскій | 77141 | | 96999 | 95 | 174141 | 32 ^{1/2} | 57999 | 66 | 73408 | 72 | 131408 | 38 |
| Волчанскій | 109138 | 15 | 145623 | 61 | 254761 | 76 | 72423 | 59 | 116662 | 30 | 189085 | 89 |
| Зміевской | 150701 | 47 | 218233 | 99 | 368935 | 46 | 81448 | 95 | 149531 | 83 | 230980 | 78 |
| Изюмскій | 133471 | 61 | 170463 | 31 | 303934 | 92 | 108027 | 26 | 136237 | 37 | 244264 | 63 |
| Купянскій | 108963 | 68 | 175661 | 53 | 284625 | 21 | 72693 | 18 | 123797 | 53 | 196490 | 71 |
| Лебединскій | 103236 | 01 | 162873 | 44 | 266109 | 45 | 78780 | 98 | 120451 | 99 | 199152 | 96 |
| Старобѣльскій | 151620 | 64 | 325744 | 26 | 477364 | 90 | 101094 | 53 | 227044 | 13 | 328138 | 66 |
| Сумской | 142938 | 88 | 235275 | 21 | 378214 | 09 | 124582 | — | 188385 | 53 | 312967 | 53 |
| Всего | 1572376 | 76 | 2065425 | 13 | 3637801 | 89 | 1157527 | 82 | 1576669 | 64 | 2734197 | 46 |

| У ъ З Д ы | Осталось на 1903 годъ | | | | | | Распределеніе недоимокъ | | | | | |
|-------------------------|-----------------------|----|----------|-------------------|--------|-------------------|-------------------------|----|---------------------------|-------------------|--------|-------------------|
| | Губернскаго | | Уѣзднаго | | Всего | | За сельск. обществами | | За прочими плательщиками. | | Всего | |
| | руб. | к. | руб. | к. | руб. | к. | руб. | к. | руб. | к. | руб. | к. |
| Харьковскій | 90472 | 08 | 26244 | 29 | 116716 | 37 | 42501 | 06 | 74215 | 31 | 116716 | 37 |
| Ахтырскій | 18359 | 09 | 21294 | 99 | 39654 | 08 | 10729 | 63 | 28924 | 45 | 39654 | 08 |
| Богодуховскій | 25856 | 11 | 45860 | 30 ^{1/2} | 71716 | 41 ^{1/2} | 50589 | 54 | 21126 | 87 ^{1/2} | 71716 | 41 ^{1/2} |
| Валковскій | 19141 | | 23591 | 23 | 42732 | 34 ^{1/2} | 1494 | 39 | 41238 | 55 ^{1/2} | 42732 | 34 ^{1/2} |
| Волчанскій | 36714 | 56 | 28961 | 31 | 65675 | 87 | 18245 | 53 | 47430 | 34 | 65675 | 87 |
| Зміевской | 69252 | 52 | 68702 | 16 | 137954 | 68 | 88610 | 81 | 49343 | 87 | 137954 | 68 |
| Изюмскій | 25444 | 35 | 34225 | 94 | 59670 | 29 | 27315 | 41 | 32354 | 88 | 59670 | 29 |
| Купянскій | 36270 | 50 | 51864 | — | 88134 | 50 | 17435 | 02 | 70699 | 48 | 88134 | 50 |
| Лебединскій | 24455 | 03 | 42421 | 45 ^{1/4} | 66876 | 48 ^{1/4} | 1785 | 25 | 65091 | 23 ^{1/4} | 66876 | 48 ^{1/4} |
| Старобѣльскій | 50526 | 11 | 98700 | 13 | 149226 | 24 | 67613 | 04 | 81613 | 20 | 149226 | 24 |
| Сумской | 18356 | 88 | 46889 | 68 | 65246 | 56 | 51 | 66 | 65194 | 90 | 65246 | 56 |
| Всего | 414848 | 95 | 488755 | 59 | 903604 | 54 | 326371 | 35 | 577233 | 08 | 903604 | 43 |

Изъ 3.637,801 руб. 89 к. подлежаващаго въ отчетномъ году къ поступленію земскаго сбора упало на губернской сборъ 1.572,376 р. 76 к. и на уѣздный 2.065,425 р. 13 к. Чтобы судить объ относительномъ значеніи въ земскомъ хозяйствѣ губерній бюджетовъ губернскаго и уѣздныхъ земствъ, надлежитъ сравнить только оклады губернскаго и уѣздныхъ земскихъ сборовъ, безъ недоимокъ. На 1902 годъ оклады эти были исчислены по губернскому сбору въ 1.113,713 руб. 71 коп. и по уѣзднымъ въ 1.535,389 руб. 74 коп.

Такимъ образомъ изъ общаго оклада земскихъ сборовъ на губернской упадаетъ 42% и на уѣздный 58%. Если принять во вниманіе, что въ предыдущемъ исчисленіи мы не брали въ расчетъ страховых платежей—сбора губернскаго, окладъ конхъ по одному только обязательному страхованію составилъ въ отчетномъ году 660,092 руб. 38 коп., то станетъ яснымъ, что губернской земскій сборъ играетъ весьма видную роль въ земскомъ обложеніи губерній и что земское ея хозяйство въ значительной степени сконцентрировано въ рукахъ Губернской Земской Управы. По отдѣльнымъ уѣздамъ отношеніе губернскихъ сборовъ къ уѣзднымъ (опять таки безъ страховых платежей), представляется въ слѣдующемъ видѣ: по Харьковскому—162%, по Ахтырскому—73%, по Богодуховскому—52%, по Валковскому—80%, по Волчанскому—65%, по Зміевскому—55%, по Изюмскому—78%, по Кулянскому—61%, по Лебединскому—66%, по Старобѣльскому—46% и по Сумскому—65%.

Изъ поступившей въ отчетномъ году суммы земскихъ сборовъ—2.734,197 руб. 36 коп. на долю губернскихъ сборовъ упадаетъ 1.157,527 руб. 82 к. и на долю уѣздныхъ 1.576,669 руб. 54 коп. Такимъ образомъ поступленіе губернскаго сбора, составляя 42% общаго поступленія, совершенно соответствовало относительной величинѣ губернскаго и уѣздныхъ обложеній. Изъ оставшейся на 1 января 1903 года недоимки въ суммѣ 903,604 р. на долю губернскаго сбора приходится 414,848 р.—46% и уѣзднаго 488,755 р.—54%.

Наибольшая сумма земскихъ недоимокъ, какъ и въ прошломъ году, осталась за уѣздами: Старобѣльскимъ—149,226 руб., Зміевскимъ—137,954 руб., Харьковскимъ—116,716 руб. и Кулянскимъ—88,134 руб.

Въ отчетномъ году было произведено земствомъ губерній расходовъ на сумму 3.748,583 руб. 84 коп., не считая расходовъ по обязательному и добровольному страхованію. На содержаніе страховаго управленія израсходовано 83,062 р. 44 к. Важнѣйшую часть земскаго расходнаго бюджета составили въ отчетномъ году расходы на народное образованіе, медицинскую и ветеринарную часть и на дорожную повинность. На народное образованіе истрачено 982,921 р. 25 к.—26% всѣмъ расходоу, на медицинскую и ветеринарную часть 935,190 р. 52 к.—около 25% и на дорожную повинность—763,986 р. 99 к.—20% (считая и отчисленія въ дорожный капиталъ). Четвертую по размѣру статью земскаго расходнаго бюджета составило содержаніе земскаго управленія—263,517 р. 13 коп.—нѣсколько болѣе 7%, а съ расходами по содержанію страховаго отдѣла Губернской Управы—346,579 р. 57 к. (9,2%).

Изъ общей суммы произведенныхъ земствами губерній расходовъ на долю губернскаго упало 1.764,883 р. 99 к.—47%, а остальные 1.983,649 руб. 85 коп.—53% израсходованы 11 уѣздными. Наибольшій расходный бюджетъ имѣло въ отчетномъ году Старобѣльское земство—348,596 руб. 8 коп.—почти 18% расходнаго бюджета всѣхъ уѣздныхъ земствъ, затѣмъ идутъ уѣздныя земства: Сумское—261,118 руб. 13 коп., Харьковское—239,209 руб. 11 коп., Зміевское—201,600 р. 37 к., Богодуховское—159,011 р. 81 к., Лебединское—149,368 р. 90 к., Ахтырское—143,045 р. 46 к., Волчанское—141,758 р. 83 к., Кулянское—139,819 р. 73 коп., Изюмское—125,961 р. 89 к. и Валковское—74,159 руб. 54 коп. Наибольшій расходъ уѣзднаго земства губерній несли на медицинскую и ветеринарную часть—641,170 руб. 90 коп.—32%, затѣмъ идутъ: народное образованіе—471,041 руб. 76 коп.—почти 24%, содержаніе земскихъ почтовыхъ станцій—191,352 р. 98 к.—почти 10%, содержаніе земскаго управленія—188,539 руб. 90 коп.—нѣсколько болѣе 9%, дорожная повинность—100,145 руб. 19 коп.—нѣсколько болѣе 5%, участіе въ правительственныхъ расходахъ—69,067 руб. 56 коп.—3,5%, содѣйствіе экономическому благосостоянію—61,188 руб. 32 коп.—0%, на образованіе специальныхъ капиталовъ—45,980 руб. 63 коп.—нѣсколько болѣе 2%, на уплату долговъ—29,926 руб. 52 к.—1,5% и т. д.

Главную роль въ земскомъ приходномъ бюджетѣ играетъ обложеніе земли, хотя по двумъ уѣздамъ—Харьковскому и Сумскому—земскій сборъ съ городскихъ недвижимыхъ имуществъ и помѣщеній торгово-промышленныхъ предпріятій исчисленъ во смѣтѣ въ 1902 годъ въ размѣрѣ болѣе, чѣмъ тотъ же сборъ съ земель, именно: съ первыхъ исчислено—по Харьковскому уѣзду 322,594 руб. 46 коп. и по Сумскому 169,912 руб. 74 коп., а со вторыхъ—по Харьковскому 112,758 р. 28 к. (почти въ три раза менѣе) и по Сумскому 155,281 р. 46 к. Значительную также сумму даетъ обложеніе городскихъ недвижимыхъ имуществъ и торгово-промышленныхъ помѣщеній въ уѣздахъ: Ахтырскомъ (93,959 р. 55 к., при окладѣ земскихъ сборовъ съ земель въ 100,753 р. 12 к.), Лебединскомъ (65,539 р. 5 к., при окладѣ сборовъ съ земель въ 141,352 р. 16 к.), Богодуховскомъ (69,408 руб. 73 коп., при сборѣ съ земель равномъ 165,822 руб. 69 коп.) и Изюмскомъ (54,019 руб. 4 коп. при окладѣ сбора съ земель

въ 157,458 руб. 83 коп.). Нужно замѣтить, что наибольшая часть земскихъ окладныхъ сборовъ съ неземельныхъ имуществъ въ поименованныхъ уѣздахъ, кромѣ Изюмскаго и Харьковскаго, упадетъ на сахарные заводы.

Какъ уѣздный, такъ и губернской земскій сборъ исчисляется съ отдѣльныхъ предметовъ обложенія уѣздными земскими управами. Губернская управа производитъ лишь раскладку по уѣздную, опредѣляя, на основаніи имѣющихся у нея свѣдѣній о цѣнности и доходности недвижимыхъ имуществъ всей губерніи, сколько изъ общей суммы губернскаго сбора должно упасть на каждый изъ 11 уѣздовъ въ отдѣльности. Раскладку послѣдней суммы между отдѣльными плательщиками производятъ уѣздныя управы, руководствуясь при этомъ тѣми нормами цѣнности и доходности, какія ими кладутся въ основу раскладки уѣзднаго сбора. Такимъ образомъ наиболѣе важными для плательщиковъ являются оцѣночныя нормы уѣздныхъ земствъ. Ниже мы подробно на нихъ остановимся, ограничившись здѣсь краткими указаніями на основаніи губернской раскладки.

Въ отчетномъ году губернскимъ земскимъ собраніемъ эта раскладка была произведена на основаніи слѣдующихъ данныхъ: цѣнность десятины земли принята: въ 100 рублей для уѣзда Сумскаго, въ 80 руб. для Лебединскаго, въ 75 руб. для Харьковскаго и Ахтирскаго, въ 70 руб. для Богодуховскаго и Валковскаго, въ 55 р. для Волчанскаго, въ 40 р. для Зміевскаго, въ 30 руб. для Изюмскаго и Купинскаго и въ 25 руб. для Старобѣльскаго; доходность десятины принята для всѣхъ уѣздовъ въ 6% съ цѣнности. По этимъ нормамъ цѣнность всѣхъ земель губерніи исчислена въ 219.940,501 руб., а доходность ихъ въ 13.196,877 руб. Цѣнность городскихъ недвижимыхъ имуществъ губерніи исчислена въ 42.262,817 руб. (въ томъ числѣ для г. Харькова 32.993,800 руб. и для г. Сумъ 2.340,000 руб.) и доходность ихъ въ 3.869,102 р., причѣмъ отношеніе доходности къ цѣнности принято: для г. Харькова въ 10%, для г. Сумъ въ 7% и по остальнымъ городамъ губерніи отъ 7% до 4%. Отдѣльную статью губернской раскладки составляютъ сахарные заводы, числомъ 27. Цѣнность ихъ опредѣлена въ 10.823,156 р. и доходность въ 1.206,773 руб. (11,2%). Какъ цѣнность, такъ и доходность приняты, за малыми отклоненіями, въ томъ же размѣрѣ, какъ онѣ исчислены уѣздными земскими собраніями для раскладки уѣздныхъ сборовъ. Въ четвертую и послѣднюю графу губернской раскладки включены „прочія промышленныя и фабричныя имущества“; цѣнность ихъ опредѣлена въ 15.374,000 руб., а доходность принята въ 6% съ этой суммы, что дастъ 922,440 р. подлежащаго обложенію дохода.

Для раскладки уѣздныхъ сборовъ съ земель въ отчетномъ году принимались слѣдующія оцѣночныя нормы:

1. По Харьковскому уѣзду. Согласно состоявшемуся въ 1866 г. постановленію уѣзднаго земскаго собранія, цѣнность десятины земли принята въ 30 рублей и доходность въ 2 рубля. Такимъ образомъ податная оцѣнка всѣхъ земель уѣзда опредѣлилась на 1902 г. въ 8.512,200 руб. и доходность ихъ въ 567,084 руб. По раскладкѣ на десятину пришлось уѣзднаго сбора 15,08 к. и губернскаго 24,66 коп. Весь земскій сборъ съ десятины исчисленъ въ 39,74 коп.

2. По Валковскому уѣзду. Для исчисленія уѣзднаго сбора была принята для всѣхъ земель уѣзда одна и та же цѣнность—въ 70 руб. за десятину и доходность въ 4 руб. Сборъ опредѣленъ—уѣздный въ 30 коп. и губернской въ 24 коп.—всего 54 коп. съ десятины.

3. По Богодуховскому уѣзду. Стоимость десятины земли принята въ 80 р. и доходность въ 1 руб. 60 коп.; уѣздный сборъ съ десятины—36,06 коп. Весь земскій сборъ съ десятины исчисленъ въ 59 коп.

4. По Ахтирскому уѣзду земли раздѣлены на два разряда; цѣнность и доходность ихъ принята: по 1-му разряду въ 35 руб. и 2 руб. 10 коп. и по 2-му разряду въ 25 руб. и 1 р. 50 к.; доходность десятины лѣса принята въ 90 коп. Соответственно этимъ нормамъ налогъ исчисленъ: съ десятины земли 1 разряда въ 31,5 коп., 2-го разряда въ 22,5 коп. и съ десятины лѣса въ 13,5 коп. Окладъ губернскаго сбора опредѣлился, по тѣмъ же нормамъ доходности, въ 23,31 коп. съ десятины земли 1-го разряда, въ 16,45 коп. съ десятины земли 2-го разряда и въ 9,99 коп. съ десятины лѣса.

5. По Лебединскому уѣзду. Для всей земли принята одна и та же оцѣнка въ 30 руб. и доходность въ 1 руб. 20 коп. съ десятины. Уѣздный сборъ исчисленъ въ 32,75 коп. и губернской въ 21,5 коп.—всего въ 54,25 коп. съ десятины.

6. По Сумскому уѣзду. Цѣнность и доходность всѣхъ земель уѣзда принята одна и та же—40 руб. (цѣнность) и 2 руб. (доходность). Соответственно этимъ нормамъ уѣздный сборъ исчисленъ въ 34,75 коп. и губернской въ 22,5 коп., а всего 57,25 к. съ десятины.

7. Зміевской уѣздъ. Для исчисленія земскихъ сборовъ земли уѣзда раздѣлены на четыре разряда съ доходностію въ 5 руб., въ 4 руб., въ 3 руб. 50 коп. и въ 2 руб. 50 коп.; доходность десятины лѣса принята въ 5 руб., въ 4 руб. и 3 руб. 50 коп. Доходность 255 десятинъ выгонной земли г. Чугуева принята въ 3,535 руб. 50 коп. Окладъ уѣзднаго сбора исчисленъ въ 6,9 к. съ доходнаго рубля. Такимъ образомъ на десятину земли 1-го разряда приходится 34,5 коп., 2-го разряда—27,6 коп., 3-го разряда—24,15 коп. и 4-го разряда—17,25 к.; уѣзд-

ный сборъ съ лѣсовъ исчисленъ по 1-му разряду въ 34,5 коп., по 2-му разряду—въ 27, 6 к. и по 3-му разряду—въ 24,15 к. съ десятины.

8. По Изюмскому уѣзду. Для всѣхъ земель уѣзда принята одна и та же оцѣнка въ 15 р. за десятину и уѣздный сборъ исчисленъ въ 0,82 коп. съ рубля оцѣнки, т. е. въ 12,3 коп. съ десятины. Губернскій сборъ съ десятины исчисленъ въ 9,9 коп. Весь земскій сборъ упадетъ на десятину въ размѣрѣ 22,2 коп.

9. По Купянскому уѣзду. Цѣнность всѣхъ земель уѣзда, кромѣ луговыхъ, принята въ 30 р. за десятину и доходность въ 5% съ цѣнности, т. е. въ 1 руб. 50 в. Для луговой земли цѣнность и доходность опредѣлена вдвое больше, т. е. 60 р. и 3 р. Соответственно этимъ нормамъ, уѣздный сборъ съ десятины исчисленъ въ 14⁵/₈ к., а для луговой земли въ 29¹/₄ к. Губернскій сборъ исчисленъ по 10,5 коп. съ десятины, безъ выдѣленія луговыхъ земель въ особый разрядъ.

10. Волчанскій уѣздъ. Согласно состоявшимся 27 февраля 1866 г. и 28 сентября 1878 года постановленіямъ уѣзднаго земскаго собранія, цѣнность десятины земли опредѣлена въ 33 руб. 33¹/₂ коп., а доходность въ 2 руб. Уѣздный сборъ исчисленъ въ 24,21 коп., а губернскій въ 18,04 коп. съ десятины.

11. По Старобѣльскому уѣзду. Для всѣхъ земель уѣзда (облагается сборами 993,896 десятинъ) принята одна и та же цѣнность и доходность—10 руб. (цѣнность) и 1 р. (доходность). Уѣздный сборъ исчисленъ въ 18 коп. съ десятины. Окладъ губернскаго сбора опредѣлился въ 8,5 коп. съ десятины.

Приведенныя данныя указываютъ на то, что раскладка земскихъ сборовъ въ Харьковской губерніи производится скорѣе по площади облагаемыхъ земельныхъ имуществъ (уѣздный сборъ для всѣхъ уѣздовъ кромѣ Зміевского и отчасти Ахтирскаго), чѣмъ по ихъ цѣнности и доходности: ни абсолютно, ни относительно оцѣночныя нормы не соответствуютъ дѣйствительной цѣнности доходности земель*). Это обстоятельство, обуславливая неравномѣрность земскаго обложенія по отдѣльнымъ уѣздамъ—для губернскаго сбора и по отдѣльнымъ землевладѣніямъ—для сбора уѣзднаго, особенно неблагоприятно сказывается въ дѣлѣ раскладки земскихъ сборовъ между неземельными объектами обложенія: на сборѣ съ городскихъ недвижимыхъ имуществъ и съ помѣщеній торгово-промышленныхъ предпріятій. При отсутствіи общаго оцѣночнаго признака, какимъ для земельныхъ имуществъ является площадь ихъ, эти имущества привлекаются къ земскому обложенію почти произвольно, во всякомъ случаѣ въ размѣрѣ, не соответствующемъ обложенію земель. Крайняя неравномѣрность земскаго обложенія неземельныхъ имуществъ ясна изъ слѣдующаго факта, впервые отмѣченнаго бывшимъ Харьковскимъ губернаторомъ княземъ Оболенскимъ въ его замѣчаніяхъ по земскимъ смѣтамъ и раскладкамъ на 1903 годъ: въ Изюмскомъ уѣздѣ для всѣхъ вингородскихъ торговыхъ помѣщеній принята одна и та же податная оцѣнка въ 1,500 руб., т. е. цѣнность помѣщенія каждой сельской лавки признана равной цѣнности ста десятинъ земли. Этотъ пріемъ раскладки земскаго сбора привелъ къ тому, что деревянные сельскія лавки, сдаваемые въ наймы, какъ это установлено документальными данными, за 10 р. годовой арендной платы, обложены земскимъ сборомъ въ размѣрѣ 25 р. 45 к. (12 р. 30 к.—уѣздный и 13 руб. 15 коп.—губернскій сборъ). Само собой понятно, что исчисляемый въ въ такомъ размѣрѣ сборъ является собственно налогомъ на право производства торговли и промысловъ и въ тѣхъ случаяхъ, когда владѣлецъ торговаго помѣщенія сдаетъ его въ аренду, уплата налога падаетъ на торговца, а не на владѣльца лавки (торговаго помѣщенія).

По отдѣльнымъ уѣздамъ оцѣночныя нормы для неземельныхъ имуществъ представляются въ такомъ видѣ:

Купянскій уѣздъ. Доходность всѣхъ торгово-промышленныхъ помѣщеній принята въ 111,933 р. 33 к. и уѣздный сборъ съ рубля доходности исчисленъ въ 9 коп. Доходность помѣщенія сельской лавки принята въ среднемъ въ 20 рублей (приравнена доходности 14 дес. земли) и уѣздный сборъ исчисленъ въ 1 р. 95 к. (въ 6,3 раза меньше, чѣмъ въ Изюмскомъ уѣздѣ).

Волчанскій уѣздъ. Доходность помѣщеній вингородскихъ торгово-промышленныхъ предпріятій опредѣлена въ 141,806 р. (приравнены по доходности 70,903 десятинамъ), при чемъ на долю двухъ свекло-сахарныхъ заводовъ уѣзда упадетъ 77,695 руб. (приравнены по доходности 38,847,5 дес. земли или одинъ заводъ 19;423,75 дес.). Доходность помѣщенія каждой сельской лавки принята въ 30 руб. (каждая лавка приравнена по обложенію 15 дес. земли).

*) Насколько неодинакова дѣйствительная цѣнность и доходность земель въ Харьковской губерніи, объ этомъ можно судить хотя бы по тому факту, что земли Зміевского уѣзда, почвенныя и топографическія условія коего въ этомъ отношеніи ничѣмъ по существу не отличаются отъ таковыхъ же въ остальныхъ десяти уѣздахъ, распределены земскимъ собраніемъ въ цѣляхъ раскладки слѣдующимъ образомъ: 74,916 десятинъ отнесены къ 1-му разряду, съ доходностью въ пять рублей съ десятины, 73,842 десятинъ—къ 2-му разряду, съ доходностью въ 4 руб. съ десятины, 172,682 дес.—къ 3-му разряду, съ доходностью въ 3 р. 50 к. съ десятины и остальные 157,881 дес.—къ 4-му разряду, съ доходностью въ 2 р. 50 к. съ десятины—вдвое меньше, чѣмъ для 1-го разряда.

Старобѣльскій уѣздъ. Доходность помѣщій, занятыхъ торгово-промышленными предпріятіями, исчислена въ 141,522 руб. (приравнена доходности такого же числа десятинъ земли).

Изюмскій уѣздъ. Помѣщенія торгово-промышленныхъ заведеній оцѣнены въ 2,858,796 р.,— что равняется податной оцѣнкѣ 190,720 дес. земли. Оцѣнка помѣщенія сельской лавки приравнена къ оцѣнкѣ ста десятинъ земли.

Богодуховскій уѣздъ. Стоимость торгово-промышленныхъ помѣщій опредѣлена въ 2,983,852 р. и доходность въ 180,914 р. (по стоимости приравнены 37,298, а по доходности 113,071 дес. земли). Сельскія лавки по доходности ихъ помѣщій распределены на три разряда, съ доходностію для 1-го—100 р. (приравнены для обложенія 62 дес. земли), для 2-го разряда 40 руб. (приравнены 25 дес. земли) и для 3-го—20 руб. (приравнены 12 дес. земли). Стоимость помѣщій 4 свекло-сахарныхъ заводовъ уѣзда принята въ 2,105,924 руб., а доходность ихъ въ 126,355 р. (въ среднемъ, заводъ приравненъ по обложенію 19,743 дес. земли). Соответственно производительности, доходность помѣщій тѣхъ же 4 заводовъ, по оцѣночнымъ нормамъ Сумскаго земства, исчислилась бы въ 257,740 руб.

Валковскій уѣздъ. Облагаются земскими сборами лишь помѣщенія фабрично-заводскихъ заведеній и казенныхъ винныхъ лавокъ. Доходность этихъ помѣщій исчислена въ 116,317 (приравнены по доходности 29,079 дес. земли). Доходность помѣщенія существующаго въ уѣздѣ сахарнаго завода (Молдавскаго) принята въ 50,000 руб. (заводъ приравненъ 12,500 дес. земли). Доходность помѣщенія казенныхъ винныхъ лавокъ исчислена въ размѣрѣ арендной за нихъ платы.

Ахтирскій уѣздъ. Доходность торгово-промышленныхъ помѣщій, числомъ 2,056, принята въ 347,306 руб. (доходность земель принята въ 390,920 руб.). Доходность помѣщій пяти сахарныхъ заводовъ уѣзда опредѣлена въ 258,290 руб., т. е. по обложенію заводы эти приравнены 122,995 дес. земли 1-го разряда, 172,193 дес. земли 2-го разряда и 286,989 дес. лѣса. Налогъ исчисленъ въ 60,956 руб. или съ одного завода, въ среднемъ, 12,191 руб. 20 коп.

Лебединскій уѣздъ. Къ обложенію земскими сборами привлекаются сахарные и винокуренные заводы, мельницы паровыя, водяныя и вѣтряныя, казенный очистной складъ и помѣщенія, занятія казенными винными лавками. Помѣщенія подъ торговыми заведеніями земскимъ сборомъ не облагаются. Наибольшую сумму налога даютъ сахарные заводы. Цѣнность ихъ (4) опредѣлена въ 1,455,000 руб., а доходность въ 7% съ цѣнности, кромѣ завода Терновскаго, для котораго процентъ доходности пониженъ до 6. По доходности помѣщенія всѣхъ четырехъ сахарныхъ заводовъ уѣзда приравнены 82,250 десятинамъ земли. Земскій сборъ (уѣздный и губернский) исчисленъ съ заводовъ въ суммѣ: съ Чунаховскаго 12,023 руб. 20 коп., съ Романовскаго 10,441 руб. 20 коп., съ Суруновскаго 13,605 руб. 20 коп. и съ Терновскаго 8,342 руб. 80 коп. Такъ какъ три изъ этихъ заводовъ принадлежатъ акціонернымъ обществамъ, то считаемъ не лишнимъ привести нѣкоторыя свѣдѣнія объ ихъ стоимости и доходности по отчетамъ за послѣдній операціонный годъ.

1. Чунаховскій заводъ. По балансу на 1 марта 1902 года стоимость заводскихъ зданій (безъ погашенія, ибо амортизаціонный капиталъ показанъ въ пассивѣ) опредѣлилась въ 147,173 р. 28 коп., а машинъ и аппаратовъ (тоже безъ погашенія) въ 439,677 руб. 17 коп.—всего 586,850 руб. 44 коп.

Для обложенія цѣнности и доходность тѣхъ же зданій и устройства принята въ 380,000 р. и 26,600 руб. По обложенію заводъ приравненъ 22,166 дес. земли, такъ что, принимая дѣйствительную цѣнность дес. земли по Лебединскому уѣзду въ 200 рублей, получаемъ для завода оцѣнку въ 4,433,200 руб., т. е. почти въ 8 разъ выше дѣйствительной. Земское обложеніе на 1902 года исчислено съ завода въ 12,023 руб. 20 коп., т. е. болѣе 2% съ дѣйствительной стоимости объекта обложенія. Судя по даннымъ о производительности (см. ниже указанное изданіе фабр. инспекторовъ Гибдича и Аксенова) тотъ же заводъ, если бы онъ находился въ Сумскомъ уѣздѣ, платилъ бы земскій сборъ въ размѣрѣ 18,000 р.—болѣе 3% дѣйствительной стоимости.

2. Заводъ Товарищества Харьковско-Романовскихъ заводовъ. По балансу на 1-е апрѣля 1902 года заводскія строенія и машины показаны въ суммѣ 545,103 руб. 43 коп. (безъ погашенія, ибо въ пассивѣ имѣется статья „амортизаціонный капиталъ—192,982 руб. 27 коп.“). Для обложенія доходность заводскихъ зданій и внутренняго устройства принята въ 23,100 р. а цѣнность въ 330,000 руб., т. е. по выше указанной нормѣ (принимая въ 200 р. дѣйствительную цѣнность десятины земли), заводъ, приравненный для обложенія 19,250 дес. земли, оцѣненъ въ 3,850,000 руб.—почти въ семь разъ выше дѣйствительной стоимости. Земское обложеніе завода за истекшій 1902 годъ исчислено въ 10,441 руб. 20 коп., что составляетъ почти два процента дѣйствительной его стоимости. Не лишнимъ будетъ отмѣтить, что такъ какъ чистая прибыль Товарищества за операціонный 1901/2 годъ составила всего лишь 12,562 руб. 21 коп. (переработано 145,513 берковец. свекловича), то почти вся прибыль была поглощена земскимъ сборомъ. Соответственно производительности, которая равняется 1,506 таковой же завода Сумско-Стенановскаго, земскій налогъ съ рассматриваемаго завода былъ бы исчисленъ

Сумским земствомъ въ 15,000 руб., т. е. составилъ бы почти 3% дѣйствительной его стоимости.

3. Заводъ Сувруновскаго Товарищества. Заводъ этотъ состоитъ въ арендномъ содержаніи товарищества, съ платой по 15,554 р. въ годъ. Капитализируя эту арендную плату изъ 7% (по проценту, принятому земскимъ собраніемъ) и присовокупивъ къ полученной суммѣ (222,157 р.) статью актива на 1-мъ 1902 г. „стоимость переустройства завода и расходы по утвержденію Товарищества“—494,070 р., получимъ стоимость заводскихъ зданій и внутренняго устройства максимумъ въ 716,227 р. Для обложенія, доходность завода принята земскимъ собраніемъ въ 30,100 руб.—приравнены доходности 25,083 дес. земли, причемъ дѣйствительная оцѣнка завода, по вышеуказанной нормѣ (считая стоимость десятины земли въ 200 р. равна 5,016,600 р.—болѣе максимальной дѣйствительной стоимости почти въ 7 разъ. Земскій сборъ съ завода исчисленъ на 1902 годъ въ 13,605 руб. 20 коп., что составляетъ почти два процента дѣйствительной его стоимости. Такое обложеніе является для завода особо обременительнымъ въ виду того, что результатъ производства за 1901/2 операціонный годъ выразился убыткомъ въ суммѣ 29,904 р. 98 к. Соответственно производительности (см. ниже указанное изданіе Гудяча и Аксенова), по нормамъ, принятымъ Сумскимъ земствомъ, земское обложеніе Сувруновскаго завода выразилось бы въ суммѣ 16,890 рублей.

Сумской уѣздъ. Помѣщенія торговыхъ заведеній земскимъ сборомъ не облагаются, доходность же помѣщений подъ фабриками, заводами и мельницами исчислена въ 513,029 р. 29 к. Наибольшая часть этой суммы упадетъ на сахарные заводы, числомъ 11. Цѣнность 8 изъ этихъ заводовъ опредѣлена въ 3,323,440 руб., а доходность въ 10% съ цѣнности; два завода (Куяновскій и Стрѣлковскій) оцѣнены въ 672,639 р., а доходность опредѣлена въ 7% съ этой суммы; существующій въ уѣздѣ рафинадный заводъ оцѣненъ въ 545,217 руб. и доходность его исчислена въ 10% съ этой суммы. Такъ какъ доходность десятины земли принята въ Сумскомъ уѣздѣ для исчисления земскаго сбора въ 2 руб., то помѣщенія и внутреннее устройство сахарныхъ заводовъ по обложенію приравнены къ 216,975 десятинамъ земли (во всемъ уѣздѣ облагаемой земли числится 271,284 д.). Насколько такое распределеніе земскаго сбора не равномерно, можно судить хотя бы по тому факту, что дѣйствительная цѣна десятины земли въ Сумскомъ уѣздѣ едва ли можетъ быть принята въ настоящее время ниже 200 рублей. Такимъ образомъ выходитъ, по оцѣнкѣ земскаго собранія, что зданія и внутреннее устройство 11 сахарныхъ заводовъ Сумскаго уѣзда стоятъ не менѣе 43,395,000 руб., т. е. одинъ заводъ въ среднемъ почти 4,000,000 руб. Чтобы сдѣлать болѣе очевидной всю несообразность такой оцѣнки, приведемъ имѣющіеся въ нашемъ распоряженіи свѣдѣнія о трехъ акціонерныхъ сахарныхъ заводахъ уѣзда: Стрѣлковскаго, Сумско-Степановскаго и Куяновскаго Товариществъ. Доходность зданій и внутренняго устройства этихъ заводовъ принята земскими собраніемъ въ 19,126 р. 73 коп. для 1-го, въ 49,425 руб. 50 коп. для 2-го и въ 27,958 р. для 3-го, а оцѣнка—въ 273,239 р.—для 1-го, въ 494,255 руб. для 2-го и въ 399,400 руб. для 3-го. По балансамъ на 1 февраля (для Стрѣлковскаго), на 1-е марта (для Сумско-Степановскаго) и на 1-е апрѣля (для Куяновскаго) 1902 года стоимость заводскихъ зданій и устройства показана (безъ погашеній, ибо амортизаціонныя отчисленія значатся въ пассивахъ) въ такихъ суммахъ: 461,238 руб. 58 к.—для Стрѣлковскаго, 1,001,645 р. 1 коп.—для Сумско-Степановскаго и 627,478 р. 68 для Куяновскаго (считая и стоимость подъѣзднаго пути, а также телефоннаго сообщенія).—По обложенію эти заводы соответственно приравнены 9,563, 24,712 и 13,979 дес. земли, т. е. оцѣнка сихъ заводовъ, считая дѣйствительную стоимость десятины земли въ 200 р., соответственно принята: въ 1,912,600, 4,942,500 и 2,795,800 руб.—для всѣхъ заводовъ выше дѣйствительной ихъ стоимости въ четыре слишкомъ раза. Такъ какъ земское обложеніе за 1902 годъ исчислено по Сумскому уѣзду почти въ 29 коп. съ рубля доходности (28,625 к.), то налогъ съ вышеуказанныхъ заводовъ опредѣляется, соответственно принятой доходности, въ такихъ суммахъ: 5,546 р. 14,333 и 8,108 руб. Прибыли этихъ заводовъ по отчетамъ за 1901/2 операціонный годъ опредѣлились въ 13,686 руб. 83 коп. 14,747 руб. 97 коп. (за 17 мѣсяцевъ—съ 1 октября 1900 г. по 1 марта 1902 г.) и 23,507 руб. Такимъ образомъ земскій сборъ поглотилъ въ первомъ заводѣ 40%, въ третьемъ 35% чистой прибыли, а во второмъ преисполнилъ ее на 38% ибо за 17 мѣсяцевъ земскій налогъ составилъ бы по нашему расчету 20,298 руб.

Относительно цѣнности и доходности остальныхъ восьми сахарныхъ заводовъ уѣзда въ нашемъ распоряженіи нѣтъ точныхъ цифровыхъ данныхъ, ибо заводы эти, какъ принадлежащіе частнымъ лицамъ, публичною отчетностью не обременены. Тѣмъ не менѣе, судя по производительности этихъ заводовъ*), каковая почти пропорціональна принятой земствомъ цѣнности и до-

*) Въ опубликованномъ фабричными инспекторами Харьковской губерніи А. Гудячемъ и С. Аксеновымъ „Обзоръ фабрично-заводской промышленности Харьковской губерніи“ между прочимъ помѣщены свѣдѣнія о производительности сахарныхъ заводовъ Сумскаго уѣзда. Изъ этихъ данныхъ видно, что если суточное производство (число пудовъ вырабатываемаго сахарнаго песка) завода Сумско-Степановскаго принять за единицу (она въ данномъ случаѣ равняется 2,745 пудамъ песка), то производительность сахароварныхъ заводовъ Сумскаго уѣзда

ходности ихъ, можно безошибочно сказать, что податная оцѣнка этихъ заводовъ повышена сравнительно съ землями въ томъ же размѣрѣ, какъ и для заводовъ, по коимъ у насъ имѣются документальныя данныя. Параллельно съ столь высокимъ обложеніемъ заводовъ сахароварныхъ, должно быть признано льготнымъ обложеніе существующаго въ уѣздѣ рафинаднаго завода Харитоненко. Хотя заводъ этотъ принадлежитъ частному лицу, почему отчетовъ его въ нашемъ распоряженіи не имѣется, тѣмъ не менѣе казалось бы возможнымъ, руководствуясь отмѣченнымъ фактомъ пропорциональности между земскою оцѣнкой и производительностью заводовъ Сумскаго уѣзда, придти къ вышеуказанному заключенію, сравнить производительность и дѣйствительную стоимость рафинаднаго завода Харитоненко съ таковыми же завода, принадлежащаго „Товариществу Харьковскаго рафинаднаго завода“. Относительно послѣдняго мы имѣемъ такія свѣдѣнія.

Стоимость зданій и внутренняго устройства Харьковскаго сахаро-рафинаднаго завода показана по балансу на 1 сентября 1902 года въ 1,434,313 р. 34 к. (первоначальная стоимость, безъ погашенія, ибо въ пассивѣ значится амортизаціонный капиталъ на сумму 831,843 руб. 86 к.) Для обложенія доходность завода принята Харьковскимъ уѣзднымъ земствомъ въ 53,000 р. т. е. заводъ приравненъ 26,500 дес. земли. Считая десятину въ 200 р., получимъ оцѣнку въ 5,300,000 руб. Дѣйствительная прибыль по заводскому производству за 1901/2 операціонный годъ была 398,192 руб. 37 к., а за вычетомъ убытковъ по сомнительнымъ долгамъ—166,150 р. 31 к. Такимъ образомъ, не смотря на повышенную оцѣнку, земское обложеніе (по 13,02 к. съ рубля доходности) составляетъ всего лишь 4,1% чистаго дохода и 0,48% съ дѣйствительной цѣнности объекта обложенія. Принимая производительность рассматриваемаго рафинаднаго завода за единицу, выводимъ, на основаніи данныхъ, помѣщенныхъ въ вышеупомянутомъ изданіи фабр. инспекторовъ Гидича и Авсенова, для рафинаднаго завода Харитоненко производительность въ 1,286 т. е. даже при столь, относительно говоря, льготномъ обложеніи, какое несетъ рафинадный заводъ Харьковскаго товарищества, податная оцѣнка Сумскаго завода Харитоненко должна бы опредѣлиться въ 674,160 р., а не въ 545,000 руб., какъ исчислило Сумское земское собраніе, и доходность въ 67,416 р., вмѣсто принятыхъ 54,521 руб.

Харьковскій уѣздъ. Помѣщенія торговыхъ заведеній земскимъ сборомъ не облагаются. Доходность помѣщеній фабрично-заводскихъ предпріятій исчислена въ 323,791 руб., въ томъ числѣ для сахарнаго завода въ 53,000 руб. (10% цѣнности).

Наибольшую роль въ земскомъ обложеніи по Харьковскому уѣзду играетъ налогъ съ недвижимыхъ имуществъ г. Харькова, цѣнность конхъ принята уѣзднымъ земскимъ собраніемъ въ 18,743,930 руб. и доходность въ 1,302,922 руб. Такъ какъ доходность всѣхъ земель уѣзда исчислена для обложенія въ 567,480 руб., то земскій налогъ по уѣзду распределяется такимъ

выразится такими числами: для Кіивницкаго завода Лецинской—1,472 (для обложенія земскими сборами оцѣнка 543,000 р. и доходность 54,300 р.) для Низовскаго завода г-на Суханова 1,243 (земская оцѣнка—511,350 р. и доходность—51,435 р.) для Вѣринскаго завода Харитоненко—1,745 (земская оцѣнка—837,850 р. и доходность—83,785 р.), для Рогозянскаго завода Пришибиковой—0,767 (для обложенія доходность—30,502 р. и цѣнность—305,026 р.), для Гребениковскаго завода Графа Толстого—0,562 (для обложенія доходность—24,000 р. и цѣнность—240,000 р.), для Бекинскаго завода г-на Лоретцъ—0,310 (для обложенія доходность—17,318 р. и цѣнность—173,180 р.) и для Велико-Бобринскаго завода г-жи Апраксиной—0,471 (для обложенія доходность 21,577 р. и цѣнность 215,779 р.). Для восьми рассматриваемыхъ заводовъ земское обложеніе и производительность выражаются въ процентномъ отношеніи слѣдующими числами:

| Наименованіе заводовъ | Процентное отношеніе уладающаго на заводъ земскаго сбора изъ общей суммы земскихъ сборовъ со всѣхъ 8 заводовъ | Процентное отношеніе производительности завода къ производительн. всѣхъ восьми заводовъ |
|-------------------------------|---|---|
| Вѣринскій | 25,3 | 23,1 |
| Низовскій | 15,3 | 16,4 |
| Кіивницкій | 16,2 | 19,4 |
| Рогозянскій | 9,3 | 10,2 |
| Бекинскій | 5,2 | 4,1 |
| Гребениковскій | 7,2 | 7,4 |
| Велико-Бобринскій | 6,7 | 6,2 |
| Сумско-Степановскій | 14,8 | 13,2 |
| Итого | 100,0 | 100 |

образомъ: съ земель 42,788 руб. (уѣзднаго + 69,970 руб. 28 к. (губернскаго) = 112,758 руб. 28 к., а съ помѣщеній фабрикъ и заводовъ и съ городскихъ недвижимыхъ имуществъ 198,549 руб. 76 к. (губернскаго сбора) + 124,044 р. 70 к. (уѣзднаго сбора) = 322,294 р. 46 к.

Зміевской уѣздъ. Промышленныя заведенія, согласно постановленій земскаго собранія 11 ноября 1898 г. и 14 февраля 1899 г., распределены на четыре категоріи для исчисленія процентнаго отношенія доходности къ цѣнности: къ 1-й категоріи отнесены мельницы и всѣ мелкія торгово-промышленныя предіриятія, для коихъ это отношеніе исчислено въ 5⁰/₁₀₀, ко 2-й категоріи—винокуренные и пивоваренные заводы—10⁰/₁₀₀, къ 3-й казенный винный складъ и бумажныя фабрики—15⁰/₁₀₀, къ 4-й сахарныя заводы (одинъ въ уѣздѣ) 20⁰/₁₀₀. Доходность всѣхъ торгово-промышленныхъ помѣщеній, числомъ 3,050, исчислена, согласно указаннымъ нормамъ, въ 244,998 руб., при чемъ 123,542 руб. изъ этой суммы упадетъ на Лебежанскій сахарный заводъ товарищества Ротермунда и Вейссе, оцѣненный въ 617,711 руб. (въ томъ числѣ внутреннее устройство 495,700 руб. и зданія 122,111 руб.). Такимъ образомъ заводъ этотъ для обложенія приравненъ къ 24,708 дес. земли 1-го разряда и къ 49,416 дес. земли 4-го разряда т. е. оцѣненъ не ниже 3,000,000 руб. Насколько преувеличена такая оцѣнка, а особенно доходность видно изъ отчета Товарищества „Ротермунда и Вейссе“ за 1901/2 операционный годъ. По балансу на 1-е апрѣля 1902 года стоимость (покупная) машинъ Лебежанскаго завода показана въ 650,619 руб. 22 коп. и всѣхъ „построекъ на собственной землѣ“ (сюда входитъ стоимость сольско-хозяйственныхъ построекъ въ пяти крупныхъ, оцѣненныхъ по балансу въ 1,143,445 руб. 61 коп., экономіяхъ) въ 664,060 руб. 25 коп. Что касается доходности заводскихъ зданій и устройства, исчисленныхъ управою въ 123,542 руб., то мы имѣемъ по этому предмету такое указаніе за тотъ же 1901/2 операционный годъ. Всего въ этомъ году было переработано на заводѣ 99,200 берк. свеклы и сахару получено 96,939 пуд. 10 фун. Дѣйствительный результатъ производства, какъ видно очень скромнаго, выразился убыткомъ въ 72,648 руб. 66 коп. Если даже изъ числа расходовъ исключить 47,617 руб. 75 коп. процентовъ, показанныхъ въ дебетѣ счета производства, то всетаки убытокъ по этому счету выразится въ суммѣ 25,030 руб. 91 коп. Не лишнимъ будетъ отмѣтить, что на каждый переработанный берковецъ свеклы (заводу берковецъ обошелся, считая расходы подвозки и храненія, въ 1 р. 29 к.) земскій налогъ упалъ въ размѣрѣ 17.23 коп. Доходность зданій и внутренняго устройства второго сахарнаго завода Товарищества „Ротермунда и Вейссе“ (въ с. Рубежѣ) опредѣлена Волчанскимъ земскимъ собраніемъ въ 37,011 руб. По балансу на 1-е апрѣля 1902 года стоимость этого завода исчислена въ 487,181 руб. 18 коп., считая въ этой суммѣ и хозяйственныя постройки семи экономій, оцѣненныхъ въ 863,916 руб. 45 коп. (статья актива „имѣнія и лѣса“). По счету производства заводъ этотъ далъ чистой прибыли 33,120 руб. 84 к. Такъ какъ доходность десятины земли принята Волчанскимъ земскимъ собраніемъ въ 2 руб., то Рубежанскій заводъ приравненъ по обложенію къ 18,500 дес. Принимаю во вниманіе, что дѣйствительную стоимость десятины земли въ Волчанскомъ уѣздѣ ни въ какъ-либо можно принять ниже 150 руб., приходимъ къ заключенію, что дѣйствительная стоимость зданій и внутренняго устройства Рубежанскаго завода признана земствомъ равною 2,775,000 р. (противъ 487,181 р. 18 к. стоимости приобрѣтенія). Земскій сборъ съ заводскихъ помѣщеній и устройства исчисленъ въ 7,835 руб. т. е. составляетъ 23,6⁰/₁₀₀ чистаго дохода—почти четвертую часть и 1,6⁰/₁₀₀ дѣйствительной стоимости завода. Второй сахароварный заводъ Волчанскаго уѣзда принадлежитъ частному лицу (Скалону), почему точныхъ свѣдѣній о его стоимости въ нашемъ распоряженіи нѣтъ, судя же по производительности этого завода стоимость его должна быть нѣсколько (процентовъ на 10) ниже стоимости завода Рубежанскаго, между тѣмъ для обложенія земскимъ сборомъ доходность помѣщеній и внутренняго устройства принадлежащаго генералу Скалону завода принята земствомъ въ 40,684 руб.

Едва-ли представляется необходимость приводить дальнѣйшія данныя въ подтвержденіе того факта, что земскіе съ важнѣйшихъ въ Харьковской губерніи промышленныхъ предіриятій—сахарныхъ заводовъ исчисляются: а) въ крайнемъ преувеличенномъ, по сравненію съ земельными имуществами, размѣрѣ и б) не равномерно ложатся на отдѣльные заводы, особенно обременя наименѣ цѣнные и доходные изъ нихъ.

Кромѣ прямыхъ налоговъ, бюджеты земствъ Харьковской губерніи покрываются поступлениями изъ другихъ источниковъ, а также доходами отъ принадлежащихъ земствамъ капиталовъ. Губернское Земство особенно богато такими капиталами. По смѣтѣ на 1902 годъ спеціальныя капиталы этого Земства показаны въ слѣдующихъ суммахъ: 1) капиталъ въ пользу женскихъ школъ—33,000 руб., 2) капиталъ пенсіонной кассы служащихъ въ земскихъ и городскихъ учрежденіяхъ—46,580 р., 3) капиталъ, завѣщанный Тихоцкимъ для выдачи пособія бѣднымъ—13,000 р., 4) капиталъ, завѣщанный Ложкиною для выдачи пособій погорѣльцамъ—2,200 р. и 5) капиталъ на устройство въ г. Харьковѣ памятника Каразину—11,600 р. Наибольшее значеніе въ числѣ капиталовъ Губернскаго Земства—имѣетъ страховою капиталъ. По смѣтѣ на 1903 годъ (составлена къ концу 1902 года) капитала сего числилось 6,190,570 р. 49 коп. въ томъ числѣ процентными бумагами—4,731,300 р. и въ ссудахъ и займахъ—1,459,270 р. 49 к. Доходъ отъ страхового капитала исчисленъ: по процентнымъ бумагамъ—въ 189,206 р. 43 к. и по займамъ—въ 51,938 руб. 1 к.—всего 241,144 р. 44 коп.

Такимъ образомъ всѣ капиталы Губернскаго земства составляютъ—6.735,970 руб. 49 коп.

Спеціальныя капиталы уѣздныхъ земствъ губерніи далеко уступаютъ по своимъ размѣрамъ таковымъ же земства губернскаго. Состояніе сихъ капиталовъ по отдѣльнымъ уѣздамъ представляется въ такомъ видѣ:

По Харьковскому уѣзду отдѣльныхъ капиталовъ числится 18, именно:

1) строителя желѣзныхъ дорогъ А. С. Полякова—11,271 руб. 8 коп. изъ нихъ 4,000 р.—въ процентныхъ бумагахъ, 230 руб. 77 к.—въ наличныхъ деньгахъ, а остальные 7,040 р. 31 к. въ безпроцентной ссудѣ складу земледѣльческихъ орудій, уѣздному земскому сбору и кустарямъ, 2) на устройство мѣсть заключенія—18 р. 11 к.—наличными, 3) капиталъ оборотный—34,564 р. 47 коп. изъ нихъ въ $\frac{9}{10}\%$ бумагахъ 26,900 р., въ наличныхъ деньгахъ 511 р. 10 к. и въ ссудѣ уѣздному сбору 7,153 р. 37 к. 4) капиталъ имени Е. С. Гордѣнко на устройство періодическихъ выставокъ—21,189 р. 38 к. (наличными—2,489 р. 38 к. остальное въ $\frac{9}{10}\%$ бумагахъ), 5) десять разнаго наименованія капиталовъ на устройства и содержаніе народныхъ училищъ—134,503 р. 19 к. изъ нихъ 6,919 руб. 80 коп. въ наличныхъ деньгахъ, 9,273 руб. 33 коп. въ безпроцентный ссудѣ уѣздному земству, а остальные въ $\frac{9}{10}\%$ бумагахъ, 6) капиталъ Мерефлинской богадѣльни—4,414 р. 35 к. изъ нихъ въ наличныхъ деньгахъ 114 р. 35 к. и въ $\frac{9}{10}\%$ бумагахъ 4,300 р., 7) капиталъ по изданію сочиненій Квятки Основяненко—1,639 р. 48 к., въ томъ числѣ наличными деньгами 139 р. 48 к. и $\frac{9}{10}\%$ бумагами 1,500 р. 8) капиталъ на развитіе кустарныхъ промысловъ—6 р. наличными деньгами и 100 р. за кустаремъ Подточіемъ и 9) капиталъ на сельско-хозяйственныя нужды—5,148 р. 45 к. въ томъ числѣ наличными 48 р. 45 к. и $\frac{9}{10}\%$ бумагами 5,100 р. Всего спеціальныхъ капиталовъ оставалось къ 1 января 1902 года 212,755 руб. 22 коп.

По Лебединскому уѣзду. 1) Капиталъ общественнаго призрѣнія Лебединскаго Уѣзднаго Земства—500 р. хранящихся вкладомъ въ Обществѣ взаимнаго кредита Лебединскаго Уѣзднаго Земства, 2) капиталъ на содержаніе двухъ сельскихъ школъ—1,800 руб. въ $\frac{9}{10}\%$ бумагахъ, 3) фондъ на мѣропріятія противъ эпидемическихъ заболѣваній—548 руб. 43 коп. въ наличныхъ деньгахъ, 4) фондъ на мѣропріятія противъ эпизоотій—296 р. 31 к. наличными деньгами, 5) оборотный капиталъ Лебединскаго Общества взаимнаго кредита 11,000 р.—въ оборотѣ названнаго общества, 6) фондъ на устройство лѣчебницы имени Ромашкевича—въ недоимкѣ за уѣзднымъ сборомъ и 7) оборотный капиталъ уѣзднаго земства—33,900 р. наличными деньгами.

По Богодуховскому уѣзду. 1) Капиталъ для улучшенія полицейской и пожарной частей въ уѣздѣ—3,003 р. 31 к. въ наличныхъ деньгахъ и $\frac{9}{10}\%$ бумагахъ (2,500 р.), 2) капиталъ на первоначальные расходы противъ эпизоотій—1,023 р. 72 к. на текущемъ счетѣ въ Конторѣ Государственнаго Банка, 3) капиталъ овражковаго фонда—7,622 р. 85 к. наличными деньгами, 4) капиталъ на покупку земли для малоземельныхъ—24,925 р. 22 к., изъ нихъ 83 р. 52 к. въ наличныхъ деньгахъ, а остальные въ недоимкѣ за уѣзднымъ сборомъ и 5) оборотный земскій капиталъ—37,089 р. 31 к., въ томъ числѣ наличными деньгами и $\frac{9}{10}\%$ бумагами 9,049 р. 63 к., а остальные въ долгу за уѣзднымъ сборомъ.

По Валковскому уѣзду. 1) Капиталъ Костевской на содержаніе богадѣльни въ г. Валкахъ—24,254 руб. въ наличныхъ деньгахъ и $\frac{9}{10}\%$ бумагахъ, 2) капиталъ имени Шидловскаго на содержаніе богадѣльни въ селѣ Старомъ Мерчанѣ—13,543 р. 76 к. въ $\frac{9}{10}\%$ бумагахъ и наличныхъ деньгахъ, 3) капиталъ его же имени на вспомошествованіе Старо-Мерчанской школѣ—1,535 руб. $\frac{9}{10}\%$ бумагами и 4) капиталъ Костевской на вспомошествованіе народнымъ училищамъ 672 р. 77 к.

Оборотный капиталъ въ числѣ спеціальныхъ по земской смѣтѣ не значится.

По Старобѣльскому уѣзду: 1) капиталъ Деменковой на содержаніе ремесленнаго училища въ Старобѣльскѣ—70,100 руб. $\frac{9}{10}\%$ бумагами, 2) овражковій капиталъ—35,544 руб., 3) капиталъ общественнаго призрѣнія—2,442 р., 4) оборотный капиталъ—43,249 р. 76 коп., въ томъ числѣ въ долгу за уѣзднымъ сборомъ—27,546 руб. 71 коп., 5) запасный капиталъ—29,023 р. 23 к., въ томъ числѣ $\frac{9}{10}\%$ бумагами—20,000 р. и въ долгу за уѣзднымъ сборомъ—8,224 р. 11 к. и 6) фондъ Ново-Псковскаго ремесленнаго училища—400 руб.

По Кунаискому уѣзду: 1) оборотный капиталъ—27,617 р. 96 коп., изъ нихъ 19,700 руб. въ $\frac{9}{10}\%$ бумагахъ, 2) капиталъ Сватово-Лучскаго женскаго училища—256 руб. 68 к., 3) капиталъ на улучшеніе полицейской и пожарной частей въ селеніяхъ 811 р. 25 коп., 4) капиталъ по народному образованію—1,768 руб. и 5) капиталъ общественнаго призрѣнія уѣзднаго земства—174 руб.

По Зміевскому уѣзду: 1) капиталъ на устройство мѣсть заключенія—состоитъ въ долгу за уѣзднымъ сборомъ (6,000 руб.), 2) капиталъ на улучшеніе сельско-хозяйственной промышленности 58 р. и 3) капиталъ склада земледѣльческихъ орудій 8,000 руб.

Оборотный капиталъ въ числѣ спеціальныхъ по смѣтѣ не показанъ (полностью въ долгу за уѣзднымъ сборомъ).

По Изюмскому уезду: 1) фонд народного образования—25,369 р., 2) капиталы Песковской, Цареборисовской, Надеждицкой и Райской школ—16,712 р., 3) капиталы Изюмской земской больницы, церкви при ней и Славянской земской лечебницы—39,152 р., 4) ссудный капитал—62,870 р., 5) Поляковский капитал—18,650 руб., 6) оборотный—21,586 руб. и 7) капиталы на улучшение пожарной и полицейской частей в селениях—24 руб.

По Сумскому уезду: 1) капитал общественного призрения—11,344 р., 2) капитал стипенди Савичь—5,100 р., 3) капиталы Бѣловодской, Журавлевской, Ново-Андреевской и Скларовской школ—7,201 р., 4) запасный земский капитал, образовавшийся до издания положения 1890 года—27,301 руб., 5) капитал на выдачу пособий беднѣйшимъ жителямъ с. Аннинскаго—3,000 р., 6) капитал Миклашевскаго на содержание больницы в городѣ Бѣлопольѣ—30,100 р., 7) капитал Сумскаго земства, внесенный в основной капитал общества взаимнаго кредита—16,000 руб., 8) оборотный капитал—27,328 руб., 9) капитал Куроченна на устройство дезинфекціонной камеры—600 р., 10)—на устройство и улучшение полицейской и пожарной частей—1,656 руб., 11)—на устройство и содержание училища имени Савичь в д. Рудневкѣ—12,100 р. и 12) на содержание Юнаковскаго училища—986 руб.

По Ахтырскому уезду: 1) капиталы Ахтырской земской лечебницы—57,166 руб., 2) два капитала Ахтырской больницы—54,579 руб., 3) капитал имени Костевской, завѣщанный в пользу приходскаго училища—1,549 руб., 4) специальнаго училищнаго фонда—188 руб., 5) на улучшение полицейской и пожарной частей—123 р., 6) капиталы начальныхъ народныхъ училищъ, образованный изъ платы за право ученія постороннихъ лицъ—2,375 р., 7) капиталы Кошелевскаго, Боромлянскаго и Краснопольскаго приемныхъ покоевъ—5,100 р., 8) капитал на устройство пансіоновъ при среднихъ учебныхъ заведеніяхъ—650 р., 9) капитал на осушеніе болотъ в Ахтырскомъ уездѣ—119 р., 10) капитал на пополненіе недовымъ прежнихъ лѣтъ по содержанію Ахтырской гимназій—1,396 р., 11) капитал склада земледѣльческихъ машинъ и орудій—995 р. и 12) капитал стипенди Раденъ—7,731 руб. По смѣтѣ Волчанскаго земства специальныхъ капиталовъ не показано (вѣ в долгу за уезднымъ сборомъ).

д) Мѣрскіе сборы. О размѣрѣ уплачиваемыхъ крестьянскимъ населеніемъ губерніи сборовъ на общественныя сельскія и волостныя потребности даетъ понятіе ниже помѣщенная таблица; за отсутствіемъ в мѣстной казенной палатѣ свѣдѣній о мѣрскихъ сборахъ за 1902 годъ, таковыя сообщаются за годъ, предшествующій отчетному—1901. При этомъ надлежитъ имѣть в виду, что приведенныя в таблицѣ данныя по Купинскому уезду относятся лишь ко второму его податному участку, такъ какъ, по сообщенію казенной палаты, податнымъ инспекторомъ 1-го участка сего уезда соотвѣствующія свѣдѣнія не доставлены по настоящее время.

| У ъ з д ы | Слѣдовало поступить въ 1902 г. | | | | Поступило | | Осталось | |
|---------------|--------------------------------|--------|-----------|--------|-----------|---------|----------|---------|
| | Волостныхъ | | Сельскихъ | | Волост. | Сельск. | Волост. | Сельск. |
| | Недоим. | Оклада | Недоим. | Оклада | | | | |
| Ахтырскій | 4814 | 25600 | 9563 | 44745 | 25593 | 44959 | 4821 | 9349 |
| Богодуховскій | 3210 | 31940 | 16777 | 37676 | 32089 | 40299 | 3111 | 14154 |
| Валковскій | 8730 | 32880 | 4367 | 32436 | 32561 | 31847 | 9049 | 4956 |
| Волчанскій | 3157 | 25239 | 691 | 46506 | 25168 | 46371 | 3248 | 826 |
| Зміевскій | 13833 | 43434 | 4039 | 50537 | 42697 | 49417 | 14570 | 5159 |
| Изюмскій | 10700 | 66522 | 1942 | 61155 | 63594 | 58087 | 11628 | 5010 |
| Купинскій | 31 | 14967 | — | 18193 | 14608 | 17884 | 390 | 309 |
| Лебединскій | 2023 | 47540 | 290 | 26474 | 44320 | 26137 | 5243 | 627 |
| Старобѣльскій | 2719 | 64860 | 617 | 48798 | 66250 | 47162 | 1329 | 2253 |
| Сумской | 4375 | 59407 | 8859 | 52611 | 60434 | 51266 | 3348 | 10204 |
| Харьковскій | 12707 | 55460 | 9947 | 56530 | 54916 | 54332 | 13251 | 12145 |
| Итого | 66299 | 467869 | 57092 | 475661 | 464180 | 467761 | 69988 | 64992 |

е) Городскіе доходы и расходы. Доходы поступившіе въ 1902 г. по губернскому, 10 уѣзднымъ и 6 заштатнымъ городамъ Харьковской губерніи, и расходы, произведенные въ томъ же году, опредѣляются слѣдующей таблицей:

| Г О Р О Д А | Остатокъ отъ прошлыхъ лѣтъ | Приходъ за 1902 г. | Расходъ за 1902 г. | Остатокъ къ 1903 г. |
|------------------------|----------------------------------|-----------------------|-----------------------|------------------------|
| Г. Харьковъ | 28211 38 | 2147850 14 | 2127010 99 | 49050 53 |
| У Ѣ З Д Н Ы Е: | | | | |
| Ахтырка | 7903 14 | 69663 26 | 64188 59 | 18377 81 |
| Богодуховъ | 970 73 | 20962 72 | 21096 69 | 836 76 |
| Валки | 2130 90 | 19674 87 | 17731 27 | 4074 50 |
| Волчанскъ | 4 94 | 21117 13 | 21121 93 | — 14 |
| Зміевъ | 630 90 | 6830 89 | 5880 17 | 1581 62 |
| Изюмъ | 23499 16 | 35132 58 | 41425 04 | 17206 70 |
| Куянскъ | 77 46 | 27917 76 | 27976 33 | 18 89 |
| Леbedинь | 159 46 | 15202 80 | 15089 69 | 272 57 |
| Старобѣльскъ | 5524 38 | 37435 32 | 34176 60 | 8783 10 |
| Сумы | 6400 19 | 125088 80 | 124626 09 | 6812 90 |
| ЗАШТАТНЫЕ: | | | | |
| Бѣлополье | — — | 29146 37 | 29146 38 | 129 99 |
| Золочевъ | 943 70 | 6667 04 | 7479 77 | 130 97 |
| Краснокутскъ | 501 25 | 8396 22 | 8793 09 | 104 38 |
| Недригайловъ | 2237 70 | 4456 76 | 5263 42 | 1429 04 |
| Славянскъ | 17085 30 | 141118 71 | 151766 25 | 6437 76 |
| Чугуевъ | 13838 5 | 48840 17 | 54466 64 | 8211 58 |
| Итого | 410118 64 | 2765452 54 | 2757139 94 | 118431 24 |

Такимъ образомъ общая сумма городскихъ доходовъ, поступившая въ отчетномъ году, составляетъ 2.765,452 р., на 167,504 руб. болѣе противъ 1901 года. Общая сумма расходовъ, произведенныхъ въ отчетномъ году по городамъ Харьковской губерніи, составляетъ 2.757,139 р. 94 к., на 174,340 р. 45 к. болѣе сравнительно съ предыдущимъ годомъ. Произведенные расходы покрывались поступившими доходами по всемъ городамъ, кромѣ Изюма, Славянска и Чугуева, гдѣ для покрітія ихъ употреблены были остатки отъ прошлыхъ лѣтъ; по некоторымъ другимъ городамъ, напротивъ, существовавшіе остатки въ теченіе отчетнаго года увеличились, такъ что въ общемъ результатѣ сумма остатковъ къ 1903 г. увеличилась по сравненію съ предшествующимъ годомъ на 8,000 рублей.

По суммѣ поступившихъ въ 1902 году доходовъ города Харьковской губерніи располагаются въ слѣдующемъ порядкѣ:

| | Руб. | Коп. |
|------------------------|-----------|------|
| Харьковъ | 2.147,850 | 14 |
| Славянскъ | 141,118 | 71 |
| Сумы | 125,038 | 80 |
| Ахтырка | 69,663 | 26 |
| Чугуевъ | 48,840 | 17 |
| Старобѣльскъ | 37,435 | 32 |
| Изюмъ | 35,132 | 58 |
| Бѣлополье | 29,146 | 37 |
| Куянскъ | 27,117 | 76 |
| Волчанскъ | 21,117 | 13 |

| | Руб. | Коп. |
|------------------------|--------|------|
| Богодуховъ | 20,962 | 72 |
| Валки | 19,644 | 84 |
| Лебединъ | 15,202 | 80 |
| Краснокутскъ | 8,396 | 22 |
| Зміевъ | 6,830 | 89 |
| Золочевъ | 6,667 | 04 |
| Недригайлово | 4,456 | 76 |

Такимъ образомъ въ общей суммѣ городскихъ доходовъ доходы Харькова составляютъ около $\frac{1}{5}$, превышая доходы другихъ городовъ въ число разъ отъ 15 до 405. Отсюда видно, что какъ финансовая единица, Харьковъ долженъ быть разсматриваемъ отдѣльно отъ другихъ городовъ. Второе мѣсто послѣ Харькова занимаетъ заштатный городъ Славянскъ, что объясняется не столько величиной и населенностью его, сколько тѣмъ, что городу принадлежитъ дѣлечный курортъ минеральныхъ водъ, представляющей значительную статью дохода.

Переходя къ отдѣльнымъ статьямъ дохода необходимо остановиться сначала на губернской городѣ. Главною статью г. Харькова является доходъ съ городскихъ зданій 385,882 р. Затѣмъ слѣдуетъ поступленіе отъ разныхъ его предпріятій въ размѣрѣ 355,692 р. и въ томъ числѣ съ городской скотобойни 158,588 р. Третье мѣсто занимаетъ одѣлочный сборъ съ недвижимыхъ имуществъ обывателей въ суммѣ 341,098 руб., отъ городского займа 144,200 руб. доходъ отъ городскихъ земель 133,076 р. и отъ прибылей городского банка 129,975 р. Изъ остальныхъ статей дохода болѣе значительными являются: съ заведеній трактирнаго промысла и патентовъ 89,939 р., больничнаго сбора 55,032 р., съ промышленныхъ свидѣтельствъ 45,299 р., съ извознаго промысла 33,149 р. Одѣлочный сборъ составляетъ, такимъ образомъ около 16% всего городского дохода г. Харькова; получаемые же городомъ доходы отъ разныхъ предпріятій (городского банка, земель, зданій и пр.) помимо обложенія, составляютъ свыше 1 милліона руб., а можетъ быть и болѣе, въ виду невозможности учесть отдѣльныхъ статей, суммированныхъ въ группу „разныхъ поступленій“. Такимъ образомъ, хозяйство города Харькова въ значительной степени имѣетъ характеръ хозяйства предпринимательскаго, каковой его характеръ въ послѣдніе годы усиливается.

Главную статью дохода другихъ городовъ, составляющаго въ общей суммѣ 617,602 руб. составляетъ доходъ отъ земель, достигшій въ отчетномъ году 214,032 р. или 35% всей суммы доходовъ. За нею слѣдуетъ одѣлочный сборъ, составляющій 91,954 р. или 15% всего дохода. Необходимо отмѣтить еще прибыль отъ городскихъ банковъ въ тѣхъ городахъ, гдѣ они существуютъ: Сумахъ, Славянскѣ, Бѣлопольѣ, Купянскѣ и Краснокутскѣ. Эта прибыль составила въ отчетномъ году 20,082 р. и для городовъ съ небольшимъ доходнымъ бюджетомъ оказалось существеннымъ подспорьемъ: такъ, напр., въ Золочевѣ она составила около 28% всего дохода, въ Бѣлопольѣ—около 12%, въ Купянскѣ—около 10%.

Въ приложенной ниже таблицѣ городскихъ доходовъ очень видное мѣсто занимаетъ статья „разныхъ поступленій“. Въ этой статьѣ значатся по всемъ городамъ, включая Харьковъ, 570,535 р. или около 20% общей массы доходовъ. Обстоятельство это объясняется тѣмъ, что въ указанную статью вносятся поступления, совершенно опредѣленные и очень крупныя, но не подходящія подъ другія статьи съ опредѣленнымъ названіемъ. Таковы, напр.: выручка отъ займа, больничный сборъ, проценты съ капитала и т. п.

По расходамъ, произведеннымъ въ отчетномъ году, города Харьковской губерніи располагаются въ слѣдующемъ порядкѣ:

| | руб. | коп. |
|------------------------|---------|------|
| Харьковъ | 2127010 | 99 |
| Славянскъ | 151766 | 25 |
| Сумы | 124626 | 09 |
| Ахтырка | 64188 | 59 |
| Чугуевъ | 54466 | 64 |
| Изюмъ | 41425 | 04 |
| Старобѣльскъ | 34176 | 60 |
| Бѣлополье | 29016 | 38 |
| Купянскъ | 27976 | 33 |
| Волчанскъ | 21121 | 93 |
| Богодуховъ | 21096 | 69 |
| Валки | 17731 | 27 |
| Лебединъ | 15089 | 69 |

| | Руб. | Коп. |
|------------------------|------|------|
| Краснокутскъ | 8798 | 09 |
| Золочевъ | 7479 | 77 |
| Зміевъ | 5880 | 17 |
| Недригайловъ | 5265 | 42 |

Огромная, несравнимая съ другими городами доля общей суммы расходовъ, упадающая на Харьковъ (около 77%), дѣлаетъ необходимымъ отдѣльное разсмотрѣніе его расходныхъ статей.

Наиболѣе крупныя изъ нихъ составляютъ расходы на медицинскую, санитарную и ветеринарную части—377,299 р. по квартирной воинской повинности 259,950 р. (65% этого расхода покрывается правительственнымъ пособіемъ), на освѣщеніе города 241,357 руб., на уплату долговъ 219,871 р., на содержаніе школъ вмѣстѣ съ пособіемъ на народное образованіе 168,664 р., на разныя работы по городскому благоустройству 140,524 р., на содержаніе городского управленія 125,231 р., на содержаніе общественныхъ зданій 90,954 р., на содержаніе разныхъ предпріятій 84,654 р., на участіе въ расходахъ по содержанію правительственныхъ учреждений 69,358 р., на содержаніе пожарной команды 62,999 р. По сравненію съ прошлымъ годомъ общая сумма расходовъ возросла почти на 73,000 руб.; всего болѣе возросли расходы на медицинскую и санитарную части. Главныя статьи расхода остальныхъ городовъ суть слѣдующія: содержаніе городского управленія 85,311 р., расходы по воинской квартирной повинности 67,463 р., по благоустройству (включая строительство) 66,448 р., по содержанію полиціи 48,847 руб., по содержанію пожарной команды 48,482 руб., по народному образованію 48,332 руб. и др. Расходы по благоустройству въ уѣздныхъ и заштатныхъ городахъ, весьма незначительны, въ некоторыхъ городахъ и совершенно ничтожны. Такъ, напр., на мостовыя, мосты и бульвары Краснокутскъ тратитъ 127 руб. 42 коп., Богодуховъ—52 р. 25 к., Валки, Старобѣльскъ и Лебединъ не тратятъ ничего. На освѣщеніе Волчанскъ тратитъ 118 р. 49 к., Валки—15 р. 40 к., Золочевъ, Зміевъ, Бѣлополье—ничего. Весьма незначительны траты и на медицинскую часть—всего лишь 16,972 руб., впрочемъ въ значительной мѣрѣ нужда городского населенія во врачебной помощи удовлетворяется уѣздными земствами, содержащими въ уѣздныхъ городахъ больницы, а въ заштатныхъ—или больницы, или пріемные покои съ врачомъ и фельдшеромъ при нихъ.

Задолженность городовъ Харьковской губерніи, кромѣ Харькова весьма невелика. Впрочемъ и задолженность послѣдняго нельзя назвать чрезмѣрною. Общая сумма долговъ Харькова составляетъ 3.867,774 р., или 181% годового бюджета въ отчетномъ году; иначе говоря долги Харькова не превышаютъ его дохода за 22 мѣсяца; сравнительная умѣренность этой суммы станетъ еще очевиднѣе, если принять во вниманіе приводимыя ниже свѣдѣнія объ имуществѣ губернскаго города. Изъ вышенаведенной суммы долга, 2.902,100 р. составляютъ долгъ по двумъ облигаціоннымъ займамъ, 675,139 р. городскому и земельному банкамъ и 290,537—вапнаскому капиталу.

Долги другихъ городовъ таковы:

| | | | |
|------------------------|-------------|---------|-------------------|
| Славянскъ | 92,317 руб. | или 65% | годового бюджета. |
| Краснокутска | 8,300 | " " | 94% |
| Изюма | 9,000 | " " | 25% |

Остальные 13 городовъ вовсе не имѣютъ долговъ.

Денежныхъ капиталовъ Харьковъ имѣетъ:

| | |
|---|----------------|
| Въ запасномъ и основномъ капиталахъ Городского Банка | 2,023,025 руб. |
| Въ запасномъ и основномъ капиталахъ городского ломбарда | 253,833 " |
| Запасного капитала въ наличности | 94,606 " |
| Итого | 2,371,464 руб. |

Спеціальныхъ капиталовъ имѣется 420,632 р.; почти всѣ они пожертвованы частными лицами на различныя благотворительныя цѣли; въ отчетномъ году такихъ пожертвованій поступило 20,626 руб.

Другіе города имѣютъ слѣдующіе капиталы: Кувянскъ—48,250 р. (въ основномъ и запасномъ капиталѣ Кувянскаго городского банка). Славянскъ—31,500 р. (изъ нихъ 20,200 р. составляютъ начальный запасный капиталъ и 11,000 р. состоитъ въ долгу за управленіемъ Славянскихъ минеральныхъ водъ). Золочевъ—19,218 р. (изъ нихъ 10,000 руб. въ основномъ капиталѣ Золочевского банка и 9,218—вкладъ въ тотъ же банкъ). Чугуевъ—6,612 р. (запасный капиталъ). Недригайловъ—4,974 р. (запасный капиталъ). Сумы—4,477 руб. (запасный капиталъ). Бѣлополье—2,800 р. (запасный капиталъ). Изюмъ—117 р. (запасный капиталъ). Итого 120,008 р.

Остальные города денежных капиталов не имѣютъ.

Городу Харькову принадлежатъ слѣдующія имущества:

2317 десятинъ земли (въ томъ числѣ 1977 десятинъ выгонной, 110 дес. селитебной безъ построекъ и 230 десятинъ съ постройками) оценяемой въ 3.457,286 руб. Строений на 5.540,135 р. Мостовъ на 458,725 руб. Имущества, находящихся въ пользованіи концессионеровъ (водопроводъ, газопроводъ и трамвай) на 1.735,000 руб. Итого 11.192,135 руб.

Присоединяя же вышеприведенную цифру денежных капиталовъ (кроме специальныхъ) можно опредѣлить городское имущество губернскаго города въ 13.563,609 рублей.

Количество земель, принадлежащихъ другимъ городамъ, опредѣляется слѣдующей таблицей, при чемъ въ счетъ земель не внесены тѣ, которыя находятся подъ городскими поселеніями:

| | Десятинъ: | |
|------------------------|--------------|-----------------------|
| | всей земли | въ томъ числѣ удобной |
| Старобѣльскъ | 2589 | 2288 |
| Славянскъ | 2096 | 2096 |
| Изюмъ | 2093 | 2081 |
| Ахтырка | 1626 | 200 |
| Лебединъ | 1315 | 1312 |
| Купянскъ | 908 | 697 |
| Чугуевъ | 860 | 636 |
| Богодуховъ | 716 | 271 |
| Краснокутскъ | 630 | 522 |
| Валки | 513 | 376 |
| Волчанскъ | 436 | 300 |
| Недригайловъ | 412 | 338 |
| Сумы | 378 | 283 |
| Итого | 14572 | 10403 |

Сумское городское управленіе въ отчетномъ году приобрѣло у частныхъ лицъ 87 десят. земли, которыя и включены въ таблицу. Не имѣютъ земли только Зміевъ и Золочевъ.

Цѣнность другого имущества, принадлежащаго уѣзднымъ и заштатнымъ городамъ Харьковской губерніи такова:

| | |
|---|-------------------|
| Въ Славянскѣ | 449000 р. |
| въ томъ числѣ заведеніе минеральныхъ водъ, стоящее 200000 р.) | |
| Въ Сумахъ | 300000 " |
| " Ахтыркѣ | 140000 " |
| " Чугуевѣ | 97800 " |
| " Купянскѣ | 86300 " |
| " Старобѣльскѣ | 71800 " |
| " Изюмѣ | 60000 " |
| " Волчанскѣ | 42000 " |
| " Лебединѣ | 30300 " |
| " Валкахъ | 30000 " |
| " Богодуховѣ | 30000 " |
| " Недригайловѣ | 14000 " |
| " Краснокутскѣ | 13200 " |
| " Золочевѣ | 13000 " |
| " Бѣлопольѣ | 10000 " |
| Итого | 1412800 р. |

ж) Дворянскіе сборы. На 1-е января 1902 г. оставалось въ недоимкѣ всего губернскаго и уѣздныхъ дворянскихъ сборовъ 46,797 руб., оклада причислено 67,640 руб., всего подлежало поступить 114,337 руб., поступило въ теченіе года 63,184 руб. и осталось въ недоимкѣ на 1903 годъ 51,193 руб.

Движеніе дворянскихъ сборовъ по отдѣльнымъ уѣздамъ представляется въ слѣдующемъ видѣ:

| Уѣзды | Надлежало поступить | | | | | | | | Поступило | | Осталось въ недоимкѣ на 1 января 1903 г. | | | | | |
|-------------------|---------------------|-------------------|--------|-------------------|---------|-------------------|--------|----|-----------|--------|--|-------------------|--------|-------------------|--------|-------------------|
| | Недоимки | | | | Охлада | | | | | | | | | | | |
| | Губерн. | | Уѣздн. | | Губерн. | | Уѣздн. | | Губерн. | Уѣздн. | Губерн. | Уѣздн. | | | | |
| | Руб. | К. | Руб. | К. | Руб. | К. | Руб. | К. | Руб. | К. | Руб. | К. | | | | |
| Харьковскій . . . | 1,068 | 51 | 1,869 | 19 | 1,283 | 41 | 3,211 | 86 | 993 | 30 | 2,538 | 79 | 1,358 | 62 | 2,542 | 26 |
| Ахтырскій . . . | 344 | 94 | 1,164 | 49 | 1,699 | 10 | 4,606 | 29 | 1,497 | 62 | 4,055 | 56 | 546 | 42 | 1,709 | 60 |
| Богодуховскій . . | 2,573 | 22 | 3,506 | 95 | 2,722 | 97 | 2,342 | 22 | 2,454 | 14 | 3,230 | 12 ^{1/2} | 2,842 | 05 | 2,618 | 32 ^{1/2} |
| Валковскій . . . | 1,350 | 15 | 1,908 | 20 | 1,633 | 48 | 2,177 | 96 | 1,615 | 13 | 2,444 | 84 | 1,368 | 50 | 1,641 | 32 |
| Волчанскій . . . | 1,565 | 71 | 3,251 | 14 | 2,516 | 90 | 4,104 | 33 | 2,910 | 20 | 4,931 | 92 | 1,172 | 41 | 2,423 | 55 |
| Зміевскій . . . | 809 | 94 ^{1/2} | 2,630 | 80 | 1,061 | 44 ^{3/4} | 2,986 | 28 | 1,219 | 16 | 3,714 | 75 | 576 | 42 ^{3/4} | 1,708 | 6 |
| Изюмскій . . . | 1,576 | 39 | 3,467 | 71 | 1,850 | 26 | 3,347 | 44 | 2,222 | 37 | 4,470 | 26 | 1,204 | 02 | 2,344 | 89 |
| Купянскій . . . | 971 | 02 | 4,609 | 94 | 1,081 | 16 | 4,858 | 10 | 1,393 | 09 | 5,773 | 84 | 659 | 09 | 3,694 | 20 |
| Лебединскій . . . | 2,109 | 52 | 2,709 | 57 ^{1/2} | 3,075 | 96 | 2,548 | 24 | 2,406 | 29 | 4,459 | 28 | 2,784 | 51 ^{1/2} | 3,206 | 36 ^{1/2} |
| Старобѣльскій . . | 1,737 | 59 | 4,750 | 36 | 821 | 60 | 1,930 | — | 1,078 | 01 | 2,719 | 84 | 1,484 | 18 | 3,960 | 52 |
| Сумской . . . | 756 | 68 | 682 | 20 | 4,348 | 82 | 3,432 | 92 | 3,931 | 70 | 3,123 | 59 | 1,173 | 80 | 991 | 53 |
| Всего . . . | 14,863 | 67 ^{1/2} | 30,550 | 55 ^{1/2} | 22,095 | 10 ^{3/4} | 35,545 | 64 | 21,721 | 01 | 41,462 | 25 ^{1/2} | 15,167 | 33 ^{1/4} | 26,841 | 28 |

III. Отправление натуральныхъ повинностей.

а) **Воинская повинность.** Въ 1902 году выполненъ двадцать девятый призывъ къ исполненію воинской повинности на основаніи Высочайше утвержденнаго 1-го января 1874 года устава о воинской повинности (Сводъ закон., т. IV, уст. о воин. повин. изд. 1897 г.). По разверсткѣ назначено было къ приѣму на службу по губерніи 7,506 новобранцевъ. Для пополненія этого числа состояло по призывнымъ спискамъ 24,838 человекъ, въ томъ числѣ имѣющихъ право на льготу по семейному положенію 1-го разряда 4,682, 2-го 5,243 и 3-го 1,394. При осмотрѣ и приѣмѣ на службу недобрано по Харьковскому уѣзду 1 магометанинъ, по Ахтырскому уѣзду 1 магометанинъ и по Волчанскому уѣзду 1 еврей и 1 магометанинъ. Всего принято 7,502, изъ нихъ 3,027 женатыхъ. Принятые на службу дѣлятся по образованію на: 1) имѣющихъ право на сокращенные сроки службы въ войскахъ по 1, 2 и 3 ст. 64 Устава изд. 1897 г.—1057 и 2) имѣющихъ писать и читать или только читать—2,452; по происхожденію: 1) русскихъ—7,484, 2) поляковъ—5, 3) нѣмцевъ—4 и 4) евреевъ—8; по происхожденію: 1) православныхъ и единовѣрцевъ—7,468, 2) раскольниковъ—14, 3) прочихъ христіанъ—11, 4) евреевъ—8. Изъ числа принятыхъ оказались годными къ строевой службѣ—7,390, нестроевой—81, зачислено въ запасъ, на основаніи 80 ст. Устава,—53. Зачислено въ ратники ополченія перваго разряда—6,951, втораго разряда—4,825, признано совсѣмъ неспособными—311. Неявились къ исполненію призыва 41.

Въ учебный сборъ 1902 года были призваны нижніе чины запаса пѣхоты, полевой, пѣшей и крѣпостной артиллеріи: 1) срока службы 1897 года: нижніе чины запаса пѣхоты и крѣпостной артиллеріи, перечисленные изъ войскъ или изъ отпуску по прослуженіи менѣе 3-хъ лѣтъ, въ томъ числѣ военноопредѣляющіеся 2-го разряда, и 2) срока службы 1892 года: нижніе чины запаса пѣхоты и крѣпостной артиллеріи, перечисленные изъ войскъ или изъ

отпуска по прослуженіи какъ менѣе, такъ и болѣе 3-хъ лѣтъ, полевой пѣшей артиллеріи, прослужившихъ болѣе 3-хъ лѣтъ, — въ томъ числѣ вольноопредѣляющіеся 2-го разряда.

Началомъ учебнаго сбора въ Харьковской губерніи назначено было 15-е сентября, продолжительность: а) въ 28 дней — для нижнихъ чиновъ запаса крѣпостной артиллеріи; б) въ 21 день — для нижнихъ чиновъ запаса пѣхоты, прослужившихъ въ войскахъ менѣе трехъ лѣтъ, для запасныхъ полевой пѣшей артиллеріи; в) въ 14 дней — для нижнихъ чиновъ запаса пѣхоты, прослужившихъ въ войскахъ болѣе 3-хъ лѣтъ, предоставивъ усмотрѣнію главныхъ начальниковъ въ военныхъ округахъ задерживать по окончаніи учебнаго сбора, но не болѣе какъ на семь дней, тѣхъ изъ нижнихъ чиновъ, которые занимали въ войскахъ нестроевыя должности и къ концу 14-ти дневнаго обученія окажутся недостаточно усвоившими установленныя требованія.

По распоряженію Военнаго Министерства назначено было призвать въ учебный сборъ по Харьковской губ. 4,236 запасныхъ; во время призыва подлежало явки въ сборъ 4,431, изъ нихъ 814 не были вручены, по разнымъ причинамъ, призывныя карты, изъ получившихъ эти карты не явилось 75 человекъ; всего явилось 3,542, изъ коихъ 394 освобождены, по разнымъ причинамъ отъ отбитія учебнаго сбора, а остальные — 3,148 отбыли сборъ. При созывѣ запасныхъ нижнихъ чиновъ въ учебный сборъ никакихъ затрудненій встрѣчено не было.

Въ отчетномъ году были призваны *въ учебный сборъ*, на 4 недѣли, *ратники ополченія перваго разряда*, зачисленные въ этотъ разрядъ въ призвѣвъ 1901 года. Сроки сбора были назначены въ каждомъ уѣздѣ разные, сообразно съ мѣстными сельско-хозяйственными интересами и удобствами расквартированія ратниковъ въ пунктахъ сбора. По Харьковской губ. подлежало явки на учебные сборы 8,033 ратника, изъ коихъ — 49 освобождены отъ явки въ сборъ по разнымъ причинамъ, 250 не явилось, изъ остальныхъ явившихся въ сборъ 335 освобождены отъ отбитія сбора, а 225 совсѣмъ исключены изъ списковъ ратниковъ 1 разряда, по разнымъ болѣзнямъ. Такимъ образомъ въ 1902 году учебный сборъ отбыли 7,223 ратника.

Повырочные сборы запасныхъ нижнихъ чиновъ произведены были въ 1902 году, въ разные сроки, въ Волчанскомъ, Изюмскомъ, Буняевскомъ, Лебединскомъ и Сумскомъ уѣздахъ, причѣмъ о производствѣ сихъ сборовъ население было предувѣдомлено и затрудненій при явкѣ наличности запасныхъ не встрѣтилось. Сумма расходовъ по содержанію городского и уѣздныхъ воинскихъ Приеустевій достигла къ отчетномъ году, какъ видно изъ прилагаемой въ концѣ таблицы, 33,221 руб. 48¼ коп.

б) Постоянная повинность. Постоянная воинская повинность для востоянно и временно квартирующихъ войскъ, а также проходящихъ войскъ и новобранцевъ, отбывается, какъ городами, такъ и уѣздами, при пособіи отъ казны. Въ г. Харьковѣ были расквартированы: штабъ 10 армейскаго корпуса, штабы 31 пѣхотной и 10 кавалерійской дивизіи, управленія бригады: мѣстной, 51 резервной и 3-й бригады кавалерійскаго запаса; управленіе инженерной дистанціи, управленіе начальника артиллеріи 10 корпуса, управленіе корпуснаго интенданта, губернское жандармское управленіе, управленіе уѣзднаго воинскаго начальника, комендантъ желѣзнодорожной станціи „Харьковъ“, главная гауптвахта, конвойная команда, пѣхотные полки: 121 Пензенскій (1,748 нижнихъ чиновъ), 122 Тамбовскій (1,743) и 124 Воронежскій (1,771), Оренбургскій казачій № 1 (938 нижнихъ чиновъ и 900 лошадей); резервные батальоны: 201 Лебединскій (834 нижн. чиновъ) и 202 Старобѣльскій (739), фельдшерскіе ученики военнаго госпиталя (27), проходящіе нижніе чины (по числу постоянныхъ дней 12,137) и новобранцы (по числу постоянныхъ дней 7,109). Всего было расквартировано 27,344 нижн. чиновъ, для которыхъ отведено было 39 квартирныхъ помѣщеній и 900 лошадей. Офицеры расквартированныхъ воинскихъ частей, Губернское жандармское управленіе и комендантъ желѣзнодорожной станціи получили квартирное дозволеніе деньгами.

Въ Ахтыркѣ расквартированы 29 Драгунскій Одесскій полкъ; было отведено для гг. офицеровъ 46 квартиръ (43 для офицеровъ Одесскаго полка и 3 для управленія уѣзднаго воинскаго начальника, конвойной команды и кадра государственнаго ополченія) и 567 квартиръ для 2,346 нижнихъ чиновъ. Сверхъ того отведено было 220 помѣщеній для 877 лошадей.

Въ Сумахъ было отведено 41 квартира для офицеровъ 28 Драгунскаго Новгородскаго полка и 147 помѣщеній для 2,594 нижнихъ чиновъ и 904 лошадей. Кромѣ того офицерамъ квартирующихъ въ Сумахъ войскъ было выдано, взаменъ отвода имъ квартиръ натурою, 3,106 р. деньгами.

Въ г. Чугуевѣ получали квартирное дозволеніе отъ города 62 офицера (30 Драгунскаго Ингерманландскаго полка, 17-й конной батареи, 3-ей Донской батареи и учебнаго артиллерійскаго полгона), 6 штабовъ эскадронныхъ дворовъ Ингерманландскаго полка, 427 нижнихъ чиновъ и 319 строевыхъ лошадей. Офицеры получали взаменъ квартиръ приплаты, но лишь до 1-го августа, послѣ чего приплаты прекратились, вслѣдствіе пониженія офицерскихъ квартирныхъ окладовъ. Штабы эскадронныхъ дворовъ помѣщались въ нанятыхъ городомъ квартирахъ, а нижніе чины въ обывательскихъ квартирахъ по отводу.

Въ Валкахъ расквартирована одна артиллерійская батарея, нижніе чины которой помѣщались казарменно въ домахъ городского управленія или занимаемыхъ у жителей города. Кромѣ того въ апрѣлѣ мѣсяцѣ, по случаю крестьянскихъ беспорядковъ, временно квартировали въ Валкахъ сотни казаковъ и двѣ роты пѣхотныхъ войскъ. Всего въ городѣ были отведены квартиры для 51 офицера и 1,756 нижнихъ чиновъ.

Въ Богодуховѣ квартировала 5-я батарея 9-й артиллерійской бригады. Офицеры получали квартирные деньги, а нижніе чины были размѣщены въ пяти городскихъ домахъ.

Въ остальныхъ уѣздныхъ и заштатныхъ городахъ отдѣльныхъ частей войскъ расквартировано не было.

Почти во всѣхъ городахъ пособіе отъ казны оказалось въ отчетномъ году (какъ, впрочемъ и въ предшествующемъ) недостаточно и городскія управленія приплачивали за расквартированіе войскъ изъ своихъ кассъ. Нижеслѣдующая таблица показываетъ суммы: казеннаго пособія на эту повинность, дѣйствительнаго расхода, произведеннаго городскими управленіями, и перерасхода. Таблица относится къ 7 городамъ, въ которыхъ названная статья расхода составляетъ замѣтную величину въ общемъ расходномъ бюджетѣ: Харькову, Сумамъ, Ахтиркѣ, Чугуеву, Валкамъ, Богодухову и Купянску:

| Г О Р О Д А | Пособіе отъ казны | Израсходовано | Перерасходъ |
|-------------------------------|-------------------|---------------|-------------|
| Харьковъ | 169441 | 259950 | 90509 |
| Сумы | 21151 | 33568 | 12417 |
| Ахтирка | 10459 | 13008 | 2549 |
| Чугуевъ | 3661 | 6603 | 2942 |
| Валки | 3821 | 4747 | 926 |
| Богодуховъ | 2539 | 3811 | 1272 |
| Купянскъ | — | 1792 | 1792 |
| Итого по 7 городамъ | 211407 | 323479 | 112407 |

Указанный перерасходъ представляетъ собою доплату городскихъ общественныхъ управленій на наемъ помѣщеній, при чемъ не во всѣхъ городахъ принята оплата квартиръ, отводимыхъ жителями натурою, а нѣкоторые города не обозначаютъ стоимость найма принадлежащихъ городамъ зданій, передаваемыхъ войску. Значительная приплата нѣкоторыхъ городовъ отягощаетъ ихъ городскіе бюджеты. Г. Сумы, въ которомъ натуральная повинность всецѣло переведена на денежную, по росписанію квартирныхъ окладовъ для нижнихъ чиновъ на наемъ помѣщеній, отнесенъ къ 5 разряду, по которому годовой окладъ опредѣленъ въ 8 руб., между тѣмъ стоимость квартиръ его почти доходитъ до стоимости квартиръ губернскаго города, отнесеннаго къ 2 разряду съ окладомъ 10 руб. 50 коп. Нѣкоторые города, во избѣжаніе значительныхъ приплатъ, возмѣщаютъ постоянную повинность обывателей по размѣру воинскаго оклада, а офицерамъ, не отдававшимъ квартиръ натурою, доплачиваютъ разницу оклада и существующихъ цѣнъ.

Постоянная повинность въ отдельныхъ уѣздахъ, насколько она зарегистрирована земствами, представляется въ слѣдующемъ видѣ:

| У ѣ з д ы | Число помѣщ. занимаемыхъ | | Число людей, стоявшихъ на постоѣ | | Общее число постойныхъ дней | Сколько получено за постою | |
|---------------|--------------------------|----------|----------------------------------|------------------------------|-----------------------------|----------------------------|----|
| | Людьми | Лошадьми | На собственномъ продовольствіи | На хозяйскомъ продовольствіи | | Руб. | К. |
| Харьковскій | — | — | 12347 | — | 14819 | 747 | 42 |
| Ахтирскій | 2213 | 1786 | 6219 | — | — | — | — |
| Богодуховскій | 264 | 170 | 999 | — | 264 | — | — |
| Валковскій | — | — | — | — | — | — | — |
| Волчанскій | — | — | — | — | — | — | — |
| Зміевской | 1788 | — | 22219 | 364707 | 386926 | 18386 | 18 |
| Изюмскій | 938 | — | 569 | 1680 | 15 | — | — |
| Купянскій | 1635 | — | 1635 | — | 3270 | — | — |
| Лебединскій | 86 | 36 | 110 | — | 110 | — | — |
| Старобѣльскій | — | — | — | — | — | — | — |
| Сумской | 395 | 93 | 798 | 300 | — | — | — |

Постоянная повинность возмѣщается некоторыми уѣздными земствами уплатою населенію по 8 коп. въ день за человека и лошадь. Такъ, въ Харьковскомъ уѣздѣ, въ семи волостяхъ, было на постоѣ войскъ 12,347 человекъ, отъ 116 до 6,898 человекъ на волость, которыми было проведено въ общей сложности 14,819 дней, въ томъ числѣ 9,894 чел. по 1 дню, 2,453—по 2 дня. При нихъ состояло лошадей 7,546. Последніи простояли 10,095 дней, въ томъ числѣ 2,549 лошадей по 2 дня и 4,997—по 1 дню. Уѣзднымъ земствомъ было уплачено населенію, считая по 3 к. за человека и лошадь, 444 р. 57 к., за постою людей и 302 руб. 85 коп. за постою лошадей, а всего 747 р. 42 к.

На квартирное довольствіе и содержаніе чиновъ городской полиціи и городскихъ пожарныхъ командъ городскими общественными управленіями губерніи въ отчетномъ году затрачено 173,512 руб. При этомъ по г. Харькову на отводъ помѣщеній и выдачу квартирныхъ денегъ чинамъ полиціи израсходовано 13,182 рубля, уѣздными и заштатными городами на тотъ же предметъ затрачено 48,847 рублей; на содержаніе пожарныхъ командъ израсходовано по всей губерніи 111,481 рубль, въ томъ числѣ г. Харьковомъ 62,999 рублей и остальными городами 48,482 рубля.

Подводная повинность населенія возмѣщается пособіемъ отъ казны при перемѣщеніи войскъ и земствомъ при перемѣщеніи арестантовъ и при безплатныхъ разъѣздахъ разныхъ лицъ. О размѣрѣ этой повинности и ея оплатѣ можно судить по слѣдующимъ даннымъ:

| У ѣ з д ы | Военнымъ за контръ-марки и квитанціи | | | Военнымъ за прогоны | | | Всего за контръ-марки, квитанціи и прогоны | Военнымъ безъ прогоновъ | | Арестантамъ за прогоны | | | Всего на сумму |
|---------------|--------------------------------------|------------------|----------|---------------------|------------------|----------|--|-------------------------|------------------|------------------------|------------------|----------|----------------|
| | Лошадей | Продолжительнось | На сумму | Лошадей | Продолжительнось | На сумму | | Лошадей | Продолжительнось | Лошадей | Продолжительнось | На сумму | |
| | | Р. | К. | | | Р. | К. | | | | | Р. | К. |
| Харьковскій | 408 | 382 | 436 | 2 | 2 | 1 | 08 | 437 | 08 | — | — | — | — |
| Ахтирскій | 131 | 109 | 131 | 2 | 1 | — | 90 | 131 | 90 | — | — | 27 | 100 |
| Богодуховскій | 61 | 46 | 83 | 32 | 32 | 17 | 52 | 100 | 52 | — | — | — | — |
| Валковскій | 6 | 6 | 6 | 108 | 108 | 47 | 85 | 53 | 85 | — | — | — | — |
| Волчанскій | 60 | 60 | 60 | — | — | — | — | 60 | — | — | — | 17 | 17 |
| Зміевской | 203 | 203 | 203 | — | — | — | — | 203 | — | — | — | 432 | 1644 |
| Изюмскій | — | — | — | 283 | 272 | 276 | 98 | 276 | 98 | 2 | 1 | 140 | 1017 |
| Купянскій | — | — | — | — | — | — | — | — | — | — | — | 99 | 800 |
| Лебединскій | — | — | — | — | — | — | — | — | — | — | — | — | — |
| Старобѣльскій | — | — | — | — | — | — | — | — | — | — | — | — | — |
| Сумской | — | — | — | — | — | — | — | — | — | — | — | — | — |
| Въ губерніи | 869 | 806 | 919 | 427 | 415 | 344 | 33 | 1263 | 33 | 2 | 1 | 715 | 3578 |
| | | | | | | | | | | | | 1040 | 74 |
| | | | | | | | | | | | | 1867 | 04 |

Кромѣ воинской подводной повинности, отбываемой натурою и возмѣщаемой контръ-марками отъ казны и прогонами отъ земства, общая подводная повинность переведена на денежную, оплачиваемую земствомъ. Уѣздныя земства имѣютъ свои стаціонныя пункты и содержать лошадей. Въ случаѣ неимѣнія почему либо земскихъ лошадей, населеніе доставляетъ въ нѣкоторыхъ уѣздахъ подводы за цѣну 3 к. отъ лошади—версты и 3¹/₂ коп. отъ версты за провозъ почты. Расходъ уѣздныхъ земствъ на почту равенъ 261,307 р. 20 к. По отдѣльнымъ уѣздамъ расходы были слѣдующіе:

| УѢЗДЫ | Число земскихъ стаціонныхъ пунктовъ общинъ для земск. почты и для провоза чин. полиц. | Число лошадей, содержащихся на нихъ | На содержаніе ихъ всего употреблено | | Хозяйственныхъ пунктовъ для провоза чин. полиц. и судебныхъ слѣдов. | Число лошадей | Стоимость ихъ содержанія | | Разъѣдныхъ денегъ выдано чинамъ полиціи и судебнымъ слѣдоват. для найма вольныхъ лошадей | Сумма, выданная полиціи на уплату провоз. въ случаѣ слѣздовъ въ уѣздѣ лицъ, имѣющихъ право безплатно взять подводу и перевозки арестантовъ | | Всего | | |
|---------------|---|-------------------------------------|-------------------------------------|----|---|---------------|--------------------------|------|--|--|-----|-------|--------|----|
| | | | р. | к. | | | р. | к. | | руб. | к. | р. | к. | |
| Харьковскій | 25 | 150 | 32955 | 77 | — | — | — | 1439 | 76 | — | — | 34395 | 63 | |
| Ахтырскій | 9 | 95 | 13829 | 48 | — | — | — | — | — | 50 | — | 13879 | 48 | |
| Богодуховскій | 11 | 105 | 20649 | 3 | — | — | 50 | 900 | — | — | — | 21599 | 03 | |
| Валковскій | 8 | 75 | 16280 | 13 | — | — | — | — | — | — | — | 16280 | 13 | |
| Волчанскій | 16 | 116 | 14571 | 66 | — | — | — | — | — | — | — | 14571 | 66 | |
| Зміевской | 20 | 187 | 34756 | — | — | — | — | — | — | — | — | 34756 | — | |
| Изюмскій | 45 | 293 | 16170 | — | 1 | 18 | 270 | — | — | — | — | 16440 | — | |
| Куявскій | 19 | 146 | 18918 | 47 | 1 | 4 | 600 | — | — | — | — | 19518 | 47 | |
| Лебединскій | 40 | 188 | 26955 | 95 | — | — | — | 600 | — | — | — | 27555 | 95 | |
| Слабоуѣвск. | 45 | 295 | 36203 | 66 | 1 | 6 | 891 | — | 1100 | — | 109 | 59 | 38304 | 25 |
| Сумской | 22 | 143 | 21376 | 70 | — | — | — | 1530 | — | — | — | — | 23006 | 70 |
| Въ губерніи. | 260 | 4793 | 252766 | 85 | 3 | 28 | 1811 | — | 5569 | 76 | 159 | 59 | 261307 | 20 |

Содержаніе мѣстныхъ дорогъ въ исправности составляетъ обязанность губернскаго и уѣздныхъ земствъ, мѣстныхъ сельскихъ обществъ и землевладѣльцевъ, причемъ въ вѣдѣніи губернскаго земства находятся всѣ почтовые дороги и дороги наиболѣе важныя въ торговомъ отношеніи, менѣе значительныя дороги состоятъ въ вѣдѣніи уѣздныхъ земствъ, а проселочныя и частныя дороги находятся на попеченіи сельскихъ обществъ и землевладѣльцевъ, чрезъ земли которыхъ онѣ проходятъ. Натуральная повинность примѣняется лишь по отношенію сельскихъ дорогъ и отчасти уѣздныхъ и заключается въ исправленіи полотна дороги и гатей.

Проселочныя дороги состоятъ на попеченіи сельскихъ обществъ,

Въ доиспаніе къ правительственной сѣти въ нѣкоторыхъ уѣздахъ губерніи, въ которыхъ правительственная сѣть не достаточно обслуживаетъ населеніе, организована земская почта съ безплатнымъ доставленіемъ и отправленіемъ оплаченной казенными почтовыми марками корреспонденціи и съ платою земскими марками для корреспонденціи мѣстнаго сообщенія. О дѣятельности земской почты можно судить по слѣдующимъ даннымъ о передачѣ корреспонденціи за 1902 годъ.

У Ъ З Д Ы

| | Казенныхъ пакетовъ и посылокъ | Частныхъ писемъ | Частныхъ посылокъ | Газеты и журналы | Выручено за корреспонденціи мѣстнаго сообщенія | |
|----------------------------|-------------------------------|-----------------|-------------------|------------------|--|------|
| | | | | | Рубли | Коп. |
| Харьковскій | 62108 | 29943 | 7 | 35940 | 665 | 05 |
| Ахтырскій | 4349 | 1621 | 134 | 1976 | — | — |
| Богодуховскій *) | — | — | — | — | — | — |
| Валковскій | 38788 | 20060 | 60 | 23825 | 87 | 75 |
| Волчанскій | 19782 | 20250 | 50 | 27370 | — | — |
| Зміевской | — | — | — | — | — | — |
| Изюмскій | 8097 | 3049 | — | 1612 | — | — |
| Купилскій | 4258 | 24644 | — | 31857 | — | — |
| Лебединскій | 78724 | 84436 | 215 | 67790 | 480 | — |
| Старобѣльскій | 93002 | 30520 | — | 60670 | 594 | 75 |
| Сумской | 76775 | 57042 | — | 72840 | 541 | 32 |
| Въ губерніи | 385883 | 271565 | 466 | 323880 | 2368 | 87 |

IV. Общественное благоустройство и благочиніе.

а) Казенныя и общественныя зданія. Въ городахъ Харьковской губерніи въ 1902 году было 51,866 домовъ, изъ нихъ 11,570 каменныхъ и 40,296 деревянныхъ. При этомъ въ г. Харьковѣ имѣется 15,609 домовъ, въ томъ числѣ 6,762 каменныхъ и 8,847 деревянныхъ, въ остальныхъ городахъ имѣется 36,257 домовъ, изъ нихъ каменныхъ всего 4,810 и 32,449 деревянныхъ. Такимъ образомъ въ губернскомъ городѣ деревянныхъ домовъ больше, чѣмъ каменныхъ, а въ уѣздныхъ и заштатныхъ каменныхъ домовъ всего лишь 8%. Въ числѣ этихъ зданій жилыхъ домовъ числится 48,276 и завокъ, складовъ и т. п. 3,590. Изъ 13,543 жилыхъ домовъ г. Харькова 5,822 каменныхъ или 43% и 7,812 деревянныхъ или 57%; изъ 3,578 домовъ, занятыхъ въ губерніи лавками и складами, 1,631 или 45% зданій каменныхъ и 1,942 или 55% зданій деревянныхъ.

Изъ общаго числа домовъ казны принадлежить 366, церквамъ и монастырямъ 304, обществамъ 813 и частнымъ лицамъ 50,383.

Въ 1902 году было разрѣшено въ постройкѣ и перестройкѣ 1,789 зданій, въ томъ числѣ 336 каменныхъ и 1,453 деревянныхъ. При этомъ изъ числа разрѣшенныхъ было церквей и монастырей 26, фабрикъ и т. п. зданій 73, домовъ 868 и нежилыхъ зданій 822; всего разрѣшенныхъ по городу Харькову было 546, въ томъ числѣ 203 каменныхъ и 343 деревянныхъ, а въ другихъ городахъ и въ уѣздахъ 1,243, въ томъ числѣ 133 каменныхъ и 1,110 деревянныхъ. Изъ уѣздныхъ и заштатныхъ городовъ наибольшая строительная дѣятельность была въ слѣдующихъ: въ Ахтыркѣ—223 зданія, въ Славянскѣ—181 и въ Белонольѣ—207.

По отношенію казенныхъ зданій необходимо отмѣтить нижеслѣдующее: зданія присутственныхъ мѣстъ находятся въ городахъ: Харьковѣ „губернскія“—каменный въ три этажа корпусъ, и „уѣздная“: въ г. Ахтыркѣ и Старобѣльскѣ.

Зданіе губернскихъ присутственныхъ мѣстъ сильно обветшало, въ виду чего и предположено было сначала подвергнуть его капитальному ремонту,—для чего помѣщавшіяся въ немъ учрежденія: Губернское Правленіе и Казенная Палата выведены въ наемное помѣщеніе,—а со стороны Министерства Внутреннихъ Дѣлъ послѣдовало распоряженіе объ ассигнованіи на этотъ ремонтъ суммы, въ количествѣ 53,000 руб.; причемъ въ ремонтѣ зданія приняла было участіе, съ отпускомъ для сего потребныхъ суммъ, и учрежденія, которыя имѣли помѣститься въ этомъ зданіи, какъ-то: Казенная и Контрольная Палаты. Но затѣмъ по надлежащемъ повомъ освидѣтельствованіи особою комиссіею, 20-го декабря 1902 г., означеннаго зданія присутственныхъ мѣстъ оказалось, что состояніе послѣдняго за короткое, сравнительно, время замѣтно ухудшилось—какъ въ отношеніи появленія новыхъ трещинъ, такъ равно и въ осадкѣ его, и, кромя того, обнаружено вынуживаніе стѣнъ въ той части зданія, которая ранѣе, года 2—3 тому назадъ, признавалась въ достаточной степени безопасною. Вслѣдствіе чего, комиссія пришла къ заключенію, что,—такъ какъ внѣшняя часть зданія покрыта сплошными сверху до низу трещинами, съ явными признаками вынуживанія ихъ наружу, что указываетъ не только на очевидную непрочность фундамента, но и на потерю всякой связи въ кирпичной

*) Вся корреспонденція отправляется по правительственной почтѣ.

кладкѣ стѣнъ и ихъ устойчивости,—то исправленіе его, даже и при удачномъ поведеніи фундамента, слѣдуетъ признать не только не желательнымъ но и не целесообразнымъ,—а потому это зданіе подлежитъ сломкѣ до подновы основанія, а на его мѣстѣ должно быть построено новое зданіе, специально для учрежденій вѣдомства Министерства Внутреннихъ Дѣлъ; о чемъ г. Управляющимъ губерніею и представлено г. Министру Внутреннихъ Дѣлъ, на благоусмотрѣніе.

На ремонтъ же флигеля при корпусѣ присутственныхъ мѣстъ, для квартиръ смотрителя корпуса, въ 1902 году израсходовано 196 руб. 44 коп.

Въ уѣздныхъ присутственныхъ мѣстахъ сдѣланы лишь мелочныя исправленія: въ гор. Ахтыркѣ—на сумму 35 руб. и въ гор. Старобѣльскѣ на сумму 200 рублей.

Кромѣ сего въ гор. Ахтыркѣ производится постройка, хозяйственнымъ способомъ, каменнаго зданія для архива мѣстныхъ уѣздныхъ присутственныхъ мѣстъ, на сумму 7,727 руб. 94 копейки.

Съ Высочайшаго соизволенія, въ 1888 году въ гор. Харьковѣ приобрѣтены казною для губернатора домъ съ флигелемъ, въ которомъ въ настоящее время помѣщаются канцелярія губернатора, губернскае по земскимъ и городскимъ дѣламъ Присутствіе, а также Строительное Отдѣленіе Харьковскаго Губернскаго Правленія.

Ремонтныя работы по этому дому производятся сообразно размѣру ассигнуемой Министерствомъ Внутреннихъ Дѣлъ для сего и вообще на содержаніе дома суммъ; причеиъ въ 1901 и 1902 годахъ израсходовано на ремонтъ означеннаго дома 6,500 рублей.

Казенныя зданія Казначействъ находятся въ городахъ: Волчанскѣ, Купянскѣ, Валкахъ, Лебединѣ и Богодуховѣ и ремонтируются ежегодно по мѣрѣ надобности, каждый разъ по сообщенію Харьковской Казенной Палаты; Губернскае же Казначейство помѣщается въ корпусѣ губернскихъ присутственныхъ мѣстъ, а Изюмское—въ бывшемъ зданіи Окружнаго Суда. Ремонтъ этихъ зданій производится подъ наблюденіемъ техникувъ Строительнаго Отдѣленія, также по распоряженію Харьковской Казенной Палаты, на средства, ассигнуемыя Министерствомъ Финансовъ.

Для Купянскаго и Валковскаго Казначействъ предложена постройка новыхъ зданій, по составленнымъ Строительнымъ Отдѣленіемъ Губернскаго Правленія проектамъ и сметамъ.

Почтовые станціи: Голодолинская, Малиновская, Волоховская, Теплянская, Изюмская и ураздненная Роганская состоятъ въ вѣдѣніи Харьковскаго Губернскаго Распорядительнаго Комитета, по распоряженію котораго и производятся въ нихъ, подъ наблюденіемъ техникувъ Строительнаго Отдѣленія, необходимыя, по мѣрѣ надобности, ремонтныя работы; бывшая же Чугуевская почтовая станція передана въ вѣдѣніе Харьковскаго почтово-телеграфнаго Округа и нынѣ перестроена подъ почтово-телеграфную контору за сумму 7,200 руб.

Изъ городскихъ общественныхъ управленій наиболѣе крупныя работы произвело Харьковское. Значительнѣйшія изъ нихъ суть: достройка желѣзнаго моста черезъ рѣку Харьковъ, на которую было употреблено въ отчетномъ году 63,841 руб. сверхъ израсходованныхъ въ 1901 году 108,882 руб., на перемещеніе и новое замощеніе улицъ и площадей 71,913 руб., на освѣщеніе 73,764 руб. (изъ томъ числа электрическое 38,896 руб., газовое—18,649 руб. и керосиновое—16,319 руб.), на постройку училища имени Пушкина—30,487 руб. (сверхъ израсходованныхъ въ три предшествующіе года 132,570 р.) переустройство 2-й пожарной части и постройку зданія пожарной отдѣленія на Холодной горѣ 41,435 руб., постройка женской больницы имени Гельферихъ, на пожертвованіе на этотъ предметъ Гельферихомъ 37,814 р. (сверхъ израсходованныхъ въ прошломъ году 42,260 р.) на начало постройки заразныхъ барачковъ при Александровской, Николаевской и Дѣтской больницахъ 30,460 р. Всего на новыя работы по благоустройству г. Харькова городское управленіе израсходовало 440,140 рублей.

Изъ дѣйствій, относящихся къ городскому благоустройству по другимъ городамъ, можно отмѣтить: сооруженіе вчернѣ въ Славянскѣ зданія городской больницы имени братьевъ Шнурковыхъ на пожертвованіе Шнурковыми 41,000 руб.; постройку въ Сумахъ 11 каменныхъ лавокъ и деревянной набережной на берегу р. Стрѣлки, постройку вчернѣ городского дома для женской гимназій въ Изюмѣ, постройку каменнаго зданія для городского училища въ Купянскѣ. Вообще же новыя работы по улучшенію благоустройства въ городахъ были весьма незначительны. Такъ, напр., въ Змиевѣ устроена лишь новая ограда вокругъ кладбища, въ Недригайлковѣ 2 гати, стоимостью въ 12 руб. 40 коп., въ Валкахъ и Лебединѣ не было никакихъ работъ въ указанномъ извращеніи. Обстоятельство это объясняется главнымъ образомъ, бѣдностью большинства уѣздныхъ и заштатныхъ городовъ Харьковской губерніи.

Если принять во вниманіе какъ расходы на новыя работы по городскому благоустройству такъ и текущіе по этому предмету, то общая сумма сихъ расходовъ въ отчетномъ году составитъ по всѣмъ городамъ, кромѣ Харькова, 117,773 руб., а включая послѣдній 557,913 р. Такимъ образомъ расходы Харькова по благоустройству составляютъ около $\frac{4}{5}$ общей суммы всѣхъ сего рода расходовъ; совершенно такая же пропорція наблюдается и въ отношеніи всего расходнаго бюджета губернскаго города къ расходному бюджету всѣхъ городовъ губерніи.

Земская строительная деятельность въ отчетномъ году была направлена, главнымъ образомъ, на постройку зданій для вновь открываемыхъ народныхъ школъ и на расширение уже существующихъ. Сооруженія эти выполнялись уѣздными земствами при безвозвратномъ пособіи отъ губернскаго земства. Всего выстроено и еще находится въ постройкѣ новыхъ зданій—59; затрачено на нихъ 228,969 руб. 04 коп. Старыхъ школъ расширено—58, причемъ на это истрачено 265,461 руб. 36 коп. Изъ безвозвратнаго пособія губернскаго земства кромѣ того, по остальнымъ отраслямъ земскаго хозяйства въ слоб. Ольшаной Волчанскаго уѣзда построена больница на 10 кроватей, на что потребовалось 13,536 рублей. По Сумскому уѣзду земствомъ начата постройка зданій для земской сельско-хозяйственной школы 1-го разряда въ г. Сумахъ. Далѣе, работа земскихъ учреждений по дорожному строительству выражалась въ постройкѣ мостовъ, мостовыхъ, дамбъ и въ ремонтѣ существующихъ дорожныхъ сооружений. Изъ послѣднихъ—два деревянныхъ моста высоко-балочной системы въ слоб. Печенѣгахъ Волчанскаго уѣзда и въ городѣ Волчанскѣ, тотъ и другой обошлись по 13,967 рублей. Въ слоб. Сеньковѣ Купянскаго уѣзда устроены мостъ такой же самой системы съ затратой въ 34,711 рублей и мостовая при немъ—въ 7,000 рублей.

Хозяевами дорожнаго дѣла въ губерніи являются казна, акціонерныя общества, эксплуатирующія двѣ желѣзныя дороги Бѣлградъ-Сумскую и участокъ Балашово-Харьковской линіи Юго-Восточныхъ желѣзныхъ дорогъ, губернское и уѣздныя земства, а также сельскія общества.

Грунтовыхъ дорогъ, кромѣ сельскихъ, пролегаетъ въ губерніи до 6,000 верстъ. О протяженіи ихъ въ отдѣльныхъ уѣздахъ имѣются слѣдующія данныя (въ верстахъ):

| У Ѣ З Д Ы | Почтовыхъ | Станционныхъ | Коммерческыхъ | Скотопрогонныхъ |
|-----------------------|-----------|--------------|---------------------|--------------------|
| | | | | |
| Харьковскій | 42 | 18 | — | 184 |
| Ахтырскій | 96 | — | — | 102 |
| Богодуховскій | 43 | 35 | 174 | 12 |
| Валковскій | 110 | — | 143 | — |
| Волчанскій | 30 | — | 119 | — |
| Изюмскій | 83 | 45 | 1182 | 120 |
| Купянскій | 111 | 105 | 766 ^{1/2} | 114 ^{1/2} |
| Лебединскій | 40 | 27 | 270 | — |
| Старобѣльскій | 134 | 54 | 457 | 360 |
| Сумской | 130 | — | 360 | — |
| Въ губерніи | 809 | 284 | 3471 ^{1/2} | 892 ^{1/2} |

На означенныхъ дорогахъ имѣются слѣдующія дорожныя сооружения земства:

| У Ѣ З Д Ы | Мостовъ | | Сѣздовъ | | Гатей | | Остальныхъ | | Всего | |
|---------------|-------------|----------|-------------|----------|-------------|----------|-------------|----------|-------------|----------|
| | Губернскаго | Уѣзднаго | Губернскаго | Уѣзднаго | Губернскаго | Уѣзднаго | Губернскаго | Уѣзднаго | Губернскаго | Уѣзднаго |
| Харьковскій | 98 | 72 | — | — | — | — | — | — | 98 | 72 |
| Ахтырскій | 64 | 2 | — | — | 48 | 3 | 5 | — | 117 | 5 |
| Богодуховскій | 73 | — | — | — | 25 | — | — | — | 98 | — |
| Валковскій | 39 | 36 | 39 | 36 | 17 | 20 | 80 | 7 | 97 | 99 |
| Волчанскій | 33 | 35 | 70 | 70 | 12 | 17 | 9 | 7 | 124 | 129 |
| Изюмскій | 90 | 21 | 110 | 60 | 27 | — | 9 | 4 | 236 | 85 |
| Купянскій | 43 | 53 | — | — | 81 | 17 | 10 | 23 | 74 | 93 |

| УѢЗДЫ | Мостовъ | | Съѣздовъ | | Гатей | | Остальныхъ | | Всего | |
|-------------------------|-------------|----------|-------------|----------|-------------|----------|-------------|----------|-------------|----------|
| | Губернскаго | Уѣзднаго | Губернскаго | Уѣзднаго | Губернскаго | Уѣзднаго | Губернскаго | Уѣзднаго | Губернскаго | Уѣзднаго |
| Лебединскій | 60 | 45 | — | — | 32 | 29 | 54 | — | 145 | 74 |
| Старобѣльскій | 84 | 11 | 3 | — | 39 | 7 | 10 | — | 136 | 18 |
| Сумской | 102 | — | 60 | — | 55 | — | 38 | — | 257 | — |
| Итого | 686 | 275 | 272 | 166 | 336 | 93 | 143 | 41 | 1382 | 575 |

Почтовые дороги и нѣкоторыя изъ коммерческихъ состоятъ въ вѣдѣніи губернскаго земства, остальные въ вѣдѣніи уѣздныхъ земствъ. На новыя сооруженія, ремонтъ старыхъ и содержаніе полотна дорогъ въ исправности израсходовано въ отчетномъ году по уѣздамъ: Старобѣльскому 78,803 руб. 47 коп., Изюмскому—680 руб. 70 коп., Лебединскому—1854 р. 99 к., Купинскому—879 р. 91 к., Валковскому—1,544 руб., 51 коп., Сумскому—4,367 руб. 35 коп., Волчанскому—2,700 руб., Зміевскому—1,630 руб. 10 коп., Харьковскому—2,442 руб. 20 коп. и Ахтырскому—5,841 руб. 96 коп., а всего за счетъ смѣты разныхъ лѣтъ 100,145 р. 19 к.

Губернскимъ земствомъ предположены, начаты и большею частью окончены сооруженія въ отчетномъ году, по смѣтѣ этого года, 215 новыхъ и 84 отремонтированныхъ; въ числѣ новыхъ: 66 мостовъ, 53 съѣзда, 20 гатей, 37 ледорѣзовъ, 4 перилъ и брустверовъ и 35 мостовыхъ; въ числѣ старыхъ, подлежащихъ ремонту—51 мостъ, 10 съѣздовъ, 9 гатей и 14 мостовыхъ. На устройство новыхъ сооружений предназначено было 250,779 руб. 95 коп. и на ремонтъ старыхъ—104,547 руб. 20 коп., а всего 355,327 руб. 15 коп. Сверхъ того, израсходовано на техническо-хозяйственный присмотръ въ 1902 году 24,297 руб. 81 коп., и на содержаніе технического бюро 8,528 р. 20 к.

в) Почта, телеграфъ и телефонъ. Въ 1902 году произошли слѣдующія перемѣны въ почтово-телеграфныхъ и почтовыхъ учрежденіяхъ Харьковской губерніи.

Открыта съ 1 марта 1902 года почтово-телеграфная сберегательная касса при Бѣлокозодезскомъ почтовомъ отдѣленіи.

При Ямпольскомъ волостномъ управленіи, Изюмскаго уѣзда, съ 1-го іюля 1902 г. открытъ приемъ и выдача всякаго рода почтовой корреспонденціи на основаніи Высочайше утвержденныхъ 24-го января 1900 г. правилъ о производствѣ почтовыхъ операций на станціяхъ желѣзныхъ дорогъ.

Въ виду изложенныхъ перемѣнъ, къ 1 января 1903 г. состояло въ Харьковской губерніи:

1) Учрежденій: а) почтово-телеграфныхъ конторъ 23, б) почтово-телеграфныхъ отдѣленій 23, въ томъ числѣ одно-временное въ паркѣ Славянскихъ Минеральныхъ водъ, открываемое на время лѣтняго сезона лѣченіе водами; в) почтовыхъ отдѣленій 16, г) почтово-телефонныхъ 1, д) телефонныхъ отдѣленій (вспомогательныхъ) 1; всего 64.

Изъ нихъ въ 48 учрежденіяхъ, обозначенныхъ подъ лит. а, б, г и д, имѣлось телеграфныхъ аппаратовъ: системы Морзе—98, Юза—14 и телефоновъ—7.

2) Телеграфныхъ линий: правительственныхъ на грунтовыхъ дорогахъ 674 в., на нихъ проводовъ 1090¹/₄ в.; правительственныхъ вдоль полотна ж. дор. 78³/₄ в., на нихъ проводовъ 193¹/₄ в., проводовъ подвѣшенныхъ на желѣзнодорожныхъ столбахъ: 4436 в. 155 сажень.

3) По телефонной сѣти: телефонная сѣть имѣлась въ Харьковѣ, Чугуевѣ и Славянскѣ, въ нихъ телефонныхъ линий 251 в. 143 с. съ 3255 в. 207 саж. проводъ, абонентовъ 1401, телефонныхъ аппаратовъ у нихъ 1608, за пользованіе телефоннымъ сообщеніемъ доходовъ въ казну въ 1902 г. поступило 110277 р. 74 к.

4) По сберегательной кассѣ: при почтово-телеграфныхъ, почтово-телефонныхъ и почтовыхъ учрежденіяхъ въ губерніи сберегательныхъ кассъ имѣлось 60, поступило въ нихъ въ 1902 г. вкладовъ на сумму 2.280,493 р.

5) По почтовой гонимбѣ: почтовыхъ станцій для перевозки почты, эстафетъ и проезжающихъ къ 1 января 1902 г. имѣлось: содержимыхъ по системѣ вольныхъ почтовыхъ станцій 7, по нормальнымъ кондиціямъ 10, всего 17; на послѣднихъ 10 почтовыхъ казенныхъ станціяхъ содержалось лошадей 53, на вольныхъ почтовыхъ станціяхъ комплекты лошадей не опредѣ-

лены. За содержаніе всѣхъ почтовыхъ станцій приплатъ отъ казны изъ суммъ государственныхъ доходовъ въ 1902 г. выдано 14,906 руб. 16 к. Прогонныхъ денегъ за возку почтъ и астафетъ почтосодержателямъ въ томъ же году уплачено 7,901 р. 77 к.

б) По перевозкѣ исключительно почтъ и сопровождающихъ ихъ чиновъ (по грунтовымъ трактамъ), контрагентовъ исполняющихъ перевозку почтъ по особымъ условіямъ и кондиціямъ имѣлось 27, уплачено имъ за это отъ казны въ 1902 г. 23,439 р. 41 к., комплекты лошадей для этихъ контрагентовъ не опредѣлены.

Въ Богодуховскомъ и Лебединскомъ уѣздахъ имѣются земскія телефонныя сѣти, протяженіемъ въ первомъ въ 174 в. и во второмъ въ 81 вер.

Расколъ и сектанство. Общее наблюденіе за движеніемъ раскола и сектанства въ Харьковской епархіи и высшее направленіе миссіонерской дѣятельности въ борьбѣ съ ними въ отчетномъ году, какъ и раньше (въ послѣднія 10 лѣтъ) принадлежало Епархіальному Совѣту по миссіонерскимъ дѣламъ (учрежденъ въ 1891 году).

Совѣтъ этотъ подъ предсѣдательствомъ Высокопреосвященнѣйшаго Флавіана, Архіепископа Харьковскаго и Ахтирскаго состоялъ изъ десяти человекъ, въ числѣ ихъ только три—епархіальный наблюдатель церковно-приходскихъ школъ, епархіальный миссіонеръ и преподаватель мѣстной духовной семинаріи Корниенко не принадлежатъ къ священнослужителямъ.

Дѣятельность Совѣта, соотвѣтственно самому назначенію его—руководить дѣломъ борьбы съ расколо-сектанствомъ,—выражалась въ устройствѣ и обезпеченіи миссіонерскаго дѣла въ приходсахъ епархіи и въ указанннхъ мѣрахъ и способахъ примѣненія ихъ въ борьбѣ съ расколо-сектанствомъ. Въ виду этого Совѣтъ прежде всего требовалъ отъ приходскихъ священниковъ своевременныхъ и подробныхъ донесеній о всѣхъ болѣе или менѣе важныхъ событіяхъ и настроеніи въ средѣ сектантовъ и объ отношеніяхъ къ нимъ православныхъ. Въ своихъ засѣданіяхъ, происходившихъ почти ежемѣсячно, Совѣтъ имѣлъ сужденія по содержанію этихъ донесеній и давалъ соотвѣтствующія указанія священникамъ въ ихъ миссіонерской дѣятельности и, въ случаѣ надобности, съ своей стороны оказывалъ имъ то или другое содѣйствіе. Сами священники часто обращались въ Совѣтъ съ просьбою о помощи и за разъясненіями недоумѣній, естественно возникающихъ въ новой для нихъ и трудной миссіонерской дѣятельности. Непосредственнымъ же руководителемъ священниковъ въ дѣлѣ миссіи былъ г. епархіальный миссіонеръ.

Для руководства и въ помощь пастырямъ зараженныхъ расколо-сектанствомъ приходовъ Совѣтъ на свои средства выписывалъ въ церковныя бібліотеки тѣхъ приходовъ полезныя миссіонерскія книги и изданія, какъ „Миссіонерское Обзоріе“ и „Миссіонерскій Сборникъ“, пополнялъ свою бібліотеку и слѣдилъ за пополненіемъ окружныхъ благочинническихъ бібліотекъ.

Руководя миссіонерскою дѣятельностью приходскихъ священниковъ, оказывалъ имъ помощь и нравственную поддержку въ этомъ отношеніи, Совѣтъ обращалъ свое вниманіе и на матеріальную сторону жизни ихъ, и старался улучшить ее: многимъ причтамъ онъ исходатайствовалъ усиленное жалованье отъ казны, а гдѣ и это оказывалось недостаточнымъ выдавалъ изъ своихъ средствъ пособія.

Въ дѣлахъ пресѣченія распространенія расколо-сектанства въ епархіи, Совѣтъ входилъ въ сношенія съ гражданскими лицами и учрежденіями по вопросамъ, возникавшимъ на почвѣ взаимоотношеній православныхъ и сектантовъ, давалъ заключенія по слѣдственнымъ дѣламъ о сектантахъ и неоднократно возбуждалъ ходатайства предъ гражданскими властями объ установленіи надзора за сектантами и вообще о принятіи административныхъ мѣръ пресѣченія зловерной сектантской дѣятельности.

Для удовлетворенія религиозныхъ потребностей единовѣрцевъ Старобѣльскаго уѣзда и въ дѣлахъ усиленія миссіонерскаго воздѣйствія на мѣстныхъ раскольниковъ, въ с. Нижне-Богдановкѣ, Старобѣльскаго уѣзда, по ходатайству Совѣта, въ отчетномъ году открытъ единовѣрческій приходъ.

Въ виду того, что дѣятельность книгоноши-миссіонера Совѣта въ 1901 году оказалась, по засвидѣтельствованію епархіальнаго миссіонера, весьма полезною для миссіи, Совѣтъ учредилъ должность второго книгоноши-миссіонера. Подъ руководствомъ и наблюденіемъ епархіальнаго миссіонера, книгоноши, крестьяне Петръ Дехтяревъ и Тихонъ Усь, въ теченіе года посѣтили зараженные сектанствомъ приходы, вступали въ бесѣды съ сектантами, собирали свѣдѣнія о движеніи въ средѣ сектантовъ, ихъ настроеніи, прислушивались къ говору въ народѣ о сектанствѣ и все добытое такимъ путемъ сообщали епархіальному миссіонеру. Въмѣстѣ съ тѣмъ они выполняли другую задачу своей дѣятельности: всюду разносили врученныя имъ Совѣтомъ для продажи книги и брошюры противо-сектантскаго и вообще религиозно-нравственнаго содержанія и распространили ихъ свыше 10 тысячъ экземпляровъ.

Для удовлетворенія необходимыхъ расходовъ по своей дѣятельности Совѣтъ имѣлъ въ распоряженіи слѣдующія сумми: а) изъ Губернскаго Казначейства на содержаніе епархіальнаго

миссіонера 2000 руб., б) обязательнаго взноса на нужды Совѣта отъ церквей и монастырей епархіи—2866 руб. 58 коп., в) $\frac{1}{2}\%$ на неприкосновенный капиталъ въ 5200 руб. и по вкладу въ сберегательной кассѣ—231 руб. 10 коп., г) выручено книгоношами за книги и брошюры 188 руб. всего съ остаточными отъ 1901 года—5432 руб. 56 коп. Израсходовано—а) на жалованье миссіонеру 2000 руб., б) жалованье члену Совѣта священнику М. Колышкину, какъ противо-раскольническому миссіонеру—120 руб., в) жалованье и награды книгоношамъ—125 руб., г) пособия причтамъ 1370 руб., д) на выписку книгъ и журналовъ для бібліотеки Совѣта и для церквей бѣдныхъ приходовъ 528 руб., е) на разъѣзды миссіонера—196 р. 60 к. и ж) на содержаніе канцеларій—333 руб. Всего 4672 руб. 62 коп.

Непосредственными труженниками въ дѣлѣ борьбы съ расколо-сектанствомъ въ епархіи были: 1) епархіальный миссіонеръ Д. Боголюбовъ и 2) приходскіе пастыри.

По даннымъ епархіальнаго миссіонера, въ губерніи состояло въ отчетномъ году слѣдующее число раскольниковъ и сектантовъ.

| Наименованіе сектъ и мѣстонахожденіе послѣдователей | Общее число новосвращенцевъ | Число новосвращенцевъ въ секту | Число не грешившихъ дѣтей. | Число сектантовъ обратившихся въ православіе |
|---|-----------------------------|--------------------------------|----------------------------|--|
| Расколь. | | | | |
| Въ Харьковѣ; въ 1, 3 и 4-омъ благочинническихъ округахъ Харьковскаго уѣзда; во 2 и 3-мъ округѣ Волчанскаго уѣзда, въ 1, 2 и 3-емъ окр. Зміевскаго уѣзда; въ 4-й и 5-мъ округѣ Старобѣльскаго уѣзда; въ 1-мъ окр. Сумскаго уѣзда; въ 2-мъ окр. Ахтырскаго уѣзда; во 2 и 3-емъ окр. Кулинскаго уѣзда. | 7548 | 1 | — | 19 |
| Ш т у н д а. | | | | |
| Г. Харьков; 2 и 4 окр. Харьк. уѣзда; 1 и 2 окр. Богодуховскаго уѣзда; 1 и 2 окр. Валковскаго уѣзда; 1 и 2 окр. Волчанскаго уѣзда; 1 и 3 окр. Кулинскаго уѣзда; 2 и 4 окр. Изюмскаго уѣзда. | 2123 | 65 | 120 | 84 |
| Хлыстовство. | | | | |
| 1-й окр. Харьк. уѣз., 1 и 2 окр. Валков. уѣз., 2 окр. Кулинскаго уѣзда; 1, 2 и 3 окр. Ахтырскаго уѣзда. | 344 | — | — | — |
| Толстовщина. | | | | |
| 1 и 2 окр. Сумскаго уѣзда. | 149 | 3 | — | 27 |
| Снопчество. | | | | |
| 2-й окр. Валковскаго уѣзда. | 1 | — | — | — |
| Итого | 10160 | 69 | 120 | 130 |

Раскольники Харьковской губерніи всѣ безъ исключенія великоросы. По вѣроученію своему они дѣлятся на два толка: поповцевъ, пріемлющихъ австрійскую экеіерархію и безпоповцевъ. Раскольники поповцы имѣютъ въ г. Харьковѣ моленію, со всеми принадлежностями храма. Настоятелемъ этого храма состоитъ именующій себя священникомъ старообрядческой Пророко-Ильинской церкви, врестьянинъ Калужской губерніи Косьма Назаровъ. Мѣстные раскольники, упорно держась своего вѣроученія, не оказываютъ вреднаго вліянія на православныхъ. Живя издавна среди силошнаго малороссійскаго населенія, Харьковскіе раскольники

совершенно обособились от него въ религиозномъ отношеніи, сознавъ путемъ многолѣтняго опыта, что для воспріятія ихъ жгучей бытовья и культурныя условія мѣстной крестьянской жизни не дадутъ никакой почвы. Гораздо болѣе опасной представляется штунда. Ученіе это продолжаетъ расти и укрѣпляться, чему способствуетъ, съ одной стороны, удачная организація многихъ изъ штундистскихъ общинъ, и съ другой—низкій уровеньъ религиозно-нравственнаго сознанія въ православной массѣ и слабое на нее вліаніе православныхъ пастырей. Средствами пропаганды штунды служатъ преимущественно молитвенныя собранія, въ которыя штундисты не только допускаютъ, но и привлекаютъ православныхъ. Даже въ тѣхъ случаяхъ, когда одно праздное любопытство служитъ первымъ побужденіемъ къ посѣщенію штундистскихъ собраний, они весьма опасны для православныхъ: общій молитвенный экстазъ, горячія рѣчи проповѣдниковъ, внѣшняя обстановка собраний все это производитъ сильное впечатлѣніе и на случайныхъ посѣтителей, особенно женщинъ. Не малое значеніе въ дѣлѣ распространенія штунды имѣетъ то обстоятельство, что штундисты ведутъ жизнь съ внѣшней стороны безупречную: не пьянствуютъ, не сквернословятъ, почтительны въ обращеніи съ старшими и по возможности оказываютъ другъ другу матеріальную и нравственную поддержку. Нужно впрочемъ отмѣтить, что эти качества, выгодно выдѣляющія штундистовъ изъ общей массы темнаго православнаго люда, въ послѣднее время замѣтно стали падать особенно въ общинахъ многочисленныхъ, гдѣ внутренняя связь между штундистами не столь тѣсна какъ въ общинахъ, состоящихъ изъ нѣсколькихъ родственныхъ или дружественныхъ семей.

Арестанты и мѣста заключенія ихъ. Въ 1902 году число мѣстъ заключенія Харьковской губерніи оставалось безъ измѣненія.

Изъ 14 тюремъ губерніи общаго устройства въ Харьковѣ находятся: а) губернская тюрьма, съ особо устроеннымъ зданіемъ для одиночнаго заключенія и больницей, а также расположеннымъ въ отдѣльномъ дворѣ, смежномъ съ дворомъ главнаго корпуса, деревяннымъ бараккомъ для заразныхъ больныхъ и особымъ каменнымъ зданіемъ съ покойницейю и паровою дезинфекціонною камерою для обеззараживанія снимаемаго съ больныхъ бѣлья и платя, и съ особымъ отдѣленіемъ женской тюрьмы, находящимся въ отдѣльномъ дворѣ, съ прачешною при немъ и помѣщеніемъ для надзирательницъ; и б) Харьковская Пересыльная Тюрьма перестраивающаяся въ Исправительное Отдѣленіе за счетъ ассигнованныхъ Главнымъ Тюремнымъ Управленіемъ суммъ, каковая перестройка съ оборудованіемъ обойдется въ 700,000 руб.

Два Исправительныхъ Арестанскихъ Отдѣленія находятся: одно въ слободѣ Андреевкѣ, Зміевского уѣзда, а другое въ сл. Печенѣжъ, Волчанскаго уѣзда.

Въ каждомъ уѣздномъ городѣ находится по одной тюрьмѣ общаго устройства, изъ которыхъ при Изюмской имѣется особое зданіе, въ два этажа, для одиночнаго заключенія.

Для временныхъ остановокъ и отдыха пересыльныхъ арестантовъ находится въ слободѣ Ворожбѣ казенный этапный домъ. Кроме того, какъ въ г. Харьковѣ, такъ и въ каждомъ изъ уѣздныхъ городовъ губерніи, имѣются арестные дома для содержащихся по приговорамъ Мирныхъ Судей, Земскихъ Начальниковъ и Уѣздныхъ Съѣздовъ, а въ Харьковскомъ уѣздѣ существуетъ пріютъ для малолѣтнихъ преступниковъ.

Все мѣста заключеній помѣщаются въ каменныхъ казенныхъ зданіяхъ, кроме Волчанской Тюрьмы, помѣщающейся въ казенномъ деревянномъ зданіи, приспособленномъ исключительно для временнаго помѣщенія подсудимыхъ арестантовъ.

Численность арестантовъ, содержащихся въ отчетномъ году въ мѣстахъ заключенія Харьковской губерніи, выражается слѣдующей цифрой: арестантами проведено въ заключеніи въ тюрьмахъ 817,302 дня.

Точное представленіе о численномъ распредѣленіи арестантовъ по отдѣльнымъ мѣстамъ заключенія даютъ слѣдующія цифры средняго числа содержащихся въ нихъ арестантовъ: въ Харьковской Губернской Тюрьмѣ 501 человекъ, Ахтырской 66 ч., Богодуховской 61 ч., Валковской 80 ч., Волчанской 30 ч., Зміевской 70 ч., Изюмской 78 чел., Купанской 89 ч., Лебединской 62 ч., Сумской 134 ч., Старобѣльской 64 ч., и въ Харьковской Пересыльной Тюрьмѣ 421 ч.

Въ обоихъ Исправительныхъ Арестанскихъ Отдѣленіяхъ Андреевскомъ и Печенѣжскомъ оставалось къ 1-му января 1902 г. 664 чел., въ теченіе 1902 года поступило 501 ч., итого содержалось 1,165 чел., вышло въ теченіе года 645 и къ 1-му января 1903 г. осталось 520 ч.

Ходъ арестанскихъ работъ по величинѣ заработка представляетъ собою слѣдующую таблицу.

| Г О Д Ы | 1899 | | 1900 | | 1901 | | 1902 | |
|----------------------|-------|----|-------|----|-------|----|-------|----|
| | р. | к. | р. | к. | р. | к. | р. | к. |
| Заработано | 71036 | 53 | 93886 | 60 | 85608 | 99 | 83487 | 44 |

Въ зависимости отъ величины заработка въ 1902 г. мѣста заключенія Харьковской губерніи распределяются въ слѣдующемъ порядкѣ:

| № по порядку | Наименованіе мѣстъ заключенія | Въ 1902 г. | | № по порядку | Наименованіе мѣстъ заключенія | Въ 1902 г. | |
|--------------|--------------------------------|------------|----------|--------------|-------------------------------|------------|----------|
| | | за работы | получено | | | за работы | получено |
| 1 | Харьков. Перес. Тюрма . . . | 41686 | 10 | 8 | Купянская Уѣздная Тюрма . . | 1214 | — |
| 2 | Печен. Испр. Ар. Отд. | 11161 | 73 | 9 | Зміевская " " | 1199 | 85 |
| 3 | Харьк. Губ. Тюрма | 9965 | 37 | 10 | Лебединская " " | 1124 | 85 |
| 4 | Сумская Уѣздная Тюрма | 8114 | 40 | 11 | Богодуховская " " | 940 | 65 |
| 5 | Андр. Испр. Ар. Отд. | 2589 | 6 | 12 | Старобѣльск. " " | 788 | 90 |
| 6 | Изюмская Уѣздная Тюрма | 2023 | 47 | 13 | Волчанская " " | 633 | — |
| 7 | Ахтирская " " | 1935 | 16 | 14 | Валковская " " | 165 | 90 |

На содержаніе и лѣченіе арестантовъ въ тюремныхъ больницахъ въ отчетномъ году было израсходовано: по Харьковской тюрьмѣ—5,839 р. 19 к., по Ахтирской—549 р. 33 к., Богодуховской—366 р. 9 к., Валковской—359 р. 29 к., Зміевской—164 руб. 83 коп., Купянской—448 р. 69 к., Лебединской—944 р. 91 к., Изюмской—879 р. 95 к., Сумской—2,119 р. 47 к. Деньги отпускались изъ казны по особой табели, въ размѣрѣ 40 к. на человѣка въ сутки. Въ больницѣ Зміевской тюрьмы содержаніе и лѣченіе арестантовъ производилось изъ экономическихъ суммъ мѣстнаго Попечительнаго о тюрьмахъ Отдѣленія.

Въ санитарномъ отношеніи мѣста заключенія Харьковской губерніи не представляли особыхъ отклоненій; распространенія среди арестантовъ заразныхъ болѣзней не было.

Продовольствіе арестантовъ производилось на тѣхъ же основаніяхъ, какъ и въ прошедшемъ году, арестанты Исправительныхъ Арестантскихъ Отдѣленій, губернской и уѣздныхъ тюремъ довольствовались на счетъ казны, съ добавленіемъ недостающихъ денегъ изъ экономическихъ суммъ попечительства надъ арестантскими отдѣленіями, губернскаго тюремнаго комитета и его отдѣленій. Изъ казны на этотъ предметъ отпускалось по табели Министерства Юстиціи въ тюрьмахъ: Харьковской 6 к., Зміевской 5 к., Лебединской 5 к., Сумской 5 к., Ахтирской 6 к., Богодуховской 5 к., Валковской 5 к., Изюмской 5 к., Купянской 5 к. и Старобѣльской 6 к., въ сутки на человѣка.

Въ Исправительныхъ Арестантскихъ Отдѣленіяхъ, кромѣ хлѣба, крупы и соли, выдававшихся по установленной нормѣ, отпускалось еще на приварочное довольствіе по 2½ коп. въ сутки на человѣка.

По всѣмъ мѣстамъ заключенія имѣлось наблюденіе, чтобы довольствіе арестантовъ производилось чрезъ директоръ комитета и отдѣленій, равно и за правильнымъ распределеніемъ этого довольствія.

Распределеніе арестантовъ по категоріямъ строго соблюдается какъ въ губернскихъ, такъ и въ уѣздныхъ мѣстахъ заключенія.

Въ поведеніи арестантовъ и нравственномъ ихъ уровнѣ значительныхъ уклоненій къ худшему не замѣчалось.

Въ цѣляхъ религіозно-нравственнаго воздѣйствія на арестантовъ, въ церквахъ, состоящихъ при мѣстахъ заключенія, совершались богослуженія, дѣлались поученія заключеннымъ, кромѣ того велись духовно-нравственныя бесѣды; въ тѣхъ-же тюрьмахъ, гдѣ нѣтъ церквей, устроены молитвенныя комнаты.

Почти во всѣхъ тюрьмахъ арестанты обучались чтенію, письму и началамъ ариметики.

Во многихъ тюрьмахъ, а также въ двухъ арестантскихъ отдѣленіяхъ имѣются, устроенныя на экономическихъ суммъ тюремнаго комитета, его отдѣленіями и попечительствами, библіотеки изъ религіозно-нравственныхъ книгъ, которыя выдавались для чтенія заключеннымъ.

Высочайше утвержденный 15 іюня 1887 г. временный штатъ тюремнаго надзора и стражи введенъ въ дѣйствіе по Харьковской губерніи съ 1-го мая 1888 года. Со времени учрежденія вольнонаймной стражи какихъ либо выдающихся случаевъ отступленій отъ дисциплины не было и вообще надзоръ былъ совершенно удовлетворителенъ.

Въ находящемся въ Харьковскомъ уѣздѣ пріюти для малолѣтнихъ преступниковъ, содержимомъ на средства Харьковскаго Общества Исправительныхъ Пріютовъ, призрѣвалось въ теченіе года 75 человѣкъ малолѣтнихъ преступниковъ, изъ коихъ въ теченіе года выбыло 22 человѣка и къ 1-му января 1903 г. осталось 53 человѣка. Общество имѣетъ для означеннаго пріюта движимое и недвижимое имущество стоимостью въ 72,658 р. 17 к.

Съ 1890 г., съ разрѣшенія Г. Министра Земледѣлія и Государственныхъ Имуществъ, при пріютѣ существуютъ школы садоводства, огородничества и хмѣлеводства, 2-го разряда, въ которыхъ въ отчетномъ году обучалось 33 уч., изъ остальныхъ же воспитанниковъ 28 обучалось специально столярному ремеслу и 10 сапожному, а 4 воспитанника, какъ временно находившіеся въ пріютѣ и возвращенные на распоряженіе судебныхъ властей, не были обучаемы какому-либо специальному дѣлу.

Расходъ по содержанию пріюта въ 1902 г., съ оборотными расходами мастерскихъ и пріютской фермы, былъ 13,819 р. 42 к., а безъ оборотнаго расхода мастерскихъ и пріютской фермы, лишь по содержанию воспитанниковъ и на школьное и профессиональное ихъ обученіе—9,091 р. 87 к.; стоимость содержанія одного воспитанника, при его обыкновенномъ содержаніи, перевоспитаніи и обученіи, обошлась, среднимъ числомъ, въ 1902 году, при покрытіи расхода мастерскихъ и пріютской фермы собственными заработками, въ 186 р. 40 к.

Расходъ по содержанию пріюта былъ покрытъ въ 1902 году доходами отъ мастерскихъ и отъ пріютскихъ земельныхъ угодій и суммами, отпущенными на содержаніе пріюта Правленіемъ Харьковскаго Общества исправительныхъ пріютовъ, процентами съ неприкосновеннаго капитала и взято изъ небольшого запаснаго капитала 0/0⁰ бумагъ по номинальной ихъ стоимости на сумму 3,000 руб., вслѣдствіе недостатка доходовъ въ 1902 г.

Въ 1902 году, за недостаткомъ средствъ, былъ сдѣланъ лишь самый необходимый ремонтъ зданій и переустроенъ заново ледникъ, на это израсходовано—489 р. 57 к.

Въ дѣлахъ воспитательныхъ совершались часто Богослуженія въ пріютѣ, велись чтенія религіозно-нравственнаго и поучительнаго содержанія съ туманными картинами при друмовомъ свѣтѣ, предоставлялись воспитанникамъ книги для чтенія изъ пріютской бібліотеки, совершались прогулки за пріютъ въ дѣлахъ поучительныхъ экскурсій и обращено было особое вниманіе на надзоръ за выбывающими изъ пріюта воспитанниками.

Оборотъ суммъ Харьковскаго Губернскаго Попечительнаго о тюрьмахъ Комитета и его Уѣздныхъ Отдѣленій въ 1902 году выразился слѣдующими цифрами къ 1-му января 1902 г. оставалось 6,231 р. 16 к., изъ коихъ Государственныхъ бумагъ 3,833 р. и наличными деньгами 2,398 р. 16 к.; въ 1902 г. поступило суммъ: казенныхъ 38,920 р. 87 к. и частныхъ 8,049 руб. 15 коп., итого 46,970 р. 2 к., а всего съ остаткомъ отъ прошлаго года 53,201 руб. 18 коп. Въ тотъ же періодъ времени израсходовано: казенныхъ и частныхъ 46,581 руб. 1 коп. и къ 1-му января 1903 г. осталось 6,620 руб. 17 коп., изъ коихъ въ Государственныхъ билетахъ 3,833 р. и наличными деньгами 2,787 р. 17 к.

О земскихъ тюрьмахъ въ Харьковской губерніи за 1902 г. имѣются слѣдующія свѣдѣнія:

| У ъ з д ы | Число земск. ар. домовъ | Число арестованныхъ въ теченіе года | Число дней проведенныхъ арестованныхъ | Стоимость содержанія | |
|-------------------------|-------------------------|-------------------------------------|---------------------------------------|----------------------|------|
| | | | | Руб. | Коп. |
| Харьковскій | 1 | 2592 | 19999 | 6144 | 70 |
| Ахтырскій | 1 | 295 | 3167 | 727 | 44 |
| Богодуховскій | 1 | 496 | 4673 | 1199 | 91 |
| Валковскій | 1 | 278 | 1664 | 1004 | 50 |
| Волчанскій | 1 | 278 | 3076 | 1132 | 78 |
| Зміевской | 1 | 569 | 4257 | 1004 | 30 |
| Изюмскій | 1 | 566 | 5703 | 1520 | 50 |
| Купанскій | 1 | 318 | 3311 | 911 | 87 |
| Лебединскій | 1 | 373 | 2066 | 1252 | 68 |
| Старобѣльскій | 1 | 268 | 4295 | 343 | 60 |
| Сумской | 1 | 542 | 5332 | 1850 | 53 |
| Итого | 11 | 6575 | 57543 | 17092 | 81 |

е) Пожары. Въ отчетномъ году въ губерніи было 1497 пожаровъ, истребившихъ постройки въ 3009 дворахъ и причинившихъ 1,418,325 р. 10 к. убытковъ; кромѣ сего было 733 случая пожаровъ нежилыхъ построекъ, хлѣба, сѣна и соломы съ убыткомъ въ 735,276 руб. 15 коп., всего же было въ губерніи 2230 пожарныхъ случаевъ при убыткѣ въ 2,153,601 руб. 25 коп. Изъ 1497 случаевъ пожаровъ жилыхъ домовъ на города приходилось 259 случаевъ съ

убыткомъ въ 151,108 р.; въ среднемъ каждый случай приносилъ 522 руб. убытка, а 1238 пожаровъ въ селеніяхъ нанесли убытка 1.418,325 р. 10 к. или въ среднемъ болѣе 1,000 руб., въ каждый пожаръ, т. е. пожары въ селахъ отличались болѣею убыточностью сравнительно съ городами, иѣли же въ виду относительную малочисленность построекъ въ селеніяхъ, надо придти къ заключенію, что пожары въ послѣднихъ отличались наибольшою опустошительностью, что всецѣло надо отнести къ удобовоспламеняемости сельскихъ построекъ, а равно къ отсутствію правильно организованной огнетушительной помощи, вслѣдствіе чего самый незначительный пожаръ принималъ большіе размѣры. Особенно выдающихся случаевъ пожаровъ въ отчетномъ году въ губерніи не было, болѣе же убыточны были слѣдующіе случаи: въ селѣ Маякахъ Изюмскаго уѣзда истреблено до основанія 32 двора и причинено убытка до 2,000 р. Погорѣльцы с.об. Маякъ крайне нуждались въ матеріальной помощи, почему былъ учрежденъ комитетъ для сбора пожертвованій. Въ ночь на 10 іюля сгорѣло 19 дворовъ въ селѣ Ольшаны, Лебединскаго уѣзда; убытка этимъ пожаромъ причинено до 7,500 р. 9 сентября въ г. Недригайловѣ сгорѣло разныхъ построекъ и хлѣба въ 9 крестьянскихъ дворахъ на сумму въ 3,000 р., затѣмъ 11-го іюля въ с.об. Штурмовой, Старобѣльскаго уѣзда истреблены постройки у 30 домохозяевъ и причинено убытка до 15,000 р., въ дер. Михайловѣ, Ново-Ахтарской волости того же уѣзда, было уничтожено пожаромъ 27 крестьянскихъ дворовъ на сумму до 20,000 р. Въ селѣ Берекѣ, Зміевскаго уѣзда, 23 мая сгорѣло 15 дворовъ, а 16 августа въ селѣ Лѣнникѣ, Охоченской волости того же уѣзда, 26 дворовъ и въ с. Красной Полюнѣ, Замостинской волости 20 дворовъ, всѣми тремя пожарами нанесено убытку до 50,000 руб. Вообще въ деревняхъ пожаръ въ большинствѣ случаевъ не ограничивался однимъ дворомъ, а перебрасывался на сосѣдніе, какъ по скученности построекъ и ихъ легкой воспламеняемости, какъ и въ виду неудовлетворительной постановки въ селеніяхъ пожарной части. Особенно частые пожары въ селеніяхъ были въ страдную пору весною и лѣтомъ, такъ: зимою было пожаровъ 126, осенью 343, а весною и лѣтомъ 371 и 461. Въ городахъ такой разницы не замѣчалось. Въ нихъ зимою было 48 пожаровъ, а весною, лѣтомъ и осенью, —соответственно 75, 73 и 63. Отмѣченное явленіе также объясняется тѣмъ обстоятельствомъ, что весною и лѣтомъ все взрослое сельское населеніе бываетъ на полевыхъ работахъ, дома же остаются въ большинствѣ случаевъ безъ всякаго призора дѣти, которыя, шая съ огнемъ, и являются невольными виновниками пожаровъ. Причиной возникновенія пожаровъ главнымъ образомъ было неосторожное обращеніе съ огнемъ и дурное устройство печей и трубъ; эти причины вызвали до 800 пожаровъ, поджогъ далъ 181 случай, ударъ молніи 36, и другія причины 461 случай.

Въ отчетномъ году, какъ число пожаровъ, такъ и суммы убытковъ уменьшилось сравнительно съ предшествовавшими годами. Зависитъ ли это обстоятельство отъ исключительныхъ причинъ или является результатомъ дѣятельной работы земства по отношенію принятія предохранительныхъ отъ пожаровъ мѣръ, покажетъ ближайшее будущее, во всякомъ случаѣ и въ отчетномъ году пожарные убытки занимали видное мѣсто въ расходномъ бюджетѣ населенія губерніи.

Статистическія свѣдѣнія о числѣ пожаровъ жилыхъ домовъ и о причиненныхъ убыткахъ за послѣдніе 10 лѣтъ приведены въ нижеслѣдующей таблицѣ.

| Пожары жилыхъ домовъ | 1893 | 1894 | 1895 | 1896 | 1897 | 1898 | 1899 | 1900 | 1901 | 1902 |
|-----------------------------|---------|---------|-----------|-----------|-----------|-----------|-----------|-----------|-----------|-----------|
| Число пожаровъ | 865 | 966 | 1,106 | 1,159 | 1,700 | 1,628 | 1,292 | 1,234 | 1,569 | 1,497 |
| Число погорѣвшихъ дворовъ . | 1,239 | 1,723 | 1,840 | 2,223 | 2,666 | 1,841 | 2,000 | 3,478 | 3,021 | 3,009 |
| Размѣръ убытка (руб.) . . . | 550,001 | 920,789 | 2,156,873 | 1,416,980 | 1,909,010 | 1,627,930 | 1,770,074 | 2,017,535 | 3,360,465 | 1,418,325 |

Такимъ образомъ пожары однихъ жилыхъ домовъ причинили убытка за 10 лѣтъ на 17 милліоновъ рублей.

Въ отчетномъ году пожары нежилыхъ зданій, хлѣба и соломы причинили убытка нѣсколько болѣе 700,000 р., что составляетъ 30% всего пожарнаго убытка. Принявъ это же

процентное отношеніе убытковъ отъ пожаровъ жилыхъ построекъ, сѣна и соломы къ убыткамъ отъ пожаровъ жилыхъ домовъ и въ предшествующіе отчетному году, получимъ за всѣ десять лѣтъ весьма внушительную цифру пожарныхъ убытковъ въ 23.000,000 руб.

За первые 5 лѣтъ было всего 5,796 пожаровъ съ убыткомъ въ 6,953,662 р., за второе пятилѣтіе было 7,220 пожаровъ въ убытъ въ 10,194,429 р. Такимъ образомъ число пожаровъ и сумма убытковъ въ общемъ возрастали, причемъ въ первое пятилѣтіе въ среднемъ было ежегодно 1,159 пожаровъ, при среднемъ убыткѣ въ 1,199 р., во второмъ же пятилѣтіи эти цифры соответственно были: 1,444 (случая пожара) и 1,412 (средній убытокъ). Пожарные убытки распределяются между городскимъ и сельскимъ населеніемъ губерніи такимъ порядкомъ.

| Пожары жилыхъ домовъ | 1893 | 1894 | 1895 | 1896 | 1897 | 1898 | 1899 | 1900 | 1901 | 1902 | Итого |
|--------------------------------|---------|---------|-----------|-----------|-----------|-----------|-----------|-----------|-----------|-----------|------------|
| Въ г. Харьковѣ. | | | | | | | | | | | |
| Пожаровъ | 144 | 116 | 114 | 106 | 170 | 133 | 139 | 117 | 208 | 190 | 1,436 |
| Погорѣвшихъ дворовъ | 141 | 98 | 88 | 102 | 182 | 124 | 142 | 120 | 192 | 191 | 1,389 |
| Убытковъ (руб.) | 97,850 | 119,325 | 1,171,675 | 809,059 | 809,325 | 229,270 | 227,355 | 267,292 | 236,973 | 127,593 | 3,094,617 |
| Въ остальныхъ городахъ. | | | | | | | | | | | |
| Пожаровъ | 60 | 66 | 43 | 71 | 87 | 75 | 75 | 88 | 82 | 69 | 716 |
| Погорѣвшихъ дворовъ | 89 | 117 | 115 | 81 | 110 | 73 | 200 | 107 | 107 | 69 | 1,091 |
| Убытковъ (руб.) | 37,770 | 47,447 | 55,030 | 74,116 | 69,519 | 110,287 | 540,611 | 155,578 | 48,724 | 33,515 | 1,172,599 |
| Въ уѣздахъ. | | | | | | | | | | | |
| Пожаровъ | 661 | 785 | 949 | 982 | 1,443 | 1,420 | 1,078 | 1,026 | 1,279 | 1,638 | 10,864 |
| Погорѣвшихъ дворовъ | 1,009 | 1,508 | 1,637 | 2,041 | 2,374 | 1,644 | 1,500 | 2,842 | 2,722 | 2,726 | 20,003 |
| Убытковъ (руб.) | 414,381 | 754,117 | 930,168 | 1,033,814 | 1,529,766 | 1,288,371 | 1,602,108 | 1,594,665 | 3,074,866 | 1,257,217 | 12,873,473 |

Приведенныя данныя показываютъ, что въ г. Харьковѣ за первое пятилѣтіе было 649 пожаровъ, причинившихъ убытка на 2.007,134 р., а за второе пятилѣтіе 787 пожаровъ съ убыткомъ въ 1.088,483 р.; въ среднемъ хотя число пожаровъ возросло съ 125 на 157, но размѣръ убытковъ отъ одного пожара уменьшился отъ 3,092 р. до 1,383 р. Относительно уѣздныхъ и заштатныхъ городовъ мы видимъ, что въ первое пятилѣтіе въ нихъ было среднимъ числомъ 65 пожаровъ, во второе 78, а убыточность одного пожара въ первое пятилѣтіе выражалась суммою 868 р., во второмъ 2,284 р. Такимъ образомъ и число пожаровъ и убыточность ихъ въ этихъ городахъ значительно возросли. Въ уѣздахъ въ первомъ пятилѣтіи было 4,820 пожаровъ съ убыткомъ въ 4.662,246 р., во второмъ пятилѣтіи 6,044 пожара, принесшихъ убытка 8.217,227 р., въ среднемъ на годъ приходится въ первомъ пятилѣтіи 964 пожара и во второмъ 1,209, а убыточность одного пожара увеличилась съ 867 р. до 1,359 р., т. е. въ 1½ раза.

Изъ 1,497 случаевъ пожаровъ жилыхъ домовъ на города приходилось 259 и на уѣзды 1,238, изъ 3,009 погорѣвшихъ дворовъ на города приходится 283 и на уѣзды 2,726, изъ 1,418,325 р. понесеннаго отъ пожара убытка 161,108 р. приходится на города и 1,257,217 р. на уѣзды. При этомъ въ г. Харьковѣ было 190 пожаровъ съ убыткомъ въ 127,593 рубля въ остальныхъ городахъ 69, принесшихъ убытку 33,515 р. Такимъ образомъ одинъ пожаръ влекъ за собой въ г. Харьковѣ убытокъ въ 671 р., въ другихъ городахъ въ 482 р. и въ селеніяхъ въ 461 р. т. е. убытки шли въ убывающей прогрессіи, что находится въ прямой зависимости отъ цѣнности построекъ въ г. Харьковѣ, уѣздныхъ и заштатныхъ городахъ губерніи и въ селеніяхъ.

Случаевъ пожара отдѣльныхъ жилыхъ зданій и хлѣба было 783, причиненный этими пожарами убытокъ достигъ 735,276 р., въ томъ числѣ пожаровъ хлѣба было 107 съ убыткомъ въ 44,972 р., пожаровъ сѣна и соломы 121 при убыткѣ въ 43,997 р. и пожаровъ отдѣльныхъ жилыхъ зданій 505 съ суммою убытка въ 646,306 руб.

Свѣдѣнія о пожарныхъ жилыхъ и отдѣльныхъ жилыхъ зданій по уѣздамъ губерніи представляются слѣдующей таблицей.

| Губернскій городъ и уѣзды | Жилыхъ домовъ | | | Отдѣльныхъ жилыхъ зданій и проч. | | В С Е Г О | |
|---------------------------|---------------|---------|--------------|----------------------------------|--------------|-----------|--------------|
| | Пожаровъ | Дворовъ | Убытокъ Руб. | Пожаровъ | Убытокъ Руб. | Пожаровъ | Убытокъ Руб. |
| Г. Харьковъ | 190 | 191 | 127593 | 41 | 119096 | 231 | 246689 |
| Харьковскій | 379 | 1067 | 611181 | 62 | 384139 | 441 | 995320 |
| Ахтирскій | 74 | 131 | 40600 | 12 | 8023 | 86 | 48623 |
| Богодуховскій | 87 | 153 | 66575 | 27 | 14480 | 114 | 81055 |
| Валковскій | 108 | 147 | 24223 | 71 | 5322 | 179 | 29545 |
| Волчанскій | 98 | 110 | 30565 | 28 | 9658 | 66 | 40223 |
| Зміевской | 131 | 273 | 125253 | 16 | 10450 | 147 | 135703 |
| Изюмскій | 93 | 213 | 91897 | 15 | 8693 | 108 | 100590 |
| Кушлевскій | 41 | 69 | 27430 | 50 | 21724 | 91 | 49154 |
| Лебединскій | 71 | 133 | 49448 | 55 | 13796 | 126 | 63244 |
| Старобильскій | 75 | 162 | 75802 | 26 | 8193 | 101 | 83995 |
| Сумской | 141 | 268 | 114242 | 102 | 43231 | 243 | 157473 |
| Итого | 1428 | 2917 | 1384809 | 505 | 646805 | 1933 | 2031614 |

Изъ приведенной таблицы мы видимъ, что наиболѣе пострадавшимъ отъ пожаровъ является уѣздъ Харьковскій, убытки котораго доходятъ до 1.000,000 р., за нимъ идутъ уѣзды: Сумской, Зміевской и Изюмскій съ убыткомъ болѣе 100,000 р. каждый, и самымъ благополучнымъ является уѣздъ Валковскій, убытки котораго отъ пожаровъ не достигаютъ 30,000 руб.

Состояніе огнетушительныхъ средствъ въ губерніи въ отчетномъ году представлялось въ слѣдующемъ видѣ:

Въ городахъ имѣлись организованныя пожарныя команды, но составъ ихъ по количеству людей, лошадей и пожарныхъ инструментовъ былъ недостаточенъ. За исключеніемъ губернскаго города и немощныхъ уѣздныхъ, какъ Сумы, пожарная часть устроена неудовлетворительно, особенно она плоха въ Валкахъ и Славянскѣ, а также въ Зміевѣ, Изюмѣ, и др. Пожарная команда въ городахъ состояла изъ 346 д., въ томъ числѣ въ г. Харьковѣ 165 д., въ Сумахъ 36 д. и въ остальныхъ городахъ 145 д.—отъ 1 до 17 на городъ; лошадей имѣлось 294, въ томъ числѣ въ г. Харьковѣ 115, въ Сумахъ 31, въ остальныхъ городахъ всего 148—отъ 5 до

16 на городъ; пожарныхъ инструментовъ имѣлось 1,237, въ томъ числѣ въ Харьковѣ 407, въ Ахтыркѣ 142, въ остальныхъ городахъ всего 688—отъ 22 до 71 на городъ. На содержаніе пожарныхъ командъ въ городахъ израсходовано 117,496 р., въ томъ числѣ по Харькову 64,000 р., по Сумамъ 15,409 р., въ остальныхъ городахъ 38,087 р.—отъ 720 р., до 5,292 р., на городъ.

Относительно устройства пожарной части въ отдельныхъ городахъ Харьковской губерніи за 1902 годъ имѣются слѣдующія свѣдѣнія.

| Наименованіе городовъ | Число людей пожарной команды | Количество лошадей | Количество пожарныхъ трубъ | Сумма содержанія пожарной части. | |
|------------------------------------|------------------------------------|-----------------------|----------------------------------|---|-----------|
| | | | | Руб. | Коп. |
| Губернскій гор. Харьковъ | 165 | 115 | 407 | 64000 | — |
| Уѣздные города: | | | | | |
| Ахтырка | 17 | 16 | 142 | 4850 | 65 |
| Богодуховъ | 9 | 9 | 43 | 2577 | — |
| Валки | 9 | 10 | 41 | 2044 | 31 |
| Волчанскъ | 15 | 12 | 25 | 4000 | — |
| Зміевъ | 6 | 6 | 57 | 1151 | 92 |
| Изюмъ | 8 | 10 | 55 | 1425 | — |
| Купянскъ | 7 | 8 | 63 | 2082 | 47 |
| Лебединъ | 14 | 13 | 43 | 2622 | 74 |
| Старобѣльскъ | 13 | 13 | 44 | 2241 | 61 |
| Сумы | 36 | 31 | 71 | 15409 | 2 |
| Заштатные города: | | | | | |
| Золочень | 1 | 5 | 73 | 1200 | — |
| Краснокутскъ | 4 | 6 | 32 | 720 | — |
| Чугуевъ | 10 | 10 | 22 | 2500 | — |
| Славянскъ | 10 | 12 | 46 | 5292 | 46 |
| Недригайловъ | 6 | 6 | 34 | 968 | 79 |
| Бѣлополье | 16 | 12 | 39 | 4410 | 49 |
| Итого | 346 | 294 | 1237 | 117496 | 46 |

Въ селеніяхъ правильно организованныхъ пожарныхъ командъ не имѣлось, а доставленіе пожарныхъ инструментовъ на пожары было вѣрено въ обязанность или содержателямъ земскихъ и сельскихъ почтъ или мѣстному населенію.

Дѣло страхованія сельскихъ построекъ находится въ рукахъ губернскаго земства. Въ 1902 г. по обязательному страхованію застрахованными состояли 362,664 двора съ 1,648,537 постройками на сумму 67,021,268 р. и по добровольному страхованію 47,548 построекъ на сумму 13,598,670 р., всего, слѣдовательно, 1,696,085 построекъ на сумму 80,619,938 р. При этомъ въ среднемъ одна постройка застрахована по обязательному страхованію въ 40 р., а по добровольному въ 286 р.

Страхового сбора состояло къ 1 января 1902 г. въ недвижкѣ по обязательному страхованію 520,261 р., въ теченіе года подлежало поступить оклада 660,092 р., поступило 38,309 р. недоимки, 603,460 р. оклада по обязательному страхованію и 120,026 р. по добровольному, а всего 768,515 руб., къ 1 января осталось въ недвижкѣ по обязательному страхованію 538,604 р. Въ 1902 г. въ уѣздахъ сгорѣло жилыхъ и нежилыхъ зданій на 1,784,427 р. Губернскимъ земствомъ выдано погорѣльцамъ обязательнаго и добровольнаго страхованія въ 1902 г. 564,227 р., на 159,259 р. меньше полученныхъ страховыхъ сборовъ и въ 3½ раза меньше понесенныхъ населеніемъ убытковъ.

Движеніе страхового капитала Губернскаго земства идетъ въ направленіи систематическаго роста. Къ 1 января 1894 г. онъ былъ равенъ—4.856,218 р., къ 1895 г.—5.387,740 р.,

къ 1896 г.—5.739,733 р., къ 1897 г.—6.055,205 р., къ 1898 г.—6.249,578 р., къ 1899 г.—6.805,420 руб., къ 1900 г.—7.132,313 р., къ 1901 г.—7.321,565 р., къ 1902 г.—7.594,858 р. и къ 1903 г.—8.088,255 р. (въ томъ числѣ и недоимки за страхователями). За 10 лѣтъ земскій страховой капиталъ, такимъ образомъ, возросъ почти вдвое. Изъ этого капитала выдано въ ссуду разнымъ учреждениямъ на разныя цѣли до 2.500,000 р.

Въ отчетномъ году губернскимъ земствомъ было затрачено 37,523 р. на приобретение 145 пожарныхъ трубъ, 358 рукавовъ къ нимъ и 167 щитовъ, которые были бесплатно розданы сельскимъ обществамъ. Къ оставшемуся на складахъ уѣздныхъ земствъ желѣзу въ количествѣ 4982 пудовъ, въ 1902 году было выписано 115,376 п. на сумму 454,977 р., изъ которыхъ было выдано въ ссуду крестьянамъ 96,362 п. на сумму 255,037 р. и продано страхователямъ 23,996 п. на сумму 63,401 р.

За симъ губернское земство снабжало население черепицей, которой на 1 января 1902 г. оставалось на складахъ 27,815 шт. на 1,103 руб., въ теченіе года продано 104,900 шт. на 4,562 р. и выдано въ ссуду 213,724 штуки на 8,070 р. На страховія суммы кромѣ того устраиваются въ селеніяхъ огнестойкія показательныя постройки, на что затрачено 4,163 рубля. За симъ было выдано 2,898 р. въ безвозвратное пособіе сельскимъ обществамъ на устройство водохранилищъ, а также население снабжалось древесными саженцами для обсадки избъ и образованія тѣмъ живой защиты отъ распространенія пожаровъ. Эта мѣра вызвала со стороны земства расхода 600 рублей.

V. Народное здравіе и общественное призрѣніе.

а) Врачи. Всѣхъ врачей въ Харьковской губерніи въ отчетномъ 1902 г. было—551, въ томъ числѣ служащихъ—399 и вольнопрактикующихъ—152. При населеніи губерніи, равномъ—2.831,038 д. об. пола на одного врача приходилось—5,138 человекъ, или 0,02%⁰. Въ г. Харьковѣ числилось—384 врача (въ томъ числѣ—4 женщины-врача), а именно: служащихъ—246 и вольнопрактикующихъ—138. При 205,986 чел. об. пола г. Харькова, на каждого врача приходится—535 человекъ или 0,19%⁰. Всѣ служащіе врачи г. Харькова распределяются слѣдующимъ образомъ: А. Министерства Внутреннихъ Дѣлъ—107, въ томъ числѣ: а) по Врачебному отдѣленію—2, б) городскихъ врачей—4, в) уѣздный врачъ—1, г) въ вѣдѣніи губернской земской управы—22, д) въ вѣдѣніи городской управы—43, е) почтового вѣдомства—1, ж) при лѣчебницѣ медицинскаго общества, частныхъ лѣчебницахъ и другихъ обществъ—31 и з) при заводахъ—3 врача; Б. Министерства Народнаго Просвѣщенія—124; В. Вѣдомства Императрицы Маріи и Общины Краснаго Креста—7; Г. Министерства Путей Сообщенія—6, и Д. Духовнаго вѣдомства—2. Нѣкоторые изъ этихъ врачей совмѣщали въ одно и то же время должности въ разныхъ вѣдомствахъ и учрежденіяхъ.

Въ остальныхъ городахъ и уѣздахъ губерніи числилось—167 врачей, изъ которыхъ—153 служащихъ и 14 вольнопрактикующихъ. Служащіе врачи распределялись слѣдующимъ образомъ: А. Министерство Внутреннихъ Дѣлъ—146, въ томъ числѣ: а) городскихъ—7, б) городскихъ врачей—1, в) уѣздныхъ врачей—10, г) въ вѣдѣніи уѣздныхъ земскихъ управъ—97, д) при сахарныхъ заводахъ и экономіяхъ—23, и е) тюремныхъ врачей—2; Б. Министерство Народнаго Просвѣщенія—1; В. Министерство Путей Сообщенія—5 и Г. Государственнаго коннозаводства—1. Изъ 97 земскихъ врачей—15 завѣдывали городскими больницами, а 5 въ то же время состояли городскими врачами, нѣкоторые же служили еще въ другихъ вѣдомствахъ и учрежденіяхъ.

Всѣхъ фельдшеровъ, фельдшерницъ, повивальныхъ бабокъ и оспопрививателей было—937, въ томъ числѣ фельдшеровъ гражданскаго вѣдомства—540, фельдшерницъ—52, повивальныхъ бабокъ—303 и оспопрививателей—42.

| Названіе городовъ и уѣздовъ | Число боль- ныхъ | Число кро- вотей | Число поль- зованныхъ въ болѣз- няхъ | Число умер- шихъ |
|-----------------------------|---------------------|---------------------|---|---------------------|
| г. Харьковъ | 8 | 1559 | 18445 | 1151 |
| Харьковский уѣздъ | 2 | 38 | 435 | 15 |
| Ахтирскій | 5 | 110 | 1182 | 63 |
| Богодуховскій | 6 | 125 | 1847 | 66 |

Название городовъ и уѣздовъ

| | Число боль- ницъ | Число кро- ватей | Число боль- ныхъ въ больни- цахъ | Число умер- шихъ |
|-------------------------|---------------------|---------------------|--|---------------------|
| Валковский | 2 | 47 | 617 | 56 |
| Волчанский | 5 | 94 | 1886 | 76 |
| Змиевский | 3 | 65 | 504 | 33 |
| Изюмский | 4 | 82 | 800 | 47 |
| Купянский | 3 | 64 | 1134 | 45 |
| Леbedинский | 3 | 47 | 1156 | 36 |
| Старобѣльскій | 1 | 25 | 525 | 37 |
| Сумской | 6 | 128 | 3041 | 194 |
| Итого | 48 | 3284 | 31572 | 1819 |

Въ томъ числѣ:
Число боль-
ницъ. Число
кроватей.

| | | |
|--|-----|------|
| 1. Губернская земская больница съ психіатрическимъ отдѣле- ніемъ и пансіонатъ | 1 | 1000 |
| 2. Земскихъ городскихъ больницъ | 14 | 496 |
| 3. Больницъ городского управления | 3 | 447 |
| 4. Сельскихъ больницъ | 16 | 189 |
| 5. Родильный земскій пріютъ съ гинекологическимъ отдѣленіемъ | 1 | 18 |
| 6. Больница при общинѣ краснаго креста | 1 | 34 |
| 7. Лѣчебница Харьковскаго медицинскаго общества | 1 | 10 |
| 8. Больница при тюремныхъ замкахъ | 11 | 190 |
| Итого | 48* | 2984 |

в) Аптеки. Всѣхъ аптекъ въ губерніи было—69, въ томъ числѣ вольныхъ—63 и безъ права вольной продажи лѣкарствъ—6. Вольныя аптеки находились: а) въ городахъ: Харь-ковъ—23,** Ахтирѣ—2, Богодуховѣ—1, Валкахъ—1, Волчанскѣ—1, Змиевѣ—1, Изюмѣ—1, Купянскѣ—1, Лебединѣ—1, Старобѣльскѣ—1, и въ Сумахъ—3; б) въ заштатныхъ городахъ: въ Краснокутскѣ—1, Чугуевѣ—1, Славянскѣ—3 и въ Бѣлопольѣ—1; въ селахъ Алексѣевкѣ—1, Барвенковѣ—1, Краматоровкѣ—1, Сватовой-Лучкѣ—1 и въ Бѣловодскѣ—1, аптечное отдѣ-леніе въ с. Ивановкѣ (Харьковскаго уѣзда)—1, сельскія аптеки: въ с. Мерефѣ—1, Дергачахъ—1, близъ ст. Новая Батарія Х.-Н. ж. д.—1, Котельвѣ—1, Ново-Водолугѣ—1, Люботинѣ—1, Коломакѣ—1, Печенѣгахъ—1, Балаклеѣ—1, Тараповкѣ—1, Александровкѣ—1, Ваномѣ—1, Семеновкѣ (она же „Рыжовѣ“)—1, Кременной—1, и въ Тернахъ—1.

Всѣхъ рецептовъ, съ ихъ повтореніями, поступившихъ въ вольныя аптеки, записано—468,230, изъ которыхъ въ г. Харьковѣ—374,117. Принималъ наличное населеніе губерніи рав-нымъ 2,831,038 чел. об. пола, одна аптека приходится на 46,410 чел., для Харькова же, съ

*) Сюда не вошли пріемные покои и нѣкоторыя больницы, а именно: Земскіе пріемные покои—34 на 146 кров., больницы и пріемные покои при учебныхъ заведеніяхъ—11 на 313 кров., частныя лѣчебницы—19 на 358 кров., лѣчебницы при фабрикахъ и заводахъ—24 на 385 кров., и пріемные при нихъ покои—15 на 67 кров., желѣзнодорожныя лѣчебницы—2 на 65 кров., Государственнаго коннозаводства—1 на 27 кров. и исправительнаго пріюта мало-лѣтнихъ преступниковъ—1 на 5 кров.

***) Въ томъ числѣ—2 гомеопатическія аптеки.

населеніемъ 205,289 чел. об. пола, на каждую аптеку приходится—9,775 человекъ, кромѣ 2 гомеопатическихъ аптекъ.

Аптекарскихъ магазиновъ числилось 44, а именно: въ г. Харьковѣ—32, въ уѣздныхъ городахъ: Ахтирѣ—1, Волчанскѣ—1, Чугуевѣ—1, Изюмѣ—1, Славянскѣ—3, Лебединѣ—1, Сумахъ—3 и с. Барвенковѣ, Изюмскаго уѣзда—1.

г) **Врачебная дѣятельность.** Дѣятельность врачей гражданскаго вѣдомства состояла, кромѣ подавнн медицинскаго пособія заболѣвшимъ, въ исполненіи обязанностей по части судебно-медицинской, медико-полицейской и санитарной.

Въ подавнн медицинскаго пособія больнымъ, дѣятельность врачей можетъ быть въ нѣкоторой степени выражена слѣдующими цифрами, взятими изъ представленныхъ врачами годовыхъ отчетовъ: больныхъ, пользовавшихся во всѣхъ больницахъ губерніи, значилось—44,761 (ум. 2,092 или 4,67%) и внѣ больницъ 1,691,115. Всего же больныхъ во всей губерніи зарегистрировано—1,735,876 *). Въ судебно-медицинской и медико-полицейской частяхъ принимали участіе преимущественно штатные врачи. Въ теченіе отчетнаго года ими произведено судебно-медицинскихъ вскрытій мертвыхъ тѣлъ—369, освидѣтельствовано въ судебно-медицинскомъ отношеніи живыхъ людей—2,631, химико-микроскопическихъ изслѣдованій произведено 23 и судебно-химическихъ—48.

Въ санитарномъ отношеніи были осматриваемы промышленныя и торговыя заведенія, рынки, площади, гостиницы, рестораны, хлѣбныя, булочныя заведенія, съ обращеніемъ особеннаго вниманія на тѣ предметы, которые могли имѣть дурное вліяніе на состояніе частнаго и общественаго здравія.

Ко всему этому слѣдуетъ еще присоединить занятіе врачей въ воинскихъ присутствіяхъ, въ засѣданіяхъ въ судебныхъ учрежденіяхъ, въ специальныхъ коммиссіяхъ и проч.

Согласно городскому положенію, Харьковское городское управленіе, по отношенію къ народному здравію, принимало въ отчетномъ году, по примѣру прошлыхъ лѣтъ, необходимыя мѣры, какъ для подавленія существовавшихъ инфекціонныхъ болѣзней, такъ и вообще для правильной постановки всего медицинскаго дѣла и для предупрежденія развитія прочихъ болѣзней. При городской управѣ функционировалъ особый органъ—городская санитарная коммиссія.

Въ вѣдѣніи городского управленія для дезинфекціонныхъ работъ и другихъ санитарныхъ мѣропріятій, кромѣ санитарнаго врача, находится санитарный полицейскій надзиратель и низшій санитарный персоналъ. Кромѣ того въ четырехъ участкахъ города занимающихъ самыя бѣднѣйшія окраины города, состоитъ четыре участковыхъ городскихъ врачей, при каждомъ же участкѣ имѣется амбулаторія для подавнн бесплатной медицинской помощи, а также городская амбулаторія дѣтская и гинекологическая лѣчебница съ пріемнымъ покоемъ на 3 кровати; для стационарныхъ же больныхъ существуютъ городскія—Александровская, Николаевская и дѣтская больницы.

Главнѣйшія инфекціонныя болѣзни въ отчетномъ году были: оспа, скарлатина, дифтеритъ, брюшная, сыпной и возвратный тифы. Болѣзни эти достигали наибольшаго развитія въ весенне и осенне мѣсяцы. Предупредительная дезинфекція производилась въ такихъ помѣщеніяхъ, гдѣ бываетъ скопленіе по преимуществу бѣднаго люда (арестантскія помѣщенія, ночлежные пріюты и т. д.).

Главнѣйшія же мѣры для предупрежденія развитія вообще эндемическихъ болѣзней состояли въ санитарныхъ осмотрахъ частныхъ дворовъ и жилищъ, ночлежныхъ пріютовъ, въ осмотрахъ и изслѣдованіи пищевыхъ продуктовъ, водопроводной воды и проч.

Въ отчетномъ году, какъ и въ предыдущіе годы, водопроводъ снабжался смѣсью водъ ключевой и буровыхъ скважинъ различныхъ водоносныхъ слоевъ. Определеніе физическихъ свойствъ водопроводной воды показываетъ, что вода въ продолженіе года была безвѣтна; химическій составъ ея былъ болѣе или менѣе постояненъ: амміака, азотистой и азотной кислоты не наблюдалось, хлора—до 0,020, плотнаго остатка—0,498 (въ литрѣ воды); окисляемость (въ миллигр. кислорода)—1,05.

Участіе земства въ народномъ здравіи сосредоточилось преимущественно въ дѣятельности уѣздныхъ земствъ, губернскаго же земства ограничивалось заведѣваніемъ губернской земской больницы, повивальнымъ училищемъ, фельдшерской школой, богадѣльней и содержаніемъ санитарнаго бюро при Губернской Земской Управѣ.

Больные всѣхъ земскихъ, городскихъ (за исключеніемъ Александровской, Николаевской и дѣтской больницъ г. Харькова) и сельскихъ больницъ находились въ непосредственномъ заведѣваніи земскихъ врачей, число которыхъ, какъ уже выше сказано, равнялось 97; при пріемныхъ же покояхъ и врачебныхъ пунктахъ состояли опытные фельдшера и повитухи, кото-

*) Сюда не вошли—10,680 заболѣвшихъ арестантовъ, изъ которыхъ пользовавшихся въ больницахъ было—1,707 (ум. 38) и амбулаторно—8,973.

рые, вмѣстѣ съ оспопрививателями, занимались подъ наблюдениемъ врачей оспопрививаниемъ. Участковые врачи принимали амбулаторныхъ больныхъ и въ опредѣленные дни объѣзжали свой участокъ, какъ для подачіи медицинской помощи, въ особенности въ важныхъ случаяхъ, такъ и для контроля низшаго медицинскаго персонала.

д) Эпидемическія заразныя болѣзни. Слѣдствія объ эпидемическихъ и заразныхъ болѣзняхъ, оказавшихъ вліяніе на народное здравіе въ 1902 году, могутъ быть представлены въ слѣдующихъ числахъ:

| | Пользовано | Умершіе, показанные по метрич.еск. даннымъ | % смертно- сти |
|--|------------|---|-------------------|
| 1. Оспа | 2065 | 603 | 29,41 |
| 2. Скарлатина | 16918 | 3774 | 22,30 |
| 3. Дифтеритъ | 6413 | 1893 | 29,51 |
| 4. Корь | 11747 | 3757 | 31,98 |
| 5. Коклюшъ | 13048 | 2099 | 16,08 |
| 6. Гривитъ | 49286 | — | — |
| 7. Тифи | 16682 | 2128 | 12,75 |
| 8. Дизентерія | 8550 | — | — |
| 9. Заушница | 6282 | — | — |
| 10. Эпидемическій гастроэнтеритъ | 6605 | — | — |
| 11. Венерическія и сифилитич. болѣзни | 25404 | — | — |
| 12. Бугорчатка | 7944 | — | — |
| 13. Маларія | 142490 | — | — |
| 14. Скорбутъ | 2815 | — | — |
| Итого | 316249 | 14254 *) | — |

Дифтеритъ. Въ теченіе всего времени, отъ начала эпидемическаго распространенія этой болѣзни и введенія правильной ея регистраціи (1878 году), заболѣваемость и смертность отъ дифтерита могутъ быть выражены въ слѣдующихъ числахъ: заболѣло 190608 чел., умерло—61967 или 32,51%.

Слѣдующая таблица показываетъ степенъ распространенія и напряженія дифтерита по уѣздамъ въ отчетномъ году:

| | Пользовано | Умерло |
|-----------------------------|------------|----------|
| Городъ Харьковъ | 778 | 95 |
| Харьковскій уѣздъ | 213 | 58 |
| Ахтырскій " | 382 | 96 |
| Богодуховскій " | 439 | 122 |
| Валковскій " | 743 | 213 |
| Волчанскій " | 613 | 279 |
| Зміевскій " | 598 | 201 |
| Изюмскій " | 345 | 163 |
| Купянскій " | 451 | 178 |
| Лебединскій " | 553 | 167 |
| Старобѣльскій " | 112 | 55 |
| Сумской " | 1186 | 266 |
| Итого | 6413 | 1893 **) |

*) Показанные числа умершихъ отъ некоторыхъ заразныхъ болѣзней взяты изъ метрическихъ данныхъ, а такъ какъ цифры эпидемическихъ и заразныхъ болѣзней далеки отъ дѣйствительности, то потому и введенный процентъ смертности больше дѣйствительнаго.

**) Смертность отъ дифтерита въ 29,51% нельзя не принять высокой, когда вездѣ она рѣзко понизилась со введеніемъ въ практику антидифтеритной сыворотки. Впрочемъ всего такой большой процентъ смертности зависитъ отъ неточныхъ данныхъ регистраціи самого дифтерита.

Главнѣйшія мѣры къ предупрежденію развитія и прекращенію дифтерита въ губерніи состояли, какъ и въ прошлые годы, въ подачѣ больнымъ медицинской помощи мѣстнымъ медицинскимъ персоналомъ, въ изоляціи и дезинфекціи, а также въ примѣненіи мѣръ, изложенныхъ въ наставленіи медицинскаго совѣта. Въ гор. Харьковѣ въ отдѣленіи для дифтеритныхъ дѣтей при дѣтской городской больницѣ имени князя Кривоносова принимаются и взрослые. При леченіи дифтеритныхъ больныхъ въ широкихъ размѣрахъ применялась противодифтеритная сыворотка. По свидѣніямъ бактериологической станціи при Харьковскомъ медицинскомъ обществѣ спросъ на сыворотку за послѣдній годъ замѣтно уменьшился; отчасти это можетъ стоять въ связи съ конкуренціей Кіевской станціи, а отчасти и съ уменьшеніемъ этой ужасной для дѣтскаго возраста болѣзни.

Тифы. Всѣхъ тифозныхъ больныхъ въ губерніи было—16,682, изъ которыхъ умерло—2,128 или 12,75%. Наибольшее число случаевъ заболѣваній относится къ формѣ брюшнаго тифа, которымъ болѣло 11,003 человека, изъ нихъ умерло—1,087 или 9,88%; затѣмъ—къ формѣ сыпного тифа (заболѣло 3,240, умерло—446 или 13,76%), возвратнаго (1,298 больныхъ, умерло—461 или 35,51%) и наконецъ къ неопредѣленному тифу (1,141 больныхъ, умерло—134 или 11,74%). Сравнительно съ 1901 годомъ число заболѣваній тифомъ нѣсколько увеличилось.

Общее число всѣхъ тифозныхъ больныхъ по уѣздамъ показываетъ слѣдующая таблица:

| НАЗВАНІЕ УѢЗДОВЪ | Число жителей | Число заболѣвшихъ | Число умершихъ | % заболѣвшихъ къ числу жителей |
|-------------------------|---------------|-------------------|----------------|--------------------------------|
| Ахтырскій | 165454 | 2074 | 187 | 1,25 |
| Богодуховскій | 172114 | 1686 | 118 | 0,98 |
| Г. Харьковъ | 205289 | 1962 | 124 | 0,96 |
| Сумской | 263716 | 2123 | 177 | 0,80 |
| Харьковскій | 209930 | 1444 | 104 | 0,68 |
| Лебедисскій | 187602 | 1220 | 207 | 0,65 |
| Валковскій | 156876 | 1001 | 150 | 0,64 |
| Зміевской | 270670 | 1645 | 172 | 0,60 |
| Волчанскій | 189999 | 1156 | 197 | 0,60 |
| Павлемскій | 330305 | 1214 | 330 | 0,37 |
| Купянскій | 264416 | 532 | 251 | 0,20 |
| Старобѣльскій | 414667 | 625 | 111 | 0,15 |
| Въ губерніи | 2831038 | 16682 | 2128 | 0,59 |

Изъ отчетовъ врачей видно, что главными причинами появленія и распространенія тифа были тѣ же обстоятельства, что и въ предыдущіе года: а) заносъ болѣзни возвращающимися изъ заработковъ рабочими, сокрытіе жителями больныхъ и несоблюденіе ими медико-полицейскихъ мѣръ; б) скученность и бѣдность населенія, дурного качества вода и скудная пища; тѣсныя, сырлыя и загрязненныя, перѣдко на низменной и болотистой мѣстности жилища и т. п. Общія профилактическія мѣры противъ этой болѣзни были тѣ же, какъ и въ прошлые годы: очистка загрязненныхъ мѣстъ, предохраненіе жителей отъ употребленія негодной воды и улучшенное питаніе, примѣненіе дезинфекціи, изоляціи и наибольшее сосредоточеніе медицинской помощи въ зараженныхъ мѣстахъ.

Осеннихъ больныхъ въ губерніи было 2065, изъ которыхъ умерло—603 или 29,20%. Сравнительно съ прошлымъ годомъ заболѣваемость и процентъ смертности въ отчетномъ году нѣсколько увеличилась.

Означенное число оспенныхъ больныхъ по уѣздамъ распредѣлилось слѣдующимъ образомъ:

| НАЗВАНІЕ УѢЗДОВЪ | Число жи- телей | Число забо- лѣвшихъ | Число умер- шихъ | ‰ больныхъ въ числу жи- телей |
|-------------------------|--------------------|------------------------|---------------------|-------------------------------------|
| Ахтырскій | 165454 | 388 | 181 | 0,23 |
| Богодуховскій | 172114 | 886 | 105 | 0,19 |
| Сумской | 263716 | 343 | 78 | 0,13 |
| Г. Харьковъ | 205289 | 244 | 46 | 0,12 |
| Изюмскій | 330305 | 298 | 180 | 0,09 |
| Харьковскій | 209930 | 128 | 19 | 0,06 |
| Волчанскій | 189999 | 78 | 5 | 0,04 |
| Купянскій | 264416 | 128 | 35 | 0,04 |
| Валковскій | 156876 | 78 | 3 | 0,04 |
| Зміевской | 270670 | 33 | — | 0,01 |
| Старобѣльскій | 414667 | 16 | 1 | 0,003 |
| Итого | 2831038 | 2065 | 603 | 0,07 |

Изъ свѣдѣній, доставленныхъ во врачебное отдѣленіе, видно, что: а) новорожденныхъ дѣтей было 128,210; б) въ теченіе отчетнаго года вакцинировано—104,956, изъ нихъ удачныхъ прививокъ 96,477 и съ неизвѣстнымъ исходомъ 8,479. Кроме того ревакцинированныхъ было—27,874. Освоипрививаніемъ занимались, подъ руководствомъ городскихъ, уѣздныхъ и земскихъ врачей, оснопрививатели, повитухи и земскіе фельдшеры. Число всѣхъ прививавшихъ оспу было—354, изъ которыхъ 264 фельдшера, 48 повивальныхъ бабокъ и 42 оснопрививателя. Въ г. Харьковѣ, при амбулаторіи дѣтской городской больницы имени князя Кравоткина, между прочимъ производится и безплатное оснопрививаніе дѣтямъ; въ теченіе отчетнаго года въ немъ была привита оспа—1,729 дѣтямъ. Оснопрививаніе производилось телячьимъ детритомъ. Кроме того, въ губернской земской больницѣ оспа была привита 86, при 1-мъ городскомъ медицинскомъ участкѣ—66, 2-мъ уч.—233 и 4-мъ уч.—448 дѣтямъ.

Всѣхъ больныхъ сифилисомъ и венерическими болѣзнями въ отчетномъ году зарегистрировано было—25,404. Изъ нихъ: сифилисъ первичный—1,132, кондилломатозный (resens)—3,849, residiva—1,830, не указано—223, сифилисъ гумозный—11,420, мягкій шанкръ и его осложненія—2,308 и перелой и его осложненія—4,647. Цифра эта значительно меньше дѣйствительной, такъ какъ очень многіе больные у врачей не лѣчатся, а обращаются нерѣдко къ мѣстнымъ фельдшерамъ, знахарямъ и др.

Наибольшее число венерическихъ больныхъ было пользовано въ Харьковскихъ больницахъ—2,530; затѣмъ въ слѣдующихъ уѣздныхъ больницахъ: Сумскихъ (282), Волчанскихъ (188), Купянскихъ (168), Изюмскихъ (165), Ахтырскихъ (122), Богодуховскихъ (105), Валковскихъ (100), Старобѣльскихъ (92), Зміевскихъ (89) и Лебеднскихъ (53).

По числу же всѣхъ больныхъ, города и уѣзды (за исключеніемъ г. Харькова, въ которомъ изъ 205,289 жителей зарегистрировано 7619 больныхъ или 3,71‰, въ отношеніи распространенія венерической болѣзни, располагаются въ слѣдующемъ порядкѣ: Купянскій—изъ 264,416 жит. забол. 3802 или 1,44‰, Старобѣльскій—изъ 414,667 жит. забол. 4165 или 1‰, Волчанскій—изъ 189,999 жит. заб. 1764 или 0,92‰, Сумской—изъ 263,716 жит. забол. 1822 или 0,78‰, Харьковскій—изъ 209,930 жит. забол. 1195 или 0,57‰, Ахтырскій—изъ 165,454 жит. забол. 820 или 0,49‰, Лебеднскомъ—изъ 187,602 жит. забол. 899 или 0,47‰, Зміевскомъ—изъ 270,670 жит. заб. 1042 или 0,38‰, Изюмскомъ—изъ 330,305 жит. заб. 1198 или 0,37‰, Валковскомъ—изъ 156,876 жит. заб. 577 или 0,37‰ и Богодуховскомъ—изъ 172,114 жит. заб. 501 или 0,29‰.

Что касается причинъ появленія и распространенія сифилиса, то изъ отчетовъ врачей видно, что городское населеніе, какъ и прежде, заражалось преимущественно черезъ проституцію (тайную и зарегистрированную), кормилицъ, прислугу, совмѣстное съ зараженными сожительство, отчасти же черезъ бракъ съ зараженными лицами; сельское же населеніе, въ которомъ обыкновенно чаще встрѣчаются вторичныя и третичныя формы сифилиса, заражаются черезъ заносъ сифилиса рабочими, нижними воинскими чинами, а также черезъ браки, совмѣстное съ больными сожительство, общеніе съ зараженными и т. п.

Для лѣченія венерическихъ больныхъ въ г. Харьковѣ имѣются особня (223 кровати) от-

дѣленія: въ губернской земской больницѣ (на 100 кроватей *), въ городскихъ больницахъ (на 98 кроватей *), и въ открытой въ началѣ 1888 года особой частной больницѣ (на 25 кроватей); эта послѣдняя служитъ исключительно для дѣченія занесенныхъ въ списки проституттокъ.

Врачебно-полицейскія мѣры для предупрежденія распространенія венерическихъ болѣзней въ отчетномъ, какъ и въ прошломъ году, главнымъ образомъ, состояли также въ наблюденіи за проститудіей тайной и явной. Всѣхъ публичныхъ домовъ въ губерніи числилось—27, изъ которыхъ въ г. Харьковѣ—18; проституттокъ въ нихъ и одиночекъ было 759, изъ которыхъ въ г. Харьковѣ—468. Женщинъ, задержанныхъ по подозрѣнію въ тайной проститудіи, значилось—157. Въ теченіе года для обнаруженія венерической болѣзни ежедневно производились осмотры проституттокъ и по осмотрѣ отправлено въ больницы на излѣченіе—253 больныхъ проститутки; женщинъ же задержанныхъ по подозрѣнію, не внесенныхъ въ списки проституттокъ—83.

Кромѣ того производились врачебные осмотры служащихъ на фабрикахъ, заводахъ, въ мѣстахъ заключенія и въ воинскихъ командахъ; осмотрамъ также подвергались иногда возвращающіеся изъ заработковъ рабочіе, отпускные нижніе чины и др.

Маларія. По числу заболѣвшихъ, болѣзнь эта занимаетъ первое мѣсто въ ряду другихъ болѣзней. Всѣхъ больныхъ этою болѣзнію зарегистрировано—142,490 (ум. 3), что составляетъ около 8,20% всѣхъ больныхъ вообще. Наибольшее число больныхъ значилось въ Сумскомъ уѣздѣ—изъ 263,716 жит. заб. 25,487 или 9,66%, Ахтырскомъ—изъ 165,454 жит. заб. 15,522 или 9,38%, Лебединскомъ—изъ 187,602 жит. заб. 15,566 или 8,29%, Харьковскомъ—изъ 209,930 жит. заб. 16,233 или 7,73%, Богодуховскомъ—изъ 172,114 жит. заб. 10,086 или 5,86%, Зміевскомъ—изъ 270,670 жит. заб. 14,378 или 5,31%, Волчанскомъ—изъ 189,999 жит. заб. 7,973 или 4,19%, Купинскомъ—изъ 264,416 жит. заб. 10,037 или 3,79%, г. Харьковѣ—изъ 205,289 жит. заб. 6,901 или 3,36%, Валковскомъ уѣздѣ—изъ 156,876 жит. заб. 4,775 или 3,04%, Старобильскомъ—изъ 414,667 жит. заб. 10,069 или 2,42%, и Изюмскомъ—изъ 330,305 жит. заб. 5,463 или 1,65%.

Болѣзнь эта периодически наблюдалась въ продолженіе всего года, но чаще въ весенніе и осенніе мѣсяцы, при наступленіи сырой и ненастной погоды; въ низменныхъ же и болотистыхъ мѣстахъ маларія составляетъ господствующую болѣзнь. Большинство умершихъ принадлежитъ къ случаямъ тяжелой маларійной ханкесіи.

Разстройство умственныхъ способностей. Всѣхъ больныхъ въ психіатрическомъ отдѣленіи губернской земской больницы, въ пансіонатахъ при ней и въ новой лѣчебницѣ въ теченіе отчетнаго года значилось 2,265, а именно: осталось отъ прошлаго года 866 и прибыло въ отчетномъ году—1,399. Въ теченіе послѣднихъ 10 лѣтъ движеніе больныхъ было слѣдующее:

| | Оставалось | Прибыло | Всего | Остатокъ |
|------------|------------|---------|-------|----------|
| Въ 1893 г. | 507 | 647 | 1154 | 595 |
| " 1894 " | 595 | 547 | 1142 | 585 |
| " 1895 " | 585 | 635 | 1220 | 625 |
| " 1896 " | 625 | 759 | 1384 | 711 |
| " 1897 " | 711 | 779 | 1490 | 657 |
| " 1898 " | 657 | 749 | 1406 | 709 |
| " 1899 " | 709 | 834 | 1543 | 780 |
| " 1900 " | 780 | 883 | 1663 | 845 |
| " 1901 " | 845 | 932 | 1778 | 866 |
| " 1902 " | 866 | 1399 | 2265 | 1211 |

е) Ветеринарный отдѣлъ. *Составъ ветеринарнаго персонала.* Всѣхъ ветеринарныхъ працевъ въ Харьковской губерніи въ 1902 г. числилось: въ гор. Харьковѣ—41, а именно: Министерства Внутреннихъ Дѣлъ 4, военнаго вѣдомства 2, Государственнаго—коннозаводства—3, Ветеринарнаго института—18, земскихъ—1, городскихъ—6 и вольнопрактикующихъ—7.

Въ уѣднскихъ городахъ и уѣздахъ 49, а именно: Государственнаго коннозаводства—9, военнаго вѣдомства—6, Министерство Внутреннихъ Дѣлъ—5, земскихъ—27, городскихъ—2 и вольнопрактикующихъ—2.

ж) Эпизоотіи. Въ отчетномъ году въ губерніи отъ эпизоотическихъ болѣзней заболѣло 89,787 головъ домашнихъ животныхъ; изъ нихъ выздоровѣло—88,414 головъ, пало 1042 убито 323 и осталось больныхъ 8 головъ.

Изъ заразныхъ болѣзней на домашнихъ животныхъ существовали слѣдующія:

Сибирская язва была констатирована въ 10 уѣздахъ, въ 140 пунктахъ; заболѣло 425, выздоровѣло 1 и пало 408 головъ домашнихъ животныхъ.

*) Число кроватей, смотря по надобности, измѣняется.

Проявленіе этой болѣзни по уѣздамъ выразилось въ слѣдующихъ размѣрахъ:

| Название уѣздовъ | Количество неблагополучн. пунктовъ | Наличное количеств. живот. въ нихъ | | | | Лошадей | | | Круп. рог. скота | | | Овецъ | | | Свиней | | | ВСЕГО | | |
|---------------------|------------------------------------|------------------------------------|------------------|-------|--------|----------|-------------|------|------------------|-------------|------|----------|-------------|------|----------|-------------|------|----------|-------------|------|
| | | Лошадей | Круп. рог. скота | Овецъ | Свиней | Заболѣло | Выздоровѣло | Пало | Заболѣло | Выздоровѣло | Пало | Заболѣло | Выздоровѣло | Пало | Заболѣло | Выздоровѣло | Пало | Заболѣло | Выздоровѣло | Пало |
| Харьковский . . . | 22 | 6050 | 4273 | — | 1900 | 79 | 3 | 76 | 20 | 1 | 19 | — | — | — | 1 | — | 1 | 100 | 4 | 96 |
| Зміевскій . . . | 28 | 4412 | 2782 | 1855 | — | 25 | 2 | 23 | 33 | — | 33 | 2 | — | 2 | — | — | — | 60 | 2 | 58 |
| Кулискій . . . | 14 | 1180 | 2353 | 419 | — | 11 | — | 11 | 33 | 8 | 25 | 10 | — | 10 | — | — | — | 54 | 8 | 46 |
| Ахтирскій . . . | 32 | 8658 | 5578 | — | — | 42 | — | 42 | 31 | 3 | 98 | — | — | — | — | — | — | 73 | 3 | 70 |
| Изюмскій . . . | 4 | — | 463 | 916 | — | — | — | — | 12 | — | 12 | 12 | — | 12 | — | — | — | 24 | — | 24 |
| Сумской . . . | 14 | 1436 | 1563 | — | — | 12 | — | 12 | 11 | — | 11 | — | — | — | — | — | — | 23 | — | 23 |
| Валковскій . . . | 5 | 705 | 68 | — | — | 5 | — | 5 | 1 | — | 1 | — | — | — | — | — | — | 6 | — | 6 |
| Волчанскій . . . | 4 | — | 1072 | 1835 | — | — | — | — | 15 | — | 15 | 9 | — | 9 | — | — | — | 24 | — | 24 |
| Богодуховскій . . . | 7 | 1118 | 1552 | 1700 | 1493 | 21 | — | 21 | 5 | — | 5 | 14 | — | 14 | 2 | — | 2 | 42 | — | 42 |
| Лебединскій . . . | 10 | 878 | 2352 | 150 | — | 3 | — | 3 | 11 | — | 11 | 5 | — | 5 | — | — | — | 19 | — | 19 |
| Всего . . . | 140 | 24437 | 22059 | 6375 | 3393 | 198 | 5 | 193 | 172 | 12 | 160 | 52 | — | 52 | 3 | — | 3 | 425 | 17 | 408 |

Ящуръ существовалъ во всѣхъ 11 уѣздахъ, въ 843 пунктахъ. Этой болѣзнию заболѣло 84,958 головъ домашнихъ животныхъ; изъ нихъ выздоровѣло 84,932, пало—18 и осталось болѣзныхъ 8 головъ.

Распространеніе названной эпизоотіи по уѣздамъ было слѣдующее:

| Название уѣздовъ | Количество неблагополучн. пунктовъ | Наличное количеств. животн. въ нихъ | | | | Лошадей | | Крупн. рогат. скота | | | | Овецъ | | | Свиней | | | ВСЕГО | | | |
|-------------------|------------------------------------|-------------------------------------|-------------------|-------|--------|----------|-------------|---------------------|-------------|------|-------------|----------|-------------|------|----------|-------------|------|-------------|-------|----|---|
| | | Лошадей | Крупн. рог. скота | Овецъ | Свиней | Заболѣло | Выздоровѣло | Заболѣло | Выздоровѣло | Пало | Ост. болѣз. | Заболѣло | Выздоровѣло | Пало | Заболѣло | Выздоровѣло | Пало | Ост. болѣз. | | | |
| Волчанскій . . . | 123 | — | 45062 | — | 388 | — | — | 19390 | 19390 | — | — | 1947 | 1947 | — | 102 | 102 | — | 21439 | 21439 | — | — |
| Изюмскій . . . | 135 | — | 19410 | — | — | — | — | 4269 | 4269 | — | — | — | — | — | — | — | — | 4269 | 4269 | — | — |
| Кулискій . . . | 97 | — | 16282 | — | — | — | — | 2879 | 2871 | — | 8 | — | — | — | — | — | — | 2879 | 2871 | — | 8 |
| Ахтирскій . . . | 50 | — | 16651 | 10867 | 5577 | — | — | 6260 | 6250 | 10 | — | 2025 | 2025 | — | 1172 | 1172 | — | 9457 | 9447 | 10 | — |
| Сумскій . . . | 58 | — | 11379 | 1696 | 1981 | — | — | 3415 | 3410 | 5 | — | 228 | 228 | — | 172 | 172 | — | 3815 | 3810 | 5 | — |
| Зміевскій . . . | 84 | — | 21627 | — | — | — | — | 7407 | 7407 | — | — | — | — | — | — | — | — | 7407 | 7407 | — | — |
| Валковскій . . . | 38 | — | 8516 | — | 7361 | — | — | 2114 | 2113 | 1 | — | — | — | — | 4 | 4 | — | 2118 | 2117 | 1 | — |
| Лебединскій . . . | 19 | — | 6206 | — | — | — | — | 974 | 974 | — | — | — | — | — | — | — | — | 974 | 974 | — | — |
| Харьковскій . . . | 50 | 3000 | 15162 | — | 2501 | 7 | 7 | 3038 | 3036 | 2 | — | 33 | 33 | — | 71 | 71 | — | 3149 | 3147 | 2 | — |
| Богодуховск. . . | 42 | — | 11928 | — | — | — | — | 2232 | 2232 | — | — | — | — | — | — | — | — | 2232 | 2232 | — | — |
| Старобѣльск. . . | 147 | — | 53321 | — | — | — | — | 27219 | 27219 | — | — | — | — | — | — | — | — | 27219 | 27219 | — | — |
| Всего . . . | 843 | 3000 | 225544 | 12563 | 17808 | 7 | 7 | 79197 | 76171 | 18 | 8 | 4233 | 4233 | — | 1521 | 1521 | — | 84958 | 84932 | 18 | 8 |

Сана существовала въ 10 уѣздахъ, въ 67 пунктахъ.

Заболѣло отъ этой болѣзни 254 лошади: изъ нихъ пало 20 лошадей, а остальные 234 были убиты.

Развитіе эпизоотіи сана по уѣздамъ было слѣдующее:

| НАЗВАНІЕ УѢЗДОВЪ | Количество неблагополучныхъ пунктовъ | Наличное количество лошадей | Заболѣло | Пало | Убито |
|-------------------------|--------------------------------------|-----------------------------|----------|------|-------|
| Харьковскій | 8 | 4599 | 77 | 16 | 61 |
| Зміевской | 24 | 4428 | 40 | 2 | 38 |
| Изюмскій | 6 | 1488 | 27 | — | 27 |
| Купянскій | 15 | 3106 | 22 | 1 | 21 |
| Сумской | 3 | 579 | 5 | — | 5 |
| Волчанскій | 4 | 1039 | 72 | 1 | 71 |
| Валковскій | 1 | 26 | 1 | — | 1 |
| Богодуховскій | 3 | 3216 | 5 | — | 5 |
| Ахтирскій | 1 | 9080 | 3 | — | 3 |
| Старобѣльскій | 2 | 482 | 2 | — | 2 |
| Всего | 67 | 25153 | 254 | 20 | 234 |

Чума на свиньяхъ была констатирована въ 2 уѣздахъ: въ 5 пунктахъ Богодуховскаго уѣзда (заб. 64, выздор. 22 и пало 42) и въ 2 пунктахъ Харьковскаго уѣзда (заб. 25, выздор. 4 и пало 21).

Бациллярная рожа на свиньяхъ была зарегистрирована въ 35 пунктахъ: въ 5 пунктахъ Харьковскаго уѣзда (заб. 64, вызд. 3 и пало 61): въ 1 пун. Богодуховскаго уѣзда (заб. 5 вызд. 1 и пало 4), въ 7 пун. Купянскаго уѣзда (заболѣло 56, вызд. 4 и пало 52), въ 12 пун. Лебединскаго уѣзда (заболѣло 171, вызд. 13 и пало 158, въ 1 пун. Зміевскаго уѣзда (заболѣло 1, которая и пала), въ 8 пун. Сумскаго уѣзда (заболѣло 110, вызд. 31 и пало 79) и въ одномъ пунктѣ Волчанскаго уѣзда (заболѣло 59, вызд. 13 и пало 46).

Мышь встрѣчался въ 33 пунктахъ: въ одномъ пунктѣ Купянскаго уѣзда (заб. 1 лошадь, которая и выздоровѣла), въ 16 пун. Харьковскаго уѣзда (заболѣло 42, 1 лошадь пала, а остальные выздоровѣли), въ 2 пун. Зміевскаго уѣзда (заболѣло 13 лощ.; всѣ выздоровѣли), въ 2 пун. Богодуховскаго уѣзда (забол. 15 всѣ выздоровѣли), въ 6 пун. Сумскаго уѣзда (заб. 16 всѣ выздоровѣли), въ 4 пун. Валковскаго уѣзда (заб. 41, выздоровѣли 37 и пало 4), въ 1 пун. Лебединскаго уѣзда (забол. 1 лошадь, которая и выздоровѣла) и въ 1 пун. Волчанскаго уѣзда (заб. 13 всѣ выздоровѣли).

Оспа была наблюдаема только на овцахъ въ 7 пун.: въ 3 пун. Сумскаго уѣзда (заб. 3,050, выздоровѣло 3,007 и пало 43), въ 3 пун. Купянскаго уѣзда (заб. 95, вызд. 70 и пало 25) и въ одномъ пун. Харьковскаго уѣзда (заб. 1 ошца, которая и выздоровѣла).

Чесотка была обнаружена въ 53 пун.: въ 25 пун. въ Харьковскомъ уѣздѣ (заб. 38 лощ., 6 головъ круп. рогатаго скота, и 5 свиней; изъ нихъ всѣ выздоровѣли, за исключеніемъ 3 лошадей, которая пала), въ 26 пун. Купянскаго уѣзда (заб. 49 лощ. и 6 головъ крупнаго рогатаго скота; всѣ выздоровѣли), въ одномъ пунктѣ Лебединскаго уѣзда (заб. одна лошадь, которая и была убита) и въ одномъ пунктѣ Сумскаго уѣзда (заб. одна лошадь, которая и выздоровѣла).

Бѣшенство было наблюдаемо въ 12 пун.: въ 6 пун. Ахтирскаго уѣзда (заб. 1 лощ., 5 головъ крупнаго рогатаго скота, 2 свиньи; всѣ животныя были убиты), въ одномъ пунктѣ Зміевскаго уѣзда (заб. 2 лошади; обѣ пала), въ одномъ пунктѣ Лебединскаго уѣзда (заб. 1 лошадь, которая и была убита), въ одномъ пун. Харьковскаго уѣзда (заб. одна свинья, которая и пала), въ 2 пун. Валковскаго уѣзда (заб. одна лошадь и одна голова крупнаго рогатаго скота; изъ нихъ лошадь была убита, а корова пала) и въ одномъ пун. Купянскаго уѣзда (заболѣла одна лошадь и одна голова крупнаго рогатаго скота, изъ нихъ лошадь пала, а корова была убита).

Актиномикозъ зарегистрированъ на рогатомъ скотѣ въ 32 пунктахъ: въ 14 пунктахъ Купянского уѣзда (заб. 18 головы крупнаго рогатаго скота; всѣ животныя убиты), въ 8 пун. Харьковскаго уѣзда (заб. 23 головы крупнаго рогатаго скота, которыя и были убиты), въ 6 пун. Зміевского уѣзда (заб. 25 головы крупнаго рогатаго скота и одна овца; всѣ животныя были убиты) и въ 4 пун. Лебединскаго уѣзда (заб. 10 гол. крупнаго рогатаго скота, которыя и были убиты).

Крутизное воспаленіе легкиъ у лошадей отмѣчено въ одномъ пунктѣ Харьковскаго уѣзда (заб. 28 лошадей, всѣ пали).

2 случая *злакачественнаго отека* у лошадей значились въ одномъ пунктѣ Зміевского уѣзда; обѣ лошади пали.

Инфлюэнца существовала въ 4 пунктахъ: въ одномъ пунктѣ Зміевского уѣзда (заб. одна лошадь, которая и пала), въ одномъ пунктѣ Харьковскаго уѣзда (заб. 10 лошадей; всѣ пали), въ одномъ пунктѣ Ахтырскаго уѣзда (заб. 47 лош., изъ нихъ 3 лошади пали, остальные выздоровѣли) и въ одномъ пунктѣ Изюмскаго уѣзда (заб. 18 лош., выздоровѣло 13 и пало 5).

Симпто. матическій карбункулъ былъ обнаруженъ на крупномъ рогатомъ скотѣ въ одномъ пунктѣ Лебединскаго уѣзда (заб. и пало 1 голова).

Столбнякъ былъ наблюдаемъ только въ одномъ пунктѣ Лебединскаго уѣзда (заб. и пала 1 лошадь).

з) **Насильственные и случайные смертные случаи.** Отъ насилія и разныхъ случайностей умерло въ отчетномъ году 1,313 д. об. п., что составляетъ 1,58% всѣхъ смертныхъ случаевъ по губерніи, въ томъ числѣ 911 м. и 402 ж.; сравнительно съ прошлымъ годомъ число случаевъ указанной смерти увеличилось на 243.

и) **Богадѣльни.** Дѣломъ общественнаго призрѣнія въ отчетномъ году въ Харьковской губерніи вѣдали городскія и земскія учрежденія, сословныя общества, а также общества благотворительнаго разнаго наименованія, причемъ городскія управленія израсходовали въ отчетномъ году на дѣло общественнаго призрѣнія 81,464 р., изъ которыхъ на долю Харькова пришлось 25,560 р. и остальныхъ городовъ 5,804 р. Собственно городскихъ богадѣлей въ Харьковѣ имѣется 3: Клеменовская, Половская и Вихревская, названныя такъ по именамъ жертвователей. Последний изъ нихъ не только устроилъ богадѣльню, но и пожертвовалъ капиталъ, всецѣло обезпечившій содержаніе богадѣльницы; такъ что городская касса ничего не тратитъ на эту богадѣльню. На двѣ же первыя израсходовано городской кассой 13,760 руб. и на городской ночлежный пріютъ 2,000 руб.

Призрѣвательная нужда въ Харьковѣ, кромѣ того, удовлетворяется богадѣльней губернскаго земства, а также различными учрежденіями, содержимыми на средства частныхъ обществъ. Таковы: двѣ богадѣльни Харьковскаго Благотворительнаго Общества для 65 пожилыхъ женщинъ, богадѣльни мѣщанскаго и сельскаго общества, богадѣльня при мѣстной Римско-Католической церкви. Къ призрѣвательнымъ учрежденіямъ должно также отнести: губернский дѣтскій пріютъ, Александровскій пріютъ для нищенствующихъ мальчиковъ, содержимыхъ Благотворительнымъ обществомъ, два небольшихъ дѣтскихъ пріюта, содержимые состоящими при названномъ обществѣ приходскими попечительствами, Ольгинскій дѣтскій пріютъ, два убѣжища „Язвѣ“ для бѣдныхъ дѣтей, учрежденныхъ приходскими попечительствами, дѣтскія колоніи для бѣдныхъ учащихся дѣтей, исправительный пріютъ для малолѣтнихъ преступниковъ и др. Вообще въ дѣлѣ призрѣнія и помощи бѣднымъ въ губернскомъ городѣ очень видную роль занимаютъ частныя общества, среди которыхъ первое мѣсто безспорно принадлежитъ Благотворительному обществу съ состоящими при немъ 19 участковыми приходскими попечительствами о бѣдныхъ г. Харькова. Пособія, полученныя частными благотворительными учрежденіями отъ города, составили въ отчетномъ году 9,800 руб. Здѣсь уместно будетъ отмѣтить, что послѣднія получали средства на свое содержаніе главнымъ образомъ черезъ устройство разнаго рода увеселеній, причемъ такимъ путемъ на дѣло призрѣнія и помощи бѣднымъ было получено въ отчетномъ году болѣе 40,000 рублей,—сумма, большая израсходованной на это дѣло городскимъ управленіемъ.

За симъ общественное призрѣніе въ селеніяхъ, находящемся на попеченіи сельскихъ обществъ, было не въ блестящемъ положеніи. Въ большинствѣ случаевъ оказывалась сельскими обществами помощь обдѣленнымъ членамъ натурою: выдачею безвозвратныхъ пособій изъ хлѣбозапасныхъ магазиновъ и хлѣба общественной заправки. Учрежденій, имѣющихъ цѣль общественное призрѣніе, въ деревняхъ не много, да и помощь, оказываемая ими призрѣваемымъ, ограничивалась въ большинствѣ случаевъ предоставленіемъ призрѣваемымъ бесплатнаго помѣщенія съ отопленіемъ и освѣщеніемъ, продовольствоваться же они должны были на счетъ общественной благотворительности. Въ частности по остальнымъ, кромѣ Харькова, городамъ и въ селеніяхъ имѣлись нижеслѣдующія богадѣльни. Въ Ахтырскомъ уѣздѣ: 2 богадѣльни въ гор. Ахтырѣ, содержимыхъ на счетъ города и земства, изъ нихъ призрѣвалось 53 души, на что израсходовано 217 руб. 35 коп., за тѣмъ богадѣльни въ слободѣ Котельвѣ, въ которой призрѣвались 5 муж. и 6 жен., съ расходомъ отъ сельскаго общества въ 100 р., и въ

Боромль для 2 муж. и 3 жен. съ расходомъ въ 50 руб. Кроме того Распяскій Свѣто-Дмитріевскій монастырь содержалъ богадѣльню на 10 м. на полномъ содержаніи, на что израсходовано 970 руб. Въ Лебединѣ городомъ содержалась богадѣльня для 4 м. и 1 ж., съ расходомъ около 100 р., въ Богодуховѣ для 5 душъ и въ Свѣто-Троицкомъ женскомъ монастырѣ на 20 кроватей; за сими на совмѣстныхъ средства города и мѣщанскаго общества въ г. Краснокутскѣ содержалась богадѣльня для 5 призрѣваемыхъ, и въ г. Волчанскѣ, на средства города и частныхъ пожертвователей, призрѣвалось въ богадѣльнѣ 11 м. и 4 ж., на что израсходовано 1,008 р.; въ Купянскомъ уѣздѣ имѣются богадѣльни въ слободахъ Сеньковѣ, Гороховаткѣ, Камникѣ, Ольшаной, Двурѣчной и Сватовой Лучкѣ и въ г. Купянскѣ, причемъ въ перечисленныхъ богадѣльняхъ въ отчетномъ году призрѣвалось 32 м. и 36 ж. и содержаніе ихъ обошлось въ 2,160 р. Первые четыре богадѣльни содержались исключительно на средства сельскихъ обществъ, а въ Двурѣчной также на $\frac{1}{10}$ съ капитала въ 1000 р., пожертвованнаго кунцомъ Чалымъ, въ слободѣ Сватовой-Лучкѣ на средства частныхъ благотворителей при помощи сельскаго общества и въ г. Купянскѣ Обществомъ пособія бѣднымъ. Въ богадѣльняхъ г. Зміева и въ селахъ: Андреевкѣ и Лиманѣ, призрѣвалось 12 муж. и 28 жен., на что израсходовано 1,159 р. Въ Сумскомъ уѣздѣ имѣлось 2 богадѣльни, содержимыхъ сельскимъ обществомъ, 2 городскихъ и одна частная П. П. Харитоненко въ сл. Нижней-Сироваткѣ, всего призрѣвалось 29 м. и 51 ж. Въ г. Изюмѣ существуетъ богадѣльня, содержимая на городскія средства, въ которой призрѣваются 2 муж. и 10 жен., пользующихся полнымъ содержаніемъ и одеждой, на эту богадѣльню израсходовано городомъ въ 1902 году 643 р. 78 к. Въ Славянскѣ имѣются 2 богадѣльни, содержимыхъ—одна на счетъ мѣщанскаго общества и другая на средства куца Поликарпа Михайловскаго; въ первой призрѣвалось 8 м. и 6 ж. на полномъ содержаніи, которое обошлось въ 1,032 р. 6 к. и во второй 4 м. и 2 ж., которые пользовались лишь бесплатнымъ помѣщеніемъ. Въ слободѣ Александровкѣ, Черкасской волости, на средства Д. Ст. Сов. Н. П. Шабельскаго, призрѣвалось 13 ж. и содержаніе обошлось въ 800 руб. Въ Валковскомъ уѣздѣ въ отчетномъ году въ вѣдѣніи земства находилась двѣ богадѣльни; одна въ г. Валкахъ для потомственныхъ дворянъ, содержимая на проценты съ капитала, завѣщаннаго вдовою коллежскаго совѣтника Костевской, въ ней призрѣвались на полномъ содержаніи 1 м. и 6 жен., и другая въ с. Старомъ-Мерчикѣ исключительно для крестьянъ, содержавшихся на проценты съ капитала, завѣщаннаго д. ст. сов. Шидловскимъ; въ ней богадѣльцевъ было 4 м. и 6 жен. Кроме того въ уѣздѣ находится 3 богадѣльни, содержимыхъ на счетъ сельскихъ обществъ, а именно: въ городѣ Валкахъ, и слободахъ Коломаки и Новой Водолаги; въ отчетномъ году въ нихъ призрѣвалось 37 человекъ.

Такимъ образомъ въ уѣздахъ и заштатныхъ городахъ существовало 14 богадѣленъ на 130 призрѣваемыхъ, въ селеніяхъ 20 богадѣленъ съ 28 призрѣваемыми, а всего въ губерніи, включая г. Харьковъ, имѣлось 43 учрежденія для призрѣнія старихъ и убогихъ, на 500 человекъ.

VI. Народное просвѣщеніе.

Народное образованіе. Въ Харьковской губерніи имѣется 1,744 учебныхъ заведеній съ 5,007 учащими, въ томъ числѣ 3,618 м. и 1,389 ж., и 133,966 учащимися, въ томъ числѣ 98,587 м. и 35,429 ж. На народное образованіе было израсходовано въ отчетномъ году болѣе 4 милл. руб. При этомъ имѣется 3 высшихъ мужскихъ учебныхъ заведенія съ 210 учащими и 3,000 учащимися, при расходѣ въ 1,329,903 руб. или 443 руб. на учащагося; среднихъ учебныхъ заведеній 38 съ 780 учащими, въ томъ числѣ 554 м. и 296 ж., и 11,830 учащимися, въ томъ числѣ 5,592 м. и 6,238 ж., съ расходомъ 1,374,874 руб. или 116 руб. на учащагося; низшихъ учебныхъ заведеній 1,734 съ 4,024 учащими, въ томъ числѣ 2,800 м. и 1,224 ж., и 119,132 учащимися, въ томъ числѣ 90,019 муж. и 29,113 ж., съ расходомъ въ 1,307,413 руб. или 11 руб. на учащагося. Такимъ образомъ расходы на одного учащагося въ указанныхъ трехъ группахъ учебныхъ заведеній относятся между собою какъ 1:10:40.

Къ 1 января 1903 года въ спискахъ дирекціи значилось училищъ: городскихъ по Положенію 1872 года—14, двухклассныхъ и одноклассныхъ министерскихъ училищъ, двухклассныхъ приходскихъ и начальныхъ народныхъ училищъ, содержимыхъ земствомъ, городскими и сельскими обществами и частными лицами—774, частныхъ учебныхъ заведеній 2-го и 3-го разрядовъ—26, воскресныхъ школъ—40, ремесленныхъ училищъ—12, а всего 866 училищъ. Въ то же время въ вѣдѣніи дирекціи состояло училищъ другихъ вѣдомствъ 852. Такимъ образомъ къ 1-му января 1903 года всѣхъ учебныхъ заведеній для низшаго и начальнаго образованія въ губерніи было 1,718.

Въ теченіе 1902 года открыто 77 новыхъ училищъ, а именно: 5 двухклассныхъ, 15 одноклассныхъ, 1 частное училище 3-го разряда, 17 городскихъ, 24 сельскихъ и 15 воскресныхъ школъ.

Закрыто въ отчетномъ году 26 училищъ: 11 школъ, содержимыхъ частными лицами, по домашнимъ обстоятельствамъ, 6 воскресныхъ школъ по малочисленности учащихся и 9 училищъ по случаю преобразованія ихъ въ училища высшаго типа.

Изъ 866 училищъ собственнаго помѣщенія имѣли 736 училищъ, остальные 120 училищъ помѣщались въ наемныхъ домахъ. Въ теченіе минувшаго года построены зданія для 48 училищъ, всего на сумму 294,219 руб. Кроме постройки собственныхъ училищныхъ зданій въ отчетномъ году израсходовано на ремонтъ школьныхъ помѣщеній 24,983 руб., а всего употреблено на ремонтъ и постройку училищныхъ домовъ 319,202 руб.

Всѣхъ учащихся въ учебныхъ заведеніяхъ Харьковской дирекціи въ отчетномъ году было 2,110 лицъ, въ томъ числѣ 775 законоучителей, 473 учителя и 862 учительницы. По отношенію къ общему числу учителей и учительницъ (1,335), учителя составляютъ 35, 5⁰/₀, учительницы 64, 5⁰/₀.

По вѣроисповѣданію въ преподавательскій составъ входили: 2,100 православныхъ, 2 протестанта и 8 прочихъ исповѣданій. Къ учащимъ неправославнаго исповѣданія принадлежатъ учителя школъ въ нѣмецкихъ колоніяхъ.

По образованію всѣ учащіе распредѣлялись такъ: 1,532 лица: или 72, 6⁰/₀ окончившихъ курсъ въ среднихъ и педагогическихъ заведеніяхъ и 578 лицъ, или 27, 4⁰/₀—въ низшихъ учебныхъ заведеніяхъ, или пріобрѣвшихъ званіе учителя путемъ спеціальнаго испытанія.

Учащихся въ учебныхъ заведеніяхъ, подвѣдомственныхъ Харьковской дирекціи, въ минувшемъ году было 75,186, въ томъ числѣ 56,289 м. и 18,897 ж. Сравнительно съ прошлымъ годомъ количество учащихся увеличилось на 5,568 человекъ.

Показанное число учащихся распредѣлялось слѣдующимъ образомъ: по вѣроисповѣданіямъ: православныхъ—73,196, католиковъ—456, лютеранъ—422, іудеевъ—752, прочихъ вѣроисповѣданій—360; по сословіямъ: дѣтей дворянъ и чиновниковъ—936, духовнаго званія—428, городскихъ сословій—8,283, сельскихъ сословій—63,273, прочихъ сословій—2,256. Окончило курсъ въ истекшемъ году съ правомъ на льготу по воинской повинности 6,262.

Въ начальныхъ училищахъ прочихъ вѣдомствъ учащихся состояло 39,772. Слѣдовательно, всего въ Харьковской губерніи учащихся въ низшихъ и начальныхъ училищахъ всѣхъ вѣдомствъ 114,958. По статистическимъ свѣдѣніямъ пространство Харьковской губерніи составляетъ 47,836 кв. вер., жителей же обоюга пола въ губерніи считается 2,831,038, изъ коихъ 1,459,024 м. п. и 1,372,014 ж. п. Сопоставляя эти цифровыя данныя съ показаннымъ числомъ училищъ (1,718) и числомъ учащихся въ нихъ (86,515 муж. и 28,443 жен., всего 114,958), получимъ, что одна школа приходится почти на 28 кв. вер. пространства и на 1,648 жит. обоюга пола; одинъ ученикъ на 16 душъ мужскаго населенія и одна ученица на 48 душъ женскаго населенія. Положивъ, далѣе, что число дѣтей школьнаго возраста (отъ 8 до 12 лѣтъ) составляетъ 9⁰/₀ населенія и слѣдовательно обнимаетъ 245,974 дѣтей обоюга пола, найдемъ, что число дѣтей, обучающихся въ начальныхъ училищахъ, составляетъ 46⁰/₀ всего числа дѣтей школьнаго возраста и что слѣдовательно 54⁰/₀ послѣднихъ, или 131,016 душъ, остаются внѣ школьнаго обученія.

На содержаніе учебныхъ заведеній Харьковской дирекціи вступило въ отчетномъ году изъ разныхъ источниковъ 793,064 р., сравнительно съ прошлымъ годомъ болѣе на 41,785 р.

Для распространенія прикладныхъ знаній существовали въ отчетномъ году слѣдующія учрежденія: ремесленные училища, классы ручнаго труда, декоративно-рисовальная школа, ремесленные отдѣленія при школахъ.

Ремесленныхъ училищъ въ Харьковской губерніи имѣлось 12. Девять изъ нихъ учреждены земствомъ въ память 25-лѣтняго царствованія въ Божіе почившаго Императора Александра II, съ бюджетомъ отъ 3,500 р. до 6,700 р. въ годъ.

Декоративно-рисовальная школа въ г. Харьковѣ имѣетъ цѣлью подготовить ремесленниковъ къ малярно-рисовальному дѣлу. Курсъ 4-лѣтній. Въ школѣ преподаются, кроме предметовъ курса начального училища, рисованіе, черченіе съ изложеніемъ элементарной геометріи въ приложеніи къ практическимъ работамъ, производимымъ въ мастерской, декоративно-малярное ремесло и знакомство съ матеріалами, инструментами и способами составленія смѣты на производство работъ.

Классы ручнаго труда существовали при 24 училищахъ, причемъ на занятія этимъ предметомъ въ каждомъ училищѣ назначено было по два двухчасовыхъ урока въ недѣлю, въ послѣдственное время. Послѣ теоретическаго ознакомленія учащихся съ цѣлью ручнаго труда, съ различными столярными инструментами и ихъ употребленіемъ, приступали къ практическимъ занятіямъ, которыя начинались съ выдѣлки самыхъ простыхъ вещей, какъ-то: ручекъ для перьевъ, колышковъ для цѣпковъ и т. в. Затѣмъ, въ теченіе года учениками изготовлялись слѣдующія издѣлія: мотушки для нитокъ, ручки для молотковъ, линейки, вѣшалки для

платя, лопатки для гѣста, ножи для разрѣзыванія бумаги, ящики на швахъ, табуреты, сундучки и т. п. Преподаваніе ручного труда велось по программѣ, выработанной С.-Петербургскимъ Учительскимъ Институтомъ. Всего въ отчетномъ году ручному труду обучалось болѣе 500 учениковъ.

Кромѣ того при нѣкоторыхъ начальныхъ училищахъ существовали ремесленные отдѣленія для обученія мальчиковъ сажному мастерству и плетенію корзинъ изъ лозы и въ 145 училищахъ для обученія дѣвочекъ домашнимъ рукодѣліямъ.

Въ истекшемъ году преподаваніе садоводства и огородничества велось въ 122 училищахъ. Занятія по садоводству и огородничеству происходили въ теченіе цѣлаго года и дѣлились на практическія и теоретическія: первая велись весной и осенью, вторыя—преимущественно зимою, когда въ саду не представлялось возможности заниматься практическими работами. Практическія занятія учащихся заключались въ слѣдующемъ: приведеніе сада въ порядокъ, приготовленіе сѣмянныхъ грядъ и садовой замазки, обрѣзка кроны, приготовленіе земли для посадки деревьевъ и почвы въ питомникѣ и маточномъ саду, посѣвъ сѣмянъ плодовъ, посадка деревьевъ и огородныхъ растений; устройство дѣлтинокъ и т. п. Теоретическія занятія заключались въ сообщеніи учащимся необходимыхъ свѣдѣній по садоводству, а именно: названій частей дерева, способовъ размноженія растений, прививки деревьевъ, окулировки и проч.

Кромѣ учебныхъ заведеній, назначенныхъ для образованія юношества, въ районѣ дирекціи имѣлись слѣдующія учрежденія для образованія взрослого населенія: публичныя бібліотеки, бесплатныя народныя бібліотеки-читальни, народныя чтенія, первая школа Харьковскаго Отдѣленія Императорскаго Русскаго Техническаго Общества въ г. Харьковѣ, курсы рисованія и черченія въ г. Харьковѣ, вечерніе курсы для рабочихъ при Павловскомъ сахаро-рафинадномъ заводѣ въ г. Сумахъ, вечернія занятія для взрослыхъ при ст. „Вѣловоле“ Х.-Н. ж. д., курсы черченія и рисованія при ст. „Люботинъ“ Х.-Н. ж. д., повторительные курсы для взрослыхъ, курсы иностранныхъ языковъ.

Публичныя бібліотеки, съ разрѣшенія Министра Народнаго Просвѣщенія, открыты при 22 училищахъ.

Къ 1 января 1903 годъ въ Харьковской губерніи состояло до 320 бесплатныхъ народныхъ читальни-бібліотекъ, открытыхъ комитетомъ по устройству сельскихъ бібліотекъ и народныхъ читальни, существующемъ при Харьковскомъ обществѣ грамотности.

Народныя чтенія въ отчетномъ году происходили въ 96 пунктахъ губерніи.

Первая школа Харьковскаго Отдѣленія Императорскаго Русскаго Техническаго Общества имѣеть цѣлью доставить рабочимъ возможность получать начальное и элементарное техническое образованіе.

На курсахъ черченія и рисованія, кромѣ означенныхъ предметовъ, преподавались: Законъ Божій, русскій языкъ, арифметика, исторія, географія въ объемѣ курса двухклассныхъ сельскихъ училищъ, а также естествознаніе, фабричная гигиена, физика, химія, технологія.

Вечерніе курсы при Павловскомъ сахаро-рафинадномъ заводѣ въ гор. Сумахъ имѣють цѣлью дать рабочему специальныя познанія по разнымъ отдѣламъ сахаро-заводскаго труда, для образованія свѣдующихъ лочегаровъ, машинистовъ и слесарей.

Вечернія занятія для взрослыхъ при ст. „Вѣловоле“ Х.-Н. ж. д. происходятъ въ объемѣ программъ для начальныхъ народныхъ училищъ.

Курсы черченія и рисованія при ст. „Люботинъ“ Х.-Н. ж. д. имѣють цѣлью обученіе мастеровыхъ и рабочихъ черченію и рисованію съ натуры различныхъ сооружений, свободному чтенію техническихъ чертежей и подсчету количеству работъ, необходимыхъ для выполненія даннаго проекта, предъявленнаго въ формѣ чертежа.

На курсахъ преподавались слѣдующіе предметы: геометрическое черченіе, проекціонное черченіе, техническое черченіе, рисованіе, геометрія и арифметика.

Повторительные курсы для взрослыхъ были при пяти училищахъ. Занятія состояли въ письменныхъ упражненіяхъ, въ чтеніи статей по отечественной исторіи, географіи, естествознанію, физикѣ, въ рѣшеніи практическихъ задачъ.

Курсы иностранныхъ языковъ имѣють цѣлью усовершенствованіе курсистовъ въ разговорной французской и нѣмецкой рѣчи и въ теоретическомъ изученіи этихъ языковъ въ объемѣ 4-хъ классовъ гимназій.

Кромѣ учебныхъ заведеній для дѣтей православнаго исповѣданія, въ вѣдѣніи Харьковской дирекціи находились: а) школы въ нѣмецкихъ колоніяхъ, б) субботная еврейская школа и в) частныя еврейскія школы (хедеры).

Къ первымъ относятся 9 нѣмецкихъ училищъ въ Изюмскомъ уѣздѣ и 2 въ Старобѣльскомъ. Училища эти содержатся на счетъ соответствующихъ колоній нѣмецкихъ поселенцевъ—собственниковъ, принадлежащихъ къ протестанскому и римско-католическому исповѣданіямъ; имѣютъ обыкновенно одного учителя, преподающаго вмѣстѣ съ тѣмъ и Законъ Божій и состоящаго нередко въ должности совершителя общественаго богослуженія. Преподаваніе происходитъ на русскомъ языкѣ, за исключеніемъ уроковъ Закона Божія и нѣмецкаго языка, которые ведутся на природномъ языкѣ данной колоніи.

Субботная еврейская школа въ г. Харьковѣ открыта для лицъ женскаго пола съ цѣлью доставить еврейскимъ дѣвушкамъ и женщинамъ правильное элементарное образованіе. Преподаваніе совершается на русскомъ языкѣ въ объемѣ курса начального училища. Занятія происходятъ только по субботамъ, отъ 4 до 8 часовъ вечера.

Что касается участія земства, городскихъ и сельскихъ обществъ и духовенства въ дѣлѣ народнаго образованія, то слѣдуетъ замѣтить, что истекшій годъ не принесъ съ собою никакихъ существенныхъ измѣненій и отношеніе упомянутыхъ учреждений къ распространенію въ народѣ грамотности осталось прежнее.

Земству какъ и въ предшествующіе годы, принадлежитъ преимущественное значеніе въ народномъ образованіи: оно неуклонно стремится къ полному удовлетворенію населенія начальнымъ образованіемъ, что сказывается въ ежегодномъ открытіи новыхъ училищъ, въ увеличеніи школьнаго бюджета на содержаніе существующихъ и вновь открываемыхъ училищъ и въ значительныхъ затратахъ на строительныя училищныя нужды. Вопросы народнаго образованія занимаютъ видное мѣсто въ ряду предметовъ, обсуждаемыхъ земскими собраніями; среди источниковъ содержанія народныхъ училищъ, земскія суммы занимаютъ первое мѣсто.

Въ частности губернское земство, согласно постановленію 12 декабря 1897 г., въ теченіе 1902 г. произвело выдачу изъ губернскаго сбора безвозвратнаго пособія уѣзднымъ земствамъ на постройку и обзаведеніе школьной мебелью новыхъ школъ и перестройку старыхъ 416,808 р. 92 к. На означенныя суммы въ теченіе 1902 г. производилась постройка 59 новыхъ школъ на 4,238 учениковъ и перестраивалось съ расширеніемъ классныхъ помѣщеній 58 старыхъ школъ на 7,385 учениковъ. Въ общемъ, по окончаніи всѣхъ начатыхъ въ истекшемъ году построекъ, прибавится въ школахъ губерніи 7,800 мѣстъ для новыхъ учениковъ. Изъ начатыхъ въ истекшемъ году построекъ 56 школъ уже отстроены и въ нихъ открыты школьныя занятія еще осенью 1902 года.

Помимо вышеуказанныхъ безвозвратныхъ расходовъ изъ губернскаго земскаго сбора на народное образованіе, Харьковское губернское земство въ теченіе 1902 г. выдало въ безпроцентную ссуду сельскимъ обществамъ на сроки до 10 лѣтъ, изъ страхового капитала 10,234 р. 74 к. для постройки школьныхъ зданій. Уплата процентовъ страховому капиталу какъ по этому займу, такъ и по займамъ прежнихъ лѣтъ производится изъ губернскаго сбора и въ теченіе 1902 года на этотъ предметъ израсходовано 3,645 р. 12 коп.

Кромѣ того, Харьковское губернское земство въ 1902 г. израсходовало слѣдующія суммы на другія нужды народнаго образованія: 1) содержаніе параллельныхъ классовъ при Харьковскомъ реальномъ училищѣ 1,480 р., 2) пособіе Харьковской Маріинской женской гимназій 3,000 р., 3) стипендіи въ высшихъ и среднихъ учебныхъ заведеніяхъ 780 р., 4) содержаніе Волчанской учительской семинаріи 1,200 р., 5) содержаніе 84 стипендіатовъ въ ней 5,355 р., 6) содержаніе Основинской школы въ память Г. Ф. Квитки-Основиненко 500 р., 7) содержаніе 9 образцовыхъ двухклассныхъ народныхъ училищъ 9,000 р., 8) преподаваніе садоводства, огородничества и пчеловодства въ Юнаковскомъ 2-хъ классномъ училищѣ Сумскаго уѣзда 75 р., 9) содержаніе 9 ремесленныхъ училищъ имени Императора Александра II 22,500 руб., 10) содержаніе 22 народныхъ учителей на временныхъ курсахъ по садоводству, огородничеству, плодоводству и шелководству при Харьковскомъ земледѣльческомъ училищѣ 660 р., 11) пособіе уѣзднымъ земствамъ изъ спеціального капитала, Высочайше опредѣленнаго въ пользу женскихъ школъ 1,311 р. 47 к., 12) содержаніе повивальнаго училища и 24 земскихъ стипендіатовъ въ немъ 12,275 р., 13) содержаніе фельдшерской школы 9,600 р., 14) пособіе Харьковскому училищу глухонѣмыхъ 1,000 р., 15) пособіе совѣту курсовъ для рабочихъ 300 р., 16) пособіе Харьковскому обществу распространенія въ народѣ грамотности: а) на устройство безлатныхъ сельскихъ библиотекъ и народныхъ читаленъ 11,500 р., б) на изданіе книгъ для народнаго чтенія 1,800 р., в) на приобрѣтеніе волшебныхъ фонарей и картинокъ къ нимъ для устройства народныхъ чтеній и на пересылку картинокъ и фонарей въ уѣзды 1,400 р., г) на устройство и содержаніе справочно-педагогическаго отдѣла 250 руб.

Пособіе Харьковскому обществу грамотности ассигнуется на внѣшкольное образованіе народа и ассигновки эти не пропадаютъ безслѣдно. Къ 1 декабря 1902 г. въ Харьковской губерніи организовано 320 безлатныхъ народныхъ библиотекъ, въ которыхъ каждая имѣетъ въ среднемъ болѣе 600 томовъ книгъ и около 190 подписчиковъ. Каждый подписчикъ въ среднемъ прочелъ 6 книгъ. Утрата книгъ въ библиотекахъ очень незначительная—2,5% книгъ по

числу томовъ. Народныя чтенія велись въ 50 различныхъ мѣстахъ Харьковской губерніи, кромѣ г. Харькова. Чтенія устраиваются и ведутся главнымъ образомъ законоучителями и преподавателями мѣстныхъ школъ. Наибольшимъ успѣхомъ пользуются чтенія религіозно-нравственныя и историческія, какъ наиболѣе доступныя пониманію народной массы.

Весь расходъ Харьковскаго Губернскаго земства на народное образованіе за 1902 годъ выразился суммою 504,435 руб. 51 коп.

Участіе уѣздныхъ земствъ въ дѣлѣ народнаго образованія выразилось расходомъ на этотъ предметъ до 540,000 р., въ томъ числѣ на низшія народныя школы до 450,000 р., и въ пособіе на содержаніе среднихъ учебныхъ заведеній до 80,000 р. Отдѣльныя земства по расходамъ на народное образованіе располагались въ слѣдующемъ порядкѣ: Сумское—69,453 руб., Старобѣльское—68,303 руб., Волчанское—46,561 руб., Харьковское—44,582 руб., Леbedинское—43,192 руб., Зміевское—41,547 руб., Богодуховское—38,079 руб., Изюмское—32,345 руб., Ахтырское—29,599 руб., Кулианское—29,437 руб. и Валковское—16,209 руб. Разложивъ вышеозначенныя суммы на количество крестьянскаго народонаселенія обоаго пола въ соответствующихъ уѣздахъ получимъ, что земства расходовали на каждую душу населенія слѣдующія суммы: Сумское—35 коп., Леbedинское—29 коп., Богодуховское и Волчанское—28 коп., Харьковское—25 коп., Ахтырское—24 коп., Зміевское—19 коп., Старобѣльское—18 коп., Кулианское—13 к., Изюмское и Валковское по 12 коп.

Общая сумма расходовъ, понесенныхъ городскими управленіями губерніи по народному образованію, составляетъ 222,946 руб., изъ которыхъ 203,596 руб. употреблено на содержаніе городскихъ школъ и 19,350 руб., разныхъ пособій на народное образованіе казны.

Изъ расходовъ первой группы 155,264 рубля упадаютъ на г. Харьковъ. Изъ этой суммы 82,409 руб. израсходованы на содержаніе городскихъ школъ, 34,880 руб.—на постройку и ремонтъ школьныхъ зданій, 14,941 руб.—на пособія просвѣтительнымъ обществамъ и частнымъ лицамъ, 11,262 руб.—на общія мѣры по распространенію образованія въ городскомъ населеніи, 8,270 руб.—на стипендіи въ высшихъ и среднихъ учебныхъ заведеніяхъ и 3,500 руб.—на пособіе церковно-приходскимъ школамъ. На средства городского управленія содержатся: Ремесленное училище, Александровское трехклассное женское, школа рисованія при городскомъ музее и 16 приходскихъ. Общее число учащихся въ нихъ въ отчетномъ году было 3,135 человекъ (1,765 мальчиковъ и 1,370 дѣвочекъ). Если принять число дѣтей школьнаго возраста въ Харьковѣ въ 11,000 человекъ, то окажется, что въ городскихъ школахъ обучается около 28¹/₂% ихъ. Отсюда очевидно, какъ недостаточно снабженъ Харьковъ городскими школами, хотя необходимо замѣтить, что въ текущіе годы городское управленіе сильно двинуло впередъ дѣло народнаго образованія. Тѣмъ не менѣе число отказовъ въ приѣмъ дѣтей въ школы остается весьма значительнымъ. Нужда въ начальномъ образованіи удовлетворяется, кромѣ городскихъ, еще слѣдующими школами: двухкласснымъ приходскимъ училищемъ ремесленнаго общества, двухкласснымъ училищемъ Министерства Народнаго Просвѣщенія при станціи „Харьковъ“ Кур.-Хар.-Севаст. жел. дор., тремя начальными школами Харьковскаго Общества распространенія въ народѣ Грамотности, тремя начальными школами, содержимыми другими учрежденіями, тремя воскресными школами, 14 церковно-приходскимъ и 4 школами разныхъ вѣдомствъ, кромѣ Министерства Народнаго Просвѣщенія и Святѣйшаго Синода. Во всѣхъ этихъ школахъ было учащихся 3,580 (1,862 мужскаго пола и 1,718 женскаго). Если прибавить къ перечисленнымъ училищамъ еще 10 пригтовительныхъ классовъ при среднихъ учебныхъ заведеніяхъ, съ 500 учащимися, то общее число дѣтей, получающихъ первоначальное обученіе въ училищахъ, содержимыхъ казною, городскимъ управленіемъ и разными обществами, опредѣлится въ 7,215, т. е. на 3,785 менѣе общаго числа дѣтей школьнаго возраста. На этомъ несоответствіи и сильномъ спросѣ на обученіе въ городскомъ населеніи возникло 65 частныхъ школъ, въ которыхъ обучается 1,919 дѣтей (876 мальчиковъ и 1,043 дѣвочекъ). Далекое не все эти частныя школы удовлетворительны: нѣкоторыя изъ нихъ слишкомъ бѣдны и преподавательскими силами, и учебными пособіями, другія—слишкомъ дороги. Но и помощь частныхъ школъ не вполне удовлетворяетъ нужду въ начальномъ образованіи: около 1,800 дѣтей все же не находятъ мѣсть въ школахъ.

Кромѣ потребности въ открытіи новыхъ элементарныхъ школъ въ Харьковѣ назрѣла не меньшая потребность въ законченномъ низшемъ образованіи, соответствующемъ современному положенію трудового городского населенія. Для удовлетворенія этой потребности существуетъ въ Харьковѣ для мужскаго населенія только одно городское 4-классное училище, рассчитанное на 200 учащихся, содержимое на средства казны, съ пособіемъ отъ города въ размѣрѣ одной тысячи рублей, для женской же половины населенія въ Харьковѣ нѣтъ ни одного подобнаго учебнаго заведенія (Александровское женское приходское училище, какъ и вообще заведенія подобнаго рода, нѣсколько расширяютъ и укрѣпляютъ элементарное образованіе, но не даютъ законченнаго низшаго образованія). Между тѣмъ спросъ на такое образованіе очень значителенъ и объясняется онъ большимъ числомъ оканчивающихъ въ послѣднее время курсъ въ начальныхъ училищахъ. Такъ, въ отчетномъ году въ училищахъ, подвѣдомственныхъ мѣст-

ному училищному совѣту и въ 2-хъ классныхъ, подвѣдомственныхъ дирекціи училищъ, окончили курсъ: мальчиковъ 507, дѣвочекъ 366, всего 873. Изъ нихъ подали просьбы о принятіи въ городское 4-хъ классное училище 160 лицъ, на 40 имѣвшихся въ I классѣ училища вакансій. По конкурсному экзамену, такое именно число (40) дѣтей и принято въ городское училище: остальнымъ же 120 (хотя большинство изъ нихъ и выдержало приемное испытаніе) отказано въ приемъ по недостатку мѣста.

Городскими управленіями другихъ городовъ израсходовано на содержаніе школъ 48,332 руб. и на другіе расходы по народному образованію 5,950 руб. Школъ, всецѣло содержавшихся на средства уѣздныхъ и заштатныхъ городовъ, было 18 съ 2,475 учащихся (2,096 мальчиковъ и 379 дѣвочекъ). Но помимо полного содержанія нѣкоторыхъ школъ, городскія управленія оказывали пособіе учебнымъ заведеніямъ, содержимымъ на средства казны, земствъ или обществъ. Это пособіе выражалось то въ видѣ определенныхъ денежныхъ ассигновокъ, то въ предоставленіи помѣщеній, то принятіемъ на счетъ городской кассы содержанія части учебнаго заведенія. Такъ, напр., Сумское городское управленіе предоставило реальному училищу свой домъ и кромѣ того содержитъ на свой счетъ два низшихъ класса этого училища. (Здѣсь уместно отмѣтить крупное участіе П. И. Харитоненко въ народномъ образованіи города Сумъ: на его средства содержится приготовительный классъ реального училища и имъ же жертвуется ежегодно 2,800 руб. на городское приходское училище. За всеѣмъ тѣмъ нужда въ начальномъ образованіи городскими управленіями удовлетворяется далеко не полно; весьма значительную помощь въ этомъ отношеніи оказываютъ городамъ земства и отчасти духовное вѣдомство. Наиболѣе яркимъ примѣромъ слабаго удовлетворенія нужды въ народномъ образованіи могутъ служить города Зміевъ и Золочевъ. Не содержа ни одного училища на свой счетъ, они и пособія на народное образованіе ограничиваютъ: первый—143 руб., и второй—250 рублей. Впрочемъ, столь слабыя ассигновки находятъ себѣ объясненіе въ бѣдности названныхъ городовъ.

Церковно-приходскихъ школъ, школъ грамоты и школъ находящихся при монастыряхъ, было 849 съ учащимися 32,513 муж. и 10,158 ж., а всего 42,577 д. обоюго пола, при расходѣ въ 300,704 руб.

Въ отчетномъ году количество церковно-приходскихъ школъ и школъ грамоты почти не увеличилось, вслѣдствіе недостатка у духовенства матеріальныхъ средствъ, причемъ въ существующихъ школахъ правильному веденію дѣла препятствуетъ весьма часто недостатокъ въ учебныхъ пособіяхъ, а также отсутствіе во многихъ школахъ помощниковъ преподавателей, которые могли-бы замѣнить собою священно-служителей въ школахъ во время отправления ими пастырскихъ обязанностей.

| О КОЛИЧЕСТВѢ ДЕСЯТИНЪ УДОБНОЙ ЗЕМЛИ И ЛѢСОВЪ ВЪ ХАРЬКОВСКОЙ ГУБЕРНІИ ЗА 1902 ГОДЪ. | | Итого | | | | | | | | | | | | | | | | | |
|--|--------|----------------------------------|----------------------------------|----------------------------------|----------------------------------|-----------------------------------|----------------------------------|----------------------------------|----------------------------------|--|----------------------------------|----------------------------------|----------------------------------|--------------------------------------|----------------------------------|----------------------------------|----------------------------------|----------------------------------|----------------------------------|
| | | Казнѣ | | Удѣлу | | Монастыр- ная и цер- ковная | | Городск. общес- твенная | | Частнымъ компаниямъ, общ. и друг. учрежден. | | Частнымъ владѣльцамъ | | Надѣльной и обществен. наздвнн | | ВСЕГО | | | |
| | | Удобной | | Удобной | | Удобной | | Удобной | | Удобной | | Удобной | | Удобной | | Удобной | | Удобной | |
| | | Въ томъ чис- лѣ подѣ- ломъ | Въ томъ чис- лѣ подѣ- ломъ | Въ томъ чис- лѣ подѣ- ломъ | Въ томъ чис- лѣ подѣ- ломъ | Въ томъ чис- лѣ подѣ- ломъ | Въ томъ чис- лѣ подѣ- ломъ | Въ томъ чис- лѣ подѣ- ломъ | Въ томъ чис- лѣ подѣ- ломъ | Въ томъ чис- лѣ подѣ- ломъ | Въ томъ чис- лѣ подѣ- ломъ | Въ томъ чис- лѣ подѣ- ломъ | Въ томъ чис- лѣ подѣ- ломъ | Въ томъ чис- лѣ подѣ- ломъ | Въ томъ чис- лѣ подѣ- ломъ | Въ томъ чис- лѣ подѣ- ломъ | Въ томъ чис- лѣ подѣ- ломъ | Въ томъ чис- лѣ подѣ- ломъ | Въ томъ чис- лѣ подѣ- ломъ |
| Уездны | 363 | 363 | — | — | 1243 | 800 | 292 | — | 154 | — | 88074 | 19543 | 35169 | 1627 | 36312 | 10994 | 6760 | 271234 | 40087 |
| Сумской . . . | 363 | 363 | — | — | 1243 | 800 | 292 | — | 154 | — | 88074 | 19543 | 35169 | 1627 | 36312 | 10994 | 6760 | 271234 | 40087 |
| Лебединскій . . . | 1348 | 1348 | — | — | 2557 | 136 | 235 | — | 6890 | — | 83383 | 4910 | 18370 | 1118 | 16837 | 1409 | 10716 | 263358 | 19637 |
| Ахтырскій . . . | 3901 | 3901 | — | — | 5030 | 1579 | 190 | — | — | — | 51808 | 19295 | 15389 | 52 | 34479 | 7919 | 15613 | 236711 | 48359 |
| Богодуховскій . . . | 954 | 835 | — | — | 174 | 121 | 518 | 4 | — | — | 86235 | 17797 | 2659 | 457 | 24243 | 3768 | 14271 | 271306 | 37253 |
| Валковскій . . . | 1643 | 1177 | — | — | 1156 | — | 340 | — | — | — | 53392 | 6426 | 25676 | 4333 | 10086 | 2172 | 12702 | 205044 | 26811 |
| Харьковскій . . . | 2536 | 2536 | — | — | 846 | — | 2333 | — | — | — | 56947 | — | 27590 | — | 23780 | — | — | 283740 | 2536 |
| Волчанскій . . . | 5041 | 5041 | 8531 | 110 | — | — | 267 | — | 5595 | 1189 | 76178 | 7079 | 10278 | 572 | 44280 | 3058 | — | 323801 | 17049 |
| Зміевской . . . | 30131 | 1473 | — | — | 391 | 29 | 255 | — | — | — | 77993 | 6067 | 32751 | 223 | 58876 | 8221 | 1672 | 479606 | 37685 |
| Изюмскій . . . | 11816 | 10838 | — | — | 5222 | 1847 | 2250 | — | 1113 | — | 152218 | 27442 | 128576 | 5906 | 67248 | 8182 | 22608 | 634873 | 76823 |
| Булунскій . . . | 15513 | 6897 | 4608 | 202 | 2995 | — | 576 | — | 1759 | 501 | 79997 | 4590 | 56076 | 2960 | 65258 | 2589 | 13564 | 570988 | 31303 |
| Страбильскій . . . | 104138 | 2518 | — | — | 688 | — | 2289 | — | 15018 | 367 | 76492 | 9029 | 62991 | 20294 | 90142 | 8527 | 17944 | 994239 | 58679 |
| Въ губерніи . . . | 177384 | 56927 | 13139 | 312 | 20362 | 4512 | 9545 | 4 | 30529 | 2057 | 882712 | 122178 | 415525 | 87501 | 471541 | 56839 | 2514221 | 4584905 | 396222 |

О ФАБРИКАХЪ И ЗАВОДАХЪ ХАРЬКОВСКОЙ ГУБЕРНИИ ЗА 1902 ГОДЪ.

| Губернскій городъ и уѣзды | | П О О Б Р А Б О Т К Ъ | | | | | | | | | | | |
|------------------------------|-------------------------------|-----------------------|--------|------|-------------------------|---------------------|---|----------------------|-------------------|-------------------|---------------------------|--------------------------|----------------------|
| | | Хлопка | Шерсти | Шожа | Льна, пеньки и джута | Смѣл. волокон. вѣш. | Бумаго-дѣлательн. и типо-литографск. производства | Дерева | Металловъ | Минераловъ | Животныхъ про- дуктовъ | Цѣлительныхъ веществъ | Химическихъ |
| Г. Харьковъ | Заводовъ . . . | | | | | 32 | | 19 | 11 | 7 | 34 | 9 | 112 |
| | Рабочихъ . . . | | | | | 1436 | | 4970 | 559 | 86 | 2218 | 95 | 9364 |
| | Производит. (въ тыс. руб.) | | | | | 1274 | | 8359 | 914 | 355 | 5147 | 262 | 16311 |
| Харьковский | Заводовъ . . . | 3 | 1* | | 3 | | | 1 | 33 | 30 | 20 | 4 | 95 |
| | Рабочихъ . . . | 135 | 395 | | 1317 | | | 35 | 3582 | 278 | 1115 | 19 | 6876 |
| | Производит. | 260 | 125 | | 1487 | | | 49 | 1580 | 861 | 11525 | 41 | 15928 |
| Ахтырский | Заводовъ . . . | | | | 2 | | | | 55 | 45 | 27 | | 129 |
| | Рабочихъ . . . | | | | 10 | | | | 156 | 58 | 4274 | | 4498 |
| | Производит. | | | | 2 ^{1/2} | | | | 30 | 36 ^{1/2} | 12407 ^{1/2} | | 12476 ^{1/2} |
| Богодуховскій | Заводовъ . . . | | | | | | | | 47 | | 12 | | 59 |
| | Рабочихъ . . . | | | | | | | | 322 | | 2073 | | 2395 |
| | Производит. | | | | | | | | 56 | | 5105 | | 5161 |
| Валковский | Заводовъ . . . | | | | | | 1 | | 21 | | 5 | | 27 |
| | Рабочихъ . . . | | | | | | 66 | | 141 | | 272 | | 479 |
| | Производит. | | | | | | 50 | | 44 ^{1/2} | | 716 | | 810 ^{1/2} |
| Волчанскій | Заводовъ . . . | | | | | 1 | | | 21 | 13 | 23 | | 58 |
| | Рабочихъ . . . | | | | | 3 | | | 101 | 37 | 1244 | | 1385 |
| | Производит. | | | | | 1 ^{1/2} | | | 26 ^{1/2} | 37 | 2852 | | 2917 |
| Зміенской | Заводовъ . . . | | | | | 2 | | | 27 | | 25 | | 54 |
| | Рабочихъ . . . | | | | | 126 | | | 106 | | 556 | | 788 |
| | Производит. | | | | | 228 | | | 27 | | 964 ^{1/2} | | 1219 ^{1/2} |
| Изюмскій | Заводовъ . . . | | | | | 3 | 1 | 6 | 68 | 11 | 62 | 4 | 155 |
| | Рабочихъ . . . | | | | | 48 | 35 | 940 | 839 | 51 | 441 | 373 | 2727 |
| | Производит. | | | | | 34 | 30 | 1745 ^{1/2} | 546 | 48 ^{1/2} | 1006 | 1054 ^{1/2} | 4464 ^{1/2} |
| Купянский | Заводовъ . . . | | | | | 1 | 1 | | 26 | | 46 | | 74 |
| | Рабочихъ . . . | | | | | 5 | 16 | | 161 | | 153 | | 335 |
| | Производит. | | | | | 3 | 14 | | 71 | | 75 ^{1/2} | | 163 ^{1/2} |
| Лебедянский | Заводовъ . . . | | | | | 1 | 1 | | 28 | 2 | 18 | | 50 |
| | Рабочихъ . . . | | | | | 7 | 22 | | 224 | 2 | 2914 | | 3169 |
| | Производит. | | | | | 2 | 15 | | 38 | 3 | 6141 | | 6199 |
| Старобѣльскій | Заводовъ . . . | | | | | 1 | | 4 | 46 | 17 | 15 | 37 | 120 |
| | Рабочихъ . . . | | | | | 7 | | 15 | 133 | 62 | 188 | 141 | 546 |
| | Производит. | | | | | 3 | | 2 | 10 | 13 | 273 ^{1/2} | 9 | 310 ^{1/2} |
| Сумской | Заводовъ . . . | | | | 1 | | 3 | 10 | 86 | 14 | 51 | 2 | 167 |
| | Рабочихъ . . . | | | | 54 | | 113 | 741 | 591 | 61 | 6619 | 5 | 8184 |
| | Производит. | | | | 20 | | 73 | 714 | 146 | 68 | 23907 ^{1/2} | 8 | 24936 ^{1/2} |
| ИТОГО | Заводовъ . . . | 3 | 1 | | 6 | 44 | 4 | 40 | 469 | 139 | 338 | 56 | 1100 |
| | Рабочихъ . . . | 135 | 395 | | 1381 | 1745 | 139 | 6701 | 6915 | 635 | 22067 | 633 | 40746 |
| | Производит. (въ тыс. руб.) | 260 | 125 | | 1509 ^{1/2} | 1618 ^{1/2} | 109 | 10869 ^{1/2} | 3489 | 1422 | 70120 ^{1/2} | 1374 ^{1/2} | 90897 ^{1/2} |

*) Большой заводъ—мойка шерсти Товарищества „В. Алексѣева“ въ теченіе отчетнаго года вслѣдствіе пожара бездѣйствовалъ; означенное же Товарищество временно перенесло свою дѣятельность въ заарендованный имъ мочный заводъ въ Бѣлгородѣ Курск. губ., въ настоящее время Товарищество „В. Алексѣевъ“ уже возобновило свою дѣятельность во вновь отстроенномъ помѣщеніи.

О ДВИЖЕНИИ НАРОДОНАСЕЛЕНІЯ ВЪ ХАРЬ

| Названіе городовъ и уѣз- довъ | Число родившихся | | | Число умершихъ | | | Число браковъ | Прибыль и убыль |
|---|------------------|-------|----------|----------------|-------|----------|------------------|--------------------|
| | мужч. | женщ. | об. пол. | мужч. | женщ. | об. пол. | | |
| 1. Православнаго исповѣданія. | | | | | | | | |
| Губ. г. Харьковъ | 3658 | 3537 | 7195 | 2460 | 2015 | 4475 | 1830 | + 2720 |
| Зашт. г. Золочевъ | 218 | 198 | 416 | 154 | 139 | 293 | 86 | +123 |
| Харьковскій уѣздъ | 5492 | 5387 | 10879 | 3013 | 3006 | 6019 | 2138 | +4860 |
| Уѣзд. г. Ахтырка | 504 | 461 | 965 | 255 | 276 | 531 | 160 | +430 |
| Ахтырскій уѣздъ | 3701 | 3432 | 7133 | 2207 | 2145 | 4349 | 1353 | +2784 |
| Уѣзд. г. Богодуховъ | 312 | 325 | 637 | 168 | 147 | 315 | 131 | +322 |
| Зашт. г. Краснокутскъ | 217 | 193 | 310 | 135 | 129 | 264 | 65 | +46 |
| Богодуховскій уѣздъ | 3725 | 3530 | 7255 | 2055 | 2012 | 4077 | 1332 | +3178 |
| Уѣзд. г. Валки | 128 | 112 | 240 | 74 | 76 | 150 | 39 | +90 |
| Валковскій уѣздъ | 3120 | 2887 | 6007 | 2067 | 2098 | 4165 | 1116 | +1842 |
| Уѣзд. г. Волчанскъ | 389 | 371 | 760 | 162 | 149 | 311 | 108 | +449 |
| Волчанскій уѣздъ | 4781 | 4499 | 9280 | 3096 | 3036 | 6132 | 1622 | +3148 |
| Уѣзд. г. Зміевъ | 137 | 143 | 280 | 97 | 88 | 185 | 62 | +95 |
| Зашт. г. Чугуевъ | 223 | 227 | 450 | 158 | 149 | 307 | 84 | +143 |
| Зміевской уѣздъ | 6162 | 5695 | 11857 | 3606 | 3538 | 7143 | 2160 | +4714 |
| Уѣзд. г. Изюмъ | 164 | 178 | 342 | 144 | 147 | 291 | 64 | +51 |
| Зашт. г. Славянскъ | 681 | 685 | 1266 | 408 | 377 | 785 | 200 | +581 |
| Изюмскій уѣздъ | 5291 | 5057 | 10348 | 3927 | 3614 | 7541 | 1817 | +2807 |
| Уѣзд. г. Купянскъ | 401 | 369 | 770 | 283 | 251 | 533 | 100 | +227 |
| Купянскій уѣздъ | 6882 | 6405 | 13287 | 4766 | 4844 | 9610 | 2126 | +3677 |
| Уѣзд. г. Лебединъ | 302 | 292 | 594 | 189 | 215 | 404 | 123 | +190 |
| Зашт. г. Недригайлость | 359 | 193 | 452 | 153 | 175 | 328 | 88 | +124 |
| Лебединскій уѣздъ | 4105 | 4106 | 8211 | 2329 | 2275 | 4604 | 1663 | +3607 |
| Уѣзд. г. Старобѣльскъ | 259 | 259 | 518 | 215 | 193 | 408 | 71 | +110 |
| Старобѣльскій уѣздъ | 8663 | 8480 | 17143 | 6500 | 6311 | 12811 | 2716 | +4332 |
| Уѣзд. г. Сумы | 620 | 632 | 1252 | 451 | 398 | 849 | 210 | +403 |
| Зашт. г. Бѣлополье | 493 | 414 | 917 | 277 | 269 | 546 | 132 | +371 |
| Сумской уѣздъ | 4691 | 4565 | 9256 | 2681 | 2533 | 5214 | 1685 | +4042 |
| Итого въ город. | 8965 | 8589 | 17554 | 5783 | 5193 | 10976 | 3053 | +6578 |
| " " уѣзд. | 56613 | 54043 | 110656 | 36246 | 35409 | 71655 | 19357 | +39001 |
| Всего | 65578 | 62632 | 128210 | 42029 | 40602 | 82631 | 22410 | +45579 |
| 2. Римско-Католическаго исповѣданія. | | | | | | | | |
| Губ. г. Харьковъ | 42 | 39 | 81 | 48 | 30 | 78 | 19 | +3 |
| Харьковскій уѣздъ | 2 | 6 | 8 | 8 | 2 | 10 | 1 | -2 |
| Гор. Ахтырка | 1 | — | 1 | 1 | — | 1 | — | — |
| Ахтырскій уѣздъ | 1 | 2 | 3 | — | — | — | — | +3 |
| Богодуховскій уѣздъ | — | 1 | 1 | — | — | — | — | +1 |
| Г. Богодуховъ | — | — | — | — | 1 | 1 | — | — |
| Г. Валки | — | — | — | — | 1 | 1 | — | — |
| Валковскій уѣздъ | 5 | 3 | 8 | — | 1 | 1 | 1 | +7 |
| Волчанскій уѣздъ | 1 | 3 | 4 | — | — | — | — | +4 |
| Зміевской уѣздъ | — | 2 | 2 | — | — | — | — | +2 |
| Г. Изюмъ | — | 1 | 1 | — | — | — | — | +1 |
| Изюмскій уѣздъ | 28 | 22 | 50 | 2 | 1 | 3 | 6 | +47 |
| Г. Купянскъ | 1 | 1 | 2 | — | — | — | — | +2 |
| Купянскій уѣздъ | 1 | 1 | 2 | — | 1 | 1 | — | +1 |
| Старобѣльскій уѣздъ | — | 1 | 1 | 2 | 8 | 10 | 1 | -8 |

КОВСКОЙ ГУБЕРНИИ ЗА 1902 ГОДЪ

| Название городов и уѣз- довъ | Число родившихся | | | Число умершихъ | | | Число браковъ | Прибыль и убыль |
|--|------------------|-------|----------|----------------|-------|----------|------------------|--------------------|
| | мужч. | женщ. | об. пол. | мужч. | женщ. | об. пол. | | |
| Г. Сумы | 4 | 8 | 12 | 1 | 2 | 3 | 2 | +9 |
| Сумской уѣздъ | 3 | 1 | 4 | 1 | 1 | 2 | — | +2 |
| Итого въ городъ | 48 | 49 | 97 | 50 | 34 | 84 | 21 | +15 |
| " " уѣздъ | 41 | 40 | 81 | 13 | 14 | 27 | 9 | +68 |
| Всего | 89 | 89 | 178 | 63 | 48 | 111 | 30 | +83 |
| 3. Евангел.-Лютеранскаго исповѣданія. | | | | | | | | |
| Харьковской губ. | 36 | 34 | 70 | 38 | 24 | 62 | 14 | +8 |
| 4- Единотѣрческія исповѣданія. | | | | | | | | |
| Губ. г. Харьковъ | 1 | 2 | 3 | 1 | 1 | 2 | 5 | +1 |
| 5. Раскольниковъ. | | | | | | | | |
| Харьковскій уѣздъ | 35 | 17 | 52 | 6 | 22 | 28 | 14 | +24 |
| Богодуховскій уѣздъ | 1 | — | 1 | 1 | 1 | 2 | 1 | —1 |
| Волчанскій уѣздъ | 50 | 52 | 102 | 30 | 19 | 49 | 13 | +53 |
| Зміевской уѣздъ | 28 | 22 | 50 | 16 | 28 | 44 | 3 | +6 |
| Купянскій уѣздъ | 26 | 24 | 50 | 20 | 15 | 35 | 11 | +15 |
| Старобѣльскій уѣздъ | 8 | 15 | 23 | 19 | 23 | 42 | 9 | —19 |
| Сумской уѣздъ | 2 | 3 | 5 | 2 | 1 | 3 | — | +2 |
| Всего въ уѣздъ | 150 | 133 | 283 | 94 | 109 | 203 | 51 | +100 |
| 6. Іудейск. исповѣданія. | | | | | | | | |
| Губ. г. Харьковъ | 256 | 252 | 508 | 114 | 110 | 224 | 110 | +284 |
| 8. Караимовъ. | | | | | | | | |
| Губ. г. Харьковъ | 4 | 2 | 6 | 3 | 3 | 6 | 1 | — |
| 8. Магометанъ. | | | | | | | | |
| Губ. г. Харьковъ | 13 | 14 | 27 | 21 | 2 | 23 | — | +4 |
| Г. Славянскъ | 2 | 2 | 4 | 4 | 1 | 5 | — | —1 |
| Г. Сумы | 5 | 1 | 6 | 6 | 3 | 9 | — | —3 |
| | 20 | 17 | 37 | 31 | 6 | 37 | — | +4 |
| Всего неправославныхъ: | | | | | | | | |
| въ городахъ | 365 | 356 | 721 | 237 | 178 | 415 | 151 | +306 |
| " уѣздахъ | 191 | 173 | 364 | 107 | 128 | 230 | 60 | —134 |
| " губерніи | 556 | 529 | 1085 | 344 | 301 | 645 | 211 | +440 |
| Итого { въ городахъ | 9330 | 8945 | 18275 | 6020 | 5371 | 11391 | 3204 | +6884 |
| " " уѣздахъ | 56804 | 54216 | 111020 | 36353 | 35532 | 71885 | 22561 | +39135 |
| " " губерніи | 66134 | 63161 | 129295 | 42373 | 40903 | 83276 | 25765 | +46019 |

О ЧИСЛѢ ЖИТЕЛЕЙ ПО СОСЛОВІЯМЪ ВЪ

| Наименованіе горо- довъ и уѣздовъ | Дворянъ | | | | Духовенства | | | | Почетн. гражд. | | | | Городск. сословія | | | |
|--------------------------------------|-------------|------|---------|------|-------------|------|--------|------|----------------|------|---------|------|-------------------|------|----------------------|-------|
| | Потомствен. | | Личныхъ | | Чернаго | | Бѣлаго | | Потомствен. | | Личныхъ | | Купцовъ | | Мѣщанъ и цеховыхъ | |
| | М. | Ж. | М. | Ж. | М. | Ж. | М. | Ж. | М. | Ж. | М. | Ж. | М. | Ж. | М. | Ж. |
| Губ. г. Харьковъ . | 3027 | 4412 | 5128 | 4011 | 47 | 16 | 813 | 389 | 1972 | 1899 | 2552 | 1687 | 4105 | 3514 | 38490 | 40287 |
| Зашт. г. Золочевъ . | — | — | — | 5 | — | — | 13 | 15 | 3 | 7 | 3 | 2 | 24 | 23 | 66 | 57 |
| Харьковскій уѣздъ . | 136 | 159 | 65 | 73 | 35 | 875 | 291 | 285 | 75 | 92 | 47 | 54 | 21 | 28 | 1348 | 1555 |
| Уѣзд. г. Ахтырка . | 35 | 30 | 120 | 119 | 84 | — | 54 | 58 | 12 | 10 | 41 | 35 | 92 | 79 | 4102 | 4375 |
| Ахтырскій уѣздъ . | 68 | 87 | 14 | 16 | 71 | — | 222 | 247 | 44 | 54 | 25 | 28 | 14 | 12 | 81 | 764 |
| Уѣзд. г. Богодуховъ | 78 | 84 | 112 | 143 | 2 | 239 | 13 | 34 | 29 | 38 | 162 | 184 | 16 | 28 | 1214 | 1319 |
| Зашт. г. Краснокут. | 4 | 9 | 10 | 13 | — | — | 8 | 11 | 6 | 7 | 9 | 13 | 5 | 3 | 876 | 970 |
| Богодуховскій уѣздъ | 148 | 142 | 23 | 32 | — | — | 251 | 275 | 70 | 62 | 6 | 9 | 17 | 10 | 1464 | 1001 |
| Уѣзд. г. Валки . . | 30 | 32 | 82 | 84 | — | — | 15 | 17 | 40 | 35 | 42 | 37 | 24 | 26 | 510 | 580 |
| Валковскій уѣздъ . | 245 | 307 | 10 | 10 | — | — | 180 | 202 | 48 | 40 | 7 | 4 | 21 | 21 | 297 | 608 |
| Уѣзд. г. Волчанскъ | 49 | 56 | 121 | 98 | — | — | 40 | 42 | 16 | 18 | 17 | 16 | 98 | 93 | 1319 | 1501 |
| Волчанскій уѣздъ . | 196 | 176 | 12 | 23 | — | — | 237 | 204 | 71 | 84 | 7 | 5 | 37 | 44 | 1682 | 1629 |
| Уѣзд. г. Зміевъ . . | 22 | 22 | 132 | 185 | — | — | 8 | 9 | 12 | 14 | 16 | 18 | 18 | 9 | 296 | 267 |
| Зашт. г. Чугуевъ . | 57 | 57 | — | 10 | — | — | 29 | 39 | 44 | 71 | 1 | 1 | 60 | 76 | 566 | 550 |
| Зміевскій уѣздъ . . | 368 | 375 | 53 | 33 | 181 | — | 341 | 390 | 82 | 91 | 35 | 44 | 81 | 85 | 418 | 571 |
| Уѣзд. г. Изюмъ . . | 69 | 82 | 140 | 200 | — | — | 41 | 45 | 45 | 39 | 39 | 41 | 50 | 75 | 1320 | 1670 |
| Зашт. г. Славянскъ. | 127 | 193 | 28 | 5 | 3 | — | 19 | 30 | 15 | 18 | 18 | 29 | 143 | 142 | 4710 | 5018 |
| Изюмскій уѣздъ . . | 226 | 247 | 36 | 30 | 586 | 6 | 376 | 400 | 133 | 117 | 54 | 54 | 29 | 32 | 1783 | 1491 |
| Уѣзд. г. Купянскъ . | 82 | 81 | 111 | 107 | — | — | 32 | 33 | 12 | 11 | 16 | 13 | 31 | 37 | 1807 | 1789 |
| Купянскій уѣздъ . | 289 | 330 | 73 | 94 | 1 | — | 367 | 409 | 129 | 134 | 41 | 43 | 39 | 53 | 1031 | 1112 |
| Уѣзд. г. Лебединъ . | 54 | 54 | 42 | 45 | — | — | 19 | 20 | 15 | 23 | 5 | 12 | 79 | 75 | 2933 | 3050 |
| Зашт. г. Недригайл. | 3 | 2 | — | — | — | — | 16 | 20 | 3 | 3 | 22 | 18 | 10 | 12 | 210 | 187 |
| Лебединскій уѣздъ . | 250 | 264 | 71 | 74 | — | — | 263 | 274 | 16 | 21 | 66 | 67 | 27 | 23 | 1587 | 1623 |
| У. г. Старобѣльскъ. | 83 | 167 | 117 | 113 | — | 143 | 36 | 30 | 15 | 13 | 40 | 38 | 30 | 24 | 1420 | 1730 |
| Старобѣльскій уѣздъ | 81 | 71 | 18 | 17 | — | — | 589 | 653 | 107 | 115 | 75 | 80 | 82 | 177 | 2401 | 2482 |
| Уѣзд. г. Сумы . . | 418 | 232 | 194 | 207 | — | — | 112 | 114 | 173 | 139 | 96 | 103 | 277 | 291 | 6131 | 6296 |
| Зашт. г. Бѣлополье. | 33 | 30 | 31 | 31 | — | — | 24 | 34 | 45 | 52 | 32 | 44 | 82 | 100 | 2680 | 2680 |
| Сумской уѣздъ . . | 314 | 319 | 32 | 32 | — | — | 271 | 290 | 145 | 134 | 31 | 32 | 15 | 23 | 1096 | 1080 |
| Итого въ городахъ. | 4216 | 4561 | 6369 | 5381 | 132 | 398 | 792 | 940 | 2457 | 2407 | 4111 | 2291 | 5139 | 4607 | 68740 | 72826 |
| Итого въ уѣздахъ . | 2317 | 2477 | 389 | 437 | 874 | 881 | 3388 | 3601 | 920 | 944 | 394 | 420 | 383 | 508 | 14224 | 14416 |
| Всего въ губерніи . | 6533 | 7038 | 6658 | 5818 | 1010 | 1279 | 4180 | 4542 | 3377 | 3351 | 3505 | 2711 | 5522 | 5115 | 82964 | 87242 |

ХАРЬКОВСКОЙ ГУБЕРНИИ ЗА 1902 ГОДЪ

| Сельскихъ сословій | | | | | | | | | | | | | | ИТОГО | | |
|---|--------|---------------------|--------|-----------|------|---------------------|-----------------------|--------------------|---------------------------------|-------|-------------------------|------|---|-------|---------|---------|
| Крестьянъ госуд. и быв. южныхъ поселенъ | | Бывшихъ помещичьихъ | | Колоштовъ | | Войскъ действующихъ | Занес. нижнихъ чиновъ | Отставныхъ солдатъ | Солдатск. женъ, дѣтей и синовей | | Иностранцахъ подданныхъ | | Лицъ, не принадл. къ вышеим. сословіямъ | | | |
| м. | ж. | м. | ж. | м. | ж. | | | | м. | ж. | м. | ж. | м. | | | ж. |
| 27877 | 31556 | 3650 | 4873 | 61 | 53 | 7706 | 11068 | 3030 | 135 | 287 | 1463 | 2373 | 190 | 144 | 110788 | 94501 |
| 2789 | 2681 | — | — | — | — | — | 354 | 300 | 200 | 835 | — | — | — | — | 3702 | 3625 |
| 58118 | 57991 | 31674 | 30838 | — | — | 83 | 5920 | 2731 | 3669 | 6353 | 1 | 2 | 57 | 54 | 104271 | 98332 |
| 5928 | 5924 | — | — | — | — | 1279 | 788 | 280 | 595 | 1511 | 10 | 6 | 28 | 42 | 13638 | 12189 |
| 40966 | 39602 | 21884 | 24748 | — | — | — | 3366 | 1973 | 3209 | 4126 | 79 | 77 | 62 | 52 | 72814 | 66813 |
| 2812 | 2827 | 34 | 38 | — | — | 182 | 107 | 184 | 184 | 140 | 3 | — | — | — | 5132 | 5074 |
| 1725 | 1754 | 8 | 14 | — | — | — | 135 | 60 | 54 | 122 | 4 | 6 | — | — | 2904 | 2922 |
| 42144 | 43938 | 25264 | 25368 | — | — | — | 4151 | 2547 | 3002 | 4449 | 16 | 16 | 41 | 36 | 79144 | 76938 |
| 2720 | 2702 | — | — | — | — | 210 | 65 | 55 | 80 | 83 | 3 | 5 | — | — | 387 | 361 |
| 53702 | 54185 | 14797 | 14437 | — | — | — | 2846 | 1380 | 2265 | 3360 | 4 | 3 | 40 | 32 | 76190 | 73209 |
| 1509 | 1662 | — | — | — | — | — | 216 | 208 | 109 | 132 | 6 | 3 | — | — | 3708 | 3621 |
| 43768 | 44749 | 37299 | 37044 | — | — | — | 5264 | 2291 | 3322 | 4485 | 15 | 14 | 5 | 7 | 94206 | 88464 |
| 2298 | 2546 | — | — | — | — | 49 | 195 | 36 | 225 | 238 | — | — | — | — | 3302 | 3308 |
| 4196 | 4497 | 260 | 285 | — | — | 1457 | 445 | 241 | 165 | 135 | 4 | 6 | 3 | 2 | 7528 | 5767 |
| 94780 | 95665 | 14914 | 15789 | 85 | 95 | 800 | 8332 | 2908 | 5029 | 8723 | 1 | 2 | 308 | 309 | 128693 | 122072 |
| 3490 | 4600 | — | — | — | — | 80 | 360 | 270 | 225 | 250 | 15 | 13 | — | — | 6144 | 7015 |
| 2157 | 2165 | 36 | 118 | — | — | 16 | 717 | 55 | 5 | 44 | 173 | 68 | 315 | 659 | 8582 | 8489 |
| 47567 | 75464 | 58395 | 57961 | 1094 | 1064 | — | 11465 | 1783 | 4048 | 6967 | 33 | 16 | 848 | 761 | 155465 | 144610 |
| 1240 | 1351 | 52 | 80 | — | — | 51 | 192 | 59 | 101 | 122 | 3 | 2 | 3 | 5 | 3792 | 3631 |
| 92470 | 96632 | 19060 | 20637 | — | — | — | 9738 | 2986 | 4593 | 6682 | 16 | 3 | 11 | 14 | 130850 | 126143 |
| 4758 | 5051 | — | — | — | — | 23 | 200 | 102 | 90 | 276 | 1 | 2 | — | — | 8321 | 8608 |
| 2115 | 2119 | — | — | — | — | — | 98 | 83 | 341 | 351 | 1 | 1 | — | — | 2902 | 3713 |
| 34484 | 35296 | 37618 | 38048 | — | — | — | 3535 | 2742 | 2958 | 5705 | 24 | 22 | — | — | 83641 | 81417 |
| 120 | 45 | 330 | 480 | 3 | 3 | 46 | 250 | 370 | 35 | 53 | 4 | 5 | 11 | 3 | 2910 | 2847 |
| 158194 | 158468 | 26526 | 26252 | 406 | 382 | — | 12288 | 5469 | 5021 | 8928 | 7 | 14 | 3 | 4 | 211267 | 197643 |
| 5693 | 6186 | — | — | — | — | 1245 | 327 | 88 | 119 | 671 | 414 | 347 | — | — | 15287 | 15096 |
| 4901 | 8140 | — | — | — | — | — | 1020 | 430 | 480 | — | 4 | 11 | — | — | 9763 | 7097 |
| 40158 | 30505 | 57609 | 57609 | — | — | — | 6272 | 2578 | 2655 | 7208 | 47 | 34 | — | — | 110204 | 106269 |
| 76278 | 81776 | 4370 | 5888 | 64 | 56 | 12344 | 16537 | 5851 | 3243 | 5270 | 2082 | 2848 | 550 | 850 | 212279 | 190104 |
| 733360 | 742495 | 344024 | 345741 | 1585 | 1541 | 883 | 73227 | 29388 | 39771 | 66986 | 243 | 203 | 1375 | 1269 | 1246745 | 1181910 |
| 809638 | 824271 | 348394 | 351619 | 1649 | 1597 | 13227 | 89764 | 35239 | 43014 | 72256 | 2325 | 3051 | 1925 | 2421 | 1459034 | 1372014 |

Отдѣлъ XI. Разныя свѣдѣнія.



Періодическія изданія, изд. въ Харьковѣ.

1. „Врачебная хроника Харьковской губерніи“. Безцензурный листокъ, выходитъ ежемѣсячно. Изд. Харьков. губ. Земской Управы подъ отвѣтственной редакціей ея. Цѣна 2 руб. Разрѣш. 21 марта 1897 г. Сумская, д. № 64.
2. „Вѣра и Разумъ“. Журналъ подцензурный, выходитъ 2 раза въ мѣсяць. Изд. Харьк. Дух. Семинаріи, редакторы: ректоръ семинаріи Іоаннъ Павлин. Знаменскій и инспекторъ. Цѣна 10 р. Разрѣш. 1 января 1884 г. Семинарская ул., д. № 38.
3. „Вѣстникъ Гомеопатической Медицины“. Журналъ подцензурный, выходитъ ежемѣсячно. Издатель-редакторъ лѣк. Евгр. Як. Дюковъ. Цѣна 3 р. Разрѣш. 22 ноября 1899 г. Екатеринославская ул., д. № 36.
4. „Горно-Заводскій Листокъ“. Газета подцензурная, выходитъ 2 раза въ мѣсяць. Издатель-редакторъ гори. инж. Серг. Ник. Сучковъ. Цѣна 6 руб. Разрѣш. 14 августа 1887 года Екатеринославская ул., д. № 1.
5. „Записки Императорскаго Харьковскаго Университета“. Журналъ безцензурный, выходитъ 4 раза въ годъ. Изд. Харьковскаго Университета, редакторъ профес. Дм. Ник. Овсннко-Куликовскій. Цѣна 5 р. (для студентовъ 2 р.). Разрѣш. въ 1876 г. Въ зд. Университета.
6. „Записки Харьковскаго Отдѣленія Императорскаго Русскаго Техническаго Общества“. Журналъ выходитъ 4 раза въ годъ. Цѣна вѣн. 1 руб.
7. „Извѣстія Южно-Русскаго Общества Технологовъ“. Журналъ подцензурный, выходитъ ежемѣсячно, кромѣ іюня, іюля и августа. Изд. Ю.-Р. О-ва Технологовъ, редакторъ инж.-техн. Ив. Егор. Трескинъ. Цѣна 2 р. 50 к. Разрѣш. 18 іюля 1896 г. Петровскій пер., д. № 18.
8. „Извѣстія Южно-Русскаго Общества Акклиматизаціи“. Журналъ подцензурный, выходитъ ежемѣсячно. Цѣна 3 рубля.
9. „Промышленное садоводство и огородничество“. Газета подцензурная, иллюстрированная, выходитъ еженедѣльно. Издатель-редакторъ Ник. Вас. Петровъ. Цѣна 3 р. Разрѣш. 9 октября 1898 г. Рыбная ул., д. № 32.
10. „Русскій журналъ кожныхъ и венерическихъ болѣзней“. Журналъ подцензурный, выходитъ ежемѣсячно. Издатель-редакторъ проф. Ив. Фед. Зеленева. Цѣна 8 р. Разрѣш. 31 октября 1900 г. Сумская ул., д. № 6.
11. „Спутникъ Южнаго Края“. Сборникъ подцензурный, выходитъ по мѣрѣ накопленія матеріаловъ. Издатель-редакторъ Ал-идръ Ал-идров. Іозефовичъ. Изданіе безплатное. Разрѣш. 3 марта 1894 г. Сумская ул., д. № 13.
12. „Харьковскія Губернскія Вѣдомости“. Газета безцензурная, выходитъ ежедневно. Изд. Харьковскаго Губернскаго Правленія редакторъ неофициальной части Мих. Андр. Остроумовъ. Цѣна 10 р. (для обязательныхъ подписчиковъ 6 р.). Выходитъ съ 1838 г. Петровскій пер., д. № 17.
13. „Харьковскій Листокъ“. Газета подцензурная, выходитъ ежедневно. Редакторъ-издатель Никол. Іосиф. Стопинскій. Цѣна 7 р. Разрѣш. 10 іюня 1897 г. Петровскій пер., д. № 12.
14. „Южно-Русская Сельско-Хозяйственная газета“. Газета подцензурная, выходитъ еженедѣльно. Изд. Харьков. Общества сельскаго хозяйства, редакторъ Арт. Авг. Бенке. Цѣна 4 р. Разрѣш. 6 мая 1895 г., возобновлено право на изданіе 1 декабря 1898 г. и 31 декабря 1899 г. Петровскій пер., д. № 9.
15. „Южный Край“. Газета безцензурная, иллюстрированная, выходитъ ежедневно. Редакторы: Ал-идръ Ал-идров. Іозефовичъ, Ник. Ник. Окуловъ. Издатель Ал. Ал. Іозефовичъ. Цѣна 11 р. Разрѣш. 24-го октября 1880 г. Сумская ул., д. № 13.
16. „Циркуляръ по Харьковскому учебному округу“. Журналъ безцензурный выходитъ ежемѣсячно. Изд. при канцеляріи попечителя Харьк. учебнаго округа подъ отвѣтственностью Попечителя. Изданіе безплатное. Выходитъ съ 1861 г. Университетская ул., зд. Университета.

17. „Вѣстникъ земледѣлія и промышленности“. Газета подцензурная, выходитъ ежедневно. Издатели П. Н. Самойловъ и П. М. Бѣловодскій. Редакторъ П. М. Бѣловодскій. Цѣна 5 р. Петровскій пер., д. № 5/15.

18. „Мирный Трудъ“. Журналъ подцензурный, литературный, выходитъ 5 разъ въ годъ. Издатель Ал-сѣй Вас. Ветуховъ, Редакторъ Андр. Сер. Вязигинъ. Выходитъ съ 1902 г. Цѣна 6 р. (город. 5 р.). Мордвиновскій пер., д. № 25.

Въ Славянскѣ, во время сезона, съ 1 мая по 1 сент., издается „Сезонный листокъ Славянскихъ минеральныхъ водъ“. Редакторъ проф. Ал-идръ Харитон. Кузнецовъ. Цѣна 3 р.

Книжные магазины и лавки.

1. „Новое Время“ (А. С. Суворина), подъ управленіемъ Я. К. Кормилицына, Екатеринославская ул., д. Иванова № 1.
2. Дредера Ад. Генриха. Московская ул., д. Скабичевского № 21.
3. Брейтингама Пав.-Альберта Генриха. Сумская ул., д. № 2.
4. Югансона Франца Ал-идр. Московская ул., д. Иванова № 13.
5. Иозефонича Ал-идра Ал-идр. „Книжный складъ Южнаго Края“ (комиссіонерство по продажѣ изданій Государственной типографіи). Сумская ул., д. № 13.
6. Буколевскаго Ал-идра Ив. Екатеринославская ул.
7. Кетлеровой А. С. Екатеринославская ул., д. № 34 и отдѣленіе на Николаевской пл., д. № 29.
8. Сикорской Е. Екатеринославская ул., д. № 18.
9. Михайлова Фед. Ив. Сергіевская пл., городской д. (въ Шубномъ ряду, № 3).
10. Юркова Терент. Семен. Торговая пл., д. № 2.
11. Винклера Ник. Сигизмунд. Московская ул., д. Тихонова № 2. Екатеринославская ул., д. № 24.
12. Живарева С. А. Торговая пл., д. Мѣщанскаго общества № 18.
13. Захаровой Маріи. Старо-Московская ул., д. Харьк. Волости. Прав: № 8.
14. „Британскаго Библейскаго Общества“ (продажа исключительно книгъ Св. Писанія). Екатеринославская ул., д. № 18.
15. Складъ книгъ и учебныхъ пособій при Харьк. Губ. Земской Управѣ. Сумская ул., д. № 64.
16. Соборная лавка для продажи книгъ религіознаго и духовно-нравственнаго содержанія, Университетская ул., зд. Успенскаго собора.
17. М. А. Восадко. Московская, 29.

Типографіи, литографіи и цинкографіа.

1. Типографія Харьковскаго Губернскаго Правленія (и словолитня). Петровскій пер., д. Шахова № 17).
2. Типографія ИМПЕРАТОРСКАГО Харьковскаго Университета. (Въ зданіи университета, на Университетской ул.).
3. Цинкографія и Актинія П. В. Барнинова. (Екатеринославская ул., д. № 21).
4. Типо-литографія М. Зильбербергъ и С-ья. (Рыбная ул., д. № 30).
5. Типографія Товарищ. „Печатня С. П. Яковлева“. (Гончаровская ул., д. № 6).
6. Типо-литографія И. М. Варшавчика. (Николаевская ул., д. № 1).
7. Типографія А. К. Дарре. (Московская ул., с. д. № 19).
8. Типографія И. А. Гессенъ. (Сергіевская пл., д. Кузнецова).
9. Типо-литографія „Печатное Дѣло“ кн. К. Н. Гагарина. (Клочковская ул., д. № 5).
10. Типографія газ. „Южный Край“ А. А. Иозефонича. (Сумская ул., с. д. № 13).
11. Типографія „Харьковскаго Листка“ (Петровскій пер.).
12. Типографія Г. Б. Молчадскаго (Петровскій пер., д. Саатчи № 11).
13. Типо-литографія Н. В. Петрова (Рыбная ул., д. № 32).
14. Типо-литографія Х. М. Аршавской (бывш. М. М. Гордона). (Ярославская ул., д. Рубинштейна № 18).
15. Литографія Э. Ф. Веверсдофъ. (Подольскій пер.).
16. Типо-литографія С. Г. Иванченка. (Костюринскій пер.).
17. Типо-литографія А. И. Степанова. (Московская ул., с. д.).
18. Типо-литографія Шмерковича. (Московская ул., д. № 15.)
19. Типо-литографія Дрейшпуля. (Московская ул.).
20. Типографія Цукермана. (Горяиновскій пер.).
21. Типографія Калугина. (Екатеринославскій пер., д. Калугиной).
22. Печатное завед. І. Альтмуера. Екатеринославская ул., д. Замятина № 2).

On parle français.

Говорятъ по французски.



Man spricht deutsch.

Говорятъ по нѣмецки.

„AU BONHEUR DES DAMES“

Grands magasins du bon marché

THEODORE GRIGORIEVITCH ENOUROVSKY,

à Charkow (Russie).

„ДАМСКОЕ СЧАСТЬЕ“

Главное депо, самыя большіе магазины, амбары и склады мануфактуръ по дешевымъ цѣнамъ,
„безъ запроса и торга“

потомственнаго почетнаго гражданина

ТЕОДОРА ГРИГОРЬЕВИЧА ЕНУРОВСКАГО

въ Харьковѣ (Россія). Телефонъ № 30.

Наша система состоитъ въ томъ, чтобы пользоваться наименьшей прибылью при продажѣ товаровъ въ нашихъ магазинахъ „ДАМСКОЕ СЧАСТЬЕ“. Этому правилу мы твердо слѣдуемъ, черезъ что приобрѣли непрерывный и безпримѣрный успѣхъ.

Во всѣхъ нашихъ магазинахъ и отдѣленіяхъ „ДАМСКОЕ СЧАСТЬЕ“ товары получаютъ ежедневно новыя, отличающіеся вкусомъ, свѣжестью и небывалою дешевизною и всегда гораздо дешевле публикующихся такъ называемыхъ: **ДЕШЕВАЯ ПРОДАЖА** и **РАСПРОДАЖА**.

Основныя правила образа веденія торговли Т. Г. Енуровскаго—аккуратность, честность и дешевизна и продавать товары оптомъ, а также въ розницу—только за наличныя деньги, безъ запроса, торга и товары выпускать изъ магазиновъ только сполна оплаченными.

Настоящее извѣщеніе дѣлается не для нашихъ гг. многочисленныхъ, многоуважаемыхъ, высокопочтенныхъ и благосклонныхъ покупателей, знающихъ нашу фирму многіе годы, а для всѣхъ случайно прѣзжающихъ покупателей. Каждого прѣзжаго, не знающаго еще нашей фирмы, приглашаемъ и просимъ покорнѣе зайти въ магазинъ Т. Г. Енуровскаго и фактически убѣдиться въ дешевизнѣ и хорошихъ качествахъ товара и въ томъ, что наша фирма есть единственная торговля, гдѣ цѣны поставлены безъ всякихъ уступокъ дешевле Россіи и заграничья, „безъ запроса и торга“.

Гг. иногороднимъ покупателямъ во всю Россію и за границу товары и образцы высылаются съ первою почтою, но полученіи денегъ; на пересылку образцовъ и прейск-куранта прилагаются марки, безъ коихъ письма остаются безъ отвѣта. При требованіи образцовъ покорнѣе просимъ сообщать подробнѣе цѣны и цвѣта товаровъ, которые желаютъ выписать.

Спеціальное отдѣленіе: суконъ, драпа, трико, плюша, байки, фланели, одѣяль, платковъ, платковъ, шалей и пр., и пр. Спеціальное отдѣленіе: шелковыхъ матерій, плюша, бархата, атласа, дамаса, фанзы, чесучи, бурси и пр., и пр.; вѣстовыя гладкіе и вышитыя платки, шарфы, ковровыя шали, платки, фуляры, кашеи и пр., и пр. Вата шелковая, верблюжья, шерстяная, бумажная и проч., башлыки дамскіе, мужск. и дѣтск. и пр., и пр.

ПАРЧА, ГЛАЗЕТЪ И ПРИНАДЛЕЖНОСТИ КЪ НИМЪ И ПРОЧ.

Спеціальное отдѣленіе: полотнян., столоваго и постельнаго бѣлья, платковъ носовыхъ, простынь для ваннъ и проч. Спеціальное отдѣленіе: мебельныхъ матерій, ковровъ, дорожекъ, вортьеръ, гардиннаго тюля, скатертей бархатныхъ, плюшевыхъ, тобеденовыхъ, шелковыхъ, льняныхъ и проч., и проч., флаги шерстяные и бумажныя и проч.

Спеціальное отдѣленіе: бумажныхъ матерій, сатины, батисты, гренадины, бумажен., лике, вансукъ, шертингъ, тики, ситца, марли, коленкоры, саржа, кисей, перкаль, полотня разн. рода и пр., и пр. Одѣяла стеганныя, атласныя, кашемировыя, сатиновыя и на завязъ и пр., и пр. Главное депо, самыя большіе склады амбаровъ, и магазины сукон., шелков., шерстян., полотн., мебельныхъ, ковровыхъ, парчевыхъ, платочныхъ, одѣяльныхъ, бумажныхъ и пр., и пр. мануфактурныхъ товаровъ. „ДАМСКОЕ СЧАСТЬЕ“ находится въ Гостинномъ ряду, съ восточной стороны Кафедральнаго собора (Панская линія), по Горьковскому переулку, въ собственномъ домѣ Теодора Григорьевича Енуровскаго.

ТЕЛЕГРАММЫ АДРЕСУЮТСЯ: Дело Енуровскаго—Харьковъ.

English spoken

Говорятъ по англійски.



Parlo italiano

Говорятъ по итальянски.



Главный Складъ Бумагъ

Добрушской князя ПАСКЕВИЧА
Писчебумажной фабрики

— и —

Главный Складъ Картонна
ТОВАРИЩЕСТВА СУРАЖСКОЙ БУМАЖНО-КАРТОН. ФАБРИКИ

Я. Т. Ловьянова

Харьковское Отдѣленіе.

Армянскій пер., № 2. ☎ Телефонъ № 1177.





Бумаги: писчія, раскладныя, печатныя, нотныя,
альбомныя, мундштучныя, обложечныя и др.

Картонъ: сѣрый, бѣлый, желтый, прокладной
и картузный.

Образцы и Прейсъ-Куранты по требованію бесплатно.

ПРИЕМЪ ПОСТАВОКЪ для казенныхъ и общественныхъ учрежденій.

Для писемъ—Я. Г. Ловьянову, Харьковъ. Для телегр.—Ловьянову, Харьковъ.

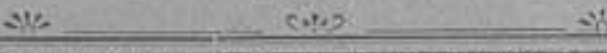

МАШИНОСТРОИТЕЛЬНЫЙ ЗАВОДЪ

Червоглазовская ул., № 23.

Складъ Земледѣльческихъ Машинъ и
Техническихъ принадлежностей

Екатеринославская ул., № 29.

Н. А. ТРЕПКЕ

Телефонъ завода № 338. * Телефонъ склада № 336.

ПРЕДЛАГАЕТЪ:

токарные, сверлильные, болторѣзные и т. п. станки. Насосы для глубокихъ колодцевъ. Трансмисси, шкивы и кронштейны съ подшипниками Селлеса. Разную чугунную и мѣдную отливку. Оборудование ремесленныхъ мастерскихъ. Земледѣльческія машины.

Представитель

паровыхъ молотилокъ, локомотивовъ и сливкоотдѣлителей
ЗАВОДОВЪ

ГЕНРИХЪ ЛАНЦЪ

въ Мангеймѣ.

Жатвенныхъ машинъ, сноповязалокъ, косилокъ и цѣльныхъ стальныхъ конныхъ граблей завода

Д. М. ОСБОРНЪ и К^о, Америка.

Керосинно-нефтяныхъ двигателей

завода **ГОРНСБИ**, Англія.

Каталоги и свѣдѣнія высылаются бесплатно.

Телеграммы: ХАРЬКОВЪ—ТРЕПКЕ.

Адресъ для писемъ: П. П. Егоровъ, Харьковъ.

Адресъ для телеграммъ: Павелъ Егоровъ.

Павель Петровичъ Егоровъ

въ Харьковѣ.

Главный Агентъ по страхованію имуществъ отъ огня
С.-Петербургской Компаніи

„НАДЕЖДА“

и Представитель для всего юга:

Московскихъ фабрикантовъ:

Т-го Дома „М. РЫБАКОВА Вдова и К^о“

Т-ва „Николай ТРЕТЬЯКОВЪ и К^о“.

Торговаго Дома

„Брат. Т., Л. и В. КАШТАНОВЫХЪ“.

„В. В. АВЕРЬЯНОВА“.

Бѣлостокскаго фабриканта

„Э. ГАСБАХЪ“.

Заграничныхъ суконныхъ фабрикъ.

КОНТОРА и СКЛАДЪ:

Харьковъ, Соборный переулокъ, „Гостинный Дворъ“.

Телефонъ № 1266.

ФРАНЦУЗСКОЕ ОБЩЕСТВО

Страхованіа жизни,

разрѣшенное къ дѣятельности въ Россіи 2-го Іюня
1889 г.

ОСНОВНОЙ и РЕЗЕРВНЫЙ КАПИТАЛЫ

82,000,000 *франк.*

Особыя гарантіи для застрахованныхъ въ Россіи, хранящіяся
неприкосновенно въ Государственномъ Банкѣ.

УРБЭНЪ L'URVAINE.

Взаимныя участія въ прибыляхъ, Общество „Урбэнъ“ не взимаетъ сроч-
ныхъ премій въ случаѣ болѣзни страхователя, и, не смотря на то, польза
остается въ полной силѣ.

Надѣ дѣйствіями Общества установленъ постоянный фактический правитель-
ственный контроль.

Правленіе въ С.-Петербургѣ, Невскій, № 13.

Главный Представитель для Харьковскаго Округа
Н. К. СТЕРІО.

Комиссіонная и Экспедиціонная Контора Николая К. СТЕРІО

въ Харьковѣ, Рыбная, № 18. Телефонъ № 270.

Постоянный Складъ:

НЕСГОРАЕМЫХЪ ФРАНЦУЗСКИХЪ ШКАФОВЪ,

полошвъ, чепраковъ, кожаныхъ машинныхъ ремней Т-ва
Южно-Русскаго производства.

ШАМПАНСКАГО ЭКСЦЕЛЬСІОРЪ.

ВИНЪ БЕССАРАБСКИХЪ, КРЫМСКИХЪ и ПРОЧ.

Поставка матеріаловъ заводамъ, фабрикамъ и желѣзнымъ дорогамъ.

ЧУГУННО И МѢДНОЛИТЕЙНЫЙ,
МѢДНЫЙ, КОТЕЛЬНЫЙ И МЕХАНИЧЕСКІЙ ЗАВОДЪ
ТОРГОВАГО ДОМА

А. Ф. Бельке и К^о

Харьковъ, Москалевская ул., № 55. Телефонъ № 203.

СПЕЦІАЛЬНОСТИ:

Полное устройство **Винокуренныхъ, Ректификаціонныхъ, Маслобойныхъ** и др. заводовъ.

Устройство **Водяного, Парового** и другихъ **центральныхъ отопленій и вентиляцій.**

ПАРОВЫЕ КОТЛЫ

разныхъ системъ, **резервуары** и друг. котельныя издѣлія,

Буровые инструменты,

паровыя машины, насосы, аппараты, чугунное и мѣдное литье, строшлы, лѣстницы.

Устройство и оборудованіе паровыхъ и ручныхъ **Прачешень и Кухонь.**

На складѣ имѣются различныя паровыя **котлы, арматуры и гарнитуры** къ нимъ.

Телеграммы: Харьковъ, **БЕЛЬКЕ.**



**Рыбно-
Гастрономическая**

и

**Винная
Торговля**



В. Ж. Стрикова.

Прежнее помещеніе
торговли Н. Е. Стрикова
противъ
Волжско-Камскаго банка.

Телефонъ № 822.

ТЕЛЕФОНЪ № 1001.

фирма суш. съ 1875 г. * * фирма суш. съ 1875 г.

Магазинъ Савелія Кацнельсона

въ Харьковѣ,

уголъ Московской ул. и Слесарнаго пер., домъ Уткина,
ходъ съ переулка.

Приемъ заказовъ:

Военнаго, Форменно-Гражданскаго и Статскаго
платья.

Магазинъ снабженъ роскошнымъ выборомъ разныхъ матеріаловъ
лучшихъ заграничныхъ и русскихъ фабрикъ.

Военные и форменные товары:

Фабрики барона Штиглица и лучшихъ другихъ фабрикъ.

Заказы выполняются скоро и добросовѣстно подъ личнымъ
моимъ наблюдениемъ и подъ наблюдениемъ опытнаго за-
кройщика.

За доброкачество товара ручаюсь.

Работа отличается изящностью и аккуратностью.

Цѣны самыя добросовѣстныя.

КНИЖНЫЕ МАГАЗИНЫ

А. С. КЕТЛЕРОВОЙ

ВЪ ХАРЬКОВѢ.

Жиколаевская пл., № 29. ☆ Екатеринославская ул., № 34.

Производятъ продажу **УЧЕБНИКОВЪ**, книгъ беллетристическаго и научн. содержания, дѣтскихъ книгъ, пачебумажныхъ принадлежностей, тетрадей и книгъ на украинскомъ языкѣ.

ПРИНИМАЮТЪ КНИГИ НА КОМИССИЮ.

На складѣ, между прочимъ, имѣются слѣдующія изданія:

Арцишъ. Паровая механика.
Ц. 2 р.

— Порча и ремонтъ паровоза. 2 выш. Ц. по 1 25 к. за выш.

— Компаундъ-паровозы. Ц. 1 руб.

— Тормоза ручные и Вестингауза. Ц. 75 к.

Гауптманъ. Михаэль Крамеръ
Драма въ 4 д. Переводъ
Розенманъ и Василевскаго.
(Переводъ разрѣш. къ постановкѣ на сценѣ).
1901 г. ц. 40 к.

Глоба. Практическое руководство къ управленію локомотивомъ и молотилкой. Съ атласомъ чертежей. 1899 г. ц. 1 р. 25 к.

Карпенко - Карый. (Тобиле-

вичъ). Драмы и комедіи.
Ц. за томъ 1 р. 50 к.

Кривиницкій М. Л. Полный сборникъ творивъ 3 изд.
Томъ I-й. Ц. 3 р. 50 к.

Тоже. Томъ II-й. Ц. 1 р. 50 коп.

— Тоже. Томъ III-й. Ц. 1 р. 50 к.

— По ревизіи. Этюдъ въ 1 д.
Ц. 15 к.

Старицкій Шесы на малорусскомъ языкѣ. Ц. за т. 2 р.

Тяченко. Русско-малороссе. словарь. 2 т. Ц. 3 р. 50 к.

Эйзерманъ. Манія величія. Записки изъ желтаго дома. 1901 г. Ц. 25 к.

— Борець съ прозой жизни. О „Ѳомѣ Гордѣевѣ“ М. Горькаго, 1901 г. ц. 25 к.

Многороднимъ высылаютъ книги наложеннымъ платежомъ.

КНИГОПРОДАВЦАМЪ—СКИДКА.

фирма суц. съ 1877 г.



Телефонъ № 540.

МАГАЗИНЪ

Т. Гейзелъ

ВЪ ХАРЬКОВѢ,

№ 3 Николаевская площ., д. УКШЕ № 3
противъ Городского дома.

Пріемъ Заказовъ

Статскаго, Гражданскаго

И

Военнаго Платья.

Заказы выполняются скоро, самымъ добросовѣстнымъ образомъ, подъ личнымъ моимъ наблюдениемъ и наблюдениемъ опытныхъ спеціалистовъ закройщиковъ.

Работа отличается изяществомъ.

Магазинъ постоянно снабженъ роскошнымъ выборомъ разныхъ матеріаловъ самыхъ модныхъ рисунковъ и цвѣтовъ лучшихъ **ЗАГРАНИЧНЫХЪ** и русскихъ фабрикъ, а также большимъ выборомъ **ФОРМЕННЫХЪ** товаровъ **ШТИГЛИЦА** и другихъ фабрикъ.

ЗА ДОВОКАЧЕСТВЕННОСТЬ ТОВАРА РУЧАЮСЬ.

Цѣны

умѣренныя.

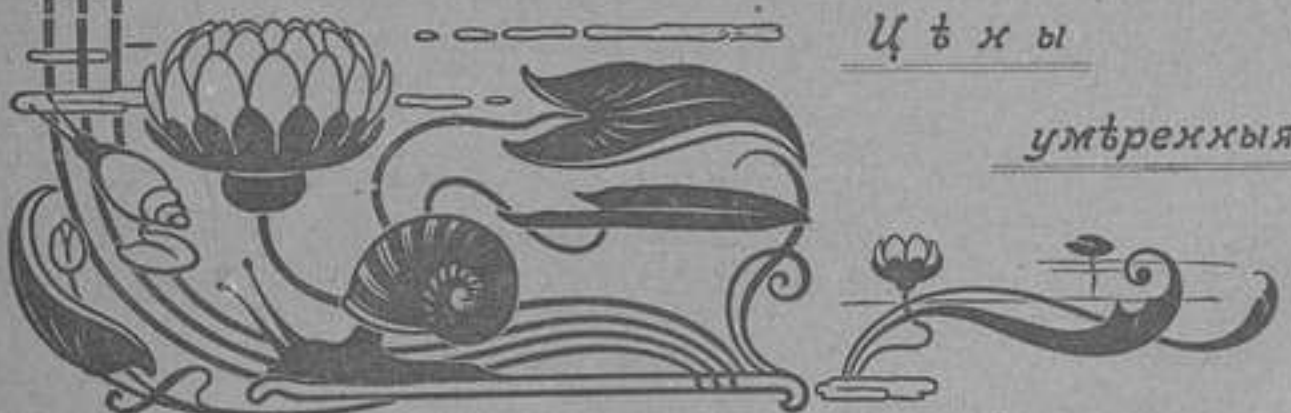

Изданія
Харьковскаго Губернскаго Статкстическаго
Комитета.

- Жизнь и творчество крестьянъ Харьковск. губ. Ц. 2 р.
Обычное право крестьянъ Харьковской губ. Вып. 1 и 2-й. Ц. по 75 к.
Руководство для лѣченія домашн. животн. *В. И. Виженниковича*. Ц. 10 к.
„ для метеорологическихъ наблюденій. Ц. 30 к.
„ къ устройству народныхъ библиотекъ. Ц. 25 к.
„ къ устройству народныхъ чтеній. Ц. 40 к.
„ къ составленію гербарія. Ц. 10 к.
Очерки растительности Харьк. губ. *Л. С. Павловича*. Ц. 1 р.
Исторія Харьковскаго Слободскаго козачьяго полка. *Е. А. Альбовскаго*.
Ц. 2 р.
Христофоръ—первый епископъ Слободско-Украинскій и Харьковскій.
Прот. Н. А. Лащенкова. Ц. 1 р.
Аполлосъ—второй епископъ Слободско-Украинскій и Харьковскій. *Прот.*
Н. А. Лащенкова. Ц. 50 к.
О доходности частнаго землевладѣнія въ Харьковской губ. *В. И.*
Мегенцова. Ц. 1 р.
О сбереженіи почвенной влаги и возвышеніи доходности земли. *В. И.*
Мегенцова. Ц. 50 к.
Забутые труды по изслѣдованію народной жизни (Кадастръ Харь-
ковской губ.). *В. В. Иванова*. Ц. 25 к.
Современная деревня Харьковской губ. *В. В. Иванова*. Ц. 10 к.
Объ учетѣ земель въ Харьковской губ. *В. В. Иванова*. Ц. 10 к.
Харьковская третья гимназія 25 лѣтъ тому назадъ. *Т. Н. Селива-*
нова. Ц. 10 к.
„Житіе Григорія Сковороды“ (съ портр.) *М. И. Ковалинскаго*.
Ц. 20 к.
Карта Слободскихъ полковъ. Ц. 20 к. Карта Харьк. губ. Ц. 25 к.
Атласъ Харьковскаго Намѣстничества 1787 г. Ц. 1 р., въ краскахъ
3 р. въ папкѣ. Адресъ-планъ г. Харькова. Ц. 50 к.



Фирма удостоена на выставкѣ за
собственныя издѣлія медалью.

МЕБЕЛЬНЫЙ
И ЗЕРКАЛЬНЫЙ МАГАЗИНЪ
Давида Моисеевича
БЕРМАНА.

ХАРЬКОВЪ,

Московская улица, № 18-й, противъ магазина Дарре.

Телефонъ № 888.

Магазинъ удостоенъ постановкой мебели для ИХЪ ИМПЕРАТОР-
СКИХЪ ВЕЛИЧЕСТВЪ, а также имѣются благодарн. отъ казен.
учрежд. за добросовѣстное исполненіе работъ.

Фирма существуетъ съ 1870 г.

ИМѢЕТСЯ въ громадномъ выборѣ всевозможная мебель и зер-
кала въ разн. стиляхъ, отъ недорогой и необходимой мебели до
ПРЕДМЕТОВЪ ВЫСШЕЙ РОСКОШИ.

ЦѢНЫ ДОСТУПНЫЯ.

СКЛАДЪ БУМАГЪ

Х. Я. Синельникова

ХАРЬКОВЪ,

Петровскій пер., собств. д. № 19. Телефонъ № 761.

БОЛЬШОЙ ВЫБОРЪ

Ученическихъ и Канцелярскихъ

принадлежностей.

ЦѢНЫ ОПТОВЫЯ.

* Отдѣленія: Кіевъ, Кременчугъ, Екатеринославъ. *



Анціонерное

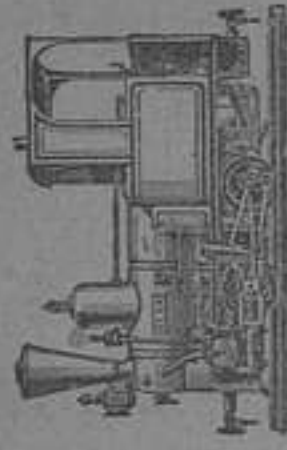

Общество



ДЛЯ ПОСТРОЙКИ ЭКОНОМИЧЕСКИХЪ ПУТЕЙ СООБЩЕНІЯ И МЕХАНИЧЕСКИХЪ ПРИБОРОВЪ
ПРИСПОСОБЛЕНІИ СИСТЕМЫ

„АРТУРЪ КОПШЕЛЬ“

ХАРЬКОВСКОЕ ОТДѢЛЕНІЕ: Николаевская площ., д. № 13, прот. биржи

принимаетъ заказы на поставку: 1) рельсовъ, вагонетокъ, стальныхъ колесъ и скатовъ колесъ всѣхъ тишовъ, паровозовъ и всѣхъ принадлежностей для узкоколейныхъ постоянныхъ и переносныхъ подъездныхъ путей и ви-



сичихъ желѣзныхъ дорогъ, а также принимаетъ на себя 2) полное оборудованіе наменно-угольныхъ шахтъ, рудниковъ, цементныхъ, кирпичныхъ, лѣсопильныхъ, торфяныхъ и другихъ заводовъ.

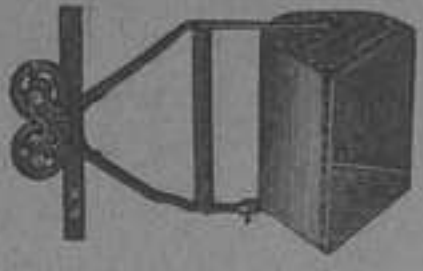

Каталоги и смѣты — бесплатно.

Адресъ для телеграммъ: Коппель—Харьковъ.

Телефонъ № 1095.

Алфавитный списокъ учреждений
г. Харьковъ.
ПОСЫЛАЕМЫХЪ ВЪ СЛѢДЪ ЗАКАЗУ
Адресъ-

Календарь

Правительственныхъ,

сословныхъ

и

общественныхъ

учрежденій

Харьковской губерніи.





Печатано по постановленію Харьковскаго Губернскаго Статистическаго Комитета.

Харьковской губерніи.



Алфавитный списокъ учреждений

г. Харькова,

ПОМѢЩЕННЫХЪ ВЪ АДРЕСЪ-КАЛЕНДАРЬ,

съ обозначеніемъ адресовъ ихъ.

| | стр. |
|--|-------|
| Агентство страхового О-ва „Саламандра“. (Рыбная ул., 23) | 97 |
| Агентство страхового О-ва „Заботливость“. (Московская ул., 17) | 97 |
| Агентство Варшавскаго страхового О-ва. (Московская ул., 17) | 96 |
| Агентство Россійскаго страхового О-ва. (Рыбная ул., 18) | 96 |
| Агентство Сѣвернаго страхового О-ва. (Екатеринославская ул., 19) | 96 |
| Агентство С.-Петербуркскаго страхового О-ва | 96 |
| Агентство страхового О-ва „Якорь“. (Рыбная ул., 19) | 96 |
| Адресный столъ (Николаевская, 5) | 8 |
| Азовско-Донскаго Ком. Банка Отдѣленіе. (Николаевская пл., 3) | 93 |
| Акцизное Управленіе губернскае. (Мироносицкая пл., 11) | 26 |
| Акцизное Управленіе 1-го округа. (Вознесенская пл., 16) | 27 |
| Акціонерное О-во „Новая-Баварія“ | 99 |
| Александровская городская больница. (Благовѣщенская ул., 25) | 19 |
| Александровское женское училище. (Зміевская ул., 17) | 72 |
| Александровское горнопр. О-во. (Сумская ул., 11) | 98 |
| Амбулаторная лѣчебница Краснаго Креста | 111 |
| Армейскій 10-й корпусъ. (Вѣлгородская ул., 2) | 31 |
| Артель русскихъ инженеровъ. (Николаевская, 9) | 105 |
| Артель посильныхъ. (Рождественская ул., 3) | 105 |
| Артель портныхъ. (Московская ул., 20) | — |
| Артели Ростовской на Дону Отд. (Клочковская ул., Московскій рядъ) | 104 |
| Артиллерія 10 армейскаго корпуса. (Михайловская ул., 37) | 38 |
| Архитекторы | — |
| Ахтырскій уѣздъ. (Учрежденія) | 121 |
| Биржевой Комитетъ. (Николаевская пл., 3д. Биржи) | 92 |
| Благотворительное Общество. (Губернаторская ул., 24) | 107 |
| Благотворительное О-во судебнаго вѣдомства. (Судебная Палата) | 112 |
| Богатильныя ремесл. О-ва. (Екатеринославская ул., 119) | 22 |
| Богодуховскій уѣздъ. (Учрежденія) | 133 |
| Богоугодныя заведенія. (Конюшенная ул., 34) | 17 |
| Валковскій уѣздъ. (Учрежденія) | 141 |
| Ветеринарный Институтъ. (Сумская ул., 35) | 60 |
| Военное собраніе. (Рымарская ул., 14) | 101 |
| Военный госпиталь. (Уг. Харинской и Госпитальной ул.) | 39 |
| Волжско-Камскаго Коммерческаго Банка Отд. (Рыбная ул., 10) | 93 |
| Волчанскій уѣздъ. (Учрежденія) | 148 |
| Воронежскій 124-й пѣхотн. полкъ. (Кузнечная наб., 12) | 35 |
| Воскресная частная женская школа. (Уг. Чернышевск. ул. и Мироносицк. пер.) | — |
| Воскресная школа при тюрьмѣ | — |
| Врачебное отдѣленіе. (Черноглазовская, д. Ендовицкихъ) | 3 |
| Врачи г. Харькова. (См. Медицинскій Отд.) | 181 |
| Врачи городовые и уѣздные | 2 |
| Газовый заводъ. (Лонанскій пер., 6) | 99 |
| Генеральное О-во страхования жизни. (Рыбная, д. Орлова) | 98 |
| Германское Благотворит. Общество. (Конная ул., 27) | 113 |
| Гимнастическое Общество. (Кокосинская ул., 4) | 102 |
| Голубовское Берестово-Богодуховское Горнопромышленное Т-во. (Рыбная ул., 10) | 98 |
| Городская управа. (Николаевская пл., Городской д.) | 18 |
| Городское по воинск. повин. Присутствіе. (Николаевск. пл., Городской д.) | 21 |
| Городскія по квартири. налогу Присутствія | 24—25 |
| Городскія раскладочныя по промышленному налогу Присутствія | 24—25 |
| Городской Купеческій Банкъ. (Торговая пл., 32) | 93 |
| Городское 4-хъ классное училище. (Сумская ул., 34) | 70 |
| Горнаго округа управленіе. (Сумская ул., 82) | — |
| Государственаго Банка Контора. (Уг. Сумской ул. и Театральной пл., 12) | 28 |
| Губернаторъ. (Губернаторская ул., 13) | 1 |
| Губернское Земское Собраніе (Сумская, д. Земства) | 15 |
| Губернская Земская Управа. (Уг. Сумской и Ветеринарной ул., 64) | 14 |

| | |
|---|-----|
| Губернскій Комитетъ Попечительства о народн. трезв. (Губернаторская ул., 13) | 109 |
| Губернское Попечительство Дѣтскихъ приютовъ. (Губернаторская ул., 13) | 106 |
| Губернскій попечительный о тюрьмахъ Комитетъ. (Тюремная ул., тюрьма) | — |
| Губернскій училищный Совѣтъ. (Сумская ул., 34) | 52 |
| Губернское Правленіе. (Черноглазовская, д. Ендовицкихъ) | 1 |
| Губернское Присутствіе. (Уг. Мироносицкой и Ветеринарной ул., д. Корякиной) | 4 |
| Губернское по земск. и город. дѣламъ Присутствіе. (Губернаторская ул., 13) | — |
| Губернское по промышленному налогу Присутствіе. (Губернаторская ул., 13) | 24 |
| Губернское по воин. повинности Присутствіе. (Губернаторская ул., 24) | 4 |
| Губернское по фабричнымъ дѣламъ Присутствіе. (Чернышевская ул., 46) | 25 |
| Дворянскаго Земельнаго Банка Отдѣленіе. (Сумская ул., 78) | 29 |
| Дворянское Депутатское Собраніе. (Николаевская пл., с. д.) | 14 |
| Дворянская Опера. (Рыбная ул., 36) | 116 |
| Дирекція народныхъ училищъ Харьковской губ. (Сумская ул., 34) | 51 |
| Драматическо-вокальные курсы А. А. Соколова. (Дворянская наб., 6) | — |
| Духовная Консисторія. (Университетская ул., 4) | 40 |
| Духовенство г. Харькова | 40 |
| Духовная Семинарія. (Семинарская ул., 38) | 43 |
| Духовное Училище. (Бурсацкій пер., 4) | 43 |
| Духовенство иновѣрческихъ исповѣданій | 89 |
| Дѣтская городская больница. (Дворянская ул., 11) | 20 |
| Дѣтская и гинекологическая лѣчебница. (Б.-Москалевская ул., 51) | — |
| Дѣтскій приютъ. (Пушкинская ул., 2/24) | 106 |
| Епархіальное женское Училище. (Епархіальная, 56) | 44 |
| Епархіальное попечительство о бѣдныхъ духовн. званіи. (Университетская ул., 4) | 112 |
| Епархіальный совѣтъ по миссіонерскимъ дѣламъ. (Университетская ул., 4) | 42 |
| Епархіальный Училищный Совѣтъ. (Семинарская ул., 38) | 42 |
| Жандармское управленіе губ. (Кавлуновская ул., 17) | 22 |
| Жандармское полицейское управленіе ж. д. (Сумская ул., 78) | 39 |
| Женская гимназія Маринская первая. (Рымарская ул., 11) | 64 |
| Женская гимназія вторая. (Вознесенская пл.) | 65 |
| Женская гимназія Вознесенская. (Кокешинская ул., 2) | 66 |
| Женская гимназія Н. Я. Грегорцевичъ. (Гимназическая наб., 2) | 69 |
| Женская гимназія Е. Н. Драшковой. (Сумская ул., 14) | 68 |
| Женская гимназія Д. Д. Оболенской. (Пушкинская ул., 32) | 67 |
| Женская прогимназія Л. М. Черняковской. (Уг. Торговой пл. и Костюр. пер.) | 69 |
| Женское учеб. завед. на ст. прогимназій Л. В. Домбровской. (Екатериносл. ул., 98) | 70 |
| „Жоржъ Борманъ“ отд. Т-ва. (Кацарская ул., 24/26) | 99 |
| Заводская Конюшня. (Конюшенная ул., 36) | 88 |
| Завѣдывающаго передвиженіемъ войскъ Управленіе. (Чеботарская ул., 23) | 38 |
| Земельный Банкъ. (Николаевская пл. с. д.) | 93 |
| Земледѣльческое училище и ферма. (Ст. Дергачи К.-Х.-С. ж. д.) | 120 |
| Зміевскій уѣздъ. (Учрежденія) | 157 |
| Зубоврачебная школа. (Московская ул., 2) | 75 |
| Изюмскій уѣздъ. (Учрежденія) | 167 |
| Инженерная дистанція. (Никитинскій пер., 26) | 39 |
| Институтъ Благородныхъ дѣвицъ. (Сумская ул., 33) | 75 |
| Казенная Палата. (Екатеринославская ул., 34) | 22 |
| Казначейство Губ. (Вознесенская пл., бывш. зданіе Госуд. Банка) | 24 |
| Каменноугольная и желѣзоторговая биржа. (Сумская, связь горнопромыш.) | 92 |
| Канцелярія Губернатора. (Губернаторская ул., 13) | 1 |
| Канцелярія учебнаго округа. (Университетъ) | 51 |
| Командантъ г. Харькова. (Екатеринославская ул., 52) | 32 |
| Комитетъ по перевозкѣ минеральнаго топлива. (Екатеринославская ул., 3) | 88 |
| Комитетъ Православ. Миссіонерск. О-ва. (Университетская ул., архіер. домъ) | 42 |
| Комитетъ по завѣдыванію народнымъ домовъ О-ва грамотности | 110 |
| Комитетъ по леченію въ Ольгинскомъ дѣтскомъ приютѣ | 110 |
| Коммерческій Клубъ. (Рымарская ул., с. д.) | 101 |
| Коммерческое училище. (Пушкинская ул., 81) | 80 |
| Конвойная Команда. (Кацарская ул., 60) | 39 |
| Контора конно-жел. дор. (Конная пл., 19) | 99 |
| Контроль К.-Х.-С. ж. д. (Екатеринославская ул., 1) | 79 |
| Контроль Хар.-Ник. ж. д. (Уг. Екатеринославской и Лопанской наб., д. Иванова) | 80 |
| Контрольная Палата. (Рымарская ул., 23) | 78 |
| „Кореневъ и Шпилловъ“ каменноуг. Т-во (Петровскій пер., 2) | — |

| | |
|---|----------|
| Крестянского поземельнаго Банка Отдѣленіе. (Сумская, 78) | 80 |
| Купилскій уѣздъ. (Учрежденіи) | 179 |
| Купеческое О-во. (Рыбная ул., 19) | 101 |
| Курско-Харьково-Севаст. ж. д. управленіе. (Николаевская пл., 28) | 81 |
| Музык. курсы пѣнія и игры на фортеп. Тихоновыхъ. (Екатеринославская ул., 15) | — |
| Классы игры на фортепиано Н. И. Богдановой. (Сумская ул., 15) | — |
| „ „ „ „ В. И. Сташевской. (Скриницкая ул., 8) | — |
| Латышское О-во Взаимнаго вспоможенія | 113 |
| Лебединскій резерви. полкъ. (С.-Московская ул., 97) | 36 |
| Лебединскій уѣздъ. (Учрежденіи) | 187 |
| Лѣсоохранительный Комитетъ. (Рымарская ул., 23) | 77 |
| Лѣчебница Общины Краснаго Креста | 111 |
| Межевое Отдѣленіе. (Университетская ул., 6) | 4 |
| Музыкальнаго О-ва Отдѣленіе. (Екатеринославская ул., 30) | 91 |
| Музыкальное училище. (Екатеринославская ул., 30) | 91 |
| Музыкальный кружокъ. (Пушкинская ул., 36) | — |
| Мужская гимназія первая. (С.-Московская ул., 2) | 61 |
| Мужская гимназія вторая. (Благовѣщенская ул., 2) | 62 |
| Мужская гимназія третья. (Кокоскинская ул., 5) | 62 |
| Мужская гимназія четвертая. (Маринская ул., 14) | 63 |
| Мужское училище при Еванг.-Лютер. церкви. (Кокоскинская ул., 2) | 74 |
| Мѣщанское Управленіе | 21 |
| Мѣщанская Богодѣльня. (Семинарская ул., с. д.) | 21 |
| Мѣста заключенія Харьк. губ. | 3 |
| Начальныя городскія училища | 70 |
| Начальники станцій ж. д. | 84—86—87 |
| Николаевская больница. (Корсенковская ул.) | 20 |
| Общее Присутствіе Казенной Палаты по Промисл. налогу. (Екатеринославская ул., 34) | 24 |
| Общественная Библиотека. (Петровский пер., с. д.) | — |
| Общество Акклиматизаціи. (Университетскій садъ, музей) | — |
| „ Борьбы съ заразными болѣзнями. (Конторская ул., 3) | 91 |
| „ вспомогат. Купеческ. сословія. (Рыбная ул., 19) | 101 |
| „ Взаимнаго вспоможенія на случай смерти. (Московская ул., 13) | 103 |
| „ Взаимнаго вспоможенія Приказчиковъ. (Маринская ул., 12) | 102 |
| „ Взаимн. Вспомож. Учителни. и Воспитательни. (Зміевская ул., с. д.) | — |
| „ Взаимнаго вспоможенія Наборщиковъ. (Ярославская ул., 18) | 102 |
| „ Взаим. Вспом. зан. письмен. трудомъ. (Уг. Торговой и Плетневскаго пер.) | 103 |
| „ Взаим. Вспомож. зан. ремесл. трудомъ. (Б.-Москал., Рем. Управа) | — |
| „ Взаим. Вспомож. раб. на табачн. фабр. (Харьковскій пер., 11) | 103 |
| „ Взаимнаго Кредита. (Плетневскій пер., 1) | 94 |
| „ Взаимнаго Кредита Второе. (Павловская пл., д. О-ва Россія) | 94 |
| „ Взаимнаго Кредита Приказчиковъ. (Рыбная ул., 18) | 94 |
| „ Взаимнаго Кредита Горвопром. (Николаевская пл., Городской домъ) | 95 |
| „ Взаим. Кредита мелк. промышленниковъ. (Николаевская пл., 9) | — |
| „ Взаимнаго страхов. имуществъ отъ огня. (Университетская горка) | 95 |
| „ Взаимнаго страхованія жизни. (Рыбная ул., 34) | 95 |
| „ Вспомощ. бѣдн. ученикамъ 2-й Харьковской гимназіи | 115 |
| „ Вспомощ. нужд. студентамъ Харьк. Технол. Ин-та. (Технол. Инстит.) | 114 |
| „ Вспомоществованія нуждающимся студентамъ | 114 |
| „ Вспомощ. нужд. учащ. Харьк. Землед. учил. (Ст. Дергачи К.-Х.-С. ж. д.) | 115 |
| „ Вспомощ. Купеческаго Общества | 101 |
| „ Водоснабженія. (Екатеринославская ул., 1) | 99 |
| „ Дворянск. Вспомоществов. (Черноглазовская ул., 17) | — |
| „ Дешевыхъ столовыхъ для бѣдн. студентовъ г. Харькова. (Рыбная ул., 36) | — |
| „ Исправительныхъ пріютовъ. (Тюремная пл., тюрьма) | — |
| „ Испытателей Природы. (Университетъ) | 89 |
| „ Историко-Филологическое. (Университетъ) | 96 |
| „ „Краснаго Креста“ мѣстное управленіе. (Сумская ул., д. губ. земства) | — |
| „ Кириично-огнеупорныхъ производствъ. (Николаевская пл., с. д.) | 100 |
| „ Любителей хорowego пѣнія. (Кокоскинская ул., 7) | 104 |
| „ Любителей сценическаго искусства. (Скобелевская пл., 19) | 101 |
| „ Математическое. (Университетъ) | — |
| „ Научное медицинн и гігіены. (Университетъ) | — |
| „ Ночныхъ дежурствъ врачей. (Московская ул., 16) | 105 |
| „ Ночныхъ дежурствъ новивальныхъ бабовъ. (Маринская ул., 16) | 105 |
| „ Одонтологическое. (Московская ул., 2) | 91 |

| | |
|---|-------------|
| Общество Охотниковъ конскаго бѣга. (Сумское шоссе) | — |
| „ О домѣ трудолюбія. (Конная пл.) | 110 |
| „ Охраненія народнаго здравія. (Сумская ул., медицин. кори.) | — |
| „ Пособія горнорабочимъ юга Россіи. (Сумская ул., 18) | 98 |
| „ Пособія нуждающ. студент. Харьк. Унив. (Университетъ) | 114 |
| „ Попеченія о больныхъ дѣтяхъ. (С.-Московская ул., 3) | — |
| „ Покровительства животнымъ. (С.-Московская ул., 65) | 114 |
| „ Послѣдователей гомеопатіи. (Екатеринославская ул., 36) | 104 |
| „ Призрѣнія безпріютныхъ малолѣтнихъ сиротъ. (Михайловская ул., 10) | 111 |
| „ Попечен. о нужд. учащ. Хар. Музык. учил. (Екатеринославская ул., 30) | 115 |
| „ Попечен. о нужд. учен. Реального училища | 115 |
| „ Попечен. о бѣдн. учен. Харьк. 2-й муж. гимназій. (Благовѣщенская пл., 2) | 114 |
| „ Попечен. о нужд. ученикахъ 3-й Харьк. гимназій. (Кокешкинская ул., 7) | 115 |
| „ Попечен. о нужд. учен. въ низш. учеб. завед. г. Харькова. (Городская Управа) | 115 |
| „ Распространенія въ народѣ грамотности. (Ветеринарная ул., 26) | 100 |
| „ Ростовской на Дону биржевой артели (Московскій радъ) | 104 |
| „ Садоводства | — |
| „ Спасенія на водахъ. (Губернаторская ул., 18) | — |
| „ Содѣйствія женскому сельско-хозяйствен. образованію. (Конторская ул., 11) | — |
| „ Содѣйствія физическому воспитанію дѣтей. (Губернаторская ул., 11) | 116 |
| „ Сельскаго хозяйства. (Петровский пер., 9) | 90 |
| „ Техническое Россійское. (Сумская ул., 18) | — |
| „ Технологовъ Южно-Россійское. (Петровский пер., 18) | 90 |
| „ Фармацевтическое. (Садовая ул., 13) | — |
| „ Чинowników. (Сумская ул., 10) | — |
| Община Сестеръ Милосердія Краснаго Креста. (Уг. Вознесенской пл. и ул., 16/14.) | 111 |
| Окружной Судъ. (Скобелевская пл., въ зд. судебн. установленій) | 48 |
| Ольгинскій дѣтскій пріютъ. (Конная пл.) | 110 |
| Оренбургскій казачій № 1 полкъ. (Петинская ул., 78) | 37 |
| Отдѣльный цензоръ. (Уг. Дмитриевской и Благовѣщенской, д. Гладкова) | 221 |
| Первая бригада | — |
| Персидское генеральное консульство. (Сумская ул., 31) | 88 |
| Пензенскій 121-й пѣхотный полкъ. (Маринская ул., 18) | 32 |
| Повивальное земское училище. (С.-Московская ул., 16) | 17 |
| Повивальный институтъ. (Сумская ул., д. Университета) | — |
| Повѣрочная палатка мѣръ (Рымарская, 3—5) | 28 |
| Помощники присяжныхъ повѣренныхъ | 47 |
| „Пономаревъ и Рыжовъ“ Т-во. (Николаевская пл.) | 100 |
| Повечит. Императрицы Маріи Александровны о слѣпыхъ. (Чернышевская ул., 55) | 112 |
| Повечит. Императрицы Маріи Феодоровны о глухонѣмыхъ. (Мордвиновскій, 14) | 112 |
| Повечит. о бѣдныхъ Римско-Католич. Исповѣданія. (Кокешкинская ул., 9) | 113 |
| Повечит. о бѣдныхъ Александровской городской больницы | — |
| Почтово-Телеграфная Контора центральная. (Вознесенская пл., 2) | 9 |
| 1-я Почтово-Телеграфная Контора. (Конторская ул., 32) | 12 |
| 2-я Почтово-Телеграфная Контора. (Чернышевская ул., 28) | 12 |
| 3-я Почтово-Телеграфная Контора. (Пассажи) | 13 |
| 4-я Почтово-Телеграфная Контора. (Вокзалъ) | 13 |
| Предводит. Дворянствъ Харьк. губ. | 16 |
| Присяжные повѣренные | 46 |
| Приход. училище Харьк. ремесл. Общ. (С.-Московская ул., 7) | 74 |
| Приходскія городскія училища | 70—71—72—73 |
| Прокурорскій надзоръ Судебной Палаты (Скобелевская пл., зданіе Судеб. Устан.) | 46 |
| Пробирное установленіе. (Рымарская ул., 3—5) | 27 |
| Продовольственный магазинъ. (Уг. Чернышевской ул. и Провіантск. пер.) | 40 |
| Пѣхотная 51 резервная бригада | 35 |
| Реальное училище. (С.-Московская ул., 15) | 63 |
| Ремесленная Управа. (С.-Московская ул., 7) | 21 |
| Ремесленное училище. (С.-Московская ул., 7) | 74 |
| Саблинно-Знаменскаго свекло-сах. завода Т-во. (Рыбная ул., 10) | 105 |
| Сабурова дача. (Конюшенная ул., 34) | 17 |
| Сахаро-Рафинад. заводъ. (Рыбная ул., 10) | 115 |
| Сельское повечительство дѣтскихъ пріютовъ. (Рыбная ул., 36) | 107 |
| Сиротскій Городской Судъ. (Николаевская пл., Городской домъ) | 51 |
| Складъ Калининскаго пиво-медовареннаго товарищества | 10 |
| Собраніе Приказчиковъ. (Сумская, д. Козлова) | 102 |
| Совѣтъ присяжныхъ повѣренныхъ округа Судебной Палаты. (Зд. судебныхъ установл.) | 46 |

| | |
|---|-----|
| Советъ съѣзда горнопромышленниковъ. (Сумская ул., 18) | 97 |
| С.-Петербургскаго междунар. ком. Банка отд. (Николаевская пл., 13) | 94 |
| Справ. бюро для прѣѣзж. и отъѣзжающ. пассажир. ст. Харьковъ С. ж. д. | 88 |
| Старобѣльскій резервный баталіонъ. (Ващенковскій пер., 4) | 35 |
| Старобѣльскій уѣздъ. Учрежденія) | 196 |
| Статистическій Комитетъ. (Губернаторская ул., 24) | 5 |
| Страховое Общество Россія | 98 |
| Строительное Отдѣленіе. (Екатеринославская ул., 34) | 2 |
| Субботняя еврейская женская школа. (Нетеченская ул., 50) | — |
| Судебная Палата, Скобелевская пл., зд. судебн. устан.) | 45 |
| Ссудо-сберегат. касса членовъ Экономич. О-ва чиновник. (Сумская ул., 10.) | — |
| Ссудо-сберегательное Т-во. (Конторская ул., 9) | 103 |
| Сумской уѣздъ. (Учрежденія) | 206 |
| Съѣздъ Мирныхъ Судей. (Въ зд. судебныхъ установленій) | — |
| Сыскное отдѣленіе. (При 6 полиц. участкѣ) | 8 |
| Таможня. (Екатеринославская ул., 45) | 27 |
| Тамбовскій 122-й пѣхотный полкъ. (С.-Московская ул., 34) | 34 |
| Телефонная станція. (Сумская ул., 1) | 13 |
| Техническое желѣзнодорожное училище. (Александровская ул., 3) | 87 |
| Технологическій Институтъ. (Каплуновская ул., 14) | 58 |
| Товарищество М. Гельферихъ-Саде | 104 |
| Торговая школа. (Москалевка, Маринская, 12) | 31 |
| Тюремное отдѣленіе. (Тюремная ул., тюрьма | 3 |
| Университетъ. (Университетская ул.) | 52 |
| Уполномоченный М. З. и Г. И. (Конторская ул., 11) | 78 |
| Управленіе Харьк. почтово-телеграф. округа (Почтовый пер., 2) | 8 |
| Управленіе Государственными Имуществами. (Рымарская ул., 23) | 77 |
| Управленіе Корпуснаго Интенданта 10 армейскаго корпуса. (Чеботарская ул., 23) | 38 |
| Управленіе 51 резервной бригады. (Нетеченскій пер., 12) | 35 |
| Управленіе мѣстной бригады. (Чеботарская ул., 23) | 38 |
| Управленіе Полицеймейстера. (Николаевская пл., зд. 2 полиц. части, 24) | 6 |
| Управленіе Харьковскаго удѣльнаго имѣнія | 78 |
| Управленіе 2-го сахаро-акцизнаго Округа. (Харинскій пер., 10) | 27 |
| Участковые пристава | 6 |
| Участковые поначителѣ о бѣдныхъ г. Харькова | 109 |
| Учебный округъ. (Зд. Университета) | 51 |
| Училище глухонѣмыхъ. (Тургеневская пл.) | 76 |
| Училище для слѣпыхъ дѣтей. (Сумская ул., 55) | 112 |
| Уѣздный Комитетъ Попечит. о народной трезвости. (Рыбная ул., 36) | 117 |
| Уѣзднаго Предводителя Дворянства Канцелярія. (Рыбная ул., 36) | 116 |
| Уѣздное отдѣленіе епархіальнаго училищнаго Совѣта. (Ковная ул., 6) | 119 |
| Уѣздный училищный Совѣтъ. (Рыбная ул., 36) | 117 |
| Уѣздный Съѣздъ. (Рыбная ул., 36) | 116 |
| Уѣздное по воинской повинности Присутствіе. (Рыбная ул., 36)+ | 118 |
| Уѣздное раскладочное по промысл. налогу Присутствіе. (Скрипницкая ул., 3) | 118 |
| Уѣздное Попечительство дѣтскихъ пріютовъ. (Рыбная ул., 36) | 117 |
| Уѣздное полицейское Управленіе Харьковское. (Юрьевская ул., 3) | 117 |
| Уѣздный распорядительный комитетъ. (Юрьевская ул., 3) | 118 |
| Уѣздная Земская Управа. (Ковная ул., 4) | 118 |
| Уѣзднаго Воинскаго Начальника Управленіе. (Тюремная ул., 7) | 119 |
| Французское вице-Консульство. (Садово-Куликовская ул., 13) | 89 |
| Французское Благотворительное Общество. (Московская ул., маг. Покъ) | 113 |
| Фельдшерская земская школа. (Кониюшенная ул., 34) | 17 |
| Фабричный округъ. (Сумская ул., 39) | 25 |
| Фортепианная школа А. Ф. Беншъ. (Садово-Куликовская ул., 17) | 75 |
| Харьково-Николаевской жел. дор. Управленіе. (Благовѣщенская ул., д. Уткина) | 85 |
| Харьковскій уѣздъ. (Учрежденія) | 116 |
| Харьков. районъ по передвиж. войскъ. (Чеботарская ул., 23) | 38 |
| Швейцарское Благотворительное Общество. (Екатериносл. ул., конт. Гретеръ) | — |
| Школа рисованія и живописи. (Сергіевская пл., зд. музея) | 73 |
| Школа Общества грамотности | 74 |
| Шоколадная фабрика Т-ва Жоржъ Борманъ. (Кацарская ул., соб. домъ) | 99 |
| Штабъ 10-го Армейскаго корпуса. (Бѣлгородская ул., 2) | 31 |
| Штабъ 10-й кавалерійской дивизіи. (Николаевская ул., 20) | 37 |
| Штабъ 31-й пѣхотной дивизіи. (Царицинская ул., 3) | 32 |
| Эмириальная касса духовенства Харьк. епархіи. (Университетская ул., 4) | 45 |

ГЕНЕРАЛЬНОЕ ОБЩЕСТВО СТРАХОВАНІЙ ЖИЗНИ

и ПОЖИЗНЕННЫХЪ ДОХОДОВЪ

утверждено 11 июня 1899 года

➔ Основной капиталъ 3.000.000 рублей. ➔

Правленіе въ С.-Петербургѣ, Невскій, 23.

ВСѢМЪ ДОСТУПНОЕ
САМООБЕЗПЕЧЕНІЕ

ПОСРЕДСТВОМЪ СТРАХОВАНІЯ ЖИЗНИ

САМЫЕ ДЕШЕВЫЕ ТАРИФЫ

ЛИБЕРАЛЬНЫЯ и ГУМАННЫЯ УСЛОВІЯ

НЕЗЫБЛЕМЫЯ ГАРАНТІИ СТРАХОВАТЕЛЕЙ

➔➔ **СТРАХОВАНІЕ ЖИЗНИ
ВЪ ГЕНЕРАЛЬНОМЪ ОБЩЕСТВѢ**

необходимо всякому, кто стремится положить прочное основаніе своему благосостоянію, обезпечить себѣ и близкимъ матеріальную независимость и охрану отъ превратностей судьбы, кто заботится о будущности своихъ дорогихъ и близкихъ и думаетъ о

САМООБЕЗПЕЧЕНІИ.

➔➔ **СТРАХОВАНІЕ ЖИЗНИ
ВЪ ГЕНЕРАЛЬНОМЪ ОБЩЕСТВѢ**

доступно человѣку всякаго достатка и всякаго заработка.

Желающіе могутъ застраховаться безъ всякаго посредничества. По первому требованію, Правленіемъ или отдѣленіями высылаются бланкъ заявленія и сообщаются какъ всѣ необходимыя указанія и справки, такъ и тарифы по самымъ разнообразнымъ страховымъ комбинаціямъ.

ТРЕБУЮТСЯ ПОВСЕМѢСТНО НАДЕЖНЫЕ, ДѢЯТЕЛЬНЫЕ и ДОБРОСОВѢСТНЫЕ АГЕНТЫ.

ЧТО ДАЕТЪ

СВОИМЪ СТРАХОВАТЕЛЯМЪ

ГЕНЕРАЛЬНОЕ ОБЩЕСТВО

страхованій жизни и пожизненныхъ доходовъ?

- 1) Незыблемую гарантію въ обезпеченіе принимаемыхъ на себя обязательствъ, состоящую: а) изъ основного капитала въ ТРИ МИЛЛІОНА (3.000.000) рублей, б) изъ занаснаго капитала, образуемаго посредствомъ отчисленія 10 проц. съ чистой прибыли по операціямъ Общества, и в) изъ полныхъ резервовъ премій, отчисляем., помѣщаемыхъ и хранящихся подъ фактическимъ контрол. Правительства, согласно закону отъ 11 мая 1898 г.
- 2) Полную неприкосновенность полисовъ и всѣхъ причитающихся съ Общества по нимъ суммъ отъ всякихъ арестовъ, запрещеній и отчужденій.
- 3) Безусловную неоспоримость полисовъ во истеченіи 1 г. страхованія.
- 4) Ненарушимость полисовъ послѣ 3-хъ лѣтъ страхованія, т. е. право послѣ 3-го года приостановить платежи по своему страхованію и оставаться застрахованнымъ въ полной суммѣ на болѣе или менѣе продолжит. число лѣтъ.
- 5) Отвѣтственность на случай смерти, вслѣдствіе самоубійства.
- 6) Полную свободу путешествій.
- 7) Полную свободу занятій и профессій.
- 8) Дешевизну премій.
- 9) Освобожденіе отъ сборовъ за изготовленіе полисовъ и за гербовыя марки.
- 10) Право платить за свое страхованіе помѣсячно.
- 11) Участіе въ прибыляхъ Общества соразмѣрно итогу всѣхъ уплаченныхъ страхователемъ премій.
- 12) Ссуды подъ залогъ полисовъ, бывшихъ въ силѣ 3 года, изъ 6-ти процентовъ годовыхъ.
- 13) Право приостановить свое страхованіе на неопредѣленное время и впоследствии, при желаніи, возобновить его.
- 14) Льготный 3-хъ мѣсячный срокъ для уплаты каждой срочной преміи и проч.

такимъ образомъ, по всѣмъ гарантіямъ, правамъ и преимуществамъ, которыя даетъ Генеральное Общество—оно является

ВНѢ КОНКУРЕНЦІИ.

Кравленіе въ С.-Петербургѣ, Жевскій, 23.

Управленіе Харьковскаго Округа. Харьковъ, Рыбная 28. Телефонъ № 1384.

Телеграммы: Харьковъ—„Генеральному“.

Требуются повсемѣстно надежные, дѣятельные и добросовѣстные агенты.

Г. Харьковъ. Министерство Внутреннихъ Дѣлъ.



Правительственные, еоловныя и общественныя учрежденія

г. Харькова.

Министерство Внутреннихъ Дѣлъ.

И. д. Губернатора *Гербель Сергій Николаевичъ*, ст. сов. Губернаторская, 13.

Канцелярія Харьковскаго Губернатора.

(Губернаторская ул., д. № 13).

Управляющій канцелярією *Милликевичъ* Никол. Степ., с. с. Губернаторская, 13. Старшій помощникъ *Пуковский* Анат. Тимоф. кол. ас., Безуглый, 6. Младшіе помощники: *Бяляевъ* Діом. Христ., к. ас. Зміевская, 26, *Львовъ* Ал-сѣй Андр. к. рег. Мирносицкій пер., 3. Регистраторъ *Заговасевъ* Андр. Иван. неим. чин. Дроздовскій пер., 3. Старшіе чиновники особыхъ порученій: штатный *Гулакъ-Артемовскій* Бор. Іос., н. с. Губернаторская, 13, сверхштатный (онъ же наблюдающій за типографіями, книжною торговлею, бібліотеками и пр.) *Дюбреиль-Эшаннарръ* Андр. Влад. тит. с. Губернаторская, 13. Младшіе чиновники особыхъ порученій: штатный *Львовъ* Андр. Мих., к. ас. Харьковская наб., соб. д., сверхштатный *Илещевъ* Мих. Ив., к. сек. Мирносецкая, 53.

Харьковское Губернское Правленіе.

Черноглазовская ул., д. Ендовицкой № 15.

Вице-губернаторъ *Азамовскій-Азамцевъ* Веєв. Никол., стат. сов. Губернаторская, 7. Совѣтники: *Тарановскій* Никол. Гр., д. с. с. Чернышевская, 39, *Матяевъ* Ник. Ал-ндр., с. с. Секретарь *Мокринскій* Ив. Степ., Куликовская, 36. Старшій дѣлопроизводитель перваго стола *Дещенко* Ник. Георг., кол. ас. Старо-Мясницкая, 3. Врем. испол. обяз. помощника дѣлопроизводителя *Жуковъ* Демьянъ Яков., неимбющ. чина.

Пески, Набережный пер., 14. Дѣлопроизводитель второго стола *Шубинъ* Ал-ндръ Ив., тит. сов. Москалевская, 72. Врем. испол. обяз. помощника дѣлопроизводителя *Михаловскій* Марцел. Ив., неим. чина. Зміевская, 42. Дѣлопроизводитель 3 стола *Лащенко* Дмитр. Ник., тит. сов. Мало-Гончаровская, 3. Помощникъ его *Раздольскій* Ив. Ив., тит. сов. Ярославская, 25. Счетный чиновникъ и экзекуторъ *Лазаревскій* Федоръ Вас., к. а. Соборная площ., зд. Присутственныхъ мѣсть. Архивариусъ *Елишевъ* Вас. Ив., тит. сов. Ивановская, 24. Помощникъ его *Кошляковъ* Адрианъ Григ., неим. чина. Пески, Бѣлобровскій пер., 4. Регистраторъ *Жельзовъ* Як. Ив., к. сек. Нетечинскій пер., 26. Помощникъ его *Мокринскій* Ив. Ив., губ. сек. Куликовская, 36. Начальникъ газетнаго стола *Новицкій* Стѣп. Ал-ндр., кол. сек., Петровскій пер., 17. Временно испол. обяз. помощника начальника газетнаго стола *Карташевскій* Владим. Ник., неим. чина. Сумская ул., 60. Смотритель губернской типографіи *Инатъевъ* Ив. Зах., пот. поч. гражд. Петровскій пер., 17. Редакторъ Харьковскихъ Губернскихъ Вѣдомостей *Остроумовъ* Мих. Андр., д. с. с. Петровскій пер., 17.

Ветеринарная часть Губернскаго Правленія.

Губернскій Ветеринарный Инспекторъ *Нешумовъ* Гое. Прок. стат. сов. Скобелевская площ., 14. Губернскій младшій ветеринаръ *Щенкинъ* Андр. Вас., к. ас. Примѣровская, 17.

Строительное отдѣленіе.

Губернскій инженеръ *Шустеръ* Францискъ Ив., стат. сов. Мирносноцкая, 31. Губернскій архитекторъ *Коморницкій* Меч. Сильв., к. с. Аптекарска пер., 3/б. Младшій архитекторъ *Хрусталева* Владим. Вас., над. сов. Каплуновскій пер., 16. Младшій инженеръ *Мельмуновъ* Мих. Мод., тит. сов. Епархіальная, 36. Старшій дѣлопроизвод. *Артюхъ* Ив. Яков., тит. сов. Александровская, 15.

Врачебное отдѣленіе.

Губернскій врачебный инспекторъ *Кольскій* Петръ Ив., стат. сов. Скобелевская площ., 31. Помощникъ врачебнаго инспектора *Дворниченко* Серг. Пав., стат. сов. Малиновская, 17. Штатный фармацевтъ отдѣленія *Вольскій* Ник. Сем., стат. сов. Уголь Рыбной и Московской, д. Водопьянова. Исп. обяз. дѣлопроизводителя врачебнаго отдѣленія *Ивановъ* Евгеній н. ч. Врем. испол. обяз. помощника дѣлопроизводителя *Ястремскій* Фед. Мих., н. ч. Москалевская, 25.

Городовые и уѣздные врачи.

Харьковскіе городовые врачи: Старшій городской врачъ *Мироновъ* Андр. Макс., к. с. Екатеринославская, 3. Младшій городской врачъ *Крживинскій* Влад. Ив., лѣк. Ст.-Московская, 1. Сверхштатные Харьковскіе городовые врачи: *Писняковский* Фотій Викт., с. с. Сумская, 42. Силь-

ванскій Ал-ндръ Мих., с. с. Николаевская, 4. Старшій по губерніи Харьковскій уѣздный врачъ *Осипистовъ* Петръ Кондр., с. с. Тюремная, 24. Ахтырскій городовой врачъ *Солодовниковъ* Влад. Ив., н. с. г. Ахтырка. Уѣздн. врачъ *Монвижъ-Монтвидъ* Леон. Стан., к. с. г. Ахтырка. Богодуховскій городовой врачъ *Ревковскій* Ник. Ник., т. с. г. Богодуховъ. Уѣздный врачъ *Альховскій* Ник. Степ., к. с. г. Богодуховъ. Валковскій городовой врачъ—вакансія. Уѣздный врачъ *Башиинскій* Гр. Вит., к. с. г. Валки. Волчанскій городовой врачъ *Поповъ* Митр. Кузъм., к. с. г. Волчанскъ. Уѣздный врачъ *Козловскій* Мечисл. Петр., к. а. г. Волчанскъ. Зміевской городовой врачъ *Сливчикій* Ив. Конст., к. с. г. Зміевъ. Старшій по губерніи Зміевской уѣздный врачъ *Израильскій* Сем. Ал-сѣв., с. с. г. Зміевъ. Изюмскій городовой врачъ *Разумовскій* Агафон. Игн., к. с. г. Изюмъ. Уѣздный врачъ *Ефимовичъ* Викт. Як., к. с. г. Изюмъ. Купяскій городовой врачъ—вакансія. Уѣздный врачъ *Флеровъ* Як. Матв., н. с. г. Купянскъ. Лебединскій городовой врачъ *Зильберникъ* Кадышъ Севд., к. с. г. Лебединъ. Уѣздный врачъ *Колупнаевъ* Леон. Порф., к. с. г. Лебединъ. Старобѣльскій городовой врачъ *Вольскій* Конст. Люціан., к. с. г. Старобѣльскъ. Уѣздный врачъ *Михайловъ* Ник. Степ., к. сов. Сумской городовой врачъ *Ватманъ* Владисл. Густ., к. сов. г. Сумы. Уѣздный врачъ *Тарарумъ* Георг. Макс. к. с. г. Сумы.

Тюремное Отдѣленіе Губернскаго Правленія.

(Тюремная ул., въ зданіи Харьковской Губернской Тюрьмы).

Губернскій тюремный инспекторъ *Юферовъ* Дмит. Влад., к. сов. Мироносицкая, 70. Помощникъ его *Брофельдъ* Евг. Мортим., н. с. Вознесенская площ., 6. И. д. секретаря *Сербиновъ* Дм. Никол., губ. сек. Екатеринославская, 52. Старшій дѣлопроизводитель *Мюллеръ* Ив. Ал-ндр., т. с. Малая Панасовская, 11. Дѣлопроизводитель *Тихоикій* Влад. Федор., к. сек. Гончаровская, 9. Помощникъ дѣлопроизводителя *Рудаковъ* Григ. Федор., к. рег. Владимірская, 42. И. д. помощника дѣлопроизводителя *Любовицкій* Ал-ндръ Болесл., к. рег. Садовая, 1.

Мѣста заключенія Харьковской губерніи.

Начальникъ Харьковской Губернской Тюрьмы *Ивановъ* Пав. Семен., н. с. Помощники его: *Григорьевъ* Левъ Григ., тит. сов., *Павловъ-Сильванскій* Юсифъ Ив., к. рег., *Дмитриевъ* Анат. Вас., н. ч. Всѣ въ зд. Тюрьмы. Врачъ Губернской Тюрьмы *Дракинъ* Ив. Никол., к. с. Нетеченская, 22. И. д. начальника Харьковскаго Исправит. Арестантскаго Отдѣленія *Фельдманъ* Степ. Ал-сѣв., тит. сов. Помощники его: *Дюковъ* Ив. Петр., к. а. *Крыловъ* Вас. Никол., корнетъ. *Спѣшковъ* Дм. Серг., к. рег. Испр. арест. отд. *Фонъ-Винклеръ* Георг. Конст., штабъ-ротмистръ. Всѣ въ зданіи Тюрьмы. Врачъ Харьков. Исправ. Арест. Отдѣленія *Сильванскій* Ал-ндръ Мих., с. с. Николаевская, 4. Начальникъ Андреевскаго Исправит. Арест. Отдѣленія *Дашинскій* Дмитр. Григ., к. с. Помощники его: *Жеребиновъ* Акимъ Ник., к. а. *Федоровъ* Серг. Гавр., к. сек. Начальн. Печен. Исправ. Арест. Отдѣленія *Руновскій* Вячесл. Ал-ндр., к. с. Помощники

его: *Жебуневъ* Ал-ндръ Ив., тит. сов., *Гусевъ* Ксеноф. Михайл., кол. рег. Начальники уѣздныхъ тюремъ: Ахтырской—*Дроздовскій* Ал-ндръ Іосиф., губ. сек. Богодуховской—*Литвиновъ* Мих. Пав., кол. сек. Валковской—*Шумовскій* Адамъ Викент., тит. сов. Волчанской—*Левшинъ* Влад. Арк., тит. сов. Зміевской—*Елминскій* Ник. Ал-ндр., тит. сов. Изюмской—*Синьжковъ* Ив. Серг., к. сек. Купянской—*Будякскій* Мих. Петр., н. с. Лебединской—*Кокучкинъ* Дмитр. Ив., тит. сов. Старобѣльской—*Богуславскій* Фед. Ив., н. ч. Сумской—*Шаталовъ* Пав. Вас., тит. сов.

Межевое Отдѣленіе Харьковскаго Губернскаго Правленія.

(Университетская ул., № 6).

Харьковскій губернскій землефр—*Семеновъ* Серг. Арк., меж. инж. е. с. Михайловская, 30. Помощникъ губернскаго землефра *Стыриковичъ* Левъ Веніам., н. с. Кокочкинская, 6. Уѣздные землефры Харьковской губерніи: *Андреевскій* Дмит. Мих., н. с. Мало-Панасовская, 27. *Павскій* Ив. Людвиг., межев. инж., н. с. Царицынская, 7/2. *Сараичовъ* Серг. Никол., межев. инж., к. а. Нетечинская, 43. *Дмитріевъ* Владим. Серг., к. а. Знаменская, 12. *Баскаковъ* Фед. Пав., межев. инж., тит. сов. Нетечинская 43. Дѣлопроизводитель губернской чертежной *Рубенко* Серг. Петр., кол. сек. Нетечинская. 9.

Харьковское Губернское Присутствіе.

(Уг. Мирносицкой и Ветеринарной ул., д. Коржиной № 30/6).

Предсѣдатель—Губернаторъ и въ качествѣ членовъ: въ административныхъ засѣданіяхъ: Губернскій Предводитель Дворянства, Вице-Губернаторъ, Управляющіе: Казенною Палатою, и Государственными Имуществами, Прокуроръ Окружнаго Суда и Предсѣдатель Губернской Земской Управы; въ Судебныхъ засѣданіяхъ: Губернскій Предводитель Дворянства, Вице-Губернаторъ, Предсѣдатель и Прокуроръ Окружнаго Суда; и въ Продовольственныхъ засѣданіяхъ: тѣ же лица которыя участвуютъ въ административныхъ засѣданіяхъ и кромѣ того всѣ Члены Губернской Земской Управы.

Непремѣнные члены: *Деконноръ* Дм. Валер., д. ст. сов. Подгорная ул., 9. *Безобразовъ* Ф-ръ Федор., н. сот. Садовая ул., 4. *Савицкій* Нилъ Петр., ст. с. Старо-Московскій пер., 11. Секретарь *Мустафинъ* Иванъ Ксеноф., кол. сов. Мирносицкая ул., 16.

Харьковское Губернское по воинской повинности Присутствіе.

(Губернаторская ул., д. № 24).

Предсѣдатель—Губернаторъ. Члены: Губернскій Предводитель Дворянства, Вице-Губернаторъ, Прокуроръ Окружнаго Суда, Началь-

никъ Штаба 31-й пѣх. дивизіи, Предсѣдатель Губернской Земской Управы. Членъ Губернской Земской Управы *Булацель* Ал-ндръ Ильичъ, к. с. Конная, 10. Членъ-завѣдывающій дѣлопроизводствомъ (вакансія). Непремѣнный Членъ *Эйландъ* Викторъ Федоровичъ, н. с. Журавлевская ул., № 59. И. д. Секретаря *Сергій* Сергѣевичъ *Колбе* к. с. Екатерининская ул., № 5.

Харьковскій Губернскій Статистическій Комитетъ.

(Губернаторская ул., № 24).

Предсѣдатель—Губернаторъ. И. д. секретаря *Плещевъ* Мих. Ив., к. с. Мироносицкая, 53. Непремѣнные члены: Вице-Губернаторъ, Губ. Предв. Дворянства, Управл.: Казен. Палатой, Управл. Госуд. Имуществ. Управл. акцизн. сборами, Директоръ народныхъ училищъ, Харьков. Городск. Голова, Губернск. Врачебн. инсп., Членъ Духовн. Консист. Дѣйствительные члены: а) По должности—Предводители дворянства всѣхъ 11 уѣздовъ Харьк. губ. б) По избранію: *Александренко* Мих. Март. попеч. Харьк. учебн. окр. *Багалый* Дм. Ив., проф. Харьк. унив. *Баласный* Як. Осип., землевл. *Бекетовъ* Ник. Ник., академикъ (Спб.) *Верещанинъ* Ник. Вас. *Власовскій* Фед. Мих., тов. предсѣд. Харьк. Окр. суда *Гириманъ* Леондардъ Леопольд., проф. Харьк. унив. *Горднѣвъ* Петръ Андр., проф. Харьк. вет. инст. *Демидовъ* Вал. Арк., канд. правъ (Саратовск. губ.). *Доброславскій* от. Василий, протоіерей (Г. Богодуховъ). *Ефименко* Петръ Сав., членъ двор. банка. *Зайкевичъ* Анаст. Георг., проф. Харьк. унив. *Зальтескій* Ник. Лавр., проф. *Зальтескій* Конст. Лавр., учитель *Лустинъ*, Епископъ. *Ивановъ* Вас. Вас., кол. ас. Мироносицкая., 18. *Касперовъ* Вас. Ив., нач. Дец. М. Ф. (Спб.). *Кирничевъ* Викт. Львов. *Клементьевъ* о. Игнатій, протоіерей (Г. Ахтырка). *Ковалевскій* Макс. Макс., бывш. проф. (France, Beau lieu, Alpes Mart.). *Кондратьевъ* Петръ Вас. *Красновъ* Андр. Ник., проф. Харьк. унив. *Краснопольскій* о. Петръ, протоіерей (С. Терны, Леб. уѣз.). *Лащенковъ* о. Θεоктистъ, протоіерей (гор. Сумы). *Лебедевъ* Амфіанъ Степ., проф. Харьк. унив. *Леонтовичъ* о. Петръ, священникъ (Валковскій уѣздъ). *Линда* Мих. Дм., учитель. *Мезениовъ* Вас. Иван. *Павловскій* Фед. Андр., канд. правъ. Ключковская, соб. д., *Радченко* Конст. Григ., директ. Москов. почт.-тел. окр. (Москва). *Расвскій* Арк. Ал-ндр., директ. ветер. инст. *Рейтардтъ* Влад. Вас., проф. Харьк. ун. *Риттихъ* Ал-ндръ Федор., ген. шт. ген.-м. (Вильна). *Русовъ* Ал-ндръ Ал-ндров., канд. юр. наукъ (Черниговъ). *Скворцовъ* Ир. Полихр., проф. Харьк. ун. *Сомовъ* Ник. Ник., лабор. Харьк. унив. *Стольниковъ* Андр. Ник., проф. Харьк. ун. *Срединскій* Ник. Кирилъ, при М. С. X. и Г. И. *Сумцовъ* Ник. Фед., пр. Харьк. ун. *Тарасовъ* Ив. Т., проф. Моск. ун. (Москва). *Твердохлѣбовъ* Ал-ндръ Дмитр., учитель (Ахтырка). *Томашевскій* Мих. Вас., sanit. гор. врачъ. *Фортуатовъ* Ал-сѣй Фед., проф. Петр. акад. *Халанскій* Мих. Георг., проф. Харьков. унив. *Шилковъ* Андр. Петр., проф. Харьк. унив. *Щелковъ* Ив. Петр., быв. проф. *Щировскій* Евг. Павл., Радомскій губернаторъ. *Якобій* Ал-ндръ Ив., проф. Харьк. ун. *Яцковичъ* Ник. Клем., быв. проф. (Ялта). *Фурдуевъ* В. П., упр. отд. дв. и кр. банк. (Саратовъ). *Федоровскій* Ал-ндръ Ал-ндр., протоіерей. Мѣстожителство членовъ обозначено въ учрежденіяхъ ихъ служенія.

Харьковской Губерніи Попечительный о Тюрмахъ Комитетъ.

(При зд. Губернской Тюрмы).

Вице-президенты: Г. Губернаторъ. Архіепископъ Харьковскій и Ахтырскій. Г. Прокуроръ Судебной Палаты. Директоры по должн.: Г. Губернскій Предводитель Дворянства. Г. Вице-Губернаторъ. Г. Прокуроръ Харьковского Окружнаго Суда. Губернскій Тюремный Инспекторъ. Товарищи Прокурора Судебной Палаты. Предсѣдатель Губернской Земской Управы. Губернскій Инженеръ. Врачебный Инспекторъ. Городской Голова. Полиціймейстеръ. Высочайше утвержденные: *Брефельдтъ* Евг. Мортимор., н. с. Вознесенская ул., 6. *Раздольскій* Ив. Ив., к. секр. Ярославская ул., соб. д. *Куликовъ* Ал-андръ Ив., лич. поч. гражд., Сумская ул., соб. д. *Уткинъ* Конст. Петр., куп. Благовѣщенская ул., соб. д. *Трабскій* Гр. Моис., куп. Екатериносл. ул., соб. д. *Игнатишесъ* Ив. Егор., пот. поч. гражд., Лопанскій пер., соб. д. *Компаниенъ* Нох. Моис., куп. Конторская ул., соб. д. *Лобановъ-Ростовскій* Ал-сѣй Ник., князь. *Емельяновъ* Мих. Вас., куп. Ключковская ул., соб. д. *Добкинъ* З. І., куп. Суздальскій Гостинный рядъ, 41, 42. *Коваленко* Ив. Яков., куп. Зайковская ул., соб. д. *Таскинъ* Анд. Никол., д. с. с. *Фонъ-Стеель* Ник. Эдуар., ст. с. *Арефьевъ* Валер. Петр. землевл. Въ уѣздѣ. Секретарь Комитета *Мюллеръ* Ив. Алек-др., тит. сов. Мало-Панасовская ул., 11.

Управление Харьковскаго Полиціймейстера.

(Николаевская площ., зд. 2-й части, № 24).

Полиційместеръ *Безсоновъ* Клавдій Иннокен., н. с. Николаевская площ., въ зд. 2 части. Помощники полиціймейстера *Шостенко* Ив. Ив., к. а. Николаевская площ., въ зд. 2 части. *Рябченко* Ал-андръ Никол., к. а. Пушкинская, 26. *Фонъ-Денъ-Брикенъ* Никол. Эмильев., к. с. Скобелевская площ., въ зд. 1 части. Бухгалтеръ-казначей *Анисимовъ* Ив. Порф., тит. сов. Петинская, 14. Архивариусъ *Андерсонъ* Эрнестъ Густ. Рыбасовская, 8. Столоначальникъ 1 стола *Турчаниновъ* Вас. Григ., губ. сек. Конная 8. Столоначальникъ 2 стола *Запрузъ* Ив. Порф. Никитинскій 24. Столоначальникъ 3 стола *Данилевскій* Владим. Егоров., н. ч. Коношенный, 5. Столоначальникъ воинскаго стола *Барыкинъ* Вас. Макс. Сирохинская, 8. Столоначальникъ паспортн. стола *Мальцесъ* Владим. Никол. Михайловская, 36. Кандидаты на полиц. должн. *Черняховскій* Никиф. Карл. н. ч. Бездоная, 19. *Барановичъ* Анат. Львов., н. ч. Екатеринославская, 75. *Триказовъ* Сем. Павл., н. ч. Верховскій, 15.

Управление участковыхъ приставовъ г. Харькова.

1-й полицейскій участокъ.

(Скобелевская площ., № 30.)

Врем. и. д. пристава *Коронацкій* Никол. Никол., кол. сек. Скобелевская площ., 23. Помощникъ пристава *Котляревскій* Федоръ Петр., губ. сек. Молочная, 19. Письмоводитель *Давиденко* Вас. Калин., н. ч. Безуглый пер., 26. Околоточн. надзиратели: *Томусякъ* Владим. Петр., к. рег. Вознесенская, 9. *Туктенъ* Ив. Андр., н. ч. Ст.-Московская, 77.

Малининъ Федоръ Косъм., н. ч. Павленковскій пер., 6. *Ткаченко* Владим. Кирилл., н. ч. Михайловская, 22. *Журкинъ* Никита Ильичъ, н. ч. Михайловская, 36. *Шевченко* Григ. Сем., н. ч. Аптекарскій пер., 39. *Смирновъ* Георг. Вакхов., н. ч. Семирадская, 3. *Фіалковскій* Никол. Ив., н. ч. Петниская, 70. Кандидаты на полиц. должность: *Степановъ* Пав. Конст., н. ч. Искренская, 8. *Сукачевъ* Георг. Вас., н. ч. Конная, 28.

2-й полицейскій участокъ.

(Воскресенскій пер., домъ Ушанова, № 10).

Приставъ *Анищенко* Никол. Иринарх., н. с. Воскресенскій пер., 10. Помощники пристава: *Волникъ* Исидоръ Ив., к. сек. Москалевская, 45. *Волковъ* Пав. Ив., губ. сек. Галушкинская, 27. Письмоводитель *Вырославскій* Григ. Федор., н. ч. Колодезная, 21. Околоточные надзиратели: *Гульбисъ* Яковъ Густ., зап. унт.-офиц. Нетеченская, 10. *Алферовъ* Викт. Ив., н. ч. Тихоновская, 18. *Левашевъ* Иллари. Махайл., н. ч. Марьинская, 7. *Божкевичъ* Ив. Феоф., поч. гражд. Колодезная, 15. *Соколовъ* Сергій Никол., н. ч. Москалевская, 96. *Назаровъ* Филиппъ Егор., н. ч. Елисаветинская, 12. *Чубатовъ* Степ. Матв., н. ч. Елисаветинская, 8. Кандид. на полиц. должность: *Старовологовъ* Гавр. Григ., занас. старш. писарь. Харьковскій пер., 7. *Старовологовъ* Дмит. Андр., сынъ лич. поч. гражд. Колодезная, 21.

3-й полицейскій участокъ.

(Пушкинская ул., № 47).

Приставъ *Иштатевъ* Конст. Павл., к. а. При управленіи. Помощники пристава: *Ильяшенко* Пав. Ив., к. с. Куликовская, 34. Хижняковъ Серг. Фед., прап. зап. Скобелевская, 23. Письмовод. *Тибсоновъ* Афанасій Ник., н. ч. Симоновская, 22. Околоточные надзиратели: *Биркинъ* Георг. Георг., н. ч. Кузнечная, 23. *Федоровскій* Ал-ндръ Зах., губ. сек. Николаевская, 19. *Подольскій* Аппол. Андр., к. сек. Харьковская наб., 9. *Навойчикъ* Иосифъ Роман., н. ч. Подгорная, 2. *Бойталджи* Леонидъ Дм., н. ч. Сумская, 24. *Масловъ* Моисей Яков., н. ч. Чернышевская, 55. *Хижняковъ* Нектарій Федор., поч. гражд. Скобелевская площ., 23.

4-й полицейскій участокъ.

(Николаевская площ., зданіе 2-й пожарной части).

Приставъ *Колтановскій* Викт. Евс., н. с. Николаев. площ., зд. 2-й пожар. части. Помощ. пристава: *Подгурскій* Мих. Ив., губ. сек. Мордвиновскій пер., 4. *Козьминъ* Яковъ Ив., к. рег. Клочковская, 59. Письмоводитель *Лядскій* Гавр. Георг., т. с. Бѣлобровскій пер., 5. Околоточные надзиратели: *Толмачевъ* Андрей Ив., н. ч. Троицкій пер., 10. *Лавровскій* Павелъ Ив., к. р. Престольный пер., собств. домъ. *Даценко* А. М., н. ч. Клочковская, 10. *Бурковскій* Степ. Андр., н. ч. Карповская, 8. *Недількинъ* Ив. Андр., н. ч. Клочковская, 8. *Даценко* Мих. Ив., н. ч. Набережный пер., 13.

5-й полицейскій участокъ.

(Мало-Панасовская ул., д. № 25).

Приставъ *Сивилловъ* Вас. Вас., к. а. При участкѣ. Помощники пристава: *Софіано* Харл. Сем. к. а. Чеботарская, 45. *Шниговъ* Борисъ

Ив., н. ч. Б.-Панасовская, 94. Письмоводитель *Павловичъ* Викен. Викен., дворян. Панасовскій проѣздъ, 17. Околоточные надзиратели: *Выше-травскій* Петръ Лукьян., дворян. Благовѣщенскій базаръ, 5. *Федоровъ* Ив. Кузьм., губ. сек. Чеботарская, 14. *Ильинскій* Ив. Вас., губ. сек. Б.-Панасовская, 49. *Савельевъ* Вас. Федор., н. ч. Чеботарская, 72. *Сажаревскій* Пав. Ив., пот. поч. гражд. Скрыниковскій пер., 6. *Кашицкій* 1-й Ал-дръ Стеф., зап. пис. Гевская, 1. *Кашицкій* 2-й Болесл. Стеф., н. ч. Кузинская, 21. *Кламенко* Архипъ Семен., н. ч. Сковоридинская, 6. Кандидатъ на полиц. должность *Высокій* Лавръ Иван., поч. пот. гражд. Кузинская, 56.

6-й полицейскій участокъ.

(Екатеринославская улица, домъ № 50.)

Приставъ *Фонъ-Лане* Виталій Влад., т. с. При участкѣ. Помощники: *Пашовкинъ* Ив. Вас., к. а. Рождественская, 25. *Горневъ* Ив. Семен., подпор. запаса. Усовская, 7. И. д. письмоводителя *Федченко* Иллари. Ал-сѣев., н. ч. Околоточные надзиратели: 1-го околотка *Рудичъ* Иванъ Елисеѣв., н. ч. 2-го околотка *Удлинскій* Ив. Вас., н. ч. 3-го околотка *Ступаковъ* Ал-дръ Федор., кол. рег. 4-го околотка *Никитинъ* Никол. Конет., н. ч. 5-го околотка *Яворскій* Никол. Матв., н. ч. 6-го околотка *Савиенко* Юсифъ Ив., н. ч. 7-го околотка *Крашевскій* Борисъ Владисл., н. ч. 8-го околотка *Добролюбовскій* Сергѣй Данил., н. ч. Валковская 3.

Сыскное отдѣленіе.

(При 6-мъ полицейскомъ участкѣ).

Завѣдующій сыскнымъ отдѣленіемъ приставъ 6-го участка *Фонъ-Лане* Виталій Владимір., т. с. Квартира при 6 полицейскомъ участкѣ въ зданіи 3-й части.

Харьковскій адресный столъ.

Николаевская ул., № 5.

Завѣдующій *Кейзерлингъ* Гебгартъ Эдуард., гр., к. сек. Николаевская, 5. Старшіе адресаторы: *Галькова* Мар. Григ. Миргородская, 16. *Полли-ская* Пел. Никиф. Екатеринославская, 87. Младшіе адресаторы: *Ива-ницкая* Евгенія Никит. Ст.-Московская, 13. *Шевцова* Дарья Пант. Мона-стырская, 29. *Иванецкая* Елиз. Никит. Ст.-Московская, 13. *Крамарева* Людм. Григ. Колодезная, 17. *Гарева* Елен. Алекс. Сирохинская, 23. *Никольская* Анна Мих. Молочная, 71.

Управленіе Харьковскаго Почтово-Телеграфнаго Округа.

Почтовый пер., казенное зданіе.

Начальникъ округа *Корженевскій* Влад. Игн., стат. сов. Зданіе Уп-равленія Округа. Помощникъ его *Ерошкинъ* Влад. Алек., с. с. Примѣ-ровская, 18. Чиновникъ особыхъ порученій *Волочковъ* Ал-дръ Влад., над. сов. Старо-Московская, 57. Дѣлопроизводитель *Середа* Глѣбъ Гривг., кол. сов. Зданіе Управленія Округа. Помощники: *Чмилевскій* Дан. Григ., кол. ас. Единовѣрческая, 14. *Рыбинъ* Ал-сѣй Кирьяк., кол. ас. Цари-

цынская, 47, *Поповъ* Ал-ндръ Андр., кол. сек. Царицынская, 47, *Литвиненко* Ефимъ Ульян., неим. чина. Почтовый пер., 8, Бухгалтеръ *Семенико* Макс. Григ., над. сов. Старо-Московская, 33. Помощники: *Модейскій* Георг. Игн., тит. сов. Михайловская, 43, *Моисеевъ* Тих. Парм., тит. сов. Михайловская, 8. Счетные чиновники: *Оболонкинъ* Вас. Георг., неим. чина. Котляревская, 7, *Поповъ* Ал-ндръ Дмит., неим. чина. Ключковская, 10—12. Главный механикъ *Борейво* Юс. Ив., тит. сов. Подгорная, 2. Старшій механикъ *Безугловъ* Вас. Ив., над. сов. Вознесенская, 11. Младшій механикъ *Бузинъ* Вас. Иван., кол. рег. Никитинскій пер., 7. Журналистъ и архивариусъ *Сироткинъ* Мих. Куз., неим. чина. Уголь Старо-Московской и Сомовской ул. Канцелярскіе чиновники: *Костромитинъ* Мих. Фирс., неим. чина. Вознесенская, 1, *Крыловъ* Петръ Дмит., неим. чина. Здан. 3-й гор. почт.-тел. конторы, *Ильинъ* Ив. Вас. неим. чина. Грековская, 45, *Черкасовъ* Пав. Ал-ндр., неим. чина. Монастырская, 13, *Минаковъ* Фед. Спвр., неим. чина. Константиновскій пер., 8, *Волошинъ* Ал-ндръ Юс., неим. чина. Гордѣнковская, 25. *Кирилко* Пант. Вас., неим. чина. Аптекарскій пер., 7, *Черноусъ* Як. Герас., неим. чина. Сирохинская, 7, *Ивановъ* Гер. Гавр., неим. чина. Вознесенская, 1, *Скоротисовъ* Ник. Григ., неим. чина. Енинская, 10, *Рапота* Петръ Федор., неим. чина. Дворянская, 9, *Самойленко* Петръ Макс., неим. чина. Зданіе центр. почт.-телегр. конторы, *Черезовъ* Коз. Дмит., неим. чина. Никитинскій пер., 17. Участковые механики: старшій *Евсръ* Фед. Ив., к. а. Проживаетъ въ Славянскѣ. Младшій в. о. *Якубкевичъ* Ант. Феоф., кол. рег., Зміевская, 18. Младшій в. о. *Дятловъ* Пав. Пав., неим. чина. Сидѣльниковскій пер., 12, *Куксинъ* Степ. Ив., тит. сов. Проживаетъ въ Воронежѣ.

Харьковская Центральная Почтово-Телеграфная Контора.

(Уголь Вознесенской площ., и Почтового пер., казенное зданіе № 2/15).

Начальникъ конторы *Джуиковскій* Петръ Ник., кол. сов. Въ казенномъ зданіи. Помощникъ его *Стратановичъ* Дм. Григ., кол. сов., Скобелевская пл., 5. Почтово-телеграфн. чиновники: I разр.: *Аристовъ* Серг. Георг., н. с. Вознесенская пл., 16. II разр.: Анан. Ник., титул. сов., Юрьевская ул., свой домъ. *Бьяльскій* Дм. Фед., к. ас. Аптекарскій пер., 22, *Леницкій* Вас. Ник., над. сов. Николаевская, 18, *Вольфартъ* Петръ Ив., над. сов. Примѣровская, 32, *Рейхманъ* Карлъ Ив., над. сов. Петинская, 9, *Симановичъ* Влад. Ал-ндр., над. сов. Москалевская, 3, *Горубаровъ* Ник. Яков., над. сов. Аптекарскій пер., 27, *Шиллинъ* Викт. Ив., над. сов. Рыбная, 30, *Шуккардтъ* Ив. Берент., над. сов. Семинарская 49. III разряда: *Аристовъ* Георг. Георг., к. а. Конная, 32, *Верескинъ* Влад. Степ., тит. сов. Казенное зданіе, *Столяновъ* Фед. Вас., к. ас. Тюремная, 4, *Банковичъ* Андр. Андр., неим. чина. Скрипницкая, 11, *Одель* Ал-ндръ Ив., н. ч. Сумская, 58, *Поповъ* Фед. Пав., к. а. Михайловская, 15, *Симановичъ* Фед. Ал-ндр., н. ч. Примѣровская, 11, *Широпаевъ* Мих. Егор., н. ч. Ивановская, 68, *Федюшинъ* Ив. Влад., к. ас. Диконовка, соб. д., *Поринъ* Март. Андр., н. ч. Фесенковская, 36. IV-й разрядъ: *Курасовскій* Дм. Ант., к. ас. Аптекарскій пер., 44, *Беркосовъ* Петръ Сем., н. ч. Дегтярная, 39, *Бооль* Ал-ндръ Карл., кол. сек. Примѣровская, 8, *Берманъ* Влад. Август., неим. ч. Искринскій въѣздъ, 7, *Бранловскій* Симонъ Ал-ндр. губ. сек., Екатеринославская, 44, *Бьяльскій* Петръ Макс., н. ч. Сомовская, 31, *Герашенко* Ал-ндръ Ильичъ, тит.

сов. Зміевская, 30. *Гитцингеръ* Юлій Ал-ндр., к. ас. Конная 37, *Григорьевъ* Влад. Влад., н. ч. Ветеринарная, 33, *Гроссетъ* Людв. Ив., н. ч. Искринскій пер., 33, *Гуель* Федерита Рудольф., женщ. Искринская, 7/41. *Шеломицкій* Ив. Петр., тит. сов. Примѣровская, 6, *Якимова* Дарья Арт., женщина. Вознесенская пл., 16, *Запьяаловъ* Влад. Аристарх., к. а. Екаторинославская, 24, *Калининъ* Мих. Гаврил., кол. сек. Батуринская, 9, *Калининъ* Ник. Гавр., губ. сек. Дмитріевская, 7, *Карловъ* Сем. Ив. н. ч. Примѣровская, соб. д., *Полтавцевъ* Иллари. Георг., кол. сек. Михайловскій пер., 5, *Кириченко* Ал-ндръ Ив. губ. сек. Ключковская, 43, *Руденскій* Петръ Ив., н. ч. Желѣзняковскій пер., 4, *Лукьяновъ* Дмит. Дмит., кол. сек. Ветеринарная, 33, *Симонова* Валент. Ив., женщина. Нетечинская, 11, *Малишенко* Мих. Никол., н. ч. Московская, 12, *Петровский* Ив. Вас. н. ч. Нетечинская, 3, *Поповъ* Степ. Павл., тит. сов. Конторская, 16, *Федоровскій* Гавр. Ник., н. ч. Зміевская, 39, *Прокоповичъ* Андрон. Львов., кол. ас. Царицынская, 47, *Рейзманъ* Марья Ив. женщина. Петинская, 9, *Сафроновъ* Вас. Григ., н. ч. Рыжовская наб., 8, *Семеновко* Ник. Дан., н. ч. Никитинскій пер., 22. *Симоновичъ* Алекс. Ник., женщ. Примѣровская, 11. *Сотниковъ* Ив. Георг., н. ч. Сирохинская, 40. *Середовичъ* Ал-ндръ Ал-ндр., н. ч. Монастырская 7. *Спичкинъ* Андр. Ал-ндр., тит. сов. Моичная, 3, *Симоновъ* Ив. Ив. н. ч. Петинская, 11. *Теръ-Нишаніанцъ* Дыртадь Нишан., кол. ас. Рыжовская наб., соб. д. *Чириновъ* Григ. Павлов., н. ч. Рыжовская, соб. д., *Хиневичъ* Ив. Калов., кол. рег. Ст.-Московская, 21. *Штейнбергъ* Текла Франц., женщ. Примѣровская, 21. *Эркманъ* Авг. Яков., н. ч. Миргородская, соб. д. *Шульцъ* Ник. Петр., н. ч. Царицынская, 43. *Черняковский* Ал-ндръ Григ., н. ч. Торговая пл., 1. *Войтюкъ* Алекс. Леонт. н. ч. Гимназическая наб., 4. *Коноваловъ* Косьма Алекс., н. ч. Примѣровская, 12. *Кондратенко* Анат. Пант. н. ч. Монастырская, 14. *Вечерко* Ал-сейъ Емел. н. ч. Нетечинская, II. V разряда: *Афончиковъ* Фед. Фед., н. ч. Мѣщанская, 3. *Альбицкая* Ал-ндра Вас., женщина. Технологическій институтъ. *Барыкинъ* Тих. Мак. н. ч. Рыжовскій пер., 10. *Боаль* Ольга Ефим., женщ. Примѣровская, 8. *Босенко* Мих. Ив., н. ч. Бѣлгородская, соб. д. *Зиновичъ* Вяч. Нарк., н. ч. Бѣлгородская, 12. *Бухаринъ* Влад. Ив., н. ч. Журавлевская, 4. *Величанскій* Георг. Георг., губ. сек. Почтовый, 5. *Рапота* Митр. Григ., н. ч. Мирносицкая, 12. *Мацевичъ* Ант. Григ., губ. сек. Почтовый, 7. *Сирятскій* Мих. Павл., кол. рег. Бѣлгородская, 8. *Гармашъ* Мих. Григ., н. ч. Рыжовская наб., 8. *Гащенко* Вас. Ал-ндр., н. ч. Усовская, 29. *Даниленко* Кон. Влад., губ. сек. Ст.-Московская, 70. *Дроздовъ* Мих. Петр., н. ч. Вознесенская, 4. *Дьяконовъ* Ник. Афан. н. ч. Конная, 22. *Циуновъ* Тим. Ал-ндр., н. ч. Панасовскій проѣздъ, 14. *Ипатьевъ* Григ. Ив., н. ч. Петровский пер., 17. *Бутовская* Марья Ив., женщ. Дворянская, 4. *Курсановъ* Дмит. Никиф., н. ч. Ст.-Московская, 18. *Григорьевъ* Ив. Павл., н. ч. Рыжовская наб., 8. *Кондрькинъ* Ив. Павл., н. ч. Грековская, 15. *Филетова* Антон. Ал-ндр., женщ. Скобелевская пл., 18. *Ларионовъ* Влад. Иллари., н. ч. Молочная, 32. *Масляниковъ* Никол. Вас., н. ч. Примѣровская, 8. *Петровъ* Ник. Макіев., н. ч. Петинская, 70. *Кондрькина* Клавдія Павл., женщ. Грековская, 15. *Воликъ* Петръ Ив., н. ч. Ст.-Московская, 41. *Тимофеевъ* Илья Влад., н. ч. Ст.-Московская, 48. *Братолобовъ* Георг. Петр., н. ч. Царицынская, соб. д. *Масловъ* Кон. Ник., н. ч. Михайловская, 24. *Линде* Михал. Мих., женщ. Технологическій институтъ. *Самсоновъ* Серг. Ник., н. ч. Банный пер., 8. *Семиковский* Ив. Евстр., н. ч. Ващенкоискій пер., 4. *Малишенко* Екат. Ерист., женщ. Московская, 12.

Соболевъ Як. Сем., н. ч. Конная, д. Федоровой. Соболевъ Ив. Сем., н. ч. Скобелевская пл., 15. Цинцовъ Пав. Ал-ндров., н. ч. Панасовскій проездъ, 14. Яременко Пав. Ив., н. ч. Основа, соб. д. Хорошунъ Марія Влад., женщ. Искринскій пер., 3. Гаргагый Вас. Афан., н. ч. Рыжов. наб., 8. Олейникъ Кир. Лавр., н. ч. Франковская, 8. Шаронаевъ Ив. Ив., н. ч. Царицынская, 33. Поповъ Валент. Андр., н. ч. Основинская, 12. Широкий Зах. Ром., н. ч. Рыжовскій пер., 10. Хорошунъ Георг. Мих., н. ч. Искринскій пер., 3. Ясинскій Ник. Степ., н. ч. Примѣровская, 11. Сысоевъ Мих. Сем., н. ч. Воскресенская, 6. Эйзенталь Дора Фридр., женщ. Скобелевская пл., 18. Дробязко Косьма Гос., н. ч. Зайковка, 8. Люсинъ Фед. Аким., н. ч. Харьковская наб., 16. Криволаповъ Пав. Андр., н. ч. Ст.-Московская, 48. Грибановъ Порф. Вас., н. ч. Конная, 31. Милевъ Петръ Тим., н. ч. Журавлевская, 77. Масловъ Ал-ндръ Ник., н. ч. Петинская, 79. Портаный Еф. Ив., н. ч. Классическій пер., 12. Силинъ Григ. Мих., н. ч. Сомовская, 20. Яновскій Петръ Ив., н. ч. Ст.-Московская, 41. Мацевитая Лидія Ив., женщ. Почтовый пер., 7. Баранковъ Никиф. Григ., н. ч. Казенное зданіе. Дикій Григ. Дан., н. ч. Ключковская, 12. Писенникъ Ив. Дмит., н. ч. Москалевская, 60. Хмелевскій Ник. Мих., н. ч. Конная, 23. Семейъ Леон. Ал-ндр., кол. рег. Нетечинская, 11. Сприковъ Стеф. Троф., н. ч. Петинская, 9. Тесленокъ Ив. Ив., н. ч. Бѣлгородская, 31. Тришинъ Ник. Евф., н. ч. Журавлевская, 33. Яровицкій Ал-ндръ Григ., н. ч. Конная, 29. Калейникъ Пав. Исид., н. ч. Гимназическая наб., 15. Пушкаренко Андр. Троф., н. ч. Конная, 26. Ревакинъ Як. Ваниф., н. ч. Михайловскій пер., соб. д. Ключниковъ Кон. Ив., н. ч. Почтов. пер. 17. Павловъ Ал-ндръ Ив., н. ч. Искринскій пер., 10. Мельниковъ Ив. Емел., н. ч. Чеботарская, 17. Назаренко Ал-ндръ Лук., н. ч. Кузнечная, 15. VI разрядъ вышн. окл.: Алексеевъ Стеф. Мих., н. ч. Струницкій пер., 6. Андреевъ Гавр. Вас., н. ч. Ст.-Московская, 41. Тарановъ Сем. Григ., н. ч. Сидѣльниковскій пер., 3. Вилькъ Ник. Мих., н. ч. Банный, 6. Гарденинъ Фед. Никан., н. ч. Молочная, 9. Лещенко Дан. Як., н. ч. Конная, 24. Аристовъ Вас. Ив., н. ч. Нетечинская, 20. Воронинъ Вас. Иван., н. ч. Скобелевская пл., 23. Василенко Парм. Як., н. ч. Вознесенская, 1. Поздняковъ Мих. Вас., н. ч. Ключковская, 3. Маизъ Сев. Наум., н. ч. Котляровская, 17. Рошупкинъ Дм. Мих., н. ч. Никитинскій пер., 7. Автономовъ Митроф. Мих., тит. сов. Искринская, 18. Ольховскій Ром. Григ., н. ч. Сомовская, 10. Рудакова Анна Павл., женщ. Благовѣщенская, д. Уткинна. Прозоровъ Ник. Ив., н. ч. Казенное зд. Фомиченко Григ. Дан., н. ч. Зайковка, 39. Масловъ Ник. Ив., н. ч. Нетечинская, 20. Румянцева Густ. Тар., кол. рег. Царицынская, 32. Андреевъ Серг. Серг., н. ч. Никит. пер., 12. Харцкій Вас. Дм., н. ч. Маринская, 30. Быстрицкій Ив. Фед., н. ч. Михайловская, 13. Петренко Дм. Ильичъ, н. ч. Михайловская, 38. Тищенко Ив. Ив., н. ч. Ст.-Московская, 32. Пащенко Влад. Фед., н. ч. Искринская, 10. Найденовъ Ник. Ив., н. ч. Примѣровская, 23. Худикъ Діон. Горд., н. ч. Франковск., 8. Мисондовъ Як. Абр., н. ч. Франковск., 4. Гешокъ Гавр. Кондр., н. ч. Петинская, 24. Феофиловъ Фед. Иоасаф., н. ч. Чеботарская, 15. Макушевъ-Поль Никод. Ив., н. ч. Гимназич. наб., 16. Гавриленко Сем. Мак., н. ч. Нетечинскій пер., 8. Доценко Ром. Макс., н. ч. Примѣровская, 20. Синеубкинъ Як. Петр., н. ч. Вознесен. пл., 23. Румянцева Як. Тар., кол. рег. Царицынская, 32. Гушинъ Аф. Дем., н. ч. Примѣровская, 15. Терещенко-Демедовскій Мих. Як., н. ч. Почтов. пер. 15. Щекинъ Вас. Ал-сѣв., н. ч. Царицынская, 32. Якимовъ Вас. Ал-сѣв., н. ч. Москалевка, 17. Бяленко Арк. Степ., н. ч. Вознесенская, 1. Гре-

ковъ Ив. Ив., н. ч. Нетечинская, 26. Столяковъ Григ. Осип., н. ч. Кузинская, 57. Ярмакъ Илья Ал-сѣев., н. ч. Нетечинская, 8. VI разр. низш. окл. Фирсовъ Анат. Вас., н. ч. Конная, 26. Коноховъ Як. Дм., н. ч. Грековская, 78. Сятовскій Ив. Ив., н. ч. Павленковский пер., 8. Баатырсовъ Фед. Ив., н. ч. Бѣлгородская, 3. Гелей Ив. Дан., н. ч. Франковская, 8. Клепиковъ Мих. Мих., н. ч. Павловка, 39. Цыганковъ Ир. Мих., н. ч. Почтовый пер., 9. Соколовъ Георг. Ив., н. ч. Вознесенская, 12. Смолярко Макс. Ив., н. ч. Петинская, 30. Поздиковъ Ал-сѣй Ив., н. ч. Молочная, 11. Овчаренко Георг. Ив., н. ч. Сомовская, 18. Святозаровъ Мих. Ив., н. ч. Скобелевская пл., 8. Бреславичъ Мак. Сем., н. ч. Дегтярная, 6. Роговицовъ Герг. Мих., н. ч. Франковская, 8. Штана Фед. Ив., Михайловская, 28. Порохонскій Ал-ндръ Емел., н. ч. Кузнечная, 12. Цыганковъ Дм. Мих. н. ч. Почтовый пер., 9. Крамской Арк. Ник., н. ч. Москалевка, 27. Рыбальченко Дан. Леонт., н. ч. Кацарская, 33. Галушко Андр. Мих., н. ч. Москалевская, 8. Малаховъ Георг. Ник., н. ч. Почтовый пер., 15. Церковный Ант. Троф., н. ч. Ст.-Московская, 37. Симоновъ Петръ Алек., н. ч. Вознесенская, 14. Прозоровскій Ал-ндръ Ник., н. ч. Панасовка, 18. Микулинъ Ник. Мих., н. ч. Царицынская, 12. Исеевъ Вл. Вл., н. ч. Аптекарьскій п., 32. Дудукаловъ Ив. Сем., н. ч. Никитинскій, 9. Перемотовъ Григ. Федот., н. ч. Театральная пл., 18. Илляшевичъ Вас. Львов., н. ч. Михайловскій пер., 9. Церковный Митр. Никиф., н. ч. Ст.-Московская, 37. Ефремовъ Ив. Мих., н. ч. Чернышевская, 15. Улановъ Анат. Мих., н. ч. Чернышевская, 74. Технический надзоръ: Старшій механикъ Еременко Петръ Карп., кол. сек. Котляревская, соб. д. Младшій выш. оклада Ивановъ Ал-ндръ Ал-ндр., н. ч. Михайловская, 27. Младшій низш. оклада: Зайцевъ Мих. Григ., н. ч. Единовѣрческая, 36. Елисейевъ Левъ Ник. н. ч., инженеръ, Екатеринославская, 17. Тихоновъ Ал-ндръ Фед., н. ч. Петинская, 11. Надсмотрщики выш. окл.: Антиповъ Георг. Евдок., н. ч. Сомовская, 8. Костинъ Пав. Сем., н. ч. Никитинскій пер., 7. Волковъ Дм. Бор., н. ч. Царицынская, 10. Надсмотрщики низш. оклада: Машинъ Афин. Кузм., н. ч. Молочная, 28. Холловъ Ал-ндръ Стеф., н. ч. Технологическій институтъ. Гушлицкій Ив. Григ., н. ч. Бѣлгородская, 8. Татариновъ Викт. Вас., кол. секр. Московск., 12.

1-я Городская Почтово-Телеграфная Контора.

(Конторская ул., д. № 32).

Начальникъ Конторы Геращенко Тим. Ильичъ, к. с. Конторская, 32. Помощникъ начальника Костенко Иванъ Аким., тит. с. Котляревская, 18. Почтово-телегр. чиновники: Церковный Харит. Никиф., к. сек. Конторская, 32. Митрофанъ Ипполитъ Никол., н. ч. Стенной пер., 1. Закрицкій Никол. Θεодор., н. ч. Конторская, 32. Козловъ Иванъ Никол., н. ч. Конторская, 26. Горбаневъ Алек. Вас., н. ч. Екатерининская, 28. Галаганъ Андр. Никол., н. ч. Москалевская, 31. Сенько Дмит. Алек., к. а. Центральная Почтово-телеграфная Контора.

2-я Городская Почтово-Телеграфная Контора.

(Чернышевская ул., д. № 28).

Начальникъ Конторы Барановъ Митр. Влад., к. а. Въ зд. Конторы. Помощникъ Дорошенко Моис. Марк., н. ч. Въ зд. Конторы. Почтово-

Тел. Чиновники: V разр. *Уринъ* Мих. Петр., н. ч. Журавлевская ул., 13. *Олейникъ* Кир. Лавр., н. ч. Старо-Московская ул., д. Макарова. VI разр. высшаго оклада *Нефедовъ* Пав. Гр., н. ч. Черноглазовская ул., 11.

3-я Городская Почтово-Телеграфная Контора.

(Харьковъ, Пассаждь).

Начальникъ конторы *Тычинскій* Людв. Петр., к. сов. Квартира при конторѣ. Помощникъ начальника конторы *Кабановъ* Конст. Ив., к. а. Квартира при конторѣ. Почтово-телеграф. чиновн. 3 разр.: *Шестаковъ* Ник. Валер., к. рег. Искринскій пер., 10. 4 разр.: *Орловъ* Ант. Ал-сѣв., к. сек. Рыбасовская ул., 11. *Андріевская* Ел. Луц., Булгаковскій пер., 1. *Барилльотти* Евген. Никол., н. ч. Основа, паркъ Квитки. *Гавришевъ* Ст. Митр., н. ч. Котляревская ул., 18. 5 разр.: *Евлескій* Пав. Ал-вичъ, н. ч. Искринская ул., 7. *Хорошунъ* Ан. Ив., н. ч. Михайловская ул., 30. *Швачкинъ* Ив. Фед., н. ч. Дворянская, 13. *Николаенко* Евгр. Ив., н. ч. Никитинскій пер., 25. *Стеллецкій* Вас. Мих., н. ч. Царицинская ул., 50. *Коломейцевъ* Ник. Вас., н. ч. Нетечинскій бульваръ, 9. 6 разр. в. окл.: *Рапота* Вас. Гр., н. ч. Примѣровская ул., 4. *Сидневъ* Исид. Ив., н. ч. Большая Павасовская ул., 6. *Еленко* Тер. Ив., н. ч. Степной пер., 22. *Ревинъ* Дм. Ив., н. ч. Квартира при конторѣ. *Завадскій* Евф. Дм., н. ч. Квартира при конторѣ. 6 разр. н. о. *Свериковъ* Як. Як., н. ч. Белгородскій пер., 4. *Мандрыкинъ* Ник. Вас., н. ч. Ивановка, Монастырская, 3. *Артемовъ* Вас. Ден., н. ч. Нетеченская ул., 35.

Харьковская Вокзальная Почтово-Телеграфная Контора.

(Харьковъ, Вокзалъ).

Начальникъ конторы *Цвѣтковъ* Сер. Ник., н. с. Екатеринославскій пер., 57. И. д. помощника начал. конторы *Добромысловъ* Деон. Емел., н. ч. Одоевскій пер., 18. Почтово-телегр. чиновникъ 4 разр.: *Чаговцовъ* Мих. Феофил., н. ч. Основа, Финиговская ул., д. Чаговцова. 5 разр.: *Поповъ* Георг. Пар., н. ч. Кульбицкій пер., 13. *Фаворовъ* Ив. Пет., н. ч. Журавлевская ул., 77. *Иванскій* Ив. Васил., н. ч. Кульбицкій пер., 13. *Поповъ* Ал-ндръ Ал-ндр., н. ч. Рыжовская ул., 17. *Шилленковъ* Ал-ндръ Матв., н. ч. Семинарскій пер., 4. *Улановъ* Вл. Мих., н. ч. Чернышевская ул., 74. *Шапоренко* Троф. Гр., н. ч. Журавлевская ул., 77. 6 разр. высш. окл.: *Досычевъ* Вас. Ник., н. ч. Якубовскій пер., 27. *Недришайловъ* Дм. Вас., н. ч. Примѣровская ул., 4. *Стуровъ* Вас. Вас., н. ч. Усовская ул., 4. 6 разр. н. о.: *Герасимовичъ* Георг. Мих., н. ч. Почтовый пер., 5. *Кириловъ* Андріанъ Тер., н. ч. Усовская ул., 4. *Вороцовъ* Ник. Ал-ндр., к. рег. Проѣзжій пер., 16. *Септій* Пет. Θεод. н. ч. Проѣзжая ул., 58. *Суриковъ* Ал-ндръ Ал-евичъ, н. ч. Единовѣрческая ул., 8. *Нестеренко* Фил. Дан., н. ч. Мало-Гончаровская ул., 27. И. д. поч.-т. чин. 6 разр. н. о.: *Парасочка* Гр. Ив., н. ч. Рубановская ул., 23.

Харьковская Центральная Телефонная Станція.

(Сумская ул., д. Счасти № 1).

Начальникъ телефонной сѣти *Бретшнейдеръ* Робертъ Генрихов., Сумская ул., 1. Младшіе механики низш. оклад.: *Соломатинъ* Ал-ндръ

Ал-ндр., Нетечинск. бульв., 4. *Кушаковъ* Мих. Ал-ндров, Зміевская ул. *Фатеевъ* Ал-ндръ Ив., Искринская, 10. Женщины Почтово-телегр. чиновники старшія по аппаратной: *Вольфартъ* Екат. Ник. Примѣровская, 23. *Влезкова* Анна Вас., Усовская, 3. *Пиразжкова* Лид. Васил., Конная, 37. *Гаусламмъ* Алекс. Ал-ндров., Нетечинская, 14.

Харьковское Дворянское Депутатское Собрание.

(Николаевская площадь, д. Дворянства).

Губернскій Предводитель Дворянства *Фирсовъ* Георг. Андр., д. с. с. Депутаты Дворянства: Харьковского уѣзда князь *Гагаринъ* Конст. Ник., Миросицкая, 60. Ахтырскаго *Кришчій* Мих. Повкр., г. с. Лебединскаго *Гладковъ* Конст., к. с. Волчанскаго *Задонскій* Васил. Анд., двор. Сумскаго *Владиславлевичъ* Левъ Ал-ндров., к. сек. Изюмскаго *Лешковъ* Серг. Як., губ. сек. Валковскаго *Класевскій* Ник. Андр., губ. сек. Зміевскаго *Орловъ* Ив. Ив., т. с. Старобѣльскаго *Фирсовъ* Ник. Ег., поруч. Купянскаго *Булацель* Ал-ндръ Ильичъ, кол. ас. Богодуховскаго *Каразинъ* Ив. Ив., шт.-рот. Всѣ въ уѣздѣ. Секретарь дворянства *Эннатскій* Ив. Андр., кол. рег. Въ зданіи Дворянскаго дома, Столоначальникъ *Фрейманъ* Ник. Гавр., тит. с. Грековская ул., 24. Экзекуторъ *Моисеенко* Ив. Ив., тит. сов. Владимірская, 57. Помощникъ столоначальника *Левитскій* Ник. Ал-ндр., кол. сов. Бездонная ул., 10. Канцелярскіе чиновники: *Нетеса* Ал-сѣй Ал-сѣев., н. ч. Воскресенскій пер., 15. *Оберсмокъ* Ив. Ал-ндров., н. ч. Воскресенскій пер., 3. Протоколистъ *Монтаковъ* Фед. Аким., тит. сов. Екатерининская, 33.

Харьковская Губернская Земская Управа.

(Сумская ул., д. № 64).

Предсѣд. управы: *Колокольцовъ* Вас. Григ., т. с. Царицынская, 54. Члены управы: *Захарашевичъ-Капустянский* Юр. Конс., к. сов. Чернышевская, 24. *Булацель* Ал-ндръ Ил., к. ас., онъ же заступающій мѣсто предсѣдателя. Конная, 10. *Кнабе* Петръ Яков., кол. сов. Максимилановская, 3. *Бенке* Акинфъ Август., г. с. Чернышевская, 5. *Сукочкинъ* Петръ Серг., пор. Пушкинская, 71. Секретарь управы *Ефимовичъ* Анд. Як., к. ас. Миросицкая, 17. Помощн. секретаря *Аниенковъ* Вас. Ив., т. с. Москалевская, 14. Бухгалтеръ—вакансія. Пом. бухгалтера *Копоневъ* Фед. Вас., к. р. Журавлевка, Дегтярная, 41. Главн. инж. *Харманскій* Здисл. Юліан., к. с. Пушкинская, с. д. Пом. гл. инж. *Воробей* Фед. Макс., инж.-технол. Подольскій пер., 19. *Перцевъ* Конст. Никол. Архитекторъ *Лощовъ* Мих. Ив., гр. инж. Технологическая, с. д. Дѣлопроизводитель стр. отд. *Масловскій* Ив. Ник., отст. лейт. флота, Ветеринарная, с. д. Пом. дѣлопр. страх. отд. *Акопенко* Фед. Гр., к. ас. Примѣровская, 17. *Вельменко* Коз. Панф., вр. Чернышевская, 52. Бухгалтеръ страх. отд. *Савининъ* Ал-сѣй Степ., мѣщ. Епархіальная, 9. Контролеръ страх. отд.—вакансія. Дѣлопроизв. техническ. отд. *Гусаковъ* Фед. Тихон., мѣщан., Б.-Москалевская, 14. Дѣлопроизв. попечит. отд. *Богдановичъ* Влад. Гр., дв. Ключковская, 39. Земскаго отд. *Мануцаровъ* Ал-сѣй Ал-чъ, дв. Завѣд. офн.-стат. бюро *Коршуновъ* Ал-ндръ Дм., горн.-инж. Пушкинская, 27. Завѣд. санитарнымъ бюро—вакансія. Помощ. завѣд. санитар. бюро тоже. Завѣд. пенсіонн. отд. *Милевичъ* Ал-ндръ Ив., канд. мат. наукъ. Чернышевская, 68. Вухг. пенсіоннаго отд. *Ерофимовъ* Ив. Викт. г. с. Котлярев-

ская, 20. Губ. агрономъ *Крамаревскій* Мих. Фед., к. с. Мало-Гончаровская, 9. Пом. губ. агрономъ *Синельниковъ* Ник. Петр., к. сек. Сумская, 86. Завѣд. тек. с.-хоз. статист. *Сторожескій* Ник. Ник., дв. Карповскій, 15. Завѣд. книжнымъ складомъ *Гусевъ* Ал-ндръ Ник., мѣщ. Сергіевская, 8. Деж. чиновн. *Родзико* Валент. Ник., дв. Скобелевская площ., 5. Регистраторъ *Стеценко* Як. Софр., Чернышевская, 24. Пом. регистратора *Васицкій* Бор. Евгр., поч. гражд. Петинская, 9.

Списокъ гг. губернскимъ гласнымъ, избраннымъ на трехлѣтіе 1902—1904 г., предводителей дворянства Харьковской губ. и предѣдателей уѣздныхъ земскихъ управъ.

Губернскіе гласные:

Ахтырскаго уѣзда.

Кондратьевъ Петръ Вас., д. с. с. сл. Краснополье, Ахтырскаго у. *Бразоль* Григ. Евгр., д. с. с. г. Зеньковъ, Полтавской губ. *Трутовскій* Серг. Ал-чъ, надв. сов. с. Краснополье, Ахтырскаго у. *Осоковъ* Мих. Ал-чъ, с. сов. г. Ахтырка, соб. д.

Богодуховскаго уѣзда.

Марсеевичъ-де-Крешево Степ. Ив., г. Богодуховъ. *Эжъ* Ник. Конст., г. Богодуховъ. *Голоперовъ* Пав. Васил., д. Н.-Софіевка, П.-Никитов. вол., Богодухов. у., ст. Яблочное. *Х.-Ник. ж. д. Вьюнникъ* Вае. Емел. гор. Краснокутскъ Богод. у. *Мочульскій* Ал-сѣй Мих., г. Зміевъ.

Валковскаго уѣзда.

Глушковъ Ал-ндръ Викт., кол. ас. д. Дмитріевка Валковскаго у. *Фюнеръ* Вил. Ив., к. с. г. Валки. *Коссовичъ* Ив. Андр., дв. д. Карловка, Валков. у. *Яриевъ* Конст. Никол., к. р. г. Харьковъ, Панасовская, 56.

Волчанскаго уѣзда.

Деларю Мих. Дан. с. Васильевка, Волохов. вол. *Ребиндеръ* Ал-ндръ Ал-ндр., с. Шебекино, Бѣлгор. у. *Скалонъ* Мих. Ник., с. Бѣлый-Колодезь Волчанск. у. *Неклюдовъ* Петръ Ал-сѣев., кол. ас. с. Великій-Бурлука Волчанск. у. или г. Таганрогъ.

Зміевскій уѣздъ.

Лесевичкій Леон. Дмит., двор. с. Андреевка (почт. отд.) Зміев. у. *Суковкинъ* Серг. Павл., кол. ас. ст. Краснопавловка Х.-С. ж. д. *Лесевичкій* Ал-ндръ Сем., стат. сов. г. Харьковъ, Ст.-Московская, 74. *Костомаровъ* Евг. Мих., двор. ст. Булацеловка Балаш. ж. д. *Суковкинъ* Петръ Сергѣевичъ, Губ. управа.

Изюмскаго уѣзда.

Алешковъ Серг. Яков., г. Изюмъ. *Антоновъ* Иван. Андр., шт.-ротм. Барвенково (почт. отд.) Харьков. г. *Рославлевъ* Вад. Васил., г. Москва, Машковъ пер., 16 кв. 4. *Ивановъ* Ал-ндръ Дмитр., двор. ст. Гавриловка К.-Х.-С. ж. д. *Дьяченко* Дан. Авксент. г. Изюмъ. *Плещеевъ* Петръ Ивановичъ, г. Изюмъ.

Купянского уѣзда.

Захарашевичъ-Капустянский Юрій Конст., кол. сов. гор. Харьковъ, губ. управа. *Булацель* Ал-ндръ Ильичъ, в. ас. г. Харьковъ, губ. управа. *Розалионъ-Сошальскій* Юрій Влад., ст. сов. ед. Юрьевка, Тернов. в. (Кремнянское почт.-т. отд.). *Ивановъ* Ник. Дмитр., ст. сов. Двурѣчная (почт. отд.) Харьк. г. *Телятниковъ* Ал-сѣй Ал-сѣев., инж.-капит. Сватов. Луч. Купянского уѣзда. *Гонтаревъ* Иванъ Григор., кол. секр. сл. Обухов., Колодезан. вол., Двурѣчанское почт. отд. Харьк. губ. Канд. *Баженовъ* Парф. Капит. г. Харьковъ, Кузнечная, с. д.

Лебединскаго уѣзда.

Графъ *Каннистъ* Вас. Ал-сѣев., тайн. сов. г. Лебединъ. *Даниловъ* Вас. Вас., пор. г. Лебединъ. *Ковалевскій* Ник. Ник., двор. г. Лебединъ. *Гладковъ* Ник. Григор., пор. г. Лебединъ. *Величко* Ал-сѣй Львов., ротм. г. Лебединъ. *Плетневъ* Дмит. Ив., кол. ас.

Сумскаго уѣзда.

Траскинъ Илья Дмит. г. Сумы. *Линтваревъ* Пав. Мих. гор. Сумы. *Куколь-Яснопольскій* Конст. Никол., над. сов. г. Харьковъ, губ. управа. *Линтваревъ* Григор. Мих., двор. г. Сумы. *Золотницкій* Бор. Викт., двор. д. Желѣзнякъ В. Сыров. вол. *Золотаревъ* Валер. Никол., пор. г. Сумы. *Петрищевъ* Мих. Мих., губ. сек. г. Сумы. *Линтваревъ* Ал-ндръ Ал-ндр., двор. д. Ольшанка, Чернет. в. *Курочкинъ* Петръ Мих., к. с. г. Сумы.

Старобѣльскаго уѣзда.

Клевезаль Евг. Роб. ст. Вилейская, Пет.-Варш. ж. д. Окр. Псих. лѣчебн. *Кнабе* Петръ Як. г. Харьковъ, г. управа. *Зайцевъ* Серг. Кон. сл. Марковка Стар. у. *Тесля* Сем. Троф. гор. Старобѣльскъ. *Кармазинъ* Влад. Ив. г. Старобѣльскъ. *Клевезаль* Анат. Роб. сл. Вѣлодуцкъ Стар. уѣзда. *Поповъ* Бор. Ник. г. Харьковъ, Конторская, 40.

Харьковскаго уѣзда.

Литаревъ Серг. Никол., губ. секр. Харинскій пер., 1. *Илларионовъ* Ник. Сем. Сумская, 90. *Добросельскій* Петръ Петр. Ярославская, с. д. *Бенике* Артуръ Август. Черноглазовская, соб. д. *Гордъевъ* Петръ Андр. Епархіальная, 23. Князь *Галаринъ* Кон. Ник. Мирнолицкая, 60. *Файствъ* Э. Ф. Скришницкая, с. д. Князь *Галицынъ* Ал-ндръ Дмитр. Пушкинская, 46.

Предводители Дворянствъ Харьковской губерніи.

Губернскій: *Фирсовъ* Генр. Андр., д. ст. сов. Харьковскаго уѣзда князь *Галицынъ* Ал-ндръ Дмитр. Пушкинская, 46. Ахтырскаго у. *Золотницкій* Бор. Викт., двор. Богодуховскаго у. графъ *Клейнмихель* Ник. Вл. губ. сек. Валковскаго у. *Палицынъ* Петръ Иван., прапор. запаса. Волчанскаго у. *Рибиндеръ* Ник. Ал-ндр., кам. юнк. Зміевскаго у.—вакансія. Изюмскаго уѣзда *Битый* Вас. Ал-ндр., тит. сов. Купянскаго уѣзда *Соболевъ* Ал-ндръ Як., пор. зап. Лебединскаго у. *Величко* Ал-сѣй Львов., ротм. Старобѣльскаго у. *Кармазинъ* Влад. Федор. Сумскаго у. *Траскинъ* Илья Дм., ротм.

Предсѣдатели уѣздныхъ земскихъ управъ.

Ахтырскаго уѣзда *Шимаковъ* Ив. Львов., ст. сов. Богодуховскаго уѣзда *Маресевичъ-де-Крещено* Степ. Ив. г. Богодуховъ. Валковскаго у. *Еншиерловъ* Ник. Петр., стат. сов. Волчанскаго у.—вакансія. Зміевского у. *Медвищъ* Макс. Мих., над. сов. Изюмскаго у. *Норцовъ* Григ. Семен., стат. сов. с. Студенокъ Изюмскаго у. Купянскаго у. *Розалионъ-Социальскій* Ник. Ват., над. сов. г. Купянскъ. Лебединскаго у. *Кучеровъ* Яковъ Влад., кап. ген. штаба. Сумскаго уѣзда *Литваревъ* Пав. Мих., кол. ас. г. Сумы. Старобѣльскаго у. *Струковъ* Ник. Ив., т. с. г. Старобѣльскъ. Харьковскаго у. *Литаревъ* Серг. Ник., губ. сек. Харьк. п., д. № 1.

Харьковскія Богоугодныя Заведенія Губернскаго Земства.

(Конюшенная ул., д. № 34).

Старшій врачъ *Грейденбергъ* Бор. Сав., докт. медиц. Смотритель *Линицкій* Анд-ръ Ал-сѣев., н. с. Оба въ зд. Богоугодныхъ Заведеній. Прозекторъ *Мельниковъ-Разведенковъ* Никол. Федот., докт. медиц. Чернышевская, 10. Ординаторы: *Грабовскій* Мих. Ив., лѣк. Михайловская, 8. *Андіонъ* Ник. Пав., кол. с., лѣк. Воскресенская соб. домъ. *Рахмановъ* Никол. Ив., к. с., лѣк. Рыбная, д. Степанова. *Рахимовъ* Ибраг. Рахим., лѣк. Костюринскій, д. Голевой. *Ферхминъ* Петръ Роберт., к. ас., лѣкарь. Воскресенская, 26. *Рутковскій* Петръ Конст., лѣк. *Тутышкинъ* Петръ Петр., докт. медиц. *Рутковскій* Пав. Конст., лѣк. Въ здан. Богоугодн. Заведеній. *Бойко-Родзевичъ* Георг. Георг., лѣк. Чеботарская 45. *Чельцовъ* Василій Дмитріев., лѣкарь. Завѣдывающій оспенимымъ телятникомъ *Тулубевъ* Викт. Никол., к. ас., лѣк. Дмитріевская, 6. Управл. аптекою *Свищевскій* Ив. Ив., пров. Конюшенная, д. Корніенко. Сященникъ о. Михаилъ *Слуцкій*, Конюшенная, д. Пилевина. Діаконъ Георгій Никит. Семинарскій въздъ, соб. домъ.

Харьковская Губернская Земская Фельдшерская Школа.

(При Губернской Земской Больницѣ).

Начальникъ школы *Михайловъ* Дмит. Федор., врачъ. Въ зд. больницы. Законоучитель *Слуцкій* о. Михаилъ, свящ. Конюшеская, д. Пилевина. Преподаватели: *Андіонъ* Ник. Пав., лѣк. Воскресенская, 19. *Баранниковъ* Ив. Адриан., докт. медиц. Сумская, 68. *Грабовскій* Мих. Иван., лѣк. Михайловская, соб. д. *Рахмановъ* Ник. Ив., врачъ. Рыбная, 14. *Ферхминъ* Петръ Роберт., лѣк. Воскресенская, 23. *Свищевскій* Ив. Ив., пров. Конюшеская, 33. *Паливайко* Пав. Никол., Лебединская, 23. Учитель пѣнія *Желъзневъ* Георг. Никит., діаконъ. Семирадскій въздъ, соб. д. Старшій надзиратель школы—вакансія. Младшій надзиратель *Краснополскій* Ал-дръ Анд-ръ. Въ зданіи школы.

Харьковское Земское Повивальное Училище съ родильнымъ домомъ и гинекологическимъ отдѣленіемъ.

(Старо-Московская ул., д. Земства № 16).

Директоръ *Толочиновъ* Никол. Филип., д. с. с. засл. проф. Сумская, 46. Помощникъ директора *Прокопьевъ* Гавр. Степ., кол. с. врачъ.

Николаевская, 3. Штатный ординаторъ *Гещикъ* Ал-ндръ Филип., врачъ. Ст.-Московская, 16. Сверхштатные ординаторы: *Тулубьевъ* Викт. Никол., к. с., врачъ. Чеботарская, 18. *Мамутовъ* Арнольдъ Моис., врачъ. Маринская, 4. *Мальшиенко* Ал-сѣй Инок., врачъ. Ветеринарная, 37. *Фавръ* Ал-сѣй Андр., врачъ. Никитинскій пер., 28. Законоучитель *Чеботаревъ* Георгій Иван., протоіерей. Вознесенская площ., соб. д. Преподаватель сифилиса *Кузнецовъ* Никол. Макар., врачъ. Ключковская, 32. Учительница грамотности и арифметики *Башинская* Анна Васил., двор. Основа, Дворянская, 3. Письмоводитель *Крупенинъ* Семень Степ., кр. Старшая акушерка *Шукурова* Людм. Серг., двор. Ея помощница *Горобцова* Евламія Львов., дочь чин. Надзирательница *Костенецкая* Марія Иванов., двор. Федшерица гинекологическаго отдѣленія *Здравомыслова* Любовь Яков., дочь свящ. Экономка *Тимофеева* Анна Эдуард., мѣщ. Всѣ въ зд. училища.

Харьковская Городская Управа.

(Николаевская площадь, Городской домъ).

Городской голова *Поюръко* Ал-ндръ Конст., проф. технол. инст. Мироносицкая, соб. д. Члены Управы: *Северинъ* Никол. Ал-ндр., поруч. запаса. Мѣщанская, соб. д. *Серебряковъ* Мих. Мих., потом. двор. Николаевская, соб. д. *Коваленко* Ив. Андр., куп. Донець-Захаржевская. с. д. *Өммиъ* Никол. Ал-ндр., н. с. Зміевская, соб. д. Городской секретарь *Ошивцевъ* Петръ Егор., н. с. Гончаровская, 3. Секретарь Управы *Лебедевъ* Вас. Никол., губ. секр. Газовая, 49. Городской инженеръ *Михайловскій* Болесл. Георг., с. сов. Михайловскій пер., 14. Городскіе архитекторы: *Дашкевичъ* Митроф. Иродіон., клас. худ. Епархіальная, 25. *Корниенко* Бор. Никол., гражд. инж. Михайловскій пер., 10. Санитарный врачъ *Лещенко* Пав. Никол., докт. медиц. Нетеченская, 12. Главный бухгалтеръ *Холявинъ* Ал-ндръ Θεод., двор. Искринская, с. д., 49. Бухгалтеры: *Савицкій* Вас. Никол., к. а. Лаврентьевскій пер., 15. *Чернышовъ* Никол. Мих. Екатеринославская, 3. Дѣлопроизводители: распорядит. отдѣленія *Савельева* Юлія Георг. Рымарская, 18. Техническаго отдѣл. *Булаковъ* Георг. Вас. В.-Панасовская, 10. Статистическаго отдѣленія *Синани* Сем. Бор., хорольскій мѣщ. Владимірская, 21. Оцѣночн. отдѣл. *Гаркушевскій* Дав. Θεодор., н. с. Бурсацкій спускъ, 6. Хозяйств. отдѣл. *Медеръ* Владим. Владим., двор. Москалевская, 65. Квартирнаго отдѣл. *Готовицкій* Θεод. Григ., кол. сек. Москалевская, 21. Отдѣлен. по воин. повинности *Шановаловъ* Никол. Ив., губ. сек. Набережный пер., 8. Оцѣночная комиссія *Синани* Сем. Бор., хорольск. мѣщ. Владимірская, 21. Архивариусъ *Стаиславскій* Григор. Ильичъ, кол. рег. Семинарская 2. Контродеръ по извозному пром. *Блейлебенъ* Никол. Іосиф., мѣщ. Старо-Московская, 9. Городскіе повѣренныя: *Ивановъ* Мих. Панкр., прис. пов. Михайловская, 8. *Бураковскій* Петръ Мих. Царицнская, соб. д. Санитарный надзир. *Важеновъ* Тимоф. Конст., губ. сек. Екатеринославская, 77. Городской землемѣръ *Шевцовъ* Мих. Карп., част. землемѣръ. Фесенковская, с. д. Городской чертеж. *Нестеровъ* Вас. Тимоф., мѣщ. Степная, 12/21. Смотритель базаровъ *Виноградскій* Петръ Вас., кол. рег. Основа, Дворянская, 8. Смотритель городского дома *Вялковъ* Степ. Феод., пот. поч. гражд. Николаевская площ., городской домъ. Торговые депутаты: *Поташиниковъ* Федоръ Афан. *Кузлевъ* Ив. Ив. Бурсацкій спускъ, д. Алешко. *Кузлевъ* Конст. Мих. *Вялевъ* Влад. Никол., Лопатинскій пер., с. д.

Баскаковъ Мих. Пав. *Поновъ* Митроф. Иван. *Ефимовъ* Вас. Петр. Котляревская, 18. *Бухацовъ* Петръ Филип. Городские цѣновники: *Рудневъ* Тимоф. Вас.; куп. Уг. Гостинной и Газовой. *Баскаковъ* Павелъ Дмитр. Ст.-Московская, соб. д. Завѣдывающій ветер. частью боевъ *Останенко* Ал-дръ Петр., проф. ветерин. институт. Ивановская, соб. д. Смотритель городскихъ боевъ *Ждановъ* Андр. Степ., двор. Городскія бойни. Бухгалтеръ городскихъ боевъ *Степушкинъ* Никол. Серг. Городскія бойни. Город. надзиратель за трактир. промысл. *Домбровский* Никол. Иосиф., поруч. Москалевская, 66. Регистраторъ *Скотти* Пав. Карл., мѣщ. Епархіальная, 42. Помощникъ регистратора *Кременецкій* Ник. Феод., тит сов. Ротный пер., 4. Старшій техникъ *Заамъ* Генр. Генр., инженер. Скрипницкая, 10. Помощ. старшаго техника *Кржыжановскій* Адамъ Болеслав. Бухгалтеръ *Тоцкий* Анис. Дмитр., двор. Владимірская, 37. Дѣлопроизводитель *Пономаревъ* Сергій Георг. Основа, Дворянская. Начальникъ электрической станціи *Маркез* Оскаръ Вильгельм. Кузнечная, 58.

Харьковская Городская Александровская Больница.

(Благовѣщенская ул., д. № 25).

Предсѣдатель Попечительнаго Совѣта Александровской больницы *Вышинскій* Левъ Мих., докт. с. с. Рождественская, 1. Члены Попечительнаго Совѣта Александровской больницы *Кузинъ* Ник. Петр., поручикъ Екатеринославская, 3. *Куликовъ* Ал-дръ Ив., куп. Инструментальный пер., соб. д. *Моисеенко* Ник. Андр., куп. Ващенковскій пер., соб. д. *Соколовъ* Лавр. Павл., куп. Рымарская, соб. д. *Свѣтулинъ* Мих. Ив., докт. мед., прив.-доц. Имп. Харьк. Унив. Мириносицкая, 14. *Толкачевъ* Сем. Як., двор. Пушкинская, соб. д. *Корытинъ* Ал-сѣй Ник., пот. поч. гражд. Пушкинская, 70. *Твердохлѣбовъ* Ал-дръ Петр., двор. Сумская, соб. д. *Болатеревъ* Ник. Ст., куп. Почтовый пер., соб. д. Консультанты: по терапії *Оболенскій* Ив. Ник. д. с. с. заслуженный профессор Пушкинская, соб. д. По хирургіи *Зарубинъ* Ив. Конд., д. с. с. заслуж. орд. профессоръ Конторская, соб. д. По гинекологіи *Гавронскій* Ник. Ден., профессоръ Уг. Сумской и Театральной, 10. По глазнымъ болѣзнямъ *Барабашевъ* Пав. Ник., проф. с. с. Змѣевская, 1. По ушнымъ, носовымъ и горловымъ болѣзнямъ *Сурукинъ* Ст. Гавр., докт. Рымарская, 32. Старшій врачъ Александровской больницы *Кравцовъ* Пет. Ив., с. с. Театральный пер., соб. д. Штатные ординаторы: *Герцогъ* Сер. Вл., к. с. Жандармекая, 16. *Красновъ* Ал-сѣй Як., докт. медиц. Чеботарская, 18. *Мироновъ* Матв. Максим., докт. мед. прив.-доц. Имп. Харьк. унив. Сорокинскій пер., 13. *Деревялко* Ал-дръ Никол., н. сов. Московская, 15. *Гаврилко* Андр. Савв., кол. асс. Екатеринославская, 37. *Финкельштейнъ* Ал-дръ Ал-дров., к. а. Рымарская, 30. *Крижевичъ* Эм. Конст., н. с. Горнянскій пер., 13. *Прошкинъ* Конст. Мих., н. ч. М.-Панасовская, 15. Сверхштатные ординаторы: *Яловъ* Георг. Абр., н. ч. Екатеринославская, 32. *Чеботаревъ* Конст. Георг., н. ч. Вознесенская пл., 17. *Юревичъ* Нап. Теофил., н. ч. Мироносицкая, 22. *Цетлинъ* Маркъ Серг., н. ч. Екатеринославская, 32. *Воловникъ* Бор. Эман., н. ч. Пушкинская, 3. *Футранъ* Мих. Игн., к. а. Пушкинская, 22. *Носковъ* Ал-сѣй Карп., н. ч. Уг. Дмитриевской и Екатеринославской, 33/18. Смотритель больницы *Коршенибоймъ* Конст. Христоф., к. рег. Въ зд. больницы. Священникъ церкви больницы *Чернелескій* Никандр. Никандр., Карповская, 16. Діаконъ церкви больницы *Косьминъ* Пет. Ив., Екатеринославская, 57. Управляющій

аптекой Александровской больницы *Гржеондовскій* Витол. Стан., н. ч. Конторская, 68. Сверхштатный ординаторъ *Кнабе* Ан. Ал-сѣв., н. ч. Ключковская, 38.

Харьковская Городская Николаевская Больница.

(Корсиковская улица).

Предсѣдатель Попечительнаго Совѣта *Платоновъ* Ив. Як., докт. Михайловская пл., 14. Члены Совѣта: *Ващенко* Ив. Ив., куп. Рыбная, соб. д. *Жуковъ* Мих. Діом., сынъ куп. Конная пл., соб. д. *Касеновъ* Мих. Спир., куп. Рымарская, соб. д. *Сергеевъ* Ив. Ал-сѣв., куп. Конная, соб. д. *Проконско* Пет. Петр., докт. медиц. Садовая, соб. д. *Уткинъ* Конст. Петр., куп. Рыбная, соб. д. Старшій врачъ *Чеботаревъ* Сем. Як., к. с. Во дворѣ больницы. Штатные ординаторы: *Никитскій* Ал-сѣй Ник., к. с. Кацарская, 23. *Ивановъ* Фед. Никиф., к. а. Пушкинская, 15. *Ситниковъ* Мих. Як., н. ч. Михайловская, 18. *Трофимовъ* Мих. Мих., к. а. Скобелевская пл., 22. Сверхштатные ординаторы: *Ламоновъ* Вас. Ник., тит. сов. Корсиковская, д. Бакакиной. *Григорьевъ* Сер. Пет., н. ч. Дмитриевская, 29. *Мартьяновъ* Ал-дръ Андр., н. ч. Конторская, 59. *Першинъ* Ник. Бор., н. ч. Михайловская, 22. *Лашинъ* Ив. Вас., н. ч. Б.-Москалевская, 47. Смотритель больницы *Давиденко* Илар. Ал-сѣв., мѣщан. Во дворѣ больницы. Священникъ *Юшковъ* о. Мих., протоіерей Кирилло-Мефодіевское кладбище. Діаконъ *Даниловъ* о. Ник., Кирилло-Мефодіевское кладбище.

Харьковская Городская дѣтская больница имени князя Крапоткина.

(Дворянская ул., д. № 11).

Предсѣдателя Попечительнаго Совѣта *Корытинъ* Ал-сѣй Ник., поч. гражд. Епархіальная, 45. Члены Совѣта: *Сукачевъ* Фед. Ник., н. с. Вознесенская пл., 16. *Уваровъ* Ник. Митр., вл. худож. Конторская, соб. д. *Платоновъ* Ив. Як., лѣкаръ Скобелевская пл., 14. *Садовскій* Ив. Мих., с. с. Баессейная, 9. Членъ Совѣта и старшій врачъ *Макушинъ* Ал-дръ Ник., к. с. Дворянская наб., 4. Ординаторы: *Робакъ* Сигизм. Ант., к. а. Пушкинская, 26. *Ганшеевъ* Серг. Мих., к. а. Уг. Старо-Московской у. и Скобелевской пл., соб. д. *Баранинковъ* Ив. Адріан., к. с. Епархіальная, 16. *Мицкевичъ* Адамъ Цезар., к. а. Чернышевская, 8. *Ясній* Сем. Як., лѣкаръ уг. Екатеринославской и Рождественской, 12/6. *Бурасъ* Як. Петр., лѣкаръ Булгаковскій пер., соб. д. *Гейлеръ* Бенедик. Марк., лѣкаръ Дмитриевская, 22. *Аркавинъ* Як. Серг., докт. медицины Сумская, 27. Амбулаторный врачъ *Кушелевскій* Вл. Валер., лѣкаръ Старо-Московская, 30. Смотритель *Олшанскій* Пет. Павл., отст. подполк. Письмоводитель *Вандоловскій* Вал. Владисл., сынъ тит. сов. Сестры милосердія *Мирошнинеко* Ел. Павл., дворян. *Пержановская* Ант. Сем., двор. *Ржеплинская* Изаб. Фаб., двор. *Роговцева* Анаст. Ив., мѣщ. *Алтухова* Анна Макс., мѣщ. Помощ. сестры милосер. *Юркова* Марія Ив., двор. *Карпенко* Анна Андр., крест. всѣ въ зданіи больницы. Хирургъ консультантъ *Филипповъ* Ник. Ник., к. с. Старо-Московская, д. Шереметьевскихъ.

Харьновское Городское по воинской повинности Присутствіе.

(Николаевская пл., Городской домъ).

Предсѣдатель Присутствія Городской Голова *Погорько* Ал-дръ Конст., д. с. с. уголъ Сорокинской и Чернышевской, 25. Члены отъ города *Сонава* Ник. Афан., т. с. Сумская, 17. *Серебряковъ* Мих. Мих., в. двор. Николаевская, 18. Отъ полиціи *Анищенко* Ник. Иринарх., н. с. Воскресенскій пер., 10. Отъ военнаго вѣдомства Харьковскій Уѣздн. Военскій Начальникъ полковникъ *Лушицкій* Ник. Владисл., Екатеринославская, 54. Дѣлопроизводитель *Стыченко* Мих. Максим., н. ч. Гончаровская, 31.

Управленіе Харьковскаго Мѣщанскаго Общества.

(Семинарская ул., д. Богадѣльни).

Распорядитель мѣщанскій староста *Ивановъ* Мих. Ив., мѣщ. Бол-Москалевская, с. д. Податной старшина *Молчановъ* Вас. Павл., мѣщ. Москалевка, Столярный пер., соб. д. Письмоводитель мѣщ. Управленія *Пономаренко* Конст. Евфим., отог. пис. Кладбищенскій пер., 6.

Харьковская Мѣщанская Богадѣльня.

(Семинарская ул., д. № 16).

Предсѣдатель Попечит. Совѣта *Ивановъ* Мих. Ив., мѣщ. Москалевская, соб. д. Члены: *Радионо́въ* Дм. Арс., мѣщ. Скрыпницкій пер., соб. д. *Силаковъ* Евфимъ Стеф., мѣщ. Екатерининская, соб. д. *Жуковъ* Вас. Вас., мѣщ. Стенной пер. соб. д. *Студениковъ* Ник. Григ., мѣщ. Москалевская соб. д. *Поликарповъ* Мих. Мих., мѣщ. Усовская, соб. д. *Винокуровъ* Ив. Ник., мѣщ. Цигаревскій пер., соб. д. *Галкинъ* Мих. Вас., мѣщ. Петинскій пер. соб. д. *Куцоконъ* Стахій Сем., мѣщ. Москалевская, соб. д. *Өоминъ* Ив. Ив., мѣщ. Харьковская наб. соб. д. *Буторскій* Анд. Троф., мѣщ. Тюремная, соб. д. Врачъ *Сильванскій* Ал-дръ. Мих., док. мед. Николаевская, 4. Смотритель, онъ же фельд. *Цыковъ* Ал-сѣй Андр., мѣщ. Въ зданіи Богадѣльни.

Харьковская Общая Ремесленная Управа.

(Старо-Московская ул., д. № 7).

Харьковскій Ремесленный Голова *Грунтенко* Наумъ Афан., цех. Епархіальная, 22. Старшина портнаго сложнаго цеха *Богдановъ* Гавр. Сем., цех. Нетечинская набер., 2. Старшина часово-ювелирнаго цеха *Яковлевъ* Ал-дръ Вас. цех. Зміевская, 27. Старшина сапожно-хлѣбнаго цеха *Радуницевъ* Григ. Петр., цех. Зміевская, 36. Товарищи старшинъ портнаго сложнаго цеха: *Галенко* Тер. Ал-дров., цех. Ключковская, 15. *Сухомовъ* Ал-дръ Фед., цех. Старо-Московская, 91. Товарищи старшинъ часово-ювелирнаго цеха: *Фоманъ* Вас. Ив., цех. Безуглый пер., 8. *Молошій* Ник. Пет., цех. Васильевскій пер., 3. Товарищи старшинъ сапожно-хлѣбнаго цеха *Куденко* Ив. Гр., цех. Воскресенская, 1. *Шинкаренко* Дмит. Вас., цех. Зміевская, 2. Староста денежныхъ сборовъ *Фисьяковъ* Дм. Сид., цех. Молочная, 48. Письмоводитель *Крогмаць* Гавр. Ив., цех. Грековская, 62.

Богадѣльня Харьковскаго Ремесленнаго Общества.

(Екатеринославская ул., д. № 119).

Председатель Совета *Грунтенко* Наумъ Афан., цех. Епархіальная, 27/22. Попечитель богадѣльни и завѣдующ. хозяйствен. частью *Починковъ* Ник. Ал-сѣвичъ, цех. Мирносницкая, 74. Попечители богадѣльни: *Миргородовъ* Евд. Ник., крест. Мало-Мяенидкая, 18. *Оберемокъ* Гюс. Ник., цех. Старо-Московская, 64. *Васильевъ* Георг. Вас., цех. Сумская, 7. *Ковалевъ* Ив. Ром., цех. Кузнечная, 29. *Муравьевъ* Еф. Илар., куп. Екатеринославская, 23. *Сыжениковъ* Фед. Никит., куп. Слесарный пер., 8. *Куденко* Ив. Григ., цех. Воскресенская, 1. *Шутовъ* Пет. Ант., цех. Заиковская, 119. *Гордъевъ* Ив. Пет., цех. Колодяжный пер., 3. *Котовъ* Ив. Ал-дров., цех. Университетская, 3. *Анорсенко* Еф. Ив., цех. Молочная, 58. *Нарыжный* Ив. Игн., цех. Петинская, 22. *Несвитайловъ* Як. Ал-сѣв., цех. Нетечинская, 24. *Молошій* Ник. Пет., цех. Ващенковскій пер., 3. *Фещенко* Ив. Ал-дров., цех. Университетская, 2. *Фисьяковъ* Дм. Сид., цех. Молочная, 48. Письмоводитель *Крозмаль* Гавр. Ив., цех. Грековск., 62.

Харьковское Губернское Жандармское Управление.

(Каплуновская ул., д. Тимофеева № 17).

Начальникъ Управленія *Мавринъ* Валер. Ал-ндр., полк. Каплуновская, 17. Адъютантъ Управленія *Поповъ* Матв. Ник., поруч. Ветеринарная, 8. Помощники Начальника Управленія *Нордбергъ* Конст. Федор., подполк. Каплуновская, 17. *Финке* Ив. Андр., ротм. Скобелевская площ., 22. *Терентьевъ* Герас. Львов., ротм. Епархіальная, 26. *Дашевичъ* Владим. Мих., подполк. Въ г. Сумахъ. *Краснощекоевъ* Никол. Амвр., ротм. Въ г. Изюмъ. Прикомандированный къ Управленію Отд. Кори. Жандармовъ *Герасимовъ* Ал-ндръ Вас., ротм. Михайловскій пер., 7.

Министерство Финансовъ.

Харьковская Казенная Палата.

(Екатеринославская улица, домъ № 34).

Управляющій Казенною Палатою *Веретенниковъ* Ив. Вас., д. с. с. Сумская, 98. Помощникъ Управляющаго *Сокальскій* Петръ Ив., к. с. Пушкинская, 30. Начальники отдѣленій: I-го—*Чентуковъ* Влад. Митр., к. с. Тюремная, 12. II-го—*Фельдау* Орестъ Рудольф., н. с. Воскресенская, 4. III-го—*Трофимовъ* Григ. Никит., к. а. Рымарская, 9. IV-го—*Оста* Эмилій Ив., н. с. Черноглазовская, 3. Податные инспектора: 1 участка г. Харькова *Кислиценковъ* Зах. Тим., с. с. Примѣровская, 26. 2 уч.—*Сахаровъ* Ал-ндръ Ал-ндр., н. с. Екатеринославская, 41. 3 уч.—*Завалишинъ* Мих. Ив., с. с. Пушкинская, 26. 1 уч. Харьковскаго уѣзда *Звиногородскій* Фед. Адольф., к. а. Ващенковскій пер., 21. 2 уч.—*Ромашкевичъ* Ал-ндръ Ив., к. с. Подгородная, 14. Ахтырскаго уѣзда *Александровичъ* Ал-ндръ Іосиф., тит. сов. Г. Ахтырка. Богодуховскаго уѣзда *Гириманъ* Ник. Леонард., к. а. Г. Богодуховъ. Валковскаго уѣзда *Шевцовъ* Іосиф. Ив., тит. сов. Г. Валки. Волчанскаго уѣзда *Самохваловъ* Никол. Петр.,

кол. сек. Помощникъ его *Гестманъ* Давидъ Ник., кол. сек. Оба въ гор. Волчанскѣ. 1 уч. Зміевского уѣзда *Зейшикий* Вас. Ал-ндр., н. с. Г. Зміевъ. 2 уч.—*Рахмановъ* Петръ Никол., к. а. Г. Чугуевъ. 1 уч. Изюмского уѣзда *Новикий* Валер. Ал-ндр., н. с. Г. Изюмъ. 2 уч.—*Чеботаревъ* Ив. Яков., тит. сов. Г. Славянскъ. 1 уч. Купянского уѣзда *Тизенгаузенъ*, баронъ, Серг. Пав., н. с. 2 уч.—*Покровский* Ник. Мих., н. с. Оба въ г. Купянскѣ. Лебединского уѣзда *Тисель* Петръ Ив., н. с. Помощникъ его *Дзиковичъ* Аркад. Ив., кол. сек. Оба въ г. Лебединѣ. 1 уч. Старобѣльскаго уѣзда *Черновъ* Викт. Юрьев., тит. сов. Помощникъ его *Мазировъ* Леонъ Ал-ндр., губ. сек. 2 уч.—*Ламъ* Леонидъ Степ., тит. сов. Всѣ въ г. Старобѣльскѣ. 1 уч. Сумскаго уѣзда *Мейбаумъ* Влад. Конст., с. с. 2 уч.—*Грамматикати* Дмит. Ник., к. а. Оба въ г. Сумахъ. Чиновникъ особ. поруч. *Гамалый* Ксеноф. Мих., тит. сов. Чеботарская, 23. Чиновникъ по судебн. части *Зальскій* Іосифъ Ал-ндр., кол. сек. Петечинская, 44. Секретарь *Дмитриевъ* Дм. Ив., к. а. Ст.-Московская, 3. Архивариусъ *Шевченко* Митроф. Ив., к. а. Екатеринославская, 100. Журналистъ *Сьмако* Іосифъ Филиц., н. ч. Николаевская, 13. Дѣлопроизводитель Губ. Распоряд. Комит. *Анисимовъ* Мих. Порфир., н. с. Проектный пер., 7. Помощникъ его *Грабовскій* Мих. Дмитр., губ. сек. Холодная гора, Проѣзжая, 51. Старшіе бухгалтера: *Братчиковъ* Иппол. Ник., к. а. Ключковская, 58. *Маевскій* Вас. Вас., к. а. Рымарская, 26. Бухгалтера: *Величковскій* Георг. Степ., н. с. Театральный пер., 7. *Цепенко* Феодосій Никол., к. а. Гостинная, 24. *Гальковъ* Григ. Вас., к. а. Миргородская, 14. *Пашинскій* Георг. Юрьев., к. а. Батуринская, 6. *Пенуковъ* Ив. Никол., тит. сов. Клещевскій пер. 4. *Явчуковъ* Іосифъ Емельян., тит. с. Кладбищенская, 9. Уг. Помощн. бухгалтеровъ высшаго оклада: *Вязковъ* Фед. Мих., к. а. Основа, д. Свѣшниковыхъ. *Гвоздиковъ* Ал-сѣй Тимоф., тит. сов. Ключковская, 83. *Соколовъ* Ал-сѣй Никол., кол. сек. Ст.-Московская, 51. *Цыбулевскій* Ив. Ив., губ. сек. Колодезная, 19. *Приходьковъ* Влад. Ник., н. ч. Михайловскій пер., 5. Помощники бухгалтеровъ низшаго оклада: *Подолькинъ* Ив. Петр., к. а. Стенная, 9. *Уринскій* Ал-ндръ Ник., к. а. Карповская, 15. *Онуриовъ* Ник. Макс., к. а. Сумская, 6. *Рубенко* Никол. Андр., к. а. Царицынская, 59. *Улановъ* Ал-ндръ Георг., тит. сов. Мороховецкая, 12. *Радиско* Дмитр. Іуліан., кол. сек. Ключковская, 98. *Хомичскій* Ал-ндръ Анемпод., н. ч. Грековская, 39. Старшіе столоначальники: *Бизяевъ* Мих. Дмитр., губ. сек. Владимірская, 38. *Акимовъ* Фед. Семен., н. ч. Примѣровская, 25. Столоначальники: *Гризодубовъ* Вас. Мих., к. а. Мордвиновскій пер., 13. *Насыдкинъ* Мих. Гавр., тит. сов. Конная, 22. *Дорреръ* Георг. Іосиф., графъ, кол. сек. Сумская, 98. *Воровадомесвъ* Пав. Ал-ндр., кол. сек. Кацарская, 45. *Григоровичъ* Иванъ Яков., н. ч. Сл. Ивановка, Власовскій пер., 2. Помощники столоначальниковъ высшаго оклада: *Молчановъ* Тимоф. Дмитр., тит. сов. Молчаная, 6. *Перекрестовъ* Конст. Дмитр., кол. сек. Москалевская, 27. Помощники Столоначальниковъ низшаго оклада: *Степановъ* Мих. Самойл., кол. сек. Кацарская, 45. *Гренка* Бор. Вас., к. сек. Москалевская, 19. *Скориковъ* Петръ Степ., к. сек. Москалевская, 37. *Розовъ* Вячесл. Ив., к. рег. Чеботарскій въѣздъ, 3. *Блейхеръ* Яковъ Никол., н. ч. Кацарская, 14. *Мелентьевъ* Вас. Вас., н. ч. Москалевская, 19. Счетные чиновники: *Фитюлькинъ* Ал-ндръ Евр., губ. сек. Заиковская, 117. *Поповъ* Вас. Вас., губ. сек. Единовѣрческая, 28. *Рудинскій* Ник. Георг., н. ч. Заиковскій пер., 27. *Зеленскій-Любичъ* Ал-ндръ Ив., н. ч. Сл. Большая-Даниловка. *Ястремскій* Ал-ндръ Никол., н. ч. Уг. Грековской и Основянской, 73. *Бондаревъ*

Петръ Петров., н. ч. Песчанская, 14. *Крысенко* Савва Лавр., н. ч. По Зміевской, 2-й Зміевской въѣздъ, 6. *Забордаевъ* Никол. Яков., н. ч. Чеботарская, 46.

Общее Присутствіе Харьковской Казенной Палаты по промысловому налогу.

(Екатеринославская ул., д. № 34).

Предсѣдатель Управляющій Казенною Палатою *Веретенниковъ* Ив. Вас., д. с. с. Сумская, 98. Члены Присутствія: Помощникъ Управляющаго *Сокальский* Петръ Иван., к. с. Пушкинская, 30. Начальникъ Отдѣленія Палаты *Остъ* Эмилій Иван., н. с. Черноглазовская, 3. *Фельдау* Орестъ Рудольф., н. с. Воскресенская, 4. *Чентуковъ* Влад. Митр., к. с. Тюремная, 12. *Трофимовъ* Григ. Никит., к. а. Рымарская, 9. Отъ акцизнаго вѣдомства *Штакетинейдеръ* Влад. Андр., с. с. Чернышевская, 55. Отъ горнаго вѣдомства *Севастьяновъ* Мих. Тимоф., окруж. ниж. Харьк.-Полтав. 3 горн. округа. Сумская, д. Фигуровскаго. Отъ Харьковской Город. Управы: *Коваленко* Ив. Андр., куп. Донецъ-Захаржевская, соб. д. *Велишченко* Ив. Кирил., куп. Воскресенская площ., соб. домъ. *Жевержевъ* Ник. Ал.-сѣв., куп. Ключковская, соб. д. *Уткинъ* Конст. Петр., куп. Благовѣщенская, соб. д. *Монаковъ* Ив. Ал.-сѣв., куп. Екатеринославская, соб. домъ. Отъ Губернской Земской Управы *Святогоръ-Штенниъ* Ал-андръ Ал-андр., к. с. Каразинская, 22. Отъ Совѣта сѣзда горнопромышленниковъ Юга-Россіи *Фонъ-Дитмаръ* Ник. Федор., горн. ниж. Чернышевская, соб. д. 25.

Харьковское Губернское по промысловому налогу Присутствіе.

(Губернаторская ул., д. № 13).

Предсѣдатель—Губернаторъ. Члены: Вице-Губернаторъ. Управл. Казенною Палатою. Управляющій Акцизными Сборами. Прокуроръ Харьковскаго Окружнаго Суда. Предсѣдатель Харьковской Губернской Земской Управы. Харьковский Городекой Голова. Членъ плат. отъ губ. зем.: *Глузевъ* Ник. Егор. Членъ плат. отъ города: *Ващенко* Ив. Ив. Дѣлопроизводитель: *Милликевичъ* Ник. Степ., с. с.

1-е Харьковское Городское Раскладочное Присутствіе.

(Примѣровская ул., д. № 26.)

Предсѣдатель присутствія *Кисличенковъ* Зах. Тим., с. с. под. инсп. 1-го участ. Харьковской губерніи Примѣровская, 26. Члены: *Клеменовъ* Мих. Спир., куп. Рымарская, 8. *Барабанъ* Мит. Ив., куп. Конная, 5. *Грищенко* Ив. Кирил., двор. Старо-Московская, 4. *Жевержевъ* Серг. Ник., п. гр. Ключковская, 65. *Кудрявцевъ* Ив. Мих., куп. Конная, 33. *Платоновъ* Ив. Вас., мѣщ. Петинская, 71. *Брызгалинъ* Ал-дръ Андр., н. с. Старшій помощ. надзир. 1-го питейно-акцизнаго округа. Соляниковскій пер., 4.

1-е Харьковское Городское по квартирному налогу Присутствіе.

(Примѣровская ул., д. № 26.)

Предсѣдатель присутствія *Кисличенковъ* Зах. Тим., с. с. под. инсп. 1-го участ. Харьковской губерніи Примѣровская, 26. Члены: *Баскаковъ*

Пав. Дм., куп. Старо-Московская, 23. *Сергеевъ* Ив. Ал-сѣев., куп. Конная площ., 9. *Сукачевъ* Фед. Ник., н. с. Вознесенская площ., 16. *Максимовъ* Конст. Никит., сынъ губ. сек. Старо-Московская, 40. *Жуковъ* Діом. Андриан., куп. Конная площ., 7.

3-е Харьковское городское раскладочное по промышленному налогу Присутствіе.

(Пушкинская ул., д. № 26.).

Предсѣдатель *Завалишинъ* Мих. Ив., Пушкинская, 26. Члены: *Богатыревъ* Ник. Степ., Почтовый пер., соб. д. *Петровъ* Ник. Вас., Рыбная, 32. *Сотниковъ* Сем. Дмит., Лопатинскій пер., с. д. *Развалиновъ* Ив. Пав., Соборный пер. *Соболевъ* Ант. Конст., Горяиновскій пер., 11. *Сokolovъ* Лавр. Павл., Рымарская, с. д. Кандидаты: *Александровскій* Самс. Григ., Университетская, гор. с. д. *Бьялеевъ-Молчановскій* Фед. Анд., Торговая пл., д. Кульшина. *Кирстенъ* Карлъ Карл., Горяиновскій пер.

3-е Харьковское городское по квартирному налогу Присутствіе.

(Пушкинская ул., д. № 26.).

Предсѣдатель *Завалишинъ* Мих. Ив., стат. сов. Пушкинская, 26. Члены: *Офицеровъ* Дм. Фед., Ключковская, 67. *Волковъ* Мих. Конст., Рымарская, 22. *Галановъ* Ив. Ник., Пушкинская, 41.

Харьковскій Фабричный Округъ.

(Сумская ул., д. № 39).

Губерніи, входящія въ составъ Харьковскаго Округа: Бакинская, Воронежская, Донская Область, Екатеринославская, Калужская, Курская, Кутаисская, Орловская, Пензенская, Тамбовская, Тифлисская, Тульская, Харьковская и Черноморская.

Окружной фабричный инспекторъ *Гиндицъ* Ал-андръ Григ., инж.-техн., д. с. с. Сумская, 39. Фабричный инспекторъ *Ивановъ* Петръ Степ., техн., т. с. Проектный, 9. Дѣлопроизводитель *Рубинскій* Тих. Ал-андр. Сумская, 39.

Харьковское губернское по фабричнымъ и горно-заводскимъ дѣламъ Присутствіе.

(Мироносицкая площ., д. № 14).

Предсѣдатель—Губернаторъ. Члены отъ правительства: Вице-Губернаторъ. Прокуроръ окружнаго суда. Начальникъ губернскаго жандармскаго управленія. Старшій фабричный инспекторъ. Окружной инженеръ Харьково-Полтавскаго горнаго округа. Члены отъ фабрикантовъ: *Велитченко* Ив. Кирил., н. п. гр. Воскресенская пл., 12. *Грищенко* Ив. Кир., инж.-техн. Ст.-Московская, 4. *Ротермундъ* Авг. Авг., директ. сах. зав. Т-ва „Ротермундъ и Вейсе“, ст. Граково, Х.-Н. ж. д. Членъ отъ горнопром. *Фонъ-Дитмаръ* Ник. Фед., горн. инж. Фабричная инспекція Харьк. губ. Старш. фабр. инсп. *Роминъ* Влад. Влад., к. сов., инж.-техн. Мироносицкая пл., 14. Дѣлопроизвод. при немъ *Рыбинскій* Григ. Фед., губ. сек. Скобелевская пл., 3. Фабр. инсп. 1 уч. *Кошекинъ* Пав. Андр., кол. сек., инж.-тех. Б. Панасовка, 23. Составъ уч.: а) по г. Харькову—4 и 5 полиц. уч. и паровозостроит. зав., б) по губерніи: уѣзды—Ахтырскій и Старобѣльскій. Фабр. инсп. 2 уч. *Картовъ* Митр.

Ал-др., кол. сек., технол. Конторская, 78. Сост. участ.: уезды—Харьковский и Волчанский. Фабр. инсп. 3 уч. *Верилесъ* Андр. Март., кол. сек., инж.-техн. г. Сумы. Сост. уч.: уезды—Сумской и Лебединский. Фабр. инсп. 4 уч. *Бураковъ* Григ. Федот., кол. ас., инж.-техн. Губернаторская, 9. Сост. уч.: а) по г. Харькову: 1 и 2 полиц. уч., б) по губернии: уезды—Валковский, Змиевской, Изюмский. Фабр. инсп. 5 уч. *Балашевъ* Вас. Лук., тит. сов., инж.-тех. Воскресенская, 38. Сост. уч.: а) по г. Харькову—3 и 6 полиц. уч., б) по губернии: уезды—Кулянский и Богодуховский.

Харьковское Губернское Казначейство.

(Вознесенская пл., въ бывшемъ здании Государственнаго Банка).

Губернскій казначей *Лабинскій* Пав. Ив., е. е. Чеботарскій пер., 4. Старшій бухгалтеръ *Кокрикинъ* Никан. Ив., к. с. Владимирская, 26. Старшій кассиръ *Кравчиновскій* Аф. Пав., к. с. Мирносицкая, 15. Бухгалтера 1-го разряда: *Леонтовичъ* Конст. Федос., н. с. Рогатинскій пер., 6. *Брайловскій* Ник. Ал-дров., н. с. Бол.-Москалевская, 65. *Ковалевскій* Ник. Ив., к. а. Сѣриковская, 24. *Сумцовъ* Кл. Митр., н. ч. Чернышевская, 3. Бухгалтера 2-го разряда: *Лобковскій* Андр. Вас., к. а. Галушчинская, 6. *Ольховскій* Вас. Мих., к. а. Единовѣрческая, 24/7. *Вареникъ* Вас. Абрам., н. ч. Токовая, 51. Кассиры 1-го разряда: *Чесноковъ* Андр. Ник., н. с. Конторская, 51. *Мокренскій* Ник. Ильичъ, н. с. Рыжовская, 12. *Титовъ* Ив. Фед., к. а. Колодезный пер., 7. *Кузнецовъ* Пет. Ал-сѣв., тит. сов. Проѣзжий пер., 4. Кассиры 2-го разряда: *Доброславскій* Дмит. Вас., н. с. Тихоновская, 13. *Евминовъ* Дм. Фед., губ. сек. Колодезный пер., 10. *Парадовскій* Ник. Ив., н. ч. Чеботарская, 45. Письмоводитель *Ильинскій* Ал-дръ Ник., губ. секр. Усовская, 39. Счетные чиновники: *Гороховъ* Ал-дръ Григ., губ. секр. Уг. Гостинной и Стенной ул., 4/26. *Житновъ* Серг. Ив., н. ч. Молчановскій пер., 5. *Рассихинъ* Дм. Вас., н. ч. Валеріановская, 54. *Шептуленко* Андр. Конст., н. ч. Миргородская, 19.

Харьковское Губернское Акцизное Управление.

(Мирносицкая пл., д. Делла-Вось).

Управляющій акцизными сборами *Нашевъ* Пав. Ник., д. е. с. Сорокинский пер., 5. Старшіе ревизоры: *Ермольскій* Ал-дръ Матв., е. с. Проектный пер., соб. д. *Верейскій* Сем. Петр., е. с. Старо-Московская, 33. *Ганъ* Ив. Фед., с. е. Подгорная, 1. *Туруновъ* Дм. Андр., с. е. Пушкинская, 75. *Скрыщенко* Илья Куз., н. с. Аптекарьскій пер., соб. д. Чиновникъ по судебной части *Штакетинейдеръ* Влад. Андр. с. с. Чернышевская, соб. д. Секретари: *Аларковъ* Петр. Григ., н. с. Скобелевская пл., 8. *Донецкій* Ив. Фед., н. ч. Старо-Московская, 63. Бухгалтеры: *Слесаревъ* Андр. Макс., тит. с. Грековская, 12. *Хмельницкій* Діом. Андр., н. ч. Ивановская, 4. Помощники секретаря: *Прокоповичъ* Никол. Ник., кол. рег. Пушкинская, 65. *Кипарисовъ* Дм. Андр., н. ч. Николаевская, 29. Помощники бухгалтера: *Александровичъ*, кол. секр. Заиковская, 5. *Машковъ* Тих. Петр., н. ч. Ключковская, 40. *Блювъ* Влад. Ник., н. ч. Негечинскій бульваръ, 6.

Харьковское Акцизное Управление 1-го Округа.

(Вознесенская пл., д. № 16).

Окружной Надзиратель *Аристовъ* Дм. Георг., к. сов. Вознесенская пл., 16. Старший помощ. надзират.: *Гильдинъ* Мих. Ив., н. с. Б.-Москалевская, 58. *Фаусекъ* Вячесл. Андр., тит. с. Пушкинская, 65. *Витвицкий* Карлъ Викт., г. с. Старо-Московская, 51. *Брызгалинъ* Ал-ндръ Андр., н. с. Ключковская, 43. *Цыгановичъ* Викт. Вас., н. с. Меблированные комнаты Подкаминскаго. *Горанскій* Пав. Ив., н. с. Мироносицкая, 47. *Давыдовъ* Пав. Ал-ндр., к. с. Мѣщанская, 4. *Николай* Ал-ндръ Ал-ндров., г. с. Петинская, 10. Дѣлопроизводители: *Яриевъ* Конст. Ник., кол. сек. Б.-Панасовская, 56. *Коноваловъ* Ник. Федор., н. ч. Петинская, 39. *Венжикъ* Люц. Діонис., н. ч. Романовскій, 1. Старшіе контролеры винокур. заводовъ: *Ленци* Владим. Владим., к. сек. Ключковская, 22. *Полтавцевъ* Петръ Петр., г. с. Петинская, 13. *Ивановъ* Ник. Мих., к. р. Знаменская, 2. *Баскаковъ* Григ. Павл., к. с. Старо-Московская, 23. Мл. контр. *Ньмцевичъ* Конст. Вас., г. с. Старо-Московская, 56. Ст. контр. табач. фабр.: *Чеботаревъ* Ив. Ив. к. с. Нетечинская, 8. *Дахневскій* Ал-ндръ Пав., тит. с. Чеботарская, 41. Мл. контр. табачн. фаб.: *Семеновъ* Владим. Ив., н. ч. Михайловская, 15. *Поповъ* Мих., Ив. н. ч. Б.-Москалевская, 84.

Управление 2-го сахаро-акцизнаго Округа.

Харинскій пер., д. № 10.

Окружной надзиратель *Покровскій* Ник. Мих., кол. сов. Харинскій пер., 10. Помощники надзирателя *Островскій* Ал-ндръ Серг., над. сов. Каплуновская, 5. *Форбротъ* Эдуардъ Вильг., тит. сов. Аптекарь, п., 6. *Разинкинъ* Леон. Дмит., тит. сов. Колодезный пер., 10. Дѣлопроизводитель Управления *Маненко* Ив. Григ., н. ч. Воскресенская, 8.

Харьковская Складочная Таможня.

(Екатеринославская ул., д. № 45).

Управляющій *Андреевскій* Як. Вас., стат. сов. Въ здан. Таможни. Члены: *Лизель* Влад. Густ., стат. сов. Благовѣщенская, д. Файнберга. *Пацкевичъ* Густ. Ѳедос., кол. сов. Екатеринос. пер., 3. Секретарь *Курцевскій* Владисл. Антон., кол. ас. Екатеринославская, 45. Казначей *Новодворскій* Феликсъ Людв., надв. сов. Васильевскій пер., 8. Бухгалтеръ *Якубовскій* Ив. Иоак., над. сов. Чеботарская, 38. Выкладчикъ пошлинъ *Глоба* Конст. Ал-ндр., над. сов. Екатериносл., д. Файнберга. Пакгаузный надзиратель *Андросовъ* Пав. Ал-ндр., над. сов. Екатеринослав., 45. Помощн. пакгаузн. надзират.: *Беккеръ* Ал-ндръ Валент., кол. ас. Чеботарская, 38. *Бобровскій* Викт. Ник., тит. сов. Конторская, 9. *Хржонтовскій* Ольг. Брон., кол. сек. М.-Гончаровская, 22. *Кармазинъ* Ѳед. Иван., кол. секр. Нетечинская, 33.

Харьковское Пробринное Установленіе.

(Рымарская ул., д. № 3/5).

Харьковскій губернекій пробиреръ *Страдомскій* Ник. Иван., тит. сов. Рымарская, 3/5.

Харьковская Повѣрочная Палатка торговыхъ мѣръ и вѣсовъ.

(Рымарская ул., д. № 3/5).

Завѣдующій палаткою—Губернскій пробиреръ *Страдомскій* Ник. Ив., Рымарская, 3/5. Старшій повѣритель *Маштаконъ* Ал-дръ Лазар., н. ч. Мироносицкая, 76. Младш. повѣрители: *Альбовъ* Вас. Влад., н. ч. Тургеневакая, 9. *Антонъ-Казимиръ Тадеушевъ* (Фаддеевичъ) н. ч. Кокоскинская, 10.

Харьковская Контора Государственнаго Банна.

(Уголъ Сумской и Театральнаго сквера, домъ № 12—1).

Управляющій *Сумцовъ* Сем. Ник., д. с. с. Сумская, 12. Директора: *Бобыревъ* Григ. Ник., н. с. Уг. Екатеринославской и Ярославской, 21. *Сликовъ* Илар. Григ., к. а. Чеботарская, 40. Члены учетно-ссудныхъ комитетовъ по торгово-промышлен. кредитамъ: *Минемковъ* Аркад. Вас., к. с. Ветеринарная, 23. *Гасвскій* Вик. Аркад., с. с. Чернышевская, 53. *Фонъ-Дитмаръ* Ник. Фед., н. с. Петинская, 15. *Уткинъ* Конст. Петров., пот. поч. гр. Благовѣщенская, 8. *Жмудскій* Андр. Яков., куп. Чеботарская, 18—19. *Гришенко* Ив. Кирилл., двор. Старо-Московская, 4. *Клаузиусъ* Арт. Карл., берм. гр. Николаевскій скверъ, 12. *Хлыбниковъ* Ал-сѣв. Ник., куп. Екатеринославская, 26. *Гавриловъ* Пав. Ал-сѣв., куп. Дмитриевская, 19. *Якимовъ* Леон. Фед., куп. Карповская, 18. *Гурскій* Иванъ Франц., куп. Университетская, 10. По сельско-хозяйствен. кредитамъ: *Лесевинскій* Ал-дръ Сем., с. с. Старо-Московская, 74. *Булацель* Ал-дръ Ильичъ, к. а. Конная, 10. *Сукочкинъ* Пет. Серг., пор. з. Рымарская, 4. Старшіе: Секретарь *Фесенко* Ив. Вас., к. с. Грековская, 20. Бухгалтеръ *Староградскій* Як. Ив., к. с. Украинская, 9. Контролеры: *Щеголевъ* Пет. Вас., тит. с. Сумская, 84. *Крутинъ* Ив. Ефим., тит. с. Клещевскій пер., 4. Кассиръ *Томилинь* Вас. Аполл., к. с. Константиновскій пер., 4. 1-го разряда: Секретарь *Стариковъ* Серг. Дмит., к. а. Столярный пер., 18. Бухгалтеръ *Линевичъ* Ник. Ильичъ, тит. с. Контролеры: *Горячкинъ* Пет. Георг., к. а. Проектный пер., 8. *Ланской* Ник. Сосип., тит. с. Журавлевская, 71. Кассиръ *Шастовскій* Мих. Ив., н. ч. 2-го разряда: Бухгалтера: *Звиринскій* Мих. Павл., н. с. Скрипницкая, 4. *Щеголевъ* Вл. Павл., к. а. Б.-Москаленская, 42. *Савиновъ* Ник. Андр., к. а. Епархіальная, 12. *Рабчевскій* Ив. Петр., н. ч. Сумская, 23. *Гревизирскій* Пав. Плат., н. с. Бѣлгородская, 5. Кассиръ *Робуинъ* Валер. Ив., к. а. Мочная, 17. Помощники 1-го разряда Секретаря: *Рошчевскій* Ив. Львов., к. а. Ключковская, 46. *Дудукаловъ* Влад. Ал-сѣв., к. с. Скобелевская пл., 6. Бухгалтера: *Севастьяновичъ* Мих. Ив., тит. сов. Тюремная, 28. *Макутинъ* Ник. Ив., к. с. Елисаветинскій пер., 28. *Воробьевъ* Георг. Лукичъ, к. а. Мироносицкая, 66. Контролера: *Мастольскинъ* Ник. Ник., лич. поч. гр. Примѣровская, 26. *Харнукъ* Григор. Ал-сѣв., к. а. Примѣровская, 10. Кассира: *Няньковскій-Войничовичъ* Валер. Ив., к. рег. Панасовская, 88. *Жевержеевъ* Евг. Ив., мѣщ. Криничный пер., 4. Помощники 2-го разр.: секретаря: *Александровъ* Конст. Конст., к. р. Пески. Набережный пер., 13. *Твердохлыбовъ* Ал-дръ Пет., к. с. Сумская, 72. Бухгалтера: *Рябининъ* Григ. Вас., тит. с. Журавлевская, 62. *Дюмидовъ* Ал-дръ Як., г. с. Вознесенская пл., 18. *Домбровскій* Ал-дръ Ал-дров., тит. с. Екатеринославская, 38. *Тихоновъ* Влад. Петр., н. ч. Екатеринославская, 85. *Кривошеевъ*

Конст. Ник., прап. зап. Тентральный пер., 7. *Тимковский* Ник. Никол., тит. с. Михайловская, 37. *Тарановскій* Влад. Ник., г. с. Чернышевская, 39. Контролера: *Крутьевъ* Пав. Ив., пот. поч. гр. Садовая, 8. *Гюльцифъ* Викт. Вас., н. ч. *Макутинъ* Влад. Ив., кол. рег. Куликовская, 23. *Иноземцевъ* Георг. Ал-дров., т. с. Сомовская, 24. Кассира: *Сумцовъ* Ал-сѣй Яков., двор. Молчановскій пер., 9. *Коваленко* Вас. Яков., н. ч. Конная пл., 6. *Доценко* Дм. Андр., мѣщ. Чернышевская, 29. *Акименко* Пет. Пет., пот. поч. гр. Павловская пл., 16. Помощники 3-го разряда: Секретаря: *Гавковскій* Клавд. Ал-дров., к. сек. Дергачевскій пер., 10. *Сумцовъ* Бор-Ром., г. с. Маринская, 16. *Кравченко* Ал-дръ Ник., мѣщ. Дергачевскій пер., 4. Бухгалтера: *Изюсковъ* Ал-дръ Ив., дворян. Примѣровская, 31. *Бѣлицкій* Пет. Вас., г. с. Пушкинская, 75. *Аищевъ* Влад. Ник., к. сек. Рымарская, 8. *Монаховъ-Богомолловъ* Ник. Никол., прап. зап. Грековская, 20. *Ивановъ* Пет. Ив., подп. зап. Заиковская, 53. *Спичкаревъ* Мих. Троф., н. ч. Садовая, 17. *Сухинъ* Леон. Ал-дров., куп. с. Садовая, 4. *Явшинъ* Леон. Степ., к. р. Лопатинскій пер., 10. *Кузнецовъ* Евг. Конст., прап. з. Пушкинская, 75. *Кривонусковъ* Конст. Ив., прап. з. Книшевскій пер., 13. *Брянцевъ* Влад. Влад., к. р. Почтовый пер. *Лебедевъ* Викторъ Влад., н. ч. Ивановская, 13. Контролера: *Цыбулевскій* Петръ Манул., к. рег. Царицынская. *Гусевъ* Влад. Дм., лич. поч. гр. Юмовская, 16. Кассира: *Бѣлоризъ-Котляревскій* Макс. Пет., к. сек. Конная, 32. *Федоровскій* Сем. Конст., пот. поч. гр. Чернышевская, 56. *Баженовъ* Мих. Вас., прап. з. Кашуновскій пер., 14. *Григоросило* Ник. Дмит., двор. Ключковская, 79. *Якимовъ* Ал-сѣй Никанор., куп. с. Рыбный базарь, 2. Экзекуторъ *Бѣлицкій* Антонъ Вас., н. с. Сумская, 12. Смотритель зданій *Басовъ* Ив. Федот., г. с. Сумская, 12. Врачъ *Рубинскій* Вас. Ал-дров., к. с. Сумская, 28. И. об. юриконсульта *Штакешинойдеръ* Влад. Андр. с. с. Чернышевская, 55. Канцелярскіе чиновники: *Варламовъ* Степ. Гавр., к. а. Мирносеицкая, 84. *Варяцининъ* Влад. Март., к. сек. Бѣгородская, 41. *Олеринскій* Пав. Ив., корн. зап. Б.-Панасовская, 31. Канцелярскіе служители: *Аваряскинъ* Ал-сѣй Ил., н. ч. классическій пер., 6. *Музыкантовъ* Ник. Гр., н. ч. Зміевская, 20. *Шопинъ* Конст. Виссаріон., н. ч. Александро-Невская, 8. *Абдиевъ* Игорь Ростисл., двор. Костомаровская, 3. *Тимченко* Бор. Ник., двор. Петинская, 12. *Гамбургъ* Леон. Ал-дровичъ, прап. зап. Ключковская, 54. *Ступицкій* Ив. Лавр., н. ч. Классическій пер., 6. *Лещенко* Мих. Никанор., мѣщ. Михайловскій пер., 6. *Монаховъ-Богомолловъ* Андр. Никол., куп. с. Грековская, 20.

Харьковское Отдѣленіе Государственнаго Дворянскаго Земельнаго Банна.

(Сумская ул., д. № 78.)

Управляющій *Свербеевъ* Дм. Ал-ндр., к. с. Сумская, 78. Члены общества: *Ефименко* Петръ Сав., к. с. Епархіальная, 45. *Поповъ* Ал-ндръ Ал-ндр., к. а. Коконшинская, 10. Дѣлопроизводитель *Зенкевичъ* Андр. Рафаил., н. с. Черноглазовская. II. Бухгалтеръ *Карабасовъ* Ив. Абрам., лич. поч. гражд. Сумская, 78. Помощники дѣлопроизводителя I разряда: *Моспановъ* Ал-ндръ Евгр. к. а. Ключковская, 98. *Тихоновъ* Филиппъ Георг., н. ч. Петропавловскій пер., 12. Помощники дѣлопроизводителя II разряда: *Околовъ* Собесл. Казим., кол. рег. Мирносеицкая, 35. *Базавлукъ* Ив. Ив., н. ч. Сумская, 78. Канцелярскіе чиновники: *Млодзинскій* Евм. Семен., кол. рег. Мало-Гончаровская, 9. *Кунинъ* Наталья Семен., двор.

Дмитріевская, 25. *Орловская* Елена Юліан., двор. Старо-Московская, 69. *Фитисова* Евдокія Ипат., мѣщ. Сумская, 78. *Бабуриня* Юлія Ивл., мѣщ. Классической, 4.

Харьковское Отдѣленіе Крестьянскаго Поземельнаго Банка.

(Сумская ул., д. № 78.)

Управляющій *Свербеевъ* Дм. Ал-ндр., к. с. Сумская, 78. Непремѣнный членъ *Князь Гагаринъ* Конст. Ник. н. с. Мироносицкая, 60. Члены Отдѣленія по назначенію Губернатора *Мустафинъ* Ив. Кееноф. кол. с. Мироносицкая, 16. По избранію Земства *Лесевичій* Ал-ндръ Сем., с. с. Старо-Московская, 76. *Орловъ* Ив. Ивл., тит. сов. Ст. Рыжовъ Х.-Н. ж. д. Дѣлопроизводитель *Долбинъ* Ив. Ал-ндр., к. а. Почтовый пер., 15. Помощники 1-го разряда: *Фонъ-Циллеръ* Ал-сѣй Ал-ндр., к. с., за Песк. Софійевская, 5. 2-го разряда: Бухгалтеръ *Дмитріевъ* Ив. Вас., лич. поч. гражд., с. Основа, д. Тимченко. Помощ. Бухгалтера *Мустафинъ* Вл. Ивл., двор. Нетечинская, 13.

Харьковское Коммерческое училище Императора Александра III.

(Пушкинская ул., д. № 81, телеф. № 275.)

Предсѣдатель Попечительнаго Совѣта и почетн. попечит. *Величенко* Ив. Кир., ком. сов. Воскресенская пл., 12. Товарищъ Предсѣдателя *Мошакъ* Ив. Ал-сѣв., кол. ас. Екатеринославская, 19. Почетные попечители и члены совѣта: *Силинъ* Ильѣя Θεод., п. п. гр. Уг. Ключ. и Классич. пер., 18. *Жмудскій* Андр. Яков., куп. Чеботарская, соб. д. *Кирстенъ* Карл. Карл., куп. (онъ же казначей совѣта) Сумская, 4. *Сokolovъ* Мих. Павл., куп. Благовѣщенская, соб. д. Члены совѣта: *Школяренко* Евф. Дан., п. п. гр. Сумская, 14. *Жевержевъ* Серг. Ник., п. п. гр. Ключковская, 65. *Рыжовъ* Пав. Пав., п. п. гр. Сумская, 23. *Виноградовъ* Ив. Ал-сѣв., д. е. с. *Дубли* Ник. Мих., стат. сов. и секретарь совѣта. Оба въ зд. училища.

Педагогическій персоналъ: Директоръ—*Виноградовъ* Ив. Ал-сѣв., д. е. с. Инспект. препод. географ. общей и коммерч. *Дубли* Ник. Мих., ст. сов. Оба въ зд. училища. Преподаватели: Закона Божія: *Филевскій* Іоан. Іоан., свящ. и настоят. церкви училища. Въ зд. училища. Русскаго языка: *Савиновъ* Мих. Петр., кол. сов. Скобелевская плещ., 23. Русскаго языка (онъ же библиот. и секр. педаг. комитета): *Ветуховъ* Ал-сѣй Вас., кол. сов. Мордвиновская, 25. Нѣмецкаго яз. *Ирмеръ* Герм. Юльев., стат. сов. Костюринскій пер., д. Голева. Нѣмецк. яз. и воспитатели: *Ензенъ* Арн. Евген., пор. зап. *Ензенъ* Влад. Евг., сост. въ VIII клас. Оба въ зд. училища. Франц. яз., ком. кор. и восп. *Фоліо* Леонъ Генр., сост. въ VIII кл. Франц. яз. и восп. *Петерманъ* Карлъ Вирг., швейц. под. Оба въ зд. училища. Англійск. яз. *Каваниъ* Норм. Иван., надв. совѣт. Максимиліановская, 9. Математ. и наблюдатели: *Запорожецъ* Ал-сѣй Григ., надв. сов. Чернышевская, 37. *Запорожецъ* Леон. Григ., сост. въ VIII кл. Максимиліановская, 16. Ариметики *Мощенко* Вас. Ник., над. сов. Булгаковскій пер., 3. Исторіи *Йогансенъ* Герв. Генр., М.-Гончаровская, 9. Ест. истор. и географіи *Поповъ* Илар. Ивл., сост. въ VIII кл. Бѣлгородская, 21. Химіи и товаровѣд. *Паишковъ* Вас. Пав., сост. въ VIII кл. Въ зд. Техн. Инст. Законовѣдѣнія *Загурскій* Леонт.

Ник., д. с. с. Мироносицкая, 38. Политич. экономіи *Гредескулъ* Никол. Андр., сост. въ VIII кл. Бассейная, 6. Черченія и рисованія *Великановъ* Вас. Ив., кол. ас. Франковская, 22. Чистописан. и бухгалт. *Завистовскій* Левъ Конст., н. ч. Владимірская, 11. Гимнастики *Баньковский* Гюс. Гавр., кап. Зміевская, 18. Танцевъ *Менабени* Конст. Эм., итал. подд. Рымарская, 7. Пѣнія *Кузнецовъ* Пав. Дмит., мѣщ. Рыбасовскій пер., 15. Врачъ *Колтачки* Ив. Марк., над. сов. Мироносицкая площ., 12. И. об. письмовод. учил. *Горинъ* Евф. Мих., н. ч. И. об. смотрит. зданій и экономъ *Тарасенко* Влад. Мих., п. п. гр. Оба въ зданіи училища.

Торговая школа Общества Взаимнаго вспоможенія Приказчиковъ г. Харькова.

(Москалевка, Маріинская ул., д. № 12).

Предсѣдатель Попечительнаго Совѣта и казначей *Боцатьревъ* Ник. Степ., куп. Почтовый, 8. Товарищъ предсѣдателя *Офицеровъ* Дм. Θεод., п. п. гр. Ключковская, 67. Члены Совѣта: *Савченко* Ник. Гюсиф., куп. Гончаровская, с. д. *Енуровскій* Θεод. Григ., п. п. гр. Конторская, 5. *Елоровъ* Ал-андръ Петр. М.-Гончаровская, 20. *Педосъ* Влад. Павл., куп. Конторская, 37. *Калушкинъ* Матв. Мих., куп. Уг. Куликовской и Черноглазовской, 23. *Ивановъ* Дм. Гавр., сост. въ VI кл. Въ зд. школы. Секретарь Совѣта *Горинъ* Евф. Мих., н. ч. Пушкинская, 81.

Педагогическій персоналъ: Инспект. школы и преподав. бухгалт. и торговлевод. *Ивановъ* Дм. Гавр., сост. въ VI кл. Въ зд. школы. Преподаватели: Закона Божія *Самойловъ* Васил. Іоан., свящ. Усовская, 8. Русскаго яз., секрет. педаг. ком. и библиот. *Оконевскій* Клем. Ив., сост. въ VIII кл. Ротный пер., 6. Исторіи и ком. географ. *Ястремскій* Вас. Ив., над. сов. Воскресенская, 4. Нѣмецк. яз.: *Гильдебрандъ* Ник. Генр. сост. въ VIII кл. Примѣровская, 24. *Ензенъ* Влад. Евг., сост. въ VIII кл. Пушкинская, 81. *Ензенъ* Арн. Евг., пор. 3. Пушкинская, 81. Геометріи *Ильинъ* Сем. Серг., н. ч. Епархіальная, 9. Ком. арием. и корр. *Ивановъ* Дм. Ив., лич. н. гр. Сирохинская, 9. Товаровѣдѣнія *Дыбскій* Влад. Анд., н. ч. Ст.-Московская, 40. Товаровѣдѣнія и географіи *Соболевъ* Ал-сѣй Ив., лич. поч. гр. Рыбная, д. Денисова. Чистописанія *Завистовскій* Левъ Конст., н. ч. Владимірская, 11. Наблюдатели: *Бражниковъ* Илья Ив., пр. зап. Пушкинская, 23. *Григорьевъ* Ник. Влад., мѣщ. Московская, 10. Наблюдатель и преподав. чистой и арифмет. *Завородинъ* Мих. Ник., лич. поч. гр. Москалевка, Единовѣрческая, 40. Врачъ *Клементьевъ* Яковъ Игнат., н. ч. Скрышницкая, 3.

Военное Министерство.

Штабъ 10-го Армейскаго Корпуса.

(Бѣгородская ул., д. № 2).

Командиръ 10-го армейскаго корпуса *Случевскій* Капит. Конст. ген.-лейт. Садово-Куликовская, 5. Начальникъ штаба 10 армейск. корпуса *Цуриковъ* Афан. Андр., ген.-маіоръ. Сумская, 43. Штабъ-офицеръ для особыхъ порученій при штабѣ 10 арм. корпуса *Матковский* Мих. Филиц., генеральнаго штаба подполковникъ, Старо-Московская, 22.

Оберъ-офицеръ для особыхъ порученій при штабѣ 10-го армейскаго корпуса *Казановичъ* Борисъ Ильичъ, ген. шт.-кап. Каплуновская, 17. Старшій адъютантъ штаба корпуса по строевой части *Ньмовъ* Дм. Евграф., ген. шт. кап. Старшій адъютантъ штаба корпуса по хозяйственной части *Коломицкий* Петръ Степан., подполк. Колодезная, 44. Корп. врачъ 10-го армейскаго корпуса *Константиновичъ* Викен. Бонифат., д. стат. сов. Максимиліановская, 20. Корпусеный ветерин. 10 армейскаго корпуса *Токаренко* Евгр. Вас. стат. сов. Мирносницкая, 26.

Штабъ 31-й пѣхотной дивизіи.

(Мало-Мясницкая улица, домъ № 4).

Командующій дивизіей *Мау* Ник. Ив., ген.-маіоръ. Епархіальная, 26. Начальникъ штаба *Мюллеръ* Никол. Ал-ндр., полк. Царицынская, 3. Старшій адъютантъ по стр. части *Эзринъ* Карлъ Иван., капит. Которская, 84. Старшій адъютантъ по хозяйственной части *Крутикъ-Горь-Тубанскій* Никол. Григ., капит. Екатеринославская, 13. Командиръ 1-й бригады *Чижевичъ* Григ. Владисл., ген.-маіоръ. Вознесенская площ., 19. Дивизионный врачъ *Филипповичъ* Иванъ Гавр., с. с.

Комендантъ г. Харькова *Луцкиій* Никол. Владисл., полк. Екатеринославская. 52.

121 пѣхотный Пензенскій Генераль-Фельдмаршала Графа Милютина полкъ.

(Маринская ул., д. № 18).

Командиръ полка *Зеленовъ* Ал-ндръ Ал-ндр., полк. Сумская, 31. Завѣдывающій хозяйствомъ *Шовскій* Ник. Ив., подполк. Сумская, 56. Командиры баталіоновъ: 4-го—*Мирносницкій* Никол. Ефим., подполк. Б.-Зайковская, 101. 1-го—*Домонтовичъ* Иванъ Петр., подполк. Гимназическая наб., 2. 3-го—*Саввичъ* Ал-ндръ Серг., подполк. Пушкинская, 21. 2-го—*Молчановъ* Сем. Егор., подполк. Гончаровскій бульв., 13. Младшій штабъ-офицеръ *Шрейдеръ* Евг. Мих., подполк. Маринская, 10. Командиры ротъ: 13-й—*Сидоровъ* Сергій Ал-еѣв., капит. Гончаровская, 6. 10-й—*Кузаревичъ* Станисл. Петр., капит. Сирохинская, 19. 12-й—*Масловъ* Конст. Ильичъ, капит. Миргородская, 9. 9-й—*Будякскій* Никол. Андр., капит. Б.-Москалевская, 40. 6-й—*Рыбалко* Вас. Григ., капит. Единобърческій пер., 6. 1-й—*Ковалевскій* Леон. Апол., капит. Б.-Москалевская, 58. 15-й—*Болдыжевъ* Иванъ Иван., капит. Вознесенская, 3. 2-й—*Краснокутскій I-й* Ал-ндръ Антон., капит. Б.-Москалевская, 32. 5-й—*Путовъ* Серг. Павл., капит. Молчаная, 7. *Бондаревъ* Дм. Ив., капит. Въ командировкѣ при Кіев. воен. учил. 16-й—*Зиурскій* Іосиф. Ал-ндр., капит. Нетечинская, 28. 14-й—*Хлыстовъ* Никол. Никол., капит. Которская, 69. 7-й—*Котеленицевъ* Ефимъ Ефим., капит. Зайковская, 105. 11-й—*Краснокутскій II-й* Григ. Антон., капит. Б.-Москалевская, 32. 8-й—*Давыдовъ* Дм. Павл., капит. Нетечинскій пер., 23. 3-й—*Носалевскій* Бронисл. Конст., капит. Еленинская, 49. Командиръ нестроевой роты *Кобрановъ* Леон. Ник., штабсъ-капит. Конная, 16. Младшіе офицера: въ 11 ротѣ *Высокій* Ив. Ив., шт.-кап. Антекарекскій пер., 28. 14 р. *Гундаревъ* Конст. Ник., шт.-кап. Сумская, 16. 9 р. *Соболевскій* Стан. Эдуар., шт.-кап. Б.-Москалевская, 65. Мл. офиц. состоитъ въ распор. Завѣдыв. передвиж. войскъ Харьков. района *Морениъ* Всевол. Вячесл., шт.-кап.

М.-Гончаровская, 26. Полков. казначей *Брайковъ* Петръ Вас., шт.-кап. Галушинская, 11. Завѣд. охот. командой *Бьлещкій* Вален. Ник., шт.-кап. Царицинская, 9. Мл. офиц. при Чугуев. пѣх. юнкер. учил. *Григоровичъ* Андр. Калист., шт.-кап. Въ командир. въ Чугуев. пѣх. юнкер. учил. И. д. Начальника учебной команды *Левченко* Ал-ндръ Аркад., шт.-кап. Единовѣрческая, 3. Млад. офицеры: 7 р. *Смирновъ* Серг. Киров., шт.-кап. Грековская, 14. 12 р. *Пашковъ* Ник. Витал., шт.-кап. Екатеринославская, 66. Завѣдыв. полк. лазаретомъ *Степановъ* Георг. Ив., шт.-кап. Старо-Московская, 14. Млад. офицеръ 3 роты *Протопоповъ* 1-й Иванъ Ал-ндр., шт.-кап. Карповскій пер., 3. Завѣд. хлѣбопеч *Крушедольскій* Серг. Ив., шт.-кап. Ветеринарная, 28. Млад. офицеръ *Павловъ* Иванъ Ал-ндров., шт.-кап. Въ командир. при Чугуев. пѣх. юнкер. училищѣ. Баталіон. адъютантъ 1 бат. *Бьлавинъ* 1-й Ник. Ив., шт.-кап. Жандармская площ., 9. Млад. офицеръ 4 роты *Бормотовъ* Влад. Ник., шт.-кап. Конная площ., 20. Баталіон. адъютантъ 4 бат. *Каминскій* Ал-ндръ Вас., шт.-кап. Жандармская площ., 9. Млад. офицеръ 6 р. *Протопоповъ* 2-й Вас. Ал-ндр., шт.-кап. Конторская, 59. Полковой адъютантъ *Банковскій* Левъ Конст., шт.-кап. Рыбасовская, 8. Млад. офицеръ *Бьлавинъ* 2-й Ал-ндръ Иванов., шт.-кап. Въ командир. при Москов. воен. училищѣ. 4 роты *Толкачевъ* Пант. Вас., шт.-кап. Основа, д. Берлицова. Завѣд. оружіемъ *Зеленскій* Ал-ндръ Мих., шт.-кап. Ключковская, 59. Млад. офицеры: 2 роты *Паладьевъ* Митроф. Фед., поруч. Сирохинская, 44. 10 р. *Панфиловъ* 1-й Вас. Ал-ндр., поруч. Ярославская, 27. Батал. адъютантъ 3 бат. *Вашкидзе* Серг. Гавр., поруч. Маринская, 10. Млад. офицеры: *Равичъ* Влад. Ив., поруч. Въ командир. при штабѣ отд. Корпуса Жандармовъ. 6 роты *Петровъ* Дм. Митр., поруч. Уг. Сирохин. и Колодез., 27/2. 4 р. *Собьщанскій* Ник. Ник., поруч. Уг. Екатеринославской и Семинарской, 2/97. 15 р. *Трофимовъ* Влад. Ник., поруч. Мороховецкая, 3. 12 роты *Киселевъ* Влад. Діоскор., пор. Гордѣнковская, 7. 7 р. *Коломейцевъ* 1-й Ив. Вас., пор. Нетечинскій бульв., 9. 10 р. *Глаголевъ* Мих. Васил., пор. Младшій офицеръ 16 р. *Лукашевскій* Ник. Петр., пор. Нетечинскій бульв., 6. 14 р. *Месли* Ал-ндръ Иракл., пор. Гостинная, 7. Младшій офицеръ *Панфиловъ* 2-й Влад. Ал-ндр., пор. Въ командировкѣ при штабѣ отдѣльнаго корпуса жандармовъ. Младш. офиц. 9 р. *Пашковъ* Ал-ндръ Вит., пор. Екатеринославская, 66. 16 р. *Коломейцевъ* 2-й Георг. Вас., подп. Колодезная, 2. 7 роты *Пришпикиовъ* Влад. Митр., подпор. Госпитальная, 6. 1 р. *Чалый* Влад. Фед., подп. Воскресенская, 34. 13 р. *Владыковъ* Серг. Ильичъ, подп. Екатерининская, 40. 2 р. *Лукьяновъ* Фед. Вас., подпор. Воскресенская площ., 8. 15 р. *Григоровъ* Гав. Пав., подп. Б.-Москалевская, 31. 5 р. *Хорунъ* Ник. Ильичъ, подп. Михайловская, 52. 1 р. *Семеновъ* Макс. Макс., подп. Моичная, 7. 3 р. *Трофимовъ* Серг. Ник., подп. Моичная, 7. 8 р. *Янушкевичъ* Кон. Кон., под. Б.-Москалевская, 31. 6 р. *Пешике* Март. Март., подп. Б.-Москалевская, 58. 10 р. *Кузаръ* Серг. Степ., подп. Б.-Москалевская, 58. 2 роты *Воротниковъ* Ал-ндръ Степ., подп. Б.-Москалевская, 58. 11 р. *Наставинъ* Ник. Плат., подп. Ст.-Московская, 28. Баталіонный адъютантъ 2 баталіона *Котульскій* Корн. Мавр. Густ., подп. Моичная, 7. Старшій врачъ *Алексенко* Ник. Дем., кол. сов. Нѣмецкая, 8. Младш. врачи: *Панфильевъ* Пав. Ив., над. сов. Въ командировкѣ при Императ. военно-мед. академіи. *Голлховскій* Фед. Павл., над. сов. Конторская, 13. *Вицинскій* Влад. Павл., надв. сов. Въ командировкѣ при Императорской военно-медицинской акад. *Волинъ* Ал-ндръ Вас., лек. Ст.-Московская, 56. Полковой священ. *Воскресенскій* Кон.

Ал-андр. Дѣвичья, 6. Дѣлопроизводитель по хозяйствен. части *Вернигора* Ив. Юсеф., кол. секр. Уг. Зайков, 127 и Владимирской 37. Класный медик. фельдш. *Ивановъ* Влад. Ник., губ. сек. Въ команд. при киевск. окруж. воен.-мед. управленіи. Капельмейстеръ *Четыркинъ* Деом, Ром., кол. рег. Зміевская, 1.

Гг. офицеры и класные чиновники 122-го пѣхотнаго Тамбовскаго полка,

квартирующіе въ гор. Харьковѣ.

Командиръ полка *Клембовскій* Вл. Напол., полк. Царицинская, 5. Команд. 2-го бат. *Литоманъ* Люд. Теоф., подп. Михайловская, 15. Ком. 3-го бат. *Соколовъ* Ник. Ал-сѣев., подп. Аптекарьскій пер., 4. Ком. 1-го бат. *Лихачевъ* Никол. Петр., подп. Журавлевская, 123. Ком. 4-го бат. *Марсовъ-Тихошевскій* Акимъ Антон., подп. Молочная, 23. Завѣд. хозяйст. *Шнейперъ* Влад. Карл., подп. Сорокинскій пер., 4. Команд. роты: 16-й *Ржевскій* Оттон. Оттонов., кап. Примѣровская, 20. 10-й р. *Ардиевъ* Вас. Конст., кап. Скобелевская пл., д. Прокоповича. 2-й р. *Кропотовъ* Вас. Ипат., кап. Царицинская, 33. 15-й р. *Влезковъ* Алекс. Павл., кап. Гимназическая наб., 8. 14-й р. *Шуваловъ* Григ. Степан., кап. Зміевская, 28. 9-й р. *Бричекъ-Голубовъ* Григ. Иванов., кап. Старо-Мясницкая, 4. 3-й р. *Медеръ* Вас. Владим., кап. Примѣровская, 21. 12-й р. *Воласкій* Влад. Никол., кап. Зміевская, 24. 13-й р. *Краситскій* Капит. Ефимов., кап. Нечетинскій пер., 11. 11-й р. *Гильдичъ* Ник. Ив., кап. Почтовый пер., 13. 6-й р. *Ромашкевичъ* Конст. Дмит., кап. Ключковская, 33. 8-й р. *Бряжесъ* Иванъ Архип., кап. Зміевская, 8. 1-й р. *Блиновъ* Вас. Дмит., кап. Мало-Мясницкая, д. Черноиванова. 4-й р. *Юлишинъ* Евг. Мих., кап. Петинская, 46. 7-й р. *Баньковский* Юс. Гаврил., кап. Зміевская, 18. Завѣд. полков. учебн. команд. *Рудневъ* Пет. Мих., шт.-кап. Михайловская, 50. Младш. офиц. *Аришневскій* Казим. Иван., шт.-капит. Скобелевская пл., 18. Младш. офиц. *Марковскій* 1-й Левъ Ал-сѣев., шт.-капит. Царицинская, 5. Ком. нестр. роты *Рытовъ* Ив. Евграф., шт.-капит. Старо-Московская, 26. Дѣлопр. полк. суда. *Юлишинъ* Конст. Мих., шт.-кап. Гончаровскій бульв., 5. Младш. офиц. *Татариновъ* Ал-дръ Вас., шт.-капит. Монастырская, 7. Полк. библиот. *Одицовъ* Модестъ Ал-сѣев., шт.-кап. Почтовый пер., 13. Церков. стар. *Ромашкевичъ* Валер. Дмит., шт.-кап. Старо-Московская, 26. Полков. казн. *Марковскій* 2-й Всевол. Ал-сѣев., шт.-кап. Царицинская, 5. Младш. офиц. *Малукаловъ* Георг. Ив., шт.-кап. Сумская, 28. Младш. офиц. *Усубовъ* Ибраг. Ага, шт.-кап. Чернышевская, 53. Завѣд. полк. лазар. *Тихоновъ* Вас. Максим., шт.-кап. Рыжовская, 22. Завѣд. хлѣб. *Теопшемитовъ* Теош. Теошешит., пор. Старо-Московская, 33. Полк. адъют. *Морозъ* Андр. Тимоф., пор. Уг. Михайлов. и Скобелевской пл., 4—11. Завѣд. оруж. *Сорокинъ* 1-й Мих. Мих., пор. Уг. Михайловской и Скобелевской пл., 4—11. Младш. офиц.: *Рейнгардъ* Ник. Юльев., пор. Черноглазовская, 53. *Вороновъ* Иванъ Арсент., пор. Зайковская, 30. *Малукаловъ* Ив. Иванов., пор. Рымарская, 14. *Тихоновъ* Ник. Макс., пор. Рымарская, 22. *Панава* Григор. Діонис., пор. Михайловская, 41. *Сорокинъ* 2-й Порфир. Мих., пор. Царицинская, 3. Адъют. 3-го батал. *Додукаловъ* Викт. Степанов., поруч. Екатеринославская, 8. Адъют. 4-го батал. *Павловскій* Влад. Григ., пор. Рыжовская, 7. Завѣд. швал. *Васильковскій* Ал-сѣй Григор., пор. Почтовый пер., 14. Младш. офиц.: *Яценко* Ник. Троф., пор. Зоценко Леон. Яков., пор. Подольскій

пер., 9. *Плюсинскій* Фед., Медент., пор., Михайловская, 13. *Чайковъ* Георг., Михайл., пор., Молочная, 47. *Грузевъ* Дмит. Дмитр., пор., Молочная, 16. Адъют., 1-го бат. *Крестини* Ив.-Адамъ Эдуард., пор., Старо-Московская, 54. Адъют., 2-го бат. *Королевичевъ* Серг. Григ., пор., Подгорная, 14. Мл. офиц.: *Кедровскій* 1-й Вас. Вас., подп., Михайловская, 37. *Броваръ* Иванъ Иван., подп., Мореховская, 12. Завѣд. хохот. ком. *Сухачевъ* Ник. Павлов., подп., Старо-Московская, 77. Младш. оф.: *Южанинъ* Мих. Никол., подп., *Соколовъ* Леон. Никол., подп., Аптекарекий пер., 4. *Водяницкій* Ал-сѣй Ал-сѣев., подпор., Царицинская, 19. *Покровский* Никол. Михайл., подп., Нетечинская, 15. *Дубиниковъ* Ал-дръ Павло., подпор., Зайковская, 10. *Довганъ* Никол. Никол., подп., Царицинская, 33. *Кедровскій* 2-й Петръ Васил., подп., Михайловская, 37. *Мирковскій* Мих. Ал-сѣев., подп., Искринская, 55. *Чамара* Фед. Ал-сѣев., подп., Искринская, 37. *Грибовскій* Андр. Иванов., подп., Искренскій въездъ, 7. Старшій врачъ *Ковилевскій* Ив. Дмитр., к. с., Кузнечная, д. Корытйна. Младш.іе врач. *Дювербекъ* Серг. Иван., н. в., Воскресенская, 5. *Видлюковъ* Ал-сѣй Макар., н. с., Нетечинская, 19. *Левинскій* Мих. Ловичъ, кол. асс., Михайловская, 23. *Мирошниковъ* Ив. Данил., тит. сов., Змѣевская, 12. Полк. въящен. П. благ. 31-й пѣх. дивиз. *Беневолѣнскій* Ник. Вас., прот., Скобелевская пл., 32. Класный мед. фельдш. *Селезневъ* Григ. Яковл., к. сер., Искринская, 32. Дѣлопр. по хоз. части *Шилощенко* Фед. Федот., к. за. Почтовый пер., 13. Оруж. мастеръ *Киванскій* Разумникъ Ал-дров., кол. рем., Старо-Московская, 32. Капельмейст. *Катинскій* Вас. Осипов., Михайловская, 12. Прикомандирован. къ полку. Команд. 5-й роты *Раттэръ* Ник. Гюсф., шт.-кап., Старо-Московская, 91. (Оставшіеся въ г. Харьковѣ).

124-й пѣхотный Воронежскій полкъ.

Гриффъ подполк. Екатеринославскій пер., 10. *Поповъ* кап. баракы Краснаго Креста. *Шлякинъ* кап. Пушкинская, 45. *Тарановъ-Блозеровъ* кап. Михаловская, 16. *Ивановъ* шт.-кап. Грековская, 20. *Сприковъ* шт.-кап. Куликовская, 36. *Викюретъ* шт.-кап. Нетечинская, 36. *Анзеръ* шт.-кап. Грековская, 24. *Сытникъ* шт.-к. Старо-Московская, 11. *Блобрѣссскій* поручикъ. Рыбасовская, 28.

51 пѣхотная резервная бригада.

(Нетечинскій пер., д. № 12).

Начальникъ бригады *Нечаевъ* Ник. Ив., Генералъ-Маіоръ Николаевская, 20. Штабъ-офицеръ Управленія *Лисовскій* Ник. Яков., полк. генер. штаба. Старшій адъютантъ управленія *Николаевъ* Влад. Влад., кап. Грековская, 9.

202-й Старобѣльскій резервный баталіонъ.

(Ващенковскій пер., д. № 4).

Командиръ баталіона полковникъ *Гоштовъ* Іосифъ Адам., Нетечинскій пер., 11. Подполковники: *Силчъ* Ал-дръ Ник., Гимназическая,

наб., 15. *Зыринъ* Федотъ Ив., Ващенковскій пер., 12. *Янковскій* Арсеній Вас. Капитаны: *Добровольскій* Ал-сѣй Мих. Б.-Понасовская, 10. *Пржикуцкій* Евст. Ромуальд. Молочная, 10. *Малинка* Ив. Федор. Жандармская пл., 4. *Быстрицкій* Владим. Владим. Романовскій пер., 8. *Овчинниковъ* Ант. Севаст. Грековская, 33. *Журавченко* Ипол. Мих. *Стрѣльничковъ* Арсеній Платон. Рыбасовскій пер., 13. Шт. кап.: *Федоровъ* Ант. Степ. Уг. Рыбасовской и Рыбасовскаго пер., 2—32. *Жуковъ* Ал-ндръ Ал-ндр. Галушкинская, 13. *Романовичъ* Ал-ндръ Дан. Прикомандированъ къ госпиталю. *Буряковскій* Козьма Федот. Основянская, 43. *Зиновьевъ* Конст. Фед. Б.-Москалевская, 48. *Соколовскій* Ал-ндръ Никол. Галушкинская, 13. *Будковъ* Ив. Пав. *Матвеевъ* Тихонъ Филли. *Борманъ* Станисл. Эдмунд. Заиковская, 117. *Вылановскій* Болес. Антон. Екатерининская, 36. *Шумаковъ* Леонидъ Сем. *Стоговъ* Никол. Ал-сѣев. Рыбасовскій пер., 6. *Сокальскій* Никол. Никол. Рыбасовскій пер., 4. *Шпора* Никол. Сем. Цыгаревскій пер., 13. *Запоринъ* Тихонъ Федор. Основянская, 43. *Еленкій* Ив. Як. *Леультъ* Серг. Ал-ндр. Основянская, 43. *Богдановъ* Викт. Конст. Рыбасовская, 32. *Скульскій* Вас. Дм. Грековская, 17. *Никитинъ* Сем. Осип. Петинская, 26. Поручики: *Волниъ* Ал-сѣй Ал-ндр. Грековская, 26. *Цыганенко* Геннад. Лук., Екатерининская, 51. *Загорскій* Петръ Иван. *Орловъ* Петръ Дмит. *Рубенко* Ал-ндръ Пет. Нетечинскій пер., 6. *Моцаковъ* Всев. Пет. Почтовый пер., 15. *Ефремовъ* Владим. Никол. Воскресенскій пер., 13. *Лукашевъ* Никол. Мих. Заиковская, 90. Подпоручики: *Панченко* Ив. Аким. Заиковская, 21. *Шаиковъ* Ал-ндръ Порфир. Москалевская, 2. *Нейробовъ* Андр. Мих. Галушкинская, 13. *Заполенко* Филиппъ Ив. Грековская, 21. *Бурлаковъ* Ив. Федор. Грековская, 9. *Селиховъ* Валент. Ив. Ващенковскій пер., 34. *Яковлевъ* Серг. Никол. Рыбасовскій пер., 4. *Рошункинъ* Владим. Кап. Холодная гора, Проѣзжая, 2. Медицинскіе чиновники: Старшій врачъ *Марчевскій* Никол. Евген. Чернышевская, 31. Младшій врачъ *Алексеевъ* Мих. Тимоф. Ветеринарная, 20, дѣлопроизводитель *Стровъ* Петръ Сем. Гордѣнковская, 25.

201-й Лебединскій резервный полкъ.

(Старо-Московская ул., д. № 97).

Командиръ полка *Безобразовъ* Владисл. Ал-ндр., полк. Вознесенская площ., 19. Командиръ 1-го батал. *Лактионовъ* Петръ Фом., подполк. Аптекарскаго пер., 21. Командиръ 2-го батал. *Долженковъ* Пав. Матв., подполк. Скобелевская пл., 9. Завѣд. хоз. *Даниловъ* Пав. Полик., подполк. Моск. Валеріановская, 92. Полковой адъютантъ *Орлицкій* Альфр. Людвиг., пор. Никитинскій пер., 5. Завѣд. оруж. *Штанковъ* Вас. Конст. шт.-кап. Конная, 6. Полк. казначей *Васильевъ* Мих. Ал-ндр., шт.-кап. Змиевская, 1. Дѣлопроизв. полк. суда *Пражмовскій* Ромуал. Конст., шт.-кап. Змиевская, 49. Дѣлопроизв. по хозяйств. части *Раковский* Лос. Игнат., титул с. Петинская, 62. Старшій врачъ *Святогоръ-Штепинъ* Ал-ндръ Ал-ндр., к. с. Каразинская, 22. Младшій врачъ *Левоневскій* Сигизм. Клеоф. Петр., н. с. Московская, 8. Командиръ 1-й роты *Горбаневъ* Григ. Семен., кап. Петинская, 20. Командиръ 2-й роты *Скабичевскій* Як. Як., кап. Московская, 21. Командиръ 3-й роты *Шиловъ* Вас. Ив., кап. Мало-Гончаровская, 18. Командиръ 4-й роты *Смирновъ* Владим. Киров., кап. Старо-Московская, 77. Командиръ 5-й роты *Колперъ* Ал-ндръ Юрьев., кап.

Станц. Люботинъ. Командиръ 6-й роты *Тыскій* Владисл. Ант., кап. Молочная, 46. Командиръ 7-й роты *Дмитріевъ* Конст. Як., кап. Конная, 10. Командиръ 8-й роты *Бокевичъ-Щуковский* Никол. Дан., кап. Царицкая, 50. Завѣд. охотничьей коман. *Федоровскій* Дм. Дм., шт-кап. Зміевская, 26. Завѣдыв. хлѣбопеченіемъ и солдат. лавкой *Дзюблевскій* Витал. Роман., шт-кап. Чернышевская, 34. Завѣд. учеб. командой *Буковъ* Мих. Георг., шт-кап. Искринская, 28. Завѣд. офицер. библиотек. *Паневскій* Станисл. Антон., шт-кап. Петинская, 28. Младшіе офицеры *Самсоновъ* Ник. Ник., шт-кап. Зміевская, 52. *Лясотовичъ* Казим. Викт., шт-кап. Кузнечная, 21. *Одинцовъ* Ив. Ив., шт-кап. Царицкая, 27. *Суражевскій* Федоръ Захар., шт-кап. Молчановскій пер., 8. *Булаковъ* Ал-ндръ Ив., шт-кап. Юрьевскій пер., соб. д. *Адамовичъ* Ник. Ник., шт-кап. Аптекарскаго пер., 39. *Бѣлинскій* Вас. Вас., пор. Зміевская, 30. *Шульцъ* Конст. Петр., пор. Царицкая, 43. *Лавренко* Влад. Моис., пор. Искринская, 49. *Чачанидзе* Сол. Ал-сѣв., пор. Марьянская, 12. *Товстопятъ* Серг. Клем., подпор. Франковская, 2. *Насѣдкинъ* Конст. Гаврил., подпор. Конная, 22. *Марковичъ* Влад. Ал-ндр., подпор. Аптекарскаго пер., 10. *Раттель* 1-й Ив. Іос., подпор. Старо-Московская, 91. *Раттель* 2-й Евг. Іос., подпор. Старо-Московская, 91. *Фетисовъ* Аполін. Апол., подпор. Скобелевская, 25. *Дю-Брюкъ* Валент. Павл., подпор. Искринская, 24. *Кривыхъ* Ал-ндръ Павл., подпор. Петинская, 62. *Смѣтлинскій* Серг. Мих., подпор. Искринская, 49. *Варламовъ* Мих. Степ., подпор. Мироносицкая, 84. *Комышанъ* Петръ Ив., подпор. Петинская, 63. *Несвѣтaylorъ* Степ. Як., подпор. Петечинская, 24. *Любанъ* Владим. Ив., подпор. Монастырская, 4. *Ишатовъ* Вас. Ив., подпор. Сергіевская, 1. *Поповъ* Ал-сѣй Мат., подпор. Искринская, 15. *Чукаевъ* Владим. Вас., подпор. Старо-Московская, 30. *Яценко* Владим. Анан., подпор. Аптекарскаго пер., 10.

Штабъ 10-ой кавалерійской дивизіи.

(Николаевская ул., д. № 20).

Начальникъ дивизіи князь *Одоевскій-Масловъ* Ник. Ник., ген.-маіоръ, Сумская, 57. Командиръ 2-й бригады *Авдѣевъ* Ник. Вас., ген.-маіоръ Ветеринарная, 3. Начальникъ шт. *Драгомировъ* Абрамъ Мих., полк. Юмовская, 4. Прикомандированный къ шт. *Жуковъ* Петръ Вас., подполк. Конторская, 26. И. д. старш. адъют.: *Мальцевъ* Ник. Платон., пор. Сергіевскій пер., 9. *Сухинъ* Влад. Ал-ндр., корнетъ. Пушкинская, 46. Дивизионный врачъ *Важовскій* Эдуардъ Фелик., с. с. Садовая, 6.

1-й Оренбургскій казачій полкъ.

(Канцелярія—Петинская ул., д. № 78).

Канцелярія 1 Оренбургскаго казачьяго полка. Петинская, 78. Казармы 1-й с. Петинская, 84. 2 Искренская. 3 Искренскій вѣздъ. 4 Петинская, 84. 5 и 6 Зміевская, 23. Командиръ полка *Анановъ* Петръ Осип., полковн. Дворянская, 10. 1-й помощ. его по строев. части *Петровъ* Ив. Петр., Войск. старш. Зміевская, 21. 2-й помощ. по хозяйств. части *Чивинцевъ* Левъ Ив., Войск. старш. Старобѣльская, 27. Коман-

дующіе: 1-й сотней *Харитоновъ* Мих. Конст., есауль. Балашевскій пер., 17. 2-й *Брутовъ* Алек. Вас., есауль. Искренская, 55. 3-й *Ушаковъ* Алексѣй Никиф., есауль. Старомосковская, 62. 4-й *Круторожинъ* Ник. Петровичъ, есауль. Молочная, 27. Командующіе: 5-й с. *Нелюбинъ* Феод. Авд., есауль. уг. Петинской и Царицинской, 26. 6-й *Ивановъ* Ив. Ив., подъес. Молочная, 29. Полк. адъютантъ *Рябовъ* Илар. Павл., подъес. Петинская, 35. Полк. казначей *Мельниковъ* Ив. Ив., подъес. Царицинская, 35. И. д. Завѣдыв. оруж. *Лобовъ* Всевол. Никол., сот. Кремлевскій пер., 13. Дѣлопроизвод. полкового суда *Доскинъ* Мих. Фед., подъес. Михайловская, 36. Старшій медицин. врачъ *Никольскій* Петръ Васил., к. с. Царицинская, 26. Ветеринар. врачъ *Лемникъ* Герм. Вильгел., к. а. Молочная, 8. Капельмейстеръ *Гордонъ* Яковъ Борис., п. гр. Петинская, 5.

Артиллерія 10 армейскаго корпуса.

(Михайловская ул., д. 37).

Начальникъ артиллеріи 10 армейскаго корпуса *Карминъ* Валер. Вас., ген.-маіоръ. Николаевская, площ., 25. Старшій адъютантъ по хозяйственной части *Челюстинъ* Мих. Мих., капит. Пушкинская, 9. Построеной части *Андреевъ* Леон. Дмит., шт.-капит. Помощникъ старшаго адъютанта *Алексеевъ* Ник. Ал-свев., артилл. чин. надв. сов. Журавлевская, 24.

Управленіе Корпуснаго Интенданта 10 армейскаго корпуса.

(Скрыпницкая ул., д. № 11).

Корпусный интендантъ *Солминовъ* Ив. Лук., д. с. с. Скрыпницкая, 11. Бухгалтеръ *Малиновскій* Влад. Владис., т. с. Скобелевская, 12. Дѣлопроизводитель *Пархомовъ*, Конст. Ник., шт.-кап. Ст.-Московская, 85.

Управленіе Харьковской мѣстной бригады.

(Чеботарская ул., д. № 23).

Начальникъ бригады *Сержинскій* Сигизм. Фадд., ген.-лейт. Екатеринославская, 58. Дежурный шт.-офиц. *Барановскій* Левъ Степ., полк. Уг. Конторской и Дмитріевской 35/31. Старшій адъютанты: *Вознесенскій* Евг. Ал-ндр., капит. Б.-Панасовская, 21. *Никитинъ* Серг. Никол., капитанъ. Грековская, 20.

Харьковскій раіонъ по передвиженію войскъ.

(Чеботарская ул., д. № 23).

Завѣдывающій передвиж. войскъ *Гаврилица* Мих. Иван., генерал-штаба, подполков. Тюремная, 26. Дѣлопроизвод. *Софронскій* Ал-дръ Θεодор., подполк. Усовская, 7. Комендантъ жел. дор. ст. Харьковъ *Люшинъ* Мих. Никол., подполк. Благовѣщенская, 27. Наблюдающіе за перевозкою войскъ на ст. Харьковъ *Пржевальскій* Мих. Афан., штаб-ротм. Чеботарская, 23. *Лукомскій* Ив. Степ., шт.-кап. Жандармскій пер., 2. *Мельниковъ* Сем. Сем., шт.-кап. Мало-Гончаровская, 20. *Поплковскій* Серг. Влад., шт.-ротм. Епархіальная, 6. Наблюдающій за перевозкою войскъ на ст. Полтава, прикоманд. къ управленію раіона *Морениъ* Всев. Вячеслав., шт.-кап. Б.-Гончаровская, 24.

Харьковская Конвойная Команда.

(Кацарская ул., д. № 60).

Начальникъ команды *Третьковъ* Никол. Андр., подполк. Кацарская, 60. Младшіе офицеры: *Жуковъ* Мих. Павл., шт.-капит. Классическій пер., 14. *Мельниковъ* Ром. Ом., шт.-капит. Леусовскій пер., 9.

Управление Харьковской Инженерной Дистанціи.

(Никитинскій пер., д. № 26).

Начальникъ дистанціи *Карташевъ* Конст. Степ., воен. инж. полк Технологическая, 5. Помощникъ начальника дистанціи *Вейссъ* Робертъ Фердин., воен. инж. подполк. Бѣлгородская, 7. Производителя инженерныхъ работъ: *Емельяновъ* Ал-ндръ Фед., воен. инж. капит. г. Чугуевъ. *Жадановскій* Петръ Анд., мѣст. инж. капит. Михайловская, 1. *Полковъ* Мих. Апол. мѣст. инж. капит. Песчанская, 16. Инженерный чиновн. и дѣлопроизводитель *Бартеневъ* Алекс. Петр., надв. сов. Никитинскій переулокъ, 26.

Харьковское Жандармское Полицейское Управление желѣзныхъ дорогъ.

(Сумская улица, домъ № 78).

Начальникъ управленія *Имзентъ* Юліанъ Адольф., полк. Сумская, 78. Адыютантъ управленія *Чероковъ* Модестъ Леонид., ротм. Ярославская, 30. Начальники отдѣленій: Харьковского *Розалионъ-Славяскій* Дм. Федоров., ротм. Екатеринославская, 56. Бѣлгородскаго *Меранцильдъ-де-Сентъ-Клеръ* Вор. Ник., ротм. Гор. Бѣлгородъ. Харьково-Славянскаго *Мальковскій* Петръ Конст., подполк. Мало-Гончаровская, 16. Лозовскаго *Маировскій* Ал-дръ Парм., ротм. Ст. Лозовая К.-Х.-С. жел. д. Бахмутскаго *Журавскій* Мих. Вас., ротм. Гор. Бахмутъ. Таганрогскаго *Телита-Фонъ-Вольскій* Фридр. Адольф., подполк. Гор. Таганрогъ. Мариупольскаго *Филатъевъ* Ал-дръ Мих., ротм. Гор. Мариуполь. Севастопольскаго *Раколытъ* Ал-сѣй Конст., ротм. Гор. Севастополь. Θεодосійскаго *Андреевъ* Влад. Иван., ротм. Гор. Θεодосія. Мелитопольскаго *Калюжскій* Иванъ Андр., ротм. Гор. Мелитополь. Александровскаго *Нельмовскій* Ал-дръ Ник., ротм. Гор. Александровскъ. Орѣховскаго *Билъевскій* Мих. Ник., ротм. Гор. Александровскъ.

Харьковскій военный госпиталь.

(Уголь Харитоновской ул. и Госпитальнаго пер.)

Начальникъ госпиталя *Авдеевъ* Никол. Вас., ген.-маіоръ. Ветеринарная пл., 3. Смотритель госпиталя *Пешанскій* Дм. Дм., подполк. Въ зданіи госпиталя. Комиссаръ госпиталя *Троцевскій* Ал-ндръ Степ., н. сов. Въ зданіи госпиталя. Бухгалтеръ госп. *Шлопакъ* Вас. Монс. н. с. Въ зданіи госп. Главный врачъ *Щепотъевъ* Никол. Конст., с. с. Въ зданіи госп. Старшій ординаторъ *Державинъ* Вас. Егор., к. с. Губернаторская, 11. Младшіе ординаторы *Дидрихсонъ* Гуго Карл., н. с. Классическая, 10. *Яковлевъ* Ал-ндръ Тим. к. а. Мирносицкая, 76. Управляющій аптекой *Ларинъ* Іоакимъ Ал-ндр., к. с. Въ зданіи госп. Рецептариусъ аптеки

Коншинъ Никол. Домент. провизоръ Холодная гора, Верховскій пер., 15. Классные фельдшера *Андреевъ* Ал-ндръ Пав., к. с. Рыбасовская, 6. *Васильевъ* Петръ Андр., кол. рег. Въ зданіи госпиталя.

Харьковскій Продовольственный Магазинъ.

(Уголь Чернышевской улицы и Театральной площади).

И. д. Смотрителя Харьковского продовольственного магазина *Брю* Конст. Спир., капит. Конная, 22.

Вѣдомство Православнаго Исповѣданія.

Епархіальный Преосвященный *Арсеній* архіепископъ Харьковский и Ахтырскій, Университетская, архіерейскій домъ, Викарный Преосвященный *Стефанъ*, епископъ Сумскій, тамъ же. Казначей Харьк. арх. домоправ. *Иосифъ*, архимандритъ.

Харьковская Духовная Консисторія.

(Университетская ул., д. № 4).

Члены Консисторіи: *Любичскій* Стеф. Петр., прот. Ст.-Московская, уг. Юрьевской, соб. д. *Солнцевъ* Пав. Ал-ндр., прот. Рыбная, 34. *Ониксевичъ* Никандръ Іонов., прот. Епархіальная ул. *Балановскій* Андр. Θεод., Конторская, 37. *Гончаревскій* Іоан. Ник., свящ. Мирносицкая, 55. *Любарскій* Ник. Ник., свящ. При Мирносицкой церкви. Секретарь консисторіи *Самойловичъ* Ив. Іосиф., к. сов. Духовная Консисторія. Секретарь при епарх. арх. *Макушинъ* Григ. Яковл. над. сов. Уг. Владимірской и Котляровской, 57. Столоначальники: *Дашневскій* Тим. Григ., к. а. Дмитриевская, 4. *Бутковскій* Стеф. Петр., губ. сек. Неточинская 39. *Козловскій* Пав. Дан., к. ас. Батурина, 6. И. д. Столоначальника *Пиненко* Ал-ндръ Тим., кол. рег. М.-Гончаровская, 9. Казначей *Волковъ* Ник. Павл. кол. рег. Въ зданіи консисторіи И. д. архивариуса *Шмалева* Тих. Ал-сѣев., кол. сов. Гостинная, 19. Епархіальный архитекторъ *Нижкинъ* Влад. Христ., стат. сов. Конная, 14.

Духовенство Харьковскихъ Церквей.

1-го благочинія. Архангело-Михайловская цер. *Введенскій* Георг., свящ. Петинская, 13. *Полтавцевъ* Петръ Тимео., прот. благочинный 1 окр. цер. г. Харькова). Кафедральный Успенскій соборъ. Настоятель *Любичскій* Ив. Петр., прот. Ст.-Московск., уг. Юрьевской, с. д. Ключарь *Виноградовъ* Григ. Вас., свящ. Ключковская, с. д. *Гончаревскій* Ив. Ник., свящ. Мирносицкая, 55. *Твердохлебъ* Леонт. Ив., Мирносицкая, 54. *Вербичскій* Протоіакопъ Вас. Ив., Мирносицкая, 51. Свято-Духовской ц. *Тимоосевъ* Петръ Θεодор., прот. Конная площ., 2. *Шосте* Ник. Павл., свящ. Конная площ., ц. д. *Скубачевскій* Петръ Ник., свящ. Вознесенской ц. *Чеботаревъ* Георг. Іоан., прот. Вознесенская площ., 17. *Поповъ* Дан. Іоан., свящ. Почтовый пер., с. д. Петро-Павловской ц. *Щелкуновъ* Андр. Андр., свящ. Журавлевская, ц. д. Рожде-

ство-Богородичной ц. *Добровольскій* Вас. Ник., прот. Епархіальная, 23. Крестовоздвиженской ц. *Григоревичъ* Пав. Леонт., прот. Мирносицкая площ., ц. д. *Любарскій* Ник. Никол., свящ. Мирносицкая площ., ц. д. Николаевской ц. *Федоровскій* Ал-андръ Ал-андр., прот. Дѣвичья, 6. *Ивановъ* Панкр. Дмит., прот. Пушкинская, 25. Кладбищенской Иоанно-Успенской ц. *Пичета* Иоаннъ Христ., прот. д. Кладбищенской ц. на Епархіальной ул. *Левитскій* Иоан. Иоан., прот. д. Кладбищенской ц. на Епархіальной ул. Дѣтскаго приюта Константино-Еленовской ц. *Крушодольскій* Иоан. Мих., свящ. Ветеринарная, 28. 1-й гимназін Александроневской ц. *Солнцевъ* Пав. Ал-андр., прот. Рыбная, 34. Кладбищенской Кирилло-Меѳодіевской ц. *Вениаминовъ* Евсей Гавр., свящ. Въ зд. Кладбищенской ц. Харьков. Богоугодн. заведеній Александроневской ц. *Стрикій* Мих. Иосиф., свящ. въ зд. Богоугоднаго зав. Института благородныхъ дѣвицъ Маріи Магдалининской ц. *Грома* Пав. Стеф., свящ. Ключковская, 90. Коммерческаго училища Христа Спасителя ц. *Филевскій* Иоан. Иоан., свящ. Въ зд. училища Земледѣльческаго уч. Иоанно-Златоустовской ц. *Теряевъ* Ал-дръ Серг., свящ. Въ зд. училища. Клеменовской богадѣльни Спиридоновской ц. *Мантулинъ* Иоаннъ Ал-дров., свящ. Въ зд. богадѣльни. Городской Николаевской больницы *Юшковъ* Мих. Анд., прот. Въ зд. Кирилло-Меѳодіевского кладб. С. Ивановки Иоанно-Богословской ц. *Дмитріевъ* Андр. Платон., священ. *Федоровскій* Маркіанъ Ал-андр., свящ. Сл. Большой-Даниловки Георгіевской ц. *Лебедевъ* Вас. Иоан., свящ. С. Алексѣевки Рождество-Богородичной *Заряевъ* Алекс. Петр., свящ. С. Малой Даниловки Константино-Еленовской *Толмачевъ* Афан. Иоанн., свящ. Въ въ уѣздѣ.

2-го благочинія. Всѣхсвятской ц. *Луценковъ* Алекс. Ник., свящ. Всѣхсвятская, 4. *Кратировъ* Ник. Ѳед., свящ. Всѣхсвятская, 4. Озеринской ц. *Пономаревъ* Вас. Макс., свящ. Екатеринославская, ц. д. Дмитріевской ц. *Чижевскій* Иоаннъ Лукичъ, прот. Конторская, 62. *Миулинъ* Петръ Стеф., прот. Екатеринославская, 57. Благовѣщенской ц. *Поповъ* Вас. Апол., прот. Ключковская, с. д. *Федоровъ* Ник. Павл., прот. Благовѣщенская пл., 3. Христорождественской ц. *Балановскій* Андр. Ѳед., прот. Конторская, 34. Христорождественской ц. *Дьяковъ* Конст. Григ., свящ. Конторская, 4. Преображенской ц. *Ѳолинъ* Петръ, священ. благочинный 2-го округа гор. Харькова, Единовѣрческая, 3. *Румянцева* Мих. Андр., прот. Единовѣрческая, 3. Воскресенской ц. *Соколовскій* Ник. Иоаннов., прот. Воскресенская, 20. *Горанинъ* Иоан. Ксеноф., свящ. Воскресенская, 20. Александроневской ц. *Сокольскій* Ник. Серг., свящ. Александроневскій пер., 4. *Шановаловъ* Влад. Влад., свящ. Въ д. приходской ц. Пантелеймоновской ц. *Ветуховъ* Вас. Мих., свящ. Мордвиновскій пер., 25. *Приходинъ* Иоан. Дмит., свящ. Песчанская, ц. д. Троицкой ц. *Гутишковъ* Ник. Вас., прот. Троицкій пер., ц. д. *Тимовцевъ* Пав. Ѳед., свящ. Троицкій п., ц. д. Университѣтской ц. *Буткевичъ* Тим. Иоан., прот. Газетный, 5. *Иликоковъ* Иоан. Стеф., свящ. М.-Гончаровская ул. Духовнаго учил. Иоанно-Богословской ц. *Зелфиоровъ* Никол., свящ. Буреацкій. д. дух. учил. Благотворительнаго общества Покровской ц. *Любарскій* Андр. Матв., прот. Куликовская, 3. Реальнаго училища Оссе-Андреевской ц. *Юшковъ* Ал-сѣй Мих., свящ. Зміевская, 11. 2-й гимназін Сергіевской ц. *Вишняковъ* Петръ, свящ. Губернской тюрьмы Петро-Веригской ц. *Кіантинъ* Ѳеод. Ник., свящ. Запковская, 18. Исправительнаго отдѣленія Царице-Александровской ц. *Толмачевъ* Иоаннъ Васил., свящ. Екатеринославская, 99. Мѣщан. богадѣльни Скорбящихъ радости *Жебеневъ* Ник. Клим., свящ. Въ зд.

мѣщанской богадѣльни. 3-й Гимназіи Трехсвятительской ц. *Бусылинъ* Владим. Сем., свящ. Екатеринославскій пер., 10. С. Основы Иоанно-Предтеченской ц. *Рудинскій* Георг. Ксеноф., свящ. *Клячній* Мих. Андр., свящ. Въ церк. домахъ. Городской Александровской больницы *Феодоро-Стратилатовской* ц. *Чернелевскій* Никандръ Шик., свящ. Карповская, 16.

Харьковскій Епархіальный Совѣтъ по миссіонерскимъ дѣламъ.

(Зданіе Харьковск. Духовн. Консисторіи).

Предсѣдатель Преосвященный *Стефанъ*, еп. Сумскій, вѣк. Харьк. Члены: Ректоръ дух. семинаріи *Знаменскій* Иоан. Павл., прот. Зд. духовной сенаріи. Профессоръ университета *Буткевича* Тим. Ив., прот. Торговой пер., 4. *Любичскій* Стеф., прот. Уг. Старо-Московской и Юрьевской. *Балановскій* Андр., прот. Конторская, 38. *Любарскій* Ник., свящ., Мироносицкая пл., церк. д. *Твердохлѣбовъ* Леон., свящ. Мироносицкая, 54. *Холоповъ* Самсоновъ, свящ. Воскресенская площ., 10. *Корниенко* Юс. Клавд., ст. сов., преподаватель семинаріи. Зданіе семинаріи. *Давиденко* Васил. Феод., енарх. набл. церковн. школь. Пушкинская, 81. *Боголюбовъ* Дмит. Иван., енарх. миссіонеръ. Епархіальная, 34. Казначей и дѣлопроизводитель *Горанинъ* Иоан. Ксеноф., свящ. Воскресенская, 10.

Харьковскій Комитетъ Православнаго Миссіонерскаго Общества.

(Университетская ул. д. Покровскаго Монастыря).

Предсѣдатель комитета Преосвященный *Стефанъ*, Епископъ Сумскій. Члены: Архимандритъ *Иосифъ*, Университетская, 8. Протоіер. *Буткевичъ* Тим., Газетный п., с. д. *Любичскій* Стеф., прот. Ст.-Московская, 24. *Чижевскій* Иоаннъ, прот. Конторская, 62. *Солнцевъ* Пав., прот. Рыбная 34. *Федоровскій* Ал-андръ, прот. Дѣвичья, 6. *Зетринскій* Мих. Павл., н. с. Скрипницкая, 4. *Школярско* Евфим. Дан., Сумская, 14. Казначей *Поповъ* Вас., прот. Ключковская, с. д. Дѣлопроизводитель *Макушинъ* Григ. Яков., над. сов., Владимірская, 57.

Харьковскій Епархіальный Училищный Совѣтъ.

(Семинарская ул., д. № 38).

Предсѣдатель совѣта *Знаменскій* Иоаннъ Павлин., прот. рект. семин., Семинарская, 38. Постоянные члены: *Любичскій* Стеф. Петр., прот. Уг. Ст.-Московской и Юрьевской. *Чижевскій* Иоаннъ Лук., прот. Конторская, 62. *Федоровскій* Ал-андръ Ал-андр., прот. Дѣвичья, 6. *Федоровъ* Ник. Павл. прот. Благовѣщенская пл., ц. д. *Твердохлѣбовъ* Леон. Ив., свящ. Мироносицкая, 54. *Истоминъ* Конст. Евстаф., д. с. е. Армянскій пер., 2. *Пономаревъ* Стеф. Ник. (онъ же казначей сов.) с. с. *Страховъ* Ник. Ник., с. с. *Томенко* Сем. Петр. (онъ же дѣлопр. сов.) с. с. въ зданіи семинаріи. Епархіальный набл. школь *Давиденко* Васил. Феод. канд. богосл. Пушкинская, 83. Членъ отъ Мин. Нар. Просв. *Жаворонковъ* Ник. Григ. д. с. с., директ. народн. учил. Ветеринарная, 11. Почетн. члены: *Сисиревъ* Ал-андръ Ал-сѣв., с. с. Бурсацкій пер., д. дух. учил. *Боголюбовъ* Дмит. Ив., канд. богосл. Бассейная, 14. *Храмовъ* Ник. Тим., к. с. Конная, 31.

Харьковская Духовная Семинарія.

(Семинарская ул., д. № 88).

Ректоръ семинаріи *Знаменскій* Іоаннъ Павлин., прот. Инспекторъ *Богдановъ*, іеромонахъ *Михаилъ*, Помощники инспектора: *Багирцовъ* Леон. Мих., канд. богосл. *Красинъ* Пав. Митр., канд. богосл. *Покровский* Серг. Серг., канд. богосл. *Пискаревъ* Ник. Плат., канд. богосл. Преподаватели: свящ. пис. и евр. яз. *Леонтовичъ* Вал. Тим., с. с. Обл. бог., ист. и общ. раск. *Корниченко* Іос. Клавд., с. с. Богосл. осн. догм. и нрав. *Кратировъ* Пав. Ѳед. н. с. Гом., лит. и практ. рук. для наст. *Чистосердовъ* Серг. Иван., канд. богосл. Общ. церк. ист., ист. русск. церк. и библ. ист. *Вертеловскій* Ал-сѣй Ѳед., с. с. Общ. гражд. ист. и русск. ист. *Пономаревъ* Ст. Ник., с. с. Слов. и ист. русск. литер. *Протопоповъ* Ник. Серг., с. с. Логик. псих., нач. осн. и кратк. ист. филос. и дидакт. *Страсовъ* Ник. Ник., с. с. Алгебры, геом., физ. и мех. *Кудревичъ* Ив. Викт. с. с. Греч. яз. *Ѳоменко* Сем. Петр., с. с. Греч. яз. *Доброправовъ* Мих. Вис., с. с. Лат. яз. *Голинъ* Ник. Вас., с. с. Лат. яз. *Лопиновъ* Вас. Вас., надв. сов. Учит. церк. пѣнія *Ковинъ* Ник. Мих. Всѣ въ зд. семинаріи. Учит. гимнаст. *Гиндицъ* Ник. Ив. поруч. Конная, 24. Врачъ при семин. *Рубинскій* Вас. Ал., кол. сов. Сумская, 18. Экономъ семинаріи *Енько* Андр. Наз., лич. поч. гражд. Духовн. семин. и законоуч. обр. школы *Посельскій* Серг. Моис., свящ. Старш. учит. обр. шк. при семин. *Кандыба* Зах. Ѳед., диак. Младш. учит. обр. шк. при семин. *Касьянокъ* Никита Вас., диак. Письмоводитель *Олейниковъ* Ник. Дмит., мѣщ. Всѣ въ зд. семинаріи. Попеч. обр. шк. при сем. *Стерый* Як. Вас., поч. гр. Семинарская, с. д.

Правленіе семинаріи. 1) Педагогическихъ собраній: Предсѣдатель рект. семинаріи *Знаменскій* Іоаннъ, прот. Члены: Инспекторъ, преподаватели и отъ духовенства священники: *Твердохлѣбовъ* Леонидъ и *Ѳолинъ* Петръ. 2) Распорядительныхъ собраній: Предсѣдатель рект. семин. *Знаменскій* Іоаннъ, прот. Члены: Инспекторъ семинаріи *Михаилъ*, іером. Преподав. сем. *Доброправовъ* Мих., отъ духовенства свящ. *Ѳолинъ* Петръ, почетн. блюст. по хоз. части *Велитченко* Ив. Кир. Экономъ семинаріи *Енько* Андр. и Секретарь правленія *Кудревичъ* Ив.

Харьковское Духовное Училище.

(Бурсацкій спускъ, д. № 4.)

Смотритель училища *Сисиревъ* Ал-ндръ Ал-сѣев., стат. сов. Помощникъ смотрителя *Зефировъ* Ник. Андр., свящ. Оба въ зд. училища. Старшій учитель *Марченко* Владим. Васил., надв. сов. Ивановская, 8. Учителя: *Пономаревъ* Вас. Арсен., стат. сов. Дворянское собраніе. *Евсѣйскій* Ив. Ал-ндр., стат. сов. Пушкинская, 49. *Булаковъ* Ив. Вас., над. сов. Юмовская, 5. *Коротковъ* Серг. Гавр., над. сов. Маринская, 13. *Лобновскій* Ал-ндръ Ал-сѣев., свящ. Въ зд. училища. *Лихницкій* Ив. Вас., над. сов. Миргородская, 4. Члены Правленія: *Филевскій* Іоаннъ Іоанн., свящ. Коммерческое училище. *Добровольскій* Вас. Ник., прот. Епархіальная, 23. Надзиратели-Репетиторы: *Антоновъ* Ал-ндръ Трофим., студ. семин. *Архангельскій* Илья Митроф., студ. семин. *Лобковскій* Ив. Вас.,

студ. семин. *Макаровский* Фед. Григ., студ. семин. *Чернявскій* Владим. Ал-ндр., восп. семин. *Фельдшеръ Котляровъ* Сем. Ал-ксеев. Письмоводитель *Суворовъ*, Владим. Ив. Экономъ училища *Поновъ* Григ. Андр., діак. Всѣ въ зд. училища.

Харьковское Епархіальное женское училище.

Епархіальная ул., д. № 56.

Предсѣдатель совѣта *Буткевичъ* Тим. Ив., прот. докторъ богосл. Газетный пер., 5. Начальница училища *Гейшицъ* Евг. Никол. двор. Въ зданіи епарх. женск. училища. Инспекторъ классовъ и законоучитель *Котовъ* Ив. Семен., свящ. канд. академіи. Каразинская, 2. Членъ совѣта и помощ. законоучит. *Тимофеевъ* Павелъ Федор., свящ. Церк. д. при Троицк. ц. Членъ совѣта *Филевскій* Іоаннъ Ив., священ. магистръ богослов. въ зданіи коммерческаго училища. Преподаватели Закона Божія: *Любарскій* Никол. Никол., свящ. канд. академ. Церк. д. при Мироносицкой церкви. *Горанинъ* Ив. кееноф., свящ., студ. семин. Церк. д. при Воскресенской церкви. *Толмачевъ* Ив. Вас., свящ. Холодная гора, — пересыльная тюрьма. Математики и физики: *Калосовскій* Як. Мих., ст. с. Садово-Куликовская, 19. *Мощенко* Вас. Никол., с. с. Булгаковскій пер., 3. Русскаго языка: *Кокаревъ* Мих. Андр., ст. с. Рымарская, 25. *Гошинъ* Никол. Вас., с. с. *Доброправовъ* Мих. Вас., с. с. въ зданіи Харьковской дух. семинаріи. Дидактики *Страховъ* Никол. Никол., ст. сов. Исторіи *Вертиловскій* Ал-сѣй Θεодор., с. с. въ зданіи Харьковской дух. семинаріи, Исторіи и географіи *Трифильевъ* Евг. Парфент., к. с. Рымарская, 19. Географіи *Дюновскій* Вас. Никол., свящ. Старо-Московская, 26. Церковнаго пѣнія *Петровский* Ив. Вас., свящ. Проектный пер., 8. Чистописанія *Дмитріевъ* Ал-сѣй Дмит., ст. с. Воскресенскій пер., 10. *Ершольская* Екат. Ал-дровна, двор. Проектный пер., 3. Учительница ариеметики *Дмитріева* Марія Дмит., вл. лаборанта. Конторская, 38. Учительница пригот. класса *Щелкунова* Таясія Андр., дочь протоіерея. Юмовская, 10. И. д. дѣлопроизводителя совѣта *Чернявскій* Θεоф. Дмит., діак. Церк. д. на Городекомъ кладбищѣ. Старшія воспитательницы *Вертиловская* Ольга Θεодор., дом. уч. *Власовская* Павла Θεод., дом. уч. *Вышмирская* Апол. Павл., дом. уч. *Дьякова* Людм. Евфим., дом. уч. *Инакова* Зинаида Мих., дом. уч. *Курасовская* Елисе. Андр., дом. уч. *Левандовская* Ал. Ив., дом. уч. *Павлова* Анаст. Як., дом. уч. *Павлова* Марія Яковл., дом. уч. *Согина* Над. Петр., дом. уч. *Пономарева* Сераф. Андр., дом. учит. *Пономарева* Сераф. Иван., дом. учит. *Попова* Над. Иванов., дом. учит. *Троицкая* Анна Гаврил., дом. учит. Младшія воспитательницы: *Биликова* Татіана Никол., дом. учит. *Воскобойникова* Клавдія Мих., дом. учит. *Грекова* Алекс. Александр., дом. учит. *Калашишкова* Анна Вас., дом. учит. *Капустянская* Анаст. Васил., дом. учит. *Потанова* Татіана Павл., дом. учит. *Мухина* Зоя Иван., дом. уч. *Раевская* Антон. Лавр., дом. уч. *Реутская* Софья Павл., дом. уч. *Стефановская* Марія Ал-дров., дом. учит. *Шебатинская* Ирина Ал-дров., дом. учит. *Энеидова* Ал-дра Ильин., дом. учит. *Ястремская* Ал-дра Вас., дом. уч. *Таворова* Анаст. Вас., дом. учит. Всѣ эти лица живутъ въ зданіи епархіальнаго женскаго училища. И. д. эконома училища *Васильевъ* Ал-сѣй Θεодоровичъ, мѣщанинъ.

Эмеритальная касса Духовенства Харьковской Епархіи.

(Въ зданіи Духовной Консисторіи).

Предсѣдатель Правленія *Знаменскій* Іоан. Павлин., прот. рект. семин. Семинарская, 38. Членъ и казначей *Федоровскій* Ал-ндръ Ал-ндр., прот. Дѣвичья, 6. Членъ дѣлопроизводитель *Гутниковъ* Никол. Васил., прот. Троицкій, 5. Бухгалтеръ *Степурскій* Тих. Вас. Моичная, 2. Письмоводитель *Кунцынъ* Ив. Вас., діак. Основа, 40.

Министерство Юстиціи.**Харьковская Судебная Палата.**

(Скобелевская площадь, собственное зданіе).

Старшій предсѣдатель Палаты, *Пушкинъ* Евг. Ал-сѣв., Тайн. сов. Мироносицкая, 65. I. Уголовный департаментъ: Предсѣдатель департамента *Крестьяновъ* Никол. Ник., д. с. с. Екатеринославская, 52. Члены Палаты: *Рубанъ* Васил. Ан-дреев., д. с. с. Конторская, 40. *Глушановскій* Тим. Тим., д. с. с. Мироносицкая, 31. *Губертъ* Владим. Оттов., д. с. с. Сумская, 57. *Юрьевъ* Владим. Григор., д. с. с. Пушкинская, 51. *Данилевичъ* Евф. Георг., ст. с. Мироносицкая, 74. *Безкровный* Георг. Георг., д. с. с. Пушкинская, 35. *Емишерловъ* Ник. Мих., стат. сов. Мироносицкая, 5. *Барвинскій* Ананій Григ., д. с. с. II. Первый гражданскій департаментъ. Предсѣдатель департамента *Петровъ* Ник. Ал-ндр., д. с. с. Епархіальная, 29. Члены палаты: *Новосильцевъ* Ив. Евграф. д. с. с. Дѣвичья, 3. *Филиповъ* Пав. Ал-ндр., д. с. с. Чернышевская, 48. *Алексеевъ* Ник. Ив., стат. сов. Чернышевская, 53. *Батюшковъ* Ал-сѣй Дмитр., д. с. с. Епархіальная, 44. *Тельсницкій* Владим. Ал-сѣв. III. Второй Граждан. Департаментъ: Предсѣдатель Департамента—Старшій предсѣдатель Палаты *Пушкинъ* Евг. Ал-сѣв., тайн. сов. Мироносицкая, 65. Члены Палаты: *Кулжинскій* Пантел. Ив., д. с. с. Конная, 37. *Фонъ-Метелеркамъ* Вильг. Вильг., д. с. с. Скобелевская, 17. *Цвиллинскій* Евст. Игн., стат. сов. Чеботарская, 38. *Рудкинъ* Георг. Петр., д. с. с. Юмовекая, 14. *Иларіоновъ* Ник. Сем., ст. с. Сумская, 90. IV. Третій Гражданскій Департаментъ: Предсѣдатель Департамента *Носенко* Дмитр. Андр., д. с. с. Чернышевская, 24. Члены Палаты: *Штакенинсейдеръ* Адрианъ Андр., д. с. с. Ст.-Московская, 15. *Федоровскій* Ник. Мих., д. с. с. Максимилиановская, 8. *Лиліенфельдъ* Пав. Ал-ндр., д. с. с. Мироносицкая, 59. *Левенстимъ* Авг. Адольф., стат. сов. Сумская, 54. *Тоболькевичъ* Ив. Франц., д. с. с. Мироносицкая, 60. Секретари Палаты: По уголовному Департаменту *Четвериковъ* Серг. Павл., над. сов. Вознесенская площ., 11. По 1-му гражданскому Департаменту *Лаше* Петръ Васил., кол. сов. Слесарный п., 8. По 2-му гражданскому Департаменту *Сытинъ* Ал-ндръ Антон., над. сов. Скрипницкая, 3. По 3-му гражданскому Департаменту *Ризниковъ* Серг. Артем., кол. ас. Мяхайловская, 18. Помощники секретарей: *Рудинскій* Ал-ндръ Андр., кол. ас. Пушкинская, 27. *Коноровъ* Ник. Ив., кол. ас. Сорокинскій пер., 4. *Столицовъ* Ал-сѣй Андреев., Университетская, 10. *Болтинъ* Апол. Вас., кол. сек. Б.-Москалевская, 24. *Климовъ* Георг. Ал-сѣв., кол. секр. Сумская, 76. *Лашенковъ* Анат. Ник., кол. ас. М.-Гончаровская, 3. *Шевансичъ* Ив. Ник., кол. сов. Маринская, 3. *Крещу-*

новичъ Владим. Ник., тит. сов. Гимназическая наб., 6. Хорунжъ Владим. Ильичъ, кол. ас. Михайловская, 52. Демицъ Андр. Ник., тит. сов. Университетская, 2. Ботезатъ Георг. Ант., к. с. Германъ Леон. Ал-ндр. т. с. Дмитриевская, 28. Черновъ Дмит. Ильичъ, н. ч. Нетечинская, 61, Бривонусковъ Григ. Петр., тит. сов. М.-Гончаровская, 19. Чеботаревъ Аркад. Ив., губ. с. Мироносицкая, 65. Судебные Пристава: Марковский Ал-сѣй Ал-сѣв., н. ч. М.-Панасовская, 25. Заблудевъ Ив. Егор., н. ч. Б.-Москалевская, 39. Дьячковъ Серг. Серг., н. ч. Кузнечная, 26.

Прокурорскій Надзоръ Судебной Палаты.

(Скобелевская площадь, здание Судебныхъ Установлений).

Прокуроръ Судебной Палаты Хрулевъ Степ. Степ., с. с. Каплуновская, 2. Товарищи Прокурора Судебной Палаты: Дублинскій Никол. Андр., д. с. с. Мироносицкая, 26. Лангъ Макенмил. Христіан., д. с. с. Усовская, 3. Лузинъ Степ. Львов., т. с. Мироносицкая, 22. Юшневскій Пет. Петр., с. с. Старо-Московская, 26. Чиринцевъ Ал-дръ Ал-дров., с. с. Мироносицкая, 56. Голенищевъ-Кутузовъ Дмит. Федор., с. с. Сумская, 59. Секретарь Дубровинъ Федоръ Павл., кол. секр. Сумская, 59. Помощникъ секретаря Гирченко Влад. Плат., тит. сов. Гостинная, 19.

Совѣтъ Присяжныхъ Повѣренныхъ.

(Въ зд. судебн. Установлений).

Предсѣдатель Совѣта Егоровскій Владим. Петр., прис. пов. Вознесенская, 10. Тов. предсѣдателя Приходьковъ Конст. Павл., Мироносицкій пер., 8. Члены: Александровъ Ал-дръ Мих., прис. пов. Г. Екатеринославъ. Вальцъ Бор. Яков., Скобелевская пл., 22. Козловъ Сергѣй Ал-дров., прис. пов. Сумская, соб. д. Шадревскій Ричардъ Ив., прис. пов. Чернышевская, д. Раевскихъ. Познанскій Ник. Иван., прис. пов. Подгорная, 2. Сильскій Евг. Ив., прис. пов. Г. Полтава. Баронъ Розенъ Вас. Ал-дров., прис. пов. Г. Курекъ. Станиславскій Яковъ Степ., прис. повѣр. Пушкинская, 31. Секретарь совѣта Моллеръ Ал-дръ Иванов., прис. пов. Вознесенская, 10. Письмоводитель Черкасовъ Михаилъ Павл., Ключковская, 80.

Присяжные Повѣренные Округа Харьковской Судебной Палаты.

(Проживающіе въ Харьковѣ).

М. Баженовъ Парвен. Капит. Кузнечная, соб. д. Борманъ Эмил. Юл., Чернышевская, 56. Блшій Ал-дръ Мих., Конторская, д. быв. Шатуновой. Вальцъ Бор. Яков., Скобелевская пл., 22. Варшавскій Сим. Влад., Конторская, 28. Гуизбургъ Ал-дръ Бор., Скобелевская пл., 22. Глуценко Влад. Козьм., Екатеринославская, д. Файнберга. Головинскій Андр. Ив., Конная, 6. Готтаревъ Григ. Григ., Б. Москалевская, д. Ремизовой. Горбунковъ Вас. Петр., Скрипницкая, 1. Гуровъ Вас. Вас., Кокешкинская, соб. д. Даниловичъ Ал-сѣй Федор., Ветеринарная, д. Бойчевекаго. Денисовъ Ал-дръ Ал-сѣв., ур. Подольскаго пер. и Кузнецкой, д. Дмитриева. Дженевъ Сергѣй Ал-дров., Скобелевская пл., 10. Долженковъ Ник. Ал-дров., Маринская, д. Головина. Егоровскій Влад. Петр., Вознесенская, 10. Зайцевъ Мих. Федор., Столярный пер., 12. Заламатевъ Влад.

Васил., Вознесенская, 3. *Ивановъ* Мих. Панкрат., Скобелевская пл., 8. *Ильинъ* Сергій Дмит., Куликовская, 6. *Квятковский* Влад. Ал-дров., Тюремная, 26. *Клоновъ* Иванъ Ал-сѣв., Сумская, 50. *Кобзовъ* Иванъ Юасафов., Ключковская 24. *Козловскій* Стан. Станисл., Конторская, 46. *Козловъ* Сергій Ал-дров., Сумская, соб. д. *Кравцовъ* Вен. Ив., Грековская, соб. д. *Криаторуко* Ив. Павл., Московская, уг. Слесарнаго пер., 8. *Куривцевъ* Мих. Бор., Нечетинская, 16. *Куликовъ* Борисъ Павл., Донецъ-Захаржевская, 7. *Лазиревъ* Семень Конст., Ветеринарная, 13. *Левинсонъ* Осипъ Самойл., Мордвиновскій пер., 6. *Левченко* Елисѣй Георг., Жандармская пл., 5. *Ливиницъ* Левъ Семен., Николаевская пл., д. Гладкова. *Любичкій* Валент. Фед., Скобелевская пл., 22. *Масловскій* Конст. Конст., Подгорная, 10. *Михловскій* Никол. Иван., Скобелевская пл., 9. *Моллеръ* Ал-дръ Иван., Вознесенская, 10. *Моревъ* Никол. Ив., Конторская, 16. *Московъ* Евген. Ал-дров., Пушкинская, 6. *Незнамовъ* Ив. Андр., Чернышевская, д. Пушкина. *Нельювскій* Пет. Мих., Пушкинская, 6. *Падеревскій* Ричардъ Ив., Чернышевская, д. Раевскихъ. *Пенекій* Ив. Ал-сѣв., Максимилиановская, соб. д. *Переверзевъ* Леон. Никол. *Познанскій* Ник. Никол., Подгорная, 2. *Приходьковъ* Конст. Павл., Мирносицкій пер., 8. *Пушковъ* Павл. Григ., Чернышевская, соб. д. *Ратъ* Евг. Иван., Харинскій пер., соб. д. *Рубинштейнъ* Левъ Яков., Театральная пл., соб. домъ. *Семененко* Вас. Вас., Николаевская, 7. *Смирновъ* Петръ Ив., Б. Москалевская, 5. *Сонцовъ* Ал-дръ Адрианов., Николаевская, 27. *Спаскій* Фед. Вас., Университетская, д. Университета. *Станиславскій* Яковъ Степ., Пушкинская, соб. д. *Станковъ* Иванъ Ник., Рымаревая д. Фукса. *Тауберъ* Леон. Як., Сумская, 11. *Тауберъ* Як. Сам., Екатеринославская, 40. *Тихоцкий* Ник. Никол., Епархіальная, соб. д. *Тышинскій* Сигизм. Ант., уг. Рымаревской и Буреацкаго спуска, соб. домъ. *Устиновъ* Влад. Мих., Садово-Куликовская, 6. *Фишеритъ* Конст. Герм., Мирносицкій пер., соб. д. *Цыгановскій* Мих. Мих. *Чеплянтъ* Ал-сѣй Тимоф., Воскресенская пл., 8. *Черкесъ* Илья Осип., Екатеринославская, 36. *Черняевъ* Ник. Иван., Иокринская, д. Рашке. *Шайтанъ* Исаакъ Юфуд., Пушкинская, д. Котляревскихъ. *Шидловскій* Петръ Дмит., Рымаревая, 28. *Юнчевъ* Ник. Юсиф., Рыбная, д. Волж.-Кам. Банка. *Ячевскій* Ант. Игнат., Черноглазовская, д. Кустерскихъ.

Помощники Присяжныхъ Повѣренныхъ Округа Харьковской Судебной Палаты.

(Проживающіе въ Харьковѣ).

Абрамовичъ Витольдъ Иван. *Алекосевъ* Ал-дръ Ал-дров. *Амчевскій* Ник. Ал-сѣв. *Амиславскій* Як. Львов., Николаевская пл., 3. *Анциферовъ* Ал-сѣй Никол. *Бобинъ* Мих. Павл. *Борманъ* Влад. Никол. *Боровской* Вацлавъ Степ. *Бровковъ* Ник. Плат. *Вельсовскій* Бор. Ник., Московская, д. Иванова. *Власовъ* Ал-дръ Петр. *Волковинскій* Конрадъ Конрад., Скобелевская пл., 8. *Воропизъ* Ник. Плат., Сумская, 88. *Вошиницъ* Никол. Ал-дров., Кокошкинская, д. Гурова. *Гельтзль* Влад. Ал-дров., Епархіальная, д. Зальцберга. *Генелесъ* Ной Борис., Пушкинская, 30. *Говоровъ* Степ. Гавр., *Голевъ* Петръ Петров., Плетневскій пер., д. Ващенко. *Голубничій* Вас. Тимоф., Меусовскій пер., 8. *Гостинопольскій* Леон. Иван., Чеботарская, соб. д. *Гуллевъ* Смарагдъ Влад., Мирносицкая, 2. *Гурьевъ* Ал-сѣй Дмит., Пушкинская, 6. *Гуссаковский* Ив. Ал-сѣв., Франковская, 3. *Демидовъ* Мих. Вас., Московская, 20. *Дическуловъ* Пет. Павл., *Дубенскій* Владим. Семен., Вознесенская пл., д. Маевской. *Забускій* Никол.

Ал-дров, Николаевская пл., д. Стр. Общества „Россія“. *Замятинъ* Ник. Никол., Екатеринославская, соб. д. *Зеленскій* Конст. Мих., Рыбная, д. *Иванова*. *Иванчикъ* Вадимъ Плат., Старо-Московская, 21. *Ивановъ* Ник. Павкрат., Пушкинская, д. *Иванова*. *Казанджіевъ* Дмит. Матв., Рымарская, 3. *Карасикъ* Григ. Петр. *Кедровъ* Влад. Нил. *Корецкій* Пет. Анат. *Котляровъ* Конст. Филип., Ключковская, 62. *Круссеръ* Влад. Ал-дров. *Кудряшовъ* Влад. Владим., уг. Епархіальной и Ветеринарной, д. *Мяновскаго*. *Куркчи-Кушнаревъ* Кирил. Савичъ, Сумская, 2. *Лабинскій* Никол. Самсон. *Лашкевичъ* Валер. Валер. *Мальцевъ* Ник. Андр., Старо-Московская, 67. *Мануби* Авр. Венед. *Марковъ* Ник. Павл. *Марченко* Мих. Ник. *Мейлаховскій* Мих. Влад. Бол. *Панасовка*, 27. *Мельничій* Вл. Ал-дров. *Миулинъ* Петръ Петр., Екатеринославская, соб. д. *Моллеръ* Викт. Ив., Скрипницкая, 10. *Мьсляевъ* Ник. Христоф., Дворянская, д. *Коровина*. *Мьсляевъ* Христ. Христ. *Мяновскій* Ал-дръ Стан., Кацарская, 16. *Немеровскій* Ал-дръ Яков., Рымарская, 28. *Нерода* Андр. Ив., Вознесенская пл., 19. *Носаръ* Георг. Степ. *Ольшанскій* Валер. Григор. *Орловъ* Ал-дръ Никол., Рыбная, д. Орловой. *Орианскій* Моис. Григ., Пушкинская, 22. *Павловъ* Ал-дръ Конст., Петровскій пер., 13. *Панъшинъ* Моисей Иванов. *Петровъ* Ник. Вас. *Пластовъ* Ник. Ал-дров., Чернышевская, 107. *Подобьдовъ* Ал-дръ Андр., Сумская, д. *Коростовцева*. *Поклевскій-Козель* Пав. Антон. *Полуезтовъ* Пав. Никиф., Старо-Московская, 40. *Проскурниковъ* Никол. Вас., Провіант. пер., 3. *Расторгуевъ* Влад. Андр., Сумская, 23. *Ремчикъ* Петръ Степ., Чернышевская, д. *Пушкова*. *Робертъ* Генрихъ Альфред., Сумская, 11. *Романевскій* Вас. Львов., Рымарская, соб. д. *Рубинштейнъ* Иона Яковл., Слесарный пер., д. *Уткина*. *Рыбаковъ* Ив. Дмит. *Самойловъ* Серг. Ник., Рождественская, д. *Илларионовой*. *Сербиновъ* Дм. Никол., Пушкинская, 68. *Станиславскій* Пет. Яковл., Пушкинская, 33. *Сусликовъ* Ал-сѣй Павлов., Сорокинскій пер., 9. *Токарскій* Казим. Стан. *Торянниковъ* Мих. Никол. *Тринклеръ* Владим. Петр., Скобелевская пл., 8. *Троицкій* Бор. Виктор. *Трофимовъ* Григ. Никит. *Чикинъ* Влад. Петров., Чернышевская, 30. *Шварцъ* Отто Ив. *Шведовъ* Никонъ Мих. *Шидловскій* Ал-сѣй Дмитр. *Шустеръ* Франц. Франц., Ключковская, 46.

Харьковскій Окружный Судъ.

(Скобелевская площадь, зд. судебныхъ установлений).

Предсѣдатель суда *Ненарочкинъ* Владим. Вас., тайн. сов. Чернышевская, 7. Товарищи предсѣдателя: *Шмидтъ* Фед. Эдуард, стат. сов. Николаевская, 4. *Власовскій* Фед. Мих., д. с. с. Вознесенскій пер., 1. Члены суда: *Депрерадовичъ* Ник. Мих., д. с. с. Пушкинская, 73. *Щетневъ* Владим. Ник., д. с. с. Конторская, 24. *Соузъ* Ив. Ив., стат. сов. Пушкинская, 51. *Кондратовичъ* Мих. Григ., стат. сов. Семинарская, с. д. *Бьрдінъ* Мих. Ильичъ, д. с. с. Екатеринославская, д. *Файнберга*. *Носковъ* Вас. Ник., стат. сов. Усовская, 15. *Крамаревъ* Ник. Фед. стат. сов., Епархіальная, 21. *Мирный* Дмит. Ив., надв. сов. Булгаковскій пер., 4. *Тисоновичъ* Мих. Полик., стат. сов. Пушкинская, 35. *Ивановскій* Ал-сѣй Мих., стат. сов. Семинарская, 38. *Гулькевичъ* Никол. Степ., надв. сов. Вознесенскій пер., 1. *Миклашевскій* Ник. Ник., кол. сов. Сердюковскій пер., 9. *Давтянцъ* Григ. Гавр., кол. сов. Мироносицкая, 55. Уѣздные члены уѣздовъ: Харьковского. *Вакасія*. Богодуховскаго *Ершовъ* Иванъ Ал-андр., стат. сов., г. Богодуховъ. Валковскаго *Абрамовъ* Георг. Ник.,

кол. сов. г. Валки. Волчанскаго *Платоновъ* Гавр. Иван., кол. сов. гор. Волчанскъ. Зміевскаго *Мочульскій* Ал-сѣй Мих., стат. сов. г. Зміевъ. Изюмскаго *Налабардинъ* Евг. Ник., стат. сов. г. Изюмъ. Купянскаго *Ракиевскій* Конст. Ильичъ, стат. сов. гор. Купянскъ. Старобѣльскаго *Красовскій* Форт. Антон., кол. сов. г. Старобѣльскъ.

Городекіе судьи городовъ: Богодухова *Шейхъ* Влад. Антон., кол. ассес. г. Богодуховъ. Валокъ *Снарскій* Феликсъ Осип., стат. сов. гор. Валки. Волчанска *Чолоковъ* Викт. Петр., над. сов. г. Волчанскъ. Зміева и Чугуева *Проскуртиковъ* Конст. Вас., над. сов. гор. Чугуевъ. Изюма *Башинскій* Ал-ндр. Вит., к. сов. г. Изюмъ. Славянска *Браиловскій* Андр. Ал-ндр., кол. ас., г. Славянскъ. Купянска *Левандовскій* Леон. Африкан., над. сов. г. Купянскъ. Старобѣльска *Головинскій* Евг. Воин., стат. сов. г. Старобѣльскъ.

Старшій нотаріусъ *Иноземцевъ* Мих. Егор., д. с. с. Книшевскій пер., 14. Помощникъ его *Федоренко* Андр. Ирин., кол. сов. Усовская, 15.

Судебные слѣдователи: по важнѣйшимъ дѣламъ *Линицкій* Иванъ Ал-сѣв., над. сов. Барачный пер., 1. Г. Харькова: участковъ: 1 *Хлоповъ* Григ. Ильичъ, кол. ас. Чернышевская, 48. 2-го *Яскевичъ* Ал-сѣй Ив., стат. сов. Епархіальная, с. д. 3-го *Здравомысловъ* Ив. Яков., к. с. Аптекарскій пер., 22. 4-го *Лайминъ* Иван. Мих., над. сов. Сумская, 94. Уѣздовъ: Харьковского: 1-го уч. *Оружинскій* Сем. Ив., ст. с. Ст.-Московская, с. д. 2-го *Ичевскій* Леонъ Антон., кол. ас. Черноглазовская, 5. Богодуховскаго *Краль* Ив. Ададьб., тит. сов. г. Богодуховъ. Богодуховскаго и части Валковскаго *Подпурскій* Иппол. Франц., тит. сов. гор. Богодуховъ. Валковскаго *Сухомлиновъ* Серг. Ал-ндр., тит. сов. г. Валки. Волчанскаго *Селенъ* Ал-ндръ Владис., кол. сов. г. Волчанскъ. Зміевскаго: 1-го *Терпиловскій* Ант. Ерм., тит. сов. г. Зміевъ. 2-го *Сутуловъ* Мих. Мих., тит. сов. г. Чугуевъ. Изюмскаго: 1-го *Богдановичъ* Ромуал. Валер., над. сов. г. Изюмъ. 2-го *Патокъ* Валер. Валер., кол. ас. гор. Славянскъ. Купянскаго: 1-го *Вьрскій* Пав. Георг., кол. сек. г. Купянскъ. 2-го *Рудаковъ* Андр. Мих., над. с. сл. Сватова-Лучка. Старобѣльскаго: 1-го *Вондоловскій* Георг. Владис., тит. сов. г. Старобѣльскъ. 2-го *Кайзеръ* Дм. Матеуш., кол. ас. г. Старобѣльскъ.

Нотаріусы городовъ: Харькова: *Базилевскій* Андр. Павл., кол. сек. Николаевская пл., д. бр. Альшвангъ. *Бойчевскій* Ник. Пет., дв. Николаевская пл., д. Земельнаго банка. *Фигуровскій* Дм. Глѣб., кол. сов. Купеческій пер., пасс. *Полышко* Ал-сѣй Игн., ст. сов. Торговая площ., д. Гор. Купеч. Банка. *Давишкевичъ* Ник. Антон., кол. ас. Московская, 2. *Янсонъ* Ал-ндръ Раф., дв. Университетская, пасс. *Щавинскій* Юлій Блаж., дв. Николаевская пл., д. Каѳед. собора. Уѣздовъ: Богодуховскаго *Лабинскій* Пав. Андр., дв. г. Богодуховъ. Валокъ *Кузочкинъ* Евген. Степ., лич. поч. гр. г. Валки. Краснокутска *Оболещевъ* Пав. Митр., мѣщ. гор. Краснокутскъ. Волчанска *Дорошенко* Владим. Владим., губ. сек. Волчанскъ. Чугуева *Поторьловъ* Конст. Петр., тит. сов. Чугуевъ. Золочева *Зувъ* Фед. Фед., пот. поч. граж. Золочевъ. Зміева *Мальшевъ* Леон. Евф., двор. г. Зміевъ. Изюма: *Языковъ* Леон. Афр., кол. сек. *Яриновъ* Никол. Конст., дв. *Каковскій* Вас. Ив., пот. поч. гр. Веѣ въ Изюмъ. Славянска: *Лацуровъ* Исаакъ Солом., мѣщ. *Язевъ* Евф. Евф., дом. учит. Оба въ Славянскъ. Купянска *Сафьяновъ* Ив. Степ., крест. *Плющъ* Ал-ндръ Демид., кол. сек. Оба въ Купянскъ. Старобѣльска *Поповичъ* Досиф. Марк., мѣщ. г. Старобѣльскъ.

Судебные пристава: г. Харькова: *Авсеньевъ* Ник. Антон., над. сов. Романовскій пер., 16. *Песоцкий* Серг. Васил., кол. асс. Максимиліановская, 4. *Кисличенковъ* Ал-ндръ Тим., над. сов. Михайловская, 31. *Пушечниковъ* Фед. Ал-ндр., н. ч. Ващенко-Васильевскій пер., 13. Уѣздовъ: Богодуховскаго *Торанскій* Ник. Петр., надв. сов. г. Богодуховъ. Валковскаго *Быстрицкий* Афр. Ив., кол. рег. г. Валки. Волчанскаго *Гудима* Дмит. Наз., мѣщ. г. Волчанскъ. Зміевского: 1-го уч. *Морозовъ* Ал-ндръ Вас., над. сов. г. Зміевъ. 2-го *Знаменскій* Сем. Петр., кол. асс. Чугуевъ. Изюмскаго: 1-го *Барлишицкий* Дмит. Федор., над. сов. г. Изюмъ. 2-го *Павленко* Григ. Яков., тит. сов. г. Славянскъ. Купянскаго *Лихопетскій* Ал-ндръ Ал-ндр., тит. сов. г. Купянскъ. Старобѣльскаго *Поновъ* Петръ Нилон., кол. асс. г. Старобѣльскъ.

Архивариусъ Окруж. суда *Федосеевъ* Пав. Ив., кол. асс. Кошторская, 59.

Секретаря Окружнаго суда: 1-го гражд. отдѣл. *Петровъ* Ал-ндръ Ник., кол. сек. Единоуѣрческій пер., 3. 2-го *Скуларевскій* Ал-ндръ Ник., кол. асс. Каразинская, 2. Угол. отдѣленія *Химлевскій* Ром. Ал-ндр. кол. секр. Ст.-Московская, 15.

Помощники секретарей (исправляющіе должности) 1-го граждан. отдѣл.: *Поновъ* Конст. Фед., губ. сек. Скобелевская площ., 3. *Шоффа* Викт. Ник., кол. сек. Сумская, 11. *Дзукраевъ* Ал-ндръ Арсен., губ. сек. Петинская, 26. *Переверзевъ* Ал-ндръ Ал-ндр., н. ч. Петечинская, 45. 2-го гражд. отдѣл.: *Кралевскій* Ал-ндръ Эдуард., тит. сов. Котляревская, 3. *Пуценко* Ал-ндръ Евстаф., цех. Ильинская, 5. *Евсеевъ* Ив. Степ., мѣщ. Ключковскій п., 25. Уголовн. отдѣленія: *Сиренко* Пав. Тимоф., губ. секр. Ст.-Московская, 15. *Перешивайловъ* Конст. Алекс. Кокошкинская, 11. *Бобковъ-Васовъ* Козьма Иван., губ. сек. Ключковская, 24. *Борисовичъ* Ник. Ал-ндр., кол. сек. Зміевская, 48. *Платоновъ* Ив. Вас., н. ч. Никитинскій пер., 20. Завѣдующій счетоводствомъ суда *Верто* Владим. Конст. Молочная, 32. Состоящіе при судѣ кандидаты на судебныя должности: старшіе штатные: 1) *Ашеуловъ* Пав. Митроф., тит. сов. Ст.-Московская, 15. 2) *Ревскій* Ник. Никол., тит. сов. Петечинскій пер., 23. 3) *Мацкевичъ* Ал-ндръ Федор., тит. сов. Примѣровская, 21. 4) Вакансія. Нештатные: *Тертищниковъ* Вас. Иван., губ. сек. Скобелевская, 5. *Гридинъ* Пав. Тихон., тит. сов. *Гостровский* Владис. Стан., тит. сов. Скрышницкая, 12. Младшіе: *Федосеевъ* Никол. Ал-ндр., губ. секр. Царицинская, 21. *Лазаревъ* Всев. Ал-ндр., кол. секр. Рогатинскій пер., *Савельевъ* Ал-ндръ Георг. губ. сек. Михайловскій пер., д. Савельева. *Козьминъ* Петръ Ив. Усовская, 9. *Щербаненко* Ник. Козьм., кол. сек. Кацарская, 54. *Сокальскій* Мих. Ал-сѣев. губ. сек. Булгаковскій пер., 3. *Кряжевъ* Серг. Мих., н. ч. Ярославская, 32. *Линицкій* Анат. Михайл., н. ч. Марьянская, 16. *Энцельгардтъ* Серг. Ал-ндр., н. ч. Сумская, д. Коростовцевой. *Войцеховскій* Владис. Игн., н. ч.

Прокурорскій надзоръ: Прокуроръ суда *Пороховицковъ* Петръ Серг., кол. сов. Примѣровская, д. Доброкатова. Товарищи прокурора: *Чеботаревъ* Ив. Григ., над. сов. Вознесенская, 8. *Питра* Ал-ндръ Адольф., над. сов. Ветеринарская, 4. *Сергиевъ* Владим. Вас., над. сов. Петечинская, 43. *Череповъ* Ник. Роман., стат. сов. Максимиліановская, 9. *Ковалевъ* Ал-ндръ Ив., тит. сов. Криничный пер., 4. *Халецкий* Евв. Оттов., кол. сов. Госпитальный пер., 4. *Волчанецкій* Ник. Ал-ндр., тит. сов. Сумская, 57. *Науменко* Пав. Ив. кол. асс. Вознесенскій пер., 1. Устиновичъ Петръ Митр., над. сов. Екатеринославская, 26. Секретарь при прокурорѣ *Рухляко* Лавръ Георг., кол. сек. Единоуѣрческій пер., 3.

Харьковскій Городской Сиротскій Судъ.

(Николаевская площадь, городской домъ).

Предсѣдатель *Роожинъ* Фед. Филип., ст. сов. Рождественская, 3.
 Члены: *Сотниковъ* Сем. Дмит., куп. Уг. Лопатинскаго пер., 11. *Силаковъ*
 Петръ Степ., мѣщ. Б.-Москалевская, 47. *Андреевко* Евф. Иван., цехов.
 Молочная, 58. Протоколистъ *Сыкирскій* Вас. Петр., губ. секр. Набере-
 жный пер., 26.

Министерство Народнаго Просвѣщенія.

Попечитель Харьковскаго Учебнаго Округа *Алексеевко* Мих. Март.,
 Тайн. сов. Въ зд. Университета.

Канцелярія Управленія Харьковскаго Учебнаго Округа.

(Въ зданіи Университета).

Окружные инспекторы Харьковскаго учебнаго округа: *Раевскій*
 Серг. Ал-ндр., д. с. с. Чернышевская, 6. *Архангельскій* Дм. Евфим., д.
 с. с. Конторская, 40. *Арбековъ* Ник. Дмит., д. с. с. Дѣвичья, 3. Пра-
 витель Канцеляріи *Зимонновъ* Ник. Ив., кол. сов. Уг. Кузнечной и По-
 дольскаго пер., 22—10. Архитекторъ *Величко* Викт. Валер., надв. сов.
 Садово-Куликовская, с. д. Бухгалтеръ *Васильковскій* Феокт. Вас., н. с.
 Основа, Фельдшерская, с. д. Столоначальники: *Гаркушенко* Ник. Петр.,
 над. сов. Губернаторская, 20. *Багровъ* Ал-сѣй Ив., над. сов. Царицын-
 ская, 62. *Четвериковъ* Владим. Павл., кол. асс. Екатеринославская, 61.
Лейнвеберъ Ник. Юліан., тит. сов. Троицкій пер., 14. Помощники сто-
 лонаначальниковъ: *Золотаревъ* Вяч. Яков., кол. ас. Б.-Москалевская, 41.
Кузинъ Петръ Павл., кол. ас. Мирносноцкая, 16. И. об. пом. стол. *Трофи-
 мовъ* Георг. Ив., кол. ас. Екатерининская, д. Трофимова. Журналистъ и
 архивариусъ *Ивановъ* Конст. Яков., кол. сек. Каразинская, 4.

Дирекція Народныхъ Училищъ Харьковской губерніи.

(Сумская ул., д. № 34).

Директоръ народныхъ училищъ: *Жаворонковъ* Ник. Григ., д. с. с.
 Ветеринарная, 11. Инспектора народныхъ училищъ: Харьковскаго уч.
Бойковъ Мел. Алек. с. с. Уг. Валеріановской и Миргородской, 31—68.
 Валков. и Зміевскаго уч. *Бьлокочытовъ* Ник. Ал-сѣв., с. с. Дмитріев-
 ская, 23. Ахтырско-Лебедияскаго уч. *Бородаевскій* Ал-ндръ Вас., с. с.
 г. Лебединь. Купянскаго уч. *Ордынскій* Ал-ндръ Вас., с. с. г. Купянскъ.
 Изюмскаго уч. *Виноградовъ* Ник. Захар., кол. секр. г. Изюмъ. Старо-
 бѣльскаго уч. *Архангельскій* Мих. Евф., с. с. г. Старобѣльскъ. Волчан-
 скаго уч. *Тулиновъ* Владим. Ал-ндр., с. с. г. Волчанскъ. Сумскаго уч.
Жудро Ник. Матв. с. с. г. Сумы. Богодуховскаго *Мирошниченко* Яковъ
 Петр., над. сов. Богодуховъ.

Харьковскій Губернскій Училищный Совѣтъ.

(Сумская ул., д. № 34).

Предсѣдатель *Фирсовъ* Георг. Андр., д. с. с. Члены: Директоръ народныхъ училищъ: *Жаворонковъ* Ник. Григ., д. с. с. Ветеринарная, 11. Отъ Мин. Нар. Просв. *Арбековъ* Ник. Дмит., д. с. с. Дѣвичья, 3. Отъ Мин. Внут. Дѣлъ *Тарановскій* Никол. Григ., д. с. с. Чернышевская, 24. Отъ Духовнаго Вѣдомства *Балановскій* Андр. Фед., сваяц. Конторекая, 34. Отъ Губернскаго Земства *Ковалевскій* Ник. Ник., двор. С. Барвенково, Лебед. у. *Деларю* Мих. Дан., двор. Въ Волчанскомъ уѣздѣ.

ИМПЕРАТОРСКІЙ Харьковскій Университетъ.

(Университетская улица).

Ректоръ университета заслуж. ординар. проф. по каѣд. государ. права, докт. государ. права. *Кулевасскій* Ник. Осип., д. с. с. Мироносицкая, 40. Проф. богословія, магистръ богословія *Буткевичъ* Тимоѣей Иван., прот. Газетный пер., 2.

Историко-филологическій факультетъ. Состоящіе внѣ штата заслужен. ординар. проф. по каѣдрамъ: исторіи церкви, докт. русск. исторіи и магистръ богословія *Лебедевъ* Амф. Степ., д. с. с. Пушкинская, 79. Философій, докт. философій *Зеленогорскій* Фед. Ал-ндр., д. с. с. Чернышевская, 27. Славянской филологіи, докт. славянской словесности *Дриновъ* Маринъ Степ., д. с. с. Рудаковскій пер., 11. Заслуж. ординар. проф. по каѣ. классич. филологіи докт. классич. фил. *Шульцъ* Георг. Фед., д. с. с. Чернышевская, 13. Ординарные проф. по каѣдрамъ: классич. филолог., секрет. факульт., докт. классич. филологіи *Истудицкій* Ив. Вячес., д. с. с. Мордвиновскій пер., 14. Сравнительнаго языковѣдѣнія и санскритскаго языка, докт. сравнит. языковѣд. и санскрита *Овсянко-Куликовскій* Дмит. Ник., стат. сов. Харинскій пер., д. Синельникова. Русскаго языка и литературы, докт. исторіи русск. литерат. *Суминовъ* Ник. Фед., д. с. с. М.-Гончаровская, 33. Всеобщей исторіи, докт. всеобщ. истор. и деканъ факульт. *Бузескулъ* Владис. Петр., с. с. Сорокинскій пер., 46. Русской исторіи, докт. русск. исторіи *Багалъ* Дмит. Ив., д. с. с. Технологическая, 7. Русской исторіи, докт. русск. ист. *Буцинскій* Петръ Никит., с. с. Въ зд. университета. Классической филологіи, докт. римск. словесности *Шериль* Рич. Ив., с. с. Ключковская, 26. Русскаго языка и русск. литерат., докт. русск. словесности *Халанскій* Мих. Георг., с. с. Максимиліановская, 6. Философій, докт. филос. *Лейкфельдъ* Пав. Эмил., с. с. Ярославская, 14. Сверхшт. ординар. профес. по каѣдрамъ: исторіи западно-европейск. литературъ, докт. ист. всеобщ. литер. *Лазаревичъ-Шенелевичъ* Леонъ Юліан., с. с. Сумская, 48. Экстра-ординар. проф. по каѣдрамъ: классической филологіи, докт. греческ. словесн. *Денисовъ* Як. Андр., к. с. Благовѣщенская, 8. И. д. экстраорд. профес. по каѣдрамъ: теоріи и исторіи искусствъ *Ридинъ* Ев. Козьм., Дворянская, 10. Всеобщей исторіи, маг. всеобщ. ист. *Вязинъ* Андр. Серг., Дѣвичья, 14. Исторіи церкви, маг. богосл. *Бродосинъ* Іос. Ал-ндр., Кладбищенская, 3. Приватъ-доценты для преподаванія: исторіи западно-европ. литер., маг. истор. всеобщ. литер. (овъ же лект. франц. языка) *Соловьевъ* Серг. Викт., к. с. Чернышевская, 7. Классической филол., кандидатъ *Масловъ* Мих.

Ал-сѣев., Нетечинская, 7. Русской исторіи, маг. русской исторіи *Савва* Владим. Иван., к. с. Пушкинская, 79. Сравнит. языков. и санскр. яз., маг. (онъ же лекторъ итальянск. языка) *Риттеръ* Пав. Григ., Губернаторская, 4. Русскаго яз. и русск. литер. маг-нтъ *Кадлубовскій* Арсен. Петр., Максимилиановская, 12. Русской исторіи, маг-нтъ *Трифилевъ* Евг. Порф., Дворянская, 5. Русской исторіи, маг-нтъ *Данилевичъ* Вас. Евф., Мироносицкая, 72. Лекторы: нѣмец. яз., учитель гимназій *Прмеръ* Герм. Юльев., с. с. Костюринскій пер., 2. Франц. яз., маг. ист., всеобщ. литературы *Соловьевъ* Серг. Викт., к. с. Чернышевская, 7. Англійскаго яз., учит. гимн. *Ферберъ* Юлій Аким., к. с. Подгорная, 5. Итальянскаго яз., маг. *Риттеръ* Пав. Григ., Губернаторская, 4.

Физико-математическій факультетъ. Заслуженные ординарные профессора: состоящіе внѣ штата по кафедрѣ: Минералогіи, геологіи, докт. минер. и геогнозій, и деканъ факульт. *Брю* Ал-ндръ Спирид., д. с. с. Нетечинская, 44. Зоологіи, докт. зоол. *Степановъ* Пав. Тихов., д. с. с. Губернаторская, 10. Ботаники, докт. ботан. *Рейнгардъ* Людв. Вас. д. с. с. (Сост. внѣ штата) ордин. проф. зоологіи, сравн. анатом. и физиологіи, докт. мед. и докт. зоологіи *Брандтъ* Ал-ндръ Ѳед., д. с. с. Чернышевская, 45. Ординарные профессора по кафедрѣ: минералогіи и геологіи, докт. минерал. и геогнозій *Гуровъ* Ал-ндръ Васил., д. с. с. Сумская, 40. Зоологіи, сравнит. анат. и физиол., докт. зоологіи и секрет. факультета *Рейнгардтъ* Владим. Васил., с. с. Ветеринарная, 5. Химіи, докт. химіи *Осиповъ* Ив. Павл., д. с. с. Ветеринарная, 38. Зоол., сравн. анатоміи и физиологіи, докт. мед. и докт. зоологіи *Никольской* Алек. Мих., с. с. Каплуновская, 17. Чистой математики, докт. матем. *Синцовъ* Дм. Матв., с. с. Рымарская, 18. Географіи и этнографіи и маг. ботаники *Красновъ* Андр. Ник., с. с. Бассейная, с. д. Астрономіи и геодезій, докт. астрон. *Струве* Людв. Оттонов., с. с. Сумская, зд. университетской обсерваторіи. Механики—докт. приклад. математ. *Стекловъ* Владим. Андр., Чернышевская, 74. Сверхшт. ордин. проф. по кафедрѣ: чистой математики, докт. чистой матем. *Тихомандричскій* Матв. Ал-ндр., д. с. с. Въ зд. университета. Экстраорд. проф. по кафедрѣ: минералогіи и геологіи, докт. минер. и геогнозій *Пятницкій* Парф. Петр., Ключковская, 43. И. д. экстраорд. профес. по кафедрѣ: агрономіи—маг-тръ сельскаго хозяйства *Зайкевичъ* Анаст. Георг., к. с. Рымарская, 23. Физики и физической географіи, маг. физики *Грузинцевъ* Ал-сѣй Петр., с. с. Скобелевская, 8. Ботаники—маг. ботан. *Зальескій* Вяч. Конст., Ветеринарная, с. д. Ботаники, маг. ботан. *Арнольди* Влад. Митроф., с. с. Сумская, 86. Приватъ-доценты для преподаванія: чистой математики, маг. числ. матем. *Александровскій* Влад. Петр., Мироносицкая, 24. Физики—маг. физики *Поюръко* Ал-ндръ Конст., д. с. с. Чернышевская, 25. Зоологіи—магистр. зоологіи *Блюсовъ* Ник. Федор., В.-Москалевская, 24. Астрономіи и геодезій, маг-нтъ (онъ же и астрономъ-наблюдатель при астрономической обсерваторіи) *Евдокимовъ* Никол. Никол., н. д. Нетечинская, 44. Чистой математики, маг-нтъ *Пшеборскій* Антон.-Бонифиц. Пав., Пушкинская, 72. Химіи—маг-нтъ *Красускій* Ив. Адам., т. с. Технологическій институтъ. Ботаники, лѣкарь и маг. ботан. *Талиевъ* Валер. Ив., Пушкинская, 30. Географіи—маг-нтъ *Покровский* Ал-ндръ Мих., Пушкинская, 6. Технической химіи *Дыбскій* Влад. Андр., Госпитальная, 12. Технической химіи *Харичковъ* Конст. Вас., Екатеринославская, 29. Чистой математики, маг-нтъ *Лагутинскій* Мих., Бассейная, 7. Ботаники—маг-нтъ *Дорофеевъ* Ник. Евдок., Чернышевская, с. д. Химіи—маг-нтъ *Коршуинъ* Георг. Вас.,

Въ зд. университета. Ботаники—маг-нтъ *Потебня* Андр. А., Дѣвичья, 5. Зоологін—маг-нтъ *Тимоосевъ* Тимоф. Евф., Пушкинская, 6. Лаборанты штатные: при химической лаборат. окончив. курсъ гимназін *Слоневскій* Фелиц. Ант., к. с. Б.-Гончаровская, 26. При зоологическомъ кабинетѣ оконч. курсъ съ дипл. 1 ст. *Каменискій* Серг. Ник., кол. ас. Чеботарская, 23. При технич. лабор., оконч. курсъ съ дипл. 1 ст. *Дыбскій* Владим. Андр., т. с. Въ зд. университета. При ботан. кабин. прослуш. полный курсъ наукъ физико-математ. факульт. *Алексеенко* Мих. Ал-ндр., Пушкинская, 8. Штатн. лаборантъ при зоологич. кабин., оконч. курсъ съ дипл. 1 ст. (онъ же и прив.-доц.) *Тимоосевъ* Тимоф. Евфим., Пушкинская, 6. И. об. лаборанта при аграрной лаборат. *Кничеръ* Ник. Конст., Здан. университета. Сверхштатные: при магнито-метеоролог. отдѣленіи физическаго кабинета *Поповъ* Ив. Петр., над. сов. Сумская, зд. астрономич. обсерв. университета. При ботан. кабин. оконч. курсъ съ дипл. 1 ст. *Требу* Юлій-Октав. Юльев., Ключковская, зд. ботанич. института. При анатомич. отд. химич. лаборат. прослуш. полн. курсъ наукъ физико-матем. факультета *Поповъ* Серг. Фед., Въ зд. университета. И. д. лаборанта при физическ. лабораторіи *Алмлейнъ* Глѣбъ Ал-ндр. Въ зд. университета.

Юридическій факультетъ. Сост. внѣ штата заслужен. ордин. проф. по кафедамъ: Римскаго права, докт. госуд. права *Стояновъ* Андр. Ник., д. с. с. Б.-Панасовская, 25. Римскаго права, докт. гражданск. права и деканъ факульт. *Заурскій* Леонт. Никол., д. с. с. Миросицкая, 38. Ординарные профес. по кафедамъ: церковнаго права, докт. церковн. права и маг. богосл., секр. факультета *Остроумовъ* Мих. Андр., д. с. с. Кладбищенская, 6. Политическ. экономіи и статистики, докт. политич. экономіи *Левитскій* Влад. Фавст., с. с. Максимилиановская, 8. Финансоваго права, докт. финанс. права *Миудинъ* Петръ Петр., Пушкинская, 51. И. д. экстраордин. профес. по кафедамъ: Гражданскаго права и гражд. судопр., маг. гражд. права *Гредескулъ* Ник. Андр., Бассейная, 6. Уголовнаго права и уголовн. судопр. *Чубинскій* Мих. Павл., Сумская, 88. Исторіи русск. права, маг. госуд. права *Максименко* Ник. Ал-сѣв., Каплуновская, 2. Римскаго права *Никоновъ* Серг. Павл., т. с. Епархіальная, 18. Приватъ-доценты по кафедамъ: Уголовнаго права и угол. судопроизв., маг-нтъ *Киселевъ* Ал-ндръ Дмитр., Черноглазовская, 11. Международ. права маг-нтъ *Ястржембскій* Владим. Антон., Каплуновская, 17. Энциклопедіи и исторіи философіи права, маг-нтъ *Фатневъ* Аркад. Никол., Криничный, 8. Торговаго права и судопроизв., маг-нтъ *Поповъ* Бор. Вас., Каплуновская, 17. Торг. права и судопр., маг-нтъ *Катковъ* Вас. Ник., Анненская, 8. Государствен. права, маг-нтъ *Устиновъ* Владим. Мих., Губернаторская, д. Енуровскаго. Уголовн. права и судопроизв., маг-нтъ *Тауберъ* Леон. Яков., Екатеринославская, 40. Политическ. экономіи и статист., маг-нтъ *Ясинопольскій* Леон. Ник., Каплуновскій пер., 18. Полит. эконом. и стат. *Ашиферовъ* Ал-сѣй Ник., Сумская, 48.

Медицинскій факультетъ. Состоящ. внѣ штата заслуж. ордин. проф. по кафедамъ: Офтальмологін, директ. офталм. клиники, докт. медицины *Гиришманъ* Леонардъ Леон., д. с. с. Сорокинскій пер., 5. Терапевтической госпит. клиники, докт. мед. *Кузнецовъ* Ал-ндръ Харит., д. с. с. Садово-Куликовская, 11. Оперативн. хирургіи и топограф. анатоміи докт. мед. *Дудукаловъ* Ал-сѣй Ив., д. с. с. Скобелевская, 6. Терапевт. факульт. клиники, докт. медиц. *Оболенскій* Ив. Ник., д. с. с. Пушкин-

ская, 32. Патологія, анатоміи, докт. мед. *Брыловъ* Владим. Плат., д. с. с. Инструментальный пер., 1. Акушерства и женск. болѣз., докт. медиц. *Толочиновъ* Ник. Филип., д. с. с. Сумская, 46. Акушер. и жен. болѣзн., докт. мед. *Ясинскій* Пав. Африк., д. с. с. Мироносицкая площ. Анатоміи, докт. мед. *Поповъ* Митроф. Ал-сѣв., д. с. с. Рождественская. Дѣтскихъ болѣзней докт. мед. *Попомаревъ* Мих. Діевичъ, д. с. с. Николаевская, 6. Гигіены, докт. мед. *Скворцовъ* Ирин. Полихр., д. с. с. Рымарская, 30. Сост. виѣ штата ординар. проф. по кафедрѣ частной паталогіи и терапіи, докт. медиц. *Шилтовъ* Ал-ндръ Мин., с. с. Пушкинская, 27. Ординарные профес. по кафедрамъ: Гистологіи и эмбриологіи, докт. мед. *Кульчицкій* Ник. Конст., д. с. с. Рымарская, 4. Врачебной діагностики съ пропедевтической клинкою, докт. мед. и деканъ факультета *Ломиковскій* Мих. Мих., д. с. с. Рымарская, 27. Физиологіи—докт. медиц. *Данилевскій* Вас. Яков., д. с. с. Мироносицкая площ., 16. Терапевтич. факульт. клин. и директ. той же клиники, докт. мед. *Опеншовскій* Θεод. Мечисл., д. с. с. Бѣковкинская, 1. Системат. и клинич. ученія о нервныхъ и душевныхъ болѣзняхъ, докт. медиц. *Дифимовъ* Як. Афан., с. с. Сумская, 4. Общей патологіи, докт. мед. (онъ же врачъ студ. универ.) *Репревъ* Алекс. Вас., с. с. Бассейная, 12. Судебн. медиц., докт. медиц. и секр. факульт. *Патенко* Θεод. Ал-сѣв., с. с. Сумская, 86. Хирург. факульт. клин. директ. той же клиники, докт. мед. *Орловъ* Леон. Владим., с. с. Рымарская, 26. Фармакологіи съ рецентурою, токсикологіею и ученіемъ о минеральн. водахъ, докт. мед. *Поповъ* Серг. Ал-ндр., д. с. с. Пушкинская, 31. Физиологія, анатоміи, докт. мед. *Блауусовъ* Ал-сѣй Конст., с. с. Сумская, 21. Систематич. и клин. ученія о назожныхъ и сифилит. болѣз., докт. мед. *Зеленевъ* Ив. Θεодор., к. с. Сумская, 6. Хирургич. госпит. клиники, докт. мед. *Соколовъ* Ник. Андр., с. с. Енархальная, 3. И. д. ординар. проф. фармаціи и фармакогнози, маг. фармаціи *Чириковъ* Андр. Дмит., с. с. Садовая, 13. Экстраорд. профес. по кафедрамъ: нервныхъ и душевн. болѣзней, докт. мед. *Орианскій* Исаакъ Григ., н. с. Пушкинская, 29. Офтальмологіи, докт. мед. *Барабашевъ* Пав. Ник., с. с. Зміевская, 1. Акушерства и женскихъ болѣзней, докт. мед. *Гавронскій* Ник. Діон., к. с. Мироносицкая, 1. Частной патологіи и терапіи, докт. мед. *Георгиевскій* Конст. Ник., Сумская, 54. Патологической анатоміи, докт. мед. *Мельниковъ-Разведенковъ* Ник. Федот., к. с. Чернышевская, 10. Медицинской химіи, докт. мед. *Куравевъ* Дмит. Ив., к. с. Чернышевская, 31. Дѣтскихъ болѣзней, докт. мед. *Троицкій* Ив. Виссар., Сорокинскій пер., 3. Приватъ-доценты по кафедрамъ: Акушерства и женскихъ болѣзней, докт. мед. *Алексеевко* Ник. Демьян. н. с. Пушкинская, 8. Судебной медиц., докт. мед. *Дворниченко* Серг. Павл., к. с. Харьк. земская больница. Физиологіи, докт. мед. (онъ же прозекторъ по той же кафедрѣ) *Чувскій* Ив. Афан., с. с. Конторская 53. Акушерства и женск. болѣз., докт. мед. (онъ же штатный ассистентъ при акушерской клиникѣ) *Михинъ* Пав. Вас., н. с. Сумская, 45. Гистологіи и эмбриологіи, докт. мед. (онъ же прозекторъ при той же кафедрѣ) *Павловъ* Влад. Ал-ндр. Каразинская, 6. Оперативной хирургіи и топографической анатоміи, докт. мед. (онъ же прив.-доцентъ при той же кафедрѣ) *Воскресенскій* Вас. Федор., к. с. Госпитальная, 4. Оперативной хирургіи и топографической анатоміи, докт. мед. (онъ же помощникъ прозектора при той же кафедрѣ) *Ценскій* Юліанъ-Камилль Роман., к. с. Чернышевская, 39. Частной патологіи и терапіи, докт. мед. *Траштенбергъ* Мих. Алекс., тит. сов. Сумская, 21. Офтальмологіи, докт. мед. *Проконенко* Петръ Петр., тит. сов. Садовая, 9. Электротерапіи, докт. мед.

Данилевскій Конст. Яков. Мирносицкая, соб. д. Дѣтскихъ болѣзней, докт. мед. *Колмакин* Ив. Марк., н. с. Мирносицкая, пл., соб. д. Женскихъ и дѣтскихъ болѣзней, докт. мед. *Мироновъ* Матв. Макс. Чернышевская, соб. д. Врачебной діагностики, докт. мед. *Сатухинъ* Мих. Ив., т. с. Мирносицкая, соб. д. Офтальмологии, докт. медиц. *Браунштейнъ* Овсей Пинхусов. Рымарская, 28. Физиологии, докт. медиц. *Черевковъ* Ал-ндръ Мих. Сорокинский пер., 4. Хирургической госпитальн. клиники, докт. мед. *Филипповъ* Ник. Ник., к. с. Ст.-Московская, 3. Хирургич. факультетской клиники, докт. мед. *Трихлеръ* Ник. Петр. Епархіальная, 24. Нервныхъ и душевныхъ болѣзней, докт. мед. *Поповъ* Андрей Онисиф., к. ас. Булгаковский пер., 2. Дѣтскихъ болѣзней, докт. мед. *Баранниковъ* Иванъ Андриан., н. с. Епархіальная, 16. Нервныхъ и душевныхъ болѣзней, докт. мед. *Трутовскій* Як. Яковл. Черноглазовская, 9. Акушерства и женскихъ болѣзней, докт., мед. *Петровъ* Влад. Алек., с. с. Нервныхъ и душевныхъ болѣзней, докт. медиц. *Грейденбергъ* Бор. Шансов. Харьк. Губ. Зем. больн. Гигіены, докт. мед. *Лашенковъ* Пав. Никол. Негочинская, 12. Общей патологій *Постовъ* Яковъ Яков., н. с. Театральный пер. Хирургической госпитальной клиники *Кудинцевъ* Ив. Вас. Петинская, зд. Паровозо-строит. завода. Прозекторы при кафедрахъ: Гистол. и эмбриол., докт. мед. (онъ же прив.-доц. при той же кафедрѣ) *Павловъ* Влад. Ал-сѣев. Каразинская, 6. Анатоміи, докт. мед. *Иосифовъ* Гордѣй Макс. Сумская, 38. Судебной медиц., докт. мед. *Бокариусъ* Ник. Серг. Чернышевская, 46. Физиологии, докт. мед. (онъ же прив.-доцент.) *Чувскій* Иванъ Афан., с. с. Конторская 53. Оперативной хирургіи съ топограф. анатоміей, докт. мед. (онъ же прив.-доц.) *Воскресенскій* Вас. Федор., к. с. Госпитальная, 4. И. д. прозектора при кафедрѣ патологической анатоміи, лѣкаръ *Еленевскій* Конст. Феликсов. Пушкинская, 14. Помощники прозектора при кафедрахъ: Оперативной хирургіи, докт. мед. *Пенскій* Юліанъ-Камил. Роман., к. с. Чернышевская, 39. Анатоміи, докт. мед. *Поповъ* Ал-сѣй Ал-сѣев. Чеботарская, соб. д. Гистологии и эмбриологии, лѣк. *Петинъ* Сергѣй Иван. Сумская, 66. Физиологии, лѣк. *Михайловскій* Иванъ Петр. Сумская, зд. Мед. корпуса. Патологич. анатоміи, лѣкаръ *Полярскій* Іосифъ Ѳом. Сумская, 67. Ассистенты: а) штатные при клиникахъ: Терапевтич. факультетской, докт. медиц. *Ножниковъ* Авраамъ Петр., н. с. Сумская, 21. Акушер., докт. мед. (онъ же прив.-доцентъ по кафедрѣ акушер. и женск. болѣзн.) *Михинъ* Пав. Вас., н. с. Сумская, 45. Хирургич. факультетской, докт. мед. *Макленовъ* Ив. Иван., над. сов. Кокоркинская, 9. б) Сверхштатные: при терапевт. госп. клин., лѣк. *Шатиловъ* Петръ Иван. Сумская, заводъ Досѣкина. При кафедрахъ: Нервн. и душев. болѣзней, докт. мед. *Лесковскій* Аристарх. Мих., к. ас. Инструментальный пер., 1. Накожн. и сифилитич. болѣзней, лѣкаръ *Щекинъ* Конст. Парм., н. с. Сумская, 38. Накожн. и сифилитич. болѣзн., лѣкаръ *Смиртинъ* Мих. Георг. Сумская, зд. Военнаго госпит. Фармакологии, лѣкаръ *Рафаиловичъ* Ив. Сумская, зд. Медиц. корпуса. Нервн. и душевн. болѣзней, лѣкаръ *Раснянскій* Мих. Григ. Ветеринарная, 11. Гигіены, лѣкаръ *Файръ* Влад. Владим. Жандармская площ., 4. Дѣтск. болѣзней, докт. мед. (онъ же прив.-доц.) *Баранниковъ* Ив. Андриан., н. с. Епархіальная, 16. Хирургич. Военнаго госпиталя, лѣкаръ *Проханскій* Ник. Ал-ндров. Сумская, зд. Военнаго госпиталя. Врачебной діагностики, лѣкаръ *Чекунновъ* Иванъ Степ. Сумская, зд. Военнаго госпиталя. При отдѣленіяхъ Харьк. Военнаго госпиталя: Клиническомъ накожн. и сифилитическихъ болѣзней, лѣкаръ *Полтавцевъ* Антонъ Петр., к. ас.

Екатеринославская, 10. Пропедевтическомъ терапевтическомъ, лѣкаръ *Затворницкій* Влад. Ал-ндр., н. с. Сумская, 4. Лаборанты штатные при лабораторіяхъ: Физиолого-химической, лѣкаръ *Малетюкъ* Вас. Діомид., т. с. Ветеринарная, 17. Фармацевтической, провизоръ *Валшико* Никол. Авксен. Сумская, зд. Медц. корпуса. При клиникахъ: Акушерской, лѣкаръ *Лобимовъ* Ал-сѣй Ал-сѣев., к. ас. Рымарская, 15. Офтальмологической, лѣкаръ *Цыслинскій* Ал-ндръ Кирил., н. с. Губернаторская, 18. Терапевтической фак., лѣкаръ *Якушевичъ* Серг. Гавр., к. ас. Чернышевская, 10. И. об. штатн. лаборанта хирург. факульт. *Зеленинъ* Мих. Герас. Пушкинская, 25. Сверхштатные при лабораторіяхъ: Фармацевтической, провизоръ *Красовскій* Ник. Петр. Сумская, зд. Медц. корпуса. Гигиенической, лѣкаръ *Корниунъ* Стеф. Вас. Пушкинская, 14.

Ординаторы факульт. клиникъ, Хирургической штатные лѣкари: *Смиттенъ* Пав. Ник. Сумская, зд. Хирург. клиники. *Шевановицъ* Мих. Ник. Сумская, зд. Хирург. клиники. Терапевтической штатные: *Гестманъ* Ал-сѣй Ник. Сумская, зданіе Терапевт. клиники. Сверхштатные: *Бородинъ* Федоръ Семен. Сумская, 20. *Румянцевъ* Анатолій. Чернышевская, 38. Офтальмологической штатные. *Поповъ* Руфь Семен. Сумская, зд. Офтальмол. клиники. *Максимовичъ* Ник. Ив. Сумская, зд. Офтальмол. клиники. Сверхштатные: *Кларфельдъ* Аріи Нумо. Николаевская пл., 2. *Сивитскій* Янъ-Петръ Мойжешевичъ. Сумская, зд. Офтальмолог. клин. *Рашевскій* Гиршъ Зельмановичъ. Сумская, зд. Офтальмол. клиники. *Левинскій* Конст. Владисл. Сумская, зд. Офтальмол. клиники. Акушерской штатные: *Сухаревъ* Вас. Харлампіев. Сумская, зд. Акушерской клиники. *Зинятскій* Сергѣй Макс. Сумская, зд. Акушер. клиники. Сверхштатные: *Эвсиковъ* Иванъ Стеф. Чернышевская, 15. *Шабановъ* Дмит. Вас. Сумская, д. Лихонина. *Гурисновъ* Георг. Тосиф. Кокошкинская, 11. *Нимчиновъ* Ал-ндръ Порфен. Чернышевская, 56.

Ординаторы госпитальныхъ клиникъ, штатные лѣкари: *Костенко* Мих. Тихон. Мироносицкая, 74. Сверхштатные: *Ливиницъ* Файтель Мош. Скобелевская, 27. *Любовскій* Мир. Кивел. Благовѣщенская, 16. Терапевтической сверхшт.: *Френкель* Мойсей (Менашхъ) Абрам. Конторская, 7. *Ицкинъ* Абрамъ Мордухов. Воскресенская, 15. При кафедрахъ: Терапевтическаго клиническаго отдѣленія Харьк. Воен. Госп., лѣк. *Калининъ* Анат. Мих. Сумская, зд. Военнаго Госпиталя. Дѣтск. болѣзн., лѣк. *Кушелевскій* Влад. Владим. Харитоновскій пер., зд. каб. дѣтск. болѣзн. Хирургической патологій, лѣк. *Истоминъ* Евг. Конст. Сумская, зданіе Военнаго Госпиталя. При дерматолог. отд. Воен. Госпит., лѣк. *Новиковъ* Гавр. Фирс. Сумская, зд. Воен. Госпит. Нервныхъ и душевн. болѣзней, лѣк. *Кленовъ* Вас. Конст. Сумская, зд. Воен. Госпит. Фельдшера факультетскихъ клиникъ: Офтальмологич. *Дереча* Никол. Иван. Сумская, зд. Офтальмологич. клиники. Терапевтической *Литвиновъ* Ник. Павл. Сумская, зд. Терапевт. клиники. Состоящіе при Акушерской клиникѣ: Старшая повивальная бабка *Тимофеева* Неонила Дмит. Сумская, зд. Акушер. клиники. Младшая повив. бабка *Андреева* Ольга Дмитр. Сумская, зд. Акушер. клиники. Фельдшерицы: *Подольская* Вѣра Иван. Сумская, зд. Акушер. клиники. *Сыпачевская* Евгенія Владим. Сумская, зд. Акушерской клиники.

Фундаментальная библіотекa: Библіотекаръ, кандид. *Рубинскій* Конст. Иван., н. с. Б.-Гончаровская, 2. Помощники библіотекаря: Лѣкаръ *Федосеевъ* Вас. Иван., н. с. Мало-Гончаровская, 21. Кандидатъ *Миллеръ*

Дмит. Петр., к. с. Грековская, 26. Имѣющій званіе учителя *Кирилловъ* Адрианъ Матв., к. с. Дворянская набер., 2.

Инспекція: Инспекторъ студентовъ *Алякритскій* Ник. Ив., д. с. с. Университетская, зд. Университета. Помощники Инспектора студентовъ: *Баженовъ* Мих. Петр., к. с. Воскресенская площ., 8. *Сибилевъ* Ник. Ник. Епархіальная, Проектный пер., д. Сабо. *Чернышевъ* Серг. Ал-дров., к. с. Сумская, д. Общежитія. *Ершовъ* Ив. Афан., к. с. Сумская, зданіе Унив. хоз. корп. клиника. *Федоровскій* Ник. Ал-ндр., н. с. Университетская, зд. Унив. *Соколовъ* Пав. Петр. Мордвиновскій пер., 4. *Никитскій* Тим. Ник., с. с. Сердюковскій пер., 5. *Долженковъ* Серг. Гавр., к. ас. Рымарская, 2. *Шитковскій* Ал-ндръ Ильичъ, к. с. Царицинская, 15. *Подтлинъ* Евг. Мих., к. с. Мордвиновскій пер., 15. Секретарь по студенческимъ дѣламъ *Сабо* Аполлин. Петр., кол. ас. Университетская, зданіе Университета.

Служащіе по дѣлопроизводству и хозяйственной части Университета: Секретарь совѣта *Ильинскій* Мих. Ильичъ, с. с. Университетская, зд. Университета. Бухгалтеръ *Вовченко* Ал-ндръ Петр., к. ас. Университетская, зд. Университ. Помощ. бухгалтера *Брайловскій* Влад. Ал-сѣв., губ. сек. Рогатинскій пер., 17. Казначей *Зборомирскій* Яковъ Павл., н. с. Бѣлгородская, 46. Врачъ студентовъ, докт. мед. (онъ же ординарный проф. по кафедрѣ общей патологій) *Репревъ* Ал-сѣй Вас. Бассейная, 12. Управляющій универс. аптекой, провизоръ *Геттигъ* Ник. Петр., т. с. Сумская, зд. хозяйств. корпуса Унив. Фельдшеръ при врачѣ студентовъ *Лукьянченко* Сем. Вас., к. рег. Б.-Панасовская, соб. домъ Архитекторъ Универс. (по найму) *Величко* Викт. Валер., н. с. Садово-Куликовская, соб. домъ. Экзекуторъ Университета *Стефановскій* Мих. Кирил., н. с. Университетская, зд. Университета. Смотритель клиникъ *Бужинскій* Пим. Павл., губ. сек. Сумская, зд. хозяйств. корп. Унив. И. об. помощ. экзекутора (по найму) *Шульцъ* Иванъ Валент. Сумская, зданіе хозяйств. корп. Университ. Исп. об. инсѣмноводителя при медицинскомъ ф-тѣ (по найму) *Новиковъ* Мих. Мих., лич. поч. гражд. Мореховская, 11. Механикъ при Университетѣ *Деревянко* Влад. Ник., губ. сек. Сумская, Унив. зданіе обсерват. Помощ. завѣд. музеемъ изящныхъ искусствъ *Трифилевъ* Евгений Парфен. Дворянская, 5. И. д. садовника при ботаническомъ садѣ Университета *Михальскій* Андр. Андр. Ключковская, зданіе Университ. при ботанич. садѣ. Настоятель Университ. церкви *Ишиковъ* Иванъ Степ., священ. Мало-Гончаровская, 36. Діаконъ Университетской церкви *Ракишевскій* Вас. Ильичъ. Пушкинская, 29.

Харьковскій Технологическій Институтъ ИМПЕРАТОРА Александра III.

(Каплуновская ул., д. № 14).

Директоръ института *Шиллеръ* Ник. Ник., д. с. с. Въ зданіи института. Помощникъ директора, проф. механики *Предтеченскій* Ал-сѣй Ив., с. с. Въ зд. института. Законоучитель *Добровольскій* Вас. Никол., священ. Епархіальная, 21. Профессоры: химіи *Пономаревъ* Ив. Мих., докт. химіи, д. с. с. Химической технологіи *Гемиліанъ* Валер. Ал-ндр., маг. химіи, д. с. с. *Лидовъ* Ал-ндръ Павл., техн. с. с. Механики: *Альбицкій* Вас. Ив., инж.-техн., с. с. *Мухачевъ* Петръ Матв., инж.-техн., с. с. *Гречаниновъ* Ал-сѣй Вас., инж.-техн., с. с. По сельско-хозяйственнымъ ма-

пинамъ *Латышевъ* Григ. Ал-сѣв., инж.-техн., с. с. По физикѣ *Нильчиковъ* Ник. Дмит., маг. физ. и физич. геогр., кол. сов. Техн. питат. вещ. *Красукій* Иван. Адам., инж.-техн., к. сов. Въ зд. института. Адъюнкты-профессоры: машиностроенія *Туръ* Влад. Эраст., инж.-технол., кол. сов. Максимиліановская, 20. Электротехники *Копылевъ* Пав. Петр., инж.-техн., н. с. Въ зд. института. Подъемныхъ машинъ *Соломко* Ал-дръ Митроф., инж.-техн., н. с. Чернышевская, 61. Черченія *Гербуртъ-Гейбомицъ* Викент. Ом., инж.-тех., кол. сов. Въ зданіи института. Преподаватели: Механикъ при мех. мастерскихъ (онъ же препод. черченія и проектиров. паров. котловъ) *Комаровъ* Аполл. Петр., инж.-техн., с. сов. Въ зд. института. Химіи *Чернай* Ник. Ал-др., маг. химіи, с. с. Екатерининская, 42. Анатоміи и физиологіи растений *Дорофьевъ* Ник. Евд., с. с. Чернышевская, 53. Архитектуры и строит. искусствъ (онъ же архитекторъ института) *Ловиновъ* Мих. Ив., с. с. Технологическая, 16. Рисованія и архитект. черченія *Нѣмкинъ* Влад. Христ., с. с. Конная, 16. Дифференц. и интегральн. исчисл. *Алексѣевскій* Влад. Патр., маг. чистой математ. Нетечинская, 4. Теоретич. механики *Стекловъ* Влад. Анд., маг. приклад. матем. Мироносицкая, 72. Гидротехнич. сооруж. и архитект. проект. *Заюскинъ* Серг. Иліодор., с. с. Мироносицкая, 42. Политическ. экономіи и статистики *Левинскій* Влад. Фавст., докт. политич. экономіи тит. сов. Каплуновскій, 18. Фабричной гигиены *Скворцовъ* Ирин. Полихр., докт. мед., д. с. с. Рымарская, 32. Архитектур. черченія и проектир. *Хрусталева* Влад. Вас., н. с. Каплуновскій пер., 16. *Бекетовъ* Ал-сѣй Ник., с. с. Пушкинская, 46. Рисованія: *Данилевскій* Андр. Ив., к. ас. Петинская, 5. *Пестриковъ* Мих. Родіон., н. с. Пушкинская, 49. Черченія: *Дашкевичъ* Ник. Иродіон., инж.-техн., с. с. Сумская, 45. *Воскресенскій* Мих. Авксент., инж.-техн., к. с. номера Подкамнинскаго. *Милованъ* Ал-дръ Яков., инж.-техн., н. с. Евархіальная, 35. *Песковъ* Вяч. Иван., инж.-техн., н. с. Провіантскій пер., 3. *Цауне* Юлій Семен., кл. худож. архитект. Технологическая, 16. Аналитической геометріи и практич. занятій по дифференц. и интегральн. исчисленіямъ: *Шиборскій* Ант. Павл., кол. сов. Пушкинская, 17. *Лукьянченко* Сем. Иван., кол. сов. Б.-Гончаровка, 10. *Щигелевъ* Конст. Григ., к. с. Рыбасовская, 12. *Лаутинскій* Мих. Ник., маг. Бассейная, 7. Минералогіи и геологіи *Пятницкій* Порф. Петр., докт. минер. и геол. Ключковская, 32. Нѣмецкаго яз. *Диррихсонъ* Карль Вас., с. с. Куликовская, 15. Французскаго яз. *Лаврентьевъ* Ал-дръ Мих., над. сов. Бассейная, 7. Англійскаго яз. *Ферберъ* Юлій Аким., к. с. Сумская, 17. Физики: *Кутисевичъ* Дмит. Андр., кол. сов. Въ зд. института. *Шенелевъ* Пав. Вас., канд. физ. мат. фак. Каплуновскій пер., 6. Технологіи волокн. веществъ *Васильевъ* Никол. Ал-сѣв., н. с. Чернышевская, 61. Металлургіи: *Беръ* Теод. Мих., н. с. *Циллеръ* Мих. Карл., инж.-техн., н. с. оба въ зд. института. Проектир. паров. котловъ *Бураковъ* Григ. Федот., инж.-техн., тит. сов. Губернаторская, 9. Геодезіи *Евдокимовъ* Никол. Никол., н. с. Нетечинская, 44. Вентил. и отопл. *Ушаковъ* Ал-дръ Вас., инж.-техн. Каплуновская, 17. Черченія *Серебряковъ* Конст. Дмит., инж.-мех. Москалевская, 27. Лаборанты: При химич. лабор. *Пашиковъ* Вас. Павл. к. ас. въ зд. института. *Поповъ* Пав. Евг., инж.-техн., тит. сов. Скрипницкая, 7. *Лашенко* Порф. Ник., к. ас. въ зд. института. *Шелеховъ* Ал-дръ Иван., тит. сов. въ зд. института. *Дьдусенко* Пав. Тимоф., тит. сов. Каплуновская, 17. При лабор. питат. веществъ *Ситниковъ* Ал-дръ Петр., к. ас. въ зд. института. *Чернобаевъ* Дмит. Ал-дров., инж.-техн., тит. сов. Каплуновскій

пер., 2. При лабор. красильныхъ вещ. *Фокинъ* Серг. Ал.-сев., инж.-техн., к. ас. II, об. лаборанта при химич. лаб. *Вейманъ* Пав. Леонард., провиз. Инспекторъ студен. *Немолодышевъ* Вас. Арсен., инж.-мех., с. с. Помощники инспектора: *Ворошиновъ-Вельяминовъ* Ал.-вдръ Никол., с. с. *Равский* Ив. Павл., н. с. всѣ въ зд. института. *Замятинъ* Митр. Ив., кол. асс. С.-Московская, 33. *Браиловскій* Ив. Ал.-вдр. к. ас. Сумская, 42. *Демьяненко* Пав. Фед., к. с. Сарохинская, 24. Библиотекарь *Семенчиновъ* Мак. Лук., к. с. Дѣлопроизводитель *Брашиъ* Фед. Тим., тит. сов. оба въ зд. института. II. д. помощ. дѣлопр. *Кравчиновскій* Пав. Афан., губ. секр. Миргородская, 15. Бухгалтеръ *Савиновъ* Петръ Викт., к. с. Вр. испол. об. помощ. бухг. *Исаенко-Горажій* Андр. Фед. н. ч. Смотритель зданій *Морозъ* Евламп. Анд., губ. сек. всѣ въ зд. института. Врачъ *Прокопенко* Петръ Петр., к. ас. Садовая, 9.

Харьковскій Ветеринарный Институтъ.

Директоръ Института, ордин. проф. общей патологій и эпизоотологій съ ветеринарной полицией *Равский* Аркадій Андронов., д. с. с. Въ зд. Института. Ордин. проф. частной патологій и терапій съ клиникой внутреннихъ болѣзней *Гордѣевъ* Пет. Андр., д. с. с. Епархіальная, соб. д. Ордин. проф. патолор. анатоміи и діагностики *Остапенко* Ал.-дръ Петр., с. с. Ивановская, соб. д. Препод. Богословія Кандид. Богословія *Добровольскій* Васил. Никифор., прот. Епархіальная, соб. д. Заслуж. ординар. проф. Универс. минералогіи *Брю* Ал.-дръ Спирид., д. с. с. Нетечинская, 44. Проф. неорганич. химіи Технол. Института *Пономаревъ* Ив. Мих., д. с. с. Въ зд. Технол. Института. Проф. органической химіи Технол. Ин-та *Красускій* Ив. Адамов., к. с. Въ зданіи Технол. Ин-та. Ординарный проф. Универс. зоологій *Брандтъ* Ал.-дръ Петр., д. с. с. Ветеринарная, соб. д. Заслуж. ордин. проф. Ун-та фармакологіи съ рецептурой и общей терапией *Зальскій* Ник. Лаврент., д. с. с. Сердюковскій пер., 5. Экстраорд. проф. сравнит. анатоміи, зоотоміи и экстерьера *Садовскій* Ив. Мих., с. с. Бассейная, соб. д. Сверхштатный Экстраорд. проф. хирургич. патологій съ клиникой наружн. болѣзней *Косяковъ* Георг. Ив., с. с. Харинскій, д. Федорова. Сверхшт. Экстраорд. проф. физиологій *Рязанцевъ* Ник. Влад., ст. сов. Чернышевская, 19. Сверхштатн. Экстраорд. проф. оперативн. хирургіи *Малышевъ* Мих. Ал.-дров., с. с. Сумская, 40. Экстраорд. проф. Универс. фармаціи и фармакогнозій *Чириковъ* Андр. Дм., с. с. Садовая, соб. д. Экстраорд. проф. Ун-та сельскаго хозяйства *Зайкевичъ* Анастасій Георгіев., с. с. Технологическая, д. Ловцова. Ординар. проф. Ун-та ботаники и физической географіи *Красновъ* Андр. Ник., с. с. Епархіальная, 5. Приватъ-доцентъ по скотоводству съ діететикой *Ивановъ* Мих. Θεод., магистръ ветер. наукъ. Мироносицкая пл., 14. Прив.-доц. по гигиенѣ *Мостыньскій* Васил. Андр., магистръ вет. наукъ. Каплуновская, 13. Прозекторъ зоотоміи *Трофимовъ* Сергій Митроф., к. с. Сумская, 38. Сверхштат. пом. прозект. зоотоміи *Пальевъ* (онъ же Крахтъ) Петръ Никол., тит. сов. Чернышевская, 7. Помощ. прозект. зоотоміи *Поповъ* Θεод. Тимофеев., н. с. Костомаровская, 8. Лаборантъ фармаціи *Киликинъ* Никан. Кирил., кол. ас. Сумская, 26. Ассистентъ хирургической клиники *Анисимовъ* Θεод. Егор., вет. врачъ. Въ здан. Ин-та. Ассистентъ терапевтической клиники *Нарбековъ* Пав. Вас., ветер. врачъ. Въ зд. Ин-та. Сверхштат.

ассистентъ при патолого-анатомическомъ кабинетѣ *Петропавловскій* Ник. Иван., кол. асс. Меблирован. комнаты Подкаминскаго. Сверхшт. ассист. бактериологич. лабораторіи *Алалт* Ник. Дм., ветер. врачъ. С. Основа, Балашовская, 32. Сверхшт. ассист. бактериологич. лабораторіи *Коневъ* Дмит. Θεод., кол. асс. Бассейная, 9. Сверхшт. ассист. Бактеор. лабор. *Лисицкій* Евг. Θεод., ветерин. врачъ. Каразинская, 2. Лаборантъ химіи *Слоновскій* Фелиціанъ Ант., кол. сов. Большая Гончаровка, 26. Инспекторъ студентовъ *Полустовъ* Пав. Никиф. губ. сек. Ващенко-Васильевскій пер., д. Богомолова. Помощникъ инспектора *Остановъ* Ив. Игн., губ. секр. Воскресенская, 1. Экзекуторъ и казначей *Васильевъ* Дм. Мих., кол. асс. Въ зд. Ин-та. Письмоводитель и бухгалтеръ *Орловъ* Ал-сѣй Иван., состоящій въ X классѣ хуторъ Подгорное, соб. д. Преподав. закона Божія фельдшерскимъ ученикамъ *Ивановъ* Панкр. Дмит., прот. Пушкинская, соб. д. Препод. русскаго языка и ариѳметики фельдш. учен. *Попудренко* Илья Ильичъ, кол. асс. Рымарская, 23. Врачъ студентовъ *Марчевскій* Никол. Евг., кол. сов. Чернышевская, 31. И. об. консерватора зоологич. музея *Каменскій* Серг. Ник., кол. асс. Чеботарская, 23. И. об. хранителя физическаго кабинета *Поповъ* Иванъ Петр., тит. сов. Зданіе астрономич. обсерваторіи. И. об. ассистента при проф. ботаники *Талиевъ* Валерій Ивановичъ, магистръ ботаники и врачъ. Михайловская ул., 36.

Харьковская 1-я мужская гимназія.

(Старо-Московская ул., д. № 2—4).

Директоръ *Знаменскій* Мих. Петр., д. с. с. Въ зд. гимназіи. Инспекторъ *Стефановъ* Ал-сѣй Григ., с. с. Въ зд. гимназіи. Законоучители: *Солнцевъ* Пав. Ал-ндр., прот. Рыбная, 34. *Грома* Пав. Степ., свѣц. Чернышевская 54. Преподаватели: Русск. яз. и словесности *Линда* Мих. Дм., с. с. Конторская, 16. Русск. яз. и словесности (секретарь педагог. совѣта) *Чекашовъ* Никол. Ал-ндр., с. с. Старо-Московская, 52. Древн. яз. *Клопотовскій* Ал-ндръ Августин., с. с. Тарасовская, Воронежскій пер., соб. д. Древн. яз. (библіот. гимн.) *Масловъ* Мих. Ал-сѣв., к. с. Нетечинская, 7. *Порошинъ* Ив. Ант., н. с. Маринская, 4. Математики *Шейдтъ* Инпол. Конст., с. с. Жандармская площ., 4. Математики и физики *Клюшниковъ* Ал-ндр. Андр., к. с. Ст.-Московская, 68. Исторіи и географіи *Плохинскій* Мих. Мелет., н. с. Михайловская, 18. Французск. яз. *Гарнье* Луи Рафаилов., с. с. Пушкинская, 45. Нѣмецк. яз. *Дидрихсонъ* Карль Вас., с. с. Куликовская, 15. Естественнѣдѣнія *Обуховъ* Ал-ндр. Мих., н. ч. Чернышевская, 93. Учители: рисованія *Великановъ* Вас. Ив., к. с. Старо-Московская, 27. Чистописанія *Романика* Митр. Андр., т. с. Петинская, Гоголевское прих. училище. Воспитат. пансіона *Базій* Авр. Макс., сост. въ VIII кл. Пушкинская 47. И. д. воспит. пансіона *Шандори* Петръ Степ., иностр. Бѣлгородская, 8. Учители: гимнастики *Вильгальмъ* Никол. Θεод. Куликовская, 4. Пѣнія *Панфиловъ* Ив. Серг., губ. сек. Владимірская, 4. Музыки: *Четверкинъ* Діом. Ром. Зміевская, 1. *Паневскій* Стан. Ант., шт.-кап. Петинская, 28. Танцевъ *Николаевъ* Серг. Никол. Дмитріевская, 20. Помощн. класн. наставниковъ: *Сушковичъ* Мих. Ив., н. с. Вознесенская площ., 16. *Матюшевъ* Влад. Митр., н. ч. Ст.-Московская, 54. Врачъ гимназіи *Стефановичъ-Севастьяновичъ* Мих. Мих. д. с. с. Старо-Московская, 22. Письмовод. и бухгалт. *Картаневскій* Як. Сем.,

т. с. Бѣлгородская, 8. Экономъ пансіона *Намбинъ* Вас. Ник., лич. поч. гражд. Въ зд. гимназіи.

Харьковская 2-я мужская гимназія.

(Благовѣщенская ул., соб. д.).

Директоръ *Степановъ* Пав. Тихон., д. с. е. Губернаторская, 10. Инспекторъ *Горваттскій* Ив. Осип., с. с. Зд. гимназіи. Законоучители: Православн. вѣроиспов. *Вишняковъ* Петръ Ив., свящ. Кнышевскій, 13. Лютеранск. *Бергъ* Евр. Эмильев., пасторъ. Чернышевская, 31. Римско-католич. *Ваннеръ* Адальд. Гюс., ксендзъ, Кокошкинская, 4. Преподаватели: Русскаго яз.: *Лезинъ* Вас. Андр., с. с. Пушкинская, 20. *Ивановъ* Влад. Мих., к. с. Рыбная, 4. Математики: воспитатель при пансіонѣ *Синяковъ* Германъ Афанас., с. с. Чернышевская, 95. *Обуховъ* Ал-андръ Мих. Костомаровская, 6. Физики *Поновъ* Ив. Петр., н. с. Сумская, зд. обсерваторіи Древнихъ яз.: *Дербушевъ* Влад. Степ., с. с. Мѣщанская, 3. *Горкевичъ* Леонидъ Никол., с. с. Мѣщанская, 6. Исторіи и географіи *Малыренко* Андр. Демьян., к. с. Молочная, 51. Французскаго яз.: исп. об. воспитателя при пансіонѣ *Подтшинъ* Влад. Ильичъ, и. п. гр. Мало-Гончаровская, 34. *Моро* Мар. Петр., д. учит. Зд. женск. гимн. Григорцевичъ. Нѣмецкаго яз. *Кравскій* Бронисл. Андр., н. с. Театральная, 9. Исп. об. воспитателя при пансіонѣ *Шишкинъ* Мих. Иван., двор. Терехинская, 28. Рисов. и чистоп. *Вишесчко* Альфредъ Алонз., н. с. Единовѣрческая, 38. Музыки *Юрьинъ* Андр. Андр. Московская, 99. Гимнастики: *Сыриковъ* Мих. Зах., шр.-капитанъ. Московская, 26. *Малышенко* Ал-сѣй Инокент., врачъ. Танцевъ *Менабени* Конст. Эмильев. Рымарская, 18. Помощники классныхъ наставниковъ: *Ефимовичъ* Павелъ Леонт., н. с. Скрипичная, 6. *Бьлогорскій* Петръ Ив., н. с. Москалевская, 79. *Соколовъ* Владим. Ал-сѣев., н. с. Михайловская, 45. Врачъ *Кравцовъ* Петръ Ив., с. с. Театральная, 6. Письмоводитель и бухгалтеръ *Пономаревъ* Влад. Петр. Ключковская, 69. Діаконъ гимназ. церкви *Ковалевскій* Пав. Дмитр. Рудаковский пер., 10. Экономъ *Передильскій* Петръ Мих., зап. стар. унт.-офиц. Зд. гимназіи.

Харьковская 3-я мужская гимназія.

(Кокошкинская ул., д. № 5 и 7).

Директоръ *Косылъ* Петръ Ив. с. с. И. об. инспектора *Фроловъ* Фед. Карп. с. с. оба въ зд. гимназіи. Законоучитель *Шановаловъ* Влад. Влад., свящ. Запковская ул., ц. д. Учителя: Русскаго яз. *Гутниковъ* Дм. Вас., с. с. Уг. Госпитальной и Чернышевской, 99. Древнихъ язык.: *Шейхъ* Ант. Вяч., с. с. Черноглазовская, 3. *Межлаукъ* Ив. Март., с. с. Максимилиановская, 9. *Шостенко* Вас. Ив., с. с. Максимилиановская, 4. *Кадлубовскій* Арс. Петр., с. с. Максимилиановская, 1. Математики: *Маевскій* Андр. Вас., с. с. Каразинская, 20. *Аваевъ* Мих. Мих., кол. сов. Каразинская, 22. Физики: *Вольскій* Стеф. Петр., кол. сов. Мироносицкая, 7. Исторіи и географіи *Ставровскій* Никан. Андр., кол. сов. Дѣвичья, 14. Французскаго яз. *Лаврентьевъ* Ал-андръ Мих., с. с. Юрьевская, 11. Нѣмецкаго яз. *Иогансенъ* Герв. Андр. Мироносицкая, 7. Чистописанія и рисованія *Дмитріевъ* Ал-сѣй Дмитр. с. с. Уг. Мироносицкой площ. и Чернышевской, 17. Помощники классныхъ наставниковъ: *Макаровскій*

Никан. Мих., н. с. *Константиновъ* Ал-ндръ Ив., к. с. (онъ же исполн. обязан. писмов.). Въ зд. гимназій. *Ситкевичъ* Ал-ндръ Вас., н. ч. Кокошкинская, 6. Учитель пѣній: *Поповъ* Ник. Серг., н. ч. Врачъ *Бобинъ* Владим. Павл., кол. сов. Пушкинская, д. Медич. О-ва. Учители гимнастики: *Юлиинъ* Конст. Мих., шт. кап. Гончаровскій бульв., 5. *Татаринцовъ* Ник. Ал-сѣв., поруч. Царицинская, 4. Фехтованія *Вильгельмъ* Никол. Фед., Куликовская, 4. Музыки *Соколенко* Конст. Мих., Благовѣщенская, 32.

Харьковская 4-я мужская гимназія.

(Маринская ул., д. № 14).

Директоръ *Максимовичъ* Филип. Конст., д. с. с. Маринская, 14. И. об. инспектора *Гинце* Генр. Эдуард., с. с. Технологическая, 5. Законоучители: *Гончаревскій* Иоаннъ Ник., свящ. Мироносицкая, 53. *Тимошевъ* Пав. Федор., свящ. Троицкій, д. д. Преподаватели: Русскаго языка *Ивановъ* Влад. Мих., к. с. Рыбная, гост. „Харьковъ“. *Скиндеръ* Иппол. Иппол., с. с. Театральный пер., 15. *Сребрянскій*, Ив. Вас., к. с. Конторская, 6. Древн. яз. *Флоровъ* Мих. Ив., с. с. Б.-Гончаровская, 12. Математики *Постовъ* Мих. Яков., ст. сов. Миргородская, 5. Математики и физики *Сахаровъ* Ал-ндръ Борис., сост. въ VIII кл. Ст.-Московская, 26. Французскаго яз. *Дютрюиль* Пав. Ал-сѣв., с. с. Б.-Основа, Служебный, 9. Нѣмецкаго яз. *Пельтцеръ* Ал-ндръ Роман., Чеботарская, 78. Географіи *Шабля* Ал-ндръ Арсен., Сирохинская, 32. Естественнѣдвнія. *Леваковскій* Влад. Ив., Сумская, 1. Рисованія и чистопис. *Венигъ* Ал-ндръ Карл., над. сов. М.-Гончаровская, 34. Учитель пригот. кл. *Чириковъ* Ив. Серг., к. ас. Кокошкинская, 6. Помощ. клас. наставн.: *Поповъ* Ник. Ал-ндр., сост. въ X кл. Маринская, 9. *Ивановъ* Андр. Вас., сост. въ X кл. Заиковская, 105. Учит. пѣнія *Курченко* Ив. Ал-ндр., Ивановская, 13. Учит. гимнастики *Яценко* Ник. Троф., поруч. Павловскій, 32. Врачъ *Филинсъ* Ал-ндръ Юльев., Рымарская, 26. Письмоводитель *Гумбургъ* Ник. Ал-ндр., сынъ над. сов. Екатеринославская, 42.

Харьковское Реальное Училище.

(Старо-Московская улица, домъ № 2-й).

Директоръ *Шиховъ* Вас. Васил., д. с. с. Въ зд. училища. И. об. инспектора *Запорожцевъ* Серг. Корн., с. с. Екатерининская, 5. Законоучители: правосл. вѣроисп. *Юшковъ* Ал-сѣй Мих., свящ. Зміевская, 11. *Любарскій* Андр. Матв., прот. Куликовская, 31. Рим.-Католич. *Вашеръ* Адальбертъ Иосиф., свящ. Кокошкинская, 14. Лютеранскаго *Бергъ* Евг. Эмильев., кандид. богосл. Кокошкинская, д. Лютер. церкви. Учителя: Русскаго яз. *Штандель* Никол. Ал-ндров., с. с. Молочная, 51. *Харциевъ* Вас. Иванов., к. сов. Подгорная, 6. Русск. яз., истор. и геогр. *Стрижевскій* Григ. Гаврил. н. с. Технологическая, 4. Нѣмецк. яз.: *Крюгеръ* Эмиль. Людвиг., с. с. Старо-Московская, 61. *Ульрихъ* Мих. Федор. с. с. Искринская, Искринскій въѣздъ, 2. *Гильдебрантъ* Ник. Генр., к. асс. Примѣровская, 24. Французск. яз. *Озле* Францъ Данил., с. с. Почтовый, 8. Матем. и черченія: *Валтинъ* Ив. Дмитр., над. с. Театральный пер., 12. *Дробязко* Мих. Павл., к. с. Соляниковскій пер., 9. *Раздольскій* Ал-сѣй Иванов., Ярославская, 25. Естеств. исторіи *Книгеръ* Николай Констант. Одоевскій пер., 1. Математ., географ. и физики: *Кутневичъ*

Дмит. Андр., к. с. Сумская, Университет. клиники. *Педагог* Дм. Конд., сост. въ VIII кл. Университетскій садъ, метеорологическая станція. Исторіи *Кузнецовъ* Григ. Ал-дров., ст. сов. Сумская, 88. Исторіи и географіи *Шатохинъ* Плат. Владим., кол. сов. Михайловская, 18. Рисованія *Крюковъ* Пав. Карп., кол. сов. Монастырская, 7. *Пыльсъ* Конст. Петр., сост. въ VIII кл. Малая Панасовка, 8. Учитель пригот. класса *Григоровъ* Коз. Степан., тит. сов. Сумская, 86. Гимнастики: *Вильгельмъ* Ник. Федор., Куликовская, 6. *Смирновъ* Серг. Кирил., шт.-капит. Грековская, 14. *Крестини* Ив. Эдуард., поруч. Старо-Московская, 54. Танцевъ *Николаевъ* Серг. Николаев., арт. Импер. театр. Дмитриевская, 20. Музыки *Катанскій* Вас. Осип., капельм. Марьянская, 12. Помощники классн. наставн.: *Фабержъ* Фед. Иван., н. с. Михайловская, 42. *Синайскій* Павелъ Моис., Примѣровская, 3. *Харакозъ* Григ. Дмитр., к. асс. Сергѣевская, 11. *Поповъ* Ал-дръ Григ., кол. сек. Аптекарскай 12. *Ашвицевъ* Констант. Никол., Сергѣевская, 11. Врачъ *Денисовъ* Мих. Андріанов., д. с. с. Пушкинская, 39. Зубной врачъ *Палемъ* Моис. Абрам., Екатеринославская, 34. Письмоводитель *Антоновичъ* Конст. Антон., тит. сов. Здан. 2-й женской гимназіи.

Харьковская Маринская женская гимназія.

(Рымарская уз., д. № 11).

Попечительный совѣтъ: Предсѣдатель *Зарубинъ* Ив. Кондр., д. с. с. Конторская, соб. д. Непремѣн. члены: *Косыкъ* Петръ Иван., с. с. Кокошкинская, зд. 3 муж. гимназіи. *Медшиъ* Юлія Петр., вд. ген.-маіора. Рымарская, зд. гимназіи. *Харина* Ал-ндра Гавр., вд. н. с. Харинскій пер., соб. д. *Ващенко* Над. Григ., жена купца. Рыбная, соб. д. *Попомарева* Елена Вас., дочь купца. Пушкинская, соб. д. *Свищухинъ* Мих. Иван., докт. медіц. Мироносицкая, соб. д. *Сочава* Ник. Афан., врачъ. Сумская, соб. д. *Чернай* Никол. Ал-ндр., проф. Екатеринославская, с. д. Педагогическій совѣтъ: Предсѣдатель *Косыкъ* Петръ Ив., с. с. Начальница гимназіи *Медшиъ* Юлія Петр., вд. генер.-маіора. Въ зд. гимназіи. Законоучители: *Буткевичъ* Тимоф. Ив., прот., проф. унив. Газетный пер., соб. д. *Грома* Пав. Степ., священ. Чернышевская, 54. *Жебинцевъ* Ник. Клим., священ. Холодная гора, мѣщан. богадѣльня, 35. Рим.-кат. *Ватеръ* Альб. Іосиф., ксендзъ. Кокошкинская, 4. Преподаватели педагогики: *Страховъ* Ник. Ник., с. с. Семинарская, 38. *Чистосердовъ* Серг. Ив., канд. Богосл. Холодная гора, зд. дух. Семинаріи, 37. Русск. яз.: *Гутниковъ* Дм. Вас., с. с. Уг. Госпитальной и Чернышевской, 99. *Андріановъ* Ал-ндръ Ив., н. с. Ключковская, 24. Математики: *Маевскій* Андр. Вас., с. с. Карзинская, 20. *Вольскій* Степ. Петр., к. с. Чернышевская, 8. *Фесенковъ* Валерій Мих., сост. въ VIII кл. Рымарская, 5. Физики *Дьодусинко* Пав. Тимоф., н. с. Въ зд. Технол. Института. Естествен. исторіи *Подаринъ* Никол. Андр., с. с. Старо-Московская, 15. Исторіи: *Ястремскій* Вас. Ив., н. с. Воскресенская, 4. *Ставровскій* Никаноръ Андр., кол. сов. Дѣвичья, 14. Нѣмецк. яз.: *Ирмеръ* Генр. Юльев., с. с. Костюринскій пер., 4. *Межлаукъ* Иванъ Мартын., с. с. Максимилиановская, 9. Учителя: пѣнія *Реймеръ* Карль Петр., прус. под. Сумская, 58. Рисованія *Дмитріевъ* Ал-сѣй Дм., с. с. Мироносицкая, 17. Франц. яз. *Дютривиль* Пав. Ал-сѣв., с. с. Основа, Служебный пер., соб. д. Преподавательницы: математики; *Импенска* Маріи Мих., дом. учит. Дворянская, 5. *Ершольская* Екат. Ал-ндр., дом. наставн. Проектный пер., 3. Географіи: *Ершольская* Ольга Ал-ндр.

дом. учит. Проектная, 3. Исторіи *Медвѣдева* Вѣра Ал-ндр., дом. наст. Рымарская, 6. Русск. яз.: *Медвѣдева* Соф. Ал-ндр., домаш. настав. Рымарская, 6. Франц. яз.: *Левандовская* Вѣра Африк., дом. настав. Рымарская, 25. *Павлуидова* Анаст. Давид., дом. настав. Рымарская, 23. Чистописанія *Бозарова* Марія Петр., дом. учит. (она же классн. надзират.). Клочковская, 42. Нѣмецк. яз. *Засядко* Ольга Ал-ндр., дом. настав. Троицкій, 13. Пѣнія *Витте* Марія Ал-ндр., дом. настав. Рымарская, 23. Рукод. *Карта* Елена Мартын., дом. воспит. Рогатинскій пер., 4. Танцевъ *Широкова* Елена Ал-ндр. Соляниковскій пер., 5. Пригот. кл. *Шанкратъева* Екатер. Андр., дом. учит. Москалевская, 77. Классныя надзирательницы: *Пакина* Юлія Ал-сѣевна, дом. настав. Рогатинскій пер., 17. *Кислицынова* Ал-ндра Дмитр., дом. настав. Примѣровская, 26. *Песоцкая* Марія Констан., Х. М. уч. 1 разряда. Максимиліановская, 4. *Ланчинская* Евв. Мичисл., домаш. настав. Харинскій, 3. *Левченко* Елена Ал-сѣев., дом. учит. Николаевская, 4. *Душина* Анаст. Евген., домаш. учит. Москалевская, 34. *Бейеръ* Зинаида Евген., Х. М. ж. уч. 1 разряда. Театральн. пер., 8. *Анарина* Елисавет. Петр., Х. М. ж. уч. Рымарская, 25. *Новосильцева* Екат. Иван., дом. настав. Старо-Московская, 15. *Кривонова* Марія Владим., окончив. Калишскую гимн. Клочковская, 42. Учит. муз. *Комисенъ-Варваци* Зинаида Викентьев., дом. учит. Николаевская, 4. Врачъ *Масалитиновъ* Ал-ндръ Григ., к. с. Сорокинскій пер., 2. Дѣлопроизводитель попечит. совѣта *Толмачевъ* Афан. Капит., кол. сек. Царицинская, 30.

2-я Харьковская женская гимназія.

(Вознесенская площадь, собственный домъ).

Попечител. Совѣтъ: Предсѣдатель *Шимковъ* Андр. Петр., д. с. с. Конторская, 11. Члены: *Зарубинъ* Иванъ Кондр., д. с. с. Конторская 3. *Силинъ* Илья Ѳед., куп. Клочковская, 16. *Грищенко* Анна Петр., дв'ор. Старо-Московская, 8. *Гордѣева* Елис. Дм., ж. проф. Епархіальная, 29. Непремѣн. члены: *Шиховъ* Вас. Васил., д. с. с. Въ зд. реального уч. и лица. *Чернай* Ал-дра Ив., начальн. гимназ. Въ зд. гимназій. Педагогическій Совѣтъ: Предсѣдатель *Шиховъ* Вас. Вас., д. с. с. Въ зд. реального училища. Начальница *Чернай* Ал-дра Иван. Въ зд. гимназій. Законоучители: *Ѳоминъ* Петръ Григ., свящ. Москалевка, церк. д. Преображенской церкви. *Посельскій* С. М., священ. Въ зд. духовн. семинаріи. *Юшковъ* Ал-сѣй Мих., свящ. Зміевская, 11. Преподаватели и преподавательницы: Русскаго яз.: *Страховъ* Ник. Ник., с. с. Въ зд. дух. семинаріи. *Халанскій* Мих. Георг., н. с. Максимиліановская, 6. Исторіи: *Кузнецовъ* Григор. Ал-дров., к. сов. Сумская, 88. *Котовъ* Ал-дръ Федор., н. с. Гостиница Марсель. Математики *Важинъ* Ив. Дмит., н. сов. Театральн. пер., 12. Физики *Педаевъ* Дмит. Кондр., сост. въ VIII клас. Университетскій садъ, метеорологическая станц. Естествен. исторіи *Покровскій* Ал-дръ Мих., Каразинская, 22. Французск. яз. *Оле* Францъ Данил., с. с. Почтовый пер., 9. Математики: *Аксюкъ* Екат. Павл. Поч. пер., 15. *Финоменова* Елена Ник., Харинскій, 10. *Мошенко* Елисавет. Ник., Булгаковскій пер., 3. Русскаго языка: *Верховская* Ал-дра Мих., Технологическая, 15. *Рославлева* Валент. Вас., Рымарская, 7. *Иванова* Ал-дра Дмит., Епархіальная, 16. *Корякина* Елиз. Апол. Ветеринарная, 7. Исторіи *Курносова* Мар. Мих., Мирносноцкая, 4. Нѣмецкаго яз.: *Ванклеръ*

Дор. Мих. Екатеринославская, 10. *Завьялова* Анна Мих. Примѣровская, 7. Французскаго яз.: *Григоровичъ* С. И., Мироносицкая пл., 2. *Ковальская* Варв. Матв., Садово-Куликовская, д. Альховской. Рисованія *Евдокимова* Евд. Иванов. Ст. Новая Баварія. Чистописанія *Липинская* Ольга Петр. Нетечинскій пер., 17. Руководѣлїя: *Серебренникова* Юлія Вас., Чернышевская, 6. *Курасовская* Юлія Андр. Конная, 24. Русскаго яз. *Полывода* Б. А. Старо-Московская, 33. Нѣмецкаго яз. *Ирмеръ* Г. Ю. Костюринскій пер., д. Голева. Учителыя. приготов. кл. *Горизонъ* Лид. Кон. Старо-Московская, 33. Учитель пѣнія *Дочевскій* Серг. Иван. Мироносицкій пер., 4. Учитель танцевъ *Николаевъ* Серг. Никол. Дмитріевская, 20. Учительн. музыки: *Кедрова* Цеславія Антон. Вознесенскій пер., 6. *Эйландъ* Анна Дидрих. Жулавлевская, 59. Классныя надзирательницы: *Грудзинская* От. Ал-дров. Троицкій пер., д. Тертичниковой. *Дидрихсонъ* Мар. Адол. Михайловскій пер. 33. *Гукова* Антон. Иван. Зміевская, 8. *Клыкова* Варв. Иван. Зміевская, 8. *Соколовская* Ольга Ник. Скобелевская пл., 33. *Цыпина* Мар. Андр. Конторская, 42. *Турбаба* Ал-дра Пет. Старо-Московская, 12. *Ковалевская* Мар. Плат. Пушкинская, 67. *Лаврова* Анаст. Теоф. Старо-Московская, 4. *Калениченко* Анна. Иван. Дѣвичья, 8. *Тертичникова* Вал. Ильин Троицкій пер., 7. *Анакина* Мар. Павлов. Искринская, 12. *Гукова* Агл. Ив. Зміевская, 8. *Подосинникова* Л. А. Михайловская, 8. Врачъ *Денисовъ* Мих. Адриан., д. с. с. Пушкинская, 39. Дѣлопроизводитель *Антоновичъ* Констан. Антонов., тит. сов. Зд. женской гимназіи.

Харьковская Вознесенская женская гимназія.

(Кокоткинская ул., д. № 2-й).

Попечительный Совѣтъ: Предсѣдатель *Шульцъ* Георг. Федоров., д. с. с. Чернышевская, 13. Члены: *Гинце* Генр. Эдуард., с. с. Технологическая, 5. *Фриче* Мар. Андр. Кокоткинская, 2. *Струве* Людв. Оттон. Сумская, 40. Зд. астрон. обсерв. *Бергъ* Эмил. Карл., пасторъ. Кокоткинская, 2. *Дидрихсонъ* Карлъ Вас., с. с. Садово-Куликовская, соб. д. *Тренке* Пав. Карл. Черноглазовская, соб. д. 56. *Шмидтъ* Фед. Фед. Литейный пер., 2. *Мелюзе* Эри. Ив. Конная, 27. *Кирстенъ* Карлъ Карл. Николаевская пл., д. Гладкова. *Лехтенштейнъ* Осв. Карл. Дворянская наб., 12. *Финкъ* Юлій Федоров. Вознесенская, 10. Дѣлопроизводитель *Четвериковъ* Влад. Павл., кол. ас. Екатеринославская, 61. Педагогическій Совѣтъ: Предсѣдатель *Гинце* Генр. Эдуард., с. с. Технологическая, 5. Начальница *Фриче* Мар. Андр., дом. наст. Кокоткинская, 2. Законоучители: Православн. испов. *Крушевольскій* Ив. Мих., свѣщ. Ветеринарная, 23. Лютеранск. *Бергъ* Евр. Эмил., пасторъ Кокоткинская, 2. *Гильдебрандтъ* Дон. Вас., дом. учит. Кокоткинская, 4. Учителы и учительницы: Русскаго яз. *Андріатовъ* Ал-дръ Иван., к. а. Ключковская, д. Ромашева. *Онофренко* Мих. Фед., кол. ас. Мироносицкая пл., 6. Нѣмец. яз. *Бергъ* Руд. Карл., с. с. Пушкинская, 53. *Гроссетъ* Матв. Иван., дом. учит. Рымарская, 4. Французск. яз. *Бренфо* Ан. Леонт. Подгорная, 4. *Фоссаръ* Эльфр. Оедр., дом. наст. (она же надзир.). Старо-Московская, 45. Физики *Вольскій* Ст. Петров. Сорокинскій, 4. Математики *Сахаровъ* Ал-дръ Борис., в. ч. Старо-Московская, 26. *Аксюкъ* Екат. Павл. Нетечинская, 7. *Фесенко* Вас. Мих. Рымарская, 5. Исторіи и географіи *Лагушинскій* Ал-сѣй Никол. Бассейная, 7. Исторіи *Курносова* Мар. Мих.

Мироносицкая, 5. Педагогика *Кадлубовскій* Арс. Петр., н. с. Максимилиановская, 14. Гигіены женщина врачъ *Измайлова-Цвиллинская* Люб. Пет. Чеботарская, 38. Руководѣнію *Бергъ* Эм. Карл., нач. уч. Пушкинская, 53. Гимнастики и танцевъ *Миклашевская* Мар. Ник. Сумская, инст. благ. дѣв. Пѣнія свѣтскаго *Реймерсъ* Карлъ Петр. Сумская, 58. Рисованія и чистописанія *Великановъ* Вас. Иван., н. с. Старо-Московская, 63. *Венигъ* Ал-дръ Карл. Николаевская пл., меблированные комн. Подкамнинскаго. Пригот. кл. старш. отд. нѣмецк. и франц. яз. *Гагенторнъ* Эльв. Влад., дом. наст. (она же учител. ариом. въ I, II и III кл.). Троицкій пер., 14. *Федорова* Мар. Гавр. Сумская, 21/23. Младш. отд. *Яременко* Екатер. Ив., дом. наст. Рымарская, 6. Надзирательницы: *Зуземиль* Лид. Карл., дом. наст. Ключковская, 43. *Лясковская* Нат. Владим. Максимилиановская, 11. *Рославлева* Евг. Мих., дом. наст. Скобелевская пл., 27. *Гаунтъ* Мар. Генр. Корсиковская, д. Гельферихъ-Саде. Врачъ *Хавкинъ* Борисъ Влад., кол. сов. Пушкинская, 2.

Харьковская женская гимназія Д. Д. Оболенской.

(Пушкинская ул., д. № 32).

Предсѣдательница попечит. совѣта *Оболенская* Дарія Діевна, жена д. с. с. Пушкинская, с. д. Члены совѣта: *Оболенскій* Ив. Ник., проф. универ., д. с. с. Пушкинская, с. д. *Пономарева* Варв. Діевна, двор. Начальница гимназій *Борицъ* Марія Діевна, вдова капит. Обѣ въ зданіи гимназій. Предсѣдатель педагогическаго совѣта *Погоряко* Ал-дръ Конст., д. с. с. Чернышевская, с. д. Законоучители: *Буткевичъ* Тимоѳ. Иван., докт. богосл., проф. универ. Газетный пер., с. д. *Твердохлыбовъ* Леон. Ив., священ. Мироносицкая, 54. *Поповъ* от. Даниилъ, священ. Почтовый пер., с. д. Препод. русскаго языка *Савиновъ* Мих. Петр., кол. ас. Скобелевская пл., 23. *Столбцовъ* Серг. Андр., стип. Харьк. университет. Пассажъ. *Коротковъ* Серг. Гаврил., сост. въ VIII кл. Маріинская, 13. Преподаватели математики и физики: *Раевскій* Ив. Павл., сост. въ VIII кл. Въ технол. институтѣ. *Постоевъ* Мих. Як., с. с. Миргородская, 5. *Авасевъ* Мих. Мих., над. сов. Сумская, д. Лихонина. Препод. исторіи: *Савва* Влад. Ив., прив.-доц. универ. Пушкинская, 79. *Пономаревъ* Стеф. Ник., ст. сов. Въ духовной семинаріи. *Данилевичъ* Вас. Ефим., к. ас. Мироносицкая, 72. Преподав. географіи *Покровскій* Ал-дръ Мих., тит. сов. Кузнечная, 6. Преподав. космографіи *Авасевъ* Мих. Мих. Препод. естеств. исторіи *Шабля* Ал-дръ Арсен., сост. въ VIII кл. Сирохинская, 32. Препод. педагогики *Буткевичъ* Тим. Ив., проф. универ. Преподаватель франц. яз. *Фоліо* Леонъ Генр. Въ коммерч. училищѣ. Преподаватели нѣмецкаго яз.: *Дидрихсонъ* Карлъ Вас., стат. сов. Куликовская, 15. *Ензенъ* Арнольдъ Евген., Въ коммерч. училищѣ. Учительн. англійск. яз. *Гофманъ* Ноэми Эдуард., Мѣщанская, 5. Учит. пригот. класса *Кузьменко* Мих. Кузьм., сост. въ X кл. Карповскій пер., 7. Законоучитель римско-кат. вѣроиспов. аббатъ *Ваннеръ* А. І. Кокоскинская, д. катол. церкви. Законоуч. лютер. вѣроиспов. *Бергъ* Евген. Эм., пасторъ. Кокоскинская, 2. Учит. чистоп. и рисов. *Вишечко* Альфр. Алоиз., сост. въ VIII кл. Единовѣрческая, 38. Учительн. руководѣлія, *Раковская* Е. А. Въ духовной семинаріи. Учителя музыки: *Голли* Адалъб. Іос. Театральная площ., 22. *Иранекъ* А. П. Театральная площ., 22. *Вернеръ* Л. Л. Пушкинская, 36. *Давидъ* З. П. Чернышевская, 8. *Ключкова*

А. В. Маринская, 31. *Кадлубовская* Л. П. Чернышевская, 53. Уч. пѣн. *Реймеръ* К. П. Сумская, 58. Учит. танц. *Николаевъ* Серг. Ник. Дмитриевская, 20. Класеныя надзирательницы: *Пономарева* Варв. Діевна, *Фесенко* Анна Вас., *Григофъ* Лидія Авг., *Гоша* Мар. Густ., *Морло* Марг. Георг., *Клемтау* Люція Авг., *Бельзеръ* Тер. Вас., *Герстнеръ* Луиза Люд., *Штесинеръ* Марія Эдуард. Всѣ въ зд. гимназій. Врачъ *Мизайловъ* Ал-андр. Варсов., докт. мед. Екатеринославская, 35.

Харьковская женская гимназія Е. Н. Драшковой.

(Сумская ул., д. № 14).

Предсѣд. Педагогич. Совѣта *Гоуитшикій* Иванъ Осип., с. с. Благовѣщенская площ., зд. 2-й муж. гимназій. Начальница гимназій *Ладина* Евгенія Никол., вд. с. с. Въ зд. гимназій. Законоучители: *Григоровичъ* Пав. Леонт., прот. Мирносоицкая площ., 2. *Твердохлебъ* Леонидъ Ив., сваяц. Уг. Бассейной и Мирносоицкой, 54. *Вамеръ* Ададьбет. Гюсиф., ксендзь. Кокошкинская, 4. *Бергъ* Евг. Эмил., пасторъ. Кокошкинская, 2. Преподаватели: Русск. яз. и словестности: *Чекановъ* Никол. Ал-андр. с. с. Ст.-Московская, 50. *Порошинъ* Иванъ Антон., н. с. Маринская, 4. *Кадлубовскій* Арс. Петр., к. с. Максимилиановская, 14. *Ериови* Елизав. Влад., дом. настав. Сумская, зд. Инст. бл. дѣв. Математики и физики: *Синяковъ* Герм. Аван., с. с. Уг. Чернышевской и Костомаровской, 95/5. *Литшикій* Ив. Дм., с. с. Епархіальная, 10. *Ильинъ* Сем. Серг., сост. въ X кл. Епархіальная, 9. Исторіи и географіи: *Трифилевъ* Евген. Паро., к. с. Дворянская, 5. *Малыренко* Андр. Дем., н. с. Молочная, 51. *Коренько* Гюс. Клавд., с. с. Въ зд. дух. семинаріи. *Медведева* Вѣра Ал-андр., дом. учит. Рымарская, 6. Естеств. исторіи *Діаковский* Эразмъ Пав., к. с. Екатеринославская, 132. Нѣмец. яз.: *Бергъ* Рудольфъ Карл., с. с. Пушкинская, 53. *Генциельтъ* Антонина Роберт., дом. учит. Зміевская, 11. Франц. яз.: *Девьеръ* Анна Франц., дом. учит. Пушкинская, 73. *Константинова* Зинаида Ив., дом. наст. Конторская, 6. Рисов. и чистописанія: *Уваровъ* Ник. Митроф., н. с. Конторская, 33. *Венигъ* Ал-андръ Карлов., н. с. Малая-Гончаровская, 34. Рукодѣлія *Бергъ* Эмилія Карл., дочь губ. секр. Пушкинская, 53. Пригот. кл. *Дашевскій* Ник. Павл., н. ч. Конная, 6. Пѣнія *Реймеръ* Карлъ Петр., прусск. поддан. Сумская, 58. Музыки: *Коссъ* Гюсиф. Гюсиф., австр. подд. Бурсацкій снускъ, 2. *Фай* Адольфъ Генр., прусск. подд. Сумская, 65. *Эйттъ* Артуръ Юрьев., герм. подд. Чернышевская, 19. Гимнастики и танцевъ *Менабени* Конст. Эмил., итал. подд. Рымарская, 7. Надзирательницы: *Коленъ* Марія Гюс., дом. учит. Въ зд. гимназій. *Ермолова* Аванасія Сем., дом. учит. Сумская, 14. *Данцъ* Екатер. Карл., дом. учит. Сумская, 50. *Эйландтъ* Марія Дидрих., дом. учит. Журавлевская, 59. *Филитъ* Полина Филип., дочь франц. гражд. Пушкинская, 56. *Соколова* Анна Вас., дом. наст. Максимилиановская, 16. *Кернеръ* Генриетта Генрих., дом. учит. Кокошкинская, 11. Врачъ *Филитовъ* Ник. Ник., к. с. Старо-Московская, 3. Попечит. Совѣтъ: Предсѣдательница—Начальница гимназій. Непремѣн. членъ—Предсѣдатель Педагогич. Совѣта. Члены: *Лихонинъ* Мих. Орест., двор. Сердюковскій пер., д. Флота. *Школяренко* Еф. Данил., почет. гражд. Сумская, 14. Дѣлопроизводитель *Баировъ* Ал-сѣй Иван., над. сов. Царщинская, 62.

Харьковская женская гимназія Н. Я. Грегорцовичъ.

(Гимназическая наб., д. № 2).

Предсѣдат. педагог. сов. *Максимовичъ* Филим. Конст., д. с. с. Маринская, 14. Начальница гимн. *Домонтовичъ* Викторія Михайл., жена подполк. Гимназическая наб., 2. Члены попечительн. сов.: *Стефановичъ-Севастьяновичъ* Мих. Мих., д. с. с. Ст.-Московская, 22. *Жаворонковъ* Ник. Григ., д. с. с. Ветеринарная, 11. Законоучители: Правосл. исповѣданія *Любицкий* Ст. Петр., прот. Уг. С.-Московской и Юрьевской, 25. *Ивановъ* Панкр. Дмит., прот. Пушкинская, 25. Римско-католич. *Вагнеръ* Адалъб. Гюс., ксесдзъ. *Кокоскинская*, 4. Лютеранск. *Беръ* Евген. Эмильев., паст. Чернышевская, 31. Преподаватели: Русскаго яз.: *Линда* Мих. Дм., с. с. Конторская, 16. *Ивановъ* Влад. Мих., кол. сов. Рыбная, 4. *Веретенниковъ* Порф. Порф. Мирносицкая, 9. Математики: *Леваковский* Влад. Иван., Сумская, 1. *Сахаровъ* Ал-ндръ Бор., сост. въ VIII кл. С.-Московская, 26. Ариѳметики *Ильинская* Варв. Никан., д. н. Екатеринославская, 21. Педагогика *Булаковъ* Ив. Вас. Юмовскій пер., д. Якубова. Естест. истор. *Поповъ* Иларіонъ Ив., сост. въ VIII кл. Бѣлгородская, 21. Географ. и истор. *Корниченко* Гюс. Кл., с. с. Зд. дух. семинаріи. Исторіи *Пономаревъ* Степ. Ник., с. с. Зд. дух. семинаріи. Географіи *Покровская* Елена Ник., д. уч. Екатеринославская, 21. Франц. яз.: *Гарнье* Луи Рафаил., Пушкинская, 45. *Моро* Марія Петр., д. уч. Зд. гимназіи. Нѣмецк. яз.: *Кравский* Брон. Андр., н. с. Театральная пл., 9. *Тиръ* Зин. Эраст., д. н. Технологическая, 4. Учит. приг. кл. *Беръ* Мар. Ал-ндр., д. уч. Чернышевская, 31. Учительн. рукод. *Либосъ* Анна Владим. Числописанія *Поповъ* Владим. Андр., г. с. Сумская, 34. Рисованія *Евдокимова* Евд. Ив. Пѣнія *Реймеръ* Карл. Петр., Сумская, 58. Танцевъ *Николаевъ* Серг. Никол., Дмитріевская, 20. Музыки: *Чеботарева* Алекс. Яков. Бурсацкая, 8. *Чеботарева* Татьяна Яков., Бурсацкая, 8. *Цепринская* Анна Владим., Почтовый, 4. Классныя надзирательницы: *Воронилская* Ольга Леонид., д. н. *Мосусова* Екат. Ник. *Рутковская* Ант. Каз., дом. нас. Въ зд. гимназіи. *Любовицкая* Мар. От., Садовая, 1.

Харьковская женская четырехклассная прогимназія Л. М. Черняковской.

(Уг. Армянскаго и Костюринскаго пер.).

Предсѣдательница попечительнаго совѣта *Черняковская* Людм. Мих., жена т. с. Въ зд. прогимназіи. Члены: *Лезинъ* Вас. Андр., с. с. Пушкинская, 20. *Святополкъ-Мирскій* Петръ Дмитр., князь. *Валковскій* Бор. Григ., князь. *Кравцовъ* Петръ Ив., с. с., врачъ. Скрипницкая, соб. домъ. Педагогическій совѣтъ: Предсѣдатель *Лезинъ* Вас. Андр., с. с. Пушкинская, 20. Начальница прогимназіи *Черняковская* Людм. Мих., жена т. с. Въ зд. прогимназіи. Законоучитель *Вишняковъ* Петръ Ив., свящ. Кнышевскій, 13. Преподаватели и преподавательницы: Русскаго яз.: *Столбцовъ* Серг. Андр., н. ч. Пассаждъ, 149. *Коротковъ* Серг. Гавр., канд. Кіевск. дух. акад. Мирносицкая, 13. Исторіи и географіи *Пономаревъ* Вас. Арсен., канд. Кіевск. дух. акад. Ващенко-Васильскій, 21. Ариѳметики *Репрева* Соф. Алекс., дом. учит. Чернышевская, 2. Франц. яз. *Дмитревская* Дар. Мих., дом. учит. Садовая, 4. Нѣмец. яз. *Беръ* Мар. Эмиль., дом. учит. Пушкинская, кв. Пастора. Числописанія (она же и надзирательница) *Бьлосерская* Клав. Тим., дом. учит. Въ зданіи прогимназіи. Рукодѣлія *Шляховская* Таис. Алекс., дом. обр. Въ зданіи прогимназіи.

Пѣнія *Корсунъ* Фед. Кондр., окон. уѣздн. училище. Мало-Гончаровская, 28. Музыки *Бретшнейдеръ* Соф. Роберт., дом. учит. Сумская, зд. Телефонной ст. Танцевъ *Николаевъ* Серг. Ник., арт. Моск. Императорскихъ театр. Воскресенская площ., 2. Въ параллельн. клас. учит. географіи *Ивашева* Хіон. Никол., дом. учит. Конторская, 25. Классныя надзирательницы: *Кривоца* Екатер. Григ., дом. учит. Въ зданіи прогимназіи. *Титова* Надеж. Ив., дом. учит. Сирохинская, 8. Врачъ *Кривоцъ* Петр. Ив., с. с. Скрипницкая, соб. домъ. Исп. об. письмоводителя *Ковалевскій* Пав. Дм., діаконъ. Рудаковскій 10.

Женское учебное заведеніе на степени прогимназіи Л. В. Домбровской.

(Екатеринославская ул., д. № 38).

Начальница *Домбровская* Люб. Викт., жена т. с. Екатеринославская, 38. Законоучители: *Скубачевскій* Пет. Ник., священ. Конная, 6. *Петряковъ* Фил. Мелет., священ. Ключковская, 46. Проподаватели: Русск. яз. *Горкевичъ* Леон. Ник., с. с. Мѣщанская, 6. *Домбровская* Люб. Викт., дом. наст. Екатеринославская, 38. *Братолобова* Инна Вас., дом. наст. Ст.-Московская, 48. Ариметики *Ильинъ* Сем. Серг., шт. преп. Б.-Москалевская, 24. Математики *Томашевская* Анаст. Ал-ндр., д. наст. Скобелевская пл., 19. Географіи: *Ястремскій* Вас. Ив., н. с. Воскресенская, 6. *Домбровская* Люб. Вик. Исторіи *Ильинъ* Сем. Сер., шт. преп. Москалевская, 24. Франц. яз. *Колень* Юлія Гюс. д. наст. Миргородская, 5. Нѣмец. яз. *Лазаревская* Мар. Влад., д. наст. Б.-Москалевская, 3. Чистописанія *Томашевская* Ан. Ал-ндров. Учитель: руководѣлія *Полухина* Ан. Ковст. Кладбищенская, 13. Музыки *Ястремская* Ал-ндра Евген., жена н. с. Екатерининская, 22. Пѣнія *Реймеръ* Карль Петров. Сумская, д. Опель. Танцевъ *Николаевъ* Серг. Ник., арт. Имц. театр. Дмитріевская, 20. Классная надзирательница *Кулжинская* Ел. Пант., д. уч. Конная, 37.

Харьковское Городское 4-хъ классное училище.

(Сумская ул., д. 34).

Почетный смотритель *Лезель* Фед. Франц., н. д. Пушкинская, с. д. Инспекторъ училища *Попудренко* Илья Ильичъ, к. ас. Рымарская, 23. Законоучитель *Соколовскій* Ник. Ив., прот. Воскресенская, ц. д. Учители: *Ермаковъ* Ал-ндръ Ив., сост. въ X кл. Воскресенскій пер., 5—12. *Лобойко* Игн. Евграф., сост. въ X кл. Мордвиновскій пер., 4. *Птахинъ* Пав. Степ., сост. въ X кл. Московская, 21. Препод. графич. искусствъ *Крюковъ* Пав. Карл., к. с. Монастырская, с. д. Препод. музыки *Катанскій* Вас. Осип., н. ч. Маринская, 12. Врачъ училища *Прейсъ* Никол. Павл., к. ас. Петинская, 10.

1-е Харьковское приходское училище.

(Сумская ул., д. № 34).

Попечитель училища *Монаковъ* Ив. Ал-сѣв., кол. ас. Екатеринославская, 19. Законоучитель *Крушедольскій* Ив. Мих., священ. Ветеринарная, 28. Учителя: *Поповъ* Владим. Андр., г. с. Сумская, 34. *Максименко* Ден. Петр., т. с. Романовскій пер., 14. *Дашевскій* Ник. Пав., Конная, 8.

Преод. гимнастики *Висоцкій* Ив. Ив., шт.-кап. Аптекарекой пер., 28.
Врачъ училища *Яловъ* Георг. Абрам., Екатеринославская, 10.

2-е Харьковское городское приходское училище.

(Журавлевская ул., д. № 91).

Попечитель училища *Серебряковъ* Мих. Мих. двор. Николаевская соб. домъ. Завѣд. училищемъ *Щенкинъ* Ив. Вас. уч. 2-е Харьк. город. приход. уч. Законоучитель *Щелкуновъ* Анд. Ан-внчъ священникъ Журавлевская ц. д. Учительница *Жданова* Анаст. Ив. двор. 2-е Харьковское городское приходское училище. Учительница *Щелкунова* Вален. Андр. дочь священ. Юмовская, 10. Учитель пѣнія *Платовъ* Стефанъ Андр., Дегтярная соб. д.

3-е Харьковское городское приходское училище.

(Старо-Московская ул., № 84).

Попечитель *Клеменовъ* Мих. Спирид., купецъ, Рымарская, 8. Законоучитель *Поновъ* Дан. Иван., свящ. Почтовый пер., 3. Завѣдывающая училищ. *Дашкиева* Марія Георг., уч. Старо-Московская, 84. Учительницы: *Савицкая* Анна Иван., двор. Старо-Московская, 54. *Нешумова* Ал-дра Иосиф. двор. Скобелевская пл., 24. Учит. пѣнія *Курченко* Иванъ Ал-дров. Ивановская, 8.

Харьковское городское приходское училище имени А. С. Пушкина.

(Привокзальная площ., городск. д.).

Попечитель *Сумцовъ* Ник. Θεодор., д. с. с. проф. унив. М. Гончаровка, соб. д. Завѣд. училищемъ *Колесинскій* Ал-дръ Иван., г. с. Помощница зав. учил. *Богдановичъ* Елизав. Конст., учит. Оба въ зд. училища. Законоучители: *Гутниковъ* о. Ник., прот. Троицкій пер., 5. *Тимофеевъ* о. Петръ, прот. Старо-Московская, 68. *Самойловъ* о. Вас., свящ. Усовская, 8. *Кратировъ* о. Ник., свящ. Вефевятекая, 4. Преподав. Зак. Божія *Марченко* Влад. Вас., н. с. Ивановская 8. Учители: *Потасовъ* Сем. Вас., губ. с. Карповскій пер., 7. *Козьменко* Мих. Козьм., н. ч. Карповскій пер., 7. Учительницы: *Киткевичъ* Нат. Θεд. Екатеринославская, д. Сизова. *Бьлюкопытова* Нат. Ник., н. двор. Дмитриевская, 23. *Гутникова* Ал-дра Никол., д. прот. Троицкій пер., 5. *Бортникова* Софья Петров., д. куп. Ивановская, 3. *Ерохина* Евфалія Иванов. Екатеринославская во дворѣ губ. прав. *Ефимова* Марія Никол., пот. двор. Пушкинская, 7. *Степанова* Софья Петр. Каплуновская 8/6. *Яковлевская* Мар. Ал-дровна, д. н. с. Гостинная, 28. *Эккъ* Софья Яковл., пот. двор. Конторская, 26. *Моушицъ* Екат. Ив., дочь д. с. с. Жандармская, 16. *Михайлова* Ольга Петр. Бѣлгородская, 21. *Эсипова* Ол. Петр. Петинская, 2. Завѣд. библ. и учебнымъ музеемъ *Долженкова* Варв. Семен. Въ зд. училища. Учительница рукодѣлія *Скрипакъ* Вѣра Григ. Лопанскій пер., 10. Учитель пѣнія *Курченко* Ив. Ал-дрв. Ивановская, 13. Учитель гимнастики *Висоцкій* Иванъ Иван., шт.-кап. Аптекарекой пер., 28. Учит. гимн. *Бураковскій* Козьма Θεодот. Основанская, 43. Врачъ училища *Трембачъ* Влад. Ал-дров. Владимировская, 26. Зубной врачъ *Ушканъ* Петръ Сем. Уг. Екатеринославской и Александровской, д. Мурзина.

Харьковское городское приходское училище имени генераль-адъютанта
М. Д. Снобелева.

(Грековская улица, домъ № 19).

Попечитель училища *Моисеенко* Ник. Андр., куп. Ващенковский пер., соб. д. Завѣдывающій училищемъ *Давыдовъ* Евг. Никол., губ. сек. Въ зд. училища. Учительницы: *Давыдова* Марія Ал-дровна, дом. наст. Въ зд. училища. *Карталова* Нат. Θεод., дом. учител. Дворянская, 5. Преподаватель Закона Божія *Шкорбатовъ* Никол. Никол., ст. дух. сем. Пушкинская, д. Даниловича. Учитель гимнастики *Шнора* Ник. Семен., шт.-кап. Цыгаревскій пер. 13. Учитель пѣнія *Евтушенко* Ив. Яковл., крест. Сумская, 47. Училищ. врачъ *Петровский* Иванъ Степ., кол. сов. Сумская, 28.

9-е Харьковское городское приходское училище

(Сумская улица, домъ № 86).

Попечитель училища *Сочава* Ник. Афан., врачъ. Сумская, 17. Законоучитель *Ишюковъ* о. Иоаннъ, свящ. Малая Гончаровка, 34. Завѣдующая училищемъ *Григорова* Марія Иван. Сумская, 86. Учительницы: *Румянцови* Елиз. Ник. Чернышевская, 38. *Сементовская* Марія Петров. Сумская, 86. Учитель пѣнія *Поновъ* о. Ал-дръ, диак. Пушкинская, перк. домъ. Школьный врачъ *Яловъ* Георг. Абрам. Екатеринославская, 10.

11-е Харьковское городское приходское училище.

(Мирносицкій пер., д. № 1-й).

Попечительница *Алчевская* Христ. Данил., Сумская, 31. Законоучитель свящ. о. Конст. *Дьяковъ*, Конторскій пер., 4. Завѣдующая школой *Дмитріева* Ольга Θεодор. Москалевка, Гостинная, 2. Учительницы: *Алфимова* Марія Авенир., Сорокинскій пер., 4. *Ашикьева* Марѳа Андр. Искринская, 17. Учит. руковод. *Алчевская* Ирина Ник., Мирносицкая, 50. Учитель пѣнія *Курченко* Ив. Алекс., Ивановская, с. д.

14-е Харьковское приходское училище.

(Марьинская ул., д. № 16).

Законоучитель *Самойловъ* Вас. Иван., свящ. Усовская, с. д. Завѣдывающая училищ. *Панова* Лидія Андр., двор. Марьинская, 16. Учительница *Арбекова* Валент Мих., дочь свящ. Дѣвичья, 3. Учительница *Дюсиметьеръ* Ольга Семен. жена стат. сов., Ст. Рыжовъ, X.-Ник ж. д. дача Мушниковой. Учит. пѣн. *Евтушенко* Ив. Як. Сумская, 29.

Александровское 2-хъ классное приходское женское училище.

(Зміевская ул., д. № 17).

Законоучитель *Тимовъ* Петръ Федор., свящ. Ст.-Московская, 68. Завѣдывающая училищемъ *Аленичъ* Марія Діон., Царицнская, 30. Учительницы: *Шитковская*, Лидія Діон., жена кол. сов. Царицнская, 15. *Около-Кулакъ* Олимпи. Леонид, жена двор. Петинская, 17. *Назаревская*

Анна Мих., дочь стат. сов. Примѣровская, 29. Учитель пѣнія *Платовъ* Степ. Андр., мѣщ. Журавлевка, Дегтярная, 10. Мастерницы при мастерской: *Кочалковы* Евдок. Харит., Марія Харит., Анаст. Харит., цех. М.-Гончаровка, 35.

Харьковское городское женское училище имени Н. И. Ильина.

(Романовскій пер., д. № 14).

Попечитель училища *Северинъ* Ник. Ал-ндр., пор. зап. Мѣщанская, д. Северина, Законоучитель *Румишевъ* Мих. Андр., прот. Единовѣрческая, ц. д. Завѣдывающая училищ. *Максименко* Елиз. Ал-ндров., жена тит. сов. Романовскій пер., 14. Учительницы: *Демьяненко* Антон. Оед., жена кол. сов. Спирохинская, 24. *Гончарова* Пелагея Ильин., дочь купца, Грековская, 17. Учительница руководящая *Алчевская* Ирина Никол., дочь губ. секр. Мироносицкая, 50. Учитель пѣнія *Максименко* Ден. Петров., тит. сов. Романовскій пер., 14.

Городское приходское училище имени В. А. Жуковского.

(Карповскій пер., д. № 7).

Учитель Закона Божія *Дубинскій* Аркадій Архистарх., Кокошкинская, 9. Завѣдывающая училищемъ *Антонъ* Татiana Ник., Воскресенская, 19. Учитель *Зимборскій* Ник. Аполлон., Карповскій пер., 7. Учительница *Анисимова* Елена Валерьян. Троицкій пер., 15.

Харьковское городское приходское училище имени Н. В. Гоголя.

(Знаменская ул., д. № 5).

Попечитель училища *Жуковъ* Мих. Діомид. Конная пл., 7. Завѣдывающий училищемъ *Романика* Митроф. Андр., тит. сов. Молочная, 7. Законоучитель *Пестряковъ* Филиппъ Мелет., священ. С.-Московская, 115. Учительница *Витте* Ал-ндра Ал-ндр. дом. наст., барон., Подгорная, 7.

19-е Городское училище.

(Кирилло-Меѳодіевское кладбище).

Попечитель училища *Сергѣевъ* Ив. Ал-сѣв., куп. Конная, 9. Законоучитель *Веняминовъ* Евсев. Гавр., священ. Кирилло-Меѳодіевское кладбище. Учительница завѣдывающая училищ. *Ткаченко* Екат. Евд., мѣщ. При училищѣ. Учительница *Ткаченко* Ольга Евдоким., мѣщ. При училищѣ. Учитель *Александровъ* Мих. Серг., мѣщ. При училищѣ.

Харьковская городская школа рисованія и живописи

(Сергѣевская площ., городской домъ).

Преподаватель архитектурнаго черченія *Бекетовъ* Ал-сѣй Никол., академ. архитектуры. Садово-Куликовская, 9. Преподаватели живописи: и рисованія *Пестряковъ* Мих. Илар., клас. худ. первой степени. *Пытневъ* Конст. Петров., клас. худ. пер. степени. Малая Панасовская, 8. *Федоровъ* Митр. Сем., клас. худ. пер. степ. Тюремная пл., д. Шапова-

лова. *Бобровский* Георг. Мих., клас. худ. пер. степ. Преподаватель архитектурнаго черченія *Пискуновъ* Мих. Фед., клас. худ. архитект. Преподаватель пластической анатоміи *Бокариуцъ* Ник. Серг., докт. медиц. Чернышевская, 46. Надзирательница классовъ *Сыцева* Анна Павлов., двор. Конная, 14.

Харьковское двухклассное приходское училище Ремесленного О-ва.

(Старо-Московская ул., д. № 7).

Почетный блюст. учил. *Груштенко* Наумъ Аоан., цехов. Епархіальная, 22. Законоучитель *Чеботаревъ* Петръ Иванов., прот. Вознесенская пл., 17. Учительницы: *Сальникова* Нат. Март., дочь двор. Скобелевская пл., 28. *Сычева* Елена Петр., жена чинов. Учительница рисованія *Грищенко* Маргар. Иван. Старо-Московская, 4. Учитель гимнаст. *Васильковский* Ал-ейъ Григор., поручикъ.

Мужское училище при Харьковской Ев.-Лютеранской церкви.

(Кокоскинская ул., д. № 2).

Инспекторъ и преподав. нѣм. яз., геогр. и Закона Божія для лютеранъ *Гильдебрандтъ* Даниль Вас., дом. учит. Кокоскинская, 2. Законоучитель *Крушдольскій* Ив. Мих., священ. Ветеринарная, 28. Преподавательн. русск. яз. и ариом. *Алексеева* Екат. Иосиф., д. учит. Каплуновская, 6. Преподават. чистопис. и славян. яз. *Григоровъ* Козьма Степ., сост. въ VII кл. Сумская, 86. Учительница приготов. кл. *Гильдебрандтъ* Антонина Дан., д. учит. Кокоскинская, 2.

Первое училище Харьковскаго Общества грамотности.

(Единовѣрческая ул., д. № 16).

Попечитель училища *Ридинъ* Егоръ Кузьм., проф. Дворянская, 10. Законоучитель *Воскресенскій* Конст. Ал-ндр., священ. Дѣвичья, 7. Завѣдывающая *Крейеръ* Викт. Осип., дом. наст. Единовѣрческая, 16. Учительницы: *Кочетова* Марія Васил., дом. учит. Булгаковский пер., 1. *Браунштейнъ* Клавдія Петр., дом. учит. Квиткинская, 10. Учитель пѣнія *Курченко* Ив. Ал-ндр., Ивановская, 13.

2-я школа при Харьковскомъ Обществѣ грамотности.

(Ветеринарная ул., д. № 26).

Законоучитель *Шкорбатовъ* Ник. Ник. Екатерининская, 47. Завѣдывающая *Величкина* Екат. Мих., Ветеринарная, 26. Учительницы: *Гутикова* Антон. Вас., Ветеринарная, 26. *Ястремская* Ал-ндра Вас., Ветеринарная, 26. Учитель пѣнія *Курченко* Ив. Ал-ндров., Ивановская 13. Учительница рукод. *Раковская* Евгенія Ал-ндр., Семинарская, дух. сем.

Декоративно-рисовальная школа имени полковника Бородаевского.

(Ветеринарная ул., д. № 26).

Предсѣд. попечит. совѣта *Комаровъ* Аполл. Петр., инженер. Завѣдывающій школой и секретарь совѣта *Соложко* Ал-ндръ Митроф., инженер.

Оба въ зданіи технологическаго института. Члены попечительнаго совѣта: *Раевская* Марія Дмит., худож. Чернышевская, 6. *Пыльевъ* Конст. Петр., клас. худож. 1 ст. Реальное училище. *Цаунъ* Юлій Сем., архит. Технологическая, 6. Преподав. живописи *Тракаль* Владис. Осип., худож. Ветеринарная, 21. Препод. рисов. и черч. *Линицкая* Елена Ив., Епархіальная, 10. Законоучитель *Поповъ* Ал-ндръ Никол., діаконовъ Пушкинская, с. д. Препод. русск. яз. *Зальская* Надежда Мих., Провіантскій пер., д. Канайченко. Преподав. ариѳметики *Колесинскій* Ал-ндръ Ив., въ зд. Пушкинской школы.

Спеціальная фортепіанная школа А. Ф. Беншъ

(Садово-Куликовская ул., д. № 17).

Директоръ *Беншъ* Альб. Фед., своб. худ. Преподавательницы: *Беншъ* Праск. Влад. *Остольская* Надеж. Андр. Всѣ Садово-Куликовская, 17. *Ганъ* Ольга Ив. Пушкинская, 28. *Смирнова* Елизав. Ал-ндр. Мироносицкая, 50. *Стрижевская* М. Г., Ветеринарная, 8. *Пауфиловъ* Ив. Серг., Владимирская, 4.

1-я Харьковская Зубоврачебная школа.

(Московская ул., д. № 2).

Учредители школы: *Заговаловъ* Мих. Раф. Московская, 2. *Кривоусковъ* Пет. Петров. Мало-Гончаровская, 19. Завѣдывающій *Макаровъ* Христ. Яков., врачъ. Нечинская, 20. Предсѣдатель педагог. совѣта, преподаватель общей патологіи *Репревъ* Ал-ндръ Вас., орд. проф. Уголь Бассейной и Чернышевской, 62. Члены педагогич. совѣта: Преподаватели: общей и частной хирургіи *Орловъ* Леон. Влад., ордни. проф. Рымарская, 25. Фармакологіи *Поповъ* Серг. Ал-дров., орд. проф. Пушкинская, 31. Анатоміи *Бьлоусовъ* Ал-сѣй Конст., орд. проф. Сумская, 21—23. Физиологіи *Черевковъ* Ал-ндръ Мих., прив.-доц. Сорокинскій пер., 2. Физики и химіи *Федоровскій* Ник. Ал-дров., канд. Соборная пл., зд. Ун-та. Дентиатріи и протезной техники *Немировскій* Сем. Абрам., врачъ. Уголь Московской и Николаевской площ., Соборн. домъ.

Вѣдомство учреждений Императрицы Маріи.

Харьковскій Институтъ благородныхъ дѣвиць.

(Сумская ул., д. № 33).

Начальница *Ершова* Елена Мих., вдова ген.-маіора. Въ зд. Института. Члены совѣта: Инспекторъ классовъ *Булаковъ* Серг. Вас., с. с. Юмовская, 4. Управляющій хозяйственною частью *Рындовскій* Ал-ндръ Григ., с. с. Скрышницкая, 4. Классныя дамы: *Ветеръ* Θεодора Эрнест., дочь Лифляндск. гражд. *Фонъ-Гойншигенъ* Гюне Альвина Карлов., дочь маіора. *Альховская* Анна Петр., дочь кол. асс. *Тиль* Эльза Герм., дочь иностранца. *Пащковская* Ант. Рафаил., дочь н. с. *Грумбкова* Эмма Фер., дочь саксонск. под. *Болтеншигенъ* Адель Карл., дочь купца. *Ганъ* Елена

Иван., дочь с. с. *Вейнрейхъ* Эмилиа Ал-дров., дочь к. с. *Скордули* Анна Дмитр., дочь генер.-маіора. *Ру-де-Бетюнъ* Маргар., французск. гражд. *Касаткина-Ростовская* Марія Анатол., княжна *Вебергъ* Амалія Карлов., дочь кол. сов. *Балашевичъ* Люб. Ал-дров., дочь подп. Веѣ въ зд. Института. Преподаватели: Закона Божія, наст. церкви *Грома* Пав. Степ., святиц. Чернышевская, 54. Математики, физики и географіи *Литвицкій* Иванъ Дмитр., с. с. Епархіальная, 10. Исторіи *Савва* Влад. Ив., с. с. Пушкинская, 79. *Поповъ* Иллари. Ив. Бѣлгородская, 1. Нѣмецкаго яз. *Бергъ* Рудол. Карл., с. с. Пушкинская, 53. Русскаго яз. *Савиновъ* Мих. Петров., кол. сов. Скобелевская, 23. Нѣмецкаго яз. *Гейтцельтъ* Антон. Роберт., дочь в. е. *Зміевская*, 8. Французск. яз. *Девьерезъ* Марія Фран., франц. поддан. Пушкинская, 73. *Панчулидзева* Анаст. Дав., дочь г. с. Рымарская, 23. Чистописанія *Литвицкая* Ольга Петр., вдова двор. Нечинскій пер., 17. Рисованія *Данилевскій* Андр. Ив., кол. ас. *Литвицкая* Елена Ив., дочь с. с. Епархіальная, 10. Старшій преподав. муз. *Фей* Адольфъ Генрих., прусск. под. Сумская, 56. Учителя и учительницы музыки *Тихоцкій* Викт. Ал-дров., двор. Пушкинская, 11. *Родминская* Жозеф. Льв., дочь маіора. Рыжовскій пер., 1. *Решинская* Марія Георг., вдова двор. Сумская, 40. *Галли* Іос. Альб., австр. под. Пушкинская, 22. *Осколовичъ-Галицкая* Мар. Адам. Садово-Куликовская, 3. *Любовицкая* Антон. Ал-дров., жена двор. Садовая, 1. *Пиллика* Варв. Степан., вдова греч. под. Сумская, 42. *Борткевичъ* Софія Юліан., дочь губ. сек. Мирносицкая, 26. *Гейтцъ* Артуръ Юліан., греч. под. Чернышевская, 19. *Киниъ* Мар. Степ. Михайловскій пер., 11. Церковнаго пѣнія *Ведринскій* Митр. Степ., кол. сек. Бурецкій спускъ, д. Монастыря, Итальянскаго пѣнія *Дочевскій* Серг. Иван. Мирносицкая, 9. Танцевъ и гимнастики *Миклашевская* Марія Ник., дочь шт.-кап. Руководствіи *Родионови* Ал-дра Георг., дочь купца. *Зуева* Ал-дра Петр., дочь купца. Надзирательница лазарета *Краковецкая* Пел. Вас., дочь тит. сов. Ея помощн. *Квитковская* Ал-дра Степ., дочь поруч. Фельдшерица *Флорова* Ал-дра Никол., дочь тит. сов. Экономъ и казначей *Клыковъ* Вас. Иван., кол. ас. Веѣ въ зд. Ин-та. Архитекторъ *Корнѣенко* Бор. Ник., тит. сов. Михайловскій пер., 14. Секретарь *Падалкинъ* Ал-сѣй Петров., кол. рег. Ключковская, 42. Консультанты: *Гиршманъ* Леонар. Леопол., д. с. с. Мирносицкая, 15. *Ломиковскій* Мих. Мих., д. с. с. Рымарская, 2. *Атласовъ* Ив. Яков., кол. сов. Штатный врачъ *Вышинскій* Левъ Мих., с. с. Уголь Конторской и Рождественскаго пер., 1. Зубной врачъ *Дубовскій* Влад. Яков., дант. Сумская, 27. Церковный староста *Школяренко* Евф. Данил., пот. поч. гражд. Сумская, 14. *Лукашевъ* Ал-сѣй, Діаконъ. Преподаватели: Зак. Божія Римско-католич. испов. *Ванеръ* Адальб. Іосиф. Кокошкинская, 4. Лютеранск. испов. пасторъ *Бергъ* Эм. Карл. Кокошкинская, 4.

Училище Глухонѣмыхъ.

(Тургеневская пл., близъ Пантелеймоновской церкви).

Учредитель училища *Ветуховъ* Вас. Мих., священ. Мордвиновскій пер., 14. Преподаватели: *Бахметевъ* Анд. Фед., двор. Въ зд. училища. *Мальцевъ* Арк. Адриан., поч. гр. Въ зд. училища. Преподавательницы: *Мальцева* Ксенія Венед., поч. гр. Въ зд. Училищ. *Радченко* Елен. Іул., дочь куп. Ключковская, 100. Учитель рисованія, столяри и токарнаго ремесла *Богдановъ* Фед. Дмитр., кр. С. Григоровка, соб. д.

Министерство Земледѣлія и Государственныхъ Имуществъ.

Харьково-Полтавское Управление Государственными Имуществами.

(Рымарская, ул., д. № 23).

Управляющій Государ. Имущест. *Козловъ* Влад. Мих., д. с. с. Рымарская, 23. Чиновникъ особыхъ порученій *Андреевъ* Ник. Дмит., н. с. Дѣвичья, 2. Дѣлопроизводители: *Мартыновичъ* Серг. Ал-сѣев., кол. сов. Искринская, 43. *Шиховъ* Вас. Вас., т. с. Зд. реального училища. *Лебедевъ* Влад. Иван., кол. сек. Дмитріевская, 22. *Семицевъ* Ал-ндръ Григ. кол. сек. Рымарская, 25. Помощн. дѣлопроизводителя: *Потановичъ-Крамаренко* Мих. Леонт., губ. сек. Пробъзжая, 74. *Ковалевскій* Евген. Конст., кол. сек. Рыбная, 28. *Остановъ* Ник. Игнат., губ. сек. Чеботарская, 31. Помощн. дѣлопр. (исп. об. эскутора управленія) *Вейхертъ* Мих. Феод., т. с. Рымарская, 23. Землемѣръ *Юшковъ* Ал-ндръ Вас. н. с. Старшій ревизоръ *Триони* Ник. Ник., над. сов. Лѣсничества Харьк. губ.: 1-й районъ: Лѣсничій Чугуево-Бабчанскаго лѣсничества *Бурлаковъ* Георг. Герм., кол. сек. с. Кочетокъ. Лѣсничій Волчанскаго лѣснич. *Стройи* Ал-ндръ Ал-ндр., кол. сек. Бл. г. Чугуева, въ каз. домѣ. 2-й районъ: старшій запас. лѣсн. завѣд. Харьковск. лѣснич. *Воскресенскій* Владим. Яков., стат. сов. Губернаторская, д. Воскресенской. Лѣснич. Ракитянскаго лѣснич. *Даниленко* Дмит. Ант., кол. асс. ст. Мерефа К.-Х.-С. ж. д. Лѣснич. Ахтырскаго лѣснич. *Котлярковъ* Ал-ндръ Яков., кол. асс. гор. Ахтырка. Лѣснич. Лебединскаго лѣснич. *Туртанскій* Мих. Франц., т. с. г. Ахтырка. 3-й районъ: Махначанское лѣсничество завѣдыв. лѣснич. младшій лѣсной ревизоръ *Тарановъ-Бѣлозеровъ* Мих. Мих., кол. ассес. Близъ с. Махначей, Зміевск. у. Лѣсничій Зміевскаго лѣснич. *Гурскій* Яросл. Валер., кол. сов. Въ Гомольшанской дачѣ. Лѣсничій Изюмскаго лѣснич. *Семеновъ* Ив. Евдок., тит. сов. г. Изюмъ. 4-й районъ: Завѣдыв. Маяцкимъ лѣснич., старшій зап. лѣсничій *Юзь* Мих. Осип., стат. сов. г. Славянскъ. Ново-Глуховскаго лѣснич. *Шольцъ-фонъ-Ашерелебенъ*, кол. сов. Близъ с. Новоглухова (Кременная тожъ), ур. Родники. Старобѣльскаго лѣсничества *Соколовскій* Юрій Юрьев., кол. асс. сл. Бѣловодскъ, Староб. у. Деркульскаго лѣсничества *Юницкій* Конст. Иван., над. сов. Близъ с. Годоища Староб. у. Младшій запасный лѣсничій *Шотухъ* Як. Ѳом., тит. сов. Ярославская, 17. Надзиратели казенныхъ оброчныхъ статей по Харьковской губ. 1-й районъ: *Мурзинъ* Мих. Вас., кол. рег. г. Куянскъ. 2-й районъ: *Контрольскій* Андр. Ал-ндр., тит. сов. г. Старобѣльскъ.

Харьковскій Лѣсоохранительный Комитетъ.

(Рымарская ул., д. № 23).

Предсѣдатель Харьковскій Губернаторъ. Члены по должности: Харьковскій Губернскій Предводитель Дворянства. Харьковскій Вице-Губернаторъ. Управляющій Государственными Имуществами Харьковской и Полтавской губерній. Предсѣдатель Харьковскаго Окружнаго Суда. Предсѣдатель Харьковской Губернской Земекой Управы. Членъ Харьковскаго Губернскаго Присутствія *Деконоръ* Дмит. Вал., д. с. с. Членъ по назначенію *Триони* Ник. Никол., старшій лѣсной ревизоръ,

коа. асс. Гончаровскій пер, 3. Члены по выбору отъ двѣсовладѣльцевъ: *Колокольцовъ* Вас. Григор., тит. сов. *Подгоричани-Петровичъ* Вал. Вален., графъ, с. Рясное, Богодуховскаго уѣзда. Прикоманд. для исполненія поручен. и для занят. по дѣламъ Комитета *Піотухъ* Як. Ом., тит. сов., младш. запас. двѣсн. Ярославская, 17.

Уполномоченный М. З. и Г. И. по хозяйственной части.

Шимковъ Анд. Петр., засл. проф., д. с. с. Конторская, 11.

Министерство Императорскаго Двора и Удѣловъ.

Управленіе 7-мъ Харьковскимъ Удѣльнымъ Имѣніемъ.

Управляющій 7-мъ Харьковскимъ Удѣльнымъ имѣніемъ, 6-го класса *Святловъ* Иванъ Иванов., тит. сов. почт. ст. „Теплянка“, Харьковской губ.

Государственный Контроль.

Харьковская Контрольная Палата.

(Рымарская ул., д. Кирстена № 23).

Управляющій палатою *Делла-Восъ* Людв. Карл., д. с. с. Мироносицкая площ., 11. Старшіе ревизоры: *Краснопольцевъ* Влад. Евг., к. сов. Сумская, 98. *Калининъ* Валер. Гавр., н. с. Конторская, 76. Младшіе ревизоры: *Корженевскій* Іос. Кеав., н. с. Каразинская, 4. *Федоровскій* Ник. Дмит., н. с. Песчанская, 24. *Моцакъ* Петръ Ал-сѣев., к. асс. Троицкій пер., 14. *Съжовскій* Людв. Ив., к. а. Ветеринарная, д. Брандта. Секретарь палаты *Конаковъ* Вас. Вас., к. с. Маринская, 3. Помощники ревизора: *Кандыба* Лукил. Троф., н. с. Аптекарскаго пер., 28. *Рокитянскій* Левъ Андр., к. асс. Б.-Панасовская, 12. *Афанасьевъ* Пав. Ив., т. с. Журавлевская, 83. *Земанъ* Францъ Иван., к. с. Рогатинскій пер., 4. *Буханцевъ* Серг. Гавр., г. с. Сумская, 74. *Кондратовичъ* Серг. Вас., к. асс. Мѣщанская, 22. *Мечниковъ* Илья Ил., тит. с. Искринскій, 19. *Овчинниковъ* Серг. Ил., т. с. Екатеринославская, 52. *Горюновъ* Ив. Фед., г. с. Цыгаревскій пер., 3. *Лертицеръ* Ник. Фед., н. ч. Рымарская, 25. *Войновичъ* Ал-ндръ Ник., к. с. Кульбицкій пер., 19. *Фонъ-Люце* Влад. Ал-сѣев., к. с. Сумская, 57. Журналистъ *Полонскій* Мих. Андр., г. с. Газовая, 20. Счетные чиновники: *Ждановъ* Фед. Иван., к. асс. Театральная площ., 6. *Стрылинъ* Серг. Львов., к. с. Ващенковскій пер., 30. *Залесскій* Конст. Яков., к. с. Деркачевскій пер., 6. *Діаконенко* Дмит., Дмит., г. с. Николаевская, 13. *Красковскій* Ал-ндръ Карл., н. ч. Песчанская, 24. *Слисенко* Викт. Павл., н. ч. Конная, 24. *Куницынъ* Влад. Елисѣев., к. асс. Сумская, 63. *Бойдановъ* Арсен. Евген., к. с. Скобелевская площ., 9. *Рышковъ* Леон. Ал-ндр., к. с. Сумское шоссе, дача Полизыкова. *Поливановъ* Петръ Вас., г. с. Конторская, 53. *Фижанъ* Владис. Ив., г. с. Б.-Панасовская, 15.

Носковъ Мих. Ал-сѣев., кол. рег. Ключковская, 28. *Спановскій* Бор. Пав., кол. рег. Бассейная, 18. *Новиковъ* Еф. Бор., н. ч. Чеботарская, 8. *Морозовскій* Ал-ндръ Григ., н. ч. Карповскій пер., 8. *Бизяевъ* Анатол. Дм., н. ч. Владимірская, 39. *Будько* Ив. Семен., н. ч. Воскресенская, 10.

Контроль Курско-Харьково-Севастопольской жел. дор.

(Екатеринославская ул., д. Иванова № 1).

Главный контролеръ—Вакансія. Помощн. главнаго контролера *Шелуха* Конст. Моисеев., с. с. Ярославская, 11. Старшіе контролеры: *Лешеръ-фонъ-Герцфельдъ* Оед. Ал-ндр., с. с. Конторская, 6. *Горьскій* Владим. Иван., к. с. Каразинская, 7. *Вонлярлярскій* Ал-ндръ Петр., н. с. М.-Панасовская, 35. *Сьдлецкій* Ал-ндръ Юсиф., к. ас. Конторская, 9. *Кунделевъ* Тимоф. Петр., к. ас. Епархіальная, 19. Контролеры: *Шимановскій* Конст. Степ., к. с. Галушкинская, 6. *Строгановъ* Ник. Оед., к. ас. Екатеринославская 1. *Ферико* Ал-сѣй Яков., к. ас. Гончаровскій бул., 5. *Соколовъ* Вас. Ив., к. ас. Конторская, 17. *Завицкій* Викт. Енафр., т. с. Губернаторская, 14. *Капуцинскій* Конст. Як., к. сек. Ярославская, 31. *Окуличъ* Ив. Ив., г. с. Карповская, 16. Помощ. контр., исп. об. секретаря *Рикманъ* Герм.-Ал-дръ Фридрихов. Германовичъ, т. с. Мордвиновскій пер., 14. Помощн. контролера: *Калистратовъ* Ник. Ив., над. с. Грековская, 12. *Яковичкій* Ник. Ив., н. с. Цигаревская, 6. *Скобьевъ* Георг. Оед., н. с. Царицинская, 25. *Баронъ Витте* Ник. Ал-ндр., к. ас. Уг. Ключковской и Бурсацкаго спуска, 23. *Песковъ* Лукил. Ник., т. с. Лермонтовская, 14. *Шульце* Пав. Густв., т. с. Мордвиновскій пер., 14. *Михайловъ* Ив. Конст., к. с. Воскресенская, 34. *Столица* Ал-ндръ Ал-ндров., к. с. Мирносицкая, 57. *Гербовъ* Владим. Ефрем., г. с. Б.-Гончаровская, д. графа О'Руркъ. *Родкевичъ* Владим. Юсиф., г. с. Лопатинскій пер., 12. *Булатовъ* Петръ Эпамин., г. с. М.-Гончаровская, 37. *Рьдинъ* Мих. Ал-ндр., г. с. Театральнй пер., 10. *Федоровъ* Ив. Яков., г. с. Б.-Москалевка, 72. *Томаровичъ* Леонидъ Антон., г. с. Екатеринославская, 47. *Стеценко* Як. Ильичъ, г. с. Екатеринославская, 63. *Шварцъ* Ник. Яков., г. с. Нетечинская, 28. *Граффъ* Герм.-Фердин. Филип., г. с. Конная, 31. *Навроцкій* Ник. Петр., исп. обяз., н. ч. Царицинская, 56. *Степановъ* Ив. Аким., исп. об., н. ч. Сумская, 28. *Гладковъ* Левъ Ник., исп. об., н. ч. Дмитриевская, 12. *Босольмо* Ал-ндръ Никол., исп. об., н. ч. Михайловская, 8. *Мацулевичъ* Владис. Иванов., исп. об., н. ч. Нетечинская, 10. *Шмитъковъ* Ник. Мих. (по найму), Усовская, 39. *Гейбовичъ* Стан. Вик., (по найму), Конторская, 9. Счетные чиновники: *Гордынскій* Вас. Григ., к. ас., По Б.-Панас., Панасовскій пр., д. Сумцовой. *Степура-Сердюковъ* Григ. Ал-сѣев., к. ас. Уг. Ключковской и Бурсацкаго сп., 14—7. *Зуль* Як. Мих., к. а. Конторская, 12. *Гамтеръ* Дмит. Вильгельм., т. с. Дороховскій пер., д. Ковтуновскаго. *Соколовскій* Владим. Никол., т. с. Грековская. *Русановъ* Ник. Вас., т. с. Гончаровскій бул., 5. *Гутовскій*, Пав. Матв., к. с. Котляревская, 13. *Ключаревъ* Петр. Юсиф., к. с. Воскресенская, 10. *Феттеръ* Владим. Викт., кол. с. Холодногорскій пер., 12. *Подолькинъ* Макар. Мих., к. с. Рыжовская, 3. *Левитскій* Никол. Георг., к. с. Конторская, 9. *Васильевъ* Вас. Вас., г. с. Слесарнй пер., 8. *Никитскій* Викт. Смар., подп. зап. Петинская, 95. *Волошиновъ* Андр. Евд., к. рег. Екатерининская, 26. *Шиниловъ* Ив. Исид., к. рег. Гончаровскій бульв., 7. *Иваниковъ* Стеф. Павл., к. рег. Б.-Панасовская, 12. *Эйзерманъ* Карль Эдуард., кол. рег. Усовская, 20. *Степура-Сердюковъ* Петръ Ив.,

кол. рег. Одоевскій пер., 15. *Ковалевъ* Мих. Григ., кол. рег. Гимназическая наб., 16. *Григоровичъ* Дан. Ѳедор., М.-Гончаровская, 38. *Шмидтъ* Ал-ндръ Ник. Усовская, 38. И. об. счетн. чин. *Гридинъ* Ал-сѣй Ал-сѣев., н. ч. д. Карачевка вблизи платф. 237 вер. К.-Х.-С. ж. д. д. Новицкаго. *Мироновъ* Ник. Вас., н. ч. Семинарская, 14. *Чухльба* Георг. Афан. (по найму), ст. Карачевка, К.-Х.-С. ж. д. д. Чухльба.

На линіи контролеры: *Макаревскій* Владим. Ѳедор., к. с. Ст. Симферополь. *Делла-Восъ* Ал-ндръ Людвиг., кол. ассес. Чеботарская, 59. *Александровъ* Ник. Ник. к. ас. Ст. Александровскъ. *Проскуряковъ* Всев. Иван., т. с. г. Екатеринославъ. *Вестералевъ* Вас. Иван., кол. секр. Ст. Александровскъ. Помощн. контрол.: *Куколь-Ясинопольскій* Серг. Конст., к. ас. Ст. Александровскъ. *Навроцкій* Вас. Петр., к. с. Ст. Мелитополь. *Вроблевскій* Ал-ндръ Мих., Ст. Бѣлгородъ. *Лазаревъ* Мих. Онисим., г. с. Ст. Симферополь. *Юшкинъ* Мих. Павл., г. с. Ст. Славянскъ. *Издебскій* Маріанъ Северин., кол. рег. Ст. Бѣлгородъ. И. об. помощи контролера *Мацкевичъ* Ал-ндръ Никифор., н. ч. Ст. Славянскъ. Счетн. чиновники: *Шидокирскій* Пав. Авксент., г. с. *Булаковъ* Дмир. Митр., губ. сек. Село Артемовка. *Михайловскій* Георг. Павл., губ. сек. Ст. Александровскъ.

Контроль Харьково-Николаевской жел. дор.

(Уголь Екатеринославской и Лопанской набережной, д. Иванова).

Главный контролеръ *Зайкинъ* Дм. Мих., с. с. Вблизи ст. Рыжовъ, Х.-Н. ж. д. Помощ. главн. контр. *Базилевскій* Фед. Васил., с. с. Жандармская пл., 3. Старшіе контролеры: *Мадатовъ* Ник. Петр., к. с. Вознесенская, 9. *Ставропольскій* Ал-дръ Павл., к. с. Царицинская, 18. *Рексъ* Ник. Карл., кол. ас. Колодезная, 17. Контролеры: *Лауданскій* Антонъ Франц., к. с. Мало-Гончаровская, 27. *Писаревскій* Серг. Данил., н. с. Ст. Потокн К.-Н. ж. д. *Гомасъ* Адрианъ Ив., н. с. Конторская, 2. *Наставинъ* Плат. Платон., к. с. Ст. Николаевъ Х.-Н. ж. д. *Максимовичъ* Фед. Плат., к. ас. Миргородская, 7. *Кирьевъ* Мих. Ал-дров., кол. рег. Заиковская, 95. *Дункель* Гюс. Ник., к. сек. Помощ. контролера: *Лобода* Тим. Мих., н. с. Москалевская 77. *Прокофьевъ* Леон. Мих., кол. ас. Семинарская, 31. *Авдонковъ* Влад. Дмитр., тит. сов. Царицинская, 5. *Михальскій* Феликсъ Адольф., тит. сов. Ст. Рыжовъ Х.-Н. ж. д. *Гришинъ* Ал-дръ Никол., к. сек. Ст. Кременчугъ Х.-Н. ж. д. *Триумфовъ* Ал-дръ Васил. к. сек. Ст. Полтава Х.-Н. ж. д. *Григоровичъ* Влад. Павл., к. сек. Ст. Люботинъ Х.-Н. ж. д. *Поляковъ* Петръ Каллин., н. ч. Ст. Кременчугъ Х.-Н. ж. д. *Блещкій* Георгій Алекс., н. ч. Никитинскій пер., 7. *Кулешовъ* Григ. Исид., н. ч. Москалевская, 79. *Крушедольскій* Вас. Ив., инж.-технол. н. ч. Ст. Полтава Х.-Н. ж. д. *Шановалъ* Дмит. Яков., н. ч. Николаевская пл., 25. *Головкинъ* Вас. Никиф., инж.-техн. н. ч. Миронсицкая, 74. *Михайловъ* Вас. Иван., н. с. Ст. Константиноградъ Х.-Н. ж. д. *Булдовскій* Вит. Андр., к. а. Аптекарскай п., 50. *Медушевскій* Каз. Мих., к. ас. Фесенковская, 60. *Аксеновъ* Конст. Львов., тит. сов. Кладбищенская, 102. *Аладынъ* Ив. Андр. к. сек. Николаевская пл., меблир. ком. Подкаминскаго. *Думицкий* Гюс. Гюсиф., н. ч. Ст. Люботинъ Х.-Н. ж. д. *Шкларевскій* Тих. Дмитр., н. ч. Ст. Смородино Х.-Н. ж. д. *Оболенскій* Фед. Иванов., н. с. Мореховская, 6. *Канлуновскій* Георг. Вас., тит. сов. Ст. Кременчугъ Х.-Н. ж. д. *Котельниковъ* Бор. Андр., тит. с. Пушкинская, 3. *Шкларевскій* Леон. Конст., тит. сов. Село Артемовка. *Пустовойтовъ* Яковъ Констант., тит. сов. Старо-Московская, 5. *Лысенко*

Ал-сѣй Никиф., н. ч. По найму *Кулябко-Корсикій* Кир. Иванов. Столярный пер., 6. *Константиновъ* Иванъ Васил. Ст. Люботинъ Х.-Н. ж. д. Счетные чиновники: *Эссенаузенъ* Ив. Алекс., к. ас. Ст. Рыжовъ Х.-Н. ж. д. *Фостъ-Лозиченко* Викт. Степ., к. ас. Единонѣрческая, 34. *Науродскій* Гавр. Игнат., тит. сов. Журавлевская, 19. *Берновъ* Никол. Алекс., кол. секр. С. Основа, Торговая, 12. *Котларевскій* Степ. Григ., кол. рег. Москалевская, 73. *Сафроникій* Федоръ Степ., н. ч. Черноглазовская, 14. *Крекшинъ* Пав. Степ., н. ч. Уг. Сирохинской и Приходьковского пер., 1. *Фонъ-Бриксенъ* Ант. Конст., н. ч. Мало-Панасовская, 17. *Скородинскій* Влад. Никол., н. ч. Кіевская, 22. *Шманевскій* Іосифъ Семен., кол. асе. Рубановскій пер., 3. *Терлецкій* Никол. Петр., губ. сек. Ст. Люботинъ Х.-Н. ж. д. *Бойдановъ* Анат. Федор., губ. сек. Ст. Рыжовъ Х.-Н. ж. д. *Кишкниъ* Георг. Семенов., губ. сек. Уголь Искринской и Сергіевской. *Новицкій* Генр. Ант., н. ч. С. Основа, д. Артемьевой. *Куртъвъ* Ал-дръ Ал-дров., н. ч. Ст. Кременчугъ Х.-Н. ж. д. *Честинійскій-Баршневскій* Конст. Вас., н. ч. Пушкинская, 11. *Кондра* Евг. Ильичъ, н. ч. Ст. Рыжовъ Х.-Н. ж. д. *Роювенко* Никол. Никол., н. ч. Батуринская, 30—10. *Нечипасевскій* Ал-дръ Демен., кол. асе. Гончаровскій бульваръ, 8. *Баршневскій* Ив. Франц., тит. сов. Ивановская, 33. *Коньковъ* Петръ Тимоф., губ. сек. Ст. Рыжовъ Х.-Н. ж. д. *Бабицкій* Григ. Вас., кол. рег. Рубановскій пер., 3. *Шнека* Бор. Андр., кол. рег. Скобелевская пл., 18. *Винниковъ* Ник. Влад., кол. рег. Малая-Гончаровка, 22. *Масловскій* Ник. Григ., н. ч. Владимирская, 12. *Ястремскій* Гавр. Никол., н. ч. Вознесенская пл., кв. писмоводителя 2-й женск. гимназін.

Министерство Путей Сообщенія.

Управленіе Курско - Харьково - Севастопольской желѣзной дороги.

(Николаевская пл., д. № 28).

Начальникъ дороги *Кригеръ* Давидъ Андр., с. с., инж.-техн. Мирносоцкая, 22. Помощникъ его *Пушьята* Никол. Егоров., к. ас., инж.-техн. Юмовская, соб. д. Инженеръ для особыхъ порученій начал. дор. (онъ же 4-й замѣститель) *Вамеръ* Петръ Август., кол. сов., инж. пут. сообщ. Екатеринославская, 52. Члены совѣта: отъ Мин. Фин. *Штейнеръ* Вас. Карл. Подгорная, 14. Отъ Мин. Пут. Сообщ. *Радинъ* Ал-дръ Антон., тит. сов. Юмовская, д. Васильева. Правитель канцеляріи *Мостовскій* Ант. Андр. Усовская, 5. Дѣлопроизводители: *Финоменовъ* Иванъ Никол., мѣщ. Б.-Москалевская, 65. *Мисюра* Бор. Никол., двор. Чеботарская, 9. *Синельниковъ* Викт. Виктор., отст. губ. сек. Грековская, 50. Дѣлопроизводитель мобилизац. отдѣла *Николаевъ* Влад. Иван., сотникъ Оренбургск. казачьяго войска. Булгаковскій пер., 4.

Главная бухгалтерія (Николаевская площ., д. Земельнаго Банка). Главный бухгалтеръ *Трофимовъ* Серг. Никол., тит. сов. Бассейная, 13. Помощникъ его *Глушченко* Ив. Косъм., поч. гражд. Конная, 10. Старшіе счетоводы: *Вислицискій* Болеславъ Іоаким., поч. гр. Усовская, 15. *Авраменко* Калинникъ Косъм., мѣщ. Бѣлгородская, 35. *Шоризъ* Іоакимъ Іонов., крест. Мало-Гончаровская, 6. *Цышкало* Іосифъ Петр., мѣщ. Ст. Карачевка, соб. д. И. об. старш. счетовод.: *Иваховъ* Тер. Ом., кр.

Рыбасовская, 25. *Овсютниковъ* Иванъ Иван., мѣщ. Верховскій пер., 15. Дѣлопроизводитель *Стукановъ* Иванъ Кондр., мѣщ. Куликовская, 2.

Юридическая часть (Благовѣщенская, 26). Юрисконсультъ *Клоновъ* Иванъ Ал-сѣв., присяжн. повѣр. Сумская, 50. Помощники: *Чайковскій* Илья Исидор., прис. пов. Дмитріевская, 22. *Переверзевъ* Леон. Никол., присяж. повѣр. Конторская 45. *Токарскій* Казиміръ Станисл., помощ. присяж. пов. Кладбищенская, 14. Агентъ по тарифамъ и эксплуатаціоннымъ справкамъ *Носиковъ* Гавр. Михеев., мѣщ. Благовѣщенская, 26. Дѣлопроизводитель *Витязевъ* Павелъ Никол., подпор. запаса арміи. Петинская, 21.

Пенсіонная касса (Екатеринославская, 41). Дѣлопроизводитель *Парчевскій* Стан. Никод., пот. двор. Усовская, 29. Помощн. дѣлопроизводителя *Забродинъ* Θεод. Θεодор., мѣщ. Колодезный пер., 18. Старшій счетов. *Лысенко* Вас. Никол., зап. ст. цесарь. Рудаковскій пер., 33.

Врачебный кабинетъ (ст. Харьковъ). Старшій врачъ *Соколовскій* Петръ Онуфр., н. с. Благовѣщенская, 27. Врачъ завѣд. больницей *Романовичъ* Фед. Тихон., к. ас. Конторская, 46. Врачи: *Ободенскій* Конст. Петр., к. ас. Карповская, 16. *Голяховскій* Ал-сѣй Иван., н. с. Конторская, 5. Письмоводитель *Можный* Фед. Адриан., кол. рег. Кульбицкій пер., 11. И. об. аптекари *Вираповскій* Алоизій Франц., двор. М.-Гончаровская, 34.

Коммерческая служба (Благовѣщенская, 26). Начальникъ *Акимовъ* Пав. Павл., Благовѣщенская, 26. Помощникъ *Самойловъ* Серг. Никол., Харинскій пер., 4. Завѣдывающій Харьковскою городскою станціею *Ставицскій* Владис. Мих., Конторская, 2. Дѣлопроизводитель ком. стола *Друковъ* Пав. Ал-ндров., Дмитріевская, 9. Дѣлопроизводитель стола претензій *Покровскій* Вас. Иван., Усовская, 36. Письмоводитель канцеляріи *Кузнецовъ* Никиф. Никиф., Карповскій пер., 5.

Матеріальная служба (Ключковская ул., 2). Начальникъ *Барсеновъ* Григ. Вас., к. с. Чернышевская, 47. Помощники его: *Зиминъ* Ал-ндръ Валер., стат. сов. Мироносицкая, 46. *Карпинскій* Конст. Франц., двор. Конторская, 56. Бухгалтеръ *Черноруцкій* Ник. Ал-ндр., двор. Холодная гора, Одоевскій пер., 14. Ревизоры: *Козловскій* Конст. Матв., провинц. секр. Холодная гора, Анненская, 24. *Пелискій* Владис. Витольд., прап. зап. Сумская, 85. Старшіе счетоводы: *Михейлисъ* Андр. Иван., поч. гр. Конторская, 59. *Довнаръ-Запольскій* Владис. Игн., двор. Конторская, 56. *Прядкинъ* Плат. Иванов., почет. гражд. Бурсацкій спускъ, 6. *Лебедевъ* Гавр. Мих., поч. гражд. Москалевка, Молчная, 7. Дѣлопроизводители: *Шевурдинскій* Серг. Сем., двор. Усовская, 35. *Крестиникъ* Ник. Эдуард., мѣщ. Холодная гора, Пробѣзжая, 48. Завѣдывающій Харьков. главнымъ складомъ *Росъ* Лука Ив., поч. гражд. Казенное зданіе.

Служба движенія (при вокзалѣ). Начальникъ *Королевъ* Ник. Филипп., н. с., инж. пут. сообщ. Б.-Панасовская, 17. Помощники его: *Ильинъ* Ив. Θεодос., лич. поч. гражд. Казен. зданіе. *Савлуцинскій* Ал-ндръ Ал-сѣв., кол. сек. Садовая, 11. Начальникъ конторы *Рыжовскій* Андр. Георг., тит. сов. Екатеринославская, 85. Бухгалтеръ *Пачоскій* Ром. Осип., двор. Гончаровская 18. Дѣлопроизводители: *Рыжиченко* Иванъ Петр., мѣщ. Екатеринославская, Скрипниковскій пер., 6. *Лагутинъ* Вас. Вас., мѣщ. Карповская, 12. *Новоселовъ* Андр. Григ., лич. поч. гражд. Усовская, 32. *Аршиновъ* Андр. Серг., крест. Холодная гора, Рудаковскій и Скрипниковскій пер., 49—51. *Коссаковскій* Ромуальдъ Мих., двор. Конторская, 12.

Завѣдывающіе: кондукторск. бригадами *Козубовскій* Меч. Ант., поруч. зап. Чеботарская, казенное зданіе. Одѣломъ статистики пробѣга вагоновъ. *Малецкій* Ив. Антон., мѣщ. Б.-Панасовская, 53. Агентъ по розыску грузовъ *Родзиновскій* Петръ Степан., двор. Уг. Чеботарской и М.-Панасовской, 3.

Служба сборовъ. Начальникъ *Богданскій* Эдуардъ Осип., дворян. Чернышевская, 23. Помощникъ *Бочкаревъ* Викт. Петр., тит. сов. Уголь Чернышевской и Мироносицкой площ., 15. Начальникъ отдѣловъ канцеляріи *Сухановъ* Владим. Ильичъ, канц. служ. Ключковская, 25. Начальникъ учетно-расчетнаго отдѣла *Кирстъ* Сильв. Август., Рымарская, 21. Начальникъ отдѣла счетоводства *Синайловъ* Ник. Ив., лич. поч. граж. Ст. Рыжовъ. Начальникъ отдѣла претензій *Дабо* Леопольдъ Ипполит., мѣщ. Екатерининская, 40. Начальникъ пассажир. отдѣла *Джемсонъ-Терци* Иліод. Ѳедор., мѣщ. Ярославская, 28. Начальникъ отдѣла акцентаціи счетовъ *Пушенико* Ив. Ив., пот. поч. граж. Пушкинская, 54. Начальн. отдѣла статистики *Абрамовъ* Влад. Афин., кол. рег. Ст. Карачевка. Помощн. начальн. отд. претензій *Новицкій* Митр. Эдуард., мѣщ. Уг. Владимирской и Котляревской, 59—11. Помощн. начальн. отд. статистики *Зишницевъ* Ник. Ник., мѣщ. Ст. Карачевка. Старшіе счетоводы: *Сидовъ* Ник. Викт., двор. Конторская, 12. *Боуцкій* Ант. Иван., кол. ас. Лопатинскій пер., 6. *Соломонъ* Ив. Ал-ндр., над. сов. Въ дер. Дергачахъ. *Гиршъ* Мих. Карл., над. сов. Екатерининская, 42. *Мейссаговскій* Мих. Владим., кол. ас. Кацарская, 33. *Масловъ* Іоас. Іоасаф., кол. секр. Михайловскій пер., 11. *Сербовъ* Леонидъ Ал-ндр., пот. поч. граж. Дмитріевская, 22. *Шлавскій* Стан. Ив., двор. М.-Панасовская, 15. *Клобуковъ* Флав. Антон., над. сов. Екатеринославская, 87. *Бычевскій* Бор. Ал-ндр., к. с. Маринская, 9. Ревизоры станц. счетоводства *Сыччина* Владим. Мих., губ. сек. Молочная, 16. *Зайкинъ* Пав. Дмитр., губ. сек. Завѣдывающій бланочнымъ складомъ *Литкевичъ* Ник. Гавр., пот. поч. граж. М.-Панасовская, 25.

Служба телеграфа (Усовская, 9). Начальникъ *Кайль* Казим. Авг., двор. Семинарская, 26. Помощникъ его *Искрицкій* Мих. Андр., двор. Якубовскій пер., 12. Старшій контролеръ-механикъ *Митманъ* Марцел. Карлов., мѣщ. Старомясницкая, 18. Конструкторъ-механикъ *Елишевъ* Левъ Ник., лич. поч. гражд. Кацарская, 31. Дѣлопроизводитель *Михайловъ* Тимоѳ. Григ., мѣщ. Рымарская, 20. Контролеръ-механикъ 2-го участка *Кобановъ* Ник. Яков., мѣщ. Конторская, 66.

Служба ремонта пути и зданій. Начальн. *Витринскій* Ал-ндръ Сем., инж., кол. сов., Мироносицкая, 22. Помощники: *Клейнберъ* Владим. Юльев., инж., над. сов. Юмовская, 7. *Кортуевъ* Викт. Ник., инж., к. с. Максимилиановская, 7. Начальникъ технического отдѣленія *Бондаревскій* Ник. Сем., инж.-техн. кол. асс. Университетская, 2. Помощникъ его *Бьяшевъ* Ѳед. Ал-сѣв., инж., тит. сов. Мироносицкая, 72. Инженеръ для особыхъ порученій *Глазыринъ* Влад. Ал-ндр., инж., кол. сек. Сорокинскій пер., 9. Инженеры для технич. занятій: *Тихонкій* Вячес. Петр., инж., п. с., к. с. Ветеринарная, уг. Пушкинской, 45. *Винокуровъ* Ник. Петр., инж. п. с. Проектный пер., 8. *Шефферъ* Ал-ндръ Львов., инж. п. с. кол. сек. Епархіальная, 45. *Маркевичъ* Петръ Карнел., инж.-строит. Сумская, 26. *Санинъ* Серг. Григ., граж. инж. Пушкинская, 27. *Богдановичъ* Андр. Ив., инж. п. с. Кокошкинская, 3. *Гостинопольскій* Андр. Ив., инж. п. с. Чеботарская, 78. Техн. служ. пути *Яковлевъ* Ал-ндръ Григ., техн. п. с., г. с.

Юмовская, 7. Врем. исп. должн. архитектора *Заоскинъ* Серг. Иллїад., инж., п. с. с. с. Мироносицкая, 42. Начальникъ 3 уч. *Кислицынъ* Ник. Сем., инж., п. с. тит. с. Александровская, 101. Помощн. начальн. 3 уч. *Кисилевъ* Ал-дръ Харл., инж. п. с. Екатеринославскій пер., 8. Секретарь *Трофименко* Мих. Яков., лич. поч. граж. Карповскій пер., 14. Бухгалтеръ *Викторовъ* Ал-дръ Ник., лич. поч. граж. Екатеринославская, 15.

Служба подвижного состава и тяги. Начальн. тяги *Гинце* Ал-дръ Конст., инж. пут. сообщ. кол. с., Епархіальная, 32. Помощники: *Овчинниковъ* Илья Тим., к. с., инж.-тех. Благовѣщенская, д. Файнберга. *Обремскій* Генрихъ Генрих., к. а., инж.-техн. Екатеринославская, 53. Старшіе ревизоры: *Кюнферъ* Карлъ Эдуард., двор., инж.-техн. Максимилиановская, 20. *Коскинъ* Леон. Демьян., кол. асс., инж.-техн. Кузнечная, 12. Машинистъ наставникъ *Кириченко* Ив. Иван., техн. Николаевская, 27. Начальникъ технич. отдѣла *Мокрищій* Евг. Испол., инж.-техн. Молочная, 3. Инженеръ для технич. занятій *Вульфовичъ-Маларъ* Говнъ Шмуїлов., инж.-техн. Малая-Панасовка, 3. Техникъ конструкторъ *Фейфецъ* Мих. Солом., мѣщ. Большая-Панасовка, 24. Старшій чертежникъ *Головатюкъ* Вас. Андр., мѣщ. Мурмыловскій въѣздъ, 1. Секретарь *Госманъ* Ал-дръ Никол., кол. рег. Ключковская, 55. Электротехникъ *Домбровский* Герир. Генр., пот. двор. Пушкинская, 36. Бухгалтеръ *Кузнецовъ* Петръ Дмит., мѣщ. Юмовская, 9. Старшіе счетоводы: *Рязановъ* Никол. Иван., пот. поч. гражд. Гончаровская, 12. *Семеновъ* Ив. Арсен., лич. поч. гражд. Анненская, 26. *Куцоконъ* Стах. Сем., мѣщ. Большая-Москалевская, 49. *Радченко* Ив. Анис., мѣщ. Рудаковскій пер., 38. Завѣдывающій отд. статистики *Коробковъ* Эмман. Ал-дров., мѣщ. Дмитріевская, 4. Старшіе счетоводы: *Головинъ* Вас. Вас., лич. поч. гражд. Конторская, 21. *Черноглазовъ* Пет. Петров., двор. Конторская, 12. *Телепневъ* Ал-дръ Яков., крест. Ивановскій пер., 2. *Домбровский* Ал-дръ Петров., лич. поч. гражд. Холодная гора, Кладбищенская, 7. *Гальперинъ* Яковъ Мих., лич. поч. гражд. Мироносицкая, 58. Начальникъ депо Харьковъ *Бришевичъ* Юлій Иван., инж.-механ. Екатеринославская, 70. Помощники: *Лещенко* Θεод. Никан., инж.-техн. Чеботарская, казен. домъ. *Руккертъ* Пав. Генр., инж.-техн. Старо-Московская, д. Лира магазинъ. Начальникъ харьк. мастерскихъ *Риндлинъ* Ром. Вас., пот. поч. гражд. Кузинская, 25. Помощникъ *Ключинскій* Петръ Θεликс., кол. асс., инж.-техн. Большая-Панасовка, 26. Технологъ конструкторъ *Лещенко* Ник. Никан., технол. Нетечинская, 7. Письмоводитель *Покровский* Ал-дръ Семенов., пот. поч. гражд. Гевская, 26. Механики: сборно-котельнаго цеха *Стенатовъ* Пав. Серг., инж.-технол. Кузинская, 10. Вагоннаго цеха—вакансія. Механическаго цеха *Чарушиниковъ* Вас. Вас., инж.-технол. Кузинская, 10. Литейнаго цеха *Финкельштейнъ* Несонель Зельман., техн. Кузинская, 10. Помощники: сборнаго цеха *Ивановъ* Θεод. Иванов., лич. поч. гражд. Чернышевская, 70. Механич. котельнаго цеха *Марковъ* Θεодотъ Ал-сѣв., лич. поч. гражд. Панасовскій проѣздъ, 7. Старшій счетоводъ *Соболевъ* Мих. Вас., пот. поч. гражд. Холодная гора, Одоевскій пер., 14.

Начальниковъ станцій, полустанцій, разъѣздовъ и постовъ К.-Х.-С. ж. д.

(Въ районѣ Харьковской губерніи).

Начальники: Станція Казачья-Лопань *Филевъ* Ив. Иван., кр. Полустанцій Слатино *Смирновъ* Дмит. Ал-сѣв., мѣщ. Ст. Дергачи *Павловъ*

Сем. Вас., лич. поч. гражд. Раз. 222 вер. *Щербина* Ив. Ал-дров., пот. двор. Раз. № 8. *Мальцевъ* Викт. Ник., сынъ к. ас. Ст. Мерефа *Ромбышевскій* Евг. Игн., прап. зап. Въ Харьковскомъ уѣздѣ. Поста 259 вер. *Кучеренко* Леон. Георг., мѣщ. Поста 263 вер. *Бьялевъ* Никол. Ал-дров., мѣщ. Ст. Борки *Словецкій* Фед. Вас., отст. подп. Раз. № 9. *Долженко* Ал-дръ Влад., сынъ кол. рег. Ст. Тарановка *Орловъ* Иванъ Вас., мѣщ. Раз. № 10. *Колмыковъ* Фед. Ал-сѣв., пот. поч. гражд. Поста 305 вер. *Иваненко* Иванъ Андр., мѣщ. Ст. Лихачево *Губаревичъ* Владисл. Иван., мѣщ. Поста 320 вер. *Азарный* Петръ Ал-сѣв., кр. Раз. № 11 *Надъинъ* Ефимъ Яковл., мѣщ. Въ Зміевскомъ уѣздѣ. Ст. Харьковъ пассе. *Тустановскій* Иванъ Иосиф., двор. Ст. Харьковъ тов. *Соловьяновъ* Николай Георг., пот. поч. гр. Кузинскаго поста *Клименко* Никол. Федот., мѣщ. Въ Харьковскомъ уѣздѣ. Раз. № 14 *Пилипчукъ* Дмит. Степ., мѣщ. Ст. Гавриловка *Пановъ* Григ. Егор., двор. Раз. № 15 *Болтасовъ* Пав. Андр., мѣщ. Ст. Барвенково *Градовъ* Еф. Ефим., кр. Раз. Рербергъ *Съриковъ* Мих. Григ., мѣщ. Ст. Вантышево *Хорунжій* Мих. Павл., мѣщ. Подуст. Шидловская *Постратій* Коз. Георг., кр. Пост. 95 вер. *Ситниковъ* Пет. Павл., пот. поч. гр. Ст. Славянскъ *Массальскій* Стан. Станисл., пот. дв. Ст. Соляные заводы *Горбачевичъ* Дмит. Валеріан., отст. кол. рег. Пост. 46 вер. *Маликовъ* Георг. Конст., мѣщ. Ст. Краматорская *Красиловецъ* Викт. Емельян. Въ Изюмскомъ уѣздѣ. Ст. Купянскъ *Коньковъ* Иванъ Петр., мѣщ. Въ Купянскомъ уѣздѣ. Ст. Бурлукъ *Лебедевъ* Никол. Ив., мѣщ. Пост. 84 вер. *Федоровскій* Сем. Павлов., пот. поч. гр. Ст. Вѣлый-Колодезь *Журченко* Вас. Авке., мѣщ. Пост. 70 вер. *Бурдыкинъ* Пет. Ив., мѣщ. Раз. Шиповатое *Череповъ* Ив. Георг., мѣщ. Ст. Задонская *Якименко* Ив. Андр., кр. Въ Волчанскомъ уѣздѣ. Ст. Моначиновка *Ситниковъ* Пет. Матв., мѣщ. Раз. Притыковка *Кучеренко* Харл. Яковл., кр. Раз. Гусинка *Тупотиловъ* Як. Ал-сѣв., мѣщ. Въ Купянскомъ уѣздѣ. Ст. Нежеюль *Рубинскій* Ник. Ник., сынъ свящ. Ст. Волчанскъ *Кюперъ* Эри. Петр., мѣщ. Раз. 48 вер. *Цибизавъ* Степ. Ильичъ, мѣщ. Раз. 55 вер. *Шаховъ* Ал-дръ Феод., мѣщ. Въ Волчанскомъ уѣздѣ. Поста 106 в. *Чунаковъ* Ал-дръ Вас., мѣщ. Въ Изюмскомъ уѣздѣ.

Управление Харьковско-Николаевской желѣзной дороги.

(Благовѣщенская ул., д. Уткина № 2).

Начальникъ дороги *Волковъ* Владим. Ник., д. е. с., инж. Мироносицкая, 50. Непремѣнный членъ совѣта Управленія дороги отъ М. П. С. *Астафьевъ* Ал-ндръ Аркад., д. е. с., инж. Кацарская, 36. Членъ совѣта Управленія дороги отъ М. Ф. *Радванъ* Ив. Антон., к. сек. Епархіальная, 18. Помощникъ начальника дороги, второй замѣстит. его и начальникъ мобилизац. отд. *Бутескулъ* Ив. Анпе., стат. сов., инж. пут. с. Ветеринарная, 25. Инж. для особыхъ поруч. при нач. дороги *Поплавскій* Вяч. Иосиф., шт.-кап. зап., пол. инж. войс. Ст. Люботинъ. Правитель дѣлъ *Леванда* Вас. Сильчъ, пот. двор. Ст. Карачевка. Помощникъ его *Власовъ* Ал-ндръ Петр., кол. секр. Черноглазовская, 11. Начальникъ службы пути и зданій и первый замѣститель начальника дороги *Розановъ* Викт. Ал-ндр., стат. сов., инж. Сумская, 68. Помощникъ и первый замѣститель его *Шереметевскій* Серг. Павл., стат. сов., инж. Мироносицкая, 37. Старшій инженеръ по новымъ работамъ и второй замѣститель начальника службы пути и зданій *Щербяковъ* Ив. Самсон.,

к. ас., инж. п. с. Епархіальная, 5. Начальникъ службы движенія и третій замѣститель начальн. дороги *Склевчикій* Сем. Иван., к. сов., инж. п. с. Чернышевская, 24. Помощникъ его, старшій ревизоръ службы движенія *Нерода* Ив. Вас., к. ас., инж. п. с. Гостинница Мовне. Начальникъ службы подвижного состава и тяги и четвертый замѣститель начальника дороги *Соломо* Анат. Ал-сѣв., кол. асс. Мирносецкая, 61. Помощникъ его *Щербина* Мих. Автоп., н. с., инженер. п. с. Семинарская, 6. Начальникъ отдѣла старшій ревизоръ службы тяги *Поповъ* Конст. Мих., тит. сов., техн. Пушкинская, 72. Помощникъ начальника службы движенія по телеграфу *Ивановъ* Пав. Петр., двор. Карповскій пер., 5. Начальникъ матеріальн. службы *Баронъ-фонъ-Унтерш-Штернбергъ* Рудольфъ Рудольф., пот. двор. Сорокинскій пер., 11. Помощникъ его *Мазаракій* Ал-ндръ Виктор., к. с., инж. п. с. Мирносецкая, 59. Начальникъ коммерческаго отдѣла *Антокоисенко* Мих. Иван., отстав. к. сек. Епархіальная, 7. Помощникъ его *Семеновскій* Ив. Порф., отстав. стат. сов. Сумская, 16. Начальникъ службы сборовъ *Архангельскій* Левъ Гавр., двор. Чернышевская, 47. Помощникъ его *Стокальскій* Илар. Альберт., двор. Театральная площ., 1. Начальникъ технического отдѣленія служ. пути *Кучкинъ* Ал-ндръ Петр., к. с., инж. п. с. Мирносецкая, 59. Помощникъ его *Коноваловъ* Ив. Георг., тит. сов. технол. Дмитриевская, 17. Начальникъ технического отдѣла службы тяги *Тарановъ-Блазеровъ* Вас. Иван., кол. сек., инж.-техн. Михайловская, 16. Главный бухгалтеръ Управленія дороги *Попляковскій* Владим. Мих., пот. двор. Епархіальная, 6. Помощникъ его *Петровъ* Степ. Никиф., поч. граж. Б.-Гончаровская, 12. Повѣренный по судебнымъ дѣламъ Управленія дороги *Масловскій* Конст. Конст., отстав. тит. сов., прис. пов. Подгорная, 10. Помощники его: *Борманъ* Эмилій Юльев., прис. пов. Мирносецкая, 59. *Фурсенко* Владим. Вас., прис. пов. Чернышевская, 29. *Горбушковъ* Вас. Петр. отст. губ. сек., прис. пов. Скрипницкая, 1. Старшій врачъ дороги *Вакасія*. Инженеръ по завѣдыванію надзоромъ за исполненіемъ постановки минеральнаго топлива для казенныхъ дорогъ *Базыкевичъ* Мих. Ник., кол. сек., инж. техн. Чернышевская, 56. Начальникъ комис.-суднаго отдѣленія *Соколъ* Сем. Петр., лич. поч. граж. Кацарская, 28. Дѣлопроизводитель мѣстнаго комитета пенсіонной кассы *Милевичъ* Ал-ндръ Ив., двор. Чернышевская, 68. Завѣдывающій статистикою пробѣговъ *Подобьдъ* Петръ Афан., двор. Ст. Люботинъ.

Начальники станцій X.-Н. ж. д. въ предѣлахъ Харьковской губерніи.

Начальники: *Злобинъ* Никан. Ал-ндр. пот. поч. граж. Ст. Харьковъ. *Янковскій* Ник. Григ., двор. Ст. Новая Баварія. *Контневъ* Ал-ндръ Иван., двор. Ст. Рыжовъ. *Кедеико* Андр. Никол., сынъ купца. Ст. Люботинъ. *Балковъ* Мих. Герас., пот. поч. граж. Ст. Огульцы. *Крезе* Ал-ндръ Вильг., прап. зап. Ст. Ковяги. *Антиповъ* Ал-ндръ Давид., мѣщ. Ст. Водяная. *Горбачевъ* Петръ Васил., лич. поч. граж. Ст. Коломакъ. *Сербинъ* Алекс. Семен., пот. поч. гражд. Ст. Буды. *Кулаковъ* Ив. Ильичъ, крестьян. Ст. Мерчикъ. *Гончаровъ* Ефремъ Федор., мѣщ. Ст. Максимовка. *Енько* Вас. Никол., зап. младш. унт.-офиц. Ст. Богодуховъ. *Луницкій* Осипъ Фелиціан., мѣщ. Ст. Гузы. *Радеицкій* Никита Никит., мѣщ. Ст. Яблочное. *Дзиковскій* Аполл. Вильг., отстав. шт.-кап. Ст. Кириковка. *Волковъ* Матф. Семен., пот. поч. гражд. Ст. Смородино. *Черненко* Митроф. Сем., пот. поч. гражд. Ст. Боромля. *Хандажевскій* Ник. Никол., мѣщан. Ст.

Сыроватка. *Радовичъ* Петръ Антон., двор. Ст. Сумы. *Тишковъ* Антонъ Ал-ндр., мѣщ. Ст. Головашевка. *Перлихъ* Ал-ндръ Иван., двор. Ст. Виры. *Протосавицкій* Петръ Иван., двор. Ст. Белополе. *Рябушкинъ* Степ. Ив., мѣщ. Ст. Рябушки. *Чернышевъ* Пав. Ив., сынъ кол. асс. Ст. Лебединъ. *Мясоедовъ* Мих. Мих., двор. Ст. Ахтырка. *Жукъ* Дмитр. Вас., мѣщ. Ст. Басы. Смотрители разъѣздовъ: *Мачисинъ* Андр. Мих., мѣщ. Разъѣздъ Рѣпки. *Ильюшкинъ* Ал-ндръ Иван., зап. унт.-офиц. Раз. № 13. *Израилитъ* Мих. Петр., мѣщ. Раз. № 14. *Линицкій* Ал-ндръ Федор., тит. с. Раз. Майскій. *Ньмченко* Ив. Иванов., зап. рядов. изъ мѣщ. Раз. № 15. *Торшиковъ* Фед. Григ., оберъ-офиц. сынъ Раз. № 16. *Заурскій* Григор. Елисеѣв., пот. поч. гражд. Раз. № 17. *Кравченко* Сем. Павл., крестьян. Раз. Греноватый. *Кравченко* Григ. Петров., крестьян. Раз. Торохтяный. Старшій ревизоръ службы движенія *Луницкій* Мих. Конст., ниж. Старо-Московская, 18.

Начальники станцій Юго-Восточныхъ ж. д. въ предѣлахъ Харьковской губ.

Начальникъ станціи *Кирюшкинъ* Ал-ндръ Семен., поч. гражд. Ст. Харьковъ. Начальникъ разъѣзда *Бодановъ* Ив. Ал-ндр., лич. поч. гражд. Ст. Лосево. Начальники станцій: *Бѣликъ* Фил. Прокоф., крестьян. Ст. Рогань. *Вишневскій* Ник. Серг., пот. поч. гражд. Ст. Мохнатъ. *Войничъ* Брон. Франц., пот. двор. Ст. Чугуевъ. *Страховъ* Адрианъ Никит., мѣщ. Ст. Коробочкино. *Шевцовъ* Вас. Никит., мѣщ. Ст. Граково. Начальникъ разъѣзда *Иваненковъ* Фед. Андр., каз. Ст. Бурлуцкая. Начальникъ станціи *Орловскій* Пав. Викт., лич. поч. гражд. Ст. Булацелевка. Начальникъ разъѣзда *Жученко* Ив. Гордѣев., крестьян. Ст. Зміевскъ. Начальникъ станціи *Кряковъ* Фед. Сем., мѣщ. Ст. Старовѣровка. Начальникъ разъѣзда *Турбинъ* Никол. Вас., отстав. кол. рег. Ст. Благодатная. Начальники станцій: *Кочелевъ* Никита Захар., крестьян. Ст. Купянскъ уз. (Вакансія). Ст. Купянскъ гор. *Аксеновъ* Дмит. Козьм., мѣщ. Ст. Двурѣчная. *Александровскій* Ал-ндръ Вас., пот. поч. гражд. Ст. Тополи. *Михайловъ* Пав. Ив., унт.-офиц. изъ поч. гражд. Ст. Лимавъ. Начальникъ отдѣленія службы движенія *Можаровъ* Никол. Варсан., подп. зап. Ст. Харьковъ.

Харьковское техническое желѣзнодорожное училище.

(Александровская уз., д. № 3).

Начальникъ училища *Шишко* Фед. Домет., стат. сов. Александровская, 3. Инспекторъ *Смоленскій* Ив. Станис., надв. сов. Ст. Рыжовъ. Преподаватель *Тихановъ* Петръ Вас., сост. въ 8 кл. Журавлевская, 19. Законоучитель *Вишняковъ* Петръ Иван., свящ. Усовская, Кнышевскій пер., 13. Завѣдывающій учебными мастерскими *Линевичъ* Левъ Георг., сост. въ 8 кл. Царицинская, 3. Помощникъ его *Зайковскій* Вик. Яков., над. сов. Конторская, 12. Надзиратель *Аксеновъ* Ник. Иван., подполк. Романовскій пер., 8. Преподаватели: пѣнія *Полювъ* Ник. Петр., дух. зв. Леусовскій пер., 9. Чистописанія *Вишетенка* Альфредъ Алонз., австр. подд. Единовѣрческая, 38. Телеграфіи *Аристовъ* Серг. Георг., кол. ас. Вознесенская площ., 16. Врачъ *Сколовскій* Петръ Онуфр., надв. сов. Благовѣщенская, д. Файнберга. Кандидатъ на должн. помощи завѣд. учебн. маст. *Добросмысловъ* Вас. Сафон., мѣщ. Кузинская, 28. Письмоводитель *Виногоровъ* Карпъ Григ., мѣщ. Ст. Рыжовъ.

Комитетъ по перевозкѣ минеральнаго топлива, руды, флюсовъ и соли изъ горнозаводскаго района Юга Россіи.

(Екатеринославская ул., д. № 3).

Предсѣдатель комитета *Гавевскій* Викт. Аркад., инж., с. с. Чернышевская, 53. Члены комитета: *Сучковъ* Серг. Никол., с. с., гор. инжен. Въ г. Екатеринославѣ. *Кисличенковъ* Зах. Тимоф., с. с. Примѣровская, 6. *Ефимовичъ* Андр. Яков. Мироносицкая, 17. Дѣлопроизводитель *Диденко* Мих. Иван., окон. унив. Единобѣрческа, 12. Завѣдывающій статистической *Панушевскій* Брон. Март. кол. асс. Николаевская, 5. Помощникъ его *Федуловъ* Сем. Ал-ндр. Леусовскій, 11. Старшіе счетоводы: *Ильинкова* Эвелина Людвиговна, Ст.-Московская, 54. *Поновъ* Фед. Серг. Конторская, 66. Счетоводы: *Рыбальченко* Мих. Мих., Гостинная, 4. *Гудинчукъ* Ник. Кирил. Рыбасовскій пер., 15. *Панушевская* Елиз. Брон. Николаевская, 5. *Семова* Софія Ник. Кузнечная, 14. *Левницкая* Варв. Гавр. Рыбасовская, 24. *Панушевская* Евген. Брон. Николаевская, 5. *Склевни-ка* Евген. Иван. Конторская, 16. *Красновская* Ольга Юліевна, Бѣлгородская, 33. *Константиновъ* Владим. Никол., Лопанскій, 5. *Мельш-нова* Анна Никол. Колодезная, 6. *Дикарева* Вѣра Яковл. Степная, 18. *Азбукина* Людм. Иван. Дмитріевская, 28. *Касименко* Леонидъ Ал-ндр. Тургеневская, 7. *Ведришская* Антон. Андр. Пушкинская, 27. *Клевенская* Елена Никол. Б.-Гончаровка, 33.

Бесплатное справочное Бюро для пріѣзжающихъ и отъѣзжающихъ пассажировъ.

(Ст. Харьковъ К.-Х.-С. ж. д.).

Завѣдывающій бесплатнымъ справочнымъ Бюро *Окертъ-Бломъ* Евге-ній Андреевичъ, купеч. сынъ. Ст. Харьковъ.

Главное Управление Государственнаго Коннозаводства.

Харьковская заводская конюшня.

(Конюшенная ул., д. № 26).

Управляющій *Гастферъ* Пав. Егор., полков. Ст.-Московская, 78. Старшій ветеринаръ *Ипоюрскій-Ленкевичъ* Люціанъ Владисл., маг. ветер. наукъ. Ст.-Московская, д. Водопьянова. Младшій ветеринаръ *Кучумовъ* Иванъ Павл., тит. сов. Благовѣщенская, 20. Письмоводитель *Одинцовъ* Ник. Никол., кол. секр. Конюшенная, 26.

Министерство Иностранныхъ Дѣлъ.

Персидское Генеральное Консульство.

(Сумская ул., д. № 31).

Генеральный Консулъ *Рубинштейнъ* Григ. Исаак., к. а. Сумская, 31. Секретарь *Вургафтъ* Леонидъ Моис., пот. поч. гражд. Николаевская пл., 4. Врачъ *Нюренбергъ* А. Д. лѣк. съ отлич. Ветеринарная, 3.

Французское вице-консульство.

(Екатеринославская ул., д. № 18.).

Консуль *Жиродру* Рауль, франц. гражд. Управляющій вице-консульствомъ *Омаръ* Мариусъ Петр., инж., франц. гражд. Губернаторская, 7.

Вѣдомство иностранныхъ исповѣданій.**Харьковская Ев.-Лютеранская церковь.**

(Кокошкинская ул., д. № 2).

Губернскій проповѣдникъ *Беръ* Эмилій Карл., паст. Кокошкинская, 2. Помощникъ его *Беръ* Евр. Эмил., паст.-адъюнктъ. Чернышевская, 31. Кистеръ *Шоффа* Оскаръ Карлов., народ. учитель. Кокошкинская, 2.

Харьковская Римско-Католическая церковь.

(Кокошкинская ул., д. № 4).

Настоятель церкви *Крыжъ* Петръ Иосиф. магистръ Богосл. свящ. Кокошкинская, 4. Викарные: *Хруцкій* Иосифъ Антон., свящ. Кокошкинская, 4. *Ванеръ* Адальб. Иосиф., свящ. Кокошкинская, 4. Церковные синдики (старосты): *Михаловскій* Болесл. Георг., с. с., гор. инженер. Михайловскій пер., 14. *Горскій* Конст. Кипр., двор., своб. худ. Чеботарская, 46. Кандидаты къ церков. синд. *Тычинскій* Сигизм. Антон., двор., прис. пов. Рымарская, 1. *Муронъ* Георг. Франц., гражд. Пушкинская, 40.

Харьковскій раввинъ *Эшттейнъ* Шол. Берк., Ващенковскій пер., д. Высочина. Помощникъ его *Карлингъ* Арья Израиль Лейзер., Мѣщанская, 5. Предсѣдатели правленія: 1-й евр. молельни *Рубинштейнъ* Левъ Яков., прис. пов. Театральная площ., с. д. 2-й евр. молельни *Беккеръ* Гершонъ Иосиф., купецъ. Торговый пер., с. д.

Харьковскій губернскій магометанскій мулла *Имамъ-Хатыпъ Курбаналтевъ* Шарафетдинъ, Нетечинская, 47.

Караимск. Кенаса (синагога) *Газзанъ* *Фенерли* Морд. Элизер. Подольскій пер., 17. Габбай (староста) *Кальфа* Марко Моис., куп. Нетечинская, 37. Шаманъ *Тоналъ* Моисей Исаак., Подольскій пер., 17.

Общественныя учрежденія.**Общество испытателей природы.**

(Зданіе Университета).

Предсѣдатель Общества *Рейшардтъ* Людв. Вас., д. с. с. заслуж. проф., докт. бот. Ключковская 50. Товарищъ предсѣдателя *Рейшардтъ*

Влад. Вас., с. с., проф., докт. зool. Уг. Ветеринарной и Мирносеицкой, с. д. Секретарь *Алексенко* Мих. Ал-ндр., лаборантъ. Сумская, 15.

Историко-Филологическое Общество.

(Зданіе Университета).

Предсѣдатель *Сумцовъ* Ник. Фед., д. с. с., проф. Малая-Гончаровская, 38. Секретарь *Рыдинъ* Егоръ Кузьм., проф. Дворянская, 10. Завѣдывающій историч. архивомъ *Балабай* Дмит. Иванов., д. с. с., проф. Технологическая, соб. д. Архивариусъ *Ивановъ* Евр. Мих. Конторская, 54. Предсѣдатель педагогическаго отдѣла *Сумцовъ* Ник. Фед., профес. Малая-Гончаровская, 38. Секретарь *Ветуховъ* Ал-сѣй Вас. Мордвиновскій переулокъ, 25.

Южно-Русское Общество Technologовъ.

(Петровскій пер., д. № 18).

Вице-предсѣдатель общества *Предтеченскій* Ал-сѣй Иван., проф. Технологическій Инст. Члены правленія: *Бураковъ* Григ. Федот., фабр. инспект. Губернаторская, 9. *Пушата* Никол. Егоров., помощ. нач. дор. К.-Х.-С. ж. д. Юмовская, соб. д. *Туръ* Влад. Эраст., адъюнктъ-профес. техн. инст. Технологическій инст. Казначей правленія *Трескинъ* Иванъ Егоров., инж.-техн. Ветеринарная, 30. Секретарь *Булаковъ* Влад. Арк., инж.-техн. Петинская, 126. Кандидаты членовъ правленія: *Жуковъ* Влад. Діомид. инж.-техн. Конная пл., 7. *Коскиинъ* Леон. Демьян., инж.-техн. Кузнечная, 12. *Носачъ* Мих. Иван., адъюн.-проф. техн. инст. Сумская, 25. *Степановъ* Пав. Серг., инж.-техн. Кузинская, д. К.-Х.-С. ж. д. Члены ревизионной комиссїи: *Комаровъ* Аполл. Петр., завѣд. маст. технол. инст. Технологическій инстит. *Морюшинъ* Ал-дръ Конст., инж.-технол. Сумская. *Тарановъ-Билозеровъ* Вас. Иван., инж.-технол. Михайловская, 16. Кандидаты: *Расскій* Ал-дръ Серг., инж.-техн. Чернышевская, 6. *Городецкій* Вассаръ Сигизм., инж.-техн. Петинская, 126.

Харьковское Общество Сельскаго Хозяйства.

(Петровскій пер., д. № 9).

Предсѣдатель Общества *Бенике* Артуръ Август. Чернышевская, 5. Вице-предсѣдатель *Красускій* Ив. Адам. Въ зд. Технологическаго инст. Казначей *Мезеницовъ* Вас. Иванов. Искринская, 49. Секретарь *Голубасевъ* Андр. Ал-дров. Петровскій пер., 9. Члены Совѣта: *Зайкевичъ* Анастасій Егоров. Въ зд. Университета *Зибаринскій* Петръ Ахилдов. Петровскій пер., 9. *Боуславскій* Петръ Ричар. Петровскій пер., 9. *Шелховъ* Ал-дръ Иванов. *Гордѣевъ* Пет. Андр. Епархіальная, 29. Князь *Голицынъ* Ал-дръ Дмитр. Пушкинская, 46. *Булацель* Ал-дръ Ильичъ. Конная, 10. *Шимковъ* Андр. Петр. Конторская, 11.

Харьковское Фармацевтическое Общество.

(Садовая ул., д. № 13).

Предсѣдатель *Чириковъ* Андр. Дмит., проф. Садовая, 13. Казначей *Кулаковскій* Ант. Болесл., пров. Куликовская, аптека. Секретарь *Красовскій* Никол. Петров. Столярный пер., 16.

Харьковское отдѣленіе Общества борьбы съ заразными болѣзнями.

(Конторская ул., д. № 3).

Предсѣдатель Отдѣленія *Зарубинъ* Иванъ Кондр., Заслуж. проф. Конторская, 3. Члены: *Оболенскій* Ив. Никол., заслуж. проф. Пушкинская, 32. *Гиршманъ* Леонар. Леонрл., заслуж. проф. Сорокинскій пер., соб. д. *Кузнецовъ* Ал-дръ Харит., засл. проф. Пушкинская, 25. *Скворцовъ* Иринарх. Поликр., орд. проф. Рымарская, д. Чунихина. *Зарубинъ* Вал. Иван., прив.-доц. Харьк. унив. Театральная пл., 4. *Филипповъ* Никол. Николаев., прив.-доц. Харьк. унив. Старо-Московская, 3. *Илларионовъ* Никол. Семенов., уѣздн. чл. Харьк. окр. суда. Сумская, 90. Казначей *Платоновъ* Иванъ Яковл., лѣкарь. Скобелевская пл., соб. д. Секретарь *Максимовичъ* Никол. Иван., лѣк. Сумская, одонтологическ. клиника. Непременный членъ *Веретенниковъ* Иванъ Васил., управляющій казен. палатою. Сумская, 98.

Харьковское Одонтологическое Общество.

(Московская ул., д. № 2).

Предсѣдатель *Дракинъ* И. Н., докт. Товарницъ. *Пауфиловъ* А. В., докт. Секретарь *Карпиновскій* Т. Г. Казначей *Зильбербергъ* А. М. Кандидатъ секретаря *Липскій* В. Я. Кандидатъ казнач. *Кривоусковъ* П. П.

Харьковское Отдѣленіе ИМПЕРАТОРСКАГО Русскаго Музыкальнаго Общества.

(Уголъ Екатеринославской и Ярославской ул., д. № 30—20).

Предсѣдатель дирекціи *Гербель* Серг. Никол., стат. сов. Губернаторская, 13. Помощникъ предсѣдателя *Зальская* Анна Ник., жена д. с. Сердюковскій пер., с. д. Директоры: *Велиценко* Ив. Кир., ком. сов. Воскресенская площ., 6. *Лезель* Оед. Франц., над. с. Пушкинская, 37. *Рубинштейнъ* Гр. Исаак., над. с. Сумская, 31. *Слатинъ* Илья Ильичъ, своб. худ. Пушкинская, 55. Кандидаты въ директоры: *Кирстенъ* Карлъ Карл., куп. Сумская, 4. *Львовъ* Андр. Андр., двор. *Риттеръ* Пав. Григ., лект. унив. Губернаторская, 4. Секретарь *Корещукій* Ст. Порф., т. с. Екатеринославская, 30.

Музыкальное училище Харьковскаго Отдѣленія Музыкальнаго Общества.

(Уголъ Екатеринославской и Ярославской ул., д. № 30—20).

Директоръ училища и завѣд. музык. частью, старш. ординарн. преподав. по классу ансамбля *Слатинъ* Илья Ильичъ, своб. худ. Пушкинская, 55. Старш. преподав. игры на фортепiano: *Генка* Рост. Владим., своб. художн. Лопатинскій пер., 6. *Шульцъ-Эдлеръ* Генр. Вильг. Донецъ-Захаржевская, 8. *Брикнеръ* Стан. Алонз., своб. худ. Б.-Гончаровская, 16. *Горовицъ* Алекс. Иохим., свобод. худож. Благовѣщенская, 16. Младшіе препод. игры на фортепiano: *Кненферъ* Конст. Ксавер., поч. гражд. Рыбная, 8. *Пушеникова* Пел. Сафр., Ващенкоискій пер., 13. *Чеботарева* Алекс. Яковл., Бурсадскій спускъ, 8. Преподаватели игры: на скрипкѣ

Горскій Конст. Кипр., своб. худож. Чеботарская, 46. На скрипкѣ, элементарной теоріи, сольфед. и исторіи музыки *Дочевскій* Серг. Иванов., своб. худож. Ветеринарная, 30. На віолончели *Глазеръ* Сигизм. Самойл., Пантелеймоновскій пер., 14. На контраб., фаготѣ и флейтѣ *Кучера* Францъ Войтех., Конторская, 16. На кларнетѣ и гобоѣ *Гекъ* Гуго Альберт., Ключковская, 62. На волторнѣ, трубѣ и тромбонѣ *Юрьянъ* Юр. Андр., своб. худож. Сумская, 38. Пѣнія соло *Бунамели* Федерико. Николаевская площ., 13. На арфѣ. *Тойманъ* Маргар. Бенед. Сольфедж., элемент. теоріи, гарм., энциклоп., инструмент. и хорового пѣнія *Юрьянъ* Андр. Андр., своб. худож., Гончаровскій бульв., 5. Элементар. теоріи и сольфедж. *Катанскій* Вас. Иосиф. Маринская, 12.

Общеобразовательные классы: Инспект. и преподав. русскаго яз. *Лейнфельдъ* Пав. Эмил., проф. Ярославская, 14. Законоучители: *Балановскій* Андр. Фед., прот. Конторская, 38. *Твердохльбовъ* Леон. Иванов., свящ. Мирносицкая, 55. *Ваинеръ* Альбер., аббатъ. Кокошкинская, домъ кат. ц. Преподаватели: ариѳметики *Дыбскій* Влад. Андр., лаборантъ. Ст.-Московская, 40. Географіи, онъ же помощн. инспект., секр. совѣта и прав. дѣль *Кореницкій* Стеф. Порф., тит. сов. Екатеринославская, 30. Исторіи *Гольдинъ* Ник. Серг., штат. стип. при унив. Сумская, 86. Французскаго яз. *Верховская* Алекс. Мих., Технологическая, 15. Нѣмецкаго яз. и чистоп., она же клас. дама *Виземцева* Евг. Влад. Екатеринославская, 30. Франц. и нѣмецк. яз. *Деларова* Анаст. Иван. Уг. Рождественской и Лопанскаго пер., 8—10. Итальянскаго яз. *Риттеръ* Пав. Григ., лект. унив. Губернаторская, 4. Бухгалтеръ и библіотекаръ *Катанскій* Дм. Иосиф. Дмитриевская, 28.

Харьковскій Биржевой Комитетъ.

(Николаевская и Торговая площадь, зданіе Биржи).

Предсѣдатель комитета *Рыжовъ* Пав. Павл., пот. поч. гражд. Сумская, 54. Старшины: *Жевержесевъ* Ник. Ал-сѣев., пот. поч. гражд. Ключковская, с. д. *Велитченко* Ив. Кирил., ком. сов. Воскресенская площ., с. д. *Монаковъ* Ив. Ал-сѣев., кол. ас. Екатеринославская, с. д. *Хлыбниковъ* Ал-сѣй Ник., Екатеринославская, с. д. *Уткинъ* Конст. Петр., пот. поч. гражд. Благовѣщенская, с. д. *Силинъ* Плья Фед., пот. поч. гражд. Ключковская, с. д. *Боцаровъ* Григ. Вас., Гончаровка, с. д. Дѣлопроизводитель *Юхновичъ* Ник. Иосиф., пот. двор. Рогатинскій пер., 15. Старшій маклеръ *Бакуменко* Веніам. Фед., куп. Николаевская, 22. Маклеръ *Орликинъ* Левъ Дмитр., куп. Конная, 26.

Харьковская Каменноугольная и Желѣзоторговая Биржа.

(Сумская улица, д. № 18).

И. д. Предсѣдателя бирж. комитета *Фонъ-Дитмаръ* Никол. Фед., горн. инж. Чернышевская, 23. Члены комитета: *Аздаковъ* Никол. Степ., горн. инж. Сумская, соб. д. *Манціарли* Степ., Степан., горн. инж. Кокошкинская, 3. *Фертнеръ* Тома Романов., инж. Юрьевскій зав. Екат. г. *Яковенко* Ив. Павлов. М. Ивановка Екат. г. Кандидаты въ член. комитета: *Лихонинъ* Мих. Орест. Сердюковскій пер., д. Флота. *Алчевскій* Дмитрій Ал-сѣев. Садово-Куликовская, 7. *Поднаевскій* Людов. Ипполит. Мирносицкая, 66. *Фелинъ* Ал-дръ Иван. Кадіевка, Екат. г. *Рабиновичъ* Лазарь

Григ. Ярославская, 25. *Копыловъ* Мина Семен. Екатеринославъ. Старшій маклеръ *Минаевъ* Мих. Прок. Сумская, 26. Маклера: *Лавровъ* Ник. Ив. Екатеринославская, 35. *Гусевъ* Дмитр. Иванов. Юмовская, 16. *Колядинъ* Фед. Никитов. Мирносноцкал, 37. *Кочанъ* Ал-дръ Лазар. Сумская, 21. Секретарь *Рейслерскій* Став. Людвиг. Ярославская, 17.

Харьковскій Городской Купеческій Банкъ.

(Торговая площ., соб. д. № 23).

Директоръ банка *Жевержеевъ* Никол. Ал-сѣев., пот. поч. гр. Ключковская, соб. д. Товарищи директора: *Силинъ* Илья Федор., пот. поч. гр. Классическій, 12. *Галицкий* Ник. Ив., куп. Ярославская, 17. Кандидаты: *Бочаровъ* Григ. Вас., куп. Гончаровка, соб. д. кан. тов. дир. *Ивановъ* Ал-дръ Венед., куп. Николаевская пл., д. Укше. Бухгалтеръ *Назаревъ* Петръ Петров., кол. ас. Пушкинская, 1. Контролеръ *Крокошъ* Максим. Август., пот. поч. гражд. Письмоводитель *Зенкевичъ* Оттонъ Каэтанов., двор. Оба въ домъ городск. банка.

Харьковскій Земельный Банкъ.

(Николаевская пл., соб. д.).

Предсѣдатель правленія *Рябушинскій* Влад. Павл. Благовѣщенская, д. Средискаго. Члены правленія: *Аитроповъ* Мих. Ильичъ, Благовѣщенская, 17. *Корнеевъ* Влад. Григ. Подгорная, 14. *Котовъ* Петръ Ник. Чернышевская, 77. *Рябушинскій* Мих. Павлов. Мирносноцкая площ., 5. Предсѣдатель оцѣночной комиссiи *Поповъ* Митр. Иван. Ярославская, 9. Члены оцѣн. ком.: *Фонъ-Руктешель* Конст. Роман. Сумская, 76. *Кузнецовъ* Сер. Мих. Сумская, 86. Бухгалтеръ *Тольцманъ* Ричар. Оттон. Карповская, 18. Секретарь правл. *Соловьевъ* Ал-дръ Федор. Николаевская пл., 23. Секретарь *Масловъ* Мих. Степанов. Гончаровская, д. Тихоцкой. Кассиръ *Морозовъ* Ал-дръ Никол. Б.-Москалевская, 3. Агенты: *Радомскій* Болесл. Ал-дров. Въ Ялтѣ. *Гавриловъ* Никол. Конст. Въ Севастополь. *Храмцовъ* Ив. Тимоф. Въ Курскѣ. *Островскій* Никол. Игнат. Въ Воронежѣ. *Юрченко* Иванъ Петров. Въ Кременчугѣ. *Кулабуховъ* Анат. Никанор. Въ Екатеринославѣ. *Старичкій* Дмит. Дмитр. Въ Орлѣ. *Васильевъ* Петръ Никол. Въ Ростовѣ на Дону. *Остановичъ* Влад. Григор. Въ Новороссійскѣ. *Бастіенъ* Пав. Иванов. Во Владикавказѣ. *Грановъ* Исаакъ Як. Въ Бахмутѣ. *Саввинетти* Фелик. Андр. Въ Мариуполь.

Харьковское Отдѣленіе Волжско-Камскаго Коммерческаго Банка.

(Рыбная улица, собственный домъ № 10).

Управляющій *Кричевскій* Адамъ Федор., с. сов. Рыбная, д. Банка. Бухгалтеръ *Сумцовъ* Вас. Яковл., кол. сек. Мурмыловскій пер., соб. д. Кассиръ *Иванчинъ* Влад. Вас., губ. сек. Рымарская, соб. д. Помощн. бухгалтера *Несслеръ* Ал-дръ Ром., мѣщ. Театральн. пер., 6.

Харьковское Отдѣленіе Азовско-Донскаго Коммерческаго Банка.

(Николаевская площадь, соб. д. № 3).

Членъ правленія банка *Рубинштейнъ* Григ. Ис., к. ас. Сумская, 31. Управляющій отдѣленіемъ *Левенсонъ* Григ. Григ., пот. поч. гражд. Губер-

наторская, 11. Товарищъ управляющаго *Литвиненко* Мерк. Ив., казакъ. Николаевская пл., 4. Бухгалтеръ *Вурифтъ* Леон. Моис., пот. поч. гр. Николаевская пл., 4. Контрсигненты: *Простовъ* Петръ Мих., мѣщ. Ващенковскій пер., 34. *Компанейцъ* Ал-дръ Абрамов., канд. правъ. Гориневскій пер., 13.

Харьковское Отдѣленіе С.-Петербургскаго Международн. Коммерч. Банка.

(Николаевская пл., противъ Биржи, домъ № 13).

Директоръ *Лихонинъ* Мих. Орест. Сердюковская, д. Флота. Товарищъ директора *Рыжовъ* Вас. Иван. Старо-Московская, соб. д. Довѣренныя: *Дерикеръ* Георг. Георг. Максимилиановская, 9. *Ландсбергъ* Левъ Манус. Лопатинскій пер., 16. *Веберъ* Альфр. Иос.

Харьковское Общество Взаимнаго Кредита.

(Уголь Торговой площ. в Плетневскаго переулка, д. № 1).

Предсѣдатель совѣта *Масловскій* Ив. Никол., отст. лейт. Ветеринарная, 8. Предсѣдатель правленія *Максимовъ* Ал-сѣй Мих., двор. Конторская, 13—2. Члены правленія: *Ганъ* Як. Эдуардов., двор. Почтовый пер., д. Рыжова. *Чунихинъ* Леон. Львов., двор. Грековская, соб. д. Депутаты: *Школяренко* Ефимъ Данил., пот. поч. гр. Сумская, 14. *Назаревъ* Пет. Петр., кол. сов. Театральная пл., д. Куницыныхъ. *Мустифинъ* Ив. Ксеноф., кол. сов. Мироносицкая, 16. *Штакенишнейдеръ* Влад. Андр., ст. сов. Чернышевская, 55. *Стагорскій* Мих. Антон., мѣщ. Чернышевская, соб. д. Бухгалтеръ *Чапинъ* Ал-дръ Никол., двор. Конторская, 67. Присяжный повѣренный *Тыгинскій* Сигизм. Ант., двор. Рымарская, 1.

Второе Харьковское Общество Взаимнаго Кредита.

(Павловская пл., д. Общества Россія).

Предсѣдатель совѣта *Трескинъ* Ив. Егор., ниж. Ветеринарная, 30. Депутаты совѣта: *Соколовъ* Ив. Афан., куп. Ключковская, соб. д. *Лавровъ* Конст. Ал-кѣв., пот. поч. гр. Михайловская, соб. д. *Баскаковъ* Павелъ Дмитр., куп. Старо-Московская, соб. д. *Мазурина* Петръ Никит., куп. Заиковская, соб. д. *Педосъ* Влад. Павл., куп. Конторская, 37. *Александровскій* Саме. Григ., куп. Усовская, д. Губенко. *Савченко* Ник. Иосиф., куп. Гончаровская, соб. д. Предсѣдатель правленія *Куликовъ* Ал-дръ Иванов., поч. гр. Сумская, соб. д. Члены правленія: *Семененко* Иванъ Вас., куп. Плетневскій пер., соб. д. *Уткинъ* Григ. Конст., поч. гражд. Бухгалтеръ *Блишниковъ* Ал-дръ Никол., мѣщ. Украинская, соб. д. Помощники бухгалтера: *Шваевъ* Вас. Васил., мѣщ. Аптекарскій пер., 50. *Куколевскій* Мих. Ив., пот. поч. гр. Газетный пер., 5. *Ивановъ* Фед. Ив., мѣщ. Царицинская, 21. *Партоменко* Влад. Спир., мѣщ. Чернышевская, 39. *Акименко* Ал-сѣй Петров., пот. поч. гражд. Торговая пл., 4. *Борисовъ* Вас. Вас., пот. поч. гражд. Газовый въездъ, д. Чмычкова. *Нарановичъ* Сергѣй Мих., мѣщ. *Чапльинъ* Пет. Вас., кр. Ветеринарная, 19.

Общество Взаимнаго Кредита Приказчиковъ.

(Рыбная ул., д. № 18).

Предсѣдатель правленія *Быковъ* Никол. Козьм. Б.-Панасовка, 8. Члены: *Степаненко* Дм. Кир. Университетская, 3. *Рудневъ* Козьма Вас. Мироносицкая, 2. Предсѣдатель совѣта *Офицеровъ* Дм. Фед. Ключковская, д. Жевержеева. Члены: *Вишневскій* Ник. Петр. Конторская, 40. *Гридинъ* Ст. Петр., Карповская, 17. *Маминъ* П. Андр. Торговая площ., маг. Мальцевъ. *Подпальный* Ник. Петр. Кацарская, 21. *Сѣриковъ* Иванъ Алекс. Москалевская, 20. *Шошинъ* Ив. Степ., Рыбная, д. Сѣрикова. Бухгалтеръ *Сынчишкинъ* В. Г. Владимірская, 44.

Общество Взаимнаго Кредита Горнопромышленниковъ Юга Россіи.

(Николаевская площадь, Городской домъ).

Предсѣдатель *Голубъ* Іосифъ Федор., пот. поч. гражд. Михайловскій пер., 7. Директоры: *Шипиловъ* Ник. Ал-сѣв., двор. Петровскій пер., 12. *Рубинштейнъ* Дмит. Львов., канд. правъ. Ст.-Московская, 3. *Гурковский* Викент. Валер., куп. Рымарская, 25. Бухгалтеръ *Домбровский* Маріанъ Ал-ндр., двор. Пушкинская, 49.

Харьковское Общество взаимнаго страхованія имуществъ отъ огня.

(Университетская горка).

Распорядители: *Зиберъ* Ал-ндр. Ал-ндр., пот. поч. гражд. Пушкинская, 73. *Жуковъ* Вас. Вас., мѣщ. Степной пер., 12. *Ямпольскій* Ѳеодоръ Тимоф., д. с. с. Ветеринарная, 24. Уполномоченные: *Андіонъ* Ник. Пав., кол. сов. Воскресенская, 19. *Черторыжскій* Ал-ндръ Елисеев. Мироносицкая, 39. *Соленивъ* Ив. Моис., цех. Б.-Москалевская, 15. Бухгалтеръ *Гончаровъ* Георг. Адам., мѣщ. Торговый пер., 8. Архитекторы: *Хрусталева* Владим. Вас., над. сов. Каплуновская, 16. *Заоскинъ* Иліод. Иліод., пот. двор. Университетск., 2. *Уиковскій* Ник. Вас., пот. двор. Епархіальная ул., 9.

Первое взаимное Общество страхованія жизни.

(Рыбная ул., д. № 34).

Предсѣдатель комиссіи уполномоченныхъ учредителей *фонъ-Дитмаръ* Ник. Фед., горн. инж. Чернышевская, 23. Товарищъ предсѣдателя *Милосинъ* Ал-ндръ Иван., канд. матем. наукъ. Чернышевская, 68. Завѣдывающій конторой *Чернышевъ* Серг. Ал-ндр., кол. сов. Госпитальный, 3. Казначей *Эбель* Авг. Христ., куп. Рыбная, 15. Уполномоченные: *Бускъ* Ал-ндръ Солом., куп. Горяиновскій пер. *Осиповъ* Ив. Павл., проф. Ветеринарная. *Развалиновъ* Ив. Павл., куп. маг. у Собора. *Савченко* Ник. Іосиф., куп. Гончаровская, с. д. *Степановъ* Ив. Осип., пот. гражд. Рыбная, 14. *Фрейманъ* Исаакъ Исидор., отстав. поруч. Горяиновскій пер. *Штаммъ* Левъ Израил., канд. правъ. Мироносицкая площ., д. Колпачки. *Васильевъ* Ал-сѣй Нилъ, инж.-техн. Николаевскій торговый рядъ. *Стаховскій* Мих. Антон., мѣщ. Чернышевская, 58. *Бутовъ* Ник.

Максим., мѣщ. Сумская, 120. *Мокринскій* Мих. Петр., пот. двор. Казен. винный складь. Конторщикъ *Поташиковъ* Петръ Федор., лич. почет. гражд., Конторская, 38.

Первое Россійское Страховое Общество, учрежденное въ 1827 году

(Рыбная ул., д. № 18).

Главный агентъ *Жевержеевъ* Серг. Ник., пот. поч. гражд. Ключковская, с. д. Помощникъ главнаго агента *Дмитріевъ* Ив. Вас., Кузнечная, с. д. Техникъ глав. агентства *Месковъ* Макс. Яковл., гражд. инженер. Нечетинская, 30. Помощникъ техника *Коваленко* Ал-ндръ Леон. Ст.-Московская, 82. Конторщики: *Шушинъ* Конст. Матв. Воскресенская, 6. *Маслениковъ* Конст. Вас. Заиковская, 70. *Литвиненко* Юрій Ив., Единовѣрческая, 34. *Петровскій* Ник. Ник. С.-Мясницкая, 11. *Радченко* Фед. Вас., Нечетинская, 43. *Стефановская* Вѣра Ал-ндр. Пассажъ, № 150. Артельщикъ *Нога* Фома Діомид. Екатеринославская, 105.

Главное Агентство Страховаго Общества „Якорь“.

(Рыбная ул., д. № 19).

Главный представитель *Велитченко* Ив. Кирил. ком. сов. Воскресенская площ., 5. Инспекторъ *Городниченко* Ал-сѣй Конст., Гостинная, 5. Техникъ *Штовфанъ* Ив. Ал-ндр., Капустянскій пер., 7. Секретарь *Рябовъ* Ив. Сем., Газовая, 49. Бухгалтеръ *Гольянъ* Каз. Рохов., Гончаровскій бульв. Конторщики: *Давиденко* Як. Бор., Грековская, 71. *Сидыхъ* Вас. Вас., Ивановка, Пащенко-Трякинская ул.

Главное Агентство Сѣвернаго Страховаго Общества.

(Екатеринославская ул., д. № 19).

Главный представитель *Момаковъ* Ив. Ал-сѣев., канд. комм., Екатеринославская, 19. Помощникъ *Трофимовъ* Ал-ндръ Мих., техн. Бужинскій пер., 10. Секретарь *Льскиковъ* Вас. Федор., губ. секр. Франковская, 2. Конторщица *Блинова* Нина Владим., вдова ижен.-технолога. Булгаковскій пер., 4.

Главное Агентство С.-Петербургскаго Общества Страхованія.

(Главное Агентство).

Главные агенты: *Коробковъ* Арк. Мих., *Коробковъ* Ал-ндръ Мих. Вознесенская площ., 6. Бухгалтеръ *Грефнеръ* Илья Мих. С.-Московская, 26. Техникъ *Кравцовъ* Вас. Федор. Садово-Куликовская, 3.

Главное представительство Варшавскаго Страховаго отъ огня Общества.

(Московская ул., д. № 17).

Управляющій харковск. округомъ, инспекторъ *Габель* Орестъ Март., австр. подд. Каразинская, 16. Помощникъ инспектора *Гутовскій* Ант. Матвѣев., мѣщ. Московская, 17. Бухгалтеръ *Антошевскій* Петръ Брон.,

двор. Помощникъ бухгалтера *Костецкій* Юліанъ Данил., отстав. чинов. Гостинная, 19. Техники: *Гайты* Генр. Гаснар., инж.-техн. Екатеринославская, 47. *Матковский* Стеф. Рафаил. Секретарь *Піотровскій* Казим. Антон., двор. Основа, д. Безирозваннаго. Контролеръ *Кошляковъ* Ал-сѣй Сем., мѣщ. Молочная, 38. Конторщики: *Гоздовская* Марія Людвиг., двор. Садовая, 3. *Кригеръ* Елена Лукьян., мѣщ. Екатеринославская, 47.

Харьковское отдѣленіе страховаго товарищества „Саламандра“.

(Рыбная ул., д. № 23).

Дов. прав. для губ. Харьков., Курской и Екатериносл. *Фрейзлеръ* Маріанъ Юліан. Сумская, 78. Уполномоченный Харьков. отдѣл. *Полковъ* Бор. Яковл. Кокошкинская, 1. Управлющій отдѣлен. *Винбергъ* Евген. Ал-ндр. Помощникъ завѣдыв. *Коростылевъ* Ив. Павл. Б.-Гончаровка, 10. Техникъ *Переудовъ* Аркадій Иван. Конная, 19. Бухгалтеръ *Коротковъ* Фед. Серг. Ст. Рыжово. Корреспондентъ *Иванчикій* Петръ Григ. Проѣзжая, 35. Кассиръ *Бѣлобородовъ* Ив. Иван. Грековская, 4.

Главное Агентство акціонерно-взаимнаго Общества страхованія жизни, капиталовъ и доходовъ „Заботливость“.

(Московская ул., д. № 17).

Главный агентъ и инспекторъ *Габель* Орестъ Мартын., австр. под. Каразинская, 16. Дѣлопроизводитель *Піотровскій* Казим. Антон., Основа, д. Безирозваннаго.

Совѣтъ Съѣзда Горнопромышленниковъ Юга Россіи.

(Сумская ул., д. № 18).

Предсѣдатель *Авдаковъ* Ник. Степ., горн. инж., с. с. Сумская, 52. Замѣститель предсѣдателя *Долгово-Сабуровъ* Ал-ндръ Владим., дворян. Епархіальная, с. д. Секретарь и завѣдыв. статистич. бюро *фонъ-Дитмаръ* Ник. Фед., горн. инж., н. с. Чернышевская, 23. Члены совѣта: *Амевскій* Дм. Ал-сѣв. Садово-Куликовская, 7. *Ауэрбагъ* Ал-ндръ Андр., горн. инж., д. с. с. Спб., Литейный, 46. *Ауэрбагъ* Серг. Ал-ндр., горн. инжен. Горловка, Екатер. г. *Бортиновскій* Карль Владис., инж.-механ. Юзовка, Екатер. г. *Вильма* Ив. Ив., инж. Сумская, 21. *Вноровскій* Гюс. Ник., гор. инж. *Депрерадовичъ* Георг. Вас., с. с. Екатеринославская, гост. „Славянскій Базаръ“. *Зимовскій* Серг. Егор., гор. инж. Рождественская, д. Илларионова. *Каптеиссеръ* Тоак. Сам., инж. п. с. г. Николаевъ. *Карновъ* Петръ Ал-ндр., д. с. с. Чернышевская, 26. *Копыловъ* Мина Сем., куп. г. Екатеринославъ. *Манциарли-де-Деллиестри* Степ. Степ., гор. инж., к. с. Кокошкинская, 11. *Мищенко* Арк. Вас., горн. инж., к. с. Ветеринарная, 23. *Подасукій* Людов. Иппол., горн. инж., к. с. Мироносицкая, 66. *Рабиновичъ* Лаз. Герм., горн. инж., к. с. Ярославская, 25. *Таскинъ* Евг. Ник., гор. инж., д. с. с. Технологическая, 14. *Фенингъ* Ал-ндръ Ив., гор. инж. Кадіевка Екатер. г. *Фертнеръ* Тома Ром., инженер. Юрьевскій зав. Екатер. г. *Шимановскій* Март. Феликс., горн. инж., к. с. Кривой Рогъ Херсон. г. *Шимловъ* Петръ Ал-ндр., двор. Сумская, 86. *Эрбелн* Серг. Ал-ндр., гор. инженер. Спб., Подольская, 16. *Яковенко* Ив. Павл., куп.

Ивановка Екатер. г. *Ясюковичъ* Игрн. Игрн., инж.-техн. Сиб., Милліонная, 12.
Бухгалтеръ *Олейниковъ* Анаг. Демьян. Кіевская, с. д.

Общество пособія горнорабочимъ Юга Россіи.

(Сумская ул., д. № 18).

Члены совѣта: *Картовъ* Петръ Ал-ндр., д. с. с. Епархіальная, с. д.
Аурбагъ Серг. Ал-ндр., гор. инж. Ст. Горловка. *Фонъ-Дитмаръ* Никол.
Фед., гор. инж. Чернышевская, 23. *Рабиновичъ* Лаз. Герм., гор. инженер.
Ярославская, 25. *Фертнеръ* Ома Роман., инж.-техн. Юрьевскій заводъ
Екатер. г. *Шутиловъ* Петръ Ал-сѣв., двор. Сумская, 82.

Алекѣевское Горнопромышленное Общество.

(Сумская ул., д. № 11).

Директоры: *Бобыревъ* Григ. Никол. Екатеринославская, д. Дашке-
вичя. *Кричевскій* Адамъ Фед. Рыбная, 10. *Миненковъ* Аркад. Вас. Вете-
ринарная, с. д. Главный инженеръ *Смидовичъ* Мих. Викент. Чернышев-
ская, 62. Завѣд. матерьял. отд. *Полтавцевъ* Ал. Петр. Ветеринарная, 37.
Бухгалтеръ *Бутовъ* Ник. Максим. Сумская, 120. Дѣлопроизводитель
Дашкевичъ Серг. Ирод. Мирносоицкая, 74.

Генеральное Общество страхованій жизни.

(Рыбная ул., д. № 28).

Управляющій округомъ *Бабусъ* Ю. Куликовская, 2. Главный упол-
номоченный *Семеновко* Ив. Вас., куп. Плетневскій пер., с. д. Главный
врачъ Харьк. округа *Бернштейнъ-Коланъ* Як. Матв. Дмитриевская, 22.
Управляющій конторой *Коланъ* А. Л. Сумская, 21. Главный инспекторъ
Рубинштейнъ Д. Л. Рыбная, 28. Бухгалтеръ *Стиллеръ* И. И. Харьков-
скій пер., с. д. Корреспондентъ *Тафтъ* И. М., канд. правъ. Кузнеч-
ная ул., 16.

Страховое Общество „Россія“.

(Николаевская пл., д. № 13).

Управляющій отдѣленіемъ *Ритто* Пав. Юльянов. Представитель
Лихонинъ Мих. Орест.

Голубовское Берестово-Богодуховское Горнопромышленное Товарищество.

(Рыбная ул., д. № 10).

Директоры правленія: *Долюво-Сибуровъ* Ал-ндръ Владим., дворян.
Епархіальная, 31. *Иловайскій* Дмит. Ив., горн. инженер. *Ватонъ* Морисъ
Эмильев., франц. гражд. *Верстратъ* Морисъ Эмильев., франц. граждан.
Управляющій административной частью *Юиревъ* Никол. Іосиф., двор.
Рыбная, 10. Управляющій технической частью *Омаръ* Маріусъ Петр.,
франц. гражд. Бухгалтеръ *Голубъ* І. Ф. пот. поч. гражд. Вознесен-
ская, 3. Дѣлопроизводитель *Наумовъ* А. С. лич. поч. гражд. Бѣлгород-
ская, 7. Юрисъ-консультъ *Шидловскій* П. Д., прис. пов. Михайловская, 22.

Харьковское Анціонерное Обществе „Новая Баварія“.

(Ст. „Новая Баварія“ Х.-Н. ж. д.).

Директоры правленія: *Войцеховскій* Станис. Ив., инж. д. с. с. гор. Полтава. *Рубинштейнъ* Дан. Адольф. окон. курсъ юридич. наукъ. Въ с. Григоровка, Основ. в. *Дюба* Сем. Артем., поч. гражд. онъ же завѣд. кассою на заводѣ. Бухгалтеръ *Копоненко* Мих. Адрианов. На заводѣ. Завѣдыв. складомъ въ Харьковѣ *Тарановъ* Вас. Сем., кол. секр. Екатеринославская, 48. Врачъ *Тулубевъ* Викт. Ник. Чеботарская, 18.

Газовый Заводъ.

(Лопанскій переулокъ, д. № 6).

Управляющій *Целентинъ* Карлъ Иван., Мекленбург. под. Литейный пер., 2. Инженеръ *Шмидтъ* Фед. Фед., Прусск. подд. Литейный пер., 2. Бухгалтеръ *Потановъ* Степ. Никол., Литейный пер., 2. Техникъ *Перлинъ* Мих. Сем., мѣщ. Лопанскій пер., 6.

Харьковское Общество Водоснабженія:

(Екатеринославская ул., д. № 1).

Предсѣдатель правленія *Розенблюмъ* Густ. Давидов. канд. правъ. Екатеринославская, 1. Директоры правленія: *Розенблюмъ* Юліанъ Давид., инжен. г. Варшава. *Квятковскій* Владим. Ал-ндр., прис. пов. Тюремная площ., 26. Кандидатъ директора *Поднаевскій* Люд. Испол. гор. инжен. Мироносицкая, 66. Завѣд. технич. частью *Буйницкій* Стан. Иван., инж.-техн. Конторская, 90. Чиновникъ особыхъ поручей *Цесельскій* Вацсл. студ.-технол. Ст.-Московская, 51. Бухгалтеръ *Ивановъ* Фед. Петр., двор. Молочная, 10. Помощникъ бухгалтера *Гирманъ* Мих. Дмит., цеховой. Грековская, 33. Счетоводы: *Евсюковъ* Вас. Иван., крестьян. Якубовскій пер., 2. *Хрущовъ* Ник. Ал-сѣев., двор. Конторская, 68. Завѣдывающій матеріальной частью *Бутичъ* Ник. Иван., двор. Москалевская, 102. Техникъ *Ольховскій* Дан. Ал-ндр., мѣщ. Конторская, 70.

Контора Харьковскихъ конно-желѣзныхъ дорогъ.

(Конная пл., № 19).

Директоръ *Пере* Авг. Франц., франц. гражд. Конная пл., 19. Бухгалтеръ *Дюсеметъеръ* Францъ Петр., франц. гражд. Воскресенская пл., 5. Конторщикъ *Пержановскій* Стеф. Фабиан., двор. Мурмиловскій пер., 15. Кассиръ *Захаровъ* Пав. Иван., мѣщ. Конная площ., 15.

Шоколадная фабрика Т-ва Жоржъ Борманъ.

(Кацарская улица, соб. домъ).

Довѣренныя: (онъ же управл. фабрикою) *Дюретъ* О. К. Б.-Панасовка, 17. Завѣд. фабр. *Стокетъ* Р. И. Главный бухгалтеръ *Алексеевъ* Петръ Никит. Садово-Куликовская, 21. Помощн. бухгалтера *Глазуновъ* Фед. Пав. Б.-Гончаровская, 24. Корреспондентъ *Розенфельдтъ* Ив. Ив., Сѣриковская, д. Панаіоти. Глав. кассиръ *Стокетъ* Карл. Ив., Благовѣщенская, 18. Экспедиторъ *Горбачевъ* Алекс. Иван. Леусовскій пер., 3.

Харьковское анціонерное Общество кирпично-огнеупорныхъ производствъ.

(Николаевская пл., соб. д.)

Предсѣдатель правленія *Шитловъ* Владим. Петр., Сумская, с. д.
Члены правленія: *Гюльгофъ* Вас. Вихер. Сумская, при зав. Полина.
Денисовъ Влад. Фед., Б.-Москалевская, 21. *Ищатовъ* Андр. Венед., Кон-
ная, д. Кудрявцева. Бухгалтеръ *Киселевъ* Вас. Дмитр., Конторская, 80.

Товарищество В. Г. Пономаревъ и П. П. Рыновъ.

(Николаевская пл., соб. д.)

Директоръ-распорядитель *Рыжовъ* Пав. Павл. Сумская, д. Лихо-
нина. Директоры: *Клаузиусъ* Артуръ Карлов. Горяиновскій пор., домъ
"Россия". *Пономарева* Елена Вас. Пушкинская, с. д. Главный бухгал-
теръ *Глибенко* Вас. Яков. Воскресенскій пер. д. Трофимова. Завѣды-
вающій коммерческ. отдѣломъ *Романовъ* Ив. Серг. Губернаторская, 14.
Завѣд. склад. металловъ *Шаравниковъ* Вас. Никол. Одоевскій пер., 18.
Завѣд. скобян. магаз. *Биссеровъ* Иос. Гавр., Технологическая, 19. Завѣд.
лампов. и посудн. магазин. *Аоронскій* Мих. Викт. Скрышницкая, 6. За-
вѣдыв. шорнымъ маг. *Зайцевскій* Андр. Измайл., Николаевская площ.,
д. Т-ва. Завѣд. технич. конторой *Файстъ* Вильг. Франц. Госпитальная,
с. д. Главный кассиръ *Пономаревъ* Леонидъ Григор., Спирошская, с. д.

Харьковское Общество распространенія въ народѣ грамотности.

(Ветеринарная ул., д. № 26).

Предсѣдатель правленія *Данилевскій* Вас. Яковл. Мироносицкая
плоч., 16. Товарищъ предсѣдателя *Миклашевскій* Ник. Ник. Пушкин-
ская, 41. Секретари: *Бьлоконскій* Ив. Петр. Ветеринарная, 29. *Линда*
Мих. Дмитр. Конторская, 16. Казначей *Зибель* Ал-ндръ Ал-ндр. Пуш-
кинская, 73. Члены правленія: а) по избранію: *Габель* Орестъ Мартыц.
Каразинская, 16. *Генелесъ* Ной Борис. Пушкинская, 30. *Гредескулъ* Ник.
Андр. Бассейная, 6. *Константиновъ* Петръ Михайл. Ветеринарная, 36.
Козловъ Владим. Мих. Рымарская, 23. *Кузнецова* Марія Ив. Юмовская, 9.
Кутневичъ Дмит. Андр. Сумская, университет. клиника. *Максименко* Дев.
Петр. Романовскій пер., 14. *Маслова* Варв. Христоф. Садовая, д. Ле-
зель. *Степановъ* Пав. Тихон. Губернаторская, с. д. Кандидаты въ члены
правленія: *Винокуровъ* Ник. Петр. Проектный пер., 8. *Кшичеръ* Никол.
Констант. Одоевскій пер., 1. в) Представители филиальн. отдѣленій:
Алексенко Ник. Демьян. Пушкинская, 8. *Алексьева* Мар. Фед. Ветери-
нарная, 20. *Бьлоконская* Вал. Ник. Ветеринарная, 29. *Ковалевскій* Евг.
Конст. Рыбная, 28. *Комаровъ* Апол. Петр. Технолог. институтъ. *Коро-
левъ* Ник. Филип. Б.-Панасовская, 17. *Кравцовъ* Петръ Иван. Театраль-
ная, соб. д. *Левенсонъ* Григ. Григ. Губернаторская, 11. *Обуховъ* Ал-ндръ
Михайлов. Царицинская, 7. *Росвскій* Серг. Ал-ндр. Чернышевская, 6.
Рославлевъ Вал. Вас. Рымарская, 7. *Рьдингъ* Егоръ Кузьм. Дворянская,
10. *Ситниковъ* Ал-ндръ Петров. Технологич. институтъ. *Твердохлебъ*
Петръ Федоров. Сумская, 72. *Уткина* Ирина Конст. Благовѣщенская,
соб. д. *Фаусекъ* Вячес. Андр. Пушкинская, 65. *Харинскій* Ив. Павл.
Конторская, соб. д. *Харисевъ* Васил. Иван. Подгорная, 6.

Харьковское Купеческое Общество.

(Рыбная ул., д. № 19).

Купеч. староста *Велитченко* Ив. Кир., ком. сов. Воскресенская, с. д. Товарищъ *Жевержеевъ* Серг. Ник. Ключковская, соб. д. Секретарь *Гольянь* Казим. Рохов. Гончаровскій бульваръ, 4.

Вспомогательное Общество Харьковскаго Купеческаго Сословія.

(Рыбная ул., д. № 19).

Председатель правленія *Велитченко* Ив. Кир., ком. сов. Воскресенская, с. д. Члены правленія: *Уткинъ* Конст. Петр. Благовѣщенская, с. д. *Жмудскій* Андр. Яков. Чеботарская, с. д. *Силинъ* Илья Фед. Ключковская, с. д. Бухгалтеръ *Гольянь* Каз. Рохов. Гончаровскій бульв., 4.

Харьковскій Коммерческій Клубъ.

(Рымарская ул., д. № 21).

Почетные Старшины: *Велитченко* Ив. Кирил., пот. поч. гражд. Воскресенская площ., с. д. *Гладковъ* Ив. Пав., пот. поч. гражд. Николаевская площ., 19. *Жевержеевъ* Ник. Ал-сѣв. пот. поч. гражд. Ключковская, 65. *Жевержеевъ* Серг. Никол., пот. поч. гражд. Ключковская, 65. *Моисаковъ* Ив. Ал-сѣв., канд. комм. Екатеринославская, с. д. *Рыжовъ* Пав. Павл., пот. поч. гражд. Сумская, 21. *Хлыбниковъ* Ал-сѣй. Никол., куп. 1-й гильд. Екатеринославская, соб. д. Старшины-распорядители: *Авиловъ* Ник. Алексѣев. Маринская, соб. д. *Александровскій* Владим. Григор. Рыбная, д. Уткина. *Васильевъ* Ал-сѣй Нилов., купецъ Дмитриевская, д. Кузьева. *Егоровъ* Павелъ Петров., мѣщ. Донецъ-Захаржевская, 6. *Клаузиусъ* Артуръ Карлов. Горяинскій пер., Стр. О-во "Россія". *Коваленко* Конст. Иван., куп. сынъ. Донецъ-Захаржевская, соб. д. *Нестель* Карл. Карл. Мироносицкій пер., 6. *Офицеровъ* Дмитг. Фед. пот. поч. гражд. Ключковская, 65. *Рыжовъ* Григ. Ив., пот. поч. гражд. Почтовый пер., с. д. *Савченко* Ник. Иосиф., куп. Гончаровская, с. д. Старшій казначей *Педосъ* Владим. Павл., куп. Конторская, 37. Бухгалтеръ *Долженко* Леон. Гавр., мѣщ. Харинскій пер., 3. Помощн. бухгалтера *Заярный* Андр. Яков., мѣщ. Холодная гора, Залотинская, 3.

Харьковское Военное Собраніе.

(Рымарская ул., д. № 14).

Председатель собранія *Мау* Ник. Ив., ген.-маіоръ. Епархіальная, 26. Предсѣд. распоряд. ком. *Чижевскій* Георг. Владисл., ген.-маіоръ. Вознесенская площ., 19. Хозяинъ собранія *Саввинъ* Ал-ндръ Серг., подполк. Пушкинская, 21. Казначей собранія *Молмановъ* Сем. Егор., подполк. Гончаровскій бульв., 13. Дѣлопроизводитель распоряд. комит. *Малюкаловъ* Ив. Ив., поруч. Въ зданіи собранія.

Харьковское Общество Любителей сценическаго искусства.

(Скобелевская площ., д. № 19).

Предсѣдатель *Максимовъ* Ал-сѣй Мих., Конторская, 13—2. Товарищъ предсѣдателя *Даниловичъ* Ал-сѣй Федор. Ветеринарная, 4. Члены

правления: *Вичь-Лубенскій* Ив. Мих. Скобелевская площ., 19. *Голубинчій* Вас. Тимоф. Екатеринославская, 7. *Кошешиковъ* Ник. Георг. Московская, 8. *Наумовъ* Ал-сѣй Степ. Бѣлгородская, 7. *Переудовъ* Аркад. Ив. Конная, 19. *Фшманъ* Фед. Фед. Ст.-Московская, 1.

Харьковское Гимнастическое Общество.

(Кокотвинская ул., д. № 4).

Предсѣдатель *Гельбуиъ* Густ. Андр., куп. Лопатинскій пер., д. Рудакова. Вице-Предсѣдатель *Гутыаръ* Роб. Христ., бухгалтер, Дѣвичья, 4. Секретарь—Вакансія. Казначей *Диде* Людв. Людвиг., зубн. врачъ. Московская, 25. Члены совѣта: *Пильстремъ* Густ. Андр., фабрик. Конторская, с. д. *Мейеръ* Робертъ Карл., куп. Московская, 17. *Бениъ* Эдуардъ Альберт., корр. Ст.-Московская, 54. *Крениъ* Альб. Мих., бухг. Екатеринославская, 8. Преподаватель гимнастики *Вильгельмъ* Ник. Фед. Куликовская, с. д. Членъ совѣта *Венеръ* Конст. Карлов., Канатный заводъ, „Новая Баварія“.

Общество Взаимнаго вспоможенія Приказчиковъ.

(Маринская ул., д. № 12).

Предсѣдатель правленія *Еноровъ* Ал-ндръ Петр., мѣщ. М.-Гончаровка, 20. Товарищъ предсѣд. *Жемчуновъ* Ник. Дмит., мѣщ. Гончаровская, д. печат. Яковлева. Кассиръ *Гридинъ* Степ. Петр., мѣщ. Карповская, 17. Члены: *Дроздовъ* Петръ Яков., мѣщ. Университетская, д. быв. Пащенко-Тряпкина. *Ерохинъ* Ал-ндръ Фед., мѣщ. Кацарская, д. Кундина. *Андреевъ* Вас. Ал-сѣев., мѣщан. Чеботарская, д. Безчетвертнова. *Анисиимовъ* Ив. Ал-ндр., лич. поч. гражд. Екатеринославская, 35. *Кореневъ* Феокт. Козьм., мѣщ. Кацарская, 22. *Пыжовъ* Ал-сѣй Прок., мѣщ. Москалевская, соб. д. Бухгалтеръ *Ксензовъ* Георг. Евген., мѣщ. Ключковская, 86.

Харьковское Собрание Приказчиковъ.

(Сумская ул., д. Козлова).

Предсѣдатель совѣта старшинъ *Вяземскій* Ник. Андр. Садовая, 3. Старшина казначей *Сухинъ* Серг. Ал-ндр. Садовая, 4. Старшины: *Малюинъ* Ник. Иван. Сумская, 3. *Гридинъ* Степ. Петр. Карповская, с. д. *Куликовъ* Илья Архип. Воскресенская, д. Величченко. *Развалиновъ* Вас. Павл. Николаевская площ., д. Васильева. *Ливатовъ* Степ. Влад. Харьковский пер., 8. Секретарь *Васильевъ* Викт. Вас. Гостинная, 25.

Харьковское Общество вспоможенія Наборщиковъ

(Ярославская ул., д. № 18).

Предсѣдатель *Бережной* Ив. Соз. Петинская, 14. Товар. предсѣд. *Батуровъ* Леон. М. Михайловскій пер., 17. Кассиръ *Полковъ* О. С. Профзкая, 22. Дѣлопроизводитель *Селюковъ* Г. М. Конторская, 40. Члены правленія: *Звоииковъ* В. Е. Искринская, 9. *Коваленко* Никол. Иванов.

Семинарская, 51. *Останенко* И. С. Павловскій, 7. *Косяковъ* Ив. Романов. Батуринскій, 28. *Юрасовъ* П. К. Михайловская, 24. *Рыленко* Ник. Ив. Санжаревскій пер., 10.

Харьковское Общество Взаимнаго вспоможенія на случай смерти.

(Московская ул., д. № 13).

Предсѣдатель правленія *Холмогилъ* Ал-ндръ Фед., двор. Искринская, 47. Товарищъ предсѣдателя *Петровъ* Ник. Вас., двор. Рыбная, 32. Кассиръ *Морозовъ* Ал-ндръ Ник., мѣщ. Б.-Москалевская, 3. Членъ правленія *Шошинъ* Ив. Степ., мѣщ. Рѣзниковскій пер., 10. Бухгалтеръ *Молчановъ* Фед. Вас., мѣщ. Б.-Москалевская, 27. Помощникъ бухгалтера *Макожинъ* Мих. Гавр., мѣщ. Ключковскій пер., 22.

Харьковское Общество Взаимнаго вспоможенія занимающ. письменнымъ трудомъ.

(Уг. Торговой пл. и Плетневскаго пер., № 1—24).

Предсѣдатель правленія *Максимовъ* Ал-сѣй Мих., двор. Конторская, 13—2. Товарищъ предсѣдателя *Чашинъ* Ал-ндръ Ник., двор. Конторская, 67. Члены правленія: *Шуствальдъ* Серг. Ал-ндр., мѣщ. Екатерининская, 33. *Филуровскій* Дм. Глѣб., двор. д. быв. Пашенко-Тряпкина. *Зальбертъ* Ник. Герм., мѣщ. Епархіальная, 8. *Гросбергъ* Андр. Абрам., отет. кан. сл. Благовѣщенская, д. Соколова. Бухгалтеръ *Морозова* Марія Ал-ндр., мѣщ. Б.-Москалевская, 3. Предсѣд. совѣта *Морозовъ* Ал-ндр. Никол., мѣщ. Б.-Москалевская, 3. Товарищъ предсѣдателя *Мамоновъ* Мих. Сам. Соборный пер., маг. Токаревой.

Общество Взаимнаго вспоможенія работающ. на табачныхъ фабрикахъ.

(Харьковскій пер., д. № 11).

Предсѣдатель *Мошала* Косьма Савел. Зміевская, 9. Товар. предсѣдателя *Житомирскій* Г. А. Харьковскій пер., 11. Кассиръ *Казасъ* Эм. Ильичъ. Нетечинская, 37. Секретарь *Беренштейнъ* И. П. М.-Мясницкая, 24. Помощн. секретаря *Бурносъ* Искринская, 3. Члены правленія: *Груневъ* Никита Иван. Владимірская, 41. *Кулибинъ* Ник. Фед. Искринская, 25. *Токаревъ* И. Н. Зміевская, 25. *Мищенко* М. И. Петропавловская, 15. *Фрумкинъ* Я. П. Стар.-Мясницкая, 17. *Поляковъ* Д. Д. Газовая, 12. *Магазинеръ* Я. П. Ново-Проѣзжая, 28.

Харьковское Ссудо-сберегательное Товарищество.

(Конторская ул., д. № 9).

Предсѣдатель правленія *Степаненко* Мак. Кирил. Конторская, 9. Члены: *Аксельродъ* Ал-ндръ Петр., Конторская, 9. *Колосовъ* Ив. Ильичъ. Якубовскій пер., 2. Предсѣдатель совѣта *Наумовъ* Ал-сѣй Степ. Бѣлгородская, 7. Члены: *Былъевъ* Владим. Ник. Нетечинскій пер., 35. *Постный* Андр. Ал-сѣв. Леусовскій пер., 3. *Касиловъ* Дмит. Иван. Чеботарскій пер., 4. *Дмитріевъ* Серг. Ефим. Одоевскій пер., 15. *Новиковъ* Ив. Петр. М.-Панасовка, 35.

Харьновское Общество Любителей Хорового Пѣнія.

(Кокешинская ул., д. № 7).

Председатель совѣта *Куплеваскій* Ник. Осип., рект. универ. д. с. с. Мироносицкая, 40. Товарищъ председателя *Бокариуцъ* Ник. Серг., двор. Чернышевская, 46. Члены: *Остановъ* Ив. Игн., кол. сек. (секрет.) Воскресенская, 1. *Шитковскій* Ал-ндръ Ильичъ, кол. сов. (казнач.) Царицинская, 15. *Новиковъ* Мих. Мих., поч. гражд. (дириж.) Мороховецкая, 11. *Стрижевскій* Григ. Гавр., кол. сов. Технологическая, 4. *Харакозъ* Григ. Дмитр., кол. сек. Сергѣевская, 11. *Эльшина* Тат. Петр., дв. Николаевская, 15. *Радзевичъ* Вар. Мих. Рымарская, 1. *Катанскій* Вас. Осип., канцельм. 122 Тамб. полка. Маринская, 8. *Кишъ* Мар. Степ. Михайловскій пер., 11. *Брикнеръ* Стан. Алоиз., своб. худ. Б.-Гончаровская, 16. Члены ревизионной комисси: *Тихоновъ* Мих. Ив., своб. худ. Екатеринославская, 15. *Сокильская* Екат. Денис., дв. Мироносицкая, 2. *Клеменовъ* Мих. Спир. Рымарская, 7. Комитетъ классовъ: председатель *Куплеваскій* Ник. Осип. Члены: *Новиковъ* Мих. Мих., *Харакозъ* Григ. Дмитр. *Стрижевскій* Григ. Гавр. *Тихоновъ* Мих. Ив. Преподаватели: *Новиковъ* Мих. Мих. *Харакозъ* Григ. Дмитр. *Стрижевская*, Мар. Гавр. Ветеринарная, 8. Дирижеръ хора *Новиковъ* Мих. Мих. Аккомпаниаторъ *Стрижевская* Мар. Гавр. Врачи Общества: *Палемъ* Моис. Абр. Екатеринославская, 34. *Крушель* Пав. Григ., Московская, 21. *Сурукчи* Степ. Гавр. Рымарская, 32.

Харьновскій складъ Калининскаго Пиво-Медовареннаго Товарищества.

(Скобелевская площ., д. № 4).

Управляющій *Банновъ* Фед. Георг. Скобелевская площ., 4. Бухгалтеръ *Скуридинъ* Петръ Георг. Скобелевская площ., 4. Конторщикъ-кассиръ *Дьяконовъ* Тих. Вас. Скобелевская площ., 4.

Товарищество М. Гельферихъ-Саде.

(Московская ул., д. № 27).

Директоръ правленія *Грундлеръ* Авг. Θεод. Кладбищенская, 5. Директоры правленія: *Нестель* Карлъ Карл. Мироносицкій пер., 6. *Влеки* Чарльсъ Георг. Технологическая, 15.

Харьновское Общество послѣдователей гомеопатіи.

(Екатеринославская ул., д. № 36).

Председатель правленія *Телятниковъ* Ал-сѣй Ал-сѣев., отст. инж.-капит. Чеботарская, д. Алферова. Секретарь правленія *Дюковъ* Евгр. Яков. Екатеринославская, 36.

Отдѣленіе Ростовской, на-Дону биржевой артели.

(Клочковская улица, Московскій рядъ).

Макаровъ Григ. Иван., крест. Скрипницкій пер., 7.

Общество ночныхъ дежурствъ врачей.

(Московская ул., д. № 16).

Предсѣдатель *Романовичъ* Фед. Тихон., над. сов. Конторская, 46. Товарищъ предсѣдателя *Якушевичъ* Серг. Гавр., кол. асс., докт.-мед. Чернышевская, 10. Секретарь *Шалношиковъ* Мих. Серг., лѣк. со зван. уѣзд. врача, Рыбная, 25. Казначей *Дракинъ* Ив. Ник., кол. сов. Петчинская, 20. Кандид. къ секретарю *Дворжанникъ* Каз. Мих. Соляниковскій пер., 12. Кандид. къ казначею *Оболенскій* Конст. Петр., н. с. Карповская, 16. Члены ревизіон. комиссіи: *Алексенко* Ник. Демьян., к. е., докт.-мед. Пушкинская, 8. *Трутовскій* Як. Яковл., над. сов., докт.-мед., прив.-доц. Имп. Харьк. унив. Театральная, 4. *Голяшовскій* Ал-сѣй Ив., Конторская, 5. Кандидаты къ членамъ ревиз. комиссіи: *Деревяшко* Ал-дръ Никол., над. сов. Московская, 17. *Любимовъ* Ал-сѣй Ал-сѣев. кол. асс., лаб. при каѳ. акуш. практ. клин. Рымарекая, 15. Кандид. къ завѣдыв. лаборат. *Прошкинъ* Конст. Мих. лаб. при Александр. город. больницѣ.

Правленіе Товарищества Саблино-Знаменскаго свекло-сахарнаго завода.

(Рыбная ул., д. № 10).

Директоры: *Рыжовъ* Пав. Павл., пот. поч. гражд. Сумская, д. Лихонина. *Юнгель* Ник. Гюсиф., присяж. пов. Рыбная, 10. *Ананьевъ* Θεод. Семен., мѣщ. Пушкинская, 71.

Харьковская Артель посыльныхъ.

(Рождественская ул., д. № 3).

Староста *Внуковъ* Фед. Андр. Конторская, 10. Кассиръ *Гришиновъ* Клочковская. Секретарь *Дурневъ* Ив. Ал-андр. Енинская, 15.

Общество повивальныхъ бабокъ для оказанія помощи при родахъ въ ночное время.

(Марьинская ул., д. № 16).

Предсѣдатель общества *Мироновъ* Матв. Макс., докт.-мед. Сорокинскій пер., 13. Товарищъ предсѣдателя *Крылова* Софья Абрам., пов. бабка. Подгорная, 6. Казначей *Прокопьевъ* Гавр. Стеф., врач. Николаевская, 3. Секретарь *Брукъ* Берта Абрам., пов. баб. Подгорная, 6.

Артель русскихъ инженеровъ въ Харьковѣ.

(Николаевская площадь, д. № 9).

Предсѣдатель правленія *Деслятовъ* Ал-сѣй Владим., инж. пут. сооб. Чернышевская, 26. Товарищъ предсѣдателя *Головкинъ* Васил. Никиф., инж.-техн. Мироносицкая, 7. Члены правленія: *Томилкинъ* Дмит. Ал-сѣев., инж.-техн. Московская, 20. *Базыкевичъ* Мих. Никол., инж.-техн. Чернышевская 56. *Вилинскій* Ал-андръ Валер., инж.-техн. Московская, 20. Члены совѣта: *Тидеманъ* Ал-андръ Генр., инж.-мех. Благовѣщенская, 18. *Винокуровъ* Ник. Петр., инж. пут. сооб. Проектный пер., 8. *Коллиновскій* Вад. Гюсиф., гражд. инж. Рождественская, 1. *Ключинскій* Петръ Феликс.,

инж.-техн. Вагонныя мастерскія К.-Х.-С. ж. д. *Рабиновичъ* Лаз. Григ.,
гор. инж. Ярославская, 25.

Благотворительныя учрежденія.

Харьковское Губернское Попечительство Дѣтскихъ приютовъ Вѣдомства Учрежденій Императрицы Маріи.

Предсѣдатель попечительства *Гербель* Серг. Ник., стат. сов. и. д. Харьковскаго губернатора. Губернаторская, 13. Почетные члены: *Александръ* Пав. Адриан. кол. сов. Пушкинская, 30. *Александръ* Георг. Серг., кол. сек. сл. Григоровка, Харьк. у. *Борткевичъ* Влад. Эдуард., кол. рег. Чеботарская ул. *Бойчевскій* Ник. Петр., кол. сов. Ветеринарная, 2. *Велишченко* Ив. Кирил., пот. поч. гражд. Воскресенская, 6. *Власъевъ* Влад. Ал-ндр., губ. секр. Бѣлгородъ, ст. Наумовка. *Глестіенко* Ник. Семен., корн. зап. Бахмутскій уѣздъ. *Жевержеевъ* Ник. Ал-сѣв. пот. поч. гражд. *Жевержеевъ* Серг. Ник., личн. поч. гражд. Оба Ключковская, с. д. *Киткевичъ* Ив. Ив., кол. сов. Харьковскій уѣздъ. *Кузнецовъ* Матв. Сидор., 1 гил. куп. Въ С.-Петербургѣ. *Колокольниковъ* Вас. Григ., тит. сов. Слоб. Писаревка, Волчанск. уѣздъ. *Кирилловъ* Вас. Яков., куп. сынъ. *Ламыховъ* Викт. Ив., куп. Чеботарская, с. д. *Лещинскій* Пав. Ник., пот. поч. гр. въ г. Сумахъ. *Монаковъ* Ив. Ал-сѣв., кол. асс. Екатеринославская, с. д. *Молодиновъ* Вук. Вас., куп. Александровскій уѣздъ. *Мосоловъ* Дм. Дмит., кол. асс. въ г. Бѣлгородѣ. *Назаревъ* Петр. Петр., кол. секр. Театральная пл., 1. *Петровъ* Ал-ндръ Ив., тайн. сов., сенат., гофм. Двора Его Императорскаго Величества. Въ С.-Петербургѣ. *Полухтовъ* Никита Аким., пот. поч. гражд. Подольскій пер. *Рыжовъ* Пав. Павл., пот. поч. гражд. Рыбная, с. д. *Смирновъ* Кир. Тарас., куп. Верховскій пер., 15. *Силинъ* Илья Фед., пот. поч. гражд. (онъ же и казначей попечител.). Уг. Ключковской и Классическаго пер., с. д. *Тобизенъ* Герм. Авг., тайн. сов., сенат., гофм. Двора Его Императорскаго Величества. Въ С.-Петербургѣ. *Тобизенъ* Зин. Семен., жена тайн. сов. Въ С.-Петербургѣ. *Темницкій* Ал-сѣй Ив., кол. асс. Садовая, 12. *Токаревъ* Прок. Васил., куп. Харинскій пер., с. д. *Филипповъ* Ник. Ник., кол. сов., докт.-мед. врачъ дѣтек. приюта. С.-Московская, 3. *Харитоненко* Пав. Ив., двор. г. Сумы. *Харманскій* Здисл. Юліан., кол. сов. Пушкинская, с. д. *Шабашевъ* Вас. Вас., кол. сов. *Шабашева* Елена Ник., жена кол. сов. Оба въ Бахмутѣ. *Школяренко* Еф. Данил., пот. поч. гражд. Сумская, с. д. Дѣлопроизводитель попечительства *Өоминъ* Ник. Ал-ндр., кол. сов. Зміевская, 15.

Харьковскій Дѣтскій Приютъ.

(Пушкинская ул., д. № 2—24).

Попечительница приюта *Оболенская* Ал-ндра Ник., княгиня жена ген.-лейт. Въ С.-Петербургѣ. Помощница попечительницы *Коренева* Екат. Геннад., вдова купца. Мирносицкая, с. д. Директоры: *Баженовъ* Парф. Капит., надв. сов. Кузнечная, с. д. *Чушинъ* Влад. Иван., нѣд. сов. Семинарская, 9. Смотрительница приюта *Отрошковичъ* Над. Плат., вдова кап. Помощницы смотрительницы: *Доброготова* Ан. Влад., дочь двор. *Шевченкова* Іуліан. Петр., вдова мѣщ. *Усикова* Мар. Ал-сѣв., дочь мѣщ.

Веѣ въ зд. Приюта. Священникъ приютской церкви *Крушодольскій* Ив. Мих., Ветеринарная, с. д.

Харьковское Сельское Попечительство Дѣтскихъ Приютовъ.

(Рыбная ул., д. № 36).

Предсѣдатель *Боуславскій* Петръ Ричард., стат. сов. Петровскій пер., 2. Попечительница приюта *Альховская* Алекс. Никол., двор. Садово-Куликовская, 4. Казначей *Сизовъ* Ив. Фед., прист. 1 стана. Екатеринославская, 102. Врачъ *Шебагинъ* Конст. Влад. Усовская, 14. Дѣйствительные члены: *Альховскій* Анаст. Анаст., членъ уѣздн. земск. упр. Садово-Куликовская, 4. *Поповъ* о. Данилъ, помощн. благоч. Почтовый пер., с. д. *Пономаревъ* о. Василій, наст. Озерянск. церкви. Екатеринославская, ц. д. *Компаніецъ* Фед. Григ., Харьк. вол. стар. Семинарская, с. д. Дѣлопроизводитель *Матіенко* Діом. Лук., н. ч. Мюнхная, 5.

Харьковское Благотворительное Общество.

(Садово-Куликовская ул., д. № 10).

(Канцелярія Совѣта—Губернаторская улица, домъ № 24).

Предсѣдатель совѣта общества *Гербель* Серг. Ник., Харьк. Губер. Губернаторская, 13. Непремѣнные почетные члены: *Арсеній*, Архіепископъ Харьковскій и Ахтырскій. Архіерейскій домъ. Губернскій предводитель дворянства. *Цворытко* Александръ Констант., д. ст. сов., Харьковскій городской голова. Чернышевская, собствен. д. Почетные члены: Баронъ *Икскуль-фонъ-Гальденшандтъ* Алекс. Алсѣев., д. т. с., членъ Государств. Совѣта, сенаторъ. Въ С.-Петербургѣ. *Петровъ* Ал-дръ Ив., тайн. сов., гофмейстеръ Двора Его Величества, сенаторъ. Въ С.-Петербургѣ, Шпалерная, 48. *Тобизенъ* Герм. Авг., тайн. сов., гофмейстеръ, сенаторъ. Въ С.-Петербургѣ, Воскресенская наб., 26. *Школяренко* Еф. Данил., н. п. гр., завѣдыв. хозяйствен. частью, Сумская, 14. *Савицкій* Ниль Петров., ст. сов. по Тарасовской ул., Старо-Московскій пер., 11.

1-е отдѣленіе совѣта: Дѣйствит. члены, заним. классн. должности: *Ивановъ* Фед. Павл., куп. Рыбная, 34. *Орловъ* Ник. Вас., пот. поч. гр., ком. сов. Рыбная, 28. *Велитченко* Ив. Кирил., пот. поч. гр., куп., ком. сов. (Попечитель Александровскаго приюта мальчиковъ). Воскресенская пл., 6. *Кирстенъ* Карлъ Карлов., куп. Сумская, 4. *Жмудскій* Андр. Яковл., куп. Чеботарская, 19. Дѣйствит. членъ по медицинской части *Цислячевскій* Фотій Викт., к. с. Сумская, 42. *Дракинъ* Ив. Ник., к. с., сотруди. по медицин. части. Нетечинская, 20. Дѣйствительные члены, завѣдыв. отдѣльн. частями: *Хлѣбниковъ* Алсѣй Никол., куп., церковн. староста. Екатеринославская, соб. д. Члены сотрудики, занимающіе классн. должности: *Уткинъ* Конст. Петр., пот. поч. гр., куп. Благовѣщенская, 8. *Соколовъ* Лавр. Павл. куп. Рымарская, 26. *Галицкій* Никол. Иван., Благовѣщенская, 6. *Монаковъ* Ив. Алсѣев., тит. сов. Екатеринославская, 19. Дѣйствительные члены не заним. классн. должностей: *Качаловъ* Мих. Петр., ст. сов. Ст. „Водяная“. *Лезель* Фед. Франц. н. с. Пушкинская, 37. *Иозефовичъ* Ал-дръ Ал-дров., н. с. Сумская, 13. *Мурзинъ* Алсѣй Вас., куп. (Завѣдыв. домою на Ключковск. ул.). Екатеринославская, 65. *Нелтовскій* Петръ Мих., прис. пов. Екатеринославская, 13. Члены-благотворители: *Харитоненко* Пав. Иван., п. дв. Въ Москвѣ.

Темницкій Ив. Сем., куп. Садовая, 12. *Кондратьевъ* Петръ Вас., д. с. с. Турья Ахтырск. у. *Енуровский* Фед. Григ., пот. поч. гр. Конторская, 5. *Лещинскій* Ник. Осип., куп. Въ г. Сумахъ. *Соколовъ* Мих. Павлов., куп. Благовѣщенская, 15. *Клеменовъ* Мих. Спир., куп. Рымарская, 8. *Бочаровъ* Вас. Иван., куп. Сумская, 25. *Морозовъ* Вас. Дмит., куп. Сумская, 74. *Сергеевъ* Ив. Ал-сѣв., куп. Уг. Конной площ., 45. *Ясонъ* Ал-дръ Раф., нотаріусъ, Чернышевская, 21. *Дышинъ* Дмитр. Абрам., кол. сек., гѣк. Сумская, 52. *Шторицъ* Юлій Франц., куп. Сл. Славгородъ, Ахтырскаго уѣзда. *Рубинштейнъ* Григ. Исаак., кол. сек. Сумская, д. Рубинштейна. *Машковскій* Нест. Иван., куп. Въ пос. Клиндахъ, Черниг. губ. *Кальфа* Марк. Моис., куп. Нетечинская, 37. *Енуровский* Григ. Григ., пот. п. гр. (Сотрудникъ дѣйств. члена по хозяйствен. части). Садово-Куликовская, соб. д. *Бойчевскій* Ник. Петр., нотаріусъ. Ветеринарная, соб. д. *Грикке* Францъ Август., Мироносицкая, 45. *Дамрофъ* Люд. Фед., провиз. Сумская, 50. *Рубинштейнъ* Дан. Адольф., канд. правъ. Дворянская, д. Бискупскаго. *Клаузиусъ* Арт. Карлов., герм. подд. Горяиновскій пер., 14. *Тимофеевъ* Иоак. Тимоф., куп. Екатеринославская, 17. *Ленардъ* Леонъ Андр., двор. Екатеринославская, соб. д. *Ващенко* Ив. Ив., куп. Рыбная, 22. *Нестель* Карлъ Карл. Мироносицкая, 6. *Алчевскій* Дм. Ал-сѣв., канд. естествен. наукъ. Садово-Куликовская, 7. *Калушкинъ* Матв. Мих. Шляпный пер., д. Штейфона. *Шаховъ* Ал-сѣй Лукичъ. Монастырскій пер., Астраханская гостин. *Файнбергъ* Юлій Мих. Екатеринославская, соб. д. *Мельниковъ* Мих. Модест., тит. сов., инж. Епархіальная, соб. д. *Портаненко* Θεодосій Григ., куп. Конная пл., 12. *Борманъ* Георг. Ник., куп. Кацарская, соб. д. *Грикке* Генрихъ Авг., куп. Бѣгородская, 14. *Черторыжскій* Ал-сѣй Елис., кол. сек. Мироносицкая, 39. *Голевъ* Серг. Ник., куп. Рыбная, 9. *Ишатищевъ* Ив. Егор. Лопатинскій пер., соб. д. *Руфъ* Іосифъ Львов. Екатеринославская, 48. *Браунштейнъ* Евсей Пет., докт. мед. Рымарская, соб. д. Неклассный сотрудникъ. *Липскій* Влад. Яковл., дентистъ, Сумская, 16. *Кохъ* Эмиль Фед. Московская, д. Гельферихъ. *Борманъ* Серг. Ник. Кацарская, д. Бормана. *Грундлеръ* Август. Федор. Московская, д. Гельферихъ. *Кудрявцевъ* Иван. Мих. Конная, 33. *Енуровский* Иванъ Федор. Конторская, 5. *Фьерфортъ* Георг. Павлов. Петровскій пер., 15.

2-е отдѣленіе совѣта: Почетный членъ *Петрова* Ал-дра Мих., супр. тайн. сов. Въ С.-Петербургѣ. *Тобизенъ* Зинаида Семен., супр. тайн. с. Въ С.-Петербургѣ. Дѣйствительные члены: *Голыцкина* Марія Ал-дров., кн. Должикъ, Харьк. уѣзда. *Оболенская* Дарья Діевна, супр. д. с. сов. Пушкинская, 32. *Ярошъ* Варв. Иван., супр. д. с. с. Въ С.-Петербургѣ. *Филонова* Над. Мих. Благовѣщенская, 21. *Харитоненко* Вѣра Андр. Въ гор. Москвѣ. *Харина* Ал-дра Гавр., вдова над. сов. Харинскій пер., 3. *Ремизова* Мар. Ник., Москалевская, 55. *Кирстенъ* Ант. Ив. Сумская, 4. *Демьяненко* Анна Иван., супр. шт.-кап. Скринницкая, 9. *Шевцова* Марія Вас., вдова инж. подполк. Въ г. Одесѣ. Члены сотрудники: *Шевцова* Марія Никол. *Гордѣенко* Ольга Никтопол. Мироносицкая, 22. *Харина* Юлія Ал-дров. *Монакова* Марія Иван. Екатеринославская, 19. *Величенко* Ольга Иван., Воскресенская пл., 6. *Шильстремъ* Ал-дра Антонов. Конторская, 79. *Ващенко* Надежда Григ. Рыбная, 24. *Попомарева* Елена Вас. Садово-Куликовская, 6. *Дышина* Елена Исаак. Сумская, 52. *Замытина* Зин. Ал-дров. Пушкинская, 34. *Малика* Ал-дра Ал-др. Въ Старобѣльскомъ у. *Рубинштейнъ* Анна Яковл. Сумская, д. Рубинштейна.

Ефимовичъ Лидія Георг. Петровскій пер., 17. *Нарманна* Евдок. Дмит., Пушкинская, соб. д. *Альховская* Ал-дра Ник. Садово-Куликовская, 4. *Шабашева* Елена Ник. Въ г. Бахмутѣ. *Ошенкова* Анна Павл. Екатеринославская, 37. *Незнамова* Екатер. Мих. Въ Варшавѣ. *Полубинская* Ал-дра Ник., вдова д. с. сов. Чернышевская, 68. *Клеменова* Варв. Петр., Рымарская, 8. *Блещинская* Надеж. Вас. Скобелевская пл., соб. д. *Гончарова* Марія Ал-сѣв. Правитель канцелярии совѣта *Эйландъ* Викт. Фед., п. сов. Журавлевская, 59. Секретарь 2-го отдѣленія совѣта *Пуховскій* Анат. Тимоф., кол. ас. Безуглый пер., 6. Казначей общества *Лихонинъ* Митр. Ор., куп. Николаевская пл., 12. Бухгалтеръ *Заховасъ* Андр. Ив. Дроздовскій пер., 3. Чиновники: *Бариновъ* Петръ Вас. Екатеринославская, 21. Настоятель Покровской домов. церкви Общества и законоучитель школы и приюта *Любарскій* Андр. Матв., свящ. Куликовская, 31. Смотрительница женской школы *Фонъ-Фестъ* Елена Карлов., вдова подполков. Садово-Куликовская, 10. Смотритель приюта мальчиковъ *Лукашевъ* Никол. Мих. Губернаторская, 3.

Участновыя попечители о бѣдныхъ г. Харькова.

(Въ вѣдѣніи Харьковскаго Благотворительнаго Общества).

Петро-Павловскаго *Щенкинъ* Иванъ Вас. Журавлевская, 91. Свято-Духовскаго *Ковалевъ* Иванъ Иванов. Кремлевская, 10. Вознесенскаго *Сукачевъ* Фед. Ник., кол. сов. Вознесенская площ., 16. Архангело-Михаиловскаго *Томинъ* Ник. Ал-дров. Зміевская, 15. Александро-Невскаго *Сокольскій* Ник. Серг., свящ. Въ Александро-Невскомъ церков. д. Спасо-Преображенскаго *Васильевъ* Ник. Ник. Москалевская, соб. д. Воскресенскаго *Хонайченко* Констан. Дмитр. Нетечинская, 52. Троицкаго *Дракинъ* Ив. Ник., врачъ, к. сов. Нетечинская, 20. Успенскаго Собора *Уткинъ* Конст. Петров., пот. поч. гр., куп. Благовѣщенская, 8. Николаевскаго *Ивановъ* Фед. Павлов., куп. Пушкинская, 21. Рождество-Богородичнаго *Державина* Нат. Иванов. Губернаторская, 11. Мирноспискаго *Сонава* Ник. Афан., врачъ. Сумская, 17. Пантелеймоновскаго *Ветуховъ* Вас. Мих., свящ. Мордвиновскій пер., 25. Благовѣщенскаго (церковно-приходскаго) *Высоцинъ* Ив. Иванов., куп. Б.-Панасовская, 69. Христо-Рождественскаго *Енуровскій* Фед. Григ., куп. Конторская, 5. Дмитріевскаго *Савченко* Ник. Иосиф. Гончаровская, 4. Озерянскаго *Остроумовъ* Мих. Андр., проф. д. с. с. Кладбищенская, 6—18. Всѣхсвятскаго *Луценковъ* Ал-дръ Ник., свящ. Холодная гора, Всѣхсвятская, 2. Иоанно-Богословскаго (на Ивановкѣ) *Дмитріевъ* Андр. Платон., свящ. Ивановка, Сѣриковская, 35.

Харьковскій Губернскій Комитетъ Попечительства о Народной Трезвости.

(Губернаторская ул., д. № 13).

Предсѣдатель—Губернаторъ. Члены: Губернскій Предводитель Дворянства. Вице-Губернаторъ. Предсѣдатель Окружнаго Суда. Прокуроръ Окружнаго суда. Управляющій Казенною Палатою, Управляющій Государственными Имуществами. Управляющій Контрольною Палатою. Управляющій Акцизными Сборами. Ректоръ Университета.

Директоръ Технологическаго Института. Директоръ Ветеринарнаго Института. Директоръ Народныхъ Училищъ. Управляющій Отдѣленіемъ Крестьянскаго Поземельнаго Банка. Начальникъ Губернскаго Жандармскаго Управленія. Командиръ Старобѣльскаго баталіона *Гомитовъ* полков. Губернскій Врачебный Инспекторъ. Предсѣдатель Губернской Земской Управы. Городской Голова. Членъ отъ духовнаго вѣдомства *Федоровъ* Ник. Павл., прот. Представитель среднихъ учебныхъ заведеній *Шиховъ* Вас. Вас., д. с. с. Ст.-Московская, д. Реальн. уч. Епархіальный наблюдатель церковно-приходскихъ школъ *Давыденко* Вас. Федор., канд. богос. Пушкинская, 83. Члены отъ земства *Булацель* Ал-ндръ Ильичъ, т. с. Конная, 10. *Морисевичъ-де-Крешево* Ст. Ив. Въ г. Богодуховѣ. Дѣлопроизводитель *Колбе* Серг. Серг. кол. сек. Каразинская, 22.

Попечительство Общества о Харьковскомъ Домѣ Трудолюбія.

(Гончаровская ул., д. № 9).

Предсѣдатель Правленія—Начальникъ губерніи *Гербель* Серг. Николаев. Губернаторская ул., 13. Члены правленія: *Иозефовичъ* Александръ Ал-ндров., товарищъ предсѣдателя Сумская ул., 13. *Случевская* Ольга Капит. Садово-Куликовская, 5. *Дондубскій* Максимил. Андр. Николаевская, площ., 25. *Лезель* Фед. Франц., казнач. Пушкинская, 37. *Штакенишнейдеръ* Владим. Андр. Чернышевская, 55. *Емельяновъ* Мих. Вас., попечит. дома. Ключковская, 18. *Гордѣенко* Мих. Егор. Мирноницкая, 22. *Погорляко* Ал-ндръ Конст., Харьков. город. голова. Чернышевская, 25. Секретарь правленія *Тихоикій* Владим. Федор. Гончаровская, 9. Кандидаты въ члены правленія: *Державина* Нат. Ив. Губернаторская, 11. *Гавриловъ* Пав. Ал-сѣв. Дмитриевская, 15. *Фьерфоръ* Георг. Павл. Садовая, 6. Члены ревизіонной комиссіи: *Масловскій* Ал-ндръ Никол. Екатеринославская, 29. *Падеревскій* Рич. Ив. Чернышевская, 6. *Фьерфоръ* Георг. Павл. Садовая, 6. Кандидаты въ члены ревизіонной комиссіи: *Лившицъ* Левъ Семен. Николаевская площ., д. Гладкова. *Бабцкій* Евф. Моис. Сумская, 78. Врачи: *Мионовъ* Андр. Макс. Екатеринославская, 3. *Землинскій* Веніам. Захар. Екатеринославская, 34. *Палемъ* Моис. Абрам., зуб. врачъ. Екатеринославская, 34.

Комитетъ Попеченія объ Ольгинскомъ Дѣтскомъ Приютѣ Трудолюбія.

(Конная площ., д. № 17).

Предсѣдательница комитета попечен. объ Ольгинск. приютѣ, она же попечительница приюта *Падеревская* Анна Васил. Чернышевская, 6. Члены комитета: *Афанасьева* Лид. Ник. Пушкинская, 71. *Козлова* Анна Никол. Рымарская, д. Кирстена. *Лебедева* Софья Ал-ндр. Пушкинская, д. Иванова. *Лившицъ* Софья Никол. Николаевская площ., д. Гладкова. *Ньженцова* Зин. Ив. Донецъ-Захаржевская, 8. *Писилчевскій* Фотій Викт. Сумская, 42. *Погорляко* Софья Павл. Чернышевская, с. д. Членъ комитета и секретарь *Коноровъ* Ник. Ив. Сорокинскій пер., 4. Завѣдывающая приютомъ *Аверко-Антоповичъ* Елизъ. Пет. Конная площ., 17. Помощницы завѣдывающей *Черленевская* Геронима Карл. Конная пл., 17. *Егорова* Юлія Ал-ндр. Конная площ., 17.

Общество призрѣнія безпріютныхъ малолѣтнихъ сиротъ.

(Михайловская ул., д. № 10).

И. д. предсѣдателя попечительнаго совѣта *Синельникова* Аделаида Ал-ндр., жена д. с. с. Харинскій пер., 1. Товарищъ предсѣдат. *Харина* Ал-ндра Гавр., вдова н. с. Харинскій пер., 3. Члены совѣта: *Оболенская* Дарья Діевна, супруга д. с. с. Пушкинская, 32. *Ремизова* Марія Никол., п. гр. Москалевская, 55. *Анадрусскій* Никан. Ив., полк. Скрипницкая, 6. *Лезель* Фед. Франц., н. с., завѣд. хозяйст. Пушкинская, 37. *Плетисвъ* Владим. Никол., д. с. с. Конторская, 24. *Филимоновъ* Сергій Мих., полк., казнач. Мѣщанская, 4. *Шаховъ* Ал-сѣй Лукичъ, Ст. Двурѣчная, Балаш. ж. д. *Шимковъ* Андр. Петров., д. с. с. Конторская, 11. *Булацель* Ал-ндръ Ильичъ к. с. Конная, 10. *Погорько* Ал-ндръ Конст., д. с. с. Чернышевская, 25. *Нельмовскій* Петръ Мих., присяж. пов. секретарь. Пушкинская, 6. Надзират. пріюта *Вельсовская* Лидія Ал-ндр. Въ зд. пріюта. Врачъ пріюта *Мицкевичъ* Адамъ Цезар. Чернышевская, 8. Окруж. врачъ *Общ. Харьковъ* Як. Никан. сл. Лишцы, Харьк. у. И. д. дѣлопроизв. *Столбцова* Зин. Андр. Университетская, 10.

Харьковская Община Сестеръ Милосердія Россійскаго Общества Краснаго Креста.

(Вознесенская ул., домъ Кр. Кр.).

Попечительница Общины *Оболенская* Дарья Діевна, супруга д. с. с. Пушкинская, 32. Главный врачъ Общины *Зарубинъ* Ив. Кондр., д. с. с. Конторская, 3. Члены попечительства: *Харина* Ал-ндра Гавр. *Коренева* Екат. Геннад. *Ващенко* Над. Григ. *Гириманъ* Юлія Ал-ндр. *Вамеръ* Анна Андр. *Сумцовъ* Сем. Ник. *Лезель* Фед. Франц. *Савицкій* Ниль Петр. Казначей *Кореневъ* В. Г. Старшая сестра *Котельникова* Над. Пр.

Амбулаторная Лѣчебница Харьковской Общины Сестеръ Краснаго Креста.

(Вознесенская ул., д. Кр. Кр.).

Завѣдывающей лѣчебницей главный врачъ Общины *Зарубинъ* Ив. Кондр., проф., д. с. с. Конторская, 3. Врачи-распорядители: *Дракинъ* Ив. Ник., кол. сов. Нетечинская, 20. *Филипсъ* Ал-ндръ Юльев., к. сов. Рымарская, д. Соколова. *Файетъ* Эдуардъ Франц., кол. сов. Скрипницкая, 3. Врачи консультанты: *Акименко* Ник. Сем., кол. сов. Пушкинская, с. д. *Бреславъ* Исидоръ Семен., над. сов. Рыбная, д. Фадѣичева. *Гуревичъ* Ал-ндръ Исаев., кол. ассес. Екатеринославская, 26. *Гинсбургъ* Маркъ Дав., над. сов. Сумская, с. д. *Генелесъ* Савел. Борис. Пушкинская, с. д. *Дейсаховичъ* Дав. Абрам., Московская, 23. *Прокопьевъ* Георг. Степан., кол. асс. Николаевская, 5. *Параконный* Владим. Мих., Пушкинская, 30.

Стационарная Лѣчебница Харьковской Общины Сестеръ Краснаго Креста.

(Вознесенская ул., д. № 13).

Главный врачъ *Зарубинъ* Ив. Кондр., д. с. с., заслуж. проф. Конторская, 3. Старшій ординаторъ *Селиховъ* Митроф. Ив., лѣк. Пушкин-

ская, 30. Младшій ординаторъ *Выставки* Ив. Ив., над. сов. Панасовская, 42. Сверхштатные ординаторы: *Розе* Францъ Юльев., лѣкарь. Театральная площ., 7. *Дариво* Гавр. Юрьев., лѣк. Вознесенская, 6.

Харьк. Отдѣлъ Попечительства ИМПЕРАТРИЦЫ Маріи Ѳеодоровны о глухонѣмыхъ.

(Мордвиновскій пер., д. № 14).

Предсѣдатель совѣта Преосвященный *Инокентій*, епископъ Тамбовскій. Товарищъ предсѣдателя *Алексеенко* Мих. Март., тайн. сов., попеч. харьк. уч. округа. Зд. университета. Члены совѣта *Виноградовъ* Ив. Ал-сѣв. д. с. с., директ. коммерческаго училища. Пушкинская, 81. *Погорѣлко* Ал-ндръ Конст., городской голова, с. с. Чернышевская, 25. *Сумцовъ* Ник. Ѳед., д. с. с., проф. увив. М.-Гончаровская, 38. *Ветуховъ* Вас. Мих., свящ. Мордвиновскій пер., 14. *Ветуховъ* Ал-сѣй Вас., к. с. преподав. коммерческаго училища. Мордвиновскій пер., 25.

Харьковское Училище для слѣпыхъ Попечительства о слѣпыхъ.

(Сумская ул., д. № 55).

Инспекторъ *Лейко* Конд. Федор., кол. сов. Зд. училища. Законоучитель *Кляшый* Мих. Андр., свящ. Основа. цер. домъ. Учители: *Шевцовъ* Пав. Иван., н. ч. *Каминскій* Викт. Ив., н. ч. Учительницы: *Шинкевичъ* Марія Ѳед. *Иванова* Пракс. Иван. *Абрамовичъ* Екат. Иван. Экономка *Малуйло* Вѣра Евфим. Мастеръ щеточный *Шанинъ* Ал-сѣй Егор. Мастеръ корзин.—Вакансія. Всѣ въ зд. училища.

Харьковское Окружное Правленіе Благотворительнаго Общества судебнаго вѣдомства.

(Находится въ зданіи Харьковскихъ судебныхъ установленій на Скобелевской площади).

Предсѣдатель правленія *Пушкинъ* Евг. Ал-сѣв., тайн. сов. старш. Предс. Харьков. судеб. палаты. Сумская, 51. Товарищъ предсѣдателя *Хрулевъ* Степ. Степ., стат. сов. Прокур. Харьк. судеб. палаты. Каплуновская, 2. Члены правленія: *Ненарошкинъ* Владим. Васил., тайн. сов., казначей. Предсѣд. Харьков. окруж. суда. Чернышевская, 7. *Ильинскій* Мих. Ильичъ, стат. сов. Предсѣд. Харьковск. съѣзда миров. суд. Университетская, зд. университета. Кандидаты къ членамъ правленія: *Лилиенфельдъ* Пав. Ал-ндр. д. с. с. членъ Харьк. суд. пал. Мирноносицкая, 59. *Быркинъ* д. с. с. членъ Харьк. окруж. суда. Тюремная площ., д. Файнберга. Секретарь правленія *Столбцовъ* Ал-сѣй Андр., пом. секр. Харьк. суд. палаты. Университетская, 10. Члены ревизіонной комиссіи: *Рубертъ* Владим. Оттов., д. с. с. членъ Харьк. суд. палаты. Сумская, 57. *Левенстимъ* Авг. Адольф., стат. сов. членъ Харьк. суд. палаты. Сумская, 54.

Харьковское Епархіальное Попечительство Духовнаго Вѣдомства.

(Зд. Духовной Консисторіи).

Членъ отъ присутств. въ духовн. консисторіи *Гончаревскій* Іоаннъ Никол., свящ. Мирноносицкая, 53. Членъ и казначей *Ѳедоровъ* Никол. Павл., прот. Благовѣщенская пл., 5. Члены: *Поповъ* Вас. Анол., прот.

Ключковская, 45. *Гутниковъ* Ник. Вас., прот. Троицкй пер., 5. *Румицель* Мих. Андр., прот. Д. Преображенской церкви. *Онижевичъ* Никандр. Юнов., прот. Епархіальная, 27. Секретарь *Шосте* Никол. Павл., свящ. Д. Свято-Духовской церкви. Писемоводители: *Приходивъ* Иоан. Дмитр., свящ. Д. Пантелеймоновской церкви. *Стенурскій* Никол. Иван., діак. Д. Троицкой церкви. *Браиловскій* Теодоръ Ал-сѣев., діак. Единовѣрческая улица, 21.

Французское Благотворительное Общество.

(Московская ул., д. Пожъ).

Предсѣдатель *Муронъ* Георг. Иванов. Пушкинская, 40. Вице-предсѣдатели: *Бонатъ* Луи. Грандъ-Отель. *Буришюкъ* Г. Московская, 25. Секретарь *Шаберъ* А. Э. Сумская, 78. Кассиръ *Пожъ* Генрихъ. Московская, 12. Кандидаты: *Девиньеръ* Просперъ. Московская, 11. *Моннэ* Ал-сѣй Лазар. Екатеринославская, гостиница Моннэ.

Комитетъ Попечительства о бѣдныхъ Римско-Католическаго исповѣданія.

(Кокешкинская ул., д. Католич. церкви).

Предсѣдатель *Овешковскій* Фед. Мечесл., проф., д. с. сов. Кокешкинская, 1. Секретарь *Клопотовскій* Ал-дръ Август., ст. сов. Воронежскій пер., 5. Кассиръ *Ставинскій* Владисл. Мих., кол. сек. Екатеринославская, 1. Члены: *Крысякъ* Пет., курать катол. церкви ксендзъ. Кокешкинская, д. католич. церкви. *Вилма* Марья Игнат., двор. Сумская, 21. *Решко* Валерія Людвиг., двор. Николаевская пл., 19. *Гутовскій* Флоріанъ Клемен., двор. Куликовская, 35. *Рошковская* Франц. Ал-дров. дв. Каплуновская, 11. *Ратэль* Гюс. Генр., подполк. Старо-Московская, 91. Кандидаты: *Щавинская* Ядвига Иван., двор. Кузнечная, соб. д. *Оттовичъ* Ромуал. Валент., двор. Кузинская, 6. *Розенблюмъ* Станисл. Алекс., двор. Екатеринославская, 1.

Германское Благотворительное Общество.

(Конная ул., д. № 27).

Предсѣдатель *Мельозе* Эрнестъ Иван., герман. подд. Конная, 27. Казначей *Дредеръ* Адольфъ Генрих., герм. подд. Книжн. маг., Московская, 21. Секретари: *Гельбушъ* Густ., герм. подд. Соляниковскій пер., 15. *Дарре* Адол. Карлов., герм. под. Московская, 21. *Нестель* Карлъ Карл. Мироносицкй пер., 6. *Стаатъ* Авг. Вас. Екатеринославская, 3.

Харьковское Латышское Общество взаимнаго вспоможенія.

Предсѣдатель правленія *Юрьинъ* Андр. Андр., свободн. художн. Гончаровскій бульв., 5. Товарищъ предсѣдателя *Цауне* Юлій Семенов., класс. худож. Технологическая, 6. Казначей *Бошъ* Карлъ Антон. Бол-Гончаровская, 13. Секретарь *Межлаукъ* Ив. Март., ст. сов. Максимилиановская, 9. Члены правленія: *Кноблохъ* Юлій Эрнестов. Петровскій пер., 12. *Декшенекъ* Куно Петров. Контора Зингеръ и К^о. Ансонъ Герм. Никол. Торговая площ., аптека Лапина. *Шиллингъ* Викт. Иван. к. сов. Юрьевская улица, 6.

Харьковскій Отдѣлъ Россійскаго О-ва покровит. животныхъ.

(Старо-Московская ул., д. № 65).

Предсѣдатель *Голыцынъ* Ал-дръ Дмит., князь, предв. двор. Хар. уѣзд. Пушкинская, 28. Вице-предсѣдатель *Нешумовъ* Іосифъ Прокоф., ст. сов., губер. ветер. инспект. Скобелевская пл., 24. Секретарь *Кобрановъ* Леонт. Никол., шт.-кап., пензен. полка. Завѣдывающ. хозяйствомъ *Чашинъ* Алек. Никол., бухгал. Харьк. общ. вз. кредит. Конторская, 65. Члены правленія: *Соколовъ* Серг. Серг., агроп. Рыбная, д. Водоньянова. *Максимовъ* Ал-сѣй Мих., предс. харьк. общ. вз. кред. Конторская, 13. *Сонинъ* Даміанъ Мих., ст. сов., вет. врачъ. Юрьевская, д. Ахтырскаго. Казначей *Протопоповъ* Иванъ Ал-дров., шт.-капит., пензен. полка. Карповская, 18. Ветеринарный врачъ лѣчебницы *Щеткинъ* Андр. Вас., кол. асс., младш. губер. ветер. Примѣровская, 17.

Общество вспомощ. нуждающимся студен. Харьковского Технол. Института.

(Технологическій институтъ).

Предсѣдатель комитета *Гудинъ* Ал-дръ Григ. Сумская, 37. Товарищъ предсѣдателя *Путята* Никол. Егор. Юмовекая, соб. д. Казначей *Комаровъ* Аполл. Петр. Въ зд. Технол. Ин-та. Секретарь *Лащенко* Парф. Никол. Въ зд. Технол. Ин-та. Непременный членъ комитета г. Директоръ Института. Въ зд. Техн. Ин-та. Члены комитета: *Латышевъ* Надежда Фѣдор. *Гемелианъ* Валерій Ал-дров. *Предтеченскій* Ал-сѣй Ив. *Ситниковъ* Ал-дръ Петров. Въ зд. Технол. Института. *Булаковъ* Влад. Аркад. Харьк. паровозостроительный заводъ. *Трескинъ* Иванъ Егоров. Техническая контора, Екатеринославская, 96.

Общество вспомошествованія нуждающимся студентамъ.

(Харьковскій Императорскій университетъ).

Предсѣдатель *Кузнецовъ* Ал-дръ Харитон., проф. Пушкинская, 30. Казначей *Чириковъ* Андр. Дмитр., проф. Садовая, 13. Секретарь *Красовскій* Никол. Петров. Столярный пер., 16.

Общество попеченія о бѣдныхъ ученик. Харьк. 2-й мужск. гимназій.

(Вторая мужская гимназія).

Предсѣдатель правленія *Плетеневъ* Влад. Никол., д. с. с. Конторская, 26. Товарищъ предсѣдателя *Гоуштыкскій* Ив. Осип., инспек. гим. Зданіе 2-й мужской гимназій. Члены правленія: *Степановъ* Пав. Тих., директ. гимн. Губернаторская, соб. д. *Шинко* Ал-дра Федор., жена ст. сов. Техническое желѣзно-дорожное училище. *Маслова* Варв. Христоф. Садовая, 17. *Кузнецова* Марія Иван. Юмовекая, 7. *Сумцовъ* Ник. Федор., проф., харьков. университет. Мало-Гончаровская, 36. Казначей *Дербушевъ* Владим. Степ., учитель гимназій. Мѣщанская, 3. Секретарь *Ефимовичъ* Пав. Леонт. Скрыницкая, 6.

Общество попеченія о нуждающихся ученикахъ Харьковской 3 гимназiи.

(Кокешкинская ул., д. № 7).

Предсѣдатель губернскаго предводителя дворянства. Товарищъ предсѣдателя *Косыгъ* Петръ Ив., директоръ гимназiи, с. сов. Кокешкинская, 7. Члены правленія: *Фроловъ* Фед. Карпов., с. с. Кокешкинская, 5. *Платоновъ* Ив. Яков., докт. (онъ же и казнач.) Скобелевская площ., 14. *Пушковъ* Пав. Григ. Чернышевская, с. д. *Бусыгинъ* о. Владимiръ, Законоучитель гимназiи. *Шостенко* Вас. Ив., с. с. (онъ же и дѣлопроизводитель). Максимилиановская, 4.

Общество попеченія о нуждающихся ученикахъ Харьковского реального училища.

Предсѣдатель правленія *Шиховъ* В. В., директ. училища, д. с. с. С.-Московская, зд. реальн. учил. Члены правленія: *Демидовъ* Ник. Ив. Чеботарская, № 7. *Юшковъ* Ал-сѣй Мих., священ. Змиевская, 11. *Вахнинъ* Ив. Дмит., н. с. Театральный пер. 12. *Дробязко* Мих. Пав., кол. сов. Соляниковскiй, 9.

Общество попеченія о нуждающихся учащихся въ музыкальномъ училищѣ.

(Екатеринославская ул., д. № 30).

Предсѣдатель комитета *Фонъ-дериъ-Лауницъ* Марiа Ал-ндров., жена полк. Пушкинская, 47. Товарищъ предсѣдателя *Борткевичъ* Софiя Каз. Сумская, с. д. Члены комитета: *Кирстенъ* Антон. Иван., жена купца. Сумская, 4. *Крестильнова* Агнеса Львов., жена д. с. с. Екатеринославская, 52. *Штакенишейдеръ* Влад. Андр., с. с. Чернышевская, 55. *Слатинъ* Илья Ильичъ, пот. поч. гражд. Пушкинская, 55. Казначей *Лезель* Фед. Франц., н. с. Пушкинская, 37. Секретарь *Лейкфельдъ* Пав. Эмильев., проф. Ярославская, 14.

Общество попеченія о нуждающихся учащихся въ низшихъ учебныхъ заведенiяхъ г. Харькова.

(Харьковская Городская Управа).

Предсѣдатель правленія *Рьдинъ* Егоръ Кузьм., кол. сов. Дворянская, 10. Товарищъ предсѣдателя *Северинъ* Никол. Ал-ндр. поруч. зап. Мѣщанская, 22. Секретарь *Максименко* Ден. Петр., тит. сов. Романовскiй пер. 14. Казначей *Трифилевъ* Евг. Парф., над. сов. Дворянская, 5.

Общество вспомошествованiя нуждающимся учащимся въ Харьковскомъ Земледѣльческомъ училищѣ.

(Ст. Дергачи К.-Х.-С. жел. дор.).

Предсѣдатель правленія *Бялецкiй* Ив. Ив., стат. сов. Члены правленія: *Теряевъ* Ал-ндръ Серг., священ. *Евсцкiй* Петръ Ал-ндр., над. сов. *Рейнфельдъ* Ал-ндръ Яков., над. сов. *Пржепiорскiй* Владим. Степ., над. сов. *Порхуновъ* Ал-ндръ Ив., канд. Имп. Моск. унив. Всѣ въ Харьковскомъ земледѣльческомъ училищѣ.

Харьковское Общество содѣйствія физическому воспитанію дѣтей и попеченія о нихъ.

(Губернаторская ул., д. № 11).

Предсѣдатель правленія *Кравцовъ* Петръ Ив., Театральная пл., 6. Товарищъ предсѣдателя *Красвскій* Брон. Андр. Театральная площ., 6. Казначей *Левенсонъ* Григ. Солом. Губернаторская, 11. Секретарь *Синсаревскій* Дмит. Ал-ндр. Губернаторская, 11. Отдѣлъ защиты: Предсѣдатель *Левенстимъ* Августъ Адольф. Сумская, 54. Секретарь *Оршанскій* Моисей Григ. Пушкинская, 22. Дѣтскій пріютъ, Москалевка, Васильевскій пер., 3. Попечительница *Балашова* Дениза Ал-ндров. Воскресенская, 38. Врачъ пріюта *Алексеевъ* Мих. Тимоф. Ветеринарная, 20.

Правительственные, сословныя и общественныя учрежденія въ уѣздахъ Харьковской губерніи.

Харьковскій уѣздъ.

Канцелярія Предводителя Дворянства Харьковскаго уѣзда.

(Рыбная улица, д. № 36).

Предводитель дворянства князь *Голицынъ* Ал-ндръ Дмит., к. сов. Пушкинская, 28. Кандидатъ *Литаревъ* Серг. Ник., губ. сек. Садовая, 10. Помощникъ предводителя дворянства *Каразинъ* Бор. Иван., кол. секр. сл. Мерефа. Секретарь *Зеленскій* Конст. Мих., тит. сов. Рыбная, 36.

Харьковская Дворянская Опека.

(Рыбная ул., д. № 36).

Предсѣдатель Предводителя Дворянства Харьковскаго уѣзда. Члены: *Зеленскій* Мих. Ив., отст. полк. Уг. Ключковской и Рогатинскаго пер., 1. *Гринченко* Дм. Як., от. шт.-ротм. Куликовская, 10. Протоколистъ *Зеленскій* Конст. Мих., тит. сов. Рыбная, 36.

Харьковскій Уѣздный Съездъ.

(Рыбная ул., д. № 36).

Предсѣдатель съезда—Предводитель Дворянства. Уѣздный членъ окружнаго суда *Илларионовъ* Ник. Сем. Сумская, 90. Почетные мировые судьи тѣ же, что и въ мировомъ съездѣ. Земскіе начальники: 1 уч. *Петруецъ* Влад. Вас., отст. кап. сл. Лиццы. 2 уч. *Павловъ* Ник. Тим., стат. сов. г. Золочевъ. 3 уч. *Богуславскій* Петръ Рич., стат. сов. въ г. Харьковѣ. 4 уч. *Демьяненко* Петръ Алекс., тит. сов. сл. Мерефа. 5 уч. *Добротельскій* Петръ Петр., над. сов. въ г. Харьковѣ. 6 уч. *Лешинъ* Серг. Дмит., кол. сов. въ г. Харьковѣ. Секретарь съезда *Ожуровъ* Андр. Ник., кол. асс. Кузинская, 18.

Харьковскій Уѣздный Училищный Совѣтъ.

(Рыбная ул., д. № 36).

Предсѣдатель князь *Голицынъ* Ал-ндръ Дмитр. кол. секр. Пушкинская, 46. Инспекторъ народн. училищъ *Бойковъ* Мелетій Ал-сѣв., стат. сов. Уг. Валеріановской и Миргородской, 31/68. Члены отъ епархіальнаго вѣдомства *Тимофеевъ* Петръ Ѳед., прот. С.-Московская, 68. Отъ Минист. Внутр. Дѣлъ—вакансія. Отъ уѣзднаго земства *Литаревъ* Серг. Ник., двор. Садовая, 10. *Чернай* Ник. Ал-ндр., стат. сов. Пушкинская, 21. Отъ города *Сумцовъ* Ник. Ѳедор., д. с. с. М.-Гончаровка, с. д. Врачъ *Файстъ* Эдуардъ Франц. Скрипницкая, с. д.

Харьковскій Уѣздный Комитетъ Попечительства о народной трезвости.

(Рыбная ул., д. № 36).

Предсѣдатель—Предводитель дворянства Харьковскаго уѣзда. Казначей *Ромашкетчъ* Ал-ндръ Ив. Подгорная, 14. Дѣлопроизводитель *Зеленскій* Конст. Мих., тит. сов. Рыбная, 36. Члены: Директоры Харьковской мужской гимназій. Инспекторъ народныхъ училищъ. Уѣздный членъ окружнаго суда по Харьковскому уѣзду. Уѣздный исправникъ. Харьковскій полиціймейстеръ. Акцизный чиновникъ *Аристовъ* Дм. Георг. Уѣздный воинскій начальникъ. Помощн. начальника губ. жандармскаго управленія *Финке* Ив. Андр. Скобелевская площ., 26. Участковые земскіе начальники по Харьковскому уѣзду. Податные инспекторы Харьковскаго уѣзда. Уѣздный врачъ *Феоктистовъ* Петръ Конст. Почетные и участковые мировые судьи. Предсѣдатель уѣздной земской управы. Два члена отъ уѣзднаго земскаго собранія. Членъ Харьковской городской управы. Депутатъ духовнаго вѣдомства свящ. *Поповъ*.

Харьковскій Уѣздный Комитетъ Попечительства о дѣтскихъ приютахъ.

(Рыбная ул., д. № 36).

Предсѣдатель—Предводитель Дворянства Харьковскаго уѣзда. Дѣйствительные члены: Предсѣдатель уѣздной земской управы. Инспекторъ народныхъ училищъ. Уѣздный исправникъ. Уѣздный врачъ *Феоктистовъ* Петръ Конст. Представитель отъ духовенства—вакансія. Участковые земскіе начальники Харьковскаго уѣзда. Дѣлопроизводитель *Зеленскій* Конст. Мих., тит. сов. Рыбная, 36.

Харьковское Уѣздное Полицейское управленіе.

(Юрьевская ул., д. № 3).

Уѣздный исправникъ *Поповъ* Ник. Андр., кол. сов. Юрьевская, 3. Помощникъ исправника *Федоровъ* Ал-дръ Степ., н. с. Б.-Москалевская, 46. Секретарь *Кобцевъ* Ал-сѣй Никит., кол. ас. Зміевская, 26. Столоначальники *Волобуевъ*: Иванъ Іосиф., н. ч. Журавлевская, 36. *Суричанъ* Ал-сѣй Митроф., н. ч. Журавлевская, 38. Регистраторъ *Смирнитскій* Фед. Моис., тит. сов. Антекарскій пер., 14. Пристава: 1-го стана *Сизовъ* Ив. Федор., кол. рег. Екатеринославская, 102. 2-го стана *Удянскій*

Влад. Васил., н. с. Ст. Дергачи. 3-го стана *Абушинъ* Конст. Федоров., кол. ассес. Гор. Золочевъ.

Харьковскій Уѣздный Распорядительный комитетъ.

(Юрьевская ул., д. № 3).

Председатель комитета, уѣздный исправникъ *Поповъ* Ник. Андр., кол. сов. Юрьевская, 3. Члены: харьк. уѣзди. войск. начал. *Лучицкій* Никол. Владисл., полк. Конторская, 69. Членъ харьк. уѣзди. земской управы, по назначенію управы.

Харьковское Уѣздное Раскладочное по Государственному промысловому налогу Присутствіе 2-го Податнаго участка.

(Скрышницкая ул., д. Файсть № 3).

Председатель присутствія, подати. инспект. 2-го участка Харьк. уѣзда *Ромашкевичъ* Ал-дръ Иванов., кол. сов. Скрышницкая, 3. Члены присутствія: *Брызгалинъ* Ал-дръ Андр., старш. помощ. акцизн. надзир. 1-го округа Харьковск. губ. *Южновъ* Дмит. Павл., крест. Г. Золочевъ, соб. д. *Борткевичъ* Эдуар. Людвиг., двор. Сумская, соб. д. Кандидаты: *Енько* Гюс. Назар., куп. Кирпичный заводъ за дачей Тюринна Харьков. волости. *Рыковъ* Никол. Ал-дров. Хут. Ольховый Харьк. волости. *Маларенко* Мих. Архип., кр. Г. Золочевъ, соб. д.

Харьковское уѣздное по воинской повинности присутствіе.

(Рыбная ул., д. № 36).

Председатель—Уѣздный предводитель дворянства. Члены: Уѣздный воинскій начальникъ. Уѣздный исправникъ. Членъ уѣзди. земск. управы *Альховскій* А. А. Садово-Куликовская, соб. д. Дѣлопроизводитель *Евтушенко* Стеф. Яковл., поч. гражд. Лермонтовская, 14.

Харьковская Уѣздная Земская управа.

(Конная ул., д. № 4).

Председатель управы *Литаревъ* Серг. Никол., двор. Садовая, 10. Члены управы: *Корытинъ* Ал-сѣй Ник., лич. поч. гр. Пушкинская, 79. *Альховскій* Анат. Анатол., шт. ротм. въ отстав. Садово-Куликовская, 4. *Фонъ-деръ-Лауницъ* Фед. Федор., шт. ротм. гвард. въ отст. Д. Петровка, Одноробовской вол. Секретарь управы *Марковскій* Влад. Ал-сѣв., дв. Никитинская, 28. Дѣлопроизводитель *Ковалевъ* Вас. Вас., шт.-кап. въ отст. Старо-Московская, 68. Бухгалтеръ *Грековъ* Ал-дръ Павл., к. сек. Петинская, 10. Агрономъ *Піотровскій* Викент. Людвиг., двор. Сумская, 84. Завѣдывающій почтов. отдѣломъ *Стеценко* Никол. Иван., кол. асс. Набережный пер., 23. Архитекторъ *Виноградскій* Ив. Никол., гр. инж. Епархіальная, 42. Техн. губ. зем. *Цапрунъ* Ал-дръ Иван. Гостинная, 8.

Списокъ гласныхъ Харьковскаго уѣзднаго земскаго собранія, избранныхъ на трехлѣтіе съ 1901 года.

Гласные отъ 1-го избирательнаго собранія. *Литаревъ* Серг. Ник. Садовая, 10. *Гордѣевъ* Петръ Андр. Епархіальная, 23. *Бенике* Артуръ

Август. Черноглазовская, соб. домъ. *Добросельскій* Петръ Петръ Песочинъ. *Фонъ-деръ-Лауницъ* Фед. Федоров. Одноробовка. *Демьяненко* Петръ Ал-дров. Мерефа. *Павловъ* Ал-сѣй Никол. Бол.-Даниловка. *Альховскій* Анат. Анат. Садово-Куликовская. *Рейнике* Арсен. Арсен. Малая-Даниловка. *Чурилинъ* Леон. Львов. Грековская, соб. д. *Чернай* Ник. Ал-дров. Екатеринославская, соб. д. *Файстъ* Эдуардъ Франц. Скрышницкая, 90. *Илларионовъ* Никол. Семен. Сумская, 90. *Замятинъ* Викт. Никол. Старо-Московская, соб. д. *Фонъ-деръ-Лауницъ* Владим. Федор. Тамбовъ. Князь *Святополкъ-Мирскій* Петръ Дмитр. С.-Петербургъ. Князь *Гагаринъ* Кон. Никол. Мирносицкая, 60. Князь *Голицынъ* Ал-дръ Дмитров. Пушкинская, 28. *Мириинъ* Никол. Степан. Мирносицкая, соб. д. *Павловъ* Ник. Тимоф. Золочевъ. *Черняковъ* Никол. Петров. Циркуны.

Гласные отъ 2-го избирательнаго собранія. *одолюмовъ* Мих. Антон. Московская и Рыбная, соб. д. *Храмовъ* Никол. Тимоф. Конная, соб. д. *Ващенко* Ив. Осип. Ващенковский пер., соб. д. *Чурилинъ* Иосафъ Андр. Харьк. город. управа. *Корытинъ* Ал-сѣй Никол. Пушкинская, 79.

Гласные отъ сельскихъ обществъ. *Баранникъ* Иосифъ Лукьянов. Лишцы. *Штоида* Конст. Иванов. Веселое. *Долнополовъ* Тим. Степ. Должикъ *Сырый* Серг. Мирон. Золочевъ. *Киктиско* Мих. Яковлев. Основа. *Делюкъ* Никол. Иван. Холодная гора, Ильинская, соб. д. *Моисеенко* Ив. Антон. Бабаи. *Святличный* Ал-сѣй Григ. Жихоръ. *Бобловскій* Мих. Пав. Мерефа. *Кротченко* Дан. Антонов. Б.-Рогозянка.

Харьковское уѣздное отдѣленіе Епархіальнаго училищнаго Совѣта.

(Конторскій пер., д. № 4).

Предсѣдатель отдѣленія *Скубачевскій* Петръ Никол., свящ. Конная, 6. Уѣздный наблюдатель *Тимошевъ* Петръ Федор., прот. Безуглый пер., д. Кочетова. Членъ отдѣленія и казначей *Марченко* Влад. Вас., н. с. Ивановская, 8. Членъ-дѣлопроизводитель *Дьяковъ* Конст. Григор., свящ. Конторскій пер., 4. Члены: *Невпряминъ* Мих. Вас., ст. сов. Кладбищенская, 19. *Румищевъ* Мих. Андр., прот. Москалевская, 3. *Гончаревскій* Иоан. Никол., свящ. Мирносицкая, 59. *Жебиневъ* Никол. Клем., свящ. Холодногорская, д. Мѣщанской богадѣльни. *Уманцевъ* Серг. Ант., свящ. Село Песочинъ, Харьков. уѣзда. Господинъ инспекторъ народныхъ училищъ Харьковск. участка. Почетный членъ *Любарскій* Ник. Никол., свящ. Мирносицкая пл., 3. Почетный попечитель церковныхъ школъ Харьковскаго уѣзда *Фонъ-деръ-Лауницъ* Владим. Федоров., Тамбовскій губернаторъ. Г. Тамбовъ.

Кромѣ поименованныхъ лицъ въ составъ Харьковскаго уѣзднаго отдѣленія входятъ:—благочинные г. Харькова и 4-хъ округовъ Харьковскаго уѣзда, а также гг. земскіе начальники всѣхъ шести участковъ Харьковскаго уѣзда.

Управление Харьковскаго Уѣзднаго Военскаго Начальника.

(Тюремная ул., д. № 7).

Воинскій начальникъ *Лушкскій* Ник. Влад., полк. Екатеринославская, 52. Помощникъ военскаго начальника *Ковалевскій* Сем. Вас., подп. Конторская, 69. Дѣлопроизводители: *Тертищниковъ* Владим. Павл., над. сов. Чеботарская, 56. *Козьминъ* Ал-сѣй Лукьян., над. сов. Единовѣрчес-

ская, 28. Прикомандированные: Завѣдыв. пересыльной частью и складами 68 запаснаго пѣхотнаго баталіона *Суражескій* Фед. Зах., штг.-кап. 201 Лебедин, резервн. бат. Тюремная, 7. И. д. комендантскаго адъютанта *Сорокинъ* Порф. Мих., пор. 122 пѣх. Тамб. полка. Царицинская, 3.

Харьковское Сельское Попечительство дѣтскихъ пріютовъ.

(Рыбная ул., д. № 36).

Предсѣдатель *Боуславскій* Петръ Ричард., стат. сов. Петровскій пер., 2. Попечительница пріюта *Альховская* Ал-ндра Ник., двор. Садово-Куликовская, 4. Казначей *Сизовъ* Ив. Фед., прист. 1 стана. Екатеринославская, 102. Врачъ *Шебалинъ* Конст. Влад. Усовская, 14. Дѣйствительные члены: *Альховскій* Анат. Анат., членъ уѣздн. земск. уц. Садово-Куликовская, 4. *Потовъ* о. Даниль, помощ. благоч. Почтовый пер., с. д. *Попомаревъ* о. Василій, наст. Озерянской церкви. Екатеринославская, ц. д. *Компаніенъ* Фед. Григ., харьков. старш. Семинарская, с. д. Дѣлопроизводитель *Матіенко* Діом. Лук., н. ч. Моичная, 5.

Харьковское Земледѣльческое Училище.

(Ст. Дергачи К.-Х.-С. ж. д.).

Директоръ *Макуловъ* Фед. Дмит. князь, д. е. с. Инспекторъ *Ивановъ* Григ. Петр., кол. сов. Управляющій фермою—вакансія. Учители: *Алексеевъ* Ал-ндръ Ив., стат. сов. *Былецкій* Ив. Ив., стат. сов. *Загорскій* Пав. Артем., стат. сов. *Теряевъ* Ал-ндръ Серг., свящ. *Рейнфельдъ* Ал-дръ Яков., над. сов. *Песочинъ* Ал-ндръ Ив., надв. сов. *Порхуновъ* Ал-ндръ Ив., канд. моск. унив. *Тиховскій* Пав. Иван., кол. асе. Преподаватель *Иженіорскій* Владим. Степ., н. с. Надзиратели: *Евеевскій* Петръ Ал-ндр., над. сов. *Ломакинъ* Владим. Степ., над. сов. Письмов.-бухгалтеръ *Евеевскій* Ник. Ал-ндр., кол. ас. Помощ. управл. фермою *Кадничанскій* Вас. Вас., тит. сов. Фельдшеръ *Ковалевъ* Ал-сѣй Марк., кол. рег. Садовникъ *Крауликъ* Ив. Франц., мѣщ. Бонитеръ *Морозовъ* Іона Михеев. Лаборантъ *Лозовой* Вас. Ив., оконч. харьков. землед. учил. Псаломщикъ *Десяренко* Иванъ Данил., діаконъ.

Общество вспомошествованія нуждающимся въ Харьковскомъ Земледѣльческомъ училищѣ.

(Ст. Дергачи К.-Х.-С. ж. д.).

Предсѣдатель правленія *Былецкій* Ив. Ив., стат. сов. Члены правленія *Теряевъ* Ал-ндръ Серг., свящ. *Евеевскій* Петръ Ал-ндр., над. сов. *Рейнфельдъ* Ал-ндръ Яков., над. сов. *Иженіорскій* Владим. Степ., надв. сов. *Порхуновъ* Ал-ндръ Ив., канд. Импер. Москов. унив. Всѣ живутъ въ Харьковскомъ Земледѣльческомъ училищѣ.

Харьковскій Исправительный Пріютъ съ состоящею при немъ Дергачевской школой садоводства и огородничества.

(Ст. Дергачи К.-Х.-С. ж. д.).

Предсѣдатель правленія *Столиновъ* Андр. Ник., д. е. с. Б.-Панасовская, 25. Кандидатъ предсѣдателя *Клоповъ* Ив. Ал-сѣев., прис. пов.

Сумская, 50. Казначей *Янсонъ* Ал-ндръ Раф., двор. Чернышевская, 21. Кандидатъ казначей *Куликовъ* Ал-ндръ Иван., поч. гражд. Инструментальный пер., с. д. Секретарь *Оршанскій* Моисей Григ., канд. правъ. Пушкинская, 22. Члены правленія: *Раевскій* Серг. Ал-ндров., д. с. с. Чернышевская, с. д. *Надеревскій* Рич. Ив., прис. пов. Чернышевская, д. Раевскихъ. *Шайтанъ* Исаакъ Юфудов., прис. пов. Пушкинская, д. Котляревской. *Левенстимъ* Авг. Адольф., членъ судеб. палаты. Харьковская судебная палата. *Приходьковъ* Конст. Павл., прис. пов. Мирносицкій пер., с. д. *Ремизова* Марія Никол. Б.-Москалевская, с. д. *Базилевскій* Андр. Павл., кол. сек. Николаевская площ., конч. нот. Базилевского. *Юферовъ* Дмит. Владим., губ. тюрем. инспект., кол. сов. Тюремное отд. харьк. губ. правленія.

Директоръ исправ. приюта и попечит. Дергачев. школы садовод. и огородничества *Мартыновъ* Серг. Ал-ндров., кол. сов. Управляющій школою *Барашко* Сем. Вас., над. сов. Ст. Дергачи К.-Х.-С. ж. д. Исправительный приютъ. Законоучитель *Толмачевъ* о. Аванасій, священ. С. Малая-Даниловка, Харьк. у. Воепитат. и учителя: *Негеба* Ал-ндръ Павл., поч. гражд. *Никитинъ* Петръ Степ. Воспит. и фельдшеръ *Мяшинъ* Ал-ндръ Григ. Столярный мастеръ *Хаброновъ* Конст. Фед., поч. гражд. Ст. Дергачи К.-Х.-С. ж. д., Харьк. исправит. приютъ.

Золочевское Городское Упрощенное Управление.

(Гор. Золочевъ, Городской домъ).

Городской староста *Николаенко* Фед. Васил., купецъ. Помощникъ город. старосты *Кузьменко* Ив. Леонт., крест. Въ г. Золочевъ, въ своихъ домахъ.

Золочевскій Городской Сиротскій Судъ.

(Гор. Золочевъ, Городской домъ).

Предсѣдатель сиротскаго суда *Николаенко* Фед. Вас., куп. Члены сиротскаго суда: *Мошенскій* Фед. Порф., куп. *Ивановъ* Мих. Ник., мѣщ. Въ г. Золочевъ, въ своихъ домахъ.

Почтово-телеграфныя отдѣленія:

Золочевское: Начальникъ *Яшинъ* Вас. Иван., н. ч. Чиновникъ 6 разряда н. ч. *Давыденко* Дм. Ник., н. ч. Меревское: Начальникъ отдѣленія *Ивановъ* Ник. Ив., губ. сек.

Духовенство Харьковскаго уѣзда.

Благочинные: 1-го окр. *Любчинскій* Вас. Иосиф., свящ. Ст. Мерефа. 2-го окр. *Житловъ* Ник. Астѣон., свящ. Ст. Ольшана. 3-го окр. *Ракичанскій* Маркъ Ал-сѣв., прот. Г. Золочевъ. 4-го окр. *Черволицкій* Ал-ндръ Θεодосіев., свящ. Ст. Циркуны.

1-й округъ. С. Артемовка, Введенская ц.—*Черволицкій* Ник. Мих., свящ. С. Бабаи, Архангело-Михайловская ц.—*Лобковскій* Ник. Гр., свящ. С. Безлюдовка, Покровская ц.—*Гораниъ* Іоаннъ Зах., свящ. С. Березовое, Пророко-Ильинская ц.—*Мухинъ* Адрианъ Савватіев. свящ. С. Васищево, Дмитріевская ц.—*Черволицкій* Ник. Вас., свящ. С. Гіевка, Ни-

колаевская ц.—*Власовъ* Вас. Вас., свящ. С. Жихорь, Николаевская ц.—*Колужный* Иоаннъ Самуил., свящ. С. Комаровка, Екатерининская ц.—*Щебатинскій* Петръ Ал-сѣв., свящ. С. Мерефа, Николаевская ц.—*Любчинскій* Вас. Іосиф., свящ. С. Мерефа, Рождество-Богородичная ц.—*Соколовскій* Евлам. Ал-ндр., свящ. С. Озерянка, Иоанно-Предтеченская ц.—*Владыковъ* Конст. Петр., свящ. С. Островерховка, Покровская ц.—*Любарскій* Анд. Конст., свящ. С. Рокитное (Валков. у.), Архангело-Михайловская ц.—*Данилевскій* Дмит. Пет., свящ. С. Рогань, Вознесенская ц.—*Ждановъ* Григ. Венед., свящ. С. Сороковка (Зміев. у.), Успенская ц.—*Быковъ* Ант. Васил., свящ. С. Хорошево, Воскресенская ц.—*Крыжановскій* Григ. Ив., свящ. С. Шубино, Архангело-Михайловская ц.—*Власовскій* Каллист. Петр., свящ. Хорошевскій Вознесенскій женскій мон.—*Пономаревъ* Полик. Мих., прот. *Вербицкій* Ал-ндръ Дмитр., свящ. При Будянской посудной фабрицѣ, Николаевская ц.—*Торанскій* Иоаннъ Семен., свящ.

2-й округъ. Сл. Ольшана, Покровская ц.—*Житловъ* Никол. Астѳон., прот. Воскресенская ц.—*Грековъ* Ник. Ал-сѣв., свящ. Трехсвятительская ц.—*Антоновичъ* Пав. Ал-ндр., свящ. Николаевская ц.—*Ястремскій* Феоф. Евѳим., священ. С. Двурѣчный-Куть, Рождество-Богородичная ц.—*Ястремскій* Вас. Іоан., свящ. С. Пересѣчное, Архангело-Михайловская ц.—*Вертеловскій* Ал-ндръ Ник., свящ. С. Гавриловка, Христорожественская ц.—*Стеллецкій* Сем. Стеф., свящ. С. Синолицевка, Николаевская ц.—*Поповъ* Евѳим. Андр., свящ. С. Григоровка, Николаевская ц.—*Соколовскій* Мих. Вас., свящ. С. Песочинь, Василіевская ц.—*Уманцевъ* Серг. Ант., свящ. С. Коротичь, Покровская ц.—*Шокотовъ* Порф. Дмит., прот. С. Люботинь, Вознесенская ц. (Валков. у.) *Титовъ* Ал-сѣй Мих., свящ. *Стефановъ* Иоаннъ Африк., свящ. Ст. Люботинь Х.-Н. ж. д., Св. Николая и Царице-Александровская ц.—*Стефановъ* Петръ Сем., свящ. С. Вертѣвка, Петропавловская ц.—*Дикаревъ* Георг. Гавр., свящ. С. Пань-Ивановка, Преображенская ц.—*Сукачевъ* Дим. Дороѳ., свящ. Сл. Большая-Рогозянка, Вознесенская ц.—*Ковалевъ* Вас. Ник., свящ. С. Малая-Рогозянка, Успенская ц.—*Толмачевъ* Іоан. Аван., свящ. С. Полевое, Покровская ц.—*Бодановъ* Ник. Пав., свящ.

3-й округъ. Зашт. г. Золочевъ: Успенская ц.—*Рокитянскій* Маркъ Ал-сѣв., прот. Николаевская ц.—*Шокотовъ* Григ. Порф., свящ. Вознесенская ц.—*Ивановъ* Иоаннъ Ѳеодор., свящ. Сл. Дергачи, Николаевская ц.—*Антоновъ* Троф. Яков., свящ. *Лобковскій* Пав. Ал-сѣв., свящ. Село Уды, Рождество-Богородичная ц.—*Дикаревъ* Иоаннъ Андр., свящ. *Поповъ* Григ. Павл., свящ. Сл. Казачья-Лопань, Архангело-Михайловская ц.—*Антоновъ* Филар. Давид., свящ. С. Черкасская-Лозовая, Крестовоздвиженская ц.—*Петрусенко* Иоаннъ Павл., свящ. С. Дементѣвка, Успенская ц.—*Стефановскій* Иоаннъ Вас., свящ. Х. Татарка, Александро-Невская ц.—*Курскій* Дим. Корн., свящ. С. Карасовка, Покровская ц.—*Волобуевъ* Георг. Іосиф., свящ. С. Должикъ, Владиміреко-Богородичная ц.—мѣсто свободно. С. Одноробовка, Христорожественская ц.—*Жадько-Базилевичъ* Петръ Ив., свящ. С. Березовка, Николаевская ц.—*Флоринскій* Сем. Иван., свящ. С. Мироновка, Троицкая ц.—*Иваницкій* Іаковъ Мих., свящ. Х. Казачекъ, Николаевская ц.—*Андреевъ* Иоаннъ Петров., свящ. Х. Безруковъ, Иоанно-Богословская ц.—*Курцицынъ* Андр. Васил., свящ. Верхо-Харьковскій второкласенный дѣвичій монастырь, Николаевская ц.—*Красинъ* Митр. Павл., свящ. *Найдовскій* Иоаннъ Ал-сѣв., свящ.

Юшковъ Ал-ндръ Ал-сѣв., свящ. Харьковскій Епархіальный сиротскій пріютъ, Амвросіевская ц.—*Никольскій* Θεод. Никол., свящ.

4-й округъ. Сл. Вольшая Даниловка, Георгіевская ц.—*Лебедевъ* Вас. Иоан., свящ. С. Большіе Проходы, Иоанно-Богословская ц.—*Сазарда-Николенко* Андр. Мих., свящ. С. Борщевое, Тихоновская ц.—*Ильинскій* Иоаннъ Вас., свящ. С. Веселое, Покровская ц.—*Бородаевъ* Ал-ндръ Дим., свящ. С. Колупаевка, Арх-нгело-Михаиловская ц.—*Стенурскій* Васил. Васил., свящ. Сл. Лишцы, Николаевская ц.—*Лабенко* Ник. Ник., свящ. Христорожественская ц.—*Левандовскій* Ал-сѣй Иоанн., свящ. Покровская ц.—*Шебатинскій* Митр. Θεодор., свящ. С. Малые Проходы, Вознесенская ц.—*Навродскій* Ал-ндръ Мих., свящ. С. Малая Алексѣевка, Софійская ц.—*Захарьевъ* Петръ Конст., свящ. С. Непокрытое, Николаевская ц.—*Соколовскій* Дим. Вас., свящ. С. Русская Лозовая, Николаевская ц.—*Иванчикъ* Димитр. Павл., свящ. С. Русскіе Тишки, Крестовоздвиженская ц.—*Киприановъ* Иоаннъ Ант., свящ. С. Солыцевка, Иоанно-Богословская ц.—*Иванчикъ* Григ. Павл., свящ. С. Циркуны, Николаевская ц.—*Червонецкій* Ал-ндръ Θεод., свящ. С. Черкасскіе Тишки, Рождество-Богородичная ц.—*Щенинскій* Ал-сѣй Ал-ндр., свящ.

Волостныя Правленія и Волостные Суды.

Алексѣевской волости: Старшина *Коровченко* Пав. Θεодоров. Волостной писарь *Зайцевъ* Сем. Васил. Предсѣдатель суда *Корнюченко* Ал-дръ Михеевичъ.

Бабаевской: Старшина *Потапенко* Тар. Ильичъ. Волостной писарь *Веригенко* Вас. Данил. Предсѣдатель суда *Веригенко* Кир. Степ.

Безлюдовской: Старшина *Пономаренко* Дан. Гавр. Волостной писарь *Лукиринъ* Ник. Вас. Предсѣдатель суда *Ребровъ* Порфен. Титов.

Больше-Даниловской: Старшина *Ярмакъ* Ал-сѣй Иван. Волостной писарь *Носиченко* Мих. Миничъ. Предсѣдатель суда *Алешко* Ил. Ильич.

Вертѣевской: Старшина *Гончаръ* Ив. Акимов. Волостной писарь *Павличенко* Вас. Мих. Предсѣдатель суда *Калашникъ* Ив. Семен.

Веселовской: Старшина *Якименко* Герас. Петр. Волостной писарь *Червякъ* Дан. Вас. Предсѣдатель суда *Якименко* Дмит. Моис.

Дементѣевской: Старшина *Рябоволъ* Григ. Андр. Волостной писарь *Оробченко* Плат. Серг. Предсѣдатель суда *Рыбалка* Автон. Сем.

Дергачевской: Старшина *Кудричъ* Никон. Григ. Волостной писарь *Синьсаръ* Авр. Феокіев. Предсѣдатель суда *Мирошниченко* Андр. Гавр.

Должанской: Старшина *Коваленко* Лавр. Леон. Волостной писарь *Гребенникъ* Мих. Петр. Предсѣдатель суда *Сильченко* Дмит. Макар.

Жихорской: Старшина *Бухкало* Никит. Кондр. Волостной писарь *Чалый* Θεод. Тер. Предсѣдатель суда *Третьякъ* Андр. Артем.

Золочевской: Старшина *Сырый* Серг. Миронов. Волостной писарь *Завадскій* Вас. Иван. Предсѣдатель суда *Ильченко* Пав. Григ.

Казачье-Допанской: Старшина *Свижкаръ* Кир. Иван. Волостной писарь *Долнополовъ* Як. Ив. Предсѣдатель суда *Уманецъ* Ив. Архип.

Карасевской: Старшина *Литвиновъ* Сем. Тимоф. Волостной писарь *Лысакъ* Мих. Вас. Предсѣдатель суда *Цыбанъ* Вас. Иван.

Коротичанской: Старшина *Петренко* Терент. Лавр., Волостной писарь *Руденко* Мих. Ал-ндр. Предсѣдатель суда *Кислый* Як. Наум.

Липецкой: Старшина *Пешковъ* Лавр. Лавр. Волостной писарь *Баранникъ* Гое. Лукьян. Предсѣдатель суда *Поддубный* Мих. Терент.

Мерефанской: Старшина *Кислый* Евф. Кирил. Волостной писарь *Бльенькій* Троф. Осип. Председатель суда *Даниленко* Ник. Павл.

Ненюкрытрянской: Старшина *Калашникъ* Ив. Порф. Волостной писарь *Казакъ* Ник. Григ. Председатель суда *Збукаръ* Спир. Игнат.

Одноробовской: Старшина *Малафеевъ* Ив. Як. Волостной писарь *Драный* Серг. Никиф. Председатель суда *Кожановъ* Степ. Никол.

Ольшанской: Старшина *Дементко* Маркъ Троф. Волостной писарь *Кацавалъ* Петръ Вас. Председатель суда *Чернобай* Вас. Тимое.

Основянской: Старшина *Зарибелько* Вас. Петр. Волостной писарь *Говоровъ* Мих. Вас. Председатель суда *Передерій* Григ. Моис.

Пересѣчанской: Старшина *Твердохльбъ* Степ. Степ. Волостной писарь *Кіенко* Афан. Андр. Председатель суда *Кушнеренко* Григ. Кирил.

Роганской: Старшина *Костунъ* Степ. Корн. Волостной писарь *Поновъ* Ив. Степ. Председатель суда *Сансай* Вас. Вас.

Рогозинской: Старшина *Черноручко* Ал-дръ Васил. Волостной писарь *Костенко* Фед. Павл. Председатель суда *Блловолъ* Илья Евстаф.

Удянской: Старшина *Ермаковъ* Никиф. Васил. Волостной писарь *Чудный* Киріакъ Григ. Председатель суда *Мишинъ* Гавр. Фелип.

Харьковской: Старшина *Компаніецъ* Фед. Григ. Волостной писарь *Золотаренко* Ал-сѣй Деомид. Председатель суда *Шпакъ* Ив. Аким.

Циркуновской: Старшина *Боцарниковъ* Ал-сѣй Ив. Волостной писарь *Лаптий* Петръ Павл. Председатель суда *Турчинъ* Петръ Ильичъ.

А х т ы р е к і й у ъ з д ь .

Канцелярія Предводителя Дворянства.

(Ахтырка, Харьковской губ., Харьковская ул., д. Огея).

Предводитель дворянства Ахтырскаго уѣзда *Золотникій* Борисъ Викторов. Д. Желѣзнякъ Сумскаго уѣзда, въ соб. имѣніи. Секретарь *Раевскій* Никол. Павлов., кол. секр. Ахтырка, собств. домъ.

Ахтырская Дворянская Опек.

(Гор. Ахтырка, Харьковская улица, домъ Огея).

Председатель опеки — Предводитель дворянства. Члены опеки: *Кришкій* Яковъ Яковл., подполк. *Сухинскій* Ал-дръ В. отст. полков. Секретарь-протоколнеть *Подпритовъ* Петр. Мих., тит. сов.

Ахтырснй Уѣздный Съѣздъ.

Председатель съѣзда *Золотникій* Бор. Викт., кол. рег. Дер. Желѣзнякъ, Сумскаго уѣзда. Уѣздный членъ Сумскаго окружнаго суда по Ахтырскому уѣзду *Лазаревскій* Ал-дръ Петров., с. с. Г. Ахтырка. Городской судья *Блльий* Влад. Ал-дров., над. сов. Г. Ахтырка. Земскіе начальники: 1-го участка. *Гиндичъ* Григ. Петр., кол. сов. Г. Ахтырка. 2-го участка *Власовскій* Конст. Иван., поруч. Сл. Боромія. 3-го участ. *Трутовскій* Серг. Ал-дров., над. сов. С. Краснополье. 4-го участ. *Кондратьевъ* Серг. Петров., прапор. запаса. Сл. Котельва. Почетные мировые судьи *Осоковъ* Мих. Ал-дров., ст. сов. Г. Ахтырка. *Гиндичъ* Петр.

Григ., ст. сов. Г. Ахтырка. *Запорожецъ* Григ. Ник., ст. с. С. Котельва. *Кондратьевъ* Петръ Вас., д. с. с. С. Турья. *Кондратьевъ* Серг. Петров., прапор. запаса. С. Котельва. *Бразоль* Григ. Евген., ст. с. Г. Полтава. Секретарь съезда *Чуевъ* Ив. Антон., кол. секр. Г. Ахтырка. Частные повѣренные: *Доценко* Пав. Евд., двор. Г. Ахтырка. *Костуновскій* Иванъ Мих., кол. секр. Г. Ахтырка.

Ахтырскій Уѣздный училищный Совѣтъ.

Предсѣдатель *Золотницкій* Бор. Викт., предв. двор. Д. Желѣзнякъ, Сумек. уѣзда. Инспекторъ народн. училищ. *Бородаевскій* Ал-дръ Васил., ст. сов. Г. Лебединъ. Члены: отъ духов. вѣд. *Федоровъ* Вас. Ал-дров., прот. Г. Ахтырка. Отъ м. п. пр. *Пріймукъ* Евфр. Демьян. Г. Ахтырка. Отъ м. в. д. *Грабовскій* Ал-дръ Федоров. Г. Ахтырка. Отъ Ахтырскаго земства *Милославскій* Ив. Ник., куц. Г. Ахтырка. *Власовскій* Серг. Ив., двор. с. Боромля Отъ г. Ахтырки *Сьдленскій* Конст. Ферд., с. с. Въ г. Ахтыркѣ.

Ахтырское уѣздное по воинской повинности присутствіе.

Предсѣдатель присутствія *Золотницкій* Бор. Викт., предв. двор. Члены: *Грабовскій* Ал-дръ Федор., кол. сов., уѣздн. исправн. *Сташевскій* Влад. Петр., полк., уѣздн. воинск. начал. *Кришницкій* Мих. Панкр., тит. сов., членъ земской управы. Дѣлопроизводитель *Клименко* Филип. Семенов., поч. гражд. Всѣ въ г. Ахтыркѣ.

Ахтырскій Уѣздный Комитетъ Попечительства о народной трезвости.

Предсѣдатель комитета—Предводитель дворянства *Золотницкій* Бор. Викт., двор. въ г. Ахтыркѣ, Харьковская ул. Члены комитета: Уѣздный членъ Сумскаго окружнаго суда *Лазаревскій* Ал-дръ Петр., стат. сов. въ г. Ахтыркѣ, Сумская ул. Директоръ Ахтырской гимназіи *Миротворцевъ* Ром. Львов., стат. сов. въ г. Ахтыркѣ, Сумская ул., д. гимназіи. Инспекторъ народн. училищъ *Бородаевскій* Ал-дръ Вас., стат. сов. въ г. Лебединѣ. Товарищъ прокурора Сумскаго окружнаго суда *Сердюковъ* Григ. Наум., кол. сов. въ г. Сумахъ. Благочинный 1-го округа Ахтыр. у. *Бьлюсовъ* о. Гравриль, свящ. въ г. Ахтыркѣ, Котелевская ул. Акцизный надзир. 6 окр. онъ же непремѣн. членъ комитета *Алексѣенко* Ал-дръ Демьян., кол. сов. въ г. Ахтыркѣ, Новокиевская ул. Предсѣдатель Ахтырской земской управы *Шимановъ* Иванъ Львов., стат. сов. въ г. Ахтыркѣ, соборная площ. Городской голова *Курило* Матв. Вас., куп. въ г. Ахтыркѣ, Базарная площ. Уѣздный воинскій начальникъ *Сташевскій* Владим. Петр., полк. въ г. Ахтыркѣ Котелевская ул. Уѣздный исправникъ *Грабовскій* Ал-дръ Федор., кол. с. въ г. Ахтыркѣ, Негребецкая ул. Податной инспекторъ *Александровичъ* Ал-дръ Иосиф., тит. сов. въ г. Ахтыркѣ. Полстаная ул. Городской судья *Бѣлый* Влад. Ал-др. кол. сек. въ г. Ахтыркѣ, Котелевская ул. Уѣздный врачъ *Монтевидъ* Леон. Стан., кол. сов. въ г. Ахтыркѣ, Сумская ул. Земскіе начальники: 1-го уч. *Гиндичъ* Григ. Петр., над. сов. въ г. Ахтыркѣ, Котелевская ул. 2-го уч. *Власовскій* Конст. Ив., поруч. въ с. Боромлѣ. 3-го уч. *Трутовскій* Серг. Ал-др., над. сов. въ с. Поповкѣ, Краснон. вод. 4-го уч. *Кондратьевъ* Серг. Петр. въ с. Котельвѣ. Почетные мировые судьи *Осоковъ* Мих. Ал-др., стат. сов. въ г. Ах-

тыркѣ, Сумская ул. *Гиндичъ* Пет. Григ. с. с. въ г. Ахтыркѣ, Миргородская ул. Дѣлопроизводитель *Дмитріевъ* Вас. Мих., над. сов. въ г. Ахтыркѣ, Харьковская ул.

Ахтырское уѣздное отдѣленіе попечительнаго о тюрьмахъ комитета.

Старшій директоръ *Золотницкій* Бор. Викт. д. Желѣзнякъ, Сумск. уѣзда. Директоры по должности: *Лазаревскій* Ал-андръ Петр., уѣздный членъ Сумск. окр. суда, н. с. Ахтырка, Сумская ул., д. Св. Попова. *Шимановъ* Ив. Львов., стат. сов. предсѣд. земск. упр. Ахтырка, с. д. *Бѣлый* Владим. Ал-ндр., кол. секр., гор. судья. Ахтырка, д. Блинова. *Курило* Матв. Вас., город. голова. Ахтырка, с. д. *Грабовскій* Ал-андръ Фед., уѣзд. исправн. Ахтырка, д. Чикала. *Монтевидъ* Леон. Стан., кол. асс., уѣзд. врачъ. Ахтырка, д. Св. Попова. *Бѣлоусовъ* о. Гавриилъ, свщ. Ахтырка, собор. домъ. Директора Высочайше утвержденные *Гиндичъ* Петръ Григ., стат. сов. Ахтырка, с. д. *Курило* Фед. Вас., куп. *Курило* Пав. Фед., куп. Оба въ Ахтыркѣ, с. д. *Гиндичъ* Григ. Петр., кол. асс. Ахтырка, Котелевская ул., д. Букрабо. *Шторисъ* Юлій Франц., купецъ. Славгородъ, Ахтыр. у. Дѣлопроизводитель *Раевскій* Ник. Пав., к. сек. Ахтырка, с. д.

Ахтырское Уѣздное Полицейное Управление.

Уѣздный исправникъ *Грабовскій* Ал-андръ Фед., кол. сов. Негребецкая, д. Чикала Пом. уѣзд. исправн. *Подольскій* Ив. Форт. кол. ас. Секретарь *Коваленко* Фед. Фед., тит. сов. Харьковская, д. отца. П. д. столонач. уголовн. дѣлъ *Федоровъ* Вас. Григ. лич. н. гр. Новокіевская, с. д. Столоначальникъ гражданскихъ дѣлъ *Бѣлискій* Ив. Васил., Овчаренковская, д. отца. Регистраторъ *Фіалковскій* Осипъ Ив., двор. Новокіевская, с. д. Городовой приставъ *Ломаковскій* Ник. Ник., кол. ассес. Овчаренковская, д. Хижняковой. Помощники пристава: *Сухачевъ* Анемш. Ив., тит. сов. Котелевская, д. Педи. *Вороновъ* Ник. Конст., кол. секр. Черкасская, д. Бочаровыхъ. Приставъ 1 стана *Турбинъ* Дм. Вас., кол. секр. Въ с. Тростяницѣ. Приставъ 2 стана *Базилевичъ-Княжиковскій* Діон. Григ., кол. ас. Въ сл. Боромль.

Уѣздный Распорядительный комитетъ.

Предсѣдатель Комитета—Уѣздный Исправникъ *Грабовскій* Александръ Фед., кол. сов. г. Ахтырка, Негребецкая ул. д. Чикало. Члены Комитета: Уѣздный Военскій Начальникъ *Сташевскій* Влад. Петр., полковн. Ниже-Котелевская ул., д. соборной церкви. Городской Голова *Курило* Мат. Вас., почетный гражданинъ. Второй Базарный пер. соб. д. Членъ Земской Управы *Петренко* Фед. Абрам., поч. гражд. Харьковская ул., соб. д. Секретарь *Коваленко* Фед. Фед. тит. сов. Харьковская ул., домъ Коваленко.

Ахтырская Уѣздная Земская Управа.

Предсѣдатель *Шимановъ* Ив. Львов., стат. сов. г. Ахтырка, Соборная площ., с. д. Члены: *Петренко* Фед. Абрам., поч. гражд., онъ же заступ. мѣсто предсѣдат. управы. Харьковская, с. д. *Криницкій* Мих. Панкр., кол. секр. Сумская, д. Крыжановской. *Филоновъ* Петръ Мих.,

двор. д. Поцовка, Ряснянекой вол. *Яковлевъ* Григ. Петр., кол. рег. гор. Ахтырка, Котелевская, с. д. Секретарь *Гнилосыровъ* Ник. Андр., надв. сов. Ахтырка, Подоль, д. Милославскаго. Бухгалтеръ—вакансія. Земскій агрономъ *Подашенко* Петръ Ник., пот. поч. гражд. Харьковская, с. д. Земскіе врачи *Подольскій* Вас. Дмит., тит. сов. с. Котельва, Ахтырскаго у. *Рудинскій* Як. Мих., кол. сов. г. Ахтырка, с. д. *Шимановъ* Конст. Ив., двор. с. Боромля, Ахтыр. у. *Иноземцевъ* Пав. Егор., кол. сов. с. Краснополье, Ахтыр. у. *Тарасенко* Конст. Ив., н. ч. с. Тростянецъ, Ахтыр. у. *Терие* Христ. Ѳед., над. сов. с. Славгородъ, Ахт. у. *Земцевъ* Ник. Прок., тит. сов. с. Кириковка, Ахтыр. у. Междуѣздный врачъ Ахтырскаго и Богодуховскаго уѣздовъ *Евстафьевъ* Ив. Конст., н. ч. с. Поляное, Ахтырек. у. Земскіе ветеринарные врачи: *Коваленко* Анат. Фил., надв. сов. г. Ахтырка, с. д. *Сакъ* Як. Як., над. сов. Славгородъ Ахтыр. у. Попечители Ахтырской земской лѣчебницы: *Вейссе* Бор. Богд., стат. сов. г. Ревель. *Эрманъ* Евг. Фед., канд. хим. д. Грязная, Ахтыр. у. Врачи Ахтырской земской лѣчебницы: *Осоковъ* Мих. Ал-ндр., стат. сов. г. Ахтырка, Сумская, с. д. *Солодовниковъ* Влад. Ив., надв. сов. г. Ахтырка, д. Котельва. Фельдшера: *Безмально* Сем. Иван., крест. *Бабичъ* Ив. Ник., крест. *Чевежда* Мих. Степ., мѣщ. Всѣ въ здан. лѣчебницы. Учен. повитуха *Одарченко* Ксенія Леонт. Въ зд. лѣчебницы. И. д. смотрителя Ахтыр. лѣчебн. *Кисуленко* Гр. Сав., пот. поч. гражд. Въ зд. лѣчебницы. И. д. письмоводителя *Поповъ* Пав. Ник., над. сов. г. Ахтырка, Котелевская ул.

Гласные уѣзднаго земства: *Запороженъ* Гр. Ник., с. с. с. Котельва, Ахтыр. у. *Линицкій* Ив. Ив., т. о., с. Кириковка. *Осоковъ* Мих. Ал-ндр., с. с. г. Ахтырка. *Кришицкій* Мих. Панкр., к. с. г. Ахтырка, Сумск. у., д. Крыжановской. *Шимановъ* Ив. Львов., с. с. г. Ахтырка, Соборная пл., с. д. *Бразоль* Григ. Евг., д. с. с. с. Павловка, Зеньк. у. *Трутовскій* Серг. Ал-ндр., кол. ас. х. Поцовка, Ахтыр. у. *Яковлевъ* Григ. Петр. кол. рег. г. Ахтырка, Котелевская ул. *Филоновъ* Петръ Мих., пот. двор. х. Поцовка, Ахт. у. *Кондратьевъ* Петръ Вас., д. с. с., с. Турья, Ахтыр. у. *Филоновъ* Владим. Мих., отст. подполк. х. Поцовка, Ахтыр. у. *Власовскій* Серг. Ив., отст. корн. с. Боромля, Ахтыр. у. *Кондратьевъ* Никол. Евгр., п. дв. с. Турья, Ахтыр. у. *Подольскій* Ал-сѣй Тимоф., пот. двор. с. Гречановка, Ахтыр. уѣзда. *Балашовъ* Вас. Степ., д. с. с. С.-Петербургъ. *Бразоль* Серг. Евг., д. с. с. Камыши, Зеньк. у. *Семеновъ* Анат. Влад., шт.-рот., г. Ахтыр. Ново-Кіевская, с. д. *Куриловъ* Ѳед. Вас., куп. г. Ахтырка, с. д. *Милославскій* Ив. Ник., куп. г. Ахтырка, с. д. *Курило* Матв. Вас., поч. гр. г. Ахтырка, с. д. *Бирюкъ* Корн. Ѳед., крест. г. Ахтырка, с. д. *Левченко* Ив. Ив., крест. с. Жигайловка, Ахтыр. у. *Сокольниковъ* Як. Сем., отст. писарь, с. Дерновая, Ахтыр. у. *Соляникъ* Ст. Ив., кр. с. Боромля, Ахтырскаго у. *Сахно* Ем. Мин., кр. с. Рясное, Ахтыр. у. *Фисакъ* Никол. Павл., кр. с. Котельва, Ахтыр. у. *Куцай* Ем. Сем., кр. с. Хухра, Ахтырскаго у. *Бала* Ѳед. Петра, кр. с. Кириковка, Ахтырскаго у. *Глянко* Григ. Ив., кр. с. Славгородъ, Ахтырскаго уѣзда.

Ахтырская Городская Управа.

Городской голова *Курило* Матв. Вас., поч. гражд. Членъ управы *Костуновскій* Иванъ Михаил., кол. рег. Секретарь *Доценко* Пав. Евд., дворянинъ.

Ахтырсній Сиротскій Судъ.

Председатель суда *Долгаревъ* Вас. Адриан., куп. Члены: *Хоменко* Григ. Иван., куп. *Сичкаревъ* Андр. Ант., куп. *Федорика* Ив. Григ., мѣщ. Секретарь *Яковлевъ* Григ. Петр., Двор.

Ахтырское Казначейство.

Казначей *Болдыревъ* Мих. Григор., кол. сов. Старшій бухгалтеръ *Доброславскій* Вас. Вас., над. сов. Кассиръ 1-го разр. *Вотуховъ* Влад. Дмитр., кол. асс. Бухгалтеръ 1-го разр. *Дмитріевъ* Вас. Дмит., к. сек. Бухгалтеры 2-го разряда *Болпрскій* Ив. Дан., н. ч. *Дмитріевъ* Пав. Дм., н. ч. Всѣ въ г. Ахтыркѣ.

Управленіе Ахтырскаго Уѣзднаго Военскаго Начальника.

Воинскій начальникъ *Сташевскій* Влад. Петров., полк. Дѣлопроизводитель *Никитинъ* Никол. Никол., капит. Завѣдывающій складомъ имущ. 29 запасн. батал. *Голыховскій* Никол. Иванов., поручикъ.

Акцизное Управленіе 6-го Округа.

(Ново-Кіевская улица, домъ Семикозѣиной).

Надзиратель 6-го округа *Алексенко* Ал-дръ Демьянов., кол. сов. Г. Ахтырка. Старшіе помощники надзирателя: *Максимовичъ* Арс. Ив., над. сов. Г. Ахтырка. *Протопоповъ* Никол. Матв., н. сов. Г. Ахтырка. *Головачевъ* Серг. Ал-сѣв., к. асс. Г. Ахтырка. *Перцовъ* Мих. Ал-дров., кол. асс. Г. Лебединь. *Бурдюговъ* Влад. Мих., кол. асс. Гор. Лебединь. Дѣлопроизводители: *Морошкинъ* Ал-дръ Иванов., н. ч. Г. Ахтырка. *Билецкій* Еф. Петров., н. ч. Г. Ахтырка. Старшіе штатные контролеры: *Семейкинъ* Ал-дръ Иванов., кол. сек. С. Кулички, Лебединскаго уѣзда, винокур. заводъ. *Глуховскій* Владисл. Казим., н. ч. С. Тростянецъ, Ахтырскаго, винокурен. заводъ. Младшій штатный контролеръ *Дербергъ* Андр. Федор., кол. рег. Г. Лебединь. Старшій нештатный контролеръ *Тоцкій* Макс. Ал-сѣв., н. ч. Г. Ахтырка. Младшіе нештатные контролеры: *Мутъ* Юліанъ Густав., н. ч. Д. Сосонка, Ахтырскаго уѣзда, винокуренный заводъ. *Кулакъ* Владим. Федор., н. ч. Г. Лебединь. Надсмотрщики: *Либерскій* Никол. Іосиф., н. ч. Гор. Ахтырка. *Астаховъ* Ив. Львов., кол. рег. Г. Лебединь. *Лисовскій* Фед. Максим., н. ч. Заштат. гор. Недригайловъ, Лебединскаго уѣзда.

Списокъ штабъ, оберъ офицерамъ и класснымъ чиновникамъ 29-го драгунскаго Одесскаго полка.

Командиръ полка *Медведевъ* Никол. Ал-дров., полк. Помощникъ командира полка, по строев. части *Барановскій* Гуганъ Мирза, подпол. Помощн. команд. полка, по хозяйств. части *Ходневъ* Ал-дръ Ал-сѣв., подполк. Младшій штабъ-офицеръ *Рызниковъ* Мих. Мих. Ротмистры: командиръ 2-го эскад. *Черемисиновъ* Влад. Ал-дров. Команд. 4-го эскад. *Клевцовъ* Никол. Матв. Команд. 6-го эскадрона *Рустановичъ* Вас. Андр. Команд. 1-го эскадрона *Стеллецкій* Пав. Яковл. Команд. 3-го эскадр.

Тускій Вацлавъ Иосифъ Максимил. Командир. 5-го эскадрона *Шахтахтинскій* Алп-Ага-Наджафов. Штабъ-ротмистры: полковой адъютантъ *Зарубинъ* Конст. Иван. Млад. офиц. *Карякинъ* Левъ Петр. Завѣдывающ. учебной командой *Семеновъ* Анатол. Владим. Млад. офиц. *Яковлевъ* Дм. Иванов. И. д. дѣлопроизв. полк. суда *Линицкій* Влад. Иванан. Младш. офиц. *Пенскій 1-й* Ром. Мечисл. Старшій адъют. по хозяйств. части штабъ-див. *Баласный* Никол. Яков. Младш. офиц. *Пенскій 2-й* Артуръ Мечисл. Поручики: мадш. офиц.: *Бергъ* Рейвг. Густ. *Казаковъ* Никол. Ал-дров. Завѣдыв. саперн. команд. *Дараганъ* Григ. Вас. Младш. офиц.: *Рустановичъ* Никол. Владим. *Виноградскій* Вас. Петр. Завѣдыв. нестр. команд. и полк. лазаретомъ *Черемисиновъ* Дмит. Анат. Завѣдыв. оруж. *Синегубъ* Валент. Конст. Младш. офиц. *Рустановичъ 2-й* Ал-дръ Андр. *Коланъ* Конст. Данил. *Даниловъ* Серг. Иван. Корнеты: младш. офицеры: *Тускій* Октавіанъ Максимил. *Кармазинъ* Никол. Иванов. *Томсенъ* Глѣбъ Ал-дров. *Рустановичъ* Георг. Владим. *Балашовъ* Владим. Васил. *Сукни* Ал-дръ Фридр. И. д. полков. казнач. и квартирмейст. *Эрастовъ* Эрастъ Ал-сѣев. Младш. офиц. *Косолянъ* Ал-дръ Петр. Вр. и. д. старш. адъют. по строев. части шт. 10 к. д. *Сукинъ* Влад. Ал-дров. Млад. офиц.: *Добровольскій* Всевол. Ал-дров. *Грунауэръ* Густ.-Адольф.-Эмил.-Евг. *Тедоровъ* Владим. Яков. *Кременецкій* Вас. Иванов. Старш. врачъ *Горбатовъ* Григ. Мих., кол. сов. Младш. врачъ *Загъ* Петръ Иван., и. сов. Ветер. врачъ *Линицкій* Левъ Иван., кол. ас. Клас. оруж. маст. *Краснопольцевъ* Ал-дръ Никол. Дѣлопроизводитель по хозяйств. части *Богдановичъ* Ант. Ан-др., тит. сов. Полковой священникъ *Померанцевъ* Ал-сѣй Ал-сѣев., священ. Вольнонаемный капелъм. *Зимуртовичъ* Аполлин. Антон., кол. рег. Веѣ въ городѣ Ахтыркѣ.

Ахтырская мужская гимназія.

Почетный попечитель *Кондратьевъ* Петръ Вас., д. с. с. Директоръ *Миротворцевъ* Ром. Львов., с. с. И. об. инспектора, учит. геогр. и истор. *Клевцовъ* Никан. Ив., с. с. Законоучитель *Кочетовъ* Мих. Иван., свящ. Учители: Русск. яз. *Квицинскій* Пав. Яков., кол. сов. Древн. яз. *Александровичъ* Ал-ндръ Эдуард., к. сов. *Кирпатовскій* Пименъ Иосиф., сост. въ VIII кл. Математ. и физики *Судлецкій* Конст. Фердин., с. с. *Ивановъ* Федоръ Мих., сост. въ VIII кл. Нѣмец. яз. *Коланъ* Карль-Егоръ Кар. с. с. *Дютель* Карль Феликс., франц. под. Естеств. исторіи *Краченко* Тих. Сем., уч. город. уч. Числописанія и рисованія *Савельниковъ* Ив. Петр., с. с. Пригот. класса *Приходьковъ* Ник. Ив., губ. сек. Пѣнія *Крикуновъ* Ал-сѣй Ал-сѣев., губ. секр. Гимнастики *Голязовскій* Никол. Иван., поруч. Помощники класс. наставн.: *Сысоевъ* Пав. Афанас., к. а. *Покровскій* Ал-ндръ Григ., к. ас. Врачъ *Рудинскій* Яковъ Мих., кол. сов. Писъмовод. *Акимовъ* Ив. Никол., сост. въ X кл.

Ощество попеченія о нуждающихся ученикахъ Ахтырской мужской гимназіи.

Предсѣд. правленія *Миротворцевъ* Ром. Львов., с. с., директ. гимн. Членъ-Казначей *Клевцовъ* Никан. Ив., с. с., инспект. гимн. Члены правленія: *Кочетовъ* Мих. Ив., свящ., законоучит. гимн. *Алексенко* Ал-ндръ Даміан., н. с., акциз. надз. *Квицинскій* Пав. Яков., к. с., препод. гимн. *Покровскій* Ал-ндръ Георг., н. с., помощ. класс. настав. (онъ же и дѣлопроизводитель).

Ахтырская семиклассная женская гимназія.

Почетная попечительница *Осокова* Ал-ндра Вас., жена стат. сов. Предсѣдатель педагог. совѣта, директ. муж. гимн. *Миротворцевъ* Ром. Львов., с. с. Начальница гимназіи *Ляхова* Марья Никиф., жена майора. Законоучитель *Исиченко* Іоан., свящ. Учители: русскаго языка *Квицинскій* Пав. Яков., к. сов. Математики и физики *Сидлеицкій* Конст. Ферд., с. с. *Ивановъ* Фед. Мих., въ ч. VIII кл. Исторіи и педагогики *Александровичъ* Ал-ндръ Эд., с. сов. Численіи и рисованіи *Сивельниковъ* Ив. Петр., с. с. Пѣнія *Крикуновъ* Ал-сѣй Ал-сѣев., купецъ. Учительницы: русскаго яз. *Маслова* Зин. Пав., дом. наст. Математики *Сидлеицкая* Елена Конст., дом. уч. Исторіи, географіи и естест. истор. *Чемоданова* Зин. Влад., дом. уч. Нѣмецкаго яз. *Ковалевская* Ев. Ив., дом. уч. Француз. яз. *Фишеръ* Евг. Матв., дом. уч. Руководѣлія *Кисуленко* Март. Сав. Приготовительнаго класса *Мостовенко* Ал-ндра Никол., дом. уч. Надзирательницы: *Федоровская* Юл. Ил., дом. уч. *Исиченко* Над. Ив., дом. уч. *Матушинская* Клавд. Никол. Врачъ *Осоковъ* Мих. Ал-ндр., с. с.

Общество вспомошествов. нуждающимся ученицамъ Ахтырской женской гимназіи.

Предсѣдатель правленія *Миротворцевъ* Романъ Львов., директоръ Ахт. муж. гимн. Товарищъ предсѣдателя *Ляхова* Марія Никиф., начальн. Ахт. жен. гимн. Казначей *Алексенко* Соф. Роман., жена окруж. надзирателя, Дѣлопроизводитель *Ковалевская* Евген. Ив., преподават. Завѣдывающ. складомъ учебниковъ и письм. принад. *Фишеръ* Евген. Матв., преподав. Кандидатъ казначей *Доброславская* Марія Степ., дочь майора. Члены правленія: *Алексенко* Ал-ндръ Демьян., окруж. надзир. *Шафтафтинскій* Али-Ага, ротм.

Ахтырское городское 3-хъ классное училище.

Инспекторъ училища, онъ же преподав. естествовѣд., геогр., числ., рисов., садов., огородн. и библиот. уч. библи. *Пріймукъ* Ефр. Демьян., к. ас. Законоучитель *Поповъ* Ал-ндръ Никол., свящ. Учители: арифм., геом., физики, черч., числ., секр. совѣта учил. *Овчаренко* Петръ Фед., т. с. Русск., церк.-слав. яз., ист., пѣнія, гимна. *Кравченко* Тих. Семен., сост. въ XII кл. Врачъ учил. *Солодовниковъ* Владим. Ив., н. с.

Ахтырское отдѣленіе Орловскаго Коммерческаго банка.

Управляющій *Лепишовъ* Ник. Лук., мѣщ. Кварт. банка. Депутатъ *Полницкій* Андр. Григ., тит. сов. Негребецкая, с. д. Бухгалтеръ *Некрасовъ* Афан. Конст., кол. рег. Ново-Кіевская, д. Маслянаго. Кассиръ *Филимоновъ* Ив. Ив., мѣщ. Квартира банка.

Ахтырское Общество взаимнаго кредита.

Предсѣдатель правленія *Курило* Матв. Васил., поч. гражд. Членъ правленія *Дзюбинъ* Ив. Ант., куп. сынъ. Членъ правл. и кассиръ *Бойко* Вас. Павл., куп. Бухгалтеръ правленія *Въликъ* Влад. Моис., мѣщ. Всѣ въ г. Ахтыркѣ.

Вспомогательно-Ссудная Касса.

Предсѣдатель *Наумовъ* Мих. Вас., мѣщ. Члены: *Чушириницъ* Митр. Иван., мѣщ. *Горбушка* Никол. Никол., мѣщ. *Леженко* Вас. Мих., мѣщ. *Бондарь* Петръ Иванов., мѣщ.

Общество по леченію о бѣдныхъ, престарѣлыхъ и больныхъ лицахъ.

Предсѣдатель *Милославскій* Иванъ Никол., куп. Членъ-казначей правленія *Доценко* Пав. Евдоким., двор. Членъ *Бурдуцъ* Дм. Пет., кр.

Товарищество Боромлянской вальц. паровой мельницы.

(Сл. Боромля, Ахтырскаго уѣзда).

Предсѣдатель правленія *Эрманъ* Евг. Фед., канд. химіи. С. Краснополье, Ахтырск. у. Члены: *Гриненко* Прок. Сем., куп. *Харченко* Лука Никит., куп. Г. Сумы. Уполном. правл. тов. *Энштейнъ* Ник. Ал-дров., куп. Бухгалтеръ *Рыжиченко* Иванъ Георг., кр. Крутчатникъ *Шумаровъ* Вас. Данил., кр. Механикъ *Шрейнеръ* Владим. Эдуард., мѣщ. Въ селѣ Боромля, Ахтырскаго уѣзда.

Почтово-Телеграфныя Учрежденія.

Ахтырская почтово-телеграф. контора. Начальникъ *Барановъ* Влад. Григ., над. сов. Помощникъ нач. *Рейберъ* Ив. Готфрид., тит. с. Почт. тел. чин. 6 р. н. о. *Карпунъ* Игн. Наум., н. ч.

Боромлянское почтово-телеграфное отдѣлен. Начальникъ *Гончаръ* Стеф. Родіон., н. ч. Надсмотрщикъ *Усикъ* Моисей Вендикт., н. ч.

Котелевское почтово-телеграфное отдѣлен. Начальникъ *Пытуховъ* Евгений Ильичъ, кол. ассес.

Краснопольское почтово-телеграфное отдѣленіе. Начальникъ *Раевскій* Троф. Яков., кол. сек. Почтово-телеграфный чиновникъ 6 р. н. о. *Лысенко* Вас. Яковл., н. ч.

Славгородское почтово-телеграфное отдѣленіе. Начальникъ *Щелковъ* Мих. Осип., н. ч. Почтово-телеграфный чиновникъ 6 р. н. о. *Червицовъ* Иванъ Яковлев., н. ч.

Тростинецкое почтово-телеграфное отдѣленіе. Начальникъ *Мальцевъ* Вячесл. Конст., к. ас. Надсмотрщикъ *Рыбченко* Митр. Тосиф., н. ч.

Духовенство Ахтырскаго уѣзда

Благочинные 1-го окр. *Бьлюсовъ* Гавр. Иван., священ. г. Ахтырка. 2-го окр. *Феодоровъ* Вас. Ал-дров., прот. г. Ахтырка. 3-го окр. *Поповъ* Григ. Петр., прот. сл. Покровское, почт. отд. Краснополье.

1-й округъ. Г. Ахтырки: Преображенская ц.—*Подольскій* Іак. Ив., священ. Архангело-Михайловская ц.—*Черновъ* Серг. Ал-дров., священ. Николаевская ц.—*Федоровъ* Парфеній Ѳеодор., священ. *Чефрановъ* Вас. Григ., священ. Успенская ц.—*Исиченковъ* Іоаннъ Егор., священ. *Заурскій* Владим. Ѳеодор., священ. Георгіевская ц.—*Солофниенко* Ал-сѣй Вас., священ. Петро-Павловская ц.—*Поповъ* Ал-дръ Ник., священ. сл. Кириковки, Архангело-Михайловская ц.—*Скрынниковъ* Дмитрій Васил., священ. сл. Янкова-Рога, Іоанно-Богословская ц.—*Филипповъ* Стеф. Григ., священ. сл. Бакировка, Пятницкая ц.—*Сушковъ* Васил. Яковл., священ. сл. Старо-Ивановка, Преображенская ц.—*Лихницкій* Леонидъ Вас., священ. сл. Чернетчины, Ни-

колаевская ц.—*Петровичъ* Иосифъ Матв., свящ. сл. Журавнаго, Архангело-Михайловская ц.—*Щербининъ* Иоаннъ Данил., свящ. сл. Хухры, Николаевская ц.—*Яковлевъ* Мих. Ник., свящ. Покровская ц.—*Поповъ* Дмит. Яковл., свящ. с. Лутиць, Трехсвятительская ц.—*Подлуцкий* Пет. Вас., свящ., сл. Котельвы, Вознесенская ц.—*Артемьевъ* Стеф. Никол., свящ. Преображенская ц.—*Паптельевъ* Ал-ндръ Иванов., священ. Николаевская ц.—*Чернявскій* Мелетій Михаил., священ. Всѣхсвятская ц.—*Гревизирскій* Георг. Ѳеодор., свящ. Покровская ц.—*Давыдовъ* Георг. Ник., свящ. с. Деревокъ, Казанская ц.—*Черняевъ* Елеазаръ Макаров., свящ. с. Млинковъ, Андреевская ц.—*Рубинскій* Георг. Павл., свящ.

2-й округъ. Ахтырскій Покровскій соборъ: Настоятель *Ѳеодоровъ* Вас. Ал-ндр., прот. Священники: *Бьлоусовъ* Гавр. Иоан. *Сперанскій* Ник. Мих. С. Тростянецъ, Благовѣщенской ц.—*Яновскій* Ал-ндръ Вас., свящ. *Ѳеодоровъ* Ал-ндръ Вас., свящ. с. Бѣлки, Николаевской ц.—*Яновскій* Вас. Ник., свящ. *Туранскій* Зах. Никол., свящ. с. Никитовка, Казанской ц.—*Пономаревъ* Никол. Гавр., свящ. сл. Боромля, Рождество-Богородичной ц.—*Бондаревъ* Иоан. Иоаннов., свящ. Христорожественской ц.—*Виноградскій* Стеф. Ил., свящ. Троицкой ц.—*Стаховскій* Ал-сѣй Георг., свящ. Крестовоздвиженской ц.—*Кохановскій* Иоан. Леонт., свящ. с. Кришчное, Антоніевская ц.—*Авксентьевъ* Никол. Вас., свящ. с. Люджа, Космо-Даміановской ц.—*Грищенко* Иоан. Андр., свящ. с. Печины, Архангело-Михайловской ц.—*Николаевскій* Иоан. Захар., свящ. с. Семереньки, Николаевской ц.—*Алексеевъ* Иоаннъ Васил., свящ. с. Полянное, Митрофаніевской ц.—*Буткевичъ* Иоаннъ Иоан., свящ. с. Пожня, Покровской ц.—*Яковлевъ* Пав. Никол., свящ. с. Дерновая, Георгіевской ц.—*Краснокутскій* Ал-сѣй Вас., свящ. с. Ницаха, Тихоновской ц.—*Полтавцевъ* Вас. Мих., свящ. с. Солдатское, Васильевской ц.—*Рыбаловъ* Конст. Иоанн., свящ. с. Каменецкое, Вознесенской ц.—*Красовскій* Влад. Стеф., свящ. с. Каменка, Рождество-Богородичной ц.—*Павловъ* Иаковъ Иоан., свящ.

3-й округъ. С. Бранцовка, Пятицкая ц.—*Романовъ* Андр. Апол., свящ. с. Видновка, Предтеченская ц.—*Тугариновъ* Вас. Вас., священ. с. Гречаниковка, Преображенская ц.—*Краснопольскій* Никита Як., свящ. сл. Жигайловка, Покровская ц.—*Шебатинскій* Григ. Ал-сѣв., свящ. сл. Краснополе, Преображенская ц.—*Поповъ* Мих. Ив., свящ. Успенская ц.—*Василевскій* Ал-ндръ Андр., свящ. *Вербницкій* Мих. Ник., свящ. с. Мезеновка, Троицкая ц.—*Сокальскій* Ал-сѣй Григ., свящ. сл. Покровская, Покровская ц.—*Поповъ* Григ. Петр., прот., благоч. сл. Пушкирская, Рождество-Богородичная ц.—*Приходьковъ* Ѳеод. Пет., свящ. с. Рясное, Димитріевская ц.—*Рудневъ* Ант. Викт., свящ. сл. Самогоевка, Николаевская ц.—*Люминарскій* Петръ Ал-сѣв., свящ. с. Славгородокъ, Троицкая ц.—*Любарскій* Арсен. Васил., свящ. с. Турья, Григоріевская ц.—вакансія, с. Угрофды. Пророко-Ильинская ц.—*Ковтунгъ* Ил. Петр., свящ. с. Ясенокъ, Борисо-Глѣбекая ц.—*Титовъ* Андр. Ив., свящ. села Успенскаго, Успенская ц. приписана къ двухклирной Успенской цер., сл. Краснополя.

Волостныя Правленія и Волостные Суды.

Ахтырской волости: Старшина *Задорожній* Иванъ Корн. Волостной писарь *Кошутъ* Ив. Герас. Предсѣдатель суда *Бурдуиъ* Пет. Дм.

Боромлянской: Старшина *Романика* Мих. Ник. Волостной писарь *Мило* Конд. Андр. Предсѣдатель суда *Сумцовъ* Маркъ Петр.

Дерновской: Старшина *Коневъ* Фед. Мих. Волостной писарь *Гудзенко* Карпъ Фед. Предсѣдатель суда *Давыдовъ* Ант. Аммос.

Жигайловской: Старшина *Будникъ* Стеф. Иван. Волостной писарь *Вербичкій* Ив. Петр. Предсѣдатель суда *Хитренко* Фед. Лавр.

Кириковской: Старшина *Кузьменко* Фед. Кузьм. Волостной писарь *Карпенко* Степ. Серг. Предсѣдатель суда *Кузьменко* Фед. Кузьм. (Онъ же и волостной старшина).

Котелевской: Старшина *Даценко* Иосиф. Макс. Волостной писарь *Крамаренко* Онисимъ Аверк. Предсѣдатель суда *Даценко* Иос. Макс.

Краснопольской: Старшина *Бесарабъ* Игнов. Павл. Волостной писарь *Прусскій* Онис. Мелет. Предсѣдатель суда *Майборода* Як. Павл.

Покровской: Старшина *Мурзенко* Троф. Антон. Волостной писарь *Матвѣецъ* Теофт. Григ. Предсѣдатель суда *Савченко* Иванъ Дмит.

Ряснянской: Старшина *Луста* Афанас. Сидор. Волостной писарь *Головашевъ* Евф. Тим. Предсѣдатель суда *Щербакъ* Влад. Моис.

Славгородской: Старшина *Ильченко* Игн. Вас. Волостной писарь *Пащенко* Троф. Павл. Предсѣдатель суда *Обуховскій* Троф. Ив.

Тростянецкой: Старшина *Головченко* Григ. Григ. Волостной писарь *Семенченко* Ив. Еф. Предсѣдатель суда *Кравченко* Афан. Ал-сѣв.

Хухрянской: Старшина *Хилобокъ* Тим. Мих. Волостной писарь *Котыренко* Андрей Петр. Предсѣдатель суда *Ткаченко* Ив. Афанас.

Богодуховскій уѣздъ.

Канцелярія Предводителя Дворянства.

Предводитель дворянства графъ *Клейнмихель* Ник. Владим. Помощникъ его *Каразинъ* Ив. Иван. пор. запаса. Письмоводитель канцелярии предв. двор. *Тертищниковъ* Никол. Павл., кол. сек. г. Богодуховъ.

Богодуховская Дворянская Опека.

Предсѣдатель опеки графъ *Клейнмихель* Ник. Владим. Дворянства засѣдатели: *Подюричани-Петровичъ* Валер. Валер., графъ. Въ д. вдовы *Стеценковой*. *Смаковский* Ник. Вас., корн. запаса. Письмоводитель *Ковальчуковъ* Адрианъ Андр., тит. сов. Въ д. Погодиной, Соборный пер., 1.

Богодуховскій Уѣздный Съѣздъ.

Предсѣдатель съѣзда—Уѣздный предводитель дворянства. Уѣздный членъ Харьковскаго окружнаго суда *Ершовъ* Иванъ Ал-ндров., стат. сов. Гор. Богодуховъ. Городской судья *Шейхъ* Влад. Антонов. Гор. Богодуховъ. Земскіе начальники: 1 участка *Степановъ* Фед. Фед., пор. зап. Камера х. Колки Тарасов. вол., мѣсто жител. х. Константиновскій Богодух. вол. 2 уч. *Кондратьевъ* Сер. Дмит., тит. сов. Сл. Сѣнное. 3 уч. *Гарденинъ* Владим. Никол., тит. сов. Г. Богодуховъ. 4 уч. *Гарденинъ* Ал-ндръ Ник., двор., н. ч. Г. Краснокутскъ. 5 уч. *Савичъ* Веніам. Андр., надв. сов. Х. Зубовскій, Колонт. вол. Почетные мировые судьи: *Филипповъ* Пав. Ал-ндр., д. с. с. Г. Харьковъ. *Селастенниковъ* Аполл. Мих. губ. сек. Х. Демьяновка Богодухов. вол. *Марессевичъ-де-Крешевъ* Степ. Ив., сынъ докт. медиц. Дер. Декрешевка Пархомовской волости. *Альховскій* Никол. Степ., кол. сов. Г. Богодуховъ. *Харитоенко* Пав. Ив., потом. двор. Дер. Натальевка Мурафской волости. *Панченко*

Ив. Пав., тит. сов. Г. Богодуховъ. *Мочульскій* Ал-сѣй Мих., кол. сов. Г. Зміевъ *Бутовичъ* Григор. Никол., двор. Дер. Николка, Рублевской волости. *Пасгаловъ* Як. Дмитр., с. с. Г. Богодуховъ. *Кеня* Фед. Леон., потом. поч. гражд. С. Шаровка, Хр. Никитовской вол. *Голоперовъ* Пав. Вас., губ. сек. Дер. Софievка, П. Никитовской, волости. *Тарасовъ* Ив. Ив., кандидатъ правъ. Сл. Кушьеваха. *Ряснянскій* Никол. Григ., двор. Х. Григорьевскій, Рандавской волости. *Духовской* Евг. Мих., ст. сов. Ст.-Мерчикъ, Х.-Н. ж. д. Секретарь уѣзднаго съѣзда *Линицкій* Ив. Степ., кол. сек. Г. Богодуховъ. Частный повѣренный *Линицкій* Мих. Никол., кол. сек. Г. Богодуховъ.

Богодуховское уѣздное отдѣленіе попечительнаго о тюрьмахъ комитета.

Старшій директоръ—предвод. дворянства. Директоры: Высочайше утвержденные и состоящіе въ этомъ званіи въ 1903 г. Письмоводит. канцел. предвод. двор. *Тертищниковъ* Никол. Пав., кол. сек. Г. Богодуховъ. Должности не занимаетъ. *Кованько* Никол. Никол., ст. с. Дер. Молодыковщина, Полтавской губ. Предсѣдатель Богодух. уѣздн. земск. управы *Марессевичъ-де-Крешевъ* Степ. Ив., сынъ докт. медиц. Д. Декрешевка, Пархомовской волости. Директоры: обязательные по закону Товарищъ прокур. Харьк. окр. суда по Богод. уѣзду *Череповъ* Никол. Ром., с. с. Г. Харьковъ. Членъ того-же суда по Богод. уѣзду *Ершовъ* Ив. Ал-ндров., ст. с. Г. Богодуховъ. Городской судья *Шейхъ* Влад. Антон., тит. сов. Г. Богодуховъ. Уѣздный исправникъ *Баронъ-фонъ-Дистерло* Евг. Август., кол. сов. Г. Богодуховъ. Уѣздный врачъ *Альховскій* Никол. Степ., кол. сов. Х. Ахремцовъ, Богод. вол. Благочинный 1 округа Богодуховскаго уѣзда *Станиславскій* Ал-сѣй Маркіан., прот. Гор. Богодуховъ.

Богодуховское уѣздное по воинской повинности Присутствіе.

Предсѣдатель—предводитель дворянства. Члены: уѣздный Исправникъ *Баронъ-Фонъ-Дистерло* Евгений Август., кол. сов. Уѣзд. воинск. начальникъ *Ефремовъ* Ал-ндръ Ал-ндров., подполковникъ. Членъ уѣздной земской управы *Эккъ* Никол. Констант., надв. сов. Дѣлопроизводитель *Тертищниковъ* Никол. Пав., кол. сек. Всѣ въ Богодуховѣ.

Уѣздный Комитетъ Попечительства о народной трезвости.

Предсѣдатель Комитета—предводитель дворянства. Заступающій мѣсто предсѣдателя *Ершовъ* Ив. Ал-ндров., с. с., уѣздный членъ Харьков. окр. суда. Въ г. Богодуховѣ. Члены комитета: *Доброславскій* о. Вас., депутатъ отъ дух. вѣд. Въ г. Богодуховѣ. *Шейхъ* Влад. Антон., тит. сов., городской судья. Въ г. Богодуховѣ. *Степановъ* Фед. Федор., пор. запаса, земскій начальникъ 1 уч. Богодуховскаго уѣзда. Хут. Колки, Тарасовской волости. *Дистерло* Евг. Август., кол. сов., уѣздный испр. Въ г. Богодуховѣ. *Шубинъ* Георг. Федоров., кол. сов., окружной надзир. 2-го округа. Въ г. Богодуховѣ. *Мирошниченко* Як. Петров., инспекторъ народныхъ училищъ. Въ г. Богодуховѣ. *Ефремовъ* Ал-ндръ Ал-ндров., подполковникъ уѣздный воинскій начальникъ. Въ г. Богодуховѣ. *Гиршманъ* Никол. Леонард., податной инспекторъ. Въ г. Богодуховѣ. *Гарденингъ* Влад. Никол., тит. сов., земскій начальникъ 3-го уч. Богодухов. уѣзда, въ слоб. Мурафъ. *Гарденингъ* Ал-ндръ Никол., двор., земскій

начальникъ 4-го уч. Богодухов. уѣзда. Въ г. Краснокутскѣ. *Саввичъ* Вениаминъ Андр., н. с., земск. начальн. 5-го уч. Богодухов. уѣзда. Въ хут. Зубовка Колонтаевск. волости. *Марессевичъ-де-Крешево* Степ. Ив., дв. предсѣдатель зем. управы. Въ дер. Декрешево. Пархомовской волости. *Эккъ* Никол. Кон., кол. сов., членъ зем. управы. Въ гор. Богодуховѣ. *Дыховскій* Никол. Степ., кол. сов., уѣздный врачъ. Въ г. Богодуховѣ. *Пасталовъ* Як. Дим., ст. сов. казначей ком. народ. трезвости. Въ гор. Богодуховѣ. *Панченко* Иванъ Павлов., тит. сов. членъ земской управы. Въ г. Богодуховѣ. *Кузнецовъ* Никита Ал-сѣев., городской голова. Въ гор. Богодуховѣ.

Богодуховское Уѣздное Полицейское Управленіе.

Уѣздный Исправникъ *Баронъ-фонъ-Дистерло* Евг. Августов., к. с. Помощникъ *Шустерманъ* Никол. Петров., н. сов. Секретарь *Винковскій* Владим., Саввичъ т. с. Столбначальники: Гражданскихъ дѣлъ *Щекинъ* Ал-сѣй Конст., кол. сек. Уголовныхъ дѣлъ *Поповъ* Сер. Ив., неимѣющій чина. Регистраторъ *Любинскій* Ив. Пав., кол. сек. Въ г. Богодуховѣ. Становые пристава: 1-го стана *Ильинскій* Мих. Вас., к. а. Въ сл. Б.-Писаревкѣ. 2-го стана *Трояновскій* Пав. Григ., к. ас. Въ г. Краснокутскѣ. Полицейскіе надзиратели: Г. Богодухова *Поповъ* Ив. Федоров., тит. с. Въ г. Богодуховѣ. Г. Краснокутска *Кременецкій* Викт. Федор., т. сов. Въ г. Краснокутскѣ.

Богодуховскій Уѣздный Распорядительный Комитетъ.

Предсѣдатель комитета *Баронъ-фонъ-Дистерло* Евгений Августов., уѣздный исправникъ. Г. Богодуховъ въ домѣ наслѣд. Конытовскихъ Члены: *Ефремовъ* Ал-ндръ Ал-ндров., подполк. Г. Богодуховъ д. школы Грамотности. *Кузнецовъ* Никит., Ал-сѣев., купецъ, городской голова. Гор. Богодуховъ, соб. д. *Эккъ* Никол. Конст., к. сов., членъ уѣздной Зем. управы. Г. Богодуховъ, соб. домъ.

Богодуховская уѣздная земская Управа.

Предсѣдатель управы *Марессевичъ-де-Крешево* Степ. Ив., двор. Д. Декрешевка, Пархом. вол. Члены управы: *Эккъ* Никол. Конст., к. сов., заступ. м. предсѣд. Г. Богодуховъ. *Аксентьевъ* Леонидъ Пет., к. ас. С. Александровка, Б.-Писаревской вол. *Панченко* Ив. Пав., к. ас. Г. Богодуховъ. *Расилскій* Никол. Гр., двор. Х. Григорьевскій, Рандавской вол. Бухгалтеръ *Гнетко* Мих. Андр., лич. поч. гр. Г. Богодуховъ. Врачи: *Резковскій* Никол. Никол., завѣд. город. зем. больн. и город. уч. *Маркъ* Аронъ Эльяш. Г. Богодуховъ. 1-го участка *Купрессовъ* Вас. Вас. Сл. Б.-Писаревка. 2-го уч. *Кременецкій* Никол. Степ. Сл. Козѣвка. 3-го уч. *Мендельсонъ* Давидъ Мовш. Г. Богодуховъ. 4-го уч. *Сластинъ* Мих. Ѳедор. Сл. Яблочное. 5-го уч. *Сокальскій* Ив. Ал-сѣев. С. Рублевка. 6-го уч. *Монтаковъ* Никол. Ѳедор. С. Сѣнное. Завѣд. Краснокут. город. больн. уч. *Андрессъ* Лейба Ицк. Г. Краснокутскѣ. Второй врачъ *Крыловъ* Мих. Ант. Г. Краснокутскѣ. Ветерин. врачи: 1-го уч. *Геркевичъ* Евг. Анд. Г. Богодуховъ. 2-го уч. *Абаза* Леон. Андр. Г. Краснокутскѣ. Провизоръ земской аптеки *Владиславскій* Ѳед. Франц. Г. Богодуховъ. помощ. *Кудинъ* Ал-ндръ Анатол. Г. Богодуховъ. Смотритель арестан. дома *Ще-*

кинз Ковст. Ив. т. с. Г. Богодуховъ. Уѣзд. гласные: 1-го изб. собр. *Бутовичъ* Гр. Никол. Д. Николка, Рубл. вол. *Кременецкій* Никол. Ст. С. Козѣвка. *Кременецкій* Ив. Ст. Г. Ахтырка. *Савельевъ* Никол. Ал-ндров. Д. Слободка. Котелев. вол. *Альховскій* Никол. Ст. Г. Богодуховъ. *Стенановъ* Федоръ Федоров. Д. Щигловка. *Тарасовъ* Ив. Ив. С. Купьеваха. *Мочульскій* Ал-сѣй Мих. Г. Зміевъ. *Селастенишковъ* Анол. Мих. Г. Богодуховъ. *Голоперовъ* Пав. Вас. Д. Н.-Софиевка. 2-го изб. собр.: *Вьюнникъ* Вас. Емел. Г. Краснокутскъ. *Литвиновъ* Ив. Ив. Д. Рѣдоковка. *Панченко* Георг. Пав. Г. Богодуховъ. Отъ крестьянс. обществъ: *Гайда* Дан. Дан. С. Рублевка. *Денежниковъ* Ив. Ден. С. Вольное. *Жулинскій* Стеф. Моис. С. Сѣнное. *Омельяненко* Ив. Марков. С. Купьеваха. *Проценко* Ал-ндръ Данил. С. Н.-Рябина. *Стеценко* Вас. Федор. С. Каплуновка. *Сидоренко* Март. Григ. Д. Равдава. *Шостакъ* Никол. Данил. С. Качаловка.

Богодуховская Городская Управа.

Городской голова *Кузнецовъ* Никол. Ал-сѣев., куп. Члены управы: *Туранскій* Савва Мих., поч. гражд. *Лысенко* Ив. Яков., поч. гражд. Секретарь *Тоблеръ* Вас. Ив., об. оф. сынъ. Всѣ въ г. Богодуховѣ.

Богодуховское Назначейство.

Казначей *Молчановскій* Захар. Амврос., кол. сов. Ст. Бухгалтеръ *Денисенко* Андрей Пав., неимѣющій чина. Кассиръ 1-го раз. *Куницынъ* Пав. Захар., кол. ас. Бухгалтеръ 1-го раз. *Оптовцевъ* Никол. Никол. неимѣющ. чина. Бухгалтеръ 2-го раз. *Болмаръ* Дмит. Ал-сѣев., неимѣющ. чина. Всѣ въ г. Богодуховѣ.

Управление Богодуховскаго уѣзднаго Военскаго Начальника.

Уѣздный Военскій Начальникъ *Ефремовъ* Ал-ндръ Ал-ндров., Подполковникъ. Г. Богодуховъ. И. д. дѣлопроизв. управленія *Дорошевъ* Никита Ив. кол. рег. Г. Богодуховъ.

Акцизное Управление 2-го Округа.

Окружной надзиратель *Шубинъ* Георг. Федор., кол. сов. Г. Богодуховъ. Помощники надзирателя: *Верейскій* Тихонъ Пет., надвор. сов. Г. Богодуховъ. *Варяничинъ* Мих. Март., кол. ас. Г. Богодуховъ. *Данилевскій* Никол. Николаев., надвор. сов. Г. Валки. *Мухинъ* Серг. Семен. губ. сек. Г. Валки. И. д. помощ. надзирателя *Остричинъ* Петръ Яков., кол. сек. Г. Богодуховъ. Дѣлопроизводители: *Григорьевъ* Викт. Ал-ндров., кол. ас. Г. Богодуховъ. *Цинерій* Ив. Ив., неимѣющ. чина. Г. Богодуховъ. Контролеры: *Яничевскій* Петръ Іосиф., губ. сек. Шаровскій № 50 винокуренный заводъ Богодуховскаго уѣзда. *Лашкевичъ* Антонъ Никол., Кол. сек. Г. Богодуховъ. *Иваненко* Анд. Ив., кол. рег. Кленовскій № 36 винокуренный заводъ Богодуховскаго уѣзда. *Зеленко* Евг. Федор., неимѣющ. чина. Ивановскій № 56 винокуренный заводъ Богод. уѣзда. *Брадшау* Раф. Ив. неимѣющій чина. Г. Валки. *Казакъ* Владим., неим. чина. Караванскій № 69 винокур. заводъ Валковскаго уѣзда.

Богодуховское Общество Потребителей.

Предсѣдатель правленія *Осиповъ* Ал-сѣй Мих., подполковникъ. Члены правленія: *Мендельсонъ* Давидъ Мих., тит. сов. *Молчановскій* Зах. Амврос., надвор. сов. *Экъ* Никол. Конст., тит. сов. *Бестриченко* Иванъ Зинов., кол. ас. *Гнетко* Мих. Андр., крестьянинъ. *Старосельскій* Исаакъ Ильичъ, мѣщанинъ. Всѣ въ г. Богодуховѣ.

Богодуховская Дмитриевская Женская V классн. Прогимназія съ пригот. классомъ.

Предсѣд. попеч. сов.—Предводитель дворянства. Попечительница прогимназіи *Кенигъ* Ел. Карл., жена пот. поч. граж. Пред. педаг. сов. *Лощаковъ* Ив. Никол., кол. асс. Начальница прогим. *Никольская* М. Д., дом. наст. Законоучители священники: *Станиславскій* о. Ал-сѣй Марк. *Владыковъ* о. Дм. Іоан. Преподаватели и преподавательницы: Русскаго языка *Урютина* Ел. Дм., дом. наст. Математики *Лозинская* Леок. Карл., дом. учит. Исторіи и географіи *Бондарева* В. Пр., дом. учит. Естественной исторіи *Клоковъ* Вас. Еф., кол. ас. Французскаго языка вакансія. Руководѣнія *Вознесенская* М. Мих., жена с. о. Пѣнія *Сукачевъ* Дм. Никол., потом. поч. гражд. Приготовительнаго класса *Ревковская* Неон. Никол., дом. учит. Чистописанія—вакансія. Надзирательница *Адамовская* М. Ив., дом. наст. Врачъ *Ревковскій* Никол. Никол., в. ч.

Богодуховское Городское 3-хъ классное Училище.

Учитель-Инспекторъ *Лощаковъ* Ив. Никол., к. а. Законоучитель *Пономаревъ* Евг. Ѳеодор., священ. Учитель *Клоковъ* Вас. Ефим., кол. ас. Учитель *Моисеенко* Ѳед. Конст., к. сек. Учитель пѣнія *Сукачевъ* Дмитр. Никол., псаломщикъ. Всѣ въ г. Богодуховѣ.

О-во вспомош. нужд. ученикамъ Богодух. Город. Училища.

Предсѣдатель правленія *Ершовъ* Ив. Ал-ндров., с. с. Товарищъ предсѣдателя *Лощаковъ* Ив. Никанор., к. а. Члены правленія. *Фонъ-Дистерло* Евг. Августов., к. сов. Казначей дѣлопроизвод. *Моисеенко* Ѳед. Конст., к. сек. Всѣ въ г. Богодуховѣ.

Мужская Воскресная школа.

Завѣдывающая *Лозинская* Леок. Карл., учит. прогим. Законоучит. о. *Іоаннъ Андроновъ* діак. Учительницы: *Гнетко* Кеен. Вас. *Ткаченко* Пед. Вас., нар. учит.

Богодуховская женская Воскресная школа.

Завѣдывающая школою *Варлаицына* Софья Павл., дом. наст. Законоучитель *Андроновъ* о. *Іоаннъ*, діак. Учительница *Билозорова* Дар. Никол., нар. уч-ца *Лещенко* Елиз. Карл., дом. уч-ца.

Богодуховская Женская школа.

Попечитель школы *Марессевичъ-де-Крешево* Степ. Ив., предсѣд. зем. управы. Учительница завѣдывающая школою *Короткова* Ол. Сер., дом.

учительница. Законоучител. *Пономаревъ* Евг. Пет., священ. Учительница по предметамъ *Леонтовичъ* Алек. Пав., дом. учит. Мастерницы: преподаш. шитье и кройку *Филатова* Ан. Вас. и *Варченко* Евф. Вас.

Списокъ Богодуховскаго Отдѣленія Харьковскаго Общества грамотности.

Предсѣдатель *Кенигъ* Фед. Леон. Заступающій его мѣсто *Геркевичъ* Евг. Андреев., ветеринарный врачъ. Члены: *Козанскій* Конст. Пет., акц. надзир. *Мендельсонъ* Давидъ Мих., врачъ. *Шейхель* судья. *Лозинская* Леокадія Карл., учительница. *Осипова* Клав. Семен., жена полковника. *Лошаковъ* Ив. Никол., инспек. город. училища. *Мирошниченко* Як. Пет., инспек. народ. училища по Богодуховскому уѣзду.

Комиссія по устройству народныхъ чтеній.

Завѣдывающій чтеніями *Дорошевъ* Никол. Ив., дѣлопр. Управ. уѣзднаго Военскаго Начальника. Члены: Завѣд. город. училищ. *Лошаковъ* Ив. Никол. и *Геркевичъ* Евг. Андр., н. с.

Краснокутское Городское Управление.

Городской староста *Зайцевъ* Ив. Дан., мѣщ. Помощникъ завѣд. дѣлопр. *Колесникъ* Ив. Діев., поч. гр. Торговые депутаты: *Яремка* Степ. Леонт., мѣщ. *Батозскій* Ив. Ив., мѣщ. Базар. и ярмароч. смотрители: *Соломенскій* Митр. Павл., отст. фельдфеб. *Яремка* Степ. Леонт., мѣщ. *Раина* Вас. Логв., кр. Присяжные офіцеры: *Форовъ* Конст. Ал-дров., мѣщ. *Кощій* Серг. Ал-сѣв., мѣщ. Сборщикъ мѣщ. общ. *Яловнировъ* Ив. Мих., мѣщ. Купеческій староста *Вьюшникъ* Вас. Емел. куп.

Краснокутскій Сиротскій Судъ.

Предсѣдатель—Городской Староста. Члены: *Форовъ* Кон. Ал-дров., мѣщ. *Кощій* Серг. Ал-дров., мѣщ. Секрет. *Колесникъ* Ив. Діев., поч. гр.

Краснокутское Благотворительное Общество.

Предсѣдатель правленія *Оболенцевъ* Пав. Мих., нотар. Товарищъ предсѣдателя *Зайцевъ* Ив. Дан., город. староста. Казначей *Форовъ* Кон. Ал-дров., церков. староста. Секретарь *Колесникъ* Ив. Діев., поч. граж. Члены правленія: *Тролювскій* Пав. Гр., к. ас. *Гарденингъ* Ал-андръ Никол., зем. начальникъ. *Древалюковъ* Ив. Аф., т. сов. *Фрейлоферъ* Ив. Петр., мѣщ. *Кунцынъ* Конст. Ел., п. гр.

Краснокутская Городская Общественная Библіотека.

Главный распорядитель и предсѣд. комисіи завѣд. библіотекой—городской староста. Члены комисіи: *Оболенцевъ* Пав. Мих., нотаріусъ. *Древалюковъ* Ив. Аф., учит. *Форовъ* Конст. Ал-дров., мѣщ. *Кощій* Серг. Ал-сѣв., мѣщ. Библіотекаръ *Китченко* Пет. Андр., крест.

Краснокутская бесплатная библіотека-читальня.

Предсѣдатель правленія и завѣд. библіотекой-читальней город. староста *Зайцевъ* Ив. Дан., мѣщ. Члены: *Колесникъ* Ив. Діев., поч. граж.

Форова Конст. Ал-ндров., мѣщ. *Батозскій* Ив. Ив., мѣщ. *Панчишинъ* Ив. Ешиф., крест. *Раина* Вас. Логв., крест. *Березовскій* Ник. Маке., крест. Библиотекаръ *Ильинъ* Пав. Федор., поч. гр. Всѣ въ г. Краснокутскѣ.

Правленіе Краснокутской Мѣщанской Вспомогательной Кассы.

Предсѣдатель правленія кассы город. староста *Зайцевъ* Ив. Дан., мѣщ. Члены: *Яловнаревъ* Ив. Мих., мѣщ. *Диденко* Нест. Вас., мѣщ. Бухгалтеръ *Колесникъ* Ив. Діев., поч. гр. Всѣ въ г. Краснокутскѣ.

Александрское Ремесленное Училище.

Завѣдывающій училищемъ *Куринеръ* Викт. Ив. Законоучитель уч. *Муранскій* о. Ив., свящ. Учитель *Бойко* Ив. Ѳедор. Преподаватель слесарнаго ремесла *Наиль* Мих. Ѳедор., крест. Преподаватель кузнечнаго ремесла *Склярковъ* Филиппъ Вас., мѣщ. Преподаватель столяр. ремесла *Куницинъ* Мих. Владимиров., цех.

Краснокутское городское двухклассное Герасима Дашкевича училище.

Почетный смотритель училища *Марессевичъ-де-Крешево* Степ. Ив., поч. мир. суд. С. Де-Крешево, Богодухов. уѣзда. Завѣдывающій учил. *Древалюковъ* Ив. Афанас., тит. сов. Домъ городск. учил. Законоучитель *Туранскій* о. Иоан., свящ. Богодуховъ, соб. д. Учитель *Расторгуевъ* Серг. Андр., н. ч. Здан. город. учил. Помощникъ учит. *Борисовъ* Тих. Рад., н. ч. Богодуховъ, д. Куницинной.

Яменское двухклассное образцовое училище.

Почетный блюститель *Кралъ* Ив. Адальберт., тит. сов. Завѣдывающій училищемъ учитель *Ранота* Мат. Евстаф., крест. Законоучитель *Сапушкинъ* Антон. Тим., свящ. Учитель *Шевченко* Давидъ Мих. крест.

Почтовые учрежденія.

Богодуховская почтово-телеграфная контора. Начальникъ *Адамовскій* Евг. Степ., н. сов. Почтово-телегр. чиновники: 5-го разр. *Ильинъ* Пав. Давид., н. ч. 6-го разр. н. о. *Варченко* Пав. Вас., н. ч. Надсмотр. *Гаражій* Сем. Конон. н. ч.

Краснокутское почтово-телеграфное отдѣленіе. Начальникъ *Гладковъ* Ив. Федор., кол. ас. Почтово-телегр. чинов. 6-го разр. н. о. *Гризодубовъ* Пав. Корнил. н. ч.

Гутянское почтово-телеграфное отдѣленіе. Начальникъ *Фомичевъ* Петръ Митроф., к. сек. Почтово-телегр. чиновникъ 6-го разр. н. о. *Алтуховъ* Ив. Ив. н. ч.

Больше-Писарское почтовое отдѣленіе. Начальникъ *Тюленевъ* Ив. Ал-сѣв., кол. рег.

Кузьевахское почтовое отдѣленіе. Начальникъ *Левченко* Иванъ Ивановичъ, н. ч.

Духовенство Богодуховскаго уѣзда.

Благочинные: 1-го округа *Доброславскій* Васи. Ѳедор., прот. Г. Богодуховъ. 2-го окр. *Сиссаревскій* Ал-сѣй Ив., прот. Г. Краснокутскѣ.

1-й Округъ. Г. Богодуховъ: Соборно-Успенская ц.—*Станиславскій* Ал-сѣй Марк., свящ. *Владыковъ* Дмит. Иоан., свящ. Троицкая ц.—*Власовъ* Вас. Пав., свящ. *Пономаревъ* Евг. Петр., свящ. Покровская ц.—Настоятель *Доброславскій* Вас. Ѳеодор., прот. Сл. Больше-Писаревка: Покровская ц.—*Артюховскій* Ал-ндръ Ал-сѣев., свящ. Николаевская ц.—*Богдановъ* Петръ Вас., свящ. Успенская ц.—*Доброславскій* Ал-сѣй Вас., свящ. С. Братенеца, Воскресенская ц.—*Власовскій* Пав. Ал-дров., свящ. Сл. Вольное, Успенская ц.—*Грызодубовъ* Ал-ндръ Иоан., свящ. *Вергунъ* Ѳеодор., свящ. С. Гниловка, Николаевская ц.—*Назаревскій* Григ. Пав., свящ. С. Корбины-Иваны, Троицкая ц.—*Дюковъ* Афан. Ив., свящ. С. Иваны, Богородичная ц.—*Краснопольскій* Иоаннъ Никол., свящ. Х. Крысинъ-Яръ, Николаевская ц.—*Грызодубовъ* Ник. Ал-ндров., свящ. С. Лѣсковка, Георгіевская ц.—*Ступинскій* Григ. Пав., свящ. С. Лютовка, Иоанно-Предтеченская ц.—*Вертеловскій* Пав. Ѳеодор., свящ. С. Лозовое, Богородичная ц.—*Кілювскій* Вас., свящ. С. Малая-Писаревка, Покровская ц.—*Черняевъ* Петръ Ильич., свящ. С. Матвѣевка, Покровская ц.—*Петровъ* Іаковъ Пет., свящ. С. Малыжена, Успенская ц.—*Загоровскій* Никол. Мих., свящ. С. Новая-Рябина, Николаевская ц.—*Ястремскій* Вит. Ал-ндров., свящ. С. Поличковка, Екатерининская ц.—*Геневскій* Ал-сѣй Никол., свящ. С. Поповка, Троицкая ц.—*Бойковъ* Стеф. Порфиріев., свящ.—помощн. Благочиннаго. С. Рясное, Николаевская ц.—*Любицкій* Антоній Стеф., свящ. Сл. Сѣнное, Богородичная ц.—*Пономаревъ* Викт. Евг., свящ. Троицкая ц.—*Сукачевъ* Вас. Вас., свящ. С. Старая-Рябина, Троицкая ц.—*Стелмжскій* Петръ Андр., свящ. С. Тарасовка, Дмитріевская ц.—*Рубинскій* Никол. Мих., свящ. С. Ямное, Покровская ц.—*Сапухинъ* Антонинъ Тимоѳеев., свящ. С. Яблочное, Вознесенская ц.—*Ѳеодоровъ* Вас. Влад., свящ. С. Ъздоцкое, Богородичная ц.—*Доминскій* Ѳед. Зосимов., свящ.

2-й округъ. Г. Краснокутскъ: Успенская ц.—*Золотаревъ* Иоан. Ник., свящ. Николаевская ц.—*Синсаревскій* Анат. Ал-сѣев., свящ. Архангело-Михайловская ц.—*Туранскій* Иоаннъ Никол., свящ. С. Качаловка, Троицкая ц.—*Люминарскій* Андр. Андр., свящ. Сл. Колонтаевъ, Успенская ц.—*Сильванскій* Мих. Васил., прот. Николаевская ц.—*Татариновъ* Ѳеод. Петров., свящ. Преображенская ц.—*Бууцкій* Полик. Стефан., свящ. С. Любовька, Покровская ц.—*Нагородскій* Иоаннъ Яковл., свящ. Сл. Рублевка, Успенская ц.—*Ѳеодоровскій* Петръ Сем., свящ. Архангело-Михайловская ц.—*Прокофьевъ* Димитр. Евмен., свящ. С. Бригадировка, Покровская ц.—*Котлярвъ* Ѳеод. Симеон., свящ. С. Филенково, Георгіевская ц.—*Кушнаренико* Иоаннъ Иоан., свящ. С. Константиновка, Константино-Еленовская ц.—*Колосовскій* Иоан. Вас., свящ. С. Пархомовка, Покровская ц.—*Ѳоминъ* Пав. Георг., свящ. *Петровскій* Григ. Сем., свящ. С. Капдуновка, Рождество-Богородичная ц.—*Ильинскій* Стеф. Ѳеод., свящ. *Жуковскій* Пав. Иоан., свящ. С. Козѣевка, Покровская ц.—*Владыковъ* Иоан. Гавр., прот. С. Купьева, Антоніо-Ѳеодосіевская ц.—*Грабовскій* Григ. Вас., свящ. С. Городное, Николаевская ц.—*Погорьловъ* Григ. Кир., свящ. С. Полковая-Никитовка, Успенская ц.—*Котлярвъ* Семеонъ Иоан., свящ. С. Губаровка, Рождество-Богородичная ц.—*Ведринскій* Плат. Ник., свящ. Сл. Мурафа, Николаевская ц.—*Раевскій* Иоан. Иоан., свящ. Архангело-Михайловская ц.—*Мишулинъ* Ал-сѣй Петр., свящ. С. Мирное, Сорокамученическая ц.—*Поморцевъ* Стеф. Ал-ндр., свящ. Сл. Хрущевая-Никитовка, Успенская ц.—*Поповъ* Иоан. Ѳеод., свящ. С. Шаровка, Благовѣщенская ц.—*Станиславскій* Вас. Вас., свящ. С. Павловка, Георгіев-

ская ц.—*Загурскій* Елисей Лук., свящ. С. Александровка, Александроневская ц.—*Поповъ* Мих. Макс., свящ.

Волостныя Правленія и Волостные Суды.

Богодуховской волости: Старшина *Радченко* Иванъ Емельян. Волостной писарь *Скирда* Иванъ Андреев. Предсѣдатель суда *Ситало* Власъ Евдоким.

Больше-Писаревской: Старшина *Еременко* Моис. Григ. Волостной писарь *Гармашъ* Петръ Ив. Предсѣдатель суда *Воронковъ* Ив. Влад.

Вольновской: Старшина *Казявкинъ* Афан. Иван. Волостной писарь *Христенко* Коз. Мих. Предсѣдатель суда *Казявкинъ* Афан. Иван.

Колонтаевской: Старшина *Омельяненко* Ив. Мих. Волостной писарь *Мазена* Троф. Павл. Предсѣдатель суда *Колесникъ* Емел. Филипп.

Константиновской: Старшина *Бульма* Яков. Назар. Волостной писарь *Бухаровъ* Ром. Макс. Предсѣдатель суда *Бульма* Як. Назар.

Краснокутской: Старшина *Панчишкый* Ив. Епиф. Волостной писарь *Кабанъ* Ив. Нест. Предсѣдатель суда *Мухаръ* Степ. Троф.

Купьевахской: Старшина *Омельяненко* Ив. Марк. Волостной писарь *Носикъ* Стеф. Полик. Предсѣдатель суда *Красноруцкый* Стеф. Иван.

Лютювской: Старшина *Кручина* Ив. Аким. Волостной писарь *Козловъ* Гер. Март. Предсѣдатель суда *Наумовъ* Ив. Филипп.

Мурафеской: Старшина *Медяникъ* Дм. Серг. Волостной писарь *Буцкый* Ив. Сем. Предсѣдатель суда *Савченко* Петръ Иван.

Ново-Рябиновской: Старшина *Проценко* Ал-дръ Дан. Волостной писарь *Слюсаренко* Сам. Ив. Предсѣдатель суда *Быгъ* Андр. Мих.

Пархомовской: Старшина *Твердохлѣбъ* Серг. Θεодор. Волостной писарь *Масенко* Вас. Ив. Предсѣдатель суда *Самойленко* Ив. Дмитр.

Полково-Никитовской: Старшина *Поповъ* Ник. Ефим. Волостной писарь *Босаченко* Афан. Ив. Предсѣдатель суда *Лукьяненко* Тим. Пав.

Равдавской: Старшина *Копюшенко* Осип. Петр. Волостной писарь *Боровикъ* Маке. Ив. Предсѣдатель суда *Шведскый* Дмит. Анис.

Рублевской: Старшина *Гайда* Дан. Данил. Волостной писарь *Драний* Ив. Ильичъ. Предсѣдатель суда *Усикъ* Як. Иван.

Сѣнянско-Спирской: Старшина *Жупинскый* Спир. Моис. Волостной писарь *Титаренко* Вас. Мих. Предсѣдатель суда *Жатовъ* Вас. Пант.

Тарасовской: Старшина *Пахомовъ* Прох. Иван. Волостной писарь *Мокроусовъ* Андр. Θεод. Предсѣдатель суда *Тумовъ* Радіонъ Емел.

Хрущево-Никитовской: Старшина *Кодацкый* Ал-сѣй Моис. Волостной писарь *Дьяченко* Никол. Николаев. Предсѣдатель суда *Максименко* Θεодоръ Антонов.

Валковскій уѣздъ.

Канцелярія Предводителя Дворянства.

Предводитель дворянства *Палицынъ* Петръ Иван., прап. зап. Д. Ракитная Старо-Водолажской вол. Секретарь *Глушковъ* Вас. Афан., надв. сов. г. Валки, с. д.

Валковская Дворянская Опека.

Председатель—Предводитель дворянства *Палицынъ* Петръ Иван., прап. зап. Д. Ракитное. Дворянства засѣдатели: *Черныкъ* Васил. Лавр., губ. секр. *Фонъ-Цилеръ* Влад. Петр., кол. секр. Письмоводитель—вакансія.

Валковскій Уѣздный Съѣздъ.

Председатель—Предводитель дворянства *Палицынъ* Петръ Иван., прап. Дер. Ракитная, Старо-Водолажской волости. Уѣздный членъ Харьковскаго окружн. суда *Абрамовъ* Георг. Никол., над. сов. Г. Валки. Валковскій уѣздный исправникъ *Бѣлявскій* Ив. Ал-ндр. Податной инспекторъ *Шевцовъ* Иосифъ Иван., тит. сов. Почетные мировые судьи: *Сухомлиновъ* Серг. Ал-ндр. *Фонъ-Цилеръ* Ал-ндръ Петр. ротм. Д. Рѣдкодубъ, Снѣжковской вол. *Орловъ* Ал-сѣй Иван., двор. С. Михайловка, Никольско-Камышеватской вол. *Голыцынъ* Ал-ндръ Дмитр., князь, гор. Харьковъ. *Шидловскій* Ник. Роман., надв. сов. С. Знаменское. *Палицынъ* Петръ Иван., прап. *Ширковъ* Валер. Валер., губ. сек. *Духовской* Евген. Мих., стат. сов. С. Старый Мерчикъ. *Еншиерловъ* Ник. Петров., стат. сов. Д. Гряково. Городской судья *Снарскій* Феликсъ Осип., стат. сов. г. Валки. Земскіе начальники Валковскаго уѣзда: 1 уч. *Фюнеръ* Вильг. Ив., тит. сов. Г. Валки. 2 уч. *Глушковъ* Ал-ндръ Викт., кол. сов. Д. Дмитровка, Снѣжковской вол. 3 уч. *Сребдольскій* Евген. Ник., тит. сов. С. Покровская, Алексѣевской вол. 4 уч. *Коссовичъ* Ив. Андр., тит. сов. Дер. Карловка, Старо-Водолажской вол. Секретарь *Глушковъ* Вас. Афан., над. сов. г. Валки.

Валковское уѣздное по воинской повинности Присутствіе.

Председатель—предводитель дворянства. Члены: Уѣздный исправникъ. Уѣздный воинскій начальникъ. Членъ уѣздной земской управы. Дѣлопроизводитель *Мандрычъ* Ник. Игнае., поч. гражд. Г. Валки, Усовская, 2.

Валковскій уѣздный училищный Совѣтъ.

Председатель—предводитель дворянства. Инспекторъ народныхъ училищъ *Блокопытовъ* Никол. Ал-сѣв., с. с. г. Харьковъ, Дмитриевская, 23. Члены: отъ Мин. Нар. Пр. *Кудрявцевъ* Ник. Дмит., тит. сов. г. Валки. Отъ Дух. Вѣд. *Пономаревъ* Андр. Петр., свящ. с. Алексѣевка. Отъ Земства: *Еншиерловъ* Ник. Петр., с. с., д. Гряково. *Ярцевъ* Конст. Никол. кол. рег. гор. Харьковъ, Б.-Панасовская, 56. Всѣ земскіе начальники.

Валковскій уѣздный комитетъ Попечительства о народной трезвости.

Председатель комитета—Предводитель дворянства. Заступающій мѣсто председателя *Фюнеръ* Вильг. Иван., земскій начальникъ. Казначей комитета *Любарскій* Евген. Ал-сѣв., двор. Члены: *Абрамовъ* Георг. Никол., уѣзд. членъ окруж. суда. *Шевцовъ* Иос. Ив., подат. инспекторъ. *Слюсаревъ* о. Илья. *Мальцовъ* Пав. Вас., учит. и инспект. гор. училища. *Данилевскій* Ник. Никол., помощ. окруж. акциз. надз. *Яковлевъ* Петръ Ал-ндр., капит., воинск. начальн. *Снарскій* Ф. О., город. судья. *Глуш-*

ковъ Ал-ндръ Викт., участ. зем. начальн. *Киссовичъ* И. А. участ. зем. начальн. *Сребдольскій* Е. Н. участк. земск. начальн. *Башиинскій* Г. В., уѣздн. врачъ. *Еншерловъ* Ник. Петр., предсѣд. земск. управы. *Бьлюкочитовъ* Н. А., исп. нар. учил. *Туницинъ* Илья Васил., город. староста. *Сухомлиновъ* Б. А. и *Куколевскій* С. А. Члены отъ земства. Необязательные члены: *Леонтовичъ* Петръ Евгр., ветер. врачъ. *Пряниковъ* Вас. Макс., уѣзд. техн. Дѣлопроизводитель *Задитировскій* Ив. Вас., мѣщ.

Валковское Уѣздное Отдѣленіе попечительнаго о тюрьмахъ Комитета.

Директоры: Предсѣдательствующій—уѣздный членъ окружнаго суда. г. Валки, Волостная, 9. *Абрамовъ* Георг. Никол., к. с. Предводитель дворянства. Предсѣдатель уѣздной земской управы. Благочинный 1 округа *Федоровскій* Іоаннъ Гавр., прот. Уѣздный врачъ *Башиинскій* Гр. Вит., к. с. Городской судья. Товарищъ прокурора окружнаго суда. Уѣздный исправникъ *Бьлявскій* Ив. Ал-ндр., н. с. г. Валки, Харьковская, 18. Городской староста *Туницинъ* Илья Вас., куп. г. Валки, Ковяговская, 1.

Валковское Уѣздное Полицейское Управление.

Валковскій уѣздный исправникъ *Бьлявскій* Ив. Ал-ндр., кол. сек., Помощникъ исправника *фонъ-Сизинъ* Мих. Пав., над. сов. II. д. секретаря *Ивановъ* Лукьянъ Дмит., н. ч. Столоначальникъ граждан. стола *Перликъ* Евген. Васил., н. ч. II. д. столоначальника уголовного стола *Ходасъ* Григ. Яков., н. ч. Вр. II. д. регистратора *Пащинскій* Ив. Вас., двор. Всѣ въ г. Валкахъ. Приставъ 1 стана *Льсовиковъ* Фед. Вас., тит. сов. с. Новая-Водолага. Приставъ 2 стана *Бьляничевъ* Митроф. Петров., тит. сов. с. Коломакъ. Приставъ 3 стана *Крамаренко* Митр. Григ. г. с. ст. Люботинъ. Полицейскій надзиратель г. Валокъ *Тюнтинъ* Михаилъ Ал-ндр., н. ч. г. Валки.

Валковскій Уѣздный Распорядительный Комитетъ.

Предсѣдатель комитета—Уѣздный исправникъ *Бьлявскій* Иванъ Ал-дров., к. с. Члены: Военскій начальникъ *Яковлевъ* Петръ Ал-дров., подполк. Городской староста *Туницинъ* Илья Вас., куп. Членъ Земск. управы *Куколевскій* Серг. Андр., н. с.

Валковская Уѣздная Земская Управа.

Предсѣдатель *Еншерловъ* Ник. Петр., ст. сов. Члены: *Куколевскій* Серг. Андр., над. сов. *Кисевскій* Никол. Андр., губ. сек. Секретарь *Любарскій* Евг. Ал-сѣев., пот. поч. гр. Бухгалтеръ *Оберемокъ* Ал-дръ Фил., лич. поч. гр. Всѣ въ г. Валкахъ.

Земскіе врачи: 1-го уч. *Михайловъ* Вас. Ал-дров., н. с. 2-го уч.—вакансія. 3-го уч.—вакансія, с. Коломакъ. Городск. зем. больн. *Клочковъ* Ив. Петр., кол. асс. Ветерин. врачъ *Леонтовичъ* Петръ Евгр., н. сов., г. Валки. Врачъ Люботинскаго междуѣзднаго участка *Боровской* Мейеръ Вольф., лек. с. Люботинъ. Смотритель земск. больницы *Перликъ* Вас. Лавр., губ. сек., г. Валки. Завѣдыв. Старо-Мерчан. богадѣльн. *Орленко* Макс. Ал-сѣев., учит., с. Ст.-Мерчикъ.

Валковское Александровское ремесленное училище.

Завѣдывающій училищемъ, онъ-же преп. обще-образов. предмет. *Данковъ* Ив., Ал-сѣев., мѣщ. Законоучитель *Курской* Пав. Корн., свящ. Учители: кузнеч. ремесла *Папуа* Фед. Федор. Слесари. ремес. *Колада* Прокоф. Вас. крест.

Уѣздное Земское Собрание

Земекіе гласные: *Сребдольскій* Евг. Ник., тит. сов., д. Покровское. *Глушковъ* Ал-дръ Викт., кол. сов., д. Дмитровка. *Орловъ* Ал-сѣй Иван., двор., с. Михайловка. *Коссовичъ* Ив. Андр., тит. сов., д. Карловка. *Енишерловъ* Ник. Петр., ст. сов., д. Гряково. *Палицынъ* Петръ Ив., прап., д. Ракитное. *Сухомлиновъ* Бор. Ал-дров., двор., с. Коломакъ. *Шидловскій* Ник. Ром., над. сов., с. Знаменское. *Шидловскій* Ал-дръ Никол., двор. с. Знаменское. *Киевскій* Ник. Адриан., губ. сек., х. Майданъ. *Ширковъ* Валер. Валер., д. с. сов., с. Ст.-Водолага. *Подпаловъ* Викт. Фед., докт., с. Калениково. *Куколевскій* Серг., Андр., н. сов., г. Валки. *Фюнеръ* Вил. Иван., кол. секр., г. Валки. *Альховскій* Анат. Анат. шт.-рот., г. Харьк., Садово-Куликовская, соб. д. *Яриевъ* Конст. Никол., кол. рег., г. Харьковъ, Панасовская, 56. *Кузминовъ* Сем. Емел., куп., г. Валки. *Тупицынъ* Илья Вас., куп., г. Валки. *Гавриловъ* Пав. Ал-сѣев., г. Харьковъ, Дмитриевская, соб. д. *Синяевскій* Сем. Афанас., кр., г. Валки. *Певный* Вас. Петр., кр., с. Огульцы. *Зубрицкій* Фед. Никит., кр., д. Гряково. *Близнюковъ* Хрисан. Дмитр., кр., сл. Коломакъ. *Бондаренко* Карпъ Мих., кр., с. Перекопъ. *Стричка* Григ. Яков., кр., с. Люботинъ. *Свѣтличный* Як. Сем., кр., с. Караванъ. *Головашиъ* Емел. Никит., кр., с. Новоселовка. Депутатъ отъ духов. вѣдом. *Пономаревъ* о. Андрей, свящ., с. Алексѣевка. Представ. вѣдом. минист. земл. *Даниленко* Дмитр. Антонов., лѣсничій Ракитянекаго лѣсничества.

Валковское Городское Управление.

Городской староста *Тупицынъ* Илья Вас., куп. Помощникъ *Заболотный* Вас. Иван., лич. поч. граж. Завѣдывающій дѣлопроизводствомъ. *Кремена* Оока Влас., мѣщ. Городовой врачъ (вакансія). Податной сборщикъ мѣщанск. общ. *Хашина* Ал-сѣй Давид., мѣщ. Валковскій купеческій староста *Яновскій* Ал-дръ Вас., купецъ.

Валковскій Городской Сиротскій Судъ.

Предсѣдатель суда *Кожевниковъ* Эмман. Васил., куп. Члены: *Яновскій* Ал-дръ Вас., куп. *Савченко* Федоръ Вас., куп. *Александровъ* Ал-сѣй Андр., куп. *Бельдауэръ* Март. Март., мѣщ. *Ходаковский* Ал-сѣй Самойл., мѣщ. *Васильевъ* Вас. Мих., мѣщ. Дѣлопроизводитель суда *Ольховскій* Гавриилъ Степанов., крест.

Валковское Уѣздное Казначейство.

Казначей *Даневскій* Даміанъ Ив., н. с. Ст. бухгалтеръ *Григорьевъ* Никол. Мих., к. сек. Кассиръ *Варавинъ* Вас. Георг., к. сек. Бухгалтеръ 1 разряда *Геневскій* Ал-дръ Никол., к. сек. Бухгалтеръ 2 разряда *Кремена* Степ. Троф., н. ч.

Управление Валковского Уѣзднаго Воинскаго Начальника.

Воинскій Начальникъ *Яковлевъ* Петръ Ал-ндр., подполк. г. Валки, Благовѣщенская, 15. Дѣлопроизводитель *Мельникъ* Каллиникъ Иван., губ. сек. г. Валки, Харьковская, 18.

1-я батарея 9 артиллерійской бригады.

Командиръ батареи *Власовскій* Евграфъ Ив., подполк. г. Валки, Полтавская, 9. Командиры полубатареи: *Хлыбниковъ* Георг. Георг., кап. г. Валки, Харьковская, 22. *Богдановъ* Ал-ндръ Владим., штабсъ-кап. г. Валки, Харьковская, 6. Дѣлопроизводитель *Фонъ-Циллеръ* Ив. Ал-сѣв., кап. г. Валки Харьковская, 15. Младшій офицеръ *Барташевичъ* Никол. Мигроф., поручикъ.

Валковское Благотворительное Общество.

Предсѣдатель *Леонтовичъ* Петръ Евграф., н. с. Товарищъ Предсѣдателя *Пряниковъ* Вас. Максим., техникъ. Членъ-казначей *Савченко* Фед. Вас., куп. Членъ-секретарь *Кузюкинъ* Евг. Степ., лич. поч. граж. Члены: *Яновскій* Ал-ндръ Вас., куп. *Яновскій* Илья Павл., куп. Дѣлопроизводитель *Портолова* Антонина Иван., мѣщанка.

Правленіе Валковскаго Общества любителей музыкальн. и драм. искусствъ.

Предсѣдатель *Абрамовъ* Георг. Ник., к. сов. Товарищъ Предсѣдателя *Пряниковъ* Вас. Максим., техн. Членъ-казначей *Леонтовичъ* Петр. Евгрф., н. сов. Членъ-режиссеръ *Клочковъ* Ив. Терент., к. с. Членъ-секретарь *Клочкова* Нина Мих., жена к. сов.

Валковское Уѣздное Отдѣленіе Епархіальнаго Училищнаго Совѣта.

Предсѣдатель *Федоровскій* Іоаннъ Гавріил., прот. г. Валки. Уѣздный наблюдатель *Сильванскій* Ник. Дмитр., свящ. сл. Одринка. Членъ-дѣлопроизводитель *Пономаревъ* Андрей Петр., свящ. с. Алексѣевка. Членъ-казначей *Новскій* Андрей Федор., свящ. г. Валки. Члены: *Антоновъ* Петръ Дав., свящ. сл. Новая Водолага. *Слюсаревъ* Илья Никиф., свящ. г. Валки. *Мальцевъ* Вас. Павл., учит.—инспекторъ гор. училища. г. Валки. *Синькевичъ* Никол. Ив., двор., студ. сельск. хозяйства, сл. Мироновка, Харьк. уѣзда. *Кузьминовъ* Сем. Емельян., куп. г. Валки. Земскіе Начальники Валковскаго уѣзда.

Валковское городское 3-хъ классное мужское училище.

Почетный смотритель *Гуровъ* Вас. Вас., н. с. Харьковъ, Кокошкинская, 6. Учитель-инспекторъ *Мальцовъ* Вас. Павл., к. ас. Законоучитель *Федоровскій* Іоаннъ Гавр., прот. Учители: *Чамовъ* Вас. Ал-ндр. кол. асс. *Кудряцевъ* Никол. Дмит., кол. асс. Преподаватель пѣнія *Яковлевъ* Ал-ндръ Григ., псал. Врачъ *Клочковъ* Ив. Терент. н. с.

Валковское городское женское 3-хъ классное училище.

Завѣдывающая училищемъ *Рейхель* Анна Петр., двор. Законоучитель *Слюсаревъ* Илья Никиф., свящ. Учительница математики *Рейхель*

Евген. Мих., двор. Учительница исторіи и геогр. *Сукачева* Софья Як., двор. Учительница рукодѣлія *Виноградская* Анна Иван., жена діак.

Валковское городское 2-хъ классное приходское училище.

Почетный блюститель *Еншиерловъ* Ник. Петр., стат. сов. Завѣдыв. училищ. старшій учитель *Рышетлякъ* Пав. Григ., сост. въ XIV кл. Законоучитель *Слюсаревъ* Илья Никиф., свящ. Учительницы: *Рышетлякъ* Екат. Ник., жена учителя. *Рейхель* Лидія Мих., дочь губ. секр.

Валковское Ссудо-сберегательное Товарищество.

Предсѣдатель правленія *Тупицынъ* Илья Вас., куп. Члены правленія: *Заболотный* Вас. Иван., лич. поч. гражд. *Бельдяуэръ* Март. Март., мѣщ. Члены совѣта: *Фюнеръ* Вильг. Ив., кол. сов. *Заболотный* Иванъ Ал-сѣв., двор. *Савченко* Фед. Вас., куп., *Пряниковъ* Вас. Макс., техн. *Синявскій* Сем. Афан., крестьян.

Безплатная народная библіотека-читальня.

Наблюдающій *Федоровскій* от. Иоаннъ, прот. Завѣдывающій *Леонтовичъ* Петръ Евграф., над. сов. Библіотекарша *Портолова* Антон. Ив., мѣщанка.

Почтовыя учрежденія.

Валковская почтово-телеграфная контора. Начальникъ *Квитковскій* Георг. Стеф., н. с. Почтово-телеграфные чиновники: 5 раз. *Горбатенко* Влад. Сем., н. ч. 6 раз. н. о. *Ильищенко* Петръ Кирил., н. ч.

Люботинская почтово-телеграфная контора. Начальникъ *Катрухинъ* Ал-ндръ Мих., н. с. Почтово-телеграфные чин.: 5 раз. *Ятвинскій* Петр. Григ., г. сек. 6 раз. н. о. *Бацаевъ* Пав. Митроф., н. ч. Надсмотрщикъ *Долженковъ* Петръ Ал-сѣв., н. ч.

Коломакское почтово-телеграфное отдѣленіе. Начальникъ *Воскресенскій* Яковъ Яков., к. рег.

Н.-Водолазское почтово-телеграфное отдѣленіе. Начальникъ *Феофиловъ* Ник. Георг., н. ч. Почтово-телеграфный чин. 6 раз. н. о. *Ченурный* Троф. Иван., н. ч.

Духовенство Валковскаго уѣзда.

Благочинные: 1-го окр. *Федоровскій* Иоаннъ Гавр., прот. г. Валки. И. д. 2-го окр. *Панкратьевъ* Ник. Павл., свящ. сл. Огульцы.

1-й округъ. Г. Валки, Соборно-Преображенской ц.—*Федоровскій* Иоан. Гавр., прот. *Новскій* Андрей Федор., свящ. Благовѣщенской ц.—*Курской* Паве. Карл., свящ. (онъ же катихизаторъ и цензоръ проповѣдей). Успенской ц.—*Слюсаревъ* Илья Никиф., свящ. (онъ же депутатъ 1-го окр.). Георгіевской ц.—*Крыжановскій* Мевод. Ал-ндр., свящ. Рождество-Богородичной ц.—*Фоминъ* Григ. Тимоѳ., свящ. Валковскаго уѣзда: сл. Перекопъ, Троицкой ц.—*Меньковскій* Иоаннъ Федор., свящ.; сл. Ковяги, Рождество-Богородичной ц.—*Жуковскій* Мих. Ник., свящ.; сл. Алексѣвка, Покровской ц.—*Пономаревъ* Андрей Петр., свящ. (онъ же помощникъ благочиннаго); сл. Покровскъ, Троицкой ц.—*Дьяковъ* Григ. Димитр., свящ.; сл. Высокополье, Николаевской ц.—*Власовъ* Ник. Ник.,

свящ.; сл. Коломакъ, Успенской ц.—*Василевскій* Вас. Андр., свящ., *Бондаревъ* Илья Ив., свящ., Николаевской ц.—*Стенурскій* Иоаннъ Пав., свящ.; сл. Калениково, Покровской ц.—*Леонтовичъ*, Ѳеодоръ Евграф., свящ.; сл. Сидоренково, Тихоновской ц.—*Пономаревъ* Ал-сѣй Андр., свящ.; с. Сибѣжковъ-Куть, Иоанно-Предтеченской ц.—*Лукошевъ* Мих. Никол., свящ., *Ризоложескій* Владим. Витал., свящ.; сл. Доросеевка, Рождество-Богородичной ц.—*Минченко* Антоній Елис., свящ.; сл. Кантакузово, Захаріевской ц.—*Чепуринъ* Никол. Викт., свящ.; сл. Старый-Мерчикъ, Всѣхсвятской ц.—*Уманцевъ* Адрианъ Антон., свящ.; сл. Новый-Мерчикъ, Покровской ц.—*Смирскій* Ал-дръ Иоанн., свящ.

2-й округъ. Сл. Новая Водолага, Воскресенская ц.—*Вербицкій* Ал-ндръ Ал-ндр., свящ. и *Ѳодоровскій* Тихонъ Ник., свящ., Преображенская ц.—*Антоновъ* Петръ Давид., свящ. (и. д. благочиннаго 2-го окр. Валковскаго уѣзда), Николаевская ц.—*Капустянскій* Петр. Пав., свящ.; с. Станичное, Иоанно-Предтеченская ц.—*Энеидовъ* Илья Ѳеодор., прот. и *Закрицкій* Иоаннъ Андр., свящ.; сл. Огудьцы, Покровская ц.—*Панкратьевъ* Никонъ Павл., свящ. и *Николаевскій* Мих. Андр., свящ.; сл. Михайловка, Троицкая ц.—*Ракитянскій* Иоаннъ Ал-ндр., свящ.; сл. Новое, Крестовоздвиженская ц.—*Эвенховъ* Стеф. Ник., свящ.; сл. Минковка, Покровская ц.—*Дейнеховскій* Левъ Самп., свящ.; сл. Караванъ, Рождество-Богородичная ц.—*Ястремскій* Иоаннъ Ѳеодор., свящ.; сл. Старая Водолага, Покровская ц.—*Дьяковъ* Григ. Ник., прот.; сл. Княжное, Петро-Павловская ц.—*Закрицкій* Андр. Яков., свящ.; сл. Камышеватое, Успенская ц.—*Закрицкій* Тимоф. Андр., свящ.; сл. Одрника, Троицкая ц.—*Сильванскій* Ник. Дмитр., свящ.; сл. Знаменское, Знаменская ц.—*Черняевъ* Пав. Ильич., свящ.; Черемушное, Иоанно-Богословская ц.—*Крутьевъ* Георг. Иоанн., свящ.

Волостныя Правленія и Волостныя Суды.

Алексѣевской волости: Старшина *Грубникъ* Ив. Вас. И. д. Волостного писаря *Кротенко* Афанас. Петров. Предсѣдатель суда *Грубникъ* Иванъ Васил.

Валковской: Старшина *Соболевскій* Андр. Фед. Волостной писарь *Кулиничъ* Гавр. Конст. Предсѣдатель суда *Кудря* Сем. Андр.

Гряковской: Старшина *Леусъ* Никиф. Кондрат. Волостной писарь *Гауценко* Ѳома Иван. Предсѣдатель суда *Полтавскій* Титъ Варфол.

Знаменской: Старшина *Мирной* Як. Іосиф. Волостной писарь *Сендецкій* Ал-сѣй Козьм. Предсѣдатель суда *Нешеретный* Ефим. Яков.

Караванской: Старшина *Емецъ* Ал-сѣй Евстаф. Волостной писарь *Шандкой* Іос. Лазар. Предсѣдатель суда *Свѣтличный* Як. Сем.

Коломакской: Старшина *Крамарь* Яковъ Иван. Волостной писарь *Бондарь* Ал-дръ Троф. Предсѣдатель суда *Бездѣтко* Ив. Карп.

Люботинской: Старшина *Бабичъ* Сем. Трофим. Волостной писарь *Литкевичъ* Пав. Діомид. Предсѣдатель суда *Альбоцій* Ив. Иван.

Минковской: Старшина *Мезинъ* Вас. Матв. Волостной писарь *Волковъ* Тим. Иван. Предсѣдатель суда *Усъ* Еф. Кирил.

Ниж.-Камышевской: Старшина *Гаврюшенко* Конст. Сем. Волостной писарь *Скрышникъ* Ив. Семен. Предсѣдатель суда *Забара* Аф. Ив.

Ново-Водолажской: Старшина *Ободовскій* Дан. Иванов. Волостной писарь *Курианъ* Вас. Ив. Предсѣдатель суда *Дереванко* Ив. Андр.

Новоселовской: Старшина *Кулишъ* Зах. Васил. Волостной писарь *Нещерстный* Ив. Калин. Председатель суда *Евдокименко* Ник. Осип.
 Огульчанской: Старшина *Певный* Ив. Петров. Волостной писарь *Яцына* Андр. Герас. Председатель суда *Певный* Ал-сѣй Иван.
 Перекопской: Старшина *Сенчукъ* Андр. Деом. Волостной писарь *Кадыробъ* Пав. Ник. Председатель суда—волостной старшина.
 Свѣжковской: Старшина *Ключко* Петръ Яковл. Волостной писарь *Маличенко* Пав. Иван. Председатель суда *Сиротенко* Андр. Григ.
 Ст.-Водолажской: Старшина *Назаренко* Як. Тим. Волостной писарь *Хилля* Ив. Вас. Председатель суда *Смета* Вас. Васил.
 Ст.-Мерчанской: Старшина *Душинъ* Фил. Тим. Волостной писарь *Посмѣтный* Лавр. Троф. Председатель суда *Солоха* Фед. Самойл.

Волчанскій уѣздъ.

Канцелярія Предводителя Дворянства.

Предводитель дворянства *Ребиндеръ* Никол. Ал-ндр., Камергеръ Двора Его Величества, сл. Шебекино, Бѣлгородскаго уѣзда. Письмоводитель *Лазаревъ* Ст. Гер., к. ас. Канцелярскій служитель *Филоненко* Ив. Мих., поч. гражд.

Волчанская Дворянская Опена.

Председатель—Уѣздный предводитель дворянства. Дворянства засѣдатели: *Неклюдовъ* Ал-сѣй Вас., кол. асс. *Федосъевъ* Ал-ндръ Мих., стат. сов. Письмоводитель *Лазаревъ* Ст. Гер., к. ас.

Волчанскій Уѣздный Съѣздъ.

Председатель *Ребиндеръ* Никол. Ал-ндр., предвод. двор. Волч. у., тит. сов., камерг. Двора Его Величества, сл. Шебекино, Бѣлгород. у. Уѣздный членъ Харьков. окруж. суда по Волчан. у. *Платоновъ* Гавр. Иван., кол. сов. г. Волчанскъ. Городской судья *Чолоковъ* Викт. Петр., надв. сов. г. Волчанскъ. Почетные мировые судьи: *Гендриковъ* Васил. Ал-ндр., графъ, оберъ-церем. Двора Его Величества. С.-Петербургъ, Михайловская пл., 3. *Ребиндеръ* Никол. Ал-ндр., тит. сов., камергеръ Двора Его Величества, сл. Шебекино. *Ребиндеръ* Ал-ндръ Ал-ндр., над. сов. сл. Шебекино. *Колоколюцовъ* Вас. Григ., кол. ассес. городъ Харьковъ. *Шаховской* Михаилъ Львовичъ, князь, Харьковъ, Зміевская, 13. *Неклюдовъ* Петръ Ал-сѣев., надв. сов. х. Цидоринъ, Волчанск. уѣзда. *Задонскій* Ал-ндръ Воинов., генр.-лейт. сл. Великій-Бурлукъ, Волч. у. *Задонскій* Васил. Андр., кол. секр. сл. Великій-Бурлукъ. *Деларю* Мих. Дан., инж.-техн. Васильевка, Волч. у. Земскіе начальники: 1 уч. *Федосъевъ* Мих. Ал-ндр., двор. Нижній-Бурлукъ, Шеповат. вол. 2 уч. *Ляшенко* Вас. Аркад., отст. шт.-кап. с. Хотомля. 3 уч. *Задонскій* Сергѣй Ал-ндр., кол. ас. г. Волчанскъ. 4 уч. *Племятниковъ* Валент. Владим., надв. сов. Великій Бурлукъ. 5 уч. *Велискій* Георг. Владим., г. Волчанскъ. И. д. секретаря уѣздн. съѣзда *Фитилевъ* Вас. Вас., двор. гор. Волчанскъ. Канцелярскій служитель уѣзд. съѣзда *Абакумовъ* Вас. Георг. сынъ кол. асс., г. Волчанскъ.

Волчанскій Уѣздный Училищный Совѣтъ.

Предсѣдатель—Предводитель дворянства *Ребиндеръ* Ник. Ал-ндр., камергеръ Высочайшаго Двора, тит. сов. с. Шебекино, Вѣлгород. у. Кур. г. Инспекторъ народныхъ училищъ Волчан. у. *Тулиновъ* Владим. Ал-ндр., стат. сов. г. Волчанскъ. Члены: Директоръ Волчанск. учит. семинаріи *Дьяконовъ* Петръ Ал-ндр., стат. сов. г. Волчанскъ. Отъ Мин. Нар. Пр. учитель-инспект. Волчанск. город. 3-хъ клас. училища *Савицкій* Іоилъ Никит., над. сов. г. Волчанскъ. Отъ Мин. Вн. Дѣлъ уѣздный исправникъ *Саковичъ* Петръ Антон., кол. сов. г. Волчанскъ. Отъ Дух. Вѣд. благочин. 1 Волчан. округа *Евсимова* Ал-сѣй Ал-ндр. прот. г. Волчанскъ. Отъ Земства: Предсѣдат. Волчанской земской управы. *Деларю* Мих. Даниилов., инженеръ технологъ д. Васильевка, Волчанскаго уѣзда. Отъ городского управленія врачъ 1-го участка Волчанскаго уѣзда. *Поповъ* Митрофанъ Козьм., кол. сов. городъ Волчанскъ. Избранный въ помощь предводит. дворянства по наблюден. за школами Волчанскаго уѣзда *Завонскій* Вас. Андр., кол. ас. сл. Великій Бурлукъ, Волчанскаго уѣзда и земскіе начальники.

Волчанское Уѣздное по воинской повинности Присутствіе.

Предсѣдатель—Предводитель дворянства. Члены: Уѣздный исправникъ. Уѣздный воинскій начальникъ. Предсѣдатель Волчанской Земской Управы. Дѣлопроизводитель *Лазаревъ* Стеф. Гер., кол. ас.

Волчанское Попечительное о тюрьмахъ отдѣленіе.

Старшій директоръ—Предводитель дворянства. Директоры по должности: Уѣздный исправникъ. Настоят. Соборно-Троицкой церкви. Уѣздный членъ Харьковскаго окружнаго суда. Городской судья. Городской староста. Директоры Высочайше утвержденные: *Поповъ* Митр. Косьм., кол. сов. *Дорошенко* Влад. Влад., пот. поч. гражд.

Уѣздный комитетъ попечительства о народной трезвости.

Предсѣдатель—Уѣздный предводитель дворянства. Члены: Настоятель Соборно-Троицкой церкви. Директоръ учительской семинаріи. Инспекторъ народныхъ училищъ. Инспекторъ городского 3-класснаго училища. Уѣздный членъ Харьковск. окружн. суда. Уѣздный исправ. Надзиратель акциз. сбор. 5 округа. Уѣздный воинскій началъ. Земскіе начальники. Почетные мировые судьи. Податной инспекторъ. Городской судья. Городской староста. Предсѣдатель уѣздн. земск. упр. Уѣздный врачъ. Уѣздный наблюдат. церковно-приходск. школъ. Начальница Волчанской женск. прогимназіи и отъ Уѣзднаго Земск. Собранія: *Неклюдовъ* Ал-сѣй Вас., к. ас., сл. Великій-Бурлукъ. *Жишурда* Петръ Иван. Дѣлопроизводитель *Лазаревъ* Ст. Гер., к. ас.

Уѣздное попечительство дѣтскихъ приютовъ.

Предсѣдатель—Уѣздный предводитель дворянства. Дѣйствительн. члены: Уѣздный исправникъ. Предсѣдатель уѣздной земской управы. Уѣздный врачъ *Козловскій* Меч. Петр., тит. сов. Настоятель Соборно-Троицкой церкви, г. Волчанска. *Пасловъ* о. Арсен., прот. Инспекторъ народныхъ училищъ. Городской староста. Земскіе начальники. Попе-

чительница Волчанскаго дѣтск. пріюта, и директоръ того же пріюта. Почетные члены: Супруга камергера Двора Его Величества *Ребиндеръ* Елисавет. Павл. *Колокольцовъ* Вас. Григ., к. ас. *Ротермундъ* Ав. Ав., куп. сынъ. *Задонская* Елена Воин., дочь ген.-лейт. *Задонскій* Иванъ Воин., отст. гвар. полк. *Павленко* Евст. Григ., кр. *Антоновъ* Ник. Павл., пот. поч. гр. *Судейкинъ* Ал-дръ Иван., н. с. *Прилуцкій* Ив. Сем., куп. *Беклемишева* Нат. Рихар., жена полк. *Неклюдовъ* Ал-сѣй Вас., к. а. *Задонскій* Вас. Андр., двор. *Байбузъ* Ив. Сер. 1-й, п. г. *Савичъ* Ал-дра Вас., двор. *Конскій* Ал-дръ Ал-дров., врачъ *Поповъ* Митр. Куз., к. ас. *Алексеевскій* Дмит. Иван., сынъ протод. *Кирилюковъ* Ив. Яков., куп. сынъ. *Кирилюковъ* Сем. Яков., куп. сынъ. *Ребиндеръ* Мар. Ник., супруга ген. отъ инфан. *Трофимовскій* Серг. Федор., двор. *Значко-Яворскій* Лен. Афан., к. рег.

Волчанскій дѣтскій пріютъ.

Попечительница *Ребиндеръ* Елис. Павл., супруга камергера Двора Его Величества. Помощникъ попечительницы *Ревскій* Ник. Иван., к. с. Директоръ *Судейкинъ* Ал-дръ Иванов., надв. сов.

Волчанское Уѣздное Полицейское Управление.

Уѣздный исправникъ *Саковичъ* Петръ Антон., к. сов. Помощникъ исправника *Судейкинъ* Ал-андръ Иван., н. сов. Секретарь *Романовскій* Ал-андръ Федор., тит. сов. Столоначальникъ уголовного стола *Романовскій* Петръ Федор., н. ч. Столоначальникъ гражданского стола *Феденко* Федоръ Игнат., кол. рег. Регистраторъ *Судейкинъ* Ал-андръ Ал-дров., кол. рег.—все въ г. Волчанскѣ. Приставъ 1-го стана *Сбитневъ* Евгений Никол., кол. ас. сл. Хотомля. Приставъ 2-го стана *Котляревскій* Даниилъ Петр., кол. рег. сл. Ольховатка. Полицейскій надзиратель г. Волчанска *Бьялевъ* Петръ Инпол., тит. сов. г. Волчанскѣ.

Волчанскій Уѣздный Распорядительный Комитетъ.

Предсѣдатель—Уѣздный исправникъ *Саковичъ* Петръ Антон., к. с. Члены: Волчанскій Уѣздный воинскій начальникъ *Воеводинъ* Ал-андръ Ал-андр., подполк. Членъ Уѣздной земской управы. Городской староста *Канустинъ* Дмитр. Андр., двор.—все въ г. Волчанскѣ.

Волчанская Уѣздная Земская Управа.

Заступающій мѣсто предсѣдателя *Задонскій* Сергѣй Ал-дровичъ, надв. сов. гор. Волчанскѣ. Члены: *Бекарюковъ* Михаилъ Васильевичъ, кол. регистрат. с. Васильевка. *Беклемишевъ* Ал-андръ Ал-сѣев., отстав. полк., с. Мартовая. Секретарь—вакансія. И. д. бухгалтера *Вундерли* Ольга Ив., оконч. курсъ гим. г. Волчанскѣ. Дѣлопроизвод. окладного стола *Поповъ* Фед. Евсим., поч. пот. граж. г. Волчанскѣ, соб. домъ. Помощникъ бухгалтера *Лабинскій* Георг. Емел., кр. г. Волчанскѣ. Кассиръ *Чужилевъ* Петръ Ив., кр. г. Волчанскѣ. Писцы: *Попова* Марія Конст., оконч. курсъ гим. г. Волчанскѣ. *Губаревъ* Вас. Григ., кр. г. Волчанскѣ. *Краснокутская* Ал-ндра Владим., оконч. курсъ инст. г. Волчанскѣ. *Пла-*

тонова Евгенія Гавр., оконч. курсъ гимназій г. Волчанскъ. *Мурузова* Екат. Ал-андр., оконч. курсъ гим. г. Волчанскъ. *Радченко* Екат. Андр., оконч. курсъ прогим. г. Волчанскъ. Дѣлопроизвод. офѣночнаго стола *Алексеевъ* Ник. Ник., канд. сельск. хоз. г. Волчанскъ. Землемѣры: *Шелестановъ* Ал-андръ Феофан., лѣсной кондукт. г. Волчанскъ. *Вильчекъ* Ал-сѣй Иосиф. г. Волчанскъ. Писецъ *Видюковъ* Ив. Леонт. г. Волчанскъ. Завѣдывающій почтов. отд. *Видюковъ* Леонт. Ив., поч. пот. гр. г. Волчанскъ. Агрономъ *Яблонскій* Вас. Христ., канд. сельск. хоз. г. Волчанскъ. Помощникъ агронома *Ломвиновъ* Ал-андръ Павл., оконч. Харьковское земледѣльч. учил. г. Волчанскъ. Завѣд. складомъ зем. машинъ и оруд. *Сахаровъ* Андр. Ник., оконч. 4 класса гим. г. Волчанскъ. Помощники его: *Сташевскій* Ник. Франц., домашн. образов. г. Волчанскъ. *Никитинъ* Степ. Степ., окончив. городское учил. г. Волчанскъ. *Петрулинъ* Андр. Ив., оконч. городское учил. г. Волчанскъ. Завѣд. отд. с.-х. скл. въ В. Бурлукѣ *Ломакинъ* Петръ Ѳед., оконч. городское учил. с. Великій Бурлукъ. Завѣд. отд. с.-х. склада въ Хотомлѣ *Бунаковъ* с. Хотомля. Завѣд. книжнымъ и писче-бумажи. скл. *Березовская* Ефрос. Ив., оконч. курсъ гим. г. Волчанскъ. Помощница *Юрковская* Марія Еонм., оконч. курсъ гим. г. Волчанскъ. Земскіе врачи: 1 уч. *Поповъ* Митроф. Кузьм., к. сов. г. Волчанскъ. 2 уч. *Ащеуловъ* Ник. Митроф., двор. с. Хотомля. 3 уч. *Немкинъ* Ник. Христіан., к. сов. В. Бурлукъ. 4 уч. *Власовъ* Вас. Ник. 1-я Николаевка. 5 уч. *Чижевъ* Вален. Владим. Печенѣги. 6 уч. *Кулишинъ* Владим. Никит. Ольховатка. Управляющій земскою аптекой *Руккертъ* Августъ Герман., провиз. г. Волчанскъ. Помощникъ провизора *Прованъ* Ант. Дамн. г. Волчанскъ. Практикантъ *Нежута* Прок. Абрам. г. Волчанскъ. Смотритель Волчанской больницы. *Платоновъ* Маркіанъ Ив., кол. рег. г. Волчанскъ. Смотритель арест. дома *Федосеевъ* Иванъ Евграф. г. Волчанскъ. Ветеринарные врачи 1 уч.—Вакансія. 2 уч. *Алексеевъ* Матв. Ильичъ. Хотомля. 3 уч. *Дольнеръ* Конст. Влад. В. Бурлукъ.

Волчанское уѣздное Земское Собрание.

Земскіе гласные: *Гендриковъ* Вас. Ал-андр., гр. оберъ-церемоним. Двора Его Императорскаго Величества. С.-Петербургъ, Михайловская, 3. *Скалонъ* Мих. Ник., шт.-ротм. гвар. с. Бѣлый Колодезь. *Ребиндеръ* Ал-андръ Ал-сѣв., д. с. с. Шебекино, Курской губ. *Задонскій* Ал-андръ Воинов., ген.-лейт. В. Бурлукъ. *Износковъ* Владим. Ник., ген.-маіоръ с. Графское. *Сомовъ* Ник. Ник., двор. г. Харьковъ. *Гендриковъ* Петръ Симон., графъ с. Рубежное. *Велинскій* Георг. Владим., н. сов. г. Волчанскъ. *Куколь-Яснопольскій* Ник. Ал-андр., поруч. артил. В. Бурлукъ. *Шишкинъ* Серг. Леонид., двор. Шиповатое. *Неклюдовъ* Петръ Ал-сѣв., н. сов. х. Цыкоринъ, В. Бурлукъ. вол. *Ляшенко* Вас. Аркад., двор. Хотомля. *Ширковъ* Валер. Валер., д. с. с. г. Валки. *Бекарюковъ* Мих. Вас., кол. рег. с. Васильевка. *Деларю* Мих. Данил., инж.-тех. с. Васильевка. *Бабаевъ* Ал-андръ Владим., инж.-мех. Печенѣги. *Юревичъ* Петръ Ал-сѣв., двор. В. Бурлукъ. *Дорошенко* Владим. Владим., поч. пот. граж. г. Волчанскъ. *Губаревъ* Даниилъ Ѳедот., кр. г. Волчанскъ. *Шупенко* Родіонъ Леонтьев., кр. с. Графское. *Бондарь* Мих. Кузьм., кр. с. Бѣлый Колодезь. *Циркуновъ* Яковъ Трофим., кр. с. Козинка. *Блюковъ* Ив. Иван., кр. Н. Бурлукъ. *Сиренко* Фома Клим., кр. Шиповатое. *Водолажскій* Ив. Яков., кр. Хотомля. *Недохтбовъ* Ив. Ѳедор., кр. Волоховка. *Косьяненко* Ив. Осипов., кр. 2-я Николаевка.

Волчанское Городское Общественное Управление.

Городской староста *Капустинъ* Дмитр. Андр., двор. Уг. Дворянской и Духовной, 18. Помощники его: *Якутинъ* Ник. Ив., мѣщ. Короченская, 24. *Михайловъ* Конст. Ник., мѣщ. Базарная площ., 21. Письмоводитель Городского старосты *Перекрестовъ* Ал-сѣй Ник., двор. Тюремная площ., 13. Бухгалтеръ *Коноваловъ* Яковъ Конст., кр. Предмѣстье г. Волчанска—заводы.

Волчанскій Городской Сиротскій Судъ.

Предсѣдатель суда *Капустинъ* Дмитр. Андр., двор. Уг. Дворянской и Духовной, 18. Члены: *Кротовскій* Андр. Матв., мѣщ. Базарная площ., 5. *Мальцевъ* Антонъ Павл., поч. граж. Базарная площ., 20. Секретарь *Перекрестовъ* Ал-сѣй Ник., двор. Тюремная площ., 13.

Управление Волчанскаго Уѣзднаго Военскаго Начальника.

Уѣздный военскій Начальникъ *Воеводинъ* Ал-андръ Ал-андр., подполк. г. Волчанскъ, Проспектная, 6. И. д. дѣлопроизводителя *Назаревъ* Ал-андръ Конст., н. с., г. Волчанскъ, Проспектная, 8.

Волчанское Уѣздное Казначейство.

Казначей *Руссовскій* Ник. Моис. к. сов. Старшій бухгалтеръ *Власковъ* Стеф. Ананьев., н. сов. Кассиръ 1 разр. *Назаровъ* Афан. Констан., к. сек. Бухгалтеры: 1 разр. *Гордиенко* Ив. Серг., н. ч. 2 разр. *Леванидовъ* Никонъ Терент., н. ч. Счетный чиновникъ *Ивахно* Петръ Андр., н. ч.

Акцизное Управление 5-го округа.

Окружный надзиратель *Масалитиновъ* П. И., к. сов. г. Волчанскъ. Старшіе помощники надзирателя: *Капустинскій* П. И., над. сов. г. Волчанскъ. *Высоцкій* Г. С. кол. секр. г. Куянскъ. *Суровцовъ* И. Ф., надв. сов. сл. Сватова-Лучка, Куянск. у. Младшіе помощники надзирателя: *Любимскій* И. Ф., тит. сов. *Хрисанфовъ* П. А. тит. сов. въ г. Волчанскѣ. Дѣлопроизводители: *Сукачевъ* А. Ф. кол. вс. *Сулима* Я. Ант., тит. сов. въ г. Волчанскѣ. Штатные контролеры: старшій *Соколовскій* И. С., кол. секр. гор. Волчанскъ, казенный складъ. Мадшіе: *Корниекъ* А. П., кол. секр. г. Куянскъ, казенный складъ. *Лабинскій* А. С., двор. Ильменскій № 28 винокуренный заводъ. *Покровскій* А. И., н. ч. Велико-Бурлуцкій № 6 винокуренный заводъ. Младшій нештатный контролеръ *Петровъ* В. С. двор. Николаевскій № 34 винокуренный заводъ. Надсмотрщики: *Васильевъ* А. Ф., н. ч. *Палацута* Н. М., запас. бат. писарь въ г. Волчанскѣ. *Хилинскій* В. А., к. сек. г. Куянскъ. *Сулима* А. А., кол. рег. сл. Сеньково, Куянскаго у. *Гороховъ* П. П., н. ч. сл. Печенѣги, Волчанскаго уѣзда.

Волчанское Раскладочное Присутствіе.

Предсѣдатель *Самохваловъ* Никол. Петр., в. сек. Дворянская, 17. Члены: *Прилуцкій* Ив. Сем., куп. *Глобобородовъ* Ив. Дм., куп. *Прошкинъ* Ив. Ал-сѣев., куп. Все въ г. Волчанскѣ. *Климовъ* Пав. Пав., мѣщ. сл. Рубежная. *Шевченко* Ив. Ник., мѣщ. сл. Печенѣги. *Школяренико* Ник.

Ник., мѣщ. сл. Николаевка 1-я. Отъ земства *Нѣмичевъ* Петръ Никон., мѣщ. г. Волчанскъ. Отъ акциза *Капустянской* Петръ Ив., кол. ас. гор. Волчанскъ.

Волчанское Уѣздное Отдѣленіе Харьковскаго Епархіальнаго Училищнаго Совѣта.

Председатель *Шиловъ* Арсен. Давил., прот. и настоят. соборной Троицкой церкви въ г. Волчанскъ. г. Волчанскъ. Члены постоянные: *Рейндеръ* Николай Ал-ндровичъ, камергеръ Двора Его Величества, Волчанскій предводитель дворянства. Председатель Волчанской земской управы. *Поповъ* Митроф. Козьм., зем. врачъ, стат. сов. Почетные: *Дьяконовъ* Петръ Ал-ндр., стат. сов., директоръ Волчанскаго учитель семина. *Дьяконовъ* Іоаннъ Дмитр., свящ. сл. Мартова, Волчанск. у. *Чернявскій* Ал-ндръ Яков., свящ. сл. Заводы. *Давидовскій* Ал-сѣй Хрисанф., свящ. сл. Волчій Хуторъ, Волчан. у. *Хижняковъ* Георг. Павл., свящ. г. Волчанскъ. *Лукашевъ* Петръ, свящ. сл. Великій-Бурлукъ, Волчан. у. Волчанскій уѣздный наблюдатель школъ церковно-Приходскихъ и грамоты *Евчикій* Вас. Ал-ндр., свящ. сл. Терновая, Волчанск. у. Члены Волчанскаго отд. харьк. епарх. учил. совѣта по должн., какія они заним. въ уѣздѣ, благочин. 1 окр.: *Евхимовъ* Ал-сѣй Ал-ндр., прот. г. Волчанскъ Мироносицкая церк. 2 окр. *Поповъ* Іаковъ Сильвестр., свящ. сл. Базялевка, Волч. у. 3 окр. *Булаковъ* Пав. Вас., свящ. сл. Козинка, Волч. у. Земскіе начальники: 1 уч. *Федосеевъ* Мих. Ал-ндр., двор. 2 уч. *Ляшенко* Васил. Аркад., отст. шт.-кап. 3 уч. *Задонскій* Серг. Ал-ндр., шт.-кап. 4 уч. *Племинниковъ* Вал. Вал., двор. 5 уч. *Велинскій* Георг. Влад., тит. сов. Инспекторъ народныхъ училищъ по Волчанск. у. *Тулиновъ* Владим. Ал-ндр., стат. сов. г. Волчанскъ. Членъ по избранію Волчанскаго земскаго собранія *Задонскій* Вас. Андр., двор. сл. Великій-Бурлукъ Волчан. у.

Волчанская Учительская Семинарія.

Почетный попечитель *Гендриковъ* Вас. Ал-ндр., графъ. Директоръ *Дьяконовъ* Петръ Ал-ндр., с. с. Законоучитель *Раевскій* Владим. Іоан., свящ. Наставники: *Савельевъ* Евг. Ив., с. с. *Никольскій* Ив. Ив., с. с. *Ларионовичъ-Выловскій* Плат. Вас., сост. въ VIII классѣ. Учитель рисованія и чистопис. *Косогоровъ* Ил. Ив., с. с. Преподаватели: ручного труда *Адаменко* Тер. Флор., кол. ассес. Гимнастики *Назарьевъ* Ал-ндръ Конст., над. сов. Учит. нач. уч., пѣнія и музыки *Червопецкій* Ив. Ив., пот. поч. гражд. Врачъ *Поповъ* Митр. Козьм., кол. сов. Дантистъ *Колень* Аар. Азр., зв. дантиста.

Волчанская Женская Прогимназія.

Председатель педагог. совѣта (онъ же непрем. членъ попеч. сов.) *Дьяконовъ* Петръ Ал-ндр. с. с. Начальница гимназіи (она же непремѣн. членъ попеч. сов. и библиот.) *Шароградская* Нат. Меф., дочь кол. ас. Законоучители: *Павловъ* Арс. Дав., прот. *Хижняковъ* Георг. Павл., свящ. Преподаватель русск. яз. и матем. (секретарь педагог. совѣта и дѣлопр. попеч. совѣта) *Леоновъ* Евст. Павл., к. ас. Преподавательницы: матем. и естествовѣд. *Шароградская* Зин. Меф., дочь кол. ас. Исторіи и географіи *Шароградская* Ан. Меф., дочь кол. ас. Руководѣлія *Лавденкова*

Ал-ндра Мих., дочь прот. Учитель чистописанія *Косогоровъ* Илья Иван., с. с. Учительница приготовит. клас. *Грызодубова* Рах. Иван., дочь свящ. Надзирательницы: *Попова* Мар. Фед. *Платонова* Ольга Гавр. Учительница франц. яз. *Дьяконова* Елиз. Петр., дочь с. с. Врачи: *Поповъ* Митр. Козьм., к. сов. *Писаревская* Ан. Ал-ндр.

Попечительный совѣтъ: Почетная попечительница *Гендрикова* Соф. Петр., графиня. Предсѣдательница попеч. сов. *Ребиндеръ* Елиз. Павл., Выборные члены: *Ребиндеръ* Никол. Ал-ндр., уѣздный предводитель дворянства. *Задонскій* Ал-ндръ Воин., отст. ген.-лейт. Предсѣдатель зем. управы. *Скалонъ* Мих. Никол. *Колокольцова* Ан. Григ. *Беклемишева* Нат. Рих., *Ребиндеръ* Ал-ндр. Ал-ндр. *Задонскій* Серг. Ал-ндр., земскій начальн. *Ревскій* Ник. Ив., кол. сов., *Багметъ* Вас. Мих., куп. *Поповъ* Митр. Козьм., кол. сов.

Волчанское городское 3-хъ классное училище.

Почетный смотритель *Гендриковъ* Вас. Ал-дров., графъ., въ С.-Петербурѣ. Учитель—инспекторъ *Савицкій* Гюль Никит., н. с. Законоучитель *Яковлевъ* Іоаннъ Ник., свящ. Учители: *Сукачевъ* Як. Андр., н. с. *Ковалевъ* Иванъ Федор., кол. ас. Врачъ *Поповъ* Митр. Козьм., кол. сов., въ гор. Волчанскѣ.

Общество попеченія о бѣдныхъ ученикахъ Волчанскаго городского 3-хъ класснаго училища.

Предсѣдатель правленія *Платоновъ* Гавр. Иван., к. ас. Товарищъ *Масалитиновъ* Петръ Иванов., кол. сов. Непремѣнные члены: *Савицкій* Гюль Никит., учит.-инспекторъ (онъ-же казнач.). *Яковлевъ* Іоаннъ Ник., свящ. *Сукачевъ* Як. Андр., н. с., въ г. Волчанскѣ.

Волчанское Александровское ремесленное училище.

Законоучитель *Яковлевъ* о. Іоаннъ, г. Волчанскѣ, Соборная, соб. д. Завѣдывающій *Гудима* Мих. Наз., зданіе училища. Преподаватель слесарнаго ремесла *Верезкинъ* Вас. Вас., зданіе училища. Учитель общеобразовател. предметовъ *Кравиовъ* Ник. Ром., зданіе училища. Преподаватель столярнаго ремесла *Ольховъ* Фед. Макс., Подгорная, соб. д. Преподаватель кузнечнаго ремесла *Галушка* Троф. Ал-сѣв., на заводахъ, соб. д. Преподаватель музыки *Толярекъ* Ал-дръ Иван., народный домъ.

Волчанское Отдѣленіе Харьковскаго Общества Грамотности.

Предсѣдатель правленія *Колокольцовъ* Вас. Григ. Товарищъ предсѣдателя *Дьяконовъ* Пет. Ал-дров. Секретарь и казначей *Савицъ* Ал-дра Вас. Члены правленія: *Поповъ* Митр. Козьм. *Тулиновъ* Влад. Ал-дров. *Десятова* Елена Мих. *Селенъ* Ал-дръ Владисл. *Велинскій* Георг. Влад. *Павловъ* о. Арсеній. *Армашевскій* Мануилъ Иван. *Задонскій* Сер. Ал-др. *Задонская* Клавд. Васил. *Попова* Марія Констант. *Платоновъ* Гавр. Ив., въ городъ Волчанскѣ.

Волчанское Общество Потребителей.

Предсѣдатель правленія *Платоновъ* Пав. Иван., членъ окружнаго суда. Члены правленія: *Быстрицкій* Георг. Мих., двор. *Садовниковъ* Н.

Я., двор. *Ивановъ* Н. Ф., учит. *Чолоковъ* В. П., городск. судья. *Хрисанфовъ* И. А., чин. акц. вѣд. *Гудима* Дмит. Наз., судебн. прист., онъ же секретарь правленія. *Сукачевъ* Як. Андр., учит., въ г. Волчанскѣ.

Почтовые учрежденія.

Волчанская почтово-телеграфн. контора. Начальникъ *Серета* Григ. Григ., кол. ас. Помощникъ *Халбѣвичъ* Мих. Сулейм., тит. сов. Почтов. телеграф. чин.: 6-го р. в. о. *Кудинъ* Захар. Трофим., н. ч. 6-го р. в. о. *Образцовъ* Ал-дръ Дмит., н. ч.

В.-Бурлуцкое почтовое отдѣленіе. Начальникъ *Петровский* Никол. Васил., кол. секр.

Печенѣжское почтово-телеграфное отдѣленіе. Начальникъ *Дасюковъ* Григор. Михайл., кол. рег.

Бѣлокодезское почтовое отдѣленіе. Начальникъ *Марковъ* Михаил. Павловичъ, неим. чина.

Духовенство Волчанскаго уѣзда.

Благочинные 1-го окр. *Евхимовъ* Ал-сѣй Ал-дров., прот., г. Волчанскѣ. 2-го окр. *Поповъ* Іаковъ Сильвест., свящ., сл. Базалѣвка. 3-го окр. *Булаковъ* Пав. Вас., свящ., сл. Козинка.

1-й округъ. Гор. Волчанскѣ: Соборно-Троицкая ц.—*Павловъ* Арсен. Давил., прот. *Хижняковъ* Георг. Павл., свящ. *Яковлевъ* Іоан. Ник., свящ. Мироносицкая ц.—*Евхимовъ* Ал-сѣй Ал-дров., прот., пригорода, сл. Заводы, Успенская ц.—*Чернявскій* Ал-дръ Яковл., свящ., сл. Волчанскіе-Хутора, Казанско-Богородичная ц.—*Давидовскій* Ал-сѣй Хрисан., свящ., сл. Волоховка, Рождество-Богородичная ц.—*Измайловъ* Пав. Аф., свящ., сл. Бочковая, Покровская ц.—*Ястремскій* Влад. Апол., свящ., сл. Малая Волчья, Сошествіевская ц.—*Чиркинъ* Стеф. Іоан., свящ., сл. Евфремовка, Вознесенская ц.—*Томашевскій* Дим. Вас., свящ., сл. Старо-Салтовъ, Вознесенская ц.—*Корнильевъ* Петръ Адриан., свящ., сл. Молодовая, Богоявленская, ц.—*Краснокутскій* Мих. Діомид., свящ., сл. Петропавловка, Петропавловская ц.—*Зубаревъ* Вас. Никиф., свящ., сл. Бѣлый Колодезь, Иверско-Богородичная ц.—*Яновскій* Ник. Илар., свящ., сл. Котовая, Николаевская ц.—*Цебенко* Григор. Дим., свящ., с. Графское, Андреевская ц.—*Ведрицскій* Порф. Стеф., свящ., сл. Верхняя Писаревка, Покровская ц.—*Огульковъ* Іаковъ Космичъ, свящ., сл. Верхній Салтовъ, Христорожественская ц.—*Евхимовъ* Серг. Ал-сѣв., свящ., сл. Рубежная, Успенская ц.—*Антоновичъ* Конст. Павлов., свящ., сл. Пасековка, Покровская ц.—*Ступницкій* Пав. Іоан., свящ., сл. Терновая, Космо-Даміановская ц.—*Евсукій* Вас. Ал-дров., свящ., сл. Ново-Александровка, Николаевская ц.—*Сирятскій* Вас. Павлов., свящ., всѣхъ 22, церквей же 20.

2-й округъ. Сл. Печенѣги: Петро-Павловской ц.—*Измайловъ* Петръ Афан., свящ. Преображенской ц.—*Москалевъ* Фед. Евф., свящ., при ц. исправительнаго арестантскаго отдѣленія—*Корнильевъ* Васил. Спирид., свящ., сл. Артемьевки, Успенской ц.—*Ястремскій* Ник. Дм., свящ., сл. Мартовой, Рождество-Богородичной ц.—*Діаконовъ* Іоаннъ Дмит., свящ. и *Шокотовъ* Дмит. Порф., свящ., сл. Хотомли, Покровской ц.—*Цыбулевскій* Ман. Ал-дров., свящ., сл. Хотомли, Николаевской ц.—*Краснокутскій* Сим. Діомид., свящ., сл. Нижней Писаревки, Введенской ц.—

Поповъ Владим. Яковл., свящ., сл. Ново.-Бурлука, Николаевской ц.—*Детремскій* Ал-дръ Никол., свящ., сл. Юрченковой, Троицкой ц.—*Поповъ* Яковъ Иван., свящ., сл. Великаго, Покровской ц.—*Никитинъ* Пет. Никол., свящ., сл. Нижняго Бурлукка, Троицкой ц.—*Панкратьевъ* Иоан. Вик., свящ., сл. Оградной, Митрофаніевской ц.—*Ромальскій* Вас. Степ., свящ., сл. Василенкова, Покровской ц.—*Якубовичъ* Фед. Степан., свящ., сл. Базалѣвки, Предтечевской ц.—*Поповъ* Іаковъ Сильв., свящ. Благочинный 2-го окр. Волчанс. у., сл. Большой Бабки, Покровской ц.—*Ивановъ* Вас. Фед., свящ., сл. Песчаной, Параскевievской ц.—*Власовскій* Викт. Викт., свящ., сл. Пятницкой, Христорожественской ц.—*Власовскій* Петръ Викторов., свящ.

3-й округъ. Сл. Николаевка 1-я: Николаевская ц.—*Платоновъ* Фед. Иоан., свящ., (помощн. благочиннаго и членъ благочинническ. совѣта) и *Василевскій* Ал-сѣй Иоан., свящ., сл. Варваровки, Варваровская ц.—*Васильевъ* Иоаннъ Никол., свящ., с. Рубленое, Покровская ц.—*Алферовъ* Ал-дръ Ал-дров., свящ., сл. Козинка, Архангело-Михайловская цер.—*Булаковъ* Пав. Вас., свящ., (благочинный и членъ Волчанскаго уѣздн. отдѣленія Епарх. училищн. совѣта), сл. Ольховатка, Георгіевская ц.—*Дмитріевъ* Серг. Иоан., свящ., (блюститель за преподав. Закона Божія въ народномъ учил.) и *Макаровскій* Петръ Яков., свящ., с. Грачевка, Вознесенская ц.—*Васютинъ* Никол. Антонов., свящ., сл. Благодатная, Благовѣщенская ц.—*Колосовскій* Мих. Павл., свящ., сл. Ивановка, Преображенская, ц.—*Эпнатскій* Вас. Иоан., свящ. (2-й блюститель за преподаваніемъ Закона Божія въ народн. учил.), сл. Хатнее, Сошествіевская ц.—*Поповъ* Григ. Никит., свящ., (духовникъ округа), с. Никольское, Вознесенская ц.—*Даневскій* Іак. Иоанов., свящ., сл. Великій-Бурлукъ, Преображенская ц.—*Лукашевъ* Петръ Фед., свящ., (депутатъ окр. и членъ Волчанскаго уѣздн. отдѣл. Епарх. учил. сов.) и *Червоноцкій* Ал-сѣй Ал-дров., свящ., с. Шиповатое, Варваринская цер.—*Самойловъ* Никол. Іосифов., свящ., (цензоръ проповѣдей), сл. Средній Бурлукъ, Иоанно-Богословская ц.—*Стефановскій* Павел. Митроф., свящ., с. Ново-Александровка, Александро-Невская ц.—*Николаевъ* Констан., свящ., сл. Гнилица, Покровская ц.—*Будинскій* Мих. Іосиф., свящ., (членъ благоч. совѣта), сл. Николаевка 2-я, Успенская ц.—*Поликарповъ* Вас. Ник., св.

Волостныя Правленія и Волостные Суды.

Бѣлоколодезской волости: Старшина *Бондаревъ* Мих. Козьм. Волостной писарь *Фесенко* Лука Петров. Предсѣдатель суда *Тютюнникъ* Мих. Тимоф.

Велико-Бурлуцкой волости: Старшина *Лелюкъ* Евстаф. Евстафiev., Волостной писарь *Крикуновъ* Анис. Ал-сѣев. Предсѣдатель суда *Зайцевъ* Андр. Андр.

Волоховеской волости: Старшина *Куликъ* Васил. Іудов. Волостной писарь *Тимченко* Петръ Архип. Предсѣдатель суда *Куропатенко* Дан. Антоновичъ.

Волчанской волости: Старшина *Рудка* Ив. Григ. Волостной писарь *Ридный* Фед. Ильичъ. Предсѣдатель суда *Коновалъ* Яковъ Констант.

Графско-Сельской волости: Старшина *Шупенко* Рад. Леонт. Волостной писарь *Галушка* Георг. Мих. Предсѣдатель суда *Шевченко* Андр. Иванов.

Козинской волости: Старшина *Рыковъ* Мих. Вас. Волостной писарь *Горячій* Лавръ Самойл. Предсѣдатель суда *Губинъ* Хар. Федор.

Николаевской 1-й волости: Старшина *Биличенко* Дан. Горд. Волостной писарь *Козенко* Бониф. Кирил. Предсѣдатель суда *Сережка* Пав. Назар.

Николаевской 2-й волости: Старшина *Хирный* Фед. Моис. Волостной писарь *Турба* Пав. Ал-ндр. Предсѣдатель суда *Касьяненко* Ив. Иос.

Ново-Бурлуцкой волости: Старшина *Карацуба* Вас. Ильичъ. Волостной писарь *Гончаровъ* Митр. Леонт. Предсѣдатель суда *Подольскій* Сем. Павл.

Ольховатской волости: Старшина *Лашичъ* Григ. Иван. Волостной писарь *Крюковъ* Ром. Ив. Предсѣдатель суда *Ерохинъ* Афан. Ив.

Печенѣгской волости: Старшина *Гапочка* Троф. Аксент. Волостной писарь *Шаровкинъ* Ив. Сав. Предсѣд. суда *Максименко* Никит. Макс.

Старо-Салтовской волости: Старшина *Заболотный* Зах. Вас. Волостной писарь *Шипенко* Ив. Григ. Предсѣд. суда *Сподаревъ* Пав. Дан.

Хотомлянской волости: Старшина *Гавря* Яков. Семен. Волостной писарь *Лемокъ* Евген. Евстаф. Предсѣдатель суда *Черноморъ* Фил. Вас.

Шиповатской волости: Старшина *Яценко* Вас. Степан. Волостной писарь *Малько* Афан. Иван. Предсѣдатель суда *Оковитый* Мих. Зин.

Зміевскій уѣздъ.

Канцелярія Предводителя Дворянства.

Предводитель дворянства—вакансія. И. д. письмоводителя *Черненко* Федотъ Кирил., н. с. г. Зміевъ, Покровская, соб. домъ.

Зміевская Дворянская Опека.

Предсѣдатель—Уѣздный предводитель дворянства. Члены: *Хлоповъ* Фед. Ал-сѣв., пор. г. Зміевъ. *Семенченко* Мих. Ив., двор. г. Зміевъ.

Зміевскій Уѣздный Съѣздъ.

Предсѣдатель Съѣзда—Предводитель дворянства. Уѣздный членъ окружного суда по Зміевскому уѣзду *Моцульскій* Алексѣй Михайловичъ, ст. сов. г. Зміевъ, д. Помазановой. Городской судья *Проскурниковъ* Константинъ Васильев., н. сов. г. Чугуевъ. Секретарь Съѣзда *Стефановъ* Игн. Сем., н. сов. г. Зміевъ. Земскіе Начальники: 1 учает. *Иваничкій* Мих. Игор., к. сов. х. Анненскій, Бурлуцкой вол. 2 учает. *Лесевичкій* Леонидъ Дмитр., губ. сек. д. Копанка, Андреевской вол. 3 уч. *Яблонскій* Владим. Ал-ндр., к. ас. г. Зміевъ, д. Павловской. 4 уч. *Умыруко-Запольскій* Бор. Никол., поруч. запаса д. Николаевка, Нижне-Орельской вол. 5 уч. *Хлоповъ* Ив. Конст., к. сек. д. Хлоповка, Алексѣевской вол. 6 уч.—вакансія. 7 уч. *Помазановъ* Юр. Иван., над. сов. с. Тарановка. Почетные мировые судьи: *Лесевичкій* Ник. Сем. с. сов. д. Копанка, Андреевской вол. *Медиаъ* Макс. Мих., кол. асс. г. Зміевъ, д. Сливицкаго. *Костомаровъ* Евг. Мих., двор. д. Петрополье, Бурлуцкой вол. *Суковинъ* Петръ Серг., поруч. зап. г. Харьковъ. *Шрейдеръ*

Владим. Егоров., лѣк. д. Макеимовка, Отрадовой вол. *Лесевичій* Ал-ндр. Сем. с. сов. г. Харьковъ, Ст. Московская, соб. домъ. *Орловъ* Ив. Ив., двор. г. Харьковъ.

Зміевскій Уѣздный Училищный Совѣтъ.

Предсѣдатель—Предводитель дворянства. Инспекторъ народныхъ училищъ Харьковской губерніи *Былокопыттовъ* Ник. Ал-сѣв., с. сов. Харьковъ, Дмитріевская, 23. Члены: Отъ Мин. Нар. Просв. Завѣдыв. городскимъ училищемъ *Красовскій* Петръ Яковл., сост. въ X классѣ. *Зміевъ*, зданіе городского училища. Отъ Духовн. вѣд. *Мухинъ* Петръ Ѳедор., свящ. *Зміевъ*. Отъ Мин. Вн. Дѣлъ *Радкевичъ* Елиф. Ив., к. с. *Зміевъ*. Отъ Земства: *Медвизъ* Макс. Мих., н. с. *Зміевъ*. *Лесевичій* Леон. Дм., к. рег. с. Андреевка. Всѣ Земскіе Начальники.

Зміевское уѣздное по воинской повинности Присутствіе.

Предсѣдатель—Уѣздный предводитель дворянства, г. *Зміевъ*, дв. домъ и д. Конопка, Андр. вол. Члены: Уѣздный исправникъ *Радкевичъ* Елиф. Ив., кол. сов. г. *Зміевъ*, Лиманская, д. Донцова. Уѣздный воинскій начальникъ *Печковскій* Ал-сѣй Дм., полк. г. *Зміевъ*, Харьковская, д. Воротынцева. Членъ уѣздной земской управы *Костомаровъ* Сергѣй Мих., дворян. г. *Зміевъ*, Масанская, д. Карпенко. Дѣлопроизводитель *Талможскій* Мих. Ив., поч. гражд. г. *Зміевъ*, Кривая, соб. д.

Зміевское Отдѣленіе Попечительнаго о тюрьмахъ Комитета.

Старшій директоръ—предводитель дворянства. Имѣніе Копанки, Андреев. в. Заступающій мѣсто старшаго директора *Мочульскій* Ал-сѣй Мих., стат. сов., уѣздн. членъ Харьк. окружн. суда по *Зміевск.* у. г. *Зміевъ*. Директоръ завѣд. производ. *Радкевичъ* Елиф. Иван. кол. сов., *Зміевскій* исправн. г. *Зміевъ*. Директоры: *Медвизъ* Макс. Мих., н. сов., предсѣд. *Зміев.* зем. управы. г. *Зміевъ*. *Израильскій* Сем. Ал-сѣв., ст. сов., *Зміев.* уѣзд. врачъ. *Горлиновъ* о. Афанасій, свящ., благоч. 1 окр. *Зміев.* у. г. *Зміевъ*. *Носикъ* Ив. Тим., куп., *Зміевск.* город. староста, г. *Зміевъ*. *Монаковъ* Вас. Ал-сѣв., куп. х. Пески, Замост. в.

Зміевскій Уѣздный Комитетъ Попечительства о народной трезвости.

Предсѣдатель комитета—Предводитель дворянства. Заст. мѣсто предсѣдателя *Галкинъ* Андр. Тимоф., помощи. акцизн. надзир. Члены: *Красовскій* Петръ Яковл. завѣд. город. училищ. *Никольская* Марья Дм., начальн. прогим. *Мочульскій* Ал-сѣй Мих., уѣздн. членъ окруж. суда. *Радкевичъ* Елиф. Иван., уѣзд. исправникъ. *Мухинъ* о. Петръ, свящ., депутатъ отъ духов. вѣдом. *Печковскій* Ал-сѣй Дмит., уѣздн. воин. нач. *Земницкій* Вас. Ал-ндр., подат. инспек. 1 уч. *Рахмановъ* Петръ Никол., податн. инспект. 2 уч. *Иванчикій* Мих. Игор., земскій начальн. *Лесевичій* Леон. Дмитр., зем. начальн. *Яблонскій* Влад. Ал-ндр., зем. начальн. *Умыруко-Запольскій* Бор. Никол., зем. начальн. *Хлоповъ* Ив. Конст., зем. начальн. *Помазановъ* Юр. Иван., зем. начальн. *Израильскій* Сем. Ал-сѣв., уѣзд. врачъ. *Прокурниковъ* Конст. Васил., город. судья. *Медвизъ* Макс. Мих., предсѣд. уѣзд. зем. управы. *Носикъ* Ив. Тим., город. староста. *Иванчикій* Фед. Игорев., избран. уѣзд. зем. собр.

Зміевскій мѣстный Комитетъ Россійскаго Общества Краснаго Креста.

Предсѣдатель—Предводитель дворянства. Товарищъ предсѣдателя *Израильскій Сем. Ал-сѣв.*, стат. сов. г. Зміевъ, Тарановская, соб. д. Казначей *Черненко Фе-тъ Кирил.*, н. сов. г. Зміевъ, Покровская, с. д. Дѣлопроизводитель *Романовскій Никол. Никан.*, тит. сов. гор. Зміевъ, Мжанская, соб. д.

Зміевское Уѣздное Полицейское Управление.

Уѣздный исправникъ *Жилло Ник. Лук.*, шт.-кап. зап. Помощникъ уѣзд. исправн. *Мячковъ Валент. Никол.*, кол. ас. Секретарь *Гродзицкій Владис. Фадд.*, тит. сов. Столоначальники: уголовн. стола *Пантелеевъ Никол. Федор.*, н. ч. И. д. гражд. стола *Побійнецъ Петръ Кирил.*, н. ч. И. д. регистратора *Колесниковъ Сем. Дмит.*, н. ч. Всѣ въ гор. Зміевѣ. Становые пристава: 1 ст. *Даниловъ Никан. Петр.*, губ. секр. сл. Алексѣевка. 2 ст. *Борисовъ Ив. Прох.*, кол. ас. сл. Тарановка. 3 ст. *Тамара Ив. Федор.*, кол. ас. г. Чугуевъ. Полицейскіе надзиратели: г. Зміева *Крамаренко Никандръ Григ.*, кол. рег. г. Зміевъ. 1 уч. г. Чугуева *Даченко Мих. Ив.*, н. ч. 2 уч. г. Чугуева *Третьяковъ Ник. Пант.*, н. ч. Оба въ г. Чугуевѣ.

Зміевскій Уѣздный Распорядительный Комитетъ.

Предсѣдатель комитета *Жилло Никол. Лук.*, шт.-кап. зап., уѣздн. исправникъ. Члены комитета: *Печковский Ал-сѣй Дмитр.*, полк., Зміев. уѣзд. воин. нач. *Онопко Серг. Степан.*, членъ Зміев. уѣзд. зем. управы. *Носикъ Ив. Тим.*, Зміев. город. староста. Всѣ въ гор. Зміевѣ.

Зміевская Уѣздная Земская Управа.

Предсѣдатель *Медшизъ Макс. Мих.*, н. с. Члены: *Костомаровъ Серг. Мих.*, двор., онъ же заступ. мѣсто Предсѣдателя. *Онопко Серг. Степ.*, кр. *Федорченко Як. Григ.*, куп. Секретарь *Романовскій Никол. Никанор.*, г. с. Помощникъ *Сысоевъ Вас. Иван.*, поч. гражд. Бухгалтеръ *Процигъ Вас. Сид.*, поч. гр. Помощникъ *Коломійцевъ Ив. Алек.*, ун.-оф. Регистраторы: *Дьяковъ Тим. Никол.*, кр. *Кравченко Андр. Гр.*, кр. Техники: *Быковский Ник. Пав.*, инж.-мех. *Водопьяновъ Ал-ндръ Вас.*, н. ч. Землемѣръ *Улановъ Ѳед. Григ.*, н. ч. Агрономъ *Серіенко Серг. Иван.*, агроном. Смотритель арест. дома *Писаревъ Степ. Ал-сѣв.*, отст. подполк. Смотритель больницъ *Пшеничка Ив. Андр.*, поч. гражд. Всѣ въ г. Зміевѣ. Дорожный смотритель *Косооловъ Гавр. Мих.*, зап. ун.-оф. г. Чугуевъ. Агенты земекаго страхованія: *Самойликъ Вас. Іонов.* н. ч. гор. Зміевъ. *Лесовицкій Влад. Дм.*, двор. г. Чугуевъ. Завѣдывающіе склад. земледѣльч. орудій: *Кузьменко Як. Конст.*, учит. г. Зміевъ. *Мансуровъ Ал-ндръ Ильичъ*, отст. подполк. г. Чугуевъ. *Яременко Анна Пав.*, жена кр. с. Алексѣевка. Завѣд. опытнымъ полемъ *Компанейскій Ив. Ив.*, агр. Алексѣевская с.-х. ферма. Врачи: 1 уч. *Шапира Евг. Яков.*, лѣк. с. Волоховъ Яръ. 2 уч. *Гузъ Пин. Ханм.*, лѣк. с. Андреевка. 3 уч. *Ракиевскій Ив. Иван.*, лѣк. с. Шелудковка. 4 уч. *Фризманъ Бенц. Берк.*, лѣк. с. Преображенскъ. 5 уч. *Рапидовъ Гурій Ив.*, к. сов. с. Алексѣевка. 6 уч. *Вороновъ Иванъ Ѳед.*, н. сов. г. Чугуевъ. 7 уч. *Демьяновъ Степ. Ильичъ*, к. сов. с. Тарановка. 8 уч. *Слишкій Ив. Конст.*, кол. сов. г. Зміевъ. 9 уч. *Бутенко*

Петръ Григ., лѣк. с. Коробочка. 10 участ. *Горшковъ* Конст. Вас. лѣк. с. Лозовенька. 11 уч. *Сереженко* Ал-сѣй Ив., лѣк. с. Лыговка., Санитарный врачъ уѣзда *Зинеръ* Бор. Ал-ндр., н. сов. г. Зміевъ. Ветеринары: 1 уч. *Поповъ* Дмит. Никол. к. сек. г. Зміевъ. 2 уч. *Подольскій* Петръ Ал-ндр., к. ас. с. Алексѣевка. 3 уч. *Сокоркинъ* Вас. Степ. с. Балаклея. 4 уч. *Ручкинъ* Вик. Ив., н. ч. гор. Чугуевъ.

Зміевское Уѣздное Земское Собрание.

Уѣздные гласные: *Хлоповъ* Фед. Ал-сѣв., отст. поруч. д. Хлоповка. *Медицъ* Макс. Мих., н. сов. г. Зміевъ. *Иваницкій* Мих. Игорев., н. сов. х. Анненскій. *Иваницкій* Фед. Игорев., губ. сек. д. Геевка. *Умыруко-Занольскій* Бор. Ник., поруч. зап. д. Николаевка. *Орловъ* Ив. Ив., двор. г. Харьковъ, Чернышевская, 50. *Рубенко* Никол. Петр., отст. поруч. г. Харьковъ, Царицинская, 7. *Лесевичкій* Леон. Дм., губ. сек. д. Копанка. *Суковкинъ* Петръ Серг., поруч. зап. г. Харьковъ, Николаевская площ., 13. *Суковкинъ* Серг. Павл., к. ас. д. Ивановка. *Светухинъ* Фед. Ильичъ, н. сов. г. Зміевъ. *Костомаровъ* Евг. Мих., двор. д. Петрополье. *Лесевичкій* Ал-ндръ Сем., с. сов. д. Серафимовка. *Костомаровъ* Серг. Мих., двор. г. Зміевъ. *Литваревъ* Георг. Мих. г. Сумы. *Канивальскій* Георг. Степ., д. с. с. гор. Харьковъ. *Лесевичкій* Никол. Семен., с. сов. д. Копанка. *Ляковскій* Влад. Евст., двор. д. Лазуковка. *Медицъ* Ник. Мих., двор. д. Медышевка. *Умыруко-Занольскій* Ал-сѣй Ник., кол. асс. г. Полтава. *Федорченко* Як. Григ., куп. х. Михайловскій. *Буймистровъ* Евг. Ильичъ, куп. г. Зміевъ. *Соловьевъ* Макс. Ал-ндр. кр. с. Андреевка. *Стрелюховъ* Лук. Егор., кр. с. Лозовенька. *Великій* Гр. Сем., от. ун.-оф. с. Шелудковка. *Березуцкій* Сем. Егор., кр. с. Чернокаменка. *Куликъ* Ив. Никиф., кр. с. Лыговка. *Журавлевъ* Ник. Ив., кр. с. Алексѣевка. *Черниковъ* Мих. Никанор., кр. г. Чугуевъ. *Рудъ* Як. Ник., кр. с. Охочая. *Шимбаревъ* Мих. Иван., кр. с. Тарановка. *Мироненко* Вас. Сидор., кр. д. Семеновка.

Зміевское Упрощенное Городское Общественное Управление.

Зміевскій городской староста *Носикъ* Ив. Тимоф., куп., г. Зміева. Помощникъ *Медвѣдкинъ* Ник. Степ., мѣщ., г. Зміева. Дѣлопроизводитель *Нестеренко* Ал-сѣй Мих., мѣщ., г. Зміева.

Зміевскій городской Сиротскій Судъ.

Предсѣдатель сиротскаго суда *Носикъ* Ив. Тимоф., Зміевскій 2-й гильд. куп. Члены: *Хоруженко* Козьма Григ., Зміевск. 2-й гильд. куп. *Мельниковъ* Антон. Макс., мѣщ. Дѣлопроизводитель *Нестеренко* Ал-сѣй Михайлов., мѣщан.

Управление Уѣзднаго Воинскаго Начальника

Воинскій начальникъ *Печковскій* Ал-сѣй Дмитр., полков. г. Зміевъ, д. Воротынцева. Дѣлопроизводитель *Либерскій* Іоас. Іоас., пор.

Зміевское Уѣздное Казначейство.

Казначей *Христіанинъ* Зинов. Ал-сѣв., н. с. Старшій бухгалтеръ *Демьяновскій* Евген. Стеф., н. с. Кассиръ 1-го разр. *Рудинскій* Андрей

Климен., губ. секр. Бухгалтеръ 1-го разр. *Бабичъ* Ал-сѣй Саме., н. ч.
Бухгалтеръ 2-го разр. *Старовъ* Евг. Ал-сѣв., тит. сов.

Змієвскій Общественный городской Донецъ-Захаржевскаго Банкъ.

Директоръ Банка *Буймистровъ* Евген. Ильичъ, куп., гор. Зміевъ,
Соборная площ., соб. д. Товарищи: *Бужкаловъ* Мих. Андр., пот. п. гр.,
г. Зміевъ, Лиманская, соб. д. *Сотниковъ* Серг. Дмитр., кр., г. Зміевъ,
Харьковская, соб. д. Бухгалтеръ *Еремьевъ* Георг. Аверьян., мѣщ., въ
зданіи Банка, Соборная площ.

Змієвская земская Александровская женская прогимназія.

Предсѣдатель попечительнаго совѣта *Лесевичій* Никол. Сем., с. с.
Имѣніе Копанка, Змієвскаго уѣзда. Члены: *Мочульскій* Ал-сѣй Мих.,
с. с. *Медвижъ* Макс. Мих., н. с. *Буймистровъ* Евг. Ильичъ, куп. Всѣ въ
г. Зміевѣ. *Умыруко-Запольскій* Бор. Ник., двор. Г. *Чугуевъ*. Предсѣда-
тель попечит. совѣта *Красовскій* Петръ Яков., состоитъ въ X классѣ.
И. д. начальницы, учительница исторіи, географіи и чистописан. *Мор-
ковникова* Юлія Иван., дом. учит. Законоучитель *Мухинъ* Пет. Θεодос.,
свящ. Учительницы: русскаго языка—вакансія. Математики *Вертелов-
ская* Праск. Стеф., дом. учит. Пригот. класса *Раковская* Марія Васил.,
дом. нас. Руководѣлія *Поповская* Марія Роман., дом. наст. Учитель пѣнія
Кузьменко Як. Конст., н. ч. Надзирательницы—вакансія. Врачъ *Сливицкій*
Иванъ. Конст., кол. сов. Всѣ въ г. Зміевѣ.

Змієвское двухклассное городское училище.

Учитель—завѣдывающій училищемъ *Красовскій* Петръ Як., сост.
въ X классѣ. Законоучитель *Мухинъ* Петръ Θεодос., свящ. Врачъ *Сли-
вицкій* Ив. Конст., к. с. Преподаватели: пѣнія *Кузьменко* Як. Констан.
Гимнастики *Литвинъ* Акимъ Θεод., зап. ст. унт.-офиц.

Общество вспомошествованія бѣднымъ ученикамъ и ученицамъ всѣхъ учебныхъ завѣд. города Зміева.

Предсѣдатель правленія *Мочульскій* Ал-сѣй Мих., ст. с. Казначей
Кузьменко Як. Констан., завѣд. Зміевск. рем. учил. Дѣлопроизводитель
Красовскій Петръ Яков., сост. въ X классѣ. Члены: *Никольская* Марія
Дмитр., начал. жен. прог. *Поповская* Марія Ром., уч. прог. *Горашинъ* о.
Афанас., свящ. *Монахова* Люб. Степ., жена купца. *Горашина* Марія Афан.,
уч. жен. церк.-прих. школы. *Родинскій* о. Антоній, свящ. *Буймистровъ*
Евг. Ильичъ, куп. *Зайцевъ* Петръ Павл. *Мухинъ* о. Петръ, свящ.

Асѣвская низшая сельско-хозяйственная школа.

Попечитель *Медвижъ* Макс. Мих., горн. ижен. Управляющій *Кири-
ченко* Иванъ Петр. Дѣлопроизводители: *Червонецкій* Ал-дръ Африкан.,
кол. сек. *Разумовскій* Конст. Павл. Садовникъ *Бондаренко* Петръ Андр.

Чугуевская Городская Управа.

Городской голова *Лубенцовъ* Ив. Ал-сѣв., поч. граж. Харьковская
ул., соб. д. Члены: *Васильевъ* Никиф. Ильичъ, мѣщ. Базарная пл., соб. д.

Александровъ Сем. Андреев., мѣщ. Старовѣровская, соб. д. Секретарь Бочаровъ Григ. Петров., кр. Манежная, 15.

Чугуевскій городской Сиротскій Судъ.

Предсѣдатель суда—Городской голова *Лубеницовъ Иванъ Ал-сѣев., поч. граж. Харьковская, соб. д. Члены: Масловъ Вас. Андр., куп. Никитинская, соб. д. Татаринцовъ Вас. Андр., мѣщ. Харьковская, соб. д. Секретарь Бочаровъ Григ. Петр., кр. Манежная, 15.*

Чугуевское городское попечительство о бѣдныхъ.

Предсѣдатель *Лубеницовъ Ив. Ал-сѣев., поч. гр. Харьковская, 41. Попечители: Смирновъ Ник. Петр., куп. Базарная пл., 20. Рышковъ Мих. Ефим., кр. Изюмская, 9. Эдельманъ Ал-сѣй Андр. куп. Базарная пл., 12. Масловъ Вас. Андр., куп. Никитинская, соб. д. Дмитриевъ Евген. Пант., куп. Харьковская, соб. д.*

Чугуевское Мѣщанское Управление.

Староста распорядительный *Александровъ Сем. Андр., мѣщ. Староста по сбору податей Бьдуха Яковъ Стефан., мѣщ. Письмоводитель Чихонадскій Ал-дръ Павл., мѣщ. Все въ Чугуевѣ.*

30-й драгунскій Ингерманландскій полкъ.

(Гор. Чугуевъ).

Командиръ полка *Горленко Глиодоръ Мих., полк. Помощн. коман. полка: по строевой части Малюшичій-Уланъ Тамерл. Иван., полк. По хозяйственной части князь Азаловъ Ал-дръ Семен., подполк. Младшій штабъ-офиц. Вестманъ Влад. Андр., подполк. Командиры эскадроновъ: 6-го Рызниковъ Вас. Саввичъ, ротм. 5-го Яковлевъ Влад. Яковл., ротм. 1-го Шумовъ Ал-сѣй Иван., ротм. 3-го Заворотъко Влад. Никол., ротм. 2-го Федоровъ Никол. Иван., ротм. 4-го Млодтискій Дюн. Андр., ротм. Завѣдывающій полк. учебной командой Десяревъ Никол. Митр., шт.-ротм. Младшіе офицеры: Кульвинскій Маріанъ-Панкрацы Мих., шт.-рот. Гамовъ Никол. Андр., шт.-ротм. Яковлевъ Никол. Никол., шт.-ротм. Оленичъ-Гуленко Петръ Павл., шт.-ротм. Бартеневаъ Леон. Мих., шт.-ротм. Назимовъ Никол. Никол., поруч. Булацель Левъ Ипполит., пор. Дѣлопроизводитель полк. суда Андреевъ Герас. Никол., пор. Завѣдывающій оружіемъ Барбовичъ Иванъ Гавр., пор. Завѣдывающій нестроев. коман. Соколовъ Георг. Иван., пор. Младш. офицеры: Пальшау Бор. Григ., пор. Дьяковъ Ант. Матв., пор. Полковой казначей Лихолетъ Ник. Ив., пор. Младш. офиц.: Гуржсинъ Ник. Вас., пор. Мальцевъ Ник. Плат., пор. Селивановъ Влад. Иван., пор. Давыдовъ Ив. Иван., пор. Полк. адъют. Дылевскій Мих. Никол., кор. Младш. офиц.: Каташевъ Конст. Влад., кор. Цыиковскій Бор. Дмит., кор. Хлостинъ Дмит. Павл., кор. Тетера Георг. Никол., кор. Колесниковъ Серг. Вас., кор. Случевскій Влад. Конст., пор. Булацель Анат. Ал-дров., кор. Степанковскій Серг. Ал-дров., кор. Голоцуцкій Илья Яковл., кор. Трегубовъ Ал-дръ Дмит., кор. Старшій врачъ Вифанскій Никол. Мих., кол. сов. Младшій врачъ Фудель Ив. Иванов., лѣкарь. Ветеринарный врачъ Мазаловъ Ив. Григ., тит. сов. Дѣлопроиз-*

водитель по хоз. части *Тесленковъ* Петръ Максим., кол. сек. Священникъ *Копецкій* Вас. Іаков. Клас. медиц. фельдш. *Куликъ* Арк. Вас., к. с. Канпельмейстеръ *Яковіуцъ* Феод. Роберт.

3-я Донская казачья батарея.

(Гор. Чугуевъ).

Командиръ батареи *Евсентьевъ* Никол. Ал-сѣв., войск. старшина. Харьковская, 58. Старш. офицеры: *Балабинъ* Вас. Андр., эсауль. Харьковская, 67. Завѣдывающій хозяйствомъ батареи *Чеботаревъ* Вас. Ив., подьѣс. Харьковская, казен. здан. Младш. офицеры: *Поляковъ* Ал-дръ Иван., подьѣс. *Крюковъ* Леон. Маркіян., сотн. Харьковская, 78. *Барановъ* Дмит. Григ., хорун. *Голубовъ* Никол. Матв., хор. Преображенская, 6. *Климовъ* Влад. Виктор., хор. Никитинская, 11. *Секретевъ* Феод. Феодоров., хорун. Базарный пер., д. Балакирева.

17-я Конно-артиллерійская бригада.

(Гор. Чугуевъ).

Командиръ батареи *Ерковскій* Андр. Аполл., подполк. Харьковская, 118. Старш. офицеры: *Грумль-Гржимайло* Пет. Петров., шт.-кап. Харьковская, 11. Завѣдывающій хозяйствомъ *Крецуновичъ* Ник. Карп., шт.-капит. Харьковская, 72. Младш. офицеры: Дѣлопроизводитель *Айвазовъ* Герг. Влад., пор. Харьковская, 39. *Городковъ* Серг. Григ., подпор. Дворянская, 48. Ветеринарный врачъ *Тесленко* Фед. Никиф., кол. ас. Дворянская, 53. Младшій врачъ *Лебедевъ* Дмит. Андр., лѣкаръ. Николаевская, 25.

Чугуевское пѣхотное юнкерское училище.

(Гор. Чугуевъ).

Начальникъ училища *Зейль* Эмман. Ал-ндров., полк. Ротные командиры: *Литвиновъ* Викт. Петров., подполк. *Федоровскій* Владим. Вас., подполк. *Писанко* Мвх. Григ., кап. *Михайловъ* Иванъ Иван., кап. Инспекторъ классовъ *Зыбинъ* Иннок. Андр., подполк. Помощникъ инспек. классовъ *Владычекъ* Серг. Ник., кап. И. д. казначея и квартирмейстера *Вороновъ* 2-й Ал-ндръ Петров., гв. шт.-капит. Завѣдывающій хозяйствомъ *Аранко* Конст. Григ., кап. Адъютантъ и дѣлопроизводит. по хозяйств. части *Бюанекъ* Мих. Фед., шт.-капит. Младшіе офицеры: *Колоней* Мих. Федор., шт.-кап. *Иилезъ* Леон. Вас., шт.-кап. *Кильбоа* Вруно Ал-ндров., шт.-кап. *Виль* Пав. Убальд., шт.-кап. *Футековъ* Вас. Георг., шт.-капит. *Малафьевъ* Мих. Петр., шт.-кап. *Мастыко* Мих. Афиног., шт.-кап. *Павловъ* Ив. Ал-ндров., шт.-кап. Преподаватели: *Малиновскій* Евг. Андр., подполк. *Кондратовичъ* Лука Лук., подполк. генер. штаба. *Тажельниковъ* Мих. Иванов., подполк. генер. шт. *Борель* Ник. Петр., кап. *Кравченко* Мих. Петр., шт.-кап. *Блиновъ* Ал-ндръ Дмитр., шт.-кап. *Десяревъ* шт.-капит. *Яценко* Ал-ндръ Никол., поруч. Врачъ *Савиновъ* Як. Андр., кол. сов. Классный фельдшеръ *Саламка* Алипій Лукичъ, кол. рег.

Чугуевскій мѣстный лазаретъ.

Начальникъ *Садовскій* Яковъ Ал-ндр., полк. Дворянская, д. Инженернаго вѣдомства, 24. Завѣдывающій *Маковецкій* Петръ Ал-ндр.,

кап. Старшій врачъ *Зеленевъ* Мих. Федор., кол. сов. Младшій врачъ *Антаки* Гаврилъ-Георгъ Наумов., кол. ас. Харьковская, дома Инженернаго вѣдомства.

Чугуевскій Продовольственный магазинъ.

Смотритель *Забіякинъ* Никол. Леонт., шт.-кап. г. Чугуевъ.

Почтовые урѣженія.

Зміевская почтово-телеграфная контора. Начальникъ *Артемьевъ* Мих. Мих., над. сов. Почтово-телеграфный чиновникъ 5 раз. *Антилоговъ* Андр. Стеф., н. ч. Надсмотрщикъ *Бараненко* Григ. Мих., н. ч.

Чугуевская почтово-телеграфная контора. Начальникъ *Борисенко* Петръ Вас., над. сов. Помощникъ *Автомоновъ* Мих. Павл., кол. асс. Почтово-телеграфные чиновники: 5 раз. *Поновъ* Ник. Григ., кол. рег. 6 раз. н. о. *Михайловъ* Мих. Яков., н. ч. *Алкалаевъ-Калагеорій* Ал-андръ Ник., кол. рег. Надсмотрщикъ *Васильевъ* Пав. Вас., н. ч.

Алексѣевское почтово-телеграфное отдѣленіе. И. д. Начальника *Бутко* Ефр. Никит., н. ч. И. д. надсмотрщика *Боюсловскій* Ив. Ив., н. ч.

Балаклеяское почтово-телеграфное отдѣленіе. Начальникъ *Ключаревъ* Авенир. Капит., н. ч. Надсмотрщикъ н. о. *Созновскій* Зах. Ник., н. ч.

Волохово-Ярское почтово-телеграфное отдѣленіе. Начальникъ *Поновъ* Петръ Порфир., т. с. Надсмотрщикъ н. о. *Исовъ* Влад. Веніам., н. ч.

Андреевское почтовое отдѣленіе. Начальникъ *Филипченко* Госифъ Макар., к. рег.

Малиновское почтовое отдѣленіе. Начальникъ *Хорошунъ* Исид. Иван., н. ч.

Тарановское почтовое отдѣленіе. Начальникъ *Асоцкій* Иванъ Григор., н. ч.

Духовенство Зміевского уѣзда.

Благочинные: 1-го округа *Гораниъ* Афан. Ксеноф., свящ. г. Зміевъ. 2-го округа *Антоновскій* Варсанофій Ал-сѣв., свящ. с. Алексѣевка. 3-го округа *Чудновскій* Іоаннъ Вас., прот. с. Богодаровка (почт. Волоховъ-Яръ).

1-й округъ. Г. Зміевъ: Соборно-Троицкой ц.—*Гораниъ* Афан. Ксеноф., свящ. *Мухинъ* Петръ Θεодос., свящ. Успенской ц.—*Рудинскій* Ант. Лук., свящ.; г. Чугуевъ, Покровской ц.—*Дейнеховскій* Θεоф. Львов., свящ. *Красинъ* Ник. Митроф., свящ. Рождество-Богородицкой ц.—*Жадановскій* Іоаннъ Андр., прот. Николаевской ц.—*Юшковъ* Θεодоръ Мих., свящ. Скорбященской ц.—*Сильванскій* Ник. Алекс., свящ.; с. Боровое, Христо-рождественской ц.—*Колосовскій* Іоаннъ Владим., свящ.; с. Борки, Преображенской ц.—*Гумилевскій* Ник. Іоаннов., свящ.; с. Введенское, Введенской ц.—*Щепинскій* Ник. Ал-саандр., свящ.; с. Водяное, Борисоглѣбской ц.—*Николаевскій* Θεод. Вас., свящ.; с. Дудковка, Іоанно-Предтеченской ц.—*Македонскій* Пав. Ник., свящ.; с. Зарожное, Васильевской ц.—*Василевскій* Ал-андр. Георг., свящ.; с. Замостье, Николаевской ц.—*Крыжановскій* Стеф. Ал-андр., свящ.; с. Звѣдки, Преображенской ц.—*Вербинскій* Дим. Ал-андр., свящ.; с. Константиновка, Рождество-Богородичной ц.—*Стирскій* Михаилъ, свящ.; с. Кочетокъ, Владимиро-Богородичной ц.—*Илларионовъ* Ал-сѣй Ал-сѣв., прот.; с. Мохначи, Перуко-

твореннаго Образа Господня ц.—*Рубинскій* Макс. Павл., свящ.; с. Ново-Покровское, Покровской ц.—*Вышемирскій* Пав. Петр., прот.; сл. Соколовъ, Успенской ц.—*Чудновскій* Ал-ндр. Иоаннов., свящ. Архангело-Михайловской ц.—*Орловскій* Григ. Иоан., свящ.; сл. Тарановка, Архангело-Михайловской ц.—*Богославскій* Иоаннъ Павл., сваш. *Соколовъ* Валер. Петр., свящ.; с. Терновое, Богоявленской ц.—*Котляровъ* Ал-ндръ Семен., свящ.; с. Тетлега, Иоанно-Богословской ц.—*Губановъ* Иоаннъ Стеф., свящ.; с. Каменная Яруга, Николаевской ц.—*Найдовскій* Ник. Макс., свящ.; с. Старо-Покровское, Успенской ц.—*Вышемирскій* Дим. Петр., свящ.

2-й округъ. Сл. Алексѣевка, Рождество-Богородичной ц.—*Антоновскій* Варсанофій Ал-сѣв., свящ. (благочинный и членъ Зміевского уѣзднаго отдѣленія). Троицкой ц.—*Ковалевскій* Михаилъ Павлов., свящ.; сл. Асѣевка, Николаевской ц.—*Протопоповъ* Вас. Матѣ., свящ.; сл. Верхній-Бишкинъ, Архангело-Михайловской ц.—*Сильванскій* Θεод. Ник., свящ.; сл. Нижне-Русскій-Бишкинъ, Митрофаніевской ц.—*Мураховскій* Григ. Вас., свящ.; сл. Черкасскій-Бишкинъ, Троицкой ц.—*Яновскій* Петръ Иларіон., свящ.; сл. Бурлей, Троицкой ц.—*Черняевъ* Евлампій Ильичъ, свящ.; сл. Булацеловка, Воскресенской ц.—*Власовскій* Иоаннъ Виктор., свящ.; сл. Берека, Вознесенской ц.—*Мощенковъ* Ал-ндръ Петров., свящ. Христорожественской ц.—*Хижняковъ* Иоаннъ Иоаннов., свящ. (онъ же членъ благочинническаго совѣта); сл. Гуляй-Поле, Георгіевской ц.—*Дободовскій* Θεод. Андр., свящ.; сл. Гомольна, Иоанно-Богословской ц.—*Брутьевъ* Митроф. Иоаннов., свящ.; сл. Глазуновка, Покровской ц.—*Свиридовъ* Сергій Иоаннов., свящ.; сл. Ефремовка, Димитріевской ц.—*Тимовевъ* Петръ Павл., свящ.; Закутніе хутора, Троицкой ц.—*Базилевичъ* Левъ Мих., свящ.; Киселевскіе хутора, Косьмо-Даміановской ц.—*Григоревичъ* Евгений Стеф., свящ.; сл. Лозовенька, Косьмо-Даміановской ц.—*Богдановъ* Веніам. Ал-ндр., свящ.; сл. Линивка, Николаевской ц.—*Дзюбановъ* Ник. Θεодор., свящ. (онъ же блюститель за преподаваніемъ Закона Божія въ народн училищахъ); сл. Михайловка, Троицкой ц.—*Киришъ* Іосифъ Абрам., свящ.; сл. Мѣловая, Николаевской ц.—*Дажинскій* Стеф. Герас., свящ.; сл. Отрада, Петро-Павловской ц.—*Жадановскій* Ал-сѣй Иоаннов., свящ. (онъ же депутатъ округа и членъ Зміевского уѣздн. отд.); сл. Нижняя-Орель (она же Лиговка), Казанской ц.—*Стаховскій* Ал-ндръ Григ., свящ. (онъ же помощникъ благочиннаго); сл. Нижняя-Орель она же Матузовка) Успенской п.—*Соколовскій* Вас. Дмит., свящ.; сл. Охочая, Троицкой ц.—*Стенурскій* Вас. Конст., свящ. (онъ же духовникъ округа, членъ благочинническаго совѣта и катихизаторъ) и *Сонинъ* Ник. Петр., свящ.; сл. Преображенскъ, Преображенской ц.—*Башиинскій* Вас. Мелетіев., свящ. и *Новомирскій* Ал-сѣй Ник., свящ.; Плесовскіе хутора, Николаевской ц.—*Филевскій* Иоаннъ Павл., свящ.; сл. Чернокаменка, Троицкой ц.—*Невпряминъ* Иоаннъ Агафон., свящ.; сл. Шебелинка, Архангело-Михайловской ц.—*Политовъ* Герас. Серг., свящ.; сл. Шевелевка, Димитріевской ц.—*Поллнскій* Никиф. Павл., свящ.

3-й округъ. Сл. Андреевка: Воскресенской ц.—*Рубинскій* Павелъ Ал-ндр., свящ. Рождество-Богородичной ц.—*Нѣмчиновъ* Тих. Тимоф., свящ. Петро-Павловская ц.—Андреевскаго исправительнаго арестантскаго отдѣленія *Жуковъ* Никол. Иларіон., свящ.; сл. Балаклея, Успенской ц.—*Ковалевскій* Иоаннъ Андр., свящ. Покровской ц.—*Рудинскій* Ал-сѣй Мих., свящ.; с. Богодарово, Нерукотвореннаго Образа Господня ц.—*Насидкинъ* Вас. Мих., свящ. (благочинный); сл. Борщевая, Вознесенской ц.—*Виноградскій* Ал-ндръ Вас., свящ.; сл. Бригадировка, Иоанно-

Богословской ц.—*Збукиревъ* Вас. Андр., свящ.; сл. Вербовка, Преображенской ц.—*Федоровъ* Тим. Павл., свящ.; сл. Волоховъ-Яръ, Троицкой ц.—*Иппоковъ* Ал-ндръ Мих., свящ.; с. Волчій-Яръ, Митрофаніевской ц.—*Ашвицевъ* Пав. Андр., свящ.; сл. Гнибевка, Рождество-Богородичной ц.—*Любичій* Вас. Стеф., свящ.; сл. Граково, Троицкой ц.—*Поповъ* Елис. Ив., свящ.; сл. Коробочка, Успенской ц.—*Дейниховскій* Ипполитъ Петр., свящ.; с. Лагери, Рождество-Богородичной ц.—*Щербина* Петръ Вас., свящ.; с. Лебяжье, Архангело-Михайловской ц.—*Подольскій* Ал-ндръ Гавр., свящ.; с. Лиманъ, Архангело-Михайловской ц.—*Таранскій* Іоаннъ Федор., свящ. Крестовоздвиженской ц.—*Любичій* Матв. Вас., свящ.; с. Малиновая, Архангело-Михайловской ц.—*Недохлябовъ* Вас. Петр., свящ.; с. Масловка, Рождество-Богородичной ц.—*Крыжановскій* Автоном. Сем., свящ.; с. Моспаново, Георгіевской ц.—*Тимофеевъ* Петръ Ал-сѣв., свящ.; с. Ново-Ивановка, Іоанно-Предтеченской ц.—*Васильковскій* Матв. Автоном., свящ.; с. Пришибъ, Троицкой ц.—*Шенелевскій* Георг. Сем., свящ.; с. Скрипай, Вознесенской ц.—*Пивоваровъ* Плат. Конст., свящ.; с. Шелудковка, Николаевской ц.—*Жуковъ* Іларіонъ Никол., свящ.; с. Яковенково, Николаевской ц.—*Сертьевъ* Никол. Гавр., свящ.

Волостныя Правленія и Волостные Суды.

Алексѣевской волости: Старшина *Биревъ* Иван. Козьм. Волостной писарь *Кочетовъ* Тих. Мокіев. Предсѣдатель суда *Лышевъ* Як. Стеф.

Андреевской: Старшина *Пивоваръ* Емел. Ал-ндр. Волостной писарь *Черепаша* Григ. Евд. Предсѣдатель суда *Гузенико* Филип. Аким.

Балаклеѣекой: Старшина *Шабета* Вас. Григор. Волостной писарь *Бардаковъ* Дмит. Емел. Предсѣдатель суда *Обозный* Мих. Макс.

Берецкой: Старшина *Половинкивъ* Никиф. Дан. Волостной писарь *Шенеленко* Елисѣй Иван. Предсѣдатель суда *Рышковъ* Вас. Афав.

Борчанской: Старшина *Терещенко* Григ. Гаврил. Волостной писарь *Майборода* Макс. Оом. Предсѣдатель суда *Курса* Тимоф. Назар.

Бурлуцкой: Старшина *Зубко* Матв. Матв. Волостной писарь *Киктевъ* Макс. Иван. Предсѣдатель суда *Ковалевъ* Фил. Григ.

Введенской: Старшина *Тарусинъ* Ілья Роман. Волостной писарь *Филипповъ* Андр. Вас. Предсѣдатель суда *Сырокуровъ* Андр. Борис.

Волоховярской: Старшина *Куликъ* Егоръ Конст. Волостной писарь *Козловъ* Як. Серг. Предсѣдатель суда *Харьковскій* Мих. Карп.

Гуляйпольской: Старшина *Горбанъ* Пет. Тарас. Волостной писарь *Китиченко* Матв. Терен. Предсѣдатель суда *Константиновскій* Зах. Ив.

Замостянской: Старшина *Вовченко* Андр. Ефим. Волостной писарь *Нестерцовъ* Дан. Степ. Предсѣдатель суда *Браженикъ* Степ. Адр.

Зароженской: Старшина *Сверюковъ* Ем. Тимоф. Волостной писарь *Трунцъ* Як. Венед. Предсѣдатель суда *Івановъ* Кор. Ероф.

Зміевской: Старшина *Пелишенико* Мих. Як. Волостной писарь *Положай* Кар. Иван. Предсѣдатель суда *Титаренко* Пав. Адриан.

Коробчанской: Старшина *Ситниковъ* Евф. Иван. Волостной писарь *Пастуховъ* Зах. Вас. Предсѣдатель суда *Котовъ* Андр. Федор.

Лиманской: Старшина *Скляръ* Тимоф. Егоров. Волостной писарь *Троцкій* Пав. Селив. Предсѣдатель суда *Бурлака* Ілья Давид.

Нижне-Орельской: Старшина *Шапченко* Іакимъ Серг. Волостной писарь *Соловьевъ* Стеф. Ал-ндр. Предсѣдатель суда *Тимченко* Ник. Макс.

Отрадовской: Старшина *Половинка* Стеф. Дорм. Волостной писарь *Харюковъ* Пав. Фед. Предсѣдатель суда *Сызченко* Андр. Конст.

Охоченской: Старшина *Гладковъ* Игн. Кондр. Волостной писарь *Рудъ* Як. Никол. Предсѣдатель суда *Сотниковъ* Вас. Флор.

Попельнянской: Старшина *Зайцевъ* Петръ Ив. Волостной писарь *Козубовъ* Георг. Моис. Предсѣдатель суда *Березуикій* Макс. Авкс.

Преображенской: Старшина *Короткій* Ив. Кондр. Волостной писарь *Щербановъ* Ив. Ив. Предсѣдатель суда *Короткій* Ив. Кондр.

Соколовской: Старшина *Иващенко* Ив. Мих. Волостной писарь *Боборыкинъ* Вас. Ник. Предсѣдатель суда *Пакрышъ* Ив. Павл.

Тарановской: Старшина *Сырикъ* Емел. Ал-сѣв. Волостной писарь *Деркачъ* Дан. Никит. Предсѣдатель суда *Панютинъ* Вас. Павл. Дѣлопроизводитель суда *Соколовъ* Петръ Степан.

Чугуевской: Старшина *Балакиревъ* Фед. Афан. Волостной писарь *Лизогубовъ* Тим. Макс. Предсѣдатель суда *Рышковъ* Мих. Еф.

Шебелинской: Старшина *Стрелюховъ* Лук. Егор. Волостной писарь *Петровъ* Ив. Ал-ндр. Предсѣдатель суда *Золотонунъ* Ив. Павл.

Шелудковской: Старшина *Сыроусъ* Кондр. Филип. Волостной писарь *Шилевъ* Леон. Сем. Предсѣдатель суда *Нестеренко* Троф. Егор.

ИЗЮМСКІЙ УѢЗДЪ.

Канцелярія Предводителя Дворянства.

Предводитель дворянства *Бантъишъ* Вас. Ал-ндр., к. ас. г. Изюмъ. Помощникъ Предсѣдателя *Максимовичъ* Бор. Ив. т. сов. ст. Дружковка, с. Софійское. Канцел. служ. *Куценко* Ник. Ал-ндр., сынъ г. сек. г. Изюмъ.

Изюмская Дворянская Опека.

Предсѣдатель—предводитель дворянства. Члены: *Мишавцевъ* Афан. Пант., т. сов. *Акишевъ* Ал-ндръ Вас., кол. рег. Протоколистъ *Власовъ* Вас. Яков., кол. ас. Канцел. служ. *Сафоновъ* Гр. Ан., сынъ т. сов. Всѣ въ г. Изюмъ.

Изюмскій Уѣздный Съѣздъ.

Предсѣдатель—предводитель дворянства. Уѣздный членъ окружнаго суда *Налабардинъ* Евг. Никол., с. сов. г. Изюмъ. Городскіе судьи: Изюмскій *Вашицкий* Ал-ндръ Витальев., н. сов. г. Изюмъ. Славянскій *Браиловскій* Ал-ндръ Андр. г. Славянскъ. Земскіе начальники: 1 участ. *Жовнеровскій* Иппол. Иппол., артил. шт.-кап. г. Изюмъ. 2 уч. *Герсевичевъ* Пав. Никтопол., отст. эсаул. х. Рокитянскій, Изюмской вол., почт. адр. г. Изюмъ. 3 уч. *Курчиновъ* Никол. Митроф., г. сек. г. Славянскъ. 4 уч.—вакантный с. Барвенково. 5 уч. *Курчиновъ* Влад. Митроф., к. сек. г. Славянскъ. 6 уч. *Малиновскій* Пав. Иван., н. сов. с. Стратилатовка, почт. адр. г. Изюмъ. 7 уч. *Минченко* Андр. Иван., н. сов. с. Боженково, Сергѣевской вол., почт. адр. г. Славянскъ. 8 уч. *Акишевъ* Всевол. Вас., отст. кап. с. Ивановка, почт. адр. Теплянка. 9 уч. *Максимовичъ* Бор. Иван., г. сек. д. Адамовка, Черкасской вол., почт. адр. г. Славянскъ. И. об. секретаря съѣзда *Пересоловъ* Пав. Павл., почт. граж. г. Изюмъ. Почетные мировые судьи: *Бантъишъ* Вас. Ал-ндр., к. ас. (предвод. двор.) Софійскъ, Бахм. уѣзда. *Горюшенко* Мих. Егоров., г. сек. г. Харьковъ.

Жевержеевъ Ал-сѣй Троф., пот. поч. граж. г. Изюмь. *Ивановъ* Ал-ндръ Дмитр., двор. *Штакеншнейдеръ* Адрианъ Андр., с. сов. г. Харьковъ. *Антоновъ* Ив. Андр., шт.-ротм. Данілов. вол., почт. адр. Барвенково. *Марковъ* Владисл. Львов., с. сов. Ольховый-Рогъ, Гусар. вол., почт. адр. „Балаклея“. Частные повѣренные: *Грабовскій* Мих. Антоп., кол. ас. г. Изюмь. *Никольскій* Ал-сѣй Петр. г. Славянскъ. *Дзюбинъ* Егоръ Ив., кол. сек. г. Изюмь. *Гессъ-Де-Кальве* Петръ Петр., двор. с. Спѣваковка, Изюмской вол., почт. адр. г. Изюмь.

Изюмскій Уѣздный Училищный Совѣтъ.

Предсѣдатель—предводитель дворянства. Инспекторъ народныхъ училищъ *Виноградовъ* Никол. Захар., к. сек. г. Изюмь. Отъ Духовнаго Вѣдомства *Кохановъ* Стеф. Аристоул., свящ. и. д. Благочиннаго 1-го окр. г. Изюмь. Отъ Мин. Народн. Просвѣщ. *Мироновъ* Владим. Ив., н. сов., учитель-Инспекторъ 3-хъ кл. уч. г. Изюмь. Отъ Мин. Внутр. Дѣлъ *Раушъ-Фонъ-Траубенбергъ* Апол. Леонид., к. ас., баронъ, Уѣздный исправн. г. Изюмь и Земскіе начальники: 1 уч. *Жовнеровскій* Иппол. Иппол., шт. кап. г. Изюмь. 2 уч. *Герсевановъ* Пав. Никтопол. отет. эс. х. Рокитянскій, Изюмской вол., почт. адр. г. Изюмь. 3 уч. *Купчиновъ* Никол. Митроф., двор. с. Студенокъ, почт. адр. Св. Горы. 4 уч.—вакансія сл. Барвенково. 5 уч. *Купчиновъ* Владим. Митроф., кол. сек. г. Славянскъ. 6 уч. *Малиновскій* Пав. Иван., н. сов. сл. Стратилатовка, почт. адр. г. Изюмь. 7 уч. *Минченко* Андр. Иван., н. сов. с. Боженково, Сергѣевской вол., почт. адр. г. Славянскъ. 8 уч. *Акишевъ* Всев. Вас., отет. кап. с. Ивановка, почт. адр. Теплянка. 9 уч. *Максимовичъ* Бор. Иван., т. сов. д. Адамовка, Черкасской вол., почт. адр. г. Славянскъ. Отъ Уѣзднаго Земства: *Жевержеевъ* Ал-сѣй Троф., пот. поч. граж. г. Изюмь. *Нариовъ* Григ. Семен., с. сов. г. Изюмь. Отъ г. Изюма: *Макужинъ* Лука Феофил., кол. ас. г. Изюмь. Отъ г. Славянска: *Язевъ* Ефимъ Ефим., нотаріусъ г. Славянскъ.

Уѣздное по воинской повинности Присутствіе.

Предсѣдатель присутствія—Уѣздный предводитель дворянства. Г. Изюмь, ст. Бантышево К.-Х.-С. ж. д. Члены: Уѣздный воинскій начальникъ. Уѣздный исправникъ. Членъ уѣздной земской управы. Дѣлопроизводитель *Запорожъ* Фед. Ал-ндр., т. с. Всѣ въ г. Изюмѣ.

Изюмское Уѣздное Отдѣленіе попечительнаго о тюрьмахъ Комитета.

Старшій директоръ--предводитель дворянства. Директоры: *Нариовъ* Григ. Сем., с. с. Предсѣдатель уѣздной земской управы. *Баронъ Раушъ-Фонъ-Траубенбергъ* Апол. Леонид., кол. ас. Уѣздный исправникъ. *Налабарденъ* Евг. Никол., с. с. Уѣздн. членъ окр. суда. *Ефимовичъ* Викт. Яков. Уѣздн. врачъ. *Кохановъ* Стеф. Аристоул., Благочинный 1 округа Изюмскаго уѣзда. *Башинскій* Ал-ндръ Витал., к. сов. Городской судья. Директоры Высочайше утвержденные: *Жевержеевъ* Ал-сѣй Троф., пот. поч. граж. Городской судья. *Жевержеевъ* Фед. Троф., пот. поч. граж.

Изюмскій Уѣздный Комитетъ Попечительства о народной трезвости.

Предсѣдатель—предводитель дворянства. Предсѣдательствующій—Изюмскій городской судья. Казначей *Жевержеевъ* Ал-сѣй Троф., поч.

мир. судья. Члены: Отъ Духовн. Вѣд. *Макужинъ* Феоф. Иван., прот., наблюд. за цер.-приходскими школами. Отъ М. В. Д.: Исправникъ, Уѣздный врачъ и Гг. Земскіе начальники. Отъ М. Н. П.: Директоръ Изюмск. реальнаго учил., Инспекторъ народн. учил. Изюмск. уѣзда, учит.-Инспект. 3-хъ кл. город. уч. и Начальн. Изюмск. женск. гимн. Отъ М. Ф.: Окружн. акцизн. надзир. и подати. Инспекторъ. Отъ Воен. Вѣд.: Военскій начальн. и помощн. нач. губ. Жандармск. управ. Отъ М. Ю.: Уѣздный членъ и Гг. поч. миров. судьи. Отъ Уѣзднаго земства: Предсѣдатель земской управы и избран. земск. собран. *Дьяченко* Дан. Авкс. н. с. и *Вейкъ* Мих. Мих. двор. Отъ г. Изюма: Изюмскій город. голова *Власовъ* Вас. Як., к. ас.

Изюмское Уѣздное Попечительство Дѣтскихъ Приютовъ.

Предсѣдатель—предводитель дворянства. Почетные члены: *Кузьмицкая* Евд. Тим., жена д. с. сов. г. Изюмъ. *Ильенко* Ан. Ал-ндр., вдова двор. г. Изюмъ. *Севостьяновичъ* Серг. Ив., пот. поч. граж. г. Изюмъ. *Дирдовскій* Ал-ндръ Афан., к. ас. г. Кіевъ, Подоль, Черная Грязь, 5. Отъ Духовн. Вѣд. *Макужинъ* Феоф. Ив., прот. Отъ М. В. Д.: Исправникъ, Уѣздный врачъ и Гг. земскіе начальники. Отъ М. Н. П. Инспекторъ народн. учил. Изюмскаго уѣзда. Отъ г. Изюма—Городск. голова. Казначей *Жовнеровскій* Иппол. Иппол., Земск. нач. 1 уч. шт.-кап. Дѣлопроизводитель *Власовъ* Вас. Як., к. ас. Всѣ въ г. Изюмѣ.

Изюмскій Дѣтскій Приютъ.

Попечительница *Кузьмицкая* Евд. Тим., жена д. с. с. Директоръ *Жовнеровскій* Иппол. Ипполит., отст. шт.-кап. артил. Смотрительница *Провинсъ* Тат. Мих., дом. учит. Помощница смотрител. и учительница *Марченко* Наталія Антонов., двор. Вторая учительница *Науменко* Марія Иванов., дом. учит. Почетный старшина *Сафоновъ* Григ. Апол., сынъ тит. сов. Всѣ въ г. Изюмѣ.

Изюмское Уѣздное Полицейское Управление.

Уѣздный исправникъ баронъ *Рауиъ-Фонъ-Траубенбергъ* Апол. Леон., к. ас. г. Изюмъ. Помощникъ исправника *Горохъ* Ал-ндръ Петр., к. ас. г. Изюмъ. Секретарь—вакансія. Времен. и. д. столоначальника уголовныхъ дѣлъ *Бордуиъ* Иванъ Ал-сѣев., мѣщ. г. Изюмъ. Столоначальникъ граж. дѣлъ *Ковалевскій* Ник. Дмит., губ. сек. г. Изюмъ. Времен. и. д. регистратора *Карпенко* Ив. Семен., мѣщ. г. Изюмъ. Приставъ г. Изюма *Калембетъ* Ник. Данил., т. с. г. Изюмъ. Помощники пристава: *Соколовъ* Мих. Евстаф., т. сов. г. Изюмъ. *Цуриковъ* Веніам. Ник., т. сов. г. Славянскъ. Приставъ г. Славянска *Степановъ* Петръ Иван., к. рег. г. Славянскъ. Полицейскій надзиратель г. Славянска *Бьлопольскій* Фед. Иван., т. сов. г. Славянскъ. Становые пристава: 1 ст. *Ершовъ* Вас. Вас., к. ас. с. Савинцы. 2 ст. *Каминскій* Фердин. Протов., к. ас. сл. Барвенково. 3 ст. *Росновскій* Владисл. Вильг., к. сек. х. Миминъ. 4 ст. *Недѣлкинъ* Василій, н. ч. с. Банное.

Изюмскій Уѣздный Распорядительный Комитетъ.

Предсѣдатель—Баронъ *Рауиъ-фонъ-Траубенбергъ* Аполлонъ Леон., уѣздный исправникъ, кол. ас. Члены: *Саакадзе* Мих. Петров., князь,

уѣздный воинск. начальник., полк. *Жевержеевъ* Ал-сѣй Трофим., пот. поч. гражд., канд. коммер., Изюмск. город. голова. *Плещеевъ* Пет. Иванов., членъ Изюмск. уѣздн. земск. управы, губ. секр. Секретарь *Калембетъ* Никол. Данил., тит. сов. Городъ Изюмъ.

Изюмская Уѣздная Земская Управа.

Председатель управы *Нариовъ* Григ. Сем., с. с. Члены: *Алешковъ* Серг. Яковл., кол. сек. *Плещеевъ* Петръ Иван., губ. сек. *Яковлевъ* Сем. Дмитр., кр. Секретарь *Мандрикинъ* Ал-ндръ Васил., двор. Бухгалтеръ *Ильинскій* Юс. Никиф., кол. рег. Помощн. бухг. *Шаниковъ* Ер. Конст., губ. сек. Завѣдывающіе отдѣлами въ канцеляріи: земскаго обложенія *Тарановъ* Фед. Сем., поч. гр. Секретарскимъ *Авиловъ* Ник. Петр., двор. Регистратурой *Лазаревскій* Митр. Сем., тит. сов. Почтовымъ *Севостьяновъ* Ив. Федор. Писецъ *Поповъ* Влад. Арист., мѣщ. Агрономъ *Залтесскій* Викт. Иван., двор. Счетоводъ сельско-хозяйственнаго отдѣла *Гасенко* Дмитр. Игн., кр. Техникъ *Кржеминскій* Игн. Испол., мѣщ. Дорожные десятники: *Анисенковъ* Мих. *Ламзинъ* Вас. Писецъ техн. отдѣленія *Назаровъ* Ал-ндръ Конст. Смотритель дома ареста *Алиферовъ* Андр. Ив., кол. рег. Агенты земскаго страхованія: 1-го уч. въ Изюмѣ *Ильинскій* Георг. Вас., г. сек. 2-го уч. въ Славянскѣ *Джурковскій* Пет. Петр. 3-го уч. *Мишеевъ* Як. Григ., куп. сынъ въ Барвенковѣ. Земскіе врачи: Изюмской больницы *Смирновъ* Ник. Влад., н. с., г. Изюмъ. Ординат. ея и врачъ 1-го уч. *Предтеченскій* Вас. Васил., лѣк., г. Изюмъ. Врачъ 2-го уч. и Славянской лѣчеб. *Архангельскій* Ал-ндръ Петр., лѣкарь, г. Славянскъ. 3-го уч. *Говоровъ* Ник. Вас., н. с., сл. Савинцы. 4-го уч. *Даревскій* Станисл. Франц., лѣк., сл. Петровское. 5-го уч. *Поповъ* Пет. Гаврил., лѣк., сл. Барвенково. 6-го уч. *Гушнеръ* Юсифъ Лазар., лѣк., сл. Шандриголово. 7-го уч. *Голжовскій* Петръ Иван., лѣк., сл. Черкасское. 8-го участка—вакансія, сл. Сергѣевка. Ветеринары 1-го уч., *Бусыгинъ* Григ. Семенов., г. Изюмъ. 2-го уч. *Ванишинъ* Иванъ Иванов., с. Барвенково.

Изюмское Уѣздное Земское Собрание.

Гласные: *Акишевъ* Всевол. Вас., отст. кап. *Алешковъ* Серг. Яков., кол. сек. *Антоновъ* Ив. Андр., отст. шт-ротм. *Болтуновъ* Ив. Андр., куп. *Буднякъ* Наз. Осип., кр. *Васенко* Дмитр. Ал-сѣев., кр. *Вейкъ* Мих. Мих., двор. *Герсевановъ* Пав. Никтопол., подъяс. *Гортоенко* Мих. Егор., к. сек. *Горнинченко* Пав. Аполл., кол. сек. *Детляревъ* Мих. Григ. кр. *Дженяевъ* Ал-сѣй Конст., н. сов. *Духовской* Викт. Мих., подполк. ген. штаба. *Дьяченко* Дан. Авкс., н. с. *Жевержеевъ* Ал-сѣй Троф., пот. поч. гражд. *Залтесскій* Викт. Иван., уч. агрономъ. *Захаровъ* Иванъ Никитов., кр. *Ивановъ* Ал-ндръ Дмитр., двор. *Калиуха* Стефан. Дмитр., крест. *Костырь* Парф. Прокоф., кр. *Максимовичъ* Бор. Иван., кол. сек. *Малаховъ* Гавр. Данил., кр., *Малиновскій* Пав. Ив., кол. ас. *Марковъ* Владисл. Львов., с. с. *Миченко* Андр. Иван., кол. сов. *Наиій* Серг. Петр., с. с. *Нариовъ* Павелъ Семен., отст. пор. *Нариовъ* Григ. Сем., с. с. *Носуля* Прокоф. Вас., кр. *Олейникъ* Конст. Осип., кр. *Осьмуха* Илья Павл., кр. *Плещеевъ* Петръ Иванов., губ. сек. *Рославлевъ* Вадимъ Васил., пом. прис. пов. *Сердюкъ* Афан. Савел., кр. *Скляръ* Тимоф. Иван., кр. Князь *Шаховской* Ал-ндръ Львов. *Яковлевъ* Сем. Дмитр. кр. Изюмскій городск. голова *Жевержеевъ* Ал-сѣй Троф., пот. поч. гр. Представитель Вѣдомства Государствен-

ныхъ Имуществъ и Удѣльнаго. Депутатъ отъ духовнаго Вѣдомства *Жадановскій* о. Андрей.

Общество Взаимнаго Кредита Изюмскаго Уѣзднаго Земства.

Предсѣдатель правленія *Приходьковъ* Ал-ндръ Никол., к. сов. На Подворкахъ, въ собств. д. Члены: *Криворучко* Пав. Ал-сѣв., куп. Большая, собств. д. *Пономаренко* Петръ Иван., мѣщ. Большая, соб. д. Бухгалтеръ *Лазоревскій* Георг. Сем., тит. сов. Московская, д. Зайцева.

Изыумская Городская Управа

Городской голова *Жевержесевъ* Ал-сѣй Трофим., канд. коммер., пот. поч. гражд. Г. Изюмъ, соб. д. Заступающій мѣсто городского головы *Милый* Фед. Григ., мѣщ. Г. Изюмъ, соб. д. Членъ городской управы *Волоконскій* Дмитр. Адриан., мѣщ. Г. Изюмъ, соб. д. Секретарь *Аношкинъ* Влас. Серг., мѣщ. Г. Изюмъ, соб. д.

Изыумскій Сиротскій Судъ.

Предсѣдатель суда *Жевержесевъ* Ал-сѣй Трофим., городской голова, кандид. коммерц., пот. поч. гражд. Г. Изюмъ, соб. д. Члены: *Болтуновъ* Андр. Иванов., Изюм. 2-й гильд. куп. Г. Изюмъ соб. д. *Талаевъ* Григ. Васил., мѣщ. Г. Изюмъ, соб. д. Секретарь *Аношкинъ* Влас. Сергѣев. Городъ Изюмъ, соб. д.

Управление Изюмскаго Военскаго Начальника.

Изыумскій уѣздный военскій начальникъ. Князь *Саакадзе* Михаилъ Петров., полк. Бульварный пер., д. Рабенковой. Дѣлопроизводитель *Энусъ* Ник. Мих., н. с. Казенный пер. д. Цитовича.

Изыумское Казначейство.

Казначей *Любарскій* Игн. Мих., к. сов. Старшій бухгалтеръ *Трушевъ* Ив. Павлов., кол. сек. Кассиръ 1-го разряда *Бутковъ* Георг. Вас., над. сов. Бухгалтеры: 1-го разр. *Куйбитъ* Влад. Вор., н. ч. 2-го разр. *Бутинъ* Пав. Мих., губ. сек. *Ильинскій* Конст. Иосиф., кол. рег.

Акцизное управленіе 4-го округа.

(Г. Славянскъ).

Надзиратель *Торяниковъ* Ник. Григ., кол. сов. Г. Славянскъ. Помощники: *Засоринъ* Ал-сѣй Иван., тит. сов. Г. Славянскъ *Гиштанскій* Евг. Ал-ндров., н. ч. Г. Славянскъ. *Грачевъ* Петръ Терен., н. с. Гор. Изюмъ. *Робинсонъ* Евг. Ал-ндров., тит. сов. Г. Изюмъ. *Рухлядко* Лавръ Григ., кол. ас. Сл. Барвенково. Дѣлопроизводители *Ивановъ* Ник. Мих., кол. сек. Г. Славянскъ *Голыченко* Петръ Сем., н. ч. Г. Славянскъ. Контролеры: *Яценко* Григ. Степ., н. ч. Г. Славянскъ, *Макутинъ* Дмит. Ив., губ. сек. Г. Изюмъ. *Моисеенко* Илья Иван., губ. сек. Г. Изюмъ. *Черкасовъ* Петръ Яков., н. ч. Заборянский винокуренный заводъ *Янковскій* Арт. Ал-ндров., н. ч. Даниловскій винок. заводъ *Эрбенъ* Алоизъ Осип., н. ч. Бѣлянкскій винок. заводъ. Надсмотрщики: *Мандрикинъ* Мих. Иван.

н. ч. Ст. Барвенково, Изюмского уѣзда. *Шандыбинъ* Иванъ Ник. н. ч. Ст. Гороховатка, Купянского уѣзда. *Костинскій* Иванъ Ал-сѣев., н. ч. Ст. Савинцы, Изюмского уѣзда.

Изюмское Реальное Училище.

Почетный попечитель *Дементьевъ* Ал-сѣй Евстр., тит. сов. Директоръ *Рудневъ*, Инспекторъ *Лькевичъ* Никол. Ал-сѣев. с. сов. Законоучители: *Дьяковъ* Ник., священ. *Жадановскій* Андр., священ. Учители: Русск. языка *Черновъ* Ник. Ильичъ, с. с. *Чеботаревъ* Евг. Мих., н. с. Нѣмецк. языка *Степанекъ* Свят. Карл., кол. сов. *Шандори* Авг. Степ., с. с. Французскаго яз. *Лавуайе* Маркъ Адольф., н. ч. Исторіи и географіи—вакансія. Математики: *Поповъ* Ив. Вас., с. сов. *Жадановскій* Ник. Ив., н. ч. Естеств. ист. и физики *Доброхотовъ* Серг. Иван., н. ч. Рисованія *Василюкскій* Андр. Вас., с. с. *Соломаха* Калест. Мих., н. ч. Приготовит. клас. *Макухинъ* Лука Фед., кол. асс. Помощн. кл. наст. *Бунинъ* Мих. Петров., н. с. *Любицкій* Ник. Конст., отст. пор. Музыки *Любимовъ* Степ. Иван. Врачъ училища *Разумовскій* Агаф. Игнатов., кол. сов. Письмоводитель *Воскресенскій* Павелъ Ефимов.

Общество пособія бѣднымъ учащимся Изюмскаго реального училища.

Предедатель *Дементьевъ* Ал-сѣй Евст., тит. сов. Соборная площ., соб. д. Казначей *Жевержеевъ* Ал-сѣй Троф., канд. коммерціи, Соборная площ., соб. д. Секретарь *Макухинъ* Лука Теофил., кол. асс. Подворская улица, собтвенный домъ.

Изюмская женская семиклассная гимназія.

Почетная попечительница *Хаджонуро* Мар. Анемп., жена ветер. врача. Предедатели: попечительнаго совѣта *Дементьевъ* Ал-сѣй Евст., т. с. Педагогическаго *Кузьминскій* Ант. Ант., д. с. с. Начальница *Рославлева* Верон. Вас., дочь д. с. с. Законоучители: *Дьяковъ* Ник. Мих., священ. *Григоровичъ* Влад. Мих., священ. Учители: истор. и географіи *Чеботаревъ* Евг. Мих. над. сов. Естеств. исторіи *Доброхотовъ* Серг. Иван., сост. въ VІІІ кл. Нѣмецкаго яз. *Шандори* Авг. Степ., с. с. Пѣнія *Любицкій* Испол. Львов., губ. секр. Учительницы: русскаго яз. *Космачевская* Надежд. Владим., курс. математ. и физики *Котельникова* Ал-ндра Иван., курс. Арифметики *Насыдкина* Юл. Вас., дом. учит. Нѣмецкаго яз. *Двиубская* Соф. Христоф., дом. учит. Французскаго яз. *Гоцинская* Кл. Ив., дом. уч. *Крузе* Мар. Павл., дом. уч. Рисованія *Любарская 1-я* Елис. Игнат., имѣющ. свидѣт. на право преподаванія рисов. въ гимназ. Чистописанія, гимнастики и танцевъ *фонъ-Кунъ* Элеон. Тел-на, дом. уч. Руководѣлія *Любарская 2-я* Екат. Игнат., мастер. швейн. ремесла. Приготовительнаго класса *Любицкая* Анна Ив., дом. уч. Надзирательницы: *Миронова* Елис. Владим., дом. уч. *Богасевская* Анна Мих., дом. уч. *Губина* Елена Ильин., окон. 8 кл. гимн. Врачъ *Разумовскій* Агаф. Игнат., кол. секр. Всѣ въ г. Изюмѣ.

Изюмское городское 3-хъ классное училище.

Почетный смотритель *Жевержеевъ* Ал-сѣй Трофим., пот. поч. гр. Учитель-инспекторъ *Мироновъ* Владим. Ив., над. сов. Законоучитель *Жадановскій* Андр. Иван., священ. Учитель *Жидайловъ* Ив. Ив., над. сов.

Учитель *Пантелеевъ* Козьма Федор., над. сов. Преподаватель музыки и пѣнія *Любимовъ* Степ. Ив.

Общество Взаимнаго вспоможенія въ г. Изюмѣ.

Предсѣдатель правленія *Аношкинъ* Вас. Серг., мѣщ. Кассиръ *Тихоновъ* Ал-сѣй Иван., мѣщ. Члены правленія *Чернобаевъ* Мих. Павлов., крест. *Нутисъ* Григ. Борис., мѣщ. *Андроновъ* Пав. Григ., мѣщ. *Лихонкинъ* Григ. Ал-ндр., канц. служ. *Ивановъ* Кондр. Серг., мѣщ. *Салонубъ* Григ. Степ., крестьян. *Тарановъ* Фед. Семен., мѣщ. *Герасимовъ* Ал-сѣй Федор., двор. Всѣ въ г. Изюмѣ.

Славянская городская Управа.

Городской голова *Ламзинъ* Пав. Михеев., лич. поч. гражд., г. Славянскъ, Екатеринославская, соб. д. Члены управы: *Сидоренко* Григор. Кирил., мѣщ. г. Славянскъ, Екатеринославская, с. д. *Прудкой* Ал-ндръ Георг., мѣщ. п. Славянскъ, Банная, соб. д. Секретарь *Поповъ* Андр. Ал-ндр., пот. поч. гражд. г. Славянскъ.

Славянскій городской Сиротскій Судъ.

Предсѣдатель суда *Ламзинъ* Пав. Михеев., лич. поч. гражд. Члены суда: *Карякинъ* Адрианъ Петр., куп. *Ходашевъ* Никол. Ал-сѣев., мѣщ. Секретарь суда *Гребенниковъ* Симеонъ Матв., мѣщ.

Славянское Казначейство.

Казначей *Ковальчуковъ* Евген. Максим., кол. сов. Желѣзнодорожная, д. Полоцкого. Старшій бухгалтеръ *Вебликовъ* Евф. Вас., кол. ас. Песчаная, д. Крамарева. Кассиръ 1 раз. *Кишинскій* Сем. Григ. кол. сек. Дворянская, д. Чеботарева. Бухгалтеръ 1 раз. *Гуричъ* Ив. Евсѣев. губ. секр. Старо-Почтовая, д. Таптанова. Бухгалтеръ 2 раз. *Харченко* Ив. Антон., н. ч. Екатеринославская, д. Безпечниковой. Счетный чиновникъ *Траецкій* Петръ Ив., н. ч. Желѣзнодорожная, д. Переплетчикова.

Славянскій Городской Общественный Банкъ.

Директоръ *Савельевъ* Иллари. Дмитр., лич. поч. гражд. Товарищи директора: *Полоцкій* Ник. Ал-ндр., мѣщ. *Котляревскій* Вас. Дан., поч. гражд. Бухгалтеръ *Молчановъ* Андр. Ант., запас. унт.-офиц. Помощи. бухгалтера: *Карноуховъ* Андр. Яков., крест. *Тихій* Ник. Петр., мѣщан. *Поляковъ* Стеф. Вас., мѣщан.

Славянская Государственная Сберегательная Касса № 118.

Кассиръ *Савельевъ* Иллари. Дм., лич. поч. гражд. И. д. контролера *Молчановъ* Андр. Ант. запасный ун.-офиц. Предсѣдатель совѣта *Ламзинъ* Пав. Мих., лич. поч. гражд.

Славянское Отдѣленіе Харьковскаго Благотвор. Общества.

Предсѣдатель *Титовъ* Мих. Гавр., кол. с. Г. Славянскъ, соб. д. Члены совѣта: *Николаевъ* Ф. Ив., провизоръ. *Язевъ* Е. Я. нотариусъ. *Же-*

вержесевъ Н. Тр., пот. поч. гражд. *Карякинъ* Дм. Иванов., мѣщ. *Залескій* Н. Н. к. а. Въ въ гор. Славянскѣ.

Изюмское Уѣздное Отдѣл. Харьк. Епарх. Училищ. Совѣта.

Председатель Отдѣленія *Пономаревъ* Мих. Андр., свящ. Члены Отдѣленія: *Доброславскій* Никол. Вас., свящ. *Бородаевъ* Фед. Дмитр., свящ. *Жадановскій* Андр. Ив., свящ. *Сильванскій* Мих. Андр., священ. *Поновъ* Алекс. Як., свящ. *Боуцкій* Валент. Триф., свящ. *Гридинъ* Евоим. Алекс., тит. сов. *Павловъ* Вас. Мих., над. сов. Членъ дѣлопроизводит. *Полтавцевъ* Вас. Павл., свящ. Благочинные 4-хъ округовъ уѣзда. Земскіе начальники 9 уч. уѣзда. Почетные члены: *Вассианъ* архимандритъ, настоятель Святогорской пустыни, *Штурковъ* Авкс. Вас., пот. поч. гражд.

Славянская 4-хъ классная женская прогимназія.

Председатель. нед. совѣта *Воронковъ* Ник. Як., н. с. Начальн. прог. *Штеиеръ* Ел. Эдуар., дом. наст. Законоучитель *Доброславскій* о. Никол. Учительницы: Русскаго языка *Чистякова* Вар. Вас., д. уч. Ариѳметики *Крамарева* Раис. Гав., дом. наст. Естествовѣдѣнія, географіи и исторіи *Архангельская* Соф. Пет. дом. учит. Приготов. класса 1-го отдѣленія *Приходькова* Алек. Иван., дом. учит. Пригот. класса 2-го отдѣлен. *Чернышова* Анаст. Иван., дом. учит. Руководія: *Закройщикова* Нат. Прок., с. учит. Учители: Рисованія *Марченко* Григ. Ил., н. ч. Пѣнія *Волошинъ* Дан. Ст., н. ч. Надзирательницы: *Чиркина* Мар. Ив., дом. учит. *Навродская* Алекс. Ив., дом. учит.

Славянское городское 4-хъ классное училище.

Почетный смотритель *Мартыненко* Евф. Евгр., Славян. к. Учитель-Инспекторъ *Воронковъ* Никол. Яков., н. с. Законоучитель *Жуковъ* Стеф. Ел., свящ. Учители: *Павловъ* Вас. Мих., н. с. *Тубольцевъ* Георг. Сем., н. с. *Курявцевъ* Ив. Дм., т. с. Учитель чистопис., черч. и рис. *Марченко* Гр. Ил., н. ч. Учительница иностр. яз. *Мухина* Над. Яков., дом. наст. Врачъ *Архангельскій* Ал-андръ Петр.

Славянское городское 2-хъ классное приходское училище.

Почетный блюститель *Язевъ* Евф. Евф., н. ч., нотариусъ г. Славянска. Завѣдывающій училищемъ, старшій учитель *Гридинъ* Евф. Ал-сѣв., т. с. Законоучитель *Полтавцевъ* Вас. Павл., свящ. Учители: *Волошинъ* Дан. Ст., н. ч. *Шидловскій* Дм. Гр., н. ч. *Инноковъ* Ив. Ал-андр., н. ч. Учитель музыки *Корніенко* Петр. Никиф. н. ч.

О-во вспомошествованія нуждающимся учащимся Изюмской женской гимназіи.

Председатель правленія *Хаджонцло* Марія Анемпод., поч. попечит. Изюм. женск. гимназіи. Товарищъ Председателя *Рославлева* Вероника Вас., начальн. Изюм. женск. гимназіи. Члены правленія: *Космачевская* Надежда Владим., препод. Из. ж. г. *Губина* Елена Ильинишна, классн. надз. Из. ж. г. *Сукачевъ* Пав. Никол., пот. поч. гражд. Секретарь *Движубская* Софія Хрисанф., препод. Из. ж. г. Казначей *Жевержесевъ* Фед. Троф., пот. поч. гражд. Кандидаты къ членамъ правленія: *Жовнеровская* Ольга Дмитр., жена зем. начальн. *Каковская* Ал-ндра Ин., жена нотар. *Чернова* Елена Матв., жена с. с. Члены ревизіон. комиссіи: *Макужинъ* Лука Теофил., к. ас. *Хаджонцло* Гавр. Ильичъ, ветер. врачъ. *Чебота-*

ревъ Евген., Мих., н. с. Кандидаты къ нимъ: *Плещевъ* Петръ Иван., чл. Изюм. земск. упр. *Дементьевъ* Ал-сѣй Евстаф., т. с. Въ вѣ г. Изюмѣ.

Общество попеченія о бѣдн. учащихъ въ учебн. заведеніяхъ г. Славянска.

Предсѣдатель *Стокасимовъ* Ал-ндръ Пав., князь. Желѣзнодорожная, соб. д. Товарищъ Предсѣдателя *Харитоновъ* Конст. Ив. Харьковская, соб. д. Дѣлопроизводитель *Тубольцевъ* Георг. Сем., н. с. Харьковская, д. Котлярова. Члены правленія *Каржинъ* Вас. Петр., куп. Екатеринославская, соб. д. *Молчановъ* Андр. Ант. Бахмутская, Городской Банкъ. *Тихоновъ* Ст. Ст. Дворянская, д. Бекке. *Рабиновичъ* Маркъ Ал-ндр., куп. Екатеринославская, соб. д. *Воронокъ* Ник. Яков., н. сов. Харьковская, Город. 4-кл. училище. *Штегеръ* Ел. Эдуард. нач. женск. прогим. Дворянская, женск. прогимназія. *Гридинъ* Еф. Алекс., губ. сек. Желѣзнодорожная, д. приход. училища.

Славянское Мѣщанское Управленіе.

Распорядительный староста *Ходашевъ* Ник. Ал-сѣв., мѣщ. Податной староста *Ковалевскій* Лавр. Степ., мѣщ. Письмоводитель *Рыбалка* Тимоф. Серг., мѣщ.

Мѣщанская Общественная Богадѣльня въ г. Славянскѣ.

Предсѣдатель совѣта—Мѣщанскій староста. Члены: *Прудкой* Ал-ндр. Егор., мѣщ. *Пархоменко* Илья Петр., мѣщ. *Водопьяновъ* Фед. Ефим., мѣщ.

Товарищество Славянскихъ Солезаводчиковъ.

Директоръ Товарищества *Залтескій* Никол. Никол. 1-й, кол. сек. г. Славянскѣ. Заступающій мѣсто Директора *Залтескій* Ник. Ник. 2-й, шт.-кап. г. Славянскѣ. Члены Товарищества: *Успенскій* Петръ Леон., н. сов. Харьковѣ, Пушкинская, 69. *Успенскій* Ник. Леон., ротм. гвар. Юзовка. *Залтескій* Ник. Ник. 2-й, шт.-кап. Славянскѣ. *Ищенко* Фед. Петр., куп. Барвенково. *Рабиновичъ* Маркъ Ал-ндр., куп. Славянскѣ. *Киселевъ* Андр. Ник., куп. Славянскѣ. *Суне* Як. Иван., кр. Славянскѣ. *Киселевъ* Харлам. Ник., куп. Славянскѣ. *Липовской* Ник. Петр., куп. Славянскѣ.

Почтовые учрежденія.

Изюмская почтово-телеграфная контора. Начальникъ *Поповъ* Андр. Петр., над. сов. Помощникъ *Колотыко* Ант. Федор., кол. рег. Почтово-телеграфные чиновники: 6 раз. н. о. *Солоха* Ник. Ал-ндр., н. ч. *Цыбульниковъ* Петръ Ив., н. ч. Надсмотрщикъ н. о. *Щербатыхъ* Ал-сѣй Фед., вен. чина.

Славянская почтово-телеграфная контора. Начальникъ *Рутковскій* Ив. Франц., кол. сов. Помощникъ *Майеръ* Карлъ Отт., над. сов. Почтово-телеграфные чиновники: IV раз. *Галжинъ* Георг. Вас., кол. секр. *Бьлюсовъ* Григ. Стеф., губ. секр. V раз. *Падалка* Дан. Ив., кол. ассес. *Зеленскій-Люицъ* Васил. Порф., кол. сов. *Ивановъ* Пав. Сем., губ. секр. *Архангельскій* Ник. Ив., кол. рег. *Лантеевъ* Пант. Іудов., губ. секр. *Буренко* Ал-сѣй Андр., н. ч. *Меликовъ* Влад. Степ., н. ч. *Поповъ* Ник. Гавр.,

код. рег. *Лисенко* Пав. Петр., н. ч. *Слыпаневъ* Фед. Ив., н. ч. VI раз. высш. окл. *Срывкинъ* Ал-ндръ Стеф., н. ч. *Перхоровичъ* Емельянъ Ник., н. ч. *Сюринъ* Фед. Егор., н. ч. *Фисенко* Ив. Ив., н. ч. *Фаберь* Ал-ндръ Юльев., н. ч. *Ткаченко* Ив. Ром., н. ч. *Романченковъ* Яковъ Роман., н. ч. *Снопковъ* Мих. Гавр., н. ч. *Касьяненко* Ив. Потап., н. ч. *Спробаба* Петръ Прок., н. ч. *Грицаевъ* Ал-ндръ Филип., н. ч. VI раз. низ. окл. *Мезенцевъ* Пав. Макс., н. ч. *Ишунинъ* Герм. Вас., н. ч. *Суринъ* Никан. Яковл., н. ч. *Григорьевъ* Ал-ндръ Вас., н. ч. *Лутосиновъ* Ал-ндръ Ильичъ, кол. рег. *Ореховъ* Вас. Тим., н. ч. *Симоновъ* Мих. Ал-сѣев., н. ч. *Штефанъ* Ив. Дам., н. ч. И. д. младш. механ. низш. окл. *Левандинъ* Вас. Иван., губ. сек. Надсмотрщики: *Малыгинъ* Георг. Андр., н. ч. *Бондаренко* Ник. Ив., н. ч. *Ротмировъ* Ив. Платон., н. ч.

Славянская телефонная сѣть. Женщины почто-телефон. чиновн.: 5 раз. *Буренко* Марія Давыд. 6 раз. в. о. *Сурнина* Лидія Ник. Младшій механ. высш. окл.—вакансія. Надсмотрщикъ выс. окл. *Макаровъ* Григ. Роман., н. ч.

Барвенковская почтово-телеграфная контора. Начальникъ *Зеновичъ* Нарк. Дмитр., над. сов. Почтово-телеграфный чиновникъ 5 раз. *Ткачуковъ* Влад. Плат. н. ч. Надсмотрщикъ *Ивановъ* Ив. Ив., н. ч.

Святогорское почтово-телеграфное отдѣленіе. Начальникъ *Усъ* Вас. Вас., н. ч. Почт. телеграф. чиновникъ 6 раз. низш. окл. *Носикъ* Ал-ндръ Денис., н. ч.

Краматорская почтово-телеграфная контора. И. д. начальника *Хмыза* Ант. Франц., н. ч. Почтово-телеграфный чиновникъ 5 раз. *Котиковъ* Ерм. Игн., н. ч.

Бахметьевское почтовое отдѣленіе. Начальникъ *Дорошницынъ* Петръ Васил., н. ч.

Теплянское почтовое отдѣленіе. Начальникъ *Псаревъ* Евг. Ив., н. ч.

Духовенство Изюмскаго уѣзда.

Благочинные: 1-го окр. *Кохановъ* Стеф. Аристов., священ. Г. Изюмъ. 2-го окр. *Юшковъ* Петръ Андр., священ. Сл. Селимовка (почт. адр. Бахмутъ, Екат. губ.). 3-го окр. *Полникий* Иоан. Феофил., священ. Сл. Барвенково. 3-го окр. *Базилевичъ* Андр. Иоан., священ. Сл. Бѣлянское (почт. адр. Краматор. почт. конг.).

1-го округа. Г. Изюма: Соборно-Преображенская ц.—*Кохановъ* Стеф. Аристовул., настоят. собора *Рубинскій* Ал-ндръ Дмитр. Кресто-Воздвиженская ц.—*Жадановскій* Андр. Иван. и *Энцидовъ* Мих. Ильичъ. Покровско-кладбищенская ц.—*Григоровичъ* Владим. Михаил. Екатерининской ц. при реальномъ училищѣ—*Дядьковъ* Ник. Мих. Митрофаньевской ц. при земской лѣчебницѣ—*Поповъ* Нилъ Михаил. С. Богуславскаго, Благовѣщенская ц.—*Приходьковъ* Θεод. Ив., С. Вишневаго, Рождество-Богородичная ц.—*Черняевъ* Антон. Григ., С. Волобуевки, Николаевская ц.—*Поповъ* Ал-ндръ Григ. С. Гусаровки, Троицкая ц.—*Поповъ* Аристархъ Прокоп. С. Заводовъ, Петропавловская ц.—*Васильковскій* Иоаннъ Θεодор. С. Залиманья, Всѣхсвятская ц.—*Поповъ* Ал-ндръ Іаков. С. Ивановки (Капуст.), Предтеченская ц.—*Панкратьевъ* Дмитр. Іаков. С. Ивановскаго (Тихоц.), Предтеченская ц.—*Коваленко* Θεод. Стефан. С. Изюмца (Бугаев.), Ахт.-Богородичная ц.—*Стаховскій* Плат. Григор. и *Драновскій* Григ. Иоаким. С. Кашигольскаго, Варваровская ц.—*Куте-*

новъ Плат. Димит. С. Крючковъ, Троицкая ц.—*Литицкій* Никол. Стефан. С. Куньяго, Покровская ц.—*Лазаревскій* Митроф. Васил. С. Левковки, Архангело-Михайловская ц.—*Дмитріевъ* Петр. Петров. С. Лозоватаго, Пророко-Ильинская ц.—*Сильванскій* Мих. Ал-ндр. С. Мал.-Камышевахи, Троицкая ц.—*Касьяновъ* Ал-ндръ Гаврил., прот. С. Ольховаго Рога, Архангело-Михайловская ц.—*Михайловскій* Анаст. Андр. С. Песокъ, Вознесенская ц. *Ястремскій* Никол. Ал-ндр., прот. *Базилевичъ* Іоаннъ Мих. *Яковлевъ* Ал-ндръ Никол. и *Мухинъ* Андр. Адриан. С. Рубцовой, Іоанна Милостиваго ц.—*Поповъ* Ал-сѣй Іаков. С. Савинець, Вознесенская ц.—*Дьяковъ* Пав. Никол. С. Савинець, Успенская ц. *Воскобойниковъ* Мих. Михаил. С. Спѣваковки, Николаевская ц.—*Іосифовъ* Варсол. Іоасафов., С. Стратилатовки, Софійская ц.—*Котляревскій* Конст. Конст. С. Цареборисовой, Николаевская ц.—*Литицкій* Павелъ Димит. С. Цареборисовой, Рождество-Богородичная ц.—*Краснокутскій* Вас. Діомидов. С. Чепеля, Покровская ц.—*Трещубовъ* Тимоѳ. Захаров. С. Чистоводовки, Николаевская ц.—*Леонтьевъ* Митроф. Евграф.

2-й округъ. Село Бѣленькое, Покровская ц.—*Рудинскій* Севастіанъ Лук., свящ. Сл. Дробышево, Николаевская ц.—*Лопшиновъ* Ал-ндръ Пет., свящ. С. Закотное, Рождество-Богородичная ц.—*Панкратьевъ* Анд. Дим.; свящ. Сл. Кривая Лука; Троицкая ц.—*Касьяновъ* Іоаннъ Сем., свящ. Сл. Лиманъ, Петро-Павловская ц.—*Бородаевъ* Θεод. Дим., свящ. и *Яновскій* Ник. Андр., свящ. Сл. Маяки, Покровская ц.—*Пошировскій* Григ. Мих., свящ. Сл. Никифоровка, Вознесенская ц.—*Якубовичъ* Гавр. Вас., свящ. Сл. Николаевка, Николаевская ц.—*Лопшиновъ* Арсен. Петров., свящ. Сл. Новоселовка, Григоріевская ц.—*Любицкій* Серг. Стефан., свящ. Сл. Поповка, Георгіевская ц.—*Юшковъ* Мих. Мих., свящ. и *Сапухинъ* Іоаннъ Іоаннов., свящ. Сл. Рай-Александровка, Александро-Невская ц.—*Дикаревъ* Ал-ндръ Іоаннов., свящ. Сл. Райгородокъ, Архангело-Михайловская ц.—*Списициевъ* Вас. Θεоктист., свящ. Сл. Рѣждкодубъ, Покровская ц.—*Сукачевъ* Васил. Дороѳ., свящ. Сл. Селимовка, Покровская ц.—*Юшковъ* Петръ Андр., свящ. Сл. Студенокъ, Введенская ц.—*Столяревскій* Θεод. Павл., свящ. сл. Шандриголова, Іоанно-Богословская ц.—*Кирилловъ* Димит. Павл., свящ. и *Григоровичъ* Андр. Львов., свящ. С. Щурово, Рождество-Богородичная ц. *Шипулинъ* Серг. Павл., свящ. Сл. Ямполь, Николаевская ц.—*Титовъ* Евг. Конст., свящ.

3-й округъ. Сл. Барвенково, Георгіевская ц.—*Торанскій* Пет. Θεод., свящ. и *Макухинъ* Ал-ндръ Георгіев., свящ. Успенская ц.—*Навродскій* Ал-сѣй Ник., свящ. Сл. Александровка, Александро-Невская ц.—*Филевскій* Венед. Яковл., свящ. Сл. Великой-Камышевахи, Рождество-Богородичной ц.—*Оружинскій* Вас. Іоанн., свящ. Іоанно-Богословская ц.—*Власовъ* Петр. Петр., свящ. Сл. Петровской, Преображенской ц.—*Касьяновъ* Вен. Сем., свящ. и *Поповъ* Петр. Дим., свящ. Сл. Грушевахи, Николаевская ц.—*Тимоосевъ* Θεод. Павлов., свящ. Сл. Протоповки, Екатерининская ц.—*Щербина* Митроф. Петров., свящ. Сл. Мечебиловой, Іосифо-Обручницкой ц.—*Любарскій* Серг. Арс., свящ. Сл. Дмитровки, Покровская ц.—*Въишмирскій* Пав. Павл., свящ. Сл. Веревкина, Николаевская ц.—*Базилевичъ* Плат. Львов., свящ. Сл. Ново-Александровки, ц. Св. Мученицы Александры—*Юшковъ* Ив. Ал-сѣв., свящ. Сл. Даниловки, Митрофановская ц.—*Рубинскій* Никол., свящ. Сл. Гавриловки, Архангело-Гавриловская ц.—*Конейчиковъ* Никанор. Петр., свящ. Сл. Богодарова, Царице-Александровская ц.—*Тимоновъ* Аван. Васил., свящ. и *Теодоровъ* Іоаннъ Θεодор., свящ. Сл. Валвенкина, Митрофановская ц.—*Феневъ* Пав.

Евграф., священник. Сл. Княгининь-Лиманъ, Рождество-Богородичная ц.—*Станиславскій* Вас. Вас., священник. Сл. Надеждовка, Воскресенская ц.—*Колосовскій* Иоаннъ Иосифов., депутатъ священник. Сл. Ново-Павловки, Иоанно-Предтеченской ц.—*Бяляевъ* Θεод., священник. Сл. Семеновки, Николаевская ц.—*Сулима* Θεод. Иоанн., священник. (онъ-же и благочинный) с. Семеновка, Мечебилдовской волости. *Любарскій* Серг. Арс., священник.

4-го округа. Сл. Алисовка, Покровская ц.—*Николаевичъ* Андр. Илл., священник. Сл. Богородичное, Скорбищенская ц.—*Бяляевъ* Мил. Θεод., священник. Сл. Бялбасовка, Преображенская ц.—*Шебатинскій* Никита Ив., священник. (помощ. благочиннаго). Сл. Бялянское, Архидиаконо-Стефановская ц.—*Балзевичъ* Андр. Иоаннов., священник. (благочинный) и *Гладковъ* Зин. Мих., (2-й священник.). Сл.-Голая Долина, Георгиевская ц.—*Проскурниковъ* Евг. Ив., священник. Сл. Долгинькое, Николаевская ц.—*Навродекій* Дим. Мих., священник. Сл. Знаменское, Иоанно-Предтеченская ц.—*Титовъ* Иоаннъ Ал-ндр., священник и *Поногъ* Алек. Сем., (2-й священник.). Сл. Золотой-Колодезь, Димитриевская ц.—*Ковалевскій* Ник. Вас., священник. Сл. Курулька, Алексеевская ц.—*Бугуцкій* Вален. Трифон., священник. Сл. Михайловка, Ахтырско-Богородичная ц.—*Лавенко* Пантел. Вас., священник. Сл. Некременное, Акилининская ц.—*Курчанскій* Иоаннъ Ал-дров., священник. Сл. Никольское, Вознесенская ц.—(вакансія). Сл. Пашково, Иоанно-Предтеченская ц.—*Полещукій* Пав. Ив., священник. Сл. Прелестное, Васильевская ц.—*Никудищевъ* Ник. Григ. священник. Сл. Приволье, Архангело-Михайловская ц.—*Краснокутскій* Леон. Вас., священник. Сл. Райское, Варваровская ц.—*Любарскій* Иос. Матв., священник. Сл. Сергеевка, Василевская ц.—*Бялюсовъ* Анат. Ив., священник. Р. Славянскъ, Воскресенская ц.—*Доброславскій* Ник. Васил., священник. (онъ-же окружн. духовникъ). *Навродекій* Григ. Θεодос., (2-й священник.). Всехсвятская ц.—*Полташчевъ* Вас. Павлов., священник. Троицкая ц.—*Пономаревъ* Мих. Андр., священник. *Даниловъ* Пав. Петров., священник. *Жуковъ* Стеф. Елисеев., священник. Прист. „Славянскъ“ К.-Х.-С. жел. дор., Александро-Невская ц.—*Щепинскій* Ал-ндръ Ал-ндр., священник. (онъ-же депутатъ). Сл. Христище, Рождество-Богородичная ц.—*Дзюбановъ* Пав. Ив., священник. Сл. Шабельковка, Николаевская ц.—*Кирилловъ* Ал-ндръ Григ., священник.

Волостныя Правленія и Волостные Суды.

Александровской волости: Старшина *Суковъ* Иванъ Николаев. Волостной писарь *Романовъ* Конст. Петров. Председатель суда—Волостной старшина.

Барвенковской: Старшина *Костыря* Порф. Прокоф. Волостной писарь *Емецъ* Ома Архип. Председатель суда *Ступакъ* Дав. Максим.

Богородичанской: Старшина *Лазуренко* Андр. Савельев. Волостной писарь *Гайдаревъ* Зах. Корн. Председатель суда *Жельзязкъ* Порф. Козым.

Бугаевской: Старшина *Кривобабка* Георг. Ант. Волостной писарь *Бобрышевъ* Моисей Иван. Председатель суда *Львоний* Тимоф. Вас.

Бялянской: Старшина *Великій* Петръ Иван. Волостной писарь *Ленуша* Стеф. Ефрем. Председатель суда *Близюковъ* Ал-свй Як.

Велико-Камышев.: Старшина *Листопадъ* Илья Иван. Волостной писарь *Хоруженко* Θεод. Назар. Председатель суда *Зубенко* Иллар. Ив.

Гавриловской: Старшина *Архипенко* Игн. Арсен. Волостной писарь *Шапошникъ* Як. Павл. Председатель суда *Саломубъ* Фед. Троф.

Гусаровской: Старшина *Стремоуховъ* Тимоф. Ив. Волостной писарь *Зинченко* Самуиль Мих. Председатель суда *Бырка* Онуфрій Семен.

Даниловской: Старшина *Скитиковъ* Касьянъ Ив. Волостной писарь *Былой* Мих. Терен. Предсѣдатель суда *Скитиковъ* Касьянъ Иван.

Должанской: Старшина *Рудниковъ* Митроф. Вас. Волостной писарь *Дашуль* Петръ Ѳеодор. Предсѣдатель суда *Безрукъ* Ал-сѣй Иван.

Изыумской: Старшина *Копыль* Тимоф. Иван. Волостной писарь *Рокитянский* Дмит. Як. Предсѣдатель суда *Яковенко* Яковъ Данил.

Крючковской: Старшина *Носуля* Никита Вас. Волостной писарь *Тюленевъ* Ант. Поликарп. Предсѣдатель суда *Навловскій* Серг. Поликарп.

Куньевской: Старшина *Дроздъ* Григ. Семен. Волостной писарь *Еуровъ* Вас. Никанор. Предсѣдатель суда *Скларовъ* Григ. Петр.

Курульской: Старшина *Мирошниченко* Мих. Иван. Волостной писарь *Алферовъ* Илар. Андр. Предсѣдатель суда *Сердюкъ* Афан. Савел.

Лиманской: Старшина *Роменскій* Прокоф. Матв. Волостной писарь *Подорожный* Петръ Андр. Предсѣдатель суда *Ребровъ* Петръ Мирон.

Мечбиловской: Старшина *Карнауль* Ефимъ Гавр. Волостной писарь *Кулькинъ* Конст. Стеф. Предсѣдатель суда *Фисенко* Леонт. Андр.

Михайловской: Старшина *Бернардъ* Спирид. Иван. Волостной писарь *Кваша* Ив. Сем. Предсѣдатель суда *Рызыкъ* Ив. Иосиф.

Николаевской: Старшина *Калиулъ* Стеф. Дмитр. Волостной писарь *Рывановъ* Григ. Фед. Предсѣдатель суда *Калмыковъ* Вас. Анисим.

Петровской: Старшина *Шахматовъ* Прокофій Мих. Волостной писарь *Телепюкъ* Григ. Иван. Предсѣдатель суда *Мандрыкинъ* Вас. Троф.

Предестненской: Старшина *Кучма* Андрианъ Ал-сѣв. Волостной писарь *Шевченко* Никита Спирид. Предсѣдатель суда *Ворона* Ос. Вас.

Савинской: Старшина *Мокрый* Дан. Филип. Волостной писарь *Зубенко* Петръ Игнат. Предсѣдатель суда *Ртескій* Харит. Мих.

Сергѣевской: Старшина *Держаченко* Як. Макар. Волостной писарь *Карачаровъ* Вас. Сем. Предсѣдатель суда *Борисюкъ* Ник. Прокоф.

Славянской: Старшина *Савченко* Илья Зах. Волостной писарь *Понимаренко* Як. Иван. Предсѣдатель суда *Ворона* Андр. Капит.

Стратилатовской: Старшина *Короткій* Ив. Ив. Волостной писарь *Олиферевскій* Ник. Евламп. Предсѣдатель суда *Загоруйко* Ив. Гавр.

Цареборисовской: Старшина *Зубко* Тимоф. Иван. Волостной писарь *Кривохижинъ* Ив. Ал-сѣв. Предсѣдатель суда *Бондаревъ* Арт. Хрисан.

Черкасской: Старшина *Портиня* Ефимъ Тимоф. Волостной писарь *Горевой* Сем. Ефим. Предсѣдатель суда *Котичка* Илья Федор.

Шандриголовской: Старшина *Барабашъ* Вуколь Вас. Волостной писарь *Литвиновъ* Макс. Корн. Предсѣдатель суда *Колотъ* Серг. Вас.

Ямпольской: Старшина *Кабачкій* Иванъ Андр. Волостной писарь *Будянский* Ник. Петр. Предсѣдатель суда *Есиковъ* Иванъ Кузьм.

Купянскій уѣздъ.

Канцелярія Предводителя Дворянства.

Предводитель дворянства *Соболевъ* Ал-андръ Яков., тит. сов. Изыумская, соб. д. Помощникъ его *Высчинскій* Вяч. Кор., отст. маіоръ. Письмоводитель *Рулевъ* Ив. Ал-андр., тит. сов. Сквозной пер., д. Штабковой.

Купянская Дворянская Опека.

Предсѣдатель—Предводитель дворянства. Члены: *Рустановичъ* Андр. Матв., поруч. *Кашинцовъ* Ал-ндръ Никол., двор. Протоколнсть *Болуславскій* Ив. Ал-сѣв., кол. рег.

Купянской Уѣздный Съездъ.

Предсѣдатель съезда—Предводитель дворянства, гор. Купянскъ. Уѣздный членъ окруж. суда *Ракиевскій* Конст. Ил., с. с. г. Купянскъ. Городской судья *Левандовскій*, г. Купянскъ. Почетные мировые судья: *Курчениновъ* Серг. Никол., д. с. с. гор. Харьковъ. *Сарандианки* Ишпол. Павл., шт.-ротм. г. Купянскъ. *Поновъ* Сем. Егоров., двор. сл. Сватова-Лучка. *Сибирцевъ* Мих. Ал-сѣв., н. с. гор. Купянскъ. *Розальонъ-Сошальскій* Юрій Влад., с. с. сл. Сватова Лучка. *Корвинъ-Круковский* Серг. Вас., с. с. С.-Петербургъ. Земскіе начальники: 1 уч. *Былкинъ* Пав. Петров., с. с. сл. Гусинка. 2 уч. *Силинъ* Ал-сѣй Ал-сѣв., с. с. сл. Сенькова. 3 уч. *Ивановъ* Никол. Дмит., с. с. сл. Двурѣчная. 4 уч. *Сыромятниковъ* Сем. Андр., н. с. сл. Покровскъ. 5 уч. *Сакминъ* Мих. Павл., кол. асс. сл. Сватова-Лучка. 6 уч. *Абаза* Ал-ндръ Веніам., двор. сл. Гороховатка. 7 уч. *Сыромятниковъ* Вас. Сем., двор. сл. Кременная.

Купянская Уѣздная Земская Управа.

Предсѣдатель управы *Розальонъ-Сошальскій* Никол. Вас., над. сов. Члены управы: *Сибирцевъ* Мих. Ал-сѣв., надв. сов. *Жилинскій* Станис. Адамов., корн. въ отст. *Смоляниновъ* Виталій Иван., кол. рег. Секретарь *Кашинцовъ* Ал-ндръ Никол., двор. И. д. Бухгалтера *Мамоновъ* Ник. Степ., мѣщ. Агрономъ *Гаршинъ* Ал-ндръ Георг., двор. Техникъ *Вербницкій* Григ. Леонт. Врачъ Купянской больницы *Раевскій* Ник. Павл., кол. асс. Смотритель больницы *Свитъ* Ив. Никол., двор. Участковые врачи: 1 уч. *Густилинъ* Фед. Ильичъ. Всѣ въ г. Купянскѣ. 2 уч. *Гречанинъ* Ив. Виктор. Въ сл. Двурѣчной. 3 уч. *Куколевскій* Юрій Мих. Въ сл. Камянкѣ. 4 уч.—вакансія. 5 уч. *Поновъ* Вас. Иван. Въ сл. Сватовой-Лучкѣ. 6 уч. *Льтниковъ*. Въ сл. Гороховаткѣ. 7 уч. *Сланушкинъ* Петръ Никол. Въ сл. Сеньковѣ. 8 уч. *Теремецкій* Конст. Андр. Въ сл. Юрьевкѣ. 9 уч. *Рождественскій* Ив. Ал-сѣв. Въ сл. Кременной. Управляющій Купянской земской аптекой *Ширяевъ* Никол. Афанас., провиз., кол. сек. Ветеринарные врачи: 1 уч. *Соболевъ* Васил. Дмитр. Оба въ г. Купянскѣ. 2 уч. *Сербиновъ* Вас. Ал-ндр. Въ сл. Сватовой-Лучкѣ.

Купянское уѣздное Земское Собрание.

Отъ перваго избирательнаго собранія. Гласные: *Курчениновъ* Серг. Никол., д. с. с. *Булацель* Ал-ндръ Ильичъ, кол. ас. *Розальонъ-Сошальскій* Никол. Вас., над. сов. *Ивановъ* Никол. Дмитр., стат. сов. *Силинъ* Ал-сѣй Ал-сѣв., стат. сов. *Былкинъ* Пав. Петр., стат. сов. *Абаза* Петръ Вен., губ. секр. *Жилинскій* Станис. Адам., корнетъ. *Поновъ* Сем. Егор., двор. *Розальонъ-Сошальскій* Юрій Владим., стат. сов. *Жижаревъ* Владим. Иван., двор. *Бьялевъ* Ал-ндръ Ал-ндр., губ. сек. *Смоляниновъ* Виталій Иван., двор. *Захарашевичъ-Капустянский* Юрій Конст., надв. сов. *Баженовъ* Порф. Капитон., кол. ас. *Розальонъ-Сошальскій* Ал-ндръ Егор., двор. *Розальонъ-Сошальскій* Вас. Иван., шт.-кап. *Земборскій* Пав. Григ., двор. *Телятни-*

ковъ Ал-сѣй Алексѣев., инженер.-капит. *Сибирцевъ* Мих. Ал-сѣев., н. сов. Абаза Ал-ндръ Веніам., двор.

Отъ второго избирательнаго собранія. Гласные: *Гонтаревъ* Иванъ Григ., кол. сек. *Корожанскій* Конст. Лукичъ, куп. *Кочинъ* Вас. Мих., куп.

Отъ сельскихъ обществъ. *Кряжъ* Вас. Юрьев. *Черный* Ив. Никит. *Драновскій* Акимъ Ильичъ. *Цыбульничъ* Емел. Никит. *Гнилицкій* Ал-ндръ Захар. *Коваленко* Зах. Дмитр. *Черкашинъ* Пав. Никиф. *Копоненко* Васил. Степ. *Шановаловъ* Никита Евфим. *Гнатченко* Ром. Яков. *Дюженко* Евг. Григорьевичъ.

Купянский Уездный Училищный Совѣтъ.

Предсѣдатель совѣта—Предводитель дворянства. Инспекторъ народныхъ училищъ *Ордынскій* Ал-ндръ Вас., с. с. Члены: отъ духовенства *Сильванскій* Мих. Андр., свящ. Отъ мин. нар. проsv. *Блюменко* Мих. Ив., к. а. Отъ мин. внутр. дѣлъ—уездный исправникъ. Отъ города—Городской голова. Отъ земства: *Поповъ* Сем. Егор., двор.

Купянское Отдѣленіе Попечительнаго о тюрьмахъ Комитета.

Предсѣдательствующій—Предводитель дворянства. Директоры по должности: Уездный членъ окружн. суда *Ракиевскій* Конст. Ильичъ, с. с. Благочинный 1 окр. *Сильванскій* от. Михаилъ. Предсѣдатель зем. управы *Розальонъ-Сошальскій* Ник. Вас., над. сов. Городской судья *Холвинъ* Пав. Влад., кол. ас. Уездный исправникъ *Отроховъ* Викт. Иван., с. с. Уездный врачъ *Флеровъ*. Городской голова *Финоменовъ* Вас. Ник., мѣщ. Директоры Высочайше утвержденные: Смотритель духовнаго училища *Григорювичъ* Ив. Иван., с. с. Городской врачъ *Өминъ* Петръ Ал-ндр. Присяжный повѣрен. *Баженовъ* Порф. Капит. Кузнечная, с. д. Членъ земской управы *Сибирцевъ* Мих. Ал-ндр., н. с. Почетный мировой судья *Сарандианаки* Инпол. Пав. шт.-рот. Священникъ *Макухинъ* от. Александръ и *Гостищевъ* Ив. Вас., куп.

Купянский Уездный Комитетъ Попечительства о народной трезвости.

Предсѣдатель—Уездный предвод. дворянства *Соболевъ* Ал-ндръ Яков. Выборный предсѣдатель и наблюдающій за дѣлопроизводствомъ Предсѣдатель уездной земской управы *Розальонъ-Сошальскій* Ник. Вас., Казначей Купянской городской голова *Финоменовъ* Вас. Никол. Дѣлопроизводитель (по найму) *Постный* В. А. личн. поч. гражд.

Попечители дѣйствующихъ участковъ. Попечитель 1 уч. *Гаршинъ* А. Г., земск. агроп. 2 уч. *Өминъ* П. А., врачъ. 7 уч. *Оранскій* І. А., крест. 8 уч. *Макаровскій*, свящ. 9 уч. *Овстаниковъ* І. І., мѣщан. 11 уч. *Васильевъ* Е. уч. 12 уч. *Васильевъ* В. Н., двор. 13 уч. *Шиловъ* Д., свящ. 14 уч. *Поповъ* В. И., врачъ. 16 уч. *Скрипниченко* Г. С. куп. 17 уч. *Сокальскій* Д., свящ. 19 уч. *Шольцъ-фонъ-Ашерслебенъ* лѣсничій.

Купянское уездное по воинской повинности Присутствіе.

Предсѣдатель присутствія—Предводитель дворянства *Соболевъ* Ал-ндръ Яков., тит. сов. Дворянская, дворян. домъ. Члены: Купянский уездный исправникъ *Отроховъ* Викт. Иванов., стат. сов. Садовая, д. Поминова.

Купянской уѣзди. воин. начальн. *Романовскій* Ив. Серг., подполк. Изюмская, д. Лисицкаго. Членъ Купянской земской управы *Жилинскій* Стан. Адам., корнетъ. Бѣлгородская, д. Томашевскихъ. Дѣлопроизводитель *Рудевъ* Ив. Андров., тит. сов. Дворянская, д. Штанковой.

Купянское Уѣздное Полицейское Управление.

Уѣздный исправникъ *Отроховъ* Викт. Иван., с. с. Помощникъ *Кузнецовъ* Як. Иван., к. ас. Секретарь *Шубинъ* Григ. Иван., т. с. Столоначальники: 1 стола *Любарскій* Ал-ндръ Фед., н. ч. И. д. 2 стола *Блашовъ* Фед. Григ., н. ч. Регистраторъ *Аварюковъ* Влад. Вас., н. ч. Полицейскій надзират. г. Купянска *Котляревскій* Никол. Петр., кол. рег. Пристава: 1 стана *Артюшковъ* Н., губ. сек. сл. Сеньково. 2 стана *Сысоевъ* Ник. Дмит., кол. асс. сл. Двурѣчная. 3 стана *Никитинъ* Серг. Алекс., кол. асс. сл. Сватово-Лучка.

Купянской Уѣздный Распорядительный Комитетъ.

Предсѣдатель—Уѣздный исправникъ *Отроховъ* Викт. Ив., с. сов. Члены: Уѣздн. воинск. начальн. *Романовскій* Ив. Серг., подполк. Городской голова *Финоменовъ* Вас. Ник. Членъ земской управы *Сибиревъ* Мих. Ал-сѣв., н. с. Завѣдывающій дѣлопроиз. *Шубинъ* Григ. Ив., т. с.

Купянская Городская Управа.

Городской голова *Финоменовъ* Вас. Никол. Члены: *Чальшисъ* Андр. Иосиф., поч. гражд. *Дядуховъ* Порф. Степ., мѣщ. Секретарь *Николаевъ* Пав. Наз., поч. гражд.

Купянской Сиротскій Судъ.

Предсѣдатель—Городской голова *Финоменовъ* Вас. Никол., мѣщ. Члены: *Корожанскій* Конст. Лук., куп. *Ковшаровъ* Георг. Макар., мѣщ. Секретарь *Николаевъ* Пав. Наз., поч. гражд.

Городской Общественный Банкъ.

Директоръ *Фесенко* Кузьма Ѳедор. Товар. Директ. *Корожанскій* Ал-ндръ Лукичъ, мѣщ. Товар. Директ.—вакансія. Бухгалтеръ *Шелкомясовъ* Никол. Ѳедотьев., мѣщ. Всѣ въ г. Купянскѣ.

Управление Купянскаго Воинскаго Начальника.

Уѣздный воинскій начальникъ *Романовскій* Иванъ Серг., подполк. Изюмская, д. Лисицкаго. Дѣлопроизводитель *Пелещенко* Арсеній Ѳед., кол. асс. Долгалева, соб. домъ.

Купянское Казначейство.

Казначей *Клопотовскій* Иосифъ Августин., к. с. Старш. Бухгалтеръ *Боровой* Ник. Иван., н. ч. Кассиръ 1 разр. *Чукаевъ* Ал-ндръ Конст., к. ас. Бухгалтеры: 1 разр. *Цилибринскій* Ник. Андр., н. ч. 2 разр. *Негмба* Ник. Иван., н. ч. 2 разр. *Молчановъ* Конст. Дмит. н. ч. Всѣ въ г. Купянскѣ.

Купянская Женская Прогимназія.

Попечительница прогимназіи *Соболева* Екат. Иван., вдова маіора. Изюмская, соб. д., 70. Председатель педагогическаго совѣта учитель-инспекторъ город. училища *Бьлоусенко* Мих. Ив., к. ас. Торговая площ., казенный домъ, 20. Начальница прогимназіи *Филиппова* Эмилія Никол., дѣвица, дочь губернскаго сек. Дворянская, д. Липицкой, 43. Законоучитель нормальн. и приготовит. классовъ *Левандовскій* Іоаннъ Іоаннов., прот. Покровскаго собора. Дворянская, соб. д., 54. Учитель русскаго яз. 3 и 4 клас. *Поповъ* Ал-сѣей Афан., к. ас. Бѣлгородская, соб. д., 34. Учительница русск. яз. 1 и 2 клас. *Липицкая* Вѣра Григ., дочь к. ас. Дворянская, соб. д., 43. Учительница исторіи, географіи и естественной исторіи *Щелоковская* Варв. Дормид., дочь к. ас. Сквозной переул., домъ Иванова, 74. Надзиратель прогимназіи, завѣдывающая библиот. *Рудева* Валент. Иван., дочь т. с. Сквозной переул., соб. д., 75. Учительница чистописанія—вакансія. Учительн. руководѣлія *Жилина* Евдокія Иван., вдова поч. граж. Сквозной пер., соб. д., 71. Учительница ариметики и геометріи *Попова* Мавра Григ., жена кол. ас. Бѣлгородская, соб. д., 34. Учительница приготовительн. клас., препода. ариметику, русскій яз. и чистопис. *Педашенко* Екат. Ал-сѣев., дочь н. с. Торговая площ., д. Гостинцева, 16. Врачъ прогимназіи *Раевскій* Николай Пав., кол. сов. Дворянская ул., домъ Бернадскаго, 52. Учитель пѣнія—вакансія. Попечительный совѣтъ прогимназіи: Председатель попечительнаго совѣта *Өомина* Петръ Ал-ндровичъ. Бѣлгородская, домъ Өомина, 70. Члены: *Розальонъ-Социальскій* Ник. Вас. Въ х. Васильевкѣ, Купянск. уѣзда, въ соб. имѣніи. *Соболева* Екат. Ив., вд. маіора. Изюмская, соб. д., 70. *Соболева* Вѣра Павл., жена предвод. дворян. Изюмская, соб. д., 70. *Ракиевская* Надежда Ильин., жена с. с. Дворянская, домъ Левандовскаго, 55. *Жилинская* Марія Вас., жена члена земск. управы. Бѣлгородская, Лангъ, 32. *Мурзинъ* Мих. Вас., завѣдывающ. казен. лѣснич. Бѣлгородская, соб. д., 23. *Корочанскій* Конст. Лукичъ, куп. Садовая, соб. д., 11. *Сафьяновъ* Иванъ Стефанов., нотаріусъ. Бѣлгородская, домъ Назаренковой, 21. *Левандовскій* Іоаннъ Іоаннов., прот. Покровскаго собора. Дворянская, соб. д., 54. *Сабининъ* Леонидъ Арсен., пот. поч. гр. Дворянская, соб. д., 49.

Купянское городское 3-хъ классное училище.

Учитель-инспекторъ город. учил., преподающій естеств. исторію, географію и нотное пѣніе *Бьлоусенко* Мих. Ив., к. ас. Торговая площ., казенный д., 20. Законоучитель *Сильванскій* Мих. Андр., Благочинный, свящ. Торговая площ., церковный д., 15. Учитель исторіи и русскаго яз. *Поповъ* Ал-сѣй Афан., кол. ас. Бѣлгородская, соб. д., 34. Учитель ариметики, геометріи, физики и гимнастики *Радченко* Як. Андр., н. ч. Успенковская, д. Гормаша, 24.

Купянское Духовное Училище.

Смотритель училища *Григоровичъ* Ив. Ив., с. с. Въ зд. училища. Помощникъ смотрителя *Малишевскій* Ал-ндръ Павл., с. с. Въ зд. училища. Учители: русск. яз. въ старшихъ классахъ *Александровъ* Ник. Як., к. с. Базарная площ., д. Корочанской. Русскаго яз. въ 1 кл. *Гошинъ* Ив. Степ., н. с. Подгорная, д. Пристѣпской. Греческаго яз. *Ульянцкій* Мих. Георг.,

канд. духов. акад. Базарная, д. Мороки. Латинскаго языка—вакансія. Арифметики и географіи *Островидовъ* Мих. Димит., с. с. Бѣлгородская, д. Соколовской. Приготовит. класса *Поновъ* Георг. Федот., н. с. Бѣлгородская, д. Браичевской. Надзиратели-репетиторы: *Торанскій* Петръ Ал-сѣв., н. с. *Смирнскій* Виссаріонъ Иван., н. с. *Бууцкій* Ив. Триф., н. с. *Евсскій* Фед. Ал-ндр., к. ас. *Пипенко* Ник. Тимоф., восп. дух. сем. Въсѣ въ зданіи училища.

Купянское Александровское Ремесленное Училище.

Завѣдывающий *Постный* Вас. Ал-сѣв., личн. поч. граж. Законоучитель *Субботинъ* Ал-ндръ Ив., священ. *Анисимовъ* Сем. Зах., священ. Мастера преподаватели: *Кржеменевскій* Владисл. Сем., унт.-офиц., слесарь. *Шениловъ* Ив. Вас., мѣщ., кузнецъ.

Правленіе Общества пособія бѣднымъ въ г. Купянскѣ.

Предсѣдатель *Левандовскій* Іоаннъ Іоаннов., прот. Товарищъ Предсѣдателя *Мурзинъ* Мих. Вас., личн. поч. граж. Казначей *Садовскій* Конст. Ал-ндр., кр. Секретарь *Постный* Вас. Ал-сѣв., личн. поч. граж. Членъ отъ города *Финоменовъ* Вас. Ник., город. голова, мѣщ. Члены: *Соболева* Екатер. Иван., вд. маіора. *Браичевская* Екатер. Мих., вд. маіора. *Сабина* Марія Алекс., жена лич. поч. граж. *Сабининъ* Леонидъ Арсен., пот. поч. граж. *Шубинъ* Григ. Иван., г. сек. *Фоминъ* Петръ Ал-ндр. врачъ. *Лихонский* Ал-ндръ Ал-ндр.

Общество любителей сценическаго искусства въ г. Купянскѣ.

Предсѣдатель *Финоменовъ* Вас. Ник., мѣщ. Товарищъ предсѣдателя *Соболева* Екатер. Ив., двор. Непремѣнный членъ *Сабининъ* Леон. Арс., пот. поч. граж. Режиссеръ *Николасовъ* Пав. Назар., поч. граж. Казначей *Капенко* Ал-сѣй Иван., мѣщ. Секретарь *Шубинъ* Григ. Иван., г. сек.

Почтовыя учрежденія.

Купянская почтово-телеграфная контора. Начальникъ *Шмидринъ* Иванъ Андр., кол. ас. Помощникъ *Каракулинъ* Ал-ндръ Іосиф., кол. ас. Почт.-телегр. чиновники: 6 разр. в. о. *Сорокинъ* Ал-сѣй Мих., кол. сек. 6-го раз. н. о. *Рыжениченко* Ив. Федор., н. ч. *Тарасевскій* Пав. Констант., н. ч. Надсмотрщикъ *Гребенниковъ* Ив. Аристаул., н. ч.

Сватово-Лучковская почтово-телеграфн. контора. Начальникъ *Ивановъ* Сем. Ник., н. сов. Почт.-телегр. чиновники: 5-го раз. *Рождественскій* Мих. Петров., тит. сов. 6-го разр. н. о. *Лиморовъ* Григ. Иван., н. ч. *Ивановъ* Ал-сѣй Роман., н. ч. Надсмотрщикъ *Корба* Никита Мат., н. ч.

Сеньковское почтово-телеграфное отдѣленіе. Начальникъ *Тарановъ* Тимоф. Михайл., губ. секр.

Кремянское почтово-телеграфное отдѣленіе. Начальникъ *Серета* Ал-ндръ Федор., тит. сов. Почт.-телеграф. чиновн. 6-го раз. н. о. *Акуловъ* Ал-ндръ Иванов., н. ч.

Покровское почтовое отдѣленіе. Начальникъ *Лашкевичъ* Ив. Семеновичъ, тит. сов.

Гороховатское почтовое отдѣленіе. Начальникъ *Михайловъ* Фед. Михайловичъ, н. ч.

Двурѣчанское почтово-телеграфное отдѣленіе. И. д. Начальника *Данко* Илья Иванов., кол. рег. Почтово-телеграфн. чиновникъ 6-го раз. н. о. *Рудневъ* Ник. Венед., в. ч.

Духовенство Купянскаго уѣзда.

Благочинные: 1-го округа *Сильванскій* Мих. Анд., свящ., г. Купянскъ. 2-го округа *Подольскій* Ал-ндръ Ив., свящ., сл. Тополи. 3-го округа *Чернявскій* Мих. Анд., прот., сл. Сват.-Лучка.

1-й округъ. Гор. Купянскъ, Соборно-Покровской ц.—*Левандовскій* Іоаннъ Іоаннов., прот. *Субботинъ* Ал-дръ Іоаннов., свящ. Николаевской ц.—*Сильванскій* Мих. Анд., свящ. (благочинный).

Селенія: Боровая, Рождество-Богородичная ц.—*Липицкій* Димитрій Макс., свящ. *Веселовскій* Іоаннъ Никол., свящ. Волосеко-Балаклеяка, Архангело-Михайловской ц.—*Сулума* Север. Георг., прот. *Мухинъ* Вас. Митроф., свящ. Гусинка, Георгіевской ц.—*Соколовскій* Вас. Вас., прот. Гороховатка, Воскресенской ц.—*Иваницкій* Ал-сѣй Мих. свящ. *Навродскій* Петръ Іоаннов., свящ. Ивановка, Іоанно-Злотоустовской ц.—*Макухинъ* Вас. Петров., свящ. Калинова, Владимирско-Богородичной ц.—*Кротенко* Николай Софрон., свящ. Комаровка, Успенской ц.—*Ковалевъ* Ал-ндръ Іаковлев., свящ. Кругляковка, Николаевской ц.—*Крохатскій* Макар. Ал-сѣв., священ. *Пипенко* Іоаннъ Тимоѡ., свящ. Маночиновка, Дмитріевской ц.—*Өолинъ* Георг. Георгіев., свящ. Ново-Александровка, Іоанно-Богословской ц.—*Чугаевъ* Серг. Конст., свящ. Ново-Николаевка, Николаевской ц.—*Печасевъ* Іоаннъ Петр., свящ. Ново-Осиновка, Святодуховской ц.—*Панкратевъ* Ѳеод. Димит., свящ. *Кривошеевъ* Серг. Васил., свящ. Пески Радьковскіе, Вознесенской ц.—*Сокальскій* Димит Григор., свящ. *Краснокутскій* Викт. Вас., свщ. Петро-Павловка, Петро-Павловской ц.—*Вазилевичъ* Іоаннъ Ник., свящ. *Корнилевъ* Іоаннъ, свящ. Пристѣвъ, Крестовоздвиженской ц.—*Петровъ* Моисей Петр., свящ. Радьковка, Покровской ц.—*Ковалевъ* Іаковъ Ал-ндров., свящ. Сениха, Іоанно-Богословской ц.—*Басмановъ* Вас. Косъм., свящ. Сеньковъ, Успенскій ц.—*Поповъ* Вас. Тимоѡ., свящ. Смородьковка, Покровской ц.—*Грабовскій* Ник. Серг. свящ. Старовѣровка, Казанско-Богородичной ц.—*Бородаевъ* Димитрій Іоаннов., свящ. Шейновка, Успенской ц.—*Ястремскій* Іоаннъ Николаев., свящ.

2-й округъ. Сл. Тополей, Александро-Невской ц. *Подольскій* Ал-ндръ Ив., свящ. сл. Араповки, Ахтырско-Богородичной ц.—*Заводовскій* Петръ Вас., свящ. сл. Берестовой, Рождество-Богородичной ц.—*Лисенко* Матѡ. Іосиф., свящ. сл. Владиміровки, Богородичной ц. *Бѣликовъ* Никол. Сем., свящ. сл. Верхней-Дуванки, Благовѣщенской ц.—*Смирнскій* Іоаннъ Іосиф., свящ. сл. Двурѣчной, Успенской ц.—*Макухинъ* Григ. Петров., свящ. *Лукашевъ* Астерій Ѳед., свящ. сл. Каменки, Николаевской ц.—*Самойловъ* Ал-ндръ Тимоѡ., священ. сл. Колодезной, Сергіевской ц.—*Лавденковъ* Серг. Мих., свящ. сл. Ново-Георгіевская, Иверско-Богородичной ц.—*Оглобинъ* Никол. Ив., свящ. сл. Нижней-Дуванки, Александро-Невской ц.—*Бушукій* Триф. Стеф., свящ. Ѳеодоро-Стратилатовской ц.—*Самойловъ* Пав. Іосиф., свящ. сл. Ново-Красной, Вознесенской ц.—*Кувичинскій* Григ. Петр., свящ. сл. Ново-Млинска, Покровской ц.—*Лободинъ* Іоаннъ Дан., свящ. сл. Наугольновки, Николаевской ц.—*Раевскій* Лавр. Матѡ., свящ. сл. Николаевки, Георгіевской ц.—*Сулума* Георг. Север., свящ. сл. Ново-Ольшаной, Вознесенской ц.—*Макаровскій* Іоаннъ Астер., свящ. *Слюсаревъ* Ѳед. Пав., свящ. сл. Отрадной, Успенской ц.—

Ромальскій Ал-свѣй Стеф., свящ. сл. Песчаной, Александро-Невской ц.—*Капустинъ* Никол. Сем., свящ. сл. Покровска, Покровекой ц.—*Масловъ* Вас. Стеф., свящ. Троицкой ц.—*Лопиновъ* Георг. Петр., свящ. сл. Преображенской, Преображенской ц.—*Любарскій* Петр. Павлов., свящ. сл. Тарасовки, Николаевской ц.—*Шишиловъ* Дим. Астѣян., свящ. *Соколовскій* Іоаннъ Вас., свящ.

3-й округ. Сл. Гончаровки, Крестовоздвиженской ц.—*Жуковъ* Захар. Стеф., свящ. сл. Свистуновки, Георгиевской ц.—*Макаровскій* Іак. Астер., священ. сл. Вѣлоцерковки, Александро-Невской ц.—*Трошиновъ* Никол. Виктор., свящ. сл. Сватовой-Лучки, Сошествіевской ц.—*Чернявскій* Мих. Андр., прот. *Линицкій* Влад. Дм., свящ. Успенской ц.—*Деметъевъ* Павлинъ Ермил., свящ. сл. Мѣловатки, Іоанно-Предтеченской ц.—*Филевскій* Іаковъ Ильичъ, свящ. *Александровъ* Серг. Иван., свящ. сл. Ново-Никольска, Покровской ц.—*Торанскій* Георг. Ѳед., свящ. сл. Кабанье, Вознесенской ц.—*Жуковъ* Никита Стеф., свящ. Преображенской ц.—*Титовъ* Влад. Евг., свящ. сл. Краснянки, Архангело-Михайловской ц.—*Рождественскій* Вас. Парф., свящ. сл. Поповки, Рождество-Богородичной ц.—*Николаевскій* Дмитр. Герас., свящ. сл. Кременной, Преображенской ц.—*Панкратъевъ* Евм. Дмит., свящ. Троицкой ц.—*Квитницкій* Евг. Іосиф., прот. *Горбачевскій* Ѳед. Ал-андр., свящ. сл. Терновъ, Николаевской ц.—*Измаиловъ* Іоаннъ Аван., свящ. сл. Торской, Вознесенской ц.—*Оптовцевъ* Ал-свѣй Ів., свящ. сл. Юрьейки, Петро-Павловской ц.—*Орловъ* Мих. Ильичъ, свящ. сл. Боголюбовки, Воскресенской ц.—*Бѣликовъ* Петръ Никол., свящ. сл. Дружелюбовой, Петро-Павловской ц.—*Мирожинъ* Ал-андръ Ів., свящ. сл. Кармазиновки, Николаевской ц.—*Васютинъ* Ант. Емельян., свящ. сл. Краснянки, Александро-Невской ц.—*Гилуновъ* Фил. Филип., свящ. сл. Стельмаховки, Тихоновской ц.—*Навродскій* Ѳеод. Ал-андр., свящ. сл. Куземовки, Митрофаніевской ц.—*Сыжирскій* Мих. Петр., свящ. сл. Коломійчихи, Покровской ц.—*Любарскій* Іак. Никол., свящ. сл. Райгородка, Кирилло-Меѳодіевской ц.—*Матъевъ* Іоаннъ Митроф., свящ. Ѳомовской Успенской женской общины—*Васютинъ* Іос. Антон., свящ.

Волостныя Правленія и Волостные Суды.

Гороховатской волости: Старшина *Голоха* Ром. Пант. Волостной писарь *Осадчій* Самс. Вас. Предсѣдатель суда *Яготынъ* Степ. Ант.

Гусинской: Старшина *Погребнякъ* Мак. Васил. Волостной писарь *Олейниковъ* Григ. Петр. Предсѣдатель суда *Ляцанко* Ероф. Дан.

Двурѣчанской: Старшина *Кравцовъ* Ів. Анис. Волостной писарь *Диденко* Арт. Вас. Предсѣдатель суда *Оранскій* Іос. Ал-сѣв.

Кабанской: Старшина *Гнилицкій* Ал-андръ Захар. Волостной писарь *Ляценко* Андр. Митр. Предсѣдатель суда *Давиденко* Емел. Тим.

Каменской: Старшина *Чакитъ* Ал-андръ Семен. Волостной писарь *Фисенко* Лев. Мих. Предсѣдатель суда Старшина.

Колодезянской: Старшина *Мухинъ* Григ. Иван. Волостной писарь *Оранскій* Пав. Матв. Предсѣдатель суда *Дмитріевъ* Сер. Ѳед.

Кременской: Старшина *Ѳоменко* Троф. Ефим. Волостной писарь *Балаба* Вас. Петр. Предсѣдатель суда *Борисенко* Иллар. Макс.

Купянской: Старшина *Шрашко* Григ. Степ. Волостной писарь *Савиновъ* Вас. Ал-андров. Предсѣдатель суда *Левадный* Ів. Конст.

Нижне-Дуванской: Старшина *Поповъ* Ів. Парф. Волостной писарь *Вербецкій* Ів. Ильичъ Предсѣдатель суда *Нивозаровъ* Дмит. Савел.

Ольшанской: Старшина *Фидий* Дмит. Тимоф. Волостной писарь *Курочкинъ* Серг. Арх. Предсѣдатель суда *Осика* Троф. Григ.
 Песчанская: Старшина *Рыбакъ* Акимъ Иван. Волостной писарь *Шапранскій* Гер. Серг. Предсѣдатель суда *Силамага* Лук. Кирил.
 Петропавловской: Старшина *Москаленко* Степ. Ник. Волостной писарь *Сухачевъ* Никол. Мих. Предсѣдатель суда *Шрамко* Троф. Коз.
 Покровской: Старшина *Деревинка* Тим. Ильичъ. Волостной писарь *Шановаловъ* Никита Ефим. Предсѣдатель суда *Саенко* Андр. Яковл.
 Сватово-Луцкой: Старшина *Радченко* Ив. Мих. Волостной писарь *Борисенко* Ег. Назар. Предсѣдатель суда *Гуленко* Власъ Емел.
 Сеньковской: Старшина *Драновскій* Акимъ Ильичъ. Волостной писарь *Онопко* Влад. Яков. Предсѣдатель суда *Кравцовъ* Моис. Павл.
 Старовѣровской: Старшина *Царевскій* Моис. Нест. Волостной писарь *Билошенко* Григ. Харит. Предсѣдатель суда *Ивашенко* Наум. Ив.
 Тарасовской: Старшина *Дибулъникъ* Емел. Никит. Волостной писарь *Химченко* Пет. Егор. Предсѣдатель суда *Судашицовъ* Ник. Фед.
 Терновской: Старшина *Черкашинъ* Пав. Никиф. Волостной писарь *Степенко* Авт. Сафр., Предсѣдатель суда *Мещераковъ* Фед. Петр.

Лебединскій уѣздъ.

Канцелярія Предводителя Дворянства.

Предводитель дворянства *Величко* Ал-сѣй Львовичъ, ротм. И. д. Письмоводителя *Клюшниковъ* Петръ Иван., почет. гражд.

Лебединская Дворянская Опена.

Предсѣдатель опеки—Уѣздный предводитель дворянства. Засѣдатели опеки: *Даниловъ* Петръ Вас., пот. двор. *Гладковъ* Викт. Влад., двор. И. д. протоколиста *Клюшниковъ* Петръ Иван., поч. гражд.

Лебединскій уѣздный Съѣздъ.

Предсѣдатель—Предводитель дворянства. Уѣздный членъ Сумскаго окружнаго суда по Лебединскому уѣзду *Поповъ* Валеріанъ Дмитровичъ, стат. сов. городъ Лебединъ. Городской судья городъ Лебединъ *Бѣликовичъ* Эдуардъ Адамов., кол. ассес. городъ Лебединъ. Секретарь съѣзда—вакансія. Почетные мировые судьи: *Камнистъ* Вас. Ал-сѣев., графъ, тайн. сов., почетный опекуиъ, гофмейстеръ Высочайшаго Двора. С.-Петербургъ. *Камнистъ* Дмитр. Ал-сѣев., графъ, тайн. сов., сенаторъ. С.-Петербургъ. *Щербатовъ* Никол. Борис., князь, тит. сов. *Кучеровъ* Як. Владим., отет. кап. ген. шт. д. Гудимовка, Лебед. у. *Тимченко-Рубанъ* Серг. Степан., отет. кап. г. Лебединъ. *Тимченко-Рубанъ* Ал-ндръ Ал-ндр., над. сов. х. Мирановщина, Лебед. у. *Нерода* Георг. Тим., стат. сов. г. Лебединъ. *Щекинъ-Кротовъ* Никол. Евграф., тит. сов. г. Лебединъ. *Сбитневъ* Вас. Вас., тит. сов. г. Лебединъ. *Добросельскій* Ал-ндръ Петр., отет. поруч. г. Лебединъ. *Колендо* Сем. Ал-ндр., отет. полк. д. Куличка, Лебед. у. Земскіе начальники Лебединскаго уѣзда: 1 уч. *Гладковъ* Владим. Григ., стат. сов. д. Могилясовка. 2 уч. *Добросельскій* Владим. Петров., тит. сов. д. Грамина. 3 уч. *Гладковъ* Никол. Григ., отет. поруч. х. Мирный. *Каминскій* Ал-ндръ Никол., стат. сов. с. Марковка. *Тимченко-Рубанъ* Ал-ндръ Степ., отет. поруч. г. Лебединъ.

Лебединскій Уѣздный Училищный Совѣтъ.

Предсѣдатель—Уѣздный предводитель дворянства. Инспекторъ народныхъ училищъ *Бородавскій* Ал-ндръ Васил., с. с. Члены совѣта: *Чудновскій* Петръ, свящ. *Юшинъ* Алекс. Алекс., кол. сов. *Кучеровъ* Яковъ Влад. *Тимченко-Рубанъ* Серг. Степ. *Гладковъ* Никол. Григор. *Давыдовъ* Евл. Ал-ндр. Земскіе начальники 5 участковъ.

Лебединское уѣздное Попечительное о тюрьмахъ Отдѣленіе.

Старшій директоръ—Уѣздный предводитель дворянства. Директоры по должности: Уѣздный врачъ *Колунаевъ* Леон. Порф., кол. сов. Благочинный 1 округа *Чудновскій* о. Петръ, свящ. Городской голова *Харченко* Ив. Иван., куп. Товарищъ прокурора *Сердюковъ* Григ. Наум., надв. сов. Уѣздный исправникъ *Юшинъ* Ал-сѣй Ал-сѣев., кол. сов. Предсѣдатель земской управы *Кучеровъ* Яковъ Владим., кап. ген. шт. Уѣздный членъ окружн. суда *Поповъ* Валер. Ив., стат. сов. Городской судья *Бликовичъ* Эдуардъ Адам., кол. ас. Директоры Высочайше утвержденные: *Каминскій* Ал-ндръ Никол. стат. сов. *Щербатовъ* Борисъ Серг., князь, отст. полк. *Хрущовъ* Ал-ндръ Дмит., губ. сек. *Зильберникъ* Кадымъ Сендер., кол. сов. *Клисенко* Ал-ндръ Афан., лѣкарь. *Фишманъ* Гуго Владим., инженер. *Домбровский* Филиксъ Франц., инженер.-технол.

Лебединскій Уѣздный Комитетъ Попечительства о народной трезвости.

Предсѣдатель комитета—Уѣздный предводитель дворянства. Члены: депутатъ отъ духовнаго вѣдомства *Чудновскій* о. Петръ, священ. Инспекторъ народныхъ училищъ *Бородавскій* Ал-ндръ Вас., стат. сов. Епархіальный наблюдатель церковно-приходскихъ школъ *Прокоповичъ* о. Стефанъ, прот. Учитель-инспекторъ городского училища *Киселевичъ* Петръ Петр., тит. сов. Уѣздный членъ Сумскаго окружного суда по Лебединскому уѣзду *Поповъ* Валер. Дмитр., стат. сов. Товарищъ прокурора Сумскаго окружного суда по Лебединскому уѣзду *Сердюковъ* Григ. Наумов. надв. сов. Уѣздный исправникъ *Юшинъ* Ал-сѣй Ал-сѣев., кол. сов. Помощникъ надзирателя акцизныхъ сборовъ (непремѣнный членъ комитета) *Перцовъ* Мих. Ал-ндр., кол. ас. Уѣздный воинскій начальникъ *Копытко* Петръ Григ., подп. Земскіе начальники Лебединскаго уѣзда: 1 уч. *Гладковъ* Владим. Григор., стат. сов. 2 уч. *Добросельскій* Влад. Петр., кол. сек. 3 уч. *Гладковъ* Ник. Григ. от. поруч. 4 уч. *Каминскій* Ал-ндръ Никол., стат. сов. 5 уч. *Тимченко-Рубанъ* Ал-ндръ Степ., отст. поруч. Податной инспекторъ *Тигель* Петръ Иван., кол. ас. Уѣздный врачъ *Колунаевъ* Леон. Порф., кол. сов. Почетные мировые судьи: *Щербатовъ* Ник. Борис., князь, тит. сов. *Каннистъ* Вас. Ал-сѣев. графъ, тайн. сов., гофмейстеръ Высочайшаго Двора. *Каннистъ* Дмитр. Алексѣев., графъ, тайн. сов. *Тимченко-Рубанъ* Серг. Степ., отст. капит. *Тимченко-Рубанъ* Ал-ндръ Ал-ндр., надв. сов. *Щекинъ-Кротовъ* Ник. Евг., кол. ас. *Сбитневъ* Вас. Васил., тит. сов. *Колендо* Сем. Ал-ндр., полков. *Нерода* Георг. Тимоф., стат. сов. Городской судья *Бликовичъ* Эдуардъ Адам., кол. ас. Предсѣдатель уѣздной земской управы *Кучеровъ* Яковъ Владим., кап. ген. штаба. Членъ отъ уѣзднаго земскаго собранія *Добросельскій* Ал-ндръ Петров., отст. пор. Городской голова *Харченко* Ив. Иван., куп. И. д. дѣлопроизводителя *Клюшниковъ* Петръ Иван., почет. гражданинъ.

Лебединское раскладочное по промысловому налогу Присутствіе.

Предсѣдатель присутствія *Тимель* Пет. Иван., н. с., подат. инсп.; г. Лебединъ. Членъ присутствія отъ г. Лебедина *Березовъ* Ив. Осипов., куп. 2-й гил. Замѣститель его *Пархоменко* Θεодос. Иван., куп. 2-й гил.; г. Лебединъ. Членъ присутствія отъ г. Недригайлова *Русиковъ* Θεодоръ Иван., куп. 2-й гил. Замѣститель его *Антоховъ* Никол. Игнат., мѣщ.; г. Недригайловъ. Члены присутствія отъ Лебединскаго земства *Цымбалъ* Як. Авксен., кр.; сл. Ворожба. *Михно* Ив. Ефим., кр.; с. Терны. *Овчаровъ* Степ. Дмит., кр.; с. Вел.-Исторопъ. *Стеблянка* Лавр. Вас., кр.; с. Рябушки. Замѣстители ихъ: *Пузына* Ефим. Иван., кр.; с. Марковка. *Будникъ* Серг. Иван., кр.; с. Михайловка.

Лебединскій Дѣтскій Пріютъ.

Попечительница *Лосева* Любовь Ал-ндров., двор. Помощница ея *Кирьякова* Натал. Ал-ндров., вдова губ. с. Директоръ графъ *Капкистъ* Ал-сѣй Вас. Почетный старшина *Лавренко* Ник. Евст., пот. поч. граж. Смотрительница, она-же и учительница обще-образовател. предметовъ и хорового пѣнія *Слюсарева* Ольга Полик., дочь свящ. Законоучитель *Сулима* о. Максимъ, свящ. Троицкой ц. Г. Лебединъ.

Лебединское уѣздное попечительство дѣтскихъ пріютовъ.

Предсѣдатель попечительства—Уѣздный предводитель дворянства. Дѣйствительные члены: Уѣздный исправникъ *Юшинъ* Ал-сѣй Ал-сѣев., кол. сов. Предсѣдатель уѣздной земской управы *Кучеровъ* Як. Владим., кашт. ген. штаба. Инспекторъ народн. училищъ *Бородаевскій* Ал-ндръ Васил., ст. сов. Городской голова *Харченко* Ив. Иван., куп. Уѣздный врачъ *Колупасевъ* Леон. Порф., к. сов. Предсѣдатель отъ духовенства, онъ-же казначей попечительства *Лизинскій* о. Вас., свящ. Земскіе начальники: 1-го уч. *Гладковъ* Влад. Григор., ст. сов. 2-го уч. *Добросельскій* Влад. Петр., кол. сек. 3-го уч. *Гладковъ* Никол. Григ., отет. пор. 4-го уч. *Каминскій* Ал-ндръ Никол., ст. сов. 5-го уч. *Тимченко-Рубанъ* Ал-ндръ Степ., отет. пор. Дѣлопроизводитель—вакансія.

Лебединское Уѣздное Полицейское Управленіе.

Уѣздный исправникъ *Юшинъ* Ал-сѣй Ал-сѣев.; кол. сов. Помощн. *Фомель* Конст. Эрнест., н. с. И. д. секретаря *Прокоповичъ* Ал-сѣй Вас., н. ч. И. д. столоначальн. гражд. дѣлъ *Сорочинскій* Петръ Герас., н. ч. И. д. столоначальн. уголовн. дѣлъ *Люкинъ* Митр. Мих., н. ч. Регистраторъ *Андріевскій* Фед. Антон., кол. рег. Надзиратели: 1-го уч. г. Лебедина *Ходской* Георг. Никол., тит. сов. 2-го уч. г. Лебедина *Замлтинъ* Ив.Иванов., тит. сов.; всѣ въ г. Лебединѣ. Г. Недригайлова *Городенскій* Мих. Никол., тит. сов.; зашт. г. Недригайловъ. Пристава: 1-го ст. *Саммеръ* Ал-ндръ Мих., кол. ас.; вр. въ г. Лебединѣ. 2-го ст. *Рожинскій* Ник. Зенов., кол. рег.; сл. Ольшана, Лебединскаго уѣзда.

Лебединское по воинской повинности Присутствіе.

Предсѣдатель присутствія—предводитель дворянства. Члены присутствія: Уѣздный воинскій начальникъ *Копытко* Петръ Григ., подполк.

Уѣздный исправникъ *Ионинъ* Ал-сѣй Ал-сѣев., код. сов. Членъ земской управы *Добросельскій* Ал-андръ Петров., отст. пор. Дѣлопроизводитель *Лавренко* Никол. Евстаф., пот. поч. гражд.

Лебединскій Уѣздный Распорядительный Комитетъ.

Предсѣдатель—Уѣздный исправникъ *Ионинъ* Ал-сѣй Ал-сѣев., к. с. Члены: Уѣздный воинскій начальникъ *Копытко* Петръ Григ., подполк. Городской голова *Харченко* Ив. Ив., куп. сынъ. Членъ земск. управы *Щекинъ-Кротовъ* Ник. Евграф., т. с. Всѣ въ г. Лебединѣ.

Лебединское Казначейство.

Казначей *Раюзинъ* Иосифъ Ал-андр., н. с. Въ зданіи Казначейства. Старшій бухгалтеръ *Шиловъ* Ѳед. Ив., к. ас. Кассиръ 1 разр. *Понозъ* Мих. Петр., т. с. Бухгалтеры: 1 разр. *Дмитріевъ* Ив. Дм., н. ч. 2 разр. *Бѣлопольскій* Ник. Ѳедор., код. рег. Счетный чиновникъ *Копфъ* Ник. Ал-сѣев., губ. секр.

Управленіе Лебединскаго уѣзднаго воинскаго начальника.

Воинскій начальникъ *Копытко* Петръ Григ., подполк. Дѣлопроизводитель *Романовичъ* Ив. Степ., капитанъ.

Лебединская уѣздная Земская Управа.

Предсѣдатель *Кучеровъ* Як. Владим., кап. генер. штаба въ с. Гудимовкѣ. Члены: *Щекинъ-Кротовъ* Ник. Евграф., кол. асс. *Добросельскій* Ал-андръ Петр., поруч. *Сбитневъ* Вас. Вас., т. с. въ Секретарь *Гринько* Фед. Ал-сѣев., мѣщ. Бухгалтеръ *Бражниченко* Ефимъ Андр., кр., всѣ въ г. Лебединѣ.

Земскіе врачи: 1 уч. (онъ же и завѣдывающій земскою больницею въ г. Лебединѣ) *Зильберникъ* Кадышъ Сендеров., к. с. въ г. Лебединѣ. 2 уч. *Шверцель* Серг. Карл., лѣк. въ с. Васильевкѣ. 3 участ. *Пальчинскій* Бронисл. Домин., т. сов. въ с. Тернахъ. 4 уч. *Селиховскій* Ник. Ник., н. с. въ г. Лебединѣ. 5 уч. *Штамъ* Карлъ Христіан., н. с. въ с. Ольшанѣ. 6 уч. *Клисенко* Ал-андръ Афанас., к. ас. въ с. Ворожбѣ. 7 уч. *Копелювичъ* Мееръ-Сроль Лейб., н. сов. въ с. Чупаховкѣ. 8 уч. *Соболевъ* Вас. Григ., лѣк. въ с. Штеповкѣ. Санитарный врачъ *Граціановъ* Петръ Ал-сѣев., к. сов. въ г. Лебединѣ. Ветеринары: 1 уч. *Демченко* Ив. Петр., т. сов. въ г. Лебединѣ. 2 уч. *Пономаревъ* Серг. Африканов. въ с. Штеповкѣ.

Уѣздные гласные Лебединскаго Земскаго Собранія.

Капицкѣ Василій Ал-сѣев., графъ въ с. Михайловкѣ. *Кучеровъ* Яковъ Владим., капитанъ генеральнаго штаба, въ с. Гудимовкѣ. *Даниловъ* Вас. Вас., поруч. въ с. Штеповкѣ. *Гладковъ* Ник. Григ., поруч. въ с. Мирномъ. *Ковалевскій* Ник. Ник., двор. въ с. Боровенькѣ. *Величко* Ал-сѣй Львов., ротм. въ с. Голубовкѣ. *Каминскій* Ал-андръ Ник., с. с. въ с. Марковкѣ. *Гладковъ* Владим. Григ., с. сов. въ д. Могилясовкѣ. *Тимченко-Рубанъ* Ал-андръ Степ., поруч. въ г. Лебединѣ. *Щекинъ-Кротовъ* Ник. Евграф., к. ас. въ г. Лебединѣ. *Тимченко-Рубанъ* Сергѣй Степ., поруч. въ г. Лебединѣ. *Сбитневъ* Вас. Вас., т. с. въ г. Лебединѣ. *Добросельскій* Ал-андръ Петр., поруч. въ г. Лебединѣ. *Селиховскій* Ник. Ник., н. сов. въ г. Лебединѣ. *Плетневъ* Дмитр. Иван., к. ас. въ с. Бобринкѣ.

Каннистъ Дмитр. Ал-сѣев., графъ въ С-Петербургѣ, Канцелярія Правительствующаго Сената. *Пономаревъ* Ник. Ник., поруч. въ д. Селищѣ. *Цес-фонъ-Мантейфель* Юрій Филип., двор. въ д. Лосевкѣ. *Нерода* Георг. Тимоф., с. с. въ г. Лебединѣ. *Заленскій* Владим. Владим., д. с. с. въ С.-Петербургѣ. *Скорородовъ* Матв. Яков., к. с. въ г. Лебединѣ. *Росков-шенко* Вас. Конст., двор. въ с. Штеповкѣ. *Николасъ* Ал-сѣй Ник., мѣщ. въ г. Лебединѣ. *Пархоменко* Θεодосій Иван., куп. въ г. Лебединѣ. *Коновенко* Ник. Ал-сѣев., купеч. сынъ въ с. Гринцевѣ. *Дмитріевъ* Ал-ндръ Павл., кр. въ с. Червленомъ. *Цымбалъ* Ник. Авксен., кр. въ с. Ворожбѣ. *Дьяченко* Петръ Федор., кр. въ с. Штеповкѣ. *Ярошенко* Андр. Федор., кр. въ с. Ольшанѣ. *Коваль* Як. Иван., кр. въ с. Верховсудкѣ. *Голованъ* Коновъ Денис., кр. въ с. Недригайлѣ. *Цеганенко* Архинъ Степ., кр. въ с. Тернахъ. *Степаненко* Григ. Карп., кр. въ с. Анниномъ. *Рудъ* Ив. Дмитр., кр. въ с. Тучномъ. *Стеблянка* Лаврен. Вас., кр. въ с. Рабуш-кахъ. *Глушенко* Петръ Мих., кр. въ с. Буймерѣ.

Лебединская Женская Гимназія.

Предсѣдатель попечительнаго совѣта *Каннистъ* Вас. Ал-сѣев., графъ с. Михайловка. Члены совѣта: *Каннистъ* Варвара Вас., графиня с. Михайловка. *Щербатова* Анна Ник., княг. сл. Терны. *Добросельская* Марія Павл., вдова д. с. сов. с. Марковка. *Боисевская* Марія Львов., жена н. с. с. Васильевка. *Пономарева* Марія Петр., жена кап. с. Селище. *Величко* Елизав. Евген., жена ротм. с. Голубовка. *Ковалевская* Ал-ндра Владим., жена двор. с. Боровенька. *Кумеровъ* Яковъ Владим., кап. генер. штаба с. Гудимовка. *Щекинъ-Кротовъ* Никол. Евграф., к. ас. Ахтырская, 16. *Сбитневъ* Вас. Вас., т. с. Михайловская, 11. *Добросельскій* Ал-ндръ Петр., поруч. Трехсвятительская, 11. Попечительница гимназіи *Каннистъ* Вар. Вас. графиня с. Михайловка. Предсѣдатель педагогическаго совѣта (онъ же и непремѣн. членъ попечит. совѣта) *Киселевичъ* Петръ Петр., т. с. Ахтырская, 8. Начальница гимназіи (она же и непремѣнный членъ попечит. совѣта) *Иванова* Марія Ал-ндр., вдова т. с. Сумская, д. гимназіи, 14. Законоучитель *Лизницкій* Вас. Вас., священ. Базалукова 1. Преподавательницы: русскаго и церковно-славянскаго яз. *Мокшицкая* Марія Никол., дочь землем. Зарудкина, 37. Математики *Полетика* Ксенія Мих., дочь двор. Сумская, 20. Исторіи и естествовѣдѣнія (она же и секретарь педагогич. совѣта) *Юскевичъ* Лидія Ник., дочь к. ас. Трехсвятительская, 9. Географіи *Милостановъ* Вѣра Ал-сѣев., дочь священ. Зарудкина, 37. Французскаго и нѣмецкаго яз. *Середенко* Зинаида Дан., дочь кап. Сумская, д. гимназіи, 14. Приготовит. класса (она же учительница и чистописанія во всѣхъ классахъ) *Левитская* Ал-ндра Петр., дочь двор. Сумская, д. гимназіи, 14. Руководѣлія *Чудновская* Наталія Петр., дочь священ. Покровская. церковный домъ. Музыки *Дядова* Марія Степ., дочь двор. Сумская, 12. Учитель пѣнія *Мизайловъ* Пав. Сидор., личн. поч. граж. Майданская площ., 3. Надзирательница *Семиановская* Марія Матв., дочь кап. Сумская, д. гимназіи, 14. Врачъ *Зильбершигъ* Кадышъ Сендеров., к. с. Сумская, 4.

Лебединская Городская Управа.

Городской голова *Харченко* Ив. Иван., купеч. сынъ. Харченковъ пер., соб. д. Члены управы: *Пархоменко* Федос. Иван., куп. Троицкая, с. д. *Ситсаревъ* Мих. Иван., мѣщ., Базарная площ., соб. д. Секретарь

думы и управы *Трещовъ* Петръ Викт., пот. поч. гражд. Сумская, с. д. Врачъ *Зильберникъ* Кадышъ Сендеров., кол. сов. Сумская, с. д. Землемѣръ *Пестенко* Степ. Максим., мѣщ. Ахтырская, с. д.

Лебединское городское 4-хъ классное училище.

Почетный смотритель—вакансія. Учитель-инспекторъ (онъ же преподаватель естествовѣдѣнія и физики) *Киселевичъ* Петръ Петров., тит. сов. Ахтырская, 8. Законоучитель *Гончаревскій* Аполл. Георг., священ. Переул. Деревенька, церк. д. Учители: Русскаго и церковно-славянскаго яз. и пѣнія *Захарченко* Фед. Семен., сост. въ X кл. Майданская, площ., 24. Арифметики и геометрии (онъ же секретарь педагог. совѣта) *Дзюба* Владим. Павл. сост. въ X кл. Коновальская, 10. Исторіи, географіи, геометрии и гимнастики *Клочко* Юсифъ Ермол., сост. въ X кл. Сумская, 20. Музыки *Ръзниковъ* Петръ Парх., Зарудкина, с. д. Врачъ *Зильберникъ* Кадышъ Сендеров., кол. сов. Сумская, 4.

Лебединское ремесленное училище.

Предсѣдатель попечительнаго совѣта *Капицъ* Васил. Ал-сѣев., графъ. Въ с. Михайловкѣ. Члены: *Кучеровъ* Як. Влад., капит. ген. шт. Въ с. Гудимовкѣ. *Ковалевскій* Никол. Никол., двор. Въ с. Боровенькѣ. *Щекинъ-Кротовъ* Никол. Евгр., к. ас. *Селиховскій* Никол. Никол., к. ас. *Тимченко-Рубанъ* Ал-ндръ Степ., поруч. *Добросельскій* Ал-ндръ Петров., поруч. *Сбитневъ* Вас. Вас., тит. сов. Смотритель училища *Сильвестровъ* Фед. Ал-ндров. Веѣ въ г. Лебединѣ. Помощи. смотрителя *Николаевъ* Як. Ал-сѣев. Законоучитель *Чижевскій* Петръ Лукичъ, свящ. Мастера: столярнаго *Моисеенко* Фил. Павл. Сапожнаго—вакансія. Шорнаго *Шапеньковъ* Вас. Григ. Корзиночнаго *Коньковъ* Кузьма Семен. Учитель пѣнія *Шкарупа* Серг. Степ. Учитель музыки *Ръзниковъ* Петръ Пахомов. Веѣ въ г. Лебединѣ.

Лебединское приходское училище.

Попечитель училища *Лавренко* Н. Ев., пот. поч. гражд. Завѣдывающій училищемъ *Петренко* Ѳ. Я., губ. сек. Законоучитель *Федоровскій* Г. В., свящ. Учительница *Ходская* М. Н. Учитель пѣнія *Шкарупа* С. С., крест. Учитель гимнастики *Ръзниковъ* П. П., унт.-офиц.

Начальное народное училище.

Попечитель училища *Козій* Игнат. Яковл., крест. Законоучитель *Исаченковъ* Ив. Ив., свящ. Учитель *Михайловъ* Пав. Исид., поч. гражд. Учительница *Кремневская* Варв. Феодос., дочь над. сов. Учитель пѣнія *Михайловъ* Пав. Исид., поч. гражд.

Правленіе Общества взаимнаго кредита Лебединскаго земства.

Предсѣдатель правленія *Кучеровъ* Як. Владим., капит. ген. штаба. д. Гудимовка, Лебед. у. Директоръ-кассиръ *Щекинъ-Кротовъ* Никол. Евгр. кол. ас. Директоръ *Селиховскій* Никол. Никол., кол. ас. Бухгалтеръ *Кридневъ* Петръ Данил., тит. сов. въ г. Лебединѣ.

Лебединское Мѣщанское Управление.

Мѣщанскій распорядительный староста *Петренко* Косьма Андр., мѣщ. Писарь *Изотовъ* Григ. Евдок., отст. унт.-офиц.

Лебединскій Земскій Арестный домъ.

Попечитель арестнаго дома *Тимченко-Рубанъ* Серг. Степан., отст. капит. г. Лебединъ, соб. д. Смотритель арестнаго дома *Дашевскій* Фед. Федоров., потом. двор.

Недригайловское городское упрощенное Общественное Управление.

Городской староста *Давыдовъ* Евл. Ал-сѣев., потом. почет. граж. Помощникъ *Голованъ* Кон. Діон., крест. Дѣлопроизводитель *Корисенко* Никол. Клавдіев., губ. секр.

Городское приходское училище.

Попечитель училища *Русаковъ* Григ. Иван., куп. 2-й гил. Законоучитель: *Дикаревъ* Ант. Иван., свящ. *Русаковъ* Ив. Гр., ок. семин. Завѣдывающій *Корисенко* Ник. Кл., губ. сек. Преподаватели: *Корисенко* Ан. Иван., жена г. сек. *Калушнъ* Ив. Фед., куп. сынъ. Учитель гимнастики *Клещенко* Вас. Марков., зап. ст. унт.-офиц.

Недригайловское мѣщанское Ссудо-сберегательное Товарищество.

Предсѣдатель совѣта *Глущенко* Ник. Васил., мѣщ. Члены: *Евтушенко* Степ. Ник., мѣщ. *Марущенко* Наумъ Ник., мѣщ. Предсѣдатель правленія *Глущенко* Фед. Вас., мѣщ. Члены: *Козловъ* Бор. Дам., мѣщ. *Ельфиновъ* Яковъ Яковлев., мѣщ.

Почтовые Учрежденія.

Лебединская почтово-телеграфная контора. Начальникъ *Наброцкій* Викен. Максим., н. с. Помощн. *Клюшниковъ* Ив. Павл., н. ч. Почтово-телегр. чинов. 6-го раз. н. о. *Древалъ* Мих. Игн., н. ч. Надсмотрщикъ *Головачевъ* Иванъ Павлов., н. ч.

Будковское почтово-телеграфное отдѣленіе. Начальникъ *Яншинъ* Афанасій Васил., н. ч.

Терновское почтово-телеграфное отдѣленіе. И. д. Начальника *Черный* Пет. Вас., н. ч. Почтово-телегр. чиновн. 6-го разр. н. о. *Коптевъ* Афанасій Васильев., н. ч.

Недригайловское почтовое отдѣленіе. Начальникъ *Моргуно* Федоръ Дмитров., н. ч.

Марковское почтовое отдѣленіе. Начальникъ *Самойловъ* Семень Ефимовичъ, н. ч.

Духовенство Лебединскаго Уѣзда.

Благочинные: 1 окр. *Чудновскій* Петръ, свящ. Г. Лебединъ. 2-го окр. (И. д.) *Хорошковъ* Іаковъ Θεодос., свящ. Сл. Пристайловъ. 3 окр. *Флоринскій* Вас. Петров., свящ. Сл. Деркачевка.

1-й Округъ. Г. Лебединъ, Соборно-Успенской ц.—*Прокоповичъ* Стеф. Захар., прот. и *Стещенко* Конст. Конст., свящ. Николаевской ц.—*Федоровскій* Ив. Вас., свящ. Покровской ц.—*Чудновскій* Петръ Вас., свящ. благочинный. Троицкой ц.—*Быковъ* Адр. Вас., свящ. и *Сулума* Макс. Ив., свящ. Воскресенской ц.—*Исиченковъ* Ив. Ал-ндров., свящ. Георгиевской ц.—*Гончаревскій* Аполл. Георг., свящ. Вознесенской ц.—*Лихницкій* Вас. Вас., свящ. Лебединскій уѣздъ: с. Бишкинь, Дмитриевской ц.—*Мотляжскій* Серг. Федор., свящ. С. Великій Исторопъ, Пятницкой ц.—*Малиженевскій* Иоаннъ Фед., свящ. С. Малый Исторопъ, Архангело-Михайловской ц.—*Кузнецовъ* Петръ Мих., свящ. С. Буймеръ, Николаевской ц.—*Семеновъ* Онис. Вас., свящ. Сл. Рябушки, Иоанно-Предтеченской ц.—*Слюсаревъ* Полик. Иванов., свящ. и *Черняевскій* Владим., свящ. С. Мартыновка, Николаевской ц.—*Заирафскій* Ал-ндръ Никол., свящ. Сл. Алешня, Преображенской ц.—*Червопецкій* Ал-ндръ Ал-ндр., свящ. Покровской ц.—*Грековъ* Никол. Григ., свящ. С. Ясеновое, Воскресенской ц.—*Антоновъ* Никол. Григ., свящ. С. Чупаховки, Казанско-Богородичной ц.—*Орловъ* Ник. Григ., свящ. С. Влѣзки, Николаевской ц.—*Сериевскій* Макс. Бор., свящ. С. Бобрикъ, Троицкой ц.—*Жуковскій* Иоан. Мих., свящ. С. Боровенька, Николаевской ц.—*Подлуккій* Петръ Стеф., свящ. С. Будылка Рождество-Богородичной ц.—*Брайловскій* Павелъ Иванов., свящ.

2-й округъ. Х. Байракъ, Пророко-Ильинской ц.—*Петровскій* Сим. Иоаннов., свящ. С. Боброва, Николаевской ц.—*Брайловскій* Иоан. Иоан., свящ. С. Василевка, Троицкая ц.—*Защодовскій* Фед. Андр., свящ. С. Ворожба, Преображенской ц.—*Рубинскій* Петръ Андр., свящ. *Сапушкинъ* Иоаннъ Тимоф., свящ. С. Гринцево, Покровской ц.—*Грезезирскій* Иоан. Петр., свящ. С. Груня, Николаевской ц.—*Любинскій* Григор. Аггѣев., свящ. С. Каменный пригородокъ, Покровской ц.—*Никулещевъ* Георг. Григор., свящ. С. Курганъ, Архангело-Михайловской ц.—*Толмачевъ* Стеф. Петров., свящ. С. Межеричъ, Преображенской ц.—*Соколовскій* Иоаннъ Иоаннов., свящ. Успенской ц.—*Соколовскій* Вас. Иоаннов., свящ. Кресто-Воздвиженской ц.—*Александровъ* Иоаннъ Сем., свящ. Покровской ц.—*Венгеровскій* Мих. Мих., свящ. Михайловка, Рождество-Богородичной ц.—*Степелецкій* Иоаннъ Стеф., свящ. С. Павленково, Георгиевской ц.—*Федоровскій* Вас. Иоаннов., свящ. С. Пристайловъ, *Хорошковъ* Яковъ Феодос., свящ. С. Червленное, Николаевской ц.—*Никулещевъ* Петръ Григ., священ.

3-й округъ. Г. Недригайловъ, Покровской ц.—*Давидовъ* Ал-ндръ Ив., прот. *Петрусенко* Вас. Павл., свящ. Митрофановской ц.—*Дикаревъ* Ант. Ив., свящ. С. Терны, Покровской ц.—*Краснопольскій* Петръ Яков., прот., *Илларионовъ* Ксеноф. Афан., свящ. Николаевской ц.—*Придкинъ* Леон. Павл., свящ. *Труфановъ* Вас. Ив., свящ. Сл. Ольшана, Сергие-Анастасиевской ц.—*Лободовскій* Мих. Андр., прот. Архангело-Михайловской ц.—*Грищенко* Ал-сѣй Андр., свящ. С. Марковка, Преображенской ц.—*Поповъ* Стеф. Ив., свящ. Сл. Аннина, Екатерининской ц.—*Вербницкій* Ал-сѣй Никол., свящ. С. Тучное, Феодоро-Стратилатовской ц.—*Защодовскій* Феод. Вас., свящ. С. Бобрикъ, Маріе-Магдалининской ц.—*Кремновскій* Мих. Феодор., свящ. С. Деркачевка, Николаевской ц.—*Флоринскій* Вас. Петр., свящ. С. Толстое, Иоанно-Воинской ц.—*Подлуккій* Ив. Вас., свящ. С. Бѣжевка, Иверско-Богородичной ц.—*Лихницкій* Ал-сѣй Петр., свящ. С. Высшая-Верхосулка, Варваринской ц.—*Федоровскій* Мих. Як., свящ. С. Низшая-Верхосулка, Христо-Рождественской ц.—*Луцен-*

ковъ Пав. Ник., священникъ. С. Штеповка, Иоанно-Предтеченской ц.—*Сапулинъ* Григ. Петр., священникъ. С. Луциковка, Покровской ц.—*Новицкій* Петръ Евдок., священникъ. С. Голубовка, Николаевской ц.—*Крохатовскій* Юсифъ Ал-сѣев., священникъ. С. Будки, Николаевской ц.—*Власовскій* Як. Θεод., священникъ.

Волостныя Правленія и Волостные Суды.

Алешанской волости: Старшина *Губинъ* Вас. Θεод. Волостной писарь *Ярошенко* Степ. Вас. Предсѣдатель суда *Рымарь* Фед. Аким.

Аннинской: Старшина *Степико* Мих. Яков. Волостной писарь *Бутокъ* Петръ Антон. Предсѣдатель суда *Мокренко* Мих. Данил.

Бобровской: Старшина *Дойченко* Евст. Кириан. Волостной писарь *Цыкаловъ* Емел. Алексѣев. Предсѣдатель суда *Люлинъ* Тих. Козьм.

Боровеньской: Старшина *Таранъ* Васил. Прок. Волостной писарь *Терещенко* Ив. Петр. Предсѣдатель суда *Сирнячиенко* Θεод. Захар.

Буймерекой: Старшина *Глушченко* Петръ Мих. Волостной писарь *Степанко* Ром. Евстрат. Предсѣдатель суда *Волкъ* Фил. Ив.

Бѣжевской: Старшина *Панченко* Ив. Лук. Волостной писарь *Рыбалка* Пав. Θεод. Предсѣдатель суда *Панченко* Вас. Сав.

Василевской: Старшина *Голубъ* Ант. Вас. Волостной писарь *Скрипка* Дмит. Петр. Предсѣдатель суда *Бабичъ* Петръ Макар.

В.-Исторонской: Старшина *Скрышникъ* Григ. Григ. Волостной писарь *Парфило* Петръ Мих. Предсѣдатель суда *Щербань* Юс. Ал-сѣев.

Верхосульской: Старшина *Коваль* Яковъ Ив. Волостной писарь *Матвѣевъ* Θεод. Влад. Предсѣдатель суда *Кулишъ* Степ. Антон.

Ворожбянской: Старшина *Лифенко* Петръ Ив. Волостной писарь *Липка* Георг. Петр. Предсѣдатель суда *Денисенко* Ив. Савел.

Должанской: Старшина *Дукьяненко* Евст. Вас. Волостной писарь *Семененко* Вас. Ник. Предсѣдатель суда *Грибовъ* Григ. Петр.

Лебединской: Старшина *Хоруженко* Вас. Вас. Волостной писарь *Сахно* Стеф. Павл. Предсѣдатель суда *Прокопченко* Григ. Андр.

Марковской: Старшина *Шуль* Ив. Яков. Волостной писарь *Масько* Влад. Сем. Предсѣдатель суда *Надалка* Григ. Анис.

Мартыновской: Старшина *Плужникъ* Ник. Овсѣев. Волостной писарь *Кранивченко* Петръ Никол. Предсѣдатель суда *Куделя* Дан. Аким.

Межиричской: Старшина *Григоренко* Кирил. Игнат. Волостной писарь *Вакула* Фед. Мих. Предсѣдатель суда *Покутній* Пант. Федор.

Михайловской: Старшина *Рудикъ* Ал-сѣй Макс. Волостной писарь *Макаренко* Фил. Соз. Предсѣдатель суда *Бондарь* Мих. Григ.

Недригайловской: И. д. Старшины *Слышъ* Анис. Андр. Волостной писарь *Сердюкъ* Кир. Григ. Предсѣдатель суда *Гордѣенко* Мих. Григ.

Ольшанской: И. д. старшины *Лантуръ* Конд. Роман. Волостной писарь *Сердюкъ* Гер. Григ. Предсѣдатель суда *Сердюкъ* Ив. Иван.

Павленковской: Старшина *Детяревъ* Прок. Вас. Волостной писарь *Козьменко* Емел. Дмит. Предсѣдатель суда *Костюкъ* Ив. Игнат.

Рябушкинской: Старшина *Васильченко* Стеф. Фед. Волостной писарь *Домашенко* Петръ Ильичъ. Предсѣдатель суда *Гмиря* Ив. Вас.

Терновской: Старшина *Шейка* Фед. Косьм. Волостной писарь *Коханъ* Ал-сѣй Стеф. Предсѣдатель суда *Матузка* Макс. Андр.

Толетянской: Старшина *Марченко* Васил. Степ. Волостной писарь *Сытченко* Прок. Дмитр. Предсѣдатель суда *Конопляченко* Фил. Прох.

Червленовской: Старшина *Дмитріевъ* Ал-ндръ Павл. Волостной писарь *Вольскій* Ив. Вас. Председатель суда *Пльшицкий* Евф. Федот.

Чухаховской: Старшина *Боровскій* Савва Ив. Волостной писарь *Гончаренко* Петръ Ив. Председатель суда *Варениченко* Ив. Вас.

Штеповской: Старшина *Кипченко* Андр. Иван. Волостной писарь *Залицъ* Игн. Андр. Председатель суда *Бьлюбецъ* Ал-свй Герас.

Ясеновской: Старшина *Нерозя* Андр. Степ. Волостной писарь *Лихиминъ* Евдок. Игнат. Председатель суда *Ковтуцъ* Пав. Моис.

Старобѣльскій уѣздъ.

Канцелярія Предводителя Дворянства.

Предводитель дворянства *Кармазинъ* Влад. Фед. И. д. письмоводителя *Лебедевъ* Ал-ндръ Ал-сѣв. лич. поч. гражд. Канцелярскіе чиновники *Римскій-Корсаковъ* Ал-ндръ Валеріан., двор. *Головинскій* Воинъ Евген., двор. Всѣ въ г. Старобѣльскѣ.

Старобѣльская Дворянская Опека.

Председатель опеки—Предводитель дворянства. Сл. Широконь. Члены: *Ковалевъ* Ив. Евфим., кол. сов. *Кармазинъ* Влад. Иван., поруч. И. д. протоколиста *Буковский* Ал-ндръ Ив., двор. *Раевскій* Левъ Мих., двор. Всѣ въ г. Старобѣльскѣ.

Старобѣльскій Уѣздный Съездъ.

Председатель *Кармазинъ* Влад. Федор. предводитель дворянства. д. Широконь, Острогожскаго у. Уѣздный членъ суда *Красовскій* Форт. Ант., кол. ас. г. Старобѣльскѣ, Председатель уѣздной земской управы *Струковъ* Никол. Иван. т. с., г. Старобѣльскѣ. Уѣздный исправникъ *Кеель* Викт., кол. сов. г. Старобѣльскѣ. Податные инспекторы: 1 уч. *Черновъ* Викт. Юрьев., т. с. г. Старобѣльскѣ. 2 уч. *Ламъ* Леон. Степ. г. Старобѣльскѣ. Городской судья *Головинскій* Евг. Воин., с. с. г. Старобѣльскѣ. Земскіе начальники: 1 уч. *Чмызовъ* Петръ Конст., к. секр. сл. Петро-Павловка. 2 уч. *Бьлюцкий* Ник. Ник., от. корн. зап. сл. Райгородка. 3 уч. *Дюковъ* Никол. Яковл., от. шт.-кап. сл. Шторшово. 4 уч. *Волошикевичъ* Мих. Ив., с. с. гор. Старобѣльскѣ. 5 уч.—вакансія. 6 уч. *Клевезаль* Фед. Роб., к. с. д. Писаревка. 7 уч. *Зайцевъ* Влад. Конст., к. с. сл. Ново-Астрахань. 8 уч. *Кармазинъ* Серг. Ив., пор. зап. сл. Бѣловодскѣ. 9 уч. *Клевезаль* Анат. Роберт. губ. сек. сл. Бѣлолуцкѣ. 10 уч. *Кармазинъ* Ив. Фед. с. с. д. Ново-Николаевка. 11 уч. *Буковский* Никол. Ив., н. с. с. Марковка. Кандидатъ въ зем. нач. *Ковалевъ* Вячес. Конст., двор., сл. Александровка. Товар. прокурора *Ложеницинъ* Бор. Конст. г. Харьковъ. И. д. секретаря *Лебедевъ* Ал-ндръ Ал-сѣв. н. ч. г. Старобѣльскѣ.

Старобѣльскій Уѣздный Училищный Совѣтъ.

Председатель—Предводитель дворянства, сл. Широконь. Инспекторъ народныхъ училищъ *Аргамельскій* Мих. Евфим., стат. сов. Членъ отъ М. Н. П. *Капустякскій* Мих. Ал-сѣв., ст. сов. Членъ отъ М. В. Д. *Горьловъ* Ал-ндръ Мих. Всѣ въ г. Старобѣльскѣ. Членъ отъ духовнаго

вѣдомства *Аристовъ* Вас. Ал-сѣв., прот. сл. Подгоровка. Членъ отъ земства *Струковъ* Ник. Ив., тит. сов. *Ковалевъ* Ив. Евф., кол. сов. Членъ отъ города *Приходьковъ* Георг. Павл., кол. сов. Всѣ въ г. Старобѣльскѣ. Члены отъ М. В. Д. Всѣ земскіе начальники уѣзда.

Старобѣльское уѣздное попечительное о тюрьмахъ Отдѣленіе.

Старшій директоръ—Уѣздный предводитель дворянства. Директора по занимаемой должности: Уѣздный исправникъ. Городской голова. Предсѣдатель земской управы. Уѣздный членъ окружнаго суда. Городской судья. Уѣздный врачъ. *Гошинъ* о. Михайль, свящ. соб. Высочайше утвержденный директоръ *Ковтуновъ* Мих. Ив., куп.

Уѣздное Попечительство Дѣтскаго Приюта.

Предсѣдатель попечительства—Предводитель дворянства. С. Широкопъ. Дѣйствительные члены: Попечительница приюта *Парманина* Евд. Дм., вд. купца. Харьковъ, Пушкинская, 33. Предсѣдатель уѣздной земской управы. Уѣздный исправникъ. Уѣздный врачъ. Городской голова. Инспекторъ народныхъ училищъ. Протоіерей *Касьяновъ* Ал-ндръ Ив. Всѣ Земскіе начальники уѣзда. Почетный членъ *Коптевъ* Ив. Ал-сѣв., двор. И. д. дѣлопроизводителя *Лебедевъ* Ал-ндръ Ал-сѣв., лич. поч. гр.

Старобѣльскій Дѣтскій Приютъ.

Попечительница приюта *Парманина* Евд. Дмит., вд. купца. Харьковъ, Пушкинская, 33. Почетный старшина приюта *Марченко* Кир. Клем., купецъ. Г. Старобѣльскъ. Законоучитель приюта *Любарскій* Ал-сѣй Стеф., свящ. Г. Старобѣльскъ. Смотрительница приюта *Дмитріева* Елиз. Ник., двор. Въ зданіи приюта.

Уѣздный Распорядительный Комитетъ.

Предсѣдатель—Уѣздный исправникъ. Члены: Уѣздный воинскій начальникъ. Членъ Земской управы по назначенію. Городской голова.

Старобѣльское 1-е раскладочное по промысловому налогу Присутствіе.

Предсѣдатель *Черновъ* Викт. Юрьев., т. с. Члены: *Выставкинъ* Ив. Дм., мѣщ. *Гавриловъ* Густ. Вас., куп. *Ковтуновъ* Мих. Ив., куп. *Марченко* Кирилль Клем., куп. *Мартыновъ* Ник. Григ., т. с. Всѣ въ г. Старобѣльскѣ. *Морозъ* Петръ Плат., кр. сл. Мостки, той же вол., Старобѣльскаго уѣзда. *Сертьевъ* Петръ Ив., куп. Г. Старобѣльскъ. Замѣстители: *Медвѣдевъ* Илья Тим., мѣщ. Г. Старобѣльскъ. *Разказовъ* Ив. Прокоф., куп. Г. Старобѣльскъ.

2-е Старобѣльское Раскладочное Присутствіе.

Предсѣдатель Присутствія—Податной Инспекторъ 2 уч. Старобѣльскаго уѣзда *Ламмъ* Леонидъ Степ., тит. сов. Члены Присутствія: *Жукевичъ-Стопъ* Серг. Ник., к. ас., помощ. надъ. акц. сбор. 7-го округа. *Марченко* Кирилль Клемен., куп. *Марченко* Петръ Клемен., куп. Всѣ въ г. Старобѣльскѣ. *Душинъ* Сем. Ив., куп. *Мяковъ* Аван. Вас., куп. *Бобровниковъ* Мих. Вас., куп. Всѣ въ сл. Бѣловодскѣ.

Старобѣльское Уѣздное Полицейское Управление.

Уѣздный исправникъ *Кеель* Викторъ, к. сов. Помощникъ исправ. *Доморацкій* Владисл. Мих., т. сов. Секретарь *Капустинъ* Діон. Данил., г. сек. Столоначальники: Гражданскихъ дѣлъ *Виньковский* Ал-сѣй Саввичъ, н. ч. Уголовныхъ—вр. и. д. *Губченко* Тим. Дмитр., н. ч. Регистраторъ *Буникъ* Леонидъ Андр., губ. сек. Всѣ въ г. Старобѣльскѣ. Становые пристава: 1 стана *Бочковъ* Владим. Ал-сѣев., кол. ас. Сл. Ново-Псковъ. 2 стана *Кобцовъ* Мих. Никит., кол. ас. Сл. Александровка. 3-го стана *Савельевъ* Мих. Андр. кол. ас. Сл. Марковка. 4 стана *Вроблевскій* Мих. Викент., кол. ас. Сл. Бѣловодскъ. 5 стана *Алексеичъ* Сигизм. Адам., кол. рег. Сл. Ново-Айдаръ. 6 стана *Пономаревъ* Митроф. Ник., кол. ас. Сл. Ново-Астрахань. Полицейскій надзиратель—вакансія.

Старобѣльская Земская Управа.

Предѣдатель управы *Струковъ* Никол. Ив., кол. ас. Члены: *Ковалевъ* Ив. Ефимов., кол. сов. *Кармазинъ* Владим. Ив., поручикъ запаса. *Полыновъ* Фед. Ив., крестьян. Секретарь *Гусевъ* Ив. Лонгинов., губ. с. Бухгалтеръ *Оранскій* Никол. Пав., потомст. поч. гр. Губернск. техники: *Яковенко* Фед. Степ., двор. *Мартиновичъ* Вас. Ден. Уѣздный Агрономъ *Балевичъ-Яворскій* Никол. Григ., двор. Врачъ зем. больницы *Приходьковъ* Георгій Пав., кол. сов. Старшій фельдшеръ *Диденко* Вас. Иванов., кол. рег. И. д. смотрителя больницы *Гребенникъ* Абрамъ Емельян. Смотритель арестнаго помѣщенія *Семеновъ* Григ. Ив. Поч. попеч. Деменковского ремесленнаго уч. *Голодолинскій* Леон. Петров., тит. сов. Завѣд. уч. *Ефимовъ* Полик. Никол., кол. сек. Всѣ въ г. Старобѣльскѣ. Поч. попеч. Ново-Псковскаго ремесленнаго училища—вакансія. Завѣдыв. уч. *Костиковъ* Стефанъ Ив. Въ с. Ново-Псковъ. Санитарный врачъ *Тесля* Сем. Трофимов., кол. сов. Въ г. Старобѣльскѣ. Участковые врачи: 1-го уч. *Лемешовъ* Сем. Андр. С. Александровка. 2-го уч. *Смоляниновъ* Григ. Пав. С. Бѣлолуцкъ. 3-го участка—вакансія, с. Н.-Псковъ. 4-го уч. *Зайцевъ* Сергѣй Конст. С. Марковка. 5-го уч. *Гримартенъ* Мих. Людвиг. С. Зориковка. 6-го уч. *Шафрановскій* Вас. Андр., к. с. С. Бѣловодскъ. 7-го *Лещинскій* Мир. Исаев., тит. сов. С. Петро-Павловка. 8 уч. *Юзевъ* Григ. Марк. С. Ново-Айдаръ. 9-го уч. *Мищенко* Петръ Іасонов. С. Муратова. 10-го уч. *Насѣдкинъ* Конст. Вас. С. Ново-Астрахань. 11-го уч. *Тихоновъ* Самуилъ Петр. С. Мостки. 12-го участка—вакансія. 13-го участка—вакансія, с. Евсугъ. 14-го уч. *Вольскій* Конст. Луціанов. с. Б.-Куракино. Запасный врачъ *Стояновскій* Солом. Зейликов. Земскій ветер.—вакансія. Всѣ въ гор. Старобѣльскѣ. Агенты земск. страхов.: 1-го уч. *Римскій-Корсаковъ* Ал-андръ Валеріанов., двор. Г. Старобѣльскъ. 2-го уч. *Любицкій* С. Бѣловодскъ. 3-го уч. *Голодолинскій* Борисъ Леонид. С. Бѣлолуцкъ.

Старобѣльское Земское Собраніе.

Предѣдатель собранія *Фирсовъ* Георгій Андр., дѣйств. стат. сов. Дер. Широконь Острожежекаго уѣзда. Гласные: *Кармазинъ* Влад. Фед. двор. Дер. Ново-Николаевка. *Струковъ* Никол. Ив., тит. сов. Г. Старобѣльскъ. *Тесля* Сем. Трофим. Г. Старобѣльскъ. *Клевезаль* Анат. Роберт., двор. С. Бѣлолуцкъ. *Буковский* Никол. Ив. С. Марковка. *Кармазинъ* Влад.

Ив., поруч. запаса. Д. Ново-Николаевка. *Римскій-Корсаковъ* Ал-ндръ Валеріанов., двор. Г. Старобѣльскъ. *Раевскій* Левъ Мих., двор. Д. Каменка. *Красулинъ* Мих. Тихон. Г. Старобѣльскъ. *Буковский* Ал-ндръ Ив., С. Танюшевка. *Гирничъ* Петръ Андр. Г. Старобѣльскъ. *Ковалевъ* Ив. Ефим. Г. Старобѣльскъ. *Клевезаль* Фед. Робертов. С. Писаревка. *Гимазовъ* Ал-ндръ Пав. Хут. Екатериновка. *Клевезаль* Евг. Робертов. Москва Богуславскій пер., д. Кабанова. *Савельевъ* Георг. Георг. Д. Курячевка. *Кнабе* Петръ Як., двор. Г. Харьковъ, *Контрольскій* Анд Ал-ндров., г. Старобѣльскъ. *Бутковъ* Як. Вас. Г. Старобѣльскъ, *Зайцевъ* Серг. Конст. С. Марковка. *Поповъ* Бор. Никол., двор. Харьковъ Конторская, 40. *Струковъ* Модестъ Ив. Петербургъ, Воскресенская наб. 22. *Касьяновъ* Ал-ндръ, прот. Г. Старобѣльскъ. *Фирсовъ* Никол. Егор., двор. С. Александровка. *Бутковъ* Сем. Вас. Въ Армавирѣ. *Гавриловъ* Густ. Вас. Г. Старобѣльскъ. *Григорьевъ* Никол. Никонор., купецъ. Г. Старобѣльскъ. *Ковтуновъ* Мих. Ив. Г. Старобѣльскъ. *Черниловъ* Ал-ндръ Григ. С. Бараниновка. *Столяровъ* Андр. Сидор. С. Больше-Черниговка. *Головинскій* Никол. Андр. С. Бѣлолуцкъ. *Морозъ* Петръ Платон. С. Мостки. *Мирошникъ* Фед. Тарас. С. Никольскъ. *Ивановъ* Ив. Петр. С. Ново-Псковъ. *Горобинскій* Фома Иван. С. Смольянинова *Гречишкинъ* Мих. Дмитр. С. Трехъизбенка. *Полтновъ* Фед. Ив. С. Шульгинка. *Каваль* Ив. Павлов. С. Евеугъ. *Барабаниъ* Митроф. Вас. С. Ново-Астрахань. *Трофименко* Григ. Прохор. С. Закотная.

Старобѣльское Казначейство.

Казначей *Федоровъ* Як. Вас., кол. сов. Старшій бухгалтеръ *Трещовъ* Эльшид. Ал-сѣев., н. с. Кассиръ 1-го разр. *Роювенко* Анат. Ник., н. ч. Бухгалтеръ 1-го разр. *Стукаловъ* Фед. Филип., н. ч. Бухгалтеры 2-го разр.: *Сукачевъ* Петръ Ал-сѣев., кол. рег. *Фитюлькинъ* Мих. Евген., н. ч. Счетный чиновникъ *Лиманскій* Стеф. Фед., н. ч.

Управленіе Старобѣльскаго Воинскаго Начальника.

Воинскій начальникъ *Леневичъ* Григ. Львов., полк. Дѣлопроизводитель *Красниковъ* Петръ Никит., шт.-кап.

Акцизное Управленіе 7-го Округа Харьковской губ.

Окружной надзиратель *Ходаковъ* Ал-ндръ Иван., кол. сов. Старшій помощникъ надзирателя *Мартыновъ* Ник. Григ., тит. сов., Младшій помощникъ надзирателя *Жукевичъ-Стоиъ* Серг. Никол., кол. ас. И. д. младшаго помощника надзирателя *Шкорбатовъ* Мих. Федор., кол. сек. Г. Старобѣльскъ. Младшій помощникъ надзирателя *Селивановъ* Васил. Никол., губерн. секр. Сл. Бѣловодскъ. Дѣлопроизводители окружнаго управленія *Свирскій* Ал-ндръ Карп., к. ас. *Хмельскій* Як. Никол., н. ч. Г. Старобѣльскъ. Старшіе штатные контролеры: *Черкасовъ* Мих. Мих., кол. сек. Д. Африка. *Калининъ* Виссар. Матв., кол. сек. Нештатный *Никифоровъ* Вас. Никол., двор. Г. Старобѣльскъ. Штатный *Синсаревъ* Мих. Ив., кол. сек. Д. Бѣлявка. Младшіе нештатные контролеры: *Споровъ* Евграфъ Никит., н. ч. Сл. Сватова-Лучка, Купянскаго уѣзда. *Ковалевъ* Конст. Конст., кол. рег. Сл. Бѣловодскъ.

Старобѣльское Понровское братство ревнителей народнаго образованія въ духѣ вѣры и церкви православной.

Предсѣдатель братства *Кисьяновъ* Ал-ндръ Иван., прот. Николаевская, Соборный церковный домъ. Члены совѣта: Директоръ Старобѣльской Александровской гимназій *Феневъ* Стеф. Евгр., с. с. Соборная пл., д. Попова. *Поповъ* Гавр. Георг., свящ. Классическая, соб. д. Казначей *Любарскій* Ал-сѣй Стеф., свящ. Монастырскій д. Секретарь *Мухинъ* Ив. Дмитр., діак. Домъ М. И. Милова.

Старобѣльская Александровская гимназія.

Почетный попечитель *Струковъ* Ник. Иван., кол. ас. Директоръ *Феневъ* Стеф. Евгр., с. с. И. об. Инспектора *Капустянскій* Мих. Ал-сѣв., ст. сов. Законоучитель *Поповъ* Гавр. Георгіев., свящ. Преподаватели: Русскаго яз. *Эминскій* Як. Вас., с. с. *Богородицкій* Ал-ндръ Иван., с. с. Древн. яз. *Пчелинъ* Ал-сѣй Ал-сѣв., кол. с. *Деревинскій* Ник. Ал-ндр., въ VIII клас. *Гунтъ* Арт. Иван., въ VIII клас. Математики и физики *Поповъ* Михайль Григ., стат. сов. *Жижневскій* Евг. Каэтанов., над. сов. Франц. яз. *Муртуловичъ* Лидія Георг., дѣв. Нѣмецкаго яз. *Бергъ* Герм. Христоф., с. с. Рисованія и живописанія *Ефимченко* Мих. Ив., въ VIII клас. Приготовительнаго кл. *Любарскій* Вас. Ник., тит. сов. Помощн. классн. наст. *Лихницкій* Петръ Владим., н. с. *Поповъ* Сем. Григ., (онъ же учит. пѣнія), въ X кл. Врачъ *Приходьковъ* Георг. Павл., кол. сов. И. д. Письмоводителя *Лысико* Ѳед. Григ. Всѣ въ г. Старобѣльскѣ.

Общество пособія нуждающимся учен. Старобѣльской Александровской гимназій.

Предсѣдатель правленія—Директоръ гимназій *Феневъ* Стеф. Евгр., ст. сов. Члены правленія: *Капустянскій* Мих. Ал-сѣв., с. с. *Эминскій* Як. Вас., с. с. *Поповъ* Мих. Григ. ст. сов. *Жижневскій* Евг. Каэт., н. с. Казначей *Разказовъ* Ив. Прок., куп. Всѣ въ г. Старобѣльскѣ.

Старобѣльская Женская Прогимназія.

Предсѣдатель педагогическаго совѣта—Директоръ гимназій *Феневъ* Стеф. Евгр., с. сов. Начальница прогимназій *Муртуловичъ* Вѣра Андр. Законоучитель *Поповъ* Гавр. Георг., свящ. Преподавательницы: Русскаго яз. *Куликова* Надежда Стеф. Ариѳметики *Волочкова* Марія Вадим. Исторіи и географіи *Воинова* Валент. Вас. Французскаго яз. *Приходькова* Марія Павл. Рукодѣлія *Мантулина* Евдок. Ал-ндр. Приготовит. класса *Безсонова* Вѣра Ѳедор. Всѣ въ г. Старобѣльскѣ.

Общество пособія нуждающимся ученицамъ Старобѣльской Женской Прогимназій.

Предсѣдатель правленія—Директоръ мужской гимназій *Феневъ* Стеф. Евгр., с. сов. Товарищъ предсѣдателя *Гирчичъ* Ольга Ал-ндр. Непремѣнный членъ—Начальница прогимназій *Муртуловичъ* Вѣра Андр. Члены: *Фенева* Анна Петр. *Горьлова* Марія Иван. *Струкова* Вѣра Мих. Казначей *Поповъ* Гавр. Георг., свящ. Дѣлопроизводитель *Волочкова* Марія Владим. Всѣ въ г. Старобѣльскѣ.

Старобѣльское Ремесленное Училище.

Почетный попечитель *Голодоминскій* Леонидъ Петр., т. с. Завѣдывающій уч. *Ефимовъ* Полик. Ник., кол. сек. Законоучитель *Касьяновъ* Алекс. Ив., прот. Преподаватели: Столярнаго ремесла *Овечкинъ* Конст. Андр., кр. Слесарнаго ремесла *Виноградовъ* Влад. Сем. Пѣнія *Голубовъ* Гр. Ром. (учитель город. уч.). Врачъ *Вольскій* Конст. Луціан.

Старобѣльская Городская Управа.

Городской голова *Бутковъ* Яковъ Вас., двор. Классическая, 17. Члены управы: *Смоляниновъ* Пав. Мих., мѣщ. Ново-Таганрогская, 38. *Чумаковъ* Петръ Ив., мѣщ. Классическая, 38. Секретарь *Тремпольцевъ* Владим. Мих., кр. Вербовая, 10.

Старобѣльскій Сиротскій Судъ.

Предсѣдатель *Лебедевъ* Ал-андръ Ал-сѣв., лич. поч. граж. Г. Старобѣльскъ, Ново-Таганрогская, 4. Члены: *Сертневъ* Петръ Иван., купецъ. Торговая пл., 2. *Суворовъ* Сем. Тит., мѣщ. Малая Садовая, 6. Секретарь *Тремпольцевъ* Владим. Мих., кр. Вербовая, 10.

Старобѣльское арестное помѣщеніе.

Смотритель помѣщенія *Семеновъ* Григ. Иван., губ. сек. Въ г. Старобѣльскѣ.

Государственные конные заводы.

Ново-Александровскій. Управляющій *Гротенъ* Пав. Павл., д. с. с. Старшій ветеринаръ *Кистеръ* Густ. Иван., к. с. Младшій ветеринаръ *Лебедевъ* Ник. Вас., ветерин. врачъ, н. ч. И. д. письмоводителя *Рохлинъ* Петръ Порфир., лич. поч. граж. И. д. штутмейстера *Гортальи* Тимоф. Фролов., мѣщ. Учитель заводскаго народнаго училища *Сушильниковъ* Ал-андръ Конст., двор. Всѣ въ Ново-Александровскомъ заводѣ.

Деркульскій. Управляющій *Здановичъ* Ал-андръ Ив., генер.-маіоръ. Старшій ветеринаръ *Аудумъ* Георг. Иван., к. сов., маг. ветерн. наукъ. И. д. штутмейстера *Кемарскій* Вас. Андр., лич. поч. граж. И. д. письмоводителя *Кемарскій* Ив. Никит., н. ч. Учитель *Жуковскій* Пав. Дм., пот. поч. гражд.

Стрѣлецкій. Управляющій заводомъ *Баговутъ* Никол. Никол., полк. Младшій ветеринаръ *Нерода* Илья Вас., ветеринар. врачъ. И. д. штутмейстера *Ситниковъ* Ал-андръ Андр., неизмѣющ. чина. И. д. письмовод. *Мальцевъ* Оома Степ., поч. гражд. Почтовая стан. Стрѣльцовскій заводъ Харьк. губ., Старобѣльскаго уѣзда.

Лимаревскій. Управляющ. завод. *Чебышевъ* Влад. Никол., полков. Ветеринарн. врачи: Старшій *Балмъ* Левъ Давидов., кол. сов. Младшій *Баркловскій* Ив. Ал-ндров., н. ч. Штутмейстеръ *Демидовъ* Мак. Андр., кол. сов. Писмовод. понайму *Коноваловъ* Спирид. Вас., лич. поч. гр.

Почтовые учрежденія.

Старобѣльская почтово-телеграфная контора. Начальникъ *Куликовъ* Серг. Степ., кол. ас. Помощ. *Кузьменко* Фед. Пав., кол. сек. Почтово-

телеграфн. чинов. 5-го раз. *Приходьченко* Вас. Як., н. ч. 6-го раз. н. о. *Тантыгинъ* Парф. Григор., н. ч. *Барановъ* Никиф. Фед., н. ч. Надсмотр. *Андреевъ* Дм. Андр., в. ч.

Евсугское почтово-телеграфное отдѣленіе. Начальникъ *Булаковъ* Вас. Петров., кол. сек.

Стрѣлецовское почтово-телеграфное отдѣленіе. Начальникъ *Наумовъ* Пав. Иванов., тит. сов.

Бѣлолуцкое почтовое отдѣленіе. Начальникъ *Калужниковъ* Никол. Тимофеев., губ. сек.

Ново-Псковское почтовое отдѣленіе. И. д. Начальника *Дорошенко* Илья Федор., н. ч.

Духовенство Старобѣльскаго уѣзда.

Благочинные: 1-го округа *Касьяновъ* Ал-ндръ Иоан. прот. Г. Старобѣльскъ. И. д. 2-го окр. *Соинъ* Мих. Петр., свящ. Сл. Лубянка. 3-го окр. *Поповъ* Иоаннъ Стеф., прот. Сл. Бѣлолуцкъ. 4-го окр. И. д. *Быковцевъ* Мелет. Павл., свящ. Сл. Деркульскаго завода.

1-й округъ. Г. Старобѣльскъ. Покровской Соборной ц.—*Касьяновъ* Ал-ндръ Иоанн., прот. (благочинный). *Баженовъ* Дм. Петр., свящ. и *Гоинъ* Мих. Вас., свящ. Николаевской ц.—*Мищенко* Ник. Иоанн., свящ. Александро-Невской ц.—При мужской гимн. *Поповъ* Гавр. Георгіев., свящ. Троицкой ц.—Женск. монастыря *Любарскій* Ал-сѣй Стеф., свящ. и *Касьяновъ* Иоаннъ Ал-ндров., свящ. Сл. Подгоровка, Петро-Павловской ц.—*Аристовъ* Вас. Ал-сѣев., прот. и *Брайловскій* Вас. Ал-сѣев., свящ. Сл. Лиманъ, Успенской ц.—*Наумовъ* Сем. Ѳед., свящ. Сл. Евсугъ, Иоанно-Предтеченской ц.—*Литкевичъ* Петръ Сем., свящ. и *Давидовичъ* Иоаннъ Стеф., свящ. Сл. Ново-Александровскій ковскій заводъ. Александро-Невской ц.—*Федоровскій* Ѳома Иоан., свящ. Сл. Колядовка Архангело-Михайловской ц.—*Шишловъ* Иоаннъ Филип., свящ. Сл. Шпотина, Вознесенской ц.—*Ивановъ* Ал-ндръ Іаков., свящ. Сл. Тецкое, Покровской ц.—*Корнильевъ* Вас. Григ., свящ. Сл. Половинкина, Преображенкой ц.—*Березовскій* Іаковъ Іосиф., свящ. Сл. Титаровка, Тихоновской ц.—*Макаровскій* Ант. Петр., свящ. Сл. Байдавка, Кресто-Воздвиженской ц.—*Курячий* Георг. Ефим., свящ. Сл. Шульгинка, Троицкой ц.—*Оружинскій* Ѳед. Нестер., свящ. Николаевской ц.—*Котляровъ* Конст. Сем., свящ. Х. Петренковъ, Александро-Невскаго молитв. дома—*Григоровичъ* Ник. Онис., свящ. С. Каменное, Успенской ц.—*Антоновъ* Иоаннъ Иоан., свящ. Сл. Ново-Астрахань, Троицкой ц.—*Черняевъ* Сем. Іак., свящ. Покровской ц.—*Мантулинъ* Мак. Вас., свящ. Сл. Епифановка, Васильевской ц.—*Григоровичъ* Ал-ндръ Петр., свящ. Сл. Боровенька, Николаевской ц.—*Ѳомигъ* Иоаннъ Тим., свящ. Сл. Голубовка, Казанско-Богородицкой ц.—*Воскобойниковъ* Ал-ндръ Никол., свящ. Сл. Климовка, Митрофановской ц.—*Насыдкинъ* Конст. Петр., свящ. Сл. Ново-Боровая, Вознесенской ц.—*Ѳомигъ* Тим. Григ., свящ. Сл. Мостки, Троицкой ц.—*Полмицкій* Иоаннъ Феофил., свящ. Покровской ц.—*Котляревскій* Иоаннъ Митр., свящ. Сл. Рудовка, Архангело-Михайловской ц.—*Любарскій* Іаковъ Михаил., свящ. Сл. Калмыковка, Николаевской ц.—*Филевскій* Мих. Ѳед., свящ. Сл. Нижняя-Покровка, Успенской ц.—*Рахманъ* Илія, свящ. Сл. Верхняя-Покровка, Покровской ц.—*Ветуховъ* Дан. Ильичъ, свящ.

2-й округъ. Сл. Александровки, Александро-Свирской ц.—*Дисенко* Иоаннъ Пав., свящ.; *Стеллецкий* Серг. Ананьев., свящ.; сл. Алексѣевки,

Николаевской ц.—*Поповъ* Θεод. Георг., свящ.; сл. Александрополя, Богородичной ц.—*Мураховскій* Ал-ндръ Вас., свящ.; сл. Бѣлокуракиной, Успенской ц.—*Шушловъ* Θεод. Иоан., свящ. *Шушловъ* Мих. Иоан., свящ.; сл. Бѣлокуракиной, Тихоновской ц.—*Поповъ* Леон. Ал-сѣв., свящ.; сл. Булавиновки, Дмитріевской ц.—*Ивановъ* Іаковъ Вас., прот.; сл. Богородичнаго, Пантелеймоновской ц.—*Касьяновъ* Никол. Роман., свящ.; сл. Бунчужнаго, Рождество-Богородичной ц.—*Павловскій* Серг. Ант., свящ.; сл. Воеводства, Спасской ц.—*Поповъ* Григ. Вас., свящ.; сл. Гладкаго, Кирилло-Меѳодіевской м. д.—*Козьминъ* Ал-сѣй Іаков., свящ.; сл. Демьяновки, Митрофаніевской ц.—*Грековъ* Макс. Ал-сѣв., свящ.; сл. Заводянки, Успенской ц.—мѣсто вакантное; сл. Законнаго, Преображенской ц.—*Розовъ* Никол. Конст., свящ.; сл. Кочина, Богородичной ц.—*Феневъ* Мих. Захар., свящ.; сл. Лознаго, Свято-Владимірекой ц.—*Твердохлѣбовъ* Вас. Ив., свящ.; сл. Лизина, Вознесенской ц.—*Соинъ* Мих. Петр., свящ.; сл. Лубянки, Иоанно-Богословской ц.—*Смирновъ* Ал-сѣй Роман., свящ.; сл. Маньковки, Купянскаго уѣзда, Успенской ц.—*Поповъ* Веніам. Вас., свящ.; сл. Макаретина, Тихоновской ц.—*Θеодоровъ* Іоаннъ Вас., свящ.; сл. Ново-Александровки, Николаевской ц.—*Венедиктовъ* Андр. Вас., свящ.; сл. Ново-Павловки, Георгіевской ц.—*Грековъ* Ал-сѣй Ал-сѣв., прот.; сл. Нищеретовой, Троицкой ц.—*Николаевскій* Григ. Ром., свящ.; сл. Песоць, Николаевской ц.—*Грековъ* Георг. Ал-сѣв., свящ.; сл. Павловки, Петро-Павловской ц.—*Петровъ* Сум. Ал-сѣв., свящ. и *Воскобойниковъ* Ал-сѣй Мих., свящ.; сл. Тимоновой, Покровской ц.—*Любицкій* Стеф. Стеф., свящ.; сл. Танюшевки, Николаевской ц.—*Улановъ* Порфир. Іоаннов., свящ.; слоб. Шаровой, Петро-Павловской ц.—*Поповъ* Прокоп. Петров., свящ.

3-й округъ. Сл. Богодаровой, Николаевской ц.—*Поповъ* Прокопій Ал-сѣв., свящ.; сл. Бондаревой, Рождество-Богородичной ц.—*Макаровскій* Гавр. Петр., свящ.; сл. Бѣлолуцка, Троицкой ц.—*Поповъ* Іоаннъ Стеф., прот. Покровской ц.—*Бусковъ* Іоаннъ Никол., свящ. Преображенской ц.—мѣсто вакантное; сл. Ганусовки, Тихоновской ц.—*Поповъ* Ал-ндръ Григ., свящ.; сл. Донцовки, Покровской ц.—*Макаровскій* Вас. Мих., свящ.; сл. Каменки, Николаевской ц.—*Филевскій* Пав. Ильичъ, свящ.; сл. Кабычиной, Покровской ц.—*Грековъ* Георг. Георг., свящ.; сл. Крыгской, Иоанно-Богословской ц.—*Пантелеймоновъ* Димит. Вас., свящ.; сл. Курячевка, Вознесенской ц.—*Жуковскій* Вас. Ив., свящ.; сл. Марковки, Преображенской ц.—*Кустовскій* Сумеонъ Димитр., свящ. и *Кузнецовъ* Іоаннъ Іоаннов., свящ. Успенской ц.—*Чебановъ* Владим. Кирил., свящ. Троицкой ц.—*Феневъ* Аристархъ Стефан., свящ.; сл. Можнякова, Георгіевской ц.—*Поповъ* Ник. Иван., свящ.; сл. Ново-Вѣленькой, Рождество-Богородичной ц.—*Ставровъ* Павлинъ Тимоф., свящ. и *Краснокутскій* Владим. Вас., свящ. Мирносицкой ц.—*Ковалевскій* Сумеонъ Петр., свящ.; сл. Ново-Пскова, Николаевской ц.—*Филевскій* Ник. Θеодор., свящ.; сл. Ново-Росоши, Рождество-Богородичной ц.—*Жуковскій* Іоаннъ Вас., свящ. Троицкой ц.—*Козьменко* Стеф. Косм., свящ.; сл. Осиновой, Успенской ц.—*Капустякскій* Вас. Вас., свящ. Вознесенской ц.—*Пестраковъ* Полик. Мелет., свящ.; сл. Павленкова, Иоанно-Богословской ц.—*Макаровскій* Ал-сѣй Яков., свящ.; сл. Пантюхиной, Митрофановской ц.—*Жуковскій* Конст. Иван., свящ.; сл. Просяной, Вознесенской ц.—*Павловъ* Іоаннъ Порфир., свящ.; сл. Сыченки, Николаевской ц.—*Захаровъ* Ал-ндръ Захаріев., свящ. Селенія Рогова Александро-Невскаго молит. Дома *Грековъ* Θеодоръ Ал-сѣв., свящ.

4-й округъ. Сл. Бѣловодскъ, Троицкой ц.—*Пономаревъ* Леон. Полк., свящ. *Косминъ* Серг. Ал-сѣв., свящ. и *Войтовъ* Фед. Петр., свящ. Николаевской ц.—*Илюковъ* Иоаннъ Ал-сѣв., свящ. и *Краснокутскій* Евг. Мих., свящ.; сл. Бараниковка, Рождество-Богородичной ц.—*Приходьковъ* Ник. Мих., свящ.; сл. Брусевка, Покровской ц.—*Гонимаревскій* Фед., свящ.; сл. Богдановка, Вознесенской ц.—*Полтавцевъ* Илларионъ, свящ.; сл. Великотскъ, Петро-Павловской ц.—*Федоровъ* Самуилъ Ник., свящ.; сл. Городище, Покровской ц.—*Илюковъ* Ал-сѣв. Стеф., свящ. и *Пантелеймоновъ* Ант. Иван., свящ.; сл. Деркульскаго завода, Николаевской ц.—*Быковцевъ* Мелет. Павл., свящ. (благочинный); сл. Даниловка, Архангело-Михайловской ц.—*Кузнецовъ* Григ. Ив., свящ.; сл. Зеликовка, Вознесенской ц.—*Донченковъ* Филар. Дм., свящ.; сл. Зориковка, Благовѣщенской ц.—*Ветуховъ* Фед. Никол., свящ.; сл. Караячная, Константино-Еленинской ц.—*Жуковский* Дм. Вас., свящ.; сл. Кононовка, Свято-Духовской ц.—*Ветуховъ* Мих. Мих., свящ.; сл. Литвиновка, Успенской ц.—*Александровъ* Григ. Вас., свящ. и *Протопоповъ* Гавр., свящ.; сл. Лимаревскій заводъ, Александро-Невской ц.—*Федоровъ* Георг. Харлам., свящ.; сл. Моисеевка, Троицкой ц.—*Чалый* Владим. Вас., свящ.; сл. Морозовка, Трехсвятительской ц.—*Склябинскій* Дм. Андр., свящ.; сл. Нижебараниковка, Крестовоздвиженской ц.—*Федоровъ* Як. Иоан., свящ.; сл. Никольская, Николаевской ц.—*Раевскій* Иоаннъ Иоанновичъ, свящ. и *Щелоковский* Пав. Никан., свящ.; сл. Николаевка, Николаевской ц.—*Грабовскій* Иоаннъ Вас., свящ.; сл. Поповка, Успенской ц.—*Прокофьевъ* Серг. Евмен., свящ.; сл. Римаревка, Богородичной ц.—*Василевскій* Иоаннъ, свящ.; сл. Семикозовка, Вознесенской ц.—*Карновъ* Григ. Кирил., свящ.; сл. Стрѣльцовка, Успенской ц.—*Лисенко* Пав. Мих., свящ.; сл. Стрѣлецкій заводъ, Спасской ц.—*Люминарскій* Дм. Андр., свящ.; сл. Шелестова, Рождество-Богородичной ц.—*Шишовъ* Дм. Иоан., свящ.; сл. Шуликина, Рождество-Богородичной ц.—*Залуговскій* Ник., свящ.

Волостныя Правленія и Волостные Суды.

Александровской волости: Старшина *Стрѣльниковъ* Теофт. Иванов. Волостной писарь *Духинъ* Яковъ Стефанов. Предсѣдатель суда *Бушля* Андрей Козьмичъ.

Алексѣевской: Старшина *Свѣтлицный* Ив. Матв. Волостной писарь *Чижкала* Ив. Никит. Предсѣдатель суда *Свѣтлицный* Ник. Арс.

Бараниковской: Старшина *Старуновъ* Гер. Наум. Волостной писарь *Пастуховъ* Тих. Фед. Предсѣдатель суда *Кравченко* Стеф. Яков.

Больше-Черниговской: Старшина *Столяровъ* Андр. Сид. Волостной писарь *Кочеречскій* Ник. Ив. Предсѣдатель суда *Яковлевъ* Вас. Павл.

Боровеньской: Старшина *Серіенко* Григор. Игн. Волостной писарь *Матвѣевскій* Ант. Филип. Предсѣдатель суда *Бѣловолъ* Вас. Григ.

Боровской: Старшина *Внуковъ* Ал-сѣв. Филип. Волостной писарь *Шовкуновъ* Дем. Савв. Предсѣдатель суда *Филимоновъ* Род. Петр.

Бѣловодской: Старшина *Суперека* Мефод. Евф. Волостной писарь *Мележикъ* Фил. Моис. Предсѣдатель суда *Михайличенко* Илья Мих.

Бѣлокуракинской: Старшина *Павленко* Мих. Дмит. Волостной писарь *Шкуринъ* Андр. Иван. Предсѣдатель суда *Хмельенко* Ив. Пет.

Бѣлолуцкой: Старшина *Головинскій* Мак. Мих. Волостной писарь *Коваленко* Тимоф. Ник. Предсѣдатель суда *Выхровъ* Фед. Ив.

- Воеводекой: Старшина *Самойленко* Фил. Иван. Волостной писарь *Вирченко* Як. Ром. Предсѣдатель суда *Крикуновъ* Игн. Аким.
- Городищенской: Старшина *Коноваловъ* Сем. Остап. Волостной писарь *Нехаенко* Андр. Сем. Предсѣдатель суда *Сущенко* Евф. Анис.
- Евсугекой: Старшина *Скорикъ* Як. Мак. Волостной писарь *Пьясецкій* Вас. Георг. Предсѣдатель суда *Колмакъ* Вас. Никод.
- Зариковской: Старшина *Николаенко* Ив. Мих. Волостной писарь *Коломыйцевъ* Ник. Иван. Предсѣдатель суда *Лобода* Ив. Мих.
- Каменской: Кандидатъ старшины *Федосевъ* Спир. Степ. Волостной писарь *Яровой* Иона Иванов. Предсѣдатель суда *Приколотинъ* Моис. Ник.
- Колядовской: Старшина *Бурьянъ* Зах. Елисѣев. Волостной писарь *Ермоленко* Сила Пант. Предсѣдатель суда *Михайликъ* Сем. Ром.
- Кризской: Старшина *Киктенко* Вас. Иван. Волостной писарь *Мирошниковъ* Стеф. Петр. Предсѣдатель суда *Берляевъ* Ив. Ник.
- Курячевской: Старшина *Богдановъ* Григор. Вас. Волостной писарь *Тимошевъ* Як. Конст. Предсѣдатель суда *Бабенко* Сид. Мак.
- Литвиновской: Старшина *Тарабанъ* Серг. Роман. И. д. волостного писаря *Титаренко* Троф. Ив. Предсѣдатель суда *Бондаренко* Пет. Вас.
- Марковской: Старшина *Шевченко* Григ. Васил. Волостной писарь *Алексевъ* Вас. Степ. Предсѣдатель суда *Меженскій* Вас. Фил.
- Мостовской: Старшина *Четина* Серг. Митр. Волостной писарь *Кійко* Игн. Вас. Предсѣдатель суда *Козюберда* Григ. Иван.
- Муратовской: Старшина *Кухтинъ* Ив. Евстаф. Волостной писарь *Ковтуновъ* Андр. Гавр. Предсѣдатель суда *Сидоренко* Сем. Тим.
- Никольской: Старшина *Безкровный* Ос. Дмитр. Волостной писарь *Мирошникъ* Фед. Тарас. Предсѣдатель суда *Исаковъ* Ив. Павл.
- Ново-Астраханской: Старшина *Милашъ* Пав. Фед. Волостной писарь *Оридорога* Еф. Яковл. Предсѣдатель суда *Сокирка* Мак. Иван.
- Ново-Айдарской: Старшина *Гордцевъ* Ал-сѣй Петр. Волостной писарь *Терентьевъ* Конст. Сем. Предсѣдатель суда *Карякинъ* Андр. Данил.
- Ново-Боровской: Старшина *Выдницъ* Вас. Кирил. Волостной писарь *Кійко* Никиф. Вас. Предсѣдатель суда *Коломыйцевъ* Як. Леон.
- Ново-Бѣлянской: Старшина *Лазновъ* Еф. Иван. И. д. волостного писаря *Коваленко* Георг. Ник. Предсѣдатель суда *Гончаровъ* Мак. Евф.
- Ново-Росошанской: Старшина *Потипенко* Вас. Вониф. Волостной писарь *Назаренко* Вас. Георг. Предсѣдатель суда *Пивоваровъ* Оома Андр.
- Осиновской: Старшина *Журавлевъ* Ал-ндръ Мих. Волостной писарь *Чиликинъ* Ив. Мих. Предсѣдатель суда *Недолюмовъ* Мат. Емел.
- Павловской: Старшина *Марченко* Лавр. Кирил. Волостной писарь *Бедринъ* Гавр. Спирид. Предсѣдатель суда *Ересковскій* Ив. Оом.
- Пантюхинской: Старшина *Хижняковъ* Гер. Вас. Волостной писарь *Коваленко* Григ. Ник. Предсѣдатель суда *Смаринъ* Пет. Григ.
- Песчанской: Старшина *Грациуновъ* Титъ Григ. Волостной писарь *Иващенко* Ал-ндръ Ник. Предсѣдатель суда *Пантелеевъ* Андр. Сем.
- Петро-Павловской: Старшина *Латунъ* Ив. Григ. Волостной писарь *Кудренко* Ив. Павл. Предсѣдатель суда *Торба* Григ. Петр.
- Проснянской: Старшина *Чалый* Фед. Петр. Волостной писарь *Ковалевскій* Макс. Григ. Предсѣдатель суда *Чалый* Ив. Петр.
- Старо-Айдарской: Старшина *Сабельниковъ* Ив. Мих. Волостной писарь *Валковой* Вас. Конст. Предсѣдатель суда *Козьминъ* Ив. Влас.
- Старобѣльской: Старшина *Холодякъ* Исид. Ефим. Волостной писарь *Бондаревъ* Косьма Ильичъ. Предсѣдатель суда *Червякъ* Ив. Ник.

Смолянниновской: Старшина *Горобинскій* Фома Ив. Волостной писарь *Сокологорскій* Дмит. Зах. Предсѣдатель суда *Зимченко* Ал-сѣй Мак.
 Стрѣльцовской: Старшина *Гнатенко* Сид. Григ. И. д. волостного писаря *Курячій* Дан. Ив. Предсѣдатель суда *Кулибаба* Степ. Сем.
 Танюшевской: Старшина *Раценко* Савва Горд. Волостной писарь *Лавиновъ* Θεод. Як. Предсѣдатель суда *Долженко* Петръ Игнат.
 Тимоновской: Старшина *Толмачевъ* Тер. Ал-сѣев. И. д. волостного писаря *Скларъ* Фед. Гавр. Предсѣдатель суда *Галубцевъ* Фед. Гавр.
 Трехизбенской: Старшина *Гречишкинъ* Мих. Дмит. Волостной писарь *Бланцевъ* Ив. Андр. Предсѣдатель суда *Витровъ* Дмит. Саввичъ.
 Штормовской: Старшина *Деятяръ* Козьма Емел. Волостной писарь *Останущенко* Ин. Мих. Предсѣдатель суда *Калюжный* Стеф. Иван.
 Шульгинской: Старшина *Сыровой* Моус. Яков. Волостной писарь *Кійко* Θεод. Вас. Предсѣдатель суда *Правенькій* Стеф. Яковлев.

Сумской уѣздъ.

Кацелярїя Предводителя дворянства.

Предводитель двор. *Траскинъ* Илья Дмитр., ротм. Сл. Куяновка. Помощн. предв. двор. *Ипатьевъ* Ал-андръ Игнат., отст. корнетъ. Письмоводитель *Федоровъ* Вас. Евграф., поч. гр. г. Сумы.

Сумская Дворянская Опена.

Предсѣд. опеки—предвод. двор. Засѣдатели опеки: *Римскій-Корсаковъ* Серг. Николаев., поручикъ. *Ефремовъ* Никол. Николаев., двор. Веѣ въ г. Сумахъ.

Сумской Уѣздный Съѣздъ.

Предсѣдатель Сумского уѣзднаго Съѣзда. Уѣздный членъ окружнаго суда предсѣдательствующій по суд. присут. *Баженовъ* Андр. Ник., дѣйств. с. сов. Въ г. Сумахъ. И. д. сек. съѣзда *Боcharовъ* Георг. Ив., мѣщ. Въ г. Сумахъ. Почетные миров. судьи: *Савичъ* Веніам. Андр., дѣйств. с. сов. Д. Рудневка, Николаев. вол. *Картовъ* Θεод. Сем., с. сов. Хут. Степной, Степанов. вол. *Баженовъ* Никол. Никол., докторъ медиц. кол. сов. Д. Кровная, Хотѣнской вол. *Золотницкій* Бор. Виктор., Д. Желѣзнякъ, Верхне-Сыроватской вол. *Литваревъ* Серг. Вас., двор. Х. Крамарщина, Степановской вол. *Литваревъ* Ал-андръ Ал-ндров., двор. Х. Ольшанка, Чернетчинской вол. Земскіе начальники: 1-го уч. *Де-Конноръ* Викт. Вас., кол. сек. Сл. Стецковка. 2-го уч. *Де-Конноръ* Вал. Валер., с. сов. Сл. Ворожба. 3-го уч. *Крамаренко* Никол. Степ., т. сов. Г. Сумы, соб. д. 4-го уч. *Рутковскій* Вас. Констан., с. сов. Сл. Виры. 5-го уч. *Краснянскій* Евг. Влад., кол. ас. Х. Хрущевъ, Чернетчинской вол. 6-го *Крамаренко* Дм. Степ., губ. сек. Г. Сумы, соб. д.

Сумской Уѣздный Училищный Совѣтъ.

Предсѣдатель совѣта—Предводитель дворянства. Члены совѣта: *Литваревъ* Павелъ Мих., предсѣд. земской управы. Г. Сумы. *Золот-*

ний Борисъ Виктор., предвод. дворянства, Ахтырскаго уѣзда. Желѣзнякъ, Сумскаго уѣзда. *Золотаревъ* Валеріанъ Никол., Городской голова, г. Сумы. *Никольскій* Вас. Вас., прот. Г. Сумы. *Грицай* Ал-сѣй Серг., директоръ реального училища. Г. Сумы. *Войцеховскій* Витольдъ Мартын., Уѣздный исправникъ. Г. Сумы. *Жудро* Ник. Матвѣев., Инспекторъ народныхъ училищъ. Г. Сумы.

Сумское уѣздное попечительное о тюрьмахъ Отдѣленіе.

Старшій директоръ—Предводитель дворянства. Директоры по должности: Прокуроръ Сумск. окружн. суда. *Шереметовскій* Мих. Дм., с. сов. Товарищъ прокурора *Рачинскій* Ал-ндръ Никол. кол. ас. Уѣздный членъ суда по Сумскому уѣзду *Баженовъ* Андр. Никол., д. с. с. Предсѣдатель Сумской уѣздной земской управы *Литваревъ* Пав. Мих., кол. ас. Сумской уѣздный врачъ *Тарарумъ* Георг. Макс., к. сов. Уѣздный исправникъ *Войцеховскій* Витольдъ Мартын., над. сов. Городской судья *Добровольскій* Евген. Андреев., т. с. Городской голова *Золотаревъ* Валер. Никол., поруч. Благочинный 1-го округа *Никольскій* Вас. Вас., прот. Директоры Высочайше утвержденные: *Гриненко* Прок. Сем., куп. *Скубенко* Ник. Иван., пот. поч. граж. *Сухановъ* Ник. Ал-сѣев., пот. поч. граж. *Курочкинъ* Петръ Мих., к. сов. *Боатыревъ* Мих. Иван., купецъ (казначей). *Харитоненко* Пав. Ив., двор. *Лещинскій* Ник. Іосиф., куп. *Владиславлевичъ* Левъ Ал-ндров., к. сек. *Сазановъ* Иванъ Георг., куп. *Перепелкинъ* Дмитр. Петр., куп. Дѣлопроизводитель *Федоровъ* Вас. Евгр., поч. граж. Всѣ въ г. Сумахъ.

Комитетъ Попечительства о народной трезвости.

Пресѣдатель комитета—предводитель дворянства Сумскаго уѣзда *Траскинъ* Илья Дмитр., ротм. Члены уѣзднаго комитета: Благочинный 1-го округа *Никольскій* Вас. Вас., прот. Директоръ Сумской Александровской мужской гимн. *Цертковъ* Ив. Иванов., с. с. Директоръ Сумскаго реального учил. *Грицай* Ал-сѣй Серг., с. с. Начальница Сумской женской гимн. *Штрикъ* Ольга Никол. Наблюдатель церковно-приходскихъ школъ Сумскаго уѣзда *Недѣлка* Семеонъ, свящ.; въ г. Сумахъ. Земскіе начальники: 1-го уч. *Де-Конноръ* Викт. Вас., кол. сек.; с. Стецковка. 2-го уч. *Де-Конноръ* Валер. Валер., с. сов.; с. Ворожба. 3-го уч. *Крамаренковъ* Ник. Степ., кол. сек.; г. Сумы. 4-го уч. *Рутковский* Вас., Конст., ст. сов.; с. Виры. 5-го уч. *Красилтскій* Евр. Влад., кол. сек., х. Краснянскій 6-го уч. *Крамаренковъ* Дмитр. Степ., канд. правъ. Инспекторъ народн. учпл. Сумскаго уѣзда *Жудро* Никол. Матв., ст. сов. Уѣздный членъ Сумскаго окружнаго суда по Сумскому уѣзду *Баженовъ* Андр. Никол., д. с. с. Товарищъ прокурора Сумскаго окружнаго суда по Сумскому уѣзду *Рачинскій* А. Н. Сумской уѣздный исправникъ *Войцеховскій* Витольдъ Март., кол. ас. Акцизный надзиратель 3-го округа Харьковской губ. *Бурдюковъ* Мих. Иван., кол. сов. Уѣздный воинскій начальникъ *Лаврисъ* Ник. Ефим., полк. Помощник. начальн. губернскаго жандармерк. управл. *Дашевичъ* Влад. Мих., подполк. Податной инспект. 1-го участка *Мейбаумъ* В. К., с. сов. 2-го участ. *Грамашикати* Дмитр. Никол. Уѣздный врачъ *Тарарумъ* Георг. Макс., кол. сов.; въ г. Сумахъ. Почетные мировые судьи: *Саввичъ* Вен. Андр., д. ст. сов.; д. Рудневка. *Карповъ* Фед. Сем., ст. сов.; х. Коржовъ. *Литваревъ* Ал-ндръ Ал-ндр.,

двор.; х. Ольшанка. *Золотницкій Бор. Викт.*, кол. рег.; д. Желѣзнякъ. *Литваревъ Серг. Вас.*, кол. рег.; д. Васильевка. Городской судья *Добровольскій Евг. Андр.*, тит. сов. Предсѣдатель уѣздной земск. управы *Литваревъ Пав. Мих.*, кол. асс. Члены отъ земства: *Курочкинъ Петръ Мих.*, кол. сов.; г. Сумы. *Прянишниковъ Ал-ндръ Петр.*, инж.-тех.; село Рогозное. Городской голова *Золотаревъ Валер. Ник.*, пор.; г. Сумы.

Сумское Уѣздное по воинской повинности Присутствіе.

Предсѣдатель присутствія—предводитель дворянства. Члены: Уѣздный воинскій начальникъ *Лаврикъ Ник. Ефим.*, полк. Лебединская, д. Погорѣльской. Уѣздный исправникъ *Войцеховскій Витольдъ Мартын.*, над. сов. Петро-Павловская, д. Стефановскаго. Членъ земской управы *Доможировъ Никол. Петр.*, пор. Думскій пер., соб. д. Дѣлопроизводитель *Тседоровъ Вас. Евгр.*, поч. гражд. Петровская пл., д. Воскресен. ц.

Сумское Раскладочное Присутствіе.

Члены: *Бьялярцевъ Влад. Иван.*, надв. сов. Засумская, д. свящ. Филарета. *Пашковъ Конст. Мих.*, куп. 2 гильд. Ильинская, с. д. *Реньенъ Иванъ Иван.* куп. 2 гильд. Николаевскій лужокъ, с. д. *Сафроновъ Васил. Григор.*, куп. 2 гильд. Соборная, с. д. *Шивоваровъ Ал-ндръ Ром.*, куп. 2 гильд. въ г. Бѣлопольѣ.

Дѣтскій пріютъ Н. М. Харитоненко.

Попечительница пріюта *Харитоненко Нат. Макс.*, вдова д. с. с. Г. Сумы. Директоръ пріюта *Харитоненко Пав. Ив.*, стат. сов. Г. Москва. Почетный старшина *Сухановъ Ник. Ал-сѣв.*, куп. С. Низы, Сумского уѣзда. Смотрительница пріюта *Яновская Алекс. Владим.*, дочь свящ. Г. Сумы.

Сумской Окружный Судъ.

Предсѣдатель суда *Куликовъ Пав. Петр.*, д. с. с. Лебединская, д. Погорѣльской. Товарищъ предсѣдателя *Пареною Ал-сѣй Никол.* стат. сов. Лебединская, д. Кандыбиной. Члены суда: *Бровковичъ Ил. Иван.*, стат. сов. Петро-Павловская, д. Аксентьева. *Никольскій Порф. Семен.*, стат. сов. Покровская, д. Анцева. *Нитче Вильг. Вильг.*, кол. сов. Лебединская, д. Пархоменка. *Титовъ Конст. Серг.*, над. сов. Засумка, д. Крамаренко. *Дурасовъ Ник. Петр.*, кол. сов. Петро-Павловская, д. Трегубова. Уѣздный членъ суда по Сумскому уѣзду *Баженовъ Андр. Ник.*, д. с. с. Новое мѣсто, зд. Лютеранской ц. Уѣздный членъ суда по Ахтырскому уѣзду *Лазаревскій Ал-ндръ Петров.*, стат. сов. гор. Ахтырка. Уѣздный членъ суда по Лебединскому уѣзду *Поповъ Вал. Дмит.*, стат. сов. гор. Лебединъ. Уѣздный членъ по Рыльскому уѣзду *Мазуревскій Вас. Ал-ндр.*, стат. сов. г. Рыльскъ. Уѣздный членъ по Путивльскому уѣзду *Никольскій Мих. Никол.*, стат. сов. г. Путивль. Городскіе судьи: по г. Сумамъ *Добровольскій Евгений. Андр.*, кол. асс. Нижне-Воскресенская, д. Радько. По г. Бѣлополью (зашт. гор.) Сумского у. *Петровскій Андр. Конст.*, стат. сов. г. Бѣлополье. По гор. Ахтыркѣ *Бѣлый Влад. Ал-ндр.*, над. сов. г. Ахтырка. По гор. Лебедину *Бѣликовичъ Эдуардъ Адам.*, кол. асс. г. Лебединъ. По г. Путивлю *Стилскій Іос. Львов.*

кол. ас. г. Путивль. По г. Рыльску *Федоровскій* Никол. Ильичъ, стат. сов. г. Рыльскъ. Прокуроръ суда—вакансія. Товарищи прокурора: по Сумскому уч. *Рачинскій* Ал-ндръ Никол., кол. ас. Петро-Павлов., д. Альтшулера. По Рыльскому уч. *Альбрехтъ* Никол. Серг., кол. сов. Соборная, д. Иванова. По Лебединскому уч. *Сердюковъ* Григ. Наум., кол. сов. г. Сумы, Новое мѣсто, с. д. Секретарь при прокурорѣ суда *Хриновской* Левъ Митр., кол. секр. г. Сумы, Покровская площ., д. Власенко. Судебные слѣдователи: по особо важнымъ дѣламъ *Петровскій* Алекс. Степ., над. сов. г. Сумы, Петро-Павловская, д. Черкасовой. 1 уч. Сумского уѣзда *Яриушкевичъ* Фадд. Маркел., кол. сов. г. Сумы Николаевская, д. Штейнера. 2 уч. Сумского у. *Куровскій* Козьма Григ., стат. сов. г. Сумы, Засумка, д. Осмолова. 3 уч. Сумского у. *Амиторовъ* Ник. Ал-ндр., стат. сов. Зашт. г. Бѣлополье. По Лебединскому уѣзду *Гирничъ* Григ. Петр., тит. сов. г. Лебединъ. 1 уч. Ахтырскаго уѣзда *Самуильсонъ* Левъ Самойл., над. сов. г. Ахтырка. 2 уч. Ахтырскаго уѣзда *Кусевъ* Фед. Андр., кол. сек. г. Ахтырка. 1 уч. Путивльскаго уѣзда *Кендро* Владим. Георг., кол. ас. г. Путивль. 2 уч. Путивльскаго уѣзда *Шульженскій-Савичъ* Никол. Никол., над. сов. гор. Путивль. По Рыльскому уѣзду *Чистяковъ* Вас. Васил., над. сов. г. Рыльскъ. Секретари суда *Ливитскій* Ив. Петр., надв. сов. г. Сумы, Петро-Павловская площ., с. д. *Ситенко* Вас. Вас., губ. сек. г. Сумы, Покровская, д. Малюкина. Помощникъ секретаря *Сперанскій* Дмитр. Вас., кол. рег. г. Сумы, Николаевскій лужокъ, д. Сухановой. И. д. помощник. секретаря: *Михайловскій* Никол. Арсент., н. ч. Нижне-Соборная, д. соб. ц. *Климовъ* Георг. Иван., н. ч. г. Сумы, Засумка, д. Коваленка. *Обозненко* Ал-ндръ Вас., мѣщ. г. Сумы, за большими мостами, д. Маликова. Судебные пристава: по г. Сумамъ и его уѣзду *Малиженевскій* Васил. Федор., над. сов. гор. Сумы, Петро-Павловская площ., с. д. *Бумаковъ* Федор. Никол., кол. сек. г. Сумы, Покровская, д. Карпова. По гор. Лебедину и его уѣзду *Можайскій* Петръ Афан., над. сов. г. Лебединъ. По г. Ахтыркѣ и его уѣзду *Дмитріевъ* Сем. Григ., над. сов. г. Ахтырка. По г. Путивлю и его уѣзду *Раздольскій* Мих. Федос., над. сов. г. Путивль. По г. Рыльску и его уѣзду *Шумаковъ* Вас. Ал-ндр., кол. сек. г. Рыльскъ. Судебные разсыльные: по г. Сумамъ и его уѣзду *Марковъ* Пав. Данил., н. ч. г. Сумы, Петро-Павловская, с. д. *Кобликовъ* Леон. Апол., н. ч. г. Сумы, Холодная гора, д. Береговаго. По г. Ахтыркѣ и его уѣзду *Применко* Ник. Серг., мѣщ. г. Ахтырка. По г. Лебедину и его уѣзду *Арбузовъ* Петръ Иван., тит. сов. г. Лебединъ. По гор. Путивлю и его уѣзду *Искрицкій* Влад. Плат., кол. рег. г. Путивль. Нотариусы: Старшій *Дашкевичъ* Андр. Иван., стат. сов. г. Сумы, Лебединская, д. Лысенко. Младшіе: по г. Сумамъ: *Ивановъ* Митр. Иван., кол. сек. г. Сумы, Соборная, с. д. *Бырченко* Вас. Вас., личн. двор. г. Сумы, Покровская площ., с. д. *Липицкій* Всев. Ал-сѣв., тит. сов. г. Сумы, Петро-Павловская, д. Кобзаренка. *Смирновъ* Викт. Никол., сынъ купца, гор. Сумы, Покровская площ. д. Кошылловыхъ. По г. Ахтыркѣ *Зальскій* Никол. Максим., млад. унт.-офиц. изъ вольно-опредѣл. гор. Ахтырка. *Пашковъ* Пав. Елисѣев., мѣщ. г. Ахтырка. По г. Бѣлополью: *Ральфъ* Юс. Франц., двор. г. Бѣлополье. *Яковлевъ* Владим. Владим., кол. секр. г. Бѣлополье. По гор. Рыльску: *Звягинъ* Никол. Федор., пор. запаса, г. Рыльскъ. *Мокржеицкій* Адамъ Фомичъ, двор. г. Рыльскъ. по гор. Путивлю *Якубовичъ* Викт. Ал-ндр., губ. секр. г. Путивль. *Пестриченко* Викт. Павл., поч. гражд. г. Путивль. По г. Лебедину *Перекрестовъ* Андр. Андр., надв. сов. гор.

Лебединъ. *Веприцкій* Ив. Лавр., мѣщ. г. Лебединъ. По г. Недригайлову *Ястремскій* Леон. Витал., губ. секр. г. Недригайловъ. Тоже—вакансія. Въ сл. Тернахъ—вакансія. Помощники присяжныхъ повѣренныхъ: *Фрей* Никол. Павл., н. ч. гор. Сумы, Покровская, д. Корепанова. *Павловскій* Влад. Святосл., н. ч. г. Сумы, Петро-Павловская площ., с. д. Частные повѣренные: *Брюховецкій* Ив. Сем., кол. рег. г. Сумы, Засумка, с. д. *Хомайко* Ив. Никит., мѣщ. г. Сумы, Думскій пер., с. д. *Зайцевъ* Фед. Дмитр., кол. секр. г. Сумы, Покровская, д. Гризодубовой. *Ульянинскій* Рафаиль Ал-ндр., над. сов. г. Сумы, Николаев. лужокъ, с. д. *Офросимовъ* Владим. Пармен., над. сов. г. Рыльскъ.

Сумское Уѣздное Полицейское Управление.

Сумской уѣздный исправникъ *Войцеховичъ* Витольдъ Март., кол. ассес. г. Сумы, Петро-Павловская, д. Стефановскаго. Помощникъ его *Брыжановскій* Ив. Дмит., тит. сов. г. Сумы, с. д. Секретарь *Поповъ* Иос. Вас., тит. сов. г. Сумы, Харьковскія плотины, д. Видьменка. Столоначальникъ гражданскихъ дѣлъ *Поповъ* Петръ Стеф., пот. поч. гражд. г. Сумы, Костюковская, д. Корнильева. Регистраторъ *Терновской* Васил. Ал-ндр., двор. г. Сумы, Грищенковъ пер., соб. д. Сумской городской приставъ *Преображенскій* Мих. Васил., губ. сек. г. Сумы. Помощники пристава г. Сумъ: *Кокучикинъ* Дмит. Иван., тит. сов. г. Сумы, Кустовская, д. Пашкова. *Мартыновъ* Дмит. Анол., кол. рег. г. Сумы, Думская, д. Эйненкель. Пристава 1 стана Сумскаго уѣзда: *Горьловъ* Евг. Георг., тит. сов., д. Пришибъ, Сумской вол. 2 ст. *Льбовъ* Никол. Петр., кол. ас. с. Павловка, Рѣчанской вол. 3 ст. *Бурьяновъ* Ал-сѣй Дмит., кол. рег., сл. Юнаковка. Бѣлопольскій полицейскій надзиратель *Решетиловъ* Ив. Степ., тит. сов. г. Бѣлополье.

Управление Сумского уѣзднаго воинскаго начальника.

Воинскій начальникъ *Лаврикъ* Никол. Ефим., полк. Завѣдывающій складами *Дорошенко* Григ. Григ., поруч. Дѣлопроизводитель *Раозинъ* Фед. Евдок., кол. рег.

Сумской уѣздный распорядительный Комитетъ.

Предсѣдатель комитета *Войцеховскій* Витольдъ Март., кол. асс., Сумской исправникъ. Думская, 7. Члены комитета *Лаврикъ* Ник. Ефим., полк., воинск. начальн. Троицкая, д. нѣмец. ц. Члены комитета: *Золотаревъ* Валер. Ник., поруч. зап., город. голова. Троицкая, с. д. *Доможировъ* Никол. Петров., поруч., членъ земской управы. Думская, с. д.

Сумская Уѣздная Земская Управа.

Предсѣдатель *Литваревъ* Пав. Мих., кол. асс. г. Сумы. Члены: *Доможировъ* Никол. Петр., поруч. г. Сумы. *Игнатьевъ* Ал-ндръ Дмитр., корн., с. Токари. Секретарь *Чустило* Фед. Григ., мѣщ. г. Сумы, Кузнечная. Бухгалтеръ *Вьюнниковъ* Авраамъ Вас., почет. гражд. г. Сумы, Суджанская. Уѣздный агрономъ *Грищенко* Петръ Иван., двор. г. Сумы. Губернскій техникъ *Солоидъ* Ив. Иван., крест. г. Сумы. Уѣздный техникъ *Трешау* Ал-ндръ Ал-ндр., прап. г. Сумы. Дорожный смотритель *Сердюковъ* Мих. Наум., каз., г. Сумы. Смотритель арест. помѣщ. и эк-

спедиторъ земской почты *Карновъ* Никол. Модест., двор. Домъ Сумского земства. Завѣдывающій земскимъ сельско-хозяйственнымъ складомъ *Роттеръ* Юліанъ Викент., мѣщ. Сумы, д. земства. Врачъ Сумской земской больницы *Шеболаевъ* Леон. Валент., кол. сов. г. Сумы. Врачъ ординаторъ Сумской земской больницы *Пислячевскій* Конст. Викт., пот. поч. граж. Сумы, земская больница. Врачъ 1 уч. *Левитскій* Мих. Ал-ндр., кол. асс. Сумы, Ильинская. 2 уч. *Черниховъ* Хаимъ Давид., лѣкаръ, с. Верх.-Сыроватка. 3 уч. *Алферовъ* Левъ Ром., кол. сов. сл. Вирн. 4 уч. *Пудиковъ* Конст. Петр., лѣкаръ, сл. Юнаковка. 5 уч. *Трамбицкій* Гецель Самойл., лѣк., г. Бѣлополье. 6 уч. *Сергеевскій* Петръ Ал-ндров., лѣк., сл. Стецковка. 7 уч.—вакансія, сл. Рѣчви. Запасный врачъ—вакансія. гор. Сумы. Междуѣздн. врачъ *Демьяненко* Владим. Никон., лѣкаръ, сл. Ниж.-Сыроватка. Санитарный врачъ *Рафесъ* Мееръ-Аронъ Гирш., лѣкаръ, г. Сумы. Ветеринарные врачи: 1 уч. *Піотровскій* Ив. Іосиф., тит. сов. г. Сумы. 2 уч. *Геневскій* Петръ Никол., над. сов. г. Бѣлополье. 3 уч. *Грибовскій* Валер. Ал-ндр., двор., сл. Юнаковка. Агенты земскаго страхования: по Сумскому уч. *Чернявскій* Ѳед. Никол., губ. сек. г. Сумы. По Бѣлопольскому уч. *Удлинскій* Дмит. Вас., г. Бѣлополье.

Управление 1-го Сахаро-анцизнаго округа Харьковской губ.

Надзиратель *Пановъ* Пав. Ал-ндров., к. сов. г. Сумы. Старшіе помощ.: *Городеискій* Мих. Ал-ндров., н. с., г. Сумы. *Крѣндовскій* Мих. Евграф., н. с., сл. Терны, Лебедин. уѣзда. Младшіе помощ.: *Бойко* Пав. Яков., губ. секр. *Коробчанскій* Евст. Вас., кол. асс., г. Сумы. *Дыновскій* Владис. Лук., кол. асс., г. Лебединь. Дѣлопроизводитель *Монтаковъ* Викторъ Федоров., тит. сов., г. Сумы.

Акцизное Управление 3-го Округа.

Окружный надзиратель *Бурдюковъ* Мих. Ив., кол. сов. Помощники: *Миленъ* Серг. Васил., н. с. *Бьялярцевъ* Влад. Иван., н. с. *Копосевичъ* Ал-ндръ Вас., н. с. *Станиславскій* Марьянъ Игнат., н. с. *Зеленко* Левъ Ѳедор., тит. сов., въ г. Сумахъ. *Торгудъ* Ал-ндръ Ѳед., н. ч., въ г. Бѣлопольѣ. Дѣлопроизводители: *Любарскій* Ѳед. Иван., кол. асс. *Воробьевъ* Анг. Петр., н. ч. Контролеры: *Торжниковъ* Мих. Никол., к. сек. *Салищевъ* Георг. Иван., н. ч., въ г. Сумахъ. *Протасовъ* Сем. Иван., кол. сек., при Преображенскомъ № 91 винокур. заводѣ. *Базаревъ* Пав. Петров., к. с., при Степановскомъ № 153 винокур. заводѣ. *Сурицъ* Мих. Констант., кол. рег., при Желѣзнянскомъ № 137 винокур. заводѣ. *Жижаревъ* Ал-ндръ Ипполит., кол. сек., при Морочанскомъ № 93 винок. заводѣ. *Сумцовъ* Ник. Яков., кол. сек., при Иволжанскомъ № 195 винок. зав. *Потребной* Мих. Юрьев., н. ч., при Марковскомъ № 103 винокур. зав. *Карчевскій* Конст. Аппол., н. ч., при Будковскомъ № 195 винок. заводѣ. *Соколовъ* Ник. Дмит., н. ч., при Стецковскомъ № 132 винокур. заводѣ. Надсмотрщики: *Ѳедоровскій* Дмит. Петр., кол. сек. *Гриневъ* Мих. Ѳедор., н. ч. *Алексеевъ* Андрей Николаев., н. ч. *Томилинь* Степ. Иванов. н. ч., въ гор. Сумахъ.

Сумской Комитетъ Общества Краснаго Креста.

Предсѣдатель *Харитоненко* Пав. Иван., ст. сов. Товарищъ *Фонъ-Лоретцъ-Эблинъ* Веніам. Адольф. Казначей *Краснянскій* Влад. Ив., г. с. Дѣлопроизводитель *Сулима* Степ. Антонов., н. с.

Сумская Городская Управа.

Городской голова *Золотаревъ* Валер. Никол., пор. запаса, п. двор. Члены управы: *Прядкинъ* Григ. Федор., н. с., гражд. инженер. *Щиблетовъ* Ал-ндръ Павл., лич. поч. гражд. *Коренановъ* Дмит. Митроф., пот. п. гр. Городской секретарь *Фостиковъ* Мих. Павл., г. сек. Помощникъ *Ефремовъ* Конст. Влад., мѣщ. Бухгалтеръ *Пушкаревъ* Влад. Павл., лич. п. гр. Повѣренный по судебнымъ дѣламъ *Шилинъ* Мих. Васил., прис. пов. Врачи: санитарный *Трамбицкій* Садукъ Сам., лек. Ветеринарный *Ткаченко* Никол. Никол., н. с. Техникъ *Трешау* Ник. Ал-ндров., мѣщ.

Сумской Городской Сиротскій Судь.

Предсѣдатель городской голова *Золотаревъ* Валер. Никол., пор. Троицкая, соб. д. Члены: *Туриш* Илья Ефраим., куп. Думакая, соб. д. *Харченко* Лука Никит., куп. Петровская площ., соб. д. *Ковалевъ* Федор. Степ., мѣщ. Дворянская, соб. д. *Парфененко* Иванъ Мих., цех. Покровская площ., соб. д. Дѣлопроизводитель *Стародубъ* Петръ Андр., крест. Садовая улица, собственный домъ.

Сумское отдѣленіе Государственного Банка.

Управляющій *Коведлевъ* Егоръ Егор., ст. сов. Контролеръ *Клопотовскій* Ромуальдъ Юльян., кол. ас. Кассиръ *Линтваревъ* Конст. Иван., кол. секр. Помощникъ контролера *Шушковскій* Мечисл. Фед., губ. сек. Помощники кассира: 1-го разр. *Виноградскій* Ал-сѣй Том., н. сов. 2-го разр. *Гиринъ* Ал-ндръ Андр., кр. Счетные чиновники: 1-го разр. *Молоштановъ* Фед. Матв., н. ч. 2-го разр. *Дуликъ* Альфр. Альфонс. к. рег. 2-го разр. *Павловъ* Влад. Ал-сѣев., н. ч. Канцелярскій служитель *Поповъ* Иванъ Юсеф., н. ч. Писцы: *Трилюбовъ* Федоръ Петров., сынъ лич. гр. *Фроловъ* Валентинъ Тимоф., цех.

Сумской Городской Общественный Банкъ.

Директоръ банка *Скубенко* Никол. Иван., пот. поч. гр. Товарищи: *Ладный* Илар. Кирилл., куп. *Аникшевъ* Яковъ Сидор., мѣщ. Бухгалтеръ *Овчинниковъ* Федор. Ефим., поч. гражд. Контролеръ *Островерховъ* Стан. Александров., сынъ чинов.

Общество взаимнаго кредита Сумского уѣзднаго земства.

Предсѣдатель правленія *Розенквистъ* Ант. Иван., куп. Директоры правленія: *Владиславлевичъ* Левъ Ал-ндр., кол. сек. *Федоровскій* Никол. Андр., тит. сов. Бухгалтеръ *Архангельскій* Фед. Григ., кол. рег. Всѣ въ г. Сумахъ.

Юнаковскій Сельскій Банкъ.

Распорядитель банка *Толока* Андр. Петров., крест. сл. Юнаковка. Члены повѣрочнаго совѣта *Крамаренко* Пав. Терент., крест. сл. Юнаковка. *Ярошенко* Анис. Степ., крест. с. Могрица. *Борисенко* Фед. Авер., с. Басовка. *Дмитренко* Степ. Кондр., крест. с. Локня. Дѣлопроизводитель *Швецовъ* Ив. Иван., крест. сл. Юнаковка, Сумского уѣзда.

Сумской Александровскій крестьянскій сельско-хозяйственный банкъ.

Управляющій банкомъ *Красилскій* Владим. Иван., двор. Николаевская, с. д. Бухгалтеръ *Городенскій* Евг. Ал-ндр., кол. рег. Харьковскія плотины, с. д. Кассиръ *Ковалевъ* Фед. Степ., мѣщ. Дворинская, с. д.

Сумское Купеческое Общество Взаимнаго Кредита.

Предсѣдатель правленія *Гриненко* Прок. Семен., куп. Члены правленія: *Сафроновъ* Вас. Григ., куп. *Сидоровъ* Ив. Никол., мѣщ. Бухгалтеръ *Наркевичъ* Діон. Демент., двор.

Сумское благотворительное Общество при городской управѣ.

Предсѣдатель правленія *Красилскій* Владим. Иван., потом. двор. Члены правленія: *Лецинскій* Никол. Іос. пот. поч. граж. *Скубенко* Ник. Иван., пот. поч. граж. *Золотаревъ* Валер. Никол., поруч. зап. *Пашковъ* Конст. Мих., куп. *Грузовъ* Аркад. Фед., прот. *Сазановъ* Ив. Егор., куп. Казначей *Шубинъ* Петръ Мих., пот. поч. гражд. Секретарь *Фостиковъ* Мих. Павл., губ. сек.

Сумская городская общественная библіотена.

Завѣдывающій библіотекою *Ефремовъ* Конст. Владим. Помощница библіотекаря *Адресова* Марія Митроф.

Сумской кадетскій корпусъ.

Директоръ корпуса *Кублицкій-Плотухъ*, Левъ Іос., генер.-маіоръ. Инспекторъ классовъ *Коноваловъ* Пав. Петр., стат. сов. Ротные командиры: 1 роты *Храповицкій* Леон. Леон., полк. 2 роты. *Ламаисскій* Никол. Дмитр., полк. Офицеры воспитатели: *фонъ-Котенъ* Алекс. Фридр., подп. *Калушинъ* Ал-ндръ Ал-ндр., кап. (и. д.). *Фонъ-Зауервейдъ* Ал-ндръ Никол., капит. *Котроховъ* Ив. Андр. капит. (и. д.). *Шаховской* Петръ Петр., кн., капит. *Гартвицъ* Бор. Ал-ндр., капит. *Фонъ-Ярмерштедтъ* Влад. Владим., шт.-кап. (и. д.). *Гавсманъ* Леон. Ив., шт.-кап. *Химшиевъ* Никол. Владим., кн., поруч. (и. д.). *Шистовскій* Мих. Конст., поруч. (и. д.). Штатные преподаватели: *Жаменъ* Пав. Пав., кол. сов. *Воробьевъ* Тих. Мих., над. сов. *Зиновьевъ* Митр. Ив., кол. ас. (и. д.). Старшій врачъ *Бунинъ* Ирак. Мих., стат. сов., докт.-мед. Младшій врачъ *Микулинъ* Фед. Никит., кол. сов. Настоятель церкви *Виноградовъ* Вас. Вас., свящ. Смотритель зданій *Катасоновъ* Никол. Леонид., шт.-кап. Завѣдывающ. обмундиров. *Моразовскій* Владим. Андр., шт.-капит. Бухгалтеръ корпуса *Свиринъ* Ал-ндръ Никол., надв. сов. Секретарь корпуса (онъ-же казначей) *Смирновъ* Мих. Всевол., тит. сов. Экономъ корпуса *Петровъ* Мих. Кирил., кол. рег. (и. д.).

Строительная коммиссія Сумского кадетскаго корпуса: Предсѣдатель—Директоръ корпуса. Члены строительной коммисіи: Инспекторъ классовъ. Ротные командиры. Два офицера-воспитатели. Смотритель зданій. Завѣдывающій обмундированіемъ. Экономъ корпуса. Строитель зданій *Фалевичъ* Войц. Карл., воен. инженер., полк. Представители: отъ Глав. Инж. Управ. *Вейссъ* Робертъ Ферд., воен. инж., подп. Отъ войскъ К. В. О. *Стаировскій* Никол. Петр., поруч. Отъ Государ. контр. *Земанъ* Франц. Ив., кол. секр. Дѣлопроизводитель *Смирновъ* Мих. Веев., тит. сов.

Сумская Александровская гимназія.

Почетный попечитель *Харитоненко* Пав. Ив., п. дв. Директоръ *Цептковъ* Ив. Иван., с. с. Инспекторъ *Архангельскій* Мих. Георг., с. с. Законоучитель *Левитскій* Як. Ил., свящ. Преподаватели: *Лашенковъ* Ник. Ал-ндр., с. с. *Липенскій* Ник. Пав., с. с. *Сьдлецкій* Ал-сѣй Ферд., с. с. *Безсоновъ* Ник. Петр., с. с. *Лефевръ* Бониф. Ромуал., с. с. *Иванченко* Петръ Фед., с. с. *Степановъ* Ник. Евгр., к. с. *Колесниковъ* Ник. Тим., с. с. *Паллонъ* Гуго Мих., н. ч. *Петровъ* Ник. Ал-ндр., сост. въ VIII кл. *Цептковъ* Коз. Сем., к. ас. И. об. преподавателя *Шпереръ* Фел. Людв., пасторъ лют. ц. Воспитатели пансіона *Иванченко* и *Степановъ*. Помощники классныхъ наставниковъ *Леви* Петръ Иван., н. с. *Зайцевъ* Иванъ Арс., н. с. Письмоводитель *Переверзевъ* Фед. Ив., т. с. Врачъ *Фрей* Пав. Пав., к. с. Учитель пѣнія *Покровскій* Вас. Вас. н. с. Учитель гимнастики *Дорошенко* Гр. Гр., поруч.

Сумская женская гимназія.

Почетная попечительница *Харитоненко* Вѣра Андр., жена с. с. Предсѣд. педагог. совѣта *Цептковъ* Ив. Ив., с. с. Начальница гимназій и учит. франц. яз. *Штрикъ* Ольга Никол., дом. наст. Законоучители: православнаго исповѣданія *Никольскій* Вас. Вас., прот. *Недѣлка* о. Семень, свящ. Лютеранскаго испов. *Шпереръ* Феликсъ Людв., наст. Учители: русскаго яз. *Липенскій* Ник. Пав., с. с. *Петровъ* Ник. Ал-ндр., ч. VIII кл. Математики *Назаревскій* Як. Мих., с. с. Исторіи и географіи *Безсоновъ* Петръ Петр., кол. сов. Физики *Сьдлецкій* Ал-сѣй Ферд., с. с. Естественной исторіи *Яблоцкій* Ник. Ал-ндр., с. с. Французскаго яз. *Лефевръ* Бон. Ром., с. с. Рисованія *Колесниковъ* Ник. Тим., с. с. Пѣнія *Посельскій* Вас. Моис., кол. сек. Учительницы: русскаго яз. *Эдельманъ* Вѣра Петр., дом. наст. Ариметики (назвѣт. VIII кл.) *Кудрявцева* Мар. Гавр., домаш. наст. Исторіи и географіи и надзирательн. III кл. *Краузе* Елена Алекс., дом. учит. Числописанія и надзират. VI класса *Сысоева* Ан. Мих., дом. учит. Руководствія *Бѣлицкая* Ан. Мих., дом. восп. Французскаго яз. *Литлина* Мар. Влад., дом. настав. Нѣмецкаго яз. и надзир. I кл. *Гершель* Вильг. Иоак., дом. уч. *Гюртзе* Ек. Гер., дом. уч. Пригот. кл. (секрет. педаг. сов. и библиот.) *Комлишинка* Неон. Гаври. дом. учит. Танцевъ и гимнастики *Чайковская* Викт. Ал-ндр., оконч. Моск. Ник. уч. Музыки *Муханова* Нат. Андр., обуч. въ Моск. конс. Надзирательницы: VIII кл. *Клюшниковъ* Лид. Петр., дом. учит. V кл. *Архангельская* Зоя Мих., дом. наст. IV кл. *Гетрашевичъ* Ант. Никол., дом. наст. II кл. *Крамарева* Ольга Петр., дом. наст. Предсѣдат. попеч. совѣта *Харитоненко* Пав. Ив., с. с. Члены: *Красилскій* Влад. Ив., двор. *Литваревъ* Пав. Мих., к. ас. предсѣд. зем. ун. *Золотаревъ* Валер. Ник., двор., городск. голова. *Литваревъ* Алекс. Ал-ндр., двор. *Ефремовъ* Ник. Ник., двор. *Крамаренко* Ник. Степ., двор. *Лецинскій* Ник. Іосиф., куп. *Скубенко* Ник. Ив., куп. *Гриненко* Прок. Сем., куп. *Лоренъ-Эблинъ* Вильг. Адольф., двор.

Сумское Реальное Училище.

Почетный попечитель училища *Харитоненко* Пав. Иван., ст. сов. Директоръ *Грицай* Ал-сѣй Серг., с. с. Исп. обяз. инспектора *Коноровъ* Мих. Андр., с. с. Законоучители: Православнаго испов. *Куклярскій* Дим.

Иван., свящ. Лютеранскаго испов. *Шпереръ* Феликсъ Людвиг., пасторъ. Учители: Математики и геометрическаго черченія *Лебединскій* Никол. Павлов., с. с. Исторіи и географіи *Новосильцевъ* Аркад. Иванов., с. с. Естествознанія и физики *Яблонскій* Никол. Ал-ндров., с. с. Нѣмецкаго яз. *Рышетилевичъ* Владим. Ѳеодор., с. с. Французскаго яз. *Эненбергъ* Як. Яковлев., с. с. Рисованія и чистописанія *Порубиновскій* Як. Ром., с. с. Русскаго яз. въ 1-мъ кл. *Гальковскій* Никол. Мих., н. с. Приготовител. класса *Шелудковскій* Наумъ Иван., н. с. Учитель пѣнія, регентъ церк. хора, онъ-же помощ. класс. наст. *Квашенко* Евстаф. Козьм. сост. въ X классѣ. Помощн. клас. наст. *Тумскій* Ал-ндръ Павл., к. с. Врачъ *Фрей* Пав. Павл., к. сов. Учитель гимнастики *Ставорскій* Ник. Петр., пор. Письмоводитель *Полтавцевъ* Фед. Павлов., тит. сов.

Общество вспомошествованія нуждающимся ученикамъ при Сумской Александровской гимназій.

Предсѣдатель правленія *Цытковъ* Ив. Иван., с. с. Члены правленія: *Архангельскій* Мих. Георг., с. с. *Лашенковъ* Никол. Ал-ндров., с. с. Казначей *Степановъ* Никол. Евгр., кол. с. Дѣлопроизводитель *Безсоновъ* Никол. Петров., ст. сов.

Общество попеченія о бѣдныхъ въ гор. Сумахъ.

Почетный предсѣдатель совѣта *Золотаревъ* Валер. Ник., городск. голова. Предсѣдатель совѣта *Бырченко* Вас. Вас., двор. Члены совѣта: *Прядкинъ* Григ. Федор., н. с. *Щиблетовъ* Ал-ндръ Павл., п. гр. *Корепановъ* Дмитр. Митр., п. п. гр. *Асмолова* Марія Ѳеокт., жена пот. поч. гр. *Остапенко* Викт. Мих., врачъ. *Вараксинъ* Ив. Федор., двор. *Городенскій* Мих. Ал-ндров., н. с. Членъ-секретарь *Крамаренко* Ник. Степ., кол. с. Членъ-казначей *Левикій* Ник. Онуф., полков. Попечительница пріюта *Гирчичъ* Елена Павл. Участковые попечители и попечительницы: *Линтварева* Наталія Мих. *Шретеръ* Юлія Иванов. *Полницкій* Гавр. Ксеноф. *Штейнеръ* Софія Іосиф. *Остапенко* Викт. Мих. *Фесенковъ* Ник. Стефан., прот. *Церковникій* Ал-ндръ Ник., свящ. *Лаврова* Марія Ник. *Отрохова* Анна Яков. *Виноградскій* Дим. Ильичъ, свящ. *Шеболаевъ* Леон. Вален. *Сорочинскій* Плат. Иван., свящ. *Кацадъевъ* Леон. Павл. *Чупруновъ* Андр. Иван. *Мощенко* Ник. Петр., свящ. *Сазанова* Ольга Ивановна.

Сумское Духовное Училище

Смотритель училища *Грузовъ* Аркад. Федор., прот., канд. богосл. Помощникъ *Матусевичъ* Іак. Прокоф., свящ., канд. богосл. Учители: русскаго и церковно-славянскаго яз. въ старш. кл. *Горайнъ* Ѳед. Ѳед., канд. богосл. Того-же яз. въ 1-мъ классѣ *Сукачевъ* Влад. Вас., н. сов. Греческаго яз. *Литкевичъ* Ал-сѣй Мих., кол. ас. Латинскаго яз. *Дьяковъ* Ал-ндръ Григ., канд. богосл. Ариѳметики и географіи *Гальковскій* Ник. Мих., н. сов. Приготов. кл. *Покровскій* Вас. Вас., н. с. Церковнаго пѣнія *Карповъ* Пав. Кирил., ок. кур. сем. Чистописанія *Сокольскій* Васил. Флег., н. ч. Врачъ *Раздольскій* Стан. Адам., к. с. Экономъ *Стеллецкій* Іоан. Петр., діак. Надзиратели-репетиторы: *Сушковъ* Серг. Яков., к. ас. *Дубянский* Андр. Петр., ок. кур. сем. *Карповъ* Пав. Кирил., ок. кур. сем. (2 вакансіи). Правленіе училища: Предсѣдатель, смотритель училища *Грузовъ* Арк. Ѳед., прот. канд. богосл. Члены: Помощникъ смотрителя

Матусевичъ Як. Прок., свящ. канд. богосл. Учитель (онъ-же дѣлопроизводитель *Гораниъ* Ѳед. Ѳед., канд. богосл. Отъ духовенства: *Фесенковъ* о. Никол., прот. *Мощенко* о. Никол., свящ. Почетный блюститель *Лещинскій* Павелъ Никол., пот. поч. гражд.

Списокъ гласныхъ Сумскаго уѣзднаго земскаго собранія на трехлѣтіе.

Савичъ Веніам. Андр. д. с. с., дер. Рудневка. *Куколь-Яснопольскій* Конст. Никол., над. сов., г. Харьковъ. *Литваревъ* Пав. Мих., кол. ас. г. Сумы. *Кокарекинъ* Ал-сѣй Петр., двор., х. Наумовскій. *Карновъ* Ѳед. Сем., стат. сов., х. Степной. *Ефремовъ* Никол. Никол., двор., г. Сумы. *Прянишниковъ* Ал-ндръ Петр., инж.-техн., с. Рогозное. *Петрищевъ* Мих. Мих., губ. сек., г. Сумы. *Литваревъ* Георг. Мих., двор., с. Лука. *Курочкинъ* Петр. Мих., к. сов., г. Сумы. *Доможировъ* Никол. Пет., поруч., г. Сумы. *Де-Конноръ* Викт. Вас., двор., с. Стецковка. *Красилскій* Влад. Иван., кол. сек., г. Сумы. *Золотнискій* Бор. Викт., двор., д. Желѣзнякъ. *Ишатъевъ* Ал-ндръ Дмит., корн., с. Токари. *Литваревъ* Ал-ндръ Ал-ндр. двор., д. Ольшанка. *Золотаревъ* Валер. Никол., поруч., г. Сумы. *Крамаренковъ* Никол. Никол., губ. сек. д. Александровка. *Курносозъ* Ив. Влад., шт.-рот., г. Сумы. *Баженовъ* Анд. Никол., д. с. с., г. Сумы. *Лесевичъ* Пав. Георг., двор., с. Подлѣсновка. *Савичъ* 1-й Андр. Андр., губ. сек., с. Писаревка. *Лещинскій* Никол. Іосиф., пот. поч. гражд., г. Сумы. *Савичъ* Пав. Веніам., двор., д. Рудневка. *Скубенко* Никол. Иван., пот. поч. гражд. *Савичъ* 2-й Андр. Андр., двор., с. Андреевка. *Фонъ-Лоретцъ-Эблинъ* Вильг. Адольф., тит. сов., г. Сумы. *Шевченко* Як. Ал-ндров., крест., с. Степановка. *Чупруновъ* Андр. Иван., крест., г. Сумы. *Стародубъ* Васил. Иван., крест., г. Сумы. *Петренко* Мих. Никиф., крест., с. Терешковка. *Иваненко* Мих. Павл., крест. с. Стецковка. *Ивченко* Лукьянъ Ив., крест., с. Рѣчки. *Еременко* Марк. Серг., крест., с. Битица. *Степаненко* Дмитр. Наз., кр., с. Ястребенное. *Ловинъ* Мих. Мих., кр. с. Ворожба. *Смьлюновъ* Кир. Степ., крест., с. Юнаковка. *Коваленко* Мих. Степан., крест. с. Хотѣнь. *Москаленко* Аникій Тих., крест., с. Куяновка. Представитель отъ Мин. Земл. и Госуд. Имущ. Ахтыр. лѣснич. *Котлярвъ* кол. ас., г. Ахтырка. Депутатъ отъ духовнаго вѣдомства *Никольскій* о. Василій, прот. гор. Сумы.

28-й драгунскій Новгородскій полкъ.

Командиръ полка полковникъ *Загорскій* Леон. Клем. Помощникъ команд. полка по строевой части *Языковъ* Леон. Викт., полк. Помощн. команд. полка по хозяйственной части *Кузьминъ* Степ. Иван., подполк. Младшіе штабъ-офицеры: *Касаткинъ* Валер. Павл., подп. *Саргани* Конст. Конст., подп. Командиры: 1 эскадрона *Лукинъ* Леонт. Никол., ротм. 2 эскадрона *Бурдіанъ* Мих. Яков., ротм. 3 эскадрона *Петельницъ* Петръ Людвиг., ротм. 6 эскадрона *Овчаровъ* Агаф. Іоаким., ротм. 4 эскадрона *Ознобишинъ* Ал-ндръ Никол., ротм. 5 эскадрона *Курносозъ* Ив. Владим., ротм. Младшіе офицеры: *Григорьевъ* Никол. Ал-ндр., шт.-ротм. *Ненци-теръ* Георг. Владим., шт.-ротм. Начальникъ учебной команды *Кипарскій* Аксель Вольдем., шт.-ротм. Младшіе офицеры: *Кулисичъ* Леонидъ Людвиг., шт.-ротм. *Казаналиновъ* Али-Султанъ, князь, шт.-ротм. Завѣдывающій нестроевой командой и полков. лазаретомъ *Александровъ* 1-й Никол. Никол., поруч. Младшіе офицеры: *Родионовъ* Ив. Никол., поруч.

Стрѣха Никол. Никол., поруч. *Ембулаевъ* Вас. Христ., поруч. Полковой казначей *Газаринъ* Владим. Никол., князь, поруч. Младшій офицеръ *Александровъ* 2-й Фед. Никол., поруч. Завѣдывающій въ полку оружіемъ *Заикинъ* Никол. Никол., поруч. Младшій офицеръ *Косиковъ* Вас. Андр., поруч. Полковой адъютантъ *Сбитневъ* Серг. Вас., поруч. Младшій офицеръ *Шидловскій* Мих. Никол., поруч. Дѣлопроизводитель полковаго суда *фонъ-Фесинъ* Бор. Павл., корн. Младшій офицеръ *Дамандиди* Ипол. Одис., корн. Помощникъ начальника учебной команды *Кобеликій* Никол. Георг., корн. Младшіе офицеры: *Герценвицъ* Глѣбъ Иван., корн. *Отроховъ* Георг. Викт., корн. *Ланнаммеръ* Владим. Карлов., корн. *Криштопенко* Конст. Вас., корн. *Деруденко* Ал-ндръ Мих., корн. *Чижевскій* Вас. Георг., корн. *Посудзѣвскій* Васил. Мих., корн. Младшій офицеръ 5 лейбъ-драгунаескаго Курляндскаго Императора Александра III полка, прикомандированный *Дудоркинъ* Мих. Мих., корн. Старшій врачъ *Говоровъ* Пав. Мих., кол. сов. Младшій врачъ *Хорошиловъ* Ал-сѣй Ник., надв. сов. Ветеринарный врачъ *Куницынъ* Валент. Дмитр., кол. ассес. Классный медицинскій фельдшеръ *Королевъ* Ал-ндръ Львов., кол. сек. Полковой священникъ *Евстратовъ* Ал-ндръ Иван. Дѣлопроизводитель по хозяйственной части *Кучеръ* Елисей Мих., губ. сек. Капельмейстеръ *Маршадъ* Осигъ Давид., н. ч.

Бѣлопольская Городская Управа.

Городской голова *Ральфъ* Конст. Франц., двор. Шереметовка, д. Левицкой. Членъ управы завѣдывающій хозяйств. частью *Цымбалъ* Яковъ Филип., мѣщ. Замостье, соб. д. Членъ управы завѣдыв. кассою *Федорченко* Мих. Андр., мѣщ. Преображенская, соб. д. Секретарь думы и управы *Салаевъ* Ив. Ник., губ. сек. Пречистенская, соб. д.

Бѣлопольскій Городской Сиротскій Судъ.

Предсѣдатель сиротскаго суда *Ральфъ* Конст. Франц., двор. Шереметовка, д. Левицкой. Члены сиротскаго суда: *Пономаренко* Мих. Ив., пот. поч. граж. Ново-Путивльскія, соб. д. *Сердюковъ* Ив. Ефим., мѣщ. Преображенскій пер., соб. д. Дѣлопроизводитель *Салаевъ* Ив. Никол., губ. сек. Пречистенская, соб. д.

Почтовые учрежденія.

Сумская почтово-телеграфная контора. Начальникъ *Адамовичъ* Ник. Яков., кол. ас. Помощникъ *Бодзекто-Бѣликій* Ст. Дан., н. с. П.-т. чиновники: 3 разр. *Геслеръ* Влад. Вильг., кол. рег. 4 разр.: *Ефремъ* Петръ Ал-сѣв., кол. ас. 4 разр. *Дудукаловъ* Григ. Сем., н. ч. 5 разр.: *Сапухинъ* Ник. Иван., т. с. *Маковецкій* Андр. Хрисанф., н. ч. *Пономаревъ* Андр. Вас., т. с. *Поповъ* Ал-сѣй Семен., н. ч. 6 разряда в. о.: *Бѣлозерскій* Исаакъ Григ., н. ч. *Сафроновъ* Мих. Ем., н. ч. *Федоровъ* Як. Ив., н. ч. 6 разр. н. о. *Тереховскій* Ив. Георг., н. ч. *Бабенко* Фед. Яковл., н. ч. *Усиковъ* Тим. Яков., н. ч. *Бѣлоножка* Ив. Тим., н. ч. *Карповъ* Ал-сѣй Егор., н. ч. *Котовъ* Анат. Фед., н. ч. *Ковалевскій* Пав. Ал-ндров., н. ч. *Ткачевъ* Ал-сѣй Вас., н. ч. Надсмотрщики: *Введенскій* Мих. Иван., т. с. *Колесникъ* Петръ Ив., н. ч.

Бѣлопольская почтово-телеграфная контора. Начальникъ *Охшевскій* Фед. Франц., н. с. Помощникъ *Гусенко* Ал-ндръ Герас., кол. сек. Надсмотрщикъ н. о. *Красовскій* Ник. Вас., н. ч.

Ворожбянская почтово-телеграфная контора. *Горляновъ* Ал-ндръ Фед., н. с. Помощникъ *Ивашинъ-Надтоко* Сем. Троф., т. с. Почт.-тел. чиновники: 5 разр. *Соловьевъ* Ив. Филип., н. ч. 6 разр. в. о. *Сиренковъ* Григ. Стеф., н. ч. 6 разр. н. о. *Воронай* Вас. Юсиф., н. ч. *Захорко* Влад. Ив., н. ч. *Переходъ* Стеф. Ром., н. ч. *Саранча* Ив. Зах., н. ч. Надсмотрщикъ н. о. *Ковришкинъ* Никиф. Ал-сѣв., н. ч.

Бѣловодская почтово-телеграфная контора. Начальникъ *Москвичевъ* Ив. Павл., кол. ас. Почт.-тел. чиновникъ 5 разр. *Петровский* Леонт. Ив., н. ч. Надсмотрщикъ *Мезенцевъ* Максим. Макс., н. ч.

Юнаковское почтово-телеграфное отдѣленіе. Начальникъ *Соболевъ* Григор. Михайл., кол. секр. Надсмотрщикъ н. о. *Сукачевъ* Ал-ндръ Васильев., н. ч.

Духовенство Сумскаго уѣзда.

Благочинные: 1-го окр. *Никольскій* Вас. Вас., прот. Г. Сумы. 2-го окр. *Чукаевъ* Ал-сѣй Ром., прот. Г. Бѣлополье.

1-й округъ. Г. Сумы: Соборно-Преображенской ц.—*Никольскій* Вас. Вас., настоят. собора, прот. *Фесенковъ* Ник. Стеф., прот. *Церковницкій* Ал-ндръ Никол., свящ. Николаевской ц.—*Недѣлька* Сум. Троф., свящ. Воскресенской ц.—*Хижилковъ* Пав. Петр., свящ. Рождество-Богородичной ц.—*Сорочинскій* Плат. Ив., свящ. Троицкой ц.—*Максимовичъ* Иоан. Иван., прот. Пророко-Ильинской ц.—*Дмитриевъ* Иоаннъ Захар., священ. *Григоровичъ* Филаретъ Иван., свящ. Покровской ц.—*Виноградскій* Дим. Ильичъ, свящ. Кладбищенской Петро-Павловской ц.—*Мощенко* Никол. Петров., свящ.; с. Луки, Иоанно-Предтеченской ц.—*Червонецкій* Антон. Васил., свящ.; с. Алексѣвки, Рождество-Богородичной ц.—*Золотаревъ* Георг. Яковл., свящ.; с. Бѣловода, Георгіевской ц.—*Будянский* Павелъ Арсен., свящ. *Щербининъ* Влад. Иванов., свящ.; с. Васовки, Казанской ц.—*Крохатскій* Иоаннъ Макар., свящ.; с. Локни, Успенской ц.—*Рубинскій* Иоаннъ Вас., свящ.; сл. Юнаковки, Рождество-Богородичной ц.—*Петровский* Вас. Иван., прот.; сл. Юнаковки, Преображенской ц.—*Черниловскій* Ник. Ал-ндр., свящ.; с. Могрицы, Владимірской ц.—*Ястремскій* Евфимій Кондр., свящ.; с. Битицы, Александро-Невской ц.—*Василевскій* Дим. Никол., свящ.; с. Большой-Чернетчины, Иоанно-Богословской ц.—*Крыжановскій* Вас. Иван., свящ.; с. Токарей, Иоанно-Предтеченской ц.—*Протопоповъ* Васил. Аванас., свящ.; с. Малой-Чернетчины, Всѣхсвятской ц.—*Крохатскій* Стеф. Макар., свящ.; сл. Верхней-Сыроватки, Успенской ц.—*Ситенко* Иоаннъ Васил., свящ. *Евфимовъ* Викторъ Ал-сѣв., свящ.; сл. Тимофеевки, Христорождественской ц.—*Полтавцевъ* Георг. Вас., свящ.; с. Бобрика, Вознесенской ц.—*Бяляевъ* Мелетій, свящ. *Мошлянский* Мих. Ѳеодоров., свящ.; сл. Нижней-Сыроватки, Покровской ц.—*Бяляевъ* Ал-ндръ Никол., свящ. *Стефановскій* Ник. Митр., священ.; сл. Нижней-Сыроватки, Тихоновской ц.—*Калужный* Николай Самуил., священ.; с. Низу, Иоанно-Богословской ц.—*Ѳеодоровъ* Тимоноу Констант., свящ.; с. Старого, Николаевской ц.—*Сперанскій* Констант. Мих., свящ.; с. Шпилевки, Покровской ц.—*Бѣлогорскій* Иоаннъ Андр., свящ.; с. Терешковки, Иоанно-Предтеченской ц.—*Хижилковъ* Ѳеодоръ Петров., свящ.; с. Ильмовъ, Аннозачатьевской ц.—*Теренко* Евменій Влад., свящ.; с. Степановки, Георгіевской ц.—*Артюховскій* Ал-сѣй Ал-ндров., свящ.; с. Подлѣсковки, Николаевской ц.—*Ильинскій* Павелъ Петров., священ;

с. Николаевки, Рождество-Богородичной ц.—*Кудрявцевъ* Иоаннъ Θεод., свящ.; с. Анненскаго, Троицкой ц.—*Сербиновъ* Нарк. Конст., свящ.

2-й округъ. Гор. Белополье: Рождество-Богородичной ц.—*Чумаевъ* Ал-сѣй Ром., прот. *Толмачевъ* Вас. Вас., діак. *Шемчионовъ* Петръ Иван., псалом. Покровской ц.—*Борисолѣбскій* Никол. Вас., свящ. *Подольскій* Ал-ндръ Антон., псалом. *Ведринскій* Пав. Васил., псалом. Преображенской ц.—*Ракиевскій* Митр. Григ., свящ. *Бородаевскій* Ив. Васил., діак. *Θеодоровъ* Ант. Никол., И. д. псалом. Пророко-Ильинской ц.—*Подмуцкій* Макс. Стефан., свящ. *Егоровъ* Григ. Іуліан., діак. *Людикорминъ* Васил. Павл., псал. Петро-Павловской ц.—*Лысенко* Пав. Павл., свящ. *Воиновъ* Стеф. Вас., діак. *Стефановскій* Игн. Григ., И. д. псал. Архангело-Михайловской ц.—*Толмачевъ* Вас. Васил., свящ. *Вербницкій* Конст. Петров., псалом.; сл. Климовка, Успенской ц.—*Еварницкій* Петръ Мих., свящ. *Θеодоровскій* Мих. Лук., діак. *Быковъ* Макар. Аван., псал.; сл. Ворожба, Покровской ц.—*Пономаревъ* Вас. Вас., свящ. *Котлярескій* Мих. Конст., свящ. *Ильинскій* Леон. Никол., діак. *Семененко* Иоаннъ Прок., псалом. *Ковалевъ* Вас. Иоан., И. д. псалом.; сл. Прорубь, Троицкой ц.—*Ведринскій* Иоаннъ Никол., свящ. *Ковалевскій* Иоан. Яковл., діак. *Сиренко* Стеф. Андр., псал.; с. Искрисковщина, Варваринская ц.—*Клементьевъ* Андр. Павлов., свящ. *Чулковъ* Стеф. Ал-сѣев., псалом. *Бутскій* Захар. Васил., псалом.; с. Павловка, Архангело-Михайловская ц.—*Захарьевъ* Иоаннъ Роман., свящ. *Иванцкій* Иоаннъ Павлов., свящ. *Раевскій* Вас. Павлов., діак. *Ильинскій* Петръ Моис., діак.-псалом. *Лисовой* Стеф. Стеф., И. д. псалом.; сл. Рѣчки, Покровской ц.—*Клементьевъ* Григ. Павлов., свящ. *Ястремскій* Иоаннъ Иоаннов., діак. *Поповъ* Григ. Петр., псалом. Троицкой ц.—*Рокитянскій* Петръ Ал-ндров., И. д. псалом.; с. Воробьевка, Георгіевской ц.—*Рогальскій* Мих. Стеф., свящ. *Колосовъ* Иоаннъ Ал-ндр., псалом.; с. Виры, Веѣхсвятской ц.—*Флоринскій* Викт. Иванов., свящ. *Бойко* Илья Митрофан., свящ. *Подольскій* Ал-сѣй Антонов., діак. *Ведринскій* Григ. Николаев., псалом. *Ковалевскій* Никол. Павлов., псалом.; с. Ульяновка, Пророко-Ильинской ц.—*Θеодоровскій* Никол. Гавр., прот. *Ошискій* Васил. Ал-ндров., свящ. *Соколовъ* Григ. Константинов., діак. *Чумаковъ* Θεод. Григор., псалом. с. Николаевка, Иоанно-Богословской ц.—*Ставровскій* Петръ Андр., свящ. *Пономаренко* Стефанъ Иоаннов., И. д. псалом.; с. Андреевка, Иоанно-Воинской ц.—*Покровскій* Васил. Петров., свящ. *Чумаевъ* Серг. Ал-сѣев., діак. *Прядкинъ* Вячесл. Павлов., псалом.; с. Кальченково, Рождество-Богородичной ц.—*Веселовскій* Мар. Иванов., свящ. *Слюсаревъ* Мих. Павлов., свящ. *Крушедольскій* Вас. Мих., діак. *Новомірскій* Иоаннъ Никол., псалом. *Новомірскій* Θεод. Иоан., И. д. псалом.; с. Ястребенное, Васильевской ц.—*Торанскій* Θεодоръ Иоаннов., свящ. *Крыжановскій* Иоаннъ Васил., діак. *Поповъ* Макар. Стефан., псал.; с. Хотѣнь, Успенской ц.—*Чумаевъ* Пав. Роман., свящ. *Любарскій* Пав. Петр., свящ. *Люминарскій* Митр. Ал-сѣев., діак. *Сухачевъ* Прок. Ал-сѣев., діак.-псалом.; с. Писаревка, Покровской ц.—*Павловскій* Ал-ндръ Дим., свящ. *Тюковъ* Иоаннъ Димитр., діак. *Бородаевскій* Стеф. Семен., псалом.; сл. Стецковка, Вознесенской ц.—*Эльинскій* Никол. Васил., свящ. *Хомутовъ* Ник. Петров., діак. *Сертievскій* Мих. Андр., діак.-псал.; сл. Стецковка, Димитріевской ц.—*Виноградскій* Иоаннъ Ильичъ, свящ. *Рудневъ* Мих. Андр., діак. *Θеодоровскій* Зах. Иоанн., И. д. псалом.; с. Рогозное, Иоанно-Воинской ц.—*Добрецкій* Мих. Захар., свящ. *Трипольскій* Георг. Сафронов., діаконъ-псалом.; с. Ободы, Покровской ц.—*Быковъ* Пав. Аван., псалом.

Волостныя Правленія и Волостныя Суды.

- Вѣловодской волости: Старшина *Козачекъ* Дм. Давид. Волостной писарь *Поповъ* Ив. Гаврил. Предсѣд. суда *Варака* Арт. Моис.
- Вѣлопольской: Старшина *Катричъ* Мат. Семен. Волостной писарь *Бондаревъ* Мам. Карп. Предсѣд. суда *Садовой* Арт. Григ.
- Велико-Бобрикской: Старшина—вакансія. Волостной писарь *Мирушниченко* Лавр. Стефан. Предсѣд. суда *Пономаревъ* Андр. Авксент.
- Верхне-Сыроватской: Старшина *Близюкъ* Мих. Корн. Волостной писарь *Кочмола* Мат. Ив. Предсѣд. суда *Кабанецъ* Тих. Іоаким.
- Вировской: Старшина *Панченко* Іос. Ѳедор. Волостной писарь *Коваленко* Ив. Як. Предсѣд. суда *Коротунъ* Ѳед. Григ.
- Ворожбянской: Старшина *Сердюкъ* Сем. Сидор. Волостной писарь *Пановъ* Стеф. Мирон. Предсѣд. суда *Сердюкъ* Петръ Карпов.
- Куяновской: Старшина *Дудченко* Вас. Вас. Волостной писарь *Часникъ* Фед. Егор. Предсѣд. суда *Яценко* Прокоф. Артем.
- Нижне-Сыроватской: Старшина *Коротенко* Серг. Егор. Волостной писарь *Вейсблумъ* Ив. Марк. Предсѣд. суда *Кійко* Кондр. Ив.
- Николаевской: Старшина *Витчиенко* Як. Григ. Волостной писарь *Бусленко* Пав. Кирил. Предсѣд. суда *Сысенко* Петръ Анисим.
- Писаревской: Старшина *Гармашъ* Петръ Захар. Волостной писарь *Сороченко* Никиф. Макс. Предсѣд. суда *Коваленко* Тим. Тимоф.
- Прерубской: Старшина *Собка* Григ. Серг. Волостной писарь *Солодкій* Ив. Ив. Предсѣд. суда *Вировецъ* Кир. Мих.
- Рѣчанской: Старшина *Теницкій* Пав. Макаров. Волостной писарь *Боровикъ* Дм. Аврам. Предсѣд. суда *Муха* Афан. Иванов.
- Степановской: Старшина *Закутайло* Козьма Петров. Волостной писарь *Онопко* Пав. Моис. Предсѣд. суда *Лебедь* Никита Прокоф.
- Стецковской: Старшина *Литвинъ* Никол. Вас. Волостной писарь *Сотниченко* Никол. Вас. Предсѣд. суда *Чайка* Дм. Ив.
- Сумской: Старшина *Дорошенко* Ив. Григ. Волостной писарь *Гусевъ* Петръ Матвѣев. Предсѣд. Суда *Гриценко* Андрианъ Ив.
- Терешковской: Старшина *Коваль* Степ. Сав. Волостной писарь *Бондаревъ* Мих. Петр. Предсѣд. суда *Тещенко* Артемъ Игнат.
- Ульяновской: Старшина *Зеря* Фед. Мак. Волостной писарь *Котенко* Як. Гур. Предсѣд. суда *Близюкъ* Фед. Фед.
- Хотѣнской: Старшина *Коваленко* Мих. Степан. Волостной писарь *Приходченко* Ал-сѣй Ефим. Предсѣд. суда *Покидченко* Ив. Ив.
- Чернетчинской: Старшина *Ишикъ* Як. Корнѣев. Волостной писарь *Скрипченко* Андр. Прокоф. Предсѣд. суда *Поповскій* Вас. Ив.
- Юваковской: Старшина *Котенко* Петр. Стефан. Волостной писарь *Кривомазовъ* Макс. Стеф. Предсѣд. суда *Латай* Евст. Арх.
- Ястребенской: Старшина *Стрѣльченко* Ѳеод. Сем. Волостной писарь *Темченко* Андр. Як. Предсѣд. суда *Гончаровъ* Никол. Як.

Добавленіе къ Адресъ-Календарю.

Отдѣльный цензоръ.

И. об. Харьк. Отд. цензора по внутр. цензурѣ, состоящій при М. В. Д. *Сыталевицъ* Ник. Григ., д. с. с. Уг. Дмитриевской и Благовѣщенской, д. Гладкова.

Харьковское Губернское по земскимъ и городскимъ дѣламъ Присутствіе.

Предсѣдатель—Губернаторъ. Члены: Губ. предводит. дворянства. Вице-Губернаторъ. Управл. Казенною Палатою. Прокуроръ Окружн. Суда. Предсѣдатель Губернской Земской Упразды. Харьковский Городской голова. Непремѣнный членъ *Шоваровъ* Гавр. Федор., с. сов. Театральный пер., 15. Членъ отъ Губернскаго Земскаго Собранія *Енисерловъ* Никол. Петр., с. сов. въ г. Валкахъ. Членъ отъ Харьковской Городской думы *Багалъ* Дмитр. Иван., д. с. с. Технологическая, 7. Секретарь—вакансія.

Харьковскій Съѣздъ Мировыхъ Судей.

(Скобелевская площ., зданіе Судебныхъ Установленій).

Предсѣдатель съѣзда *Ильинскій* Мих. Ил., с. с. Въ зданіи Университета. Непремѣнный членъ съѣзда *Зимовскій* Ѳед. Ѳед., кол. сов. Чернышевская, соб. д. Секретарь съѣзда (гражд. отд.) *Перекрестовъ* Евр. Ал-ндр., н. с. Подгорная, д. Ковалевской, 11. Секретарь (уголов. отд.) *Пуковский* Ал-ндръ Яков., кол. сек. Михайловская, 36. Помощникъ секретаря съѣзда *Яровскій* Ал-сѣй Ил., н. ч. Ивановская, д. Сиромахина, 10.

Участковые Мировые Судьи: 1-го уч. *Мельниковъ* Гюс. Плат., губ. сек. Царицкая, 7. 2-го уч. *Зимовскій* Ѳед. Ѳед., к. с. Чернышевская, соб. д. 3-го уч. *Бичъ-Лубенскій* Ив. Мих., к. сек. Михайловская, соб. д. 4-го уч. *Матпеевъ* Ник. Мих., к. сек. Пушкинская, 67. 5-го уч. *Шкоде* Мих. Иван., т. с. Садово-Куликовская, д. Шидловскаго, 6-го уч. *Григоросило* Анат. Ив., к. с. Мордвиновскій пер., д. Шишкиной. Добавочный Мировой Судья *Шидловскій* Ал-сѣй Дмитр., тит. сов. Садово-Куликовская, соб. домъ.

Судебные Пристава, состоящіе при Съѣздѣ: *Кохановскій* Дм. Дм., тит. сов. Дѣвичья, 8. *Щекинъ* Ив. Вас., тит. сов. Кацарская, соб. д., 37. *Чернышевъ* Ив. Никол., н. ч. (И. д.). Старо-Московская, 1.

Частные Повѣренные, состоящіе при Съѣздѣ: *Брагинскій* Серг. Наум., мѣщ. Лопатинскій пер., 6. *Буряковскій* Петръ Мих., крест. *Волковинскій* Конр. Вас., двор. Мѣщанская, 7. *Гутовскій* Флор. Клем., двор. Куликовская, с. д. *Журавлевъ* Григ. Григ., лич. поч. граж. Театральная площ., 6. *Зальцбергъ* Никол. Герм., мѣщ. Мало-Гончаровская, 2. *Спрый* Як. Вас., лич. поч. граж. Семинарская, 39. *Ходасевичъ* Бол. Ант., двор. Екатеринославская, 29. *Хороманскій* Стан. Гул., двор. Гимназическая набережная, 6.

Харьковское Математическое Общество.

Предсѣдатель *Стекловъ* Владим. Андр., проф. Чернышевская, 74.
Товарищъ предсѣдателя *Струве* Людв. Оттов., проф. Астрономическая
обсерваторія. *Алексѣевскій* Владим. Петр., прив.-доц. Мироносицкая, 24.
Секретарь *Шеборскій* Ант. Павл., прив.-доц. Пушкинская, 72.

Харьковская городская амбулаторная дѣтская и гинекологическая лѣчебница.

(Москалев. Уголь Колодезной ул. и Колодези. пер., № 1—18).

Предсѣдатель попечительнаго совѣта *Вышинскій* Левъ Михайл.,
Рождественская, с. д. Члены: *Чириковъ* Андр. Дмитр., Садовая, соб. д.
Силинъ Илья Федор. Ключковская, с. д. *Прокопенко* Петръ Петр., Садо-
вая, с. д. *Захаржевскій* Никол. Игнат. Конторская, 6. Врачи-распоря-
дители: *Ляшенко* Мих. Яков., Уг. Екатеринославской и Дмитріевской
ул., 31—17. *Петровскій* Ив. Степан. Мироносицкая площ., 13. *Трембачъ*
Влад. Савв. Владимірская, 26. Фельдшерицы: *Григорьева* Лидія Осип.
Селиванова Сераф. Никол. Обѣ въ зд. лѣчебницы.

О перемѣнахъ въ составѣ учреждений.

Старшій нотаріусъ Харьковскаго окружнаго суда *Иноземцевъ* М. Е.
уволень отъ службы. Преподаватель Харьковской 3 гимназіи *Гутни-
ковъ* Д. В. переведень въ Люблинскую женскую гимназію.

Гражданскіе инженеры и архитекторы, проживающіе въ г. Харьковѣ.

Гражданскіе инженеры.

Михайловскій Бол. Георг., инж.-арх.
Михаловскій, 14.
Шустеръ Францискъ Ив., инж.-арх.
Мироносицкая, соб. д., 33.
Коморницкій Меч. Сильв. Аптекарь,
3. соб. д.
Мельгуновъ Мих. Мод. Епархіаль-
ная, 36.
Харманскій Зд. Юл. Пушкинская
ул., д. № 70.
Павловскій Губертъ Пав. Сумская,
86, д. Шатиловой.
Коляновскій Вад. Іос. Сумская ул.,
д. № 112.
Кориѣнко Бор. Ник. Михайлов. 14.

Виноградскій Ив. Ник. Николаев-
ская ул., 14—18.
Ловцовъ Мих. Ив. Техн. институтъ.

Архитенторы.

Величко Викт. Валер. Садо-Куликов-
ская, № 21.
Дашкевичъ Митр. Ирод. Епархіаль-
ная, 25.
Бекетовъ Ал-сѣй Ник. Пушкин., 6.
Цауне Юлій Семен. Технологиче-
ская, 6.
Стрижевскій Гр. Як. Гончаровскій
Бульварь, 5.
Покровскій Бор. Сем. Гимназиче-
ская наб., 7.
Загоскинъ Иліод. Иліод. Университ.,
архіерейскій д.

Ветеринарные врачи г. Харькова.

Ветеринарные врачи.

Золотовъ Ал-андръ Ник. Вознесен-
ская пл., 19

Косяковъ Георг. Ив. проф. Мордви-
новскій, 9.
Крахтъ (Палѣвъ) Петръ Ник. Чер-
нышевская, 7.

Девиковъ Сам. Абр. Семинарская, 32.
 Мальцевъ Мих. Ал-др., проф. Сум-
 ская, 40.
 Нешумовъ Іос. Прок. Скобелев., 24.
 Остапенко Ал-дръ Петр., проф. Ива-
 новская, 35.
 Петропавловскій Ник. Ив. Николаев-
 ская пл., 23 Подкаминскаго.
 Поповъ Фед. Тим. Костомаров., 8.
 Садовскій Ив. Мих., проф. Бассей-
 ная, 9.
 Семеновъ Ив. Як. Конная, 32.
 Трофимовъ Сер. Митр. Сумская, 38.
 Шварцъ Макс. Іос. М.-Понасовка,
 соб. д. 15.
 Щепкинъ Андр. Вас. Примѣров., 17.

Зубные врачи и дентисты.

Адамовъ Ис. Солом. Николаевская
 площ., 30.
 Аркавина Раис. Серг. Екатерино-
 славская, 61.
 Айзенштадтъ Роз. Исаак. Рыбная, 23.
 Александровичъ Соф. Львов. Сум-
 ская, 14.
 Бакуменко Марія Казим. Уг. Дмит-
 ріевской и М.-Гончаровской, 2/22.
 Богдановъ Арс. Евг. Скобелевская
 площадь, 9.
 Вайсбордъ Ал-ндра Гр. Горяинов-
 ской пер., 5.
 Вайсбордъ Илья Самуил. Горяинов-
 ской пер., 5.
 Вальтеръ Гр. Ал-дров. Сумская, 7.
 Гатова Елена Руфим. Екатерино-
 славская, 53.
 Гринфельдъ Э. С. Конторская, 10.
 Диде Георг. Людв. Тихоновская, 25.
 Дубовскій Влад. Як. Сумская, 4.
 Дубнова Раиса Як. Троицкій пер., 4.
 Замятина С. В. С.-Московская, 11.
 Зильбербергъ Альб. Моис. Дворян-
 ская, 8.
 Каминеръ Хуна Моисеев. Купече-
 ской, 2.
 Карпиновскій Т. Г. Сумская, 6.
 Каценбергъ Идель Як. Рождествен-
 ская, 6.
 Кислянь Г. П. Екатеринослав., 61.
 Кузнецовъ Анд. Ил. Пантелеймо-
 новская, 11.
 Ландсбергъ Арн. Абр. Сумская, 19.

Ландсбергъ Моис. Абр. Николаев-
 ская пл., 20.
 Липскій Влад. Як. Сумская, 16.
 Лицина Ольга Игн. Екатеринослав-
 ская, 37.
 Лукацкій Ал-дръ Сем. Екатерино-
 славская, 32.
 Мангуби Анна Гр. С.-Московская, 13.
 Млодзинская Варв. Сем. М.-Гонча-
 ровская, 9.
 Мелетинская Д. А. Подольск. пер., 7.
 Мелитинская Ребора Лаз. Петин-
 ская, 46.
 Немировскій Солом. Абрам., докт.
 Московская, 1.
 Немировская Елена Лейзер. Мос-
 ковская, 12.
 Палемъ Моис. Абр. Екатериносл., 34.
 Панфиловъ Ал-сѣй Вас., док. Ека-
 теринославская, 10.
 Писаревская Елиз. Ал-др. Кокош-
 кинская, 9.
 Полонскій Шлем. Николаевская, 17.
 Раковскій Автоп. Евг., докт. Сум-
 ская, 24.
 Тимченко Лидія Степ. Сумская, 62.
 Фабрикантъ Евсей Бор. Сумская, 8.
 Хажинскій Гр. Харитон., док., Че-
 ботарская, 8.
 Чернусскаій Іос. Хаим. Рыбная, 28.
 Чернякова Роза Герш. С.-Москов-
 ская 9.
 Чичканъ Петръ Сем. Екатерино-
 славская 58.

Повивальныя бабки.

Андреева О. Д. Дѣвичья, 2.
 Бедряга. Чернышевская, 79—12.
 Богомольная Фейга Лейз. Подоль-
 ской пер., 17.
 Блиндеръ Анна Бор. Скрышниц-
 кая, 17.
 Брагинская Ол. Наум. Лопатинскій
 пер., 6.
 Брукъ Берта Абрам. Подгорная, 4.
 Винклеръ-Суровская, Петинская, 35.
 Волченко Анна Дан. Даниловская, 17.
 Венцковская Франц. Адам. Кокош-
 кинская, 1.
 Геркевичъ Ольга Марк. Дмитріев-
 ская, 20.

Грибова Викт. Мих. Сумская, 70.
 Гусева Дѣвичья, 2.
 Дагаева А. М. Екатеринос., 8.
 Дамрофъ Эмилиа Эдуард. Марьинская, соб. д.
 Дахно. Конторская, 52.
 Зельцеръ Вит. Абр. Николаевск., 19.
 Зодотовская Хася Симон. Б.-Панасовская, 17.
 Иванова. Дмитріевская, 29.
 Крахмальникова Белла Моис. Николаевская пл., 25.
 Кременецкая Евд. Вас. Ключковская, 13—63.
 Кобозева Олимп. Осип. Бурсацкій спускъ, 6.
 Кодьева В. О. Кацарская, 15.
 Кузиева Екат. Фед. Чеботарская, 59.
 Крылова Соф. Абр. Подгорная, 4.
 Лагутина-Башкирцева Люб. Никол. Екатеринославская, 25.
 Логачева В. Н. Екатеринос., 47.
 Маркова. Ур. Екатерин. и Ярослав., д. Гутьяръ.
 Мальцева О. Н. Мордвиновск., 25.
 Милостанова П. А. Чеботарск., 18.
 Миронова М. М. Нетеченск., 32.
 Миньская А. А. Москалевская, 45.
 Мухина А. В. Кульбицкій, 29.
 Новикова М. В. Усовская, 20.
 Новикова М. Е. Нетеченская наб., 2.
 Прокопьева С. С. Николаевская, 3.
 Ровенская Дар. Пав. Сумская, 6.
 Рожицкая Н. З. С.-Московская, 44.
 Сахнина Лея Дав. Садовая, 6.
 Сафронова Ксея. Сем. Подольскій пер., 13.
 Свитницкая. Б.-Панасовская, 45.
 Томашевская В. Г. С.-Москов., 94.
 Тимофеева Н. Д. Сумская, 39.
 Тимошенко Ек. Вас. Рыбная, 34.
 Улановъ П. М. Сумская, 14.
 Фромгольдъ Юган. Франц. Б.-Панасовская, 80.
 Цемахманъ В. С. Чеботарская, 11.
 Чаговецъ Л. И. Кацарская, 32.
 Черныхова Соф. Сем. Екатеринославская, 37.
 Чемеровская Соф. Леб. Ключков., 37.

Штадлеръ-Пальковская М. Д. Карповская, 22.
 Шишлова Соф. Ив. Московская, 14.
 Шорина Праск. Гр. Николаевск., 23.
 Экмекчи С. С. Нетеченская, 49.
 Яковлева Мар. Ант. Чернышев., 23.

Фельдшера и фельдшерицы.

Верберъ Гюс. Львов. Конторская ул., д. № 8, въ здан. лѣчебницы д-ра Лихоносова.
 Лукьянченко. Большая Панасовка, собствен. домъ.
 Манжелей Федоръ Матв. Въ зданіи духовной семинаріи.
 Пересада Ром. Федор. Большая Панасовка, д. № 5.
 Подлѣсная В. И. Дмитріевская, 23.
 Сыпачевская Е. В. Конюшенная, 34.
 Тощкая Марія Анис. С.-Москов., 105.

Массажисты и массажистки.

Грибова Виктор. Мих. Сумская, 70.
 Губенко Муза Дмитр. Сумская, 14.
 Приемъ отъ 4 до 8 час. вечера.
 Клушина Ал-ндра Григор. Николаевская, 25.
 Контрольская Аполин. Ал-ндровна. Екатеринославскій пер., 10. Приемъ отъ 4 до 6 ч. веч.
 Крысенко Иванъ Лавр. (студ. мед.). 2-й Зміевской вѣздъ, 6.
 Кулеша Вячесл. Стан. (студ. мед.). Марьинская ул., Васильевск. пер., 8. Массажъ и электризація. Приемъ отъ 3 до 5 ч. дня.
 Манжелей Ал-ндра Никол. Въ здан. духовной семинаріи.
 Марченко Нат. Савел. Садовая, 4.
 Мошкевичъ Б. А. Лопатинскій, 16.
 Піотровская Марія Станисл. Рыжковская, 4.
 Прокопьева Софья Ст. Николаев., 3.
 Смаковская М. В. Ключковская ул., въ здан. Тургеневскаго училища.
 Экъ Ал-дра Иван. Конторская, 26.
 Дома отъ 10 до 2 ч. дня.

Алфавитный Указатель.

Алфавитный Указатель

фамиліямъ должностныхъ лицъ, помѣщенныхъ въ Адресъ-Календарѣ и проживающихъ въ г. Харьковѣ, съ обозначеніемъ страницъ, на которыхъ они помѣщены, и ихъ адресовъ.

| А. | стр. | А. | стр. |
|----------------------------------|----------|------------------------------------|-----------------------|
| Абрамовичъ В. И. | 47 | Акимовъ Ф. С. | 23 |
| Абрамовичъ Е. И. | 112 | Акопенко Ф. Г. | 14 |
| Абрамовъ В. А. | 83 | Аксельродъ А. П. | 103 |
| Абрамовъ Г. Н. | 48 | Аксеновъ Д. К. | 87 |
| Абушинъ К. Ф. | 118 | Аксеновъ К. Л. | 80 |
| Аваевъ М. М. | 62, 67 | Аксеновъ Н. И. | 87 |
| Аварякинъ А. И. | 29 | Аксюкъ Е. П. | 65, 66 |
| Авдаковъ Н. С. | 92, 97 | Аладьинъ И. А. | 80 |
| Авдіевъ В. К. | 34 | Александровичъ А. Г. | 22 |
| Авдіевъ И. Р. | 29 | Александровичъ И. А. | 26 |
| Авдонковъ В. Д. | 80 | Александровичъ С. Л. | 223 |
| Авдѣевъ Н. В. | 37, 39 | Александровскій А. В. | 87 |
| Авербахъ Д. Г. (см. медіц. отд.) | 182 | Александровскій В. Г. | 101 |
| Аверко-Антоновичъ Е. П. | 110 | Александровскій С. Г. | 25, 94 |
| Авиловъ Н. А. | 101 | Алексѣевскій В. П. | 222 |
| Авраменко К. К. | 81 | Александровъ А. М. | 46 |
| Авсеньевъ Н. А. | 50 | Александровъ К. К. | 22 |
| Автономовъ М. М. | 11 | Александровъ М. С. | 73 |
| Агалли Н. Д. | 61 | Александровъ Н. Н. | 80 |
| Агаповъ П. О. | 37 | Алексѣва Е. Г. | 74 |
| Агарковъ П. Г. | 26 | Алексѣва М. Ѳ. | 100 |
| Агацъ Е. К. | 68 | Алексѣвскій В. П. | 53, 222 |
| Агицевъ В. Н. | 29 | Алексѣвъ А. А. | 47 |
| Агнивцевъ К. Н. | 64 | Алексѣвъ А. И. | 120 |
| Адамовичъ Н. Н. | 37 | Алексѣвъ Г. С. | 106 |
| Адамовъ И. С. (см. медіц. отд.) | 37, 183 | Алексѣвъ М. Т. | 36, 116 |
| Азанчевскій-Азанчевъ В. Н. | 1 | Алексѣвъ Н. А. | 38 |
| Азарный П. А. | 85 | Алексѣвъ Н. И. | 45 |
| Азбукина Л. И. | 88 | Алексѣвъ П. А. | 106 |
| Акименко А. П. | 94 | Алексѣвъ П. Н. | 99 |
| Акименко Н. С. (см. медіц. отд.) | 111, 182 | Алексѣвъ С. М. | 11 |
| Акименко П. П. | 29 | Алексѣенко В. П. | 59 |
| Акимовъ П. П. | 82 | Алексѣенко М. А. | 54, 90 |
| | | Алексѣенко М. М. | 5, 51, 112 |
| | | Алексѣенко Н. Д. (см. медіц. отд.) | 33, 55, 100, 105, 182 |

| | стр. | | стр. |
|------------------------------------|--------------------|----------------------------------|----------------|
| Аленичъ М. Д. | 72 | Антокопенко М. И. | 86 |
| Алешковъ С. Я. | 15 | Антоновичъ К. А. | 64, 66 |
| Алтухова А. М. | 20 | Антоновъ А. Т. | 43 |
| Алферовъ В. И. | 7 | Антоновъ И. А. | 15 |
| Алфимова М. А. | 72 | Антошевскій П. Б. | 96 |
| Алчевская И. Н. | 72, 73 | Антроповъ М. И. | 93 |
| Алчевская Х. Д. | 72 | Анфимовъ Я. А. (см. медиц. отд.) | 55, 182 |
| Алчевскій Д. А. | 92, 97, 108 | Анциферовъ А. Н. | 47, 54 |
| Алчевскій Н. А. | 47 | Анонасъ А. К. | 28 |
| Альбицкая А. В. | 10 | Аоронскій М. В. | 100 |
| Альбицкій В. И. | 58 | Апарина Е. П. | 65 |
| Альбовъ В. В. | 28 | Арбекова В. М. | 72 |
| Альховская А. Н. | 107, 109, 120 | Арбековъ Н. Д. | 51, 52 |
| Альховская А. П. | 75 | Арефьевъ В. П. | 6 |
| Альховскій А. А. | 107, 118, 119, 120 | Аристовъ В. И. | 11 |
| Альховскій Н. С. | 3 | Аристовъ Г. Г. | 9 |
| Алякритскій Н. И. | 58 | Аристовъ Д. Г. | 27, 117 |
| Амбосъ А. В. | 69 | Аристовъ С. Г. | 9, 87 |
| Амчиславскій М. Л. (см. мед. отд.) | 186 | Аркавинъ Я. С. | 20, 183 |
| Амчиславскій Я. Л. | 47 | Арнольди В. М. | 53 |
| Анадрусскій Н. И. | 111 | Арсеній архіеп. | 40, 107 |
| Ананьевъ Ѳ. С. | 105 | Аркавина Р. С. | 223 |
| Ананьина М. П. | 66 | Артемовъ В. Д. | 13 |
| Андерсонъ Э. Г. | 6 | Артюхъ И. Я. | 2 |
| Андіонъ Н. П. | 17, 95, 182 | Архангельскій Д. Е. | 51 |
| Андіонъ Т. Н. | 73 | Архангельскій И. М. | 43 |
| Андреева О. Д. | 57, 223 | Архангельскій Л. Г. | 86 |
| Андреевскій Д. М. | 4 | Архангельскій М. Е. | 51 |
| Андреевскій Я. В. | 27 | Арцышевскій К. И. | 34 |
| Андреевъ А. П. | 40 | Аршиновъ А. С. | 82 |
| Андреевъ В. А. | 102 | Астафьевъ А. А. | 85 |
| Андреевъ В. И. | 39 | Атласовъ И. Я. | 76 |
| Андреевъ Г. В. | 11 | Ауэрбахъ А. А. | 98 |
| Андреевъ Л. Д. | 38 | Ауэрбахъ С. А. | 97 |
| Андреевъ Н. Д. | 77 | Афанасьева Л. Н. | 110 |
| Андреевъ С. С. | 11 | Афанасьевъ П. И. | 78 |
| Андренко Е. И. | 22, 51 | Афончиковъ Ф. Ф. | 10 |
| Андреевская Е. Л. | 13 | Ащеуловъ И. М. | 50 |
| Андріановъ А. И. | 64, 66 | Айзенштадтъ Р. И. | 223 |
| Андросовъ П. А. | 27 | | |
| Анезеръ | 35 | | |
| Аникѣва М. А. | 72 | | |
| Анисимова Е. В. | 73 | Б. | |
| Анисимовъ И. А. | 102 | Бабецкій Е. М. | 110 |
| Анисимовъ И. П. | 6 | Бабицкій Г. В. | 81 |
| Анисимовъ М. П. | 23 | Бабурина Ю. И. | 30 |
| Анисимовъ Ѳ. Е. | 60 | Бабусъ Ю. | 98 |
| Анищенко Н. И. | 7, 21 | Багалій Д. И. | 5, 52, 90, 221 |
| Аниенковъ В. И. | 14 | Багрецовъ Л. М. | 43 |
| Ансовъ Г. Н. | 113 | Багровъ А. И. | 51, 68 |
| Антиповъ А. Д. | 86 | Баженовъ М. В. | 29 |
| Антиповъ Г. Е. | 12 | Баженовъ М. П. | 58 |
| | | Баженовъ П. К. | 16, 46, 105 |

| | стр. | | стр. |
|-------------------------------------|--------------------|------------------------------------|------------------------|
| Баженовъ Т. К. | 18 | Байталджи Л. Д. | 7 |
| Базавлукъ И. И. | 29 | Бедрига | 223 |
| Базарова М. П. | 65 | Безкровный Г. Г. | 45 |
| Базилевскій А. П. | 49, 121 | Безобразовъ В. А. | 36 |
| Базилевскій Ф. В. | 80 | Безобразовъ Ф. Ф. | 4 |
| Базій А. М. | 61 | Безсоновъ К. И. | 6 |
| Базькевичъ М. Н. | 86, 105 | Безугловъ В. И. | 9 |
| Баклоновъ П. С. (см. медиц. отд.) | 181 | Бекетовъ А. Н. | 59, 73, 222 |
| Бакуменко В. Ф. | 92 | Бекетовъ Н. Н. | 5 |
| Бакуменко М. К. | 223 | Беккеръ А. В. | 27 |
| Балановскій А. Ф. свящ. | 40, 41, 42, 52, 92 | Беккеръ Г. Г. | 89 |
| Балашевичъ Л. А. | 75 | Беневоленскій Н. В. | 35 |
| Балашова Д. А. | 116 | Бенике А. А. | 16, 118, 90 |
| Балашовъ В. Л. | 26 | Бенцъ Э. А. | 102 |
| Балковъ М. Г. | 86 | Беншъ А. Ф. | 75 |
| Баласный Я. О. | 5 | Беншъ П. В. | 75 |
| Банковичъ А. А. | 9 | Бергманъ В. А. | 9 |
| Банковскій Л. К. | 33 | Бергъ Е. Н. | 62, 63, 67, 68, 69, 89 |
| Банновъ Ф. Г. | 104 | Бергъ М. А. | 69 |
| Бантышъ В. А. | 17 | Бергъ М. Э. | 69 |
| Баньковскій Г. Г. | 31, 34 | Бергъ Р. К. | 66, 68, 76 |
| Барабанъ М. И. | 24 | Беръ Т. М. | 59 |
| Барабановъ П. Н. | 19, 55, 181 | Бергъ Э. К. | 66, 67, 68, 76, 89 |
| Баранковъ Н. Г. | 11 | Бережной И. С. | 102 |
| Баранниковъ И. А. (см. медиц. отд.) | 17, 20, 56, 183 | Беренштейнъ И. П. | 103 |
| Баранникъ Г. Л. | 119 | Беркосовъ П. С. | 9 |
| Барановичъ А. Л. | 6 | Берновъ Н. А. | 81 |
| Барановскій А. Я. (см. медиц. отд.) | 186 | Бернштейнъ-Коганъ Я. М. | 98 |
| Барановскій Л. С. | 38 | Бейеръ З. Е. | 65 |
| Барановъ М. В. | 12 | Бейленсонъ А. М. (см. медиц. отд.) | 186 |
| Баранко С. В. | 121 | Бизяевъ А. Д. | 79 |
| Барвинскій А. Г. Пушкинская, | 22, 45 | Бизяевъ М. Д. | 23 |
| Барилльотти Е. Н. | 13 | Биркинъ Г. Г. | 7 |
| Бариновъ П. В. | 109 | Вискъ А. С. | 95 |
| Бартепьевъ А. П. | 39 | Биссеровъ Г. Г. | 100 |
| Бартепьевъ Л. Л. (см. медиц. отд.) | 182 | Бичъ-Лубенскій И. М. | 102, 227 |
| Барцевскій И. Ф. | 81 | Блеки Ч. Г. | 104 |
| Барыкинъ В. М. | 6 | Блейлебенъ Н. И. | 18 |
| Барыкинъ Т. М. | 10 | Блейхеръ Я. Н. | 23 |
| Баскаковъ Г. П. | 27 | Блиндеръ А. Б. | 223 |
| Баскаковъ М. П. | 19 | Блинова Н. В. | 96 |
| Баскаковъ П. Д. | 19, 24, 94 | Блиновъ В. Д. | 34 |
| Баскаковъ Ф. П. | 4 | Бличиковъ А. Н. | 94 |
| Басовъ И. Ф. | 29 | Бобинъ В. П. (см. медиц. отд.) | 63, 183 |
| Бастіенъ П. И. | 93 | Бобинъ М. П. | 47 |
| Батуровъ Л. М. | 102 | Бобковъ-Босовъ К. И. | 50 |
| Батюшковъ А. Д. | 45 | Бобловскій М. П. | 119 |
| Бахметевъ А. Ф. | 76 | Бобровскій В. Н. | 27 |
| Башипская А. В. | 18 | Бобровскій Г. М. | 74 |
| Башипскій А. В. | 49 | Бобыревъ Г. Н. | 28, 98 |
| Башипскій Г. В. | 3 | Богаевскій В. Н. | 34 |
| | | Богатыревъ Н. С. | 19, 25, 31 |

| | стр. | | стр. |
|-----------------------------------|-------------------|---|--------------|
| Богатыревъ Ф. И. | 12 | Босенко М. И. | 10 |
| Богдановичъ А. И. | 83 | Босольго А. Н. | 79 |
| Богдановичъ В. Г. | 14 | Ботезата Г. А. | 46 |
| Богдановъ А. В. (см. медиц. отд.) | 186 | Бочаровъ В. И. | 108 |
| Богдановъ Г. С. | 21 | Бочкаревъ В. П. | 83 |
| Богдановичъ Е. К. | 71 | Бочаровъ Г. В. | 92, 93 |
| Богдановичъ Р. В. | 49 | Бошъ К. А. | 113 |
| Богдановъ А. Е. | 78, 223 | Бойковъ М. А. | 51, 116 |
| Богдановъ А. Ф. | 81 | Бойко-Родзевичъ Г. Г. (см. медиц. отд.) | 17, 186 |
| Богдановъ В. К. | 36 | Бойчевскій Н. П. | 49, 106, 180 |
| Богдановъ И. А. | 87 | Брагинъ Ф. Т. | 60 |
| Богдановъ Гером. М. | 43 | Брагинская О. Н. | 223 |
| Богдановъ Ф. Д. | 76 | Брагинскій С. Н. | 221 |
| Богданскій Э. О. | 83 | Бражниковъ И. П. | 31 |
| Боголюбовъ Д. И. | 42 | Бразоль Г. Е. | 15 |
| Богомольная Ф. Л. | 223 | Брансбургъ Я. Б. | 183 |
| Богуславскій П. Р. | 90, 107, 116, 120 | Брандтъ А. П. | 60 |
| Богуславскій Ф. И. | 4 | Брандтъ А. Ф. | 53 |
| Богущкій А. И. | 83 | Братолобова И. В. | 70 |
| Божкевичъ И. Ф. | 7 | Братолобовъ Г. П. | 10 |
| Бокариусъ Н. С. (см. медиц. отд.) | 56, 47, 104, 183 | Братчиковъ И. Н. | 23 |
| Бокевичъ-Щуковскій Н. Д. | 37 | Браунштейнъ Е. П. (см. медиц. отд.) | 108, 185 |
| Болдыжевъ И. И. | 32 | Браунштейнъ К. П. | 74 |
| Болтасовъ П. А. | 85 | Браунштейнъ О. П. | 56 |
| Болтенгагенъ А. К. | 75 | Брайковъ П. В. | 33 |
| Болтинъ А. В. | 45 | Брайловскій А. А. | 49 |
| Бомашъ М. Я. | 183 | Брайловскій В. А. | 58 |
| Бонагъ Л. | 113 | Брайловскій И. А. | 60 |
| Бондаревскій Н. С. | 83 | Брайловскій Н. А. | 26 |
| Бондаревъ Д. И. | 32 | Брайловскій С. А. | 9 |
| Бондаревъ П. П. | 23 | Брайловскій Ф. А. | 113 |
| Бооль А. К. | 9 | Бренфо А. Л. | 66 |
| Бооль О. Е. | 10 | Бреславицъ М. С. | 12 |
| Борисовичъ Н. А. | 50 | Бреславъ И. С. (см. медиц. отд.) | 111, 183 |
| Борисовъ В. В. | 94 | Бретшнейдеръ Р. Г. | 13 |
| Борманъ В. Н. | 47 | Бретшнейдеръ С. Р. | 70 |
| Борманъ Г. Н. | 108 | Брейфельдтъ Е. М. | 6 |
| Борманъ С. Н. (см. медиц. отд.) | 108, 183 | Бригевичъ Ю. И. | 84 |
| Борманъ С. Э. | 36 | Брикнеръ С. А. | 91, 104 |
| Борманъ Э. Ю. | 46, 86 | Бриксенъ-фонъ А. К. | 81 |
| Бормотовъ В. Н. | 33 | Бринкенъ-фонъ-Денъ Н. Э. | 6 |
| Боровской В. С. | 47 | Брю А. С. | 53, 60 |
| Бородаевскій А. В. | 51 | Брю К. С. | 40 |
| Бороденко Ф. С. (см. медиц. отд.) | 57, 182 | Броваръ И. И. | 35 |
| Борткевичъ В. Э. | 106 | Бровковъ Н. П. | 47 |
| Борткевичъ С. К. | 115 | Бродовичъ I. А. | 52 |
| Бортникова С. П. | 71 | Брофельдъ Е. М. | 3 |
| Борткевичъ С. Ю. | 76 | Брукъ Б. А. | 105, 223 |
| Борткевичъ Э. Л. | 118 | Брутовъ А. В. | 38 |
| Бортновскій К. В. | 97 | Брызгалинъ А. А. | 24, 27, 118 |
| Борщъ М. Д. | 67 | | |

| | стр. | | стр. |
|--|------------|------------------------------------|----------------|
| Брянцевъ В. В. | 29 | Бѣлавинъ 2-й А. И. | 33 |
| Бугорскій А. Т. | 21 | Бѣлецкій В. Н. | 33 |
| Будзинскій В. А. | 181 | Бѣлецкій В. П. (см. медиц. отд.) | 185 |
| Будько И. С. | 79 | Бѣлецкій Г. А. | 80 |
| Будковъ И. П. | 36 | Бѣлецкій И. И. | 115, 120 |
| Будянский М. П. | 4 | Бѣлецкій П. М. | 9 |
| Будянский Н. А. | 32 | Бѣленко А. С. | 11 |
| Бужинскій П. П. | 58 | Бѣленькая Н. В. | 109 |
| Бузескуль В. П. | 52 | Бѣликова Т. Н. | 44 |
| Буковъ М. Г. | 37 | Бѣликовъ С. Ѳ. | 18 |
| Булатовъ П. Э. | 79 | Бѣликъ Ф. П. | 87 |
| Булацель А. И. 5, 14, 16, 90, 110, 111 | | Бѣлинскій В. В. | 37 |
| Булгаковъ А. И. | 37 | Бѣлицкій А. В. | 29 |
| Булгаковъ В. А. | 90, 114 | Бѣлицкій П. В. | 29 |
| Булгаковъ Г. В. | 18 | Бѣлобородовъ И. И. | 97 |
| Булгаковъ Д. М. | 80 | Бѣловъ В. Н. | 26 |
| Булгаковъ И. В. | 43, 69 | Бѣлогорскій П. П. | 62 |
| Булгаковъ С. В. | 75 | Бѣлогриць-Котляревскій М. П. | 29 |
| Булдовскій В. А. | 80 | Бѣлозерская К. Т. | 69 |
| Бунинъ В. П. | 9 | Бѣлоконская В. Н. | 100 |
| Бураковъ Г. К. | 26, 59, 90 | Бѣлоконскій И. П. | 100 |
| Буракъ Ш. М. (см. медиц. отд.) | 185 | Бѣлокопытова Н. Н. | 71 |
| Бураковскій П. М. | 221 | Бѣлокопытовъ Н. А. | 51 |
| Бурасъ Я. П. (см. медиц. отд.) | 20, 181 | Бѣлоусовъ А. К. | 55 |
| Бургинъ Г. | 113 | Бѣлоусовъ А. М. | 75 |
| Бурдыкинъ П. И. | 85 | Бѣлоусовъ Н. Ф. | 53 |
| Бурковскій С. А. | 7 | Бѣлый А. М. | 46 |
| Бурлаковъ Г. Г. | 77 | Бѣлявскій Д. Ф. | 9 |
| Бурлаковъ И. Ф. | 36 | Бѣлявскій М. Н. | 39 |
| Бурносъ | 103 | Бѣляевъ В. В. (см. медиц. отд.) | 183 |
| Бураковскій К. Ѳ. | 36, 71 | Бѣляевъ В. Н. | 18, 103 |
| Бурыковскій П. М. | 18 | Бѣляевъ Д. Х. | 1 |
| Бусыгинъ свящ. В. С. | 42, 115 | Бѣляевъ Н. А. | 85 |
| Бутескуль И. А. | 85 | Бѣляевъ Ѳ. А. | 83 |
| Буткевичъ прот. Т. И. 41, 42, 44 | | Бѣляевъ-Молчановскій А. А. | 25 |
| | 64, 52, 67 | Билобржевскій | 35 |
| Бутковскій С. П. | 40 | | |
| Бутовская М. И. | 10 | В. | |
| Бутовъ Н. М. | 95, 98 | Вавнеръ А. А. | 111 |
| Бутцъ Н. И. | 99 | Вагнеръ А. Г. 62, 63, 64, 67, 68, | |
| Бухавцовъ П. Ф. | 19 | | 69, 92, 89, 76 |
| Буханцевъ С. Г. | 78 | Вагнеръ П. А. | 81 |
| Бухаринъ В. И. | 10 | Важеевскій Э. Ф. (см. медиц. отд.) | 37, 183 |
| Буцинскій П. Н. | 52 | Валконскій Б. Г. | 69 |
| Буйницкій С. И. | 99 | Вальцъ Б. Я. | 46 |
| Быковъ Н. К. | 95 | Вальтеръ Г. А. | 223 |
| Быркинъ М. И. | 48, 112 | Валяшко Н. А. | 57 |
| Быстрицкій А. И. | 50 | Вандоловскій В. В. | 20 |
| Быстрицкій В. В. | 36 | Вареникъ В. А. | 26 |
| Быстрицкій И. Ф. | 11 | Варламовъ М. С. | 37 |
| Бычевскій Б. А. | 83 | Варламовъ С. Г. | 29 |
| Бѣлавинъ 1-й Н. И. | 33 | Варшавскій С. В. | 46 |

| | стр. | | стр. |
|--------------------------------|--|-------------------------------|-------------------|
| Варяницынъ В. М. | 29 | Веретенниковъ П. Ш. | 69 |
| Варяницынъ Д. Ф. | 50 | Верещагинъ Н. В. | 5 |
| Василенко П. Я. | 11 | Верейскій С. П. | 26 |
| Васильевъ А. Н. | 95, 101 | Вериги В. К. | 50 |
| Васильевъ А. О. | 44 | Вернеръ Л. Л. | 67 |
| Васильевъ В. В. | 79, 102 | Вернигора И. Л. | 34 |
| Васильевъ Г. В. | 22 | Верстратъ М. Э. | 98 |
| Васильевъ Д. М. | 61 | Вертиловская О. Ю. | 44 |
| Васильевъ М. А. | 36 | Вертиловскій А. Ю. | 44 |
| Васильевъ Н. А. | 59 | Верховская А. М. | 65, 92 |
| Васильевъ Н. Н. | 109 | Вестералевъ В. Ш. | 80 |
| Васильевъ П. А. | 40 | Ветуховъ А. В. | 30, 90, 112 |
| Васильевъ П. Н. | 93 | Ветуховъ В. М. | 141, 76, 109, 112 |
| Васильковскій А. Г. | 34, 74 | Вечерко А. Е. | 10 |
| Васильковскій Ю. К. | 51 | Вейманъ П. Л. | 60 |
| Васицкій В. Г. | 15 | Вейнрейхъ Э. А. | 75 |
| Ватманъ В. Г. | 3 | Вейссъ Р. Ф. | 39 |
| Ватонъ М. Э. | 98 | Вейхертъ М. Ю. | 77 |
| Вахнинъ П. Д. | 63, 65, 115 | Викторовъ А. Н. | 84 |
| Вашекидзе С. Г. | 33 | Викторетъ | 35 |
| Ващенко И. И. | 20, 24, 108 | Вилинскій А. В. | 105 |
| Ващенко И. О. | 119 | Вильга И. И. | 97 |
| Ващенко Н. Г. | 64, 108, 111 | Вильга М. И. | 113 |
| Вайсбордъ А. Г. | 223 | Вильгальмъ Н. Ф. | 61, 63, 64, 102 |
| Васбордъ И. С. (см. мед. отд.) | 183, 223 | Вилькъ Н. М. | 11 |
| Введенскій свящ. Г. | 40 | Винбергъ Е. А. | 97 |
| Веберъ А. Г. | 94 | Винклеръ-Суворовская | 223 |
| Веберъ А. К. | 75 | Винклеръ-фонъ В. К. | 3 |
| Вегнеръ Ю. Э. | 75 | Винклеръ Д. М. | 65 |
| Ведринскій М. С. | 76 | Винниковъ Н. В. | 81 |
| Ведринская А. А. | 88 | Виногородовъ К. Г. | 87 |
| Великановъ В. И. | 31, 61, 67 | Виноградовъ свящ. П. В. | 40 |
| Велитченко И. К. | 24, 25, 30, 43, 91, 92, 96, 101, 106, 107 | Виноградовъ И. А. | 30, 112 |
| Велитченко О. И. | 108 | Виноградовъ Н. З. | 51 |
| Величанскій Г. Г. | 10 | Виноградскій И. Н. | 118, 222 |
| Величкина Е. М. | 74 | Виноградскій П. В. | 18 |
| Величко А. Л. | 16, 17 | Винокуровъ И. Н. | 21 |
| Величко В. В. | 51, 58, 222 | Винокуровъ Н. П. | 83, 100, 105 |
| Величковскій Г. С. | 23 | Вирановскій А. Ф. | 82 |
| Вельменко К. П. | 14 | Витвицкій К. В. | 27 |
| Вельсовская Л. А. | 111 | Витте А. А. | 73 |
| Вельсовскій Б. Н. | 47 | Витте М. А. | 65 |
| Венеръ К. К. | 102 | Витте Н. А. Баронъ | 79 |
| Венжикъ Л. Д. | 27 | Вицинскій В. П. | 33 |
| Венигъ А. К. | 63, 67, 68 | Вишневакскій Н. П. | 95 |
| Веніаминовъ Е. Г. | 41, 73 | Вишневакскій Н. С. | 87 |
| Верберъ Г. Л. | 224 | Вишняковъ свящ. П. И. | 41, 62, 69, 87 |
| Вербицкій протодіак. В. И. | 40 | Владыковъ С. И. | 33 |
| Вергелесъ А. М. | 26 | Власовская П. Ю. | 44 |
| Верескунь В. С. | 9 | Власовскій Ф. М. | 5, 48 |
| Веретенниковъ И. В. | 22, 24, 91 | Власовъ А. П. | 47, 85 |
| | | Власовъ В. П. (см. мед. отд.) | 183 |

| | стр. | | стр. |
|---|--------------------------|-----------------------------------|--------------------|
| Галицынъ князь А. Д. | 16, 17 | Гербеѣвъ В. Е. | 79 |
| Галкинъ М. В. | 21 | Геркевичъ О. М. | 223 |
| Галли Г. А. | 76 | Германъ Л. А. | 46 |
| Галушко А. М. | 12 | Герстнеръ Л. Л. | 68 |
| Галькова М. Г. | 8 | Герцогъ С. В. см. медиц. отд. | 19, 187 |
| Гальковъ Г. В. | 23 | Геттихъ Н. П. | 58 |
| Гамалѣй К. М. | 23 | Гехтманъ А. Н. | 57 |
| Гамбургъ Л. А. | 29 | Гехтманъ Д. Н. | 23 |
| Гамбургева (по мужу Лидова) В. М. см. медиц. отд. | 183 | Гещикъ А. Ф. | 18 |
| Гамнеръ Д. В. | 79 | Гейбовичъ С. В. | 79 |
| Гавшеевъ С. М. (см. медиц. отд.) | 20, 181 | Гейлеръ Б. М. см. медиц. отд. | 20, 187 |
| Ганъ А. К. (см. медиц. отд.) | 181 | Гейцигъ Е. Н. | 44 |
| Ганъ Е. И. | 75 | Гильдебрандтъ А. Д. | 74 |
| Ганъ И. Ф. | 26 | Гильдебрандтъ Д. В. | 66, 74 |
| Ганъ О. И. | 75 | Гильдебрандтъ Н. Г. | 31, 63 |
| Ганъ Я. Э. | 94 | Гинзбургъ А. В. | 46 |
| Гарагатый В. А. | 11 | Гинсбургъ М. Д. (см. медиц. отд.) | 111, 185 |
| Гарденинъ Ф. Н. | 11 | Гинце А. К. | 84 |
| Гарева Е. А. | 8 | Гинце Г. Э. | 63, 66 |
| Гаркушевскій Д. Ф. | 18 | Гайтцингеръ Ю. А. | 10 |
| Гаркушенко Н. П. | 51 | Гирманъ М. Д. | 99 |
| Гармацъ М. Г. | 10 | Гирченко В. П. | 46 |
| Гарнье Л. Р. | 61, 69 | Гиршманъ Л. Л. см. медиц. отд. | 5, 54, 76, 91, 183 |
| Гастферъ П. Е. | 88 | Гиршманъ Н. Л. | 22 |
| Гатова Е. Р. | 223 | Гиршманъ Ю. А. | 111 |
| Гауптъ М. Г. | 67 | Гиршъ М. К. | 83 |
| Гаусламъ А. А. | 14 | Глаголевъ М. В. | 33 |
| Гашенко В. А. | 10 | Гладковъ И. П. | 101 |
| Гайны Г. Г. | 97 | Гладковъ Л. Н. | 79 |
| Гвоздииковъ А. Т. | 23 | Гладковъ Н. Г. | 16 |
| Гекъ Г. А. | 92 | Глазеръ С. С. | 92 |
| Гелей И. Д. | 12 | Глазуновъ Ф. П. | 99 |
| Гельбушъ Г. А. | 102 | Глазыринъ В. А. | 83 |
| Гельбушъ Г. Г. | 113 | Глевтиенко Н. С. | 106 |
| Гельтуль В. А. | 47 | Гливенко В. Я. | 100 |
| Гемпианъ В. А. | 58, 114 | Глоба К. А. | 27 |
| Генелесъ Н. Б. | 47, 100 | Глушановскій Т. Т. | 45 |
| Генелесъ С. Б. (см. медиц. отд.) | 111, 183 | Глушковъ А. В. | 15 |
| Геника Р. В. | 91 | Глущенко В. К. | 46 |
| Генцельтъ А. Р. | 68, 76 | Глущенко И. К. | 81 |
| Генюкъ Г. К. | 11 | Гнилицкій И. Г. | 12 |
| Георгизонъ Л. К. | 66 | Гнуздєвъ Н. Е. | 27 |
| Георгиевскій К. Н. | 55 | Гибдичъ А. Г. | 25, 114 |
| Герасимовичъ Г. М. | 13 | Гибдичъ М. И. | 27 |
| Герасимовъ А. В. | 22 | Гибдичъ Н. И. | 34, 43 |
| Геращенко А. И. | 9 | Говоровъ С. Г. | 47 |
| Геращенко Т. И. | 12 | Гогинъ М. В. | 43, 44 |
| Гербель С. Н. | 1, 24, 91, 106, 107, 110 | Гоздовская М. Л. | 97 |
| Гербуртъ-Гейбовичъ В. Ф. | 59 | | |

| | стр. | | стр. |
|---------------------------------------|--------------|------------------------------------|---------------|
| Голевъ П. П. | 47 | Горяиновъ И. Ѳ. | 78 |
| Голевъ С. Н. | 108 | Горанскій В. И. | 79 |
| Голенищевъ-Кутузовъ Д. Ф. | 46 | Горанскій П. И. | 27 |
| Голицына М. А. | 108 | Горачкинъ П. Г. | 28 |
| Голицынъ А. Д. 90, 114, 116, 117, 119 | | Госманъ А. Н. | 84 |
| Голзи А. Г. | 67 | Гостинопольскій А. И. | 47, 82 |
| Головатюкъ В. А. | 84 | Гостровский В. С. | 50 |
| Головинскій А. И. | 46 | Готовицкій Ѳ. Г. | 18 |
| Головинскій Е. В. | 49 | Гоуштыцкій И. О. | 62, 65, 114 |
| Головинъ В. В. | 84 | Гофманъ М. С. (см. медиц. отд.) | 183 |
| Головкинъ В. Н. | 80, 105 | Гофманъ Н. Э. | 67 |
| Голоперовъ П. В. | 15 | Гоша М. Г. | 68 |
| Голубаевъ А. А. | 90 | Гоштовтъ Г. А. | 35, 110 |
| Голубничій В. Т. | 47, 102 | Гойнинченъ-Гюне фонъ А. К. | 75 |
| Голубъ Г. Ф. | 95, 98 | Грабовскій А. И. | 35 |
| Гольдинъ Н. С. | 92 | Грабовскій М. Д. | 23 |
| Гольянъ К. Р. | 96, 101 | Грабовскій М. И. (см. мед. отд.) | 17, 181 |
| Голяховскій А. И. (см. медиц. отд.) | | Градовъ Е. Е. | 85 |
| | 82, 105, 187 | Грамматикати Д. Н. | 23 |
| Голяховскій Ф. П. | 33 | Грановъ И. Я. | 93 |
| Гонтарева М. А. | 109 | Граффъ Г. Ф. | 79 |
| Гонтаревъ Г. Г. | 46 | Гревизирскій П. П. | 28 |
| Гонтаревъ И. Г. | 16 | Гредескуль Н. А. | 31, 54, 100 |
| Гончаревскій священникъ Г. Н. 40, 63, | | Грекова А. А. | 44 |
| | 112, 119 | Грековъ А. П. | 118 |
| Гончарова П. И. | 73 | Грековъ И. П. | 11 |
| Гончаровъ Г. А. | 95 | Грефнеръ И. М. | 96 |
| Гончаровъ Е. Ф. | 86 | Гречаниновъ А. В. | 58 |
| Горайнъ священникъ Г. К. | 41, 42, 44 | Гречка В. В. | 23 |
| Горбаневъ А. В. | 12 | Грейденбергъ В. С. (см. медиц. | |
| Горбаневъ Г. С. | 36 | | отд.) 17, 181 |
| Горбацевичъ Д. В. | 85 | Грейденбергъ В. Ш. | 56 |
| Горбачевъ А. И. | 99 | Гржондковскій В. С. | 20 |
| Горбачевъ П. В. | 86 | Грибановъ П. В. | 11 |
| Горбунковъ В. П. | 46, 86 | Грибова В. М. | 224 |
| Гордѣва Е. Д. | 65 | Григорова М. И. | 72 |
| Гордѣвъ И. П. | 22 | Григоровъ Г. П. | 33 |
| Гордѣвъ И. С. | 8 | Григоровъ К. С. | 64, 74 |
| Гордѣвъ П. А. 5, 16, 60, 90, 118 | | Григоровичъ А. К. | 33 |
| Гордѣенко О. Н. | 108 | Григоровичъ В. П. | 80 |
| Гордѣенко М. Е. | 15, 110 | Григоровичъ Д. Ѳ. | 80 |
| Гордонъ Я. В. | 38 | Григоровичъ И. Я. | 23 |
| Гордынскій В. Г. | 79 | Григоровичъ П. Л. | 41, 68 |
| Горенштейнъ М. Г. (см. медиц. отд.) | 181 | Григоровичъ С. П. | 66 |
| Горинъ Е. М. | 31 | Григоросуло Н. Д. | 29 |
| Горкевичъ Л. Н. | 62, 70 | Григоросуло А. И. | 221 |
| Горобцева Е. Л. | 18 | Григорьевъ В. В. | 10 |
| Горовицъ А. Г. | 91 | Григорьевъ И. П. | 10 |
| Городецкій В. С. | 90 | Григорьевъ Л. Г. | 3 |
| Городниченко А. К. | 96 | Григорьевъ Н. В. | 31 |
| Гороховъ А. Г. | 26 | Григорьевъ С. П. (см. медиц. отд.) | |
| Горскій К. К. | 89, 92 | | 20, 187 |

| | стр. | | стр. |
|----------------------------------|----------------|-------------------------------------|-----------------|
| Григорьева Л. О. | 222 | Гусевъ А. Н. | 15 |
| Гридинъ А. А. | 80 | Гусевъ В. Д. | 29 |
| Гридинъ П. Т. | 50 | Гусевъ Д. И. | 93 |
| Гридинъ С. П. | 95, 102 | Гусевъ К. М. | 4 |
| Гризодубовъ В. М. | 23 | Гусаковскій П. А. | 47 |
| Грикке Г. А. | 108 | Гутникова А. В. | 74 |
| Грикке Ф. А. | 108 | Гутникова А. Н. | 71 |
| Грингофъ Л. А. | 68 | Гутниковъ Д. С. | 62, 64 |
| Гринфельдъ Э. С. | 223 | Гутниковъ Н. В. | 41, 45, 71, 113 |
| Гринцовъ | 105 | Гутовскій А. М. | 96 |
| Гринченко Д. Я. | 116 | Гутовскій П. М. | 79 |
| Гриффъ | 35 | Гутовскій Ф. К. | 221, 113 |
| Грищенко А. П. | 65 | Гутьяръ Р. X. | 102 |
| Грищенко И. К. | 24, 25, 28 | Гущинъ А. Д. | 11 |
| Грищенко М. П. | 74 | Гюльцгофъ В. В. | 29, 100 |
| Гришневъ А. Н. | 80 | | |
| Грома святиц П. С. | 61, 41, 64, 75 | | |
| Гросбергъ А. А. | 103 | | |
| Гроссетъ Л. И. | 10 | Дабо Л. И. | 83 |
| Гроссетъ М. И. | 66 | Давиденко В. К. | 6 |
| Грудзинская О. А. | 66 | Давыденко В. Ф. | 42, 110 |
| Груевъ Д. Д. | 35 | Давиденко И. А. | 20 |
| Грузинцевъ А. П. | 53 | Давиденко Я. Б. | 96 |
| Грумбокова Э. Ф. | 75 | Давидовъ З. П. | 67 |
| Грундлеръ А. Ф. | 104, 108 | Давтяницъ Г. Г. | 48 |
| Груневъ Н. И. | 103 | Давшкевичъ Н. А. | 49 |
| Грунтенко Н. А. | 21, 22, 74 | Давыдовъ Д. П. | 32 |
| Губаревичъ В. И. | 85 | Давыдовъ Е. Н. | 72 |
| Губенко М. Д. | 224 | Давыдовъ П. А. | 27 |
| Губертъ В. О. | 45 | Дагаева А. М. | 224 |
| Гугель Ф. Р. | 10 | Дамрофъ Л. Э. | 108 |
| Гудима Д. Н. | 50 | Дамрофъ Э. Э. | 224 |
| Гудинчукъ Н. К. | 88 | Данилевичъ В. Е. | 53, 67 |
| Гузь П. X. (см. медиц. отд.) | 182 | Данилевичъ Е. Г. | 45 |
| Гукова А. И. | 66 | Данилевскій А. И. | 59, 76 |
| Гулакъ-Артемовскій В. Л. | 1 | Данилевскій В. Я. (см. медиц. отд.) | 55, 100, 183 |
| Гульбинъ Я. Г. | 7 | Данилевскій К. Я. (см. медиц. отд.) | 56, 183 |
| Гулькевичъ Н. С. | 48 | Данилевскій М. Я. (см. мед. отд.) | 185 |
| Гуляевъ С. В. | 47 | Данилевскій Д. А. | 77 |
| Гумбургъ Н. А. | 63 | Даниленко К. В. | 10 |
| Гундаревъ К. Н. | 32 | Даниловичъ А. Ф. | 46, 101 |
| Гургеновъ Г. Г. | 57 | Даниловъ В. В. | 16 |
| Гуревичъ А. И. (см. медиц. отд.) | 111 | Даниловъ О. Н. | 14, 20 |
| Гурковскій В. В. | 95 | Даниловъ П. П. | 36 |
| Гуровъ А. В. | 53 | Дариво Г. Ю. (см. медиц. отд.) | 112, 181 |
| Гуровъ В. В. | 46 | Дарре А. К. | 113 |
| Гурекій И. Ф. | 28 | Дахневскій А. П. | 27 |
| Гурекій Я. В. | 77 | Дахневскій Д. Г. | 3 |
| Гурьевъ И. И. (см. медиц. отд.) | 181 | Дахневскій Т. Г. | 40 |
| Гурьевъ А. Д. | 47 | | |
| Гусаковъ Ф. Т. | 14 | | |
| Гусева | 224 | | |

| | стр. | | стр. |
|----------------------------------|--------------|----------------------------------|----------------------------|
| Дацевичъ В. М. | 22 | Джунковский П. Н. | 9 |
| Даценко А. М. | 7 | Дзиковичъ А. И. | 23 |
| Даценко М. И. | 7 | Дзиковский А. В. | 86 |
| Дашевский Н. П. | 68, 70 | Дзюба С. А. | 99 |
| Дашкевичъ М. И. | 18, 222 | Дзюблевский В. Р. | 37 |
| Дашкевичъ Н. И. | 59 | Диде Л. Л. | 102 |
| Дашкевичъ С. И. | 68 | Диде Г. Л. | 223 |
| Дашкіева М. Г. | 71 | Диденко М. И. | 88 |
| Дахно | 224 | Дидрихсонъ Г. К. | 39 |
| Двигубский М. А. | 110 | Диканский Я. Е. (см. мед. отд.) | 183 |
| Дворжанчикъ К. М. | 105 | Дикарева В. Я. | 88 |
| Дворниченко С. П. | 2, 55 | Дикій Г. Д. | 11 |
| Двукраевъ А. А. | 50 | Дитмаръ-фонъ Н. Ф. | 24, 25, 28, 92, 95, 97, 98 |
| Девисеръ П. | 113 | Дитрихсонъ К. В. | 59, 61, 66, 67 |
| Девьерсъ А. Ф. | 68 | Дитрихсонъ М. А. | 66 |
| Девьерсъ М. Ф. | 76 | Дическуловъ П. П. | 47 |
| Дегтяренко И. Д. | 120 | Діаковский Э. П. | 68 |
| Деконоръ Д. В. | 4, 77 | Діаконенко Д. Д. | 78 |
| Декшенекъ К. П. | 113 | Діомидовъ А. Я. | 28 |
| Деларова А. И. | 92 | Дмитріева М. Д. | 44 |
| Деларю М. Д. | 15, 52 | Дмитріевская Д. М. | 69 |
| Делла-Вось А. Л. | 80 | Дмитріевъ А. В. | 3 |
| Делла-Вось Л. К. | 78 | Дмитріевъ А. Д. | 44, 62, 64 |
| Демидовъ В. А. | 5 | Дмитріевъ свящ. А. П. | 41, 109 |
| Демидовъ М. В. | 47 | Дмитріевъ Д. И. | 23 |
| Демидовъ Н. И. | 115 | Дмитріевъ И. В. | 30, 96 |
| Деминъ А. Н. | 46 | Дмитріевъ К. Я. | 37 |
| Демьяненко А. И. | 108 | Дмитріева О. Э. | 72 |
| Демьяненко А. Э. | 73 | Дмитріевъ С. Е. | 103 |
| Демьяненко П. А. | 116, 119 | Добкинъ З. І. | 6 |
| Демьяненко П. Ф. | 60 | Добровольский А. М. | 36 |
| Денисовъ А. А. | 46 | Добровольский прот. В. Н. | 41, 43, 58, 60 |
| Денисовъ В. Ф. | 100 | Доброгорский С. Д. | 8 |
| Денисовъ М. А. (см. мед. отд.) | 64, 66, 183 | Добромысловъ В. С. | 97 |
| Денисовъ Я. А. | 52 | Добромысловъ Д. Е. | 13 |
| Денченко Н. В. | 1 | Доброправовъ М. В. | 43, 44 |
| Деполовичъ С. П. (см. мед. отд.) | 183 | Добросельский П. П. | 16, 116, 119 |
| Депрерадовичъ Г. В. | 97 | Доброславский от. В. | 5 |
| Депрерадовичъ Н. М. | 48 | Доброславский Д. В. | 26 |
| Дербушевъ В. С. | 62, 114 | Доброхотова А. В. | 106 |
| Дервянко А. Н. (см. мед. отд.) | 19, 105, 183 | Довнаръ-Запольский В. И. | 82 |
| Дервянко В. Н. | 58 | Додукаловъ А. И. (см. мед. отд.) | 181 |
| Дереча Н. И. | 57 | Додукаловъ В. С. | 34 |
| Державина Н. И. | 109, 110 | Долбинъ И. А. | 30 |
| Державинъ В. Е. (см. мед. отд.) | 39, 183 | Долгово-Сабуровъ А. В. | 97, 98 |
| Дерикеръ Г. Г. | 94 | Долговъ А. М. (см. мед. отд.) | 185 |
| Десятовъ А. В. | 105 | Долгополовъ Т. С. | 119 |
| Джемсонъ-Терци | 83 | Долженкова В. С. | 71 |
| Дженѣвъ С. А. | 46 | Долженко А. В. | 85 |

| | стр. | | стр. |
|------------------------------------|--------------------------------|------------------------------------|----------------|
| Долженко Л. Г. | 101 | Дуковъ Е. Я. (см. медиц. отд.) | 104, 187 |
| Долженковъ Н. А. | 46 | Дюковъ И. П. | 3 |
| Долженковъ П. М. | 36 | Дюретъ О. К. | 99 |
| Долженковъ С. Г. | 58 | Дюсиметьеръ О. С. | 72 |
| Дамбровская Л. В. | 70 | Дюсеметьеръ Ф. П. | 99 |
| Домбровский А. А. | 28 | Дюскинъ М. Ф. | 38 |
| Домбровский А. П. | 84 | Дютруиль П. А. | 63, 64 |
| Домбровский Г. Г. | 84 | Дыбскій В. А. | 31, 53, 54, 92 |
| Домбровский М. А. | 95 | Дынина Е. И. | 108 |
| Домбровский Н. Г. | 19 | Дынинъ Д. А. (см. медиц. отд.) | 108, 183 |
| Домонтовичъ В. М. | 69 | Дьякова Л. Е. | 44 |
| Домонтовичъ И. П. | 32 | Дьяковъ К. Г. | 41, 72, 119 |
| Донецкій И. Ф. | 26 | Дьяконовъ Н. Л. | 10 |
| Дорофьевъ Н. Е. | 53, 59 | Дьяконовъ Т. В. | 104 |
| Дорошенко В. В. | 49 | Дьяченко Д. А. | 15 |
| Дорошенко М. М. | 12 | Дьячковъ С. С. | 46 |
| Дорреръ Г. И. | 23 | Дѣдусенко П. Т. | 59, 64 |
| Досычевъ В. Н. | 13 | Дятловъ П. П. | 9 |
| Доценко Д. А. | 29 | | |
| Доценко Р. М. | 11 | Е. | |
| Дочевскій С. И. | 66, 76, 92 | Евглевскій П. А. | 13 |
| Драгомировъ А. М. | 37 | Евдокимова Е. И. | 66, 69 |
| Дракинъ И. Н. (см. медиц. отд.) | 3, 91, 105, 107, 109, 111, 182 | Евдокимовъ Н. Н. | 53, 59 |
| Дредеръ А. Г. | 113 | Евецкій И. А. | 43 |
| Дрентельнъ Е. С. (см. медиц. отд.) | 182 | Евецкій Н. А. | 120 |
| Дришманъ Э. Э. (см. медиц. отд.) | 183 | Евецкій П. А. | 115, 120 |
| Дриновъ М. С. | 52 | Евминовъ Д. Ф. | 26 |
| Дробный Б. А. (см. медиц. отд.) | 183 | Евренновъ Г. В. | 82 |
| Дробязко К. Г. | 11 | Евсѣевъ И. С. | 50 |
| Дробязко М. П. | 63, 115 | Евсюковъ В. И. | 99 |
| Дроздовскій А. Г. | 3 | Евтушенко И. Я. | 72 |
| Дроздовъ М. П. | 10 | Евтушенко С. Я. | 118 |
| Дроздовъ П. Я. | 102 | Егеръ Ф. И. | 9 |
| Друковъ П. А. | 82 | Егоровъ Ю. А. | 110 |
| Дубенскій В. С. | 47 | Егоровъ А. П. | 31, 102 |
| Дублинскій Н. А. | 46 | Егоровъ П. П. | 101 |
| Дубовскій В. Я. | 76, 223 | Егоровскій В. П. | 46 |
| Дубнова Р. Я. | 223 | Еленевскій К. Ф. | 56 |
| Дубровинъ Ф. П. | 46 | Елецкій И. Я. | 36 |
| Дубяга Н. М. | 30 | Елисѣевъ В. И. | 1 |
| Дубянский А. А. | 73 | Елисѣевъ Л. Н. | 12, 83 |
| Дувина А. Е. | 65 | Еллинскій Н. А. | 4 |
| Дудниковъ А. П. | 35 | Емельяновъ А. Ф. | 39 |
| Дудукаловъ А. И. | 54 | Емельяновъ М. В. | 6, 110 |
| Дудукаловъ В. А. | 28 | Енелевскій К. Ф. (см. медиц. отд.) | 183 |
| Дудукаловъ И. С. | 12 | Ененко Т. И. | 13 |
| Думницкій Г. Г. | 80 | Ензель А. Е. | 30, 31, 67 |
| Дункель Г. Н. | 80 | Ензель В. Е. | 30, 31 |
| Дурневъ И. А. | 105 | Енишерловъ Н. М. | 45 |
| Дюбрейль-Эшанпаръ А. В. | 1 | Енишерловъ Н. П. | 16 |
| Дю-Брюксъ В. П. | 37 | Еятигъ А. Ю. | 68 |
| | | Енуровскій Г. Г. | 108 |

| | стр. | | стр. |
|----------------------------------|-------------------------|-----------------------------------|------------|
| Енуровскій И. Ф. | 108 | Жуковъ А. А. | 36 |
| Енуровскій О. Г. | 31, 108, 109 | Жуковъ В. В. | 21, 95 |
| Енько А. Н. | 43 | Жуковъ В. Д. | 90 |
| Енько В. Н. | 86 | Жуковъ Д. А. | 25 |
| Енько I. Н. | 118 | Жуковъ Д. Я. | 1 |
| Ергольская Е. А. | 44, 64 | Жуковъ М. Д. | 20, 73 |
| Ергольская О. А. | 64 | Жуковъ М. П. | 39 |
| Ергольскій А. М. | 26 | Жуковъ П. В. | 37 |
| Еременко П. К. | 12 | Жукъ Д. В. | 87 |
| Ермаковъ А. И. | 70 | Журавлевъ Г. Г. | 221 |
| Ермолова А. С. | 68 | Журавскій М. В. | 39 |
| Еропкинь В. А. | 8 | Журавченко И. М. | 36 |
| Ерофьевъ И. В. | 14 | Журкинъ Н. И. | 7 |
| Ерохина Е. И. | 71 | Журченко В. А. | 85 |
| Ерохинъ А. Ф. | 102 | Жученко И. Г. | 87 |
| Ершова Е. В. | 68 | | |
| Ершова Е. М. | 75 | | |
| Ершовъ П. А. | 48, 58 | | |
| Ефименко П. С. | 5, 29 | | |
| Ефимова М. Н. | 71 | | |
| Ефимовъ В. П. | 19 | | |
| Ефимовичъ А. Я. | 14, 88 | | |
| Ефимовичъ В. Я. | 3 | | |
| Ефимовичъ Л. Г. | 109 | | |
| Ефимовичъ П. Л. | 62, 114 | | |
| Ефремовъ В. Н. | 36 | | |
| Ефремовъ И. М. | 12 | | |
| Ж. | | | |
| Жаворонковъ Н. Г. | 42, 51, 52, 69 | Заамъ Г. Г. | 19 |
| Жадановскій П. А. | 39 | Забордаевъ Н. Я. | 24 |
| Жданова А. И. | 71 | Забродинъ О. О. | 82 |
| Ждановъ А. С. | 19 | Забугскій Н. А. | 47 |
| Ждановъ О. И. | 78 | Забьгаевъ И. Е. | 46 |
| Жебеневъ свящ. Н. К. | 41, 64, 119 | Завадскій Е. Д. | 13 |
| Жебуневъ А. И. | 4 | Завалишинъ М. И. | 22, 25 |
| Жебуневъ М. И. (см. медич. отд.) | 183 | Завгородинъ М. Н. | 31 |
| Жевержеевъ Е. И. | 28 | Завиетовскій Л. К. | 31 |
| Жевержеевъ Н. А. | 24, 92, 93, 101, 106 | Завицкий В. Е. | 79 |
| Жевержеевъ С. Н. | 24, 30, 96, 101, 106 | Завьялова А. М. | 66 |
| Желъзневъ Г. Н. | 17 | Заговаловъ М. Р. | 75 |
| Желъзовъ Я. И. | 2 | Загорскій П. А. | 120 |
| Жемчуговъ Н. Д. | 102 | Загорскій П. И. | 36 |
| Жеребцовъ А. Н. | 3 | Загоскинъ И. И. | 95, 222 |
| Жиродру Р. | 89 | Загоскинъ С. И. | 59, 84 |
| Житомирскій Г. А. | 103 | Загурскій Г. Е. | 87 |
| Жіяновъ С. И. | 26 | Загурскій Г. А. | 32 |
| Жмудскій А. Я. | 28, 30, 101, 107 | Загурскій Л. Н. | 30, 54 |
| Жудро Н. М. | 51 | Задонскій Н. А. | 14 |
| | | Закрицкий Н. Ф. | 12 |
| | | Заламатьевъ В. В. | 46 |
| | | Зальцбергъ Н. Г. | 103, 221 |
| | | Залѣсская А. Н. | 91 |
| | | Залѣсская Н. М. | 75 |
| | | Залѣсскай В. К. | 53 |
| | | Залѣсскай Г. А. | 23 |
| | | Залѣсскай К. Л. | 5 |
| | | Залѣсскай К. Я. | 78 |
| | | Залѣсскай Н. Л. (см. медич. отд.) | 5, 60, 183 |
| | | Замятина З. А. | 108 |
| | | Замятинъ Н. В. | 119 |
| | | Замятинъ М. И. | 60 |

| | стр. | | стр. |
|---|--------------------------|------------------------------------|------------|
| Замятинъ Н. Н. | 48 | Земанъ Ф. П. | 78 |
| Замытина С. В. | 223 | Землинскій В. З. (см. мед. отд.) | 110, 187 |
| Заполенко Ф. И. | 36 | Зенкевичъ А. Р. | 29 |
| Запоривъ Т. Ф. | 36 | Зенкевичъ О. К. | 93 |
| Запорожець А. Г. | 30 | Зеновичъ В. Н. | 40 |
| Запорожцевъ Л. Г. | 30 | Зефиоровъ свящ. Н. А. | 41, 43 |
| Запорожцевъ С. К. | 63 | Зибаринскій П. А. | 90 |
| Запѣваловъ В. А. | 10 | Зиберъ А. А. | 95, 100 |
| Зарубинъ В. И. (см. мед. отд.) | 91, 183 | Зильбербергъ А. М. | 91, 223 |
| Зарубинъ И. К. (см. мед. отд.) | 19, 64, 65, 91, 111, 187 | Зильбербергъ Г. М. (см. мед. отд.) | 183 |
| Засядко О. А. | 65 | Зильберникъ К. С. | 3 |
| Затворницкій В. А. (см. мед. отд.) | 57, 183 | Зимборскій Н. А. | 73 |
| Захарашевичъ-Капустянскій Ю. К. | 14, 16 | Зиминъ А. В. | 82 |
| Захаржевскій Н. И. (см. мед. отд.) | 187, 222 | Зимовновъ Н. И. | 51 |
| Захаровъ П. И. | 99 | Зимовскій С. Е. | 97 |
| Захарьевъ свящ. А. П. | 41 | Зимовскій Ф. Ф. | 221 |
| Заховаевъ А. И. | 1, 109 | Зиновьевъ К. Ф. | 36 |
| Запный А. Я. | 101 | Злобинъ Н. А. | 86 |
| Зайкевичъ А. Г. | 5, 53, 60 | Знаменскій прот. Г. П. | 42, 43, 45 |
| Зайкевичъ А. Е. | 90 | Знаменскій М. П. | 61 |
| Зайкинъ Д. М. | 80 | Знаменскій С. П. | 50 |
| Зайкинъ П. Д. | 83 | Золотаревъ В. Н. | 16 |
| Зайковскій Н. Я. | 87 | Золотаревъ В. Я. | 51 |
| Зайцевскій А. И. | 100 | Золотницкій Б. В. | 16, 17 |
| Зайцевъ М. Г. | 12 | Золотовъ А. Н. | 222 |
| Зайцевъ М. Ф. | 46 | Золотовская Х. С. | 224 |
| Зайцевъ С. К. | 16 | Зоценко Л. Я. | 34 |
| Зборомирекій Я. П. | 58 | Зуева А. П. | 76 |
| Звигинцевъ Н. Н. | 83 | Зуевъ Ф. Ф. | 49 |
| Звиноградскій Ф. А. | 22 | Зуземиль Л. К. | 67 |
| Звнятекскій С. М. (см. мед. отд.) | 57, 186 | Зуль Я. М. | 79 |
| Звонниковъ В. Е. | 102 | Зыринъ Ф. И. | 36 |
| Звѣревъ И. П. | 6 | | |
| Звѣринскій М. П. | 28, 42 | | |
| Здравомысловъ И. Я. | 49 | | |
| Здравомыслова Л. Я. | 18 | | |
| Земницкій В. А. | 23 | | |
| Зегеловъ А. А. | 32 | | |
| Зеленевъ И. Ф. (см. мед. отд.) | 55, 183 | | |
| Зеленинъ М. Г. (см. мед. отд.) | 57, 183 | | |
| Зеленогорскій Ф. Л. | 52 | | |
| Зеленскій А. М. | 33 | | |
| Зеленскій К. М. | 48, 116, 117 | | |
| Зеленскій М. И. | 116 | | |
| Зеленскій-Любичъ А. И. | 23 | | |
| Зельцеръ В. А. | 224 | | |
| | | И. | |
| | | Иваненко И. А. | 85 |
| | | Иваненковъ Ф. А. | 87 |
| | | Иваниковъ С. П. | 79 |
| | | Иванницкая Е. Н. | 8 |
| | | Иванницкій В. П. | 48 |
| | | Иванницкій П. Г. | 97 |
| | | Ивановскій А. М. | 48 |
| | | Иванова П. И. | 112, 224 |
| | | Ивановъ А. А. | 12 |
| | | Ивановъ А. В. | 63 |
| | | Ивановъ А. Д. | 15, 65 |
| | | Ивановъ В. В. | 5 |
| | | Ивановъ В. М. | 62, 63, 69 |
| | | Ивановъ В. Н. | 34 |
| | | Ивановъ Г. Г. | 9 |
| | | Ивановъ Г. П. | 120 |

| | стр. | | стр. |
|--|------------------|------------------------------------|----------------|
| Ивановъ Д. Г. | 31 | Иноземцевъ Г. А. | 29 |
| Ивановъ Д. И. | 31 | Иноземцевъ М. Е. | 49 |
| Ивановъ Е. М. | 90 | Иннакова З. М. | 44 |
| Ивановъ И. И. | 38 | Иннокъвъ Г. С. свящ. | 41, 58, 72 |
| Ивановъ К. Я. | 51 | Инокентій | 112 |
| Ивановъ М. И. | 21 | Иранекъ А. П. | 67 |
| Ивановъ М. П. | 18, 47 | Ирмеръ Г. Ю. | 30, 53, 64, 66 |
| Ивановъ М. Ф. | 60 | Исаевъ В. В. | 12 |
| Ивановъ Н. Д. | 16 | Исаенко-Горажскій А. Ф. | 60 |
| Ивановъ Н. М. | 27 | Искрицкій М. А. | 83 |
| Ивановъ Н. П. | 48 | Истоминъ К. Е. | 42 |
| Ивановъ П. Д. | 41, 61, 69 | Истоминъ Е. К. | 57 |
| Ивановъ П. И. | 29 | Ицкинъ А. М. | 57 |
| Ивановъ П. П. | 86 | | |
| Ивановъ П. С. | 3, 25 | Г. | |
| Ивановъ С. В. (см. медиц. отд.) | 185 | Гелита-фонъ-Вольскій Ф. А. | 39 |
| Ивановъ Ф. Н. (см. медиц. отд.) | 20, 183 | Гентшъ А. Ю. | 76 |
| Ивановъ Ф. П. | 99, 107, 109 | Гюгансенъ Г. А. | 62 |
| Ивановъ Ф. П. | 84, 94 | Гюгансенъ Г. Г. | 30 |
| Иванскій И. В. | 13 | Гюзефовичъ А. А. | 107, 110 |
| Иванчинъ В. В. | 93 | Гюзефовичъ И. М. (см. мед. отд.) | 187 |
| Иваховъ Т. Ф. | 81 | Гюлшинъ Е. М. | 34 |
| Ивашева Х. Н. | 70 | Гюлшинъ К. М. | 34, 63 |
| Игнатищевъ И. Е. | 6, 108 | Гюнкинъ М. П. | 80 |
| Игнатовъ А. В. | 93, 100 | Гюсифовъ Г. М. | 57 |
| Игнатовъ В. И. | 37 | Гюсифъ архиманд. | 40, 42 |
| Игнатьевъ Г. И. | 10 | Гючь М. О. | 77 |
| Игнатьевъ И. З. | 2 | Густинъ епископъ | 5 |
| Игнатьевъ К. П. | 7 | | |
| Издебскій М. С. | 80 | К. | |
| Измайлова-Цвиллинская, Л. П. | 67 | Кабановъ К. И. | 13 |
| Износковъ А. И. | 29 | Каванагъ Н. И. | 30 |
| Израильскій С. А. | 3 | Кадлубовская Л. П. | 68 |
| Израилянть М. П. | 87 | Кадлубовскій А. П. | 53, 62, 67, 68 |
| Иксуль - фонъ - Гильдебрандтъ А. А. | 107 | Кадничанскій В. В. | 120 |
| Илларионовъ Н. С. | 16, 45, 116, 119 | Казанджиевъ Д. М. | 48 |
| Иллишевичъ В. Л. | 12 | Казановичъ Б. П. | 32 |
| Иловайскій Д. И. | 98 | Казанскій Р. А. | 35 |
| Ильинскій А. Н. | 26 | Казасъ Ф. И. | 103 |
| Ильинскій И. В. | 8 | Каковскій В. И. | 49 |
| Ильинскій М. И. | 58, 112, 221 | Калгушкинъ М. М. | 31, 108 |
| Ильинъ И. В. | 9 | Калашникова А. В. | 44 |
| Ильинъ И. Ф. | 82 | Калениченко А. П. | 66 |
| Ильинъ С. Д. | 47 | Калейникъ П. П. | 11 |
| Ильинъ С. С. | 31, 68, 70 | Калининъ А. М. | 57 |
| Ильюшкинъ А. П. | 87 | Калининъ В. Г. | 78 |
| Ильяшева В. П. | 69 | Калининъ М. Г. | 10 |
| Ильяшенко П. П. | 7 | Калининъ Н. Г. | 10 |
| Имзень Ю. А. | 39 | Калистратовъ Н. П. | 79 |
| Импенецкая М. М. | 64 | Калмыковъ Ф. А. | 85 |
| Иногорскій-Ленкевичъ Л. В. | 88 | Кальфъ М. М. | 89, 108 |
| | | Калужный П. А. | 39 |

| | стр. | | стр. |
|------------------------------------|---------------------|-------------------------------------|----------------------|
| Каменский С. Н. | 54, 61 | Кернеръ Г. Г. | 68 |
| Каменский О. Г. (см. медич. отд.) | 183 | Кейзерлингъ Г. Э., графъ | 8 |
| Каминеръ X. M. | 223 | Киктенко М. Я. | 119 |
| Каминский В. И. | 112 | Кипарисовъ Д. А. | 26 |
| Кандыба диак. З. О. | 43 | Кирилко П. В. | 9 |
| Кандыба Л. Т. | 78 | Кирилловъ А. М. | 58 |
| Кашуновский Г. В. | 80 | Кирилловъ А. Т. | 13 |
| Каннистъ графъ В. А. | 16 | Кирилловъ П. Н. (см. медич. отд.) | 183 |
| Капустянская А. В. | 44 | Криченко А. П. | 10 |
| Капустинский К. Я. | 79 | Криченко И. И. | 84 |
| Карабаевъ И. А. | 29 | Кришчевъ В. Л. | 5 |
| Каразинъ Б. И. | 116 | Кирсановъ Д. Н. | 10 |
| Каразинъ И. П. | 34 | Кирстенъ А. П. | 108, 115 |
| Карасикъ Г. П. | 48 | Кирстенъ К. К. | 25, 30, 66, 91, 107 |
| Карлингъ А. И. | 89 | Киреть С. А. | 83 |
| Кармазинъ В. П. | 16 | Кирѣевъ А. А. | 81 |
| Кармазинъ О. П. | 27 | Кирѣевъ М. А. | 80 |
| Карминъ В. В. | 38 | Кирьяновъ В. Я. | 106 |
| Карпенко А. А. | 20 | Кирюшкинъ А. С. | 87 |
| Карпиновский Т. Г. | 91, 223 | Киселевъ А. Д. | 54 |
| Карпинский К. Ф. | 82 | Киселевъ А. X. | 84 |
| Карповъ М. А. | 25 | Киселевъ В. Д. | 33, 100 |
| Карповъ П. А. | 97, 98 | Кислягъ Г. П. | 223 |
| Карпъ Е. М. | 65 | Кислицынъ Н. С. | 84 |
| Карталова Н. О. | 72 | Кисличенкова А. Д. | 65 |
| Карташевский В. Н. | 2 | Кисличенковъ А. Т. | 50 |
| Карташевский Я. С. | 61 | Кисличенковъ З. Т. | 22, 24, 88 |
| Карташевъ К. С. | 39 | Кисличенко Т. Т. (см. медич. отд.) | 182 |
| Карховъ С. П. | 10 | Киткевичъ И. И. | 106 |
| Карчевский В. С. (см. медич. отд.) | 186 | Киткевичъ Н. О. | 71 |
| Касаткина-Ростовская М. А. | 75 | Кишкинъ Г. С. | 81 |
| Касиловъ Д. И. | 103 | Кишь М. С. | 76, 104 |
| Касименко Л. А. | 88 | Кишницъ О. Н. свящ. | 41 |
| Касперовъ В. И. | 5 | Кишкинъ Н. К. | 60 |
| Касьянюкъ диак. Н. В. | 43 | Клаузиусъ А. К. | 28, 100, 101, 108 |
| Катанский В. О. | 35, 64, 70, 92, 104 | Клевезаль А. Р. | 16 |
| Катанский Д. Л. | 92 | Клевезаль Е. Р. | 16 |
| Катковъ В. Н. | 54 | Клевенская Е. Н. | 88 |
| Каценбергъ И. Я. | 223 | Клембовский В. Н. | 34 |
| Качаловъ М. П. | 107 | Клеменова В. П. | 109 |
| Кашницкий 1-й А. С. | 8 | Клеменовъ М. С. | 20, 24, 71, 104, 108 |
| Кашницкий 2-й В. С. | 8 | Клементьевъ от. Игнатій | 5 |
| Кайзлеръ Д. М. | 49 | Клементьевъ Я. И. (см. медич. отд.) | 11 |
| Кайль К. А. | 83 | Клемпау Л. А. | 31, 183 |
| Кайнечиссеръ I. C. | 97 | Кленовъ В. К. (см. медич. отд.) | 57, 183 |
| Квитковская А. С. | 76 | Клейненбергъ В. Ю. | 83 |
| Квятковский В. А. | 47, 99 | Клейфъ С. Д. (см. медич. отд.) | 187 |
| Кеденко А. Н. | 86 | Клименко А. С. | 8 |
| Кедрова Ц. А. | 66 | Клименко Н. Ф. | 85 |
| Кедровский 1-й В. В. | 34 | Климовъ Г. А. | 45 |
| Кедровский 2-й П. В. | 35 | Климовъ И. Ф. (см. медич. отд.) | 183 |
| Кедровъ В. Н. | 48 | | |

| | стр. | | стр. |
|-------------------------------------|--------------|-------------------------------------|-------------|
| Клиенковъ М. М. | 12 | Козловскій К. К. | 82 |
| Клобуковъ Ф. А. | 83 | Козловскій М. П. | 3 |
| Клоповъ И. А. | 47, 82, 120 | Козловскій П. Д. | 40 |
| Клопотовскій А. А. | 61, 113 | Козловскій С. С. | 47 |
| Клопотовскій Т. М. (см. мед. отд.) | 183 | Козловъ В. М. | 24, 77, 160 |
| Клочкова А. В. | 67 | Козловъ И. Н. | 12 |
| Клушина А. Г. | 224 | Козловъ С. А. | 46, 47 |
| Клыкова В. И. | 66, 76 | Козьменко М. К. | 71 |
| Ключаревъ П. Г. | 79 | Козьминъ А. Л. | 119 |
| Ключинскій П. Ф. | 84, 105 | Козьминъ П. И. | 50 |
| Клюшниковъ А. А. | 61 | Козьминъ Я. И. | 7 |
| Клюшниковъ К. И. | 11 | Козубовскій М. А. | 83 |
| Клярфельдъ А. А. (см. мед. отд.) | 183 | Кокаревъ М. А. | 44 |
| Клярфельдъ А. Н. | 57 | Кокушкинъ Д. И. | 4 |
| Клячный М. А. | 42, 112 | Кокушкинъ Н. И. | 26 |
| Кнабе А. А. (см. медиц. отд.) | 20, 185 | Колбе С. С. | 5, 110 |
| Кнабе П. Я. | 14, 16 | Колень М. Г. | 68 |
| Кнеферъ К. К. | 91 | Колень Ю. Г. | 70 |
| Кничеръ Н. К. | 54, 63, 100 | Колесинскій А. И. | 71, 75 |
| Кноблохъ Ю. Э. | 113 | Колокольцевъ В. Г. 16, 24, 78, 106 | |
| Кноцферъ К. Э. | 84 | Коломейцевъ 1-й И. В. | 33 |
| Кобозева О. О. | 224 | Коломейцевъ 2-й Г. В. | 33 |
| Кобозевъ И. Г. | 47 | Коломейцевъ Н. В. | 13 |
| Кобрановъ Л. Н. | 32, 114 | Коломинскій П. С. | 32 |
| Кобцевъ А. Н. | 117 | Колосовскій Я. М. | 44 |
| Ковалевская М. П. | 66 | Колосовъ П. И. | 103 |
| Ковалевскій Е. К. | 77, 100 | Коляновскій В. Г. | 222 |
| Ковалевскій И. Д. (см. медиц. отд.) | 35, 182, 184 | Колпакчи И. М. (см. медиц. отд.) | 31, 56, 184 |
| Ковалевскій Л. А. | 32 | Колтановскій В. Е. | 7 |
| Ковалевскій М. М. | 5 | Колупаевъ Л. П. | 3 |
| Ковинъ Н. М. | 43 | Кольскій П. И. | 2 |
| Ковалевскій Н. И. | 26 | Колядинъ Ф. Н. | 93 |
| Ковалевскій Н. Н. | 16, 52 | Коляновскій В. Г. | 105 |
| Ковалевскій діаг. П. | 62, 70 | Комаровъ А. П. 59, 74, 90, 100, 114 | |
| Ковалевскій С. В. | 119 | Коморницкій М. С. | 222 |
| Ковалевъ А. И. | 50 | Комнено-Варвацци З. В. | 65 |
| Ковалевъ А. М. | 120 | Коморницкій М. С. | 2 |
| Ковалевъ В. В. | 118 | Компанейская-Ковалевская Е. И. | |
| Ковалевъ И. И. | 109 | (см. медиц. отд.) | 183 |
| Ковалевъ И. Р. | 22 | Компанейцъ А. А. | 94 |
| Ковалевъ М. Г. | 80 | Компаніецъ Н. М. | 6 |
| Коваленко А. Л. | 96 | Компаніецъ Ф. Г. | 120, 106 |
| Кованко В. Я. | 29 | Комперъ А. Ю. | 36 |
| Коваленко И. А. | 18, 24 | Комышанъ П. И. | 37 |
| Коваленко И. А. | 6 | Конаковъ В. В. | 78 |
| Коваленко К. И. | 101 | Кондра Е. И. | 81 |
| Коваленко Н. И. | 102 | Кондратенко А. П. | 10 |
| Ковальская В. М. | 66 | Кондратовичъ М. Г. | 48 |
| Кодьева В. О. | 224 | Кондратовичъ С. В. | 78 |
| Коганъ А. Л. | 93, 98 | Кондратьевъ П. В. | 5, 15, 108 |
| Козлова А. Н. | 110 | Кондрыкина К. П. | 10 |

| | стр. | | стр. |
|---|------------------|------------------------------------|-------------------------------|
| Кондрыкинъ И. П. | 10 | Коссаковский Р. М. | 82 |
| Коневъ Д. Ф. | 61 | Коссовичъ И. А. | 15 |
| Коноваловъ И. Г. | 86 | Коссъ I. I. | 68 |
| Коноваловъ К. А. | 10 | Костенецкая М. И. | 18 |
| Коноваловъ Н. Ф. | 27 | Костенко Е. Н. (см. медиц. отд.) | 186 |
| Кононенко М. А. | 99 | Костенко И. А. | 12 |
| Конюшевъ Ф. В. | 14 | Костенко М. Т. (см. медиц. отд.) | 57, 184 |
| Коноровъ Н. И. | 45, 110 | Костецкій Ю. Д. | 97 |
| Константинова З. И. | 68 | Костинъ П. С. | 12 |
| Константиновичъ В. В. (см. медиц. отд.) | 32, 184 | Костомаровъ Е. М. | 15 |
| Константиновъ А. И. | 63 | Костромитинъ М. Ф. | 9 |
| Константиновъ В. Н. | 88 | Косыхъ П. И. | 62, 64, 115 |
| Константиновъ И. В. | 81 | Косякинъ Л. Д. | 84, 90 |
| Константиновъ П. М. | 100 | Косяковъ Г. И. | 60 |
| Контрольская А. А. | 224 | Косяковъ И. Р. | 103 |
| Контрольскій А. А. | 77 | Котелевцевъ Е. Е. | 32 |
| Кончицъ Н. Д. | 40 | Котельникова Н. П. | 111 |
| Коньковъ И. П. | 85 | Котельниковъ Б. А. | 89 |
| Коньковъ П. Ф. | 81 | Котляревскій С. Г. | 81 |
| Конюховъ Я. Д. | 12 | Котляревскій Ф. П. | 6 |
| Коняевъ П. П. | 59 | Котляровъ А. А. | 77 |
| Коптевъ А. И. | 86 | Котляровъ К. Ф. | 48 |
| Копыловъ М. С. | 93, 97 | Котляровъ С. А. | 44 |
| Коргуевъ В. Н. | 83 | Котовъ А. Ф. | 65 |
| Коренева Е. Г. | 106, 111 | Котовъ И. С. свящ. | 44 |
| Кореневъ В. Г. | 93, 111 | Котовъ П. Н. | 93 |
| Кореневъ Ф. К. | 102 | Котульскій К. М. | 33 |
| Кореницкій С. П. | 91, 92 | Кофановъ Н. Я. | 83 |
| Корецкій П. А. | 48 | Кохановскій Д. Д. | 221 |
| Корейво Г. И. | 9 | Кохъ Э. Ф. | 108 |
| Корженевскій В. И. | 8 | Коцоваловъ С. М. (см. медиц. отд.) | 183 |
| Корженевскій Г. К. | 78 | Кочетова М. В. | 74 |
| Корниенко Б. Н. | 18, 76, 222 | Кощелевъ Н. З. | 87 |
| Корниѣнко Г. К. | 42, 68, 69 | Кощечкинъ П. А. | 25 |
| Коробковъ А. М. | 96 | Кощениниковъ Н. Г. | 102 |
| Коробковъ Э. А. | 84 | Кощлаковъ А. С. | 97 |
| Королевцевъ С. Г. | 35 | Кощляковъ А. Г. | 1 |
| Королевъ Н. Ф. | 82, 100 | Кравцева Е. Г. | 70 |
| Коронацкій Н. Н. | 6 | Кравцовъ В. И. | 47 |
| Коростылевъ И. П. | 97 | Кравцовъ В. Ф. | 96 |
| Коротковъ С. Г. | 43, 67, 69 | Кравцовъ П. И. (см. медиц. отд.) | 19, 62, 69, 70, 100, 116, 183 |
| Коротковъ Ф. С. | 97 | Кравченко А. Н. | 29 |
| Корсунъ Ф. К. | 70 | Кравченко Г. П. | 87 |
| Коршенбоймъ К. Х. | 19 | Кравченко С. П. | 87 |
| Коршуновъ А. Д. | 14 | Кравчуновскій А. П. | 26 |
| Коршунъ Г. В. | 53 | Кравчуновскій П. А. | 60 |
| Коршунъ С. В. | 51 | Краевскій Б. А. | 62, 69, 116 |
| Корытинъ А. Н. | 19, 20, 118, 119 | Краковецкая П. В. | 76 |
| Корякина Е. А. | 65 | Краль И. А. | 49 |
| Косминъ П. И. | 19 | | |
| Косякинъ Г. И. | 222 | | |

| | стр. | | стр. |
|-------------------------------------|----------------|-------------------------------------|------------------|
| Крамарева Л. Г. | 8 | Кригеръ Е. Л. | 97 |
| Крамаревскій М. Ф. | 15 | Крижевичъ Э. К. (см. медиц. отд.) | 19, 186 |
| Крамаревъ Н. Ф. | 48 | Криницкій М. П. | 14 |
| Красиловцевъ В. Е. | 85 | Кричевскій А. Ф. | 93, 98 |
| Красинскій В. Г. (см. медиц. отд.) | 186 | Крокось М. А. | 93 |
| Красишь П. М. | 43 | Крамской А. Н. | 12 |
| Красковскій А. К. | 78 | Кроцтовъ В. И. | 34 |
| Краснитскій К. Е. | 34 | Кротченко Д. А. | 119 |
| Красновская О. Ю. | 88 | Крохмаль Г. И. | 21, 22 |
| Красновъ А. Н. | 5, 53, 60 | Крупеникъ С. С. | 18 |
| Красновъ А. Я. (см. медиц. отд.) | 19, 186 | Крунинъ И. Е. | 28 |
| Краснокутскій 1-й А. А. | 32 | Круссеръ В. А. | 48 |
| Краснокутскій 2-й Г. А. | 32 | Крутикъ-Горь-Тубанскій Н. Г. | 32 |
| Краснопольскій А. А. | 17 | Круторожинъ Н. П. | 38 |
| Краснопольскій от. Петръ | 5 | Крутьевъ П. И. | 29 |
| Краснощвцевъ В. Е. | 87 | Кручекъ-Голубовъ Г. И. | 34 |
| Краснощековъ Н. А. | 22 | Крушедольскій В. И. | 80 |
| Красовскій Н. П. | 57, 90, 114 | Крушедольскій И. М. 41, 66, 70, | 74, 107 |
| Красовскій Ф. А. | 49 | Крушедольскій С. И. | 33 |
| Красусекій И. А. | 53, 59, 60, 90 | Крушель П. Г. | 104 |
| Кратировъ Н. | 41, 71 | Крылова С. А. | 105, 224 |
| Кратировъ П. Ф. | 43 | Крыловъ В. Н. | 3 |
| Крауликъ И. Ф. | 120 | Крыловъ В. П. (см. медиц. отд.) | 55, 185 |
| Крахть П. Н. | 222 | Крыловъ П. Д. | 9 |
| Крахмальникова Б. М. | 224 | Крысенко С. Л. | 24 |
| Крашевскій Б. В. | 8 | Крысенко И. Л. | 224 |
| Крайнскій А. Э. | 50 | Крысякъ П. | 89, 110 |
| Крегерь В. Ф. | 74 | Крюгеръ Э. Л. | 63 |
| Крезе А. В. | 86 | Крюковъ П. К. | 64, 70 |
| Крекшинъ П. С. | 81 | Кряжевъ И. А. | 34 |
| Кременецкій Н. Ф. | 19 | Кряжевъ С. М. | 50 |
| Кременецкая Е. В. | 224 | Кричковъ Ф. С. | 87 |
| Кренць А. М. | 102 | Ксензовъ Г. Е. | 102 |
| Крестини И. Э. | 35, 64 | Кувичинскій В. Г. (см. медиц. отд.) | 185 |
| Крестлингъ Н. Э. | 82 | Куденко И. Г. | 21, 22 |
| Крестьянова А. Л. | 115 | Кудинцевъ И. В. (см. медиц. отд.) | 56, 186 |
| Крестьяновъ Н. Н. | 45 | Кудревичъ И. | 43 |
| Кречуновичъ В. Н. | 45 | Кудрявцевъ И. М. | 24, 108 |
| Крживинскій В. И. (см. медиц. отд.) | 2, 187 | Кудрявцевъ М. Б. | 47 |
| Кржыжановскій А. В. | 19 | Кудряновъ В. В. | 48 |
| Криволаповъ П. А. | 11 | Кузинъ П. П. | 51 |
| Кривоусковъ П. П. | 75, 91 | Кузинъ Н. П. | 19 |
| Кривоусковъ Г. П. | 46 | Кузаева Е. Ф. | 224 |
| Кривоусковъ К. И. | 29 | Кузнецова М. И. | 100, 114 |
| Криворучко И. П. | 47 | Кузнецовъ А. Х. (см. медиц. отд.) | 54, 91, 114, 183 |
| Кривошеевъ К. Н. | 28 | Кузнецовъ М. М. (см. медиц. отд.) | 187 |
| Кривцова М. В. | 65 | | |
| Кривыхъ А. П. | 37 | | |
| Кригеръ Д. А. | 81 | | |

| | стр. | | стр. |
|------------------------------------|----------------------------|---------------------------------|-------------------|
| Лауницъ-фонъ-дербъ В. Ф. | 118, 119 | Ленци В. В. | 27 |
| Лауницъ-фонъ-дербъ М. А. | 115 | Ленчикъ Г. В. | 38 |
| Лашинъ И. В. (см. медиц. отд.) | 20, 184 | Леонтовичъ В. Т. | 43 |
| Лашкевичъ В. В. | 48 | Леонтовичъ К. Ф. | 26 |
| Лащенко Д. Н. | 1 | Леонтовичъ о. Петръ | 5 |
| Лащенко П. Н. (см. медиц. отд.) | 59, 114, 182 | Лертцеръ Н. Ф. | 78 |
| Лащенковъ А. Н. | 45 | Лесевичъ А. С. | 15, 28, 30 |
| Лащенковъ П. Н. | 18, 56 | Лесевичъ Л. Д. | 15 |
| Лащенковъ от. Θεоктистъ | 5 | Леультъ С. А. | 36 |
| Лаймингъ И. М. | 49 | Лехтенштейнъ О. К. | 66 |
| Лебедевъ А. С. | 5, 52 | Лешеръ-фонъ-Герцфельдъ Ф. А. | 79 |
| Лебедевъ В. В. | 18, 29 | Лещенко Д. Я. | 11 |
| Лебедевъ свящ. В. Г. | 41, 77 | Лещенко М. Н. | 29 |
| Лебедевъ Г. М. | 82 | Лещенко Н. Н. | 84 |
| Лебедевъ Н. И. | 85 | Лещенко Ф. Н. | 84 |
| Лебедева С. А. | 110 | Лещинскій Н. О. | 108 |
| Леваковскій В. И. | 63, 69 | Лещинскій П. Н. | 106 |
| Леванда В. С. | 85 | Лейко К. Ф. | 112 |
| Левандовская А. И. | 44 | Лейкфельдъ П. Э. | 52, 92, 115 |
| Левандовская В. А. | 65 | Ливатовъ С. В. | 102 |
| Левандовскій Л. А. | 49 | Лившицъ Л. С. | 47, 110 |
| Левашовъ И. М. | 7 | Лившицъ С. Н. | 110 |
| Левенбергъ А. П. (см. медиц. отд.) | 186 | Лившицъ Ф. М. (см. медиц. отд.) | 57, 182 |
| Левенсонъ Г. Г. | 93, 100 | Лидовъ А. П. | 58 |
| Левенсонъ Г. С. | 116 | Лизень В. Г. | 27 |
| Левенстимъ А. А. | 45, 112, 116, 121 | Лилленфельдъ П. А. | 45, 112 |
| Левиковъ Д. А. | 223 | Линда М. Д. | 5, 61, 69, 100 |
| Левинсонъ О. С. | 47 | Линде М. М. | 10 |
| Левитскій В. Ф. | 54, 59 | Линевичъ Л. Г. | 87 |
| Левитскій прот. Г. Г. | 41 | Линевичъ Н. И. | 28 |
| Левитекій К. В. | 57 | Линицкая Е. И. | 75, 76 |
| Левитекій Н. А. | 14 | Линицкій А. А. | 17 |
| Левитекій Н. Г. | 79 | Линицкій А. М. | 50 |
| Левицкая В. Г. | 88 | Линицкій А. Ф. | 87 |
| Левицкій М. Г. (см. медиц. отд.) | 35, 182 | Линицкй В. Н. | 9 |
| Левицкій С. В. (см. медиц. отд.) | 186 | Линицкй И. А. | 49 |
| Левковскій А. М. | 56 | Линицкй И. Д. | 67, 75 |
| Левоневскій С. К. | 36 | Линтваревъ А. А. | 16 |
| Левченко А. А. | 33 | Линтваревъ Г. М. | 16 |
| Левченко Е. А. | 65 | Линтваревъ П. М. | 16 |
| Левченко Е. Г. | 47 | Липинская О. П. | 76 |
| Левшинъ В. А. | 4 | Липскій В. Я. | 91, 108, 223 |
| Левшинъ С. Д. | 116 | Липпоманъ Л. Т. | 34 |
| Лезель Ф. Ф. | 70, 91, 107, 110, 111, 115 | Лисицкй Е. Ф. | 61 |
| Лезинъ В. А. | 62, 69 | Лисовскій Н. Я. | 35 |
| Лелюкъ Н. И. | 119 | Литаревъ С. Н. | 16, 116, 117, 118 |
| Ленардъ Л. А. | 108 | Литвиненко Е. У. | 9 |
| | | Литвиненко М. И. | 94 |
| | | Литвиненко Ю. И. | 96 |
| | | Литвиновъ М. П. | 4 |
| | | Литвиновъ Н. П. | 57 |

| | стр. | | стр. |
|------------------------------------|-------------|---|-------------|
| Маленюковъ В. Д. (см. медиц. отд.) | 57, 184 | Марксъ О. В. | 19 |
| Малецкій И. А. | 83 | Марсовъ-Тишевскій А. А. | 34 |
| Маликовъ Г. К. | 85 | Мартыновичъ С. А. | 77 |
| Малининъ Ф. К. | 7 | Мартыновъ С. А. | 121 |
| Малинка И. Ф. | 36 | Мартьяновъ А. А. | 20 |
| Малиновскій В. В. | 38 | Марчевскій Н. Е. (см. медиц. отд.) | 36, 61, 184 |
| Малишенко Е. Е. | 10 | Марченко В. В. | 43, 71, 119 |
| Малишенко М. Н. | 10 | Марченко М. Н. | 48 |
| Малукаловъ И. И. | 34, 101 | Марченко Н. С. | 224 |
| Малукаловъ Г. И. | 34 | Масалитиновъ А. Г. (см. медиц. отд.) | 65, 184 |
| Малуйло В. Е. | 112 | Масленниковъ К. В. | 96 |
| Мальковскій П. К. | 39 | Масловскій А. Н. (см. медицин. отд.) | 110, 187 |
| Мальцева К. В. | 76 | Масловскій К. К. | 47, 86 |
| Мальцева О. Н. | 224 | Маслевскій И. Н. | 14, 94 |
| Мальцевъ А. А. | 76 | Масловскій Н. Г. | 81 |
| Мальцевъ В. Н. | 6, 85 | Маслова В. Х. | 100, 114 |
| Мальцевъ М. А. | 60, 223 | Масловъ А. Н. | 11 |
| Мальцевъ Н. А. | 48 | Масловъ Г. Г. | 83 |
| Мальцевъ Н. П. | 37 | Масловъ К. И. | 32 |
| Малышенко А. И. (см. медиц. отд.) | 18, 62, 186 | Масловъ К. Н. | 10 |
| Мялышевъ Л. Е. | 49 | Масловъ М. А. | 52, 61 |
| Малявинъ Н. И. | 102 | Масловъ М. Я. | 7 |
| Маляренко А. Д. | 62, 68 | Масловъ М. С. | 93 |
| Маляренко М. А. | 118 | Масловъ Н. П. | 11 |
| Маминъ П. А. | 95 | Масловъ А. А. (см. медиц. отд.) | 184 |
| Мамоновъ М. С. | 103 | Масляниковъ Н. В. | 10 |
| Мамутовъ А. М. | 18 | Массальскій С. С. | 85 |
| Менжелей А. Н. | 224 | Мастолыгинъ Н. Н. | 28 |
| Манжелей Ф. М. | 224 | Матвѣевъ Н. А. | 1 |
| Мангуби А. В. | 48 | Матвѣевъ Н. М. | 221 |
| Мангуби А. Г. | 223 | Матвѣевъ Т. Ф. | 36 |
| Мангуби С. В. (см. медиц. отд.) | 184 | Матиенко Д. Л. | 107, 120 |
| Мандрыкинъ Н. В. | 13 | Матковскій М. Ф. | 31 |
| Маненко И. Г. | 27 | Матковскій С. Р. | 97 |
| Манохинъ М. Г. | 103 | Матусовъ (онъ же Машуть) Х. А. М. (см. медиц. отд.) | 182 |
| Мантулинъ свящ. Г. А. | 41 | Мау Н. И. | 32, 101 |
| Манучаровъ А. А. | 14 | Мацевитая Л. И. | 11 |
| Манциарли-де-Делинестри С. С. | 92, 97 | Мацевитый А. Г. | 10 |
| Маншинъ А. К. | 12 | Мацкевичъ А. Н. | 80 |
| Маресевичъ-де-Крешево С. И. | 15, 16 | Мацкевичъ А. Ф. | 50 |
| Маркевичъ П. К. | 83 | Мацулевичъ В. И. | 79 |
| Маркова | 224 | Маць С. Н. | 11 |
| Марковичъ В. А. | 37 | Мачихинъ А. М. | 87 |
| Марковскій А. А. | 46 | Машковскій Н. И. | 108 |
| Марковскій 1-й Л. А. | 34 | Машковъ Т. П. | 26 |
| Марковскій 2-й В. А. | 34, 118 | Маштаковъ А. Л. | 28 |
| Марковскій М. А. | 35 | Маяцкая А. А. | 100 |
| Марковъ Н. П. | 48 | Медвѣева С. А. | 65 |
| Марковъ Ѡ. А. | 84 | | |

| | стр. | | стр. |
|------------------------------------|-------------|-------------------------------|-------------|
| Медвѣдева В. А. | 65, 68 | Мирововъ М. М. (см. медицин. | |
| Медеръ В. В. | 18, 34 | отд.) 19, 56, 105, 184 | |
| Медишъ М. М. | 17 | Мирововъ Н. В. | 80 |
| Медишъ Ю. П. | 64 | Мироносицкій Н. Е. | 32 |
| Медушевскій К. М. | 80 | Мирончиковъ И. Д. | 35 |
| Межлаукъ И. М. | 62, 64, 113 | Мирошниченко Е. П. | 20 |
| Мезенцовъ В. И. | 5, 93 | Мирошниченко Я. П. | 51 |
| Мелентьевъ В. В. | 20 | Мисюра Б. Н. | 81 |
| Мелетинская Д. А. | 223 | Митманъ М. К. | 83 |
| Мелетинская Р. Л. | 223 | Митропанъ И. Н. | 12 |
| Мельгозе Э. И. | 66, 113 | Михаловскій Б. Г. | 18, 89, 222 |
| Мельгуновъ М. М. | 2, 108, 222 | Михаловскій М. И. | 1 |
| Мельниковъ И. И. | 38 | Михайловскій И. П. | 56 |
| Мельниковъ И. Е. | 11 | Михайловскій Г. П. | 80 |
| Мельниковъ I. П. | 221 | Михайлова О. П. | 71 |
| Мельниковъ Р. Ф. | 39 | Михайловъ А. В. (см. медицин. | |
| Мельниковъ С. С. | 38 | отд.) 68, 187 | |
| Мельниковъ-Розведенковъ Н. Ф. | | Михайловъ Д. Ф. (см. медицин. | |
| | 17, 55 | отд.) 17, 182 | |
| Мельницкій В. А. | 48 | Михайловъ В. И. | 80 |
| Мельшениова А. Н. | 88 | Михайловъ И. К. | 79 |
| Менабени К. Э. | 31, 62, 68 | Михайловъ Н. С. | 3 |
| Меранвильдъ - де - Сентъ - Клеръ | | Михайловъ П. И. | 87 |
| | | Михайловъ Т. Г. | 83 |
| | | Михайловскій А. А. | 58 |
| Месковъ М. Я. | 95 | Михальскій Ф. А. | 80 |
| Месхи А. И. | 33 | Михейлисъ А. И. | 82 |
| Метелеркампъ-фонъ В. В. | 45 | Михинъ П. В. | 55, 56 |
| Мечниковъ И. И. | 78 | Михновскій Н. П. | 47 |
| Мейбаумъ В. К. | 23 | Мицкевичъ А. Ц. (см. медицин. | |
| Мейеръ Р. К. | 102 | отд.) 20, 111, 184 | |
| Мейлаховскій М. В. | 48 | Мишченко М. И. | 103 |
| Мейссаховскій М. В. | 83 | Млодзинская В. С. | 223 |
| Мигринъ Н. С. | 11 | Млодзинскій Е. С. | 29 |
| Мигулинъ Д. А. (см. медиц. отд.) | 187 | Мнинская А. А. | 224 |
| Мигулинъ П. П. | 48, 54 | Могила К. С. | 101 |
| Мигулинъ прот. П. С. | 41 | Могучихъ Е. И. | 71 |
| Миклашевская М. Н. | 67, 76 | Модейскій Г. И. | 9 |
| Миклашевскій Н. Н. | 48, 100 | Можаровъ Н. В. | 87 |
| Микулинъ Н. М. | 12 | Можный Ф. А. | 82 |
| Милевичъ А. И. | 14, 86, 95 | Моисеевъ Т. П. | 9 |
| Миллеръ Д. П. | 57 | Моисеенко И. А. | 119 |
| Миловидовъ М. Ф. (см. медиц. отд.) | 186 | Моисеенко И. И. | 14 |
| Миловичъ А. Я. | 59 | Моисеенко Н. А. | 19, 72 |
| Милостанова П. А. | 224 | Мокринскій Н. И. | 26 |
| Миляшкевичъ Н. С. | 1, 24 | Мокринскій И. И. | 2 |
| Минаевъ М. П. | 93 | Мокринскій И. С. | 1 |
| Минаковъ Ф. С. | 9 | Мокринскій М. П. | 95 |
| Миненковъ А. В. | 28, 97, 98 | Мокршицкій Е. И. | 84 |
| Миргородовъ Е. Н. | 22 | Моллеръ А. И. | 46, 47 |
| Миронова М. М. | 224 | Моллеръ В. И. | 48 |
| Мирововъ А. М. (см. медиц. отд.) | | Молодцовъ В. В. | 106 |
| | 2, 110, 187 | | |

| | стр. | | стр. |
|---|-----------|---------------------------------|--------------|
| Моложный Н. П. | 21, 22 | Мѣрный Д. И. | 48 |
| Молчановъ В. П. | 21 | Мѣсеньевъ Н. Х. | 48 |
| Молчановъ С. Е. | 32, 101 | Мюллеръ И. А. | 3, 6 |
| Молчановъ Т. Д. | 23 | Мюллеръ Н. А. | 32 |
| Молчановъ Ѳ. В. | 103 | Мякшинъ А. Г. | 121 |
| Монаковъ И. А. 24, 30, 70, 92, 96, 101, 106, 107 | | Мяновскій А. С. | 48 |
| Монакова М. И. | 108 | Мясоѣдовъ М. М. | 87 |
| Монаховъ-Богомоловъ А. Н. | 29 | Мясоѣдовъ Я. А. | 11 |
| Монаховъ-Богомоловъ Н. Н. | 29 | | |
| Монвижъ-Мондвиць Л. С. | 3 | Н. | |
| Моннэ А. Л. | 113 | Навойчикъ Г. Р. | 7 |
| Монтаковъ Ф. А. | 14 | Навроцкій В. П. | 80 |
| Морголинъ А. К. | 90 | Навроцкій Н. П. | 79 |
| Моревъ Н. И. | 47 | Нагаевъ П. Н. | 24, 26 |
| Моренць В. В. | 32, 38 | Нагибинъ В. Н. | 62 |
| Морисевичъ-де-Крешево С. И. | 110 | Нагродскій Г. И. | 81 |
| Моро М. П. | 62, 69 | Надѣинъ Е. Я. | 85 |
| Морозова М. А. | 103 | Назаревская А. М. | 72 |
| Морозовскій А. Г. | 79 | Назаренко А. Л. | 11 |
| Морозовъ А. В. | 50 | Назаровъ Ф. Е. | 7 |
| Морозовъ А. Н. | 93, 103 | Назарьевъ П. П. | 93, 94, 106 |
| Морозовъ В. Д. | 108 | Налабардинъ Е. Н. | 49 |
| Морозовъ Г. М. | 120 | Наливайко П. Н. | 17 |
| Морозъ А. Т. | 34 | Нарановичъ С. М. | 94 |
| Морозъ Е. А. | 60 | Нарбековъ П. В. | 60 |
| Московъ Е. А. | 47 | Нарыжный И. И. | 22 |
| Мосоловъ Д. Д. | 106 | Наставинъ Н. П. | 33 |
| Моспановъ А. Е. | 29 | Наставинъ П. П. | 80 |
| Мостовскій А. А. | 81 | Насѣдкинъ К. Г. | 37 |
| Мостынский В. А. | 60 | Насѣдкинъ М. Г. | 23 |
| Мосусова Е. Н. | 69 | Науменко П. И. | 50 |
| Моцаковъ В. П. | 36 | Наумовъ А. С. | 98, 102, 103 |
| Моцакъ П. А. | 78 | Найденковъ Н. И. | 11 |
| Мочульскій А. М. | 15, 49 | Невирагинъ М. В. | 119 |
| Мошкевичъ В. А. | 224 | Невскій Ф. М. (см. медиц. отд.) | 186 |
| Мощенко В. Н. | 30, 44 | Негреба А. П. | 121 |
| Мощенко Е. Н. | 65 | Негробовъ А. М. | 36 |
| Музыкантовъ Н. Г. | 29 | Недригайловъ Д. В. | 13 |
| Муравьевъ Е. И. | 22 | Недѣлкинъ И. А. | 7 |
| Мурзинъ А. В. | 107 | Незнамова Е. М. | 109 |
| Мурзинъ М. В. | 77 | Неклюдовъ П. А. | 15 |
| Муронъ Г. И. | 113 | Нельговскій А. Н. | 39 |
| Муронъ Г. Ф. | 89 | Нельговскій П. М. | 47, 107, 111 |
| Мустафинъ В. И. | 30 | Нелюбинъ Ф. А. | 38 |
| Мустафинъ И. К. | 4, 30, 94 | Немеровскій А. Я. | 48 |
| Мусхеловъ А. С. (см. медицин. отд.) | 184 | Немировская Е. Л. | 223 |
| Мухачевъ П. М. | 58 | Немировскій С. А. | 75, 184, 223 |
| Мухина А. В. | 224 | Немолодышевъ В. А. | 60 |
| Мухина З. И. | 44 | Ненарочкинъ В. В. | 48, 112 |
| Мѣняевъ П. Т. | 11 | Нерода А. И. | 48 |
| | | Нерода И. В. | 86 |

| | СТР. | | СТР. |
|-------------------------------------|-----------------|------------------------------------|-------------------|
| Олейниковъ Н. Д. | 43 | Павловскій В. Г. | 34 |
| Олейникъ К. Л. | 11, 13 | Павловскій Ф. А. | 5 |
| Ольховскій В. М. | 26 | Павлова А. Я. | 44 |
| Ольховскій Д. А. | 99 | Павлова М. Я. | 44 |
| Ольховскій Р. Г. | 11 | Павловъ А. И. | 11 |
| Ольшанскій В. Г. | 48 | Павловъ А. К. | 48 |
| Ольшанскій П. П. | 20 | Павловъ А. Н. | 119 |
| Омаръ М. П. | 89, 98 | Павловъ В. А. (см. медиц. отд.) | 55, 56, 186 |
| Онিকেвиць Н. I. | 40, 113 | Павловъ И. А. | 33 |
| Онофренко М. Ф. | 66 | Павловъ Н. Т. | 116, 119 |
| Опенховскій Э. М. (см. медиц. отд.) | 55, 113, 184 | Павловъ С. В. | 84, 85 |
| Ордынскій А. В. | 51 | Павловъ-Сильванскій I. И. | 3 |
| Орлицкій А. Л. | 36 | Падалкинъ А. П. | 76 |
| Орловская Е. Ю. | 30 | Падеревская А. В. | 110 |
| Орловскій П. В. | 87 | Падеревскій Р. И. | 46, 47, 100, 121 |
| Орловъ А. А. | 13 | Паевскій И. Л. | 4 |
| Орловъ А. И. | 61 | Пажина Ю. А. | 65 |
| Орловъ А. Н. | 48 | Паладьевъ М. Ф. | 33 |
| Орловъ П. В. | 85 | Палемъ М. А. | 64, 104, 110, 223 |
| Орловъ И. И. | 14, 30 | Палъевъ (онъ же Крахтъ) П. Н. | 60 |
| Орловъ А. В. (см. медиц. отд.) | 55, 75, 186 | Панкратьева Е. А. | 65 |
| Орловъ Н. В. | 107 | Панова Л. А. | 72 |
| Орловъ П. Д. | 36 | Пановъ Г. Е. | 85 |
| Орлякинъ Л. Д. | 92 | Панушевская Е. Б. | 88 |
| Оружинскій С. И. | 49 | Панушевскій Б. М. | 88 |
| О'Рукъ И. М. | 14 | Панфиловъ А. В. (см. медиц. отд.) | 91, 187, 223 |
| Оршанскій И. Г. | 55 | Панфиловъ 1-й В. А. | 33 |
| Оршанскій М. Г. | 48, 116, 121 | Панфиловъ 2-й В. А. | 33 |
| Осиповъ И. П. | 53, 95 | Панфиловъ И. С. | 61, 75 |
| Осколовичъ-Галицкая М. А. | 76 | Панфиловъ П. И. | 33 |
| Ососковъ М. А. | 15 | Панченко И. А. | 36 |
| Остапенко А. П. | 19, 60, 223 | Панчулидзева А. Д. | 65, 76 |
| Остапенко И. С. | 103 | Панъшинъ М. И. | 48 |
| Остаповиць В. Г. | 93 | Папава Г. Д. | 34 |
| Остаповъ И. И. | 61, 104 | Папевскій С. А. | 37, 61 |
| Остаповъ Н. И. | 77 | Парадовскій Н. И. | 26 |
| Остольская Н. А. | 75 | Параконный В. М. (см. медиц. отд.) | 111, 184 |
| Островскій А. С. | 27 | Парасочка Г. И. | 13 |
| Островскій Н. И. | 93 | Пармоница Е. Д. | 109 |
| Остроумовъ М. А. | 2, 54, 109 | Пархоменко В. С. | 94 |
| Острянинъ Г. Я. (см. медиц. отд.) | 184 | Пархомовъ К. Н. | 38 |
| Остъ Э. И. | 22, 24 | Парчевскій С. Н. | 82 |
| Отрошкевиць Н. П. | 106 | Патенко Э. А. (см. медиц. отд.) | 55, 184 |
| Отговичъ Р. В. | 113 | Патоковъ В. В. | 49 |
| Офицеровъ Д. Ф. | 25, 31, 95, 101 | Патоковъ Г. В. (см. медиц. отд.) | 182 |
| Очкуровъ А. Н. | 116 | Пачоскій Р. О. | 82 |
| П. | | Пашинскій Г. Ю. | 23 |
| Павленко Г. Я. | 50 | Пашкевиць I. Э. | 27 |
| Павловичъ В. В. | 8 | | |

| | стр. | | стр. |
|------------------------------------|-------------|----------------------------------|-----------------|
| Пашковская А. Р. | 75 | Петровъ Д. М. | 33 |
| Пашковъ А. В. | 33 | Петровъ И. П. | 37 |
| Пашковъ В. П. | 30, 59 | Петровъ Н. А. | 45 |
| Пашковъ Н. В. | 33 | Петровъ Н. В. | 25, 48, 103 |
| Пашовкинъ И. В. | 8 | Петровъ Н. М. | 10 |
| Пащенко В. Ф. | 11 | Петровъ С. Н. | 86 |
| Педаевъ Д. К. | 64, 65 | Петропавловскій Н. И. | 61 |
| Педось В. П. | 31, 94, 101 | Петропавловскій Н. Н. | 223 |
| Пелискій В. В. | 82 | Пешанскій Д. Д. | 39 |
| Пельтцеръ А. Р. | 63 | Пейсаховичъ Д. А. (см. медиц. | |
| Пенке М. М. | 33 | отд.) 111, 184 | |
| Пенскій И. А. | 47 | Пивоваровъ Г. Ф. | 57, 221 |
| Пенскій Ю. К. Р. (см. медиц. отд.) | 55, 56, 184 | Пилика В. С. | 76 |
| Пенчуковъ И. Н. | 23 | Пилинчукъ Д. С. | 85 |
| Пере А. Ф. | 99 | Пильстремъ А. А. | 108 |
| Переверзевъ А. А. | 50 | Пильстремъ Г. А. | 102 |
| Переверзевъ Л. Н. | 47, 82 | Пильчиковъ Н. Д. | 59 |
| Перегудовъ А. И. | 97, 102 | Пиллюченко Ф. Ф. | 35 |
| Передельскій П. М. | 62 | Пипенко А. Т. | 40 |
| Перекрестовъ Е. А. | 221 | Пирожкова Л. В. | 14 |
| Перекрестовъ К. Д. | 23 | Писаревская Е. А. | 223 |
| Перемотовъ Г. Ф. | 12 | Писаревскій С. Д. | 80 |
| Пересада Р. Ф. | 224 | Пискаревъ Н. И. | 43 |
| Перешивайловъ К. А. | 50 | Пискуновъ М. Ф. | 74 |
| Пержановская А. С. | 20 | Писнячевскій Ф. В. (см. медиц. | |
| Пержановскій С. Ф. | 99 | отд.) 2, 107, 110, 184 | |
| Перликъ А. И. | 86 | Питра А. А. | 50 |
| Перлингъ М. С. | 99 | Пичета прот. I. X. | 41 |
| Пердевъ К. Н. | 14 | Піотровскій В. Л. | 118 |
| Першинъ Н. Б. (см. мед. отд.) | 20, 182 | Піотровскій К. А. | 97 |
| Песковъ В. И. | 59 | Піотровскій М. С. | 224 |
| Песковъ Л. Н. | 79 | Піотухъ Я. Ф. | 77 |
| Песоцкая М. К. | 65 | Плавскій С. И. | 83 |
| Песоцкій С. В. | 50 | Плавтовъ Н. А. | 48 |
| Песочинъ А. И. | 120 | Платовъ С. А. | 71 |
| Пестриковъ М. И. | 73 | Платоновъ Г. И. | 49 |
| Пестриковъ М. Р. | 59 | Платоновъ И. В. | 24, 50 |
| Пестряковъ Ф. М. | 70, 73 | Платоновъ И. Я. (см. медицин. | |
| Петерманъ К. В. | 30 | отд.) 20, 91, 115, 182 | |
| Петинъ С. И. (см. медиц. отд.) | 56, 184, | Плетеневъ В. Н. | 48, 111, 114 |
| Петренко Д. И. | 11 | Плетневъ Д. И. | 16 |
| Петрищевъ М. М. | 16 | Плещеевъ М. И. | 1, 5 |
| Петрова А. М. | 108 | Плещеевъ П. И. | 15 |
| Петровскій И. С. (см. медиц. | | Плохинскій М. М. | 61 |
| отд.) 72, 184 | 222 | Плохинскій Ф. М. | 35 |
| Петровскій Н. Н. | 96 | Плющъ А. Д. | 49 |
| Петровскій священ. И. В. | 10, 44 | Погорѣлко А. К. | 53, 21, 18, 67, |
| Петровъ А. И. | 106, 107 | 107, 110, 111, 112 | |
| Петровъ А. Н. | 50 | Погорѣлко С. П. | 110 |
| Петровъ В. А. | 56 | Погорѣлко К. П. | 49 |
| | | Подарина Е. И. (см. медиц. отд.) | 182 |
| | | Подаринъ Н. А. | 64 |

| | стр. | | стр. |
|--------------------------------------|--------------|------------------------------------|-------------------------|
| Подгаецкий Л. И. | 92, 97, 99 | Пономарева С. И. | 44 |
| Подгоричани-Петровичъ В. В. | 78 | Пономаревъ свящ. В. М. | 41 |
| Подгурский И. Ф. | 49 | Пономаревъ В. А. | 43, 69, 120, 107 |
| Подгурский М. И. | 7 | Пономаревъ И. М. | 58, 60 |
| Поддѣсная В. И. | 57, 224 | Пономаревъ М. Д. (см. медиц. отд.) | 55, 184 |
| Подобѣдовъ А. А. | 48 | Пономаревъ Л. Г. | 100 |
| Подобѣдъ П. А. | 86 | Пономаревъ С. Г. | 19 |
| Подольский А. А. | 7 | Пономаревъ С. Н. | 42, 43, 67, 69 |
| Подолякинъ М. М. | 79 | Пономаренко В. П. | 62 |
| Подолякинъ И. П. | 23 | Пономаренко К. Е. | 21 |
| Подосинникова Л. А. | 66 | Поплавский В. Г. | 85 |
| Подпальный Н. П. | 95 | Поповичъ Д. М. | 49 |
| Подтягинъ В. И. | 62 | Попова Н. И. | 44 |
| Подтягинъ Е. М. | 58 | Поповъ А. А. (см. медиц. отд.) | 9, 13, 29, 56, 182, 186 |
| Пожаринский Г. Ф. | 56 | Поповъ А. Г. | 64 |
| Поздняковъ А. И. | 12 | Поповъ А. Д. | 9 |
| Поздняковъ М. В. | 11 | Поповъ А. М. | 37 |
| Познанский Н. Н. | 47 | Поповъ А. Н. | 75 |
| Поклевский-Козель П. А. | 48 | Поповъ А. О. | 56 |
| Покровская Е. Н. | 69 | Поповъ Б. В. | 54 |
| Покровский А. М. | 53, 65, 67 | Поповъ Б. Н. | 16 |
| Покровский А. С. | 84 | Поповъ В. А. | 11, 41, 69, 70, 112 |
| Покровский Б. Д. | 222 | Поповъ В. В. | 23, 42 |
| Покровский В. И. | 82 | Поповъ Г. А. | 44 |
| Покровский Н. М. | 23, 27, 35 | Поповъ свящ. Д. И. | 40, 67, 71, 107, 120 |
| Покровский С. С. | 43 | Поповъ Е. И. (см. медиц. отд.) | 182 |
| Покъ Г. | 113 | Поповъ И. И. | 30, 69, 76 |
| Поливановъ П. В. | 78 | Поповъ И. П. | 54, 61, 62 |
| Поливода Б. А. | 66 | Поповъ К. М. | 86 |
| Поликарповъ М. М. | 21 | Поповъ К. Ф. | 50 |
| Полюнский И. М. (см. медиц. отд.) | 186 | Поповъ М. А. (см. медиц. отд.) | 55, 187 |
| Полюнский М. А. | 78 | Поповъ М. И. | 19, 27, 93 |
| Полюнский Ш. | 223 | Поповъ М. К. | 3 |
| Полтавцевъ А. П. (см. медицин. отд.) | 56, 98, 187 | Поповъ М. Н. | 22 |
| Полтавцевъ И. Г. | 10 | Поповъ Н. А. | 63, 117, 118 |
| Полтавцевъ П. П. | 27 | Поповъ Н. П. | 87 |
| Полтавцевъ прот. П. Т. | 40 | Поповъ Н. С. | 63 |
| Полубинская А. Н. | 109 | Поповъ П. Е. | 59 |
| Полуховъ Н. А. | 106 | Поповъ П. Н. | 50 |
| Полуховъ П. Н. | 48, 61 | Поповъ Р. С. (см. медиц. отд.) | 57, 186 |
| Полухина А. К. | 70 | Поповъ С. А. (см. медиц. отд.) | 55, 75, 184 |
| Польшко А. И. | 49 | Поповъ С. П. | 10 |
| Поляковъ Б. Я. | 97 | Поповъ С. Ф. | 54 |
| Поляковъ Д. Д. | 107 | Поповъ Ф. П. | 9 |
| Поляковъ М. А. | 39 | Поповъ Ф. С. | 88 |
| Поляковъ П. К. | 80 | Поповъ Ф. Т. | 60, 223 |
| Поляковъ Ф. С. | 102 | | |
| Полянская П. Н. | 8 | | |
| Пономарева В. Д. | 67, 68 | | |
| Пономарева Е. В. | 64, 100, 108 | | |
| Пономарева С. А. | 44 | | |

| | стр. | | стр. |
|--------------------------------------|----------------------|------------------------------------|-----------------|
| Попудренко И. И. | 61, 70 | Протопоповъ 2-й В. А. | 33 |
| Понялковскій В. М. | 86 | Протопоповъ И. А. | 114 |
| Понялковскій С. В. | 38 | Протосавицкій П. И. | 87 |
| Порингъ М. А. | 9 | Прошкинъ К. М. | 19, 105 |
| Пороховицковъ П. С. | 50 | Прядкинъ П. И. | 82 |
| Порохонскій А. Е. | 12 | Прянишниковъ В. М. | 33 |
| Порошинъ И. Л. | 61, 68 | Птахинъ П. С. | 70 |
| Портаненко Э. Г. | 108 | Пуковскій А. Т. | 1, 109 |
| Портяный Е. И. | 11 | Пуковскій А. Я. | 221 |
| Порхуновъ А. И. | 115, 120 | Пустовойтовъ Я. К. | 80 |
| Посельскій свящ. С. М. | 43, 65 | Путовъ С. П. | 32 |
| Постный А. А. | 103 | Путята Н. Е. | 81, 90, 114 |
| Постоевъ М. Я. | 63, 67 | Пуденко А. Е. | 50 |
| Постоевъ Я. Я. (см. медиц. отд.) | 56, 184 | Пушенко И. И. | 83 |
| Постратій К. Г. | 85 | Пушечникова П. С. | 91 |
| Потаевъ С. В. | 71 | Пушечниковъ Ф. А. | 50 |
| Потаповичъ-Крамаренко М. Л. | 77 | Пушкаренко А. Т. | 11 |
| Потапова Т. П. | 44 | Пушкинъ Е. А. | 45, 112 |
| Потаповъ С. Н. | 99 | Пушковъ П. Г. | 47, 115 |
| Поташниковъ П. Ф. | 95 | Пшеборскій А. Б. | 53 |
| Поташниковъ Ф. А. | 18 | Пшеборскій А. П. | 59, 222 |
| Потебня А. А. | 54 | Пшеняникъ И. Д. | 11 |
| Починковъ Н. А. | 22 | Пѣшникова Э. Л. | 88 |
| Пракмовскій Р. К. | 36 | Пыжовъ А. П. | 102 |
| Предтеченскій А. П. | 58, 90, 114 | Пыльевъ К. П. | 64, 73, 75 |
| Прейсъ Н. П. (см. медиц. отд.) | 70, 182 | Пятницкій П. П. | 53, 59 |
| Пржевальскій Б. Г. (см. мед. отд.) | 184 | Р. | |
| Пржевальскій М. А. | 38 | Рабиновичъ Л. Г. | 92, 97, 98, 106 |
| Пржепѣорскій В. С. | 115, 120 | Рабиновичъ М. Л. (см. медиц. отд.) | 186 |
| Пржикуцкій Е. Р. | 36 | Рабушь В. И. | 28 |
| Приходниъ Г. Д. | 41, 113 | Рабчевскій И. П. | 28 |
| Приходьковъ В. Н. | 2, 23 | Равичъ В. И. | 33 |
| Приходьковъ К. П. | 47, 46, 121 | Рагольтъ А. К. | 39 |
| Прожанскій Н. А. | 51 | Радванъ И. А. | 85 |
| Прозоровскій А. Н. | 12 | Радецкій Н. Н. | 86 |
| Прозоровъ Н. И. | 11 | Радзевичъ В. М. | 104 |
| Прокопенко П. П. (см. медицин. отд.) | 20, 55, 60, 184, 222 | Радовичъ П. А. | 86 |
| Прокоповичъ А. Л. | 10 | Радомскій Б. А. | 93 |
| Прокоповичъ Н. Н. | 26 | Радунцевъ Г. П. | 21 |
| Прокопьева С. С. | 224 | Радигъ А. А. | 81 |
| Прокофьевъ Г. С. (см. медиц. отд.) | 17, 105, 111, 184 | Радченко Д. Г. | 23 |
| Прокофьевъ Л. М. | 80 | Радченко Е. Г. | 76 |
| Проскурниковъ Н. В. | 48 | Радченко И. А. | 84 |
| Проскурниковъ К. В. | 49 | Радченко К. Г. | 5 |
| Проскураковъ В. И. | 80 | Радченко Ф. В. | 96 |
| Простовъ П. М. | 94 | Раевская А. Л. | 44 |
| Протопоповъ Н. С. | 43 | Раевская М. Д. | 75 |
| Протопоповъ 1-й И. А. | 33, 114 | Раевскій Ар. К. | 5 |
| | | Раевскій А. А. (см. медиц. отд.) | 60, 186 |

| | СТР. | | СТР. |
|-------------------------------------|--------------------|------------------------------------|--------------|
| Раевский А. С. | 90 | Рейнгардтъ Л. В. | 53, 89 |
| Раевский И. П. | 60, 67 | Рейнгардтъ В. В. | 5, 53, 89 |
| Раевский С. А. | 51, 100, 121 | Рейнгардтъ П. Ф. (см. медиц. отд.) | 187 |
| Развалиновъ В. П. | 102 | Рейнике А. А. | 119 |
| Развалиновъ И. П. | 25, 95 | Рейфельдъ А. Я. | 115, 120 |
| Раздольский И. И. | 1, 6 | Рейхель Г. Ф. (см. медиц. отд.) | 182 |
| Раздольский А. И. | 63 | Рейхманъ М. И. | 10 |
| Разинкинъ Л. Д. | 27 | Рейхманъ К. И. | 9 |
| Разумовский А. И. | 3 | Ржеплинская И. Ф. | 20 |
| Раковская Е. А. | 67, 74 | Ржецкий О. О. | 34 |
| Раковский А. Е. (см. медиц. отд.) | 184, 223 | Ризниковъ С. А. | 45 |
| Раковский Г. П. | 36 | Рикманъ Г. А. | 79 |
| Ракшевский диаконъ В. И. | 58 | Ринглицъ Р. В. | 84 |
| Ракшевский К. И. | 49 | Риттеръ П. Г. | 53, 91, 92 |
| Работа В. Г. | 13 | Риттихъ А. Ф. | 5 |
| Работа М. Г. | 10 | Ритто П. Ю. | 98 |
| Работа П. Ф. | 9 | Робакъ С. А. (см. медицин. отд.) | 20, 184 |
| Раппъ Е. И. | 47 | Робертъ Г. А. | 48 |
| Расянский М. П. (см. медиц. отд.) | 184 | Ровенская Д. П. | 224 |
| Расянский М. Г. | 56 | Рогачевский И. Л. | 28 |
| Расехинъ Д. В. | 26 | Рогачевский В. Л. | 48 |
| Расторгуевъ В. А. | 48 | Роговенко Н. Н. | 81 |
| Ратэль 1-й И. Г. | 37 | Роговцова А. И. | 20 |
| Ратэль 2-й Е. Г. | 37 | Роговцовъ Г. М. | 12 |
| Ратэль Г. Г. | 113 | Рогожинъ Ф. Ф. | 51 |
| Ратэль Н. Г. | 35 | Родзиновский П. С. | 83 |
| Рафаиловичъ И. | 56 | Родзянко В. Н. | 15 |
| Рахимовъ И. Р. (см. медиц. отд.) | 17, 184 | Родионова А. Г. | 76 |
| Рахманиновъ Н. И. (см. медиц. отд.) | 17, 184 | Родионовъ Д. А. | 21 |
| Рахмановъ П. Н. | 23 | Родкевичъ В. Г. | 79 |
| Рашевский Г. З. | 57 | Родлинская Ж. Л. | 76 |
| Ребиндеръ А. А. | 15 | Роевъ Л. И. | 82 |
| Ребиндеръ Н. А. | 17 | Рожицкая Н. З. | 224 |
| Ревинъ Д. И. | 13 | Розалионъ-Сошальский Н. В. | 16 |
| Ревковский Н. Н. | 3 | Розалионъ-Сошальский Ю. В. | 16 |
| Ревский Н. Н. | 50 | Розалионъ-Сошальский Д. Ф. | 39 |
| Ревакинъ Я. В. | 11 | Розановъ В. А. | 85 |
| Рексъ Н. К. | 80 | Розе К. Ф. (см. медиц. отд.) | 184 |
| Ремизова М. Н. | 108, 111, 121 | Розе Ф. Ю. | 112 |
| Ренгерский С. Л. | 93 | Розенбломъ Ю. Д. | 99 |
| Ренчицкий П. С. | 48 | Розенбломъ С. А. | 113 |
| Репрева С. А. | 69 | Розенфельдтъ И. И. | 99 |
| Репревъ А. В. (см. медиц. отд.) | 55, 58, 75, 184 | Розенъ-баронъ В. А. | 46 |
| Реутская С. П. | 44 | Розовъ В. И. | 23 |
| Речинская М. Г. | 76 | Ракитянский Б. А. | 78 |
| Речко В. Л. | 113 | Романика М. А. | 61, 73 |
| Реймерсъ К. П. | 64, 67, 68, 69, 70 | Романовичъ А. Д. | 36 |
| Рейнгардтъ Н. Ю. | 34 | Романовичъ Ф. Т. (см. медиц. отд.) | 82, 105, 187 |
| | | Романовъ И. С. | 100 |
| | | Ромась А. И. | 80 |

| | стр. | | стр. |
|--|------------------|-------------------------------------|-------------------------|
| Савлучинский А. А. | 82 | Селиванова С. Н. | 222 |
| Савченко Г. И. | 8 | Селиховъ М. И. (см. медиц. отд.) | 111, 185 |
| Савченко Н. Г. | 31, 95, 101, 109 | Селоковъ Г. М. | 102 |
| Садовский И. М. | 20, 60, 223 | Семевъ Л. А. | 11 |
| Сальникова Н. М. | 74 | Семененке Н. Д. | 10 |
| Самойленко П. М. | 9 | Семененко М. Г. | 9 |
| Самойловичъ И. Г. | 40 | Семененко В. В. | 47 |
| Самохваловъ Н. П. | 22 | Семененко И. В. | 94, 98 |
| Самойловъ В. И. | 31, 71, 72 | Семеновский И. П. | 86 |
| Самойловъ С. Н. | 48, 82 | Семеновъ В. И. | 27 |
| Самсоновъ С. Н. | 10 | Семеновъ И. Я. | 223 |
| Самсоновъ Н. Н. | 37 | Семеновъ С. А. | 4 |
| Сангинетти Ф. А. | 93 | Семеновъ И. А. | 84 |
| Санжаревский П. И. | 8 | Семеновъ И. Е. | 77 |
| Санинъ С. Г. | 83 | Сементовская М. П. | 72 |
| Сапѣгинъ А. С. | 14 | Семецовъ М. М. | 33 |
| Саранчовъ С. Н. | 4 | Семенчиновъ М. Л. | 60 |
| Сафронова К. С. | 224 | Семиковский И. Е. | 10 |
| Сафроницкій Ф. С. | 81 | Семичевъ А. Г. | 77 |
| Сафроновъ В. Г. | 10 | Семова С. Н. | 88 |
| Сафьяновъ И. С. | 49 | Сенько Д. А. | 12 |
| Сахаровъ А. А. | 22 | Сепѣтый П. Ф. | 13 |
| Сахаровъ А. Б. | 63, 66, 69 | Сербиновъ Д. Н. | 3, 48 |
| Сахаровъ М. И. (см. медиц. отд.) | 184 | Сербинъ А. С. | 86 |
| Сахнина Л. Д. | 224 | Сербовъ Л. А. | 83 |
| Сахнинъ М. Д. (см. медиц. отд.) | 185 | Сергѣевъ В. В. | 50 |
| Свенсонъ Е. Ф. (см. медиц. отд.) | 185 | Сергѣевъ И. А. | 20, 25, 73, 108 |
| Свербеевъ Д. А. | 29, 30 | Серебренникова Ю. В. | 66 |
| Сверчковъ Я. Я. | 13 | Серебряковъ К. Д. | 59 |
| Свѣтлицкая | 224 | Серебряковъ М. М. | 18, 21, 71 |
| Свичиревский И. И. | 17 | Серебрянский И. В. | 63 |
| Свѣжовский Л. И. | 78 | Середа Г. Г. | 8 |
| Свѣтличный А. Г. | 119 | Середовичъ А. А. | 10 |
| Свѣтловъ И. И. | 78 | Сержинский С. Ф. | 38 |
| Свѣтозаровъ М. И. | 12 | Сибилевъ Н. Н. | 58 |
| Свѣтухинъ М. И. (см. медиц. отд.) | 19, 56, 64, 185 | Сивилловъ В. В. | 7 |
| Свѣшниковъ | 35 | Сивитский Я. П. М. | 57 |
| Свѣщниковъ П. П. | 85 | Сидоровъ С. А. | 32 |
| Святогоръ-Штеинъ А. А. | 24, 36 | Сизовъ И. Ф. | 107, 117, 120 |
| Святополкъ-Мирский П. Д. | 69, 119 | Силаковъ Е. С. | 21 |
| Севастьяновичъ М. М. (см. медиц. отд.) | 182 | Силяковъ П. С. | 51 |
| Севастьяновичъ М. И. | 28 | Силинъ Г. М. | 11 |
| Севастьяновъ М. Т. | 24 | Силичъ А. Н. | 35 |
| Северинъ Н. А. | 18, 73, 115 | Силинъ И. Ф. | 30, 65, 92, 93, 103 222 |
| Сегоневский Ф. А. | 61 | Сильванский А. М. (см. медиц. отд.) | 2, 3, 21, 184 |
| Селастенниковъ А. М. | 17 | Симоновичъ А. Н. | 10 |
| Селезневъ Г. Я. | 35 | Симоновичъ В. А. | 9 |
| Селенъ А. В. | 49 | Симоновичъ Ф. А. | 9 |
| Селиховъ В. И. | 36 | Симонова В. И. | 10 |
| | | Семеновъ И. И. | 10 |

| | стр. | | стр. |
|-----------------------------------|--------------------|----------------------------------|---------|
| Симоновъ П. А. | 12 | Смаковская М. В. | 224 |
| Синани С. Б. | 18 | Смидовичъ М. В. | 98 |
| Синайловъ Н. И. | 83 | Смирнитскій Ф. М. | 117 |
| Синайскій П. М. | 64 | Смирнова Е. А. | 75 |
| Синегубкинъ Я. П. | 11 | Смирновъ К. Т. | 106 |
| Синельникова А. А. | 111 | Смирновъ Д. А. | 84 |
| Синельниковъ В. В. | 81 | Смирновъ Н. Н. (см. медицин. | |
| Синельниковъ Н. П. | 15 | отд.) | 182 |
| Синцовъ Д. М. | 53 | Смирновъ С. К. | 33, 64 |
| Синяковъ Г. А. | 62, 68 | Смирновъ Г. В. | 7 |
| Сиренко П. Т. | 50 | Смирновъ В. К. | 36 |
| Сироткинъ М. К. | 9 | Смирновъ П. И. | 47 |
| Сирятскій М. П. | 10 | Смирягинъ М. Г. (см. медицин. | |
| Ситкевичъ А. В. | 63 | отд.) | 56, 182 |
| Ситниковъ А. П. | 59, 100, 114 | Смиттенъ П. Н. | 57 |
| Ситниковъ М. Я. (см. медиц. отд.) | 20, 182 | Смоленскій И. С. | 87 |
| Ситниковъ П. М. | 85 | Смолярко М. И. | 12 |
| Сіяльскій Е. И. | 46 | Смѣльницкій С. М. | 37 |
| Сіятовскій П. И. | 12 | Снарскій А. И. (см. медиц. отд.) | 185 |
| Скалонъ М. Н. | 15 | Снарскій Ф. О. | 49 |
| Скворцовъ И. П. (см. медицин. | | Снегиревъ А. А. | 42, 43 |
| отд.) | 5, 55, 59, 91, 186 | Списаревскій Д. А. | 116 |
| Скиндеръ И. И. | 63 | Свѣжковъ И. С. | 4 |
| Склевицкая Е. И. | 88 | Свѣжковъ Д. С. | 3 |
| Склевицкій С. И. | 86 | Соболевскій С. Э. | 32 |
| Скобичевскій Я. Я. | 36 | Соболевъ А. И. | 31 |
| Скобѣевъ Г. Θ. | 79 | Соболевъ А. К. | 25 |
| Сколовскій П. О. | 87 | Соболевъ А. Я. | 17 |
| Скордули А. Д. | 75 | Соболевъ И. С. | 11 |
| Скориковъ П. С. | 23 | Соболевъ М. В. | 84 |
| Скородинскій В. Н. | 81 | Соболевъ Я. С. | 11 |
| Скорописовъ Н. Г. | 9 | Собѣщанскій Н. Н. | 33 |
| Скотти П. К. | 19 | Сокальская Е. Д. | 104 |
| Скрипакъ В. Г. | 71 | Сокальскій П. И. | 22, 24 |
| Скрыщенко И. К. | 26 | Сокальскій М. А. | 50 |
| Скубачевскій П. Н. | 40, 70, 119 | Сокальскій Н. Н. | 36 |
| Скугаревскій А. Н. | 50 | Соколенко К. М. | 63 |
| Скульскій В. Д. | 36 | Соколовская О. Н. | 66 |
| Скуридинъ П. Г. | 104 | Соколовскій В. Н. | 79 |
| Слатинъ П. И. | 91, 115 | Соколовскій Н. И. | 41, 70 |
| Слесаревъ А. П. | 26 | Соколовскій Ю. Ю. | 77 |
| Сливицкій И. К. | 3 | Соколовскій П. О. (см. медицин. | |
| Слинковъ И. Г. | 28 | отд.) | 82, 187 |
| Слисенко В. П. | 78 | Соколовскій А. Н. | 36 |
| Словецкій Ф. В. | 85 | Соколова А. В. | 68 |
| Словескій Ф. А. | 54 | Соколовъ П. П. (см. медиц. отд.) | |
| Слуцкій о. Мих. | 17, 41 | | 58, 186 |
| Случевская О. К. | 110 | Соколовъ В. А. | 62 |
| Случевскій К. К. | 31 | Соколовъ Л. Н. | 35 |
| Слѣнушкинъ Н. С. | 19 | Соколовъ С. Н. | 7 |
| Слѣпченко М. М. | 21 | Соколовъ Г. И. | 12 |
| | | Соколовъ А. Н. | 23 |

| | стр. | | стр. |
|-----------------------------------|----------------------|-------------------------------|--------------------|
| Соколовъ М. П. | 30 | Степаненко Д. К. | 95 |
| Соколовъ С. С. | 114 | Степаненко М. К. | 103 |
| Соколовъ В. П. | 79 | Степанова С. П. | 71 |
| Соколовъ Л. П. | 25, 19, 107 | Степановъ Г. И. | 33 |
| Соколовъ И. А. | 94 | Степановъ И. А. | 79 |
| Соколовъ Н. А. (см. медиц. отд.) | 34, 55, 185 | Степановъ И. О. | 95 |
| Соколовскій свещ. Н. С. | 41, 109 | Степановъ М. С. | 23 |
| Соколы С. П. | 86 | Степановъ П. С. | 84, 90 |
| Соленовъ П. М. | 95 | Степановъ П. К. | 7 |
| Солнцевъ прот. П. А. | 40, 41, 42, 61 | Степановъ П. Т. | 53, 62, 100, 114 |
| Соловьяновъ Н. Г. | 85 | Степура-Сердюковъ Г. А. | 79 |
| Соловьевъ А. Ф. | 93 | Степура-Сердюковъ П. И. | 79 |
| Соловьевъ С. В. | 52, 53 | Степурскій Н. И. | 113 |
| Солодовниковъ В. И. | 3 | Степурскій Т. В. | 45 |
| Соломко А. М. | 59, 74 | Стель-фонъ Н. Э. | 6 |
| Соломко А. А. | 86 | Стефановичъ-Севастьяновичъ М. | 61, 69 |
| Сомоматинъ А. А. | 13 | Стефановская В. А. | 96 |
| Соломонъ И. А. | 83 | Стефановская М. А. | 44 |
| Соляниковъ И. Л. | 38 | Стефановскій М. К. | 58 |
| Сомовъ Н. Н. | 5 | Стефановъ А. Г. | 61 |
| Сонинъ Д. М. | 114 | Стефанъ епископъ | 40, 42 |
| Сонцовъ А. А. | 47 | Стеценко Н. И. | 118 |
| Сорокинъ 1-й М. М. | 34 | Стеценко Я. И. | 79 |
| Сорокинъ 2-й П. М. | 34, 120 | Стеценко Я. С. | 15 |
| Сорокинъ Ф. В. | 224 | Стиллеръ П. П. | 98 |
| Сотниковъ С. Д. | 25, 51 | Стоволосовъ Г. Г. | 7 |
| Сотниковъ И. Г. | 10 | Стоговъ Н. А. | 36 |
| Софиано Х. С. | 7 | Стокальскій И. А. | 86 |
| Софронскій А. Θ. | 38 | Стокать К. П. | 99 |
| Соцъ И. П. | 48 | Стокетъ Р. И. | 99 |
| Сочава Н. А. (см. медицин. отд.) | 21, 64, 72, 109, 186 | Столбцова З. А. | 111 |
| Спановскій В. П. | 79 | Столбцовъ А. А. | 45, 112 |
| Спасскій Ф. В. | 47 | Столбцовъ С. А. | 67, 69 |
| Спиваковъ Б. О. (см. медиц. отд.) | 187 | Столбица А. А. | 79 |
| Срединскій Н. К. | 5 | Сторожевскій Н. Н. | 15 |
| Ставинскій В. М. | 82, 113 | Стояновъ А. Н. | 5, 54, 120 |
| Ставровскій Н. А. | 62, 64 | Стояновъ Г. О. | 12 |
| Ставропольскій А. П. | 80 | Стояновъ Ф. В. | 9 |
| Станиславскій Г. И. | 18 | Страдомскій Н. И. | 27, 28 |
| Станиславскій Я. С. | 46, 47 | Стратановичъ Д. Г. | 9 |
| Станиславскій П. Я. | 48 | Страховъ А. Н. | 87 |
| Станковъ И. Н. | 47 | Страховъ Н. Н. | 42, 43, 44, 64, 65 |
| Старицкій Д. Д. | 93 | Стрижевская М. Г. | 75, 104 |
| Староградскій | 28 | Стрижевскій Г. Г. | 63, 104 |
| Старчиковъ С. Д. | 28 | Стрижевскій Г. Я. | 222 |
| Статсъ А. В. | 113 | Строгановъ Н. Θ. | 79 |
| Стахорскій М. А. | 94, 95 | Строгий А. А. | 77 |
| Сташевскій Д. А. | 7 | Строевъ П. С. | 36 |
| Стекловъ В. А. | 53, 59, 222 | Струве Л. О. | 53, 66, 222 |
| Стеллецкій В. М. | 13 | Струковъ Н. И. | 16 |
| | | Стрѣлинь С. Л. | 78 |

| | стр. | | стр. |
|----------------------------------|--------------|---------------------------------|----------------|
| Тертичниковъ В. И. | 50, 66 | Тодорскій А. Ф. (см. медицин. | |
| Тертичниковъ В. П. | 119 | отд.) | 182 |
| Терь-Макалянцъ І. Б. (см. медиц. | | Токаревъ И. Н. | 103 |
| отд.) | 187 | Токаревъ П. В. | 106 |
| Терь-Нишаніанцъ Д. Н. | 10 | Токаренко Е. В. | 32 |
| Теряевъ А. С. | 41, 115, 120 | Токарскій К. С. | 48, 82 |
| Тесленокъ И. И. | 11 | Толкачевъ П. В. | 33 |
| Тесля С. Т. | 16 | Толкачевъ С. Я. | 19 |
| Тибсоновъ А. Н. | 7 | Толмачевъ о. А. | 7, 41, 65, 121 |
| Тигель П. И. | 23 | Толмачевъ свящ. І. В. | 41, 44 |
| Тидеманъ А. Г. | 105 | Толочиновъ Н. Ф. (см. медиц. | |
| Тизенгаузенъ С. П. | 23 | отд.) | 17, 55, 185 |
| Тиль Э. Г. | 75 | Тольцманъ Р. О. | 93 |
| Тимковскій Н. Н. | 29 | Томаровичъ Л. А. | 79 |
| Тимофеева А. Э. | 18 | Томашевская А. А. | 70 |
| Тимофеева Н. Д. | 57, 224 | Томашевская В. Г. | 224 |
| Тимофеевъ И. В. | 10 | Томашевскій М. В. | 5 |
| Тимофеевъ І. Т. | 108 | Томилинь В. А. | 28 |
| Тимофеевъ П. Θ. 40, 41, 44, 63, | | Томилинь Д. А. | 105 |
| 71, 72, 117, 119 | | Томусякъ В. П. | 6 |
| Тимофеевъ Т. Е. | 54 | Тональ М. И. | 89 |
| Тимошенко Е. В. | 224 | Торяниковъ М. Н. | 48 |
| Тимченко Б. Н. | 29 | Торяниковъ Ф. Г. | 87 |
| Тимченко Л. С. | 223 | Тоцкая М. А. | 224 |
| Типцевъ М. В. (см. медиц. отд.) | 187 | Тоцкій А. Д. | 19 |
| Тиръ В. Э. | 59, 90 | Трабскій Г. М. | 6 |
| Тиръ З. Э. | 69 | Тракаль В. О. | 75 |
| Титова Н. И. | 70 | Траскинъ И. Д. | 16, 17 |
| Титовъ И. Ф. | 26 | Трахтенбергъ М. А. (см. медиц. | |
| Тиховскій П. И. | 120 | отд.) | 55, 186 |
| Тихомандрицкій М. А. | 53 | Требу Ю. О. | 54 |
| Тихоновичъ М. П. | 48 | Трембачъ В. А. | 71 |
| Тихоновъ А. Ф. | 12 | Трембачъ В. С. | 222 |
| Тихоновъ В. П. | 28 | Тренке П. К. | 66 |
| Тихоновъ В. М. | 34 | Трескинъ И. Е. | 90, 94, 114 |
| Тихоновъ М. И. | 104 | Третьяковъ Н. А. | 39 |
| Тихоновъ Н. М. | 34 | Тригони Н. Н. | 77 |
| Тихоновъ П. В. | 87 | Триказовъ С. П. | 6 |
| Тихоновъ Ф. Г. | 29 | Тринклеръ В. П. | 48 |
| Тихоцкій В. А. | 76 | Тринклеръ Н. П. (см. медицин. | |
| Тихоцкій В. П. | 83 | отд.) | 56, 185 |
| Тихоцкій В. Ф. | 3, 110 | Трифилевъ Е. П. 44, 53, 58, 68, | 115 |
| Тихоцкій Н. Н. | 47 | Тришинъ Н. Е. | 11 |
| Тишковъ А. А. | 87 | Триумфовъ А. В. | 80 |
| Тищенко И. И. | 11 | Троицкая А. Г. | 44 |
| Ткаченко В. К. | 7 | Троицкій Б. В. | 48 |
| Ткаченко Е. Е. | 73 | Тройкій И. В. | 55 |
| Ткачевко О. Е. | 73 | Трофименко П. Я. | 84 |
| Тобизень Г. А. | 106, 107 | Трофимовъ А. М. | 96 |
| Тобизень З. С. | 106, 108 | Трофимовъ В. Н. | 33 |
| Тоболькевичъ И. Ф. | 45 | Трофимовъ Г. И. | 51 |
| Товстомятъ С. К. | 37 | Трофимовъ Г. Н. | 22, 24, 48 |

| | стр. | | стр. |
|---------------------------------------|----------------------|--------------------------------|---------------|
| Черкесъ И. О. | 47 | Чунихинъ Л. Л. | 94, 119 |
| Черленевская Г. К. | 110 | Чунихинъ П. Н. (см. медицин. | |
| Чернай А. И. | 65 | отд.) | 186 |
| Чернай Н. А. | 59, 64, 117, 119 | Чупаковъ А. В. | 85 |
| Чернезевскій Н. Н. | 19, 42 | Чурилинъ Г. А. | 119 |
| Черненко М. С. | 86 | Чухлибъ Г. А. | 80 |
| Чернобаевъ Д. А. | 59 | | |
| Черноглазовъ П. П. | 84 | Ш. | |
| Черновъ В. Ю. | 23 | Шабановъ Д. В. (см. медицин. | |
| Черновъ Д. И. | 46 | отд.) | 57, 185 |
| Чеунусскій Г. Х. | 223 | Шабашева Е. Н. | 106, 109 |
| Черворуцкій Н. А. | 82 | Шабашевъ В. В. | 106 |
| Черноусъ Я. Г. | 9 | Шаберъ А. Э. | 113 |
| Черныхова С. С. | 224 | Шабля А. А. | 63, 67 |
| Черныховъ Н. М. | 18 | Шагинъ А. Е. | 112 |
| Чернышевъ П. И. | 87 | Шандори П. С. | 61 |
| Чернышевъ С. А. | 58, 95 | Шаповаловъ свящ. В. В. | 41, 62 |
| Чернышевъ И. Н. | 221 | Шаповаловъ Н. И. | 18 |
| Чернякова Р. Г. | 223 | Шаповаль Д. Я. | 80 |
| Чернявскій диак. О. Д. | 44 | Шаноренко Т. Г. | 13 |
| Чернявскій В. А. | 44 | Шаравниковъ В. Н. | 100 |
| Черняевъ Н. И. | 47 | Шаронаевъ И. И. | 11 |
| Черяковская Л. М. | 69 | Шаталовъ П. В. | 4 |
| Черняковскій А. Г. | 10 | Шатиловъ П. И. | 56 |
| Черняковъ Н. П. | 119 | Шатохинъ П. В. | 64 |
| Черняховскій Н. К. | 6 | Шатуновскій А. Н. (см. медиц. | |
| Чероковъ М. Л. | 39 | отд.) | 187 |
| Черторыжскій А. Е. | 95, 108 | Шаховской А. Л. (см. медиц. | |
| Чесноковъ А. Н. | 26 | отд.) | 182 |
| Честивыйшій-Барышевскій К. В. | 81 | Шахова по мужу Слатина С. В. | |
| Четвериковъ В. П. | 51, 66 | (см. медиц. отд.) | 185 |
| Четвериковъ С. П. | 45 | Шаховъ А. Л. | 108, 111 |
| Четыркинъ Д. Р. | 34, 61 | Шаховъ А. О. | 85 |
| Чигвинцовъ Л. И. | 37 | Шашковъ А. П. | 36 |
| Чигриновъ Г. П. | 10 | Шайтанъ И. Ю. | 47, 121 |
| Чигринцовъ А. А. | 46 | Шваевъ В. В. | 94 |
| Чижевичъ Г. В. | 32, 101 | Шварцъ М. Г. | 223 |
| Чижевскій прот. Г. Л. | 41, 42 | Шварцъ Н. Я. | 79 |
| Чикинъ В. П. | 48 | Шварцъ О. И. | 48 |
| Чириковъ А. Д. | 55, 60, 90, 114, 222 | Швачкинъ И. Ф. | 13 |
| Чириковъ И. С. | 63 | Шведовъ Н. М. | 48 |
| Чистосердовъ С. И. | 43, 64 | Шебалинъ К. В. (см. медицин. | |
| Чичканъ П. С. | 71, 223 | отд.) | 107, 120, 187 |
| Чмилевскій Д. Г. | 8 | Шебатинская И. А. | 44 |
| Чоглоковъ В. П. | 49 | Шевандинъ И. Н. | 45 |
| Чубатовъ С. М. | 7 | Шевандинъ М. Н. (см. медицин. | |
| Чубинскій М. П. | 54 | отд.) | 57, 185 |
| Чугаевъ А. А. (см. медиц. отд.) | 182 | Шевердинскій С. С. | 82 |
| Чугаевъ В. В. | 37 | Шевцова М. В. | 108 |
| Чугинъ В. И. (см. медицин. отд.) | 106, 187 | Шевцовъ М. К. | 18 |
| Чуевскій И. А. | 55, 56 | Шевцовъ В. Н. | 87 |

| | стр. | | стр. |
|----------------------------------|------------------|---|----------|
| Шевцовъ П. И. | 112 | Шкоде М. И. | 221 |
| Шевцовъ I. И. | 22 | Школяренко Е. Д. 30, 42, 68, 76, 94, 106, 107 | |
| Шевченкова I. П. | 106 | Шкорбатовъ Н. Н. | 72, 74 |
| Шевченко Г. С. | 7 | Шлонакъ В. М. | 39 |
| Шевченко М. И. | 23 | Шляпошниковъ М. С. (см. медиц. отд.) | 105, 185 |
| Шелеховъ А. И. | 59, 90 | Шманевскій I. С. | 81 |
| Шеломидскій И. П. | 10 | Шмидтъ А. Н. | 80 |
| Шелуха К. М. | 79 | Шмидтъ П. Э. (см. медиц. отд.) | 182 |
| Шепелевъ П. В. | 59 | Шмидтъ Ф. Ф. | 66, 99 |
| Шентуленко А. К. | 26 | Шмидтъ Ф. Э. | 48 |
| Шереметевскій С. П. | 85 | Шмитковъ Н. М. | 79 |
| Шерць Р. И. | 52 | Шнейцеръ В. К. | 34 |
| Шестаковъ Н. В. | 13 | Шовскій Н. И. | 32 |
| Шефферъ А. А. | 83 | Шольцъ-фонъ-Аперслебенъ | 77 |
| Шейдтъ И. К. | 61 | Шошинъ К. В. | 29 |
| Шейхль А. В. | 62 | Шорць I. I. | 81 |
| Шейхль В. А. | 49 | Шосте Н. П. | 40, 113 |
| Шигалевскій Т. А. | 40 | Шостенко В. И. | 62, 115 |
| Шидловскій А. Д. | 48, 221 | Шостенко И. И. | 6 |
| Шидловскій П. Д. | 47, 98 | Шостовскій М. И. | 28 |
| Шидокирскій П. А. | 80 | Шоффа В. Н. | 50 |
| Шиленковъ А. М. | 13 | Шоффа О. К. | 89 |
| Шилингъ В. И. | 9, 113 | Шошинъ И. С. | 95, 103 |
| Шиллеръ Н. Н. | 58 | Шпека В. А. | 81 |
| Шиловъ В. И. | 36 | Шпиговъ Б. И. | 7 |
| Шилтовъ А. М. (см. мед. отд.) | 55, 185 | Шпора Н. С. | 36, 72 |
| Шимановскій К. С. | 79 | Шпорина П. Г. | 224 |
| Шимановскій М. Ф. | 97 | Шрейдеръ Е. М. | 32 |
| Шимановъ И. Л. | 16 | Штадлеръ-Пальковская М. Д. | 224 |
| Шимковъ А. П. 5, 65, 78, 90, 111 | | Штакеншнейдеръ А. А. | 45 |
| Шинкаренко Д. В. | 21 | Штакеншнейдеръ В. А. 24, 26, 29, 94, 110, 115 | |
| Шинкевичъ М. Э. | 112 | Штаммъ Л. И. | 95 |
| Шипиловъ В. П. | 100 | Штана Ф. И. | 12 |
| Шипиловъ И. И. | 79 | Штандель Н. А. | 63 |
| Шипиловъ Н. А. | 95 | Штанковъ В. К. | 36 |
| Шипиловъ П. А. | 97, 98 | Штессингеръ М. Э. | 68 |
| Широкий З. Р. | 11 | Штейнбергъ Т. Ф. | 10 |
| Ширковъ В. В. | 17 | Штейнеръ В. К. | 81 |
| Широкова Е. А. | 65 | Штовфанъ И. А. | 96 |
| Широпаевъ М. Е. | 9 | Штонда К. И. | 119 |
| Шитковская Л. Д. | 72 | Штюрьцъ Ю. Ф. | 108 |
| Шитковскій А. И. | 58, 104 | Шубинъ А. И. | 1 |
| Шиховъ В. В. | 63, 65, 110, 115 | Шуваловъ Г. С. | 34 |
| Шиховъ В. В. | 77 | Шугурова Л. С. | 18 |
| Шишкинъ А. В. (см. медиц. отд.) | 185 | Шукгардтъ И. В. | 9 |
| Шишкинъ М. И. | 62 | Шульце П. Г. | 79 |
| Шинко Э. Д. | 87 | Шульцъ Г. Э. | 52, 66 |
| Шинко А. Ф. | 114 | Шульцъ К. П. | 37 |
| Шиншова С. И. | 224 | Шульцъ И. В. | 58 |
| Шяновская Т. А. | 69 | | |
| Шкляревскій Л. К. | 80 | | |
| Шкляревскій Т. Д. | 80 | | |

| | стр. | | стр. |
|----------------------------------|-------------|----------------------------------|-----------------|
| Шульцъ Н. П. | 10 | Эрлихъ Ш. Л. (см. медицин. отд.) | 185 |
| Шульцъ-Эвлеръ Г. В. | 91 | Эсипова О. П. | 71 |
| Шумаковъ Л. С. | 36 | Эссенгаузенъ И. А. | 81 |
| Шумовскій А. В. | 4 | Эйзенталь Д. Ф. | 11 |
| Шуствальдъ С. А. | 103 | Эйландъ А. Д. | 66 |
| Шустеръ Ф. И. | 2, 222 | Эйландъ В. Ф. | 5, 109 |
| Шустеръ Ф. Ф. | 48 | Эйландтъ М. Д. | 68 |
| Шутовъ П. А. | 22 | | |
| Шушинъ К. М. | 96 | | |
| Ш. | | Ю. | |
| Щавинскій Я. И. | 113 | Юницкій К. И. | 77 |
| Щавинскій Ю. Б. | 49 | Юнѣевъ Н. И. | 47, 98, 105 |
| Щегловъ В. П. | 28 | Юрасовъ П. К. | 103 |
| Щеголевъ П. В. | 28 | Юревичъ Н. Т. (см. медиц. отд.) | 19, 185 |
| Щеголевъ М. А. (см. медиц. отд.) | 185 | Юркова М. И. | 20 |
| Щекинъ К. П. (см. медиц. отд.) | 56, 185 | Юрьевъ В. Г. | 45 |
| Щекинъ В. А. | 11 | Юрченко И. П. | 93 |
| Щелковъ И. П. | 5 | Юрьянъ Ю. А. | 92 |
| Щекинъ И. И. | 221 | Юрьянъ А. А. | 62, 113 |
| Щелкуновъ В. А. | 71 | Юферовъ Д. В. | 3, 121 |
| Щелкунова Т. А. | 44 | Юхновичъ М. Н. | 35 |
| Щелкуновъ свящ. К. А. | 40, 71 | Юхновичъ Н. Г. | 92 |
| Щепкинъ А. В. | 2, 114, 223 | Юхновъ Д. П. | 118 |
| Щепкинъ И. В. | 71, 109 | Юшковъ А. В. | 77 |
| Щепотьевъ Н. К. | 39 | Юшковъ А. М. | 41, 63, 65, 115 |
| Щербаковъ И. С. | 85 | Юшковъ прот. М. А. | 20, 41 |
| Щербаненко Н. К. | 50 | Юшневскій П. П. | 46 |
| Щербина И. А. | 85 | | |
| Щербина М. А. | 86 | Я. | |
| Щигелевъ К. Г. | 59 | Яворскій Н. М. | 8 |
| Щировскій Е. П. | 5 | Ягловъ Г. М. (см. медиц. отд.) | 19, 71, 72, 187 |
| Э. | | Языковъ Л. А. | 49 |
| Эбель А. Х. | 95 | Якименко И. А. | 85 |
| Эвенховъ И. С. | 57 | Якимова Д. А. | 10 |
| Эзерингъ К. И. | 32 | Якимовъ В. А. | 11 |
| Эккъ Н. К. | 15 | Якимовъ Л. Ф. | 28 |
| Эккъ С. Я. | 71 | Якимовъ А. Н. | 29 |
| Эккъ А. И. | 224 | Якобій А. И. | 5 |
| Экмекчи С. С. | 224 | Яковенко И. П. | 92, 97 |
| Эльшина Т. П. | 104 | Яковицкій Н. И. | 79 |
| Энатскій И. А. | 14 | Яковлева М. А. | 224 |
| Энгельгардтъ С. А. | 50 | Яковлевская М. А. | 71 |
| Энеидова А. И. | 44 | Яковлевъ А. Г. | 83 |
| Энштейнъ Ш. Б. | 89 | Яковлевъ А. Т. | 39 |
| Эрбели С. А. | 97 | Яковлевъ А. В. | 21 |
| Эркманъ А. Я. | 10 | Яковлевъ С. Н. | 36 |
| | | Якубкевичъ А. Ф. | 9 |

| | стр. | | стр. |
|---------------------------------------|--------------|-------------------------------------|--------------|
| Якубовскій И. Г. | 27 | Ястремская А. Е. | 70 |
| Якушевичъ С. Г. (см. медиц. отд.) | 57, 105, 187 | Ястремскій Г. Н. | 81 |
| Яловой Я. Е. (см. медицинск. отд.) | 186 | Ястремскій В. И. | 31, 64, 70 |
| Ямпольскій Ѡ. Т. | 95 | Ястремскій А. Н. | 23 |
| Янковскій А. В. | 36 | Ястремскій Ф. М. | 2 |
| Янковскій Т. П. (см. медицинск. отд.) | 186 | Ястремскій В. А. | 54 |
| Янковскій Н. Г. | 86 | Ясюковичъ И. И. | 98 |
| Яновскій свящ. В. Н. | 44 | Яценко Н. Т. | 34, 63 |
| Яновскій П. И. | 11 | Яцуковичъ Н. К. | 5 |
| Янсонъ А. Р. | 49, 108, 121 | Ячевскій А. И. | 47 |
| Янушкевичъ К. К. | 33 | Ячевскій Л. А. | 49 |
| Янченко В. А. | 37 | | |
| Янчуковъ Г. Е. | 23 | Ѡ. | |
| Яншинъ Л. С. | 29 | Ѡаворова А. В. | 44 |
| Яременко Е. И. | 65, 67 | Ѡедорова М. Г. | 67 |
| Яременко П. И. | 11 | Ѡедоровскій Н. М. | 45 |
| Ярмакъ И. А. | 12 | Ѡедоровъ прот. Н. П. | 41 |
| Яровицкій А. Г. | 11 | Ѡедоровскій свящ. М. А. | 41 |
| Яровскій А. И. | 221 | Ѡедоровскій А. А. | 5, 42, 45 |
| Ярошъ В. П. | 108 | Ѡедоровскій С. К. | 29 |
| Ярцевъ К. Н. | 15, 27 | Ѡедоровскій С. П. | 85 |
| Ярцовъ Н. К. | 49 | Ѡедоровъ И. К. | 8 |
| Ясинскій П. А. (см. медицинск. отд.) | 11, 55, 185 | Ѡедоровъ Н. П. | 42, 110, 112 |
| Яскевичъ А. И. | 49 | Ѡеоктистовъ Ц. К. (см. медиц. отд.) | 186 |
| Яснопольскій Л. Н. | 54 | Ѡеоктистовъ П. К. | 3 |
| Ясный С. Я. (см. медицинск. отд.) | 20, 182 | Ѡеоппемитовъ Ѡ. Ѡ. | 34 |
| Ястремская А. В. | 44, 74 | Ѡоменко С. П. | 42, 43 |
| | | Ѡоминый И. И. | 21 |
| | | Ѡоминый Н. А. | 18, 109 |
| | | Ѡоминый свящ. П. Г. | 41, 65 |

Отглавленіе объявленій.

На обложкѣ.

Кожуховскій и К^о, представ. Таганрог. металлур. О-ва.

Складъ и заводъ Товарищества *М. Гельферихъ-Саде*.

Товарищество фабрики *Жоржъ Борманъ*.

На цвѣтной бумагѣ.

(На розовой бумагѣ).

| | |
|--|---|
| Страховое Общество „ <i>Россія</i> “ | А |
| Складъ локобилей и молотилокъ <i>К. Г. Шиманскаго</i> | Б |
| Строительная контора желѣзобетонныхъ работъ <i>В. Поль</i> | В |
| Харьковскій металлическій заводъ <i>Б. В. Шапара</i> | Г |
| Первая паровая механическая прачешная „ <i>Гигіена</i> “ | Д |
| Керосино-калильное освѣщеніе „ <i>Люксъ</i> “ | Е |
| <i>Южно-Русское Товарищество пеньковой и канатной промышленности</i> | Ж |
| Вино <i>С.-Рафаэль</i> | З |
| Т-во производства фарфор. и фаянс. издѣлій <i>М. С. Кузнецова</i> | И |
| Товарищество чайной торговли <i>В. Перловъ</i> | І |
| Инженеры <i>Трескинъ, Мариолинъ и Павловскій</i> | К |
| Фортеціанная школа <i>А. Ф. Бенишъ</i> | Л |
| Писче-бумажная торговля <i>Ф. С. Павленко</i> | Л |
| Гостиницы „ <i>Славянскій Базаръ</i> “ и „ <i>Петербургская</i> “ | М |
| Товарищество „ <i>Саламандра</i> “ | М |
| Товарищество „ <i>М. Гельферихъ-Саде</i> “ | Н |
| Хирургическая гинекологическая лѣчебница <i>Д. В. Лихоносова</i> | О |
| <i>Харьковская городская станція желѣзныхъ дорогъ</i> | О |
| Пиво-медоваренный заводъ <i>И. Е. Игнатищева</i> | П |

(На желтой бумагѣ).

| | |
|--|------|
| Заводъ и складъ земледѣльческихъ машинъ <i>Э. И. Мельозе</i> | I |
| Харьковское Общество Взаимнаго Кредита | II |
| Азовско-Донской Коммерческой Банкъ | III |
| Харьковский Земельный Банкъ | IV—V |
| Харьковский Городской Купеческій Банкъ | VI |
| Общество Взаимнаго Кредита Приказчиковъ | VII |
| Второе Харьковское Общество Взаимнаго Кредита | VIII |
| Контора <i>Карла Шмидтъ</i> | IX |
| Складъ <i>Каликинскаго пивовареннаго Т-ва</i> | X |
| Щербиновскіе каменноугольные рудники | XI |
| Фабрика и складъ <i>П. Силакова</i> | XII |
| Амбары въ складахъ <i>Ф. А. Попова</i> | XIII |
| Товарищество чайной торговли <i>Бр. К. и С. Поповы</i> | XIV |
| Фотографія „ <i>Русская Святонисъ</i> “ | XV |
| Вина <i>Лемеръ и К^о</i> | XVI |

На красной бумагѣ отдѣльными листами.

(Въ началѣ Финансоваго отдѣла).

Склады земледѣльческихъ и техническихъ машинъ и орудій *Альсонъ*.

(Въ началѣ правительственныхъ учреждений).

Генеральное Страхование Общество.

(На бѣлой бумагѣ впереди текста).

Чугунно-мѣдно-литейный заводъ *Даннензингенъ и К^о*.

(На голубой бумагѣ).

| | |
|--|---|
| Складъ бумагъ <i>Я. Г. Ловьянова</i> | 1 |
| Заводъ и фабрика земледѣльческихъ машинъ <i>К. А. Тренке</i> | 2 |
| Торговое и страховое агентство <i>П. П. Елорова</i> | 3 |
| Общество страхования жизни „ <i>Урбенъ</i> “ | 4 |
| Комиссіонная и экспедиціонная контора <i>Н. К. Стеріо</i> | 4 |
| Чугунно-мѣдно-литейный и механической заводъ <i>А. Ф. Бельке</i> | 5 |
| Рыбно-гастрономическая и винная торговля <i>В. Н. Стрикова</i> | 6 |
| Магазинъ платья <i>С. Кацнельсона</i> | 7 |
| Книжный магазинъ <i>Кетлеровой</i> | 8 |
| Магазинъ платья <i>Г. Бейзель</i> | 9 |

| | |
|---|----|
| Изданія Харьковскаго Статистическаго Комитета | 10 |
| Мебельный и зеркальный магазинъ Д. М. Бермана | 11 |
| Складъ бумагъ Х. Я. Синельникова | 11 |
| Акціонерное Общество „Артуръ Конпель“ | 12 |

(На бѣлой бумагѣ позади текста).

| | |
|--|----|
| Товарищество „Вальдшлесенъ“, Изв. Дурдинъ и „Трехлорное“ | 1 |
| Товарищество на паяхъ Е. К. Карпушкинъ и А. В. Авилонъ | 2 |
| Магазинъ металлич. издѣлій Бр. А. и И. Гордѣенко и Клеменсова | 3 |
| Агентство страховаго общества „Якорь“ | 4 |
| Торговый домъ Назаренко и Иштатовъ | 5 |
| Рѣшеточное и слесарно-кузнечное заведеніе Бр. Иштатовыхъ | 6 |
| Магазинъ бѣлья „Брюссель“ Бр. А. и Я. Альшванъ | 7 |
| Русское Общество торговли аптекарскими товарами | 8 |
| Магазинъ мебели и зеркалъ М. П. Иванова | 9 |
| Сѣверное страховое Общество | 10 |
| Складъ техническихъ принадлежностей, представ. керосин. двигат. и локомотивей „Авансе“ А. Бессо | 11 |
| Книжный магазинъ и библіотека Е. Сикорской | 12 |
| Магазинъ платья „Ліонъ“ | 12 |
| Ювелирная мастерская Н. В. Стоянова | 13 |
| Фабрика каучуковыхъ и металлическихъ штемпелей Г. Шенбергъ | 13 |
| Магазинъ серебрян., золотыхъ и брильян. вещей И. В. Щекляева | 14 |
| Чай торговаго дома И. И. Ващенко сыновья | 14 |
| Магазины мануфактуръ „Дамское счастье“ Ѳ. Г. Енуровскаго | 15 |
| Военный портной И. В. Ищенко | 15 |
| Садоводство и сѣмянная торговля Г. И. Эбериардта | 16 |
| Оптикъ Виттъ | 16 |
| Спеціальныи магазинъ бѣлья Бр. А. и Я. Альшванъ | 17 |
| Художественная фото-цинкографія и автотипія „XX вѣкъ“ П. В. Баринова | 18 |
| Типографія Харьковскаго Губернскаго Правленія | 19 |
| Газета „Харьковскія Губернскія Вѣдомости“ | 20 |
| Фабрика фонарей и пожарныхъ насосовъ Б. В. Добромыслова | 21 |
| Торговый домъ „Н. А. Жевержеевъ и Сынъ“ | 22 |
| Мыловаренный заводъ Никанора Якимова | 23 |
| Модно-галантерейный и парфюмерный магазинъ П. Ю. Роеръ | 23 |
| Книжный магазинъ А. С. Суворина | 24 |
| Мѣховые магазины Г. Трабскаго | 25 |

| | |
|--|----|
| Книжный магазинъ <i>А. Дредеръ</i> | 26 |
| Бюро Харьковскаго Общества сельскаго хозяйства | 27 |
| Живописецъ <i>Я. З. Кляжинскій</i> | 28 |
| Магазинъ и мастерская бандажей и ортопедическихъ снарядовъ <i>В. Оттенсонъ</i> | 28 |
| Корсетная фабрика „ <i>Au bon gout</i> “ | 29 |
| Контора и фабрика толя <i>Кольбергъ и К^о</i> | 29 |
| Магазинъ платья <i>Д. И. Высокина</i> | 29 |
| Граверно-механическая мастерская и фабрика каучуковыхъ штем- пелей <i>Г. Альтмулера</i> | 30 |
| Слесарно-механическое и шторо-рѣшеточное заведеніе <i>Б. З. Кил- жискаго</i> | 30 |
| Типографія, переплетная и линейвальная <i>Г. Б. Молдадкаю</i> | 31 |
| Депю фотографическихъ аппаратовъ и граммофоновъ „ <i>Колумбін</i> “ | 31 |
| Оружейный магазинъ „ <i>Спортъ</i> “ | 31 |
| Торговый домъ „ <i>И. Р. Лунденбергъ</i> “ | 32 |



АНГЛИЙСКІЕ И НѢМЕЦКІЕ
ИНСТРУМЕНТЫ.

Дверные, оконные, и почные
приборы.

Кузнечные инструменты,

Бронзовая, томпаковая
и мѣдные издѣлія.

САМОВАРЫ, КОФЕЙНИКИ,

Чайники, подносы,

Мѣдная, эмалированная
посуда.

КАССЫ ЖЕЛЕЗНЫЯ,

Кровати, матрацы,

УМЫВАЛЬНИКИ,

десятичные вѣсы

и

Техическія принадлежности.



Паровая Фабрика Маеляныхъ Краоекъ

Солянниковскій переулочъ, домъ Костенниковыхъ № 10-й.

ТОВАРИЩЕСТВО НА ПАЯХЪ

„Е. К. Карпушкинъ“

“А. В. Авиловъ“

ВЪ ХАРЬКОВѢ.

ТОРГОВЛЯ ОПТОМЪ И ВЪ РОЗНИЦУ.

ПРАВЛЕНІЕ И МАГАЗИНЪ скляныхъ товаровъ и масляныхъ красокъ,
собственной фабрики, СКЛАДЫ МЕТАЛЛОВЪ:

Павловская площ. и Троицкій пер., д. Фесенко № 1.

ТЕЛЕФОНЪ № 347.



ЖЕЛЕЗО ЛИСТОВОЕ

и сортовое,

Сталь инструменталь-
ная, рессорная и том-
пакъ.

БАЛКИ ЖЕЛЕЗНЫЯ,

Рельсы, дѣни, гвозди и
проволока.

БОЛТЫ, ГАЙКИ, ЗАКЛЕПКИ,

Трубы газовыя, буровыя и при-
надлежности къ нимъ.

Топоры, лопаты, вилы, на-
коньники, тиски, косы и
серпы.

Цинкъ листовою и
чушковой,

ЧУГУНЪ ЛИТЕЙНЫЙ

Мѣдь листовая, болтовья,
чушковая, свинецъ листовою
и чушковой,

ОЛОВО АНГЛИЙСКОЕ.

Цемента нидерландскій,
и нидерландскій.

Масляныя товары и проч.





МАГАЗИНЪ
металлическихъ издѣлій

ТОРГОВАГО ДОМА

Бр. А. и М. Тордѣхко
и Клежехсова

(бывш. И. В. СЕМЕНЕНКО).

Харьковъ, Николаевская пл., № 13.

— Телефонъ № 877. —

Большой выборъ хозяй-
ственныхъ вещей по самымъ
доступнымъ цѣнамъ.

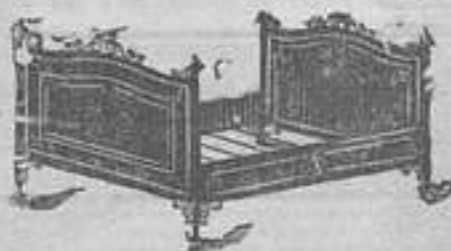
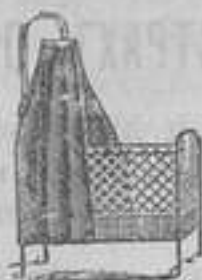

ГЛАВНОЕ АГЕНТСТВО
СТРАХОВАГО ОБЩЕСТВА

„ЯКОРЬ“

ВЪ ХАРЬКОВЪ

ПРИНИМАЕТЪ НА СТРАХЪ ОТЪ ОГНЯ

всякаго рода недвижимыя и движимыя имущества, сельскохозяйствен. орудія, машины и продукты въ копнахъ, скирдахъ и зернѣ, а также и разный скоть.

Страхованіе жизни и страхованіе сухопутнаго транспортированія въ пути, а также страхованіе отъ несчастныхъ случаевъ, какъ отдѣльныхъ лицъ, такъ и коллективное на фабрикахъ и заводахъ.

ГЛАВНЫЙ АГЕНТЪ

Иванъ Кирилловичъ

ВЕЛИТЧЕНКО.

Главное агентство помещается на Рыбной ул., въ собств. домѣ № 19.

ТЕЛЕФОНЪ № 180-й.

ТОРГОВЫЙ ДОМЪ

Назаренко и Игнатовъ

ВЪ ХАРЬКОВЪ,

ВЪ ГОСТИННОМЪ РЯДУ № 2, 3, 4, 5, 6 и 7.

Имѣемъ честь покорнѣйше просить нашихъ иногороднихъ покупателей не забывать нашу фирму своими требованіями.

ОБРАЗЦЫ: шелковыхъ, шерстяныхъ, полотняныхъ, бумажныхъ, суконныхъ и прочихъ товаровъ высылаются нами по первому требованію и бесплатно.

Мы посылаемъ образцы съ большой готовностью и просили бы только нашихъ уважаемыхъ покупателей обозначать точно цвѣтъ и сортъ матеріи и назначать приблизительную цѣну ея, дабы мы, не затрудняясь, могли удовлетворить требованія. При выпискѣ товара просимъ указать (на всякій случай) два образчика, предоставивъ намъ право замѣнить одинъ образецъ, въ случаѣ его продажи, другимъ.

Въ виду огромныхъ затратъ, при разсылкѣ образцовъ, мы будемъ благодарны, если ненужные образчики соблаговолятъ прислать намъ обратно.

Принципъ нашей фирмы—это соблюденіе интересовъ публики, для удовлетворенія которой мы предлагаемъ товары лишь самого лучшаго качества, избѣгая продажи плохого, дешеваго товара.

Мы выписываемъ и покупаемъ товары изъ первыхъ рукъ, отъ первоклассныхъ русскихъ и заграничныхъ фабрикъ, постоянно обновляя наши запасы новѣйшими предметами и ни въ какомъ случаѣ не ищемъ и не прибѣгаемъ къ случайнымъ и партіоннымъ покупкамъ, а также не дѣлаемъ фиктивныхъ дешевыхъ распродажъ, каковыя назначаются нашими конкурентами ежемѣсячно съ крикливыми рекламами.

Что касается насъ, то мы назначаемъ дѣйствительно дешевую продажу только два раза въ годъ по окончаніи сезоновъ лѣтняго и зимняго, т. е. въ началѣ Января и въ концѣ Августа—и то лишь на три дня.

А. В. Игнатовъ.

Фирма оущест.
съ 1868 г.

Телефонъ
№ 390-й.



РЪШЕТОЧНОЕ И

СЛЕСАРНО - КУЗНЕЧНОЕ ЗАВЕДЕНІЕ

Братьевъ Николая, Михаила и Василія Семеновичей

Игхатовыхъ.

ХАРЬКОВЪ.

Кузнечная улица, собств.
домъ № 44.



ДЛЯ ПОСТРОЕКЪ исполняютъ все слесарныя и кузнечныя

РАБОТЫ:

лѣстницы, рѣшетки, балконы, ворота, рамы оконныя, ставни, жалюзы, зонты, скобы, связи, косауры и т. п.

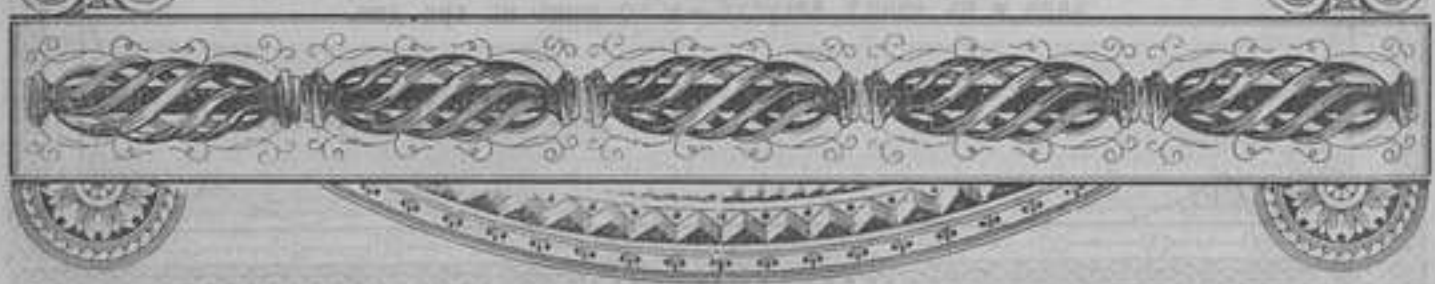

МАГАЗИНЪ

БРЮССЕЛЬ

Бр. А. и Я. АЛЬШВАНГЪ

ВЪ ХАРЬКОВЪ.

Николаевская площадь, собственный домъ.

Бѣлье

мужское, дамское и дѣтское.

ПОЛНОЕ ПРИДАНОЕ

ОТЪ 100 Р. ДО 6000 Р.

ПОЛОТНА.

СТОЛОВОЕ и ПОСТЕЛЬНОЕ БѢЛЫЕ

Е. С. Крымова.

Прейсъ-Курантъ по требованію бесплатно.

КОНТОРА, СКЛАДЪ И МАГАЗИНЪ
РУССКАГО ОБЩЕСТВА
Торговли Аптекарскими Товарами

— ВЪ ХАРЬКОВЪ, —

*по Петровскому пер., въ собст. домъ и отдѣленіе
по Екатерин. ул., д. Шмитькова.*

ОПТОВАЯ И РОЗНИЧНАЯ ПРОДАЖА:

АПТЕКАРСКИХЪ и ХИМИЧЕСКИХЪ ПРОДУКТОВЪ,

патентованныхъ средствъ, пробокъ, красокъ и коробокъ, дезинфекціонныхъ средствъ, моекательныхъ товаровъ и хозяйственныхъ принадлежностей, натуральныхъ минеральныхъ водъ и солей для ваннъ и питья, эссенцій фруктовыхъ и для винъ, резиновыхъ предметовъ и аптекарской посуды, перевязочныхъ матеріаловъ и хирургическихъ инструментовъ.

Благовонныхъ и косметическихъ товаровъ отечеств. и загранич. фабрикъ.

БОЛЬШОЙ ВЫБОРЪ

химическихъ и фармацевтическихъ аппаратовъ и припасовъ для лабораторій. Представительство по продажѣ ртути Акціонернаго Общества ртутнаго дѣла А. Ауэрбахъ и К^о. Комиссіонерство по продажѣ кальцинированной и каустической соды Общества Любимовъ, Сольва и К^о. Комиссіонерство по продажѣ буры, борной кислоты и кислорода.

МАГАЗИНЪ
МЕБЕЛИ и ЗЕРКАЛЪ

Надежды Ивановны Ивановой подъ фирмою

Михаила Павловича Иванова.

Московская улица,

уголъ Слесарнаго пер., собств. домъ № 13-й.



Имѣеть въ большомъ выборѣ:

буфеты, гардеробы, комоды,
шкафы для книгъ, столы об-
денные, карточные и проч.

Умывальники мраморные, кровати
желѣзныя англійскія, шкафы съ зер-
налами и проч.

ПОЛНАЯ ОБСТАНОВКА

для залы, гостиной, столовой и проч.

БУКОВАЯ

ГНУТАЯ МЕБЕЛЬ

Фабрики бр. **ТОНЕЦЪ** въ Вѣнѣ

ПО ФАБРИЧНЫМЪ ЦѢНАМЪ.



СѢВЕРНОЕ СТРАХОВОЕ ОБЩЕСТВО,

учрежденное 31 мая 1872 года.

Основной и запасный капиталы и запасъ преміи

болѣе 4,000,000 рублей.

Принимаетъ на страхъ отъ огня:

всякаго рода строенія, движимость и товары, фабрики и заводы, скоть, сельско-хозяйств. продукты и орудія.

ОТЪ НЕСЧАСТІЙ ВЪ ПУТИ:

всякаго рода грузы, слѣдующіе по желѣзнымъ и грунтовымъ дорогамъ.

Харьковское главное агентство.

Представитель И. А. Можаковъ.

Екатеринославская улица, № 10. Телефонъ № 222.

ПРИМЪЧАНІЕ: желающіе получить годовые отчеты Общества благоволятъ обращаться въ контору агентства.

Здѣсь-же складъ бумаги

фабрики И. А. МОЖАКОВА.

УСОВЕРШЕНСТВОВАННЫЕ

КЕРОСИНОВЫЕ ДВИГАТЕЛИ И ЛОКОМОБИЛИ

„AVANCE“.

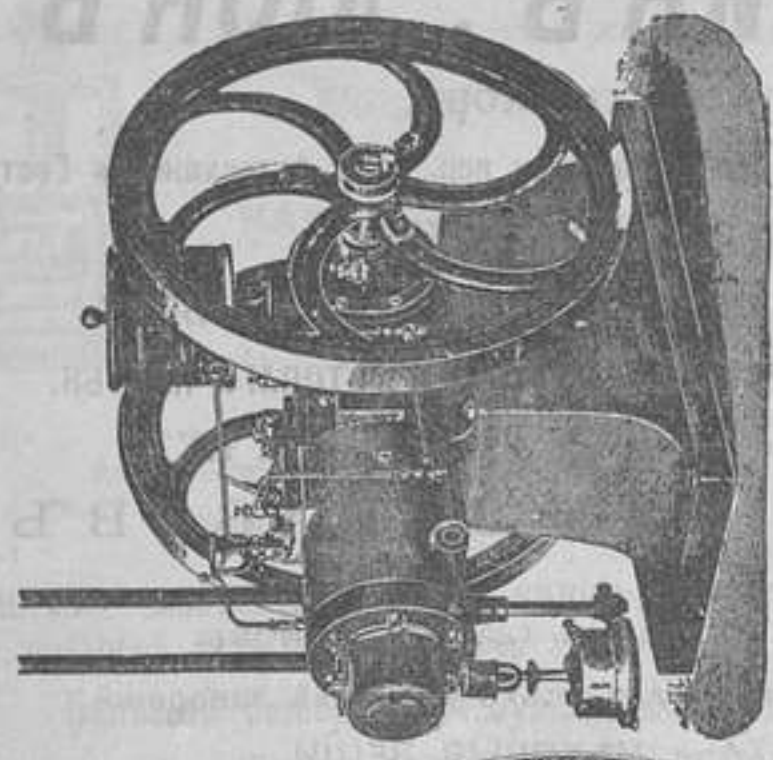

Превосходятъ всё нынѣ известныя системы тѣмъ, что не имѣютъ ни клапановъ, ни запальныхъ трубочекъ, которыя такъ легко загораются и портятся. Пущенный въ ходъ работаетъ безъ лампы, абсолютно равнобрно и безъ всякаго заанаха, всё движущіяся части открыты; смазка автоматическая и поэтому простота ухода и безопасности. Дѣлая взрывы при каждомъ оборотѣ, а не черезъ оборотъ, какъ другіе, онъ гораздо сильнѣе, поэтому легче и дешевле всѣхъ другихъ системъ.

ПРЕДСТАВИТЕЛЬ ДЛЯ ХАРЬКОВА И ОКРЕСТНОСТЕЙ

АВГУСТЪ БЕСДО,

СКЛАДЪ ТЕХНИЧЕСКИХЪ ПРИНАДЛЕЖНОСТЕЙ.

Торговая площадь, противъ Биржи. Телефонъ № 570.

ИМѢЮТСЯ НА СКЛАДѢ ОТЪ 2—10 СИЛЪ.

ФРАНЦУЗСКО-ПОЛЬСКІЙ
КНИЖНЫЙ МАГАЗИНЪ и БИБЛИОТЕКА
Елены Сикорской

въ Харьковѣ, Николаевская площ., противъ сѣвера, д. Васильевой
имѣеть большой выборъ книгъ всегда на складѣ, получаетъ всѣ но-
вости, имѣеть учебники.

Принимаетъ подписку на журналы и газеты на
всѣхъ языкахъ.

Требованія иногороднихъ исполняются съ первой отходящей почтой.

НОВО-ОТКРЫТЫЙ
МАГАЗИНЪ „ЛІОНЪ“

ВЪ ХАРЬКОВѢ,

Гостинный рядъ, по Монастырскому пер., гдѣ Астраханская Гост.

Телефонъ № 965.

РЕКОМЕНДУЕТЪ ГРОМАДНЫЙ ВЫБОРЪ
МУЖСКАГО, ДАМСКАГО и ДѢТСКАГО ГОТОВАГО ПЛАТЯ.

МОДЕЛИ и ТОЧНЫЯ КОПИРОВКИ ИХЪ.

ДЛЯ ПРИЕМА ЗАКАЗОВЪ

большой выборъ суконъ, трико, драпа, плюша и другихъ
матерій новѣйшей ткани и цвѣтовъ.

Форменныя платья для всѣхъ учебныхъ заведеній.

МѢХА и МѢХОВЫЯ ВЕЩИ.

Ювелирная мастерская

Н. В. СТОЯНОВА.

Харьковъ, Сумская ул., д. № 5-й.

Всевозможныя издѣлія изъ золота и
серебра.

Художественное исполненіе.

Въ большомъ выборѣ изящныя монограммы и накладки для
альбомовъ.

Изготовленіе жетоновъ и нагрудныхъ знаковъ.

Германъ Шенбергъ

въ Харьковѣ,

Московская ул., противъ кондитерской Дирберга.

**ФАБРИКА
КАУЧУКОВЫХЪ И МЕТАЛЛИЧЕСКИХЪ
ШТЕМПЕЛЕЙ.**



Рельефныя надписи, доски дверныя, доски для закладки и для
всѣхъ другихъ назначеній.

Большой выборъ календарныхъ штемпелей и номераторовъ разныхъ конструкцій.

Рѣзба печатей казенныхъ и прочихъ учрежденій.

Печатаніе визитныхъ, свадебныхъ и пригласительныхъ карточекъ, на
почтовой бумагѣ и на конвертахъ разныхъ вензелей и буквъ.

Большой выборъ писчедумажныхъ принадлежностей.

Фирма существуетъ съ 1874 года.



Телефонъ № 485.

Наслѣдниковъ И. В. ЩЕКЛѢЕВЪ
МАГАЗИНЪ

серебряныхъ золотыхъ и брильянтовыхъ вещей

въ Москвѣ. Ильинка, Старый Гостин. дворъ, № 14.
въ Нижегородской ярмаркѣ, Главн. домъ, № 12
и въ Харьковѣ, Университет. ул., Гостин. дворъ, соб. помѣщ.
НА ВСѢ ВЕЩИ ПРИНИМАЮТСЯ ЗАКАЗЫ.

IOHANN SCHEKLEEFF
in Moskau und Charkow
HANDLUNG
von Silber-Gold und Schmuck
Sachen.

JEAN CHEKLEEFF
à Moskou et à Kharkoff
MAGASIN
d'ofets en or, argent et dia-
mants.

ЦѢНЫ БЕЗЪ ТОРГУ.

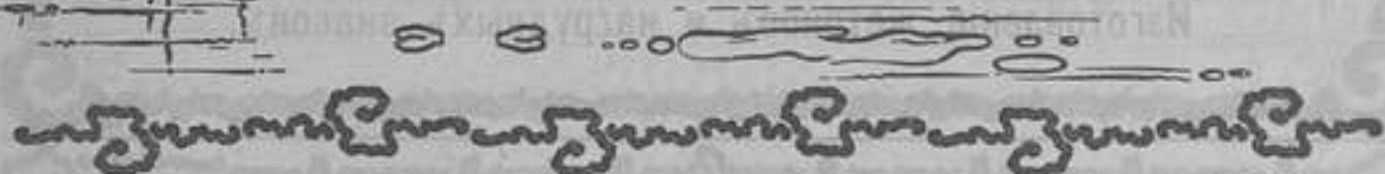

ЧАИ

торговаго дома

Ив. Ив. Ващенко Сыновья

ВЪ ХАРЬКОВѢ.

Продажа оптомъ и въ розницу.

Фирма существуетъ съ 1791 года.



Больш. склад. всѣх. вѣдом. сукон., драп. и трик.

On parle français.

Man spricht deutsch.

„ДАМСКОЕ СЧАСТІЕ“.

Parlo italiano.

Главное Дело

English spoken.

Самые Большие Магазины Мануфактуръ
по дешевымъ цѣнамъ („безъ торгу“)

ВЪ ХАРЬКОВѢ (Россія). Телефонъ № 30.

Наша система продажи состоитъ въ томъ, чтобы пользоваться наименьшей пользой при продажѣ товаровъ въ нашихъ Магазилахъ „Дамское Счастіе“. Этому правилу мы твердо слѣдуемъ, чѣмъ приобрѣли безпрерывный и безпримѣрный успѣхъ. Главное Дело, Самые большие Склады и Магазины и Мануфактуръ—Шелковыхъ, Суконныхъ, Ковровыхъ, Полотняныхъ и проч.

Потомственнаго Почетнаго Гражданина

Феодора Григорьевича Енуровекаго.

ВОЕННЫЙ ПОРТНОЙ

И. В. ИЩЕНКО

Николаевская площ., д. № 23-й, рядомъ съ Дворянск. Собраніемъ.

Пріемъ заказовъ

ВОЕННАГО и ФОРМЕННАГО ПЛАТЬЯ,

для котораго имѣется большой и разнообразный выборъ
форменныхъ суконъ.

Заказы исполняются добросовѣстно и аккуратно.

Телефонъ № 1051-й

Садоводство и съмѣжная торговля

Григорія Ивановича

Эбергадта

въ Харьковѣ.

Награжденъ двумя медалями.

БУКЕТЫ, ЛУКОВИЦЫ, РОЗЫ.

Металлическіе вѣнки.

Искусственныя пальмы.

Магазинъ—Сумская, № 5.

Садоводство—Буликовскан, № 35.

ТЕЛЕФОНЪ № 264.



Оптикъ Виттъ.

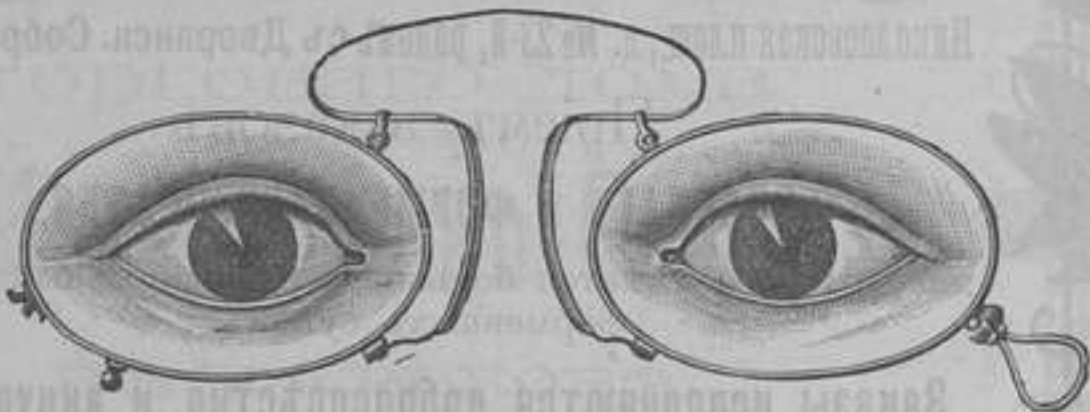

г. ВИТТЪ. Харьковѣ, уг. Моск. ул. и Петровск. пер.

Большой выборъ очковъ, пенене, биноклей и проч.

Пріемъ починокъ оптическихъ, физическихъ, хирургическихкихъ и проч. инструментовъ.

СПЕЦИАЛЬНЫЙ МАГАЗИНЪ
БѢЛЬЯ,

ПОЛОТЕНЪ и ПОЛНАГО ПРИДАНАГО

Московскій Торговый Домъ

Бр. А. и. Я. Альшвангъ.

Харьковъ, МОСКОВСКАЯ улица.

ЕДИНСТВЕННАЯ ПРОДАЖА

Полотенъ и Столоваго БѢлья

РОГАЧЕВСКОЙ МАНУФАКТУРЫ

льняныхъ издѣлій Я. С. Крымова

КОСТРОМСКОЙ ГУБЕРНИИ.

Московскій Торговый Домъ

Бр. АЛЬШВАНГЪ.

Харьковъ, МОСКОВСКАЯ улица.

Телефонъ № 432.

*

Телефонъ № 432.

ТИПОГРАФІЯ ХАРЬКОВСКАГО ГУБЕРНСКАГО ПРАВЛЕНІЯ

Петровскій пер., домъ № 17.

Снабжена скоропечатными машинами и большим количествомъ русскихъ и заграничныхъ шрифтовъ, бордюровъ и разныхъ другихъ матеріаловъ и украшеній, что даетъ возможность принимать заказы на самыя разнообразныя обширныя и изящныя изданія, визитныя карточки, афиши, анонсы, объявленія и проч.

Переплетное Заведеніе

пріемъ всевозможныхъ переплетовъ.

При типографіи имѣется словолитня.

Пріемъ частныхъ заказовъ
ежедневно отъ 9 ч. утра до 6 ч. вечера.

Умѣренныя цѣны.

ХАРЬКОВСКІЯ Губ. ВѢДОМОСТИ

ГАЗЕТА ПОЛИТИЧЕСКАЯ, ОБЩЕСТВЕННАЯ И ЛИТЕРАТУРНАЯ

ВЫХОДИТЬ ЕЖЕДНЕВНО.

Постоянныя рубрики газеты: 1. Телеграммы (Торгово-телеграфнаго и Россійско-телеграфнаго агенства). 2. Статьи по вопросамъ внутренней и внѣшней политики. 3. Статьи, посвященныя обсужденію мѣстныхъ и общихъ вопросовъ. 4. Последнія извѣстія (мѣропріятія, слухи, проекты). 5. Мѣстныя извѣстія (городскія и изъ уѣздовъ). 6. Мнѣнія печати. 7. Корреспонденціи. 8. Новости науки, литературы и искусства. 9. Театръ и музыка. 10. Внутреннія извѣстія. 11. Внѣшнія извѣстія. 12. Судебный отдѣлъ. 13. Фельетонъ (беллетристика оригинальная и переводная, критическія и научныя статьи, публицистическіе очерки общественной жизни и проч.). 14. Библиографія. 15. Смѣсь. 16. Справочный отдѣлъ.

ПОДПИСКА ПРИНИМАЕТСЯ:

*Въ Харьковѣ, въ конторѣ „Харьковскія Вѣдомости“,
Петровскій пер., д. Шахова № 17-й.*

УСЛОВІЯ ПОДПИСКИ:

| | 12 м. | | 11 м. | | 10 м. | | 9 м. | | 8 м. | | 7 м. | | 6 м. | | 5 м. | | 4 м. | | 3 м. | | 2 м. | | 1 м. | |
|------------------------------|-------|----|-------|----|-------|----|------|----|------|----|------|----|------|----|------|----|------|----|------|----|------|----|------|----|
| | р. | к. | р. | к. | р. | к. | р. | к. | р. | к. | р. | к. | р. | к. | р. | к. | р. | к. | р. | к. | р. | к. | р. | к. |
| Съ пересылкою по почтѣ . . . | 10 | — | 9 | 50 | 9 | — | 8 | — | 7 | — | 6 | 20 | 5 | 75 | 5 | — | 4 | — | 3 | — | 2 | 10 | 1 | 20 |
| Съ доставкою въ Харьковѣ | 9 | 25 | 8 | 50 | 8 | — | 7 | — | 6 | 50 | 5 | 50 | 5 | — | 4 | — | 3 | 50 | 2 | 50 | 2 | — | 1 | — |
| Безъ доставки | 8 | 25 | 8 | — | 7 | 50 | 6 | 50 | 6 | — | 5 | 35 | 4 | 50 | 3 | 75 | 3 | — | 2 | 25 | 1 | 50 | — | 80 |

Для годовыхъ подписчиковъ допускается разсрочка.

Для лицъ, ищущихъ труда, службы и личныхъ занятій за публикацію плата взимается по особой, значительно пониженной, таксѣ.

ПЕРВАЯ на Югъ Россіи фабрика

железнодорожныхъ разнообразныхъ фонарей;

какъ-то:

паровозныхъ, воинскихъ, стѣнныхъ, для наружнаго освѣщенія, столовыхъ, ручныхъ, сигнальныхъ, баганныхъ, боковыхъ, буферныхъ; задніе дисковые и вагонные рожки; сигнальные флаги, футляры.

НАСОСЫ ПОЖАРНЫЕ

и принадлежности къ нимъ.

Бочки желѣзныя, Мачки двухколесныя, Желѣзки для перевозки багажа.

Умывальники, Переносныя судна и проч.

УСТРОЙСТВО ВОДОПРОВОДОВЪ И ВАТЕРКЛОЗЕТОВЪ.

Пріемъ заказовъ слесарно-кузнечныхъ работъ.

Б. В. Добромысловъ.

Уголь Екатеринославской и Рождественской ул., № 9.

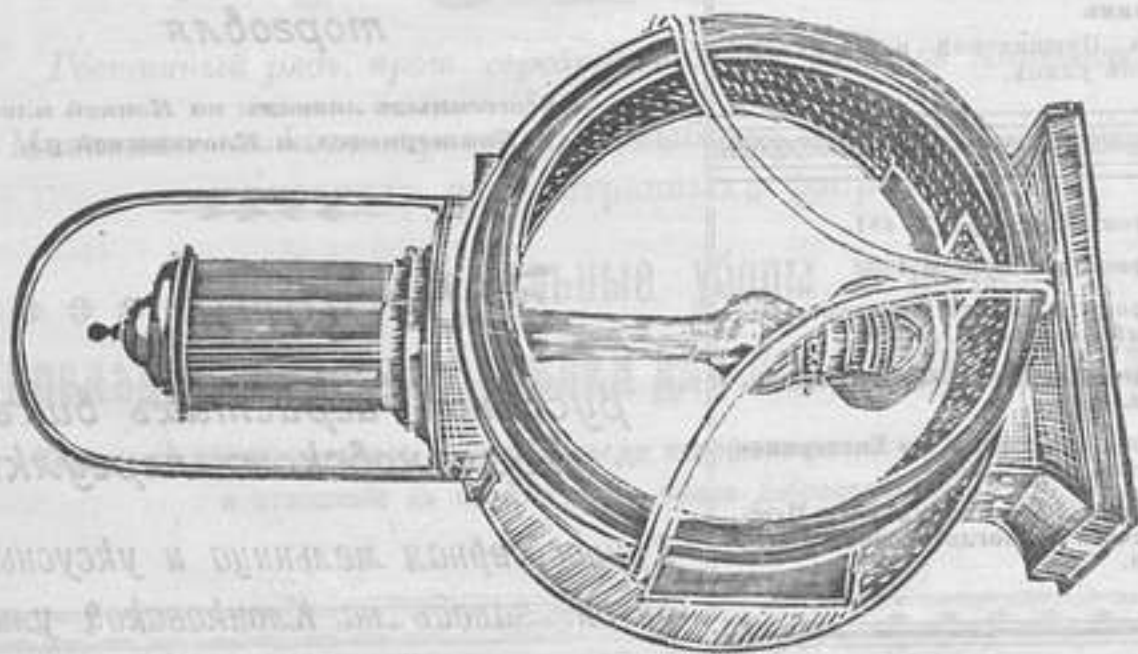

Торговый Домъ

„Н. А. ЖЕВЕРЖЕЕВЪ и СЫНЪ“

ВЪ ХАРЬКОВЪ.

ГЛАВНАЯ КОНТОРА:

при магазинѣ въ собств. помѣщеніи,
въ Гостинномъ дворѣ, въ Соборномъ
переулкѣ.

Собственные сады

на Южномъ берегу Крыма.

- 1) Главный магазинъ
въ Соборномъ пер., въ собствен.
помѣщеніи, въ Большомъ Гостин-
номъ дворѣ.
- 2) Магазинъ
на Екатеринославской улицѣ, въ
собственномъ домѣ.
- 3) Магазинъ
на Клочковской улицѣ, въ соб-
ственномъ домѣ.
- 4) Магазинъ
на Конной площади, въ собствен-
ной лавкѣ.
- 5) Погребъ
подъ лавками Успенскаго собора,
въ Гостинномъ дворѣ.
- 6) Магазинъ
уголь Пушкинской и Черногла-
зовской улицѣ.

- 1) Телефонъ квартиры № 481.
- 2) Телефонъ конторы № 483.
- 3) Телефонъ главнаго магазина, Со-
борный переулочекъ, № 480.
- 4) Телефонъ лавки на Конной площ.,
№ 479.
- 5) Телефонъ магазина на Екатерино-
славской ул., № 500.
- 6) Телефонъ магазина на углу Пуш-
кинской и Черноглазовской улицѣ,
№ 489.

*

Вина ☆ ☆

Заграничныя, Крымскія, Кавказ-
скія и Бессарабскія.



Разныя Водки
и Ликеры.

Сигары и Гастрономическіе
товары.

Мучная, Масляная и Бакалейная
торговля

въ собственныхъ лавкахъ: на Конной площади,
Екатериносл. и Клочковской ул.

Заведенія ⊕ ⊕ ⊕ ⊕

русскихъ игристыхъ винъ въ
Горяиновскомъ переулкѣ.

Крупнообдирная мельница и уксусный эст-
рагон. заводъ на Клочковской улицѣ, въ
собственномъ домѣ.

Мыловаренный Заводъ

Жикажора Якижова

ВЪ ХАРЬКОВЪ

ПРЕДЛАГАЕТЪ: заводамъ, фабрикамъ, мастерскимъ, аптекарскимъ магазинамъ, сельскимъ хозяевамъ и для домашняго обихода

ЗЕЛЕНОЕ (мазеобразной консистенціи)

⇒ **МЫЛО.** ⇐

Вазелинъ бѣлый и желтый, себонафтъ.

Модно-галантерейный и парфюмерный магазинъ

Петра Юльевича

РОЕРЪ

Гостинный рядъ, прот. серебряной линіи, № 3, въ Харьковъ.

Магазинъ имѣеть громадный выборъ товаровъ лучшихъ русскихъ и иностранныхъ фабрикъ.

Свадебные и бальные уборы и фата.

ПОСЛѢДНІЯ НОВОСТИ ОТДѢЛКИ ДЛЯ ПЛАТЬЕВЪ И ПАЛЬТО.

Товары въ моемъ магазинѣ имѣются всегда хорошаго качества, цѣны недороги и отношеніе къ покупателямъ самое добросовѣстное.

Харьковское  Бѣдѣленіе

Книжнаго магазина „Новаго Времени“

А. С. СУВОРИНА.

Комиссіонера Императорскаго Харьковского Университета, Практическаго Технологическаго Института и Дирекціи Народныхъ Училищъ Харьковской губерніи.

Екатеринославская улица, домъ Иванова № 1.

Большой выборъ книгъ по всемъ отраслямъ знанія. Учебники, принятые во всехъ учебныхъ заведеніяхъ и учебныя пособія: географическія и историческія карты и глобусы. Дѣтскія книги и книги для награды. Произведенія всехъ русскихъ и многихъ иностранныхъ (въ русскомъ переводѣ) классиковъ въ роскошныхъ тисненыхъ золотомъ переплеткахъ и безъ переплетовъ. Беллетристика и книги научнаго содержанія.

Еженедѣльно магазинъ пополняется новыми книгами, выходящими въ Спб., Москвѣ и др. городахъ Имперіи.

Въ магазинѣ имѣются роскошныя иллюстрированныя изданія и книги для народнаго чтенія.

Требованія иногороднихъ исполняются съ первой отходящей почтой.

Приемъ подписки на все русскіе и заграничныя газеты и журналы по цѣнамъ редакцій; при подпискѣ на „Новое время“ допускается разсрочка подписной платы. Приемъ объявленій въ газету „Новое Время“.

Книгопродавцамъ магазинъ дѣлаетъ обычную уступку.

Библиотеки, земскія и городскія общественныя учрежденія и учебныя заведенія, а равно г. г. студенты также пользуются уступкой.

Дипломъ Копенгагенской
выставки.

Всѣ товары приобретены
мною лично на Лондонскихъ
аукціонахъ и Лейпцигскихъ
ярмаркахъ.



Одобрено
Ея Император-
скаго Высоче-
ства Великой
Княгини Екате-
рины Михай-
ловны.

Мои магазины
принимаютъ
всевозможныя
передѣлки, а
также обмѣни-
ваютъ старыя
мѣховыя вещи
на новыя.

МѢХОВЫЕ МАГАЗИНЫ Г. ТРАБСКАГО

ВЪ ХАРЬКОВѢ.

- 1) Оптовая торговля, домъ Пашенко-Тряпкина № 77.
- 2) Розничный магазинъ, д. Пашенко-Тряпкина, Серебряная линия, № 76.
- 3) Въ Ромнахъ, Полтавской губ., постоянная торговля.
- 4) Въ Нижнемъ-Новгородѣ, Царская улица.

Постоянно большой выборъ Камчатскихъ цѣльныхъ бобровъ, воротниковъ, чернобурыхъ лисицъ, песцовъ, куницъ и соболей. Мѣха чернобурые, песцовые, ильковые, енотовые, норковые и хоревые и разн. друг. мѣховые товары. При магазинахъ имѣется большой выборъ мужскихъ и дамскихъ шубъ, шубонъ, пальто и ротондъ; кромѣ того магазины мои за своимъ ручательствомъ принимаютъ на себя исполненіе всевозможныхъ заказовъ изъ мѣховыхъ товаровъ, выдѣлку лисицъ, окраску и подборку мѣховъ.

Цѣны какъ на товаръ, такъ и на работы самыя умѣренныя.

Прейсъ-Куранты по требованію высылаются бесплатно.

Телефонъ № 431.

КНИЖНЫЙ МАГАЗИНЪ А. ДРЕДЕРЪ.

Московская улица, № 21 въ Харьковѣ.

Книги русскія и иностранныя.

Каталогъ книгъ, имѣющихся въ магазинѣ и заключающій 95 отдѣловъ продается за 25 к. и при покупкѣ книгъ 10 к.

Оглавленіе каталога:

№ Отд.

1. Богословіе.
2. Собранія сочиненій.
3. Романы, повѣсти и рассказы.
4. Стихотворенія, поэмы и басни.
5. Драматическія произвед., ком. и трагедіи.
6. Юмористическіе рассказы, стихотворенія и куплеты.
7. Сочиненія на малороссійск. языкѣ.
8. Педагогическія (фребелевскія) дѣтскія игры и занятія.
9. Книжки съ картинками, наклеенныя на толстую папку, для мальчюкъ.
10. Дѣтскія книги для возраста отъ 7—12 лѣтъ.
11. Популярно-научныя книги для дѣтскаго и народнаго чтенія.
12. Дѣтскія книги для средняго возраста отъ 12 л. и для юношества.
13. Народныя книги.
14. Роскошныя издан. для подарковъ.
15. Дневники, намятныя книжки и календари.
16. Энциклопедіи.
17. Философіи и психологіи.
18. Литература и исторія литературы.
19. Искусства. Исторія искусства.
20. Музыкальная литература.
21. Исторія всем., міеологія и исторія культуры.
22. Біографіи.
23. Географія, этнографія и путеш.

№ Отд.

24. Руководство для путешествующ. и путеводители, атласы и карты.
25. Естествознаніе. Зоологія и ботаника.
26. Минералогія, геологія и кристаллографія.
27. Физика, механ., метеорол. и химія.
28. Математика и астрономія.
29. Строительный и инженер. отдѣл.
30. Коммерч. отд., корресп. и бухгал.
31. Промышленность и ремесла.
32. Юридическій отдѣл.
33. Медицина.
34. Филологія,
35. Самоучители иностран. языковъ.
36. Словари языковъ.
37. Воспитаніе и обученіе.
38. Лѣсоводство и охота.
39. Сельско-хозяйственный отдѣл.
40. Домоводство. Поварскія книги.
41. Военный и морской отдѣл.
42. Сонники, гаданья, фанты и хорошій тонъ, танцы, комнатныя игры.
61. Стенографія.
62. Всемирный языкъ.
63. Справочныя книги для учащихся.
64. Краткіе повторительные курсы для средн. и высш. учебныхъ заведеній.
65. Программы учебныхъ заведеній.
66. Каталоги книгъ.
67. Книжки, поступившія въ магазинъ во время печатанія каталога.
- 68—78. Нѣмецкая литература.
- 79—95. Французская литература.

Иногородныя требованія исполняются немедленно. Пересылка на счетъ заказчиковъ. Учебныя заведенія, бібліотеки и книжные магазины пользуются уступкой.

Телефонъ

№ 495.

Б Ю Р О

Харьковскаго Общества



СЕЛЬСКАГО ХОЗЯЙСТВА
покупаетъ и продаетъ
СЪМЕНА:

Сельскохозяйственныя, Огороднія, Бахчевныя и др.

Каталогъ съмянъ высылается по требованію бесплатно.

Адресъ: Харьковъ, Петровскій переулокъ, № 9.

Живописецъ

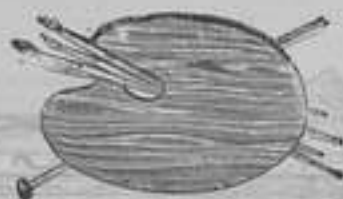

Я. З. Княжинскій

въ Харьковѣ, Московская ул., № 10. Телефонъ № 684.

ПРИЕМЪ ЗАКАЗОВЪ

ВЫВѢСОКЪ: на желѣзѣ, стеклѣ, деревѣ, ЭМАЛИ и проч., а также малярныя и альфрейныя работы въ разн. стиляхъ по заграничнымъ рисункамъ.

Новость въ Россіи!!

ooo большой выборъ стеклянныхъ ooo
разныхъ фасоновъ и разныхъ размѣровъ **БУКВЪ**

Раскраска дѣльныхъ работъ

и ОКЛЕЙКА КОМНАТЪ.



Магазинъ и Мастерская

ГРЫЖЕВЫХЪ БАНДАЖЕЙ

и ортопедическихъ снарядовъ

В. Оттенсонъ.

Харьковъ,

Петровскій пер., д. Общ. Библиотеки
№ 18.

Лично изслѣдываю каждаго пациента и за техническую сторону грыжевыхъ бандажей гарантирую. Иногороднымъ заказчикамъ для заказовъ грыжевыхъ бандажей высылаю иллюстрированный указатель и свѣдѣнія какъ ихъ должно употреблять за 7 коп. поч. марку. г. Харьковъ.

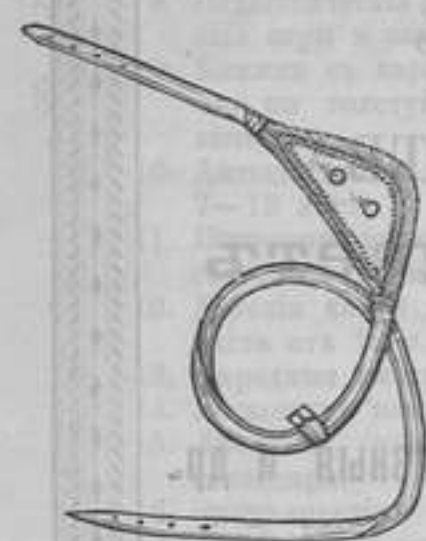



ВНОВЬ ОТКРЫТАЯ
КОРСЕТНАЯ
фабрика

„**Au bongout**“

Телефонъ № 311.

Харьковъ,

Монастырскій пер., 8
д. Бр. Альшвангъ,
противъ Астраханской
гостиницы.

Магазинъ всегда снабженъ громаднымъ
выборомъ новѣйшихъ фасоновъ: „Сесессія“,
„Декадентъ“, „Гейша“ и „Гигія“. Корсетовъ,
спинодержателей, бюстгалтеровъ, бандажей и
проч. самаго изящнаго выполненія своей
фабрики.

Срочные заказы и всевозможныя передѣлки
въ нѣсколько часовъ.

Труженицы и ученицы пользуются уступкой.

Толь * ◊

для прокладки на фундаментахъ
разныхъ размѣровъ.

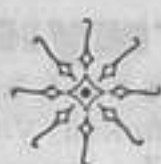

Кровельный толь.

Асфальтовый лакъ.

Шведскій картонъ

для обивки стѣнъ.

Карболинеумъ марка „Якорь“

Устройство простыхъ и двухслойныхъ
крышъ и настилки половъ и тротуаровъ
природнымъ Сызранско-Печерскимъ ас-
фальтомъ и Гудрономъ съ морскимъ
гравіемъ.

Контора КОЛЬБЕРГЪ и К^о.

Рыбная ул., № 13.

Фабрика толя.—Гончаровская ул., № 26.

БОЛЬШОЙ МАГАЗИНЪ

ГОТОВАГО МУЖСКАГО и ДАМСКАГО ПЛАТЬЯ

и ПРИЕМЪ ЗАКАЗОВЪ

Д. И. ВЫСОЧИНА.

Харьковъ, д. Пащенко-Тряпкина
на углу Клочковской ул., внизу Пассажа.

Модели и точныя копировки.

Мѣха и мѣховыя вещи, форменныя готовые платья и по заказу.

ЦѢНЫ ДЕШЕВЫЯ.



Гравёрно-механическая мастерская и фабрика
КАУЧУКОВЫХЪ ШТЕМПЕЛЕЙ

И. Альтмунера.

ХАРЬКОВЪ.

Екатеринославская ул., д. За-
мятина № 2-й, около гостини-
цы „Россія“.



Большой выборъ
численниковъ, ну-
мераторовъ, печатей,
пломбарныхъ
щипцовъ и всевоз-
можныхъ аппара-
товъ самаго но-
вѣйшаго изобрѣ-
тенія для метал.
и каучуков. штем-
пелей.

ПЕЧАТАНИЕ

конторскихъ при-
надлежностей, ви-
зитныхъ карточ.,
свадебныхъ биле-
товъ и проч.

Собствен. литейная мастерск. для изготовлен. рельефныхъ и металлич. надписей изъ поли-
рован. цинка и бронзы.

ГРАВИРОВАНИЕ НА ЗОЛОТЬ. СЕРЕБРЬ И СЛОНОВОЙ КОСТИ.

Заказы выполняются аккуратно и по самымъ умѣреннымъ цѣнамъ.

Слесарно-Механическое и Шторо-Рѣшеточное

ЗАВЕДЕНІЕ

Б. З. Княжинскаго

въ Харьковѣ, Московская ул., д. № 8-й.

Производство всевозможныхъ желѣзопостроечныхъ, работъ, какъ то:
ворота, подъѣзды, балконы, ограды проволочныя и желѣзокованныя,
лѣстницы, перила, косауры и оконныя рамы.

А также пріемъ заказовъ

Самонанатныхъ стальныхъ и
желѣзосдвижныхъ шторъ.

для оконъ и дверей.





ТИПОГРАФІЯ,

ПЕРЕПЛЕТНАЯ и ЛИНЕВАЛЬНАЯ

Г. Б. Молчадскаго

въ Харьковѣ, Петровскій переулокъ, № 11. Телефонъ № 684.

Печатаніе: Сочиненій, Прейсъ-Курантовъ, Объявленій, Циркулярновъ, разнаго рода Рекламы, Афишъ, Счетовъ, Бланковъ для писемъ, Конторскихъ книгъ, Свадебныхъ билетовъ, Визитныхъ карточекъ и пр., и пр.

Переплетная выполняетъ всевозможныя изящныя работы, также печатаетъ ленты краской и золотомъ.

◆ ЦѢНЫ УМѢРЕННЫЯ. ◆



Депозитно-
фото-
графическихъ

АППАРАТОВЪ

и принадлежностей.

Граммофоны и Ноты

Магазинъ „КОЛУМБИЯ“

Харьковъ, Ематеринославская улица, № 4.

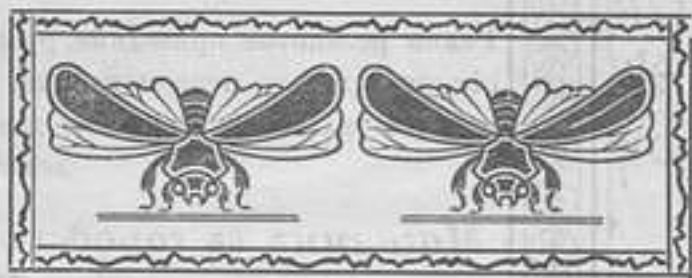

Спеціальныи Оружейный Магазинъ

„СПОРТЪ“

ХАРЬКОВЪ НИКОЛАЕВСКАЯ ПЛ.
ДОМЪ УКШЕ
ПРЕДЛАГАЕТЪ СР. ОХОТНИКАМЪ
ГРОМАДНЫЙ ВЫБОРЪ РУЖЕЙ
ПЕРВОКЛАССНЫХЪ МАСТЕРОВЪ
НОВЫЙ ИЛЛЮСТРОВАННЫЙ
ПРЕЙСЪ-КУРАНТЪ ВЫСЫЛАЕТСЯ БЕЗПЛАТНО.

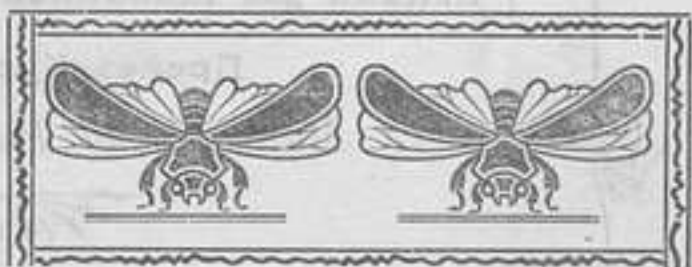

ТОРГОВЫЙ ДОМЪ

★ „И. Р. Линденбергъ“ ★

ВЪ ХАРЬКОВЪ

существуетъ съ 1869 года.

С К Л А Д Ъ

**Товарищества Россійско-Американской
РЕЗИНОВОЙ МАНУФАКТУРЫ.**

Ребри резиновые приводные, рукава резиновые пожарные, наконечники для сѣлокъ, пальто непромокаемые, рессоры резиновые, азбестовый картонъ, набивка тальковая, предметы для ухода за больными, дорожная принадлежность и проч.

*Магазинъ въ городскомъ домѣ на Николаевской
площ., уголъ Шляпнаго переулка.*

Паровая фабрика масляныхъ красокъ.

Краски масляныя, краски сухія, олифа, кисти, лаки и всѣ малярныя принадлежности.

Асфальтовый кровельный толь

и всѣ принадлежности для покрытiя крышъ толемъ.

У КРАСКИ для живописи * КРАСКИ типографскія.

Прейсъ-Куранты бесплатно.

Магазинъ на Рыбной ул., д. № 15-й.

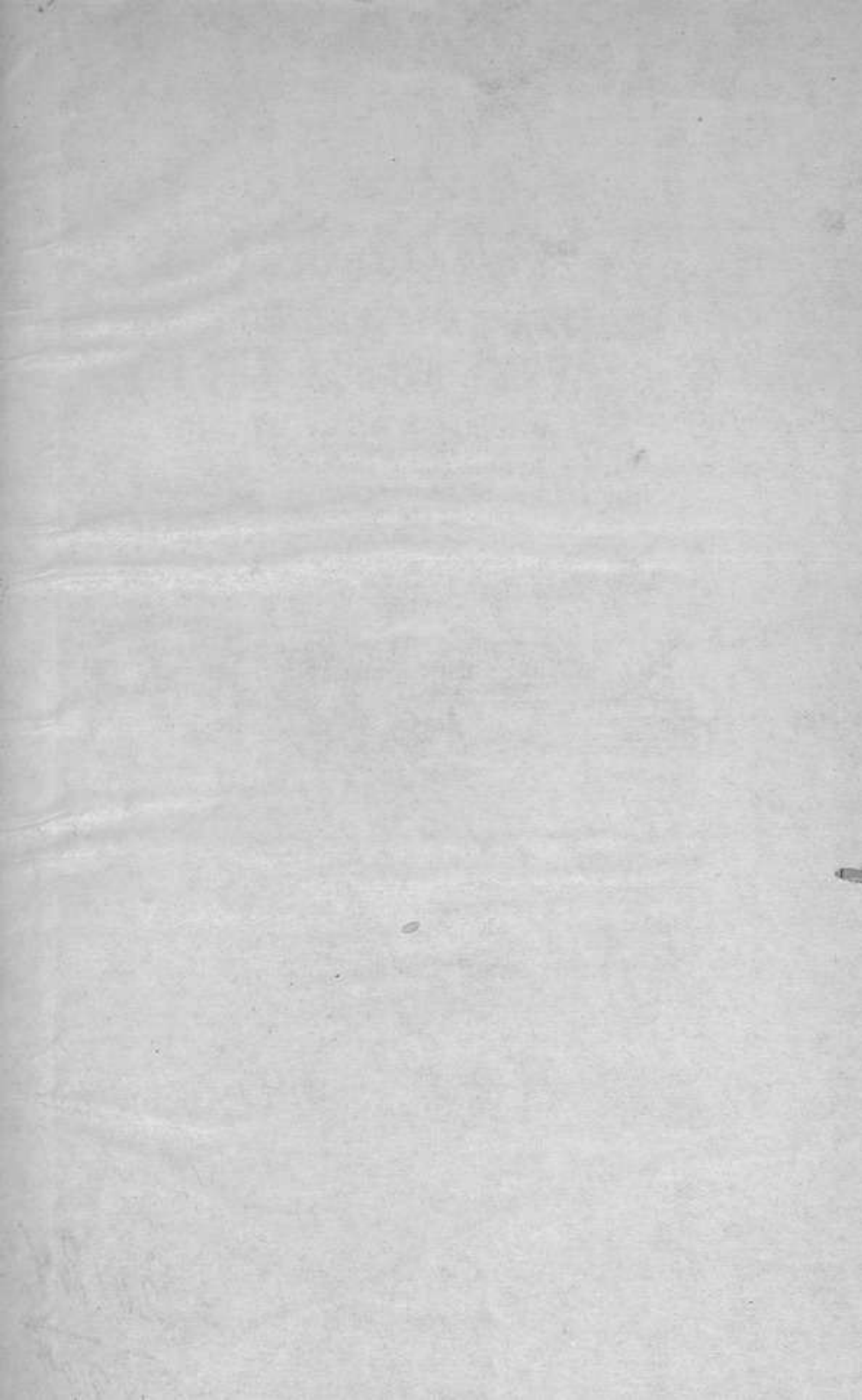

ТОРГОВЫЙ ДОМЪ

И. Р. Линденбергъ

въ Харбинѣ

существовалъ съ 1897 года

А. В. Д. А. Д. Б.

Товарищества Русско-Американской
РЕЗИНОВОЙ МАИУФАКТУРЫ

Резина производится изъ каучука, который выжимается изъ
сбавленъ, галлы, желтой смолы, по своимъ свойствамъ, какъ и резина,
используется для того же, что и резина, а именно для
изготовленія резиновыхъ изделий, такихъ какъ шины, ленты,
плоты, ремни, и прочее.

Машины въ городѣ Харбинѣ на Нинцзиньской
площи, угла Шанхайской улицы.

Народная фабрика масляныхъ красокъ.

Фабрика въ Харбинѣ, на углу Шанхайской улицы, противъ
железнодорожнаго вокзала.

Ассальтовъ и Ковальский соли.

Соль въ Харбинѣ на углу Шанхайской улицы.

Заводъ для живого и 3-го класса синтетическаго

Продуктъ Меркеры производятъ

Виды: синтетическая, синтетическая, синтетическая.

20184
907

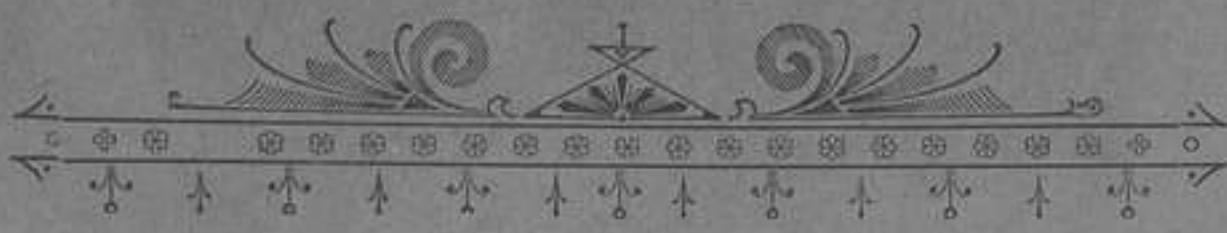

ТОВАРИЩЕСТВО

М. ГЕЛЬФЕРИХЪ-САДЕ

СКЛАДЪ И ЗАВОДЪ

ЗЕМЛЕДѢЛЬЧЕСКИХЪ МАШИНЪ И ОРУДИЙ

ВЪ ХАРЬКОВѢ.

ОТДѢЛЕНІЯ: въ Ростовѣ-на-Дону, Армавирѣ и Георгіевскѣ на Кавказѣ,
Полтавѣ, Кременчугѣ и Балашовѣ.

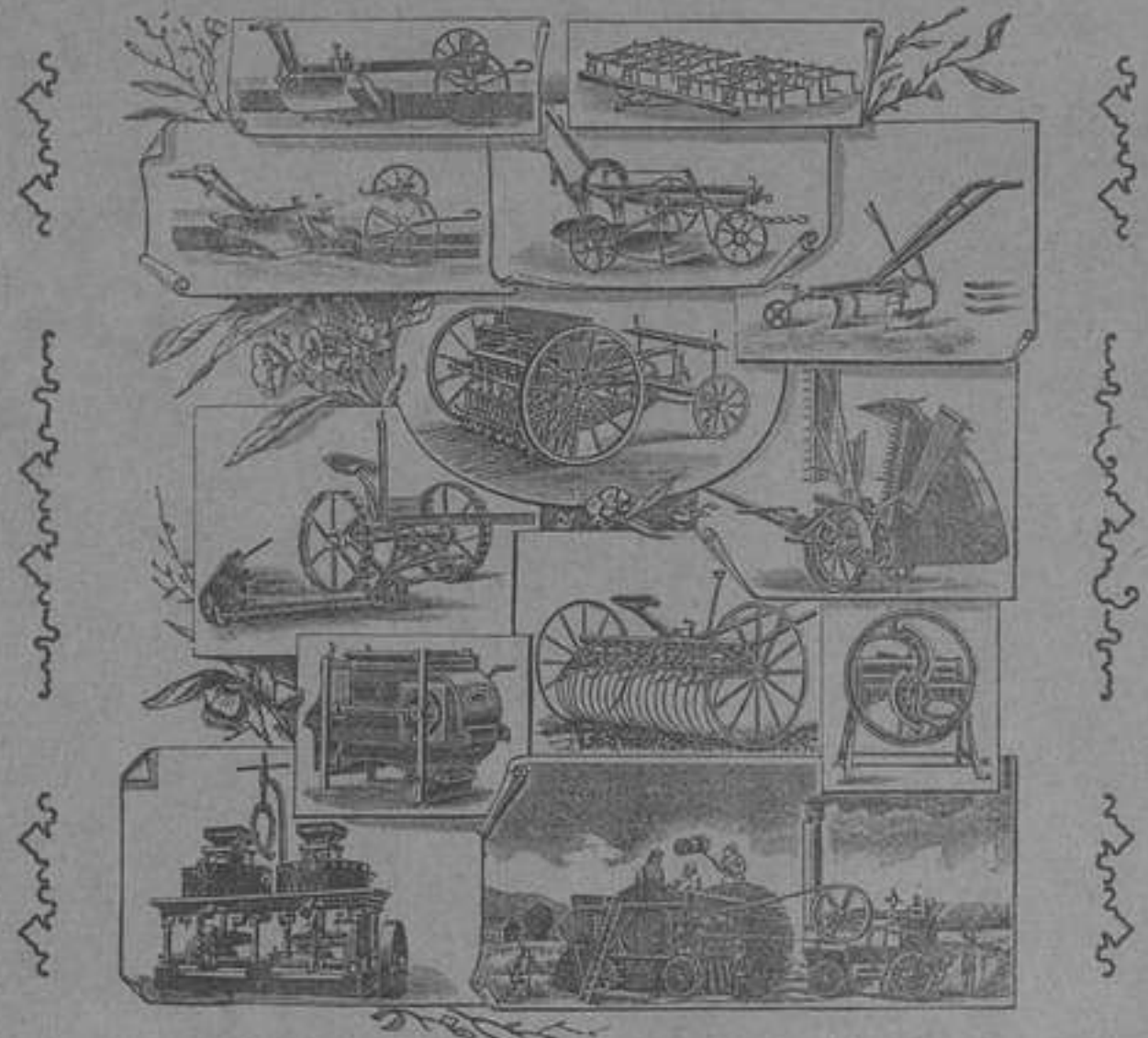

Каталоги и справки высылаются по требованію бесплатно.



С 59
А 32
1901



Ф-во ФАБРИКИ

ЖОРЖЪ БОРМАНЪ

Телефонъ № 424.

За превосходныя качества издѣлій фабрика удостоена на Нижегородской выставкѣ 1896 г. высшей награды, проявить изображеніи Государственнаго герба.

Въ С.-Петербургѣ

Магазинъ: Невскій просп., № 21 и 30.
Английс. просп., 14—16.

Фабрика и контора: Английскій просп.,
соб. д., №№ 14 и 16.

Оптовый складъ: внутри Апракс. двора,
Черныш. пров., Ягод. рядъ, № 23/221.

Въ Москвѣ,

Маросейка, въ домѣ Бр. Брезневыхъ.

Въ Харьковѣ

Фабрика и контора: Казарская улица, в
соб. д., №№ 24 и 26.

Склады: Рыбный узла, д. Гордѣнко.
Магазинъ: Никол. пл., д. Глазкова № 19.

На Нижегородской ярмаркѣ,
Макарьевск. ул., соб. лавки №№ 85 и 87.

ПРОИЗВОДСТВО:

шоколада, шоксладныхъ и фруктовыхъ конфектъ,
какао, мармелада, варамели, мюшпаеель, саетилы,
драже, пряниковъ и чайныхъ печеній.

Адресъ для телеграммъ: **БОРМАНЪ** — Харьковъ.

177

ЦСБ
с 545 Хар.

X23

на 1904г.