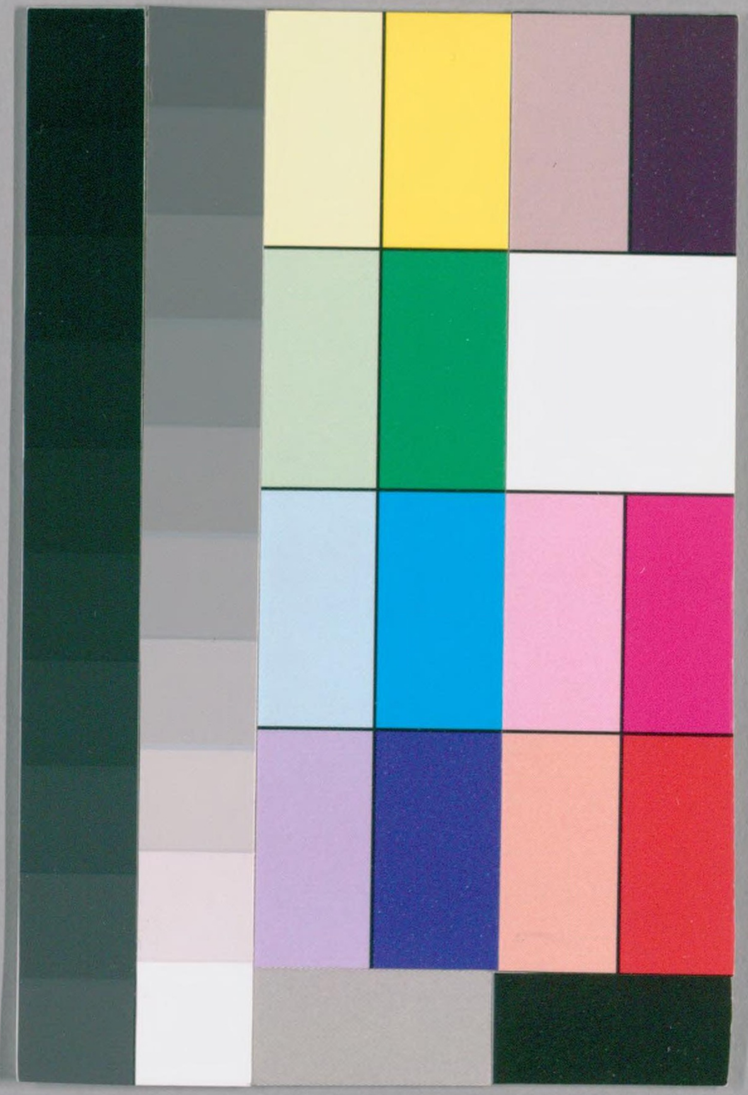

国立国会図書館　タイトル『[略本暦]』　請求記号 寄別12-6-27(33)
ガラス使用

神武天皇即位紀元
二千五百六十六年

明治三十九年曆

平年三百六十五日

四方拜 一月一日
元始祭 一月三日
孝明天皇祭 一月三十日
紀元節 二月十一日
春季皇靈祭 三月廿日
神武天皇祭 四月三日
秋季皇靈祭 九月廿四日
神嘗祭 十月十七日
天長節 十月三日
新嘗祭 十月廿三日

大小表

一月大	二月平	三月大	四月小	五月大	六月小	七月大
八月大	九月小	十月大	十一月小	十二月大		

旧大小表

乙巳	丙午	丁未	戊申	己酉	庚戌	辛亥
三月大	四月小	五月大	六月小	七月大	八月大	九月小
壬子	癸丑	甲寅	乙卯	丙辰	丁巳	戊午
十月大	十一月小	十二月大				
己未	庚申	辛酉	壬戌	癸亥	甲子	乙丑
四月小	五月大	六月小	七月大	八月大	九月小	十月大
丙寅	丁卯	戊辰	己巳	庚午	辛未	壬申
五月大	六月小	七月大	八月大	九月小	十月大	十一月小
癸酉	甲戌	乙亥	丙子	丁丑	戊寅	己卯
六月小	七月大	八月大	九月小	十月大	十一月小	十二月大
庚辰	辛巳	壬午	癸未	甲申	乙酉	丙戌
七月大	八月大	九月小	十月大	十一月小	十二月大	
辛卯	壬辰	癸巳	甲午	乙未	丙申	丁酉
八月大	九月小	十月大	十一月小	十二月大		
壬寅	癸卯	甲辰	乙巳	丙午	丁未	戊申
九月小	十月大	十一月小	十二月大			
癸丑	甲寅	乙卯	丙辰	丁巳	戊午	己未
十月大	十一月小	十二月大				
甲子	乙丑	丙寅	丁卯	戊辰	己巳	庚午
十一月小	十二月大					
乙丑	丙寅	丁卯	戊辰	己巳	庚午	辛未
十二月大						

東京月食

帶食皆既 二月九日午後五時十四分七皆既ニテ出デ、五時三十六分三十二生光、六時三十七分一上ノ右ニ終ル

皆既 八月四日午後八時十分六下ト左ノ間ヨリ虧ハジメ、九時〇九分三右ノ上ニ食既、十時〇五十一分一左ニ生光、十一時四十九分八右ノ下ニ終ル

日曜表

一月七日	十四日	廿一日	廿八日	二月四日	十一日	十八日
廿五日	三月四日	十一日	十八日	廿五日	四月一日	八日
十五日	廿二日	廿九日	五月六日	十三日	二十日	廿七日
六月三日	十日	十七日	廿四日	七月一日	八日	十五日
廿二日	廿九日	八月五日	十二日	十九日	廿六日	九月二日
九日	十六日	廿三日	三十日	十月七日	十四日	廿一日
廿八日	十一月四日	十一日	十八日	廿五日	十二月二日	九日
十六日	廿三日	三十日				

七値

日曜	月曜	火曜	水曜	木曜	金曜	土曜
甲子						
一月二十日	三月廿一日	五月二十日	七月十九日	九月十七日	十一月十六日	
乙丑						
一月廿五日	三月廿六日	五月廿五日	七月廿四日	九月廿二日	十一月廿一日	
丙寅						
一月三十日	三月廿九日	五月廿九日	七月廿八日	九月廿六日	十一月廿五日	
丁卯						
二月四日	四月三日	六月二日	八月一日	九月三十日	十一月廿九日	
戊辰						
二月九日	四月八日	六月七日	八月六日	十月四日	十二月三日	
己巳						
一月廿五日	三月廿六日	五月廿五日	七月廿四日	九月廿二日	十一月廿一日	
庚午						
一月三十日	三月廿九日	五月廿九日	七月廿八日	九月廿六日	十一月廿五日	
辛未						
二月四日	四月三日	六月二日	八月一日	九月三十日	十一月廿九日	
壬申						
二月九日	四月八日	六月七日	八月六日	十月四日	十二月三日	
癸酉						
一月十六日	三月十七日	五月十六日	七月十五日	九月十三日	十一月十二日	
甲戌						
一月廿一日	三月廿二日	五月廿一日	七月廿日	九月十八日	十一月十七日	
乙亥						
一月廿六日	三月廿七日	五月廿六日	七月廿五日	九月廿三日	十一月廿二日	
丙子						
一月二十日	三月廿一日	五月二十日	七月十九日	九月十七日	十一月十六日	
丁丑						
一月廿五日	三月廿六日	五月廿五日	七月廿四日	九月廿二日	十一月廿一日	
戊寅						
一月三十日	三月廿九日	五月廿九日	七月廿八日	九月廿六日	十一月廿五日	
己卯						
二月四日	四月三日	六月二日	八月一日	九月三十日	十一月廿九日	
庚辰						
二月九日	四月八日	六月七日	八月六日	十月四日	十二月三日	
辛巳						
一月十六日	三月十七日	五月十六日	七月十五日	九月十三日	十一月十二日	
壬午						
一月廿一日	三月廿二日	五月廿一日	七月廿日	九月十八日	十一月十七日	
癸未						
一月廿六日	三月廿七日	五月廿六日	七月廿五日	九月廿三日	十一月廿二日	
甲申						
一月二十日	三月廿一日	五月二十日	七月十九日	九月十七日	十一月十六日	
乙酉						
一月廿五日	三月廿六日	五月廿五日	七月廿四日	九月廿二日	十一月廿一日	
丙戌						
一月三十日	三月廿九日	五月廿九日	七月廿八日	九月廿六日	十一月廿五日	
丁亥						
二月四日	四月三日	六月二日	八月一日	九月三十日	十一月廿九日	
戊子						
二月九日	四月八日	六月七日	八月六日	十月四日	十二月三日	
己丑						
一月十六日	三月十七日	五月十六日	七月十五日	九月十三日	十一月十二日	
庚寅						
一月廿一日	三月廿二日	五月廿一日	七月廿日	九月十八日	十一月十七日	
辛卯						
一月廿六日	三月廿七日	五月廿六日	七月廿五日	九月廿三日	十一月廿二日	
壬辰						
一月二十日	三月廿一日	五月二十日	七月十九日	九月十七日	十一月十六日	
癸巳						
一月廿五日	三月廿六日	五月廿五日	七月廿四日	九月廿二日	十一月廿一日	
甲午						
一月三十日	三月廿九日	五月廿九日	七月廿八日	九月廿六日	十一月廿五日	
乙未						
二月四日	四月三日	六月二日	八月一日	九月三十日	十一月廿九日	
丙申						
二月九日	四月八日	六月七日	八月六日	十月四日	十二月三日	
丁酉						
一月十六日	三月十七日	五月十六日	七月十五日	九月十三日	十一月十二日	
戊戌						
一月廿一日	三月廿二日	五月廿一日	七月廿日	九月十八日	十一月十七日	
己亥						
一月廿六日	三月廿七日	五月廿六日	七月廿五日	九月廿三日	十一月廿二日	
庚子						
一月二十日	三月廿一日	五月二十日	七月十九日	九月十七日	十一月十六日	
辛丑						
一月廿五日	三月廿六日	五月廿五日	七月廿四日	九月廿二日	十一月廿一日	
壬寅						
一月三十日	三月廿九日	五月廿九日	七月廿八日	九月廿六日	十一月廿五日	
癸卯						
二月四日	四月三日	六月二日	八月一日	九月三十日	十一月廿九日	
甲辰						
二月九日	四月八日	六月七日	八月六日	十月四日	十二月三日	
乙巳						
一月十六日	三月十七日	五月十六日	七月十五日	九月十三日	十一月十二日	
丙午						
一月廿一日	三月廿二日	五月廿一日	七月廿日	九月十八日	十一月十七日	
丁未						
一月廿六日	三月廿七日	五月廿六日	七月廿五日	九月廿三日	十一月廿二日	
戊申						
一月二十日	三月廿一日	五月二十日	七月十九日	九月十七日	十一月十六日	
己酉						
一月廿五日	三月廿六日	五月廿五日	七月廿四日	九月廿二日	十一月廿一日	
庚戌						
一月三十日	三月廿九日	五月廿九日	七月廿八日	九月廿六日	十一月廿五日	
辛亥						
二月四日	四月三日	六月二日	八月一日	九月三十日	十一月廿九日	
壬子						
二月九日	四月八日	六月七日	八月六日	十月四日	十二月三日	
癸丑						
一月十六日	三月十七日	五月十六日	七月十五日	九月十三日	十一月十二日	
甲寅						
一月廿一日	三月廿二日	五月廿一日	七月廿日	九月十八日	十一月十七日	
乙卯						
一月廿六日	三月廿七日	五月廿六日	七月廿五日	九月廿三日	十一月廿二日	
丙辰						
一月二十日	三月廿一日	五月二十日	七月十九日	九月十七日	十一月十六日	
丁巳						
一月廿五日	三月廿六日	五月廿五日	七月廿四日	九月廿二日	十一月廿一日	
戊午						
一月三十日	三月廿九日	五月廿九日	七月廿八日	九月廿六日	十一月廿五日	
己未						
二月四日	四月三日	六月二日	八月一日	九月三十日	十一月廿九日	
庚申						
二月九日	四月八日	六月七日	八月六日	十月四日	十二月三日	
辛酉						
一月十六日	三月十七日	五月十六日	七月十五日	九月十三日	十一月十二日	
壬戌						
一月廿一日	三月廿二日	五月廿一日	七月廿日	九月十八日	十一月十七日	
癸亥						
一月廿六日	三月廿七日	五月廿六日	七月廿五日	九月廿三日	十一月廿二日	
甲子						
一月二十日	三月廿一日	五月二十日	七月十九日	九月十七日	十一月十六日	
乙丑						
一月廿五日	三月廿六日	五月廿五日	七月廿四日	九月廿二日	十一月廿一日	
丙寅						
一月三十日	三月廿九日	五月廿九日	七月廿八日	九月廿六日	十一月廿五日	
丁卯						
二月四日	四月三日	六月二日	八月一日	九月三十日	十一月廿九日	
戊辰						
二月九日	四月八日	六月七日	八月六日	十月四日	十二月三日	
己巳						
一月十六日	三月十七日	五月十六日	七月十五日	九月十三日	十一月十二日	
庚午						
一月廿一日	三月廿二日	五月廿一日	七月廿日	九月十八日	十一月十七日	
辛未						
一月廿六日	三月廿七日	五月廿六日	七月廿五日	九月廿三日	十一月廿二日	
壬申						
一月二十日	三月廿一日	五月二十日	七月十九日	九月十七日	十一月十六日	
癸酉						
一月廿五日	三月廿六日	五月廿五日	七月廿四日	九月廿二日	十一月廿一日	
甲戌						
一月三十日	三月廿九日	五月廿九日	七月廿八日	九月廿六日	十一月廿五日	
乙亥						
二月四日	四月三日	六月二日	八月一日	九月三十日	十一月廿九日	
丙子						
二月九日	四月八日	六月七日	八月六日	十月四日	十二月三日	
丁丑						
一月十六日	三月十七日	五月十六日	七月十五日	九月十三日	十一月十二日	
戊寅						
一月廿一日	三月廿二日	五月廿一日	七月廿日	九月十八日	十一月十七日	
己卯						
一月廿六日	三月廿七日	五月廿六日	七月廿五日	九月廿三日	十一月廿二日	
庚辰						
一月二十日	三月廿一日	五月二十日	七月十九日	九月十七日	十一月十六日	
辛巳						
一月廿五日	三月廿六日	五月廿五日	七月廿四日	九月廿二日	十一月廿一日	
壬午						
一月三十日	三月廿九日	五月廿九日	七月廿八日	九月廿六日	十一月廿五日	
癸未						
二月四日	四月三日	六月二日	八月一日	九月三十日	十一月廿九日	
甲申						
二月九日	四月八日	六月七日	八月六日	十月四日	十二月三日	
乙酉						
一月十六日	三月十七日	五月十六日	七月十五日	九月十三日	十一月十二日	
丙戌						
一月廿一日	三月廿二日	五月廿一日	七月廿日	九月十八日	十一月十七日	
丁亥						
一月廿六日	三月廿七日	五月廿六日	七月廿五日	九月廿三日	十一月廿二日	
戊子						
一月二十日	三月廿一日	五月二十日	七月十九日	九月十七日	十一月十六日	
己丑						
一月廿五日	三月廿六日	五月廿五日	七月廿四日	九月廿二日	十一月廿一日	
庚寅						
一月三十日	三月廿九日	五月廿九日	七月廿八日	九月廿六日	十一月廿五日	
辛卯						
二月四日	四月三日	六月二日	八月一日	九月三十日	十一月廿九日	
壬辰						
二月九日	四月八日	六月七日	八月六日	十月四日	十二月三日	
癸巳						
一月十六日	三月十七日	五月十六日	七月十五日	九月十三日	十一月十二日	
甲午						
一月廿一日	三月廿二日	五月廿一日	七月廿日	九月十八日	十一月十七日	
乙未						
一月廿六日	三月廿七日	五月廿六日	七月廿五日	九月廿三日	十一月廿二日	
丙申						
一月二十日	三月廿一日	五月二十日	七月十九日	九月十七日	十一月十六日	
丁酉						
一月廿五日	三月廿六日	五月廿五日	七月廿四日	九月廿二日	十一月廿一日	
戊戌						
一月三十日	三月廿九日	五月廿九日	七月廿八日	九月廿六日	十一月廿五日	
己亥						
二月四日	四月三日	六月二日	八月一日	九月三十日	十一月廿九日	
庚子						
二月九日	四月八日	六月七日	八月六日	十月四日	十二月三日	
辛丑						
一月十六日	三月十七日	五月十六日	七月十五日	九月十三日	十一月十二日	
壬寅						
一月廿一日	三月廿二日	五月廿一日	七月廿日	九月十八日	十一月十七日	
癸卯						
一月廿六日	三月廿七日	五月廿六日	七月廿五日	九月廿三日	十一月廿二日	
甲辰						
一月二十日	三月廿一日	五月二十日	七月十九日	九月十七日	十一月十六日	
乙巳						
一月廿五日	三月廿六日	五月廿五日	七月廿四日	九月廿二日	十一月廿一日	
丙午						
一月三十日	三月廿九日	五月廿九日	七月廿八日	九月廿六日	十一月廿五日	
丁未						
二月四日	四月三日	六月二日	八月一日	九月三十日	十一月廿九日	
戊申						
二月九日	四月八日	六月七日	八月六日	十月四日	十二月三日	
己酉						
一月十六日	三月十七日	五月十六日	七月十五日	九月十三日	十一月十二日	
庚戌						
一月廿一日	三月廿二日	五月廿一日	七月廿日	九月十八日	十一月十七日	
辛亥						
一月廿六日	三月廿七日	五月廿六日	七月廿五日	九月廿三日	十一月廿二日	
壬子						
一月二十日	三月廿一日	五月二十日	七月十九日	九月十七日	十一月十六日	
癸丑						
一月廿五日	三月廿六日	五月廿五日	七月廿四日	九月廿二日	十一月廿一日	
甲寅						
一月三十日	三月廿九日	五月廿九日	七月廿八日	九月廿六日	十一月廿五日	
乙卯						
二月四日	四月三日	六月二日	八月一日	九月三十日	十一月廿九日	
丙辰						
二月九日	四月八日	六月七日	八月六日	十月四日	十二月三日	
丁巳						
一月十六日	三月十七日	五月十六日	七月十五日	九月十三日	十一月十二日	
戊午						
一月廿一日	三月廿二日	五月廿一日	七月廿日	九月十八日	十一月十七日	
己未						
一月廿六日	三月廿七日	五月廿六日	七月廿五日	九月廿三日	十一月廿二日	
庚申						
一月二十日	三月廿一日	五月二十日	七月十九日	九月十七日	十一月十六日	
辛酉						
一月廿五日	三月廿六日	五月廿五日	七月廿四日	九月廿二日	十一月廿一日	
壬戌						
一月三十日	三月廿九日	五月廿九日	七月廿八日	九月廿六日	十一月廿五日	
癸亥						
二月四日	四月三日	六月二日	八月一日	九月三十日	十一月廿九日	
甲子						
二月九日	四月八日	六月七日	八月六日	十月四日	十二月三日	
乙丑						
一月十六日	三月十七日	五月十六日	七月十五日	九月十三日	十一月十二日	
丙寅						
一月廿一日	三月廿二日	五月廿一日	七月廿日	九月十八日	十一月十七日	
丁卯						
一月廿六日	三月廿七日	五月廿六日	七月廿五日	九月廿三日	十一月廿二日	
戊辰						
一月二十日	三月廿一日	五月二十日	七月十九日	九月十七日	十一月十六日	
己巳						
一月廿五日	三月廿六日	五月廿五日	七月廿四日	九月廿二日	十一月廿一日	
庚午						
一月三十日	三月廿九日	五月廿九日	七月廿八日	九月廿六日	十一月廿五日	
辛未						
二月四日	四月三日	六月二日	八月一日	九月三十日	十一月廿九日	
壬申						
二月九日	四月八日	六月七日	八月六日	十月四日	十二月三日	
癸酉						
一月十六日	三月十七日	五月十六日	七月十五日	九月十三日	十一月十二日	
甲戌						
一月廿一日	三月廿二日	五月廿一日	七月廿日	九月十八日	十一月十七日	
乙亥						
一月廿六日	三月廿七日	五月廿六日	七月廿五日	九月廿三日	十一月廿二日	
丙子						
一月二十日	三月廿一日	五月二十日	七月十九日	九月十七日	十一月十六日	
丁丑						
一月廿五日	三月廿六日	五月廿五日	七月廿四日	九月廿二日	十一月廿一日	
戊寅						
一月三十日	三月廿九日	五月廿九日	七月廿八日	九月廿六日	十一月廿五日	
己卯						
二月四日	四月三日	六月二日	八月一日	九月三十日	十一月廿九日	
庚辰						
二月九日	四月八日	六月七日	八月六日	十月四日	十二月三日	
辛巳						
一月十六日	三月十七日	五月十六日	七月十五日	九月十三日	十一月十二日	
壬午						
一月廿一日	三月廿二日	五月廿一日	七月廿日	九月十八日	十一月十七日	
癸未						
一月廿六日	三月廿七日	五月廿六日	七月廿五日	九月廿三日	十一月廿二日	
甲申						
一月二十日	三月廿一日	五月二十日	七月十九日	九月十七日	十一月十六日	
乙酉						
一月廿五日	三月廿六日	五月廿五日	七月廿四日	九月廿二日	十一月廿一日	
丙戌						
一月三十日	三月廿九日	五月廿九日	七月廿八日	九月廿六日	十一月廿五日	
丁亥						
二月四日	四月三日	六月二日	八月一日	九月三十日	十一月廿九日	
戊子						
二月九日	四月八日	六月七日	八月六日	十月四日	十二月三日	
己丑						
一月十六日	三月十七日	五月十六日	七月十五日	九月十三日	十一月十二日	
庚寅						
一月廿一日	三月廿二日	五月廿一日	七月廿日	九月十八日	十一月十七日	
辛卯						
一月廿六日	三月廿七日	五月廿六日	七月廿五日	九月廿三日	十一月廿二日	
壬辰						
一月二十日	三月廿一日	五月二十日	七月十九日	九月十七日	十一月十六日	
癸巳						
一月廿五日	三月廿六日	五月廿五日	七月廿四日	九月廿二日	十一月廿一日	
甲午						
一月三十日	三月廿九日	五月廿九日	七月廿八日	九月廿六日	十一月廿五日	
乙未						
二月四日	四月三日	六月二日	八月一日	九月三十日	十一月廿九日	
丙申						
二月九日	四月八日	六月七日	八月六日	十月四日	十二月三日	
丁酉						
一月十六日	三月十七日	五月十六日	七月十五日	九月十三日	十一月十二日	
戊戌						
一月廿一日	三月廿二日	五月廿一日	七月廿日	九月十八日	十一月十七日	
己亥						
一月廿六日	三月廿七日	五月廿六日	七月廿五日	九月廿三日	十一月廿二日	
庚子						
一月二十日	三月廿一日	五月二十日	七月十九日	九月十七日	十一月十六日	
辛丑						
一月廿五日	三月廿六日	五月廿五日	七月廿四日	九月廿二日	十一月廿一日	
壬寅						
一月三十日	三月廿九日	五月廿九日	七月廿八日	九月廿六日	十一月廿五日	
癸卯						
二月四日	四月三日	六月二日	八月一日	九月三十日	十一月廿九日	
甲辰						
二月九日	四月八日	六月七日	八月六日	十月四日	十二月三日	
乙巳						
一月十六日	三月十七日	五月十六日	七月十五日	九月十三日	十一月十二日	
丙午						
一月廿一日	三月廿二日	五月廿一日	七月廿日	九月十八日	十一月十七日	
丁未						
一月廿六日	三月廿七日	五月廿六日	七月廿五日	九月廿三日	十一月廿二日	
戊申						
一月二十日	三月廿一日	五月二十日	七月十九日	九月十七日	十一月十六日	
己酉						
一月廿五日	三月廿六日	五月廿五日	七月廿四日	九月廿二日	十一月廿一日	
庚戌						
一月三十日	三月廿九日	五月廿九日	七月廿八日	九月廿六日	十一月廿五日	
辛亥						
二月四日	四月三日	六月二日	八月一日	九月三十日	十一月廿九日	
壬子						
二月九日	四月八日	六月七日	八月六日	十月四日	十二月三日	
癸丑						
一月十六日	三月十七日	五月十六日	七月十五日	九月十三日	十一月十二日	
甲寅						
一月廿一日	三月廿二日	五月廿一日	七月廿日	九月十八日	十一月十七日	
乙卯						
一月廿六日	三月廿七日	五月廿六日	七月廿五日	九月廿三日	十一月廿二日	
丙辰						
一月二十日	三月廿一日	五月二十日	七月十九日	九月十七日	十一月十六日	
丁巳						
一月廿五日	三月廿六日	五月廿五日	七月廿四日	九月廿二日	十一月廿一日	
戊午						
一月三十日	三月廿九日	五月廿九日	七月廿八日	九月廿六日	十一月廿五日	
己未						
二月四日	四月三日	六月二日	八月一日	九月三十日	十一月廿九日	
庚申						
二月九日	四月八日	六月七日	八月六日	十月四日	十二月三日	
辛酉						
一月十六日	三月十七日	五月十六日	七月十五日	九月十三日	十一月十二日	
壬戌						
一月廿一日	三月廿二日	五月廿一日	七月廿日	九月十八日	十一月十七日	
癸亥						
一月廿六日	三月廿七日	五月廿六日	七月廿五日	九月廿三日	十一月廿二日	
甲子						
一月二十日	三月廿一日	五月二十日	七月十九日	九月十七日	十一月十六日	
乙丑						
一月廿五日	三月廿六日	五月廿五日	七月廿四日	九月廿二日	十一月廿一日	
丙寅						
一月三十日	三月廿九日	五月廿九日	七月廿八日	九月廿六日	十一月廿五日	
丁卯						
二月四日	四月三日	六月二日	八月一日	九月三十日	十一月廿九日	
戊辰						
二月九日	四月八日	六月七日	八月六日	十月四日	十二月三日	
己巳						
一月十六日	三月十七日	五月十六日	七月十五日	九月十三日	十一月十二日	
庚午						
一月廿一日	三月廿二日	五月廿一日	七月廿日	九月十八日	十一月十七日	
辛未						
一月廿六日	三月廿七日	五月廿六日	七月廿五日	九月廿三日	十一月廿二日	
壬申						
一月二十日	三月廿一日	五月二十日	七月十九日	九月十七日	十一月十六日	
癸酉						
一月廿五日	三月廿六日	五月廿五日	七月廿四日	九月廿二日	十一月廿一日	
甲戌						
一月三十日	三月廿九日	五月廿九日	七月廿八日	九月廿六日	十一月廿五日	
乙亥						
二月四日	四月三日	六月二日	八月一日	九月三十日	十一月廿九日	
丙子						
二月九日	四月八日	六月七日	八月六日	十月四日	十二月三日	
丁丑						
一月十六日	三月十七日	五月十六日	七月十五日	九月十三日	十一月十二日	
戊寅						
一月廿一日	三月廿二日	五月廿一日	七月廿日	九月十八日	十一月十七日	
己卯						
一月廿六日	三月廿七日	五月廿六日	七月廿五日	九月廿三日	十一月廿二日	
庚辰						
一月二十日	三月廿一日	五月二十日	七月十九日	九月十七日	十一月十六日	
辛巳						
一月廿五日	三月廿六日	五月廿五日	七月廿四日	九月廿二日	十一月廿一日	
壬午						
一月三十日	三月廿九日	五月廿九日	七月廿八日	九月廿六日	十一月廿五日	
癸未						
二月四日	四月三日	六月二日	八月一日	九月三十日	十一月廿九日	
甲申						
二月九日	四月八日	六月七日	八月六日	十月四日	十二月三日	
乙酉						
一月十六日	三月十七日	五月十六日	七月十五日	九月十三日	十一月十二日	
丙戌						
一月廿一日	三月廿二日	五月廿一日	七月廿日	九月十八日	十一月十七日	
丁亥						
一月廿六日	三月廿七日	五月廿六日	七月廿五日	九月廿三日	十一月廿二日	
戊子						
一月二十日	三月廿一日	五月二十日	七月十九日	九月十七日	十一月十六日	
己丑						
一月廿五日	三月廿六日	五月廿五日	七月廿四日	九月廿二日	十一月廿一日	
庚寅						
一月三十日	三月廿九日	五月廿九日	七月廿八日	九月廿六日	十一月廿五日	
辛卯						
二月四日	四月三日	六月二日	八月一日	九月三十日	十一月廿九日	
壬辰	

一月大三十一日 舊暦

一日	月	四方拜	乙巳十二月大	七	きのとこ	前〇時五六分	後一〇時四九分
二日	火	◐上弦後十一時五十二分		八	ひのえうま	十一時二七分	後十一時四四分
三日	水	元始祭		九	ひのとひつ	前十一時五八分	――
四日	木			十	つちのえさる	後〇時二八分	前〇時三八分
五日	金	新年宴會		十一	つちのととり	一時〇分	一時三三分
六日	土			十二	りのえいぬ	一時三四分	二時二七分

小寒後二時十四分 旧十二月せつ

日出六時五十一分 晝間九時五十一分
日入四時四十二分 夜間十四時〇九分

七日	日			十三	りのとゐ	二時一一分	三時二二分
八日	月			十四	きのえね	二時五三分	四時一六分
九日	火			十五	きのとうし	三時三九分	五時一一分
十日	水			十六	きのえとら	四時三一分	六時〇三分
十一日	木	○滿月前一時三十七分		十七	きのとう	五時二七分	六時五四分
十二日	金			十八	ひのえたつ	六時二六分	七時四一分
十三日	土			十九	ひのとこ	七時二八分	八時二四分
十四日	日			二十	つちのえうま	八時三一分	九時〇五分
十五日	月			廿一	つちのとひつ	九時三五分	九時四二分
十六日	火			廿二	りのえさる	一〇時四〇分	一〇時一九分
十七日	水			廿三	りのととり	後十一時四五分	一〇時五五分
十八日	木	土用前八時五十九分◐下弦前五時四十九分		廿四	きのえいぬ	――	前十一時三三分
十九日	金			廿五	きのとゐ	前〇時五一分	後〇時一一分
二十日	土			廿六	きのえね	一時五八分	〇時五四分
廿一日	日			廿七	きのとうし	三時〇五分	一時四二分

大寒前七時四十三分 旧十二月中

日出六時四十九分 晝間十時〇八分
日入四時五十六分 夜間十三時五十二分

廿二日	月			廿八	ひのえとら	四時〇九分	二時三四分
廿三日	火			廿九	ひのとう	五時一〇分	三時三二分
廿四日	水	摂津阿部野祭		三十	つちのえたつ	六時〇六分	四時三三分
廿五日	木	●新月前二時〇九分	丙午正月小	朔	つちのとこ	六時五六分	五時三五分
廿六日	金			二	りのえうま	七時四〇分	六時三七分
廿七日	土			三	りのとひつ	八時一九分	七時三七分
廿八日	日			四	きのえさる	八時五四分	八時三五分
廿九日	月			五	きのととり	九時二六分	九時三二分
三十日	火	孝明天皇祭		六	きのえいぬ	九時五七分	一〇時二八分
三十一日	水			七	きのとゐ	前〇時二八分	後十一時二二分

国立国会図書館 タイトル『[略本暦]』 請求記号 寄別12-6-27(33) ガラス使用

二月平二十八日

立春前二時〇四分 旧正月せつ

日出六時三十九分 晝間十時三十三分
日入五時十二分 夜間十三時二十七分

				月出	月入
一日	木	河内枚岡祭 日向鵜戸祭	八 ひのえね	前〇時五分	——
二日	金	●上弦後九時三十分	九 ひのとう	前一時三分	前〇時一六分
三日	土		十 つちのえたつ	後〇時〇八分	一時一分
四日	日	祈年祭班幣 節分	十一 つちのとみ	〇時四七分	二時〇五分
五日	月		十二 かのえうま	一時三一分	二時五九分
六日	火		十三 かのとひつじ	二時二一分	三時五三分
七日	水		十四 みずのえさる	三時一四分	四時四四分
八日	木		十五 みずのとのとり	四時一三分	五時三三分
九日	金	月そく〇満月後四時四十六分	十六 きのえいぬ	五時一五分	六時一九分
十日	土	加賀菅生石部祭	十七 きのとのとり	六時一九分	七時〇一分
十一日	日	紀元節	十八 ひのえいぬ	七時二五分	七時四一分
十二日	月	河内四條畷祭	十九 ひのとみ	八時二一分	八時一九分
十三日	火		二十 つちのえね	九時三六分	八時五六分

雨水後十時十五分 旧正月中

日出六時二十五分 晝間十一時〇一分
日入五時二十六分 夜間十二時五十九分

				月出	月入
十四日	水		廿一 つちのとうし	一〇時四四分	九時三六分
十五日	木		廿二 かのえたつ	一〇時三二分	一〇時一三分
十六日	金	●下弦後一時二十三分	廿三 かのとうし	——	一〇時五四分
十七日	土	神宮祈年祭奉幣	廿四 みずのえとら	前〇時五七分	前十時二九分
十八日	日		廿五 みずのとのとこ	二時〇一分	後〇時二九分
十九日	月		廿六 きのえうま	三時〇二分	一時二三分
二十日	火		廿七 きのとひつじ	三時五八分	二時二一分
廿一日	水	仁孝天皇祭	廿八 ひのえさる	四時四九分	三時二一分
廿二日	木		廿九 ひのとのとり	五時三四分	四時三三分
廿三日	金	●新月後四時五十七分 三月大	朔 つちのえいぬ	六時一五分	五時二三分
廿四日	土		二 つちのとみ	六時五二分	六時二三分
廿五日	日		三 かのえね	七時二五分	七時一〇分
廿六日	月		四 かのとうし	七時五六分	八時一六分
廿七日	火		五 みずのえとら	八時二七分	九時一一分
廿八日	水		六 みずのとのとう	前八時五八分	後〇時〇六分

国立国会図書館　タイトル『[略本暦]』　請求記号 寄別12-6-27(33)　ガラス使用

三月大三十一日

日	日	月出	月入
一日	木	七 きのえとら	前九時三〇分 後十一時〇分
二日	金	八 きのとう	一〇時〇四分 後十一時五四分
三日	土	九 ひのえうま	一〇時四二分 ――
四日	日	十 ひのとひつ	前十一時二三分 前〇時四八分
五日	月	十一 つちのえさる	後〇時〇九分 一時四一分
六日	火	十二 つちのととり	一時〇分 二時三三分

啓蟄後八時三十六分 旧二月せろ 日出六時〇六分 晝間十一時三十三分 日入五時四十分 夜間十二時二十七分

日	日	月出	月入
七日	水	十三 りのえいぬ	一時五六分 三時二二分
八日	木	十四 りのとゐ	二時五六分 四時〇九分
九日	金	十五 ミのえね	四時〇分 四時五三分
十日	土	十六 ミのとう	五時〇六分 五時三四分
十一日	日	十七 きのえとら	六時一四分 六時一四分
十二日	月	十八 きのとう	七時二三分 六時五二分
十三日	火	十九 ひのえとら	八時三一分 七時三〇分
十四日	水	二十 ひのとう	九時四〇分 八時一〇分

日	日	月出	月入
十五日	木	廿一 つちのえうま	一〇時四八分 八時五二分
十六日	金	廿二 つちのとひつ	後十一時五四分 九時三七分
十七日	土	廿三 りのえさる	―― 一〇時二六分
十八日	日	廿四 りのととり	前〇時五七分 前十一時一九分
十九日	月	廿五 ミのえいぬ	一時五五分 後〇時一五分
二十日	火	廿六 ミのとゐ	二時四六分 一時一四分
廿一日	水	廿七 きのえね	三時三三分 二時一四分

春分後九時五十三分 旧二月中 日出五時四十五分 晝間十二時〇七分 日入五時五十三分 夜間十一時五十三分

日	日	月出	月入
廿二日	木	廿八 きのとう	四時一四分 三時一四分
廿三日	金	廿九 ひのえとら	四時五一分 四時一三分
廿四日	土	三十 ひのとう	五時二四分 五時一〇分
廿五日	日	朔 つちのえとら	五時五六分 六時〇七分
廿六日	月	二 つちのとう	六時二七分 七時〇三分
廿七日	火	三 りのえうま	六時五八分 七時五八分
廿八日	水	四 りのとひつ	七時二九分 八時五二分
廿九日	木	五 ミのえさる	八時〇三分 九時四六分
三十日	金	六 ミのととり	八時三九分 一〇時四〇分
三十一日	土	七 きのえいぬ	前九時一八分 後十一時三三分

上野貫前祭
榎津廣田祭
◐下弦後八時五十七分
豊前宇佐祭 ひぐん
春季皇靈祭 春季神殿祭
●新月前八時五十二分 社日 三月大
陸前志波彦祭

日	日	月出	月入
廿一日	水	廿二 つちのえうま	一〇時四八分 八時五二分
廿二日	木	廿三 りのえさる	―― 一〇時二六分
廿三日	金	廿四 りのととり	前〇時五七分 前十一時一九分
廿四日	土	廿五 ミのえいぬ	一時五五分 後〇時一五分
廿五日	日	廿六 ミのとゐ	二時四六分 一時一四分
廿六日	月	廿七 きのえね	三時三三分 二時一四分
廿七日	火	廿八 きのとう	四時一四分 三時一四分
廿八日	水	廿九 ひのえとら	四時五一分 四時一三分
廿九日	木	三十 ひのとう	五時二四分 五時一〇分
三十日	金	朔 つちのえとら	五時五六分 六時〇七分
三十一日	土	二 つちのとう	六時二七分 七時〇三分

国立国会図書館 タイトル『[略本暦]』 請求記号 寄別12-6-27(33) ガラス使用

四月小三十日

日	日	月	日	月出	月入
一日	日	大和大和祭	八	きのとゐ	前〇時〇一分	—
二日	月	山城松尾祭山城平野祭◐上弦後時〇二分	九	ひのえね	一〇時四九分	前〇時二四分
三日	火	神武天皇祭山城梅宮祭能登氣多祭	十	ひのとゐ	前十一時四二分	一時一四分
四日	水	大和廣瀬祭大和龍田祭山城護王祭	十一	つちのえとら	後〇時三九分	二時〇分
五日	木		十二	つちのとう	一時四〇分	二時四五分
六日	金		十三	りのえとろ	二時四四分	三時二六分

清明前一時〇七分 旧三月廿つ

日出五時二十二分 晝間十二時四十三分
日入六時〇六分 夜間十一時十七分

日	日	月	日	月出	月入
七日	土	山城美保祭	十四	りのとこ	三時五〇分	四時〇六分
八日	日	山城大原野祭	十五	ミのえうま	四時五九分	四時四四分
九日	月	山城稲荷祭大和大神祭○満月後三時十二分	十六	ミのとひつ	六時〇九分	五時二三分
十日	火		十七	きのえさる	七時二〇分	六時〇二分
十一日	水		十八	きのととり	八時三二分	六時四四分
十二日	木		十九	ひのえいぬ	九時四二分	七時二九分
十三日	金		二十	ひのとゐ	一〇時四八分	八時一八分
十四日	土	下總香取祭近江日吉祭	廿一	つちのえね	後十一時五〇分	九時一二分

日	日	月	日	月出	月入
十五日	日	山城平安祭近江建部祭武藏金鑽祭信濃上諏訪祭	廿二	つちのとう	—	一〇時〇九分
十六日	月	摂津生田祭甲斐淺間祭紀伊熊野坐祭豐後西寒多祭	廿三	りのえとら	前〇時四四分	前十一時〇八分
十七日	火	駿河東照祭下野二荒山祭◐下弦前五時三十七分	廿四	りのとう	一時三三分	後〇時〇九分
十八日	水	山城吉田祭遠江小國祭山城須佐祭	廿五	ミのえとろ	二時一六分	一時〇八分
十九日	木	土用前七時五十五分	廿六	ミのとこ	二時五三分	二時〇七分
二十日	金		廿七	きのえうま	三時二七分	三時〇五分
廿一日	土	因幡宇倍祭	廿八	きのとひつ	三時五九分	四時〇一分

穀雨前九時三十九分 旧三月中

日出五時〇二分 晝間十三時十六分
日入六時十八分 夜間十時四十四分

日	日	月	日	月出	月入
廿二日	日	淡路伊弉諾祭近江多賀祭岩代靈山祭	廿九	ひのえさる	四時二九分	四時五六分
廿三日	月	伊豫大山祇祭尾張眞清田祭	三十	ひのととり	五時〇分	五時五一分
廿四日	火	越中射水祭佐渡度津祭	朔	つちのえいぬ	五時三一分	六時四六分
廿五日	水	丹後籠祭美作中山祭●新月前一時〇七分	二	つちのとゐ	六時〇三分	七時四〇分
廿六日	木		三	りのえね	六時三八分	八時三四分
廿七日	金	加賀尾山祭	四	りのとゐ	七時一六分	九時二八分
廿八日	土		五	ミのえとら	七時五七分	一〇時二〇分
廿九日	日	下總小御門祭羽前上杉祭	六	ミのとう	八時四三分	十一時〇九分
三十日	月		七	きのえとろ	前九時三三分	後十一時五六分

国立国会図書館　タイトル『[略本暦]』　請求記号 寄別12-6-27(33)　ガラス使用

五月大三十一日

日	曜	事	月出	月入
一日	火	伊勢結城祭	八 きのとこ	前〇時二七分 ―
二日	水	備後沼名前祭 ◐上弦前四時〇七分	九 ひのえうま	前十一時二五分 前〇時四〇分
三日	木	隱岐水若酢祭 八十八夜	十 ひのとひつ	後〇時二六分 一時二一分
四日	金	三河砥鹿祭	十一 つちのえさる	一時三〇分 二時〇分
五日	土	武藏大國魂祭肥後菊池祭美濃南宮祭	十二 つちのととり	二時三六分 二時三八分
六日	日	越前金崎祭武藏靖國祭賀白山比咩祭	十三 りのえいぬ	三時四四分 三時一五分

立夏後八時〇八分 旧四月せつ

日出四時四十五分 晝間十三時四十五分
日入六時三十一分 夜間十時十五分

日	曜	事	月出	月入
七日	月	伯耆名和祭 羽後古四王祭	十四 りのとゐ	四時五四分 三時五三分
八日	火	羽後大物忌祭 ○滿月後十一時十分	十五 きのえね	六時〇六分 四時三三分
九日	水		十六 きのとうし	七時一九分 五時一七分
十日	木		十七 きのえとら	八時三〇分 六時〇五分
十一日	金		十八 きのとう	九時三六分 六時五八分
十二日	土	常陸常磐祭	十九 ひのえたつ	一〇時三六分 七時五六分
十三日	日		二十 ひのとこ	後十一時二九分 八時五七分
十四日	月	神宮神御衣祭出雲出雲祭越後彌彦祭	廿一 つちのえうま	― 九時五九分
十五日	火	山城下加茂祭 ◐下弦後四時〇三分	廿二 つちのとひつ	前〇時一五分 前十一時〇一分
十六日	水		廿三 りのえさる	〇時五五分 後〇時〇一分
十七日	木	琉球波上祭	廿四 りのととり	一時三〇分 〇時五九分
十八日	金		廿五 きのえいぬ	二時〇三分 一時五六分
十九日	土		廿六 きのとゐ	二時三三分 二時五一分
二十日	日		廿七 きのえね	三時〇三分 三時四六分
廿一日	月		廿八 きのとうし	三時三四分 四時四一分
廿二日	火		廿九 ひのえとら	四時〇五分 五時三五分

小滿前九時二十五分 旧四月中

日出四時三十二分 晝間十四時十二分
日入六時四十三分 夜間九時四十八分

日	曜	事	月出	月入
廿三日	水	◐新月後五時〇一分 閏四月大	朔 ひのとう	四時三九分 六時三〇分
廿四日	木		二 つちのえたつ	五時一五分 七時二四分
廿五日	金		三 つちのとこ	五時五五分 八時一六分
廿六日	土		四 りのえうま	六時四〇分 九時〇七分
廿七日	日		五 りのとひつ	七時二八分 九時五五分
廿八日	月		六 きのえさる	八時二一分 一〇時三九分
廿九日	火		七 きのととり	九時一七分 後十一時二一分
三十日	水		八 きのえいぬ	一〇時一六分 ―
三十一日	木	◐上弦後三時二十四分	九 きのとゐ	前十一時一七分 前〇時〇分

国立国会図書館 タイトル『[略本暦]』 請求記号 寄別12-6-27(33) ガラス使用

六月小三十日

日	月	日	月出	月入
一日	金	大和下丹生川上祭 山城貴船祭 下野東照祭	十 ひのえね	後〇時二〇分 前〇時三六分
二日	土		十一 ひのとし	一時二五分 一時一二分
三日	日		十二 つちのえとら	二時三二分 一時四八分
四日	月	神宮月次祭幣帛發遣	十三 つちのとう	三時四一分 二時二五分
五日	火		十四 かのえたつ	四時五三分 三時〇六分
六日	水		十五 かのとみ	六時〇五分 三時五一分
七日	木	○滿月前六時十二分	十六 みのえうま	七時一五分 四時四一分

芒種前〇時四十九分 旧五月せつ

日出四時二十五分 晝間十四時二十九分
日入六時五十四分 夜間九時三十一分

日	月	日	月出	月入
八日	金		十七 みのとひつ	八時二〇分 五時三七分
九日	土		十八 きのえさる	九時一八分 六時三八分
十日	日		十九 きのととり	一〇時〇九分 七時四二分
十一日	月		二十 ひのえいぬ	一〇時五三分 八時四六分
十二日	火	入梅	廿一 ひのとゐ	後十一時三一分 九時四九分
十三日	水		廿二 つちのえね	― 一〇時五〇分
十四日	木	◐下弦前四時三十四分	廿三 つちのとし	前〇時〇五分 前十一時四九分
十五日	金	石狩札幌祭 山城八阪祭 武藏日枝祭	廿四 かのえとら	〇時三七分 後〇時四五分
十六日	土		廿五 かのとう	一時〇七分 一時四一分
十七日	日	神宮月次祭奉幣 宝鑿嚴島祭	廿六 みのえたつ	一時三七分 二時三五分
十八日	月		廿七 みのとみ	二時〇八分 三時三〇分
十九日	火		廿八 きのえうま	二時四〇分 四時二四分
二十日	水		廿九 きのとひつ	三時一五分 五時一八分
廿一日	木	星張熱田祭	三十 ひのえさる	三時五四分 六時一二分
廿二日	金	●新月前八時〇六分 五月小	朔 ひのととり	四時三七分 七時〇四分

夏至後五時四十二分 旧五月中

日出四時二十五分 晝間十四時三十五分
日入七時〇分 夜間九時二十五分

日	月	日	月出	月入
廿三日	土		二 つちのえいぬ	五時二五分 七時五三分
廿四日	日		三 つちのとゐ	六時一七分 八時三九分
廿五日	月		四 かのえね	七時一二分 九時二二分
廿六日	火		五 かのとし	八時一〇分 一〇時〇一分
廿七日	水		六 みのえとら	九時一〇分 一〇時三八分
廿八日	木		七 みのとう	一〇時一一分 十一時一四分
廿九日	金	◐上弦後十一時十九分	八 きのえたつ	前十一時一四分 後十一時四八分
三十日	土	大祓 摂津住吉祭	九 きのとみ	後〇時一八分 ―

国立国会図書館 タイトル『[略本暦]』 請求記号 寄別12-6-27(33) ガラス使用

七月大三十一日

日	日	月	月出	月入
一日	日	歳建 勳祭	十 ひのえうま	後一時二四分 前〇時二四分
二日	月		十一 ひのとひつ	二時三二分 一時〇一分
三日	火	たんげ生	十二 つちのえさる	三時四二分 一時四二分
四日	水		十三 つちのととり	四時五二分 二時二八分
五日	木		十四 うのえいぬ	五時五九分 三時二〇分
六日	金	○満月後一時二十八分	十五 うのとゐ	七時〇一分 四時一八分
七日	土	出雲日 御碕祭	十六 きのえね	七時五七分 五時二一分
八日	日		十七 きのとうし	八時四五分 六時二六分

小暑前十一時十五分 旧六月せつ

日出四時三十一分 晝間十四時二十九分
日入七時〇分 夜間九時三十一分

日	日	月	月出	月入
九日	月		十八 きのえとら	九時二七分 七時三二分
十日	火	陸前鹽竈祭	十九 きのとう	一〇時〇四分 八時三五分
十一日	水		二十 ひのえとら	一〇時三七分 九時三六分
十二日	木	摂津湊川祭	廿一 ひのとく	十一時〇八分 一〇時三五分
十三日	金	◐下弦後七時十三分	廿二 つちのえうま	後十一時三九分 前十一時三三分
十四日	土		廿三 つちのとひつ	―― 後〇時二七分
十五日	日	羽前月山祭 羽前出羽祭 羽前湯殿山祭	廿四 うのえさる	前〇時〇九分 一時二二分
十六日	月		廿五 うのととり	〇時四一分 二時一七分
十七日	火		廿六 きのえいぬ	一時一五分 三時一一分
十八日	水		廿七 きのとゐ	一時五三分 四時〇五分
十九日	木		廿八 きのえね	二時三四分 四時五八分
二十日	金		廿九 きのとうし	三時二〇分 五時四九分
廿一日	土	土用前一時十分 ◐新月後九時五十九分 六月大	朔 ひのえとら	四時一一分 六時三六分
廿二日	日		二 ひのとう	五時〇五分 七時二一分
廿三日	月		三 つちのえとら	六時〇三分 八時〇二分
廿四日	火		四 つちのとく	七時〇四分 八時四〇分

大暑前四時三十三分 旧六月中

日出四時四十二分 晝間十四時十一分
日入六時五十三分 夜間九時四十九分

日	日	月	月出	月入
廿五日	水		五 うのえうま	八時〇五分 九時一六分
廿六日	木		六 うのとひつ	九時〇八分 九時五一分
廿七日	金		七 きのえさる	一〇時一一分 一〇時二五分
廿八日	土	肥後阿蘇祭	八 きのととり	前十一時一五分 十一時〇一分
廿九日	日	◐上弦前四時五十六分	九 きのえいぬ	後〇時二一分 後十一時四〇分
三十日	月		十 きのとゐ	一時二八分 ――
三十一日	火		十一 ひのえね	後二時三六分 前〇時二二分

国立国会図書館 タイトル『[略本暦]』 請求記号 寄別12-6-27(33) ガラス使用

八月大三十一日

立秋後八時五十二分　旧七月せう　日出四時五十三分　日入六時四十分　夜間十時十三分　晝間十三時四十七分

					月出	月入
一日	水	武藏氷川祭 信濃下諏訪祭 陸奥岩木山祭	十二	ひのとう	後三時四二分	前一時一〇分
二日	木		十三	つちのえとら	四時四五分	二時〇四分
三日	金	肥後八代祭	十四	つちのとう	五時四三分	三時〇三分
四日	土	山城北野祭 月そく〇滿月後十時〇分	十五	かのえうま	六時三四分	四時〇六分
五日	日	攝海神祭	十六	かのとひつじ	七時一九分	五時一二分
六日	月		十七	みづのえうま	七時五九分	六時一七分
七日	火		十八	みづのとひつじ	八時三四分	七時二〇分
八日	水		十九	きのえさる	九時〇七分	八時二二分
九日	木		二十	きのとのとり	九時三八分	九時二〇分
十日	金	安房安房祭	廿一	ひのえいぬ	〇時〇九分	一〇時一七分
十一日	土		廿二	ひのとのゐ	一〇時四一分	前一時一三分
十二日	日	◑下弦前十一時四十八分	廿三	つちのえね	十一時一四分	後〇時〇七分
十三日	月	和泉大鳥祭	廿四	つちのとうし	後〇時〇七分	一時〇二分
十四日	火		廿五	かのえとら	———	一時五六分

					月出	月入
十五日	水	大隅鹿兒島祭 筑前筥崎祭 渡島函館祭 信濃戸隱祭	廿六	かのとう	前〇時三〇分	二時四九分
十六日	木	豊三島祭	廿七	みづのえとら	一時一四分	三時四一分
十七日	金		廿八	みづのとう	二時〇二分	四時三〇分
十八日	土		廿九	きのえたつ	二時五六分	五時一六分
十九日	日		三十	きのとのみ	三時五三分	五時五九分
二十日	月	鎌倉祭 ●新月前十時二十分	七月小	ひのえうま	四時五三分	六時三九分
廿一日	火		二	ひのとひつじ	五時五五分	七時一六分
廿二日	水		三	つちのえさる	六時五九分	七時五三分
廿三日	木		四	つちのとのとり	八時〇三分	八時二七分
廿四日	金		五	かのえいぬ	九時〇八分	九時〇三分
廿五日	土	筑前太宰府祭 越前藤島祭 土佐土佐祭	六	かのとのゐ	一〇時一四分	九時四〇分
廿六日	日		七	みづのえね	前一時二一分	一〇時二一分
廿七日	月	◐上弦前九時四十三分	八	みづのとうし	後〇時二七分	十時〇六分
廿八日	火		九	きのえとら	一時三三分	後一時五七分
廿九日	水		十	きのとのう	二時三六分	———
三十日	木		十一	ひのえたつ	三時三四分	前〇時五三分
三十一日	金		十二	ひのとのみ	後一時二六分	前一時五三分

處暑前十一時十四分　旧七月中　日出五時一分　日入六時二十一分　夜間十時四十五分　晝間十三時十五分

国立国会図書館　タイトル『[略本暦]』　請求記号 寄別12-6-27(33)　ガラス使用

九月小三十日

日	日	事	月出	月入
一日	土	常陸鹿島祭	十三 つちのえさる	後五時一三分 前二時五六分
二日	日	二百十日	十四 つちのととり	五時五四分 四時〇分
三日	月	○満月前八時三十六分	十五 かのえいぬ	六時三一分 五時〇四分
四日	火	越前氣比祭	十六 かのとゐ	七時〇四分 六時〇六分
五日	水		十七 ミのえね	七時三六分 七時〇六分
六日	木		十八 ミのとし	八時〇七分 八時〇四分
七日	金		十九 きのえとら	八時三九分 九時〇一分
八日	土		二十 きのとう	九時一二分 九時五七分

白露後十一時十六分 旧八月せつ

日出五時十七分 晝間十二時四十三分
日入六時〇分 夜間十一時十七分

日	日	事	月出	月入
九日	日	摂津生國魂祭 常陸大洗磯前祭	廿一 ひのえさる	九時四七分 一〇時五二分
十日	月		廿二 ひのとゐ	一〇時二五分 前十一時四七分
十一日	火	盤城都々古別祭 ◐下弦前五時五十四分	廿三 つちのえうま	十一時〇七分 後〇時四〇分
十二日	水		廿四 つちのとひつ	後十一時五三分 一時三二分
十三日	木	紀伊竈山祭 上總玉前祭	廿五 かのえさる	―― 二時二二分
十四日	金		廿六 かのととり	前〇時四四分 三時〇九分
十五日	土	山城男山祭 大和石上祭 相模鶴岡祭	廿七 ミのえいぬ	一時三九分 三時五三分
十六日	日	肥前田島祭 岩代伊佐須美祭 薩摩新田祭	廿八 ミのとゐ	二時三八分 四時三四分
十七日	月		廿九 きのえね	三時四〇分 五時一二分
十八日	火	山城豊國祭 ●新月後九時三十四分 八月大	朔 きのとう	四時四四分 五時四九分
十九日	水	大隅霧島祭 信濃生島足島祭 陸中駒形祭	二 ひのえとら	五時四九分 六時二五分
二十日	木	相模寒川祭	三 ひのとう	六時五六分 七時〇一分
廿一日	金	山城白峰祭 ひゞん社日	四 つちのえさる	八時〇三分 七時三九分
廿二日	土	遠江井伊谷祭	五 つちのとゐ	九時一一分 八時二〇分
廿三日	日		六 かのえうま	一〇時二〇分 九時〇四分
廿四日	月	秋季皇靈祭 秋季神殿祭	七 かのとひつ	前十一時二七分 九時五三分

秋分前八時十五分 旧八月中

日出五時二十九分 晝間十二時〇八分
日入五時三十七分 夜間十一時五十二分

日	日	事	月出	月入
廿五日	火	飛驒水無祭 周防五祖祭 ◐上弦後三時十二分	八 ミのえさる	後〇時三一分 一〇時四七分
廿六日	水	紀伊日前祭 紀伊國懸祭	九 ミのととり	一時三〇分 後十一時四六分
廿七日	木	大和吉野祭	十 きのえいぬ	二時二三分 ――
廿八日	金	豊前英彦山祭	十一 きのとゐ	三時一〇分 前〇時四七分
廿九日	土		十二 ひのえね	三時五二分 一時五〇分
三十日	日		十三 ひのとう	後四時二九分 前二時五三分

国立国会図書館　タイトル『[略本暦]』　請求記号 寄別12-6-27(33)　ガラス使用

十月大三十一日

寒露後二時十五分　旦九月廿

日出五時四十一分　晝間十一時三十四分
日入五時十六分　夜間十二時二十六分

月出　月入

一日	月	周防豐榮祭祭	廿四	つちのえとら	後五時〇三分	前三時五四分		
二日	火	○滿月後九時四十八分	廿五	つちのとう	五時三六分	四時五四分		
三日	水		十六	かのえたつ	六時〇七分	五時五三分		
四日	木		十七	かのとみ	六時三八分	六時五〇分		
五日	金		十八	みずのえうま	七時一〇分	七時四七分		
六日	土		十九	みずのとひつじ	七時四四分	八時四三分		
七日	日	攝赤間祭	二十	きのえさる	八時二一分	九時三八分		
八日	月	大和七寸生川上祭讃岐田村祭肥前諏訪祭	廿一	きのとのとり	九時〇一分	一〇時三三分		
九日	火	但馬大神山祭石見物部祭	廿二	ひのえいぬ	九時四五分	前一時二四分		
十日	水	山城梨木祭若狹彦祭讃岐金毘羅祭	廿三	ひのとい	一〇時三分	後〇時一四分		
十一日	木	播磨海祭備前安仁祭◑下弦前〇時三十分	廿四	つちのえね	後一時〇二分	一時二六分		
十二日	金		廿五	つちのとうし	———	一時四六分		
十三日	土	筑後高良祭	廿六	きのえとら	前〇時三分	二時二八分		
十四日	日	神宮神御衣祭出雲熊野祭	廿七	きのとう	一時三分	三時〇六分		
十五日	月	攝伊和祭	廿八	みずのえたつ	二時二四分	三時四四分		
十六日	火	播磨伊和祭	廿九	みずのとみ	三時二九分	四時二〇分		
十七日	水	神宮神嘗祭	三十	きのえうま	四時三五分	四時五六分		
十八日	木	攝津長田祭備中吉備津祭 九月小	一	きのとひつじ	五時四四分	五時三三分		
十九日	金	阿波忌部祭◉新月前七時四三分	二	ひのえさる	六時五四分	六時一四分		
二十日	土	但馬出石祭	三	ひのとのとり	八時〇五分	六時五八分		
廿一日	日	下野二荒山祭丹波出雲祭	四	つちのえいぬ	九時一五分	七時四七分		
廿二日	月	土用後四時三十七分	五	つちのとい	一〇時三分	八時四一分		
廿三日	火		六	かのえね	前一時二五分	九時三九分		
廿四日	水	◐上弦後十時五十分	七	かのとうし	後〇時二二分	一〇時四一分		

霜降後四時五十五分　旦九月中

日出五時五十四分　晝間十一時〇二分
日入四時五十六分　夜間十二時五十八分

廿五日	木	下野唐澤山祭	八	きのえとら	一時一〇分	後二時四四分		
廿六日	金	日向宮崎祭	九	きのとう	一時五三分	———		
廿七日	土		十	きのえたつ	二時三二分	前〇時四六分		
廿八日	日	臺北臺灣祭薩摩照國祭	十一	きのとみ	三時〇六分	一時四七分		
廿九日	月	筑前香椎祭	十二	ひのえうま	三時三八分	二時四七分		
三十日	火		十三	ひのとひつじ	四時〇八分	三時四五分		
三十一日	水		十四	つちのえさる	後三時三九分	前四時四二分		

国立国会図書館　タイトル『[略本暦]』　請求記号 寄別12-6-27(33)　ガラス使用

十一月小三十日

日	日	事	月出	月入
一日	木	磐城都々古別祭阿波大麻比古祭○滿月後一時四十六分	十五 つちのととり	後五時一〇分 前五時三九分
二日	金		十六 うのえいぬ	五時四三分 六時三五分
三日	土	天長節	十七 うのとゐ	六時一八分 七時三〇分
四日	日	駿河淺間祭	十八 ミのえね	六時五七分 八時二五分
五日	月	日向都農祭	十九 ミのとうし	七時四〇分 九時一八分
六日	火	武藏靖國祭	二十 きのえとら	八時二六分 一〇時〇九分
七日	水		廿一 きのとう	九時一六分 一〇時五七分
八日	木		廿二 ひのえたつ	一〇時一〇分 前十一時四二分

立冬後四時四十七分 旧十月せつ

日出六時〇八分 晝間十時三十二分
日入四時四十一分 夜間十三時二十八分

日	日	事	月出	月入
九日	金	壹岐住吉祭◐下弦後六時四十五分	廿三 ひのとこ	後十一時〇七分 後〇時二四分
十日	土	新嘗祭班幣	廿四 つちのえうま	―― 一時〇三分
十一日	日		廿五 つちのとひつし	前〇時〇七分 一時三九分
十二日	月		廿六 うのえさる	一時〇九分 二時一四分
十三日	火		廿七 うのととり	二時一三分 二時四九分
十四日	水		廿八 ミのえいぬ	三時一九分 三時二五分
十五日	木	筑前宗像祭筑前竈門祭	廿九 ミのとゐ	四時二八分 四時〇四分
十六日	金	●新月後五時三十七分 十月大	朔 きのえね	五時四〇分 四時四六分
十七日	土	大和談山祭	二 きのとうし	六時五二分 五時三三分
十八日	日		三 ひのえとら	八時〇四分 六時二七分
十九日	月		四 ひのとう	九時一二分 七時二六分
二十日	火		五 つちのえたつ	一〇時一三分 八時二九分
廿一日	水		六 つちのとこ	十一時〇七分 九時三四分
廿二日	木	鎭魂祭	七 うのえうま	前十一時五四分 一〇時三八分
廿三日	金	新嘗祭◐上弦前九時三十九分	八 うのとひつし	後〇時三四分 後十一時四一分

小雪後一時五十四分 旧十月中

日出六時二十三分 晝間十時〇七分
日入四時三十一分 夜間十三時五十三分

日	日	事	月出	月入
廿四日	土		九 ミのえさる	一時〇九分 ――
廿五日	日		十 ミのととり	一時四二分 前〇時四一分
廿六日	月		十一 きのえいぬ	二時一二分 一時三九分
廿七日	火		十二 きのとゐ	二時四一分 二時三七分
廿八日	水		十三 ひのえね	三時一二分 三時三三分
廿九日	木		十四 ひのとうし	三時四四分 四時二九分
三十日	金		十五 つちのえとら	後四時一八分 前五時二四分

国立国会図書館　タイトル『[略本暦]』　請求記号 寄別12-6-27(33)　ガラス使用

十二月大三十一日

日	土	月出	月入
一日	土	○滿月前八時○七分	十六 つちのとう 後四時五六分 前六時一九分
二日	日		十七 かのえたつ 五時三七分 七時一三分
三日	月		十八 かのとみ 六時二二分 八時○五分
四日	火	神宮月次祭幣帛發遣	十九 こうのえうま 七時一一分 八時五五分
五日	水	伊賀敢國祭	二十 こうのとひつ 八時○四分 九時四一分
六日	木	後桃園院天皇祭	廿一 こうのえさる 八時五九分 一〇時二三分
七日	金	攝津水無瀨祭	廿二 きのととり 九時五六分 十一時○二分
八日	土		廿三 ひのえいぬ 一〇時五六分 前十一時三九分

大雪前九時十分 旧十一月廿つ

日出六時三十七分 晝間九時五十一分
日入四時二十八分 夜間十四時○九分

日	土	月出	月入
九日	日	◐下弦前十時四十五分	廿四 ひのとみ 後十一時五七分 後○時一三分
十日	月		廿五 つちのえね ―― ○時四七分
十一日	火		廿六 つちのとうし 前一時○分 一時二一分
十二日	水	光格天皇祭	廿七 かのえとら 二時○五分 一時五六分
十三日	木		廿八 かのとう 三時一三分 二時三五分
十四日	金		廿九 こうのえたつ 四時二四分 三時一八分

十二

日	土	月出	月入
十五日	土	長門住吉祭	三十 こうのとみ 五時三六分 四時○八分
十六日	日	●新月前三時五十四分 十一月	朔 きのえうま 六時四八分 五時○五分
十七日	月	神宮月次祭奉幣	二 きのとひつ 七時五五分 六時○八分
十八日	火		三 ひのえさる 八時五五分 七時一五分
十九日	水		四 ひのととり 九時四七分 八時二二分
二十日	木		五 つちのえいぬ 一〇時三一分 九時二八分
廿一日	金		六 つちのとみ 十一時一〇分 一〇時三一分
廿二日	土		七 かのえね 前十一時四四分 後十一時三二分
廿三日	日	◐上弦前○時○四分	八 かのとうし 後○時一五分 ――

冬至前二時五十三分 旧十一月中

日出六時四十七分 晝間九時四十五分
日入四時三十二分 夜間十四時十五分

日	土	月出	月入
廿四日	月		九 こうのえとら ○時四六分 前○時二〇分
廿五日	火		十 こうのとう 一時一六分 一時二七分
廿六日	水		十一 きのえたつ 一時四七分 二時二三分
廿七日	木		十二 きのとみ 二時二〇分 三時一八分
廿八日	金		十三 ひのえうま 二時五六分 四時一三分
廿九日	土		十四 ひのとひつ 三時三五分 五時○八分
三十日	日		十五 つちのえさる 四時一九分 六時○一分
三十一日	月	大祓 ○滿月前三時四十四分	十六 つちのととり 後五時○七分 前六時五二分

十三

国立国会図書館 タイトル『[略本暦]』 請求記号 寄別12-6-27(33) ガラス使用

新舊曆對照表

表中各行上欄ノ右ノ數字ハ神武天皇即位紀元年號ニシテ左ノ數字ハ明治三十九年前ノ年數ナリ、又○ハ新曆閏年ヲ指シ●ハ旧曆閏月ヲ示ス又例ヘバ正大十一トアルハ正月大十一日ノコトナリ

	新一月一日	新二月一日	新三月一日	新四月一日	新五月一日	新六月一日	新七月一日	新八月一日	新九月一日	新十月一日	新十一月一日	新十二月一日
二四五五 百十一	寛政六 甲●十大 寅十一	十二小 十二	七 乙正大 卯十一	二小 十二	三大 十三	四小 十四	五小 十五	六大 十七	七小 十八	八大 十九	九大 二十	十小 二十
二四五六 ○百十	七 乙十大 卯二十二	十二大 二十三	八 丙正小 辰二十二	二大 二十四	三小 二十四	四大 二十六	五小 二十六	六小 二十八	七大 三十	九大 朔	十小 二	十大 三
二四五七 百九	八 丙十二大 辰四	九 丁正大 巳五	二小 三	三大 五	四小 五	五大 七	六小 七	七小 九	●七小 十一	八大 十二	九小 十三	十大 十四
二四五八 百八	九 丁十大 巳十五	十二大 十六	十 戊正小 午十四	二大 十六	三大 十六	四小 十七	五大 十八	六小 十九	七小 二十一	八大 二十二	九小 二十三	十小 二十四
二四五九 百七	十 戊十大 午二十六	十二大 二十七	十一 己正小 未二十五	二大 二十七	三大 二十七	四大 二十八	五小 二十八	七大 朔	八小 二	九大 三	十小 四	十小 五
二四六〇 百六	十一 己十大 未七	十二 庚正大 申八	二小 六	三大 八	四大 八	●四小 九	五大 十	六小 十一	七大 十三	八小 十三	九大 十五	十小 十五
二四六一 百五	十二 庚十大 申十七	十二小 十八	享辛正大 和酉十七	二小 十八	三大 十九	四小 二十	五大 二十一	六小 二十二	七大 二十四	八大 二十四	九小 二十五	十大 二十六
二四六二 百四	享辛十小 和酉二十七	十二大 二十九	二 壬正小 戌二十七	二大 二十九	三小 二十九	五大 二	六小 二	七大 四	八大 五	九大 五	十小 六	十大 七
二四六三 百三	二 壬十示 戌八	三 癸正大 亥十	●正小 八	二大 十	三小 十	四小 十二	五大 十三	六小 十四	七大 十六	八大 十六	九小 十七	十大 十八
二四六四 ○百二	三 癸十大 亥十九	十二小 二十	文甲正大 化子二十	二小 二十一	三大 二十二	四小 二十三	五小 二十四	六大 二十六	七小 二十七	八大 二十八	九小 二十九	十大 三十
二四六五 百一	文甲十二大 化子朔	二 乙正小 丑二	二大 朔	三小 二	四大 三	五小 四	六小 五	七小 七	八大 九	●八小 九	九大 十一	十大 十一

二四六六 百	二 乙十大 丑十二	十示 十三	三 丙正大 寅十二	二大 十三	三小 十三	四大 十五	五小 十五	六小 十七	七小 十九	八大 二十	九小 二十一	十大 二十二
二四六七 九十九	三 丙十大 寅二十三	十示 二十四	四 丁正大 卯二十三	二大 二十四	三大 二十四	四小 二十五	五大 二十六	六小 二十七	七小 二十九	八大 三十	十小 二	十大 三
二四六八 ○九十八	四 丁十大 卯四	五 戊正小 辰五	二大 五	三大 六	四小 六	五大 八	六小 八	●六大 十	七小 十一	八大 十二	九小 十三	十小 十四
二四六九 九十七	五 戊十大 辰十六	十示 十七	六 己正大 巳十六	二大 十七	三小 十七	四大 十九	五大 十九	六小 二十	七大 二十二	八小 二十二	九大 二十四	十小 二十四
二四七〇 九十六	六 己十大 巳二十六	十示 二十七	七 庚正小 午二十六	二大 二十八	三小 二十八	四大 三十	五大 三十	七大 二	八大 三	九小 三	十大 五	十小 五
二四七一 九十五	七 庚十大 午七	八 辛正小 未八	二小 七	●二大 九	三小 九	四大 十一	五小 十一	六大 十三	七大 十四	八小 十四	九大 十六	十大 十六
二四七二 ○九十四	八 辛十小 未十七	十六 十九	九 壬正小 申十八	二大 二十	三小 二十	四小 二十二	五大 二十三	六小 二十四	七大 二十六	八小 二十六	九大 二十八	十大 二十八
二四七三 九十三	九 壬十大 申二十九	十 癸正大 酉朔	正大 二十九	三大 朔	四小 朔	五小 三	六小 四	七大 六	八小 七	九大 八	十大 九	十大 九
二四七四 九十二	十 癸十小 酉十	十二大 十二	十一 甲正大 戌十	二小 十一	三大 十二	四小 十三	五小 十四	六小 十六	七大 十八	八小 十八	九大 二十	十大 二十
二四七五 九十一	十一 甲十小 戌二十一	十二大 二十三	十二 乙正大 亥二十一	二大 二十二	三小 二十二	四大 二十四	五小 二十四	六小 二十六	七小 二十八	八大 二十九	十大 朔	十小 朔
二四七六 ○九十	十二 乙十大 亥三	十三 丙正大 子四	二大 三	三小 四	四大 五	五小 六	六大 七	七小 八	八大 十	●八小 十	九小 十二	十大 十三
二四七七 八十九	十三 丙十小 子十四	十二大 十六	十四 丁正大 丑十四	二小 十五	三大 十六	四大 十七	五小 十七	六大 十九	七小 二十	八大 二十一	九小 二十二	十小 二十三
二四七八 八十八	十四 丁十大 丑二十五	十二小 二十六	文戊正大 政寅二十五	二大 二十六	三小 二十六	四大 二十八	五小 二十八	六大 三十	八小 朔	九大 二	十小 三	十小 四
二四七九 八十七	文戊十大 政寅六	二 己正小 卯七	二大 六	三小 七	四大 八	●四小 九	五大 十	六大 十一	七小 十二	八大 十三	九大 十四	十小 十四

国立国会図書館　タイトル『[略本暦]』　請求記号 寄別12-6-27(33)　ガラス使用

	新一月一日	新二月一日	新三月一日	新四月一日	新五月一日	新六月一日	新七月一日	新八月一日	新九月一日	新十月一日	新十一月一日	新十二月一日
二四八〇 ○ 八十六	文政二 己卯 十一大 十六	十二小 十七	三 庚辰 正小 十七	二大 十九	三小 十九	四大 二十一	五小 二十一	六大 二十三	七小 二十四	八大 二十五	九大 二十六	十大 二十六
二四八一 八十五	三 庚辰 十一小 二十七	十二大 二十九	四 辛巳 正小 二十七	二大 二十九	三小 二十九	五大 二	六小 二	七大 四	八小 五	九大 六	十大 七	十一小 七
二四八二 八十四	四 辛巳 十二大 九	五 壬午 正大 十	● 正小 八	二大 十	三小 十	四小 十二	五小 十三	六大 十五	七小 十六	八大 十七	九大 十八	十小 十八
二四八三 八十三	五 壬午 十一大 二十	十二大 二十一	六 癸未 正大 十九	二小 二十	三大 二十一	四小 二十三	五小 二十三	六小 二十五	七大 二十七	八小 二十七	九大 二十九	十小 二十九
二四八四 ○ 八十二	六 癸未 十二大 朔	七 甲申 正大 二	二大 朔	三小 二	四小 三	五大 五	六小 五	七小 七	八大 九	● 八小 九	九大 十一	十小 十一
二四八五 八十一	七 甲申 十一大 十三	十二大 十四	八 乙酉 正大 十二	二小 十三	三大 十四	四小 十五	五大 十六	六小 十七	七大 十九	八小 十九	九小 二十一	十大 二十二
二四八六 八十	八 乙酉 十一小 二十三	十二大 二十五	九 丙戌 正大 二十三	二小 二十四	三大 二十五	四大 二十六	五小 二十六	六大 二十八	七小 二十九	八大 三十	十小 二	十一大 三
二四八七 七十九	九 丙戌 十二小 四	十 丁亥 正大 六	二小 四	三大 六	四大 六	五小 七	六大 八	● 六小 九	七大 十一	八大 十一	九小 十二	十小 十三
二四八八 ○ 七十八	十 丁亥 十一大 十五	十二小 十六	十一 戊子 正大 十六	二小 十七	三大 十八	四小 十九	五大 二十	六大 二十二	七小 二十二	八大 二十三	九小 二十四	十大 二十五
二四八九 七十七	十一 戊子 十一大 二十六	十二小 二十七	十二 己丑 正小 二十六	二大 二十八	三小 二十八	四大 三十	六大 朔	七小 二	八大 四	九大 四	十小 五	十一大 六
二四九〇 七十六	十二 己丑 十二大 七	天保 庚寅 正小 八	二小 七	三大 九	● 三小 九	四大 十一	五大 十一	六小 十三	七大 十五	八大 十五	九小 十六	十大 十七
二四九一 七十五	天保 庚寅 十一大 十八	十二大 十九	二 辛卯 正小 十七	二大 十九	三小 十九	四小 二十一	五大 二十二	六大 二十四	七小 二十五	八大 二十六	九小 二十七	十大 二十八
二四九二 ○ 七十四	二 辛卯 十一大 二十九	十二大 三十	三 壬辰 正大 二十九	三大 朔	四小 朔	五小 三	六小 四	七大 六	八小 七	九大 八	十小 九	十一大 十

	新一月一日	新二月一日	新三月一日	新四月一日	新五月一日	新六月一日	新七月一日	新八月一日	新九月一日	新十月一日	新十一月一日	新十二月一日
二四九三 七十三	三 壬辰 ● 十一大 十一	十二大 十二	四 癸巳 正小 十	二大 十二	三小 十二	四大 十四	五小 十四	六小 十六	七大 十八	八小 十八	九大 二十	十小 二十
二四九四 七十二	四 癸巳 十一大 二十二	十二大 二十三	五 甲午 正小 二十一	二大 二十三	三大 二十三	四小 二十四	五大 二十五	六小 二十六	七小 二十八	八大 二十九	十大 朔	十一小 朔
二四九五 七十一	五 甲午 十二大 三	六 乙未 正小 四	二大 三	三大 四	四小 四	五大 六	六大 六	七小 七	● 七小 九	八大 十	九小 十一	十大 十二
二四九六 ○ 七十	六 乙未 十一小 十三	十二大 十五	七 丙申 正小 十四	二大 十六	三小 十六	四大 十八	五大 十八	六大 十九	七大 二十一	八小 二十一	九大 二十三	十小 二十三
二四九七 六十九	七 丙申 十一大 二十五	十二小 二十六	八 丁酉 正大 二十五	二小 二十六	三大 二十七	四小 二十八	五大 二十九	七大 朔	八大 二	九小 二	十大 四	十一小 四
二四九八 六十八	八 丁酉 十二大 六	九 戊戌 正小 七	二大 六	三小 七	四大 八	● 四小 九	五小 十	六大 十二	七大 十三	八小 十三	九大 十五	十大 十五
二四九九 六十七	九 戊戌 十一小 十六	十二大 十八	十 己亥 正小 十六	二大 十八	三小 十八	四小 二十	五大 二十一	六小 二十三	七大 二十四	八小 二十四	九大 二十六	十大 二十六
二五〇〇 ○ 六十六	十 己亥 十一大 二十七	十二小 二十八	十一 庚子 正大 二十八	二大 二十九	三小 二十九	五小 二	六大 三	七小 四	八大 六	九小 六	十大 八	十一大 八
二五〇一 六十五	十一 庚子 十二大 九	十二 辛丑 正小 十	● 正大 九	二小 十	三大 十一	四小 十二	五小 十三	六大 十五	七小 十六	八大 十七	九小 十八	十大 十九
二五〇二 六十四	十二 辛丑 十一大 二十	十二小 二十一	十三 壬寅 正大 二十	二大 二十一	三小 二十一	四大 二十三	五小 二十三	六小 二十五	七大 二十七	八小 二十七	九大 二十九	十小 二十九
二五〇三 六十三	十三 壬寅 十二小 朔	十四 癸卯 正大 三	二大 朔	三大 二	四小 二	五大 四	六小 四	七小 六	八大 八	九小 八	● 九大 十	十小 十
二五〇四 ○ 六十二	十四 癸卯 十一大 十二	十二小 十三	弘化 甲辰 正大 十三	二大 十四	三小 十四	四大 十六	五小 十六	六大 十八	七小 十九	八大 二十	九小 二十一	十大 二十二
二五〇五 六十一	弘化 甲辰 十一小 二十三	十二大 二十五	二 乙巳 正小 二十三	二大 二十五	三小 二十五	四大 二十七	五大 二十七	六小 二十八	七大 三十	九大 朔	十小 二	十一大 三
二五〇六 六十	二 乙巳 十二小 四	三 丙午 正大 六	二小 四	三大 六	四小 六	五大 八	● 五小 八	六大 十	七大 十一	八小 十一	九大 十三	十小 十三

国立国会図書館 タイトル『[略本暦]』 請求記号 寄別12-6-27(33)
ガラス使用

国立国会図書館　タイトル『[略本暦]』請求記号 寄別12-6-27(33)　ガラス使用

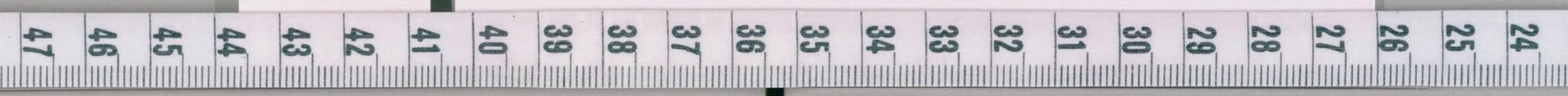

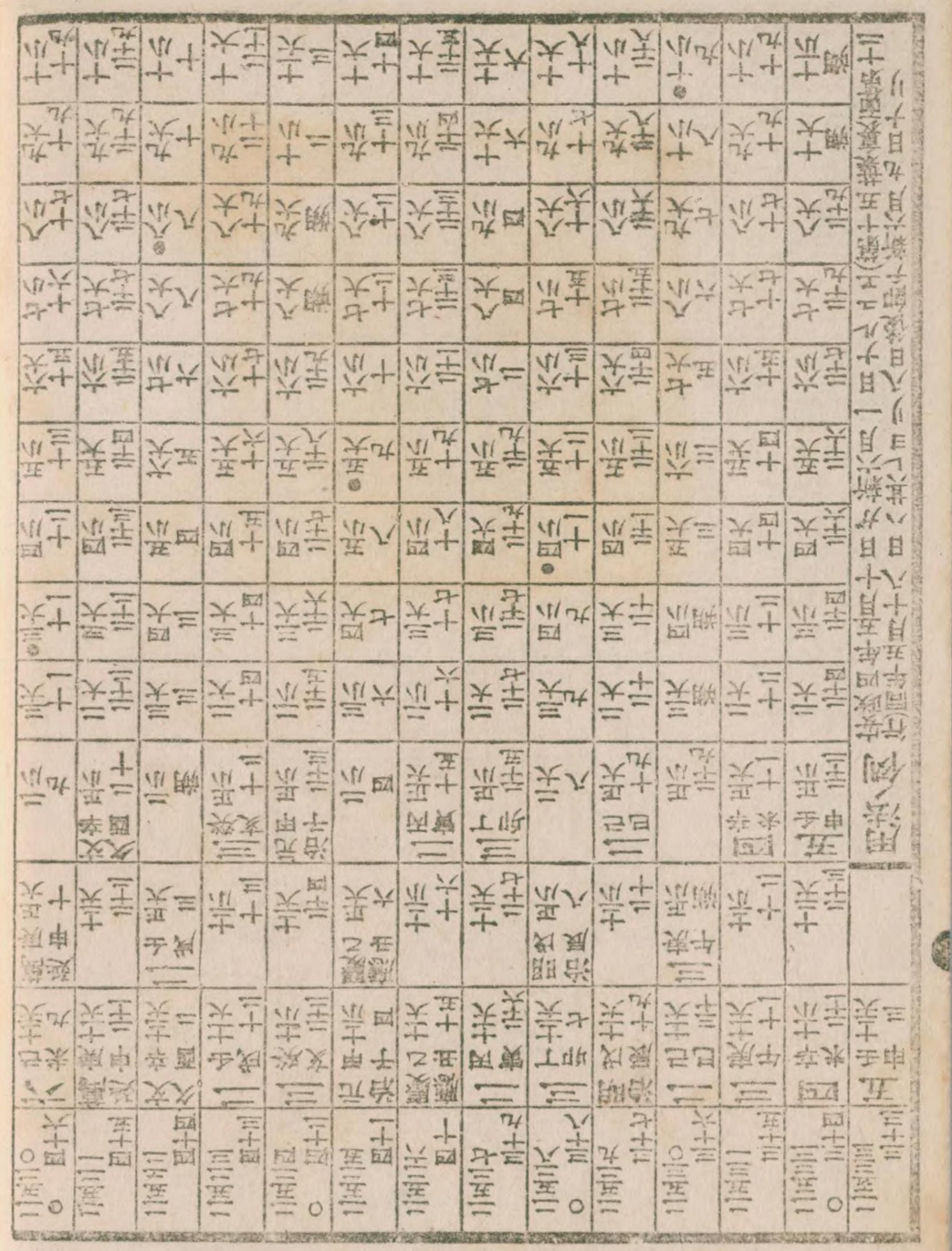

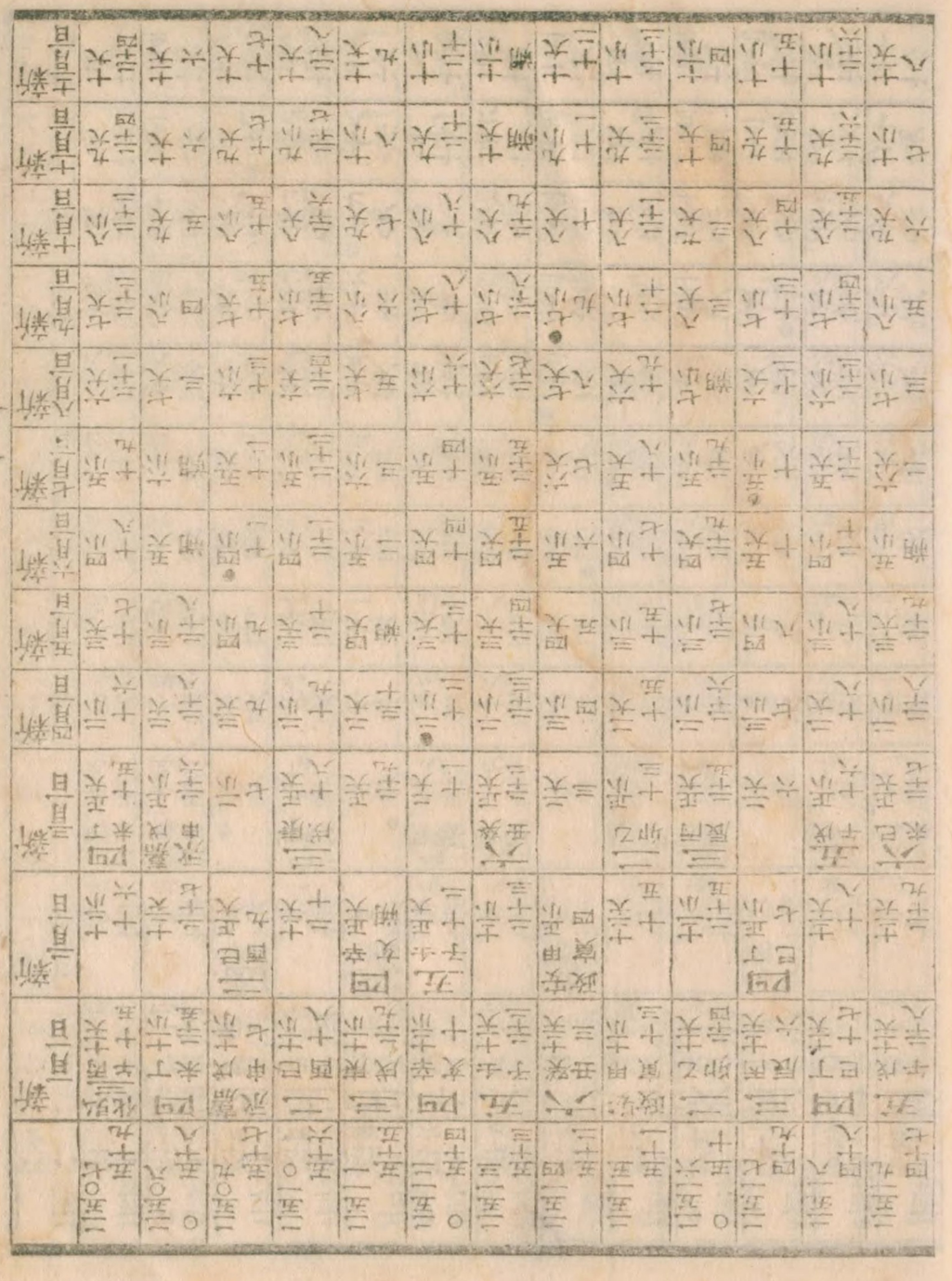

明治三十八年頒行

神部暦

国立国会図書館　タイトル『[略本暦]』　請求記号 寄別12-6-27(33)　ガラス使用