

西南風

週刊

1943.-44.

21-23, 26-27, 30-31, 34-36

中華民國二十九年四月十七日

貴州省衛生委員會成立三週年紀念
第一次衛生行政會議特刊

何輯之



JD
14.111
1722

貴州省衛生委員會成立二週年紀念特刊目錄

一、影片

二、題詞

三、發刊詞

四、論著

1. 本省衛生事業之回顧與前瞻

2. 本省衛生經費之剖視

3. 貴州省立醫藥用品製造廠之過去與將來

五、何主任常務委員開幕詞

六、吳主席訓詞

七、會議綱要

1. 貴州省第一次衛生行政會議計劃

2. 貴州省第一次衛生行政會議規則

3. 貴州省第一次衛生行政會議應召參加人員須知

八、會議紀錄

1. 貴州省全省衛生行政會議預備會議紀錄

2. 貴州省全省衛生行政會議第一至第五次會議紀錄

九、提案

1. 第一組 行政組織

2. 第二組 戒煙

3. 第三組 防疫統計

4. 第四組 醫政醫務

5. 第五組 環境衛生

6. 第六組 婦嬰衛生

7. 第七組 衛生教育

十、方案

1. 第一號 學校衛生工作實施方案

2. 第二號 防疫工作實施方案

3. 第三號 婦嬰衛生工作實施方案

4. 第四號 貴州省衛生委員會視導員視導方案

5. 附貴州省第一次衛生行政會議各組提案審查委員名單

十一、貴州省第一次衛生行政會議宣言

十二、專題講演

1. 衛生行政機構之重要問題

2. 醫院管理問題

3. 環境衛生問題

4. 戒煙問題

十三、工作報告

1. 貴陽衛生事務所工作報告

2. 安順縣衛生院工作報告

3. 定番縣衛生院工作報告

4. 清鎮縣衛生院工作報告

5. 畢節縣衛生院工作報告

6. 獨山縣衛生院工作報告

7. 銅仁縣衛生院工作報告

8. 鎮遠縣衛生院工作報告

9. 健康教育委員會工作報告

10. 衛生試驗所工作報告

11. 醫藥用品製造廠工作報告

12. 貴州省立傳染病院工作報告

13. 貴州省會給水及苴城河工程處工作報告

十四、附錄

1. 貴州省兩年來之衛生設施

2. 二十九年衛生行政計劃

3. 桐梓回歸熱流行之調查與防制

4. 清鎮縣舉行生命統計初步計劃

5. 貴州省衛生機構圖

6. 貴州省衛生事業分佈圖

1943-2-23
-1944.
30-3
34

...的崩潰記者對軸心國在北非迅速的崩潰，就他們當時耳目所及發表了幾段零碎的談話，因內容頗為興味，爰錄譯如下：

他們招待吃了一餐精美食品

其中的一位說：「一次我在北非最前線連續旅行八十英里，幾乎到了崩角的外圍，在我整個的旅途中，始終是在德軍的行列附近緩慢地進行。他們一點表示都沒有，他們多數被敵人的戰重汽車裝到我們的火線上來，每車可裝三十人。」

「幾次我不自覺地停下來，想循着這路去追那些德國軍官乘的汽車，但終於沒有這樣做。有些士兵在路旁成羣地躺着，洋洋地笑着，談笑，看樣子到消閒得很。在一個最偏僻的角東部的地方，這地方叫做克利巴，不知怎樣我竟混到一個有五六十名德國人的隊伍當中去，和他們談得很簡勁，并且還承他們招待吃了一餐他們糧食袋中相當精美的食品，我當時的情景現在簡直再也描繪不出來了。」

簡直像一羣小綿羊

「有一次，另一位說：『我在戰場，經過一個黑夜，當黎明到來時，我發現敵軍在這些德軍人意大利人的圍裏，在那時，他們的大敵就我們這一羣伙伴至少要超過五百倍以上。奇怪的是他們很迅速地讓我的車子跑過去。他們有的站着一有的坐着，成千成萬地在守候着，好像一羣綿羊，他們都失去了作用的人。他們失去了領袖的長官，他們都變了，連一點兒願望和意志都沒有了。』」

西南風

週刊

中華民國三十三年二月二十二日

第六百三十二號

印刷廠印刷

復刊的

我們們... 現在社會上擁有驚人財富的人雖然多，可是... 拿錢來開墾一文化荒地... 是我着了牛財有道的經濟後台... 業的同志們社友們捐廉節食... 因此，我們不得不厲行節約... 日刊改為週刊... 而實逼處此... 做無可奈何... 的，雖然這有賴於本報的... 們做自前的... 色字... 可怖了... 俾... 令人感動... 外：同時更... 進一步來... 致衷心感謝！

... 下面是不住脚的... 我們們... 現在社會上擁有驚人財富的人雖然多，可是... 拿錢來開墾一文化荒地... 是我着了牛財有道的經濟後台... 業的同志們社友們捐廉節食... 因此，我們不得不厲行節約... 日刊改為週刊... 而實逼處此... 做無可奈何... 的，雖然這有賴於本報的... 們做自前的... 色字... 可怖了... 俾... 令人感動... 外：同時更... 進一步來... 致衷心感謝！

時

事

影

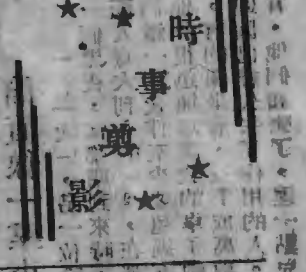

那西的戰事，我軍打得敵人狼狽逃竄。連招架的能力都沒有，并擊斃敵聯隊長一名。雖然敵人還在極困難之門。然而，從此次鄂西戰事我軍的挺進中，我們所以得到一個明確而堅定的認識，就是敵人的力量已入窮途末路了，我們新生的力量已開始發揮它異樣驚人地光彩。

希特勒先生已很欠沒有吹欺人欺已的大話了！其沉默的原因，爲了什麼呢？準備夏季攻蘇嗎？肅清內部的叛黨嗎？勸慰老墨因北非慘敗而來的頹喪嗎？據我看這都不是，一定是爲了盟機猛炸他的腹部而喘不過氣來。

昨天我在海灣旅行，我看見德國的機器腳踏車差不多有好幾個鐘頭，都沒有駛完，滿載着德軍，排成一長列。到後來沒有人再注意他們了，老實說，要描寫當時我們的勝利情形，那簡直不可能。沒有適當的字眼可以使你看到這勝利的大小和我們所俘獲的人與物。我親自所看到的就有五百多卡車的無線電器材，帳棚，醫藥用品，火藥以及成車成萬的自勵步槍和砲彈。

令人難以相信的故事

人間地獄的上海

上海市面淒涼，下午對峙四馬路一帶各商店均已關門，惟電車人力車尚有，汽車除廿二路外全停頓；租界拉伏緊要，如當時被拉，在三小時內能向中倫設法求免，否則一經送赴虹口憲兵營，即被押送出境，遂致離明結果。

上海經濟方面，中央儲備銀行係爲組織印行，周逆明海以爲財政部長兼任總裁，初時如房租等款均限此票發行，但一般人不信，祇勉強臨時換換而已，法幣初值七折，旋至六折，至五月中旬，改爲對折，致市面金融恐慌，空滿煤氣，但市民并不備用偽幣，紛紛將通寶購存貨品，於是物價驟漲數倍以上，現票與對頭初時一萬元，貼水

「路邊插滿食物，白蘭地酒。我覺得他們的利約供應車就是從這包，路旁田間到處是領他的有野雞以令，就估價那隊伍前突擊，百名德兵個個敵人的槍，不了酒，於是德軍軍官，完了工作，不客氣地。」

夫波德蘭士兵，另一位記老談了，去一個奇怪的故事：「我同一些到尼，斯去的人們在閒談。他們告訴我，在市鎮中心區他們看見，家露天茶室有一千多德兵圍在那兒飲咖啡，喝老酒。那些德兵不經意地望着一輛英國汽車，他們在被包圍時，對這輛車子一點點地靠近。」（下轉第三頁）

偽保甲組織方面，所辦保甲，以爲保甲長，男子之廿五歲至四十五歲均須服役，担任自警團員，站崗三小時，服裝隨便，身備細索一根，木棍一根，棒筒一枚，隨時檢行人，名爲「恐怖」一演習，此種封鎖數小時或三四日解除無一，以警備隊爲之提率，英用人力甚少，而收效甚大。

偽保甲組織方面，所辦保甲，以爲保甲長，男子之廿五歲至四十五歲均須服役，担任自警團員，站崗三小時，服裝隨便，身備細索一根，木棍一根，棒筒一枚，隨時檢行人，名爲「恐怖」一演習，此種封鎖數小時或三四日解除無一，以警備隊爲之提率，英用人力甚少，而收效甚大。

夫波德蘭士兵，另一位記老談了，去一個奇怪的故事：「我同一些到尼，斯去的人們在閒談。他們告訴我，在市鎮中心區他們看見，家露天茶室有一千多德兵圍在那兒飲咖啡，喝老酒。那些德兵不經意地望着一輛英國汽車，他們在被包圍時，對這輛車子一點點地靠近。」（下轉第三頁）

7461-9461
94-12
41

凡各外國僑民，認為敵人者，有十三國，普上兩一敵人一袖章，侮辱虐待尤甚於中國人，其英美人事業均被沒收，其餘有關軍用品廠，即永久為軍管理，有利可圖者即合作或收買，無足輕重者即發還，例如造幣廠即以一百萬軍用票收買，合之法幣一千萬，華人當局乃入其彀中，但軍用票既無號碼，亦非敵人國家通貨，等於廢紙，商人明知之而不取拒也。

淪陷區生活問題，尤為嚴重，初時購米擁擠，上海各米舖在十二月八日先後登記，千餘家米舖，多數關門，僅有五百餘家，每星期一、三、五為售米時期，購米者須前十天守候至翌日，每人限買二升，男女分列，至晨九時開始，巡捕到齊，每人臂上寫號碼，凡有號碼者即能購米，但每一巡捕總帶十餘人名謂一軋米黨一，購米可以提前插入，軋米黨每人每天可購五十元，但真正貧苦及老弱者大都落後不能購到，七月一日保甲調查完竣，實行計口授糧，每人每週領一升半，按照規定各社米店領購，每週價目及購地支配數量不同，如第一週係白米，第二週改半升包谷或散米，第三週又改麵粉一斤等類。是以米價黑市每石由八百元漲至二千元之數，抗戰以來，蘇皖產米無一粒到滬，均運往敵國，現時食米，均以存滬之西貢米及各洋棧存米，敵偽統制嚴峻，來源斷絕，將來上海米，將成最大問題。

煤煤缺乏，一切用煤均有限制，即路燈亦已減去十分之九，煤球每担公價五十五元，每家不能專指買存積，僅許另購，每元祇購得五十四元，將來煤煤亦為一極大嚴重問題。
英美僑民，自兩次撤僑交換外，現在留滬者，苦悶已極，每日之食物，均受配給，居處如集中營，均受約束，其以前之高樓大廈，均為敵人佔住，每日亦須親自警團等役務，其他自由被奪殆盡。

各大小影院，每次開演均有汪逆像片放映，仍用青天白日旗，上佩橫帶，上書「和平反共建國」字樣；有一天，太光明戲院未開演時突然開放一委座像片，台下鼓掌聲大作，繼再放汪逆像，台下沉寂無聲，此時電燈開放，有一倭寇上台贊閱，危詞恫嚇，台下有人起立發言謂：我輩平民不懂政治，不過蔣委員長主政，滬米每石不到二十元，今汪先生來米價漲到五百元，我輩生活困苦，故發此感想而已，敵人亦無可如何，仍然放電影，聞事後該人仍被敵偽逮捕，下落不明，此為敵人故意測驗人心之一也。

老申報，新聞報，尚不登敵偽消息，在去年八月時，上海大事宣傳偽滿洲國選舉紀念，同時是日汪逆到滬，各街鋪張揚厲，大事宣傳，該報數字未登，汪逆惡毒，將其停刊三天，該兩報始終不肯屈服云。

上海防空演習非常緊張，自十月一日起連續十天，每戶有燈一盞，及預備防空罩，有一天防空部發表重慶廣播，凡上海市民離卅里，想我機已去轟炸，玻璃窗備黑窗簾。
清鄉地段由南京至上海，由杭州至上海，鐵路沿線均築竹籬，分段有碉堡，每堡上有敵軍數人，每次清鄉到處即將竹籬加長，凡所設清鄉區內，即沿戶搜索，俗語說「抄家」一類是，有法幣珠寶即取之而去，上海清鄉辦事處為陳逆公博政市長兼任。

無題語錄

「嘴吧」這兩層皮，一種話就來，「好的」，「壞的」均可應運而生，所以：有些人的「嘴吧」頗惹人喜，有些人的「嘴吧」則惹人厭！
★ 男孩子怕父親，女孩子怕母親，假如母親，那麼：這位父親，也是一位怕「老媽」的大丈夫！
★ 假如你真是「呱呱」的話，用不着「去宣傳」，別人自會「反之」，也用不着別人更會曉得。

被包圍在理髮鋪裏

（日文接第一頁）
在剃頭刮鬍子，當他們投降時白布還在頸子間路旁到處是戰重汽車。還有，那時誰也不那一個是某國士兵。有的英國軍隊乘在非重官車上；有的駕駛着意大利的三輪卡；有的德國槍；有的法國兵騎着法國馬。有的德國在英軍的操場上散步。總之，看上去真是五光十色，光怪陸離。

敵軍多於英軍

多數的英國汽車都多有一種裝飾品點。一個英國兵也許在他的車頭下掛着一頂德領的小帽。另一輛車子也許插着無數的納粹或者掛着一個敵人的鋼盔，有的掛着德國的鐘和那短而笨的來福鎗。如我們遠遠地望簡直以為敵軍多於我們自己的軍隊。
許多德兵看到我們各處所藏堆集如山小器，都感到非常詫異。一個團長——老幹部——對我說：「我們已經獲得勝利，因為擁有這許多的坦克車和大砲。別的都死，只要有坦克，坦克，大砲，大砲，大砲，我們在它下面是立不住腳的。」

平正會計師事務所

承辦業務項目

- (一) 會計簿籍及整理事項
- (二) 會計之審核及證明事項
- (三) 估價及鑑定事項
- (四) 會計組織及改良事項
- (五) 會計諮詢及代理事項
- (六) 代辦稅務及稅務減稅專利事務
- (七) 代辦註冊登記及其他呈請事項
- (八) 會計及商業問題之諮詢事項
- (九) 會計財政指導事項
- (十) 商業文件及稅務事項
- (十一) 辦理各項統計設計事項

主任會計師黃文豪
會計師陳真凱 林興郭 區宜康 萬永旺
律師郭慶迎

△貴州圖書雜誌審查處審查證字四〇六號
△已准在陽明政府轉印登記
△經中華郵政登記證為第一類新聞紙類
△貴州郵政管理局執照第一二一七號

總所：曲江莊第八二七號美華園
分所：廣東台山城事陽鐵路車站舊址
昆明南屏街實業銀行二樓
（未完）

六朝居茶樓

寬敞整潔
地址：中華南路

茶細點

地址：中華南路

例潤廬芥

山水人物仕女 每尺四百元
照山水例加半
點景 照尺幅計
金山陶遺原訂
壬午冬改訂
貴陽西南風週刊社
代收件處
貴陽西南風週刊社
長沙新成貿易行
貴陽新成貿易行
貴陽新成貿易行
貴陽新成貿易行
貴陽新成貿易行

上海銀行

貴陽分行

地址：中華南路
電話：經理室八八號
營業室三六號

介紹金石名家

逸東印

中華路中華書局
中華路兄弟文具改進社
中山門外貴陽社會服務處

迷津

新出標準本由西南風社總經售

全本四郎探母 每冊五元
全本卷門寺 每冊六元
一草子 每冊四元
合一字宙瘋 每冊五元
訂一戰蒲關

尚有各種正在行印中
優待親友照碼八折

愛好者請到本所
匯款函購郵費加一

代郵
周中川先生：辱惠稿謝，關於瀋西軍事政治文化方面之文章，極為歡迎，盼即陸續寄來，以免于無意中遺失先也。
羅若華先生：大橋均較，因停刊故，多矣時間性，不便再登，甚歉，希繼續寄來，新入京，盼瀋源見惠佳稿。
本期每份國幣一元
發行人：莊清選
發行處：西南風社
社長：熊衡三
副社長：蔣道南
總編輯：馬曉涼
地址：貴陽交通路紫竹林
電話：第二一五號
印刷者：振亞印刷廠

大轟炸下的

萬以威譯

德國軍需生產

△由進攻時期進入防禦時期

根據每日電訊的報導，德國重工業的生產量與去年相較，已降低百分之十五至二十；其所以致此的原因，大半由於盟國空軍的轟炸。

單就魯爾一地的工業生產量而言，較之去年同時期已降低百分之三十五強；而德國其他各地的生產率則降低百分之十以上。

英國經濟作戰部長賽爾爵士在倫敦對此種現象詳加解釋，謂：「英美空軍之大規模轟炸，已使德國經濟于封鎖的情形下加速地崩潰。」

「最足令人詫異的是，今日德國已無專供裝載坦克車的船隻及武裝小艇的出產；替代上列武器的則是一二堡壘與砲台，因為納粹目前到處在建設這些防禦物。他們轟炸機的生產率大量減低了，駕駛人員的產生亦然。生產品製造的對象已由進攻的漸漸變為防禦的了。困難的魔王已手令德軍：凡是提起軍需用品缺乏問題的人，都不算得是『大日爾曼的光榮戰士。』」

△魯爾並不是唯一的工業區

「英國空軍已經注意到魯爾並不是唯一的工業區域」。賽爾爵士說：「在整個德國還有許多其他值得注意的目標，英國空軍如遇到適當的機會，當然是要一一地去拜訪和光顧的；我們的目的是要有系統地逐一去摧毀所有德國的戰時生產設備，我們要使邱吉爾的備忘錄上所有已經列出的目標每一工業區，都一一地加以肅清，至完成此種目的理想。」

錄語

仁愛為造物之本
信義為立國之基
忠貞為守國之節
黨員守則

西南風

刊 週

中華民國三十三年二月十七日 星期日 (期二十第) 創刊日元年二十三國民華中
◀ 印承廠刷印亞振 ▶

錄語

和平為處世之本
禮節為治事之本
黨員守則

賽爾爵士說，「至於談到德境整個工業的崩潰，我們深望對魯爾的攻擊務須徹底；等到他們把重工業重新立起來，我們應該再加以摧毀。魯爾為一極強的工業區，其防禦力之強可謂罕見，但終于毀滅了！全世界所有工業區，就防禦方面言，魯爾區的堅強可謂無與倫比；然這規模宏大的工業區雖屬防禦森嚴，究屬無法遷移，在最猛烈的爆炸中化為烏有了！德國于作戰之初，嘗言：『魯爾的毀滅，即大日爾曼的毀滅。』到今天，已來執行這句德人驕傲的格言了。」

△納粹的汽油行將告罄

「這種魯爾的工人對彼等目前的環境與局勢越發深切。埃森的电車停駛了幾個星期，廿二個市鎮，百以上的房屋被炸毀了，住在裏面的工人弄得流離失所家可歸。至於整個工業方面的損失更是難以計算，單(下接第二頁)」

風聲

嚴重的紙荒

上 侯

「筆掃千軍」這句話是古已有的，真足以令古文人吐氣；然而這榮譽的讚語，在今日還難維持幾分。目前市面上，各類紙張，差不多都已絕迹；其原外乎：一、外省紙因運費關係來源稀少，二、本省紙有限供不應求，三、也許有人偶然高興運道一顯，價而沽諸；以此，紙的市場大開饑荒。在這種情形之下，即便有紙，它的身價必定嚇人地照三個月前加上整一既買不起也買不到這物稀為貴的紙，如果不是右的出現，很可能所有大小刊物均將繼紙張絕迹之後，一次不約而同的大罷工。

「筆掃千軍」，雖說沒有了，英雄無用武之地，不現槍——筆——而退者尙復何待？洗手歸田，投筆，文人固不妨棄毛筆而易毛瑟；祇是賴文化食糧以爲，豈不將悉為餓殍？

災象已成，奈何奈何！

期望陸空軍更大的合作

鄂西戰事我軍正乘勝挺進中；這幾仗，由於陸空軍的空前合作，打得小鬼連喘氣的機會都沒有，祇有逃與退的份兒。我們相信，在前線浴血苦戰的中華健兒，必能因此更發揮戰鬥的意志，加強必勝的信心；因此，我們更希望陸空合作有更精采更偉大的表現！

美國軍參謀總長馬歇爾將軍最近發表演說，強調今夏為一生死關頭一；這，固然是指整個戰局而言，然主要對象，我們敢信是指日本。看吧！在不久的目前，日本腹地必然將受到盟機的大轟炸以至於本地的被攻擊。

蔣夫人由加返美

舉世敬仰的蔣夫人已由加返美，在加時備受加人士之熱烈歡迎，加總理金氏並謂：「夫人此次駕臨我國首都，將永為我國歷史上一可紀念之事。」遙想兩國邦交之敦睦，蔣夫人可謂不虛此行。加拿大是糧食生產最富的國家，美國稱之為盟國的兵工廠，也可以說是盟國的糧庫，我們有這樣的盟友，該值得如何慶幸！

東條完了

敵相東條在日本第八十一屆臨時議會上發表施政演說，藉內充滿着：惶恐，不安，無望，憤懣……假如我們不健忘的話，應該還記得，東條在登台時那種叱咤不可一世的狂妄談吐，然而他的狂妄理想，在今日已被種種事實逐個打破，他已經無法否認他們的前途是充滿了無限的黑暗；日本內閣的改組，和東條的演說，已是應有之義了。

(上接第一頁)
勃斯數月來的生產品全部損失而言，價值的總額就在一百萬磅以上；而大批的燒夷彈更影響了德國社會秩序的安寧。

賽爾伯爵士繼續申述：「我對敵人在戰效力直接間接所蒙受之影響，以及士氣一蹶不振之情形，殊不願再加以詳細的描繪；總之，由這類攻勢，所產生的效果還只是暫時的，一個時期的。在德人尚未徹底了解盟國空軍轟炸之威脅與實力之前，將使敵人前線士兵作更進一步的嘗試。」

論行政三聯制(下)

任事用人是行政上兩大基點，而人尤重於事，人謀不臧，事也就談不上效率，所以平來中央推展銓敘，不遺餘力，目的不過在人事得宜，而最近實施的任用從寬，放核從嚴的政策，更是要網羅人才，希望人盡其才為抗戰而效力。選賢任能，原是作官管人員的第一樁大事，而任人尤貴度量宏深，所謂「真大受之才，必有大受之量」。

。放試銓敘，可以便幹受人才進步，作事有用人。而能負責的人才，却須用「總理的一格格用」可得非常之才」的政策去求選，但也要先立放核銓敘的法，才不致流於濫。戰時不比平時，常時備罕用私，辦事循循遞緩，還可以苟延殘喘，抗戰是塊試金石，誰人不能應付機宜，負起責任，誰就必遭潰滅，或核制度的確立，積極的可以選拔人才，期人人盡為國用，消極的可以懲撤昏庸貪污，導使政治向上。在今天中樞注意銓敘政改核的時候，我們也有兩點建議：

一、人事行政權的提高與獨立——綜上所論，論政雖頭緒萬千，要以人事為主，廢觀史冊，廢朝禮變，莫非得人者昌，失人者亡。行政上欲使人才不離散，忠勤有保障，不因長官的去留而運動，提高各機關人事行政的職權，進行建立獨立的人事行政系統，與會計之獨立並肩實施，確為當

還有，敵人汽油缺乏之情況，說來令人難以置信，敵人於一九四二年產量縮短蘇聯的北，汽油缺乏實為主要原因之一；龐美測之慘然加以轟炸後，在各種戰報中，我們可以看到敵人潛艇沉沒與毀滅之情形；到今日，敵人還自詡其潛艇之實力，吾人於此殊無再加申辯與駁之必要；因吾人之一切武器，以及積年累月之經驗，已使敵人潛艇之效能減至最低度，再也不能對吾人之沉運以威脅了。

務之急。中國歷年海關郵政工作精神與效率之低，以較高於普通機關，人事管理之嚴謹與科學化，實為主要原因。所以放核機構必須加強，法規經制定頒佈，非有特殊原因，雖最高長官，亦不得制法越法，同事間情感自須水乳融洽，而人論人必須適宜，不可因私廢公，非公私分明不且以論人事放核，這些話，不說也全知道，問題在作作的先決條件，就是先求辦銓敘的人才，人才既得，必須予以依法獨立處理的職權。

二、放核對象——放核的對象，當然應以關中全體職員，但是我國官場習慣，每逢放核，對象僅重中下職員，這就是人事行政權不能提高獨立，法治精神不夠的反映，機關中工作繁重的，是下級職員，責任重要往往實際上負責執行任務的是中級幹部，所以過去有一科員政治之舉，務的是中級幹部的大後方，生活困苦撐支的也是這批公務員，所以為鼓勵他們的工作情緒計，對他們的放核加薪與獎懲，我們主張在可能範圍，要從寬處理，以示政府愛護中下幹部的德意。對於高級幹部，我們覺得不妨放核從嚴，這並不具不信任，是因為對高級職員放核明正，可以收一子率以正，孰敢不正一的效能。並且可以杜絕奸商勾引之門，使小部官吏無法貪污放蕩政風。中樞應精勵治，通令實施行政三聯制，切中時弊，我們在企待實施放核的表現。

神祕的滾弄

雨林

滾弄的廟宇在村邊之後一座小山上，寺的四週各掛長簾，鉛皮屋頂，柚塔頂，裏面懸梁畫棟，西部是佛堂供奉着三尊佛像，形態和我國彫塑的釋迦牟尼相仿，南部是和僧們誦經之所，佛堂兩對面懸着三面銅鐘，形如我國所謂雲板，響起來音調不同，洪亮悠長，每天黎明、黃昏、日中、夜半都撞一次鐘，當那真鐘無聲，清音抑揚的一刹，很能把人心引誘到虛無縹緲方面去。

滾弄一帶的交通除了與滾公路一條簡單的新式交通線以外，簡直沒有可以提得起的，不過它那簡單的工具和我國所用的迥乎不同，現在且把水陸兩種舊式的車船分別寫來！

獨木船是東方涉水的唯一船隻，船是用直徑二尺左右的大樹，剝空中開，不是用木板拚造的，人坐在上面只能單排不好並坐，乘客要屏息安靜，偶一轉動就有覆沒的危險，一船每次可渡廿人，每人收渡比一盾，乍見這東西真有些胆怯不敢上去，據說製造這船，要先選定一顆相當大的樹，預計那一面作船底，齊根砍斷，倒在地面上不許翻動，如果預備作船的一面向上，當然的以大施斧鑿，做成新船，如果預備作底的一面向上，就是將來翻船的預兆，這顆木料是不宜於造船的，只有拋棄了牠。

牛車也和我們內地不同，車是雙輪獨轆的，轆在車的前端中央，轆的最前部份裝一橫杠，橫杠兩頭各有兩根木柱下垂，駕車的時候，用兩個身

轆轆的老年，把繩子卡在橫杠下面垂柱之間，另用細麻繩纏繞在牛脖子，以外不帶任何繩索，御者高坐在車前中央，執着麻繩，男女都能御轆，轆車子，較重很少。

馱馬，馱牛是遠路程的交通工具，老板叫馱馬馱頭，馱馬叫馱馬人，頭馬，二馬馱東特別，每幫幾百匹幾十匹不等，每一上路就着丁丁的銅鑼，往來於滾弄之間，馬幫大部份都是漢西騰衝，保山，大理，雲縣一帶的，牛幫也以我境孟定，鎮康，保山的為多，滾弄一帶的夷人，是不能吃馱轆苦的。

人力運輸，頭各民族是用背負糞糞，糞糞是把兩隻籃子繫在馬鞍上用肩挑，所以每逢街子，一羣羣的女郎花枝招展，以同樣挑担的姿式，另外雖有與滾公路，並沒有載客汽車，通到我國孟定孟潤的運輸便道，和怒江輪渡，是專為滾弄鐵路行駛運料汽車用的。

滾弄所在按習慣說是瘴區，除了擺夷政常年住在這地方以外，其他種族都住在山上，漢人作生意的在清明立冬間是要遷避的：居留在這兒的勞工在七至十月間病的約在人數的百分之九十五以上，死亡率很高，約在十分之三，工人初到那邊覺着吃大煙可以解瘴，但是據經驗上證明，沒有嗜好的人，有病還容易，吃大煙的染了病，十之八九是病癩交加，要作異鄉之鬼，這種毛病，但這裏所獨有，我國境裏由雲縣沿南定河迤西，迤南到邊界，芒市，遮，以至怒江西岸一帶，每年雨季都有瘴氣流行，所以雲南有句諺語：「要怒江場先把婆娘嫁」就是形容瘴區的神祕可怕。

(未完)

夢書詞

俞大綱

鷓鴣天 和張孟斌丈移居扇子湖

十里青山隱有無，詞人蹤跡未應疎，
 一畦菜圃驚雲宅，半畝方塘扇字湖。
 風可貴，月還租，清輝接座伴繡書，
 風流自是關文物，老去東坡比不如。

極端

嬌

因為「大智若愚」這句話，使我悟出一個小道理，就是兩個極端絕不相同的反最近似。大智最聰明也，愚最蠢也，聰明與蠢，本是兩極端，而說「大智若愚」，足見聰明人也是最蠢的人，蠢人也是聰明人。

東西是兩個極端，然而消直線環遊地球一週，結果東就是西，西就是東。香臭是兩個極端，然而莞莢與蔥蒜，香吃的津津說「很香」，不喜吃的却說「臭不可聞」。

水是澄清純潔的，泥是污穢的，顯然是兩極端，紅樓夢上說，男人是泥做的，女人是水做的，然而「無陽不生，無陰不長」，男人少不女人，女人也少不了男人。

米糧菜蔬是人人需要吃最愛吃最潔淨的食，糞便是人人棄之不足惜甚且掩鼻而過的臭東西，然而米糧菜蔬抽象一聯簡直可以說就是糞便化身。

宇宙間萬萬萬物沒有絕對的，也沒有真正的，說「極端」兩字根本不能，也未嘗不據此，則上揭各例，不信，請讀些其他事物來研究一下看。

關於義演的票價問題

象

一塊觸目的廣告，遠遠地映入我的眼簾，不由得擠入人羣一看究竟，原來是一張精采的平劇節目，票友們担任的義務公演，猜想成績必然不壞。因為遊藝場所外未涉足，於是起了看戲的念頭，可是再一看票價，滿腔熱望頓時消失：原來票價高的要百元以上，最少也要二十元，像我這樣的窮措大那有資格開演，祇有望牌興嘆而已。

可是事有湊巧，當我垂頭喪氣慢步而歸的時候，迎面撞着一位朋友，而他正是這次參加演出的份子，便求他送我

一個鋼質的「來賓證」，我戴領之下不免高興非常；於是晚餐後便趕到演出場所，唯恐遲了找不到座位，進門時已經響鼓喧天，戲在開演了，一望座位還空着很多。我以為是像過去一般看戲的闊人們要等到壓軸戲上台才姗姗而來的緣故；於是隨着票員所指定的位子坐了下來，聚精會神地欣賞這一場一場的演出，由於票友們的認真與努力，成績相當好。

在壓軸戲上演後，我回顧了一下，見觀眾依然不多，差不多還空着半數的座位，顯見先前的揣測是不對了；我再想

也許是第一天的緣故，可是第二天，第三天依然如此，於是這原因是很明顯了；一般愛好平劇的朋友大概多數和我差不多，因為囊中有限，心有餘力不足，沒法參加這一類的義務。

聽說這次票款收入的總數不甚可觀，甚有不免虧本之說；其實對票價的規定，雖該儘量平民化，使一般愛好戲劇的人們都有欣賞與資助義舉的機會；因為觀眾人數增加，收入自然隨着增加，比較高價無人的成績一定好得多；在演員們也一定因為觀眾的增多而格外起勁，而格外精彩。一得之見，謹以供今後辦義務戲者參考。

管我們的死活，甚至剝奪了我們生存的權利！

燒餅：（氣不可抑）這簡直可惡！

油條：可惡是可惡，但是……！

燒餅：難道我們不能反抗嗎？

油條：反抗？哥哥，我們不能不自己量力，我們有什麼力量能够反抗那些權勢俱盛的剝奪者呢？

燒餅：那我們就沒有再好的辦法，解除我們的危難嗎？

油條：危難，危難，不它低頭自語，思索良策！

燒餅：（注意，急問）什麼辦法？

油條：我想我們可以用和平的手段來求合理的解放！

燒餅：那成嗎？

油條：我們可以苦苦的哀求，詳述我們的生存的

必要，並將我們的最低的慾望報告給他，

我想可以收到效果！

燒餅：也好，我們不妨試試看，

油條：對，那麼，哥哥，你隨我來！

燒餅：好！

油條：（興奮）我們要在和平的請求中不再受剝削，

前，我們要做自由的主人！

燒餅：（興奮）我們要在和平的手段下，取得不

再受虐待的保證，我們要歡和平的……子，

兩個很有力而且自然地舉起手來，在臉上都

露出無限「和平勝利」的微笑，大踏步快

狠地走下）。

（完）

「燒餅」與「油條」

（下） 唐人

燒餅：弟弟：我的好弟弟，無論如何我們要想個辦法，我們不能死，我們還有我們的責任，我們還有父母妻兒兄弟姊妹呀

（悲傷地大哭，抱住油條）

油條：（也抱住了燒餅大哭）

（兩個兄弟哭得非常傷心，淚如雨下）

燒餅：……

油條：（良久，慢慢地抬起頭來，淚猶未乾）

我們的命運……

命運，我們的命運太悲慘了！

油條：哥哥：我們誠意的自問良心，並沒有有一點罪惡，為什麼老天竟給我們如此悲慘的命運，這太不公平了，這太……！

燒餅：……

（兩個似乎均已山窮水盡了，只是聽着，真不時打着腦門，竟在對劇如何打破目前的難關，

（忽然緊張而激動地）

燒餅：（吃一驚）甚麼？

油條：（握緊了兩拳）我明白

了，他媽的我們之所以「營養不良，完全是那些狼心狗肺喪盡天良

的東西，為了滿足他自己的私慾，為了他自己享受幸福，所以才不

管我們的死活，甚至剝奪了我們生存的權利！

燒餅：可惡是可惡，但是……！

油條：難道我們不能反抗嗎？

燒餅：反抗？哥哥，我們不能不自己量力，我們有什麼力量能够反抗那些權勢俱盛的剝奪者呢？

燒餅：那我們就沒有再好的辦法，解除我們的危難嗎？

（完）

多與少

戲院門口人多，
 退後的人多，
 看熱鬧的人多，
 駭弄淫逸的人多，
 講求外表堂皇的人多，
 被人奴役的人多，
 投機取巧的人多，
 貧苦窮困的人多，
 隔岸觀火的人多，
 偷閒圖逸的人多，
 趨易者多，

獻金台前人少；
 向前的入少；
 做事情的人少；
 嚴正工作的人少；
 注重實際充實的人少；
 奴役人的入少；
 忠厚誠實的人少；
 幸福自由的人少；
 解人危難的人少；
 實幹苦幹的人少；
 赴難者少；

既非

東 南 西 北

天氣已熱，夏意已濃，轉明何畔，每當正午，已有香港式水中小姐出現；美麗的泳裝，豐滿的肌肉，健壯的大腿，隆起的胸脯，極富神秘的誘惑力！

時至今日，一先行交易，揮吉開張一的招牌，已極容易叫人聯想到男女身上去。

日子過得飛快，而物價也漲得飛快，公路客車增加價為每公里一元八角，現在又聽傳說要加到二元。

在本市開映的電影，不管新片，舊片，裝，時裝，祇要它有影有光，所謂：「祇問耕耘，不問收穫」也無不客滿。

本市戲劇運動之所以沒有生氣，有人說：因為劇壇像一隻走馬燈，轉來轉去，總是那幾位熟面孔。

某家茶館擁有異性侍者數名，因而生意興隆，可見「異性相吸」的魔力，畢竟不小。

貴陽的「錢」，幾年以來日見緊縮，摩登女郎的漂亮皮包中擱着一兩塊錢，乃是常事。

(閒人)

有效節約

平林

政府為了國家經濟支絀，提倡國民節約，並且禁止一些不必要的奢侈品，如胭脂，花粉等，還禁止燙髮，但是有一班摩登太太及小姐們仍舊照樣燙髮，塗脂抹粉，標語口號完全枉然，我以為必須從反面來做，標語，改為「准許妓女燙髮：」「准許妓女塗抹脂粉！」

不怕死

平林

一般人都這樣說：「忠臣不怕死；」但是奸臣又何嘗怕死？我們把所謂「奸臣」的範圍推廣一下，如現代的貪污漢奸奸商等，未嘗不可以算在奸臣之列；就說漢奸，有許多漢奸被他們的主子殺了，(殷汝

水不清

平林

有人說：「現在有許

二有聲書信

淑芬

耕即為最著者)，有許多漢奸被我們的愛國志士擊斃(如傅筱庵)可是到現在還有不少出賣祖國出賣良心的漢奸的存在，講到貪污，如前成都市長的被槍斃，其他犯法濫職官吏的被處死刑，可是直到現在，沒有人敢說：「貪污絕跡。」至於奸商，更不用說是「愛錢不愛命」；所以「忠臣固然不怕死」，但是「奸臣也未必怕死。」

在桂林小春秋的「異國情調」中，說到英國軍隊最近流行有聲書信，由兵士口述家書，灌成唱片，讓家人能夠聽出征者的聲音；又說此種書信唱片面積很小，直徑才六英寸。

戰前在南京(到底是南京抑或上海不很清楚了)太平路某家書店裏，偶然看到一種明信片，一面是彩色的人像，有一男一女，有一男或二女的，也有一個兒童的，都是歐洲外國人，在這一面刻着許多圖形紋路，一如唱片，不過具體而微罷了；另一面則完全是一長短如唱片的形式；片角還有白紙裏着的一枚針，長短如唱針，但略粗些；問價幾兩角錢，奇心驅使買了兩面回來，放在唱機上試試，係唱歌，印着一男一女的恰是一男一女的聲音對唱，印着兒童的恰是兒童的聲音，想來歌者便是圖中人了；可惜片小了，一會兒便唱完了，而且不是十分清晰，抗戰後流轉西南，此兩張袖珍唱片也不知失落到了那裏？小春秋上說的有聲書信想必就是這種袖珍唱片？

角票的悲哀

在小雜貨店裏買火柴，是一元五角一盒，拿出兩元一張的票子，想起袋裏還有幾張零碎角票，便湊出五角，店裏找還一元。店主說：「角票沒法用，堅決拒收，寧願犧牲性一盒火柴的交易。」

在茶店裏，瞥見脚邊一張經過踐踏但還保持着完整的二角角票，輕風吹得它瑟瑟的顫，來往的人雖多，沒有人正視它一下。一角錢換三十個燒餅的時代，已經是史書上的紀載了！

社會法律顧問

男女之間

女不顧男

我是本省台江人。現年廿歲，刻就學國立十中高中部。因家鄉偏僻，文化落後，從俗由家長命，與同里楊某之女於廿八年秋結婚。妻係獨女，自幼嬌養，於歸後，因我家人口衆多，家務繁忙，頗爲不慣；雖經父母兄嫂之勸告亦無效。半年後捲逃者十餘次，孤棲深山古刹，或不識村舍，詆侮家庭名譽，誹謗地方風化，經後親尊卑人等嚴斥回屋；不久又逃，繼之三年餘不返，間或尙借後親無知婦女搗亂；爲此意欲與之離婚，請賜解答！

一、父母以正道教媳，命在家庭操作，是否虐待？媳不服抓摸父翁，是否違法？
二、女方起訴於初級法庭。而法庭不知被訴人，亦不讓被訴人推代理人，遽以缺席判決。是否合法有效？
三、兩願離婚，有無生活費？

光問

陳炳瀚律師答

一、妻對夫之直系尊親屬爲虐待或受其虐待，均爲離婚之理由。
二、一造辯論判決，依法有效；如不服，可上訴上級法院。
三、雙方如合意離婚，可成立兩願離婚。

攝影締婚

後有幾對婚姻問題，請予解答！

一、未正式訂婚，只留聘禮，及雙方攝影爲證；現因致察性情不合，可否退婚？
二、聘禮中未穿之衣及金器，可否退回？

三、既未訂婚，更未結婚，是否須要包羞？

起國問

陳炳瀚律師答：

婚約不能強迫履行，依法自可解除；解除婚約後，聘物自得請求返還；惟解除婚約無過失之一方，得向他方請求損害賠償。

抵解風流

請問：妻犯通姦罪，經男方關係人向地方法院具控，判決該通姦之人各處以有期徒刑六個月。但伊認繳罰金贖罪，免予執行在獄；仍繼續與通姦之人同居，應犯何罪？依法應如何處理？

克甫問

劉炳文律師答：

因姦經判處罪刑後，如原婚姻關係仍繼續存在，(即並未離婚)復與相姦之人姦姦，仍犯刑法第二百九條之通姦罪；可由本夫向法院檢察處告訴。

醫藥質疑

汗毛叢生

敬啓者鄙人素好運動，惟因週身汗毛叢生，終不敢着短絨背心，邇來天氣炎熱，深爲苦悶，固然汗毛對身體有益無害，但過于粗長，實有礙觀瞻，請問有無永久性之拔毛藥劑？俾便購用，而得發揮愛好運動之精神。

誠問

誠先生：
毛髮過多，並無永久性之拔毛藥劑可消，若情形異常，應就醫檢查，或恐與內分泌腺有關也。

楊士璜醫師啓

口臭

鄙人平日前不知有何惡疾，至今時覺口腔不舒，且有臭氣，雖每天漱口三數次，仍復爲是，鄙人現正青年求學時代，如體內有何器官損壞，深恐影響將來前途！此症不知是否肺病之象徵，然患肺病者多面黃體瘦，且常咳嗽，今余並無此情形，請賜說明，不勝感激！
深君：
按新息係腸胃諸疾患，須經醫師檢查後，方能確定用何藥。

爲排工較稿費貴一解書贈慶囑

每稿

楊士璜醫師答

今古誰憐飢臣朔？從來溫飽屬僑儒，勸君莫羨排工貴，匡世文章價自無。
編者按：每稿先生一排工較稿費貴一詩，不勝沉痛之情，一匡世文章價自無一句，雖云解嘲，要係實情，但不審憐飢未進之際，如何想得此意可老生常談而未經人道語來？

半個月前，他和新認識的江，還有幾百個不同部隊負傷戰友，由第十三臨時醫院，搭上海生列車，經過鎮江丹陽南京，轉到這和平安路的又後方醫院來。因沿途的醫院收容不下，痛苦地作了這較長的旅行。

車——疲乏地洩了口氣，靠在站上；本是冷僻的車站，到這深夜而更加清靜了。半點鐘後，喧鬧驚醒了他和其餘的傷友；一隻溫暖滑的手，輕輕地把他扶起來。頭，無意地靠到溫柔跳躍的懷裏去。像電一樣敏感地睜開惺忪的睡眼；在蒙着青紗弱弱的馬燈光下：一個俏麗苗條白制服的身影；熟練地把他扶上車門口的担架：「到了！同志！」

像催眠時那麼慈愛，那麼撫慰的聲音；躺在担架上，夜是那樣的漆黑；像一塊沉重的鋼板，沉重地壓在身上，雖然深秋的寒意，是那末料峭；而心還是那末震盪地跳着。在一串長列顛播的担架上，她始終吃力地捉住那身影，那聲音；像丟了什麼樣感到有點空虛的悵惘而又有點喜悅。豎起耳朵搜索些什麼呢？——那女性的脚步！和清脆的一咳！

不知什麼時候，他躺上了病床；像夢一樣的變幻：江躺在對面床上在抽煙，他問些什麼？但懶得開口；閉上眼，恍恍惚惚地睡去。中時常震動地驚醒來，汗粘在鼻尖上；睜開眼：已經不是顛播的衛生列車了，又闖上沉重的眼皮；他沉溺在波濤洶湧浩淼無邊的海中，一枝冷箭，射穿了他的胸；驚悸地坐起來。

天已經亮了，一位小白帽，白制服，胸前釘着個小紅十字的看護，站在床前。呀！他驚喜地揉揉矇矓的眼睛，溫度表已含進了他的舌底，他怔怔地追索着昨晚模糊的情影，望着——是那末貪婪地望着這苗條俏麗的身材；紅額帶帶瓜子型的臉孔，長長微挑的眉毛，一雙光溜溜深若碧海的眼睛；像一根玉柱適中的鼻子，下面似含噴的小嘴，白帽子下飄酒的髮髻……隱約隆起的前胸……

女的注視着他口中的溫度表，銳敏地發覺這第七號病床的年青年人，在痛痛地貪婪地注視她，伸手拔出那支表一覽：「三十八度」接着頓溫地一笑。一對，一對呀！淺暈的酒窩，貝列的白齒——！越意外地慶幸地心中贊美着這新的收穫。

喂！同志——！水筆敲着左手的紙板，不耐煩而又洶氣地催醒面前躺着的迷惘的趙。

我懷念着——見如故的霍喇嘛 (北) 二 郎

是廢歷二月的時候，川北這個小縣城，廣元已經是朔風刺骨，有雪花將臨的意思，街上往來的行人也頓覺稀少起來，店舖差不多都上舖板，有的連舖門都不肯開，太陽有時也露露臉，可是那慘白的寒光，毫無有暖意，有些人把頭縮在皮大氅的毛茸茸的領子裏，傍着街邊急忙地走，我——不怕冷，為發一封平信也跑了一趟郵局，反正在裏坐着也無聊信投入郵箱，「上那兒去呢？」「不管，走着瞧吧！」——一個人心裏這麼

闊自答，背着手在身後互相捶在袖筒裏，既不怕風吹，胸脯也挺了起精神，挺足似的在街上緩緩地踱着，雖然風是在耳邊虎虎的吼着。有幾個人擠着巷口好像是看什麼，我踱過去，原來是個賣葯的西藏

；頭上羊皮帽子，身上是紅色牛長的僧衣，外面罩了件羊皮背心，毛沖牛皮鞋，胸前掛着個小銅盒，盒上花花綠綠地不知雕漆些什麼，肩只搭個舊襪似的布袋，手裏握着些藏葯罐！葯草囉！除了香可以——根一根的也沒天平，索價也不高，三元兩元而已；可是圍着的幾個人，都有些欺

這異族的同胞，或者用大小不一的銀幣，或者死氣白白的丟了幾角幣攪了葯就跑，這藏人雖然口裏學着漢話：「不夠！不夠！可是並不用秤，搖搖頭也就算了。我在旁邊聽着是好奇，三則有點抱不平，就用很

情的音調問：「你由那裏來？」起初他不懂，後來總算清楚：「由小海來」。怎麼不是由西藏來的呢？我暗地奇怪，又問：「你們一年來幾

「不！我們三年來一次，我們三年朝一次山朝四大名山，四川峨嵋，湖北武當山，南海普陀山。」——開了半天，原來他是朝山的喇嘛，我

緩地走開。我的好奇心使我跟着他走，他走到一家麵館門口，向裏看看，又向

看看：「吃麵嗎？」問我，我剛吃了飯出來，但為了和他多談談，就一

走進麵館。

平正會計師事務所

地址

承辦業務項目

總所：曲江上寨八二七號美華園
分所：廣東台山城寧陽鐵路車站舊址
廣西梧州五坊路二號
昆明南屏街實業銀行二樓

- (一) 會計組織及改良事項
- (二) 會計管理及其整理事項
- (三) 會計之稽核調查證明事項
- (四) 估計之鑑定事項
- (五) 會計清算及信託事項
- (六) 代辦納稅免稅減稅專利事務
- (七) 代辦註冊登記及其他呈請事務
- (八) 會計及商業問題之諮詢事項
- (九) 會計財政指導事項
- (十) 商業文件之代撰事項
- (十一) 辦理各項統計設計事項

主任會計師黃文英
會計師陳東凱 林興鄂 盧宜謙 高永章
律師郭英迎

△貴州圖書雜誌審查處審查證雜字四〇六號
△已呈准貴州市政府轉請登記

六朝居茶樓

地點寬暢
設備整潔

茗茶細點
一應俱全

地址：中華南路醒獅路口

例潤廬芥

山水人物仕女 每尺四百元
扇類 照尺水例加半
點點另議 墨費二成
金山陶遺原訂
壬午冬改訂
代收件處
貴陽西南風週刊社
昆明金碧印社同三〇號
新成貿易行同仁街
寶輪軒裝池華山南路
長釘貿易行華山南路

戲迷注意

新出標準京劇本由西南風社總經理

全本四郎探母 每冊五元

全本秦香蓮 每冊四元

全本三打白骨精 每冊四元

全本霸王別姬 每冊五元

合字 每冊五元
每冊五元

上海銀行 貴陽分行

地址：中華路
電話：經理室八八號
營業室三六五號

介紹金石名家

江東治
逸叟印
中華路中華書局
收件處
中華路兄弟文具改進社
中山門外貴陽社會服務處

代郵

全國學術協會公鑒：本刊創刊號擬于卅二年六月一日，秋季號擬于卅二年九月一日，開始刊刊；專以提倡學術教育，研究有關學術之各種問題為宗旨；循社會公益之途程，闡發同病應有之文化。務祈踴躍賜稿！凡有關學術之著作，不拘，論文，小說，戲劇，詩歌，散文，漫畫，木刻，通訊，報告等項，均所歡迎！
四川江津武城屠業季刊社啓

本期每份國幣二元

發行所：西南風社
社長：熊衡三
副社長：蔣道甫
編輯：馬曉涼
地址：貴陽交通路柴林庵
電話：第二一五號

暴風雨前夕之一
萬以咸譯

意大利海軍實力

意海軍已經逼近意大利的門戶了。班泰拉利，蘭派杜沙，林魯沙和蘭皮俄尼——四個保衛意大利的島嶼——已落在同盟國的手裏，西西利島的重要性業已大形降落；未來充滿了陰鬱的徵兆，使得那般法西斯黨徒神經欲裂，手忙腳亂地在準備同盟國的進攻，大有山雨欲來風滿樓之勢。吾人藉此機會，對意大利防禦力之一——海軍——加以檢討，實具有無限興味。

戰艦

先談戰艦。一九四〇年，意大利有列托略級戰艦兩艘——維多略與伊文利托俱為三萬五千噸，各裝有十五生的之大砲九尊，六生的之大砲十二尊，航行速度每小時約為三十海里。此外，另有克福級戰艦四艘——康悌狄克福，格略賽塞兒，開依俄狄列與安得利多利，俱為二萬五千噸，各裝有一二·六生的大砲十尊，四·七生的大砲十二尊，航行速度每小時約為二十七海里。克福級戰艦之一巴在泰蘭托沉沒，後來雖經撈獲，多半已不能供海上作戰之用。一九四〇年以後，有一艘列托略級戰艦命名為「印皮羅」業已完成，另一艘名為「羅馬」之戰艦亦正在建造中；羅馬號戰艦何時始能完成，迄目前為止，尙未獲得確實情報。

如上述所述，今日意大利戰艦之實力為列托略級三艘，克福級三至四艘。

重巡洋艦

一九四〇年，意大利有裝有八生的大砲的勃那級巡洋艦四艘——迦挪，破拿，菲姆與高列莎

語錄

服從為負責之本
勤儉為服務之本
黨員守則。

西南風

週刊

中華民國三十三年二月廿九日創刊

中華民國三十三年七月四日 星期日

振亞印刷廠承印

語錄

黨潔為強身之本
助人為快樂之本
黨員守則。

牠們的噸位均為一萬噸，各裝有八生的大砲八尊，九生的大砲十二尊，航行速度每小時為二十五海里。利更有同樣構造之特蘭托級巡洋艦兩艘——特蘭托「特利斯特」，均為一萬噸，各裝有八生的大砲八尊，此外，還有一艘大砲十二尊，航行速度每小時約為三十五海里，名為「波爾莎奴」，航行速度每小時約為三十六海里。波爾莎奴，與菲姆號均於一九四一年三月在馬薩拉，特蘭托號於一九四二年六月被英潛艇一艘擊沉。布羅克，一九四三年四月十日美空中堡壘於撒丁島梅那間炸沉特利斯特號，並炸傷高列莎號。今日意大利重巡洋艦，尚存在者僅有波爾莎奴號，而高列莎號則在修理中。

(下文接第三頁)

鼠聲

被鼠運動

上侯

鼠疫的威脅，確乎值得大家予以嚴重注意。他刊外本亦已先後見到幾篇關於「鼠」的記載，不話，鼠子們確實太猖獗了！
鼠疫的威脅，我們從早到晚，從街上到室內，這許多人在眼裏的事實，我們不應笑他是一批人要手預防的工作，除了每一個人都自負起撲滅鼠子的義務，都養成地面清潔的習慣，死鼠不隨地棄擲甚至擲在街上，此外，我以為政府機關還可提倡養貓，這一個方法，由政府機關來做，大量養貓，然後按戶發給，在政府機關不過事先墊一筆購買養費，繁殖分銷，可以收而，而在市民出這筆一筆代價，却在有形中，多物質的損失，無形中減去一個可怕的生命的威脅，更願意的，這因為貓少，大家便用繩索細網，不敢自由行動，這樣一方面使貓與貓的接觸機會減少，生動，一方面使鼠子無人管束，自生自滅，更大量繁殖，何處，隨大變裝，相信來日之天下，必非鼠子無幾，希望來一次廣大的徹底的「殺鼠運動」。

時事剪影

▲暴敵二次圍犯鄂西
 暴敵此次在鄂西慘敗，狼狽萬分，然敵人員備着一貫的送死精神，同時爲了顧全一點在軸心間的威信，以及希冀挽回一點國內惶惶的人心，他又企圖重整旗鼓，再犯鄂西。可見，事實擺在眼前，如果暴敵再犯，無非是給我們多送一批槍炮子彈來，多運回幾罐大和魂的骨灰去。

▲墨索里尼孤苦無依

最近盟機不斷地轟炸義土，和即將展開的歐陸進攻，還有國內政治的混亂，和人心不安，都足使墨索里尼感覺苦惱；而況魔王老希對他還是一步也不肯放鬆呢？內憂外患，真够他忙的！想到戰事初起，他利用他的中立地位，左右要挾，左右逢源，何等風光？固一世之雄也，而今安在哉！然而是一驢着勒馬，回頭是岸，某能及早覺悟，前途還有着他的曙光。

緊張，槍，

生活在西南聯大

梁金

天之將降大任于斯人也，必先苦其心志，勞其筋骨，餓其體膚。

我們好似微小的鐵屑，聯大好似一塊大磁鐵，把周圍許多鐵屑都吸在她身上。她是由清華、北大、南開等三大學合併成的，所以她不但保有這三大學傳統下來的精華，和原有的優良種子，而且更加以發揚光大。

聯大的範圍很廣，校舍分佈在城內和城外。工學院在城內拓東路，文法商學院在大西門外，師範學院在文法商學院隔壁的昆中工校裏。本文所寫的僅僅是片斷的敘述，烘出其一麟半爪而已。

在學校佈告欄上，時時可以看見張貼了許多廣告式紅紅綠綠的紙，上面寫着××學會主辦××演講，主講人××××教授，演講題目，地點和日期等字樣。演講門類之多，簡直使你聽不了忙不過來，雖然有時隔了一星期或兩星期一次，但是有的時候天天都有，甚至一天連着二次三次，或者都是在同一個時間舉行。什麼政治學會主辦的政治問題若干講，青年團主辦的戰後問題若干講，社會學會主辦的：：：寫不勝寫，我也記不太清楚，就是在聯大讀到畢業的同學，也不一定說得完全。

學術演講，可以增進我們學識不少，教授講得也非常動聽，所以聽的人也非踴躍，不但不容易坐位到好的位子，就是教室裏的位子也不易坐位到，教室的位子坐滿了，只好站在教室的每個角落，有時教室裏也站不下去，結果站在教室門口，窗子下的空地，個子矮些的，只好聽收音機似的不見其人，而聽其聲。

演講的時間還差一二小時，坐位便老早被人佔滿了，

演講的時間，多數爲兩小時，講完了，教授特別准許我發問，一問一答，有時問得巧而答得妙，興隆極了。

此外，更有座談會，如青年戀愛問題座談會，太平戰爭座談會等，也很能吸引人家去參加的。評辯教授也幾位，只要有一位組大的同學發出第一聲炮，後面發着見的同學便擁擠的跟上來，各人有各人的高見，談話坐，令人笑痛肚腹。最後教授所下的結論，雖然不能謂經天義一定對的，但是他們也綜合了我們許多理由再給他們的見解，當然這結論是相當可貴的了！

我們住着三校的教授，大家研究學術自由的風氣又別濃厚，假使自己有心研究的話，在大學四年內不會沒收穫的。我們把握住聯大特有的優點（一般人都承認聯大教授多且有名），所以，我相信這些演講和座談會討論，一定比別的學校多是不成問題的。

許多朋友寫信來問我聯大的生活還好嗎，我總喜歡一緊張一兩個字來形容我們的生活。雖然我們的生活好公式一般，老是忙，吃飯，自修，從教室裏出來，向書館裏進去，但是呆板的公式中也緊張得要命，倘使你不消這緊張的話，便很可能被刷出去的。

早上，不覺天冷到刺骨也吧，或者昨晚給臭出包圍學得沒有睡飽也吧，總得六點鐘起身的。功課是毫不客氣的一天比一天多，要不是今日事今日畢的話，那麼每天下來的眼目，將來每月結算時便無法結算了。

上課鈴響了，一羣抱着書本和講義夾的同學都向教室裏跑。有時上課鈴尚未響前，教室裏也放滿了佔位子的，筆記之類，每個人都想佔得好位子，所以搶位子的，也訓練。課本是不容易買到的，何況現在大家都是蛋，就是有課本的話，筆記還是記不了的，你沒佔到位子，聽講的時候當然吃虧些，筆記記不好，將來考試要讓位給女同學是絕對沒數的，除非別有企圖。

(未完)

中學

永川縣離重慶百廿里的縣份，縣城不十分大，除了有幾條整潔的街道外，一隻交通的動脈橫貫了縣城鬧市，因之旅館飯店業也特別多...

永川的生活程度尚比較低，如果由重慶或由昆明經過此地的人，他會感覺到永川的物價，除了由外地運來的物品外都是相當的便宜...

城內的風景區，北山公園是理想的公園，雖沒有奇花異草，但是茂林修竹，桃李芬芳在春光明媚，鳥語花香的季節裏，將整個的公園裝飾得太美麗了...

最後再談一談這三百五十多青年如何磨練他們自己，關於實的一方面雖然是一稀二乾制度，但是每天都是吃的蔬菜，並不如戰前的學校吃得好好...

黃德善寫於永川

多情燕

唐代女詩人王玉京，歸衛敬瑜，被鴆早斃，玉京雋獨，居室賢慧。某年其居有雙燕巢梁間；一日雄燕為鷲鳥傷斃，雌燕孤飛，悲鳴梁間；至秋翔築玉京舊，依故舊告別狀，玉京以紅絲繫燕足，云：「明年新春雨，

來做我伴侶。明年果復來，玉京贈以詩：昔年無偶去，今年猶獨來。...

祝西南風一復刊 西南風復起，百歲不當止，重搜嶺南文，備慰同悅耳。

輕巡洋艦

一九四〇年，意大利有輕巡洋艦十四艘；除不堪作戰之逾齡廢艦兩艘外，僅有十二艘。此類艦隻均屬於康多特利級，其排水量自五千噸至七千噸不等...

其他

一九四〇年，意大利約有驅逐艦及各種魚雷艦一百三十艘，于上列目標中，根據統計，已遭擊沉者有數百五十九艘；現在意大利究竟擁有此類艦隻若干，其數不能估計...

與一九四〇年之數字相較，今日意大利之海軍實力，計戰艦增加百分之十六，重巡洋艦損失百分之八十三，輕巡洋艦損失約為百分之五十，而戰艦之損失約為百分之五十四至六十一。在此一得不償失的比例下，而說其敢與盟方強大艦隊的海空軍一決雌雄，是不會有人相信的...

兩大自力更生之國家

南京撤退後之中國

倫敦泰晤士報駐華記者麥克斯著
仙 譯

當聯合國家之實力增強至前此無比，勝利之途前進時，重慶橋樑事件已騰滿六週年，英人對此所感之興奮固不亞於中國。

雖然希特勒之軍隊正橫行於歐洲，使英人不得不以全力應付此殘酷之戰事，然後等對於遠東情況仍極注意；當余自重慶返抵倫敦以後，曾因英人對於中國事件之普遍關切而深為感動！

縱使戰爭仍不斷於此一部份發生，惟自北非大捷以後，勝利網已連向聯合國家，但英國之報紙雜誌仍時載有關中國抗戰之社評及其他材料。

余在公共汽車與火車中，或公園與倫敦之任何其他地方，與人民閒談時，視發現彼等對於中國之讚美與敬佩之情。且彼等對於日人之深惡痛絕並非完全由於日人對於英人之殘暴，而不少由於日人在中國所施行之暴虐行為。

在幾乎壓倒之優勢下，經過長時期痛苦之抗爭，遭受日以繼夜之閃擊空襲，英國已明瞭民氣究竟為何物。常有人詢余何以中國在敵人優勢之大砲坦克與飛機下，能支持抵抗至數年之久？

刊載有關中國材料之各種書籍，在英銷路一如在美銷路之同樣廣大；中國中央通訊社代理處之經理部份，設於倫敦非利脫街，此為英倫各大報館之集中地，彼等時以中國消息分送於英國各報，並以英國消息分送於中國各報，經常與英國各方面與論保持密切聯繫。

駐在倫敦之中國大使館，於一九四〇年之因華空襲中倖免於難，於每次繁華節中英美簽訂平

志士同人，無求
生以害仁，有殺
身以成仁。
孔子。

西風南風

週刊

中華民國二十五年七月廿五日
（期六廿第） 日期長 日五廿月七年二十五年國民華中
印承廠刷印亞振

富貴不能淫，貧賤不能移，威武不能屈，此之謂大丈夫。
孟子。

等節以及一七七一等紀念日，均舉行盛大慶祝，此祝，在倫敦所有之慶祝行列中實為最熱鬧者。

中國購料委員會中國銀行中央通訊社，均會處於之轟炸中，多數準備亦僅能倖免於傷害與死亡，但彼一如在重慶之同胞，照樣過其日常生活，大部份之士，實如在火線上之中國將士，同樣值得吾人敬佩。

英國廣播公司於昨日中國新聞報告之後，均另向播送特別節目，此種廣播常由在倫敦之華人或熟悉中國形之人士主持，余亦曾將英國戰時生活向中國忠實報由重慶歸來之英國議會訪華團，與即將來華觀

英國議會女議員伊爾華德小姐，對於中國之抗戰的抗深為敬佩，並感覺無限興奮；在全世界反抗軸心勢力營中，英國上下兩院業已付出大量捐款；英國人民年以來，即深知蔣委員長為一偉大之領袖，蔣委員長名，在此一國家中，已如邱吉爾同樣為眾人皆知者矣

等對於自由世界之四大領袖均同時並稱，此四大領袖

風聲

智仁勇又一解

眼價以來，物一質一有驚人的變化；少數不明

的商人，為了幾個生不能帶來死不能帶去的臭錢，不

身試法，這叫做太不智。

實得多少入面黃肌瘦，難得溫飽？難道你對待你自己的父母，同胞的弟兄，也能狠心如此嗎？這叫做太不

既然而有胆量為了一點私利而干犯法紀，有胆量為

點私利而狠心虐待自己的同胞；為什麼想盡方法逃避

方，而無胆量參加抗戰陣營，拿起鎗桿和敵人拚個你

活呢？這叫做太不勇。

像這樣不智不仁不勇，實在是你們的恥辱，也是

全體的恥辱，希望你們趁早覺悟，洗去這恥辱；不然

我們也會義不容辭的來洗去這恥辱。

時

美加軍佔領西里中部軸心主要基地恩那，軸心軍向距離大利本土最近之墨西哥進退却，盟軍已佔領西島二分之一土地，並成立軍政府，亞歷山大被任為軍事行政長官，參加西島作戰之盟軍有美英加，及法屬摩洛哥軍。

盟機於十九日晨九時三十分，開始以第一彈投落於羅馬之工業區及運輸與軍事之中心。羅斯福邱吉爾聯合向義大利人發出最後通牒，要求投降，羅馬方面表示拒絕；但據駐義之瑞典記者謂：倫墨國能提出更明確之和平條件，並附以適當保證，義人當願投降。

新喬治亞島美軍對日軍最後據點之蒙達已益見縮小其包圍，在科隆班加拉島西岸及南端之維拉灣，又布背維爾島之布因法錫方面，美艦隊及機羣均大審神威，日艦沉沒損毀者近二十艘，日機損毀亦近百架。

美機襲擊北太平洋日根據地距東京一千二百哩屬千島羣島之幌筵島，此為日本本土第二次警報。蘇軍在庫爾斯克已恢復德軍發動攻勢前之陣地，並強渡頓內次河，奧勒爾東北發生大戰。

粵浙鄂晉滇有小接觸，我均頗有斬獲。哥倫比亞華僑不滿所得稅之歧視罷工。渝六學術團體年會主張改日本海為太平洋或和平海。

宋外長將自美赴英。

片，時可於鏡幕及公共場所見到。英國人民對於愛國婦女，從事戰時工作之蔣夫人與孫夫人亦深為敬佩，在中國進行神聖抗戰中所產生之偉大的社會變遷，兩夫人實有重大影響；雖然英國之賦稅在世界上為最重者，但英人仍接受不斷的號召以援助中國，因彼等深知祇有如此方足以表示對於不屈不撓，堅決抵抗日本侵略之國家之尊敬。

六年來，英人注視中國英勇之抗戰，面對敵人之優勢武裝，中國曾遭受無數次之挫折，但其強韌之抵抗，實足令英人敬佩莫名！中英兩國，一於南京撤退，一於敦克爾克撤退之後，已因其本身之活力，使世界震驚，此兩大國家現已融洽無間，日本再不能希望彼等之破裂矣。

肥瘦談

汪昭陽

電話傳來好消息，沒有再比這個消息更快地立刻傳遍到整個大辦公室的每一角落，反應出此起彼落底一騷動，暗示着消息是具有振奮人心的效能，舉目四顧，每一位同事的眼光和嘴角，都掛上了笑靨，大家，被快樂的空氣籠罩着。

好消息是本月份職，附家費增加壹百元，取銷按薪加成的辦法，改為...

雖然，當時我也不免被那底激流，衝蕩了一下，但是等到騷動靜止，空氣恢復常態以後，心中反覺得蒙上一層莫名的悲哀！負擔家累的小公務員，大概都會特別敏銳地感到物價底狂漲，單以開門七件事來講，那一件不在天災漲，月

英人已深刻明瞭中國在整個之戰事中之地位，抵抗敵人侵略之意義，故中國能獲得英人之同情，不僅為與英人併肩作戰以抵抗共同之敵人，亦為中國正從事於劃時代之戰爭也；英國亦能同樣被中國人民所瞭解，在將來兩國關係上，必因此而建立一良好基礎。

英國人民熱誠欲與中國為友，並急切欲知更多之有關中國與其人民之事物，在若干共同之條件中，余確知此兩大民族之任何一方，已從事永久友誼因素之建立。

正與中國人之志願相同，無物能阻止英人獲得最後勝利之願望，吾人之希望，端在捕滅此類之大敵——納粹與日本。

算，我們今日僅僅多得了百餘元，相去實在甚遠又太遠；開源既屬無源可開，節流已到節無節，再節只有全家絕食！

加發津貼，事實上不過表現通貨膨脹底深刻化，並不是每個人袋裏額外多出若干錢；我願那些米貼，生活補助費，附支費，按薪加成的等的一大套名目趕快取銷，仍然恢復前只拿微薄的薪水，現在看微小而生活却過得十分服！

愛的次序

娥

- 一、金錢
- 二、勢力
- 三、女人
- 四、骨肉
- 五、朋友
- 六、...

附註：尚有許多愛如國家事業等等，據查已送...

摩登狀元

此中人

千差萬差，拍馬屁不差。雖然也有被馬踢一脚的，那只是拍的方式或手段有欠研究；不然便是那被拍的馬自己骨頭輕，受不起拍；無論如何，芸芸衆生，總是喜歡拍的多，喜歡戴高帽子的多。

所以，時至今日，「三百六十行行出狀元」的古話一兌現；不過狀元頭銜不够摩登，便發明了另一些字眼來代替死鬼，（發明這些個字眼的便是今科狀元之一）什麼家呀明呀名呀，運用無窮，無往不道。

會講三兩處不倫不類的方言，便是語言學家，懂得加減乘除的都是數學家，和幾個鼻涕孩子終日鬼混的是教育家，在司法機關當過幾年的是法律學家、放印子錢的是金融家，銀行練習生不妨名之為銀行家，會畫兩筆紙不像姓梨不像梨的畫家，代入寫信的測字先生是書家，堆一腦筋頭髮的多半是藝術家，面皮黑脫腫粗的是體育家，能寫短文五句就算文學家；無一職業，不可稱家，信口說來、不費氣力，聽者入耳，皆大歡喜，如嫌份量還輕，不妨再加一味「專」字，對症下藥，絕對安全。

至於明名之用更其簡易，遇見吃電影飯，上過一次鏡頭的，一律稱之為明星，雖然在那一次鏡頭裏他究竟躲在那一個角落，還有待查及；遇見唱京戲川戲粵戲什麼戲的，一律稱之為名伶，雖然他實是跑龍套的，或是做打英雄的，都無關宏旨；遇見喜歡哼兩嗓的票友，一律稱之為名票，雖然他會否登台在無實據，甚至究竟會不會唱也毫無把握，都一概無須顧慮得。

神而明之，在乎拍馬之人，觸類旁通，要在自己研究，於已有益，于人無損，此中人已：一何樂而不為一。

中國人告外國人

昆明大戲院因美米高梅影片公司違反租演影片合同，最近向地方法院訴請，履行契約，法院正審慎受理，此為取消領事裁判權後，第一場中外官司，

尾聲

書家程柳棠，供職中國銀行滇支行，昆明市名譽也。程君多才多藝，于國畫一道師承有自，造詣精湛；十餘年前即已馳譽藝林。近因友好敦促，將以精心傑作舉行畫展云。

青年醫生花新人近被任為交通部滇緬公路運輸局楚雄醫院院長，並主持現代醫藥出版社及醫藥評論月刊之轉移。

昆市征國民兵，街道巷尾均有調查戶口後之遺齡壯丁名單公佈。

驚人的財富

妄人

報載昆明擁有一萬萬元資財之富翁，現達一百四十人，也就是說，僅僅這一百四十人，便有財富一百四十萬萬元了；也許有朝一日，他們忽然心血來潮，毀家紓難，捐資為國，那麼這一大堆數字究竟能做點什麼呢？在下抱定為人服務的宗旨，不取手續費，代擬辦法于下：

- (一) 交通工具缺乏，亟待補充，可買三噸卡車四萬六千輛。
- (二) 大多數人無力買米，可購白米一千五百萬石放賑。
- (三) 找房子比我事難，可建造相當宏敞的平民新村二千八百所，容納大後方的衆士。
- (四) 可辦中小學校四千六百所至五千所，

大丈夫

父

湯某有季常癖，一日被太太毆打，無奈床上；太太叱之曰：「快滾出來！」湯低聲曰：「大丈夫，說不出來就不出來。」

無題語錄

應該多裝傻，「少自作聰明」，沉默寡言，往往遇事高人一籌。

更正

本刊廿四期四頁「囑天館主之死」，昆明藥界中女子唱老生而名館主的只有她句，為「昆明藥界中女子唱老生而名館主除了覺雲只有她而覺雲身體並不過壞」誤。

儘量減少失學者。

- (五) 當今新兵源源補充之際，可購槍十萬枝，使七十師人人手一槍。
 - (六) 普通加強各戰場的陸空合作，俾勝利計，可購轟炸機戰鬥機四千架。
 - (六) 印刷廠日見減少，影響精神食糧之印刷廠一萬四千所。
 - (八) 土紙來源銳減，黑市紙價激漲，土紙五百八十萬担，足以維持日萬份的對開報五十年或如本刊之報十二萬年。
- 此僅就已知之昆明少數人的財富而言，西北各地的財富尚多，只須類推便得；照樣，無量功德，阿們！

昆明廣播

金碧球訊 銀聯隊遠征昆明

勞 鷹

此次重慶銀聯籃球隊來昆明遠征，本市體育界大為震動。該隊擁有徐亨、唐寶蓮、任相成、安震宇、孫惠培、吳必信、梁福明、尹連瑞等諸名將，實力非凡。連日已與各著名球隊共賽五場四勝一負，每場均有優異表現，尤以七月四五兩日為籌募重慶市銀行同人進修社體育館及昆明市銀行同仁福利會基金之兩場表演賽，轟動全市，盛况空前。演來精彩百出，嘆為觀止。四日之場為該隊對全市精華之昆友隊。後者人馬，亦屬赫赫驚人，如辛作雲、周達雲、魏維羅、鍾恩顯、王維屏輩，固無一非驍場虎將。雙方旗鼓相當，情節緊張，達於極點，分數始終至為接近。結果廿五比廿八，銀聯隊以三分之差小挫於昆友。論者惜之。五日之場，為銀聯與昆市選手混合改組之北斗與南星兩隊對抗。北斗英雄，為辛作雲、唐寶蓮、安震宇、任相成、王維屏、孫惠培、吳必信、尹連瑞、王英杰、南星健兒，為徐亨、鄺雅周、達雲、梁福明、鍾恩顯、賴啓良、韓瓊、豐陳錦志。集全國第一流聖手於一堂，故賽來成績之佳妙，無與倫比，隊員個人表演，亦均神乎其技。結果竟造成四十四比四十四之歡喜紀錄，數千觀眾，莫不笑逐顏開，結局後，當眾舉行籃球賽實，由銀行算其某兩君以六萬一千元之最高價獲。

北斗與南星二次大會戰

銀聯離昆在即，本市體育協進會應兩廣同鄉之請，為籌賑粵災，特於本月十一日舉行北斗與南星之再度對抗。是日由龍主席親臨主持開球禮，杜幸明總司令與黃強將軍分任兩隊領隊，並由市府樂隊蒞場演奏助興，儀式隆重，萬餘觀眾情緒益形熱烈，北斗隊加入生力軍前軍校五虎將李公倫、南星隊則添加方由桂林趕回之連連手蔡演雄，雙方實力，仍屬無分軒輊。開賽以後，南星以聯絡得法，始終佔得上風，徐亨隊長，尤覺顯足神威。北斗在辛帥作雲指揮之下，亦不甘示弱，步步進攻，節節相逼，分數之接近，大有重演和局可能。惜乎時光不再，南星隊終以卅七比三五之紀錄，取得小小勝利。此次籃球賽實，最高價竟達二十五萬元之全國新紀錄，昆明人士，實足自豪。又銀聯在昆每場比賽及兩次慈善賽時，均由黃牛中子在場擔任播音報告，唇焦舌敝，煞是辛苦。牛兄熱心體育，殊堪欽佩。此公於報時感頌之多，均不亞於上海灘上唱滑稽戲之劉春山，使歷次

昆明銀行界報道

練習生

中國財政學會雲南分會，在陸財廳長積極籌備之下，已於七月十日正式成立，會員達二百餘人，全市銀行經理幾無一不踴躍加入。名票戎伯銘，前因昆市籌賑浙災公演，曾由渝趕來幫忙，在昆初次露臉頗博好評。近聞戎君已受民生銀公司董事吳龍純會之聘，擔任該公司稽核之職。自此昆市又多一粵界紅星矣。

勸業銀行襄理李師同，體格魁偉，昔日亦馳聘疆場之籃球健將。留學法國時，曾為中國學生隊之代表隊員。歸國後曾任滇省陸軍第一旅之體育教官。在其訓練下之第一旅籃球隊，竟雄為全滇盟主者數年，李君可稱西南體育界之前輩功臣也。

昆明因工商業日趨繁榮，各銀行在市內分設辦事處者，計有一興文、與一昆明之正義路辦事處。一雲南實業一與一長江實業一之華山南路辦事處。一礦業一與一交通一之勸業場辦事處。現聞上海信託公司亦將在正義路設立辦事處云。

此間聚興誠銀行職員，多屬活潑有為青年。公餘生活，如音樂歌唱體育等，皆頗馳譽社會。過去空襲緊張之際，職員晨昏在鄉間辦公，每次乘團體車往來城鄉時，輒聞歌聲悅耳，洋溢過市，人幾疑為學校學生。此種小節，可見該行職員團體精神之表現良足嘉尚。

節有空襲警報，雲文銀行得信最早，收拾準備，登車疏散，皆得從容將事。預行警報之紅燈甫懸，其疏散汽車，即已發動駛行，毫不手忙脚亂。

中國僑民銀公司董事長緬甸華僑鉅子梁金山，七月十一日由保山抵昆。聞將在昆久住，並聯合省金融界從事開發祖國實業工作。

現任中國銀行滇行襄理之張某，原任職滬行。上海未淪陷前，敵寇意欲破壞我國金融，對於在孤島努力維護護門如當之中之中交農四行惡恨尤甚。屢次出其卑鄙無恥之手段，唆使暴徒，劫持該四行高級職員，並向各所在地投彈恐嚇。然全體行員皆忠貞堅毅，屹然不動。最後竟將該四行員非法逮捕，加以集團殘殺。張君亦同遭毒手，惟以機警智巧，於被鎗時閃避即仆地臥倒，雖經敵寇連擊兩鎗，幸僅傷足。因得負傷設法，逃虎口。我最高領袖並有手諭嘉勉以慰忠勇。張君死裏逃生之壯史至今滇同業尚為美談。

桂林風景綫

若萍

桂林山水甲天下，到過桂林的人，都知道桂林山水的優美。而且，桂林在目前又是西南軍事、政治、文化、交通、商業的中心，西南的重鎮，所以更名聞全國。

桂林的名勝，真是不勝枚舉。其中以東江的「七星巖」最著名，「七星巖」是一貫穿七星山的巖洞，有前巖後巖，全長達里許，可容四五萬人。巖內外所開鑿的奇蹟，真是一鬼斧神工，有一舉照半月，仙人掌，鐵柱擎天，一箭射穿柳州城……等五十幾個奇跡。近經防空當局組織管理處加以修理，空氣流通，地面清潔，並裝電燈及長凳，備民衆躲避空襲之用，警報一響，走進七星巖，既可躲避空襲，又好乘機玩覽；在平時沒有警報，巖內是漆黑的，但也可以遊玩，祇要化十元法幣，在洞口登記，管理處便派人持火炬一根導遊一次。其他尚有許多名勝，巖洞，風景，志趣也很有名，也好發警報，但是比起「七星巖」來，就不免遜色了！

目前桂林的人口，已由六萬增到四十餘萬，而且還有繼續的趨勢，自太平洋戰爭爆發後，香港荷印兩岸陷落後，各地難僑大都來在桂林，而淪滬各處難僑商人又大都在此聚集，沙坪壩洲灘及東南各地物資，也都出此脫售或經過，去大後方更是必經之路，於是桂林的市面，日趨熱烈的繁榮中。

市區內最多的店舖首推拍賣行，以前的拍賣行祇是代客買賣，後來拍賣行都變了一頁，日新月異，花樣百出，陳列的物品各式各俱全，拍賣

行變了一百實行；而且同業多了，都勾心鬥角，互相爭逐，想出各種方式招徠主顧；本來各地人士，或長官要人到桂林總是先遊覽名勝，如今却十九先拜訪拍賣行了，其次是餐室林立，旅館業黃金時代已成過去，餐室代之而興，有如雨後春筍般開設起來，更有以港滬小銀侍應為號召的。

桂西路一帶，都是書店，雜誌社，好像上海的棋盤街一樣，每天存無數愛讀書而買不起書的青年男女，站在店舖內隨心所欲的飽看，有些書店還備有椅子給他們坐，絕沒有吝嗇氣。廣西省立桂林圖書館，規模宏大，藏書豐富，內分「抗戰教育展覽室」「圖書閱覽室」「報紙雜誌閱覽室」「三友社」等，圖書很講究，每一書桌上，都裝有電燈，天熱還有電扇，天冷又有火盆，設備可稱十全十美。

桂林的教育，在抗戰前似比較落後，但現在則進步神速，大學有國立廣西大學；中學有十多間，小學自然更多了；還有美專專立信會計等專科學校。

體育場一帶，有無數地攤，出售各項物品，西裝大衣什物，應有盡有，此輩大多是海外歸來的僑胞和浙籍退來的難胞，因為生活艱難，所以出賣自己的衣物，故價格相宜；也有以此為生的。却討價高昂，且大都賤貨，不過門檻精的人去買，隨他討價高，還回成價亦可成交，自然地攤上的東西比起拍賣行裏，是便宜得多了！

初到桂林，不識得路，祇有坐車，市內有公共汽車十八輛，分南北——南火車站開出經市中心到北火車站——綫，東西綫兩路，人力車各處都有，不過坐人力車不必議價錢，講價錢反會吃虧，人力車是五角一站，多少路多少站，車上都有圖表，相當便利。

現時的桂林，已經是十足的都市化了！柏油

馬路，整齊鋪面，街上更多摩登小姐少爺，各盟國的僑民，還有祇會說英語不懂國語的人。警報一響，路上便成一人的展覽行列。桂林，在炮火中生長，在炮火中繁榮，是前進的，但也有些都市必有有的豪華。

東 南 西 北

藝林報廿日在冠生園招待有關各界茶會參謀長篤祐等多人及本刊副社長蔣道南均相詞；主人魏殿請用茶點時，來賓頗為客氣。

陳部長到筑後，赴各處視察甚勤，頭髮斑白，而精神矍鑠，遠望之翩翩然猶是老少廿日晚八時許世傑花園附近火警，烈焰，勢不可當，幸消防隊努力灌救，未致燎原時城內多傳說在交通路紫林庵附近，關心本紛紛趕來問訊，紫林庵側中運公司棧核處宿新拆之城塔頹口處，眺望者不下千人，有人「真是隔岸觀火」。

金素琴等一行，廿四日晨離筑西行。金素琴來筑，先後演出十一天，譽上風繼忠王李秀英之後上演，聞籌備演出者尚有十數天，話劇若干處；國人請客時喜曰「趁演戲亦饒有「趁趁」勁頭兒，可喜亦復不可小兒兒童，在暑假期中頗多因功課欠佳師補習，而大學生為解決生活，亦多覓取補差，供糧相符，原屬好現象，惟兒童功課欠原因何在，殊有研究價值。

報上廣告，屬於結婚訂婚者固多，屬於解約者亦不少，據謂保戰時應有現象。重慶冒牌土煙充斥於較場口，有一牌三貨色者，貴陽冒牌土煙，居然亦急起直追，後人，摹仿精神，極是可佩！

看罷「塞上風雲」

非劇人

塞上風雲演出的成績，在我這兒只爲看話劇而看話劇的人看來，大體是相當好；因爲他四幕劇一氣呵成，行家話：「抓住了觀眾」，當然小毛病是不免的。

先說該好的：

七時半上演，十時演畢，觀衆的時間經濟，彼此的精力不疲，好；第一二三幕間的兩次換景，每次各僅五分鐘，最後一次換景不過十五分鐘，因爲如此，在觀衆腦中的前幕情節並未消失，而次幕又接着擺在眼前，故事成爲整個的，觀衆的精神就始終有所寄託，好；金花兒活潑天真，說如濟克楊說的像野貓一樣，活生是一個蒙古少女；柳德三酒醉一場恰到好處，並不火得討厭，丁世雄催他護送金花，他穿着鞋還嚷找鞋，和金花兒的一面和丁世雄說話，一面若無其事地用皮鞋抽打榻上人一樣，都是很好的穿插；第二幕丁世雄騎馬來訪郎桑，拉着馬韁拴在包外短樹上，偶然繩繩運動這麼一動，馬鈴還擲這麼一擲，像煞有介事，其實並無馬，聰明的處置，好；朔風的尖嘯，壁爐的機關，都值得一好。

再說欠妥的：

第四幕濟克楊把金花兒關在室內，一邊介紹自己，一邊時不時朝天大笑，頭兩聲兒笑得也像笑，故事方面也並不嫌多餘，可是一直下去，三聲五聲，八聲十聲，既不是在那裏笑，又多得實而不必要，此其一；第二幕在濟克楊沒來唸經以前，郎桑迪魯瓦金花兒他們談話，除掉媽媽外，聲音都不夠高亮，聽起來有點費事；而第三幕丁世雄和丁有財父子對話又太高了，記在，門外窗外是能夠過隊伍的大道呢！此其二；演員國語的程度，最好應該是媽媽，次之是濟克楊，而且都還宏亮清晰，此外似乎都差一點，這不是一時能改好的，須慢慢糾正；可是像金花兒有些句尾，帶着嗚哩之類的音，一方面是不好聽，一方面也減削了說話原意的力量，這容易改，少爲留心就成，此其三；第二幕迪魯瓦和金花兒變氣時，有一個迅速轉身察察不理的動作，和金花兒在第四幕申蘭濟克楊說自己是日本人時，爲了察察驚愕，從台階直衝到爐邊，都嫌生硬而不一定必要，此其四。

大抵就這樣吧！平均起來，我還是得喊一聲好，在貴陽這城市裏；至於場中的佈置，工作者的精神，幕閉後的歌聲等等，都透着軍事化的嚴肅和整潔，是值得稱許的。

漫談「梁紅玉」

周郎

歐陽予倩先生寫的「梁紅玉」，取材結構穿插詞句，都相當好；而廿

一晚金素琴厲慧良等爲羅慕兒童福利事業經費的演出成績，也令人相當滿意；由於觀衆的擁擠，由於觀衆聚精會神地注意每一節的開展，可見抗建京戲並不是沒有其觀衆，不過條件是：首要劇本好，宣傳應在無形中引人入戲裏，不能落入抗建八股式賣弄老套裏，一次新鮮，二次三次便覺得無人看了；次要演員技術多方面的健全，比如開打舞劍等，須優穿褲，便熟練的搬演出來，而不能因爲拿不動，便排成暗場，當然不是責任什麼戲都要開打舞劍；如果條件都能合乎要求，抗建京戲一樣可以賣座，一樣能有成就。厲家班擁有一百五六十個演員，慈濟硬裝鮮明，是大後方少有大劇團，我們不僅希望他維持京劇命運於不墜，同時還希望他能夠當心不讓地肩負起一部份宣傳抗建的責任來；假如够上面條件的話，成績不會遜於連台本戲的，我想：何況退一步講，這是有價值有意義的工作呢！

梁紅玉共總十場，時間是再合適沒有，前面墊上一個戲也就儘够了。金素琴去梁紅玉，剛健婀娜兼而有之；有人說，元戎夫人不應過於輕靈，笑，我則以爲她雖貴爲夫人，究是妓女出身，況其擊笏乃用於夫婿，是了堅強夫婿抗戰意志的一種手段，似無不合；揮鼓一場，有人因爲打鼓與曹之鼓，淵淵振振，而這裏彷彿亂打一氣，玩意兒不夠高明，這裏，甚也有分別；彌正平一代才人，對於體樂射御書數六藝之一樂，自有研究，阿瞞元且之妾，便是用打鼓爲助酒的一樂，自然這樂的表現就同凡響；而梁紅玉所搦之鼓，不過是軍中助威的器具，古人打仗，聞鼓進，鳴金而退，所以定軍山黃忠在進攻夏侯淵之先，要頭通鼓戰戰進，通鼓：珠簾寨李克用演說關公斬蔡陽，張飛搦鼓三通助戰，都是鼓勵進之意，絕不含有「一樂」之意，當然打法不同，而任何人都可以一充鼓吏，所以絕不能用曹打鼓的看法，來看梁紅玉的搦鼓。

鳳慧良去韓斬王，穩重威嚴，絕無小家氣，而嗓音靈活清朗，較前有進步，可喜可喜！陸小亭的哈迷笛，極爲稱職；其餘慧娟慧森等在舞排練之下，也有如此成績，都爲不易。

雲社公演近訊

暑天

昆明雲社自本月十五日起，在西南大戲院第五屆公演四晚；有凌雲主戎伯銘之宋十回代法捉，劉笑天之李七長亭，雲云館主凌雲館主之職斬子，鳴雲館主顏小魯王源璋之鳳還巢，戴郁華之馬鞍山，或伯銘陳漢之辛安驛代洞房，沈小梅凌雲館主之玉堂春等，尙有周文煜吳穆南談嶺李成斌邢再春穆恩訓顧舜才許星五李鑫培杜文林等參加演出，極爲精彩。操琴仍爲丁珊之，郭筠特趙鳳鳴余海福劉現誼等五虎大將云。

一陣掙扎，一陣淒厲的吶喊，在雨一樣嘈嘈的勸慰嘆息聲中：越想越出來；但喉頭像阻塞了似地。側着身，預備着爬起來，但心中一陣血湧，又昏昏過去。

在無錫第十三臨時醫院，三天的滯留；他認識了這一粗獷的笨漢的「老大哥」，談得那麼樣的對勁。

環境，他轉移一個人的力量，是那麼不可思念。無錫車站動人的一幕，不僅每一個無錫的男女不會忘記；在趙的心上，更刻劃了一條不可磨滅的深痕，然而轉到這後方醫院半個多月來，一層蟬翼樣的粉紅氣團，蒙住了這條深痕。腦子中睡夢中，俏麗的身材，海的眼，酒窩……已代替了戰場所殺的情景。他雖然在火線上，殺了不少敵人，流了血；但還有一口氣活着，躺在這距離火線遙遠而安謐的醫院中，一切担子，難道都卸下來了，而感到滿足了嗎？父母的血仇，不見得會在這遭際悲慘的青年之心，那麼廉價清償吧？不備東北的失地收復之期，是那麼遙遠；在他以血肉保衛的大上海，近日的戰訊：不也是陷在極度的危險中麼？倭寇的鐵蹄，不正在華北各省捲起全面的抗戰了麼？而苦難的祖國，需要一個會有豐富的戰鬥經驗，負過傷的他；不比未負傷前更需要麼？這些，這些，這些，又有什麼方法辯正呢？我們的趙連長轉變了，却是鐵一般的事實呀！這倒不見得趙已消沉了復仇雪恥的壯志；而是另有一股力，一種火，在佔據他的全體，燃燒他一向蘊藏的情懷。當那些慰勞的人們，來到他面前的時候，不也一樣地慷慨激昂說：願早日出院，重上前線去！而博得人們深摯的同情與崇敬麼，雖然這些照例的話，在密司何面前也會感到一陣內疚；然而他，却不能不和其他的傷友一樣，來應付那些滿懷熱忱的慰勞的男人和女人們！

看到密司何：像一粒種子，在他的心裏萌芽而生長。他常常自己問自己：「我愛上了她嗎？」接着還是一個渺茫得無法捉摸的迷惘的回答。隨着時間的進展，他愈來愈離他戰鬥的人生愈遙遠了，愈淡漠了！在密司何面前躺着的，已不是為國犧牲成仁取義的民族巨匠；而是一根那末柔弱，飄蕩無定的，四無粘着的蛛絲。

一面咀嚼着，讀揚着殊俠兩個字；一面沉浸在密司何的笑靨、酒窩、編貝的牙齒，海樣的瞳子，……苗條俏麗而又健康的曲線……

古老而肅穆，靜靜地躺在公路間，迎着滾滾的黃塵，它是名不虛傳，不問地送往迎來，二年來運輸專業的繁榮予它以不斷的增輝。抱裏的人們都過着安穩的生活，做着黃金似的夢！當敵人勢力由南洋伸張到印度洋上，倭騎越過伊洛瓦底江三角洲，繼之薩爾溫耳上，曼德里失守，馬來及緬境的僑胞們即絡繹不絕地退回祖國，為形勢轉變關係，大動脈中的血球——汽車，多數都向東駛，西上的日漸稀少，追隨或不守，前面的車子更是曳索地退下，山城入口比以前增多了街頭便有平日所未見到的幢幢人影，僑胞們在路上遊蕩，或拍賣所積至祖國的殘破零落的物件，旅社門口，貧賤簇簇的嘉賓，食館前面，其紛至沓來，連極醜的食攤也擁擠不堪，夜間九時便找不着吃處，這情況，潛示着古城無限的悲慘！

三、「一五四」浩劫餘影

是一個天宇澄碧，陽光燦爛的清晨，為了前途的消息愈傳愈緊，堆着的公物亟待運出，我暗上級乘車欲往鄉下倉庫中，由蘇軾東路駛抵車庫，前面盡被軍車攔住，無法通過，我們便叫司機調頭回南門，到正陽門時，又復停止，因為前面車子出進太繁，加以城牆上卡車停集，將道填塞得沒有隙縫，在街頭等了一點多鐘，前面開了一線，我們的車子才徐徐駛出南門，由南門以至前面三公里的地方，徧公路都停着車輛，中滿載人物，有的攜三五在路邊煮飯，有的在車傍攪閒，他們都是由晚一帶退下來的；我們到達鄉下，就延約至十二時，仍然乘車入城，以過一公里來，因路途阻塞，便下車徒步進城，回到辦公處，連飯都趕不來吃，正在擬着報告搶運計劃的電稿，院子裏忽然有人嚷起來：「聽聽！是很多的飛機聲。」即時有人便發現東方飛着一羣銀翼，因為聲音有些怪，我們也出屋子來仰着，行列很整齊，有人數着：「一架，兩架……廿七架，啊，不對了，是敵機，快逃！」於是許多人便驚慌失措地跑去，只有上級及其眷屬尚未走開，結果，恐怕將他們會迫到西門外去，此時，我獨自站在軒敞的房舍前面，心中想着，敵人殘酷，馬上就加山城的人們身上，聽着敵機轟轟的聲音，我的腦海裏浮起一層黑影，「一，揮翅也飛不遠了，我決定站在窗階上罷，頃刻間機羣已超過頂上，羽在空中噙噙作響，浩劫驟即降臨，不死也會受傷吧，我如此想！」

所務事師計會正平

址所

◀ 目項務業辦承 ▶

- (一) 會計組織改良事項
- (二) 會計管理改進事項
- (三) 會計之稽核調查說明事項
- (四) 估計之鑑定事項
- (五) 會計核算及信託事項
- (六) 代辦納稅免稅減稅專利事務
- (七) 代辦註冊登記及其他法律事務
- (八) 會計及商業問題之諮詢事項
- (九) 會計財政捐稅事項
- (十) 商業文件之代辦事項
- (十一) 辦理各項統計調查事項

主任會計師 黃文表
 會計師 陳東凱 林興鄂 區宜康 高永康
 律師 郭英迎

昌記
 統辦
 汽車
 各種材料
 環城路
 三八九號
 電話六一九號

據第六頁
 過去一二年間，富滇新銀行會積極吸收外來人才，舉凡重要幹部，盡羅業中俊秀，於該行業務之進展，得力甚多。近因銀行事業勃興，銀行人才各方延攬者日衆，該行人亦出多於進矣。本市中央銀行副經理朱耀章，白晰肥胖，面圓鬚眉，具金融家之典型儀態。上次漢城舉界為籌賑浙災公演，朱君除擔任總幹事外，尙登台串演龍套。聞現受任行將開幕之民生銀公司總經理，名票溫志堅，亦應聘受任該公司襄理云。
 昆明各銀行領袖中年齡最輕者為中國僑民銀公司總經理林雨園，至今尙不足而立。

西南一角

本欄陸續登載前軍委會西南運輸處國內外同人動態，惟散處已久閱悉未週者同人隨時來函告知以免遺漏，藉道南馬彼良同啓

- | | | |
|-----|-----------|---------------|
| 姓名 | 原服務組室或分支處 | 現在服務及旅居處所 |
| 張惟和 | 總工程師室正工程師 | 西南工務局正工程師 |
| 李頌儒 | 警務組副組長 | 西南運輸局警務組副組長 |
| 劉光鏡 | 鐵路組專員 | 西南運輸局管制組組長 |
| 洪叔言 | 汽車管理處科長 | 雲南經委會運輸處辦事處主任 |
| 朱雲濤 | 貴陽分處專員 | 中華路京漢印書館總經理 |
| 白海東 | 政訓處科長 | 公路總局駐筑視察 |

清記
 金鉦興
 道地南京風味
 不日開幕
 地址：中山路中

六朝居茶樓
 茗茶細點
 應一俱全
 地址：中華南路臨海路口

上海銀行
 貴陽分行
 地址：中華路口
 電話：經理室八八號 營業室三六五號

本期每份國幣二元
 發行人：莊清源
 發行處：西南風社
 社長：熊衡三
 總編輯：馬曉涼
 地址：貴陽交通路榮林樓
 電話：第二一五號
 印刷者：墨亞印刷廠

林有容

魏巍遺範

周良

國府林主席逝世

我國府主席國侯林公，於八月一日下午七時因分逝世，這一個消息傳到任何人的耳裏，都感到極度震愕悲痛；雖然他老人家已七十六齡高年，臥床多日，照說也應是意想中事；但在抗戰的今日，勝利愈益接近的今日，凡是中國人誰也不願他老人家就此撒手人間，所以也從來就沒有入朝這一方面想過。

他老人家出任國府主席十有一年，這其間經歷了多少前所未有的風波危難，而他老人家從容鎮定，不動聲色，在古稀之年的老人，如此精力，如此修養，確是難能可貴了；尤其因此乃得使委員長全力指揮戰局，略無後顧之憂，使勝利日益接近我們；今遽逝世，自無怪 委員長於至持告發典禮時的悲悼悽切了！

他老人家平日起居極有節度。在山洞官邸時，每日下午五六時必在邸內花園中散步，銀髯飄忽，望之有如神仙；對於一丘一壑，一草一木，無不悉心培養，着意經營，在散步時間以外，多半在室內正襟危坐，披覽羣籍，平常連咳嗽聲音都不大聽見，所以官邸中特別顯得靜穆。

他老人家同時具有嚴肅慈祥兩樣氣質，嚴肅的時候，不由人對之不肅然起敬；可是偶然遇見了官邸中職員的兒童們，他老人家也常常撫摸着

錄語

禮義廉恥，國之
匹夫匹婦，不張
國乃滅亡。
管子

西南風

刊週

中華民國三十三年八月廿七日
（期七第）日號星 月五年八十二國民華中
印承 藏刷印亞振

錄語

小人則以身殉
家，殉名，聖
人則以身殉
。莊子
。列士則
。天

他們的頭，和他們談談談話，所以這些兒童並不像對於一般類似的人們那樣懷着懼怕心情，小心眼裏却很希望能在花園中遇見這位可愛的老人家。

委員長每次來官邸見他老人家時，總是肅然肅敬，不吩咐坐，決不敢坐；而他老人家對於委員長也極其看重，走時總要親自送幾步；隨委員長來的侍從人們，甚至高級將領們，那只能肅立門外了。蔣夫人對於他老人家就彷彿是父女一樣，親熱之至，不管得到什麼食物，總立刻親自送一份來，並且常常自己親手製些點心和委員長一同送來，有時，這些點心當他老人家吃時還是熱氣騰騰的。

他老人家自奉極其簡樸，淡泊自甘，隨侍的只不過三五人，偌大一所官邸更顯得空空蕩蕩了。他老人家平日不大說話，說話必有分寸，所以說一句，也就有一句的效力；如今他老人家棄了他的祖國，棄了他的億萬同胞，攬手長辭人世，在他老人家固然不能親迎勝利為終天憾事，在我們每一個人心中，也將不可消滅這悲痛之情！

如今 委員長代理國府主席，固然這是我們億萬同胞所極端擁戴的，然而 委員長兼黨政軍務總長一身，尤其在此國難未平，抗戰猶須作最艱苦之時期，委員長的工作，是可以想見的；在此時期，我們委員應各自理頭努力，善體 委員長的意旨，盡忠於自己本位的工作，不好高騖遠，不為個人打算，藉端略分 委員長的辛勞，略解 委員長的憂慮，如此，也就以上慰林主席他老人家在天之靈了！

★ 時事剪影 ★

國民政府林故主席八月一日下午七時零四分病逝，自廿一年就任迄今，凡十有二年。
中央黨會決議，選任行政院蔣院長中丞即日代理國府主席。

義首相墨索里尼辭職後，繼任者相巴多格羅里奧態度迄仍含混，刻全國戒嚴，人民一致祈求和平，義財政陷入危境。

蘇軍攻入奧勒爾，乘勝向布利安斯克推進，並摧毀卡爾科夫；至八月五日止一月間，毀德方坦克四千六百輛，大砲一千三百餘，運輸車一萬一千輛，飛機二千五百架；俘獲坦克五百輛，機槍二千五百挺，軍需堆棧三百所，俘虜一萬二千人。

西西里島盟軍佔領略大尼亞後，據稱可能於數日內征服全島，被俘敵共達十萬人。
新喬治亞島止美軍，經三十五日之戰鬥，佔領蒙達，日守軍遺屍達一千六百具。
美斯特拉特梅耶少將由義飛新德里，與史迪威將軍會商要務。

瑞典宣布取消德國火車越境來往挪威之假道協定。

我外長宋子文在倫敦接見新聞界，表示我國期望於戰後收復東北與台灣，對越南無野心，朝鮮應為獨立國；英國報紙悉以顯著地位刊載此項聲明，一致譽其材幹與智力。

緬甸向英美宣戰。
我對維琪法國絕交，同時接管在法法屬鐵路。

法民族委員會會政統一，吉羅德任法軍總司令，戴高樂任國防委會主席。

魯南警備發生激戰，騰衝敵犯被阻擊。
長江下游水漲，常熟南通堤潰。
蘇聯各專電毛澤東放棄共產組織。

風聲

墨索里尼下台

在西西里戰事發展到最後階段，眼看盟軍就要踏上義大利本土時，墨索里尼終於以下台了；這一消息，無論如何，總是為愛好自由維護正義的人們所歡迎的，因為他——軸心主角之一——的下台，可以表示軸心的開始解體，而軸心則是這次大戰的罪魁禍首，這變動，尤其對於士氣有莫大的影響。

從繼任首相巴多格羅里奧所開的解散法西斯黨，和召回駐外軍隊，及義大利各地民衆的要求和平來看，義大利顯然有脫離希特勒德國的趨勢甚至企圖，雖然表面上依然表示強硬，依然表示要繼續作戰，依我看來，這也就僅僅是限於表面而已，不過其內心則確也有所顧慮，假如我們能迅速地為他消滅顧慮的話，我相信他會很快地投向盟國懷抱中來。

芬蘭國教會有出任投降談判居間人之傳說，義國人民又是極分地渴盼和平；看一看大勢，西西里已到最後關頭，蘇軍在奧勒爾鏖戰正鏖，南太平洋日敵堅守的豪達業告不守，軸心潛艇瀕於掩蔽息鼓之時，空中，看得到的並非自由的鐵鷹，盟國的威風，義大利重慶着深潭友誼的和好感的盟方表示，該不會漠然無動於中吧？而且為自己打算，如繼續與盟國作戰，失敗首先犧牲自己，愧倖獲勝，也只是希特勒的幫兇小夥計，大好處輪不到自己，小虧頭得不償失，何況勝敗之數業已判定呢！

義大利一旦解決，巴爾幹半島極可能隨着解體混亂起來，識時務的匈牙利已作過和平試探了；其他保加利亞羅馬尼亞等等，都不過是因為陷處軸心勢力包圍之內，本身力量薄弱，不能為甚，祇好忍辱含垢，暫時維持，西德與義大利

大軍解決，等於軸心集體的崩潰，一時，焉有不及時而起，來一個裏應外合，為已國家重開光明之路的！

這時希特勒，東有蘇聯，西有英國，南有美法加盟軍，腹心更患着盲腸炎，四面楚歌，免顧此失彼，疲於奔命；然而據說，他的實力尚有相當雄厚，不可輕侮，為了逐步實現上面所說的局勢，盟軍還須乘德軍到處抽調，削虛增援，步履倉皇，神魂未定的當兒，加緊空中陸地的攻擊，讓他不得喘息，一鼓而破義大利，再鼓而下巴爾幹；德軍連遭北非西西里之挫敗，士氣早衰，再發輝墨二之拆夥，士氣已再衰，北非的遍騷動及巴爾幹各國遊擊隊之搗亂，士氣至三之壞，盟軍再臨之以疾風迅雷之閃擊，則德軍縱向保有與盟軍相當之實力，亦無法遏止其潰敗；歐洲部份之勝利，已因墨二之下台而益接近，目前盟國應亟當機立斷，確實把握勝敵之柄，眉良於八月七日。

仿中菜西吃

黃叔華

中菜可以用西洋方法來吃，那麼在華西人，自然也可以比較確實地譯成中國名了；報紙看員長歡宴駐華各國使節，茲刻一其姓名如下：
比大使紀枯沐 蘇聯大使潘友新 英大使穆波蘭大使濮林基 荷蘭大使賈盼芬 澳國公使艾士登 挪威公使郝塞爾 加拿大公使歐德士耳其代辦蕭伯倫 美國代辦艾其森 捷克代辦馬石溪 印度代辦黎吉生 英國參事部克曼 美國秘書蓋治 英軍事代表團孔士德 美軍事代表團郭恩 美空軍上校達特 美航空隊司令陳德 上面這些名，雖還有些不倫不類，好一致中國化了；此外有三位無法改造，只好另高明，那三位是：墨西哥代辦卡托托瓦爾，蘇

大理瑣語

川中周

「上有上關，下有下關，前有洱海，後有蒼山」。大理形勢之險，於此可見。

大理有三寶：石頭砌牆不倒塌一寶。風吹不進房二寶。女兒偷人娘不管三寶。記者按：一寶尚屬實在。二寶並不盡然。三寶據傳者曰是，然記者未嘗一見之，姑妄言之姑妄聽之可也。

大理因為石頭多，有「石頭城」之稱。因為花木葳蕤，又有「東方瑞士」之譽。

在蒼山之腰，有一「無為寺」焉。為遊人樂遊之所。蓋其能攜妓同居，能狂飲而開賭，能橫陳而吞雲吐霧，能無所而不為。是曰「無為寺」。但無鈔則莫去，恐遭所謂「山人」之白眼也。

大理之街。行人苦之，因其街石像「蹺板」，踢踏作響，雨天請勿着麗服，恐其滿身泥漿也。據傳將以一百五十萬元之鉅款而大修其街，真是一「阿彌陀佛」，無異造「七級浮屠」。

蒼山高聳天際，洱海深不可測，外人來此咸呼「山高水深人情薄」。記者不敢應斷。

蒼山凡有坡之處，無不溪流潺潺而出。其水清澈如鏡，涼若冰霜。可以飲而無病，可以濯而爽身，記者膽小不敢試，總怕「打掃子」。蓋醫生曾有囑，不可飲冷水洗冷水也。

山高可擋風，大理則不然，風全從蒼山吹來

折樹掃石，居民苦之，故謂「蒼山」曰「怪山」，其趣因蒼山高而冷，洱海低而熱，空氣交流之故，豈為蒼山之怪，真是冤枉也。

大理名產有大理石，可作器皿，可為裝飾，人們愛之。據當地人說，要知大理石之妙，如室內有大理石數塊，每到夏天，即是汗流夾背，一入此室，頓感涼爽。

大理美食有「火腿餅」，用灰麪，火腿，豬油拌之做成圓餅烘烤，喜吃鹹者加鹽，喜吃甜者加糖。其味之美，記者無法形容，只知好吃而已。

大理警察「日出而作，日入而息，吹哨而食，高歌而飲，盜賊於我何有哉？」故有時盜案一起，無從捉其尾巴也。

大理出將才，名聞遐邇的軍事家楊杰，就是大理人。雲南起義打第一炮的就是大理人。在抗戰艱重的今日，記者謹望大理人踴躍走上前線去，為民族立功。

大理夏天不熱，冬天不冷，氣候溫和，山水宜人，真是好地方，外人至此，均不想離去，要不是我身著「二尺五」，我將在此起灶矣。

於古南詔國

生死的願望

靈

我重生，生得要有意義，我要死，死得要有代價；我絕不冤枉生，也絕不冤枉死；因為生與死在我個人，就共只有那麼一回，一回弄不好，休想來第二回的。

生，是我所希望的；我希望我的生！很英勇

雖負起生者的責任，儘我的天賦的智慧與力為人類，為社會，為國家，去創造一切的光榮，直到我不能再生的時候——那最後的一秒鐘。

死，也是我最希望的；我希望我的死，快的滿足死者的志願，換我的寶貴的生命，類，社會，國家，去換取一切的光明和幸福。要達到這目的或為爭取這目的的時候，就是適宜死的時候。

當我尚能繼續生存時，前面縱有千萬障礙與困難，我也決不長避，決不做弱者，偷逃到坟墓裏躲起來，而向環境屈服；我必須的永生下去，更要創造一個偉大的新生命。取我有生的權利。

但是當我必須死的場合的時候，後邊無窮的幸福和希望，我也決不留戀，決不放棄，偷偷的活在世上，而喪掉人格；我必須的赴死，而且視死如歸，爭取死勝於生的偉大價值與意義。

無意義的生與生猶死，有意義的赴死猶生，孟子說：「生，我所欲也，死亦我所欲也，二者不可兼得，舍生而取義者也。」我們意思。

城區危險性太大，當天晚間，一般入紛紛，也收拾起重要文件器物星夜趕往鄉間，直弄到次日黎明，幽暗的夜色欲盡，朝霞們緊張的情緒，道中行人非常匆忙，連挑的在廢墟旁伏着，彎曲着，撲在石階前，的成功的嗎？屠殺無辜平民，是暴敵的傑作，愛中華民族的抗戰精神，似此民族深恨，聽，我們邊着邊想隨跟向東門走出去。

平正會計師事務所

址所

總所：南京上海路八二七號美華園
分所：廣東台山城隍廟鐵路車站舊址
廣西梧州五坊路二號
昆明南屏街實業銀行二樓

承辦業務項目

- (一) 會計組織及改良事項
- (二) 會計管理及整理事項
- (三) 會計之稽核調查證明事項
- (四) 估計之鑑定事項
- (五) 會計清算及信託事項
- (六) 代辦納稅免稅減稅專利事務
- (七) 代辦註冊登記及其他呈請事務
- (八) 會計及商業問題之諮詢事項
- (九) 會計財政指導事項
- (十) 商業文件之代撰事項
- (十一) 辦理各項統計設計事項

主任會計師黃文慶

會計師陳東凱 林興郭 區宜謙

高永康

律師郭運連

西南一角

本會辦理登記或前經委會西南商運處內外同人勸募
惟推廣已久聞悉未週希同人隨時來函告知以免遺漏
務請隨時注意商聲

- 姓名 服務組室或分支處
 - 黃強 海防分處處長
 - 沈銘盤 海防分處副處長
 - 朱季遠 總務組副組長
 - 沈景初 業務組副組長
 - 王文俊 鐵路組科長
 - 余興良 海防分處科長
- 現在服務及所屬所
昆明金殿公路通運公司轉
昆明中國通運公司總經理
昆明中國銀行襄理
昆明中國通運輪船處處長
昆明興業辦事處科長
昆明中國通運公司經理

昌記合眾貿易行

統辦

汽車

各種

材料

電話六一九號

路城環 號九八三

清

金

▲包餛乾絲
▲大宴小吃

南京風味

真

與

▲佈置精雅

地址：中山路三號

地點 京楊

設備 整潔

大朝居茶樓

茗茶 細點

應一俱全

地址：中華南路醒獅路口

上海銀行

貴陽分行

地址：中華路口

電話：經理室八八號
營業室三三五號

本期每份國幣一萬元

發行所：莊清遠

發行處：西信風社

社長：熊衡三

副社長：蔣道南

總編輯：馬曉涼

社址：貴陽交通路紫林苑

兩性間

蔣萬鴻譯

美滿姻緣的心理學觀 (上)

依我看來，世間男女都已倦於洗耳恭聽關於「如何控制丈夫」一類的言論，可是，由於女權的日漸提高，男人們便不得不時常深思熟慮到這個問題：「我將如之何纔能够掌握我的妻子？」——自然，還附帶着一個至關緊要的願望：「吉祥如意」！

不用說，身為丈夫的心理應具備了當之無愧的條件——必須多方面地善自修養性格；同時，對妻子必須始終保持住以往的英雄本色——千萬不可讓羅曼史時期的丈夫氣概不脛而走，這並不是不可能的。

關於這個問題，這裏所提供參攷的，并非心理學的理論，而是心理學的實踐；因為，我們的社會的組織體制：大部份還棲息在和諧的「一男一居室」上面及其賴以通補「家庭」要缺的孩子身上。

他必須是她心目中優異卓絕的人物的化身

男人在家庭間所居地位的重大，自不待言；不過，關鍵却在——第一——他必須是她心目中優異卓絕的人物的化身；因為，女人是世界上最最自私的東西，就是在她的大公無私的情緒中，他仍是以自私為本的，我敢說這就是萃集於女人一身的榮耀；倘若，女人而不如此；那末，世界便無法再繼續維持下去了。

老天賦予女人的習性較其它任何東西都強。女人對於我們的愛以及為我們而不惜犧牲的；雖然，從來不改變她自私的初衷；但是，却是出乎

錄語

想今上國衣冠，論于夷
欲：相率中原豪傑，還
我河山。
石達開

西風

中華民國三十三年九月五日
星期日
振亞印刷廠承印

錄語

寧願戰鬥以死，不願
忍痛以生
葉

風聲

尊師

欽星

我國自古以來，師禮最尊，所以有一日為師為父的說法，在今日、西風東漸，新學昌明，師自不必太嚴格，然而師道尊嚴，仍不可過於輕視，孔子誕日，政府仍提倡尊師之禮。

世界之上，最清苦的職業，莫過於坐冷板凳操吃的先生們了，鶴俸雖微，束修更少，前途既沒有什了不起的光明升發，而必須終身週旋於莘莘學子之間，傷神，講解，閱卷，手不停揮，口不停說，精神得特別多，收付却絕不足相抵，唯一的安慰，祇是幾個出類拔萃的門牆桃李而已！於此，我們不僅是幾個人，對於師上要尊敬，以表示感謝教化育之功，希望社會上任何人士，對於教師都應有五分同情敬！

教師是如此清高，對於國家民族的關係，尤為教師職稱稱，則國家民族便多許多有為的青年，教師的人選，也就謹慎而又慎，選而又選了，食本末末，不在教育上用功夫，偏愛與學生作課當的鬼混，上課時敷衍了事，學生們根本不明白了些什麼？甚至魯魚豕亥先生就錯誤百出，這樣教不出好學生，這樣的先生也就有對他考慮一下了！

我們應當尊師，我們更願意所有師長都值得

宋外長赴魁北克參加羅邱六次會議，羅邱於會後發表聯合聲明，此次會議側重對日作戰及有效援華。

美軍佔領拜洛哥港，新雷治亞島日軍抵抗停止。

美國蒙巴頓將軍出任東南亞洲盟軍總司令，即將來渝謁蔣委員長，收復緬甸之戰或即展開。

保加利亞國王鮑里斯於訪問希特勒時被狙擊，腹中三彈，病勢垂危。

土爾其外交界傳，希特勒將讓位與德駐土使巴本。

中英美蘇加拿大及巴西等六國，已承認法國民族解放委員會為一管理凡願受其統治之法國海外領土之機構。

盟機猛炸德國柏林及紐倫堡，及義大利南部機場與鐵道。

美副國務卿威爾斯辭職。

法前任總統勒白倫被德政治警察逮捕。

布利安斯克以南之蘇軍收復塞夫思克城，德軍陣亡五千人。

浙西臨安我失而復得。

美前炸香港九龍，毀敵船舶二萬五千噸。

英女議員艾倫華德到渝。

德國秘密警察總監希姆萊任內政部長。

日機四十七架廿三日竄入重慶上空，當擊毀其八架。

駐美大使李維諾夫留任外交人民委員會副委員長，改任羅馬的副委員長。

幸運的錯誤

(續完)

「我不能！」瑪琪痕小姐不熟練地舉着酒盞，「我不能一刻離開工作；再說休息也得有一筆休息費，這不是我的工作收入所能負擔的，經理先生雖然表示願給我休息費，但我不願意接受不靠工作而得來的任何金錢。」

「如果是由於工作得來的金錢，瑪琪痕小姐我猜想你是不能拒絕休息的，是不是？」哈波不容她回答就搶着說：「我這次伯明漢的交易，照公司的章程我可以分得三萬元，這是我奔走的酬勞；你為我把攔住這筆交易的確定性，其實這十分之」酬金全歸該屬於你……」

「啊！一酒盞幾乎從她手裏掉下來。
「即或不然，也應該各得二分之一，就再退一百步講照十分之一的公司規定，你應該無疑問地坦然接受三萬元的酬金，我希望你不要拒絕，這在你確是受之無愧的；從明天起，我到英國

(上接第一版)

一個男的祇要有較高的知識水準或是大學程度，若和一個受過中等教育的女的結婚，他是幸福的；但是，適得其反的婚姻便毫無樂趣可言了。

男人必須勤懇地造就自己的地位；因為，女人是常以自己的丈夫身居高位為榮的；所以，我得重複一遍：為丈夫的必須是他妻子心目中優異卓絕的人物的化身。此外，還要密切注意的事項就是絕對不在女人面前暴露弱點，假使你是一個不諳水性的人而不巧却身瀕游泳場，那就千萬不可輕意下水；總之，儘可能地不要讓絲毫弱點

去，希望你也開始作十天的假期旅行，這對我的工作只有幫助的，我堅決相信：十天後的工作我願意在這裏為你慶賀，為你洗塵。」

十天後，哈波回到紐約，他對伯明漢的是具有着信心而去，此時自然又是勝利而來着他眼光，同時也是他特別注意着的瑪琪痕的臉，更顯嬌艷了，兩頰紅紅的，嘴角彷彿帶着一點笑，這一切，把瑪琪痕小姐裝點成另人；而且當哈波進來時，瑪琪痕小姐看見了他笑了一笑，她的一切似乎都破了例。

當晚卡爾登的餐會，是在一種柔情似水氣氛中進行着，她不再是他喜愛而又懼憚的。不久，哈波因為三十萬元的交易成功，而推銷部主任同時，正為聰明的格林所預言，他了一位精明能幹的太太。

蔣孫喜訊

中央日報記者蔣蔣君與民教館體育部主任孫璋女士戀愛，已定九月九日下午二時在大西門社會服務處禮堂舉行婚禮。蔣君南京人，服務報具有年；孫女士湖南人，浙江體育畢業，曾代表湘省出席全運，榮獲冠軍。均係最活動份子，預料嘉禮之日，嘉賓如雲也。

戲報公演花絮

劇影論謂報此次公演，第一動機為籌募印刷部基金，可憫；第二動機為憐憫優良小學教師獎金，可敬；動機是可憫可敬，而經過之艱苦慘淡，略知其內在的，尤無不願寄與無限之同情也。

戰爭中有無名英雄，本劇亦復如是；登台表演者是有名英雄，幕後奔走籌劃者是無名英雄，為該報陳敘徐劍及程濤公諸君，或徹夜計票，或到戲院募人，茶飯無心，飲食乏味，形容憔悴，五衷傍徨；由此方換取一台中精采，美好成績；設若中生枝節，陸來疙瘡，無名英雄的內心痛苦，實勝於任何關懷的人。票友用的布徽，因託人方能購到二尺，既貴且難，乃改用裱糊之卡片。

振名

戲未登台，已關忙了好幾個所在，第一陳漢濤君寓處，座上客常滿，指頭煙不空，漢濤既要辦公，又要應酬，還要貼茶水香烟，雖主人無語，其窘態應在情理之中；第二是六朝居徐友衛君處，早午接頭，奉送免費茶點，外帶備琴吊嗓，賓至如歸，却也難為煞道賢主人也；第三是鹽務新村，所有參加的有名英雄易雲巢張靜庵王劍虹梁父吟李崇仁諸君，無名英雄如哈局長等，口談談戲，筆寫寫戲，公餘時間，不作別用；其他單獨忙碌者更比比皆是。

大泗州城中，一位藝員連翻筋斗，過於奮勇，竟下台去，旁人嚇煞，他却坦然。

宛然敬答漢濤

劇影論謂報募捐公演之前夕，報主人陳鏡兄要余為文介紹參加此次公演的票友，因就所知，勉成漢濤雲巢靜庵映雪友衛崇仁與父吟數篇應命；雖寓一捧一意，而確為紀實，更絕無難題三千萬，夫子杜撰者；擬不若太史公之下筆謹嚴，要未敢縱存害人之害己之心，使被捧者頭輕腳重，讀捧文者汗毛站班，寫捧文者嘔心三日。

戲在演中，戲友筆政之機，曾有文說捧，以為；捧場文字事非由衷，最是人間難過事，

兩捧之法更有研究：不好而捧，類似無中生有，被捧者不惟難叨實惠，抑且失去觀衆信心；有被捧下台來，頭青臉腫之虞；好而捧，亦未可過份；不然，則台下衆目睽之，照文對證，有不吹求而令體無完膚者幾希；故捧，必如其份，亦不甚難寫者；被捧者讀捧文者均心安而坦然，夜夢無驚，斯為上乘。

逢場作戲，紛囂登場，以言動機，迥非友誼不可辭，公登不容却，于此情態之下，捧捧捧而外無他辭；若言藝術，則捧之一字尚須三思落墨。

雲巢演劉瑾，當曉涼扭捏作虛，反申孫玉效上場，乃開頑笑說：「好的報人不幹，却來幹這個買賣！」耐華息隱女士於演完兩天大軸，下場後疲頓不堪，說：「真够受，乎動不了啦！」

第三晚與第四晚，大半時間，電燈失明，前台有汽油燈獨撐大局，台却惟賴幾枝洋臘，昏天黑地，一個個叫苦連天。董票鄭秀英鄭金奎演坐宮，般般般大，兩小無猜，要彩不少；有人一婦孺任嗎都佔點便宜。

漢濤實大聲宏，連演法門寺、殊痕記黃鶴樓，虛動依然，精神旺盛，與台下溫純判若兩人，河漢波濤，名不虛傳！

林澄伯君臨時被拉為殊痕記寶馬操琴，每至頓挫緊張處，全神貫注，目不旁瞬，琴聲歌聲，融會為一，唱者舒服萬分，觀者却為其形狀就盡事也。

劍虹忽發瘧疾，面紅筋漲，吃相難看，第四日猶勉強登台演寶馬中店主東，第五日漸情郎中金松，呢大衣呢制服，絨線衫，真應着喬國老的一：一內穿鎧甲，外罩錦袍；防而不備，備而不防了。

徐敏初君飾玉堂春藍袍，曹佩衡君飾紅袍，徐是冷言冷語，聲色不徐；曾則笑容滿面，「這個那個」逗人笑煞，拔火鐵時，徐略略顛動妙老而右手接鐵後，在鐵筒上一擊，然後擲鐵入筒尤好，有人叫他徐歌子。

廿八日臨時拉許雲君演起程，俊美穩練，聰明人兒；東亞野雄君之公道，改用不少新詞，極是得體。

映雲軒主在後台扮金玉奴，朋友來招呼，忘了已易弁而釵，仍然抱拱手，不倫不類；然而喘喘後，走幾步路，又活脫是個到地嬌娘。

漢濤浮沉宦海，久閱滄桑，人世味固已飽嘗，戲藝與文章已非半瓢之半，事實具在，且證宛之非阿諛所好；苟漢濤之戲藝與文章而論曰半解，則則自謂其去矣，僅得一點一滴者，將何以解？則則盡付秦皇一炬耶？漢濤于千萬言捧場文中所表現之修養，以視真正鼻涕歌之夜郎之徒其謙抑為何如也。

狂歌當哭，借酒澆愁，亦傷心人阻有懷抱，真濤所謂一世事無非台上戲，功名差剩此衣冠，難綴成篇，不足言文，並讀兩言，用答同如君明達知多少？讀罷君詩亦莞然！

輓余叔岩兩聯

林中樞

琴博伯牙一字半腔成絕響
神傳阿堵千秋萬世嗣徽音
佳話足梨園譚後一人非虛譽
噩耗傳海內當前羣動有餘哀

余叔岩琴輓歌

甘慰

余叔巖自民國二十年起，即隱居不出，迷余者大為失望，歌一此曲，祇聞天上有，一矣！北平每歲有必演之義務戲三，一為救濟貧民者，一梨園萬會之戲，為憫濟國梨行之苦人兒者，一賑災者，則救濟國內災荒；廿一年將義演前，主事者往邀余，余解束帶曰：「迄猶便血，如何可歌。」心有餘力有未許也。一。有知者謂被絕跡歌壇之主因，在于其琴師李佩琴之下，梨園行中善弄琴者，唯其心與

余，余唱時最恨胡琴花腔百出，李原唱青衣，尋例余授以琴，耳提面命，久乃絕精，紅花綠衣，相得遂彰，李云亡余遂廢然不復歌。

弟兄某七生辰，演堂戲，于東城隆福寺之福全樓余自請送戲一，屬勿擊張戲碼亦不宜佈，恐為人知，然知之者仍不乏人。夜九時福全樓各門悉嚴扃，十一時余攜琴師一打鼓老一背包一自側門入，登臺演牧羊卷，精采倍出，聆倍之者尚不僅繞繞三日之感而已。余演時並有友人為攝影片，以為紀念云

更正

上期戲都之頁票友戲一文毛燕秋誤作毛劍佩特此更正

施秀文女士

探馬

新自重慶來訊，即參加新軌道半月刊平劇公演，演出打鼓揚曹捉放曹之施秀文女士，鑽研平劇有年，在渝復獲票界名宿紅豆村人遊，不但能戲影，且舉止大方，溫文爾雅，與秀文兩字名實相符，臺風之瀟灑，水袖之好看，均足證伊學有所本；省黨部第一晚演賜曹，已予人甚佳印象，所惜嗓音略窄，而劇場結構，又比較費力，不無憾！倒板原板一段，為是晚最可滿意之一折，下壓羣像之壓字，用低腔翻騰而上，繪形繪聲，尚永有味！施女士之扮像，頗近似電影界之徐琴芳，如嗓音能使之寬亮，則不難步伍孟小冬也。

耐華息隱

吾其

耐華息隱女士是名教師戲園恒君的夫人，也是當年在平津一帶響當當的鮮牡丹，玩意兒有相當修養，祇為成了子母娘娘，不得不輟影歌壇，然而偶一為人說戲，指撥之間，還可見流風餘韻，不同凡響；更善于扮戲，一經她粉脂搽拍，醜無鹽也可能變成美西施了；近半年來，常參加義務戲的演出，頗得好評，尤其悲劇，纏綿悱惻，像刺虎等等格外精采，無怪戴君在手揮五絃，目送飛鴻之餘，笑口常開了！廣陵蔣道南先生有七律一首，道是：

年來息隱歸吟頃，脫盡鉛華粉黛痕。
惟冀荷全甘寂寞，唯求無事少塵煩！
情殷羨舉重扮演，天賦歌喉有本源！
好戲安排多獨到，纏綿細膩未虛言。

餘生

(六)

他們盆中所盛的飯很多，但是新固不與，我快走開，傍邊我發現有住戶，一個老婆子正在我們煮吃，於是喚了一個工友照料着，我送回各同事。

最大努力，始終這車是絕望的，隣車的人們都在清淨的月光下腳纏繞結果只好叫司機另外以高昂的代價僱妥載有十個人及許多擔件的「儘公物」端走，私人的行李多被搶去。人只得兜形無異「俯於危樓！」駛過橋去前管制交架一吩咐留開對頭車行駛面，不許搶前，長蛇路開，下午方能慢慢移動，乘司機們煮粥吃，以充慰飢渴！當天夜間，車僅行出廿公里，歇宿濱源，寒威砭骨，使人戰慄，此時雖然痛苦亦輒淘神，故障遺少，明天便可卸離下關，心緒藉了！

猶又到前征的時候，前面，是一個很陡峭的坡乘者當中的四個，怨艾地罵司機道：「你帶了將他們趕下去罷！」司機無法，便告訴車上各個不救不維命是從，這四個傢伙卻安安穩穩的乘的，這四個傢伙便是該署的職員，從他們的乘的，那樣游移的態度，發人的口吻，有些忘中的幾個！在這流亡道上，我向人購飲食運到重，臨危仍然不易，改乘車子時所遺去的行李親到人們貪婪心理的鄙惡，此時所受的言詞低心的缺乏！百感交集之下，車子閃電似的開抵點鐘，僅行駛三小時而已！司機停車休息，換車，旅店，十之八九都關閉，頗有幾家開着的連有人在先等候，我們也只好與前者一同站着其來胡說了一些，一食色性也。一，其時可

秋天的女人

庸人

從女人的衣著上，很可以使你敏銳地感覺到這是「秋天」了！真是。女人是多麼地「善變」呵！

暑去寒，她們又開始死死地狼狽地挽着男人的手背走路了！

她們戴了玉臂粉腿一的黃金時代已度過。

某小姐凝視着自己的兩隻并不怎麼美觀的肥臂很傷感而迷惘地說：「看，多麼美麗多麼動人的一雙玉臂呵！可是，唉！秋來了，沒奈何不得不把她收藏起來！」

這個紗，那個羅，已不是她們所破命追逐的

現在，她們是拚命地準備着秋裝，誠摯而飽媚地徵求着男朋友的意見：「你，你說，我的秋裝應該做什麼式樣與什麼料子呢？」她們含情帶羞地笑了！

冰淇淋，冰西瓜，冰瓜湯，已經變成她們啣之一笑，應該遺棄的東西！

完全是真心實意地想同一「月餅」做朋友！

我知道，她們的身上，是多增加了一層色拉

秋來了，無疑，她們的「心情」是變了，因為，秋天究竟不是夏天呵！

準定，在秋天裏，又有幾個「林黛玉」出現，因為，她們要「悲秋」呵！

我的選妻標準

- (一) 比我小三五歲。
- (二) 學歷不比我高，但短文和書信寫得通順，字不太好。
- (三) 最好是北平人，蘇州湖南人也。
- (四) 不太漂亮，不難看就行。
- (五) 不好燙髮拍粉和擦胭脂。
- (六) 見人家太太裝飾漂亮，不眼紅，沉得住氣。
- (七) 有朋自遠方來，能代我大大方方的招待。

此張大異其趣！
信不信！

吃人肉

凜然

曾任吳佩孚氏之秘書長張其鏜，官粵甚久；某次與沙市電局局長某君同船赴滬，中途，飲食之間，張邀某君飲其自攜之酒，味不同尋常；張復令僕取罐頭肉來，罐頭為長方形小匣，密封甚密，抽去其蓋，內滿盛成片醃肉，色紅，食之味鹹，並不鮮美，某君淺嘗即止，告謝而退。翌晨，某君起盥洗，擲鏡顧影，忽覺眼白作紅色，自思並未熬夜，何得如此？旋憶及昨食酒肉事，其酒味殊有可疑，乃陰召張僕詢之，僕曰：「酒為蛇泡者，故味殊，然眼紅非由此；君知昨食之肉為何肉否？」某君謝不知，僕曰：「君見吾主人雙目作赤紅色否？」某君頷之，僕曰：「實告君，昨食之肉人肉也；若主人嗜此有年，每飯非此不能下咽，目赤以此；君眼微紅，為少食之故耳。」

漢濤浮沉宦海，久閱滄桑，人世味固已飽嘗，其戲藝與文事已非半羸之半，事實具在，且證之於阿房所好；苟漢濤之戲藝與文章，將何以之半，則則自從盤古分天地以來之千百萬言捧腹文，解？則則自從盤古分天地以來之千百萬言捧腹文，中不將棄付秦皇一炬耶？漢濤之謝謝你，其議抑為何如也。

紅筋漲，吃相難看，第四日猶勉強登台演賣馬中中金松，呢大衣呢制服，絨線衫，真應着喬國老錦袍；防而不備，備而不防了。

漢濤所謂一事無非台上戲，功名差剩此一衣冠，真慨乎言之！余同儕之未過，敢言，用一借一，如君明達知多少？讀諸君詩亦莞然！

吉斯卡轟炸記

威廉吉爾曼著
健康 譯

天氣陰沉，而這次的使命——從空中作猛烈集中的轟炸——更不止此。但我們這一羣，一共三十二個，已經抱定決心要幹一場，所以不久我們到高空之後，也就比較穩定了。轟炸機隊長萊福特上校把他的飛行靴借給我，本德爾上尉則把他的飛行手套和計算尺借給我。他們倆都囑咐我把這些忘記帶回來。

這次冒險使得我們非常興奮，眼睜着我們那六架米吉爾式首批轟炸機，在敵人密集高射砲火及我們炸彈的爆裂聲中閃光般地上下飛騰。我們擲彈時離地面的距離只有廿五英尺至七十五英尺，對準着我們選定的目標，如島上的潛艇根據地、機場、倉庫，以及陸上的防禦建築物與作戰用具等作徹底的毀壞。

以往吉斯卡的轟炸是由高級空軍人員設計，但是今天的轟炸却是兩位中尉的創作，好讓日本鬼子來管管我們這般小夥子的特別風味。其中的一位是喬治巴波，當他在三年前從泰克賽斯機械學校畢業之後，原來是打算做一個機械工程師的，然而現在却變成一位空軍軍士。另外一位是威廉坎戴，白蘭特人，從前是一個藝術專門學校的學生，性情活潑，說話很幽默，並且還有一個苗條而美麗的未婚妻。

我們這次計劃發動的開端是在五天前，因為他們于偶然間發現了一條到吉斯卡的新航線。由這條航線飛了去，使那般日本鬼子大為驚恐。這兩位中尉回到了他們的根據地，就申請願從這條新航線再來一次大規模的轟炸。在巴波中尉的要求和坎戴中尉的調繪，這計劃終於被第福德上校和布特勒少校採納。

語錄

我要同命運來決戰，它不至於完全征服了我。
· 惠多芬 ·

西南風

三刊

刊創且元年二十

(期一十三第) 日期星 日九十月九年五十二國民華中

◀ 印承廠刷自 ▶

語錄

認識了客觀，便認識了我。
· 黃爾巴哈 ·

這天清晨我們一奉到命令，立刻就穿上了護身背心，帶上降落傘，戴了小鋼帽，五個人一組跳進了小艇。在某一個前哨根據地登陸，六架米吉爾式轟炸機已經在候命了。這種飛機速度非常高，在最短的時間內我們就可到達吉斯卡。

查一個營懷裏面，巴波和坎戴指著牆上圖表上的點和輪廓給我們看，把各種情形講得很詳細。六架轟炸機靜悄悄地停在機場上。我們在旁邊聽了一會兒，然後我就駕駛升空了，在那平如明鏡的海面上掠過，颯風拂拂

(下接第二面)

風聲

歡迎八壯士歸來

爭取淪陷區中的同胞

安定後方不穩定份子

死守上海四行倉庫的八百孤軍，當年忠烈故事，已一般人所熟知；八百孤軍於戰時的英勇，於被圍後的堅卓絕，凡所表現，莫不令人敬佩感動！自謝元團長被後，消息漸次隔絕，孤軍故事亦漸為人所淡忘。

而後，消息漸次隔絕，孤軍故事亦漸為人所淡忘。而後，消息漸次隔絕，孤軍故事亦漸為人所淡忘。而後，消息漸次隔絕，孤軍故事亦漸為人所淡忘。

吾知現在淪陷區中備受凌辱之同胞，必多一身在曹心在漢一者，欲走不得，暫時隱忍而已！然大不解者；聞有若干安處後方之人，時作前往淪陷區之企圖，不知何居心？是伺打算？以視九壯士與八壯士之犧牲，作何感想？

政府于此似應有周諮之佈置。淪陷之規定：勸淪陷中同胞逃出魔掌，不使長資敵用；對原在後方之同胞，量設法安定其生活，不使有一人閒散甚至恐慌，更不能

一人再獲取前往淪陷區之機會與藉口；此不僅為援助淪陷區中同胞於庇席之上的單純問題，實亦對敵作戰的副勝道也。

戰都跳傘

吹在臉上，心頭真有一種說不出的愉快。我們試飛了一會，波巴叫了一聲：「出發！」那巨翼鳥就升入高空，其他各機也就照樣飛騰上去了。我們每人點着了最後的一支烟，吉斯卡伏滿了白雪的火山已經浮現在眼前。我戴上鋼盔，伸了一伸腰。轟炸手拉羅克的座位在機頭，他一回匱伏在機關槍的後面，一面在唱着一甜蜜的家鄉歌。

在像這樣的場合中，我往往喜歡唱歌，吹口哨，或幹些另外什麼。他說。

我坐在一個小座位上，把駕駛者所用的機關槍夾在兩脚之間。拉羅克把他的手槍放在我的膝蓋上。巴波開足了引擎我們越過了陸制的小峯。我們飛機的速度是每小時三百公里。日本式的建築已經橫在我們的面前。這時，我們絲毫沒有驚恐，在我們的左面，山頂上滿是高射砲彈的閃光。紅色的砲火向着我們直射過來。拉羅克的槍在響了，好幾顆高射砲彈在我們的機旁穿了過去。這時，我們機上所有的機關槍都在一格一格地響起來了。向着那些高射砲彈地掃過去，給它一個猛烈的還擊。

四面八方都是騷擾的聲音。我們沒有多餘的時間於是我們便以二十秒鐘的速率俯衝下去。地面上的一切都在我們的眼前掠過去。第一個目標是那岸邊高大的庫倉和碼頭。當我們離目標祇有二十五英尺的距離時，我們才把那兩個三百磅的兩個五百磅的炸彈投擲下去。我們的炸彈一連貫地爆炸起來了，可是坎戴對那已經被炸中了的建築物又投了兩個三百磅的炸彈。

我們對那歷歷可數的日本營房和其他一些重要的目標投了所有剩下的炸彈，並對營房週圍的公路上用機關槍掃了一遍。我們飛機北面退出來了。

戰都跳傘

在當前戰爭中，降落傘部隊已成為一種最能威脅人的武器；各國無不積極訓練，聯尤著成效；對於民間的跳傘訓練，更到處設立跳傘塔，幾乎人人皆是一空中跳一的英雄。我最近亦急起直追，在重慶南路口往復興關去的橋旁，便矗立着一座跳傘塔。

這塔，在塔形，上細下粗高逾十丈，在高二約七八丈處，有兩層一轉，四面分關四門，每一門上平伸出兩丈許長的鋼臂，形式近乎起重機，但固着不能活動而已。臂端懸掛鋼罩，罩下有梯全張開的絲綢品跳傘；塔下有門可入，塔內有梯可達閣閣；塔的四週，是細沙平地，以便降落。星期路路經其地，站足旁觀約十分鐘。

參加跳傘者，先在場旁小屋側，由辦事人代為縛上皮帶皮帽，然後入塔下之門，直上閣閣；閣閣上早有用人用繩將傘拉近，於是將傘下繩索繫其入皮帶下，既畢，開閣閣之門，有跳者兩手上舉，緊握傘下繩索，輕輕一推，跳者脚已離跳塔，隨傘盪至鋼臂前，而身臨半空。盪盪少定，閣閣上人便呼用手拉拉近身之一根單獨繩索，跳者如命，右手摸索得繩，一拉之下，此絲線之傘便脫離鋼罩，翩然下降。下降着地時間不過十兩秒鐘，如此跳傘手續即全部完成。

着地時，有跪倒的，有直立的，亦有睡倒的，還在平腿脚姿勢以及姿勢形成的距地時間為定。

跳傘人高懸半空時，亦有因四顧茫然，目眩手顫，拉不動近身繩索的；則閣閣中人便漸鬆附於鋼臂上而牢繫鋼罩之繩，使鋼罩與跳傘緩緩落地，再由場中人為其解除武裝。

其實塔並不高，而視傘本張開，跳者一脫離繩絆，便已可因空氣關係，慢慢下降，絕對安全。

眉良

與自飛機上跳下，迅速降落至相當高度然後降落傘者完全不備，不過我國人一般體質，開始提攜之時，自所難免。

不久以前，曾舉行跳傘比賽，閉參加者甚多，有男女兒童參加，成績特別良好，想是一初生之懷不畏虎一的緣故。

愛倫華德女士健岩譯

英下議員愛倫華德女士刻已抵滬，曾與我女活動，建國工作以及作戰實力，加以詳盡之研究與考察。

華德女士從事政治活動垂二十載，對英國及歐洲各國政治與社會問題，俱有極深之研究。彼為一保守黨黨員，自一九三一年起，即被選為華爾勞工部之代表。目前不僅為下議院之名議員，並任勞工部之婦女協議委員會，專門担任有關婦女之查詢工作；國家經費預算委員會委員；戰時事業補助金委員會委員，專門担任養老金問題事宜。

歐戰前，足遍歐洲，就其戰務範圍，研究各國之種種經濟與社會問題，尤其關於婦女之各項問題。並曾以英國政府代表團團員之資格，參加一九三七年八月之內瓦國聯會議，其討論多半有關於社會問題。包括禁煙問題，以及東衛生醫藥用品之運輸事宜。

華德女士對英國之工業問題，有獨特之研究，更為戰時工業人力利用及婦女工作之專家，其對戰時工作及英國作戰實力貢獻殊大。

英政府為獎勵其對公共事業服務之熱忱與貢獻，曾頒其英帝國CBE勳章一枚。

此番華德女士來華，吾人深望其對中英兩國國際友誼基礎之增強與我國戰時各項問題，定有一番偉大之貢獻。

本屆市運會頭尾均遇雨，場地泥濘，運動員費力不易耐好；第一日來賓其君致詞曰：一並非天公不做美，而是欲以艱苦之環境，鍛鍊參加之運動員也。

何市長演說，以普通有恒兩事勸勉運動員及市民；傅主委之代表則引用「簾捲西風，人比黃花瘦」等詩句，以解釋何市長所說羸弱病夫惡險之亟應剷去。

第一日學校到場最早者為正誼初中；警察局夏局長卓立司令台，應請虎視，到場亦早。

市府二科主任劉處長招呼，到處照應；該科同大全體出動。何開耕君在司令台上執筆傳聲，時時大喊大叫，忙得不亦樂乎。

工務局夏局長親在各處劃石灰線。

本風專刊風行南場，幾人手一紙；大門前之巨大廣告尤為觸目。

西南工務局與華南體育會最為神氣；西南有噸半小汽車兩輛，華南則有三噸大專車一輛，接送本單位選手。

連日中央貴州兩大報記者，活躍場內，中央為儲裕生，貴州則為湯黑子等四君。

場內有軍軍帳幕三個，市府合作社售物處一，小攤三數處。

女子跳高未開始前，實醫隊員仍忙於編織毛線衣。

特務團官兵，到南廠觀戰助威者甚是踴躍。

十六磅鉛球第一名李通，成績一〇、六七公尺，次名楊雪，成績一〇、四五公尺，均破省紀錄。

女子跳高一項，老將羅惠卿，曾習久疎練習，又因場地泥濘，未能有所建樹，殊為可惜！

女子鉛球冠軍羅惠卿小姐，不高不矮，臂力過人，成績為八、二七公尺，粉碎國防運動會時所造成八、〇八公尺之全省紀錄，名師甯高徒，早在記者預料中。

男子跳遠首席楊雪，兩腿極鏢彈力，以五、八公尺之成績壓倒老將，打破省紀錄。

男子跳高中健將如雲，競爭激烈，結果為黃維以一、六九公尺成績奪取第一，老將張年春不幸落選。

十中余曼莉小姐，以三、七、八公尺之成績，打破省紀錄。

擲遠冠軍，並破省紀錄。

五公尺，軍軍黃醫隊，成績二九、八之公尺，均破省紀錄。本風專刊預測一文，大致中的；惟女子田徑總分最多者為後起俊四中，該生可畏，信譽不誣，我之裁，宜更勉力。

田徑賽團體總分

(男子田賽)		(男子徑賽)	
一、華南	三四分	一、華南	五四分
二、貴醫	一二分	二、合羣	一二分
三、合羣	一二分	三、兩湖	一二分
四、仰行	一二分	四、正中	四三分
五、西南	九分	五、各三分	
(女子組)田徑總分			
一、十四中	二五分	二、貴醫	二〇分
二、豫中	一九分	三、合羣	一九分
三、豫中	一二分		
四、師院	一二分		

田徑賽優勝題名錄

(男子田賽)		(男子徑賽)	
一、羅雄	一六分	一、戴慶傳	九分華南
二、魏志平	一二分	二、李慎之	九分華南
三、楊雪	一分	三、傅騰程	八分華南
四、全廣輝	九分	四、殷崇生	八分合羣
		五、劉振乾	八分華南
(女子組)			
一、余曼莉	一九分十四中	二、羅惠卿	一〇分師院
二、張淑芳	〇分貴醫	三、楊秀珍	九分豫中

附註 一、分數相等者，以第一名之多寡定其名次，如第一名相同者，則並列其名次。
二、對方法，第一名五分第二名三分，第三名二分，第四名一分。

陳志青君逝世

處及昆君志青，過去服務於西南運輸處海防
 前染病，即去職，自西南運輸處海防
 月中，身體漸弱，在西南運輸處海防
 下病，時以身，在西南運輸處海防
 歲午，一許，在西南運輸處海防
 甚為，妻，在西南運輸處海防
 向陳君生前，友，好發動，善陳君寓在貴陽，山
 路一七〇號。

請吸異軍突起的



顏色金黃 裝璜華貴
 氣味香醇 定價克己

各大小烟莊均有出售

★ 匯利企業公司烟草廠出品
 貴陽南門外興業新村廠址

△貴州圖書雜誌審查委員會登記字四〇六號
 △已呈准貴陽市政府新聞紙類記

西南一角

本網檢閱前軍委會西南運輸處國內外同人勳
 惟散處已久聞悉未週希同人隨時來函告知以免遺漏

- 熊理 貴陽分處處長
- 宗之 總處管理組科長
- 錢運泰 總處管理組股長
- 劉冰 總處鐵路組股長
- 曾立俊 總處業務組室
- 鄧鏞 曲靖站站长
- 長 貴陽分處處長
- 昆明滇緬公路運輸局專員
- 昆明滇緬公路運輸局工程師
- 貴陽社會服務處總務組長
- 滇經委會運務處貴陽辦事處股
- 西南運輸局安順站長公商車輛管制站長

昌記合眾貿易行

- ◎ 統辦
- ◎ 汽車
- ◎ 各種材料

環城路 三八九號

電話六一九號

清

合記

金 鈺

南京風味

- ▲ 包餃乾絲
- ▲ 天宴小吃

真

興

佈置精雅

地址：中山路（中山路）

勝利汽車五金貿易行

供各種汽車材料 採辦迅速 齊全

市路第一號

本期每份國幣一元

發行人：莊清遠
 發行處：西南風社
 社長：熊衡三
 副社長：蔣道南
 總編輯：馬卓冰
 地址：貴陽文通路榮林社
 電話：第二一五號
 印刷：振源印刷廠

從滇緬路開放說到西南的運輸與再
打通國際性的滇緬路發展
關於滇緬路開放的片鱗半爪
苗家女
留院中的兒女
劫後餘生錄
藝文版

西南風

第三十四期

中華民國卅二年元旦創刊
振亞印刷廠承印

地址：中山門外桂月路梅莊

從滇緬路開放

說到西南的運輸與再運輸

吳學雲

一、滇緬路快要開放了戰時的物資將似潮水般湧進

從各種角度來觀察世界和遠東的動靜，「打通滇緬路」都成爲同盟國家急需行動的棋子。沒有大陸勝利的反攻，不要說言空中和海上就可以擊倒日本，還有日本在中國大地上浩大的潰敗，着美英蘇「打倒希特勒」的後脚。

滇緬路是中國擊潰日本的一支動脈，藉藉傳着作戰的物資，這就是爲什麼滇緬路快要開放，開放的明顯道理。

爲了歐洲戰爭，巴爾幹進攻德國，英國對於印度之關係，駐緬日軍一戰而破膽的窺視，英國安心。爲了太平洋戰局，海上的戰爭必需中國繼續進攻的呼應，美國異常關切。爲了戰爭是整個的敗德國之職自然發展成同時對日作戰，因爲德國被擊敗時就是日本的敗亡，戰爭到相當時期日本必機動作，演變成整個同盟國家與德日的總體戰，爲了瞭望到那種場面，今天將日本逼出緬甸，打開協同美英蘇作戰的道路，開放滇緬路不容遲緩！

打開滇緬路是時候了！蘇哥馬利受命抵印及其親直護我 蔣大元帥，是新的徵象，這徵象召們，反攻緬甸的時機到了，收復緬甸，戰時的物資，將似潮水湧進，而激起反攻日本的浪潮。

二、過去誰支撐了這西南的物資運輸

歷年抗戰的功績，滿有許多成份，是屬於無名英雄們。從事於戰時軍火物資運輸工作的人們屬於這些一羣像閉口不言，埋頭苦幹。在西南，運用了每一條鐵路，粵漢、浙贛、湘桂、滇越鐵路所有斷斷馳展在饒家牛盤河山上的公路線，從事於戰時軍火物資運輸的，於今成了歷史的名詞；「委員會西南進出口物資運輸總經理處」。武漢抗戰的時代，總處設廣州，然後遷昆明，爲了避免敵機注目，總處以及各機關、安南、緬甸國內各地分支處曾掛了「興運公司」的招牌，火車與汽車、兩每一輛所裝載的進口軍火物資都經由這機關統籌。總處遷滇以後，國內各省簡稱「軍事委員會西南運輸」，我想，這名稱對於西南各省人士是不生疏了。

奔馳在西南國道公路上成千成百輛的汽車，在高山峻嶺，繞七十二灣，遍鐵索橋，於敵機空襲下運疾駛，會聲爲奇觀，形成各種雄麗的畫面。特別是軍備技工成千成百奔馳或參與這機關運輸工作轟動了民族戰爭的氣氛。粵漢鐵路運輸終止於廣州放棄，滇越鐵路終止於安南被佔，緬甸被侵滇緬鐵路

斷，這機關完成了牠全部歷史階段的任務，展開了新的趨向。

三、西南運輸精神的擴大

與永存以及迎接今後運輸新的黃金時代

「西南運輸處」名譽結束，除部份改爲「中緬運輸局」工作以外，發展了新的趨向。主任朱子良氏於完成此歷史階段工作後出國赴美。廣軍委會成立運輸統制局掌管全國運輸，作爲主要的「一運務」與「監察」兩處，分別調「西南」副主任龔學遂氏警衛精進爲組長張炎元氏擔任。今運輸統制局結束，張氏出任軍委會水陸統一總參處副處長，交通部全國公路運輸總局成立，總局長會養甫氏副總局長龔學遂氏顧問吳琢之氏均係前「西南」的領導人物，前工作同仁普遍分立於各西南運輸機關，形成今日中國戰時運輸「西南運輸精神」的擴大。

這一種運輸工作同仁普遍的分佈，輸迎接着一個新的運輸時代。

滇緬路開放，將帶來中國戰時運輸新的黃金時代，牠的運輸情況的蓬勃熱烈緊張，將千百倍高過以往，這不僅是說將來外國貨接濟增多，並且將來國內運輸的面積益加擴大，反攻推進一步，火車汽車與輪船推進一步，以華中來講，我們將從克服武漢南線以至於將軍火運往上海。反攻不是一朝一夕，而是逐步推進的，打倒日本帝國主義的運輸任務，仍然艱巨。當從西南滇緬路帶來「再運輸」的黃金時代，需要我們以百十倍新的堅毅精神迎接牠！

四、新的運輸時代更需要運輸界同仁熱切的精神團結

輸界同仁熱切的精神團結

「西南運輸處」曾經表現了異常團結與互助的精神。「配備完善」是任何事業成功的基礎，一架鋼琴奏不出美麗的交響曲，沒有竣工修理救濟車戰後一輛或一小隊汽車很難在公路上行駛。西南總處同仁都還記得昆明召開的各分支處長的大會，懇切的商討，融洽的精神。那些招待華僑技工歸國服務舉行遊藝大會熱烈的場面；各種研究討論會意見的流通。

新的運輸時代更需要我運輸界同仁熱切的精神團結。那時代是祖國反攻時代，是朝向勝利的時代，是收復美羅滇黔河山回鑄金玉家鄉的時代，是復興民族洗刷國恥，使我國家達成獨立，並列強國之林的時代，是軸心德日的滅亡，人類生活得更幸福光明的時代！我們歌頌這時代的降臨，以更大的努力迎接牠的到來。

五、「廉潔努力」「互助服務」「勤勞苦幹」仍然是我們的美德

「西南運輸處」一般的看起來是後方的運輸機構，然而敵人在緬甸作戰，使牠面對於前方。臘戍失守，我沿滇緬邊境的物資退却，以及沿滇緬公路保山一帶的摧殘，西南分佈在這一帶的同仁，遭遇到許多可歌可泣的故事。有許多同仁遇難犧牲，有許多同仁犧牲家破人亡，許許多多拋棄了一切，迅速的離開邊境，迄今仍然有受彈片餘傷的同仁，工作的在今日後方的運輸崗位上。他們是默默的貢獻，仍熱熱的再工作。

「西南」主任朱子良氏副主任龔學遂吳琢之氏有承部屬的標幟。令張到處選到「西南」的工作同仁，仍然普遍生活在艱苦裏，依舊熱熱勤勤。廉潔努力，互助服務，勤勞苦幹，這過去西南作風的光輝。

這光輝也依然照射在今後「再運輸」的道路上。這應該是運輸界永恒的標幟！一個民族的復興，必須充分發揚其民族的道德。一種新的運輸工作風氣的養成，正有待於這種美德的培養。「物質不滅」是物理學的原理，任何工作與風氣的光輝，都永久影上歷史的記載。再說一遍：廉潔努力，互助服務，勤勞苦幹，是我們的美德，讓我們熱烈的攜手向前邁進吧！一九四三、十、於貴陽旅次。

風聲 革新 (代啓)

天下事總是日新月異，向前進步的，所謂「苟日新，日日新，又日新」了；如果一成不變，墨守舊規，不但要被認爲保守派，而且也追不上時代，便不免被棄在後頭。

我們這小小刊物自創刊迄今快近一年了，期也到了卅四期，同人們深知自己能力的不够，隨時都在虛心領教之中，讀者們如有高明指教，我們無不誠意抒納；這次便在上述情形之下，做了一個小小革新，是好的壞的，不敢預料，且做來看；今後想在交通運輸方面多發揮一些，因交通運輸不僅和抗戰有不可分的關係，即是戰後一切也有密切關係；不過同人們一知半解，淺薄了，必須請交通運輸界的同志們多多惠賜多多指教，讓這小小刊物充實起來，不僅僅成茶餘酒後的消閒品，則同人們先在這裏道謝。

打通國際性的滇緬路展望

龔學遂

滇緬路是我國西南國際路線的大動脈，過去在後方運輸史上，佔有光榮的一頁，和極重要的地位。自敵寇侵略緬甸，該路物資載運遂受相當影響；現幸雨季已過，滇緬一線，晴空如洗，飛機不斷加緊出擊敵軍陣地，並毀滅緬甸一切交通和軍火儲藏的設備，預計盟軍反攻緬甸必操勝算；故滇緬路的打通僅屬時間問題，吾人可拭目以待了！

吳琢之

一談起滇緬路開放問題，就讓我聯想到許多運輸工作同志來，他們流了許多血汗，在遠國際要道上建立了不少功勳，然而結果被敵人摧毀了！創深痛鉅，我相信他們不會忘懷的！我更相信當滇緬路開放的時候到來，他們會比前更積極更努力地來担負起運輸重任，爲了抗戰，也爲了自己會遭受過的恥辱。

曾昭六

在滇緬路開放前，我以為即應考慮將來的運輸組織，使之合理而至善；對於軍公商運輸制度，亦有兼籌並顧，詳加檢討，以免臨事周章之必要。

張炎元

滇緬路文可貴，在今日是無庸置疑的；滇緬路之即將運行開通，也是無庸置疑的；但是我希望當軍行開放後，我們應該慎重利用他的可貴，不要辜負了爲他重行開放所流的血與汗。

談打通滇緬路的重

要性 莊叔遐

現代戰爭，端賴武器和資源之充實與暢通，爲決勝之因素，我欲進行全面反攻，打通敵人，自須待各項之準備就緒，方可開始發揮我無盡藏之物力財力與人力。且目前之戰爭係整個世界性之戰爭，在在有相聯之關係，盟軍欲開闢東亞戰場，便應先從打通滇緬路爲初步基點。蓋滇緬路打通，則國外物資可源源運進，而我國天產之資力亦可不請向盟友爲多量之供應，互助互惠，一舉兩便；故打通滇緬路實爲急切必要之圖，願集中全力以圖之！

熊理

滇緬路再次開放以後，如果事實許可，我願竭盡忠誠，再來服務。

饒兢羣

滇緬路之開放，固屬吾人共同之希望與目的，然吾以爲於此路開放後，仍應繼續努力開放其他通海路線，以促敵人迅速之崩潰。

姚寶猷

爲了打擊敵人，固應早日爭取滇緬公路之開放並充分予以利用，同時也應積極完成滇緬鐵路，以加強吾人之打擊力量。

重開滇緬路前的瞻

沈銘盤

自緬甸被敵人侵擾，滇緬發生阻礙，我國對外門戶之運與公商運輸之往來，蒙受相當影響；然因我士農民衆，愈戰愈奮，故一點一線之得失，尙不足慮；且目前盟軍反攻緬甸在即，倘緬甸收復，則滇緬路之重開不成問題！行見該路過去盡烈烈之光榮紀錄必將恢復，凡公商人士當莫不鼓舞興奮，盼之矣！

開放滇緬路爲亞洲戰局之

振點

蔣道南

最近蒙巴頓將軍與我最高當局及高級人員偕都之會商，其內容外間固無所悉，惟據報云：……將會談中國戰區與東亞戰區之聯繫云，所謂聯繫，即打通滇緬路度將爲首要之明；蓋滇緬路之開放，可能爲亞洲戰局之轉捩點，故此一問題特別吸引全世界人士之注意，預計開放之期當不在遠。

關於滇緬路開放的片鱗半爪

大綠水河的回憶

馬筱良

當滇緬各尚在開築路基的時候，在古色古香的昆明東城內一條小溪邊，便建立起一處我國從來沒有的軍運堡壘。那小溪便是大綠水河，河雖以大名，其實還在眼前的只是一條長不過十丈，寬不過五尺的一條大溝渠而已，但線則是事實，所以我們常常歡笑地稱它為大綠水溝或小綠水河；在河的周遭聚集着許多房屋，這其間一帶黃牆，門雖設而常開的是美以美會，靜悄悄地不大有什麼聲響，只不時透出一些鋼琴聲響；我們在樓上可以很清楚地看見屋後的一片小園林，種植着一些樹木，中間還有一座鞦韆架，兩個西洋小天使在那裏一消常常是多半天。河的另一方有一座小山，上面是昆華師範學校，校中有一座白色的方塔，山下河邊又有一塊萋草，荒烟的運動場地，說起這場地，倒有一個抗戰的紀錄：那是二十九年吧？敵機不斷地來轟炸這漸漸繁榮的城市，我們在場內山脚建築了兩個防空洞，有一天炸彈落在防空洞前一丈多遠，深有丈餘，面積更大得驚人，幸而線在洞裏的同仁和眷屬沒有一個受傷的！不但如此，昆明遭了若干次的猛烈轟炸，而綠水河邊我們的堡壘從沒有受過些微破壞，不能不說是奇蹟！

我們的堡壘原來是個規模相當大的照相館，有水有樹，有山石花木，所有的建築是堅實玲瓏而有之，我們在遺上面逐漸地加上許多經濟而適用的建築物，不久在堅實玲瓏之外，又添上莊嚴博大的氣象，就在這裏，策動着西南八省和海外南洋等地水陸運輸，指揮着十萬員工和幾千交通工具，來往轉運軍用品若干萬噸至三四年之久，並且開闢了一頁中國真正公路運輸的歷史。經常在這堡壘裏面忙碌着的首腦部，我很願意驕傲地描述一下，這不是沒有意義的：第一我想說的是副座廳公，他身材不高，頂門有點光禿，很可以從這裏看出他是一個思想縝密的人來；每天很早就起身，在堡壘的裏裏外外走着，一面散步，一面就便照顧些瑣屑事件；他的辦公時間通常是預先支配的，什麼時候會客，什麼時候批閱文件，晚飯後他的辦公室內還是一燈亮，他還理首在案牘堆中，等到當天的公事清理完畢，時鐘常敲着九響了；他辦事這樣認真，因此他也喜歡同仁愛情時間，他常常說：「晚上除掉參加正當娛樂以外，我希望他們能夠利用晚上來自修如書，而你們也都在裏面讀書寫字的話，我願意給你們以任何便利。」因此他為同仁辦了十處宿舍、合作社、俱樂部、外國文補習班，有事去請他幫忙的，只要有理，他隨時可以給你辦，理會和情感在他身上是交織着

的；他對於家庭觀念也特別濃厚，和他同住在一起的，有他的老母親、和六七個子女，紀念週上偶然說到同仁問題萬里，奉老拙功的這成國，他常常很激動，聽衆也常被他的雖不流利而高於熱情的有力言詞感動得淚。其次我想提到第二位副座廳公，他是具有現代頭腦的交通運輸專家，他的任務他的思想和精力都是在有耐運輸的技術方面，所以以收讀的方面他就能有條不紊地滔滔不絕；說話時常用重疊的字眼來加重語氣，像明明白白，糊糊塗塗仔仔細細等；他是我們這大集團裏少有的胖子，體重怕總在三百磅左右，可是字却寫得清秀苗條，完全不像他的外觀；對於一點小事都不肯忽略，比如你同他乘車出行吧，上下車時，他總不煩瑣地時刻關照說：「當心當心，關門轉車。」要一關之後，聲音不大門也關妥，纔會他的標準，所以他的汽車總特別漂亮整潔，同時也因為一輛長好幾輛人的原故；他長途行車不大看見駛速在四十公里以上的，便是司機開，他也時刻關照：「慢點慢點！」再其次談到我們的秘書會公了，他是湘鄉會國蓋公後人，虛度履歷，博遊好客，鬚卜星相無所不知，詩歌文章無所不能，是個十足的名士；身材既瘦且長，真像一隻很多時，婆婆眼一掃而空，大有龐鳳雛先生的餘韻；他唱花臉戲很好，香淵淵有金石之聲，在慰勞傷病將士遊藝會上演出過坐寨盜馬的寶爾戲，真是聲勢驚人，後來同仁們私下都管他叫寶爾戲了，還能武生戲小花臉，可算博學多才。還有一位也常常粉墨登場的是掌管總務和機務的莊公，他是主任公的股肱大員，沉默冷靜，許多難題一到他面前就解決了；他慷慨好友，也同樣詩賦文章醫卜星相無所不能，而且和會公一樣是一手字，名士風流，是受同仁們敬重的一流，雖然他的年紀還不大。還要選一位將將張將軍，有廣東大木來的沉着機智，又有江甯人的溫純氣質，是幾千里路運輸線上警衛人員的首長，却絕無粗獷之氣，對人是和易，禮貌週至，無事時常常時與東民談，什麼：「排排坐坐果果」囉，雲山頂飛鸞一躍，一東門東風大會過西門西瓜一囉；詩文也是他愛好的他更愛他的老母親，擠時間常常會提到她。此外如總會計董公，是一個謀深算的理財能手，公路運輸主管魏公，是一個以身作則，埋頭苦幹的門才；就這這樣隨從而簡略地描寫幾位，已可見東南西北，上天下地，無所不包了；在他們領導主持之下，所有上萬同仁自然也就萬象包羅，無不備了；我們這兒各賓人都有，雖然文武老少複雜得厲害，可是在軍運目標之下，却能達到羣策羣力，克服任何困難的條件，這一點，在今日來，真是一件如何不許易的事啊！

從滇緬線開放談到再運輸的滇緬公路
 他們已準備好再上前線
 張光武
 院中的兒女
 妙對妙評
 妙對妙評
 妙對妙評

西南風

第三十六期

中華民國卅三年元旦創刊

勝利年

從滇緬線開放談到再運輸的滇緬公路

張博

本文作者是運輸工程師張博，過去在西南各省極多建路，其
 一、老博，其博，編者曾以其真名發表，尚希張老先生
 原諒。

滇緬公路運輸完全配合

起來，滇緬公路運輸部分來講：
 一、滇緬公路運輸部分來講：
 野蠻的敵人，在滇緬線和緬甸方面全面崩潰的時候，對該段公路的一切設施
 和沿線的一切建設，毫無顧忌，定為其一個大破壞，掠走糧食，劫殺人民，他是必然的，
 那時候滿目一片殘廢，毫無顧忌到物力和人力的缺乏，我們第一所希望的，是從
 滇緬公路的員工不要同他發生任何關係，埋頭苦幹的國家，排除一切物質上的困難，
 第一是工程動得合乎標準並適於實用。
 第二是工程動得合乎標準並適於實用。

到路基礎；

西南風卅三年元旦特刊

為崇高遠大的

目的而奮鬥

葉學達拜題

在敵人加以破壞之後，迅
 即鑿定優良的路線，設計
 優良的機器，去搶修完成
 以往如南天門三台山等
 處的路線，統而括之，非用
 者，是陸軍修平，使由
 於那路至十元以下。
 料不生困難，最好補救加治，或改為 Tensite 式柏油碎石路面，以期加強，
 耗路面和壓力分配的平均，盡量修成五公尺寬度為方，六公尺，至少也須規定
 公尺。為保護柏油路面的邊緣，他的底層水結碎石路面，並應加寬至七、六公尺或
 的中邊夾，應做一條白色明顯的專道界線，告訴汽車駕駛人，不要走錯車道，以木
 的故障，路面的底層須與碎石修平，並集中路邊邊界線，加速進度。所用內：(5) 電池、
 牌號的輪胎應備。如果柏油路面困難，只得律選用堅硬石料，先鋪成水。 (7) 舊車應一律推
 備將來的運輸。對於局部的修理，也應該照這樣做去。至於原來未鋪柏油路面，White 牌車土
 題解決的難易，再決定碎石路面的鋪法。
 (三) 運輸機械，當然是以修造永久式橋梁為最佳。但

(未完)

原书缺页

南園茶廠

電話六一九號

昌記 合眾貿易行

- ◎ 統辦
- ◎ 汽車
- ◎ 各種
- ◎ 材料

路城環 號九八三

★ 特聘高等廚師 ★
 ★ 精製超等粵點 ★
 以服務社會為目的
 以衛生經濟為原則
 承蒙光顧無任歡迎

（與助樂音西中泰加粵緣） 老廿大廣貴——點地

西南一角

本機關遷渝前軍委會西南運轉總處內外同人勸懇
 惟敬處已久聞悉未週希同人隨時來函告知以免遺漏

- 朱季鴻 總務組代理組長 昆明中區銀行經理
 楊江 管理組專員 公路總局運輸總隊總務課長
 許廷春 政訓處科長 川滇東路局警務組副組長
 蕭崇川 警務組科長 廣東梅縣縣政府科長
 羅家東 總務組科長 交通部工程委員會事務科長
 邵恩孚 總處科長 重慶中國國貨銀行秘書
 譚雅聲 總處秘書 昆明武字九十二號信箱附廿二號

梅譜

不可不看
 內校 訂 客 訂 富 詳
 精 豐 容 訂 內 校
 外郵寄掛號費四元
 本市特約處：
 大十字中山路一
 二號西南風社

請要 異軍突起的



烟色金黃 裝璜華貴
 氣味香醇 定價克己

各大烟莊 均有出售

★ 品出廠草烟切公業企利匯★
 村新業興外門南次陽貴：址廠

勝利汽車五金貿易行

供各汽車材料 應各種車料
 採辦迅速 貨全齊備

——號四九一第路府市——

號九七五一：號路城環 號五九三：話電

本期每份國幣三元

民國卅二年十一月四日出版

發行人：莊清遠
 發行處：西南風社
 社長：熊衡三
 副社長：蔣道南
 總編輯：馬曉涼
 社址：貴陽交通野景林
 電話：第一二五號
 辦事處：中山路一二二號

算，復員後應該如何叫這些機關發展，我們也應該及早研究。至於劇人深造以及必要時資送到國外研究觀摩，都是不可忽視的事。

第五，以首都為中樞而分佈到各省各縣的戲劇網如何完成，各地劇場建築如何規劃，各級戲劇人材如何和這種需要配合，都不是短期間可以

運

輸

譚

海東

辦到的事，我們必須預先計劃。根據我們在抗戰期中所得到的經驗，戲劇復員以後，她必然要重大的進展。我們覺得高興，同時我們更覺得責任加重。同志們，在戲劇節的高興之中，我們要馬上負起責任來！

三十二年十月於國立劇專

溯自抗戰軍興，運輸事業，突飛猛進，初時水路暢通，外來物資，胥由沿海各省進口再經鐵道而轉公路運入內地，軍實薄弱之抗戰初期，而竟能力擔頹危者，運輸之力也。迨至海岸線相繼淪陷，直接之輸入不無影響；惟其時美屬之港緬，法屬之越南，因藉友邦人士之協助，援華物資仍得源源進口，且日益增加，運務反形蓬勃，謂為全盛時期，誰曰不宜？復至日敵攫取越南，緬道封鎖，主要之國際路線於焉告斷，外援物資絕

運，要圖咸以為憂；幸為期兩月，而滇緬線即告開放，碩果僅存之命脈，得以保存；然會幾何時，而珍珠港事變，港緬先後淪於敵手，國際間之水陸運輸要道，整個為敵封鎖；中日之爭，轉為世界大戰，華關同盟國之全局安危，綫運輸第一之要義，中印空運，繼之以生，在外人視之固屬司空見慣，然在我國，則為創舉，運量之增加，人力財力與時間之節省，遠較水陸運為優。六年來抗戰運輸，歷經戰局之改變，機構人事之虛易，

演變至巨且繁；然卒能再接再厲，百折不撓以底於今，厥功不為不偉，千秋萬世，寧不佔最光榮之一頁乎？

目前物資之輸入國境，固恃空運，惟內地之分發，則仍以陸運為主，人事之管理，車輛之調度，燃料零件之供給，均為繁費研究之問題；惟時移世易，制度屢遷，甚者以人事為依歸，如政令之發出祇能行於甲方，而乙方則否；同為國道，而管理分歧，未能一致，被疆此界，界域攸分，謂為個見高強，殊未敢必！其能切實運辦者，不可多睹，陋習相沿，無可為諱。至車輛之調度，原貴平衡，視物資之多寡而平均分配，固無分其為某省某區之車輛也，惟聞觀某軍因營業關係，稍一過線，即被追截，宛如越獄之囚；各地物資多寡，時有不同，如甲地物資擁塞，而車輛不敷調度，便致日久無法運出，形成貨多車少，設為重要之軍品，須供應前方者，則影響軍事，莫此為甚；而同時乙地物資稀少，車輛業多，致使

車主無貨可運，坐視剝蝕，形成貨少車多，國家人力物力，公私均蒙損失；處此情形，理宜不分區域，互為調劑，使供求得以平衡符調度之義；惟事實上每不然，彼此隔岸，漠不相關，其甚者，某牌之車，祇供本區，不准一輛出門，關心運務者，自瞭如指掌，門戶之見未除也歟？

晚近汽車來源斷絕，輪胎零件燃料亦乏，至軍公車方面，因有準備，當可維持間；惟一般商車，則每感不克補充，因致良以工欲善其事，必先利其器，機件不全行駛？商車運量，素具成績，苟管理得宜指導，實為運輸界之勁旅，徒以上述原因，絕業，殊覺可惜！商車在「民有國用」之說，允宜設法維持，補充其零件燃料，俾得業。環顧各軍公運輸機關，車輛數目，頗修，待件，報廢，堆置一隅，任受風雨剝蝕，云「一粟之微，當思來處不易」，况目下絕之汽車乎？雖然零件難得保屬實情，惟為，空言無補，苟能下大決心，力圖補救，「併車運動」，以甲車所有，併乙車所無釘之數，亦充份利用，即十輛能併一輛，亦可多一車之運量；泰國特件車輛，雖無統計，然吾敢信併成之車輛，為數當可者對於機務雖為門外漢，然按情度理，似裨益抗運，當不在少；特見如此，深願者有以指教，則幸甚焉！

湘西獠民雜譚

慕陶

湘西之郡陽武岡淑浦諸縣邊境，有小部獠民存在，彼輩羣居於深山之頂，種雜糧自食，除食鹽以外，不仰給於漢人；身才短小肥碩，無論男女皆多力健捷，其風俗習慣大致與苗民同，語言與苗民略異；衣白色而繡以綵綫之邊緣，五色之花紋，其富有之家，於夏日曝衣時，望之有如平劇之後台，惟缺搖口靴帽耳！

該處獠民祇有納稅徵稅之義務，不服兵役，種族逐漸衰頹，死亡率極高，現獠區中已普偏設立小學，獠童已日就漢化。

陣中詩什賸稿

丁劍歐

庚辰重九感賦

放眼河山驚破碎，漫天風雨到軍陽，十年征戰餘肝胆，醉拆黃花插鬢傍。
千山萬壑對興仁，贏得風風雨雨辰；湖海尚慚身手慣，十年猶是苦吟身！
萬斛征軍半担秋，等閒挑到兩眉頭！平生塊壘知多少？醉裏羣山帶雨收。
風雨重陽客裏過，五陵豪氣復如何？明朝肯向安龍戍，醉撥殘醪拔劍磨。

立冬風雨

東培山民

一夜風兼雨，涼深逼入尋；衣單藉酒力，枕倦難成寐，感是天施怒，（地震）屏翰寇已殘；良宵不成寐，鏡話透秋蘭。（川中有珠蘭樹香馥與蘭芬無異）

秋夜不寐有感

江東逸叟

二十七秋作于湘南資邑
做見一西風緊，蕭蕭收馬鳴，月明疑曙色，窗册，寂寞滿山城！

名詞別解

佩玉

丹麥
這人口三百萬面積四萬公里的農牧小國丹麥，自從軸心瘋狂後，一直到現在，受盡了關關殘殺，連天夢浪，都被血染紅了。

比利時
歐戰初期，英法連敗，滿在兩大之間的濱海小國比利時，乃不得不投降德威；現在英美大勝之軍已漸接近舊日戰場，比利時又到了比較利害的時機了。

古趣

譚然

泥瓦匠
泥瓦匠二人，其一發迹，值生辰做壽，愈高愈好，而自稱則愈低抑愈妙，代筆者為擬聯曰：
尊大人，上大人，尊上大人，你老人家，壽晉千秋，升到三十三層天，凌霄殿上，屋脊頂頭，檢瓦！
罪該萬死，打死一十八重地獄，奈河橋下，陽溝中，挖泥！

黑漆板櫬

南屏山人

笑話憶潭
表弟某滿口英語，一日與來自農村之表兄同遊市廛，見一胖女，貌甚美，表兄曰：「此狗兒長得真不錯，表兄曰：「狗兒，何所食狗屎？表兄曰：「狗兒，何所食狗屎？表兄曰：「狗兒，何所食狗屎？」

假使古人生在今日

——人文朝本——

假使諸葛亮生在今日，希特勒早被他罵死。
假使齊宣王生在今日，必會鬧積居奇。
假使公輸子生在今日，必會造滑翔機。
假使朱買臣生在今日，其妻聞他做官，必定鼓掌大笑。
假使石崇生在今日，也不敢在重慶開住。
假使顏淵生在今日，可作一標榜公務員。
假使饕餮生在今日，冷飲酒必有一年吃大渴。
假使法海和尚生在今日，有很多女子被他壓在雷峯塔下。

東南西北

第二十二期特種有獎儲券第二號落在本聽說得主是某大機關公務員，一個第公務員二變，立刻二十五萬元的財主出現，看着真羨煞。公務員們也夠了，這樣一來，總算半眉而吐一口氣，吾雖不中亦不遠矣！
電影院裏的銀幕廣告，因為心無旁騖，集中的關係，收效確不為小；但是總看過了，一個字還未入目，便後浪催前浪的過去了，等於白茫茫一片銀幕了；尤其是政府機關的，從來沒不讓人看清頭尾過。
大公報分銷隔壁有一家甜食店，好像招一益和冰糖白果十元一碗，白果既大且爛湯又多又甜。本年橋市來瀨甚旺，且水多味進修書店在大十字樂壽春樓下新址開幕，因地當衝要，極能吸引讀者。

南園茶廳

* 特聘高等廚師 *
 * 精製超等粵點 *
 以服務社會為目的
 以衛生經濟為原則
 承蒙光顧無任歡迎

(與助樂音西中寒加院每)

字十大陽貴一點地

電話六一九號

昌記 合眾貿易行

◎ 統辦
 ◎ 汽車
 ◎ 各種材料

路城環

號九八三

胡蘭生 總處醫務管理處長
 俞安龍 鐵路組科長
 鄧振元 公路組科長
 邱垣藩 保山分處副處長
 鄒斯泰 下關醫院代院長
 馮錫顯 總會計室
 趙廷珍 八莫運輸事務所長
 中區紅十字會秘書長兼貴陽關雲開 救護總隊長
 西南運輸局運務組副組長
 (同右)
 公路總局技正兼科長
 西南工務局東山醫院院長
 貴陽三號信箱會計課副課長
 貴陽富水路四一四號

西南一角

本欄陸續登載前軍委會西南運輸處對內外人勸勉
 惟散處已久閱卷未週希同人隨時來函告知以免遺漏
 蔣道南局長良啓

學梅者不可不看

梅譜
 內校 第一輯每冊：國幣四十五元
 外郵寄掛號費外加
 本市代售處：
 大十字中山路一
 一二號西南風社
 請吸 異軍突起的



烟色金黃 裝橫華貴
 氣味香醇 定價克己

各大烟莊
 均有出售

★ 出品廠草烟司公業企利匯六
 村新業興外門南次陽貴：址廠

勝利汽車五金貿易行

供各種材料 探辦迅速 貨全齊備

—— 號四九一第路府市 ——

本期每份國幣二

民國三十二年十二月十八
 發行人：莊海遠
 發行處：西南風社
 社長：編衛三
 副社長：蔣道南
 總編輯：蔣道南
 社址：貴陽交通路
 電話：第一一五號
 辦事處：中山路一一

從滇緬線開放談到再運輸的滇緬公路
 他們已準備好再上前線
 樂油引擊之威力
 院光易軍軍太娘
 院中的兒女
 妙妙面面觀
 妙妙妙評
 妙妙妙生錄

西南風

第三十六期

中華民國卅三年元旦創刊

勝利年

從滇緬線開放談到再運輸的滇緬公路

張博

本文作者是運輸工程師張博，過去在西南各省極多建路，現
 在西南各省，其建路，編者特以其真名發表，尚希張老注意

滇緬公路運輸完全配合

起來，滇緬公路運輸完全配合：
 一、是運輸完全配合的建設。
 野戰部隊敵人，在滇緬線和緬甸方面全面崩潰的時候，對該段公路的一切設施和沿線的一切建設，都應預先作一個大破壞，掠走糧食，劫殺人民，這是必然的，那時候滿目一片殘廢，當然更難到人力和力力的缺乏，我們第一所希望的，是從滇緬公路的員工要同敵軍有堅強的精神，埋頭苦幹的勇氣，排除一切物質上的困難，第二是把工程取得合乎標準並適於實用。

到路基礎吧

西南風卅三年元旦特刊

為崇高遠大的目的而奮鬥

葉學達拜題

來曉龍團延長一二〇公里的
 的棉油路，如果留有的
 那可以利用的時候作
 要利用他，如果之精神
 的話，則敵人的
 點意見：
 備格式手續表格。第一
 一公分，第二公分，第三公分

在敵人加以破壞之後，迅即選定優良的路線，設計優良的線形，去搶修完成。以往如南天門三台山等處的陡坡，統同結束費用，或者是陸地修平，使山勢都降至百分之以下。料不生困難，最好儘量加治，或改為 Tensite 式柏油碎石路面，以期加強。路面和壓力分配的平均，盡量修成五公尺寬，至少也須規定約五公尺。為保護柏油路面的邊緣，他的底層水結碎石路面，並應加寬至七、六公尺或七、六公尺，及克等的中邊夾，應鋪一條白色明顯的車道界線，告訴汽車駕駛人，不要走錯車道，以木箱裝條。(5) 電池、及牌號的統籌運送。如果柏油路面困難，只得律選用堅硬石料，先鋪成水坑。(7) 舊車一律推備將來的運輸。對於局勢的修理，也應該照這樣做去。至於原來未鋪柏油路面，White 牌車一律推題解決的難題，再決定碎石路面的鋪法。

(三) 橋樑橋樑，當然是以修造永久式橋樑為最佳。也

(未完)

他們的歌是

「...榮譽軍人的精神，完成...榮譽軍人...」

第一

他們已準備好了再

上前綫

本刊記者

榮譽新軍訪問記之一

他們從... 各地方醫院與榮譽團隊；裹着那些痊愈的創痕，懷着無限的興奮與期望；在萬千熱烈的歡呼聲中，跋涉着高山河川，平野；先後奔向還光榮的大營... 榮譽新軍重新入伍編隊，組成這支新生的銳軍！

他們都是老戰友，不錯；他們都曾光榮的流過血，流過汗，但敵人的子彈與利刃，不曾剝奪他們的健康，卻增加了他們的憤怒，他們都非常自信，非常自負！... 是驕傲！為了雪恥；為了復仇；他們讓這着領袖給他們：「不驕不傲！再接再勵！」的訓示；而兩仇敵愾！結合成一體大反攻中的主流，準備摧毀那，粉碎那頑強的敵，光復我們的河山，

因此：他們一致堅決的要保持已獲得了的榮譽，精研學術，鍛鍊體魄！準備再去發揚，再去創造；更大更高的榮譽！他們有一位英明的青年師長戴堅將軍，和一位百戰歸來硬幹的副師長劉堅錫將軍和三位有作為，有戰功的團長，許午言氏，林樹英氏，還有智氏！領導着他們；在新的教育與設備之下，精勤訓練，勵精以須！

他們生活得非常規律，而又藝術，非常科學而有功効！他們一飯一字的掃除文盲，他們「知能並重」的讀着兵經！他們用圖表，用模型，用圖解的方式；學習着軍事學術。

可在便於主要交通... 成雙行車道，使進出的車輛各能雙行並行，不至擁擠。

一、是惠通以東的改善

我們回想以前西南運輸的時代，滇緬公路雖然經公路局逐次改善，但是... 附近，還有不少陡坡急灣的地方... 上那處修築合度... 上石路面的路段集中... 該路別添設... 就將舊車道... 的現象... 前後車輛的距離過於接近... 擁擠而為不可掩的事實... 如行車速度太快... 搖搖而行等等... 是不可抹殺的事實... 二處... 各設客五十輛的停車場... 站間遊車道且須加倍... 能夠如此，我們的理想... 並且一句話包過，西段的搶修，還要等待時會的到來...

東段的改善 馬上手

「凡事後則立，不後則廢」兩句古語，頗真誠於滇緬公路和主持交通的當局。至於經費自下不無全部仰給於政府，所有局部和逐步的改善，將來可以用賽路捐去支付。因為再運輸開始，國內的車輛仍必大量湧現... 升... 是證明我們西南同仁團結準備的現象，也是說明我們「西南風」的作風，出自自谷，遷於喬木... 是演越越桂越越的再運輸；第三步是粵演練的再運輸，雖然將來還要咬緊牙關...

勝

供應

一市府各

四力

民國卅三年十月十四日脫稿於貴州...

編爲一總隊，如無總隊，即以大隊爲最高隊部，總隊長或大隊長，由學生自治團體執行委員會聘請之。除參考上列衛生隊之編制法。

三、衛生隊須聘請衛生導師或教師一人爲導師，學校衛生醫師或護士爲顧問。

四、衛生隊隊長之職務：

1 總隊長：定期召集開會，考核大隊長，中隊長，及分隊長之成績，按期編述工作報告，及繪製統計圖表，並管理衛生隊一切事項。

2 大隊長：指導各中隊長工作，協助總隊長，辦理一切有關衛生各事項：

3 中隊長：秉承大隊長之命，督促及分配各分隊長工作。

4 分隊長：負責實施衛生隊一切事項。

5 隊員：對上級長官，須絕對服從，對同學須負勸導及檢舉之責。

五、衛生隊每月開常會一次，由總隊長召集，並任開會時主席，於必要時，得開臨時會議。

四、衛生隊工作

1 處理急救：(一二年級衛生隊隊長除外)

隊員如發生意外傷患，各分隊長應負救護之責；如不能勝任須立刻報告衛生導師。常見意外傷患之處置法列后：

一 破皮：

原因：跌倒，擦破，刀割。

症狀：流血，疼痛。

處置法：用消毒棉花浸硼酸水或冷開水，將破傷處洗淨，並用棉花棒蘸擦赤色素水，或稀酞劑，再用紗布棉花包紮。

二 暈厥：

原因：飢餓，驚恐，開會久立。

症狀：顏面蒼白，眼前發黑，倒地不省人事，脈搏細，呼吸微。

處置法：平臥，頭略低，解開衣帶(頸部之鈕扣急須解開)用棉花蘸芳香銻爾。置鼻孔旁，(注意！不可接觸皮膚)同時另一人

方 案

將四肢皮膚向心按摩，以促其蘇醒，醒後給以芳香銻爾七滴，或濃茶內服。

三 異物入眼。

原因：灰塵，小虫飛入眼內。

症狀：眼睜不開，眼澀，流淚。

處置法：將眼皮翻開，用消毒紗布，將異物除去，或用硼酸水沖洗。

四 鼻流血：

原因：用手挖，被打擊，或習慣性易出血。

症狀：自鼻孔流出鮮紅色血液。

處置法：仰臥，以冷手中置前額部。先查明出血之鼻孔，再用棉花蘸赤色素水，塞流血之鼻孔。

五 燙傷：

原因：開水或火燙傷。

症狀：皮膚潮紅，發腫，起泡，疼痛。

處置法：先消毒用凡士林包紮起來，再送醫師診治。

六 毒虫螫傷：

原因：蜈蚣，蜂，蠍子螫傷。

症狀：疼痛，紅腫。

處置法：如有殘留之針毛，先將其拔去，後塗芳香銻爾或稀酞劑。

2 引導轉診：(一二年級衛生隊隊長除外)

醫師或護士不在校時，隊員如須診病，各該隊長應做到下列幾件事：

一、報告衛生導師。

二、對同隊員向教師處取診病券。

三、填寫轉診記錄，診病券下應填各事項，如校名，姓名，轉號診數等：

四、指導隊員往病處所。

3 衛生室輪值：

全體各隊長，均應輪流在校內衛生室值日，在值日的時候，要做下列幾件事：

(一)保持衛生室的整齊清潔(二)診病及急救的登記掛號(三)在診病時維持秩序(四)洗擦及收拾用具(五)協助統計記錄。

4 清潔視察：(一二年級衛生隊長除外)

將學校內劃分成若干區如：

- 一，教室
- 二，運動場
- 三，校園
- 四，廁所
- 五，廚房
- 六，大禮堂
- 七，走廊
- 八，會客室
- 九，圖書室
- 十，飯堂
- 十一，寢室
- 十二，盥洗室
- 十三，浴室
- 十四，貯藏室
- 十五，衛生室
- 十六，成績室
- 十七，辦公室
- 十八，教員休息室
- 十九，療養室
- 二十，消費合作社

由總隊長秉承衛生導師之命，列表分配各隊長每日担任視察及檢查工作。如查有不清潔情狀，立刻處理潔淨。要自己動手，不要差使別人，自己做不了，可請別人幫忙。

由總隊長分配各隊長輪流檢查。檢查時應注意下列幾件事：

5 水的檢查：(一二年級衛生隊長除外)

- 一，飲水是否煮開？
- 二，飲具是否整潔？
- 三，同學在飲水時，是否能保持飲具的整潔？
- 四，同學是否用自己的茶杯？
- 五，嗽口水是否經過消毒？
- 六，飲水來源是否清潔？水質是否定期檢查？

6 大掃除：

除法定大掃除日外，學校中最好能每月舉行大掃除一次。
一，由總隊長商得衛生導師同意，定期掃除，報告全體隊員。
二，期前將全校劃分成區，某隊担任某區工作，製表佈告。

7

- 三，屆期由各隊長率領各隊員，實行服務。
- 四，次日請學校教師，巡視評判。
- 五，掃除最清潔之隊，發給獎牌，以示鼓勵。

整潔檢查：

一，整潔檢查之意義：從前學校為引起學生對於愛好清潔的習慣起見，每天早晨於課前，必舉行檢查清潔一次。故舊名曰「晨間檢查」茲為正名計，特改稱曰「整潔檢查」。

二，整潔檢查之目的：

- 1 檢查身體及衣物整潔狀況
- 2 促進衛生習慣的養成
- 3 矯正不良的姿勢

三，檢查人員：

由各隊分隊長負責檢查各隊隊員，再由各上級長官(中隊長，大隊長，總隊長)及級任教員，互相督察之。

四，檢查項目：

- 1 臉的清潔
- 2 眼睛的清白
- 3 有無鼻涕
- 4 牙齒的清潔
- 5 頸部的清潔
- 6 頭髮的清潔
- 7 耳後及耳道的清潔
- 8 手的清潔
- 9 指甲的長短
- 10 皮膚的清潔(注意有無紅點)
- 11 有無手帕及手帕的清潔
- 12 衣服的清潔
- 13 鞋襪的清潔
- 14 姿勢的正直

五、檢查時間：

於每日晨會(朝會)時，或在未正式上課前。

六、檢查辦法：

每日晨會，臨時由衛生導師指定上述項目數項或全部，由分隊長

實行檢查。

七、檢查記錄：

分隊長檢查該隊隊員，對於導師指定之項目，未合標準者，則於

該隊員之整潔檢查記錄內，記載「×」記號，每月終了交呈級任教員

統計之。以作該隊員整潔狀況之考績。

整潔檢查記錄，見後(表三)

八、檢查後之處置：

檢查後有不合標準者，應即時矯正之。(如指甲太長，應隨時即

行修改)

8 助理教員測量身高體重：(一二年級衛生隊隊長除外)

每學期測量身高及每月測量體重時，衛生隊隊長應盡力幫助，並

幫同做到下列幾件事：

一、幫助隊員解除衣服鞋帶；

二、填載記錄；

三、維持秩序；

四、收拾測量器具；

9 助理護士各種工作：(一二年級衛生隊隊長除外)護士來校工作時，衛

生隊隊長應盡力幫助，並幫同做到下列幾件事：

1 健康檢查：

一、稟告教師：(使學生按次排隊，來受檢查)；

二、幫同隊員解除衣扣；

三、填載記錄；

四、維持秩序

五、收拾用具

2 矯治缺點：

一、通知各級應受矯治隊員，按序來受治療。

二、點名

三、填寫記錄

四、散發矯治材料(如棉花等)

五、幫同消毒挑藥等

六、維持秩序

七、收拾用具

3 預防注射：

一、稟告教師(使學生按次來受注射)

二、點名

三、協助消毒

四、填寫記錄

五、維持秩序

六、收拾用具

衛生宣傳：

遇有關於衛生各事項，有宣傳必要時，如種痘，預防注射，發生流行病等。由總隊長商請衛生導師規定辦法，交中隊長及分隊長辦理。

其宣傳方法如下：

一、公開演講

二、編製及散發宣傳品

三、表演衛生戲劇

四、參加各種衛生運動

統計：下列統計工作，由分隊長報告，到學期終了時由總隊長，繪製

統計圖表。(一二年級衛生隊隊長除外)

一、缺席統計：

每日由各分隊長負責報告中隊長、各該隊隊員上課出席人數，缺席人數，及其原因。由中隊長報告大隊長，再彙呈總隊長備查。報告

表格如下：

第	大隊第	中隊第	分隊
缺席統計報告表			
年級	月		日
本分隊人數			
今日實到人數			
缺席人數			
缺席人姓名及其原因			
姓名	缺席原因		

請呈
中隊長

報告者分隊長

二、家屬出生死亡統計：
由各分隊長調查各該隊隊員家屬有無出生及死亡情事，每月報告中隊長一次，轉送大隊長及總隊長，報告表格式如下
(表一)

第	大隊第	中隊第	分隊
隊員家屬出生報告表			
隊員姓名	年級		月份
嬰兒姓名	男女		
出生日期			
住址			
家長姓名	年齡	職業	
嬰兒之父			
嬰兒之母			
報告者分隊長			

(表三)

第	大隊第	中隊第	分隊											
整潔檢查記錄														
姓名	年級													
項目	1 臉的清 潔	2 眼睛的清 潔	3 有無鼻涕	4 牙齒的清 潔	5 頸部的清 潔	6 頭髮的清 潔	7 耳後身道 的清	8 手的清 潔	9 指甲的長 短	10 皮襪的清 潔	11 有無手帕 及手帕的清 潔	12 衣服的清 潔	13 鞋襪的清 潔	14 姿勢的清 潔
記錄														
日期														
註：不合標準者記「×」記號於該項內														

(表二)

第	大隊第	中隊第	分隊
隊員家屬死亡報告表			
隊員姓名	年級		月份
死亡者姓名	男女	年齡	
死亡日期	年	月	日
死亡原因			
死亡地址			
會否醫治	西醫	中醫	未醫 會治
與隊員之關係			
報告者分隊長			

五、衛生隊活動

衛生隊活動項目甚多，須由衛生導師及教師組織指導，並規定滿



141312 1110987654

321

附
 其他衛生活動會
 小規模衛生活動會
 懇親會
 二、唱歌遊藝表演
 一、衛生展覽會
 衛生助演會
 衛生義演會
 衛生文藝表演
 衛生刊物
 衛生論
 衛生演講
 衛生圖畫
 衛生作品比賽
 衛生比賽
 衛生故事
 衛生演講
 衛生隊員參加活動，茲列主要活動項目如左：

方案

明說要簡記……

- (一) 形式含義
 1. 形——衛生機構：「+」綠色——安
 2. 形——教育機構：「▽」紅色——熱
 3. 形——行政機構：「○」白色——純
- (二) 顏色含義
 1. 綠色——安
 2. 紅色——熱
 3. 白色——純
- (三) 組織含義
 1. 衛生教育聯系表示機構的作用
 2. 衛生教育聯系表示機構的作用
 3. 衛生教育聯系表示機構的作用
- (四) 製法要點
 1. 本圖五分鐘可照大小作爲標準，如用
 2. 在別的地方，各要點比例伸縮，如用
 3. 等邊三角形的頂點，接着外圓直徑的
 4. 所有直線的一曲的寬度，是合外圓直徑的
 5. 十字的位置正當圓的中心，是五個正方
 6. 形的組合。

決議

原則通過請衛生委員會核辦

C調

衛生隊隊歌

4/4

1. 3 5. 6 5 — | 1. 3 2. 1 5. — | 2. 3 2 1 2 3 2 | 1 — . 0 |

哥哥弟弟 姊妹姊妹 我們都是衛生隊
 哥哥弟弟 姊妹姊妹 我們都是衛生隊

5 5 5. 6 5 3 5 | 6 6 6 | 3 3 3. 5 3 2 1 | 2 2 2 — |

大家都有精敏的技術 大家都有熱烈的心情
 注意學校環境的衛生 促進同學健康的身

1. 3 5. 6 5 — | 1. 3 2. 1 5. — | 2. 3 2 1 2 3 2 | 1 — . 0 |

遵守信條 努力服務 爲我同學謀幸福
 振作精神 奮起直追 爲我民族爭光輝

第二號 防疫工作實施方案

省立傳染病院擬
衛生委員會交議

第一、目標

- (一) 抑止傳染病之流行(霍亂、回歸熱、鼠疫、其他)；
- (二) 限期消滅天花
- (三) 減少其他常見傳染病(瘧疾、傷寒、痢疾、白喉、流行性腦脊髓膜炎)

第二、進行步驟

甲、消滅傳染病來源

普通傳染病傳染來源不外患者及帶菌者之排泄物及排泄物沾染之器物或受染之動物等。消滅之法有三：(一) 早期隔離治療患者，(二) 排泄物及分泌物之隨時消毒

乙、斷絕傳染途徑

(一) 關於呼吸系病

- (1) 避免病人及帶菌者與其有易感性者之接觸
- (2) 減少傳染物之散佈機會
- (3) 利用衛生教育養成民眾個人衛生習慣(如不隨地吐痰，咳嗽噴嚏時使用手巾蒙口鼻等習慣)以避免飛沫傳染。注意居住房屋之通氣及防止擁擠。

(二) 關於腸胃病

- (1) 清潔水源(包括水源之保護及用水之消毒)
- (2) 飲食物之檢查與管理
- (3) 處理穢物
- (4) 滅蠅防蠅

(三) 關於接觸性傳染病

- (1) 實施性教育
- (2) 提倡正當娛樂
- (3) 管理娼妓

- (4) 鼓勵結婚前之健康檢查
- (5) 接觸後之早期預防法
- (6) 患者之搜索及最徹底之治療

(四) 關於虫媒傳染病

- (1) 各種致病昆虫之撲滅與防避
- (2) 改良環境衛生

丙、報告登記與調查

按地方人民及保甲編制訓練衛生員組織情報網以期報告迅速而便調查

丁、確定診斷

- (一) 對於各種傳染病之臨床現象應有切實之認識
- (二) 衛生院設立檢驗室從事臨床診斷檢驗，以逐漸擴充至能作普通之細菌培養為準，各衛生所有重要之檢驗物除省衛生試驗所外並可由就近之衛生院代為檢驗

戊、隔離治療

- (一) 省會方面凡屬法定傳染病患者送院隔離治療為原則，各縣除有隔離病床之設置者外應以在家隔離為原則，但遇流行時則應設立臨時隔離院所集中收治隔離期間之長短則應切實根據法定隔離期限執行之

(二) 接觸者隔離時應按該病之潛伏期強迫就地隔離

(三) 治療方法應有劃一標準由衛生委員會規定並準備需要材料

己、消毒 隨時消毒，宜偏重於物理的消毒方法

庚、預防

- (一) 預防注射
- (1) 普遍種痘 對於嬰兒應四季經常施行每屆春秋二季可

擴大運動限三年以內每一民衆（除成人外應特別注意小孩）均經接種未發者須覆種（凡接種而發者均發給證明書俾復亦時易於區別）

(2) 注射接種於春末夏初開始每年一次注射者應佔該地全人口80%以上難民軍隊及貧困階級民衆更應普及

(3) 推行錫克氏與秋克氏反應測驗

凡小學校學生應施行上述兩種反應測驗其有感染性及學齡前兒童應實施類毒素預防注射

(一) 環境衛生

(1) 給水之管理與消毒

(2) 糞穢處理

(3) 垃圾處理

(4) 飲食店及攤担管理

(5) 公共飲水站之設置

(6) 蚊蠅防制

(7) 滅鼠

辛、衛生教育

包括經常之訓練（利用各種機會）等項訓練即口頭個別教育與集體教育對於一般不識字衆較爲切實。

第三、表格紀錄

(1) 傳染病報告單（應分省會鄉村兩種）

(2) 傳染病調查表

(3) 法定傳染隔離期表

(附一) 傳染病傳染表(甲)(乙)

傳染病調查表 (甲)

霍亂，痢疾，傷寒

登記號數
門診號數

患者姓名： 住址： 性別：男/女 年齡： 婚姻：已婚/未婚
 職業： 工作機關及地點：
 病歷：發病日期：年 月 日 報告日期：年 月 日 報告者：
 現在病狀：腹瀉：水樣，米湯樣，粘液樣 帶血，天每次數
嘔吐，抽筋發熱
 曾經檢驗：大便：結果：日期：年 月 日 小便：結果：
 日期：年 月 日 嘔吐物(結果)：日期：年 月 日 血液：結果：日期：年 月 日
 以前曾否染得同樣各病：(有/否)日期：年 月 日 地點：
 至 年 月 日 曾與同樣病人接觸否：(有/否)接觸日期：年 月 日 至 年 月 日 地點：
 常用水源：自來水，汀水，河水，井水，塘水，水深地點：
 () 偶用 水源： () 水源地點：
 日帶膳食地點： 家中，他處，(地點)： 患病前曾用膳食地點： () 同食者姓名： () 患病前曾食下列何項食品：生水，冰淇淋，刨冰，切開瓜果，冷飲食物，生菜，未煮熟之鮮菜 地點：
 預防注射日期：傷寒：年 月 日 霍亂：年 月 日
 現在治療情形：醫師，中醫，神巫，針灸，自己服藥：朱受治藥，隔離：家中，醫院(各種)) 入院隔離日期：年 月 日 其他處所：
 經過：治癒，死亡，不明，日期：年 月 日

飲水來源：自來水，汀水，河水，井水，塘水，廚房：潔，尚潔，不潔，香爐：(有/無)紗窗：(有/無)廁所：水面，馬桶，糞坑，土坑，香爐：(有/無)紗窗：(有/無)廁所到井之距離：尺)(與廚房之距離：尺)一般衛生狀況：良好，平常，不良，經濟狀況：富，普通貧，極貧，家主知識程度：識字，不識字。

姓名	與患者性年職之關係	別	給	美	工作地點	現在或近曾受預防採取檢驗檢驗結果及日期	來會患同注射之種物名稱日期	標之病否類及日期

備註：
 聲明：(1) 病否用紅筆圈上以示區別
 (2) 調查人應將本表各項內應調查之事項，根據調查所傳情形，分別以鉤圈與填寫之
 (3) 表內「患病前」所指之期間，因各病潛伏期而異：霍亂為五日，傷寒為十四日 有能延遲至一月更佳。痢疾為七日

調查日期：_____年 _____月 _____日
 調查人：_____

傳染病調查表 (乙)

白喉、猩紅熱、天花、腮腺炎、斑疹傷寒、回鹲熱

登記號數
門診號數

患者姓名：_____ 住址：_____					
性別：男、女，年齡() 婚姻：已婚、未婚、寡，職業：() 工作機關及地點：()					
病歷：發病日期：(年 月 日) 報告日期：(年 月 日)					
報告者：()					
現在症狀：_____					
曾經檢驗：咽液粘液：(結果) 日期： 年 月 日) 香髓：鼻粘液：(結果) 日期： 年 月 日) 血液：(結果) 日期：(結果) 日期： 年 月 日)					
以前曾否染得同樣疾病：(有、否) 日期：(年 月 日) 地點：() 患病別曾往何處：() 何時：(年 月 日) 會與同樣病人接觸否○(有、否) 接觸日期：(年 月 日) 至 年 月 日) 地點：() 家人或同伴有否：(有、否) 病人體上有否：(有、否) 現在治療情形：醫師、中醫、神巫、針灸、自己服藥、未受治療。					
隱隔：家中、醫院(名稱：) 入院隔離日期：(年 月 日) 其他處所()					
預防接種及日期：錫克氏試驗：日期：(年 月 日) 結果(陽性、陰性、) 白喉預防接種：日期：(年 月 日) 狄克氏試驗，日期：(年 月 日) 結果：(陽性、陰性) 猩紅熱預防接種：日期：(年 月 日) 種痘：最後一次之日期：(年 月 日)					
經過：治愈、死亡、不明，日期(年 月 日)					
家 庭 狀 况					
一般衛生狀況：良好、平常、不良、經濟狀況：富、普通、貧、極貧、家主知識程度：識字、不識字、					
患者家族或同居者之部					
姓 名	與患者性 別	年 齡	職 業	工 作 地 點	現在或近來曾受預防接種之名稱及日期
備註： 					
說明：(1) 病名用紅筆圈上以示區別					
(2) 調查人應將本表各項內應調查之事物，根據調查所得情形，分別以筆圈圖或填寫之					
(3) 表內「患病前」所指之時期，因各病之潛伏期而異，白喉為五天，猩紅熱為七天，流行性腦膜炎為十天，斑疹傷寒為二十天，回鹲熱為十二天					

調查日期：_____ 年 _____ 月 _____ 日
調查人：_____

(附二) 防治霍亂流行實施方案

一、衛生教育

- (一) 利用民衆學校或夜校灌輸衛生常識(義務教授衛生常識)
- (二) 利用婦女訓練班壯丁訓練隊母親會及兒童會等現成機會講解霍亂預防常識。
- (三) 訓練保甲長俾便宣傳直達農村(分別訓練)。
- (四) 編刊壁報或畫報，並盡量利用當地報章之宣傳。
- (五) 訓練學生——每校就學校若干組織防疫隊一隊或二隊。
- (六) 掛圖，標語，傳單及其他印刷品。
- (七) 演講——最好採用說書方式，並盡量利用各種集合機會。
- (八) 話劇，電影，提燈，遊行等。
- (九) 舉行擴大防疫運動週。

二、環境衛生

(一) 飲食管理

1. 設置公共飲水站，每縣就人口稠密之大街口或十字街，規定數處設置公共飲水站，有汽車經過之縣份車站附近更須設立，由防疫人員管理之。

2. 改良水井及消毒，各口水井應於每年秋季，詳細調查，將其應行改良之點，於下年夏季完成之。

霍亂已發生或將近發生所有水井，均須嚴格管理，(其水清潔者可指定為飲水井(標牌)不潔者嚴禁採用)及消毒，消毒次數，就地下水流動情形及用水量而定，最好每日消毒二次，上午一次，下午一次，加消毒劑之前，應先將井之深度及直徑算好，然後再按表列分量附下施加，加後須攪和十五分鐘至三十分鐘，即已消毒，各地水井不止一處，該地衛生機關可商安縣府，由保警隊，每井分派一人辦理之，再由衛生機關派員巡查。

井之直徑(以市尺為單位)	1.0	2.5	3.0	3.5	4.0	4.5	5.0
每尺水深應加之消毒溶液(以藥量為單位)	15	24	33	45	57	72	87

3. 用河水地方，按照過去習慣，將其碼頭由衛生人員指揮保警士兵終日監視管理，凡挑水一担必須加三調羹之消毒溶液，其配製取普通未受潮之漂白粉一兩置入空瓶內，先加清水少許，攪成糊狀，然後用清水二斤，加入攪和之，靜置半小時，澄清之上部清水即消毒溶液此項溶液不能久置，每二日配製一次為佳。

(二) 飲食店及攤担管理

各地飲食店管理，最好由該地衛生機關商安縣府，先由縣長發通告並附以簡規數條，由保警隊長協助衛生機關巡查自五月一日起至九月底止，切實督促施行，如有簡單醒目之書報或標語，可按店分發，以資醒目，簡單之條規如下。

1. 所用之水必須消毒過者。
2. 須備紗罩，紗櫥，蠅拍，等防蠅設備。
3. 腐爛之物不得發售。
4. 不得以冷盤供客。
5. 切開或生水洒過之水菓不得出售。
6. 嚴禁涼粉攤。

(三) 糞便管理

1. 廁所糞坑嚴加覆蓋。
2. 沿河取水碼頭及上游嚴禁停泊糞船，或洗刷便桶。
3. 水源附近不得洗刷便桶及污物。
4. 取締沿河取水碼頭或其他飲水源附近之廁所及糞坑。
5. 實施病人糞便消毒，其方法如下。

(一) 潔白粉糞便上撒漂粉四分之一英寸厚，全部蓋嚴，即可殺

組。

(二)取大塊石灰，略洒以水，使崩潰成粉末，再加水四倍，攪成石灰乳，與等量之糞便，攪底拌合，置二小時以上，再行掩埋或傾入糞坑。

(四) 污水管理

1. 嚴禁在沿河碼頭上游或其他飲水源附近傾洩污水。
2. 存放污水應用帶蓋之桶或缸。
3. 處置污水應使流入地中，不得存積於坑窪之內。
4. 污水中如有霍亂病人之嘔吐物及殘餘之羹飯，應以消毒藥使之。

(五) 垃圾管理

1. 嚴禁向河邊或其他飲水源附近傾倒垃圾。
2. 存放垃圾應用加蓋之垃圾箱。
3. 易腐爛之廢物如菜根桌皮等物，應行掩埋，紙屑破布等物應行焚燒。
4. 垃圾內如有蠅蛆發現，可即焚便殺蛆之方法殺滅之。

三、預防注射

注射應力求普遍，每當夏季之初，各地衛生機關可商妥地方行政長官召開一聯合防疫運動大會，詳述霍亂之可怕及注射之重要會後即規定期間作為擴大注射日期，先由機關學校開始，然後由警察或保警隊協助強迫按區注射，各區注射時，應由區長指定保甲長按戶勸導並登記。注射完畢，並須覆查。每地注射之前，其人口之多寡，所需疫苗之量，衛生機關須預先估計，以便請領。

(一) 注射隊之人員

護士二人 助理員一人 警察或保警士兵一人

(二) 注射之設備

1. 消毒鍋一只
 2. 針頭(皮下)六至十二個
3. 剪子二把

方 案

4. 酒精燈一個

5. 酒精或酒

6. 棉花

7. 疫苗

8. 簡單醒目之圖畫

9. 注射器

(三) 注射之實施

1. 開始日期 四月上旬或中旬
2. 細菌量 普通皮下注射採用一次，注射成人菌量定為六十萬萬，十歲以下者減半(多於六十萬萬不經濟少則效用不可靠)

3. 預備手續 先將注射器及注射針放置於消毒器中煮沸消毒針頭用過一次，仍應放入消毒器中煮沸後再用。

4. 注射時應先用酒精(或燒酒)抹擦皮膚，待乾後，再施行注射。

5. 注射地位上左臂三角肌尖頂處，或其他皮膚鬆處。

6. 注射時間以下午五時後為宜，如有反應可於睡後發作不甚覺苦也。

7. 注射禁忌孕婦及女子經期內，或患熱病者，均不宜注射注射後忌強烈運動及飲酒。

四、檢 疫

檢疫可分汽車民船，及過境軍隊三種，在入省或縣水陸交通要地，設立檢疫站，凡該地車輛船舶，均須詳加檢查(未經注射者一律不行)

(一) 檢疫站之組織

設站主任一人(由該地衛生長官兼任) 護士二人，助理員二人，工役一人，警察或保警士兵二人，如該地人員敷用，夏季之前即可呈會設立檢疫站，如人員不敷時，主任可由該地衛生長官兼任，其餘護士助理員可臨時添聘或另調。

(二) 檢疫站之設備

除注射設備外，應有五至十張病床之簡單隔離病室。鹽水注射器二、三套，清潔休息室，公共開水站，普通藥品亦須配備，此外並須製備紅旗一面，上書「停車檢疫」字樣。

(三) 檢疫站之地點

必須在車站或船舶檢查所鄰近，以便與車站或檢查所取得聯絡。

(四) 檢疫所之設施

1. 檢查旅客，如遇有霍亂可疑者應立即勸導，並護送至附近隔離所或防疫醫院診斷治療，並將姓名性別年齡同行親友及來往地址詳細記載。

2. 如發現車船已為吐瀉物染污，應加以消毒後方可放行消毒方法可用漂白粉溶液%拖抹之，若無漂白粉可將等量生石灰與吐瀉勻拌，停放十數分鐘，掃去掩埋。

3. 患者染污之被服用具，應加以消毒或焚化之。

4. 乘車船出境入境旅客，應一律繳驗注射證，如無注射證者應予以注射，先與當地政府及交通機關接洽，凡未受注射者，不得售與車船票。

5. 受檢後之車船即可在其顯着地位黏貼「檢查訖」標幟。

五、隔離治療

(一) 隔離治療之設備

1. 病房應有紗窗

2. 管理者須着隔離衣帶口罩

3. 病房之外應有洗衣設置

4. 病房床位，按人口約每五百人可設一張

5. 床用普通木板上覆草蓆頭部稍高每床下須備瓦盆二只以作便瀉及嘔吐之用

6. 大小便及吐瀉物必須於盆內消毒後掩埋或傾倒廁坑

(二) 隔離治療之實施

1. 病人隔離至症狀消失大便培養無弧菌時或症狀消失三日以上時解除

六、治療

除隔離實行注射

2. 接觸者凡與病人接觸之人須隔離三日三日內無霍亂續發解

(一) 凡有蒸溜器消毒鍋及純食鹽地方可靜脈注射。

1. 在起病二十四小時用高滲鹽水(5%)作靜脈注射。注射須視病況決定之，平均成年患者一次可注射一五〇〇公撮至二〇〇〇公撮，但有高熱，氣脹，心病，腎病，懷孕，及衰老者，一次祇可注射五百至八百公撮，小兒宜採用皮下注射，分量亦較少，不足時可由肛門供給之。

2. 如病已歷二十四小時，可用生理鹽水(0.9%)消毒後作靜脈注射(無精鹽天種可用純食鹽十分化於一公升水中即成百分之1.溶液用之)可能時最好於每公升溶液中和純葡萄糖十五公分。

3. 如病人現尿中毒狀(頭痛神經暈迷小便停止，不斷嘔吐與作謂等)與酸中毒狀(呼氣作甜味)時其注射溶液可用生理食鹽水外加百分之五葡萄糖及百分之一的重碳酸鈉，注射時應注意以下各點：

1. 注射之溶液必需保持正常體溫之溫度。

(一) 肛門溫度95所用溶液應為99

(二) 肛門溫度97所用溶液應為97

(三) 肛門溫度在101以上所用溶液應在99-100之間

2. 如靜脈注射困難時，可作皮下注射。

3. 如病者過多，人員不敷分配時，可先將5%食鹽溶液三十至十公撮注射於靜脈內，再用生理鹽水繼續注射於皮下或靜脈。

4. 注射量第一次不宜超過二千公撮，以後視情形每六小時必射五百至一千公撮(其注射量之多寡以脈搏恢復正常而有定量之小便為標準)

5. 注射速度先以每分鐘一百公撮為度俟恢復後即減慢、

附 證

如病人感心痛或頭痛時，即應停止。

6. 鹽水消毒前應過濾，如無濾紙，可用二層細紡綢或四層綿紙代用，如濾液於光線中無細微顆粒可先即合用。

1. 凡一處發現霍亂其來源應按會中規定之調查表詳為調查究其

議決

原則通過，請衛生委員會核辦

所由。

2. 省與鄰省縣與鄰縣應有情報聯絡。

3. 死者屍體應按照傳染病預防條例之規定於二十四小時內經消毒後掩埋。

第二號 婦嬰衛生工作實施方案

貴陽衛生事務所婦嬰衛生醫師陳本貞擬
衛生委員會 交 議

第一、實施目標及範圍

- 甲、調整婦嬰衛生以減少嬰兒及幼童死亡率孕產婦疾病及死亡率
- 乙、考察當地之婦嬰衛生問題
- 丙、訓練婦嬰衛生工作人員
- 丁、增進幼童之健康
- 戊、促進優生及調濟生育
- 己、協助其他社會婦嬰機關之衛生事宜及管理其他婦嬰衛生工作人員

第二、工作綱目

甲、城市衛生事務所(標準實驗及訓練機關)

(子)孕產婦保健工作

(一)產前:

A、產前門診

項目:(1)健康檢查(體重腹部檢查血壓血液康氏檢驗)

(2)骨骨測量

(3)陰道檢查(僅限於初診及受孕七月前者且以省會為限)

(4)產前衛生教育及宣傳

(5)種痘(五年未種者)

定期:產前門診共十三次(孕期首六月每月一次七八月每兩星期一

次九月以後每星期一次)

B、梅毒門診(應注意產後繼續治療)

C、牙科門診

D、醫院治療其他異常情形

E、產前訪視

目的:(1)勸導產前檢查

(2)視察家庭環境(衛生經濟)

(3)產前衛生教育及宣傳

(4)考察不能按時檢查之原因

定期:發現(或接得報告)有未來門診之孕婦即須在最短月間往訪

一次過期未檢查者即須拜訪其按時來門診之孕婦至少亦

須往訪一次

F:產前婦嬰衛生教育之宣傳

(1)擴大宣傳

圖畫,標語報紙;手冊,無線電廣播,在民教館通俗講演,化妝表演等,

(2)個別宣傳

婦女訓練班,母職訓練班,母親會,等宜注意地點適中,方便,取材應以通俗能引起興趣者

G:分診所之設備以能普及全城民衆為目的

(二) 產期：

A、地段接生

- (1) 注意婦嬰工作人員補充，訓練，監督
- (2) 臨產用品之設備（接生箱）
- (3) 接生人員之派遣（除難產外一律用助產士）
- (4) 出生死產及各種婦嬰死亡之報告

B、住院

- (1) 初產難產及特殊情形：
按本市人口十五萬計每年應有四千五百生產數根據國外統計留院生產者（包括初產與難產）百分之二十五計算，則本市每年應有一千一百餘人留院生產所須床位至少在六十以上，
- (2) 產褥休息，（初產十日，歷產八日，）
- (3) 免費住院應予規定

(三) 產後：

- A、規定產婦休假：及休假之待遇
- B、產後訪視（應以下列為標準）

- (1) 目的：產婦及嬰兒之護理
產後衛生教育及衛生宣傳
- (2) 定期：首三天每天一次以後隔日一次至臍帶脫落為止

C、產後檢查

- (1) 目的：檢查健康之恢復
矯治異常
婦嬰衛生教育及宣傳：(一) 獎勵新法接生 (二) 介紹嬰兒保健工作 (三) 調濟生育
- (2) 項目：健康檢查包括乳房，乳量，小便，血壓陰道等項
檢查

- (3) 定期：產後六星期及半年共二次
- (丑) 嬰兒與幼童保健健康工作

- A、胎兒（考參前述各節）
- B、保嬰門診；
項目：健康檢查
營養指導
衛生習慣之勸導
預防接種
矯治缺點

定期：一週年內每二月一次

二至四歲內每三月一次

五歲內每六月一次

C、其他門診：

- (1) 營養門診（豆漿，豆餅之製作）
- (2) 牙科門診
- (3) 小兒科門診

D、託兒所

項目：(一) 護理，(二) 營養，(三) 健康生活指導
年齡之規定

- E、兒童訪視：凡未來保嬰門診檢查（或未按時受檢查）及有病而未來住院者俱應酌量前往訪視

F、兒科病室：

床位，

早產初生兒之護理

G、兒童衛生教育：

- (1) 兒童會；地址適中
材料豐富
- (2) 兒童健康比賽會

H、協助育嬰機關之衛生事宜

乙、鄉村衛生：

縣衛生院至少應有婦嬰衛生醫師一人以便推進鄉村婦嬰衛生

業並協助衛生所之難產事宜

(子) 孕產婦保健工作

(一) 產前

A、產前門診：

項目：與城市婦嬰衛生工作綱目同，

定期：最少三次（孕期三月七月九月各一次）

B、梅毒門診（見城市區工作）

C、產床之設備；至少五床以備孕期及產期有異常情形者

D、產前訪視：

最低限度一次，宣傳（一）新法接生，（二）臨產應預備之用品，（三）產前衛生及育嬰方法

(二) 產期：

A、地段接生；與城市區者同，惟接生人員僅限于助產士

B、住院；；只限有異常情形

(三) 產後：

A、產褥休養日數之規定

B、產後訪視；最少三次（即第三八九等日）

C、產後檢查：

目的：（見前）

項目：（見前）

定期：產後六星期一次

(丑) 保嬰工作

A、保嬰門診

項目：同前

定期：一歲內每三個月一次

二三歲內每六個月一次

四五歲內每年一次

B、託兒所；以備農忙時及婦女生產時應用

C、兒童訪視；未按時來檢查者應酌量訪視之

(寅) 婦嬰衛生教育：

A、擴大宣傳；街頭，集場，廟會期之演講與話劇，圖畫，標語

B、個別宣傳：（一）家庭訪視，

（二）母親會，

（三）婦女保健班（依照保甲組織進行）

丙、鄉村衛生所（衛生分院同）

至少有助產兼護士一人以便推行婦嬰衛生

(子) 孕產婦保健工作

(一) 產前：

A、產前門診：衛生所應有門診以便集中人力增加工作效率

項目 體重，口腔，乳房，腹部，小便，血壓等之檢查

盆骨測量

婦嬰衛生教育

種痘

早期診斷異常情形以便轉入衛生院護理或治療

定期：至少二次（孕期七九月各一次）

B、產前訪視：至少一次（利用衛生員報告）

(二)、產期（家庭接生。）

A、注意接生人員個人之保障

B、臨產用品之預備

C、請求衛生院婦嬰衛生醫師協助處理難症

(三)、產後：

A、產後休養：

B、產後訪視：最少二次（第三九月各一次）

C、產後檢查

項目：健康檢查（體重，小便，血壓，乳量等，）

宣傳新法接生及保嬰工作

D、衛生教育母親會與兒童會；同時舉行；婦女訓練班應按保甲

組織召集

(丑) 嬰兒與幼童保健工作
A、保嬰門診

項目：健康檢查：(身長、體重、口腔、眼營養、指導、豆漿

，豆餅之製法

預防接種

衛生習慣之指導

矯治缺點：(限沙眼，頭癬，疥等)

定期：一歲內嬰兒每三月一次，五歲以下者每年一次

B、兒童訪視應限有上列缺點而未就醫者，

C、兒童衛生教育：兒童會與母親會同時舉行

本六案討論結果

(一) 產前門診之陰道檢查工作僅限於本省省會鄉村不宜辦理

(二) 產後訪視之次數如遇異常時應予增加次數

(三) 鄉村產前門診之量血壓及量骨盆工作因設備欠缺恐不能辦到

(四) 助產士是否應担任難產工作及其保障問題似有考慮必要前在首都教部醫學會舉行助產專門教育委員會議時曾經

決議 原則通過請衛生委員會核辦

決議在必要時助產士可担任急救手術工作如止血縫補會陰剝離胎盤等但此項決議案是否已有法律上之依據尚屬疑問

(五) 地段接生之接生人員應加入婦嬰衛生醫師以資前後一致

衛生院設置婦嬰衛生醫師似不易實現但應就醫師中指定

專人負責蓋婦嬰衛生實為吾國衛生事業要政

(六) 住產婦應予以婦嬰衛生教育

(七) 目標及範圍內所記考察當地之婦嬰衛生問題似嫌籠統應

有明確項目

(八) 產前梅毒門診應切實注重

(九) 衛生事務以前不收接生費時接生人數甚多現須規定收

接生五元(雖有赤貧免費之規則)但接生人數則比較減少此種事實關係婦嬰衛生工作之推行至巨應請密切注意

(十) 不經過產前檢查即不予以接生是否合理因人民對於當地規定辦法間有不明瞭之處以及臨時發生種種問題故未經檢查之孕婦其生產時是否絕對不允接生尚應切實研究但不論如何似應以教育為前提使其能澈底明瞭此項規定之意義及產前檢查之重要性則無疑義

第四號 貴州省衛生委員會視導員視導方案

衛生委員會視導員室擬
衛生委員會交議

一、組織

(1) 各附屬機關之組織及人員分配是否適合環境需要有無實效應否加以調整。

(2) 各附屬機關等級與所在地情形是否適合。

(3) 各該附屬機關設立之分機關是否相宜應否裁併或重行劃分改善。

二、人事

(1) 主管人員學識技能如何佐理人員能否稱職。

(2) 主管人員操守是否謹嚴佐理人員是否勤慎奉公有無重大技術錯誤貪污瀆職及一切不良嗜好。

(3) 各該附屬機關之佐理人員是否均按規定員額設置有無浮濫或缺額情事

(4) 主管人員能否恪行政令有無重要建設佐理人員有無特殊成績。

(5) 各附屬機關工作方式有無優點或缺點一般之行政效率如何對於佐理人

員管理如何有無特殊之考績與監督辦法。

(6) 各該附屬機關每月呈報各項工作月報與實地設施情形是否符合。

三、戒烟及調驗方面

(1) 各該附屬機關每月投戒烟傳戒及勒戒人數佔所在地登記烟民總數百分率之幾。

(2) 各該附屬機關戒烟床位數目是否與禁烟監總部規定符合。

(3) 各該附屬機關施戒效能如何已戒絕烟毒民犯若干。

(4) 各該附屬機關所在地之吸用毒品者佔登記烟民總數百分率之幾。

(5) 各縣縣政府對於已經戒絕烟毒民犯是否分批傳送院所調驗。

(6) 各該附屬機關調驗手續是否依照規定辦理。

(7) 各該附屬機關對於調驗者或申請調驗者有無需索留難情事。

(8) 各該附屬機關對於住院受戒者有無精神訓練其訓練方式是否適宜。

(9) 各該附屬機關所在地之縣政府對於戒絕失業或無辜烟毒民犯有無適當救濟方法。

(10) 各該附屬機關對於戒絕烟民施行方法其所得效率是否與留院所受戒者相同有無流弊。

四、診療方面

(1) 各該附屬機關之門診初診人數佔所在地人口總數百分率之幾。

(2) 各該附屬機關之門診復診人數佔所在地人口總數百分率之幾留醫人數每月若干所設床位是否敷用。

(3) 各該附屬機關所在地之常見病為何診療記錄是否完全。

(4) 各該附屬機關所在地之法定傳染病以何種為最多何種次多何種絕少發現。

(5) 各該附屬機關對於所在地之風土病有無特殊治療方法。

(6) 各該附屬機關對於領用藥品材料有無特殊困難情形。

(7) 各該附屬機關每月診療人數與所報藥品消耗量是否符合。

(8) 各該附屬機關所領藥材以何種消耗最多何種次多何種不甚需要。

方 案

(9) 各該附屬機關對於每月領用藥品材料有無實際缺乏情事缺乏何種。

五、防疫方面

(1) 各該附屬機關所在地有無傳染病醫院或類似隔離病院之設施內容如何。

(2) 各該附屬機關有無隔離病床平時對於法定傳染病或傳染病蔓延時如何措置。

(3) 各該附屬機關對於發現法定傳染病時是否按照規定報告報告何機關。

(4) 各該附屬機關每年每次舉辦之預防接種人數佔所在地人口總數百分率之幾。

六、婦嬰衛生方面

(1) 各該附屬機關每月接生數若干留院所接生數若干內外接生數若干。

(2) 各該附屬機關每月接生總數中難產佔百分率之幾。

(3) 各該附屬機關接生之產婦是否全數經過產前檢查與訪視未經產前檢查與訪視者佔百分率之幾。

(4) 各該附屬機關對於登記孕婦平均每人施行產前檢查與訪視幾次。

(5) 各該附屬機關產後檢查與訪視工作對每一產婦施行幾次。

(6) 各該附屬機關留產及出外接生之產婦產後經過完全良好者若干產後經過不良者若干產後死亡者若干。

(7) 各該附屬機關接生之嬰兒健康者若干死亡者若干因何種緣因而死亡。

(8) 各該附屬機關所在地有無開業助產士人數若干何校出身會否領有證書執照(號數)診所設備如何平時對於業務上有無違法行為。

(9) 各該附屬機關所在地有無營業之接生婆人數若干是否領有執照。

(10) 各該附屬機關所在地之接生婆已受訓練者若干未受訓練者若干平時對於業務上有無違法行為(第八、九、十、三條專指省會及市區外各縣)。

七、學校衛生方面

- (1) 各該附屬機關所在地共有學校若干所每校學生人數若干。
- (2) 各校有無校醫或衛生室設備內容如何校醫護士設置之員額是否與學生比例數適合。

- (3) 各校學生已受健康檢查者若干未受健康檢查者若干每年舉行健康檢查或復查幾次。
- (4) 健康檢查結果有缺點者佔全校學生數百分之幾完全無缺點者佔全校學生數百分之幾。

- (5) 健康檢查結果以何種缺點為最多何種次多。
- (6) 缺點矯治在有校醫之學校是否即由校醫辦理抑由各該附屬機關協助辦理未設校醫之各校是否由各該附屬機關派員辦理已辦者若干校未辦者若干校。

- (7) 各校教室寢室膳堂光綫空氣是否充滿教室桌椅高度是否適宜。
- (8) 各校廚房廁所是否清潔有無浴室設備。
- (9) 各校一般環境衛生狀況是否佳良。

八、衛生教育方面

- (1) 各該附屬機關會否舉辦民衆衛生訓練工作何項訓練工作每種訓練經過若干時每次參加訓練人數若干效果如何。
- (2) 各該附屬機關每月散發衛生刊物若干自製抑由會發給。
- (3) 各該附屬機關每月舉行衛生宣傳幾次每次聽衆若干其標題屬於何種範圍。

- (4) 各該附屬機關會否利用門診時間內舉辦待診演講其標題屬於何種範圍。
- (5) 各該附屬機關會否舉辦定期衛生或醫療刊物單行抑利用新聞附刊每幾日發刊一次。

- (6) 各該附屬機關每月舉行母親會幾次每次參加人數若干。
- (7) 各該附屬機關每月舉行兒童會幾次每次參加兒童數若干。
- (8) 各該附屬機關會否舉辦嬰兒健康比賽每次參加嬰兒數若干。
- (9) 各該附屬機關每月舉行家庭訪視若干次接受訪視之戶口佔全戶口百分之幾。

之幾。

- (10) 各該附屬機關會否利用集會或城市舉行衛生演講其標題屬於何種範圍。

九、環境衛生方面

- (1) 各該附屬機關所在地共有集會飲食品商店旅館伙舖理髮店澡堂若干家是否領有衛生執照每月由各該附屬機關派員視察幾次。
- (2) 各該附屬機關所在地有無公共菜場共有幾所每所地面構造是否用土斂土抑用磚石土等每日如何清潔。
- (3) 各該附屬機關對於所在地之集會食品攤販每月視察幾次。
- (4) 各該附屬機關所在地共有取水碼頭幾處碼頭兩旁及上流有無傾倒垃圾及污染水源情事。
- (5) 各該附屬機關所在地共有水井若干口有無井欄及蓋井圈地面是否高於周圍地面水質如何附近有無傾倒垃圾污水及污染水源情事。
- (6) 各該附屬機關所在地共有水塘幾處水質如何附近有無傾倒垃圾及污染水源情事。
- (7) 各該附屬機關所在地共有太平水缸若干隻是否均加蓋每隔若干日換水一次。
- (8) 各該附屬機關每年是否舉辦飲用水消毒舉辦若干時期。
- (9) 各該附屬機關會否採取所在地各種水樣送往衛生試驗所化驗。
- (10) 各該附屬機關所在地有無公廁幾所設備佳良否每廁有位置若干私人廁所大致是否清潔每逾幾日出糞一次。
- (11) 各該附屬機關所在地之糞便如何處理處理方式如何。
- (12) 各該附屬機關所在地之溝渠是否通暢污水傾流何處管理方法如何。
- (13) 各該附屬機關所在地市容是否清潔。
- (14) 各該附屬機關所在地每日產生垃圾量若干該地共有清道夫若干名每日清除幾次共有運輸垃圾工具(垃圾車籠筐等)若干具是否敷用。
- (15) 各該附屬機關所在地對於每日搜集之垃圾如何處理處理方法如何。
- (16) 各該附屬機關所在地有無公共屠宰場幾所內容如何宰前是否經過檢查。

- (17) 各該附屬機關對於一切害蟲是否協助撲滅方法善良否。
- (18) 各該附屬機關所在地有無人畜同居情事有幾處會否呈請該縣政府取締已執行否

十、生命統計方面

- (1) 各該附屬機關所在地會否舉辦生命統計工作。
- (2) 各該附屬機關所在地人口總數若干。
- (3) 各該附屬機關所在地每年出生總數若干佔全人口百分率之幾。
- (4) 各該附屬機關所在地每年死亡總數若干佔全人口百分率之幾死亡緣因屬於何種最多何種次多。
- (5) 各該附屬機關所在地有無舉辦生命統計總調查。

十一、工廠衛生方面

- (1) 各該附屬機關所在地共有工廠若干所屬於國營或省營者幾所屬於私人營業者幾所。
- (2) 每廠計有工人若干每日工作幾小時休息幾小時。
- (3) 每廠有無醫務室及病床設備醫師及護士幾人內容如何。
- (4) 各廠所在地雖離繁盛區域若干里有無因該廠之營業而妨害鄰近居民健康情事。
- (5) 各該附屬機關會否與所在地各廠合辦工廠衛生工作已辦者幾廠未辦者幾廠效果如何。

(附) 本方案討論意見

張所長崇德意見

- (一) 各地工作概況應於出發前先行採訪(二) 批判標準應事先確定並應附列調查表(三) 工作效能及員工支配情形亦應注意(四) 一般行政及各職員生活情形亦應列入視導範圍(五) 此種方案異常重要應

請專家討論。

魏所長建宏意見

- (一) 宜注意人事方面是否努力工作(二) 宜注意內部醫療設備是否能另籌款項來源對於院方環境上之佈置設備是否足能以身作則(三) 注意各機關之特有精神與特殊情形之記載
- 李課長志中意見

- (一) 宜根據本省衛生行政方針擬具視導工作施行細則以為視導之依據
- (二) 原案所定標準似嫌太高(三) 各地事業發展各有其特殊趨向應注意其特點並仍應在細則內詳加註明(四) 傳染病登記應添入視察範圍(五) 出生率百分之幾應改為千分率死亡率及人口調查亦應按照標準規定改正(六) 應注意導的方面而不應注重視的方面(七) 注意其他社會團體機關及地方人士之批評(八) 注意政令能否推行及其檢結

俞主任理財意見

- 學校衛生部份與所定健康教育及工作不甚適合應多照本省健教工作實施綱要及中央頒佈方案再加修正第(2)條「校醫」字樣宜取消似應注意

甘主任懷傑意見

- 工作批判標準應先行規定應將院所分別規定始可得到公允之批判此項標準應根據過去各院所工作報告避免各種「好」頗好「不切實之批判
- 俞院長煥文意見

- (一) 希望視導時能使院(所)方對於地方經費及與其他關係之聯繫得有改進(二) 解決院(所)方人事問題(三) 對於院(所)方同人進修方面能有幫助

決議

應請衛生委員會視導室歸納各項意見另行修改並增擬細則分交專家審核決定

貴州省第一次衛生行政會議各組提案審查委員名單

一、行政組——戴天右、范日新、韓恕、張崇德、李方邕、魏建宏

、趙光鉞、李德鴻、由戴天右召集

二、衛生教育組——戴天右、金理財、蔣會澤、沈元暉、潘瑾、由戴天

右召集

三、防疫統計組——俞煥文、甘懷傑、郭景升、蓋寶璜、李志中、楊希榮

、喬適民、張人俊、由俞煥文召集

四、戒煙組——王紀民、蔡謙、汪德晉、管毓魯、汪庚秋、鄒致

、由王紀民召集

五、環境衛生組——楊銘鼎、吳杭勉、崔俊升、許德約、陸祖仁、由楊銘

鼎召集

六、婦嬰衛生組——李瑞林、陳本真、楊勵傑、管葆真、李方邕、沈育民

、陸祖仁、由李瑞林召集

宣言

貴州省第一次衛生行政會議宣言

本省衛生事業，辦理既及兩載，在此兩年之經過中，賴省政當局之領導，與社會人士之維護，初步基礎，業已樹立，省會及各縣衛生機構，亦幾全部完成，此本會議同人所堪歡慰者。茲會議既告閉幕，追憶過去兩年來之慘淡經營，深維今後抗戰建國情勢之需要，殊感衛生事業，更應與日俱進。矧初生機構，雖已備具，然衛生事業，重在技術，此後如何使其健全，使其充實，使其鞏固，使其克盡效用，發揚光大，則仍有待於吾人之繼續努力，與夫社會各方面之共同協助，始克有濟。

經過一週開會，對於彼此工作經驗之交換，實際困難之研求解決，以及衛生委員會各項實施方案之檢討，均能集中意見，齊一步趨，使此後本省衛生行政與衛生事業，將更趨於較健全，較充實，較固鞏，而較不致有基礎之坍塌，其結果有下列數點之願望：

(一)行政組織 過去以兩年之短促時間，既已備具相當機構，循此以推，自非困難，惟增一機構，即須增一分財力，已往之衛生經費，十九出於省款，今後如能於兩年內提高縣地方之衛生經費，使其相當於省款百分之三十以上，則各縣衛生院所，均可次第設，預計於兩年內，除衛生設施能普及全省各縣外，而衛生院最少可由十一院增至二十院，甲種衛生所可由二十七所增至三十五所，並完成五個縣份之完整衛生機構。

(二)防疫統計，我國人口之超格死亡，多由於本可預防之傳染病，未能克盡人事之所致，本省衛生當局，既揭五年消滅天花之目標，今後兩年內，實能使全省六歲以下之兒童半數施種牛痘，則對於天花之社會免疫程度，自可提高，而天花之流行，亦可藉以抑止。同時即能減低傷寒霍亂等

急性傳染病之患病率與病死率。其對於生命統計方面，並期能在擇定之五個縣內奠定基礎。

(三)婦孺衛生 婦孺衛生之推行，為增殖人口增強民族之基本要着，其在抗戰建國之過程中，尤當急起直追，此為舉世所公認，本省過去之嬰兒死亡率極高，經吾人兩年來之注意，雖稍減低，然究未能達到完善境域，今後務使全省孕產婦嬰兒受到健康保障者能達百分之三十以上，則嬰兒死亡率自可減銳。

(四)衛生教育 衛生教育，有關整個民族之健康本省業已專設健康教育委員會主持其事，並擇要推行於各縣，今後期於兩年內普遍成立健康教育委員會，並於各城區，普遍辦理學校衛生工作，以提起民族培養與改進之事業。

(五)環境衛生 環境衛生之設施，與傳染病之流行及抑止，均有直接關係，而給水問題，更為其中基本措置，今後應先從人口集中之城市辦理給水工程。以本省地理而論，可先從鎮遠遵義等九縣着手，其人口約共三十萬，務使此三十萬左右之人口，均能獲得飲水安全之保障，尤以省會下水道之設置，更應從速籌辦。其次人口約在萬人左右之縣城，亦當選定十五縣，改良其給水設備及糞便垃圾之合法處置，更宜觀察當地環境，努力進行。

(六)醫政醫務 醫政醫務，亦在在與保健有關，過去對於醫療救濟工作雖已盡量策進，一面並遵照中央及本省所頒之衛生法規竭力推行，但究未能達到預期程度，今後除完成各項單行法規之制定施行，俾全省醫政悉

入正軌外，對於醫療救濟工作，更盼能深入民間以求普遍。

(七)戒烟 本省戒烟工作，經政府明令於本年六月推進，今後在此短
復期間，更應集中全力，以竟事功，務使毒氛肅清，則本省各項事業，均
再邁往前進。

總之，本省衛生事業，其意義之重大，已可概見，吾人既負有專責，
今後自當悉力以赴，俾能達到此次會議所預期之目的，同時希望兩年後再
有第二次會議之召集以檢討此新階段期間之工作概況，完成全省公醫制度
之使命。

專題講演

衛生行政機關之重要問題

主講朱常務委員章賡

(一)何謂行政；所謂行政，究爲何物？吾人必先有明確認識。日昨主席曾有指示：行政爲政府之責任，事業爲社會之責任，但一般人常有誤解，以爲行政無非做官，辦稿發文而已。其實不然，行政之對象在「推動事業」，「管理事業」，事業固非政府所能完全負責，但推動及管理事業，完全爲政府之責任。「推行」「管理」及「推動」事業之工作，卽爲行政。此吾人必具之先決概念。

(二)完成行政使命之要點：行政之使命，在推動及管理事業。欲達此目的，必須顧慮下列兩要點：

1. 對人——事業之成敗得失，全在乎人，得其人則行政上往往毫無問題，非常順利。否則困難重重頗多窒礙。故人專問題，在行政上頗足重觀，辦理行政者，如能于對人問題有相當認識與解決辦法則事業之推動有莫大之效益。

2. 對環境——推動工作者對於所處環境，亦須有明確之認識，中國之環境與外國不同，江浙之環境與內地不同，城市之環境與鄉村不同。此外，人民之智識水準，市民與農民高低不同。因此推動之方法，互有差異，不可等量齊觀，須有變通活用隨機應變之機動能力。

(三)行政人員應具備之條件：行政人員與技術人員稍有不同，後者之對象爲病或病人，範圍有限，且較爲明晰。但爲牽涉到行政，則範圍不盡明晰，何者爲範圍以內者，何者爲範圍以外者，不能有確切之規定。尤以組織尙未上軌道前，行政方面之對象，更易發生種種困難，因此，行政人員須具有幾種基本條件，以免去諸多痛苦及煩惱。

1. 認清行政範圍——行政人員首須對其所欲管理之事項，認清範圍

，認清範圍後始能計劃工作，不偏不移，平均發展。

2. 所希望達到之目的何在？——在本身行政範圍中所希望能做之事項，應予規定，此種希望，有時間性及其範圍，猶如自己工作之指針。所希望完成之任務須實際，不可太理想，太理想則流于失望。減低興趣，反之，常能達到希望，則興趣濃厚，工作更見努力。尤以第一二步工作必須腳踏實地易于做到。故確定希望時，應選擇一二件有把握之事項，着手先做，例如確定三年或五年內撲滅天花爲本省欲達到之希望，則事簡易辦，成效可期也。

3. 透視能力——行政人員常被困于瑣碎雜務，而忘却整個大前提。此種易起之流弊，須有透視能力以克服之。在工作時須時時能感悟整個事業發展之前途，勿因枝節問題之牽就而阻礙整個事業之發展。

4. 對人須顧及人情——行政上以人對人爲最困難之問題。所謂顧及人情，首須各單位之主管人切實認清各部門工作人員，並須認清各部門之關係，此種問題極小，但極關重要，行政者絕難完全顧到，必須同事間諒解，勿有挑剔，須以同舟共濟之義，互相勸勉。茲姑以「誠」之一字，以爲對人之出發點，則人與人之間一切問題，可以大半解決矣。

5. 對環境應持之態度——環境可分爲行政環境及社會環境兩方面茲分述之：

(1) 行政環境——工作者在省縣各有其須聯絡之環境，其間有兩種不同之主張，有主張不願慮行政環境只管技術；有主張對

於行政環境須加意顧慮。以上二者不可各走極端同時亦不可偏廢，後者專事行政顧慮，易流入官場惡習有害於事業自不待言；前者只管技術不問行政則雖有內容，恐亦不能順利推行，是以有背吾人之原旨。茲擬以「技術為體行政為用」為原則，似可收切實推行之效。蓋事業之推行，一方面需技術內容，一方須利用行政以圖發展始為上乘也。但顧慮行政環境切不可搭行政架子，有不屑聯絡之概，須存為事業而聯絡之心，因有聯絡始有同情有同情始可望協助也。

(2) 社會環境——當地各階層之官紳平民為構成社會環境之份子，須普遍予以聯絡，自來政府與人民間，不常接近，儼然形成階級，尤以本省為最顯著，各縣多半以為衛生行政，係由省方發動，縣方不甚過問，因此易與地方發生隔閡，故吾人須在當地各階層間盡量聯絡，以促進社會協助事業之推行。

(四) 事業本身之確定：工作者對事業之本身應以「勤」之一字為出發點，大概可以無慮矣，如工作勤勞，事雖不成，或不完美，亦可得人諒解，最慮雖有能力而懶於工作，雖有成績，人亦不以為意，但稍有謬誤，則極受外界之惡評是不可不特別注意也。

工作者首須確定事業目標，意即所希望達到之工。確定目標之步驟如下：

1. 組織機構——如何組織成完善機構，始能生效。
 2. 工作計劃——不可抄襲因循，應視工作之需要，列舉工作所欲達到之程度。
- 例如超格死亡原因在傳染病及嬰兒之死亡則各縣之工作目標可確定為：

醫院管理問題

醫院為一極複雜之組合，其範圍包括行政和技術。說者謂所有一切現代團體無有如醫院之複雜者。誠哉斯言，蓋其內容包羅甚廣也。

- 一、預防傳染病
- 二、減少嬰兒死亡率

根據以上目標規定工作計劃。譬如工作計劃中第一項為撲滅天花，第二項為防止腸胃傳染病，此外在本省流行之疾病有瘧疾，回歸熱，斑疹傷寒等亦可視情勢之輕重，奏效之大小詳細加以分析規定，又應確定減低嬰兒死亡率為工作目標後，即應分析嬰兒死亡原因，視何種疾病最多，然後就中發現易於防止之疾病，積極方面更應盡量推行新法助產，如此逐步分析，然後集中力量選定項目以定工作計劃。

3. 統計——此項統計為工作開始前應有準備工作。必須之統計事項有：人口，人口組合，死亡，死亡分類，以及地域，經濟，交通，教育等方面。故須有相當之數字，以為進行工作時之參照。有以為此種統計數字為無價值者，因為大多數數字皆不可靠，但無論如何，總以有數字較無數字為佳。工作者切不可忽視。

(五) 成績之表現：
紀錄——紀錄為永久保存之歷史材料，不可以為應付工作，尤應切實填註，亦不可任其空白，如以為項目有不適當之處，應盡量建議更改，切不可不填。

報告——工作報告目前情形正與十年前相反，十年前之工作報告大多滿篇敘述，毫無數字根據。目前則大多滿篇數字，毫無說明，太過與不及，均非完善之報告，今後之報告，不應專門寫數字，應加以說明，始有意義，工作評判——時時觀察工作之進度，一面工作，一面改善，以發揮工作效率。

主講楊濟時醫師

醫院為何種事業，須先明瞭，醫院祇有在進化中的文化中始有之，醫院為文化之結晶，能發生羣衆興趣，醫院可視為文化之指數。

關於醫院之歷史，遠在紀元前二二六六年印度已有十八所醫院，其中且有很合乎近代化者，例如注重飲食，醫生須規定幾天沐浴，剪指甲，理髮，穿白衣服，維持對病人之關係等。埃及當時治病之特點，為用藥非常多，鴉片及草藥。當時開刀之前即用鎚擊病者之胸使昏迷，此亦無麻醉藥前之特別方法也。希臘於一四三三年前即有醫神廟之設立，病人換廟前洗洗澡，由和尚催眠，廟舍朝陽，並在四境建築戲院，為病者娛樂之所。病人愈後皆送區，以資感謝，區上書患病地點及經過情形，此種區積存甚多，希波克拉底氏之研究，從此項區者甚多，在希氏以前治病和宗教連在一起，希氏以後，宗教始與治療分開。三三五年君士坦丁下令取消各醫神廟，以後之醫院即受基督教之影響矣。至第九世紀，歐洲各方紊亂，一時難民甚多，于是醫院甚為發達。此時之醫院為所收容性質，為使旅行者有所寄宿，來往便利，有如寺廟。試觀醫院之字源，本出於「Hospitalis」Hospitalis「不過主客之意。又與「Hostice」Hostel「Hotel」諸字相近，不外招待所接待式旅館之意也。至十一世紀，十字軍發生，一〇九六年引起傳染病問題，由於宗教方面之注意，公路上產生許多休息所。一〇九九年忽然產生許多醫院，皆由宗教方面出資經營。此時在英國方面認為醫院不一定為宗教方面之事業，故辦一市立醫院，此為醫院在英國之特點。在此時之醫院房子很大，床位很少，懸有很厚帳幕，光線不好，無固定之醫護人員，照護者僅為女職員，病者出入自由，攜帶什物，並可自己去市間購藥來服，病者親戚亦可住，毫無規則。十二世紀醫院很腐敗，床位少，用草墊，床大可睡三四人，黑暗，病人視空而嘆，以至一床有死者有活者，有男有女，有傳染者，黑暗之至，照護病人者為僱工，無甚教育，缺少訓練，弊端甚多，甚至有敲詐病人之情事，醫生治療為義務性質，盛行之方法為「相近相像」，諸如江湖放血等方法頗為盛行。一六三三年教會下令各僧道職員不准治病，尤其不能開刀，因此稍有經驗者均形束手，於是施手術者乃由剃頭匠代理外科醫生矣。十二世紀時，麻瘋盛行，於是麻瘋病院隨十字軍同起，數目很多，有十萬以上，麻瘋初起時即有二萬之病院成立。

十五世紀——文藝復興時代之醫院：以前所設醫院，為收容招待之性

專 題

質，至此時醫院稱為「治療中心」。十六世紀——一六三四年之護士運動勃興，以及十七世紀顯微鏡之發明乃臻醫院之發展。

英國對於醫院則由政治方面去看。十八世紀英國即注意窮人之救濟問題，倫敦醫院之成立，即為政治之立場，為政府對病貧之注意。

十九世紀上部份巴斯德以前，行手術之死亡率為百分之八，主要原因為沒有消毒方法。十九世紀下半部，自尚丁格爾（一八三六——一八五四）留德研究護士學，護理工作發達，以護士十數人照護病傷之兵十萬人，功績極偉大。以前無護理工作，病傷之兵死亡率為百分之八，以後有了護理工作，死亡率減為百分之二，減至百分之二，可見護士對於醫院之關係。護士對於醫院行政之貢獻甚多，如飲食洗衣等等。至一八六三年英政府選紀念學校紀念護士發動人，各國有人來受訓，當時人數甚少，共計只十五人，美國僅一人。此十數人可謂護士之祖先。

一八四二年外科手術進步，因此時已發明以脫——ether。以前外科手術除以鎚擊胸外，即以極野蠻方式行之。

一八八六年 *herman* 發明空氣消毒。
一八九〇年美人某氏發明用橡皮手套。
至一九三〇計有醫院六三三四所，床位一百萬張，財產合值卅五萬萬金元。

一五六九年我國有第一所醫院，為葡人佔澳門所設立，
一八三五年廣東有眼科醫院之設立，創立人為柯立芝。
一八四四年上海有醫院
一八六一年北平有醫院

綜上以觀我國醫院之情形，可得下列結論：

- 一、國內醫院歷史其短，且係慈善性質無進步，等於歐洲十一世紀之十字軍情形。
- 二、醫院基本發動精神在人類之同情，關心他人，及對於公衆事業之責任心。
- 三、醫院之發達須處各方面之進步。
- 四、一般教育進步，醫院始可發展。

醫院之使命：

- 一、救傷治病。
- 二、醫生護士之教育。
- 三、預防疾病，促進健康。
- 四、謀醫學科學之進步——研究。

醫院之創設，需要 Motivation Idea 先須組織臨時團體，並與當地民衆團體聯絡，以爲臨時推動之機關。此時應做兩件事，一爲捐款，一爲調查，調查包括當地人口，經濟，醫師，醫院，疾病等項，依美國統計：每千人口應有五床位，每二千人口應有一小兒病床，及一產科床。以上完畢後，即應尋負責之人，即院長其資格或條件如下：

- 一、機靈——對外界來往有幹才，應付有機智
 - 二、決斷——以病人爲立場
 - 三、有組織能力
 - 四、有領袖資格——人能服膺
 - 五、責任心重，忠於事業。
 - 六、對於人之心理有明白透視能力
 - 七、勤儉——對一切工作皆甚明白。
 - 八、絕對可靠不作弊。
 - 九、有行政才幹
 - 十、有廣泛之教育背景以便應付各界人士
 - 十一、相當漂亮 (Good Appearance)
 - 十二、有教育家之才幹
 - 十三、有做事才幹
 - 十四、脾性好
 - 十五、腦筋清楚，思想縝密，有組織能力。
 - 十六、有與別人合作之才幹，與人相處皆甚好。
- 此院長由主腦產生，對院負責。院長產生後應即找建築家及對醫院建築有經驗之建築家各一人，醫院之建築須估量以下各點：
1. 可否擴充

2. 是否實業區

3. 景緻好否
4. 水電之供給
5. 交通如何
6. 基地高燥否

次爲物色醫師，醫師分兩種，一爲專任者 Close Hospital，一爲外來者即兼差者 Open Hospital 二者各有其長，皆可視情形隨意採取，物色時須注意有學位，有資格，有經驗，品行良好，社會地位等項。以上事宜完備後即可起造醫院矣，其建築形式各異，各有所長，四方形整齊美觀，飛機形及H式可以隨便添造，空氣，陽光，經濟皆甚適宜。(見附圖)

醫院院長之下應有副院長二人，以便日夜分別值班。醫院之經費其用於事務、醫務、護士、營養者應佔百分之二十五至三十。醫院中之死亡率不應超過 $\frac{1}{100}$ 其四十八小時以內死者不計在內。實習醫院應有 $\frac{1}{100}$ 之屍體解剖。

醫院之最低標準：(見附件)

醫院之最低標準

(一)

凡享有在醫院中服務權利之內外各科醫師，應合組一團體，此團體與醫院之性質爲「合作」(開業醫師亦得參與者)抑「單純」(其中醫師係專任者)者並無妨礙。並與其他原有之組織亦不相衝突，所謂「醫務人員」者，係醫院中服務醫師之總稱，所有專任醫師，主治醫師，及助理醫師，概包括在內。

(二)

參加醫務人員團體之會員，非僅爲各科之醫師，並須嚴格規定其資格如下：(甲)爲程度相當之醫學院畢業生，獲有醫學士學位，經合法登記，得有執行業務之許可者。(乙)對於其專門之技術能充分勝任者。(丙)其行爲，人格，與醫德方面，無可指摘，關於診費收入，不論其情形如何，並無分潤之不良情事者。

醫院建築圖案

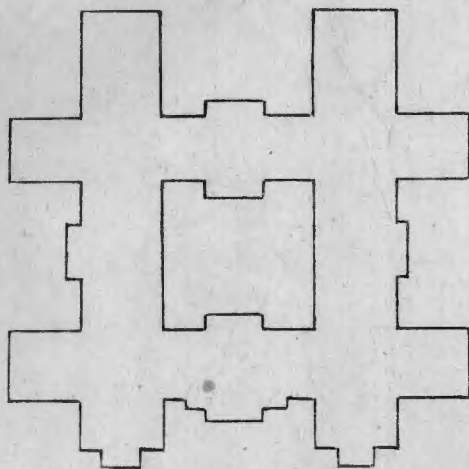
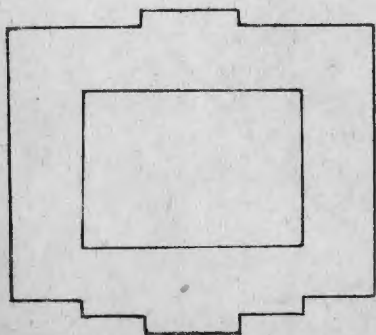
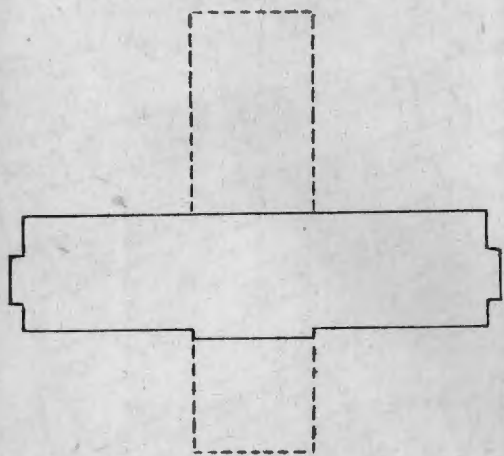
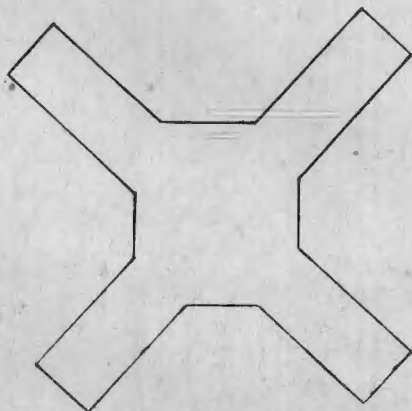
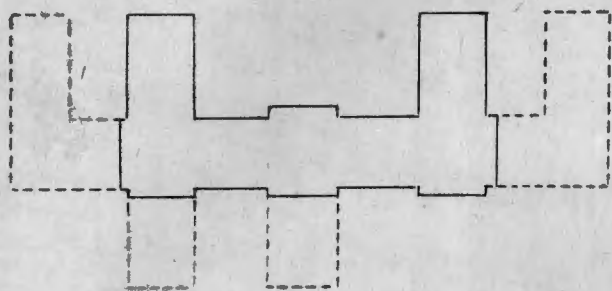
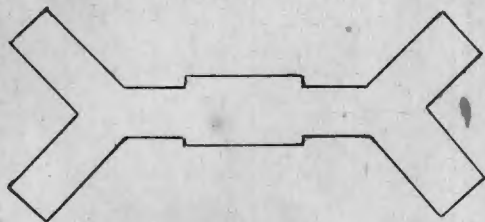
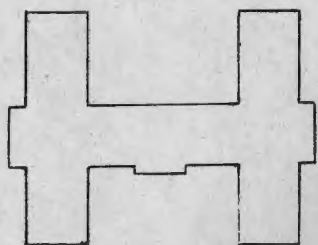



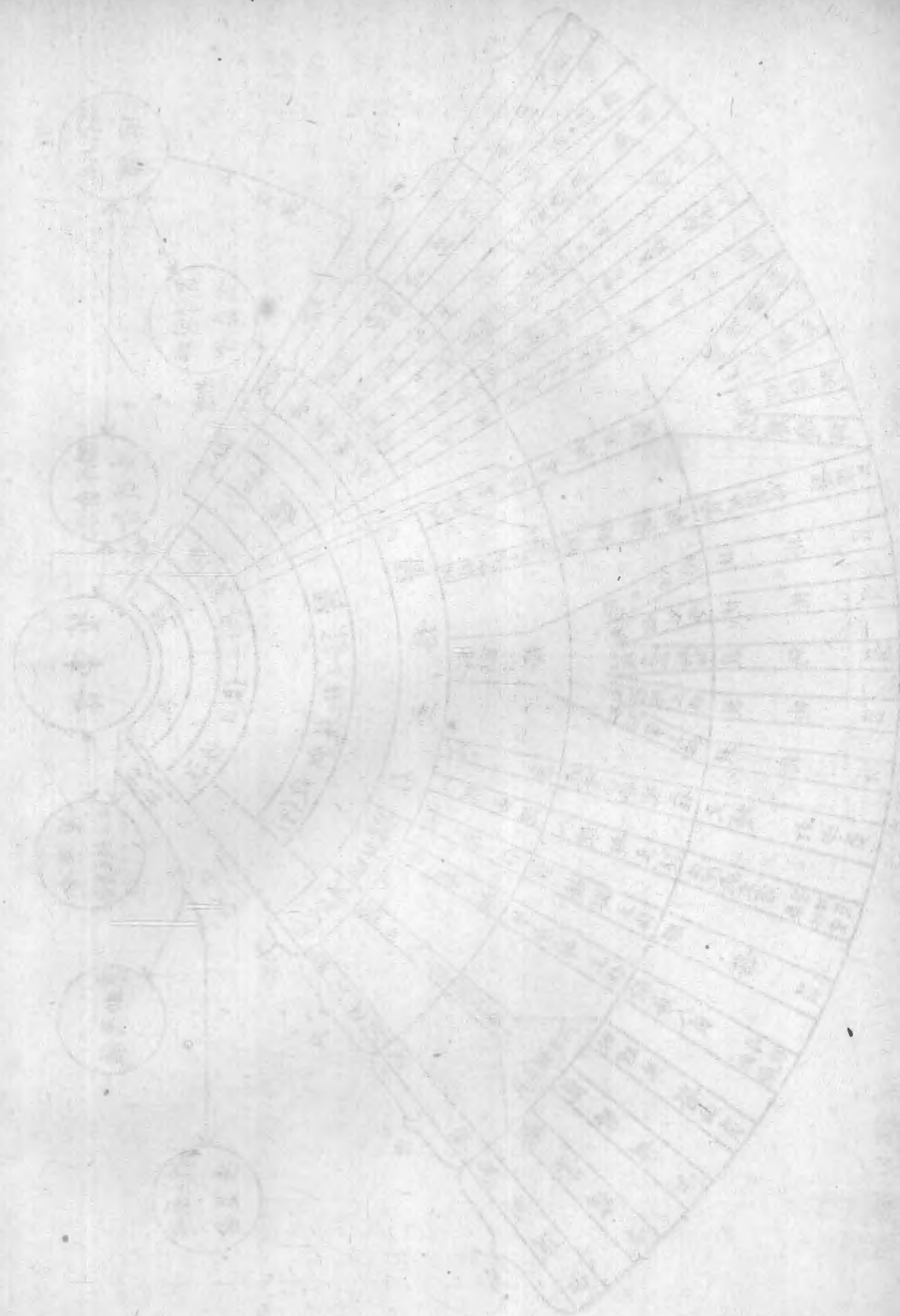

醫務人員組織系統

50-100 床位之醫院適用
包括主要各科

行政系統

任務

行政方式

成績之審查

董事會

院長

醫務人員

聯席會議
董事會代表
醫務人員代表
院長

名譽醫師

顧問醫師

主治醫師

義務醫師

臨床各科部
內科 外科 產科
其他

住院醫師
及
實習醫師

醫務人員團體

診務

常務委員

病案委員會
召集人

其他委員會

醫師
由醫師筆錄

病案
病案管理師

診斷及治療
設備

醫務團體
傍聽案

規定出席

臨床病理討論
公開

醫務團體
傍聽席

委員會報告

月終審查會

委員會報告

醫務人員聯席會議
審查工作成績

致董事會報告書
由聯席會議提出

中華全國總工會
青島分會
青島市各界救國聯合會

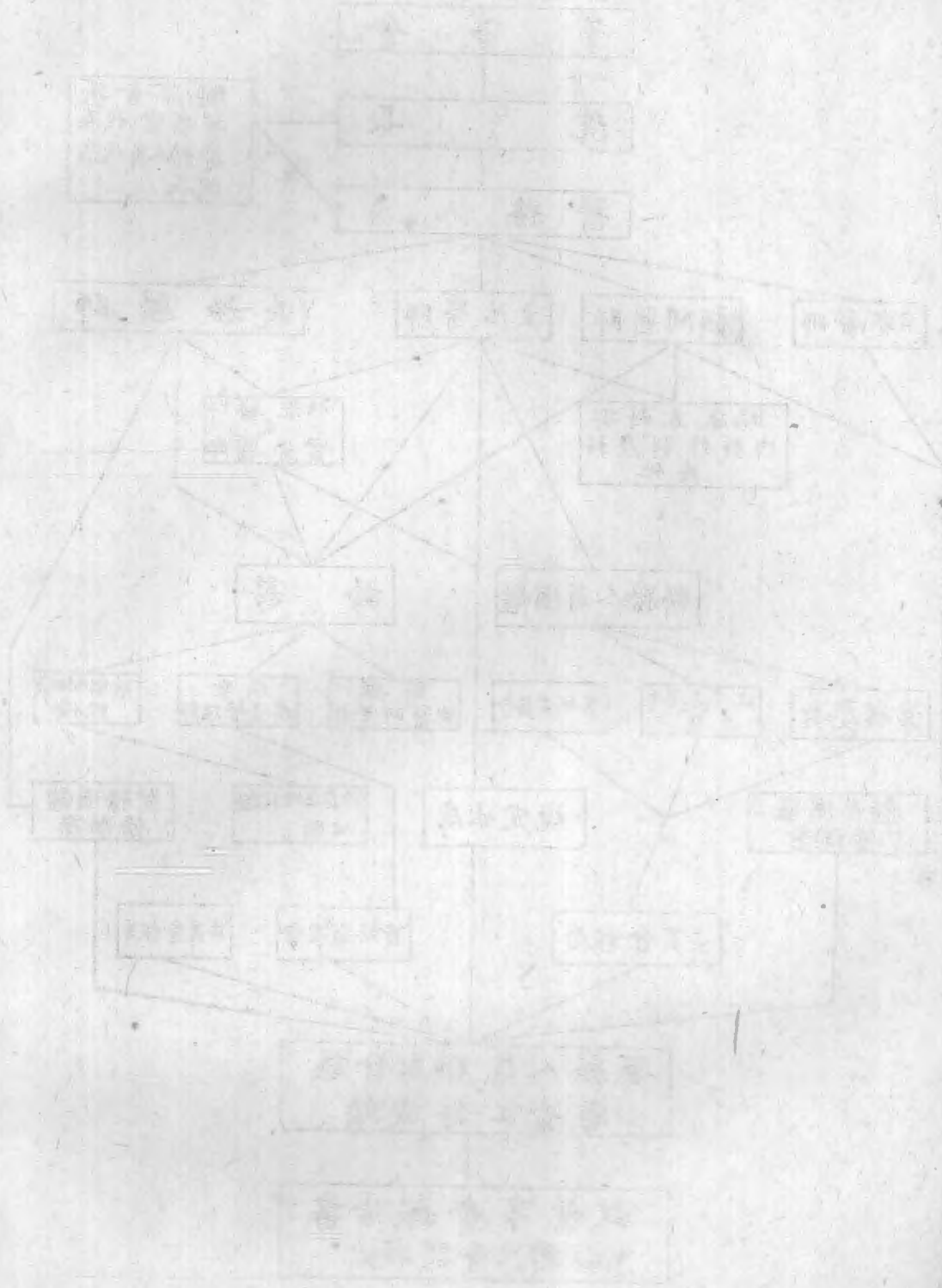

(三)

醫務人員之團體應自動向法院之董事會，或性質相同之主管機關建議，並得其同意，訂立醫務上之規則，章程，與醫務之標準綱要，以詳為規定下列各項之原則：(甲)醫務人員之團體，至少每月開會一次。(乙)規模較大之醫院各科可單獨召集。(丙)醫務人員應於規定之時期內，討論臨床方面之經過及心得。不論其為內科、外科、產科、及其他專科，均應如此，討論時以所有之病案為根據，所有特別與普通病人之病案一併在內。

(四)

所有入院之病人，均須記述其病案，此項記錄，須甚為詳細，與正確。病案須收集於易於調閱之處所，妥為保管，編製卡片。所謂完全之病案，係包括病人之詳細登記，主訴，個人及家庭史，現在症，體格檢查。特別檢查記錄。如會診記錄，化驗報告，X光檢查等，及臨時診斷，內科及外科治療，病理檢驗報告。病情日記，最後診斷，出院記錄，訪問記錄，如係死亡，則須記錄解剖檢驗記錄。

(五)

為研究診斷及治療起見，醫院應具有診斷及治療方面之各種專門設備，由合選之醫師負責指導，此項設備，至少應包括：(甲)臨床實驗室備

有化學，細菌學，血清學，及病理學上之專門設備。(乙)X光部，應有X光片及X光鏡之設備。

人事原則

(一)自身先負其責，然後可使其負責

(二)規定工作

(三)公佈指定工作

(四)審查報告

不讓各部份直接發生問題，而須集中以資調整。親身觀察工作，態度 and 悅，如教師，盡量獎勵，設法解除其困難。出入東西須由院長技術人員及事務方面會同後始通過，購備或運出皆如之，以免糜費

一般問題：

一、清潔——此與房子有關，是否近水，陽光充足與否，地面如何，皆有密切關係。水之問題尤為重要，每病人每天需要八加侖之水量，始可言清潔。動的水較為經濟。

二、不同工作者勿接近一起——以免影響工作，應重紀律——非階級問題。醫院為社會之活動，應與大眾發生關係——倫理關係。

宣傳方法——(見附件)

宣 傳 方 法

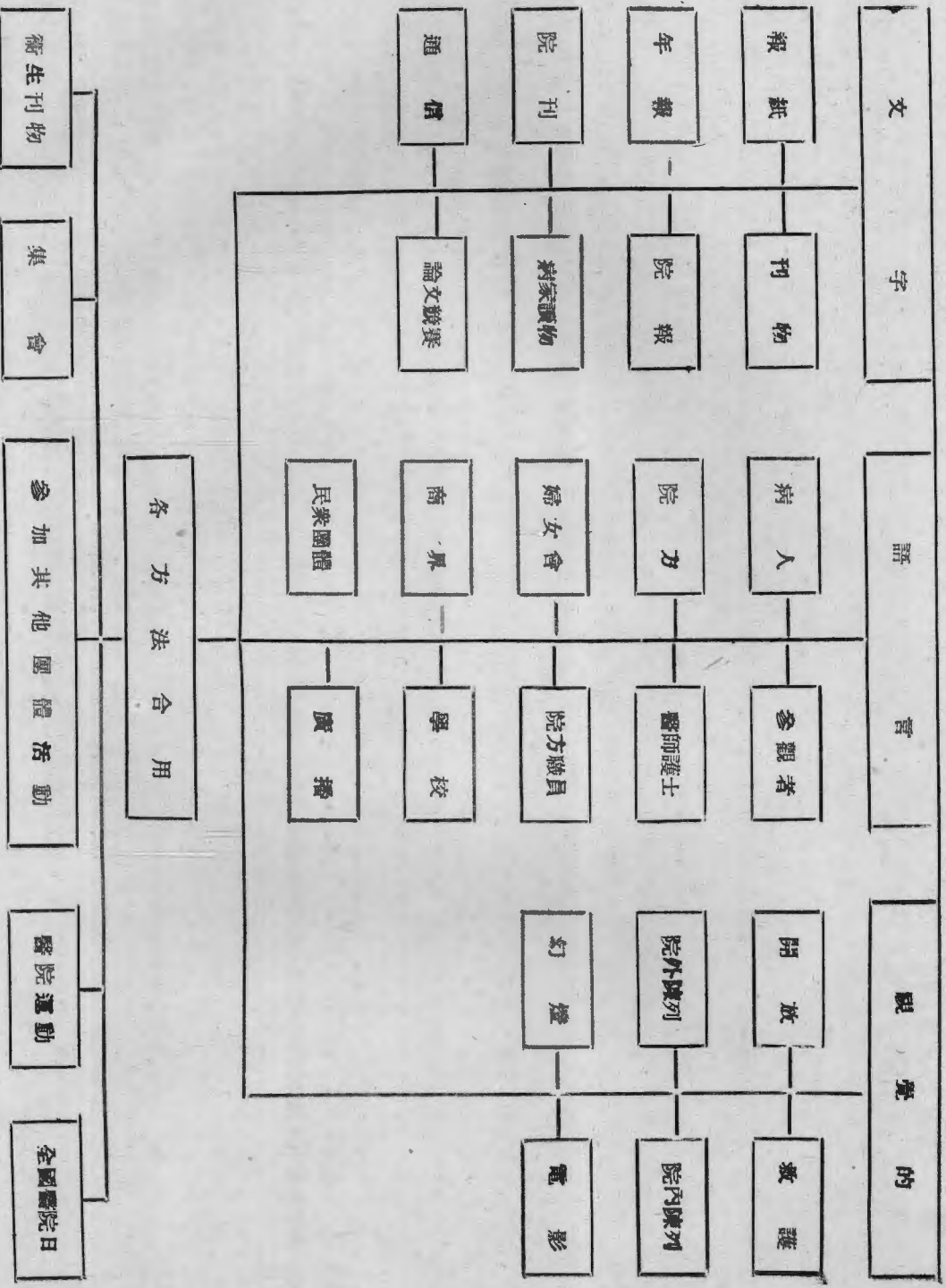

問題討論：

(一) 最大及最經濟之醫院

此項問題關係設備及行政問題，美國有三千病床之醫院，很有條理，我國則不易實現，因關係人員訓練問題。但病床太少不可，至少應有一百病床之醫院，較為經濟。

(二) 經費預算與收入之關係：估計約每床每日消五元，收入應作為

環境衛生問題

生講楊銘鼎

I. 上下水道的重要

(一) 防止腸胃性傳染病：據美國統計，遠在一九一〇年當時因無上下水道之設置，造成人類歷史上慘痛之腸胃傳染病之流行，死亡率達二二、八〇、以後上下水道始逐漸發達，至一九二〇年，美國凡二千人以上之城市或鄉鎮，皆有上下水道之設置，腸胃傳染病之死亡率已減至七、六〇自此上下水道更認為重要，故目前在各先進國家，祇能見自來水之擴充工程，而不及見新興工程矣。

一九三〇年據南京市之調查，傷寒由水傳染者佔百分之八故從水方面設法，儘可遏止傳染病之發生，西南各省連年霍亂流行，亦證可從水道設法防止，且環境衛生方法，效果立刻可見，從經費方面觀之，只以環境衛生為最便宜。

(二) 關係一般的衛生：無上下水道，一般衛生不能辦好。例如屠宰場、冰廠、牛奶場等，其辦理之良否在水量之足否與水質之良否以為定。排水系統亦祇有做上下水道而後始能維護之。居家者欲保持清潔亦需水量充足，馬路公園等無不如之。

(三) 關係公用事業：公用事業如救火，公共洗衣房等如有自來水之設備則便利完善。

II. 上下水道的內容

(一) 上水道

A、搜積水量——水源找到後蓄積。汲水工程：壩，蓄水池，井。

發展經費。

(三) 營養及洗衣問題：包出或自己辦理皆應集中並為病人打算。

(四) 服務及實習合起有無影響問題：醫院之教育意義甚重要，院內職員亦同樣需要學習，但不可太牽就現狀，否則有礙發展，臨症家應態度謙和，技術人員不為大體着想因而發生行政上之問題。

B、水質之清潔——清水工程氯化，沉澱，沙濾，軟化，消毒，除鐵等。

C、輸送問題——配水工程：水機，水塔，水管網，蓄水池等。

(二) 下水道

A、收集污水——下水管：污水管，雨水管，污水雨水合用管。

B、處理——污水處理廠：沉澱，氯化，消毒，沙濾，石澀。

C、污水處置，使離開人——污水處置工程：稀釋，消化，灌溉，養魚，焚燬，掩埋。

II. 上下水道的建築費：

(一) 上水道——每人口攤十元至五十元。

上海五〇元

天津廣州漢口二〇元

南京杭州十元

(二) 下水道——每人口攤四十至八十元。

故造上下水道須有百萬千萬之鉅款，因此國內不多見，祇二十餘處（上水道）以視別國，所差至遠。

IV、我國普通建築上下水道之芻見：我國經濟狀況困難，無法籌足鉅款，舉辦上下水道，祇能採漸進辦法，仿照開闢公路辦法，先定地點，然後根據限定經費，限期先將路開通，工程師即依此項題目，因陋就簡，築成最低標準之路，以後靠收入再事逐步改善，故衛生工程亦可仿造此項辦法。

先將主要部分完成，約如下述：

上水：

(一) 水壘——首使足目前之用，不必合於標準，但水源須足供擴充，工程只做一部份。

(二) 水質——各種方法甚多，改進亦多，在我國情形下，可不必重視，僅先做以下數點即可：

① 消毒 (二) 沉澱 以後再謀改善

(三) 輸送——首當求其普通，未設上水道之處，水往往偏于一方，故須：

(1) 將水引導幾個中心地點

(2) 壓力等待第二步再做

下水：

(一) 水壘——先將幹道築成

(二) 處理——沉澱或祇放出即完

(三) 處置——稀釋沖淡可也，氯化灌漑則不必。

照以上步驟，所需建築費，可減低甚多，上水費每人口攤一元餘

例如貴陽攤一元五角九分，尚係因材料費昂貴如係在抗戰以前，則祇需每

人口攤二角五分而已，但此項設備非銅與鐵，而為磚瓦水泥，如在四川則

更可便宜，因貴陽無水泥而須由四川運來也

貴陽建築上下水道工程用費概況：

建築費：

一、搜積水壘 3—4%

二、水源水廠 20—40% (不用煤、電、機師，利用山谷坡度減少人工)

三、清潔 20—40%

四、輸送分配 3—5%

五、救火蓄水 10—20%

經常費：

一、人員薪給及辦公費 10%

二、藥品費 50%

二、養護費

10%

不用煤、電、機師，利用山谷坡度無須人工故減省極大經常費

● 照上項經費分配，在別種自來水工程至少須增加 80% 之機械及煤等費用。

上水做成後即可由賣水而獲收入，其初居民不甚明瞭也許購水者不甚踴躍，但以後必然逐漸踴躍購水，因：水清，味美，省肥皂，且居民可逐漸增加用水量。售價則減低甚多，因以前每担水所費常自二角至三角，蓋全

係挑工，而水費每担不過二分，故實際為減低也。

本市如上述辦理，三年至五年可將建築費收回，至十一年半除還本並

抽一百多萬經費彌補增造有壓力自來水工程，故目前以十分之一之價，可造自來水，十一年以後，可獲現代之自來水建築

建築費來源：

(一) 中央衛生經費——應提出一部份倡建自來水工程，十二年來，中央

衛生行政當局，未嘗化一文錢來建造自來水工程，似應考慮，至少亦宜提倡。

(二) 地方衛生事業費——應劃撥專款建造自來水工程，以資倡導。

(三) 私人投資——自來水為最可靠之投資營業，但提倡者甚少。

(四) 就地生財——例如以商辦或官辦之獲便管理盈餘作建造上下水道之

經營

(五) 慈善費——鼓勵私人慨捐款項建造自來水，亦如修橋補路之認為慈

善事業者

以上可以併用

實負責工程者：担負責自來水工程者有諸多困難之點必須考慮！

(一) 此項工程非願眼前，而須顧及幾十年以後之情形。

(二) 此項建設須有雨量記載為參考，而該項記載國內各地甚少且不確實

(三) 因水力之限制，水性向下，不能向上，故于高度須有確切之測量。

(四) 水為流體，常因漏而損失甚大，高既不能，故必須設地下水工程，而

地下水工程最為困難。

水下工程最為困難。

此種工作大學畢業一年以後有二三年經驗者始可担負，中國此項人才僅有四十八人，連工程師，衛生稽查，測繪員，監工員等協助工作人員，總數只不過一千人，但皆分散各界，市政工程界，教育界，衛生界。照理各種人員應集中衛生界服務，因可達到衛生目的，但在衛生界者最吃苦，前程希望甚小，故均裹足不前，其原因有以大蒜為喻者，意即工程人員在衛生界者如大蒜在江南，不能算一樣菜，最多盛以小碟，聊資點綴而已。在市政工程界者，則有如大蒜到山西，頗佔相當地位，蓋晉人除嗜酸外即為蒜頭，如在教育界，則有如大蒜到山東，蓋魯人除蒜外幾無他嗜好。我國有上下水道之建築者計有二十餘處，所耗經費約有七千萬餘元，其中官辦，商辦，外資經營者皆有。惜無衛生界出資經營，或承建。但目前衛生界對於上下水道以及一切其他環境衛生工程已有認識可為欣喜。朱常委意見：

以往衛生行政當局，對於衛生工程未能負責，無可諱言，考其原因，

戒煙問題

談到「戒煙」，不過是禁吸的一部，在禁政中只佔得最小地位，換句話說，政府捨不得誤入歧途的煙民永無出頭之日而設法給他（或她）們解除痛苦！因此而產生了「戒煙」。

甲、戒煙院所本身問題

「戒煙方法」諸位先進，早已知道，戒煙方法很多，可是沒有一種特效藥，任何的方法煙民全會感覺到痛苦，各院所的設備，限於經費，未能如願以償，而每日容納的煙民人數又極多，以有限的人力，來應付大批的煙民，事實上當然感覺到不好辦，根據本已過去兩年多的經驗來說，最好的戒煙法，仍是感化教育為主，最老的遞減法為助，前者是戒心，後者是減少痛苦，許多醫外界人批評本院發給煙民的藥，不能抵癮，這句話只好不作答罷了

「管理問題」

吸煙亦是一種嗜好，跟那歡喜吃咖啡，用洋貨，可說是大同小異，沒有多大區別，鴉片煙現在是土產，種者較比稻穀獲利多，運

專題

約在不敢開口，我國自創設中央衛生機構以來，最初每年經費僅百萬，廿二年為三百萬，目前亦不過八百萬，總額實屬太少，其最大原因在對於衛生工程不接近，大多以為衛生工程應由市政當局負責。

現在問題在須先有力量而後把摺攤始可完成。否則有不能担負之虞，際此時間為吾人表現實力之機會，中央近撥百二十萬元建設公署制度，就中以四十八萬元辦理衛生工程，希望舉辦以縣為單位之給水排糞，垃圾處置之工程，吾人應即着手設計，給水方面，其經費以每人口攤一元為標準，所需額外經費由地方設法籌撥，中央及省方以獎勵辦法從旁協助。工程設計以最簡單最經濟為原則，例如水壘以每人每日飲水三至五加侖為標準，水質則不論泉水，井水，河水，均可就地設法改良分段以充水源，設置引水管著水池及配水站。他如排糞垃圾處置亦可根據此項原則設計。衛生署所擬本省衛生工程經營擬先在鎮遠，遵義，花溪，及安順四處辦理。

主講王紀民

售者看做是一種商業，政府亦可多一筆收入，你歡喜吃儘管吃，說起來還比那嗜好洋貨，吃咖啡，替外國人盡義務還好聽得多，可是政府為什麼嚴厲的加緊禁政呢！在本己的解釋，一般人說吃煙太浪費了，這句話似乎不大切題，如果你跟大批的煙民相處個較久的時間，你能感覺到吃煙人的特色，除了身體不健全外，處處表現着變態心理，「沒有道德」「人格墮落」「和其他一切罪孽的事實」，煙民中是一概俱全，說到這裏，盛強的國家，偉大的民族，那能允許有煙民存在呢！因為吃煙人有這個缺點，各院所容納了相當的人數，再加上他（或她）們不發癮時簡直是跟平常人一樣，三五成羣，一日內總要擺出點麻煩事體來，有時令人發笑，有時使你討厭，失之過嚴，惹起了反感，如果太鬆，院所的秩序一定沒有法子維持，折衷的辦法，就是恩威並重，個別處理，各院所之附有習藝部者，大可以叫煙民來做，可以減少很

的麻煩，未成立的院所，亦應該每日使煙民做些工作，不但可以

多幫忙戒煙，亦正是一個最好的管理法呢！

「代替品輸入問題」

吾們院所負的責任，是在戒煙，如果院所准許有代替品，吾們院所就是等於售吸，在良心方面是有愧，在公事方面不負責，本已過去的經驗，沒有一時一刻忘記了這個最起碼的應負責任，要知吃煙人特色是無所不為，所以關於設法得到代替品亦是無孔不入，院所的工衛有時受了利誘而做了他們的爪牙，本院煙民在住院期內，決不是新入院時檢查一次而認為滿意，晝夜二十四小時，隨時都在檢查，雖然大家是吃了些苦，但是良心上得到了許多安慰，希望負責各院所諸位先進，用一分力量來施戒用九分功夫來應付這個問題，不然施戒的方法怎樣好，而煙民所說的一點不難過乃是他（或她）們的代替品在說話，至於因為嚴緊而開罪於人，沒有絲毫顧及的價值吧！

「住院期限問題」

照普通一般會的規定，住院煙民七天停藥，停藥後觀察七天如無病態，可出院，而事實上戒煙人最難過的時候，是在停藥後二十天內，吾認以為質比量要緊，正規來講，二三月內，煙民有時仍然感覺不適意，何況十五天呢！因為煙民數目多，院所設備床位少，不得不加快，真可戒出人數少些，亦別操之過急，出院一個復吸一個，所以說，一月才能出院，為不可再少的限期。

「復吸問題」

照上面所說的各點，一個院所已做到了院裏沒有代替品，住了一個，藥亦停了，人亦胖了，就可謂之戒絕嗎？出院後不再復吸嗎？本已的回答「大有疑問」有人說：「各院所負的責任，只限於院所」，換一句話亦可以說復吸問題，各院所無法可以完全負到這個責任，因為煙民出院後，分散各處，院所那能够再有機會來教育他，感化他（或她）們，甚至勸說或制止他們呢！本院出院人數，已在叁千人以上，雖然沒有個確實的統計，諒復吸者當為數不少，想起這個問題，回憶每日的心血，覺得有些寒心，吾不是說煙民出院後復吸，院所根本毫不負責，聽其自然，其實這個問題和其他有關問題有莫大的關係，不是單獨院所就可以

解決的了。

乙、和煙民「戒絕」有關的幾個問題

「戒煙丸」

以省會論，當時市上隨地全可以得到戒煙丸的出售，報紙上亦有公開的廣告，名目繁多種類複雜。現在雖然已經禁止，不敢明目張胆的賣，但是根據煙民的報告，私為出售者為數仍然不少，若不嚴加緝拿，出院的煙民，意志不堅的人，得之既易，又可防避別人的耳目，結果落個變象的復吸，所以說如果使出院煙民不復吸首先要肅清出售戒煙丸的人。

「煙民統計」

本院每月容納煙民人數，跟省會區煙民整個的數目來比較，可說百分率相當之小，在這極微的數字中，居然有人是在本年初和去年末吸上的，由此看來，過去統計的數目，未必可靠，慢說各院所限於經費，不能廣為收容，以致十二月底後仍然有煙民存在，這固然是一件憾事，即是各院所無限制的收容，而各縣沒有個煙民確實的統計，已戒者不准再吸，未戒者按期勒戒，並且要絕對禁止初吸，如此各院所戒出一個，即該縣少一個煙民，總有一天可以盡絕，不然，出院的煙民，任其自然，未戒者又不嚴厲肅清同時復可藉戒煙丸為替代，則欲期其全部戒絕殊不可得。

「宣傳」

起初鴉片煙只有少數人吃，只有幾個地方有人吃，經過宣傳的力量，甲說煙可醫病，乙說煙可消遣，一傳十，十傳百，而種下了現在的大患，吾們如果下決心剷除這個禍根，吾認為宣傳的力量，尚且不夠，所謂宣傳，並不是在城裏，而要緊的是鄉間，不是貼標語了事，而是各保甲負責的抽查！更不是六三的前後宣傳宣傳，而是夜以繼日的努力，一個保甲，很容易知道那個是戒而復吸，那個是吸而未戒，那個正在學習，尤要者縣區保甲應該將「煙不能治病」，「煙能亡國」，「復吸犯罪」，「不戒亦犯罪」，「初學更可怕」，「真正的戒絕要靠本已明白」像這一類的話，由上至下，曉諭民衆，這個力量比判十八個煙民的徒刑，和槍決三兩個三吸的煙民有效力的多吧！

諸位先進，在一個負責的醫生，遇到一個垂危的病人，抬到他的面前，費了心血，傷了精神，結果病能痊愈，這位醫生常引以為慰，不幸醫治無效，並不是病人的家屬講他些不開心的話，而惹起了他的煩惱，他喪了這個病人，起碼的話，他亦要幾天不安逸，想病人初來的情形，每日經過的狀況，針藥後效力的結果，為什麼不能治好呢！藥用錯了嗎？症斷錯了嗎？因為吾們醫生治病，是吾們的事業，不准許誤治殺人，更要負責，才能完成吾們的事業，至於負責戒煙的人們，亦同治病一樣，沒有不希望戒一個絕一個，心理才覺安慰，吾可以設想民入院後因戒煙發生了

危險，這個責任，吾們院所無法擺脫，等煙民出院後，亦只可說「戒了一個」，至於這個「絕」字，則必須先解決以上所談的與「戒絕」有關的幾個條件，雖然那幾個條件不是吾們院所的責任，吾們並不願意放棄，吾們希望「戒一個絕一個」今天諸位來自各縣的具有不同的環境和豐富的經驗，大家討論一個切實的辦法，呈請衛生委員會轉呈省府執行，如此本省數十萬的煙民，才能有真實的結果，使彼輩早日脫離苦海，効命疆場，恢復土，上願圖，斯當與諸位共勉之。

貴陽衛生事務所工作報告

第一 總述

一、省會概況——貴陽為貴州省會位於省之中部總面積為七平方公里據貴州省會警察局統計自民國二十五年一月起總人口年有增加其總數約在十萬至十三萬之間二十八年終本所及警察局調查結果為十三萬餘人（包括機關軍隊及普通居民）人口密度每平方公里約佔一萬八千餘人過去交通不便風氣不開兼以人民教育水準較低多崇迷信衛生設施除省立醫院及省健康教育委員會外所有行政部份僅有貴州省會警察局行政科下之衛生股其工作只限於街道清潔及醫藥暨有關衛生商店之登記衛生工程則由市政工程處主辦迨至抗戰軍興黔省漸成西南後方重鎮國際

交通要道更自吳公主政以來對衛生工作極為重視於二十七年四月十七日貴州衛生委員會成立繼於四月二十日貴陽衛生事務所奉令成立委派范日新醫師為所長並特務遂將警察局兼辦衛生行政事務及省會學校衛生一併交本所接辦內政部衛生署公共衛生人員訓練所因便於教學實習成立城市衛生教學區委託本所主辦國立貴陽醫學院湘雅醫學院亦請本所代為領導學員實習經前任范所長年餘濛濛經營各項工作均臻完善二十八年范所長去職崇德奉命繼任茲將二十八年度工作彙成報告藉資檢討俾作未來工作之準繩尙希不吝指疵

本所組織系統圖

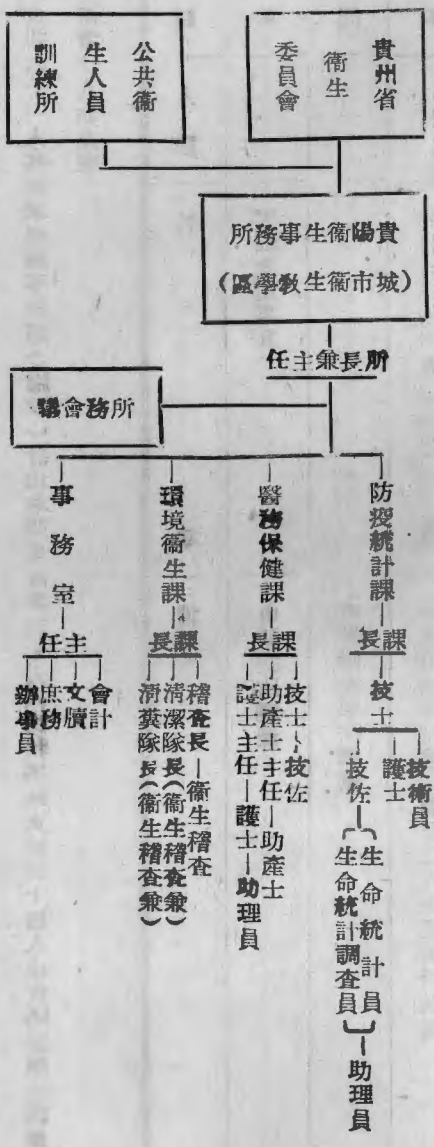

報 告

本所人員：全所職員共六十一人其職掌詳辦事細則（附設）計由本所支薪者三十九人由教學區支薪者十四人由貴陽醫學院調派者五人由衛訓所調派者五人由湘雅醫學院調派者一人如左表

職別	人數	執掌	備註
所長	一	綜理全所事宜	由衛訓所調派
顧問	二		由貴陽醫學院調派
課長	三	分別司理本所各課事務	一人由湘雅醫學院調派二人由衛訓所調派
事務主任	一	司本所事務事宜	由本所支薪一至十一月份由庶務兼任十二月份由會計兼任
護士主任	一	司理護士工作分配事宜	由衛訓所調派
會計	一	司理會計事宜	由本所支薪
文牘	一	司理文書事宜	全右
辦事員	一	司理採購及一切雜務	全右
庶務	一	司理庫房及工人管理	全右
技士	六	司理各課堂技術事宜	二人由本所支薪二人由教學區支薪
技佐	一	協助技士辦理各項技術事宜	由本所支薪

註

三、經費

(一)來源如左表

本年收入

報 告

護士	一七	協助技士辦理各項技術事宜	十三人由本所支薪三人由教學區支薪一人由貴陽醫學院支薪
助產士	五	司理助產工作及婦嬰保健事宜	二人由本所支薪二人由教學區支薪一人由貴陽醫學院支薪
主任幹事	一	司理社會服務事宜	由衛訓所調派
幹事	二	協助主任幹事辦理社會服務事宜	均由教學區支薪
衛生稽查長	一	司理環境衛生稽查事宜	由本所支薪
衛生稽查	三	協助衛生稽查長	二人由本所支薪一人由教學區支薪
清潔隊隊長	一	司理清潔隊一切事宜	由本所支薪
清糞隊隊長	一	司理清糞隊一切事宜	由本所支薪
生命統計員	二	協助技士辦理生命統計事宜	一人由本所支薪一人由教學區支薪
生命統計調查員	二	協助技士辦理生命統計調查工作	由本所支薪
書記	三	司理繕寫事宜	由本所支薪
助理員	八	辦理技術助理事項	五人由本所支薪三人由教學區支薪

費別	來源	衛委會	衛訓所	貴陽醫學院	湘雅醫學院	總計
經常		46,116.65	13,616.00	1,224.00	420.00	61,776.65
臨時		21,573.98	400.00			21,973.98
藥費		11,579.57				11,579.57
合計		79,270.20	14,016.00	1,624.00	420.00	95,330.20

(一) 本所支出如左表

- (一) 薪俸 四萬六千二百三十一元七角一分
- (二) 辦公費 八千四百零一元叁角
- (三) 購置費 五千五百二十三元九角九分
- (四) 特別辦公費 五百二十二元五角
- (五) 霍亂預防費 四千元(薪俸爲三分之二辦公費三分之一)
- (六) 生命統計費 四千二百元
- (七) 衛生運動費 七千零四拾二元五角一分
- (八) 衛生事業費 七千八百一拾八元六角二分
- (九) 藥費 一萬一千二百七拾九元五角七分
- (十) 器械費 三百元

合計玖萬伍千叁百叁拾元零貳角

本市市民一、一三、一三一八本年每人負擔爲·八四三元

四、工作項目 本所自成立以來對於各項工作即分別草創尤以各醫學及衛生教學機關實習關係更擬將所有工作務企其標準化雖遇困難甚多然舉凡城市衛生所應具之工作項目大多粗具規模

(一) 生命統計 人口出生死亡疾病

(二) 防

- (一) 防疫 預防接種、免疫測驗、法定傳染病及其他急性傳染病調查管理檢驗工作
- (二) 婦嬰衛生 產前、接生、產後嬰兒、幼兒、
- (三) 學校衛生 訓教保健、預防診療、環境衛生
- (四) 醫藥管理 調查、登記、及管理、
- (五) 診斷 門診、巡迴治療、機關、團體、診治
- (六) 空襲救護 組織、訓練、救傷、搬運、檢定傷等、傷亡統計
- (七) 成人健康檢查 機關、團體、民衆、
- (八) 衛生教育 口頭、文字、圖畫、表演、展覽、
- (九) 社會服務 貧病免費、營業補助 服被補助 車費補助 就業指導 糞便管理 飲水管理 商店及攤販管理 有害動物之滅除
- (十) 環境衛生 街道清潔 垃圾處理 糞便管理 飲水管理 商店及攤販管理 有害動物之滅除
- (十一) 事務工作 文牘 會計 庶務
- (十二) 訓練 參觀 示教 實習

第二 生命統計

一、沿革及組織——過去有會戶籍及生命統計工作係由貴州省會警察局

照行營頒布整理川黔兩省保甲實施方案之規定由保甲人員辦理者(圖一)警察分局及總局不過總其成而將所得材料整理公布而已顧保甲制度在城市中因人民集處實難發生其最大效率兼以保甲人員均係兼任月為無給職本身大多係小商人間有不識字者故其統計結果難免有不盡不實之處尤以出生之漏報為最多本所成立以還鑑於過去戶籍機構稍欠健全即參照過去辦理有成效之各城市工作方式更集合各專家意見遵照署頒生命統計暫行規則各項規定及貴州省衛生委員會決定以下原則交由本所會同省會警察局辦理

(一)將衛生事務所之技術人員撥交警察局加委並由該局監督指揮以徹底充實並改進戶籍組織

(二)總局行政科下設戶籍股由警察局長指定人員任正股長衛生事務所派生命統計員任副股長承行政科長命綜理一切戶籍行政事宜並由衛生事務所建議延聘生命統計專家三人任戶籍行政顧問另派醫師一人任生命統計技術指導員各分局之戶籍員亦集中於戶籍股辦公由衛生事務所派生命統計員及調查員交由戶籍股指揮協助戶籍工作並辦理生命統計(三)戶籍行政在城市似難賴保甲人員辦理宜由保甲組織劃出另由警察局招訓戶籍警五十四人分設十八戶籍登記處辦理一切人口調查及各項異動登記事項各戶籍警由戶籍員分別管理之

(四)戶籍冊已不適應用應確定戶籍證及戶籍卡片制度其印刷費及臨時開辦費由衛生委員會負擔

二、工作方式——根據以上原則屢經與警察局長商呈准省府後於二十八年五月戶籍股正式成立(圖二)開始籌備一切印刷表格戶籍警亦於六月招訓短期訓練半月後分發並成立戶籍登記處十八處待處由戶籍警三人主持其事每日由戶籍警一人任內勤辦理戶籍異動二人担任調查戶口每一登記處約轄一千至二千戶五千至七千人口視其地域之大小人烟之稀稠而定自七月初即由戶籍警按戶籍證規定各項挨戶作戶籍調查特別注重年齡及職業之調查並宣傳異動法規登記辦法及登記地點以便有所遵循經一月調查完竣即由全體戶籍調查表趕填戶籍證經二月已填竣二份十月初由全體員督攜同戶籍證兩份挨戶切實核對即時

矯正錯誤並即將戶籍證貼掛各戶之易於查看之處於十一月終掛掛完畢後由局所派高級職員按抽抽查十二月三十一日又動員全體員督再挨戶檢查戶籍證一次即以此次複查結果作為去年人口統計之依據經一個半月之統計工作已將全省會人口組合詳為統計戶籍證除每戶張貼一張外該管登記處及戶籍股並各存一份

關於出生死亡登記除登記手續力求簡捷外並多方設法防止漏報(登記辦法見下圖)每一死亡均經派員調查死因每出生均經勸導種痘及其他嬰兒保健工作

調查戶口所遇孕婦亦予登記除途婦嬰衛生部份施行產前檢查等工作外並可防止出生漏記經半年之實施雖缺點甚多然出生及死亡率均已漸近吾人估計之數

至於疾病登記係由所方印發貼戶郵資之傳染病之報告卡片報告疾病亦只限九種法定傳染病除於疫流行之時報告頗為完全外平時則因人民病後多不就醫以及各醫院診所工作人員因醫務繁忙而忘却故平時登記頗不完全本所除盡力開展衛生教育普施醫藥救濟嚴密管理開業醫師外每星期派護士至各醫事機關搜集病案

三、統計結果提要——茲將人口出生死亡及疾病之統計分別摘要列表於後

貴州省會人口密度
按照分局區域比較

(民國廿八年十二月三十一日)(表一)

警察分局區域面積 人口密度
(單位平方公里) (每平方公里平均人數)

總計	7.0	113,181	16.161
第一分局區域	1.8	28,517	14.176
第二分局區域	1.1	20,011	18.192
第三分局區域	0.8	20,362	18.511
第四分局區域	0.8	24,067	80.071
第五分局區域	2.2	20,184	9.175

本省會人口密度以第四分局區域密度最大第五分局區域密度最小列表如上

貴州省會人口按性別籍貫百分比比較

(民國二十八年十二月三十一日) (表二)

籍 貫	總 計		男		女		性 比 例 (以女爲100。)
	人 數	百分比	人 數	百分比	人 數	百分比	
總 計	118131	100.0	58760	51.9	54371	48.1	108.1
貴 陽	70108	62.0	22567	28.8	57541	33.2	86.7
四 川	16802	9.6	7784	6.9	8018	2.7	257.9
貴 州	8720	7.7	4303	3.8	4417	3.9	99.7
江 蘇	6433	5.7	3751	3.3	2682	2.4	139.8
湖 南	3382	2.9	2073	1.8	1099	1.1	153.4
浙 江	2379	2.5	1793	1.6	1033	0.9	165.8
湖 北	1353	1.6	1055	0.9	798	0.7	132.2
安 徽	1831	1.6	1011	0.9	820	0.7	123.3
廣 東	1576	1.4	1032	0.9	544	0.5	189.9
江 西	1454	1.2	813	0.7	611	0.5	137.9
河 北	1231	1.0	768	0.6	463	0.4	165.9
河 南	694	0.6	452	0.4	242	0.2	186.8
廣 西	610	0.5	399	0.3	211	0.2	189.1
山 東	539	0.4	359	0.3	180	0.1	199.4
雲 南	328	0.2	175	0.1	153	0.1	114.4
福 建	313	0.2	169	0.1	144	0.1	117.4
陝 西	119	0.1	82	×	37	×	221.6
山 西	115	0.1	58	×	57	×	101.7
遼 寧	77	×	55	×	42	×	130.9
其 他	49	×	22	×	27	×	81.5

註：×不及0.01者

貴州省會人口按性及年齡組百分比

(二十八年十二月三十一日) (表三)

年 齡 組	總 計		男		女	
	人 數	百分比	人 數	百分比	人 數	百分比
總 計	113.121	100.00	58.69	100.00	54.571	100.00
未滿一歲者	2646	2.34	1308	2.23	1338	2.46
1-4	12201	10.78	6212	10.58	5989	11.01
5-9	9733	8.61	5205	8.86	4528	8.33
10-14	9499	8.39	5290	7.00	4209	7.74
15-19	6473	5.72	2222	4.97	3551	6.53
20-24	8814	7.78	3488	5.85	5376	7.89
25-29	10463	9.75	4717	8.02	5746	10.57
30-34	9861	8.72	4539	7.78	5292	9.74
35-39	9636	8.51	5009	8.52	4627	8.51
40-44	7814	6.90	4641	7.90	3173	5.84
45-49	8566	7.57	5933	10.15	26103	4.79
50-54	6338	5.60	4030	6.71	2278	4.19
55-59	3371	3.52	2338	4.08	1573	2.89
60-64	3684	3.25	1710	2.91	1974	3.63
65-69	1795	1.59	767	1.31	1028	1.89
70-74	1074	0.95	379	0.64	695	1.28
75-79	348	0.31	111	0.20	237	1.44
80-84	139	0.12	43	0.08	96	0.18
85-89	62	0.05	17	0.04	45	0.09
90以上	14	0.01	1	×	13	0.02

報

告

七

貴州省會普通居民按性別及職業百分比

(民國二十八年十二月三十一日) (表四)

報

告

職業分類	總計		普通居民			
			男		女	
	人數	百分比	人數	百分比	人數	百分比
總計	113131	100.00	58760	51.91	54371	48.09
農業	1775	1.57	112	1.03	613	0.54
礦業	13	0.01	13	0.01	—	—
粗工	7812	6.91	6753	5.97	1059	0.94
技工	4257	3.76	3133	2.77	1121	0.97
商業	12860	11.36	11542	10.20	1318	1.16
交通	5541	4.91	5482	4.85	59	0.06
黨政	2338	2.51	285	2.37	153	0.14
軍警	2280	2.01	2269	2.00	11	0.01
自由職業	1680	1.49	1236	1.10	444	0.39
家政	2458	21.79	—	—	2458	21.79
學生	9972	8.82	551	5.00	4321	3.82
無業及不事生產	3373	2.98	621	0.55	2752	2.43
老幼	27528	21.33	12643	11.17	14885	13.16
其他	463	0.41	392	0.35	71	0.06
失業	1574	1.39	1151	1.02	423	0.37
未詳	4	—	3	—	1	—

貴州省會警察局行政科戶籍股組織系統

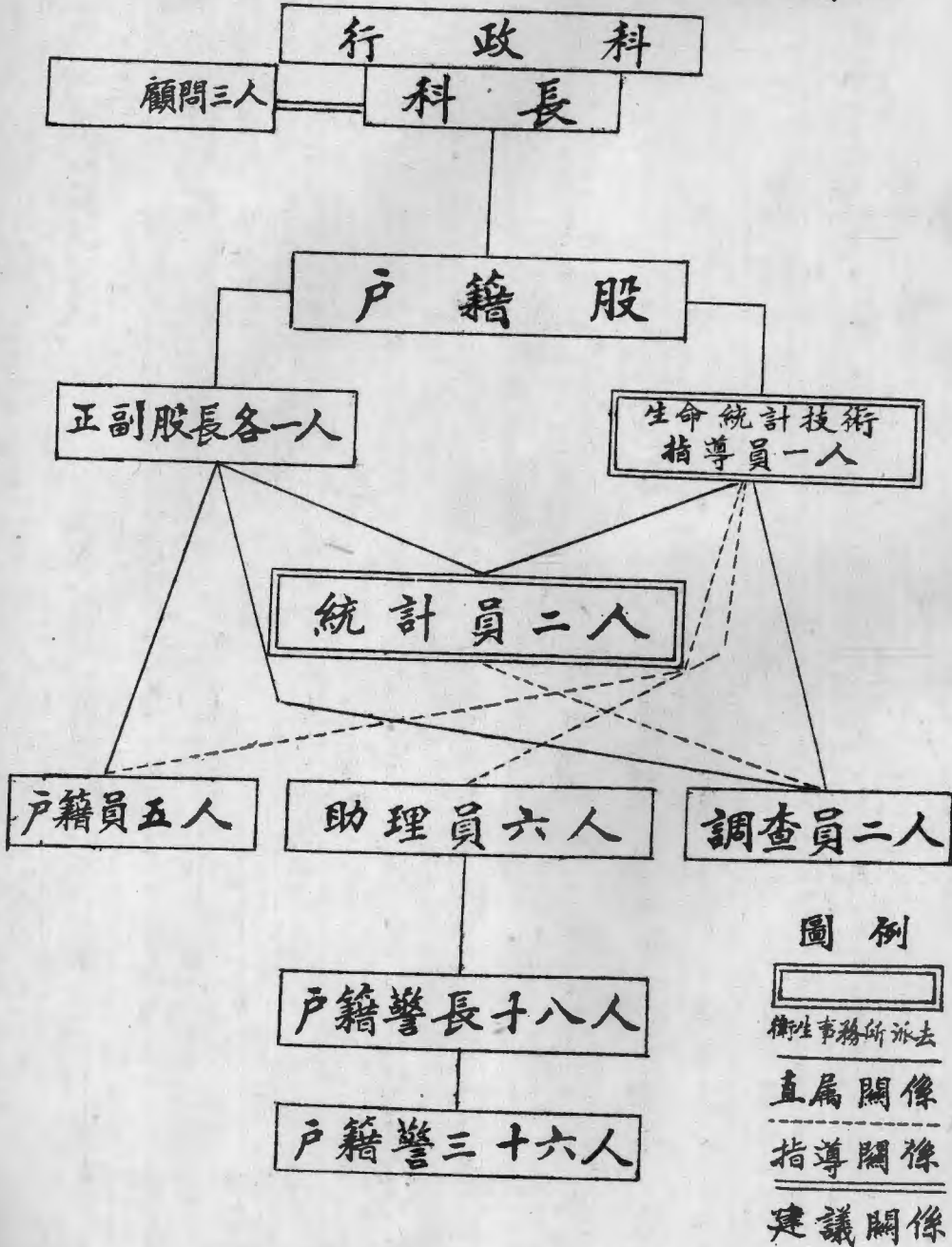

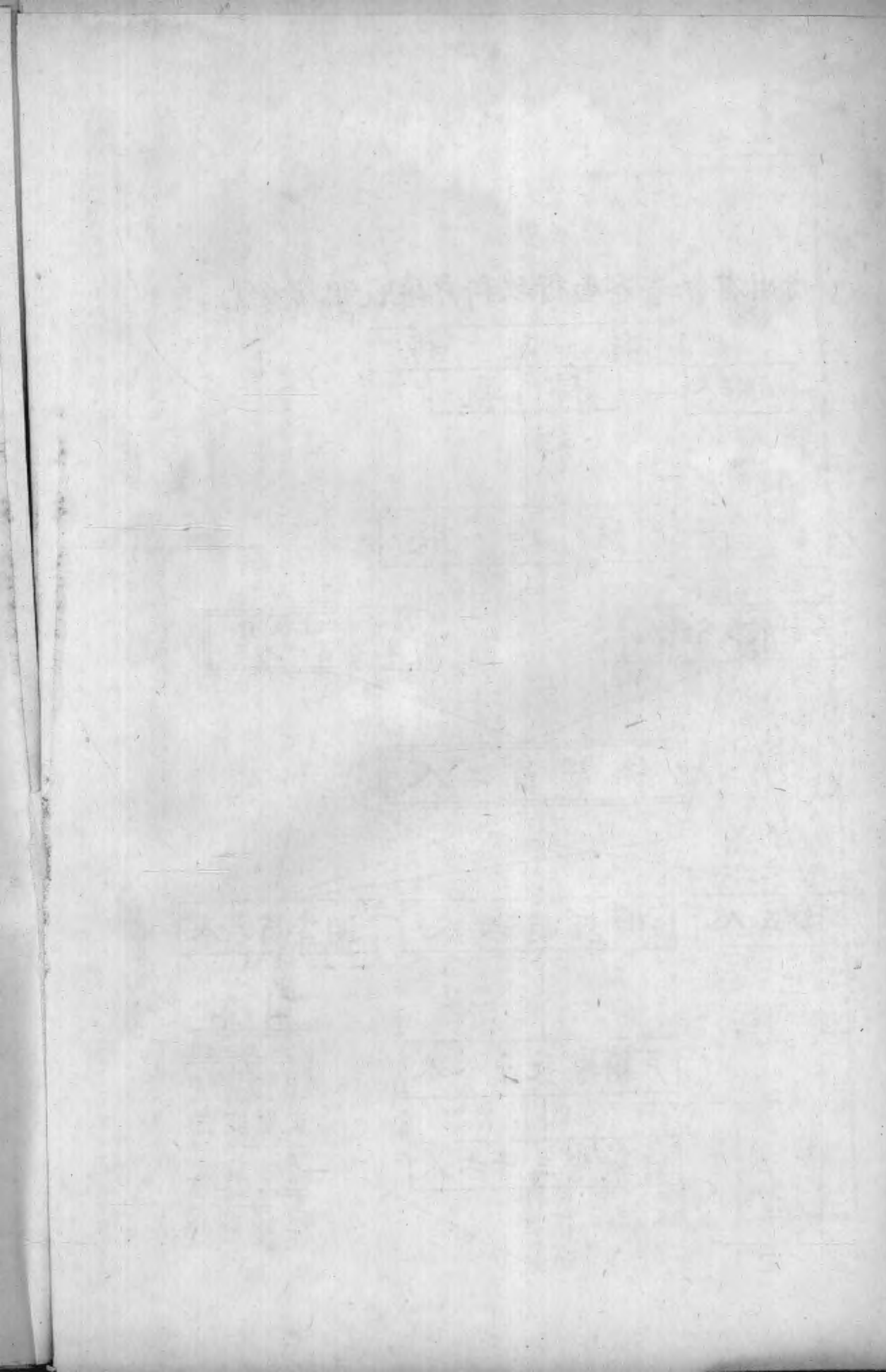

貴州省會戶籍行政機構系統

貴州省政府

政廳

貴州省衛生委員會

貴州省會警察局

貴陽衛生事務所

行政科

防疫統計科

戶籍股

圖例

合作關係

直接關係

指導關係

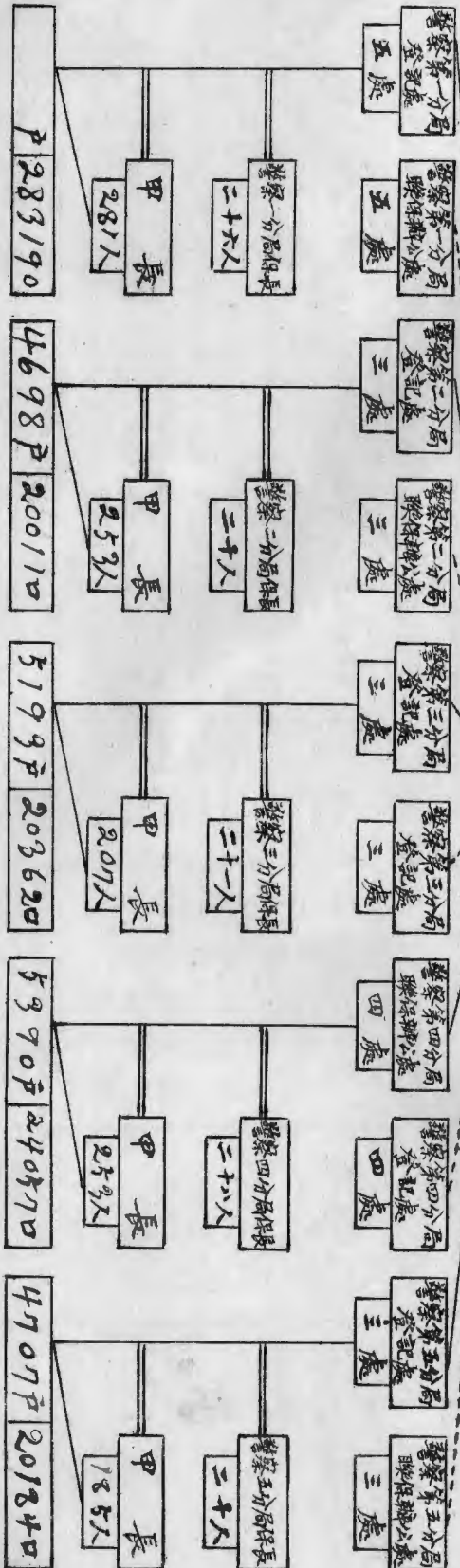



貴州省會半年短期生育率比較

(民國二十八年七月至十二月) (表十二)

年	齡	已 婚 女 子	出 生 數	短 期 生 育 率
	15-44	23133	1624	140.4
	14	20	1	100.0
	15-19	1179	99	167.8
	20-24	4512	397	175.8
	25-29	5,95	376	136.4
	30-34	4983	259	103.8
	35-39	4314	218	101.0
	40-44	2750	66	48.0
	45-49	2155	17	15.6
未	詳	—	191	—

貴州省會半年來出生接生方法按家庭經濟狀況比較

(民國二十八年七月至十二月) (表十三)

接 生 方 法	總 計		富		小 康		貧		極 貧		未 詳	
	人 數	百 分 比	人 數	百 分 比	人 數	百 分 比	人 數	百 分 比	人 數	百 分 比	人 數	百 分 比
總 計	1633	100.0	87	5.2	913	54.9	522	31.4	107	8.5	4	0.2
醫 院	405	24.3	50	3.0	318	19.1	37	1.9	2	0.1	4	0.2
衛生事務所 助 產 士	354	21.3	24	1.5	245	14.7	80	4.8	5	0.3	—	—
舊 式 產 婆	365	21.9	16	0.6	201	12.1	127	7.6	27	1.6	—	—
家 屬 自 接	378	22.7	5	0.2	128	7.7	179	10.8	68	4.1	—	—
未 經 助 產	161	9.7	—	—	21	1.3	105	6.3	38	2.1	—	—

貴州省會短期特別死亡率按性別年齡婚姻狀況比較

(民國二十八年七月一日至十二月三十一日) (表十四)

婚姻狀況	男						女					
	未 婚		有 配 偶		寡		未 婚		有 配 偶		寡	
	死亡 人數	特別 死亡率	死亡 人數	特別 死亡率	死亡 人數	特別 死亡率	死亡 人數	特別 死亡率	死亡 人數	特別 死亡率	死亡 人數	特別 死亡率
總 計	484	39.6	422	26.4	141	126.6	357	36.2	311	21.4	171	60.8
14以下	359	40.0	—	—	—	—	332	41.4	—	—	—	—
15—19	12	9.2	—	19.0	—	—	10	8.4	5	8.4	—	—
20—29	6	48.2	47	16.6	5	625.0	12	23.0	82	16.6	2	23.6
30—39	30	81.2	110	25.4	10	125.0	3	42.0	10	22.2	8	33.4
40—49	14	55.8	92	19.0	32	11.2	—	—	5	22.8	13	31.8
50—59	5	57.8	89	32.0	38	106.0	—	—	36	29.8	29	41.0
60—69	1	74.0	60	62.0	29	113.8	—	—	26	46.6	77	8.2
70—79	—	—	18	117.6	21	232.0	—	—	3	30.2	32	87.8
80以上	—	—	3	176.4	4	296.2	—	—	—	—	10	149.2

註：內有未詳者男女各一人未列入

貴州省會全年來死亡按性別年齡短期特別死亡率比較

(民國二十八年七月至十二月) (表十五)

年 齡	總 計		男		女	
	死亡數	短期特別 死亡率	死亡數	短期特別 死亡率	死亡數	短期特別 死亡率
總 計	1888	28.4	1048	29.8	840	26.7
0—4	535	60.7	274	67.5	261	67.4
5—9	123	21.4	68	21.5	55	21.2
10—14	33	5.8	17	4.9	16	4.5
15—19	30	7.4	15	7.5	15	7.3
20—24	97	18.2	59	27.9	38	11.9
25—29	114	18.2	56	19.9	58	16.5
30—34	145	22.4	81	17.6	64	17.9
35—39	119	18.7	69	20.7	50	16.4
40—44	98	17.7	69	20.7	29	13.5
45—49	111	20.3	71	18.1	40	25.3
50—54	114	28.9	83	31.3	31	24.6
55—59	83	34.0	49	34.6	34	33.0
60—64	122	57.3	60	61.4	62	58.7
65—69	71	70.2	30	70.4	41	70.0
70—74	51	87.5	26	29.3	25	64.7
75—79	23	123.5	13	229.5	10	75.9
80以上	17	158.1	7	229.5	10	129.9
年齡不明	2	—	1	—	1	—

貴州省會半年來死亡人數按性別及教育程度短期特別死亡率比較

(民國二十八年七月至十二月) (表十六)

教育程度	總計		不識字		私塾		小學		中學		大學		未詳	
	死亡數	短期特別死亡率	死亡數	短期特別死亡率	死亡數	短期特別死亡率	死亡數	短期特別死亡率	死亡數	短期特別死亡率	死亡數	短期特別死亡率	死亡數	短期特別死亡率
總計	1888	28.4	1611	45.88	267	35.88	304	4.22	183	3.32	82	9.96	—	—
男	1048	29.8	844	58.06	157	38.39	285	5.06	173	3.26	53	3.27	—	—
女	840	26.7	771	37.28	110	46.50	119	3.04	10	3.62	—	—	—	—

貴州省會半年來本地死亡按性別職業短期特別死亡率比較

(民國二十八年七月至十二月) (表十七)

職業	總計		男		女	
	死亡數	短期特別死亡率	死亡數	短期特別死亡率	死亡數	短期特別死亡率
總計	1888	28.4	1048	29.8	840	26.7
農業	44	41.1	28	38.7	16	45.7
礦業	2	266.7	2	266.7	—	—
工業	228	29.9	191	29.7	37	29.7
商業	201	27.8	154	23.8	47	62.9
交通運輸	45	14.1	44	13.8	1	11.1
政	23	14.4	22	14.6	1	13.1
軍	109	55.2	109	55.5	—	—
自由職業	21	23.8	20	30.7	1	4.5
人事服務	323	17.0	19	8.2	304	18.3
失業	27	32.4	26	43.4	1	7.1
無業	863	62.8	431	40.2	432	35.1
未詳	2	—	2	—	—	—

貴州省會短期死亡專率按性別比較

（民國二十八年七月一日至十二月三十一日） （表十八）

疾 病	每 十 萬 人 口 短 期 死 亡 專 率		
	總 計	男	女
霍亂	527.7	589.3	426.6
腹瀉及腸炎	559.0	323.3	878.8
其他腸胃病	309.3	285.9	334.7
呼吸系病	305.8	311.1	297.9
其他發熱及發疹病	268.7	332.0	194.9
肺病	164.4	149.7	180.2
心腎病	146.7	139.5	154.4
赤痢	136.1	146.3	125.0
老衰及中風	109.6	112.3	106.6
其他原因	97.2	91.9	102.9
瘍毒	51.2	57.8	44.7
初生虛弱及早產	51.2	51.4	47.8
抽風症	47.7	54.4	40.1
傷寒或類傷寒	45.9	68.0	22.0
麻疹	38.8	37.4	40.4
外傷	37.1	51.0	22.0
其他瘳傷	31.8	37.4	25.7
產褥病	31.8	—	66.2
流行性腦脊髓膜炎	19.4	27.2	11.0
中毒及自殺	15.9	23.8	7.3
原因不明	15.9	20.4	11.0
猩紅熱	1.7	3.4	—

貴州省會機關及公共處所人口統計

(民國二十八年十二月三十一日) (表十九)

機關名稱	數目	人口
總計	255	23721
黨務及行政機關	98	4344
軍隊及警憲機關	67	16592
學校及訓練機關	27	622
醫事機關	8	789
各法團	3	153
收容所及監獄	4	648
慈善機關	8	66
宗教團體	3	48
其他	27	465

本省會各機關及公共處所人口調查極為困難異動亦繁經戶籍員警前往調查多不置答故僅可將機關人口數目統計如上

貴州省會警察局戶籍行政組織按分局及戶籍登記處所轄街道戶口比較

(民國二十八年十二月三十一日) (表二十一)

分局及登記處	街道及戶口	街道數	戶數	平均每戶籍警所轄戶數	人口	平均每戶籍警所轄人數	總平均每戶人口
總計		146	26,601	493	113,131	2,295	4.3
合計		23	6,615	441	28,517	1,701	4.3
第一分局	一	3	1,489	496	6,049	2,016	4.1
	二	4	1,078	359	5,152	1,717	4.7
	三	5	1,231	410	5,029	1,676	4.1
	四	5	1,317	439	5,577	1,859	4.2
	五	6	1,500	500	3,710	2,239	4.5
合計		38	4,698	522	20,011	2,223	4.3
第二分局	一	11	1,455	485	6,721	2,240	4.6
	二	10	1,248	416	5,414	1,804	4.3
	三	17	1,995	665	7,876	2,625	3.9
合計		28	5,191	188	20,362	6,787	3.9
第三分局	一	5	1,506	502	6,654	2,218	4.4
	二	13	1,921	607	6,714	2,238	3.6
	三	10	1,764	588	6,994	2,331	3.6
合計		20	5,390	449	24,057	2,005	4.5
第四分局	一	7	1,339	446	6,666	2,222	4.9
	二	6	1,301	433	5,301	1,767	4.1
	三	10	1,406	468	6,274	2,091	4.6
	四	7	1,344	448	5,816	1,938	4.3
合計		27	4,707	523	20,184	6,728	4.3
第五分局	一	5	1,557	519	7,443	2,414	4.6
	二	10	1,860	620	7,208	2,403	3.9
	三	12	1,290	430	5,933	1,911	4.4

衛生紀念特悉

貴州省會半年來嬰兒死亡原因按性別百分比

(民國二十八年七月一日至十二月三十一日) (表二十二)

死 亡 原 因	總 計		男		女	
	人 數	百分比	人 數	百分比	人 數	百分比
總 計	143	100.0	85	100.0	57	100.0
腹 瀉 及 腸 炎	38	27.3	23	26.7	15	28.2
初生虛弱及早產	29	20.3	16	18.6	13	22.8
抽 風 症	21	14.7	14	16.3	7	12.3
其他發熱及發疹病	14	10.6	10	11.5	4	7.0
呼 吸 系 病	11	7.7	5	5.8	6	10.5
蕩 毒	6	4.2	3	3.5	3	5.3
白 喉	4	2.9	3	3.5	1	1.7
其 他 癆 病	4	2.8	1	1.2	3	5.3
流行症腦脊髓膜炎	4	2.9	4	4.6	—	—
霍 亂	1	0.8	1	1.1	—	—
赤 痢	2	1.4	—	—	2	3.4
麻 疹	3	2.2	2	2.3	1	1.7
其 他 原 因	2	1.4	1	1.1	1	1.7
先 天 梅 毒	2	1.4	2	2.4	—	—
其 他 腸 胃 病	1	0.8	—	—	1	1.7
死 因 不 明	1	0.8	1	1.1	—	—

貴州省會半年來嬰兒死亡按治療情形及百分比

(民國二十八年七月至十二月) (表二十三)

治 療 情 形	嬰 兒 死 亡 數	百 分 比
總 計	143	100.0
住 院 治 療	38	26.7
醫 師 兼 業	14	9.8
中 醫	32	22.5
祕 方	19	13.3
神 巫	4	2.8
未 經 治 療	36	25.3

兼註包括中央醫院省立醫院防疫醫院
 兼兼註包括以上醫院及衛生事務所門診及開業醫師

衛生紀念特刊

貴州省會傳染病患者按性比例比較

(民國二十七年四月至二十八年十二月) (表二十四)

疾 病	男	女	性 比 例
總 計	853	304	280.7
赤 痢	380	130	215.4
傷 寒	289	65	444.6
白 喉	53	57	92.9
流行性腦脊髓膜炎	32	17	188.2
猩 紅 熱	15	14	107.1
斑 疹 傷 寒	84	21	400.0

註：兼係以女性為100

病急性傳染病為最多。
 本省會產婦死亡率為十二，嬰兒死亡率為八十八，漏報在所難免，法定傳染病死亡佔全體死因百分之三九，一以傳染病登記及死因統計以屬胃

貴州省會法定傳染患者按性別年齡百分比

(民國二十七年四月至二十八年十二月)

(表二十五)

年齡組	總計		傷寒		痢疾		赤痢		白痢		喉痛		流行性體性腦炎		猩紅熱		斑疹傷寒		
	男	女	男	女	男	女	男	女	男	女	男	女	男	女	男	女	男	女	
總計	例數 325	例數 300	例數 290	例數 65	例數 88	例數 130	例數 53	例數 57	例數 35	例數 17	例數 16	例數 14	例數 84	例數 21	例數 1000	例數 21	例數 1900	例數 21	例數 1900
	% 100	% 100	% 100	% 100	% 100	% 100	% 100	% 100	% 100	% 100	% 100	% 100	% 100	% 100	% 100	% 100	% 100	% 100	% 100
未滿週歲者	6	5	—	—	1	2	—	1	5	2	2	—	—	—	—	—	—	—	—
	0.7	1.1	—	—	0.2	1.5	—	1.7	9.4	11.7	13.5	—	—	—	—	—	—	—	—
1—4	67	51	5	5	34	32	19	9	18	5	6	2	—	—	—	—	—	—	—
	7.8	16.6	1.7	4.8	8.5	4.6	38.5	15.8	18.7	29.4	20.6	14.5	—	—	—	—	—	—	—
5—14	54	35	10	8	21	11	13	8	7	3	2	—	—	—	—	—	—	—	—
	6.3	11.5	3.4	12.3	5.5	8.5	24.5	14.0	21.9	15.1	14.5	—	—	—	—	—	—	—	—
15—24	150	60	50	13	60	19	9	14	9	4	3	—	—	—	—	—	—	—	—
	17.6	19.7	19.9	20.6	18.1	14.6	16.9	28.1	9.4	11.7	13.5	—	—	—	—	—	—	—	—
25—34	167	38	61	12	87	11	4	9	6	1	—	—	—	—	—	—	—	—	—
	19.9	12.5	21.1	18.4	22.9	9.4	7.5	15.8	6.3	5.9	—	—	—	—	—	—	—	—	—
35—44	46	12	13	2	23	8	—	3	1	—	—	—	—	—	—	—	—	—	—
	5.7	3.9	3.5	3.1	6.6	6.1	—	3.5	3.1	—	—	—	—	—	—	—	—	—	—
45—54	25	26	5	1	14	13	2	4	—	—	—	—	—	—	—	—	—	—	—
	2.9	8.6	1.7	1.5	4.2	10.6	3.8	7.0	—	—	—	—	—	—	—	—	—	—	—
55以上	10	9	2	1	8	7	—	1	—	—	—	—	—	—	—	—	—	—	—
	1.2	2.9	0.7	1.5	2.1	5.4	—	1.7	—	—	—	—	—	—	—	—	—	—	—
未詳	358	74	131	25	121	20	6	7	16	1	5	5	—	—	—	—	—	—	—
	8.4	4.4	15.3	8.4	31.8	20.0	11.3	12.3	51.2	5.9	3.3	14.3	55.4	—	—	—	—	—	—

第三 防疫工作

一、工作方式——本所防疫工作仍以九大步驟為依歸即：1.報告 2.登記 3.調查 4.檢疫 5.診斷檢驗隔離治療護理 6.消毒 7.預防接種 8.環境衛生 9.衛生教育

報告及登記已詳生命統計部份不另贅述惟報告之早期獲得為防疫之第一步要求本所工作人員之加緊努力固屬重要而各方之協助合作及人民信仰之爭取則尤為必要

調查：本所印有傳染病調查表三種舉凡有法定傳染病及瘧疾報告來所即派醫師或護士調查傳染來源傳染途徑接觸者及患者之一切以為以後管理之張本

檢疫：除有必要時由衛生委員會令本所辦理本省各交通要道之檢疫事宜外本所護士經常作家庭訪視及病區挨戶檢查以期早期發現傳染病患者傳染病接觸者則用家庭訪視辦法施以嚴密監察

診斷檢驗及隔離治療護理：每一病例發現後即由本所醫師前往診斷本所並設有檢驗室可協助診斷工作本省會之居民居處擁擠衛生教育低落大都合於家庭隔離故遇有傳染病必須送院隔離治療惟過麻疹等病則可在家中隔離每日由醫護人員前往治療護理

消毒：注重隨時消毒工作每一病例發生後均由本所護士前往切實執行並指導消毒工作至於終結消毒則每由本所環境衛生課辦理之

預防接種：本所門診設有預防科常事辦理免疫測驗及預防接種事宜護士助產士於家庭訪視時亦以勸導人民接受各種預防接種為主要工作並於春秋二季舉行擴大種痘運動夏初舉行擴大霍亂預防注射秋季舉行擴大預防傷寒注射七月以上嬰兒及幼童施以白喉類毒素注射

衛生教育：除在患者家庭中實施外並在平時於本所聲報及衛生週刊上編發防疫要旨並廣貼標語牌畫每遇有本所參加訓練工作時如係甲

長警察防護團員防毒救護大隊隊員及壯丁常備隊本所職工及其它訓練機會時即授以防疫常識告以傳染病簡單症狀以促其早期就醫及報告至於廿七年廿八年均與新生活運動促進會及警察局等機關團體合組夏令

衛生運動委員會本所担任宣傳訓練推行等工作會表演防疫話劇主持防疫講習會設立諮詢處訓練飲食商店店主友等並會於廿七年度舉行擴大預防霍亂挨戶宣傳日作挨戶宣傳工作

環境衛生：已詳見環境衛生一節不另贅述

二、工作摘要——本所為便於防疫工作人員之工作及便於實習學員起見已制定本所防疫工作實施細則以為標準自本所開辦以來於二十七年五月舉行春季擴大種痘運動被種者總計二萬八千餘人合總人口百分之二十五即舉辦擴大預防注射並參加夏令衛生運動至六月底即發現第一例之霍亂矣接連霍亂流行對於防止工作中之提高人羣免疫力及促進報告早期隔離流行病學調查無不盡力為之至秋季復派護士前往家庭種痘民國廿八年四月至五月擴大挨戶種痘二月被種計一萬八千餘人五月初參加國民衛生體育運動宣傳週之擴大防疫工作六月起開始擴大預防注射而霍亂又已開始流行矣防疫工作大都與去年同惟因鑒於去年調查結果得知貴陽霍亂之傳播多由於飲水不潔而致本年於該病發現之初於加緊流行病學之調查後即得知該年之傳播原因本年以城北之數個水井為最多乃通知環境衛生課加緊飲水消毒後霍亂驟減亦為一頗值報告之事廿八年夏霍亂預防注射共注射八萬餘人

(一) 預防接種

種痘				項	目	注種人數	共	計
初種		復種						
男	女	男	女					
一一〇五	七八四	九四七三	六五五七					一七九一九人

(二) 流行病學調查

傷 寒	霍 亂	霍亂傷寒混合 疫苗注射人數		霍亂疫苗 注射人數		狂犬疫苗注射 人數	傷寒疫苗 注射人數		白喉類毒素 注射人數		流行性腦脊髓 膜炎疫苗注射 人數				
		女	男	女	男		女	男	女	男	女	男			
二七〇	二七五二			一一一五四	六一四三〇	二	二	五	二	四	五	八	七	一	八
				七二五八四人				七人		一二三人		一四八人			

(三) 管理及訪視

白 喉	猩 紅 熱	赤 痢	流 行 性 腦 膜 炎	斑 疹 傷 寒	天 花	麻 疹	回 歸 熱	瘧 疾	肺 病	百 日 咳	丹 毒	共 計
一三二	三六	三七〇	四一	四九	一	一六一	四七	四六六	一	一	一	四三二八

百日咳	肺病	瘡疾	回歸熱	麻疹	天花	斑疹傷寒	流行性腦膜炎	赤痢	猩紅熱	白喉	傷寒	霍亂
二		五六五	一〇三	三八四	一	四七	九〇	六一七	一一六	三二一	五七八	三九八七

細菌培養	康氏反應
一四	五七〇

轉醫檢驗

大便	小便	痰	分泌物	共計
一六三	五八	二四	一一〇	七九九

(四)檢驗

血片	數血球	大便	小便	痰	分泌物	共計	丹毒
三一六	一二八	一六三	五八	二四	一一〇	七九九	六八一

肥 大 氏 反 應	共 計
六	五九〇

錫克氏反應男 52 女 68

三、過去工作檢討及今後工作方針——基於過去疾病登記知本地之傳染病為害最烈者當以腸胃傳染病為最匪特霍亂流行即嬰兒死亡原因亦以腸胃病居多故以預防工作應特別加緊防止腸胃傳染病之為害尤應致全力於撲滅霍亂工作至於天花則本省會從未發現過去雖有一二來自外省或外縣者然均未蔓延及本省會本省會種痘工作較為普遍種痘佔全體種痘者百分之八十五十歲以下會種痘者佔於年齡組人口百分之五十以上為一最大原因故本省會以後之種痘工作以可注重出生兒者並每於五年或三年擴大普遍種痘一次則天花當不致有何問題但白喉流行性腦膜炎均亦為本省會地方病之趨勢故防疫工作亦不能忽視此二病

基於以往之檢討本年提早擴大霍亂預防注射並更普遍更注重貧苦居民至於工作之各方面進一步推進當為甚屬必要
註：關於貴陽兩年來霍亂流行概況見本所另印之單行本

第四 婦嬰衛生

一、經過——婦嬰衛生門診開始於二十七年四月，接生工作則於五月開始其時祇有醫師，助產士，助理員各一人而已，工作方式則先由助產士就戶籍登記本所門診調查之妊婦作家庭訪視然後勸來所產前檢查當時對於產婦不問會否產前檢查一律為之接生產後則前往訪視護理并勸令來所作產後檢查同時貴陽醫學院為供給其學生實習計與本所合作由該院調派醫師助產士各一人駐所工作乃益形開展至二十八年五月以生活日高車費不敷甚鉅故規定每一登記產婦須繳車費一元八角然赤貧者仍予免費二十八年七月以人員不敷分配由城市教學區經費項下加聘助產士二人駐所工作始得應付裕如。

二、工作報告

(一) 會受產前檢查及未受產前檢查者之進度

未受檢查者	已受檢查者	接生人數	
		月份	檢查
5	47	一	
9	38	二	
6	28	三	
10	28	四	
10	32	五	
10	33	六	
7	34	七	
4	36	八	
2	34	九	
0	45	十	
0	28	十一	
0	41	十二	

(二) 生產例(四八七)分類：(即生產狀況)

類 別	順 產	早 產	死 產	難 產	共 計

已經產前檢查者	四一〇	六	三	五	四二四
未經產前檢查者	五八	三	一	一	一六三

(三)關於每一孕婦產前時及產後所消耗之經費就二十八年統計如左

項目	接生	訪視	共計
薪給	一五〇二、〇〇	一五〇二、〇〇	三〇〇四、〇〇
車資	一九四、八〇	七七七、二〇	九七二、〇〇
藥費	九七四、〇〇	九七四、〇〇	九七四、〇〇
共計	二六七〇、八〇	二二七九、二〇	四九五〇、〇〇
訪視或接生人數	四八七	二二九一	
平均一人所需費用	五、四〇	一、〇四	六、四四

三、檢討

- (一)二十八年人口爲一一三三一出生人數爲三二四八人本所接生者四八七例佔總數百分之十六祇及六分之一與理想相差太遠。
- (二)省會民衆多由產家自己接生故新生兒之因臍風而死亡者甚多。
- (三)一般民衆知識水準較低對於婦嬰衛生之產前檢查訪視以及接生之消毒等手續不易接受。
- (四)深夜不准通行致產家無法來所延請亦爲減少接生數目之一大原因。

四、計劃綱要

- (一)於分所內設婦嬰衛生工作俾可就近推行各項工作。
- (二)設法贈與需用物品如嬰兒之衣帽包布等以資鼓勵。

第五 學校衛生

- (三)加緊衛生教育務使一般民衆能多利用。
- (四)舊式接生婆之嚴密管理與取締。

一、沿革——民國二十六年，當局鑒於學校衛生爲保障學生健康之唯一工具，於教育廳下設省健康教育委員會，以范日新氏充任主任醫師。當時以人力財力所限，實施範圍，祇限於省會之公立學校。本所成立後，斯項工作，即劃歸本所辦理，健康教育委員會改組，直隸衛生委員會之下，工作推及全省，省會學校衛生工作，仍由本所辦理，由健康教育委員會派護士一人駐所工作，計有學校七所，學生一九七一。迨至二四市區被炸，學校奉令疏散，除兩校外，均以距離市區過遠，艱長莫及，未克兼辦，現由本所負責辦理者，計中央大學實驗學校，學生三一九人，南明小學學生七四人，又以校址距城較遠，往返不易，因派護士一人常川駐校，另派醫師一人，巡迴實施。

二、工作報告

(一)訓教

項目	次	數人	數	備考
衛生會議	三次	三人		
公共講演	一三次	三三六四人		
衛生隊訓練	七三次	一一〇一人		
衛生習慣訓練	五二六一次	八一三五五人		

衛生隊活動	一九〇次	二〇九七人
家庭聯絡	三四三次	二九九九人

(二) 保健
甲、健康檢查

項目	普通檢查	牙齒檢查	備考
檢查人數	二〇三七	八四〇	
有缺點人數	一九三四	五四七	
缺點總例數	四七五七	五四七	

乙、缺點矯治

沙眼	總	矯	治	項目	數	目	備考
	本年度新生開始矯治人數	本年度舊生開始矯治人數	缺點矯治總例數				
	八九六	一〇三	八二〇〇				
				新	七四五		
				舊	一〇二		

矯治總例數	本年開始矯治人數		其他矯治例數	補泗門汀例數	補銀例數	預防牙病例數	拔牙例數	耳病矯治病例數	本年開始矯治人數	皮膚病矯治總例數		矯治總例數		
	新	舊								新	舊			
七	一	一	六九	三	三二	一九	三九	五七	〇	二二	九五	〇	三五	八〇四一

丙、缺點復查

項	總	計		沙		眼		牙		齒		其他缺點	
		復查人數	復查例數	完全矯正	復查例數	矯正例數	復查例數	矯正例數	復查人數	復查例數	矯正例數	復查例數	
	三五三	三七八	四二	三	三三四	二	三一	七五	四四	四〇			

(三) 預防

甲、接種：

- 1. 種痘——九六五人。
- 2. 霍亂疫苗注射——二〇一人。
- 3. 霍亂傷寒混合疫苗注射——第一次一〇〇一次、第二次

丁、晨間檢查共三一次，一六六〇人。
 戊、身長測量三次共三九二人，體重測量三次共四二六人。

乙、疾病分類：

- 1. 內科病——八五八例，
- 2. 外科病——五七一例，

診治總例數	舊病例數	新病例數	本年度初診人數	轉診人數	急救人數	門診開診次數	項目數
三八七五	一九三五	一九四〇	一二八八	三四	四〇〇	三四一	目

(四) 診療

甲、診療概況——如左表：

- 乙、傳染病管理：
 - 1. 傳染病視察次數——四七一次
 - 2. 患傳染病人數——三〇
 - 3. 傳染病隔離人數——二二二
- 丙、傳染病分類——瘧疾一七人，痢疾，二二人，傷寒一人，

九一八次，第三次八七四次。

- 3. 眼科病——九八例，
- 4. 皮膚病——三〇五例，
- 5. 其他——七八例，
- (五) 環境衛生——總巡察三次，普通視察四一六次。
- (六) 員工衛生實施概況：

項	健康檢查人數	缺		種	霍亂	傷寒	混合	疫苗	疾病診治	目
		矯治總數	矯治例數							
目	二	七三	七三	三	六二	五一	四九	四九	二三四	二三四
目									二二六	二二六

- (七) 衛生隊檢閱一次計參加小學三校四五人
- (八) 舉行教室清潔檢查一次
- (九) 大掃除指導一次

報 告

三、檢討

- (一) 工作未能以普遍實施私立學校仍有向隅之感。
- (二) 學校疏散致工作頗形停滯狀態。
- (三) 疏散後之學校設備均欠充實以環境衛生為尤甚。
- (四) 未能適應國難需要對於救護工作未經設施。
- (五) 衛生隊工作鬆懈對於將來民族之健康未經切實注意。
- (六) 工作偏重於醫療及健康檢查。
- (七) 過去工作距使學生身心健康之目標尚遠。

四、計劃

- (一) 學校範圍——私立學校
- (二) 工作範圍——(1) 例行工作 (2) 救護訓練 (3) 衛生運動。
- (三) 實施要點——(1) 簽訂進度表 (2) 規定每月中心工作 (3) 加緊衛生隊訓練，衛生習慣訓練及救護訓練 (4) 研究工作以戰時營養問題為中心。(5) 四月起調查私立學校自五月起開始實施。

第六 醫藥管理

一、經過——二十七年十月十五日日本所奉衛生委員會令舉辦醫藥管理當即張貼佈告登報週知限各醫藥人員及商店於十一月來所辦理登記手續嗣以為處太促各方請求延期會經展限兩週限期一過即開始執行凡登記手續未完者不准開業此本所辦理醫藥管理之經過也

二、工作概況列表如次

醫師	項目	請領證書件數	請領執照件數	調查次數	核發執照件數	證書件數	取締例數	備註
四								
五								
三四								
二								
一								
一								

牙師	二	三					
藥師	一						
藥劑生	一	三〇					
醫務生	二						
護士	一	一					
助產士	三	七					
中醫	六	一四七〇	六	七			
合計	一三	二九一四五	八	八	三		

三、檢討——過去以本所衛生稽查不敷分配兼以國難期間醫藥人員來去頻仍遺漏者在所難免藥商登記尚未實施街頭醫攤又因種種關係未能根本取締產婆年齡多在五十以上且教育程度過低不堪訓練登記方法未盡完善致工作與理想目標相差尚遠

四、計劃

(一) 增加衛生稽查三人實行分區管理辦法

(二) 舉行調查 先行挨戶調查登記并隨時復查

(三) 限期勒令登記 達限即行取締

(四) 施行卡片制每案列一卡片以便隨時查考

(五) 卜相葉之江湖攤醫實施訓練(擬具辦法呈准施行其辦法附後)

(六) 實施藥商登記 預計四月調查完竣五月開始登記
(七) 實行戒烟丸取締 三月份起勒令停止製造四月份起嚴行取締

第七 醫療工作

一、經過——本所成立後，即有治療門診之設置，計分內、外、婦、眼、耳鼻喉、小兒、各科由各專科醫師負責診治，二十八年二月本所門診部，奉 令交省立醫院主辦，只留婦科仍由本所醫師担任，嗣後本所地段工作，只由護士分區於每次地段訪視時攜帶藥箱，至各集中地點暫假居民住屋，佈置巡迴治療處，隨時實施醫療工作，并同时推行衛生教育，斯項工作，始自本年十月份，此外各機關團體診療，省會機關林立，能自設診療設施者固多，但限於人力財力未克籌設，或以工作較簡，并無設置專人負責之必要者亦復不少，本所為推行工作便利民衆計，即分頭接洽次第舉行，如縣政人員訓練所，農業改進所，警察訓練所，義務教育師資訓練班，二四工廠暨附設託兒所等，均由本所酌派醫師護士攜帶藥械前往實施

二、工作概況

(一) 門診：

科別	初診人數	複診人數	備註
內科	一八二	一六九	
外科	一六一	二九二	
小兒科	一一四	二〇四	
婦科	一四	一	
眼耳鼻喉科	五九	一〇八	
共計	五四〇	七七四	

(二) 巡迴治療

本年巡迴治療由地段護士分五區實施，自十一月份起至十二月份止計共二十六次診病人

數一七五人

(三)機關團體——二七次、六七三例。
三、檢討

(一)門診——祇有本所一處民衆不能充分利用。

(二)巡迴治療——工作人員多自本所出發往返需時工作時間無形消滅巡迴治療處借居民因陋就簡易起民衆懷疑。

(三)機關團體診療——本所人員較少尙不能普遍實施。

四、計劃

(一)於各新設立之分所及衛生室內診部以便居民就近應診

(見總述)

(二)巡迴治療——實施分區制(見總述)

(三)各機關團體診療——擬用左列各辦法。

(甲)增加機關 (乙)來所免費療治 (丙)分發免費診

療券

第八 衛生教育

一、經過——本所成立以來即有斯項工作惟以人力財力所限祇得隨時加以推行，初則推行口頭宣傳如候診教育公開講演家庭訪視時之隨時啓發衛生知識等後又增設壁報七處(大南門次南門大十字銅像台化龍橋六廣門及本所)共舉辦20期後以各人固定工作緊張無暇執筆即形停頓此外則各就本所編印傳單刊物如孕期衛生婦女須知產期健康檢查之利益孕婦嬰兒保健表育兒飲食指南夏令衛生須知等共二十四種此外則兒童會母親會及婦女保健訓練班亦會舉辦惟以空曠關係存有流會之事此其大概情形也

二、工作概況

項 目	次 數	人 數
候診教育	三二七四	四三七〇

衛生演講	七四七	四五一九
團體談話	五六五	一五一四
個別談話	二六五五四	二六五五四
討論會	一	二
兒童會	二二三	六九五
刊物分發	二	一三三
衛生課程講授	四	一六四
實習示教	三八六	二二三
實習指導	一〇九	三四〇
參觀領導	一六	一七八
壁報及標語	三	四七

三、檢討

(一)過去如母親會兒童會亦以多係經濟情形較好之人參加未能普及

(二)文字宣傳固屬重要但不識字者仍不能發生效力

(三)距本所較遠之市民不易參加本所舉辦之各種衛生教育活動或訓練班

(一)分區實施即以各分所各衛生室分別實施其項目如左

母親會——每區每月開會二次

兒童會——每區每星期開會二次

候診教育——於每區每日門診時實施之

(二)組織貧苦兒童衛生班——於家庭訪視時勸導參加兒童會

(三)辦理月光會——由各區分別實施

(四)開店員談話會——與警局合辦將各有關商店店員分類輪流每星期

召集談話一次予以衛生常識

(五)開衛教工作討論會——每星期由各分所室主任開會一次討論事項

如左

1 檢討上週工作

2 規定下週教材

3 研究各項問題

全年衛生教育每週進度表

週數	1	2	3	4	5
類	什麼是公共衛生	冤死的損失	疾病的損失	工作年齡的損失	嬰兒死亡的損失
頁	80				

6	7	8	9	10	11
妊婦的保健	產前檢查	新法接生	產後護理	嬰兒護理	育兒常識

24	23	22	21	20	19	18	17	16	15	14	13	12
疥瘡	什麼叫胃腸炎	飲水消毒	滅蚊	廁所消毒	撲滅蒼蠅	霍亂傷寒注射	防空	防毒	戒煙無痛苦	煙毒之害	刷牙可除病	種痘的好處

37	36	35	34	33	32	31	30	29	28	27	26	25
整潔檢查	缺點矯治	學生健康檢查	滅鼠	如何買菜做菜	霍亂	瘧疾	飲食的衛生	衣服的衛生	住屋的衛生	游泳注意事項	砂眼	虱子

45	44	43	42	41	40	39	38
麻疹的防止	凍瘡的防止	傷風的防止	4.7	6.5	4.3	2.1	衛生習慣

	52	51	50	49	48	47	46
	生命統計	迷信要不得	什麼是補品	煤氣中毒	猩紅熱的防止	腦膜炎的防止	白喉的可怕

第九 社會服務

一、經過——民國二十八年一月本所接辦省立醫院之社會服務部後對門診貧病免費家庭訪視衛生教育預防接種等工作照常實施八月間復承華中萬國紅十字會捐助藥品衣服自九月起內政部衛生署公共衛生人員訓練所復按月補助經費二百五十元專供補助營養之用同時增加幹事為三人對於免費生住院患者病愈無家可歸者則送遊民收容所其有痼疾短期不能治愈者則轉送慈醫院此其大概情形也。

二、工作——茲將十至十二月社會服務工作列表如左

消 案 結 果					社 會 問 濟				案 別			
其	地	遷	痊	死	其	經	教	醫	消	舊	新	類
他	址	移	愈	亡	他	濟	育	藥	案	案	案	別
	不											總
	明											計
	一八	二〇	一九	一〇	四	二二八	七	六	六九	三八五	一三八	

衛生教育		案 類 別										
候	個	游	失	其	法	結	花	營	產	小	外	內
疹	人			他	定	核	柳	養	婦	兒		
教	談			傳	傳	病	病	不	科	科	科	科
育	話	民	業	染	染	病	病	良	科	科	科	科
				病	病							
	七四五	二	六	一	一	六	一六	三三三	一四	二	二九	二九

項 事		其 他				補助營養		接洽救濟			育
其	代	個	贈	補	補	次	人	藥	住	職	病
他	書	案	送	助	助	數	數	費	院	業	室
救	信	訪	衣	教	車			減	治	介	談
濟	札	視	服	育	費			免	療	紹	話
費			件	費	人						
			數	人	數						
				數							
一〇一三	一五	六四九	二二	二五		一六一八	二七	四八五	一六九〇	一五	八二〇

三、檢討

(一)藥品款項數量太少不易維持經常需要

- (二)經費不敷對營養不良之病人無法使其健康完全恢復
- (三)對發熱病人無從使其得到適當之護理

四、計劃
 (一)變賣衣服——過去各方捐贈之衣服多係西式式樣不合病人需要擬將其變賣以售得之款購置中式布衣再行贈與

(二)擬擴大徵募以宏救濟
 (三)增設特別護士俾貧苦軍病者得有適當護理

第一 成人健康檢查

一、概況——成人健康檢查由本所保健門診室於每星期二施行專員民衆檢查體格此外各機關團體委託本所舉行者亦頗踴躍本年度共檢查四一二人計共三十七單位其中無缺點者計七二〇人祇佔百分之十八缺點數為六一二五今將缺點分類及百分比列表如次

項目	缺點數	百分比	項目	缺點數	百分比
砂眼	2561	61.0	其他	296	7.0
扁桃腺	471	11.2	包莖	267	6.3
視力	403	9.6	其他病	207	4.9
皮膚	393	9.3	淋巴腺	180	4.2
呼吸系	322	7.6	循環系	118	2.8
牙齒	204	7.2	聽力	115	2.7
營養	301	7.1	鼻	48	1.1
			甲狀腺	12	0.2
			外科形	13	0.3
			色盲	13	0.3
			疝	18	0.4
			耳	41	1.0
			脾	42	1.0

二、檢討

- (一)自動請求檢查者尚屬少數
- (二)檢查以後之缺點矯治工作未經實施與健康檢查之原意不符

三、計劃

- (一)於本所暫先口腔衛生率排定牙病矯治時間實施缺點矯治
- (二)於本所門診室及外分所室設砂眼門診共五處專事砂眼之矯治
- (三)皮膚缺點由治療門診矯治
- (四)與鐘表眼鏡公司訂定優待配眼鏡辦法凡由本所介紹如視力障礙者前往減價配鏡

第十一 垃圾清潔

一、沿革：二十七年八月警局奉 令將清潔管理工作交由本所接辦當就原核定經費每月一千六百九十元(包括員伏新餉及清道用具費等)之範圍加以調整當時原有伏役一百二十人編分為五班担任全省會一百四十四條街道之垃圾掃除並設特務班一班則專司積存垃圾之清除其收集後之運輸則由各班以垃圾車輛運輸至城外處理(填坑或掩埋)更公用垃圾箱原為三十六個因感不敷至本年底已增至一百個

二、工作概況及經過

- (一)街道清除——每日派遣伏役分赴各街道專司掃除工作其工作時間每晨五時至下午五時
- (二)本年共收集垃圾量為七六五二担(二七六車)
- (三)本年清除積存垃圾量為六百六十噸(運輸時係商借紅十字會汽車汽油由本所衛生運動費內開支送至郊外處理)
- (四)清潔伏之工作分配：一、第一、二班伏役按照各班地段之分配專負大馬路清潔及垃圾運除等工作詳細辦法如前大馬路清潔伏清除地點時間分配表二、第三、四、五班伏役按照各地段之分配專負僻街區垃圾運除工作其詳細辦法另定之三、特務班伏役除撥用炊事伏四名外其餘均負臨時指派工作及其他伏役逃亡事假或病假等臨時補充之用
- (五)垃圾收集總量：約計四七三噸

三、冬季大掃除

(一)概況——於十二月二十四日張貼佈告及臨時垃圾站地圖二十七晨八時舉行開幕典禮計參加者二十個團體人數約一千二百餘人會畢分五區挨戶勸導勸導事項如左
第一日

- 1 自掃門前自即日起以每日上午九時為掃除時間
- 2 整理室內自即日起於開鈴時即將垃圾傾入垃圾箱內
- 3 將掃除垃圾及積存垃圾傾入指定垃圾箱內
- 4 隨時檢拾地下廢物永久保持清潔

第二日

- 1 檢查昨日掃除狀況對未實行者強迫清除并限即日清除完畢
- 2 撕揭牆壁標語并責成市民洗掃清潔

3 由清潔伙將內街垃圾運至大街臨時垃圾站

第三日

舉行大檢閱由 衛生委員會何主任常務委員主席散會後由鹽務辦事處及中國紅十字會各派卡車四輛由各參加機關團體將左列各臨時垃圾站垃圾運至指定地點如後表終以垃圾數量太多未能照預定期間運除淨盡因商得鹽務辦事處及中國紅十字會復再派車輛共計運除垃圾六百六十噸以致全市景况煥然一新

除臨時垃圾站垃圾運除指定地點表

臨時垃圾地點	垃圾傾倒地點	輸運垃圾量(担)	備考
都司路	大南門外		
材家巷口	禹門外		
湖北路內	大西門外		

四、檢討

(一)本年因清潔伙工餉低微不敷生活故常私自帶謀以力換錢生計是以垃圾處理不甚緊張稍一加緊即拐物潛逃招補又感困難

(二)公用垃圾箱太少致市民多將垃圾積存戶內

(三)垃圾車係用人力且多毀壞運除量太小

(四)無洒水车設備以致街面灰塵飛散清除不易

(五)溝渠淤塞疏通無人

(六)下水道缺如市民任意傾倒污水

(七)馬站拾馬處所泥濘不堪

五、本年工作綱要

(一)試行清道工作新計劃——為增加工作效率節省公務提高工餉適應現時生活之實際需要及養成市民自掃之門前清潔習慣永久保持本省會清潔計故本年內擬自二月起依照新擬計劃試行六個月俾作正

式採用時有所依擬

(二)增設洒水車——為減少市面灰塵隨風飄揚妨害市民健康計故本年度擬自五月起至十月止，每遇晴天派遣洒水車一輛分上下午輪流洒水二次

(三)增設馬力運輸垃圾車——為減輕清潔之運輸時間與勞力計本年度擬增設馬力運輸垃圾車二輛并選擇適宜地點五處（依本省會地形分為東南西北中五處）開設臨時垃圾堆場以便將市內每日產生之垃圾盡行運除

(四)增設溝渠疏通班——本省會溝渠多因建築不善以致時有堵塞不惟有礙市容且易滋生蚊蠅此項疏通溝渠工作雖屬市政工程範圍然為疏通較小部份而求迅速計故本年度擬增設溝渠疏通班指派清潔快專司疏通溝渠工作以免堵塞而重衛生

(五)設計標準家庭垃圾箱——本年度擬製標準家庭垃圾箱六只（分存本所及各警察分局）以為各住戶製造之標準並商請警局飭令戶籍警換戶勸導市民依式製造以應需要

(六)成立清潔管理委員會——由本所與有關各機關聯合成立清潔管理委員會已於本年一月間開始籌備擬於夏令衛生運動開始時即行正式成立

第十二 夏令衛生運動

一、飲水消毒

(一)實施經過：本省會計有水井三十六口除其中二十口因水質不潔不能使用外能充作飲料者僅十一口及河水碼頭三處其每口及水總量共計約為八千五百担自六月一日起至九月三十日止由本所僱用飲水消毒快十三名（担任飲水消毒者四名河水碼頭消毒者九名）逐日依照路線各水井及河水碼頭實施消毒工作此外並抽調衛生稽查員一人担任餘氣試驗工作共計工作四個月統計水井消毒二四四次及河水消毒四四一五七三担總共耗去漂白粉精（含氯53%者）一四九三二二克但自七月上旬起至九月中旬止在此期內本省會會亂流行均在甚熾之際飲水消毒工作之

重要可以概及乃抽調管理有關衛生商店之衛生醫士五名協助管理以期達到迅速撲滅而免腸胃傳染病之蔓延。

(二)檢討

1. 消毒期間開始過遲

2. 水井及汲水碼頭建築不善以致無法管理

3. 水質及細菌檢驗次數太少

(三)本年工作計劃綱要

1. 改建水井——本省會水井多因建築簡陋管理不易污染機會在所不免而水井之需要亦不廣因有給水及甘城河工程處之設施而廢除此情形如僅以消毒獲得暫時之安全決非治本辦法故本年度擬選擇水質較潔地點適中之水井二口加以改良用作標準俾潔水源

2. 改良汲水碼頭——本省會計有大南門次南門及大西門汲水碼頭三處除大南門因給甘處已建有給水庫儲水外其他二處擬在本年度內各添建砂濾池一座

3. 舉辦飲水消毒——本省會河水除已由給甘處完密計劃消毒外至水井仍為一般居民所需要為防止傳染病發生計本年度擬自五月一日起至九月三十日止施行飲水消毒其消毒範圍則以能作飲料者之水井十一口及汲水碼頭三處計擬消毒五個月，約需漂白粉精（含氯53%者）五四三磅，共需經費約一千八百元（詳細計畫從略）

4. 舉行井水細菌檢驗——查水井之良否，非目力所能及，欲為明瞭細菌之多寡擬在本年度五月一日起至九月三十日止將全城飲水井（十一口）每周派員採取水樣，以作檢驗並列表比較，以供參考，且可作改建時有所依據

5. 用水耗量之調查——為明瞭居民之衛生習慣及將來自來水工程有所依據計本年度擬自五月一日起至九月三十日止逐日派快至大南門次南門及大西門三處汲水碼頭消毒時加以詳細記載俾作全城之耗水量統計

二、滅蠅

(一)實施經過——本省會計有公廁二處及私有公用廁所三十六處其糞之總

面積約計五〇〇平方市尺自六月一日起至九月三十日止除僱用滅蛆伙四名每隔三日撤佈石灰一次以資殺滅蛆外並抽調衛生稽查一人從事滅蛆管理工作共計工作四個月合共撤佈石灰四十一次總共搬去石灰貳仟捌百担至成蠅之撲滅係滅蠅步驟中之最笨法則然為適應需要起見乃製備蠅拍五〇〇只按成本售諸市民以資撲殺。

(一)檢討：

(1)滅蛆時間開始過遲，

(2)未能普遍舉行致使此捕彼繼難收實效，

(3)廁所建築不著且無防蠅設備致使蒼蠅易於繁殖，

(二)本年度工作計劃綱要：

1.滅蛆——本省会計有廁所二萬三千九百四十處若全部定期實施滅蛆則經費浩大自非本所經費所能負擔故本年度除將滅蛆期限提前施行外并擴大宣傳促使市民自動每按三日施行滅蛆一次此項工作擬自五月一日起至九月三十日止僅將公廁二處及私有公用之廁所三十六處之糞便施以滅蛆工作惟此項工作預算收效甚微原因係未能全部舉行實一最大缺憾也。

2.試行全城統制糞便——此項工作過去雖曾作小規模之試辦成績尚佳本年度內擬再作全城統制之試辦此項計劃如能如期實施則全城糞便均可按期清除則蛆自難繁殖而達到所對本省会滅蛆工作之最大使命焉。

3.改建廁所——本年度擬在本省会私有公用之三十六處廁所中選擇坑位較多地點適宜者二處加以改建以應需要而減少蒼蠅繁殖之地。

4.添建公廁——本省会公廁僅有二處然均建築不善且求過於供故本年度擬擇地點適中之處所二處添建公廁以資標準而減少蒼蠅之繁殖地。

5.製售蠅拍——查使用蠅拍撲殺成蠅如使用不得其法反可直接傳染於亡身故使用蠅拍為滅蠅步驟中之最笨法則然為適宜環境之需要計本年度擬製蠅拍一千只按價售諸市民以資撲殺

三、糞便消毒——為防止腸胃傳染病蔓延計自五月一日起至九月三十日止

管 理 有 關 衛 生 商 店 經 過 年 報 表
二 十 八 年 度

數	別	項	目	請	查	在	檢	知	告	警	縮	取	良
5	場	樂	戲	書	查	在	檢	知	告	警	縮	取	良
6	店	室	室	書	查	在	檢	知	告	警	縮	取	良
18	坊	奶	牛	書	查	在	檢	知	告	警	縮	取	良
15	坊	奶	牛	書	查	在	檢	知	告	警	縮	取	良
17	店	園	園	書	查	在	檢	知	告	警	縮	取	良
146	館	飯	菜	書	查	在	檢	知	告	警	縮	取	良
121	館	吃	小	書	查	在	檢	知	告	警	縮	取	良
12	貨	雜	北	書	查	在	檢	知	告	警	縮	取	良
12	店	菓	南	書	查	在	檢	知	告	警	縮	取	良
12	店	菓	瓜	書	查	在	檢	知	告	警	縮	取	良
183	店	飲	涼	書	查	在	檢	知	告	警	縮	取	良
41	店	食	茶	書	查	在	檢	知	告	警	縮	取	良
13	店	麵	粉	書	查	在	檢	知	告	警	縮	取	良
8	店	肉	熟	書	查	在	檢	知	告	警	縮	取	良
15	坊	酒	洗	書	查	在	檢	知	告	警	縮	取	良
15	坊	酒	洗	書	查	在	檢	知	告	警	縮	取	良
8	店	染	食	書	查	在	檢	知	告	警	縮	取	良
8	店	担	理	書	查	在	檢	知	告	警	縮	取	良
57	店	他	其	書	查	在	檢	知	告	警	縮	取	良
57	店	他	其	書	查	在	檢	知	告	警	縮	取	良
715	計	合	計	書	查	在	檢	知	告	警	縮	取	良

四、飲食商店及攤販之管理——為防止商販售賣不潔食物及清涼飲料以預防腸胃傳染病蔓延計自六月一日起至九月三十日止除派遺衛生稽查外並加派衛生警士五名每日分赴警察分局管理各該管區內之有關衛生商店及攤販之檢查工作專負勸導警告及取締之責管理至為嚴密務期能符合衛生上之規定對於是項工作之檢討方面除宜加緊督率員努力工作認真取締外其他尙完覺善故本年度擬仍按照前例辦理之。

第十三 商店管理

一、實施經過——查商人之衛生知識不够所售食物不能盡合衛生人民知識不够對於食物之是否合乎衛生無從鑑別且商人之惡習泰半為利是圖本所為糾正是項缺點計故終年逐日派遣衛生稽查員督担任管理全城之有關衛生商店及攤販之檢查工作專負勸導警告取締之責全年商店管理經過如后表

三、檢討

- (一) 管理衛生商店工作雖會數度調查然均無記載可憑
- (二) 商店員工未加訓練以致於推行工作時頗感困難

三、本年度工作綱要

(一) 調查——本省會有關衛生商店之管理工作雖會辦理然全無記錄以致確實數目及其缺點無所依據故於管理上時常發生障礙本年度擬自五月一日起重行調查並印刷各類商店卡片交由調查人員按各欄所需詳細填入並以四角號碼檢查法分類排列存諸卡片櫃匪特易於檢查且可明瞭本省會各有關衛生商店環境衛生之概況焉

(二) 舉辦有關衛生商店員工訓練班——為灌輸各有關衛生商店員工衛生常識以收事半功倍之效起見故本年度擬自五月一日起至八月一日止將本省會有關衛生商店員工分為三期訓練完畢(有關衛生商店員工訓練班計劃從略)

(三) 管理攤販——凡經營有關衛生營業之攤担泰半不合衛生極易傳播腸胃傳染病尤以夏令為甚故本年度擬嚴厲管理之

第十四 醫藥管理

一、實施經過 本所負醫藥管理執行取締之責全年醫藥管理經過如後表

醫藥管理經過年報表

二十八年 度

項目	數目	類別	調查	檢查	取締	登記	備	考
醫師	21	20			4	55		
藥劑生	2							

牙	醫	護	接	中	合
3	1	1	17	69	111
3	1	1	12	13	35
			1	6	17
			4	88	92

二、檢討

- (一) 無照行醫江湖術士太多
 - (二) 市內所售戒煙藥未經化驗給證者太多
 - (三) 售賣戒煙丸之攤販林立
 - (四) 藥醫管理不嚴
- 三、本年度工作計劃綱要
- (一) 遵守政府頒佈之戒煙法令嚴厲取締售賣戒煙藥丸
 - (二) 嚴厲取締無照行醫江湖術士
 - (三) 嚴厲取締未經化驗給證之成藥

第十五 糞便處理

一、實施經過——查黔省號稱山國民多守舊昔日兼無衛生機關之設施以致糞便之處理向由鄉民於農閒之時自動來城收集充作肥料但得值農忙時期鄉民無暇顧則使全城廁所糞便堆積臭氣四溢蠅蛆滋生荷感束手無策實有未合環境衛生之原理且查歷年各種腸胃傳染病之發生無辜死亡之數字莫不基由於此尤以抗戰以來本省會人口日見增加糞便之產量亦較曩昔為多似有供過於求之勢故運除尤感困難是以本所奉命於二十七年十一月開始籌備管理本省會之清糞

工作乃呈請 衛生委員會借資五百元俾可購置清糞工具并雇得清糞夫二十名經兩個月之籌備始於二十八年一月份開始試辦以來無不積極設法推遷用期引起市民對於糞便管理之注意達到積存糞便得以按期清除查蠅得以及時防制使其不致滋生及污染食物以促進市民健康之偉大使命查開辦之初每戶之收費標準則以每月每一躉位收費伍角每月支付除糞相抵外尚能贏餘少許直至二十八年七月間因生活高昂清糞夫工資低微多有逃匿之故乃將收費標準提高至每躉位每月收費一至二元不等是以始能再度維持然經因初辦之際一般市民限於習俗鄉間農民不時來城運糞以至登記糞便管理費助戶之比例尚不及全城人口千分之五由此情形所登記之費助戶既屬東零西散糞便清除時際費時間即管理上亦感不便甚有既經登記之戶因乏相當法令限制竟得遂一時之需求而任意退出是以影響清糞工作之收支而致失敗本所因鑒如斯乃於本年度一月間重擬分區統制而以本省會警察四分屬轄境為試辦區以期該管區內不論機關住戶概行強迫登記不准自由退出其糞便均須改由本所得按三日派快清除并按月收費以資維持據預計統制區內約有廁所四千座而以每座每月收費七角計算則每月可收費二千八百元又所清除之糞便如能全數售出亦可得二千元之譜則除每月需用經常費三千二百餘元外尚可結存二千餘元然此分區統制計劃仍恐遭受失敗又鑒於本城戶口僅有二萬六千餘戶統制上似較便利乃呈准奉令重擬全城統制計劃除僅需用較大之開辦費外而於管理上并無若何困難且可完成本所所負之偉大使命焉

二、檢討

- (一) 登記糞便管理費助戶之比例不及全人口千分之五
- (二) 登記費助戶東零西散各處一隅糞便清除應費時間
- (三) 對登記費助戶之任意退出者無法令限制影響收支
- (四) 基於第一二三項原因以致私廁改良蠅蛆撲滅等等切要工作無法推行

三、本年度工作計劃綱要

(一) 擬訂全城糞便統制計劃務期達到積存糞便得以按期清除蒼蠅得以及時防制使其不致滋生及污染食物以促進市民健康之偉大使命

第十六 滅鼠

關於滅鼠工作自一月份起十二月份止略可分為五項茲分述於後而本年度除養豬所，仍歸貴陽醫學院辦理外其他各項工作仍擬按照前例辦理。

- 一、獎勵捕鼠——為鼓勵市民捕鼠起見自一月份起本所即收集死鼠每捕鼠一頭獎洋二分然因市民之職業路途等等問題均不欲取得些小獎金而遠途送至本所之故是以全年僅收集死鼠七十二頭。
- 二、製造捕鼠籠——由本所製造捕鼠籠五十個分借各住戶以資捕鼠然此項鼠籠自經市民借出後因遷房及損壞等等關係以致無法收回。
- 三、飲食店舖嚴格管理——終年由本所衛生稽查員負責指導與管理之責務使所有食物均儲藏於防鼠器內以期斷絕鼠糧。
- 四、勸導民衆——終年由本所衛生稽查員警於執行職務時隨時隨地指導捕鼠及防鼠方法而使市民自動滅鼠。
- 五、設立養豬所——本所於一月份在白雲庵設立養豬所一處共計畜豬三十六頭因飼養不得其法以致時有死亡乃於九月間移歸貴陽醫學院代辦。

第十七 其他

本所已有三年歷史對於環境衛生向極重視然工作成績均係以漸而進茲將本年度其他有關各項工作計劃綱要略述如后

- 一、擬訂每週中心工作進度表——本年度擬完成各項工作均已逐一按週排列表務期每週將應作之中心工作詳為辦竣而勿以「今週之事讓次週為之」俾工作時得以時時警惕而有所依據焉
- 二、設計菜市場——本年度擬在本省會原有之龍洞擺列之菜市場五處中選擇一處代為設計商請市政處從事建築俾便管理而重衛生

三、設計屠宰場——本省會計有宰猪作二十九家及宰牛作九家均係私自經營不但設備全無且星散各處管理不易本年度擬代設計屠宰場一處(猪半分宰)商請市政工程處從事建築俾易管理而資檢驗

四、滅風運動——黔省因氣候以及居民之衛生習慣等等關係以致下級社會生活者極易招致風之寄存本所為預防斑疹傷寒及回歸熱等症之蔓延計本年度除在本所設立臨時滅風站免費代為居民實施滅風工作外並擬呈請撥款建築大規模滅風站一座以資從事滅風工作而保居民健康焉

第十八 本所兼辦省會防護團防毒救護大隊

一、要則

- (一) 在全省防空司令部統一指揮下承防護團命令實施一切工作。
- (二) 與各防護部分密切聯繫以最迅速之動作實施救護。
- (三) 儘量保護救護人員之安全。
- (四) 救護之責任在保持受傷人民之性命直至轉送醫院為止。
- (五) 除專任幹事二人外所有工作人員均以向各有關機關調派為原則。
- (六) 藥物器材呈由防護團轉呈購備或募集。

二、組織

- (一) 大隊部直隸於防空司令部防護團隊部暫設陝西路衛生事務所。
- (二) 本隊設大隊長一人大隊附四人主任幹事一人藥物文書事務訓練幹事各一人分別職掌一切事宜。
- (三) 本隊職員除事務訓練二幹事專任外餘均調派兼任不在本隊支薪。
- (四) 大隊部下設救護担架三中隊每中隊設三分隊。每分隊隊員二十至三十人組成之處理一切急救担架事宜。
- (五) 本大隊設救護技術隊五十隊均由各衛生機關担任之每隊隊長一人隊員四人處理臨時救護事宜。
- (六) 本大隊設預備救護隊一隊司理臨時發現炸傷場所救護事宜。

(七) 本大隊設總救護所一處於東山外司理當日傷口重行包裹及分贈轉送醫院事宜。

(八) 本大隊設臨時救護所十五處均由指定之醫藥機關担任之司理當日輕傷救治及逐日換藥事宜。

三、救護

- (一) 全省會設救護技術隊二十六隊，每隊設隊員四人就中以一人為隊長各隊員職務分配如左：
甲、隊長兼登記及報告一人，
乙、司理急救及裹傷一人，
丙、司理敷料傳遞整理及管理一人，
丁、司理雜務一人，
- (二) 每隊設木桿長方形布旗一面白色黑字由防空司令部製發各隊于救護時持用並妥為保存，
- (三) 每隊設藍布救護袋二只其內容有碘酊二〇〇公撮，芳香鈣鹽三〇公撮，錘子貳把，消毒棉花，半磅，國貨剪刀壹把，消毒紗布一磅，酒精二〇〇公撮，繃帶布二十捲，汞色素溶液六〇公撮，小木夾板二塊，

四、出發救護程序

- (一) 平時應將旗幟及救護袋備置齊全並至隱蔽目的地作數度演習
- (二) 空襲警報五分鐘內攜帶應用各件馳赴隱蔽地點。
- (三) 敵機投彈後：
甲、如已得出發情報立即馳赴被炸地帶救護。
乙、如未得到出發情報俟警報解除後向防護團員詢問被炸地點馳赴救護。
- (四) 至炸傷區後先電尋受傷而未死之市民按照左列程序施救。
(一) 牌號：每一受傷市民手腕上懸一牌號其式樣如左：

貴州全省防空司令部	
省會防護團	
傷民牌號	
姓名：	年齡
性別：	
住址：	
受傷地點：	
處理：	
填寫者：	

表格第 號
六公分

五、
移送

(一) 救護担架隊——大隊下設救護担架隊九隊每三隊為一中隊共設三中隊以募集市民編組之。

(二) 救護卡車——由各機關指撥卡車×輛於空襲警報後開赴隱蔽地點隱蔽如敵機轟炸後逸去警報未解除如有通訊兵情報則立即出發駛至炸傷地點載運受傷民眾照救護隊員之指定分送至各醫院或裏傷所。

(三) 救護人力車——由人力車工會撥車五十輛於敵機投彈後由大隊派隊員指揮運赴災區載運受傷市民並將人力車號抄錄備查。

(四) 特約担架隊——由防空司令部函請駐筑各軍憲機關組設担架隊若干隊於敵機轟炸後各特約担架隊員負責人率領各隊攜帶担架馳赴災地與救護技術隊取聯絡施行抬送工作。

(六) 裏傷所——全省會設臨時裏傷所十五處，各裏傷所由大隊部發給裏傷箱一只，並向大隊領具藥箱一只負責保管，箱內藥品專為轟炸後免費裏傷急救之用。

七、
情報之連繫

(一) 情報通知——每次情報在警報發出前請由防空司令部連用電話通知防毒救護大隊部以便支配各種工作。

(二) 轟炸通知——警報發出後即再由司令部電知敵機所到地點及架數批數。

(三) 出發通知——敵機轟炸後即通知大隊部出發救護
(四) 臨時通知——如司令部接到被轟炸地帶之情報而在事前未會調查確實者請通知大隊部臨時派隊出發救護。

第十九 結語

過去二年來本所雖成立伊始為貴陽所空前未有，然經范前所長及諸同事之努力在 衛生委員會領導下，曾於短期內將本所組織及機構完成，並曾致力於兩度之霍亂預防舉行兩次擴大種痘，努力於其他傳染病之調查及管理，奠定生命統計機構，舉辦各項衛生運動及嬰兒健康比賽，推廣婦嬰衛生工作，開始管理醫藥，改善本會環境衛生實施醫藥救濟及推廣學校及民衆衛生教育，無不於艱苦環境中奮鬥期底於成，崇德 於到任後，除體察本所之既往工作，稟承 衛生委員會之施政方針及指示，更認清本省會之環境，除廣續前任未完工作外，更曾舉辦下列各項工作，因鑒於省會屆民向之清潔觀念，曾舉辦二十八年年終大掃除，使本市於四月中換然一新，更鑒於過去本市人口向之統計會同警察局舉辦年終人口普查及人口組合統計，對於本市人口概況可得一初步認識，更將本所門診自一月起予以恢復以為普及醫藥救濟及推行防疫保健工作之助，更於門診內設立牙科治療及保健門診，以利推行口腔衛生於四月四日舉辦嬰兒健康比賽，本省會面積殊屬不大，然因疏散關係，人口較前分散故關設本所分所二所，一所位於城南，一所位於城北，係與公共衛生人員訓練所合辦者，更於南城及城中心地點(民教館)設立衛生室，以普及醫藥衛生之工作，而利全省會及疏散區市民，更鑒於往年霍亂流行之烈，今年自四月起已開始各項防疫，對於所內組織方面亦予充實改善，加編職員之智德體羣及對國家民族之愛護觀念，成立本所職員勵志會，讀書會及晨操勞動服務等，關於防空救護工作，亦積極充實準備，加緊訓練及各方連繫購備救護器材以備萬一。

以上不過舉其犖犖大者，茲再舉其尚須充實改善者以商推焉

一、對於城市衛生設施及組織標準，我國尚無一妥善規定，今後擬以此目標為本所全人奮鬥之方向以期有所貢獻。

二、關於所用表格過去稍嫌繁亂，現正加以規定以為初步之依據。

三、本省會過去腸胃傳染病為害極烈，今後擬集中力量於防止腸胃傳染病之工作。

四、本省會之醫藥管理工作過去因種種環境關係，極難進行，本年擬普設分所增強民衆之信仰，並以政治力量致力於管理醫藥工作。

五、本省會過去民衆衛生教育工作尙未有計劃辦理，今後擬即設計推行。

安順縣衛生院工作報告

(一)

1. 成立日期——衛生院於二十七年十月一日成立。安順健教會於二十七年十二月一日成立。

2. 機構沿革——自二十七年十月至二十八年二月份僅有衛生院及健教會，二十八年三月成立石板房乙種區衛生所全年四月二十日內政部衛生署安順公路衛生站成立，兼辦衛生院，同時衛生署公衛人員訓練所指定安順為教學區，全年九月衛生站在鎮寧縣設立分站，兼辦該縣衛生所，全年十二月底教學區取消，二十九年二月衛生站在平壩縣成立平壩分站，託由該縣甲種衛生所兼辦。

3. 經費

(一) 開辦費		中央款		一三、三三〇〇〇		建築藥械傢具在內	
省款	三五〇〇〇	院二〇〇〇、〇〇〇	所一五〇、〇〇〇	藥械及接收前戒烟所木器在外	健教會開辦費	八〇〇〇	地方款
合計	一三、七六〇〇〇	〇〇〇	〇〇〇	〇〇〇	〇〇〇	〇〇〇	〇〇〇
內建築費一〇、〇〇〇元尙未動支							

六、本省會嬰兒死因多以腹瀉腸炎為主，今後擬加緊嬰兒保健訪視及研究嬰兒營養問題以期減少嬰兒死亡率

七、清道工作過去因經費較少關係頗難推行此後擬盡量提高人民對公共清潔之維護習慣。

綜上所述極待改善之處尙多因限於篇幅及時間未能一一揭面出之如荷指正極所歡迎。

(二) 經常費		中央款		二一、三六二〇〇	
省款	七、九三八〇〇	地方款	一、二七八〇〇	合計	三〇、五七八〇〇
平均	一、七〇〇〇〇	每月	〇〇〇	自二十七年十月至二十九年三月共計十八個月	

4. 實際組織		此外省發防疫藥苗，省健教人員巡迴費用及教學區設備費人員薪給等均不在內。	
---------	--	-------------------------------------	--

(一)
衛生院時代

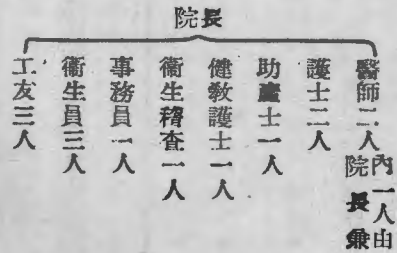

(二)

教學區兼辦衛生站衛生院時代

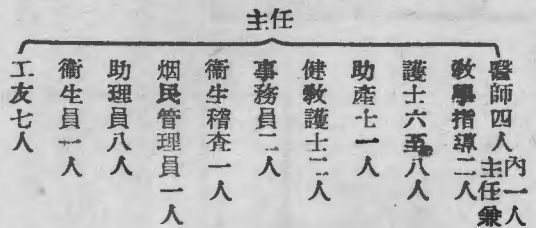

(三)

公路衛生站兼辦衛生院時代

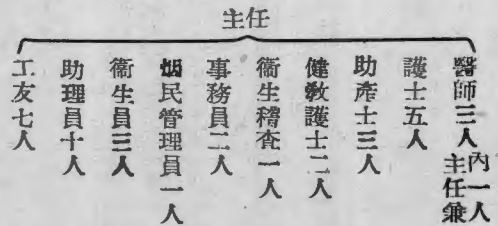

5. 例行工作 附自二十七年十月至二十九年三月工作報告表一份

安順縣衛生院二十七年十月至二十九年三月工作報告表

月份	類別	醫務工作					月份	類別	戒烟毒工作				
		門診總數	出診總數	住院病人總數	接生總數	巡迴診療總數			住院烟民總數	走戒烟民總數	調驗烟民總數		
二十七年十月		六九	五	六	一	二十七	十月			一			
十一月		一一九	三六	六			十一月						五
十二月		七一三	六〇	七	三		十二月						一
二十八年一月		四一六	五〇	六	五		二十八年一月						
二月		五二三	五二	九	五		二月						

註 備		合	三月	四月	五月	六月	七月	八月	九月	十月	十一月	十二月	二十九年一月	計
			一七八六	一三五〇	一八七二	三七五五	三三九〇	四三一〇	二五三七	五〇三三	五〇八五	六〇七三	二八九四	四三、五六四
			六八	四一	二五	二八	四一	二四	一六	一五	一七	一三	一八	五五三
			八	二三	二七	一〇	一〇	三五	二一	一三	一九	二四	二八	二七五
			一四	一四	一六	二一	一八	二二	一九	一五	二七	二一	二三	二六一
				二	一〇五	四〇七	二五九	三六六	一二九	一三二	二四九	二三八	一六	一九二〇合
													二十九	計
					二		二	七	九	九	四一	五	九	一一八
														九
														一
														一

衛生			防疫									
衛生業民			情形症疫					種接防預				
其他	宣傳 次數	清潔 競賽	二十七年霍亂甚劇城區患者七百餘人死亡一九七人 二十八年較輕城區患者三百餘人死亡數十人					傷寒 注 射 總 數	霍亂 注 射 總 數	種 類 總 數	種 痘 總 數	
兒童健康檢查二次(1)次二五六人(2)次三七八人共六三四人成人健康檢查(二七)二六九人(二八)五六一人 檢查有關衛生之商店清潔及普通商店共一四三四次												
家庭訪視(二七)三十一次(二八)三四七次(二九)一〇一次共計四七九次	二七年十月至十二月共四十七次 二八年一月至十二月共四七七〇次 二九年一月至三月共四次 合共四、八二一次								二七年無(因係省派防疫隊注射) 二八年注射二九九人 二九年一至三月注射七百餘人	二七年十月至十二月二九八人 二八年全年一三、七八六人共計一五、七二七人 二九年一至三月一、六三三人		
環境衛生工作												
場所	牲畜	處置	垃圾	清潔	溝渠	廁所	問題	給水	清潔	街道	類別	狀況
	因無一定場所 無法管理		838担	111次			調查水井三八 處	井水消毒 189,289担	無清道快	清道快四名	別	二十七十月 至十二月 二八年 二九年一月至三月
			3051担			改良四座			清道快八名打掃各大			

育 工 作			
辦 理 學 校 衛 生 校 數	健 康 檢 查	矯 正 缺 點 情 形	衛 生 活 動
七	次數 (二七)七次 人數 (二七)三一〇人	(二八)一四四 (二八)九六七七人	共有學校衛生隊九隊
	(二九)七次 (二九)二八八〇人	共二五、四六〇人	
	二八次 一五、六六七人		

特殊工作

1. 籌建院舍 本年開始後，即籌劃實施建築現已動工者

(一) 產院士十五牀位，經費金九千元由地方募集，包括建築房屋，購製衣被器具等。

(二) 衛生站站房，二十牀位，經費一萬元由衛生署發給，包括新建

病房及修理門診間

2. 計劃安順城區給水設備——給水包括飲水，用水，及消防水池三種經費約五萬元以上，地方已承認籌募半數，正在呈請本省當局，指派工程人員到安順實地測繪及設計中。

中華民國二十九年四月六日 兼院長翟俊升

(三)

定番縣衛生院工作報告

二十七年九月至二十九年二月

貴州省定番縣衛生院由農村建設協進會鄉政學院衛生組主辦，與內政部衛生署公共衛生人員訓練所合作，為定番縣政府附屬機關之一承貴州省

衛生委員會之輔導，樹立鄉村衛生制度，研究他方問題，指導醫學士護士助產士實習，自廿八年九月開辦迄今已有十六個月，爰將人員組織工作經過摘要敘述如左敬祈

國內人士指正

(一) 人員及組織

人員——醫師六人 護士助產士十二人，衛生工程師(兼任)一人 藥劑

員，衛生稽查員檢驗員各一人，助理員八人，會計主任一人

事務員及書記三人

組織——縣城內設衛生院，附設醫療室有病床二十二，其中戒烟牀位

八，產科牀位四，普通牀位十，第二區，第三區各設衛生所由醫師護士各一人主持之，各保設衛生員者已有二十五保，

內苗夷同胞占衛生員全數之半

(二) 一般工作

甲、診療：

門診次數：一一，一七三 初診人數：一五，〇〇七 複診次數

一一，七，一四三

巡迴診療次數：一六八二 住院病人：一一二八一 病人住院日數

一一三，一六八

乙、婦嬰衛生：

產前訪視——二八八人 產前檢查——四〇三次 接生——一六
四人 產後訪視——三五五次 產後檢查——二一九次 兒童會——
二〇次 到會兒童——四五四人 母親會——五次 到會人數
——二七五人

丙、環境衛生：

水井改造——八座 廁所改造新建——四二所 垃圾處
置——九，二二八担

丁、學校衛生：

受健康指導學生——二，二四四人 健康檢查——二，六五三人
缺點矯治——二〇，四七八次

戊、衛生教育：

普通家庭訪視——二，九七〇次 成人體格檢查——一，九四六
人 衛生談話——五，〇一〇次——五，九四二人
編印二十九年大衆衛生日曆——售贈二百五十份
「農村衛生」雙週刊——五期（每期印發三百份）
已、防疫工作：

種痘次數——九，〇六八次 初種——四，三九九人
複種——四，六六九人

傷寒霍亂預防注射——一，四七一次約——五，七三五人
血液排洩物檢查——一，二二二次

庚、人戒烟工作：

住院戒烟，民——一七八人（全係男性）

辛、人衛生員工作：

簡易治療——二，八一二次 種痘人數——三七四人 生亡報告——
九三七次

（三）研究工作：

甲、婦嬰衛生教育：

召集農村婦女，創辦一個「農村婦女衛生訓練班」內附設托兒所，
供應膳宿，在衛生環境中授以生活訓練六星期，包括衛生家政園藝畜牧
手工，及公民常識等實用課目，第一屆於二月十五日開課，共到婦女廿五
名，並帶幼兒四名由醫師一人護士二人共同膳宿並作指導

乙、城區給水工程：

擬利用水車瓦管導引潔淨上游河水至城門口之蓄水池，夏秋季內
管理水質，便八千居民享用安全給水，俾可減少腸胃病之疾病死亡率

丙、苗夷血族調查

現已調查——四五四人之血型包括定番苗漢夷人初步印象為苗夷人
「O」型百分率（ $\frac{41}{100}$ ）較漢人為高，因為人數不多「種族引得」尚未確

丁、傷寒菌液皮內注射法之研究

本注射法較一般皮下注射之全身反應減少多多，須用材料亦僅什一
（共〇、三四四）初少結果為皮內注射後人體凝集素之產生不亞於皮下注
射法或目較優之，因調查人數不及一百，尙未正式發表。
四訓練工作

甲、高級訓練：（1）公共衛生人員訓練所醫師進修班及護產班學員

（2）貴陽醫學院六年級醫學生（3）湘雅醫學院六年級醫學生（4）
貴州省衛生委員會助產士公共衛生訓練班學員（5）鄉政學院衛生
組研究生三員（十個月）

乙、本地人員訓練：（1）助理員（2）戶籍警，小學教師，（3）衛生員

丙、訓練人數：（1）醫師及醫學生——六四人（2）護士及助產士——
九五人（3）助理員——二八人（4）衛生員——二九人（5）戶籍警
等——一四〇人

清鎮縣衛生院工作報告

清鎮縣位於貴州省中部，東距貴陽二十八公里，東西有黔滇公路經過，南北有清畢公路由本縣經黔西至畢節，交通尚稱便利，全縣計分五區，三十二聯保，人口約有十三萬，縣城位於清鎮之隅，人口約九千，第二區之鎮西衛，距縣城三十二公里，為本縣第一大鎮，人口七千餘，位置頗適中，第三區之茶店，在鎮西衛西北十四公里，距黔西縣境僅數公里，以上二地，清畢公路經過之，第四區之五里橋，第五區之牛場，距縣城十數公里，前者便道，後者有縣道可通，全縣治安情形，尚屬良好。

清鎮縣衛生事業，創於民國二十七年十月初時係一甲種衛生所，民國二十八年一月，改組為衛生院，同時與衛生署公共衛生人員訓練所合作，設立清鎮鄉村衛生教學區，同年三月，成立鎮西衛區甲種衛生所，七月成立蘆荻哨區乙種衛生所，十一月成立茶店區乙種衛生所，二十九年二月，成立五里橋區乙種衛生所，以期完成縣單位衛生行政之機構，充實教學事業之設施，迨至現時，除衛生院外，已成立區衛生所四處，並於本年始，與公共衛生人員訓練所合作，在蘆荻哨設立防疫研究所，研究瘧疾流行之預防與治療，城區衛生所，擬於最近成立，第五區之牛場區衛生所，尚須稍待時日，始克成立。

關於人員方面，衛生院醫所屬衛生所防疫所，現有醫師五人，護士十二人，助產士二人，衛生稽查一人，事務會計員各一人，檢驗助理員一人，助理員十人。

關於經費方面，衛生院及衛生所經費，由衛生委員會按月發給，計衛生院每月七百七十六元，甲種區衛生所每月二百四十二元，乙種區衛生所每月一百七十三元，合計一院四所，每月一千五百三十七元。教學區補助費，除院內與護士主任之薪俸外，每月補助人員薪給及辦公費一千二百四十元，補助關於教學設施之事業用費。

關於工作方面，自開辦至本年三月止，計一年六個月，茲將衛生院及各衛生所、項工作、計，略述於後：

一、醫療工作：

門診次數一、一四三次

初診男九，八三八人 女四七七七人 共一四，六一五人

複診男三八，〇八七人 女一四，六二七人 共五二，七一四人

出診次數四九〇次

巡迴治療次數三三二次

救護次數四六次 人數一二三人

二、檢驗工作：六三三次（包括血痰及大小便等）

三、戒煙工作：受戒煙人數六九人

四、防疫工作：

種痘人數共二二，一九七人 初種五，三七一人 複種一六八二六人

霍亂預防注射共一七，〇四五次 第一次一一，六六〇人 第二次三，九一〇人

第三次一，四七五人

傷寒霍亂混合預防注射共二，八四四次 第一次二，〇七二人 第二次四

八〇人 第三次二九二人

傳染病管理：

報告總例數九八例

死亡總例數五七例

調查例數八五例 防治工作次數七四次

五、婦孺衛生工作：

產前訪視：人數四七八八人次 數二、一四四次

產前檢查：人數三六〇人次數七六三次
接生工作：人數二八六人次數二八三次（經產前檢查者：人數二二二人次數二二九次）

產後訪視：人數三五五人次數二、三三五次
產後檢查：人數二六人次數三三次

嬰兒訪視：人數四〇二人 次數二、三一六次（經本院所接生者：人數二九〇人次數二、〇五四次）

學齡前衛生：健康檢查二四三人
六學校衛生工作：

學校數目：一〇校學生人數二、〇一六人

健康檢查人數一，七四一人缺點人數七六五人

缺點矯治總例數一五，一二五例矯正人數五九人矯正例數一日七例衛生隊訓練次數九〇次

種痘人數九八一人

傷寒霍亂混合液注射人數一、四九八人

七、環境衛生工作

水井改良例數五例廁所改良例數一一例

拉拔處置担數二、三五九担渠溝清除丈數二一二丈

環境衛生視察次數三，五七七次商店家庭調查次數二〇〇九次

飲水消毒担數三、〇三担房屋改良例數三例

清潔大掃除一次

八、衛生教育工作：

衛生宣傳次數五一，六五八次人數一三三二，八一三人

(五)

畢節縣衛生院工作報告

經歷概況

本院產生於全國抗戰年餘之大時代中，位置於抗戰後方瀘川黔之交界

衛生談話次數七七一四次人數八一五七人

新聞稿件數二四九件小叢書一八三〇

標語二六五六張 傳單三五〇張

家庭訪視次數一九七〇次人數一五六九人

兒童會次數一一八次人數二五九八

母親會次數三四次人數七四九人

體格檢查人數四六七人（男四五八人女九一人）

嬰兒健康比賽一次人數一二二人

健康保險人數七四人

九、訓練工作：

醫師及醫學生人數二三人

護士及助產士人數一四四人

婦女幹部訓練班人數一一人

小學教員訓練人數一二二人

十、本年度擬舉行之新計劃

(一)訓練衛生員：衛生員為普及鄉村衛生工作之基本人員，本院擬於本年度在第一區第二區範圍內，先行試辦訓練衛生員二十名，以期衛生設施深入民間，完成縣單位工作之組織，訓練計劃，已呈請衛生委員會核示矣

(二)舉辦生命統計：生命統計，用以研究地方人民生命之消長，為衛生工作之指南，施政之基礎，本院擬在城區鎮西衛，蘆荻溝，茶店，五里橋衛生所所在地，運用保甲人員，先行試辦，俟得有成效，再為推廣，關於舉辦生命統計初步計劃，已呈請 衛生委員會核示矣。

重地，為西南國防公路線中心，前以地處偏僻經濟低落，教育不普及，居民生活貧苦，對於西醫，多不信任，病者就中醫外，惟神力與土法是賴，

清鎮縣衛生設施分佈圖

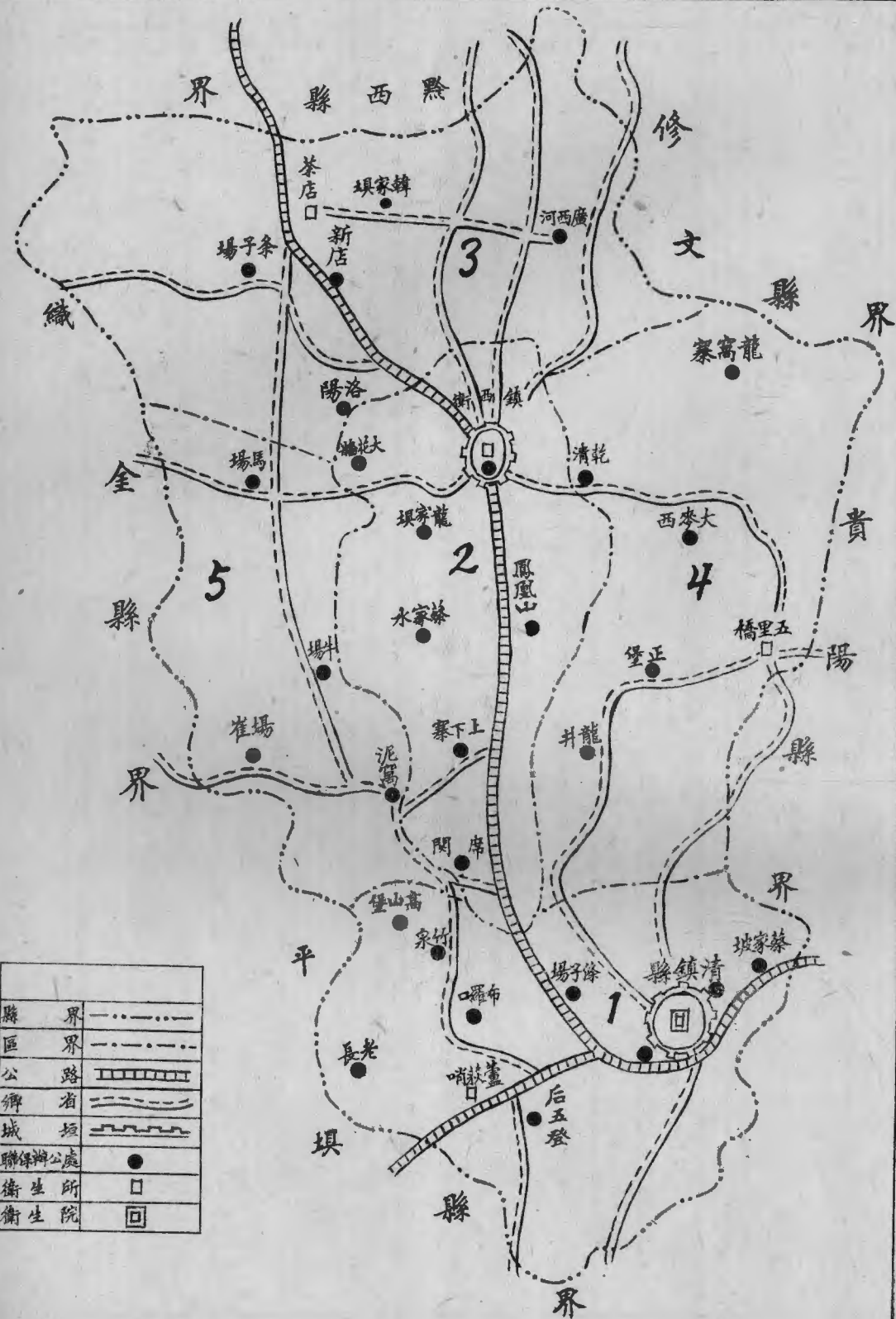

縣界	界	— · — · — · —
區界	界	— · — · — · —
公路	路	▬▬▬▬▬▬▬▬
省界	界	— — — — —
城垣	垣	▬▬▬▬▬▬▬▬
聯保辦公處	處	●
衛生所	所	□
衛生院	院	回

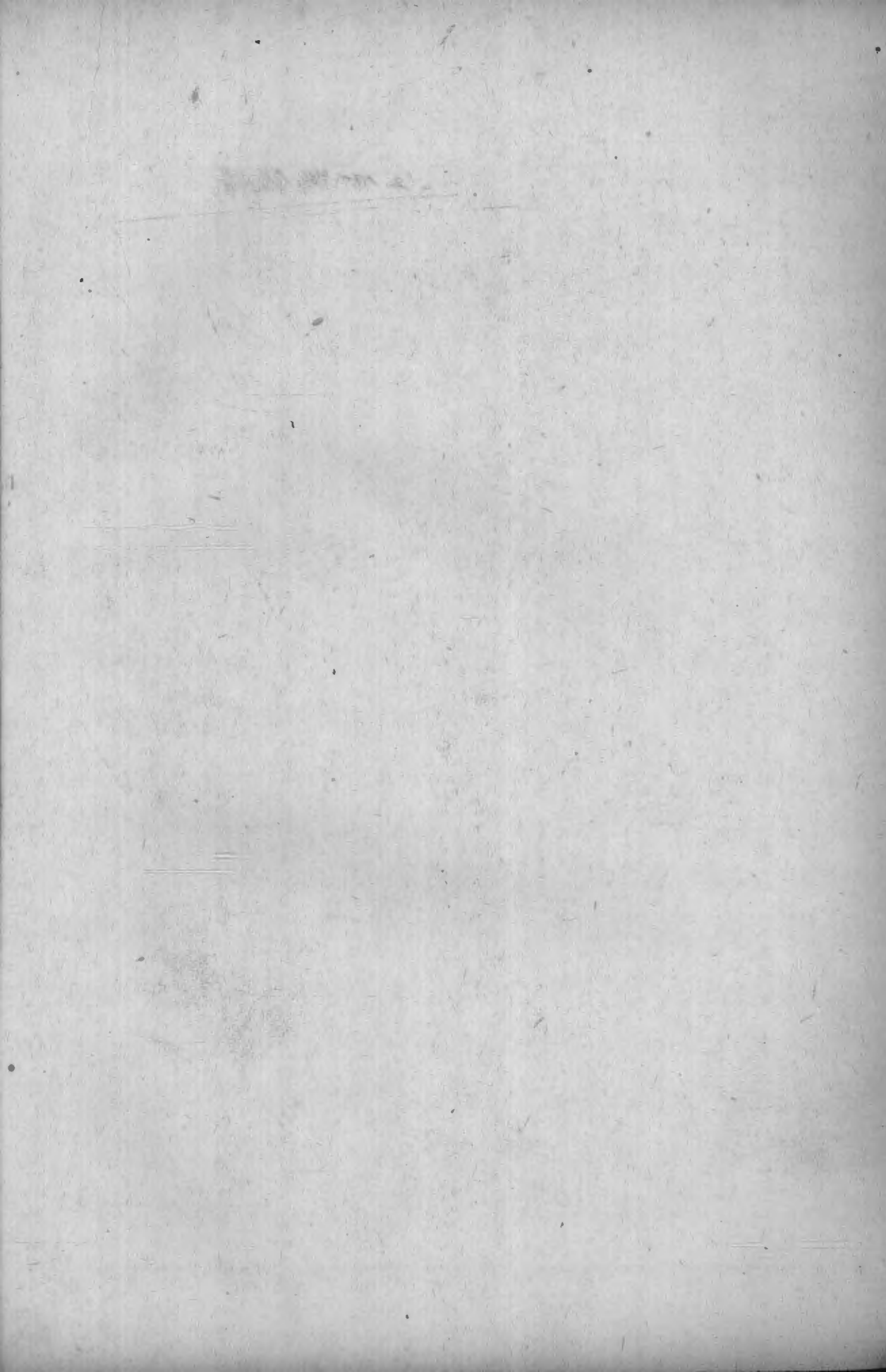

清鎮縣衛生組織表

貴州省衛生委員

清鎮縣衛生院

技術員 衛生稽查員 公衛護士 院長 醫師 助產士 會計員 事務員 助理員

區

五里橋衛生所

公衛護士 所長 助理員

廣安哨衛生所

公衛護士 所長 助理員

城區衛生所

助產士 所長 公衛護士 助理員

鎮西衛生所

助產士 所長 公衛護士 助理員

茶店衛生所

公衛護士 所長 助理員

牛環衛生所 (尚未成立)

衛生員 衛生員 衛生員 衛生員 衛生員 衛生員 衛生員 衛生員 衛生員 衛生員 衛生員 衛生員 衛生員 衛生員 衛生員 衛生員 衛生員 衛生員 衛生員 衛生員

保

故「衛生事業」之提倡與推行，極感重要，自二十七年八月一日由前衛生院長劉元兆醫師奉命籌備，成立初創一切簡陋，由縣府撥「同善社」舊屋，略加修葺為本院院址，其時適值川滇東路赤威段興工開築，復奉命兼任該路衛生總隊隊長，計有分隊五隊兼籌並顧，惟以經費支絀而事務繁重，人員分配每感困難，復以民智落後，漠視衛生，地方政府無誠意之補助，致工作缺乏實力之推動，至二十八年三月赤威段路基大致告成，衛生隊亦隨之結束，至五月內政部衛生署來此設衛生站，本院奉命移交，院務由衛生站兼辦，因人事及經費較裕，工作漸能循序推進。茲將十月九月間工作情形，分陳如次：

A、人事

B、設備

C、一般工理

A、人事

(1) 初創時有院長一人，醫佐二人，助理員二人，衛生稽查一人，事務員一人。

(2) 本院於二十八年五月一日交由衛生站兼辦後院長由衛生站主任醫師兼任，下設煙民管理員及醫護助理員各一人，辦理戒煙事宜，其他工作，均由衛生站人員擔任。

B、設備

(1) 院屋由衛生站兼辦後逐漸修理，現有內外科，產科，藥房，掛號處，各一間，辦公室二間，職員寢室六間，病室二間，廚房、儲藏室各一間。

(2) 廁所新建一座於院內，為普通廁所之模範。

(3) 置「衛生教育牌」二座，懸於交通處所為張貼「宣傳品」之用。

(4) 提倡城鄉設置「公廁」由保甲長管理。

(5) 秋末衛生站設置病床拾只，傢具服裝已多製備，於必要時收容病人住院，今年二月增設戒煙病床二十五只。

C、一般工作

甲、診察自二十七年八月至二十九年三月

一、門診次數 四百六十四次

初診人數 六一九二例

複診人數 一一四六五例

二、巡迴診療 三 一次

乙、婦嬰衛生 自二十八年七月至二十九年三月

一、產前訪視 一百四十九次

二、產前檢查 一百七十六次

三、接生 三 四次

四、產後訪視 二〇一次

五、產後檢查 九 次

丙、環境衛生 自二十八年六月起

一、環境衛生視查 六十九次

二、井水消毒 三六九次

三、廁所改造 三 處

四、廁所消毒 三三四次

五、飲食店管理調查 一三一次

六、飲食店改善 二 一次

丁、學校衛生

以各學校經費無着，且向學生收費困難，故未進行，為便利學生診病起見，特於每日下午二時至四時為各校學生免費治療及檢查體格

戊、衛生教育

一、普通家庭訪視 二六四次

二、健康檢查 二〇一次

三、個人談話 七三九次

四、衛生講演 一四二次 聽衆有七八六一人

五、印刷宣傳品——霍亂預防法——天花及種痘——瘧疾——疥瘡——砂眼——環境衛生共印贈九千四百份。

己、防疫工作

一種次數 三二二五
 二霍亂及防注射 一三二八
 庚、戒煙工作

因縣府無統籌辦法尚無工作可言
 中華民國二十九年四月 日

兼院長許德約編具

獨山縣衛生院工作報告

(六)

獨山概況

政治及地理概況 獨山係貴州省第二行政督察區之首縣為黔桂公路綫上黔省最南之縣治自廣州淪陷各機關之移駐此地者比隣相望繼以桂南戰起移駐者更多是以獨山為抗戰時期之黔南重鎮亦黔桂鐵路通車後之黔南重鎮也

人口概況 按二十八年春獨山保甲編製統計中區內三聯保(即城區)人口數字為一三五七六人而暫駐機關人員尙未計入前次桂南戰事移住人口及移駐機關驟增約計獨山城區人口現時已在二萬以上

醫藥概況 查本省偏僻各縣素乏醫藥獨山因政治及交通關係醫藥尙有設備據二十八年春之調查獨山城區計有中醫十人西醫四人接生一人鑲牙三人此後又增加西醫三人桂南戰起復增加中醫二人西法接生一人現時計有中

醫十二人西醫七人西法接生二人鑲牙三人所有西醫及西法接生統無合法資格間有不識字者

本院工作概況

歷史的概況 本院奉 令於二十七年九月十一日成立並接收原戒烟所十月十日開始門診工作十二月開始學校衛生工作二十八年四月開始助產工作及第一次擴大春季種痘六月開始霍亂預防注射及治療二十九年一月正式為確定院址添設病床之目標而舊進院址確定俟省府批准以本院二十八年經費節餘三一零六元移作本院擴充設備費用則本院內部工作即可稍具雛型

醫藥工作概況 自二十七年十月十日至二十九年三月底共診有新病人八五九五人就診者共二三三〇五人茲將每月就診者男女人數列表如左

男女就診人數按月統計表

年度	月份	男	女	合計	備考
二十七年	十	192	184	376	
	十一	476	240	716	
	十二	497	235	732	
二十八年	一	534	283	820	
	二	641	216	857	
	三	983	388	1374	
	四	746	389	1135	
	五	1504	489	1984	
	六	1151	475	1626	
二十九年	七	1603	528	2134	
	八	1503	444	1947	
	九	1439	404	1843	
	十	1561	259	1760	
	十一	902	185	1087	外科藥
二十九年	十二	820	219	1039	用 醫
	一	1179	272	1451	
	二	75	284	1043	
二十九年	三	1003	428	1431	
總計		17439	2836	23305	總計

戒煙工作概況 本院成立接收原戒烟所後即繼續辦理戒烟工作茲將每

月入所戒烟民數目列表如左

每月入戒烟民數目

年	月	烟民數	備考
二十七年	九	10	內收 因修理 部停
	十	—	
	十一	12	
	十二	5	縣府未送
	一	—	
	二	1	縣府未送
	三	—	
	四	10	
	五	22	
	六	20	
	七	6	
	八	21	
九	19		
二十八年	十	26	
	十一	15	
	十二	9	
	一	9	
	二	8	
二十九年	三	6	
	總計	199	

學校衛生工作概況 詳健康一教育委員會報告

助產工作概況 本院於二十八年四月任用助產士故助產工作亦自該月開始舉凡助產前檢查後訪視及接生日漸增多茲將及月接生數目列表於左

每月接生數目

4/28	1
5	3
6	2
7	10
8	3
9	9
11	4
12	5
1/29	13
2	9
3	9
共	71

春季種痘工作概況 二十八年四月份起開始獨山全境第一次擴大種痘工作共接種六三二人茲將種痘工作到達地點另圖附列於左

夏秋防止霍亂流行工作概況 二十八年六月貴陽發現霍亂患者第一例

本院即開始防止霍亂流行工作(一)、六月十五日於城區衝要地點張貼佈告標語及圖畫並分函各機關以貴陽已發現霍亂流行極易說明防止方法及本院免費注射霍亂預防針等即自十七日上午開始作團體預防接種下午門診時間為民衆自動來院注射復於七月四日成立檢疫站檢查往來車輛及行人並開始挨戶注射(二)、六月十九日獨山發現霍亂患者第一例為粵籍隣旅社

之木工據調查該旅社人員均經霍亂預防接種該木工則否除電呈會報告外並作應急之消毒處理(三)、此次霍亂流行業於九月中旬消滅(四)、此次預防接種人數(檢疫站者除外)共一〇六一一人檢疫站注射七九九人兩共一八五九〇人

本院工作之環境概況 本院自處之態度工作進行之方針及所得之效果衛生行政在我國為新興事業在黔省更為創舉獨山縣可謂無實業即中型商業亦無之整個純屬農村社會居民富裕者少原以交通阻塞教育不發達故風氣仍有閉關自守拔一毛而利天下不為之概

國家行政本以全民之福利為對像衛生行政尤須建立於民家生活上而得到民衆信仰方立於不敗之地位若視衛生為國家行政之一勿擯視為國家事業或企業之一

鉞自二十八年四月到獨山視業以來即抱定本院自處之宗旨及態度——即不黨不偏除以全民為對像事業為旨標外其餘純以超然之態度出之——限於事實知最初應為之工作其可取信於居民而不致引起無謂反響者厥為醫藥而附帶引進防疫及助產來此一年除短期間有醫師助理外可謂病者無不躬為診治月遇事不苟民衆既稍具信仰因之其他事業之進行可減去阻力不少是故去夏之霍亂預防注射得以順利進行

本院工作一年所得評語凡二一為「衛生院望病望的好」為「去年夏季

打針救活了獨山好多人」前者於就診者人數之衆多及因桂南戰事而移居獨山之民聚其來院診病者之口中占之後者則一般上紳之言談也

本院內部之人事問題

語云「欲騎千里馬須有千里人」又云「工欲善其事必先利其器」事業之成敗人的問題關係之巨可知
人之恆情每競趨於「較優之物質享受」物質之取得實通每購通貨易取

(七)

銅仁縣衛生院工作報告

甲、總述

查本院於二十八年八月十日成立借用聯中校舍爲臨時院址初以人員設備均感限制一切工作未能按期推進入秋城鄉各區瘧痢盛行除於城區作普通衛生宣傳家庭訪視並予治療外另派員分赴各鄉區辦理巡迴治療與瘧痢防治宣傳未幾是項疾病乃大爲減少矣九月初奉 銅仁縣政府指撥飛山宮(區公所址)爲本院固定院址房屋共十餘間多屬破壞經草草修理全部遷入工作乃漸展開但住院治療及戒煙設備尙付缺如爲應付事實需要特提前包工修理病房四間足以設置十二病床之月內竣工一俟衣被等件購置齊全即開始收容也

乙、醫務工作

- (1) 治療工作
 - 門診次數 601 次 出診次數 88 次 巡迴診療次數 60 次 初診人數 2371 人 就診總人數 3263 人 體格檢查人數 1519 人
- (2) 治療工作
 - 發藥 4378 次 包紮 2283 次 治眼 538 次 注射 108 次 手術 59 次 其他 33 次
- (3) 救護工作

之是以人人希望有較高之待遇而物質享受之方便計則大城市復遠優於農村是以人人欲趨都會而避鄉村黔省公務員待遇之低恐爲全國公務員待遇低薄省區之一至言物質享受之方便貴陽固不及重慶而獨山更遠不及貴陽之十一本院處茲地理及人員待遇情形之下用人問題至感困難蓋資格不合者固不能引用然資格合用者又不肯來即或應約而來者亦必借故而去
以上用人問題想各地或有同感

丙、防疫工作

- 救護次數 13 次 人數 300 人
- (1) 預防接種
 - 種痘人數 3065 人 霍亂傷寒注射人數 303 人
- (2) 傳染病管理
 - 報告總例數 21 例 死亡總例數 21 例 調查檢診例數 33 例 防治工作次數 53 次

丁、婦嬰衛生工作

- (1) 產前訪視人數 103 人 次數 245 次
- (2) 產前檢查人數 71 人 次數 164 次
- (3) 接生人數 19 人
- (4) 產後訪視人數 13 人 次數 301 次
- (5) 產後檢查人數 38 人 次數 139 次
- (6) 嬰兒訪視人數 19 人 次數 104 次
- (7) 學齡前兒童健康檢查人數 273 人 次數 188 次 缺點矯治人數 5 人 次數 23 次

戊、衛生教育工作

- (1) 民衆衛生教育 家庭訪視人數 309 人 次數 12 次 衛生宣傳次數 12 次 參加人數 238 人 訓練工作 107 次 280 小時 參加人數 953 人 撰擬新聞稿 9 次 分發傳單 3003 張 標語 1152 張 兒童會 29 次 參加人數 183 人 母親會 23 次 參加人數 165 人
- (2) 學校衛生 辦理學校衛生校數 4 校 學生總數 893 人 健康檢查人數 128 人 整潔檢查次數 9 次 環境衛生視察次數 6 次

己、環境衛生工作

環境視察次數 100 次 家庭商店檢查戶數 244 戶 清理溝渠丈數 363 丈 垃圾處置担數 393 担 牲畜場所改善例數 17 例

庚、戒煙工作

住戒人數 20 人 (因院址遷移病房未能按期佈置就緒九月份起暫停施戒)

(八)

鎮遠縣衛生院工作報告

- 一、人員組織：本院自民國二十七及七月成立以來因地方環境特殊主管人員已變更三次院之組織亦已變更三次計現有醫師二人 (缺一) 護士助產士四人助理員一人事務員一人衛生員二人院址設於鎮遠府城東關內設門診部及療養室計床位二十專為養疾及戒煙之用
- 二、一般工作 (至本年三月底為止)

- 甲、診療工作 四〇四次初診人數七〇三六名複診次數二四三五六次巡迴診療次數一二次住院病人二六人住院總日數二七二日
- 乙、婦嬰衛生

辛、其他工作

- (1) 苗區衛生工作 本縣第四區苗民頗多疫病時有流行死亡尤衆去冬苗民代表來城獻旗當於歡迎席上講演「瘧疾傳播與防治方法」會後引來院中參觀再每人分贈奎寧六粒並於去年十一月及本年二月各派員前往苗區一次舉辦巡迴治療種痘衛生宣傳與生活改善指導
- (2) 辦理衛生講演 本縣民教館與國立三中原辦有民衆茶園爲通俗講演及民衆閱覽之所本院成立後亦經加入每週星期二五輪流派員前往講演聽衆極爲踴躍
- (3) 築路民工疾病治療 銅玉路改善工程本縣參加民工計三千餘疾病創傷時有發生經派員攜帶藥品上路巡迴醫治
- (4) 兒童健康比賽 四月四日節特舉辦本縣第一屆兒童健康比賽
- (5) 擴大種痘運動 本院爲力求種痘工作普及特商請縣府召集城區各級保甲人員舉行普及種痘會議一次並擬於城區工作完畢後繼續推行於各鄉區

- 產前訪視人數七三人 接生人數一六三人 產前檢查 三二二人次 產後訪視八七六次
- 丙、環境衛生 廁所改造三座 新建一座 設置垃圾箱一八個 垃圾處置二一三六担 清潔運動大會舉行一次 計參加人數約一五〇〇人
- 丁、學校衛生 接受健教工作學校計五校 學生總數一二三二人 缺點矯治次數 二九五八次

戊、衛生教育

家庭訪視次數四三次

嬰兒健康比賽 (二十八年四十三名參加)
二十九年度二〇四名參加)

兒童會 一二二次 參加人數一四七〇人

母親會 一四二次 二二二二人

已、防變工作

種痘次數 七八九〇次

統計表

疾病種類	百分比	經衛生院接生嬰兒數	學生健康缺點比例表	
			檢查學生數	缺點種類百分比
瘡疾	一三%	二十八年度一月份	五	無缺點
腸胃病	八、一%	二月份	七	視力不良
寄生蟲病	〇、六%	三月份	五	聽力不良
回歸熱病	一、八%	四月份	一一	耳病
霍亂	〇、六%	五月份	七	沙眼
結核病	〇、四五%	六月份	七	其他眼病
痢疾	三、二%	七月份	一五	牙齒

霍亂傷寒疫苗注射次數 六三二二次

庚、戒烟工作

住戒人數三三人 (二十八年度一一人)
二十九年度二二人)

調驗人數二八人 (二十八年度二一人)
二十九年度七人)

辛、醫事管理

一、已登記醫士計四醫二人 中醫二人尚在申請登記中者三人

呼吸系病	心腎病	營養病	傷寒病	其他內科病	疥瘡及其他皮膚病	潰瘍及外傷	眼病	花柳病	耳鼻喉病	牙病
四、四%	〇、四%	〇、七%	〇、〇四%	八、二%	一七、〇%	三〇、〇%	六、〇%	一、八%	一、七%	〇、〇六%
八月份	九月份	十月份	十一月份	十二月份	二十九年一月份	二月份	三月份			
一九	一四	一二	一四	一二	九	一〇	一〇			
扁桃腺肥大	淋巴腺病	營養障礙	皮膚病							
六、二%	一四、五%	九、五%	一五、九%							

健康教育委員會工作報告

二十七年九月至二十八年十二月

民國二十七年九月一日本會奉令組織成立當時多數工作人員均派往南廠兵營担任本省學生集中軍訓衛生事宜直至同年十二月初旬始告結束惟時佩

寒假期間則集中全力於各項準備工作不幸「二四」貴陽被炸學校復忙於疏散省會工作幾近停頓外縣方面各縣健康教育委員會相繼自動成立其中有少數縣份係由本會派遣護士常川駐縣辦理日常工作並由本會醫師及牙科巡迴隊等按區輪迴協助工作之推進與實施然以本省交通不便工作頗受影響同時對於有經驗之工作人員極為缺乏羅致不易以致工作進展未能如預期計劃實現茲僅將本會成立以來工作概況分述於次：

一、組織

本會係直隸於貴州省衛生委員會由衛生委員會委員長各一人教育廳秘書科長各一人省會學校校長代表人及衛生教育專家二人組織之以衛生委員會委員長及教育廳科長三人為常務委員并以衛生委員會委員為主任委員本會現任委員題名如左

主任委員 朱章慶
常務委員 韓相儒 戴天右 黃俊昌 嚴鏡清 胡子質 范日新

衛生委員會常務委員 教育廳第二科科長 衛生委員會第二科科長 教育廳秘書 貴陽高級中學校長 國立醫學院公共衛生學教授 貴陽衛生事務所所長

二、經費

本會經費亦由衛生委員會撥付二十八年全年經費計一九三四八、二〇元茲將支出概況列下

項別	預算數	決算數
俸給費	一三、六六二、〇〇	一、二七九、六
辦公費	五、一一六、二〇	三、九〇八、六七
購置費	五七〇、〇〇	三二五、六二
二十七年至十二月經常費共四八六五、〇〇元開辦費二五八八、〇〇元		

三、工作人員

本會工作人員計有主任醫師一人秘書一人視導員二人醫師三人牙醫師

一人護士十一人口腔衛生員一人事務員一人書記二人茲將現任工作人員列表如下

職別	姓名	工作地點	備考
主任醫師	金理財	會本部及外縣	
秘書	郭常升	會本部	
視導員	傅和平	會本部及外縣	
醫師	滕詒	全右	由衛生實驗處衛生教育系借用
醫師	葉昭權	貴陽及遵義縣	巡迴性質
醫師	顧國光	獨山都勻修文	全右
醫師	蔣會澤	鎮遠縣健教會	全右
牙醫師	蔣長椿	安順清鎮縣健教會	全右
護士	柳錦霞	各縣	全右
	吳紹南	貴陽衛生事務所	二十八八月調回會本部
	金嗣孟	都勻縣健教會	二十八五月自獨山縣健教會調回
	羅慕蘭	安順縣健教會	
	喻雲	遵義縣健教會	
	趙延馨	獨山縣健教會	
	譚錫蘊	清鎮縣健教會	
	周梓林	鎮遠縣健教會	
	倪雪霏	貴陽縣健教會(花溪)	
	鄭紀鏞	貴陽縣健教會(青岩)	
	樂望卿	貴陽縣健教會(洛灣烏當)	
口腔衛生員	黃其立	安順縣健教會	
事務員	孫岱	各縣	與牙醫師巡迴各縣
書記	朱山銳	會本部	
	申蘊種	全右	

四、工作概況

(一)會本部

甲、關於編訂材料方面

- (一)本省健康教育初步推行計劃大綱。
- (二)本會會本部健康工作大綱。
- (三)學校衛生設備標準。
- (四)本省公立小學健康教育實施綱要。
- (五)衛生隊手冊。
- (六)衛生隊基本教材——小學低中高級各一冊。
- (七)中小學衛生常識測驗題。
- (八)學校衛生訓練課程綱要。
- (九)本省縣衛生實施健康教育綱要。
- (十)學校衛生教師講習會教材講義。
- (十一)視導辦法。
- (十二)口腔衛生掛圖。
- (十三)「健康教育」月刊。
- (十四)與省立醫院訂定優待學生割除扁桃腺辦法。
- (十五)與亨得利商訂優待學生配鏡辦法。
- (十六)擬定自製模型設計。
- (十七)編印學校衛生工作月報說明書。
- (十八)訂定學生轉診辦法。
- (十九)訂定中小學職教員學校衛生講習會辦法。
- (二十)牙科收費辦法。
- (廿一)縣健康教育委員組織規程。
- (廿二)學法私立中小學學校衛生辦法及工作綱要。
- (廿三)繪製統計圖表。
- (廿四)擬具實施外來駐黔各級學校學校衛生辦法。
- (廿五)其他

乙、關於教導方面

- (一)衛生署公共衛生人員訓練所醫師班及護產班之學校衛生課程講授與示教學員人數計
 - 醫師進修班 第一屆 四人 第二屆 七人 第三屆十二人
 - 護士助產班 第一屆六十五人 第二屆六十二人 第三屆六十三人
 - (二)國立貴陽醫學院之學校衛生課程講授及實習
 - 第一次三十五人 分六組每組講授及實習為十八小時
 - (三)湘雅醫學院公共衛生學程之學校衛生課程講授 共十二小時
 - 第一次 十四人 第二次 十八人
 - (四)貴州省縣行政人員訓練所科長班班科員班區長等健康教育及衛行政課程之講授 共廿四小時
 - (五)教育廳戰時民校專任教員訓練班健康教育常備藥品及急救防護課程之講授 五小時
 - (六)貴州省邊遠農村服務團種痘常備藥品等課程之講授 八小時
 - (七)婦女工作委員會幹事人員訓練班衛生課程之講授 共卅六小時
 - (八)貴陽縣暑假小學教師講習會衛生常識課程之講授 共六小時
 - 丙、關於視導方面 計視導
 - 省會：省立中等學校七所小學三所幼稚園一所
 - 都勻縣：縣立小學四所初中一所小學三所民教館一所省立師範一所
 - 獨山縣：縣立學校四所小學三所私立小學一所孤兒院一所省立民教館一所
 - 一 所
 - 鎮遠縣：縣立學校四所省立師範一所省立民教館一所縣立民教館一所
 - 石阡縣：縣立初中一所小學三所
 - 思南縣：縣立學校二所民教館一所
 - 印江縣：縣立學校二所民教館一所
- 以上各縣學校詳情另有報告關於共同性質之工作指導略舉如下
- (一)與各縣行政當局商談地方教育改進事宜及健康工作之推行
 - (二)與各縣衛生院所商討健教工作推進事宜
 - (三)與各校商討健教工作之推進

(四) 觀察時隨時利用機會指導教育改進事項

丁、關於牙科工作方面

(五) 解答各校教師諮詢問題

牙科工作自二十八年一月開始巡迴各地為學生矯治牙齒計在省會馬鞍山定番獨山都勻花溪烏當鎮內衛清鎮蘆荻塘等處共檢查二十六校學生四八六三人牙齒缺點人數為百分之五二、九三缺點總例數為六三九七例其中蛀虫佔五七九二例平均每人有一、二只蛀虫牙本年度開始矯治人數共一四三六人矯治總例數一八九〇例詳細情形另見本會牙科報告。

戊、關於協助方面

(一) 協助清鎮縣衛生院舉行衛生遊藝宣傳——該院衛生院以新年元旦農民進城交易人數激增特舉辦衛生遊藝會三天並附帶舉辦衛生展覽會一星期本會派員攜帶大批衛生圖書照片模型前往協助佈置展覽晚間並協助辦理遊藝會演節目參觀民眾七日共計約二千人參觀遊藝會民眾三日共計約六千人

(二) 協助縣行政人員訓練所辦理學員衛生工作——本省為謀各縣行政效率之增加特舉辦行政人員訓練所第一期分科長科員區長區員四組其中大部學員由各縣調省受訓另有考選及保送學員參加計共四八八人第二屆調訓及考選技士科員共一百五十餘人舉凡健康檢查缺點矯治預防接種疾病診治環境公開演講等工作均有本會派員協助辦理

(三) 協助省黨部教育廳辦理本省學生健康比賽——省黨部教育廳奉中央社會部及教育部之規定各省市應舉辦學生健康比賽本會代表被聘為比賽委員會委員兼第二組組長舉行會議三次關於組織章程預算比賽辦法等均已先後擬就

(四) 協助貴州軍管區司令部學生幹部大隊醫療工作——該隊學員共二百人計受訓二月由本會派醫師護士每星期一、三、五各去一次為該隊學員診治疾病共診治三二〇例

(五) 協助衛生實驗處寄生蟲學系檢查學生脾腫指數及血片——衛生實驗處寄生蟲學系為研究省會學生患瘧疾情形特檢查兒童血片及脾腫大

由本會工作人員協助分赴市區實驗小學等四校又城郊小學二所施行檢查計受檢學生五七四人內十三歲以下者五一八人在此五一八人中計查有脾腫者四人血中含有瘧原虫者六人均已分別施以治療

(六) 協助省會二十八年兒童節籌備會工作——本年四四兒童節省黨部民政廳教育廳衛生委員會等機關為擴大紀念宣傳起見特組設籌備會各項會務設計佈置接洽保管運輸報告等工作均由本會負責先後自籌備至結束經時一月有餘當大會期間本會工作人員全體參加活動此外為提倡兒童保健工作特議決自四日起至六日止假民教館舉行兒童保健運動三天交由本會主辦活動項目計分：

- 1. 免費健康檢查
- 2. 免費檢查及矯治牙病
- 3. 免費檢查血片
- 4. 免費檢查大便
- 5. 指導兒童營養
- 6. 免費供給雞蛋豆漿
- 7. 免費驗光減費配鏡
- 8. 免費矯治皮膚病
- 9. 免費種痘
- 10. 兒童問題諮詢

三日內到會受檢兒童共三百一十二人共發雞蛋四百枚豆漿一千五百磅

(七) 協助甘城河給水工程處工人衛生訓練——甘城河給水工程處工人數百名因缺乏衛生常識患病者甚多本會特派員前往各工作地點定期講演每週一次對於疾病之就醫指導及預防方法特別注意以期減少疾病而增進工作效率

(八) 協助教育廳巡迴施教車衛生工作——本會派護士一人隨教育廳巡迴施教車輪赴龍里貴定馬場坪都勻獨山等縣工作沿途負責辦理衛生宣傳放演衛生教育電影舉行衛生演講及展覽會此外並隨時隨地實施種痘預防注射及簡易治療等工作

(九) 協助衛生事務所檢查體格——中央分校第二、四分校三民主義青年團復興公司等體格檢查由本會派醫師人員前往協助

(十) 協助貴州軍管區司令部衛生工作——由本公司派員前往辦理並為士特衛生室工作

(十一) 協助定番縣衛生院舉辦擴大展覽比賽會及本市科學展覽會——二十七年十月九日至十一日三天定番縣衛生院舉辦擴大展覽比賽會十一月二十七日二十八日兩日舉行科學展覽關於健康教育部份均由本會派

員前往協助

已、關於其他方面

(一)主辦本省學生集中軍訓事宜——二十七年九月本省高中以上學生集中軍訓本會奉命負責辦理全隊醫務衛生事宜計派醫師一人護士三人前任工作為時三月餘受訓學生男生一二六四人女生四一七人共一六八一人工作項目有健康檢查入隊及出隊體重測量糞便檢查種痘霍亂預防注射傷寒預防注射缺點矯正門診療養室及隔離室環境衛生最重視者為飲水廁所污水及垃圾等之管理與發還及衛生教育等工作實施詳情另有報告

(二)省會衛生隊檢閱——「五一五」為中央規定兒童健康檢閱日由本會聯合省黨部教育廳等有關機關於是日檢閱省會各小學衛生隊除舉行儀式外並由衛生隊表演演急救整潔檢查等項目本會特製贈各校衛生隊旗一幅優勝者由教廳發給獎狀

(三)調查及設計改善本省戰時兒童保育院——本省戰時兒童保育院計有四所分設定番青特選義園深等地本會奉衛生委員會令派醫師前往各院實地調查並擬具改善計劃分送衛生署及戰時兒童保育會貴州分會以

校名

遷移地點

遷移後實施辦法

註

省立貴陽高級中學

修文

修文縣健康教育委員會辦理

省立貴陽中學

烏當

貴陽縣健康教育委員會辦理

省立貴陽女子中學

花溪

全

省立貴陽師範

鎮西

清鎮衛生院鎮西衛分所兼辦

省立貴陽女子師範

青岩

貴陽縣健康教育委員會辦理

省立貴陽職業學校

蘆荻

清鎮衛生院蘆荻哨分所兼辦

省立貴陽鄉村師範

青岩

貴陽縣健康教育委員會辦理

省立貴陽附小

鎮西

見

省立女師附小

青岩

見

省立幼稚園

花溪

見

省立實驗小學

洛灣

貴陽縣健康教育委員會辦理

供參考

(四)主辦本省醫事職業學校衛生事宜——衛生委員會為培植本省醫事人才起見特設立醫事職業學校該校衛生事宜實成本會負責辦理由本會派醫師護士每週前往二次實施學校衛生各項工作

(五)出席本省教育行政會議——二十七年九月教育廳召集全省教育行政會議商討本省教育問題本會派員參加並擬定關於本省學生健康問題之議案提請大會討論經議決交由教廳辦理

(二)省會

省會學校衛生工作原係由本會派員協助貴陽衛生事務所辦理工作人員計有醫師一人護士三人助理員一人實施之學校原有省立中等學校七校小學三校幼稚園一校學生人數共五一三〇人二十七年終教廳為空襲關係令飭各校一律疏散四鄉中等學校均於二十八年學期開始前後遷移迨「二四」貴陽被炸後小學因校舍及學生關係會一度照常開學上課但為避免空襲計上午停課午後三時至六時直至三月間始行疏散因此對於工作之推進頗感不便除二十七年九月至十二月工作另有報告外茲將學校遷移地址及調整辦法列表如下

備

由本會派員

全 右

由清鎮縣健康教育委員會負責

由本會派員

由清鎮縣健康教育委員會負責

該校原在青岩

由本會派員

該校在省會時並未舉辦

省會學校疏散備有後加入實施工作之中央大學實驗學校兼南明小學等校（因校址距城較近）二十八年之工作報告附列總表內

(3) 外縣

縣名	成立日期	學校數	學生人數
遼義	廿七年十一月廿三日	2	2318
獨山	廿七年十二月廿二日	6	1292
安順	廿七年十二月廿五日	1	3189
都勻	廿八年五月十三日	5	1468
鎮遠	廿八年五月十七日	5	644
清鎮	廿八年六月十五日	9	2099
貴陽	廿八年十月廿五日	11	2744
修文	廿八年十二月十三日	4	1260
平越	廿八年三月廿四日	2	302
甕安	廿八年三月廿五日	3	630
册亨	廿八年四月一日	10	1065
鎮水	廿八年四月三日	3	292
興仁	廿八年四月廿七日	4	1165
三合	廿八年六月十五日	5	256
桐梓	廿八年六月廿二日	3	1219
廣順	廿八年八月八日	6	1061
定番	廿八年九月十三日	4	
銅仁	廿八年十一月十二日		

共計十八縣

九十六校

二萬二千五百四十四人

本會為推進各縣健康教育工作起見成立後即擬定縣健康教育委員會組織規程呈請省政府備案通令各縣組織成立以為辦理一縣健康教育工作之機構現已正式成立縣健康教育者列表如下

縣名	學校數	學生人數	備註
三穗	2	130	由會派護士一人常川駐縣另有醫師及牙醫師巡迴前往工作
松桃	3	745	全右
龍里	2	371	全右
貞豐	3	368	全右

以上各縣除本派有專任護士負責實施各項工作外其餘各縣因限於經濟未能一律派員辦理故為補救此項缺陷及維持本省衛生工作計特擬定本省衛生所健康教育實施綱要一種呈准省政府通令各縣政府由衛生所代為兼辦惟各縣衛生所亦因人力財力關係學校衛生各項工作內容尙未充實耳茲將各縣衛生所實施之學校及學生人數據調查所得列表如下

縣名	學校數	學生人數	備註
三穗	2	130	
松桃	3	745	
龍里	2	371	
貞豐	3	368	

仁關王鎮威平開普八羅施錦后綬裕貴齡普大天
懷嶺屏壽壽關陽塞甸乘屏屏陽坪江定西定定柱

4	6	3	5	4	4	8	3	2	2	2	2	2	2	2	4	3	3	2	4	3
690	138	364	868	453	1443	370	210	241	269	302	215	598	554	1059	1405	690	1865	1865	624	624

安南 384
餘慶 613
岑翠 230
德江 805
省溪 410
緞金 1333
沿平 636
黃河 387
興義 2081
郎位 208
恩南 1047
鐵山 4138
渭潭 4
鳳崗 144
共計三十八縣 一百廿八校 二萬四千八百三十六人

(四)工作數字報告

下列工作數字報告係自廿八年至十一月份包括省會及獨山安順都勻鎮遠清鎮貴陽修文等九縣健康教育會至科工作報告可參閱本會印發之「健康教育」月刊口腔衛生專號

健康教育

衛生會談		教師講習會		公演		衛生訓練		衛生訓練		課程		晨查或檢查		協治及		體運		其他		家訪		懇親會			
次數	人數	次數	人數	次數	人數	次數	人數	次數	人數	分鐘	次數	人數	次數	人數	次數	人數	次數	人數	次數	人數	次數	人數	次數	人數	
27	318	4	49小時	201	532	74187	482	(836)	9785	24781	25705	577	70317	443	1554	85	1550	38	1812	347	876	600	529	3	812

保 健										工 作									
健 康 檢 查		總 計		沙 眼		其 他 缺 點		身 高 測 量 人 數		體 重 測 量 人 數		本 年 度 新 生 開 始 矯 治 人 數		本 年 度 舊 生 開 始 矯 治 人 數		缺 點 矯 治 例 數			
檢 查 人 數	有 缺 點 數	缺 點 例 數	復 查 人 數	復 查 例 數	完 全 矯 正 人 數	復 查 例 數	矯 正 例 數	復 查 例 數	矯 正 例 數	復 查 例 數	矯 正 例 數	身 高 測 量 人 數	體 重 測 量 人 數	本 年 度 新 生 開 始 矯 治 人 數	本 年 度 舊 生 開 始 矯 治 人 數	缺 點 矯 治 例 數			
14253	12610	24848	1956	2198	150	342	1730	101	468	241	2276	3993	12776	4167	14911				

保 健										工 作									
沙 眼		皮 膚		耳 病		其 他 眼 病		淋 巴 腺											
本 年 度 開 始 矯 治 人 數	矯 治 總 例 數	本 年 度 開 始 矯 治 人 數	矯 治 總 例 數	本 年 度 開 始 矯 治 人 數	矯 治 總 例 數	本 年 度 開 始 矯 治 人 數	矯 治 總 例 數	本 年 度 開 始 矯 治 人 數	矯 治 總 例 數										
新 舊	新 舊	新 舊	新 舊	新 舊	新 舊	新 舊	新 舊	新 舊	新 舊										
9876	2546	135379	1690	877	11365	201	47	1311	129	31	1144	15	15	15					

預 防										工 作											
預 防 接 種		傳 染 病 管 理		傳 染 病 傳 播		赤 痢		麻 疹		猩 紅 熱		腮 腺 炎		肺 結 核		白 喉		丹 毒		傷 寒	
種 痘 人 數	霍 亂 疫 苗 注 射 數	傷 寒 注 射 合 混 第 一 次	第 二 次	第 三 次	博 染 病 視 察 數	患 傳 染 病 人 數	傳 染 病 隔 離 數	施 行 防 疫 檢 查 數	傷 寒 疾 病	赤 痢	麻 疹	猩 紅 熱	腮 腺 炎	肺 結 核	白 喉	丹 毒	傷 寒				
10188	2473	3971	825	2877	255	489	10	211	398	29	17	2	3	1	1	2	3				

環境衛生				醫 療 工 作 類 分 別						工 作 環 境 衛 生					
				疾 病 類 別						衛 生 環 境					
				疾 病			診 治			觀 察 次 數					
				傳 染 病			新 病 例 數			普 通					
				內 科 病			醫 病 例 數			改 善 次 數					
				外 科 病			診 治 總 例 數								
				眼 科 病			住 院 養 護 人 數								
				皮 膚 病			本 月 份 復 診 數								
				其 他 疾 病			本 月 份 初 診 數								
				總 計			本 年 度 初 診 數								
				628			10287								
				283			13471								
				335			738								
				385			3516								
				5295			211								
				5878											
				484											
門診開診次數	29			學校急救人數	81			轉診人數	1342			健康檢查人數	180		
學校急救人數				內科病	628			轉診人數	738			矯治總數	56		
轉診人數				外科病	628			轉診人數	738			矯治總數	56		
本年月初診數				眼科病	628			轉診人數	738			矯治總數	56		
本月初診數				皮膚病	628			轉診人數	738			矯治總數	56		
本月份復診數				其他疾病	628			轉診人數	738			矯治總數	56		
本月份復診數				總計	628			轉診人數	738			矯治總數	56		
本月份復診數				總計	628			轉診人數	738			矯治總數	56		
本月份復診數				總計	628			轉診人數	738			矯治總數	56		
本月份復診數				總計	628			轉診人數	738			矯治總數	56		
本月份復診數				總計	628			轉診人數	738			矯治總數	56		
本月份復診數				總計	628			轉診人數	738			矯治總數	56		
本月份復診數				總計	628			轉診人數	738			矯治總數	56		

職 數 員 工 投 衛 生 實 施		視 導 工 作		特 殊 工 作								
缺	點	救 護 訓 練	救 護 訓 練	救 護 訓 練	大 掃 除	協 助 牙 科 檢 查	衛 生 隊 檢 閱	飲 水 消 毒	健 康 生 活 習 慣 本	助 醫 院 測 驗 力	醫 生 衛 生 訓 練	清 鎮 民 衆 夜 校 演 講
健康檢查人數	矯治總數	8 × 1	8 × 1	2次	49人	15人	17次	19人	80	180	56	3次
125	161	28	28	28	28	28	28	28	28	28	28	28
119	55	119	32	131	15	15	15	15	15	15	15	15
119	55	119	32	131	15	15	15	15	15	15	15	15
119	55	119	32	131	15	15	15	15	15	15	15	15
119	55	119	32	131	15	15	15	15	15	15	15	15
119	55	119	32	131	15	15	15	15	15	15	15	15
119	55	119	32	131	15	15	15	15	15	15	15	15
119	55	119	32	131	15	15	15	15	15	15	15	15
119	55	119	32	131	15	15	15	15	15	15	15	15
119	55	119	32	131	15	15	15	15	15	15	15	15

十

衛生試驗所工作報告

二十八年五月至二十九年三月

所本自二十八年五月間成立以來，即與衛生署衛生實驗處合作，成立

之始，實際技術工作人員僅有技佐二人，練習生一人，分別在衛生實驗處

寄生蟲學系，防疫檢驗系，化學藥物系及環境衛生系工作，最近除練習

生一人仍在寄生蟲學系學習外；其餘因衛生實驗處各系先後離職，已獨立

工作，井成立診斷檢驗室及化學藥物室。茲將十個月中（二十八年五月至

二十九三月）技術工作簡要報告如左：
A 診斷檢驗室報告

(子)傳染病
(甲)腸胃類：

1. 霍亂——經檢驗之標本共計四百三十一起。經檢出霍亂菌

菌者二百五十九起。

2. 痢疾——經檢驗之標本共計一百二十六起，經檢出痢疾桿菌者三十起。

3. 傷寒——經培養檢驗之大便標本共計八起，經檢出傷寒桿菌者三起，小便標本一起；血液標本共計九起，檢出傷寒桿菌者一起；作肥達氏凝集試驗之標本共計九十四起，其中陽性反應者三十五起。

(乙)花柳類：

1. 梅毒——經檢驗之標本共計二千一百四十四起，提出血清，用康氏梅毒反應檢驗，結果為陽性反應者共計八百十五起，約佔百分之三十八。

2. 淋病——經檢驗標本共計五十九起，檢出淋雙球菌者八起。

(丙)呼吸系統病類：

1. 白喉液培養——經檢驗標本共計一百六十起，經檢出白喉桿菌者二十九起。

2. 結核病痰塗抹片檢驗——經檢驗標本共計二十八起，經檢出結核桿菌者七起。

3. 腦膜炎腦脊液培養——經檢驗標本共計十起，檢出腦膜炎桿菌者一起。

4. 脊椎液培養結核桿菌——經檢驗標本一起。

5. 抹片檢查霍森氏桿菌——經檢驗標本一起。

6. 痰液培養肺炎球菌——經檢驗標本共計七起，經檢出肺炎菌者二起。

7. 喉液培養溶血性球菌——經檢驗標本共計十五起，檢出溶血性球菌者十四起。

8. 喉液培養綠血球菌——經檢驗標本共計六起，檢出綠血球菌者六起。

報告

9. 喉液培養卡他球菌——經檢驗標本三起，其中陽性者三起。

10 抹片檢查麻瘋桿菌——經檢驗標本一起，檢出麻瘋桿菌。

11 抹片檢查腦膜炎球菌——經檢驗標本一起，檢出腦膜炎球菌。

(丁)皮膚病類：

1. 膿液培養鏈球菌——經檢驗標本共計十五起，經檢出鏈球菌者十一起。

2. 膿液培養葡萄球菌——經檢驗標本一起。結果為陽性。

(戊)寄生蟲病類：

1. 畏非氏凝集試驗——經試驗標本共計七十三件，其中陽性反應者十七起。

2. 糞便寄生蟲及蟲卵檢驗——檢驗標本共計五起，經檢出蟲卵者一起。

(丑)衛生試驗

(甲)水質細菌檢驗——經檢驗標本共計一百十六起，內

1. 河水——經檢驗水樣共計五十八起，俱經檢出大腸菌。

2. 井水——經檢驗水樣共計六十四起，其中除七起為已消毒之 waters 外，其餘俱經檢出大腸桿菌。

(寅)血族分型檢驗

經檢驗之血液標本共計一千三百四十一起，其中四百三十四起為「O」型，四百零六起為「A」型，三百三十三起為「B」型，一百六十八起為「AB」型。

(卯)技術訓練工作

去年衛生委員會委託公共衛生人員訓練所訓練之檢驗助理員班，為期四個月，本室曾參加訓練工作；公共衛生人員訓練所醫師在衛生實驗處實習時，本室曾參與指導實習之工作；省立醫事職業學校自開辦以來，本室曾繼續担任細菌學一課教學。

(辰)生物製品

本室曾協助衛生實驗處防疫檢驗系製造疫苗，其中包括霍亂、

傷寒，天花等疫苗。

(巳) 臨床診斷檢驗

(甲) 糞便寄生蟲卵檢查——經檢驗標本共計七起，檢出蟲卵者四起。

(乙) 糞便例行檢查——經檢驗標本共計七十一起。

(丙) 糞便阿米巴檢查——經檢驗標本共計五起。

(丁) 小便臨牀檢查——經檢驗標本共計八十一起。

(戊) 血抹片瘧原檢查——經檢驗標本共計十三起，檢出瘧原蟲者四起。

(己) 血抹片血球計算——經檢驗標本共計二起，病理者一起。

(庚) 血抹片螺旋體檢查——經檢驗之標本共計五起，檢出螺旋體者一起。

器、化學藥物室報告

(子) 水質化學檢驗——經化驗水樣九十四起，其中

(甲) 井水——水樣三十一起，其中

1. 二十九起經作例常之化學分析，例常學分析包括(一)臭

(二)色度(三)混濁度(四)可凹數(五)錳基氮(六)

蛋白質氮(七)亞硝酸基氮(八)硝酸基氮(九)氯化

物(十)蒸發殘渣(十一)總硬度(十二)耗氧量。

2. 二起經作沉澱試驗。

(乙) 河水——水樣六試三起，其中

1. 五十起經作例常之化學分析。今將去年五月至今年三月、

十個月中所化驗，褲襠堰河水水樣三十二起之平均化學成

份列表如左：

褲襠堰河水之化學分析表

二十八年五月至二十九年三月之平均數(每百萬份中之數)

PH	氮	基	氮	蛋	白	質	氮	硝	酸	基	氮	氯	化	物	蒸	發	殘	渣	總	硬	度	在沸水之溫度中半小時之耗氣量
	七、九	〇、〇七四	〇、一三七	〇、〇〇七	〇、〇〇七	〇、七六〇	三八九	一三六	三、一八二													

2. 十三起經作其他指定之化學分析。

(丑) 煙民小便嗎啡檢驗

經化驗之標本計三十六起，其中屬於陽性者七起。

(寅) 毒物化學

經化驗之標本共計八起，其中包括中毒者吐瀉物一起，法院縣政府送驗者二起演說綏靖副主任公署交驗者一起，及其他四起。

(卯) 鴉片及其製劑之嗎啡定量

經化驗之標品共計十起，土產生鴉片之嗎啡含量，平均約為百分之七。

(辰) 藥物鑑定化驗

經鑑定之標品共計二十三起，其中經作定量之化驗者五起，定性者十八起。

(巳) 藥品之製備及配製

(甲) 本室會協助衛生實驗處化學藥物系製備生理食鹽數百磅。

(乙) 本室曾代企業公司試驗製藥一次。

(丙) 本室曾為各衛生機關代配剩餘藥試液九起。

(午) 飲食物化驗

經化驗之標品計二起，包括茅台酒一起，食鹽一起，茲將所驗

茅台酒之成份表列於下：

酒精百分	每百	立	升	中	之	克	數
率(容量)	同形物	一	份	一	份	一	份
四六、三四	一一五	一〇〇	一五、八六一	二七、九九			

十一

醫藥用品製造廠工作報告

本廠自二十七年五月間奉命開始籌備資本定為兩萬元，任戴尚年文為廠長，擇定次南門外迴龍寺為廠址，從事修葺，迨今年八月中旬，戴廠長去職，率衛生委員會改派該會主任技正姚克方兼任廠長，乃即積極進行籌備，一方面購置器械原料，同時增聘技師及事務人員，不三閱月即製有出品問世。

本廠初期產品，只限于製造脫脂紗布棉花，各種酊、膏、流膏、等劑及生理食鹽之提煉，至二十八年春購得軋片機，遂即開始製造戒煙藥片，以供本省煙民戒除煙癮，同時各種片劑，亦相繼製出。嗣折資伍千元於郊外石洞坡附近建築草房一大所，瓦房兩間，為牛痘苗製造之所。逮本年夏季本省霍亂盛行勢甚猖獗，而防疫疫苗，求過于供，乃商得衛生署衛生實驗處，防疫檢驗系陳技正技術上之支持，監製單純霍亂疫苗及傷寒霍亂混合疫苗兩種濟世。

至此，本廠已略具規模，組織方面分為製造經理兩部，下設各組，事有專責。各項規程章則亦編製就緒，今年七月姚兼廠長奉調回署，改派汪德晉為廠長，汪廠長蒞任後，肅規曹隨，一本前定方針繼續向前邁進。

(未) 技術講習工作

公共衛生人員訓練所醫師班在衛生實驗處實習時，本室曾擔任指導訓練之工作；省立醫事職業學校開辦以來，本室曾繼續擔任化學一課之教學。

自二十七年十一月開始出品，至二十九年三月止，本廠現有出品共計六十九種，謹將出品種類及出品數量分別列表于後(附表第一號及第二號)

營業方面查十七個月中間(二十七年十一月至二十九年三月止)售出貨款計達壹拾壹萬柒仟貳百叁拾貳元陸角十分，計二十七年十一月，十二，兩月共計收入，二，九七四，二一，元，二十八年年度全年收入為八七，三〇〇，一一元，二十九年一月至三月三個月中收入為二六，九五八，三〇元。由于上列數字中。可見本廠業務日在發展高昇中。以二十八年年度全年之營業收入而論，共超過預定收入凡百份之六十強(二十八年年度本廠營業收入預算為五三，五八六，〇〇元)

本廠現有職員十五人，練習生三人，技工三十六人，雜工二十二八共計職工六十六人。

附 出品種類統計表(一)

出品數量統計表(二)

貴州省醫藥用品製造廠工作報告附表(一)

出品種類表

類別	出品品名	根據藥典	備註
敷料類	脫脂紗布		
	脫脂棉花		
	急救藥包		
	繃帶布		
	急救袋		
	酊劑類	樟皮酊	ch. P
顯茄酊		B. P.	
複方安息香酊		ch. P.	
複方樟腦酊		ch. P.	
番茄酊		cd, R	
複方豆蔻酊		ch. P.	
兒茶酊		B. P.	
複方龍胆酊		ch. P.	
碘酊 25% 5%			
吐根酊		B. P.	
遠志酊		ch. P.	
馬前子酊		B. P.	

	開 洋 花 酊	B. P.	
露 劑 類	亞 硝 酸 二 二 烷	ch. P.	
	芳 香 靈 露	ch. P.	
	餾 製 茴 香 露	ch. P.	
散 劑 類	複 方 吐 根 散		
錠 劑 類	醋 柳 酸 片 0.3 0.5		
	乳 酸 鈣 片 0.3		
	甘 汞 片 0.06		
	麻 黃 素 片 0.03		
	陀 氏 散 片 0.3		
	砒 酸 鐵 片		
	砒 鐵 李 甯 片		
	六 個 一 烯 四 錠 片 0.3		
	複 方 甘 草 合 劑 藥 片	4cc. 2cc.	
	巴 比 特 魯 片	0.3	
	蘇 打 大 黃 片	0.3	
	複 方 龍 胆 大 黃 片	0.3	
	蘇 打 明 片	0.3	
	山 道 年 甘 汞 片	0.03	

	薩羅兒片	0.3		
	非拿西汀片	0.3		
	洋地黃片	0.1		
軟膏劑類	硼酸軟膏	10%		
	枸橼酸銅軟膏	2%		
	白降汞軟膏	10%		
	黃鹵汞軟膏	2%		
	鞣酸軟膏	20%		
	紅汞軟膏	1% 2%		
	石炭酸軟膏			
	碘芳軟膏			
	氯化鋅軟膏			
	硫磺軟膏			
注射劑類	硫酸阿刀平	12×1.2cc.		
	咖啡素	2×1.2cc.		
	葡萄糖	10% 5% 5×10cc.		
	鹽酸吐根素	12×12cc.		
	樟腦油	5% 10% 12×12cc.		
	雙鹽酸奎甯	12×22cc.		

	奴 勿 卡 因 2% 12×22cc.		
疫 苗 類	霍 亂 疫 苗 1×40cc.		
	霍亂傷寒混合疫苗 1×40cc.		
	牛 痘 苗		
戒煙藥品類	鴉 片 酹		
	戒煙藥片 (初中老癮三種)		
普通藥品類	硫 酸 鈉		
	鹼 化 鈉 c.p.		
	鹼 化 鈉 第二級第三級		
	蒸 溜 水		
	消毒重蒸溜水 5×20cc. 5×10cc.		
	昇 華 硫 磺		
	煨 石 膏		
	十 滴 水		

貴州省醫藥用品製造廠工作報告附表(二)

出 品 數 量 統 計 表

衛生紀念特刊

種 類	品 名	數 量	備 註
戒煙藥品類	戒煙藥片	5992劑	初癮，1488劑，中癮，2004劑，老癮，2500劑。
	鴉片 酊	939磅	
敷 料 類	脫脂紗布棉花	11736磅	
	急 救 藥 包	43355件	
	繃 帶 布	185·匹	
酊 劑 類		2957磅	該類計十六種見附表一第一頁至第二頁
錠 劑 類		1,040,800粒	該類計十七種見附表一第二頁
軟 膏 劑 類		1705磅	該類計十種見附表一第三頁
注 射 劑 類		466打	該類計七種見附表一第三頁
疫 苗 類	牛 疫 苗	2000打	
	傷寒霍亂疫苗	5203瓶	
化 學 藥 物 類	氫 化 鈉	640磅	
	硫 酸 鈉	1508磅	
其他普通藥品類	蒸 溜 水	6935磅	
	十 滴 水	700瓶	

貴州省立傳染病院工作報告

二十九年一月至三月

本院於本年元月一日奉令籌備成立之初，院址一時不及建造，奉 衛 生委員會令，指撥博愛路省立醫院後進房一幢，權作臨時院址，當以該屋情形不易管理，遂於極端撙節中，稍事修理，已有完整之大病房二幢，小病房七間，三月以來，尙可勉力應付，人員方面，開辦之始，僅有職員六人，一、二、兩月賴醫防二十二隊撥調借用，得免債事，則醫防隊即將他調，而本院之職員，已於艱苦奮鬥中補充足額，人員之調整，可謂粗具

規模，本院自一月一日成立以來，即收留本市傳染病人，除病人家中消毒及訪視，由衛生事務所負責外，病人隔離與消毒，完全由本院負責，三月以來，尙稱順利，現對於病人家屬之探視，已採用生動方式，推進衛生教育，凡探視病人到院者均先由本院職員簡述該病人所染病之傳染途徑與預防方法，然後示以探視時注意之點，自一月一日至三月月底止，總共收容病人七十九名，其分類與比較簡表及三個月住院病人月報表附下：

貴州省立傳染病院住院病人疾病分類比較表

(自二十九年一月至三月止)

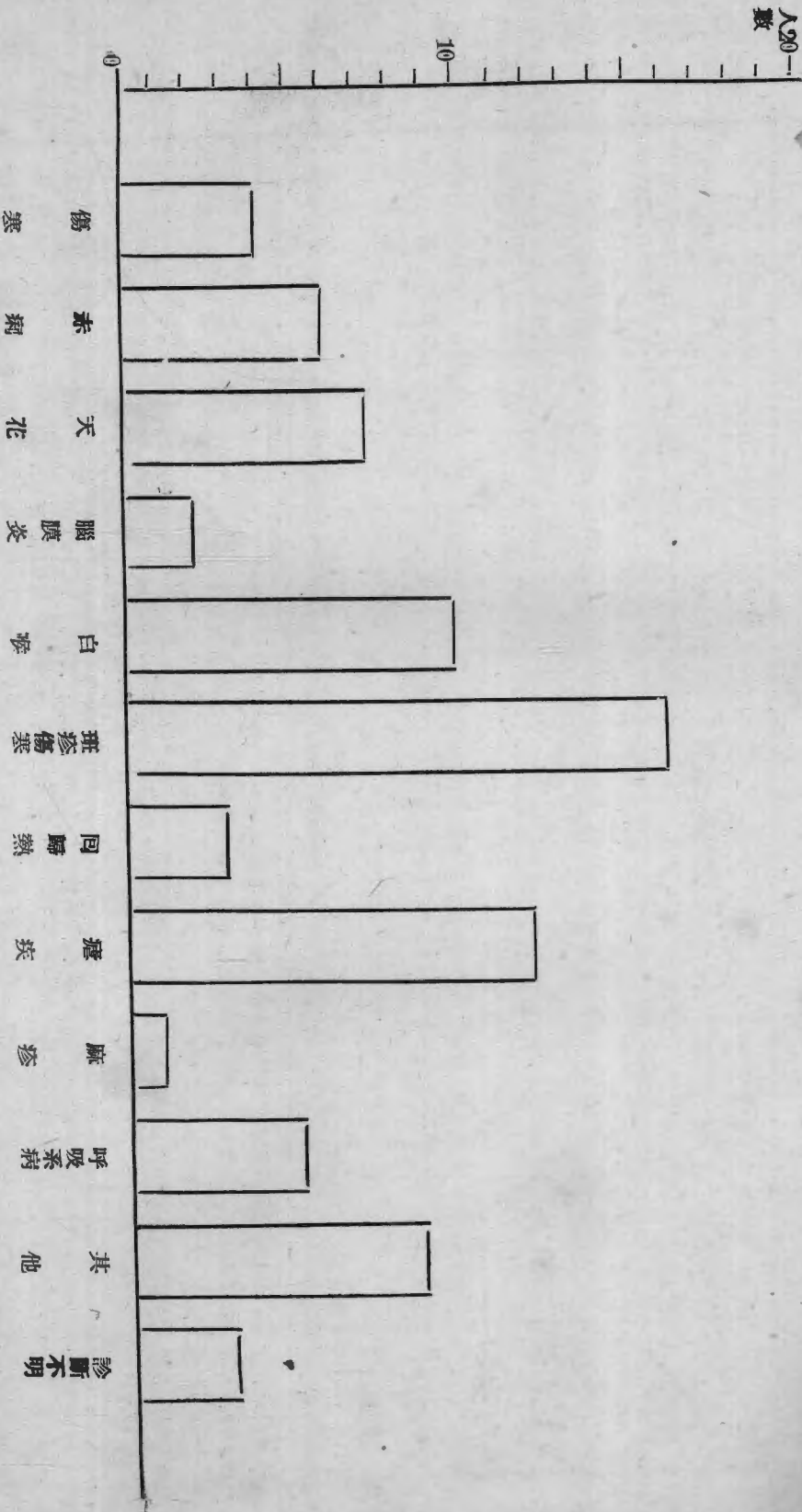

貴州省立傳染病院三月來住院病人職業比較表

(自二十九年一月至三月止)

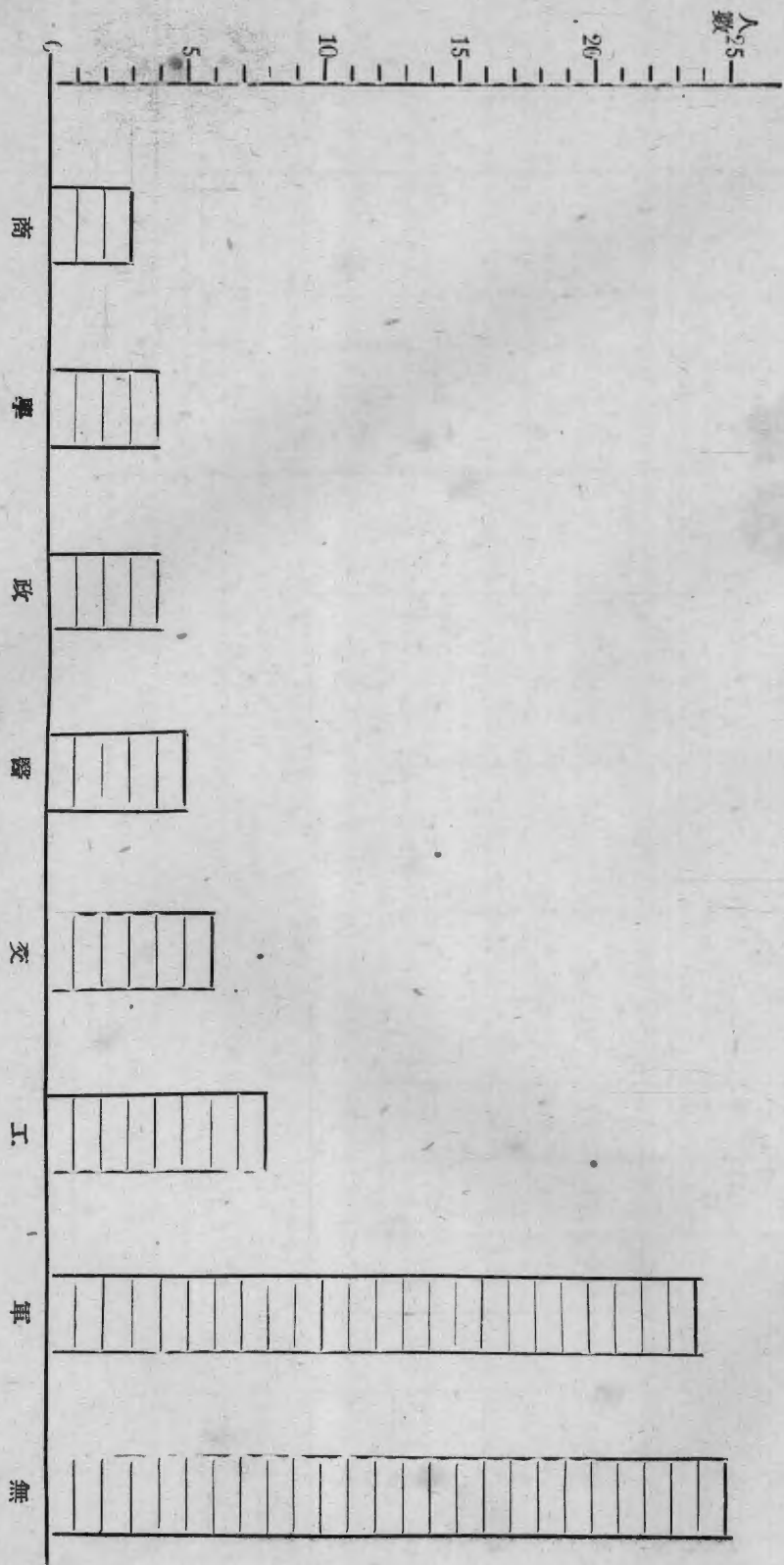

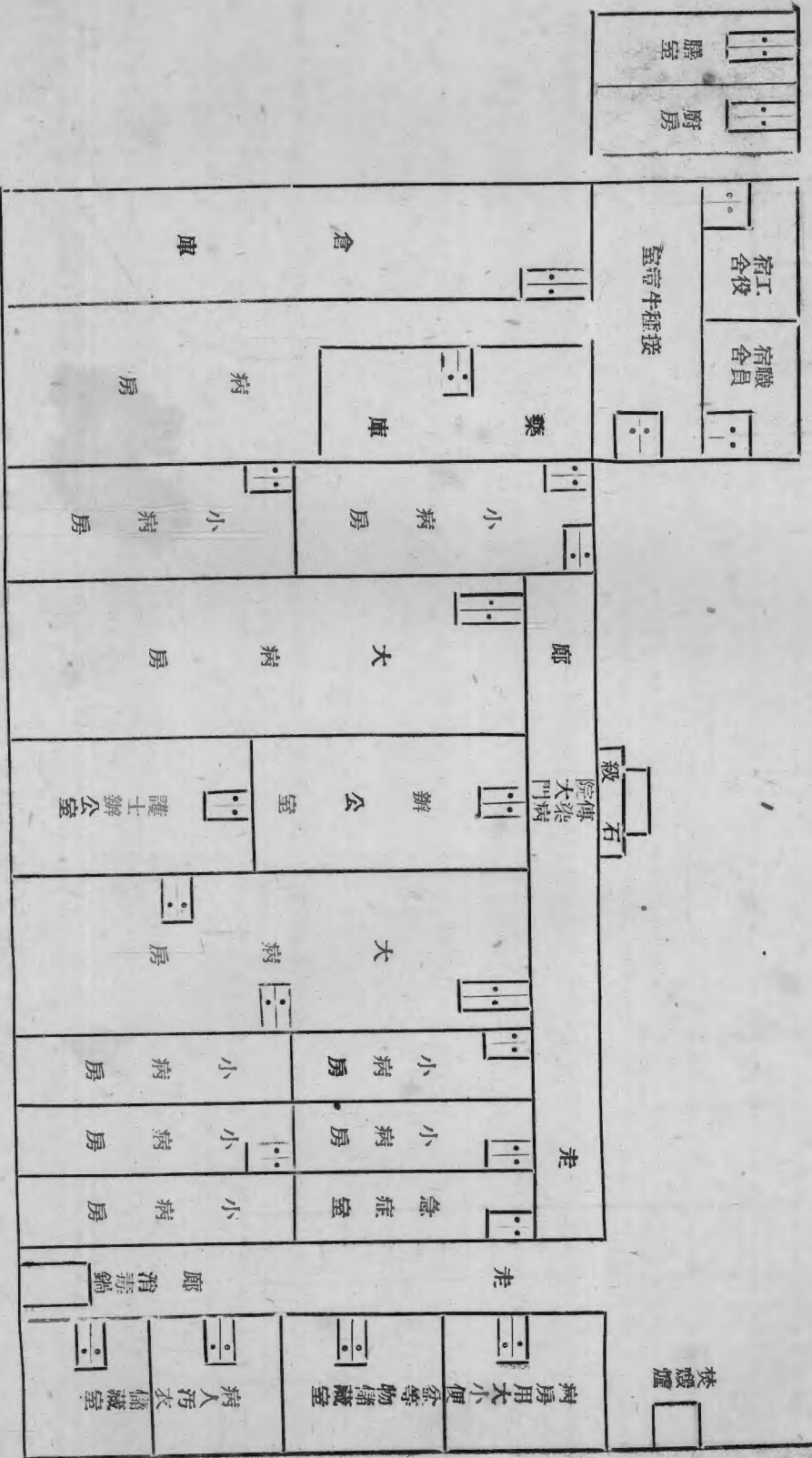

貴州省會給水及買地河工程處工程報告

一、工程之重要及急迫性。貴州省會人口稠密，商業發達，而供水工程，向極缺乏。前經省議會撥款，由本處籌辦。自民國二十一年起，即開始籌備。至二十三年，始行開工。工程之重要，在於解決省會居民之飲水問題，及發展商業之需要。故本處自成立以來，即積極籌備，不遺餘力。至二十三年，始行開工。工程之重要，在於解決省會居民之飲水問題，及發展商業之需要。故本處自成立以來，即積極籌備，不遺餘力。

二、工程之範圍及內容。本處所管工程，包括：(一) 供水工程：即在省會附近，開闢水源，築壩、築池、築井，以資供水。(二) 買地河工程：即在省會附近，開闢買地河，以利交通及灌溉。以上兩項工程，均為省會建設之重要工程。本處自成立以來，即積極籌備，不遺餘力。

三、工程之經費來源。本處工程經費，主要來自省議會撥款。此外，尚有社會捐助及自籌經費。自民國二十一年起，省議會即撥款，由本處籌辦。至二十三年，始行開工。工程經費之來源，對於工程之順利進行，至為重要。本處自成立以來，即積極籌備，不遺餘力。

四、工程之進度及現狀。本處工程，自民國二十三年開工以來，進展甚速。目前，供水工程，已開工多處，預計不久即可竣工。買地河工程，亦已開工多處，預計不久即可竣工。本處自成立以來，即積極籌備，不遺餘力。

一、供水工程

供水工程之重要性，在於解決省會居民之飲水問題。本處自成立以來，即積極籌備，不遺餘力。目前，供水工程，已開工多處，預計不久即可竣工。本處自成立以來，即積極籌備，不遺餘力。

供水工程之範圍，包括：(一) 開闢水源：在省會附近，開闢水源，築壩、築池、築井。(二) 築壩：在省會附近，築壩，以利供水。(三) 築池：在省會附近，築池，以利供水。(四) 築井：在省會附近，築井，以利供水。以上四項工程，均為供水工程之重要內容。本處自成立以來，即積極籌備，不遺餘力。

供水工程之經費來源，主要來自省議會撥款。此外，尚有社會捐助及自籌經費。自民國二十一年起，省議會即撥款，由本處籌辦。至二十三年，始行開工。工程經費之來源，對於工程之順利進行，至為重要。本處自成立以來，即積極籌備，不遺餘力。

供水工程之進度及現狀，自民國二十三年開工以來，進展甚速。目前，供水工程，已開工多處，預計不久即可竣工。本處自成立以來，即積極籌備，不遺餘力。

二、買地河工程

買地河工程之重要性，在於發展商業及灌溉。本處自成立以來，即積極籌備，不遺餘力。目前，買地河工程，已開工多處，預計不久即可竣工。本處自成立以來，即積極籌備，不遺餘力。

買地河工程之範圍，包括：(一) 開闢買地河：在省會附近，開闢買地河，以利交通及灌溉。(二) 築壩：在省會附近，築壩，以利交通及灌溉。(三) 築池：在省會附近，築池，以利交通及灌溉。(四) 築井：在省會附近，築井，以利交通及灌溉。以上四項工程，均為買地河工程之重要內容。本處自成立以來，即積極籌備，不遺餘力。

買地河工程之經費來源，主要來自省議會撥款。此外，尚有社會捐助及自籌經費。自民國二十一年起，省議會即撥款，由本處籌辦。至二十三年，始行開工。工程經費之來源，對於工程之順利進行，至為重要。本處自成立以來，即積極籌備，不遺餘力。

買地河工程之進度及現狀，自民國二十三年開工以來，進展甚速。目前，買地河工程，已開工多處，預計不久即可竣工。本處自成立以來，即積極籌備，不遺餘力。

二、石方工程；繼於土方工程竣事之後開始，一方面開鑿石方，一方面則進行送水道石槽之砌築工程，計自七月廿五日開工，迄九月底止大部完成，惟因獅子山一部，石方質堅層薄不能開鑿炮眼用藥轟炸，石工多畏難裹足不前，進行遲緩，至十月底方告竣工。

三、涵洞及排水方溝；沿送水道基排水工程，除於挖土時兩旁留築水溝外，其填土方面，則係用石塊砌築之方溝，橫穿道基之下，以便使高處之水，經由方溝道流而達於河內，共計有三公尺方石砌水溝一道，長五公尺五公尺，方石砌水溝三道，一長五公尺，一長七公尺，一長八公尺六公尺，方石砌水溝一道，長八公尺五公尺，雙孔方溝二道，一長八公尺，一長五公尺六公尺，乘七公尺雙孔水溝一道，長十公尺，除最後一道水溝，因排水及鑿石關係，開工較晚，其他各方溝，皆先後於八月下旬完成，至最後之雙孔水溝，亦於九月中旬開工，十月底竣事。

四、送水道水槽工程；此項工程，因需要石料頗多，開山鑿料，為時頗長，故在土方開工後，即進行招商承築，但此項包商多係石工出身，並無資本，雖名包工，實等傭工，而漏窻全省不得資本雄厚之石商，為工程進行起見，與此項小包商，訂約另設監工員妥為指導及監視，開工以來，因手續粗劣，資本缺乏，常發生困難，近來生活日高，各商無本可蝕，已成點工付資狀況，同時石工尤感缺乏，乃於八月中旬，呈請 衛生委員會公函附近省會十縣代為征石工三百五十名，至九月底計有開陽修文代征石工三十餘名到處，其他各縣，皆因無法征徭，或無回信，因此工程進度極緩，於本年一月底方告竣工，並於二月內試水三次，約一小時可引水至城內，成績尚佳，現正在加蓋覆土中。

丙、水廠沉澱池及配水站配水管

水廠沉澱池，亦於本年三月二十三日招商比價，於四月七日正式開工，配水站亦於同時招商比價，於四月九日正式開工，至配水管路綫，業於三月內測量完畢，瓦管於二十八年六月招商燒製，亦將竣事，近期內即可開工。

丁、竹城河疏濬情形

自二十七年竹城河整理工程測量完竣，即開始設計，根據歷年來雨量

及污水量情形，設計石砌低水河槽，惟以費用過多，經費無着，遂改土溝。城外部分，河身窄而水流急，且污水注入較少，無整理之必要，城內部分，自城北六廣門水關經甘貴陽城南門外水關，長二千八百五十公尺，支流起自東門水關至蘇家橋入河，長三百公尺，因河床較寬，垃圾堆積，污水橫流，每屆夏令，蚊蠅孳生，傳播疫厲，莫此為甚，故濬疏城內竹城河實為改良環境衛生要政，自上項辦法決定，經呈 省府核准後，即籌備開工，石工由各廠商包造，土工因限於經費，一面征用民工，一面函請各機關提倡勞動服務，將全河劃分三段，自六廣門至蘇家橋為一段，長九五五〇公尺，預計一二一九一公方，由省會警察局第二分局，每日派民工六十名工作，東門水關經費蘇家橋至太平橋為第二段，長八五〇〇公尺，預計一二〇公方，由防空學校全體教育學員每日二百員名工作，自太平橋以下至南門水關為第三段，長一三五〇公尺，預計土方二二〇九公方，由省會警察局第五分局每日派民工九十名工作，以上三段土方，統於二十八年三月十四日開工，皆於五月間完成，惟竹城河向為全市污水垃圾堆集之所，數年來相沿成習，今既疏濬，對污水方面，前准市政工務處砌建陰溝注入河內，以經費關係，未能辦理，暫仍開土溝引入河內，垃圾則嚴禁傾倒，並函省會警察局及衛生事務所嚴厲取締，由衛生事務所沿河設置垃圾箱及禁止河內傾倒垃圾牌示後，已見功效，但低水河槽用改土溝，乃整理竹城河之初步工程，土質易於冲刷，當不如石砌之耐久，惟經廿八年伏汛期間，冲刷尚少，稍加維護，即可保持，將來如能利用拆城牆石料，按照原計劃石砌低水槽，舖砌河床，則一勞永逸，有益於公共衛生，當非淺鮮。

戊、消防給水水池施工情形

黔省海拔一另六九公尺為山嶽地帶，河川無多，大半均位上游，故河流湍急，不易停集，筑竹城河情形當亦相同，且目下以貴陽地位重要，時有遭敵機空襲之虞，鑒於二四二慘遭敵機轟炸燃燒，以缺水之故，筑市幾成焦土，故有建築消防給水水池之計劃，以期短期間完成，而應急需，茲將施工情形，略述于后：

消防給水水池，位於竹城河內，起於蘇家橋，北門橋，太平橋，蟠橋，獅子橋，以迄都市橋，共建消防沉澱蓄水池六座，蓄水池容積，各為

二萬公升，並每日由水廠放水七千五百公升至甘城河內稀釋河中污水，復在各蓄水池中沉澱，沉澱間爲半小時，可將河內污物沉除，如遇火警，至少可供最大標準水龍十條，同時救火，至十小時之久，是項蓄水池均自廿八年四月中旬以後次第包工興建，各工地一面進行土方工程，一面採集石料，惟時值夏季，又爲黔省雨期，伏汛奔騰而下，各地所挖土方，均爲沖

毀，工作頗難進行，由五月中旬起，土方工程無形停頓，有數月之久，乃盡量先趕石工，此期間各工地石料已先後購齊，於工程進程，不無稍補，九月中旬，天氣轉佳，雨水亦少，遂次第復工，至廿九年二月完成蘇家橋，北門橋，獅子橋，蟠橋等四座，至太平橋，都市橋，蓄水池現正趕建中

貴州省會給水及甘城河工程處主任楊銘鼎

貴州省兩年來之設施

一、省况概述

貴州省位於北緯二十六度三十分，東經一百六度，面積六萬七千一百六十方哩，據最近調查，人口共一千零四十萬，全省經費，二十八年度計九百八十七萬二千元，二十九年度計一千三百二十萬零七千元，全省計八十一縣最近設置之望謨等三縣未行列入，分爲六個行政專員區，貴陽附近十五縣爲直轄區，不設行政督察專員，其餘五區，則以鎮遠，獨山，畢節，桐梓，興仁等縣爲專員公署所在地，全省因交通之不便，故一般文化水準甚低，偏僻縣區之村寨，幾自成一社會，各種風俗習慣亦頗多不同之處，本省與外界之交通綫凡四，(一)川黔公路，(由貴陽至重慶)計四百八十八公里，(二)湘黔公路(由貴陽至長沙)計一千〇十五公里，(三)黔桂公路(由貴陽至桂林)計八百七十四公里，(四)滇黔公路由貴陽至昆明)計六百六十公里，此四綫公路，除貴州省公路局有車開行外，尚有西南公路運輸局，每日亦有班車開行，故交通尙便，工商業過去均未發達，最近成立貴州企業公司，保屬官商合辦，資本計六百萬元，共有附屬廠所計二十一一個單位，例如貴州印刷所，貴陽電廠，火柴廠，機器廠，筑東煤礦公司，麵粉廠，墾植公司，玻璃廠，絲織廠，植物油廠，紙煙廠，國貨公司，化學品工廠等均已先後舉辦，本省礦藏，亦不似一般推測之淺薄，各種礦源如鐵、錫、銅、煤、金、水銀等均豐有，尤以每年所產之錫，占我國之第三位，所產之汞則佔第一位，各種礦產，現均由企業公司分別開採，故本省工商業前途殊有勃興之希望。本省農產原極退步近因農業改進所之

努力實驗與推廣工作，頗收效果，麥種已改良，棉產亦推廣，同時與推廣冬季農作物，僅在貴陽附近十縣，去冬增收麥四十餘萬石，此外合作事業，亦在兩年內頗有發達，截至二十八年十月止，本省已成立合作金庫六十九縣，合作社六千四百九十四所，貸款總額，經已達至六百萬元，凡此數者，均爲本省經濟進展之現況。

二、設施原則

本省衛生事業，初經草創，爲求有所依據起見，乃確立設施原則七項如下：

- (一) 貴州省衛生工作，應依照公醫制度之原則訂定計劃，俾與中央衛生事業之綱領相符合。
- (二) 應體察當地之社會經濟及政治情況；擬訂可普遍推行全省之事業計劃，同時並應善爲利用所有經費，以期收取宏大之實效。
- (三) 應訂定明確之工作目標，以供各種衛生設施之規範，並在預定期內，舉行工作效能之評判，以免有所偏漏，並應儘先推行實惠最廣而易顯成效之工作。
- (四) 在進行之初期；應先增強省會總機關之力量，俾得訓練人才，指導技術，及推進全省衛生事業之功能。
- (五) 如經費有限，則宜集中力量，以甘肅一二易收實效之工作，務使其設施能深入農村，俾大眾得均沾福利，不宜從事表面鋪張，博而鮮效，勞而無功。

(六) 每種衛生機構及工作人員之職權與任務，應有明確之規定及嚴密之督察。

(七) 為增進工作效能及謀人力與財力之經濟起見，對於所有各衛生醫療機關之藥品，器械以及所有紀錄表格，均應由省衛生行政總機關統籌購製與支配分發。所有各種紀錄表格及例行事項，俱應力求標準化與簡單化。

(八) 各級衛生機關，應與當地其他教育，社會，自治以及農村建設各種團體密切聯絡合作，以謀整個社會之改進。

(九) 對於各項衛生設施人才之需要，應予統籌籌劃，俾便利用省內現有之醫事教育機關，依次訓練，同時對於曾受專門訓練之技術人員，應予以職位之保障，不得無故更換。

(十) 各項工作人員，應虛懷若谷，接受批評與指導，並隨時隨地，尋求實驗與研究之機會。

三、施政目標

根據上述原則，經確定本省衛生設施方針如下：

(一) 厲行戒煙：嚴密調驗，盡量改善戒煙方法，就各縣衛生機構兼辦戒煙工作，預期在二十九年內能戒絕大部份烟民，並設立煙民習藝場所，使戒絕後之煙民，直接能有謀生技能，間接增加社會生產，以宏戒煙效果。

(二) 防止厲疫流行，普通施行天花及霍亂等預防接種，務期於五年內，撲滅天花，減少瘧疾，及其他法定傳染病。

(三) 改良飲水撲滅蚊蠅：並以合理方法，處置垃圾糞便，俾減少傳染病之發生與流行。

(四) 增進兒童及青年健康，先就學校範圍，推行學校衛生及健康教育，務使未來國民之身心均得充分發展，以謀民族健康。

(五) 儘量推行新法助產及婦嬰衛生：務使直接減少產婦嬰兒之死亡間接謀我種族之繁衍。

(六) 普及全省各縣城之醫療衛生設備：務使在二十九年內完成全省初步

衛生網，并在少數適宜縣份先行成立全縣完整公醫制度，俾作其他各縣之模範，將來依照推行，遍及全省，俾使傷者有所施救，病者有所處治。

(七) 訓練初級衛生技術人員：就地取材，應需施教，務使全省衛生設施有健全下級幹部，而樹立百年永久大計。

(八) 確立各城區及省會生命統計機構：就可能範圍，逐步推進，務期全省衛生設施之效能，有所稽考，而衛生事業推進目標，亦得正確之方針。

四、各級衛生機構之確立

甲、省中心設施

省政府為辦理全省衛生事業，經於二十七年四月間成立衛生委員會，分別聘派孫希文，周詒春，何輯五，(以上為省委)李宗恩，楊崇瑞，姚克方，朱章廣為委員，並指定何輯五，朱章廣。周詒春為常務委員，何輯五為主任常務委員，負責全省衛生事業之設計及推行，並將民政廳原有戒煙事務移歸管轄，該會計設有秘書，視導，技術三室及第一第二兩科，第一科辦理總務，文書，會計，庶務及人事登記事項；第二科辦理醫政，保健，防疫，生命統計及藥械之保管核發事項，在衛生委員會之下，先後成立省立醫院等八個直屬機關，以完成省中心機構，茲簡略分述於次

(一) 省立醫院：省立醫院成立甚早，自衛生委員會成立後再予澈底擴充。病床已自十六張擴充至一〇〇張，診療則由混合制而改為分科應診。最近除已分向港滙訂購大批醫療設備，如X光設備，電療設備等外，更於郊外覓定地址，建築新舍，俾成為現代設備完善之醫院，期能充分發揮科學醫之診療技能，兼作本省臨床教學之中心，本年度除臨時擴充設備費外，其經常費計八萬六千三百九十元。

(二) 省立健康教育委員會：健康教育事業，為增進國民體能之基本方策，經於二十七年九月成立，並經派遣醫師護士，前往各縣創辦縣健康教育委員會，計共成立十八縣，並組織巡迴口腔衛生隊分赴各縣工作，

此項縣健康教育委員會，與當地衛生及教育機關，均能取得嚴密之聯繫。

所需經常費，並經規定於教育概算項下列支，以後次第推進，短期內即可遍及全省，該會本年度經常費計一萬八千六百元。

(三)省會戒煙醫院：

省會戒煙醫院自衛生委員會成立後，亦經擴充，並經添設分院一處，計共有病牀二〇〇張，並為養成煙民謀生技能，增加社會生產能力起見，經附設煙民習藝所，分木工及紡織兩部，分供煙習藝場所，本年度經常費計三萬五千二百〇八元。

(四)省立傳染病院：

傳染病院，為現代都市所必需，尤以當此抗戰期間，人口異動頻繁，對於各種法定傳染病之發現，更宜特加注意管制，以免有流行之虞。爰於本年一月，設立傳染病院，暫置病床五十具，並擬另行建築新舍，以資擴充。本年度計共經臨兩費二萬四千一百六十八元。

(五)省立醫藥用品製造廠：

為利用本省固有藥材及原料，配製各種應用藥械，以免利權外溢計。經於二十七年四月設置醫藥用品製造廠，以二萬元之資本，漸次擴展至十餘萬元，最近內政部復委託各省製造戒煙丸藥，亦即交由該廠承製，該廠製品，計有敷料三種，劑類十四種，錠劑類十六種，注射劑類九種，疫苗三種，其他普通藥品等共計百餘種。

(六)省立醫事職業學校：

本省醫事人員，素極缺乏，為樹立衛生事業之永久基礎計，經於二十八年十月設置醫事職業學校，授以護士助產兩種訓練，以便將來分發農村服務，現已有護產班兩班，助理員班兩班，現有學員共計一百二十餘人，本年度經費，計四萬零五百四十八元。

(七)省立衛生試驗所：

衛生試驗工作，恆直接或間接影響於各種防疫，保健事業之推行，其於傳染病之預防與管理，尤為切需之設置，本省經與衛生署衛生實驗處駐紮各系合作，於二十八年五月成立，舉凡病理標本暨血液大小便之檢驗，給水及毒物之化學鑑定，均由該所負擔，本年度仍予擴充，俾作獨立經營之準備，計有經費一萬六千七百六十三元。

(八)貴陽衛生事務所：

貴陽衛生事務所係於二十七年四月成立，辦理省會衛生醫藥事宜，計分防疫統計課，環境衛生課，醫務保健課，並轄有護士室及門診部，本年度經費計共六萬四千三百零九元，平均每人已可攤分至五角五分之譜，至於行政組織方面，為應疏散居民之需要，並

已着手由集中組織改為分散制，在省會各區分別組設分所或衛生室，現在城區已成立衛生分所兩處，衛生室一處。

乙、各縣衛生設施

昔時本省各縣全無衛生設施之可言，即在其他各省，亦均有類此之情形，故公共衛生事業，第一步應先求其英量之擴充，以應社會醫藥救濟之需要，第二步再求其實質之充實，若僅於少數縣邑稍作點綴，而多數農村民衆仍復向隅，不能享受現代醫藥設施，則已失公醫制度之真義，尤以私人開業之醫師既集中於都市，而一般公共衛生事業，又仍多在此少數城市中進行，如此則衛生事業，非特不能顯明其功效，且使民衆因未能直接領受現代醫藥之實惠，致不能認識衛生事業之重要性，或以衛生事業若推行過於廣泛，則力量均將分散，而不克展其功效，此說驟觀之似係近理，實則公共衛生事業之成績，乃在於組織機構之善為運用，人力與財力，尙在其次，果能充分聯繫，靈活應用，則雖以少數之人力及物力，仍可收極大之效果，本省有鑒於此，除於各專員公署所在地，或交通要衝設置縣衛生院，使為推進衛生事業之核心外，其他各縣，又因其交通面積及人口分佈情況分置甲乙兩種縣衛生所，甲種縣衛生所，設備雖不充實，但仍能以適應地方需要，辦理醫藥救濟及防疫工作為標準，乙種縣衛生所，則僅担任各種醫療防疫簡易工作，實為應當前農村急要之救濟設施，將來因人才經費之增加，則乙種衛生所可改為甲種衛生所，而甲種衛生所可改為衛生院，逐步推進充實，則本省公醫制度亦可期漸臻完善境域，截至二十八年底止，其已成立衛生院所者已達六十七縣份，參加工作之醫師七十一人，護士一四六人，助產士五十六人，茲再將各縣衛生設施單位概況，縷述如下：

(一)教學區縣衛生設施

為提高縣衛生設施之素質，并供公共衛生教學實習場所計，便於衛生院中選擇定番，清鎮兩縣作整個縣單位衛生設施之實驗，最近並已着手將貴陽縣併入教學區範圍，從事充實擴展。在縣衛生院之下，并另於區設有衛生所。於鄉鎮設有衛生分所；於保護衛生員，在此四級衛生機構內，希望將衛生設施，分別輸送於全縣每個民衆，而各層衛生機構所不能解決之問題，亦可逐層請求上級機構之指導，協助以

求解決，以現今而論，清鎮縣除縣城設有衛生院外，在鎮西衛區、蘆荻哨、茶店及五里橋，各設衛生所，最近擬訓練衛生員五十餘人，經常費共約四萬五千餘元。定番縣除城區設有衛生院外；並已在下馬司、擺金等區設置衛生所，全縣衛生員亦已訓練二十九人，二十九年年度經常費計共五萬餘元，貴陽縣則擬在花溪（離貴陽城十八公里）設衛生所，五區區區設衛生所，其他較大之鄉鎮四處各設衛生分所，衛生員則擬先在本年度先訓練二十五人，經常費共計約九萬元，將來將以數縣之各級衛生設施，次第改善擴充，冀能對於我國鄉村衛生設施之實驗，可有再進一步之貢獻。

(二)縣衛生院；省內已舉辦之衛生院，除上述定番、清鎮、貴陽三處外，尚有遵義、獨山、鎮遠、銅仁、桐梓、畢節、安順等處，其中桐梓、畢節，安順係由衛生署公路衛生站兼辦，因公路衛生站之本身任務，實與衛生院相類似，為使公路衛生站能與當地發生聯繫而便利工作之進行計，爰委託公路衛生站兼辦衛生院，並由本省略加補助以促其發展。衛生院每月經常費一〇七六元。內有三〇〇元係藥械費，由衛生委員會統籌撥發，衛生院設院長兼醫師一人，醫師一人，護士四人，助產士二人，助理員四人，檢驗員一人，事務員一人，並附設戒煙及普通病牀二十五張。

(三)衛生所 縣衛生所計分甲乙兩種，甲種者計二十一縣，乙種者計五十縣，甲種縣衛生所設所長兼醫師一人，護士一人，助產士一人，助理員二人，分別担任醫療，戒煙，防疫，保健，簡易環境衛生改善，及生命統計等項工作，乙種衛生所所長兼護士一人，助產士一人，助理員三人，亦可充任簡易醫療，防疫，接生及學校衛生等項工作

五、工作概况

(一)戒煙 戒煙工作為目前本省最迫切工作之一，就現有各縣衛生院所之人才及經費兼辦戒煙事業，經將過去各縣戒煙所接收辦理，計戒煙方法分住院與自戒兩種，凡住院所之煙民，則一律用鴉片訂遞減法，自戒煙民，則用衛生署成方製成戒煙丸，分老，中，初三癮劑量服用，二十八年內，計戒絕煙民九三五五人，並頒佈管理自戒煙民辦法，由省醫藥用品製造廠大量製造戒煙藥片，分發各縣政府轉發各縣煙民服用，以收戒煙宏效

，而已行戒絕之煙民，復經設置煙民習藝工廠，留廠工作，至少四星期，一方使煙民精神有所寄托，藉以增進戒烟實效，一方則訓練煙民謀生技能，使於戒絕後能從事積極生產工作，不致有復染此惡習之機會，如此則原已墮落之煙民，一變而成實際生產之良民，其影響於社會，政治之進展，當非淺鮮。

(二)醫療工作：衛生事業雖以預防保健為目標，然以社會對於一般醫療救濟之迫切需要，在預防醫學設施上不能不先求治療醫學之普遍，俾已病之民衆能均沾科學醫療之實惠，由早期治療而能使恢復體力之健康。亦為人力維護之要實故尤以農村居民，因醫療設施之不善及，患病不得醫，僅得乞靈於神佛，故此項工作實為目前最切要最實際之衛生工作，且醫療工作可為其他衛生工作之介紹，有以醫療為手段，以預防為目的，則衛生工作之成效必可速顯，本省衛生事業，雖因量的擴充，使人才物力均有分數，然在各盡其能分工合作之目標下，充分運用系統的及組織的力量，則非特推行方便抑亦經濟人才之惟一辦法，例如訓練衛生員可充任急救工作而乙種衛生所之護士或助產士，則更可担任簡易治療工作，並可解除百分之七八十以上之痛苦，至甲種衛生所，因具有臨床經驗之醫師普通疾病之診治，當可負責辦理。及至衛生院則更有病床設備，可處治必需住院之患者。故以縱的單位而言，則衛生員所不能治之病症，可轉送衛生分所，衛生分所不能治之病症，可轉送衛生所，如此類推至衛生院，以求醫療任務之分工協作，而人才與物力均可較為經濟。若以橫的單位而言，各縣既有之種施中，如乙種縣衛生所所不能解決者，可轉送於隣縣甲種衛生所，而甲設衛生所所不能解決者，亦可轉送至隣縣衛生院處治如此，則全省衛生機構，均可互為利用，使效能得以發揮，本省就二十八年年度論，則已有一千五百餘病床之設置，其在各衛生機構就診者計三十三萬零七百五十三人。

(三)防疫：傳染病之預防，為減少我國人口起格死亡之主要工作，而防疫設施非特易於取得民衆之信仰與合作，抑亦推行衛生事業之當然步驟，因此乃分別緩急先後，選擇實施，並經提出，五年消滅貴州天花之口號，尤以貴陽省會總人數之百分之八十五均已種痘。而十五歲以上之兒童，亦有半數已待接種，故消滅天花於省會已無問題，即其他各縣，此項種痘

工作，成績亦頗為卓著，統計兩年來種痘人數達三十四萬八千四百九十九人。

其次霍亂亦為最嚴重而易防治之病症，本省兩年來霍亂病症，經由他省而蔓延來黔，其蔓延區域，亦頗廣泛，惟此病之防止，要在能實施於病例未行發現以前，如當地已行發現霍亂病人，此時而言預防，最多亦不過縮短其流行時期，抑止其蔓延之範圍而已。惟病例發現前之預防，則必從遏止病源之潛入着手，但在此抗戰時期，人口移動頻繁殊屬難能，故惟有積極的擴大施行霍亂預防注射，以增個人抵抗力，消極的管理飲食商店，改善給水設備，消毒水源並合理之處理糞便，垃圾，以杜絕菌之入口而已。二十八年貴陽城區發現霍亂流行，當時疫苗來源不足，開始注射時間較遲，在未使省會受注射者，達到全人口半數以上時，即已於六月二日發現霍亂之第一例，迄七月底受注射人數已達至全人口百分之六十，同時加添井水消毒次數，改良開水站，供給市民取飲，至八月初，則霍亂患者人數，即見銳減，計七月三十日每日尚有霍亂病人四十八例，至八月十一日以後，即僅有一二例，此即霍亂預防注射，飲水消毒及食品管理之綜合效果。外縣霍亂流行，亦有五六日流行之報告，但因人力不足，設備限制及交通困難，以後未能切實施行防治工作，總計二十八年全省注射人數，達二十八萬零五百零八人，其中省會定番，湄潭等縣，其城區人口半數以上均以受過注射，過去兩年來本省霍亂之流行概況及防治經過，已有另文記述，茲不多贅。

其次則為瘧疾之防治，本省瘧疾之盛行，已歷載於史乘中，無可為諱，根據兩年來各衛生院所之經驗，於門診就診病人中有百分之四十至百分之五十為瘧疾患者，自衛生委員會成立以來，則組織有防瘧隊，從事調查，研究及救治工作，藉供將來大規模防治工作之依據，當經由該隊在普定，羅甸，定番，湄潭，安龍，冊亨，貞豐等十四縣，就十二歲以下兒童五八七八人之調查，則發現胎腫指數平均為百分之一五、二、最高者為七十三（貞豐）。瘧疾原蟲數平均為百分之一三、二、最高者為三一、三（貞豐）而瘧原蟲中，則以惡性瘧為多，佔百分之六八、八、其瘧蚊種類之經尋獲者，有中華瘧蚊等五種，自本年度起，更將該隊加以擴充，分為兩分隊

，并另定請專家，組設防瘧委員會，以為防瘧技術之指導及設計機關，本年度該隊經常費計三萬元，俾使從事於進一步之調查研究，並繼續較普遍之救治工作，至辛酉九則分飭各縣衛生院所，認真施發，兩年來總計共用三百餘萬圓。

四、保健 保健事業為衛生事業中之積極工作，非經過相當訓練，具有實際經驗者，不克担任，在社會文化落後區域中，推行亦至不易，故本省兩年來之保健工作，除學校衛生及婦嬰衛生中之部份簡易工作，已經推行外，其餘保健工作，尙未能具體實施，關於學校衛生工作之推行，除省會及重要縣區，係由健康教育委員會派員直接辦理外，其他各縣，則由省衛生委員會規定縣衛生所辦理健康教育實施綱要，頒發施行，俾能有一定計劃之下，按步推行，現在已行辦理學校衛生工作者，計共四十縣，二〇三校生四萬四千五百三十二人。

至婦嬰衛生工作，則較之學校衛生，推動尤為困難，雖各縣衛生院所凡屬經過產前檢查者，一律免費接生，產後護理，產後訪視及檢查，亦均極力推行，然因居民習尚迷信，尙未能全盤接受新法助產，致影響工作之推進，唯經各縣衛生機關所接生之產婦本身之介紹及解釋，已使一般民衆漸次覺悟，而工作亦得逐漸開展，過去一年中，由各衛生機關接生者計二〇八三人，受產前檢查者計共五三七六人。

此外工業衛生，暫時僅就省會之二四工廠及省涇縣水銀礦與印江縣之金礦區先行試辦，以供推行之張本。

五、環境衛生 環境衛生之改善，實為衛生事業中最大問題，尤其排泄物之處理及飲料之清潔，為環境衛生事業中之最重要工作，離貴陽人口既增，已形成為現代化之新式都市，原有水井，不但水質頗硬，並含有大腸桿菌，每屆夏季，且常感有水荒之患，歷經多方計議，決于離城西郊約三公里之庫當堰上游建築石壩將水位提高，引入石砌水道，流入城中世傑花園水池，經過混凝軟化消毒等項處理後，導入水廠，復由水廠通過全城各配水站，以供飲用，復因城中甘城河久未疏濬，污濁變臭，已成滋生孳子之策源地，亦經衛生委員會加以清理疏濬，並利用世傑花園至三才路之陰溝，將水廠飲水剩餘之量，引入甘城河內，以供稀釋並貯備消防之

用，刻下此項工作大部均告完成，初步試行出水，結果亦極圓滿。

此外各縣改良水井及建築公廁，亦在本省整個計劃中，分步進行，上年度經選定以靠公路之十縣先行試辦，並於夏季，在各路站普遍分發消毒藥水，計共有四十四縣，二十八年夏季共消毒飲水，約計一百八十萬担，廁所改善者四九三例。

六、生命統計：生命統計工作，已在省會初步試辦，由省會警察局與曹陽衛生事務所雙方合作辦理，先於二十八年十二月舉行貴陽市戶口普查，按戶發給戶籍證，載明戶口、人數、性別、年齡，及教育程度等項目，實填戶內，以便隨時派員抽查，並設置戶口異動登記處十八處，凡屬出生死亡，均須持用戶籍證向登記處報告填寫，其每一出生及死亡，均經派員調查，經辦理六個月後，其出生登記數已超過死亡數字，此種生命統計工作，在我國目前保甲組織尚未完備之今日，辦理實感困難，盼不久之將來，即可樹立其基礎。

七、醫政 本省醫藥管理事業，係依照中央頒布之成規辦理，各項醫事人員及中西藥商之審核登記工作，均已依法辦理，並為救濟過去已在本省執行醫務而未具有醫師資格者起見，經舉行醫務生甄別一次，合格者計共二人，並擬續行甄別一次。

六、藥械籌給

在全省衛生機關設置之下，衛生材料之供應，實成爲衛生行政上最重要之問題，蓋器材藥品，爲衛生設施之工具，如工具不全，則不能展其所長，工具若告匱乏，則更限於停頓。本省有鑒於此，早經預爲綢繆，所需藥械，已大量存儲，故對於全省所屬各單位藥械之供給，尙無如何困難，惟所屬單位既多，關於各級單位應備材料之準備以及配製存貯運送核銷等手續，仍須有健全之組織與規定，始足以應付自如，因各級單位所負之任務，及人員程度之高下，故區分爲衛生院，當備標準材料七十五種；甲種衛生所六十九種；乙種衛生所五十九種，省立醫院及貴陽衛生事務所，則不加材料之限制。並爲各附屬機關之便利起見，於最初開辦時，一次發給三個月之用量，以後每月報具消耗情形，按月補充，關於材料運輸，過去

係由公路局運至沿公路各縣衛生院所，再僱快或騾馬轉運，因公路車輛之缺乏，每致滯延，而快馬轉運之運費及安全亦成爲重大問題，此種困難，日後即當力行設法解決，總計過去二年來，所發藥械，計值國幣三十餘萬元。

七、經費

本省衛生事業，因各方均極重視，僉以衛生事業之發展，爲建設新貴州之先決條件，故本省衛生經費，每年均有增加，例如二十六年僅有六萬六千一百二十餘元，而二十七年則達至五十萬零四千一百八十八元，二十八年則達至八十萬零七百五十七元，（藥械費追加十三萬五千元未列入至本年度則已達至八十七萬五千六百二十一元，此外復經省府核定，自二十八年度起各縣政府經費，應規定百分之一至五爲地方衛生經費，在二十八年各縣平均之衛生經費，約佔全縣經費百分之二有奇，以本省人口平均計之，每人已在九分左右。

此項衛生經費，若取二十九年總概算而分析之，則俸薪約佔百分之五十六，辦公費約佔百分之十五，事業費約佔百分之十七，藥械約佔百分之十二，其分配似尙合理標準。

八、成績考核

本省衛生事業，草創之初，僅求民衆能得醫療救治之時惠力事普及設施，不求表面之粉飾與成績之表現；故兩年以來，對於成績考核方面，除幾種必須之工作報告及紀錄表格外，未暇詳爲設計推動，擬於最的設施能達應民衆之急需後，即從事於質的改善，其考核步驟，當分工作人員之調訓及視導兩項，自二十九年先開始有計劃之視導工作，四月間當舉行全省衛生行政會議，召集各衛生院長及其他附屬機關主管人員商討各項工作之推進方案不及成績考核，先以各衛生院爲核心，負責指導其隣縣衛生所之工作，同時再由本會定期派員視導，以期各單位之工作，均能如方案所規定之範圍推進，再於秋季開始將工作人員分期調訓，期於兩年內所有各衛生單位之職員，均受適當之訓練，則成績之考核，當可較爲積極推行也。但兩年來爲便各縣衛生工作整齊劃一起見，各種紀錄表格，均由衛生委

員會統籌印發，共計有工作月報表一種四張，將所有應行辦理之工作，分戒烟，醫務，生命統計，防疫，婦嬰衛生，衛生教育，環境衛生七類報告，此為各單位之唯一報告表，其他診察及防疫應用紀錄，亦盡量減少，以節省工作人員填表之時間，但僅以此項表格印刷費而論，兩年來計值二萬元左右。

九、人才訓練

本省現有各級衛生機械之醫事人員，多係外來客籍，兩年前本省醫師總數，不及十二人，護士及助產士總數，亦僅三十餘人，而目下在本省之醫務人員則已達醫師一百二十二名，護士一百六十一名，助產士六十三名，其增進之原因，固於抗戰有關，而本省現有之衛生設施，亦未始非吸收原因之一，但為鞏固本省衛生事業之基礎計，應即從事訓練當地人員，以求幹部人員之充實。預計本省衛生事業全部完成，至少需要醫師三百五十人，護士一千人，助產士四百五十人，除醫師訓練由各醫學院辦理外，其助產護士之訓練，則另設置貴陽醫事職業學校，經於廿八年十月開班，計護士班三年半畢業，助理員班一年畢業，為適應環境需要，以求節省社會之消耗計，更經規定女護士應授以助產訓練男護士加授環境衛生訓練，此項衛生人員，既均係貴州省籍，入學後概係公費待遇，將來畢業時當由省衛生當局指派服務，預計每年招生兩班，三年後，可供應本省各衛生單位幹部人員初步需要。

此外對於醫師，護士，助產士之進修，訓練，則由衛生委員會委託公共衛生人員訓練所辦理，計共畢業者已有三屆，各縣衛生院所，均有此項經過進修訓練者之足跡，將來更決定分批更調，將本省衛生工作人員，均施以衛生之訓練，使本省衛生事業，能就公共衛生技術立場，從事發展。

十、結論

本省衛生事業，草創伊始，於茲兩載，而縣衛生機構之創設，迄今僅及一年有半，因人才經費及設備之缺乏，與交通之困難，致全省各縣之衛生設置，僅及十之八九，而各附屬單位，已達九十餘處之多，量的方面，雖未能普遍及全省各縣，但已盡人力與物力之所及，質的方面，則尚待改進與增善之處尤甚多也。或謂「我國方在推行科學醫學，建設公醫制度之初期，似應多從事於質之介紹，免有因循陋而失信於民衆之危機」。此說在技術立場甚是，而在行政立場則不然，在平時此種理論，或可動一部份人之聽信，而在此抗戰建國期間，則此種高深理想，殊不易付諸實現，蓋目前我國公共衛生之最迫切問題，莫如醫療救濟，而僅此一項工作，其人力與物力，均已感殘缺，其他較理想之衛生設施，除小規模教學或實驗範圍外，當難在全省普遍設施之下實現。尤以我國西南各省教育文化及經濟均極落後，醫療防疫之設施，均屬「有」無「問題，已談不上「好」「壞」，如以江浙或上海北平之眼光，以批評西南一切社會文化事業，則不啻穿了西裝，戴上色片眼鏡，往山窩農村中工作，而批評曰「我國農民生活，比對上海北平之牛馬，尚為不若，彼輩欲在我國農村中而吃麵包黃油，殊離開我國現時社會過遠！須知民衆對於衛生設施之需求，已至饑不擇食渴不擇飲，目前衛生行政之方針，應先解決此「饑渴」問題，尚談不到膳食之素質，必待饑渴問題解決後，再為膳食，品料，餐具，及素質之改善，衛生設施機構之完成，實為衛生行政之初步要求，機構完成後，應再逐漸從事充實內容，提高質素，則衛生設施自不致流於「落伍」「腐化」之現象，而致損壞公醫制度之聲譽，與失去民衆對於科學醫學之信仰心，貴州省兩年來之衛生設施，僅及完成機構時期，對於質之表現，除在教學區及少數衛生院外，未有餘力及此，但今後之措施，當從充實內容改進質素兩方面着手，以求完成公醫建設之使命也。

完

二十九年度衛生行政計劃

(一)關於行政改革事項

子 擴充省立醫院

省立醫院院舍原極湫隘，前經決定於郊外選定地區，興工建築。俾成爲現代完善醫院，以充分發揮科學醫之診療技能，本年度除決於水口寺興工建築，再盡量充實內部人員及設備外，並爲應非常時期民衆救護上之需要定於清鎮設立分院。

丑 擴充省衛生試驗所

查省衛生試驗所雖已成立然因事屬草創，僅具規模，對於各項工作之設備及人員仍須仰賴衛生署衛生實驗處之合作，殊非久計，且衛生試驗工作直接間接有關整個衛生事業之推行，尤其於防疫工作關係更切，故必須利用現有機會預立基礎，本年度擬略將該所原有之化學藥物室及診斷檢驗室加以充實，并依照該所組織規程增開生物製成室及事務室以作獨立之準備，一面着手製造各項基本生物製品，如牛痘苗，各種預防疫苗，診斷苗液及血清以應本省及鄰省之需要，故表面上雖須耗費一部份省款，而實則仍爲生利事業。

寅 擴充省防疫隊

查中英庚款委員會已允撥助本省防疫費一萬五千元，惟此款該會希望用在「事業費」方面，關於行政需用之經費仍由省款負擔，除已集合專家組織防疫委員會負責籌劃各項防疫工作實施之設計及技術之指導外，并擬自本年度起將原有之防疫隊予以擴充，一面協助各縣衛生院所從事一般瘧疾患者之醫藥救濟，一面再擇定瘧疾盛行區域着手進一步之實驗研究工作，以作全省瘧疾之防治及撲滅方法之鑑本。

卯 籌設傳染病醫院

近兩年來，本省每遇霍亂流行時，均組設臨時防疫醫院，惟以臨時性質，各項設備，自不免因陋就簡，尤以事前之籌備，事後之結束，于人力物力之消耗，更爲不經濟，故本年度擬將衛生署醫務防疫總隊第廿二隊原辦防疫醫院接收改爲省辦之永久傳染病醫院，除經常辦理本省各項傳染病之防治事宜外；遇疫病發生流行時并得隨時予以擴充以應需要。

辰 協同組織巡迴戒烟隊

本年度爲加強戒烟事務，爰飭民政廳衛生委員會并會同滇黔綏靖副主任公署組織巡迴戒烟隊，其詳細計劃已見戒烟部分不再復贅。

巳 擴充及充實各縣衛生院所

上年度本省經決定成立縣衛生院所七十四處，唯因技術人員不易物色，計已成立六十四縣份，本年度仍擬繼續籌設完成，并將劍河永從下江大塘都江丹江鎮水等七縣保留戒烟所縣份，一律設立乙種衛生所，將興仁桐梓貴陽三縣衛生所，改設縣衛生院，并於本年度將已成立之各縣衛生院所之設備與工作分別予以充實。至前項所述劍河等七縣之衛生所在未成立前，仍將戒烟所保留，以免影響戒烟，茲將本年度擬行設置之縣衛生院縣衛生所列左。

一、縣衛生院

貴陽 遵義 清鎮 鎮遠 獨山 安順 興仁 銅仁 畢節 定番

二、甲種縣衛生所

玉屏 威甯 都勻 羅甸 黔西 盤縣 黃平 桐梓 織金 榕江

安南 綏陽 思南 松桃 正安 平壩 安龍 興義 省溪 仁懷

關嶺

三、乙種縣衛生所

册亨 大定 八寨 貴定 餘慶 息烽 修文 龍里 開陽 赤水

廣順 黎平 錦屏 江口 岑蒙 長寨 平越 甕安 清溪 德江

沿河 石阡 水城 印江 平舟 鐘山 荔波 麻江 三合 普安

郎岱 紫雲 普定 天柱 施秉 三穗 鎮寧 貞豐 湄潭 婺川

后坪 鳳崗 台拱 劍河 永從 下江 大塘 都江 丹江 綏水

午 繼續增設區衛生所

本府爲充實衛生機構並便利公共衛生教學起見，除上年度清鎮縣已設立之蘆荻鎮鎮西衛五里亭茶店四處，安順縣已設立腰舖一處，貴陽縣已設立之花溪青岩兩處總共區衛生所七所，仍予照常籌設外；並於本年度於遵義縣設立兩所，平壩縣設立一所。

未 繼續籌許聯保衛生員

本府爲充實下級衛生機構並便利公共衛生教學起見，決先將貴陽遵義

清鎮安願定番等縣各聯保主任辦公處，設置衛生員辦理各項簡易醫療急救及衛生事宜，既可作公醫制度之初步組織，並可作全省各縣衛生設施之楷模。

申 繼續辦理醫事職業學校

醫事職業學校，經於上年度正式成立，本年度仍予繼續辦理，並擬於秋季繼續招生，以宏造就。又該校校址，原係臨時租用，為樹立永久基礎計，爰決定建築新校舍於省立醫院（新建之側，俾學員便於實習。）

酉 恢復貴陽衛生事務所門診部

在貴陽衛生事務所門診部，上年改由省立醫院辦理，經過一年來之辦理經驗，殊感衛生事務所之防疫工作及痘嬰衛生工作等均與門診部互相關連，如該門診由省立醫院辦理，實不免有分割之嫌，且對於推行各項公共

衛生事業，亦大受影響，本年度擬重行分割，仍將省立醫院第二門診部改歸衛生事務所管轄。

戊 繼續與國立貴陽醫學院衛生署公共衛生人員訓練所合作

本府衛生委員會前與國立貴陽醫學院衛生署公共衛生人員訓練所合作，已近兩載，現覺此項合作辦法因時間之關係，尚有若干應行修改之處，仍飭該會與該院所商酌量修改，以切實際。

亥 設置藥械經理委員會

本府鑒於抗戰期間藥械來源困難，為未雨綢繆計，須先行購存大批藥械，以資應付，爰飭衛生委員會組織衛生用品經理委員會，負責藥械購辦保管及經理傳賣之專責，關於此項售貨盈餘，並予保留作為推廣衛生事業之用。

項	目	實	施	期	間	備	考
關於行政改革事項							
子、擴充省立醫院		本年度開始辦理					
丑、擴充省衛生試驗所		本年度一月份擬具計劃二月份擴充成立					
寅、擴充省防瘧隊		本年度一、二月份防瘧隊擴充完成三月份起一面協助各縣辦理瘧疾患者醫藥救濟一面擇定瘧疾盛行區域從事實驗研究工作					
卯、籌設防疫醫院		本年度一、二月份為籌備期間三月份籌設成立					
辰、協同組織巡迴戒烟隊		本年度開始施行					
已、籌設縣衛生院所		本年度一、二月份改設成立興仁桐梓貴陽等三縣衛生院同時將已成等七縣衛生院所之設備與工作分別予以充實三、四月份分籌設劍河					

午、繼續籌設區衛生所	本年度開始繼續辦理
未、繼續籌設聯保衛生員	本年度開始繼續辦理
申、繼續辦理醫事職業學校	本年度係繼續辦理
酉、恢復貴陽衛生事務所門診部	本年度開始施行
戌、繼續與國立貴陽醫學院等中央機關合作	繼續辦理
亥、設置藥械經理委員會	本年度開始組織

(一)關於醫務保健事項

子、繼續推進學校衛生工作

本省各縣學校衛生工作前已遵照省頒組織規程成立縣健康教育委員會者計有清鎮等十七縣其中有七縣健康教育均由省方派有專任護士及巡迴醫師負責辦理同時因省會學校奉令疏散如修文烏當洛灘花溪等處亦均派有醫師護士負責實施本年度內除已經舉辦者仍繼續施行外復經飭由省健康會體訂本省各縣衛生所健康教育實施綱要令飭各縣衛生所遵照辦理各項學校衛生工作並責成省健康會派員巡迴各縣視察指導以期充實工作內容而收普遍推進之效。

丑、繼續推行婦嬰衛生

(一)推廣新法接生 已有助產士之衛生院所應努力推行產前產後檢查及新法接生其經過衛生院所產前檢查者並予以接生免費待遇以示提倡其尚無助產士者決定速行添置以利進行對於當地原有接生婆盡量舉行短期訓練並規定考核指導詳細方法以便監督。

(二)推廣兒童保健工作 此項工作即為開設定期健康門診舉行母親會

嬰兒健康比賽並分別制定實施綱要普遍推行以期減少孕婦及嬰兒死亡與病率此外並酌量舉行兒童免費健康檢查其經過兒童健康檢查之兒童並隨時予以訪視在訪視期間應就便予以常傳染病之預防接種及衛生習慣上之指導與矯正各機關團體並由衛生院所定期辦理俾工作易于收效。

(二)擴大婦嬰衛生教育工作 此項工作應隨時利用機會如在候診時間施行候診婦嬰衛生教育各項衛生宣傳品中應多載關於婦嬰衛生教育之文字此外更須設法舉辦婦女保健訓練班並定期舉行兒童會母親會等項。

寅 繼續舉辦工廠衛生

本府上年年度經辦理二四工廠之工廠衛生工作本年度仍擬繼續辦理除醫藥救濟外更擬設法改善工廠之環境衛生現於工人家屬之保健事宜並協助其組織保健合作社俾於最經濟之條件下獲得最合理之保障他如安順貴定等縣近來工廠漸有增加並決定分別次第實施

卯 繼續辦理醫藥管理

本年度仍照上年年度繼續辦理醫師中醫護士助產士牙醫師鑲牙生藥師藥劑生醫務生醫院中西藥商及成藥管理之登記註冊事宜關於本府各衛生院所醫事人員未經衛生署給證者已經限期補辦手續決予次第清查其不合格人員

一律予以免職至開業醫事人員不合格者仍予按保健章取締

辰 利用農村合作機構倡導農民組織會之組織
查農村合作委員會已於多數縣區設立合作指導員室並派遣助理員分赴

鄉村辦理農村借貸事宜本府擬利用此種組織辦理農村醫藥救濟工作一面鼓
衆鼓勵民織農民保健會自備急救藥箱由就近之縣衛生院所予以技術指導俾
在極合理極嚴密之組織下民衆花費少數之貨財而獲得最安全之保障

項	目	實	施	時	間	備	考
四、關於醫務保健者							
子、繼續推進學校衛生工作		根據二十八年	度實施情形	本年度仍繼續推進			
丑、繼續推進婦嬰衛生		根據二十八年	度實施情形	本年度仍繼續推進			
寅、繼續舉辦工廠衛生		根據二十八年	度實施情形	本年度仍繼續推進			
卯、繼續辦理醫藥管理		根據二十八年	度實施情形	本年度仍繼續推進			
辰、利用農村合作機構倡導農民保健會之組織		自二十九年一	月份起酌量	各縣農村合作情形次第實施			

(二)關於防疫統計事項

子 擴大實施全省種痘工作

全省種痘運動，上年度業經舉辦，本年度仍應繼續進行，並擬事先通令召集各縣區公館及聯保書記或小學教員來縣參加短期訓練，其教材概由本府制定發給，經過訓練後，再派往各鄉担任種痘工作，嗣後各縣種痘成績之優劣，並作為縣長及區保長工作考績之一項標準，俾最近期內，本省天花，可以滅跡。

丑 推行傷寒霍亂等項預防注射及霍亂之防治工作

二十八年本省霍亂流行，均經予以積極防治，未幾即告撲滅。惟預防猶嫌稍晚，根據流行病學原理，本年難免再有是項疫病流行之發生，故

本年度擬及早籌辦，厲行預防注射，並特別注重貧民屠集區域，同時並擬提早組設檢疫站防疫隊及防疫醫院積極辦理防治事宜。

寅 積極舉辦法定傳染病管理事宜

法定傳染病之管理，本為防疫工作之重要部份，除省會由貴陽衛生事務所辦理外，其他已設衛生院所之各縣均應一律由各衛生院所負責遵照傳染病預防條例實施管理，並予以登記統計。其已設聯保衛生員者，遇有法定傳染病發生時並責成聯保衛生員負責報告，俾便實施防治工作。

卯 辦理初步生命統計工作

生命統計為一切衛生行政之指針，除省會由貴陽衛生事務所與省會醫務局訂定辦法逐漸推進外，其他已設立衛生院所之各縣，均應陸續舉辦初步生命統計工作，如疾病分類統計，出生及死亡統計。

關於防疫統計事項

子、擴大實施全省種痘工作

本年度分春秋二季舉辦春季以二月份為訓練時期三四月份為施種時期秋季以七月份為訓練時期九月份為施種時期

丑、推行傷寒霍亂等項預防接種工作

本年五月間即開始籌設辦理

寅、舉辦法定傳染病管理

本年度開始後按月實施

卯、辦理初步生命統計工作

本年度開始後按月實施

(四)關於衛生工程及環境衛生事項

子 完成省會給水及甘城河工程

在省會給水及甘城河工程，原計劃二十八年完成，嗣因石工缺乏，雨量過多，物價高漲等關係，致使工程進度遲緩，未能全部竣工，二十九年度當繼續趕築，並限期完成下列各項工程

1. 水廠沉澱池沙濾池及清水池

2. 送水道覆土

3. 配水總管及配水站

4. 預防給水蓄水池

丑 利用拆除城牆石料砌築水廠及污水處理廠，

查拆除省會城垣，業經省臨時參議會第二次會議議決通過，擬即利用拆除石料，修築水廠，及污水處理廠，以期工程迅速完成，至污水處理廠則建築於甘城河下流，全市污水經過處理後，再流入南明河，俾保持飲水源之清潔。

寅 建築次南門外小型淨水池

在省會次南門外飲水碼頭，每屆夏令，水質混濁，有礙衛生，茲決定在該處建築小型淨水池一座，改良水質，是項工程，擬於本年夏季前完成

卯 完成定審縣給水工程

查定審縣給水工程，自二十八年度施工以來，亦因雨量過多，影響工作之進展，未能如期全部完成，所有濠江河石壩水輪送水管及蓄水池等，均可於本年內竣工。

辰 辦理遵義縣給水及排水工程

查遵義縣給水及排水工程，經由衛生委員會飭據該縣衛生院擬具計劃及預算呈送核定後，即飭衛生委員會派員勘測，所需建築費，除由省款補助一千元外，餘由該縣自行籌措，擬於本年春季開工建築。

巳 辦理鎮遠縣給水工程

查鎮遠縣給水工程，經飭衛生委員會派員測量設計，決引用北山泉水，至于經費，除由省款補助二千元外，餘由該縣就地籌措，擬於本年夏季興工建築。

午 改良沿公路十縣環境衛生

查各縣關於環境衛生之管理，多未盡善，茲為喚起民衆對環境衛生之注意起見，爰飭衛生委員會就沿公路鎮遠等十縣先行試辦，每縣補助清道費一百元，改良飲水費一百五十元，建築公廁費一百五十元，除鎮遠縣已于二十八年實施外，其餘九縣亦經擬定改良計劃，本年內即次第實行。

未 研究城市糞便之管理及利用

關於省會糞便之管理，正由貴陽衛生事務所積極籌辦，至於糞便化氣燃燈及糞便飼養魚鴨兩項工作，自二十八年年度開始研究後，已有相當成績，本年內仍繼續研究。

申 舉辦貴陽滅鼠運動

查貴陽房屋建築不良，鼠類易於藏匿，繁殖特多，茲為倡導市民共同努力消滅鼠患起見，擬發起滅鼠運動，俾羣策羣力，共消此患，以杜絕鼠疫，鼠咬熱等鼠媒傳染病之發現。

酉 完成貴陽滅鼠浴室

本府前為防止斑疹傷寒回歸熱等病之流行，並提倡民衆沐浴起見，特擇定光復路建築滅鼠浴室一座，所需經費，除由本府撥發三千八百零五元外，並由衛生署補助二千元，是項工程已于二十八年招標開工，本年三月

可全部落成。

戊、加緊夏令衛生工作

本府為預防腸胃傳染病之流行，均于每年六月至九月間辦理夏令環境衛生，統制飲水，管理糞便垃圾以及飲食物品之取締等事項，本年度擬加強工作，增長時間，提前于五月起舉辦，以杜絕是項流行病之發生。

亥 積極辦理滅蚊工作之實驗

查本省瘧疾流行甚烈，尤以東南東北一帶為甚，本府為預防起見，經與各學術機關合作，就距省會較近之清鎮定番等縣試驗排水化學藥品及生物管理等滅蚊，擬於本年度擇定瘧疾流行最烈區域從事再進一步之化學藥品方法滅蚊試驗，並與衛生委員會防瘧隊工作取得連絡，俟有相當成績再漸次推廣至於其他各縣。

項	目	實	施	期	間	備	考
關於環境衛生及衛生工程事項							
(子) 完成省會給水及貫城河工程		繼續辦理					
(丑) 利用拆除城牆石料砌築水廠及污水處理廠		俟計劃核定後即開工					
(寅) 建築次南門外小型淨水池		廿九年度一月份起施工三個月完成					
(卯) 完成定番縣給水工程		繼續辦理					
(辰) 辦理遵義縣給水及排水工程		自廿九年度二月起施工					

(已) 辦理鎮遠縣給水工程	自廿九年六月起施工
(午) 改良沿公路十縣環境衛生	由各該縣俟計劃核准後分別辦理
(未) 糞便管理及利用	陸續研究
(申) 舉辦貴陽滅鼠運動	廿九年一月份起
(酉) 完成貴陽滅鼠浴室	繼續辦理三月份可完成
(戌) 加強夏令衛生工作	自廿九年度五月份起實行十月份停止
(亥) 積極辦理防瘧工作	自一月份起開始

(五) 關於戒煙事項

(一) 積極充實各縣衛生院所設備，限定應戒烟民人數

各縣衛生院所過去辦理戒烟事務，尙能積極進行，茲爲策進工作加強效能起見，擬限于本年一月份，關於各縣衛生院所或戒烟所之設備，一律須達到規定標準，其未能達到規定標準者，應積極自行設法籌款補充，必要時得由本府考察情形酌予補助，並限定其每月最低應戒人數縣衛生院二十四名，甲種縣衛生所十八名，乙種縣衛生所九名，其原有之戒烟所，仍

茲將本年度傳戒預定數目列左

予保留，此種戒烟所，其每月傳戒名額，最少不得少於九名又按最近保甲編制附帶舉行煙民總登記調查結果，已有報告呈送本府者，計有省會察警區及貴陽等五十八縣(其他二十三縣亦在陸續陳報中)而此五十八縣中以遵義、清鎮、安順、平壩四縣未戒烟民較佔多數，各該縣除設有衛生院所外，並已設有區衛生所，一律按照縣衛生院所規定辦理戒烟事務，並酌設置病床，比照甲乙種縣衛生所傳戒名額辦理，惟不設置免費病床，遇有必需免費者，則轉送縣衛生院所辦理。

機關名稱	機關數	每機關每月傳戒數	每月傳戒戒絕數	每年傳戒戒絕數	備註
省會戒烟醫院	1	四〇〇	四〇〇	四八〇〇	

縣衛生院	10	二四	二四〇	二八八〇	
縣甲種衛生所	21	一八	三七八	四五三六	
縣乙種衛生所	59	九	四五〇	五四〇〇	
區甲種衛生院	3	一八	五四	六四八	貴陽清鎮遵義各一所
區乙種衛生院	7	九	六三	七五六	清鎮三所遵義平壩安順貴陽各一所
共計				一九〇二〇	

(一) 繼續實施在家自戒，並切實督促指導

本省傳戒烟民，為數尚多，若一一必傳傳送衛生院所施戒，勢將感有求位不敷之苦，中央前為補救此項缺陷，經規定「在家自戒辦法」公布施行，然烟民多屬愚昧，若非耳提面命實際指導，將恐盲然無所適從，其確有志自戒者，且將誤入歧途，而致發生種種不可預計之危害，則自戒效果，殆將無由發揮，本府為針對此項實際問題，爰遵照中央規定處方製成戒烟藥片，計分初癮與老癮三種，並規定管理自戒烟民實施辦法公佈施行，此項藥片，凡屬在家自戒者，一律由縣府依序登記次序編列，飭令領購，以最近五十八縣烟民調查數目，平均計算，每縣約佔烟民一千二百四十三人，全省八十一縣，約佔烟民十萬左右，外加省會警察區烟民四千五百人，故全省烟民約共十萬四千五百人，除傳戒約佔一萬六千人外，在家自戒者約佔九萬人左右，故本年度須製備戒烟藥片九萬份，以應需要，必要時更將增加製備數量，以備尚未呈報之各縣烟民確實人數，或倘超過估計數目，暨已經呈報之各縣或倘有遺漏烟民之用，依據各縣烟民人數之多寡，規定每月在家自戒最低人數如左：

(一) 每月至少應戒五十名者，為丹江、岑峯、都江、青溪、三合、劍河、

鐘山、三穗、長寨、台拱、施秉、永從、八寨、江口、玉屏、荔波、麻江、冊亨、錦屏、貞豐、下江、二十一縣

(二) 每月至少應戒一百人者，為大塘、平越、平舟、餘慶、婺川、廣順、定番、安龍、天柱、沿河、榕江、獨山十二縣

(三) 每月至少應戒二二〇人者，為貴定、鳳崗、龍里、貴陽、普定、關嶺、息南七縣

(四) 每月至少應戒一五〇人者，為普安、修文、綏陽、印江、正安、開陽、六縣

(五) 每月至少應戒一六〇人者為黎平、鎮寧、兩縣

(六) 每月至少應戒二〇〇人者為黃平、興仁、仁懷、三縣、

(七) 每月至少應戒二二〇人者為盤縣、平壩、兩縣、

(八) 每月至少應戒二五〇人者為桐梓、安順、甕安、三縣

(九) 每月至少應戒二八〇人者為清鎮一縣

(十) 每月至少應戒五六〇人者為遵義一縣

此外尚未陳報烟民數目者，有省溪、后坪、安南、息烽、鎮遠、畢節、威甯、都勻、羅甸、黔西、織金、銅仁、松桃、興義、大定、湄潭、德江、

郎岱、石阡、赤水、水城、湄水、紫雲、二十三縣，此等縣份，每月必需自戒者，至少應佔煙民總數十二份之一，臨時再行規定

(三)組織巡迴戒煙隊，調派各縣協助專戒調驗事項

本省遵義、清鎮等縣，待戒煙民尙屬甚多，而未填報之廿三縣中，多係西路產烟縣份逆料爲數尤鉅，且因衛生所所長等人選物色困難，本年度開始時，恐難全數成立而過去戒烟所規定之人員經費，亦均有限，以之負擔煙民較多之縣份，恐亦不能勝任，茲爲補救此項困難，擬由本府飭令民政廳，衛生委員會並聯合綏靖副主任公署組織巡迴戒烟隊一隊，其隊長由民政廳派員担任，副隊長二人分由綏靖副主任公署及衛生委員會派員担任，配置于煙民較多區域，規定巡迴程序，事前通知各縣政府。預將應行傳戒而因設備關係不能收容之煙民屆期齊集，並準備極簡易之床位，協助實

施，俟該隊所負担之傳戒工作全部結束後，再飭辦理調驗工作，其程序一如傳戒之所述，以期如限戒絕

此項巡迴戒烟隊，視事實之需要，得臨時分爲兩隊或兩隊以上，分期同時進行，各縣衛生院所，如因戒烟工作過分緊張，以致人員不敷分配時，得呈經本府抽調該隊技術人員，予以協助(此項巡迴戒烟隊經費未列入廿九年度衛生經費概算)

(四)規定住院戒烟方法

查各縣衛生院所暨戒烟所，過去辦理施戒所採用之戒烟方法，係以鴉片酊遞減法，依據癮癮之大小，給予適量之鴉片酊混合劑逐漸遞減，本年度擬製訂標準用法，以資劃一，而便遵照施用

項	目	實	施	時	間	備	考
關於戒烟者							
子、積極充實各縣衛生院所設備限定應戒烟民人數		自廿九年度一月份起陸續實施					
丑、繼續實施在家自戒並切實督促指導		根據上年度實施情形廿九年度仍繼續推進					
寅、組織巡迴戒烟隊調派各縣協助專戒調驗事項		在廿九年度三月份以前即組織成立					
卯、規定住院戒烟方法		自廿九年度二月份起陸續推進					

(六)關於非常救濟事項

子、通飭各縣組織救護隊
過去各縣防空司令部之下雖均設有防護團，但防毒救護隊，尙未設立，值此非常時期，各縣均應按照省會防護團之組織，組織防毒救護隊，其

救護訓練事宜由各縣衛生院所負責辦理，遴選成績優良具有服務精神者組織防毒救護隊一中隊，(每六人一小队，五小队爲一中隊，共計三十人)，其餘編入後備隊，救護隊應由縣府造具名冊編列番號，平時並應施行軍事管理，出動工作時之膳費等項由縣府酌給。

丑、統制全省衛生器材裝具
本省交通不便，衛生器材裝具輸入困難，為適應非常時期之需要，擬

通令各縣先行存儲醫療用品，並對於藥房木器店衣店車船行柴炭店等酌加
調查統制俾于必要時出資置發。

項	目	實	施	期	間	備	考
關於非常救濟事項							
子、通飭各縣組織救護隊		本年度開始即通飭各縣遵辦並飭於四月份一律組織成立					
丑、統制全省衛生器材裝具		本年度開始時施行					

(三)

桐梓回歸熱流行之調查與防制

喬樹民

綱 要

(一) 導言

(二) 流行區域之背景

Ⅰ 史籍記載與民間傳說

Ⅱ 地理形勢與交通狀況

Ⅲ 社會風習與經濟情形

(三) 調查及研究方法

Ⅰ 困難所在及其克服

Ⅱ 調查步驟

一、間接調查

二、直接調查

Ⅲ 研究對象

(四) 調查及研究結果

Ⅰ 流行存在之證實

一、一般觀察與訪詢

二、病原體之鑑定

三、媒介物之鑑定

四、瘧疾及斑疹傷寒之存在問題

Ⅱ 發病數與死亡數之分析

一、估計數字

二、調查數字

(1) 年齡

(2) 性別

(3) 職業

(4) 經濟與營養

(5) 節季與氣候

附

錄

(6) 地理與交通

五貯菌問題之探索

- 一、動物貯菌問題
- 二、兒童帶菌問題

(五) 流行之防制

- 一、體虱
- 二、頭虱
- 三、滅虱之設計與實施

(六) 討論

- 一、流行之來源
- 二、今後防制之途徑

(七) 綜述與結論

(八) 誌謝

(九) 參考文獻

(一) 道平言

回歸熱在中國流佈甚廣，據 Shrimpton 氏 (一) 調查所得，除廣西、貴州、山西、陝西、甘肅，五省未有病例報告外，全國各省，莫不有其蹤跡。著者於廿七年來辦理鄉村衛生工作，即首在清鎮發現回歸熱患者六例。(二)廿八年度貴州省其他各縣之發現回歸熱者亦有十一縣，共三十七例。(三)惟各處皆零星發現，迄無流行。有之，自桐梓始。初，二十八年二月，桐梓縣二區三聯保獅水田一帶發現回歸熱流行，當經貴州省衛生委員會派員前往診治。(四)今年三月十九日衛委會又據報該縣有回歸熱流行甚劇，死亡頗衆，當於二十日組織成立「桐梓回歸熱防治隊」由著者率領隊員九人。(註一)經漏夜趕應用備藥械，於翌晨馳往桐梓工作。

年來我國各地對於回歸熱之研究，頗不乏人，願其材博類精取諸都市醫院，其就鄉村流行區域實地調查研究者，尙以此爲第一次。惟以人力、物力、時間、環境諸端所限，雖各隊員均已盡最大之努力，而一月來所得結果。仍未能盡滿吾人之所期望。但片鱗碎甲，亦殊足供進覲全豹之資助。

固不辭簡陋，敷述以就正於明達。

(二) 流行區域之背景

一、史籍記載與民間傳說

唐虞時，桐梓爲梁州南極之域，夏商之間，屬賓巴彭漢之地，降後歷代多所改隸，迨明洪武六年設桐梓驛，是爲該縣得名之始。迄今千百年來，關於病疫之記載，均簡略淹而不復可考。更無回歸熱流行之絲跡可尋。據地方父老言：縣境時有獸疫禽瘡發現，「雞窩寒」(即回歸熱，詳見集(四)節證明)之存在似乎由來已久，但近兩年來始見猖獗，俚語有云：「又冷又餓，快當不過」。蓋以患者多屬赤貧，死亡之禍，速而且衆也。至於命名之由，據稱：與雞瘟流行，似有連帶關係；亦有謂此病死亡甚衆，傳染甚烈，一人患之，全家鮮有免者，死起來好像雞瘟之一窩一窩的死，故名，當地中醫則謂此病近兩年來盛行於嚴冬早春「寒」氣凜烈之際，患者由於中了「寒氣」，這寒氣如噴在別人面孔上，即傳染此病於人，故又名「寒氣病」云。總之，史籍無可考，傳說亦紛岐而未可確信，但「近兩年來，境內始有此病流行」，則爲衆口之一辭。

二、地理形勢與交通狀況

桐梓位於黔北，居東經一百零七度，北緯二十八度左右，全境皆山，拔海二千餘公尺，地勢廣袤，東南至西北二百八十里，東北至西南二百九十里，全縣面積二萬六千零三十五方里，耕地僅佔百分之三·八六，出產以玉蜀黍(包谷)爲大宗，米次之，境內食糧不足自給，棉田極少，布疋悉仰外來，價格奇昂。

山脈以蒙山爲主，水源悉由此發出，南北分流：南瀾溪由赤水入江，細流不足通帆，北流爲夜郎溪，由秦入江，可駛小舟，除沿河少數居民外，給水頗感困難，尤以南部爲然。

全縣計分七區，人口共有二四五、九一八人，居於南部之一二三三區者一〇六、五五八人，除十餘戶南甯外，均漢族。

桐梓氣候溫濕，全年最高氣溫在七月，爲攝氏三十四度強；最低在一月，可降至零下三度。全年雨量在一千至二千毫米之間，以夏季爲多，絕對濕度約在五至十六耗之間，亦以夏季爲特高。

境內交通，初甚阻塞。自抗戰軍興，西南頗為後方重地，桐梓遂一躍而為川黔公路之孔道，汽車來往，日在百輛以上；駝馬板車，亦絡繹於途。但鄉間仍甚閉塞，僅羊腸小徑，可通行人而已。

社會風習與經濟情形

居戶以農民為主，多依山築田，二三散處，大都髡衣百結，甚或半身赤裸，絕少洗換之衣。一家數口，類多共臥一牀，合以蔽絮或稻草覆體。鄰友賓朋，多沿牀而坐。住室暗陋，亦有與牲畜（豬）共處一室者。農家每五日趕場（集市）一次，集附近村寨之人，有無相易。以日用必需品為主，並無肥皂銷售，居民亦從無沐浴習慣。民食以玉蜀黍與米為大宗，生活水準極低，大多數均掙扎於飢餓線上，當地女性之通用代名詞曰「穿鞋的」，反映男性多無鞋可穿，祇好赤足；實際上，即女性亦多赤足襤褸者，其苦況蓋如此。

(二) 調查及研究方法

土匪難治及其衣服

桐梓民衆閉塞交通困難，經濟維艱，已約如上述，生命統計之機構固毫無基礎，即正式之統計醫師，亦不可一得，故關於疾病報告材料，除自行詳細調查外，更無可靠來源。因民氣之閉塞，迷信之深固，進行異常費力，尤以初期尚未取得民衆信仰時為然。因交通之困難，居民又三五散處於山坡谷畔，調查最費時間，繁複之研究器械尤不易攜帶。因民間經濟之維艱，各皆忙迫於田野，調查時，竟不易得一嚮導之人，而市面蕭條，民房擁擠窄狹，調查者之食宿，亦不免多困難之處。

幸承政府及明達之士，多方協助，益以本隊之衛生宣傳，使民衆能迅予接受，工作得以開展，各隊員又均能不避風雨，攀山涉嶺，以完使命，祇是經過如許辛苦，所獲得之結果，仍未達到理想的完備，為可憾耳。

調查步驟

自吾人抵達桐梓後，詢知回歸熱之流行，始於二十八年一月至五月！此次流行，則始於二十九年一月，死亡已甚衆多；流行區域，在縣屬之一二二三區。又詢知鄰縣遵義土方工程處，自去冬以來，亦有回歸熱流行甚劇，調查步驟經決定如左：

一、間接調查

印製簡易調查表格，分發桐梓縣各聯保各學校填寫自二十九年一月以來，各月份之回歸熱患病及死亡人數，藉明過去流行之梗概；並赴遵義土方工程處查詢過去之疾病死亡紀錄。明知此種調查結果，其精確程度未必可靠，但亦不無對照參考之價值云爾。

二、直接調查

本隊赴疫區各村寨實地調查：

(1) 挨戶訪視並診察患者：因居民散居山坡谷畔，奔走費時頗多，而患者人數又多，時間上不容許做整個疫區的普遍家庭調查，祇能以訪視病家（現在患病及過去曾患此病而現已痊癒或死亡者）為主，患者之診治，係與訪視同時進行。

(2) 採取大批血片：回歸熱之實驗診斷，雖有黑地映光檢查，動物接種，培養基等法可用，而實際上仍以血片檢查為簡便易行而可收到不相上下之良好結果。此次本隊在田野工作，決定採取血片檢查法，而以薄片厚片同做為原則。染色液為Gies'sa液，此次血片之採取，並不以患者及其家屬為限，舉凡見到的男女老幼之疫區民衆悉盡可能的採取。在民氣閉塞之環境下，取血頗非易事，故頗賴衛生宣傳與巡迴治療工作為之前趨。

(3) 鑑別診斷瘧疾及斑疹傷寒：「西南瘧癘地，罕客無消息」，瘧疾悉獗於貴州，已人所共知，桐梓是否亦有瘧疾流行而與所謂回歸熱流行相混淆？雖此時季候，並不適於瘧疾流行，似仍有生意鑑別之價值。至於斑疹傷寒與回歸熱同時流行更有可能，史籍不乏其例。一般人對

之不易判辨而可混為一談，故本隊實地調查時，對於斑疹傷寒之鑑別，倍致意焉。

再研究對象

此次吾人研究之對象，自以關於桐梓回歸熱之各種流行病學的特徵為主，但對於實際有效之各種防制方法，亦為研究對象之一，故於發病率及死亡率等之分析外，兼及於傳染途徑及貯菌帶菌問題之探索與各種防制方法之實驗。祇以時間與人力所限，未及全部完成。

四 調查及研究結果

1 流行存在之證實

一、一般觀察與訪詢

吾人初抵桐梓時，訪詢之下，並無所謂回歸熱存在，但有「雞窩寒」(亦稱寒氣病)流行於縣屬之第一、二、三、三區，細詰所謂「雞窩寒」之症狀，則酷似回歸熱「患者突發高熱，頭痛體疼常有鼻血嘔吐，高熱稽留歷五、七、日始發汗而驟退，患者多於未發汗退熱前死亡，其發汗退熱者，似恢復如常人，但甚虛弱，五、七、日後又可復發如前」，詢之各地居民，均眾口一辭，悉作類此敘述，就臨床症狀言，殆為回歸熱無疑(後經本隊化驗證實)。

據一般人士示：此病四季皆可有其踪跡，特以近兩年來冬春二季為烈，全家死於斯疾者，不勝枚舉，今年之流行，似猶不及去歲之猛烈，但估計今年一、二、三、區中患者已在五千名以上，死者亦不下二千名云，是則在吾人進行實證之前，已約知回歸熱流行存在之未必屬於子虛矣。

二、病原體之鑑定

本隊開赴疫區後，即就所謂「雞窩寒」或「寒氣病」患者，採取血片檢驗，共製血片一千六百八十二張，內中取自「雞窩寒」患者五百四十九張，其結果如第一表所示：

第一表 桐梓雞窩寒患者血片檢驗結果

血片來源	例數	帶出回歸熱螺體	
		例數	百分率
雞窩寒患者	549	161	29.33
非雞窩寒患者	1,133	3	0.26
合計	1,682	164	9.75

其未經檢出螺體之患者，根據病史臨床病狀及其對於九一四之治療反應等方面觀察診斷，殆均為回歸熱無疑。

血片中所檢出之螺體，著者以限於材料，未能做血清凝結的鑑定，但就其形態及其臨床現象言，與鎮蕙蘭、馮蘭洲、諸福榮、Roberts-kinner氏等(七)(九)(十)(十一)(十二)，在中國他省所發現者同。——Spirochaeta ReCurrentis

三、媒介物之鑑定

桐梓鄉民，幾無一不身帶虱子，常試在葫蘆壩小學檢視小學生廿六名，在花秋壩及石門坎檢視一般居民八十七名，共一百十三人中，莫不帶有體虱，其中女性者，四十五名，亦無一不帶頭虱，(見第二表)頭虱體虱有多至三百以上者，但壁虱(Ticks)則經留意尋覓，迄未獲得，在患者皮膚上亦未發現過壁虱咬傷痕跡，臭蟲(Bedbugs)此時亦甚少見，僅於花秋壩陳姓宿店中發現兩隻，經剖驗並未發現螺體。

第二表 桐梓疫區居民帶疫調查

受查者性別	有虱例數	發體	虱發	體虱	
		例數	百分率	例數	百分率

男	68	68	100.00	40	58.82
女	45	45	100.00	45	100.00
合計	113	113	100.00	85	75.52

著者前後復就患者二十人之衣袋中檢取蝨虱 (Pediculus humanus Corporis) 卅二隻，並檢取頭蝨 (Pediculus humanus Var. Capitis) 五隻，分別在玻片上刮塗染色，置顯微鏡下檢驗，發現其中十九隻，有螺(第三表)螺繞體之形態，多與患者血片中者相似，亦有體較纖細者三例，體存在(見體較粗短者二例，因內地顯微鏡照相困難，尙未能製版

第三表 桐梓疫區昆蟲剖驗結果

昆蟲類別	來源	剖驗例數	發現回熱螺繞體	
			例數	百分率
蝨虱	未尋得	—	—	—
臭蝨	疫區商店	2	0	0.00
體蝨	「雞窩裏」患者衣服	32	19	59.38
頭蝨	雞窩裏：患者頭髮5	—	0	0.00
合計		37	19	31.35

至此，桐梓回熱熱流行之存在，業經初步證實，並知桐梓之回熱熱係由虱子傳染 (louse-borne) 之流行，此點對於防制方面，極關重要

第四表 桐梓疫區及遵義土方工程處瘧原蟲指數

地點	採取血片總數	瘧原蟲		瘧原蟲種類							
		數目	百分率	間日瘧原蟲		三日瘧原蟲		惡性瘧原蟲		混合瘧原蟲	
				數目	百分率	數目	百分率	數目	百分率	數目	百分率
桐梓第一區	594	15	2.52	14	93.3	0	0	1	6.67	0	0
桐梓第二區	411	4	0.97	4	100.00	0	0	0	0	0	0
桐梓第三區	385	5	1.30	5	100.00	0	0	0	0	0	0
遵義土方工程處	292	13	4.45	11	84.62	0	0	2	15.38	0	0
總計	1682	37	2.20	34	91.89	0	0	3	8.11	0	0

四、瘧疾及斑疹傷寒之存在問題
 此次採取之血片一六八二張中，關於瘧疾原蟲之檢驗結果如第四表，瘧原蟲指數僅二、二〇%，其中間日瘧者佔九一八、%惡性瘧者，不過八、一一%耳，在此情形下，惡性瘧疾，顯然不足以淆亂回熱熱之診斷報告

二十八年九月至二十九年三月

至斑疹傷寒之存在與否，亦經注意查察，除有黃老五一名之症狀方面稍涉嫌疑外，診視五百餘名，始終均未發現並於黃老五患病之第九日抽取其血液送筑承H.M. Setmar氏代為化驗結果如下：

Ty. abd	01:110
Para A	0
Para B	0
Para C	0
Prot. X ₁	0
Prot. X ₂	0
Prot. Xr 1	1:10

故斑疹傷寒亦無同時存在流行之證據

II、發病數與死亡數之分析

一、估計數字

此次桐梓回歸熱流行，已歷數月之久，在本隊未到達前，已有患者及死亡者多人，不及一一調查，惟有根據間接調查所集得之數字整理之，藉明此次整個流行中發病數與死亡數之梗概，但此項材料，簡陋不足以供分析，詳細分析；有賴於本隊自行訪集之材料。

據桐梓縣各聯保學校之報告，茲以本隊之訪詢，二十八年一月以來一、二、三、三區之患者總數約為五，五〇〇人，估計發病率為五。一六%；死亡總數約為二，三五〇人，估計病例死亡率為四二、七三%。

遵義土方工程處，現有民工三，一〇〇名，患回歸熱者二九二名現階段之發病率為九，四二%，該處過去六個月以來，前後共有民工約三〇，〇〇名，曾患回歸熱之病人總數無可稽考，死亡數亦無法測定，因民工均係短期徵自桐梓，遵義，婁安，息烽，綏陽，五縣，其在處內患病而死亡於處外者；據聞頗不乏例，但根據該處衛生隊疾病死亡紀錄回歸熱（經診斷為「難窩寒」）已佔一最主要之死因矣，佔七二。五四%見第五表：

第五表 遵義土方工程處民工死亡原因統計

死因類別	例數	百分率
難窩寒	103	79.54
痢疾	11	7.15
瘧疾	5	3.52
傷寒	11	7.75
被傷風	2	1.40
其他	10	7.04
合計	142	100.00

二、調查數字

本隊計在桐梓舉行家庭調查五〇四戶。其中屬於回歸熱患者之家庭一二二戶（二二。五%），共五八三人，內中有回歸熱患者三四七人（現階段之發病率五九。五%），內中已死亡者五〇人，茲按其年齡，性別，職業，經濟，地理分佈等析述之：

(1) 年齡

此次在桐梓所診治之回歸熱患者中，最幼者為三個月的嬰兒，最長者為七十三歲之老翁。其分佈頗與他處所發者不一，詳見第六表：

第六表 桐梓回歸熱病率之年齡分類

年齡（歲數）	112 戶病家	回歸熱患者	發病率	
	人數	百分率	例數	百分率

0-4	75	12.86	31	8.93	41.33
5-9	65	11.14	36	10.37	55.38
10-14	60	8.57	35	10.37	72.00
15-19	34	5.48	23	6.42	67.64
20-24	41	7.03	23	7.49	63.41
25-29	34	5.83	25	7.20	73.52
30-34	55	9.49	45	10.08	63.63
35-39	58	9.94	36	10.57	62.06
40-44	39	6.68	20	5.76	51.28
45-49	81	5.32	18	5.18	58.06
50-54	40	6.8	28	8.06	70.00
5-559	20	3.42	10	2.88	50.00
60-	41	7.03	23	6.62	56.09
合計	533	100.00	347	100.00	59.52

第一圖 病熱年齡分類之百分率

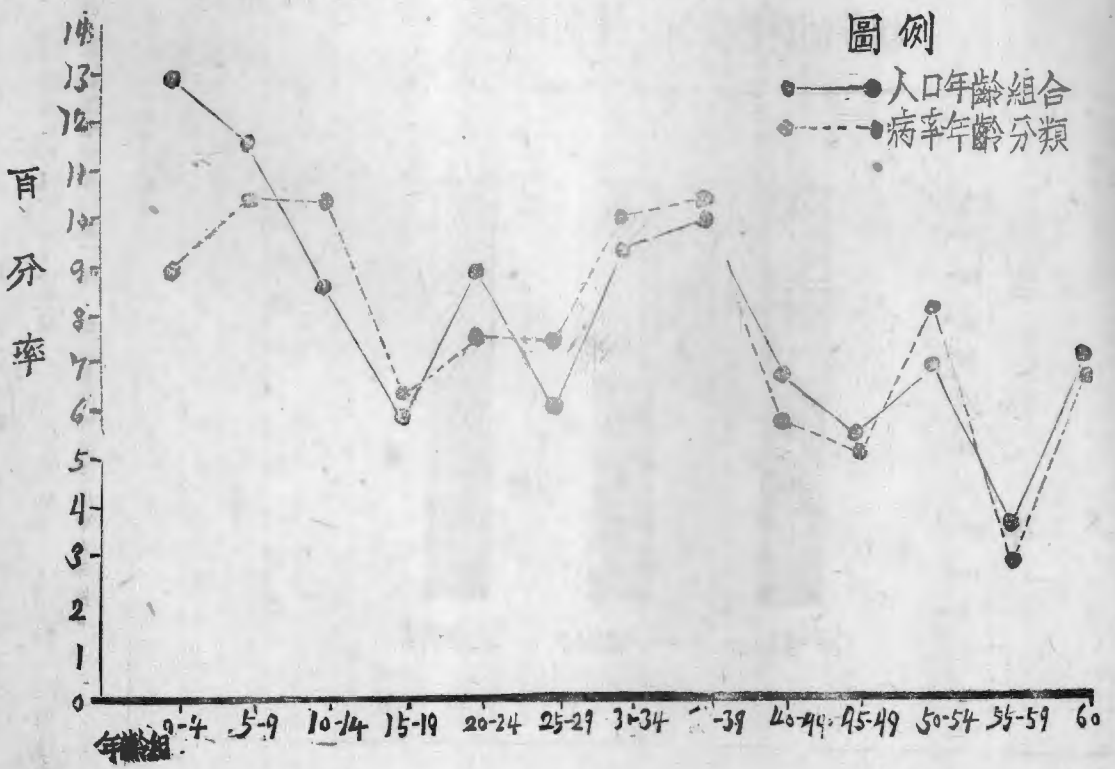

從上可見(一)各年齡組之病率相差甚懸殊(二)惟五歲以下之幼童發病率極高(三)調查結果尤以五歲至十歲之兒童為最(四)Roberson氏調查之海峽殖民地及馬來半島之病率與中國兒童之病率相若(五)調查之病率與中國兒童之病率相若(六)調查之病率與中國兒童之病率相若(七)調查之病率與中國兒童之病率相若(八)調查之病率與中國兒童之病率相若(九)調查之病率與中國兒童之病率相若(十)調查之病率與中國兒童之病率相若(十一)調查之病率與中國兒童之病率相若(十二)調查之病率與中國兒童之病率相若(十三)調查之病率與中國兒童之病率相若(十四)調查之病率與中國兒童之病率相若(十五)調查之病率與中國兒童之病率相若(十六)調查之病率與中國兒童之病率相若(十七)調查之病率與中國兒童之病率相若(十八)調查之病率與中國兒童之病率相若(十九)調查之病率與中國兒童之病率相若(二十)調查之病率與中國兒童之病率相若(二十一)調查之病率與中國兒童之病率相若(二十二)調查之病率與中國兒童之病率相若(二十三)調查之病率與中國兒童之病率相若(二十四)調查之病率與中國兒童之病率相若(二十五)調查之病率與中國兒童之病率相若(二十六)調查之病率與中國兒童之病率相若(二十七)調查之病率與中國兒童之病率相若(二十八)調查之病率與中國兒童之病率相若(二十九)調查之病率與中國兒童之病率相若(三十)調查之病率與中國兒童之病率相若(三十一)調查之病率與中國兒童之病率相若(三十二)調查之病率與中國兒童之病率相若(三十三)調查之病率與中國兒童之病率相若(三十四)調查之病率與中國兒童之病率相若(三十五)調查之病率與中國兒童之病率相若(三十六)調查之病率與中國兒童之病率相若(三十七)調查之病率與中國兒童之病率相若(三十八)調查之病率與中國兒童之病率相若(三十九)調查之病率與中國兒童之病率相若(四十)調查之病率與中國兒童之病率相若(四十一)調查之病率與中國兒童之病率相若(四十二)調查之病率與中國兒童之病率相若(四十三)調查之病率與中國兒童之病率相若(四十四)調查之病率與中國兒童之病率相若(四十五)調查之病率與中國兒童之病率相若(四十六)調查之病率與中國兒童之病率相若(四十七)調查之病率與中國兒童之病率相若(四十八)調查之病率與中國兒童之病率相若(四十九)調查之病率與中國兒童之病率相若(五十)調查之病率與中國兒童之病率相若(五十一)調查之病率與中國兒童之病率相若(五十二)調查之病率與中國兒童之病率相若(五十三)調查之病率與中國兒童之病率相若(五十四)調查之病率與中國兒童之病率相若(五十五)調查之病率與中國兒童之病率相若(五十六)調查之病率與中國兒童之病率相若(五十七)調查之病率與中國兒童之病率相若(五十八)調查之病率與中國兒童之病率相若(五十九)調查之病率與中國兒童之病率相若(六十)調查之病率與中國兒童之病率相若(六十一)調查之病率與中國兒童之病率相若(六十二)調查之病率與中國兒童之病率相若(六十三)調查之病率與中國兒童之病率相若(六十四)調查之病率與中國兒童之病率相若(六十五)調查之病率與中國兒童之病率相若(六十六)調查之病率與中國兒童之病率相若(六十七)調查之病率與中國兒童之病率相若(六十八)調查之病率與中國兒童之病率相若(六十九)調查之病率與中國兒童之病率相若(七十)調查之病率與中國兒童之病率相若(七十一)調查之病率與中國兒童之病率相若(七十二)調查之病率與中國兒童之病率相若(七十三)調查之病率與中國兒童之病率相若(七十四)調查之病率與中國兒童之病率相若(七十五)調查之病率與中國兒童之病率相若(七十六)調查之病率與中國兒童之病率相若(七十七)調查之病率與中國兒童之病率相若(七十八)調查之病率與中國兒童之病率相若(七十九)調查之病率與中國兒童之病率相若(八十)調查之病率與中國兒童之病率相若(八十一)調查之病率與中國兒童之病率相若(八十二)調查之病率與中國兒童之病率相若(八十三)調查之病率與中國兒童之病率相若(八十四)調查之病率與中國兒童之病率相若(八十五)調查之病率與中國兒童之病率相若(八十六)調查之病率與中國兒童之病率相若(八十七)調查之病率與中國兒童之病率相若(八十八)調查之病率與中國兒童之病率相若(八十九)調查之病率與中國兒童之病率相若(九十)調查之病率與中國兒童之病率相若(九十一)調查之病率與中國兒童之病率相若(九十二)調查之病率與中國兒童之病率相若(九十三)調查之病率與中國兒童之病率相若(九十四)調查之病率與中國兒童之病率相若(九十五)調查之病率與中國兒童之病率相若(九十六)調查之病率與中國兒童之病率相若(九十七)調查之病率與中國兒童之病率相若(九十八)調查之病率與中國兒童之病率相若(九十九)調查之病率與中國兒童之病率相若(一百)調查之病率與中國兒童之病率相若

據 Ehrlich 氏意見，回歸熱螺旋體，並不能由虱咬侵入人體，而必需經抓傷之傷口侵入（眼之角膜亦可）。Cheddar 氏謂於 Algeria 有人舉行類似試驗，以含有螺旋體之虱子叮咬，達三〇〇〇〇口至四〇〇〇〇口，未能感染。但搔擦皮膚而以該虱體汁擦入傷口或滴入眼角膜時即致感染。據某專家等之研究，亦認為虱咬及其排泄物絕不能傳染回歸熱，僅用手搔傷時侵入皮膚或自指甲下之薄膜侵入云。幼兒尤其是嬰兒，搔抓之機會甚少，致感染之機會亦少。以此解釋，似較合理，若謂幼兒具有免疫性，血液中可以含帶螺旋體而不致發現症狀如 P. Minhams 氏所云則著者未能同意，因據一六八二張血片檢驗結果，未見其然也，詳見本節第三目（兒童帶菌問題）。

(2) 性別

據過去各地，關於回歸熱發病率之分析，類皆男性多於女性，如鍾憲蘭氏在北平之調查，男女兩性間之比例為六比一，Robertson 氏在上海之調查男性佔九五% Shrimpton 氏之調查男性佔八七.五%，張氏在長沙報告之四一病例中，女性僅有一例，但本隊在桐梓調查所得，則男女間感染之差別甚微，如第七表。

第七表 桐梓回歸熱病例之性別分類

性別	112 戶病家		回歸熱患者		發病率%
	人數	百分率	例數	百分率	
男	313	53.69	183	52.74	58.47
女	270	46.31	164	47.26	60.47
合計	583	100.00	347	100.00	59.52

桐梓回歸熱病例之性別比較

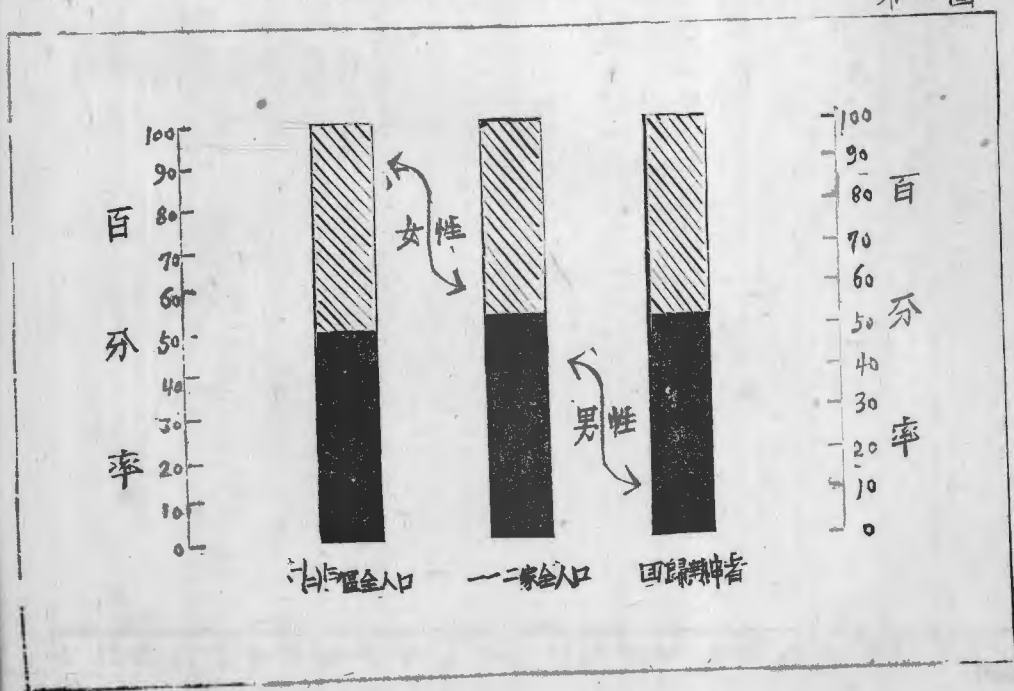

如將男女各組所佔百分率與一、二、三、三區全人口之性別比率相較如第二圖，則愈見兩性間之無重大差異。

第二圖

上圖充分表示男女兩性之易感性無甚顯著差異此或由於本篇材料係自疫區病家實地採集，足可代表實情，與醫院中之病例來源受相當限制者不同。

(3) 職業

就一二戶患者之職業分析，以農民居第一位；此點亦與他處所發表之結果相反。Smithson 氏之調查五。四病例之回歸熱患者中，僅有農民一人，鐘慧蘭氏在北平調查三三七例患者，農民僅佔 0.9%。張氏在長沙分析報告四一例，內中無一農民，吾人在桐梓則發現 74.40% 為農民，次為商人 (10.9%) 詳如第八表 (參閱第三圖) 所示。

第八表 桐梓回歸熱病例之職業分佈

職業	112 戶病家		回歸熱患者		發病率 (%)
	人數	百分率	例數	百分率	
農	834	57.30	253	74.40	77.25
商	46	7.90	38	10.90	82.60
工	22	3.78	14	4.03	63.64
學	29	4.96	16	4.61	55.17
兵	4	0.69	3	0.87	75.00
其他及無業	148	25.37	18	5.19	12.15
合計	583	100.00	347	100.00	59.52

第三圖 桐梓回歸熱病例之職業分佈

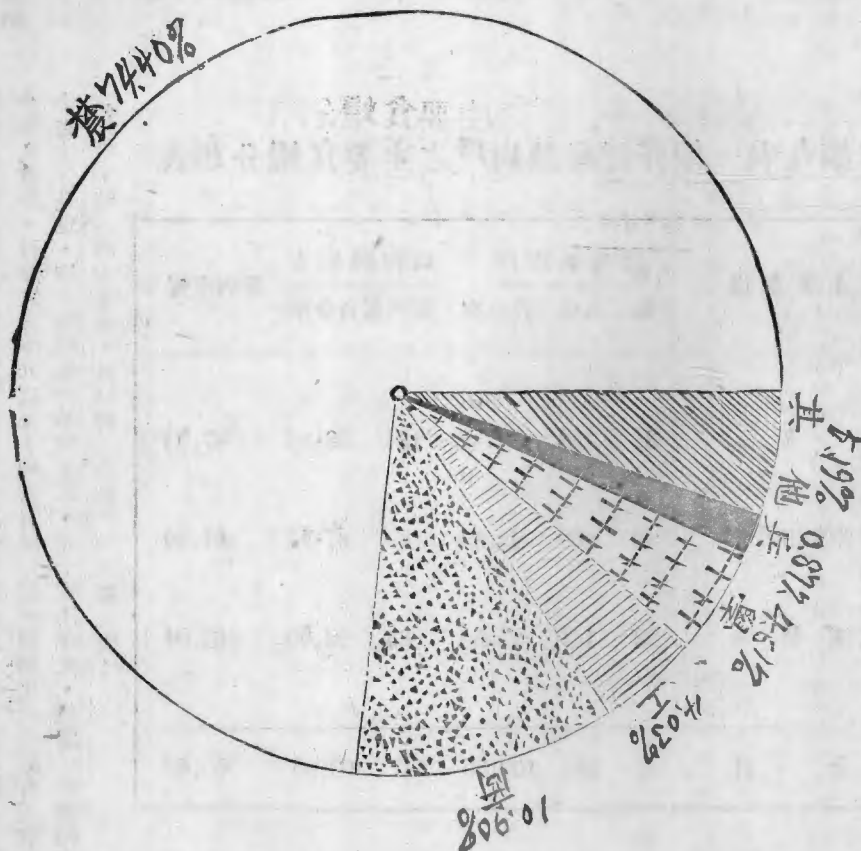

論。
 學界之發病率較低，似與教育程度個人清潔有關，但例數太少不便論。

此項材料，完全實地取自疫區，與城市及醫院病例未可同論，前已述及，故職業分佈之不同，無足為異，如與一一二戶之人口職業組相比率相對照，如第四圖所示，則尤易明瞭農民之所以佔第一位矣。

桐梓回歸熱病例之職業分類

第四圖

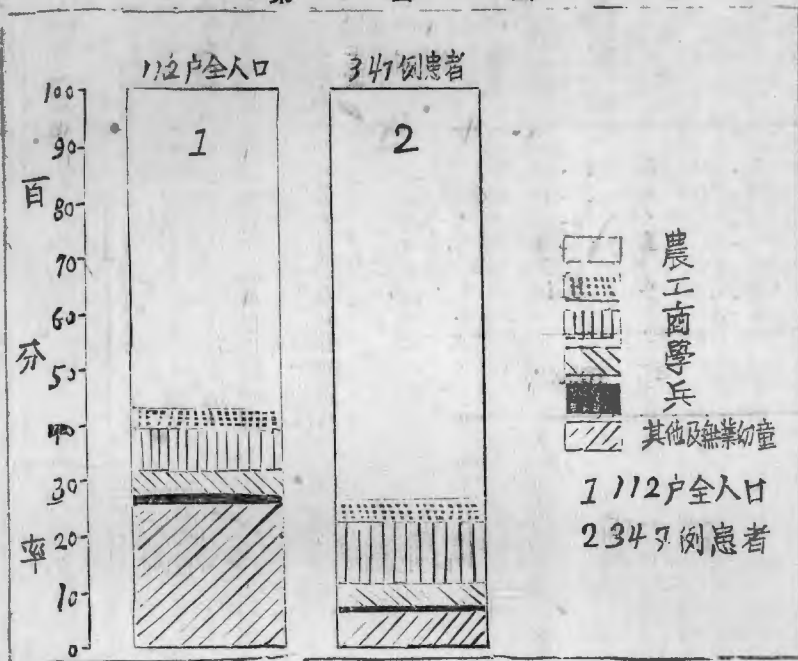

四、經濟與營養
 回歸熱，在歐洲本有飢饉病、貧窮病或監獄病之稱，良以貧苦者不重

第九表 桐梓回歸熱病戶之主要食糧分類表

主要食糧	回歸熱病戶			回歸熱病人		發病率%
	戶數	人數	百分率	病例數	百分率	
米	81	196	83.82	183	38.83	67.83
米和玉蜀黍	49	260	42.88	129	37.17	51.60
玉蜀黍	32	137	23.50	85	24.50	62.04
合計	112	583	100.00	347	100.00	59.52

清潔，易擊虱子。故發病率每與經濟情形不無關係，但於短期中調查居民經濟狀況，殊難準確，本隊為便利計，擬調查民家主要食糧之為「米」，抑為「米和玉蜀黍」，抑全為「玉蜀黍」，以視其財力之上中下，實際上，除少數富者外，百分之九十九以上，均甚窮困。孫中山先生所謂祇有大貧與小貧之分是也，抑在桐梓鄉村不論貧富，虱子皆所難免，是則此經濟因素之影響，蓋甚微末也矣，茲姑將調查結果列入第九表：

其專家管提示一饒有意味之問題，即營養因素是否與吾人對回歸熱之抵抗力有相當關係是也。氏謂回歸熱多見於貧苦階級，已為不爭之事，此輩之曝露機會固較多，但同時亦為營養欠缺之人，且在回歸熱流行，多

隨洪水，飢饉，兵燹，營養不足之年以俱來，似與營養因素或亦不無關係云，桐梓縣民衆營養情形如何，過去未有調查，本篇例數頗少，涉及之營養因素亦過簡，自無從作任何臆測，祇提出以供將來進一步之探討耳。

五、節季與氣候

桐梓未有疾病報告機構，公私機關亦均無可靠材料可考，本縣在桐梓工作，歷時不過一月，無法測知各月份之病例分佈確數，但此病症狀特殊，一般民衆易於辨認而無大錯誤，疫區各地人士均稱入冬以來，此病始見嚴重，最盛時期，約當一二月之間，今歲如此，去歲亦然。此項傳說，如聽爲並非完全無稽虛構之談，則與江蘇，山東，河南，湖北，江西，福建

，廣東，東北諸省者，又不一致。蓋上述各地之病例，類皆以四，五，六月達最高峯，一二月間病例頗寥寥也。某氏會解釋冬季病例稀少之原因曰：最適於體面之溫度在攝氏三〇至三二度之間，嚴冬寒冷之際，貧苦者不易保持衣服溫度至此限度，故體面之活動力亦大減少，W, G. Paton氏及A, M. Evans氏之言曰：「當氣候漸趨溫暖時，吾人因較多活動而體溫增高，迫使面子爬到衣服外層，傳播之機會遂隨之而加多云。」吾人細按貴州桐梓之氣候，並不似北平，上海等處之有嚴寒冷凍的冬季，氣溫罕有達到攝氏零度以下者，茲將桐梓近三年來各月份之溫度，雨量，日照平均紀錄及最近六個月來之氣象平均紀錄，分別列後：

第十表 桐梓縣26年至28年溫度雨量及日照天數平均紀錄

項 目	1月	2月	3月	4月	5月	6月	7月	8月	9月	10月	11月	12月
溫度(攝氏)	4.5	6.3	10.5	14.4	21.5	22.2	24.8	24.9	21.3	16.9	10.5	7.4
雨量(mm)	4.5	8.5	4.6	41.	82.2	188.7	223.0	112.6	55.9	49.2	22.6	14.5
日照天數	2	4	6	6	11	5	8	13	7	10	3	5
下雨天數	11	9	8	15	12	16	19	14	17	17	12	10
陰雨天數	18	15	17	9	8	9	4	4	12	4	15	16

第十一表 桐梓縣28年11月至29年4月之主要氣象紀錄

項 目	28年11月	28年12月	29年1月	29年2月	29年3月	29年4月
平均溫度(攝氏)	10.9	7.8	6.6	7.0	9.2	14.7
最高溫度(mm)	7.67	5.47	5.66	5.75	6.34	8.18
最低溫度(mm)	63.0	11.9	3.5	28.1	56.7	108.0
平均雨量(mm H ₅)	685.52	689.69	634.04	624.62	682.44	688.02

從上表可見最低氣溫在一月，平均亦達攝氏六六度，人民不致無以保轉適寒之衣溫，抑就桐梓居民習慣觀察：無論貧富在冬季均有圍爐烤火習慣，擁坐火旁，肩膊相接，實給予虱子以最好的傳播機會，總之桐梓回歸熱以冬季為最盛之說，雖尚乏確實根據，但以理度之，非不可信。

至於他項氣候要素，如濕度雨量等，究與回歸熱流行發生若何關係，殆無人能道其詳。

氏謂南美洲之回歸熱以雨季為較多，蓋其時居民多逗留棚內，傳染之機會亦較多也。亦有人謂濕度高漲時虱子蟄居於患者衣服內頗不舒適，或即因而爬出體外另尋出路，似亦足增加傳播機會云。著者嘗就桐梓病例中追溯其發病日期，以之與氣象因素相對照，殊未詳測見其任何相關關係。

六、地理與交通

桐梓回歸熱之分佈，集中於南部之第一、二、三、三區：北部之第四、五、六、七、區則為少見，前已述及，而此三區中，尤以第一區為最盛，第五區表示吾人直接調查時所發現回歸熱病例之分佈，第六區則表示疫區內之血液回歸熱蠅蟲體之指數。

以此南南三區與北部四區相較，兩者居民之生活習慣經濟情形及氣象地理方面亦大致有類似，惟北部河沙較多而已。北部河沙雖多，居民並未利用此水源以洗衣沐浴，似未必足以解釋兩者之差異程度。但吾人有南南三區內步行一千四百餘里好終未發現沿河沙之仔家發生回歸熱，亦殊巧異。

至於南部三區彼此相較，則又以第一區為最盛，其特異之點，似除交通情況不同外，更無可述。第一區為縣治所在，常用黔公路之要衝，來往車馬輻輳，推運極車，趕駝駝馬之苦力，亦多經宿於此。不時並有南北軍隊進發，尤以抗戰後為然。若謂回歸熱係由外人帶來，則究於何時由何人自何地帶來，殊不可考。不過就其地理分佈狀況推測，言之亦非無因耳。

一、動物貯菌問題

近來關於由壁虱傳播回歸熱的貯菌問題，頗多研究，自 Nicolle 及

Ardaon 兩氏於一九二七年稱述小哺乳動物類（尤其鼠類）為某種回歸熱之貯菌者以來，各地學者，如 Delanoé, Elac, Noury, Fischer, Baltazard, Wassiljeff, Gersant, Dureux, Manthuis, Advier, Adant, Porter, Geck, Stevens, Letste, Dunn, Clark 等諸氏，續有發現。不僅證明多種鼠類可為貯菌者，即於猴羊牛馬狐兔等，亦多所發現，但關於由虱子傳播之回歸熱，則迄未有發現任何貯菌動物者。

查回歸熱蠅蟲體之血清的種屬，雖其繁多，但其間之關係如何？殊未大白於世。即壁虱回歸熱與虱子回歸熱兩者之蠅蟲體，是否同屬一源，亦無人能決對否認其說。如 Hainzel & Toyoda 氏認為全世界各類回歸熱蠅蟲體均屬類一，不過散在各地經過不同的動物過程而稍有變易耳。Canat-Lot 氏之意見亦然。準此假設以言，則虱子回歸熱蠅蟲體或亦可如壁虱者之有某種貯菌動物，非不可能。實際上，所謂中國類的回歸熱蠅蟲體（*Chin-Psestrain*）已由 Melaney 氏於灰色條紋松鼠（*Sciurus tanas Entomias esatensis*）接種成功。鏡憲蘭氏於民國二十三年亦在北平試驗接種而成功。故中國回歸熱之可能的貯菌動物問題，其詳確固尚待繼續研究。但對於此項問題之探索，顯然非無聊之舉。

桐梓近年時有獸疫禽瘡流行。前已述及，據若干鄉民稱述，獸疫禽瘡，似為「雞窩寒」流行之前驅。著者等前往桐梓，惜其時已無所謂「獸疫禽瘡」流行，可供觀察研究。祇就鳳水垭病家之雄雞三隻，母雞五隻研究，並未發現任何異態，因以病人含有回歸熱蠅蟲體之血液二公撮，注入雞之皮下，連續測量其體溫，並檢驗其血液十一日，結果並未接種成功。斯舉或笑其愚，而著者則亦持之有故，祇惜時間過促，未及多所觀察實驗，以現其可能的結果或相反的證明耳。

查雞鴨等之回歸熱蠅蟲體曰 *S. anserina* 其形態與人類之回歸熱蠅蟲體初無二致。Balfour, Fantauzzi 等對之亦頗多研究。據 Fodeuchel 氏之研究人類之回歸熱蠅蟲體，及雞禽之回歸熱蠅蟲體，同可接種於蛙，金魚及蜥蜴，是兩者或亦未必毫無關係也。

一、兒童帶菌問題

虱子傳播之回歸熱，其動物貯菌問題，既迄無明證，乃有人移轉其目

光於人類帶菌問題，Mihlens 氏認為兒童頗易感染回歸熱，但症狀甚輕微，甚至毫無症狀，但血液內則含有螺旋體，可為傳播之源云 Tonley 氏之意見亦然。吾人此次在桐梓調查，亦頗注意此點。兒童之症狀誠然大多數較為輕微，但謂毫無症狀之兒童血液可以帶菌，則血片檢驗結果，並不與之符合，其結果如第十二表：

第十二表 桐梓 1133 例健康者血液內螺旋體檢查結果

年齡組	檢查例數	檢出回歸熱螺旋體例數	帶菌百分率
十二歲以下之嬰兒	324	1	0.31
十三歲以上之成人	809	2	0.25
合計	1133	3	0.26

健康者血液帶有回歸熱螺旋體者，計有三人，過去無回歸熱病史，狀均健好，其中二人為男性，一年十一，一年六十五，另一為女性，年三十二。此項帶菌者，僅佔受查健康人數之 0.26%，顯然不足以認為與此次流行有任何重大關係。

附錄

第五圖 桐梓回歸熱患者地理之分佈

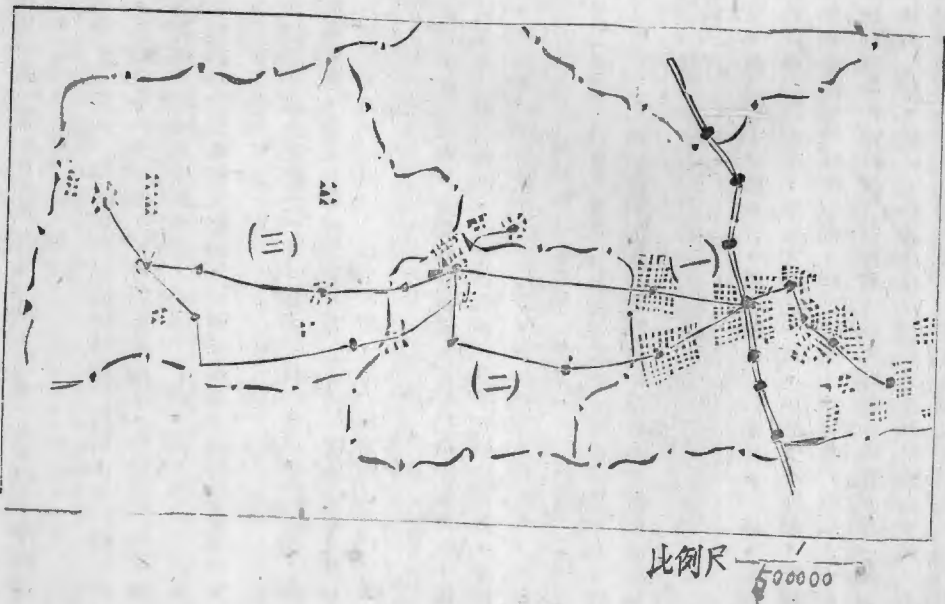

第六圖 桐梓回錫熱螺蚊體考數

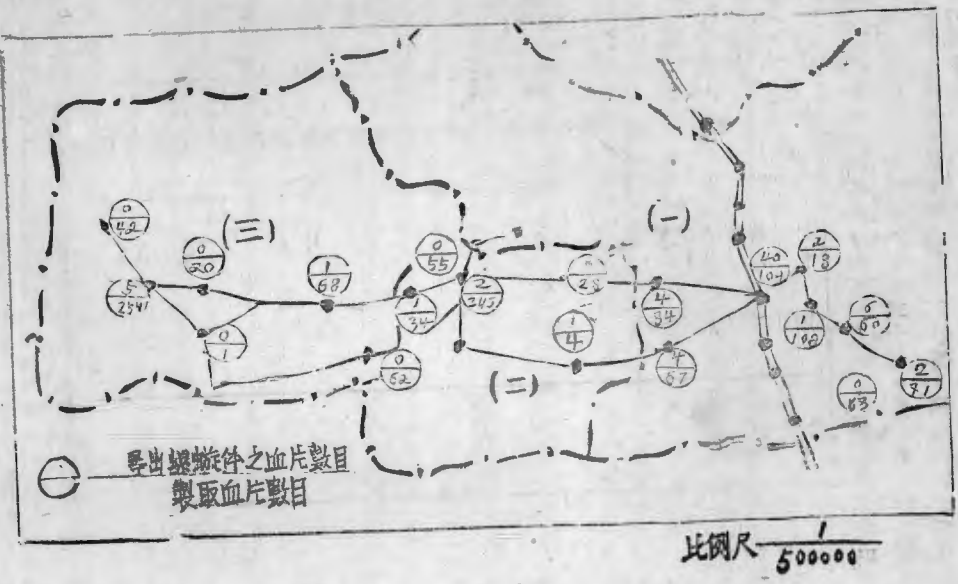

射四八二人，用去「九一四」九七。五公分，平均每一患者之劑量為〇、二〇公分，

對於幼童係採用口服 *Stovarsol* 共五一例，用去一五公分，平均每一患者之劑量為〇、二八公分，

治療之詳確效果，未及一一仔細調查，據本隊個別觀察，及一帶鄉民稱道，功效頗佳，大概八小時至十四小時可以完全退熱，至於歷時若干血液內之螺旋體始告肅清，則未暇追蹤化驗，吾人之目的，固不僅在治癒患者，更在肅清患者血液內之螺旋體，以減，少傳染來源而收防制之效也，

II、滅虱之設計及實施

桐梓回歸熱之以虱子為傳播媒介（至少為主要媒介物）既已證明，則滅虱工作，自為防制要着，滅虱之原理固甚簡單，其方法亦甚衆多，但以何種經濟有效方法推行於窮困而廣袤之山谷村寨，則有慎重設計與澈底實施之必要，

滅虱須同時滅除虱子及虱卵，並應全家滅虱，最好能全村滅虱，不僅限於患者，此項大規模之鄉村滅虱，最要條件厥為合乎經濟之原則，不僅金錢物質之經濟，即時間人力之經濟亦須顧及，故以藥氣如精化氣，四氯化碳氣，*Socnolip cin* 或藥物（如煤油 *Xylol cresol ethyl chloride naphthalin Tonsolan, global* 等滅虱，固根本談不到，即齊大治及蘇德降氏等）二十六）在上海難民收容所認為經濟之黏貼滅虱法或乾熱滅虱法亦無從談起。

一、體虱

在此情形之下，就衣被上之體虱言，祇有出之於汽蒸法之一途，當調查桐梓鄉民，類皆以養豬為副業，家有大鐵鍋一口，用所煮草飼豬，鍋徑多在二尺以上，故本隊祇製置輕便木桶，帶至鄉間，即可施行滅虱，不必攜帶笨重鐵鍋及爐而益增山區搬運之累障也，但木桶每次容積祇够一家滅虱之用，適用於孤村小寨，於人口較多之處，施行大規模集體滅虱時，費時殊多，因就鄉村仔細調查考察，則發現各村鎮多有酒坊，禁閉未用（桐梓地近茅台，產酒頗多，近奉政府禁令停止釀造），考察其酒甕之構造，實為現成之理想滅虱器，（其構造如第九圖），本隊因予利用，每桶可容

(五) 桐梓回歸熱之防制

II、患者之治療

所有患者除幼兒及少數垂危病例外，均經以九一四靜脈注射，總共注

納衣被數十件，汽溫可達攝氏九十度以上，七分鐘後，虱卵即可爆裂，一日之內，疊村各戶可以滅虱完竣，而所費薪火之資，每件僅攤到〇、〇〇〇六元，縱由民衆自力担負亦可勝任，且蒸後衣服乾爽可以立穿，尤適於無餘衣可換之居民需要，故經本隊繼續採用推行，並以詳細計劃建議於當地政府以便常川施行滅虱焉，茲將由本隊滅虱之件數列表於後（第十三表）

以上所述，均係關於民衆滅虱，至在選購土方工程處所遭遇之情形，則有所不同。

該工程處現有民工三千三百人（前後約達三萬）係自鄰近五縣徵集，夜間三十人至五十人磨集一室，並無被褥，合以稻草鋪覆，經本隊檢查民工數百人，破衣中無不帶有虱子和卵，其所臥稻草亦經檢視，均帶有虱子和卵甚多，對於衣虱之蒸滅，一如前法，無甚問題，稻草則蒸之過費，徒之亦損失不少，因決定將舊稻草貯攔，而與新購稻草每一個半月替換一次，以餓斃體虱及其卵，查體虱之耐飢力據Müller氏觀察平均約在六日至十日，第一次歐戰時Peacock氏在戰壕無人使用之稻草中，發現虱子壽命約維持一星期之久，但據Hass氏之觀察初蛻出而未經飼養之幼虱，在氣溫攝氏十度至十二度之間，亦可維持七日之久，故如將虱子，幼蟲，卵各期之耐飢力合併考慮，應貯攔三十九日，以絕虱患，着者為工棚中實施上之便利計，主張每一個半月將稻草替換一次蓋本於此。

據Holl氏在Texas之觀察，頗為有趣，氏自一密西根嬰兒衣服上捕得一雌性體虱，置於瓶中，再自該小兒捕一頭虱投入瓶內，即見頭虱為體虱所吞食，自此氏即每日飼以二枚頭虱如是者三日，復以陰虱黑蟻臭蟲及生牛胸分別投入瓶內，亦為該體虱所食，其後氏以體虱，頭虱，臭蟲，生牛肉，同置一瓶，則見體虱先吞食頭虱，然後吞食臭蟲，最後吞食牛肉云果如斯說，則攔置之體虱之壽命可較其耐飢力為長，但着者舉行同樣試驗時，結果並不如此，體虱兩隻，一於第五日餓斃，另一隻於第六日餓斃，未見有任何吞噬現象也。

二、頭虱

滅除頭虱之實施，男人可剃光頭，無甚問題，對於女人之長髮，則因

難滋多，市面各種滅虱藥物固不少，但確有滅虱工效者並不多，而又多為洋貨，決非民衆財力所及（該縣煤油每斤市價達六元五角），中國藥物之百部，據本草所載，具有滅虱功能，但功效不甚可靠，近甘氏以除蟲菊配製油膏（註二），經本隊帶往試用，殺滅虱子之效果頗佳，但對於虱卵之殺滅力似較遜，此油膏之優點在芳香無甚惡臭，一般婦女，均甚樂於接受，估計每人滅頭虱約費成本〇、〇五元

第九圖 滅虱酒甕之構造

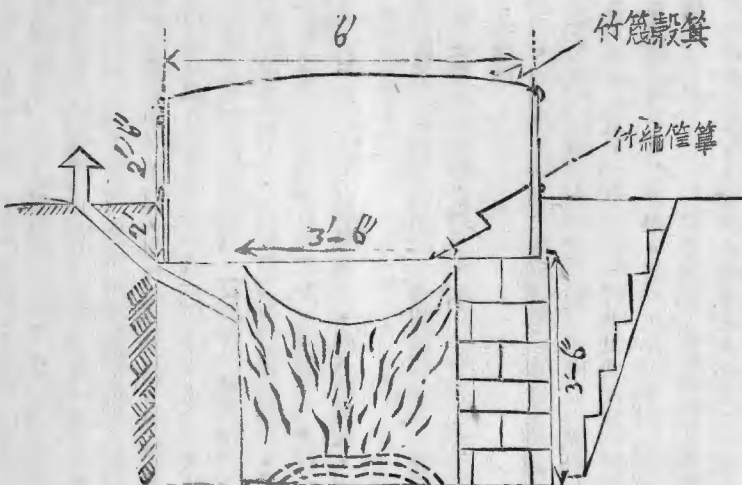

第十三表 桐梓滅虱工作統計表

項目	次數	人數	件數	費	平均每人費用
滅衣虱	38	436	4238	\$ 10.50	\$ 0.024
滅頭虱	240	24	—	\$ 12.00	\$ 0.05
沐浴	306	306	—	\$ 5.40	\$ 0.016
滅虱教育	62	2409	—	—	—
合計	66	3382	4268	\$ 27.90	0.008

(一六) 討論
II、流行之來源

關於桐梓回歸熱之流行情形，已於上述各節中分別有所討論，惟近年來之桐梓回歸熱流行，究係發自本地，抑來自外處，尙有申論之必要，根據當地人士所述，固疑桐梓回歸熱，係新近自外間傳來，即就此疫病情觀察，亦頗似新近來自外省，蓋近來學者研究咸認回歸熱可產生相當免疫力，各地回歸熱之血清免疫性不一如 (Toyoda 及 J. D. Ley 等) 均有此說，桐梓近兩年來突然有此嚴重流行與高度死亡，似為新輸入一類螺旋體之象徵。

據 Robertson 氏 (十) 稱述，Gordon - Thompson 氏與 Hardy 氏於民國十三年十月在新疆與西藏毗連處之巴塘發現一嚴重之回歸熱流行，翌年，氏又發現流行於阿敦子，似自西藏沿瀾滄江經南甯商道而來云，大概民國十六年發現，廿二年則確實流行於雲南，Gordon - Thompson 氏並於十三年十一月間發現回歸熱，自西藏沿東路商道而入川。故桐梓回歸熱是否自川或滇而來，抑發源於藏，尙有待於考證。又據 Toyoda 稱述，華北回歸熱之紀錄甚早 (如北平於一八六四——一八六五年即有流行) 華南如福建南平民國七年及十二年流行，廈門廿二年之流行，湖南邵陽二十四年之流行，以及長沙二十一至廿五年間所發現之病例，悉可歸咎於北方軍隊之南移云，自抗戰以來軍運自甚頻繁，回歸熱又流行於西北各省，桐梓之流行是否亦由湘閩之由北方軍隊帶來，亦不能無疑，亦有待於考證者也。

總之桐梓以一虱子繁殖之區，因抗戰後交通頻繁而輸入一類新的回歸熱菌，因以立足流行，似為最可能最合理之推臆

II、今後防制之途徑

根據吾人此次調查，知桐梓回歸熱已形成為當地之極嚴重問題，即就經濟之立場言，每一患者平均以臥病二十日計，每日工資以一元計，則該縣全年工資損失，已在十萬元以上，地瘠民貧，何堪更受此意外之損害！况人口本已稀少，又值此抗戰需孔亟之際，更何堪任傳染疾病之摧殘！然則今後之防制需容或緩！

人體虱子 (尤其是體虱) 為傳播桐梓回歸熱之主要或唯一媒介物，既經證實，滅虱自為根本防制之計，欲將桐梓虱子完全滅盡，殆純為理想之談，但苟能將虱數 (Lice population) 降至相當水準以下，使不致促成流行，則非不可能，故吾人不惜反覆致意於滅虱問題焉。

吾人此次滅虱工作，時勢所迫，並未能遍及全民，即業經滅除虱子之人，而其生活習慣不改，經濟及教育水準未能提高，不旋踵可望其再罹虱子如初，然則吾人滅虱工作，非能盡行滅絕傳染媒介物，而在示民衆以根本滅除回歸熱流行之方法也

「凡百事業，成功匪易」，吾於民衆之滅虱亦云然，滅虱方法雖經吾人

反覆示範解說倡導，但欲其見諸平日之實施，恐不足以資諸一般民衆，而非賴政府之力不爲功，使政府果能充分利用境內所有酒坊以爲民衆常川滅虱，則回歸熱之流行，可望不再現於桐梓。

姑無論此次桐梓回歸熱係輸自何處，流行已在此虱子繁庶之區域立足，滅虱自爲當務之急，但如何防止外來回歸熱菌之繼續輸入，亦未可漠視，按桐梓縣城爲交通之樞紐，如能在縣城設立滅虱站，使留此住宿之板車及駝馬快役，不致帶進可能的菌虱，亦未始非斷絕來源之一道。

患者之治療，亦饒有防變意義，如該縣公路衛生站能擴展其治療範圍至疫區患者，以減少病菌之貯存量，似亦極具防制價值。

(七) 綜述與結語

一、回歸熱在中國流佈甚廣，本篇爲貴州省回歸熱流行之第一次報告，亦爲國內分析鄉村回歸熱流行之第一次報告。

二、關於流行區域之背景，計分「史籍記載與民間傳說」、「地理形勢與交通狀況」及「社會風習與經濟情形」三項扼要闡述。

三、調查步驟計分間接與直接二種，後者包括(一)挨戶訪視(二)採集血片(三)鑑別診斷三項，兼及媒介物及貯菌問題之試驗。

四、桐梓回歸熱流行之存在，經確實證明，並鑑定病原體爲 *Spirochaeta recurrentis* 主要或唯一媒介物爲 *Pedicularis humanus* Var. *Copris*。

五、疫區中之瘧原蟲指數僅二、二〇%，其中九一、八九%爲日間瘧，斑疹，傷寒，則未有發現，故瘧疾與斑疹傷寒，不足以淆亂回歸熱之診斷報告。

六、此次流行區域爲桐梓之第一、二、三區，人口共一〇六、五五八人。具發病數 (Incidence) 據間接調查及估計約爲五五〇〇人，(五、一六%)，其死亡數約爲二三五〇人(病例死亡率四二。七三%)。

七、直接調查係根據五〇四戶家庭訪視，屬於回歸熱患者之家庭一二二戶，(佔二二。三%)，此一、二戶人口總數爲五八三人，現階段之發病數三四七人(五九。五%)。

八、發病數之年齡差異不大，僅五歲以下之幼童及嬰兒較低，頗與他處所發表者不一，此點經就材料來源與傳染方法闡述其故。

九、性別間之差異亦甚微，亦與他處有異，亦經予以闡述。

十、職業方面，以農民居第一位，舉凡居最末位，亦與他處不同，顯與人口職業組合有關，教育程度亦似不無關係。

十一、經濟的因素，不易測定，同時本篇並提示營養因素之可能的影響，節季的分佈，以嚴冬早春爲最高，此亦異於他省，經就居民衣服習慣，虱子性質及氣候情形予以闡述。

十二、地理分佈，以桐梓南部三區爲主，其中尤以第一區爲最密，對於河流分佈及交通狀況之關係，均有討論。

十三、根據諸家關於壁虱傳染之回歸熱貯菌動物之研究結果，及當地關於獸疫禽瘧之傳說，著者以爲關於虱子傳染之回歸熱，亦有考慮其可能的貯菌動物的價值，此次未有觀察獸疫禽瘧之機會，僅接種雞子七隻，均未成功，但並不能否定其貯菌之可能性。

十四、健康人血液帶菌者共於一、三三人中發現三例，僅佔〇、二六%，似不足以認爲有何重大影響於回歸熱之流行，至於兒童血液帶菌之說，據此次查驗結果，未能證實。

十五、對於此次流行之防制，計分(一)治療患者以滅抑病原及(二)滅虱以絕傳染媒介兩方面進行。

十六、治療以九一四爲主 *Stearzol* 爲副，九一四每人平均劑量爲，二公分 *Stearzol* 爲〇、一一八公分，功效似頗良好。

十七、滅虱計分滅除體虱及滅除頭虱兩部。

十八、滅除體虱係根據鄉村實地情形而設計情形進行，計有(一)利用民家大鐵鍋之小規模蒸滅法——適用於孤村小寨(二)利用酒甕之大規模蒸滅法——適用於村鎮(三)稻草捆換俄毯法——適用於貧苦工棚。

十九、滅除頭虱係試用甘氏除蟲菊油膏，效果頗佳。

二十、此次桐梓回歸熱流行之來源，根據各種可能的機會所論以抗戰後交通頻繁由外省輸入之機會爲較大，但無確切證據。

二十一、今後之防制途徑，似在(一)運用政治力量，充分利用酒坊爲民衆

常川滅鼠，使鼠數降至相當水準以下，不致促成流行(二)縣城設立滅鼠站以斷絕病菌輸入之可能的來源(三)城區之衛生機關，擴展其治療範圍至疫區，以滅除患者血液內所貯存之病菌

(註一)除醫師一人外，公共衛生護士，衛生稽查，檢驗員，助理員各二人。

(註二)甘氏除蟲菊油膏之成份：

除蟲菊提煉(煤油一加倫，除蟲菊一磅)	五〇〇〇
凡士林	五〇〇〇
石炭酸	〇〇五

(八)誌謝

本文承宋章慶先生及甘懷傑先生多所指示，前往桐梓調查時並蒙當地政府及士紳熱烈協助，均深感激，隊員鄭愛德、徐曙白、耿振宗、章壽揚、湯傳毓、芬、張球、梅、劉繼光等先生莫不刻苦合作至為感佩，調查材料之整理，以及先生之助力為特多，調查工作之推動，多賴鄭先生之努力，滅鼠工作之實施，以耿先生為最出力，化驗工作，則多由楊先生經手，合此誌謝。

(九)參攷書及文獻

Reference and Literatures

1. Shrimpton, E.A.G.: A Survey of the incidence of relapsing fever in China, *Chinese Med. J.* supplement 1, 312—344, 1936
2. 喬繼民：一個縣的衛生設施 1949
3. 貴州省衛生委員會：疾病分類統計月報表(二十八年年度)
4. 桐梓縣誌
5. 孔福民：桐梓縣誌(一九三九)
6. 桐梓縣測候所氣象紀錄
7. Chung, H.L.: Studies on the Transmission of Relapsing Fever in North China, *Chinese Med. J.* 60: 1723—1724, 1936
8. Diseases of the War, Vol. I, p. 133
9. Chung, H.L. & Feng, L.C.: Studies on the Development of Spirochaeta Recurrentis in Body Lice. *Chinese Med. J.* 56: 1181—1184, 1936
10. Robertson, R.C.: Relapsing Fever in Shanghai, *Chinese Med. J.* 48: 863—886, 1922
11. Skinner, J.E., Trimble, C.G. & Chen, C.G.: Relapsing Fever in Fukien, *Chinese Med. J.* 33: 210, 1919
12. Chu, F.T., Deitrick, S. & Chung, S.F.: Relapsing Fever in Children. *Nat. Med. J. China*, 17: 224—232, 1931
13. Chung, H.L. & Chan, F.C.: Relapsing Fever—clinical and statistical study of 337 cases, *Chinese Med. J.*, 55: 6—33, 1939
14. Chan, S.L.: Relapsing Fever in Changsha, *Chinese Med. J.* 50: 1723—1724, 1936
15. Gear, H.S.: Disease Incidence in China, *Chinese Med. J.* 50: 649—672, 1936
16. Scott A.V., Pi, C.C. & Lair, K.S.: Disease Incidence among Chinese Children. *Chinese Med. J.*, 53: x169—184, 1938
17. Hindle, E.: A System of Bacteriology, London, 1931
18. Chandler, A.C.: Introduction to Human parasitology, 1938
19. Muhlén, P.: Handbuch der pathogenen Mikro-organismen, Jena 7: 333, 1930
20. Toyada, H.: Relapsing Fever, *Nat. Med. J. China*, 17: 283—267, 1931
21. Paton, W.S. & Evans, A.M.: Insects, Ticks, Mites and Venomous Animals, London, 1929
22. Manson-Bahr, P.: Tropical Diseases, London, 1935
23. Hindle, E.: Relapsing Fever, *Some Recent Advances*, Tropical Diseases Bull. 33: 309—327, 1935
24. Jouveur-Denbrenil: Bull. de la Soc. de Path. Exot. 18: 38, 1920
25. Topley, W. & Wisson, G.: Principles of Bacteriology & Immunology, London, 1931
26. Chi, T.L. & Su, D.L.: Delousing in Refugee Camps, *Chinese Med. J.* 53: 271—277, 1933
27. Riley, W.A. & Johannsen, O.A.: Medical Entomology. 1932
28. Peacock, A.D.: The Structure of Mouth Parts and Mechanism of Feeding in Pediculus Humanus, *Parasitology*, 11: 98—117, 1916

清鎮縣舉辦生命統計初步計劃

生命統計用以研究地方人民生命之消長，為衛生工作之指南，因人民生情形，與辦理各項衛生工作之輕重緩急，成績考核，均有密切關係，現清鎮縣生命統計工作，事實上尚難實施，擬在城區及鎮西衛蘆荻硝茶店五里橋衛生所所在地先行舉辦，以樹立生命統計之基礎。

辦法：

(一)戶口調查：本縣人口，已在上年度有詳細之調查，擬暫不複查，

(二)保甲長報告：出生死亡，由所在地保甲長担任報告，由保長報告聯保主任，彙報區公所，區公所彙轉衛生院或衛生所生死報告表，應於每十天彙交一次。

(三)召集會議：由衛生院與衛生所分別召集聯保主任，保長等會議，說明辦理生死報告之重要，與報告之方法，開會時請區長參加指導，開會日期，暫定為五月一日，其應注意之事項如下：(1)生命統計之重要與意義(2)生死調查方法及其應注意事項(3)死亡原因分類之解釋(4)生亡表格填寫法(5)報告手續。

(四)調查事項：
一、出生調查，須詳確詳盡，一般民衆，對於調查出生時，常發生誤會，必須詳加解釋，用直接間接方法調查方可免有遺漏，初生兒落地是活的過了一會才死，應該填寫出生與死亡兩項表格，

二、死亡調查，須詳確詳盡，死前病狀及患病日期，要詳細填寫，死亡原因，可勿填寫出生兒落地就死，叫死產，應該填寫死亡調查表。

三、每次探得出生或死亡消息時，須即刻調查，填寫調查表。

四、死者生齡。須填寫準確，不足一年者，填寫月數，不足一月者寫日數

五、出生死亡調查表填寫國歷

六、出生死亡調查表由保長負責彙報聯保主任由聯保主任彙報區公所，轉

送衛生院或衛生所統計。

(五)衛生院或衛生所工作人員，担任婦嬰衛生，家庭訪視，巡迴治療等工作時，應隨時注意生亡調查，以補救調查員之遺漏及不確，但須注意重複，

(六)、複查：生死報告，衛生院所應隨時派員複查，以免差錯而求精確，
(七)、出生死亡調查表：

清鎮縣 區保甲 報告者保長

死亡調查表

死者姓名	性別	年齡	職業
死亡日期	年	月	日
死前治療	中醫	西醫	巫婆 其他
如未經治療注明原因	貧窮	未注意	急症 其他
死前病狀	死亡原因		
備考	調查日期	年	月
	報告日期	年	月

出生調查表

嬰兒姓名	性別	第	胎
出生日期	年	月	日
父親姓名	年齡	職業	住址
母親年齡	健康	不健康情況	
母親及嬰兒健康狀況			
接生者	助產士	產婆	其他
備考	調查日期	年	月
	報告日期	年	月

清鎮縣 區保甲 報告者保長

(八)經費預算

第一項	生命統計經費	六四〇	〇〇	統計員一人月支三十五年支如上數
第二項	生命統計員	三六〇	〇〇	紙張印刷筆墨費月需十五元全年如上數
第三項	表格筆墨費	一八〇	〇〇	訓練開會招待調查員計衛生院及四衛生所年支如上數
第四項	雜支	一〇〇	〇〇	
合計		六四〇	〇〇	

(九)生命統計所需經費，由清鎮鄉村衛生教學區呈請衛生署公共衛生人員訓練所核發之

(十)本計劃呈准衛生署公共衛生人員訓練所及清鎮縣政府施行之

本計劃應注意要點：

- (1)保長甲長是否可予以報告生死之責，是否可靠？
- (2)調查責任是否應由保甲長負責？抑另由衛生院指定人員負責？
- (3)似應由衛生院指定專人負責抽查或按月調查每月每戶應調查一次
- (4)經費不足可酌加
- (5)表格應督細審核

對於本省辦理生命統計工作意見：

(一)關於組織機構及登記制度方面：

查本省各縣現行之戶籍及生死統計工作，皆係遵照行營頒佈之整理川黔二省各縣保甲方案之規定實施，據去年年底民政廳公佈全省保甲戶籍編整及統計工作均已次第完成，而在此項組織及機構，因保甲人員未能達到理想境地，人口統計及生死登記之結果，未必能盡臻完善、自可想見，然以鄉村之地廣人稀，交通不便，民智不開，各項行政經費又不充足等條件下如不依賴此種制度，加以改善充實，而建立其他制度，則恐困難更多，故衛

生機關目下舉辦生死登記，似仍須依賴保甲制度，加以充實改善，其改善及充實之法，容後詳陳。

(二)關於生死調查方面：

調查死亡，為一困難工作，以保甲長單獨負責辦理，似亦頗感不安，蓋以兼任及無給職之保甲人員，平時一般兵役教育公益及其他地方自治工作，已成煩瑣不堪，再令其調查死因及出生，上焉者必時塞了事，下焉者更將置之不理，過去江蘇縣以儼大之政治力量，責成有給職之鄉鎮公所（相等子聯保）辦事員（相等子聯保書記）調查死因，起初尚有報告，然所填寫之表格仍多不能用以推定死因，嗣至半年之後日多不報告，即如何催促，亦不報來，故調查死因之責，必另由衛生院聘人辦理不為功。

(三)基於以上之陳述，謹將所擬辦法，摘要於後：

(1)組織及機構：

甲、衛生院辦理生死登記，仍依賴保甲組織，其制度另由衛生院召開衛生員，設於每一保內，成立戶籍登記處，衛生員之地位與保長平行，其人選標準，擬以小學程度以上，年齡在十五歲以上之當地公正人士，可由聯保及保長推薦，其職務除推行種痘急救報告傳染病及執行簡易環境衛生外，並協助保長辦理該保之戶籍工作調查戶口及生死並宣傳保甲戶口異動登記條例，每月每戶應由該員調查一次，以免漏報，每旬衛生員應將生死調查表彙報衛生所核轉衛生院編製統計每一衛生員，應有固定津貼，每月三元至五元，並以其工作之勤惰，予以獎大懲。

(附則)如遇有因事實困難，尙未能建立衛生員制度之區域，則以保長代之，而對其區域之生死登記，只可要求至完全無漏，至死因之調查，可暫緩辦理，在此區域衛生所或衛生院可于年終醫務工作清淡之月，或於推行保健工作之時，派員至該區調查戶口，以檢討該區保長之報告有否遺漏？

乙、每一區內設一生命統計員，在區公所內辦公，承區長及衛生所所長之命輪流赴各保督導，衛生員負責辦理該區內之一切生死統計及協理戶籍事宜，此員宜受相當之訓練。

丙、衛生院內設生命統計指導員一人，可由醫師或護士兼任，協助院

長總理全縣戶籍督導及生命統計工作，並宜撥設一兼任助理員，統協助計及繪圖製表。
 丁、此辦法執行之時，宜由縣政府呈民政廳及衛生委員會備案。
 茲將上述辦法繪一圖

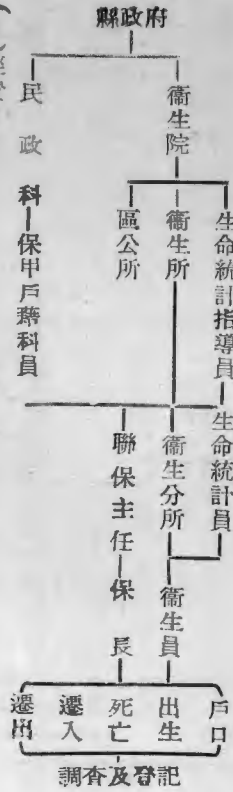

- (2) 經費：
 如照以上辦法，經費宜再詳該縣區從新籌措經費。
 (3) 表格
 出生死亡調查表列入下式(附表)。

出生調查表

1. 嬰兒姓名：	2. 男	3. 女	4. 胎	5. 單	6. 雙	7. 多胎	8. 難產	9. 助產
6. 嬰兒眼內會否滴眼藥	7. 出生日期：	年	月	日	8. 出生地點	10. 接生者：甲本院 乙、其他		
9. 是否經過產前檢查：甲、本院 乙、其他								
11. 產婦狀況：甲健康 乙疾病 12. 嬰兒狀況：甲健康 乙虛弱								
丙疾病：(情形)								
甲 姓名	乙 年齡	丙 結婚年齡 (續結婚須註明初婚年齡)	丁 籍	戊 職業	己 住址	13. 父		
14. 母						15. 父		

15. 此次屍任費用：	接生費	元	角	藥料費	元	角		
其他註明用途	元	角						
16. 產婦保產費	元	角	17. 嬰兒被服費	元	角	18. 嬰兒滋養費	元	角
丁調查日期	年	月	日	調查者	區	保	署名蓋章	

死亡調查表

縣第 區 第保聯第 保第 甲 字 第 號

1. 死者姓名	2. 男	3. 女	4. 出生月份：月
6. 實足年齡	17. 職業：	8. 死亡日期：年	9. 出生日期：年
9. 起病時間	10. 起病急驟久病	11. 死亡日期：年	12. 死亡日期：月
13. 死亡地點：	14. 死亡地點：	15. 死亡日期：年	16. 死亡日期：月

19. 症狀(以下症狀應逐項詳詢如死前呈某項症狀即在該症狀下劃一) (道)

(一) 發熱：發熱不退，呈昏迷狀，盜汗；熱前發冷，熱後出汗，閉日，每隔二日，時發時退(二) 發疹：疹前流淚，疹後面紅，疹前多，疹後少，疹後變為水腫(三) 發紅：疹前全身紅，疹後全身紅(四) 發紫：疹前全身紫，疹後全身紫(五) 發白：疹前全身白，疹後全身白(六) 發黃：疹前全身黃，疹後全身黃(七) 發黑：疹前全身黑，疹後全身黑(八) 發綠：疹前全身綠，疹後全身綠(九) 發藍：疹前全身藍，疹後全身藍(十) 發紅：疹前全身紅，疹後全身紅(十一) 發紫：疹前全身紫，疹後全身紫(十二) 發白：疹前全身白，疹後全身白(十三) 發黃：疹前全身黃，疹後全身黃(十四) 發黑：疹前全身黑，疹後全身黑(十五) 發綠：疹前全身綠，疹後全身綠(十六) 發藍：疹前全身藍，疹後全身藍(十七) 發紅：疹前全身紅，疹後全身紅(十八) 發紫：疹前全身紫，疹後全身紫(十九) 發白：疹前全身白，疹後全身白(二十) 發黃：疹前全身黃，疹後全身黃(二十一) 發黑：疹前全身黑，疹後全身黑(二十二) 發綠：疹前全身綠，疹後全身綠(二十三) 發藍：疹前全身藍，疹後全身藍(二十四) 發紅：疹前全身紅，疹後全身紅(二十五) 發紫：疹前全身紫，疹後全身紫(二十六) 發白：疹前全身白，疹後全身白(二十七) 發黃：疹前全身黃，疹後全身黃(二十八) 發黑：疹前全身黑，疹後全身黑(二十九) 發綠：疹前全身綠，疹後全身綠(三十) 發藍：疹前全身藍，疹後全身藍(三十一) 發紅：疹前全身紅，疹後全身紅(三十二) 發紫：疹前全身紫，疹後全身紫(三十三) 發白：疹前全身白，疹後全身白(三十四) 發黃：疹前全身黃，疹後全身黃(三十五) 發黑：疹前全身黑，疹後全身黑(三十六) 發綠：疹前全身綠，疹後全身綠(三十七) 發藍：疹前全身藍，疹後全身藍(三十八) 發紅：疹前全身紅，疹後全身紅(三十九) 發紫：疹前全身紫，疹後全身紫(四十) 發白：疹前全身白，疹後全身白(四十一) 發黃：疹前全身黃，疹後全身黃(四十二) 發黑：疹前全身黑，疹後全身黑(四十三) 發綠：疹前全身綠，疹後全身綠(四十四) 發藍：疹前全身藍，疹後全身藍(四十五) 發紅：疹前全身紅，疹後全身紅(四十六) 發紫：疹前全身紫，疹後全身紫(四十七) 發白：疹前全身白，疹後全身白(四十八) 發黃：疹前全身黃，疹後全身黃(四十九) 發黑：疹前全身黑，疹後全身黑(五十) 發綠：疹前全身綠，疹後全身綠(五十一) 發藍：疹前全身藍，疹後全身藍(五十二) 發紅：疹前全身紅，疹後全身紅(五十三) 發紫：疹前全身紫，疹後全身紫(五十四) 發白：疹前全身白，疹後全身白(五十五) 發黃：疹前全身黃，疹後全身黃(五十六) 發黑：疹前全身黑，疹後全身黑(五十七) 發綠：疹前全身綠，疹後全身綠(五十八) 發藍：疹前全身藍，疹後全身藍(五十九) 發紅：疹前全身紅，疹後全身紅(六十) 發紫：疹前全身紫，疹後全身紫(六十一) 發白：疹前全身白，疹後全身白(六十二) 發黃：疹前全身黃，疹後全身黃(六十三) 發黑：疹前全身黑，疹後全身黑(六十四) 發綠：疹前全身綠，疹後全身綠(六十五) 發藍：疹前全身藍，疹後全身藍(六十六) 發紅：疹前全身紅，疹後全身紅(六十七) 發紫：疹前全身紫，疹後全身紫(六十八) 發白：疹前全身白，疹後全身白(六十九) 發黃：疹前全身黃，疹後全身黃(七十) 發黑：疹前全身黑，疹後全身黑(七十一) 發綠：疹前全身綠，疹後全身綠(七十二) 發藍：疹前全身藍，疹後全身藍(七十三) 發紅：疹前全身紅，疹後全身紅(七十四) 發紫：疹前全身紫，疹後全身紫(七十五) 發白：疹前全身白，疹後全身白(七十六) 發黃：疹前全身黃，疹後全身黃(七十七) 發黑：疹前全身黑，疹後全身黑(七十八) 發綠：疹前全身綠，疹後全身綠(七十九) 發藍：疹前全身藍，疹後全身藍(八十) 發紅：疹前全身紅，疹後全身紅(八十一) 發紫：疹前全身紫，疹後全身紫(八十二) 發白：疹前全身白，疹後全身白(八十三) 發黃：疹前全身黃，疹後全身黃(八十四) 發黑：疹前全身黑，疹後全身黑(八十五) 發綠：疹前全身綠，疹後全身綠(八十六) 發藍：疹前全身藍，疹後全身藍(八十七) 發紅：疹前全身紅，疹後全身紅(八十八) 發紫：疹前全身紫，疹後全身紫(八十九) 發白：疹前全身白，疹後全身白(九十) 發黃：疹前全身黃，疹後全身黃(九十一) 發黑：疹前全身黑，疹後全身黑(九十二) 發綠：疹前全身綠，疹後全身綠(九十三) 發藍：疹前全身藍，疹後全身藍(九十四) 發紅：疹前全身紅，疹後全身紅(九十五) 發紫：疹前全身紫，疹後全身紫(九十六) 發白：疹前全身白，疹後全身白(九十七) 發黃：疹前全身黃，疹後全身黃(九十八) 發黑：疹前全身黑，疹後全身黑(九十九) 發綠：疹前全身綠，疹後全身綠(一百) 發藍：疹前全身藍，疹後全身藍

14. 死前治療情形：本院所門診，住院 閉業醫師，中醫護士，神巫：
未經注意，貧未注意；急症；其他
15. 推定死因： 16. 推定者 17. 死前醫藥費用
18. 事後費用 19. 調查日期 年 月 日 調查者 區 保簽名蓋章

貴州省衛生機構圖

組 織

職 掌

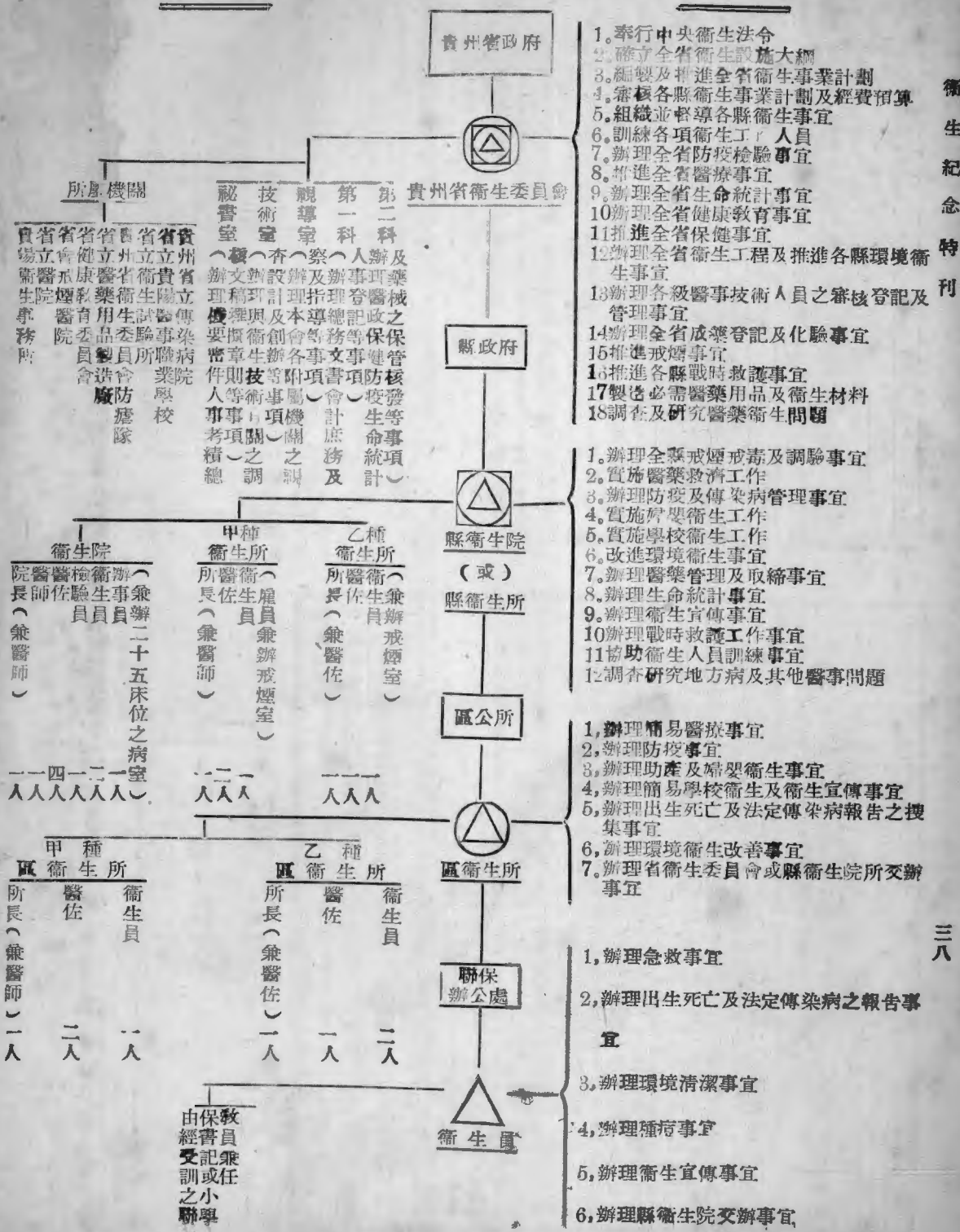

衛生紀念特刊

三八

由保教員
經書記
受訓或任
之小聯學

