1967

1 月

伟大的导师　伟大的领袖
伟大的统帅　伟大的舵手

毛主席万岁！

湖南日报

一九六七年一月十五日　星期日　新一号

喜报毛主席

我們最最敬爱的伟大領袖毛主席：

今天，《湖南日报》在以您为代表的无产阶級革命路綫的光輝照耀下，在熊熊的文化大革命烈火中，获得了新生！我們全体革命职工，以万分激动的心情，向您，我們心中最紅最紅的紅太阳报喜！向您致以最崇高的无产阶級文化大革命的敬礼！

敬爱的毛主席，《湖南日报》是您老人家故乡的报紙。从它誕生的第一天起，就受到您老人家亲切的关怀。您老人家在万忙之中曾三次亲笔为它題写报头，这是全省三千八百万人民的最大光荣，最大幸福。可是，在湖南省委和报社一小撮走資本主义道路当权派的控制下，《湖南日报》辜負了您老人家的关怀和期望。长期以来，他們忠实执行了一条資产阶級办报路綫，为复辟資本主义制造輿論。在无产阶級文化大革命中，他們又利用报紙，积极推行資产阶級反动路綫，使《湖南日报》成了鎮压革命羣众运动的工具，对党和人民犯下了不可饒恕的罪行。对此，我們革命造反者早就忍无可忍了，并針鋒相对地进行了頑強的斗爭。

当我們听到《文汇报》和《解放日报》新生的喜訊，看了《人民日报》为此发表的极其重要的編者按，听到了您老人家的声音，受到了极大的鼓舞，革命激情如火山进发，如怒海奔腾。我們毅然决然地搗毁了《湖南日报》的旧摊子，把領导权夺到了革命左派手里。

敬爱的毛主席，我們庄严地向您宣誓：我們决心高高地举起毛澤东思想偉大紅旗，办好革命的《湖南日报》。在无产阶級文化大革命中，坚持您的革命路綫，为冲鋒陷陣的革命左派擂鼓助威。使《湖南日报》眞正成为非常无产阶級化、非常战斗化的报紙。

敬爱的毛主席，当前湖南地区无产阶級文化大革命的形势很好。您的革命路綫日益深入人心，革命的左派队伍迅速地成长壮大起来了。汹涌澎湃的革命洪流，猛烈地冲击着資产阶級反动路綫盘踞的頑固堡垒，冲击着党内一小撮走資本主义道路的当权派。他們业已日暮途穷，即将被革命羣众所打倒。但是，他們是不甘心失敗的，正在施展各种阴謀詭計，发动新的反扑。广大革命造反者正在联合起来，高举以您为代表的无产阶級革命路綫的大旗，坚决貫彻您提出的「抓革命，促生产」的正确方針，坚决反对反革命的經济主义，向資产阶級反动路綫发动了全面的总攻击，胜利一定属于我們。

我們是无产阶級新聞战士，我們对您无限热爱，无限忠誠，对偉大的毛澤东思想无限信仰，无限崇拜。我們坚决响应林彪同志的号召，更好地活学活用您的著作，决心一輩子讀您的书，一輩子听您的話，一輩子跟着您鬧革命，海枯石烂不变心。

敬爱的毛主席，您是我們心中最紅最紅的紅太阳。我們衷心地祝愿您老人家万寿无疆！万寿无疆！

《湖南日报》全体革命职工敬上

一九六七年一月十五日

告全省人民书

我們最伟大的領袖毛主席亲自发动和領导的无产阶級文化大革命震撼五洲四海！

在毛主席的革命路綫指引下，百万工农齐踊跃，奋起毛泽东思想的千鈞棒，向着一小撮党內走資本主义道路的当权派，向着极少数頑固地坚持資产阶級反动路綫的人，展开了总攻击。

一九六七年，将是全国全面展开阶級斗爭的一年。

一九六七年，将是无产阶級联合其他革命群众，向党內一小撮走資本主义道路的当权派和社会上的牛鬼蛇神，展开总攻击的一年。

一九六七年，将是更加深入地批判資产阶級反动路綫，清除它的影响的一年。

一九六七年，将是一斗、二批、三改取得决定性的胜利的一年。

热烈响应毛主席的伟大号召：

我省广大工人造反了！

广大农民造反了！

广大革命干部也造反了！

广大的工人和农民已經开始联合起来；广大的工人农民和革命师生、革命知識分子、革命干部已經开始联合起来；一切革命造反者已經开始联合起来。汇成了一股不可抵挡的革命洪流，正以排山倒海之势，雷霆万鈞之力，猛烈冲击着一小撮党內走資本主义道路的当权派和頑固地坚持資产阶級反动路綫的人所盘踞的頑固堡垒，取得了一个又一个的伟大胜利，夺回了他們霸占的一个又一个的陣地。

东风强劲西风弱。一两个或几个在中央工作的負責人所抛出的資产阶級反动路綫，已經是过街老鼠，人人喊打。以张平化为首的湖南省委所推行的資产阶級反动路綫，已經被广大的革命造反者和革命群众不断揭露和批判，那些党內走資本主义道路的当权派和頑固执行資产阶級反动路綫的老爷們，已是四面楚歌，陷入了革命群众的重重包围之中，他們垮台的日子，已經不远了。

但是，正如毛主席教导我們的：**“敌人是不会自行消灭的。无論是中国的反动派，或是美国帝国主义在中国的侵略势力，都不会自行退出历史舞台。”“凡是反动的东西，你不打，他就不倒。这也和扫地一样，扫帚不到，灰尘照例不会自己跑掉。”**敌人为了挽救他們的命运，仍在进行垂死挣扎，他們继續唆使红色政权保卫軍、八一兵团等組織中的一小撮鉄杆保皇分子，大打出手，挑起武斗，到目前为止，打人的現象仍不断发生；他們不肯給被他們打成“黑鬼”、“反革命”、“反党分子”、“假左派、真右派”的革命群众彻底平反，仍然在頑固地对抗中央軍委的指示，继續銷毁、轉移、复制、隐藏黑材料，妄图东山再起，秋后算賬。他們的这些阴謀詭計一次又一次地被革命造反派識穿，并遭到有力的反击。

阶級敌人是十分阴险的，一計不成，二計又来，他們軟硬兼施，文武并用，采取更隐蔽、更毒辣的手段，发动了一場新的反扑，妄图轉移斗爭的大方向。当前，湖南地区一小撮党內走資本主义道路的当权派，极少数頑固坚持資产阶級反动路綫的人，正在和社会上的資产阶級分子，投机倒把分子，地、富、反、坏、右分子，互相勾結起来，用經济主义来軟化欺騙群众，煽动群众，破坏生产，破坏財政金融，破坏无产阶級文化大革命，把矛头指向以毛主席为首的党中央，炮打我們无产阶級司令部。这些反动分子利用經济福利的“糖衣炮弹”来誘惑一部分群众。他們随意增加工資，濫发經費物資，揮霍国家財富，利用劳动人民的血汗，来保他們自己的烏紗帽。他們煽动一部分受他們蒙蔽的紅色政权保卫軍、工人赤卫队、八一兵团等組織的工人罢工，或打着“赴京告狀”的旗号，离开生产崗位，造成一部分工厂停工。这些人自以为得計，其实恰恰是搬起石头砸自己的脚。他們表演得愈充分，就愈暴露了他們的反革命修正主义面目，为自己的彻底垮台創造条件。

这些坏家伙放出的經济主义毒箭是十分恶毒的。他們从老修正主义和現代修正主义的垃圾堆里拣来这个破烂，是妄图以此作为“救命草”，用經济收买的手段，迎合少数落后群众的心理，腐蝕群众的革命意志，把群众的政治斗爭引向經济主义的歧途，使他們不顧国家利益、集体利益、长远利益，单純追求个人的暂时利益。其目的就是妄图扼杀无产阶級文化大革命，瓦解无产阶級专政和社会主义制度。

这种經济主义，是用資产阶級的自发性来代替无产阶級的革命自覚性，用資产阶級的极端民主化来代替无产阶級的民主集中制，代替无产阶級的組織紀律性，用資产阶級的非法手段来代替无产阶級专政，代替无产阶級专政下的大民主，用資本主义的所有制来代替社会主义的所有制。这是資产阶級反动路綫向无产阶級革命路綫进行大反扑的新形式。

用毛泽东思想武装起来的革命造反派战友們！一切革命同志們！我們能容許这些坏家伙的阴謀得逞嗎？不能！一万个不能！我們革命造反派已于一月八日发出了关于反对經济主义的《联合通令》，給了搞經济主义阴謀的反动家伙当头一棒。

毛泽东思想是我們的命根子，是我們的方向盘，是我們前进的指路明灯。在这場极其尖銳、复杂的阶級斗爭中，我們革命造反者，一刻也不能离开毛泽东思想。我們一定要热烈响应林彪副主席的号召，把活学活用毛主席著作的群众运动推向一个新阶段，把“老三篇”作为座右銘来学，搞好思想革命化。

我們一定遵循毛主席的教导，突出政治，坚持政治挂帅，坚持无产阶級专政，坚持社会主义的大方向。我們的一切言論行动，都要顧全大局，从全党的利益出发，破私立公，勤俭干革命，不为敌人的經济福利所迷惑，識穿敌人反革命修正主义的經济主义的大阴謀，彻底粉碎資产阶級反动路綫的新反扑。

我們一定遵循**毛主席的教导，“抓革命，促生产”**。革命造反者要向上海革命造反派学习，成为执行这一方針的模范。一方面要积极参加无产阶級文化大革命，一方面要坚守生产崗位，坚持八小时工作制，努力完成和超額完成生产計划，力爭产品高質量。我們还殷切希望受資产阶級反动路綫蒙蔽的阶級兄弟，听毛主席的話，照毛主席的指示办事，回到生产崗位上来，回到以毛主席为代表的无产阶級革命路綫上来，和我們一块造反，并肩作战。

我們一定遵循毛主席的教导，在斗爭中加强团結，实行工人、农民、革命学生、革命知識分子、革命干部大联合，实行无产阶級革命派組織的大联合。发揮无产阶級革命造反派的核心作用，把群众的大多数团結起来，在毛主席为首的党中央的領导下，自己掌握无产阶級文化大革命的命运，自己掌握斗批改的命运，自己掌握生产和工作的命运，自己掌握无产阶級专政和社会主义国家的命运。

革命师生、革命知識分子，一定遵循毛主席的教导，到工厂，到农村，实行和广大工农群众相結合。

我們一定遵循毛主席的教导，在这一場你死我活的阶級搏斗中，始終保持高度的警惕和昂揚的斗志，坚决反对調和，反对折中，反对温情主义。不論是白蛇、黑蛇、冻僵了并沒有死的蛇，或者是化为美女的蛇，我們都能用毛泽东思想这面照妖鏡照出它們的原形，一举歼灭。

“宜将剩勇追穷寇，不可沽名学霸王”。摆在我們革命造反派和革命群众面前的任务还很艰巨，我們一定要发揚痛打“落水狗”的精神，丢掉幻想，坚持斗爭，夺取无产阶級文化大革命的彻底胜利！

当前全面的阶級斗爭，是由資产阶級及其代理人挑起来的。毛主席故乡的革命造反派天不怕、地不怕、鬼不怕、死不怕，一定奉陪到底，打一場大的人民战爭，彻底摧毁資产阶級反动路綫，直搗敌人老巢，敌人不投降，就叫他灭亡！

革命无罪，造反有理！

在毛泽东思想伟大紅旗下，革命造反派联合起来！

抓革命，促生产！

反对經济主义，粉碎資产阶級反动路綫的新反扑！

以毛主席为代表的无产阶級革命路綫胜利万岁！

无产阶級文化大革命万岁！

伟大的中国共产党万岁！

战无不胜的毛泽东思想万岁！

我們心中最紅最紅的紅太阳毛主席万岁！万岁！万万岁！

湘江风雷挺进縱队总司令部
貧下中农革命造反軍长沙总部
长沙市井岡山紅卫兵革命造反总司令部
湖南省毛泽东主义紅卫兵东方紅总部
中国人民解放軍荣誉、复員、轉业、退伍軍人紅旗軍湖南总部
湖南紅旗造反司令部
湖南省直屬机关东方紅公社
长沙市革命造反統战联盟
全国邮电通訊紅色造反兵团湖南分团
湖南省文艺界紅色造反团
誓死捍卫毛泽东思想紅岩战斗兵团
誓死保卫毛主席青年近卫軍总司令部
毛泽东思想三八兵团湖南总司令部
全国新聞界革命造反者总部紅色新聞兵《湖南日报》縱队
首都紅卫兵革命造反总司令部（第三司令部）駐长联絡站
北航紅旗駐长联絡站
中国人民大学紅卫兵駐长联絡站
清华大学井岡山兵团第一《换新天》战斗队

光明日报 社论

无产阶級革命派大联合万岁

新华社北京十四日电 《光明日报》今天发表了题为“无产阶級革命派大联合万岁”的社論，全文如下：

用毛泽东思想武装起来的上海革命工人、革命学生、革命群众，在无产阶級革命造反的大旗下联合起来了！

我們伟大的导师，伟大的領袖，伟大的統帅，伟大的舵手毛主席，亲自决定广播上海市革命造反派发表的《告上海全市人民书》和《紧急通告》两个极其重要的革命文件，吹响了向資产阶級反动路綫展开总攻击的进軍号。在这响亮的号声中，上海的革命派一呼百应，从敌人反扑中英勇地冲杀出来；在这响亮的号声中，全国的革命派万众一心，在革命造反的大旗下联合起来，对着資产阶級反动路綫猛烈开火！

长城內外，大江南北，革命形势，一片大好！

我們兴奋地欢呼：无产阶級革命派組織的大联合好得很！好得很！好得很！

无产阶級革命派組織的大联合，是这場文化大革命中的伟大創举，上海市的革命派为我們作出了光輝的榜样。

无产阶級革命派組織的大联合，是这場文化大革命发展的必然产物，标志着毛主席的革命路綫取得了新胜利，推动着文化大革命运动进入了更广闊更深入的一个新阶段。

无产阶級革命派組織的大联合，也是革命派头可断，血可流，誓死捍卫毛泽东思想的又一次重大胜利，宣告了一小撮党內走資本主义道路的当权派和极少数坚持資产阶級反动路綫的頑固分子的末日已經来临！

毛主席說：“只有經过全阶級全民族的团結，才能战胜敌人……。”

七个多月的斗爭經驗，尤其是上海市革命派組織大联合，充分証明：

无产阶級革命派組織实現了大联合，就成为团結一切革命力量的核心，就能把无产阶級专政的命运、把无产阶級文化大革命的命运、把社会主义經济的命运，紧紧掌握在自己的手里。

无产阶級革命派組織实現了大联合，就能揭露敌人玩弄的阴謀詭計，識穿敌人的种种花招，就能頂住逆流妖风，击退糖衣炮弹，坚定不移地执行**毛主席提出的“抓革命，促生产”**的方針。

无产阶級革命派組織实現了大联合，就能迅速組成一支浩浩蕩蕩的革命大軍，迅速汇集成一条革命的洪流，粉碎資产阶級反动路綫的新反扑，冲毁敌人的大小“閻王殿”。

現在，那一小撮党內走資本主义道路的当权派和极少数坚持資产阶級反动路綫的頑固分子，对无产阶級革命派組織的大联合，怕得要死，吓得要命。因为革命派联合起来，队伍就由小到大，力量就由弱变强，火力就由分散而集中，他們就命在旦夕了。于是，他們千方百計要阻撓、破坏革命派的大联合，他們打着紅旗，蒙騙一些群众，他們用物質利益收买一些群众，他們軟硬兼施、文武并用，企图对革命派內外夹攻，来分化瓦解大联合，以达到不可告人的目的。

我們伟大領袖毛主席教导我們，“被敌人反对是好事而不是坏事”，“凡是敌人反对的，我們就要拥护……。”他們越是害怕大联合，破坏大联合，越說明了无产阶級革命派組織必須大联合，才能彻底粉碎資产阶級反动路綫的新反扑！

无产阶級革命派必須联合起来！

这种大联合，必須是在毛泽东思想伟大旗帜下的大联合，必須是在沿着毛主席开辟的航道上共同前进的大方向下的大联合。

伟大的毛泽东思想，革命的造反精神，就是无产阶級革命派組織大联合的共同基础！

在当前粉碎資产阶級反动路綫的新反扑的共同战斗中，一切革命的工人、农民，革命的学生，革命的知識分子，革命的干部联合起来，一切革命造反派的組織联合起来。革命的学生一定要走进工厂，走向农村，和工农紧密地結合在一起。革命的工人、干部也应該互相串連，互相学习，互相支援，共同斗爭。

要实行这种大联合，革命派有責任对那些暂时受資产阶級反动路綫蒙騙的同志作艰苦細致的思想工作，用毛泽东思想帮助他們覚醒起来，使他們重新回到毛主席革命路綫的一边，和革命派并肩作战。

在向資产阶級反动路綫的斗爭中联合起来的革命派，要态度鮮明，立場坚定，敢于造反，勇于斗爭，坚决反对折衷、調和，坚决反对妥协、退卧！

无产阶級革命派組織在毛泽东思想伟大紅旗下联合起来，就能完成反对反革命修正主义的經济主义的战斗任务，就能彻底粉碎資产阶級反动路綫的新反扑，就能把无产阶級文化大革命进行到底！

无产阶級革命派联合起来！

无产阶級革命派的大联合万岁！

我們伟大的領袖毛主席万岁！万岁！万万岁！

革命造反精神万岁！

毛主席语录

馬克思主义的道理千条万緒，归根結底，就是一句話："造反有理。"几千年来总是說：压迫有理，剝削有理，造反无理。自从馬克思主义出来，就把这个旧案翻过来了。这是一个大功劳。这个道理是无产阶級从斗爭中得来的，而馬克思作了結論。根据这个道理，于是就反抗，就斗爭，就干社会主义。

《在延安各界庆祝斯大林六十寿辰大会上的讲话》

坚决捍卫毛主席的革命路綫　彻底打倒資产阶級反动路綫

把报纸夺回到无产阶级革命造反派手中

本报革命职工隆重集会热烈庆祝《湖南日报》新生

本报訊　战鼓咚咚，捷报频传。全国新闻界革命造反者总部红色新闻兵《湖南日报》纵队，乘着无产阶级文化大革命夺取新胜利的东风，于本月十三日接管了《湖南日报》。这一革命行动，大长了无产阶级的志气，大灭了资产阶级的威风。这是我省革命造反派的大喜事，也是全省革命人民的大喜事。这件大喜事对于全省无产阶级文化大革命运动必将起着巨大的作用。这天下午，《湖南日报》全体革命职工隆重举行集会，热烈庆祝《湖南日报》新生。省、市许多革命造反组织派代表到会表示最坚决的支持和最热烈的祝贺。

旧《湖南日报》，长期以来，在党内一小撮走资本主义道路当权派的把持下，进行了许多反党反社会主义反毛泽东思想的宣传，犯下了不可饶恕的罪行。在伟大的无产阶级文化大革命运动中，报社一小撮顽固坚持资产阶级反动路线的混蛋，乘承了湖南省委内一小撮走资本主义道路当权派的意旨，忠实推行资产阶级反动路线，与毛主席的革命路线相对抗，成了扼杀无产阶级文化大革命和镇压革命群众运动的工具。全国新闻界革命造反者总部红色新闻兵《湖南日报》纵队，发扬无产阶级革命造反精神，以《文汇报》、《解放日报》革命造反派为榜样，把旧《湖南日报》的权夺过来了。这一革命行动，标志着《湖南日报》从此与资产阶级反动路线彻底决裂，回到以毛主席为代表的无产阶级革命路线上来了。这是毛泽东思想的伟大胜利，这是无产阶级文化大革命又一个新的胜利。

在热烈庆祝《湖南日报》获得新生的大会上，全国新闻界革命造反者总部红色新闻兵《湖南日报》纵队宣布了接管《湖南日报》的夺权公告。报社革命职工敲锣打鼓，纵情欢呼，热烈拥护这一革命行动。大家认为：旧《湖南日报》掌握在党内一小撮走资本主义道路当权派的手里，对于这样的报纸我们一定要冲上去，夺过来，干下去，卡住党内一小撮走资本主义道路的当权派和坚持资产阶级反动路线的顽固派放毒的喉咙，割断他们放毒的舌头。党的报纸，人民的报纸，特别是我们最最最敬爱的领袖毛主席三次题写报头的《湖南日报》，只能是宣传毛泽东思想的阵地，只能为毛主席的革命路线鸣锣开道，为无产阶级文化大革命推波助澜，让伟大的、战无不胜的、光芒四射的、光焰无际的毛泽东思想染红整个湖南，整个中国，整个世界。

在庆祝会上，报社革命职工代表怀着对毛主席无限热爱、无限忠诚，对伟大的毛泽东思想无限信仰、无限崇拜的心情，向我们心中最红最红的红太阳毛主席保证：一定好好地活学活用毛主席著作，彻底改造世界观，永远忠于毛主席，永远忠于毛泽东思想，永远忠于党，永远忠于人民，和工人阶级、贫下中农和其他劳动人民相结合，把《湖南日报》办成为宣传和捍卫毛泽东思想强有力的阵地，办成为给革命造反派说话、为无产阶级文化大革命鸣锣开道的工具，办成为生动活泼的、尖锐泼辣的、旗帜鲜明的、非常革命化非常战斗化的无产阶级报纸。使《湖南日报》发挥它应有的组织、鼓舞、激励、批判、推动的作用。

毛泽东主义红卫兵东方红总部、湘江风雷挺进纵队总司令部、长沙市井岡山红卫兵革命造反总司令部、中国人民解放军荣誉、复员、转业、退伍军人红旗军湖南总部、湖南红旗造反司令部、湖南省宜属机关东方红公社、长沙市革命造反统战联盟、毛泽东思想财贸工人造反兵团、首都第三司令部驻长联络站、北航红旗驻长联络站、中国人民大学红卫兵驻长联络站岳麓风暴革命造反兵团、清华大学井岡山兵团第一《换新天》战斗队等革命造反组织参加了庆祝大会。并在会上发表了充满革命激情的讲话。他们说，《湖南日报》过去为党内一小撮走资本主义道路当权派效劳，成为保他们乌纱帽的工具，成为省委推行资产阶级反动路线的工具。现在一小撮党内走资本主义道路的当权派和顽固坚持资产阶级反动路线的人，还在耍阴谋、放暗箭，挑起武斗。我们革命造反派一定要提高警惕，识破他们，决不允许他们再胡作非为下去，我们要把大权夺过来，牢牢掌握在革命派手里。全国新闻界革命造反者总部红色新闻兵《湖南日报》纵队夺了旧《湖南日报》的权，这个权夺得好！我们坚决支持你们！和你们团结在一起，战斗在一起，胜利在一起！以最坚决的革命意志，最大的革命热情把《湖南日报》办成一张革命造反的报纸，使《湖南日报》真正成为无产阶级专政的工具，成为毛泽东思想的大学校。

省会新闻界革命造反者对《湖南日报》的新生，表示最热烈祝贺和最坚决的支持。新华通讯社湖南分社革命造反战斗队和省广播局大立毛泽东思想战斗总队的代表说，毛主席教导我們："馬克思主义的道理千条万緒，归根結底，就是一句話，'造反有理'。"全国新闻界革命造反者总部红色新闻兵《湖南日报》纵队接管《湖南日报》，这个反造得对！造得好！好极了！我们热烈地支持你们，坚决和你们并肩战斗，同你们一道，高高举起毛泽东思想伟大红旗，高高举起革命造反大旗，高高举起批判的大旗，为无产阶级文化大革命作出巨大贡献，为传播毛泽东思想作出巨大贡献。

长沙市邮电部门的革命造反派代表也在会上讲了话，坚决表示做好发行和投递工作，让全省三千八百万人民尽快地听到毛主席、党中央的指示和无产阶级文化大革命的凯歌，尽快地看到祖国建设的辉煌成就和国内外阶级斗爭的大好形势。

大会进行中，群情激昂，欢腾雀跃，不断高呼"红色造反者联合起来，彻底粉碎資产阶级反动路线！""伟大的中国共产党万岁！""战无不胜的毛泽东思想万岁！""我们心中最红最红的红太阳毛主席万岁！万岁！！万万岁！！！"大会最后在一片欢呼声和鞭炮声中胜利结束。

* * *

砸碎旧《湖南日报》　办好新《湖南日报》

全国新闻界革命造反者总部红色新闻兵《湖南日报》纵队战友們，

你们发扬革命造反精神，接管了《湖南日报》。这一革命行动好得很！我们表示最坚决地支持，最热烈地祝贺。

毛主席說：不破不立，不塞不流，不止不行。你们把旧《湖南日报》砸碎了，新的《湖南日报》就诞生了！这是毛泽东思想的伟大胜利，我们衷心地希望你们更高地举起毛泽东思想伟大红旗，永远保持"敢"字当头的无产阶级革命造反精神，把《湖南日报》办成宣传毛泽东思想的阵地，积极地为无产阶级文化大革命鸣锣开道。党的八届十一中全会，宣告资产阶级反动路线彻底破产。《红旗》杂志一九六六年十三、十四、十五期社论和《人民日报》《红旗》杂志元旦社论，更加把资产阶级反动路线驳得体无完肤，毛主席的革命路线更加深入人心，文化大革命正沿着毛主席的革命路线健康地深入地向前发展。

党内一小撮走资本主义道路的当权派不甘心自己的失败，他们采取新的形式，向我们进行反扑。其手段是大搞经济主义，转移斗争大方向，分化瓦解红色造反派。对此，我们红色造反者一定要百倍警惕，及时地揭穿他们的阴谋，彻底粉碎资产阶级反动路线的新反扑。

同志们！未来的斗争将会更激烈，更复杂，更尖锐。为了保证无产阶级文化大革命的彻底胜利，我们一定要更高地举起毛泽东思想伟大红旗，活学活用毛主席著作，用毛泽东思想观察一切、分析一切、统帅一切。在斗争中，要坚决反对右倾机会主义、折衷主义、温情主义、投降主义、关门主义和"左"倾冒险主义，排除一切私心杂念，以革命利益为重，坚决把无产阶级文化大革命进行到底。

革命不怕死！怕死不革命！

毛主席的革命路线胜利万岁！

无产阶级文化大革命胜利万岁！

红色造反者联合起来！

伟大的中国共产党万岁！

战无不胜的毛泽东思想万岁！

伟大的领袖毛主席万岁！万岁！万万岁！

湘江风雷挺进纵队

总司令部、政治部

报紙要充满革命造反精神

全国新闻界革命造反者总部红色新闻兵《湖南日报》纵队全体战友：

首都第三司令部长沙联络站、《首都红卫兵》报长沙分刊編輯組热烈祝贺全国新闻界革命造反者总部红色新闻兵《湖南日报》纵队接管《湖南日报》的革命行动，并表示最坚决的支持！

我们最敬爱的领袖毛主席教导我們："一张省报，对于全省工作，全体人民，有极大的組織、鼓舞、激励、批判、推动的作用。"我们希望新生的《湖南日报》在红色造反者手中成为一个宣传毛泽东思想的前哨阵地。我们希望新生的《湖南日报》在无产阶级文化大革命运动中成为冲锋陷阵的闯将。我们希望新生的《湖南日报》要具有无产阶级的战斗风格。这种风格就是在与那些党内一小撮走资本主义道路的当权派，在与资产阶级反动路线的大搏斗、大厮杀中，敢于斗爭，敢于造反，一往无前，万难不屈！我们希望新生的《湖南日报》要充满无产阶级革命精神。这种精神就是毛主席教导的革命造反精神。正是这种精神使我们在无产阶级文化大革命中，能够冲破一个又一个障碍！打垮一个又一个反扑！迎来一个又一个辉煌胜利！

最后我们祝贺新生的《湖南日报》在光辉的毛泽东思想旗帜下，前进，再前进！祝贺红色新闻造反者的队伍在伟大的毛泽东思想指导下壮大、再壮大！

一切红色造反者联合起来！团结起来！

彻底打垮資产阶级反动路线的新反扑！

首都三司令部駐长沙联絡站

《首都红卫兵》报长沙分刊編輯組

战斗在一起　胜利在一起

全国新闻界革命造反者总部红色新闻兵《湖南日报》纵队全体革命同志：

十三日，全国新闻界革命造反者总部红色新闻兵《湖南日报》纵队庄严宣告把旧《湖南日报》的领导权夺回到无产阶级革命造反派手中来。长沙市井岡山红卫兵革命造反总司令部向《湖南日报》的红色造反者致以热烈的祝贺，并表示坚决地支持。

十二月初，我们长沙市井岡山红卫兵在广大红色造反者的大力支持下，采取革命行动，封闭了反党反社会主义反毛泽东思想的罪行累累的旧《湖南日报》。共同的革命战斗，把我们所有的红色造反者紧紧地团结在一起，结成了牢不可破的战斗友谊。我们井岡山红卫兵十分珍惜这种战斗友谊，决心要用最大的努力来巩固和发展这种战斗友谊，和红色造反者一道造反到底，革命到底。舍得一身剮，敢把皇帝拉下马。不怕打击，不怕困难，听毛主席的话，誓把无产阶级文化大革命进行到底。

我们红色造反者，对湖南省委内一小撮走资本主义道路的当权派不存在任何幻想。大量事实说明，湖南省委内一小撮顽固坚持资产阶级反动路线的分子，至今仍在玩弄花招，极力挑动革命组织之间、红色造反者之间的斗爭，企图混水摸鱼，倒打一耙，自己坐山观虎斗，逃遁法外。我们红色造反者一定要提高警惕，及时戳穿这一小撮家伙的罪恶阴谋。

我们坚信，最后胜利一定属于伟大的毛泽东思想，属于以毛主席为代表的无产阶级革命路线，属于用毛泽东思想武装起来的红色造反者。

让我们高呼：

一切红色造反者联合起来夺取新的胜利！

伟大的无产阶级文化大革命胜利万岁！

伟大的中国共产党万岁！

战无不胜的毛泽东思想万岁！

我们最最敬爱的领袖毛主席万岁！万万岁！

长沙市井岡山红卫兵革命造反总司令部

我們貧下中农誓作你們的坚强后盾

全国新闻界革命造反者总部红色新闻兵《湖南日报》纵队全体同志：

全国新闻界革命造反者总部红色新闻兵《湖南日报》纵队把旧《湖南日报》的权夺过来了，这个权夺得好，我们表示坚决支持！

旧《湖南日报》在党内一小撮走资本主义道路当权派的把持下，犯下了很多反党反社会主义反毛泽东思想的罪行。在无产阶级文化大革命中，又忠实地执行了湖南省委的资产阶级反动路线，站在资产阶级反动立场上，压制群众，颠倒是非，混淆黑白，围剿革命派，长资产阶级威风，灭无产阶级志气。这样的报纸，难道能让它继续办下去吗？不，绝对不能！我们坚决支持红色新闻兵《湖南日报》纵队的同志们造旧《湖南日报》的反，夺旧《湖南日报》的权，把《湖南日报》掌握在无产阶级革命左派手里！

现在，一个轰轰烈烈的无产阶级文化大革命运动，正在农村兴起。我们貧下中农革命造反者，迫切需要看到革命造反派的报纸，听到毛主席的声音，按照毛主席的指示，抓革命，促生产，彻底批判资产阶级反动路线，斗垮党内一小撮走资本主义道路的当权派，铲除一切资本主义和修正主义的旧东西，把资本主义复辟的根子挖掉！

我们希望新生的革命造反的《湖南日报》，高高地举起毛泽东思想的伟大红旗，坚定地站在毛主席一边，坚决执行以毛主席为代表的无产阶级革命路线。我们貧下中农誓作你们坚强的后盾，和你们团结在一起，造反在一起，战斗在一起，胜利在一起，把无产阶级文化大革命进行到底！

貧下中农革命造反軍长沙总司令部

大长无产阶级志气　大灭资产阶级威风

全国新闻界革命造反者总部红色新闻兵《湖南日报》纵队全体同志：

在我们伟大领袖毛主席亲自领导的这场无产阶级文化大革命中，旧的《湖南日报》被缆葬了，新的《湖南日报》在斗争中诞生了。这是无产阶级文化大革命的胜利，这是以毛主席为代表的无产阶级革命路线的胜利，这是战无不胜的毛泽东思想的胜利！

全国新闻界革命造反者总部红色新闻兵《湖南日报》纵队接管《湖南日报》的这一革命行动，我们全军战士表示最坚决地支持。长期以来，旧的《湖南日报》，在省委内和报社内一小撮走资本主义道路的当权派的把持下，践踏了党报的党性原则，极力贩卖反党反社会主义反毛泽东思想的黑货，为资本主义复辟大造舆论，对党对人民犯下了滔天罪行。是可忍，孰不可忍？这样的报纸就是要彻底捣毁，打个稀巴烂。现在，你们把《湖南日报》的权夺回到无产阶级革命造反派手中，大长了无产阶级的志气，大灭了资产阶级的威风。我们坚信，新生的《湖南日报》将高高举起毛泽东思想伟大红旗，对无产阶级文化大革命起着巨大的推动作用：将成为宣传和捍卫毛泽东思想的坚强阵地，成为毛泽东思想的大学校！

中国人民解放軍荣誉、复員、轉业、退伍軍人

紅旗軍湖南总部

坚决支持你们夺回报纸领导权

全国新闻界革命造反者总部红色新闻兵《湖南日报》纵队全体同志：

我们省直属机关东方红公社、毛主席故乡红旗革命造反总部向你们致以最热烈的祝贺，祝贺你们成立了全国新闻界革命造反者总部《湖南日报》纵队，祝贺我们革命造反者的队伍里又增添了一支巨大的力量。我们坚决支持你们的革命行动，永远和你们在一起造反。

长期以来，湖南省委内一小撮走资本主义道路的当权派和坚持资产阶级反动路线的顽固分子及报社内一伙黑帮，他们两面三刀，把持着《湖南日报》。他们利用党的宣传工具，大肆贩卖修正主义和资本主义黑货，为自己涂脂抹粉，保自己的乌纱帽，利用党报，残酷地镇压无产阶级文化大革命。我们决不能允许党报掌握在这批反革命修正主义分子手中，我们要夺权，我们要把《湖南日报》、《长沙晚报》等宣传工具夺过来，我们要宣传毛泽东思想，把我们的每一个党报，都办成活学活用毛泽东思想的大学校。

我们相信红色新闻兵《湖南日报》纵队在无产阶级文化大革命运动中，将愈战愈强大，将不断取得胜利。我们希望《湖南日报》纵队的全体同志，高举毛泽东思想伟大红旗，不骄不躁，坚持造反，一反到底。让我们团结起来，打倒党内一切走资本主义道路的当权派，打倒一切坚持资产阶级反动路线的顽固分子，打倒一切资产阶级鉄杆保皇派，把无产阶级文化大革命进行到底！

省直属机关东方紅公社

毛主席故乡紅旗革命造反总部

在毛泽东思想的伟大旗帜下奋勇前进

全国新闻界革命造反者总部红色新闻兵《湖南日报》纵队

告读者书

革命造反派的战友們！

革命的同志們！

在无产阶級文化大革命进入新阶段的重要时刻，在向資产阶級反动路綫全面展开总攻击的新形势下，我們——全国新闻界革命造反者总部紅色新闻兵《湖南日报》纵队，高举以毛主席为代表的无产阶級革命路綫的伟大紅旗，滿怀战斗的豪情，于一九六七年一月十三日，接管了《湖南日报》。从此，旧的为复辟資本主义效劳的《湖南日报》被判处死刑，崭新的革命的《湖南日报》誕生了。这是无产阶級文化大革命发展的必然結果，是毛泽东思想的新胜利！

毛主席教导我們："一张省报，对于全省工作，全体人民，有极大的組織、鼓舞、激励、批判、推动的作用。"

但是，旧的《湖南日报》，在湖南省委和报社內部一小撮走資本主义道路当权派的控制下，貫彻了一条資产阶級办报路綫，大量販卖修正主义、資本主义、封建主义的黑貨，为复辟資本主义制造舆論，犯下了反党反社会主义反毛泽东思想的不可饒恕的罪行。

无产阶級文化大革命开展以来，旧《湖南日报》秉承湖南省委的意旨，頑固地站在資产阶級反动立場上，不折不扣地执行了資产阶級反动路綫，混淆黑白，顚倒是非，压制群众，围剿革命派，妄图把一場轟轟烈烈的无产阶級文化大革命运动打下去。它支持一方，压制一方，大肆吹捧鎮压学生运动的打手，压制革命造反派，剝夺革命造反派在报紙上的发言权；它竭力为湖南省委涂脂抹粉，歌功頌德，压制革命群众揭省委阶級斗争的盖子；它連續发表反动社論、文章，制造白色恐怖，为抓"右派"大造舆論，向革命群众实行資产阶級专政。

象这样为資本主义复辟效劳、为推行資产阶級反动路綫卖力的工具——旧《湖南日报》难道不应該彻底砸碎嗎？应該！应該！！完全应該！！！我們革命造反者不占領这个陣地、不夺这个权行嗎？不行！不行！！坚决不行！！！天下者，我們的天下。国家者，我們的国家。社会者，我們的社会。革命的事情，我們不說，誰說？我們不干，誰干？《湖南日报》就是应該由革命左派来办，就是应該成为无产阶級的喉舌，就是应該成为传播毛泽东思想的坚强陣地。

无限地忠于毛泽东思想，热情地宣传和貫彻毛泽东思想，勇敢地捍卫毛泽东思想，就是我們无产阶級报紙的党性。旗帜鮮明，尖銳泼辣，支持什么，反对什么，都說得明明白白，爽爽快快；毫不隐諱曲折，毫不吞吞吐吐，就是我們无产阶級报紙的战斗风格。

我們一定高举毛泽东思想伟大紅旗，发揚天不怕，地不怕，"可上九天攬月，可下五洋捉鼈"的大无畏的革命精神，和全省革命造反者一道，誓死捍卫毛主席的革命路綫，反对經济主义，彻底粉碎資产阶級反动路綫的新反扑，向党內一小撮走資本主义道路的当权派，极少数坚持資产阶級反动路綫的頑固分子，和社会上的牛鬼蛇神，展开总攻击，胜利完成一斗二批三改的战斗任务，坚决把无产阶級文化大革命进行到底。

我們要坚决貫彻执行**毛主席提出的"抓革命，促生产"的正确方針**，办好革命报紙，推动文化大革命，促进人的思想革命化，促进工农业生产的发展。

毛主席还教导我們："我們的报紙也要靠大家来办，靠全体人民群众来办，靠全党来办，而不能只靠少数人关起門来办。"我們誠恳地希望全省各条战綫上的广大革命造反者，給予大力的支持，热情的帮助，严格的监督，共同努力，使新的革命的《湖南日报》，成为全省人民学习毛泽东思想的大学校。如果我們的工作不符合毛泽东思想，热烈欢迎革命同志来造我們的反。

放开眼界看未来，坚定不移向前进。

革命无罪，造反有理！

在毛泽东思想旗帜下革命造反派联合起来！

反对經济主义，粉碎資产阶級反动路綫的新反扑！

彻底打倒資产阶級反动路綫！

以毛主席为代表的无产阶級革命路綫胜利万岁！

无产阶級文化大革命万岁！

伟大的、光荣的、正确的中国共产党万岁！

战无不胜的毛泽东思想万岁！

伟大的导师、伟大的領袖、伟大的統帅、伟大的舵手毛主席万岁！万岁！万万岁！

全国新闻界革命造反者总部

紅色新闻兵《湖南日报》纵队

一九六七年一月十五日

湖南日报

1967年1月16 星期一 今日共4版 新2号 夏历十二月初六 大寒 公历1月21日 夏历十二月十一

长沙地区天气預报 晴天，北风四级，最高温度十一度，最低温度零度。

毛主席語录

马克思主义的道理千条万绪，归根结底，就是一句话："造反有理。"……根据这个道理，于是就反抗，就斗爭，就干社会主义。

《在延安各界庆祝斯大林六十寿辰大会上的講話》

給毛主席的致敬信

新华社北京十五日电 北京第一机床厂"抓革命，促生产，彻底粉碎資产阶級反动路綫的新反扑"誓师大会給毛主席的致敬信，全文如下：

最最敬爱的伟大領袖毛主席：

我們北京第一机床厂全体紅色造反者，全体革命职工，向您，我們心中最紅最紅的紅太阳，致以最崇高的无产阶級文化大革命的敬礼！

今天，在我們北京第一机床厂举行"抓革命，促生产，彻底粉碎資产阶級反动路綫的新反扑"的誓师大会上，我們以无限兴奋的心情向您汇报：在以您为代表的无产阶級革命路綫的正确指引下，我厂革命力量越来越壮大，形势越来越好，党內一小撮走資本主义道路的当权派和极少数頑固坚持資产阶級反动路綫的家伙，越来越孤立，他們的反动面目已被更多的革命群众所識破。目前，我厂的无产阶級文化大革命同全国一样，正以排山倒海之势，雷霆万鈞之力，冲破重重阻力，汹涌澎湃地向着更深入，更广闊的新阶段发展！

"抓革命，促生产"是您提出来，并且一再强調的重大方針，但是令人气憤的是，我厂一小撮走資本主义道路的当权派和极少数頑固坚持資产阶級反动路綫的人，却千方百計破坏"抓革命，促生产"这一伟大方針。开始，他們假借"抓革命，促生产"为名，行"以生产压革命"之实，来破坏无产阶級文化大革命运动！当他們的鬼把戏被戳穿之后，他們又在玩弄新的花招，撂挑子，撒手不管。更加恶劣的是，他們以經济福利、物質刺激为誘餌，妄图把这場严肃的政治斗爭引向經济主义的邪路上去，轉移斗爭的大方向，破坏生产，以达到破坏我厂无产阶級文化大革命运动的罪恶目的。

面对資产阶級反动路綫新反扑的阴謀，我們第一机床厂全体革命造反者的坚决回答是：叫它們完蛋！"天下者我們的天下。国家者我們的国家。社会者我們的社会。我們不說，誰說？我們不干，誰干？"天塌下来我們能頂住！地陷下去我們能填平！我們是頂天立地的革命造反者！从来就沒有什么救世主，全靠我們自己解放自己！

我們革命造反者，心最明，眼最亮，是最听党中央和您的話的！

"白色恐怖"吓不倒我們，"糖衣炮弹"也打不倒我們。誰稀罕他們这几个臭錢，我們要的是社会主义！

我們深深懂得，不批倒資产阶級反动路綫，不挖掉修正主义的老根，不把无产阶級文化大革命进行到底，我們的工厂就会滑到資本主义的道路上去，我們的国家就会改变顏色，我們就会被重新打入苦海，世界革命人民就要遭殃！

"抬头望見北斗星，日夜想念毛泽东。"是您，在我厂白色恐怖时給我們斗爭的勇气；是您，每当革命发展的关鍵时刻，給我們指明前进的方向。今天，面临彻底完蛋的資产阶級反动路綫輸紅了眼，大肆破坏生产，大搞經济主义，猖狂地向以您为代表的无产阶級革命路綫进行全面反扑了。有敌无我，有我无敌！敬爱的毛主席，您給我們撑腰，我們給您爭气！不打垮資产阶級反动路綫的猖狂反扑，我們死不瞑目。

我們的决心是：坚决貫彻执行您提出来的方針，狠抓革命，大促生产。我們坚决保証：一面积极参加文化大革命，一面坚守生产建設崗位，坚持八小时工作制，努力完成和超額完成生产計划，并力爭产品的高質量。

我們的口号是：既做革命的尖兵，也做生产的闊将。誓作"抓革命，促生产"的模范！誓夺一九六七年的革命、生产双胜利！

敬爱的毛主席，千言万語也难以表达我們今天的心情。我們庄严地向您宣誓：一定要一辈子讀您的书，听您的話，照您的指示办事，一辈子跟着您在阶級斗爭的大风大浪中奋勇前进，做一个永远忠于党、忠于人民、忠于您老人家的紅色造反者！

最后，衷心地祝您老人家万寿无疆！万寿无疆！

北京第一机床厂"抓革命，促生产，彻底粉碎資产阶級反动路綫的新反扑"誓师大会

一九六七年一月十二日

无产阶級革命派联合起来

《红旗》杂志评论员

新华社北京十五日电 《紅旗》杂志一九六七年第二期发表評論員文章，題为《无产阶級革命派联合起来》，全文如下：

"金猴奋起千鈞棒，玉宇澄清万里埃。"

光荣的上海工人阶級，在以毛主席为代表的无产阶級革命路綫指引下，組成了百万革命造反大軍。他們联合其他革命組織，迎头痛击資产阶級反动路綫的新反扑，从党內一小撮走資本主义道路当权派的手中夺了权，建立起无产阶級文化大革命的新秩序。势如破竹，銳不可挡，他們正在乘胜追击，扫蕩抗拒历史車輪前进的垃圾。

上海工人阶級、其他革命群众和革命干部的这一革命行动，标志着我国无产阶級文化大革命到达了一个新的轉折点，标志着我国的无产阶級文化大革命开始了一个新阶段。这是毛泽东思想的新的伟大胜利。

上海工人阶級、其他革命群众和革命干部提出的革命方針和采取的革命行动，給全国树立了榜样，为无产阶級文化大革命提供了极其宝貴的新經驗。

他們的經驗是多方面的。这些經驗集中到一点，就是，无产阶級革命派联合起来，向党內一小撮走資本主义道路的当权派夺权，把上海市的政治、經济、文化的大权，牢牢地掌握在自己的手里。

馬克思列宁主义、毛泽东思想教导我們，革命的根本問題是政权問題。无产阶級文化大革命的中心任务，归根結底，就是无产阶級从党內一小撮走資本主义道路当权派手中夺权的斗爭。这是現阶段我国阶級斗爭的焦点，是社会主义和資本主义两条道路斗爭的集中表現。

一九六六年六月一日，我們伟大領袖毛主席亲自决定广播北京大学的全国第一张馬列主义大字报，就是支持北京大学的无产阶級革命派，在一个大学的范围內，从陆平反党集团手里夺权的斗爭。这是一个伟大的战略措施，这个措施在全国范围內点燃了无产阶級文化大革命的熊熊烈火。

現在，我們伟大領袖毛主席亲自决定广播上海市各革命群众組織发表的《告上海全市人民书》和《紧急通告》，支持上海工人阶級同其他革命群众、革命干部联合起来，在一个市的范围內，从党內一小撮走資本主义道路的当权派和极少数坚持資产阶級反动路綫的頑固分子手里夺权的斗爭。这是在新形势下所采取的又一个伟大的战略措施，这个措施将推动全国的无产阶級文化大革命来一个新的飞跃。

党內走資本主义道路的当权派，只是一小撮人，但是，在他們盘踞的地方和单位，他們还在不同程度上掌握着党权、政权、財权。他們总是利用掌握在他們手中的这些权力，来打击群众，破坏无产阶級文化大革命。

这一小撮人怎样利用他們手中掌握的那些权力来破坏无产阶級文化大革命呢？

这一小撮人利用他們手里掌握着的党权，来欺騙、蒙蔽、压制一批干部和党团員。他們企图瓦解我們党用毛泽东思想武装起来的极严格的无产阶級紀律，企图涣散无产阶級为战胜資产阶級所必需的紀律。他們把我們党的紀律，歪曲为資产阶級的紀律，歪曲成反党反社会主义反毛泽东思想的"紀律"，歪曲成对抗以毛主席为代表的无产阶級革命路綫的"紀律"，变成压制群众、反对革命的紧箍咒。誰要反对他們，就把誰打成"反党"分子。

这一小撮人利用他們手里掌握着的那些部門、那些地方的部分政权，在他們力所能到的范围內，实行資产阶級专政，鎮压革命群众。誰要起来革他的命，就要把誰打成"反革命分子"，以至开除、监禁。他們挑动群众斗群众，歪曲地利用"保卫无产阶級专政"的口号，欺騙一些群众，組織什么"紅色政权保卫軍"等等御用团体，来保他們自己。

这一小撮人利用他們手里掌握着的財权，籠絡一些受他們蒙蔽的群众，为他們保駕。他們还用金錢收买的手段，来腐蝕革命群众。他們用各种經济手段，企图把一些群众引向单純追求个人暂时利益的經济主义的邪路。他們不但要恢复而且要扩大过去关于工資、福利制度中的一些錯誤措施。他們乱开支票，乱发物資，慷国家之慨，收买人心，妄图破坏生产，破坏財政金融，破坏交通运輸。他們恶意地把"矛盾上交"。这是当前党內一小撮走資本主义道路的当权派，进行垂死掙扎的表現。这是当前資产阶級反动路綫进行反扑的新形式。

党內一小撮走資本主义道路的当权派，对于資本主义和修正主义的旧东西，这也保，那也保，归根到底，就是保住他們自己的权力。在革命群众的压力面前，他們可以做这样一些假"让步"，也可以做那样一些假"让步"，但是，他們所做这样一些或那样一些的"让步"，都是企图打击我們的无产阶級专政，保持他們压制群众的权力。他們在权力問題上，是寸权必爭，絕不让步的。他們企图采用各种手段，阴謀扰乱我們社会主义的国民經济生活，以达到他們保持自己权力的目的。

我們同党內一小撮走資本主义道路当权派的斗爭，最根本的，就是夺他們的权。只有夺了他們的权，对他們实行专政，才能把他們斗倒，斗臭，斗垮。

毛主席教导我們，从党內一小撮走資本主义道路当权派手里夺权，是在无产阶級专政条件下，一个阶級推翻一个阶級的革命，即无产阶級消灭資产阶級的革命。

无产阶級革命派同党內一小撮走資本主义道路当权派的斗爭是尖銳的、复杂的、曲折的。被反革命修正主义分子盘踞的堡垒，要一个一个地夺取。无产阶級夺回来的陣地，也还要一个一个地去巩固。

我們对于狡猾的敌人，必須提高警惕。他們也虛伪地打着"革命"旗号，向无产阶級夺权。他們慣于制造謠言，挑拨离間，顚倒黑白，混淆是非，煽动群众，轉移斗爭目标，把攻击的矛头，指向革命派，指向无产阶級专政，指向无产阶級的革命司令部。一切革命同志，都要遵循毛主席的教导，擦亮眼睛，分清敌我，辨明大是大非。要坚决把那些在背后煽阴风、点邪火，矛头指向无产阶級专政、指向无产阶級革命司令部的家伙，一个个地揭露出来，把他們打倒。

（下轉三版）

解放军报 社论

一定要把我軍的无产阶級文化大革命搞彻底

新华社北京十四日电 《解放軍报》今天发表題为“一定要把我軍的无产阶級文化大革命搞彻底”的社論，全文如下：

我們的伟大領袖毛主席亲自决定向全国广播上海市各革命造反团体的《告上海全市人民书》和《紧急通告》，并且号召全国党政軍民各界学习上海市革命造反派的經驗，一致行动起来，打退資产阶級反动路綫的新反扑，使无产阶級文化大革命沿着以毛主席为代表的无产阶級革命路綫胜利前进。毛主席这一伟大号召，把我国无产阶級文化大革命推进到一个新的阶段。

在以毛主席为代表的无产阶級革命路綫指引下，在林彪同志和中央軍委的正确領导下，軍队的无产阶級文化大革命也取得了很大胜利。

毛主席和党中央批准中央軍委改組全軍文化革命小組，成立新的全軍文化革命小組，是我軍无产阶級文化大革命中两条路綫斗爭的結果，是以毛主席为代表的无产阶級革命路綫的重大胜利。当前，是一个很好的形势。

但是，要把軍队的无产阶級文化大革命搞彻底，还必須継續放手发动群众，还要經过激烈的斗爭，冲破重重阻力。

这种阻力，主要是来自混进軍內的一小撮走資本主义道路的当权派，来自极少数坚持資产阶級反动路綫的頑固分子。过去，他們曾經施展过种种卑鄙伎倆，进行搗乱。現在，他們还在耍出各种花招，进行新的反扑。

这种阻力，同时也来自党內那些世界观沒有改造好的干部。有些单位的負責人，直到今天，对这場伟大斗爭的領导，仍然很不理解，很不認眞，很不得力。他們的头脑里，还塞滿着这样那样的糊涂观念。資产阶級反动路綫，在他們那里还有一定的市場。

軍队的无产阶級文化大革命究竟重要不重要？

我們的軍队，是无产阶級专政的柱石，是实行社会主义大民主的重要保証，是保卫社会主义祖国和无产阶級文化大革命的工具。人民的枪杆子，一定要掌握在眞正忠于毛主席，忠于毛泽东思想，忠于以毛主席为代表的无产阶級革命路綫的人手里。軍队中如果出了修正主义分子，是更加危险的。正因为这样，无产阶級文化大革命，对我們軍队来說，就更加重要。

我們这支人民軍队，是毛主席亲自締造和領导的，經过了长期革命斗爭的考驗。林彪同志主持軍委工作以来，我軍革命化建設取得了巨大成績。但是，軍队不是生活在眞空里。社会上的阶級斗爭，必然通过各种渠道，反映到軍队里来。資产阶級千方百計地在軍队中寻找他們的代理人。資产阶級思想的影响更是无孔不入。有些人認为軍队沒有多大問題，文化大革命搞不搞都可以，这是完全違背毛主席的教导，忘記了阶級斗爭。这是非常危险的。

我軍担負着保卫祖国的重任，随时都要准备粉碎美帝国主义及其走狗可能的进攻。因此，軍队的无产阶級文化大革命，在部署上同地方有所不同。在軍队內部，广大部队，同高級領导机关、院校和文艺团体，又有所区别。但是，軍队的文化大革命一定要搞好，搞彻底，这一点是共同的，毫无疑义的，决不能借口軍队情况特殊，而有絲毫的动搖。而且，由于軍队責任重大，軍队的文化大革命，就特别应該抓紧，特别应該搞好，搞彻底。

在軍队的文化大革命中，到底有沒有两条路綫的斗爭？

事实証明，以毛主席为代表的无产阶級革命路綫，同資产阶級反动路綫的斗爭，在軍队內部不仅存在，而且是尖銳的，复杂的。

在我們軍队里，确实有那么一小撮走資本主义道路的当权派，和极少数坚持資产阶級反动路綫的頑固分子，他們当面是人，背后是鬼，两面三刀，欺上瞞下，玩弄資产阶級政客的卑劣手法，抗拒以毛主席为代表的无产阶級革命路綫。他們打击革命左派，压制群众运动，轉移目标，保护自己，妄图扼杀軍队的无产阶級文化大革命。他們的猙獰面目，有的已經被識破，有的正在被揭露。前一阶段文化大革命的胜利，正是經过同資产阶級反动路綫的激烈斗爭而取得的。要彻底反掉資产阶級反动路綫，清除这条反动路綫的恶劣影响，还要經过一系列的艰巨斗爭，还要做許多深入細致的工作。

无产阶級文化大革命中两条路綫的斗爭，决定着这場革命的命运。如果我們不是自覚地坚定地站在以毛主席为代表的无产阶級革命路綫方面，毫不調和地进行反对資产阶級反动路綫的斗爭，我軍的无产阶級文化大革命，就不可能胜利进行，甚至有夭折的危险。

在无产阶級文化大革命中，怎样看待无产阶級革命左派？这个問題，对每个同志来說，都是重大的原則問題。

有些人只是口头上支持革命左派，而在行动上則另是一样。他們不是热情地贊揚革命左派的造反精神，而是渲染和夸大革命左派的某些缺点，甚至顚倒是非，把革命的行动說成是什么“偏激”啦，“过火”啦，“越軌”啦，等等。他們不是同革命左派站在一边，而是在两种完全不同的原則立場之間，和稀泥，搞平衡，搞折中主义。这实际上是站在資产阶級立場，压制和打击革命左派，灭无产阶級的志气，长資产阶級的威风。

无产阶級革命左派，是文化大革命的先鋒和骨干力量。不依靠左派，就談不上革命。反对左派，就是反对无产阶級文化大革命。革命左派敢想、敢說、敢干、敢造反、敢革命，他們的大方向始終是正确的。即使在斗爭中出現某些缺点錯誤，也沒有什么奇怪，他們会在斗爭中自己教育自己。我們应該坚定不移地同他們站在一起，滿腔热忱地支持他們，虛心地向他們学习，誠心誠意地帮助他們，同他們一起战斗，共同提高。如果看到一点缺点，就大惊小怪，横加指責，把支流当作主流，把自己摆在了革命群众的对立方面，就必然会犯絕大的錯誤。

毛主席說：“我們应当相信群众，我們应当相信党，这是两条根本的原理。”

我們的領导同志，一定要坚信毛主席，紧跟毛主席的思想，紧跟毛主席的路綫。一定要相信群众，紧紧赶上群众前进的步伐，跟上革命形势的发展。我們应当遵循**毛主席的教导，“政治挂帅，到群众里面去，和群众在一起，把无产阶級文化大革命搞得更好”**。

当前，正在开展文化大革命运动的我軍高級領导机关、院校和文艺团体，一定要坚决响应毛主席的伟大号召，認眞学习上海市革命造反派的經驗。要在斗爭中进一步用毛泽东思想武装自己的头脑，掌握斗爭的大方向，选准斗爭的目标，提高斗爭的艺术。要发展壮大无产阶級革命左派的力量，团結广大革命群众，把无产阶級文化大革命的命运掌握在革命群众自己手里。要乘风破浪，把那些走資本主义道路的当权派，那些坚持資产阶級反动路綫的頑固分子，一个一个地揪出来，把他們彻底斗倒、斗垮、斗臭。

我軍的广大部队，要坚持正面教育的方針，以两条路綫斗爭为綱，認眞搞好无产阶級文化大革命的教育。广大干部战士，要在无产阶級文化大革命中，在两条路綫的斗爭中，更加努力地活学活用毛主席著作，很好地領会毛主席的无产阶級革命路綫和党的政策。要充分認識全国全軍无产阶級文化大革命的大好形势，热烈支持革命群众的造反精神。要提高革命警惕，坚守战斗崗位，保卫祖国安全，保卫无产阶級专政，保卫以毛主席为代表的无产阶級革命路綫，保卫无产阶級文化大革命。

我們人民解放軍，在伟大領袖毛主席和他的亲密战友林彪同志領导下，享有崇高的荣誉。我軍的无产阶級文化大革命一定要搞好，一定能够搞好。让我們更高地举起毛泽东思想的伟大紅旗，更高地举起以毛主席为代表的无产阶級革命路綫的伟大紅旗，奋勇前进！

在毛泽东思想的伟大红旗下联合起来 向资产阶级反动路线的新反扑发起总攻击

南京、天津、沈阳、武汉、长沙、广州、兰州等地的革命造反组织，纷纷联合举行座谈会和群众大会，决心学习上海市革命造反派的经验，把无产阶级文化大革命进行到底

新华社北京十四日电 长城内外、大江南北的无产阶級革命派组织，正以异常迅猛的气势，在毛泽东思想的伟大红旗下联合起来，向资产阶級反动路线的新反扑发起总攻击。这是各地无产阶級革命派热烈响应中共中央、国务院、中央军委、中央文革小组给上海各革命造反团体的贺电和《人民日报》《红旗》杂志社论的号召，在席卷全国的无产阶级文化大革命中出现的新形势。

各地的无产阶級革命派表示，一定要在以毛主席为代表的无产阶級革命路线的旗帜下联合起来，组成一支浩浩荡荡的革命大军，把无产阶級专政的命运，把无产阶級文化大革命的命运，把社会主义经济的命运，紧紧掌握在自己的手里，彻底粉碎反革命修正主义的经济主义，粉碎资产阶级反动路线的新反扑，冲毁一切大大小小的“阎王殿”，把无产阶级文化大革命进行到底。

南京、天津、沈阳、武汉、长沙、广州、兰州等地的革命造反组织，连日来纷纷联合举行座谈会和群众大会，他们决心学习上海市革命造反派的经验，在毛泽东思想伟大旗帜下联合起来，一致行动，反对反革命修正主义的经济主义，彻底粉碎资产阶级反动路线的新反扑，使无产阶级文化大革命沿着以毛主席为代表的无产阶级革命路线胜利前进。

一九五六年一月十一日，毛主席视察了南京无线电厂。这个厂的革命造反派和革命职工在同南京大学、南京工学院、南京航空学院等单位的革命造反派、革命职工一起欢庆这个光荣节日的时候，一致表示，一切革命造反派要联合起来，组成浩浩荡荡的文化革命大军，把无产阶级文化大革命进行到底。天津市的各革命造反组织，怀着对伟大领袖毛主席无限热爱的心情，连日来举行集会和誓师大会，最坚决地响应毛主席和党中央发出的向上海市的革命造反派学习的号召。天津市工矿企业、大专院校、中等学校的革命造反组织，联合举行了“抓革命，促生产，彻底粉碎资产阶级反动路线新反扑”大会。各革命造反组织的代表，在发言中一致庄严宣誓：一定要读毛主席的书，听毛主席的话，照毛主席的指示办事，积极行动起来，联合起来，大造资产阶级反动路线的反，沿着毛主席的革命路线胜利前进，誓夺革命和生产的双丰收。沈阳市三十个革命造反组织和各地革命造反组织驻沈机构的四万多人，十三日冒着严寒，举行了彻底粉碎资产阶级反动路线新反扑的誓师大会。沈阳铁路局誓死捍卫毛主席红旗造反团的革命职工说：只有实行无产阶级革命派组织的大联合，才能更有力地打击敌人。这个铁路局有十几个革命造反组织，最近联合组成了革命造反联络委员会，力量更大了。党内一小撮走资本主义道路的当权派和坚持资产阶级反动路线的顽固分子，现在已经陷入革命群众的重重包围之中。武汉、兰州的一些革命造反组织代表在座谈中，也都表示要最坚决地响应毛主席和党中央的伟大号召，学习上海革命造反派的经验，在毛泽东思想伟大红旗下联合起来，集中火力向党内一小撮走资本主义道路的当权派和极少数顽固坚持资产阶级反动路线的人，发动总攻击。兰州市的各个革命造反组织的代表还一致同意筹备建立全市革命造反派组织联络站，以便互相学习，互相支持，团结一致，共同战斗。

许多学校的革命造反组织和革命师生、红卫兵小将们，热烈拥护伟大领袖毛主席和党中央的号召，纷纷表示要坚决深入工厂、农村，拜工农为师，同工人、农民紧密地结合在一起。他们说，学生与工农相结合，是学生改造世界观，搞好文化大革命的必由之路。太原机械化学院革命造反团的革命师生，已经分别到工厂和农村，他们表示要和工人、贫下中农一起，坚定不移地贯彻执行毛主席提出的“抓革命，促生产”的方针，粉碎资产阶级反动路线的新反扑。安徽省八·二七革命造反兵团派出了几千名革命小将，到工厂和郊区农村向工人、农民学习，和他们一道参加生产，宣传毛泽东思想，取得了很大成绩。小将们听了中央的贺电以后，进一步表示：一定要坚决听毛主席的话，在无产阶级文化大革命中和革命工农群众并肩战斗。新疆红卫兵革命造反司令部新疆大学“星火燎原”战斗团也表示要坚决响应毛主席的伟大号召，到工厂去，到农村去，和工农群众相结合，联合一切革命造反派和革命群众，一致行动起来，彻底粉碎资产阶级反动路线的新反扑。西安军事电讯工程学院文革临委会的全体红色造反者表示，他们坚决遵循毛主席的教导，紧紧地和全国革命工人结合在一起，战斗在一起，胜利在一起，永远跟着毛主席在阶级斗爭的大风浪中前进，誓把无产阶级文化大革命进行到底。

各地革命造反派的工人在学习、讨论中央的贺电，《人民日报》《红旗》杂志十二日的社论，和《告上海全市人民书》、《紧急通告》时，继续揭露党内一小撮走资本主义道路的当权派和极少数坚持资产阶级反动路线的顽固分子玩弄经济主义的花招，破坏生产、破坏财政金融、破坏无产阶级文化大革命的大阴谋。大庆油田许多革命组织指出，各地党内一小撮走资本主义道路的当权派和顽固坚持资产阶级反动路线的人，在运动初期以“抓生产”为名，压制群众起来闹革命。后来，广大革命群众识破了他们的阴谋，他们又装出“支持”革命的样子，大搞物质刺激，诱惑大批工人离开生产岗位。他们企图用经济主义作诱饵，转移斗爭大方向，用国家的金钱来保自己的乌纱帽，破坏生产，打击革命。我们及时地揭穿了他们所玩弄的新把戏，使他们的阴谋不能得逞。汉阳轧钢厂革命造反派的工人，这两天纷纷揭露这个工厂坚持资产阶级反动路线的顽固分子，企图用增加工资来收买工人群众，腐蚀群众革命斗志，转移斗爭目标的罪行。对于那些滥用文化革命名义大肆开支经费的行为，革命群众极为愤慨，为此他们查封了工厂的财务部门，凡有关文化大革命活动经费未经革命造反派同意，一律不得任意开支，以保证国家经济不受损失。

造反不为钱 一心为革命

新华社編者按：最近，各地許多工人遵照伟大領袖毛主席的教导，从我們社会主义国家的全局利益出发，从把无产阶級文化大革命进行到底的根本利益出发，坚决地抵制了一小撮走資本主义道路的当权派和极少数坚持資产阶級反动路綫的人玩弄的經济主义的新花招。他們坚决退回或拒絕接受种种經济收买，給了資产阶級反动路綫的新反扑以沉重的打击。他們做得对，做得好，表現了我国工人阶級一心为革命，一切为人民的英雄气概和高度的政治覚悟。这种情况表明，一小撮党內走資本主义道路的当权派和极少数坚持資产阶級反动路綫的頑固分子，妄图搬出一套經济主义的肮脏貨色来阻挡文化大革命洪流的汹涌前进，是注定要失敗的。

杭州机务段材料库工人薛宝荣坚决抵制经济主义，把段内走资本主义道路的当权派收买工人的所谓“补发工资”全部退还给国家了。这个消息很快传遍了整个杭州机务段。许多革命造反派职工拉着薛宝荣的手，连声称赞他做得对，做得好！

几天前，杭州机务段的财务室发给薛宝荣一笔“补发工资”。有人告诉他，段上还要给工人补发奖金。薛宝荣摸着口袋里的“补发工资”，有点摸不着头脑。这个时候，薛宝荣的小孩正住在医院里动手术，家中急需钱用。这笔补发工资拿不拿？另外一笔补发奖金去不去领？薛宝荣反复思考着，斗爭着。他猛一抬头，看见墙上写着一条标语：“毛主席著作是个宝，革命工作不可少，有了问题去请教，心红眼亮干劲高！”他马上打开《毛主席语录》，金光闪闪的主席指示，映入了他的眼帘，**“一切从人民的利益出发，而不是从个人或小集团的利益出发”**。

毛主席的话，照亮了薛宝荣的心。他的眼光更尖锐了。他想，为什么段領导在我们工人刚刚起来揭发領导的问题，还没有一斗、二批的时候，他们却急急忙忙地给工人补发工资呢？这不是明摆着糖国家之衣，收买人心，转移斗爭的大方向，把我们引向经济主义的邪路上去吗？这不是妄想用金钱来糊我们的嘴，不要我们革命吗？不能，绝对不能！我们革命造反者一心为革命，一切为人民，决不能上一小撮党内走资本主义道路的当权派和坚持资产阶级反动路线的顽固分子的当，决不能让他们的阴谋得逞。他决定不但不去领什么补发奖金，就是已经领来的补发工资也坚决全部退回去。他说，什么“物质刺激”、“钞票挂帅”，见他妈的鬼去吧！

（新华社杭州十五日电）

本报启事

革命的《湖南日报》诞生了！为了更广泛地向广大读者宣传毛泽东思想，减轻工农兵群众订报费用負担，《湖南日报》决定自一九六七年一月十五日起降低售价。整订由原来每月一元二角降为一元；破订按每份三分三厘计算收款；零售两版每份二分，四版每份四分，六版每份五分，八版每份七分。请各地读者到就近邮局订阅。

欢呼毛泽东思想新胜利！欢呼《湖南日报》新生！

高举造反有理的革命旗帜

全国新闻界革命造反者总部红色新闻兵《湖南日报》纵队全体战友：

你们发扬了敢于革命、敢于造反的精神，砸碎了旧的《湖南日报》，新的《湖南日报》诞生了。我们红色造反者又夺取了一个新胜利！这是以毛主席为代表的无产阶级革命路线的胜利！是毛泽东思想的胜利！我们最热烈地欢呼这一新的胜利！最坚决支持你们这一革命行动！

长期以来，旧的《湖南日报》，在党内一小撮走资本主义道路当权派的把持下，不突出毛泽东思想，不很好地为无产阶级政治服务，而是贩卖反党反社会主义反毛泽东思想的黑货，为资本主义复辟制造舆论。自开展无产阶级文化大革命以来，它又忠实地执行了资产阶级反动路线，充当了湖南省委内一小撮走资本主义道路当权派的喉舌，为他们一小撮人评功摆好，歌功颂德，把他们捧为无产阶级的司令部，残酷地镇压无产阶级文化大革命。这样的《湖南日报》，现在不造它的反，更待何时？这样的《湖南日报》，就是要把它砸得稀巴烂，就是要夺它的权！

新的《湖南日报》终于在以毛主席为代表的无产阶级革命路线指引下，战胜了重重阻力新生了，吹响了革命造反派继续向资产阶级反动路线新反扑猛烈开火的号角！在这大好形势下，我们必须高举毛泽东思想伟大红旗，彻底粉碎资产阶级反动路线的新反扑！把无产阶级文化大革命进行到底！

毛泽东主义红卫兵湖南省东方红总部

革命左派就是要夺这个权

全国新闻界革命造反者总部红色新闻兵《湖南日报》纵队全体革命同志：

在捷报频传的无产阶级文化大革命的高潮中，在全国范围内亿万革命群众向资产阶级反动路线发起总攻击的伟大时刻，在全国人民欢庆《文汇报》、《解放日报》新生之际，《湖南日报》迎着全面的阶级斗争的急风暴雨，在熊熊的烈火中诞生了！

《湖南日报》革命造反派高举毛泽东思想的革命造反旗帜，敢于斗争，敢于胜利，接管了《湖南日报》，把《湖南日报》的领导权夺过来了。这个权夺得对！夺得好！夺得有理！我们最坚决地支持这一革命行动！我们最热烈欢呼《湖南日报》获得新生！

自从无产阶级文化大革命运动以来，《湖南日报》在湖南省委内和报社内一小撮党内走资本主义道路的当权派和少数顽固坚持资产阶级反动路线的人的操纵下，顽固地执行了一条资产阶级反动路线，包庇党内一小撮走资本主义道路的当权派，为他们涂脂抹粉，歌功颂德，颠倒是非，混淆黑白，围剿革命派，压制、扼杀无产阶级文化大革命，实行白色恐怖。旧《湖南日报》已经堕落成为资产阶级专政的工具。

对这样的报纸，我们无产阶级革命左派早就该夺权了。"天下者我们的天下。国家者我们的国家。社会者我们的社会。我们不說，誰說？我们不干，誰干？"现在，我们就是要大干特干，使报纸真正掌握在无产阶级革命左派手里。无产阶级革命左派就是要夺这个权，使一切宣传事业都成为宣传和捍卫毛泽东思想的坚强阵地，为无产阶级服务。

我们革命造反派，头可断，血可流，毛泽东思想不可丢！

我们革命造反派一颗红心向太阳，太阳就是我们伟大的毛主席！

雄关漫道真如铁，而今迈步从头越！

斗争吧！勇敢地战斗吧！

毛泽东思想的伟大红旗一定会在崭新的、革命造反的《湖南日报》和一切宣传阵地上高高飘扬！

北京航空学院《红旅》战斗队駐长沙联絡站

作红色革命造反派的喉舌

全国新闻界革命造反者总部红色新闻兵《湖南日报》纵队全体同志：

《湖南日报》已经新生了！它是全省红色造反者在与资产阶级反动路线的战斗中取得的胜利。这是全省革命人民政治生活中的又一件大喜事！是毛泽东思想又一伟大胜利！我们表示坚决的支持，并向全国新闻界革命造反者总部红色新闻兵《湖南日报》纵队的全体革命同志表示热烈的祝贺！

旧《湖南日报》在党内一小撮走资本主义道路的当权派的控制下，颠倒是非，混淆黑白，为资本主义复辟制造舆论准备，成了无产阶级文化大革命的绊脚石。

毛主席教导我们："不破不立，不逆不流，不止不行。"旧的烂摊子砸了，崭新的、战斗化的新《湖南日报》就必然会诞生。

伟大领袖毛主席教导我们："革命文化，对于人民大众，是革命的有力武器。革命文化，在革命前，是革命的思想准备；在革命中，是革命总战线中的一条必要和重要的战线。"我们希望新《湖南日报》要更高地举起毛泽东思想的伟大红旗，成为宣传、执行、捍卫毛泽东思想的有力工具，对无产阶级文化大革命作出巨大贡献！更加有力地批判资产阶级反动路线，彻底粉碎资产阶级反动路线的新反扑，真正成为红色革命造反者的喉舌！成为一把插在党内一小撮走资本主义道路当权派和极少数顽固坚持资产阶级反动路线的人的心上的一把尖刀。

国际红卫军湖南纵队司令部

给资产阶级反动路线当头一棒

全国新闻界革命造反者总部红色新闻兵《湖南日报》纵队全体革命同志：

我们获悉你纵队以造反者的革命行动，将旧《湖南日报》的领导权，夺到无产阶级革命造反派自己的手中来了。这是毛主席亲自发动和领导的无产阶级文化大革命又一伟大胜利，这是红色造反者高举毛泽东思想伟大红旗的又一伟大胜利。这个革命行动好得很！我们表示最坚决的支持！致以最热烈的祝贺！

《湖南日报》的新生，给顽固地坚持资产阶级反动路线的混蛋们当头一棒，已宣告了那些推行反革命经济主义的阴谋家的破产，也是给一小撮党内走资本主义道路的当权派和一小撮铁杆保皇派敲响了丧钟。

毛主席教导我们說："在拿枪的敌人被消灭以后，不拿枪的敌人依然存在，他們必然地要和我們作拚死的斗爭，我們決不可以輕視这些敌人。"我们红色造反者一定要百倍地提高警惕，作好充分的准备，随时给予他们以粉碎性的打击，坚决把无产阶级文化大革命进行到底！

最后让我们振臂高呼：

我们心中最红最红的红太阳毛主席万岁！万岁！万万岁！

湘江闪电革命造反总司令部

战斗吧！新生的《湖南日报》

你——《湖南日报》在资产阶级反动路线处于全线崩溃、无产阶级革命路线获得节节胜利的炮火中获得了新生，我们毛泽东思想财贸工人造反兵团湖南司令部全体战士，表示最热烈的祝贺，祝贺你在毛泽东思想的光辉照耀下，在全省红色造反者支持下迅速成长。

旧的《湖南日报》长期以来头上压着湖南省委内一小撮走资本主义道路当权派的魔掌，身上锁着资产阶级反动路线的铁链，通过革命造反者一次又一次的战斗，终于冲出了这个魔掌，砸碎了资产阶级反动路线的铁链，她新生了！这是毛泽东思想的伟大胜利；是毛主席革命路线的胜利；是各个革命造反者联合起来，进行百折不挠的战斗结果。

你——《湖南日报》新生了，我们红色造反者热情的支持你。衷心希望你成为毛泽东思想积极宣传者、勇敢捍卫者；殷切期望你紧跟毛主席，和红色造反者一道，高举革命造反的红旗，横扫一切害人虫，全无敌。

战斗吧！新生的《湖南日报》，迎着时代的风暴，胜利向前！

毛泽东思想财贸工人造反兵团湖南司令部

报纸应掌握在革命造反派手中

全国新闻界革命造反者总部红色新闻兵《湖南日报》纵队的全体同志們，全体革命同志們：

我们清华大学井岡山兵团第一《换新天》战斗队全体战士，表示最热烈地祝贺全国新闻界革命造反者大联合！最热烈地祝贺《湖南日报》在革命造反的烈火中新生！

毛主席谆谆教导我们："革命的根本問題是政权問題，有了政权，就有了一切，丧失了政权，就丧失了一切。"《湖南日报》过去忠实的为党内一小撮走资本主义道路的当权派和坚持资产阶级反动路线的顽固分子效劳，成为保他们乌纱帽的工具，成为他们宣扬反革命修正主义黑货的工具。湖南省委内一小撮走资本主义道路的当权派和顽固推行资产阶级反动路线的人，还要阴谋，放暗箭，挑起武斗，以达到破坏文化大革命的目的。我们決不允许他们这样胡作非为。我们要把大权夺过来，牢牢掌握在革命造反派手中。我们坚决支持你纵队夺旧《湖南日报》的权，为全省革命群众服务。在这当中，我们愿和你们共同奋斗，为《湖南日报》的新生尽我们的一切努力，为保卫伟大的毛泽东思想，贡献出我们的所有力量，以至我们的生命。

红色新闻兵《湖南日报》纵队的同志們！让我们高唱国际歌，高举革命造反的大旗，奋起毛泽东思想的千钧棒，向资产阶级反动路线发动猛攻，把它彻底砸碎！

艰险曲折的道路，吓不倒我们革命造反派，挡不住革命的洪流。

放开眼界看未来，坚定不移向前进！

我们坚信，一个崭新面貌的新《湖南日报》将出现在毛主席的故乡，一个毛泽东思想金光普照的中国将出现在东方！

最后让我们高呼：

革命造反有理万岁！

彻底批判资产阶级反动路线！

反对经济主义，粉碎资产阶级反动路线的新反扑！

毛主席的无产阶级革命路线胜利万岁！

伟大的导师、伟大的领袖、伟大的统帅、伟大的舵手毛主席万岁！万岁！万万岁！

清华大学井岡山兵团第一《换新天》战斗队

这个反造得有理

全国新闻界革命造反者总部红色新闻兵《湖南日报》纵队全体同志們：

你们高举毛泽东思想伟大红旗，敢于造反，敢于斗争，敢于胜利，就接管了旧《湖南日报》，这个反造得好！造得有理！造得好极了！我们表示最坚决最热烈的支持。

你们的革命行动，是对湖南省委内一小撮走资本主义道路当权派的又一次沉重打击，是以毛主席为代表的无产阶级革命路线的又一伟大胜利。

《湖南日报》在前阶段文化大革命运动中，紧跟省委所执行的资产阶级反动路线，充当走资本主义道路当权派的帮凶和打手，颠倒是非，混淆黑白，围攻革命群众，压制不同意见，实行白色恐怖，自以为得意，长资产阶级的威风，灭无产阶级的志气，又何其毒也。象这样的报纸，就得大造其反，砸它个稀巴烂。

现在，《湖南日报》已经被革命的左派接管了，我们热烈欢呼《湖南日报》的新生！

我们最伟大的领袖最坚决、最有力、最热情地支持革命造反派，极大地鼓舞了我们。我们一定要誓死捍卫毛主席的革命路线，我們一定要把《湖南日报》办成旗帜鲜明的革命造反派的报纸。

无产阶级革命派联合起来！一切革命者联合起来！让我们团结在一起，战斗在一起，胜利在一起！高举毛泽东思想伟大红旗，把无产阶级文化大革命进行到底！

长沙市革命造反統一战綫联盟

粉碎資产阶级反动路綫的新反扑

全国新闻界革命造反者总部红色新闻兵《湖南日报》纵队全体革命同志：

在无产阶级文化大革命的新高潮中，你们冲破了资产阶级反动路线的重重阻碍，夺了旧《湖南日报》的领导权，这是毛泽东思想的伟大胜利，是以毛主席为代表的无产阶级革命路线的又一重大胜利；这是你们的一件大喜事，也是我们全体红色造反者的大喜事。我们毛泽东思想红卫兵武汉地区革命造反司令部驻长联络站的全体战士，向你们致以最热烈的祝贺。坚决支持你们接管旧《湖南日报》的一切革命行动。

当前，无产阶级文化大革命的形势大好，以毛主席为代表的无产阶级革命路线取得了一个又一个的巨大胜利，资产阶级反动路线正在土崩瓦解，即将全线崩溃。但是，我们红色造反者必须看到，目前的斗争还是相当尖锐复杂的，还有不小的阻力。在湖南，党内一小撮走资本主义道路的当权派和顽固坚持资产阶级反动路线的人，不管他们玩弄什么新花样进行反扑，我们红色造反者都要及时戳穿他们的阴谋，彻底粉碎资产阶级反动路线的新反扑。

我们热忱希望你们高举毛泽东思想伟大红旗，向上海的革命造反派学习，下定最大的决心，抓革命、促生产，吹响继续向资产阶级反动路线猛烈反击的冲锋号，彻底粉碎资产阶级反动路线的新反扑，把《湖南日报》办成毛泽东思想的大学校，把无产阶级文化大革命进行到底！

毛泽东思想红卫兵武汉地区革命造反司令部驻长沙联絡站

夺得对　夺得好

全国新闻界革命造反者总部红色新闻兵《湖南日报》纵队的战士們：

《湖南日报》新生了。我们长沙市高等院校红卫兵司令部驻《湖南日报》《全无敌》战斗队表示最热烈的祝贺！

目前，正在或即将展开全国的全面阶级斗争，新的形势产生了新的战斗任务。《湖南日报》纵队的战士们积极投入了这场新战斗，取得了辉煌的战果，你们把旧《湖南日报》的领导权夺到手中来了。你们夺得对，夺得好！我们向你们致以最热烈的祝贺！同志们！"宜將剩勇追穷寇，不可沽名学霸王。"胜利一定属于忠于毛主席、忠于人民、忠于社会主义革命的无产阶级革命造反派！

我们革命的红卫兵一定听从毛主席的亲切教导，坚定不移地与工人、贫下中农、革命干部、革命知识分子紧密结合在一起，一定要把我国无产阶级文化大革命进行到底。

同志们！让我们在伟大的毛泽东思想伟大红旗下紧密地团结起来，高唱胜利的凯歌，沿着毛主席指引的方向奋勇前进！

无产阶级文化大革命万岁！

伟大的战无不胜的毛泽东思想万岁！

我们心中的红太阳，最最敬爱的領袖毛主席万岁！万万岁！

中南矿冶学院
湖南师范学院《全无敌》战斗队

为《湖南日报》的新生欢呼

全国新闻界革命造反者总部红色新闻兵《湖南日报》纵队的战友們：

湘江河畔风雷激，万面红旗冲天起。《湖南日报》由革命造反派胜利地接管了！

当我们翻越千山万水来到我们最最敬爱的伟大領袖毛主席的故乡，听到这个振奋人心的消息时，真是高兴万分，欢喜若狂！为了把这个大快人心的好消息告诉更多的革命群众，我们怀着十分激动的心情在十三日奋战一个通宵，赶写出了几十幅大大小小的标语和五百多张传单，在全市张贴、散发。作为毛主席的红小兵，作为毛主席故乡的客人，作为你们的革命战友，我们继红军长征队烽火小分队的全体队员，都想为《湖南日报》的新生多做一点事呵！

《湖南日报》过去被党内一小撮走资本主义道路的当权派控制和操纵，对无产阶级革命造反派实行资产阶级专政，犯了很多罪过。今天，我们革命造反派把《湖南日报》从这些老爷们手里夺过来了，这是毛主席革命路线的伟大胜利。这一伟大胜利，大长了我们革命造反派的志气，大灭了资产阶级保皇派的威风，我们长征红卫兵最最热烈地祝贺这一伟大胜利！

亲爱的《湖南日报》红色新闻战士们！我们烽火小分队全体队员坚决学习你们的革命造反精神，坚决听毛主席的话，经风雨，见世面，下乡下厂和工农群众相结合，把文化大革命进行到底！

伟大的导师、伟大的領袖、伟大的统帅、伟大的舵手毛主席万岁！万岁！万万岁！

大连二十三中湘红重长征队
烽火小分队全体战士

无产阶级革命派联合起来

（上接一版）

上海工人阶級和其他革命群众、革命干部的伟大貢献，就是他們坚定地站在以毛主席为代表的无产阶級革命路綫一边，无所畏惧地向資产阶級反动路綫的新反扑举行大反击，創造了在无产阶級专政条件下，从党內一小撮走資本主义道路当权派手里夺权的經驗，他們提供了正确的方針、政策、組織形式和斗爭方法。

这正是值得全国党、政、軍、民各界学习，值得全国工人、农民、革命学生、革命知識分子、革命干部学习的最主要的东西。

上海的大革命，体現了工人阶級的領导作用和首創精神，体現了工人阶級的革命的組織性和紀律性，发展了无产阶級专政下的大民主。

上海的經驗証明，只有把党內一小撮走資本主义道路当权派手中的权夺过来，加强无产阶級专政，才能保障无产阶級的大民主。

上海的經驗証明，无产阶級专政下的大民主，絕不是极端民主化，絕不是小团体主义。只有在毛泽东思想的旗帜下，实行民主集中制，实行无产阶級革命派的大联合，才能实現无产阶級专政下的大民主，才能集中力量打漂亮仗，才能建立革命的新秩序。

上海的經驗証明，必須紧紧把握以毛主席为代表的党中央的"抓革命，促生产"的方針，必須向形形色色的資产阶級的修正主义的經济主义、无政府主义、自由化等等，进行坚定的、不調和的斗爭，坚持社会主义的大方向，維护社会主义的所有制，这才是无产阶級专政下的大民主。

上海革命群众实行无产阶級专政下的大民主，目的是很鮮明的。这就是发动广大群众打垮党內一小撮走資本主义道路的当权派和社会上的牛鬼蛇神，維护和发展社会主义的政治、經济和文化事业。

中共中央、国务院、中央軍委、中央文革小組給上海市各革命造反团体的賀电中指出："你們实行了无产阶級革命派組織的大联合，成为团結一切革命力量的核心，把无产阶級专政的命运，把无产阶級文化大革命的命运，把社会主义經济的命运，紧紧掌握在自己的手里。"这是对上海无产阶級革命派的崇高評价，也是向全国革命人民发出的伟大号召。

資产阶級反动路綫的新反扑，并不說明那一小撮反动家伙的强大，只不过是一种歇斯底里的发作。这种发作，恰好是表明他們就要垮台了。

我們的无产阶級专政是巩固的。我們有无限忠于毛主席、忠于人民的强大的人民解放軍。我們有用毛泽东思想武装起来的亿万人民群众。这是足以战胜任何敌人的最伟大的力量。

我們要記住毛主席的教导，"一切过高地估計敌人力量和过低地估計人民力量的观点，都是錯誤的。"

在我們的面前，是一片大好形势，是一片光明。我們要看到"敌人快要消灭，自己快要胜利的实質"。我們要像上海的革命群众那样，勇敢地打退一小撮資产阶級代理人的挑战。我們要敢于斗爭，善于斗爭，敢于胜利，善于胜利。

无产阶級革命派联合起来，团結广大群众，在伟大統帅毛主席的領导下，展开全国全面的阶級斗爭！

坚决执行毛主席提出的"抓革命，促生产"的方針！

粉碎資产阶級反动路綫的新反扑！

粉碎資产阶級的經济主义！

坚决向党內一小撮走資本主义道路的当权派夺权！

无产阶級专政万岁！

战无不胜的毛泽东思想万岁！

来信更正　一月十五日《告全省人民书》一文末尾"湖南红旗造反司令部"应改为"湖南红旗革命造反司令部"，特此更正。

湖南红旗革命造反司令部

中阿两党两国人民战斗友谊万古长青

周恩来等同志会见并欢宴卡博等同志

据新华社北京十四日电 中央负责同志周恩来、康生、李富春、陈毅、李先念、谭震林、聂荣臻、叶剑英、谢富治、刘宁一、萧华、杨成武、江青等，今晚会见阿尔巴尼亚劳动党中央政治局委员、书记处书记希斯尼·卡博同志，中央委员贝哈尔·什图拉同志。

阿尔巴尼亚劳动党中央政治局委员、部长会议副主席兼国防部长贝基尔·巴卢库同志，阿尔巴尼亚劳动党中央委员、阿尔巴尼亚人民军政治部主任希托·恰科同志，和由他们率领的阿尔巴尼亚军事代表团成员，以及阿尔巴尼亚驻中国大使瓦西里·纳塔奈利同志，也参加了会见。

中阿两国同志在热烈的兄弟般的友好气氛中，进行了极为亲切的谈话。

随后，周恩来等中央负责同志举行盛大宴会，热烈欢迎阿尔巴尼亚同志。

周恩来同志和卡博同志在宴会上先后发表了充满革命情谊的讲话（讲话另发）。中阿两国同志一再举杯，祝愿中阿两党、两国和两国人民的战斗友谊万古长青，祝毛泽东同志和恩维尔·霍查同志，健康长寿！

周恩来同志和卡博同志的讲话，在全场激起一阵又一阵的热烈掌声。

参加会见和出席宴会的各有关方面的负责人还有：刘晓、伍修权、王树声、赵毅敏、彭绍辉、王新亭、袁子钦、王力、关锋、戚本禹、穆欣、汪东兴、唐平铸、乔冠华、韩念龙、曹轶欧等同志。

毛泽东思想是革命的宝，革命人民最爱读毛主席的书。图为阿尔巴尼亚“列宁”党校的学员在认真阅读毛主席著作。（新华社记者摄）

在欢迎阿尔巴尼亚同志的宴会上

周恩来同志的讲话

新华社北京十四日电 周恩来同志在欢迎卡博、巴卢库、什图拉等阿尔巴尼亚同志宴会上的讲话，全文如下：

亲爱的卡博同志，
亲爱的巴卢库同志，
亲爱的什图拉同志，
亲爱的纳塔奈利大使同志，
亲爱的同志们、朋友们：

在毛泽东同志亲自领导的中国无产阶级文化大革命的高潮中，卡博同志、巴卢库同志、什图拉同志，和阿尔巴尼亚军事代表团的同志们，不远万里，来到我们中间，我们感到非常高兴。现在，我代表我们伟大的领袖毛主席和他的亲密战友林彪同志，代表党中央、国务院、中央军委、中央文化革命小组，向你们表示最热烈的欢迎。

阿尔巴尼亚的同志们，来自欧洲反帝、反修斗争的前线。我现在向你们，并且通过你们，向在恩维尔·霍查同志领导下的阿尔巴尼亚劳动党、阿尔巴尼亚人民和军队，表示崇高的敬意。英雄的阿尔巴尼亚人民在以恩维尔·霍查同志为首的阿尔巴尼亚劳动党的领导下，高举马克思列宁主义的革命大旗，坚决反对帝国主义，坚决反对苏联赫鲁晓夫现代修正主义，坚决反对南斯拉夫铁托叛徒集团，坚决反对各国反动派，在斗争中取得了辉煌胜利。阿尔巴尼亚人民紧紧团结在劳动党的周围，一手拿锄，一手拿枪，在社会主义革命和社会主义建设中，取得了巨大的成就。阿尔巴尼亚劳动党不久前举行的第五次代表大会，更高地举起马克思列宁主义的红旗，取得了伟大的成功。对于这一切，我们向你们表示最热烈的祝贺。

毛泽东同志在给阿尔巴尼亚劳动党第五次代表大会的贺电中说，“**海内存知己，天涯若比邻**”。现在，你们又和我们聚会在一起，我们感到十分高兴。中阿两国人民在一起，就像一家人。中阿两国人民心心相连，正像毛泽东同志说过的那样，中阿两党、两国人民，一定团结在一起，战斗在一起，胜利在一起。

我们刚才在会见时，卡博同志在他的充满革命友谊的谈话中，对毛泽东同志领导的中国无产阶级文化大革命，给了高度的评价，这对我们是一个很大鼓舞。我们一定要在我们伟大领袖毛主席和他的亲密战友林彪同志的领导下，更好地工作，把无产阶级文化大革命进行到底，用我们所取得的成就，来酬谢阿尔巴尼亚同志的崇高的称誉。

我们热烈欢迎你们在中国期间，能够到我们的工厂、农村、学校和军队中去，参观那里的无产阶级文化大革命。我们还希望你们在参观后提出宝贵的意见，给予我们同志式的友好的批评。

现在，我们的无产阶级文化大革命，正在经历着一场新的战斗。这场战斗是上海的革命造反组织首先发动的。我们的伟大领袖毛主席和党中央支持他们，并且号召全国的工人、农民、革命学生和革命干部，学习上海的经验，一致行动起来，抓革命，促生产，坚决粉碎资产阶级反动路线的新反扑。

我国的无产阶级文化大革命的初期，首先是从大中城市的文教单位和党政机关发动起来的。这个革命运动一经掀起，群众的革命洪流，便汹涌澎湃，从学校发展到社会，从城市发展到农村，其势迅猛异常，不可阻挡。在毛泽东同志的领导下，这个运动正在向更广阔、更深入的方面发展，而成为全国全面的阶级斗争。以毛主席为代表的无产阶级革命路线取得了伟大的胜利，资产阶级反动路线开始全线崩溃。

可是，党内一小撮走资本主义道路的当权派，极少数坚持资产阶级反动路线的顽固分子，还不甘心失败，不肯退出历史舞台，向我们进行了新的反扑。就在这个时候，我们的伟大领袖毛主席决定发表上海革命造反组织的《告上海全市人民书》和《紧急通告》，号召全国人民向资产阶级和它们的代理人，进行全面的总攻击。这是一场触及人们灵魂的大革命，是一场激烈的阶级斗争。这个斗争的胜利，是毛泽东思想的伟大胜利。它将使我国的无产阶级专政更加巩固，保证我国沿着社会主义和共产主义道路前进，并且对国际共产主义运动作出重大的贡献。

我们党中央的负责同志，将分别陪同你们去参观。你们可以相信，陪同你们参观的每一位同志，都会按照毛泽东同志指示的精神，向你们介绍文化大革命的情况，并同你们一起，会见在文化大革命中的各方面的代表人物。你们到革命的群众当中，会听到他们对各种问题的回答。你们会感到他们活学活用毛主席著作，比我们更好。事实完全是这样，我们的许多知识就是从他们那里学来的。我们和他们一接触就可以得到力量，得到鼓舞。你们会感到，他们无比热爱毛主席，热情地学习和掌握毛泽东思想。他们热爱以恩维尔·霍查同志为首的阿尔巴尼亚劳动党。他们完全支持全世界人民的革命事业。你们也会看到，用毛泽东思想武装起来的革命群众，一定能够战胜以美国为首的帝国主义，一定能够战胜以苏共领导集团为中心的现代修正主义，一定能够战胜各国反动派。我们也一定能够战胜国内的资产阶级和它们的代理人。

现在，请大家举杯，

为中阿两党、两国和两国人民的永恒的战斗友谊，

为阿尔巴尼亚人民的领袖、中国人民最敬爱的朋友恩维尔·霍查同志的健康，

为卡博同志、巴卢库同志、什图拉同志、纳塔奈利同志和在座的全体阿尔巴尼亚同志的健康，

为我们共同的反帝、反修和反对各国反动派斗争的胜利，

干杯！

卡博同志的讲话

新华社北京十四日电 阿尔巴尼亚劳动党中央政治局委员、书记处书记希斯尼·卡博同志在中共中央负责同志举行的宴会上的讲话，全文如下：

亲爱的周恩来同志，
亲爱的同志们、尊敬的朋友们：

阿尔巴尼亚劳动党中央委员会派遣以贝基尔·巴卢库同志为首的军事代表团，派遣贝哈尔·什图拉同志和我到中华人民共和国来，这对我们来说是无上的光荣，我们能处在友好的、兄弟的中国人民中间，处在最亲爱的同志和最尊敬的朋友中间，这使我们感到幸福和高兴。

我们衷心地感谢你们这一热情的、真诚的接待和欢迎，衷心地感谢周恩来同志对我们党对我国人民和我们国家，对我们党和我国人民亲爱的领袖恩维尔·霍查同志所说的非常友好的话。

从阿尔巴尼亚出发时，恩维尔·霍查同志和党的所有领导人，特别嘱咐我们向兄弟的中国人民、光荣的中国共产党、兄弟的中国人民的伟大领袖、我国人民的尊敬的、亲爱的和最可尊敬的朋友、杰出的马克思列宁主义者毛泽东同志表示最衷心的敬意，表示阿尔巴尼亚人民、阿尔巴尼亚劳动党、以恩维尔·霍查同志为首的党的领导对于你们的人民、对中国共产党、对你们亲爱的伟大领袖毛泽东同志的深切热爱和无限友谊。为了兄弟的中国人民和光荣的中国共产党的利益和幸福，为了全体进步人类的利益，全体阿尔巴尼亚人民、阿尔巴尼亚劳动党员衷心地祝愿毛泽东同志健康长寿。

我们谨代表阿尔巴尼亚人民、代表我们党和党的领导，衷心地祝贺在毛泽东同志直接领导下的、正在完全胜利进行的中国无产阶级文化大革命。

毛泽东同志的伟大的马克思列宁主义思想，是照耀着七亿中国人民前进道路的灯塔，它鼓舞着他们去进行斗争，把无产阶级文化大革命进行到底，杜绝在中国产生修正主义和复辟资本主义的道路，粉碎国外的帝国主义、修正主义敌人和国内执行资产阶级反动路线的敌人的一切阴谋诡计。

我们党完全支持无产阶级文化大革命。这一革命是中国社会主义革命进一步的全面的发展的新阶段。无产阶级文化大革命不仅对人民中国具有意义，而且具有国际意义。这一革命事实上是建设社会主义和保卫社会主义胜利果实的理论和实践的进一步发展，它丰富了国际共产主义的革命经验。这一革命为所有的马克思列宁主义者和全世界的进步人民树立了一个榜样，是对他们的一个伟大教导，以便保证社会主义革命的胜利，粉碎国内外敌人，防止产生修正主义和资本主义复辟。因此所有的马克思列宁主义的党和马克思列宁主义力量、世界的进步人民，都欢迎和支持中国无产阶级文化大革命，都拥护这一革命。

阿尔巴尼亚劳动党和阿尔巴尼亚人民特别关注兄弟中国人民在各个方面取得的巨大成就。你们的成就也就是我们的成就，它使全体阿尔巴尼亚人民欢欣鼓舞。我们两党以及毛泽东同志和恩维尔·霍查同志所锤炼起来的亲密的、兄弟般的、永恒的友谊，把我们两国人民团结在一起。这个友谊将永世长存，因为它有钢铁般的基础，它是建立在马克思列宁主义原则的基础上的，是建立在我们两党、两国人民的共同道路和共同的斗争的基础上的。

以美帝国主义为首的帝国主义者和以苏联修正主义者为首的现代修正主义者像狂人一样地攻击人民中国，攻击无产阶级文化大革命，攻击毛泽东同志。但是，敌人骂得越凶，全世界的所有马克思列宁主义者也就越清楚，中国的无产阶级文化大革命加速了帝国主义者和修正主义者的灭亡，加速了世界革命的胜利。亲爱的同志们和朋友们，你们知道，阿尔巴尼亚人民正在以辛勤的劳动来实现党的第五次代表大会的历史性决定。他们正在坚韧不拔和充满信心地进行劳动和斗争，他们相信在以恩维尔·霍查同志为首的劳动党的领导下，同伟大的中国人民结成永恒的友谊，同以毛泽东同志为首的兄弟的中国共产党并肩携手，将永远战胜敌人，在阿尔巴尼亚卓有成效地进行社会主义建设，将永远高举马克思列宁主义的旗帜。

阿尔巴尼亚劳动党和阿尔巴尼亚人民从毛泽东同志发给我们党的第五次代表大会的贺电中得到了巨大的鼓舞。在这一贺电中说，“**我们两党、两国人民，一定团结在一起，战斗在一起，胜利在一起。**”

我国人民正在以这种信心和鼓舞，为建设社会主义、反对以美帝国主义为首的帝国主义、反对以苏共现领导集团为首的现代修正主义而斗争。

请允许我举杯，

为我们两国人民和两党之间的伟大友谊和马克思列宁主义的战斗团结，

为兄弟的中国人民和光荣的中国共产党，

为中国人民伟大的敬爱的领袖、阿尔巴尼亚人民尊敬的朋友、杰出的马克思主义者毛泽东同志的健康，祝他象阿尔巴尼亚和中国的高山一样长寿，

为毛泽东同志的最亲密的战友、我们亲爱的林彪同志的健康，

为毛泽东同志的亲密战友，你，周恩来同志的健康，

为出席这一友好宴会的所有中国领导同志和中国朋友的健康，

干杯！

毛主席說：“中阿两党、两国人民团結起来，全世界馬克思列宁主义者团結起来，全世界革命人民团結起来，打倒帝国主义，打倒現代修正主义，打倒各国反动派。一个沒有帝国主义、沒有資本主义、沒有剝削制度的新世界，一定要建立起来。”

解放军万人集会热烈欢迎阿军事代表团

叶剑英同志巴卢库同志在大会上发表了热情洋溢的讲话，赞颂两国人民牢不可破的战斗友谊

据新华社北京十四日电 中国人民解放军陆海空三军指战员一万多人，今天下午在雄伟壮丽的人民大会堂举行大会，热烈欢迎阿尔巴尼亚劳动党中央政治局委员、部长会议副主席兼国防部长贝基尔·巴卢库，阿尔巴尼亚劳动党中央委员、阿尔巴尼亚人民军政治部主任希托·恰科和由他们率领的阿尔巴尼亚军事代表团。

中共中央政治局常委、人大常委会副委员长康生，中共中央政治局委员、国防委员会副主席陈毅、刘伯承、徐向前、聂荣臻、叶剑英，中共中央委员、中国人民解放军总政治部主任萧华，中共中央候补委员、中国人民解放军代总参谋长杨成武，中共中央委员、国防部副部长王树声等出席了大会。

叶剑英同志在欢迎大会上讲话。他代表我们伟大领袖毛主席的亲密战友林彪同志、中国人民解放军全体指战员，向来自反帝反修斗争前线的英雄人民和英雄军队的光荣使者，表示最热烈的欢迎。他说，**我们伟大的领袖毛主席說：英雄的人民的阿尔巴尼亚，是欧洲的一座伟大的社会主义的明灯。“苏联修正主义領导集团，南斯拉夫铁托集团，一切形形色色的叛徒和工賊集团，比起你們来，他們都不过是一抔黃土，而你們是耸入云霄的高山。他們是跪倒在帝国主义面前的奴仆和爪牙，你們是敢于同帝国主义及其走狗战斗、敢于同世界上一切暴敌战斗的大无畏的无产阶級革命家。”**

叶剑英同志热情赞颂阿尔巴尼亚劳动党发扬不断革命、彻底革命的精神，坚持无产阶级革命和无产阶级专政，突出无产阶级政治，采取的一系列革命化措施。他说，这些措施，是阿尔巴尼亚劳动党创造性地把马克思列宁主义普遍真理同本国具体实践相结合的又一个光辉范例，是对国际无产阶级革命事业的卓越贡献。

他说，阿尔巴尼亚劳动党不久前召开的第五次代表大会，是阿尔巴尼亚人民政治生活中具有重大历史意义的事件。这次大会，贯串着一条阶级斗争的红线，提出了进一步开展思想文化革命的重要任务。霍查同志在会上指出：“只要思想文化領域里的社会主义革命不获全胜，那么，政治和经济領域里的社会主义革命胜利也就没有保証。”霍查同志又指出，“承认还是不承认社会主义社会的阶级斗争，是一个原則问題，是马克思列宁主义者和修正主义者、革命者和革命的叛徒之間的分界线。”霍查同志对于这个具有重大理论意义和现实意义的问題的正确论断，为阿尔巴尼亚人民进一步开展社会主义革命，指出了光辉的道路。

叶剑英同志热烈赞扬阿尔巴尼亚人民军是始终不渝地忠于党、忠于人民、忠于革命的一支久经战争考验的、英勇善战的英雄军队。

他说，阿尔巴尼亚人民敬爱的領袖霍查同志，在去年春天向人民军发出了伟大的号召：一定要“把政治工作摆在首位”，要求“人民军要建设成为一支像毛泽东同志所说的那样，既是战斗队又是工作队和生产队”的军队。人民军的干部和战士，把霍查同志的这一伟大号召，化为自己的实际行动，掀起了一个轰轰烈烈的革命化群众运动，全军上下呈现出一片热气腾腾的革命景象。

叶剑英同志在谈到当前我国无产阶级文化大革命的伟大历史意义时说，我们最敬爱的領袖毛主席亲自发动、亲自領导的无产阶级文化大革命，把我国社会主义革命推进到一个更广阔、更深入的新阶段，在国际共产主义运动的历史上开辟了一个新纪元。我国这次无产阶级文化大革命，是无产阶级同資产阶級和它在我们党内的代理人的一次全面的较量，是历史上最伟大、最广泛、最深刻的革命。经过激烈的阶级斗争，文化大革命开始取得了伟大的胜利。以毛主席为代表的无产阶级革命路线进一步为广大群众所掌握，同广大群众的革命热情相結合，发揮了无比强大的威力，資产阶級反动路线盘踞的顽固堡垒一个个被夺取过来。文化大革命中涌現的新事物——红卫兵，在毛主席坚决的热烈的支持下，迅速成长为一支惊天动地的文化革命大军。革命的工人运动，农民运动，学生运动，文化領域各界和党政机关的革命群众运动，正在联合起来，向資产阶級反动路线展开了全面的总攻击。伟大的无产阶級文化大革命的红流，正荡涤着旧社会遗留下来的污泥浊水。党内一小撮走資本主义道路的当权派，极少数坚持資产阶級反动路线的顽固分子，陷于革命群众的重重包围之中，开始全线崩溃。

他说，无产阶級文化大革命，是大立毛泽东思想的伟大革命。毛泽东同志是当代最伟大的马克思列宁主义者。毛泽东同志天才地、创造性地、全面地继承、捍卫和发展了马克思列宁主义，把马克思列宁主义提高到一个崭新的阶段。毛泽东思想是在帝国主义走向全面崩溃、社会主义走向全世界胜利的时代的马克思列宁主义。毛泽东思想是全党全国一切工作的指导方针。随着无产阶级文化大革命的深入发展，伟大的、战无不胜的、光芒万丈的毛泽东思想，空前普及，空前深入人心。我们国家的政治生活、社会面貌、人们的精神状态，发生了翻天覆地的大变化。在无产阶级文化大革命中，我国人民响应毛主席的号召，抓革命，促生产，把伟大的精神力量，变成伟大的物质力量，在社会主义建设的各条战线上取得了巨大的胜利。

叶剑英同志说，中国人民解放军，是毛主席亲手缔造和培育的人民军队。我军永远忠于毛主席，忠于毛泽东思想，忠于以毛主席为代表的无产阶级革命路线。毛主席的亲密战友林彪同志号召我们，要念念不忘阶级斗争，念念不忘无产阶级专政，念念不忘突出政治，念念不忘高举毛泽东思想伟大红旗。林彪同志作出了突出无产阶级政治这个具有伟大战略意义的指示。我军全体指战员热烈响应林彪同志的号召，更高地举起毛泽东思想的伟大红旗，大力突出无产阶级政治，活学活用毛主席著作，努力把我军办成毛泽东思想的大学校。在轰轰烈烈的无产阶级文化大革命中，我军干部战士以高度的政治责任感和极大的革命热情，积极参加和坚决保卫无产阶级文化大革命，坚定地站在以毛主席为代表的无产阶级革命路线一边，彻底批判資产阶級反动路线。我军破文化大革命的东风，把活学活用毛主席著作的群众运动，提高到了一个新的阶段。

叶剑英同志在谈到当前世界革命一片大好形势以后说，越南是当前全世界人民反美斗争的焦点。越南人民发揮人民战争的强大威力，越战越强，打出了越南的大好革命形势。美帝国主义越败越惨，面临着最后失败的命运。中国人民决心不惜作出最大的民族牺牲，支持越南人民抗美到底。中国人民解放军已经作好了一切准备。只要形势需要，只要越南人民要求，只要我们的伟大统帅毛主席一声令下，我们就奔赴援越抗美的最前线，同越南人民并肩作战，彻底消灭美国侵略者。

叶剑英同志说，美帝国主义和苏联现代修正主义領导集团，为了挽救资本主义制度的最后灭亡，正在进行全球性的大勾结。美帝国主义疯狂反对中国，千方百计企图遏制中国，孤立中国，包围中国。苏联现代修正主义适应美帝国主义的需要，疯狂地反对中国共产党、阿尔巴尼亚劳动党和其他马克思列宁主义兄弟党，疯狂地攻击中国的无产阶级文化大革命，加紧策划叛徒工賊的大集会，加紧拼凑反华、反共、反人民的反革命同盟，妄图帮助美帝国主义扑灭世界人民革命的熊熊烈火。苏联现代修正主义領导集团，违背苏联人民的意志，调美帝国主义亦步亦趋，也在大搞战略重点东移，调兵遣将，加紧针对我国的军事部署。我们要警告美帝国主义及其帮凶，如果你们硬要把战争强加到中国人民和世界人民头上，等待着你们的，肯定是你们的灭亡，肯定是世界人民的大解放、大翻身。用毛泽东思想武装起来的中国人民，决心同阿尔巴尼亚人民，同全世界人民团结一致，共同战斗，把美帝国主义和它的形形色色的帮凶走狗，坚决、彻底、干净、全部地从这个地球上扫除掉。

巴卢库同志在热烈的掌声中讲话。他热情洋溢地赞颂了阿中两党和两国人民的牢不可破的战斗的友谊。

巴卢库同志说，我们感到特别高兴的是，我们敬爱的朋友毛泽东同志在给我们党的第五次代表大会的贺电中，讲出了如此英明、如此亲切和令人鼓舞的话：“**海内存知己，天涯若比邻**”，“**我們和你們都不是那种口蜜腹剑的假朋友，不是那种两面派。我們之間的革命的战斗的友谊，經历过急风暴雨的考驗。**”这番话将铭记在阿尔巴尼亚人民和共产党人的脑海里和心坎上，永志不忘。

巴卢库同志高度评价了在伟大的毛主席領导下的无产阶级文化大革命对中国的社会主义建设和世界革命运动的发展的深刻影响。他说，阿尔巴尼亚劳动党和人民欢迎中国的无产阶级文化大革命，把它看作是对社会主义理论和实践的新的宝贵贡献。兄弟的中国社会主义的具有历史性的伟大胜利，是对广大劳动群众特别是年青一代进行革命锻炼的大学校。

他说，中国无产阶级文化大革命，使赫鲁晓夫修正主义者感到恼火，他们同美帝国主义勾结，集中一切火力，反对中国、中国共产党和毛泽东同志，反对无产阶级文化大革命。他说，苏联修正主义者及其追随者是绝不能达到他们反革命的目的的。苏联修正主义者对中国共产党和毛泽东同志的刻骨仇恨，清楚地证明了中国的无产阶级文化大革命摧毁了他们在中国所依靠的基础，揭露了他们思想上的盟友。无产阶级文化大革命将扫除剥削阶级的反动的資产阶级的文化和思想，纯洁、发展和巩固为社会主义、共产主义服务的无产阶级新文化。用毛泽东思想武装起来的千百万工农兵、革命知识分子掀起了一场自觉而强大的革命运动，这个运动对伟大的人民中国的社会主义和共产主义前途，有着不可估量的历史性意义。

巴卢库同志说，中国无产阶级文化大革命鼓舞着全世界人民，进一步加强反对帝国主义、首先是反对美帝国主义的斗争，进一步加强反对修正主义、特别是反对苏联修正主义領导集团的斗争。

巴卢库同志说，中国人民的伟大領袖毛泽东同志进一步发展和丰富了马克思列宁主义和科学社会主义的理论。

巴卢库赞扬中国人民解放军在以毛泽东同志为首的中国共产党的領导下，遵循毛主席的教导，忠诚地为人民为革命服务，和人民血肉相联。

巴卢库同志还说，毛泽东同志关于人民战争的思想是马克思列宁主义的进一步发展。他说，赫鲁晓夫修正主义者，为美帝国主义效劳，枉费心机，企图破坏和消灭世界革命新高潮。他们为了所谓和平共处和苏美合作主宰世界，而公开地反对人民战争。但要想阻挡住社会的前进是不可能的，世界人民一定要打倒美帝国主义，打倒苏联修正主义和一切反动派。

巴卢库同志强烈谴责苏联修正主义与美国侵略者合谋，竭力把越南问題纳入苏美反对社会主义中国的阴谋勾当中去。他强调指出，同修正主义根本不能讲和、合作和团结，而只有彻底同他们决裂、同他们进行坚决的、原則的斗争，一直到他们最后完全破产为止。

他说，苏共叛徒領导搞所謂的各个党的新的会议，在苏联人民面前，世界劳动人民面前，就会更加暴露他们自己是国际共产主义运动的最大的分裂者，是各国人民反对帝国主义、为争取自由和权利而斗争的不共戴天的敌人。

巴卢库同志在暴风雨般的掌声中结束讲话以后，代表阿尔巴尼亚人民军向中国人民解放军赠送锦旗，锦旗上写着：“向中国人民解放军战友们致以革命的敬礼！”叶剑英同志代表林彪同志和中国人民解放军全体指战员接受了这面锦旗。

这时，康生同志領着大家高呼：“恩维尔·霍查同志万岁！”巴卢库同志也用中国话高呼：“毛泽东同志万岁！”

最后，萧华同志領着全场一万多人齐声朗读毛主席在致阿尔巴尼亚劳动党第五次代表大会贺电中的一段话：“**不管世界上发生什么事情，我們两党、两国人民，一定团結在一起，战斗在一起，胜利在一起。**”

湖南日报

1967年1月17 星期二 今日共4版 新3号 夏历十二月初七 大寒：公历1月21日 夏历十二月十一

长沙地区天气预报 多云到阴天，南风三级，最高温度七度，最低温度零下三度。

毛主席語录

马克思主义的道理千条万绪，归根结底，就是一句话："造反有理。"……根据这个道理，于是就反抗，就斗争，就干社会主义。

《在延安各界庆祝斯大林六十寿辰大会上的講話》

中共中央、国务院、中央军委、中央文革小组給上海市各革命造反团体的賀电

新华社十一日訊 中共中央、国务院、中央軍委、中央文革小組給上海市各革命造反团体的賀电，全文如下：

上海工人革命造反总司令部等三十二个革命群众組織：

你們在一九六七年一月九日发出的《紧急通告》，好得很。你們提出的方針和采取的行动，是完全正确的。

你們高举了毛泽东思想伟大紅旗。你們是活学活用毛主席著作的模范。

你們坚定地站在以毛主席为代表的无产阶級革命路綫方面。你們及时地識破了和揭穿了資产阶級反动路綫新反扑的阴謀，举行了有力的还击。

你們坚持了无产阶級专政，坚持了社会主义的大方向，提出了反对反革命修正主义的經济主义的战斗任务。

你們根据毛主席提出的"抓革命，促生产"的方針，制定了正确政策。

你們实行了无产阶級革命派組織的大联合，成为团結一切革命力量的核心，把无产阶級专政的命运，把无产阶級文化大革命的命运，把社会主义經济的命运，紧紧掌握在自己的手里。

你們这一系列的革命行动，为全国工人阶級和劳动人民，为一切革命群众，树立了光輝的榜样。

我們号召全国的党、政、軍、民各界，号召全国的工人、农民、革命学生、革命知識分子、革命干部，学习上海市革命造反派的經驗，一致行动起来，打退資产阶級反动路綫的新反扑，使无产阶級文化大革命，沿着以毛主席为代表的无产阶級革命路綫胜利前进。

中共中央
国务院
中央軍委
中央文革小組
一九六七年一月十一日

反对經济主义 粉碎資产阶級反动路綫的新反扑

《人民日报》《红旗》杂志

社论

我們伟大領袖毛主席亲自决定向全国广播上海各革命群众組織发表的《告上海全市人民书》和《紧急通告》，是一个具有重大历史意义的事件。这件大事，标志着我国的无产阶級文化大革命开始了一个新阶段。

这个新阶段的主要特点是：

以毛主席为代表的无产阶級革命路綫，日益为广大群众所掌握。資产阶級反动路綫盘踞的頑固堡垒，一个一个地被夺取过来。

革命的工人运动，农民运动，学生运动，文化領域各界和党政机关的革命群众运动，正在联合起来，汇成一股不可抵挡的革命洪流，向資产阶級反动路綫展开了全面的总攻击。

无产阶級革命造反派的力量正在发展壮大。他們在斗爭中进一步用毛泽东思想武装起来，牢牢掌握斗爭的大方向，不断提高斗爭的艺术，成为无产阶級文化大革命的骨干力量。

以无产阶級革命造反派为核心，正在把群众的大多数团結起来。革命群众在毛主席为首的党中央的領导下，正在自己掌握无产阶級文化大革命的命运，自己掌握斗批改的命运，自己掌握生产和工作的命运，自己掌握无产阶級专政和社会主义国家的命运。

在这种不可抵挡的革命洪流的冲击下，党内一小撮走資本主义道路的当权派，极少数坚持資产阶級反动路綫的頑固分子，正在节节敗退。他們反革命的猙獰面目，已經和正在被揭穿。他們陷于革命群众的重重包围之中，开始全綫崩潰。

但是，这些反动家伙，是不是会自动繳械投降呢？是不是会自动退出历史舞台呢？不，决不会！他們同历史上的一切反动分子一样，是决不会自动繳械投降的，决不会自动退出历史舞台的。

正如毛主席教导我們的：

"敌人是不会自行消灭的。无論是中国的反动派，或是美国帝国主义在中国的侵略势力，都不会自行退出历史舞台。"

"凡是反动的东西，你不打，他就不倒。这也和扫地一样，扫帚不到，灰尘照例不会自己跑掉。"

我国无产阶級文化大革命发展的現实，再一次証明了毛主席的这个英明論断。

革命战士每夺取一个堡垒，都会遇到阶級敌人的疯狂反抗。革命每前进一步，敌人都会耍出新的花招，搬出他們的十八般武艺。他們总是一計不成，又生一計。硬的不行来軟的，武的不行来文的，軟硬兼施，文武并用。他們的伎倆无奇，就是打着紅旗反紅旗，挑动群众斗群众。他們还常常狡猾地把党中央和毛主席提出的革命口号接过去，加以歪曲，为自己的反革命政治目的服务。現在，他們以极"左"的面目出現，假惺惺地打起"反对資产阶級反动路綫"的旗号，蒙蔽和欺騙一部分群众，顚倒黑白，轉移目标，把斗爭的矛头指向无产阶級革命路綫，指向无产阶級革命司令部，指向革命群众，借以保护他們自己，保护資产阶級反动路綫，保护資本主义和修正主义的旧秩序。

当前，党内一小撮走資本主义道路的当权派，极少数坚持資产阶級反动路綫的頑固分子，正在和社会上的資产阶級分子，投机倒把分子，地、富、反、坏、右分子，互相勾結起来，用經济主义来欺騙群众，煽动群众，破坏生产，破坏财政金融，破坏无产阶級文化大革命，向伟大的、光荣的、正确的中国共产党进行斗爭，向我們无产阶級专政的社会主义国家进行斗爭。

上海工人革命造反总司令部等革命群众組織的《紧急通告》，生动地、深刻地揭露了上海地区反动分子的大阴謀。这个大阴謀，就是用經济福利的"糖衣炮弹"来誘惑一部分群众。他們任意揮霍国家財富，随意增加工資、福利，濫发各种經費、物資，煽动群众强占公房，据为私有。他們挑动武斗，制造事件，唆使一批工人离开生产崗位，造成一部分工厂停工，铁路中断，公路阻塞，甚至挑动港务人員停止生产活动。铁道部門的某些負責人也在这样干，妄图用中断铁路运輸的手段，来破坏无产阶級文化大革命。这些人自以为得計，其实恰恰是搬起石头砸自己的脚。他們表演得愈充分，就愈暴露了他們的反革命修正主义面目，为自己的彻底垮台制造条件。

这些家伙們玩弄的經济主义的把戏，是革命群众的一个很好的反面教材。它使广大群众認識到經济主义是什么貨色，認識到必須彻底戳穿，战而胜之。

这种經济主义是什么貨色呢？

这种經济主义，是用經济收买的手段，迎合少数落后群众的心理，腐蝕群众的革命意志，把群众的政治斗爭引向經济主义的歧途，使他們不顧国家利益、集体利益、长远利益，单純追求个人的暂时利益。其目的是妄图扼杀无产阶級文化大革命，瓦解无产阶級专政和社会主义制度。

这种經济主义，是破坏社会生产，破坏国民經济，破坏社会主义所有制。它提倡資本主义的自发傾向，提倡修正主义的物質刺激，妄图瓦解社会主义的經济基础。

这种經济主义，是反馬克思列宁主义、反毛泽东思想的，是彻头彻尾的反革命修正主义貨色。这是从老修正主义和現代修正主义的垃圾堆里拣来的破烂。这种經济主义，在資本主义制度下，是維护資本主义反动統治，反对无产阶級革命的工具；在社会主义制度下，具有更加反动的性質，它是資本主义反革命复辟的工具。

总之，这种經济主义，是用資产阶級的自发性来代替无产阶級的革命自覚性，用資产阶級的极端民主化来代替无产阶級的民主集中制，代替无产阶級的組織紀律性，用資产阶級反动的非法手段来代替无产阶級专政，代替无产阶級专政下的大民主，用資本主义的所有制来代替社会主义的所有制。这是資产阶級反动路綫向无产阶級革命路綫进行大反扑的新形式。

一切革命群众，一切革命組織，都应当百倍提高警惕，識破阶級敌人玩弄的經济主义的阴謀詭計，彻底粉碎資产阶級反动路綫的新反扑，把无产阶級文化大革命进行到底。（下轉四版）

在毛泽东思想的伟大旗帜下共同战斗

——再论无产阶级革命派的大联合

光明日报社论

新华社北京十六日电 《光明日报》今天发表社論“在毛泽东思想的伟大旗帜下共同战斗——再論无产阶級革命派的大联合”，全文如下：

千鈞雷声开新宇，万里东风扫残云。

我国的无产阶級文化大革命运动，在伟大領袖毛主席的亲自統帅下，突破重重艰难險阻，开始了新的战斗的里程。

无产阶級革命派联合起来！

无产阶級革命派在毛泽东思想伟大旗帜下联合起来！

这是新的一年的新的战斗号召！

上海的革命派联合起来了，战斗起来了，他們用自已的革命行动为全国树立了光輝的榜样。

我們伟大領袖毛主席教导我們：“革命战爭是群众的战爭，只有动員群众才能进行战爭，只有依靠群众才能进行战爭。”

战斗的无产阶級历来主张革命力量在革命原則基础上的大联合。共产党的創始人馬克思、恩格斯一百多年前在《共产党宣言》里就响亮地号召：“全世界无产者，联合起来！”当代最伟大的馬克思列宁主义者、我們伟大的領袖毛主席，早在革命活动初期，就提出了“民众的大联合”的伟大号召。

今天，无产阶級革命事业要求我們，新的一年全国全面展开阶級斗爭的形势要求我們，无产阶級革命派必須联合起来！非如此便不能向党內一小撮走資本主义道路的当权派和极少数坚持資产阶級反动路綫的頑固分子展开总攻击；非如此便不能更加深入地批判資产阶級反动路綫，随时粉碎它的各种新阴謀，新反扑，彻底清除它的影响；非如此便不能完成一斗、二批、三改的伟大任务。

无产阶級革命派的大联合，是无产阶級文化大革命发展的必然，是当前大好形势的必然。无产阶級革命派的大联合必将推动向着更广闊更深入的阶段发展的无产阶級文化大革命，夺取一个又一个的胜利。

这是一个极其重要的問題。誰要是成天忙这办那，对这一条漫不經心，誰就是十足的蠢才、标准的糊涂虫。

无产阶級革命派的大联合，必須是革命的战斗的大联合，必須是高举毛泽东思想伟大紅旗的大联合！

毛泽东思想是全党全国一切工作的根本指导方針。

离开毛泽东思想，各个革命派組織和个人之間，就不能在共同的指导原則下，消除分歧，加强联合。

离开毛泽东思想，革命的知識分子和革命的工人，革命的农民之間就沒有互相結合的前提条件。

离开毛泽东思想，各个革命派組織之間，就沒有一个統一的步調和行动的指南。

一句話，离开毛泽东思想，就沒有无产阶級革命派的坚强的大联合。

毛泽东思想，毛主席的革命路綫，是无产阶級革命派大联合的基础和灵魂。

伟大的光焰无际的毛泽东思想，照亮了文化大革命的道路，照亮了无产阶級革命派大联合的道路。

毛主席說：“我們这个队伍完全是为着解放人民的，是彻底地为人民的利益工作的。”

这就是无产阶級革命派大联合的宗旨。

我們决不是为着少数人或狹隘集团的私利，我們是为着伟大无产阶級革命事业，为着完成无产阶級文化大革命的历史任务而联合而战斗的。我們每一个革命战士，每一个革命組織，都必須遵守这一条最高的紀律。

这是我們无产阶級革命派在政治上思想上的最重要最根本的联合，眞正革命的联合。沒有这样的联合，就不能全面地不折不扣地貫彻执行毛主席的革命路綫，就不能坚持斗爭的大方向，就不能担当起中国和世界的伟大革命斗爭所賦予的历史重任。这是我們党几十年来領导人民艰苦奋战得出的經驗教訓，这是用鮮血换来的馬列主义的革命眞理，无产阶級革命派必須珍惜，必須銘記，万万不可疏忽大意。

毛主席說：“中国的紅軍是一个执行革命的政治任务的武装集团。”

这就是无产阶級革命派大联合的基本原則。

当前，革命的工人同志有責任帮助那些受經济主义毒害、受資产阶級反动路綫蒙蔽的阶級兄弟，使他們回到生产崗位上去，回到毛主席的革命路綫上来。

革命的师生，革命的知識分子，应該听毛主席的話，打起背包，带上宝书“毛选”、“語录”，有組織有計划地到工农群众中去，向工农学习，向工农宣传毛泽东思想，宣传毛主席的革命路綫，用毛泽东思想动員群众，組織群众，武装群众，和他們变为一体，形成一支几万万人的革命大軍，打倒資产阶級反动路綫，将无产阶級文化大革命进行到底！

我們大联合的政治任务也在于此。

毛主席說：“党內不同思想的对立和斗爭是經常发生的，这是社会的阶級矛盾和新旧事物的矛盾在党內的反映。党內如果沒有矛盾和解决矛盾的思想斗爭，党的生命也就停止了。”

在我們的革命队伍中，革命同志間，革命組織間，发生意見分歧，是正常現象，只要不是回避問題，而是严肃地及时地加以处理，不仅不会妨碍我們无产阶級革命派的大联合，相反会加强我們的大联合。

无产阶級革命派的大联合，只有在这样的斗爭中才能眞正发展壮大。

眞正的无产阶級革命派，眞正的无产阶級革命群众組織，他們遵循的是伟大統帅毛主席的教导。他們關怀的不是个人的私利，或小集团的得失。他們顧大局，識大体，抓的是大是大非，搞的是阶級斗爭、两条路綫斗爭。他們在原則問題上不让步，在枝节問題上不計較。他們能和其他革命群众在大方向一致的基础上，求同存异，在共同的对敌斗爭的任务面前，尽快联合起来，协同作战。我們无产阶級革命派就是要有这种高尚的革命精神和强烈的革命責任心。

无产阶級革命派的大联合，敲响了資产阶級反动路綫彻底完蛋的丧鈡。阶級敌人必然会疯狂地来破坏我們革命派队伍之間的大联合。可以断然告訴这些蠢驴們：这是痴心妄想，永远办不到！他們搞乱得越凶，也就失敗得越慘，这是决不以几个小丑的意志为轉移的历史法則。

无产阶級革命派的大联合是革命的創举，它更广泛更深入地传播了毛泽东思想，它成为团結一切革命力量的核心，把无产阶級专政的命运，把无产阶級文化大革命的命运，把社会主义經济的命运，紧紧掌握在自已的手里。

在毛泽东思想的伟大旗帜下，一个劳动人民直接掌握自已命运的时代开創了！一个新的更大規模的无产阶級文化大革命的高潮到来了！

天下者我們的天下。国家者我們的国家。社会者我們的社会。我們是无产阶級文化大革命的主人，我們不說，誰說？我們不干，誰干？无产阶級革命派，应該刻不容緩地联合起来！

努力啊，革命的战友們！

让我們用自已的血汗和战斗迎接胜利的到来吧！

无产阶級革命派，在光輝的毛泽东思想伟大紅旗下联合起来！

无产阶級革命派的大联合万岁！

毛主席說： “帝国主义者和国内反动派决不甘心于他們的失敗，他們还要作最后的掙扎。在全国平定以后，他們也还会以各种方式从事破坏和搗乱，他們将每日每时企图在中国复辟。这是必然的，毫无疑义的，我們务必不要松懈自已的警惕性。”

《在中国人民政治协商会议第一届全体会议上的开幕词》

用毛泽东思想武装起来的上海革命造反派和革命群众迎头痛击了资产阶级反动路线的新反扑取得了新胜利

上海地区革命造反派团结广大革命职工，坚决贯彻毛主席提出的“抓革命，促生产”的伟大号召，牢牢掌握斗爭大方向，彻底粉碎了一小撮党内走资本主义道路的当权派和頑固执行资产阶级反动路线的人破坏生产的大阴谋。同时他们还百倍警惕地注视着阶级敌人的新动向，决心粉碎一小撮反动家伙耍弄的任何新阴谋

新华社上海十六日电 高举毛泽东思想伟大紅旗的上海革命造反派，在工业交通战线上，粉碎了上海地区一小撮党内走资本主义道路的当权派和极少数頑固执行资产阶级反动路线的人策划的停水、停电、停交通和海港停工等大阴谋，迎头痛击了资产阶级反动路线的新反扑。

大量事实证明，反革命的经济主义黑风，是上海市委一小撮党内走资本主义道路的当权派和頑固坚持执行资产阶级反动路线的人刮起来的。这是他们垂死挣扎的表現。去年十二月中旬，他们散布了“经济问题可以放”，“工資标准可以冲”，“制度要破得快”等等黑话和发布了一些黑指示。最近以来，上海一些单位走资本主义道路的当权派，在他们的指使下，用大搞评薪定级，滥发补助費，乱搞所谓“福利事业”等卑劣的手段，大慷国家之慨，以物质金钱为诱饵，腐蚀革命群众的战斗意志，分化革命队伍，转移文化革命的斗爭大方向，对抗毛主席的革命路线，破坏文化大革命，破坏生产。在这一小撮家伙的阴谋策划下，有些机关、工厂的走资本主义道路的当权派还以革命“大串连”为名，大发串连补助費，致使许多生产工人纷纷离开生产岗位。他们有意要在全市造成停水、停电、停交通的严重事件，以对抗**毛主席的“抓革命，促生产”的指示**，向中央文革小組施加压力，企图破坏无产阶级文化大革命，阻拦文化大革命的洪流前进。

用毛泽东思想武装起来的上海革命造反派和革命群众对资产阶级反动路线的新反扑给予迎头痛击，取得一个又一个胜利。

战斗在上海港口的上海港务管理局各装卸区革命造反派，高举毛主席的“抓革命，促生产”的大旗，敢于顶逆风，敢于挑大梁，团结革命职工，同资产阶级反动路线作坚决的斗爭，粉碎了上海市委里面一小撮走资本主义道路的当权派一手制造的“海港停工”大阴谋。

上海港口是上海地区物资、商品的吞吐口。港口装卸作业不仅关系到工业生产和人民生活，还关系到国际贸易。去年十二月下旬，北方区海运管理局和所属上海港务管理局一小撮党内走资本主义道路的当权派和极少数頑固执行资产阶级反动路线的人，继续执行上海市委资产阶级反动路线，刮起一股妖风，盗字许愿，以补发工资、提高级别等物质刺激为诱饵，阴谋收买和软化工人，转移斗爭的大方向，把一场严肃的政治斗爭引到经济主义的歧路上去。在这过程中，他们还玩弄了极其恶劣的手法，批准这一批，不批准那一批，故意在群众中制造矛盾，破坏群众的团结。他们挑动工人闹工资福利，离开了生产岗位，造成了严重的“海港停工”事件。

在这一股妖风袭击下，革命造反派天不怕，地不怕，富贵不能淫，威武不能屈。他们牢牢掌握斗爭的大方向，不为金钱所动，不怕逆流冲击。各装卸区的革命造反组织，通过各种形式向广大职工进行宣传，揭穿一小撮党内走资本主义道路当权派的新阴谋，说服大家以革命利益为重，以全局为重，绝不上反革命的经济主义的当，绝不转移斗爭的大方向。许多造反队员带头坚守生产岗位，不怕一小撮别有用心的坏分子的围攻，日夜登轮，向一些一时受了蒙蔽登上轮船要北上的工人群众进行耐心的说服教育工作。不少工人经过宣传教育，擦亮了眼睛，提高了认识，纷纷回到了生产岗位。

一小撮资产阶级老爷们的阴谋是永远不会得逞的。一月八日，一度停工的停泊外轮的各装卸区，在复旦、交大、同济、海运、一医等大专院校革命同学的支援下，都已经恢复正常的装卸工作。上海市委里面一小撮走资本主义道路的当权派制造的“海港停工”大阴谋彻底破产了。这些老爷们得到了一个可耻的下场。连日来，许多装卸区的革命职工，纷纷召开大会，对那些破坏国家利益，丧心病狂地推行反革命的经济主义的当权派，进行斗爭，老工人们不仅把拿到的钱退还国家。还愤怒地控诉了这些老爷们的新的阴谋和罪行。他们说：“我们工人要的是革命，不是钞票！”“金钱买不了我们革命造反派的红心！”“我们要听毛主席的话，一手抓革命，一手抓生产，一定要把这两副担子都挑好！”

铁路局上海分局革命造反派的工人团结广大革命职工，及时扭转运输秩序，使一度基本上中断的沪宁、沪杭两线运输迅速恢复，彻底粉碎了一小撮反动家伙策划的停水、停电、停交通的阴谋。

上月底，正当全市革命造反派和革命群众向资产阶级反动路线发起总攻击的时候，铁路局上海分局党内一小撮走资本主义道路的当权派和頑固执行资产阶级反动路线的人，耍出了新的花招，使沪杭、沪宁两线，货车基本停开，客车也开得很少，给国家经济带来了严重的损失。

上海分局的革命造反派对这一情况十分气愤。他们遵照毛主席的“凡是敌人反对的，我們就要拥护；凡是敌人拥护的，我們就要反对”的教导，坚决贯彻执行毛主席的“抓革命，促生产”的方針，团结广大革命职工，毅然决定在九日下午十八时恢复铁路运输。

铁路局上海分局各造反战斗兵团和战斗小组的同志，牢记**毛主席的“不論在任何艰难困苦的場合，只要还有一个人，这个人就要繼續战斗下去”的教导**，团结周围革命群众，积极响应革命造反派提出的恢复铁路运输的决定。机务段革命造反派的工人保证做到要人有人，有车有人，随时做好出发的准备，在任何情况下，都坚决完成党和国家交给的运输任务。有的造反队队员听到列车候少副司机、司炉工，立即自告奋勇，顶替了这些岗位。还有许多工人为了争取多开一辆车，发挥了不怕疲劳，连续作战的精神，接连好几顿不吃饭，好几夜不睡觉，顶替各种工作。电务段的革命造反派高举革命的旗帜，团结一批革命群众，坚守生产岗位，排除各种困难，使铁路通讯、信号、电报、电话这些“神经中枢”首先恢复正常，为整个线路恢复运输创造了重要条件。

杨树浦发电厂的革命造反派，在一小撮党内走资本主义道路的当权派和极少数頑固坚持资产阶级反动路线的人大刮反革命修正主义的经济主义阴风的时候，团结广大革命职工，坚决贯彻毛主席提出的“抓革命，促生产”的伟大号召，严守岗位，保证正常供电。

这个厂的心脏——锅炉、汽轮机、发电机运行部门的革命造反派，在班前会上，经常朗读毛主席語录：**“帝国主义者和国内反动派决不甘心于他們的失敗，他們还要作最后的掙扎。在全国平定以后，他們也还会以各种方式从事破坏和搗乱，他們将每日每时企图在中国复辟。这是必然的，毫无疑义的，我們务必不要松懈自已的警惕性。”**他们坚守生产岗位，认真提高革命警惕，严防阶级敌人的破坏，保证安全运转。这个厂的革命造反派和革命职工坚决表示：一定要保证正常运转，决不候一度电！一定要以战斗行动粉碎资产阶级反动路线的新挑战。

上海革命造反派正在进一步活学活用毛主席著作，学习中共中央、国务院、中央军委、中央文革小組的贺电，《人民日报》《红旗》杂志社论和《告上海全市人民书》、《紧急通告》等重要文件。他们的斗志越来越昂扬，同时百倍警惕地注视着阶级敌人的新动向，决心彻底粉碎上海地区一小撮党内走资本主义道路的当权派和頑固执行资产阶级反动路线的人耍弄的任何新阴谋。

反对經济主义
粉碎資产阶級反动路綫的新反扑

引向经济主义的邪路
不能把严肃的政治斗争

毛泽东主义红卫兵湖南省东方红总部

我们红色工人革命造反者，坚决听毛主席的话，毛主席怎样说，我们就怎样做。谁胆敢反对毛主席和党中央的指示，我们就砸碎谁的狗头！

当前，在无产阶级文化大革命中，湖南省委内一小撮走资本主义道路的当权派，和极少数顽固坚持资产阶级反动路线的人，向全省革命群众发动了新的反扑。这就是他们妄图把无产阶级文化大革命这一场极其严重的、尖锐的阶级斗争，引向经济主义的邪路。这次新反扑，其矛头直接针对我们社会主义制度的国家，针对无产阶级司令部，针对**毛主席提出的"抓革命，促生产"的方针**。我们红色革命造反者誓死要最最坚决地击退一小撮坏蛋发动的新的进攻。

我们严正地发出警告：一切走资本主义道路的当权派和极少数顽固执行资产阶级反动路线的人，你们瞎了眼；你们的一切阴谋诡计，都将被掌握了毛泽东思想的红色革命造反者的锐利眼睛所识破，你们任何破坏生产、破坏国家财政金融；破坏文化大革命的行为，都是反革命的行为。我们革命群众和无产阶级的专政机器，对待你们绝不会宽恕的！你们等待着你们可悲的下场吧！

我们遵照毛主席的教导：**"凡是敌人反对的，我们就要拥护；凡是敌人拥护的，我们就要反对。"**所以，我们最热烈、最坚决支持和响应上海工人革命造反总司令部等红色革命造反派发出的《告上海全市人民书》和《紧急通告》，这正如《人民日报》编者按指出的："《告上海全市人民书》，是一个极其重要的文件。这个文件高举以毛主席为代表的无产阶级革命路线的伟大红旗，吹响了继续向资产阶级反动路线猛烈反击的号角。这个文件坚决响应毛主席的抓革命，促生产的伟大号召，提出了当前无产阶级文化大革命中的关键问题。这不仅是上海市的问题，而且是全国性的问题。"因此，我们认为上述两个文件，完全适用于我们湖南、长沙的情况。我们紧急呼吁，所有红色革命造反组织联合起来，大力宣传上述两个高举毛泽东思想伟大红旗的文件，坚决采取一切革命措施响应这两个文件中所提出的革命号召，无情地、彻底地给资产阶级反动路线的新反扑以致命打击！

红色革命造反者们！让我们在伟大的毛泽东思想的旗帜下，联合起来！团结起来！彻底粉碎资产阶级反动路线的新反扑，坚决把无产阶级文化大革命进行到底。

决不能让阶级敌人的阴謀得逞

中国人民解放軍转业、复員、退伍軍人紅旗軍湖南司令部

我们红旗军的战士，是毛主席的忠实战士。

想当年，我们跟着毛主席闹革命，不怕苦，不怕死，不为名，不为利，为的是彻底捣毁蒋家王朝，埋葬万恶的旧社会。

现在，我们虽然脱下军装，走上新的战斗岗位，但是，我们决不能丢掉艰苦奋斗的优良革命传统。

当前，在无产阶级文化大革命中，我省党内一小撮走资本主义道路的当权派，极少数顽固坚持资产阶级反动路线的人，正在同一小撮资产阶级分子和社会上的牛鬼蛇神，互相勾结，用滥发金钱、物资等手段来欺骗群众，煽动群众离开生产岗位，破坏生产，破坏财政金融，破坏无产阶级文化大革命。面对这一场新的反扑，我们一切红色造反者要联合起来！一切革命组织要联合起来！坚决响应毛主席和党中央的号召，彻底粉碎资产阶级反动路线的新反扑，使阶级敌人的阴谋永远不能得逞！我们要牢记毛主席的教导，革命的根本问题是政权问题。如果我们脱离政治斗争，搞经济主义，就会走上邪路，正中阶级敌人的下怀。我们决不能上当，不能让阶级敌人的阴谋得逞。我们一定要牢牢地掌握斗争的大方向，朝着毛主席指引的正确方向奋勇前进！

红色造反者戳穿了金钱收买的阴谋

长沙市飲食公司革命联合造反团
湘江风雷挺进縱队赫赫战斗大队山鹰战斗队

最近，我们战斗队的全体同志学习了上海市革命造反派反对经济主义，粉碎资产阶级反动路线新反扑的经验，受到了很大的教育和鼓舞。我们认识到：这种反革命的经济主义，反革命的修正主义，是党内一小撮走资本主义道路的当权派和极少数坚持资产阶级反动路线的顽固分子，利用经济收买的手段，迎合少数落后群众的心理，腐蚀群众的革命意志，把群众的政治斗争引向经济主义的歧途，使他们不顾国家利益、集体利益、长远利益，单纯追求个人的暂时利益。他们的目的就是要扼杀无产阶级文化大革命。这是当前两条路线斗争的新特点。我们必须给经济主义以迎头痛击，彻底粉碎资产阶级反动路线的新反扑。

我们战斗队有一位队员，参加工作已有七年了，现在他的工资较低。党内走资本主义道路的当权派通过"保字号"的人物出来说话："工资低了应该造反！"我们这位队员没有中他们的鬼计，而是斩钉截铁地回答："我们搞文化革命，是为了斗垮党内走资本主义道路的当权派，挖修正主义的根子，保证我们国家不变颜色，不是为了闹工资福利。"党内一小撮走资本主义道路的当权派，为了求得脱身，他们慷国家之慨，企图用金钱来收买我们红色造反者，这个阴谋马上被我们识破了，并及时戳穿了。

我们这个战斗队从去年八月底成立以来，坚持贯彻执行**毛主席的"抓革命，促生产"的方针**，一方面积极参加无产阶级文化大革命，一方面坚守生产岗位，和资产阶级反动路线作了不调和的斗争。几个月来，我们获得了革命、生产双胜利！

现在，我们决心和全省、全市的红色造反者联合起来，反对经济主义，彻底粉碎资产阶级反动路线的新反扑，把无产阶级文化大革命进行到底！

* * *

坚决把反革命經济主义的歪风压下去

长沙市东方紅鑄造修配厂毛泽东主义紅卫兵、湘江风雷东方紅支队、毛泽东主义造反队

在以毛主席为代表的无产阶级革命路线节节胜利的时候，党内一小撮走资本主义道路的当权派和极少数顽固坚持资产阶级反动路线的人正在进行垂死挣扎，疯狂反扑。他们煽动和带领大批被他们蒙蔽的红色政权保卫军、工人赤卫队队员，借口北上"告状"，擅自离开生产岗位。特别恶毒的是把关键工序上的工人拉走，以达到破坏生产的罪恶目的。他们还用经济福利的"糖衣炮弹"来诱惑一部分群众。任意挥霍国家财富，随意增加工资、福利，滥发各种经费、物资，把一场严肃的政治斗争引向经济主义的歧途，妄图扼杀无产阶级文化大革命，瓦解无产阶级专政和社会主义制度。我们一定要彻底粉碎这个大阴谋。

我们无产阶级革命造反派工人最听毛主席的话，我们的心最红，眼最亮。在复杂的阶级斗争中，我们一定要牢记毛主席的教导：**"凡是敌人反对的，我们就要拥护；凡是敌人拥护的，我们就要反对。"**我们坚决响应毛主席发出的"抓革命，促生产"的伟大号召，于最近召开了"夺取新的胜利，迎接工业企业文化革命新高潮"誓师大会。会后，革命造反派紧急行动起来，顶上了红色政权保卫军、工人赤卫队员所放弃的生产岗位。

同时，我们根据毛主席关于**"共产党员无論何时何地都不应以个人利益放在第一位，而应以个人利益服从于民族的和人民群众的利益"的教导**，向全厂职工群众进行了反复的宣传教育工作，坚决反对经济主义，彻底粉碎资产阶级反动路线的新反扑。现在经济主义的歪风逆本上被顶回去了，全厂革命形势大好。革命造反派的力量空前壮大，一些过去受蒙蔽，受欺骗的群众纷纷觉悟，回到以毛主席为代表的无产阶级革命路线上来。我们决心更高地举起毛泽东思想伟大红旗，不仅要作革命的闯将，而且要作生产的闯将，誓夺革命生产双胜利。

一定要掌握斗争的大方向

长沙市糖味店加工事闯毛泽东主义紅卫兵紅旗支队

正当无产阶级文化大革命进入两条路线决战的时候，我们公司党委和周党委内一小撮走资本主义道路的当权派和顽固坚持资产阶级反动路线的人，极力抵制毛主席提出的**"抓革命，促生产"的方针**，煽动一部分不明真相的工人离开生产岗位上北京，并用提级补薪等花招来拉拢和腐蚀群众，妄想把当前这场你死我活的阶级斗争引入经济主义的歧途，瓦解我们的斗志，保护他们自己过关。这是一个新的大阴谋，是资产阶级反动路线的大反扑。

我们革命造反派的工人心明眼亮，立即识破了他们的卑鄙目的。大家说：钱！是我们劳动人民自己的钱。一小撮坏蛋想用劳动人民的血汗钱来收买我们，保住他们的乌纱帽，这是万万办不到的。为了打退资产阶级反动路线的新反扑，掌握斗争的大方向，我们革命造反派及时开会进行了揭露和批判，使一些受蒙蔽的同志及时觉悟起来了，纷纷表示要坚定不移地贯彻执行**毛主席提出的"抓革命，促生产"的方针**，彻底粉碎资产阶级反动路线的新反扑。现在我们车间出现了新的气象，我们决心同走资本主义道路的当权派和极少数坚持资产阶级反动路线的顽固分子斗争到底，不获全胜，决不收兵。

名詞解釋　經济主义

经济主义是反马克思列宁主义、反毛泽东思想的，是彻头彻尾的反革命修正主义的货色。

经济主义迎合部分群众的落后心理，用经济收买的手段，腐蚀群众的革命意志，把群众的政治斗争引向经济主义的道路。就是说，它要无产阶级只为增加一点工资福利而斗争，只顾个人的暂时利益，不顾整个无产阶级的长远的根本的利益，不去为实现社会主义和共产主义而进行政治斗争。也就是我们常说的：只要钞票挂帅，不要政治挂帅。

在资本主义制度下，经济主义是维护资本主义反动统治、反对无产阶级革命的工具。早在十月革命以前，俄国有一个修正主义派别叫"经济派"。他们认为工人的主要任务就是跟资本家进行经济斗争，要求增加工资，改良劳动条件；而不是去进行政治斗争，去推翻整个资本主义制度。他们宣扬工人阶级通过经济斗争就可以自发地进入社会主义。列宁曾经坚决批判过这种修正主义谬论。列宁指出，按照经济主义的办法，资本主义制度永远不能推翻，工人只能永远当资本家的奴隶。他认为，共产党的任务是要向工人灌输马克思主义，提高工人的阶级觉悟，自觉地起来进行无产阶级革命，推翻资本主义制度。

经济主义在社会主义制度下更加反动。它是资本主义反革命复辟的工具。以赫鲁晓夫为代表的现代修正主义者就在拚命地宣扬和推行经济主义。他们扼杀社会主义社会的阶级和阶级斗争，否认无产阶级专政的必要性。他们鼓吹物质刺激，宣扬钞票挂帅。他们竭力引诱人们去追求个人的经济利益，使资产阶级思想自由泛滥，以破坏社会主义制度，使苏联走上资本主义复辟的道路。

当前，我国无产阶级文化大革命正在取得辉煌胜利，党内一小撮走资本主义道路的当权派和极少数坚持资产阶级反动路线的顽固分子，已经开始全线崩溃。但是，他们还不甘心自己的灭亡，还要作垂死挣扎。他们从新、老修正主义的垃圾堆里搬来了经济主义这个破烂货，妄图用它来向无产阶级革命路线进行新反扑，妄图扼杀无产阶级文化大革命，瓦解无产阶级专政和社会主义制度。

现在，他们的阴谋已经被揭发出来了。全国的工人、农民、革命学生、革命知识分子、革命干部正在联合起来，反对经济主义，彻底粉碎资产阶级反动路线的新反扑。

原载十六日《人民日报》
（新华社北京十六日电）

欢呼毛泽东思想新胜利！　欢呼《湖南日报》新生！

让报纸上充满着毛主席的声音

全国新闻界革命造反者总部紅色新闻兵《湖南日报》縱队战友们：

在我们最最敬爱的领袖毛主席吹响了向资产阶级反动路线展开总攻击的冲锋号声中，你们夺了旧《湖南日报》的领导权。《湖南日报》新生了！这是全省革命造反派和全省革命人民的一件大喜事，是毛泽东思想的又一个新胜利！我们热烈地欢呼她的诞生！

旧《湖南日报》在党内一小撮走资本主义道路的当权派的把持下，干了许多坏事，犯下了滔天罪行，成为革命路上的一块绊脚石。现在你们把权夺过来了，夺得好，我们坚决支持你们这一革命行动！

当前，我省无产阶级文化大革命的形势好得很！但是党内一小撮走资本主义道路的当权派和顽固坚持资产阶级反动路线的人，不甘心他们的失败，还在负隅顽抗。他们推行经济主义，企图腐蚀我们的队伍，把一场严重的政治斗争引入经济主义的歧途，妄图扼杀无产阶级文化大革命，瓦解无产阶级专政和社会主义制度。我们决不能忽视这场尖锐复杂的斗争。我们热烈地希望新《湖南日报》高举毛泽东思想的伟大红旗，高举毛主席革命路线的伟大红旗，充满我们伟大领袖毛主席的声音，充满革命造反派的声音，向资产阶级反动路线猛烈开火，成为革命造反派的有力武器！

湖南革命工人造反軍总部

大长了革命造反派的志气

全国新闻界革命造反者总部紅色新闻兵《湖南日报》縱队全体战友们：

"四海翻腾云水怒，五洲震荡风雷激。"在当前无产阶级文化大革命的大好形势下，旧《湖南日报》的领导权由你们红色造反派夺过来了。你们夺得对，夺得好！这是湖南全体革命人民的一件大喜事。我们表示坚决支持和热烈祝贺。祝贺新的《湖南日报》汇入汹涌澎湃的红流，海啸山呼永向东！祝贺新的《湖南日报》站在革命时代的前列，昂然挺立！

旧的《湖南日报》，长期以来被省委内一小撮走资本主义道路的当权派和顽固坚持资产阶级反动路线的分子把持着，他们利用党的宣传工具，大肆宣扬修正主义和资本主义黑货，为自己涂脂抹粉，无情镇压无产阶级文化大革命运动。现在，你们把报纸的领导权夺过来了，夺得好！你们的革命行动，大长了革命造反派的志气，大灭了党内走资本主义道路的当权派和顽固坚持资产阶级反动路线的分子的威风。

我们衷心地希望新生的《湖南日报》高举毛泽东思想伟大红旗，在伟大的无产阶级文化大革命运动中，成为冲锋陷阵、百折不挠的闯将，象一支犀利的匕首，刺穿一切敌人的心脏，彻底粉碎资产阶级反动路线新反扑。

全国小学革命教师紅色造反团湖南兵团

大无畏的革命行动好得很！

全国新闻界革命造反者总部紅色新闻兵《湖南日报》縱队全体战友：

我们热烈地祝贺《湖南日报》在无产阶级文化大革命烈火中获得新生，祝贺《湖南日报》从今回到了我们革命造反派的手中！战友们：你们坚决地砸烂了旧的《湖南日报》，成功地完成了这场夺权斗争。我们坚决支持你们这一大无畏的革命行动！

我们伟大的领袖毛主席教导说："任何新生事物的成长都是要经过艰难曲折的。在社会主义事业中，要想不经过艰难曲折，不付出极大努力，总是一帆风顺，容易得到成功，这种想法，只是幻想。"由革命造反派主编的新的《湖南日报》也正是这样，它是在无产阶级文化大革命的暴风雨中出现的新事物。它的诞生，经过了你们和兄弟的革命造反组织艰巨而复杂的斗争，它是毛泽东思想的新胜利。

我们坚信，新生的《湖南日报》，在红色造反者的共同努力下，将成为我省无产阶级革命造反派的坚不可摧的战斗阵地，成为红色造反者活学活用毛主席著作的大学校。

东方紅长沙市机关革命造反司令部

最坚决的支持　最热烈的祝贺

全国新闻界革命造反者总部紅色新闻兵《湖南日报》縱队全体同志：

你们发扬了敢于革命敢于造反的精神，高举了毛泽东思想伟大红旗，把《湖南日报》的领导权夺回到革命造反派手中来了。对于你纵队的这一革命行动，我们毛泽东思想革命工人造反军风雪铁骑纵队的全体同志表示最坚决的支持和最热烈的祝贺！

旧的《湖南日报》已堕落成为资产阶级反动路线的喉舌，堕落成为资产阶级的专政工具，你们砸烂了旧的《湖南日报》，建立了崭新的《湖南日报》，我们热忱的希望你们能更高的举起毛泽东思想伟大红旗，把新生的《湖南日报》办成毛泽东思想的大学校，奋起毛泽东思想的千钧棒，彻底粉碎资产阶级反动路线的新反扑，把无产阶级文化大革命进行到底！

毛泽东思想革命工人造反軍风雪铁骑縱队

红色新闻兵有气魄有胆量

全国新闻界革命造反者总部紅色新闻兵《湖南日报》縱队全体战士们：

崭新的、革命的《湖南日报》新生了！这是毛泽东思想的新胜利，这是无产阶级革命路线的新胜利，这是全省人民的一件大喜事。我们为《湖南日报》的新生而尽情欢呼，我们向你们表示最热烈的祝贺。你们发扬革命造反精神，把《湖南日报》的权夺过来，你们有气魄，你们有胆量，大长了无产阶级的志气，大灭了资产阶级的威风。

《湖南日报》掌握在无产阶级革命派的手中，它一定是一张高举毛泽东思想伟大红旗的报纸，它一定能起到极大的组织、鼓舞、激励、批判、推动的作用。它必将对全省的无产阶级文化大革命做出巨大的贡献。

敌人是不会自动退出历史舞台的。党内一小撮走资本主义道路的当权派，在用硬的手段，制造白色恐怖镇压革命造反派这一招彻底失败以后，又采用软的手段，比如用资产阶级反动的经济主义来腐蚀、拉拢、收买革命造反派中的意志薄弱分子和投机分子，在革命造反派内部制造分裂，制造宗派，挑起学生组织和革命工人组织之间的矛盾，妄图组织一个大规模的新反扑。我们必须迎头痛击！彻底打倒经济主义！打倒投降主义！打倒右倾机会主义！坚持团结，反对分裂，共同对敌，彻底粉碎资产阶级反动路线的新反扑！

湖南大学《夺取新胜利》战斗队

欢呼《湖南日报》新生

湘江波涛风雷激，
革命紅旗冲天起！
《湖南日报》获得了新生！
紅色造反派又夺回了一个新的阵地！

我们热烈欢呼《湖南日报》的新生！
我们热烈欢呼毛泽东思想的伟大胜利！
我们热烈祝贺《湖南日报》高举毛泽东思想伟大紅旗，
在无产阶级文化大革命中创造丰功伟绩！

我们迫切希望《湖南日报》高举毛泽东思想伟大紅旗，
指引全省人民由胜利走向胜利！
坚决粉碎資产阶级反动路线的新反扑，
坚决反对经济主义！

我们迫切希望《湖南日报》高举毛泽东思想伟大紅旗，
揭革命促生产是我们的当务之急。
努力促进紅色造反者的大联合，
早日夺取无产阶级文化大革命的彻底胜利！

永远跟着最最敬爱的领袖毛主席！
我们以坚守岗位的决心向毛主席宣誓：
将无产阶级文化大革命进行到底！

毛主席的真理軍长沙工人总部

毛泽东思想是世界人民革命的灯塔

东风万里 战旗飞扬 四海翻腾 五洲震荡

世界人民高举毛泽东思想伟大紅旗大闹革命

新华社北京十三日电 环顾今日全球，东风万里，战旗飞扬，四海翻腾，五洲震荡。世界亿万革命大军，正高举着毛泽东思想伟大红旗，冲击着全球，荡涤着大地，大闹世界革命。

世界人民从革命斗争的实践中越来越懂得：要砸碎旧世界靠的是毛泽东思想，要建立新世界靠的也是毛泽东思想。

各国革命者对毛泽东思想无限信仰，无限崇拜，无限热爱。世界上有多少革命战士和普普通通的劳动者，“要把毛泽东思想赞歌永远永远地歌唱”。他们说：毛泽东思想的灿烂光辉，“照亮了全世界人民的心”，“照红了全世界”；它“照耀到哪里，哪里的人民就有了争取解放的方向，就有了革命胜利的希望”。

在刚刚过去的一九六六年这个具有伟大历史意义的年度里，伟大的无产阶级革命家毛主席亲自发动和领导的中国无产阶级文化大革命，“像海潮一样澎湃，第一排炮火就震撼了整个地球”。全世界革命者都同声欢庆毛泽东思想这一新的重大胜利。许多革命者指出：正是这场大革命，促使毛泽东思想“以排山倒海之势，雷霆万钧之力”在全世界更加迅速、更加广阔、更加深入地传播。

世界革命人民强烈表示：在当今的世界上，必须大立毛泽东思想。这是“各国人民的需要”，这是“世界革命的需要”。

缅甸一位朋友在引述林彪同志关于七亿人口的中国需要有一个统一的思想，这就是毛泽东思想的指示时说：“全世界近三十亿人口在反对帝国主义、现代修正主义和各国反动派的斗争中，需要有一个统一的思想，革命的思想，正确的思想，这就是毛泽东思想。”墨西哥一位朋友强调：“没有毛泽东的革命理论，就没有正确的方针来引导亚洲、非洲和拉丁美洲人民的革命斗争，引导他们去取得反对美帝国主义及其走狗的胜利和建立独立、自由和民主的国家。”秘鲁共产党在一篇声明中庄严宣布：“区别共产主义者和修正主义者的试金石，就是看他是否拥护毛泽东思想。谁反对毛泽东思想，谁就是反对马克思列宁主义，谁就是反革命。”意大利《方针》杂志指出，目前，在修正主义泛滥的情况下，“珍视和支持毛泽东思想”，“这是一件直接关系到各国无产阶级、特别是欧洲无产阶级的大事”。西南非洲一位自由战士表示，毛泽东思想“就是我们的最高指示”。

世界各国革命者说：这是因为毛泽东思想是“当代最高最活的马克思列宁主义”，是“登峰造极的真理”，是“马克思列宁主义的高度的、创造性的、系统的和科学的发展”；它“反映了国际阶级斗争的规律”，“反映了国际无产阶级和劳动人民的根本利益”；它“科学地总结和集中了无产阶级革命的国际历史经验”，是“世界无产阶级革命经验的结晶”。锡兰共产党中央委员会在关于“促进毛泽东思想的学习”的决定中指出，“毛泽东思想是世界帝国主义走向最后崩溃，世界革命走向胜利的时代的马克思列宁主义。”老挝新闻界人士颂扬毛泽东思想是“最彻底最坚定的革命思想”，“是指导一切革命和建设的唯一正确的思想，是当代马克思列宁主义的最高顶峰”。

世界各国革命者说：这是因为毛泽东思想是世界革命人民的“最宝贵和最丰富的精神财富”，它会使人们产生无穷的智慧和力量。巴西共产党中央委员会热烈赞扬毛泽东思想“是取之不尽的教益的源泉，是鼓舞人们反对人类最凶恶的美帝国主义的力量的源泉”。许多国家的革命者称颂毛泽东思想是“改造人们灵魂的武器”，是“促进群众革命化的武器”。有了它，就能“为革命刀山敢上，永葆青春斗争强”；有了它，就能“扫黑暗”，“驱散云雾见光芒”。

世界各国革命者说：这是因为毛泽东思想是世界人民“手中新除帝国主义魔鬼的利剑”，是“砍掉现代修正主义脑袋的宝刀”，是“把剥削制度砸得粉碎的气锤”，是“不可抵御的精神原子弹”。马来亚的一位作家和安哥拉的一位自由战士都指出，这种强大的精神武器，能够彻底地、全面地、完全地消灭帝国主义和现代修正主义。

缅甸一位朋友说：“毛泽东思想深深扎根在各国反帝人民的心中，扎根在粉碎资本主义社会的工人的心中，扎根在反对压迫和剥削的劳动人民的心中。”许多国家的革命人民都带着敬佩的口吻说：“毛主席好象到过我们这里，他的著作，说到了我们的心里，紧紧抓住了我们的心！”马里的朋友认为，毛泽东思想已经“成为世界各国被压迫人民革命的灵魂。

“在毛泽东思想的指引下，走毛泽东的道路，大闹世界革命！”这就是五大洲革命人民的一致结论和共同决心。

走毛泽东的路，大闹革命——这就要高举毛主席关于建党学说的光辉旗帜，建立用马克思列宁主义、毛泽东思想武装起来的真正的无产阶级政党，作为革命的领导核心。

阿尔及利亚青年得宝书，努力学习得胜利；
满怀深情歌颂毛主席，遵照您的指引永向前。
新华社记者摄

在同帝国主义和现代修正主义的斗争中，世界各国新型的马克思列宁主义政党和组织纷纷出现，并且日益壮大和巩固。它们正在努力按照毛主席的建党学说，把自己的党建设成为真正的革命党。各国马克思列宁主义者和革命人民说，毛泽东思想就是他们的“统一行动纲领”、“最高行动准则”，是他们的“方向盘”、“指南针”和“指路明灯”。澳大利亚共产党（马克思列宁主义者）的领导人指出，“学习和运用毛泽东思想，是我们的工作和实践的中心”；比利时共产党、新西兰共产党、马来亚共产党和黎巴嫩社会主义革命党等兄弟党的领导人，以及哥伦比亚革命领导人都先后在决定、讲话和文章中指出，革命者都要把毛泽东思想作为革命行动的指南，作为在政治、思想、理论和组织上进行斗争的马克思列宁主义的准则。阿根廷共产主义先锋组织机关报《不妥协报》强调指出，只有用毛泽东思想教育成长的新型的马克思列宁主义战士，才能无愧于我们这个伟大时代的共产主义者的光荣称号。

走毛泽东的路，大闹革命——这就要高举毛主席关于武装斗争、人民战争思想的光辉旗帜，用革命暴力来对付反革命暴力。

毛主席关于“革命的中心任务和最高形式是武装夺取政权，是战争解决问题”的英明论断，正在武装越来越多的革命人民。在世界反美斗争焦点的越南，被誉为打“虎”英雄的越南人民在抗美救国斗争中越战越强，取得了伟大的胜利。因此，他们对毛泽东思想就感到分外亲切。越南南方一位英雄说：“毛主席的军事思想，是无产阶级和被压迫民族争取解放的最正确的理论。毛主席的人民战争思想是世界革命人民战胜敌人的法宝。”正在英勇地同最凶恶的美国狼狈最的老挝人民称赞毛主席的人民战争思想，是“最伟大、最卓越的创作之一”，它“对被压迫民族的解放运动作出了非常伟大的贡献”。揭竿而起的泰国人民、正在坚持武装斗争的马来亚和菲律宾人民，都正在战争中学习和运用毛主席的军事思想。正在巩固农村根据地和加强人民军队建设的刚果（利）爱国武装力量的战士们指出，他们在反对美帝国主义及其同谋者和走狗的斗争中总结出经验，证明了**毛主席关于“枪杆子里面出政权”**的论点是完全正确的，这是刚果（利）人民获得解放的唯一正确道路。武装斗争的火焰也正在安哥拉、莫三鼻给、“葡属”几内亚、赤道几内亚、津巴布韦、喀麦隆和西南非等国家和地区燃烧。在一向被美国当作“后院”的拉丁美洲，秘鲁、委内瑞拉、哥伦比亚、厄瓜多尔、洪都拉斯、危地马拉和多米尼加等国的许多革命者，也都纷纷拿起武器，带着毛主席的著作，进入高山密林，进行斗争。墨西哥一位工人指出：拉丁美洲人民必须沿着毛主席指出的方向和道路前进！各国人民说，现代修正主义者所散布的“和平过渡”的谬论已经破产。

走毛泽东的路，大闹革命——这就要高举毛主席关于工农联盟学说的光辉旗帜，在工人阶级同农民结成巩固联盟的基础上，发展和壮大革命力量。

世界上有越来越多的革命者认识到并正在运用革命必须依靠农民、建立农村革命根据地，以农村包围城市，最后夺取全国胜利的思想。老挝爱国战线党在斗争中正在实行广泛的统一战线政策，执行武装斗争、发动群众和发展生产三大任务，建立了革命根据地，革命斗争不断发展。安哥拉的爱国武装力量，正在树立建立农村根据地的思想，他们同人民群众的关系更加密切了，为夺取新的胜利准备了条件。其他一些资本主义国家的革命者也说，毛主席的论断，对他们的斗争有着深刻的指导意义，他们一定在毛泽东思想指引下走向胜利。

走毛泽东的路，大闹革命——这就要高举毛主席关于国际统一战线的光辉旗帜，把全世界百分之九十以上的人民团结起来，结成一条最广泛、最真实的反美统一战线，打倒全世界人民的最凶恶的共同敌人美帝国主义。

毛主席在给阿尔巴尼亚劳动党第五次代表大会的贺电中号召，**“全世界马克思列宁主义者团结起来，全世界革命人民团结起来，打倒帝国主义，打倒现代修正主义，打倒各国反动派。”**各国革命人民都在热烈响应毛主席这一伟大号召，决心团结在毛泽东思想的伟大红旗下，为建立一个新世界而战斗。新西兰共产党领导人指出，毛主席的贺电“深刻地体现了无产阶级国际主义和马克思列宁主义的革命精神”，它是“动员各国人民团结起来朝着唯一正确的道路胜利前进的号角”。在毛泽东思想指引下，一个新的、更加剧烈的反美革命风暴正在全世界兴起。

走毛泽东的路，大闹革命——这就要高举毛主席关于无产阶级革命和无产阶级专政学说的光辉旗帜，把革命进行到底，把人类最美好的理想变成现实。

毛主席提出的一系列关于社会主义革命和社会主义建设的理论大大地鼓舞和武装了全世界革命人民。他们表示决心在毛泽东思想的引导下，向人类最美好的共产主义社会奋勇迈进。

各国马克思列宁主义者说，毛主席关于社会主义社会的矛盾、阶级和阶级斗争的理论，是一切进行社会主义革命和社会主义建设的国家的指南，是防止修正主义和反对修正主义的强大思想武器。成为欧洲的一盏伟大的社会主义明灯的阿尔巴尼亚的英雄的人民，坚持了马克思列宁主义的路线，采取了一系列的革命化措施，巩固了无产阶级专政。阿尔巴尼亚人民说：“由毛泽东同志所总结的中国社会主义革命和社会主义建设的经验，不仅对中国，而且对全世界都有伟大的意义。”荷兰马克思列宁主义中心中央委员会在给毛主席的信中坚定地表示：“在您的领导下的马克思列宁主义者，将引导全世界人民，通过革命道路走向社会主义和共产主义。”在被现代修正主义集团推上资本主义复辟道路的苏联和某些东欧国家里，革命人民更把希望寄托在毛主席和中国共产党身上。苏联一位老工人说，毛泽东思想将帮助我们进行第二次革命。波兰的一位老革命者说：世界上有了毛泽东同志，就充满了希望。他坚信共产主义将冲破重重困难，最终在全世界取得胜利。

“在一切革命工作中，必须突出毛泽东思想！”这是世界各国革命者发出的震天动地的呼声。智利革命共产党机关报《斯巴达克报》在一篇文章中指出，“突出毛泽东思想就意味着突出政治，突出无产阶级专政，突出阶级斗争，突出辩证唯物主义的世界观；意味着把革命思想放在革命的首位；意味着突出伟大的革命理想和革命的道德精神。”

今天，五洲四海的亿万革命人民，用世界上的各种不同的语言坚决地说：“必须拥护毛泽东思想，永远信仰毛泽东思想！”“干革命就必须学习毛泽东思想，精通毛泽东思想！”永远高举毛泽东思想这个“千秋万载的火炬”前进！

让毛泽东思想把世界照得通红通红！

（新华社记者）

毛泽东思想的光辉照亮了索马里人民的心

闪耀着灿烂光辉的毛泽东思想，像太阳一样照亮了索马里人民的心。这里，越来越多的人在学习毛主席著作，越来越多的人在倾吐着他们对中国人民伟大领袖毛主席的崇敬的心情。

“毛主席的这段话，对极了。”

不久前，一位政府机关的职员来到中国大使馆的接待室索取毛主席著作。当时，由于大使馆原有的毛主席著作被索马里朋友们要光了，他的要求没有得到满足。当他抬头看到挂在墙上的一幅毛主席语录时，立即注意地读起来，并且拿出笔记本来抄写：“**原子弹是美国反动派用来吓人的一只纸老虎，看样子可怕，实际上并不可怕。当然，原子弹是一种大规模屠杀的武器，但是决定战争胜敗的是人民，而不是一两件新式武器。**”他边念边写，抄完后，又请中国朋友介绍了毛主席发表这段谈话的时代背景。他听了后高兴地说，“毛主席的这段话，对极了。美帝国主义在越南战场上使用了许多新式武器，但是越南人民却越战越强，而美帝国主义则陷在越南人民的包围之中。这就可以证明，决定战争胜敗的是人民，而不是武器。”

我們也要努力执行毛泽东的指示

知识青年伊卜拉欣坚持学习毛主席著作已经半年多了，后来，他得到一本《毛主席语录》，学习得更加勤奋，并且表示一定要按照毛主席的指示办事。

早在半年前，伊卜拉欣就读过毛主席所写的《青年运动的方向》。他对毛主席說的“**看一个青年是不是革命的，要什么做标准呢？要什么去辨别他呢？只有一个标准，这就是看他愿意不愿意、并且实行不实行和广大工农群众結合在一块。**”这一段话给了他很大的启发。

去年十月，中国援助索马里建设的剧场开工后，伊卜拉欣就经常到工地和中索两国的工人们一起劳动。虽然热带的太阳烤得人汗流浃背，手上也打起了泡，但他的劳动热情始终饱满。休息时，他还跟中国朋友学习用中文唱《东方红》、《大海航行靠舵手》等歌颂毛主席的革命歌曲。他对中国朋友说：“毛主席教导我们要理论联系实际。我们一定要把他的指示运用到实际行动中去。”

“我一生中沒有看过这样好的电影”

中国大型彩色纪录片《毛主席和百万文化革命大军在一起》在索马里首都摩加迪沙的放映，给人们带来了鼓舞，很多人都争先观看。

女教师法杜玛在得到两张入场券后，穿上节日的服装，领着妹妹一起兴高采烈地去看这部影片。回到家里，妹妹还绘声绘色地把影片的内容介绍给她的父亲。第二天，这位老人叫两个女儿带他也去看了这部影片。看后，他兴奋地说，“毛主席就是伟大。我一生中从来沒有看过这样好的电影。”

放映这部影片的消息传到了离摩加迪沙市区五公里的贝纳迪尔中学，学生们都急切地要看这部电影。

这所中学是苏联“赠与”索马里的，教师之中，苏联人占绝大多数，有一个副校长也是苏联人。当学生们提出要看这部影片，并约好了时间之后，苏联教师竟然无理阻挠，甚至向学生施加压力，并以撤走教师进行威胁。但是该校的二百多名男女学生不顾苏联教师的阻挠和威胁，仍然组织起来，赶到市区中国大使館去看这部影片。学生们还争先恐后地向中国朋友索取了一百多枚毛主席像章和许多本毛主席的著作。他们在深夜返校途中，一路上不断地用中文高呼刚从这部影片里学到的口号，“毛主席万岁！”“毛主席万岁！”

（据新华社摩加迪沙十三日电）

日本《长周新闻》高度赞扬毛主席的光辉著作

“老三篇”是培养共产主义新人必修课 毛泽东思想正在开辟着一个新纪元

新华社东京十三日电 日本山口县出版的《长周新闻》，最近在一篇社论中，高度赞扬毛主席的三篇光辉著作《为人民服务》、《纪念白求恩》、《愚公移山》，并且欢呼“老三篇”是培养共产主义新人的必修课，改造人们灵魂，促进思想革命化的强大思想武器。

社论说，毛主席的《为人民服务》贯串着一切共产党员和国家机关工作人员都要彻底地为人民服务的思想；《愚公移山》贯串着自力更生、艰苦奋斗，只要经过努力就可以克服任何困难的思想；《纪念白求恩》贯串着为了打倒帝国主义，解放本民族和人民，解放世界的各民族和人民，一切国家的无产阶级都要联合起来，而且必须反对狭隘民族主义和狭隘爱国主义，树立毫无利己动机的崇高的国际主义精神的思想。

社论指出，中国最近成功地进行一次新的核爆炸，就是在“老三篇”教导下焕发出来的巨大力量所取得的新成就。

社论说，在无产阶级文化大革命的高潮中，中国取得了新的核爆炸的成功，进一步打破了美帝国主义和苏联现代修正主义的核垄断，给美苏勾结企图扼杀被压迫人民和被压迫民族的革命斗争的阴谋以沉重的打击，大大地鼓舞和支持了正在进行抗美救国斗争的英雄的越南人民，支持和鼓舞了全世界反对美帝国主义、苏联现代修正主义和各国反动派的革命人民的斗争，为保卫世界和平做出了重大贡献。

社论最后强调指出，毛泽东思想已经在中国新成长起来的千百万青少年中开放出鲜艳的花朵。毛泽东思想正在开辟着一个新纪元。

反对经济主义粉碎资产阶级反动路线的新反扑

（上接一版）

上海市革命群众組織发出的《紧急通告》，高举以毛主席为代表的无产阶級革命路綫的伟大紅旗，坚决貫彻毛主席提出的“抓革命，促生产”的正确方針，为同反革命的經济主义，即反革命的修正主义进行斗爭，树立了一个好榜样。

中共中央、国务院、中央軍委、中央文革小組在《給上海市各革命造反团体的賀电》中，号召全国的党、政、軍、民各界，号召全国的工人、农民、革命学生、革命知識分子、革命干部，学习上海市革命造反派的經驗，一致行动起来，打退資产阶級反动路綫的新反扑，使无产阶級文化大革命，沿着以毛主席为代表的无产阶級革命路綫胜利前进。这个号召必然对全国工人阶級、全国革命人民，起伟大的鼓舞作用。

为了彻底粉碎經济主义，一切无产阶級的革命派，应当像上海市的革命造反派那样，在毛泽东思想的大旗下，进一步联合起来，把文化大革命的和生产的領导权紧紧掌握在自己手里。

我們要向那些暫时受蒙蔽的群众，耐心地进行艰苦的政治思想工作。要相信他們中間絕大多数人是要革命的。他們一旦認清了事实眞相，是会分清大是大非，站到以毛主席为代表的无产阶級革命路綫方面来的。

当前全面的阶級斗爭，是由資产阶級及其代理人挑动起来的。我們警告那些頑固坚持資产阶級反动路綫的人，赶快悬崖勒馬，还有向党和人民将功贖罪的机会。如果不向革命人民投降，那就让它自取灭亡。

工人阶級联合起来！

工人阶級和貧农、下中农及其他劳动者联合起来！

一切劳动者同革命学生、革命知識分子、革命干部联合起来！

各族人民联合起来！

展开全国全面的阶級斗爭，

彻底粉碎資产阶級反动路綫的新反扑，

把无产阶級文化大革命进行到底！

伟大导师，伟大領袖，伟大統帅，伟大舵手毛主席万岁！

（新华社北京十一日电）

湖南日报

1967年1月18 星期三 今日共4版 新4号 夏历十二月初八 大寒：公历1月21日 夏历十二月十一 长沙地区天气预报 多云间阴天，北风二级，最高温度八度，最低温度零度。

毛主席語录

帝国主义者和国内反动派决不甘心于他们的失败，他们还要作最后的挣扎。在全国平定以后，他们也还会以各种方式从事破坏和捣乱，他们将每日每时企图在中国复辟。这是必然的，毫无疑义的，我们务必不要松懈自己的警惕性。

《在中国人民政治协商会议第一届全体会议上的开幕词》

毛主席论反对经济主义

新华社北京十七日电 《光明日报》一版今天在"毛主席論反对經济主义"的通栏标题下，刊登了如下語录：

政治是統帅，是灵魂。政治工作是一切經济工作的生命綫

沒有正确的政治观点，就等于沒有灵魂。

《关于正确处理人民内部矛盾的問題》。《毛泽东著作选讀》甲种本，第四七七頁。

政治工作是一切經济工作的生命綫。在社会經济制度发生根本变革的时期，尤其是这样。

《严重的教訓》一文按語。《中国农村的社会主义高潮》上册，第一二三頁。

革命的思想斗爭和艺术斗爭，必須服从于政治的斗爭，因为只有經过政治，阶級和羣众的需要才能集中地表現出来。

《在延安文艺座談会上的讲話》。《毛泽东选集》第三卷，第八六八頁。

应該极力做政治斗爭。政治不改革，一切生产力都遭到破坏的命运

目前我們对农民应該領导他們极力做政治斗爭，期于彻底推翻地主权力。并随即开始經济斗爭，期于根本解决貧农的土地及其他經济問題。

《湖南农民运动考察报告》。《毛泽东选集》第一卷，第三四頁。

农民有了組織之后，第一个行动，便是从政治上把地主阶級特别是土豪劣紳的威风打下去，即是从农村的社会地位上把地主权力打下去，把农民权力长上来。这是一个极严重极紧要的斗爭。这个斗爭是第二时期即革命时期的中心斗爭。这个斗爭不胜利，一切減租減息，要求土地及其他生产手段等等的經济斗爭，决无胜利之可能。

《湖南农民运动考察报告》。《毛泽东选集》第一卷，第二五頁。

应当在这些斗爭中，組織各种羣众团体，建立党的核心，建立羣众的武装和人民的政权，把羣众斗爭从經济斗爭迅速提高到政治斗爭，参加根据地的建設。

《建立巩固的东北根据地》。《毛泽东选集》第四卷，第一一七八頁。

政治不改革，一切生产力都遭到破坏的命运，农业如此，工业也是如此。

《論联合政府》。《毛泽东选集》第三卷，第一〇八〇頁。

决不可只看到眼前的片面的福利而忘記了工人阶級的远大利益

应当向工会同志和工人羣众进行教育，使他們懂得，决不可只看到眼前的片面的福利而忘記了工人阶級的远大利益。

《关于工商业政策》。《毛泽东选集》第四卷，第一二八三頁。

应該承認：有些羣众往往容易注意当前的、局部的、个人的利益，而不了解或者不很了解长远的、全国性的、集体的利益。……因此，需要在羣众中間經常进行生动的、切实的政治教育，并且应当經常把发生的困难向他們作眞实的說明，和他們一起研究如何解决困难的办法。

《关于正确处理人民内部矛盾的問題》。《毛泽东著作选讀》甲种本，第四九〇頁。

入城之初，不要輕易提出增加工資減少工时的口号。在战爭时期，能夠继續生产，能夠不減工时，維持原有工資水平，就是好事。将来是否酌量減少工时增加工資，要依据經济情况即企业是否向上发展来决定。

《再克洛阳后給洛阳前綫指揮部的电报》。《毛泽东选集》第四卷，第一三二四頁。

警惕"糖衣炮弹"的攻击

可能有这样一些共产党人，他們是不曾被拿枪的敌人征服过的，他們在这些敌人面前不愧英雄的称号；但是經不起人們用糖衣裹着的炮弹的攻击，他們在糖弹面前要打敗仗。我們必須預防这种情况。

《在中国共产党第七屆中央委員会第二次全体会議上的报告》。《毛泽东选集》第四卷，第一四三九頁。

× × ×

《光明日报》在刊登上述語录的同时，发表了編者按。編者按說：当前，党内一小撮走资本主义道路的当权派，极少数坚持资产阶級反动路綫的頑固分子，勾結社会上的牛鬼蛇神，用經济主义来腐蝕群众，破坏生产，破坏无产阶級文化大革命，破坏无产阶級专政。

經济主义把人們引向邪路，使人們只顧眼前的片面的福利，而丢掉无产阶級的根本利益。它是反馬克思列宁主义、反毛泽东思想的，是彻头彻尾的反革命修正主义的貨色。

我們偉大的領袖毛主席，早就对經济主义作了彻底的批判。为了帮助同志們認清經济主义的反动本质，我們摘編了毛主席有关批判經济主义的一些論述，供讀者学习。

革命派在毛泽东思想偉大红旗下大联合
彻底粉碎資产阶級反动路綫的新反扑

长沙、株洲、衡阳、湘潭四市革命造反派热烈响应毛主席的伟大号召，抓革命，促生产，彻底粉碎反革命修正主义的经济主义，向资产阶级反动路线发起总攻击

本报訊 长沙、株洲、衡阳、湘潭四市广大革命造反派和革命群众，纵情欢呼伟大领袖毛主席亲自决定广播上海市各革命造反团体发表的《告上海全市人民书》和《紧急通告》，欢呼中共中央、国务院、中央军委、中央文革小组给上海市各革命造反团体的贺电和《人民日报》、《红旗》杂志一月十二日社论。大家认为：这是伟大领袖毛主席对革命造反派的最大关怀，最大支持，最大鼓舞，最大鞭策；是粉碎资产阶级反动路线新反扑，夺取无产阶级文化大革命新胜利的进军号，是实现无产阶级革命派的大联合，开创无产阶级文化大革命新阶段的伟大动员令。大家一致表示：最最坚决地响应毛主席和党中央的伟大号召，学习上海市革命造反派的光辉榜样，高举毛泽东思想伟大红旗，活学活用毛主席著作，实行无产阶级革命派组织的大联合，团结一切革命力量，抓革命，促生产，彻底粉碎反革命修正主义的经济主义，击退资产阶级反动路线的新反扑。把无产阶级专政的命运，把无产阶级文化大革命的命运，把社会主义经济的命运，紧紧掌握在自己手里。广大革命造反派表示要"下定决心，不怕牺牲，排除万难，去争取胜利。"

毛主席教导我们："在人类历史上，凡属将要灭亡的反动势力，总是要向革命势力进行最后挣扎的"。大量事实证明，反革命修正主义的经济主义黑风，就是党内一小撮走资本主义道路的当权派和顽固坚持资产阶级反动路线的人刮起来的。去年底，他们就公然违抗党中央的政策，连续下达黑指示，巧立名目，滥发各种所谓"补助工资"、"补助费"、"福利费"等等，妄图用经济收买的罪恶手段毒害群众；蛊惑人心，转移斗争大方向，以保护自己过关，准备伺机反攻倒算。他们并且煽动"红色政权保卫军"等等御用团体中的一些人，赴京"告状"，外出"串连"，和离开生产岗位去造什么"经济反"，破坏生产，破坏财政金融，破坏文化大革命。但是，正如毛主席指出的："他們对于革命人民所作的种种迫害，归根結底，只能促进人民的更广泛更剧烈的革命。"

长沙市

长沙市一些革命造反组织在发现资产阶级反动路线的新反扑以后，本月七日夜间即通宵召开紧急联席会，八日清晨发出了《联合通令》，一针见血地指出反革命修正主义的经济主义的黑风是党内走资本主义道路当权派和顽固坚持资产阶级反动路线的人玩弄的新阴谋。七日夜，东方红长沙市机关革命造反司令部还急电中央文革小组汇报了上述情况和采取的措施，并连夜派出大批战士分赴各银行立即制止各种非正常的现金支付。中央贺电、社论发表后，全市革命造反派更加斗志昂扬。十二日，四十八个革命造反团体联合召开了"反对经济主义粉碎资产阶级反动路线的新反扑誓师大会"，向资产阶级反动路线的新反扑进行了猛烈的回击。许多基层单位的革命造反派纷纷行动起来，站在斗争的最前列。毛泽东主义红卫兵东方红总部南区分部长沙金属压延厂支队的革命造反派，通过学习毛主席著作和中央贺电等，方向更明，革命劲头更足。他们发现有的当权派不担担子，对生产放任自流，便和本厂兄弟革命造反组织一道，展开了针锋相对的斗争，使生产基本上正常进行。他们还成立了联合机构，监督厂内经费开支，卡住了推行经济主义的黑手。省航运局长沙港原决定把去年积存下来的一笔奖金以"附加工资"的名义发给职工，元月八日，革命造反派发觉这个问题后，马上勒令有关部门停止发放，已经发出的想办法追回。这一革命的措施，得到了广大革命群众的热烈支持。他们纷纷反映说："党内走资本主义道路的当权派妄想用金钱收买我们，瓦解我们的斗志，转移斗争的大方向。但是，我们是用毛泽东思想武装起来的革命造反者，威武不能屈，富贵不能淫。我们一定要粉碎他们的阴谋，决不上这伙反动家伙的当！"东方红长沙市机关革命造反司令部银行大队的战士，召到有些机关、企业事业单位，不按国家规定，强行到银行取款，用于增加工资、福利，使国库资金大量外流，问题相当严重。他们便当机立断，查封了金库，凡是不符合国家规定的开支，一律冻结。同时，广泛地作了宣传解释工作。长沙市蔬菜公司、长沙市五金机械公司、长沙市文化用品公司等单位的革命造反派，及时贴出大字报和发出通告，刹住了反革命修正主义的经济主义的黑风。湖南大学、长沙铁道学院、中南矿冶学院等大中院校的广大革命师生和红卫兵，也纷纷集会和运用各种宣传工具，彻底揭露和批判阶级敌人施展的破坏生产和反革命经济主义的阴谋，并纷纷下到工厂、农村，和工农群众结合，共同反击资产阶级反动路线的新反扑。中南矿冶学院毛泽东主义红卫兵总部所属职工，还带头退回了党内走资本主义道路当权派和顽固执行资产阶级反动路线的人所滥发的数以万计的工资福利费。省直属机关东方红公社、长沙市高等院校红卫兵司令部、省文艺界红色造反团等革命造反团体，连日来也积极行动，在一些单位进行了夺权斗争，使党内一小撮走资本主义道路的当权派和顽固坚持资产阶级反动路线的人，再也不能利用党权、政权、财权来破坏无产阶级文化大革命。 （下轉四版）

马克思、恩格斯、列宁、斯大林论反对经济主义

新华社北京十七日电 《光明日报》二版今天以整版篇幅刊登了馬克思、恩格斯、列宁、斯大林有关反对經济主义的語录，題目是“馬克思、恩格斯、列宁、斯大林論反对經济主义”。

一切阶級斗爭都是政治斗爭，政治是經济的集中表現

一切阶級斗爭都是政治的斗爭。

馬克思、恩格斯：《共产党宣言》。《馬克思恩格斯全集》第四卷，第四七五頁。

如果放棄在政治領域中同我們的敌人的斗爭，那就是放棄了一种最有力的行动手段，……。

恩格斯：《致国际工人协会西班牙联合会（一八七一年二月十三日）》。《馬克思恩格斯书信选集》第二八四頁。

我在自己的发言里曾經重复說过，政治是經济的集中表現，……政治同經济相比不能不占首位。不肯定这一点，就是忘記了馬克思主义的最起碼的常識。

……如果說（或者只是間接地表达了这种思想）从政治上看問題和“从經济上”看問題有同等的价值，“二者”都可以采用，这就是忘記了馬克思主义的最起碼的常識。

列宁：《再論工会、目前局势及托洛茨基和布哈林的錯誤》。《列宁全集》第三十二卷，第七一——七二頁。

全部問題就在于（从馬克思主义的观点来看，也只能在于）：一个阶級如果不从政治上正确地处理問題，就不能維持它的統治，因而也就不能解决它的生产任务。

列宁：《再論工会、目前局势及托洛茨基和布哈林的錯誤》。《列宁全集》第三十二卷，第七二頁。

經济主义是一种机会主义

德国的狹隘工会主义或“經济主义”，也象在俄国或者在其他任何地方一样，是和机会主义（修正主义）联系在一起的。

列宁：《德国社会民主工党耶拿代表大会》。《列宁全集》第九卷，第二七七頁。

“經济主义”是俄国社会民主党內的一种机会主义思潮。它……把工人运动的任务和范圍限制为进行經济斗爭和在政治上支持自由主义，沒有給自己提出独立的政治任务和任何革命任务。

列宁：《社会主义与战爭》。《列宁全集》第二十一卷，第三一〇頁。

經济主义把整个运动归結为爭取眼前的利益，投落后工人之机，背弃工人运动的根本原則

（資产阶級社会主义）力图使工人阶級对一切革命运动持否定态度，硬說能給工人阶級带来好处的并不是这样或那样的政治改革，而仅仅是物质生活条件即經济关系的改变。

馬克思、恩格斯：《共产党宣言》。《馬克思恩格斯全集》第四卷，第四九八——四九九頁。

为了眼前暫时的利益而忘記根本大計，只图一时的成就而不顧后果，为了目前而牺牲未来的运动，这种做法也許是出于“眞誠的”动机。但这是机会主义，始終是机会主义，而且“眞誠的”机会主义也許比其他一切机会主义更危險。

恩格斯：《批判社会民主党一八九一年綱領草案》。《馬克思恩格斯反对机会主义》第一〇一頁。

临时应付，迁就眼前的事变，迁就微小的政治变动，忘記无产阶級的根本利益，忘記整个資本主义制度、整个資本主义演变的基本特点，为謀取实际的或可以設想的一时的利益而牺牲无产阶級的根本利益，——这就是修正主义的政策。

列宁：《馬克思主义和修正主义》。《列宁全集》第十五卷，第一九頁。

因为經济斗爭而忘掉了政治斗爭，那就是背棄了全世界社会民主运动的基本原則，那就是忘掉了全部工人运动史所教导我們的一切。

列宁：《我們的綱領》。《列宁全集》第四卷，第一八八頁。

把整个运动归結为爭取眼前的利益，就是投落后工人之机，就是为滿足他們不好的欲望效劳。这就是把工人运动和社会主义之間的联系，先进工人的明确的政治要求和羣众的自发的抗議之間的联系，人为地割裂开来。

列宁：《俄国社会民主党中的倒退傾向》。《列宁全集》第四卷，第二四九頁。

“經济派”只承認阶級斗爭中的那些从自由資产阶級的观点看来最能容忍的东西，而拒絕比自由派更进一步，拒絕承認更高級的、自由派所不能接受的阶級斗爭。“經济派”就这样逐漸变成了自由主义的工人政客。“經济派”就这样背棄了馬克思主义的、革命的阶級斗爭概念。

列宁：《論自由主义和馬克思主义的阶級斗爭概念》。《列宁全集》第十九卷，第一〇七頁。

俄国社会民主派的一部分人認为自己的职責是把自己的社会主义思想灌輸到工人运动中去，另一部分人却醉心于經济斗爭，醉心于局部地改善工人生活状况的斗爭（例如縮短工作时間和提高工資），甘愿把自己的偉大职責、自己的偉大理想完全忘掉。

斯大林：《俄国社会民主党及其当前任务》。《斯大林全集》第一卷，第一三頁。

資产阶級企图以小恩小惠收买工人，挫折工人的革命力量

这班民主主义的小資产者想使工人有較高的工資和較有保障的生活；他們希望部分地用国家保証工作的办法，部分地用各种慈善救济的措施来达到这点，——总之，他們希望用可以說是虛假的小恩小惠来收买工人，用暫时改善工人生活条件的方法来挫折工人的革命力量。……民主主义的小資产者至多也不过是希望实行了上述要求便赶快結束革命，而我們的利益和我們的任务却是要不間断地进行革命，直到把一切大大小小的有产阶級的統治都消灭掉，直到无产阶級夺得国家政权，直到无产者的联合不仅在一个国家內而且在世界一切占統治地位的国家內都发展到使这些国家的无产者間的竞爭停止，……。

馬克思、恩格斯：《中央委員会告共产主义者同盟书》。《馬克思恩格斯全集》第七卷，第二九二頁。

資产阶級的忠实拥护者和为資产阶級服务的政府的忠实拥护者，甚至不止一次地試图組織純經济性的工会来引誘工人离开“政治”，离开社会主义。

列宁：《我們的綱領》。《列宁全集》第四卷，第一八八頁。

如果为了爭取改善自己的生活状况，如果仅仅为了进行这种斗爭，工人就根本不需要社会主义者。在一切国家里都可以找到这样的工人，他們为改善自己的生活状况而斗爭，但是絲毫不了解社会主义，甚至还敌視社会主义。

列宁：《俄国社会民主党中的倒退傾向》。《列宁全集》第四卷，第二四一頁。

无产阶級的落后部分如果听到有人誹謗俄国社会民主党的創立者只是把工人当作推翻专制制度的工具，听到可以只提出恢复假日和行业工会的要求，而不管社会主义的最終目的和政治斗爭的最近任务，他們簡直就可能墮落下去。这种工人常常可能掉进（而且将来还有可能掉进）政府和資产阶級的种种小恩小惠的圈套。

同上书，第二四九頁。

由于俄国工人在进行斗爭时所打的旗帜仍然是一块写着經济斗爭瑣碎口号的陈旧褪色的破布，他們就不能随着运动的发展深刻地了解斗爭的崇高目的和內容，所以工人們也就不免以較少的精力、較小的兴趣、較低的革命热情来参加这个斗爭，因为偉大的精力只是为了偉大的目的而产生的。

斯大林：《俄国社会民主党及其当前任务》。《斯大林全集》第一卷，第一六頁。

工人阶級要同資产阶級思想划清界限，无情地粉碎反动势力

专制制度非常喜欢（并且愈来愈喜欢）用各种小恩小惠和虛假的改革来贖免革命，所以我們应当坚决同一切“改革家”划清界限。我們也同样为改革而斗爭，但不是“用任何方式”，而只是按社会民主党的方式，按革命的方式为改革而斗爭。

列宁：《給北方协会的信》。《列宁全集》第六卷，第一四五頁。

我們的經济主义者——包括《工人事业》杂志在內——所以受到欢迎，是因为他們迎合落后工人的心理。可是，社会民主主义的工人，革命的工人（这种工人的数目是与日俱增的），却会忿然排斥所有这些为“能产生显著結果”的要求而斗爭等等的議論，因为他們懂得这不过是重彈对一个卢布工資增加一个戈比的那种老調而已。

列宁：《怎么办？》。《列宁全集》第五卷，第三八四頁。

工人旣不害怕反动势力想要实行恐怖手段，也不害怕資产阶級想要退出。工人并不期待妥协分赃，并不請求小恩小惠，他們力謀无情地粉碎反动势力，即实現无产阶級和农民的革命民主专政。

列宁：《社会民主党在民主革命中的两种策略》。《列宁全集》第九卷，第九八頁。

必須看一看这些工人，必須知道他們是多么自豪地說：“我們进行斗爭，并不是为了奖金或毛巾、肥皂，而是为了工人委員会的权利和荣誉。”所以我說，必須知道这一切，才能了解工人脑子里发生了怎样的变化。

斯大林：《我們最近时期的罢工說明了什么？》。《斯大林全集》第二卷，第九六頁。

党現在和将来都要采取一切办法使工人阶級的物质生活和文化生活不断得到改善。但是，党不能容忍也不会容忍反对派跑到大街上作煽动性的声言，說要馬上提高工資百分之三十到四十，反对派明明知道把工資提得这样高，目前工业还負担不起，明明知道这种煽动的目的不在于改善工人阶級的状况，而在于助长劳动者的落后阶层中的不滿情緒，造成反党即反对工人阶級先鋒队的不滿情緒。党不能容忍也不会容忍这种行动了。

斯大林：《〈論我們党內的社会民主主义傾向〉报告的結論》。《斯大林全集》第八卷，第三一六頁。

红旗社论

响应毛主席的号召，到群众里面去

新华社北京十六日电　《紅旗》杂志一九六七年第二期刊登了題为“响应毛主席的号召，到群众里面去”的社論，全文如下：

毛主席教导我們：“你們要政治挂帅，到群众里面去，和群众在一起，把无产阶級文化大革命搞得更好。”

这是一切領导干部，一切共产党員，对待无产阶級文化大革命应当采取的根本态度。只有按照毛主席的这个教导去做，才能理解无产阶級文化大革命，才能不断地改造自己、提高自己，才能和群众同呼吸、共命运，才能从群众中吸取智慧的营养。只有这样，才能够掌握主动权，站在无产阶級文化大革命群众运动的前头。

肯不肯和敢不敢到群众里面去，这是无产阶級世界观和資产阶級世界观的一个根本分界綫。

資产阶級同群众是根本对立的。不相信群众，害怕群众，是資产阶級世界观的一个突出表現。我們的队伍里，資产阶級世界观沒有得到改造或改造得不好的人，他們在无产阶級文化大革命中总是不相信群众，害怕群众，因而他們老是被动，处处碰壁，不能摆脫資产阶級反动路綫的影响，甚至越陷越深。

毛泽东思想的一个极其重要的原理，就是相信群众的絕大多数。这是历史唯物主义的精髓。

毛主席經常教导我們，从群众中来，到群众中去，集中起来，坚持下去，先做群众的学生，后做群众的先生。这是对于馬克思列宁主义認識論的伟大的发展。

只要有一个相信群众的根本态度，在工作中走群众路綫，什么事情都好办了。在这次无产阶級文化大革命中，这一点表現得更加明显。

有些領导干部，本来做了一些工作，錯誤并不大，或者虽然犯了严重的錯誤但并不是反党反社会主义分子。他們只要执行毛主席的指示，到群众里面去，傾听群众的意見，检討自己的缺点和錯誤，和群众在一起，支持群众的革命行动，就可取得群众的諒解和信任。有些領导同志这样做了，他們的精神面貌焕然一新了，他們同群众的关系改善了，群众相信他們了。他們就能挺起腰杆子来，把各項工作抓起来了。

但也有些領导同志直到現在还不敢到群众里面去。害怕什么呢？他們說，怕坏人，怕群众揪住他們的辮子不放，怕群众敌我不分，把他們打成反党反社会主义分子。这一些想法都是完全錯誤的。

坏人总是极少数。坏人的活动，逃不过广大群众的眼睛。到群众中去，和群众在一起，是最安全的。也只有这样，才能識别坏人。

自己有錯誤，不要害怕群众批評。害怕群众揪住自己的辮子不放，是不相信群众的表現。广大群众是通情达理的。只要自己老老实实地誠恳地检討錯誤，和群众一道斗爭党內一小撮走資本主义道路的当权派，彻底批判資产阶級反动路綫，群众是不会揪住自己不放的。

群众是能够分清敌我的，是有分析的，他們提出的口号是有分寸的。有的群众在批評犯有錯誤的領导干部时說：“我們不是要把你打成反党反社会主义分子，而是要把你打（批評）成左派。”群众对于犯錯誤的干部是多么热情呀！难道这些同志不应該虛心地接受群众的批評和教育嗎？如果有的群众把他們誤認为反党反社会主义分子，那往往是由于他們自己并沒有同党內一小撮走資本主义道路的当权派划清界限。只要他們划清了界限，旗帜鮮明，起来同群众一道，斗爭党內走資本主义道路的当权派，群众当然会把他們当做自己人。这种情况也是有的，就是有坏人在背后煽风点火，轉移斗爭目标，欺騙群众把犯有一般錯誤的同志当做反党反社会主义分子来斗爭。在这种情况下，也只有到群众里面去，向群众进行实事求是的检討，让群众明白事实眞相，才能揭露坏人的阴謀詭計。

犯有一般錯誤的干部，如果长期不到群众里面去，就不能理解群众，不能理解无产阶級文化大革命。这样，他們同群众感情的距离，就会越来越远，同以毛主席为代表的无产阶級革命路綫的距离，就会越来越远。有的人甚至要一步一步地发展到指責群众运动、压制群众运动，对抗无产阶級文化大革命，对抗以毛主席为代表的无产阶級革命路綫。这样，他們同党同人民矛盾的性質就会起变化，从非对抗性的矛盾轉化为对抗性的矛盾。

党中央号召，犯有一般錯誤的干部和犯有严重錯誤但不是反党反社会主义的干部，赶快到群众中去，不要怕，爭取早日在群众运动的洪炉中烧掉自己的錯誤，过好社会主义这一关，早日取得群众的諒解和信任，投入当前的火熱的斗爭中去。

毛主席早在一九四三年就教导我們：“我們共产党員应該經风雨，見世面；这个风雨，就是群众斗爭的大风雨，这个世面，就是群众斗爭的大世面。”

当前无产阶級文化大革命，是史无前例的最伟大的群众斗爭的大风雨，大世面。一切共产党員，一切干部，包括犯有錯誤的党員和干部，都应当在这个大风雨、大世面中鍛炼自己，都应当挺身而出，投入战斗，和广大群众一起，为粉碎資产阶級反动路綫的新反扑而斗爭，为粉碎資产阶級的經济主义而斗爭，为打倒党內一小撮走資本主义道路的当权派而斗爭！

在无产阶级文化大革命中活学活用毛主席著作

林杰

不久前，林彪同志指示說：**現在全国正在进行无产阶級文化大革命，全党全国学习毛主席著作已經出現了新形势，新局面。**最近，林彪同志又指示：**希望每个同志認眞地、刻苦地学习，在全国范围內，掀起活学活用毛主席著作的新高潮。**这是对全党全軍全国人民新的战斗号召。

这个号召的基本精神，就是結合无产阶級文化大革命，活学活用毛主席著作。林彪同志所說的学习毛主席著作的新形势、新局面，就是指的无产阶級文化大革命把活学活用毛主席著作的群众运动，推向一个新的阶段。

毛泽东思想是一切工作的指导方針。无产阶級文化大革命，是毛泽东思想凱歌前进的伟大革命运动。广大群众在同党內一小撮走資本主义道路当权派的斗爭中，同資产阶級反动路綫的斗爭中，同形形色色的資产阶級反动思想的斗爭中，更加感到毛泽东思想的无穷威力，更加迫切地需要毛泽东思想，更加无比地热爱毛泽东思想。群众中蘊藏着的学习毛主席著作的强烈感情，进一步迸发出来了。

林彪同志提出的“活学活用”，基本精神就是理論联系实际。当前的实际是什么？这就是震惊全球的无产阶級文化大革命。学习毛主席著作，必須同这个实际紧密地結合起来。这是掀起活学活用毛主席著作新高潮的决定关鍵，也是无产阶級文化大革命取得彻底胜利的保証。

在无产阶級文化大革命中活学活用毛主席著作，首先要响应伟大領袖毛主席的号召，关心国家大事，敢于投身到无产阶級文化大革命的斗爭的漩渦中心去。“用”，就是批判，就是斗爭，就是革命，就是敢于造党內一小撮走資本主义道路当权派的反，敢于打垮資产阶級反动路綫的新反扑。那些走資本主义道路的当权派，那些坚持反动路綫的頑固分子，为了搞混阶級陣綫，欺騙群众，便混在革命群众中打起“批判”資产阶級反动路綫的旗号。只有眞正活学活用毛主席著作，才能透过現象，把握本质，认清他們的眞面目；才能不犹豫，不观望，坚决地同他們作斗爭。

在无产阶級文化大革命中活学活用毛主席著作，就要善于学习同党內一小撮走資本主义道路当权派和資产阶級反动路綫进行斗爭的本領。“用”，就是用毛泽东思想指导运动，去战胜敌人。**毛主席說：“当前的运动的特点是什么？它有什么規律性？如何指导这个运动？这些都是实际的問題。”“运动在发展中，又有新的东西在前头，新东西是层出不穷的。研究这个运动的全面及其发展，是我們要时刻注意的大課題。”**这些話，是毛主席在抗日战争时期說的，今天，重溫这些教导，特别亲切。

在运动中，各个阶級、各种社会政治力量，都要頑强地表現自己。各种思潮，各种矛盾，各种問題，各种意見，都表現出来了，迫使人們去思考，去分析，去批判，去解决。我們要提高自己的政治敏感性，抓住阶級斗爭的脉搏，善于及时发現运动中暴露出来的新矛盾，新問題和活思想；按照毛泽东思想，分析各个阶級、各种政治力量的关系，研究它們的政治动向，掌握和运用正确的战略战术，依靠革命左派，爭取、团結大多数，夺取一个又一个的胜利。

在无产阶級文化大革命中活学活用毛主席著作，就要用毛泽东思想来改造自己的世界观。无产阶級文化大革命这場阶級斗爭的暴风雨，向人們提出了許多重大政治問題，迫使人們丧明受憎，决定取舍，从而触及了人們灵魂深处的东西。我們要用毛泽东思想这面鏡子，来对照自己，促进自己的思想革命化。一旦发現自己犯了錯誤或者站錯了立場，就一定要勇于承认和改正錯誤，而不是文过飾非，諱疾忌医。

有的地方的負責人，故意把学习毛主席著作同无产阶級文化大革命对立起来。他們召开几千人、几万人的学习毛主席著作的讲用会，但是，却不准联系文化大革命，相反地，对坚持学习毛主席著作要联系文化大革命的同志进行打击。

还有一些負責人，故意利用群众自我革命的积极性，搞人人过关，挑动群众斗群众，轉移斗爭的大方向，放跑党內一小撮走資本主义道路的当权派。

这能叫做領导群众学习毛主席著作嗎？不，不是，这是打着“紅旗”反紅旗！

在无产阶級文化大革命中活学活用毛主席著作，必須是带着文化大革命中的問題，从毛主席著作中去找立場、观点和方法，按照毛泽东思想来解决这些問題。上海工人革命造反总司令部等革命組織的同志們，就是这样做的。当党內一小撮走資本主义道路的当权派，极少数坚持資产阶級反动路綫的頑固分子，用反动的經济主义来欺騙群众，挑动群众斗群众，破坏生产，破坏交通，猖狂地向无产阶級专政进攻时，他們高举毛主席的无产阶級革命路綫的伟大紅旗，及时地予以坚决的反击。他們对于毛主席著作貫正是恁得深，用得好。他們是活学活用毛主席著作的模范。

在伟大的无产阶級文化大革命中，已經涌現出了許多像上海革命工人那样的活学活用毛主席著作的标兵，今后必将涌現出更多的活学活用毛主席著作的先进集体和模范人物。

战无不胜的毛泽东思想，照亮了无产阶級文化大革命的前进道路。光焰无际的毛主席著作，是无产阶級文化大革命的指南。随着无产阶級文化大革命的蓬勃发展，一个新的活学活用毛主席著作的高潮，正在出現。让我們坚决响应林彪同志的战斗号召，迎接活学活用毛主席著作的新高潮。

（原載《紅旗》杂志一九六七年第二期　新华社北京十七日电）

经济主义是工人运动的腐蚀剂

紅战报

在汹涌澎湃的无产阶級文化大革命激流怒涛的冲击下，資产阶級反动路线面临全线崩溃，一小撮党內走資本主义道路的当权派和坚持資产阶級反动路线的頑固分子，已陷入广大群众的层层包围之中，面临灭亡的命运。但他们不甘心自己的失敗。随着政治上的节节敗退，他们就利用经济收买手法，煽动部分不明真相的群众，大搞经济主义，企图把一场严肃的政治斗爭引入经济主义的歧途，转移斗爭的大方向，妄想扼杀这场无产阶級文化大革命。

历史上的小丑常常会重复登台表演。和历史上的所有小丑一样，这些反对以毛主席为代表的无产阶級革命路线的“英雄好汉们”所玩弄的经济主义把戏，并不是什么新鲜货色，而是从老修正主义和现代修正主义的垃圾堆里拣来的破烂。

为了了解目前文化大革命中出現的经济主义是什么货色，我们不妨回顾一下一百多年来的国际共产主义运动史。

一百多年来，資产阶級对无产阶級进行阶級斗爭，从来就有两种策略，刽子手的策略和“牧师”的策略。有时，他们露出赤裸裸的刽子手嘴脸，进行暴力镇压；有时却装出牧师的温和姿态，软化与瓦解革命群众。两种策略，或交替使用，或同时使用。经济收买则是牧师的策略，它从思想上麻醉群众。特别是当他们处于劣势时，经济收买便成了他们软化工人阶級、保存自身的救命稻草。

一百年前，英国工人运动风起云涌，猛烈地冲击着資产阶級的反动統治时，資产阶級慑于工人力量的强大，未能采用武装镇压，就拿出他们从工人身上榨取来的巨額利润中的一部分，收买工人中的上层分子即工人貴族，散布“工联主义”思潮。“工联主义”认为，工人阶級只需建立自己的工会组织，进行改善生活条件的经济斗爭，而无須触动資本主义制度。当时，伟大的导师马克思、恩格斯对此进行了尖锐的揭发和批判，号召广大工人起来反对“工联主义”，世界工人运动沿着正确的方向前进了。

六十多年前，俄国革命运动如火如荼地发展，在建立真正统一的马克思主义政党的前前后后，作为俄国沙皇在工人队伍中的代理人——经济派应运而生了。经济派把“为改善经济状况而斗爭”作为工人运动的“座右铭”，说什么“每一个卢布的工资增加一个戈比要比任何的社会主义和任何政治都更加切实可贵。”说什么“与其拿钱去买一本《共产党宣言》，不如去买一根香肠。”经济派思想在工人运动中的泛濫，造成了工人阶級队伍思想上的分离，政治上的动搖和组织上的离散，给工人运动和建党工作造成了严重的障碍。伟大的导师列宁又对此进行了彻底的批判和揭发，给经济主义以致命的打击，于是世界工人运动又沿着正确的方向前进了。

在十月革命胜利四十年以后的苏联，赫鲁晓夫等一伙資产阶級在苏联党和国家内的代理人，适应帝国主义和平演变政策的需要，继承了经济主义的衣钵，在苏联大搞“物质刺激”，钞票挂帅，大搞福利主义，实行所谓“土豆烧牛肉”的共产主义，使苏联走上資本主义复辟的道路。这是国际共产主义运动中的慘痛教训。赫鲁晓夫的福利主义、物质刺激是英国工联主义和俄国经济派的变种，它们完全是一号貨色。

一百多年的历史表明，经济主义从来就是資产阶級对无产阶級进行政治斗爭的武器，是彻头彻尾的反革命修正主义。它是杀人不见血的匕首，是麻醉人民的鸦片，是包着蜜糖的砒霜。在无产阶級取得政权之前，它诱使工人阶級崇拜工人运动的自发性，反对革命理论指导革命运动，企图使革命人民滿足于眼前的局部的利益，从而否认无产阶級的政治斗爭。因此，经济主义是维护資本主义制度和反对无产阶級革命的工具。它只能使工人阶級永远处于奴隶的地位。在无产阶級取得政权之后，它散布不顾集体利益、国家利益、长远利益而单纯追求个人利益、暂时利益，鼓吹資产阶級个人主义，它提倡資本主义自发傾向，是瓦解社会主义制度和无产阶級专政的腐蚀剂。经济主义在社会主义制度下，有更大的危害性，它是資产阶級进行反革命复辟的工具。

目前，一小撮党內走資本主义道路的当权派和坚持資产阶級反动路线的頑固分子刮起经济主义的黑风，他们随意增加工资、福利，滥发各种经费、物资，煽动群众强占公房，等等。他们表面上似乎在关心群众生活，改正过去的错误缺点，支持工人的革命行动，实质上是在经济利益掩护下的資产阶級反动路线的新反扑，这是他们破坏无产阶級文化大革命的更加阴险毒辣的阴謀，是他们面临灭亡而垂死挣扎的新信号。

一小撮党內走資本主义道路的当权派和坚持資产阶級反动路线的頑固分子破坏无产阶級文化大革命，归根结底，就是要保住他们所窃据的一部分党政军权，变无产阶級专政为資产阶級专政。

毛主席一再教导我们，革命的根本问题是政权问题。有了政权，就有了一切，没有政权，就丧失一切。在資本主义国家里的工人阶級和劳动人民，所以处于被压迫被剥削的地位，就是因为还没有自己的政权。社会主义国家的工人阶級和劳动人民，之所以得到政治、文化、经济上的大翻身，就是因为有了自己的政权。四十年前，毛主席就指出，农民运动必须“**把地主权力打下去，把农民权力长上来。**”他还强調指出：“**这是一个极严重极紧要的斗爭。**”“**这个斗爭不胜利，一切减租减息，要求土地及其他生产手段等等的經济斗爭，决无胜利之可能。**”因此，无产阶級要夺取生产资料，摆脫自己被奴役的境地，首先必須从資产阶級那里，夺得政权；无产阶級的根本利益，只有通过政治动员、暴力夺取政权，建立并巩固无产阶級专政的国家机器，才能实現。如果把无产阶級的任务局限在经济斗爭内，那么，就永远不能埋葬資本主义，无产阶級和劳动人民只能永远处于被奴役的地位。

在无产阶級取得政权的社会主义国家里，政权问題仍然是革命的根本问題。这是因为被推翻了的剥削阶級及其代理人，那一小撮党内走資本主义道路的当权派，为了恢复他们失去的天堂，为了发展他们的特权阶层利益，每时每刻都企图从无产阶級手里夺取政权，变无产阶級专政为資产阶級专政。統治旧北京市委、旧中宣部、旧文化部的反革命修正主义路线，就是生动的证明。所以，革命人民在取得政权后，为着保住革命的成果，并过渡到共产主义社会，就必須开展社会主义与資本主义两条道路、无产阶級与資产阶級两个阶级的斗爭，把社会主义革命进行到底。如果只热中于经济主义、物质刺激，只搞福利，我们就可能丧失一切，重新过牛马不如的生活。

一切阶級斗爭都是政治斗爭。无产阶級在取得政权后，无论有怎样千头万绪的事，也不能忘记政权。忘记了政权，就是忘记了根本，忘记了中心，就是马大哈，糊涂虫。

伟大的无产阶級文化大革命就是要斗倒那些党内走資本主义道路的当权派，横扫一切牛鬼蛇神，大破剥削阶級的“四旧”，大立无产阶級的“四新”，大立伟大的毛泽东思想，彻底修正主义的社会基础，防止資本主义复辟。如果忘记了斗爭的大方向，而单纯去搞工资福利，搞经济主义，就是鼠目寸光。到头来，一旦赫鲁晓夫式的反革命修正主义分子上了台，复辟資本主义，那么，我们现在得到的是几张钞票，而将来失去的却是脑袋。这等于政治上的自杀。

经济主义泛濫的原因之一，就是因为一些群众中存在資本主义自发势力和几千年遗留下来的私有观念。我们一定要坚决响应林彪同志的号召，活学活用毛主席著作，把“老三篇”作为座右铭来学，学了就要用，搞好思想革命化，从思想上清除反革命修正主义的经济主义的流毒。

近日来，上海广大的革命群众已经揭穿了資产阶級反动路线新反扑的大阴谋，并进行了有力的还击。推行经济主义的混蛋们，成了人人喊打的过街老鼠。英雄的上海工人革命造反派，高举毛泽东思想伟大紅旗，在这场反对经济主义的斗爭中，充分表現出共产主义的崇高精神和高贵品质。

可以预料，随着经济主义的被打倒，資产阶級反动路线新反扑的被粉碎，伴随而来的，必定是无产阶級文化大革命的又一伟大胜利。

高举毛泽东思想伟大紅旗，彻底打倒反革命修正主义的经济主义！

（原載一月十五日上海《紅卫战报》
新华社北京十七日电）

*　　*　　*

革命造反派在毛泽东思想伟大紅旗下联合起来 誓把政治、經济、文化大权牢牢掌握在自己手中

首都、上海、天津、沈阳、广州、武汉等城市的革命造反派，正汇成一股銳不可挡的巨大革命洪流，痛击資产阶級反动路綫的新反扑，向党内一小撮走資本主义道路的当权派夺权，把如火如荼的无产阶級文化大革命推向一个新的阶段

新华社北京十六日消息 北京第一机床厂“抓革命，促生产，彻底粉碎資产阶级反动路线的新反扑”誓师大会给毛主席的致敬信，和《红旗》杂志的《无产阶级革命派联合起来》的评论员文章，再一次给正在无所畏惧地向资产阶级反动路线举行大反攻的首都和上海广大革命造反大军，带来了巨大的鼓舞，增添了新的革命的信心和力量。他们感到十分亲切，十分振奋，决心用实际行动贯彻《红旗》杂志评论员文章的精神，在毛泽东思想伟大红旗下，进一步实行无产阶级革命派的大联合，团结一切革命力量，紧紧掌握住无产阶级政治、经济、文化的大权，建立革命新秩序，坚持社会主义大方向，抓革命，促生产，彻底粉碎资产阶级反动路线的新反扑，沿着以毛主席为代表的无产阶级革命路线乘胜前进，把无产阶级文化大革命进行到底，誓夺一九六七年的革命、生产双胜利。

给我们伟大领袖毛主席写致敬信的北京第一机床厂红色造反者和其他革命职工，当他们知道这封信在电台广播、在报纸上刊载时，高兴得欢呼跳跃，奔走相告。“毛主席万万岁”的欢呼声响彻全厂。红色造反战士和其他革命职工说，这是毛主席对我们的最大关怀，最大支持，最大鼓舞。这是一件大喜事。我们一定实现给毛主席致敬信中的保证，坚决贯彻执行**毛主席提出的“抓革命，促生产”的方針**，誓夺革命、生产双胜利。一定站在毛主席的革命路线一边，实行无产阶级革命派的大联合，从党内一小撮走资本主义道路当权派和顽固坚持资产阶级反动路线的家伙手中，把权夺过来，把他们斗倒，斗臭，斗垮。今晚，北京市许多工厂、学校、机关的革命造反派组织，还在第一机床厂召开了“抓革命，促生产，彻底粉碎资产阶级反动路线新反扑”的大会。会上，人们欢欣鼓舞，斗志昂扬，显示了革命造反派联合在一起的大好形势和巨大力量。

首都职工红色造反总联络站、首都职工革命造反总部负责人说：上海工人阶级和其他革命群众、革命干部联合起来，坚定地站在以毛主席为代表的无产阶级革命路线一边，向党内一小撮走资本主义道路的当权派和极少数坚持资产阶级反动路线的顽固分子夺权的经验，对我们有极大的启发和帮助。现在一些工人革命造反组织正在学习上海的经验，筹备无产阶级革命组织的大联合。我们决心象上海革命造反派那样，以无产阶级革命派为核心，团结一切革命力量，对一小撮党内走资本主义道路的当权派开展全面的斗争，把无产阶级文化大革命进行到底。

首都部分大专院校下厂联络小组的一些革命学生，今天下午进行了学习座谈。这些革命学生分别属于北京航空学院红旗战斗队、北京大学红旗兵团、北京医学院“八·一八”红卫兵、北京师范学院“东方红”等革命组织。他们谈到最近一个时期深入工厂同工人结合的体会时说：工人阶级听毛主席的话。他们一旦行动起来，造反精神最强，革命精神最彻底，创造性最大。这次，我们伟大的领袖毛主席又亲自点燃起工人革命运动的熊熊烈火。工厂中的革命造反派在斗争中蓬勃发展，迅速壮大，无所畏惧地向资产阶级反动路线的新反扑进行迎头痛击。我们决心和革命工人相结合，虚心地向他们学习，和他们滚在一起，战斗在一起，共同击退资产阶级反动路线的猖狂反扑。

上海的大门——北站，自从革命造反派工人接管以来，出现了一派生气勃勃的新气象。月台上秩序井然，沪宁、沪杭两线运输畅通。上海铁路革命造反工人联合指挥部负责人深有体会地说：只有实行无产阶级革命造反派的大联合，才能把领导权从一小撮走资本主义道路的当权派和顽固执行资产阶级反动路线的人手中夺过来；也只有实行无产阶级革命造反派的大联合，才能巩固已经夺得的权利，才能建立革命的新秩序。革命造反工人的大联合，就是在毛泽东思想旗帜下的大团结，只有这样的大联合，才能统一思想，统一指挥，统一步调，发挥最大的力量。

上海港的革命造反派工人指出：把领导权从一小撮党内走资本主义道路的当权派和顽固执行资产阶级反动路线的人的手中夺过来，还只是初步的胜利。要巩固这个胜利，一定要把这些党内走资本主义道路的当权派斗倒、斗臭、斗垮，不这样，他们还会象毒蛇一样反过头来咬你一口，这个权是不巩固的。要巩固这个胜利，一定要保证领导权牢牢掌握在真正的无产阶级革命左派手里，务必提高政治警惕性，防止坏人混水摸鱼。

求新造船厂工人革命造反大队负责人说：**“宜将剩勇追穷寇，不可沽名学霸王”**，我们革命造反派一定要更高地举起毛泽东思想的伟大红旗，牢牢掌握大方向，把无产阶级文化大革命进行到底。

据新华社北京十七日电 “无产阶级革命派联合起来！”这个激动人心的口号，正鼓舞着天津、沈阳、广州、武汉、西安、成都、重庆等大城市的无产阶级革命派在毛泽东思想的伟大红旗下联合起来，汇成一股锐不可挡的巨大革命洪流，把如火如荼的无产阶级文化大革命推向一个新的阶段。

上海工人阶级、其他革命群众和革命干部联合起来，组成浩浩荡荡的革命造反大军的光辉榜样，中央给上海各革命造反团体贺电中“你们实行了无产阶级革命派组织的大联合，成为团结一切革命力量的核心，把无产阶级专政的命运，把无产阶级文化大革命的命运，把社会主义经济的命运，紧紧掌握在自己的手里”的伟大号召，一直激动着这些地方的无产阶级革命派。北京第一机床厂“抓革命，促生产，彻底粉碎資产阶级反动路线的新反扑”誓师大会给毛主席的致敬信，以及《红旗》杂志《无产阶级革命派联合起来》的评论员文章，进一步给无产阶级革命派带来了巨大的信心和力量。他们表示，从来就没有什么救世主，全靠自己解放自己。无产阶级革命派一定要在毛泽东思想的伟大红旗下联合起来，把政治、经济、文化的大权牢牢掌握在自己手里，粉碎資产阶级反动路线的新反扑，粉碎反革命修正主义的经济主义，斗倒党内一小撮走资本主义道路的当权派，扫荡一切抗拒历史车轮前进的垃圾。

在以毛主席为代表的无产阶级革命路线的光辉照耀下，天津市各革命造反派的队伍正在发展壮大，汇成一股锐不可挡的革命洪流，向资产阶级反动路线发起总攻击，节节获胜。全市的革命造反派决心在毛泽东思想的伟大红旗下，更加紧密地联合起来，粉碎資产阶级反动路线的新反扑，把天津市的无产阶级文化大革命推向新高潮。

全国最大的重工业中心之一沈阳市的革命造反派，热烈欢呼无产阶级革命造反派组织的大联合好得很。他们正在紧急动员起来，在毛泽东思想的伟大红旗下实行大联合，组成浩浩荡荡的文化革命大军，向资产阶级反动路线的新反扑发起总攻击。他们决心学习上海的经验，从党内一小撮走资本主义道路的当权派手中夺过大权，把沈阳市的政治、经济、文化的大权，牢牢掌握在自己的手里，加强无产阶级专政，保障无产阶级的大民主。他们表示，要坚决贯彻**毛主席、党中央提出的“抓革命，促生产”的方針**，坚决地向形形色色的反革命修正主义的经济主义、无政府主义、自由化等等，展开不调和的斗争，坚持社会主义的大方向，建立无产阶级革命的新秩序。最近，沈阳市三十七个革命造反组织和各地革命造反组织驻省机构联合举行了响应毛主席的伟大号召，向上海革命造反派学习，抓革命，促生产，彻底粉碎資产阶级反动路线的新反扑誓师大会。带头发起这次大会的毛泽东思想红卫兵沈阳硬骨头造反兵团的同志说，无产阶级革命造反派大联合，是无产阶级文化大革命的又一伟大创举，好得很；这是毛泽东思想的新胜利，它将使轰轰烈烈的无产阶级文化大革命出现一个新的飞跃。他说，实践证明，阶级敌人最怕我们联合起来。他们想在我们革命群众组织当中搞什么“帮派主义”，这是万万办不到的！我们革命造反派，有着共同的思想基础，这就是战无不胜的毛泽东思想。我们一定要在伟大的毛泽东思想旗帜下，联合起来，戳穿阶级敌人的一切阴谋诡计，打退資产阶级反动路线的新反扑。

广州和外地在广州的革命造反派一万多人，十五日下午联合举行了彻底粉碎資产阶级反动路线新反扑的誓师大会。各革命造反组织的代表在发言中都坚决表示要和一切无产阶级革命派联合起来，向上海的革命造反派学习，坚定不移地贯彻**毛主席提出的“抓革命，促生产”的方針**，反对经济主义，彻底粉碎資产阶级反动路线的新反扑、新阴谋、夺取无产阶级文化大革命的新胜利。革命造反派还举行了盛大的示威游行。

武汉地区的无产阶级革命派，连日来纷纷举行座谈和集会，进行无产阶级革命派的大联合，汇成一股不可阻挡的革命洪流，向資产阶级反动路线展开了全面的总攻击。十五日，武汉市青山地区革命造反派“毛泽东思想九·一三战斗团”等二十个工人革命造反组织，召开了联合起来向資产阶级反动路线发动全面总攻击的誓师大会。革命派工人在大会上说，“为了彻底粉碎資产阶级反动路线的新反扑，我们革命造反派必须向上海市革命造反派学习，在毛泽东思想的伟大红旗下，迅速联合起来，紧紧把握文化大革命和社会生产的领导权，取得革命生产的双胜利！”

西安地区各条战线的十六个革命造反组织，举行了“响应毛主席的伟大号召，抓革命，促生产，向資产阶级反动路线的新反扑总进攻誓师大会”，同时发表了《告西安地区革命人民书》和《紧急通告》，号召广大红色造反者在毛泽东思想伟大红旗下团结起来，紧急行动起来，抓革命，促生产，粉碎反革命修正主义的经济主义，粉碎資产阶级反动路线的新反扑。这几天来，革命造反派一致行动，夺党内一小撮走资本主义道路当权派的权，决心要把政治、经济、文化的大权牢牢地掌握在自己的手里。西安地区许多工矿企业的革命造反派工人和革命造反派师生朵取一致的联合行动，向資产阶级反动路线新反扑展开了总攻击，把被党内一小撮走资本主义道路的当权派控制的领导权夺回到自己手里。

成都市各条战线的革命造反派，连日来，纷纷举行集会和游行，坚决响应中央贺电和《红旗》杂志评论员文章的号召，学习上海革命造反派的经验，以上海革命造反派为榜样，进行无产阶级革命派的大联合，一致行动起来，迎头痛击資产阶级反动路线的新反扑，向党内一小撮走资本主义道路的当权派展开夺权斗争。成都市财贸系统的革命造反职工表示：党内一小撮走资本主义道路的当权派和极少数坚持資产阶级反动路线的顽固分子，利用手中的权力，妄想把当前这场关系我们国家生死存亡的革命引入经济主义的歧途，借以保护他们自己。他们的算盘打错了，我们财贸系统的革命造反派，从亲身经历中体会到实行无产阶级革命组织的大联合的无比威力。他们表示：目前除了要继续加强财贸系统的商业、供销、粮食、银行等部门革命造反派的联合外，还要进一步加强同革命工人、革命学生和革命干部的大联合，胜利完成毛主席和党中央交给我们的战斗任务，把无产阶级文化大革命进行到底。

《红旗》杂志评论员文章发表后，战斗在山城重庆的广大革命群众和革命造反派职工无不欢欣鼓舞。他们纷纷表示：无产阶级革命派的大联合，是当前全国革命派的一件大事，也是重庆各革命派组织的大事。我们广大革命群众一定要学习上海革命造反派的经验，在毛泽东思想的指引下，实行革命派组织之间的大联合，大团结，向資产阶级反动路线发动总攻击。重庆红卫兵革命造反司令部的革命造反派认为：一切革命造反派都应该联合起来，因为孤军作战就会分散革命的力量，不能达到共同的革命目的。但是，联合决不是凑合，一定要在斗争中，在毛泽东思想的基础上联合。只有这样，才能粉碎資产阶级反动路线的新反扑，斗倒一小撮党内走资本主义道路的当权派，夺得无产阶级文化大革命的胜利。

热烈贊揚中国无产阶級文化大革命取得偉大胜利

阿工人最坚决支持上海革命造反派的革命行动

新华社地拉那十五日消息 阿尔巴尼亚的广大职工十四日分别举行集会，最热烈最坚决地支持上海革命造反派执行毛主席的革命路线，向资产阶级反动路线发起总攻击的革命行动，并表示衷心祝贺上海革命造反派在英勇的斗争中已经取得和必将取得的伟大胜利。

阿尔巴尼亚培拉特毛泽东纺织联合工厂的两千三百多名职工在十四日举行的集会上，热烈支持上海革命造反团体发表的《告上海全市人民书》和《紧急通告》，高度赞扬上海市工人阶级忠于毛泽东思想，坚决贯彻以毛泽东同志为代表的无产阶级革命路线。

恩维尔·霍查机器厂的职工们，在满怀激情地阅读了阿尔巴尼亚报纸上转载的中共中央、国务院、中央军委、中央文革小组给上海市各革命造反团体的贺电和上海市三十二个革命造反组织的《紧急通告》后，十四日也举行了全厂职工的集会。在大会上，厂长切里库和一些工人讲了话，他们说，上海工人阶级是阿尔巴尼亚工人阶级的亲密战友，我们永远支持他们为保卫毛泽东同志的革命路线所进行的英勇斗争。

地拉那拖拉机配件工厂的工人，十四日一清早就争先恐后地抢着阅读报纸，他们兴奋地交谈中共中央、国务院、中央军委、中央文革小組的贺电和上海工人和革命造反组织采取的革命行动。在全厂职工大会上，职工们热情地高呼“中国共产党万岁！”、“毛泽东同志万岁！”欢呼以毛泽东同志为代表的无产阶级革命路线的胜利。

斯大林纺织联合工厂的职工们也一致表示坚决支持上海工人和革命造反组织的革命行动，热烈赞扬他们在无产阶级文化大革命中所取得的伟大胜利。

在这几个工厂的职工大会上，分别通过了以全厂职工的名义致上海革命工人和革命造反组织的祝贺信。贺信表示坚决支持上海工人革命造反派为反对一小撮阶级敌人，疯狂的修正主义者和资产阶级分子企图触犯无产阶级专政，阻碍中国无产阶级文化大革命向前发展的反动阴谋而采取的迅速而有力的革命行动。

这些贺信指出，上海革命造反派采取了勇敢的革命的行动，贯彻毛泽东主席的思想、学说和他的关于**“抓革命，促生产”**的指示，又一次地发扬了上海工人阶级的光荣革命传统，不仅为捍卫毛泽东思想、学说和你们伟大的共产党的崇高的精神作出了贡献，而且也为捍卫马克思列宁主义、无产阶级专政，为保卫在反对帝国主义、修正主义和一切敌人以及形形色色的反动派的长期、艰巨的斗争中用血汗换来的胜利果实，树立了光辉的榜样。

贺信表示完全相信上海革命造反派必将把中国共产党和毛泽东主席的光荣旗帜从胜利导向胜利，取得无产阶级文化大革命的彻底胜利，进一步加强无产阶级专政，在经济领域内取得更加巨大的胜利，进一步提高中华人民共和国的声誉，为全世界革命人民造福。

贺信还表示，阿尔巴尼亚工人在以恩维尔·霍查同志为首的阿尔巴尼亚劳动党的领导下，将永远高举为实现社会主义事业、反对帝国主义和赫鲁晓夫修正主义而战斗的旗帜，将象劳动党和恩维尔·霍查同志所教导的那样，为加强和巩固阿尔巴尼亚人民和中国人民之间，阿尔巴尼亚工人和中国工人之间的牢不可破的友谊作出不倦的努力。

南越解放军的英雄战士威武地站在被他们击落的美国强盗飞机残骸上。 新华社记者摄

南越平定解放武装歼灭美军三百多

新华社河内十五日电 据越南南方解放通讯社报道：越南南方平定省解放武装力量在去年十二月十七日、十九日和二十日的三次战斗中，共打死打伤美国侵略军三百多名和伪军一百多名，击落敌机五架，击伤多架。

去年十二月十七日，美国第一骑兵师的三个连，对平定省怀恩县恩祥乡滕江村发动了“扫荡”。严阵以待的解放武装力量立即包围来犯敌人，同美国侵略军展开肉搏战，当场全歼美军一个连，另外两个连敌军也遭到伤亡。随后在滕江村南面高地上猖獗的敌人的援军，也遭到游击队的英勇截击，被打死打伤数十名。

十二月十九日夜间，解放武装力量猛烈袭击驻在符美县美协乡的伪军，全歼敌军两个排。第二天，解放武装力量又截击前来救援的一营伪军，打死打伤敌人一百二十五名。

越南南方解放通讯社还报道：提摩省解放武装力量六日夜间攻克了德和县七号公路上的迪普敌军据点，同时炮击厚义的敌军指挥所，共消灭敌人近百名。

南越解放軍又一次袭击茶諾机場

一举击毁美机十六架

美帝加速向南越增派炮灰

新华社河内十七日电 据越南南方解放通讯社报道，越南南方芹宜省解放武装力量，在去年十二月二十三日夜间，猛烈袭击芹宜省茶诺美军军用机场，共击毁敌机十六架，摧毁一个雷达站，打死、打伤许多美国侵略军。

这是芹宜省解放武装力量去年对茶诺机场的第三次袭击。在这以前，解放武装力量曾于去年二月和七月两次袭击这个机场，共击毁、击伤敌机一百十九架，消灭美伪军四百八十名。

新华社北京十五日电 西贡消息：美帝国主义最近在“和平”烟幕下又在加速向越南南方增派美国侵略军，以便进行新的军事冒险。

据西方通讯社报道，从去年十二月三日到今年一月七日，美国在短短一个多月中就向南越战场上增派了三万多名炮灰。其中在截至一月七日的两周中增派的美国侵略军就达一万九千名，这比一九六六年平均每月增派的美军还多。由于美帝国主义加速增兵，到一月七日为止，在南越的美国侵略军的总数，已从去年十二月三日的三十六万二千人增加到三十九万五千人。

美帝国主义最近的加速增兵的活动，是在同苏联现代修正主义领导集团加紧勾结、大肆玩弄“和谈”骗局的情况下进行的。这表明，美帝国主义去年虽然在南越战场上连吃败仗，并损兵折将近十一万人，但是并不甘心失败，仍继续施展它的反革命两手策略，加紧进行战争“升级”，并竭力玩弄“和平”骗局，企图压出一个“和谈”的局面来。

丰沙里軍民击落美机两架

新华社廣开十七日电 据巴特莱电台十六日广播：美帝国主义七日出动强盗飞机轰炸、扫射老挝丰沙里市周围的乡村。保持高度警惕的丰沙里省防空部队，立即开炮给来犯敌机以迎头痛击，击落美国F——105型飞机两架。

（上接一版）

革命派在毛泽东思想伟大红旗下大联合 彻底粉碎資产阶級反动路綫的新反扑

株洲市

株洲市各革命造反组织和广大革命群众热烈学习、讨论中央贺电、《人民日报》《红旗》杂志社论和《紧急通告》。清水塘区各工厂的革命造反组织十三日晚联合召开了数千人的大会，运用毛泽东思想的锐利武器，对一小撮党内走资本主义道路的当权派和坚持资产阶级反动路线的顽固分子要弄经济主义的阴谋，进行了揭露、批判和斗争。十五日，全市各个革命造反组织，又联合召开了向资产阶级反动路线展开总攻击的誓师大会，并举行了示威游行。株洲市银行的革命造反组织，采取了紧急措施，坚决制止了资金大量外流的现象，对党内一小撮走资本主义道路的当权派给予了迎头痛击。株洲车辆段的青年革命造反者，抵制了一小撮党内走资本主义道路的当权派实行经济收买的罪恶阴谋。他们说：我们造反不是为了钱，而是为了挖掉修正主义的根子，使我们国家永远不变颜色。一小撮党内走资本主义道路的当权派和顽固坚持资产阶级反动路线的人，妄图采用经济主义的手段来腐蚀我们的斗志，转移斗争的目标，这是万万办不到的。许多工厂企业的革命造反组织和革命群众，积极响应**毛主席的“抓革命，促生产”的伟大号召**，誓夺革命、生产双胜利。

衡阳市

这几天，“抓革命，促生产，彻底粉碎資产阶级反动路线的新反扑”的响亮口号，响彻着衡阳市全城。各革命造反组织说得出做得到，毅然挑起革命、生产两副重担。湘江风雷衡阳司令部、造反有理军衡阳总部和首都红卫兵三司令部红色造反纵队，联合发出了呼吁书。接着，全市各革命造反派联合组成的湘江革命造反兵团控制了批发物资的大权，给市委一小撮走资本主义道路的当权派和极少数顽固坚持资产阶级反动路线的人以有力的回击。一些工厂的革命造反派工人，在当权派煽动部分工人擅自离开生产岗位的情况下，立即接管了工厂的领导权，保证了生产的正常进行。并热情地耐心地说服被蒙蔽的阶级兄弟，共同搞好生产。冶金机械修造厂的革命造反派工人，前段在被一小撮走资本主义道路的当权派所操纵和蒙骗的工人包围的情况下，一天多没吃上饭，仍坚持上班生产。这件事给全体工人以很深刻的教育。在造反派工人的热情帮助下，这个厂的大批被蒙蔽参加了“红色政权保卫军”的工人，毅然退出了原有的组织，回到毛主席的革命路线上来，向资产阶级反动路线展开了全面攻击，革命、生产出现了崭新的面貌。

湘潭市

中央贺电、社论和《紧急通告》传到湘潭市以后，连日来，各革命造反组织纷纷召开誓师大会、座谈会、讨论会，向资产阶级反动路线发起了总攻击。湘潭电机厂的革命造反组织在听到喜讯后，立即举行了彻底粉碎资产阶级反动路线新反扑的誓师大会，愤怒地揭发了党内一小撮走资本主义道路的当权派和顽固坚持资产阶级反动路线的家伙，煽动一部分职工离开生产、工作岗位，和推行反革命修正主义的经济主义的鬼把戏。并立即成立了联合委员会，控制了工厂的财权、物权。一批被蒙骗来厂搞所谓造“经济反”的下放工人，在识破资产阶级反动路线新反扑的罪恶阴谋后，擦亮了眼睛，明确了斗争大方向，已纷纷离厂回到自己所在的工农业生产岗位上去，投入当地的文化大革命。湘潭纺织印染厂的革命造反组织，当经济主义的歪风刚一露头，就采取坚决措施，发出通令，由革命造反派监督经费开支。湘江风雷挺进纵队湘潭地区司令部、东方红工人红色造反者湘潭司令部、毛泽东主义红卫兵东方红总部湘潭分部、首都红卫兵第三司令部驻湘潭联络站等许多革命造反组织，连夜赶写传单，揭发資产阶级反动路线新反扑的罪恶本质。湘潭汽车站的工人红色造反组织的战士们，粉碎了站内一小撮顽固坚持資产阶级反动路线的人企图中断交通运输的阴谋。从他们毅然担负起调车、分配任务的重任以来，全站没有发生任何安全事故，各项运输计划都完成得很好。全市革命造反组织决心更高地举起毛泽东思想的伟大红旗，在毛主席的革命路线的指引下，联合起来，迎头痛击反革命修正主义的经济主义，以更大的革命热情，以更充沛的革命干劲，把革命、生产两副担子一肩挑好，彻底粉碎資产阶级反动路线的新反扑，把无产阶级文化大革命进行到底，不获全胜，决不收兵！

湖南日报

1967年1月19日 星期四 今日共4版 新5号 | 夏历十二月初九 大寒：公历1月21日 夏历十二月十一 | 长沙地区天气预报 晴天，南风二级，最高温度十四度，最低零度。

毛主席语录

我们党所办的报纸，我们党所进行的一切宣传工作，都应当是生动的，鲜明的，尖锐的，毫不吞吞吐吐。这是我们革命无产阶级应有的战斗风格。我们要教育人民认识真理，要动员人民起来为解放自己而斗争，就需要这种战斗的风格。

《对晋绥日报编辑人员的谈话》

人民日报社论

让毛泽东思想占領报紙陣地

新华社北京十八日电 《人民日报》十九日社論："让毛泽东思想占領报紙陣地"，全文如下：

革命的、新生的《文汇报》和《解放日报》，在具有光荣革命传統的上海，在以上海工人阶級为核心的各种革命力量大发展、大联合的形势下，在以毛主席为代表的无产阶級革命路綫同資产阶級反动路綫的激烈搏斗中"杀"出来了。

上海的无产阶級革命派，从資产阶級右派手里夺回了报紙的領导权，把人民喉舌的命运紧紧掌握在自己的手里。这是我国无产阶級文化大革命发展史上的一件大事，是我国无产阶級新聞事业发展史上的一个新創举。

我們的毛主席，以伟大无产阶級革命家的气概和远見，給了这件大事以极高的評价。**毛主席指出：这是一个大革命，是一个阶級推翻一个阶級的大革命。这件大事对于整个华东，对于全国各省市的无产阶級文化大革命运动的发展，必将起着巨大的推动作用。**

革命的根本問題是政权問題。无产阶級革命派，一定要把政治的权力，經济的权力，文化的权力，都牢牢地掌握在自己的手里。这是关系到我国无产阶級专政命运的一件大事，关系到社会主义經济命运的一件大事，关系到无产阶級文化大革命命运的一件大事。一句話，是关系到我們的国家改变不改变顏色的一件大事。

从一小撮党內走資本主义道路当权派的手里，从极少数坚持資产阶級反动路綫的頑固分子手里，把被他們篡夺了的各种权力統統夺回来，是无产阶級革命派必須勇敢地承担起来的战斗任务。正像《文汇报》和《解放日报》的革命派所說的那样：这个革命，我們不干誰干！这个权，我們不夺誰夺！

我們党的报紙，是无产阶級专政的重要工具。它最能够影响广大群众的灵魂，影响群众脉搏的跳动，影响群众的思想情緒和政治方向。报紙落在走資本主义道路当权派的手里，就会变成他們散布資产阶級、修正主义毒素，进行資本主义复辟的反革命工具。这是絕对不能允許的。《文汇报》和《解放日报》的无产阶級革命派毅然决然起来造反，联合上海的革命造反派，夺回了領导权，挑轉了报紙的資产阶級方向，使这两张报紙眞正成为上海无产阶級革命派的喉舌，成为无产阶級文化大革命的有力武器，成为粉碎資产阶級反动路綫新反扑的有力武器。这些革命同志，做得是何等对，何等好啊！

当无产阶級革命派夺回了报紙的領导权，那些混进党內的資产阶級分子，就大刮阴风，說什么："你們不要党的領导。"这完全是顚倒黑白！在无产阶級革命派看来，党的領导，就是以毛主席为首的党中央的領导，就是毛泽东思想的領导，就是以毛主席为代表的无产阶級革命路綫的領导。恰恰是这一小撮資产阶級分子，混进我們党內，行反党之实，反毛泽东思想之实，反无产阶級革命路綫之实。我們就得要造这些資产阶級老爷的反！造了他們的反，报紙就回到了毛泽东思想的軌道上来，回到了毛主席的革命路綫上来，广大的革命群众就眞正听到了党的声音、毛主席的声音。这才是眞正坚持了党的領导。这个反，就是造得有理！

那些資产阶級"权威"說："你們不行。"但革命造反派是吓唬不了的。不要以为，沒有这些資产阶級老爷，我們就办不了事，过不了日子。相反，搬掉了这些絆脚石，我們的路子越走越寬，我們的工作越做越好。看看新生的《文汇报》和《解放日报》吧！一旦摆脫了罪恶的資产阶級反动路綫的控制，报紙就生气勃勃，一扫过去那种"万馬齐喑"的沉悶空气。在毛泽东思想的伟大紅旗下，立場鮮明，尖銳泼辣，充滿了战斗的气息。革命群众都說："好得很！好得很！"

在无产阶級和广大革命群众向資产阶級及其代理人展开全面的阶級斗爭中，《文汇报》和《解放日报》的革命同志們，为全国革命的新聞工作者作出了好榜样。我們应当向他們学习。学习同志們坚定地站在以毛主席为代表的无产阶級革命路綫一边，站在革命造反派一边，为无产阶級文化大革命的伟大事业冲鋒陷陣。学习同志們的革命造反精神，把报紙的命运紧紧掌握在无产阶級革命派的手里。学习同志們同工人运动、学生运动和广大群众的革命运动紧紧相結合，使报紙同革命群众息息相关。总之，无产阶級的革命报紙都要有新新的战斗风格，贊成什么，反对什么，爽爽快快，毫不含糊。

让伟大的毛泽东思想占領我們的一切报紙陣地！胜利是属于无产阶級和广大人民群众的！

上海无产阶级革命派联合起来夺回报纸领导权紧握人民喉舌的命运

毛主席高度称赞这是一个大革命

这件大事对于整个华东，对于全国各省市的无产阶级文化大革命运动的发展，必将起着巨大的推动作用。

新华社上海十八日电 随着上海市革命力量的发展，崭新面貌的、革命的《文汇报》和《解放日报》出现了。

《文汇报》一月四日造反，《解放日报》一月六日造反。新生的《文汇报》和《解放日报》摆脫了罪恶的資产阶級反动路线的控制后，一扫过去那种"万马齐喑"的沉闷空气，高高举起以毛主席为代表的无产阶级革命路线的伟大红旗，高高举起革命的批判的旗帜，向資产阶级反动路线发起了猛烈的反击。全国又一张马列主义的大字报——《告上海全市人民书》，刊载在一月五日的《文汇报》上。

新生的《文汇报》和《解放日报》的出现，是一个大革命，是一个阶级推翻一个阶级的大革命。这是上海的无产阶级革命派大联合的产物。这是我国无产阶级文化大革命发展史上的一件大事，也是我国新闻发展史上的一个伟大的创举。这两家报纸起来造反，反映了上海革命造反派的力量已经开始占据统治地位，标志着全国无产阶级文化大革命进入了一个新阶段。这件大事对整个华东、对于全国各省市的无产阶级文化大革命运动的发展，一定会起巨大的推动作用。

《文汇报》和《解放日报》的革命造反派和革命群众起来造反，绝不是偶然的。这是上海地区无产阶级革命路线和資产阶级反动路线大搏斗、大厮杀的必然结果，是无产阶级革命路线反对資产阶级反动路线的胜利产物。

这两家报纸，本来应当高举毛泽东思想的伟大红旗，成为无产阶级专政的工具。但是，由于上海市委内一小撮走资本主义道路当权派的控制，这两家报纸几度走上了反革命修正主义道路，对党、对人民犯下了滔天罪行。《文汇报》在一九五七年堕落成资产阶级右派分子向党猖狂进攻的工具，一九六一、一九六二年间，又成了资本主义复辟的工具。挂名为市委机关报的《解放日报》近几年来在市委和报社一小撮反革命修正主义分子的控制下，它抵制宣传毛泽东思想，攻击总路线、大跃进、人民公社，鼓吹修正主义，成了党内外牛鬼蛇神的合唱团。

那里有压迫，那里就有反抗。《文汇报》和《解放日报》的革命左派，联合报社外的革命力量，对这两家报纸的反动路线开展了激烈的斗争。伟大领袖毛主席十分关怀他们的斗争情况。毛主席始终支持革命左派，几次扭转了《文汇报》的大方向。在毛主席的亲自领导下，从一九六五年十一月至一九六六年五月，在《文汇报》上展开了对《海瑞罢官》和《三家村》的批判，揭开了无产阶级文化大革命的序幕。《文汇报》高举起了革命的批判的旗帜。但是，从一九六六年六月一日夏元梓等同志写的全国第一张马列主义大字报广播后，《文汇报》和《解放日报》不但沒有积极投入这场史无前例的文化大革命，反而顽固地执行资产阶级反动路线，颠倒是非，混淆黑白，围剿革命派，压制不同意见，长资产阶级的威风，灭无产阶级的志气。妄图把轰轰烈烈的群众运动打下去。它们彻头彻尾地堕落成为资产阶级对无产阶级专政的工具，成了贯彻资产阶级反动路线的反动报纸。

革命的根本问题是政权问题。事实教育了革命左派，要使报纸成为无产阶级专政工具，必须由革命左派掌握报纸领导权。报纸必须由革命左派来办。《文汇报》的革命群众，从文化大革命运动开始，就把多年来贯彻反革命修正主义路线的编委会推翻了。但由于缺乏经验，革命左派并没有直接把报纸的领导权夺过来，而是执手让给了上海市委派来的坚持执行资产阶级反动路线的顽固分子。这些家伙，继续改变了报纸的方向，倒向资产阶级一边，大搞阴谋，采用新的手段，进行新的反扑，疯狂地镇压报社内外的革命造反派。他们把报社内的革命左派打成"危险分子"、"两面派"。他们在报纸上蓄意发表保皇派的文章。《解放日报》的坚持资产阶级反动路线的顽固分子，把革命的红卫兵视为洪水猛兽。当红卫兵上海大专院校革命委员会的小将们起来批判《解放日报》的时候，在上海市委的一手策划下，《解放日报》、《文汇报》的老爷们却恶毒地攻击红革会，挑动群众斗群众，制造了闻名全国的"解放日报流血事件"。同时，还残酷地镇压了报社内的革命造反派。

是可忍，孰不可忍？！压迫越厉害，反抗越剧烈。《文汇报》《解放日报》的造反派并没有屈服。他们在首都第三司令部和上海红革会革命小将等的支持下，继续奋战。在斗争最艰难的时刻，《文汇报》"星火燎原"革命造反总部坚持斗争的八位同志，**在毛主席像前庄严地宣誓："下定决心，不怕牺牲，排除万难，去争取胜利！"**他们说，我们现在是少数，但真理在我们这一边，毛主席支持我们。我们最最敬爱的伟大领袖毛主席给了他们以无穷无尽的力量。他们怀着必胜的信念，投入了更艰巨的斗争。两报的革命造反派工人，在斗争中表现得十分坚强，他们不怕围攻，不怕孤立，英勇斗争，一反到底，给予编辑部的革命左派以很大教育和鼓舞。

伟大领袖毛主席教导我們："凡是反动的东西，你不打，他就不倒。这也和扫地一样，扫帚不到，灰尘照例不会自己跑掉。"《文汇报》的革命造反派遵循毛主席的教导，在《红旗》杂志一九六六年第十五期社论《夺取新的胜利》的鼓舞下，乘着上海地区的大好革命形势，和报社的革命工人紧密地结合起来，向报社坚持执行资产阶级反动路线的顽固堡垒，发起了总攻击。揭发了大量事实，动员了群众，争取了多数，彻底孤立了几个顽固坚持资产阶级反动路线的顽固分子。终于在一月三日晚上，把报社的領导权全部夺过来了。全报社绝大部分群众，全力支持"星火燎原"革命造反总部这个伟大的创举。一月四日，一张新生的《文汇报》问世了！

《文汇报》的新生，大大地鼓舞了《解放日报》的革命造反派。他们激动地说：《解放日报》的革命，我们不干，谁干？这个权，此时不夺，更待何时！《文汇报》的新生，对《解放日报》的一小撮顽固分子是致命的打击。这个报社革命造反联合司令部同志们，抓住这一有利形势，于一月五日晚上举行大会，宣布了接管《解放日报》的决定。

《文汇报》、《解放日报》的新生，敲响了上海市委执行的资产阶级反动路线的丧钟。

从文化大革命的熊熊烈火中新生的《文汇报》和《解放日报》，根据**毛主席"我们必须坚持真理，而真理必须旗帜鲜明"**的教导，高举毛泽东思想的伟大红旗，坚定地站在革命造反派一边，以猛烈的炮火，向上海市委执行的资产阶级反动路线，发起强大的攻势，用战无不胜的毛泽东思想指导当前的宣传报道工作。接管后第一天的《文汇报》，以一版显著地位刊载了毛主席为一九五七年七月一日《人民日报》写的社论《文汇报的资产阶级方向应当批判》。由上海工人革命造反总司令部等十一个革命造反组织写的我国又一张马列主义大字报《告上海全市人民书》，在《文汇报》上出现了。这是一个极其重要的文件。这个文件，高举以毛主席为代表的无产阶级革命路线的伟大红旗，吹响了继续向资产阶级反动路线猛烈反击的号角。这个文件**坚决响应毛主席的"抓革命，促生产"的伟大号召**，提出了当前无产阶级文化大革命中的关键问题。一月九日，《人民日报》根据毛主席的指示，发表了一个极其重要的编者按。这个编者按高度评价《文汇报》和《解放日报》的造反，指出："随着上海市革命力量的发展，崭新面貌的、革命的《文汇报》和《解放日报》出现了。这是无产阶级革命路线反对资产阶级反动路线的胜利产物。这是我国无产阶级文化大革命发展史上的一件大事。这是一个大革命。这件大事必将对于整个华东、对于全国各省市的无产阶级文化大革命运动的发展，起着巨大的推动作用。"

新生的《文汇报》和《解放日报》积极投入了当前全国全面开展阶级斗争的洪流中去。面对着上海市委一小撮走资本主义道路的当权派和执行资产阶级反动路线的顽固派所玩弄的停生产、压革命，用物质刺激转移斗争大方向的反革命修正主义的经济主义逆流，这两家革命的报纸，连续刊登了《紧急通告》《记者述评》等重要文章，站到了批判反革命修正主义斗争的第一线。一月八日，《文汇报》在一则编者按中指出："我们必须警惕，上海地区党内一小撮走资本主义道路的当权派和极少数坚持执行资产阶级反动路线的顽固分子，他们与社会上的资本主义势力相勾结，用各种形式诱骗一部分工人离开生产岗位，妄图用破坏生产的恶毒手法，对中央文化革命小组施加压力，达到他们反对党中央，反对毛主席，破坏文化大革命的罪恶目的。"紧接着，一月十日的《文汇报》和《解放日报》发表了《打倒经济主义》《粉碎资产阶级反动路线的新反扑》等社论，继续给那些妄图以经济主义来腐蚀群众的一小撮人，以当头一棒。一月十二日两报刊载的《紧急通告》的十条意见，高举以毛主席为代表的无产阶级革命路线的伟大红旗，**坚决贯彻了毛主席提出的"抓革命，促生产"的正确方针**，又一次沉重打击了反革命修正主义的经济主义逆流。此外，这两家报纸还选载许多革命造反组织的大字报。全力动员全市的革命造反派紧急行动起来，为粉碎资产阶级反动路线的新反扑而斗争。两报还发表了一些工厂的革命造反派团结广大革命职工，敢于顶住逆流，不怕围攻，不怕扣帽，敢于抓起革命和生产两副重担的报道。这些报道对上海地区无产阶级文化大革命运动的开展，有鲜明的指导意义。

在版面的编排形式上，两报这几天也有所改进，有所创造，打破了一些陈旧的框框。他们对体现革命造反精神的文章和报道，都给予极其突出的处理，具有鲜明的立场，锐利的锋芒，泼辣的风格。贊成什么，反对什么，爽爽快快，毫不含糊。

两报内部的一些顽固执行资产阶级反动路线的顽固分子都靠边了，他们本来以为没有他们就不行。但是，革命造反派就是不信这一套，他们团结报社内部革命群众，在社外革命造反派和广大革命群众的支持下，更高地举起毛泽东思想的伟大红旗，把革命的《文汇报》和《解放日报》越办越好。

全国各地革命造反派和革命群众最热烈的欢呼《文汇报》和《解放日报》的新生！几天来，上海的革命群众，敲锣打鼓，从清晨直至半夜到《文汇报》和《解放日报》送喜报、祝贺的往来不绝。上海许多主要建筑物上，张贴了"最坚决地支持《文汇报》造反派的革命行动！""热烈欢呼《解放日报》的新生！"等巨幅标语。华东和全国许多革命造反组织和革命群众发来了贺电和贺信。他们一致认为《文汇报》和《解放日报》革命造反派的行动好得很！ （下轉二版）

彻底打倒经济主义！

大长革命造反派的志气 大灭资产阶级的威风

曙光电子管厂革命造反派横扫经济主义黑风

他們下定决心，不怕牺牲，排除万难，去爭取胜利，表現了革命造反者不受利誘，不畏艰难的革命英雄气概。他們干得好！干得对！干得有骨气！

本报訊 长沙市曙光电子管厂的革命造反派，高举毛泽东思想伟大红旗，紧紧掌握斗争的大方向，迎头痛击党内一小撮走资本主义道路的当权派和极少数顽固执行资产阶级反动路线的人，企图用金钱收买革命群众，把无产阶级文化大革命引入经济主义歧途的恶毒阴谋。他们坚持抓革命，促生产，在被资产阶级反动路线蒙蔽、煽动的大批工人离厂的困难条件下，顶住逆流，以革命统帅生产，勇挑革命和生产两副重担，表现了革命造反者不受利诱，不为困难屈服的革命英雄气概。

曙光电子管厂的革命造反派，自无产阶级文化大革命开展以来，就对资产阶级反动路线不断进行了猛烈的批判和反击。不久前，党内一小撮走资本主义道路的当权派和极少数顽固地坚持资产阶级反动路线的人，眼见使用硬的和明的镇压革命的手段已经不行了，就抛出了反革命修正主义的经济主义的“糖衣炮弹”，乱批杂子，滥发钞票，煽动一部分下放工人来厂闹工资，厂内少数不明真象的职工也被煽动起来，一时闹得乌烟瘴气，有把文化大革命引入邪路的危险。在这种紧急情况下，厂里的革命造反总部马上召开紧急会议，采取革命行动，封闭了劳动工资科；勒令厂里的当权派在沒有得到革命造反总部的允许时，不许任意动用国家的一分钱；同时，向全厂革命职工发出了紧急呼吁，号召大家警惕资产阶级的“糖衣炮弹”，不要上敌人的经济主义的当！要把斗争矛头，集中指向党内一小撮走资本主义道路的当权派和极少数顽固执行资产阶级反动路线的人。正在革命造反派顶住歪风逆流，英勇奋战的时候，毛主席亲自决定广播上海市革命造反派的《告上海全市人民书》和《紧急通告》，中央并发出了贺电，从而大长了革命造反派的志气，大灭了资产阶级的威风。革命造反派乘胜前进，向资产阶级反动路线的新反扑穷追猛打，只几天时间，就刹住了经济主义的黑风。

在这场猛烈反击资产阶级反动路线新反扑的严重政治斗争中，这个厂许多革命造反派工人，发挥了无产阶级革命战士的模范带头作用。四车间工人王经武，在这个月发工资时，不明不白地多得了八十二元钱的“伙食补贴费”，他识破了敌人的诡计以后，马上贴出了一张“声明与抗议”的大字报，严正地指出，这是走资本主义道路的当权派和顽固坚持资产阶级反动路线的人在搞鬼！当即把钱退还给国家。在他的行动的影响下，喻益香等好几个职工都把这笔收买费退还给国家。这个厂合同工、临时工中的革命造反者说：“我们造反，是造修正主义的反，造资产阶级反动路线的反，不是向国家要钱！”他们拒绝接受省劳动局中走资本主义道路的当权派批下来准备发给他们的两万多元。有几个从南京调来的工人，在厂里顽固执行资产阶级反动路线的人的“支持”下，打算到原单位去造什么“经济反”，革命造反派工人便向他们进行政治思想工作，结果这些同志不去南京了，坚决留在厂里，一道反击资产阶级反动路线的新反扑，坚守生产岗位。革命造反派职工骆文经的妻子程桂琴，是前几年下放的工人，家里生活比较困难，但是，她宁愿艰苦朴素过日子，也坚持没有去领厂里准备发给她的补助工资。由于革命造反派紧持了斗争的大方向，并向群众进行了比较细致的思想政治工作，就迅速地刹住了经济主义的黑风，使资产阶级反动路线的新反扑受到沉重打击。

与此同时，湖南省委和工厂党委内一小撮走资本主义道路的当权派和极少数顽固坚持资产阶级反动路线的人，又暗地煽动大批受蒙蔽的职工，以北上“告状”为名，纷纷脱离生产岗位，有的留家的工人也不上班，使部分车间的生产处于瘫痪状态；他们并妄图向上级打加急电报，把“矛盾上交”，向毛主席和中央文革小组施加压力，以达到破坏无产阶级文化大革命的目的。在这严重时刻，革命造反派顶住这股逆流，挺身而出，以革命统帅生产，勇敢地挑起了革命和生产两副重担。他们说：“我们在革命中要当闯将，在生产中也要当闯将。”他们开展强大的政治攻势，戳穿了阶级敌人的大阴谋，将部一部分受蒙蔽的工人觉悟过来；同时，在生产、工作上拣重担子挑。工厂食堂管理人员走了，有的技术员完成本身任务外，就去顶班劳动；幼儿园的人员走了，湖南大学来厂串连的五个女同学主动顶替了他们的工作，使一部分有小孩的职工能够安心上班。元旦前后，动力科被蒙蔽的工人先后有五十一人离开生产岗位，一度使动力停止运转，严重影响了生产。革命造反派眼见国家受损失，非常痛心，他们学习毛主席語录：“下定决心，不怕牺牲，排除万难，去争取胜利。”“我們的同志在困难的时候，要看到成績，要看到光明，要提高我們的勇气。”他们说：“我们是国家的主人，工厂是我们的。我们不管，谁管？担子我们不挑，谁挑？就是有天大的困难，也要把它踩到脚底下！”他们大挖人的潜力，把能干动力的技术力量集中使用，合理安排，终于恢复了动力的运转。电工安装班只剩下五个人，他们以革命造反者为骨干，组织了一个突击组，把整个的工作任务顶起来。水泵房的革命造反者，有的连续工作十六小时，不下火线。人们激动地说：我们是毛泽东思想武装起来的革命工人，我们永远忠于毛主席，忠于毛泽东思想。一小撮反动分子企图用经济福利的“糖衣炮弹”来腐蚀我们的斗争意志，用毒辣的手段来破坏我们的生产，这是白日做梦！一千个办不到，一万个办不到。他们坚决表示：要更好地活学活用毛主席著作，以最大的革命热情，冲天的革命干劲，抓革命，促生产，彻底打倒反革命的经济主义，彻底粉碎资产阶级反动路线的新反扑，把无产阶级文化大革命进行到底，不获全胜，决不收兵！

* * *

彻底粉碎省、市委在接待工作中的资产阶级反动路线

湖南紅色造反派反对經济主义联合行动委員会 湖南省紅卫兵接待員紅色造反軍战斗兵团紧急呼吁

希望各革命造反团体和革命群众通力合作共同搞好接待工作

本报訊 在我们心中的红太阳、伟大领袖毛主席和党中央的英明领导和亲切关怀下，湖南无产阶级文化大革命，正以排山倒海之势，雷霆万钧之力，冲破一切障碍，汹涌澎湃地向前发展。革命形势好得很，接待任务也愈来愈繁重艰巨。但是，湖南省委和长沙市委完全无视这一形势，在前一阶段实行了一项所谓“紧缩”方针，大批接待站被解散，造成了人为的紧张。结果，使大批外地来长串连的红卫兵和革命师生的食宿问题无法解决。为了迅速扭转这一局势，湖南省红卫兵接待員红色造反军战斗兵团、湖南红色造反派反对经济主义联合行动委员会正在采取一切紧急措施，加强接待工作。但由于接待工作任务十分艰巨和繁重，有些问题不是少数团体所能全部解决的。因此，他们特向全省、全市革命造反派和革命群众，发出六项紧急呼吁，希望大家给予全力支持。六项紧急呼吁是：

一、希望全省、全市革命造反派和革命群众，特别是直接参加接待工作的同志，高举毛泽东思想伟大红旗，坚定地站在以毛主席为代表的无产阶级革命路线一边，随时准备粉碎省、市委破坏接待工作的阴谋花招，战胜一切困难，满怀阶级感情，热情接待来自全国各地的阶级弟兄。

二、希望全省、全市各革命造反团体和广大革命群众，尽可能给予人力、物力的支援，以保证接待工作的顺利进行。

三、希望各革命造反团体和革命群众，认真貫彻中共中央关于“抓革命，促生产”的十条规定，保持工人阶级艰苦朴素的本色，尽量腾出更多的用房接待外地来长的红卫兵和革命师生住宿。

四、希望已经自由回原单位的接待人员见报以后，立即到原来工作的接待站报到。有关单位的当权派，对此绝对不准刁难和阻挠，否则必须承担一切严重后果的责任。

五、希望各机关、学校、厂矿企业、人民团体及居民委员会原来所办的接待站，迅速恢复接待工作。

六、希望长沙市所有饭店革命群众，积极行动起来，认真做好红卫兵接待工作。凡能改为红卫兵食堂的，则力争改为红卫兵食堂，以解决红卫兵的随到随吃饭的问题。

坚决打退阶级敌人的猖狂进攻

东方紅长沙市机关革命造反司令部銀行大队
毛泽东主义紅卫兵东方紅总部銀屬直屬分队

近来，我们银行的革命造反派和革命群众，在长沙市革命造反组织的大力支持下，展开猛烈攻势，对阶级敌人企图破坏国家财政金融的罪恶阴谋给予了有力的回击。

在全市各路革命造反大军的穷追猛打下，党内一小撮走资本主义道路的当权派和坚持资产阶级反动路线的顽固分子，面临全线崩溃的命运。但是，他们不甘心自己的失败，刮起了一股反革命的经济主义的黑风，企图转移斗争的大方向，把一场你死我活的阶级斗争引向经济主义的邪路。他们不择手段，违反党的政策，巧立“升级工资补差”、“退职下放费”、“学徒津贴”等等名目达五、六十种之多，从国库中取出了款额巨大的现金，使市场受到严重的冲击，造成紧些商品脱销的紧张现象。

面对着资产阶级反动路线的新反扑，我们银行里的革命造反派和革命职工，高举毛主席的革命路线的伟大红旗，及时批判了当权派采取的把“矛盾上交”，企图保护自己过关的罪恶行径，顶住黑风恶浪。“天下者，我們的天下。国家者，我們的国家。社会者，我們的社会。我們不說，誰說？我們不干，誰干？”我们当机立断，一方面急电中央文革小组请示，一方面查封了金库，对于一切不符合国家规定的开支拒绝付款，紧紧把住关口，不让资金流失。在湘江风雷挺进纵队、国际红卫军湖南纵队、首都红卫兵第三司令部驻长联络站等革命造反组织的大力支持下，印发了宣传材料，出动宣传车，展开了全市范围的大宣传。我们银行和办事处的革命造反派和革命职工，把柜台当作宣传毛主席的革命路线的阵地，向前来取款的群众满腔热情地作宣传，要求大家听毛主席的话，以革命利益为重，国家利益为重，决不要上阶级敌人的当。经过反复地宣传教育，使一时受蒙蔽的群众，明辨了是非，提高了认识，表现了国家主人翁的态度。如长沙电厂四十多名职工，由于一时受了蒙蔽，曾在碧湘街银行办事处住了一天两晚，强行要求取款，经过宣传解释，他们没有取款，及时回到了生产岗位。原长沙市交通机械厂的十三名工人，由于提高了觉悟，坚决不要下放费了。新中机械厂的一部分工人，把领到手的三千九百多元现款，全部退给了国家。他们说：“我们是国家的主人，决不能挖社会主义的墙脚，一定要听毛主席的话，全心全意闹革命。”“一手抓革命，一手抓生产，誓夺革命、生产双胜利！”

“宜将剩勇追穷寇，不可沽名学霸王。”我们决心更高地举起毛泽东思想伟大红旗，和全市各革命造反派一道，乘胜追击，彻底粉碎资产阶级反动路线的新反扑。

兰州第一毛纺厂的革命造反派工人，热烈拥护中央贺电、《人民日报》、《红旗》杂志社论和上海革命造反团体发出的《紧急通告》。坚决执行毛主席提出的“抓革命，促生产”的方针。图是这个厂的革命造反派工人积极生产的情形。（新华社记者摄 传真照片）

粉碎敌人「糖衣炮弹」的进攻

革命造反者周清秀把所謂「补发工資」全部退还国家，給了那些推行反革命修正主义和破坏生产的坏蛋一記响亮的耳光

編者按 全省广大革命造反者热烈响应伟大领袖毛主席的战斗号召，团結广大革命职工，迎头痛击资产阶级反动路线的新反扑，坚决粉碎反革命修正主义的經济主义，退回和拒绝接受阶级敌人的种种經济收买。这充分表现了革命造反者最听毛主席的話，思想最红，眼睛最亮，骨头最硬。他們在白色恐怖下，是不屈不挠坚持斗爭的英雄，在“糖衣炮弹”面前，也是不为金钱所动，不怕逆流冲击的硬汉。在他們面前，一小撮党内走资本主义道路的当权派和极少数顽固坚持资产阶级反动路线的人所玩弄的种种阴谋詭計，都是注定要失败的。

毛主席教导我們：“凡是敌人反对的，我們就要拥护；凡是敌人拥护的，我們就要反对。”让我們奋起毛泽东思想的千鈞棒，粉碎反革命修正主义的經济主义，把那些丧心病狂地推行反革命修正主义的經济主义和破坏生产的坏家伙揪出来，斗倒、斗垮、斗臭。敌人不投降，就叫他灭亡。

东方红长沙市机关革命造反司令部煤建公司大队战士周清秀，坚决回击资产阶级反动路线的新反扑，把党内走资本主义道路的当权派用来收买工人而发给她的所谓「补发工資」一百二十五元，全部退还给国家，在「糖衣炮弹」面前打了一个大胜仗。她的这个革命行动，受到了全公司革命造反派的齐声表扬。

前几天，有人对周清秀说，她原来学徒时的所在单位长城汽车修理社在「补发工資」，要她去领。她当时没有细想这个问题，就把钱领回来了。一月十一日，中共中央、国务院、中央军委、中央文革小组给上海市各革命造反团体发了出贺电，本市四十八个革命造反组织联合召开了「无产阶级革命造反派反对经济主义粉碎资产阶级反动路线的新反扑誓师大会」。中央的贺电和上海市革命造反派的榜样大大地激发了周清秀的革命激情。她开完大会回到家里，就认真学习毛主席著作。毛主席說：「凡是敌人反对的，我們就要拥护，凡是敌人拥护的，我們就要反对。」周清秀心里想：「补发工資」这件事，是一小撮党内走资本主义道路的当权派和坚持资产阶级反动路线的顽固分子，向无产阶级文化大革命、向毛主席的革命路线进行疯狂反扑的罪恶活动，是他们妄图用经济福利收买人心，毒害革命群众，转移斗争大方向，破坏无产阶级文化大革命的大阴谋。对于阶级敌人施展的这一阴谋詭计，周清秀充满了阶级仇恨。她回想起解放前自己还只有十六岁的时候，就被迫给资本家做女工，挨饿受冻，生了病也治不起。是毛主席解放了她，把她从苦海中解救出来，并且参加了革命队伍。在文化大革命初期，她敢于革命，贴出大字报批评工作组的错误，执行资产阶级反动路线的人就把她打成「反革命」，并对她进行非法斗争。这次又是毛主席解放了她，是毛主席的革命路线把她从白色恐怖中解救出来。想起这些，周清秀下定决心：我们革命造反者要听毛主席的话，在阶级敌人的「糖衣炮弹」面前争口硬气，粉碎阶级敌人的新反扑。

周清秀领着她的一百二十五元，送了十块钱给两戶困难戶，借了三十元给送到长城汽车修理社，全部退还给国家。她对职工们说：「我们今天造反，要的是政治，要的是毛主席为首的党中央的正确领导，要的是无产阶级专政，决不是要钱。我们要以实际行动响应毛主席的号召，向上海市革命造反者学习，抓革命，促生产，反对经济主义，粉碎资产阶级反动路线的新反扑，决不让阶级敌人的阴谋得逞。」

（上接一版）

上海和全国各地许多革命造反派和革命群众，在来访、贺电、贺信中指出，《文汇报》《解放日报》革命造反派夺取了报纸的领导权，把报纸掌握在无产阶级革命派手里，使报纸成为宣传毛泽东思想、保卫毛泽东思想的坚强阵地，这是毛泽东思想的又一伟大胜利。《人民日报》、《解放军报》、新华总社、《光明日报》等单位的全体革命同志，以及全国许多报刊的革命造反派组织，都发来了充满无产阶级战斗友谊的贺电，最坚决地表示，要和新生的《文汇报》和《解放日报》革命造反派共同努力，和广大革命群众一道，坚决贯彻以毛主席为代表的无产阶级革命路线，彻底批判资产阶级反动路线，把无产阶级文化大革命进行到底。许多革命造反派工人、红卫兵小将、公社社员、机关干部说，毛泽东思想是我们心中最红最红的红太阳，凡是不符合毛泽东思想的言行，就要造它的反，就要革它的命！党的报纸，人民的报纸，只能是宣传毛泽东思想的阵地，只能为毛主席的革命路线大喊大叫，为无产阶级文化大革命推波助澜，让伟大的、战无不胜的、光芒万丈的、光焰无际的毛泽东思想照红整个上海，整个中国，整个世界！

新生的《文汇报》、《解放日报》为革命造反派撑了腰，说了话，受到了广大革命群众最最热烈的支持。他们决心和新生的《文汇报》和《解放日报》团结在一起，战斗在一起，胜利在一起。新生的《文汇报》送到哪里，那里马上就有许多革命群众围上来，争相购阅。有的同志说：“造反报我要看！”“造反报就是好！”有一位工人一下买了四份。他说：“我要让更多的人看到《文汇报》！”

毛主席永远支持革命造反派！一月十一日，中共中央、国务院、中央军委、中央文革小组给上海各革命造反团体发来了贺电，高度评价了《紧急通告》这个具有重大历史意义的文件。上海革命造反派从贺电中又一次听到了伟大领袖毛主席亲切的声音，精神更加振奋，斗志更加昂扬！这两天，各条战线上的革命造反派纷纷前往《文汇报》《解放日报》报喜祝贺。这两家报社的革命职工，用最大的革命热情连夜赶印了十几万份大红喜报，向上海人民报告这个特大的喜讯。这一天的报纸，《文汇报》加印了四十八万份，《解放日报》加印了十一万份，把党中央和毛主席对上海革命造反团体最大的支持的喜讯，告诉给更多的读者。十二日，上海和外地在沪的数十万革命造反大军会师人民广场，举行了盛大、热烈、隆重的“欢庆中央贺电，彻底粉碎资产阶级反动路线新反扑誓师大会”，共庆上海地区的文化大革命在伟大的毛泽东思想光辉照耀下，进入一个新阶段。《文汇报》和《解放日报》的全体革命职工激动地表示：党中央和毛主席这样支持革命造反派，对我们提出了这样殷切的期望，我们一定牢记**毛主席的“虚心使人进步，骄傲使人落后”的教导**，戒骄戒躁，谦虚谨慎，向全国革命造反派学习，继续前进。

新生的《文汇报》和《解放日报》已和广大的革命造反派结成了血肉相联的战斗友谊。在无产阶级文化大革命中，紧紧跟着我们伟大导师、伟大领袖、伟大统帅、伟大能手毛主席，风里决里去造反，革命到底不回头！

文汇报社論

革命造反有理万岁

《紅旗》杂志編者按：《文汇报》从今年一月四日以来，面貌焕然一新，成了一张真正的无产阶级的革命的报纸。它连续发表了许多好文章和好社论，本刊转载的《革命造反有理万岁》就是其中的一篇。这篇文章好得很！它把那些形形色色的不准造反的奇谈怪论痛加驳斥，大长了无产阶级革命造反派的志气，大灭了资产阶级的威风。

有些负责人，他们不是反党反社会主义分子，但资产阶级世界观没有得到改造或没有改造好。在无产阶级文化大革命中，他们既不学习，又不接近群众。因此，他们直到今天对无产阶级文化大革命还很不理解，于是就跟着瞎说“过头了”，“太乱了”，“革命精神是好的，具体做法不对”等等。应该向这些同志大喝一声：这样下去就要从不理解走到对抗无产阶级文化大革命！这些同志，极有必要读一读《革命造反有理万岁》这篇文章，照照自己的思想，换一换脑筋。希望这些同志，赶快猛醒！赶快猛醒！

新华社北京十八日电　《紅旗》杂志一九六七年第二期轉載了上海《文汇报》一月六日发表的題为《革命造反有理万岁》的社論，并加了編者按。

《文汇报》社論的全文如下：

在这場史无前例的无产阶級文化大革命中，杀出了一批革命造反派。他們根据**毛主席“造反有理”的教导**，高高举起革命造反的大旗，向党內一小撮走資本主义道路的当权派、向那些頑固地执行資产阶級反动路綫的人物，发起了急风暴雨式的总攻击。其势銳不可当，迅猛异常，順之者昌，逆之者亡。这批紅色革命造反派，在无产阶級文化大革命运动中，立下了不可磨灭的历史功勋。他們是文化大革命的急先鋒。

革命造反派，对毛主席和党中央感情最深厚。他們最理解毛主席亲自发动和領导的这場无产阶級文化大革命，毛主席最支持革命造反派。他們坚定地站在以毛主席为代表的革命路綫一边。为了誓死捍卫党中央，誓死捍卫毛主席，他們刀山敢上，火海敢闖，天不怕，地不怕，鬼不怕，神不怕，围攻不怕，打击不怕。他們怀着对毛主席的无限热爱，敢想，敢說，敢干，敢闖，敢革命，眞正做到了“**舍得一身剮，敢把皇帝拉下馬**”。

革命造反派，深深地懂得，革命不是請客吃飯，不是做文章；革命是暴动，是一个阶級推翻一个阶級的暴烈的行动。他們为了保卫毛主席的革命路綫，作出了許多所謂“越軌”行动。“越軌”就是革命！“越軌”就是造反！这些“越軌”行动，是革命的創举。每一个眞正革命的同志，都应該欢呼“好得很”，而不应該跟着瞎說“糟得很”。

革命造反派，他們的目光最銳利，嗅覺最灵敏，斗志最旺盛。在他們的冲击下，一小撮躲在阴暗角落里的党內走資本主义道路的当权派，无論伪装得怎样巧妙，还是一个一个地被他們揪出来了；极少数坚持資产阶級反动路綫的頑固分子，不論采取什么新的形式来欺騙群众，都一一被革命造反的紅卫兵小將們識破了。在革命造反派的穷追猛打之下，那批頑固分子的日子越来越不好过，处境越来越狼狽。他們如果不低头認罪，不回到毛主席的革命路綫上来，而繼續頑抗下去，則非垮台不可。

革命造反派，他們敢打敢拚敢造反，是活学活用毛主席著作的結果。革命造反派活学活用毛主席著作最有成績。他們学习毛主席著作，不是关在书斋里学，而是在大风大浪中学，带着阶級斗争中最迫切需要解决的問題学，因而学一句，頂一句用，精神力量化作了巨大的物質力量。在大敌当前、困难重重时，他們学了毛主席著作，就渾身是胆，敢于豁出去，任何困难、阻力都压不倒他們，而只能被革命造反派所压倒。

革命造反派冲在前头，遇到了种种阻力。这些阻力，花样不少，說法不一，但万变不离其宗，就是一句話：不准造反。我們必須把那些形形色色的不准造反的奇談怪論痛加駁斥。

“过头了，过头了。”这是一种怕字派的意見。他們一概不贊成革命造反派对資产阶級反动路綫的冲击。他們喜欢舒舒服服地鬧革命。其实，舒舒服服是鬧不成革命的。革命是一件不容易的事情。舒舒服服地鬧革命是假革命，眞想舒服。誰想舒舒服服地鬧革命，誰就会舒舒服服地“演变”成为修正主义。**毛主席說：“凡是反动的东西，你不打，他就不倒。”**批判資产阶級反动路綫亦是这样。矯枉必須过正，不过正不能矯枉。沒有对資产阶級反动路綫的剧烈的冲击，沒有一場尖銳的决战，資产阶級反动路綫是不会輕易地从执行者的头脑里退走的。我們就是要大喊大叫，就是不怕“过头”。

“这样搞法太乱了。”你怕什么！**毛主席說：“大风大浪也不可怕。人类社会就是从大风大浪中发展起来的。”**在今天的条件下，在毛泽东思想指导下，发揚大民主，只会巩固无产阶級专政，而决不会削弱无产阶級专政。打掉那些束縛群众手脚的清規戒律，打掉那些千奇百怪的旧框框，把群众充分发动起来，这是一件大好的事情。革命就是无罪，造反就是有理。

我們再不要重犯叶公好龙的錯誤了。天天在叫发动群众，当群众眞正发动起来了，又惊惶失措，怕得要命，这不是重犯叶公好龙的錯誤嗎？革命的大乱好得很。革命的大乱的結果，失去的只会是一切腐朽的东西，而在斗争中我們却能学到更多的毛泽东思想。

“革命精神是好的，具体做法不能同意。”这又是一种折衷主义的提法。革命造反派的革命造反精神，总是通过一个一个具体行动体現出来的。你既然支持革命造反派的革命精神，但对每一个具体革命行动却又百般指責，这样，你的“支持”、“贊成”，豈不一一落空了嗎？！一面肯定革命精神，一面又反对革命行动，两者怎么能够統一起来呢？造反派在斗争中，可能会有这样那样的缺点，这也是难免的。誰想抓住他們的某些个别缺点来攻击革命造反派，誰想从中撈取半根稻草，肯定是不会有好下場的。对待革命造反派的革命行动，要末积极支持，要末坚决反对，折衷主义这条路决然走不通。

“造反有理”。这个口号永远是无产阶級革命家的口号，是眞馬克思主义者，还是假馬克思主义者，如何对待这个口号，以什么态度对待革命造反派，这是检驗他們的試金石。你是一个眞馬克思主义者，你就一定会不折不扣地認为“造反有理”，你就一定是“革”字当头；你是一个假馬克思主义者，你就一定会不折不扣地認为“造反无理”，你就一定是“保”字当头。当今时代的时代精神，就是革命造反精神。每一个眞正的革命者，在这場无产阶級文化大革命中，都要高举起革命造反的大旗，以当一个革命造反派而自豪！

革命造反派的战友們，展望新的一年，形势大好，任务艰巨。让我們更高地举起毛泽东思想的伟大紅旗，把“老三篇”作为座右銘来学，狠抓世界观的改造，大破“私”字，大立“公”字；到工厂去，到农村去，实行和广大工农群众相結合；在任何情况下紧密团結，繼續战斗，革命到底，向着更高的目标前进，夺取一个又一个新胜利！

文汇报社論

革命造反派联合起来

新华社上海十八日电　《文汇报》十三日发表了題为“革命造反派联合起来”的社論，全文如下：

由上海和外地駐沪的各革命造反团体派出联絡員，組成上海市革命造反派組織联絡站，这个革命倡議好得很！这个倡議的实現，将促进革命力量的大团結，将大大地推动上海市的无产阶級文化大革命运动。

革命就是需要联合。馬克思、恩格斯一开始就号召“全世界无产者，联合起来！”伟大領袖毛主席早在四十七年前就提出了“**民众的大联合**”的战斗口号。在这史无前例的无产阶級文化大革命运动中，广大革命造反派，面临着艰巨复杂的斗争，經历着千难万险的考驗，更加需要互相学习，互相支援，紧密合作，共同战斗。并且以革命造反派的大联合为核心，把一切可以团結的革命力量团結起来，向一小撮反革命修正主义分子和頑固执行資产阶級反动路綫的坏家伙猛烈开火。

联合就有力量，联合就能胜利。阶級斗争的无数事实証明，革命力量联合起来了，反革命势力就垮台了。近来，上海市委內一小撮走資本主义道路的当权派，在政治上全面瓦解以后，玩弄反革命修正主义的經济主义花招，妄图用“糖衣炮弹”攻垮我們造反派。正是由于上海工人革命造反总司令部、紅革会等几十个革命造反团体联合起来，相繼发表了《告上海全市人民书》和《紧急通告》等重要文件，进行了全面的阶級斗争，很快就把上海市委一小撮人的新反扑狠狠地打回去。上海市委的老爷們已处于革命造反派的重重包围之中，八方卷浪潮，四面起楚歌，再也逃不掉彻底垮台的命运。

上海市委的一小撮老爷們不行了，他們馬上要彻底完蛋了。在这社会主义与資本主义决战的关鍵时刻，我們全市革命造反派必須挺身而出，迅速地行动起来，更好地联合起来，进行一場夺权的斗争，把无产阶級专政的命运，把无产阶級文化大革命的命运，把社会主义經济的命运，紧紧地掌握在自己手里。我們必須立即建立全市革命造反派的联合組織，提出鮮明的无产阶級革命綱領，采取果断的措施，放手发动群众，建立新的革命的秩序，随时打退敌人的猖狂反扑。我們坚信，踢开了上海市委內的一小撮人，上海地区的革命和生产事业就会在革命造反派的領导下蓬蓬勃勃地向前发展。

联合决不是搞折衷，联合决不是和稀泥。我們是在馬克思列宁主义、毛泽东思想的原則基础上的大团結、大联合。一切革命造反派都应以革命的全局利益为重，彻底抛弃任何私心杂念，在毛主席的革命路綫上携起手来，并肩战斗。因此，大团結、大联合的过程，也必然是灭資兴无、破私立公的斗争过程。

喜看今日之上海，已是革命造反派的天下！

革命造反派联合起来！

文汇报社論

不折不扣地貫彻执行《紧急通告》

新华社上海十八日电　上海《文汇报》十三日发表了題为“不折不扣地貫彻执行《紧急通告》”的社論，全文如下：

一月九日，本报刊載了上海工人革命造反总司令部等三十二个革命造反团体发出的《紧急通告》。这个《紧急通告》，高举以毛主席为代表的无产阶級革命路綫的伟大紅旗，坚决貫彻了**毛主席提出的“抓革命，促生产”的正确方針**，它是又一张馬列主义的大字报，是一个具有重大历史意义的文件。

毛泽东思想具有无比强大的威力。《告上海全市人民书》和《紧急通告》充分体現了伟大的毛泽东思想。它們的出現，給了反革命修正主义的經济主义以致命的打击。只有短短三天，广大革命造反派和革命职工执行了《紧急通告》中規定的各項政策，整个局面就大为改观。上海港务局五区工人造反队粉碎了市委制造的“海港停工”的阴謀，扭轉了斗争的大方向；电車二場革命造反派工人保証了市內电車暢通无阻，保証了早晚上下班的出車率；疯狂地推行經济主义的上海市副市长张承宗、宋季文之流，一月十日被革命造反派押去游街示众了；沪宁沪杭客貨运輸恢复正常了；不少受蒙蔽的工人自覚地退出了領到的臭錢……反革命修正主义的經济主义成了一只过街老鼠，人人喊打。讀到这些消息，实在大快人心！

更令人鼓舞的是，一月十一日，中共中央、国务院、中央軍委、中央文革小組給我們上海市各革命造反团体发来了热烈的賀电。这是我們最最敬爱的伟大領袖毛主席給上海革命群众最大的支持，最大的鼓舞，最大的鞭策。昨天上海地区又召开了“欢庆中央賀电，彻底粉碎資产阶級反动路綫新反扑誓师大会”，对資产阶級反动路綫的新反扑进行了毁灭性的打击。資产阶級反动路綫的新反扑虽已被打退，但尙未彻底粉碎；无产阶級革命路綫取得了巨大胜利，但尙未取得全部的胜利。我們必須看到，一小撮坚持执行資产阶級反动路綫的頑固分子，他們至今仍在負隅頑抗，妄图进行新的反扑。这堆狗屎堆，不搬是不走的。他們还想来較量一下，那么就来吧！

他們揚言說：“执行《紧急通告》要照顧群众利益，否則，群众会起来造《紧急通告》的反。”革命的职工們，請注意，这批家伙又在向革命群众发动新的进攻了。他們又一次打着紅旗进行反革命活动。什么叫群众利益？把无产阶級文化大革命进行到底，搞好社会主义建設，就是最根本的群众利益。一小撮人搞这一套經济收买的手段，迎合少数群众的落后心理，腐蝕他們的革命意志，挑动他們去为鈔票、物質福利造反，置国家利益、集体利益、长远利益于不顧，这才是最严重地破坏了群众利益。口口声声講“群众利益”的人，正是群众利益的头号破坏者。这批伪君子的面目，是何等丑恶啊！

你們想造《紧急通告》的反嗎？如果你們竟有这个狗胆，就不妨来試試看。《告上海全市人民书》和《紧急通告》是我們伟大領袖毛主席亲自决定向全国广播的。誰敢造《紧急通告》的反，誰就是反对毛主席，我們就要毫不留情地砸烂他的狗头。至于一些受蒙蔽的群众，我們相信他們絕大部分人是要革命的，是好的。只要我們耐心地向他們講清道理，做好細致的、艰苦的思想工作，他們是一定会站到以毛主席为代表的无产阶級革命路綫方面来的。

“这是挑动群众斗群众。”資产阶級老爷們，这頂帽子戴不到我們头上；戴在你們头上，尺寸倒挺合适。挑动群众斗群众，甚至造成流血慘案的，是你們，不是我們；煽动許多不明眞相的赤卫队員离开生产崗位的，是你們，不是我們；刮起一股簽字风，破坏国家財政經济的，是你們，不是我們；造成一部分地区鉄路中断、公路阻塞、运輸中断，严重破坏社会主义建設的，是你們，不是我們。你們这样搞法，不正是空前規模地挑动群众斗群众嗎？你們这套“脫身之計”玩得太不高明了。妄想把賬賴得一干二淨，是万万办不到的。“只許州官放火，不許百姓点灯”的时代过去了。你們既然这样干了，我們就一定要彻底粉碎你們这种大反扑。你們威胁我們这样做“这是挑动群众斗群众”，这恰好暴露了你們可恥的面目，而无損于我們一根毫毛。

革命造反派的战友們，革命的职工同志們，阶級敌人是絕对不会甘心于他們的失敗的。他們决不会自动乖乖地举手投降。我們不要以为革命已經成功了，可以松一口气了。不，阶級斗争还是十分尖銳复杂的。这一小撮人是腐朽的力量，他們注定要失敗的。但是他們現在还在随时准备采取各种各样的手段来对付我們。我們必須保持高度的警惕，一刻也不能松气。“費厄潑賴”应当緩行。全上海革命造反派更加紧密地联合起来！更迅速地行动起来！不折不扣地貫彻执行《紧急通告》中所規定的政策，彻底粉碎資产阶級反动路綫的新反扑，彻底清除反革命修正主义的經济主义的流毒，把无产阶級文化大革命进行到底！

全世界革命派联合起来，打倒帝修反，创造新世界

上海工人革命造反总司令部等革命群众组织
给阿毛泽东纺织联合工厂等单位贺信的复信

新华社上海十八日电 今天上海报纸发表了上海工人革命造反总司令部等革命群众组织给阿尔巴尼亚培拉特毛泽东纺织联合工厂等单位十四日的贺信的复信，感谢阿尔巴尼亚兄弟的巨大支持和鼓舞，并向山鹰之国的战友们致以崇高的无产阶级文化大革命的敬礼。

上海工人革命造反总司令部的复信

亲爱的阿尔巴尼亚战友们：

我们上海工人革命造反总司令部全体成员以无比激动的心情，收到了来自远隔万里的亚得里亚海岸的战友的贺信。你们在贺信中，热烈祝贺我们在无产阶级文化大革命中，高举毛泽东思想伟大红旗，又一次击溃了资产阶级反动路线的新反扑；贯彻了**毛主席提出的“抓革命，促生产”的号召**；粉碎了反革命修正主义分子的罪恶阴谋。

对于站在反帝反修斗争最前线的阿尔巴尼亚的阶级兄弟给予我们如此崇高的评价，我们受到很大的鼓舞，同时又感到惭愧，我们做得还不够，我们做得还太少。

但是，我们可以向我们亲爱的同志保证：在今后长期的、艰苦的斗争中，不管风多急，浪多高，我们一定永远紧紧跟着伟大领袖毛主席，随时随地给以任何形式出现的资产阶级反动路线的新反扑以迎头痛击，坚决砸烂它们！粉碎它们！

我们要永远和全世界无产者紧紧的团结在一起，为彻底消灭美帝国主义和现代修正主义而战斗到底！

中阿两国的牢不可破的友谊万岁！

我们敬爱的领袖毛主席和恩维尔·霍查同志万岁！万岁！万万岁！

上海工人革命造反总司令部

一九六七年一月十七日

红卫兵上海市大专院校革命委员会的复信

亲爱的阿尔巴尼亚战友们：

我们，毛主席的红小兵，在凯歌高奏、捷报频传的日子里，高兴地阅读了培拉特毛泽东纺织联合工厂等单位的职工给上海革命造反团体的贺信。你们的贺信，洋溢着国际主义的激情，充满着革命造反的斗志。你们的贺信，给了我们最大的支持、鼓舞和鞭策。我们革命造反者向遥远的山鹰之国的战友们致以崇高的无产阶级文化大革命的敬礼！

在以恩维尔·霍查同志为首的阿尔巴尼亚劳动党的正确领导下，阿尔巴尼亚人民站在反帝反修的最前线，顶黑风，战恶浪，为国际共产主义运动建立了不朽的功勋。你们大造资本主义的反，大造苏联修正主义领导集团、南斯拉夫铁托集团的反，大造帝国主义的反，这个反造得好，造得对！我们坚决地支持你们！我们向你们学习，学习你们天不怕、地不怕的革命造反精神，学习你们忘我献身的国际主义精神。

我们伟大领袖毛主席教导我们：“帝国主义者和国内反动派决不甘心于他们的失败，他们还要作最后的挣扎。在全国平定以后，他们也还会以各种方式从事破坏和捣乱，他们将每日每时企图在中国复辟。”一切人民的敌人虽然被打倒，但他们总是妄想变天，妄想复辟。在我们党内就有他们的代理人。如果我们不搞无产阶级文化大革命，他们就要搞我们，进攻我们，那么，苏联资本主义复辟的恶剧就会在我国重演。这是我们绝对不容许的。**我们响应毛主席的“你们要关心国家大事，要把无产阶级文化大革命进行到底”的伟大号召，起来造反了！**我们的行动，引起国内外阶级敌人的猖狂反扑，引来帝国主义、现代修正主义和各国反动派的谩骂和污蔑。阶级敌人如此反对我们，正说明我们做对了。我们决心紧跟毛主席，大反特反，一反到底！

我们是国内革命造反派，也是国际革命造反派，是国际共产主义运动的一名光荣战士。我们深深懂得：国际无产阶级的革命事业，总是相通的；我们的无产阶级文化大革命的影响，正在波及全世界，激励各国被压迫被剥削的人民。我们一定遵循毛主席的教导，把无产阶级文化大革命进行到底。

“海内存知己，天涯若比邻”。中阿两国人民永远心连心，肩并肩。任凭险滩恶浪，狂风暴雨，我们将永远忠实于中阿两国牢不可破的友谊，和你们团结战斗，共同推进国际共产主义运动，在地球上最终埋葬资本主义、帝国主义和现代修正主义！

全世界革命造反者联合起来！

中阿两国人民的牢不可破的友谊万岁！

无产阶级文化大革命万岁！

伟大的阿尔巴尼亚劳动党和恩维尔·霍查同志万岁！

我们心中最红最红的红太阳毛主席万岁！

红卫兵上海市大专院校革命委员会

一九六七年一月十七日

上海港务局五区工人革命造反队的复信

亲爱的阿尔巴尼亚战友们：

今天，当我们翻开报纸，见到你们四封充满革命激情的贺信，浑身热血沸腾。我们千遍万遍地欢呼：“毛主席万岁！恩维尔·霍查同志万岁！”你们的信，给中阿友谊的灿烂史上增添了无穷的光辉。衷心感谢你们对我们上海革命造反派的热情的鼓舞，坚决的支持。

目前，我们正在和党内一小撮走资本主义道路的当权派进行激烈的夺权斗争。革命造反派和革命群众正在冲破层层障碍，把政治、经济、文化的大权，牢牢地掌握在自己的手里。

《告上海全市人民书》及《紧急通告》发布后，我们全区的革命造反派及革命群众，愈加斗志昂扬，努力夺取革命、生产的新胜利。一月十日，我们五区革命造反派接管全区的生产领导权，成立了新的生产领导机构——上港五区革命生产委员会。一月十二日，连续奋战的革命造反派和革命群众，以超额完成二千吨的生产任务，向新的生产领导机构报捷。在斗争的大风浪里，革命左派队伍正在不断壮大。许多受蒙蔽的人也起来革命了。起来造反了！

“宜将剩勇追穷寇，不可沽名学霸王”。虽然资产阶级反动路线日暮途穷，宣告破产。但是敌人是不会自行消灭的，正象你们俗语所说的那样，“狐皮可换，本性难改”。党内一小撮走资本主义道路的当权派和坚持资产阶级反动路线的顽固分子是决不甘心自己灭亡的，他们妄图利用反革命修正主义的经济主义破烂货来对抗我们最最敬爱的伟大领袖毛主席的无产阶级革命路线。但我们革命造反派深信，革命的航船必将永远沿着毛主席指引的方向胜利前进！试看未来必将是一个红彤彤的共产主义世界。

亲爱的战友们，中阿友谊就象亚得里亚海和东海的流水一样永恒不断，万古长青。去年，当你们国家的港口代表团来我们上海港友好访问的时候，多少激情要表达，千言万语归一句，我们都衷心地祝愿我们伟大的领袖毛主席万寿无疆！祝愿恩維尔·霍查同志万寿无疆！

亲爱的战友们，我们上海的工人阶级，海港的码头工人，将最坚决地实行**毛主席提出的“抓革命，促生产”的伟大号召**，坚守生产岗位，彻底打垮反革命修正主义的经济主义思潮。斗争是有反复的，道路是曲折的，但是有了光辉的毛泽东思想，我们天不怕，地不怕，神不怕，鬼不怕。刀山敢上，火海敢闯。有了你们最无私最坚决的支持，我们深信，斗争必将会取得最后胜利！上海——地拉那虽然遥隔万里，但是我们的心永远相连！

让我们团结在一起，战斗在一起，胜利在一起！

上海港务局五区工人革命造反队

一九六七年一月十七日

阿战友贺信给上海革命造反派巨大鼓舞
坚决把无产阶级文化大革命进行到底 为国际无产阶级的革命事业作出贡献

新华社上海十八日电 上海工人和革命群众读了阿尔巴尼亚兄弟十四日的贺信后，感到无限欢欣鼓舞，他们纷纷表示：我们一定要更紧密地团结在以毛主席为代表的无产阶级革命路线的旗帜下，提高警惕，继续乘胜追击，彻底击败党内一小撮走资本主义道路的当权派和坚持资产阶级反动路线的顽固分子的任何阴谋和反扑，要更坚强有力地大造帝国主义的反，大造修正主义的反，大造各国反动派的反，为反出一个红彤彤的新世界而奋斗到底。

站在反帝反修最前线的亲密战友——阿尔巴尼亚工人，最近举行集会并发来贺信，坚决支持上海革命造反派拥头痛击资产阶级反动路线的革命行动，给上海革命造反派带来巨大的鼓舞和力量。上海工人阶级和广大革命群众表示，要继续高举毛泽东思想伟大红旗，实行大团结大联合，从党内一小撮走资本主义道路的当权派和坚持资产阶级反动路线的顽固分子手中，把政治、经济、文化的大权夺过来，牢牢地掌握在自己手里；**坚决执行毛主席“抓革命，促生产”的方針**，把无产阶级文化大革命进行到底，为国际无产阶级革命事业作出有益的贡献。

兄弟的阿尔巴尼亚人民支持上海革命造反派的喜讯，在上海革命造反派和广大革命群众中引起了强烈的反应。上海工人革命造反总司令部等三十二个革命造反团体和广大革命群众，在报纸上看到这个喜讯后，都欢欣鼓舞，有的举行座谈、学习，有的给报社写文章，有的给阿尔巴尼亚工人兄弟发出电报和信件，热情赞扬英雄的阿尔巴尼亚人民，在劳动党和恩維尔·霍查同志领导下取得的辉煌成就，热情赞扬他们在反对帝国主义和现代修正主义斗争中作出的重大贡献，表示要学习他们不屈不挠、顽强战斗的革命精神。

上海革命造反派和革命群众深深感到，阿尔巴尼亚工人兄弟充满国际主义精神的热情支持，为国际无产阶级革命派大联合作出了良好的开端。上海工人北上返沪第二兵团的战士们，决心在毛泽东思想伟大红旗下联合起来，牢牢掌握住政治、经济、文化的大权，建立无产阶级文化大革命的新秩序。东方红电影公社东方红联合战斗队的老工人们说，实行无产阶级革命派的大联合，就能无敌于天下。他们依靠联合，夺了党内一小撮走资本主义道路当权派的权，使电影制片厂的大权牢牢掌握在无产阶级革命派手里，他们决心胸怀世界，把无产阶级文化大革命进行到底，努力为世界革命人民作出贡献。上海革命造反派战士们坚信，有了阿尔巴尼亚战友的热情支持，有了中阿两国工人阶级的大联合，有了世界无产阶级的大联合，我们就一定能彻底挖掉资本主义和修正主义根子，保证社会主义江山永不变色，取得世界革命的胜利。

上海工人阶级和广大革命群众深刻认识到“抓革命，促生产”是当前无产阶级文化大革命的关键问题，决心不折不扣地贯彻执行《紧急通告》提出的各项政策，以彻底打倒反革命修正主义的经济主义的实际行动，来答谢阿尔巴尼亚工人对自己的热情支持。上海工人北上返沪第三兵团的战士们，在击溃经济主义的黑风后，始终坚守工作岗位，完成了国家交给的任务。经常为兄弟的阿尔巴尼亚输送物资的上海港务局五区的革命造反派工人和革命群众，闻讯后特别兴奋，他们兴高采烈地举行了座谈会，欢呼“中阿友谊万岁！”在坚决贯彻执行《告上海全市人民书》和《紧急通告》中，五区工人不仅打退了资产阶级反动路线的新反扑，粉碎了“海港停工”的阴谋，而且创造了一天超额完成二千吨生产任务的奇迹。十七日，五区的工人革命造反队给阿尔巴尼亚培拉特毛泽东纺织联合工厂等四个单位的职工，写了一封热情洋溢的信，表示一定要挑好革命、生产两副担子，以更大的生产成绩来回答阿尔巴尼亚兄弟的祝贺。

我外交部照会印度驻华大使馆
强烈抗议印度频繁侵犯我国领土领空
如果印度政府坚持反华，制造紧张局势，那就只能在死胡同里越陷越深

新华社北京十七日电 中华人民共和国外交部一月十六日把一份照会交给印度驻华大使馆，详细列举印度方面在一九六六年内在中印边界和中国——锡金边界频繁地侵犯中国领土和领空的严重入侵挑衅事件，向印度政府提出强烈抗议。

照会说，一九六六年内，印度军队越过中印边界实际控制线和中国——锡金边界侵犯中国领土达七十三起，印度飞机侵犯中国领空达七十一架次。

在中印边界西段，印方对新疆温泉一个地区的地面入侵活动，仅去年下半年，就达二十四起，入侵时间有时达五、六个小时。

在中印边界东段，印军除仍在呷林公合地保持侵略工事外，仅对双方实际控制线以北的肯一个地区，入侵就达十二起。

在中锡边界，印军在去年五月至十二月的八个月中，越过乃堆拉山口侵入中国境内侦察骚扰共达十三起，并且修复了一九六五年九月印军从那里撤退时遗留的铁丝网。印军还一再在乃堆拉山口进行各种挑衅活动，甚至向中国哨兵开枪。在达吉山口，入侵印军对当地的中国牧民进行恫吓；在洞朗草场，印军纵火焚毁了中国牧民的牛棚一所。

照会指出，以上情况表明，印方仍在制造紧张局势，企图挑起边境事件。印度政府最近却多次来照，反诬中国“入侵”，来替印方自己真正的入侵活动打掩护。但是，事实俱在，印度政府妄想用颠倒黑白的手法混淆视听，自以为得计，其实是最愚蠢不过的。

照会最后严正指出，印度政府继续利用中印边界问题进行反华，无非是想讨好帝修，寻找一条摆脱国内外困境的出路。但是，一年来，印度政府的处境不仅没有改善，反而在国际上更加声名狼籍，在国内激起人民更强烈的反对。如果印度政府仍无悔改之心，坚持反华，继续在边境对中国入侵挑衅，制造紧张局势，那就只能在死胡同里越陷越深。**正如中国人民的伟大领袖毛主席所指出：“以损人的目的开始，以害己的结果告终。这将是一切反动政策的发展规律。”**印度政府的反华政策是绝对逃不脱这条规律的。

反帝必须反修
《人民日报》短评

新华社北京十八日电 《人民日报》十八日发表了一篇题为“反帝必须反修”的短评。全文如下：

俗话说：物以类聚，人以群分。

什么人站在革命人民方面，他就是革命派；什么人站在帝国主义和反动派方面，他就是反革命派。

苏修领导集团是美帝国主义的头号帮凶，国际共产主义运动的大叛徒，亚非拉民族解放运动的破坏者。一句话，是十足的反革命派。

在印度，他们不惜工本，慷慨解囊，让印度反动派充当反华急先锋。

在印度尼西亚，他们跟血腥屠杀革命人民的法西斯军人政权打得火热。

在刚果（利），他们过去参与了对卢蒙巴的谋杀，今天又要同杀害卢蒙巴的刽子手蒙博托公开勾搭。

在联合国，在全世界，他们更明目张胆地推行美苏合作主宰世界的反革命全球战略。

苏修领导集团干得比美帝国主义更隐蔽，更狡滑。他们表面是人，暗中是鬼，他们起了美帝国主义所起不了的作用。

但是，既要干反革命的勾当，就不可能掩盖反革命的面目。铁的事实，血的教训，使全世界人民越来越看清了苏修领导集团的帮凶面目，越来越明白反帝必须反修的道理。

毛主席发出了伟大的号召：“全世界革命人民团结起来，打倒帝国主义，打倒现代修正主义，打倒各国反动派。”在这个号召下，各国人民正在行动起来，加紧战斗，一定要扫除一切害人虫，建立一个没有帝国主义、没有资本主义、没有剥削制度的新世界。

刚果（利）人民从卢蒙巴被害和以后的事态发展中深刻体会
美帝苏修是镇压刚果（利）人民的罪魁祸首
卢蒙巴的战友表示，刚果（利）必须像中国革命那样，走武装斗争的道路

新华社布拉柴維尔十五日电 在刚果（利）民族英雄卢蒙巴被美帝国主义及其走狗杀害六周年的前夕，刚果（利）人民在回顾卢蒙巴被害和刚果（利）后来的事态发展中受到了深刻的教育，他们清楚地认识到美帝国主义和苏联现代修正主义是镇压和出卖刚果（利）人民和非洲人民的民族解放运动的罪魁祸首。

卢蒙巴的战友们认为，他们从卢蒙巴的被害中所吸取的主要教训是，“千万不要对帝国主义、修正主义和反动派抱有丝毫幻想”。他们指出，刚果（利）独立后不久，美帝国主义在苏联现代修正主义的配合下，把“联合国军”开进刚果，镇压刚果（利）爱国力量，非法绑架和杀害了卢蒙巴。一位刚果民族主义战士悲痛地说：“美帝国主义者使我们遭受到许多痛苦，可是我们并没有预料到，苏联修正主义者会多次使我们受到这样大的损失。当初，他们利用在世界人民心目中享有巨大威信的列宁和斯大林的革命旗帜，千方百计地欺骗我们。现在我们已经清楚地知道了他们的巨大危害性。”据外国报纸报道，曾经出卖卢蒙巴的苏联现代修正主义者现在正在为美帝国主义扶植下的、杀害卢蒙巴的凶手之一蒙博托捧场。刚果（利）的《非洲信使报》最近报道说，苏联《真理报》曾经发表一篇文章无耻地吹捧说，“蒙博托政府”决定同苏联重建关系是“比较现实的”。早些时候，欧洲报纸也曾报道过，蒙博托打算派代表团到苏联去商谈军事和经济援助问题。

尽管美帝国主义和苏联现代修正主义勾结起来镇压刚果（利）人民的爱国斗争，但是刚果（利）的武装斗争一直在坚持着，并且得到了发展。卢蒙巴的战友皮埃尔·谬勒尔表示，刚果（利）必须象中国革命那样，走武装斗争的道路。他和他的战友在克韦卢丛林中建立游击根据地。起初他们只有两三枝枪，但在几个月以后，不可阻挡的武装斗争的烈火，便烧遍了克韦卢。

刚果（利）爱国战士一再明确表示，“我们怎么能放下武器，坐下来同杀害卢蒙巴的凶手谈判呢？”他们坚信，只有通过武装斗争才能获得彻底解放。他们在斗争中，一再学习中国人民的**伟大领袖毛主席的这一著名论断：“被压迫人民和被压迫民族，决不能把自己的解放寄托在帝国主义及其走狗的‘明智’上面，而只有通过加强团结、坚持斗争，才能取得胜利。”**

毛主席的光辉思想照亮了刚果（利）人民前进的道路。刚果（利）爱国战士表示要牢牢记住毛主席在《支持刚果（利）人民反对美国侵略的声明》中说的一句话：**“加强民族团结，坚持长期斗争，刚果人民必胜，美帝国主义必败。”**毛主席的这句话大大鼓舞了刚果（利）人民的爱国武装斗争，并成为他们斗争的指南。

苏向美資本家敞开門戶

新华社北京十八日电 华盛顿消息，苏联对外贸易机构最近在《纽约时报》上刊登两页广告，大肆招揽美国资本家在苏联的钢铁、电台和电视节目中登广告，以“增进同美国企业家的关系”。

苏联修正主义领导集团的这一向美国资本家敞开门户的步骤，立即得到美国国务院的喝采。美国国务院发言人麦克洛斯基十六日就这件事满意地表示，美国“欢迎苏联希望扩大贸易关系的这一证明”。他认为这同美国总统约翰逊在去年十月七日演说中宣布的扩大东西方贸易的步骤是一致的。

约翰逊在那次演说中极力鼓吹在苏联和一些东欧国家加紧推行和平演变政策，并且把扩大同这些国家的贸易作为推行这一政策的诱饵。

美苏加紧勾结大搞反革命交易

新华社北京十八日消息 美帝国主义和苏联修正主义领导集团在去年大搞全球交易的基础上，正准备在新的一年里进一步加紧全面勾结，积极推行它们联合反华，扑灭越南人民革命烈火和美苏合作主宰世界的大阴谋。

新年刚过，美帝国主义就接连向苏修表示了这种意图。美国总统约翰逊在一月十日发表的“国情咨文”里颇为满意地列举了去年美苏进行全球大交易所取得的实际结果，同时表示今年要继续在“裁军”和“控制”核武器等问题上同苏修搞交易，并且表示要让美国国会通过扩大同苏联贸易的法案和批准美苏领事条约以促进美苏关系。据美国通讯社报道，约翰逊已经就美苏勾结问题让新任美国驻苏联大使汤普森带给苏联领导人一封密信。据报道，约翰逊曾经指示汤普森设法促使苏联领导人在越南问题上进一步为美国的“和谈”阴谋奔走效劳。

同美帝国主义的这些言论和行动相配合，苏联修正主义领导集团也不断表示要进一步同美帝勾结。苏联驻联合国代表费德林一月十日在美国电视节目中，公开表示愿意为美帝“以炸迫和”、“停炸诱和”的骗局出力。他甚至表示希望结束越南战争以“使我们（美苏）的关系得到最好的发展”。最近，苏联报刊也在越南问题上频繁地叫嚷“停炸和谈”。据透露，苏修正在大力鼓吹以美国对越南北方轰炸“降级”来换取“和谈”，甚至要不顾中国人民和世界各国人民对它的叛卖行径的揭露和谴责，寻求“同华盛顿的谅解”。

苏修这种积极推行全面投降美帝的政策，使得美帝国主义对今年美苏进一步勾结的前景感到“乐观”和“鼓舞”。

西方报刊承认，美帝和苏修加紧勾结是出于它们要联合反华的“共同利益”。

越南北方軍民击落美国強盜飞机两架

新华社河内十八日电 据这里今晚公布：越南北方海防市和海阳省军民，今天下午击落入侵的美国强盗飞机两架。

湖南日报

1967年1月20日　　夏历十二月初十　　星期五

毛主席语录

在拿枪的敌人被消灭以后，不拿枪的敌人依然存在，他們必然地要和我們作拚死的斗爭，我們决不可以輕視这些敌人。如果我們現在不是这样地提出問題和認識問題，我們就要犯极大的錯誤。

《在中国共产党第七届中央委员会第二次全体会议上的报告》

联合通告

“金猴奋起千鈞棒，玉宇澄清万里埃”。

为了粉碎資产阶級反动路綫的新反扑，当前，我省广大的革命造反者，奋起毛泽东思想的“千鈞棒”，正以排山倒海之勢，雷霆万鈞之力，向着湖南地区党內一小撮走資本主义道路的当权派，向着坚持資产阶級反动路綫的頑固分子所推行的反革命修正主义的經济主义，猛烈开火！猛烈开火！

一小撮坏蛋們，为了挽救自己灭亡的命运，大刮經济主义黑风，妄图轉移斗爭大方向，把无产阶級文化大革命引向歧途。他們打着“支持文化革命”的幌子，大慷国家之慨，乱批錢物。他們借口“串連”，唆使一部分受他們蒙蔽的群众，脫离工作和生产崗位，破坏生产，破坏革命。他們以“关心人民生活”为名，大行物質刺激之实，随意增加工資福利，濫发各种經費、补貼，企图腐蝕群众的革命斗志。他們煽动群众，占用公房公物，破坏社会主义所有制。他們与社会上的牛鬼蛇神相勾結，冲击市場，扰乱財政金融，甚至制造事端，挑起武斗。……这些反动家伙的恶毒花招表演得愈充分，就愈暴露了他們的反革命修正主义嘴脸。他們自以为得計，其实，恰恰是搬起石头砸自己的脚，为自己的彻底垮台制造了条件。

这一小撮混蛋們所抛出的反革命修正主义的經济主义黑貨，已被广大革命群众所識破，早在一月八日，长沙市許多革命造反組織就发出了反对經济主义的“联合通令”，給了他們以迎头痛击。現在，他們更加陷于重重包围之中，但是它的流毒甚广，危害甚深，决不可等閑視之。一切革命造反組織和革命群众，应当在毛泽东思想的伟大旗帜下，联合起来，及时总結前段斗爭經驗，乘胜前进，穷追猛打，彻底打倒經济主义，彻底粉碎資产阶級反动路綫的新反扑，坚决貫彻执行**毛主席提出的“抓革命，促生产”的正确方針**，夺取文化大革命和生产的双胜利。为此，我們特向全省各革命造反組織和革命群众发出联合通告。

一、“抓革命，促生产”是我們最最伟大的領袖毛主席提出的正确方針。我們是紅色革命造反者，我們最听毛主席的話，我們对社会主义祖国有高度的政治責任感，我們应該最坚决、最自覚地貫彻执行这一方針。要发揚敢想、敢說、敢闖、敢干、敢造反的革命精神，将无产阶級文化大革命进行到底；又要坚守生产和工作崗位，遵守八小时工作制，努力完成和超額完成生产計划，并力爭产品的高質量，夺取文化大革命和生产的双胜利。

二、凡不按中央規定而离开生产崗位外出串連的工人、农民、机关干部、企事业工作人員、上山下乡知識青年、艺徒等，各革命造反組織应迅即采取有效措施，动員、說服他們尽快“打回老家去，就地鬧革命。”凡借“串連”“告状”之名，行逃避現实斗爭之实，擅离职守，在外游蕩不归的保字号，經劝告仍不改过者，勒令立即返回原单位，否則以破坏文化大革命論处。由当权派签发的串連証明，从即日起一律作废，所发大量串連費，一律由当权派签发者負責追回，車票能否报銷，也应征得本单位革命造反派同意。

中共中央一月十一日关于反对經济主义的通知指出：“前几年下放农村业已参加农业生产的群众，上山下乡的知識青年，应当安心参加农业生产，参加农村的无产阶級文化大革命。安置工作中的問題，应由各級党委負責逐步加以解决”。凡是属于这一情况者，均应按中央通知的精神办事。

三、各机关、团体、学校、企事业单位除正常的生产、建設費用、工資福利費、管理費、办公費、文化革命活动經費以及其他正当經費外，其余一律不准开支，并由本单位革命造反組織和革命群众监督执行。为了避免轉移斗爭大方向，关于調整和补发各种工資、奖金、劳保、福利、下放退职費等，都应当放到运动后期根据中央新的規定再行处理，目前一律不得調整和补发。已經补发的，不准动用，請各革命造反組織动員群众退回国家。已开出的支票和領款单，尙未領取的，由本单位当权派負責追回，銀行可拒絕付款。对于巧立名目，套取款物，継續推行經济主义者，要严加懲办。至于在文化大革命运动中，因向領导提意見而被打成“反革命”、“右派”、“假左派、眞右派”并被扣发了工資的紅色革命造反者，其扣发的工資必須立即补发。

四、前一段，各群众組織所沒收得来的金錢，物資、枪枝弹药等項，应責成专人逐級进行清点登記，出榜公布。枪枝弹药应立即上交公安部門，金錢、物資应一律上交，任何个人和群众組織不得占为已有。如有隐瞞、吞占、私分或轉手买卖者，一經查出，以盜窃国家財产論处。

五、鑒于党內一小撮走資本主义道路的当权派和一小撮别有用心的人，乱批和强行占用大量交通运輸工具，严重地影响了生产建設和人民生活。我們勒令，从即日起，任何人不准乱批和强行占用交通工具。各革命組織，应将借用的各类車輛（如汽車、自行車、摩托等）进行清点，除留少量的、必要的宣传車、自行車外，卡車、轎車，吉普車，摩托車应一律上繳或退回原单位，以利交通运輸。留下使用的車輛，也应倍加爱护，妥善保管，不得私自占用、拿走或变卖。如今后发現偷車、搶車、卖車等事件，由革命造反派监督公安部門依法懲处。

六、有些組織不經任何手續强占公房，損坏国家財产，此种不良行为，必須立即制止。长期占用机关、企业招待所和旅社的各革命組織，应尽速搬到工厂、学校、农村等战斗的第一綫去，把房子让給外地长征串連的紅卫兵小将住宿。

省宾館和省交际处，是招待国际友人的地方，所有进駐的革命造反組織和紅卫兵，均应在本通告发布后三天內搬出来，以备招待国际友人。这些地方已由本单位革命造反派接管，責成公安部門負責保护。

七、加强无产阶級专政。凡是反对毛主席、林副主席、中央文革及破坏文化大革命、破坏生产、造謠惑众者，公安部門必須依法逮捕。凡在运动中破坏社会治安、打人行凶，搶劫和偷盜别人財物者，应立即交回贓物，并按情节輕重依法处理，屢教不改者必从严懲处。各革命造反組織都应当坚决貫彻执行中共中央、国务院“关于在无产阶級文化大革命中加强公安工作的若干規定”。

八、省、专、市、县等各級文革接待站和各单位的当权派，不得慷国家之慨，随意乱批款項，乱批交通工具和其它物資。以前发放不合理的，一律由原发放单位負責追回。各革命造反組織更应本着大搞革命化、反对机关化、勤俭干革命的原則，不要建立庞大的官僚主义机构和物質装备。工人組織中的工作人員，一般都不要脫离生产。

九、“貪污和浪費是极大的犯罪。”我們革命造反者一定要牢記毛主席的这个教导，发揚艰苦朴素，克已奉公的革命作风，极力防止物質享乐和經济主义的恶劣傾向。各革命造反司令部应建立健全完整的財会制度，所領用的文化革命經費，要勤俭节約，发揚一厘錢的精神，不得濫用浪費。对文具紙张用品要精打細算，可印可不印的宣传品，一律不印，紅旗暫停添置，必要时由內部調剂。今后增添紅袖章，建議一律改成胸章，或利用多余的和已废的袖章改制。所有开支应保留发票，定期憑据向国家报銷。

十、上述各条，自公布日起，在全省范围內生效。各級当权派不准以任何借口抵制、歪曲此通告的精神，否則，以破坏无产阶級文化大革命論处。

希各单位革命造反組織和广大革命群众立即貫彻执行，并开动一切宣传机器，大力进行宣传教育。

毛泽东主义紅卫兵东方紅总部
湘江风雷挺进縱队总司令部
紅旗湖南革命造反总司令部
中国人民解放軍荣、复、轉、退軍人紅旗軍湖南总部
国际紅卫軍湖南縱队
东方紅长沙市机关革命造反司令部
省直屬机关东方紅总部
毛泽东思想捍卫軍
湖南省合同、临时工革命造反委員会
誓死捍卫毛泽东思想紅岩战斗兵团
紅卫兵造反有理軍湖南司令部
捍卫毛泽东思想紅导弹湖南战斗縱队
紅卫兵长沙市大专院校革命造反司令部
长沙市井岡山紅卫兵革命造反总司令部
毛泽东时代中专毕业生紅色造反兵团湖南总司令部
湖南革命工人造反軍总部
岳麓风暴革命造反兵团
全国小学革命教师紅色造反团湖南兵团
全国邮电通訊紅色造反兵团湖南分团
誓死保卫毛主席青年近卫軍总司令部
湖南大学夺取新胜利战斗队
湖南省文艺界紅色造反团
外地赴湘紅色造反联合总部
貧下中农革命造反軍长沙总部
湖南革命造反統战联盟
全国新聞界革命造反者总部紅色新聞兵湖南日报縱队
毛泽东思想三八兵团湖南司令部
东方紅紅色造反者湖南总司令部
毛泽东思想財貿工人造反兵团湖南司令部
全国中等学校革命师生紅色造反团湖南分团
毛泽东思想紅战士党政机关革命造反軍湖南总部
毛泽东主义工农軍湖南野战兵团
湖南电影界紅色造反团
誓死捍卫毛泽东思想造反軍
东方紅长沙工矿企业革命造反总部
全国紅色劳动者造反总团湖南分团
湘江閃电革命造反总司令部
毛泽东思想工人主力軍湖南造反总部
首都紅卫兵第三司令部駐长联絡站
北航紅旗駐长联絡站
北京林学院东方紅公社駐长联絡站
哈尔滨軍事工程学院紅色造反团赴湘战斗队
毛泽东思想紅卫兵武汉地区革命造反司令部駐长联絡站
西安赴湘紅色造反团
北京师范大学井岡山公社駐长联絡站
中国人民大学紅卫兵駐长联絡站
清华大学井岡山兵团第一換新天战斗队
西安軍事电訊工程学院紅軍第一方面軍

社论

打！打！打！彻底打倒經济主义！

反革命修正主义的經济主义黑貨，彻底地暴露在光天化日之下了！已經成为过街老鼠，人人喊打。

鉄一般的事实証明：一小撮反动的家伙刮起經济主义妖风，罪恶滔天！罪該万死！！

打！打！打！彻底打倒經济主义！革命造反派和广大的革命群众发出了强烈的怒吼，采取了坚决的革命行动。

今天，本报发表的四十八个革命造反組織的《联合通告》，是又一个革命的檄文，战斗的号角，它号召全省的革命造反派和广大革命群众进一步联合起来，向着反革命修正主义的經济主义更猛烈的开火！更猛烈的开火！

反革命修正主义的經济主义，是資产阶級对无产阶級进攻的「糖衣炮弹」，是杀人不見血的「屠刀」，是毒害人們灵魂的麻醉剂和腐蝕剂，是彻头彻尾反馬克思列宁主义、反毛泽东思想的。这种反革命修正主义的經济主义，是一小撮即将完蛋的党內走資本主义道路的当权派，和少数坚持資产阶級反动路綫的頑固分子狗急跳牆，向以毛主席为代表的无产阶級革命路綫发动的一場新反扑。他們轉移斗爭大方向，妄图破坏无产阶級文化大革命，破坏无产阶級专政，破坏社会主义制度，搞資本主义复辟。实在瘋狂已极！恶毒已极！

面对这場你死我活的阶級斗爭，革命造反派战友們和革命同志們，我們难道能够容許阶級敌人的阴謀得逞嗎？不！不能！一千个不能！一万个不能！我們必須奋起毛泽东思想的「千鈞棒」，迎头痛击，把它打个落花流水，片甲不留。

我們要剝它的皮！
抽它的筋！
刨它的底！
挖它的根。

要把刮起这股妖风的反动家伙，一个一个地揪出来，把他們彻底斗倒、斗垮、斗臭。叫他永世不得翻身。

遇敌不手軟，刀下不留情！对敌人的仁慈，就是对人民的残忍。老虎总是要吃人的，**最最敬爱的領袖毛主席教导我們：「或者把老虎打死，或者被老虎吃掉，二者必居其一。」**对待阶級敌人的猖狂进攻，我們就是要針鋒相对，群起而歼之，絕不能搞温情主义，絕不能搞調和主义，絕不能搞折中主义。就是要发揚魯迅痛打「落水狗」的革命精神，穷追猛打。

敌人不繳械投降，就叫它灭亡！

革命造反派联合起来！
彻底粉碎資产阶級反动路綫的新反扑！
彻底打倒反革命修正主义的經济主义！
把无产阶級文化大革命进行到底！

彻底打倒经济主义！

年終分配一定要突出无产阶級政治

《解放日报》发表读者来信，呼吁农村人民公社的年终分配要打倒经济主义妖风，遵照毛主席教导，正确处理国家、集体、社员三者关系

新华社上海十八日电 上海《解放日报》十五日刊登了一篇题为“年終分配一定要突出无产阶級政治”的讀者来信，呼吁农村人民公社在目前正在进行的年終分配中，一定要打倒反革命修正主义的經济主义妖风，坚决遵照**毛主席“統筹兼顧、适当安排”的教导**，正确处理国家、集体、社員三者关系。

《解放日报》在发表这篇讀者来信的同时，加了編者按。按語指出：由党内一小撮走資本主义道路的当权派和极少数坚持資产阶級反动路綫的頑固分子所掀起的一股經济主义妖风，从市区刮到了郊区，这件事很值得我們所有革命群众的严重注意。我們完全贊成，并且坚决支持宝山县的部分社队革命財会輔导員提出的呼吁，希望郊区各地革命造反派組織和广大革命群众积极行动起来，坚决熬住这股妖风，打退資产阶級反动路綫的新反扑。

人民公社集体經济是我們貧下中农的命根子，那些資产阶級臭老爷們妄图在社員年終分配上玩弄經济主义，推行修正主义貨色，以达到破坏集体經济，破坏农业生产，破坏文化大革命的罪恶目的，这是万万办不到的。农村的革命造反派战士們和广大革命群众，一定要揭穿他們的阴謀詭计。

在年終分配中，能不能正确处理消費和积累的关系，是关系到人民公社集体經济能不能进一步巩固，农业生产能不能进一步发展的大事。我們一定要突出无产阶級政治，統筹兼顧，适当安排，处理好国家、集体、个人三者之間的关系，把年終分配搞得比以往任何一年更好。

讀者来信全文如下：

編輯同志：

在无产阶級文化大革命的高潮中，在万炮齐轰上海市委内一小撮走資本主义道路的当权派和极少数頑固坚持資产阶級反动路綫的人的时候，这些人并不甘心他們的失敗，还在玩弄新的花招，刮起一股經济主义的妖风，煽动群众，企图把一場严肃的政治斗爭引入經济主义的歧路，以达到他們破坏无产阶級文化大革命的罪恶目的。这股妖风也刮到了郊区农村人民公社，給集体經济和集体生产带来了損失。

目前，农村正在进行年終分配。这一小撮人为了轉移斗爭目标，为了“保”自己，他們借口相信群众，发揚民主，拿党的政策、原則做交易，在年終分配中大搞阴謀。他們以增加分配来煽动和迎合部分受蒙蔽的群众，散布“生产沒有資金，向国家貸款，不貸就造他們的反”的反动論調，以致有些生产队把应留的生产資金都分掉，分配一結束就向銀行要貸款，有些增产增收的队，公共积累反而減少。

他們以外出“串連”、“造反”为名，逃避群众斗爭，使年終分配工作不能正常进行。他們还唆使不明眞相的社員群众外出串連，离开生产崗位，严重破坏了冬季生产，不仅影响了积肥追肥，而且蔬菜上市量大大減少，影响了城市人民生活；在少数地区稻谷至今还沒有脫粒，影响了国家征购任务的完成。

他們还以增加外出工和亦工亦农人員的收入为名，加深群众之間的矛盾，挑动群众斗群众，致使不少公社的外出工和亦工亦农人員的收入至今不能解决。

郊区年終分配中的經济主义妖风，是党内一小撮走資本主义道路的当权派和极少数頑固坚持資产阶級反动路綫的人一手制造出来的。宝山县县委、县人委的一小撮走資本主义道路的当权派和少数頑固坚持資产阶級反动路綫的人，在主持公社社长分配工作会議上說：“今年的分配是农村文化大革命的內容之一。”在談了分配政策以后却說什么“我說的不算，你們可以补充，可以修改，也可以推翻，发揚大民主。”实际上是借口发揚大民主，破坏党的政策。某些公社社长，照搬县里的一套，甚至对下級干部說：“今后你我碰到政策問題要卸肩胛。”意思是少管为妙。某些人还煽动群众动用历年来的积累，投入年終分配。

为了迅速粉碎一小撮坚持資产阶級反动路綫的人玩弄經济主义的新阴謀，我們向革命造反派、革命群众呼吁：

一、在分配工作中突出无产阶級政治，打倒經济主义，坚决遵照**毛主席“統筹兼顧、适当安排”的教导**，按照党的分配政策做好分配工作。要加强对社会主义集体經济的高度政治責任感，要“公”字当头，正确处理国家、集体和社員三者关系。

二、貧下中农立即行动起来，抵制和揭露党内一小撮走資本主义道路当权派和极少数坚持資产阶級反动路綫的人所玩弄的經济主义的新阴謀，坚持抓革命，促生产，夺取文化革命和生产双胜利。

三、希望农村的革命組織联合起来，革命干部和革命群众团結起来，高举毛泽东思想伟大紅旗，大力开展宣传活动，彻底粉碎資产阶級反动路綫的新反扑。

以毛主席为代表的无产阶級革命路綫胜利万岁！

伟大的、战无不胜的毛泽东思想万岁！

伟大的中国共产党万岁！我們最最敬爱的領袖毛主席万岁！万岁！万岁！

宝山县农村的部分社队革命財会輔导員

彻底粉碎資产阶級反动路綫新反扑

齐向农村的经济主义妖风猛烈开火

广大貧下中农革命造反者要以上海市革命造反派为榜样积极行动起来

当前，由党内一小撮走資本主义道路的当权派，极少数坚持資产阶級反动路线的頑固分子，勾结社会上的牛鬼蛇神，掀起了一股经济主义的妖风。这股妖风已从城市刮到了某些郊区和部分农村人民公社。他们用经济收买的手段，来迎合少数落后群众的心理，腐蚀群众的革命意志，妄图把一场严肃的政治斗争引向经济主义的邪路，对抗毛主席的革命路线，以达到破坏集体经济，破坏集体生产，破坏国家财政金融，破坏无产阶级文化大革命的罪恶目的。这是万万不能答应的。我们貧下中农革命造反军最最坚决地响应毛主席和党中央的伟大号召，决心以上海市革命造反派为榜样，高举毛泽东思想伟大紅旗，活学活用毛主席著作，抓革命，促生产，彻底粉碎反革命修正主义的经济主义，彻底粉碎資产阶級反动路线的新反扑。

毛主席說：“搗乱，失敗，再搗乱，再失敗，直至灭亡——这就是帝国主义和世界上一切反动派对待人民事业的邏輯，他們决不会违背这个邏輯的。”党内一小撮走資本主义道路的当权派和极少数頑固坚持資产阶级反动路线的混蛋，不甘心他们的失敗，又耍出了新的花招。比如，目前农村里还有一部分人民公社正在进行年终分配和找补兑现。一小撮混蛋们，为了转移斗争目标，便利用**“有些群众往往容易注意当前的、局部的、个人的利益，而不了解或者不很了解长远的、全国性的、集体的利益。”**这个弱点，在年终分配中搞阴谋。他们假借关心群众生活为名，不顾党的政策、原則，用增加分配的办法来瓦解集体经济，搞得有些生产队把应留的生产资金、公共积累也分了。我们知道，能不能正确处理消費和积累的关系，是关系人民公社集体经济能不能进一步巩固和发展壮大的大事。我们决不能上这些混蛋们的当，要起来造修正主义的经济主义的反，坚决遵照毛主席**“統筹兼顧、适当安排”的教导**，按照党的分配政策办事。要突出无产阶级政治，坚决反对钞票挂帅，要“公”字当头，正确处理国家、集体、个人三者之间的关系。我们貧下中农革命造反者要团结一切革命群众，加强对社会主义集体经济的高度政治责任感，把年终分配搞得比以往任何一年更好。

在农村，党内一小撮走资本主义道路的当权派和极少数顽固坚持资产阶级反动路线的混蛋，还配合城市里那一小撮同伙们所玩弄的经济主义花招，煽动一些受蒙蔽的下放工、合同工、临时工等等进城搞什么“造经济反”，腐蚀群众的革命意志，转移斗争的大方向，把运动引向邪路。这个问题要引起我们一切革命同志的高度警惕。如果我们忘记了斗争的大方向，而去搞经济主义，那就是鼠目寸光，丢了根本。一旦赫鲁晓夫式的反革命修正主义上了台，复辟资本主义，那么，我们现在得到的是几张钞票，而将来失去的却是脑袋。我们一定要识破阶级敌人耍弄的阴谋诡计，彻底粉碎反革命修正主义的经济主义。

在农村，还有党内一小撮走资本主义道路的当权派对生产、工作放任自流，消极怠工，不担担子，**影响了冬季积肥、冬修水利和越冬作物的培育管理，而当革命群众起来批判他们这种错误的时候，他们又反咬一口，把责任推到革命群众的身上，对抗无产阶级文化大革命。**十六条指出：**“无产阶级文化大革命是使我国社会生产力发展的一个强大的推动力”。**我们懂得，不把这场无产阶级文化大革命搞深搞透搞彻底，不挖掉修正主义的根子，我们搞生产就会迷失方向，就会滑到资本主义的道路上去。**毛主席他老人家說：“没有貧农，便沒有革命。”**我们肩负着革命、生产的双重任务，因此，我们不但要做抓革命的先锋和骨干，而且要当促生产的先锋和骨干。敌人越是千方百计破坏生产，我们就越要搞好生产，实现毛主席提出的“抓革命，促生产”的伟大号召。

我们貧下中农闹革命，搞生产，都要发扬艰苦朴素的优良传统。可是，党内一小撮走资本主义道路的当权派和极少数顽固坚持资产阶级反动路线的混蛋，为了“保”自己，逃避群众的斗争，却玩弄种种花招，把国家和集体的资财不当数，企图用国家和集体的钱粮物资收买我们。长沙县委有个负责人计划给各个大队批发数百元文化革命经费，这个诡计被我们贫下中农及时识破，才没有得逞。在下面，乱开集体粮食仓库，乱发补助的现象也有发生，我们一定要揭穿这些阴谋花招。

为了迅速粉碎资产阶级反动路线的新反扑，我们贫下中农要立即行动起来，坚决抵制、揭露和粉碎党内一小撮走资本主义道路的当权派和极少数坚持资产阶级反动路线的顽固分子所玩弄的经济主义的鬼把戏，坚持抓革命，促生产，夺取文化革命和生产的双胜利。

貧下中农革命造反軍长沙总部

革命造反派勇挑革命和生产两副重担

长沙汽車电器厂造反有理总队

我们革命造反派工人，最坚决地贯彻执行我们**伟大領袖毛主席提出的“抓革命，促生产”的方針**。在运动初期，党内一小撮走资本主义道路的当权派和极少数顽固坚持资产阶级反动路线的人假抓生产，实压革命，把革命群众打成“黑鬼”。我们革命造反派工人奋起斗争，打垮了他们的政治迫害的阴谋，揭开了厂里阶级斗争的盖子。坚持资产阶级反动路线的人受到革命群众的沉重打击。接着他们又煽动一些被蒙蔽的“红色政权保卫军”的成员，离开生产岗位，赴京“告状”，以达到破坏生产，嫁祸于人，破坏毛主席亲自发动的无产阶级文化大革命的罪恶目的。**“蝇蚊緣槐夸大国，蚍蜉撼树談何易”**。在我们革命造反派职工的铁拳的痛击下，他们的阴谋又破产了。我们牢记**毛主席“抓革命，促生产”的教导**，一方面坚守生产岗位，完成生产任务；一方面组织了以革命造反派为主力的生产突击队，到关键部门进行突击，保证完成生产任务。如去年十二月份生产计划，到二十六日止，仅完成月计划的百分之三十一。革命造反派工人按照毛主席的教导：**“发揚勇敢战斗、不怕牺牲、不怕疲劳和連續作战（即在短期内不休息地接連打几仗）的作风。”**大战五昼夜，不仅完成了月计划，而且圆满地完成了年度生产计划。

党内一小撮走资本主义道路的当权派和极少数顽固坚持资产阶级反动路线的家伙，一计不成，又生一计。他们大挖社会主义的墙脚，慷国家之慨，妄想用金钱来腐蚀我们工人群众，把一场严肃的政治斗争引向经济主义的邪路。用毛泽东思想武装起来的革命造反派工人，是“糖衣炮弹”打不倒的。毛主席亲自决定广播的上海革命造反派《告上海全市人民书》和《紧急通告》，向我们指出了航向。我们立即组织职工进行学习、讨论；并向广大革命群众进行政治思想工作，横扫经济主义的妖风。革命造反派工人说：“我们要的是毛泽东思想；要的是社会主义，要的是人的思想革命化。那些反动的家伙们听着：休想用几个臭钱保住你们的乌纱帽。”革命工人黄凤姣拿着当权派发给她的一百零八元，交给了“造反有理总队”队部，让队部代她退回去。她说：“这是湖南省委里面一小撮党内走资本主义道路的当权派耍的花招，利用金钱来收买我们工人阶级，企图转移斗争目标，我决不上他们的当！”

最近，厂里某些当权派又在那里卸担子，消极抵抗，放松生产组织工作，企图用停止生产来破坏无产阶级文化大革命。“死了张屠夫，还有李屠夫，没有李屠夫，也不会吃混毛猪。”我们革命造反派工人以天下为己任，不信邪，不怕鬼；压不垮，难不倒。我们成立了抓生产的班子，挑起了革命和生产的两副重担。

我们取得的胜利，是伟大的战无不胜的毛泽东思想的胜利。为了把毛主席亲手点燃的无产阶级文化大革命的熊熊烈火烧遍全国，我们革命造反派刀山敢上，火海敢闯。**“舍得一身剐，敢把皇帝拉下馬”**，任凭党内一小撮走资本主义道路的当权派和极少数顽固坚持资产阶级反动路线的人施展出多少阴谋诡计，我们都要奋起毛泽东思想的干钧棒，砸碎他们的脊骨，把他们打翻在地，叫他们永世不得翻身。

把资产阶级反动路线的新反扑杀得片甲不留

长沙冶金机械修造厂紅色造反联合委員会

我们革命造反派，就是在党内一小撮走资本主义道路的当权派和极少数顽固坚持资产阶级反动路线的人的反革命团则中，经过一场大斗、大拼斗，英勇奋战闯出来的。现在，我们的伟大領袖毛主席向我们发出了新的战斗号召：抓革命，促生产，反对经济主义，粉碎资产阶级反动路线的新反扑。革命造反的战友们，革命的同志们，让我们高举毛泽东思想伟大紅旗，迎着革命的大风暴，冲上去，把资产阶级反动路线的新反扑杀得片甲不留。

我们厂里的革命造反派，正在这一场搏斗中奋勇前进。从去年年底起，我厂极少数顽固坚持资产阶级反动路线的人，就采取多种恶毒的手法破坏生产。他们将造型车间的工人调离生产岗位，使下几道工序停工待料；他们煽动少数受反动路线蒙蔽的人赴京「告状」，或者外出、怠工；他们中断原材料的组织供应工作；他们还推行反革命的经济主义等等。他们这样做，是为了把社会主义生产建设搞乱搞垮，向毛主席、党中央施加压力，妄图抵制和扼杀无产阶级文化大革命。我们能让他们的阴谋得逞吗？不能！不能！万万不能！

他们这种恶毒手法一露头，就被我们革命造反派的工人识破了。并针锋相对地予以迎头痛击。他们破坏生产，我们革命造反派工人就联合起来，筹备成立革命生产管理委员会来管理生产。他们用金钱来腐蚀工人，我们除教育工人不要上当以外，还封闭了财务科，制止了乱开支的现象；他们煽动一些受资产阶级反动路线蒙蔽的工人离开生产岗位，我们就耐心地做政治思想工作，帮助他们回到毛主席的革命路线上来。在战斗中，我们革命造反派牢记**毛主席的教导：「这个軍队具有一往无前的精神，它要压倒一切敌人，而决不被敌人所屈服。不論在任何艰难困苦的場合，只要还有一个人，这个人就要繼續战斗下去。」**有次铸工车間部分受蒙蔽的工人怠工，造反派两名工人，将他们的工作顶起来，而且超額完成了任务。

在我们用战无不胜的毛泽东思想武装起来的革命造反派工人面前，没有克服不了的困难，我们将以革命造反派大联合为核心，团结革命群众，用实际行动坚决执行**毛主席提出的「抓革命，促生产」的方針**，彻底粉碎资产阶级反动路线的新反扑。

彻底粉碎資产阶級反动路綫的新反扑

湖南革命版画战斗组

文汇报社论

沉舟側畔千帆过

新华社上海十九日电　上海《文汇报》十四日发表题为“沉舟側畔千帆过”的社論，文如下：

在这場史无前例的无产阶級文化大革命中，又涌現出了一个新事物：許多单位內的革命造反派起来夺了权。这是以毛主席为代表的无产阶級革命路綫取得伟大胜利的一个标志，也是資产阶級反动路綫面临死亡的一个标志。上海地区的文化大革命运动又进入了一个新阶段。

革命就是一个阶級推翻一个阶級。革命的根本問題就是政权問題。革命就是要夺权。在无产阶級和資产阶級、社会主义和資本主义决战的关鍵时刻，在資产阶級向无产阶級专政发动猖狂进攻的关鍵时刻，我們就是要挺身而出，把无产阶級专政的領导权，把文化大革命运动的領导权，把报紙和一切輿論工具的領导权，把經济命脉的領导权，坚决地毫不犹豫地統統从那班資产阶級老爷們的手中夺过来。

調和主义，行嗎？不行！
改良主义，行嗎？不行！
温情主义，行嗎？不行！

天下者，我們的天下；国家者，我們的国家；社会者，我們的社会。我們不說，誰說？我們不干，誰干？

革命造反派把領导权牢牢地掌握在自己手里，才能眞正貫彻以毛主席为代表的无产阶級革命路綫。

有一派人劝告我們，不要离开他們（指党內走資本主义道路的当权派），离开了他們你們不好办。让这种劝告滚蛋吧！他們以为沒有他們不行，我們偏不信那一套。

实践証明，那些大大小小的資产阶級分子倒下去了，我們的日子，不是难过，恰恰相反，一天比一天好过，一天比一天兴旺起来。

沒有他們，我們只会过得更好。因为那帮子家伙，有的是党內走資本主义道路的当权派，有的是始終坚持資产阶級反动路綫的頑固分子。打倒了他們，革命造反派站起来了，文化大革命就必然会出現蓬蓬勃勃的新局面。

毛主席一直教导我們，人民群众有无限的創造力。我們最最坚决支持革命造反派的首創精神。我們坚定地相信，革命造反派夺了权，只要高举毛泽东思想伟大紅旗，放手发动群众，把一切支持革命造反派的群众团結起来，逐步建立新的秩序，一定能抓好革命，促好生产。革命造反派不怕压力，不怕圍攻，不怕打击，难道还怕夺了权后不能把担子挑起来嗎？那种相信沒有他們就不行了的人，除了自己不敢造反外，还不准别人造反。这是《阿Q正传》中的假洋鬼子作风。在文化大革命已深入开展的今天，新假洋鬼子們可以休矣！

一个又一个党內走資本主义道路的当权派和頑固地执行資产阶級反动路綫的人倒下去了，一批又一批坚定的革命造反派把权夺过来了，都是大好事，都是令人鼓舞的好消息！

革命造反派将在斗爭中学会斗爭，学会夺权，学会掌权。他們可能由于缺乏經驗，会犯这样或那样的錯誤，那也无关大局。只要他們努力去掌握毛泽东思想，善于在斗爭中团結大多数，及时总結經驗，有錯就改，坚持斗爭，最后的胜利，必定属于革命造反派。

“沉舟側畔千帆过，病树前头万木春”。一小撮資产阶級老爷們的末日到了，让我們鼓掌欢呼吧！

文汇报社论

向“私”字发动总攻击

新华社上海十九日电　上海《文汇报》十六日发表题为“向‘私’字发动总攻击”的社論，全文如下：

在无产阶級文化大革命的关鍵时刻，党內一小撮走資本主义道路的当权派，胆大妄为，抓起經济主义这个破烂，向无产阶級革命路綫发动一場猖狂的新反扑。其手法之一，就是利用一部分群众头脑里残存着的私有观念，煽动他們去追求物質福利，使个人主义和經济主义同流合污。

私有观念害死人，个人主义害死人。在这場資产阶級反动路綫向无产阶級革命路綫的大反扑中，某些有严重个人主义思想的人，受了党內走資本主义道路的当权派的蒙蔽，中了資产阶級的“糖衣炮弹”，自覚或不自覚地被資产阶級反动路綫拉了过去，跟着党內一小撮走資本主义道路的当权派搖旗吶喊，擂鼓助威。

一个人头脑里有資产阶級思想，必定要頑强地表現出来。你要它不表現是不可能的。包是包不住的，克制也是自欺欺人。如果不加改造，在一定的气候下，便会大肆泛濫。不是嗎，当那些資产阶級老爷們把財神菩薩請出来时，有些脑子里有“鬼”的人便被迷住了心竅。什么政治挂帅，什么共产主义，統統不要了；什么国家利益，什么长远利益，一概置諸脑后了。他們看見的只是眼前的一堆鈔票。在党內一小撮走資本主义道路的当权派的唆使下，有些人的手伸得太长了，长到了令人可怕的程度。在这場大风大浪中，这些人灵魂深处的“私”字統統暴露出来了。

这个事实給我們以很大的教育。不要以为，今天資产阶級思想已經沒有什么市場了。上海这个地方，解放前有“十里洋場”之称。資产阶級私有观念，有它深厚的社会基础。解放近十八年来，“私”字虽然年年挨斗，但至今仍有一定的势力。在这場两个阶級、两条道路的尖銳斗爭中，資产阶級私有观念不是又一次表現了它的力量了嗎？对于这个敌人，我們是切切不可麻痹大意的。

暴露出来是一件大好事。隐蔽的敌人是不大容易消灭的。它从防空洞里跑了出来，暴露在光天化日之下，那就比較好办了。我們要把这个“鬼”揪住。把它揪出来，游街示众，让它在毛泽东思想的阳光下化为灰烬。

史无前例的无产阶級文化大革命，就是一場破私立公的思想大革命，就是要触及每一个人的灵魂的大革命。我們要把形形色色的剝削阶級意識形态統統革掉，换上共产主义思想——也可以叫做“公”产主义思想。去掉一个“私”字，立上一个“公”字。每一个曾經做过經济主义俘虏的人，都应該好好想一想这样一个問題：我怎样会成了經济主义的俘虏？从中应該吸取什么教訓？

現在，这股反革命修正主义的經济主义逆流已經开始被击退。在揭露那一小撮資产阶級老爷們的丑恶嘴脸的同时，在帮助那些受蒙蔽的群众識破他們阴謀的同时，必須乘大好革命形势的东风，向“私”字发动一場猛烈的总攻击。搞臭私有观念！搞臭物質刺激！搞臭个人主义！搞臭鈔票挂帅！凡是有資产阶級思想的人，在这場尖銳的阶級斗爭中，都应該起来敢于自我革命，都应該用共产主义的新思想，把自己头脑里的脏东西冲一冲，洗一洗。

破私立公的最銳利武器是毛泽东思想。那些曾經做过經济主义俘虏的人，应該認認眞眞带着問題学学“老三篇”。对照一下自己过去的行动，有沒有做到完全、彻底为人民服务？有沒有“**毫无自私自利之心的精神**”？有沒有做到“**毫不利己专門利人**”？如果沒有做到，那就狠狠地革一下自己的命，不要怕丑，不要怕痛，吸取教訓，改正錯誤，下定决心，跟过去一刀两断，从現在起，按照毛主席的教导办事。

《文汇报》刊载上药二厂九个赤卫队员写的《向毛主席请罪书》，并发表社论

欢迎向眞理投降

新华社上海十九日电　十五日的《文汇报》刊載了上海第二制药厂九个赤卫队員写的、张貼在北京《人民日报》社門前的一份《向毛主席請罪书》，并发表了《欢迎向眞理投降》的社論。

《文汇报》的社論全文如下：

一批赤卫队員攻击《告上海全市人民书》，攻击《人民日报》的极其重要的編者按。这是公开地反对毛主席的革命路綫，是对人民、对毛主席犯了罪的。現在，他們貼出《向毛主席請罪书》的大字报，承認了錯誤，愿意回到毛主席的革命路綫上来。我們对这个行动表示欢迎。

絕大多数的赤卫队員是受蒙蔽的，他們不自覚地充当了資产阶級反动路綫的工具。在事实面前，經过教育，他們是会覚醒的。对于一切眞心誠意回到毛主席的革命路綫上来的同志，我們革命造反派可以不咎既往，同他們重新团結起来。

凡是过去受蒙蔽的同志，首先要有勇气承認自己的錯誤，要老老实实地向眞理投降，向毛主席的革命路綫投降。一切受蒙蔽的同志覚悟过来以后，必須总結前一阶段的教訓，引以为戒，从此再也不能重蹈复轍了。

認識錯誤，仅仅是改正的开始。眞正的痛改前非，必須用自己的行动来証明。从受蒙蔽到認識錯誤固然不易，从認識錯誤到眞正起来造反更不易。这是立場的轉变，是大方向的轉变。它确实需要經过一番痛苦的思想斗爭，要去掉形形色色的私心杂念，要在灵魂深处自覚革命，自覚造反。

当然也有一小撮頑固分子，他們由于受毒太深，始終执迷不悟，頑固地坚持資产阶級反动路綫的立場，对革命造反派进行种种破坏捣乱，对毛主席的革命路綫竭尽抵制、破坏之能事。对于这一小撮頑固分子，始而教育，再則警告，如若无效，就必須以破坏文化大革命論处，对他們实行无产阶級专政。这是革命造反派的阳謀，特此公开奉告，勿謂言之不預也！

《文汇报》刊载的《向毛主席請罪书》，全文如下：

敬爱的毛主席：

我们向您老人家请罪。我们是错了，完全的错了。

昨天，我们上药二厂几个同志在赤卫队总部的蒙蔽下，随同嘉定地区联络站代表，到《人民日报》询问《人民日报》转载《文汇报》登载上海工人革命造反总司令部等十一个革命群众组织的《告上海全市人民书》的情况。由于我们受了赤卫队总部的“《人民日报》编者按有问题”这个极其反动言论的蒙蔽，极其错误地认为这篇文章未经您老人家批准，而是《人民日报》编者提出来的，因而写了一张极其反动的大字报——《憤怒的控诉，强烈的抗议》，极端错误地向《人民日报》的编者提出了抗议。这是个极大的犯罪行为。

经过北京和外地革命群众的帮助，我们看到了我们所犯错误的严重性。我们受了坏人的骗，上了坏人的当，我们站到了资产阶级的反动立场上，对抗以您老人家为代表的无产阶级革命路线。我们深恶痛绝自己的犯罪行为，向您老人家请罪。

这次严重错误的根源，是我们的思想没有改造好，因而在大风大浪中迷失了方向。我们一定吸取这次严重错误的教训，擦亮眼睛，提高警惕，站稳无产阶级立场。

我们向您老人家保证：

一、坚决读您老人家的书，听您的话，按您的指示办事，做您的好学生。一定在文化大革命中，灭资兴无，不断改造自己，破私立公，紧紧跟着您老人家闹革命。

二、我们这次来京控告，是完全错了，我们受了赤卫队总部的蒙蔽，我们要大造赤卫队总部的反，揪出幕后指使人。

三、我们坚决响应您老人家抓革命，促生产的号召，立即回到上海去，参加单位的文化大革命和生产斗争，对于我们这次来北京给生产上带来的损失，我们一定补起来！

我们心中最红最红的红太阳毛主席万岁！万岁！万万岁！

杆卫毛泽东思想工人赤卫队上药二厂分队
宋志云、王阿头、曾　林、赵深生、
李忠发、冯永山、沈光银等九人

“秋后算賬論”可以休矣

清华大学井冈山兵团　鐸

一小撮党内走资本主义道路的当权派，极少数顽固坚持资产阶级反动路线的人，为了对抗以毛主席为代表的无产阶级革命路线，破坏无产阶级文化大革命，无耻地编造了种种谬论。“秋后算账论”便是其中很恶毒的一种。

散布这种论调的人，到处蛊惑人心地说：“现在是引蛇出洞，牛蛇都出来了，就一网打尽。”有的人还扬言运动后期要“官复原职”，威胁给他贴大字报的革命群众说：“谁是谁非，现在还没定，你们现在整我，将来我等着你们给我赔礼道歉。”也有一些人，表面上装得像正人君子，也大讲要发动群众，要保护少数，暗地里却说：“让他们（指革命造反派）去放、去闹吧！暴露出来，‘保护’一些时候，将来好作结论。”

散布这种论调的人，不仅有言论，而且已经见之于行动，干了不少卑鄙龌龊的罪恶勾当。文化大革命开始不久，有的就迫不及待地给群众排队、分类、写处理意见，忙得不亦乐乎。有的把革命造反派写的大字报，拍照藏起来，有的甚至煽动、利用一些受蒙蔽的群众，借串连的机会，到处调查革命造反派的历史，搜集革命群众的所谓“反党材料”，妄想有朝一日实行反攻倒算。

这一小撮人自以为挥舞“秋后算账”的大棒，再加上他们捧作神灵的秘密武器——黑材料，就能把革命群众吓住，压下去，就能使革命造反派服服贴贴，听凭他们的摆布，就能保住他们的乌纱帽。可惜，事物的发展总是不以他们的主观愿望为转移的。和历史上所有的蠢驴一样，他们的结局也只能是“搬起石头砸自己的脚”，没有好下场。

“秋后算账论”的先生们，你们不是要“引蛇出洞”、“一网打尽”吗？其实，真正的毒蛇不是别人，而恰恰是你们自己。你们这一小撮党内走资本主义道路的当权派，顽固坚持资产阶级反动路线的人，就是盘踞在中国土地上的大蛇和小蛇，黑蛇和白蛇，露出毒牙的蛇和化成美女的蛇。过去，你们披着马列主义的外衣，把你们控制下的单位变成招降纳叛、肆意放毒的黑窝，干了大量反党反社会主义反毛泽东思想的卑鄙勾当。今天，在史无前例的无产阶级文化大革命中，亿万革命群众抡起铁扫帚，捣毁了你们的黑窝，像扫垃圾一样，把你们一个一个地扫了出来。你们已经陷入革命群众的重重包围之中，开始全线崩溃，被革命群众“一网打尽”的命运必然会落到你们自己身上。

“秋后算账论”的先生们，你们不是梦想运动后期“官复原职”，你们不是等着革命群众来给你们“赔礼道歉”吗？睁开你们的双眼看一看吧！今天祖国的万里山河已经是谁家的天下？！毛泽东思想的阳光照亮了无产阶级文化大革命的道路，以毛主席为代表的无产阶级革命路线日益为广大群众所掌握，资产阶级反动路线盘踞的顽固堡垒，一个一个地被夺取过来。你们横行霸道、作威作福的时代，一去不复返了。运动后期，毛泽东思想将会更加深入人心，无产阶级专政将会更加巩固，革命群众的眼睛将会更加明亮。你们妄想翻天的美梦，到那时候就更加做不成了。

“秋后算账论”的先生们，也许在你们的保险柜里，至今还藏着一批整革命群众的黑材料。你们自以为掌握了这个“秘密武器”，就有了反攻倒算的资本。老实告诉你们吧！用毛泽东思想武装起来的革命群众，刀山敢上，火海敢闯，几份黑材料是根本阻挡不住他们前进的步伐的。你们挖空心思保藏的黑材料只能有一个用处，那就是，作为你们顽固坚持资产阶级反动路线的罪证。

“秋后算账论”的先生们，还是把你们的破烂货色统统收起来吧！用不着等到“秋后”，革命群众现在就要和你们算总账了。你们所做的坏事，一件件，一桩桩，谁个最甚，谁个稍次，谁个惩办要严，谁个处罚从轻，革命群众都有极明白的计算。你们赖不掉，也溜不了。唯一的出路就是老老实实，向人民低头认罪。如果你们还想耍什么新的花招，那么也請拿出来吧！不过要记住：你们对党对人民欠下的每一笔账，不管是旧账，还是新账，不算个一清二楚，革命群众是誓不罢休的。

千钧雷霆开新宇，万里东风扫残云。文化大革命形势大好，让我们乘胜前进，猛打穷追，把藏在黑暗角落里的一切害人虫统统扫除，让那些“秋后算账论”的跳梁小丑们抱着他们搜集的黑材料一起滚进历史垃圾堆吧！

（原载十六日《人民日报》“红卫兵讲台”专栏　新华社北京十六日电）

坚决保卫无产阶级专政下的大民主 坚决保卫无产阶级文化大革命

解放军广大指战员誓作无产阶级革命造反派的坚强后盾

許多軍事院校的革命造反派在斗爭中活学活用毛主席著作，决心彻底粉碎資产阶級反动路綫的新反扑

新华社北京十七日电 人民解放军广大指战员认真学习北京第一机床厂“抓革命，促生产，彻底粉碎资产阶级反动路线的新反扑”誓师大会给毛主席的致敬信和《红旗》杂志评论员文章《无产阶级革命派联合起来》，热烈欢呼无产阶级革命派在毛泽东思想伟大红旗下联合起来，坚决粉碎资产阶级反动路线的新反扑，从党内一小撮走资本主义道路当权派手中夺权，对他们实行专政。指战员们表示，坚决支持无产阶级革命派，彻底砸烂经济主义，夺取反革命修正主义盘踞的顽固堡垒，对他们实行专政，建立起革命的新秩序。广大指战员决心誓作无产阶级革命派的坚强后盾，坚决保卫无产阶级专政下的大民主，坚决保卫无产阶级文化大革命。

福州、沈阳、成都、昆明、北京等部队和海军、空军部队的指战员们纷纷举行座谈、讨论，他们说，无产阶级革命派联合起来好得很！我们热烈欢呼，坚决拥护，全力支持！驻守在福建前线的南日岛、平潭岛、崇武半岛的指战员异口同声地说，上海工人阶级和一切无产阶级革命派在毛主席的革命路线指引下，联合起来，组成浩浩荡荡的革命造反大军，从一小撮走资本主义道路的当权派手中夺了权，把政治、经济、文化的大权牢牢地掌握在自己的手里。这标志着我国的无产阶级文化大革命开始了一个新阶段。这是毛泽东思想的伟大胜利！我们衷心地向上海市的工人阶级和各革命造反团体致敬！沈阳部队某部排长郝春山说，无产阶级革命派的大联合，具有伟大的战略意义。这种革命大联合，标志着文化大革命的形势好得很。这是无产阶级文化大革命发展史上的大喜事。这是革命左派在阶级斗争中活学活用毛主席著作的结果，是用毛泽东思想统一思想、统一意志、统一行动的结果。一小撮反动家伙企图用修正主义的经济主义来分化瓦解革命力量，但是用毛泽东思想武装起来的革命造反派，很快识破了他们的鬼把戏，奋起打垮资产阶级反动路线的新反扑，这是战无不胜的毛泽东思想的又一伟大胜利。广大指战员热情赞颂上海革命造反派坚定地站在以毛主席为代表的无产阶级革命路线一边，无所畏惧地向资产阶级反动路线的新反扑举行大反击，创造了在无产阶级专政条件下，从党内一小撮走资本主义道路当权派手里夺权的宝贵经验，是对无产阶级文化大革命的伟大贡献。成都部队学习毛主席著作先进单位、连续六年获得四好称号的某团民团六连的干部战士们说，全国的无产阶级革命派，学习上海革命造反派的经验，在毛泽东思想的伟大红旗下联合起来，汇成无坚不摧的革命洪流，就一定能把资产阶级反动路线打个稀巴烂，把一小撮党内走资本主义道路的当权派彻底斗倒，斗臭，斗垮。总后勤部某军需工厂的革命派表示，坚决学习上海工人阶级的光辉榜样，在毛主席革命路线的旗帜下，实现无产阶级革命派的大联合，打垮经济主义，彻底粉碎资产阶级反动路线的新反扑。

南京、济南、兰州、广州、武汉等部队和新疆、西藏、内蒙古军区的指战员们表示，无产阶级革命派联合起来，**坚决执行毛主席提出的“抓革命，促生产”的方針**，坚持社会主义的大方向，维护社会主义的所有制。我军是无产阶级专政的柱石，是无产阶级文化大革命的忠实保卫者，我们坚决保卫无产阶级专政下的大民主，保卫无产阶级文化大革命的胜利进行。十三日在华东地区一举击落美制蒋匪帮F——104型战斗机的空军部队的指战员，在总结战斗经验的时候，学习了《无产阶级革命派联合起来》的文章，斩钉截铁般地表示，我们是毛主席的忠实战士，我们无限忠于毛主席，我们誓死保卫以毛主席为代表的无产阶级革命路线，誓作革命造反派的坚强后盾！一小撮党内走资本主义道路的当权派和坚持资产阶级反动路线的顽固分子，如果胆敢在背后煽阴风、点邪火，破坏无产阶级文化大革命，把矛头指向无产阶级专政，指向无产阶级革命司令部，我们就坚决把他们斗倒，斗臭，斗垮。巡逻在东海前线的海军某潜艇的指战员们在欢呼无产阶级革命派大联合时，重温了**毛主席的教导：“帝国主义者和国内反动派决不甘心于他们的失敗，他們还要作最后的挣扎。”**人人斗志高昂，严阵以待，誓死保卫无产阶级文化大革命。新疆军区某部的战士们说，我们**时刻牢記毛主席的教导：“人民解放軍的全体指揮員、战斗員，絕对不可以稍微松懈自己的战斗意志”**，我们一定更好地坚守战斗岗位，百倍提高警惕，毛主席指向哪里我们就打到哪里，坚决保卫无产阶级的社会主义铁打江山。

新华社北京十六日电 人民解放军许多军事院校的革命造反派，在学习上海革命造反派的革命精神和革命行动时一致指出，要使以毛主席为代表的无产阶级革命路线战胜资产阶级反动路线，就必须在斗争中活学活用毛主席著作，以毛泽东思想作为指导方针，才能及时识破和彻底粉碎资产阶级反动路线的各种阴谋诡计，保证无产阶级文化大革命沿着毛主席的正确路线胜利前进，夺取新的伟大胜利。

许多军事院校的革命造反派说，在开始进行文化大革命的时候，军队内一小撮坚持资产阶级反动路线的人，耍了许多阴谋。他们到处散布“军队院校特殊”等论调，规定了许多条条框框，不准群众起来革命。他们把自己打扮成“一贯正确”，威胁群众说，你们造我们的反，就是炮打无产阶级司令部。我们革命造反派重温了毛主席关于阶级和阶级斗争的论述，认识到社会上的阶级斗争，必定反映到军队内部来。社会上存在阶级斗争，党内就有两条路线的斗争。军队内两条路线的斗争是社会阶级斗争的反映。任何不承认军队内部有两条路线斗争的论调，都是错误的，不符合毛泽东思想的。**毛主席教导我們：“不是东风压倒西风，就是西风压倒东风。”**在路线问题上没有调和的余地，革命造反派必须坚定地毫不动摇地站在以毛主席为代表的无产阶级革命路线方面，就是要一边倒，倒向毛主席的正确路线，彻底批判资产阶级反动路线，决不能当和事佬，做骑墙派，搞折中主义。

总后勤部所属某学院革命造反团的同志们，在刚开展批判和揭发学院内资产阶级反动路线时，坚持资产阶级反动路线的顽固分子竟然说他们是“炮打无产阶级司令部”，以此威吓他们。这时，革命造反团的同志们，带着问题学习“老三篇”和毛主席关于发扬大无畏的革命精神的教导，认识到：革命不是逛柏油马路，每前进一步都会有风险，不敢冒风险，就不能革命，就不能打退资产阶级反动路线的进攻。为了伟大的共产主义事业，决不能考虑个人得失，一定要象**毛主席教导的那样，“会得一身剮，敢把皇帝拉下馬”**。有了战无不胜的毛泽东思想武装头脑，他们就无所畏惧，坚决打响了批判资产阶级反动路线的第一炮。当革命造反团向党内走资本主义道路的当权派和顽固地坚持资产阶级反动路线的人发起进攻以后，这些家伙又有组织有计划地对革命群众进行围攻，企图把革命群众打成“反革命”。是挺起胸膛继续战斗呢？还是向反动势力妥协？大家又重温**毛主席的教导：“你們要关心国家大事，要把无产阶級文化大革命进行到底！”**革命造反团同志们说，情况越严重，环境越恶劣，越不能有私心杂念。不能因为怕被打成“反革命”，就向反动势力妥协，丧失忠于伟大领袖毛主席的大节。个人被打成“反革命”并不可怕，最可怕的是党和国家变颜色。想到毛主席的教导，想到党和国家的大事，大家就心明眼亮，无所畏惧了。他们说，不管资产阶级反动路线怎么猖狂，不管付出多大代价，也要决心把反动势力打垮。他们坚持发扬大无畏的革命精神，团结同志，勇敢战斗，取得了很大的胜利。

许多院校的革命造反派说，一小撮走资本主义道路的当权派和坚持资产阶级反动路线的顽固分子，为了逃脫覆没的命运，耍出种种花招，对付革命群众。革命造反派在斗争中坚持活学活用毛主席著作，用毛泽东思想观察一切、分析一切、研究一切，及时揭穿这些家伙的种种阴谋，坚决把它粉碎。

某护士学校革命造反派的同志们说，我们革命造反派奋起向资产阶级反动路线猛烈开火时，遭到了坚持资产阶级反动路线的一小撮人的压制。当革命造反派“敢”字当头、冲破了这种压制以后，他们就一计不成，又施一计，用“工作需要”作借口，把大批学员赶下病房，说什么这才能学到为人民服务的本领。什么是为人民服务的本领？革命小将们重温了《为人民服务》。他们认识到，在尖锐复杂的阶级斗争里，才能真正学到为人民服务的本领。后来那些资产阶级反动路线的代表人物，又以多给部队输送护士为名，要把最了解学校情况的高年级学员提前毕业。同志们又学习了毛主席关于培养无产阶级革命接班人的指示，认识到只有经得起这场史无前例的文化大革命的考验，才能领到真正的“毕业证书”。他们就是这样高举毛泽东思想伟大红旗，冲破了一道又一道障碍，在同资产阶级反动路线的斗争中胜利前进的。当在军队内部揭发出顽固坚持资产阶级反动路线的代表人物以后，有些本来贯彻执行资产阶级反动路线的人，突然来了一个一百八十度的大转弯。他们以极“左”的面目出现，大唱高调，抓住“死老虎”猛打一顿，企图迷惑群众，捞取政治资本。红色造反队的同志们学习了毛主席的教导：**“我們看事情必須要看它的实質，而把它的現象只看作入門的向导，一进了門就要抓住它的实質，这才是可靠的科学的分析方法。”**经过分析研究，及时识破和戳穿了这种形“左”实右的把戏，又取得了新的胜利。

空军某学院走资本主义道路的当权派和坚持资产阶级反动路线的顽固分子，软的硬的，耍尽了种种阴谋、花招，都不能扑灭革命造反派彻底批判资产阶级反动路线的熊熊烈火，最后，他们又从资本主义的修正主义的破烂堆里，拣起了经济主义的破烂，拉拢革命群众，封官许愿。革命造反派的同志们，学习了“老三篇”和古田会议决议，坚定地说，我们造反、闹文化大革命，是为了挖掉产生修正主义的老根，不是为了当官、当领导；我们坚决突出政治，破私立公，不受拉拢，不受腐蚀。我们用毛泽东思想武装了头脑，就能打退“糖衣炮弹”的进攻，粉碎这些反动家伙的新反扑。

革命造反派的同志们从斗争实践中深刻体会到：在两条路线斗争中活学活用毛主席著作，以毛泽东思想为指针，提高了斗争勇气，增长了斗争才干，学会了斗争艺术，越学越亲切，越读越爱读，对毛主席著作的感情更加深厚了。他们说，拿起毛主席著作，就觉得伟大的领袖毛主席站在我们身边，指引我们去闹革命。他们表示：在毛主席的正确路线指引下，无产阶级革命派一定要联合起来。我们决心在斗争中更好地活学活用毛主席著作，把毛泽东思想伟大红旗举得更高，彻底粉碎资产阶级反动路线的新反扑，夺取无产阶级文化大革命的新的更大胜利！

我国外交部发表声明

谴责泰国他依政府充当美帝侵越帮凶

他依政府公然宣布为美帝侵越增派炮灰，允許美国B——52型战略轰炸机进驻泰国，决心把自己的命运同美帝联系在一起，那只能是死路一条

新华社北京十九日电 中华人民共和国外交部十九日发表声明，谴责泰国他依政府将派遣地面部队到南越参加美帝国主义侵略越南的战争，以及允许美国派遣B——52型战略轰炸机进驻泰国。声明全文如下：

中华人民共和国外交部声明

一九六七年一月十九日

一月六日，泰国他依政府宣布，将派遣一千名地面部队，参加美帝国主义侵略越南的战争。又据西方通讯社报道，美国的B——52型战略轰炸机已进驻泰国。这是他依集团继去年五月派遣海、空军到南越之后所采取的新的冒险行动。越南民主共和国外交部和越南南方民族解放阵线中央委员会对外联络委员会，已经分别发表声明，强烈谴责泰国当局的挑衅行为。中国政府和中国人民完全支持越南人民的严正立场。

美帝国主义一直把泰国当作它侵略越南战争的基地，把泰国反动派当作镇压印度支那各国人民的马前卒，同时也把它的侵略矛头指向中国。长期以来，美国在泰国投下了大笔赃款，修建军事设施，增派侵略军队，驱使泰国当局不断对邻国进行侵略和干涉。在去年的所谓馬尼拉会议之后，約翰逊政府又同他依集团加紧勾结，暗中制定了扩大使用泰国军事基地和要泰国提供炮灰的罪恶计划。现在，他依集团不顾国内外人民的强烈反对，公然宣布向南越派出地面部队，并且允许美国的B——52型战略轰炸机进驻泰国。这就表明，泰国反动派已经进一步卷入了美帝国主义扩大侵略战争的漩涡。

美帝国主义在侵略越南的战争中，已经被打得焦头烂额，走投无路。它派了近四十万的侵略军，使用了各种新式武器，都不能改变被动挨打的局面，再增加一千名泰国炮灰，派遣一些B——52型战略轰炸机到泰国去，也决不能挽救美帝国主义的失敗。但是，他依集团应该知道，泰国就在印度支那的旁边，你们这样做，难道不怕美国点燃的战火会烧到自己的身上来吗？你们不惜出卖国家主权和民族利益，甘心为美国的侵略政策和战争政策效劳，越南人民和印度支那各国人民必将坚决回击，泰国人民也必将进一步团结起来，大造你们的反。

毛主席說：**“美国垄断資本集团如果坚持推行它的侵略政策和战爭政策，势必有一天要被全世界人民处以絞刑。其他美国帮凶也将是这样。”**泰国反动派既然决心把自己的命运同美帝国主义联系在一起，那只能是死路一条，决不会有其他的下场。

毛主席派来的医生，我们信得过！

——記在阿尔及利亚工作的中国医疗队

通讯

正在阿尔及利亚工作的中国医疗队的三十五名医务人员，遵循毛主席的教导，决心做一个集体的白求恩式的无产阶级国际主义战士。他们在阿尔及利亚工作的整整一年里，努力学习毛主席著作，在工作中时时刻刻以白求恩同志毫不利己专门利人的精神要求自己，排除私心杂念，勇于克服困难，对工作高度的负责，对病人极其热忱。阿尔及利亚人民以简朴的语言，对中国医务人员的工作作出了热情的评价。他们说：“毛主席派来的医生，我们信得过！”

由于中国医生全心全意地为阿尔及利亚人民服务，因此在人民群众中享有极高的威望。图是一位阿尔及利亚老人兴奋地向中国医生倾诉自己病况迅速好转的愉快心情。 （新华社记者摄）

迎着困难而上

中国医疗队承担了马斯卡拉县立医院和赛伊达省立医院的医疗任务。在中国医疗队到达马斯卡拉的第三天，有一位从农村来的名叫卡德娜的产妇，被送到医院，躺在病床上，处在深度的休克状态，生命危在旦夕，必须赶快施行剖腹手术抢救。但是，县立医院条件较差，病人需要大量输血，医院没有血库。

面对这样严重的情况，医疗队的人员决定按照毛主席的教导，一切从病人出发，排除万难，千方百计进行抢救。于是一场紧张的抢救工作便连夜开始了。中国医疗队人员一齐动手同医院的负责人一起，共同协作，缺血找血，缺药找药。大家通宵未眠，一直到第二天上午十一点多钟才做完手术。接着，中国医生和助产士白天、黑夜轮流守护在病人身旁。一个多月过后，她终于完全恢复了健康。她感激地对中国医生说：“谢谢医生，你们大好啦！”

中国医生是信得过的

中国医疗队开始工作不久，发现外科有四个住院病人，听说要开刀，就都离开了医院。经过了解，才知道病人害怕开刀后有生命危险。过去在殖民主义统治下，许多阿尔及利亚病人死在外国医生的手术刀下。马斯卡拉群众虽然热爱中国，知道中国医生好，但对开刀还不放心。怎样消除病人对开刀的疑虑，却是一件不容易的事情。

有一天，一位名叫阿马拉的油漆老工人被送到中国医疗队所在的医院里去。他害了十多年胃病，曾经三次住医院，外国医生诊断不出什么病症，也没有给他进行任何治疗，因此，病势越来越重，以致臥床不起。经过中国医生详细诊断后，肯定这位工人得了胃溃疡，决定要做胃切除手术。他起初犹豫不决，但经中国医务人员做了思想说服工作后，他就同意动手术了。动手术后，由于中国医生的细心治疗和护理，手术后的第三天他便可以吃东西，五天下床，两个星期就出院了。他激动地对人们说，他从来没有见过中国医生这样认真负责的精神，中国医生是信得过的。

“中国医生好！”“中国医生医术高”这些话很快就传开了。于是，求医的人越来越多。

有一次，医院里来了一个急诊病人。这个名叫布马扎的清洁工人，心脏受刀伤，濒于死亡。医疗队的医务人员马上投入了分秒必争的紧张战斗，破开病人的胸膛，病人的心脏被刀刺了两个洞，血像泉水一样往外喷。经过两个多小时的抢救，病人的心脏被缝起了，转危为安。这种创伤的死亡率很高，马斯卡拉医院还是头一次动这种手术。消息传出后，很多人跑来同中国医生握手祝贺，感谢中国医生又救活了一个阿尔及利亚阶级兄弟。医院的司机感叹地说：“中国医生太好了，这是马斯卡拉人的幸运。”

沒有見过这样好的服务态度

为了更好地为病人服务，中国医疗队同志都集体住在医院附近的一座房子里，不管星期天，或深更半夜，只要病人需要，随叫随到。

眼科、耳鼻喉科和针灸科都各只有一个中国医生，他们既是医生，又是护士，事情多，任务重，但从不叫苦叫累。一年来，眼科医生治好了眼睛失明的病人一百多个，其中大多是劳苦群众，有的是远道从撒哈拉来求医的双眼失明的老牧民。

中国医务人员对工作认真负责，对病人热情关怀。他们经常到病房看望病人，问寒问暖。他们还日夜看守着病危的患者，替病人翻身、擦身、喂奶、喂药。中国医生给病人抬担架，洗器械。他们不顾疲乏地为病人服务的精神，得到了普遍的好评。

一位患心脏病的修路工人感慨地说：“中国医生没来以前，我就住过医院，当时的外国医生好几天不看我一次。中国医生的作风完全不同，整天生活在我们当中，还给我喂药、喂水。我从来没有看见过像中国医生这样好的服务态度。毛泽东真伟大，毛主席教导出来的中国人真好！”有一位名叫艾哈迈德的病人，对自己的病悲观失望。中国医生在查病房时多方安慰他，替他把胡子刮得干干净净。他感动得流下泪来，亲切地说：“你们太好了，你们对我这样热忱，使我增强了战胜疾病的信心。”

毛主席和我們在一起

阿尔及利亚的工人、农民、老战士、教员、老人、妇女和儿童，凡是受过中国医疗队治疗的，都异口同声地说，“感谢毛泽东主席为我们派来这样好的医生，替我们治病，解除我们的病痛。”那位在医院里动过手术的油漆工人阿马拉为了感谢中国医生治好了他的胃病，从画报上剪下毛主席的像，挂在床头。出院以后，又把毛主席像带回家贴在墙上。他说：“在阿尔及利亚抗法战争时期，毛主席给了我们无私的援助；今天他又派来这样好的医生，为我们阿尔及利亚人民服务。我要终身为加强阿中友谊而工作，来感谢毛主席。”

一位名叫阿卜德卡的六十岁的老人，在中国针灸医生替他治好病后，紧紧握着医生的手说，“感谢毛主席派你们来治好我的病。你们对病人热情负责的精神，给我留下了难忘的印象。从你们的身上，我看到了毛泽东思想的光辉。”

农民斯达赫因重度脑外伤，不能说话，经中国医生治疗后，恢复了说话能力。当他的母亲来医院看望他时，他向母亲介绍中国医生说，“这就是毛泽东主席派来的中国医生。”他还翻开一本《人民画报》，指着画报上的毛主席像对母亲说，“你看，这就是伟大的领袖毛主席！他所做的一切，都是为工人、农民的利益出发的。我尊敬他，热爱他。”

汽车灯修理工人穆罕默德的右手被汽车压伤，经过中国医生治好后，一再表示对毛主席的敬意。他激动地告诉医生说，他在抗法战争时期当战士时读过毛主席的书，至今还记得毛主席关于游击战争的话。他说：“毛主席教我们怎么打仗，我们就怎么打，结果无往而不胜。”

在医院里，病人们经常在议论说，中国医务人员的工作所以这样负责，对病人这样热忱，是因为他们是中国人民伟大的领袖毛主席派来的。千谢万谢，应该感谢毛主席。

病人们为能得到一枚毛主席像章而感到无比的幸福。有的人把毛主席像章挂在胸前，兴奋地说：“毛主席永远和我在一起。”

新华社記者 （新华社阿尔及尔十八日电）

* * *

南越平定省軍民获重大战果

两次战斗消灭美军两个营两个连

新华社河内十八日电 据越南南方解放电台和解放通讯社报道：越南南方平定、广义、美萩、平顺等省军民在去年十二月和今年一月的几次战斗中，狠狠打击敌人，取得重大战果。

平定省解放武装力量，在去年十二月份的两次战斗中，共消灭美国第一骑兵师两个营和两个连。

广义省山晶县军民，在一月十日的反“扫荡”战斗中，一举消灭南朝鲜帮凶军将近两个连。十日下午，一连南朝鲜帮凶军，从山晶县安恬地区出发去“扫荡”，中途遭到了山晶县解放武装力量的伏击，并被全部歼灭。接着，解放武装力量又乘胜截击，歼灭了另一连南朝鲜帮凶军。

美萩省游击队一月九日在湄公河上击沉美国大型挖泥船一艘，全部消灭船上的美国侵略军和南朝鲜帮凶军共二百名。

平顺省级风县军民，在一月七日袭击敌军据点和截击敌人援军的战斗中，全歼伪军一个连，严重杀伤另一个连，共打死、打伤和俘虏敌人一百四十多名。

湖南日报

1967年1月21 星期六 今日共4版 新7号 | 夏历十二月十一 今日大寒 | 长沙地区天气预报 多云间晴天，北风一级，最高温度十七度，最低温度六度。

毛主席的革命路线万岁！
革命造反有理万岁！
无产阶级革命派大联合万岁！

目前农民运动的兴起是一个极大的問題。很短的时間内，将有几万万农民从中国中部、南部和北部各省起来，其势如暴风驟雨，迅猛异常，无論什么大的力量都将压抑不住。……一切革命的党派、革命的同志，都将在他們面前受他們的检驗而决定弃取。站在他們的前头領导他們呢？还是站在他們的后头指手画脚地批評他們呢？还是站在他們的对面反对他們呢？每个中国人对于这三項都有选择的自由，不过时局将强迫你迅速地选择罢了。

毛泽东

上海市各革命造反团体发表告全市人民书

坚决支持革命农民运动，彻底摧毁反革命經济主义！

新华社上海二十日电 《文汇报》和《解放日报》二十日在第一版同时发表了以《坚决支持革命农民运动，彻底摧毁反革命經济主义！》为题的告上海全市人民书，全文如下：

全市革命工人、革命农民、革命学生、革命干部和各革命造反派組織的同志們！战友們！

上海的革命农民起来造反了！

在中共中央、国务院、中央軍委、中央文革小組給上海市各革命造反团体賀电的极大鼓舞下，上海地区无产阶級文化大革命推进到一个新的阶段。革命造反派的力量迅速壮大，反击资产阶級反动路綫的火力更加猛烈，形势越来越好！在万炮齐轟上海市委资产阶級反动路綫的隆隆声中，上海郊区三百多万农民紛紛起来投入革命洪流，大造党內一小撮走资本主义道路当权派的反，大造地、富、反、坏、右的反，大造资产阶級反动路綫的反，矛头所向，銳不可挡。革命农民运动的兴起，是上海地区文化大革命中一件值得欢庆的大事，他們的革命行动好得很！他們的大方向是完全正确的，一切革命同志必須最坚决地支持革命农民运动。

革命的貧下中农起来造反了，革命造反派联合起来造反了，把一小撮党內走资本主义道路的当权派、极少数坚持资产阶級反动路綫的頑固分子篡夺的領导权，統統夺回来，坚决夺回来！这个革命行动，吓得那些反动分子丧魂落魄。但他們仍然在进行瘋狂掙扎，千方百計在革命造反派內部制造混乱、挑起糾紛，破坏革命造反派的大联合，破坏这个具有伟大战略意义的夺权斗争。現在，他們又企图固守农村陣地，把反革命經济主义的黑风从城市刮到农村，进一步扩大工农差别、城乡差别，竭力制造工农之間的矛盾，煽动农民和工人鬧对立，以此来破坏农村社会主义經济，破坏无产阶級专政的基础——工农联盟。一月九日，上海市委主要負責人公然对上海郊区十县农民造反队代表們說："他們工人要造你們的反，你們就把它造回来嘛！"这就充分暴露了他們的政治阴謀。正如毛主席所教导的："**搗乱，失敗，再搗乱，再失敗，直至灭亡——这就是帝国主义和世界上一切反动派对待人民事业的邏輯，他們决不会违背这个邏輯的。**"我們革命造反派的战士們必須百倍地提高警惕，謹防他們轉移斗爭大方向，随时准备給资产阶級反动路綫的任何新反扑以迎头痛击！

我們必須永远牢記毛主席的教导："**凡是敌人反对的，我們就要拥护；凡是敌人拥护的，我們就要反对。**"上海市委內一小撮人制造工农之間的矛盾，我們广大貧下中农就要更坚决地和革命工人、革命学生、革命干部和其他革命群众团結在一起，誓死捍卫无产阶級专政，誓死捍卫工农联盟，誓死捍卫毛主席的革命路綫，把无产阶級专政的命运，把无产阶級文化大革命的命运，把社会主义經济的命运，紧紧掌握在自己手里！

两条路綫的斗爭到了关鍵的时刻，全面的阶級斗爭正在展开，我們必須乘胜追击，向资产阶級反动路綫展开全面进攻！正值农民运动兴起的时候，我們呼吁一切革命組織、革命工人、革命学生、革命干部都要大力加以支持。

一、近来，許多革命农民起来批判上海市委资产阶級反动路綫，反击反革命修正主义的經济主义黑风，粉碎资产阶級反动路綫的新反扑，我們对他們的革命行动表示最坚决的支持！我們呼吁各革命造反派組織立即行动起来，坚决支持他們的革命行动。各革命造反派战士一定要突出政治，大力宣传毛泽东思想，交流革命經驗，使来到市区的农民兄弟尽快地把革命造反派的无产阶級文化大革命經驗带回农村去！同时，也必須警惕农村中党內一小撮走资本主义道路的当权派，为了逃避群众斗爭，轉移斗爭大方向，使自己蒙混过关，而采取"調虎离山"計，煽动农民大批离开生产崗位，涌向城市，增加城市压力的新阴謀。革命造反派在工厂在农村都要做"抓革命，促生产"的模范。

二、上海市委內一小撮走资本主义道路的当权派和少数坚持资产阶級反动路綫的頑固分子，为了达到破坏无产阶級文化大革命的目的，胡乱签字，任意揮霍劳动人民的血汗，以增加工资、提高福利和改变企业管理的所属关系、并厂、改变所有制的办法来破坏生产、破坏文化大革命，轉移革命斗爭的大方向。他們在农村集体所有制企业和亦工亦农社員、外出的下放工人的收入分配上，制造矛盾，扩大差别，挑动群众斗群众，阻碍了今年年終分配的正常进行，严重影响社員的生产积极性。为了击退这股反革命經济主义的黑风，我們郑重宣布：党內一小撮走资本主义道路当权派在經济問題上的这类签字，自即日起一律作废，坚决按照中共中央反对經济主义的有关规定办事。当前对农村年終分配問題，必須充分发动群众，突出无产阶級政治，正确处理国家、集体、社員三者之間关系，認眞执行分配政策，坚决反对不留和少留生产資金，不提和少提集体积累，单純追求片面多分的做法。

三、为了实現我們无产阶級革命造反派組織的大联合大团結，为了积极地支持农民革命运动的兴起，根据群众要求，决定把上海市委內推行反革命經济主义的罪魁禍首揪到市郊各县交給群众批判斗爭，进一步揭露和粉碎资产阶級反动路綫的新反扑，彻底肃清反革命經济主义的流毒。

四、革命学生、革命干部要积极行动起来，有組織、有計划地到农村去，同农民群众相結合，大力宣传毛主席的革命路綫，横扫經济主义的黑风。前几年下放农村已参加农业生产的工人和知識青年，应該安心参加农业生产，积极投入农村无产阶級文化大革命运动，把无产阶級文化大革命进行到底。

工人阶級和貧下中农、革命师生、革命干部联合起来！

展开全国全面的阶級斗爭！

革命的工人运动、农民运动、学生运动万岁！

彻底粉碎资产阶級反动路綫的新反扑！

战无不胜的毛泽东思想万岁！

伟大的中国共产党万岁！

伟大导师、伟大領袖、伟大統帅、伟大舵手毛主席万岁！万岁！！万万岁！！！

上海工人革命造反总司令部
上海农民革命造反总司令部筹备委員会
上海市农业經营管理系統革命造反总司令部
上海市畜牧兽医革命造反总部
上海市炮打司令部联合兵团
新北大捍卫毛泽东思想战斗团
清华大学井岡山兵团駐沪联絡站
同济大学东方紅兵团
上海市委机关革命造反联絡站
上海市市級机关革命造反联合委員会
紅卫兵上海市大专院校革命委員会（紅革会）
北京工农兵体育学院毛泽东主义兵团
上海新聞界革命造反委員会
上海出版系統革命造反司令部
上海交通大学反到底兵团
上海交通大学革命造反团
上海市中等学校教工革命造反委員会（教革会）
上海市小教革命造反总司令部
赤卫軍上海市大专院校革命委員会
上海艺术院校文艺界革命造反司令部
上海医务界革命造反司令部
上海体育战綫革命造反司令部
上海革命造反联合委員会紅卫軍指揮部
紅卫兵上海第三司令部
首都一司駐沪联絡站
上海社会科学院革命造反兵团
天津大学"八一三"紅卫兵駐沪联絡站

一九六七年一月十六日

什么人站在革命人民方面，他就是革命派，什么人站在帝国主义封建主义官僚資本主义方面，他就是反革命派。什么人只是口头上站在革命人民方面而在行动上則另是一样，他就是一个口头革命派，如果不但在口头上而且在行动上也站在革命人民方面，他就是一个完全的革命派。

毛泽东

文汇报社论

欢呼革命农民运动的兴起

新华社上海二十日电 《文汇报》二十日发表题为《欢呼革命农民运动的兴起》的社論，全文如下：

继上海的工人、学生起来造反之后，上海的革命农民运动兴起来了。广大革命的貧下中农积极地投身到两条路綫激烈的大搏斗中，大造党內一小撮走資本主义道路的当权派的反，大造极少数坚持执行資产阶級反动路綫的頑固分子的反，大造地、富、反、坏、右的反。这是一件了不起的大事。这是上海地区的文化大革命运动进入新阶段的又一个重要标志。每一个革命的同志，都应为它欢呼，欢呼好得很！

上海工人革命造反总司令部与上海农民革命造反总司令部筹备委員会等革命造反組織联合发表的《坚决支持革命农民运动，彻底摧毁反革命經济主义！——告上海全市人民书》，是继《告上海全市人民书》和《紧急通告》之后，又一个极其重要的文件。这个文件，是对資产阶級反动路綫新反扑的再一次猛烈的打击。我們坚决支持这个文件提出的四点意見，并希望广大貧下中农都来貫彻实現这些意見。

农民运动始終是革命斗爭中极其重要的組成部分。四十年前，在民主革命时期，**我們最最敬爱的伟大領袖毛主席这样高度贊揚农民运动的兴起：“农民的主要攻击目标是土豪劣紳、不法地主，旁及各种宗法的思想和制度，城里的貪官污吏，乡村的恶劣习慣。这个攻击的形势，簡直是急风暴雨，順之者存，违之者灭。其結果，把几千年封建地主的特权，打得个落花流水，地主的体面威风，扫地以尽。”**革命农民运动在民主革命中立下了不可磨灭的历史功勋。到了社会主义革命时期，农民运动同样是社会主义革命运动的一个重要組成部分。今天，在史无前例的无产阶級文化大革命中，上海地区的几百万貧下中农起来造反了，他們和工人、学生紧密地联合一起。可以肯定地說，上海郊区的农村将会出現嶄新的局面，資产阶級反动路綫将被彻底砸爛，农村里那些大大小小的党內走資本主义道路的当权派，必将被打得落花流水，他們的体面威风，必定会扫地以尽；几千年留下的私有观念、习慣势力，必将在这場大扫蕩中受到最猛烈的冲击，具有高度社会主义觉悟的一代新农民，将会在这場大破大立的阶級斗爭中鍛炼成长。人的思想面貌变了，农村的生产面貌，必将发生一个新的飞跃。这还有什么可怀疑的嗎？沒有了！

广大貧下中农是工人的最可靠的同盟軍。目前上海地区广大貧下中农起来造反，直接加强、巩固了工农联盟，也就加强、巩固了无产阶級专政。上海市委內一小撮人，在城市里玩弄經济主义的新阴謀，被广大工人革命造反派和革命群众彻底揭露、迎头痛击后，并不甘心于失敗。他們一計不成，又生一計，把經济主义的黑风刮向农村，煽动大批农民离开生产崗位，涌向城市，提出不合理的經济福利要求，进一步扩大工农差别、城乡差别，竭力制造工农之間的矛盾，破坏工农联盟；他們在农村集体所有制企业和亦工亦农社員及外出下放工人的收入分配上，制造矛盾，扩大差别，挑动群众斗群众，蓄意破坏农业生产，破坏文化大革命。

这一招是极其毒辣的。广大的貧下中农同志們，决不要上这一小撮反动家伙的当。他們妄想叫我們放下手里的活不干，去造年終分配的反，去造工人、学生的反，他們自己便可以拍拍屁股跑掉了。我們如果上了他們的当，片面强調多分几张鈔票，不留或少留生产資金，甚至把历年积累下来的資金都分光了，这样干对誰有好处呢？对国家沒有好处，对集体沒有好处，对自己也沒有好处。从眼前看，个人占点小便宜；从长远看，国家、集体就要吃大亏。每一个有觉悟的貧下中农，都不应該去造鈔票的反。

有些别有用心的人煽动說，农民多拿些錢，增加一点福利，是为了“立即取消城乡差别和工农差别”。这是騙人的鬼話。取消城乡差别和工农差别，是我們的奋斗目标。但是，目前还沒有完全具备消灭城乡差别和工农差别的条件，不可能做到“立即取消”，“立即取消”論是“形左实右”的反动謬論。我們应当为逐步縮小、消灭这些差别积极創造条件，特别要加强毛泽东思想教育，提高广大农民群众的共产主义觉悟。如果片面强調增加福利，鼓吹物質刺激，那就削弱了思想教育，腐蝕了农民群众的思想意識，其結果，不仅不能逐步縮小城乡差别、工农差别，相反，只能滋长农村中的資本主义势力，扩大城乡差别和工农差别，破坏农业生产，破坏工农联盟，因此必須坚决反对。

革命的貧下中农起来造反，起来革命，首先应把斗爭的矛头指向农村中党內走資本主义道路的当权派和坚持資产阶級反动路綫的頑固分子，从政治上彻底打垮他們的猖狂进攻。**我們最最敬爱的伟大領袖毛主席說：“农民有了組織之后，第一个行动，便是从政治上把地主阶級特别是土豪劣紳的威风打下去，……这是一个极严重极紧要的斗爭。这个斗爭是第二时期即革命时期的中心斗爭。这个斗爭不胜利，一切减租减息，要求土地及其他生产手段等等的經济斗爭，决无胜利之可能。”**民主革命时期如此，社会主义革命时期同样如此。打倒党內走資本主义道路的当权派，打倒資产阶級反动路綫，把无产阶級专政的命运紧紧掌握在自己手里，把权从这帮反动的家伙手里夺过来，这是当前最大的政治斗爭。政治斗爭不胜利，一切經济斗爭都无胜利之可能。我們应当按照毛主席的教导，拆穿党內一小撮人“坐山观虎斗”、“調虎离山”等鬼計，狠狠地把这一小撮反动家伙揪出来，把他們斗臭、斗垮、斗倒！

革命的工人、革命的学生、革命的机关干部和革命的貧下中农联合起来！联合起来，我們的力量就大了；联合起来，就站得高了；联合起来，一切破坏工农联盟的阴謀，就彻底破产了。革命的学生、革命的机关干部应該有組織有計划地到农村去，同貧下中农相結合，向他們学习，和他們一起击退資产阶級反动路綫形形色色的新反扑，坚持“抓革命，促生产”的正确方針，这样我們就能永远立于不敗之地。让毛泽东思想的伟大紅旗在人民公社的每一块土地上，永远高高飄揚！

解放日报社論

热烈欢呼革命农民投入无产阶級文化大革命运动

新华社上海二十日电 《解放日报》今天在第一版上发表了題为“热烈欢呼革命农民投入无产阶級文化大革命运动”的社論，全文如下：

上海工人革命造反总司令部、上海农民革命造反总司令部筹备委員会等革命造反組織，就上海郊区革命农民运动所发表的《告上海全市人民书》是一个十分重要的文件。它給了上海市委資产阶級反动路綫的新反扑又一个猛烈的反击。它对上海郊区革命农民运动的发展将起到一个重大的推动作用。

在毛泽东思想伟大紅旗指引下，上海郊区以貧下中农为核心，三百多万农民紛紛起来，以排山倒海之势，雷霆万鈞之力，大造党內一小撮走資本主义道路当权派的反，大造地、富、反、坏、右的反，大造資产阶級反动路綫的反，这是上海地区无产阶級文化大革命形势越来越好的一个新的重要标志。革命农民广泛投入无产阶級文化大革命运动，必将斗垮农村中党內一小撮走資本主义道路的当权派，彻底摧毁資产阶級反动路綫，鏟除資本主义和修正主义的根苗，促进广大农民思想革命化。革命农民运动的兴起必然使群众运动規模更大，斗爭更加深入，从而极大地推动整个无产阶級文化大革命迅猛地向前发展。因此，革命农民运动的蓬勃兴起，是上海地区一件意义十分重大的大事。我們热烈欢呼上海郊区革命农民运动的兴起！革命农民的大方向是完全正确的，他們的革命行动好得很！好极了！我們将始終坚定地站在他們一边，坚决支持他們的革命行动！

上海郊区革命农民运动一出現，就形成了一股强大的力量，猛烈冲击着上海市委內一小撮走資本主义道路当权派所企图固守的农村陣地。革命农民敏銳地識破了党內一小撮走資本主义道路当权派和頑固坚持資产阶級反动路綫的人的阴謀詭計，給刚刚在农村露头的反革命經济主义黑风以坚决反击。反革命經济主义，是革命农民运动的腐蝕剂。上海市委內的一小撮混蛋老爷們，他們不甘心自己的失敗，妄图拾起反革命經济主义这个破爛，来制造矛盾，扩大差别，挑起工人与农民之間的对立，破坏工农联盟，破坏农村社会主义經济基础。特别值得警惕的是，他們企图唆使大批不明眞相的社員群众离开生产崗位，涌向城市，以达到破坏无产阶級文化大革命和破坏农业生产的目的。他們竭力要在革命农民运动刚刚兴起之时，就把它引入反革命經济主义的歧途，扼杀革命农民运动于搖籃之中，用心何其毒也！但是，用毛泽东思想武装起来的农民革命造反派，是糖衣炮弹打不倒，甜言蜜語騙不了，阴謀詭計搞不垮的！他們是貫彻毛主席“抓革命，促生产”方針的模范。他們現在已經起来向反革命經济主义猛烈开火，充分显示了文化大革命主力軍的伟大力量，充分表明了革命农民完全能够自己解放自己，自己教育自己，自己起来鬧革命。他們一定能够横扫一切反革命經济主义的妖风，彻底击退上海市委資产阶級反动路綫的新反扑，使革命农民运动沿着毛主席指引的正确方向健康地胜利地前进。

上海工人革命造反总司令部、上海农民革命造反总司令部筹备委員会等革命造反組織联合行动，发表《告上海全市人民书》这个十分重要的文件，标志着上海地区革命工人运动，革命学生运动，正在迅速地与革命农民运动联合起来，汇成一股銳不可挡的革命洪流，以“横扫千軍如卷席”之势，向資产阶級反动路綫发动总攻击。正如毛主席教导的：“全国知識青年和学生青年一定要和广大的工农群众結合在一块，和他們变成一体，才能形成一支强有力的軍队。这是一支几万万人的軍队呵！有了这支大軍，才能攻破敌人的坚固陣地，才能攻破敌人的最后堡垒。”我們相信，革命学生、革命知識分子、革命干部有組織有計划地下厂下乡，与工农群众相結合，必然会使工人、农民、革命学生、革命知識分子、革命干部的大联合大团結出現一个嶄新的局面，必然会使上海地区无产阶級文化大革命出現一个嶄新的局面。

上海郊区革命农民运动的兴起，工人、貧下中农、革命学生、革命知識分子、革命干部的大联合，敲响了資产阶級反动路綫大崩溃的丧鈡。“宜将剩勇追穷寇，不可沽名学霸王”。在当前两条路綫斗爭进入关鍵的时刻，让我們一切无产阶級革命派进一步紧密团結起来，乘胜追击，把上海市委資产阶級反动路綫所盘踞的一切反动堡垒，坚决、彻底、全部地摧毁裹垮，让毛泽东思想的伟大紅旗在上海上空高高飄揚，永远飄揚！

反对反革命修正主义的經济主义　粉碎資产阶級反动路綫的新反扑　抓革命促生产

全国各地无产阶级革命派以空前規模实行大联合 推动全国无产阶级文化大革命出現一个新的飞跃

革命造反派决心把无产阶级专政的命运、无产阶级文化大革命的命运和社会主义经济的命运紧紧掌握在自己手里

据新华社北京十八日电　**“天下者我們的天下。国家者我們的国家。社会者我們的社会。我們不說，誰說？我們不干，誰干？”**全国各地的无产阶级革命派在这个伟大号召的鼓舞下，正以前所未有的规模和气势联合起来，反对反革命修正主义的经济主义，粉碎资产阶级反动路线的新反扑，抓革命，促生产，决心把无产阶级专政的命运、无产阶级文化大革命的命运和社会主义经济的命运紧紧掌握在自己手里，推动全国的无产阶级文化大革命出现一个新的飞跃。

上海无产阶级革命派实行大联合的经验，中央给上海各革命造反团体的贺电，北京第一机床厂“抓革命，促生产，彻底粉碎资产阶级反动路线的新反扑”誓师大会给毛主席的致敬信以及《红旗》杂志评论员文章《无产阶级革命派联合起来》，给了全国各地的无产阶级革命派以新的武器。

南京、福州、南昌、杭州、哈尔滨、长春、南宁、郑州、太原、呼和浩特、保定、兰州、贵阳、成都、拉薩等地的各革命造反组织，积极学习上海市各革命造反团体实行无产阶级革命派组织大联合的经验，连日来纷纷举行全省市范围的或者由一些企业、一些部门、一些学校的革命造反派联合召开的誓师大会，决心坚决贯彻执行**毛主席提出的“抓革命，促生产”的方針**，彻底粉碎资产阶级反动路线的新反扑。许多地方举行的誓师大会，都通过了给毛主席的致敬电，通过了《告全省人民书》或《紧急通告》。这些大会表明：各地的革命造反派联合起来，正汇合成一股势不可挡的革命巨流，猛烈冲击党内一小撮走资本主义道路的当权派和极少数坚持资产阶级反动路线的顽固分子。

哈尔滨的红色造反者十五日晚间刚刚听完北京第一机床厂全体红色造反者、全体革命职工给毛主席的致敬信和《红旗》杂志评论员文章，十六日凌晨二时，三十多个革命造反派总部、三百四十多个团体的代表举行了全市红色造反者联合总部成立大会。参加大会的红色造反者代表全市六十多万红色造反者的心愿，向最最敬爱的领袖毛主席宣誓：革命的工人、农民、革命的学生、革命的知识分子和革命的干部，一定要在毛泽东思想的伟大旗帜下联合起来，组成一支浩浩荡荡的革命大军，全面展开无产阶级同资产阶级夺权的斗争，坚决把无产阶级专政的命运，把无产阶级文化大革命的命运，把社会主义经济的命运，紧紧地掌握在无产阶级革命派手中，彻底打垮党内一小撮走资本主义道路的当权派，彻底粉碎资产阶级反动路线的新反扑，夺取无产阶级文化大革命更辉煌的胜利。

十三日，成都地区革命造反派和革命师生举行了声势浩大的反对经济主义，粉碎资产阶级反动路线的新反扑的誓师大会。大会呼吁成都地区的革命造反派战友们，紧密联合起来，彻底粉碎资产阶级反动路线的新反扑，坚定不移、不折不扣地贯彻执行**毛主席提出的“抓革命，促生产”的方針**。

各地工厂企业的无产阶级革命派，学习了中央的贺电，北京第一机床厂“抓革命，促生产，彻底粉碎资产阶级反动路线的新反扑”誓师大会给毛主席的致敬信，和《红旗》杂志评论员文章《无产阶级革命派联合起来》，纷纷表示坚决贯彻执行毛主席和党中央的指示，实行无产阶级革命派组织的大联合，狠抓革命，大促生产，彻底粉碎资产阶级反动路线的新反扑。

北京起重机厂红色造反者联络站的革命职工学习上海革命造反派的革命精神，坚持业余时间闹革命。必须占用生产时间活动时，他们事后就马上补上。首都财贸战线上的造反尖兵战士们，热烈响应北京财贸职工革命造反尖兵总部的《紧急呼吁》，奋起粉碎资产阶级反动路线的新反扑，努力贯彻**毛主席提出的“发展經济，保障供給”的財經工作总方針**，为实现**“抓革命，促生产”**而奋斗。

天津许多工厂企业的革命造反组织实行了大联合，他们既当革命的闯将，也当生产中的顶梁柱。天津无缝钢管厂等许多工厂的革命造反派工人，在一小撮党内走资本主义道路的当权派玩弄破坏革命和生产的阴谋的时候，勇敢地到最困难的地方去，把停止运转的机器重新开动了起来。天津拔丝制钉厂的革命造反工人已经把生产大权掌握在自己手中，生产上出现了产量高、质量好的新气象。天津麻纺织厂由于党内一小撮走资本主义道路的当权派的破坏，去年十二月以来造成生产下降的情况，这个厂革命造反派的工人联合起来，依靠群众认真地抓革命，促生产，全厂的革命和生产都出现了新的高潮。

长春第一汽车制造厂革命造反派及时召开了“抓革命，促生产”的誓师大会，呼吁全厂革命造反者，学习上海无产阶级革命造反派的首创精神，在毛泽东思想的伟大红旗下，迅速联合起来，彻底打垮党内一小撮走资本主义道路的当权派和坚持资产阶级反动路线的顽固分子的新反扑，把全厂的政治、经济、文化的大权，牢牢地掌握在自己的手里。

陕西第一毛纺织厂的革命造反派，团结成一体来抓革命，促生产。去年十二月初，党内一小撮走资本主义道路的当权派和顽固坚持资产阶级反动路线的人，唆使一部分受蒙蔽的工人离开了生产岗位。厂里的革命造反组织积极行动起来，组织了“抓革命，促生产”指挥部，许多家属和非生产人员也自动起来参加生产，炊事房的革命造反派工人热情地把热菜热饭送到车间，车间里热气腾腾，革命和生产照常进行，打垮了资产阶级反动路线的新反扑，提前超额全面地完成了全年的生产计划。今年元月七日，一部分受蒙蔽的工人又一度离开生产岗位，革命造反派工人又立即采取措施，再次打垮了资产阶级反动路线的新反扑。现在，革命造反派工人斗志昂扬，生产积极性高涨，有的车间已提前完成了一月份的生产计划。

广西民族印刷厂的革命职工以最大的热情，克服了因连续阴雨、纸张因潮发皱带来的困难，超额完成了印制毛主席像的平均日产量，给厂里顽固执行资产阶级反动路线的一小撮人以迎头痛击。

在大庆油田十六日举行的“粉碎资产阶级反动路线新反扑誓师大会”上，革命造反派职工用铁的事实，揭露了油田党委内一小撮坚持资产阶级反动路线的人最近玩弄的经济主义的新阴谋。他们指出，大庆的红色造反者，是革命的硬骨头。在艰苦创业的年代，我们顶天立地，勇往直前；今天，在这些家伙抛出的糖衣炮弹面前，仍然是目光远大的革命者，堂堂铁打的英雄。在这个大会上，许多曾经受蒙蔽拿到“补发工资”、“福利金”以及劳保费的人，当众把那些企图收买人心的钱和物退还给国家。他们激动地说：“我们要革命，不要钱。”革命造反派呼吁广大革命职工，认真贯彻执行“抓革命，促生产”的方针，建立、健全生产领导班子，坚持八小时工作制，保证完成和超额完成各项生产任务，生产更多更好的石油，支援祖国的社会主义建设和世界革命人民的斗争。

高举毛主席革命路线大旗　坚决站在革命造反派一边

上海市新闻界革命造反派决心把报纸越办越好

新华社上海十九日电　《人民日报》就上海《文汇报》和《解放日报》的新生发表的社论《让毛泽东思想占领报纸阵地》，以及新华社以《毛主席高度称赞这是一个大革命》为题播发的有关《文汇报》《解放日报》新生的新闻，引起了上海各新闻单位革命造反派的强烈反响。许多革命造反派战士读了社论和报道，情不自禁地振臂高呼：“我们心中最红最红的红太阳毛主席万岁！万万岁！”他们说：报纸的领导权能够从资产阶级右派手里夺过来，这是光芒万丈、光焰无际的毛泽东思想的伟大胜利，是以毛主席为代表的无产阶级革命路线的伟大胜利。毛主席对我们报纸的新生给了那么高的评价，这不仅是对全上海和全国新闻界革命造反派的极大支持，也是对全国所有革命造反派的极大支持。

上海各新闻单位的革命造反派代表今天在《文汇报》社举行了座谈会，兴奋地畅谈社论和报道给自己的莫大鼓舞和激励。

大家在座谈会上以切身体会谈到：**“革命的根本問題是政权問題”**，这是千真万确的真理。报纸是阶级斗争的重要工具。报纸掌握在走资本主义道路的当权派和顽固坚持资产阶级反动路线的人手里，就必然成为资产阶级对无产阶级专政的工具。《文汇报》、《解放日报》的革命造反派同志在会上介绍了夺权前后的情况。他们说，无产阶级革命造反派接管以前的《文汇报》和《解放日报》，就是宣传资本主义、修正主义，贯彻资产阶级反动路线，镇压革命造反派的工具。报纸办得死气沉沉，上海无产阶级文化大革命的大好形势，革命造反派揭发、批判上海市委资产阶级反动路线的斗争情况，不能通过报纸反映出来。记者采写了这方面的稿件，都被扼杀了。报社内的革命造反派深感不把领导权夺过来，毛主席的声音，无产阶级革命造反派的声音，就无法传播出去。迟一天夺权，资产阶级反动路线的恶劣影响就延长一天，无产阶级文化大革命就多受一天损失。**“多少事，从来急；天地轉，光阴迫。一万年太久，只爭朝夕。”**两个报社的革命造反派同志，就是以“只争朝夕”的革命精神，联合报社内外的革命造反派，果断地把报纸的领导权夺了过来，把人民喉舌的命运紧紧掌握在自己手里。革命造反派掌权以后的《文汇报》和《解放日报》面貌一新，坚决站在无产阶级革命造反派一边，高举以毛主席为代表的革命路线的大旗，整张报纸充满了革命造反派的声音，尖锐、泼辣、鲜明，大长无产阶级革命派的志气，大灭资产阶级的威风。

新华社上海分社、《上海晚报》的革命造反派说，从资产阶级右派手里夺回报纸的领导权，是一个大革命，是一个阶级推翻一个阶级的大革命。这一场夺权斗争不可能不遇到挫折，但是革命造反派从来不向困难低头却步。《文汇报》、《解放日报》的革命造反派同志牢记**毛主席“下定决心，不怕牺牲，排除万难，去爭取胜利”的教导**，对胜利充满着信心，最后终于取得了斗争的胜利。

大家谈到，《文汇报》、《解放日报》的革命造反派夺了权，报纸新生了。但是摆在革命造反派和革命同志面前的任务还是艰巨的。一小撮党内走资本主义道路的当权派和坚持资产阶级反动路线的人，还在那里看革命造反派的“好戏”，他们以为少了他们这伙人，革命造反派就办不好报纸，这是痴心妄想。革命造反派和革命同志以高举毛泽东思想伟大红旗的、红彤彤的、新生的《文汇报》、《解放日报》这个活生生的事实，粉碎了这些老爷们的美梦。革命造反派将以更多的事实，使这些老爷们的幻想彻底覆灭。《文汇报》的革命造反派同志说，**毛主席教导我們：“我們不但善于破坏一个旧世界，我們还將善于建設一个新世界。”**我们有战无不胜的毛泽东思想这一威力无比的武器，有党中央和伟大领袖毛主席的英明领导，有全市和全国的革命造反派和广大革命群众的支持，我们有信心，一定把报纸办得越来越好。

红卫兵上海市大专院校革命委员会、红卫兵上海司令部主办的《红卫战报》的同志激动地说：毛主席给我们指出了方向，我们满怀壮志豪情，在全国全面展开阶级斗争的新的一年里，把报纸办成宣传毛泽东思想的阵地，把无产阶级文化大革命进行到底。**“我們的报紙也要靠大家来办，靠全体人民群众来办，靠全党来办，而不能只靠少数人关起門来办。”**这是我们伟大领袖毛主席早在一九四八年四月二日《对晋绥日报编辑人员的谈话》中就指出的群众路线的办报方针。新生的《文汇报》和《解放日报》之所以内容丰富，尖锐泼辣，正是由于贯彻了毛主席的这一指示，紧紧依靠全市各界的革命造反派和广大革命群众的结果。

《文汇报》革命造反派的同志说，我们革命造反派在报社里是少数，我们接管以后，能把报纸办得象样一些，不是我们本身有多大本领，而是全市革命造反派大联合的威力。我们听毛主席的话，尽量和全市革命造反派团结在一起，战斗在一起。这样，我们才能及时发现无产阶级文化大革命中的一些重大主题，才能得到全市革命造反派的具体支持。象《告上海全市人民书》，就是上海工人革命造反总司令部等革命组织的同志在反击资产阶级经济主义的火线上写的，他们写得好，写得及时，我们及时发表了，就对实际斗争起了推动作用。

到会同志谈到，伟大领袖毛主席和党中央对上海革命造反派夺回报纸领导权给予这样高度的赞扬，是对大家的最大支持，最大鼓舞，更是最大的鞭策。《文汇报》、《解放日报》革命造反派的同志说：我们要永远记住**毛主席的教导：“虛心使人进步，驕傲使人落后。”**我们从资产阶级右派手里把领导权夺过来，不过是万里长征的第一步。要把报纸办成宣传毛泽东思想的强有力的阵地，还需要我们兢兢业业，付出长期的艰苦的努力。上海人民广播电台、《上海晚报》等单位的革命造反派同志，也表示要决不辜负伟大领袖毛主席和广大革命群众的殷切期望，一定要更高地举起毛泽东思想伟大红旗，更好地活学活用毛主席著作，戒骄戒躁，真正做到让毛泽东思想占领报纸、广播阵地，向广大革命群众传达党和毛主席的声音。

革命造反派联合起来 紧紧掌握无产阶级文化大革命的命运

北京航空学院红旗战斗队

新华社北京十七日电　《人民日报》红卫兵讲台专栏，今天发表了北京航空学院红旗战斗队写的一篇文章，题目是“革命造反派联合起来紧紧掌握无产阶级文化大革命的命运”，全文如下：

上海市各革命造反组织，在以毛主席为代表的无产阶级革命路线的伟大旗帜下，实行了革命的大联合，成为团结一切革命力量的核心，把无产阶级专政的命运，把无产阶级文化大革命的命运，把社会主义经济的命运，紧紧掌握在自己的手里。无产阶级革命派组织的大联合，是这场文化大革命中的伟大创举，上海市的革命派为我们作出了光辉榜样。我们热烈地欢呼：一千个好得很，一万个好得很！

革命的根本问题，是政权问题。无产阶级文化大革命，就是要把我国无产阶级专政的政权，把我国社会主义革命和社会主义建设的领导权，紧紧掌握在高举毛泽东思想伟大红旗的无产阶级革命派手里，就是要实现一切领导权归左派！两条路线的斗争，就是一场尖锐复杂的夺权斗争！

无产阶级革命的造反派和广大革命群众要掌握无产阶级专政的命运，掌握无产阶级文化大革命的命运，掌握社会主义经济的命运，靠什么？靠伟大的毛泽东思想，靠无产阶级革命造反派组织在毛泽东思想原则基础上的大联合，靠一切革命力量以革命造反组织为核心的大团结！

早在一八四八年，无产阶级革命的伟大导师马克思、恩格斯就向全世界发出了“全世界无产者，联合起来！”的伟大号召。

我们的伟大导师、伟大领袖、伟大统帅、伟大舵手毛主席一再教导我们：

“国家的統一，人民的团結，国内各民族的团結，这是我們的事业必定要胜利的基本保証。”

“只有經过共产党的团結，才能达到全阶級和全民族的团結，只有經过全阶級全民族的团結，才能战胜敌人，完成民族和民主革命的任务。”

无产阶级革命史，正是革命人民在马克思列宁主义、毛泽东思想的指导下，在无产阶级及其政党的领导下，以工农联盟为基础，团结战斗的历史，正是无产阶级不断同新老修正主义者形形色色的阴谋分裂活动坚决斗争并取得胜利的历史。几个月来无产阶级文化大革命的每一个胜利，都是无产阶级革命造反派和广大革命群众在毛泽东思想的指引下，团结一致，共同战斗所取得的胜利。

一小撮党内走资本主义道路的当权派，极少数坚持资产阶级反动路线的顽固分子，在以毛主席为代表的无产阶级革命路线的伟大胜利面前，他们已预感到末日的到来。随着无产阶级文化大革命的步步深入，随着革命的工人运动、农民运动、文化领域各界和党政机关的革命群众运动的兴起，随着革命的知识分子同工农群众相结合，这一小撮反动家伙势必要进一步和社会上的资产阶级分子，投机倒把分子，地、富、反、坏、右分子互相勾结起来，组成反革命的联合，死命对抗无产阶级文化大革命。最近资产阶级反动路线的新反扑，不正是一切反抗无产阶级文化大革命的腐朽势力的联合行动吗？当前这场全面的阶级斗争，不正是由这些反革命势力联合挑起来的吗？面对阶级敌人联合起来的猖狂挑战，无产阶级的革命造反派，更加迫切需要紧紧地联合起来，更加需要以革命造反组织为核心，把一切革命力量团结起来，用革命的大联合来粉碎反革命的大联合！

去年十二月，北京和外地的革命造反派，在以毛主席为首的党中央的领导下，曾经联合作战，使一小撮反革命修正主义分子、反党阴谋家、玩弄权术的两面派，暴露于光天化日之下，显示了革命造反派大联合的伟大力量。通过这场斗爭，使那些还在坚持资产阶级反动路线的顽固分子所拼凑起来的反革命阵营迅速土崩瓦解，使革命造反派的队伍迅速发展壮大，广大革命群众以革命造反派组织为核心，进一步地团结在以毛主席为代表的无产阶级革命路线旗帜之下。这样，在一九六七年刚开始的时候，就出现了一支浩浩荡荡的革命造反大军，向资产阶级反动路线发起空前猛烈攻击的大好形势。现在，上海的革命战友，在粉碎资产阶级反动路线新反扑的战斗中，实现了进一步的大联合，又为我们树立了新的光辉榜样。

对于这一切，那一小撮党内走资本主义道路的当权派，看在眼里，恨在心里。他们最害怕革命造反派的大联合，最害怕革命群众的大团结。他们一方面继续拼凑反革命的大联合，一方面千方百计，到处挑起矛盾，制造分裂，企图搅乱和整垮革命造反派队伍的大联合。

早在十九年前，毛主席就在《将革命进行到底》这篇光辉著作中，一针见血地指出，当敌人看到革命的胜利已经不能用单纯的军事斗争方法加以阻止的时候，他们就一天比一天地重视政治斗争的方法。**毛主席說：“美国政府的政策，已經由单純地支持国民党的反革命战爭轉变为两种方式的斗爭：第一种，組織国民党残余軍事力量和所謂地方势力在长江以南和边远省份儲積抵抗人民解放軍；第二种，在革命陣营內部組織反对派，极力使革命就此止步；如果再要前进，則应带上溫和的色彩，务必不要太多地侵犯帝国主义及其走狗的利益。”**现在，我们重温毛主席的这一英明论断，感到特别亲切。那些至今不肯缴械投降的反动家伙，他们看到公开地、赤裸裸地打着资产阶级反动路线的破旗攻击革命派的方法已太不得人心，反而只能使革命造反派更加坚强地团结起来，于是，他们采用了更隐蔽的手法。

他们把自己所能控制的势力，化整为零，改头换面，打起“革命造反”的旗号，力图钻进革命造反派的阵营；他们力图在革命造反派内部拉拢一些人，组织反对派，以便同真正的革命造反派唱对台戏，同时以“内部争论”的姿态掩盖自己的本来面目。

他们利用革命造反派组织进行整顿的机会，抓住革命造反派在急风暴雨的阶级大搏斗中难免出现的一些缺点错误，加以歪曲；夸大，企图借“批评”、“帮助”之名，进行诬蔑和攻击，从根本上否定革命造反派，推翻坚定的革命左派的领导地位。

他们打着“大民主”的幌子，恶毒攻击无产阶级专政，把革命造反派坚决保卫无产阶级专政和无产阶级大民主的革命行动说成是“压制群众”（注意，他们是反革命，不是群众），把“执行资产阶级反动路线”的帽子反扣到无产阶级司令部和无产阶级革命派头上。

他们混入各种革命团体，竭力挑拨革命工人、贫下中农、革命干部、革命学生内部及相互之间的关系，制造宗派情绪，煽动各革命组织之间的怀疑和不信任，特别是破坏革命师生同工农群众相结合。

他们在用经济主义的反革命修正主义手段来欺骗群众、破坏生产的同时，也把经济福利的“糖衣炮弹”射向革命造反派，企图腐蚀、收买革命造反派阵营中的个别革命意志不坚定的分子，使一些人脱离正确的斗争大方向，放弃同他们的斗争。

他们的这些活动，往往不是自己亲自出马去干的。他们总是狡猾地利用一部分群众中的右倾糊涂思想及其他非无产阶级思想，提出一些混淆是非的口号和搞出一些物质利益的诱饵，采取“打进来、拉出去”的办法，煽动和蒙蔽一些群众，分化瓦解革命造反派的队伍。

他们这样干的目的，就是妄图使革命造反派内部混战一场，自顾不暇，使全国范围的资产阶级反动路线的新反扑能够得逞。真是混帐之极！恶毒之极！

“凡是敌人反对的，我們就要拥护；凡是敌人拥护的，我們就要反对。”谢谢那些制造阴谋的家伙，他们充当了革命群众很好的反面教员，不仅使革命造反派更加擦亮了眼睛，也必将使上过当的一部分群众擦亮眼睛。敌人不是要在我们内部制造混乱、制造分裂吗？革命群众就是要反其道而行之！他们所要极力混淆的，就是我们所要坚决划清的！他们所最为害怕的，就是我们要努力去做的！

革命的造反派，就是要联合起来！革命的造反派就是要同一切革命力量团结起来！革命的师生就是要同广大革命工人、贫下中农、革命干部联合起来！

我们所说的大联合、大团结，绝不是调和、折中。我们要的是在毛主席的革命路线的旗帜下的大联合、大团结！是以坚定的革命左派为核心的大联合、大团结！我们的联合和团结不是为了凑个表面的“多数”，不是单纯追求一个组织形式，而是为了更有力地战斗！只有革命左派紧密地联合起来，才能更有效地爭取中间派，团结大多数，孤立和打击一小撮敌人！

我们希望那些受了挑拨煽动，把革命派内部的枝节问题看得比你死我活的阶级大搏斗还重要的人，在大敌当前之际，抛除一切私心杂念，同坚定的革命造反派紧紧地团结起来！在革命大方向一致的前提下，求同存异，共同战斗！

我们希望受党内走资本主义道路的当权派欺骗的同志，例如“首都工人毛泽东思想捍卫团”、“首都红卫兵联合行动委员会”中那些真正要革命的人，回到以毛主席为代表的无产阶级革命路线的伟大旗帜下，同革命左派一起，彻底打垮资产阶级反动路线的新反扑！

革命造反派一定要努力活学活用毛主席著作，加强自己的思想改造，在灵魂深处闹革命，把我们的组织建设成更加无产阶级化、更加战斗化的红色队伍！只有这样，我们的大联合、大团结的基础才能更加巩固。

我们伟大的领袖毛主席亲自决定向全国广播上海各革命群众组织的两个重要文件，中共中央、国务院、中央军委、中央文革小组的贺电和《人民日报》《红旗》杂志一月十二日社论，把我国无产阶级文化大革命推向了一个新阶段。无产阶级革命造反派向资产阶级反动路线发起总攻击的时候到来了！资产阶级反动路线猖狂的新反扑必将彻底破产！以毛主席为代表的无产阶级革命路线必将在全国取得更加伟大的胜利！在当前全国全面的阶级斗争轰轰烈烈开展起来之时，各系统、各行业、各部门革命造反派的大联合，革命知识分子同工农群众的大团结，势在必行，不可阻挡！

“多少事，从来急；天地轉，光阴迫。一万年太久，只爭朝夕。”革命造反派的战友们，在毛泽东思想的伟大红旗下，联合起来！自己掌握无产阶级专政的命运，掌握无产阶级文化大革命的命运，掌握社会主义经济的命运！

*　*　*

热烈祝贺老挝人民解放军建军十八周年

林彪副总理兼国防部长电坎代·西番顿

表示中国人民和中国人民解放軍坚定不移地全力支援老撾人民反美爱国正义斗爭，直到最后打敗美国侵略者

新华社北京二十日电 国务院副总理兼国防部长林彪今天打电报給老撾人民解放軍坎代·西番頓最高指揮，祝賀老撾人民解放軍建軍十八周年。全文如下：

老撾人民解放軍坎代·西番頓最高指揮：

在老撾人民解放軍建軍十八周年的时候，我謹代表中国人民解放軍全体指战員，向老撾人民解放軍全体指战員，致以最热烈的节日祝賀。

在过去的一年里，老撾人民解放軍和爱国武装力量，在老撾爱国战綫党的領导下，进一步发揚了人民战爭的威力，粉碎了美帝国主义及其走狗的多次进攻，取得了歼敌一万余名，击落美国强盜飞机二百多架的輝煌胜利，使穷凶极恶的美国侵略者遭到了沉重的打击。老撾人民解放軍，日益壮大和巩固。敌人的蚕食进攻，接連遭到了慘敗。現在，老撾三分之二的国土和二分之一的人民已經获得解放。这个解放区是老撾人民反对美帝国主义侵略和保卫印度支那和平的一个坚强基地，它代表着全体老撾人民的光明和希望。

老撾人民和老撾人民解放軍的光輝胜利，又一次証明了**毛泽东同志关于"帝国主义和一切反动派都是紙老虎"**的著名論断的英明正确。証明了眞正强大的力量不是属于张牙舞爪的美帝国主义，而是属于团結一致、敢于反抗侵略的革命人民。在敢于斗爭、敢于胜利的老撾人民和老撾人民軍队面前，美帝国主义加紧侵略干涉并公然对老撾人民发动的直接武装侵略，必将被彻底粉碎。正如我們伟大的領袖毛泽东同志在我国抗日战爭的艰苦年代中曾經指出的："**一切內外黑暗势力的猖獗，造成了民族的灾难；但是这种猖獗，不但表示了这些黑暗势力的还有力量，而且表示了它們的最后挣扎，表示了人民大众逐漸接近了胜利。**"美帝国主义企图把侵略越南的战爭扩大到整个印度支那地区的罪恶阴謀，是注定要遭到彻底失敗的！

中国人民和中国人民解放軍，热烈欢呼老撾人民及其武装力量所取得的每一个胜利，并且坚定不移地全力支援老撾人民的反美爱国正义斗爭，直到最后打敗美国侵略者。我們坚信，你們一定能夠战胜一切困难，在新的一年中，夺取新的更大胜利！

祝中、老两国人民和两支人民軍队之間革命的兄弟友誼万古长青。

中华人民共和国国务院副总理兼国防部长 林彪

一九六七年一月二十日

阿《团結报》热烈欢呼中国无产阶級文化大革命

上海革命工人的胜利是对帝修沉重打击

新华社地拉那十九日电 阿尔巴尼亚《团结报》十八日发表编辑部文章指出，上海革命工人粉碎了一小撮修正主义分子和资产阶级阴谋分子的破坏活动的伟大胜利，是对阿中两国人民和世界一切革命人民共同敌人——帝国主义和现代修正主义的沉重打击。

文章说，阿尔巴尼亚劳动人民在给上海工人革命造反总司令部等三十二个革命群众组织的许多信件中，再次表达了对七亿伟大中国人民、中国共产党和中国人民的伟大領袖、阿尔巴尼亚人民敬爱的和最尊贵的朋友、杰出的马克思列宁主义者毛泽东同志的深厚感情和无限的热爱。阿尔巴尼亚劳动人民衷心地欢呼由毛泽东同志直接領导的正在胜利开展的中国无产阶級文化大革命。

文章说，正当阿尔巴尼亚人民和世界一切革命人民为上海革命工人的胜利而感到欢欣鼓舞的时候，以美国为首的帝国主义和以苏共領导集团为中心的现代修正主义以及一切形形色色的反动分子却以同一个调子，在咒骂中国的无产阶级文化大革命，反对中国共产党和毛泽东同志。这恰恰再一次有力地证明，中国的无产阶级文化大革命正沿着正确的道路前进。帝国主义者和现代修正主义者无休止地咒骂无产阶级文化大革命，是因为这场革命使他们妄想在中国出现修正主义和复辟资本主义的美梦象肥皂泡一样破灭了，是因为这场革命加速了他们的灭亡，加速了世界革命的胜利。

文章强调指出，无产阶级文化大革命完全和彻底的胜利必将加强中国的无产阶级专政，必将使世界革命人民的钢铁般的保卫者——中华人民共和国更加强大。中国无产阶级文化大革命丰富了国际共产主义运动的革命经验，向全世界一切马克思列宁主义者指出了正确道路。

文章最后说，阿尔巴尼亚人民决心遵循阿尔巴尼亚劳动党和恩维尔·霍查同志的教导，同七亿伟大的中国人民一起，永远高举战无不胜的马克思列宁主义旗帜，沿着革命大道向前迈进。

加那利群島民族独立运动領导人发表声明

欢呼上海革命造反派取得新的伟大胜利

新华社阿尔及尔十八日电 加那利群岛争取自决和独立运动总书记安东尼奥·库比洛十八日在这里向新华社记者发表声明，欢呼上海革命造反派在史无前例的无产阶级文化大革命中取得新的伟大胜利。

库比洛在声明中说："我们向中国各地区的所有无产阶级革命造反组织，特别是上海的革命群众组织致敬，因为他们实现了无产阶级革命造反组织的大联合。上海的工人向全世界工人表明，只要他们把无产阶级专政的前途，把保卫革命和国家经济的任务掌握在自己手里，他们就将在社会主义道路上一往无前地向前迈进。"

这位总书记说："我们从世界的另一端满怀信心地注视着中国的文化大革命、红卫兵以及无产阶级革命造反组织的前进。我们确信，一切困难都将被克服，因为中国的革命者受到了毛泽东思想的鼓舞。伟大的毛主席正在領导着中国人民沿着社会主义革命的大道前进。"

库比洛最后向中国人民预祝一九六七年成为伟大阶级斗争取得决定性胜利的一年。他接着指出，在这场阶级斗争中，中国的无产阶级将同全国的其他革命群众联合在一起，向修正主义分子以及国内的一切反动派发起总攻击。

秘魯共产党和玻利維亚共产党机关报分别发表文章

毛主席发动領导的文化大革命创造了无产阶级民主最高形式

新华社北京电 秘魯共产党和玻利維亚共产党机关报最近分别发表文章，热烈赞扬我国无产阶级文化大革命。

秘魯共产党机关报《红旗报》说：毛主席亲自发动和領导的"无产阶级文化大革命是史无前例的革命运动，这次运动的思想原则是相信群众的威力，政策是依靠群众，方法是大胆地放手发动群众；这一运动采取了新的革命民主方法，因为群众创造了无产阶级民主的最高级的发展形式。"

文章駁斥了现代修正主义者对中国和中国无产阶级文化大革命的攻击和污蔑，指出中国目前正在进行的无产阶级文化大革命"是全世界所有马克思列宁主义者所公认的一大贡献"，通过这场大革命，正在中国消除资本主义复辟的可能，而"苏联正在复辟资本主义，这已表现得清清楚楚。"

文章说，中国的无产阶级文化大革命正在改变着人们的灵魂，"而这个改造是通过斗争和发动群众来进行的，因为群众而且只能由群众自己解放自己，任何人也不能代替他们进行这项革命任务。所以，文化大革命交到群众手里。这是正确的。这是革命的。这是马克思列宁主义的。"

文章说："这一史无前例的伟大运动，使得帝国主义者、它的盟友现代修正主义者和世界一切反动派惊慌失措，因为以热情勇敢的红卫兵为突击队的中国群众，在红光四射的毛泽东思想武装和指引下，正在完成中国共产党八届十一中全会指出的任务。"

玻利維亚共产党机关报《解放报》发表的题为"一个深入人心的革命"的文章说，革命"不仅仅应该彻底破坏旧秩序，不仅仅应该在物质战场取得胜利，而且应该敢于展开另一场战斗，一场在人类历史上空前未有的战斗，这场历史性战斗，要把人们为'钻营私利'所腐蚀的心灵，改造成一种新精神——将在共产主义社会生活的人的精神。中国人民首先创造了这方面的历史经验。"文章谴责苏联修正主义領导集团"背叛了列宁的事业，搞起了资本主义复辟。"

文章指出："毛泽东主席領导的共产党，从马克思列宁主义观点出发，提出了绝对防止中国社会向资本主义倒退的历史任务。""无产阶级文化大革命是中国革命对马克思列宁主义宝库的又一贡献。"

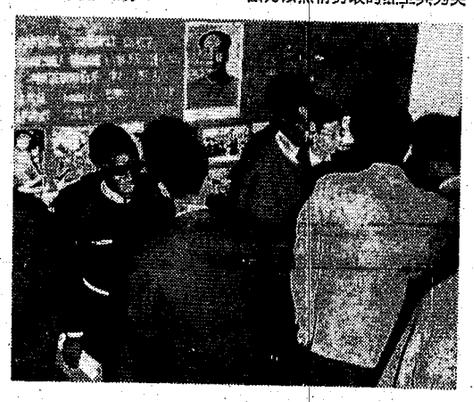

在罗马尼亚学习的亚非拉留学生，热烈谈论中国无产阶级文化大革命是一个伟大的创举，是毛泽东思想的伟大胜利。（新华社记者摄）

世界革命人民热烈欢呼我文化大革命是：

毛泽东思想的伟大胜利

据新华社北京消息 世界革命人民热烈欢呼中国无产阶级文化大革命是毛泽东思想的伟大胜利，是具有世界意义的伟大胜利。

毛主席的革命路綫取得伟大胜利

阿扎尼亚（南非）泛非主义者大会驻达累斯薩拉姆的首席代表西贝科对新华社记者说，毛主席的无产阶级革命路线肯定要战胜资产阶级反动路线。阿扎尼亚人民深信，中国人民在这场阶级斗争中所赢得的胜利，不仅对中国人民的斗争有重大意义，而且对世界人民争取自由的正义斗争也有深远影响。

世界革命人民支持中国文化大革命

尼泊尔一个名叫普拉德汉的学生对新华社记者说：无产阶级文化革命拔掉了中国的修正主义根子，使得中国不会改变颜色。只有在毛主席領导下的中国才能发动这样的无产阶级文化大革命。一位青年说：**"毛主席說：'凡是敌人反对的，我們就要拥护；凡是敌人拥护的，我們就要反对。'**帝国主义和现代修正主义反对中国的无产阶级文化大革命。我们——中国的朋友和世界一切受好和平的人民，却完全支持无产阶级文化大革命。"

尼泊尔朋友接见新华社记者时发表谈话说

中国文化革命给世界革命人民巨大鼓舞

新华社加德滿都十八日电 一些尼泊尔朋友在最近接见新华社记者时热烈赞扬中国无产阶级文化大革命。他们说，"中国无产阶级文化大革命好得很"，这场革命"是用毛泽东思想武装起来的中国人民对世界人民的伟大贡献。"

一个名叫巴哈杜尔的朋友说，由伟大的領袖毛主席領导的中国无产阶级文化大革命正在大踏步前进。它大大鼓舞了全世界人民反对美帝国主义和现代修正主义的斗爭。

他说："伟大英明的毛泽东思想照得我们的心里亮堂堂，无产阶级文化革命给了世界革命人民巨大的鼓舞。让我们欢呼世界人民最伟大的最正确的領袖毛主席万岁。中国无产阶级文化大革命万岁。"

另一个名叫纳拉扬的朋友说，"无产阶级文化大革命拔掉了中国的修正主义根子，这对世界人民来说，是一件大好事。这是用毛泽东思想武装起来的中国人民对世界人民的伟大贡献。"

他说："目前，帝国主义、现代修正主义和一切反动派正在开动宣传机器来诬蔑中国的无产阶级文化大革命。他们散布关于文化革命的各式各样的谣言。他们象苍蝇一样地散布细菌。但是世界人民决不会相信他们的谎言。世界人民相信真理，那就是伟大的毛泽东思想。"

他还说："十七年来，中国在毛主席領导下在各方面取得了巨大的成就。（中国）每取得一项成就，帝国主义和现代修正主义总是造谣欺骗世界人民。例如，人民公社一成立，帝国主义、现代修正主义和反动派就造谣。但是人民公社巩固了，而且日益发展，取得了巨大的成功。帝国主义和修正主义于是惊慌失措，目瞪口呆。现在，他们在诬蔑无产阶级文化大革命。他们定将遭到可耻的失敗。胜利属于用伟大的毛泽东思想武装起来的中国人民。胜利属于世界革命人民。"

在巴马科举行的大赛图片展览会上，马里观众爭相索取毛主席接见红卫兵的照片。（新华社记者摄）

紅卫兵狠狠打击了世界反革命力量

紅卫兵赞

澳大利亚共产党（马克思列宁主义者）的理论刊物《澳大利亚共产党人》最近发表文章，欢呼中国无产阶级文化大革命的伟大世界意义，赞扬红卫兵小将们的革命热情和他们在这场革命中所建立的巨大功勋。文章指出，红卫兵的行动"不仅在中国，而且在全世界对反革命力量进行了巨大的打击"，"对美帝国主义和修正主义势力进行了巨大的打击"。

紅卫兵忠于毛主席忠于党

最近访问过中国的阿中友协代表团团长多德向新华社记者说，我们在中国各地参观访问时，到处和中国红卫兵举行会见，亲眼看到他们是革命的、生气勃勃的、热情的青年。他们忠于党，忠于毛主席，坚决反对帝国主义和现代修正主义，坚决拥护毛主席的无产阶级革命路线。正如中国红卫兵所说的，帝国主义妄想中国变色，这是办不到的。

紅卫兵是毛主席的好学生

刚果（布）一个叫奥拉伊·朗贝尔的朋友写文章热情赞扬红卫兵。文章中说："你们不愧是伟大的毛泽东的好学生。你们象炮弹出膛，飞遍全国，传播的是最好的精神食粮——毛泽东思想。你们是世界青年的榜样，你们不愧是人民解放军的后备力量。你们从毛泽东思想中，得到了强大的和可靠的战斗武器。你们的革命行动高尚而值得赞扬。"（据新华社北京消息）

劳动模范要站在无产阶级文化大革命的前列

力平

我国的无产阶级文化大革命，正以排山倒海之势，席卷全国城乡。革命的工人、农民、学生、知识分子、机关干部，正在联合起来，向资产阶级反动路线开展全面的反击。

工人农民是无产阶级文化大革命的主力军。工业战线、农业战线和财贸战线等各方面的模范人物，应当站在无产阶级文化大革命的前列。

毛主席說过：模范人物有三种长处，起了三个作用，这就是带头作用，骨干作用，桥梁作用。

工农业战线和财贸战线等各方面的模范人物，过去在阶级斗争、生产斗争和科学实验三大革命运动中，听毛主席的话，突出政治，做出了很大的贡献。

无产阶级文化大革命兴起以来，在模范人物中，出现了许多敢于革命、敢于造反的闯将。他们坚定地站在以毛主席为代表的无产阶级革命路线一边，冲破重重障碍，不被拉拢，不受利诱，不怕造谣中伤，不怕威胁迫害，同党内一小撮走资本主义道路的当权派作坚决的斗争，向资产阶级反动路线猛烈开火。同时，以主人翁的态度，以对党对国家高度负责的态度，排除各种困难，带动群众坚守生产岗位，很好地完成生产任务。他们是"抓革命，促生产"的先锋和骨干，赢得了革命群众的赞扬，不愧为毛泽东思想哺育起来的模范。

"千带头，万带头，最重要的是带革命的头。"只有把无产阶级文化大革命搞好，才能保证我们国家不变颜色，我们生产的钢铁、石油、花布、粮食、棉花等等，才能是人民的，是为人民服务的。否则，出了修正主义反革命复辟，劳动人民就要受二遍苦，钢铁虽多，花布虽好，对于劳动人民又有什么好处呢？因此，我们一定要积极响应**毛主席"你們要关心国家大事，要把无产阶級文化大革命进行到底。"**的伟大号召，积极投入阶级斗争，决不能只是埋头生产，"只抓粮棉油，不管敌我友"。

模范人物是群众的代表，先进的旗帜，在群众中有威信，有影响。他们起来造反，受到广大革命群众的热烈欢迎，对群众的革命斗争是很大的鼓舞和推动。

正因为这样，党内一小撮走资本主义道路的当权派和极少数坚持资产阶级反动路线的顽固分子，十分害怕模范人物起来造他们的反。他们千方百计地要把模范人物拉过去，利用其在群众中的威信和影响，来蒙蔽群众，压制革命。

有些走资本主义道路的当权派，贪天之功归为己有，把模范人物的成长记在自己的账上，利用模范人物对党对毛主席的无限热爱，来保他们自己。无产阶级的模范人物，是从群众斗争中涌现出来的，是在活学活用毛主席著作中成长起来的，归根到底，是毛泽东思想哺育的结果，并不是哪一个负责人"培养"、"抬举"出来的。我们的模范人物，正是由于无限热爱党，热爱毛主席，所以，更要坚决斗垮党内一小撮走资本主义道路的当权派，彻底批判资产阶级反动路线。

党内一小撮走资本主义道路的当权派和极少数坚持资产阶级反动路线的顽固分子，还用"你要考虑自己的身份"来阻止模范人物的革命行动，妄图使他们保持所谓中立，不讲话，不表态。其实，无产阶级的模范人物的身份，就是群众的表率，革命的带头人，应该有分明的是非，热烈的爱憎。在激烈的阶级斗争中，没有什么中立的余地。骑墙是不行的，不偏不倚是虚伪的。有的先进人物说得好，"中立，本身就是保"。"中立"，不管主观愿望如何，客观上是起着保护党内一小撮走资本主义道路的当权派，保护资产阶级反动路线的作用。模范人物只有站在无产阶级文化大革命的前列，才最符合自己的"身份"，才不失革命者的本色。

有的劳动模范，由于怕犯错误，怕丢掉荣誉，因而在无产阶级文化大革命的浪潮面前表现犹豫，观望，缺乏革命造反的决心和勇气。其实，不敢革命、不敢造反，这本身就是错误。无产阶级的模范人物，绝对不能犯这样的错误，应当毅然决然地投身到无产阶级文化大革命的熔炉中去，经受锻炼。

有的劳动模范，受了党内一小撮走资本主义道路的当权派和极少数坚持资产阶级反动路线的顽固分子的蒙蔽和利用，做了一些错事。这些人只要承认错误，改正错误，站到以毛主席为代表的无产阶级革命路线方面来，积极参加革命斗争，仍然是一个好同志。至于极少数为党内一小撮走资本主义道路的当权派所培植和收买的假劳动模范，在文化大革命中必然要暴露出他们的工贼的丑恶面目，为群众所唾弃。把这些家伙从劳动模范的行列中清除出去，是一件大好事。

无产阶级文化大革命，对每个人都是一场大考试。劳动模范要在这场大革命中经受考验，使自己得到提高。**毛主席号召我們"抓革命，促生产"**。劳动模范要挑起革命和生产这两副担子，既要做生产战线上的尖兵，更要做文化大革命的闯将。只有这样，才不愧为毛泽东时代的劳动模范。

"数风流人物，还看今朝"。无产阶级的劳动模范，应该努力活学活用毛主席著作，紧紧跟着毛主席闹革命，在阶级斗争的大风大浪中奋勇前进，为党和人民做出更大的贡献。

（原载《红旗》杂志一九六七年第二期）

（新华社北京十七日电）

湖南日报

1967年1月22日　星期日　夏历十二月十二日

毛主席语录

天下者我们的天下。国家者我们的国家。社会者我们的社会。我们不说，谁说？我们不干，谁干？

人民日报社论

无产阶級革命派大联合，夺走資本主义道路当权派的权！

新华社北京二十一日电　《人民日报》二十二日社論："无产阶級革命派大联合，夺走資本主义道路当权派的权！"，全文如下：

一場无产阶級革命造反派大联合展开夺权斗爭的伟大革命风暴，在我們伟大領袖毛主席的伟大号召下，正以排山倒海之势，雷霆万鈞之力，席卷全中国，震动全世界。

无产阶級革命造反派最盛大的节日来到了！一切牛鬼蛇神的丧鈡敲响了！让我們高举起双手，热烈地欢呼：无产阶級革命造反派的大联合，夺走資本主义道路当权派的权好得很！就是好得很！

这是我国无产阶級文化大革命的一个新的飞跃。这是今年展开全国全面阶級斗爭的一个伟大开端。

这是国际共产主义运动中的极其伟大的創举，是人类历史上从来沒有过的大事，是关系到世界前途和人类命运的大事。

在社会主义社会里，在无产阶級专政的条件下，亿万革命群众以无产阶級革命造反派的大联合为核心，組成浩浩蕩蕩的革命队伍，从党內一小撮走資本主义道路的当权派和坚持資产阶級反动路綫的頑固分子手里，自下而上地夺权。这是毛主席对馬克思列宁主义关于无产阶級革命和无产阶級专政学說的重大发展。

革命的根本問題是政权問題。我国人民民主革命的胜利，出現了无产阶級在全国范围內的夺权。但是，被打倒了的阶級敌人，他們人还在，心不死。在无产阶級和小生产者的队伍里也会产生新的資产阶級分子。无产阶級同資产阶級的夺权斗爭一直在激烈地継續进行。无产阶級文化大革命，从一开始就是一場夺权斗爭。这个文化大革命，就是发动亿万群众自己起来解放自己，向党內一小撮走資本主义道路的当权派夺权。只有展开这样伟大的群众运动，展开一个群众性的全面夺权斗爭，才能彻底解决无产阶級的夺权問題，彻底解决无产阶級专政的問題。

資产阶級代表人物把持的各种权力，非夺不可！这是广大革命群众，通过几个月的艰苦斗爭，掌握到的馬克思列宁主义、毛泽东思想的伟大眞理。

为什么当革命的左派响应毛主席的伟大号召，滿怀着对无产阶級革命事业的无限忠誠，瞄准走資本主义道路的当权派发出第一炮的时候，就被打成"反革命"、"右派分子"？

为什么当"工作組"来了以后，革命左派不仅沒有翻身，反而更变本加厉地遭到白色恐怖的残酷鎮压？

为什么当广大革命群众起来揭露和批判資产阶級反动路綫的时候，却发生了更大規模的群众斗群众的事件，甚至武斗流血，多少革命的闖将受打击，遭迫害，被开除，被鎮压，直到最近，又出現了資产阶級反动路綫新的大反扑，出現了反革命經济主义的大泛濫？

几个月的反复和曲折，一場場惊濤駭浪的阶級斗爭暴风雨，深刻地教育了广大革命造反派。他們越来越明白了：革命之所以受挫折，原因不是别的，只是因为印把子沒有攥在自己手里。那一小撮資产阶級代表人物之所以如此猖狂，之所以敢于这样欺負人，就是因为他們还有权！革命群众要掌握自己的命运，千条万条，归根結底，就是要自己掌握印把子！有了权，就有了一切；沒有权，就沒有一切。千重要，万重要，掌握大权最重要！于是，革命群众凝聚起对阶級敌人的深仇大恨，咬紧牙关，斬釘截鉄，下定决心：联合起来，团結起来，夺权！夺权！！夺权！！！一切被反革命修正主义分子、被坚持資产阶級反动路綫的頑固分子所窃取的党、政、财等各种大权，統統要夺回来！就是要把无产阶級专政的命运，把无产阶級文化大革命的命运，把社会主义經济的命运，紧紧掌握在自己的手里！他們說得好：无产阶級革命派，眞正的革命左派，看的是夺权，想的是夺权，干的还是夺权！这不是什么"个人野心"，而是为无产阶級夺权，为共产主义夺权，让伟大的毛泽东思想占領一切陣地！

翻天覆地的无产阶級革命造反派大联合展开夺权斗爭的群众运动，是一場无产阶級和資产阶級的大决战。它必然带来阶級矛盾的集中爆发，带来一場空前規模的急风暴雨。这場大决战的現实，已經为我們展現了极其激动人心的場面。

你看！广大无产阶級革命造反派，已經冲破重重障碍，紧急行动起来，集合于毛泽东思想的伟大紅旗之下，团結起亿万革命群众，发揚了高度自覺的无产阶級革命造反精神，敢于斗爭，敢于夺权，冲鋒陷陣，所向披靡，正在从胜利走向胜利。

你看！那一小撮反革命修正主义分子，对革命造反派大联合，夺走資本主义道路当权派的权、夺坚持資产阶級反动路綫的頑固分子的权，怕得要死，恨得要命。因为夺权就夺去了他們的命根子，夺去了他們賴以"秋后算賬"的最后法宝。他們惊慌失措，暴跳如雷，歇斯底里大发作。然而，一切反革命的垂死掙扎都无济于事，他們正在迅速被革命造反派大联合展开夺权斗爭的群众运动的洪流所淹沒。

这对于每一个无产阶級革命者来說，眞是从未有过的痛快啊！

无产阶級革命造反派要展开夺权斗爭，就必須大联合。沒有大联合，夺走資本主义道路当权派的权就只是一句空話。一百多年前，馬克思、恩格斯在《共产党宣言》中，第一次提出了"全世界无产者，联合起来！"的战斗口号，为无产阶級的第一次夺权揮响了战鼓，使旧世界的資产者吓得发抖。四十几年前，**我們的伟大領袖毛主席提出了"民众的大联合"的伟大号召**，吹响了我国新民主主义革命的进軍号。今天，在我国文化大革命的新形势下，亿万革命群众正在毛主席的新的伟大号召下，在"无产阶級革命派大联合，夺走資本主义道路当权派的权"的伟大口号下动員起来，投入战斗。这就預示着党內一小撮走資本主义道路的当权派和坚持資产阶級反动路綫的頑固分子的末日，已經来到了。

"**問蒼茫大地，誰主沉浮？**""我們！我們！我們！！我們广大的工农兵群众是新世界当然的主人！"这就是广大革命群众响亮的声音！

革命的干部、革命的学生，一定要同工人运动、农民运动相結合，使社会上的斗爭同本单位的斗爭結合起来，內外联合，两面夹攻，彻底打碎旧的剝削制度、修正主义制度、官僚主义机构。广大工农群众和革命知識分子、革命干部，一起当家做主，建立崭新的无产阶級新秩序。

大联合，要在夺权的斗爭中形成。大联合，必須旗帜鮮明。它是革命造反派的大联合，而不是乱七八糟的大杂燴。那些折中主义、改良主义的东西，那些小团体主义、宗派主义、分散主义、分裂主义的东西，必須統統打倒。

在无产阶級革命派大联合，夺走資本主义道路当权派的权的高潮中，极少数資产阶級頑固分子总会乔装打扮一番，削尖了脑袋，力图鉆进革命派大联合的队伍中来。他們虛伪地打着"革命造反"旗号，向无产阶級夺权。他們惯于制造謠言，挑拨离間，顚倒黑白，混淆是非，煽动群众，轉移斗爭目标，把攻击的矛头，指向革命派，指向无产阶級专政，指向无产阶級的革命司令部。我們必須遵循毛主席的教导，提高警惕，擦亮眼睛，分清敌我，辨明大是大非，識穿他們的一切阴謀詭計，坚决回击！

阶級敌人空前强烈的抵抗是必然的。一小撮党內走資本主义道路的当权派，极少数坚持資产阶級反动路綫的頑固分子，正在和社会上的一切牛鬼蛇神，勾結起来，拼凑起反革命的联合，来对抗革命的大联合。但是，无論遇到多少曲折和反复，我們上有毛主席的英明領导，下有用毛泽东思想武装起来的亿万革命群众，我們必将战胜一切困难，把那些在背后煽阴风、点邪火，矛头指向无产阶級专政、指向无产阶級革命司令部的家伙，一个个地揭露出来，把他們打倒。革命的大联合終将战胜反革命的小联合。

"**多少事，从来急；天地轉，光阴迫。一万年太久，只争朝夕。**"革命的战友們，让我們在以毛主席为代表的无产阶級革命路綫的指引下，动員起来，实現大联合，向党內一小撮走資本主义道路的当权派和坚持資产阶級反动路綫的頑固分子，展开全国全面的夺权斗爭，胜利完成毛主席交給我們的伟大历史任务。

敌人不投降，就叫它灭亡！

无产阶級革命派大联合，夺走資本主义道路当权派的权！

财贸系统革命造反派十万大军在京举行誓师大会

财贸战线革命造反派在粉碎经济主义中担负特别重担

把财贸系统走资本主义道路当权派的一切权力夺过来

周总理出席大会，代表毛主席和林彪同志向全体革命造反派战士表示亲切慰问

新华社北京二十一日电　全国各系統中第一个联合起来的財貿系統的革命造反派战士，共十万人，十八日在北京工人体育場隆重举行誓师大会，表示要更高地举起毛泽东思想伟大紅旗，最热烈地响应党中央和毛主席的伟大号召，向上海革命造反派学习，坚决反对經济主义，坚决彻底粉碎資产阶級反动路綫的新反扑，要把財貿系統被党內一小撮走資本主义道路当权派篡夺的一切权力夺过来，掌握在无产阶級革命派手中。

在大会上，首都和来自外地的財貿系統的革命造反派战士，結成了一支浩浩蕩蕩的革命大軍。人們斗志昂揚，磨拳擦掌，发出一陣又一陣震天动地的口号声。整个会場呈現一派胜利进軍的雄威景象。

周恩来、李先念等中央領导同志出席了誓师大会。周恩来同志在讲話中，代表我們伟大領袖毛主席和他的亲密战友林彪同志，代表党中央、国务院、中央軍委、中央文化革命小組，向全体革命造反派战士表示亲切慰問。周恩来、李先念同志还繞場一周，同大家見面，向开始联合起来、战斗在財貿战綫上的革命造反派战士，表示祝賀和支持。在周恩来同志讲話和同大家見面的时候，人們揮动紅彤彤的《毛主席語录》，长时間地、有节奏地高呼："我們伟大的領袖毛主席万岁！万岁！万万岁！"

在会上，宣讀了"財貿系統革命造反派反对經济主义，彻底粉碎資产阶級反动路綫新反扑誓师大会"的《紧急通电》。电文指出："財貿系統是无产阶級文化大革命中的一条极为重要的战綫。阶級敌人要搞經济主义、物质刺激，都要通过这条渠道。所以，彻底粉碎反动的經济主义，我們財貿战綫上的革命造反派就担負着特别重的担子。"

《紧急通电》发出了十二項紧急呼吁。

《紧急通电》中說："全国的革命造反派，让我們在伟大的毛泽东思想紅旗下，联合起来，坚决反对經济主义，彻底粉碎資产阶級反动路綫的新反扑，展开全国全面的阶級斗爭，为自己掌握无产阶級文化大革命的命运，自己掌握斗批改的命运，自己掌握生产和工作的命运，自己掌握无产阶級专政和社会主义国家的命运而奋斗！"

大会上还宣讀了《給毛主席的致敬电》。电文中說：

"我們——全国各系統中第一个联合起来的財貿系統的革命造反派全体战士，向您，我們心中最紅最紅的紅太阳，致以最最崇高的无产阶級文化大革命的战斗敬礼！"

"敬爱的毛主席啊！在这斗爭的关鍵时刻，是您又一次給我們革命造反派指明了斗爭的大方向和战斗任务。您的声音大长了革命造反派的志气，大灭了阶級敌人的威风，給了我們最大的关怀，最大的鼓舞，最大的支持。"

"今天，永远忠于您的財貿系統的革命造反派在北京集会，坚决响应您发出的反对經济主义，彻底粉碎資产阶級反动路綫新反扑的伟大战斗号召，向上海的革命造反派学习，抓革命促生产，誓夺革命生产双胜利！"

誓师大会开始时演奏了庄严的《东方紅》。全場十万人手捧《毛主席語录》，齐声朗讀毛主席的教导："**下定决心，不怕牺牲，排除万难，去争取胜利。**"

（下轉四版）

财贸系统革命造反派反对经济主义，彻底粉碎资产阶级反动路线新反扑誓师大会

紧急通电

新华社北京二十一日电 财贸系統革命造反派反对經济主义，彻底粉碎资产阶級反动路綫新反扑誓师大会

紧急通电

現在，伟大的无产阶級文化大革命运动，正以排山倒海之势，在工矿企业和农村全面深入地展开。广大革命工农群众紛紛起来，同广大革命学生、革命知識分子、革命干部一起，以伟大的毛泽东思想为武器，与党內一小撮走資本主义道路的当权派和极少数頑固坚持資产阶級反动路綫的人进行坚决的斗爭。形势好得很，而且愈来愈好！

在这种不可抵挡的革命洪流的冲击下，党內一小撮走資本主义道路的当权派和极少数頑固坚持資产阶級反动路綫的人，正以各种方式进行新的反扑。正如**毛主席所說的那样：“敌人是不会自行消灭的。无論是中国的反动派，或是美国帝国主义在中国的侵略势力，都不会自行退出历史舞台。”**他們要尽种种阴謀，放出一支支暗箭，竭力破坏伟大的无产阶級文化大革命。

他們玩弄的“抓生产”压革命的詭計破产后，就以极“左”的面目出現，进行新的阴謀活动。他們勾結社会上的資产阶級分子，地、富、反、坏、右分子，煽动职工群众，离开生产和工作崗位，以破坏生产，破坏交通，破坏整个国民經济。与此同时，他們还采取攻心战术，大搞物質刺激，挑动不明眞相的少数工人大鬧經济主义。

革命的同志們，这是一小撮走資本主义道路的当权派和极少数頑固坚持資产阶級反动路綫的人向以毛主席为代表的无产阶級革命路綫进行猖狂反扑的新形式！其罪恶目的，正如上海革命造反派在《紧急通告》里所說的那样：以破坏生产，危害国計民生来对抗毛主席，对抗党中央，对中央文革小組施加压力，以达到破坏文化大革命的目的；以經济主义的手段轉移斗爭的大方向，企图把一場严肃的政治斗爭引入經济斗爭的邪路上去；同时以物質利益来腐蝕群众的革命意志，推行和平演变，妄图实現資本主义的全面复辟。革命的同志們，面对这种反动透頂的經济主义，我們一定要响应党中央和毛主席的伟大号召，向上海革命造反派的同志們学习，坚决反对經济主义！坚决彻底粉碎資产阶級反动路綫的新反扑！

財貿系統是无产阶級文化大革命中的一条极为重要的战綫。阶級敌人要搞經济主义、物質刺激，都要通过这条渠道。所以，彻底粉碎反动的經济主义，我們財貿战綫上的革命造反派就担負着特别重的担子。为了迅速扭轉这种局面，現在，財貿系統革命造反派反对經济主义，彻底粉碎資产阶級反动路綫新反扑誓师大会，发出下列紧急呼吁：

一，革命造反派，必須坚决高举毛泽东思想伟大紅旗，不折不扣地貫彻执行**毛主席提出的“抓革命，促生产”的英明方針**，成为抓革命的先鋒，促生产的模范。

二，坚决貫彻执行中共中央一九六七年一月十一日发布的《中共中央关于反对經济主义的通知》的五条規定。

坚决貫彻执行上海工人革命造反总司令部等三十二个革命組織的《紧急通告》的十条呼吁。

三，一切革命的財会出納工作人員，在崗位上一定要坚定不移地按照党的財經政策办事，坚决与不良的、反动的行为作斗爭，絲毫不动搖。同时坚决不把矛盾上交。

四，对国家税收，全国广大的革命群众，一定要坚决加以保护，按国家規定进行征收。过去已征收的税款，凡是符合国家規定的，一律不退；涉及税法規定的更改，要放到运动后期处理。凡是不合法的已退税款，一律重新收回。

五，凡在运动中不按規定擅自作出的提高工资，增加工資补貼，增加福利，濫发奖金，濫发干部、职工和学生的串連补助費，濫发其他各种补助等决定，自即日起一律作废。已經发給的，一律由当权派签发者負責追回（可分期退回）。各地革命师生接待站借出的資金，一律要收回。

六，紅卫兵扫四旧沒收的物資、資金一律归公。凡已經私分掉的，应一律退出上繳归公，作为国家財政收入。

七，銀行部門的革命造反派，特别是第一綫上的革命的会計、出納、信貸，更要严格监督各机关、团体、厂矿企业、事业、学校等单位的开支，监督上述当权派签发或者不合法濫发的上述各种資金的追回。

八，全国一切革命造反派都有义务坚决协助人民解放軍和公安部門，負責保护国家銀行的安全。今后如仍有坏分子煽动群众，包围銀行强行提款的，以現行反革命懲处。

九，为了維护和提高我国的国际威望，外貿部門的革命造反派要立即行动起来，配合有关部門的革命群众，采取紧急措施，解决目前的港口堵塞問題，以保証国家进口貨物及时卸貨，保証国家出口貨物及时装运出口，严格履行对外签訂的合同。即日起，发現有煽动港口工人停止生产的，以現行反革命懲处。

外貿部門的革命造反派要立即将积压未复的外国来函来电加以清理，及时予以答复，抓紧出口商品的成交和进口貨物的訂购，为完成和超額完成一九六七年国家的外貿計划而努力。

十，商业部門的革命造反派要努力做好商品調运工作，以保証人民生活必需品的供应。同时，要努力保护好国家商品，严禁私分国家商品。已經私分国家商品的一律要退还。自即日起，如仍有人煽动职工私分国家商品，以現行反革命懲处。

另外，还要依靠广大革命群众加强市場管理，坚决打击投机倒把，对投机倒把分子要严厉懲处，以巩固社会主义經济陣地。

十一，上述各条，希各单位造反派組織和全国广大革命群众立即貫彻执行，开动一切宣传机器，进行宣传教育。

十二，上述各条，責令各級組織和公安部門照此执行，凡有违犯上述各条者，立即以破坏国家財政金融，破坏无产阶級专政，破坏无产阶級文化大革命查处。

全国的革命造反派，让我們在伟大的毛泽东思想紅旗下，联合起来，坚决反对經济主义，彻底粉碎資产阶級反动路綫的新反扑，展开全国全面的阶級斗爭，为自己掌握无产阶級文化大革命的命运，自己掌握斗批改的命运，自己掌握生产和工作的命运，自己掌握无产阶級专政和社会主义国家的命运而奋斗！

打倒經济主义！彻底粉碎資产阶級反动路綫的新反扑！

伟大的无产阶級专政万岁！

我們的伟大导师、伟大領袖、伟大統帅、伟大舵手毛主席万岁！万岁！万万岁！

財貿系統革命造反派反对經济主义，彻底
粉碎資产阶級反动路綫新反扑誓师大会

一九六七年一月十八日

省财政厅革命造反派不怕鬼，不信邪，站得稳，顶得住

牢牢掌握财政大权，同反革命经济主义作坚决斗爭

本报訊 省財政厅革命造反派——捍卫毛泽东思想战斗队的战士们，在斗争中活学活用毛主席著作，牢牢地掌握住財政大权，坚决反对反革命修正主义的经济主义，揭露了党内一小撮走资本主义道路当权派玩弄的花招，先后顶回了六十多万元不合理的开支，给资产阶级反动路线的新反扑以迎头痛击。

去年十二月中旬，省財政厅捍卫毛泽东思想战斗队就发现了一些不合理的开支，后来，这股经济主义的黑风越刮越大，拨款的名目越来越多。元月四日，长沙市財政局向厅里反映这样一个情况：一九六〇年冬和一九六一年，市有关部门从工矿企业抽调了一部分人从事服务行业工作，他们的工资是从营业额内提成支付的，后来剩八万元上缴了国库。现在，原抽调人员提出要分那八万元钱，长沙市委便要阴谋要財政局拨款。他们听了以后，马上进行调查了解，得知当时抽调人员的工资是完全按原工资标准发的，剩余的钱上缴国库，是完全合理的，不能再分配。他们及时采取了措施，顶住了这笔不合理的开支。紧接着，他们对这一系列不合理的开支，联系近来一部分群众强调物质福利的情况，进行了研究，一致认为，这是党内一小撮走资本主义道路当权派玩弄的经济主义的新阴谋。随即，他们同几个革命造反派组织研究，发出了《联合通令》，及时戳穿了这一新阴谋。

在痛击资产阶级反动路线新反扑的过程中，省財政厅的革命造反派不怕鬼，不信邪，击破了一个又一个的阴谋诡计。去年十二月下旬，建湘瓷厂、长沙市劳动局、省硅酸盐公司的一小撮党内走资本主义道路的当权派和顽固坚持资产阶级反动路线的人，不顾国家利益，随意扩大粉尘津贴费的发放范围，加上工资补差和高温津贴；同意开支二十五万元。他们还把矛盾层层上交，要省財政厅从国库支付。捍卫毛泽东思想战斗队副队长林宝谦坚持不同意支付。省財政厅副厅长白希清却说：“老林：这笔钱，给了吧，尙子铺副省长同意了。”林宝谦同志理直气壮地说：“这笔开支不合理，就是张平化同意，我也不能给。”白希清又用抓生产来压人，他说：“建湘瓷厂是生产出口商品的，不给这笔钱，就会影响生产。”林宝谦同志仍坚持说：“没有中央指示，不能发。”但是，有的人为了保住自己的乌纱帽，竟然破坏財经制度，以批给建湘瓷厂生产资金为名，批了六万元，并开出了支票。革命造反派对他们这种乱开支票，損国家之利，破坏財政金融的行为感到非常愤怒，决心要把发出去的六万元支票追回来。他们立即分头出发，跟踪追迹，了解到市银行已将此款拨到中山路营业所。当时经办人还未转账，他们就以捍卫毛泽东思想战斗队的名义，宣布这张支票作废，制止了这笔不合理的开支。在这期间，尙子铺还同意发给五一轮渡公司一笔超过规定的水上作业补差六万元，也被革命造反派顶住了。他们斩钉截铁地说：“不管是省委第一书记张平化批的也好，副省长尙子铺批的也好，只要不符合毛泽东思想的，我们革命造反派就要坚决抵制！”

省財政厅革命造反派在抵制这股反革命的经济主义黑风中，还遵循**毛主席的教导：“应当向工会同志和工人群众进行教育，使他們懂得，决不可只看到眼前的片面的福利而忘記了工人阶級的远大利益。”**分别在元月八、九日，深入到建湘瓷厂、省汽车运输公司长沙汽车中心站等单位，依靠革命造反派，向广大群众揭露经济主义的危害和党内一小撮走资本主义道路当权派玩弄的花招。建湘瓷厂的工人听了他们的宣传后，纷纷说，我们要社会主义，决不要反革命修正主义的经济主义。工人黄广生、戴玉明马上就把领到的一百八十元钱退回给国家。许多人还纷纷起来揭露批判厂里一小撮党内走资本主义道路当权派玩弄的阴谋。

在毛主席亲自决定向全国广播上海各革命群众组织发表的《告上海全市人民书》和《紧急通告》以后，这个厅的革命造反派于本月十六日毅然地夺了党内走资本主义道路当权派的权。在短短的几天内，扭转了乱批钱的现象，杜绝了一切不合理的財政拨款和支出，崭新的財政秩序正在逐步建立。革命造反者们表示：誓死捍卫毛主席的革命路线，坚决打倒反革命修正主义的经济主义，彻底粉碎資产阶级反动路线的新反扑，把无产阶级文化大革命进行到底。

要毛泽东思想 要社会主义 要政治挂帅 绝不要鈔票挂帅

长沙新中机械厂革命造反派 横扫反革命經济主义黑风

本报訊 长沙市新中机械厂革命造反派活学活用毛主席著作，以毛泽东思想为武器，揭穿了党内一小撮走资本主义道路当权派推行反革命经济主义的新阴谋，把握了无产阶级文化大革命斗争的大方向。

去年年底，当革命造反派工人正在深入批判资产阶级反动路线的时候，党内极少数顽固坚持资产阶级反动路线的人，为了保住自己的“乌纱帽”，转移斗争目标，耍了一个新的花招。他们以关心职工生活福利为名，行收买腐蚀之实，大发所谓补差工资和福利费等，使得该厂早已下放到农村或调到其他单位的三百多人也回厂大造所谓“经济反”，造成国库现金大量外流；并引起部分群众思想上的波动，影响了生产。对此，革命造反派感到十分气愤，认识到这是资产阶级“糖衣炮弹”的猖狂进攻。他们说：“前一个时期，党内一小撮走资本主义道路的当权派和顽固坚持资产阶级反动路线的人，对革命群众来硬的，把革命造反派打成“反革命”，企图扑灭文化大革命的熊熊烈火，结果遭到惨败；现在又生一计，来软的，想用金钱收买我们，这是绝对办不到的！”

为了及时刹住这股反革命经济主义黑风，提高革命职工对经济主义危害性的认识，这个厂革命造反派一方面采取革命行动，当即封闭了工厂财会科，停止滥发经费；另一方面及时召开会议，学习毛主席有关语录，讨论分析反革命经济主义黑风的恶果。他们分析经济主义泛滥对工厂带来的危害是：第一，严重地破坏了生产。部分工人为了算账、领钱，擅自离开生产崗位，有的甚至好几天不上班，致使完不成生产任务。第二，严重地助长了资产阶级个人主义。有的人甚至根本不顾国家利益，提出各种各样的要求，千方百计满足自己的私欲。第三，冲击了市场，助长了铺张浪费的恶劣风气。如有的人领的钱多，就大买高价商品，大吃大喝，影响很坏。第四，转移了斗争大方向，把文化大革命这一场严肃的政治斗争引向了经济主义的邪路。第五，对工厂生产资金带来了极大的困难。大家越分析越气愤，越分析越认识到反革命经济主义的罪恶本质。有的说：毛主席教导我们要破私立公，完全彻底为人民。而一小撮党内走资本主义道路的当权派搞反革命经济主义，引导人们破公立私，真是岂有此理，我们坚决不答应。有的说，我们革命工人要的是毛泽东思想，要的是社会主义，要的是政治挂帅，绝不要钞票挂帅。党内一小撮走资本主义道路的当权派用金钱腐蚀我们，散布资本主义的流毒，这就是搞修正主义那一套，我们一定要给予有力的回击。思想认识提高了，有的同志就随即将领到手的现金退还给国家。如工人周幼林、简光俊、凌其仁等四个同志，带头将领到的三百三十多元现金全部退给国家后，立即影响到许多同志纷纷退款。工人任冬秀退了给自己补发的工资后，说：“我领工资时就有些疑虑：当前正在轰轰烈烈批判资产阶级反动路线，为什么厂里当权派忽然慷国家之慨，滥发经费呢？现在认识到这原来是一个大阴谋，是资产阶级反动路线的新反扑。我决心用实际行动粉碎阶级敌人‘糖衣炮弹’的进攻，决不上当！”这一来，全厂几天之内就退出现金五千余元给国家。

目前，这个厂一度刮起的一股反革命经济主义黑风，已基本上被革命造反派和革命职工刹住了，生产也基本上恢复了正常秩序。革命造反派坚定地表示：不管一小撮党内走资本主义道路的当权派再玩弄什么花招，我们都要用毛泽东思想的照妖镜来识破它，粉碎它。我们坚决贯彻执行**毛主席提出的“抓革命，促生产”的正确方針**，夺取革命、生产双胜利。

站稳阶级立场 顶住黑风恶浪

毛泽东主义紅卫兵东方紅总部羈虎豹支队

党内一小撮走资本主义道路的当权派，和少数坚持资产阶级反动路线的顽固分子，玩弄反革命经济主义的恶毒手段，破坏生产，破坏文化大革命。这种经济主义的妖风，也曾经刮到了我们东方红食品店，但是我店革命造反派及时识破了他们的阴谋诡计，和反革命经济主义进行了顽强的斗争，给了资产阶级反动路线的新反扑当头一棒。

搞经济主义的老爷们，花样真不少，他们的“拿手好戏”，就是用金钱来收买、腐蚀群众，把国家的钱不当数，乱批滥发。如我店有一个职工，几年前自动退职，又在别处找到了工作。这回趁经济主义泛滥之机，造“经济反”来了，得到所謂补发工资一千一百多元。我店革命造反派的同志知道了这件事，非常气愤，认为这是用人民的血汗来收买群众，是挖社会主义的墙脚。我们在群众中及时揭穿了经济主义的阴谋，并责成有关人员负责追回这笔款。我店有个职工，开始没有认识到经济主义的罪恶，也曾到她过去工作过的工厂造“经济反”，并得到了补发工资的条子。但后来在革命造反派组织的帮助下，认识了资产阶级“糖衣炮弹”的毒害，坚决不做资产阶级反动路线的俘虏。并决心不去领款了。她说：“我要听毛主席的话，关心国家大事，把无产阶级文化大革命进行到底！不能贪图眼前私利。”

前段时期，店里有少数职工受了资产阶级反动路线的蒙蔽，以赴京“告状”为理由，离开了工作崗位，给生产带来了困难。但革命造反派的同志坚守工作崗位，既做革命的尖兵，又做生产的闯将，为了闹革命，夜以继日地坚持工作，现在店里的营业情况很好。我们革命造反派就是有这个气魄，把革命和生产的两副担子一肩担起来，坚决把无产阶级文化大革命进行到底，把生产搞得更好，彻底粉碎资产阶级反动路线的新反扑。

彻底打倒經济主义！

随着上海市革命力量的发展，崭新面貌的、革命的《文汇报》和《解放日报》出现了。这是无产阶級革命路綫反对資产阶級反动路綫的胜利产物。这是我国无产阶級文化大革命发展史上的一件大事。这是一个大革命。这件大事必将对于整个华东、对于全国各省市的无产阶級文化大革命运动的发展，起着巨大的推动作用。

摘自《人民日报》一月九日《告上海全市人民书》的编者按

无产阶级革命派联合起来紧紧掌握人民喉舌的命运

北京、上海、广州等城市无产阶级革命派热烈欢呼《文汇报》《解放日报》的新生

新华社北京二十日电　我们最最敬爱的伟大领袖毛主席以"这是一个大革命"来高度称赞《文汇报》和《解放日报》的新生，使北京、上海、广州、沈阳、西安、成都、武汉等城市新闻界的无产阶级革命派和其他各界的无产阶级革命派受到极大的鼓舞。他们热烈表示，要学习《文汇报》和《解放日报》无产阶级革命派的榜样，实行无产阶级革命派的大联合，把政治、经济、文化的权力牢牢掌握在自己手里。只有把各种权力，从一小撮党内走资本主义道路的当权派和极少数坚持資产阶级反动路线的顽固分子手里统统夺回来，才能保证我们的国家不变颜色。各地新闻界的无产阶级革命派表示，一定要把人民喉舌的命运紧紧掌握在无产阶级革命派手里，把报纸办成宣传毛泽东思想的坚强阵地，真正成为无产阶级革命派的喉舌，成为无产阶级文化大革命的有力武器，成为粉碎資产阶级反动路线新反扑的有力武器。

首都职工革命造反总部的全体革命造反者表示，首都职工革命造反者最坚决支持新生的《文汇报》和《解放日报》。他们说，这两个报社的革命造反派把报纸的领导权从资产阶级右派手中夺过来了，这个权夺得好！正象我们伟大领袖毛主席所高度评价的那样：**这是一个大革命，是一个阶級推翻一个阶級的大革命。**咱们干革命，就是要夺权！夺政治权，夺经济权，夺文化权，夺一切权！我们要让一切权力紧紧掌握在无产阶级革命派手中，让毛泽东思想去占领一切阵地！他们说，那些资产阶级"权威"老爷们，总以为咱们工人是大老粗，离了他们就不行。去你的吧！我们工人阶级掌握了毛泽东思想，就能够办好报！我们还要办得比他们好上千倍万倍！新华社北京分社的革命造反派说：革命就是要夺权。《文汇报》、《解放日报》的革命造反派，在党内一小撮走资本主义道路的当权派和坚持資产阶级反动路线的顽固分子猖狂进攻的时刻，挺身而出，夺了这些"老爷"们的权，夺得好！夺得对！我们要坚决学习《文汇报》和《解放日报》的战友们的革命造反精神，做一个彻底的革命造反者，使我们的新闻机关成为革命造反派的喉舌。

上海广大革命造反派热烈欢呼《文汇报》和《解放日报》的新生，认为这是我国无产阶级文化大革命发展史上的一件大事。他们说，**我们伟大领袖毛主席指出：这是一个大革命，是一个阶級推翻一个阶級的大革命。**毛主席对这件大事的崇高评价，是对我们全市革命造反派最大的支持和鼓舞。

曾经支持过《解放日报》革命造反派进行夺权斗争的上海交通系统各革命造反派联合组织的火线指挥部的同志说：《文汇报》和《解放日报》的革命造反派掌握了报纸的领导权，这两张报纸就从资产阶级右派手里回到了我们无产阶级手里，由压制无产阶级革命造反派，变成革命造反派反击资产阶级右派和资产阶级反动路线的强有力的武器。想当初我们支持《解放日报》革命造反派造反时，困难重重。资产阶级右派甚至制造了流血事件，妄图扑灭革命的熊熊烈火。但是，我们心中最红最红的红太阳毛主席支持了我们革命造反派，战无不胜的毛泽东思想指引着我们克服困难，勇往直前。现在终于获得了胜利，这是毛泽东思想的伟大胜利。

上海染料工业革命造反派工人说：上海《文汇报》和《解放日报》一经掌握到革命造反派手里，立即就满腔热情地宣传了毛主席的声音。当我们看到报纸上发表一些单位夺权的经验，受到很大的鼓舞和启发，不但我们工厂夺了权，公司夺了权，我们还联合化工局所有革命造反派把化工局的权也夺了过来。从今以后，这些单位的资产阶级右派再也不能挥舞他们的指挥棒了，再也不能利用职权推行修正主义资本主义的烂货了。

上海玻璃机械厂革命造反派工人和驻厂的控江中学"学工兵团"革命学生说，新生的《文汇报》和《解放日报》报道了我们工厂按照巴黎公社原则选举和建立革命生产委员会的消息，为我们革命造反派说了话，撑了腰，鼓了劲！给了一小撮党内走资本主义道路的当权派和顽固执行资产阶级反动路线的人迎头痛击。新生的《文汇报》、《解放日报》旗帜鲜明，说出了我们革命造反派的心里话，为新生事物鸣锣开道，我们革命造反派就是喜爱它，欢呼它！

广州大专院校红卫兵革命造反总司令部所属各大专院校组织，十九日晚集体朗读和学习了《人民日报》社论《让毛泽东思想占领报纸阵地》，无不欢欣鼓舞。今天，这个司令部又举行了小型座谈会。参加座谈会的人激动地表示，上海的革命造反派杀出了一个新世界，是我们的好榜样。我们要和广州新闻界的无产阶级革命派一起，把报纸的领导权掌握在革命造反派手里！我们要按照**伟大领袖毛主席的"下定决心，不怕牺牲，排除万难，去夺取胜利"的教导**，也一定能够杀出一个新世界来。广州重型机器厂东方红战斗兵团的工人读了社论以后说，《人民日报》社论说得好："革命的根本问题是政权问题。无产阶级革命派，一定要把政治的权力，经济的权力，文化的权力，都牢牢地掌握在自己的手里。"我们坚决支持新闻战线上的革命造反派，从资产阶级右派手里夺回报纸的领导权。有这样一小撮坚持資产阶级反动路线的当权派，他们以为离开了他们，报纸就办不成了，我们决不相信这种鬼话。新生的《文汇报》和《解放日报》就是见证。毛主席教导我们："**群众是眞正的英雄，而我們自己則往往是幼稚可笑的，不了解这一点，就不能得到起碼的知識。**"用毛泽东思想武装起来的人，是能够发挥出无穷的力量和智慧的。我们希望全国的新闻工作者，坚定地站在以毛主席为代表的无产阶级革命路线一边，把报纸办成宣传毛泽东思想的阵地，发挥报纸作为无产阶级专政工具的作用。

沈阳各新闻单位革命造反派和全市广大革命造反派热烈欢呼毛主席对《文汇报》《解放日报》新生给予的极高的评价，不仅是对上海和全国新闻界革命造反派的极大支持，也是对全国所有革命造反派的极大支持。工业战线上的革命造反派表示，决心向上海革命造反派学习，实行无产阶级革命造反派组织的大联合，团结一切愿意革命的人，一致行动，把政治、经济、文化的命运紧紧掌握在自己手里，打退資产阶级反动路线的新反扑，最坚决地执行毛主席提出的"抓革命，促生产"的方針，使无产阶级文化大革命，沿着以毛主席为代表的无产阶级革命路线胜利前进。沈阳第三机床厂革命造反派工人说，《文汇报》和《解放日报》的革命同志们不仅是全国革命的新闻工作者的榜样，也是革命工人学习的好榜样。《辽宁日报》的革命造反派表示，一定要向新生的、革命的《文汇报》、《解放日报》学习，坚决一边倒，倒向以毛主席为代表的无产阶级革命路线一边，倒向革命造反派一边，同工人运动、学生运动和广大群众的革命运动紧密结合，为无产阶级革命事业冲锋陷阵，把报纸办成宣传毛泽东思想的坚强阵地。

西安新闻界的无产阶级革命派听到崭新面貌的、革命的《文汇报》和《解放日报》出现了这一大喜讯，一片欢欣鼓舞。他们说：上海的无产阶级革命派，《文汇报》和《解放日报》的无产阶级革命派，为我们新闻界的无产阶级革命派做出了好榜样。我们要学习他们坚定地站在以毛主席为代表的无产阶级革命路线一边，站在无产阶级革命派一边，为无产阶级文化大革命的伟大事业冲锋陷阵，擂鼓助威。我们要学习他们的革命造反精神，把西安地区的报纸、广播电台和新华社陕西分社的命运紧紧地掌握在无产阶级革命派的手里。我们要学习他们同工人运动、农民运动、学生运动和广大群众的革命运动紧紧相结合，使报纸、广播电台同革命群众息息相关。在宣传报道上，要象他们那样，有崭新的战斗风格，赞成什么，反对什么，爽爽快快，毫不含糊。西安地区红卫兵革命造反司令部的革命小将们说，革命的、新生的《文汇报》和《解放日报》"杀"出来了。这个反造得彻底，造得好，好极了，我们举双手欢迎。这是毛泽东思想的又一伟大胜利，是毛主席的革命路线的新胜利。我们最最敬爱的伟大领袖毛主席给了这个大革命以高度评价。我们向上海的无产阶级革命派致以崇高的敬意。我们要学习他们，更高地举起毛泽东思想伟大红旗，和无产阶级革命派的战友们联合在一起，造反在一起，胜利在一起，誓把无产阶级文化大革命进行到底。

成都地区各行各业革命造反派的广大革命群众，读到《人民日报》社论《让毛泽东思想占领报纸阵地》和上海《文汇报》和《解放日报》新生的消息以后，无不欢欣鼓舞，奔走相告。他们一致认为这是我国无产阶级文化大革命发展史上的一件大事，是我国无产阶级新闻事业发展史上的一个新创举。成都新闻界的革命造反派，拿到报纸后，立即认真地学习了《人民日报》的这篇社论，他们纷纷表示，要向《文汇报》和《解放日报》的革命造反派学习，进行夺权斗争，坚定地站在以毛主席为代表的无产阶级革命路线一边，站在革命造反派一边，在斗争的最前线冲锋陷阵，夺取无产阶级文化大革命的最大胜利。最近，由新闻界许多革命造反派组织组成的四川红色新闻界革命造反联络站，就是在上海《文汇报》、《解放日报》两个报纸大革命的启发下建立的。他们说：《文汇报》和《解放日报》的革命胜利，是上海广大革命造反派大联合的胜利。我们决心好好学习这篇社论，我们新闻界的革命造反派联合起来，并和广大工农群众、革命学生、革命职工紧密结合，并肩战斗，把毛泽东思想伟大红旗插遍四川省每个报纸阵地。成都市各大、中学校革命造反派师生和红卫兵小将，热烈欢呼《文汇报》、《解放日报》的新生，他们指出这是以毛主席为代表的无产阶级革命路线的又一伟大胜利。成都工学院的革命造反派学生说：上海的无产阶级革命派，从资产阶级右派手里夺回了报纸的领导权，他们这个反造得好，造得有理！我们坚决支持他们，并向他们表示热烈祝贺！报纸的领导权只有掌握在革命造反派手里，才能替革命造反派说话，我们要认真学习上海革命造反派的经验，让毛泽东思想占领报纸阵地，占领一切阵地。

《文汇报》和《解放日报》新生后，武汉地区的革命造反派和革命群众表示热烈地欢迎和支持。他们纵情欢呼：这是伟大的毛泽东思想的新胜利。二十日，新闻单位的部分革命造反者举行了座谈会。到会的革命新闻工作者和红色造反者都表示，要坚决向《文汇报》和《解放日报》的革命同志学习，坚定地站在以毛主席为代表的无产阶级革命路线一边，站在革命造反派一边，为无产阶级文化大革命的伟大事业冲锋陷阵，努力学习毛主席著作，做毛主席的红色新闻战士。

我们革命工人来！走资本主义道路的当权派滚开，

北京第一棉纺織厂东方红公社

"天下者我們的天下。国家者我們的国家。社会者我們的社会。我們不說，誰說？我們不干，誰干？"我们是无产阶级革命造反派工人。资本主义、修正主义的反，我们不造，谁造？被党内一小撮走资本主义道路当权派所篡夺的权，被极少数坚持资产阶级反动路线顽固分子所篡夺的权，我们不夺，谁夺？我们就是要打倒一切反动势力，横扫一切害人虫！我们就是要把旧世界打个落花流水，把旧制度搅个天翻地覆，砸个稀巴烂！

毛主席經常教导我們，革命的根本問題是政权問題。有了政权，就有了一切。没有政权，就我失一切。在阶级社会里，在阶级斗争中，忘记了政权，就是忘记了政治，忘记了马克思主义的根本观点，变成了经济主义，无政府主义，空想主义，那就是糊涂人。

我们为什么要夺权呢？十七年前，党和毛主席领导中国人民，用武装的革命打垮了武装的反革命，夺取了政权，把我们工人阶级和广大劳动人民从火海里救了出来。但夺权斗争远远没有结束，只是万里长征走完了第一步。資产阶级和它的代理人无时无刻不在搞和平演变。党内一小撮走资本主义道路当权派，在他们盘踞的地方和单位，篡夺了党权、政权、财权，妄图在我国实现资本主义复辟。特别是文化大革命开展以来，他们为了蒙混过关，保住自己的乌纱帽，他们更是以十倍的疯狂，利用被他们篡夺过去的权力，对勇敢起来揭露他们反党、反社会主义、反毛泽东思想罪行的革命造反派工人，进行残酷镇压。我们东方红公社就有一百五十一个革命造反工人被打成了"反革命集团"。一时，乌云滚滚，恶浪阵阵。那一小撮人敢于那样胡作非为，实行白色恐怖，就因为我们手里没有权。所以，我们非要夺权不可。我们庄严地宣布：走资本主义道路的当权派滚开，我们革命工人自己来！我们京棉一厂东方红公社在十七日晚就夺了他们的权，成立了革命生产临时委员会，把我厂政治、经济、生产等等大权，统统夺了过来！我们革命造反派是保卫毛泽东思想的红色战士，我们的心最红，骨头最硬，天塌下来我们能顶住！地陷下去我们能填平！我们是顶天立地的革命造反者！从来没有什么救世主，全靠自己解放自己！

"解放十七年来，我们工厂一直是在党领导下的社会主义企业，你们现在要夺谁的权？"这是糊涂人的观点。现在不是无权可夺的问题，也不是可夺可不夺的问题，而是必须大夺特夺，非夺不可。在我们厂矿企业，党内一小撮走资本主义道路的当权派，他们在政治上迫害工人，顺之者存，逆之者亡，对革命的工人实行資产阶级专政；在技术上实行个人垄断，经常打着"技术革新"的旗号，为自己树立"纪念碑"；在生产管理上，他们忠实地推行着苏修的一长制，独断专行。十几年来，被他们掌管的部门，已经出现了局部的资本主义复辟，无产阶级专不了資产阶级的政。我厂就是一个很突出的例子。我们无产阶级革命造反派工人，一定要把被他们篡夺去的权夺回到自己手里。不夺，我们的社会主义企业就会变成资本主义企业；不夺，千百万人头就要落地；不夺，祖国的江山就要改变颜色；不夺，世界革命的历史车轮就要倒退！

"权力应由各群众组织共同协商掌管，不能由你们一家独揽"。党内一小撮走资本主义道路的当权派和极少数坚持資产阶级反动路线的顽固分子，不敢公开反对夺权，却打出了資产阶级"民主、自由"的破旗，幕后挑动一些不明真相的工人跟我们革命造反派进行反夺权的斗争，甚至操纵一些群众组织企图来分享无产阶级大权，改头换面，玩弄花样，保存实力，准备组织更大的反扑。

我们说，无产阶级这一家和资产阶级这一家是势不两立的，一切权力只能由无产阶级一家独揽，决不能由資产阶级一家独揽。由无产阶级这一家独揽，就是无产阶级专政。对你们这些资产阶级老爷们，就是要大权独揽，就是要采取高压政策，就是要"独裁"。否则，给了你们权，我们无产阶级革命造反派就要受苦。我们革命造反派夺权，不是为了谋取某个小集团的私利，谋的是无产阶级和劳动人民的根本利益。凡是革命的同志是会坚决跟我们站在一起的。你们妄图制造舆论，蒙蔽和煽动一些不明真相的群众同我们无产阶级革命造反派争权，这是枉费心机，白日做梦！

"你们太过火，太偏激，可以慢慢来嘛。"这是一种"好心肠"人的观点，他们怕乱，怕革命。**毛主席教导我們："革命是暴动，是一个阶級推翻一个阶級的暴烈的行动。"**夺权是一场你死我活的阶级大搏斗。你不夺資产阶级的权，資产阶级就夺你的权。夺权是当前阶级斗争的焦点。敌人既不会放下屠刀，也不会立地成佛。对待敌人的仁慈，就是对待人民的残忍。夺权，就要夺得快，夺得全面，夺得彻底。一分钟也不能等，一秒钟也不能停。我们就是要用只争朝夕的革命精神来大夺而特夺。那些"过火、偏激、慢慢来"的论调，实质上是自觉不自觉地在维护反动势力，帮了資产阶级老爷的忙。我们无产阶级革命造反派的工人心红志坚，目光最锐利，嗅觉最灵敏，斗志最旺盛。我们的斗争任务就是要实现一切权力归无产阶级革命派。敌人不投降，就叫它灭亡。**"金猴奋起千钧棒，玉宇澄清万里埃。"**将来的天下，必定是革命造反派的天下！一切革命造反派联合起来，高举毛泽东思想的伟大红旗，杀出一个红彤彤的光辉灿烂的新世界来！（新华社北京二十一日电）

駁歪曲无产阶級大民主的几种謬論

《光明日报》红卫兵评论专栏文章

新华社北京二十日电　《光明日报》红卫兵评论专栏，今天刊登了毛泽东思想哲学所狂飚战斗小组写的文章，题目是"駁歪曲无产阶级大民主的几种謬论"，全文如下：

无产阶级文化大革命，是毛泽东思想统帅下的大民主运动。在这个运动中，广大革命群众广泛运用大鳴、大放、大字报、大辩论、大串连这些大民主的形式，揭露党内走资本主义道路的当权派，揭露一切牛鬼蛇神，揭露資产阶级反动路线，把他们统统打倒！这种大民主，也是群众自己教育自己最好的方法，用这种大民主来统一思想、统一认识、提高觉悟，掌握毛泽东思想。实行无产阶级的大民主，是反修、防修、防止无产阶级专政演变为資产阶级专政的重要保证。所以我们实行的大民主是无产阶級专政下的大民主，是人类历史上从来没有过的高度的眞正的无产阶級民主，是毛主席的群众路线在社会主义革命中的新发展。只有毛主席这样伟大的马克思列宁主义者，才敢发动这样的大民主。

无产阶级专政的历史经验告诉我们，如果不充分实行无产阶級民主制，就不可能有眞正的无产阶级的集中制。因此，实行这种大民主的根本目的是在于巩固无产阶级专政，巩固社会主义制度，使我们的国家不出修正主义。林彪同志说："没有进行这样彻底的无产阶級文化大革命，没有实行这样的大民主，无产阶級专政就会削弱，就会变质，资本主义就要采用各种形式复辟，剝削阶級就会重新骑在人民的头上。"同时，无产阶級专政是大民主的保障。没有无产阶级专政，就不能有人民群众的大民主。正因为我们的无产阶级专政是巩固的，所以敢于和能够实行这样的大民主。

然而走资本主义道路的当权派、顽固坚持資产阶级反动路线的一小撮人，歪曲无产阶级大民主，把无产阶级大民主偷换成資产阶级的民主，以反对无产阶级专政，复辟资本主义。他们表面装着酷爱"民主"，打着"民主"的大旗，在他们的所谓"大民主"的幌子下，写公开信、贴大字报，炮打无产阶级司令部。为此目的，他们制造出种种反动谬论，来阻挡群众对他们的批判。

一曰："我是群众，批判我就是把矛头指向群众"，真是罪莫大焉。群众是划分为阶级的，这是马克思列宁主义、毛泽东思想的基本观点。我们的路线是以毛主席为代表的无产阶级革命路线，我们是坚决相信群众，依靠群众，始终把矛头指向党内走资本主义道路的当权派的。只有资产阶级反动路线才把矛头不是指向走资本主义道路的当权派，而是指向群众。而那种带引号的"群众"，那种顽固坚持资产阶级反动路线炮打无产阶级司令部的所谓"群众"，他们算什么"群众"，他们只是群众的敌人，是一小撮与群众作斗争的现行反革命分子。我们正是要把矛头对准他们，把他们打倒在地，再踏上一只脚，让他们永世不得翻身。不这样，我们的无产阶级专政就不能巩固，没有巩固的无产阶级专政，就不可能有无产阶级的大民主。

二曰："你们'一言堂'"。在阶级社会里，有统治阶级的民主和自由，就没有被统治阶级的民主和自由。我们是无产阶级专政的社会主义国家，我们就是要灭资兴无，就是要大力宣传毛泽东思想，绝不允许资产阶级反动思想自由泛滥。你们说这是"一言堂"，可爱的先生们，你们说对了，我们就是无产阶级"一言堂"。无产阶级是代表广大劳动人民利益的，无产阶级的"一言堂"，就是广大劳动人民的"群言堂"。我们党和毛主席一贯主张，人民群众要享有充分自由权利，并且早已这样实行着。这次无产阶级文化大革命，更是在毛泽东思想统帅下的人民群众的大民主运动，是在毛泽东思想统帅下的"群言堂"，而不是"一言堂"。但是在我们这个大民主运动的"群言堂"里，绝不包括反革命分子在内。**毛主席早就講过："对于人民內部，則实行民主制度，人民有言論集会結社等項的自由权。选举权，只給人民，不給反动派。这两方面，对人民內部的民主方面和对反动派的专政方面，互相結合起来，就是人民民主专政。"**大民主是广大人民的民主。在这里，只有革命人民的言论自由，对反革命分子则是实行专政，决没有反革命言论自由，想用资产阶级"自由、平等、博爱"的臭破烂来鱼目混珠，欺骗群众，只能是痴心妄想。**毛主席說：**"实际上，世界上只有具体的自由，具体的民主，没有抽象的自由，抽象的民主。在阶級斗爭的社会里，有了剝削阶級剝削劳动人民的自由，就没有劳动人民不受剝削的自由。有了資产阶級的民主，就沒有无产阶級和劳动人民的民主。"对反革命分子，不仅不给他们民主，相反地必须实行严厉的镇压，这就是最大的民主，这就是体现了广大革命群众意志的大民主，这就是无产阶级大民主。

三曰："你们不一视同仁，厚此薄彼"。那些心怀叵测的反革命分子这样说。殊不知，这仍是资产阶级"自由、平等、博爱"的臭货。难道我们能对一些现行反革命分子"一视同仁"吗？难道我们能对走资本主义道路的当权派"一视同仁"吗？难道我们能对那一小撮反对毛主席的革命路线，执行资产阶级反动路线，并且坚持这条路线，炮打无产阶级司令部的人"一视同仁"吗？不能，绝对不能。在阶级社会里，"一视同仁"，根本就是一句骗人的鬼话。在文化大革命当中，能够既赞成资产阶级反动路线，又赞成无产阶级革命路线，既支持执行資产阶级反动路线的人，又支持执行无产阶级革命路线的人吗？当然，要两面派，朝秦暮楚的人是有的，但是，这恰恰是資产阶级世界观的丑恶表现。

以上驳斥的各种谬论，都是企图用資产阶级的"自由、平等、博爱"来代替无产阶级大民主。他们的险恶用心，就是要欺骗群众，把水搅浑，混淆阶级界线，转移斗争目标，就是要长資产阶级右派的威风，灭无产阶级左派的志气，包庇資产阶级右派，打击无产阶级左派，打击革命群众；就是要搞資产阶级自由化，搞修正主义那一套，制造舆论，企图把无产阶级的天下搞乱，以便时机一到，夺取无产阶级政权，实现资本主义复辟。因此，我们对这些反动谬论必须彻底批判，肃清它的影响。

文献朗讀片
中共中央关于无产阶级文化大革命的决定
（一九六六年八月八日通过）
粗紋片　五张　定价2.50元　　密紋片　一张　定价2.40元
中国唱片社出版　中国唱片发行公司发行
各地中国百貨公司、唱片商店及新华书店经售

《毛主席语录》光芒普照全世界

在毛主席身边喜得红色革命宝书
各国革命战士尽情欢呼毛主席万岁

新华社北京二十日电 凡是来中国访问的各国的革命战士，他们都有一个强烈的要求，就是迫切地希望能够在中国得到他们盼望已久的、指导他们斗争的宝书——毛主席的著作。各国革命战士说，在伟大的毛泽东思想的发源地，在世界革命的中心——中国，我们得到毛泽东同志的光辉著作，这是我们最大的幸福，是中国人民给我们革命人民的最珍贵的礼物。

许多外国革命战士和外国朋友，在中国得到了被称为红色宝书的《毛主席语录》。当他们初次捧起这本宝书的时候，很多人兴奋得热泪盈眶，把这一刻看作是他们一生中最幸福的一刻。有的人凝视着扉页上的毛主席像，连声高呼："毛主席万岁！毛主席万万岁！"有的人放声高唱《大海航行靠舵手》。他们说，毛泽东思想是永远照耀世界人民革命道路的灯塔。毛主席的话句句是真理，一句顶一万句。《毛主席语录》集中了毛泽东思想的精华。我们得到了《毛主席语录》，就是得到无价之宝，就是得到了反对帝国主义、反对现代修正主义的强大的、犀利的思想武器。

在北京，不管是在饭店里，或者在飞机场和火车站的候机室、候车室里，常常会看到一些外国朋友，从自己的衣服口袋里拿出红彤彤的《毛主席语录》一字一句地读起来。周围的人声、车声都丝毫不能打断他们专心一意地学习。很多外国朋友认为，来到中国是一次很好地学习毛泽东思想的机会。他们总是如饥如渴地学，走到哪里学到哪里。一位来自老挝的朋友说：只要一读毛主席的书，别的事情就都忘记了。有的人说，读着毛泽东主席的书，我就感到浑身有了力量。有位瑞士朋友在中国得到《毛主席语录》以后，总是带在身上，一有空就学起来。他每天吃饭前，还要坐在餐桌前打开语录本学几条语录；饭店的服务员把饭放在他面前，他也舍不得把语录本合上。有几位日本朋友来到北京以后，自动组织起学习《毛主席语录》小组，每次开学习会，由一个人念《毛主席语录》，然后大家认真展开讨论，交换学习心得。

在一次从北京起飞的飞机上，几位非洲朋友认真地背诵毛主席的教导，"什么叫工作，工作就是斗争。那些地方有困难、有问题，需要我们去解决。我们是为着解决困难去工作、去斗争的。越是困难的地方越是要去，这才是好同志。"他们就是这样用毛主席的教导来武装自己，激励自己。一天，在首都机场候机室里，有几位非洲朋友听到服务员读《毛主席语录》，他们马上请翻译把读的语录一字一句的翻译下来。当服务员送给他们几本英文版《毛主席语录》时，他们虽然不懂英文，仍然十分高兴地说，我们的朋友有懂英文的，我们要请他们翻译出来，一定要好好学习。

外国朋友结合在中国的参观访问学习《毛主席语录》，更感到十分亲切，体会得更加深刻。许多反帝革命战士说，中国的伟大现实，使我们再一次深刻地感到毛泽东思想威力无穷，毛泽东思想的光辉无限。他们表示下定决心，不怕任何风险，要把《毛主席语录》带回自己正在进行解放斗争的祖国。他们说，不论山多么高，海多么深，真理是不能阻挡的。我一定要把毛主席的书带回去，要用无敌的毛泽东思想武装自己和自己国家中的人民，永远高高举起反帝反修的大旗，按照毛泽东主席指引的方向胜利前进。

《毛主席语录》闪红光，
毛主席的话句句是真理；
日本人民爱读毛主席的书，
从红色宝书中汲取革命的力量。
（新华社发）

毛主席怎么说，我就怎么做

把毛泽东思想深深印在脑子里

在古巴的非洲和拉丁美洲的朋友无限敬仰毛主席，热烈赞扬毛泽东思想。他们极其喜爱《毛主席语录》，表示要照毛主席说的那样搞革命。

马里人民无限热爱毛主席和毛泽东思想。图为马里青年在学习《毛主席语录》。 新华社记者摄

一位象牙海岸朋友在得到一本法文版《毛主席语录》之后，十分兴奋地说："我一定要随身带着这本语录，看一看毛主席怎么说的，我就怎么做。"他说："学了革命理论，就要闹革命，闹革命就要发动群众，象毛主席说的那样。"

一位刚果（利）朋友说："我对毛主席非常敬仰，因为毛主席的话句句是真理。全世界人民在毛主席的领导下，将创造人类自己的新历史。"

一位马里朋友激动地说："我热爱毛主席，毛主席的路线是正确的，毛主席指引的道路是我们非洲人民必须走的道路。"

一位玻利维亚朋友说，"毛主席的著作很多，如果我得到一本《毛主席语录》，就可以在短时间内学习和掌握毛泽东思想的精华。"

一位秘鲁朋友表示："学习毛主席著作最重要的是把毛主席的思想深深记在脑子里，并加以运用。"

革命者要随时向宝書請教

巴基斯坦朋友十分珍视《毛主席语录》，欢呼这本宝书是"一切革命者不可缺少的"。

一位巴基斯坦新闻工作者在读了《毛主席语录》之后说，"每一个正在同帝国主义和殖民主义进行斗争的革命者，必须经常把《毛主席语录》带在身边学习它，随时向它求教。因为这本宝书是世界上一切革命者共同精神财富的取之不尽的源泉。"

拉瓦尔品第的一名大学生，几天前才得到了一本《毛主席语录》，但他现在已经能够背诵《毛主席语录》中的许多警句，并且在同朋友交谈时，引用这些警句。拉瓦尔品第的一个社会工作者在得到《毛主席语录》后，把这本红光闪闪的宝书紧紧地放在胸前，欣喜地说，"我得到了最宝贵的一本书"。

把毛主席的指示用到行动中去

不久前，索马里一位政府机关的职员到中国大使馆的接待室取索毛主席著作。当时，由于大使馆原有的毛主席著作被索马里朋友们要光了，他的要求没有得到满足。当他抬头看到挂在墙上的一幅毛主席语录时，立即注意地读起来，并且拿出笔记本来抄写："原子弹是美国反动派用来吓人的一只紙老虎，看样子可怕，实际上并不可怕。当然，原子弹是一种大规模屠杀的武器，但是决定战争胜敗的是人民，而不是一两件新式武器。"他边念边写，抄完后，又请中国朋友介绍了毛主席发表这段谈话的时代背景。他听了后高兴地说："毛主席的这段话，对极了。"

知识青年伊卜拉欣坚持学习毛主席著作已经半年多了，后来，他得到一本《毛主席语录》，学习得更加勤奋。去年十月，中国援助索马里建设的剧场开工后，伊卜拉欣就经常到工地和中索两国的工人们一起劳动。他对中国朋友说："毛主席教导我们要理论联系实际，我们一定要把他的指示运用到实际行动中去。"

永远听毛主席的話

有一次，四名缅甸工人从中国朋友那里得到毛主席像章和《毛主席语录》后，写信表示热烈感谢。信中说："我们收到了无价之宝，我们无限的高兴。我们向我们的朋友保证：我们将永远听毛主席的话"。（据新华社北京二十日消息）

日本朋友村田修喜得宝书天天阅读高度赞美
《毛主席语录》是触及人们灵魂深处的铭言

据新华社北京二十日电 「毛主席语录不仅仅是中国朋友们的，也是世界人民的」。一位名叫村田修的日本朋友，在广州得到了一本《毛主席语录》。他如获至宝，高兴万分，发出了这样赞美的声音。

来广州参加一九六六年秋季中国出口商品交易会的村田修，在一个星期天，会见了广州五中红卫兵。他在给红卫兵写的一封感谢信中说：

「我不懂中国语，但是，我从到广州来工作的人员那里获得了一本日文版的《毛主席语录》。我天天读，打开任何一页，都是触及人们灵魂深处的铭言，活生生的字，一个个由书本中飞入我的脑海里。我认为毛主席语录不仅仅是中国朋友们的，也是世界人民的。」

「毛主席說：「我們大家要学习他毫无自私自利之心的精神，从这点出发，就可以变为大有利于人民的人。」个人能力有大小，但只要有这点精神，就是一个高尚的人，一个纯粹的人，一个有道德的人，一个脫离了低級趣味的人，一个有益于人民的人。」」村田修写道，他从毛主席的这段话里得到了为人民服务的体会。

「林彪先生说：「读毛主席的书，听毛主席的话，照毛主席的指示办事。」我也读《毛主席语录》，我感到林彪先生的教导很正确。」

村田修在信中还热情赞扬红卫兵。他写道：「昨晚，我怎么也睡不着，你们的纯洁的灵魂好似震动了我的热血！我一上床躺上眼，红卫兵朋友们的脸容就象走马灯一样，一个个涌现在我的眼前。」

「对照日本，中国非常清洁。连一个道德敗坏的人也没有的国家的青少年，正在不断学习，正在大搞文化大革命的大事业的中国红卫兵朋友们，是多么幸福啊！我确信：红卫兵朋友们是世界最幸福的青少年！」

「毛主席万岁！日中两国人民友好万岁！」

我外交部抗议印尼暴徒袭击我驻棉兰领事馆
我駐印尼使館就东爪哇当局新的排华活动提出最强烈抗議

新华社北京二十一日电 我国外交部负责人员一月二十一日紧急召见印度尼西亚驻华大使馆临时代办，就我国驻棉兰领事馆于一月十八日遭受印尼右派暴徒袭击事，提出抗议。

我国外交部负责人员指出，正当我国第三次接侨船只业已启航，不久即可到达棉兰的时候，发生这一事件的性质是特别严重的，要求印尼政府立即采取有效措施制止类似事件的发生，保证我国领事和领事馆的安全，保证我国领事能够正常履行自己的职务，保证我国第三次接侨工作的顺利进行。

据新华社北京十九日电 雅加达消息：中国驻印度尼西亚大使馆十七日照会印度尼西亚外交部，就东爪哇军政当局最近发动新的猖狂的排华活动的严重事件，向印度尼西亚政府提出最强烈的抗议，并严正要求印度尼西亚政府立即采取措施，停止侵犯华侨正当权益和合法财产的一切犯罪活动。

照会说，一九六六年十二月三十一日，印度尼西亚第八军区司令苏米特洛以东爪哇地方掌权者名义，同时发布了四项反华、排华的"决定书"，其主要内容是：

一、悍然禁止中华人民共和国侨民在东爪哇所有地区经营大批发商，和在泗水以外的其他东爪哇地区经营批发商；

二、无理禁止中华人民共和国侨民在东爪哇境内迁移住地；

三、强行规定居住在东爪哇的每一个中华人民共和国的侨民必须缴纳一种"特别义务捐"，一九六六年度的税额高达新币二千五百盾；

四、横蛮剥夺中华人民共和国侨民在东爪哇境内进行经济、财政、行政和电讯通信方面的活动中使用中国语言和文字的权利。

照会指出，在上述"决定书"发布后，东爪哇全境正在展开一个大规模摧残华侨经济和掠夺华侨资产的疯狂行动。东爪哇地方掌权者已通令有关华侨商人，限期出售存货，所得款项必须存入银行。各地军政当局都在强行吊销华侨的营业执照，勒令他们清点和呈报存货，有的地方在一天内竟出动了数百名军警强迫华侨清点物资；有的地方进而登记华侨全部财产；有的地方宣布自一九六七年二月一日起就要"接管"华侨商店，甚至还要接收存货和营业设备；玛琅市还把取缔的范围扩大到华侨所经营的全部商业，连零售商和服务性行业也包括在内，所有资产将被登记和被接管。总之，东爪哇各地右派当政集团从最大限度地掠夺华侨财富以满足其私欲出发，借执行"决定书"为名，蓄发各种法令，恣意掠夺华侨正当财产，公开进行分赃，广大无辜华侨正面临着一场空前的大浩劫。

照会指出，十分明显，发布上述四项反华、排华的"决定书"的目的，是对东爪哇全体华侨实行一次最野蛮的全面进攻和突然袭击，妄图通过取缔华侨的正当经营，掠夺华侨的资产，使他们倾家荡产，生计断绝，同时又限制他们居住和行动的自由，隔绝他们和祖国文化上的联系，以此置他们于绝境。这就和盘托出了印度尼西亚统治集团这一恶毒的阴谋。

照会强调指出，上述东爪哇地区的四项措施，是极端敌视中华人民共和国、加剧反华、排华，并进一步恶化两国关系的新的严重步骤。大使馆对此表示极大愤慨，特向印度尼西亚政府提出最强烈的抗议，并严正要求印度尼西亚政府立即撤销东爪哇的这些排华法令，停止侵犯华侨正当权益和合法财产的一切犯罪活动。大使馆就此保留进一步提出要求的权利。

中国大使馆在照会中再一次正告印度尼西亚政府：你们这种恣意破坏国际法准则的反华、排华阴谋，不仅严重侵犯了华侨的正当权益，同时也极大地危害了印度尼西亚人民的利益，是注定要被印度尼西亚广大人民所识破并且遭到彻底破产的。你们和世界上一切反华的蠢人一样，正在"搬起石头打自己的脚"，终将自食其恶果。

通过西方报纸散布谣言诬蔑我国"拦截"苏联援越导弹

苏修反华黔驴技穷完全靠造谣过日子

任何反华謊言都絲毫不能貶低我国导彈核試驗的偉大成就。歪曲中国人民坚决反美、援越的严正立場，挑撥中越人民偉大团結的阴謀，是决不会得逞的

新华社北京二十一日电 正当全世界革命人民齐声欢呼中国人民在战无不胜的毛泽东思想的光辉照耀下，奋发图强，自力更生，连续成功地进行核爆炸的时候，苏联修正主义领导集团竟通过西方报纸散布所谓中国"拦截"苏联援越导弹"用来实行自己的核计划"的无耻谣言，妄图貶低我国导弹核武器试验的伟大成就，诋毀中华人民共和国崇高的国际声誉。

苏修领导集团的这个反华谣言，是通过所谓"东欧人士"和"非产党外交人士"之口，向美国和英国报纸与通讯社散布的。英国《星期日电讯报》一月八日发表该报驻维也纳特派记者的一篇报道中援引这些"东欧人士"的话，胡说什么"中国人去年春天拦截了运往河内的两枚俄国陈姆——2式防空弹道导弹"，"使用或复制了其中一些先进的电子导航设备"，"来实行他们自己的火箭计划"。美国合众国际社驻伦敦记者一月十八日的一则消息，除引用"共产党外交人士"的话散布关于导弹的类似的谣言外，还胡说什么中国利用过去苏联派核物理学家来华和中国派学生去苏留学的机会，"窃取了"苏联的原子秘密。为了挑拨和破坏中越两国人民的伟大团结和战斗友谊，为了掩盖他们自己伙同美帝国主义加紧推行"和谈"骗局，出卖越南人民利益的卑鄙勾当，苏修领导集团还由"共产党人士"出面，污蔑中国"破坏"苏联援越武器，使它们运抵河内时"看起来质量低劣，毛病很多"，甚至胡说中国已"干脆禁止"了苏联援越武器过境。

大家知道，为了反对中国和挑拨中越两国的战斗团结，从去年春天以来，苏修领导集团或明或暗，或通过西方报刊，或直接出面，对中国制造了无数的谣言。他们始而诬蔑中国"阻挡"苏联援越物资过境，甚至造谣中国要苏联用美元"支付"过境费用；继而排谤中国"出卖"钢材给侵越美军，等等。我国外交部发言人和我国报刊曾一再发表评论，严正揭露和驳斥了苏联领导集团的这些卑鄙的谣言，使他们狼狈不堪，无辞以对。他们为了反华的需要，最近竟然再次乞灵于造谣，鬼鬼祟祟地通过西方报刊编造出所谓中国"拦截"苏联过境导弹、"破坏"苏联援越武器过境的极为荒唐谤中国的神话。苏修领导集团这种卑劣的手法本身，就表明他们已经到了黔驴技穷的地步，只得完完全全靠造谣来过日子。

我国在去年一年内成功地进行了三次核试验，把我国核武器的科学技术提高到一个新水平。这是战无不胜的毛泽东思想的伟大胜利，是我国无产阶级文化大革命的丰硕成果。这对美帝国主义和苏联现代修正主义相互勾结，妄图实行核垄断，破坏一切被压迫人民和被压迫民族革命斗争的阴谋，是一个沉重的打击，对正在进行抗美救国斗争的英雄的越南人民和全世界正在进行英勇斗争的革命人民是一个巨大鼓舞，对保卫世界和平是一个重大贡献。苏修领导集团的任何反华谎言，丝毫不能貶低我国导弹核试验的伟大成就。七亿中国人民将高举毛泽东思想的伟大红旗，创造出更加辉煌的人间奇迹。苏修领导集团一再玩弄的歪曲中国人民坚决反对美帝国主义、坚决支持越南人民抗美救国战争的严正立场，挑拨中越人民的伟大战斗团结的阴谋，是决不会得逞的。

（上接一版）

执行主席在讲话中說，現在是我們挺身而出，誓死捍卫以毛主席为代表的无产阶級革命路綫而奋战的伟大时刻了！我們一定要坚守崗位，用生命和鮮血把住貿易口，把住財政口，把住銀行口……，同形形色色的經济主义、修正主义决一死战。革命的首要問題是政权問題，我們就是要坚决把无产阶級文化大革命的命运，把社会主义經济的命运，紧紧掌握在无产阶級革命造反派手中。这就是历史賦予我們的最最光荣而伟大的使命。我們坚信，未来的天，一定是毛泽东思想的天！未来的地，一定是毛泽东思想的地！未来的世界，一定是通紅通紅的光輝灿烂的毛泽东思想的新世界！

接着，財政部革命造反者联絡站的代表，上海市中国人民銀行革命造反总司令部、上海工人革命造反总司令部、中国人民銀行上海分行革命造反总部的代表，北京財貿职工革命造反尖兵总部的代表，相继在大会上发言。江苏省工人紅色造反总司令部南京地区銀行系統总部赴京汇报代表作了书面发言。他們严正地声討了党內一小撮走資本主义道路的当权派和坚持資产阶級反动路綫的頑固分子，用反革命修正主义的經济主义，破坏无产阶級文化大革命的滔天罪行。他們表示，財貿系統中的一切革命造反派一定要站在一起，造那些阶級敌人的反，一反到底，不获全胜，决不收兵。他們在发言中說：

"我們有毛主席的英明領导，我們一定要給毛主席爭气。我們一定要以上海市革命造反派为榜样，在毛泽东思想偉大紅旗下进一步联合起来，把文化大革命和生产的領导权，紧紧掌握在自己手里；

"我們要严正警告那帶混蛋老爷們，你們以前用暴力压服不了革命造反派，現在用金錢也收买不了我們忠于毛主席永远干革命的紅心。如果你們胆敢拆社会主义的台，我們就砸烂你們的狗头！"

在大会进行过程中，全場十万人振臂高呼："坚决响应偉大領袖毛主席发出的'抓革命，促生产'的偉大号召！""打倒反动的經济主义，彻底粉碎資产阶級反动路綫的新反扑！""打回老家去，就地鬧革命！打回老家去，彻底鬧革命！""財貿系統一切革命造反派联合起来，夺取文化大革命的新胜利！""讀毛主席的书，听毛主席的話，照毛主席的指示办事！""我們偉大导师、偉大領袖、偉大統帅、偉大舵手毛主席万岁！万岁！万万岁！"

战斗的气氛激动着每一个革命造反的战士，革命的景象使得每一个人热血沸腾。大会結束时，全場一致起立，周恩来同志指揮大家齐唱《大海航行靠舵手》。

湖南日报

1967年1月23日　星期一　夏历十二月十三日

在无产阶级文化大革命中，要高举毛泽东思想的伟大红旗，实行无产阶级政治挂帅。要在广大工农兵、广大干部和广大知识分子中，开展活学活用毛主席著作的运动，把毛泽东思想作为文化革命的行动指南。

《中国共产党中央委员会关于无产阶级文化大革命的决定》

关于糾正党內的錯誤思想*

（一九二九年十二月）

毛泽东

紅軍第四軍的共产党內存在着各种非无产阶級的思想，这对于执行党的正确路綫，妨碍极大。若不彻底糾正，則中国伟大革命斗爭給予紅軍第四軍的任务，是必然担負不起来的。四軍党內种种不正确思想的来源，自然是由于党的組織基础的最大部分是由农民和其他小資产阶級出身的成份所构成的；但是党的領导机关对于这些不正确的思想缺乏一致的坚决的斗爭，缺乏对党員作正确路綫的教育，也是使这些不正确思想存在和发展的重要原因。大会根据中央九月来信的精神，指出四軍党內各种非无产阶級思想的表現、来源及其糾正的方法，号召同志們起来彻底地加以肃清。

关于单純軍事观点

单純軍事观点在紅軍一部分同志中非常发展。其表現如：

（一）認为軍事政治二者是对立的，不承認軍事只是完成政治任务的工具之一。甚至还有說“軍事好，政治自然会好，軍事不好，政治也不会好”的，則更进一步認为軍事領导政治了。

（二）以为紅軍的任务也和白軍相仿佛，只是单純地打仗的。不知道中国的紅軍是一个执行革命的政治任务的武装集团。特别是現在，紅軍决不是单純地打仗的，它除了打仗消灭敌人軍事力量之外，还要負担宣传群众、組織群众、武装群众、帮助群众建立革命政权以至于建立共产党的組織等項重大的任务。紅軍的打仗，不是单純地为了打仗而打仗，而是为了宣传群众、組織群众、武装群众，并帮助群众建設革命政权才去打仗的，离了对群众的宣传、組織、武装和建設革命政权等項目标，就是失去了打仗的意义，也就是失去了紅軍存在的意义。

（三）因此，在組織上，把紅軍的政治工作机关隶属于軍事工作机关，提出“司令部对外”的口号。这种思想如果发展下去，便有走到脫离群众、以軍队控制政权、离开无产阶級領导的危险，如象国民党軍队所走的軍閥主义的道路一样。

（四）同时，在宣传工作上，忽視宣传队的重要性。在群众組織上，忽視軍队士兵会的組織和对地方工农群众的組織。結果，宣传和組織工作，都成了被取消的状态。

（五）打胜仗就驕傲，打敗仗就消极。

（六）本位主义，一切只知道为四軍打算，不知道武装地方群众是紅軍的重要任务之一。这是一种放大了的小团体主义。

（七）有少数同志囿于四軍的局部环境，以为除此就沒有别的革命势力了。因此，保存实力、避免斗爭的思想非常浓厚。这是机会主义的残余。

（八）不顧主客观条件，犯着革命的急性病，不愿意艰苦地做細小严密的群众工作，只想大干，充滿着幻想。这是盲动主义的残余〔1〕。

单純軍事观点的来源：

（一）政治水平低。因此不認識軍队中政治領导的作用，不認識紅軍和白軍是根本不同的。

（二）雇佣軍队的思想。因为历次作战俘虏兵甚多，此种分子加入紅軍，带来了浓厚的雇佣軍队的思想，使单純軍事观点有了下层基础。

（三）因有以上两个原因，便发生第三个原因，就是过分相信軍事力量，而不相信人民群众的力量。

（四）党对于軍事工作沒有积极的注意和討論，也是形成一部分同志的单純軍事观点的原因。

糾正的方法：

（一）从教育上提高党內的政治水平，肃清单純軍事观点的理論根源，認清紅軍和白軍的根本区别。同时，还要肃清机会主义和盲动主义的残余，打破四軍本位主义。

（二）加紧官兵的政治訓練，特别是对俘虏成份的教育要加紧。同时，尽可能由地方政权机关选派有斗爭經驗的工农分子，加入紅軍，从組織上削弱以至去掉单純軍事观点的根源。

（三）发动地方党对紅軍党的批評和群众政权机关对紅軍的批評，以影响紅軍的党和紅軍的官兵。

（四）党对于軍事工作要有积极的注意和討論。一切工作，在党的討論和决議之后，再經过群众去执行。

（五）編制紅軍法規，明白地規定紅軍的任务，軍事工作系統和政治工作系統的关系，紅軍和人民群众的关系，士兵会的权能及其和軍事政治机关的关系。

关于极端民主化

紅軍第四軍在接受中央指示之后，极端民主化的現象，減少了許多。例如党的决議比較地能够执行了；要求在紅軍中实行所謂“由下而上的民主集权制”、“先交下級討論，再由上級决議”等項錯誤主张，也沒有人再提了。但是在实际上，这种減少，只是一时的和表面的現象，还不是极端民主化的思想的肃清。这就是說，极端民主化的根苗还深种在許多同志的思想中。例如对于决議案的执行，表示种种勉强的态度，就是証据。

糾正的方法：

（一）从理論上鏟除极端民主化的根苗。首先，要指出极端民主化的危险，在于損伤以至完全破坏党的組織，削弱以至完全毁灭党的战斗力，使党担負不起斗爭的責任，由此造成革命的失敗。其次，要指出极端民主化的来源，在于小資产阶級的自由散漫性。这种自由散漫性带到党內，就成了政治上的和組織上的极端民主化的思想。这种思想是和无产阶級的斗爭任务根本不相容的。

（二）在組織上，厉行集中指导下的民主生活。其路綫是：

1　党的領导机关要有正确的指导路綫，遇事要拿出办法，以建立領导的中枢。

2　上級机关要明了下級机关的情况和群众生活的情况，成为正确指导的客观基础。

3　党的各級机关解决問題，不要太随便。一成决議，就須坚决执行。

4　上級机关的决議，凡属重要一点的，必須迅速地传达到下級机关和党員群众中去。其办法是开活动分子会，或开支部以至縱队的党員大会（須看环境的可能），派人出席作报告。

5　党的下級机关和党員群众对于上級机关的指示，要經过詳尽的討論，以求彻底地了解指示的意义，并决定对它的执行方法。

关于非組織观点

四軍党內存在着的非組織的观点，其表現如下：

甲　少数不服从多数。例如少数人的提議被否决，他們就不誠意地执行党的决議。

糾正的方法：

（一）开会时要使到会的人尽量发表意見。有爭論的問題，要把是非弄明白，不要調和敷衍。一次不能解决的，二次再議（以不妨碍工作为条件），以期得到明晰的結論。

（二）党的紀律之一是少数服从多数。少数人在自己的意見被否决之后，必須拥护多数人所通过的决議。除必要时得在下一次会議再提出討論外，不得在行动上有任何反对的表示。

乙　非組織的批評：

（一）党內批評是坚强党的組織、增加党的战斗力的武器。但是紅軍党內的批評有些不是这样，变成了攻击个人。其結果，不但毁坏了个人，也毁坏了党的組織。这是小資产阶級个人主义的表現。糾正的方法，在于使党員明白批評的目的是增加党的战斗力以达到阶級斗爭的胜利，不应当利用批評去做攻击个人的工具。

（二）許多党員不在党內批評而在党外去批評。这是因为一般党員还不懂得党的組織（会議等）的重要，以为批評在組織內或在組織外沒有什么分别。糾正的方法，就是要教育党員懂得党的組織的重要性，对党委或同志有所批評应当在党的会議上提出。

关于絕对平均主义

紅軍中的絕对平均主义，有一个时期发展得很厉害。例如：发給伤兵用費，反对分伤輕伤重，要求平均发給。官长騎馬，不認为是工作需要，而認为是不平等制度。分物品要求极端平均，不愿意有特别情形的部分多分去一点。背米不問大人小孩体强体弱，要平均背。住房子要分得一样平，司令部住了十間大点的房子也要鬧起来。派勤务要派得一样平，稍微多做一点就不肯。甚至在一副担架两个伤兵的情况，宁愿大家抬不成，不愿把一个人抬了去。这些都証明紅軍官兵中的絕对平均主义还很严重。

絕对平均主义的来源，和政治上的极端民主化一样，是手工业和小农經济的产物，不过一則見之于政治生活方面，一則見之于物質生活方面罢了。

糾正的方法：应指出絕对平均主义不但在資本主义沒有消灭的时期，只是农民小資产者的一种幻想；就是在社会主义时期，物質的分配也要按照“各尽所能按劳取酬”的原則和工作的需要，决无所謂絕对的平均。紅軍人員的物質分配，应該做到大体上的平均，例如官兵薪餉平等，因为这是現时斗爭环境所需要的。但是必須反对不問一切理由的絕对平均主义，因为这不是斗爭的需要，适得其反，是于斗爭有妨碍的。

关于主观主义

主观主义，在某些党員中浓厚地存在，这对分析政治形势和指导工作，都非常不利。因为对于政治形势的主观主义的分析和对于工作的主观主义的指导，其必然的結果，不是机会主义，就是盲动主义。至于党內的主观主义的批評，不要証据的乱說，或互相猜忌，往往酿成党內的无原則糾紛，破坏党的組織。

关于党內批評問題，还有一点要說及的，就是有些同志的批評不注意大的方面，只注意小的方面。他們不明白批評的主要任务，是指出政治上的錯誤和組織上的錯誤。至于个人缺点，如果不是与政治的和組織的錯誤有联系，則不必多所指摘，使同志們无所措手足。而且这种批評一发展，党內精神完全集注到小的缺点方面，人人变成了謹小慎微的君子，就会忘記党的政治任务，这是很大的危险。

糾正的方法：主要是教育党員使党員的思想和党內的生活都政治化，科学化。要达到这个目的，就要：（一）教育党員用馬克思列宁主义的方法去作政治形势的分析和阶級势力的估量，以代替主观主义的分析和估量。（二）使党員注意社会經济的調查和研究，由此来决定斗爭的策略和工作的方法，使同志們知道离开了实际情况的調查，就要墮入空想和盲动的深坑。（三）党內批評要防止主观武断和把批評庸俗化，說話要有証据，批評要注意政治。（下轉二版）

* 这是毛泽东同志为紅軍第四軍第九次党的代表大会写的决議。中国人民軍队的建設，是經过了艰难的道路的。中国紅軍（抗日时期是八路軍、新四軍，現在是人民解放軍）从一九二七年八月一日南昌起义时期創始，到一九二九年十二月，經过了两年多的时間。在这个时期內，紅軍中的共产党和各种錯誤思想作斗爭，学到了許多东西，积累了相当丰富的經驗。毛泽东同志写的这个决議，就是这些經驗的总結。这个决議使紅軍完全建立在馬克思列宁主义的基础上，将一切旧式軍队的影响都肃清了。这个决議不但在紅軍第四軍实行了，后来各部分紅軍都先后不等地照此做了，这样就使整个中国紅軍完全成为眞正的人民軍队。二十几年来，中国人民軍队中的党的工作和政治工作有广大的发展和創造，現在的面貌和过去大不相同了，但是基本的路綫还是这个决議的路綫。

告读者

我們最最敬爱的伟大領袖毛主席在一九二九年写的古田会議的决議：《关于糾正党內的錯誤思想》，是一篇极其伟大、极其重要的文献。这个文献总結了当时紅軍中的共产党和各种錯誤思想作斗爭的丰富經驗，是我們建党建軍的綱領，是万古长青的真理。在当前无产阶級革命派大联合，夺走資本主义道路当权派的权的大决战中，認真学习毛主席这篇光輝文献，具有十分重大的現实意义。林彪同志提出，我們每个同志就要把自己当作革命的动力，尽最大努力为人民作出貢献，同时又要把自己当作革命的对象，經常进行自我批評，不断革自己的命。今天本报重新刊登这篇光輝文献，希望革命造反派的战友們，联系思想，联系斗爭实践，認真地学，刻苦地学，活学活用。在灵魂深处鬧革命，糾正那些个人主义、自由主义、山头主义、小团体主义等各种非无产阶級思想，使我們每个革命造反者，真正成为一个識大体、顧大局、大公无私的无产阶級革命战士，使我們的队伍进一步团結起来，实行大联合，向党內一小撮走資本主义道路的当权派和坚持資产阶級反动路綫的頑固分子，展开全面的夺权斗爭，胜利完成毛主席交給我們的伟大历史任务。

关于糾正党内的錯誤思想

（上接一版）

关于个人主义

紅軍党內的个人主义的傾向有如下各种表現：

（一）报复主义。在党內受了士兵同志的批評，到党外找机会报复他，打罵就是报复的一种手段。在党內也寻报复；你在这次会議上說了我，我就在下次会議上找岔子报复你。这种报复主义，完全从个人观点出发，不知有阶級的利益和整个党的利益。它的目标不在敌对阶級，而在自己队伍里的别的个人。这是一种削弱組織、削弱战斗力的銷蝕剂。

（二）小团体主义。只注意自己小团体的利益，不注意整体的利益，表面上不是为个人，实际上包含了极狹隘的个人主义，同样地具有很大的銷蝕作用和离心作用。紅軍中历来小团体风气很盛，經过批評現在是好些了，但其残余依然存在，还須努力克服。

（三）雇佣思想。不認識党和紅軍都是执行革命任务的工具，而自己是其中的一員。不認識自己是革命的主体，以为自己仅仅对长官个人負責任，不是对革命負責任。这种消极的雇佣革命的思想，也是一种个人主义的表現。这种雇佣革命的思想，是无条件努力的积极活动分子所以不很多的原因。雇佣思想不肃清，积极活动分子便无由增加，革命的重担便始終放在少数人的肩上，于斗爭极为不利。

（四）享乐主义。个人主义見于享乐方面的，在紅軍中也有不少的人。他們总是希望队伍开到大城市去。他們要到大城市不是为了去工作，而是为了去享乐。他們最不乐意的是在生活艰难的紅色区域里工作。

（五）消极怠工。稍不遂意，就消极起来，不做工作。其原因主要是缺乏教育，但也有是領导者处理問題、分配工作或执行紀律不适当。

（六）离队思想。在紅軍工作的人要求脫离队伍調地方工作的与日俱增。其原因，也不完全是个人的，尚有一，紅軍物質生活过差；二，长期斗爭，感覚疲劳；三，領导者处理問題、分配工作或执行紀律不适当等項原因。

糾正的方法：主要是加强教育，从思想上糾正个人主义。再則处理問題、分配工作、执行紀律要得当。并要設法改善紅軍的物質生活，利用一切可能时机休息整理，以改善物質条件。个人主义的社会来源是小資产阶級和資产阶級的思想在党內的反映，当进行教育的时候必須說明这一点。

关于流寇思想

由于紅軍中游民成份占了很大的数量和全国特别是南方各省有广大游民群众的存在，就在紅軍中产生了流寇主义的政治思想。这种思想表現在：一，不愿意做艰苦工作建立根据地，建立人民群众的政权，并由此去扩大政治影响，而只想用流动游击的方法，去扩大政治影响。二，扩大紅軍，不走由扩大地方赤卫队、地方紅軍到扩大主力紅軍的路綫，而要走“招兵买馬”“招降納叛”的路綫。三，不耐煩和群众在一块作艰苦的斗爭，只希望跑到大城市去大吃大喝。凡此一切流寇思想的表現，极大地妨碍着紅軍去执行正确的任务，故肃清流寇思想，实为紅軍党內思想斗爭的一个重要目标。应当認識，历史上黄巢[2]、李闯[3]式的流寇主义，已为今日的环境所不許可。

糾正的方法：

（一）加紧教育，批評不正确思想，肃清流寇主义。

（二）对現有紅軍基本队伍和新来的俘虏兵，加紧反流氓意識的教育。

（三）爭取有斗爭經驗的工农积极分子加入紅軍队伍，改变紅軍的成份。

（四）从斗爭的工农群众中創造出新的紅軍部队。

关于盲动主义残余

紅軍党內对盲动主义已經做了斗爭，但尚不充分。因此，紅軍中还有盲动主义思想的残余存在着。其表現如：一，不顧主观和客观条件的盲干。二，城市政策执行得不充分，不坚决。三，軍紀松懈，特别是打敗仗时。四，还有某些部队有烧屋行为。五，枪毙逃兵的制度和肉刑制度，也是带着盲动主义性質的。盲动主义的社会来源是流氓无产者的思想和小資产阶級的思想的綜合。

糾正的方法：

（一）从思想上肃清盲动主义。

（二）从制度上和政策上糾正盲动的行为。

注 释

〔1〕一九二七年革命失敗后的短期间，在共产党內曾经出现一种“左”傾盲动主义傾向，认为中国革命的性质是所謂“不断革命”，中国革命的形势是所謂“不断高涨”，因而不肯去组织有秩序的退却，错误地用命令主义的方法，企图依靠少数党员和少数群众在全国组织毫无胜利希望的许多的地方起义。这种盲动主义的行动曾经在一九二七年底流行过，到了一九二八年初漸漸地停止了下来。但有些党员也还存在着这种情绪。盲动主义就是冒险主义。

〔2〕黄巢是唐朝末年农民起义的領袖，曹州冤句（今平原省菏泽县）人。公元八七五年，即唐僖宗乾符二年，黄巢聚众响应王仙芝領导的起义。王仙芝被杀后，黄巢收集王的余部，号“冲天大将军”。黄巢带領的起义队伍曾经两次出山东流动作战。第一次由山东到河南，转入安徽和湖北，由湖北回到山东。第二次又由山东到河南，转到江西，经浙东到福建及广东，转广西经湖南到湖北，再由湖北东进安徽浙江等地，然后渡淮入河南，克洛阳，攻破潼关，据有长安。黄巢入长安后建立齐国，称皇帝。后因内部分裂（大将朱温降唐），又被沙陀族酋长李克用的军队进攻，黄巢失长安，又入河南，由河南回到山东，终于失敗自杀。黄巢的战争继续了十年，是中国历史上有名的农民战争之一。旧统治阶级的史书称：当时“民之困于重敛皆争归之”。但他只是简单地进行流动的战争，没有建立过比较稳固的根据地，所以被称为“流寇”。

〔3〕李闯即李自成，是明朝末年农民起义的領袖，陕西米脂人。公元一六二八年，即明思宗崇禎元年，陕西北部农民形成起义的潮流。李自成参加高迎祥的起义队伍，曾经由陕西入河南，到安徽，折回陕西。一六三六年高迎祥死，李自成被推为闯王。李自成在群众中的主要口号是“迎闯王，不纳粮”。他约束队伍的紀律，曾有“杀一人如杀我父，淫一妇如淫我母”的口号。因此，拥护他的人很多，成为当时农民起义的主流。但他也没有建立过比较稳固的根据地，总是东流西窜。他于被推为闯王后，率部入川，折回陕南，经湖北又入河南，旋占湖北襄阳，再经河南攻陕占西安，于一六四四年经山西攻入北京。不久为明将吳三桂勾引清兵联合进攻而失敗。

毛主席《关于纠正党内的错误思想》这一光辉文献是当前无产阶级革命派实行大联合的指针和纲领

上海一些革命造反团体的战士座谈学习这篇光辉文献的体会

新华社上海二十二日电 在汹涌澎湃的无产阶级文化大革命中，上海无产阶级革命造反派，高举战无不胜的毛泽东思想伟大红旗，实现了空前的革命大联合。这一伟大革命创举，得到了我们最最敬爱的伟大領袖毛主席极高的评价，为全国工人阶级和劳动人民，为一切革命群众，树立了光辉的榜样。

上海各条战线上革命造反团体的大联合是毛泽东思想的新胜利，也是各革命造反团体在无产阶级文化大革命的斗争中，活学活用毛主席著作的伟大成果。一月十八日，上海《文汇报》、《解放日报》重新刊登了我们最最敬爱的伟大領袖毛主席一九二九年写的古田会议的决议，《关于纠正党内的错误思想》一文。上海的革命造反派正在联系思想，联系斗争实践，学习这一光辉著作。本社记者邀请了上海一些革命造反团体的战士，座谈学习毛主席这一极其伟大、极其重要的光辉文献的体会，交流遵循伟大領袖的教导，实行无产阶级革命派大联合的经验。

在座谈中，各革命造反团体的战士一致指出：《关于纠正党内的错误思想》这一光辉文献，在历史上第一次最正确、最全面、最彻底地解决了我党我军建设的方向和路线问题，这是我们建党建军的纲领。这一光辉文献也是当前在无产阶级文化大革命中，一切革命造反团体实行无产阶级革命派大联合，组成一支浩浩荡荡的文化革命大军的指针和纲领。我们每个革命造反派战士，一定要象学习“老三篇”一样，把它作为座右铭来学。在这场史无前例的伟大革命中，我们革命造反派一定要以这篇光辉文献为武器，加强自己的思想改造，纠正我们革命造反派队伍中形形色色的错误思想，进一步巩固和发展无产阶级革命派的大联合，把我们的队伍建设成一支更加无产阶级革命化，更加战斗化的红色造反队伍，夺取无产阶级文化大革命的全面彻底的胜利！

参加座谈会的有上海工人革命造反总司令部、红卫兵上海市大专院校革命委员会（红革会）、上海市委机关革命造反联络站、毛泽东思想红卫兵同济大学东方红总部、红卫兵上海第三司令部等单位的战士。

无产阶级革命造反派实行大联合 必须坚决贯彻毛主席的建军路线

我们最最敬爱的伟大領袖毛主席在《关于糾正党内的錯誤思想》一文中說：“中国的紅軍是一个执行革命的政治任务的武装集团”，“軍事只是完成政治任务的工具之一”。参加座谈会的革命造反派战士从自己斗争的实践中深深体会到毛主席这一英明教导的伟大意义。他们说：政治建军，这是毛主席建军思想建军路线的核心。我们要实行无产阶级革命造反派大联合，建设一支浩浩荡荡的文化革命大军，必须坚决贯彻执行毛主席的这一建军路线。政治建军，就是突出政治，突出毛泽东思想。我们的无产阶级革命造反团体的大联合，不是为了搞个表面的“多数”，不是单纯追求一个组织形式，也不单是一般的组织之间的联系。联合决不能调和、折中。我们的大联合，是在战无不胜的毛泽东思想基础上，在以毛主席为代表的无产阶级革命路线基础上的大联合。

在毛泽东思想基础上联合的无产阶级革命造反派，最巩固、最有力量，所向无敌，无往不胜。参加座谈的各个革命造反团体的战士，回顾了半年多来无产阶级文化大革命的斗争实践，对毛主席的教导体会更加深切。他们说：在无产阶级文化大革命这场你死我活的阶级大搏斗中，我们所取得的每个胜利，都是革命造反派联合起来，共同战斗的结果。在标志着上海工人运动兴起的“安亭事件”和震动全国的《解放日报》事件中，正是因为革命造反团体的联合行动，打退了上海市委内一小撮走资本主义道路的当权派和顽固坚持资产阶级反动路线的人的猖狂进攻。在最近粉碎资产阶级反动路线新反扑的斗争中，革命的工人、学生、机关干部、商业人员都起来了，实行了空前的革命大联合，相互支援，相互鼓舞，打倒了经济主义的妖风，扭转了整个局势。现在上海的无产阶级文化革命已经进入了一个新的阶段，革命造反派正在从一小撮党内走资本主义道路的当权派和坚持执行资产阶级反动路线的顽固分子手中夺取政治、经济、文化的領导大权，没有革命造反派的大联合，就不可能取得这场夺权斗争的胜利，就不可能建立无产阶级文化大革命的新秩序。

一小撮党内走资本主义道路的当权派和坚持资产阶级反动路线的顽固分子，最害怕革命造反派的大联合。在上海，从运动一开始，这些家伙就以种种卑鄙无耻的手段，竭力挑动群众斗群众，把一部分革命群众打成“反革命”，以后又恶毒地蒙蔽和拉拢一部分群众，组织保皇的力量，分裂群众，制造对立；在这些阴谋诡计被革命群众识破以后，他们又玩弄新花招，煽起一股反革命修正主义的经济主义妖风，妄图以物质福利的糖衣炮弹来分化群众，转移斗争的大方向。他们向革命群众所使出的这些资产阶级反动路线的种种毒辣手段，不论是老阴谋，还是新反扑，归结到一点就是分化群众，破坏革命造反派的大联合。**毛主席教导我们：“凡是敌人反对的，我们就要拥护；凡是敌人拥护的，我们就要反对。”**阶级敌人越是害怕我们联合，破坏我们联合，我们革命造反派越是要联合起来，团结在一起，战斗在一起，用革命的大联合粉碎反革命的小联合。我们这支文化革命大军，只要坚持以毛主席的建军路线作为生命线，一刻也不离开毛泽东思想，一刻也不离开毛主席的革命路线，就能无坚而不摧！

纠正各种错误思想，加强革命造反派大联合

参加座谈会的上海各革命造反派组织的战士认为，毛主席在《关于纠正党内的错误思想》这篇光辉著作中所批判的各种错误思想，都是我们当前进一步加强和发展无产阶级革命派的大联合时所需要警惕和努力克服的；毛主席提出的对错误思想的各项纠正方法，对我们有着极其伟大的指导意义！

毛主席在这篇光辉著作中，批判了“打胜仗就驕傲，打敗仗就消极”的錯誤思想。参加座谈会的革命造反派的战士们认为，我们所已经取得的成绩和胜利都应该归功于毛主席，归功于毛主席的革命路线。为了进一步加强和发展革命的大联合，夺取更大的胜利，我们革命造反派的组织和战士，必须特别警惕和克服驕傲自满、居功自傲的情绪。任何“唯我独左”，以“老造反”自居，摆资格，相互瞧不起，搞功求利等思想，都极妨碍革命造反派的联合，都是错误的。我们绝不能被胜利冲昏头脑，停顿下来。**我们必須切記毛主席的教导，“即使我們的工作得到了极其伟大的成績，也沒有任何值得驕傲自大的理由”**，因为这些成绩和胜利，“**只是万里长征走完了第一步。……中国的革命是伟大的，但革命以后的路程更长，工作更伟大，更艰苦。**”我们必須遵照毛主席的教导，务必继续保持谦虛、谨慎、不骄不躁的作风，务必继续保持艰苦奋斗的作风。

毛主席在这篇光辉著作中，批判了小团体主义的错误。**毛主席指出：“只注意自己小团体的利益，不注意整体的利益，表面上不是为个人，实际上包含了极狹隘的个人主义，同样地具有很大的銷蝕作用和离心作用。”**参加座谈会的革命造反派战士一致认为，毛主席所批判的这种小团体主义，当前特别值得一切革命造反派组织警惕。这种小团体主义，会使人忘掉革命造反派的整体的革命利益，造成各革命组织间的不信任，互不支持，相互猜疑，互相排挤；有了这种小团体主义，就占山为王，占厂为主，各霸一方，你打你的，我打我的，妨碍革命造反派之间的紧密的联合。这种小团体主义，是“私”字的化身，它对无产阶级文化大革命有极大的危害性，应该彻底打倒。他们提出，要克服小团体主义，应该遵照**毛主席的教导，坚决“从思想上糾正个人主义”**，应该按照毛主席关于无产阶级革命事业接班人的五项条件要求自己，把真正的斗争对象最大限度的孤立起来，在毛泽东思想的原则基础上，团结一切可以团结的人。

毛主席在这篇光辉著作中，批判了形形色色的非组织观点。**毛主席指出：“党内批評是坚强党的組織、增加党的战斗力的武器。”“批評的目的是增加党的战斗力以达到阶級斗爭的胜利”。毛主席又指出：“关于党內批評問題，还有一点要說及的，就是有些同志的批評不注意大的方面，只注意小的方面。他們不明白批評的主要任务，是指出政治上的錯誤和組織上的錯誤。”**参加座谈会的上海革命造反派战士认为，革命造反派的联合，是在毛泽东思想原则基础上的联合。为了实现和巩固这种联合，在各革命造反派团体内部和团体之间，在一些政治原则问题上，开展批评和自我批评，是极其必要的。在开展批评时，要抓住政治原则问题，不应该在小的枝节问题上打来打去。为了更紧密地加强联合，一切不利于团结的话不讲，一切不利于团结的事不做，一切不利于团结的倾向都应该反对。各革命造反派组织必須顾全大局，求同存异；各革命造反派的战士，必須学会顾全大局，求同存异。就是说，在大是大非问题上，要求同，要用毛泽东思想来统一；在小的动作小的问题上，可以存异。各革命造反派之间，应该看到对方的主流，相互学习对方的长处。

毛主席在这篇光辉著作中教导我们，每个革命战士，要时时刻刻记住整个阶级的利益和整个党的利益，斗争目标应該针对敌对阶级。参加座谈会的上海的革命造反派战士指出，我们在处理各革命派内部的矛盾时，必須把矛头指向一小撮党内走资本主义道路的当权派和坚持资产阶级反动路线的顽固分子。这一小撮坏家伙妄图把分化、瓦解革命造反派的大联合，当作自己的救命稻草。革命派内部存在的一些矛盾，是他们造成的。他们耍了种种阴谋诡计，今后还必然会施展新的手法，我们要善于识别，加强联合，决不能让这些阴谋得逞。

上海的革命造反派战士认为，我们革命造反派内部存在的任何非无产阶级思想，都会使敌人有可乘之机，破坏我们的联合，给革命造成损失。因此，我们革命造反派战士，应該象毛主席在这篇光辉著作一开始教导我们的那样，对这些不正确的思想，进行“**一致的坚决的斗爭**”，“**彻底地加以肃清**”。

掀起活学活用毛主席著作的新高潮 普把无产阶级文化大革命进行到底

上海的无产阶级革命造反派是活学活用毛主席著作的模范。他们在“造反”两字上狠下功夫，冲破重重阻力，实现了空前的革命大联合，开辟了无产阶级文化大革命的新阶段。今天革命造反派在毛泽东思想红旗下联合起来的胜利进军中，他们更加认识到毛泽东思想的无穷威力，更加迫切地需要毛泽东思想，更加无比地热爱毛泽东思想。他们满怀对毛主席的无限热爱、无限忠诚、无限敬仰、无限崇拜，决心进一步响应林彪同志的号召，认真地、刻苦地学习毛主席著作，坚决把活学活用毛主席著作的群众运动，推向一个新高潮。

在座谈会上，上海的无产阶级革命造反派战士指出：毛主席在《关于纠正党内的错误思想》这篇光辉著作中，提出纠正各种错误思想的一系列办法，归根到底，就是要加强政治思想工作。我们一定遵照毛主席的教导，突出政治，更好地活学活用毛主席著作，用毛泽东思想作指南，去批判，去斗争，去革命，去造反。在造党内一小撮走资本主义道路当权派的反、造资产阶级反动路线的反、造资本主义、修正主义的反的同时，努力改造自己的主观世界，勇敢地造自己头脑中一切非无产阶级思想的反，自己教育自己，狠狠地触及自己的灵魂，真正当一名彻底的红色造反战士！

上海的革命造反派战士深深体会到：进一步实现无产阶级革命派大联合大团结必須克服的种种非无产阶级思想，形形色色，千变万化，总的根子就是一个“私”字。“私”字是精神毒素，是万恶之源。这场无产阶级文化大革命，就是要挖掉修正主义根子，大破“私”字，大立“公”字，大立毛泽东思想。大联合大团结的过程，也是破私立公的过程。他们决心狠学“老三篇”，狠用“老三篇”，把形形色色的非无产阶级思想统统革掉。在活学活用毛主席著作的新高潮中，去掉一个“私”字，换上一个金光闪闪的“公”字，革命造反派必将在毛泽东思想的伟大红旗下，更紧密地、更大规模地联合起来，组成一支无敌于天下的、浩浩荡荡的文化革命大军，把旧世界打得落花流水！

更正：本报二十一日第一版发表的《上海市各革命造反团体发表告全市人民书，坚决支持革命农民运动，彻底摧毁反革命经济主义！》稿，第一段中“以《坚决支持革命农民运动，彻底摧毁反革命经济主义！》为题的告上海全市人民书”，应为“《坚决支持革命农民运动，彻底摧毁反革命经济主义！——告上海全市人民书》”；九段中“阻碍了今年年终分配的正常进行”应为“阻碍了年终分配的正常进行”；十段头“为了积极地支持农民革命运动的兴起”应为“为了积极地支持革命农民运动的兴起”。特此更正。

湖南日报

1967年1月23日 星期一 第三版

《人民日报》社论是毛主席和党中央对革命造反派最有力的支持

立即行动起来在毛泽东思想的伟大红旗下实现大联合 展开全国全面的夺权斗争建立崭新的无产阶级新秩序

北京、上海、天津、沈阳、广州、西安、成都、武汉等地的无产阶級革命派群情振奋，热血沸腾，欢呼人类历史上从来没有过的伟大的无产阶級革命的新时代在世界的东方开始了

新华社北京二十二日电 《人民日报》社论《无产阶级革命派大联合，夺走资本主义道路当权派的权！》吹响了无产阶级革命派实行大联合，在全国范围内向走资本主义道路的当权派展开群众性的全面夺权斗争的冲锋号，使北京、上海、天津、沈阳、广州、西安、成都、武汉等地的无产阶级革命派群情振奋，热血沸腾。他们热烈欢呼：人类历史上从来没有过的伟大的无产阶级革命的新时代在世界的东方开始了！让一切牛鬼蛇神在这场伟大的革命风暴面前发抖吧！

各地的无产阶级革命派热烈表示：要立即行动起来，在毛泽东思想的伟大红旗下实现大联合，展开全国全面的夺权斗争，把党权、政权、财权等各种大权从走资本主义道路当权派的手里统统夺回来，让伟大的毛泽东思想占领一切阵地，建立崭新的无产阶级新秩序，完成伟大领袖毛主席交给全国无产阶级革命派的伟大历史使命。

首都广大革命造反派拍手欢呼二十二日《人民日报》社论的发表。在以伟大领袖毛主席为代表的无产阶级革命路线的指引下，目前，首都各界革命造反派正在紧密联合起来，汇成一支汹涌澎湃的洪流，猛烈地冲击党内走资本主义道路的当权派和坚持资产阶级反动路线的顽固分子，夺回被他们把持的党权、政权、财权。一个大决战的场面，一番蓬蓬勃勃的景象，正展现在人们的面前。首都职工革命造反总部的革命造反派工人读了社论后兴奋地举行了座谈。他们说，这篇社论说出了我们的心里话，我们就是要搞大联合，要夺走资本主义道路当权派的权。这是广大革命群众的权利，是毛主席给的权利。我们夺了权，一定要按照毛主席的教导，更好地为人民服务，当人民群众的牛，加速社会主义革命和社会主义建设。首都职工红色造反总联络站的负责人说：《人民日报》的社论，大长了我们革命造反派的志气，大灭了资产阶级老爷们的威风，它轰响了资产阶级反动路线全线崩溃、彻底垮台的丧钟。我们要和一切革命造反派联合起来，团结起来，为党夺权，为无产阶级夺权，为共产主义夺权，让伟大的毛泽东思想占领一切阵地。全国各系统中第一个实现革命造反派大联合的财贸系统革命造反者在座谈中说，我们当前的首要任务就是要联合财贸系统一切革命派，进行夺权，就是要全面地夺，彻底地夺，把一切权力统统夺过来。他们说，这一个时期反动的经济主义所以能够泛滥，就是因为财权还掌握在财贸系统一小撮走资本主义道路的当权派和坚持执行资产阶级反动路线的顽固分子手中。这表明：千重要、万重要，掌握大权最重要。他们表示，要在以毛主席为代表的无产阶级革命路线的指引下，联合一切革命造反派，紧紧掌握住无产阶級文化大革命的命运，掌握住社会主义经济的命运，把住贸易口，把住财政口，把住银行口，彻底摧毁形形色色反革命修正主义的经济主义。首都出版系统革命造反派的革命工人和革命干部兴奋地说，我们首都出版系统的革命造反派实行大联合，已经把出版毛主席著作的权力和其他一切权力，从那些走资本主义道路当权派和顽固推行资产阶级反动路线的人的手里夺了回来。我们还将用革命的大联合粉碎敌人的一切阴谋诡计，用革命的大联合来坚决贯彻**毛主席提出的“抓革命，促生产”的伟大方針**，我们要用我们夺回来的权去专敌人的政，叫他们彻底完蛋。我们一定要大印、多印、快印毛主席著作，让国内、国外更多的革命人民能得到毛主席的宝书，让毛泽东思想的光辉普照全球。首都广大红卫兵战士和革命师生坚决表示要和革命工人，革命农民，革命干部联合起来，大夺走资本主义道路当权派的权。北京航空学院红旗战斗队的战士们说：革命的根本问题是政权问题。有了权，就有了一切。自干革命之日起，我们想的，说的，干的，就是夺权。我们要为无产阶级、为共产主义夺权，让伟大的毛泽东思想占领一切阵地。首都郊区大部分社队的广播站今天都转播了《人民日报》的社论。广大农民革命造反派欢欣鼓舞，斗志昂扬，纷纷组织学习、讨论。红星公社毛泽东思想红卫兵东方红战斗团的一些战士兴奋地说：我们一定响应毛主席的伟大号召，同一切革命造反派联合起来，从那一小撮走资本主义道路当权派和坚持执行资产阶级反动路线的人手中夺回印把子。

正在向走资本主义道路当权派全面展开总进攻的上海广大革命造反派和革命群众，热烈欢呼《人民日报》二十二日的社论好得很！他们满怀革命豪情表示：在我们伟大领袖毛主席的伟大号召下，上海的无产阶级革命派一定联合起来，团结起来，以“只争朝夕”的革命精神，冲破任何艰难险阻，从走资本主义道路当权派的手里把党、政、财等各种大权统统夺回来！革命造反派最早奋起从一小撮党内走资本主义道路当权派手中夺取大权的单位之一国棉十七厂和上海玻璃机械厂的革命造反者们，回顾厂里夺权前后的斗争情形时说：革命的根本问题就是政权问题，有了权，就有了一切。今天我们革命造反派已经夺过了印把子，这个印把子就牢牢定了，再也不放下来了！上海玻璃机械厂的革命造反派工人还深深地体会到：被夺了权的一小撮党内走资本主义道路当权派和顽固坚持资产阶级反动路线的人，并不会甘心退出历史舞台，他们总要拼命挣扎，更疯狂地反对无产阶级革命派。对付这些坏家伙的办法，只有对他们坚决实行无产阶级专政。现在，玻璃机械厂革命造反派，已经按照巴黎公社选举方式，建立了小組、车间、科室的“革命生产委员会”，坚决贯彻**毛主席提出的“抓革命，促生产”的方針**，紧密地团结广大革命群众，誓将无产阶级文化大革命进行到底。为全国革命造反派树立了夺权斗争光辉榜样的《文汇报》《解放日报》的革命造反派和革命群众，热烈欢呼《人民日报》社论的发表。他们从亲身斗争的实践中深刻体会到，无产阶级文化大革命的斗争实质就是无产阶级向资产阶级夺权。不夺权，革命派就不能翻身，无产阶级文化大革命已经取得的胜利就可能丧失。只有把那些反革命修正主义分子和坚持资产阶级反动路线的顽固分子打倒在地上，再踏上一只脚，叫他们永世不得翻身，实行无产阶级专政，让毛泽东思想牢牢占领住一切阵地。上海“抓革命，促生产火线联合指挥部”的战士们曾经采取许多革命措施，彻底粉碎了市委内一小撮走资本主义道路当权派和顽固执行资产阶级反动路线的人企图制造停水、停电、停交通的反革命阴谋。他们看到《人民日报》社论后，万分兴奋，激动地说，这是党中央和毛主席又一次对革命造反派的有力支持。目前该战斗组织紧紧地指挥部的战士们还坚决表示，革命造反派夺权一定要夺得彻底，要把一切大权统统夺过来，把无产阶级专政的命运，把无产阶级文化大革命的命运，把社会主义经济的命运，紧紧掌握在自己的手里。

正在进行夺权斗争的天津市的革命造反派坚决表示，一定要实现无产阶级革命派的大联合，把印把子从那些走资本主义道路当权派的手中夺过来。天津麻纺厂三十多个革命造反组织联合组成的无产阶级革命造反大队，在《人民日报》社论发表的当天，夺了厂里走资本主义道路当权派的权，全厂顿时锣鼓喧天，欢庆工厂的新生。这个厂走资本主义道路的当权派一直在玩弄花招，破坏革命，破坏生产，使今年一月份前十二天全厂亏产麻袋二万二千多条。革命造反派的工人认真贯彻执行了**毛主席提出的“抓革命，促生产”的指示**，承担起革命和生产的两副重担，从十三日到二十一日，不但完成了生产计划，还超额生产了一万五千多条麻袋。经过了艰苦斗争的革命造反者们今天激动地说，不管是谁，只要离开毛泽东思想，走资本主义道路，他的权我们就非夺不可，在这个问题上决不能温良恭俭让。中共天津市委机关革命造反派的一些干部说，天津市的一切领导权必须真正掌握在革命造反派手里。我们要坚决同工农群众相结合，在革命的大风浪里，形成无产阶级革命造反派的大联合，把领导权从一小撮党内走资本主义道路的当权派和坚持执行资产阶级反动路线的顽固分子手里夺过来，在天津市建立一个真正高举毛泽东思想伟大红旗的革命司令部。

《人民日报》二十二日的社论传到沈阳，革命造反者们激动地说，无产阶级革命派大联合，夺走资本主义道路当权派的权，这是我们英明伟大的统帅毛主席的伟大号召，我们一万个拥护，一万个赞成！我们要在毛泽东思想的伟大旗帜下联合起来，把一切大权从走资本主义道路的当权派手里统统夺过来，这是我们无产阶级革命派的天职，这件事我们不做，谁做？这个权我们不夺，谁夺？沈阳轧钢厂的革命造反派学习《人民日报》社论后，有些人激动得热泪盈眶。他们说，毛主席最了解我们革命造反派的心，他提出来要我们无产阶级革命派联合起来，夺走资本主义道路当权派的权，这太重要了，太好了。他们从文化大革命以来所遭受的种种打击、迫害的痛苦经历中认识到革命的根本问题是政权问题，没有权就没有一切这个伟大的真理。他们激动地说，我们无产阶级革命派，对党、对毛主席，对无产阶级革命事业赤胆忠心，为了使我们的国家永不变色，我们天不怕，地不怕，我们坚决执行毛主席的命令，联合起来，夺权！敌人不投降，就坚决叫它灭亡！为了夺权，这个厂的五个革命造反组织已经联合起来，成立了联合行动指挥部。毛泽东思想红卫兵沈阳硕骨头造反总团的革命战士们说，《人民日报》的这篇社论给我们革命造反派指明了斗争方向。现在，阶级敌人正在和社会上的牛鬼蛇神勾结一起，搞反革命的联合，我们必须响应毛主席的伟大号召，联合起来给予回击，投入到夺权斗争中去。

广州市广大革命工人、革命农民、革命知识分子和革命干部热烈欢呼《人民日报》二十二日社论的发表。他们已经坚决行动起来，向一小撮党内走资本主义道路的当权派展开了夺权的伟大斗争。广州工人革命造反派组织“红旗工人赤卫队广州总部”的革命造反者们听到《人民日报》社论后，兴奋地说，革命造反派的大联合，是大长我们的志气，大灭敌人的威风。他们表示在毛泽东思想的伟大红旗下坚强地团结起来，联合起来。他们说，只有无产阶级革命派大联合，才能夺走资本主义道路当权派的权，夺权之后才能牢牢地掌握住印把子，把无产阶級文化大革命进行到底。中山医学院革命造反派红卫兵组织和广州市农民革命造反派组织毛泽东思想红农友广州市郊区石井地区总部都发表文章，表示坚决实行革命造反派大联合，组织起一支浩浩荡荡的文化革命大军，大夺走资本主义道路当权派的权。文章揭露了目前广州地区一小撮党内走资本主义道路的当权派和坚持资产阶级反动路线的顽固分子，在革命造反派队伍内部制造矛盾，破坏文化大革命的罪恶活动。

西安各条战线的革命造反派热烈欢呼二十二日《人民日报》社论的发表，热烈欢呼无产阶级革命派大联合，夺走资本主义道路当权派的权好得很！他们称赞这是国际共产主义运动中的极其伟大的创举，是我国无产阶级文化大革命的一个新的飞跃。陕西省西安第一汽车配件制造厂的革命造反派工人们兴奋地说，《人民日报》社论号召我们无产阶级革命派大联合，大夺权，完全说到了我们心上。这个汽车配件制造厂，过去被党内走资本主义道路的当权派所把持，尽管有很好的现代化设备，他们却拒不接受国家的汽车配件制造任务，强行要把一个制造工厂改成汽车修配厂。去年六月份，几位革命工人贴出了“汽车配件制造厂往何处去？”的大字报，揭发厂内走资本主义道路的当权派的罪行，被打成了“反革命分子”。后来革命工人们组织起来，进行了部分夺权，打击了厂内走资本主义道路当权派的威风，但当时他们还没有彻底垮台。直至去年年底，这个厂里走资本主义道路的当权派，还与陕西省交通厅的走资本主义道路的当权派狼狈为奸，拒接国家汽车配件制造计划，只接受生产计划的百分之四十七。最近，革命造反派工人怒不可遏，共同奋起，把工厂的政治、经济、文化大权统统夺了过来，接受的汽车配件制造任务超过了国家计划。这个工厂的革命造反派工人们说，只有全面地夺权，彻底地夺权，自下而上地夺权，才能彻底打垮一小撮党内走资本主义道路的当权派，保证无产阶级专政，保证我们的企业沿着社会主义方向前进，保证社会主义江山永不变色。

成都市各条战线的革命造反派战士，连日来以上海的革命造反派为榜样，坚决反击资产阶级反动路线的新反扑，向党内一小撮走资本主义道路的当权派展开了夺权斗争。今天他们听到《人民日报》二十二日的社论后，同声欢呼这是对革命造反派的支持和鼓舞。成都工人革命造反兵团、成都贫下中农革命造反兵团和成都市财贸系统革命造反派的同志们，以及成都的革命造反派师生和红卫兵小将们都表示，我们一定要牢记**毛主席的教导：“敌人是不会自行消灭的”**，一定要实行无产阶级革命派大联合，发扬无产阶级敢于斗争、敢于夺权的革命造反精神，坚决地把一切权力从党内一小撮走资本主义道路的当权派和坚持资产阶级反动路线的顽固分子手里夺过来，紧紧掌握在无产阶级革命派手中。成都第一汽车修理厂革命造反派职工们，从自己的切身经历中体会到：革命的根本问题是政权问题。资产阶级代表人物把持的各种权力，非夺不可。一月上旬，这个厂走资本主义道路的当权派采取了种种手段破坏生产，打击革命，一日至十一日全厂只大修了四辆车。广大革命职工识破了当权派的阴谋，决心把印把子从当权派手里夺过来。他们组织了接管小組，全部接管了厂里的一切权力。在这段时间里，革命造反派职工和当权派进行了面对面的斗争，同时搞好了生产。从十二日到二十一日的十天中，就大修了二十六部汽车，创造了建厂以来的最高纪录。桂溪公社的革命造反派说，有人说我们贫下中农缺文化，又没有领导经验，夺了权还是没办法。这完全是一派谬言。我们有战无不胜的毛泽东思想，我们不但完全能够把权夺过来，而且在这场大破大立的阶级斗争中，还要破除几千年留下的私有观念、习惯势力，使农村出现一个崭新的局面。

正在向党内一小撮走资本主义道路的当权派实行全面夺权斗争的武汉市革命造反派工人、学生、机关干部，听到《人民日报》的社论后，群情沸腾，热烈欢呼。他们说，这篇社论的发表，说出了革命造反派工人的心里话。最近从党内走资本主义道路当权派手中夺了权的武汉轻工模具厂的无产阶级革命造反派说，我们从资产阶级代理人手中把权夺了过来，这是革命造反派实行大联合的结果，是毛泽东思想的新胜利，是最最敬爱的伟大领袖毛主席给我们革命造反派撑了腰。这个工厂的毛泽东思想武汉地区工人总部“七天七夜”战斗队和毛泽东思想革命联络站等革命组织的工人们激动地说：斗争的经验告诉我们，有了政权就有了一切。过去，厂内走资本主义道路的当权派掌权时，我们连说话的权利都没有。现在我们夺了权，再也不受那些资产阶级老爷们的摆布了。我们有志气有能力把工厂办成毛泽东思想的大学校。

* * *

为党夺权 为无产阶級夺权 为共产主义夺权 让伟大的毛泽东思想占領一切陣地

长沙市广大革命造反派和革命群众，喜读《人民日报》社论，热烈响应毛主席的伟大号召，决心在毛泽东思想伟大红旗下联合起来，把被反革命修正主义分子、被坚持资产阶级反动路线的顽固分子所窃取的党、政、财等各种大权夺回来

本报訊 无产阶級革命造反派最盛大的节日来到了！长沙市广大革命造反派和广大革命群众喜读《人民日报》社论《无产阶级革命派大联合，夺走资本主义道路当权派的权！》以后，革命的热情高涨。他们兴奋地说，社论真是太好了！太好了！！太好了！！！这是我们最最敬爱的毛主席和党中央给我们革命造反派最大的支持，最大的信任，他老人家向我们发出伟大号召：夺权！夺权！夺走资本主义道路当权派的权。这是我们从来未有过的痛快。社论也是判决书，它庄严宣布：走资本主义道路当权派和坚持资产阶级反动路线的顽固分子的灭亡来到了。

“天下者我們的天下。国家者我們的国家。社会者我們的社会。我們不說，誰說？我們不干，誰干？”广大革命造反派怀着革命的豪情壮志，怀着对阶级敌人的深仇大恨，向毛主席庄严宣誓：我们心中最红最红的红太阳毛主席啊！我们一定响应您的号召，在以您为代表的无产阶级革命路线的红旗下大联合起来，把一切走资本主义道路的当权派和坚持资产阶级反动路线的顽固分子统治的阎王殿，统统砸烂！把走资本主义道路当权派窃取的党、政、财等各种大权夺回来！夺回来！！统统夺回来！！！

千重要 万重要 掌握政权最重要

红卫兵无产阶级革命造反司令部的代表说：《人民日报》社论说到我们心坎上了！千重要，万重要，掌握政权最重要！我们无产阶级革命派就是要夺权。就拿省航运局来说，过去，印把子掌握在一小撮走资本主义道路的当权派手里，疯狂地镇压革命群众，把许多革命造反者打成“反革命”、“黑鬼”、“右派分子”；中央军委指示下达以后，仍负隅顽抗，不肯给受打击的革命群众平反，这些反动的家伙竟把黑材料，转移到湘潭、桃源农村偷偷销毁，极力地对抗党中央的指示，利用他们手上的权残酷地专革命派的政，我们能容忍吗？不能！不能！！不能！！！**“多少事，从来急；天地轉，光阴迫。一万年太久，只爭朝夕。”**现在我们红色造反者已经把航运局的各种权力统统夺过来了！我们还要大联合起来，把一切走资本主义道路当权派的权，统统夺过来！紧紧地掌握在无产阶级革命造反派手里。

贫下中农造反军长沙总部代表说：“八·一九”事件以后，农村的文化大革命运动，轰轰烈烈地搞起来了，但是，一小撮党内走资本主义道路的当权派和坚持资产阶级反动路线的顽固分子，扑灭了毛主席亲自点燃的熊熊革命烈火，大肆镇压革命群众运动，许许多多贫下中农被打成“反革命”。最最敬爱的毛主席、党中央及时给我们撑腰，使我们又站起来了！站起来了！我们坚决响应毛主席的伟大号召，和一切无产阶级革命造反派联合起来，造反！造反！一反到底！让那些走资本主义道路当权派统统滚开！灭亡！把大权夺回到我们贫下中农革命造反派手上来！

东方红长沙市机关革命造反司令部代表说：长沙市委的权被我们革命造反派夺了。有人说我们胆大包天，竟敢夺市委的权，骂我们是“右派翻天”。我们为党夺权，为无产阶级夺权，为共产主义夺权，让伟大的毛泽东思想占领一切阵地，就是要胆大包天，“可上九天揽月，可下五洋捉鳖”，这就是我们革命造反派的性格。骂吧！革命造反派是骂不倒的，我们只会是越战越强。

长沙市井岡山红卫兵总司令部、国际红卫军湖南纵队总司令部、红旗湖南革命造反总司令部海员敢闯纵队、毛泽东主义红卫兵湖南野战兵团、湖南省半工（农）半读大中院校红旗革命造反司令部等组织的代表说，党内一小撮走资本主义道路的当权派和少数坚持资产阶级反动路线的顽固分子，过去利用他们掌握的党权、政权，猖狂镇压革命群众，实行资产阶级专政。最近，又利用他们掌握的财权，搞反革命修正主义的经济主义，腐蚀群众革命斗志，转移斗争的大方向，破坏国家建设，破坏文化大革命。几个月的艰苦奋斗，使我们掌握了一条毛泽东思想的伟大真理，要革命就一定要夺权，有了权，就有了一切，没有权，就没有一切。

无产阶級革命派大联合所向披靡

红旗湖南革命造反总司令部、全国大中专毕业实习生革命造反总司令部湖南总部韶山新兵的代表说：夺权斗争，是无产阶级和资产阶级的大决战，它必然带来阶级斗争的集中大爆发。无产阶级革命造反派必须大联合才能所向披靡，夺得大决战的胜利。但是这种大联合，必须是旗帜鲜明，必须是统一在伟大毛泽东思想旗帜下的大联合，而不是大杂燴。那些折中主义、改良主义、温情主义、小团体主义、宗派主义、山头主义、分裂主义等等，统统要打倒。

誓死捍卫毛泽东思想红岩战斗兵团、全国小学革命教师红色造反团长沙兵团、全国小学革命教师红色造反团长沙市北区分团的代表说：夺权是一场激烈的阶级斗争，阶级敌人必然会千方百计钻到我们的革命造反队伍中来，乘机夺取领导权。所以我们必须百倍提高警惕，把权夺到真正革命左派手里，把那些混进革命派队伍的坏家伙清除出去。

毛泽东思想三八兵团湖南总司令部代表说：夺权是一场你死我活的阶级大搏斗，斗争尖锐复杂，但是，只要我们高举毛泽东思想伟大红旗，坚定地依靠革命群众，实行无产阶级革命派的大联合，是一定能把权夺到我们革命造反派的手上来的。湖南大学《夺取新胜利》战斗队代表说：为了夺权，我们不怕流血牺牲，我们宣誓，砍头不要紧，只要主义真，杀了我一个，自有后来人。我们充满胜利的信心，一切权力定将归无产阶级革命派。

牢牢掌握党、政、財权 永保无产阶級鉄打江山

誓死捍卫毛泽东思想红岩战斗兵团、红卫兵长沙市大专院校革命造反司令部、革命教工抗大造反军总部等组织的代表说：夺权，是党和毛主席给我们的光荣而伟大的任务。夺了权以后，我们的担子更重了，许多未曾做过的工作要我们去做，许多从未遇见过的问题要我们去解决。“死了张屠夫，不吃混毛猪。”我们无产阶级革命派，心红骨头硬，我们能在毛泽东思想指导下砸碎旧世界，我们就能在毛泽东思想指导下，建立一个红彤彤的新世界！

省直属机关东方红公社代表说：毛主席教导我们，帝国主义和国内反动派决不甘心于他们的失败，他们还要作最后挣扎，我们务必不要松懈自己的警惕性。夺了权以后，党内走资本主义道路的当权派和坚持资产阶级反动路线的顽固分子不会甘心死亡，还会耍新阴谋。如省农垦局夺权以后，一小撮走资本主义道路的当权派卷土重来，这些反动的家伙煽动一些下乡上山知识青年为安置费用来造我们的反，刮起反革命修正主义的经济主义黑风搞新的反扑。我们必须保持高度的警惕，随时粉碎他们的种种花招。

清华大学井岡山兵团毛泽东思想纵队和首都以及外省的红卫兵造反组织的代表在欢呼《人民日报》二十二日社论的同时，表示要和我省各革命造反派组织，在伟大的毛泽东思想旗帜下联合起来，团结起来，展开全面的夺权斗争，胜利地完成最最敬爱的领袖毛主席交给我们的伟大历史任务。

全面的夺权斗争，像巨浪，像狂飙，正在席卷长沙，**“不到长城非好汉”**，广大革命群众夺权夺定了！伟大的毛泽东思想必定占領一切陣地！

毛主席说：领导我们事业的核心力量是中国共产党。指导我们思想的理论基础是马克思列宁主义。

革命造反派联合起来，夺取出版大权 担负起传播毛泽东思想的伟大政治任务

新华社北京二十二日电 《人民日报》今天刊登了首都出版系统革命造反委员会等二十二个革命组织联合发表的《革命造反派联合起来，夺取出版大权担负起传播毛泽东思想的伟大政治任务》，全文如下：

大海航行靠舵手，万物生长靠太阳。雨露滋润禾苗壮，干革命靠的是毛泽东思想！

全世界人民最伟大的革命导师，当代最伟大的马克思列宁主义者毛主席是革命人民心中最红最红的红太阳，毛泽东思想是当代马克思列宁主义的顶峰。有了毛泽东思想，我们就能消灭世界上一切剥削者，一切害人虫！有了毛泽东思想，我们就一定能实现伟大的共产主义事业。鱼儿离不开水，瓜儿离不开秧，毛主席的宝书是我们革命人民的方向盘。毛主席的宝书是革命人民的命根子。出版毛主席著作这个最重要，最伟大，最光荣，最神圣的权力，只能属于无限热爱，无限信仰，无限崇拜，无限忠诚毛泽东思想的革命造反派。我们革命造反派，生，为传播伟大的毛泽东思想而生；死，为捍卫伟大的毛泽东思想而死。毛主席著作的出版大权，不归我们，归谁？毛主席的书，我们不出，谁出？我们革命造反派是出版毛主席著作的当然主人。

阶级敌人对毛主席的宝书恨之入骨，对革命人民掌握毛泽东思想怕得要命。十七年来，全国出版《毛泽东选集》还不到一千万套，而形形色色的大毒草却大肆印发。中宣部、文化部和出版界里一小撮专营复辟资本主义勾当的老爷们，就是封锁革命真理的活阎王。是可忍，孰不可忍！我们起来造反了，把他们一个个揪了出来！但是，他们并不甘心自己的失败，在最最敬爱领袖毛主席发出“抓革命，促生产”的伟大号召后，这些反动家伙们利用所把持的权力，大搞反革命修正主义的经济主义，继续阻挠、破坏毛主席著作的大量印行。最近，文化部一小撮坚持资产阶级反动路线的人，打着“文化部”的臭招牌，背着党中央、背着出版系统的革命造反派，阴谋召开所谓“全国毛主席著作印制工作会议”，玩弄反革命两面派，打着“红旗”反红旗，对抗出版系统革命造反派的夺权斗争。然而，他们的阴谋破产了，出版系统革命造反派造了他们的反，夺了他们的权。这个反造得好！造得有理！这个权一定要牢牢掌握在革命造反派手中！

全国出版系统革命造反派的战友们！全国革命造反派的同志们！全国一切无限热爱、无限忠于毛泽东思想的同志们！在毛泽东思想的基础上我们联合起来！联合起来！我们紧紧团结在毛主席为首的党中央周围，向党内一小撮走资本主义道路的当权派和极少数坚持资产阶级反动路线的顽固分子发动总攻击！彻底摧毁他们的新反扑！

为了坚决响应最最敬爱领袖毛主席“抓革命，促生产”的伟大号召，为了保证超额完成今年党中央指示出版八千万套《毛泽东选集》的伟大政治任务，我们紧急呼吁，

一、全国各地出版系统革命工人、革命知识分子、革命干部联合起来，立即夺取出版毛主席著作的大权！夺取每一个出版阵地！

二、在以毛主席为首的党中央的直接领导下，由革命造反派联合组成“全国革命造反派出版毛主席著作委员会”。

三、由革命造反派召开“全国出版毛主席著作会议”，讨论和安排出版毛主席著作的工作。

四、“抓革命，促生产”。出版系统的革命工人、革命知识分子、革命干部要坚守生产岗位；外出串连的要迅速返回生产岗位，以最大热情，尽最大努力，保证超额完成今年出版毛主席著作的光荣任务。

“一旦把他们消灭干净，鲜红的太阳照遍全球”！

夺了大权的革命造反派，我们一定要紧紧联合起来，大出特出光辉灿烂的毛主席著作，全部满足广大革命群众如饥似渴的需要。让伟大的毛泽东思想去占领我们祖国各个阵地！让伟大领袖毛主席的声音，响遍地球上每一个角落！今天的中国，是毛泽东思想的中国；明天的世界，是毛泽东思想的世界！毛泽东思想必定占领全世界！

全国出版系统革命造反派联合起来！
全国革命造反派联合起来！
一切权力归革命造反派！
毛主席的革命路线胜利万岁！
无产阶级专政万岁！
伟大的中国共产党万岁！
战无不胜的毛泽东思想万岁！
我们心中最红最红的红太阳毛主席万岁！万岁！万万岁！

首都出版系统革命造反委员会
上海出版系统革命造反司令部
上海工人革命造反总司令部
首都职工革命造反总部
上海农民革命造反总司令部筹委会
首都红卫兵革命造反总司令部（第三司令部）
红卫兵上海市大专院校革命委员会（红革会）
人民出版社 农村读物出版社造反战斗兵团
上海造纸工人革命造反总部
北京新华印刷厂职工革命造反团
新华书店北京发行所红色造反团
上海新闻界革命造反委员会
《人民日报》造反红旗战斗团
北京航空学院红旗战斗队
清华大学井冈山兵团
北京地质学院东方红公社
新北大红旗兵团
中国人民大学红卫兵
毛泽东思想红卫兵首都兵团
上海市委机关革命造反联格站
中共中央高级党校红旗战斗队
毛泽东思想哲学社会科学部红卫兵联队

一九六七年一月十九日

出版毛主席著作的大权我們掌

《人民日报》评论员

新华社北京二十二日电 《人民日报》今天在刊登《革命造反派联合起来，夺取出版大权担负起传播毛泽东思想的伟大政治任务》的同时，发表《人民日报》評論員文章《出版毛主席著作的大权我們掌》，全文如下：

出版系統的革命造反派起来造反了，起来从旧中宣部、旧文化部和出版界一小撮反革命修正主义分子手里夺过出版大权了！革命造反派完全掌握毛主席著作的出版权了！革命的工人、革命的农民、革命的学生、革命的干部无不欢欣鼓舞！这是一件大快人心的大好事！这是光輝伟大的毛泽东思想更加广泛传播的信号！

我們广大的革命造反派最最热爱毛主席的书，我們飯可以不吃，覺可以不睡，但一天不讀毛主席的书不行！长期以来把持旧中宣部、旧文化部和出版界大权的一小撮混帐家伙，使尽种种阴謀詭計，限制压縮出版革命的宝书——毛主席著作，却肆无忌憚地散布大量毒草，为資本主义复辟制造輿論，鳴鑼开道，用心何其毒也！新近揭露的一小撮党内走資本主义道路的当权派和极少数坚持資产阶級反动路綫的頑固分子，仍然在他們力所能及的范圍内继续打着“紅旗”反紅旗，继续玩弄反革命两面手法，把无产阶級的大权从一个資产阶級手里換到另一个資产阶級手里。他們混帐透頂，罪該千刀万剮！現在是我們革命造反派向他們算总賬的时候了！此时不算，更待何时？！活生生的事实教育了我們，千重要，万重要，夺权最重要！我們革命造反派能让他們继续胡作非为嗎？不能，絕不能！我們要把他們所控制的出版权和一切权力統統地夺过来！使他們的痴心妄想彻底破灭！

毛主席教导我們：凡是要推翻一个政权，总要先造成輿論，总要先做意識形态方面的工作。革命的阶級是这样，反革命的阶級也是这样。出版部門就是一个制造輿論的部門。这个部門掌握在什么人手里，是一件大事。**天下者我們的天下。国家者我們的国家。社会者我們的社会。我們不說，誰說？我們不干，誰干？**我們革命造反派一定要牢牢地掌握出版部門的大权，使它成为宣传毛泽东思想的牢固陣地。我們革命造反派将坚决响应党中央的伟大号召，团結一致，勇敢地担負起党和人民所給予的出版毛主席著作的光荣使命，以最快的速度，最好的质量，圓滿出色地超額完成这一伟大的任务。全国亿万革命群众将怀着万分激动的心情，获得最宝貴的礼物，更早更好地学习和掌握毛泽东思想，为中国革命和世界革命发揮无穷无尽的力量！

造反就是要夺权

北京地质学院《东方红》通讯社

革命无罪，造反有理！造反到底，就是胜利！

什么是造反到底？造反到底就是要把一切权力夺回到无产阶级革命派的手中。造反就是夺权斗争。

伟大的无产阶级革命的导师马克思、恩格斯在震撼世界的《共产党宣言》里向全世界庄严地宣布：无产阶级“他们的目的只有用暴力推翻全部现存的社会制度才能达到。让統治阶级在共产主义革命面前发抖吧。”

我們伟大的領袖毛主席教导我們：革命的根本問題是夺取政权和巩固政权。

不造资产阶级的反是百分之百的修正主义，造反不夺权也是百分之百的修正主义。

无产阶级文化大革命开始时，党内一小撮走资本主义道路的当权派和那些推行资产阶级反动路线的人，对于刚刚要起来造他们反的革命群众，就害怕自己的权势被夺走。他们出自反动阶级本能的敏感叫喊：“要夺权啦！”对了，我们就是要夺权！我们是大无畏的革命造反者，我们就是要把被那些反动家伙篡夺去的一切权力統統夺回来！

有那么一小撮反革命修正主义分子，把持着一些党、政、财等領导权，他们阴谋篡党、篡政、篡军。在文化艺术領域里，反党反社会主义分子几乎統治了全部的文艺机关和文艺团体。在文教单位里，走资本主义道路的当权派纠集着一批资产阶级知识分子統治着学校和文化机关。在工矿企业里，走资本主义道路的当权派搞資本主义的经营，妄图把我们的企业拉向资本主义、修正主义的道路。

这些反革命修正主义分子，反党反社会主义分子和走资本主义道路的当权派，竭力要搞資本主义复辟，他们狄同一批世界观没有得到改造的资产阶级分子，勾结地、富、反、坏、右分子，对革命派实行资产阶级专政，实行白色恐怖，把他们所控制的地方搞得乌烟瘴气。这种情景，难道不正如毛主席所告诫的那样，**“不要很多时間，少則几年、十几年，多則几十年，就不可避免地要出現全国性的反革命复辟”**吗？

在无产阶级文化大革命当中，一小撮走资本主义道路的当权派和坚持资产阶级反动路线的顽固分子还利用他们掌握的党权、政权、财权，欺骗群众，打击革命派，大搞反革命经济主义，以达到他们破坏无产阶级文化大革命的罪恶目的。试问，不夺回这些家伙手中的权，岂不是要断送无产阶级文化大革命，让这些家伙的阴谋得逞吗？

无产阶级文化大革命，造就了一大批天不怕、地不怕、神不怕、鬼不怕的革命造反者。这批革命闯将，紧紧跟着我们伟大領袖毛主席，风里浪里来锻炼，围攻迫害不动摇。革命左派的队伍越来越大，越战越强。革命的工人、革命的学生、革命的干部和革命的知识分子正在联合起来，汇合成滚滚的洪流。革命造反派经过艰苦的斗争，经过半年的舆论准备，彻底地批倒了“革命有罪、造反无理”的反革命修正主义的混帐谬论。大破“保”字，大立“革”字，在毛泽东思想伟大红旗下逐渐联合起来了。**“多少事，从来急；天地轉，光阴迫。一万年太久，只爭朝夕。”**权是到了非夺不可的时候了，此时不夺，更待何时？

“把那些走资本主义道路的当权派撤换下来，不就成了吗？为什么非要去夺权？”这是糊涂虫的逻輯。这种人不懂得什么是革命，什么是群众运动。无产阶级文化大革命是一个彻底挖掉修正主义根子、铲除资本主义复辟温床的大革命。如果不发动起亿万群众，不打他个轰轰烈烈的“人民战争”，不来一个自下而上的大夺权，怎么能彻底打垮走资本主义道路的当权派和死抱资产阶级反动路线僵尸的顽固分子？他们的靠后保护人又怎么能给揪出来呢？同时，不来一个自下而上的大夺权，又怎么能锻炼出一批坚定的革命造反派，使他们具有反修和防修的双重本領？毛主席一再教导我们，革命不能是靠别人恩赐的，要靠群众自己解放自己。权就要靠革命造反派自己来夺。

“夺权的字眼太刺耳了。”是的，革命就是暴烈的行动，那里有温良恭俭让的革命？否則，就是改良主义。夺权是阶级斗争的激化，是我们革命的目的。反革命修正主义分子和党内一小撮走资本主义道路的当权派所掌的权，本来是从无产阶级手中篡过去的。有的我们一直没有夺过来，或者没有完全夺过来。他们是不会轻易地交出权的。夺权，就是要把他们斗倒，斗垮，斗臭，彻底地肃清他们的影响。夺权，就是一场激烈的斗争，最后要把一切权力紧紧地掌握在革命派的手中。“夺权”这个字眼，在那些资产阶级老爷们听起来很刺耳，但它最明确不过地说明了事情的本质。

“一切权力归革命造反派，把中间群众吓跑了，不策略。”又一批“策略家”跳出来大叫大嚷。一切权力归革命造反派，就是一切权力归以左派为核心的革命群众。离举毛泽东思想伟大红旗的革命造反派，最终是要团结百分之九十五以上的群众的。革命造反派团结中间群众，争取受蒙蔽的群众，是要通过斗争来达到的，不能搞折衷，不能搞调和。中间势力和保守势力，他们大都是被走资本主义道路当权派所利用的。当他们还处于中间和保守的状态，决不能讲平均权力，否則就不能真正把权夺过来，不能真正把权紧紧地掌握在革命派的手中。无产阶级的策略，是从最大多数人的最大利益出发的，绝不能牺牲原则讲妥协。

“夺了权，我们領导不了。”同志，你也未免太没有出息了。你相信群众吗？你相信党吗？革命群众有无限的创造力。毛泽东思想有无限的威力。掌握了毛泽东思想的革命造反派，踢开了走资本主义道路的当权派，破除了资本主义、修正主义的老框框，只会把工作做得越好。君不见上海的工人阶级已紧紧掌握了无产阶级革命的命运，紧紧掌握了社会主义经济的命运，**“抓革命，促生产”**是做得何等好啊！君不见上海《文汇报》和《解放日报》革命造反派，一旦夺了权，报紙又是办得何等的出色！收起那套无所作为的论点吧！

“人間正道是滄桑。”上海工人阶级給我们树立了夺权的光輝榜样。如今革命形势大好！夺权的冲锋号已经响彻祖国四面八方。

无产阶级革命派，团结起来，坚决向一小撮走资本主义道路的当权派夺权！

夺取无产阶级文化大革命的新胜利！

（原载《人民日报》 新华社北京二十二日电）

一切权力归革命造反派

西安军事电讯工程学院文革临委会

在以毛主席为代表的无产阶级革命路线向资产阶级反动路线大反击、大进攻的大好形势下，革命造反派纷纷起来夺权了！

革命的首要问题是政权问题。有了政权就有了一切，丧失政权就丧失一切。这是毛泽东思想的精髓之一，是一个颠扑不破的真理。

无产阶级文化大革命从根本上说来，就是一场夺权的斗争，就是无产阶级以战无不胜的毛泽东思想为武器，联合其他革命群众，向党内一小撮走资本主义道路的当权派夺权。无产阶级文化大革命能不能沿着以我们的伟大領袖毛主席为代表的无产阶级革命路线进行到底，关键的关键是領导权掌握在谁手里。

在无产阶级文化大革命中，一小撮党内走资本主义道路的当权派，极少数顽固坚持资产阶级反动路线的家伙，使使他们窃取的部分党权、政权、财权，顛倒是非，混淆黑白，对无产阶级革命派实行残酷的资产阶级专政，对革命造反派进行疯狂的围剿。他们利用毛主席和党在人民群众中的崇高威信，利用他们窃取的部分党权，把自己说成是党的化身，操纵一部分受他们蒙蔽的群众，组织什么“捍卫团”、“红色恐怖队”来保他们自己，荒谬地提出“保卫省委”、“保卫院党委”的反动口号，围剿革命派，镇压革命的群众运动。他们利用他们窃取的部分政权，控制了广播器材、通讯设备、交通工具、印刷工具，大肆攻击革命造反派，企图压垮革命派。他们步步设防，节节顽抗，一计不成，又生一计。最近他们拾起了国内外反动势力的破烂，采用镇压和收买的反革命两手，利用他们窃取的部分财权，祭起反革命经济主义的法宝，直接和毛主席对抗，和党中央对抗，对以毛主席为代表的无产阶级革命路线发动了猖狂的新反扑。如果让他们的阴谋得逞，文化大革命就会夭折，我们的国家就会改变颜色。

“用毛泽东思想武装起来的革命造反派牢牢地掌握斗争大方向，击退了资产阶级反动路线一次又一次反扑。斗争考验了革命造反派，斗争提高了革命造反派。斗争使革命造反派认识到，资产阶级反动路线之所以能欺骗蒙蔽一部分群众，操纵利用一些保守组织一次又一次向无产阶级革命路线进行反扑，一个重要原因就是这一小撮人手中掌握了一部分党权、政权、财权。

革命造反派懂得了这个道理，就把造反的旗帜越举越高！就把夺权的旗帜越举越高！

毛主席說：“馬克思主义的道理千条万緒，归根結底，就是一句話：‘造反有理。’……”

革命造反派喊出了一个惊天动地的口号：“一切权力归革命造反派！”

造反有理！夺权有理！

“一切权力归革命造反派！”它使党内一小撮走资本主义道路的当权派和顽固坚持资产阶级反动路线的家伙丧魂失魄！

“一切权力归革命造反派！”它使保守派和无所适从的彷徨者猛醒！

“一切权力归革命造反派！”它使革命造反派无限欢欣鼓舞！

现在无产阶级文化大革命面临一派大好形势。全国的革命造反派以上海地区的革命造反派为榜样，在以毛主席为代表的无产阶级革命路线的指引下，联合起来，并肩战斗，冲破一切艰难险阻，掀起夺权斗争的高潮。这是伟大的创举！这是好得很的革命行动！这是值得在文化大革命史上大书特书的光輝事件！

一切革命造反派都要更加坚定地捍卫以毛主席为代表的无产阶级革命路线，紧跟我们的伟大导师毛主席，活学活用毛主席著作，活学活用毛主席伟大的战略思想和策略思想，建立起一支浩浩荡荡的革命造反大军，团结一切革命群众，全面展开阶级斗争；向党内一小撮走资本主义道路的当权派和社会上的牛鬼蛇神，向资产阶级反动路线展开一场总攻击，大造其反！大夺其权！

天下者我们的天下。国家者我们的国家。社会者我们的社会。我们不掌权，谁掌权！

毛主席教导我們：“我們能够学会我們原来不懂的东西。我們不但善于破坏一个旧世界，我們还将善于建設一个新世界。”

无产阶级文化大革命的无数事实充分证明，用毛泽东思想武装起来的革命造反派能够自己解放自己，自己教育自己，自己管理自己。革命造反派夺权之后，完全能够担负起領导责任，我们根本不相信没有他们就不行。一切低估夺权重要性的错误论调，必须立即收起！一切犹豫观望，害怕夺权斗争烈火烧伤自己手指的懦夫观点，必须彻底清除！一切不相信群众，不相信广大革命群众有能力有智慧战胜一切困难，建立起崭新的社会主义新秩序的想法，必须通通扫除干净！

我们热诚地希望受蒙蔽的同志起来造反！你要做一个真正的革命者吗？那就赶快破私立公，站到以毛主席为代表的无产阶级革命路线方面来，向资产阶级反动路线大杀回马枪！

我们还要向那些架架叨叨地埋怨革命造反派“粗暴”、“过火”的糊涂人大喝一声：你们错了！这是向党内一小撮走资本主义道路的当权派和顽固坚持资产阶级反动路线的人夺权，这是一个阶级推翻一个阶级的暴烈的行动，来不得半点温良恭俭让。你们如果真想革命，那就请你们赶快和革命造反派站在一起，在毛泽东思想的伟大红旗下集结，向资产阶级反动路线发起猛攻，夺取无产阶级文化大革命的彻底胜利。

目前，还有一些地区，一些单位，領导权仍然掌握在党内一小撮走资本主义道路的当权派和顽固坚持资产阶级反动路线的家伙手里。他们这些家伙，采用改头换面的阴险的手段，继续死守陣地，负隅顽抗。我们严重警告这一小撮人，用毛泽东思想武装的革命造反派，刀山敢上，火海敢闯。任凭你有十八般武艺，三十六计，七十二变，也难逃革命的法网。你们老老实实向人民低头认罪！如果你们胆敢趁革命造反派夺权之机搞挑子，撒手不管，以新的形式负隅顽抗，那就叫你们彻底完蛋！

在伟大毛泽东思想的阳光照耀下，无产阶级革命派联合起来，团结广大群众，展开全国全面的阶级斗争，把党内一小撮走资本主义道路的当权派和顽固坚持资产阶级反动路线的人盘踞的堡垒，一个一个地夺取过来！把无产阶级专政的命运，把无产阶级文化大革命的命运，把社会主义经济的命运紧紧掌握在自己的手里。把一切权力统统掌握在革命造反派手里！

（原载《人民日报》 新华社北京二十二日电）

湖南日报

1967年1月24日 星期二 今日共4版 新10号 夏历十二月十四 立春：公历3月4日 夏历十二月廿五 长沙地区天气预报 多云，北风两级，最高温度十四度，最低温度三度。

毛主席語录

全世界马克思列宁主义者团结起来，全世界革命人民团结起来，打倒帝国主义，打倒现代修正主义，打倒各国反动派。

——致阿尔巴尼亚劳动党第五次代表大会的贺电

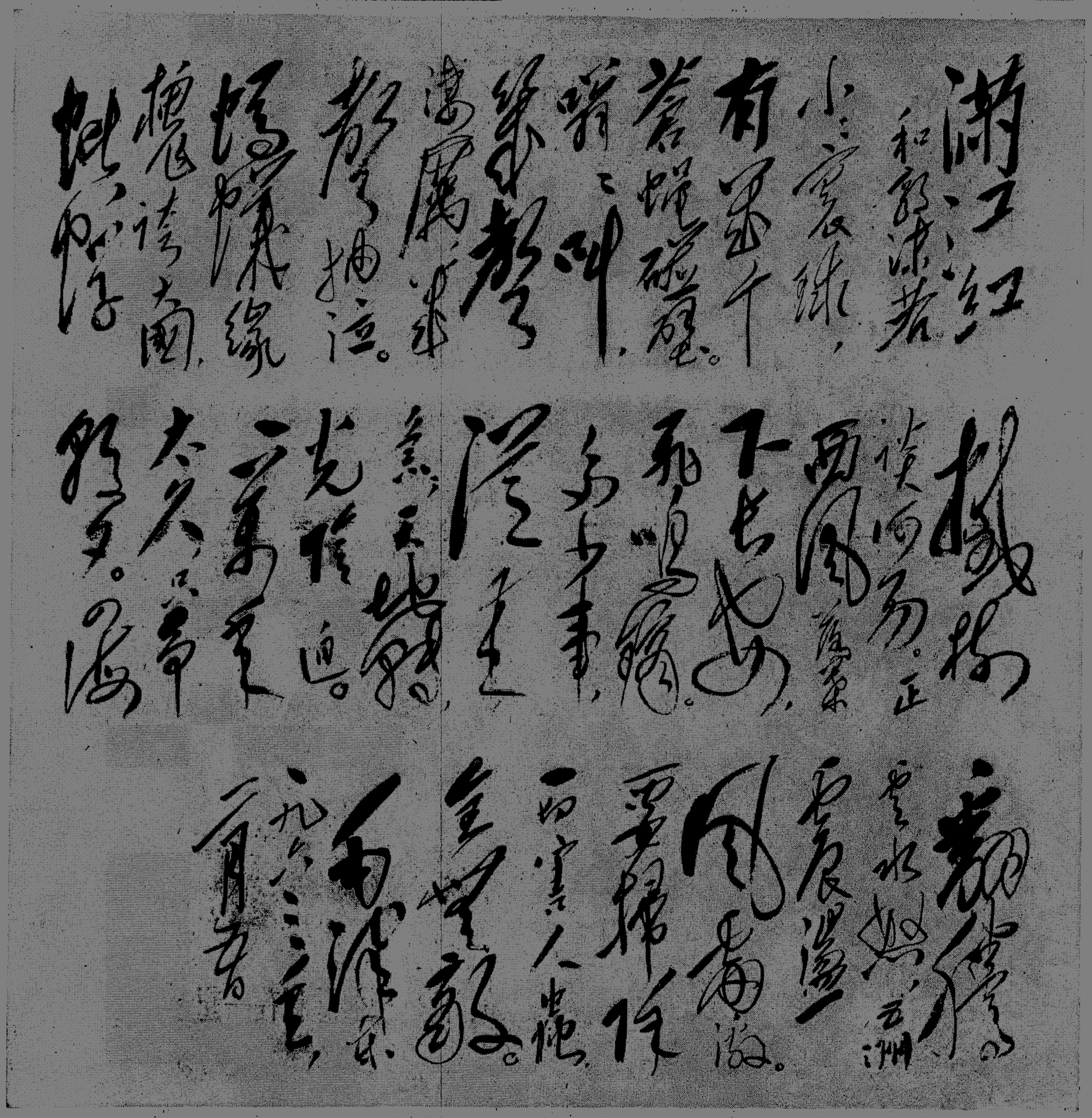

毛主席手書《滿江紅》和郭沫若

小小寰球，有幾個蒼蠅碰壁。嗡嗡叫，幾聲淒厲，幾聲抽泣。螞蟻緣槐誇大國，蚍蜉撼樹談何易。正西風落葉下長安，飛鳴鏑。　　多少事，從來急；天地轉，光陰迫。一萬年太久，只爭朝夕。四海翻騰雲水怒，五洲震盪風雷激。要掃除一切害人蟲，全無敵。

解放军广大指战员满怀最强烈的革命激情欢呼《人民日报》社论

人民解放军坚定地站在无产阶级革命造反派一边 最最坚决支持夺党内走资本主义道路当权派的权

新华社北京二十三日电 **“天下者我们的天下。国家者我们的国家。社会者我们的社会。”**人民解放军广大指战员怀着最强烈的革命激情，认真学习《人民日报》社论：《无产阶级革命派大联合，夺走资本主义道路当权派的权！》，最热烈地欢呼无产阶级革命造反派组成的浩浩荡荡的文化革命大军，向走资本主义道路的当权派夺回党、政、财等各种大权的伟大胜利。指战员们表示：我们是赤胆忠心的无产阶级革命战士，我们最最坚定地站在革命造反派这一边，最最坚决地支持革命造反派向党内走资本主义道路当权派夺回一切大权的革命行动。他们斩钉截铁地说：“敌人不投降，就叫它彻底灭亡！”

驻守在海防边防前线的战士，巡航在祖国海洋的水兵，日夜警惕地保卫着祖国蔚蓝天空的空军指战员，听到广播和读到报纸后，激动得一遍又一遍地高呼：“无产阶级向资产阶级夺权的斗争好得很！”“无产阶级文化大革命万岁！”“我们最伟大的领袖毛主席万岁，万万岁！”在前线炮兵的阵地上，在舰艇的机舱里，在随时准备凌空歼敌的战鹰旁，指战员们重温毛主席关于政权问题的英明论述，纷纷举行座谈讨论。他们说：《人民日报》社论吹响了革命造反派实现大联合，向走资本主义道路当权派展开全面夺权斗争的进军号，宣告走资本主义道路当权派彻底完蛋了，大长无产阶级革命造反派的志气，大灭党内一小撮走资本主义道路的当权派和坚持资产阶级反动路线的顽固分子的威风。

海军、空军和沈阳、广州、福州、南京、昆明、武汉、兰州等部队许多指战员说，**毛主席教导我们：革命的根本问题是政权问题。**革命就是夺权。不是无产阶级向资产阶级夺权，就是资产阶级向无产阶级夺权。有了权，就有了一切；没有权，就没有一切。无产阶级革命造反派就是要夺权、要掌权，坚定不移地把被党内一小撮走资本主义道路的当权派和坚持资产阶级反动路线的顽固分子把持的一切权力，统统夺过来，把毛泽东思想的伟大红旗，插遍全国各地。驻守在海南岛的某部副连长、广州部队学习毛主席著作积极分子王福海说，毛主席领导我们工人、贫下中农艰苦奋斗革命几十年，就是为了夺权。无产阶级夺得了权，才能获得解放。如果让走资本主义道路的当权派掌握印把子，夺无产阶级的权，那我们就会重新回到暗无天日的苦难日子里去。我是个壮族战士，我家祖宗三代都是受压迫受剥削的。我的父母亲、弟妹都被饿死了。在旧社会为什么我们有苦没处诉？就是因为地主、资本家手里攥着印把子，他们有权。如今毛主席领导我们取得了革命胜利，我们无产阶级、劳动人民掌握了印把子，这个印把子绝不能叫走资本主义道路的当权派掌握。**天下者我们的天下。国家者我们的国家。社会者我们的社会。**我们不夺权，谁夺？我们不掌权，谁掌？革命造反派起来向走资本主义道路的当权派夺权，一千个好，一万个好，我双手拥护！驻守在祖国西南边疆的昆明部队某部指战员说，党内一小撮走资本主义道路的当权派和坚持资产阶级反动路线的顽固分子，在他们盘踞的地方和单位，篡夺了党权、政权和财权，妄图在我国实现资本主义复辟。无产阶级文化大革命以来，他们利用被他们篡夺过去的权力，对勇敢起来揭露他们反资反社会主义反毛泽东思想罪行的革命群众，进行残酷镇压，把革命群众打成“反革命”。在伟大的毛泽东思想阳光照耀下，无产阶级革命造反派联合起来，团结起来，展开全面的夺权斗争，把党内一小撮走资本主义道路当权派和顽固坚持资产阶级反动路线的人盘踞的堡垒，一个一个地夺过来，把无产阶级夺政的命运，把无产阶级文化大革命的命运，把社会主义经济的命运，紧紧掌握在革命造反派手里。这是毛主席革命路线的伟大胜利，这是无产阶级文化大革命的一个新的飞跃，这是今年展开全国全面阶级斗争的一个伟大开端。兰州部队某部指战员听了广播，激动地说，七亿神州，大江南北，无产阶级革命造反派大联合，夺走资本主义道路当权派的权，其势如急风暴雨，把走资本主义道路的当权派和一切牛鬼蛇神统统打倒在地，把一切权力统统夺回到革命人民手里，革命形势好得很！这是国际共产主义运动中的极其伟大的创举，这是关系到世界前途和人类命运的大事，这是保证我们社会主义的祖国千秋万代永远红、红到底的重要保证，这是我们最最敬爱的伟大领袖毛主席对马列主义的伟大发展和贡献。我们革命战士坚决支持革命造反派的这一行动。

北京、成都、济南等部队和西藏、新疆、内蒙古军区等许多部队广大指战员在座谈讨论时说，**毛主席教导我们：“人民靠我们去翻身。中国的反动分子，靠我们翻越起人民去把他打倒。”**无产阶级革命造反派要夺走资本主义道路当权派的权，就必须在毛泽东思想的伟大红旗下联合起来，团结起来，没有革命造反派的大联合，夺权就只是一句空话。海军某工程学院红色造反团的战士们，通过自己几个月的亲身斗争经历，深有体会地说，大联合，绝不是搞折中主义、搞调和、和稀泥，绝不是乌七八糟的大杂烩，而是在毛泽东思想的基础上的大联合。这种大联合必须在夺权斗争中形成。这样的大联合，才能攻无不克，战无不胜。一小撮党内走资本主义道路的当权派和坚持资产阶级反动路线的顽固分子，他们最害怕的就是无产阶级革命造反派在毛泽东思想的伟大红旗下的大联合。南京部队某部二连指战员说，无产阶级革命造反派大联合，夺走资本主义道路当权派的权，这是一场你死我活的阶级斗争，必定会出现反复和曲折。但是，革命造反派大联合的革命列车，必将冲破一切阻力和障碍，压倒一切敌人，势如破竹地隆隆前进。我们上有毛主席的英明、正确的领导，下有用毛泽东思想武装起来的亿万革命群众、革命造反派的大联合，必将战胜反革命的小联合，被党内一小撮走资本主义道路当权派所把持的党权、政权和财权等一切大权，必将统统夺回并牢牢地掌握在真正的无产阶级革命派的手里！

各部队指战员怀着对伟大领袖毛主席无限热爱，对革命造反派坚决支持的激情，一致表示：我们中国人民解放军是毛主席亲手缔造和领导的无产阶级革命军队，我们永远站在革命造反派这一边。在这场伟大的无产阶级向党内走资本主义道路当权派夺权的斗争中，我们革命战士一定更高地举起毛泽东思想伟大红旗，百倍警惕，坚守战斗岗位，誓做无产阶级革命造反派的坚强后盾，支持革命造反派的夺权斗争，保卫无产阶级文化大革命。敌人胆敢捣乱，就坚决砸烂它的狗头！

毛主席著作的印制大权我們掌 革命和生产的重担我們挑

省新华印刷厂革命造反派奋起夺权

本报訊 在以毛主席为代表的无产阶级革命路线同资产阶级反动路线的激烈搏斗中，在向资产阶级反动路线的新反扑展开全面总攻击的关键时刻，湖南省新华印刷厂的革命造反派在毛泽东思想伟大红旗下联合起来，挺身而出，以锐不可当的革命气势，一举把湖南省委和厂内一小撮走资本主义道路的当权派和极少数顽固坚持资产阶级反动路线的人所控制下的新华印刷厂，夺回到了无产阶级革命派手中，攻下了资产阶级代表人物用以制造资本主义复辟舆论的一个重要印刷阵地。这一革命行动，大长了无产阶级的志气，大灭了资产阶级的威风，获得厂内外革命群众的热烈拥护。

新华印刷厂是我省一家印刷条件较好，承担印制毛主席著作光荣任务的工厂，本来应当高举毛泽东思想的伟大红旗，成为坚强的无产阶级的印刷阵地。但是，前一个时期，这个厂却变成了为资产阶级反动路线服务的工具。在无产阶级文化大革命中，一小撮混蛋们，竟经常丢下伟大领袖毛主席的著作不印，去为资产阶级保皇派印刷了大量混淆黑白、颠倒是非，为省、市委保驾，“炮轰”革命组织，诽谤革命造反派的传单。如臭名昭著的由资产阶级反动路线的忠实走卒王庆长等署名的“炮轰湖大司令部”的反动传单，就是在这里印刷出笼的，并印刷了几十万份，流毒全省。据不完全统计：近两个月时间，这个厂印刷的反动传单达四十多种，二十六万多份，耗费国家财产一万二千多元。由于承印这些传单及一小撮别有用心的人煽动罢工等原因，影响了六万套毛主席著作的及时出版，对党、对人民犯下了滔天罪行。另一方面，他们对一些革命组织要求代印一些革命的传单或宣传品时，却又采承湖南省委意旨，借口“印制毛主席著作任务重”“人力紧张”“纸张供应困难”等等，百般刁难和抵制。湖南省委为了控制这个重要的印刷阵地，通过厂内一小撮走资本主义道路的当权派和极少数坚持资产阶级反动路线的顽固分子，向厂内的革命造反派实行了资产阶级专政。他们挑起群众斗群众，对凡属贴过湖南省委和厂党委的大字报，坚定地支持革命学生的人，组织围攻，有的还进行了斗争。全厂一批敢闯、敢干、敢革命的革命群众，被打成“叛党分子”、“反革命”、“假左派、真右派”、“流氓、土匪”等等；他们还勾结厂外的资产阶级保皇派，绑架革命群众；有一百多个工人一度被剥夺了应得的权利。在这种白色恐怖下，当时大批工人被迫退出了革命群众组织，在政治上受到严重迫害。在革命造反派处于绝对少数的情况下，他们没有屈服，坚持了斗争。他们心中闪现着最红最红的红太阳毛主席的光芒，他们说：无产阶级文化大革命是毛主席他老人家亲自发动和领导起来的，我们头可断，血可流，毛泽东思想不可丢。只要还有一口气，就要革命，就要造反，永远跟着毛主席。

革命群众运动的洪流是不可阻挡的。后来，批判资产阶级反动路线的革命浪潮以排山倒海之势，汹涌澎湃而来。革命力量越来越壮大，一小撮坚持资产阶级反动路线的顽固分子，眼见明目张胆地压制革命群众是不行了，于是，又暗中煽动一批不明真象的工人以向上级“告状”为名，连续罢工四天，破坏生产；刮起了一股反革命经济主义的妖风，对毛主席的革命路线实行新的反扑。

无产阶级文化大革命开展以来几经反复和曲折的严酷的事实，深刻地教育了革命造反派。他们想起了**毛主席的教导：“革命的根本问题是政权问题。有了政权，就有了一切。没有政权，就丧失一切。”**一小撮党内走资本主义道路的当权派和极少数顽固坚持资产阶级反动路线的人，为什么能够如此疯狂地镇压革命造反派呢？就是因为他们篡夺了工厂的政治、经济、文化大权。革命群众要解放自己，自己掌握企业中革命和生产的命运，千条万条，归结到一条，就是要掌握印把子。

一月十五日，当《红旗》杂志评论员《无产阶级革命派联合起来》一文传到这个厂时，毛主席和党中央的声音，道出了革命派心坎里的最强烈的要求：我们就是要夺权！就是要自己来掌握无产阶级专政的命运，掌握无产阶级文化大革命的命运，掌握社会主义经济的命运。革命造反者欢腾跳跃，奔走相告。他们说：造资本主义、修正主义的反，我们不造，谁造？被党内一小撮走资本主义道路的当权派和极少数坚持资产阶级反动路线的顽固分子所篡夺的权，我们不夺，谁夺？不夺，就会使我们社会主义企业变成资本主义企业，不夺，就会使我们国家改变颜色。第二天，全厂各个革命造反组织在这个目标下联合起来，成立了联合指挥部，正式宣告：把新华印刷厂夺回到无产阶级革命派手中。

“沉舟侧畔千帆过，病树前头万木春”，工厂的领导权掌握到坚定的无产阶级革命派手里，他们就紧紧掌握这个领导权，向党内走资本主义道路的当权派和极少数顽固坚持资产阶级反动路线的人发起了总攻击。夺权后的第二天晚上，他们就召开了全厂批判资产阶级反动路线的大会，向极少数顽固坚持资产阶级反动路线的人开展了强大的攻势。同时，他们高举毛泽东思想伟大红旗，同无产阶级革命派联合起来，在决心印好毛主席著作的同时，抽调了一部分机子和工人印刷革命造反派的传单，站到批判资产阶级反动路线和粉碎反革命经济主义的前线。他们坚决响应**毛主席“抓革命，促生产”的伟大号召**，以革命造反派为核心，团结广大革命职工，挑起了革命和生产两副重担，决心粉碎资产阶级反动路线的新反扑。

现在，这个厂的革命造反派，意气风发，斗志昂扬。他们坚定地表示：如果阶级敌人不投降，继续玩弄阴谋诡计，进行破坏活动，就一定予以坚决回击，叫他们彻底完蛋。

向来自反帝反修最前线的英雄战友致敬

阿国家歌舞团昨抵长受热烈欢迎

省人委、省軍区負責人以及省会革命造反者和阿尔巴尼亚同志同声欢呼“毛主席万岁！”“恩維尔·霍查同志万岁！”

本报訊 来自反帝反修最前线的英雄战友，阿尔巴尼亚人民共和国国家歌舞团一行六十一人，于昨天下午从武汉乘飞机到达长沙。中华人民共和国对外文化联络委员会副主任楚图南同志陪同抵长。

省人委、省军区负责人以及省会工农红色造反者、红卫兵、红艺兵代表共一千余人，到机场热烈欢迎。

毛主席教导我们：“中阿两国远隔千山万水，我们的心是连在一起的。我们是你们真正的朋友和同志。你们也是我们真正的朋友和同志。”省会革命造反派和革命群众，对英雄国家的使者阿尔巴尼亚人民共和国国家歌舞团访问我们伟大领袖毛主席的家乡，表现了极大的热情，把接待阿尔巴尼亚同志当作迎接自己的亲人一样。下午二时，欢迎的人群怀着无限喜悦的心情，手持红彤彤的《毛主席语录》，高举毛主席像和霍查同志的像，举着“热烈欢迎阿尔巴尼亚人民共和国国家歌舞团”的横幅，敲锣打鼓，在机场等候客人的到来。机场上高悬毛主席像和霍查同志的像，中阿两国的国旗迎风招展，一片喜气洋洋的景象。

当贵宾乘坐的专机徐徐降落，阿尔巴尼亚战友走下飞机时，机场上鼓乐齐鸣，欢迎的人群热情地挥动着鲜红的《毛主席语录》，不断高呼：“毛泽东——恩维尔！”“恩维尔——毛泽东！”“热烈欢迎阿尔巴尼亚歌舞团！”“中阿两国人民的战斗友谊万岁！”等口号，乐队齐奏《大海航行靠舵手》、《地拉那——北京》等革命歌曲，欢呼声和歌声响彻整个机场。巴·佩约团长和歌舞团全体团员同前来欢迎的人们亲切握手，他们也挥动着鲜红的《毛主席语录》，并且用中国话高呼：“毛主席万岁！万万岁！”这时宾主一起有节奏地欢呼：“毛泽东——恩维尔！”“恩维尔——毛泽东！”“恩维尔——毛泽东！”机场充满了中阿两国人民的战斗友谊和一片欢乐的气氛。省会红卫兵代表还给阿尔巴尼亚同志赠送了毛主席像章和“红卫兵”袖章。

当阿尔巴尼亚战友乘坐汽车从机场到宾馆时，受到沿途革命群众的夹道欢迎。四面八方的行人自觉地汇集在一起，热情地向阿尔巴尼亚同志挥手致意，“毛主席万岁！”“恩维尔·霍查同志万岁！”“中阿两国人民的战斗友谊万岁！”的欢呼声，响彻整个市区，充分表现了毛主席家乡的人民，对阿尔巴尼亚劳动党和阿尔巴尼亚人民的无限热爱和无限敬仰的心情。

晚上，湖南省文艺界红色造反团举行文艺晚会，招待阿尔巴尼亚战友。在整个演出中，充满了中阿两国人民的兄弟战斗情谊。演出结束后，大家齐声欢唱《大海航行靠舵手》，一齐高呼：“毛主席万岁！”“恩维尔·霍查同志万岁！”

来自反帝反修最前线的阿尔巴尼亚国家歌舞团抵长时，受到省人委、省军区負責人、省会革命造反者和革命群众的热烈欢迎。

（本报记者摄）

团结在一起，战斗在一起，胜利在一起！

——最热烈欢迎阿尔巴尼亚国家歌舞团访湘演出

湖南省文艺界红色造反团

来自反帝反修最前线的阿尔巴尼亚国家歌舞团，我们最亲密的战友，我们最热烈地欢迎你们来到我们最最敬爱的伟大领袖毛主席的家乡访问演出！

毛主席教导我们：“‘海内存知己，天涯若比邻’。中阿两国远隔千山万水，我们的心是连在一起的。”此时此地，我们的心，贴在一起！鼓乐齐鸣，歌声震天！我们纵情欢呼，我们放声歌唱，用我们在毛主席亲自领导下夺得的文化大革命一个又一个的新胜利，用我们对英雄的阿尔巴尼亚人民的无比热爱，用我们对以恩维尔·霍查同志为首的阿尔巴尼亚劳动党的无限崇敬，千万次歌唱，千万次欢呼！

欢呼啊欢呼！语言不通心相通，肤色有别志向同！共同的信念，共同的理想，共同的决心，使我们曲同调，歌同音：“毛泽东——恩维尔！”“恩维尔——毛泽东！”

欢迎！欢迎！毛主席家乡的革命人民，最热烈地欢迎你们到无产阶级革命圣地韶山，瞻仰毛主席的旧居——红太阳升起的地方；欢迎你们访问毛主席青年时代勤奋钻研革命理论的学堂；欢迎你们参观毛主席早期进行革命斗争的纪念地；欢迎你们来看看毛主席家乡的土地上社会主义建设的丰硕成果；欢迎你们来到毛主席家乡了解无产阶级文化大革命的新高潮！

欢迎啊欢迎！我们红色造反者，最最热烈地迎接**“真正的朋友和同志”**！在文化大革命的阶级斗争的搏斗中，我们常常想着你们：你们**“在帝国主义和现代修正主义的重重包围之中，坚定地高举馬克思列宁主义的革命紅旗”**。你们不怕世界上一切暴敌，粉碎了帝修反的围攻，**“成为欧洲的一座伟大的社会主义的明灯”**。那峻入云霄的高山的壮影，曾经多么有力地激励了我们！那在急风暴雨中勇敢翱翔的山鹰的雄姿，曾经多么有力地鼓舞了我们！今天，你们又带来了无产阶级的革命造反精神，带来了同志的战斗情谊，我们怎能不用万倍的热情举双手欢迎！

欢迎啊欢迎！欢迎你们送来劳动的歌、战斗的舞，送来人民的心声、革命的艺术！我们的舞台，已经推陈出新，那些帝王将相、才子佳人，已经被文化大革命宣判了死刑，那些散布修正主义毒素的牛鬼蛇神，已经被红色造反者抛进了历史的垃圾堆。我们在毛主席的领导下，决心到工农兵群众中去，到三大革命运动中去，创造红色的新文艺。为了实现一个共同的革命目标，我们虚心向你们学习，和你们并肩一起，大造资产阶级文艺的反，大造修正主义文艺的反，大造一切剥削阶级旧文艺的反，让毛泽东思想把无产阶级新文艺照耀得通红通红！

欢迎啊欢迎！我们毛主席家乡的革命者，从来是：**“为有牺牲多壮志，敢教日月换新天。”**帝国主义、现代修正主义和一切反动派，要破坏我们的团结和友谊，都只能是苍蝇碰壁，落得个几声凄厉，几声抽泣。为了实现全世界的“**芙蓉国里尽朝晖**”，我们一定和你们共同高举马列主义、毛泽东思想的革命大旗，“团结在一起，战斗在一起，胜利在一起”！

衷心祝愿你们在湖南演出成功！

祝中阿两党、两国人民的革命团结和战斗友谊万古长青！

伟大毛泽东思想哺育下又一新生事物

——上海玻璃机械厂“革命生产委员会”调查报告

伟大的毛泽东思想哺育着新生事物的成长。

现在我们介绍的上海玻璃机械厂在文化大革命中创造的“革命生产委员会”，就是一个共产主义的崭新的组织形式的萌芽，是一项划时代的伟大创举。

上海玻璃机械厂是一个中型厂，有一千二百多名工人，文化大革命开展以前是公私合营厂。

解放前，老板王逸民残酷地剥削工人，老板的大小爪牙、封建帮会象毒蛇一样，死死盘缠着工人，吮吸着工人的血汗。

解放后，这批家伙采取了“拉出来，打进去”的办法。一方面腐蚀党派进厂的干部，一方面乔装打扮，混入党内。这些剥削者与蜕化变质分子狼狈为奸，招降纳叛，结党营私，把他们的亲信，徒子徒孙安插在各个重要部门，严密地控制了全厂。真是水泼不进，针插不进，俨然一个独立王国。

在经济上，更是为所欲为：“多吃多占不当事，评奖升级一句话”。一九六三年评级时，干部一升就是两级，而工人一般的只能升二分之一级或三分之一级。总之，在厂里，只要为这些家伙卖命效劳的，就可以拉他入党，封他为“五好工人”，评奖升级格外照顾。如果谁敢于揭一下他们的老虎屁股，他们就处心积虑地对你打击报复，实行资产阶级专政。长期以来，这些走资本主义道路的当权派横行霸道，不可一世，干尽了祸国殃民的事情。广大工人无不咬牙切齿，怒火满腔。

这个权非夺不可！

平地一声春雷，由我们最最敬爱的伟大领袖毛主席亲手点燃的无产阶级文化大革命的烈火席卷了全国，敲响了一切党内走资本主义道路的当权派、一切牛鬼蛇神的丧钟。

但是敌人是不甘心于自己的灭亡的，他们困兽犹斗，垂死挣扎。由上海市委中一小撮走资本主义道路的当权派一手策划，刮起了经济主义的妖风。这正中上海玻璃机械厂走资本主义道路的当权派的下怀。这批家伙煽动大批工人赤卫队员离开生产岗位，炮打无产阶级司令部。

一时间，生产受到了严重影响。例如，铸造车间一百四十人中走了三十五人；三十多个造型工只剩下十几个；八个生产小组长走了一半；四个技术员只剩下一个。而车间的三个当权派，有两个积极支援赤卫队外出；整天为赤卫队送馒头，把生产完全置于脑后而不顾，造成严重的窝工和停工。

眼看着社会主义建设遭受严重损失，眼看着阶级敌人明目张胆地破坏无产阶级文化大革命，工人造反队的同志们个个义愤填膺，怒不可遏。长期以来都积蓄的对那些走资本主义道路的当权派的仇恨像火山一样迸发了！这个权——非夺不可！

一場尖銳的斗爭

让那班老爷们靠边站！

我们工人要自己解放自己，自己管理自己。

一个可纪念的日子，一九六六年十二月二十七日，上海玻璃机械厂贴出了第一张夺权的大字报。大字报要求成立“工人生产管理委员会”（即“革命生产委员会”），取代原来的领导班子，把革命抓起来，把生产搞上去！这张大字报说出了广大工人造反队员和革命工人的心愿，马上有一百多人在大字报上签了名。

从此，上海玻璃机械厂的文化大革命转入了一个新的高潮。成立“革命生产委员会”，“抓革命，促生产”的春潮涌向全厂。

“革命生产委员会”是发扬无产阶级大民主，按照巴黎公社全面选举制的原则，经过群众充分酝酿，采取无记名投票的方法产生的。这样产生的委员，不是上级委派任命的，而是群众自己选举的最满意、最信赖的人。选出来的“革命生产委员会”的成员，既是政治上的积极分子，又是生产上的能手。

“革命生产委员会”的委员，一律称为服务员，彻底废除过去的什么“长”之类的职称。服务员分工包管厂内各项工作，分为政治服务员、生产服务员、工会服务员等。在“革命生产委员会”中，凡是不称职的人，群众有权随时罢免或撤换。这样，就最充分地、最有效地发扬和保证实行无产阶级大民主。

“革命生产委员会”是一个新生事物，它要和四旧作彻底的决裂。因此，“革命生产委员会”在建立过程中，和形形色色的右倾机会主义及各种软弱无能的思想进行了坚决斗争：

十二月二十七日，赤卫队二百多人停工后，厂里贴出一张大字报，要求成立“革命生产委员会”，这件事震动很大，立即在骨干队伍中引起了斗争。

一部分人说：原班人马“门槛精”，可以利用他们管理技术。

但是有人坚决反对，理由是：要革命就彻彻底底，不搞调和折衷。造反是创路，不是借路。原班人马不值得迷信。

群众最能鉴别真理，于是发动全厂讨论。一场激烈的辩论展开了。百分之八十的群众一致要求以前的四个科长靠边站，下车间劳动。

是“抓革命，促生产”，还是单纯的生产观点？刚筹备成立时，有一个负责委员会联络的同志，一和其他委员说起来就是图纸、计划。这就是单纯的生产观点。

而另一部分同志则提出发动群众“抓革命，促生产”，决不能堕入单纯的生产观点。他们提出鲜明的口号：一切权力归革命左派！

革命工作非走群众路线不可。原来负责联络的一个同志，因不走群众路线，搞了四天，一事无成。后来突出政治，走群众路线，这个组织很快就建立起来了。

毛主席教导我们：“政治工作是一切经济工作的生命线。在社会经济制度发生根本变革的时期，尤其是这样。”关键问题在于教育群众，用毛泽东思想武装群众的头脑。

起初，有一些人想不通：“你们夺权？来某人想当科长。”认为夺权就是出风头。委员会就向群众讲清楚：“革命生产委员会”就是要夺权，“革命生产委员会”就是要为党争权，为人民争权，为毛泽东思想争权，这个权不争是不行的，非争不可。这关系到我们国家的命运和前途，革命左派当权不是某几个人当权，委员会的服务员决不是过去的当权派，委员会要大破四旧，大立四新，建立崭新的人与人之间的关系。

全体服务员反复学习讨论，最后全厂召开大会，回忆对比，忆苦思甜，工人们激动地说：“新组织硬是比旧组织好！‘革命生产委员会’就是好。”连有些过去受蒙蔽的工人赤卫队员也说：“你们作得对，我们坚决支持你们！赤卫队停工上北京，方向就是错！等他们回来，我们把袖章退还给他们！”

精神面貌煥然一新

革命造反为着解放社会生产力，为着改造人的思想，使人与人之间的关系，人们的思想面貌来一个飞跃。

“革命生产委员会”在上海玻璃机械厂一诞生，就使这个厂人与人之间的关系出现了前所未有的变化。毛主席热情赞美的**“从来也没有看见人民群众象现在这样精神振奋，斗志昂扬，意气风发”**的局面，现在已在上海玻璃机械厂出现了。

这就是：

过去领导高高在上，脱离群众，脱离实际的现象没有了。“革命生产委员会”的十个服务员个个做到《毛主席语录》、劳动工具不离身，他们是群众真正的贴心人。委员会的服务员对老工人说：“你们把我们当作小徒弟”；他们对青年工人说：“你们把我们当作小兄弟。”他们不蹲办公室，不坐沙发椅，的确是崭新的政治、生产、生活的服务员，是人民的勤务员。

精神枷锁砸烂了，工人的劳动自觉性大大提高，革命生产的干劲倍增。

钢窗车间有位老师傅说：我们为了支持新生事物，把小组团结起来，搞好革命，搞好生产。

正当八百只锅轮要人管的时候，钳工王瑛改变工种，主动挑起了重担，从长日班改开早、中班，连家里小孩也顾不得照顾。

机修工严家忠，主动修好了锻工车间里长期坏了的二百公斤的空气锤。

车工组同志也意气风发，大力协助其他工段，力争革命、生产双胜利。一月九日，青年艺徒王维泰为了让装配组的同志能把上、中手摇机装配起来，发挥冲天革命干劲，一天完成了六十四只机座的加工任务，比原定额二十六只超额了一倍多。

人们的精神面貌大变化，带来了工厂生产面貌的大变化。一个崭新的共产主义的革命化的工厂在我们的面前出现了。它和任何新生事物一样，具有无限的生命力。它对资产阶级反动路线的新反扑，是一个致命的打击。它对实现**毛主席“抓革命，促生产”的伟大号召**，是一个切实的保障。它必将对全市、全国工矿企业的进一步革命化产生极为深远的影响，它必将为国际共产主义运动史写上光辉的篇章！

控江中学“学工兵团”　《红卫战报》记者

（《人民日报》二十三日转载　新华社北京二十三日电）

贊「革命生产委員会」

在伟大的无产阶级文化大革命中，以毛主席为代表的无产阶级革命路线同资产阶级反动路线进行着生死大搏斗。这是一场决定无产阶级文化大革命的前途和命运的大搏斗，也是决定整个中国革命和世界革命的前途和命运的大搏斗。上海玻璃机械厂最近发生的事就是这场大搏斗的一个缩影。

历史上的政治赌棍，当他们处于穷途末路的时候，都使干作孤注一掷。经济上的进攻失败了，转用政治攻势；政治上惨败了，又掀起经济主义的破烂武器，……轮番使用，以便大乱天下，从中渔利，大捞一把。上海玻璃机械厂一小撮党内走资本主义道路的当权派，极端仇视伟大的无产阶级文化大革命运动，疯狂地进行反扑。一计未成，又生一计。这些家伙唆使一大批参加工人赤卫队的中下层干部和工人脱离生产岗位，把生产工具和生产图纸藏起来，企图使全厂生产停顿。

毛主席說：“搗亂，失敗，再搗亂，再失敗，直至灭亡——这就是帝国主义和世界上一切反动派对待人民事业的邏輯，他們决不会违背这个邏輯的。”毛主席又說：“斗爭，失敗，再斗爭，再失敗，再斗爭，直至胜利——这就是人民的邏輯，他們也是决不会违背这个邏輯的。”

和一切政治赌棍一样，历史注定了这一小撮党内走资本主义道路的当权派且战且败，愈败愈惨，直至灭亡；而革命人民则是且战且胜，在凯歌声中进攻，愈战愈强，直到最后胜利。

上海玻璃机械厂的工人造反队和广大革命工人以无比高涨的革命热情，响应了**毛主席“抓革命，促生产”的伟大号召**。“革命的事情，别人不干，我们干！生产的担子，别人不挑，我们挑！”这是多么豪壮的语言！他们高举毛泽东思想伟大红旗，大破大立，所向披靡，给党内走资本主义道路的当权派以致命的回击！图纸藏起来了，搜！工具锁起来了，砸！受蒙蔽的赤卫队员离开了生产岗位，我们就把群众组织起来干！中下层干部溜了，我们自己挺身而出，勇敢地挑起“抓革命，促生产”的重担！党委烂了，就叫它靠边站，我们自己解放自己，自己管理自己！革命群众意气风发、情绪激昂，于是，一个伟大的、具有无限生命力的新生事物——“革命生产委员会”诞生了！

历史就这样，又向前迈进了极其重要的一步！毛泽东思想又取得了一个伟大的胜利！“革命生产委员会”揭开了我国工矿企业革命化的崭新一页，将给中国和世界的产业工人队伍的思想革命化产生极其深远的影响，是反修防修的一个极其有效的战略措施。

革命的根本问题是政权问题。这是一条马克思列宁主义、毛泽东思想的根本原理。什么人去掌权呢？**毛主席說：“我們党和国家的干部是普通劳动者，而不是騎在人民头上的老爷。”**尽管毛主席和党中央一再教导，但一些老爷们仍然充耳不闻，无动于衷，坐在办公室里打瞌睡，听凭资产阶级思想一点一点腐蚀自己的灵魂，一个一个地腐蚀社会主义的企业。“拉出去，打进来”，于是他们变了，他们自己变成了资产阶级代理人，社会主义的企业变成了修正主义的企业。一句话，他们已经完全堕落为革命的对象！不搬掉他们，你就休想“抓革命”，也休想“促生产”！

“革命生产委员会”出世了！它向一切被资产阶级长期统治，资产阶级反动路线顽固控制的工矿企业发出了号召：无产阶级革命造反派联合起来，向走资本主义道路的当权派夺权！立即采取果断的革命行动！什么“折衷主义”，什么“改良主义”，什么“等一等、看一看”，统统靠边站！我们的企业是毛泽东思想的大学校，容不得半点修味儿！我们无产阶级人与人之间的关系是崭新的，容不得半点四旧！

几千年来，剥削阶级的思想意识长期地统治着人们的头脑，至今还有一些人，头脑里做官当老爷的根子极深，做官当老爷的兴趣太浓。解放十七年来，党内走资本主义道路的当权派把群众当成“阿斗”，把自己看成“诸葛亮”、“老爷”、“太岁”，实行“干部训政”，实行“愚民政策”。这就使得一些工矿企业成为形式上的“国营”，“社会主义”，而实质上是道道地地的资本主义。火山终于爆发了！

“革命生产委员会”以崭新的面貌出现了：它的成员坚守生产岗位，和群众在一道，他们是满脸油渍，满身油香的普通劳动者。资产阶级贵族老爷们，你们想从我们这些响当当的硬汉身上打主意吗？作梦！

“人民，只有人民，才是創造世界历史的动力。”毛主席这样极为精辟地论述过：**“人民群众有无限的創造力。”**在毛泽东思想阳光照耀下的中国人民创造的奇迹，哪一件经不起历史的考验？哪一桩不在世界上发生爆炸性的影响？总路綫、大跃进、人民公社三面伟大紅旗，还有轰轰烈烈的无产阶级文化大革命，以及在这个运动中诞生的红卫兵，哪一桩不是惊天动地的事情？

今天，“革命生产委员会”也站到这个行列里来了！它是“抓革命，促生产”的委员会，它是群众自觉组织的政治委员会，生产委员会，工人委员会；它是毛泽东思想照耀下，群众智慧凝结起来的委员会；它是巴黎公社全面选举制产生出来的委员会；它是一个大破四旧、彻底反修的委员会。

列宁在四十多年前曾为“星期六义务劳动日”这一共产主义萌芽大声呐喊，纵情讴歌。今天，当“革命生产委员会”这个闪耀着毛泽东思想无限光芒的共产主义组织形式的萌芽在东方地平线上崭露头角的时候，我们情不自禁地要用满腔热情为之大喊大叫，鸣锣开道！因为“革命生产委员会”所代表的，乃是我国工矿企业革命化的方向！

“革命生产委员会”是一个极其伟大的创举。

它已经巍然屹立在滔滔的黄浦江边向全世界人民宣告：革命生产委员会万岁！

（原载上海《红卫战报》，《人民日报》二十三日转载时略有删改）

（新华社北京二十三日电）

宜将剩勇追穷寇　不可沽名学霸王

上海革命造反派大联合大团結奋起夺权
抓革命促生产把經济主义杀得落花流水

《文汇报》发表記者述評　論述上海地区当前无产阶级文化大革命的大好形势

新华社上海二十三日电

《文汇报》二十一日发表了题为“宜将剩勇追穷寇　不可沽名学霸王　上海革命造反派大联合大团结奋起夺权　抓革命促生产把经济主义杀得落花流水”的记者述评，论述上海地区当前无产阶级文化大革命的大好形势。在述评之前，刊登了毛主席的語录：**“不是东风压倒西风，就是西风压倒东风，在路綫問題上沒有調和的余地。”**

记者述评说：我们伟大的导师、伟大的领袖、伟大的统帅、伟大的舵手毛主席，以伟大的无产阶级革命家的气概和远见，亲自决定向全国人民广播《告上海全市人民书》和《紧急通告》，使上海广大革命造反派和革命群众受到极大的鼓舞、极大的鞭策，使上海的无产阶级文化大革命出现了又一个新的高潮。工厂、农村、学校、机关等各条战线上的革命造反派正在进一步实现大联合、大团结，把政治、经济、文化的大权夺到自己手里。他们决心要高地举起毛泽东思想伟大红旗，发扬穷追猛打“落水狗”的精神，排除万难，乘胜追击，彻底砸烂上海市委的资产阶级反动路线，夺取文化大革命和生产的彻底胜利。

革命群众猛打“落水狗”
經济主义宣告大破产

当前上海革命造反派和革命群众打倒反革命修正主义的经济主义、彻底粉碎资产阶级反动路线新反扑的斗争，已进入了决战决胜阶段。上海市委内一小撮坚持资产阶级反动路线的顽固分子一手刮起经济主义的黑风，本来妄想收买革命群众，转移斗争大方向，保住自己的乌纱帽。但是他们是“搬起石头打自己的脚”，结果适得其反，更加暴露了这一小撮坏蛋的狼子野心，为加速自己的灭亡准备了条件。具有光荣革命传统的上海工人阶级是在党和毛主席的培养教育下成长起来的，是在阶级斗争的大风大浪里锻炼出来的。广大工人革命造反派豪迈地说：“我们在阶级敌人的钢枪铁弹面前无所畏惧，阶级敌人的糖衣炮弹也休想打中我们！”因此，尽管那些资产阶级老爷们诡计多端，尽管经济主义的妖风来势凶猛，但是，广大革命造反派及时识破了敌人的阴谋，顶住了妖风黑浪，把反革命修正主义的经济主义杀了个落花流水！坚持资产阶级反动路线的顽固分子用来收买工人的臭钱，被工人们成堆地摔在他们面前；受这一小撮顽固分子唆使外出串连的工人，纷纷退还了火车票，坚守生产岗位。电在源源不断地输送，水在哗哗地畅流，火车轮船已通行无阻。上海市委内一小撮人及其御用组织策划的“三停”阴谋，已宣告彻底破产。广大革命造反派和革命群众在反击资产阶级反动路线新反扑的激烈斗争中，更加自觉地贯彻毛主席的**“抓革命，促生产”的伟大方针**，把在无产阶级文化大革命中激发起来的冲天干劲，用到生产上去。最近生产战线捷报频传：我国又一艘自行设计、制造的一万三千余吨的远洋巨轮“朝阳号”下水了，我国第一台载重一百五十吨的重型平板挂车制造成功了……所有这些，给予上海市委一小撮顽固执行资产阶级反动路线的老爷们一记又一记响亮的耳光！

形势好得很，但斗争是复杂的，决不能高枕无忧，麻痹大意。上海革命造反派懂得，由一小撮阶级敌人掀起的经济主义妖风之所以能够猖獗一时，流毒全市，并从市区向郊区迅速蔓延，这决不是偶然的。千百年来，剥削阶级的私有观念在人们的头脑里是根深蒂固的，特别是上海这个解放前被称为“十里洋场”的城市，资产阶级私有观念更有很大的市场。而资产阶级私有观念就是经济主义妖风猖獗一时的社会基础。

现在，摆在上海革命造反派面前的光荣任务，是奋起毛泽东思想的千钧棒，狠打、猛打经济主义这个“落水狗”，务必把它打倒在地，踩上一脚，叫它永世不得翻身。反对反革命修正主义的经济主义的斗争，实质上就是一场无产阶级思想和资产阶级思想的斗争，一场公与私的斗争。上海革命造反派正是怀着对伟大领袖毛主席的无比强烈的热爱，对社会主义革命和建设事业的无比强烈的热爱，向资产阶级反动路线，向反革命修正主义的经济主义，向万恶之源的“私”字，展开了无情的斗争。一个个控诉经济主义、揭发资产阶级反动路线新反扑的大会，也是控诉“私”字的大会，大斗“私”字的大会。不破不立，不塞不流，不止不行。在这场打倒经济主义的斗争中，在这场破私立公的斗争中，也是上海革命造反派活学活用毛主席著作，活学活用“老三篇”最好的课堂。上海革命造反派和革命群众就是用毛泽东思想这个锐利的武器识破了敌人的阴谋，击退了敌人的猖狂进攻，并向广大群众进行宣传，教育受蒙蔽的群众抵制金钱、物质的诱惑，用“老三篇”革除自己头脑里的私有观念，树立**“毫无自私自利之心的精神”**。在威力无穷的毛泽东思想光辉的照耀下，反革命修正主义的经济主义已经原形毕露，离彻底完蛋的日子已不远了！

一切权力归左派
警惕敌人新阴謀

随着无产阶级革命力量的发展、壮大，上海地区出现了一批由革命造反派夺了权的工厂、企业和机关。上海地区的一个重要革命经验就是革命造反派大联合、大团结，一起奋起夺权。这是一个阶级推翻另一个阶级的一场大革命。革命造反派把政治权、经济权、文化权掌握在自己手里，高举起毛泽东思想伟大红旗，迅速荡涤资产阶级右派原来留下来的污泥浊水，把革命和生产两条战线搞得轰轰烈烈，热火朝天。长期以来被资产阶级老爷们压抑着的上海工人阶级的天才，这次得到了最充分的发挥。许多本来梦想不到的奇迹，就在革命造反派掌权以后接连不断地出现了。无数事实证明，革命造反派夺权就是夺得对，就是夺得好！

上海无产阶级革命派这个权夺得好，好在夺得正是时候。这个时候，正是无产阶级革命造反派大联合、大团结的时候，正是资产阶级反动路线处在大崩溃、大瓦解的时候。通过一个阶段的艰苦斗争，党内一小撮走资本主义道路的当权派和极少数顽固坚持资产阶级反动路线的人，已处于全线溃退、众叛亲离的困境。革命左派起来夺权，已是大势所趋，人心所向。正如上海玻璃机械厂一个老工人说的：我们的希望就寄托在革命造反派身上了。革命左派没有辜负革命人民的期望，勇敢地承担起光荣的战斗任务。他们敢于斗争，敢于胜利。他们响亮地说：这个革命，我们不干谁干！这个权，我们不夺谁夺！正是这样，他们在毛主席、党中央和广大革命人民的坚决支持下，果断地把权夺了过来。

上海无产阶级革命派这个权夺得好，好在团结大多数革命群众，一起进行夺权斗争。**毛主席教导我们：“人民，只有人民，才是創造世界历史的动力。”**革命造反派在斗争中相信群众，依靠群众，始终团结革命群众并肩战斗。他们最初从资产阶级反动路线的层层压制中“杀”出来时，人数很少。但是，象一切新生事物一样，它有着无比的生命力。他们在毛主席、党中央和广大革命人民的支持下，在短短几个月中，顶住了惊涛骇浪，不断地发展壮大；他们在有力地打击了敌人，孤立了敌人以后，逐步做到团结广大群众，以左派力量为核心，组成了攻无不克、战无不胜的文化革命大军。他们在夺权前，作了充分的舆论准备，使夺权斗争得到大多数革命群众的拥护和支持。

上海无产阶级革命派这个权夺得好，还好在在夺权斗争的过程中，体现了毛主席的让群众自己解放自己的光辉思想。毛主席說：**“革命战争是群众的战争，只有动員群众才能进行战争，只有依靠群众才能进行战争。”**十六条也告诉我们：“无产阶级文化大革命，只能是群众自己解放自己，不能采用任何包办代替的办法。”在夺权的问题上，一般说来，主要也只能是依靠本地区、本单位内部的革命造反派，团结广大革命群众在外援的支持下进行。上海革命造反派遵照毛主席的教导正是从内部“杀”出来，把领导权夺过来的。

上海无产阶级革命派的夺权斗争已经取得伟大的胜利。但是，狗急跳墙，困兽犹斗，反动派还在作最后的挣扎。在当前形势下，一小撮坏蛋被迫采用了新的斗争手法。他们或者“主动让权”，准备溜之大吉，而把在他们把持下造成的一副烂摊子往革命造反派肩上一搁，妄图压垮革命造反派。或者造谣污蔑，煽风点火，冷眼旁观，消极怠工，妄想在背后搞垮革命造反派。或者策划“假接管，真保权”，指使一些御用保皇组织，装腔作势，演出假“夺权”，反过来压迫革命造反派，夺革命造反派的政。对于这一小撮当权派所玩弄的形形色色的新花招、新手法，革命造反派已经或正在加以无情的揭露，给予沉重的打击，取得了新的胜利！

革命派在斗爭中团結壮大
两面派原形毕露无处藏身

如何进一步组织起以无产阶级革命左派为核心，团结广大革命群众的文化革命大军，这是当前无产阶级文化大革命引向深入发展，夺取全胜的一个重要问题。上海革命造反派在斗争实践中更深刻地理解了毛主席关于革命要依靠人民群众的教导，团结一切愿意革命的群众，抓革命，促生产，共同战斗。

随着革命形势的迅猛发展，随着坚持资产阶级反动路线的顽固分子和党内一小撮走资本主义道路的当权派的丑恶面目的大暴露，越来越多的革命群众倒向革命造反派一边。一些原来受蒙蔽而参加工人赤卫队这一御用组织的群众，已经觉悟过来，纷纷倒戈起义，积极要求参加工人革命造反组织。对此，上海革命造反派的鲜明态度是：革命不分先后，只要他们真正认识错误，愿意回到毛主席的革命路线上来，而且见诸行动，彻底揭发幕后指使人的罪行，杀它一个回马枪，我们就满腔热情地欢迎他们向真理投降。事实上，工人赤卫队中绝大多数人，他们只是一时受了蒙蔽，是能够在斗争实践中觉悟过来，接受真理，修正错误的。上海许多单位的革命造反派组织，牢牢记住毛主席的**“以斗争求团結則团結存，以退讓求团結則团結亡”**的教导，坚持通过斗争求得团结，从而不断发展、壮大革命队伍。

（下轉四版）

日本朋友热烈庆祝毛主席《支持日本人民反美爱国正义斗争的談話》发表三周年

毛主席的談話象明亮的灯塔 給日本人民指出了前进道路

据新华社东京二十一日电 山口县的日本朋友十七日举行座谈会，热烈庆祝毛主席一九六四年一月二十七日发表《支持日本人民反美爱国正义斗争的谈话》三周年。

一些日本朋友在座谈会上发表讲话，热情赞扬全世界革命人民的伟大领袖毛主席一贯地最坚决地支持被压迫人民争取民族解放的斗争。他们一致指出：“毛主席的谈话象一座明亮的灯塔，给日本人民指出了前进的道路。”

山口县亚非人民团结委员会常任理事穴迫隆之说，毛主席一贯最热情地关怀和坚决地支持全世界人民争取民族解放斗争，他是同日本人民以及全世界人民同呼吸、共命运的真正无产阶级的革命领袖，是无产阶级革命家的典范。

他说，在日本人民斗争的每一个关键时刻，毛主席都明确指出日本人民争取解放的道路。毛主席三年前发表的谈话是同修正主义路线针锋相对的。穴迫强调说，如果不是在口头上，而是真正关心日本民族的命运，真正要争取日本人民的解放，就应当根据毛主席指出的那样，同日本民族最凶恶的敌人美帝国主义进行斗争。

他在谈到苏联现代修正主义在日本的追随者时说，他们口头上说要反对美帝国主义，但实际上对美帝国主义怕得要死。他们害怕群众，反对革命群众同美帝国主义进行针锋相对的斗争，这一伙人正在起着扑灭群众革命烈火的消防队的作用。

日本农业工人工会山口县联合会会长大林清美说，在当前日本出现了苏联现代修正主义的新的追随者的情况下，煞温毛主席的谈话，更加使人们认识到毛主席的话句句字字是真理。他说，这篇谈话进一步提高了我们的觉悟水平和斗争勇气。

日中友好协会（正统）山口县联合会理事长古谷庄一郎指出，毛主席和中国人民是日本人民最可靠的朋友。他说，毛主席最了解日本人民，并无限热爱日本人民。毛主席一贯地把日本人民作为中国人民的朋友，伸出了无产阶级国际主义友谊之手。

古谷说，毛主席三年前的谈话，为日本人民指出了赶走美帝国主义、争取民族解放的正确道路，并且把日本人民的解放斗争同全世界人民的解放斗争结合起来。通过斗争实践证明，毛主席的话是完全正确的。

《长周新闻》总编辑福田正义说，**毛主席指出，“日本民族是一个伟大的民族。它是絕不会讓美帝国主义长期騎在自己头上的。”**这句话深深打动了日本人民的心弦。福田说：“我第一次听到这句话时，就深受感动，至今还铭刻在心”。他说：“毛主席就象亲人一样，对于日本人民的民族解放的前途，寄予英大关心和支持。”

福田指出，日本人民无数的斗争实践证实了毛主席在谈话中所指出的真理：**“美帝国主义是日本民族的最凶恶的敌人”**。美帝国主义是给日本民族带来一切祸害的根源。他说，正因为如此，毛主席所指出的反对美帝国主义的任务，能够把日本各阶层人民最广泛地调动起来。

在谈到结成反对美帝国主义的广泛的统一战线问题时，福田说，毛主席号召世界上一切受美帝国主义侵略、控制、干涉和欺负的国家和人士要联合起来，是完全正确的。

新华社东京二十三日电 日本著名历史学家、京都大学教授井上清向中国记者发表谈话说：实践证明，毛主席三年前发表的《支持日本人民反美爱国正义斗争的谈话》是指导日本人民反美爱国运动前进的指路明灯。

井上清说，全世界人民斗争的胜利形势和历史发展，证明了毛主席的论断的完全正确。

井上清说，**毛主席指出：“日本民族是一个伟大的民族。它是絕不会讓美帝国主义长期騎在自己头上的。”**这是对日本人民的无限信赖和巨大鼓舞。毛主席坚定了我们争取胜利的信心。

井上清说：美帝国主义还侵占着日本，还在越南不断地扩大战火，还千方百计地加强“遏制”中国。现代修正主义者口头上叫嚷“支援越南”、“日中友好”，而在行动上完全变成了美帝国主义推行侵略、战争政策的帮凶。

井上清强调说：我们必须坚持反对美帝国主义就必须反对修正主义的原则，这两者是紧密联系在一起的。既要加强反对美帝国主义的斗争，又要加强反对现代修正主义的斗争。

井上清说：在毛主席的谈话发表三周年的时候，我们应当向日本人民宣传毛泽东思想，加深日本人民对毛泽东思想的认识。

他说：毛主席关于日本问题的每次谈话，都是从日本的客观形势出发而做出的正确结论。毛主席思想的光辉将随着日本人民斗争的发展，在日本日益放射出灿烂的光芒，毛主席的每句话，都将日益发现出它的无限生命力和巨大意义。

日本革命人民热爱毛主席，积极学习毛主席著作和《毛主席语录》。图是东京一些居民和家庭妇女在一起学习《毛主席语录》。（新华社记者摄）

巴卢庫同志在武鋼热情贊揚我无产阶級文化大革命

毛泽东同志伟大革命思想万岁

新华社武汉二十二日消息 武汉钢铁公司的革命职工和参加生产劳动的革命师生，怀着对毛主席和霍查同志无限热爱的心情，热烈欢迎来自反帝反修最前线的英雄战友——由阿尔巴尼亚劳动党中央政治局委员、部长会议副主席兼国防部长巴卢庫和阿尔巴尼亚劳动党中央委员、阿尔巴尼亚人民军政治部主任恰科率领的阿尔巴尼亚军事代表团全体同志。

二十一日上午，当巴卢庫同志和代表团全体成员刚走进红钢城——武钢时，等候在公司门前的几千名革命职工和革命师生，热情地挥动着红彤彤的《毛主席语录》，高举着鲜艳的红旗，敲锣打鼓，齐声高呼：“热烈欢迎阿尔巴尼亚军事代表团！”“中阿两国友好万岁！”“毛主席万岁！”“恩維尔·霍查同志万岁！”

阿尔巴尼亚的同志们临别前，巴卢庫同志向汇集在广场的一万多名革命职工和革命师生讲了话。

巴卢庫同志极大热情地赞扬中国无产阶级文化大革命。他说，我们看到了毛泽东主席亲自发动和领导的无产阶级文化大革命有巨大的发展，这场革命对中国、对世界的共产主义运动和工人运动具有重大的历史意义。正是你们党和亲爱的毛泽东同志在理论上和实践上丰富着马克思列宁主义。中国无产阶级文化大革命正沿着毛泽东同志所指出的正确的道路发展着，它每天都在取得胜利，并且必将实现它的最后目的。帝国主义者和修正主义者，社会主义和共产主义的敌人，中国人民和中国共产党的敌人，都很害怕中国的无产阶级文化大革命。因为中国无产阶级文化大革命使敌人企图在中国产生修正主义、复辟资本主义的阴谋遭到了破产。

他说，中国无产阶级文化大革命的斗争锋芒是针对党内一小撮走资本主义道路的当权派和顽固地反对以毛主席为代表的无产阶级革命路线的一小撮人。以毛泽东同志为代表的革命路线是正确的革命路线，是革命的、马克思列宁主义的、在中国胜利地建设社会主义和共产主义的路线。谁反对这条路线，他就不是马克思列宁主义者，不是革命者，他就是反革命，对这样的人应该进行无情的斗争。

巴卢庫同志在参观了上海、北京和武汉后说，正在进行无产阶级文化大革命的中国的基本特点是：中国的工人阶级、劳动农民、英勇的革命青年和战士、干部，全国劳动人民战斗地、牢不可破地团结在中国共产党和毛泽东同志的周围，他们成了亲爱的毛主席路线的钢铁般的支柱。最近资产阶级反革命路线又搞了一个新反扑，用修正主义的经济主义来反对你们党和毛泽东主席的马克思列宁主义路线，他说，对于修正主义思想，我们就应该连根铲除。在我们两国进行革命和社会主义建设过程中，我们不是物质刺激，不是个人利益第一。我们是马克思列宁主义思想第一，我们伟大的领袖毛泽东和霍查的教导第一，革命的政治思想第一，革命干劲第一，我们的伟大口号就是为人民服务。我们两国在进行社会主义和共产主义建设以及争取世界革命的胜利，马克思列宁主义的毛泽东思想是领导我们进行革命行动的思想。他还说，革命造反派工人同志们，你们用双手紧紧掌握了无产阶级文化大革命的命运，你们正在广泛地深入地进行着这场革命，我们对此向你们表示良好的祝愿。

巴卢庫同志最后高呼：“毛泽东同志伟大革命思想万岁！”“在毛泽东同志教导、领导下前进！前进！永远前进！”他并用中国话高呼：“毛主席万岁！万岁！万万岁！”

简要新闻

我光华輪第三次前往印尼接运受害华侨

由我国政府派往印度尼西亚接运第三批自愿返国受害华侨的光华轮，已于十九日启航前往印度尼西亚。

新西兰群众高呼“杀人犯阮高其滚回去！”

新西兰第二大城市克赖斯特彻奇一百五十人二十三日下午在机场举行示威，抗议南越傀儡政权头子阮高其到达这个城市。示威者高举抗议美国政府在越南进行侵略战争的标语牌。一些标语牌还写着：“杀人犯阮高其滚回去！”

南越平順軍民一仗几乎全歼敌装甲营

越南南方平順省解放武装力量一月十八日凌晨猛烈袭击伪军第三十八装甲营的驻地和伪军第二十三师四十四团的一部，仅经过二十五分钟的英勇战斗，就击毁敌人M——113型两栖装甲车十二辆，击伤两辆，炸毁重机枪四十多挺，车上的伪军几乎全部被歼。

南越广南省軍民上月歼敌一千七百多

越南南方广南省北部军民在去年十二月份里共消灭敌人一千七百多名；击落敌机十三架，击伤四架；击毁M——113型两栖装甲车十一辆和其它军车九辆，击伤十四辆；炸翻桥梁十来座；并协同当地人民，捣毁了三个“战略村”。（均据新华社稿）

澳门同胞譴責澳葡当局对我六项要求拖延狡賴

澳葡当局再不低头認罪就要严厉制裁

新华社香港二十三日电 澳门各界同胞代表一百多人二十一日晚举行集会，强烈譴責澳葡当局对澳门同胞的六项要求继续采取拖延狡赖、出尔反尔、不肯低头认罪的恶劣态度。会议严重警告澳葡当局：如果仍然执迷不悟，澳门同胞就要行动起来，给予严厉惩罚。

澳门工会联合总会理事长梁培在会上说，澳葡“总督”嘉乐庇最近向澳门各界代表提交的“答复书”，仍然玩弄两面手法，避重就轻，拖延狡赖。澳葡当局在“答复书”的译文上大做花招，中文一套，葡文一套，妄图洗脱“一二·三”大屠杀的罪责，甚至污蔑我受害同胞是“犯罪”。梁培正告嘉乐庇：全澳同胞已经提出了许多制裁办法，嘉乐庇必须规规矩矩，对澳门同胞的正义要求迅速作出令人满意的答复。

各界代表在会上感到无比愤怒，表示绝不能容忍澳葡当局的恶劣态度。他们严正指出，澳葡当局从去年十二月十二日和十三日晚在电台宣布“全部接受”广东省外事处处长提出的四项条件和全澳同胞提出的六项要求后，至今已一个多月，不但仍未交出圆满的答复书，而且态度更为恶劣，全澳同胞极为愤怒，人们已经提出了制裁澳葡当局的具体办法，如果澳葡当局不在最短期间内有圆满的答复，我们就要立即采取制裁行动，一切后果应由澳葡当局负完全责任。

代表们强调指出，澳门同胞已作好一切准备，我们不怕任何牺牲，一定遵循毛主席的教导，更高地举起毛泽东思想伟大红旗，同澳葡当局斗争到底。

会议在暴风雨般的掌声中通过了由工人、农民、商人、学生、妇女、教师、医务人员和新闻工作者等十七人组成的制裁小组，专门负责提出制裁澳葡帝国主义的措施和办法，并尽快提出行动方案。

连日来，澳门工联、学联、妇联、青联和许多工会和群众组织举行了反迫害斗争的集会。他们指出，澳葡帝国主义妄想靠美英帝国主义撑它的腰，想要美英帝国主义和蒋介石匪帮来插手澳门事务，这是绝对不能容许的。他们警告澳葡当局说：如果你们继续顽抗，那我们就要采取更严厉的行动，那时候，后果如何，就不由得你们了。我们说话是算数的。

热烈庆祝我軍最近击落美制蔣机的重大胜利

空軍某部隆重举行祝捷授奖大会

新华社北京二十三日消息 中国人民解放军空军某部，二十二日在华东某地隆重举行祝捷授奖大会，热烈庆祝一月十三日下午一举击落美制蒋匪帮F—104型战斗机的重大胜利。

会上，人民解放军指战员们热烈地欢呼：这是以毛主席为代表的无产阶级革命路线的光辉胜利，是伟大的战无不胜的毛泽东思想的胜利。严厉惩罚美蒋飞贼的我空军某部指战员，再一次表示，对我国无产阶级文化大革命极端恐惧和仇视的一切反动派，不管它们派来什么飞机，来多少，我们就打多少；什么时候来，我们就什么时候打，坚决、彻底地消灭它。

中国人民解放军副总参谋长韩先楚，福州部队、空军某部负责人以及当地党、政府、军队和民兵代表出席了大会。

大会在雄壮的《东方红》歌声中开始。会议主持人萧华带领全场同志朗读毛主席語录：**“帝国主义者和国内反动派决不甘心于他們的失敗，他們还要作最后的掙扎。在全国平定以后，他們也还会以各种方式从事破坏和搗乱，他們将每日每时企图在中国复辟。这是必然的，毫无疑义的，我們务必不要松懈自己的警惕性。”**“**虛心使人进步，驕傲使人落后，我們应当永远記住这个眞理。**”接着，韩先楚副总参谋长宣读中共中央军委颁发给作战有功部队的嘉奖令。空军参战部队负责人宣读了在这次作战中立功受奖的单位和人员的名单，并把奖状一一发给他们。当地驻军负责人和当地党政机关负责人，分别将两面锦旗赠送给作战有功部队。这时，会场上激起一阵又一阵“毛主席万岁，万万岁”的欢呼声和热烈的掌声。

福州部队负责人朱绍清、参战部队负责人王子祥、作战有功人员代表胡寿根在会上讲了话。

大会在欢唱《大海航行靠舵手》和高呼战斗口号的胜利气氛中结束。

文化大革命的空中卫士

——記我空軍部队一举击落美制蔣机的战况

金猴奋起千鈞棒，玉宇澄清万里埃。

正当我国无产阶级文化大革命进入新阶段，资产阶级反动路线开始全线崩溃，以毛主席为代表的无产阶级革命路线走向全面胜利的时候，一个激奋人心的捷报象春风一般，从华东某地飞快地传到了北京、传遍了全国。十三日下午，我英雄的人民解放军空军部队在华东某地上空，又一次击落美制蒋匪帮F——104型战斗机一架。喜讯传到各地，广大军民群情激昂，一片欢腾，人们热烈欢呼这是毛主席革命路线的新胜利，是人民解放军英勇保卫无产阶级文化大革命的新成果。它庄严宣告：敌人如来搗乱，就一定叫它灭亡。任何妄图破坏我国无产阶级文化大革命的帝国主义以及一切反动派，不管它采取什么手段，必将在用毛泽东思想武装起来的强大的人民解放军面前有来无回，被彻底歼灭！

十三日这一天，驻华东某地的空军健儿们，正在学习中共中央、国务院、中央军委、中央文革小组给上海市各革命造反团体的贺电和《人民日报》、《红旗》杂志的社论。无产阶级革命造反派联合起来，在毛主席的革命路线指引下，给资产阶级反动路线的新反扑以迎头痛击，毛主席和党中央的伟大战斗号召，强烈地激动着指战员们的心。他们共同立下誓言：“誓死保卫以毛主席为代表的无产阶级革命路线，誓死保卫无产阶级文化大革命！”

“有空情，准备战斗！”突然，指挥所传来一道战斗命令，美制蒋机明目张胆地闯进了我东南沿海上空。指战员们怀着对美蒋空中强盗的深仇大恨，当即投入了战前准备。

在战无不胜的毛泽东思想指引下，“长空千里眼”——雷达兵，机警地看守在萤光屏前，聚精会神地注视祖国领空中即将出现的魔影；电话兵从前方各个战位传来及时而准确的情报；标图员伏在指挥桌上，标下敌机入侵的形迹；飞行员们早已进入机舱，严阵以待。广大指战员牢记着**毛主席的教导：“不打无准备之仗，不打无把握之仗，每战都应力求有准备，力求在敌我条件对比下有胜利的把握。”**用最快的速度作好战前的准备。

“多少事，从来急”，越是紧张的关头，越要活学活用毛泽东思想。在指挥所里，指挥员徐登甩牵着一枝红色铅笔，面对大幅战图，决心在这场即将到来的战斗中，用毛主席语录去指挥，去领航，去统帅一切。他一面迅时地给部队下达一道道毛主席语录，一面抓紧战前空隙，和参谋们反复地研究若每一个敌情、气象、领航资料，精心制定作战方案。**“革命战争是群众的战争，只有动員群众才能进行战争，只有依靠群众才能进行战争。”**遵照毛主席的教导，指战员们群策群力，神速地完成了在各种复杂情况下的歼敌办法。

忽然，机场上空升起了两颗绿色信号弹。早已严阵以待的飞行员胡寿根和他的战友们随即驾驶战鹰，腾空而起，疾飞战区。指挥员徐登甩用坚定而宏亮的声音向空中发出了第一道指挥令：**“一切反动派都是紙老虎。”**话音刚落，耳机立即传来了空中相应的**毛主席語录：“全力以赴，务歼入侵之敌！”**

这时，战区上空堆着团团浓云，气流变化多端。但是我英勇战鹰，无所畏惧，机动灵活。它们腾跃在瞬息万变的云雾上下，四处搜索，觅取猎物。不久，胡寿根发现了敌机，他向敌机风掣电闪般的扑去。就在这关键的一刹那，他脑际中飞过一个光辉的思想：近战，只有打近战，才能压倒敌人的嚣张气焰，发扬我军的政治优势。**“为有牺牲多壮志，敢教日月换新天。”**冲上去，打它个“空中拚刺刀”！这个贫农出身、连续五年荣获“五好飞行员”称号的共产党员，眼看着前来破坏我国无产阶级文化大革命的空中强盗，义愤填膺。他高喊：**“下定决心，不怕牺牲，排除万难，去争取胜利。”**一鼓作气扑到了敌机面前，他狠狠地扭动电钮，顿时，巨炮齐放，条条火光向敌机拦腰射去。炮火响处，只见敌机冒出一阵黑烟，就象断了线的风筝一样，急速地旋转着栽下去。其余敌机见势不妙，吓得仓惶钻进浓厚的云层，狼狈逃命。

一场漂亮的空战结束了。祖国蔚蓝的长空，又恢复了平静。我英勇的空军健儿高唱凯歌，驾驶战鹰，全部胜利返航。机场上，欢迎的人群鼓锣打鼓，喜笑颜开。战鹰刚刚着陆，同志们就一涌而上，紧紧握住胡寿根和其他战友们的双手，热烈祝贺他们在保卫无产阶级文化大革命的空战中取得了光辉胜利。胡寿根激动地说：“这是以毛主席为代表的无产阶级革命路线的胜利，是伟大的战无不胜的毛泽东思想的胜利！”一时群情激奋，掌声雷动。“我们心中最红最红的红太阳毛主席万岁！万万岁！”的口号声响彻云霄。

新华社通讯员、記者

新华社北京二十二日电

上海革命造反派大联合大团结奋起夺权

抓革命促生产把经济主义杀得落花流水

（上接三版）

无产阶级革命左派要争取群众，团结群众的大多数，最大限度地孤立一小撮反革命修正主义分子；资产阶级右派也要千方百计地争夺群众，打进来，拉出去，借以达到扰乱革命阵线，分化瓦解革命左派队伍，保护自己的反革命的目的。当前，一小撮走资本主义道路的当权派，派遣他们的亲信，混到革命造反派的队伍中来。他们以造反之名，行保皇之实；以扩大造反派队伍为名，达到搗乱、破坏造反派的目的。对于这些“工贼”，尽管为数极少，恰如几只苍蝇在革命队伍中嗡嗡叫，但我们决不能忽视，决不容许他们沾污革命造反派的队伍，决不能让他们的阴谋得逞。

毛主席教导我們：“誰是我們的敌人？誰是我們的朋友？这个問題是革命的首要問題。”上海的革命造反派牢牢记住毛主席的教导，分清敌我友，念念不忘阶级斗争。在当前的新形势下，革命造反派特别要提高警惕，注意那些“两面派”。那些“两面派”从上到下都有。他们之中有些人窃据领导职位，口头上讲的是“马列主义”，干的却是修正主义；对革命造反派的革命行动当面支持，背后反对；口头上称赞，行动上却是破坏。他们利用所窃踞的党权、政权和财权，继续欺骗、蒙蔽和压制革命群众的首创精神，阻挠革命行动，破坏文化大革命。但是，“两面派”的手法尽管十分狡猾，也逃不过用毛泽东思想武装起来的革命造反派的火眼金睛。事实证明：无论他们的手法多么“高明”，无论他们的职位多高，资格多老，无论他们躲藏在什么阴暗角落，最后一定会被革命造反派揪出来的。

自覚整风 横扫歪风邪气 健全組織 夺取彻底胜利

随着无产阶级文化大革命的深入发展，革命造反派担子越来越重，斗争任务越来越艰巨。在一片大好形势面前，上海不少革命造反团体提出了整风的问题。《文汇报》和《解放日报》重新发表毛主席在三十多年前写的光辉著作《关于纠正党内的错误思想》，在革命造反派中引起了强烈的反响。他们坚决表示，一定要带着问题活学活用，作为整风中的一篇必读的重要文献。

毛主席教导我們：“我們所以要整风，現在要整风，将来还要整风，要不断地把我們身上的錯誤东西整掉，就是为了使我們能够更好地担負起这項任务，更好地同党外的一切立志改革的志士仁人共同工作。”上海无产阶级革命造反派认识到在阶级社会中，在这场触及人们灵魂的革命中，各种政治灰尘和政治微生物不断向我们飞来，只有天天洗脸，天天扫地，经常煞风，才能使我们的思想不受腐蚀。他们把自己既当成革命的一份力量，又当成革命的对象，开展积极的思想斗争，把刮到革命造反派队伍里来的各种歪风邪气，坚决打回去。

上海革命造反派准备在开门整风中，以毛泽东思想为指针，以“老三篇”为武器，狠斗“私”字、“我”字。有的革命造反者深有体会地说：革命发展到一个新的阶段，头脑里“公”和“私”的斗争更加明朗化了，对我们自己的考验也更严峻了。五颜六色的糖衣炮弹向我们袭来，革命团体内部某些不良风气也随着滋生，“私”字当头，就可能中敌人的糖衣炮弹，做了资产阶级的俘虏；“公”字当头，才能一心为公，轻装上阵。因此，在整风中，一定要大破“私”字，大立“公”字。

上海革命造反派准备在整风中，到群众中去，到劳动中去，上门听取群众的批评意见。通过整风，保持和发扬艰苦奋斗的作风。夺权前，革命造反派的工作和生活条件一般都是比较艰苦的。现在，各条战线上的革命造反派纷纷掌握了政权、财权，他们完全有可能来改善自己的工作和生活条件。但是，用毛泽东思想武装起来的革命造反派没有这样做，他们说：我们搞革命不是为了钱，不是为了享受。我们要挖掉修正主义的根子，更要防止产生新的修正主义。他们决心把风头主义、享乐主义等臭东西扫地出门，不让它们腐蚀我们的革命队伍。

上海革命造反派还准备在整风中，在毛泽东思想的基础上，进一步实现和加强革命造反派组织内外的大联合、大团结。他们深深懂得，这种大联合、大团结，不但应该做到，而且必须做到“求同存异”，即求革命大方向之“同”，存某些具体做法之“异”，无论在任何艰难困苦的条件下，还是在顺利的条件下，我们有一千条理由、一万条理由，都应该团结在一起，战斗在一起，胜利在一起！

无产阶級革命造反派联合起来！

战无不胜的毛泽东思想万岁！

我們心中最紅最紅的紅太阳毛主席万岁！万万岁！！

湖南日报

1967年1月25日　星期三　夏历十二月十五日

毛主席语录

不是东风压倒西风，就是西风压倒东风，在路线问题上没有调和的余地。

解放军报 社论

人民解放军坚决支持无产阶級革命派

新华社北京二十四日电　《解放軍报》二十五日社論："人民解放軍坚决支持无产阶級革命派"，全文如下：

在我們的伟大領袖毛主席領导下，我国无产阶級文化大革命进入了一个新阶段。这个新阶段的主要的斗爭任务，就是无产阶級革命派大联合，集中力量，向党內一小撮走資本主义道路的当权派和极少数坚持資产阶級反动路綫的頑固分子夺权。

中国人民在伟大領袖毛主席亲自領导下，經过二十八年的艰苦奋战，在全国范围內夺得了政权，建立了无产阶級专政的国家。可是，有一小撮混进党內的資产阶級代表人物，不甘心于剝削制度的灭亡，他們篡夺了一些地方和一些部門的領导权，实行資产阶級专政，千方百計地想要把社会主义中国拉向資本主义。在这場史无前例的无产阶級文化大革命中，无产阶級的革命造反派起来从他們手里夺权，这是天經地义的。这次夺权斗爭，是对鉆进党內的資产阶級代理人十七年来向无产阶級进攻的一个总反击。这次夺权斗爭的特点，是亿万革命人民在毛泽东思想統帅下的自覚的群众运动；是在以伟大領袖毛主席为首的党中央支持下、自下而上地一个一个夺取被一小撮党內走資本主义道路当权派所盘踞的陣地；是用群众运动中涌現的各种新形式，来彻底消除剝削阶級和修正主义的旧东西，彻底改革一切不适应社会主义經济基础的上层建筑。

我們人民解放軍，是毛主席亲自締造的无产阶級的革命軍队，是无产阶級专政的柱石。在这場伟大的无产阶級向資产阶級夺权的斗爭中，我們必須坚决站在以毛主席为代表的无产阶級革命路綫一边，坚决站在无产阶級革命派一边。人民解放軍必須坚决支持和援助无产阶級革命派，这是我們伟大領袖毛主席的伟大号召。我們一定要听毛主席的話，要滿腔热忱地、毫不含糊地、全心全意地支持无产阶級的革命造反派起来夺权。即使他們暫时是少数，也要毫不犹豫地支持他們。

在当前无产阶級文化大革命的新形势下，人民解放軍是不能不介入的。有些人假借"不介入"之名，行压制群众之实。这是絕对不能允許的。他們的所謂"不介入"，是假的。問題不是介入不介入的問題，而是站在那一边的問題，是支持无产阶級革命派，还是支持保守派甚至右派的問題。在当前这場无产阶級文化大革命中，在当前激烈的阶級斗爭中，不站在无产阶級一边，就站在資产阶級一边，不站在以毛主席为代表的无产阶級革命路綫一边，就站在資产阶級反动路綫一边。这中間，不能折中，不能調和，不能中立。我們人民解放軍，应該鮮明地、积极地支持无产阶級革命左派。

凡是眞正的无产阶級革命派，要軍队支持和援助，都应当滿足他們的要求。人民解放軍要发揚做群众工作的优良传統，在支援地方无产阶級文化大革命中，同无产阶級革命派打成一片，同革命群众打成一片，向群众学习，向群众宣传以毛主席为代表的无产阶級革命路綫，帮助无产阶級革命派发展壮大。

"枪杆子里面出政权"。无产阶級的政权，是人民軍队用枪杆子夺来的，也要靠人民軍队用枪杆子来保卫。对于那些破坏无产阶級文化大革命的現行反革命分子和反革命組織，必須进行坚决鎮压，实行无产阶級专政。

毛主席教导我們："中国的紅軍是一个执行革命的政治任务的武装集团。"无产阶級的革命造反派起来夺走資本主义道路当权派的权，保証我們的国家千秋万代永不变色，这是无产阶級的最大的政治。我們人民解放軍是无限忠于毛主席，无限忠于以毛主席为代表的无产阶級革命路綫的。我們忠实地保卫了无产阶級文化大革命，做出了自己的貢献。在支持无产阶級革命派起来夺权的斗爭中，我們要做出新的更大的貢献。

同志們，过去，我們赴湯蹈火，前赴后繼，为人民打下了江山，建立了不朽的功勛。現在，在这場严峻的阶級大搏斗中，我們要成为保卫无产阶級文化大革命的中流砥柱。我們要遵照林彪同志的指示：热烈地拥护毛主席，热情地支持无产阶級革命左派，狠狠地打击一小撮走資本主义道路的当权派，永远保持我們伟大人民解放軍的最鮮紅的旗帜。

人民日报 社论

山西省无产阶級文化大革命的伟大胜利

新华社北京二十四日电　二十五日的《人民日报》社論，題目是："山西省无产阶級文化大革命的伟大胜利"，全文如下：

"虎踞龙盘今胜昔，天翻地覆慨而慷。"

平地又是一声春雷，在我們最最敬爱的伟大領袖毛主席的亲切关怀和支持下，山西省无产阶級的革命組織和代表們，联合起来，把省委內一小撮走資本主义道路的当权派窃取的种种大权夺回来了！无产阶級和广大劳动人民，在山西省重新掌握了大印，当家做主了！

这是継上海市无产阶級革命造反派夺权斗爭胜利以后，在一个省的范围內向党內一小撮走資本主义道路的当权派夺权斗爭的伟大胜利，这是以毛主席为代表的无产阶級革命路綫的伟大胜利，这是战无不胜的毛泽东思想的新的伟大胜利！

哪里有压迫，哪里就有反抗；哪里压迫最重，哪里就反抗最烈。山西省委內一小撮走資本主义道路的当权派和坚持执行資产阶級反动路綫的頑固分子，长期以来，上下勾結，結党营私，企图把山西变成他們复辟資本主义的独立王国。在这次伟大的无产阶級文化大革命中，他們更是变本加厉，頑固推行資产阶級反动路綫。他們阴一面，阳一面，表面上高唱"检討检討"、"認罪認罪"，暗地里却刮阴风，放暗箭，处心积虑围剿革命派。最近，当他們陷入广大革命群众的层层包圍之中，面临灭頂之灾的时候，就狗急跳牆，使出了更加阴险狡猾的手段——反革命經济主义，企图以此挽救他們彻底灭亡的命运。

毛主席教导我們："各国反动派也就是这样的一批蠢人。他們对于革命人民所作的种种迫害，归根結底，只能促进人民的更广泛更剧烈的革命。"山西省委內一小撮走資本主义道路的当权派也就是这样一些蠢人，他們对革命派的疯狂围攻和反扑，正是掘下了埋葬自己的坟墓。山西无产阶級革命造反派起来造他們的反了，罢了他們的官，夺了他們的权，这眞是好得很！好得很！就是好得很！！！

山西无产阶級革命造反派，在同党內一小撮走資本主义道路当权派的斗爭中，善于作阶級分析，善于掌握毛主席的策略思想，不断发現和壮大左派队伍。他們不但把工人、农民、革命学生、革命軍人、革命知識分子中的无产阶級革命造反派联合起来，而且把領导机关中那些站在以毛主席为代表的无产阶級革命路綫一边的領导干部也联合起来，組成了更加广泛的无产阶級文化革命大軍。

山西省委內革命的領导干部，在无产阶級革命路綫同資产阶級反动路綫生死决斗的紧要关头，站在以毛主席为代表的无产阶級革命路綫一边，站在革命造反派一边，同革命的工人、农民和革命的学生团結一致，上下結合、內外夹攻，向党內一小撮走資本主义道路的当权派展开全面的总攻击。

山西省軍区的人民解放軍部队，坚决站在以毛主席为代表的无产阶級革命路綫一边，坚决支持和援助了无产阶級革命派，在夺权斗爭的关鍵时刻，毫不含糊地、全心全意地支持无产阶級革命造反派起来夺权，为无产阶級文化大革命做出了巨大的貢献。

山西省的革命造反派，为全国无产阶級革命造反派的夺权斗爭創造了新的經驗。山西省委內革命的領导干部，为全国革命的領导干部作出了良好的榜样。山西省軍区的人民解放軍部队，为全国人民解放軍指战員树立了鮮紅的旗帜。

山西省革命造反派夺权斗爭的大方向，是完全正确的。一切无产阶級的革命組織，一切革命的同志，都应該热情支持他們的夺权斗爭，大力宣传他們的夺权斗爭，积极参加他們的夺权斗爭，認眞学习他們的夺权斗爭經驗。这是馬克思列宁主义、毛泽东思想的正确的态度。在这样的大是大非問題面前，站在后面指手划脚是錯誤的，站在旁边冷眼观望也是錯誤的。

革命的造反者們，革命的同志們，革命的干部們，人民解放軍指战員們，在毛泽东思想的伟大紅旗下联合起来！

学习上海市和山西省革命群众、革命干部和人民解放軍指战員的革命造反精神，向一小撮党內走資本主义道路的当权派展开全面的夺权斗爭！

敌人不投降，就叫它彻底灭亡！

山西革命造反总指揮部第一号通告

新华社太原二十四日电　山西革命造反总指揮部第一号通告，全文如下：

毛主席教导我們："馬克思主义的道理千条万緒，归根結底，就是一句話：'造反有理。'"

史无前例的震撼世界的无产阶級文化大革命，就是造反。要取得无产阶級文化大革命的彻底胜利，就必須一反到底，彻底打垮党內走資本主义道路的当权派和頑固坚持資产阶級反动路綫的人！

山西省委一小撮党內走資本主义道路的当权派，对毛主席、对党、对人民犯下了滔天罪行！

几年来，他們秉承其反革命修正主义集团的旨意，企图把山西搞成一个在中国进行資本主义复辟的战略根据地。

文化大革命以来，他們更是积极地推行和发展了資产阶級反动路綫，对革命派进行疯狂的反革命围剿，把大批革命闖将打成"反革命"、"反党分子"、"伸手派"、"野心家"，企图扼杀山西的无产阶級文化大革命。

就是这一小撮混蛋，亲自糾集了大小特务，建立了秘密情报網，安放窃听器、派出特务，专門刺探各革命組織的动向，把其划成一、二、三类，并把其領导成員登記造册，以便不久的将来好下毒手。

就是这一小撮混蛋，把大批黑材料放在省委各部內，至今拒不交出，猖狂对抗中共中央批轉的中央軍委紧急指示和中央补充規定。

就是这一小撮混蛋，在省人委某一楼內建立了一个地下黑司令部，天天云集其中密謀行动。

就是这一小撮混蛋，組織了一些保皇团体，公开与革命造反派拚命搗乱。等等，等等。

最近一个时期以来，山西广大革命群众向这一小撮混蛋及其卖力推行的資产阶級反动路綫发动了强大攻势，并取得了巨大的胜利，文化革命进入了一个崭新阶段。一小撮黑帮分子，为了挽救其灭頂之灾，采取了更毒辣的手段——經济战。他們拚命給一些組織大量房屋、汽車、經費，某些单位的錢象流水一样成千上万地淌出，近几天更是达到不可控制的地步，严重破坏了山西的財政經济和腐蝕了革命組織。

在他們的慫恿或操縱下，最近不断发生大規模不明眞相的群众围攻革命造反派，甚至发生武斗的現象。大量工人不断出外"串連"。

狗急跳牆，前些天他們甚至不惜挑动上万工人围攻革命造反派，以致許多企业停工，严重影响生产，甚至造成駭人听聞的交通事故等。

革命的同志們！山西省无产阶級文化大革命到了新的轉折点！为了坚决执行**毛主席的"抓革命，促生产"的方針**，为了保証山西省文化大革命能沿着以毛主席为代表的无产阶級革命路綫前进，我們二十五个革命造反組織召开了联席会議，一致决定成立"山西革命造反总指揮部"，并立即投入战斗。

我們庄严地宣布：原山西省委对文化大革命的一切領导权，自即日起由本指揮部接管。为了保卫无产阶級专政，防止反革命政变，我們于元月十二日夜夺了省委、省人委、市委、市人委等党政机关的权和抄了一些坏蛋的家，搜出了大批私藏的枪支、弹药和黑材料，彻底搗毁了反党分子的巢穴。这个反造得好！好得很！

我們大声疾呼：

一、所有的工人、农民和干部都要牢記**毛主席"抓革命，促生产"的指示**，照常上班生产。我們革命造反派們更要在积极造反的同时，坚持生产崗位，完成和超額完成生产任务，成为**"抓革命，促生产"**的模范。

二、加强无产阶級专政机器。凡是反对毛主席、林副主席、中央文革小組和破坏文化大革命、破坏生产者，就是現行反革命，立即由公安部門依法处理。任何群众組織、任何人不得动用武器、弹药和泄露国家机密，违者依法查处。

三、鑒于前一段貪污浪費之风大盛，勒令山西省文革接待站自即日起冻結流动資金，停止发放一切車輛，并进行調查和調整。除必要的正当的經費外，各机关厂矿企事业单位的流动資金自即日起一律冻結，由革命造反派和革命群众联合监督財务机关执行。

（下轉二版）

在毛主席的战斗号召下全国各地革命造反派决心实現大联合

以排山倒海之势开展群众性的全面的夺权大斗争 把无产阶级的印把子紧紧掌握在革命造反者手里

据新华社北京二十三日电 全国各地的无产阶级革命派以最激动的心情、最高昂的斗志，热烈欢呼《人民日报》社论《无产阶级革命派大联合，夺走资本主义道路当权派的权！》，是最敬爱的伟大领袖毛主席向全国无产阶级革命派发出的战斗动员令；是全国无产阶级革命派向走资本主义道路当权派进行大夺权的气壮山河的宣言书。他们热烈欢呼：党内一小撮走资本主义道路的当权派和坚持资产阶级反动路线的顽固分子的末日来到了！一切牛鬼蛇神的丧钟敲响了！

来自各地的消息表明，当前的无产阶级文化大革命正展现出一个极其激动人心的场面，出现一个新的飞跃。在伟大领袖毛主席的伟大号召下，亿万革命人民正在组成浩浩荡荡的革命队伍，以雷霆万钧之力，排山倒海之势，开展一个群众性的全面的夺权大斗争，自下而上地从党内一小撮走资本主义道路的当权派和坚持资产阶级反动路线的顽固分子手里，把党权、政权、财权等各种大权统统夺回来。广大革命群众决心彻底打碎旧的剥削制度、修正主义制度、官僚主义机构，建立崭新的无产阶级新秩序。

华东、东北、西南地区广大革命造反派工人、学生、干部兴奋地说：《人民日报》社论的发表，是毛主席和党中央对全国无产阶级革命派的伟大号召和极大支持，无比地加强了无产阶级革命派的战斗决心和胜利信心。福州电力公司的革命造反派说，这篇社论说出了我们的心里话，撑了我们的腰。我们坚决响应**毛主席的“抓革命，促生产”的伟大号召**，牢牢掌握住已经夺到手的大权，把生产搞得好上加好，把文化大革命进行到底。福建海防前线的广大民兵热烈欢呼无产阶级革命派大联合展开群众性全面夺权斗争的大好形势，热烈欢呼毛主席的革命路线的伟大胜利，他们决心提高警惕，严阵以待，誓死保卫文化大革命，誓死保卫毛主席。杭州市西湖公社南山大队的革命贫下中农夺取领导权以后，按照毛主席的指示，信心百倍地抓革命，促生产。他们表示，一定要把被一小撮党内走资本主义道路当权派篡夺的一切权力统统夺过来，绝不让一个走资本主义道路的当权派滑过去！重庆红卫兵革命造反司令部、重庆工人“二·七”战斗团等二十多个革命造反派组织的代表说，我们从实际斗争中深深地体会到，无产阶级革命派联合起来夺走资本主义道路的当权派的权，是当前刻不容缓的大事。有毛主席给我们撑腰，我们一定要把无产阶级的印把子紧紧地掌握在我们革命造反者手里，让无产阶级铁打的江山千秋万代永不变色！

保定、呼和浩特、兰州、西宁、乌鲁木齐、长沙、郑州、南宁、拉萨等地革命造反派热烈欢呼《人民日报》社论的发表，表示坚决响应毛主席的伟大号召，以“**只争朝夕**”的革命精神，立即动员起来，实行无产阶级革命派大联合，向党内一小撮走资本主义道路的当权派和坚持资产阶级反动路线的顽固分子展开全面的夺权斗争，胜利完成毛主席交给的伟大历史任务。红旗湖南革命造反总司令部的代表说：夺权斗争是无产阶级和资产阶级的大决战。无产阶级革命造反派必须大联合，才能所向披靡，夺得大决战的胜利。湖南省直属机关东方红公社的代表说：夺了权以后，党内走资本主义道路的当权派和坚持资产阶级反动路线的顽固分子决不会甘心于他们的死亡，他们还会耍新阴谋。我们必须保持高度警惕，及时粉碎他们的反扑。在西藏高原，拉萨革命造反总部、拉萨革命造反公社和首都赴藏革命造反总部，代表拉萨三百多个革命造反派组织，在二十三日晚主持举行了“无产阶级革命派大联合，夺走资本主义道路当权派的权誓师大会”，大会通过了给毛主席的致敬电和《告西藏全区人民书》。两万多人发出响亮的战斗誓言：“为无产阶级夺权，为共产主义夺权，让毛泽东思想占领一切阵地！”

人民解放军广大指战员怀着最强烈的革命激情，认真学习《人民日报》社论：《无产阶级革命派大联合，夺走资本主义道路当权派的权！》，最热烈地欢呼无产阶级革命造反派组成的浩浩荡荡的文化革命大军，向走资本主义道路的当权派夺回党、政、财等各种大权的伟大胜利。指战员们表示：我们是赤胆忠心的无产阶级革命战士，我们最坚定地站在革命造反派这一边，最坚决地支持革命造反派向资产阶级夺回一切大权的革命行动。他们斩钉截铁地说：“敌人不投降，就叫它彻底灭亡！”

各部队指战员怀着对伟大领袖毛主席无限热爱，对革命造反派坚决支持的激情，一致表示：我们革命战士一定更高地举起毛泽东思想伟大红旗，百倍警惕，坚守战斗岗位，誓做无产阶级革命造反派的坚强后盾，支持革命造反派的夺权斗争，保卫无产阶级文化大革命。敌人胆敢捣乱，就坚决砸烂它的狗头！

长、株、衡、潭四市革命造反派齐声欢呼：《人民日报》社論是大决战的动員令

联合起来，团結起来，展开夺权斗争的群众运动

本报訊 正在向党内一小撮走资本主义道路当权派实行全面夺权斗争的长沙、株洲、衡阳、湘潭市革命造反工人、学生、机关干部，两天来，在《人民日报》社论《无产阶级革命派大联合，夺走资本主义道路当权派的权！》的巨大鼓舞下，斗志更加昂扬，意气更加风发。他们以“**只争朝夕**”的精神，向走资本主义道路的当权派发起了更猛烈的总进攻，夺回党、政、财等一切大权。锋芒所及，势不可挡。他们说，《人民日报》的社论，说出了革命造反派的共同声音，是响彻云霄的进军号，是大决战的动员令，它大长了无产阶级革命造反派的志气，大灭了资产阶级的威风。这场夺权斗争就是好得很！好得很！一致表示，一定要让伟大的、战无不胜的、光焰无际的毛泽东思想占领一切阵地，建立崭新的无产阶级新秩序，保证完成伟大领袖毛主席交给无产阶级革命派的伟大历史使命，保证社会主义江山永不变色。

长沙市

长沙市工商企业广大革命造反派职工，两天来，认真学习《人民日报》二十二日社论，群情振奋，热血沸腾，表示坚决响应伟大领袖毛主席的号召，实现无产阶级革命派的大联合，把被反革命修正主义分子、被坚持资产阶级反动路线的顽固分子所窃取的党、政、财等各种大权统统夺回来，贯彻执行**毛主席提出的“抓革命，促生产”的方針**，担起革命和生产两副重担。曙光电子管厂的革命造反派在一月十九日就从一小撮党内走资本主义道路当权派手中夺回了大权。夺权后，一些混蛋们讽刺他们是“大老粗”，“无领导经验”，革命造反派严词驳斥道：“我们是红色革命战士，我们的心最红，骨头最硬。有毛主席撑腰，有广大革命群众支持，天塌下来顶得起，地陷下去填得平。我们一定要在斗爭中活学活用毛主席著作，用实际行动来粉碎这些坏蛋的谬论。”长沙市搬运公司的革命造反派在前段夺了财权的基础上，最近又夺回了党权、政权。并马上成立了联合指挥部，坚决贯彻毛主席提出的“抓革命，促生产”伟大方針，将过去由当权派经常随意调派脱离生产的九部汽车投入了搬运；同时，加强了基层领导，妥善安排了运动和生产的时间，迅速扭转了过去某些办事处不能按时完成搬运工作的现象。长沙市蔬菜公司一小撮坚持资产阶级反动路线的顽固分子，前段借检讨为名，不抓工作，造成市场蔬菜供不应求。这个公司的革命造反派把这些混蛋手上的权夺过来后，马上派出三十多个采购员分赴各地采购蔬菜，解决市场蔬菜供应不足的问题。

广大干部中的革命造反派和革命知识分子，连日来，以《人民日报》二十二日社论为动力，进一步掀起了大联合、大夺权的斗争。湖南人民出版社掷卫毛泽东思想战斗队的战士们，看了这篇社论后，万分兴奋地说：《人民日报》的社论，句句说到了我们的心坎上，这是党和毛主席对我们无产阶级革命造反派的最大鼓舞和支持。革命就是要夺权。不夺权是百分之百的修正主义。长期以来，出版社在旧中宣部、旧文化部的反革命修正主义分子和湖南省委内一小撮走资本主义道路的当权派的统治下，大肆出版形形色色的大毒草，大量贩卖封建主义、资本主义、修正主义的黑货。特别严重的是这些混蛋们要尽阴谋诡计，限制和压缩出版革命的宝书——毛主席著作，抵制毛泽东思想的传播。现在是我们对这些反革命修正主义分子的滔天罪行彻底清算的时候了，我们一定要把这些坏蛋们把持的一切权力夺过来。不这样，就会断送无产阶级文化大革命，就会使这伙坏蛋的阴谋得逞，就会出现资本主义复辟。现在全社革命造反派正团结广大革命职工，全力以赴筹划赶印二百二十万部《毛泽东选集》和大量毛主席著作单行本、毛主席诗词、毛主席语录等，作为全年出版工作的根本政治任务，让伟大的毛泽东思想占领我们祖国各个阵地！让伟大领袖毛主席的声音，响遍地球上每一个角落！早在十八日就夺了党、政、财等大权的长沙市南区红色造反者联合委员会，看了《人民日报》二十二日社论后，连呼好得很！好得很！他们说：革命的根本问题是政权问题。过去，南区一小撮党内走资本主义道路的当权派和极少数顽固坚持资产阶级反动路线的人，利用他们掌握的政权，围攻、镇压革命派，制造白色恐怖；利用他们掌握的财权，乱开支票，乱发物资，妄图用经济手段收买革命群众，破坏文化大革命。这个权不夺，革命造反派就不能翻身，无产阶级文化大革命就有夭折的危险。省展览馆的革命造反派，从走资本主义道路当权派的手中夺回各种大权以后，立即成立了革命群众民主管理委员会，迅速建立了革命的新秩序，机关工作有很大改进。他们豪迈地说：我们今天夺权，是我们心中最红最红的红太阳毛主席给的权力，我们决不辜负他老人家的期望，要把工作搞得更好，把无产阶级文化大革命进行到底。最近从走资本主义道路当权派手中夺了权的省委组织部、团省委等单位的革命造反派，学习《人民日报》社论后，革命激情高涨。他们说，夺权只是胜利的开始，要把权牢牢地掌握在革命造反派手里，就只有把走资本主义道路的当权派和坚持资产阶级反动路线的顽固分子斗倒、斗垮、斗臭，叫他永世不得翻身。二十三日他们联合举行控诉大会，控诉了省委组织部副部长侯鸿业、团省委书记姜保胜、省人事局副局长张希印等一伙坏蛋顽固坚持资产阶级反动路线，残酷迫害、镇压革命群众的滔天罪行。

株洲市

株洲市的无产阶级革命造反派正在实行大联合，展开全面的夺权斗争。《人民日报》社论发表后，他们得到了极大的鼓舞。株洲市工人革命造反总司令部的许多同志，读了这篇社论后激动地高呼，“毛主席万岁！万万岁！”他们说，无产阶级文化大革命一开始，我们就向走资本主义道路的当权派展开了针锋相对的斗争。这些混蛋们骂我们是“阴谋家”，“右派翻天”。对我们进行种种迫害。我们要正告这些家伙：我们不是阴谋，是阳谋。我们就是要夺权，夺你们这些走资本主义道路当权派的权。革命的根本问题就是政权问题。这个权，我们无产阶级革命派不夺，谁夺？各革命造反派组织反复学习了《人民日报》社论，他们说：“无产阶级革命造反派要展开夺权斗争，就必须实行大联合，要把那些折衷主义、政绩主义、小团体主义、宗派主义、分散主义、分裂主义的东西统统打倒，组成浩浩荡荡的革命队伍。这样才有气魄，有力量，才能把党权、政权、财权牢牢掌握在无产阶级革命造反派手里。”已经夺得了领导权的株洲市饮食服务公司的革命造反派说，在这场史无前例的无产阶级文化大革命中，一小撮走资本主义道路的当权派和极少数顽固坚持资产阶级反动路线的人，利用他们控制的党权、政权、财权，打击革命派，实行白色恐怖。当他们混不下去的时候，还叫嚷要“秋后算账”。这是白日作梦，胡说八道！几个月来文化大革命运动的反复和曲折，阶级斗争的实践，深刻地教育了我们革命派，不夺权，革命就不能进行到底。只有夺权，才有我们的发言权，才有我们的一切。

衡阳市

衡阳市革命造反有理军工人总部、大专院校红卫兵总司令部、革命洪流造反军、红色新闻兵《衡阳日报》纵队等革命造反组织读了二十二日《人民日报》社论后，无不欢欣鼓舞，说：这篇社论真是说出了我们的心里话，我们一千个拥护，一万个拥护，要坚决照办。衡阳市革命造反有理军工人总部某公司分部造反派，在本月二十日就夺了权，学习这篇社论感到特别亲切。他们说：在两条路线的激烈斗争中，使我们深深懂得，资产阶级反动路线能够一再向革命造反派和广大革命群众猖狂地进行大反扑，实行资产阶级专政，就是因为印把子不在我们手中。我们革命造反派要掌握自己的命运，要把无产阶级文化大革命进行到底，就必须夺权。

革命造反派的同志们还感受很深地说，那些党内走资本主义道路的当权派和坚持资产阶级反动路线的顽固分子是不甘心他们的失败的，他们会随时采用各种手段来进行反扑，作垂死挣扎。但阶级敌人的反扑，只能使高举毛泽东思想伟大红旗的革命造反派锻炼得更加坚强，更加发展壮大。

湘潭市

《人民日报》二十二日的社论传到湘潭市，全市革命造反派工人、学生、革命干部群情振奋，热烈欢呼：这是我们伟大的领袖毛主席的号召，我们一万个拥护，一万个赞成！湘潭市文艺界红色造反团，在上海市革命造反派的鼓舞下，夺了把持全市文艺界的市文化局的一切大权。《人民日报》社论发表后，大长了红色造反团全体战士的志气。他们在学习中一次又一次地振臂高呼：“无产阶级文化大革命万岁！”“我们最最敬爱的领袖毛主席万岁！万岁！万万岁！”革命造反者们激动地说：“我们从社论里听到毛主席的声音，毛主席支持我们夺权，我们这个权夺得好，我们一定要联合所有的革命派，把党、政、财权，从一小撮走资本主义道路的当权派手里夺过来。”红色造反团的战士们还回忆夺权以前，革命左派由于揭发了市文艺界一小撮走资本主义道路当权派，长期以来把持文艺界，执行两扬文艺黑线，反对宣传毛泽东思想，反对演工农兵，让帝王将相、才子佳人霸占舞台等反党罪行，就被那些掌握了印把子、控制了一切权力的资产阶级老爷们打成“反革命”、“假左派，真右派”。现在，毛主席支持我们，把一切大权从这些资产阶级老爷们的手里夺了过来，我们真是从来没有的痛快！广大革命造反者表示，**天下者我們的天下。国家者我們的国家。社会者我們的社会。**我们要永远紧跟毛主席革命到底，要把走资本主义道路当权派所窃取的党、政、财权全部夺过来，牢牢地掌握在无产阶级革命派手里，保证我们社会主义祖国永不变色。

山西革命造反总指揮部第一号通告

（上接一版）

四、上述各条，希各革命組織广为宣传，协助执行。凡有违反上述各条者，由有关部門协助我們以破坏文化大革命查处。

打倒折衷主义！打倒經济主义！决战刚刚开始，胜利就在前头，我們的决心下定了，为了真正捍卫我們心中最紅最紅的紅太阳——毛主席，为了把无产阶級文化大革命进行到底，就是牺牲我們的生命也在所不惜！我們深信，在今后的革命斗爭中，我們的队伍必将发展壮大。

“雄关漫道真如鉄，而今迈步从头越。”

革命的造反派們，一切革命的同志們，让我們在毛泽东思想的伟大紅旗下团結起来！

彻底粉碎資产阶級反动路綫的新反扑！

一切权力归革命造反派！

伟大的中国共产党万岁！

我們最伟大的領袖毛主席万岁！万岁！！万万岁！！！

山西革命造反总指揮部

一九六七年一月十四日

附：总指揮部参加单位名单：

山西革命工人造反决死縱队
山西革命造反兵团
山西革命工人野战兵团
山西工农商学革命造反总部
山西省紅色造反者联盟
山西医卫革命造反总部
山西紅色造反联絡站太工永紅战斗队
山西紅色造反联絡站捕猎大队
山西革命干部造反兵团
北航播火兵团
北农机《全无敌》縱队
首都赴晋革命造反大队
山西体育界毛泽东思想紅卫兵团
山西日报革命造反軍
山西东风革命造反兵团
太原市小学教师革命造反联絡总部
共青团山西省委机关大无畏战斗队
中共太原市委机关紅旗战斗队
太原革命造反司令部
晋京革命造反大軍
山西反修兵团
山西紅色革命造反联盟
山西农民造反兵团
山西“延安”文艺兵团
太机第四野战軍

最紧急倡議

——关于抓革命，促生产，搞好物资运输的意见

毛主席教导我們：“要提倡顧全大局。每一个党員，每一种局部工作，每一項言論或行动，都必須以全党利益为出发点，絕对不許可违反这个原則。”

“任何地方必須十分爱惜人力物力，决不可只顧一时，濫用浪費。”

无产阶级文化大革命正以排山倒海之势，雷霆万钧之力，轰轰烈烈地展开。革命造反派正在为彻底粉碎资产阶级反动路线的新反扑而奋斗，他们正联合起来，夺走资本主义道路当权派和坚持资产阶级反动路线顽固分子的权。但是，一小撮党内走资本主义道路的当权派和坚持资产阶级反动路线的顽固分子，不甘心自己的失败，公开与**毛主席提出的“抓革命，促生产”的方針**相对抗，特别是破坏交通运输。他们利用职权，滥批滥发车辆，并煽动某些人离开生产岗位，或是撒手不干工作，故意制造混乱，造成运输人员和工具减少，造成了大量待运物资的积压，使有的建设和生产单位被迫停工待料；使城乡严重缺煤，城市居民缺蔬菜，农村缺少食盐和火柴等生活必需品，有的地方粮食运输也很困难，严重地影响了城乡物资交流和工农业生产，破坏了工农联盟。他们这样干，也影响了旅客运输，以及国家进出口贸易。他们阴谋把责任强加到革命造反派头上，挑动群众斗群众，挑拨工农关系，以达到破坏文化大革命的罪恶目的。

对于阶级敌人的猖狂反扑，我们革命造反派怒不可遏，决不允许他们这样胡作非为。我们特提出下列倡议：

一、交通运输、物资管理部门的革命造反派要联合起来，夺走资本主义道路当权派和坚持资产阶级反动路线顽固分子的权。我们必須把革命和生产两副担子担起来，“抓革命，促生产”，彻底粉碎他们瘫痪交通运输的罪恶阴谋。

二、暂时调撥长沙市内人民汽车，除郊区职工上下班开行专车外，其他市内人民汽车路线暂时停驶，抽出车辆支援长途客运。革命师生和红卫兵提倡步行串连。

三、各群众团体占用的宣传车及其他汽车（大型客货车、小车等）均于一月二十八日前退回原单位，以投入客货运输。搞宣传可建立广播站和宣传网。

四、各工矿企业单位、车站、码头、仓库、装卸搬运等运输单位及一切生产单位，都必須坚决按中央关于抓革命、促生产的十条指示办事。特别在春节前后要坚守生产岗位，保证正常出勤。

五、响应“打回老家去，就地闹革命！打回老家去，彻底闹革命！”的号召。学习上海市的经验，实行革命造反派大联合。各指揮部除极少数必要的脱产人员外，一律回原单位参加生产和工作。

六、希望红卫兵及革命造反者，在车站、码头和交通要道大力宣传毛泽东思想，与有关部門一起做好安全服务工作，保证交通安全和正常秩序。

七、春节期间二十公里以内的短途探亲，尽量做到步行。

我们坚信，一切革命造反派和广大革命群众都会大力支持我们的倡议，保证贯彻执行毛主席提出的“抓革命，促生产”的伟大指示，彻底粉碎资产阶级反动路线的新反扑。

我们心中最紅最紅的紅太阳毛主席万岁！万岁！万万岁！

长沙市人民汽車公司紅色造反者联合指揮部

省物資局紅色革命造反縱队

省汽車运輸公司第一、二車队文革

捍卫毛泽东思想革命造反軍火車头总部

国际紅卫軍湖南縱队汽車兵团

省交通系統紅色造反者总指揮部

省航运局紅色造反者联合指揮部

省糧食厅紅色造反大队

毛泽东主义紅卫兵东方紅总部外貿分部

省直东方紅輕化工厅分部

毛泽东主义紅卫兵东方紅总部

省直属机关东方紅公社

首都紅卫兵第三司令部駐长联絡站

北京林学院东方紅公社駐长联絡站

西安軍事电訊工程学院文革临委会駐长战斗队

一九六七年一月二十四日

湖南日报

1967年1月25日 星期三 第三版

光明日报社论

展开一場群众性的全面夺权斗争

——三论无产阶级革命派的大联合

夺权！夺权！把大权夺回来！把大权夺到无产阶级革命派手中！

这是我們最伟大的領袖毛主席发出的战斗动員令，这是千百万无产阶级革命派气壮山河的战斗宣言！

在我国辽闊的土地上，从南到北，从东到西，革命的工人运动、农民运动、学生运动，风起云涌，其势如暴风驟雨，迅猛异常。无产阶级革命派高举毛泽东思想伟大红旗，实行革命的大联合，在以毛主席为代表的无产阶级革命路綫的指引下，在全国范围内向走资本主义道路当权派展开了群众性的全面夺权斗爭。

馬克思列宁主义、毛泽东思想教导我們：革命的根本問題是政权問題。无产阶级文化大革命，归根結底，就是无产阶级革命造反派向党内一小撮走资本主义道路的当权派夺权的斗爭。

几个月来阶级斗爭的实践証明：一小撮党内走资本主义道路的当权派，就是靠着掌握在他們手里的党权、政权、财权，打击群众，左右运动，破坏无产阶级文化大革命。

这一小撮人，揮舞着“老子就是党”的反革命大棒，把反对他們的人打成“反党分子”；他們利用资产阶级的“黑紀律”，欺瞞、蒙蔽、压制一批干部和党团員，就是因为他們手里掌握着党权！

这一小撮人，頑固地站在资产阶级反动立場上，揮舞着反革命的大棒，在他們力所能及的范围内，实行资产阶级对无产阶级的专政，把成批的革命群众打成“反革命”，就是因为他們手里掌握着政权！

这一小撮人，大刮反革命經济主义的黑风，阴謀把群众引向經济主义的邪路，妄图破坏生产，破坏財政金融，破坏交通运輸，就是因为他們手里掌握着財权！

严重的阶级斗爭现实究竟教訓了我們什么呢？一句話：要革命，要造反，要斗爭，要夺权！革命就是夺权，造反就是夺权！不把走资本主义道路当权派的权夺过来，就是百分之百的右傾，就是百分之百的修正主义，就是背叛了无产阶级革命！

列宁說：“任何一个革命的最主要的問題都是国家政权問題。政权在哪一个阶级手里，这一点决定一切。”

这場巨大规模的夺权斗爭，是我国无产阶级革命的百年大計，千年大計，万年大計。万万不可等閑視之。

可以想見，如果无产阶级革命派不把无产阶级专政的命运，无产阶级文化大革命的命运，社会主义經济的命运，紧紧地掌握在自己手里，那么，这場无产阶级文化大革命就要走到邪路上去，地、富、反、坏、右和社会上的牛鬼蛇神就要跑出来，伙同党内一小撮走资本主义道路的当权派，夺我們的权，专我們的政。中国人民就要重新墜入苦海，世界人民就要遭灾受难。此时此地，我們能看到这些权落在敌人手中不管吗？不行！不行！一千个不行！一万个不行！我們无产阶级革命派联合起来，要造反，要夺权！在无产阶级专政下的社会主义中国，决不允許出现资本主义复辟！

那些党内走资本主义道路的当权派和坚持资产阶级反动路綫的頑固分子，要阴謀，放暗箭，左保右保，千保万保，保的是什么呢？一句話，保的是权！保的是他的烏紗帽，保的是修正主义的統治，干的是资本主义复辟！他們假惺惺地說：除了政权，你們要求什么，我們答应什么。呸！在阶级敌人的反革命糖弹面前，用毛泽东思想武装起来的无产阶级革命派，响亮地回答：除了政权，一切都是幻影！让經济主义、物质利诱和那些杂七杂八的修正主义臭玩意儿，統統见鬼去吧！让我們无产阶级革命派，高举毛泽东思想伟大红旗，把无产阶级大夺权的熊熊烈火烧得更猛更旺吧！

夺权斗爭，是一場惊心动魄的阶级斗爭，是一場在无产阶级专政条件下无产阶级同资产阶级的生死大搏斗。

毛主席教导我們：“革命战爭是群众的战爭，只有动員群众才能进行战爭，只有依靠群众才能进行战爭。”

无产阶级革命派，必須按照毛主席和党中央的指示，在毛泽东思想伟大红旗下，联合起来，团結一切革命力量，使革命的工人运动，革命的农民运动，革命的学生运动，汇成一支不可抗拒的大革命洪流，組成一支浩浩蕩蕩的革命队伍，来一个大斗爭、大夺权！向资产阶级反动路綫举行胜利的反击，把党内一小撮走资本主义道路的当权派，一个个揪出来，彻底打倒！坚决地毫不犹豫地統統把被他們篡夺了的党权、政权、財权夺过来！一夺到底，决不后退！

阶级斗爭的实践告訴我們，凡属将要灭亡的东西，必然要以百倍增长的仇恨进行拼死的反抗。文化大革命中，资产阶级反动路綫向以毛主席为代表的无产阶级革命路綫发动的一次又一次的大反扑，就充分証明了这一点。但是，一切反动势力对革命所进行的种种迫害，只能激起人民更广泛更剧烈的革命！反动派的样子看来是可怕的，实际上并没有什么了不起的力量，它們是紙老虎，它們必然要彻底失敗！

毛主席說：“眞正的銅墻鐵壁是什么？是群众，是千百万眞心实意地拥护革命的群众。这是眞正的銅墻鐵壁，什么力量也打不破的，完全打不破的。”

只要我們无产阶级革命派牢記毛主席的教导，最大限度地动員群众，依靠群众，一刻也不脫离群众，在毛泽东思想的伟大红旗下，集合一切革命的力量，一場向走资本主义道路的当权派全面夺权的伟大斗爭，一定会胜利，我們的目的一定能夠达到。

让我們无产阶级革命派紧急联合起来，行动起来，大造反！大夺权！让伟大的光焰无际的毛泽东思想占領一切陣地！

无产阶级革命派大联合万岁！

无产阶级革命派大夺权胜利万岁！

（新华社北京二十三日电）

誓死保卫毛主席的革命路线

誓作革命造反派的坚强后盾

活学活用毛主席著作的情况，并发表編者按

《解放軍报》刊登解放軍两个連队結合当前两条路线斗爭的实际，

新华社北京二十三日电 《解放军报》今天刊登了济南部队某部一连和南京部队某部九连结合当前两条路线斗爭的实际，活学活用毛主席著作的情况，并且为此发表了编者按。

編者按說： 我国无产阶级文化大革命进入了一个新阶段。在以毛主席为代表的无产阶级革命路线的伟大红旗下，无产阶级革命造反派大联合，向党内一小撮走资本主义道路的当权派和坚持资产阶级反动路线的頑固分子夺权。两条路线的斗爭，今天更加尖锐，更加激烈了。

毛主席教导我們：“不是东风压倒西风，就是西风压倒东风，在路綫問題上沒有調和的余地。”

我军的干部战士，一定要旗帜鮮明，立场坚定，任何时候都要坚定地站在以毛主席为代表的无产阶级革命路线一边，无限地忠于毛主席，忠于毛泽东思想，忠于以毛主席为代表的无产阶级革命路线。

我們要坚决支持革命造反派的一切革命行动，誓做革命造反派的坚强后盾。

连队进行文化大革命教育，就是要围绕两条路线斗爭，针对部队活思想，活学活用毛主席著作，用毛泽东思想回答和解决现实思想问题。通过教育，使干部战士进一步提高阶级觉悟，增强阶级斗爭观念，百倍提高警惕，坚守战斗岗位，誓死保卫以毛主席为代表的无产阶级革命路线，保卫无产阶级文化大革命。

《解放军报》刊登的济南部队某部一连活学活用毛主席著作认清两条路线斗爭的实质的消息说，济南部队某部一连，以毛主席关于阶级和阶级斗爭的论述为武器，进行文化大革命中两条路线斗爭的教育。大家一致表示，要坚决站在以毛主席为代表的无产阶级革命路线一边，坚决支持革命造反派的一切革命行动，彻底批判资产阶级反动路线，把无产阶级文化大革命进行到底。

这个连队在教育过程中针对为什么党内会出现一小撮走资本主义道路的当权派？为什么会出现资产阶级反动路线等問題，组织大家学习了毛主席关于阶级斗爭的教导。**毛主席說：“党内不同思想的对立和斗爭是經常发生的，这是社会的阶級矛盾和新旧事物的矛盾在党内的反映。党内如果沒有矛盾和解决矛盾的思想斗爭，党的生命也就停止了。”**大家结合当前两条路线的斗爭，认真領会毛主席的这一教导，认识大火提高了。副连长戴兴芳说：“一批没有政治好的地富反坏右分子不甘心于他们的灭亡，妄图实行资本主义复辟。党内两条路线的斗爭，就是社会上阶级斗爭的反映，阶级不消灭，党内两条路线的斗爭，就一天也不会停止。”许多同志还列举了苏联、南斯拉夫等国家出现修正主义的事实，列举了我国文化大革命中揭露出来的许多事实，说明只要存在着阶级和阶级斗爭，党内就会有两条路线的斗爭，就会出现一小撮走资本主义道路的当权派，这是不以人们的意志为转移的。所以，我们必須把无产阶级文化大革命进行到底，挖掉修正主义的根子，防止资本主义复辟。

同志们围绕着两条路线斗爭的实质，认真进行了学习和讨论。大家联系自己的所见所聞，经过座谈，认识到，两条路线斗爭的实质，一个是要革，一个是要保。毛主席的革命路线就是放手发动群众，斗垮党内一小撮走资本主义道路的当权派，把社会主义革命进行到底。在斗争中让群众自己教育自己，自己解放自己。而资产阶级反动路线，则要压制群众的革命运动，保护党内走资本主义道路的当权派，保存资本主义的旧秩序。为了这个目的，那些坚持资产阶级反动路线的頑固分子，玩弄阴謀诡计，挑动群众斗群众。**毛主席說：“什么人站在革命人民方面，他就是革命派，什么人站在帝国主义封建主义官僚资本主义方面，他就是反革命派。”**大家用毛主席的这个教导，来分析当前两条路线的斗爭，深刻地认识到：在路线问题上，必須旗帜鮮明，立场坚定。要自觉地站在毛主席的革命路线一边，坚决支持革命群众的革命行动，把无产阶级文化大革命进行到底。

阶级斗爭的盖子已经揭开，为什么还有人敢耍阴謀诡计，进行頑抗呢？大家学习了**毛主席关于“凡是反动的东西，你不打，他就不倒”的教导**，受到很大教育。通信員刘文东说：“坚持资产阶级反动路线的頑固分子，也和其他反动分子一样，你不打，他就不倒。”副班长国子林说：“有些坚持资产阶级反动路线的頑固分子，本身就是党内走资本主义道路的当权派。你要革他的命，他要保自己的官，必然会一计不成，又生一计，不断进行反扑。”大家坚定地表示：今后不管出现什么复杂情况，都要坚决支持革命造反派的一切革命行动，永远站在毛主席这一边，永远忠于毛主席的革命路线。

《解放军报》刊登的南京部队某部九连结合当前两条路线斗爭的实际学习毛主席反对经济主义的论述的消息说：驻守在上海市的南京部队某部九连，紧密结合当前两条路线斗爭的实际，组织干部战士学习毛主席关于反对经济主义的论述。大家进一步认清了党内一小撮走资本主义道路的当权派和坚持资产阶级反动路线的頑固分子的阴謀，憤怒谴责他们推行反革命经济主义的罪行。一致表示誓死保卫以毛主席为代表的无产阶级革命路线，坚决支持无产阶级革命派联合起来，向党内一小撮走资本主义道路的当权派和极少数坚持资产阶级反动路线的頑固分子展开夺权的斗争。

九连的干部战士，亲眼看到了上海市委一小撮反革命修正主义分子以金钱为诱饵，滥发所谓“福利費”、“补助費”，腐蚀蒙蔽部分群众，挑动部分工人脫离生产岗位，造成破坏生产，破坏金融，中断交通的种种罪行。同志们运用毛主席关于阶级和阶级斗争的论述，以及**政治是統帅，是灵魂，政治工作是一切經济工作的生命綫**的教导，分析了资产阶级反动路线新反扑的罪恶目的，就是企图分化革命队伍，制造混乱，破坏生产，转移斗争大方向，保护他们自己，破坏无产阶级文化大革命。指战员们说：阶级敌人抛出反革命经济主义，是从修正主义那里拣来的破烂，是向革命群众射来的毒箭。上海工人阶级、其他革命群众和革命干部，及时识破和粉碎了阶级敌人的这个阴謀，这是由于他们在两条路线斗争中活学活用毛主席著作的结果，是他们高举以毛主席为代表的无产阶级革命路线的伟大红旗所取得的胜利。大家说：毛泽东思想武装起来的革命群众是强大无比的，不管资产阶级老爷们玩弄任何阴谋诡计，他们都能看穿，都能粉碎。以毛主席为代表的无产阶级革命路线必将取得彻底的胜利！九连的干部战士通过学习，更加具体地认识到，毛主席相信群众，依靠群众，放手发动群众进行无产阶级文化大革命的革命路线，是无比英明、无比正确的。大家表示，一定要结合两条路线斗爭，更加自觉地活学活用毛主席著作，坚定地站在以毛主席为代表的无产阶级革命路线一边，提高警惕，坚守岗位，誓作无产阶级革命派的坚强后盾，保卫无产阶级专政，保卫文化大革命。

不可抗拒的历史潮流

红卫兵上海市大专院校革命委員会（红革会）战士 武卫东

我们的伟大領袖毛主席教导我們：“只有經过全阶級全民族的团結，才能战胜敌人”。

无产阶级革命派只有实现空前的大联合，才能形成一支无坚不摧的力量，才能夺取无产阶级文化大革命的彻底胜利。

上海无产阶级革命造反派冲破万千重围困，从小到大，从劣势到优势，实现了无产阶级革命派的大联合，把上海市的政治、经济、文化的大权从党内一小撮走资本主义道路的当权派的手里夺过来，牢牢地掌握在自己的手里，这是上海革命造反派的工人、学生、机关干部、农民在毛泽东思想红旗下联合起来，共同战斗的结果。这种大联合，是无产阶级革命路线反对资产阶级反动路线的胜利产物，是革命力量的发展，反动力量大崩溃的标志。上海文化大革命的历史，就是革命造反派按照毛主席的教导，逐步联合起来，向党内一小撮走资本主义道路的当权派夺权的历史，也是党内一小撮走资本主义道路的当权派疯狂地反对、破坏我们革命造反派大联合，妄图保住资产阶级统治的历史。当代最伟大的马克思列宁主义者、最伟大的无产阶级革命家毛主席，最敏锐地发现了上海无产阶级革命派实行大联合这一新生事物，他老人家最热烈地支持革命造反派的大联合，这就使全上海、全国革命造反派的大联合进入了崭新的历史阶段！

无产阶级革命派大联合，这是取得革命胜利的必由之路，是历史发展的必然，是不可抗拒的伟大历史潮流。从马克思提出“全世界无产者，联合起来！”这个伟大战斗口号到今天，有多少抗拒这股历史潮流的黑暗动物遭到灭頂之灾！然而，一切反动派出自它的反动立场，总是要反历史潮流而动，总是不可避免地一次又一次重蹈这个复轍！**毛主席早就教导我們：“帝国主义者和国内反动派决不甘心于他們的失敗，他們还要作最后的掙扎。”**列宁也说过，“资产阶级的反抗，因为自己被推翻（哪怕是在一个国家内）而凶猛十倍。”革命造反派的大联合之日，就是党内一小撮走资本主义道路的当权派和坚持资产阶级反动路线的頑固分子的灭亡之时！上海市委内一小撮走资本主义道路的当权派，如此疯狂地反对、破坏无产阶级革命派的大联合，把革命大联合看作眼中钉，肉中刺，必欲去之而后快，就是因为他们预感到自己的末日正在来临！

毛主席教导我們：“各种剝削阶級的代表人物，当着他們处在不利情况的时候，为了保护他們現在的生存，以利将来的发展，他們往往采取以攻为守的策略。或者无中生有，当面造謠；或者抓住若干表面現象，攻击事情的本質；或者吹捧一部分人，攻击一部分人；或者借題发揮，‘打开一个缺口’，使我們处于困难地位。”上海的斗爭实践证明：党内一小撮走资本主义道路的当权派破坏无产阶级文化大革命的用心极为恶毒，花招极为多样。当他们在幕后挑动大规模的群众斗群众，利用自己的保皇组织对抗革命造反派的反革命阴謀彻底破产后，为了保护自己过关，他们就孤注一掷，妄图用分裂瓦解革命组织的手法，捞取最后一根救命稻草。

他们软硬兼施，文武并用，打进去，拉出来，对革命造反派内外夹攻。他们先通过自己的地下黑组织，勾结社会上的地、富、反、坏、右分子，到起一股反对革命造反派组织的黑风；继而命令自己的心腹，打着造反派的旗号，混进革命队伍内部。同时，他们又大搞“和平演变”，用金钱收买、物质享受等等手段腐蚀革命队伍中的意志薄弱者，寻找他们的代言人。他们利用打进来，拉出去的这些人，在革命造反派内部制造谣言，挑拨离间，颠倒黑白，混淆是非，煽动群众，挑起争端，扩大矛盾，制造分裂，把矛头指向无产阶级革命派，指向革命群众组织。他们有的还亲自出马，当面造谣，搬弄是非，吹捧一部分人，打击一部分人，造成各革命组织之间互相猜疑和不滿，从而达到他们破坏大联合的罪恶的目的。

我们正告上海市委内一小撮阻挡历史潮流的黑暗动物，毛泽东思想早已宣判了你们的死刑！用毛泽东思想武装起来的革命造反派绝不会再上你们的当！尽管你们有长期的阶级斗爭的经驗，会做各种形式的斗爭——合法的斗争和非法的斗爭，会随时改变你们的反革命策略；我们有毛泽东思想这个最锐利的武器，就有了火眼金睛！不管你们玩明的，还是暗的；搞硬的，还是软的；是打扮成美女，还是露出背面狼牙……我们都能戳穿你！打垮你！革命派的大联合势不可挡，顺之者昌，逆之者亡。要阻挡历史潮流的人必是自取灭亡！快快缴械投降吧！

阶级敌人的垂死掙扎，也从反面教育了我们，使我们进一步认识到革命大联合的重要性。

我们已经实现了无产阶级革命派的初步大联合，但还不是彻底的，全面的大联合。我们必須在战斗中加强革命的大联合，在斗争中发展革命的大联合。为了实现全面彻底的大联合，我们一时一分也不能忘记更高地举起毛泽东思想的伟大红旗。

要加强和发展革命的大联合，必須首先粉碎资产阶级制造分裂的新阴謀。革命造反派应当牢记**毛主席所教导的：“切不可书生气十足，把复杂的阶級斗爭看得太簡单了。”**应当认真学习毛主席在中共七屆二中全会上的讲话等文章，增强对付“糖衣炮弹”的抵抗力，时刻牢记，我们的胜利仅仅是万里长征走了第一步。我们不但要学会善于识别在正常情况下从事活动的好人和坏人，还要学会善于识别在特殊情况下从事活动的好人和坏人，千百倍地警惕被敌人打进来、拉出去的个别坏分子在我们队伍中制造分裂。

要加强和发展革命的大联合，还必須狠触自己的灵魂。我们革命造反派应当最热烈地响应林彪同志的号召，把活学活用毛主席著作的群众运动推向更新的高潮。当前，要特别强调活学活用《关于纠正党内的错误思想》、《反对自由主义》、“老三篇”等光辉著作，提倡各个组织开门整风，欢迎持有不同意见的同志参加。我们要以战无不胜的毛泽东思想为武器，在革资产阶级命的同时，也要革资产阶级思想在我们头脑中影响的命。真正的革命者，绝不应该在政治上求功争名，生活上贪图享受，组织上自由主义。真正的革命者，要坚决反对个人主义、风头主义、山头主义、本位主义、小团体主义和极端民主化。大组织要狠反“大国沙文主义”，不能以大压小；小组织也不能有宗派情绪，以小欺大。老造反者不能做视新造反者，新造反者也不能因受过蒙蔽而悲观自卑。我们应当“公”字当头，全心全意为人民服务，完全彻底为革命奋斗！

要加强和发展革命的大联合，革命造反派必須牢记毛主席提出的无产阶级革命事业接班人的五项条件。革命造反派在大方向一致的前提下，要善于团结那些和自己意见不同的同志；我们应当热烈欢迎那些一时受蒙蔽，被实践证明犯了错误，现在起来反走一击的同志，与我们共同战斗。当然，也要提防假造反者混到我们队伍中来。各革命造反组织，在大方向一致的前提下，应当相互尊重，相互关心，相互爱护，相互支持，相互帮助；应当求同存异，顾全大局；反对勾心斗角，争权夺利。我们应当提倡相互批评，但这种**“批評的目的是增加党的战斗力以达到阶級斗爭的胜利，不应当利用批評去做攻击个人的工具。”**

要加强和发展革命的大联合，必須以革命的工人阶级为領导，团结一切眞正要革命、要造反的人。我们革命青年和革命知识分子，必須痛下决心，与工农相结合。大联合必須“公”字当头，横扫“私”字，无产阶级是最大公无私的。他们富有革命的坚定性、彻底性、组织性，因此无产阶级最能团结其它革命群众。知识分子也只有与工农结合了，才能改造主观世界、克服“私”字，消灭“文人相轻”、多猜善疑等弱点。这样的大联合才有思想基础。

总之，我们要的大联合，是在马列主义、毛泽东思想原则基础上的大联合，而不是无原则的联合，更不是形式上的联合、政治上的对立。要做到这一点，唯一的办法是加强活学活用毛主席著作！

无产阶级革命派在毛泽东思想伟大红旗下的大联合，是刻不容缓的事情了。国际共产主义运动的发展，向我们提出了这个伟大的历史任务。一切革命的工人、贫下中农、革命学生、革命干部和其它革命群众，迅速行动起来，迎头痛击资产阶级反动路线破坏大联合的又一新挑战，横扫“私”字，大立“公”字，最迅速、最彻底、最全面地联合起来吧！所有革命造反派进一步大联合之日，就是一切牛鬼蛇神彻底进入坟墓之时！全世界无产者和被压迫民族、被压迫人民彻底联合起来之时，就是帝国主义在地球上最后灭亡之日！历史必将按照自己的规律发展！让那些妄图阻挡历史潮流的苍蝇、蚍蜉统统见鬼去吧！

我们举双手欢迎全市、全国、全世界无产阶级革命派大联合的到来！

无产阶级革命派大联合万岁！

（新华社上海二十二日电）

《抓革命，促生产 彻底粉碎資产阶級反动路綫的新反扑》一书出版

新华社北京二十四日电 我们伟大領袖毛主席亲自决定向全国广播的上海各革命造反组织发表的《告上海全市人民书》和《紧急通告》，中共中央、国务院、中央军委、中央文革小组给上海市各革命造反团体的贺电，以及《人民日报》《红旗》杂志发表的有关重要社论和评论員文章共十一篇，已由人民出版社编成《抓革命，促生产 彻底粉碎資产阶级反动路綫的新反扑》一书出版。这本书即将在首都和全国各地陆续发行。

日本民族是一个伟大的民族。它是絕不会让美帝国主义长期騎在自己头上的。……中国人民深信，日本人民一定能夠把美帝国主义者从自己的国土上驅逐出去，日本人民要求独立、民主、和平、中立的愿望，一定能夠实現。

毛泽东

日本山口县革命群众活学活用“老三篇”把学习毛主席著作运动推进一个新阶段

新华社东京二十三日电 日本山口县革命群众学习毛主席的光辉著作《为人民服务》、《紀念白求恩》和《愚公移山》蔚然成风。他们在斗争中活学活用，把“老三篇”当作争取日本人民彻底解放的有力的思想武器。这标志着山口县革命群众学习毛主席著作已经进入了一个新阶段。

山口县革命群众学习“老三篇”，是在毛泽东思想的阳光普照全世界、中国无产阶级文化大革命的影响日益扩大的情况下开展的。同时，也是在日本人民同美日反动派和现代修正主义者进行坚决斗争的情况下开展的。自从去年十一月以来，山口县学习“老三篇”的学习小组，像雨后春笋一样地成立起来。工人、农民、青年、知识分子和学生等各阶层的革命人民积极地参加了这一学习。

中国驻日本记者最近采访了山口县下关市的青年工人和高中学生等三个学习小组。这三个小组有一个共同的特点，就是要求小组成员每天都拿“老三篇”来检查自己的思想和工作。他们在座谈学习心得时，一致认为，“老三篇”充满着为人民的事业而不怕牺牲、勇于克服困难的坚韧不拔的战斗精神，体现了无产阶级开辟新世界的崇高的革命英雄主义精神。

一个在中小企业工作的劳动妇女说：我过去凡事只考虑自己，但是通过学习“老三篇”认识到，我的任务是同日本工人群众一起，为争取日本人民的解放而奋斗。有了这个认识，我的心情就开朗了。为了日本人民的解放，我准备随时贡献出自己的生命。她说，如果是为革命而死，“就是死得其所”。

一位护士说：读了毛主席的《紀念白求恩》以后，使我深受感动。**毛主席教导我们說，一个人能力有大小，但只要有毫无自私自利之心的精神，就是一个高尚的人，一个純粹的人，一个有道德的人，一个脫离了低級趣味的人，一个有益于人民的人。**我要很好地学习白求恩的毫不利己专门利人的精神，同时还要学习他的国际主义精神。我们不仅要为日本人民的解放，还要为世界人民的解放而努力。

一个在进步报社工作的女职员说，我在学习了“老三篇”后，认识到一个人如果有私心，为名为利，就不能真正地为日本人民的解放而奋斗。因此必须破私立公，狠狠地揭露和批判资产阶级思想，坚决地树立彻底为人民服务的思想。她说，她们从今年一月起，大家都根据毛泽东思想展开了批评与自我批评。

一位印刷工人说，我要把自己的一切贡献给革命事业，就应当把毛泽东思想作为我日常活动的指针。最近通过学习“老三篇”，我深刻地感到毛泽东思想比粮食、水和空气还重要。

一个高中女学生谈到她学习“老三篇”的体会时说，她正在努力把毛泽东思想运用到学生会的工作中去。而且正在油印毛主席的《为人民服务》、《紀念白求恩》和《愚公移山》等著作，准备分发给没有参加学习的同学们。这个女学生说：“我们不仅自己要学毛泽东思想，而且还应当把毛泽东思想广泛地传播到群众中去。由于同学们经济比较困难，买不起书，所以就想出了这个刻蜡版油印的办法”。

随着学习“老三篇”的活动日益深入，山口县革命群众更加热爱全世界无产阶级革命领袖毛主席和当代最高水平的马克思列宁主义——毛泽东思想。一位工人说：“有了毛泽东思想，什么困难都能克服。”一个护士说：“一个人要革命，不学习毛泽东思想，就等于盲人走路。毛主席的确是我们心中的红太阳。”

阿尔巴尼亚国家歌舞团在长首场演出。图为演唱《歌颂党和恩维尔·霍查同志》和《大海航行靠舵手》等歌曲。（本报记者摄）

毛主席，日本人民的心永远向着您！

「永远不灭的火塔——伟大的毛泽东思想万岁！万万岁！」

「日本人民争取解放的最强大的武器毛泽东思想万岁！」

「伟大領袖毛主席，日本人民祝您永远健康！」

「世界人民的大救星——伟大的毛主席万万岁！」

正处于美帝国主义铁蹄控制下的日本人民，无限崇敬、光焰无际的毛泽东思想。不久前中国妇女代表团访问日本的时候，许多日本朋友就把这些赞颂伟大領袖毛主席和毛泽东思想的热情话语，写在一幅幅鲜艳的红布上，贈给了代表团。他们对中国朋友说：毛主席是你们的伟大領袖，也是我们日本人民的伟大領袖。日本人民要解放就得靠毛泽东思想。毛泽东思想是日本人民争取解放的灯塔。

不论是在东京、大阪、神戶、横頌贺等大城市，还是在偏僻的县城，中国妇女代表团到达那里，那里的日本朋友就热情地围上来欢迎，并且要求代表团贈给他们毛主席像章和毛主席语录章。一位日本女青年拿到一个朔料制的毛主席语录章时，激动地捧在胸前说：「这是我最珍贵的礼物，我一辈子都要把它保存好。」有的人走到代表团成员的跟前，悄悄打开怀里珍藏的《毛主席语录》，请中国朋友在上面签字留念。他们说：「毛泽东思想是全世界人民的共同财富。日本人民一定要在毛泽东思想的指引下，把反帝反修斗争进行到底。」有的日本朋友说：「我们也要活学活用毛主席著作。日本人民有了毛泽东思想，一定能够获得解放，一切牛鬼蛇神必败。」

一天，代表团来到山口县一个地方。汽车刚映入这个地区，就看到公路两旁插着许多毛主席画像。这是一群十来岁的日本少年为欢迎代表团而画的。许多人见到中国朋友就热情高呼：「伟大領袖、伟大导师、伟大统帅、伟大航手毛主席万岁！」当地一些群众还印发了许多欢迎代表团的传单，传单上印着《毛主席语录》。一位老瓦工告诉中国朋友，虽然目前日本环境很艰险，他还是坚持学习毛主席著作。毛主席著作擦亮了他的眼睛，使他懂得了谁是朋友，谁是敌人。代表团贈送他一本《毛主席诗词》，他高兴得紧紧握住中国朋友的手说：「毛泽东思想是当代最伟大的马克思列宁主义，我一定要好好学习。」

「星星之火，可以燎原」、「我们的同志在困难的时候，要看到成績，要看到光明，要提高我们的勇气。」毛主席的这些教导正在日本人民中广泛传播。许多普通的日本工人、农民、知识分子、学生和家庭妇女，正在如饥似渴地学习毛主席著作。他们对中国朋友说：「日本人民正在受难。我们只有用毛泽东思想武装起来，才能打倒美帝国主义、现代修正主义及其形形色色的新旧追随者，才能取得日本的彻底解放。」

有一次，一位五十九岁的日本妇女来找代表团。她拿着《毛主席语录》对中国朋友说：「毛主席說，『你们青年人朝气蓬勃，正在兴旺时期，好象早晨八、九点鐘的太阳。』我虽然年纪大了，但我的心也象早晨八、九点鐘的太阳。我要学好毛主席著作，用毛泽东思想洗掉头脑中的胶东西，用毛泽东思想这个武器为日本人民的解放斗争到底。」

一天，代表团冒着寒风来到东京，山谷区的一个贫民窟。聚居在这里的失业工人、孤寡老人和孩子们听说中国朋友来了，大家纷沓而来，热烈欢迎。有的人只穿着一件单衣，有的赤着脚跑来。一位六十多岁的老工人流着泪对代表团成员说：「我们这里没有真正马克思列宁主义的領导。我们把希望寄托在毛泽东身上。只有靠毛泽东思想，才能解放全日本。」

一月六日，代表团离开东京。羽田机场的休息室里挤满了送行的人，有老有少，有的全家都来了。许多人不顾警察和特务的监视，一面挥动着手中的《毛主席语录》，一面放声高呼口号。

「毛主席万岁！」、「毛泽东思想万岁！」的欢呼声，象阵阵春雷，久久地震荡着日本的大地。

新华社記者

（据新华社北京二十四日电）

◁ 日本广大革命人民非常热爱《毛主席语录》。图是日本装订工人正在把一批批印好的《毛主席语录》装好，准备运往日本各地，满足日本广大人民的需求。 新华社记者摄

中日友协和日中友协（正統）总部代表会谈紀要在北京签字

中日人民团結是历史潮流誰也抗拒不了

据新华社北京二十三日电 中国日本友好协会代表和日本中国友好协会（正统）总部代表会谈紀要十八日在北京签字。

紀要中双方指出，最近有一小撮人口唱友好，但在行动上却同美帝国主义、苏联现代修正主义、日本反动派狼狈为奸，大搞反华大合唱，破坏中日友好运动。但是，他们这种卑劣的行径，丝毫不能损害中日友好运动的发展，相反地只能更加暴露他们背叛中日友好事业的丑恶面目。

紀要中双方还指出，美国帝国主义、各国反动派、苏联现代修正主义及其新旧追随者，对毛泽东思想以及中国人民取得的伟大成就，害怕得要死。他们互相勾结起来，搞反华、反毛泽东思想、反对中国无产阶级文化大革命的大合唱。但是，历史将证明：以毛泽东思想武装起来的七亿中国人民所进行的这场文化大革命必将取得最后胜利，他们的阴谋必定失败。

紀要说，日本中国友好协会（正统）总部代表看到：中国人民正在大力活学活用毛主席著作，毛泽东思想越来越深入人心。在伟大的領袖毛泽东主席亲自发动和領导下，以红卫兵为先锋，以工农兵、革命知识分子、革命干部为主力军，正在进行着更广泛、更深入、更彻底的、史无前例的无产阶级文化大革命，对此表示热烈地支持。无产阶级文化大革命正在全国范围取得胜利的同时，中国成功地进行了第五次核试验，出现了工农业全面跃进的局面，对此表示祝贺。

日本中国友好协会（正统）总部代表认为，中国无产阶级文化大革命的胜利，是中国人民将社会主义革命进行到底的根本保证，是对全世界人民反对帝国主义和反对现代修正主义斗争的一个巨大贡献。

紀要说，中国方面坚决支持日本中国友好协会（正統）总部，并赞赏日本中国友好协会（正統）总部常务理事会在九六六年十二月召开的第五次扩大会议所提出的为了进一步发展日中友好运动，必须活学活用毛主席著作的倡议。中国方面高兴地看到，真正促进日中友好事业的地方广泛地在日本各地，正在日本各地广大日本人民起来奋起反抗。这证明了日本中国友好协会（正統）总部是代表广大日本人民的愿望，是获得广大日本人民的支持的。中日两国人民的团結是历史潮流，任何人也抗拒不了的。

阿国家歌舞团举行访长首场演出

毛泽东”的口号声經久不息

气氛的精彩表演，演出結束时「毛泽东——恩維尔」「恩維尔——毛泽东」的口号声经久不息。

革命造反派一千七百多人观看了兄弟文艺战士充满激情和战斗

本报訊 来自反帝反修最前线的阿尔巴尼亚国家歌舞团，昨晚在造反大礼堂（湖南剧院）举行访长首场演出。省会革命造反派和红卫兵小将一千七百多人观看了兄弟的阿尔巴尼亚文艺战士的精彩表演。

昨晚造反大礼堂一片欢腾，洋溢着中阿两国人民团结战斗的热烈气氛。舞台帷幕两旁，挂着我们伟大領袖毛主席致阿尔巴尼亚劳动党第五次代表大会贺电中的两段语录，剧场内高悬着横幅“热烈欢迎阿尔巴尼亚人民共和国国家歌舞团访华演出！”“中阿两党和两国人民的革命团结和战斗友谊万岁！”当一位阿尔巴尼亚女演员在中国报幕员陪同下手拉手出现在观众面前，并用中国话说：“亲爱的观众同志们，你们好！阿尔巴尼亚国家歌舞团从地拉那给你们带来了阿尔巴尼亚人民的问候！”顿时全场爆发了雷鸣般的掌声。

阿尔巴尼亚文艺战友们共演出了二十多个节目，这些节目充满了革命的激情和战斗的气氛。大合唱《歌颂党和恩維尔·霍查同志》、《歌颂劳动党第五次代表大会》，热情地歌颂了阿尔巴尼亚劳动党和領袖；合唱《致英雄的越南》和女声独唱《修正主义者的阴谋破产了》，表达了他们反帝反修的坚强决心；舞蹈《山鹰之舞》、《游击队之舞》、《山丘变良田》等，则生动地描绘了阿尔巴尼亚人民在劳动党和恩維尔·霍查同志的領导下，不怕困难，不畏强暴的革命气概和战斗精神，以及他们在祖国社会主义建设中所取得的伟大成就。

演员们还怀着对我们伟大領袖毛主席和毛泽东思想的无比热爱，以极其充沛的革命感情用中文演唱了《大海航行靠舵手》、《万岁毛主席》和多首毛主席语录歌。在他们演唱的毛主席语录歌中，有他们根据毛主席致阿尔巴尼亚劳动党第五次代表大会贺电谱成的歌曲。每当他们在演唱这些歌曲时，全场观众都一起和唱，歌声和有节奏的掌声响彻整个剧场，情绪极为高涨。最后一个节目，舞台上出现了许多打扮成阿中两国的工人、农民、战士和学生，他们欢乐地在一起尽情起舞。这个《友谊之舞》，充分反映了阿中人民深厚的战斗友谊。这种友谊，正如霍查同志所说，阿尔巴尼亚劳动党和阿尔巴尼亚人民共和国“同中国共产党和中华人民共和国筑成一条使我们的一切敌人碰得头破血流的铜墙铁壁”这样一个伟大真理。

演出結束后，省人委、省军区负责人和省文艺界红色造反团革命造反组织的有关负责人，在热烈的掌声中登上舞台，祝贺阿尔巴尼亚同志演出成功！红卫兵代表向全体演员贈送了装有《毛主席语录》的红色背包。

中国对外联络委员会副主任趙图南也观看了演出，并上台祝贺。

这时，一位阿尔巴尼亚演员用中国话高呼“毛主席万岁！”“中国共产党万岁！”观众齐声高呼“恩維尔·霍查同志万岁！”“阿尔巴尼亚劳动党万岁！”台上台下，“毛泽东——恩維尔”“恩維尔——毛泽东”的口号声经久不息。最后，在高昂的《大海航行靠舵手》的歌声中，结束了整个演出活动。

游击队之舞

革命的歌舞 伟大的友誼

看阿尔巴尼亚国家歌舞团首场演出

洞庭紅艺兵

战斗的歌舞来自战斗的国度，英雄的歌舞出自英雄的民族！阿尔巴尼亚人民共和国国家歌舞团，二十四日晚上在长沙市造反大礼堂成功地演出了第一场。山鹰之国的艺术家们，在演出中突出了鲜明的革命精神，贯串了高昂的战斗激情，表达了丰富多采的斗争生活，创造了热情洋溢的友谊气氛。这是革命的歌舞，战斗的歌舞，劳动的歌舞，友谊的歌舞！我们的伟大領袖毛主席說：“以恩維尔·霍查同志为首的光荣的阿尔巴尼亚劳动党，在帝国主义和现代修正主义的重重包围之中，坚定地高举馬克思列宁主义的革命紅旗。”“英雄的人民的阿尔巴尼亚，成为欧洲的一盞伟大的社会主义的明灯。”阿尔巴尼亚国家歌舞团的演出，正是这一盞伟大的社会主义的明灯的艺术；而艺术家们精湛的表演，又更完美地反映出这盞明灯闪耀的光輝！

一支支动人的歌，一场场动人的舞，把我们带到了亚得里亚海岸上英雄的国度。这不是那种资产阶级的所谓“艺术神宫”，也不是修正主义的什么“艺术仙境”，这是无产阶级的革命艺术，使我们沐浴着劳动的空气，斗争的风雨，感受着真理的阳光，时代的脉搏。恩維尔·霍查同志指出：“整个艺术创作应该具有高度的思想水平，应该贯串党的革命的战斗精神以及健康的民族精神，党要求文学和艺术广泛地反映劳动人民的斗争、劳动和生活，他们的理想和愿望，高尚的感情、英雄的性格，朴实和伟大、革命的热情；真实地反映我国的客观现实及其革命的发展……使文学和艺术来自于人民，为人民服务。”从这场演出，我们看到阿尔巴尼亚的艺术家们，坚决响应了党的这一伟大号召，并已取得丰硕的成果。二十多个短小精悍的节目中，演员们歌唱党，歌唱領袖，歌唱劳动，歌唱丰收，歌唱胜利……全面地赞颂了蓬蓬勃勃的社会主义崭新生活，轰轰烈烈的共产主义壮丽事业。合唱《致英雄的越南》反复咏唱“越南！越南！”一声高过一声，一阵强过一阵，表达了全力支持越南人民正义斗争的兄弟般的国际主义精神。《修正主义者的阴谋破产了》则是英雄人民胜利的记录，朴实的纳尔德农业合作社女社员唱出了二百万人民的共同心情：“由于我们党有正确的路线，所以，使修正主义妄图阻挠我们前进的阴谋遭到了破产。”这两支歌，极为典型地反映出阿尔巴尼亚人民反帝反修的坚强意志和斗争精神。从合唱《游击队之鹰》到独唱《游击队在行进》，从舞蹈《游击队之舞》到《山鹰之舞》等，则使我们看到光荣的革命传统，在今天是多么有力地激励着人民投入新的斗争。舞蹈《山丘变良田》等等，则鲜明地反映出阿尔巴尼亚人民在党的第五次代表大会的口号下，为完成第四个五年计划，正在“一手拿镐建设社会主义，一手拿枪打击帝国主义和修正主义。向前，向前，永远向前！”

艺术家们以极大的热情歌颂了中阿两党、两国人民的革命团结和战斗友谊，表达出阿尔巴尼亚人民对世界人民心中的红太阳毛主席和当代最高最活的马克思列宁主义——毛泽东思想的无限热爱，无限信仰。正象都拉斯港口工人在《地拉那——北京》中所唱的：“这世界是我们的……在世界上的任何敌人不能胜过我们！”《友谊之舞》的热烈歌舞，把对中阿友谊的赞扬，推向了最高峰。当天幕出现毛主席和霍查同志的画像时，台上台下一片欢腾，热烈的情绪更达到了极点。

一位女歌唱家用中文演唱的中国民歌《万岁毛主席》，博得全场观众的强烈共鸣。男歌唱家佩戴红卫兵袖章，高举《毛主席语录》，用中文演唱毛主席语录歌《我们应当相信群众，我们应当相信党》等，使全场情绪达到最高潮。最使人激动的还有：艺术家们在我国无产阶级文化大革命的影响下，特地为毛主席的《致阿尔巴尼亚劳动党第五次代表大会的贺电》中的语录谱曲，最近赶排出来，用中文合唱的：“‘海内存知己，天涯若比邻’。中阿两国远隔千山万水，我们的心是连在一起的。……我们之間的革命的战斗的友誼，經历过急风暴雨的考驗。”阿尔巴尼亚的艺术家们，为中阿友谊又作出了新的贡献。中阿两党、两国人民之间的深情厚谊，通过艺术家们的激发，强烈地回荡在我们的心中。

我们祝贺，祝贺阿尔巴尼亚的艺术家们创造出这明灯的艺术；我们欢呼，欢呼这艺术的明灯所反映的英雄的国家，英雄的党，英雄的人民，英雄的事业！

湖南日报

1967年1月26日　星期四　夏历十二月十六日

毛主席语录

人民靠我們去組織。中国的反动分子，靠我們組織起人民去把他打倒。凡是反动的东西，你不打，他就不倒。这也和扫地一样，扫帚不到，灰尘照例不会自己跑掉。

人民日报 社论

节約闹革命，保护国家财产

新华社北京二十五日电　《人民日报》二十六日社論：《节約闹革命，保护国家财产》，全文如下：

我們的伟大領袖毛主席最近指示我們："要节約闹革命。"

毛主席的这个指示是非常重要的。一切眞正的无产阶級革命派都应当坚决地、認眞地、自覚地执行这个指示。

党內一小撮走資本主义道路的当权派，在他們眼看快要垮台的时候，大搞經济主义。他們的这个阴謀，是为了腐蝕革命群众，渙散革命群众組織，同时是为了破坏社会主义經济。如果我們不树立"节約闹革命"的思想，就不能抵抗經济主义的腐蝕作用，就会被經济主义这个糖衣炮彈所打中，就不能保持无产阶級革命的坚定性，就不能打倒經济主义，击退資产阶級反动路綫的新反扑。

节約和浪費，这是无产阶級世界观同資产阶級世界观根本对立的表現。朴素节約是无产阶級的本色，揮霍浪費是資产阶級的特性。节約就是无产阶級革命的一个重要的原則。一个眞正的无产阶級革命战士，在任何条件下，絕不应当浪費自己国家的财产。对于劳动人民創造的物質財富，对于无产阶級国家的財产，对于集体的財产，不加爱惜，任意开支，併排場，併闊气，这是同无产阶級文化大革命水火不相容的，如果发展下去，就会墜入資本主义的陷阱。

当前，无产阶級文化大革命进入了向党內一小撮走資本主义道路当权派夺权的新阶段。在这个时候，我們应当特别注意节約，特别注意保护自己国家的財产。

无产阶級革命派自己掌握財权的时候，一定要勤俭节約，不能随便开条子。我們要把政治大权掌起来，把生产大权掌起来，就必須坚持节約的原則。只有这样，才能管好企业，发展生产。只有这样，才能在政治上立于不敗之地。只有这样，才能得到广大群众的拥护。只有这样，才能保持和发揚无产阶級的革命精神。党內一小撮走資本主义道路的当权派，就是被資产阶級糖衣炮彈打中的，他們在生活上腐化墮落，在政治上搞反革命修正主义。这个教訓是要永远記忆的。革命同志們，千万不要忘記，千万不要忘記！

在当前无产阶級革命派夺权斗爭的过程中，党內一小撮走資本主义道路的当权派和社会上的牛鬼蛇神，困兽犹斗，他們总是要进行破坏的。我們必須高度警惕。一切无产阶級革命者都有保护自己国家財产的責任。人民解放軍在保护国家財产方面負有重大的义务；一切需要保护的单位，都应当派軍队保护。对于破坏国家財产的現行反革命分子，必須坚决鎮压。

一切无产阶級革命派的同志們，要热烈响应毛主席的号召，坚决按照毛主席的指示去做！

解放軍报 社论

用实际行动全力支援无产阶級革命派

新华社北京二十五日电　《解放軍报》二十六日社論：《用实际行动全力支援无产阶級革命派》，全文如下：

在无产阶級文化大革命进入夺权斗爭的关鍵时刻，**我們的伟大統帅毛主席向全軍发出了战斗号召：人民解放軍应該积极支持左派广大群众。**这个伟大号召，說出了全軍同志的心里話。全軍指战員最坚决地拥护，最热烈地响应！

哈尔濱駐軍某部指战員闻风而动，首先作出了榜样。他們在无产阶級革命左派遭到所謂"荣复軍"这个反动組織围攻的紧要关头，一声令下立即出动，对所謂"荣复軍"来了一个反包围，迫使所謂"荣复軍"組織中的一小撮反动分子投降。这一行动大大地灭了右派的威风，大大地长了左派的志气！眞是大快人心，好得很！好得很！

毛主席教导我們："敌人是不会自行消灭的。无論是中国的反动派，或是美国帝国主义在中国的侵略势力，都不会自行退出历史舞台。"

当前，无产阶級的革命派正在大联合，以排山倒海之势展开夺权斗爭，陣綫已經分明，左派队伍日益壮大，保守派正在全綫崩溃。但是，一小撮党內走資本主义道路的当权派和极少数坚持資产阶級反动路綫的頑固分子，并不甘心灭亡，还在作垂死挣扎。他們糾合社会上的牛鬼蛇神和反动組織进行疯狂反扑。在这場阶級大搏斗中，我們人民解放軍应該立場坚定，旗帜鮮明，坚决站在无产阶級革命左派一边，决不应該、也不可能站在所謂中立的地位。

哈尔濱駐軍某部援助革命左派的行动，有力地保卫了无产阶級文化大革命，保卫了毛主席的无产阶級革命路綫，积极地支持了无产阶級革命造反派的夺权斗爭，履行了我們人民軍队的光荣职責。

目前，阶級斗爭极端复杂。一些反动組織中的大多数人是受蒙蔽的。我軍在采取行动的时候，主要是进行政治工作，使受蒙蔽的人覚醒起来，以瓦解反动組織，打击首恶分子。哈尔濱駐軍某部在包围所謂"荣复軍"以后，首先发动了政治攻势，使广大受蒙蔽的人覚悟过来，反革命肇事的現場，变成控訴反革命分子的大会。受蒙蔽的人們交出了头头，所謂"荣复軍"很快就溃散了。这样，既打击了极少数的反革命分子，又爭取了受蒙蔽的人們。他們这样做是完全对的！完全正确的！

我軍是毛主席亲手締造的无产阶級的革命軍队，是无产阶級专政的柱石。过去，我們在伟大領袖毛主席領导下，用枪杆子从蔣介石反动派手里夺取了政权。現在，我們的一些地方、一些部門，被一小撮反革命修正主义分子窃取了領导权，广大革命左派一致奋起，要把被窃取的党权、政权、財权統統夺回来。在这場尖銳激烈的夺权斗爭中，我們人民軍队要作出重要貢献，要为社会主义事业立新功。凡是眞正的无产阶級革命派要求我軍去援助他們，我們就要立即出动，全力支援。

无产阶級革命造反派的战友們，让我們在毛泽东思想的伟大旗帜下，团結在一起！战斗在一起！胜利在一起！

保卫以毛主席为代表的无产阶級革命路綫！

无产阶級专政万岁！

伟大的导师，伟大的領袖，伟大的統帅，伟大的舵手毛主席万岁！万岁！万万岁！

錫兰出版僧伽罗文版"老三篇"

新华社科伦坡二十二日电　毛泽东主席的著作《为人民服务》、《紀念白求恩》和《愚公移山》的僧伽罗文版，最近在这里以合訂本的形式出版发行。

这三篇文章是由錫中友好协会秘书长阿南达·庫馬拉翻譯、由科倫坡人民出版社出版的。

人民解放軍在革命造反派遭到反动組織围攻的紧急关头立即出动

哈尔滨市駐军某部坚决镇压"荣复军"首恶分子

当这一激动人心的消息传出后，紅色造反者和广大革命群众无不欢欣鼓舞。他們兴奋地說：这是毛主席給我們撑腰。有解放軍做我們的坚強后盾，我們什么也不怕。

新华社北京二十五日电　《解放軍报》消息：哈尔滨市駐軍某部，最热烈地响应毛主席的伟大号召，最坚决地支持无产阶級革命派。在无产阶級革命造反派遭到反动組織围攻的紧急关头，他們立即出动，坚决地站在无产阶級革命造反派一边，鎮压了反革命組織的首恶分子。这一行动，大长了无产阶級革命派的志气，大灭了反革命分子的威风，受到哈尔滨市紅色造反者和广大革命群众的热烈贊揚。人們欢呼：无产阶級文化大革命万岁！无产阶級专政万岁！伟大的領袖毛主席万岁！万万岁！

一月二十三日晚十时左右，在哈尔滨市发生了一起由反革命分子把持的所謂"荣复軍"这个反动組織策划的反革命事件。这天下午，所謂"荣复軍"这个反动組織的头子，以招待看文艺节目为名，把所騙成員和一些不明眞相的群众，騙到了青年宫。他們要阴謀，造謠言，欺騙蒙蔽群众。看完节目后，随即糾集了三百余人，手持鉄棒、木棍、鋼絲鞭、匕首等凶器，闖到友誼宫，袭击无产阶級革命造反派組織——紅色造反团。

哈尔滨市駐軍某部聞訊后，一声令下，干部战士立即行动。他們遵照毛主席关于人民解放軍必須坚决支持和援助无产阶級革命派的伟大教导，决心以实际行动支持无产阶級革命造反派，狠狠地打击反革命分子。他們一面出动部队，火速赶到現場，包圍了友誼宫；一面把这件事通知了市公安机关和紅色造反者联合总部。干部战士怀着对伟大領袖毛主席无限忠誠、对革命群众无限热爱的心情，勇猛机智，迅速把冲进紅色造反团总部的所謂"荣复軍"圍住，压倒了一小撮人的反革命气焰，繳下了他們手中的各种凶器，并把他們集中在友誼宫会場內。

接着，駐軍某部协同市公安接管委員会和市紅色造反者联合总部的負責人，向所謂"荣复軍"展开了政治攻势，反复交代了党的政策，号召那些受蒙蔽的人立刻醒悟，起来揭露首恶分子。經过一系列的政治工作，那些受蒙蔽的人开始覚悟过来，紛紛揭发这次事件的首恶分子。反革命肇事的現場，变成了控訴反革命分子罪行的大会。許多人哭着向毛主席請罪，把所謂"荣复軍"的头目一个个地揪了出来。最后，市公安局依法逮捕了发动这次事件的首恶分子。

人民解放軍坚决支持无产阶級革命造反派的消息，迅速传遍了哈尔滨市。紅色造反者和广大革命群众，听到这个消息后，心情激动，欢欣鼓舞。他們兴奋地說：这是毛主席給我們撑腰。解放軍眞是毛主席教育出来的好軍队。有解放軍做我們坚强的后盾，我們什么也不怕。我們要誓死保卫以毛主席为代表的无产阶級革命路綫，永远忠于毛主席，永远做毛主席的紅色战士！

谁胆敢触犯人民解放军，破坏文化大革命，就坚决镇压

反动组织湖南"红旗军"罪魁依法逮捕

本报訊　**毛主席教导我們："沒有一个人民的軍队，便沒有人民的一切。"**人民解放軍是我們无产阶級专政的柱石。誰胆敢触动我解放軍，就必須坚决鎮压。反动組織湖南"紅旗軍"竟然把矛头指向我人民解放軍，于一月十七日夜至二十日下午二时半，强行冲入湖南省軍区机关办公大楼和指揮、保密系統，封閉了全部办公机构，妄图接管軍区，夺取軍权，犯下了不可饒恕的反革命罪行。有关部門已进行了坚决的鎮压。

反动組織湖南"紅旗軍"中的反动分子极力誹謗和公开抗拒中共中央指示，这些反动的家伙冲入軍区机关办公大楼后，当我解放軍向其反复宣讀中共中央一月十四日发出的"关于不得把斗爭鋒芒指向軍队的通知"时，竟狂妄地說：这个东西是一张字紙。十八日晚，反动組織湖南"紅旗軍"头头蔣勛吾带領一帮人，又冲入礼堂二楼，极其猖狂地扯下了**"你們要关心国家大事，要把无产阶級文化大革命进行到底！"**的毛主席語录的紅色横幅，在反面貼上反动标語，悬挂在軍区大門門楼上，进行反革命的宣传。

反动組織湖南"紅旗軍"的头目之一陈忠华，十八日晚带領一帮人冲上办公大楼后，向他的成員洋洋得意地說："湖南軍区是資产阶級专政的工具，到軍区来就是要夺权，要接管軍区。"十九日晚上十点左右，調来两卡車人，下車以后，带队的反动头目就公开向这些来的人宣布："等待命令，接管軍区！"妄图夺取我軍权。

十八日上午，反动組織湖南"紅旗軍"又冲上办公大楼第四楼，强行冲入指揮、保密等系統，中断我軍事指揮。在反动头目带領下，把当时正在值班的話务員四人和在室內維护安全的其他軍人，全部拖出机房，封閉了电台和电話总机房。十九日晚上十一点，反动組織湖南"紅旗軍"头目又带領約三百余人冲上办公大楼四楼，将仅剩下的作战、机要两个值班室門上的窗戶砸碎，爬窗跳入室內，将作战值班参謀、譯电員等同志强行拖出，在室內无人的情况下，进行搜查等活动达一个多小时之久，至此軍区机密失去控制，器材部分遭到破坏，战备指揮中断。

与此同时，反动組織湖南"紅旗軍"的头头对省軍区机关坚守崗位的干部、战士拳打脚踢，恶毒殴打。計打伤解放軍干部、战士十多人，重伤住院二人。并抓我解放軍干部一人，在汽車上扣押达八小时之久。这一小撮坏蛋犯下的滔天罪行，眞令人发指。

根据中共中央、国务院、中央軍委、中央文革小組的指示，軍队負有战备任务和保卫文化大革命的任务，不能允許外人冲入指揮、保密等系統，不許接管。反动組織湖南"紅旗軍"竟胆敢触犯我解放軍，罪恶累累，对其头头已經依法逮捕。

长沙市广大革命造反派和革命群众坚决支持和拥护我有关部門鎮压現行反革命的有力措施，成千上万的人紛紛涌上街头游行，声討湖南"紅旗軍"的反革命滔天罪行，一致表示：人民解放軍是无产阶級专政的工具，誰反对人民的子弟兵，就要坚决鎮压。

山西革命造反总指挥部全体革命造反派

給毛主席的致敬电

新华社太原二十五日电 山西革命造反总指挥部全体革命造反派給毛主席的致敬电，全文如下：

最最最最敬爱的領袖毛主席：

我們山西革命造反总指挥部全体革命造反派，向您——我們心中最紅最紅的紅太阳致以最崇高的无产阶級文化大革命的战斗敬礼！

当我們听到中央人民广播电台广播我們总指挥部的第一号通告和看到人民日报社論《山西省无产阶級文化大革命的伟大胜利》的时候，我們的心情万分激动，这是您对我們最大的关怀，最大的鼓舞，最大的支持，最大的鞭策。是在您老人家的伟大思想指引下，我們山西革命造反派，从山西省委內一小撮走資本主义道路的当权派組成的反革命修正主义集团手中把大权夺过来了！我們纵然高呼一千遍一万遍“毛主席万岁”，也呼不尽我們对您无限热爱的心情；我們纵然高唱一千遍一万遍《东方紅》，也唱不完我們永远跟着您闖革命的决心。

山西省委內一小撮走資本主义道路的当权派組成的反革命修正主义集团，秉承他們黑司令的意旨，为在中国复辟資本主义，长期以来，把山西搞成一个針插不进、水泼不进的“独立王国”。他們打击、迫害革命干部、革命群众，残酷地实行資产阶級专政。在这次无产阶級文化大革命中，他們紧跟他們的黑司令，更加变本加厉，頑固坚持执行資产阶級反动路綫，鎮压群众运动，圍剿革命造反派，最近，又抛出經济主义这个破烂武器，对抗您老人家提出的“抓革命，促生产”的方針，企图破坏社会主义經济，破坏无产阶級专政，破坏无产阶級文化大革命。

“独有英雄驅虎豹，更无豪杰怕熊羆。”

在您老人家光輝思想指引下，在您老人家亲自发动和領导的这場伟大的无产阶級文化大革命中，山西省革命造反派，实行了大联合，团結广大革命群众，給他們迎头痛击，粉碎了他們的反革命围剿，击敗了他們經济主义的腐蝕，坚决执行您的革命路綫，坚决貫彻您的**“抓革命，促生产”的英明指示**，打退了他們的反扑，出现了新的革命大好形势。

我們工人、农民、学生、干部的革命造反派高举起您的旗帜，和領导干部中的革命造反派紧紧地結合在一起，在山西軍区的全力支持下，夺了他們的权，专了他們的政，成立了山西革命造反总指挥部。

回忆回忆这个幼苗刚出土的时候，阴风恶雨陣陣袭来，阶級敌人的黑手伸向了这株初萌的幼苗……。

阶級敌人极端害怕我們革命造反派和革命的領导干部紧紧地結合在一起，就极力混淆領导干部中革命和反革命的界限，攻击我們是被机会主义控制的“黑組織”。

阶級敌人极端害怕我們革命造反派和人民解放軍紧紧地結合在一起，就拿出什么“不介入”地方文化大革命的法宝，攻击我們成了“宗派主义”斗争和“反革命”复辟的工具。

但是我們坚信，革命的領导干部和我們共同战斗完全符合您对他們的教导：**“你們要政治挂帅，到群众里面去，和群众在一起，把无产阶級文化大革命搞得更好。”**

我們坚信，人民解放軍站在我們革命造反派一边也完全符合您对他們的教导：**“紧紧地和中国人民站在一起，全心全意地为中国人民服务，就是这个軍队的唯一的宗旨。”**

当我們学习了您的指示之后，心更紅了，眼更亮了，我們更加坚定了我們的信念：我們的行动是完全符合您的思想的，我們一定高举起联合的大旗，高举起夺权的大旗，勇敢地迎接斗争的暴风雨，您那金光閃閃的宝书告訴我們：未来是属于我們的！

毛主席呀，毛主席，是您老人家引导我們撥开了迷雾，看准了方向，站稳了脚跟。每当想起了这一切，叫我們怎么能不一次再一次地高呼“毛主席万岁！”怎么能不一遍又一遍地高唱《东方紅》！

我們深深地懂得，您老人家发动和領导的这場文化大革命是人类历史上空前伟大的革命斗争，我們正做着前人从未做过的事业，我們面对着的敌人不仅是山西省这一小撮坏蛋，而是整个的旧世界，我們有着不可动摇的信念：有您老人家在前面引路，我們无产阶級革命造反派就能蕩滌一切污泥濁水，扫尽一切害人虫！用我們的鉄拳，打出一个紅彤彤的共产主义的新山西！新中国！新世界！

最后，我們山西革命造反总指挥部的全体革命造反派最最衷心地祝愿您老人家万寿无疆！万寿无疆！！万寿无疆！！！

山西革命造反总指挥部全体革命造反派

一九六七年一月二十五日

山西太原十多万人举行声势浩大的誓师大会

无产阶级革命派大联合大夺权

据新华社太原二十五日电 中央人民广播电台广播《山西革命造反总指挥部第一号通告》和《人民日报》社论《山西省无产阶级文化大革命的伟大胜利》后，重新掌了大印、做了主人的山西省无产阶级和广大劳动人民，奔走相告，欢喜若狂，热烈欢呼这是我们最最敬爱的伟大領袖毛主席对山西革命人民的极其亲切的关怀和最大的支持。“毛主席万岁！万万岁！”的口号声，在山西各地响彻天空。

今天，有许多革命造反派的组织，纷纷要求加入山西革命造反总指挥部，山西革命造反派的大联合正在蓬勃发展，浩浩蕩蕩的革命造反大军的队伍正在壮大。

二十五日，太原全城整日一片欢腾，如同欢庆盛大节日。全市有十多万人，今天汇集在宽阔的“五一”广场，举行了声势浩大的山西省无产阶级革命造反派大联合、大夺权誓师大会。大会表示，山西无产阶级革命造反派决心乘胜前进，要向党内一小撮走资本主义道路的当权派和坚持资产阶级反动路线的頑固分子展开全面的总攻击，要把他们窃取的种种大权彻底夺回来，牢牢掌握在无产阶级革命派手中。

山西革命造反总指挥部的代表在大会上，宣读了给我们伟大領袖毛主席的致敬电。

“当我们听到中央人民广播电台广播我们总指挥部的第一号通告和看到人民日报社论《山西省无产阶级文化大革命的伟大胜利》的时候，我们的心情万分激动，这是您对我们最大的关怀，最大的鼓舞，最大的支持，最大的鞭策。我们有着不可动摇的信念：有您老人家在前面引路，我们无产阶级革命造反派就能蕩滌一切污泥浊水，扫尽一切害人虫！用我们的铁拳，打出一个红彤彤的共产主义的新山西！新中国！新世界！”

从清早起，人们就精神昂扬地結成一支支浩浩蕩蕩的队伍，举着我们伟大領袖毛主席的巨幅画像，高擎紅旗，敲锣打鼓，涌上街头，人们欢呼工人、农民、革命学生、革命军人、革命知识分子中的无产阶级革命造反派联合起来，同山西領导机关中那些站在以毛主席为代表的无产阶级革命路线一边的領导干部联合起来；欢呼山西无产阶级文化革命大军，更加发展壮大，终于把省委內一小撮走资本主义道路当权派窃取的大权夺回来；欢呼山西的天，是无产阶级革命派的天，山西的地，是无产阶级革命派的地。人们千欢呼，万欢呼，集中地发出了所有革命造反派和革命人民最幸福的感情，最亲切的心声：毛主席啊，您是我们心中最紅最紅的紅太阳！山西革命造反派夺权斗争的胜利，是以您为代表的无产阶级革命路线的伟大胜利，是战无不胜的毛泽东思想的新的伟大胜利。

誓师大会在下午二时开始后，全场高唱《东方紅》。人们捧着紅彤彤的《毛主席语录》，齐声朗诵**毛主席的教导：“領导我們事业的核心力量是中国共产党。指导我們思想的理論基础是馬克思列宁主义。”“凡是反动的东西，你不打，他就不倒。这也和扫地一样，扫帚不到，灰尘照例不会自己跑掉。”**

驻山西的人民解放军积极响应毛主席伟大号召，坚决支持革命造反派。在今天的大会上，一队队携带武器的威武的解放军指战员排列在会场的最前面。在会场四周和主席台的周圍，都有解放军维持秩序。人民解放军的坚决支持，使革命造反派扬眉吐气，使阶级敌人胆战心惊。

大会执行主席在致词中指出，革命群众要掌握自己的命运，就要自己掌握印把子。有了权就有了一切，没有权就没有一切。全省革命群众凝聚起对阶级敌人的深仇大恨，咬紧牙关，下定决心，联合起来，一定要把被党内一小撮走资本主义道路的当权派和极少数坚持资产阶级反动路线的頑固分子所窃取的党、政、财等各种大权，统统地夺回来！

在大会上，中国人民解放军山西军区第二政治委员张日清首先发言，他代表人民解放军山西军区以及驻山西的人民解放军全体指战员，表示坚决响应伟大領袖毛主席的人民解放军应该支持左派广大群众的伟大号召。他说，你们做得对，做得好，我们坚决支持你们的革命行动，坚决站在你们一边。

他还代表驻山西的人民解放军全体指战员宣布了五項具体规定，表示坚决支持革命群众，如果是无产阶级的革命造反派，需要军队支援，就立即派出军队支持、援助，和革命造反派一起战斗，坚决鎮压反对无产阶级革命左派的反革命组织和反革命分子。

中共山西省委常委、山西省副省长刘贯一以他的名义并代表山西領导机关中的革命領导干部刘格平、何英才、袁振、陈守中在大会上发言，热烈欢呼以毛主席为代表的无产阶级革命路线在山西省无产阶级文化大革命中取得了决定性的胜利。他说，我们几个同志在这个大会上庄严表示：我们坚决和山西省的无产阶级革命造反派紧紧地站在一起，坚决地支持无产阶级革命造反派，纵然折骨断肢，断头流血，我们也要和革命造反派奋斗在一起，战斗在一起！奋斗到底，战斗到底！请大会接受我们的这一诚愿，并对我们的行动，给以无产阶级革命的最大的考验。

太原纺织厂工人解悅以她的名义并代表陈永贵和李顺达发言。她兴奋地说，山西省无产阶级革命造反派经过艰苦奋战，终于联合起来了，杀出来了。我们进行的大夺权好得很！夺得有理！就是有理！我们热烈欢呼这场具有排山倒海之势、雷霆万钧之力的夺权革命的大风暴，使山西省文化大革命进入到一个大飞跃的崭新阶段。

山西革命工人代表、山西革命农民代表、中国人民解放军驻山西空军某校红色造反兵团全体战士的代表，在大会上发了言。登上主席台发言的革命造反派代表一个接着一个。来自山西各地和全国许多省、市的贺电、贺信，雪片似的送上主席台。

过去受了蒙蔽加入保皇团体的群众正在纷纷觉醒过来，他们坚决地表示，要向真理投降，向革命造反派靠拢，坚决回到以毛主席为代表的无产阶级革命路线上来。

下午六时，大会在《大海航行靠舵手》的歌声中结束。会后，参加大会的革命群众又分头举行示威游行。

北京上海等地革命造反派最热烈地欢呼山西文化大革命的伟大胜利

学习山西革命造反派夺权斗争经验 实行大联合更猛烈地开展夺权斗争

据新华社北京二十五日电 山西省无产阶级文化大革命的伟大胜利，极大地振奋了北京、上海、天津、广州、沈阳、西安、成都、武汉的无产阶级革命派和千百万革命群众的革命豪情。他们最热烈地欢呼我们最最敬爱的伟大領袖毛主席对无产阶级革命派的亲切关怀和支持，最热烈地欢呼山西省革命造反派的伟大胜利。他们满怀战斗激情地说，我们革命造反派一定要象山西革命造反派一样，遵循伟大領袖毛主席的教导，联合起来，掀起猛烈的夺权斗争的革命风暴，把被一小撮党内走资本主义道路当权派所窃取的种种大权统统夺回来。他们欢呼：无产阶级革命派最盛大的节日来到了！敌人不投降，就叫它彻底灭亡！

各地的无产阶级革命派都表示要认真学习山西无产阶级革命派夺权斗争的经验。他们对山西省委内革命的領导干部站在以毛主席为代表的无产阶级革命路线一边，站在革命造反派一边，同革命的工人、农民和革命学生团结一致，向党内一小撮走资本主义道路的当权派展开全面总攻击，感到欢欣鼓舞，赞扬这些革命的領导干部为全国革命的領导干部作出了良好榜样。他们还欢呼山西省军区人民解放军部队对无产阶级革命派的坚决支持和援助，欢呼人民解放军这面最鮮紅的旗帜高高飘扬在无产阶级同资产阶级进行大决战的战场上。极大的鼓舞了革命造反派向党内一小撮走资本主义道路的当权派开展夺权斗争的斗志。

首都许多机关、工厂和学校的革命造反派战士们今天为山西省无产阶级文化大革命的伟大胜利举行了各种庆祝活动。北京政法学院政法公社的战士们兴奋地说：山西革命造反派最听毛主席的话，最坚决地照毛主席的指示办事，善于作阶级分析，善于团结一切革命同志。各部门、各領导机关内有不少革命造反派干部，他们是我们向党内走资本主义道路当权派夺权的重要力量，我们一定要联合这一部分力量。只要我们实行革命造反派的大联合，上下结合，内外夹攻，就一定能够把大权夺过来。守卫在天安门的中国人民解放军某部战士们听到喜讯后情不自禁地高呼：这个权夺得好，一千个好，一万个好！他们表示要坚决向山西军区的战友们学习，象他们那样全心全意地支持无产阶级革命造反派起来夺权。

上海市的无产阶级革命派热情祝贺山西无产阶级文化大革命的伟大胜利。上海工人革命造反总司令部一位负责人说：山西省革命造反派这一革命行动，把无产阶级文化大革命又推进到一个新的阶段。我们向他们致敬！已经掌握了各交通部门、商业部门大权的革命造反派联合组成的火线指挥部的战士们说：山西省的革命造反派把上海革命造反派夺权的经验发展了一步，实行上下结合、内外夹攻，取得了全省范围内全面夺权的胜利。这是战无不胜的毛泽东思想的伟大胜利。求新造船厂工人革命造反大队负责人说：山西省无产阶级革命造反派的行动和经验好得很！这个厂的革命造反派工人在一月十三日接管了工厂的党、政領导权，第二天宣布成立革命生产筹备委员会，吸收在运动中站在毛主席革命路线和革命造反派一边的領导干部参加工作。革命造反派的工人深有体会地说：我们这样做，对那些还没有觉悟过来的干部是一个很好的教育，可以促使他们觉悟过来，站在以毛主席为代表的无产阶级革命路线的一边。

喜讯传到天津、广州、沈阳、西安、成都、武汉，广大革命造反派欢欣鼓舞地认为，这是战无不胜的毛泽东思想的伟大胜利，是以毛主席为代表的无产阶级革命路线的伟大胜利，是无产阶级革命派大联合的伟大胜利。在中共天津市委机关革命造反派联合总部召开的座谈会上，革命造反者们一致表示，山西省革命造反派和省委内革命的領导干部的革命造反精神和革命行动，给我们树立了榜样。我们一定要同天津市的其他革命造反派联合起来，坚决彻底地从党内一小撮走资本主义道路的当权派和坚持资产阶级反动路线的頑固分子手里，把一切权力统统夺回来。刚刚取得夺权胜利的天津第三人民造纸厂东方紅公社的革命造反派工人们，今天下午举行了“抓革命，促生产，把无产阶级文化大革命进行到底”的誓师大会，他们表示，在打倒了那些走资本主义道路的当权派后，无产阶级革命派一定会把工厂管理得更好。沈阳市毛泽东思想“八·三一”造反团总部的负责人说，现在，无产阶级文化大革命进入了一个向走资本主义道路的当权派全面夺权的新阶段，在这个斗争的紧要关头，有毛主席替我们撑腰，有强大的人民解放军的支持，我们天不怕，地不怕，刀山敢上，火海敢闯，一定要把无产阶级的大印夺过来，牢牢地拿在我们无产阶级革命派的手里。

陕西省军区革命军人说，我们热烈地响应毛主席的伟大号召，坚决和革命左派站在一起，夺走资本主义道路当权派的权，保卫无产阶级专政，把无产阶级文化大革命进行到底。正在进行夺权斗争的成都广大无产阶级革命造反派表示，他们要以山西省的革命造反派为榜样，把一切被走资本主义道路的当权派所窃取的大大小小的权力都要夺回来。已经把公社的一切大权夺了过来的郊区红旗公社贫下中农革命造反派战士说，山西省无产阶级文化大革命的伟大胜利证明，只有开展一个群众性的全面夺权斗争，把印把子从走资本主义道路的当权派手里夺过来，掌握在自己手里，才能加强无产阶级专政，才能使党内一小撮混蛋永无翻身之日。武汉市人委财贸办公室等单位的革命造反派代表说：山西革命造反派夺权斗争的胜利，为我们提供了极其宝贵的经验。目前，武汉地区党内一小撮走资本主义道路的当权派和坚持资产阶级反动路线的頑固分子仍在继续玩弄花招，破坏无产阶级文化大革命。这些反动家伙之所以敢这样大胆頑抗，就是因为他们还掌握着印把子。我们革命造反派一定要把一切大权从他们手里统统夺回来，让这一小撮反动家伙永世不得翻身。

无产阶级革命造反派联合起来团结起来

坚决夺省市委内走资本主义道路当权派的权

省直机关和长沙市各单位广大革命造反派欢呼山西革命造反派夺权斗争的伟大胜利

本报訊 一场向党内走资本主义道路的当权派全面夺权的伟大斗争，正以雷霆万钧之力和排山倒海之势，在省级和长沙市级各机关蓬勃开展。本月二十五日人民日报社论《山西省无产阶级文化大革命的伟大胜利》和《山西革命造反总指挥部第一号通告》发表后，省级和长沙市级各机关单位的革命造反派欢欣鼓舞，奔走相告，士气更加旺盛，斗志更加昂扬。各机关的革命造反者们纵情欢呼：“我们最最最最敬爱的伟大領袖毛主席万岁！”一致热烈表示：山西革命造反派夺权斗争的胜利，给了我们巨大的鼓舞，为我们树立了光辉的榜样，他们的造反精神和革命行动好得很！好得很！

昨天，省、市机关许多革命造反组织听到广播和看了报纸后，立即组织学习座谈，有的上街游行，进行宣传活动，热情支持山西省革命造反派的夺权斗争。省直属机关东方红公社的同志在座谈中说：山西省革命造反派夺权斗争的胜利，是十分振奋人心的大好事，是以毛主席为代表的无产阶级革命路线的又一个伟大胜利。我们东方红公社的战士，一定学习他们那种革命的精神，同全省革命造反派一道，展开全面夺权斗争，坚决地把湖南省委内一小撮走资本主义道路的当权派窃取的种种大权夺回来。省粮食厅红色造反大队的同志们说：山西省革命造反派的夺权斗争给我们巨大的鼓舞和支持，增强了我们革命的信心和决心。我们机关革命造反派已经夺了本机关那些党内走资本主义道路当权派的权，今后我们必须用更大的努力，巩固我们已经夺取的权力，并进一步实现大联合，把一小撮走资本主义道路的当权派盘踞的阵地，一个一个地夺回到革命派手中。东方红长沙市机关革命造反司令部的同志说：我们和全市四十多个革命造反组织联合在一起，夺了市委内一小撮走资本主义道路当权派的权。但是这个权夺得不彻底，夺权不夺职，有折衷主义。我们要学山西省革命造反派的彻底革命的精神，坚决把一切大权夺过来！

省、市直属机关革命造反派在欢呼山西省革命造反派夺权斗争胜利的同时，揭露了湖南省委内一小撮走资本主义道路的当权派和坚持资产阶级反动路线的頑固分子的滔天罪行，一致表示：坚决要他们的官！夺他们的权！省委机关内捍卫毛泽东思想湘农红色造反军的同志说：**“毛主席教导我們：‘蒋介石对于人民是寸权必夺，寸利必得。我們呢？我們的方針是針鋒相对，寸土必爭。’又說：‘凡是反动的东西，你不打，他就不倒。’**

（下轉四版）

人民解放军永远忠于毛主席永远忠于毛主席的革命路线

热烈响应偉大領袖毛主席的偉大号召 坚决支持无产阶級革命派的夺权斗爭

新华社北京二十五日电　擂起战鼓，吹响军号，毛主席发出新的战斗命令：人民解放军要坚决支持无产阶级革命派；擦亮眼睛，握紧枪杆，人民战士热烈响应伟大领袖毛主席的号召：坚决支持无产阶级革命派的夺权斗争！

日夜警惕地保卫着无产阶级文化大革命的人民解放军广大指战员，今天清晨从广播里听到《解放军报》社论《人民解放军坚决支持无产阶级革命派》，欢欣鼓舞地说：这是最最敬爱的领袖毛主席，在无产阶级文化大革命的新阶段，向我们发出的新的战斗命令！这一伟大号召，象一声春雷，地动山摇，给了无产阶级革命派最大的支持，最大的鼓舞，吓得党内一小撮走资本主义道路的当权派和坚持资产阶级反动路线的顽固分子，魂飞魄散。指战员们表示：我军是毛主席亲手缔造的无产阶级革命军队，我们百分之百地听毛主席的话，百分之百地按毛主席的指示办事，百分之百地站在无产阶级革命派一边，百分之百地支持无产阶级革命造反派起来夺权。敌人不投降，就叫它彻底灭亡！敌人胆敢阴谋，破坏无产阶级文化大革命，就坚决把它砸个稀巴烂！

海军、空军和北京、南京、福州、昆明、沈阳、武汉、济南等许多部队指战员，一遍又一遍地收听了广播，他们振臂高呼："坚决支持无产阶级革命派！""无产阶级文化大革命万岁！""战无不胜的毛泽东思想万岁！""伟大的领袖毛主席万岁！"《大海航行靠舵手》和根据毛主席语录谱成的歌曲声，响彻云霄。指战员们纷纷举行座谈讨论，出墙报、黑板报，写诗作文，向毛主席和党中央表示决心，革命精神更加振奋，战斗意志格外昂扬。驻守在福建前线的陆海空三军许多部队的指战员，听完广播，立即带着坚决听毛主席的话，坚定不移地支持无产阶级革命派的决心书和保证书，汇成一股股洪流，奔向部队领导机关表示决心。驻浙江空军某部指战员、西藏军区直属机关的指战员们，激动得高举毛主席巨幅画像，唱着《大海航行靠舵手》，雄赳赳、气昂昂地聚集在一起，分别举行了隆重的誓师大会。在西藏军区直属机关的誓师大会上，指战员们齐声朗读毛主席語录："中国的紅軍是一个执行革命的政治任务的武装集团。特别是现在，紅軍决不是单純地打仗的，它除了打仗消灭敌人軍事力量之外，还要負担宣传群众、組織群众、武装群众、帮助群众建立革命政权以至于建立共产党的組織等項重大的任务。"指战员们坚定地向毛主席宣誓：最最坚决地贯彻执行毛主席的指示，坚定地站在无产阶级革命造反派一边。为了支持革命造反派的夺权斗争，刀山敢上，火海敢闯！天塌下来顶得住，地陷下去塌平它。

广州、成都、兰州等部队和新疆、内蒙古、西藏军区许多指战员，热烈地欢呼无产阶级革命造反派在毛泽东思想伟大红旗下实行大联合，向党内一小撮走资本主义道路的当权派和坚持资产阶级反动路线的顽固分子展开全面夺权斗争的大好形势，他们在学习讨论《解放军报》社论的时候，重温了毛主席关于人民军队性质的论述，更加深刻地认识到，坚决支持无产阶级革命派，是人民解放军的最大政治任务。从毛主席亲手缔造红军的那一天起，我们军队就是最坚定不移地站在以毛主席为代表的无产阶级革命路线一边，坚决站在无产阶级革命派一边，坚决支持无产阶级革命派的一切革命行动。铁道兵某部连续六年被评为四好连队的九连指战员说，**毛主席教导我們："中国的紅軍是一个执行革命的政治任务的武装集团。"**我们人民军队从扛枪杆的第一天起，想的，说的，干的，就是夺权。为无产阶级夺权，为共产主义夺权。夺权就是我们的政治任务。在毛主席的英明领导下，我们经过几十年的流血牺牲，夺得了政权。但是，阶级敌人是不甘心死亡的。他们混进党内，篡夺了一些地方和一些部门的领导权，妄想在中国实现资本主义复辟。在毛主席亲自发动和领导的无产阶级文化大革命中，无产阶级革命派实现大联合，以排山倒海之势，向党内一小撮走资本主义道路的当权派和坚持资产阶级反动路线的顽固分子展开全面的夺权大搏斗，把大权夺回到无产阶级革命派的手里。这是关系到我们国家千秋万代永远革命、永不变色的大事，是无产阶级的最大政治。我们和无产阶级革命派是亲如骨肉的阶级兄弟。我们面对着共同的敌人，我们有共同的革命目标。我们就是要满腔热忱地、毫不含糊地、全心全意地支持他们起来夺权。即使他们暂时是少数，我们也是毫不犹豫地支持他们。北京部队某部警卫连战士们说，全心全意为人民服务，是人民军队的本色。为无产阶级夺取政权和保卫政权，就是最大的为人民服务。是不是最坚决地支持无产阶级革命派，是衡量我们是否"完全"、"彻底"为人民服务的标志。今天，在这场激烈的阶级斗争中，我们就要以"完全"、"彻底"为人民服务的精神，坚决执行毛主席的指示，最坚决地支持无产阶级革命派的夺权斗争。蔡永祥生前所在的南京部队某连干部、战士们说，**毛主席教导我們："什么人站在革命人民方面，他就是革命派，什么人站在帝国主义封建主义官僚资本主义方面，他就是反革命派。"**在这场全国全面的阶级斗争中，每一个人都要经受严峻的考验，不是站在革命人民方面，就是站在革命人民的反面，中间道路是没有的。所谓军队"不介入"，完全是胡说八道。我们是用毛泽东思想武装起来的革命战士，具有最鲜明的阶级立场，我们最爱无产阶级革命派，最坚决地支持革命造反派。我们一定像蔡永祥同志那样用生命保卫无产阶级文化大革命，永远忠于毛主席，永远忠于毛主席的革命路线。

许多部队指战员在座谈讨论时还坚定地表示，人民解放军是无产阶级专政的柱石，毛主席发给我们的枪杆子，是用来保卫无产阶级司令部的，是用来保卫人民利益、保卫无产阶级专政的。我们坚决紧握手中枪，坚决支持无产阶级革命造反派的夺权斗争，保卫无产阶级革命造反派的夺权斗争。我们时刻警惕地注视着阶级敌人的任何阴谋诡计和破坏活动。我们严厉警告那些走资本主义道路的当权派和坚持资产阶级反动路线的顽固分子，只准无产阶级革命派夺权，不许你们阴谋变天。谁胆敢破坏无产阶级文化大革命，进行反革命活动，我们就坚决对他们实行无产阶级专政，坚决镇压，把他们彻底消灭！

* * *

湖南省軍区和駐省解放軍某部广大指战員热烈表示

一千个一万个拥护毛主席的伟大号召 最最收主决支持和援助无产阶级革命派

长沙市广大革命造反派和革命群众热烈欢呼毛主席对无产阶級革命派的支持和关怀，并敲鑼打鼓到省軍区报喜、祝賀

本报訊　湖南省军区和人民解放军驻省某部广大指战员以万分激动的心情，收听了中央人民广播电台广播的《解放军报》社论：《人民解放军坚决支持无产阶级革命派》，热烈地欢呼毛主席的伟大号召，欢呼无产阶级文化大革命进入了一个新阶段。纷纷表示：我们坚定地站在以毛主席为代表的无产阶级革命路线一边，站在无产阶级革命左派一边，坚决支持无产阶级革命左派向党内走资本主义道路的当权派夺回一切权力。

湖南省军区广大指战员收听广播后，到处一片欢腾，尽情高呼：毛主席万岁！万岁！万万岁！他们纷纷表示：一千个一万个拥护毛主席的最新指示，最最坚决支持和援助无产阶级革命派。有的连队战士还认真学习了《中国社会各阶级的分析》一文和毛主席有关阶级和阶级斗争的论述，特别是反复学习了**毛主席关于"誰是我們的敌人？誰是我們的朋友？这个問題是革命的首要問題。"**的语录。五好战士、广州部队学习毛主席著作积极分子范宣红说："我们人民解放军是毛主席亲手缔造和领导的革命军队，我们坚决听毛主席的话，站在无产阶级革命派一边，作无产阶级革命派的坚强后盾，把走资本主义道路当权派篡夺的权统统夺回来，牢牢掌握在自己手里。"五好战士管国瑜说："毛主席这一最新指示，向人民解放军发出了新的战斗号召，大长了无产阶级的志气，大灭了资产阶级的威风。这是夺取无产阶级文化大革命彻底胜利的可靠保证。**毛主席經常教导我們：'凡是反动的东西，你不打，他就不倒。'**走资本主义道路的当权派和坚持资产阶级反动路线的顽固分子，决不会自动地把他们手中的权交出来，他们还会作最后挣扎，还会以各种方式进行反革命的新反扑。我们中国人民解放军战士，一定要提高警惕，坚决站在无产阶级革命派一边，彻底粉碎阶级敌人一切阴谋活动，把党内一小撮走资本主义道路当权派所窃取的党权、政权、财权统统夺过来，牢牢掌握在真正的无产阶级革命派的手里！"

驻省某部指战员在座谈时说：我们伟大领袖毛主席对我们发出的伟大号召，我们坚决拥护。我们要象一心为公的共产主义战士蔡永祥同志一样，做无产阶级文化大革命的忠实保卫者，誓死保卫毛主席的革命路线，保卫无产阶级文化大革命。谁要破坏文化大革命，就要对谁实行无产阶级专政。副连长汪仕滔说："**毛主席經常教导我們：'中国的紅軍是一个执行革命的政治任务的武装集团。'**支持革命左派是我们义不容辞的政治任务。毛主席指到那里，我们就战斗到那里。我们坚决站在革命左派一边，支持他们的夺权斗争。"

本报訊　正在向党内一小撮走资本主义道路当权派和坚持资产阶级反动路线的顽固分子展开猛烈攻击的长沙市广大革命造反派和广大革命群众，昨天听到和看到《解放军报》社论《人民解放军坚决支持无产阶级革命派》以后，万分振奋，无限欢欣鼓舞，他们从内心发出欢呼：毛主席万岁！万岁！万万岁！他们说：这是最最敬爱的领袖毛主席的声音，是他老人家给我们的最大关怀和支持。纷纷表示，决不辜负毛主席的期望，就是上刀山，下火海，也要誓死捍卫毛主席，誓死捍卫毛主席为首的党中央，要把无产阶级文化大革命进行到底！

昨天，广大革命造反派和革命群众抑不住心头的激动和喜悦，抬着毛主席像，拿着贺信，敲锣打鼓来到湖南省军区报喜，"向人民解放军学习！""向人民解放军敬敬！""中国人民解放军万岁！"的口号声此起彼伏，一队一队报喜的队伍络绎不绝。

广大革命造反派和广大革命群众在祝贺信中写道：人民解放军是毛主席亲自缔造的无产阶级的革命军队，是无产阶级专政的柱石。**毛主席教导我們：没有一个人民的軍队，便没有人民的一切。**在无产阶级文化大革命中更是这样。有了人民解放军的支持，有了人民解放军做保卫无产阶级文化大革命的中流砥柱，无产阶级文化大革命取得彻底胜利就有了可靠的保证。他们都表示坚决与人民解放军，与工人，与贫下中农，与一切革命的同志团结起来，联合起来，坚定不移地战斗在一起，胜利在一起，把党、政、财权从党内走资本主义道路当权派的手中夺过来，牢牢地掌握在无产阶级革命派手里，夺取无产阶级文化大革命的彻底胜利。

广大革命造反派和广大革命群众在报喜、祝贺的同时，还亲切慰问那些被反动组织"红旗军"的一小撮反革命分子打伤的英勇的解放军战士。

来到省军区祝贺和慰问的有，湘江闪电革命造反总司令部、来省开会的贫下中农代表、省委机关革命造反组织联合指挥部、湖南大学东方红联合指挥部万山红追宣传队、全国小教红色造反团湖南兵团等许多单位。

热烈欢呼人民解放军支持无产阶级革命派

社论

在无产阶级文化大革命进入新阶段的最关键的时刻，我們心中最紅最紅的紅太阳毛主席，号召人民解放軍必須坚决支持和援助无产阶級革命派，这是一个振奋人心的大喜事！我們表示最热烈欢呼！这是对无产阶級革命派的最大支持，最大鼓舞，是对党内一小撮走資本主义道路的当权派和极少数坚持資产阶級反动路綫的頑固分子的沉重打击！

毛主席教导我們："**沒有一个人民的軍队，便沒有人民的一切。**"中国人民解放軍是毛主席亲手締造的无产阶級革命軍队，是无产阶級专政的柱石。人民解放軍无限忠于毛主席，无限忠于毛泽东思想，无限忠于党，无限忠于人民。过去，他們抛头颅，洒热血，前赴后继，为人民打下了江山，建立了丰功伟績。現在，他們又是无产阶級文化大革命的忠誠保卫者，是无产阶級革命派的坚强后盾。一切革命造反派，都要以解放軍为榜样，虚心地向解放軍学习。

当前无产阶級革命派正在实行大联合，自下而上地展开全面夺权斗爭，把一切被走資本主义道路的当权派，和极少数坚持資产阶級反动路綫的頑固分子所窃取的党、政、財等各种大权，統統夺回来。这是一場无产阶級和資产阶級的大决战。阶級敌人是不会自行退出历史舞台的。当革命派夺他們的命根子的时候，他們必然要作垂死的挣扎，必然会狗急跳墙，使出更加阴险毒辣的手段，进行反扑，反夺权。在这場你死我活的阶級大搏斗中，无产阶級革命派，有了人民解放軍作坚强后盾，腰杆就更硬，胆量就更大了，就能及时地鎮压阶級敌人的反抗，取得夺权斗爭的胜利。

人民解放軍支持无产阶級革命派，无产阶級革命派和广大革命群众，就更应該热爱和拥护人民解放軍。在无产阶級文化大革命中，絕不允許把矛头指向人民解放軍。对于那些破坏无产阶級文化大革命，胆敢触犯我軍事机关，侮辱和毆打解放軍的現行反革命分子和反革命組織，必須坚决鎮压，专他們的政。反动組織湖南"紅旗軍"罪魁被依法逮捕就是一例。

一切无产阶級的革命組織，一切革命的造反者們，让我們在毛泽东思想的伟大紅旗下，在人民解放軍的有力支持下，联合起来，团結起来，向党内一小撮走資本主义道路的当权派和极少数坚持資产阶級反动路綫的頑固分子，猛烈地"杀"过去，全面开展夺权斗爭，把无产阶級文化大革命的命运，把无产阶級专政的命运，把社会主义經济的命运，紧紧地掌握在自己的手里。

敌人不投降，就叫它彻底灭亡！

坚决和无产阶级革命左派站在一起，打垮一小撮走资本主义道路的当权派

駐省某軍事院校永远忠于毛主席"井岡山"造反总队

正当以毛主席为代表的无产阶级革命路线，以摧枯拉朽、锐不可挡之势，粉碎資产阶级反动路线形形色色的猖狂进攻和反扑，取得伟大胜利的时刻，正当无产阶级革命派大联合，展开夺权斗争的革命风暴，以排山倒海之势、雷霆万钧之力，席卷全中国，震动全世界的时刻，《解放军报》发表了《人民解放军坚决支持无产阶级革命派》的社论。这就是我们伟大领袖毛主席向全军发出的伟大号召。大长了无产阶级革命派的志气，大灭了党内一小撮走资本主义道路当权派的威风。这一英明伟大的决策，对无产阶级革命派大联合，夺走资本主义道路当权派的权，对把无产阶级文化大革命进行到底，将起着深远的不可估量的作用。

我们军事院校的全体革命造反者，听到我们最最敬爱的领袖毛主席的伟大号召之后，无不欢欣鼓舞，热血沸腾。一致振臂高呼："以毛主席为代表的无产阶级革命路线胜利万岁！""无产阶级向資产阶级夺权的斗争好得很！""伟大的领袖毛主席万岁！万岁！万万岁！"我们向毛主席宣誓：我们永远忠于毛主席，永远忠于毛主席的革命路线，坚决和全国无产阶级革命左派站在一起，彻底粉碎資产阶级反动路线，打垮党内一小撮走资本主义道路的当权派，横扫社会上一切牛鬼蛇神。誓死捍卫党中央！誓死捍卫毛主席！坚决把无产阶级文化大革命进行到底！不获全胜，决不收兵！

毛主席教导我們："凡是反动的东西，你不打，他就不倒。这也和扫地一样，扫帚不到，灰尘照例不会自己跑掉。"夺走資本主义道路当权派的权，是一场你死我活的阶級斗爭，必定会出现反复和曲折。我们中国人民解放军负有保卫无产阶級文化大革命的光荣职责。我们坚决响应林副主席的号召，更高地举起毛泽东思想伟大红旗，在斗争中活学活用毛主席著作，用毛泽东思想武装我们的头脑，加速思想革命化，加强战备，苦练杀敌的过硬本领，提高革命警惕，坚决支持无产阶级革命左派的夺权斗争，随时准备粉碎国内外阶级敌人的一切阴谋破坏活动，保卫无产阶级文化大革命。敌人胆敢捣乱，就把它们彻底埋葬！

我们军事院校同地方无产阶级文化大革命一样，也是一派大好的革命形势，資产阶级反动路线正在土崩瓦解，革命造反派的队伍日益发展壮大。在这样的大好形势下，我们一定牢记毛主席的教导："即使我們的工作得到了极其伟大的成績，也沒有任何值得驕傲自大的理由。""宜将剩勇追穷寇，不可沽名学霸王。"我们决心加强无产阶级革命派的大联合，绝不搞折中主义、搞调和、和稀泥，在大方向一致的前提下，团结一致，共同对敌，胜利完成一斗、二批、三改的伟大任务。在斗争中，我们虚心地向地方的无产阶级革命造反派学习，学习他们的好思想、好经验、好作风，大造党内一小撮走资本主义道路当权派的反，大造資产阶级反动路线的反，大造社会上一切牛鬼蛇神的反，大造我们头脑里旧思想的反。反！反！反！一反到底！反出一个红彤彤、光灿灿的毛泽东思想的新世界来！一切无产阶级革命造反派联合起来，在伟大的战无不胜的光焰无际的毛泽东思想指引下，放开眼界看未来，坚定不移向前进。

坚决支持无产阶级革命造反派的夺权斗爭

駐省某部五好战士　张斌生

在以毛主席为代表的无产阶級革命路线取得了伟大胜利的时候，《人民日报》和《解放军报》分别发表了《无产阶級革命派大联合，夺走資本主义道路当权派的权》和《人民解放軍坚决支持革命派》的社论，真是大快人心，我们一千个拥护，一万个拥护。

毛主席教导我們：革命的根本問題是政权問題。革命就是夺权，有了政权，就有了一切；没有政权，就丧失一切。在那暗无天日的旧中国，中国人民之所以过着非人的生活，亿万穷人有冤无处申，有苦无处诉，受尽人间压迫和剝削，就是因为那时地主、資本家手里攥着印把子，他们有权。自从毛主席领导中国人民从帝国主义、封建主义、官僚資本主义手里夺了权，中国人民才当了家，做了主。现在党内一小撮走資本主义道路的当权派和坚持資产阶級反动路线的頑固分子，在他们盘踞的地方和单位，妄图夺了党权、政权和財权，妄图在我国实现資本主义复辟，我们一千个答应，一万个不答应。他们已经篡夺的权，我们一定要全部夺回来。**天下者我們的天下。国家者我們的国家。社会者我們的社会。**我们不夺权，谁夺？我们不掌权，谁掌？我们只有夺了走資本主义道路当权派的权，才能牢牢掌握无产阶级专政的命运，掌握无产阶级文化大革命的命运，掌握社会主义经济的命运。

夺权是一场严肃激烈的阶级斗爭，敌人是不会自动把权交给我们的。因此，一切革命左派要在毛泽东思想的伟大红旗下联合起来，这样，才能冲破一切阻力和障碍，才能压倒一切敌人。

我们中国人民解放军是毛主席亲手缔造和领导的无产阶级的革命军队，是无产阶级专政的最重要工具，是无产阶级文化大革命的忠诚保卫者。在这场伟大的无产阶级向資产阶级的夺权斗爭中，我们革命战士，一定更高地举起毛泽东思想伟大红旗，坚决站在无产阶级革命造反派一边，坚决支持和援助无产阶级革命派，做他们的坚强后盾，保卫无产阶级文化大革命。如果敌人不投降，就叫它彻底灭亡！如果敌人胆敢捣乱，就坚决砸烂它的狗头！

日本民族是一个伟大的民族。它是绝不会让美帝国主义长期骑在自己头上的。 毛泽东

日本劳动人民欢庆毛主席《支持日本人民反美爱国正义斗争的談話》发表三周年

热烈感谢毛主席给日本人民指出斗争方向

千遍万遍地欢呼世界人民心中的紅太阳——伟大的毛主席万岁！万万岁！

新华社东京二十四日电 在毛主席《支持日本人民反美爱国正义斗争的谈话》发表三周年前夕，日本各地劳动群众热烈地表示感谢伟大的领袖毛主席给日本人民争取独立与解放的斗争指出了明确的方向。他们千遍万遍地欢呼世界人民心中的红太阳——伟大的毛主席万岁！万万岁！

三年前曾经参加过包围板付美军基地斗争的福岡县行桥市的一位社会活动家对中国记者说，毛主席在我们包围美军基地的第二天发表的《支持日本人民反美爱国正义斗争的谈话》，对我们日本人民反美爱国正义斗争作了极高的评价，这是毛主席、中国共产党和中国人民对日本人民的无限的支持和鼓励。

他说，毛主席說：“日本民族是一个伟大的民族。它是絕不会讓美帝国主义长期騎在自己头上的。”我一直把毛主席的这段话牢记在心上。

这位活动家高度赞扬今天中国人民在毛主席领导下掀起的无产阶级文化大革命。他说，这场大革命的胜利极大地鼓舞了日本人民的斗争。他说，日本人民要在毛泽东思想的指引下，为争取彻底解放而斗争。

山口县下关市的一个工会工作者说，毛主席三年前发表的《支持日本人民反美爱国正义斗争的谈话》，贯串着毛主席在《纪念白求恩》中所阐述的真正的无产阶级国际主义精神。他高度赞扬毛主席一贯支持全世界各国人民争取独立与解放的斗争。

这位工会工作者说，毛主席的谈话增强了日本人民争取胜利的信心。他说，日本人民都要求摆脫美帝国主义的控制，要求美国撤除在日本的基地，因此，反美爱国斗争是日本各阶层人民的共同的斗争。他表示相信，正如毛主席所指出的那样，日本人民的斗争一定能够取得胜利。

东京的一位教师说，“毛主席的谈话不仅明确地指出了当前日本人民斗争的方向，而且显示了在毛主席领导下的中国人民的无产阶级国际主义精神。”

他说：在美帝国主义利用日本作为基地加紧侵略越南的今天，毛主席《支持日本人民反美爱国正义斗争的谈话》，具有更加重要的意义。

这位教师说，“我们下定决心学习毛泽东思想，普及毛泽东思想，更高地举起日中两国人民友好团结的大旗和无产阶级国际主义的大旗，在毛主席《支持日本人民反美爱国正义斗争的谈话》所指出的道路上前进！”

日中友好协会（正统）东京山谷贫民区支部的工人说，毛主席三年前《支持日本人民反美爱国正义斗争的谈话》，表现了毛主席对日本人民的期待和希望。他们表示，不从日本赶走美帝国主义，打倒亲美反动的垄断资产阶级，就不能有日本的独立和民主。生活在日本社会最底层的山谷工人，亲身受到美帝国主义和反动派的压迫。我们要把我们的愤怒和控诉变成日本人民的愤怒和控诉，共同起来斗争。

山谷工人遣责一小撮自称“革命”的人已经堕落成为现代修正主义。他们说：在今天，最可信赖的、真正的世界革命的先锋队只有毛泽东主席领导的中国共产党。我们山谷的伙伴们希望共同学习毛泽东思想，活学活用毛泽东思想。把毛泽东思想作为武器，为日本的解放共同奋斗。

东京郊区的一位叫上原的老农民说，“现在美帝国主义在日本各地建立了几百个军事基地。我们应当很好地领会毛主席对日本人民反美爱国正义斗争给予高度评价的实质。”他认为日本人民反对美帝国主义，支援越南人民的最有效的办法，就是发动人民进行斗争，要求美帝国主义撤除它在日本的一切军事基地。

这位农民愤怒谴责说，一小撮日本现代修正主义者，嘴里喊着“支援越南”，这只不过是为了欺骗世界公众和在国内捞取选票所玩弄的把戏。

他说：日本人民应当团结起来，象毛主席所号召的那样结成一个广泛的反美爱国统一战线。这个统一战线决不应该包括充当美日反动派帮凶的一小撮现代修正主义者。把美国傀从日本赶出去！

福岡县的一位从事日中友好运动的活动家拿出一册保存了三年的《北京周报》，指着刊登在周报上的毛主席《支持日本人民反美爱国正义斗争的谈话》对中国记者说：“我认为，日本人民把美帝国主义从日本赶出去，才是对正在反对美帝国主义的侵略而斗争的越南人民的最大的支持和援助。”

下关市的一个印刷工人说，我们对美帝国主义利用它在日本的军事基地扩大侵略越南战争，屠杀亚洲人民，感到无比愤怒。这位工人说，毛主席指出：“日本民族是一个伟大的民族。它是絕不会讓美帝国主义长期騎在自己头上的。”这一段话使我们增强了斗争的信心。我们一定能够把美帝国主义从日本赶出去。

毛泽东思想的光辉照耀着日本人民前进的道路

新华社东京二十四日电 毛泽东思想的光辉照耀着日本人民前进的道路

“日本民族是一个伟大的民族。它是絕不会讓美帝国主义长期騎在自己头上的。”这是中国人民伟大领袖毛泽东主席对正在进行英勇的反美爱国正义斗争的日本人民的高度评价。它象一面鲜艳的红旗、一座明亮的灯塔，鼓舞和指引着伟大的日本人民在反美爱国正义斗争的道路上胜利前进！

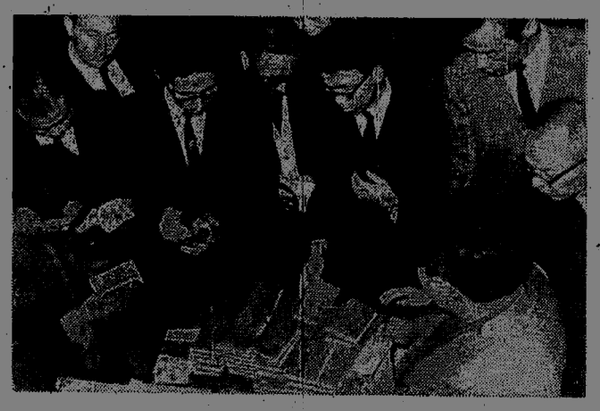

日本革命人民患爱革命的宝书——《毛主席话录》。图为观看中国北京歌舞团演出的日本观众，在演出休息时，围着剧场显眼时设立的书摊，争购日文版《毛主席话录》。 新华社发

毛主席的話，永远印在日本人民的心坎上

三年前的一月二十七日，正当日本人民以反对美军基地为中心的反美爱国斗争蓬勃开展、各阶层人民反美爱国统一战线不断扩大的时候，毛主席在北京发表了支持日本人民反美爱国正义斗争的谈话。这一谈话，通过电台广播立即传到日本。刚刚在四十多个美军基地参加过“一·二六”反美大示威的日本广大群众，无比兴奋地听到伟大领袖毛主席的声音，人人难以抑制住心中的激动。他们真正感到伟大的毛主席和七亿中国人民站在他们的背后，增添了无限的斗争的勇气和力量。

在东京一个货运车站工作的火车司机回忆着当时的情景对中国记者说，那天晚上，我正在接班室等候接班。我把室内的收音机打开一听，播音员正在广播毛主席的这个谈话。我激动地赶忙把收音机搬到有十多名火车司机在休息的另一间屋子。他们听说广播的是毛主席的谈话，室内马上肃靜下来。播音员的声音，比平时更响亮，感情更充沛。当我们听到毛主席說：“美帝国主义从日本滚出去，从西太平洋滚出去，从亚洲滚出去，从非洲和拉丁美洲滚出去，……”的时候，我们激动得就象一股热流通遍全身。我们感到毛主席说的正是我们日本工人阶级和全体日本人民要说的话，也是全世界人民心中的话。这些话照亮着革命的日本人民的心。

这位铁路工人说：“毛主席是中国人民的、日本人民的，也是全世界人民的伟大导师、伟大领袖、伟大统帅、伟大舵手。毛主席的谈话发表虽已三年，至今仍印在我们的心坎上。毛主席指出，‘美帝国主义是日本民族的最凶恶的敌人’，我们日本工人阶级体会最深。我们要站在反美爱国斗争的最前头，打击美帝国主义，同时打击现代修正主义，把美帝国主义从我们的祖国尽快地赶出去，从世界上消灭掉。”

这位工人在向中国记者发表谈话之后，又写来一封信。他在信的结尾写“毛主席万岁”时，一连写了十个“万岁！”

毛主席相信日本人民，日本人民相信毛主席

在毛主席的具有历史意义的谈话发表三周年前夕，日本有许多学习毛主席著作的小组、研究会，学习和讨论了这一伟大文件。在学习中广大日本朋友，愈加感到毛主席论断的正确，越发热爱、敬仰毛主席。

一位很早就参加革命运动的老农民，在东京郊区的一个“毛主席著作研究会”上说：毛主席相信我们，我们更相信毛主席。毛主席指出，“日本民族是一个伟大的民族。它是絕不会讓美帝国主义长期騎在自己头上的。”这是对我们日本人民的无限鼓励。同时是对我们日本人民的最大信任。毛主席是真正的伟大的无产阶级革命家，他坚定不移地相信：人民群众一定会自己解放自己。

许多参加学习的人，都从自己切身斗争经验中，深深地感到毛主席在这次谈话中，提出的日本各阶层人民结成反对美帝国主义侵略、压迫和控制的爱国统一战线的主张，是符合日本实际情况的马克思列宁主义的英明论断，指出了日本人民斗争的方向。

一位青年工人在一个学习会上说，毛主席教导我们：“誰是我們的敌人？誰是我們的朋友？这个問題是革命的首要問題。”战后，美帝国主义从政治上、经济上、军事上一直压迫着我们，它是我们的头号敌人，也是世界人民的头号敌人。因此，我们不但要在国内结成广泛的爱国统一战线，还要在国际上结成反美统一战线，同美帝国主义、现代修正主义、反动派进行坚决的斗争。

在这次毛主席著作学习会上，发言者一致愤怒指出，苏联现代修正主义在日本的追随者，害怕革命，反对革命，正在力图把日本的群众运动引向屈服和投降美帝国主义的道路上去。这些追随者并且歪曲国际统一战线的内容，以所谓共同支援越南人民斗争为名鼓吹同苏联修正主义者搞“共同行动”，反对伟大的社会主义中国，为美苏合作政策服务。发言者认为在今天的形势下，重温毛主席的谈话，更有其特别的重要的意义。

一位教师说：被毛主席称赞为“一次伟大爱国运动”的“一·二六”反美斗争，是以反对美国在日本的军事基地为具体内容的，这是反对美帝国主义最有效的斗争。这种斗争，在当前对支援越南人民反对美国侵略战争更有其重大的作用。然而日本的现代修正主义者却早就放弃了这种斗争。

这位教师还揭露说：虽然这些假革命者，为了欺骗群众有时也不得不搞几次所谓“实现各项要求的‘斗争’”，以标榜自己在支援越南人民，然而就是这种“斗争”，也远不如他们搞议会主义、为了几名自己的议员当选那么积极、卖力。

砸碎反美爱国斗争道路上的絆脚石——苏联现代修正主义的追随者

伟大的日本人民有着无限的革命热情。他们坚决反对美日反动派，他们要革命。日本人民争取独立、解放的道路是任何势力也无法阻挡的。一小撮现代修正主义者抛弃了反美的旗帜，而日本革命群众，却把这面旗帜越举越高。山口县的革命群众，在毛主席这一伟大谈话发表三周年前夕，在苏联现代修正主义在日本的追随者们陶醉于这次的众议院选举运动的时候，从一月二十一日起，开始了从下关到美国在日本最大的军事基地之一岩国的持续一周的反美示威游行。游行的骨干打着写有“毛主席万岁！”“中国无产阶级文化大革命万岁！”的红旗；打着“美国佬滚回去！”“反对美国侵略越南！”“打倒现代修正主义！”等标语牌，正行进在山口县内，受到沿途各阶层广大人民的热烈支持和响应。

山口县革命群众，去年十月，在“废除日美安全条约县民会议”组织的，在美军岩国基地周围举行的反美大示威中，第一次打出了挂有毛主席画像和写有毛主席語录“造反有理”的宣传牌，昂首阔步前进。使得美帝国主义者和苏联现代修正主义在日本的一小撮追随者胆颤心惊。

东京山谷贫民区的贫苦工人，过去是现代修正主义者所瞧不起的。现代修正主义者就象鲁迅笔下的“假洋鬼子”一样，害怕他们革命，不准他们革命。揭山谷工人揭露，现代修正主义者对他们说：“你们不要斗争，全日本解放了，最后你们也就解放了。”但是最贫苦的山谷人，从学习毛泽东思想中，看清了一小撮现代修正主义者的反革命本质，找到了自己应当走的道路。这就是反对美帝国主义及其代理人，争取民族独立、争取自由解放的道路。

一天晚上，一部分山谷的工人在“毛主席語录学习会”上，高声诵读了毛主席三年前发表的支持日本人民反美爱国正义斗争的谈话后，许多人写了学习感想。他们一致认识到，日本人民头上的一切灾难，包括山谷工人的贫困的根源，都在于美帝国主义把日本变成了它的附庸国，通过它的走狗压迫和统治着日本人民。一位青年工人说：“美国把日本变成了它的殖民地、軍事基地，从政治、经济、军事各方面压迫，控制着日本民族。美帝国主义和它的忠实奴仆日本反动政府，一手拿着鞭子镇压日本人民对美国压迫、统治的反抗；一手拿着诱饵，引诱、收买那些利己主义的工人阶级的叛徒，破坏日本人民的爱国正义斗争。这一小撮投降资本主义的现代修正主义者侮辱了伟大的日本民族。”

越来越多的人，看清了一小撮苏联现代修正主义的追随者背叛日本人民的丑恶面目。无数事实教育了人们，使他们认识到反美必须反修的道理。在日本真正的争取民族独立的爱国力量，正在迅速集结、壮大。一个规模更加广泛的反美爱国正义斗争的新高潮必将到来。

正如毛主席在三年前发表的这次谈话中所指出：“中国人民深信，日本人民一定能够把美帝国主义者从自己的国土上驱逐出去，日本人民要求独立、民主、和平、中立的愿望，一定能够实现。”

日本人民伟大的反美爱国正义斗争胜利万岁！

印尼駐华大使館副武官約諾哈特莫佐干了种种不正当勾当

我宣布约诺哈特莫佐为不受欢迎的人

我国防部外事局强烈抗議印尼駐华使館武官发表对我污蔑性講話

新华社北京二十五日电 中华人民共和国国防部外事局负责人今天上午召见印度尼西亚驻中国大使馆武官默哈迈德·哈纳菲·苏塔拉克沙纳上校，就他去年十二月在香港对安塔拉通讯社记者发表对我国污蔑性讲话提出强烈抗议。

国防部外事局负责人对苏塔拉克沙纳说，我们看到安塔拉通讯社去年十二月二十八日发表的你在香港的讲话，感到十分气愤。你的讲话是对中华人民共和国的污蔑和攻击，是敌视和反对中华人民共和国的严重行为，是与你作为驻华武官的身份不相称的。对此，我代表中华人民共和国政府向你提出强烈抗议。

苏塔拉克沙纳对安塔拉通讯社记者发表讲话时，恶意中伤我国，胡说什么“中国有在亚非拉国家争夺领导权的意图”，“一批印尼共九卅运动逃亡者得到中国政府的收容。得到社会和政治保障和训练，以对自己的国家进行‘罪恶活动’。”等等。

苏塔拉克沙纳这些言论纯系恶意造谣、污蔑，当国防部外事局负责人义正辞严提出强烈抗议时，苏塔拉克沙纳理屈词穷，狼狈不堪，无法回答。

新华社北京二十五日电 中华人民共和国外交部负责人员今天晚上召见印度尼西亚共和国駐华大使馆临时代办，通知他说，由于大使馆副武官约诺哈特莫佐中校在任期间，进行了种种不正当的活动，危害了中国和印度尼西亚两国人民之间的友好关系，中国政府现宣布约诺哈特莫佐中校为不受欢迎的人，并限令他于一月三十日以前离开中国。

印尼政府悍然宣布驱逐我駐印尼使館海军副武官

我駐印尼使館提出最强烈抗议

新华社北京二十五日电 雅加达消息：中国駐印度尼西亚大使馆二十五日把一件复照交给印尼外交部，就印尼政府悍然宣布驱逐中国大使馆海军副武官时心仁的新的挑衅行为，提出最强烈的抗议。

照会说：印度尼西亚政府在一九六七年一月二十四日的来照中，悍然宣布驱逐中国大使馆海军副武官时心仁，并限期离境。这是印度尼西亚政府蓄意恶化两国关系的又一严重步骤，是对中华人民共和国政府和人民的新的挑衅行为。中国大使馆对此十分愤慨，特向印度尼西亚政府提出最强烈的抗议。

照会指出，这一严重事件的出现，绝不是孤立的，一年多以来，印度尼西亚政府怀着不可告人的目的，恣意践踏国际法的起码准则，猖狂侵犯中国代表机构的外交特权，早已达到骇人听闻的地步。就以你们对中国大使馆武官处的暴行来说，始则指使暴徒不断进行袭扰，继则组织暴徒和武装军警野蛮殴伤时心仁副武官，进而将武官处房舍强行霸占”现在公然无理驱逐时心仁副武官。这一系列事件，完全是印度尼西亚政府有计划有组织的勾当。中国海军副武官在印度尼西亚的传统节日，怀着对印度尼西亚人民的良好祝愿，应邀出席国防治安首席部长的招待会，你们竟借机恶意制造事端，进行无理攻击和诬蔑，你们在来照中竟把这种蓄意说成是“危害两国的关系”。这岂不是完全颠倒是非、混淆黑白？岂不是更加暴露你们反华的拙劣伎俩吗？

照会正告印度尼西亚政府：你们竭力参加美帝国主义及其走狗的反华大合唱，蓄意制造事件，进一步破坏两国关系，只能彻底暴露你们为美帝国主义效劳的真面目，而无损于中国人民的一根毫毛。世界上一切反华的老爷们，从来都没有好下场，印度尼西亚的反华好汉们也绝不会例外。印度尼西亚政府必须对由上述事件所引起的一切后果，承担全部责任。

（上接二版）过去，省委内一小撮走资本主义道路的当权派和坚持资产阶级反动路线的顽固分子，利用他们所窃取的各种大权，实行资产阶级专政，残酷镇压革命群众，把许多革命闯将打成‘反革命’、‘右派分子’、‘反党分子’，甚至把他们关进监狱。不夺这一小撮坏蛋的权，革命造反派就不能翻身，社会主义江山就会改变颜色。”省直属机关东方红公社等革命造反派组织的同志说，半年多来的斗争实践，使我们看清了省委内一小撮走资本主义道路当权派和坚持资产阶级反动路线的顽固分子的丑恶面目。文化大革命以来，他们明一面，阳一面，口是心非，两面三刀，顽固地推行资产阶级反动路线，疯狂镇压革命派，制造白色恐怖，企图扼杀文化大革命；他们组织红色政权保卫军等御用组织，为他们保驾，公开与革命造反派捣乱；他们把大批黑材料转移，拒不交出，猖狂地对抗中央军委指示，企图秋后算账；当广大革命群众起来批判资产阶级反动路线的时候，他们又玩弄反革命经济主义的花招，乱开支票，乱发物资，妄图用经济收买的手段，腐蚀革命群众，把一场严肃的政治斗争引到经济主义的邪路上去，破坏社会生产，破坏国民经济，破坏文化大革命。我们一定要夺权！夺权！要把这一小撮混蛋打翻在地，再踏上一只脚，叫他永世不能翻身。

省、市直属机关的革命造反派在学习山西革命造反派夺权斗争经验中，一致指出：必须把工人、农民、革命学生、革命军人、革命知识分子、革命干部中的无产阶级革命造反派联合起来，团结起来，才能取得夺权斗争的胜利。然而省委内一小撮走资本主义道路的当权派和坚持资产阶级反动路线的顽固分子，却十分害怕无产阶级革命派的大联合，并千方百计破坏这种大联合。他们在反革命经济主义的阴谋彻底破产以后，使出了更为阴险的手段。湖南省委内一小撮走资本主义道路的当权派，他们打着“认罪”的牌子，装出和善的样子，到处招摇撞骗，作假“检讨”，暗里却煽动群众，挑起矛盾，在革命造反派组织内部制造分裂，把矛头指向无产阶级革命派，指向革命群众组织，妄图把水搅浑，好让自己蒙混过关。一切革命造反派的同志都必须提高警惕，共同对敌，不要上他们的当。

省直属机关东方红公社所属省人委办公厅、省冶金厅、省农垦局、省劳动局、省煤炭局、省机械局、省财政厅、省人民银行、省委农村政治部等单位的革命造反派，都一致表示，在一个省的范围内，向党内一小撮走资本主义道路的当权派取得夺权斗争的伟大胜利，这是毛主席给予我们革命造反派的一项伟大光荣的历史使命，我们决不辜负毛主席他老人家的殷切期望。一定要在斗争中，努力活学活用毛主席著作，以毛泽东思想为指针，以党和人民的利益为重，识大局，顾大体，自始至终坚持政字当头，革字当头，灭资兴无，破私立公，继续发扬敢想、敢说、敢干、敢革命、敢造反的大无畏精神。坚决反对形形色色的个人主义、折衷主义、调和主义、本位主义、小团体主义和极端民主化等错误思想。同时，还要百倍地提高革命警惕，充分揭露阶级敌人的阴谋诡计，粉碎资产阶级反动路线的新反扑，把无产阶级文化大革命进行到底。