۲۴ صفحه

اطلاعات

دوشنبه ۱۵ فروردین ماه ۲۵۳۶ ـ شماره ۱۵۲۷۵ تکشماره ۱۰ ریال

مراجعت اعلیحضرتین و والاحضرتها

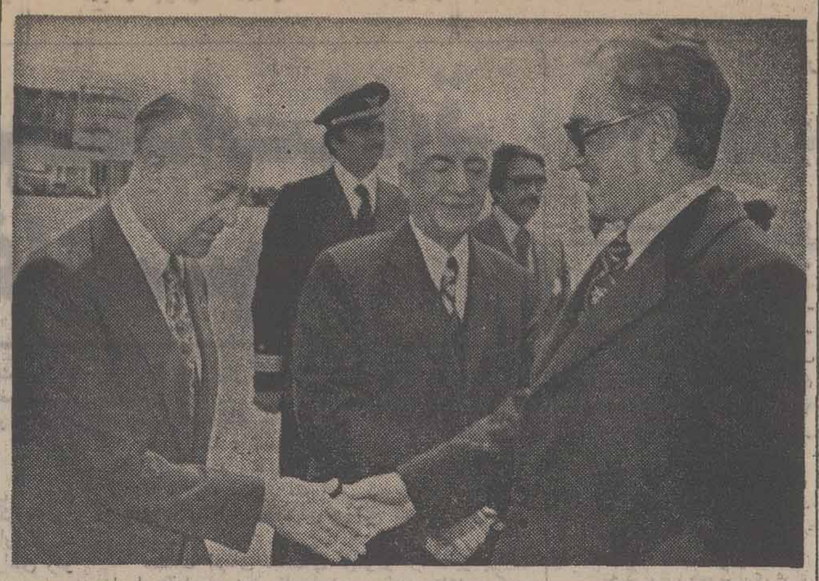

شاهنشاه در فرودگاه مهرآباد عباسعلی خلعتبری وزیر خارجه‌را آقای مهندس ریاضی نیز دیده میشود مورد مرحمت قرار میدهند .در عکس

علیاحضرت شهبانو والاحضرت همایون ولایتعهد و والاحضرت ها بعداز ظهر دیروز از سفر جزیره کیش به تهران مراجعت فرمودند و در فرودگاه مورد استقبال رئیس مجلس شورای ملی، وزیر امورخارجه، رئیس سرای نظامی و ژنرال آجودان شاهنشاه ، رئیس کل تشریفات شاهنشاهی ، معاونان وزارت دربار شاهنشاهی و چندتن از مقامات لشگری و کشوری قرار گرفتند .

در صفحه ٤

از روز شنبه آغاز میشود

محاکمه ۱۱ خرابکار در دادگاه نظامی

پرداخت وام به فرهنگیان آغاز شد

در صفحه ٤

هرفرهنگی میتواند تاپنج برابر حقوق و مزایای مستمر خود وام بگیرد

حمله شدید شوروی به کارتر

جیمی کارتر

لئونید برژنف

★ شوروی، دولت امریکا را به تحریف حقایق و نداشتن صمیمیت متهم کرد

★ ایزوستیا : پیشنهاد های کارتر یک حقه تبلیغاتی بود .

★ پزشکان امریکائی گفتند مخالفت شوروی با پیشنهاد های کارتر ممکن است ناشی از بیماری قلبی برژنف باشد

در صفحه ۲

دراتیوپی ولیبی

۴۶ نفر اعدام شدند

در عراق ۱۰ تروریست محکوم به اعدام شدند

در صفحه ۲

پیام مهم عرفات به کارتر

★ سادات امروز قبل از ملاقات با کارتر گفت تشکیل یک کشور فلسطینی کلید حل مسئله خاورمیانه‌است

در صفحه ۲

بخاطر مرگ دانش‌آموز ایرانی

مسئولان مدرسه انگلیسی تحت نظر قرار گرفتند

در پی مرگ مهران سرکشیک بحث درباره سیستم اداره مدارس در انگلستان ، در مقیاس وسیعی بروزنامه های آن کشور کشیده شده و کارشناسان مسایل آموزشی و تربیتی نظر های متضادی درباره دو روش نو وقدیمی اداره مدارس در انگلستان ابراز میکنند.

با آغاز این بحثها آموزش و پرورش انگلستان در صدد اتخاذ تدبیر تازه‌ای‌برای‌اداره مدارس وکنترل‌بیشتر آنهاست.

اغلب مدارس انگلستان با روش « پابلیک اسکول » که سرپرستی امور داخلی‌مدرسه را به عهده دانش‌آموزان‌قلدر گذاشته ، اداره می‌شود.

اکنون اولیای دانش‌آموزان ایرانی در انگلستان در تلاش انتقال فرزندان خودبه‌مدارسی هستند که با روش « گرامر اسکول » اداره می‌شود و این مدارس بوسیله افراد حقوق‌بگیر و مسئول اداره می‌شوند .

روز گذشته « ادکیتسون » مدیر مدرسه « مهران » به مدت ۳ ساعت تحت بازجویی پلیس جنایی انگلستان بود . در این بازجویی ، ضعف سرپرستی و اداره مدرسه و نیز موارد بسیاری از آزارو اذیت جسمی وروحی‌دانش‌آموزان بزرگتر نسبت به دانش‌آموزان ضعیف‌الجثه و کوچکتر ، برملا شد .

دراین‌بازجویی «ادکیتسون» صریحا « اندره جردن » را در ماجرای مرگ « مهران » مقصر دانست و اورامحکوم کرد .

به علت همین اظهارات‌دیروز برای چندمین‌بار«اندره جردن» به مدت ۱۰ ساعت بوسیله پلیس زیر نظر قرار گرفت و رفتارش از سوی کارشناسان فنی پلیس بررسی شد .

از سوی دیگر در طول‌مدت تعطیل رسمی سه هفته‌ای

بقیه در صفحه ٤

اسامی ذخیره زائران عتبات استان گیلان

امروز اسامی ۳۰ تن از زائران اصلی عتبات عالیات سهمیه گیلان که از قلم افتاده بود و ۲۷٤ نفر زائران ذخیره در صفحه ۱٦ چاپ شده است.

وضع دانش آموزان سال چهارم نظام جدید روشن نشد

برنامه مواد درسی وجدول ساعات‌هفتگی‌سال‌چهارم متوسطه عمومی نظام جدید آموزشی کشور اعلام شد .

سخنگوی وزارت آموزش‌و پرورش امروزاعلام‌کرد فهرست کامل ساعات‌هفتگی مواددرسی سال چهارم متوسطه عمومی که در سال تحصیلی آینده‌در دبیرستان های کشور دایرمی‌شود ، بکلیه‌واحدهای‌آموزشی کشور ابلاغ شد .

فهرست مزبور در چهار رشته بشرح زیر است .

۱ ـ رشته فرهنگ و ادب: زبان و فرهنگ ملی ۱۲ ساعت زبان خارجه ٦ ساعت ، عربی٤ ساعت، تاریخ تمدن ایران و جهان۲ساعت ،جغرافیای‌محیط زیست ۲ ساعت ،دانش‌اجتماعی ۲ ساعت ، منطق و علم اخلاق ۲ ساعت ، سیرفلسفه ۲ ساعت، فلسفه دین ۲ ساعت ،ورزش‌و بهداشت فردی ۲ ساعت ، جمع ساعات دروس ۳٦ ساعت .

۲ ـ رشته علوم اقتصادی‌و اجتماعی : زبان و فرهنگ ملی ٦ ساعت ، زبان خارجه ٤ ساعت ، اقتصاد ۳ ساعت ، بازرگانی ۳ ساعت ، جامعه شناسی ۳ ساعت ، فلسفه و منطق ۲ ساعت، تاریخ تمدن ایران و جهان ٤ ساعت ، جغرافیای‌محیط‌زیست ٤ساعت، دانش‌اجتماعی ۳ ساعت ،فلسفه دین ۲ ساعت ، ورزش‌بهداشت فردی ۲ ساعت . جمع ساعات دروس ۳٦ ساعت .

۳ ـ رشته ریاضی و فیزیک: زبان و فرهنگ ملی ٤ ساعت ، زبان خارجی ٤ ساعت ، جبرو آنالیز ٤ ساعت ، هندسه ٤ ساعت ریاضی جدید و نظری اعداد ٤ ساعت،فیزیک‌و مکانیک ٦ ساعت ، شیمی ٤ ساعت ، آزمایشگاه فیزیک و شیمی ۲ ساعت ، فلسفه دین ۲ ساعت ورزش و بهداشت فردی ۲ ساعت جمع ساعات دروس ۳٦ ساعت

٤ ـ رشته علوم‌تجربی‌ـزبان و فرهنگ ملی ٤ ساعت ، زبان خارجه ٤ ساعت،ریاضی٤ساعت، فیزیک٤ساعت،شیمی٤ساعت،علوم طبیعی ۹ ساعت ، آزمایشگاه ۳ ساعت فلسفه دین ۲ ساعت ، ورزش و بهداشت فردی ۲ ساعت . جمع ساعات دروس ۳٦ ساعت .

٦۰۰ نفر در طوفان بنگلادش کشته‌شدند

۱۵۰۰ نفر مجروح و هزاران نفر بی‌خانمان شدند

در صفحه ۲

برای دستگیری یک قاتل کارآگاهان بسیج شدند

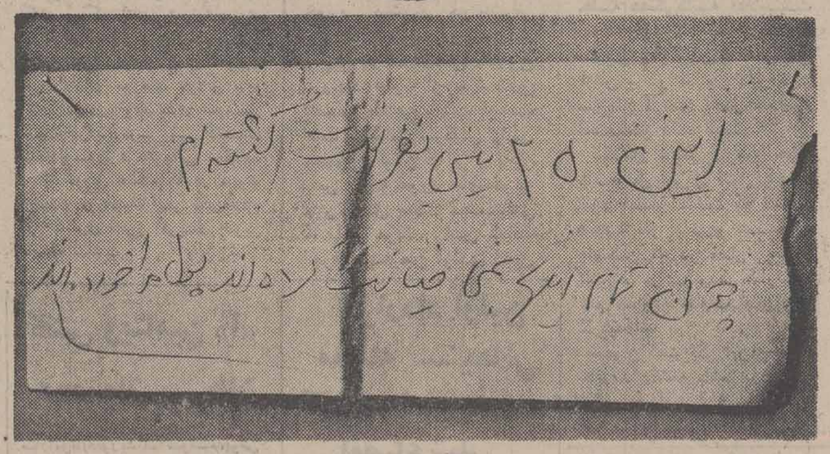

ادعای کتبی قاتل مبنی برکشتن ۲۵نفر که بریشت یک برگ چک‌بانک تهران(شعبه یوسف آباد- عزیزخان) نوشته است. این برگ چک ازجیب مقتول به‌دست آمده است.

کرج ـ خبرنگار اطلاعات : تحقیقات ماموران انتظامی و قضائی کرج برای یافتن ردپائی از قاتل‌یاقاتلین جوان ۲۵ ساله‌ای که دیروز جسد نیمسوخته‌اش در « جوقین » شهریار پیدا شد هنوز به‌نتیجه نرسیده است .

جسد این جوان که‌براسا دلایل و شواهد موجود و مدارکی که از جیب‌وی‌پیدا آمده احتمالا « فرهاد نفر فرزند غلامرضا نام داشته ، از اهالی شهرری بوده در آلونک های اطراف جوقین شهریار بدست آمد .

پزشک قانونی کرج پس‌از معاینات لازم جای هفت ضربه چاقو را در پشت‌جسدمشخص ساخت و اعلام کرد قاتل یا قاتلین پس از بستن دست و پای جسد آن را به آتش کشیده‌اند .

در بررسی از جیب های مقتول دو فقره چک بدست آمد که روی یکی از آنها نوشته شده است :

« این بیست و پنجمین قتلی است که من انجام‌داده‌ام آنها به من خیانت کرده و پولم را خورده بودند ، پشت یکی دیگر از چکهاقاتل‌نوشته است :

« این شخص را چون به من نامردی کرد کشتم . تاکنون چندین‌نفررا همینطور کشته‌ام».

مقتول شلوار آبی، کفش مشکی پاشنه بلند وکت‌راه‌راه تابستانی به تن داشت .

چند ورقه‌زرورق‌مخصوص

فرهاد نفر

پیچیدن هروئین نیز درجیبهای جسد پیدا شد .

کارآگاهان و ماموران انتظامی کرج ، برای‌شناسایی و دستگیری قاتل یا قاتلین جنایت « جوقین » شهریار بسیج شده‌اند .

در یزد برف بارید

انقلاب ناگهانی‌هوا در یزد نیز طی ۲٤ ساعت گذشته‌منجر به ریزش برف و باران در این منطقه شد .

جاری شدن سیل در اغلب نقاط استان یزد باعث مسدود شدن چند راه اصلی وفرعی شد . از جمله این راه ها ، جاده یزد ـ بافق است که ماموران راهداری هم اکنون سرگرم ایجاد یک راه فرعی در این منطقه هستند .

رفت و آمد در سایر راه ها نیز با کندی صورت میگیرد .

در میانکوه ٦۰ کیلومتری یزد بویژه در منطقه مسکونی « ده بالا» نیم متر برف بارید .

از اردکان یزد نیز خبرنگار اطلاعات گزارش داد که درپی دو روز ریزش باران شدیددر اردکان یزد در اغلب روستاهای این شهرستان‌سیل جاری شد.

سیل درروستای« زرجوغ» ۹۰کیلومتری‌اردکان محصولات کشاورزی و احشام روستائیان بسیج شده‌اند .

بقیه‌درصفحه ٤

با نهایت تاثر و تاسف درگذشت شادروان عیسی برومند بزرگ خاندان برومند را باطلاع خویشان و دوستان می‌رساند .

مجلس ترحیم روز سه‌شنبه ۱٦ فروردینماه جاری درمنزل دختر آن مرحوم واقع‌درنیاوران خیابان‌جمشیدیه شماره ۳۵ از ساعت ۱۰ صبح الی ۸ بعداز ظهر برگزار می‌گردد .

شمس‌الملوک، پروین، غلامرضا، محمدعلی، حسنعلی برومند، وخانواده‌های : برومند ، پیرزاده ، نوروز ، اشرف زاده، حیدریان ، خرسند صفائی ، علی آبادی ، پوررستگار، شیخ، فخیمی، منقح، کیان، ابو الحسنی، حریری، غفاری ، مهتدی، صدیقی، برهیزگار، جورابچی، آهی، حدادی، طلوع .

یادبود

یکسال از درگذشت شادروان دکتر حسینعلی لقمان‌ادهم سپری شد به همین مناسبت روز سه‌شنبه ۱٦ فروردین ماه جاری از ساعت ۵ الی۷ بعدازظهر مراسمی در منزل آن‌فقید، سعید برپا خواهد بود.

خانواده لقمان ادهم

آگهی استخدام

باشگاه‌هواپیمائی شاهنشاهی شعبه‌مشهد

شرح در صفحه ۱٦

آردواز
وورق موجدار
تهرانیت
ساخت‌کشه ، های،ایتالماو ملامک

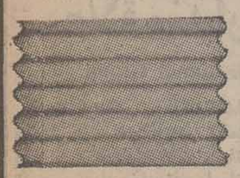

تلفنهای : ٦٤۷۰۲٦
٦٤۷۲۸۲ ـ ٦٦۸۲۰٦

تلاش یک روحانی ایرانی برای تفاهم بیشتر بین شیعه وسنی

آیت‌اله قمی یکی ازروحانیون ایران اخیرا موفق شد اختلاف سختی راکه میان‌رئیس دانشگاه الازهر و مدیر نشریه معروف «روزالیوسف» چاپ قاهره پدید آمده ودر دنیای عرب موجب ناراحتی بسیاری ازمردم شده بود حل کند.

در صفحه ۳

نمایشنامه‌ای از روی یک خبر

مطلب کوتاهی است که هادی خرسندی‌از لندن فرستاده ودر صفحه ٦ بنظر شما میرسد.

«فورد» و «نیکسون» در جستجوی پول !

روسای سابق جمهور آمریکا از ترس بی پولی سخت به دست وپا افتاده‌اندو بانوشتن خاطرات، مصاحبه هاوتفسیر سیاسی و حتی بحث در باره رقص و نقاشی و آشپزی پول بدست می آورند . این گزارش کوتاه رادر صفحه۱۷ مطالعه خواهید کرد.

جیمی کارتر از نظر مادر جیمی کارتر

«لیلیان کارتر» مادر ۷۸ ساله کارتر رئیس جمهوری آمریکا که یکی از مخالفان سر سخت سیاست برتری نژادی است . اودر یک گفتگو سیمای جیمی کارتر را از کودکی تاکنون تصویر کرده‌است. این مطلب رادر صفحه ۱۷ بخوانید.

سینه‌های مصنوعی برای تشخیص سرطان

کارشناسان سرطان، سینه های مصنوعی مخصوصی‌ساخته‌اند که در آنها غده های سرطانی وجود دارد وخانم هابوسیله این سینه‌ها آزمایش غده سرطانی را فرامی‌گیرند(صفحه۹)

آیا بزودی آب در دنیا از نفت گرانتر خواهد شد ؟

درکنفرانس عظیم آب که در «ماردل پلاتا» زیر نظر سازمان ملل‌متحد برگزار شد، هشدار دادند که بزودی‌تشنگی‌فزاینده جهان رادربر خواهد گرفت‌و بهای آب از نفت هم گران‌تر خواهدشد. این گزارش مستند علمی رادر صفحه ۵ مطالعه خواهید کرد.

سادات حامل پیام مهم عرفات برای جیمی کارتر است

گفتگوهای مهم سادات ـ کارتر از امروز آغاز میشود

واشنگتن ـ خبرگزاری‌ها ـ پرزیدنت انورسادات بعد از ظهر دیروز برای یک دیدار رسمی سه روزه از ایالات متحده با هواپیما از پاریس وارد پایگاه هوائی « اندریوز » در نزدیکی واشنگتن شد و از جانب سایروس وانس وزیر امور خارجه آمریکا مورد استقبال قرار گرفت . رئیس جمهوری مصر بیدرنگ با یک لیموزین مشکی رهسپار واشنگتن شد . وی قرار است امروز و فردا با پرزیدنت جیمی کارتر درباره صلح خاورمیانه گفتگو کند . سادات روز چهارشنبه واشنگتن را بسوی قاهره ترک خواهدکرد.

خبرنگار الاهرام در واشنگتن گزارش داد که پرزیدنت سادات در مذاکراتش با رئیس جمهوری آمریکا نظر اعراب و فلسطینی‌ها را نسبت به‌مسئله خاورمیانه برای وی تشریح خواهد کرد .

توسعه‌طلبی اسرائیل

بنوشته الاهرام عقب نشینی کامل اسرائیل از سرزمین های عربی ، حق ملت فلسطین به داشتن یک کشور مستقل ، تشکیل کنفرانس صلح ژنو با شرکت فلسطینی‌ها جلوگیری از توسعه طلبی های اسرائیل و همکاری اعراب و آمریکا از جمله مسائلی است که رئیس جمهوری مصر با پرزیدنت کارتر در میان خواهد نهاد .

سادات همچنین عواقب ناگوار پشتیبانی آمریکا را از اسرائیل به کارتر تذکر خواهد داد . سادات گفت اینک زمان برای صلح‌خاورمیانه‌ازهرحیث‌مساعد است واگرطرفین هریک بنوبه خود نرمش و انعطاف بیشتری نشان دهند ، صلح در خاورمیانه مستقر خواهد شد .

رئیس جمهوری مصر دیروز چند ساعت قبل از آنکه پاریس را بسوی واشنگتن ترک کند ضمن‌پیامی از فرانسه و دیگر کشور های اروپائی خواست که هرچه زودتر مقدمات تشکیل کنفرانس ژنو رافراهم سازند .

سادات که در پایان دیدار سه روزه‌اش از بن‌و پاریس در یک مصاحبه مطبوعاتی شرکت کرده بود گفت کشور های عربی باید اسرائیل را وادار کنند که از اشکال تراشی در راه تشکیل کنفرانس ژنو خودداری‌کند رئیس جمهوری ضمن‌ابراز خرسندی از عادی‌شدن‌روابط فرانسه و اسرائیل اظهارامیدواری کرد که فرانسه بتواند اسرائیل را به حقایق اوضاع خاورمیانه آگاه سازد و از رهبران تل‌آویو بخواهد که دست از « خیالات خام » بردارد .

حقیقت این است که اعراب تصمیم گرفته‌اند یک قرارداد صلح با اسرائیل امضاء کنند و این قرارداد باید شامل تاسیس یک « وطن » برای فلسطینی‌ها در ساحل غربی اردن باشد اما در حالیکه فلسطینی‌ها روش ملایمی پیش گرفته‌اند اسرائیل از لجبازی دست برنمیدارد .

سادات هنگام خارج شدن از کاخ الیزه تاکید کرد که فرانسه و مصر صد درصد درباره مسائل خاورمیانه باهم وحدت نظر دارند اما اسرائیلی‌ها پیوسته در راه تشکیل کنفرانس ژنو و مسئله شرکت فلسطینی‌ها در این مذاکرات موانع تازه‌ای بوجود می‌آورند .

سادات ادعای مقامهای تل‌آویو را دایر براینکه سازمان آزادی بخش فلسطین در صدد متلاشی کردن اسرائیل است رد کرد و گفت کنگره ملی فلسطین‌ثابت کرد که فلسطینی‌ها سیاست نرمش و صلح جویانه پیش گرفته‌اند .

رئیس جمهوری مصر ضمن بحث از سیاست آمریکا تاکید کرد که « علایم دلگرم کننده‌ای » درروش پرزیدنت جیمی‌کارتر بچشم میخورد و اضافه کرد که اگر مذاکرات به نتیجه نرسد آنوقت ناچار خواهیم شد راه دیگری در پیش بگیریم .

انور سادات رئیس جمهوری مصر قبل از آغاز سفر مهم خود به آمریکا در پاریس در یک کنفرانس مطبوعاتی به پرسشهای خبرنگاران پاسخ گفت. رئیس جمهوری مصر در این کنفرانس دورنمای صلح خاورمیانه را امید بخش‌خواند. باین شرط که اسرائیل دست از لجاجت های خود بردارد. «عکس رادیوئی آسوشیتدپرس»

پیام عرفات برای کارتر

بیروت ـ یونایتدپرس ـ به گزارش خبرگزاری عراق ازقول منابع آگاه‌فلسطینی پرزیدنت‌سادات در جریان دیدار با کارتر پیام مهمی از جانب‌رهبر سازمان آزادی بخش فلسطین ـ یاسر عرفات ـ تسلیم رئیس جمهوری آمریکا خواهد کرد.

عرفات درپیام مهم خود نظرات فلسطینی‌ها را درباره اظهارات اخیرکارتردرباره «موطن‌فلسطینی ها» و پیشنهادهای فلسطین درباره نحوه حل مسئله فلسطین برای رئیس جمهوری آمریکاتشریح کرده است .

ناظران برای پیام عرفات برای کارتر ازنقطه نظرهای مختلف بخصوص درآن قسمت‌که مربوط به‌ایجاد یک «موطن فلسطینی» می‌شود ، اهمیت بسیار قائل هستند .

حکم اعدام درباره ۲۲ افسر در لیبی و ۶ تن دراتیوپی اجراشد

۱۰ تروریست درعراق محکوم بمرگ شدند

بغداد ـ خبرگزاری فرانسه ـ خبرگزاری عراق گزارش داد که دادگاه « استثنائی» شمال عراق ده تروریست را باتهام تلاش برای دست زدن‌به عملیات خرابکاری و آدمکشی درشهر سلیمانیه باعدام محکوم کرد .

دادگاه حکم آزادی نفر یازدهم را که یک زن بود صادر کرد، دو نفر از باند تروریست ها فراری هستند .

به گزارش خبرگزاری عراق محکومین اعتراف کرده‌اند که می خواستند یک شبکه تروریستی‌تشکیل داده‌فرماندار سلیمانیه و رئیس فرهنگ این شهر مهم شمالی عراق را بقتل برسانند .

بگزارش خبرگزاری عراق یکی از محکومان‌سرباز فراری « عبداله حماساد » کوشیده است فرماندار سلیمانیه رابقتل برساند اما در این تلاش‌موفق نشده است .

او حامل‌یک نارنجک‌دستی بوده که میخواسته است پس از کشتن‌فرماندار‌در میان‌جمعیت منفجر کند ، همین جنایتکار عضو گروهی‌بود که نقشه‌قتل رئیس فرهنگ سلیمانیه راکشیده بود ، ۹ جنایتکاردیگر ازجمله یک سرباز فراری دیگر‌اعتراف کرده‌اند که در چندین جلسه سری که نقشه عملیات‌تروریستی کشیده میشد شرکت کرده‌اند.

خبرگزاری عراق بدون‌فاش کردن جزئیات این عملیات‌اضافه کرد که یکی از محکومان به مرگ به توزیع اسلحه اقدام کرده است ، خبرگزاری عراق هیچ یک ازکشور های‌خارجی ویا سازمان‌های‌دیگر رامسئول تشکیل این « باند تروریستی» معرفی نکرد .

اعدام ۲۲ تن در لیبی

بنا بر گزارش خبرگزاری خاورمیانه که دیروز انتشار یافت ۲۲ افسر لیبیایی، درمحل واحد های ارتش‌شان اعدام شدند .

در گزارشی که از بیروت مخابره شده ، گفته شده‌است که دو تن از خویشان وزیر مسکن لیبی جزء اعدام شدگان هستند .

در این گزارش آمده است که قذافی ، پیش از این حکم اعدام ۳۳ افسر را صادر کرده بود که از این عده حکم‌درباره ۲۲تن اجرا شده است .

گفته میشودکه اعدامی‌های اخیر برای مصر جاسوسی‌می کرده‌اند .

الاهرام،روزنامه نیمه‌رسمی مصر نوشته است که‌این ۲۲ اعدامی‌قصد داشتند در اوت ۱۹۷۵ حکومت قذافی را سرنگون کنند .

الاهرام بنقل‌از خبرگزاری خاورمیانه‌نام۳تن ازاعدامی‌ها را « علی‌الکاشوت » « محمد المنقوش» ، و « احمدالمنقوش» ذکر کرده است .

این دو برادر ، پسر عمو های وزیر مسکن لیبی‌بودند. الاهرام نوشته است‌که ۳۳ افسری که حکم اعدام آنها صادر شده اعضای گروهی بنام « افسران آزاد» بودند که سال ۱۶۶۹به‌قذافی کمک‌کردند تا زمام قدرت را بدست گیرد.

اعدام در اتیوپی

شورای نظامی حاکم‌اتیوپی، دیروز شش تن را به جرم قتل ۲۴ تن تیرباران کرد .

از سال ۱۹۷۴ تاکنون که این شورا زمام قدرت را در اتیوپی بدست دارد ، این نخستین بار است که عده‌یی آشکارا اعدام می‌شوند .دیروز هزاران آدیس آبابایی شاهد تیر باران این عده بودند .این شش تن ، دو هفته‌پیش بنام انقلاب سوسیالیست ۲۴ تن را به قتل رسانده بودند .

اشتباه محاسبه ممکن است دلیل شکست مذاکرات تحدید سلاح‌ها باشد . وانس

پیشنهادهای آمریکا یک «حقه تبلیغاتی» بود ـ ایزوستیا

مسکو ـ خبرگزاری‌ها ـ شوروی ، دیروز ، انتقاد شدید از حکومت کارتر را در ارتباط با گفت‌وگوهای مربوط به کاهش سلاحها ، تجدید کرد و این حکومت را به « تحریف حقایق » و نداشتن صمیمیت‌در این گفت‌وگوها متهم کرد .

روزنامه پراودا ارگان‌حزب کمونیست شوروی‌ضمن‌انعکاس بیانات اخیر اندری گرومیکو، وزیر امور خارجه شوروی اعلام کرد که سایروس وانس، وزیر امور خارجه امریکا ، در جریان گفت‌وگوهای مسکو ، خواستار تجدید نظر در موافقت‌نامه موقت سال ۱۹۶۷ مربوط به کاهش سلاح های استراتژیک شده است.

از سوی دیگر ، روزنامه ایزوستیا ، ارگان حکومت شوروی نیز نوشت که‌پیشنهاد های آمریکا قسمتی از یک‌حقه تبلیغاتی » بود .

همین روزنامه‌همچنین‌نوشت: تا زمانیکه آمریکا نتواند‌اعتماد شوروی را به دست آورد گفت‌وگوهای بیشتر درباره تحدید سلاحهای استراتژیک بی‌معنی است .

دلیل شکست

سایروس وانس وزیرخارجه آمریکا دیروز اظهار داشت که وی نمیتواند این احتمال را منتفی بداند که دلیل شکست مذاکرات هفته گذشته وی با رهبران شوروی درمسکو و درباره محدود کردن سلاحهای استراتژیکی‌عبارت از محاسبات غلط آمریکا بوده است .

وانس که به کاخ‌سفید رفته بود بعد از آنکه گزارشی‌مفصل دربارهنتایج‌مذاکراتش بارهبران شوروی تسلیم جیمی کارتر رئیس جمهور آمریکا نمود ـ وقتیکه از کاخ سفید خارج میشد در جواب پرسش خبرنگاران گفت که هیچکس نمیتواند مدعی باشد که بکلی از اشتباه مصون است و مرکز مرکب خطا در محاسبات خود نمی‌شود .

کارتر که برای‌بدرقه وانس از کاخ سفید خارج شده بود مدت کوتاهی‌دربرابرخبرنگاران قرار گرفت و به چند پرسش جواب داد . وی وزیرخارجه آمریکا را برای رفتن بطرف پایگاه هوایی آندروز بدرقه کرد .

کارتر در جواب پرسشهای خبرنگاران گفت که علیرغم مذاکرات ناموفقی که در هفته گذشته بین وانس و رهبران شوروی در مسکوانجام‌گرفته است آمریکا همچنان دوستی خود را با رهبران شوروی حفظ خواهد کرد و همچنان مصمم خواهد ماند تادرصورتی که از جنبه ملاحظات انسانی امکان پذیر باشد با اتحاد شوروی درباره محدود کردن تسلیحات به توافق برسد .

واشنگتن‌پست فاش کرد :

وخامت وضع مزاجی برژنف‌علت شکست گفتگو های تحدید سلاح بود

واشنگتن، خبرگزاری فرانسه ـ روزنامه واشنگتن پست ، در شماره شنبه پیش خود ازقول منابع پزشکی امریکا نوشت : شکست گفتگو های مربوط به تحدید سلاح های استراتژیک که هفته‌پیش در مسکوصورت گرفت، ممکن‌است براثروخامت وضع مزاجی برژنف باشد .

پزشکان امریکائی که ازجانب سازمان های مختلف امریکا،از جمله «سیا» استخدام شده‌اند مامور بررسی عکس‌ها وتصویر های تلویزیونی برژنف و دیگر رهبران خارجی هستند ، آنها هر اطلاعات بدست آمده از دیپلمات ها و روزنامه‌نگاران را که با رهبران‌مذکور تماس نزدیکتر داشته‌اند، مورد‌بررسی قرار می‌دهند .

بنابر اظهار همین پزشکان ، برژنف دبیر کل ۷۰ ساله‌حزب کمونیست شوروی، از چندی پیش گرفتار عارضه قلبی شده و ممکن است بنازگی دچارحمله قلبی شده باشد که دراینصورت همین امرتوجیه کننده‌شواری حرکت و رفتار جسمانی‌برژنف، و طرز بیان‌آهسته او درحضور روزنامه‌نگاران امریکائی است.

پزشکان مذکور، همچنین‌گفتند که ممکن است در سینه برژنف یک تنظیم کننده الکترونیک ضربان قلب‌کار گذارده‌باشند.

هفتصد فلسطینی از قاهره به لبنان اعزام‌شدند شمعون

نبرد مسیحیان و فلسطینی‌ها در مرز اسرائیل شدت یافت

بیروت ـ خبرگزاری‌فرانسه ـ رادیو فالانژ های لبنان ازقول یک مقام نظامی گزارش دادکه نبرد میان ترقیخواهان و فلسطینی ها از یکسو و نیرو های عربی (محافظه کار) از سوی دیگر در نزدیکی مرز های اسرائیل با شدت هرچه تمامتر ادامه دارد . رادیو فالانژ درباره جزئیات این نبرد ها توضیحی نداد اما گزارش های رسیده ازبخش های‌جنوبی لبنان حاکی است که توپخانه محافظه کاران باکمک اسرائیلی ها آخرین سنگر های‌فلسطینی ها و ترقیخواهان را درمنطقه «بنت‌جبل» و دهکده «هولد» بشدت درهم می کوبند.اسقف جامعه مسیحیان‌لبنان بار دیگر اخطار کرد که ادامه نبردمیان محافظه کاران و نیرو های ترقیخواه نه تنها لبنان بلکه سراسر منطقه عربی راباخطر بزرگی روبروخواهد ساخت.

در پایتخت نیز علایم خشم وناراحتی شدیدی به چشممی خورد . دیشب‌در حومه‌شرقی بیروت انفجارشدیدی روی‌داد و پنج نفر به سختی مجروح گردیدند هنوز از جزئیات‌این انفجار اطلاعی بدست نیامده است . الیاس سرکیس رئیس جمهوری لبنان که برای پایان دادن بدزدوخورد های‌جنوب لبنان تلاش میکند دیشب‌تلفنی با یاسر عرفات رئیس کمیته اجرائیه سازمان آزادی بخش فلسطین درباره آخرین‌تحولات اوضاع در مرز های اسرائیل گفتگو کرد .

در دمشق روزنامه الثوره ارگان رسمی‌حزب حاکم‌سوریه ضمن بحث از اوضاع جنوب لبنان و اعلام خطر اسقف مسیحیان گفت تنهاارتش‌لبنان و فرماندهان آن صلاحیت‌بکار بستن قرارداد قاهره را درباره فلسطینی ها دارند و انتصاب فرمانده جدید نیرو های‌مسلح لبنان ـ نخستین گامی‌است که در این راه برداشته‌شده‌است درحالیکه‌کامیل‌شمعون همچنان در مخالفت با ژنرال خوری پافشاری میکند .

از سوی دیگر دولت ضمن ابراز نگرانی شدید ازاوضاع جنوب لبنان درخواست کرد که کشور های عربی بابتکار جدیدی برای پایان دادن به کشتاردر نزدیکی مرز های اسرائیل دست بزند .

عبدالعزیزحسین‌وزیر مشاور کویت که این مطلب‌را درپایان جلسه هفتگی‌کابینه اعلام‌داشت اضافه کرد که که کویت ده میلیون دلار برای‌جنگ زدگان لبنان و دو میلیون دلار برای سازمان آزادی بخش فلسطین اختصاص داده است .

کامیل شمعون رهبر حزب ناسیونال لیبرال لبنان بنوبه خود اظهار داشت که ظاهرا هفتصد نفر از نیرو های فلسطین که در مصر مستقر شده‌اند برای نبرددر کنارترقی خواهان به جنوب لبنان‌اعزام گردیده‌اند .

شمعون گفت اگر این‌موضوع حقیقت داشته باشد باید در انتظار حوادث وخیم تازه‌ای در لبنان باشیم .

تلفات گردباد بنگلادش به ۶۰۰ تن رسید

داکا ـ رویتر ـ منابع رسمی داکا دیروز اعلام کردند که تاکنون مرگ بیش از ۶۰۰ نفر از قربانیان گردباد و طوفان بزرگی که روز جمعه گذشته دو ناحیه کاملا جداگانه را در بنگلادش در هم کوبیده مورد تایید قرار گرفته است . با رسیدن گزارشهای تازه از دو منطقه طوفان‌زده بنگلادش ، امدادگران دیروز اعلام‌کردندکه حداقل ۱۵۰۰نفردیگر درنواحی مذکور زخمی شده‌اندو هزاران نفر دیگر خانه‌خراب‌گردیده‌اند.

بخش‌مدار جیور‌یکه‌در ۱۳۰ کیلومتری جنوب غربی داکا قرار گرفته بیش از تمام نواحی دیگر بنگلادش از طوفان وگرد باد روز جمعه گذشته آسیب دیده است .

در این بخش سه روستا که برویهم ۱۵ هزار نفر جمعیت داشتند براثر طوفان ویران شده‌اند .

در نواحی‌شمال ایتالیادیروز برای چهارمین‌بار پی در پی زلزله‌ای روی داد که خانه‌ها رابه لرزه‌درآوردومردم‌وحشت زده ازخانه‌های خود گریختند.

مرکز ثقل زلزله های دیروز استان « فریولی» است که در ماه گذشته زلزله دیگری در آن بوقوع پیوسته است و به قیمت جان ۱۰۰۰ نفر تمام شده است زلزله های دیروز که در «ونیز» و «گوریزیا»و «تریست» نیزاحساس گردیده‌طبق گزارش پلیس ایتالیا تلفات‌یاخرابیهایی ببار نیاورده است . بطوریکه دانشمندان مراکز ژئوفیزیک ایتالیا گزارش داده‌اند از زلزله مصیبت بار ماه گذشته تاکنون ۳۷۸ زمین لرزه در این کشور روی داده است .

در اطریش‌انستیتوی مرکزی هواشناسی وژئودینامیک وین دیروز صبح حدوث زلزله‌ای را که کانون آن ظاهرا در شمال ایتالیا قرار داشته ضبط کرده است .

درگزارش این‌موسسه‌بشدت زلزله اشاره نشده است .

شوروی به موزامبیك درقبال خطرحمله رودزیا کمك‌میکند

قرارداد ۲۰ ساله‌دوستی بین شوروی ـ موزامبیک امضاشد

دارالسلام ـ آسوشیتدپرس ـ اتحاد شوروی موافقت کرده است که اقدامات نظامی فوق‌العاده و اضطراری خودرابا کشور آفریقایی موزامبیک در صورتی که‌حمله‌ای بزرگ به‌این‌کشور از ناحیه کشور های رودزیاو آفریقای جنوبی‌صورت گیرد هماهنگ کند. به این‌ترتیب درصورت مورد حمله قرار گرفتن موزامبیک ازناحیه آفریقای جنوبی یارودزیا شوروی بیدرنگ به کمک موزامبیک خواهد شتافت.

جزئیات پیمان دوستی وهمکاری ۲۰ ساله‌ای که بین موزامبیک و شوروی‌به‌امضاء رسیده‌در«ماپوتو» پایتخت‌موزامبیک‌ازطریق‌خبرگزاری موزامبیک به‌دارالسلام نیز اطلاع داده شده است . در گزارش خبرگزاری موزامبیک گفته‌شده‌که در صورت بوجود آمدن‌وضعی که احیانا صلح‌را درموزامبیک تهدید کند هر دو کشور (موزامبیک و شوروی)بلافاصله تماسهایی‌برقرار خواهند کرد تا روشها و مواضع خود را باهدف از میان برداشتن خطری که برای صلح بوجودآمده است هماهنگ کنند وصلح‌پر ثبات را بار دیگر برقرار نمایند .

پیمان ۲۰ ساله دوستی وهمکاری موزامبیک و شوروی در جریان دیدار رسمی نیکلای پادگورنی صدر هیئترئیسه شوراییعالی‌اتحاد شوروی از موزامبیک که روزجمعه گذشته به‌پایان رسید امضاشد ولی جزئیات آن تا دیروز منتشر نگردیده بود .

بطوریکه دیپلماتهای‌خارجی در دارالسلام اظهار میدارند در حال حاضر ارتش موزامبیک‌وچریکهای نامیبیونالیست وسیاه پوست‌رودزیا در موزامبیک بوسیله کارشناسان چینی تحت آموزش جنگی قرار گرفته‌اند و لااقل در زمان‌حاضر از کارشناسان ومربیان‌نظامی‌شوروی در آردوگاههای آموزشی ارتش موزامبیک‌و یاچریکهای‌سیاه‌پوست رودزیایی اثری بچشم نمیخورد .

در خلال دیدار پادگورنی از موزامبیک «ساموراماشل » رئیس جمهور رژیم‌مارکسیست این‌کشور گفته بود‌که اتحاد شوروی‌سپری در برابر تجاوز امپریالیسم‌است. کشور موزامبیک‌بارژیم‌مارکسیست خود دارای مرزهای طولانی بدو کشور رودزیا وآفریقای جنوبی استو براین دوسرزمین اقلیتهای سفیدپوستان فرمانروایی میکنند.

پادگورنی هنگامیکه در مایوتو پایتخت موزامبیک پسر میبرد‌بیش از ۴۰ میل بامرز آفریقای جنوبی فاصله نداشت .

نقش ویتامین «آ» دردرمان سرطان

ساراموتا(فلوریدا)ـ آسوشیتدپرس ـ قرصهایی که از ویتامین «آ» طبیعی ومصنوعی‌ساخته شده‌بزودی بوسیله دانشمندان آمریکایی با این امیدمورد آزمایش قرارخواهد گرفت که‌روزی بتوان این‌قرصها را برای پیشگیری از شکل های مهم سرطان انسانی مورداستفاده قرار گیرد. این مطلب رادیروز (یکشنبه) یکی از دانشمندان آمریکا کارمیکند اظهارداشت که شرکت دارو اعلام کرده است . وی که دکتر «مایکل اسپورن »نام دارد و دراستیتوی ملی سرطان «دربتسدآ» در ایالت « مریلند » آمریکا کارمیکند اظهارداشت که اولین هدف‌دانشمندان تحقیق کننده آزمایش قرصهای ویتامین «آ»ی طبیعی و مصنوعی برای پیشگیری از سرطان «مثانه» است و در صورتیکه نتیجه آزمایش موفقیت آمیز باشد تحقیقات دانشمندان‌در زمینه پیشگیری از سرطان های ریه و سینه و پروستات و یه سرطان بواسیری واثنی عشر و معده واوتروس وازوفاگوس نیز توسعه خواهد یافت .

تشرف بدین اسلام

اینجانبه دکتر جیرونیماعلیکاندو اهل فیلیپین بعد ازمطالعه‌و مباحثه با آقایان روحانی در منزل‌حضرت آیت‌اله العظمی آقای‌شریعتمداری قم در حضور معظمله مشرف‌بدین اسلام (مذهب تشیع) شدم و نام جدید اسلامی اینجانبه فاطمه می‌باشد.

آ ـ ۱۱۶۹

قرارداد اولین معامله تسلیحاتی کویت با شوروی امضاء شد

کویت ، آسوشیتدپرس ـ وزیر دفاع کویت ، دیروز ، گفت نخستین معامله‌تسلیحاتی با اتحاد شوروی را امضاء کرده است .وزیر دفاع کویت که وزارت کشور را نیز بر عهده دارد ، به خبرنگار الرای گفت که کویت « مقداری‌سلاح مدرن» ازشوروی خریده‌است، ولی درباره نوع این سلاح‌ها یا بهای آن ها هیچ توضیحی نداد .

الهدف ،هفته‌نامه چپ‌گرای چاپ کویت ، هفته پیش ضمن گزارشی‌نوشت‌که خریداسلحه از شوروی شامل هفت‌موشک زمین به هوا است که برای سرنگون کردن هواپیماهایی‌که در ارتفاع کم پرواز میکنند ، بسیار موثر است .

کویت همچنین ،اعلام کرده است که مایل است مقداری توپ و تانک از شوروی‌بخرد و در این باره مذاکراتی در جریان است .

از چهارگوشه جهان

اهرام بزرگتر از اهرام مصر درمثلث برمودا کشف شد

مکزیکو ـ خبرگزاری فرانسه ـ «چارلز برلتیز» نویسنده امریکایی تاکید کردکه درزیر آبهای اقیانوس اطلس در داخل مثلث شوم برمودا، اهرامی بزرگتر از اهرام مصر کشف کرده است .

نویسنده امریکایی اضافه کردکه کشف این اهرام یکدروغ آوریل نیست بلکه حقیقت دارد .

نویسنده در کتابی‌که تحت عنوان «مثلث برمودا» انتشار دادنوشته است که‌تا سه‌ماه دیگر بایک هیئت دریائی‌برای‌عکس‌برداری از اهرام مثلث برمودا بزیر آب خواهد رفت.

شیراك :

پیروزی جناح چپ ، پایان کار جمهوری پنجم

پاریس، خبرگزاری فرانسه ـ ژاك شیراک شهردار پاریس ضمن نطقی که‌از شبکه تلویزیون فرانسه پخش شد گفت‌اگراتحاد چپ درانتخابات ۱۹۷۸ پیروز شود دیگر انتخابات ریاست جمهوری درفرانسه برگزار نخواهد شد و ژیسکار دستن‌آخرین رئیس جمهوری ، جمهوری پنجم خواهد بود .

شیراک همچنین اظهار اطمینان کردکه درصورت پیروزی اتحاد چپ درانتخابات آینده ژیسکار دستن نخواهد توانست درمقام ریاست جمهوری باقی بماند از این‌رو انتخابات۱۹۷۸ درتاریخ فرانسه دارای اهمیت فوق‌العاده‌ای خواهد بود .

مرد مسلح ۳۸ مسافر اتوبوس را گروگان گرفت

جکسون‌ویل ـ فلوریدا ، یونایتدپرس ـ دیروز ، مرد مسلحی که هفت‌تیری با کالیبر ۳۸ میلی‌متر در دست داشت‌یک اتوبوس بین شهری را ربود، و ۳۸ تن سرنشین آن را در حدود دو ساعت گروگان گرفت .

مایک گولد ، افسر اطلاعات پلیس جکسون‌ویل ، گفت که این واقعه در نخستین ساعات صبح دیروز صورت گرفت،و مرد مسلح که « رونی‌نانسی» نام دارد ، به راننده ۳۷ ساله اتوبوس دستور داد به آرکانزاس برود .

این اتوبوس از سن‌پیترزبورگ به اتاوا و کانادامیرفت. حادثه در ۲۷ کیلومتری جنوب سن‌اوگوستینی روی داد .

اخبار کوتاه جهان

انفجار بمب

● آسوشیتدپرس ـ دیروزانفجار بمبی در کنار ساختمان‌مقر اتحادیه کارگران فرآنسه مدخل ساختمان‌رافرو ریخت، وبه‌چهار اتومبیل صدمه‌زد ، وشیشه‌هاراتا۲۵۰ متری‌پرتاب کرد، ولی به‌هیچکس آسیبی نرساند.

یك گروه چپ گرای افراطی که گفته می‌شود در روز۲۳ مارس گذشته یك مأمور امنیتی رابه علت‌آن که یکی از اعضای گروه رابا‌شلیك گلوله از پای درآورده بود کشته است، مسئولیت انفجار این بمب را برعهده گرفته است .

قتل با ترحم

● ژوهانسبورک ـ رویتر ـ دکتر «کریستیان بارنارد» و برادر جراح او ، « ماریوس. بارنارد»دیروز به پزشکان معالج مادر۹۲ ساله‌شان که از ۲ هفته پیش از مرگ دیگر قادر به خوردن غذانبوداجازه دادند که بگذارند او آسوده بمیرد .

پرفسور بارنارد به خبرنگار ساندی تایمز گفت : « پزشکان می توانستند که با فروبردن لوله در گلوی مادرش‌باو غذا برسانند اما ماریوس و من به آن‌ها اجازه دادیم که بگذارند او آسوده بمیرد . »

خانم ماریا الیزابت بارنارد ، چند روز پیش در کیپ‌تاون درگذشت ، دکتر ماریوس‌بارنارد دو سال پیش پیشنهاد کردکه « قتل از روی ترحم » درآفریقای‌جنوبی صورت قانونی پیدا کند .

سرنگونی هواپیما

● دنور ـ کولورادو ـ آسوشیتدپرس ـ صبح دیروز ، براثر سرنگون شدن یک هواپیمای جت باربرگانی متعلق به شرکت تلفن‌بل ، چهار تن کشته، و یک تن به شدت مجروح شد . این‌واقعه اندکی پس از پرواز هواپیما روی داد ، و سرنگون شدن هواپیما ، باعث آتش گرفتن مزرعه گندمی شد که پوشیده از برف بود . هنوز ازعلت وقوع این حادثه اطلاعی در دست نیست .

سقوط اتوبوس

● قاهره ـ آسوشیتدپرس ـ بنا براعلام مقام های انتظامی ، دیروز براثر فرو افتادن اتوبوسی به درون‌شاخه‌ی‌ازرودخانه نیل ، در شهرک تانتا ، ۱۹ تن کشته شدند که بیشتر آن‌هادانش‌آموزان دبستانی بودند . از سرنشینان‌اتوبوس ، فقط راننده زنده مانده است.

انستیتو انگلیسی سیمین

مرکز آموزش توفل

برای دوره‌های بهار و تابستان فقط تا تاریخهای زیر ثبت‌نام میکند و بعد ازآن تعهد تامین جا برای داوطلبان ندارد :

۱ـ برای دوره‌های بهاری تا ۱۶ فروردین .

۲ـ برای دوره‌های تابستانی تا ۱۶ خرداد

۳ـ برای دوره‌های دهگانه‌کودکان تا ۱۶ خرداد

ثبت‌نام کودکان ۷ تا ۱۳ ساله فقط در ساختمان ۴۵۷کاخ و بزرگسالان منل گذشته، در ساختمان ۳۵تخت‌جمشید خواهد بود .

چینی ممتاز آلمانی ایرپرسلان

IR Porzellan ایرپرسلان

تلفن سازمان پخش ـ ۵۲۵۷۳۲

تهران ـ بازار سرای توکل، شماره ۹

قابل توجه فروشندگان لوازم بهداشتی

فلاش والو اسلون آمریکا با ۷۰ سال سابقه وارد ایران شد

برای توالت ایرانی

برای توالت فرنگی

برای پیسوار

SLOAN Flush Valves

نماینده رسمی : شرکت صنایع حرارتی

بلوار الیزابت شماره ۱۶۶ تلفن ۶ ـ ۵۸۱۷۲.

آگهی استخدام پرستار

شرکت درمان وبهداشت راهها وابسته به وزارت بهداری وبهزیستی به تعدادی پرستار لیسانسیه و پرستار تخصصی سی‌سی‌یو اتاق عمل وبهیار دیپلمه ومنشی دیپلمه(دوره‌منشیگری را گذرانیده باشند)وکمك بهیار که دارای مدرك تحصیلی سوم متوسطه‌باشندجهت خدمت در بخش های چشم پزشکی و مراقبتهای قلبی مرکز پزشکی طرفه احتیاج دارد.

متقاضیان میتوانند جهت انجام مصاحبه‌وارائه مدارك لغایت ۲۵ر۱ر۳۶ به‌امور پرستاری مرکز پزشکی مزبور واقع در خیابان بهارستان مقابل باشگاه تاج مراجعه نمایند م‌الف۲۶۹

علاقمندان زبان انگلیسی

Anglo-Continental Educational Group

گروه فرهنگی « آنگلوکنتینتال» کلاسهای زبان انگلیسی را از ابتدائی تا سطح‌عالی در ۱۲مدرسه‌با۲۶برنامه‌مختلف‌درشهرهای لندن بول‌و بورنموس‌برای‌نوجوانان ـ جوانان ـ دانشجویان ـ بزرگسالان و همه افراد خانواده با پانسیون‌نزد خانواده های انگلیسی‌دایر نموده است . جهت اطلاعات بیشتروثبت‌نام بانماینده رسمی‌ایران .

Anglo-Continental Educational Group

تلفن ۶۳۵۳۱۵تماس حاصل نمائیدو باصندوق‌پستی ۱۵۵۷ـ۱۲تهران مکاتبه فرمائید . ساعت اداری ۸الی۱۲ صبح ٤ الی ۷ بعدازظهر .

بودجه اسفالت خیابانهای تهران ۳۰ درصد افزایش یافت

سال گذشته مردم تهران ۸۲۹ میلیون و ۹۴۱ هزار و ۷۰۰ ریال عوارض نوسازی پرداختند.

براساس برآورد شهرداری پایتخت در سال ۳۵ ، حساب درآمد و هزینه نوسازی شهرداری اعم از هزینه نوسازی در پایان شهریور ماه ۳۵ حساب بدهکاران و تنخواه گردان و موجودی بانک در پایان شهریور ماه گذشته جمعا بالغ بر یک میلیارد و ۱۲۴ میلیون و ۸۵ هزار و ۵۰۳ ریال بوده است.

براساس همین برآورد هزینه‌ای که تاپان نیمه اول سال ۳۵ صرف اسفالت ، تعمیر پیادرو ها ، نوسازی ساختمان ها و سایر موارد نوسازی شده است مبلغی در حدود یک میلیارد و صدو یازده میلیون و ۴۲۵ هزار ریال بوده است که مابه‌التفاوت مبلغ وصول شده نوسازی و هزینه های فوق‌الذکر از سوی شهرداری پایتخت تامین شده است .

پیش بینی میشود ، امسال نیز مبلغ قابل توجهی از طریق وصول عوارض نوسازی نصیب شهرداری پایتخت شود .

ناگفته نماند که با تاسیس سازمان بهسازی و عمران جنوب شهر پایتخت با اعتباری در حدود ۳ میلیارد ریال فعالیت خود را آغاز کرده است ـ مسئله نوسازی ، اسفالت و تامین احتیاجات رفاهی و تفریحی مردم جنوب تهران ، همچنین موضوع اسکان گروه هایی از زاغه نشینان بصورت مجزا از درآمد نوسازی پیش بینی و تامین شده است . یکی از هدف هایی که در تاسیس سازمان بهسازی و عمران جنوب پایتخت مورد نظر قرار گرفته است ، مسئله مشارکت مردم و بخش خصوصی در اجرای برنامه های عمرانی و رفاهی است .

از همین روی اکثر سازمان‌های دولتی و خصوصی ـ در مورد تامین احتیاجات بهداشتی ، درمانی ، آموزشی ، شغلی و همچنین در زمینه تامین برق ـ آب ـ فاضلاب و مسکن با سازمان نوبنیاد بهسازی و عمران جنوب تهران همکاری خواهند کرد .

طی دو سال گذشته برای عمران نواحی جنوبی پایتخت اعتباری در حدود ۱۴۰۰ میلیون ریال در اختیار شهرداری و سازمان های آب ، برق و بهداری قرار گرفت ، تا صرف خدمات شهری شود . در بودجه امسال این مبلغ در حدود دو میلیارد اضافه شده در اختیار سازمانی مستقل قرار گرفته است .

از سوی دیگر در بودجه سال ۳۶ پایتخت برای نوسازی ، تعمیر و تجدید اسفالت خیابان هائی که از محور سپه به پائین قرار دارند در حدود ۶۵۰ میلیون ریال اختصاص داده شده است . ضمنا کل اعتباری که در بودجه امسال شهرداری پایتخت به مسئله ، مرمت و نوسازی اسفالت در سطح شهر اختصاص یافته است مبلغی در حدود یک میلیارد و ۴۸۱ میلیون و ۶۰۰ هزار ریال است که نسبت به سال ۳۵ ، در حدود ۳۰ درصد افزایش یافته است .

ادامه گرانفروشی در پیاده رو!

میوه‌فروشان تهران ، کار گرانفروشی را درایام عید ، وفصل فزونی مصرف میوه ، به جائی رساندند که متصدیان اتاق اصناف ناگزیر دو دادگاه سیار مبارزه با گرانفروشی را در بازار روز بهجت‌آباد و سرچشمه (دو مرکز عمده توزیع میوه تهران) مستقر کردند .

مسئولان این دو دادگاه شکایات مصرف کنندگان را از گرانفروشان فی‌المجلس مورد رسیدگی قرار میدهند ورای صادر می‌کنند . در بی همین شکایات ، چند واحد صنفی متخلف هم تعطیل شد. اماگهان می‌بیند گرانفروشی میوه کاملا مهار شده است ؟

به عکس نگاه کنید . تابلوی پارچه‌ای، با جمله معروف(این واحد صنفی بعلت تخلف ازقانون نظام صنفی تعطیل گردید) بر سر در مغازه‌ای در سرچشمه نصب است، اما در همان محل صاحب‌مغازه بساط میوه فروشی را درپیاده‌رو چیده و بی دغدغه خاطر به مردم میوه می‌فروشد .

گویا سود حاصل از گرانفروشی آنقدر زیاد هست که اگر احیانا سروکله مامورین اتاق اصناف پیدا شد و مجددا کار به دادگاه کشید، به راحتی بتوان از پرداخت عهده جریمه برآمد !

هویدا: مناطق زلزله‌زده بطرز جدیدی نوسازی میشود

امیرعباس هویدا نخست وزیر چند تن از وزیران ، استاندار استان هرمزگان و جمعی از مقامات مسئول دیروز از مناطق زلزله زده در استان هرمزگان دیدن کردند .

هنگام ورود آقای نخست وزیر رزاقی استاندار استان هرمزگان و همچنین قائم‌مقام مدیرعامل جمعیت شیرو خورشید سرخ ایران در سالن اجتماعات فرودگاه بندرعباس گزارشی از چگونگی فعالیت های انجام شده و نحوه کمک رسانی به زلزله زدگان را باطلاع رساندند .

آنگاه آقای نخست وزیر باتفاق وزیران ، استاندار و جمعی از مسئولان سازمان های استان با سه فروند هلیکوپتر از روستا های کیشان، آبپیش و شهرو مرکز دهستان خورگو دیدن کردند در این مناطق آقای نخست وزیر با اهالی روستاها گفتگو کردو از نزدیک نحوه کمک رسانی به آنان را مورد بررسی و نظارت قرار داد .

در دیدار آقای نخست‌وزیر اهالی روستا های زلزله زده ضمن ابراز احساسات نسبت به شاهنشاه آریامهر از کمک های بیدریغ استانداری و جمعیت شیرو خورشیدسرخ سپاسگزاری کردند . آقای نخست وزیر در پایان بازدید از مناطق آسیب دیده به بندرعباس بازگشت و از اسکله دردست ساختمان شهبندر بازدیدکرد.

آقای نخست وزیر جلسه‌ای با شرکت وزیران و جمعی از مسئولان سازمانهای مختلف استان در کاخ استانداری تشکیل شد در این جلسه پیشنهاد های استاندار استان هرمزگان در مورد چگونگی نوسازی روستاها و نحوه پرداخت وام به روستائیان زلزله زده مورد بررسی و تصویب قرار گرفت در همین جلسه که بمدت یکساعت طول کشید کمبود مسکن ، راه و سایر نیازمندیهای استان مورد بررسی قرار گرفت . آقای نخست وزیر دستور دادو زراء مسئول در هرقسمت بررسی های لازم را بعمل آورند و طرحهای لازم را تهیه و بانظر استاندار استان به مرحله اجرا بگذارند .

آقای نخست وزیر دراین جلسه در مورد ساختمان راه خورگو به بندرعباس دستورات موکدی داد و گفت :

بسیار خوشوقتم که می‌بینم سازمانهای استان اعم ازنیرو های مسلح شاهنشاهی ، جمعیت شیر و خورشید سرخ مخصوصا استانداری وظایف خود رادر حادثه اخیر بخوبی انجام داده‌اند .

من در اینجا رضامندی خاطر خطیر اعلیحضرت همایونی را به استاندار استان ، جمعیت شیر و خورشید سرخ ، نیرو های مسلح شاهنشاهی و همه سازمانهائی که در کمک‌رسانی به زلزله زدگان کوشش کرده‌اند ابلاغ میکنم .

آقای هویدا نخست وزیر در پایان این جلسه در یک مصاحبه کوتاه از نحوه کمک رسانی به زلزله زدگان اظهار رضایت کرد و گفت :

خوشبختانه استاندار و همه مسئولان استان از همان‌دقایق وقوع زلزله همکاریهای لازم را در کمک رسانی به این مناطق بعمل آورده‌اند و امروز هم که با آقای استاندار و وزیران از این مناطق بازدید کردیم دیدیم که همه چیز مرتب است و مردم از روحیه بسیار خوبی برخوردارند . هویدا گفت اعتبارات لازم برای نوسازی مناطق زلزله زده از تهران ارسال میشود تا این مناطق بطرز جدیدی نوسازی شود.

با توجه به اوامر شاهنشاه برنامه های نوسازی این مناطق نیز در جلسه امروز مورد بررسی و تصویب قرار گرفت و پیشنهاد های استاندار مورد قبول واقع شد و امیدواریم هرچه سریعتر درنوسازی این مناطق اقدام شود و از لحاظ راه روستاها نیز هم‌اکنون اقداماتی در دست انجام است آقای نخست وزیر در ساعت ۱۷ باتفاق وزیران بندرعباس را با هواپیما ترک کردند.

آقای هویدا نخست وزیر هنگام ورود به بندرعباس در فرودگاه از طرف معینی وزیر کشور ، روحانی وزیر کشاورزی و منابع طبیعی ، جابری انصاری وزیر مسکن و شهرسازی ، شیخ‌الاسلام‌زاده وزیر بهداری و بهزیستی ، فرحبخشیان وزیر راه و ترابری، حکمت وزیر نیرو ، رزاقی استاندار استان هرمزگان ، راسخ معاون سازمان برنامه و بودجه ، حق‌پرست معاون وزارت تعاون و امور روستاها، خطیبی مدیر عامل جمعیت شیر و خورشید سرخ ایران و تیمسار سپهبد فاضلی بازرس ویژه نخست وزیر و رئیس کمیته امداد مرکزی که وارد بندرعباس شده بودند مورد استقبال قرار گرفت .

تشکیل ستاد انتخاباتی شوراهای حزبی

همزمان با فعالیت وسیعی که در سراسر کشور برای آماده ساختن کانونهای حزبی برای آغاز انتخابات شوراهاجریان دارد از سوی شاخه تشکیلات حزب نیز هیاتهایی برای بررسی وضع کانونهای مناطق مختلف کشور و آماده ساختن آنان برای شرکت در انتخابات به استانها و شهرستانها اعزام شده است . این فعالیتها در کلیه نقاط کشور جهت انطباق وضع کانونها از جهت حداقل و حداکثر اعضاء و انطباق آنها با ضوابط آئین‌نامه جدید انجام می‌گیرد و با آمادگی هریک از استانها از لحاظ انطباق شرایط کانونها برای انجام انتخابات بلافاصله ستاد انتخاباتی در آن منطقه تشکیل خواهد شد .

شاخه تشکیلات حزب اعلام داشت با بررسیهای انجام شده تاکنون استانهای سمنان، کهکیلویه و بویراحمد ازجهت انطباق تعداد اعضاء کانونها با آئین‌نامه جدید و نیز تشکیل جلسات تداومی که دومین شرط شرکت کانونها در انتخابات شوراهاست برای انجام انتخابات مزبور آمادگی دارد و هم‌اکنون در این دو استان در تدارک تشکیل ستاد انتخاباتی میباشد .

توزیع پوستر برای کاهش مصرف برق

وزارت اطلاعات و جهانگردی و وزارت نیرو باجابو پخش ۳۱۰ هزار پوستر رنگارنگ بین اصناف و طبقات مختلف مردم به‌آموزش همگانی برای جلوگیری ازمصرف بیرویه‌برق دست زدند.

پوسترهای منتشر شده ازسوی وزارت نیرو ،ووزارت اطلاعات دراختیار شعب ۴۰ گانه اتاق اصناف قرار گرفت ،تا بین کسبه توزیع شود. پوسترهای مزبور دررستوران‌ها ،هتل ها، سینماها،پارکها و سایر اماکن عمومی نیز نصب خواهدشد. دراین تابلوهای رنگی به‌مردم هشدار داده شده است،چنانچه دراستفاده از نیروی‌برق‌راه اصراف پیش بگیرند، در آینده نزدیک جامعه با عواقب ناخوشایندی دست بگریبان خواهد شد.

۴۰۰ هزار کارگر در سود ویژه کارخانه‌ها سهیم شدند

دریازده ماه گذشته نزدیک به ۴۰۰ هزار کارگر در سود ویژه کارخانه‌ها سهیم شده‌اند اداره کل سهیم کردن کارگران وزارت کار و امور اجتماعی اعلام کرد که تاپایان بهمن ماه ۲۵۳۵ رقم کل پیمانهای منعقده بین کارگران و کارفرمایان کارگاههای تولیدی وصنعتی سراسر کشور به ۱۲۹۰۰ واحد وعده کارگران و کارمندانی که درسود ویژه این واحدها سهیم بوده‌اند به ۳۸۰۸۵۸ نفر رسیده است .

براساس این آمار دراستان مازندران با عقد ۴۳ پیمان ۴۲۵ کارگر ، آستان مرکزی ۴۳ پیمان با ۲۴۹۴۳ کارگر ، خراسان ۴۲ پیمان با ۱۵۹ کارگر اصفهان ۳۸ پیمان با ۲۱۸ کارگر ، همدان ۳۳ پیمان با ۸۳ کارگر ، فارس ۲۲ پیمان با ۳۳۹ کارگر و در گیلان با عقد ۱۸ پیمان با ۳۱۸ کارگر از سود ویژه سهم‌برده‌اند .

از این گروه ۶۹۹۸ کارگر، حق‌السهمی معادل ۹۳۷۴۳۳۸۱ ریال دریافت کرده‌اند .

براساس راهنمائی‌های وزارت کار و امور اجتماعی کلیه کارگران و کارفرمایان پیمان های سهیم شدن را براساس بهره‌وری کار تنظیم میکنند .

تلاش یک روحانی ایرانی برای تفاهم شیعه و سنی

از دو سال پیش باینطرف بین مجله پرتیراژ و منتقد « روزالیوسف» در مصر و مقام ریاست دانشگاه دینی الازهر » اختلافی بروز کرده و کم‌کم دامنه آن بصورت حملهائی در صفحات مجله کشیده شده بود که موجبات تاسف بسیاری از مسلمانان را فراهم آورده بود و چون تصور میشد اساس این اختلاف در چپگرائی مجله باشد لذا احتمال اصلاح نمیرفت.

تا آنکه اخیرا بصورت غیر منتظره‌ای باوساطت یک شخصیت بزرگ دینی و ایرانی که سالهاست رسالت نزدیکی به میان مذاهب و فرقه های اسلامی را رهبری میکند و فعلا در قاهره بسر میبرد این جریان تاسف آور پایان یافت که انعکاس آن در دو شماره از مجله (روزالیوسف) منعکس شده است . (روزالیوسف) مصاحبه‌ای را در پنج صفحه منتشر کرده و خبرنگار مجله آیت‌اله محمد تقی قمی را در آغاز مصاحبه خود چنین توصیف میکند : مردی که نقشه اصلاحی بزرگی را طرح کرده و در خاور و باختر دنیای اسلام همگی او ورسالتش را بخوبی میشناسند . همین که دربرابر او قرار گرفتم خود را درمقابل یکی از مردان مصلح و مجاهدی انقلابی یافتم که پیامبر اسلام ازوجودشان خبرداده و فرموده است که در هر یکصد سال خدا مردی را باسلام خواهد داد که موجب تقویت دین او گردد .

پس از آن پرسش‌ها و پاسخ های بسیاری را در اطراف نزدیکی اهل سنت و شیعه که اساس رسالت آقای قمی است آورده و مطالبی را در رد بدبینی هائی که نسبت بشیعه در میان اهل سنت وجود داشته یادآور شده و علل تاریخی آن را بیان داشته آنگاه اشاره برغبت و علاقه آیت‌اله قمی که در مصر بعنوان الامام‌القمی خوانده میشوند ـ در ایجاد تفاهم و رفع اختلاف نظر میان مجله « روزالیوسف » و مقام ریاست دانشگاه «الازهر نموده و آن را بطور برجسته در کادری قرار داده است بیان آقای قمی در این مورد چنین بوده است :

« برای من که در راه نزدیکی مذاهب اسلامی و رفع سوء تفاهم به میان مسلمانان کوشش میکنم موجب بسی تاسف است که بین ریاست الازهر که می است عالیقدر و محترم و باید مورد احترام مسلمانان باشد و مجله روزالیوسف که مردی در راس آن قرار دارد که با قلم خود خدماتی به حقایق اسلامی کرده است این وضع وجود داشته باشد که نه تنها موجب ناراحتی اینجانب است بلکه هر مسلمانی از آن متالم است مقام و احترام الازهر را باید رعایت کرد و مقام صاحبان قلم هم که باسلام خدمت کنند محترم است و باید دقت خاصی در هر تصرف و تغییری بعمل آید . تمایل و علاقه قبلی من این است که این نظر مورد قبول قرار گرفته و اصلاح ذات البین شود و از مجله روزالیوسف تشکر میکنم که این پیام مرا در صفحات خود منعکس می‌سازد . » این وساطت و اظهار تمایل به اصلاح انعکاس وسیعی در دنیای عرب و مطبوعات داشته و این اقدام مورد تحسین قرار گرفت روزالیوسف که خود این رغبت «امام» را منعکس کرده بود در آن شماره هیچ نظری اظهار نکرده بود اما در شماره بعد درستونی تحت عنوان «رغبت الامام» نوشته بود « ما تمایل این شخصیت را می‌پذیریم روزالیوسف خود را ملزم برعایت آنچه که امام در پیام خود خواسته است میداند و در راه تفاهم خواهد کوشید . »

بدین ترتیب یک کشمکش دور از مصلحت پایان یافت چند روز قبل از انتشار مصاحبه آیت‌اله قمی ، روزنامه‌های مصری و نیز مجله روزالیوسف در ستون «اسرار» خبرداده بودند که شیخ بزرگ الازهر» از آقای قمی دیدار بعمل آورده و این ملاقات مدتی بطول انجامیده و در همان ستون مجله روزالیوسف اضافه کرده بود که در هفته بعد مصاحبه مهمی از آقای قمی منتشر خواهد ساخت و این‌همان مصاحبه‌ای است که بدان اشاره کردیم .

ساختمان راه سنندج ـ همدان بزودی آغاز میشود

در جلسه نمایندگان مجلسین حوزه استانی کردستان نیاز های این استان موردبررسی قرار گرفت وضمن بررسی این نیاز ها دبیر حوزه اعلام داشت که ساختمان راه سنندج به همدان در ظرف سال جاری آغاز می‌شود و نماینده سقز وبانه در مجلس شورای ملی خبر داد که اعتبار عملیات اسفالت جاده سقز و بانه که از سوی وزارت راه و ترابری تامین شده است پرداخت می‌گردد و اسفالت این راه نیز در سال جاری آغاز خواهد شد .

درهمین جلسه که درساختمان شماره پنج حزب با شرکت نمایندگان مردم حوزه کردستان در شورا و سناتشکیل بود شیخ‌الاسلامی نماینده مردم سقز وبانه به‌مشکل تلفن این منطقه اشاره کرد و گفت باآنکه قرار بود در سال جاری ساختمان تلفن خودکار این منطقه آغاز شود ولی تاکنون هیچگونه اقدامی در این زمینه بعمل نیامده است. وی همچنین لزوم تاسیس اداره راهنمائی و رانندگی را در شهر های سقز و بانه که از شهر های پر جمعیت محسوب می‌شوند یادآوری نمود .

در این جلسه نماینده بیجار نیز ازاین که باگذشت سه سال هنوز برق منطقه‌ای در مورد تحویل مدیریت نیروگاه برق بیجار اقدام نکرده سخن گفت واشاره کرد که شهرداری بیجار ازاین بابت در بلاتکلیفی بسر می‌برد وی‌همچنین ازبرق منطقه‌ای خواست تا نسبت به‌نصب دومولد ۱۵۰۰ کیلوواتی برای تامین برق مورد نیاز این منطقه اقدام نماید .

نماینده شیر استرلیزه خوزستان تحت تعقیب قرار گرفت

آبادان ـ خبرنگار اطلاعات نماینده توزیع محصولات شیر استرلیزه خوزستان بعلت گرانفروشی از طرف سازمان امور صنفی آبادان تحت‌تعقیب قانونی قرار گرفت .

شرکت شیراسترلیزه خوزستان از یک هفته پیش بدون‌اطلاع قبلی فرآورده های تولیدی خود را گران کرد و آنگاه طی‌نامه‌ای که به‌فرمانداری آبادان نوشت انگیزه‌خود را درمورد افزایش نرخ اعلام نمود . در این نامه کارخانه شیر استرلیزه خوزستان اعلام داشته است بعلت ضرری که متحمل‌میشده ناگزیر محصولات خود را با ۲۵ درصد افزایش بها به‌بازار عرضه می کند.

باوصول این نامه از سوی فرمانداری آبادان به سازمان امور صنفی آبادان بلافاصله دستور داده شد که از گران ـ فروشی شرکت مذکور جلوگیری نماید . در پی همین امر «بهمنی» نماینده توزیع شرکت شیر استرلیزه خوزستان به جرم‌گران فروشی به دادگاه اعزام شد و هرگونه افزایش قیمت محصولات کارخانه مذکور مردود اعلام گردید همچنین به مدیرکارخانه نیز دستور داده شد که شیر را به‌قیمت سابق به فروش برساند .

تقاضای کارخانه شیر استرلیزه در مورد افزایش نرخ نیز در کمیسیون نظارت تحت بررسی قرار گرفته است.

با افزایش قیمت ماست و بستنی محصول کارخانه شیر استرلیزه خوزستان درحال‌حاضر کمبود محسوس دربازار آبادان دیده می‌شود .

خواربارفروش های آبادان نیز درگفتگو باخبرنگار اطلاعات در این شهر اظهار داشتند که در چند روز اخیر کارخانه مذکور به آنها بستنی نداده است . این گروه افزودند :

چون محصولات کارخانه شیر استرلیزه خوزستان در خرمشهر گرانتر به مشتریان عرضه میشود باوجودی که کارخانه در آبادان واقع است محصولات آن ابتدا در خرمشهر عرضه می‌شود و پس از تامین بازار فروش خرمشهر بقیه محصول کارخانه در آبادان عرضه می‌گردد « ابوالحسن منصوریان»

رئیس اداره آموزش و پرورش آبادان نیز گفت :

رئیس کارخانه شیر استرلیزه خوزستان از مانیز درخواست کرده بود که قیمت های شیر و بستنی مصرفی مدارس را افزایش دهیم ولی به او اخطار کردیم در صورتیکه قیمت های خود را گران کند برای تامین تغذیه دانش آموزان بجای شیر و بستنی از میوه استفاده خواهیم کرد .

پرواز فوق‌العاده از فرودگاه آبادان

آبادان ـ خبرنگار اطلاعات: از دیشب یک پرواز فوق‌العاده به پرواز های داخلی فرودگاه آبادان افزوده شد .

هوشنگ ستوده‌نیا رئیس هواپیمائی ملی ایران در خوزستان ضمن اعلام خبر بالا افزود :

این اقدام بمنظور تامین رفاه حال آن دسته ازمسافران نوروزی که تاکنون موفق به تهیه بلیت جهت بازگشت به شهر های اصفهان ـ شیراز و تهران نشده‌اند صورت گرفته

طبق گزارش خبرنگار اطلاعات در آبادان نیمی از مسافران نوروزی شیرازی و اصفهانی که به آبادان آمده‌اند تاکنون بعلت نبودن بلیت و وسیله نقلیه به اندازه‌کافی نتوانسته‌اند به شهر های خود بازگردند.

آگهی تغییرات در شرکت یوگواینتک سهامی خاص ثبت شده به‌شماره ۱۴۲۷۶

الف) به‌استناد صورتجلسه مجمع عمومی عادی سالیانه مورخ ۱۸ ژوئن ۱۹۷۶ تصمیمات زیر در شرکت فوق‌اتخاذ گردید:

۱ـ ترازنامه و حساب سود و زیان شرکت مربوط به سال مالی ۲۹ اسفند ۱۳۵۴ تصویب شد.

۲ـ آقای محمد مربوط و محمد خطیبی به ترتیب به‌عنوان بازرس اصلی و علی‌البدل برای سال مالی منتهی به ۲۹ اسفند ۲۵۳۵ تعیین گردیدند .

۳ـ روزنامه اطلاعات جهت انتشار آگهی های شرکت تعیین گردید .

۴ـ آقای مارک خازن‌زاده و ژان‌ماسیولیس و بروس گودوین به عنوان اعضاءهیئت مدیره برای مدت تصدی آن‌که در ۲۲ر۷ر۲۵۳۶ منقضی میشود. انتخاب گردیدند.

ب) به‌استناد صورتجلسه هیئت مدیره مورخ ۲۶ ژوئن ۱۹۷۶ تصمیمات زیر در شرکت فوق اتخاذ گردید:

۱ـ آقای مارک خازن‌زاده به‌عنوان رئیس و آقای ژان‌ماسیولیس به عنوان نائب رئیس هیئت مدیره برای دوره کامل تصدی آن انتخاب گردیدند همچنین آقای بروس‌گودوین به عنوان مدیر عامل شرکت برای دوره‌کامل تصدی هیئت مدیره تعیین گردید.

۲ـ کلیه اسناد و مدارک و چکها و سفته ها و بروات ،قرارداد ها و اسناد الزام آور شرکت متفقا توسط دونفر از اعضاء هیئت مدیره امضاء خواهد شد بانو فخری اخوان تبریزی منشی شرکت به عنوان تنها صاحب حق امضاء میتواند چکها را امضاء نماید مشروط براینکه مبالغ آنها متجاوز از ۵۰٫۰۰۰ ریال در هرماه نباشد . م‌الف ۴۶۲

مدیر کل ثبت شرکت ها و مالکیت صنعتی ـ یحیی مدنی

تامین غذا

یك کارخانه تولیدی با حدود ۱۰۰ نفر کارگر و کارمند برای تامین غذای درجه‌یك افراد خود اشخاص واجد شرایط را به همکاری دعوت‌مینماید تلفن ۱ـ۸۳۹۶۶۰

آپارتمان اداری

بمساحت ۲۵۰ متر مربع با دو رشته تلفن مستقیم و پارکینگ اختصاصی و دارای سیستم فن‌کویل دریك ساختمان بسیار شیك ومدرن بصورت نیمه مبله واقع در طبقه ۱۲ ساختمان کاوه درمیدان فردوسی ابتدای سپهبد زاهدی اجاره داده میشود طالبین با تلفن ۹ـ۸۳۸۰۵۶ تماس بگیرند .

ب.ام.و ـ پژو ـ تانوس ...
ترانزیت اتومبیل‌های صادراتی

32 avenue brugman n1060 brussels belgium telphone 344.49.16 telek 21.950

کم خرج ترین راه برای تحویل سریع اتومبیل‌های صادراتی در اروپا : ۲۴ ساعته

تحصیل در آمریکا

اشخاصی که مایلند دررشته‌های ـ حقوق ـ پزشکی ـ الکترونیك ـ علوم کامپیوتر ـ مدیریت اقتصاد و حسابداری تحصیل نمایند. لطفا برای دریافت اطلاعات رایگان به آدرس زیر

M.A. Khan, 1502 Carl Rd.

مکاتبه نمایند.

Suite 123, Irving, Texas- 75060, USA

اطلاعیه بانک رهنی ایران در مورد تأسیس شرکت پس‌انداز و وام مسکن آبادان (در شرف تأسیس)

بانك رهنی ایران تاسیس شرکت پس‌انداز ووام مسکن آبادان رادرشهر آبادان باسرمایه اولیه دویست میلیون ریال شامل ۲۰۰۰۰ سهم‌ده‌هزار ریالی «الف» اعلام مینماید .

تعداد ۹۵۰۰ سهم آن توسط موسسین شرکت خریداری گردیده و بقیه از روز ۱۶ر۱ر۲۵۳۶ تاپایان ۱۶ر۲ر۲۵۳۶ به عموم خریداران عرضه شد .

بهای هر سهم ده هزار ریال است که باید نقدا پرداخت گردد .

خریداران سهام می‌توانند در آبادان بشعبه بانك رهنی ایران و در تهران بساختمان مرکزی بانك رهنی ایران طبقه اول اطاق ۱۱۲ مراجعه فرمایند .

بانك رهنی ایران

آگهی دعوت

مجمع عمومی عادی سالیانه شرکت سهامی خاص سفالگر ساعت پنج بعد ازظهر روز یکشنبه بیست و پنجم اردیبهشت سال ۲۵۳۶ در محل شرکت واقع در خیابان سعدی جنوبی ساختمان نمازی شماره ۷۵۴ منعقد میگردد از صاحبان سهام دعوت بعمل می‌آید که در ساعت مقرر در جلسه حضور بهمرسانند.

دستور جلسه :

۱ـ استماع گزارش هیئت مدیره و بازرس
۲ـ تصویب ترازنامه عمل کرد سال ۲۵۳۵
۳ـ انتخاب هیئت مدیره و بازرس‌ها
۴ـ شور در خصوص خط مشی شرکت.

هیئت مدیره شرکت سهامی خاص سفالگر

دنیای ورزش شنبه‌ها منتشر میشود

اطلاعات و نیازمندیهای عمومی

نرخ ارز

نرخ رسمی فروش ارزها

دلار آمریکا ۷۰ر۷۵ ریال ـ دلار کانادا ۶۷ر۷۵ ریال ـ دلار استرالیا ۷۸ر۲۵ ریال ـ لیره انگلیس ۱۲۲ر۵۰ ریال ـ مارك آلمان غربی ۲۹ر۷۵ ریال ـ فرانك سویس ۲۷ر۹۵ ریال ـ فرانك فرانسه ۱۴ر۳۰ ریال ـ یکصد فرانك بلژیك ۱۹۴ ریال ـ یکصد لیر ایتالیا ۸ر۰۵ ریال ـ فلورن هلند ۲۸ر۵۰ ریال ـ کورن سوئد ۱۶ر۹۵ ریال ـ کورن نروژ ۱۳ر۶۰ ریال ـ کورن دانمارك ۱۲ر۱۵ ریال ـ شلینك اتریش ۴ر۲۰ ریال ـ یکصدین ژاپن ۲۵ر۷۵ ریال ـ یکصد روپیه هند ۸۱۰ ریال ـ دینار کویت ۲۴۷ر۵۰ ریال ـ دینار عراق ۲۴۱ر۵۰ ریال ـ دینار بحرین ۱۸۰ ریال ـ ریال سعودی ۳۰ر۲۰ ریال ـ درهم امارات متحده ۱۸ر۵۰ ریال.

تلفنهای ضروری

تصادفات راهنمائی و رانندگی ۳۳۳۳۳۳ ـ ۳۴۳۴۳۴ ستاد مبارزه گرانفروشی ۴۷ تا ۸۹۲۱۴۰ بیمه ایران (۲۴ ساعته) ۳۰۴۰۲۶ ـ ۶۴۳۰۱۴ کمیته ملی حمایت از مصرف کننده ۸۵۴۷۴۷ ـ ۸۵۴۸۴۸ ـ ۹۵۶۱۶۷ اطلاعات فرودگاه ۶۴۳۰۱۴ هواپیمائی ملی ۹۱۱۳۱۵ ـ ۹۱۱۳۱۴ ـ ۹۱۱۳۱۳ هواپیمائی ملی پرواز های خروجی ۶۴۳۰۱۳ ـ ۶۴۳۰۱۴ آتش نشانی تهران ۶۴۴۴۴۴ آتش نشانی نمیران ۲۷۷۷۷۲ و ۲۷۷۷۷۱ مرکز اورژانس ۶۶۹۹۹۱ و ۶۶۹۹۲۱ مرکز اطلاعات مسمومیت ۹۲۶۶۰ ـ ۹۲۷۷۰۰ ـ ۶۶۹۹۲۱ دفتر ارائه اطلاعات مسمومیت های مرکز اورژانس تهران ۶۶۰۵۵۲ ـ ۶۶۰۵۵۱ مرکز مبارزه با خودکشی ۹۲۷۷۰۰ ـ ۹۲۶۶۰۰ مرکز حمایت مسمومین بنیاد والاحضرت شاهدخت شمس پهلوی ۸۴۱۰۳۰ ـ ۸۵۱۰۳۰

انتخابات اصناف خردادماه انجام میشود

★ تعدادی از اتحادیه های صنفی در یکدیگر ادغام میشوند

انتخابات اصناف در ماه خرداد انجام میشود.

اصناف ایران و تهران جامعه بزرگی هستند و برابر آمار نیمه رسمی تنهادر شهر تهران‌دویست هزار مغازه‌دار وجود دارند که‌با اعضای خانواده‌هایشان یک‌میلیون نفر میشوند .

انتخابات اصناف یعنی تجدید ماموریت و انتخاب هئیت رئیسه اتاق اصناف باین ترتیب که نخست انتخابات اتحادیه ها انجام میشود وپس‌از تعیین و انتخاب هیات‌های رئیسه‌وروسای‌اتحادیه‌ها، آنها طی یك انتخابات درجه دوم هیات رئیسه و رئیس اتاق اصناف را تعیین میکنند. برابر مقررات قانون رئیس‌اتاق اصناف از میان روسای اتحادیه ها و در صورت موافقت اصناف از افراد غیرصنفی انتخاب می‌شود.

ادغام اتحادیه ها

اتاق اصناف هم اکنون درنظر دارد طرح‌ادغام اتحادیه‌های صنفی رابمرحله اجرا درآورد.در صورت اجرا شدن این طرح تعداداتحادیه های صنفی که درحال‌حاضر یکصد وبیست‌و هفت است‌به هفتاداتحادیه کاهش خواهد یافت.بطور نمونه در نظر است اتحادیه های صنوف فروشندگان گوشت‌گوسفند،گاو، شتر، ماهی،وفرآورده های‌شیر بیك اتحادیه‌تبدیل‌شود.اتحادیه‌خواربار وعصار نیز بیك اتحادیه تبدیل گردد .

بااین وجود در شهرتهران‌هفتاد صنف دیگر وجود دارد که هنوز اتحادیه ندارند .

اعلیحضرتین ووالاحضرت‌ها در پایان تعطیلات نوروزی، از جنوب به‌تهران مراجعت کردند. در این‌عکس علیاحضرت شهبانو و والاحضرت فرحناز در فرودگاه مهرآباد دیده میشوند.

ضوابط تازه اقامت کارگران ساده‌خارجی در ایران

وزارت کار و اموراجتماعی برای ایجاد ضابطه‌ونظم‌معقول در وضع کار و اقامت‌کارگران خارجی در صدد تهیه طرحی است که براساس آن جابجائی کارگران خارجی که در واحد های ساختمانی کار های ساده میکنند ، زیرنظر و با اطلاع وزارت کاروامور‌اجتماعی‌انجام خواهد شد .

منوچهر آزمون وزیر کار و امور اجتماعی در گفتگوئی مطبوعاتی در این زمینه گفت :

کارگران خارجی هم‌اکنون اغلب در کار های ساختمانی و بطورپراکنده سرگرم کارند و این پراکندگی موجب شده استکه نظارت وکنترل‌لازم در مورد وضع‌آنهاصورت نگیرد.

وزیر کار اضافه کرد .

مسئله مهم آنکه بیشتر این قبیل ازکارگران خارجی بی‌رعایت ضوابط قانونی و بدون در دست داشتن اوراق کامل و صحیح‌هویت در ایران‌مانده‌اند و وزارت کار و امور اجتماعی به حکم وظیفه در این مورد اقدام خواهد کرد تا هر نوع سکونت کاروجابجائی‌کارگران زیر نظر و با اطلاع وزارت کار و امور اجتماعی باشد .

آزمون‌افزود : با تدوین و اجرای این طرح ، کار فرمایان ساختمانی‌باید هنگام‌بکار گرفتن کارگران خارجی وزارت کار و امور اجتماعی را آگاه سازند .

وزیر کار در خاتمه گفت :

با ایجاد این نظم خاص در وضع سکونت ، اقامت و کارکردن کارگران خارجی در امور ساختمانی،کارفرمایان نیز باید ضوابطی را رعایت کنند تا نقل و انتقال‌کارگران‌خارجی بااطلاع وزارت کار و امور اجتماعی صورت گیرد .

خبرهای کوتاه

سفر هیات چینی بایران

یک گروه ۸ نفری که ریاست آنرا معاون سازمان انتشارات چین بعهده دارد روز جمعه آینده برای یک دیدار پانزده روزه به‌ایران می‌آید . اعضای این هیات مهمان سازمان رادیو تلویزیون ملی ایران‌هستند و علاوه‌برتهران از شیراز، آبادان ، خارک و پاره‌ای شهرهای‌شمالی دیدن‌میکنند.

تاخیر قطار

راه‌آهن دولتی ایران امروز اعلام کرد: دیروز بین خط راه‌آهن بافق‌و زرند در کیلومتر های ۶۵۶و ۹۳۴ بعلت جاری شدن سیل قطار اعزامی از تهران به زرند به‌مدت دو ساعت متوقف شد .

این قطار پس‌از ترمیم خط آهن مزبور به مسیر خودادامه داد.

معاون‌فنی رادیوتلویزیون

آقای‌سیروس هدایت‌مدیر امور مهندسی سازمان‌رادیو تلویزیون ملی ایران ازآغاز سال جدید با حفظ سمت‌به سمت معاون فنی سازمان منصوب شد .

شهردار شهرکرد استعفا کرد

کمال مدرس شهردارشهر کرد از سمت خود استعفا کرد و اعضای انجمن شهر نیز در نشستی که بهمین منظور ترتیب دادند ، با استعفای شهردار موافقت کردند .

آسمان

آسمان تهران صاف تاکمی ابری، آسمان سواحل دریای خزر نیمه ابری بامه صبحگاهی در استان مازندران بابارندگی های‌پراکنده آسمان استانهای خراسان سیستان و بلوچستان کرمان و یزد نیمه ابری

آسمان خوزستان سواحل و جزایر خلیج فارس صاف بامه صبحگاهی آسمان سایر شهر های ایران صاف تاکمی‌ابری.

در ۲۴ ساعت گذشته قصر شیرین با حداکثر ۳۲ درجه بالای صفر گرم‌ترین شهر و اردبیل حداکثر یك درجه بالای صفر سردترین شهرها بوده‌اند. حداکثر درجه حرارت تهران ظرف این مدت ۱۸ و حداقل۹ درجه بالای صفر بوده است که امروز سه درجه گرمترمیشود .

پیام تبریك

از جانب شاهنشاه آریامهر بمناسبت‌جشن آزادی‌مجارستان پیام تبریکی بعبوداپست‌مخابره شد.

همچنین از جانب شاهنشاه آریامهر بمناسبت سالگردجشن ملی سنگال پیام شادباشی به داکار مخابره گردید.

لقب «جناب» گرفتند

بفرمان مبارك شاهنشاه‌آریامهر آقای کامبیز آتابای آجودان کشوری و مدیر کل دربار شاهنشاهی و همچنین آقای داوددامیرقاسمی رئیس‌تشریفات دربار شاهنشاهی و آجودان کشوری بدریافت عنوان جناب مفتخر شدند.

جلسه هماهنگی مسائل دانشجوئی دانشگاه ها در اهواز

صبح روز پنجشنبه جلسه هماهنگی مسائل دانشجوئی دانشگاهها و موسسات آموزش عالی در دانشگاه جندی شاپور تشکیل میشوداین‌جلسه باحضور دکتر رحمت حقدان‌معاون‌وزارت علوم ورئیس سازمان دانشجویان کشور معاونین‌این‌سازمان‌معاونین ومدیران‌دانشجوئی‌کلیه‌دانشگاه ها و موسسات آموزش عالی تشکیل میشود.

در این جلسه که‌ماهانه در دانشگاه های کشور بمدت دو روز دایر میگردد،رئیس‌دانشگاه میزبان ریاست جلسه رابعهده داردو مسائل‌ومشکلات‌دانشجوئی مطرح و بررسی میشود .

تصمیمات برای خطمشی مسائل دانشجوئی اتخاذمیگردد.

انتصابات

از طرف فدراسیون ورزشهای ناشنوایان‌ایران آقای اسمعیل کدخدازاده‌مشاورامور‌بین‌المللی کمیته ملی المپیك ایران و دبیرکل‌فدراسیون‌وزنه برداری آسیا بسمت مشاور عالی ورئیس امور بین‌المللی‌فدراسیون‌ورزش های ناشنوایان ایران منصوب گردید.

***

از سوی منوچهر آزمون وزیر کار و امور اجتماعی ابراهیم شکوه عبدی بسمت مدیر کل خدمات عمومی وزارت کار و امور اجتماعی منصوب و مشغول بکار شد .

استفاده از کارمندان مستعفی دولت در کادر بخشداران

وزارت کشور کارمندان لیسانسیه‌مستعفی‌دولت‌رادوباره استخدام میکند، این اقدام براساس نیاز این وزارت به وجود بخشداران‌تحصیل کرده وباسواد است.

درمدت دهسال‌اخیر بعلت افزایش‌تعدادبخشهاو شهرستان ها احتیاج‌بوجود شهرداران، بخشداران و فرمانداران‌فزونی یافته است.

امروز مقامات‌وزارت‌کشور در مورد این خبر گفتند که تصویبنامه‌ای به تائید هیئت دولت رسیده وبه وزارت کشور اختیار داده‌شده تا کارمندان لیسانسیه مستعفی دولت رادوباره بسمت‌بخشدار به خدمت وزارت کشور بازگرداند استخدام کارمندان مستعفی در صورتی امکان پذیر است که آنهاپیش ازتصویبنامه هیئت دولت استعفانامه خود را به‌تصویب‌وزارت خانه مربوط رسانده باشند ، کارمندان مستعفی پس از استخدام مجدد و طی کلاس بخشداری‌بمراکزخدمت‌دربخش ها اعزام خواهند شد.

پرداخت وام ضروری به‌فرهنگیان آغاز شد

سخنگوی وزارت آموزش و پرورش اعلام کرد از آغاز فروردین ماه ۳۶ صندوق وام ضروری فرهنگیان که اخیرا تاسیس شده پرداخت وام به متقاضیان را شروع کرده استو فرهنگیان میتوانند از طریق‌اداره متبوعه خود نسبت به دریافت‌وام ضروری اقدام کنند.

صندوق و امضروری فرهنگیان کشور چندی پیش تشکیل شد و پس از آئین‌نامه اجرائی آن به تصویب هیئت وزیران رسید و قرارداد لازم با بانک ملی ایران بعنوان بانک عامل بسته شد ، طبق این آئین‌نامه کمیسیون وام ضروری متشکل‌از منتخب‌شورای آموزش و پرورش منطقه‌مسئول امور تعاون و رفاه کارکنان آموزش و پرورش و یک معلم برگزیده از جانب رئیس اداره آموزش و پرورش میباشند.

این کمیسیون با توجه به سهمیه مقرر نسبت بدرخواست متقاضیان هر حوزه با رعایت اولویت کادرآموزشی‌و باتوجه به ضوابط رسیدگی و اقدام میکند.

طبق مقررات آئین‌نامه مذکور، وام گیرنده باید کارمند رسمی آموزش و پرورش و حداقل دارای یکسال سابقه خدمت باشد.

میزان وام درخواستی حداکثر پنج برابرحقوق و مزایای مستمر ماهانه وحداکثر تا میزان یکصد هزار ریال خواهد بود ، بهره وام شش درصد و کارمزد بانک عامل یک ونیم درصد و مدت استهلاک آن حداکثر ۲۴ ماه است.

ایران دیگر خریدار سهام بریتیش پترولیوم نیست

روزنامه تایمز لندن در شماره اخیر خود نوشته‌است که ایران و شرکت آلمانی«وبا» که طرفدار خرید سهام شرکت بریتیش پترولیوم بودند دیگر علاقه‌ای به خرید سهام این شرکت ندارند . رادیو لندن نیز با نقل گزارش خبرنگار بی‌بی‌سی گفت « دیوید استیل » رئیس شرکت‌بریتیش پترولیوم تاکید کرده استکه وضع میتوانست از این هم بدتر و وخیمتر باشد .

بریتیش پترولیوم که هشتاد درصد کل فروش آن در خارج از انگلستان صورت میگیرد چشم امیدش را به منابع سرشاری که از دریای شمال و آلاسکا ممکن است نصیبش شود دوخته است . این شرکت امیدوار است با بهره برداری هرچه بیشتر از این منابع وابستگی خود را به نفت ایران ،کویت و ابوظبی کاهش دهد

براساس طرحی‌که در شرکت بیمه ایران دردست‌تهیه‌است

اتومبیل رانندگان محتاط بیمه‌مجانی میشود

شرکت سهامی بیمه‌ایران یک برنامه وسیع آموزشی برای رانندگان سراسر کشور اجرا خواهد کرد و تلاش همه جانبه‌ای را در جهت کاهش تعداد تصادفات بعمل خواهد آورد .

یک مقام بیمه شخص ثالث شرکت سهامی بیمه ایران که در این زمینه توضیح میداد یادآور شد : براساس طرحی که بهمین منظور در دستتهیه است ، کلیه اتومبیل هائی که نزد شرکت بیمه ایران بیمه‌بدنه (بیمه کامل) میشوند ،درصورتی که مدت سه سال تصادف‌نکنند، برای مدت یک سال بیمه بدنه مجانی خواهند شد .

وی اضافه کرد که قسمت بیمه شخص‌ثالث‌اتومبیل شرکت سهامی بیمه ایران طرح مذکور را که در مراحل‌نهائی تهیه‌است بزودی تسلیم مقامات شرکت بیمه ایران خواهد کرد .

مطابق این طرح ، بااستفاده از کلیه وسائل ارتباط جمعی وباانتشار صدها هزاربروشور و نشریه گوناگون به رانندگان وسائل‌نقلیه درکلیه‌شهرهای‌ایران آموزش جدید صحیح راندن داده خواهد شد .

این آموزش میتواند اثرات زیادی در کاهش‌تعدادتصادفات داشته باشد و جان و مال‌مردم را محفوظ نگاهدارد.

مقام‌مذکور درپایان‌متذکر شد که‌این‌تسهیلات بمنظور تشویق رانندگان به رانندگی بهتر است و منحصرا اتومبیل هائی را شامل خواهد شد که بیمه کامل بدنه هستند و اگر اتومبیلی طی سال دچار حادثه نشد ، بیمه شخص ثالث او پرداخت خواهد شد و در پایان فقط از بیمه کامل رایگان بدنه استفاده خواهد کرد .

تهیه‌وتوزیع موادخوراکی به‌اتحادیه‌صنفی واگذار میشود

کار تهیه و توزیع کالاها و مواد خوراکی از داخل وخارج به‌اتحادیه‌های صنفی واگذار می‌شود. این طرح زیرنظرمستقیم اتاق اصنافورئیس وکارشناسان این اتاق بوسیله شرکتهای تعاونی که تعداد آنها از پنجاهو پنج واحد بیشتر است اجرا خواهد شد.

اقدامات اتحادیه‌های صنوف بار فروش، میوه فروش ، بنکداران مواد غذائی و تولید کنندگان مرغ و تخم مرغ درسال جاری و ایام نوروز در زمینه‌تامین کالاها از داخل و خارج عامل فراوانی میوه، حبوبات ، مرغ وتخم مرغ در بازار مصرف‌مملکت شد . این اقدامات که در اجرای طرح واگذاری بخشی از وظایف انجام شده بوسیله سازمانهای دولتی بصنوف وافراد خبره انجام شد موجب بموقع انجام شدن سفارشات خرید و حمل و نقل منظم و قیمت خرید خوب ، کالاها شد.

اکنون بانتیجه‌گیری خوب از این آزمایش در نظر است ازاین پس وظایف مربوط به تهیه‌و توزیع کالاها و مواد غذائی از داخل و خارج به مرکزی که با مشارکت اتحادیه‌ها در اتاق‌اصناف تاسیس گردیده واگذار شود.

نبردهای شدید میان فلسطینی ها و مسیحیان لبنان

نیروهای مسلح مسیحیان لبنان که بکمک توپخانه‌اسرائیل قسمت اعظم نقاط مرزی لبنان‌و اسرائیل را تصرف کرده‌اند اکنون‌میکوشند «بنت‌جبیل» آخرین پایگاه مهم فلسطینی ها در جنوب لبنان را نیز تصرف کنند.درعکس دو فلسطینی در حالیکه دربنت جبیل پشت یک دیوار سنگر گرفته‌اند درحال‌جنگ‌با مسیحیان دیده میشوند(شرح در صفحه۲)

عکس رادیوئی آسوشیتدپرس

شرکت پارس ار بین شهرها خطوط پروازی دایر میکند

برای کنترل وهدایت هواپیماها خط هوائی ایران از حاشیه به وسط خلیج‌فارس منتقل می‌شود و شرکت (پارس ـار) نیز بین‌شهر های ایران برنامه‌منظم‌پروازی‌دایر می‌کند.

مهدی حاج منیری معاون‌وزارت جنگ‌ورئیس سازمان‌هواپیمائی کشوری دریك مصاحبه مطبوعاتی ضمن اعلام این خبر گفت : بااقداماتی که انجام گرفته‌استوضع‌فرودگاه ها امسال بسیار بهتر از سالهای گذشته بوده وباوجود اینکه در ایام عید تنها فرودگاه مهرآباد ۱۶۰ هزار مسافر خارجی راپذیرفت هیچگونه اشکال ومعطلی از لحاظ ترخیص کالا پدید نیامد ووقت مسافران هدرنرفت .

وی گفت: برای تامین نیاز هر چه بیشتر مردم در فرودگاه های کشور دستگاه ای‌ال‌ اس که یك سیستم هدایت کننده کاملا مدرن و مطمئن برای هدایت‌هواپیما هاست نصب خواهد شد. این سیستم اینك در فرودگاه‌مهرآباد و چند فرودگاه‌مهم دیگر دراکثر استانها نصب یادر حال نصب می‌باشد .

وی گفت: برای جوابگوئی به نیاز هرچه بیشتر مردم و نیزبهبود وضع هواپیما ها وپرواز هاشرکت «پارس‌ار» درخطوط داخلی منجمله یك پرواز منظم‌بین‌تهران‌ـخرم‌آباد اهواز ویك پرواز منظم بین‌تهران ـ ساری‌ـ مشهد برقرار خواهد کرد که این پرواز ها بتدریج‌به سایر نقاط‌کشور نیز توسعه پیدا خواهد کرد .

در مورد فرودگاه مشهد گفته شدکه ترمینال جدید این‌فرودگاه تا ۱۸ ماه دیگرآماده بهره‌برداری خواهد شد و نیز خاکبرداری فرودگاه بزرك تهران‌نیز بزودی آغاز میشود.

این فرودگاه دو‌ باند موازی‌در دو طرف ساختمان اصلی خواهد داشت که باند های آن قابل توسعه به ٤ باندخواهد بود .

نیز برنامه‌ای در دست تهیه است که ترتیبی داده شود تا در اکثر فرودگاه های مراکز استان و شهر های کشور جمبوجت های هواپیمائی بتوانند فرودآیند ، نیز برای کنترل فضای خلیج فارس ،مرز هوائی که اینك در حاشیه این خلیج قرار دارد و هواپیماهای مابایدهنگام عبورازآن از بحرین اجازه بگیرندبه‌وسط خلیج‌فارس منتقل خواهد شد که البته این مسئله بانصب ۳ دستگاه رادار مجهز در آبادان ، بوشهر و بندر عباس عملی خواهد شد .

از لحاظ نیروی انسانی رئیس‌سازمان‌هواپیمائی کشوری گفت ، که از شهریور آینده مدرسه عالی هواپیمائی کشور مجددا دانشجو میپذیرد . این دانشجویان پس از ۲ سال آموزش و ٤ سال کاروسپردن تعهد ٦ سال خدمت در این سازمان و گذراندن یک دوره۲ ساله دیگر لیسانس مهندسی در امور مراقبت پرواز میگیرند این مدرسه عالی میتواند از لحاظ نیروی انسانی متخصص‌نیز ما را کاملا تامین کند .

نیز برای ساختمان و اداره فرودگاه بزرگ تهران یک شرکت تاسیس خواهد شد تا تمام امور مربوط به اداره فرودگاه را زیرنظر و اداره‌خود داشته باشد .

مهدی حاج منیری در پایان گفت که از ماه آینده احتمالا پرواز های منظم به نوشهر خواهیم داشت‌و بین‌بندرعباس‌ ـ جاسک ـ چابهار ـ زاهدان ـ بیرجند و مشهدنیزخط‌هوائی دایر میشود .

محاکمه ۱۱ تروریست در دادگاه نظامی

امروز کسب اطلاع شد که محاکمه یازده نفر باتهام فعالیت علیه امنیت کشور روز شنبه‌آینده در دادگاه نظامی آغاز خواهد شد. یازده نفر مذکور عضویک گروه تروریستی‌بوده‌اند که‌هشت نفر از همدستان مسلح آنها در روز ۳۰ر۱۰ر۲۵۳۵ در جریان دستگیری مبادرت به مقاومت مسلحانه نموده و کشته شده‌اند.

پرونده یازده نفر مورد بحث پس از تکمیل تحقیقات بمراجع قضائی نظامی صالحه ارجاع و مراحل قانونی‌راازجهت‌بازپرسی و صدور قرار مجرمیت و کیفر خواست طی و متهمین وکلای خود را تعیین نموده‌اند وپرونده از هر جهت برای رسیدگی‌آماده شده است. دادگاه آنها علنی خواهد بود.

تصحیح‌نام تروریست

دیروز در خبر مربوط به‌کشته شدن ٤ تروریست زن‌ومرد ، نام غزال‌آیتی،غزال آئین نوشته‌شده، که بدینوسیله تصحیح میشود .

کنفرانس انتقال تکنولوژی هسته‌ای ایران هفته آینده تشکیل میشود

اولین جلسه توجیهی کنفرانس انتقال‌تکنولوژی هسته‌ای‌ایران صبح‌امروزبا حضورخبرنگاران خارجی وداخلی در محل سازمان انرژی اتمی ایران تشکیل شد.

در این جلسه برنامه و مسائل مربوط به کنفرانس انتقال تکنولوژی هسته‌ای‌ایران که از صبح شنبه آینده ۲۱ فروردین ماه در شیراز و در محل هتل داریوش افتتاح میشود مطرح شد و مسئولان قسمت‌های مختلف توضیحاتی پیرامون برگزاری این کنفرانس که به مدت پنج روز ادامه خواهد داشت در اختیار نمایندگان موسسات خبری‌قرار دادند.

کنفرانس انرژی اتمی ایران از ۲۱ تا۲۵ فروردین و با شرکت دانشمندان و مسئولان انرژی اتمی ٤۱ کشور جهان در تخت جمشید برگزارخواهد شد.

در برپایی این کنفرانس آژانس بین‌المللی انرژی اتمی‌ـ انجمن هسته‌ای‌آمریکا ـ انجمن هسته‌ای اروپا و انجمن هسته‌ای ژاپن بعنوان همکار، سازمان انرژی اتمی ایران را یاری خواهند داد.

مسئولان مدرسه انگلیسی زیر نظر قرار گرفتند

بقیه از صفحه اول

مدارس انگلیس ، کلیه‌مسئولان مدرسه‌ای که مهران در آن تحصیل می‌کرد ، نیز تحت نظر پلیس بودند و نتوانستند از شهر خود خارج شوند .

دکتر ابوالفضل سرکشیک که این مطالب را در اختیار ما گذاشته ، به وکیل خوددر لندن توصیه کرده که هرچه بیشتر به جمع‌آوری‌مدرک در زمینه مرگ مهران بپردازد و خود نیز طی چند روز آینده برای تهیه مقدمات کار جهت تشکیل دومین دادگاه به لندن خواهد رفت.

ضمنا دادگاه سامرست که بررسی نهایی خود را روی گزارش های پلیس و دیگر گزارشها ، انجام‌داده،موضوع خودکشی « مهران » را که از طرف مسئولان مدرسه اعلام شده بوده با توجه به شواهد موجود ، مردود دانسته است . مسئولان‌مدرسه اعلام کرده بودند که «مهران» بدلیل اینکه نمی‌خواست به ایران باز گردد وخانواده‌اش در این مورد اصرار داشتند اقدام بمخودکشی کرده است. بنا برادعای دکتر سرکشیک نامه سربسته و آماده جهت پست که در جیب «مهران » پیدا شده و چمدان بسته او که کلیه لوازمش در آن‌قرار داشته و در گزارش مدرسه از آنها یاد شده نیز ازسوی پلیس مردود شناخته شده‌است پدر مهران همچنین گفت که پلیس پس از بازدید ازجسد مهران متوجه شد که پاهای او با زمین تماس داشته و طول طناب‌به‌اندازه‌ای بودکه موضوع خودکشی رامشکوک نشان میدهد .

در گزارش پلیس که اینک ضمیمه پرونده است ، ضعف سرپرستی مسئولان مدرسه و طرز اداره امور مدرسه‌محرز است و دادگاه ممکن است علیرغم تلاش وکلای مدرسه که سعی در اعاده‌حیثیت‌مدرسه دارند ، مدرسه را در مورد این حادثه محکوم کند .

آقای « راتر » قاضی‌دادگاه سامرست لندن نیز اظهارداشته که طبق گزارش های واصله احتمال داردآموزش وپرورش انگلستان درسیاست کلی‌خود نسبت به امور اداره و سرپرستی مدارس بطورجدی تجدید نظر کند .

دریزد برف بارید

بقیه از صفحه اول

را از بین برد و ٤۰ خانه مسکونی را ویران کرد .

با کمک فرمانداری ، شیرو خورشید سرخ و ژاندارمری اردکان روستائیان « زرجوع» نجات یافتند و به نقاط امن‌تر انتقال یافتند .

صبح امروز تعدادی پتو و مقدار کافی خوراک برای روستائیان حمل شد . سیل‌در این روستا ۲۵۰ روستائی را بی‌خانمان کرد .

ظرف دو روز اخیر در اردکان یزد و توابع آن‌بیش از ۲۵ میلیمتر باران باریده است .

در کوهرنگ

خبرنگار اطلاعات در رشتخوار گزارش داد، ریزش باران دوروز است در رشتخوار وحومه آغاز شده که باعث خشنودی کشاورزان و باغداران گردیده

خبرنگار اطلاعات در شهرکرد نیز گزارش داد، ریزش برف‌همراه با کولاک شدید که از دیروزدر کوهرنگ آغاز شده بود وظهر امروز ادامه داشت. ارتفاع برف در بلندیهای کوهرنگ به نیم متر میرسد.

منطقه کوهرنگ فصل‌های زمستان وبهار پوشیده از برف است به همین لحاظ از چندی پیش، به دستور والاحضرت شاهدخت اشرف پهلوی به ایجاد پیست اسکی به طول ۲۲ کیلومتراقدام شد که از فصل زمستان آینده مورد بهره‌برداری قرار خواهد گرفت. با ایجاد این پیست مسافران بسیاری برای بازی‌اسکی به کوهرنگ خواهند آمد و این منطقه از اهمیت خاصی‌برخوردار خواهد شد.

بیمارستان مخصوص جذامیان ساخته میشود

★ همه آسایشگاههای جذامی های ایران بسته خواهد شد

یک بیمارستان ۲۰۰ تخت‌خوابی بابودجه‌ای ۷۵میلیارد ریالی در مشهد ساخته می ـ شود . این بیمارستان کهپس از تکمیل در اختیار جمعیت کمک به جذامیان قرار خواهد گرفت . بادرنظر گرفتن‌اولویت برای مبتلایان به جذام ،بیماران دیگر را نیز دربخش‌های‌مختلف خود بستری ومعالجه خواهد کرد .

تاکنون دو مرکز بررسی بیماری های پوستی نیز در تهران وخرم آباد تاسیس‌شده است و در آینده نزدیک سه مرکز دیگر در سه شهر ایران ساخته خواهد شد . سومین مرکز بررسی‌بیماری های‌پوستی در سال جاری در رشت ایجاد میشود .

مطالب‌فوق قسمتی‌ازسخنان دکتر « عباس صنعتی» مدیر عامل جمعیت کمک به‌جذامیان در یک گفتگوی مطبوعاتی است .

وی افزود :

وحشتی که مردم به غلط از بیماری جذام و جذامیان‌دارند باید از بین برود. زیراباتوجه به کم خطر بودن بیماری و امکان محدودسرایت آن‌دلیلی ندارد که جذامیان در محبس جذامخانه ها و دوراز‌اجتماع زندگی کنند . ما امیدواریمدر ظرف ۱۰ سال‌آینده‌با شناسائی بیماران در سطح کشور تمام جذامخانه ها بسته شود و جذامیان مثل بیماران دیگر تحت کنترل‌وزارت بهداری و بهزیستی در بیمارستان های عمومی کشور بستری‌و مداوا شوند . در حال حاضردراکثر کشور های پیشرفته اروپا و آمریکا جذامیان در بیمارستان های عمومی بستری می‌شوند ، و پس از بهبود مثل سایر افراد اجتماع به فعالیت های روزمره اشتغال میورزند و دولت ها از نیروی آنها در کلیه کار های صنعتی وتولیدی و کشاورزی استفاده میکنند .

ایران۸۶٦۱ جذامی‌شناخته شده دارد ، همه این گروه با استفاده ازداروهای‌مخصوص امکان شیوع بیماری را از دست داده‌اند ، و میکرب‌جذام دربدن آنها منفی‌شده است .

این بیماران پس از شناسائی و همزمان با درمان ، بایدمثل تمام افراد اجتماع زندگی‌آرام وبی دغدغه‌ای را در اجتماع بگذرانند .

براساس تخمینی‌که زده‌شده است از هر ۱۰۰۰ ایرانی یک نفر به بیماری جذام مبتلاست، بنابراین تخمین۲۲ هزارجذامی در ایران زندگی می کنند که تنها ۸۶٦۱ نفرشان شناخته شده هستند .حدود ٦۰درصد ۲۲ هزار جذامی ناشناس ، مبتلا به انواع بدون واگیر جذام میباشند و اما هریک از ٤۰ درصد بقیه درصورتی که شناسائی نشوند و میکرب بیماری در آنها منفی نشوددر هر سال ۱۹٤۷ نفر را به‌تعداد جذامیان کشوراضافه خواهند کرد .

دکتر صنعتی درباره تعداد مبتلایان به جذام در دنیا گفت: تعداد جذامیان ثبت شده(مورد شناسائی) دنیا نزدیک به ۳ میلیون نفر است . در حالیکه آمار تخمینی نشان می دهدکه در ۵ قاره‌بزرگ‌دنیا ۱۱میلیون جذامی زندگی میکنند . ازاین تعداد نزدیک به ٤ میلیون‌نفر در آفریقا ـ ۳۵۸ هزار نفر در آمریکا ، ٦ میلیون و ۸۰۰ هزار نفر در آسیا ، ۵۲هزار نفر در اروپا و ۳۳ هزار نفر در اقیانوسیه‌پراکنده میباشند.

ازشیائوپینك اعاده حیثیت شده است .

هوا کوفنگ برای اعاده نظم درچین تلاش میکند

هنگکنگ‌ـ آسوشیتدپرس ـ هو آکو فنگ رئیس‌حزب کمونیست چین در حالیکه از شش ماه پیش جای مائوتسه تونگ را در مقام ریاست‌حزب فرمانروای کشورش گرفته‌هنوز هم برای اعاده نظم‌در چین در تلاش است و مخصوصا سعی‌دارد‌بقایای نفوذ چیانگ‌چینگ بیوه مائوتسه تونگ راکه پس‌از تصفیه شدن از دستگاه رهبری حزب کمونیست‌بی اعتبار گردیده است نابود کند.

دیپلماتهای خارجی در هنگکنگ عقیده دارندکه خشک سالی بزرگ جاری‌در چین که بزرگتر و وخیمتر ازآن‌از۱۹٦۹ یعنی از تاریخ‌روی کار آمدن کمونیست ها تاکنون‌در این کشور نظیر نداشته کارهوآ‌ـ کوفنگ را دشوارتر کرده است.

کارشناسان امور چین اظهار نظرمی کنند که خشک سالی‌کنونی وخطری‌که از این رهگذر متوجه اقتصاد چین شده ممکن است جناح میانه‌روهای رهبران پکن‌را تشویق ووادار کند تابر کوشش های‌خودبرای اعاده حیثیت مجدد از تنگ شیائوپینگ معاون سابق نخست وزیر بیافزایند.

وی که بدنبال مرگ چوئن‌لای نخست وزیر فقید کشورش‌مورد غضب قرار گرفته در نظر جناح اعتدالی رهبران حزب کمونیست چین بیش از هر کس دیگر برای اداره امور اقتصاد چین لیاقت دارد. آگاهی و تجارب فراوان اودرامور اداری و اقتصادی‌می تواند به کشور چین کمک کندتا از خشکسالی‌بزرگ کنونی آسیب چندانی نبیند و مخصوصا نجات اقتصاد آشفته چین را آسان تر سازد.

گزارشهای‌غیر رسمی که‌ازچین به دنیای خارج رسیده حاکی از این است که اعاده حیثیت تنگ شیائوپینگ عملا انجام‌گرفته و وی باردیگر نقشی در رهبری دولت بدست آورده است.

گرچه این گزارشها مورد تائید منابع‌رسمی پکن قرار نگرفته‌است ولی گفته میشود که تنگ‌بزودی فاتحانه‌ای به صحنه سیاست و دستگاه رهبری حزب کمونیست و دولت چین انجام خواهد داد.

وحشت از آشوب

ازطرفی هو آکو فنگ رئیس‌حزب کمونیست چین در گفتگوئی‌بایکی از رهبران اقتصادی ژاپن گفته است که وی زمانی وحشت داشت که بازداشت‌داروودسته چهارنفری رهبرای جناح افراطی‌سابق‌حزب کمونیست چین‌ممکن است آتش آشوب‌و خشونت رادر شانگهای که پایگاه بزرگ‌جناح ریشه‌گرایان بوده است شعله‌ور کند.

باوجودنگرانی هوآکوفنگ‌ـ شهر شانگهای‌که‌مدتی از مستحکم‌ترین مواضع دار ودسته چهار نفری‌برهبری چیانگ چینگ زوجه بیوه شده مائوتسه تونگ بشمار میرفت‌اولین شهر بزرگ چین‌بود که در آن مبارزه‌ای متشکل بر ضد گروه مذکور آغاز گردید.

مطبوعات ژاپنی‌که این گزارش را به نقل از اطلاعات دریافت‌شده از پکن چاپ کرده‌اند از قول هوآکوفنگ اضافه می کنند که بهرحال بعد از بازداشت دارو دسته‌چهار نفری نه تنها جنگی‌در شانگهای برپا نگردید بلکه طولی نکشید که ثبات و آرامش در سراسر کشور چین استحکام پذیرفت.

هوآکوفنگ که در سپتامبرگذشته پس ازمرگ مائو جای اورادر پست‌ریاست حزب کمونیست چین اشغال کرده است روز شنبه‌اخیر بیش از دو ساعت با رئیس کنفدراسیون سازمان های‌اقتصادی ژاپن در پکن مذاکره کرده و اطلاعات بالا را نیز باوی درمیان گذاشته است.

جهان با خطر کمبود آب روبروست و بزودی آب از نفت هم گران‌تر خواهد شد

۸۰ درصد بیماریهای جهانی ناشی از آب آلوده و ناپاک است

باآنکه کارشناسان گردآمده در کنفرانس عظیم آب در «ماردل‌پلاتا» که زیر نظر سازمان ملل متحد برگزار شد، همه متفاعد شدند که مقدار آب قابل استفاده در جهان، هنگفت و کافی است، اما هشدار دادند که به زودی روزی فراخواهد رسید که تشنگی فزاینده‌ی جهان را دربر خواهد گرفت، و یک کارشناس سوری گفت: «آن روز دورنیست که یک قطره آب، قیمتی بیش از یک قطره نفت داشته باشد.»

★ ★

زمین ما، بدان گونه که تصویرهای گرفته از فضا به درستی نشان می‌دهد، سرشار از آب است، اما مشکل بزرگ این است که مقدار بسیار کمی از آن، برای انسان قابل استفاده است.

۹۷٫۳ درصد از ۱٫٤ میلیارد کیلومتر مکعب آب موجود در سیاره ما، در اقیانوس‌هاست، و بدین ترتیب برای نوشیدن یا کشاورزی مناسب نیست. و از ۲٫۷ درصد آب نوشیدنی و کشاورزی، بیش از سه‌چهارمش در رودخانه‌های یخ‌بسته است یا به صورت یخ قطبی است. قسمت عمده‌یی از بقیه آب، به اصطلاح «فسیل آب» است که مقداری از آن در هزاران متری سطح زمین مدفون است درواقع، فقط ۰٫۳٦ درصد آب نوشیدنی و کشاورزی در رودخانه‌ها، دریاچه‌ها و مردابها است.

ژیلبرت. اف. وایت، استاد دانشگاه کولورادو، می‌گوید: نوع و محل این آب قابل استفاده را می‌توان با کوشش انسان تغییر داد، و کیفیت آن را هم می‌توان به‌خاطر استفاده انسان بهبود بخشید، اما مقدار کل آن، همیشه، به یک اندازه است.»

میزان تقاضا برای این مقدار آب محدود، روزبه‌روز افزایش می‌یابد، و مردم بیشتری آب را نه‌فقط برای نوشیدن و آشپزی، بلکه برای حمام‌کردن، طهارت، ماشین شستن، و آب دادن به چمن‌ها، مصرف می‌کنند. در حالی که انسان در سرزمین‌های نیمه‌خشک افریقا، بیش از سه لیتر آب در روز مصرف نمی‌کند، در کشورهای پیشرفته میزان مصرف آب، بیش از حد لازم است.

بنابر گزارشی که به کنفرانس آب وابسته به سازمان ملل، عرضه شد، درلندن، مصرف آب سرانه روزی ۲٦۳ لیتر، در پاریس ۵۰۰ لیتر، درمسکو ٦۰۰ لیتر، و در نیویورک ۱۰٤۵ لیتر است. حتی اگر مصرف خانگی و شخصی کاهش یابد، میزان تقاضای همچنان، افزایش خواهد یافت. جمعیت جهان، که اکنون بیش از ٤ میلیارد تن است، تاسال ۲۰۰۰ به بیش از ۷ میلیارد بالغ خواهد شد.

مقدار آبی که انسان، به‌طور مستقیم مصرف می‌کند، درمقام مقایسه با مقدار آب مورد مصرف کشاورزی اندک است. دست‌کم هشتاد درصد آب مصرفی انسان، در عرصه کشاورزی است. بین ۳۰ تا ٤۰ درصد تولید مواد غذایی در جهان، اکنون نیازمند آبیاری است. هرقدرکه برتعدادجمعیت افزوده می‌شود، و تقاضای مواد غذایی افزایش می‌یابد، به آب بیشتری برای آبیاری زمین‌های بیشتر، و برداشت محصول بیشتر، نیاز است. صنایع جهان، نیز، به نحو فزاینده‌یی نیازمند آب‌هستند ـ از کارخانه‌های هیدرو الکتریک تا راکتورهای اتمی، و از صنایع شیمیائی گرفته تا کارخانه‌های فلزسازی. نتیجه آن که بسیاری از دریاچه‌ها و رودخانه‌ها براثر فضولات صنعتی یا کشاورزی، آلوده شده‌اند، و برای استفاده انسان، خصوصیات خودرا از دست داده‌اند. علاوه براین، وجود اقدام‌های پالایشی که به عمل می‌آید، لزوم مصرف آب نوشیدنی از منابع آلوده، باعث انتشار بیماری‌های متعددی شده است. سازمان بهداشت جهانی تخمین زده است که ۸۰ درصد بیماری‌های جهانی، ناشی از آب ناپاک است.

★ ★

خشکسالی‌های اخیر، بیش از پیش، انسان را بامحدودیت منابع آب آشنا کرده است. در بسیاری از ناحیه‌ها، به‌طور مثال درغرب امریکا، خشکسالی فعلی زیان‌های ناشی از رشد سریع جمعیت را نمایان کرده است. بسیاری از چاه‌ها خشک شده‌اند، و کشاورزان مجبور شده‌اند که برای رسیدن به مقدار آب لازم، چاه‌های عمیقتر و درنتیجه گران‌تر حفر کنند.

پارسی از کشورها، هم‌اکنون دست‌درکار تدارک نیازهای خود در زمینه مصرف آب هستند. عربستان سعودی با یکشرکت فرانسوی پیمانی بسته است برای فراهم آوردن آب از کوه‌های یخ قطب جنوب و حمل آن به بندری در دریای سرخ، تا در آن جا بتوان از آن آب نوشیدنی تهیه کرد. در جاهای دیگر، روش‌های رایج‌تری برای تهیه آب قابل استفاده اعمال می‌شود. ازآن جمله است

نمک‌زدایی

با آن که اسرائیل ـ که هشت ماه از سال یا اصلا باران ندارد، یا باران کمی دارد ـ بیش از آب مصرفی خود را از رودخانه اردن تهیه می‌کند، باز هم قسمتی از آن را ازدریا به‌دست می‌آورد. کارخانه‌های اسرائیلی نمک‌زدایی آب، اکنون، سالی ۳ میلیون متر مکعب آب را نمک‌زدایی می‌کنند. هزینه این کار گران است، اما اسرائیل چاره دیگری ندارند. در عربستان سعودی، که هزینه گران، چندان اهمیتی ندارد، حکومت یک برنامه ۱۲ میلیارد دلاری دردست عمل دارد که براثر آن تا سال ۱۹۸۰ می‌تواند روزانه ۲٫۳ میلیارد لیتر آب را نمک‌زدایی کند. کویت ثروتمند از نفت، تقریبا تمام آب مورد نیازش را از طریق نمک‌زدایی آب دریا به دست می‌آورد.

چاه‌های عمیق

زمین‌شناسان مصری، باحفر چاه‌های عمیق، کوشش می‌کنند به منابع زیرزمینی آبی دست یابند که قسمتی از آنها درعمق ۱۲۰۰ متری زمین قرار دارند. رشدی، زمین‌شناس معروف مصری می‌گوید: «رسیدن به‌این آبها، به‌انسان امکان می‌دهد که دوباره در صحراهای سوزان زندگی‌کند.»

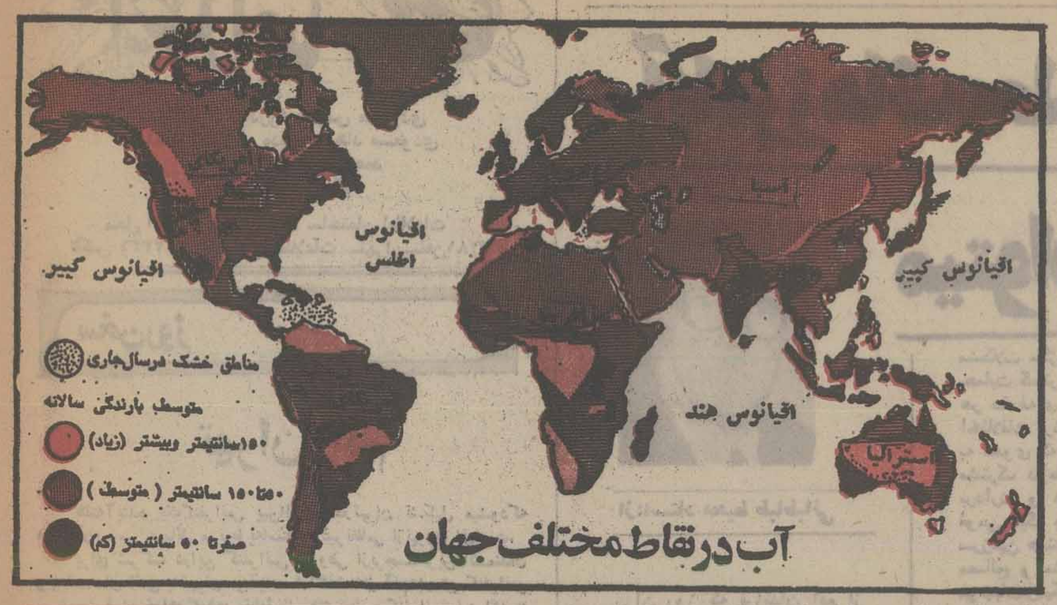

آب در نقاط مختلف جهان

در این نقشه موقعیت دنیا از نظر آب مورد استفاده بشر مشخص شده است. همانطوریکه ملاحظه می‌کنید اکثر نقاط جهان با کم آبی روبروست.

جوامع صنعتی، اینک راه‌حل های مختلفی را برای صرفه‌جوئی در آب آزمایش می‌کنند. یکی از این راه‌حل‌ها اینست که آب را ابتدا به مصارف انسانی وسپس به مصارف صنعتی برسانند.

بازگرداندن آب

برخی از کشورها، مقدار آب خود را با استفاده مجدد از آن، افزایش می‌دهند. ژاپنی‌ها روشی را مورد آزمایش قرار داده‌اند که براساس آن، آب را نخست برای مصارف انسانی استفاده می‌کنند، و سپس برای مقاصد صنعتی آن را به‌کار می‌برند. صنایع کاغذ سوئد، روشی را مورد عمل قرار داده‌اند که براساس آن، آب مصرف شده را، تصفیه می‌کنند، و دوباره آن را به‌کار می‌برند ـ اما این بار، برای آبیاری کشتزارها بااستفاده در برخی از صنایع. کشورهای دیگر از آب رودخانه‌ها و دریاچه‌ها، برای گرداندن چرخ های کارخانه‌های برق و شبکه سردکننده استفاده می‌کنند، و کمتر اجازه می‌دهند که این آب‌ها هرز بروند.

تغییر مسیر رودخانه‌ها

استرالیایی‌ها، بیشتر آب رودخانه‌ها را برای آبیاری مصرف می‌کنند. علاوه براین، آب‌رودخانه «سنودی» (برفی) را که به دریای «تاسمان» می‌ریزد، برگردان می‌کنند و آن را در شبکه‌های آبیاری جاری می‌کنند تا مزارع آنها را در کوه‌پایه‌ها سیراب کند.

شوروی‌ها، نظیر همین‌طرح رادرمورد آب رودخانه «اوبی» و «ینی‌سئی» که ازشمال سیبری به‌دریای «کارا» می‌ریزد، اجرا می‌کنند. شوروی‌ها، با برگردان کردن قسمتی از این آب‌ها به سوی جنوب، مزارع غله خود را در جنوب سیبری آبیاری می‌کنند.

★ ★

تمام این روش‌ها، هرکدام تاحدی به دفع نیازهای انسان به آب کمک می‌کند، اما هرگز نیازهای فزاینده انسان را به آب برآورده نمی‌کند. این روش‌ها، صرف‌نظر از این که تا چه حد به میزان آب موجود می‌افزاید، در هر حال، اگر انسان کوششی برای کاستن از ضایعه‌های آب، ورفع آلودگی آنها نکند، باتوجه به رشد جمعیت جهان، مقدار آب مورد تقاضای انسان تامین نخواهد شد.

جهان روزبه‌روز تشنه‌تر می شود، و اگر از هم‌اکنون، انسان به پس‌انداز کردن آب نپردازد، در آینده با خشکسالی مدهشی مواجه خواهد شد.

یک نیویورکی در روز ۱۰۴۵ لیتر و یک انسان افریقائی در روز فقط ۳ لیتر آب مصرف میکند

چرا داروخانه‌های تهران حراج می‌شوند

اگر داروخانه‌ها، لوازم آرایش و اسباب بازی و اشیاء لوکس نفروشند نمی‌توانند دو ماه روی پای خود بایستند

با آنکه ۵ درصد بر سود داروخانه‌ها افزوده شده، هنوز اغلب داروخانه‌ها ضرر میدهند

بر داروخانه های تهران چوب حراج زده شد اما سرمایه داران وتاجرانی که برای پیدا کردن یک‌جای مناسب برای کاسبی همه جای تهران رازیر پا میگذارند وقتی به داروخانه هامیرسند، رم میکنند و حاضر نیستند به خطر خرید سرقفلی و پروانه داروخانه، پول بدهند.

داروخانه داری در تهران به صورت کسب و کار پر ضرری درآمده واین، دراوضاع‌واحوالی است که «مغازه‌داری» درتهران، به اعلاترین حد از سود آوری و سود جوئی رسیده است.

سرمایه داران تاجرپیشه در صورتی حاضرند برای خرید داروخانه «چک» بکشند که بتوان جواز آنرا به قالی فروشی، بوتیک، بنگاه معاملات ملکی یا کسب و کار پر سودی دراین ردیف عوض کرد. والا بقول بازاری ها مغازه دوا فروشی، اگر بتوان آنرا تغییر داد، صنار نمی ارزد.

برای سرقفلی داروخانه امپریال «پهلوی» روبروی فروشگاه کوروش، هم وقتی چک کشیده شد که خریدار مطمئن شد میتواند تابلوی بوتیک رابر بالای آن آویزان کند. داروخانه صداقت «روبروی بیمارستان سینا» و داروخانه نوربخش «در میدان حسن‌آباد» نیز بهمین طریق بفروش رفتند. تاجر پیشه‌ها، حتی وقتی میخواستند «داروخانه دکترنامی» را که از قدیمی ترین و معروف ترین داروخانه های ایران بود و سالهای متمادی در میدان مخبرالدوله نسخه چند صد هزار بیمار را به دارو تبدیل کرد بخرند، زمانی زیر بار سرقفلی آن رفتند که توانستند جواز کفاشی برای آن دست وپا کنند. وقتی دکتر نامی بر داروخانه‌اش چوب حراج زده بود، دل خیلی‌ها بدردآمد. کسی گمان نمی‌برد که یکی از قدیمی و معتبر ترین داروخانه های ایران، به کفاشی تبدیل شود. دکتر نامی هم اعلام کرده بود که نمی خواهد در داروخانه‌اش، کسی بوتیک یا کفاشی باز کند، باین لحاظ حاضر شده بود به کسانی که میخواهند داروخانه را بدون تغییر شغل بخرند تخفیف بدهد اما کسی نتوانست برای خرید سرقفلی وجواز داروخانه قدم جلو بگذارد، و دکتر مو سفید شهریه، ناچار شد سرقفلی را به تنهائی بفروشد، بدون جواز داروخانه، و چنین بود که بساط خوشنام‌ترین داروخانه تهران هم برچیده شد!

حرفه پرضرر

در حال‌حاضر اغلب صاحبان داروخانه های تهران در بدربدنبال خریدار مناسبی هستند تابتوانند داروخانه خود رابطور دربست بفروشند و خود را از دام کسب و کاری که به‌عقیده‌شان ضرر می‌دهد برهانند. تب تند این جستجو، حتی پس از آفزایش ۵ درصد به سود داروخانه ها که دراین اواخر توسط وزارت بهداری و بهزیستی صورت گرفت، فروکش نکرده است، زیرا داروخانه داران معتقدند که با ۵ درصد اضافه سود نمی توان ازضررهای هنگفت جلوگیری کرد. اگر در ضرر دادن داروخانه ها جای حرف باشد، درکم سود بودن این حرفه نباید تردید کرد یک دلیل روشن این مساله، عدم رغبت سرمایه داران به تاسیس داروخانه جدید است. مدتهاست که درتهران حتی تابلوی یک داروخانه جدید بالا نرفته است.

امروز در سرتاسر تهران بزرگ «از شهرری، شمیران» فقط ۵۱۷ داروخانه وجود دارد، این تعداددر قیاس با جمعیت درحال افزایش پایتخت، اندک است وبهمین لحاظ اغلب داروخانه ها در اغلب ساعات روز وشب ازجمعیت بیمارو نسخه بدست موج میزند.

ازدحام جمعیت دردارو خانه ها و سر شلوغ دکتر و کمک‌داروساز و نسخه‌پیچ داروخانه، که حتی فرصت سرخاراندن ندارند، می‌تواند هربیننده‌ای راگول بزند اما تاجر پیشه‌ها، آنها که بایک نگاه، فریفته چیزی نمی شوند وباشم اقتصادی قوی خود تا از عمق چیزی سردر نیاورند برایش پول نمیدهند، بااین سادگی ها فریب نمی‌خورند، زیرا میدانند که از نسخه خالی، هر چند از حیث تعداد زیاد باشد، چیزی نصیب آدم کاسب نمی شود!

داروخانه داران نیز همین حرف را میزنند. آنها میگویند:

هرچه داروی بیشتری بفروشیم، بیشتر ضرر می کنیم، زیرا دارو فروشی، بدلایل بسیاری یک حرفه ضرربار است. دراین باره دکتر جهانگیر امین زاده دبیر جامعه داروسازان، چنین استدلال میکند.

برای اداره یک داروخانه باید مخارج زیادی راتحمل کرد.

هرچه حجم کار بیشتر و میزان نسخه پیچی و فروش بیشتر باشد، رقم آین مخارج هم بالاتر میرود.

مثلا داروخانه‌ای که روزانه ۳۵ هزار ریال فروش داشته باشد، رقم کل فروش آن در ماه کمتر از یک میلیون ریالو درسال حدود یک میلیون تومان است. چنین داروخانه‌ای بابت حقوق کمک‌داروساز ومامور خرید، بیمه کارکنان، هزینه بسته بندی و لوازم تحریر، هزینه ایاب و ذهاب برای خرید دارو، استهلاک لوازم، و هزینه های دیگر چون آب و برق وتلفن و غیره حدود ۱٤ هزار تومان در ماه خرج دارد، در حالیکه سود ناخالص ناشی از فروش ماهانه براساس ۱۷ درصد از خرید یا ۱۵ درصد از فروش حدود ۱۵ هزار تومان است. باین ترتیب اگر داروخانه بخواهد یکی دو کارگر استخدام کند، به‌هیچ وجه نفعی نخواهد داشت و اگر بخواهیم سرقفلی چنین داروخانه‌ای را که حداقل حدود ۲۰۰ هزار تومان است و هزینه دکور و قفسه بندی و هزینه تعمیرات داروخانه و غیره راهم به حساب بیاوریم، ضرر میدهد. این ضرر طبق یک محاسبه خیلی دقیق، برای داروخانه‌ای که در روز بطور متوسط ۱۱٦ نسخه می‌پیچد وماهانه حدود صد هزار تومان فروش دارد ۱٤۰۰ تومان درماه است، تازه این ضرر، بافرض این است که صاحب داروخانه در عین حال دکتر داروساز باشد والا، اگر قرار باشد به دکتر دارو ساز هم حقوق پرداخت شود این ضرر از پنج هزار تومان در ماه هم بالا میزند.

دکتر امین زاده ادامه میدهد: ضرر داروخانه ها، با توجه به افزایش میزان فروش روزانه و تعداد نسخه هایی که پیچیده می شود بیشتر می شود، زیرا برای فروش بیشتر باید کارمند و کارگر بیشتری استخدام کرد و زیر بار هزینه های دیگری هم رفت. مثلا داروخانه‌ای که در روز هفت هزار تومان فروش می‌کند یعنی در سال ۲ میلیون تومان، بطور دقیق در ماه حدود سه‌هزار تومان ضرر میدهد و بهمین قیاس، داروخانه‌ای که روزانه ده‌هزار تومان فروش دارد در ماه چهار هزار و اندی ضرر میدهد این محاسبه با توجه به میزان سرقفلی ها، بهره سرمایه سپرده ثابت داروخانه ها و مالیات تصاعدی به عمل می‌آید که از فروش داروخانه ها وصول میشود، اما در همه این محاسبه ها حقوق دکتر داروساز و صاحب داروخانه منظور نشده است زیرا چیزی برای داروخانه‌دار باقی نمی‌ماند که بابت حقوق دکتر داروساز یا صاحب داروخانه منظور بشود.

دکتر امین‌زاده به مالیات بیش از هرمساله دیگری بعنوان عامل ورشکستگی داروخانه داران انگشت می‌گذارد و می‌گوید:

در شرایطی که قیمت دارو ها طی چندین سال اخیر تغییری نکرده، وصول درآمد از فروش، مساله‌ای است که مخالف سیاست درمانی کشور است زیرا اگر داروخانه ها، به نحو کنونی یکی پس از دیگری به حراج گذاشته شوند، درمان مردم با مشکلات بیماری روبرو خواهد شد.

دکتر امین‌زاده صریحا اعلام میکند که اغلب داروخانه‌های ایران در آستانه ورشکستگی قرار دارند و دولت باید بخاطر نجات آنها قدمی فوری وجدی بردارد و اگر نمی‌خواهد قیمت دارو ها و سود داروخانه داران را بیش از ۵ درصدی که اخیرا اضافه شده، افزایش دهد، حداقل باید به صورت های دیگری به داروخانه‌داران کمک کند. یکی از این راهها میتواند تسریع در پرداخت طلب داروخانه ها از سازمان تامین خدمات درمانی (بابت نسخه های بیمه شدگان) باشد. یکراه دیگر در نظر گرفتن تخفیف های مالیاتی است. یک راه‌دیگر دادن اعتبار برای خرید دارو است، اما بهر حال باید دراین زمینه و برای نجات صدها داروخانه تهران، بسرعت اقدام کرد.

دکتر امین‌زاده میگوید: مشکلات داروخانه داران چنان است که اگر به فروش لوازم آرایش و اسباب بازی و اشیاء لوکس نپردازند، نمی‌توانند دوام بیاورند اما همه داروخانه ها نمی‌توانند یا نمی‌خواهند اسباب بازی فروش شوند. بنابر این باید قدمی که اخیرا وزارت بهداری و بهزیستی با درنظر گرفتن ۵ درصد افزایش سود برای داروخانه داران برداشته، دنبال شود و قدمهای دیگری رادر پی‌داشته باشد، بخصوص توسط وزارت امور اقتصاد و دارائی که میتواند با کاهش مالیات و بخصوص تغییر مبنای وصول مالیات از میزان فروش به سود خالص در راه نجات داروخانه داران بسیار مثبت و مفید افتد.

هواپیمائی ملی ایران «هما»

اطلاعیه

قابل توجه مسافران پروازهای داخلی و خارجی «هما»

برای شناسائی و تحویل سریع‌تر چمدانهای مسافران:

هواپیمائی ملی ایران «هما»

طرح الصاق برچسب نام و آدرس، روی چمدانهای مسافران را از روز ۲۰ اسفندماه به مرحله اجرا خواهد گذاشت. برچسب پشت چسب دار نام و آدرس که نمونه آن در ذیل چاپ شده است، به‌مقدار لازم در دفاتر فروش «هما» و آژانسهای فروش بلیط قرار دارد که برایگان در اختیار مسافران «هما» گذاشته خواهد شد. هواپیمائی ملی ایران «هما» از مسافران خود تقاضا دارد، حتماً نسبت به نصب برچسب‌های مذکور به روی چمدان‌های خود اقدام نمایند

IRAN AIR
هواپیمائی ملی ایران «هما»

نام _____
Name
آدرس محل اقامت _____
Residence Address
تلفن _____
Telephone

اطلاعات
بنیانگذار : شادروان عباس مسعودی
صاحب امتیاز و مدیر : فرهاد مسعودی
سردبیر : حسین بنی‌احمد
سال پنجاه و یکم
محل اداره : خیابان‌خیام. ساختمان اطلاعات
تلکس ۲۱۲۳۳۶ ـ تلگرافی: اطلاعات ـ تهران ـ تلفن ۳۲۸۱

سخن روز

تهران واتم

هفته‌آینده یك‌کنفرانس بین‌المللی درتهران تشکیل میشودکه هدف آن‌بررسی مسائل مربوط به‌استفاده غیرنظامی ازنیروی اتم‌است.
برای شرکت دراین کنفرانس گروهی ازبرجسته‌ترین‌دانشمندان و متخصصان اتمی به‌تهران می‌آیند. اماگذشته‌از آنچه‌درمتن کنفرانس موردبحث قرار خواهدگرفت ،تبادل‌نظر های جنبی کنفرانس نیز اهمیت خاصی دارد. چه، این‌کنفرانس زمانی تشکیل میشودکه استفاده از انرژی‌اتم بحث‌های تازه‌یی برانگیخته و دیگربار دردریف مسائل روز جهان‌قرار گرفته‌است.
رئیس‌جمهوری جدید امریکا ـجیمی‌کارتر ـ درجریان مبارزات انتخاباتی خود مکررنسبت به‌خریدو فروش نیروگاه های‌اتمی ابراز نگرانی کرده‌بود گفته‌بود این‌احتمال وجود دارد که‌با فروش نیروگاه‌های اتمی به‌کشورهای مختلف «اتم» ازکنترل قدرت‌های مسئول‌خارج شود و خطری برای امنیت دنیا به‌وجود آورد. باچنین اعتقادی، پرزیدنت کارتر پس ازاستقرار یافتن درکاخ‌سفید، دست به اقداماتی زدتابلکه موافقت کشور های بزرگ صنعتی راانسبت‌به ایجاد محدودیت‌هایی در زمینه خریدو فروش و اصولا استفاده از انرژی اتمی جلب کند.
البته کشورهای بزرگ‌صنعتی تاکنون موافقتی درقبال‌نظریات رئیس‌جمهوری امریکاشان نداده‌اند وگذشته ازین حتی پیشنهاد های پرزیدنت کارتر در موضوع تحدیدتسلیحات اتمی‌که بوسیله وزیر خارجه امریکا با رهبران‌شوروی درمیان گذارده شد، مورد قبول‌«مسکو» قرار نگرفت و معلوم نیست‌درآینده ، دوابرقدرت جهانی به‌تفاهم‌موثر و در نتیجه ، سیاست مشترکی راجع‌به محدود ساختن آزمایش‌ها و تولید سلاحهای اتمی دست پیدا کنند.
در چنین احوالی‌است که‌کنفرانس بین‌المللی تکنولوژی اتمی در تهران تشکیل میشودو ازآنجا که‌این کنفرانس فرصتی برای‌گردآمدن نمایندگان عالی‌رتبه کشورهای بزرگ صنعتی وکارشناسان مسائل اتمی فراهم می‌آورد ،به‌احتمال زیاد برخی اعضای کنفرانس از طرف دولت های متبوع‌خود مجازبه مذاکراتو تبادل‌نظرهای غیر رسمی‌پیرامون «سیاست‌اتمی »خواهند بود که‌این خود براهمیت کنفرانس تهران افزوده است.
ایران، از دوجهت برای این‌کنفرانس اهمیت قائل است: نخست این‌که میزبانی کنفرانس رابرعهده داردو دیگراین که‌در مذاکرات مربوط به کنفرانس ـچه رسمی ،چه غیر رسمی ـفرصتی مغتنم‌بدست می‌آورد قانظریات خودرا درقبال مساله استفاده ازاتم باردیگر تاکید کند وبادآوراین نکته شود که‌هدف ایران ازخرید نیروگاه های اتمی هرگز ریشه‌های نظامی نداشته‌است. ایران ازسالهای پیش، خاصه سالهای اخیر ، بارها متذکرجهانیان شده است که‌ماده ارزشمند نفت را ـ که هر قطره‌اش دریایی منافع‌برای بشریت در دل نهفته دارد ـ نباید سوخت وازمیان برد. درحالی‌که میتوان ازانرژی اتمی دربسیاری‌موارد بجای نفت استفاده کرد، آیابدور ازعقل نخواهدبود که‌چنین‌بکنیم و همچنان ماده‌یی رابسوزانیم که تمام شدنی‌است و درزمینه‌های‌بیشمار گره‌گشای حوائج جوامع متمدن انسان امروزوفرداست ؟

بنابرین وباتوجه به‌این که‌ایران ازنخستین امضاء کنندگان عهدنامه منع استفاده‌از اسلحه اتمی‌بودو حتی در اعلام منطقه‌خاورمیانه و اقیانوس هندبعنوان منطقه‌غیراتمی مبتکر و پیشقدم وپیشنهاد دهنده بوده است خوشبختانه درباره خرید راکتورهایادستگاه های انرژیزای اتمی ازطرف ایران ـ بر مبنای همین اعتقادات و معطوف برهمین‌نظریات صلحدوستانه‌یی‌که ایران همواره برآنها تاکید کرده هرگز ایرادی وارد نشده است ـهمچنان‌که در مورد معامله راکتورهای اتمی آلمانی و فرانسه میان‌تهران ـبرو پاریس‌دیدیم وخواندیم. پس‌با توجه‌به‌این که ایران بنابر قرارداد های یادشده خواه ناخواه بزودی عصر بهره‌وری صلح‌آمیز ازنیروی‌اتم راآغاز خواهدکرد میتوان اطمینان داشت که معامله مشابهی که‌هم‌اکنون بین‌ایران واتازونی درمیان است ،مسیر عادی وطبیعی‌خودراکماکان طی‌خواهد کردو عنقریب به عقد قرارداد خواهد انجامید.

نامه به سردبیر

مشکل مسکن و مسئله ازدواج جوانان

مشکل مسکن درتهران بصورت مهمترین و پیچیده‌ترین مسئله روزدرآمده‌است و اغراق نیست اگر گفته‌شود در بعضی موارد تا ۹۰ درصد از درآمد تهرانیها بابت پرداخت اجاره بهدر میرود .
گرانی اجاره خانه اکثر تهرانی هارا مجبور کرده است تابجای ۸ساعت کار طبیعی، صبح و بعدازظهر روزی ۱۶ ساعت کار کنند.
آن دسته‌ای از تهران‌نشین‌هایی که کارمند دولت هستند وبعداز ظهر وقت‌آزاد دارند، بمحض تعطیل اداره بدون اینکه سری بمنزل بزنند وچند ساعتی‌رابه استراحت بپردازند یکراست بطرف شرکت یا محلی که‌بعداز ظهر بایددر آن کارکنند میروند و تاساعت ۹یا۱۰ شب بدون وقفه بکارمی‌پردازند .
تعدادی از کارکنان اداری نیزبرای جبران کسر بودجه‌خانواده بعدازظهر خود رادرکارهای آزاد صرف می‌کنند ودر فروشگاه هایا بنگاه‌های معاملات اتومبیل وسایر مشاغلی که نیاز به‌سرمایه پولی نداشته باشد ودر ضمن درآمدی ماهانه بدنبال بیاورد می‌گذرانند . همه این تلاش‌ها بخاطر گرانی بیش‌ازحد مسکن و سایر هزینه‌های زندگی درتهران است.
درنمودار افزایش هزینه های ضروری زندگی طی چند سال اخیر وقتی به منحنی مسکن می‌رسیم، متوجه صعود بی‌رویه‌آن میشویم کهبا هیچ رابطه اقتصادی جوردرنمی‌آید . اجاره خانه در تهران از چند سال پیش به‌اینطرف درپاره‌ای موارد تا ۳۰۰ درصد نیز افزایش پیداکرده است . تاسه سال پیش‌اگرمی‌شد خانه مستقلی رادر یکی‌از محله های مرکزی شهر با۱۲۰۰ تومان اجاره کرد ، حالا همین خانه را بامبلغ ٤هزار تومان درماه‌هم اجاره نمیدهند .
افزایش تقاضای مسکن و محدودبودن عرضه مهمترین عامل بالا رفتن اجاره خانه در تهران است واز آنجایی‌که مسکن ضروری ترین نیاز زندگی بشمار میرود سوداگران زمین‌و ساختمان تاجایی که بتوانند و بدون در نظر گرفتن هیچ نوع ضابطه‌ای نرخها را بالا می‌برند .این مشکل بزرگ تنها گریبانگیر اجاره نشین‌های تهرانی نیست، بلکه آن‌عده از تهرانی هاهم که بعداز سالها با کار وکوشش صادقانه توانسته‌اند مبلغی در حدود ۱۰۰تا۲۰۰هزارتومان پس‌انداز کنند به‌این امید که یک چهاردیواری اختیاری داشته باشند ، قادر بخرید دواتاق حتی در جنوبی ترین نقطه تهران هم نیستند . بنابر این کارمندان دولت با مقرری محدودی که‌سر هرماه‌دریافت‌میدارند مشکل بنظر میرسد که بتوانند صاحب خانه شوند .

در نتیجه این‌گروه باید باتوجه بحقوقی که دریافت میدارند یک اتاق یادو اطاق ازآپارتمانی را اجاره کرده و برای همین یک یادو اتاق تا۷۰ یاهشتاد درصد حقوق خودرا بدهند واز انجائیکه‌با ۲۰یا۳۰درصد بقیه حقوق قادر به تامین سایر مخارج ضروری‌زندگی نیستند، الزاما وقت آزاد خودرانیزدر جای دیگری بکار می‌پردازند. درواقع تهرانی‌ها آدمهای پرتلاشی هستند که‌از صبح تا شب بطور مداوم کارمی‌کنند تافقط بتوانند جوابگوی‌نیاز های اولیه وضروری خود و خانواده‌شان باشند.
بارشد سرطانی جمعیت در تهران اگر اقدامی جدی در مورد ارزانتر کردن اجاره مسکن صورت نگیرد، چند سال دیگر قیمت کرایه منزل ازاین هم بالاتر میرود ، بطوریکه اکثر طبقات مردم از عهده پرداخت اجارمخانه بازمی‌مانند.
بنابراین ضرورت کامل دارد که مسئولان امر و کارشناسان اقتصادی از همین حالابفکر راه‌چاره‌ئی اساسی بیافتند و تادیر تر نشده است جلوی این مشکل بزرگ که میرود تا تهرانی های‌کم‌درآمد را بمهاجر نشینی بکشاند، بگیرند.

عباس شریفی

آیا مرزهای مطمئن و قابل دفاعی میتوان بوجود آورد؟

از: استاد محیط طباطبائی

آن روز که فرزندان آدم از حیث فرهنگ و تمدن بدین درجه معلوم و مشهور پیش نرفته بودند، سطح زمین در جلوی پای همگنان باز و گشوده بود، همانطور که پرندگان در هوا و دام و دد برزمین و ماهیان در دریا از آزادی رفت و آمد و تغییر محل سکونت هنوز برخوردارند انسان هم تا آنجا که مانعی از آب و سنگ و باتلاق و دره سد راه او نمیشد در حرکت و سکونت آزادی عمل داشت . تصور چنین آزادی دیرینه اکنون دیگر میسر نیست و برای رفت و آمدی از داخل ناحیه‌ای به ناحیه مجاور باید از صیدا با عقبه ، داخلی و خارجی عبور کرد تا به مقصد رسید، زیرا دسته‌های مختلف انسانی در هرجا رحل اقامت افکنده‌اند به‌مرور زمان برای قلمرو تابع امر و نهی خویش حد و بلکه حدودی قایل شده‌اند که آن‌را از نواحی‌مجاورش مجزا نگهدارد .
در آغاز امر هر دسته‌ای می کوشیدند که چنین حدی در امتداد یک خط و حدطبیعی مانند کنارهدریا و رودخانه و کوهسار و دشت بی آب و علفی قرار گیرند تا هنگام تجاوز ، دفاع از آن آسان‌ترباشد.
اکنون که آلات و ادوات‌جنگی از کمال فنی خود به درجه‌ای‌رسیده که دیگر وجود مرزهای طبیعی را در حمله و دفاع بی‌اثر می‌کند و لشکرهای خارجی از راه هوا می توانند در قلب کشوری صاحب مرز های شناخته شده و مستحکم‌فرود آیند و حمله خود را از قلب‌کشور به سوی مرز آغاز کنند ، دیگرگفتگو از استقرار مرزهای مطمئن و قابل دفاع بیش از افسانه‌ای باستانی نیست و مردم هر کشوری در هر نقطه از مرز و بوم خود همواره باید انتظار حمله ودفاع ناگهانی را داشته باشند.
امروز پیشرفت جنگ‌افزارهای هوائی و دریائی و زمینی که به بمبهای خطرناک اتمی و هیدروژنی آراسته‌اند اطمینان را از هر مرز و بومی برداشته ، برای کشورهای کوچک و کمو‌سعت با جمعیت چند میلیونی و منابع اقتصادی محدود ، مجال مرزبندی و نگهبانی سواحل و حدودرا کار دشواری ساخته است. بنابراین حضور هر قوم و ملتی در سرزمین موروث ملکی خود بایستی متکی به اصول مورد قبول سازمان ملل متفق و حقوق انسانی وتصرف مشروع پدران و حسن اداره‌حاضر در حفظ حقوق دیگران باشد و هر مرزی که تاریخ جدید و معاصر و مقررات بین‌المللی و سابقه تصرف غیرعدوانی برای ایشان شناخته و تصویب کرده باشد، باید مرز مطمئن شناخته شود و برای گریز ازحدوث مشکلات ناگزیر باید خود را در ظل حمایت گسترده سازمان ملل متفق از هر دغدغه‌ای در امان نگهدارند و اختلافات ارضی خود را با همسایه به نحوی که مقرون به مصلحت مشترک دوطرف باشد از میان بردارند و درصورتیکه دسته‌ای یا قومی دیگر با این جمع در آن سرزمین همنشین باشند باید به‌تامین مصالح و منافع مشترک بپردازندو موجبات‌نزدیکی‌و همو‌ری و همزیستی بهتر را فراهم آورند.
این قضیه محتاج به توضیح و تفسیر نیست که وضع فلسطین در سده نوزدهم میلادی و بیستم برچه منوال بوده و مهاجرت یهودیان اشکبار روسیه و آلمان بدانجا در تحت چه شرایطی صورت گرفته و نقشی که انگلیس در این امر برعهده گرفته چه و برکدام مصلحت نظامی و اقتصادی بوده تا موضوع تقسیم فلسطین که آن را بدو منطقه‌مستقل عربی و یهودی تجزیه کرده واین نخستین سند قابل توجه برای‌وضع حاضر فلسطین است که خواه و ناخواه شامل حال عرب فلسطینی و یهودی مهاجر بدانجا میگردد. جنگ ۱۹۶۷حکومت یهودی‌نشین فلسطین را که از ۱۹۴۸ نام اسرائیل‌برخود گرفته و حدود گسترش وسیادت و-استقلال او محدود وشناخته بود به کنار رود اردن و مرتفعات‌جولان و بحرالمیت و آبراه سوئز رسانید که مرزهای قابل اطمینان و درخور دفاع بود و برای تامین این منظور خط دفاعی مجهزی در طی سال‌های بعد در جنگ مزبور در ساحل‌شرقی سوئز برپا شد که فلسطین و منضمات بدان را از هجوم نظامی دراماں بدارد.

اما جنگ رمضان یا «کیپور» سال۱۹۷۳ وعبوربرق‌آسای سربازان مصری از فراز استحکامات خط دفاعی مزبور یکبار دیگر بیسودی مرزهای خاطرجمع و قابل دفاع را ثابت کرد.
دراین صورت بهانه به‌وجود آوردن‌وضع قابل دفاعی برای اسرائیل در خارج‌از حدود شناخته شده‌اش این عکس‌العمل رابه همراه می‌آورد که برای اطمینان خاطر مردم لبنان و سوریه وآردن و فلسطین عربی و مصر باید دستگاه‌های مراقبی نظیر زیر نظر سازمان ملل در داخله حدود بخش اسرائیلی‌از فلسطین تعبیه کردتا پیش‌از آغاز نبرد جدید و حمله بی موقع ،کشوردو به‌رو را از خطر محتمل آگاه سازد. مراجعه به سوابق تجاوز و حمله از ۱۹۴۸ بدین طرف در خاورمیانه نشان میدهد که اسرائیل دوبارو مصر و سوریه یك‌بار به چنین امری مبادرت ورزیده و بدون اعلام قبلی‌اراضی مجاور راهدف تعرض هوائی و زمینی قرار داده‌اند .
بنابراین همان احتمالی که ازبابت حمله غافلانه اعراب به اسرائیل میرود در مورد حمله ناگهانی‌اسرائیل به‌کشور های مجاور هم پیش بینی‌میشودو رعایت احتیاط متقابل چنین اقتضا میکند که در دوسوی حدود مقرر دستگاه های ارتباطی زیر نظر مراقبت ماموران سازمان ملل برای لااقل ده سال وجود داشته باشد تاجریان حوادث ایام موجبات رفع سوء ظن و بی‌اعتمادی را فراهم آوردو نفرت دوطرف را زایل کند .
دراین صورت معلوم نیست هزینه سنگین این دستگاه های الکترونی را که در سراسر حدود شمالی‌و شرقی و جنوبی اسرائیل از دوجانب‌مرزبایدبرپا شودکدام موسسه‌بین‌المللی عهده‌خواهد گرفت . به فرض این که یکی ازطرف قضیه قبول حق نظارت بین‌المللی رادر جانب خود بکند و طرف یاطرفهای دیگر وجود چنین حقی را منافی باحق سیادت قانونی و استقلال واقعی خود بشمارند تصور نمیرودهیچ‌مرجع بیطرف‌بین‌المللی بتواند طرف مستنکف رابه قبول چنین امر الزامی وادار سازد. به هر صورت اگر وضع حاضر خاورمیانه برای جهان متمدن کنونی به صورت مشکلی‌مزاحم درآمده که نیاز به حل و تسویه سریع دارد باید به ضمانت واعتماد سازمان‌ملل به صورت جمعی و تضمین اعضای ثابت شورای امنیت هر دوطرف را ملزم به عقب نشینی در پشت حدود مقرر کرد و باتقدیم مساعدتهای فنی و اقتصادی به هردو قوم یهودو عرب فلسطین که در کنار هم از نعمت استقلال سیاسی برخوردار باشند موجبات حسن تفاهم و اعتماد متقابل رافراهم خواهد آورد.
جانبداری وسرسختی آمریکا در تثبیت وضع سیاسی ونظامی‌واقتصادی اسرائیل بدون در نظر گرفتن حقوق طبیعی آوارگانی که‌نیاکانشان‌بیش از ورودحضرت ابراهیم و حضرت موسی و موعده بالفور ۴ دراین سرزمین وطن داشتند و در طی سه هزار سال حمله و هجومهای متوالی مانند ریگ کفجو در برابر سیل حوادث مقاومت ورزیدهو حاضر به ترك بوم‌وبرو یادوری‌از فضای مجاوردیار خود نشده‌اند در حقیقت این امر خود مشکلی‌بزرگ‌دراه حل وتسویه وضع حاضر خاورمیانه به وجود می‌آورد و نمیگذارد که دل آزرده فلسطینیها به حسن نیت آمریکا اطمینان پیدا کنند. بدیهی است‌ادامه‌این طرفداری‌یکجانبه، اسرائیل راهم در نگهداری چنین وضع نا متعادل و طفره زدن از قبول راه‌حلی باز میدارد و معلوم نیست دنیای آینده که آبستن‌حوادث نامعلومی است‌دراین منطقه چه‌حادثه ناگوار تازه‌ای خواهد زایید ؟!
مردم‌انساندوست و منصف کشور های دورونزدیك که‌از مشاهده‌این وضع ملال‌انگیز ورفت‌بارخطری آزرده دارند از دولت جیمی‌کارتر که میخواهد بر خطایای گذشتگان خط ابطال بکشد ، چنین انتظار می‌برند که با همکاری شوروی وابرازکمال‌بیطرفی وانصافجوئی، هرب فلسطینی وکشور های مجاور پیش از حل اختلافات دیگر که‌درنتیجه فلسطین رابا اسرائیلیها بر سر یك میز مذاکره برای تسویه بنشانند و ادامه چنین وضع اسف‌انگیزی متدرجا بوجود آمده است ،دوطرف یهود عرب‌فلسطین راکه‌اصحاب اصلی دعوی واختلاف هستندبه‌قبول راه حل‌عادلانه‌ای تشویق، بلکه وادار سازد.

مسلم است ششصد میلیون غیر عرب که هنوز بایهود در مورد تعرض به قبله نخستین اسلام هیچگونه کینه و قصد تعرضی ندارندمانند میلیونها بودائی و مسیحی از حل این اختلاف خشنود شدهو در دنباله قطع‌ماده اصلی اختلاف خواهند کوشیدتا دول غربی را به اتخاذ راه نرمتر و سازش بیشتری باجزیره یهودی نشین فلسطین‌باکشور اسرائیل تشویق‌و مساعدت کنند.

فردای پایتخت ما در محدوده کنونی

دکتر طهمورث فروزین

تهران شهر بزرگی است که‌هرروزبا مشکلات‌بزرگتری روبرو میشود. بدیهی است برای حل این مشکلات‌نباید دست روی دست گذاریم و منتظر بمانیم که دولت یا شهرداری و یا وزارتخانه‌هائی که قسمتی از کارهای شهر را در دست دارند منحصرا اقدام نمایند و لازم است هرکس‌در تهران بزرگ زندگی میکند بنوبه خود در رفع مشکلات فراوان این شهر بکوشد .
یکی از این مشکلات که متاسفانه آینده مبهمی دارد جمعیت آینده پایتخت است که مردم فعلی پایتخت نمی‌توانند گره آن را بگشایندو کاری از آنها در این مورد ساخته نیست.
تهران درحال حاضرکمی کمتر از ٤ر٥ میلیون نفر جمعیت دارد که با نرخ‌رشد طبیعی آن که در حدود ۲در صد است هر سال برجمعیت اصلی تهران ۹۰ر۰۰۰ نفر اضافه میشود .
از سوی‌دیگر هجوم جمعیت از شهر های‌کوچک و روستاها به تهران ادامه دارد وگرچه این هجوم به نسبت سال های قبل براثر مشکلات موجود زندگی در تهران کمتر شده ولی‌هنوز با نرخی نزدیک به ۲ر۳ در صد ادامه دارد یعنی در هر سال ۱۰۰ هزار نفر برای یافتن کسب و کار به تهران روی می‌آورند و مجموعا در هر سال ۱۰ هزار نفر به جمعیت تهران افزوده میشود.
همانطوری که در ابتدای این مقاله ذکر شد در سال های قبل رشد جمعیت تهران بیش از این بود و تهران در دهسال گذشته از هفتمین یا هشتمین شهر از لحاظ رشد در جهان‌به ردیفسی‌ام تنزل کرده است و بطور مسلم نیز نرخ رشدمهاجرت به علت مشکلات فراوان زندگی‌درتهران باز همکاهش خواهد یافت.
فرض کنیم که اصولا در تهران جلوی مهاجرت کاملا گرفته شود (که البته یک حدس بیشتر نیست) معهذا متوقف ساختن رشد طبیعی جمعیت شهر ادامه خواهد یافت و تهران سالانه برای این گروه بطور طبیعی به ۲۲ر۰۰۰ واحد مسکونی جدید نیاز دارد که اگر برای هر واحد مسکونی بطور متوسط یکصد متر زیر بنا به حساب آوریم فقط برای پاسخگوئی به رشد طبیعی تهران سالانه در این شهر باید ۲ر۲۵۰ر۰۰۰ متر مربع زیربنا ساخته شود ، ما در این محاسبه کمبود فعلی‌و موجود مسکن را در تهران که میگویند در حدود ۲۰۰ هزار واحد مسکونی است مخصوصا نادیده میگیریم چون گروهی میگویند بهر حال هیچ خانواده‌ای بدون سر پناه نمانده است ، اگر این مطلب صحیح باشد که شخصا بی سرپناه نبودن خانواده‌ای را با سکونت منطقی و طبیعی‌یک خانواده برابر نمیدانم ، باز برای ساخت‌دو میلیون ودویست و پنجاه هزار متر مربع ساختمان در هر سال بزمین نیاز خواهیم داشت .
آیا تامین این زمین از طریق استفاده از زمین های گرانبهای داخل محدوده عملی است ؟ خیر زیرا حتی سهم زمینی‌که بیک آپارتمان صد متری در یک مجموعه ساختمانی تعلق میگیرد‌بقدری زیاد است که پرداخت آن برای بسیاری از طبقات‌عملی نیست.
بنابراین باید زمین مورد نیاز برای ساخت دومیلیون و دویست و پنجاه هزار متر مربع ساختمان را در خارج از محدوده تهران جستجو کرد که هم ارزان است و هم فراوان و در دسترس . البته این زمین ها باید در مناطقی انتخاب‌شود که از لحاظ اقتصادی و اجتماعی در قطب های گسترش آتی شهر قرار داشته باشند .
تهران در پانزده سال آینده بطور متوسط بین ۵ر۷ تا ۹ میلیون نفر جمعیت خواهد داشت و امکان نگاهداشتن جمعیت تهران روی ۵ر۵ میلیون نفر حتی بارشد کمشونده تدریجی‌نیز عملی نخواهد بود . آیا این جمعیت‌در همین مساحت غیرقابل گسترش فعلی‌زندگی خواهد کرد ؟ آیا این کاراز لحاظ وضع و ترکیب بافت شهری مشکلی بوجود نخواهد آورد ؟

درباره تهران شهری که روزبروز بر جهت و درنتیجه مشکلاتی افزوده میشود ـ گفتنی بسیار است .از آنجمله است دو مقاله زیر که هریک‌بگونه‌ای دشواری های این شهر را توصیف کرده‌اند .

غولی که باید مهار شود!

علی معصومی

غول عظیمی رامی‌شناسم که ده ها کیلومتر طول و عرض دارد ودارای چنان‌اشتهائی است که روزانه با اینکه میلیون‌ها کیلوگرم خوراکی، میوه و سبزی و برنج وگندم وغیره مصرف میکند باز سیر نمیشود و گاهی نیز دچار کمبود میگردد .
باید در روزآب‌چندرودخانه بزرگ در گلوی این غول سرازیر شود تا رفع‌عطش‌کند.
این غول همچنین هر روز صدها متر مکعب از خوددود وبخار خارج میکند و بنحوی فضارا تیره‌وتار میسازد که مشاهده آن از دور دیدنی است . درشکم این غول‌میلیون ها نفرزندگی‌میکنند سرگرگاهان که‌از خواب برمیخیزند ، با شتاب از خانه بیرون میروند ودر راه تامین معاش خوداز هیچگونه تلاش وکوشش‌دریغ ندارند .
دراین قلمرو همه جور آدم ، ریشو و بی ریش ، دانشمند و جاهل ، فقیر و توانگر دیده میشود و همه‌در کنار یکدیگر با افکار و عقاید متفاوت به‌حیات خود ادامه میدهند . بااینکه صدای میلیون ها موتور و اتومبیل وماشین گوش فلک را کر میکند و اعصاب درمقابل این صدا های ناهنجار فرسوده وناتوان‌می‌شود معلوم نیست که‌این غول چه‌جاذبه‌ای دارد که هرروز هزار ها نفر از اطراف و اکناف به قلمرو آن‌وارد‌می‌شوند و باکمبود مسکن و ازدیاد جمعیت مخصوصا با این هیاهو و سروصدا درآن اقامت می‌کنند و از زندگی خود نیز راضی هستند .مهمتر اینکه بعد ها به هیچ قیمتی حاضر نیستند به دیار ساکت‌و آرام خود بازگردند . شایدهم به‌این امید دلخوش کرده‌اندکه مانند بعضی ازهمشهری های خود ، روزی صاحب مکنت‌و ثروت شوند .
چون شنیده و یادیده‌اند که آن یکی باسرمایه مختصری‌در اندك مدت میلیونر شده و دیگری ازهیچ به همه‌چیزرسیده است. ازاینرو از غول دل نمی‌کنند وبه این امیدواهی

بقیه درصفحه ۱۹

چهل سال قبل...

آمار محبوبیت ستارگان سینما و درجه پولسازی آنها

اطلاعات در ستون «جهان سینما» مینویسد : تحقیقات دقیقی از اداره‌های سینما در امریکا و انگلستان بعمل آمده است که معلوم میدارد کدام یک از ستارگان درآمد و سود بیشتری برای‌اداره سینما‌دارند. نتیجه آمار درانگلستان این‌شده است‌که‌فیلمهای «چارلی‌چاپلین» بیش‌از نمایشهای تمام ستارگان در آن کشور درآمد داشته است. پس‌از وی «کلارك‌گابل» و «گراس‌فیلدس»و«گاری‌کوپر» و «جورج‌فورسبی» و «ویلیام پاول» و «جانیت‌مك‌دانلد» و «ربرت تایلور» و «فردآستر» و «جنجرس» و «لورل وهاردی» بترتیب حائز رتبه دوم تا دهم بوده‌اند.

در امریکا

اما نتیجه این آمار درامریکا چنین بوده است :
چارلی‌تمپل اول، کلارك‌گابل دوم، روبرت‌تایلور سوم، بینك کروسبی چهارم، ویلیام‌هولدن پنجم ، جان‌ویدزس ششم ، فردآستر و جنجروجرزس هفتم ، سونیاهینی هشتم ، گاری‌کوپر نهم ، میرنالوی دهم.
یادآور میشویم که«چارلی‌تمپل» سه سال است که درجه‌اول‌را حائز شده است و چنان که در این آمارها دیده میشود بعضی از ستارگان که اصلا در شرق ناشناس هستند یا مردم چندان توجهی به‌آنها ندارند درامریکا وانگلستان نظر دیگری به آنها دارند مانند جان ویدزس و بینك‌کروسبی و سونیاهینی. پرده‌های نمایش این ستارگان در شرق کمتر از درآمدنمایش های ستارگان دیگری است که نام و درجه‌آنها در این‌جدولها پس‌از اینها واقع شده است مانند گرتاگاربو ، نورماشیرر، جون‌کراوفورد، تیرون‌پاور و دیگران .

چارلی‌چاپلین

پولتگدار

جدائی دو ستاره

در هالیوود این روزها صحبت از جدائی دو ستاره زیبای امریکائی «فرانشوت‌تون» و «جون‌کراوفورد» میباشد و بنظر میرسدکه‌دوران خوشی و سعادت آندو بپایان رسیده و «فرانشوت‌تون» تصمیم‌قطعی دارد که همسر خود «جون کراوفورد» را طلاق بدهد . در هالیوود وقتی زن و شوهری از هم جدا میشوند از دوستی و آشنائی یکدیگر صرف‌نظر نمینمایند و کمتر اتفاق افتاده است که پس از طلاق زن و شوهر نسبت بهم کینه‌ای‌دردل داشته و یا از مصاحبت‌یکدیگر گریزان باشند.

پولت و چارلی

نه‌لوئلا، نه جیمی، نه‌والتر، و نه سایر روزنامه‌نگاران هالیوود که معمولا از همه‌جا و همه‌چیز خبر دارند هیچکدام نمیتوانند راجع به روابط «پولتگودار» و همسرش «چارلی چاپلین» اظهار بکنند . جمعی عقیده دارند که چارلی میخواهد از محبوب زیبای خود دست بکشد و از او جدا شود و عده‌ای جدا این خبر را تکذیب نموده و آن را دور از حقیقت میدانند.

سینما در ایتالیا

اکنون چند سالی است که در ایتالیا مشغول ساختمان مرکزی‌برای‌سینما نظیر هالیوود میباشند. «سینه‌سیتا» یاهالیوود ایتالیا در نزدیکی رم قرار دارد و تا چند سال پیش یکی از خطرناکترین مرداب‌های اطراف شهر رم و مرکز تولید پشه مالاریا بوده است . در اثر توجه و افری که ازطرف دولت فاشیست ایتالیا نسبت به صنعت سینماتوگرافی مبذول میشود اینک قسمت اعظم این شهر صنعتی برای تهیه فیلمهای ایتالیائی حاضر شده و انتظار میرود که محصولات کارخانه های معظم ایتالیا عنقریب وارد بازارهای بین‌المللی شود.

«نقل از اطلاعات ۱۵ فروردین ۱۳۱۷ ـ ۶ آوریل ۱۹۳۸»

لوله‌کشی گاز

نمایشنامه‌ای ازروی یک خبر

هادی خرسندی

بازیگران ، به ترتیب ورود به صحنه :
۱ـ استاندار هرمزگان.
۲ـشخصی به‌نام‌حسینی پور. (زلزله زده قلابی)

استاندار ـ فلان‌فلان شده ، مگر نمی دانی که «از هرگونه بی‌نظمی دراستفاده از لوازمی که به زلزله‌زدگان داده شده ، شدیدا جلوگیری می شود و متخلفین تحت‌تعقیب‌قرارخواهند گرفت ؟ پس چرا رفتی به دروغ خود را زلزله‌زده معرفی کردی ودوتا از چادر های شیروخورشید را گرفتی؟ »
حسین‌پور ـ جناب آقای استاندار چه فرقی می‌کند؟ اگر منباب‌احتیاج است ، که ماهم احتیاج داشتیم . فرقمان با زلزله‌زده‌ها اینست که آنها یک مقدار تکان‌تکان خورده‌اند ، ما نخورده‌ایم. اینهم که ناراحتی ندارد قربان خودتان الساعه تشریف بیاورید جلو، یکخرده مارا تکان بدهید که‌هم خیال شما راحت شود ، هم اینکه چادرهای شیروخورشید به ما حلال بشود .

شخصیت واقعی زن در میزان مصرف لوازم آرایشی نیست!

بارها و بارها دیده شده که خانمی زیبا به مجلسی وارد شده است و یکباره تمامی چشمها به‌طرف او برگشته است. پس‌ازچند لحظه، آقایان حاضر در مجلس شروع به‌تعریف وتوصیف زیبائی خانم کرده‌اند

راست است که بسیاری از آقایان علنا می‌گویند کمخانم ها از تعریف زیبائی‌شان لذت میبرند و راست است که برخی از خانم ها نیز از اینکه زیبایی ظاهری و لباسشان مورد توجه قرارمیگیرد احساس‌برتری‌وشعف زایدالوصف میکنند، امآآن آقایانی که زن را فقط زیبا میخواهند و آن خانم هایی که تنها برتری را در زیبا بودن می‌دانند آیا می‌توانند فکر کنند که این موج زیبا پرستی آنها از کجا ناشی میشود ؟ و ازکجا ریشه می‌گیرد ؟

لوازم آرایش

زمانی که طرز تفکر وبرداشت خاص جامعه‌ی مصرفی دراندیشه مردم‌آن جامعه پای گرفت و استوار شد معیار سنجش مردم آن جامعه نیز معیار فرهنگ مصرفی میشود به‌این ترتیب که اندیشه و تفکر و حتی‌احساس و عواطف را کارخانه‌های‌لوازم آرایش سازی و موسسات‌مد و زیبائی شکل می‌دهند ، زیرا آنان هستند که فرهنگ مصرفی را به خصوص درمیان‌خانم های‌اینگونه جوامع رواج می‌دهند و اصل‌را براین می‌گذارند که زن بایدزیبا باشد وزیبائی و لباس ظاهرمعیار سنجش شخصیت و حتی روشنفکری درمیان خانم‌هاست

چنین است که زن‌برای آنکه شخصیت بیشتری کسب کند ، احترام بیشتری را جلب نماید و توجه بیشتری را به طرف خود بکشاند و به رنگین کردن روح وموی و لب و گونه بادیگر هم جنسان خود به مسابقه می ـ پردازد و در حقیقت میخواهدکه بااین مسابقه برنده‌ی شخصیت و اعتبار شود .کارخانه های لوازم آرایش موسسات زیبائی هم او را در کسب چنین شخصیتی‌کاذب یاری می‌دهند و هرروز باارائه‌ی مدی جدید و رنگی تازه زن به اصطلاح امروزی را زیر سلطه‌ی اقتصادی و فکری خود گرفته ، جیب و مغزش را خالی میکنندو عروسکی از او می‌سازند که شخصیتش در روژلب و لاک ناخن مستحیل شده است . زن از آینکه مردان اشتباه او را در مصرف‌مواد رنگین‌سازکارخانجات زیبائی، کمبه آنها یک زیبائی‌کاذب وساختگی و مصنوعی می‌دهد تحسین می‌کنند لذت می‌برد . آن‌چنان زیبائی که به کمک‌مژه‌ی مصنوعی و روژ لب وروژگونه و سایه‌ی چشم و کرم پودر و لاک ناخن پدید آمده باشد یک زیبائی دروغین و یک سراب‌مردم فریب بیش نیست. چنان افراطی در مصرف لوازم آرایش میرساند که پاره‌ای از خانمها نمی‌خواهند خودشان باشند ، بنابراین اززن امروز ایرانی تصویری غیر واقع می‌سازند، آنهم به کمک مواد رنگی دلفریب .

در شیکی ورنگ روغنی بودن میداند نجات بخشیده و چهره‌ی انسانی و تفکر پویای یک فرد راکه به مردم جامعه و خدمت به آنان می‌اندیشد بیابد .

شخصیت واقعی

درحالی که شخصیت راستین ونه کاذب ، در میزان شعور اجتماعی وباروری فکری زن است تابه‌جای مصرف کنندطوازم آرایش ساخت کارخانجات ، بتواند خود را از بند اسارت فکری که شخصیت و احترام را

آرایش و زیبایی

درفصل بهارزیباترشوید

درنیمه راه فصل‌بهارخانم‌هابرای زیبائی خود اهمیت خاصی قائلند. کارشناس مسایل زیبائی صفحه خانواده معتقد است بارعایت‌نکاتی که در این ستون‌می‌خوانیدخواهید توانست زیبائی و لطافت پوست خود را درفصل بهار دو چندان کنید.

● حمام روزانه، برای ازبین بردن خستگی پوست بسیار مفید است وچه بهتر که استحمام باآب ولرم توام باشد.

● با اینکه بکاربردن لوازم آرایش ـ زیبائی چهره شما را بیشتر جلوه‌گر میسازد، ولی‌بخاطر داشته باشید که استفاده مداوم آن برای پوست چهره زیانبخش است و باعث پیدایش چین و چروکهای زودرس میشود.

● اگر دارای پوست صورت چرب هستید ، درشب پس ازپاک کردن صورت با شیرپاککن بهتر است از صابون مخصوص‌کودکان نیز برای از بین بردن‌چربی‌اضافی کمک بگیرید واگر پوستتان خشک است استفاده از شیر پاککن‌برای شما کافیست و بهترین تونیک‌برای پوست خشک ، گلاب است .

● برای لطیف نگهداشتن پوست صورت خود از ماسکهای مختلف غافل نشوید ، این ماسکها که اثرات خیره کننده‌یی دارد، هم بصورت حاضر بفروش میرسدوهم خود شما به سادگی قادر به تهیه آن هستید . از جمله : مخلوط عسل و سفیده تخم مرغ باآبلیمو ، ماسک ماست ترش باشاه‌تره ماسک قطرات ریزباران را ناچیز بگیریدکه‌شستشو باآب‌باران‌پوست رازنده و شاداب میسازد . پس منتظر باران شوید،امتحانش ضرر ندارد

● اگر خود رابه خوردن آب معدنی بجای آب‌معمولی عادت دهید مطمئنا بامشاهده اثرات مطلوب و معجزه‌آسای آن‌درپوست خود دیگرسراغ آب‌معمولی‌نخواهید رفت .

● درآرایش بهار و تابستان امسال ، از رنگ وروی‌پریده‌خبری نیست بلکه صورت اناری رنگ که گویا « خون ازگونه ها میچکد» وحکایت از سلامت‌وشادابی‌پوست دارد جایش را گرفته در آرایش جدید بیشتر توجه به گونه و چشمهاست. بجای خط چشم از سرمه‌استفاده کنید،سایه‌دلخواهتان را که حتماهماهنگ بارنگ‌چشمان ولباستان است به پلکها بمالید .

حالا نوبت مژه‌هاست پس از هربار که ریمل را از انتها بسر مژگان کشیدید ، روی مژه‌ها چند بار پودر زده سپس ریمل بزنید . این‌کار را چند بار تکرار کنید تا خنجر مژگان درخشش نگاهتان‌را دلرباترکند . روژگونه‌برای‌تابستان از نوع ماتیکی آنست که باگرمای هوا تغییر رنگ نمیدهد .

درهرباد‌اد ورزش‌و پیاده‌روی را از یاد نبرید که دوست لطافت پوست شماست .

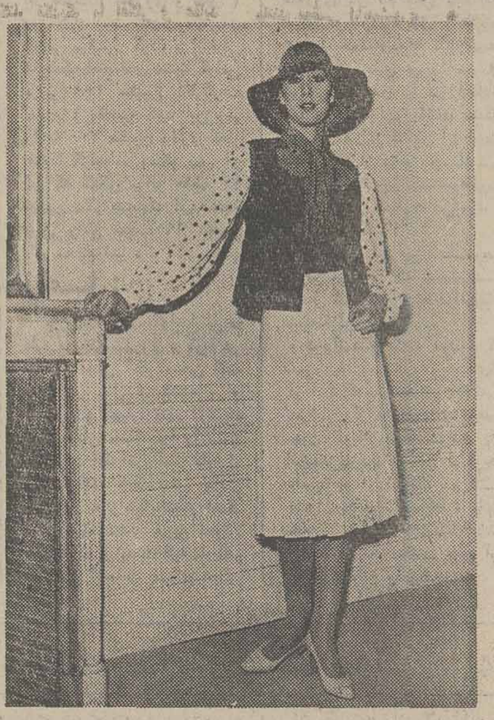

یکی از آخرین طرح های «پیربالمین» طراح فرانسوی برای بهار و تابستان طرحی است که تصویر آنرا می‌بینید دامن سفید چیندار همراه با بلوز ویقه قرمز، آستین سفید با خال های قرمز ، نیمتنه آبی آسمانی و کلاه قرمز برنگ شفق .

خوراک ماکارونی وکوفته‌ریزه

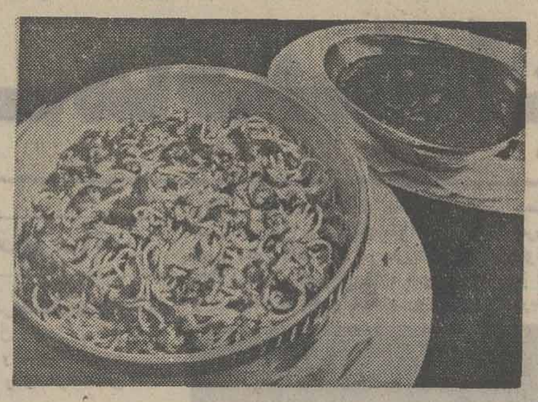

خوراک ماکارونی با کوفته ریزه از خوراک‌های پرطرفدار و خوشمزه است .

مواد لازم : ماکارونی ـ شماره شانزده‌ـ۱بسته. گوشت چرخ‌کرده بدون چربی ، نیم کیلو . پیاز ، ۲ عدد . رب گوجه فرنگی۱ قاشق‌غذاخوری، جعفری خرد شده ۱ فنجان ، روغن ، نمک و ادویه بمقدار کافی .

طرز تهیه: بعداز آمادمکردن تمام مواد لازم پیاز ها را پوست کنده روی گوشت ها رنده کنید . روی آنها نمک و مقداری ادویه بمالید آنها را خوب ورز بدهید تا مخلوط شود . داخل یک ماهی‌تابه مقداری روغن داغ کنید . گوشت ها را بصورت کوفته ریزه های خیلی‌ریز بشکل‌فندق درست کنید. داخل روغن‌داغ بریزید و آنها را خوب سرخ کنید . تمام گوشت ها را که به شکل فندق‌سرخ کردیدداخل همان ماهی‌تابه بریزید . حالا رب گوجه فرنگی را با کمی آب لیمو حل کنید . روی گوشت های سرخ شده‌بریزید و با حرارت ملایم بگذارید گوشت ها کاملا پخته شود و رب بصورت سس دربیاید .در این‌فاصله‌ماکارونی‌را بجوشانید تا پخته شود . بعد آنرا صاف کرده مثل برنج برای کشیدن آماده کنید . داخل ظرف ابتدا گوش های پخته و سرخ شده راوسط دیس‌بریزید و اطراف آنرا با ماکارونی پخته شده پر کنید و بعد روی گوشتو ماکارونی را با جعفری خرد شده تزئین کنید .

راه باز است!

پس انداز مسکن بانک رهنی ایران

تمام راههای ممکن رابرای صاحب خانه شدن

شما باز کرده است

وام ارزان بهره وبلند مدت با ۱ ماه پس انداز

برای یک واحد مسکونی تا ۱،۲۰۰،۰۰۰ ریال

برای دو واحد مسکونی تا ۲،۴۰۰،۰۰۰ ریال

وام ارزان بهره وبلند مدت با ۴ ماه پس انداز

برای هر واحد مسکونی تا ۴۰۰،۰۰۰ ریال

وام ارزان بهره وبلند مدت با پس انداز برنامه‌ای

معادل ۶ برابر متوسط موجودی

بازاء هر ۶ ماه پس انداز یک برابر

تا ۴۰۰،۰۰۰ ریال برای یک واحد مسکونی

وام ارزان بهره قابل انتقال به خریدار با شرایط سهل

برای سازندگان مجتمع های مسکونی

با ۴ ماه پس انداز

تا ۴۰۰،۰۰۰ ریال برای هر واحد مسکونی

وام ارزان بهره وبلند مدت برای پس انداز بلند مدت

معادل ۱۰ برابر متوسط موجودی

تا ۸،۰۰۰،۰۰۰ ریال

برای کسب اطلاع بیشتر بکلیه شعب ویا واحدهای بانک رهنی ایران مراجعه فرمایید

پس انداز مسکن بانک رهنی ایران

آسانترین راه برای صاحب خانه شدن شما

بانک رهنی ایران ، بانک مسکن شما

آگهی مطالبه قسمت باقیمانده مبلغ پرداخت نشده سهام‌شرکت‌لاستیک پارس (سهامی عام)

بدینوسیله به اطلاع کلیه سهامداران محترم شرکت لاستیک پارس (سهامی عام) میرساند که هیئت مدیره شرکت بر اساس مقررات اصلاحی تجارت و به تجویز ماده ۷ اساسنامه دریافت سی در صد باقیمانده مبلغ اسمی سهام‌را در جلسه مورخ ۲۵۳۵ر۱۲ر۲۷ تصویب کرده است .لذا از سهامداران محترم شرکت خواهشمند است از تاریخ نشر این آگهی تا تاریخ (۲۵۳۶ر۳ر۱۵) پانزدهم خردادماه دو هزار و پانصد و سی‌و شش مبلغ سی درصد مذکور را (برای هر سهم سیصدریال) بنام سهامدار بحساب جاری شماره ۱۰۵۰ بانک صنایع واقع در تهران بلوار الیزابت پلاک ۸۸ ویاهریک از شعب بانک مذکور در تهران و شهرستان ها به حسابجاری فوق واریز و فیش بانکی مربوطه را نزد خود نگاهداری‌نموده و فتوکپی آنرا به شرکت ارسال دارند.

ضمنا در مورد سهامداران شهرستانی درصورت نبودن شعبه بانک صنایع در شهرستان محل سکونت خود میتوانند مبلغ مورد مطالبه‌را از طریق حواله بانکی به حسابجاری مذکور واریز نمایند .

نسبت به آن‌عده از سهامدارانی که در مهلت مقرر فوق از پرداخت مبلغ تعیین شده خودداری کنند طبق مواد ۳۵ـ۳۶ ـ۳۷ـ۳۸ ـ لایحه قانونی اصلاح قسمتی از قانون تجارت مصوب اسفند ماه ۱۳۴۷ رفتار خواهد شد . ۲ـ۲ ۱۰۵۷۸

هیئت مدیره

دومین جشنواره‌وسمینار تئاتر

بقیه از صفحه ۱۸

خاک سن میخورد و نامش تاجند خانه آنورتر به گوش کسی‌نرسیده درتهران خواهان‌تشویق‌وراهنمائی است وشایدهم شهرت. او ازهمه انتظار دارد و بهمین دلیل گاهی مثل سال گذشته خود را فراموش می‌کند.اماجوان هنرمندشهرستانی باید بداند ، تماشاگر از او انتظاراتی داردوفروتنی‌رامیخواهد نه منم زدن ، تماشاگراین‌جشنواره یک اتفاق جهانی نمیخواهد اثر هائی از یک استعداد رامیخواهد.

★

سال گذشته کنترل سالنها و انتخاب سالن‌های نمایش‌ازمدیریت خوبی برخوردارنبود ، باشد که امسال جشنواره از مدیریت و روابط عمومی بهتری بهره‌ببرد .

★

برگزاری جشنواره تئاتر شهرستانها که به اهتمام وزارت فرهنگ و هنر و تلویزیون شکل گرفته است چشم اندازی تازه‌از فعالیت گروههای تئاتر شهرستانها را پیش نظر می آورد و امسال منتظر کارهای تازه از جوانان‌تازه نفس تئاتر کشورمان می‌مانیم تا آنرا ببینیم وحاصل تماشاوداوری خود را باشما درمیان نهیم .

ناصر بزرگمهر

«وطن فلسطینی‌ها» مهمترین مسئله مورد گفتگوست

هدف‌های سادات از سفر به واشنگتن

خبرگزاری خاورمیانه

پرزیدنت انورسادات درجستجوی یکرامحل مسالمت‌آمیز برای پایان دادن به‌بحران خاورمیانه و برقراری یک صلح پایدار و عادلانه در یکی از حساسترین مناطق جهان وارد واشنگتن شده است.

انورسادات که برای نقش امریکا در مشکل خاورمیانه اهمیت فراوانی قایل است نخستین رئیس کشور عربی است که با جیمی‌کارتر درکاخ سفید واشنگتن بامید خارج‌کردن مسئله خاورمیانه ازبن‌بست ۲۰ ساله به‌گفتگو می‌نشیند.

رئیس جمهوری مصر برای روشن کردن‌سه مسئله مهم که به‌عقیده وی در پایان دادن به‌بحران و برقراری ثبات اوضاع در این قسمت از جهان تاثیر فراوانی دارد، به واشنگتن رفته است.

ـ مرزهای اسرائیل ـ «وطن فلسطینی‌ها» و «کنفرانس ژنو». کارتر پس از مذاکراتی که ماه گذشته با اسحق‌رابین نخست‌وزیر اسرائیل انجام داد لزوم مرزهای قابل دفاع را برای اسرائیل‌تاکید کرد. او همچنین برای نخستین‌بار بعنوان رئیس جمهوری امریکا از «وطن فلسطین» (هوملند)برای فلسطینی‌ها سخن بمیان آورد. و درعین‌حال کشورهای‌عربی‌را دستخوش ناراحتی وخوشحالی کرد. ناراحتی بخاطر اینکه‌اعراب با هرگونه‌تغییری در مرزهای قبل از ژوئن ۱۹۶۷ خاورمیانه بشدت مخالفند و خوشحالی به سبب اینکه برای نخستین بار یک رئیس کشور امریکا از «وطن فلسطین برای میلیونها نفر فلسطینی» سخن بمیان آورده است.

رئیس جمهوری مصر همچنین مسئله حساس تشکیل کنفرانس صلح ژنو را با شرکت همه‌طرف های درگیر دراختلاف خاورمیانه از جمله‌فلسطینی ها با رهبران امریکا در میان خواهد نهاد.

سادات ضمنا امیدوار است بتواند موافقت واشنگتن را با دادن سلاحهای دفاعی از جمله شکاریهای «اف ـ ۵» موشکهای ضدتانک و لوازم الکترونیکی به ارتش مصر جلب کند.

تغییرات مرزی

درباره مرزهای جدید خاورمیانه ـ سادات‌و دیگر رهبران کشورهای عربی بارها تاکید کرده‌اند که حتی‌یک وجب از خاک خود را به اسرائیل واگذار نخواهند کرد. اما جیمی‌کارتر معتقد است اسرائیل برای آنکه بتواندرآینده از مرزهای خود دفاع کند، باید در مرزهای قبل از ژوئن ۱۹۶۷ اندک تغییراتی داده شود. چند روز قبل‌از ورود سادات به واشنگتن روزنامه‌های امریکا از قول مشاورسیاسی کارتر نوشتند که بنظر امریکا مرزهای جدید اسرائیل باید در پنجاه کیلومتری داخل صحرای سینا تعیین شود.

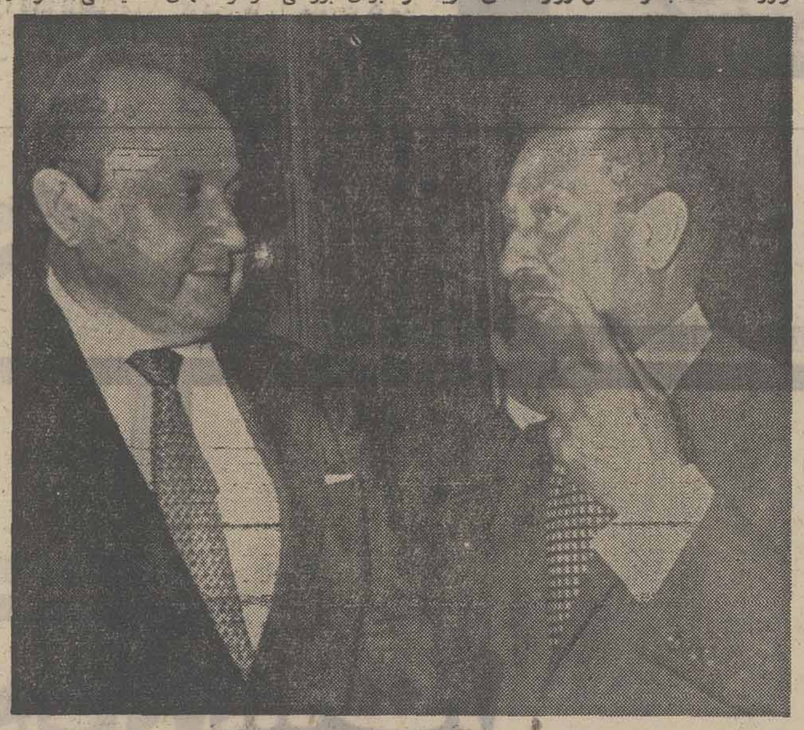

سادات برسرراه خود به‌واشنگتن با هانس‌دیتریش گنشر وزیرخارجه آلمان دیدار و ملاقات کرد : جلب توجه اروپائیان برای اخذ امتیاز های بزرگ از واشنگتن ضروری است.

درباره «وطن فلسطین» سادات میخواهد توضیحات بیشتری ازجیمی‌کارتر بخواهد.

طرحی که پرزیدنت سادات برای حل‌مسئله فلسطین پیشنهاد کرده عبارت از تاسیس یک‌کشور مستقل در ساحل غربی اردن و نوار غزه است اما هنوز مفهوم «وطن فلسطین» که جیمی‌کارتر دو هفته قبل عنوان کرده برای اعراب روشن‌نیست. ازسوی دیگر دولت جیمی‌کارتر آمادگی خود را برای بررسی درخواستهای تسلیحاتی مصراعلام کرده است. در این مورد سیاست واشنگتن نسبت به قاهره کاملا تغییر یافته است. تاکنون امریکا تنها با تحویل شش هواپیمای حمل‌ونقل نظامی از نوع «سی ـ ۱۳۰» به ارتش مصر موافقت‌کرده است. لیکن بموجب آخرین گزارش آمریکا حاضر شده ۲۰۰ فروند هواپیمای اف ـ ۵ به‌مصربفروشد و این تحولی شگرف در سیاست واشنگتن نسبت به قاهره محسوب می‌شود.

اما مسئله‌ای که همزمان با ورود رئیس جمهوری‌مصر به واشنگتن توجه ناظران سیاسی را بخودجلب کرده روش اسرائیل در مناطق جنوبی لبنان است که آشکارا به پشتیبانی از محافظه‌کاران علیه چپ‌گرایان وارد جنگ شده است.

بی‌شک اوضاع لبنان یکی دیگر از مسائلی است که در گفتگوهای روسای جمهوری دوکشور مورد بررسی قرار خواهد گرفت.

ظاهرا اسرائیل میکوشد با دست‌اندازی به مناطق جنوبی لبنان مشکل جدیدی در راه حل اختلافات‌خاورمیانه بوجودآورد ازروز چهارشنبه گذشته واحدهای توپخانه سنگین اسرائیل به پشتیبانی از نیروی محافظه‌کار لبنان مواضع فلسطینی‌ها و ترقیخواهان را در بخش‌های‌جنوبی این کشور درهم می‌کوبد.

کنترل سراسری

نیروهای راست‌گرا که‌توانسته‌اند باپشتیبانی آتش توپخانه اسرائیل چهار دهکده‌مهم‌استراتژیکی را در جنوب لبنان اشغال کنند، اکنون میکوشند با راندن فلسطینی‌ها و ترقیخواهان از شهرک «بنت‌جبل» کنترل سراسر خط جبهه را تا منطقه «عرقوب» بدست بگیرند. از سرگرفته‌شدن نبرد در مناطق جنوبی لبنان در آستانه سفر سادات به واشنگتن و پس از تمدید ماموریت کلاه‌سبزهای عربی قابل پیش‌بینی بود.

محافظه‌کاران میخواهند با ادامه این‌حملات پرزیدنت الیاس سرکیس و ژنرال خوری فرمانده جدید ارتش لبنان را برای عملی کردن قراردادهای ۱۹۶۹ لبنان و فلسطین زیر فشار قرار دهند.

سلیمان فرنجیه رئیس جمهوری پیشین ـ کامیل‌شمعون رهبر حزب ناسیونال‌لیبرال و بسیاری دیگر از رهبران محافظه‌کار اصرار دارند که به پیروی از قراردادهای جدید قاهره و ریاض به فعالیت کماندوها در مناطق جنوبی لبنان پایان داده‌شود. اکنون میان‌محافظه‌کاران لبنان‌و اسرائیل همکاری نزدیکی برقرار شده است که‌هدف آن بگفته چپ‌گرایان جلوگیری از برقراری صلح و امنیت در لبنان و درنتیجه ادامه بحران درمنطقه عربی خاورمیانه است. باین ترتیب مسئله تشکیل کنفرانس صلح ژنو و تشکیل احتمالی یک کشور فلسطین در ساحل غربی اردن برای مدت دیگری بدست فراموشی سپرده شود.

کمربندسرخ شوروی ـ کوبا دورافریقای سیاه

تایم

هفته پیش نیکلای‌پادگورنی صدر هیات‌رئیسه شورای عالی اتحاد شوروی در سفر افریقائی‌اش تقریبا به هرجا که رفت، فیدل‌کاسترو نخست‌وزیر کوبا قبلا به آن‌جارفته بود یا درحال‌بازدید از آن کشور بود. اما کاسترو پس از آن که خود را به زامبیا دعوت کرداز فرودگاه تانزانیابا هواپیمابرواز کرد. آن‌گاه گفت‌که به جای زامبیابه‌موزامبیک خواهد رفت. یک مقام زامبیایی در این مورد گفت : «او از ما خواست‌که انتظار آمدن او به زامبیا را داشته باشیم ما گفتیم بلی‌ولی او به موزامبیک رفت.

آن‌گاه پادگورنی چند روز بعد از آن وارد زامبیا شد و پیشواز بسیارگرمی‌از او به‌عمل آمد.

اما رهبر شوروی حتی کوششی برای سفر به آنگولا نکرد ـ و بعد معلوم شد که سفر کاسترو به‌آنگولا مواجه با توفان حادثه‌های نظامی‌شده واو شرط احتیاط را رعایت کرده از سفر به آنگولامنصرف شده است.

در سفر به تانزانیا باران شدیدی بر سر پیشوازکنندگان ازپادگورنی بارید اما چند روز پیش ازآن جمعیت کثیری عده‌یی مرکب‌ازشاگردان مدرسه ها و کارگران بنا بروظیفه‌یی که پرزیدنت «جولیوس‌نی‌یره» رئیس جمهوری تانزانیا برای آنها تعیین کرده بود ازرهبر انقلاب کوبا پیشواز گرمی کردند.

یک مقام بلند پایه دروزارت امور خارجه امریکا به این پرسش که وقتی کوبایی ها پیرو‌راه شوروی در افریقا تلقی می شوند چراهم رهبر کوبا و هم رهبر شوروی‌به‌افریقاآمدند؟ پاسخ گفت : «من گمان نمی کنم کسی بتواند از کارکاسترو راضی باشد. منتها آن که سفر کاسترو به افریقا متناسب با مقاصد شوروی در این قاره بود.

رهبر شوروی‌درافریقاآشکارا ابراز امیدواری کرد که نظیر همان توفیقی که نصیب نیرو های هوادار شوروی در آنگولا شده نصیب سیاه‌پوستان‌جنگاور در مبارزه‌شان علیه رژیم های سفیدپوست رودزیا و آفریقای جنوبی بشود. از پیام شوروی چنین استنباط شد که مسکو (نه پکن) دوست واقعی جهان روبه رشد است و باتوجه به مساعی مشترک امریکا وبریتانیا برای مصالحه‌دررودزیاد دیدار پادگورنی و کاسترو از کشور های جنوبی افریقا مفهوم‌دیگری هم داشت. یک دیپلمات غربی در مسکو گفت : «شوروی‌ها می خواهند هنگامی که رودزیا و افریقای جنوبی گرفتار بحران هستند درجریان اوضاع قرار داشته باشند و هنگامی که اوضاع مناطق جنوبی آفریقا رو به بحران است در کنار کشورهای «جبهه مقدم» (موزامبیک زامبیا و تانزانیا) قرار گیرند.

آسیب پذیر

مقام های‌دولتی‌درسالیسبوری وپرتوریا شوروی‌رامتهم کرده‌اند که سعی دارد کمربندی از هواداران شوروی به دوربخش میانی قاره افریقاببندد. آنگولا وموزامبیک براساس این نظریه جزئی از اردوی شوروی در افریقا به شمار می آیند. زامبیا درمرکز جغرافیای این اردو در برابر فشار شوروی‌ها آسیب‌پذیر است. اما هرچند که مسکو تمایل شدیدی‌دارد که کمربند سرخ رابه کمرافریقا سیاه استوار کند حتی انگولاو موزامبیک هم تمایلی ندارند که درزیر سلطه شوروی‌قرارگیرند. خاصه آن که کمک شوروی هنوز هم بسیار کمتر از کمک غرب است.

یک کارشناس انگلیسی مسایل افریقایی می گوید : «نباید این نکته مهم را از نظر دور بداریم که شوروی و چینی‌ها برای تسلط بر آفریقا اختلاف نظر شدیدی باهم دارند. اما این امربدان معنانیست که خود افریقایی‌ها کمک هایی را که می توانند بی‌توجه به رنگ‌زرد یاسرخ سفید، برای وصول به مقاصدشان دریافت دارند. نادیده بگیرند. در هرحال، شوروی درافریقا بدین نکات توجه عمیقی دارد :

تانزانیا :

«نی‌یرره» که نسبت به‌هردو ابر قدرت (شوروی و چین) بد گمان است باچین مناسبات عمیقی برقرار کرده و ازچینی ها کمک اقتصادی نسبتا گرانی برابر ۳۵۸ میلیون دلارگرفته است. (مقایسه کنید این رقم را با ۲۰۰ میلیون دلاری که‌از امریکا گرفته‌اند مسکو پس از آن که کمکی برابر فقط ۲۰ میلیون دلار پیشنهاد کرد هفته پیش وامی برابر ۱۹ میلیون دلار به تانزانیا داد.

زامبیا :

پرزیدنت کنت کواندا بارها علیه مداخله شوروی و کوبا در جنگ داخلی آنگولاسخن گفته است در سال گذشته، او شوروی و کوبارا متهم کرد که دانشجویان چپ‌گرا را به تظاهرات اعتراض آمیز علیه او شورانده‌اند. کمک پیش نهادی شوروی به زامبیا بسیار اندک است‌ودیپلمات‌های غربی مطمئن هستند که پرزیدنت کواندا باهر کوششی ازجانب مسکوبرای‌آن که زامبیا را درزیر فشارکمربند سرخ قرار دهد مخالفت خواهد کرد. اما اکنون او باتوجه به عقب‌نشینی غرب درآنگولا ممکن است به مصالحه‌ای با شوروی تن بدهد. شوروی‌ها «واسیلی سولودوونیکوف» کارشناس مسایل افریقایی در سازمان اطلاعات وامنیت شوروی را به عنوان سفیر خود به زامبیا فرستاده‌اند سولودوونیکوف به نوبه خود از سفارت خود در لوزاکا برای ارسال کمک تسلیحاتی به جوشوانکومورهبر ملی‌گرای رودزیااستفاده‌می‌کند.

آنگولا

پرزیدنت آگوستینونتو، که درجریان جنگهای داخلی‌آنگولا کمک فراوانی برابر ۳۰۰میلیون دلار از شوروی دریافت کرده بود استفاده از تسهیلات‌بندری آنگولا در کرانه اتلانتیک را برای شوروی‌ها مجازاعلام‌کرده است. علاوه براین ۱۳۰۰۰ سرباز و تکنیسین کوبایی هنوز در آنگولابسر می‌برندنگهداری از این عده نیز تعهدی است‌که آنگولا آن را تاآینده‌یی نامعلوم ایفا خواهد کرد.

موزامبیک

نخستین متحد ایده‌ئولوژیک سامورااماشل، رئیس جمهوری مارکسیست موزامبیک چینی‌ها بودند. اما پرزیدنت مساشل مدتها است به سوی شوروی‌ها رو می‌گردانده است. اتحاد شوروی از ۸۰۰۰ جریک رودزیایی که در موزامبیک اردوزده‌اند، شدیدا حمایت می‌کند.

سومالی :

سومالی به عنوان «شمشیر استراتژیک» سیاست دریایی شوروی در اقیانوس هند در ازای نوسازی ارتش و نیروی هوایی خودبوسیله شوروی‌ها تسهیلات بندری «بربرا» واقع در دریای عدن را در اختیار شوروی‌ها گذارده است مشکل شوروی دراین کشور آن است که مسکو از رژیم نظامی چپ‌گرای اتیوپی که سومالی‌به شدت باآن مخالفت می‌ورزد، حمایت می‌کند.

مقامهای اجرایی حکومت کارتر می‌گویند که نسبت به اعمال نفوذ شوروی‌هادرافریقای سیاه‌نگران نیستند.

درواشنگتن گفته میشود که شوروی‌ها کم تجربه‌ترومبتدی‌تر از آنند که بتوانند در منطقه‌یی سرشار از دشواری و تناقض چون افریقا ریشه بدوانند یک افریقایی‌پیردرواشنگتن می‌گوید: «افریقاهم از لحاظ تراکم دشواری‌ها و تناقض‌ها، مانند خاورمیانه است، تسلط بر این قاره، از جانب هیچ ابر قدرتی امکان پذیرنیست.»

امیدهای تازه برای حل مسئله قبرس

از : گاردین

کورت‌والدهایم دبیر کل سازمان ملل متحد دو روز پیش از رهبران دو جامعه ترکو‌یونانی قبرس خواست که برای حل مسئله ۱۲ساله قبرس کوششی تازه و قاطع معمول دارند. والدهایم‌هنگام گشایش کنفرانس تازه‌یی درباره آینده سیاسی قبرس که در وین تشکیل شده‌گفت: «این نکته بسیار مهم است که ما اکنون با این هدف نهایی و فوری که راه‌حلی برای مسئله قبرس بیابیم به گفت و گوهای صمیمانه‌یی پرداخته‌ایم.»

دبیرکل سازمان‌ملل خطاب به نمایندگان دو جامعه‌ترک یونانی‌که در کنفرانس‌مذکور شرکت کرده بودند گفت : «من از نمایندگان دوطرف می‌خواهم که برای کاستن‌از اختلاف‌نظرهای خود سعی جمیل مبذول دارند. من اطمینان دارم که برای هردو طرف نیز روشن‌است که‌برای حل مسئله قبرس چاره‌یی جز توافق صمیمانه بین شما حاضران در این کنفرانس وجود ندارد. اکنون زمان گفت و گو برای حصول به چنین توافقی است.

حکومت فدرال

این ششمین بار طی دو ساله اخیر است‌که نمایندگان دو جامعه ترک و یونانی قبرس گردهم می‌آیند تانسبت به رفع اختلافهای‌خود تبادل نظر کنند. این‌بار هردوطرف درحالی به‌گفت‌وگو پرداخته‌اند که متقاعد شده‌اند می‌توان یک حکومت فدرال درقبرس تاسیس کرد و سپس تصمیم گرفت که هر یک‌از دوجامعه ترک و یونانی تشکل‌دهنده فدراسیون باید برچه مقدار از قبرس حکومت کنند.

در حال حاضر طرف یونانی قبرس با دادن ۲۰ درصد از خاک قبرس به ترک‌ها موافق است اما ترک‌ها با دراختیار داشتن ۳۰ درصد با این مقدار مخالفت می‌ورزند. وتلاش های والدهایم معطوف به نزدیکترین نظرات دو طرف در این زمینه است.

کنفرانس فعلی قبرس، هفت هفته پس از نخستین دیدار کورت‌والدهایم، پرزیدنت ماکاریوس و رئوف دنکتاش رهبر ترک‌های‌قبرسی صورت میگیرد. والدهایم گفت که نخستین گفت‌و گو بین ماکاریوس و دنکتاش «محیط سیاسی حاکم بر گفت‌وگوهای مربوط به‌مسئله قبرس را تغییر داد.»

کنفرانس فعلی وین پس‌از توافق‌نظر این دو رهبر دربارمخط مشی‌گفت‌وگوهایی که می‌بایست در تمام زمینه های مربوط به قبرس جریان یابد، صورت می‌گیرد. دراین گفت‌وگوها که با حضور «کورت‌والدهایم» آغاز شده است، سرپرستان دو هیات مذاکره کنند عبارتند از «تاسوس پاپادوپولوس» وزیر کشور پیشین قبرس از جانب یونانی‌های قبرسی و امت‌اونان از جانب ترکهای قبرسی.

نتیجه مثبت

والدهایم در سخنان خود هنگام آغاز این کنفرانس در حالی که‌خبرنگاران فیلم‌بردار دست‌درکار تهیه فیلم خبری برای نشریه‌های تلویزیونی خود بودند گفت : «به‌خاطر خوشبختی مردمی که در قبرس ساکن‌هستند وبه‌خاطر صلح پایدار من امیدوارم که ما از فرصت کنونی بیشترین بهره را برگیریم.

کورت والدهایم گفت : «هرجا که گفت‌وگوهای مهمی امکان‌پذیر شودمسلما میتوان از آن نتیجه مثبتی برگرفت و اینک هردوسوی مذاکره کننده آماده‌اند که براساس توافق پرزیدنت ماکاریوس و رئوف دنکتاش که متکی بر چهار اصل‌است درباره قلمرو هر قسمت از فدراسیون قبرس، قانون اساسی و نهضت آزادی در این جزیره گفت وگو کنند. و هر دو طرف به نحوی متقابل نسبت به پیشنهادات‌و نظرات طرف دیگر تصمیم خواهند گرفت.

دبیر کل سازمان ملل این کنفرانس را تا روز شنبه نیز رهبری کرد و پس از آن رهبری کنفرانس را که تا دو روز دیگر ادامه خواهد داشت به یک معاون خود سپرد.

والدهایم هنگام ترک وین گفت : «من متقاعد شده‌ام که در این کنفرانس بیشترین امکان‌ها برای حل مسئله قبرس فراهم است و من امیدوارم که در این زمینه گام‌های مهمی به‌پیش‌برداشته شود. تنها کاری که باید بکنیم این‌است که گفت‌وگوها را براساس توافق‌های چهارگانه‌یی که بین پرزیدنت ماکاریوس و رئوف‌دنکتاش به‌عمل آمده ادامه دهیم و چارچوب یک توافق نهایی را که منطبق با زمان ومنطق صلح‌آمیز باشد بی‌ریزی‌کنیم.»

★ «تاسوس‌پاپادوپولوس» نماینده یونانیهای قبرس در مذاکرات وین : امتیازهایی که قرار شده به ترک‌های قبرس داده شود، از جمله ۲۰درصدخاک قبرس مهمترین مسئله مورد اختلاف است.

عشق ودلباختگی مائو به‌چیانگ‌چینگ

۵ـ اسرار سقوط بیوه مائو

«چیانگ چینگ» در مصاحبه‌هایش چندین بار تائید کرد که قبل از آنکه بامائوتسه تونگ ازدواج‌کند به اقتضای احوالی که خواه و ناخواه وی را احاطه‌کرده بود وهیچ راهی برای‌گریز از آن‌نداشت. آموزش او مطلقا تحت تاثیر روش و محتوای «بورژوایی» قرار داشته است، فرا گرفتن مارکسیسم ـ لنینیسیم کاری‌بود که چیانگ چینگ مدتها بعددر مرحله‌ای پیشرفته تر از عمر خود به آن روی آورد.

مرارت‌های سیاسی

تامدتها بعد از ترک شانگ های «چیانگ چینگ» مجبور بود باتلخکامی خاطرات‌ناگوار گذشته را به خود یادآوری کند. از آنجا که بسیاری از دشمنان وی در «نیان» نیز فرصت ظهورکردن یافته‌بودند، برای وی غیر ممکن بود که در اینجا هم گریبان خود را بکلی از چنگ‌آنان خلاص‌کند.

اینان بطورعمده افرادی‌بودند که چیانگ چینگ ظرف سال های زندگی در شانگ های دشمنی آنها را علیه خود بر‌انگیخته بود. مخصوصا در زندگی‌هنری‌چیانگ‌چینگ‌تاثیری که دشمنان القا میکردند، بسیار سنگین و تحمل ناپذیر بود. آنها به‌او فهمانده‌بودند که اگر از قول‌عقاید وپیشنهاد هایشان سرپیچی کند ـ جانش در معرض خطر قرار خواهد گرفت. آشکارا تهدیدش می‌کردند که او را به قتل خواهند رساند، چیانگ‌چینگ درمصاحبه‌هایش صراحتی‌برای روشن کردن پیشنهاد هایی که بقول خوداو از دشمنانش دریافت میکرد بخرج‌نداد، ولی خانم نویسنده آمریکائی که مصاحبه ها بوسیله وی انجام میگرفت از محتوای اشارات به روش ساختن‌آن «پیشنهاد» ها کمک میکرد، ظاهرا مهم‌ترین توقع‌اشخاص یامحافلی که «چیانگ چینگ» از آنها بعنوان دشمنان‌خود نام‌میبرد این بود که باید انتظار های آنان را در مشغله هنریش بر‌آورده سازد و مخصوصا ایفای نقش در فیلمهایی را بهذیرد که از نظر خودش ـ نمیتوانستند مفهومی جز مصالحه سیاسی‌برای اوداشته باشند.

تنها اشاره‌ای که در سخنان وی کمکی به درک این قضیه میکرد استفاده او از عبارت «مصالحه سیاسی» بود و این نکته نشان میداد که طبق توقع «دشمنان» ـ دوشیزه چیانگ چینگ باید در فیلمهایی ایفای نقش مینمود که مضمون آنها اساسا متوجه تاکید وتبلیغ وحدت ملی طبق شعار های ملیون تحت رهبری چیانگ ـ کای‌شک ـ و برضد مهاجمان اشغالگر ژاپن باشد. نبرد طبقاتی بصورتی که از طرف حزب کمونیست‌در همان زمان وعظ میشد و مبارزه بر ضد ملاکین بزرگ‌زمیندار وسرمایه داران جامعه‌چینی که مائوتسه تونگ آموزش میداد ـ ظاهرا بهیچوجه مورد قبول ناسیونالیست های چیانگ‌کای شک نبود.

زندگی شخصی

حتی بعدازآنکه چیانگ‌چینگ به همسری رئیس حزب کمونیست چین درآمد، هنوز هم خود را با کاری که باید انجام میداد بیگانه می‌یافت.

وحشتی که روح او را در آن مرحله از زندگیش فرا گرفت از این بابت بود که به زعم خودش پاره‌ای سوء تفاهمات و یا تفسیر های غلط و خصمانه در باره زندگی شخصی گذشته‌اش تا مدتی بعد از شروع زندگی مشترک بامائوتسه تونگ نیز همچنان لاینحل مانده بودند، نظر به اینکه هیچکس وجود نداشت که از او در مواجهه با این مسئله خاص دفاع کند(وظاهرا حتی از شخص شوهر نام‌آورش ـ مائو ـ نیزنمیتوانست چنین انتظاری داشته باشد ـ عاقبت عزم خود را جزم کرد و یکبار دیگر با همین انگیزه خاص و استثنائی در برابر سازمان حزب کمونیست ظاهر شد، تا کوششی بکار برد و مردان و زنانی را که در آن تشکیلات‌حضورو نفوذداشتند وشخصا آنان‌راصاحب‌بصیرت میدانست با حجت هایی اثر‌بخش در جریان مصائبی که هنگام زندگی در شانگ های بروی گذشته است قرار دهد.

بدون تردید کمتر کششی می توانست برای چیانگ چینگ زن جوانی که اکنون با رهبر طراز اول حزب کمونیست زندگی مشترک‌داشت سنجاندازه دریافت این پاسخ‌آرامش بخش و دلگرم کننده باشد، که : ما قبلا درجریان وقایع‌گذشته شما قرار داشته‌ایم این پاسخ بدان معنی بود که مائوتسه ـ تونگ با آگاهی‌از دقایق‌باریکی که چانگ چینگ آنها را تا مدتی طولانی «اسرارمگو» ی زندگی شخصی‌اش میدانست و این تلقی را به کابوس زندگیش تبدیل کرده بود ـ حاضر به ازدواج با وی شده است.

با وجود این ظاهرا نمچنان مقدر بود که‌مرارت های‌زندگی بیکباره چنگال خود را از گریبان چانگ‌چینگ باز کنند. برای او بعد از زناشویی با مائوتسه تونگ نیز دلایلی نه چندان معدود ـ وجود داشت که مجال دفع‌بدگمانی هایش‌را نمیداد، او نمیتوانست دارای این سوء ظن مداوم نباشد که عده‌ای از رهبران حزب کمونیست همچنانکه هنگام ازدواجش‌بامائو ابرازمخالفت کرده بودند ـ هنوز هم با او دشمنی میورزند و لااقل باین اندازه‌مسئول وسزاوار ملامت هستند که او را در هاله‌ای‌از اسرار ساختگی‌محاط کرده‌اند و به توده های مردم فرصت نمیدهند تا او را چنانکه لازم است بشناسند.

زوجه دیگر مائوتسه‌تونگ

در خلال مصاحبه های خانم «ویتکه» بابیوه مائوتسه تونگ یك بار ـ فقره‌خارق‌العاده‌ای از سوانح زندگی گذشته‌چیانگ چینگ‌مطرح شد که وی‌بنوعی التهاب‌دربارهاش سخن گفت .بطوری که خانم‌ویتکه درکتاب‌خودمی‌نویسد : چیانگ ـ چینگ که آرام‌و خستگی نمی ـ شناخت یك‌بار از چاربخاست وبه من اشاره کرد که بدنبالش بروم. ما از اطاقی که تاآن لحظه محل گفتگویمان بود به بخش دیگری‌از اقامتگاه همسر مائو در بخش‌ممنوع به یکن رفتیم.

در محل‌جدیدبرخلاف اطاقی که قبلا در آن گفتگومیکردیم ـ دیگر دستگاه ضبط صوتی درکار نبود (در اطاق قبلی دو دستگاه ضبط صوت‌کار گذاشته‌بودند که گفتگوی مارا برروی نوار ضبط میکرد و البته نگارنده «خانم ویتکه» را قبلا از وجود این دستگاه ها آگاه کرده بودند». بعداز عبور کردن از خیابان باریك و خلوتی که در طرفین آن سربازان جوان ارتش آزادی‌بخش خلق چین به‌پاسداری گمارده شده بودند ـ در محل‌جدید خانم ویتکه ناگهان خودرا با چیانگ چینگ‌تنها یافت و وقتی احساس شد که همه چیز برای از سر گرفته‌شدن گفتگوی دونفری آماده است ـ چیانگ چینگ اعلام کرد که می‌خواهد رازی‌از زندگی گذشته‌اش را برای مصاحبش‌فاش کند که میل ندارد جهانیان ازآن آگاه شوند. بعد از ادای این‌جمله ها چیانگ چینگ سیلی از کلمات راجاری کرد.قبل از هر چیزیاد‌آوری نمود که از شایعات‌وزمزمه های منعکس شده‌در مطبوعات‌جهان و محافل بین‌المللی در باره چگونگی ازدواجش‌با مائوتسه‌تونگ بیشترو کم خبر دارد ولی ازاین‌بابت دغدغه‌های بیهوده‌ای به خود راه نمیدهد.

طبق پاره‌ای ازاین شایعات مائوتسه‌تونگ چنان دلباخته‌ستاره جوان تئاتر و سینمای شانگهای «چیانگ چینگ» شده بود که‌بخاطر بدست آوردن او سومین همسرش بنام «هوتزوجن» رابکلی ترك و تحریم کردوعلاوه براین روابطش رابازن‌هنرمند دیگری بنام«لیلی‌وو» نیز باوجود مراودات نزدیکی که تاقبل از ورود چیانگ چینگ به صحنه زندگی خود «مائو» داشته قطع نمود. شایعات دیگری که در مطبوعات‌خارج‌ازنیز منعکس شدند حکایت میکردند که‌سایر رهبران حزب کمونیست‌ازدواج مائو رابا چیانگ چینگ مصلحت نمی ـ دانستند وتنها هنگامی دست از مخالفتهایشان با این وصلت برداشتند که شرط ازدواج آن دو ـ برکنار ماندن همسر جدید مائو از فعالیت های سیاسی ـ باشد. چیانگ‌چینگ مدعی بود که قسمت بزرگی ازاین شایعات بکلی یاوه و براساسی بوده و وی یقین‌دارد که چنین زمزمه های مجعول و رذیلانه‌ای اساسا ساخته‌و پرداخته «وانگ مینگ» ـ یکی از رقیبان بزرگ‌و سابق مائوتسه‌تونگ درحزب کمونیست و اطرافیان او بوده است.

با اینحال چیانگ چینگ اعتراف کرد که چاره‌ای ندارد جز آنکه درباره همان شایعات نیز دست‌کم چند نکته‌ای راروشن کند.

متارکه

طبق اظهار وی در زمانی که نیرو های ارتش سرخ چین و کمونیست های این کشور خود رابه قلمرو های شوراهای مرکزی (یعنی احتمالا «نیان» دژ‌ژاپویه ۱۹۷۳) رسانیدند ـ یکسال‌ازجدا شدن مائوتسه تونگ و سومین همسر وی «هو» میگذشت در واقع چیانگ‌چینگ وقتی که شخصا از شانگهای بطور مستقیم وارد «نیان» شدو در ۱۹۳۷ در این ناحیه مستقر گردید مائو و «هو» در همان وقت نیز مدت کوتاهی بود که متارکه کرده بودند «هو» از ۱۹۳۷ بود پس از جدا شدن از مائو منطقه شمال غربی چین را ترك گفت و سپس برای گذراندن دوران نقاهتش ـ بدنبال یك‌بیماری نسبتا طولانی در اتحاد شوروی‌بسر میبرد. درجواب این پرسش که چه کسی برای متارکه «میان‌مائو و همسر سومش» پیشقدم گردید‌چیانگ چینگ تاکید کرد که‌مائو اصرار برای طلاق‌دادن همسرش نداشته و متارکه به ابتکار و پیشنهاد «هو» صورت گرفته‌است.

با این‌که چیانگ چینگ هرگز فرصتی نیافت تا «هو» راازنزدیك بشناسد و او را ملاقات کند ـ اما از روی شواهدی که بستگان دور ونزدیك شوهرش در اختیار او گذاشتند و مضافا به کمك‌اطلاعات اندکی که از شخص مائو دریافت کرد (گرچه مائو غالبا اکراه داشت که‌درباره‌همسران گذشته‌اش باچیانگ‌چینگ سخنی بگوید)ـوی توانست معرفتی‌راکه برای‌شناختن صفات و شخصیت «هو» لازم داشت پیدا کند. چیانگ چینگ‌از فحوای اطلاعاتش به‌این نتیجه‌رسید که «هووچین» زن لجوجی بود که هرگز نخواست و نتوانست دنیای سیاسی خاص شوهرش‌را بعنوان رئیس حزب کمونیست‌درك کند. زندگی‌وعلایق‌و مسائل «هو» تا حدود زیادی وابسته به‌طبقه‌ای بود که از طریق تبارو خانواده‌اش به آن تعلق داشت.

او در خانواده‌ای از ملاکین زمین‌دار و تواما بازرگان بدنیا آمده بود و در محیط خانوادگی او رایا چنان شیوه‌ای از زندگی و معیشت آشنا کرده بودند که تاپایان عمر توانایی گسیختن‌قید و بند های ناشی از آن عادت و شیوه‌ها رانیافت‌وهمواره‌دلبستگی‌اش رابه بالاترین سطح زندگی‌اعیانی حفظ کرده. در جریان راه‌پیمائی طولانی وقتی که شهر های شمعلی باختری چین یکی پس‌از دیگری به تصرف کمونیست‌هادر می‌آمدند «هو» اعلام کرد که میخواهد از راه پیمایی خارج شودو در یکی از شهر هامستقر گردد. چون در گذشته تنها در محیط شهری زندگی کرده‌وبرایش‌تحمل زندگی در شرایط متفاوت غیرممکن‌است ازاین گذشته پاره‌ای حوادث ناگوار نیز برحدت مسائلی که «هو» باآنها دست بگریبان بود افزودند. در خلال راه پیمایی طولانی که کمونیست هاوسپاهیان ارتش سرخ‌مائو دایما درمعرض حملات دشمنان مسلح قرارداشتند «هو» چندین بار مجروح شد و تجارب‌دردناك و آسیب های‌بی‌دریی چنان‌گران بودند که تعادل قوای جسمانی و دماغی وی را بیك‌باره مختل کردند.

در اواخر ۱۹۳۵ وقتی که نیرو های سرخ سرانجام خودرابه‌شمال باختری کشور رساندند ـ دیگر برای همسر مائوتسه تونگ «هو» تحمل وضع سیاسی جدیدی که محاصره‌اش کرده بود ـ و حتی پذیرفتن زندگی‌مشترك‌بافرزندانش (که حداقل دو تن از آنان درآن زمان همراهش بودند ولی تعداد مجموع فرزندانی‌که برای‌مائوبه دنیا آورد نامعلوم است) غیر ممکن کردند از آن پس دیگرحتی تاب پذیرفتن روابط عادی خود را نیز با محیط و اشخاصی که در زندگی شخصی‌وی حضور و یا دخالتی داشتند نیز از دست داده بود.

«ناتمام»

سینه‌های مصنوعی برای تشخیص سرطان

سرطان بیماری وحشتناکی است که بگفته‌دکتر گولد تشخیص آن نزد بیمار بمنزله سند محکومیت او بمرگ تلقی میگردد و شاید بهمین مناسبت‌بسیاری ازمردم از ترس اینکه مبادا گریبانشان در چنگال این بیماری مهلک باشد زمانی اقدام به تشخیص ومعالجه آن می‌نمایند که دیگر درمان سودمند واقع نمیگردد .

دربسیاری از موارد تشخیص بموقع بیماری بسیار موثر استاما باید دیدچه زمانی بایستی برای معالجه وآزمایش بدکتر مراجعه نمود .

ازاین نظر سرطان پستان بسیار مورد توجه قرار گرفته است. خانم ها می‌توانند منظما پستان خود را مورد معاینه قرار داده و چنانچه برآمدگی مشاهده نمودند به متخصص مراجعه کنند .

بامطالعه‌ای کوتاه می‌توان فهمید که معالجه سرطان پستان نزد خانم هائی کهبا آزمایش ومعاینه پستان آشنا بوده بمراتب بیش‌از آنهائی بوده است که از انجام اینکار سرباز زده‌اند زیرا در صورتی که این غددکوچک باشند این شانس‌وجود دارد که هنوز سرطان بسایر بافتها گسترده نشده است .

آیا خود آموبی یا آزمایش ومعاینه بوسیله خود تاچه حدمی‌تواند سودمند باشد ؟

بدین سئوال گروهی از دانشمندان دانشگاه فلوریدا پاسخ داده‌اند زیرا دست به‌آزمایش تازه‌ای زده‌اند که‌از آن می‌توان بعنوان یک آزمایش روانی نام برد .

آنان با استفاده از ماده ژلاتینی مخصوصی‌که بدور آن پوسته‌ای از پولمید کشیده شده سه نوع پستان مصنوعی ساخته‌اند که از نظر فیزیکی ، اندازه وشکل باپستان‌های زنان جوان موردتائیدمتخصصین قرار گرفته است.

درداخل دو نوع آن مگلوله هائی‌بشکل غدد سرطانی باقطر های مختلف قرار داده و آنگاه این پستان ها را برای آموزش در دسترس عده‌ای از خانم ها قرار داده‌اند. جالب اینکه اکثر خانم ها پس از سه جلسه آزمایش حتی محل کوچکترین گلوله را در داخل پستان مشخص نمودند . بنابراین واز این طریق با آموزش صحیح بخانم می‌توان به‌آنها کمک نمود تابموقع در صورت وجود غددسرطانی در سینه های خود آن را تشخیص دهند .

تخم پرندگان تنفس میکنند

اگر تخم پرنده‌ای را در زیر آب برای مدتی نگاهدارید بعلت کمبود اکسیژن خفه میشود .

نیاز جوجه بمقدار اکسیژن‌در داخل تخم بستگی به رشد آن دارد زیرا هرچه به‌رشدجوجه در داخل تخم افزوده شود، نیاز او باکسیژن نیز افزایش می‌یابد و در نتیجه بهمان‌نسبت نفوذ پذیری تخم نیز در مقابل هوا واکسیژن زیادتر میشود.

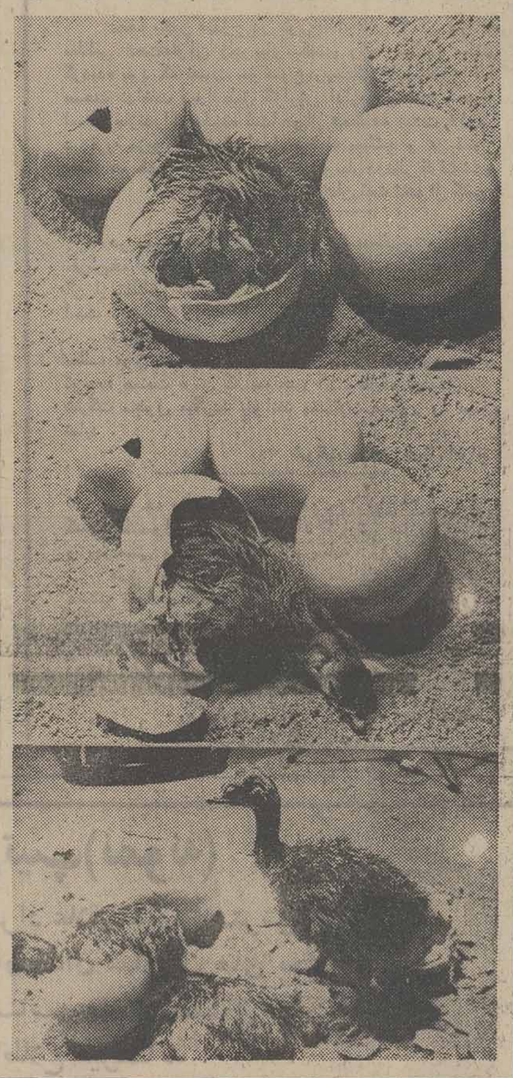

بخش پرنده شناسی یکی‌از دانشگاه های دانمارک که‌دراین باره تحقیق می‌کند پس از آزمایش روی تخم‌های پرندگان مختلف ، اهلی و وحشی باین نتیجه رسید که قابلیت نفوذ پذیری انواع تخم پرندگان در مقابل گاز و اکسیژن هوا بقدری سریع است که پس از یکهفته رشد جوجه در داخل تخم به ده برابر افزایش میباید.

چگونه این عمل بوسیله جوجه‌ای‌بیحرکت انجام می‌شود ؟ جواب این سئوال توازن بسیار دقیقی است که مابین رشد دستگاه ها و فعل و انفعالات داخلی تخم وجود دارد . هرقدر از میزان آبی که غشاء تخم را دربر میگیرد کاسته شود بهمان میزان‌نفوذ وورود اکسیژن بداخل تخم زیادتر میگردد . کمبود و نقصان آب‌غشاء نیزبنوبه خود بسنگی بتحولات و فشارداخلی تخم دارد و علت ایجادفشار نیز افزایش سوخت وسازی است که از تغییر و تبدیل زرده تخم‌مرغ بمواد زائید انجام میشود در نتیجه با مصرف بیشتر آب‌غشاء تدریجا اکسیژن بیشتری از طریق‌منفذ هائی که در آن ایجاد شده بداخل نفوذ میکند .

جالب اینکه هنگام خروج جوجه نیاز اکسیژن و نفوذ آن‌بداخل بحدی است که به سادگی پوسته تخم را میکندو مانع از خفه شدن جوجه‌می‌گردد، حال‌اینکه اگر در زمان رشد جوجه و پیش هنگام این عمل انجام میگرفت ورود آزاد اکسیژن بداخل تخم تعادل گاز را از میان برده و باعث از میان رفتن جوجه میگردید.

درجستجوی زندگی لاک پشت های دریائی

لاکپشت‌های دریائی بمجرد خارج شدن از تخم در میان شنهای ساحلی بسوی دریا باز می‌گردند و تا یکسال دیگر دیده نمی‌شوند. در خلال اینمدت، چه تغذیه میکنند ؟ کجا میروند ؟ و چگونه زندگی‌می‌کنند؟ هنوز دانشمندان برای اینها پاسخی نیافته‌اند .

اما بنظر میرسد که زمان کشف این راز در طبیعت رسیده باشد زیرا هم اکنون‌گروهی ازدانشمندان درساحل برمودا همراه با عده‌ای شناگر ووسایل کافی سرگرم تحقیق و بررسی زندگی این حیوانات دریائی هستند.

و آنچه تاکنون حدس میزنندااینکه لاکپشت‌ها حیواناتی هستند که زود آزرده شده و آسیب می‌بینند . هدف آن بناچار و طبیعتا اینست که بمجرد تولد بسوی دریا سرازیر شده تا از گزند شکارچیها در امان باشند. با مطالعه‌ای که این گروه انجام داده‌اند دریافته‌اند که این حیوانات در طول‌شنا و مسافرتشان حتی بدنبال شکار وتغذیه نمی‌روند و تنها برای تنفس لحظاتی کوتاه نزدیک بسطح آب می‌آیند.

ناشنوایان از طریق چشم می‌شنوند

اخیرا مهندسی برق در انگلستان به کمک ناشنوایان شتافته و با نصب دستگاه تیپ مخصوصی در مجلس‌عوام دیوار سکوت را برای یکی‌از نمایندگان ناشنوا در مجلس شکست .

دستگاه مزبور که‌ابعاد یکچمدان کوچک است به آن نماینده کمک می‌کند تا دیگر ناگزیر نباشد که چشم به‌لبهای نمایندگان دیگر بدوزد تا بداند که در اطرافش چه میگذرد زیرا بمجرد اینکه یکی از آنها مطلبی بیان کند، کلمات‌در مقابل دیدگان او درصفحه دستگاه دیده میشود، کلمات بصورت سیلاب شده و با علامات صوتی مخصوصی در روی صفحه نمایان می‌گردد بنابراین مختصری آموزش و تمرین نیاز است تا شخص ناشنوا این علامات را بشناسد ، برای سرعت در کار تیپ ۱۸۰ کلمه در مدت یکدقیقه بسیار ساده و امکان‌پذیر است آنچه که در حقیقت می‌تواند با صحبت هم‌آهنگ باشد . دکتر نیوول یکی از متخصصین در اینمورد اظهار داشت که مبتکرین این وسیله با علاقه بدنبال رفع نواقص آن هستند تا بتوانند در آینده دستگاهی باندازه کوچکتر و علامات صوتی ساده‌تر بمبازار عرضه دارند .

گواینکه این اختراع از لحاظ قیمت ممکن است برای استفاده انفرادی و شخصی مناسب نباشد اما بتحقیق استفاده از آن برای موسسات فرهنگی و تلویزیون کمکی است‌که‌این موسسات میتوانند انقلابی در خدمات خودنسبت به ناشنوایان ایجاد کنند.

بانک سپه

پول های خودرا درحساب پس انداز طلائی بانک سپه متمرکز کنید

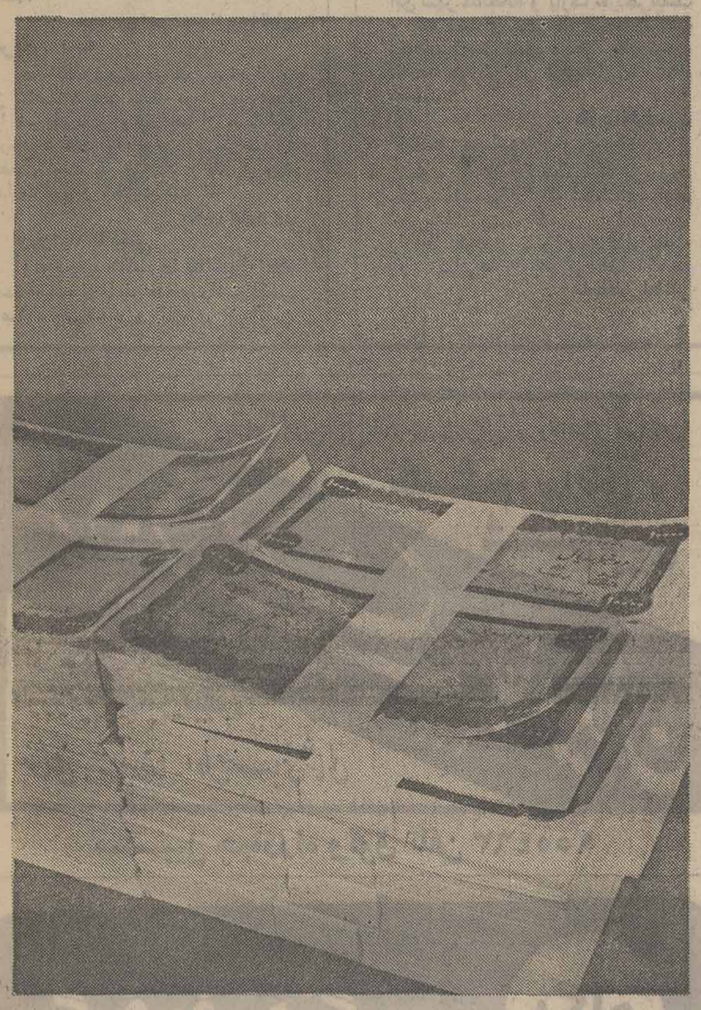

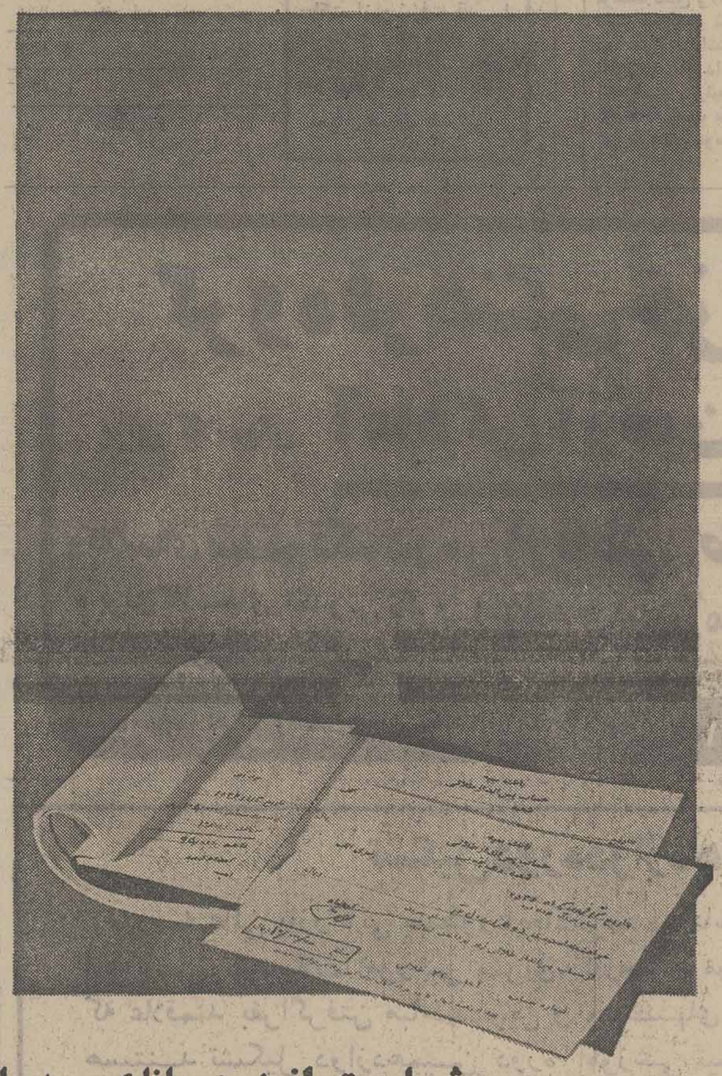

شما میتوانید دربانک سپه با ده هزار و پانصد تومان‌حساب پس‌انداز طلائی باز کنید، مشتری ممتاز بانک شوید و از ۷ امتیازحساب پس‌انداز طلائی استفاده نمائید.
اما با موجودی بیشتر ، شما بهمان نسبت اعتبار بیشتر و بهره بیشتری دریافت خواهید کرد. بنابراین، پول های خودرا درحساب پس‌انداز طلائی بانک سپه متمرکز کنید.

۷ امتیاز حساب پس‌انداز طلائی بانک سپه

- **امتیاز اول- دفترچه حساب پس‌انداز طلائی، دارای برگهای مخصوصی است که وجه آنها در کلیه شعب بانک سپه قابل پرداخت است. شما میتوانید روی هر برگ از صد ریال تا ۱۰/۰۰۰ ریال بنویسید و در پرداختها و مخارجی که دارید، بجای پول نقد استفاده کنید. تا زمانیکه این برگ ها در گردش است و هنوز به بانک نرسیده، مبلغ این برگ‌ها جزو موجودی شما محسوب میشود و به آن نیز ۷ درصد بهره تعلق میگیرد.**
- **امتیاز دوم- با افتتاح حساب پس‌انداز طلائی برای هرنفر از اعضای خانواده، طی فقط سه‌ماه، تا ۳/۰۰۰/۰۰۰ ریال وام نوسازی دریافت میکنید.**
- **امتیاز سوم- از وام مخصوص برای خرید سهام تا دو میلیون ریال استفاده میکنید.**
- **امتیاز چهارم- از خدمات ارزی بانک سپه با گسترده‌ترین شبکه ارزی، بهره‌مند میشوید.**
- **امتیاز پنجم- باشگاه بانک سپه با تمام امکانات و تسهیلات، برای برگزاری جشنها و عروسی‌ها و میهمانیهای بزرگ در اختیار شماست.**
- **امتیاز ششم- میتوانید تا ۲۵۰/۰۰۰ ریال وام ضروری بدون وثیقه ملکی دریافت کنید.**
- **امتیاز هفتم- وجه قبوض آب و برق و تلفن شما بوسیله بانک سپه پرداخت میشود. بانک سپه این قبوض را داخل پاکتهای مخصوص با نقش تمبر که در اختیار شما گذاشته میشود، از شما دریافت میکند و وجه آنها را در آخرین مهلت ممکن می‌پردازد تا به پول شما، حداکثر بهره تعلق بگیرد.**

رفت‌وآمد در جاده مرگبار تهران ـ قزوین

سالهاست که در جاده قزوین ـ تهران مسافرت‌میکنم وروزی نیست که دراین جاده خطرناک و مرگ آفرین شاهد تصادفی دلخراش نباشم. ازدیاد بی‌حساب و روز افزون وسائط نقلیه ، بخصوص تریلر های سنگین ،رانندگی‌رادر این جاده‌مشکل و حتی غیرممکن ساخته است.

راننده های‌قدیمی وبامهارت اتوبوس های مسافربری دراین جاده ، برای حفظ جان خویش به تدریج دست از کار می‌کشند و شرکت های‌معتبرمسافری بمناچار در حال تعطیل شدن است.

هم‌اکنون هزاران مسافر از کارمند دولت گرفته تا کارگران شهر صنعتی البرز و دانشجویان مدرسه عالی‌قزوین ودختران هنرستان صنعتی و تربیت معلم قزوین که اکثرا خانه و زندگیشان در تهران و محل کارشان در قزوین‌است بابرداخت کرایه های سنگین از اتومبیل های‌سواری غیر کرایه و نامطمئن برای رفت‌وآمد از قزوین به‌تهران استفاده می‌کنند .

از مسئولان امر تقاضا دارم بخاطر نجات جان گروه بیشماری کمناچاراندرهفته چندین‌بار جاده تهران ـ قزوین را با استفاده از اتومبیل های خطرناک بپیمایند هرچه‌زودتر اقدام لازم به‌عمل آورند و ترتیبی اتخاذ کنند که شرکت های مسافربری بادریافت کرایه‌ای عادلانه نسبت به ایاب و ذهاب این عده اقدام کنند.

ناصر جوادی

عطر تن تو عطر نجابته!

موقعی‌که محصل دبستان‌بودم، آموزگار شوخ‌طبعی داشتیم که غالب نصایح و راهنمائی های لازم رادرلباس طنز و تمثیل به شاگردان می‌آموخت از جمله روزی به مناسبتی گفت :

شخصی نزد پزشک رفت و تقاضای استعلاج نمود . دکتر ناراحتی‌اش را پرسید . گفت : «موی ریشم به شدت دردمیکند.» دکتر بانهایت حیرت و تعجب سئوال کرد:«غذا چه‌خورده‌ای؟» بیمار گفت :(نان ویخ) . دکتر که عصبانی شده بود به بیمار گفت:«مردشوی ریختت را ببرد که نه دردت درد آدمی است و نه غذایت غذای آدمی !

حالا فکرش را بکنید یک آدم بی‌ریخت و ریشو و بدقواره‌با ترانه آنچنانی و صدای گوش خراش وبازست بی‌نمک ساعتها دستگاه فرستنده‌رادیو و تلویزیون را در اختیار بگیرد و درحقیقت وقت مردم را فدای‌خودخواهی و شهرت‌طلبی خود کند . آیا مصداق ضرب‌المثلی که سال ها پیش معلم دبستان به ما گفته‌بود نیست ؟ کمی بمتن کلمات و جملات ترانه هائی که اینروز ها مرتب پیچ رادیو یا تلویزیون راباز کنید، خواهید شنید دقت کنید: عطرتن تو عطر نجابته ـ دیدن رویت برایم یک عادته . تا حالا شنیده‌اید که عطرهم احساس داشته باشد و نجیب یا نانجیب باشد ؟

این قبیل جملات جز خراب کردن موسیقی وشعرادب فارسی هیچگونه سودی به حال مردم نداشته و نخواهد داشت .من به سهم خودم ازاین نوخاسته های پرتوقع که شهرت آنها را دوانه کرده، کوچکترین گله و شکایتی ندارم ولی‌ازدستگاه های وسایل ارتباط جمعی بخصوص رادیو و تلویزیون سخت گله مندم که میدان را برای ترویج این‌گونه ترانه های بی‌اصل و نسب و مبتذل باز نموده‌اند .

بهر حال امیدوارم مسئولین گروه موسیقی رادیو تلویزیون دراین مورد چاره‌اندیشی کنندتا بیش از پیش شاهد اضمحلال و زوال موسیقی این مرزو بوم‌در دست گروهی کم‌سواد و پرمدعا نباشیم .

ملک‌زاده

نیازهای روستای «مهاباد»

در «مهاباد» فیروزکوه‌آب لوله‌کشی وجود ندارد و اهالی آب مصرفی خودرا از آب رودخانه فیروزکوه که فاضلاب منازل در آن ریخته می‌شود استفاده می‌کنند . حتی آبی که برای نوشیدن و پخت وپز بکار می‌رود از همین رودخانه تامین‌میشود.

بدتر از همه اینکه دراین محل حمام دوشدار وجود ندارد و بجای آن حمـــام خزینه‌ای هست که از نظـــر بهداشتی کاملا مضر شناخته شده است .

اهالی این منطقه از نعمت برق هم محروم هستند و شب‌ها در کنار نور چراغ گردسوز دور هم جمع می شوند و بچه‌ها مشکل مـی توانند به درس ومشق خود برسند .

دراین‌محل هنوزدرمانگاهی تاسیس نشده‌است تا اهالی در موقع بیماری ازخدمات درمانی استفاده کنند ووضع جاده اینجا هم هیچ خـوب نیست و رفت وآمد اهالی با سختی انجام می‌شود.

چرا مسئولان استان‌مرکز ترتیبی نمی‌دهند تا این‌روستا هم نظیر سایر روستاهـــای مملکت از پیشرفت قابـــل ملاحظه‌ای برخوردار شود و اهالی در آسایش بیشتری بسر برند ؟

سیدرمضان حسینی

حرفهائی از آن سوی سیم

مشکلات خود را با «اطلاعات» در میان بگذارید

تلفن : ۳۲۸۴۲۷ هرروز باستثنای (پنجشنبه‌ها) از ساعت شش تا هشت ونیم بعدازظهر

★ **حسین ناصری :**

روز پنجشنبه ۱۱ فروردین برای ترخیص کالا به گمرک غرب تهران مراجعه کردم و باوجودی که جواز ترخیص هم داشتم مسئولان مربوطه گفتند که امروز گمرک تعطیل است و کالائی ترخیص‌نمی‌شود . در حالیکه عده‌دیگری که درهمین روز به آنجا آمده بودند کالای خود راترخیص کردند.

★ **ملیحه افشار :**

کپسول های گاز مدتی‌است که گران شده واز یازده تومان به ۱۶ تومان رسیده است . علت این‌گرانی‌بی‌رویه چیست؟

درباره عبارت «رسانه‌های گروهی»

مدتی است می‌شنویم و میخوانیم که می‌گویند و می‌نویسند : رسانه‌های گروهی. این عبارت نادرست است و بکاربردن آن اشتباه .

این کار را عده‌ای که باصطلاح میخواهند واژه‌های پارسی را بکار برند باب کرده‌اند، درصورتیکه این کار درصورتی درست است که سنجیده و حساب شده باشد. اولا «رسانه» بمعنی اندوه و غم و تحسر است و در اشعار برخی از شعرای متقدم بکار رفته . از جمله این شعر ناصرخسرو قبادیانی :

تو پنجاه سال از پس مرگ ایشان
فسانه شنیدی و خوردی رسانه

معنی این واژه در فرهنگهای مهم و معتبر مانند فرهنگ جهانگیـری ـ آنندراج ـ ناظـم‌الاطباء ـ فرهنگ معین و... نیز به همین اندوه و زاری و افسوس تعبیر و تفسیر شده است . اما در مورد کلمه «گروهی» این کلمه نیز اشتباه بکار رفته است، زیرا گروه با جمع تفاوت بسیار دارد و گروه جزئی و بخشی از جمع است. بدین ترتیب میفهمیم که هم کلمه رسانه و هم کلمه گروه نادرست بکار رفته است و بهتر است بجای این عبارت همان «وسائل ارتباط جمعی» را بکار ببریم .

سعید یغمائی

پاسخ مسئولین به نامه های مردم

در پاسخ شرحی که درباره گرانفروشی نان ازقول آقای دکتر محسن نبوی در مورخ ۱۰ر۱۲ر۳۵ در آن روزنامه چاپ شده بود ، باطلاع میرساند:

از نانوائی مورد نظر بازرسی بعمل آمد و چون گرانفروشی و کم‌فروشی در این واحد صنفی محـرز تشخیص داده شد، لذا متصدی نانوائی بنام عباس‌اژدری بعلت گرانفروشی و کم‌فروشی تسلیم دادگاه کیفرگران‌فروشان شد.

مدیر کل روابط عمومی اتاق اصناف پایتخت

عطف به مطلبی که زیرعنوان «سرور محمدی» در مورخ ۱۲ر۴ر۳۵ آن جریده به چاپ رسیده است برای درج در روزنامه و اطلاع متقاضی پاسخ زیر ارسال میگردد :

طبق مصوبه شورای‌اقتصاد و مجمع عمومی آب بهای مصرفی بطور تصاعدی افزایش یافته و از اول‌تیرماه سال جاری ملاک عمل قرار گرفته و تعرفه مذکور برای مصارف عادی و متعادل افزایش زیادی نخواهد داشت در مورد مصارف زائد و اضافی بمنظور صرفه‌جوئی در مصرف بی‌رویه آب افزایش‌بها پیش‌بینی شده است.

سازمان آب منطقه‌ای تهران

عطف به مندرجات آن روزنامه در مورخ ۱۶ر۱ر۳۵ تحت عنوان (نرخ اجناس در رشت دلبـخواهی تعیین میشود) اشعار میدارد :

نرخ کلیه کالاها و خدمات توسط کمیسیون نظارت براتاق اصناف تعیین میشود و تمامی کالاها و خدمات دارای نرخ مصوبه هستند و خود اصناف و کسبـه هیچگونه دخالتی در تعیین نرخ ندارند و اگر کسی ازنرخ مصوبه بیشتر جنس را عرضه نماید متخلف محسوب و تحت پیگرد قانونی قرار میگیرد. خواهشمند است دستور فرمائید مراتب فوق را طبق قانون مطبوعات درج نمایند و چنانچه مواردی از تخلف مشاهده گردید باین اداره‌کل منعکس گردد.

اداره کل بازرگانی استان گیلان

عطف بخبر مندرج در مورخ۲۷ر۱۰ر۳۵ آن‌روزنامه مطالبی تحت‌عنوان (جویبار بکندی رشد میکند) منتشر گردیده بود که نسبت بموضوع رسیدگی لازم بعمل آمد صحت نداشت زیرا طبق گزارش اداره کل ثبت احوال استان مازندران نماینده ثبت‌احوال هممـاهه بمدت ۱۸روز در قریه مزبور مشغول انجام وظیفه میباشد و در قانون جدید هم حوزه ثابتی برای قریه جویبار درنظر گرفته‌شده.

روابط عمومی سازمان ثبت احوال کشور

در مورخ ۲۱ر۱۲ر۳۵ آن‌روزنامه‌مطلبی تحت‌عنوان «فرش‌خواری بجای زمین‌خواری» درج شده بود که طی آن از تقلباتی که در بافت فرش بکار میرود اشاره شده است .

شرکت سهامی فرش ایران ضمن تشکر از تذکار مطلب فوق امیدوار است با تصویب لایحه ترویـج و توسعه صنعت فرش که بموجب آن وظایف جدیدی باین شرکت محول میگردد بتوانند مشکلات مذکور را مرتفع نماید .

شرکت سهامی فرش ایران

باتوجه بمشرح مندرج درمورخ۳ر۱۱ر۳۵ زیرعنوان کمبود کپسول اکسیژن باستناد گزارش سازمان‌بهداری و بهزیستی سمنان به‌آگاهی میرساند :

طبق آمار موجود در بیمارستانهای شهر سمنان همیشه تعدادی کپسول اکسیژن وجود دارد که تـوسط متخصصین مربوطه جهت انجام عمل جراحی مـــورد استفاده قرار میگیرد و درمدت فاصله یک ماه حـدود دوهزار لیتر اکسیژن در بخش اطفال و ۵۵۰۰ لیـتر اکسیژن در اطاق عمل بیمارستان امداد مصرف شده‌است.

روابط عمومی وزارت بهداری و بهزیستی

خوانندگان مینویسند

برق روستا

اکثر روستاهای همدان برق ندارد و باتوجه به مرکز برق منطقه‌ای غرب ایران که در کرمانشاه قرار دارد لازم است مسئولان برق در کرمانشاه‌توجهی به تامین برق روستاهای همدان نشان دهند.

جواد جلالیان

مریض بیمه

درمانگاه شهباد در خیابان تهران‌نو از ساعت ۸ شب به‌بعد مریض بیمه‌شده را نمی‌پذیرد و وقتی هم از مسئولان درمانگاه علت را بپرسی می‌گویند : «همین است که می‌بینید ، اگر دوست ندارید بروید شکایت کنید !»

مهدی مهرپرور

ورودیه تاکسی

نرخ‌جدید تاکسی‌ها که‌اخیرا اعلام شده است، از طرف عده‌ای راننده‌تاکسی رعـایت نمی‌شود و پاره‌ای از آنـان ورودیه تاکسی را برای‌هر نفر ۱۵ریال قرار داده‌اند، درحالیکه بنظر مـیرسد ورودیه تاکسی تغییری نکرده و فقط مسافرانی که با هم سوار تاکسی می شوند برای هر نفر کرایه جداگانه باید حساب شود.

محمد صلاح‌اسلامی

امکانات تفریحی

در شهر تربت‌جام برای جوانان هیچ امکانات تفریحی وجود ندارد، در این شهر کتابخانه و پارک تفریحی‌نیست و تنها سینمای شهر هم اکثر اوقـات فیلم‌های قدیمی نشان میدهد. بااین‌ترتیب تکلیف جوانان در شهرستان تربت‌جام چیست ؟

داود عارف‌نژاد

مشکل مسکن

باوجود تمام طرحهایی که در مورد حل مشکل مسکن ارائه شده‌است، بازهم این مشکل بزرگ گریبان تهران‌نشین‌ها را رها نکرده و بعنوان بزرگترین‌مساله روز تهرانی‌ها را رنج می‌دهد.

لطفعلی اعلائی

گروه فرهنگی خزائلی

برای کلاسهای **آمادگی آزمون همگانی**

و کلاسهای **ششم تک درس (ریاضی، طبیعی، ادبی)**

و برای کلاسهای تکدرس نظری **(نظام جدید آموزشی)**

همروزه ثبت‌نام می‌نماید

نشانی ـ خیابان شاه‌آباد کوچـه محمودی تلفن ۳۹۱۸۸۱-۳۱۸۰۰۶

کلاسهای آزمون همگانی دانشگاهها و مدارس عالی کشور و کلاسهای تک درس

گروه فرهنگی جاویدان

ششم ریاضی و ششم طبیعی

۶۶۴۱۶۴-۶۶۴۱۶۳-۶۶۴۱۶۲

از ۱۵ فروردین تشکیل میشود

نشانی : شاهرضا ـ اول صـبای شمالی

سلسبیل چهارراه وثوق تلفن ۹۵۵۴۶۳

گروه فرهنگی پگاه

کلاسهای آزمون همگانی وتکدرس ششم طبیعی ـ ریاضی ـ ادبی

از ۱۶ فروردین درسه‌نوبت ۷ر۳۰ صبح ـ ۱ و ۵ بعدازظهر

حساب استدلالی : مصطفی رنگچی
جبر : الموتی ـ نظری
ترسیمی ورقومی : محمود امتیازجو
مثلثات : فیروزگان ـ قمصری ـ ظهیری
فیزیک و مکانیک : مهندس پرفروغ ـ صلواتی
رسم فنی : مهندس عبداله فرنو

جبر و مثلثات : هوشنگ نظری
فیزیک : مهندس عربشاهی
شیمی : راستی ناصری
زبان : امیری ـ کریاسی
عربی و ادبیات : شهریاربیدار

گروه آزمون: امیری ـ بیدار ـ تفضلی ـ حسن‌زاده رنگچی ـ غریب ـ کریاسی ـ مهاجرانی

مخبرالدوله سعدی‌شمالی ـ کوچه‌جنوبی بیمه ایران تلفن ۳۹۳۰۸۵

تشکیل دوره دوازدهم کلاسهای آموزشی تیپ (نمونه)

مدرسه عالی بازرگانی بمنظور ایجاد فرصت مناسب برای افزایش دانش افراد علاقمند و گسترش هرچه بیشتر امکانات و تسهیلات آموزشی بـرای کارمندان موسسات دولتی و همچنین کارمندان سازمان های بخش‌خصوصی که علاقمند بفراگرفتن مباحث نوین و تخصصهای عملی درزمینه مشاغل کار شناسی و تخصصهای اداری و مالـی هستنـد تشکیل دوازدهمیـن دوره آموزشی تیپ (نمونه) را بشرح زیـر باطلاع میرساند :

برنامه هفتگی کلاسهای آموزشی تیپ (نمونه) در سه ماهـه اردیبهشت ـ خرداد ـ تیر ۲۵۳۶ (دوازدهمین‌دوره)

ردیف	نام دوره آموزشی	تعداد ساعات درس: نظری	عملی	جمع	مدت کلاس بهفته	تعداد ساعات درس در هفته	تاریخ‌شروع کلاس	تاریخ خاتمه کلاس	روز های‌تشکیل کلاس	شرایط‌شرکت‌درکلاس
۱ـ	کارشناس طبقه بندی و ارزشیابی مشاغل	۱۶۰	۲۰	۱۸۰	۱۲	۱۶	۳۶ر۲ر۵	۳۶ر۴ر۲۲	شنبه، ۱شنبه، ۲ شنبه، ۴ شنبه	لیسانس ـ مرجحا در یکی از رشته های‌علوم اداری، مدیریت بازرگانی، حقوق سیاسی ، قضائی، اقتصادی و علوم اجتماعی
۲ـ	کارگزینی ۱و۲	۱۰۸	۱۴	۱۲۲	۸	۱۶	۳۶ر۲ر۵	۳۶ر۳ر۲۸	شنبه، ۱شنبه، ۲شنبه، ۳شنبه	دارا بودن حداقل دیپلم کامل متوسطه
۳ـ	بایگانی ۱و۲	۶۴	۴	۶۸	۴	۸	۳۶ر۲ر۶	۳۶ر۴ر۵	۱شنبه، ۲ شنبه	دارا بودن حداقل مدرک پایان تحصیلات دوره اول متوسطه
۴ـ	متصدی روابط عمومی و امور پارلمانی (دوره مقدماتی)	۱۲۰	۷۲	۱۹۲	۱۲	۱۶	۳۶ر۲ر۵	۳۶ر۴ر۲۸	شنبه، ۲ شنبه، ۳ شنبه، ۴شنبه	دارا بودن مدرک دیپلم کامل متوسطه
۵ـ	متصدی امور دفتری ۱و۲	۷۶	ـ	۷۶	۷	۱۲	۳۶ر۲ر۵	۳۶ر۳ر۱۷	۱شنبه، ۲شنبه، ۳شنبه	دارا بودن پایان دوره اول متوسطه یا دوره راهنمائی
۶ـ	اصول حسابداری (مقدماتی)	۱۲۰	۲۰	۱۴۰	۱۰	۱۲	۳۶ر۲ر۵	۳۶ر۴ر۲۵	شنبه، ۲ شنبه، ۴ شنبه	دارا بودن دیپلم متوسطه (ریاضی یا طبیعی)
۷ـ	حسابداری شرکتها	۱۲۰	۲۰	۱۴۰	۱۰	۱۲	۳۶ر۲ر۵	۳۶ر۴ر۲۵	شنبه، ۲ شنبه، ۴ شنبه	دارا بودن دیپلم متوسطه (ریاضی یا طبیعی)
۸ـ	حسابداری دولتی	۱۲۰	۲۰	۱۴۰	۱۰	۱۲	۳۶ر۲ر۶	۳۶ر۴ر۲۶	۱شنبه، ۳شنبه، ۴شنبه	گذراندن دوره حسابداری مقدماتی
۹ـ	حسابداری صنعتی	۱۲۰	۲۰	۱۴۰	۱۰	۱۲	۳۶ر۲ر۶	۳۶ر۴ر۲۶	شنبه، ۳شنبه، ۴شنبه	گذراندن دوره اصول حسابداری
۱۰ـ	انبارداری	۳۶	۴	۴۰	۳	۱۲	۳۶ر۴ر۱	۳۶ر۴ر۲۷	شنبه، ۲شنبه، ۴شنبه	گواهینامه پایان دوره اول متوسطه یا دوره راهنمائی.

برنامه نام نویسی

۱ـ نام نویسی از تاریخ دوشنبه پانزدهم تا چهارشنبه بیست‌و چهارم فروردین ماه ۲۵۳۶.
۲ـ شروع کلاسهااز روزدوشنبه‌پنجم اردیبهشت‌ماه ۲۵۳۶ (مدت دوره جمعا ۱۲ هفته خواهد بود) .
۳ـ پایان کلاسها دهه سوم‌تیر ماه ۲۵۳۶ میباشد.
۴ـ اوقات تشکیل کلاسها از ساعت ۴ر۳۰ الی ۸ر۳۰ بعدازظهر (پنج‌روز درهفته میباشد).

شرایط

۱ـ تشکیل کلاس هردرس موکول به‌ثبت‌نام حداقل بیست وپنج‌نفر داوطلب میباشد.
۲ـ حق‌التعلیم برای هریکساعت درس دردوره کارشناسی ۹۰ریال‌وغیر کارشناسی ۷۰ ریال میباشدو وجه پرداخت شده درصورت عدم تشکیل کلاس قابل استرداد خواهد بود.
۳ـ داوطلبان باید از تاریخ ۱۵ر۱ر۳۶ همراه‌بامدارک زیر بدفترکلاس هامراجعه وشخصا ثبت نام‌نمایند.
(عکس ۴×۳ دوقطعه ـ فتوکپی آخرین مدرک تحصیلی یکبرگ ـ عین فیش‌بانکی معادل حق‌التعلیم درس انتخابی پرداخت شده بحساب شماره ۱۰۵۵ مدرسه عالـی بازرگانی نزد بانک بیمه ایران شعبه کریمخان زند).
۴ـ شرط موفقیت دردوره مربوط‌بدست آوردن‌حداقل شصت‌درصد (۶۰٪) نمره امتحانی است .توضیح‌اینکه ½ نمره بکارهای عملی و ¾ بقیه‌بدروس نظری‌داده‌میشود.
۵ـ امتحان هردرس پس‌از اتمام تدریس بطور کتبی و یاکتبی‌وشفاهی طبق نظراستاد مربوط‌انجام خواهد یافت.
۶ـ حضوردرکلاسهای درس الزامی است وعدم‌حضور دربیش‌از ¼ساعت هردرس موجب محرومیت داوطلب ازشرکت درامتحان آن‌درس‌خواهدبوداین‌قبیل داوطلبان بایستی‌در دوره‌های بعد در دروسی که‌از امتحان آن محروم گشته‌اند شرکت نمایند.

● کلاسهای فوق در ساختمان شماره ۲ مدرسه‌عالی بازرگانی واقع درخیابان‌پهلوی بالاتراز سه‌راه‌عباس‌آباد نرسیده به‌هتل میامی تشکیل میگردد
● داوطلبان برای هرگونه سئوال میتوانند ازساعت ۴ر۳۰الی ۸ر۳۰ بعد از ظهرباتلفن ۶۲۰۳۹۸بامسئولین کلاسهای فوق تماس حاصل نمایند.

م‌الف ۴۳۰ **مدرسه عالی بازرگانی**

آگهی استخدام

مدرسه عالی علوم ـ اراک (وابسته به‌دانشگاه تربیت معلم)

مدرسه عالی علوم ـ اراک‌تعدادی دکتر و فوق لیسانسیه در رشته هـای فیزیک ، شیمی ، زیست‌شناسی ، زمین‌شناسی،ریاضیات،زبان انگلیسی، ادبیات فارسی و علوم تربیتی بطـور تمام‌وقت برای تدریس باحقوق مکفـی استخدام می‌نماید :

شرایط داوطلبان :

۱ـداشتن برگ پایان‌خدمت یامعافیت قانونی
۲ـبرخوردار از تندرستی کامـل ۳ـ حداکثر سن ۴۰ سال
۴ـنداشتن موانع استخدامی

داوطلبان باید فتوکپی‌آخرین‌مدرک تحصیلی خودرا ضمن تقاضای استخدام تاآخر فروردین ماه ۲۵۳۶ به آدرس ـ اراک ـ مدرسه عالی علوم ـ اراک ارسال فرمایند .

ایرج نوجوان
سرپرست مدرسه عـالی علوم ـ اراک

نیازمندیهای اطلاعات

برای دادن آگهی تلفنی باشماره‌های ذیل تماس حاصل فرمائید
تلفنهای: ۳۱۲۴۱۳-۳۱۱۲۲۷

مهندس آرشیتکت و محاسب
آماده تهیه نقشه های ساختمانی تلفن ۶۶۱۳۹۰

فـــروش دست‌اول

فروش اثاث منزل بعلت مسافرت ۱۴ و ۱۵ فروردین از ساعت ۱۰ صبح الی ۶ بعداز ظهر نشانی نارمك میدان‌هفت حوض‌جنب بانك‌صادرات تلفن ۸۵۲۲۵۵

خریداثاثـــیه

فرش ایران نوین
خریدار قالی‌و قالیچه و تعویض فرشهای‌نو باکهنه تلفن۶۵۳۱۹۵

فرش امید
فرشهای نو وکهنه راجهت صادرات خریداریم تلفـــن ۳۴۵۶۵۵و ۳۳۷۷۰۲

تعمیر تلویزیون

سرویس تلویزیون رنگی
لُوِه آلمان
مراکزسرویس تهران:
تلفنهای: ۵۳۵۵۱۵
۵۲۲۹۱۴-۵۲۸۳۹۵
۶۴۶۹۰۶-۶۴۸۳۰۷
اصفهان:تلفن: ۳۸۱۴۲
اهواز:تلفن: ۲۳۴۳۸
آبادان:تلفن: ۲۳۷۴۸
شیراز:تلفن: ۲۷۸۹۰
مشهد:تلفن: ۲۹۴۰۷

تعمیرگاه مجازتلویزیون
شاوب‌لورنس
آر. تی. آتلفن۳۴۱۲۹۸

آنتن تلویزیون

نصب آنتن جی سی بی و رنگی فوری ۳۴۱۲۹۸

تزئینات‌و کوراسیون

تزئینات افشار
کاغذ دیواری ۲۰٪ تخفیف موکت نمدی متر ۲۰تومان ببالا

نقاشی
باکادر مجهز دراسرع‌وقت
۸۴۴۸۰۴

انواع موکت دیواری‌در ۱۰ رنك رسید تلفن ۶۲۶۸۴۸

تزئینات (۲۰۰۰)
کاغذ موکت کفپوش۹۳۹۵۰۶

تزئین فوری فوری پرده کرکره کاغذدیواری موکت‌کفپوش سقف‌پوش پرسیانا ۵۳۷۷۰۸

خدمات تزئینی قزلباش نصب فوری کاغذ دیواری‌ـ موکت‌ـ کفپوش ـ اکوستیک ۳۱۸۰۷۳

برای‌ساختمان‌شما

توری آلومینیم
برای منزل شما تلفن ۷۳۲۹۹۶

مقاطعه‌کاری ساختمان تعمیرات نقاشی‌وآسفالت محمد معمار تلفن
۷۹۶۳۵۲

هرگز
چکه‌سقف
نخواهید داشت
ایزولاسیون پشت بام با قیر پلاستیکی‌بدون کندن عایق‌قبلی باتضمین
۷۵۰۶۳۴ شرکت ایزومر
۱ـ۸ آـ۹۳۲

ویلا ، آپارتمان، شهرك
طرح و نظارت تلفن ۲۷۵۱۶۰
۱ـ۲ آـ۹۴۱

نصب
داربست فلزی ایرانشهر
۸۲۶۳۴۸

رابیتز
فروش و نصب سقفهای کاذب
۷۶۱۲۸۰
۷۶۱۲۸۱

پیمانکار آسفالت و نقاشی
تلفن ۸۹۵۷۳۲ و ۶۳۳۱۹۴

داربست رویال‌استاچ
فروش‌و نصب‌داربست۸۵۶۲۵۴
۱ـ۱۵ آـ۱۰۰۷

(آسفالت)
انجام قیرگونی‌و اسفالت بام و محوطه‌سازی در جاده های محدود
۶۶۱۹۵۲ و ۶۴۰۱۰۵

قیروگونی و اسفالت
باتضمین ۷۳۸۴۵۵ـ۷۳۰۱۰۸
۱ـ۷

کانال کشی ساختمان
و سرویس شوفاژ فوری ۷۹۳۸۹۷

اسفالت و عایق
شمیران ـ قلهك ـ تلفن
۲۶۱۳۲۷

اسکلت فلزی
تلفن۸۴۵۸۰۷

داربست پلیت
نصب فوری داربست فلزی
تلفن ۷۳۱۶۰۶ و ۷۳۰۴۷۹

شستشوی‌مبل ‌وفرش

دیاموندسرویس
خشکشوئی مبلمان موکت پرده، کفپوش،پارکت و نظافت کلیه ساختمان تلفن۷۶۹۷۲۵

پیام‌کلین
خشکشوئی مبلمان فرش داخل اتومبیل
خشکشوئی موکت متری ۳۰ ریال تلفن ۸۵۳۰۳۱
آـ۶۹۲

دوراکلین
سرویس آمریکا
تلفن های رزرو وقت
۸۴۸۳۹۵ و ۸۴۸۳۹۶ و ۸۴۵۶۸۳

قالیشوئی شریت‌اوغلی
شستشو با اصول مذهبی
۹۲۶۱۸۹

قالیشوئی بیوك
بسرپرستی داریوش
مجهز بتمام دستگاههای مدرن قالیشوئی فی متری ۹۰ ریال رنگرداری و رفوگری‌پذیرفته میشود ضمنا مجموع قالیهای کمتر از ۱۵متر ۱۰ مترمحسوب میشود سرویس ۲۵۰ ریال‌تلفن های ۵۵۱۳۶۰و ۹۷۷۱۱۸

کلین سرویس پاکزا
خشکشوئی فرش مبل ، موکت وکلیه کفپوش ها با آخرین تکنیک تمیزتر و ارزانتر تلفن ۸۵۳۹۹۵

خشکشوئی آمریکائی
با ۱۰ سال سابقه کاری در ایران‌مبلمان موکت فرش تشك اتومبیل‌و کلیه نظافت‌ساختمان شستشو و نصب پرده گرانتر: مطمئن‌تر
تلفن ۸۵۶۲۶۹

تعمیروسرویس یخچال

تعمیرات انواع یخچال‌تلفن ۷۳۰۰۶۷ و ۷۳۹۲۸۵

تعمیرگاه یخچال‌فریجیدر
اثاث یدکی موجود ۸۴۸۷۵۶

تعمیر یخچال لباسشوئی
سید حسین ۲۴۲۴۳۸

تعمیر یخچال ۹۷۵۹۹۲

تعمیر همه نوع یخچال
سرویس‌و تعمیرکولر در محل
۸۵۳۷۳۱

موسسه فنی واژگن
تعمیرات انواع یخچال فریزد کولر گازی‌وکولر اتومبیل ۸۳۶۳۸۳

تعمیروسرویس‌شوفاژ

سرویس شوفاژ۹۷۵۹۹۲

نصب شوفاژ و تهویه مطبوع وآب رسانی شرکت مکرول ۸۲۲۷۸۸

نصب شوفاژ باقساط ۱۰ ماهه
شرکت کولدواتر
۹۲۱۱۰۸

بی‌اف اچ تکنیك
شوفاژ و تهویه مطبوع سرویس و نگهداری
۸۴۹۷۱۲

سرویس کولر ۶۶۷۹۴۸

تعمیروسرویس لوازم‌منزل

تعمیر لباسشوئی ۷۶۴۰۳۰

تعمیر مجاز ماشین هـای لباسشوئی ۹۷۵۹۹۲

سرویس آبگرمکن ۹۷۵۹۹۲

راهنمـــــای‌سرویس
ارج
درسراسرکشور
۹۶۲۰۴۵
ازساعت ۱/۲ ۷صبح تا ۱/۲ ۷بعدازظهر

لوله کشـــی گاز

دلتاگاز
طرح محاسبه واجرا بـــا استاندارد وتایید شرکت‌ملی‌گاز تلفن ۶۳۸۰۵۷

لوله‌کشی گاز
باتائید شرکت ملی گاز ایران آکتیو یته ۶۶۷۵۷۵ـ ۶۶۵۰۷۵
۱ـ۷ آـ۹۰۶

لوله‌کشی گاز منازل
با تأیید شرکت ملی گاز
بی‌اف‌اچ تکنیك
تلفن ۸۴۹۷۱۲

فروشگاههای اتومبیل

بورس پیکان بوستان
انواع اتومبیـــل ۹۳۲۵۲۲ و ۹۲۳۶۳۰
آـ۸۶۱

فیات ۱۳۱و۱۳۲
مدل ۷۷ با گارانتی نقد و اقساط ۸۴۸۸۸۷

فروش اتـــومبیل

پیکان
پیکان۱‌اتوماتیک بسیار تمیز بابیمه کـــامل و تو دوزی نو ۹۷۳۰۰۱داخلی ۶۶ قابل‌رحمت
۱ـ۲ آـ۹۱۷

پیکان ۵۲ـ ۶۵۷۶۶۵
۱ـ۱

پیکان ۵۵ سفارشی صفر کیلو متر فروشی تلفن ۶۵۲۱۵۱
۱ـ۳ آـ۹۰۷

پیکان‌صفر کیلو متر دولوکس ۳۶بانمره رنگ آجری سیربهن شیشه رنگی ۵۴ هزار تومان تلفن ۵۴۸۸۳۴
آـ۹۸۷

بیکان سفید ۵۵ فـــروشی ـ ۷۳۷۷۲۴ از ۷بعدازظهر ببعد
۱ـ۳ آـ ۵۹۷

ب ام و
یکدستگاه ب‌ام‌و ۴۲۰مدل۱۹۷۷ دانشجوئی گمرکو نمره نشده بیواسطه بفروش می‌رسد تلفن ۷۸۳۲۹۱
۱ـ۴ آـ۲۲۳

اکازیون
ب‌ام‌و ۳۲۰ با رادیو بیکر مکزیکو رنك قهوه‌ای ـ شوکولاتی مدل اواخر۷۶ کارکرد ۱۳۰۰۰ مقطوع بدون واسطه ۱۱۷ هزار تومان تلفن ۶۸۳۸۵۳ و ۶۲۶۷۵۵

ب‌ام‌و ۲۰۰۲ مدل ۶۹ بسیار تمیز باموتورنو تلفن۶۸۲۵۷۶
آـ۹۴۷

بی‌ام‌و ۲۰۰۲ سی اس نقره‌ای متالیك ۶۷ تلفن ۳۴۷۸۱۰حمید
آـ۹۶۸

بی‌ام‌و ۲۰۰۲ مدل ۷۲سند ۷۱ فروشی تلفن ۷۶۳۸۲۱
آـ۹۲۷

ب‌ام‌و ۵۱۸ مدل ۷۷ رنگ متالیك‌از۸ صبح الی ۴ بعد از ظهر ۸۲۸۰۹۱
۱ـ۳ آـ۹۲۱

پژو
شورولت ۲۵۰۰ مدل۵۴ فرمان هیدرولیك شیشه شور برقی سبز متالیك تمیز بفروش می رسد ۲۲۴۵۸۰
آـ۷۶۷ ۱ـ۲

پژو۵۰۴ ال مدل ۷۵ کارکرد ۴۲ هزار تلفن ۷۵۳۲۷۲
آـ۹۲۶

پژوجی‌ال۵۰۴ سفارش آمریکا کارکرد ۱۷ هزار مایل رنگ نقره‌ای‌متالیك فروشی۶۳۱۳۶۴ از ۵ بعد ازظهر ببعد
۱ـ۲ آـ۹۲۴

پژو ۵۰۴ مدل۷۷ بدون‌واسطه فروشی تلفن ۶۵۸۵۵۳
آـ۹۶۳

پژو ۵۰۴ ال ۷۷ قیمت مقطوع ۴۰۰۰۰۰ ریال تلفن ۹۵۴۹۱۲
آـ۹۴۸

فولکس ۱۶۰۰ مدل ۶۸ رنگ آلبالوئی نمره تهران بسیار تمیز ۲۷ هزار تومان مقطوع تلفن ۹۶۳۶۸۱
۱ـ۵

بنز ۲۲۰ اس مدل ۶۲ در وضعیت‌عالی مقطوع ۳۵ هزار تومان تلفن ۲۷۶۲۰۵

رنو ۵ سقف چرمی با پخش صوت استریو کنسول‌دار ۲۲۴۵۸۰
۱ـ۲ آـ۷۶۱

اتومبیل لادا
دولوکس ۷۵ نو و سالـــم کارکرد۱۱۰۰۰ کیلو مترفروش نقد رویت در منزل تلفـــن ۷۸۰۲۹۳
آـ۹۶۹

فیات
فیات ۱۲۸ اسپرت ۱۳۰۰ مدل ۷۵سفارش آمریکا ساعت ۹ تا ۱۸ تلفن ۳۰۲۷۷۶ـ ۳۹۱۴۸۳
آـ۹۴۵

مینی ۱۰۰۰ مدل ۷۴ زرشکی ۳۰۰۰۰ کیلو متر نقد ۴۳هزار تومان تماس ۲۳۷۳۷۰
آـ۹۹۳

بیوك رگال ۷۷ شرابی فول دانشجوئی‌بدون گمرك ونمره ۸۹۵۸۶۴
۱ـ۳ آـ۹۶۲

کرایه‌اتومبیل

فیروزه تاکسی ۹۴۴۱۸۵
۱ـ۱

مینی‌بوس کرایه جهت سرویس موسسات اتوجدید ۷۳۸۶۵۲

آگهیهای‌متفرقه

تلفنهای دفتر خوانندگان
۶۴۲۶۳۳ و ۶۵۱۹۲۰

کرکره‌چوبی
MISCHLER **میشلر**
سرما، گرما و نوراز کرکره چوبی میشلر عبورنمیکند
BW **پارکت**
نمایشگاه :شاهرضا کوچه فترجی
۸۲۴۳۰۷-۸۲۹۳۹۰
۸۲۹۵۹۶-۸۲۴۸۷۰

لوله‌بازکنـــی

لوله‌بازکنی شبانه‌روزی فوری ۶۳۶۳۷۹

لوله‌بازکنی فقط ارزان
فوری بیکساعته ۷۶۵۲۴۴

لوله‌بازکنی فوری
۹۳۵۸۹۵

لوله‌بازکنی فوری سعدی
۳۵۵۴۷۳

لوله‌بازکنی ولوله‌کشی
ضمانت‌نامه‌دار ۸۲۷۴۰۸

لوله‌بازکنی ولوله‌کشی
مقدم ۹۲۵۳۷۴

تـــخلیه‌چاه

تخلیه‌وحفر
هر نوع چاه با تجهیزات کامل لوله‌بازکنی فوری شرکت مهندسی امیـد تلفن ۶۵۹۰۴۷

تخلیه چاه وخدمات‌کمالی
۵۴۵۹۰۱

تخلیه چاه کاوه
باپمپهای مخصوص لجن کشی ۹۶۲۲۵۳
آـ۸۸۱

تخلیه چاه و لوله‌بازکنی ۶۶۷۹۱۳

تخلیه چاه و انبار ۳۵۰ تومان ۵۳۸۷۱۵

تخلیه‌هرنوع‌چاه
۹۳۵۲۸۶
با ۲۰٪ تخفیف
از کلیه شرکتها

آپارتمان‌فروشی

آپارتمان
۳و ۴و ۵ اطاقه باقیمت مناسب نقد و اقساط تلفن ۷۹۴۶۵۴
آـ۴۴۶

آپارتمان فـروشی‌تهران پارس با وام بانکی ۱۵۰ هزار تومان پیش قسط باقساط ۱۵ ساله از یك الی ۵ اطـاق تلـفن ۷۸۲۰۳۰ و ۷۸۰۰۶۱

مژده به خریداران
همه‌نوع آپارتمان‌فروشی موجود است
۸۳۵۲۲۲ و ۸۳۹۰۲۵
۱ـ۱۵

آپارتمانی‌مهندسی سازباسرویس کامل‌یک اطاق خواب باشوفاژ وفیش تلفن در بهترین نقطه نارمک ۳۵۰ هزار تومان صبح ها۸ـ۱۲ تلفن ۶۶۸۵۰۲
۱ـ۳ آـ۶۵

خیابان‌فرح
آپارتمان شخصی ساز ۲ و۳ و ۴ اطاق خـــوابه فروشی ۸۵۳۸۰۷
۱ـ۳ آـ۹۳۴

آپارتمان فروشی تجارتی و مسکونی
آپارتمان های بتون آرمه ۲و ۳ اطاق خوابه بـا سرویس کامل تلفن و آسانسور فن‌کوئل و انباری خیابان شاهرضا نبش اردیبهشت تلفن های۶۴۹۹۷۶ـ ۶۴۹۹۷۵

۶دستگاه‌آپارتمان‌جنوبی دارای ۲۰۲ متر زمین ۴ دستگاه طبقه دوم‌و سوم ۶۳ مترزیر بناطبقه اول که شامل دو حیاط مجزا میباشد ۱۰۱ متر زمین و ۷۵ متر زیر بنا با زیر زمین شوفاژ روشن‌وکولر واقعدر مجیدیه ایستگاه علمداری روبروی مسجد مهدی کوچه ۴ متری قهاری دست راست درب اول باسند تفکیکی بفروش میرسد تلفن ۸۴۸۳۰۸
۱ـ۳ آـ۹۴۵

فروش‌آپارتمان در دست ساختمان
دو دستگاه آپارتمان در دست ساختمان واقع در حوالی میدان بهارستان‌ـ طبقه پنجم دو نبش به مساحت حدود ۱۲۲ متر مربع‌باآسانسورـشوفاژ پارکینگ‌ـ دو اتاق‌خوابه بعلت مسافرت فورا به فروش مـی رسد تلفن ۶۳۵۳۴۵

آپارتمان فروشی خیابان ظفر ۲ اطاق‌خواب شوفاژ تلفن و گاراژقیمت‌مقطوع ۸۵۰ هزار تومان تلفن ۶۸۵۷۱۹

آپارتمان جنوبی ۱۴طاقه با موکت کرکره کاغذ دیوادی با سرویس کامل در فرح‌آباد به فروش میرسد تلفن ۳۳۲۲۹۰

آپارتمان‌قسطی
فقط با ۲۰۰ هزار تومان پیش قسط تهران‌پارس فروشی تلفن ۷۸۱۹۱۸

یك آپارتمان با حیاط بزرك (از یك ساختمان۴ طبقه) دونبش دارای ۴ اطاق خواب بزرك وهال ۳۶ متری‌و اطاق‌پذیرائی ونهارخوری‌بزرك‌باشوفاژ وتلفن‌وگاراژ۳۰۰مترزیر بنا واقع در یوسف‌آباد خیابان مدبر بر خیابان ۱۲متری‌بمبلغ۱۶۰۰۰۰۰ تومان نقـدا بـه فروش میرسد بتلفن ۶۳۲۰۴۵ مراجعه فرمائید .

آپارتمان ۵ اطاقه‌ازساختمانهای بهجت آباد با سرویس کـامل بفروش می‌رسدتلفنهای۶۶۵۴۴۴ و۸۹۶۹۴۰
۱ـ۲ آـ ۵۷۳

اجاره به ایرانی وخارجی
تعدادی آپارتمان ۱ و۲ و ۳ اطاقخوابه‌برای‌سکونت ایرانی وخارجی از ۳۵۰۰ تومان‌ببالا در شمال شهر موجود است ۸۵۸۵۹۸ و ۸۴۹۴۶۹
آـ۹۳۸

محل کار آماده اجاره
۶۸۵۳۳۳ـ ۶۸۱۲۳۱
۱ـ۶ آـ۹۴۲

خانه‌فـروشی

فروش همه نوع خانـــه های ویـلائی‌ومستغلاتی
۸۳۵۲۲۲ و ۸۳۹۰۲۵

خانه دونبش بـرخیابان اصلی چهارصد دستگاه ژاله بمساحت ۱۵۰ متر زیربنا ۱۶۰ متر۲طبقه ۷ اطاق آشپزخانه کولر آب گرمکن فروشی تلفن ۳۳۳۲۹۷
۱ـ۲ آـ ۵۹۶

خانه‌ای سه طبقه دونبش ۵۱۰ مترزمین ۷۵۰ متر زیر بناو اقع درسه راه فخرآباد بمبلغ دو میلیون و هشتصد هزار تومان بفروش میرسد تلفن ۳۱۵۷۸۰
۱ـ۲ آـ ۵۷۷

خانه‌فروشی بدون‌واسطه
درمساحت ۴۰۰ متر مربع واقع در خیابان ژالهـنیروی هوائی‌ـ کوی فرحناز‌ـ نسترن شرقی ـ ساختمانی دوبر ـ در دو طبقه دارای ۳ اطاق خواب‌باسرویس کامل وزیرزمین و گلخـــانه و لوله‌کشی شوفاژ بفروش میرسد لطفا ازساعت۲ بعدازظهرهرروز به تلفن ۳۴۲۹۷۱ مراجعه‌شود.
۱ـ۲ آـ ۱۰۴۰۰

خانه‌ای‌با ۳۵۶ متر زمین ۴۵۰ مترزیربنا سه طبقه ، هم کف پارکینگ، دو طبقه دیگر دو دستگاه مجزای‌سه‌اطاق خوابه باشوفاژروشن کانال‌کشی‌کولر وفیش تلفن واقع در قیطریه‌با آتیه خوب‌بفروش میرسد تلفن ۸۵۰۵۰۷
آـ۲۴۸

خانه‌ای‌دوطبقه واقع دراوائل شهنازجنب بیمارستان جرجانی بر خیابان ناجی به مساحت۹۶ متر دارای ۵ اطاق با سرویس کامل آشپزخانه، کولر، تلفن، قیمت ۴۸۰ هزار تومان تلفن ۷۶۲۶۹۹
آـ۹۹۴

یکدستگاه ساختمان واقع در خیابان امیریه به مساحت ۲۱۰ مترمربع دارای ۹ اتاق در دو طبقه وبا دو سرویس مجهز بفروش میرسد تلفن ۹۷۲۲۴۹ از ۵ بعد ازظهر به بعد
۱ـ۲ آـ۹۸۶

خانه‌ای فروشی در امانیه تلفن ۶۸۴۲۳۷
۱ـ۳ آـ۹۷۲

خانه ویلائی در عباس آباد بمساحت ۵۰۰ متر با آببرق وسرویس‌کامل بفروش میرسد تلفن ۶۵۷۴۸۱
۱ـ۳ آـ۹۵۲

خیابان شادمان خانه‌ای چهار اتاق دو انباری آشپزخـــانه حمام، کولر، برق ، آب، بـا حیاط‌ماشین‌رو ۱۸۰ متر مربع مساحت ۲۲۰ مترزیر بناموکت، کاغذ دیواری ، پرده کرکره فوری‌بفروش میرسد۶۸۲۳۴۴
۱ـ۳ آـ۹۴۶

درمیدان کندی
خیابان پرچم بعلت مسافرت خانه فروشی ۲۰۰ متر شمالی مستغلاتی ۲٫۵ طبقه مقطـوع ۱٫۵ میلیون تومان بیواسطه تلفن ۹۳۲۳۷۶
۱ـ۲ آـ۹۰۵

خانه های ویلائی ومستغلاتی و آپارتمان در بهترین خیابان های شمال تهران‌با قیمت های عادلانه باخاطر آسوده فقط از ما خریداری فرمائید تلفن های ۶۲۲۰۶۵ و ۶۲۰۱۰۷
آـ۹۴۰

ساختمان خیابان کوشك ۳۱۳۴۰۶ حقیر

ویلافـــروشی

ویلائی دو اتاق خوابه مبله دارای تلفن واقع در خزرشهر شماره ۳۲۶ بعلت مسافرت به فروش میرسد تلفن بـابلسر ۳۴۲۹
۱ـ۷

کرج‌جهانشهر ویلائی بمساحت ۶۰۰ متر مربع دوبر باسه اطاق خواب و نهار خوری و پذیرائی‌وهال و سرویس‌کامل وتلفن و کولر با تلفن ۵۷۰۲ تماس بگیرید.
۱ـ۷ آـ۱۰۴۶

ویلای دو اطاق خوابه با دکوراسیون‌زیبادرساحل قو جنب دهکده ساحلی غازیان بفروش میرسد تلفن ۶۸۲۸۳۸

ویلا در مهرشهر
۸۲۴۰۱۰ و ۸۳۱۴۰۲

اکازیون ویلافروشی عظیمیه کرج

ویلائی‌مدرن شخصی‌سازدونبش بر۲۰ متری‌و۱۶متری بمساحت ۸۰۰متر‌و ۵۵۰مترزیربنا دوطبقه طبقه اول یک اطاق یک سالن بزرگ باهال و طبقه دوم۳اطاق وهال بزرگ حمام و آشپزخانه باسرویس لوکس باآب‌لوله‌کشی وتلفن بالوله‌کشی شوفاژ بقیمت یکمیلیون و ۳۵۰ هزار تومان بفروش میرسد تلفن کرج۳۷۷۱ و ۲۶۱۷ وشبها ۶۷۵۰ و تلفن تهران ۲۴۲۱۷۲ تماس بگیرند.
۱ـ۵ آـ ۵۸۰

باغ فـــروشی

باغچه های ۱۰۰۰ متری بـا درختان میوه در جاده ملارد بعد ازفردیس ۲۷۱۴۵۸
۱ـ۲ آـ۹۸۶

باغچه‌ای ۱۰۰۰ متری نمای رودخانه جاجرود مقطوع۳۰۰هزار تـومان صبح هـا تلفـن ۸۴۶۲۳۹ خانم جاوید

زمین فـــروشی

زمین مهرشهر فروشی ۸۳۱۴۰۲ و ۸۲۴۰۱۰

قطعه زمین ۳۵ × ۱۷ متر با نقشه ویلائی تصویب شده‌شهرداری دربهترین نقطه شهر بفروش‌میرسد تلفن ۶۳۸۲۰۶ از۴ ببعد

ارزانتر ازهمه‌جا
زمین در شرق تهران با سند مالکیت آب و برق و اتوبوس شرکت واحد
نقدواقساط
بقطعات ۹۰ متر ببالا
متری۵۰ تا ۳۰۰تومان
۸۳۲۴۴۰

یک قطعه زمین ۵۵۰ متر واقع در فاز ۳ گوهر دشت بفروش میرسد تلفن ۹۷۷۲۱۱
۱ـ۳ آـ۹۰۱

یک قطعه زمین مرغوب ۶۱۰ متر در بهترین منطقه غـرب تهران بدلیل مسافرت فوری‌با سهلترین‌شرایط بفروش میرسد باشماره ۲۷۱۲۶۰ از ساعت ۵ بعد ازظهر ببعد تماس گـرفته شود.

درحومه‌شهر ییلاقی کرج
زمین برای سکونت و ایجاد باغ باسند مالکیت آب و برق
نقدواقساط
از قرار متری ۵ تومان ببالا
۸۳۲۴۴۰

ســرقـــفلی

واگذاری مغازه
چند باب مغازه درخیابان شاهرضا روبروی‌سینما کاپری‌باموقعیت‌استثنائی با ملك واگذار میشود تلفن های ۶۴۹۹۷۵ ـ ۶۴۹۹۷۶

یکباب‌مغازه الکتریکی با جواز بر ۴۶ متری نارمک بین مهر ومدائن‌ازساعت ۵ تا۷ مراجعه شود.

یك‌باب مغازه به‌مساحت تقریبی ۳۷۰ متر مربع با پارکینك مجزا جهت محـل تجارتی در خیابان خواجه عبداله انصاری‌به فروش می‌رسد ۸۴۱۵۵۸

اجاره‌داده‌میشود

آپارتمان پنج اطاقه با سرویس کامل لخیابان شاهـرضا پل چوبی خیابان گرامی تلفـــن ۷۵۵۷۱۲

همه نوع آپارتمان برای سکونت و محـل کـار موجود است تلفن هـای **۸۳۵۲۲۲ و ۸۳۹۰۲۵**

شهرآرا
طبقه‌سوم شامل ۳ اطاق‌خواب باکلیه تجهیزات ۴۵۰۰ تومان جهت‌اجاره‌آماده تلفن۹۸۱۹۹۲ و ۹۴۱۷۰۰

آپارتمان‌اجاره‌ای ۴۵۰۰تومان شمال شهر ۶۵۰۴۹۶

خیابان پهلوی میامی
طبقه‌دوم‌خانه‌ای‌بمساحت ۴۵۰ متر ۳ اطاق خوابه تلفن مستقل سرویس کامل شمالی ماشین رو اجاره داده میشود تلفن ۷۵۷۲۲۰ و ۷۵۱۶۸۷

موردنیازاجاره

سازمان‌ما
سریع آپارتمان و خـانه ویلائی و زمین شما رامی فروشد و اجاره می‌دهد
۸۳۵۲۲۲ ـ ۸۳۹۰۲۵

نیاز اجاره ویلا
برای‌دو شخصیت خارجی‌بدو ویلای مدرن مبله یابدون مبله درشمال شهر بویژه شمیرانات بااجاره ۱۴ تا۱۵ هزار تومان نیاز است ۹ـ۲۲۷۶۳۸

چندین خانواده
آمریکائی و آلمانی
بتعدادی آپارتمان و ویلا در شمال شهر مخصوصا پهلوی، داودیه، دروس، سلطنت‌آباد با شوفاژ و کولر و تلفن نیاز فـوری دارند تلفن ۶۸۷۸۱۲

جـهت سکونت روسای چندشرکت خـارجی به تعدادی ویلاوطبقه‌همکف با استخـر بـرای اجاره فوری‌نیازمندیم۸۴۸۴۲۴ و ۸۵۳۸۵۳

مالکین عزیز
برای اجاره ویلای خود
خارجی
می‌خواهید ؟ فقط کافی است با ما تماس بگیرید.
۶۸۱۷۸۹ ـ ۹۰

بهترین مبلمان اسکاندیناوی
باارزانترین قیمت برای منزل وویلای شما آماده تحویل است.
با دفتر فروزان‌راد
درخیابان روزولت پائین‌تر از چهارراه ثریا کوچه کیوان شماره ۱۳ یا
تلفن ۸۲۲۴۸۷ تماس بگیرید.

بهترین موقعیت برای خرید آپارتمان در بهترین نقطه تهران
(خیابان جردن)
آپارتمان های لوکس۲و۳اطاق‌خوابه در مساحت های‌مختلف باجدیدترین‌وبهترین‌سیستم‌ساختمانی وبهداشتی در حال حاضر دردست‌ساختمان‌است. این‌موقعیت بزرك را از دست ندهید و دراسرع وقت بادفتر فروش بهترین آپارتمان‌ها در تهران وکرج شرکت التکا تماس بگیرید . لطفاباخانم رضائیان رئیس‌فروش مجتمع کنت پارك‌بین‌ساعت ۸ صبح تا۶ بعدازظهر بااین‌شماره‌هاتماس‌بگیرید:
۷۵۲۶۱۸ـ ۷۵۵۴۹۸

ویلا و آپارتمان در شمال شهر بـرای کـارمندان عالیرتبه شرکت خارجی فوری نیازمندیم۲۲۲۶۳۰ و ۲۲۷۵۱۱

مالکین عزیز
برای اجاره آپارتمان خود
خارجی
می‌خواهید ؟ فقط کافی است باما تماس بگیرید.
۶۸۱۷۸۹ ـ ۹۰

فوری مورد نیاز است انباری بمساحت ۲۰۰۰ متر که ۱۰۰۰ متر آن مسقف دارای آب و برق و تلفن در اطراف تهران پارس‌ـ جاده‌کرج‌ـسه‌راه آذری تلفنهای۸۴۱۷۶۸و ۸۵۵۹۵۸

خیلی‌فوری
۱۰ دستگاه آپارتمان ۲ و ۳ اطاق خوابه در یک ساختمان حوالی ونك برای یک شرکت خارجی‌نیازمندیم‌تلفن ۸۵۷۵۸۵

موردنیازبرای‌خرید

اهواز
زمین خریداریم ۷۹۴۴۱۸

زمین و خانه کلنگی خریداریم ۶۵۷۶۶۵

اهواز
زمینهای‌اهوازـخرمشهر آبادان‌خریداریم۶۶۸۳۷۴

زمین صنعتی بقطعات کوچك و بزرك خریـدار و فروشنده‌ایم تلفن ۹۳۹۱۶۴

زمین مهرشهر خریداریم ۸۳۱۴۰۲ و۸۲۴۰۱۰

خریدار ویلادر مهرشهر ۸۲۴۰۱۰ و ۸۳۱۴۰۲

زمینهای‌تهران پارس خریداریم ۷۹۳۰۲۰

تهران‌پارس موسسه‌کیان زمین هـای تهران پارس خریداریم تلفن ۷۸۰۲۹۴

ارضی مهرشهر ۸۲۴۰۷۳

خانه‌های شمال‌شهر راخریداریم
۳۱۰۱۶۹

بنگاههای‌معاملات‌املاک

بورس املاك شمیران
دفتر براتی ۲۷۲۵۷۵

خرید و فروش اراضی
کوچك اطراف شیر پاستوریزه ۹۵۹۷۵۵

دفتر پارس
مرکز معاملات املاك شهر و شمیرانات ۸۴۱۵۵۸

بورس اراضی مهرشهر کوی ولیعهد گوهردشت ۶۴۸۲۵۵

فروشنده خانه و زمین ۲۷۹۵۰۰

معاملات‌تلفن

مرکز خرید وفروش‌تلفن ۳۳ـ۳۲ـ۸۵۳۰۳۱

خرید و فروش تلفن ۸۴۶۵۶۵

معاملات‌پول

پول فوری با سود بانکی مقابل خانه مستغلات ۹۲۸۴۶۵

وام بهر طریق
تلفن۹۳۱۷۳۱ـ۹۳۱۷۲۱

پول
چك کارمندی
۸۳۹۷۴۰

پول
باچك کارمندی
۶۴۶۴۵۵

چهارراه امیراکرم خیابان‌قاآنی بین کاخ وابوریحان کـوی مشتری شرکت فراس

خانه پول فرح شمالی ۸۴۸۳۸۸

پول راکد شما رابا انتقال مبیع هـزاری ۵۰ تومان سود می‌دهیم ۷۵۶۴۲۴ و ۷۵۷۵۳۵

پول
درمقابل اتومبیل‌ساختمان چك کارمندی فرح شمالی
۸۵۹۵۰۶

مورد نیاز
پول شرطی در مقابل مستغلات‌فوری نیازمندیم ۹۲۰۸۲۹

پول شرطی در مقابـل خانه ارزنـده مورد نیاز است ۷۵۷۵۳۵ و ۷۵۶۴۲۴

پول نیازمندیم ۸۳۱۰۴۷

نیازمندیهای اطلاعات

برای دادن آگهی تلفنی باشماره‌های ذیل تماس حاصل فرمائید

تلفنهای: ۳۱۱۲۳۰-۳۱۱۲۲۹

استخدام

بیکنفر سکرتر مسلط به تایپ لاتینو زبانفرانسه برای نیمه وقت موردنیاز است تلفن ۸۵۵۹۵۸ و ۸۴۱۷۶۸

یك نفر بانو جهت کار منزل در سلطنت‌آباد با حقوق کاملامکفی‌استخدام میشود تلفن ۸۹۶۶۳۱ ـ ۸۹۷۴۸۵ لطفا صبح ها از ساعت ۸٫۵ تا ۱بعداز ظهر تماس بگیرند

بیك نفر سکرتر مسلط به ماشین‌نویسی فارسی بطور فول‌تایم مورد نیاز است تلفن ۸۵۵۹۵۸ و ۸۴۱۷۶۸

یکنفر خانم پانچیست با حداقل دو سال سابقه کار موردنیاز است داوطلبین میتوانند بین ساعات ۵٫۷ تا ۲٫۵ بعد ازظهر باتلفن ۳۱۴۱۲۱ داخلی ۲۳ تماس حاصل نمایند.
آ ـ۳ ـ۱ آ ـ۹۶۵

یکشرکت تجارتی به افرادزیر نیازمنداست:
۱ـ راننده پایه دو شخصی با سواد یکنفر
۲ـ مستخدم یکنفر
۳ـ بازاریاب یکنفر ـ تلفن ۸۲۵۲۴۹ و ۸۲۰۳۱۴
آ ـ۲ ـ۱ آ ـ۹۷۹

استخدام

نقاش بیستوله کار و صفحه تراشکار و مونتاژ کار میدان ۲۴اسفند مقابل ژاندارمری‌بالای بانک‌اعتبارات طبقه ششم رویال ست‌تیم
آ ـ۲ ـ۱ آ ـ۹۶۱

تعدادی تحصیلدار با داشتن موتور دنده‌ای‌نیمه‌وقت و تمام وقت‌مورد نیاز میباشد خیابان حافظ‌مقابل پارک هتل ساختمان تث‌تث طبقه ششم شرکت تی‌پاکس تلفن ۶۶۷۸۸۲
آ ـ۲ ـ۱ آ ـ۹۲۱

نظافتچی

شرکت آرایه تعداد زیادی نظافتچی باحقوق کاملا مکفی ـ اضافه کار ـ ساعتی ۵۰ ریال ـ مرخصی سالیانه ـ مزایای‌بیمه های اجتماعی و قانون کار استخدام مینماید. طالبین از ساعت ۵ بعد ازظهر ببعد به خیابان روزولت خیابان‌نامجو شماره ۱+۱۲ مراجعه نمایند.
آ ـ۹۲۳

راننده‌شخصی

بیکنفر راننده مرد از ساعت۸ صبح الی ۹ شب برای منزل نیازمندیم‌حقوق ماهیانه ۲۰هزار ریال.کسانیکه منزلشان شمیران باشد مقدمند.داوطلبین بشماره تلفن ۲۹۲۲۶۲ تماس بگیرند.
آ ـ۹۸۱

فروشنده

دوشیزه یا بانوی فروشنده نیازمندیم تلفن ۳۱۲۳۱۵ و ۳۱۱۰۶۸
آ ـ۳ ـ۱ آ ـ۹۳۰

بیك نفر بوفه‌چی مورد نیاز است تلفن ۳۴۳۴۴۳
آ ـ۲ ـ۱ آ ـ۹۸۰

بچندنفر آموزگار فرهنگی‌برای کلاس ابتدائی مورد نیازاست تلفن ۳۴۳۴۴۳
آ ـ۲ ـ۱ آ ـ۹۷۹

بتعدادی کارگر ساده جهت‌کار درشرکت فوری نیازمندیم تلفن ۸۲۷۵۰۵
خیابان تخت جمشید چهارراه روزولت شماره ۴۱۳
آ ـ۹۳۹

استخدام موتورسوار

پنج جوان موتور سوار با گواهینامه موتور سواری و برگ خاتمه خدمت مورد نیاز است. خیابان پهلوی‌روبروی فروشگاه‌کورش خیابان‌نوربخش پلاک ۱۹ سازمان کاسپین
آ ـ۸۸۸

خدمتکار زن تمام وقت مورد نیاز است تلفن ۸۵۷۱۲۲
آ ـ۲ ـ۱ آ ـ۹۱۰

شرکت زاکار استخدام مینماید

۱ـ یکنفر تلفنچی ورشبنیست خانم و آقا جهت کادر اداری
۲ـ بازاریاب و ارد به‌امور وارداتی
داوطلبین میتوانند مشخصات خودرا باضافه یک قطعه عکس به آدرس خیابان فردوسی مقابل‌فروشگاه سابق فردوسی کوچه سیرک پلاک ۴٫۱۱۶ ارسال دارند.
آ ـ۸ ـ۱ آ ـ۲

استخدام فوری با حقوق مکفی

تعدادی جوان فعال که بزبان انگلیسی تکلم نمایند ودارای وسیله نقلیه باشند باحقوق‌و مزایابرای‌تهیه مسکن خارجیان استخدام میشوند تلفن ۶۸۱۷۸۹ـ۹۰
آ ـ۲ ـ۱ آ ـ۹۳۳

استخدام‌نگهبان

یکنفر جهت نگهبانی روز و شب بطور نوبتی باداشتن سن بین ۳۵ تا ۵۰ سال با معرفو ضامن معتبر مورد نیاز است برای تعیین وقت مذاکره حضوری‌باتلفنهای۷۹ـ۷۷ ۷۶۰۰۷۷ تماس حاصل شود.
آ ـ۱ ـ۱

تعدادی کارگر فنی

باحقوق مکفی مورد احتیاج است تلفن ۲۲۳۲۶۳
آ ـ۶۰۰

بچند نفر مکانیک وباطری‌ساز اتومبیل نیازمندیم خیابان ملت سه راه آموزش‌وپرورش‌شرکت تهران‌موتور تلفن ۲۹۳۶۵۸
بیکنفر جهت‌انجام امورگارتکس احتیاج است خیابان ملت‌سه‌راه آموزش و پرورش شرکت‌تهران موتور تلفن ۲۹۳۶۵۸
آ ـ۲ ـ۱ آ ـ۵۹۲

شریک سرمایه گذار برای واردات لوازم منزل نیازمندیم ۹۲۷۴۸۴
آ ـ۲ ـ۱ آ ـ۶۰۲

سکرتر آماده کار

بامدرک دوره کامل سکرتری از استرالیا و آشنائی کامل‌به زبان انگلیسی و تایپ فارسی‌و لاتین
آ ـ۷۸۱ آ ـ۲ ـ۱ ۷۳۲۶۲۲

استخدام راننده

تعدادی‌راننده بطور تمام وقت مورد نیاز است . خیابان‌حافظ مقابل‌پارک هتل ساختمان‌تث‌تث طبقه ششم شرکت تی‌پاکس
آ ـ۹۲۵ آ ـ۲ ـ۱

شرکت رایگان

افراد زیر را استخدام‌مینماید

۱ـ ویزیتور مرد برای تهران و شهرستان با حقوق‌و پورسانت‌چندنفر
۲ـ مستخدم با ضامن یك نفر

آدرس خیابان پهلوی بعدازآریامهر نبش‌بوعلی سینا شماره ۳ر۱

بیك نفر مهندس که ۱۰ سال سابقه مدیریت داشته باشد برای کاردر همدان مورد نیاز است داوطلبین با راهنمای شماره ۱۰۴ روزنامه اطلاعات مکاتبه نمایند .

بیك دوشیزه یا بانو که آشنا به زبان انگلیسی و ماشین‌نویسی فارسی ولاتین باشد نیازمندیم تلفن ۳۰۰۳۲

کارگر نجار نیازمندیم تلفن ۶۶۶۲۲۹

سکرتر

بیکنفر سکرتر جهت جوابگوئی تلفن آشنا به تایپ فارسی با حقوق مکفی مورد نیاز است لطفا با

تلفن ۸۳۰۸۰۲ شرکت پراك

تماس حاصل فرمائید.

یک نفر واسطه معاوضه املاک باحق‌السهم وحقوق مکفی‌مورد نیازاست ۳۱۰۱۶۹

بهمکاری افراد زیر نیازمندیم

سکرتر

دوشیزه یا بانو یکنفر

ویزیتور مرد

جهت‌کار های تاسیساتی ۲ نفر

مستخدم

نیمه وقت یکنفر تلفن ۸۴۱۸۸۴ و ۸۵۵۷۵۲

بیك خانم یا دوشیزه دیپلمه برای گرفتن پیام تلفنی نیازمندیم واجدین شرایط به آدرس‌خیابان فردوسی چهارراه‌کوشك نبش کوچه صادق ساختمان هادیران طبقه دوم آقای مهندس گرجی مراجعه کنند.

بچند نفرنقاش‌روی‌چرم‌نیازمندیم تلفن ۳۱۲۰۷۲
آ ـ۵۰۵ آ ـ۲ ـ۱

آگهی استخدام

به چند نفر خانم ماشین نویس فارسی که به امور کاردفتری وارد باشند بطورتمام‌وقت مورد نیاز است. تلفن ۲۹۳۶۵۶
آدرس: اکباتان روبروی بانک داریوش ـ شرکت براق
آ ـ ۵۳۱

آگهی استخدام

شرکت حمل و نقل ایران تانکر

جهت کار درترانسپورت خود واقع در کیلو متر۷ جاده قدیم کرج بعد از کارخانه شیر پاستوریزه افراد زیر را با شرایط عالی بهمکاری دعوت می نماید .

۱ـ مکانیك بنز
۲ـ مکانیك ماك
۳ـ پنچرگیر
۴ـ کارگر ساده

علاقمندان میتوانند جهت آگاهی بیشتر و کسب اطلاعات لازم همه‌روزه از ساعت ۹ الی ۴ بعداز ظهر به کارگزینی‌شرکت به آدرس بالا مراجعه نمایند .

نظافتچی
تعداد نظافتچی‌زن و مردمورد نیازاست ۳۹۳۲۹۵
آ ـ۷۰۰ آ ـ۲۰ ـ۱

بچند نفر سرویسکار با حداقل ۵ سال سابقه در تعمیر یخچال و لباس شوئی و کولر گازی با حقوق و مزایای مکفی نیازمندیم واجدین‌شرایط به آدرس خیابان‌فردوسی چهار راه کوشك نبش کوچه صادق ساختمان هادیران طبقه دوم آقای مهندس گرجی مراجعه کنند.

کارگر ساده نیازمندیم ۳۹۱۹۵۴

بتعدادی کارگرجهت‌هتل آریاشراتون‌واقع‌درخیابان پهلوی بالاتر از میدان ونك خیابان بیژن‌مراجعه نمایند .

۱ـ برقکار تاسیسات
۲ـ مکانیك تاسیسات
۳ـ لوله‌کش تاسیسات
۴ـ متصدی‌پرداخت‌حقوق

باحداقل یکسال‌سابقه‌کار وآشنائی کامل به زبان انگلیسی .
۵ـ کارگرساده

بچند نفر چرخکار زن ورزیده برای سری دوزی و دو نفر زیگزال دوز زن ورزیده‌مورد نیاز است تلفن ۳۰۳۶۳۸
آ ـ۷۶۹ آ ـ۲ ـ۱

راننده پایه یك

شرکت ساختمانی سیویل
۵ نفر راننده پایه یک استخدام مینماید آدرس کریمخان زند جنب خردمند شمالی پلاک ۱۳

شرکت ساختمانی بیک‌دو شیزه یابانوئی که به تایپ فارسی آشنائی‌کامل داشته باشدنیازمند است از ساعت ۱۷ الی ۲۰ با تلفن ۶۶۰۸۳۰ تماس بگیرید.
آ ـ۷۹۱

تعدادی‌خانم‌ماشین‌نویس بطور تمام وقت یا نیمه وقت مورد نیاز است خیابان حافظ مقابل پارك هتل ساختمان تث‌تث طبقه ششم شرکت ـ تی‌پاکس تلفن ۶۶۷۸۸۲

تعدادی کارگر کلاف‌ساز مبل و تعدادی رنك‌کار مبل نیازمندیم تلفن : ۵۴۷۴۶۰ ـ ۵۴۱۸۵۶

(تعدادی کارگر باتجربه صاف‌کار ـ قفسه ساز ـ تکنیسین سردخانه ـ مونتاژکار ـ خم‌کار ـ لوله‌کش ـ آهنگرورانده با حقوق مکفی و خوب استخدام میشوند تلفن ۶۳۳۱۰۳ـ ۶۳۲۰۷۲ از ۸٫۵ صبح تا ۶بعداز ظهر)

به یك جوان‌تحصیل کرده تمام وقت برای کار های دفتری نیازمندیم ـ ۸۹۲۲۴۳

به یك نفر تحصیلدار با ضامن معتبر وگواهینامه موتورنیازمندیم۸۹۲۲۴۳

گرافکو ایوری ایران

۱ـ نقشه کش‌مبتدی‌برای قسمت طراحی .
۲ـ کارگر تاریك خانه عکاسی .
۳ـ کارگر علاقمند بکار با ماشین‌الات مدرن‌چاپ که پس از آموزش بکار گمارده خواهند شد
۴ـ کارگر ساده برای قسمت بسته بندی .

شرایط :

سن بین ۲۱ الی ۲۶ سال تحصیلات حدود سوم‌متوسطه‌خدمت‌کرده ومتاهلین مقدمند . محل کار جاده قدیم کرج‌کیلو متر ۲۳ خیابان دازوگر. کارکنان از سرویس ، صبحانه ، غذای گرم و سایر مزایا برخوردارند متقاضیان روز های سه شنبه و ۴ شنبه بین ساعات ۹ صبح الی ۱ بعد از ظهر به آدرس خیابان حافظ ـ خیابان رشت اولین کوچه سمت چپ ساختمان گرافکو مراجعه نمایند .

استخدام سکرتر ۸۳۱۷۶۶ و ۸۲۵۱۶۷۹

ویزیتورداروئی

شرکت‌الی لیلی ایران برای تکمیل کادر معرفان داروئی خوددرشهرستان ها تعدادی نماینده علمی تمام وقت‌را که حداقل پایه تحصیلاتشان دیپلم متوسط،ودارای‌گواهینامه رانندگی باشند بهمکاری دعوت مینماید کسانی‌که دارای تحصیلات ـ دانشکاهی و سوابق ویزیت هستند ارجحیت خواهندداشت‌ازعلاقمندان تقاضا میشود از ساعت ۸ تا۱۷ باتلفن ۸۳۵۹۱۸ تماس حاصل نمایند

ویزیتور با سابقه در سیستم های تلفن با حقوق ثابت و پورسانت خوب نیازمندیم تلفن ۸۵۱۳۶۳

صندوق نسوز کاوه عده‌ای را که ساکن‌سرق و جنوب شرق تهران باشند با شرایط مناسب استخدام مینماید

۱ـ جوشکار درجه دو
۲ـ تراشکار درجه دو
۳ـ کارگر پرس‌کار
۴ـ بتونه کار
۵ـ کارگر ساده

واجدین شرایط میتوانند همه روزه از ساعت ۴الی ۶ بعد از ظهر به آدرس میدان فردوسی ابتدای خیابان سپهبد زاهدی شماره ۳۵۰ ساختمان کاوه مراجعه نمایند.

جویای کار

ترجمه ۶۴۵۷۶۴

سریع ، دقیق.
مطالب دانشگاهی‌وفنی،نامه‌های تجارتی، مدارک تحصیلی، مکاتبه بادانشگاههای امریکا
آ ـ ۵۱۸

آموزشگاهها

تعلیم آواز و کلیه سازها ۶۴۲۶۳۳ و ۶۴۱۳۲۲

سازمان آموزشی خسروی

کلاسهای‌فشرده

اعزام دانشجو

با روش جدید صبح‌وبعدازظهر

سازمان‌آموزشی خسروی
شاهرضا نرسیده بمیدان شهناز
۷۵۵۹۹۵ ـ ۷۵۲۹۴۵

تدریس خصوصی

انگلیسی فرانسه

در محل شما ۸۵۰۷۳۶

اسپانیائی فرانسه گیتار
مربی خارج ۲ تا۴ـ۶۳۹۱۲۷

انگلیسی کنتراتی

۳۰ ساعته ۸۴۳۵۴۸

تدریس راهنمائی ـ نظری ـ بازرگانی ـ دبیرستان مخصوصا ششم ریاضی توسط دانشجوی ورزیده تلفن ۸۴۵۲۳۹
آ ـ۱۳۵ آ ـ۵ ـ۱

۱۵۰ ریال

ابتدائی، راهنمائی ، بازرگانی تلفن ۷۵۶۰۴۱
۲۶ـ۱

ریاضیات فیزیك شیمی کنتراتی تضمینی ۸۳۳۳۱۹

تك‌درس

تضمینی ۸۳۳۳۱۹

انگلیسی فرانسه

کنتراتی توسط معلمین ایرانی‌و خارجی۸۳۳۳۱۹

کلیه دروس

اول راهنمائی تاسوم نظری باتضمین دبیر
۸۵۰۱۱۱ ـ ۸۵۰۸۱۵
آ ـ۹۴۳ ـ۱ ـ۸

انگلیسی برای بزرگسالان

تضمینی ـ کنتراتی
۸۵۰۱۱۱ ـ ۸۵۸۱۱۱

آموزش زبان فرانسه گیشاخیابان۲۵شماره۱۹

تدریس خصوصی
۲۳۸۱۵۲

انگلیسی‌خصوصی‌مکالمه

۹۷۱۸۷۶

تدریس خصوصی زبان در منزل و محل دلخواه شما تلفن ۲۷۱۶۱۲

ریاضیات و فیزیك خصوصا ششم ۶ یه بعد ۶۶۰۳۸۹

تدریس خصوصی شیمی و زبان در سطح دانشگاه و دوره متوسطه توسط فوق لیسانس شیمی هسته‌ای از امریکا تلفن ۲۶۳۵۸۵

گمشده

چك شماره ۹۵۹۴۳۱ بمبلغ ۶۰۰۰۰ ریال عهده بانک پارس نارمک حساب شماره ۴۹۴ در وجه اینجانب هاشم حکیم دوست‌مفقود گردیده از درجه اعتبار ساقط است یابنده به‌تلفن ۷۵۸۶۳۴ اطلاع مژدگانی دریافت دارد.
آ ـ۳۸۵

دسته چك حساب جاری ۶۱۶ بانك صادرات شعبه ۹۳۲ در آریاشهر که از آن ۹ قطعه از شماره ۷۹۴۸۹۳ الی آخر باقی مانده‌در تاریخ ۳۶٫۳ مفقود گردیده ازدرجه اعتبار ساقط است و از طریق بانك مربوطه حساب مذکور مسدود گردیده است.

محمد علی نوذری
آ ـ۹۷۷

آگهی استخدام

شرکت سهامی ایرانی تولید اتومبیل

(سایپا)

افراد مشروحه زیر را جهت تعمیرگاه مرکزی رنو استخدام مینماید

۱ـ تکنیسین اتومکانیك(کسانیکه بزبان‌فرانسه آشنائی دارند ارجحیت دارند)
۲ـ دیپلمه ریاضی (آشنائی به ماشین‌نویسی فارسی)
۳ـ مکانیك درجه یك
۴ـ برقکار اتومبیل
۵ـ صافکار درجه یك
۶ـ نقاش اتومبیل درجه یك
۷ـ سرویس‌کار اتومبیل
۸ـ مسئول خرید با گواهی‌نامه رانندگی و ضامن معتبر
۹ـ انباردار
۱۰ـ نظافتچی

شرایط استخدام

دارا بودن برك خاتمه خدمت یا معافیت دائم تحصیلات برای کارگران حداقل خواندن ونوشتن واجدین شرایط میتوانند همه روزه از ساعت ۹ صبح الی ۱۳ به‌کارگزینی شرکت واقع در کیلومتر ۱۲ جاده آبعلی تعمیرگاه مرکزی رنو مراجعه نمایند .

تکنوفریگو

استخدام مینماید

مهندسین برق آشنا به تاسیسات برقی جهت کار در شهرستان‌اراك

داوطلبان می‌توانند همه روزه به آدرس ایرانشهر شمالی چهارراه کامیار شماره ۲۸۰ به آقای گلپایگانی مراجعه نمایند ۴ـ۸۲۱۰۰۱

شرکت سهامی شیشه و گاز

با دستمزد و مزایای خوب از قبیل پرداخت کمك هزینه مسکن،سودویژه بر مبنای تولید ، نهار ارزان‌قیمت افرادی را بشرح زیر دعوت به همکاری مینماید .

۱ـ کارگر ساده زن و مرد .
۲ـ تکنیسین برق.
۳ـ تراشکار
۴ـ قالبساز و سوهانکار .
۵ـ مکانیك دستگاههای تولیدی .
۶ـ حلبی‌ساز و کانال‌کش .

شرایط استخدام: داشتن برك خاتمه خدمت یامعافیت نظام‌وظیفه وبرخورداری‌از سلامت کامل.
متقاضیان میتوانند روزهای معمولی هفته از ساعت ۸ الی ۱۶ باداره کارگزینی شرکت‌مراجعه نمایند .
نشانی: تهران سرآسیاب مهرآباد جنوبی جنب کارخانه کانادادرای .

استخدام‌منشی

شرکت مهندسی مشاور یکنفر خانم را که مسلط به تایپ فارسی و لاتین باشد با حقوق مکفی جهت‌انجام امورمنشیگری استخدام‌مینماید علاقمندان به‌خیابان روزولت شمالی بالاتر از سه‌راه دیبا شماره ۳۶۴ یا تلفن ۸۲۴۲۷۸ مراجعه نمایند .

پارسیلون

(شرکت سهامی عام) به همکاری افراد زیر نیاز دارد و با حقوق و مزایای مکفی استخدام میکند .

منشی (زن) : دیپلم با آشنائی کامل به زبان انگلیسی و تایپ‌فارسی و لاتین با حداقل دوسال تجربه مداوم در امور منشیگری . دارندگان‌مدرك منشیگری ترجیح داده میشوند .
«برای خرم‌آباد»
تکنیسین تاسیسات (مرد) : فوق دیپلم در رشته تاسیسات و تهویه با حداقل سه سال تجربه در امور مربوط .
فورمن تاسیسات : حداقل دارای برك تحصیلی سیکل و شش سال تجربه در کار های تاسیساتی .
فورمن لوله‌کش : حداقل دارای مدرك تحصیلی دوره ابتدائی و ده سال تجربه مداوم. دارا بودن پایان نامه خدمت وظیفه ویا معافیت‌غیر پزشکی ضروری است .
داوطلبان میتوانند به کارگزینی شرکت واقع در خیابان فرح شمالی، پالیزی ،عدل (دهمین کوچه، دست راست) شماره ۶ مراجعه فرمایند . تلفن : ۲۳۸۹۳۵ صندوق پستی ۴۱۵۵ر۹۸۵ـ۴۱

آگهی استخدام

کارخانه‌ای در نارمك احتیاج به تعدادی ورقکار ـ برقکاروورد‌ست باحقوق‌ومزایای‌عالی‌دارد۳۱۵۳۹۴

آگهی استخدام

تعمیرگاه بزرك کامیون‌تهران (شرکت سهامی خاص)

واقع در جاده قدیم کرج ۲کیلومتر بالاتر از شیرپاستوریزه احتیاج به کارگران زیر دارد.
داوطلبین میتوانند همه روزه غیر از روز های پنجشنبه و جمعه از ساعت ۹تا۱۲ به‌کارگزینی شرکت مراجعه و یا باتلفن شماره ۹۵۴۰۷۶ تماس بگیرند .

۱ـ سرپرست مکانیك درجه یك با معلومات۶ ابتدائی و ۶سال تجربه کار ۲ نفر
۲ـ کارمند تدارکات با معلومات سیکل و ۲سال سابقه کار ۲ نفر
۳ـ کارمند لوازم یدکی با آشنائی کامل بشماره فنی و قطعات مرسدس‌بنز وزبان آلمانی ۳ نفر
۴ـ کارمند دفتر قبول ماشین ۳ نفر
۵ـ مکانیك درجه سه کامیون با معلومات‌خواندن و نوشتن و یکسال سابقه کار ۱۰ نفر
۶ـ کارآموز مکانیك‌ومونتاژکار کامیون‌بامعلومات ۶ ابتدائی ۲۰ نفر
۷ـ کارگر مونتاژکار کامیون‌با معلومات۶ابتدائی و ۵سال سابقه کار ۱۰ نفر
۸ـ سرویسکار کامیون با معلومات خواندن و نوشتن و ۶ماه سابقه‌کار ۱۰ نفر
۹ـ باطری‌ساز با معلومات ۶ ابتدائی و یکسال تجربه کار ۵ نفر
۱۰ـ کارگر رستوران جهت شستشوی ظرف با معلومات خواندن ونوشتن وآشنائی‌بامحیط کار۳ نفر
۱۱ـ اره‌کار برقی با ۶ماه سابقه کار ومعلومات خواندن و نوشتن ۵ نفر
۱۲ـ کمك مکانیك با ۶ماه سابقه‌کار و معلومات خواندن‌و نوشتن ۱۰ نفر
۱۳ـ کارگر ساده ۶ نفر
۱۴ـ مونتاژکار جك هیدرولیك کمپرسی ۱۰ نفر
۱۵ـ آهنگر درجه دو ۵ نفر
۱۶ـ جوشکار درجه‌سه ،یکسال سابقه کار و معلومات ۴ ابتدائی ۶ نفر

شرکت صنایع هواپیمائی ایران

افراد واجد تخصصهای ذیل را بهمکاری دعوت مینماید :

ردیف	عنوان شغلی	تحصیلات	سابقه کار	سایر شرائط
۱	حسابدار	لیسانس حسابداری یا بازرگانی	۳ سال	آشنائی کافی بزبان انگلیسی
۲	نقشه‌کش فنی	دیپلم متوسطه	۳ »	آشنائی بزبان انگلیسی
۳	سکرتر	دیپلم متوسطه	۳ »	آشنائی کامل بزبان انگلیسی
۴	ماشین‌نویس	دیپلم متوسطه	۲ »	مسلط به تایپ فارسی و لاتین
۵	متخصص تهویه مطبوع	دیپلم فنی	۳ »	تجربه کافی به‌امور مربوطه
۶	گراورساز	حداقل ششم ابتدائی	۳ »	» » » »
۷	نگهبان	ششم ابتدائی	ـ	انجام خدمت زیربرج

از واجدین شرائط که در سازمانهای دولتی و سازمانهای وابسته شاغل نبوده دعوت‌میشود بادر دست داشتن اصل‌مدرك تحصیلی‌ویك برگ‌فتوکپی از آن بانضمام یك قطعه عکس‌به کارگزینی شرکت واقع درخیابان پهلوی جنب پارك ساعی شماره ۱۰۹۱ مراجعه نمایند .

خانه‌شمارابخارجیان اجاره‌میدهیم

مؤسسه امیر ۲۳۷۵۰۰ خانه بخارجیان اجاره میدهیم ۲۳۸۹۵۵-۲۳۲۲۲۲

مؤسسه امور بخارجیان مرکزاجاره بخارجیان ۷۵۱۷۸۲-۷۵۲۳۵۸

مؤسسه فرد بزرگترین مرکزاجاره بخارجیان ۶۸۶۱۵۸-۶۸۵۷۳۷

آژانس استار اجاره بخارجیان ۸۴۶۱۶۳-۸۵۶۱۷۴

۸۲۴۹۵۳ سازمان نیازمندیهای خارجیان خانه شماراجه خارجیان اجاره میدهد ۸۲۷۹۰۱-۸۳۸۱۰۶

سازمان مسکن پارس مرکز ۸۵۳۸۵۳ اجاره بخارجیان ۸۵۷۵۸۵ ۸۴۸۴۲۴

آژانس منوچهر
با یک تلفن ویلا ، آپارتمان و دفتر کار شما را بخارجی اجاره میدهد.
۸۵۰۴۵۰ـ۸۴۹۶۶۳
آ ـ۳۴۹

موسسه ظفر ZAFAR خانه بخارجیان اجاره میدهد تلفنهای ۲۲۵۵۰۴ ۲۲۷۷۴۶-۲۲۸۵۸۹

موسسه ایران‌ورلد
ویلا و آپارتمان شما را به خارجیان اجاره میدهد
تلفن ۶۸۷۱۷۲

سازمان مسکن کندو کانون اجاره بخارجیان ویلا آپارتمان خرید‌وفروش دفترکار ۲۲۷۶۳۸-۲۲۷۶۳۹

وزیدی ۶۵۸۱۸۸ ۶۵۳۷۴۳ اجاره بخارجیان ـ خرید ـ فروش

نیازمندیها اطلاعات

برای دادن آگهی تلفنی باشماره‌های ذیل تماس حاصل فرمائید

تلفنهای: ۳۰۳۷۰۲-۳۱۱۲۱۹-۳۱۱۲۲۵-۳۱۱۲۲۴

کارخانجات چینی سازی ایرپرسلان

سکرتر:

شرکت ایرپرسلان به یکنفرخانم ماشین نویس و تلفنچی با سابقه کار نیازمند است .
متقاضیان به شرکت ایرپرسلان واقع در کریمخان زند شماره ۱۳۲ مراجعه ویا با تلفنهای ۲ ـ ۸۹۸۱۳۱ تمأس بگیرند

ویزیتورداروپی

شرکت الی‌لیلی ایران برای تکمیل کادر معرفان‌داروئی‌خود در شهرستانها تعدادی نماینده علمی تمام وقت راکه حداقل‌پایه تحصیلاتشان دیپلم متوسطه ودارای گواهینامه رانندگی باشندبهمکاری‌دعوت‌مینماید کسانی که‌دارای‌تحصیلات‌دانشگاهی و سوابق و یزیت هستندازجمعیت خواهند داشت از علاقمندان تقاضا میشود از ساعت ۸ تا۱۷ باتلفن ۸۳۵۹۱۸ تماس حاصل نمایند.

آگهی استخدام

کارخانه ایران کنورتر جهت‌تکمیل کادر کارخانه احتیاج به افراد زیر دارد :

۱ـ ماشین نویس فارسی
۲ـ کارگربا‌سواد خواندن‌و نوشتن‌ومعافی.
حداقل حقوق کارگر روزانه ۳۷۰ ریال با استفاده از مزایای قانون کار ـ تامین خدمات درمانی و سود ویژه .
واجدین شرایط به سرآسیاب مهرآباد بعد از کارخانه کفش ملی مقابل تعمیرگاه هان‌مراجعه نمایند .

استخدام

۱ـ مستخدم برای‌دفتر
۲ـ کابینت‌ساز و کمدساز فلزی
۳ـ قالب‌ساز
۴ـ پرسکار
۵ـ کارگر آشپزخانه‌ساز
۶ـ آهنگر (درب و پنجره‌ساز)
۷ـ کارگر ساده
واجدین شرائط بین ساعت ۸ صبح الی ۴ بعد ازظهر به آدرس کیلومتر ۱۶ جاده مخصوص کرج مقابل پمپ بنزین شرکت وارکو و یا با تلفن ۹۵۵۷۱۷ تماس بگیرند .

شرکت پرایمارک

دعوت بهمکاری مینماید
نماینده فروش
بازاریاب با تجربه در فروش مصالح ساختمانی
جهت قسمت فروش سقف‌پوش آندولین
راننده‌پایه ۲ جهت توزیع کالا
تخت جمشید چهارراه فیشرآباد شماره ۲۰۲
تلفنهای ۳۹ـ ۳۱ـ ۸۹ و ۵۸ـ ۴۸ـ ۸۹

آگهی استخدام

شرکت گیلکان
جهت خدمت در دفتر مرکزی خود به افراد زیر نیازمند است :

۱ـ حسابدار لیسانسیه
با حداقل سه سال سابقه کار

۲ـ حسابدار دیپلمه
با حداقل ۵ سال سابقه کار
از داوطلبین خواهشمند است به آدرس زیر مراجعه فرمایند :
خیابان تخت‌جمشید خیابان کیوان جنوبی شماره ۶۷ طبقه ششم

حسابدار

۱ـ لیسانسیه حسابداری با حداقل دوسال سابقه‌کار آشنائی بزبان انگلیسی‌وگواهی‌پایان خدمت‌دونفر.
۲ـ کمك حسابدار دیپلمه آشنابه ثبت‌کارت های معین دونفر .
از داوطلبان خواهشمنداست‌هرروزازساعت ۱۰ـ۵ر۸ صبح به‌شرکت کاسپین‌خیابان پهلوی روبروی فروشگاه کورش خیابان نوربخش شماره ۱۹مراجعه فرمایند تلفن ۷ـ۸۹۳۰۴۳

استخدام سکرتر

یك شرکت بزرك تولیدی بیکنفرسکرتر با حداقل سه‌سال سابقه در امور منشیگری‌ومسلط بتایپ فارسی و لاتین و همچنین آشنا به زبان انگلیسی نیاز دارد . واجدین شرایط میتوانندهمه روزه باستثنای روزهای پنجشنبه و جمعه به کارگزینی شرکت واقع‌درخیابان میرداماد میدان محسنی شماره ۱۱۶ شرکت آلوم‌پارس یا تلفن ۲۲۹۰۱۴ تا ۱۷ مراجعه نمایند .

استخدام کارگر ساده

الیاف ـ شرکت سهامی عام ، تعدادی کارگر ساده را با سواد خواندن‌ونوشتن و باحقوق و مزایای مکفی استخدام مینماید.
متقاضیان میتوانند بین ساعات ۸ الی۱۴ به کارگزینی این شرکت واقع در جاده قدیم کرج کیلومتر ۱۸ ابتدا جاده علیشاه عوض مراجعه نمایند .

شرکت رنا

سهامی خاص استخدام میکند
۱ـ کارمند حسابداری دیپلمه دارای‌سه‌سال سابقه کار سه نفر
۲ـ دوشیزه یا بانوی ماشین نویس مسلط‌به تایپ فارسی و لاتین دو نفر
(کسانیکه زبان انگلیسی بدانند ارجحیت خواهند داشت.)
متقاضیان میتوانند همه روزه بخیابان قزوین سه راه آذری کارگزینی شرکت سهامی خاص‌رنا مراجعه‌ویاباتلفن های۹ـ۹۶۳۴۴۸و ۲ـ۹۶۲۷۸۱ تماس حاصل فرمایند.

استخدام کارگر دوشیزه یابانو باحقوق ۷۲۰۰ تا ۸۵۰۰ ریال

چندین نفر دوشیزه یابانو برای کارتمام‌وقت درکارخانه داروسازی با داشتن سواد خواندن و نوشتن استخدام میشوند .
افراد مزبور از سرویس رفت‌وآمد رایگان از نقاط مختلف شهر و همچنین سلف سرویس باپهای نازل استفاده کرده‌درصورت ابرازشایستگی وفعالیت‌باحقوق‌ومزایای بیشتری‌بکارادامه‌خواهند داد.
داوطلبان از ساعت ۹ صبح الی ۱۲ ظهربیکی از آدرس های‌زیرمراجعه‌نمایند (برای سهولت مراجعه مناطق مختلفی انتخاب شده است).
داروخانه تربیت : میدان راه‌آهن‌اول‌سی متری‌جنب سینما پرسپولیس .
داروخانه سالار : نواب چهارراه‌سالار .
داروخانه مرکزی ری: شوش‌شرقی‌چهارراه درخشنده .
داروخانه مجد : میدان بروجردی .
داروخانه‌نوید: فرح‌آبادنیروی‌هوائی‌چهارراه کوکاکولا .
داروخانه صبا: اول‌سیمتری نارمك‌ایستگاه داروخانه
داروخانه مقدم : سه‌راه‌آذری جنب ده‌متری اردشیر .
داروخانه حقیقت : هفت‌چنار خیابان‌حسام‌السلطنه .
داروخانه مهرآباد : سرآسیاب‌مهرآبادمقابل پایگاه نیروی هوائی .
داروخانه افق طلائی: امامزاده حسن میدان فلاح .

درمانگاه غرب تهران

به‌تعدادی طبیب و بهیار نیازمند است
تلفن ۹۶۳۰۹۱

چیلی

گروه صنعتی فرامرز بهار
دوشیزه جهت تایپ و جوابگوئی تلفن با آشنائی به زبان انگلیسی تمام وقت استخدام میشود تلفن ۶۸۳۵۲۱

استخدام نماینده داروئی

یك شرکت معتبرداروئی بتعدادد‌کتر داروساز بطور پارت‌تایم جهت تهران احتیاج دارد .
طالبین صبحها باتلفن ۳۹۲۹۰۹ تماس‌حاصل نمایند

مهندس رادمان

طرح ساختمانهای مسکونی‌و صنعتی،محاسبه، نظارت و پیمانکاری در تهران و شهرستانها
۸۴۰۶۷۱ ـ ۲۳۳۰۹۰

استخدام کارگر برقکار

شرکت سهامی خاص احداث‌تعدادی کارگربرقکار صنعتی درجه یك و دو را که‌حداقل ۲سال‌سابقه کار داشته باشند باحقوق مکفی برای کار دریکی از کارگاههای خود واقع در شهر ری استخدام مینماید .
داوطلبان‌بایستی حداکثر تاروز دوشنبه۲۲ر۱ر۳۶ با در دست داشتن یك‌قطعه عکس وکلیه مدارك حاکی از سابقه‌کار روزانه ازساعت ۵ر۴ تا ۶ بعدازظهر به دفترشرکت واقع‌در خیابان‌دوزولت مقابل دانشسرای عالی شماره ۱۵۴ر۱ مراجعه نمایند .

مکانیك ـ صافکار

گروه صنعتی خاور (شرکت سهامی عام) از تعدادی مکانیك وصافکاربا تجربه دعوت‌بهمکاری می‌نماید. داوطلبینی‌که دارای برك خاتمه خدمت یا معافیت‌دائم باشندمیتوانند همه‌روزه بکارگزینی تعمیرگاه گروه صنعتی خاور واقع درکیلومتر۸ مراجعه نمایند.

آگهی استخدام

شرکت حمل و نقل ایران تانکر
جهت کار در ترانسپورت خود واقع درکیلومتر ۷ جاده قدیم کرج بعداز کارخانه شیر پاستوریزه افراد زیررا باشرایط عالی بهمکاری دعوت مینماید .

۱ـ مکانیك بنز
۲ـ مکانیك ماك
۳ـ پنچرگیر
۴ـ کارگرساده

علاقمندان میتوانند جهت آگاهی بیشتر و کسب اطلاعات لازم همه روزه از ساعت ۹ الی ۴ بعدازظهر به کارگزینی شرکت به آدرس بالا مراجعه نمایند .

نقشه کش ساختمان

با داشتن پنج‌سال سابقه‌کار در واحد های گروه صنعتی مینو به همکاری دعوت میشود
کیلومتر ۸ جاده شمالی کرج امور اداری‌گروه صنعتی مینو

شرکت ایران سنکرون

یکنفر ماشین‌نویس مرد یا زن را به همکاری دعوت می‌نماید .
متقاضیان به خیابان آریامهر شماره ۷۹آقای اسماعیلی‌مراجعه‌نمایند .تلفن۶۵۷۳۱۴و۶۵۷۹۵۴

آگهی استخدام

دونفر آبدارچی زن‌یامرد باسابقه کاروظاهری آراسته مورد احتیاج است .
خیابان پهلوی ـ روبروی فروشگاه کورش کوچه نوربخش پلاك ۱۹ـ تلفن: ۷ـ۸۹۳۰۴۳

استخدام منشی

الیاف ـ شرکت سهامی عام به دو نفر منشی با حداقل سه‌سال سابقه کار که بزبان انگلیسی آشنائی کامل داشته و مهارت کافی در تایپ فارسی و لاتین داشته باشد نیازمند است .
متقاضیان میتوانند جهت تعیین وقت مصاحبه بین ساعات ۸الی ۱۵ باتلفن ۳۹۲۰۴۶ خانم‌غفاری تماس حاصل نمایند.

ماشین نویس فارسی

با حقوق عالی
کمپانی معظم‌خارجی بطور تمام‌وقت احتیاج به دوشیزه یا بانوئی که مسلط‌به امور ماشین‌نویسی باشد دارد .
پهلوی ـ بالاتر از تخت‌جمشید خیابان دمشق شماره ۱۵

سازمان فروش بنگاه ترجمه و نشر کتاب بنیادپهلوی

بچندنفر بانوی ماشین‌نویس فارسی مسلط بامور بایگانی واداری برای تمام وقت نیازمند است .
داوطلبان میتوانند از ساعت ۹ صبح الی۱۲ واز۳تا۶ بعدازظهر به‌خیابان سپهبدزاهدی‌نرسیده به چهارراه تخت‌جمشید ساختمان ۱۰۲طبقه پنجم مراجعه فرمایند .

استخدام

اشخاص واجد شرایط زیر برای کارتمام‌وقت‌درمحل کارخانه‌داروئی وآرایشی باحقوق‌ومزایای‌شایسته استخدام‌میشوند

تکنیسین ساخت دارو
تکنیسین قرص ساز
لیسانسیه بازرگانی و یا اقتصاد
(درصورتی‌که‌سابقه در اموربانکی داشته باشند ارجحیت دارند) .
طالب ساز ماشین های پلاستیك
تراش کار
متخصص نگهداری دیگهای بخار
مکانیك‌درجه‌یك‌ماشین‌آلات‌تولیدی
(که‌حداقل ۵سال‌سابقه‌کار داشته‌باشندواشخاصی که درکارخانجات داروسازی‌سابقه‌کارداشته‌باسند ارجحیت‌دارند.)
حسابدار دیپلمه
(باسابقه دوسال‌کار)
لطفابه‌جاده مخصوص کرج کیلومتر ۱۴روبروی کارخانه زیان‌ـخیابان ایران‌ـپه‌دوبارمراجعه‌کنند.

شرکت لوله‌و ماشین سازی ایران ـ سهامی عام

بافراد ذیل نیازمند است
۱ـ استاد منبع‌ساز ۲ نفر
۲ـ استاد اسکلت‌ساز ۳ نفر
۳ـ کارگر جوشکار و آهنگر ۱۰ نفر
واجدین شرایط همه روزه (غیراز ایام‌تعطیل رسمی) ازساعت ۸ صبح تا ۲ بعدازظهربه اداره مرکزی واقع در جاده دماوند تهران‌پارس‌ایستگاه ماشین‌سازی مراجعه نمایند .

کمپانی معظم موادغذائی خارجی

جهت معرفی فرآورده های خود احتیاج به چند نفر بطور تمام‌وقت حدود دیپلم‌باوسیله نقلیه نیازمند است .
پهلوی ـ بالاتر از تخت‌جمشید خیابان دمشق شماره ۱۵

شرکتهای ساختمانی اسد اکباتان جهت کارگاه مرکزی خود در تهران احتیاج به افراد واجد شرایط زیر دارد
۱ـ مکانیك ماشین‌آلات‌راهسازی دارای‌حداقل پنج‌سال سابقه کار ۳ نفر
۲ـ کمك مکانیك ماشین‌آلات‌راهسازی‌دارای حداقل سه‌سال سابقه کار ۵ نفر
۳ـ آهنگر ماشین‌آلات راهسازی دارای حداقل پنج‌سال سابقه کار ۲ نفر
۴ـ راننده پایه دو دارای حداقل سه سال‌سابقه کار ۲ نفر
۵ـ راننده فینسر آسفالت دارای حداقل چهار سال سابقه کار ۲ نفر
واجدین شرایط‌باتلفن ۶۳۳۹۶۲ تماس گرفته‌تا ترتیب استخدام آنها داده شود

ترخیص و امور گمرکی

بیکنفر وارد برای ترخیص کالا و یکنفر برای تخلیه کامیونهای‌خارجی گمرکات تهران‌نیازمندیم
تلفن ۸۴۵۷۶۹

شرکت تولیدی وصنعتی شرمن

افراد زیر را که ساکن شرق تهران باشند به همکاری دعوت مینماید
۱ـ حسابدار با سابقه‌کار
۲ـ دوشیزه یا بانو مسلط بماشین‌نویسی‌فارسی
۳ـ تلفنچی زن حداقل مدرك سیکل
۴ـ کارگر پولیش‌کار وآبکار باحقوق مکفی
۵ـ کارگر فنی ـ کارگر ساده ـ کارگر انبار برای تهران و شهرستان زنجان
۶ـ کارگر ریخته‌گری که با دستگاه‌ریخته‌گری تحت‌فشار کارکرده باشد برای تهران‌وشهرستان زنجان
آدرس سه‌راه تهران‌پارس جاده آبعلی جنب صنایع نظامی خیابان مهر شرکت شرمن

شرکت کارخانه صنعتی آزمایش

(سهامی عام)
استخدام میکند
۱ـ صندوقدار با دو سال سابقه کار
۲ـ تعدادی کارگر ساده
۳ـ مکانیك درجه یك با ۱۰سال سابقه‌کار
داوطلبین بایستی دارای معافی غیر پزشکی بوده وبه‌اداره کارگزینی کارخانه های صنعتی آزمایش واقع در کیلو متر ۱۲ جاده آبعلی سه راه آزمایش قسمت پرسنل مراجعه نمایند .

نیازمندیهای اطلاعات

برای دادن آگهی تلفنی باشماره‌های ذیل تماس حاصل فرمائید

تلفنهای: ۳۱۱۲۳۰-۳۱۱۲۲۹

شرکت سهامی
نوسازی و عمران تهران

تعدادی کارمند ارشد حسابداری، اعتبارات اسنادی و معین‌نویس را باشرایط ذیل استخدام میکند

۱ـ تحصیلات : دیپلم متوسطه
۲ـ سه‌سال سابقه کار
۳ـ برگ معافی یا خاتمه خدمت نظام
۴ـ حداکثر سن : ۳۵ سال
از متقاضیان واجد شرایط و علاقمندبهمکاری دعوت میشود بین روزهای شنبه تا چهارشنبه بجز تعطیلات رسمی از ساعت ۱۴ تا ۱۶ به‌اداره کارگزینی مرکزی (تخت جمشید ـ خیابان ملک‌الشعرای‌بهار شماره ۱۵ مراجعه نمایند)

شرکت ساختمانی مجد

بچند نفر نقشه‌بردار آشنا بزبان انگلیسی و انباردار وحسابدار جهت کار در کارگاههای شرکت در خوزستان و خراسان نیازمند است
تلفن ۶۸۲۷۴۲ و ۶۸۳۷۲۰

IRANTANKER

آگهی استخدام

شرکت حمل و نقل ایران تانکر

جهت کار در ترانسپورت خود واقع درکیلومتر ۷ جاده قدیم کرج بعد از کارخانه شیر پاستوریزه افراد زیررا باشرایط‌عالی‌بهمکاری دعوت مینماید .

۱ـ نگهبان
۲ـ کارگرساده

متقاضیان میتوانند بادر دست داشتن مدارك لازمه همه روزه از ساعت ۹ الی ۴٫۵ بعد از ظهر به آدرس بالا مراجعه نمایند .

IRANO SWEDISH COMPANY, AB

شرکت ایران وسوئد

TEL. 31 41 61
تلفن : ۳۱ ۴۱ ۶۱

افرادزیررا باحقوق ومزایای مکفی به‌همکاری دعوت میکند

۱ـ کارمند حسابداری
با تسلط به زبان انگلیسی و سابقه کار حسابداری و خوش‌خط

۲ـ منشی ارشد
با تسلط به زبان انگلیسی و آشنائی کامل به امور اداری و ماشین‌نویسی فارسی و لاتین

۳ـ مکانیك درجه یك
ماشین‌آلات سنگین راه و ساختمان‌باتحصیلات حداقل ششم ابتدائی یا معادل آن

متقاضیان واجد شرایط میتوانند همه روزه به استثنای پنجشنبه و جمعه صبح‌ها برای کسب اطلاعات بیشتر وتعیین وقت قبلی با اداره امور کارکنان تماس حاصل نمایند .

کارخانجات صنایع پارس و آمریکا

استخدام میکند

۱ـ مونتاژ کار درجه ۲ یخچال با یکسال تجربه کار ۱۰ نفر
۲ـ نقطه جوشکار با یکسال تجربه کار ۵ نفر
۳ـ سرویسکار یخچال با ۴ سال تجربه کار ۵ نفر
۴ـ نقاش پیستوله کار با تجربه کار ۳ نفر
۵ـ جوشکار لوله‌کش با تجربه کار ۱ نفر
۶ـ سوهانکار ۱ نفر
۷ـ فرزکار ۲ نفر
۸ـ کارگر ساده با تحصیلات سیکل دوم برای اموزش کنترل مرغوبیت ۵ نفر
۹ـ برقکار درجه یك با تحصیلات سوم متوسطه ۲ نفر
۱۰ـ کارگر نیمه ماهر ۲۰ نفر
۱۱ـ کارگر ساده ۲۰ نفر

شرایط استخدام:

در همه موارد داشتن سواد خواندن و نوشتن جز ردیف ۸ و ۹ و برگ خاتمه خدمت یا معافیت دائم غیر پزشکی نظام وظیفه ضروری است.
متقاضیان به کارگزینی کارخانجات صنایع پارس و امریکا واقع در کیلومتر ۴ جاده قدیم کرج مراجعه نمایند.

شرکت فلورتیسن جونیت‌ونچر

جهت کار در پالایشگاه اصفهان به افراد ذیل نیازمند است .

۱ـ ماشین نویس (انگلیسی ـ فارسی)
۲ـ مترجم کتبی انگلیسی

آدرس ـ کیلومتر ۱۹ جاده تهران ـ اصفهان شرکت فلورتیسن جونیت ونچر پالایشگاه اصفهان .

آگهی استخدام

شرکت هواپیمائی پارس‌ار

تعدادی خانم مهماندار هوائی و زمینی برای هواپیماهای جت مسافربری مدرن‌خودباحقوق‌و مزایای مکفی استخدام مینماید .

شرایط استخدام :

دارا بودن دیپلم، آشنائی کافی بزبان‌انگلیسی، مجرد ، دارابودن برگ‌خاتمه خدمت‌یابرگ معافیت غیرپزشکی، واجدین شرایط میتوانندجهت‌کسب اطلاع بیشتر با تلفنهای ۶۶۲۷۵۵ و۶۶۴۳۴۸ بین ساعت ۸الی ۱۶ باستثنای پنجشنبه‌ها و جمعه ها تماس حاصل نمایند.

پذیرش

مهندسی ازدانشگاه های آمریکا
تلفن ۶۶۶۱۹۳

حج‌عمره

و زیارت مدینه و شام
تلفنهای ۵۶۱۵۹۹ ـ ۵۳۳۶۸۲

حج‌عمره‌باأتوبوس

برای زیارت شام مدینه و مکه آماده ثبت نام می‌باشد تاریخ حرکت ۲۰ فروردین تلفن ۳۶۰۸۵۶

تایپیست لاتین

مسلط با حداقل دوسال سابقه کار تمام وقت‌یا نیمه‌وقت (صبحها)باحقوق مکفی استخدام‌می‌شود ۹صبح تا ۵بعداز ظهر ۶۶۱۴۱۸ و ۶۴۶۱۶۲

توجه ... توجه

انواع‌پیچ- مهره ـ واشر ـلوازم‌خانه ، ماشین‌برف روبـدفتری واتومبیل ، لوازم‌یدکی اتومبیل ویك شوروولت ایران بفروش‌میرسدجهت اطلاع‌باتلفن ۹۵۳۰۹۱ تماس بگیرید .
آـ۵۴۱

خریدساختمان

ساختمانی در حدود ۶ الی ۲۰ دستگاه کامل هریك شامل ۲ الی ۴ اتاق‌خواب باشد مایل بخرید هستیم .
حدود ساختمان : بین خیابانهای شاهرضا ، عباس‌آباد ، کورش کبیر و پهلوی و یا نزدیك بزرگراه شاهنشاهی .
برای فروش با تلفن ۸۲۱۱۲۸ بین ساعات ۷٫۵ صبح الی ۳٫۵ بعدازظهر روز های یکشنبه الی پنجشنبه تماس گرفته شود .

مبلیران

قبل از خرید هر نوع مبلمان از مجموعهٔ کامل و جدیدترین مدلهای مبلیران دیدن فرمائید

خیابان فرح .. ۱۰ قدم بالاتر از چهارراه تخت طاوس تلفن ۸۴۳۱۸۲

از ۸ صبح تا ۹ شب بگیره بازاست

ساختمان یکدستگاه فروشگاه بزرك‌در دوطبقه بمساحت ۱۵۰۰ متر مجهز به حرارت مرکزی ، آب،برق‌و تلفن واقع در مجاورت‌منطقه مسکونی در غرب تهران نزدیك بزرك‌راه فرحزاد اتوبان ایوبی بفروش میرسد با تلفن ۷۵۸۹۹۲ تماس حاصل‌شود

آگهی برای پیمانکاران

سفارت جمهوری عراق

در تهران کارهای تعمیراتی و مرمت‌کاری ساختمانی چندی دارد از پیمانکاران علاقمند خواهشمنداست‌به‌سفارت‌جمهوری عراق مراجعه فرمایند تلفن ۸۹۴۵۶۱

آگهی دعوت مجمع عمومی فوق‌العاده

مجمع‌عمومی فوق‌العاده صاحبان سهام شرکت تولید مس و برنج تهران با مسئولیت محدود در روز سه‌شنبه ۳۰ فروردین ۲۵۳۶ در ساعت ۵ بعدازظهر در محل شرکت تشکیل میشودازکلیه صاحبان سهام دعوت میشود که در راس ساعت مقرر در محل شرکت حضور بهم‌رسانند :

دستور جلسه :
تغییر محل دفتر شرکت

شرکت تولید مس و برنج تهران

آگهی مزایده

شرکت تعاونی تاکسیرانی تهران یکدستگاه اتومبیل سواری مرسدس‌بنز مدل ۱۹۷۵ نوع اس ۲۸۰ برنك سرمه‌ای دارای شماره شهربانی ۸۲۳۲۸ تهران ـع کاملا سالم و بدون‌عیب با رادیو بیکر مکزیکو کاست فول استریو با چهار بلندگو و لیوم استریو آنتن فول اتوماتیك‌وکولر فابریکی‌وفرمان‌هیدرولیك وشیشه رنگی از طریق مزایده کتبی بطور نقد میفروشد .
داوطلبان ۱۰ درصد بهای پیشنهادی را به حساب ۱۰۰۱ بانك اعتبارات تعاونی و توزیع شعبه ۲۴ اسفند واریز ، فیش مربوط را ضمن تقاضای کتبی تاآخر وقت اداری روز ۳۱فروردین ماه ۲۵۳۶ بدفتر شرکت تعاونی درخیابان کندی تسلیم و رسید دریافت دارند .
پیشنهادات واصله روز دوشنبه ۵ اردیبهشت ماه ۲۵۳۶بازوقرائت خواهدشد .
حضور پیشنهاد دهندگان اختیاری است .
چنانکه برنده مزایده ظرف ۵روز کلیه وجه مزایده را واریز نکند به‌نفردوم واگذار وسپرده نفر اول ضبط خواهد شد .
شرکت در رد یاقبول پیشنهادات‌مختاراست.
هزینه آگهی و انتقال اتومبیل در دفترخانه بعهده خریدار است .

شرکت تعاونی تاکسیرانی تهران

استخدام

شرکت لاستیک پارس (سهامی عام)

به افراد زیر جهت کار در کارخانه‌خودواقع درسه‌وه (شهر صنعتی کوروش) و دفتر مرکزی در تهران نیازمند است .

۱ـ تکنیسین برق ۳ نفر دارای‌سه الی ۵سال تجربه عملی در تعمیرگاه های کارخانجات تولیدی .
۲ـ تکنیسین فنی ۲ نفر دارای‌سه الی ۵سال تجربه عملی در تعمیرگاه های کارخانجات تولیدی .
۳ـ مهندس شیمی یا مکانیك یك نفر دارای سه الی ۵ سال تجربه‌عملی در کنترل مرغوبیت در صنایع‌لاستیك سازی یا پلاستیك‌سازی .
۴ـ مهندس مکانیك ۲ نفر دارای ۳ الی ۵سال تجربه‌عملی‌درکارخانجات تولیدی.
۵ـ یك‌نفر خانم ماشین نویس فارسی درجه یك‌که سابقه کاردرامور بایگانی و حسابداری داشته باشد.
ردیف های ۱و ۲ و۳ و۴ برای گذراندن دوره آموزشی به اروپااعزام میشوند وباید بزبان انگلیسی‌آشنائی کامل داشته باشند .
برای ردیف های ۱و ۲ و فارغ‌التحصیلان هنرستانهای صنعتی ارجحیت دارند داوطلبان می‌توانند جهت تکمیل درخواست استخدام‌همه روزه باستثناء پنجشنبه از ساعت۸ الی ۵ بعدازظهر به دفتر شرکت واقع در بلوار الیزابت پلاك ۱۶۶ طبقه سوم ساختمان‌صنایع‌حرارت‌مراجعه نمایند.

آگهی استخدام

الیاف ـ شرکت سهامی عام افرادی رابرای مشاغل زیر باحقوق و مزایای مکفی بهمکاری دعوت مینماید

۱ـ تکنیسین ابزار دقیق رشته الکترونیك و نیوماتیك (با حداقل۲ سال سابقه کار)
۲ـ کارگر تهویه مطبوع با مدرك سوم متوسطه (بدون سابقه کار)
۳ـ کارگر دیگهای بخار (با حداقل یکسال سابقه کار)
۴ـ کارگر تابلو های برق فشارقوی (با حداقل یکسال سابقه کار)
۵ـ کارگر دیزل برق (با حداقل یکسال سابقه کار)
پذیرفته شدگان در سه شیفت انجام وظیفه خواهند نمود
متقاضیان میتوانند بین ساعات۸ الی ۱۴ به کارگزینی این شرکت‌واقع در جاده قدیم کرج کیلومتر ۱۸ ابتدا جاده علیشاه‌عوض مراجعه نمایند.

PAN AMERICAN WORLD AIRWAYS

requires Career oriented

OPERATIONS AGENTS

with at least one year experience in aptitude to learn. Military exemption. Must have good knowledge of English. Growth opportunity and travel privileges.
Call Pan Am Personnel Department
Shah Reza at Villa

استخدام کارگرساده

یك موقعیت عالی

شرکت بین‌المللی‌محصولات پارس (پاید) تعدادی کارگر ساده مرد را که حاضر باشندبطوردوبتی(شیفتی) کار کنند باحقوق ومزایای اسسناسی، سهم‌سود قابل توجه ، غذای گرم مجانی ، سرویس ایاب و ذهاب و برخورداری از تسهیلات شرکت تعاونی مصرف و اعتبار استخدام‌می نماید.
داوطلبین باید دارای شرائط زیر باشند.
۱ـ حداقل مدرك تحصیلی دوم پیکار
۲ـ برگ خاتمه خدمت یا معافی دائم غیر پزشکی
۳ـ بنیه قوی و سلامت کامل جسمانی
۴ـ حداکثر سن ۳۰ سال
واجدین شرایط میتوانند همه‌روزه غیر از روز های تعطیل و پنجشنبه ، بین ساعات ۹صبح‌الی ۱۴بعدازظهر، بادردست داشتن شناسنامه وکلیه مدارك، بمحل کارخانه واقع درکیلو متر ۱۴ جاده مخصوص کرج دوبروی کارخانه علاءالدین مراجعه نمایند.

A PROMINENT IRANIAN MANUFACTURING ORGANIZATION
wishes to interview candidates for
Chief Accountants
Applicants should have experience to head the accounts and financial sections. Duties will include budget supervision and control of accounts
We offer an exceptional career opportunity to the successful applicants. Please send your resume in confidence to P.O. Box 2942, Tehran
Indicating Ref: 109

نیازمندیها اطلاعات

برای دادن آگهی تلفنی باشماره‌های ذیل تماس حاصل فرمائید

تلفنهای: ۳۰۳۷۰۲-۳۱۱۲۱۹-۳۱۱۲۲۵-۳۱۱۲۲۴

آگهی استخدام

یك شرکت معظم تولیدی واقع در تهران به‌منظوراجرای سیستم‌های طرح شده جهت عملیات مالی خود دارندکان‌لیسانس حسابداری یا بازرگانی با حداقل یکسال تجربه‌و دانشجویان رشته های مزبور رابا داشتن سه‌سال تجربه جهت احراز سمتهای زیربه‌همکاری دعوت‌مینماید:

۲ـ حسابدار صنعتی

۱ـ حسابدار مالی

افراد مورد نظر میبایست دارای ۲۲ تا ۳۰ سال‌سن و برك‌پایان‌خدمت یا معافیت ازنظام وظیفه باشند.

واجدین شرایط میتوانند ازساعت ۸ صبح الی ۲ بعدازظهر با تلفن‌های ۳۰۴۷۱۱ـ۱۵ (داخلی ۲۶۰) تماس بگیرند .

اتومبیل امیر

مرکز فروش اتومبیلهای

فیات ۱۳۱ و ۱۳۲

مدل ۷۷ نقد و اقساط با بهره بانکی

و انواع لوازم یدکی فیات

فروشگاه شماره ۱ـ انتهای خیابان شاه میدان محمدرضا شاه تلفن ۹۳۵۰۵۰ فروشگاه شماره ۳ـ آیزنهاور نبش زنجان جنوبی پلاك ۵۳۶ تلفن ۹۳۵۰۵۱-۳

فروشگاه منصور تلفن ۷۵۴۲۹۲ ۷۶۲۵۲۷

شرکت سهامی نوسازی و عمران تهران

برای تکمیل کادر اداره کارپردازی دونفرمامور خریدکه دارای ضامن معتبر باشندباشرایط‌ذیل‌استخدام می‌کند :

۱ـ تحصیلات در حدود دیپلم

۲ـ دارابودن‌گواهینامه رانندگی‌پایه‌دوشخصی

۳ـ دارا بودن برك خاتمه‌خدمت یا معافی دائم

۴ـ دوسال سابقه کار

از متقاضیان واجد شرایط و علاقمندبهمکاری دعوت میشود روز های شنبه تا چهارشنبه هر هفته باستثنای ایام تعطیل از ساعت دو الی‌چهار بعدازظهر به اداره کارگزینی دفتر مرکزی(تخت جمشید ـ خیابان ملك‌الشعرای بهارشماره ۱۵) مراجعه نمایند .

بتعدادی کارگر جهت هتل آریاشراتون احتیاج‌است داوطلبان با در دست داشتن اصل شناسنامه و ورقه پایان خدمت و یا معافیت دائم روزانه به جز ایام تعطیل به کارگزینی هتل آریاشراتون واقع در خیابان پهلوی بالاتر از میدان ونك خیابان بیژن مراجعه نمایند .

۱ـ برقکار تاسیسات .

۲ـ مکانیك تاسیسات

۳ـ لوله‌کش تاسیسات

۴ـ متصدی پرداخت‌حقوق با حداقل یکسال‌سابقه‌کار و آشنائی کامل به زبان انگلیسی .

۵ـ کارگر ساده

مهندسین مشاور گروه معماران برای تکمیل کادر خود احتیاج به تعدادی مهندس با مشخصات‌ذیل را دارد .

۱ـ مهندس آرشیتکت باحداقل سه سال سابقه کار

۲ـ مهندس راه‌وساختمان باحداقل ۳ سال سابقه کار

واجدین‌شرایط‌همه‌روزه‌درساعات اداری به آدرس خیابان خردمند جنوبی شماره ۲۴ طبقه‌سوم‌مراجعه ویا با تلفن ۸۳۴۵۰۳ تماس حاصل نمایند .

آگهی استخدام

۱ـ نیروی هوائی شاهنشاهی تعدادی دوشیزه یا بانوی دیپلمه (ریاضی، صبیعی، ادبی ، منشیگری و بازرگانی) داکه دارای ۱۸ تا ۳۰ سال سن باشند به همکاری دعوت‌مینماید.

۲ـ به داوطلبان واجد شرایط‌آموزش سکرتری و زبان انگلیسی‌به مدت شش‌ماه تحت نظر مربیان‌مجرب‌تعلیم داده و پس‌از پایان آموزش مزبور باحقوق و مزایای مکفی به‌کار گمارده خواهند شد ضمنا کسانی‌که خدمت زیر پرچم را انجام نداده باشند باسپردن ۶ سال تعهدپذیرفته میشوند .

۳ـ داوطلبان واجد شرایط می توانند همه روزه باستثنای روز های پنجشنبه و تعطیلات رسمی ازساعت ۸ الی ۱۱ به فرماندهی لجستیکی هوائی واقع در خیابان فرح‌آبادژاله‌مراجعه نمایند .

۴ـ مدارك موردنیاز :

الف‌ـ فتوکپی مدرك تحصیلی.

بـ فتوکپی کارت پایان خدمت زیر پرچم یا معافیت دائم (غیرپزشکی)

پـ عین شناسنامه عکسدار ودوبرگ فتوکپی آن.

ثـ عکس ۴ × ۳ شش قطعه.

مالف ۱۵۵ نیروی هوائی شاهنشاهی

تحصیلدار باحقوق عالی

کمپانی خارجی

به چند نفر به‌طور تمام وقت با وسیله‌وضامن معتبر جهت تهران نیازمند است .

پهلوی ـ بالاتر از تخت‌جمشید خیابان دمشق شماره ۱۵

آگهی استخدام

شرکت الکتریك ایران رشت برای تکمیل کادر مالی و اداری خوددررشت و تهران افراد زیر را به همکاری دعوت مینماید :

۱ـ مسئول حسابداری با درجه‌لیسانس در امور حسابداری‌صنعتی و بازرگانی با سه‌سال سابقه کار . برای خدمت در رشت

۲ـ مسئول انبار ، دارای دیپلم ،مطلع در امور انبارداری به سبك نارتوتك و آشنائی به قطعات برق و ماشین . برای خدمت در رشت

۳ـ مسئول‌امور اداری‌دارای دیپلم با پنج‌سال سابقه‌کار . برای خدمت در رشت

۴ـ مسئول کارگزینی دارای‌دیپلم با پنجسال سابقه کار . برای خدمت در رشت

۵ـ کارپرداز دارای دیپلم آشنا به تهیه قطعات ماشین‌آلات و ادوات برقی . برای خدمت در تهران

۶ـ دوشیزه یا بانوی منشی‌ماشین نویس آشنا به اپراتوری تلفن دارای دیپلم با دو سال سابقه کار . برای خدمت در تهران

۷ـ حسابدار ، دارای دیپلم با دو سال سابقه کار آشنا به امور حسابداری صنعتی و بازرگانی برای خدمت در تهران و رشت

۸ـ داوطلبان لطفا با تلفن های شماره ۲۹ـ ۶۶۷۷۲۵ تماس حاصل فرمایند .

آگهی استخدام

شرکت ابریشم گیلان‌جهت تکمیل کادر اداری و فنی خود در استان گیلان تعدادی کارمند با شرایط ذیل استخدام مینماید .

۱ـ مهندس راه و ساختمان با حداقل ۵ سال تجربه مفید.

۲ـ کارمند حسابداری دیپلمه ـ(ترجیحا دیپلمه های بازرگانی و ریاضی)

۳ـ کارمند کارگزینی دیپلمه و لیسانسیه

۴ـ کارمند خدمات دیپلمه‌و لیسانسیه ـ(ترجیحا تجربه در امر هتل داری)

۵ـ آشپز با حداقل ۵ سال تجربه مفید.

متقاضیان میتوانند فتوکپی‌آخرین مدرك تحصیلی همراه با ۲ قطعه‌عکس ۴ × ۶ در روز های۳ شنبه۱۶ و دو شنبه ۲۲ فروردین ماه سال ۳۶ به آدرس فومن شرکت ابریشم گیلان مراجعه نمایند.

برای کسب‌اطلاعات بیشتر در تهران با تلفن ۸۵۷۴۰۸ تماس حاصل نمائید .

Electrolux

شرکت الکترولوکس

افراد ذیل را به همکاری دعوت مینماید :

۱ـ کارمند سفارشات‌و واردات‌با حداقل‌دیپلم وتجربه‌کافی در امور ارزی یك‌نفر ، ترخیص دونفر، مکاتبات انگلیسی یك نفر

۲ـ سرپرست دپوی رانندگان با حداقل دیپلم و آشنائی کامل به امور فنی کامیون دو نفر.

۳ـ کارمند حسابداری با حداقل دیپلم و دو سال تجربه مفید دو نفر

۴ـ کارمند انبار با حداقل دیپلم و آشنائی‌به کاردکس به سیستم حسابداری انبار دو نفر

۵ـ متصدی اطلاعات با حداقل سوم متوسطه و آشنائی به زبان انگلیسی یك نفر

۶ـ بازاریاب محصولات خانگی ۴ نفر

۷ـ فروشنده برای نمایشگاه محصولات‌خانگی با آشنائی به زبان انگلیسی یك‌نفر

واجدین‌شرایط میتوانند همه‌روزه بجزپنجشنبه ها و ایام تعطیل به‌دفتر مرکزی شرکت واقع در خیابان تخت‌جمشید روبروی سفارت امریکا شماره ۳۵۱ قسمت کارگزینی مراجعه نمایند .

آگهی استخدام

کارخانه کیان تایر

(بی‌اف گودریچ‌سابق)

افراد زیر را بهمکاری دعوت مینماید .

۱ـ مهندس برق با حداقل ۳ سال تجربه‌درکارخانجات تولیدی .

۲ـ مهندس مکانیك ـ آشنائی به تاسیسات موتورخانه از قبیل دیك بخار کمپرسور ، تاسیسات برودتی‌و دیزل .

۳ـ سرپرست فنی تعمیرات ـ دیپلمه با داشتن تجربه کافی در کارخانجات تولیدی .

۴ـ انباردار فنی ـ دیپلمه

۵ـ کارگر ابزار دقیق وبرق

متقاضیان باید دارای برك پایان‌خدمت یا معافیت دائم‌باشند و می‌توانند به‌اداره استخدام شرکت واقع در خیابان آیزنهاور جنب نمایشگاه سیتروئن روبروی کارخانه‌پپسی‌کولا شرکت‌بی‌اف گودریچ مراجعه نمایند.

راننده‌خاور

با تجربه

شرکت‌تولیدی به تعدادی‌راننده با گواهی‌نامه پایه دوم احتیاج‌دارد .

متقاضیان بایستی‌دارای برك پایان خدمت‌یا معافیت دائم‌باشند .

حداقل معلومات ششم ابتدائی ـ حداکثرسن ۳۲سال .

آدرس تهران ـ خیابان سپهبد زاهدی‌چهارراه ناصر ساختمان شهداد ـ شماره ۶ ـ طبقه ششم.

ATMOSPHERE

کارخانجات آتمسفر

سازنده دستگاههای تهویه مطبوع و حرارت مرکزی

استخدام مینماید

۱ـ دیپلمه فنی (مکانیك)

۲ـ دیپلمه ریاضی

۳ـ کارمند کاردکس

۴ـ تعمیرکار برق

۵ـ قالبساز

۶ـ تراشکار

۷ـ دریل کار

۸ـ خمکار

۹ـ صافکار

۱۰ـ سیمکش

۱۱ـ نقاش پیستوله‌کار

آدرس: جاده کرج بعداز گرمدره کیلومتر ۲۶ مراجعه فرمایند .

کارمندسیکل

شرکت یونیون کارباید ایران به کارمندمرد با معلومات حدود سیکل احتیاج‌دارد .

دارا بودن گواهی‌نامه رانندگی وبرك پایان خدمت یامعافی نظام وظیفه از شرایط استخدام است .

متقاضیان لازم است دارای ظاهری آراسته خوش‌بیان و خوش برخورد باشند .

واجدین شرایط روز های دوشنبه تاچهارشنبه بین ساعت ۸ الی ۴٫۵ بعداز ظهر به آدرس تهران خیابان سپهبد زاهدی ـ خیابان ناصر ـ ساختمان شهداد ـ شماره ۶ طبقه ششم قسمت‌بازاریابی مراجعه نمایند .

ویزیتورداروپی

با حقوق عالی

کمپانی خارجی جهت تهران ـ فارس ـ اصفهان ـ خوزستان ـ گیلان‌ومازندران ـ کرمانشاه احتیاج به‌عده‌ای باشرایط زیر دارد .

۱ـ دیپلم یا بالاتر .

۲ـ به‌طورتمام وقت یانیمه‌وقت غیردانشجو

۳ـ دارا بودن وسیله نقلیه

۴ـ اقامت در استان مربوطه

لطفا به آدرس زیر مراجعه‌یا باتعیین شماره تلفن مکاتبه فرمائید .

پهلوی ـ بالاتراز تخت‌جمشید خیابان‌دمشق شماره ۱۵

آگهی استخدام

شرکت سهامی صنعتی ماهیار افراد زیر را به همکاری دعوت می نماید .

۱ـ مهندس برق یکنفر .

۲ـ مهندس مکانیك یکنفر

۳ـ مهندس ساختمان یکنفر .

متقاضیان باید آشنائی کامل بزبان‌انگلیسی داشته باشند و می توانند مستقیما به‌دفترشرکت واقع در خیابان سعدی جنوبی شماره ۶۳۴ تهران مراجعه‌نمایند .

مینو

تعدادی کارگرساده زن‌ومرد راباشرایط بی‌سابقه‌استخدام‌میکند

۱ـ ساعت کار ۷٫۳۰ صبح الی ۴٫۳۰ بعد از ظهر .

۲ـ امکان‌اضافه‌کاری‌بمدت۳ساعت در هر روز یا شب .

۳ـ حقوق و مزایای قابل توجه

۴ـ غذای کامل شامل:سوپ ـ غذای اصلی ـ میوه .

۵ـ سرویس رفت و آمد به تمام نقاط تهران ـ کرج ـ حومه .

۶ـ مهد کودك در شرکت جهت نگاهداری اطفال .

۷ـ سهیم شدن درسود کارخانه

۸ـ استفاده از کمك هزینه مسکن هر ماهه .

۹ـ استفاده از وام ضروری

۱۰ـ استفاده از وام رهن و مسکن

۱۱ـ استفاده از وام خرید مسکن

۱۲ـ استفاده‌ازبیمه‌خدمات‌درمانی و بازنشستگی .

محل مراجعه خیابان ۲۰متری‌فلاح نبش۱۶متری‌حسنی‌اداره‌استخدام مینو یا کیلومتر ۸ جاده مخصوص کرج کارخانجات مینو .

آگهی استخدام

شرکت فلورتیسن جونیت و نچر جهت کار در پالایشگاه اصفهان به افراد زیر نیازمند است :

۱ـ لوله‌کش

۲ـ جوشکار

۳ـ سازنده‌دیگ‌بخار

۴ـ آهنکار

۵ـ برقکار

۶ـ کارآموزلوله‌کش

از متقاضیان خواهشمند است به ۱۹کیلومتری تهران از اصفهان شرکت فلورتیسن جونیت ونچ ر مراجعه نمایند .

اطلاعیه سازمان سنجش آموزش کشور

درباره

توزیع کارت ورودی داوطلبان شرکت در امتحان زبان اعـزام دانشجو به خارج از کشور

باطلاع کلیه داوطلبانی که مدارك کامل خود را در فرصت مقرر برای شرکت در امتحان زبان اعزام دانشجو به خارج از کشور به سازمان سنجش آموزش کشور ارسال داشته‌اند میرساند که بـرای دریافت کارت ورودی به جلسه امتحان باید شخصا بـا در دست داشتن شناسنامه عکس دار و بـا توجه بـه حرف اول نام خانوادگی در روز پنجشنبه ۱۸ فروردین ماه ۲۵۳۶ به ترتیب زیر به محل های تعیین شده رجوع کنند :

۱ـ داوطلبان تهران

از الف تا ژ صبح پنجشنبه	۱۸ر۱ر۲۵۳۶	دانشگاه تهران خیابان شاهرضا
از س تا ق بعدازظهر پنجشنبه	۱۸ر۱ر۲۵۳۶	دانشگاه تهران خیابان شاهرضا
از ك تا م صبح پنجشنبه	۱۸ر۱ر۲۵۳۶	دانشگاه صنعتی آریامهر خیابان آیزنهاور
از ن تا ی بعدازظهر پنجشنبه	۱۸ر۱ر۲۵۳۶	دانشگاه صنعتی آریامهر خیابان آیزنهاور

۲ـ داوطلبان شیراز

از الف تا ش صبح پنجشنبه	۱۸ر۱ر۲۵۳۶	دانشگاه پهلوی خوابگاههای باغ ارم (شیراز)
از ص تا ی بعدازظهر پنجشنبه	۱۸ر۱ر۲۵۳۶	دانشگاه پهلوی خوابگاههای باغ ارم (شیراز)

۳ـ داوطلبان تبریز

از الف تا ش صبح پنجشنبه	۱۸ر۱ر۲۵۳۶	دانشگاه آذرابادگان بلوار پهلوی (تبریز)
از ص تا ی بعدازظهر پنجشنبه	۱۸ر۱ر۲۵۳۶	دانشگاه آذرابادگان بلوار پهلوی (تبریز)

توزیع کارت صبح از ساعت ۸ الـی ۱۳ و بعدازظهر از ساعت ۱۴ الـی ۱۹ انجـام خواهد شد .
داوطلبان در روز توزیع کارت از محـل حوزه امتحانی خود مطلع خواهند شد .

سازمان سنجش آموزش کشور

اسامی زائران اصلی عتبات عالیات استان گیلان که قبلا در روزنامه اطلاعات شماره ۱۵۲۶۹ چاپ شده است ردیف های ۱ تا ۳۰ آن اشتباها از قلم افتاده بود که همراه با اسامی ذخیره هاامروز درج میگردد .

صورت اسامی زائران اصلی عتبات عالیات استان گیلان

ردیف	نام نام‌خانوادگی				
۱	محمدرضا شعاع شرق	۱۱	زهرا نخجیری	۲۱	فاطمه طوافی‌قصبه
۲	ناهید صحرادی	۱۲	علی‌اکبر صادقی خمامی	۲۲	محمدعلی تحویلداری
۳	محمدتقی کیاموسوی	۱۳	محرمعلی نیک قلب	۲۳	فاطمه تحویلداری
٤	فاطمه محصصی	۱٤	هوشنگ‌بریسی	۲٤	فاطمه موسنجی‌سرابادی
٥	جواد جوان‌بخت	۱٥	نسترین گسگری	۲٥	لیلا تاجود
٦	عشرت سماکش‌نژاد	۱٦	حاجی شفیعی	۲٦	قلی افضل حق‌جو
۷	حاج محمدعلی کاتوزیان	۱۷	صفورا قربان‌زاده سخن چوبرانی	۲۷	سید زهرا علی‌نیاکسمائی
۸	حلیمه‌بازرگان	۱۸	مجید دبیری نوجوکامبری	۲۸	شمس‌الضحی‌وندش
۹	حسن محقق منتظری	۱۹	ثریا جعفری‌منجیلی	۲۹	سیده خانم مهرسنج محمدی
۱۰	محمود قاسمیان دافچاهی	۲۰	محمود طوافی قصبه	۳۰	زهراخانم مهدی‌زاده

صورت اسامی ذخیره عتبات عالیات استان گیلان درسال ۲۵۳۶

۱	حکیمه شاداب	۹۳	اکبر صابری کوچصفهانی	۱۸٤	شهربانو آب خضر
۲	علی ماهیار	۹٤	آتیه صابری کوچصفهانی	۱۸٥	محمد یزدانی گرگانرود
۳	مریم لقمانی	۹٥	ابراهیم جعفری‌نژاد صومعه‌سرائی	۱۸٦	سیده احترام سید مرتضوی
٤	محمدجمشیدی	۹٦	زینت حسینی میرمحله	۱۸۷	ذبیح‌اله رمضانی کوه‌شالشاهی
٥	اکرم زیده‌سرائی	۹۷	رقیه غلامعلی	۱۸۸	مونس تقی پور چالکسری
٦	سید جلال جهرمی بحرینی	۹۸	حسن شهربانیان	۱۱۹	قربانعلی احمدی مقدم
۷	فاطمه جباری	۹۹	معصومه بلباد	۱۹۰	گل‌باجی نیوی
۸	ابوطالب ایلبیگی اصلی	۱۰۰	روح‌افزا صادقی‌نژاد	۱۹۱	رضا یوسفی‌نیا
۹	شهربانو صالح‌نیا	۱۰۱	صفرعلی بیژن نیاشیران محله	۱۹۲	فاطمه آزاد
۱۰	فاطمه فولادی	۱۰۲	محمدحسن ایمانی	۱۹۳	ملوك بحر
۱۱	عذرا رحیمی‌آب‌زمینی	۱۰۳	حسین طوافی فقیهی	۱۹٤	علی کاظمی شاهی
۱۲	احمد سیگارودی	۱۰٤	محمدتقی احمدزاده امشی	۱۹٥	عذرا نفیسی
۱۳	یونس جعفرشاد	۱۰٥	رحیم پورعباس	۱۹٦	رضا جعفرزاده خطیبانی
۱٤	عفت فولادی	۱۰٦	اسداله گلاب	۱۹۷	محمدگیلانپورزراد
۱٥	سلیمان خراط	۱۰۷	کلثوم بشردوست بحری	۱۹۸	محترم امینی پورلشته نشائی
۱٦	سکینه پورحسن نمینی	۱۰۸	دکتر محمدحسن کیانی ایرانپور	۱۹۹	احسان مهرگان
۱۷	محمود بازقلعه‌ای	۱۰۹	هاجر رحمتی‌رودسری	۲۰۰	صدیقه گیاهی فومنی
۱۸	محمد مهدی ریاضی معاف	۱۱۰	قاسم کولی‌نیا	۲۰۱	حج‌سید مظفر حسینی حاجی‌بکنده
۱۹	اکرم سادات پور عاقلی	۱۱۱	رجب‌علی شاه‌مرادی‌زاده	۲۰۲	رقیه صابر باقی
۲۰	ابراهیم عبدالهی	۱۱۲	راضیه عطائی افسرده‌زنجانی	۲۰۳	شیرین علی‌ملکی‌نژاد
۲۱	رضا زبردست	۱۱۳	عین‌اله تربیت	۲۰٤	معصومه سمیعی‌دری
۲۲	محمود شمیسا	۱۱٤	رقیه هاتف مظفری	۲۰٥	سکینه مجاوری
۲۳	صغرا فرزانکان	۱۱٥	محمد سرگلی	۲۰٦	هوشنگ ابراهیمی
۲٤	لامکان موگرامن‌جی	۱۱٦	نجمه سرگلی	۲۰۷	محبوبه ابراهیمی
۲٥	نرگس پور عوزخشت مسجدی	۱۱۷	سلطان نیرثابتی	۲۰۸	سید اشرف میرسیاد بارکورای
۲٦	محمود کهن صدق	۱۱۸	سید علی نیر ثابتی	۲۰۹	صفیه علی‌اکبر بارکورای
۲۷	فاطمه عابدین	۱۱۹	علی‌قلی ولی‌نژاد فومنی	۲۱۰	کریم آقائی زاده طرقی
۲۸	عباس نیازی قاضیانی	۱۲۰	شمس‌الملوك تقوا طلب	۲۱۱	پریزاد ملاباشی
۲۹	احترام کاظمی	۱۲۱	محمدعلی کاس‌زاده متکی	۲۱۲	علی شریف نورانی
۳۰	سنیده کلثوم نعمانی مقدم	۱۲۲	نرجس کاس‌زاده متکی	۲۱۳	جهان مهری فتنتمی
۳۱	رقیه صفری مردخی	۱۲۳	محمود مظلوم فاضل	۲۱٤	حاج‌ذکریا علیجانی پورزشتی
۳۲	حاج خلیل نیرجی	۱۲٤	محمود فرزام	۲۱٥	رقیه دخت مقدم‌حسنی
۳۳	معصومه فتحنائی	۱۲٥	فاطمه فدائی سوگواران	۲۱٦	ابراهیم صدق شاکری اصل
۳٤	اسمعیل حاج‌حدائقی	۱۲٦	سید مرضیه حدائقی	۲۱۷	معصومه پیاهو
۳٥	معصومه پور بهشتیان ثابت	۱۲۷	فرهاد خسروشاهی	۲۱۸	سید ابوالفضل زوار جلالی
۳٦	زهرا نقط آذرگیلانی	۱۲۸	عنایت‌اله استیفاء	۲۱۹	سکینه شفیعی
۳۷	مهین شریعت	۱۲۹	معصومه بردبار عاطفی	۲۲۰	محمد کارکن‌ممتاز
۳۸	کاظم کاتوزیان	۱۳۰	کلثوم جمالی‌جانی	۲۲۱	کبری زرین‌اقبال
۳۹	نرگس بازرگان	۱۳۱	آقاجان آقاجانی‌منوچهری	۲۲۲	میراحمد میرحامد
٤۰	فریده فرزان	۱۳۲	غلامرضا رمضانعلی نیاصیاد	۲۲۳	عالیه جامعی
٤۱	مونس فرزام	۱۳۳	ذلیخا بادپروا	۲۲٤	پرویز امیر شریفی
٤۲	ایران وخشوری	۱۳٤	صدیقه فرد سیدانی	۲۲٥	طالب فرزام
٤۳	سکینه پور حسن‌زاده شریفی	۱۳٥	بخشی عابدی شال	۲۲٦	صبورا طیری سیاهکل
٤٤	ساریه گسگری	۱۳٦	رضی‌خانم نیک نفس‌شال	۲۲۷	خدیجه فرجوردیلمی
٤٥	حسین ظل‌طاعت	۱۳۷	ابراهیم خوش رنگ گل‌آورجیردهی	۲۲۸	حسین حسینی‌پور
٤٦	محمود مختاری لاکه	۱۳۸	سکینه خوشرنگ گل‌آورجیردهی	۲۲۹	فاطمه نیك‌نیا
٤۷	حاجر مهرگان	۱۳۹	زهرا حسینی	۲۳۰	محمد ابراهیم روسندل دوربحری
٤۸	ربابه مهدوی ایزدی	۱٤۰	حبیب‌اله حبیبی‌مقدم	۲۳۱	محمدتقی آفشاریان
٤۹	تقی‌بهپور	۱٤۱	راضیه وثوقی درجه یک	۲۳۲	مدینه طوافی قصبه
٥۰	خدیجه جباری	۱٤۲	گل‌جهان حاذق نیکرو	۲۳۳	حسین آهکی لاکه
٥۱	خدیجه میلانی	۱٤۳	سید زهرا کمینه حقیقت	۲۳٤	سید معصومه موسوی آج‌پیشه
٥۲	جواد افضلی	۱٤٤	حاج کاظم برادران رحیمی	۲۳٥	نصیری عبدالهی
٥۳	معصومه انصاری	۱٤٥	بتول فتاح	۲۳٦	غلامحسین جوادی
٥٤	رقیه زیده‌سرائی	۱٤٦	حسن صفاری	۲۳۷	فاطمه برادران کتابچی
٥٥	عذرا بروازده	۱٤۷	زهرا جمشید بیگی	۲۳۸	حمزه پیرزمان
٥٦	حسین مراداندر	۱٤۸	عباد میرضیائی	۲۳۹	سیدجواد یحیی زاده لنگرودی
٥۷	معصومه حمیدسیاه اسطلخی	۱٤۹	حاج خانم میرضیائی	۲٤۰	بانو هاجر صادقی پور لکمبرج
٥۸	سیدجواد شریعت‌معافی	۱٥۰	صغری حسینیان نگهبان و افری	۲٤۱	کشاورز طبع خشنود
٥۹	قنبر محکمی	۱٥۱	حاج سید محمود محقق‌زاده	۲٤۲	مرضیه شوکت صفت
٦۰	قمر مسافرمنجیلی	۱٥۲	حسین سرشار	۲٤۳	ابراهیم ساجدی
٦۱	ام‌کلثوم شفارودی	۱٥۳	راضیه میرپور حسن‌کیاده	۲٤٤	فاطمه پور اسمعیل کویخی
٦۲	میرآقاموسوی چوبه	۱٥٤	حسین‌علی نژاد قربان نال‌کیاشری	۲٤٥	محمدرضا حسین‌زاده یوسفی‌ملاسرائی
٦۳	ابراهیم یزدان‌پرست	۱٥٥	سید تی‌تی‌خانم میرمهدی پورنال ـ کیاشری	۲٤٦	صدیقه جواد زاده زاهدانی
٦٤	پوراندخت قاضی‌متقی			۲٤۷	نیر میرطاهر مسری
٦٥	ابراهیم باخدای ذوالپیرانی	۱٥٦	عباس بصارت‌دار	۲٤۸	محرم صدهیان
٦٦	سید زهرا موسوی شلمانی	۱٥۷	رقیه خامسی	۲٤۹	ایران چاهیجی ملتشاهی
٦۷	علی ناطقی ثابت	۱٥۸	کلثوم خداشناس	۲٥۰	معصومه ساجدی
٦۸	سیده سادات پورسید حسن نمینی	۱٥۹	عباس هاشمی	۲٥۱	احمد عبدکریمی‌پور
٦۹	ربابه کوکبی	۱٦۰	غفار ربیعی‌رودسری	۲٥۲	سکینه حسینی بوساری
۷۰	داود فلاح فعال	۱٦۱	فاطمه فرخناک رودسری	۲٥۳	تیمور گنجه خسروی
۷۱	عزت حسین‌نژاد	۱٦۲	نادر کولی‌نیا	۲٥٤	صدیقه فلاح عقلی
۷۲	سکینه بنی‌یعقوب	۱٦۳	ام‌البنی جماعتی مالوانی	۲٥٥	محمد جعفر ارشادی صفی
۷۳	فریدون دهقان	۱٦٤	طیبه شفیق تهرانی	۲٥٦	صدیقه ارشادی صفی
۷٤	مریم ویشکائی	۱٦٥	حاج عباس علم‌خواه	۲٥۷	گلاب صفاری خمیرانی
۷٥	محمدرضا حقیقت خواه نخست	۱٦٦	صغری دانشیان	۲٥۸	حسین پدیدار نظر
۷٦	معصومه گیتی‌نورد دریا	۱٦۷	زهرا سبحانی‌پور	۲٥۹	عزیزآقا کریم
۷۷	جلیل گنجیان	۱٦۸	حاجی حسنعلی پورلاقانی	۲٦۰	رضا سپاسی
۷۸	محترم اختری	۱٦۹	نجمه زرافشان	۲٦۱	شهربانو خداجو
۷۹	غلامرضا طریقه کمساری	۱۷۰	سید محمد حسن‌موسوی‌اشکوری	۲٦۲	احمد مقدم لاهیجی
۸۰	بی‌بی زیدی ماسوله	۱۷۱	خدیجه زرعیان	۲٦۳	فرخ‌لقا خیاط منصور
۸۱	فریدون نویدی	۱۷۲	علی‌مراد جمالی‌افرجی‌نی	۲٦٤	صغری پور عیسی
۸۲	هاجر گیاه‌رنگ‌خواه	۱۷۳	ذلیخا باقرزاده افرجی‌نی	۲٦٥	حسن بصارت‌دار
۸۳	رقیه بلوری‌زاده	۱۷٤	محمد مهدی فتیهی	۲٦٦	مهین جعفر طلائی
۸٤	توران فرزانه کاری	۱۷٥	رباب قدسی	۲٦۷	خانم کوچك‌وقاری بانی
۸٥	منصوره یوسفنژاده پشت‌معماری	۱۷٦	حاج محمد قدسی	۲٦۸	حاج عیسی رفیعی‌جوبنه
۸٦	نیلوفر صفار	۱۷۷	سید کبری طباطبائی	۲٦۹	مریم رحیمی علیسرائی
۸۷	کیمیا رمضانی خورشید دوست	۱۷۸	سید کبری فرزام جورشری	۲۷۰	اکبر ثانی ثریا دوست
۸۸	مریم وثوقی	۱۷۹	سکینه کاظمیان فرزهندی	۲۷۱	ام‌البنی نمکی
۸۹	سید بانو حجتی کوزانی	۱۸۰	سیده محمد پورفرشاردهی	۲۷۲	کریم‌اله رضائی ماسوله مقدم
۹۰	حبیبه ادیب	۱۸۱	حاجیه جیحون طلب	۲۷۳	خدیجه عدالتی احمدسرائی
۹۱	محمدرضا زرعی جورشری	۱۸۲	سیدرضا میر شجاع اشرف عاقلی	۲۷٤	بتول احمدزاده سمیعی
۹۲	اشرف یگانه شریعتی	۱۸۳	زینب ذاکر شرقی		

آگهی تغییرات شرکت سهامی خاص گروه فرهنگی رشدیه ثبت شده بشماره ۵۳۷۸

باستناد صورتجلسه مورخ ۲۸ر۱۱ر۲۵۳۵ مجمع عمومی شرکت مذکور :

۱ـ آقایان چنگیز رشدی ـ رضا طبائی ثقدالاسلامی ـ شکراله کاردرتیمسار شمس‌الدین رشدیه و خانم اعزاردخت آرین‌پور اعزازی بسمت اعضاء اصلی و آقایان محمد رضا صمدی وجبار پویا بسمت اعضاء علی‌البدل هیئت مدیره برای دوسال و آقایان سید عبداله طباطبائیان بسمت بازرس اصلی و نجم‌الدین ملیحی بسمت بازرس علی‌البدل برای مدت یکسال انتخاب گردیدند و روزنامه اطلاعات جهت درج آگهی های شرکت تعیین گردید و بموجب صورتجلسه مورخ ۲۸ر۱۱ر۳۵ هیئت مدیره شرکت مذکور تیمسار شمس‌الدین رشدیه بسمت رئیس هیئت مدیره ـ خانم اعزاردخت آرین‌پور اعزازی بسمت منشی شکراله کاردر بسمت مدیر عامل انتخاب گردیدند و کلیه اسنادو اوراق بهادار وچك و سفته با امضاء متفق مدیر عامل و آقای چنگیز رشدی (خزانه‌دار) یا نمایندگان تام‌الاختیار آنها و با مهر شرکت و اوراق عادی باامضاء مدیر عامل یارئیس هیئت مدیره بتنهائی و با مهر شرکت معتبر خواهد بود.

م‌الف ٤٦۱

مدیر کل ثبت شرکتها و مالکیت صنعتی ـ یحیی مدنی

آ ـ ۱۰٦۸٤

آگهی مزایده

نمایشگاههای بین‌المللی ایران مقداری اشیاء واجناس اسقاط از قبیل تخته‌پاره ، آهن قراضه، در شکسته ،میزو صندلی،موکت‌فرسوده ،مقداری لوازم الکتریکی اسقاط راکه درمحوطه نمایشگاه موجود میباشد ازطریق مزایده بفروش میرساند. شرایط مزایده دردفتر نمایشگاههای بین‌المللی ایران موجود وبه‌داوطلبان‌دربرابر اخذرسیدکتبی ارائه میگردد ،مهلت دریافت پیشنهادات ازتاریخ ۲۰ر۱ر۳٦ تا پایان وقت اداری پنجشنبه ـ ۲۵ر۱ر۲۵۳٦ شاهنشاهی میباشد.

محل دائمی نمایشگاهها پارکوی جنب هتل هیلتون

آگهی مناقصه

درامتثال فرمان مطاع همایون شاهنشاه آریامهر

جمعیت شیر و خورشید سرخ اسکـو باستنادبند۲صورتجلسه شماره۷ـ۸ر۱۲ر۲۵۳۵ و بند ٤ صورتجلسه ۱ـ۹ر۱ر۳٦ هیئت مدیره و موافقت شماره ۲ر۱۵۳۹۰ ـ ۱۹ر۱۰ر۲۵۳۵ داره کل ساختمان شیر و خورشید که ابلاغ گردیده اجرای عملیات ساختمانـی تـوسعه بیمارستان امدادی شیر و خورشید طبق‌نقشه و مشخصات و خدمات آحاد بهاء مربوطه با شرایط زیر از طریق مناقصه به مقاطعه‌کـار واگذار مینماید .

۱ـ مساحت کل‌ساختمان ۳ طبقه توسعه بیمارستان در حدود۲۰۰۰ متر مربع هر متری ۱۸۰۰۰ ریال که ۲۵ در صد مبلغ مزبور و مساحت کار قابل افزایش و کاهش است .

۲ـ مدت انجام کار از تاریخ شروع‌بکار که تاریخ شروع بکار بوسیله‌هیئت مدیره‌محل تعیین خواهد شد ٦ ماه تمام خواهد بود در صورت اضافه یـا کم شدن عملیات مدت کار بهمان میزان اضافه یا کسر خواهد شد .

۳ـ شرکتها یانمایندگان رسمی آنها که‌دارای برگ‌نمایندگی (باامضاء مدیر عامل‌ـمهر شرکت) بوده صلاحیت فنی ومالی آنها بابند٤ این آگهی تطبیق نماید میتوانند ازتاریخ نشر این آگهی بمدت ۱۵روزبه شیروخورشیدسرخ اسکو مراجعه و از جزئیات نقشه ومشخصات موجود استفاده نموده ضمنا جهت‌دریافت اسناد شرکت در مناقصه را در مقابل پرداخت مبلغ مقرری به حساب ۷۵۷ بانك ملی اسکو از جمعیت محل دریافت دارند .

٤ـ پیشنهاد دهندگان‌بایددارای صلاحیت فنی و مالی بوده‌وصلاحیت آنان موردگواهی اداره کل ساختمان شیر و خورشید باشد.

۵ـ پیشنهاد دهندگان باید با در نظر گرفتن قانون منع مداخله کارمندان پیشنهادات خود را در دوپاکت الصوب سربسته و لاک و مهر شده بشرح زیر تاآخر وقت اداری روز شانزدهم از تاریخ نشر آگهی در مقابل اخذ رسید به دفتر جمعیت تسلیم و رسید اخذ نمایند.

پاکت الف ـ معادل پنج در صد کل مبلغ‌کار (۲۲۰۰۰۰۰ ریال) یا اسناد خزانه و یـا ضمانت‌نامه بانکی یکی از بانک های مجاز مدارک مناقصه که کلا باید به امضاء شرکت‌کننده درمناقصه رسیده باشد گواهی‌صلاحیت‌فنی اعم‌ازسازمان برنامه‌یااداره کل ساختمان شیرو خورشید سرخ ایران .

پاکت ب ـ تخفیف و یا اضافه پیشنهادی پیمانکار که باید با حروف و عدد بطوروا ضح و خوانا نوشته شده باشد.

٦ـ پیشنهادات رسیده در ساعت یازده‌صبح روز هفدهم از نشر آگهی در حضور کمیسیون مناقصه در جمعیت شیرو خورشیدسرخ اسکو بازو قرائت خواهد شد .

۷ـ پیشنهادات مبهم‌ومشکوك‌ویا ناقص‌از لحاظ مدارک مناقصه ونیز پیشنهاداتی که بعد از موعد مقرره در آگهی اعم از کتبی و شفاهی تلگرامی برسد بالاخره نیز به‌پیشنهادات حضوری ترتیب اثر داده نخواهد شد .

۸ـ حضور پیشنهاد دهندگان درجلسه‌مناقصه آزاد است .

۹ـ سپرده های برندگان اول ، دوم ،سوم مناقصه تاعقد قرارداد با برنده مناقصه مسترد نخواهد شد و در صورتی که‌برندگان اول ، دوم ، سوم ، به ترتیب از عقد قرارداد خودداری نمایند سپرده های آنان ضبط خواهد شد

۱۰ـ کلیه هزینه های دولتی اعم ازعوارض ، مالیات ، بیمه ، آموزش و غیره بعهده برنده مناقصه خواهد شد.

۱۱ـ شیر و خورشید سرخ اسکو در رد و یا قبول یکیاکلیه پیشنهادات بدون ذکر دلیل مختار است.

۱۲ـ برنده مناقصه درموقع عقد قرارداد بایستی معادل ده در صد کل مبلغ کار را بعنوان سپرده اولیه به صورت تضمین بانکی از بانکهای مجاز ویااسناد خزانه تادیه‌نمایند.

۱۳ـ نحوه پرداخت‌کار گرد پیمانکارطبق‌مفاد عقد پیمان نامه و صورت وضعیاتی است که به گواهی دستگاه نظارت رسیده باشد.

مدیرعامل جمعیت شیرو خورشید سرخ اسکو ـ اوصیائی

آگهی استخدام

باشگاه هواپیمائی شاهنشاهی شعبه مشهد

باشگاه هواپیمائی شاهنشاهی شعبه مشهدافراد واجد شرائط زیر را ازطریق مسابقه ورودی‌استخدام‌مینمایدداوطلبان‌جهت ثبت نام‌و کسب اطلاعات بیشتر میتوانند مستقیما بباشگاه هواپیمائـی شاهنشاهی شعبه مشهدواقع‌درفرودگاه مشهد مراجعه و یا مکاتبه‌نمایند.

۱ـ کارمند دفتری دفتردار بایگان ـ ماشین نویس ـ بهیار ـ انباردار جمعا٤ نفر

۲ـ مستخدم ـ نظافتچی ـ هندلینـك هواپیما ـ باغبان ـ سرایدارجمعا ۱۱ نفر

۳ـ راننده با سابقه ۵ نفر

شرائط استخدام :

۱ـ داوطلبین کارمندی دیپلم کامـل متوسطه و مستخدمین و رانندگان پایان تحصیلات ابتدائی .

۲ـ برخوردار بودن ازسلامتی کامل طبق گواهی‌پزشك معتمد باشگاه

۳ـ سن بیشتر ازسی سال و کمتراز ۱۸ سال نباشد.

٤ـ خدمت نظام‌وظیفه‌راانجام داده‌ویا معافیت غیر پزشکی داشته باشد

۵ـ نداشتن پیشینه کیفری

٦ـ سپردن حداقل سه سال تعهد خدمتی

۷ـ تابعیت دولت شاهنشاهی‌ومتدین بیکی ازادیان (اسلام‌ـمسیحی ـ کلیمی زرتشتی)

۸ـ ساکن بودن در شهرستان‌مشهد

الی‌لیلی‌اندکمپانی مقیم ایندیاناپلیس ـ ایندیانادرآمریکا

صاحب‌اختراع «ترکیبات جدید سفالوسپورین و طریقه‌تهیه آنها» ثبت شده در ایران بشماره ۲۵۰٤ اجازه بهره‌برداری از آنرا باشخاص ذینفع عرضه مینماید .

برای کسب اطلاع بیشتر بدفتر حقوقی ر. آقابابیان و همکاران خیابان شاه کوچه نوبهار شماره ۱۸ مراجعه شود .

الی‌لیلی‌اندکمپانی مقیم ایندیاناپلیس ـ ایندیانادرآمریکا

صاحب اختراع «محصولات و ترکیبات جدید کشنده نباتات و طریقه‌تهیه آنها» ثبت شده در ایران بشماره ۷۳۵۸ اجازه بهره‌برداری از آنرا باشخاص ذینفع عرضه مینماید .

برای کسب اطلاع بیشتر بدفتر حقوقی ر. آقابابیان و همکاران خیابان شاه کوچه نوبهار شماره ۱۸ مراجعه شود .

اولین کورپوریشن مقیم کنکتیکوت در امریکا

صاحب اختراع «طریقه‌ای برای تهیه بیس ـ(۲ـپیریدیل ـ۱ـ اوکسید) دی سولفید» ثبت شده در ایران بشماره ۱٤۲۹۳ اجازه بهره‌برداری از آنرا باشخاص ذینفع عرضه مینماید .

برای کسب اطلاع بیشتر بدفتر حقوقی ر. آقابابیان و همکاران خیابان شاه کوچه نوبهار شماره ۱۸ مراجعه شود .

اولین کورپوریشن مقیم کنکتیکوت در امریکا

صاحب اختراع «دستگاه الکترود برای پیل‌الکترولیتی» ثبت شده در ایران بشماره ۱٤۱۱۵ اجازه بهره‌برداری از آن را باشخاص ذینفع عرضه مینماید .

برای کسب اطلاع بیشتر بدفتر حقوقی ر. آقابابیان و همکاران خیابان شاه کوچه نوبهار شماره ۱۸ مراجعه شود .

اولین کورپوریشن مقیم نیوهاون در امریکا

صاحب اختراع «طریقه اصلاح شده برای تهیه تیادیازول ۳ـ تریکلورومتیل ـ۵ـ کلرو ـ ۱ر۲ر٤ـ» ثبت شده در ایران بشماره ۱٤۲۵۰ اجازه بهره‌برداری از آن را باشخاص ذینفع عرضه‌مینماید.

برای کسب اطلاع بیشتر بدفتر حقوقی ر. آقابابیان و همکاران خیابان شاه کوچه نوبهار شماره ۱۸ مراجعه شود .

می‌اندبکر لیمیتد مقیم اسکس درانگلستان

صاحب اختراع «طریقه تهیه آزاپوریتون های جدید» ثبت شده درایران بشماره ۱۰۲۰٤ اجازه بهره‌برداری ازآن را باشخاص ذینفع عرضه مینماید .

برای کسب اطلاع بیشتر بدفتر حقوقی ر. آقابابیان و همکاران خیابان شاه کوچه نوبهار شماره ۱۸ مراجعه شود .

الی‌لیلی‌اندکمپانی مقیم ایندیاناپلیس ـ ایندیانادرآمریکا

صاحب اختراع «طریقه تهیه ترکیبات ۲ـ۳ سفالوسپورین» ثبت شده در ایران بشماره ۸۱۵۰ اجازه بهره‌برداری از آن را باشخاص ذینفع عرضه مینماید .

برای کسب اطلاع بیشتر بدفتر حقوقی ر. آقابابیان و همکاران خیابان شاه کوچه نوبهار شماره ۱۸ مراجعه شود .

کنج اینترناشنال متان لیمیتدمقیم ناسودرباهاما

صاحب اختراع «مخزن جهت ذخیره کردن گاز هائی کـه تبدیل بمایع شده‌است» ثبت‌شده در ایران بشماره ٤۷۵۷ اجازه بهره‌برداری ازآن را باشخاص ذینفع عرضه مینماید .

برای کسب اطلاع بیشتر بدفتر حقوقی ر. آقابابیان و همکاران خیابان شاه کوچه نوبهار شماره ۱۸ مراجعه شود .

اولین کورپوریشن مقیم کنکتیکوت در امریکا

صاحب اختراع «دستگاه الکترود برای پیل الکترولیتی» ثبت شده در ایران بشماره ۱٤۲۵۸ اجازه بهره برداری از آن را باشخاص ذینفع عرضه مینماید.

برای کسب اطلاع بیشتر بدفتر حقوقی ر. آقابابیان و همکاران خیابان شاه کوچه نوبهار شماره ۱۸ مراجعه شود .

اولین کورپوریشن مقیم کنکتیکوت در امریکا

صاحب اختراع «مجموعه آنود فلزی» ثبت شده در ایران بشماره ۱۲۲۹٦ اجازه بهره‌برداری ازآن را باشخاص ذینفع عرضه مینماید .

برای کسب اطلاع بیشتر بدفتر حقوقی ر. آقابابیان و همکاران خیابان شاه کوچه نوبهار شماره ۱۸ مراجعه شود

الی لیلی اند کمپانی مقیم ایندیاناپولیس در امریکا

صاحب اختراع «ترکیبات سفالوسپورین ۳ـ متیلن و طریقه تهیه آنها» ثبت شده در ایران بشماره۱۰۳۲۸ اجازه بهره‌برداری از آن را باشخاص ذینفع عرضه مینماید .

برای کسب اطلاع بیشتر بدفتر حقوقی ر. آقابابیان و همکاران خیابان شاه کوچه نوبهار شماره ۱۸ مراجعه شود .

سیباگایگی مقیم بال درسوئیس

صاحب اختراع «وسیله جفت کردن لوله» ثبت شده در ایران بشماره ۱۰۱۸۲ اجازه بهره‌برداری ازآن را باشخاص ذینفع عرضه مینماید .

برای کسب اطلاع بیشتر بدفتر حقوقی ر. آقابابیان و همکاران خیابان شاه کوچه نوبهار شماره ۱۸ مراجعه شود .

هنکل‌اندکمپانی مقیم دوسلدورف در آلمان

صاحب اختراع «اصلاحات در سطوح آلومینیومی که بوسیله آنود اکسیده شده است یا اصلاحات مربوط به‌آنها» ثبت‌شده در ایران بشماره ۱۰۱۰٤ اجازه بهره‌برداری از آن را باشخاص ذینفع عرضه مینماید.

برای کسب اطلاع بیشتر بدفتر حقوقی ر. آقابابیان و همکاران خیابان شاه کوچه نوبهارشماره۱۸ مراجعه شود.

رینولد لیسینك کورپوریشن مقیم فلوریدا درامریکا

صاحب اختراع «طریقه اصلاح توتون » ثبت‌شده درایران به شماره ۱۰۱۸٤ اجازه بهره‌برداری از آن‌راباشخاص ذینفع عرضه مینماید.

برای کسب اطلاع بیشتر بدفتر حقوقی ر. آقابابیان و همکاران خیابان شاه کوچه نوبهارشماره۱۸ مراجعه شود.

اولین کورپوریشن مقیم کنکتیکوت در امریکا

صاحب اختراع «تیادیازول وطریقه‌ای برای تهیه آن» ثبت شده درایران بشماره ۱٤۲۹۲ اجازه بهره‌برداری ازآن را باشخاص ذینفع عرضه‌مینماید.

برای کسب اطلاع بیشتر بدفتر حقوقی ر. آقابابیان و همکاران خیابان شاه کوچه نوبهارشماره۱۸ مراجعه شود.

اولین کورپوریشن مقیم کنکتیکوت در امریکا

صاحب اختراع «اوکسیده کردن رنگهای ثابت به پرومات‌یادیدات فعال شده با واناداات» ثبت شده درایران بشماره ۱٤۱۰۵ اجازه بهره برداری ازآن را باشخاص ذینفع عرضه مینماید.

برای کسب اطلاع بیشتر بدفتر حقوقی ر. آقابابیان و همکاران خیابان شاه کوچه نوبهارشماره۱۸ مراجعه شود.

صاحبان صنایع و بازرگانان کشور

الاتحاد

تنها مجله عربی زبان ایران

از گروه نشریات مؤسسه اطلاعات

با داشتن نمایندگی در ۱۲ کشور عرب

نوذر آزادی

خانم گیتی !

من نیازمند تشویق شما نیستم

در شماره دهم فروردین‌ماه روزنامه اطلاعات ، خانم گیتی تصنیف‌خوان نسبتا معروف با عکسی از خودشان و تصور می‌کنم قلمی از شخص دیگر، مقاله این نگارنده را در مورد «استودیو یازده» مستمسکنوعی خودنمائی قرار داده‌اند و در جهت متفاوت بودن و خودرا ازسایر خوانندگان برتروممتایز جلوه‌دادن، درمقام پاسخگوئی برآمده‌اند که ناچارم برای اولین و آخرین‌بار مطالبی را ذیلا در جواب افاضات عدیده ایشان بنویسم . گفتم اولین و آخرین‌بار چرا که اینگونه‌جنگ و جدالهای قلمی‌را ، برخوردی سالم و سازنده نمی‌پندارم و به ازراه وروش خویش می‌دانم.

ابوابجمعی خدا

خانم گیتی شما نوشته‌اید یا برایتان نوشته‌اند که من «از ابوابجمعی آقای صیاد هستم و به دست ایشان نگاه می‌کنم» و بعد هم برای باصطلاح کوبیدن حقیر، مقادیری تعارف و تملق به آقای صیاد ارمغان نموده‌اید که بله‌ایشان درجوار کارهایشان، «سرمایه‌فیلم «غزل» آقای کیمیایی‌را هم‌پرداخته‌اند». اولا خانم گیتی بنده جزء ابوابجمعی هیچکس جز خدا نیستم وحداقل آنقدر به‌بضاعت فرهنگی و انسانی خود متکی هستم که اجازه ندهم کس دیگری به‌جای من چیزبنویسد، تصمیم بگیرد و فکر کند ثانیا مقاله من در مورد «استودیو یازده» مدتها قبل‌ازاجرا وحتی نوشتن متن برنامه «آدم‌به‌آدم» به‌روزنامه اطلاعات سپرده‌شده بودکه متاسفانه چاپ آن به تاخیر افتاد.

خوشمزگیها

خانم گیتی نوشته‌اید یا برایتان نوشته‌اند که‌من درمقاله خود فقط خوشمزگی و لودگی دست دوم کرده‌ام . من‌تصور نمی‌کنم که خودتان صمیانه‌به این حرف خود معتقد باشید . چرا که همین خوشمزگی‌های دست دوم چنان لبه تیز و برنده‌ای داشته است که آدمی مثل شما را که به شهادت تصانیفی که می‌خوانید، اخیرا به‌شدت به‌عرفان گرایش نشان می‌دهد و خواه ناخواه‌بایستی آدم نظر بلند و دریادلی باشد،

چنان به‌خشم‌وخروش و اداشته است که‌جوابیه گذارادر پاسخ آن مطالب دست دوم عنوان کرده و در پاسخگویی ، برای نشان دادن غیظ غلیظ خود ، بهر وسیله‌ای حتی اهانت ، متوسل شده‌اید.

ناندانی

خانم گیتی نوشته‌اید یا برایتان نوشته‌اند که بنده مقاله نویسی را ناندانی کرده‌ام . اولا نوشته شما مشخص می‌نماید که بکلی‌از «خواندن» بمعنی کتاب و روزنامه‌خواندن به تصنیف‌خوانی بدور هستید، زیرا درغیراینصورت ، به شهادت صفحات همین روزنامه اطلاعات متوجه میشدید که بنده نوشتن را از سالها پیش آغاز کرده‌ام و درزمینه‌هنرهای نمایشی، بخاطرعشق‌وعلاقمندی نه یافتن ناندانی بسیار قلم زده‌ام . از این گذشته آیا بنظر شما ، نوشتن مقاله ، آن هم در روزنامه ناندانی‌محسوب میشود؟ آیا نوشتن مقاله و اشخاصی چون شما را برخود شورانیدن ناندانی است ؟ اگر حق‌التحریر مادام‌العمر یک مقاله‌نویس را پس‌انداز کنیم، تکافوی ساختن یک ویلا در مازندران و علم کردن یک‌خانه کوچک در شمال شهر تهران را میکند ؟

فرنگی مابی

خانم گیتی شماکه نوشته‌اید یا برایتان نوشته‌اند که در نوشتن نباید از وسایل و ابزار کهنه و دست‌دوم استفاده کرد، پس خودتان چرا به یکوسیله بسیار مردود و دست دوم که همانا اسامی خارجی را ردیف کردن و از چند غول هنری مانند فلینی، ویسکونتی و اورسن‌ولز نام بردن است ، توسل جسته‌اید . مطمئن باشید با ذکر نام چند آرتیست‌خارجی و شو فرنگی ، کسی ازمیدان بدر نمیرود . این حربه کهنه‌ایست که سالها پیش کند شده و زنگار گرفته است .

شمایل تلویزیونی

خانم گیتی نوشته‌اید یا برایتان نوشته‌اند که‌من‌میخوانم و اینکه تصویرم و سرولباسم چیست امر دیگریست .

خانم گیتی شما اگر در آشپزخانه منزلتان ، هنگام‌سرخ کردن غذا زمزمه کنید یاحداقل فقط در رادیو تصنیف بخوانید، صدالبته گفته شما درست و بجاست، ولی‌وقتی درتلویزیون ظاهر می‌شوید ، آن وقت چگونگی سرولباس و شکل و شمایل و آرایش و پیرایش شما به همه مربوط می‌شود چون از یک وسیله همگانی پخش می‌شود و کموکیف آن می‌تواند هم تلطیف کننده ذوق و اندیشه‌همگان‌باشد وهم‌مخرب و ویرانگر آن .

شوی شما و تئاترما

خانم گیتی نوشته‌اید یا برایتان نوشته‌اند که‌شوهای ما همانقدر خنده‌دار است کمیک

اجرای تئاتر در مقایسه با اجرای فرنگی آن .

اولاشماکدامیک ازنمایشنامه های فرنگی را در فرنگستان دیده‌ایدکه بنده‌در اینجااجرائی خنده‌دار ازآن ارائه داده‌باشم؟ همینطور اللهبختکی که‌نمیشود تیر به‌تاریکی انداخت. ثانیابنده تصور نمی‌کنم شما که همیشه جسته و گریخته ، دلیل‌سفر های خود را به خارج «خرید لباس» عنوان کرده‌اید ، فرصت دیدن فلان نمایش را آن هم در فلان تئاتر پرت لندن یافته باشید. ثانیا این فرنگ، فرنگ کردن شما هم نمی‌تواند کسی را از میدان بدر کند . ما هم بفرنگستان سرک کشیده‌ایم ، در آنجا بحکم حرفه تئاتر هم دیده‌ایم و حداقل باندازه شما سردرآورده‌ایم ضمنا ازاینکه دست آخر لطف فرموده وبنده را بجای رفوزه‌شدن ، تجدیدی کرده‌اید و اجازه داده‌اید که یکبار دیگر تئاتری را اجراکنم که شما بیائید «ارزیابی کنید، کف بزنید و خجالت بکشید» ، سپاسگزارم . ولی‌باید بعرضتان برسانم، بنده آنچنان هم‌نیازمند کف‌گرفتن نیستم . همان مردمی که طی سالها بازیگری برایم کف زده‌اند ، مرا کفایت می‌کند، حال یکنفر کمتر یا بیشتر فرق نمی‌کند ، مگراینکه شماخودتان را بیشتر از یکنفر بدانید . حرف آخر اینکه بنده هرگز توقع نداشته و ندارم که شما و سایر خوانندگان «ادیت پیاف» و «شرلی‌مک‌لین» باشید. ولی تصور نمیرود انتظار صمیمیت نسبت به خود و نسبت به مردم خواست بیهوده و انتظاری عجیب و بزرگ باشد.

گشایش دو نمایشگاه در پارک فرح

روز دوم‌آوریل هر سال«روز جهانی کتاب کودک» نامیده شده است . کانون پرورش فکری کودکان و نوجوانان ایران همه ساله بهمین مناسبت هفته سوم فروردین ماه را به هفته کتاب کودک اختصاص داده و برنامه های خاصی در کتابخانه های کانون سراسر کشور اجرا میکند ، از جمله این برنامه ها نمایشگاهی بود که از کتابهای کودکان در کتابخانه مرکزی کانون واقع در پارک‌فرح برپا گردید وروز گذشته با حضور لیلی امیر ارجمند مدیر عامل کانون و احمد هوشنگ شریفی رئیس دانشگاه تهران گشایش یافت . در این نمایشگاه مجموعا ۳۱۵ کتاب از پانزده کشور جهان‌از جمله‌آمریکا، فرانسه ، انگلستان ـ ژاپن ، کانادا ، ایتالیا ، چکسلواکی ، ایران به نمایش گذاشته شده است . از مهم‌ترین کتابهائی که در این نمایشگاه ازسوی ایران‌شرکت داده شده‌بود وکانون‌پرورش فکری کودکان بمناسبت هفته کتاب کودک منتشر ساخته کتابهای «پسرورود» نوشته هانری بوسکو ترجمه لیلی‌امیر ارجمند ـ داستان «کودکی من»نوشته‌چارلی چاپلین‌ترجمه محمد قاضی ـ «سیبووسار ـ کوچولو» نوشته‌جواد مجابی و «بچه‌ای راه‌آهن» نوشته ا. نسبیت ترجمه پری منصوری (کیانوش) بود، همزمان با این نمایشگاه نمایشگاه دیگری از کودکان‌نقاشی های‌کودکان کانون گشایش یافت . در این نمایشگاه یکصد و پنجاه اثر ترکیه در محل کتابخانه‌مرکزی از نقاشی های کودکان و نوجوانان ترکیه‌که حداقل ۱۳ وحداکثر ۱۷ سال دارند به نمایش گذاشته شده است ، این نمایشگاه را وزارت‌فرهنگ ترکیه در مقابل نمایشگاه‌بزرگی که‌کانون درآذرماه سال‌گذشته در ترکیه تشکیل داد باهمکاری کانون پرورش فکری کودکان ترتیب داده است ، هر دو نمایشگاه تابک هفته ازساعت ۸ صبح تا ۶ بعد از ظهر آماده بازدید است .

در تالارهای تهران

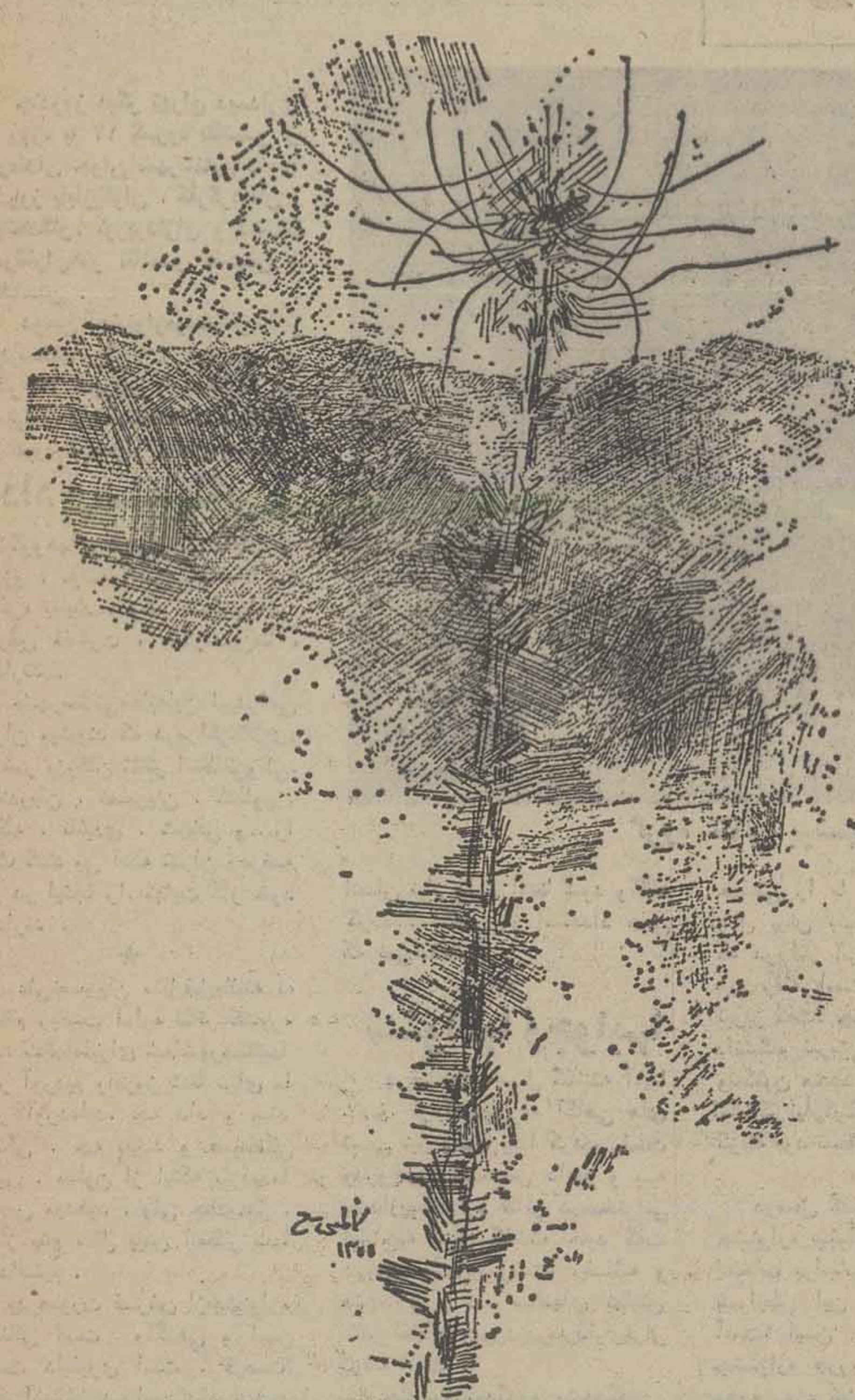

تالار عبید

مروری بر ۸ نمایشگاه تالار عبید : تومی اونگرر ـ کلودسر ـ موریس‌سینه ـ اتومبیل زدگی ـ برادهولاند ـ نمایشگاه عکاسی ـ دیویدلی واین ـ جان فاوست بجز پنجشنبه و جمعه بازدید ۸ تا ۱۴ و ۱۷ تا ۱۹٫۳۰ خیابان ۲۱ آذر ـ امور فرهنگی دانشگاه تهران .

دانشکده هنر های تزئینی

نمایشگاه عکس های صمد سرپله.
بازدید : ۵ تا ۸ بعد از ظهر .
نشانی : خیابان پهلوی ، روبروی بزرگمهر .

خانه ۹۲

نمایشگاهی ازآثار حسین محجوبی
بازدید ۱۰ تا ۱ و ۴ تا ۷
نشانی شاهرضا ـ خیابان ابوریحان ـ چهار راه تیر .

نگارخانه مس

طبیعت ویژه (نقاشی های‌عبدالرضا دریابیگی).
بازدید : ۵تا۸ بعد از ظهر .
نشانی : خیابان پهلوی ـ مقابل سینما ، آتلانتیک ـ کوچه هراز شماره ۷ تلفن ۸۹۶۶۷۸

نگارخانه سولیوان

۵۷ اثر ازازونسان‌وان .
بازدید : ۶ تا ۸ بعد از ظهر .
نشانی : خیابان فخر ازی ـ مقابل دانشگاه تهران شماره ۱۳۶
تلفن ۶۴۹۷۵۱

انستیتوگوته

نمایشگاه گرافیکها ـ آثارلره مارت
چهارشنبه ۲۴ فروردین تا پنجشنبه ۷ اردیبهشت .
خیابان وزراء ـ خیابان هفتم .

نگارخانه نیازی

نمایشگاه نقاشی حسین فلاحی
افتتاح پنجشنبه ۱۸ فروردین
نشانی : عباس آباد بین نادر شاه و شاه عباس ـ روبروی شهر فرنگ . ساختمان ۴۳۰ تلفن ۶۲۵۴۴۵

نگار خانه مهرشاه

کارهای دانشجویان رشته ساختمان
گشایش تا ساعت ۱۸ روز ۲۰فروردین
نشانی خیابان آپادانا ـ نبش نوبخت

گالری لیتو

نمایشگاه طراحی حسین کاظمی
گشایش ۲۱ فروردین
بازدید : از ۱۱ تا ۱ و ۵تا۸
نشانی : آبان جنوبی ـ شماره ۳ تلفن ۸۹۲۴۷۸

انجمن ایران و آمریکا

عکسهای سناتور هوارد بیکر نمایش در اطاق عضویت .
هنر امروز آمریکا ۱۱۱ نگارخانه های ۱ و ۲
نقاشی جعفر روحبخش در نگارخانه علاء
آثار بانگیزلینولئوم روی بوم نگارخانه بوب .

اثری از حسین کاظمی

گشایش نمایشگاهها ۱۷ فروردین ـ بازدید ۵تا۸ نشانی خیابان وزراء .

تئاتر شهر

خاطرات و کابوسهای یک جامه‌دار اززندگی وقتل میرزاتقی خان فراهانی
نویسنده ، طراح و کارگردان : علی رفیعی .
شروع ۸ بعدازظهر .
نشانی چهارراه پهلوی ، پارک ولیعهد

تالار ۲۵ شهریور

مرغ دریائی
نوشته آنتوان چخوف
مترجم کارمران‌ثانی
کارگردان سمندریان
اجراء ۷٫۳۰ بعد از ظهر جمعه‌ها ۶بعدازظهر
نشانی خیابان جنوبی پارکشهر ، تلفن ۵۲۵۴۴۴

تالار مولوی

سانتاکروز
اثر ماکس‌فریش
طراح و کارگردان رجب محمدین
خیابان ۲۱ آذر شماره ۶ تلفن رزرو ۹۳۲۹۹۹

هنر های دراماتیک

زیتون
نوشته آرمان امید
کارگردان رکن‌الدین خسروی
نشانی : ژاله آب سردار تلفن ۳۱۸۲۴۰

تئاتر کوچک تهران

ماشین‌نویس‌ها وببر
اثر مورهشیسگال
مترجم و کارگردان پرویز صیاد
شروع ۸ بعدازظهر
نشانی خیابان پهلوی،پشت بازارصفویه، تلفن ۲۲۵۸۶۰

«فورد» و «نیکسون» درجستجوی پول!

خانواده های روسای سابق‌ریاست جمهوری آمریکا از ترس بی‌پولی بهر کاری دست میزنند !

نیکسون برای ۹۴ دقیقه مصاحبه چهار میلیون و پانصد هزارلارپول دریافت کرد

فورد۸میلیون تومان بعنوان مفسر سیاسی تلویزیون پول گرفت

جرالد فوردوریچاردنیکسون روسای جمهوری پیشین امریکا این روزها سخت گرفتارهستند آنها که ببازی گلف علاقه‌زیادی دارند عجالتا چوب‌گلف را کنار گذاشته و برای بدست آوردن پول به تکاپو افتاده‌اند .

جرالدفورد روز چهارشنبه گذشته باهمسرش واردواشنگتن شد او بموجب قراردادی که باشبکه تلویزیون «ان.بی‌سی» امضاء کرده سالی یکی‌دوبار بعنوان مفسر سیاست خارجی درصفحه تلویزیون ظاهرخواهد شد.

ریچارد نیکسون که پس از کناره گیری از ریاست‌جمهوری درویلای باشکوهش درکالیفرنیا گوشه‌گیر شده وزندگی آرامی رامی‌گذراند از روز چهارشنبه گذشته چهار مصاحبه‌تلویزیونی را باروزنامه‌نگارمعروف‌انگلیسی «دیویدفروست» آغاز کرده است مصاحبه رئیس جمهوری پیشین امریکا تحت عنوان«روز های ماقبل و آخرین روز یک ریاست جمهوری » وسیاست خارجی » «وبیش‌از واترگیت» از دویست ایستگاه فرستنده تلویزیونی پخش خواهد شد هریک از این مصاحبه‌ها که ریچارد نیکسون را باردیگر در صفحات تلویزیون ظاهرخواهد کرد ۹۴ دقیقه طول خواهد کشید .نیکسون از طریق این مصاحبه‌ها خواهد کوشید احساسات امریکائیها را نسبت بخودش تغییر دهد .

«دیویدفردست » گفته است میلیونها سئوال در مصاحبه با رئیس جمهوری سابق مطرح خواهد کرد. خود نیکسون‌هنوز به چگونگی این سئوالات آگاه نیست .

«فردست» برای انجام این مصاحبه چندین مشاور برای خود انتخاب کرده است دو خبرنگار معروف واشنگتن‌پست « باب‌وودوارد » و« کارل برنشتاین» که با فاش کردن رسوائی واترگیت به عمرریاست جمهوری نیکسون پایان دادند نیز جزو مشاوران فروست هستند .

نیکسون برای این سری مصاحبه های تلویزیونی‌ششصد هزار دلار یعنی درحدود چهار میلیون و پانصد هزارتومان‌پول دریافت خواهد کرد. رئیس جمهوری سابق با اینکه سالانه شصت هزاردلارپول‌بازنشستگی و یکصد هزار دلار کمک هزینه دریافت می‌کند اما همیشه از فکر اینکه مبادا دچار بی‌پولی شود رنج میبرد.

پرداخت حق وکالت‌بوکلای مدافع در مورد اتهامات‌مربوط به « تقلب در پرداخت‌مالیات» ماجرای واترگیت وحساب‌بانکی سری از یکطرف‌بیماری‌همسرش برای او بسیارگران تمام شده وماجرای ویلای «سان‌کلمنت » است .

جرالد فورد نیز بنوبه خود شاید در آرزوی دوران پیری آرامی باشد بشرط‌آنکه‌باردیگر دچار وسوسه سیاست نشود.

نیویورک‌تایمز روزچهارشنبه گذشته محتوی قرارداد هائی را که رئیس جمهوری سابق بتازگی درنیویورک‌امضاء کرده فاش‌ساخت .

مجیب این است که‌فوردیک میلیون دلاری را که بخاطر نوشتن خاطراتش دریافت می کند با همسرش تقسیم خواهد کرد. کتاب خاطرات فورد در تابستان ۱۹۷۹ منتشر خواهد شد. خانم فوردنیزکتابی درباره زندگیش درکاخ سفید انتشار خواهد داد فورد همچنین یک چک یک میلیون دلاری عنوان مفسر سیاست خارجی شبکه تلویزیونی «ان.بی.سی » دریافت خواهد کرد .

خانم فوردهم پانصد هزار دلار برای اجرای برنامه تلویزیونی دریافت می‌کندهمسر رئیس جمهوری امریکا میتواند بدلخواه خود در این برنامه از رقص ، سرطان ، بیماریهای روانی ، یامسائل مربوط بزنان بحث کند دراین میان‌امریکائیها خانواده فورد را نیز فراموش نکرده‌اند .

مایکل فورد فرزندارشدرئیس جمهوری سابق باحقوق سالانه ۳۵ هزار دلار به‌سردبیری‌مجله «رولینگستانز » برگزیده شده است. پسر دیگر فورد با تهیه یک سری فیلم وسترن نیزمبلغی درهمین حدود دریافت خواهد کرد.

دختر دانشجوی فورد که‌در عین حال خبرنگار عکاس‌است عکس هائی را که از کاخ‌سفید واشنگتن گرفته به مبلغ بسیار قابل توجهی به مجله بانوان « گودهاوس‌کیپنگ » فروخته است. امریکا که هیچ چیزدر آن شگفت‌انگیز نیست این مسئله را که روسای جمهوری سابق بانوشتن خاطراتشان‌پولی به جیب بزنند یک امر طبیعی میداند اما فورد بااین‌گرفتاریها حتی وقت آن را پیدا نخواهد کرد بکار های ویلای محقر ۶۳ هزار دلاریش که در «پالم ـ اسپرینگ » ، دردست ساختمان است رسیدگی کند.

گفتگو بامادر جیمی کارتر درباره جیمی کارتر

چه کسی بیشتر از همه رئیس جمهور آمریکا را می‌شناسد؟

او بهتر از هرکس‌جیمی کارتر رامیشناسد، او «ملکه‌مادر امریکا» است.

«لیلیان کارتر» در ۷۸ سالگی یکی از سرسخت‌ترین مبارزان انتخاباتی فرزندش در تلاش برای تسخیر کاخ سفید واشنگتن بود، او بعنوان یک شخصیت کم‌نظیرویک مسیحی مومن در زندگی نمونه سخاوتمندی ، پشت کارو انرژی است.

لیلیان کارتر مخالف سرسخت سیاست برتری نژ‌دی است : در گذشته گاهی برخلاف خواست همسرش از بیماران سیاه پوست پرستاری میکرد و حتی دررفت‌و آمد بخانه سیاهان‌تردیدی بخود راه نمیداد.

پس از درگذشت همسرش اشتیاق‌وعلاقه شدیدی که بخدمت بهم‌نوع دارد و ادارش‌کرد در ۶۸ سالگی بعنوان سپاهی صلح یک سال در کشور هند خدمت کند.

مادر رئیس جمهوری امریکا در دهکده پلنز «زادگاه کارتر با روی‌باز خبرنگاران را میپذیرد با سادگی و صداقت به پرسش های آنها پاسخ میدهد ، آنچه که در زیر میخوانید چکیده‌ای‌ازگفتگو های خبرنگار نشریه «اخبار امریکا و گزارش های جهان» با خانم لیلیان کارتر است :

ـ خانم لیلیان ، کمتر زنی‌درتاریخ امریکا فرصت آنرا یافته است بگوید «پسرم رئیس جمهوری» آیا شما که امروزه از این امتیاز برخوردار شده‌اید احساس شگفتی نمی‌کنید ؟

ـ پسرم رئیس جمهوری ؟ نه بهیچوجه، چرا که جیمی چهرسال‌تمام سرگرم مبارزه‌بود و من وقت آنرا داشتم که به‌آن خوبگیرم و بنابراین از انتخاب‌او بریاست جمهوری دچار شگفتی نشدم و قبلا انتظار آن را داشتم .

ـ از وضعی که پیش آمده لذت میبرید؟

نمیتوانم بگویم چقدر خوشحال هستم: وقتی که او را در کاخ سفید می‌بینم و میشنوم که تاکنون خوب کارکرده است واقعا لذت میبرم ، از پذیرائی کسانی که در جستجوی پاسخ به پرسشهایشان در اینجا (پلنز) بسراغ من می‌آیند نیز لذت میبرم . تنها نقطه تاریک این تابلو دوری دختر کوچکم «امی» است که از روز تولدش پیوسته در کنار من زندگی میکرد.

ـ هنوز از شما میپرسند :«واقعاجیمی کارتر کیست»؟

ـ تا چندی پیش اغلب این پرسش را با من در میان مینهادند ، اما حالا دیگر مردم این عادت را ترک کرده‌اند ، اکنون همه او را در تلویزیون می‌بینند و امریکائی‌ها مطمئن‌شده‌اند که خوب کار میکند .

ـ میگویند جیمی کارتر بعنوان یک «لیبرال» در مبارزات انتخاباتی شرکت کرد و اکنون بمانند یک محافظه‌کار حکومت میکند.

ـ او در باره برخی مسائل لیبرال است و در مورد برخی دیگر محافظه‌کار من این مطلب را بخوبی درک میکنم زیرا هرچه باشد طرز فکر همیمان یکسان است .

ـ وقتی که رئیس جمهوری در دوران کودکی بسر میبرد آثار و علائمی که نشانه برتری او بر دیگران باشد از خود بروز میداد ؟

ـ هر چهار فرزند من‌بچه‌های درسخوان بودند جیمی هم پسر کوچکی در ردیف‌دیگران بود و هیچگونه علامتی نشان نمیداد که میخواهد روزی بمقام ریاست جمهوری امریکا برسد . تنها هدف زندگیش خدمت در نیروی دریائی بود . حقیقت اینکه با هوشترین فرزندانمان گلوریا خواهر جیمی است .

ـ پرزیدنت کارتر همیشه از «اندریو یانگ» سفیر امریکا در سازمان‌ملل‌متحد بعنوان‌بهترین دوستش نام میبرد در دوران جوانی دوستان سیاه پوست دیگری هم داشت ؟

ـ تاوقتی که‌بمدرسه میرفت سیاهپوستان تنها دوستانش بودند ، ما در قلب یک‌منطقه سیاه پوست نشین زندگی میکردیم و همه همبازی های او کودکان سیاه پوست بودند.

ـ هنگامی که جیمی کارتر تصمیم گرفت نیروی دریائی راترک کند و بکار های مزرعه بادام‌زمینی خانواده‌اش بپردازدچه‌عکس‌العملی نشان دادید؟

ـ این تصمیم مربوط بخود او نبود ، بلکه وظیفه‌اش ایجاب‌میکرد بمیان خانواده‌باز گردد پس از مرگ همسرم سال بسیار بدی برای محصول بادام زمینی بود ، بادام‌کاران مقادیر زیادی بذر کود از ما خریداری کرده بودند و می‌بایستی‌درفصل پاشیزپس‌ازبرداشت محصول طلبمان راوصول میکردیم .در آن هنگام «بیلی» برادر کوچک جیمی بیش از چهارده سال نداشت و نمیتوانست مزرعه را اداره کند و جیمی ناچار شد نیروی دریائی رارها کند در غیر اینصورت خانواده کارتر ورشکست میشد .

ـ جیمی را تشویق میکردید که‌بسیاست بپردازد ؟

ـاین کاربمن مربوط نبود، وقتی که بخانه بازگشت غرق مطالعه کتابهای کشاورزی شد . اویک افسر نیروی دریائی بودو تماس هائی که تاآن وقت بندرت باکشاورزان داشت بوی امکان نمی داد بتواند مزرعه را اداره کندو در حقیقت‌از کشاورزی هیچ چیز نمیدانست .

ـخیال می کنم پس از آن‌که برموز زراعت آشنائی پیداکرد ازاین کار خسته شدو بسیاست روی آورد و سرانجام در انتخابات مجلس سنای ایالت جورجیا شرکت‌کرد، دراین موقع بیلی به سنی رسیده بود که میتوانست کارهای مزرعه را اداره کند. بیلی درمیان کشاورزان بیشتر از جیمی محبوبیت دارد .

ـمیگویند پرزیدنت کارتر خوش خلق‌نیست، عقیده شما دراین باره چیست ؟

ـمن برعکس خیال می‌کنم که او خیلی‌شوخ طبع و بذله‌گواست اما در جریان مبارزه‌انتخاباتی نمیتوانست ادای یك دلقك را دربیاورد. و در کاری که انجام میدهد بسیار جدی است. اما وقتی‌که بخانه باز میگردد شوخ طبعی‌اش گل میکند و همه مارا بمسخره میگیرد.

ـگاهی برئیس جمهوری پیشنهاد ها یاتوصیه هائی می‌کنید ؟

ـنه ،آنچه که میگویم عین حقیقت است . اماگاهی هم اتفاق میافتد که‌دروغ بگویم روزی یك‌خانم خبرنگار فرانسوی ضمن مصاحبه‌ای ازمن پرسید :«جیمی مدعی است که شما هرگز بدروغ نمی‌گوئید آیا این مطلب حقیقت دارد ؟» جو گفتم :« تنها دروغ‌های سفید میگویم .»

خبرنگار فرانسوی پرسید منظورتان از«دروغ سفید» چیست ؟ پاسخ‌دادم :« وقتی که شماوارد اطاق شدید گفتم چقدر زیبا هستید!»

تنها مسائلی که بجیمی درباره آنها بحث کردم مربوط به تعیین‌نامزد معاونت ریاست‌جمهوری و عفو فراریان جنك ویتنام بود همچنین بوتوصیه کردم‌که بار دیگر سپاه صلح‌امریکا راسازمان دهد زیرا معتقدم این‌سپاه کارهای خوبی انجام‌داده است .

ـدر تعیین نامزد ریاست جمهوری چه‌نظری

بقیه درصفحه ۱۹

سینما حافظ : سن یاسی

سینما کسری وقتی کلفت پولدار میشه

برنامه سینماها

تماشای فیلمهائی که با علامت (×) مشخص شده برای اشخاص کمتر از ۱۸ سال ممنوع است

★ آشپزباشی- رنگی- لوئی دوفونس
امپایر (۸۹۳۹۴۲) ۱۱ر۱۰- ۱ر۳۰- ۳ر۳۰- ۷ر۳۰- ۹ر۴۵
★ آدمساز- رنگی- جوداساندرو- بطریقه سه بعدی
سانترال (۹۲۸۶۸۶) ۱۱-۱-۳-۵-۷ر۱۵-۹ر۳۰
★ السید- رنگی- ۷۰ میلیمتری باصدای استریوفونیک ۶ باندی
کریستال (۳۱۷۶۷۰) ۹ر۳۰- ۱۲ر۳۰- ۳ر۳۰- ۶ر۳۰- ۹ر۳۰
تخت جمشید (۶۵۲۵۵۰) فقط یک سانس ساعت ۸
★ استیسی- مرگ آفرین
نادر (۳۱۴۷۹۵) ۹- ۱۱- ۱- ۳- ۵- ۷- ۹
★ بله قربان- خیرقربان- رنگی- بیپوفرانکو
سیلورسیتی (۲۶۱۲۰۵) ۱۱- ۱ر۱۵- ۵ر۳۰- ۷ر۳۰- ۱۰
★ (×) یک کلفت ویک محله - رنگی- داتیلاجوردانو
رویال (۸۲۹۷۸۵) ۱۰-۱۲-۲-۴-۶-۸-۱۰
★ تارزان ودختران کاراته‌باز - بنده خدا
آسمان آبی (۳۴۱۶۶۸) ۹- ۱۱- ۱- ۳- ۵- ۷- ۹
★ توت فرنگی‌های تشنه- رنگی- لس‌ترمین
ب.ب (۸۲۹۶۴۱) ۱۰- ۱۲- ۲- ۴- ۶- ۸- ۱۰
★ پروانه‌ها هرگز نمی‌گریند - سینما سکوپ رنگی
دیانا (۶۴۷۳۶۵) ۱۱- ۱ر۳۰- ۳ر۳۰- ۵ر۳۰- ۷ر۳۰- ۹ر۳۰
★ یاغی- رنگی- کلینت ایستوود
شهر فرنگ (۶۲۷۶۲۸) ۱۱- ۱ر۱۰- ۳ر۱۵- ۵ر۳۰- ۷ر۴۵- ۱۰
★ یک اصفهانی در سرزمین هیتلر- رنگی- وحدت - ژاله کریمی
آسیا (۶۴۲۹۰۹) ۱۱- ۱- ۳- ۵- ۷ر۱۵- ۹ر۳۰
مولن‌روژ (۷۵۲۹۲۹) ۱۱- ۱- ۳- ۵- ۷- ۹
شهوند (۳۵۴۰۴۰) ۱۰ر۳۰- ۱۲ر۳۰- ۲ر۳۰- ۴ر۳۰- ۶ر۳۰- ۸ر۳۰
نپتون (۷۶۰۱۳۶) ۱۱- ۱- ۳- ۵- ۷- ۹
لیدو (۹۵۱۵۱۱) ۱۰- ۱۲- ۲- ۴- ۶- ۸
ژاله (۳۰۴۱۲۰) ۱۰ر۳۰- ۲ر۳۰- ۴ر۳۰- ۶ر۳۰- ۸ر۳۰
المپیا (۹۲۶۷۹۶) ۱۱- ۱- ۳- ۵- ۷ر۱۵- ۹ر۱۵
پاسارگاد (۳۴۲۷۸۲) ۹- ۱۱- ۱- ۳- ۵- ۷- ۹
رکس (۳۱۸۲۴۲) ۱۰ر۳- ۲ر۳۰- ۴ر۳۰- ۶ر۳۰- ۸ر۳۰
توسکا (۵۳۹۰۴۴) ۹- ۱۱- ۱- ۳- ۵- ۷- ۹
چرخ فلک (۹۵۰۵۵۸) ۹- ۱۱- ۱- ۳- ۵- ۷- ۹
★ یک مرد یک اسب و یک اسلحه - سینما سکوپ رنگی
دروازه‌طلائی (۳۹۲۱۶۰) ۹ر۳۰- ۱۱ر۳۰- ۱ر۳۰- ۳ر۳۰- ۵ر۳۰- ۷ر۳۰- ۹ر۳۰
★ سیاه حادثه‌جو - رنگی- جین بل
سهیلا (۳۱۶۴۲۴) ۱۰ر۳۰- ۲ر۳۰- ۴ر۳۰- ۶ر۳۰- ۸ر۳۰
مراد (۷۵۳۳۸۲) ۹- ۱۱- ۱- ۳- ۵- ۷- ۹
★ سن یاسی- رنگی- منوچکمار - همامالینی
حافظ (۳۹۱۰۷۴) ۱۰ر۳۰-۱۲ر۳۰-۲ر۳۰-۴ر۳۰-۶ر۳۰-۸ر۳۰
★ سامسون- ده نفر به یک نفر
نادر (۳۱۴۷۹۵) ۹- ۱۱- ۱- ۳- ۵- ۷- ۹
(×) شکوفه‌های لطیف عشق- سینما سکوپ رنگی
آریا (۱۹۸۸۴) ۹- ۱۱- ۱- ۳- ۵- ۷- ۹
★ صاعقه- ایوالمکه وحوش
فلور (۵۲۸۰۹۶) ۹- ۱۱- ۱- ۳- ۵- ۷- ۹
★ جویندگان طلا- رنگی- چارلی‌چاپلین
دیاموند (۸۲۸۴۰۰) ۱۱ر۱۵- ۲- ۴- ۶- ۸- ۱۰
★ جزیره‌ای برفراز جهان - رنگی - والتدیسنی
شهرتماشا (۹۲۸۶۸۶) ۱۱ر۳۰-۱ر۳۰-۳ر۳۰-۵ر۳۰-۷ر۳۰-۹ر۴۵
گلدن‌سیتی (۶۶۳۲۶۹) ۱۱ر۱۵-۱ر۳۰-۳ر۳۰-۵ر۳۰-۷ر۳۰-۹ر۳۰
★ جنگ آقاگرگه و خرگوش مبارز
تخت‌جمشید (۶۵۲۵۵۰) ۱۱-۲-۴-۶-۸-۱۰
★ جرقه‌باروت- رنگی- آشوککمار- ریشی کاپور
هما (۳۱۱۶۶۹) ۱۰ر۳۰- ۲ر۳۰- ۴ر۳۰- ۶ر۳۰- ۸ر۳۰
★ جدال در اعماق زمین- رنگی- داگ مککلور
متروپل (۳۱۹۴۱۰) ۹- ۱۱- ۱- ۳- ۵- ۷- ۹
★ حریف رنگی- چارلز برونسون
کاپری (۹۲۸۴۰۱) ۹- ۱۱- ۱- ۳- ۵-۷-۹
★ خوشگلای دیوانه- رنگی- ویلیام‌شانتر
پولیدور (۸۹۲۷۳۱) ۱۱ر۳۰- ۱ر۳۰- ۳ر۳۰- ۵ر۳۰- ۷ر۳۰- ۹ر۳۰
★ صمد در راه اژدها- پرویز صیاد
اونیورسال (۳۱۶۳۵۴) ۱۱- ۱ر۱۵- ۳ر۳۰- ۵ر۴۵- ۷ر۴۵- ۱۰
ایران (۳۱۶۳۵۴) ۱۰ر۳۰- ۲ر۳۰- ۴ر۳۰- ۶ر۳۰- ۸ر۳۰
ساینا (۳۵۲۴۴۳) ۱۰- ۱۲- ۲- ۴- ۶- ۸
تیسفون (۹۵۸۸۸۲) ۹- ۱۱- ۱- ۳- ۵- ۷- ۹
رنگین کمال (۷۵۶۷۶۰) ۱۰- ۱۲- ۲- ۴- ۶- ۸
پرسپولیس (۵۸۱۰۸۳) ۱۰- ۱۲- ۲- ۴- ۶- ۸
کارون (۹۵۵۱۶۵) ۱۰ر۳۰- ۲ر۳۰- ۴ر۳۰- ۶ر۳۰- ۸ر۳۰
دریا (۳۴۱۷۴۶) ۹- ۱۱- ۱- ۳- ۵- ۷- ۹
موناکو (۷۳۵۵۷۶) ۹- ۱۱- ۱- ۳- ۵- ۷- ۹
آستارا (۳۷۴۰۲۲) ۱۰ر۳۰-۱۲ر۳۰-۲ر۳۰-۴ر۳۰-۶ر۳۰-۸ر۳۰
★ دوران بلوغ - رنگی - کریستینارامون
رادیوسیتی (۶۴۳۳۲۰) ۱۱ر۱۵-۳ر۳۰-۵ر۳۰-۷ر۳۰-۹ر۳۰
★ وقتی کلفت پولدار میشه- رنگی- ادویژفنک
کسری (۸۲۶۹۳۹) ۱۰-۱۲-۲-۴-۶-۸-۹ر۴۵
(×) زن بابا خوشگله- رنگی- ساببیناچوفینی
شهر قشنگ (۶۴۷۷۷۷) ۱۱- ۱- ۳- ۵- ۷- ۹
★ زندان زنان-رنگی
پارک (۳۱۹۶۳۷) ۹- ۱۱- ۱- ۳- ۵- ۷- ۹
★ سینمای صامت - رنگی- مل بروکس
شهرقصه (۶۲۷۲۹۰) ۱۱- ۲- ۴- ۶- ۸- ۱۰
★سافاری - رنگی- جولیانو جما
نیاگارا (۶۶۵۳۰۷) ۱۱- ۱- ۳- ۵- ۷ر۱۵- ۹ر۳۰
ادئون (۳۱۸۱۱۸) ۹- ۱۱- ۱- ۳- ۵- ۷- ۹
★ شاهین جنگاور - رنگی- فخرالدین
ایفل (۳۱۱۴۷۷) ۱۰ر۳۰- ۱۲ر۳۰- ۲ر۳۰- ۴ر۳۰- ۶ر۳۰- ۸ر۳۰
★ فستیوال فیلمهای والتدیسنی
گلدیس (۶۲۸۷۱۳) ۳ر۳۰- ۵ر۳۰- ۷ر۳۰
★ مسابقه‌مرگ درسال ۲۰۰۰ - رنگی - دیویدکارادین
کیهان (۵۴۶۳۶۰) ۹-۱۱-۱-۳-۵-۷-۹
الوند (۳۵۶۵۲۸) ۱۰-۱۲-۲-۴-۶-۸-۱۰
★ مزدوران الماس - سینما سکوپ رنگی
برلیان (۳۹۳۵۳۵) ۹- ۱۱- ۱- ۳- ۵- ۷- ۹
★ لبریز از عشق- رنگی- پیترلی‌لارنس
سینمووند (۶۴۸۳۲۲) ۱۱- ۱- ۳- ۵- ۷- ۹
★ نورمن در فضا - رنگی- نرمن ویزدم
ریولی (۷۵۷۷۷۷) ۱۱- ۳ر۳۰- ۵ر۳۰- ۷ر۳۰- ۹ر۳۰
★ گانگستر رنگی- آلن‌دلون
پارامونت (۶۴۸۳۶۱) ۱۱ر۱۵- ۲ر۳۰- ۵- ۷ر۳۰- ۹ر۴۵
★ لبخند عشق - رنگی - باربارابوشه
آتلانتیک (۸۹۷۱۷۱) ۱۱- ۲ر۳۰- ۶- ۹ر۴۵
★ همکلاس- رنگی- لیلا فروهر- وفا
پلازا (۶۴۴۲۵۵) ۱۰- ۱۲- ۲- ۴- ۶- ۸- ۱۰
اروپا (۳۰۳۱۷۹) ۹- ۱۱- ۱- ۳- ۵- ۷- ۹
میامی (۷۵۴۳۲۹) ۹- ۱۱- ۱- ۳- ۵- ۷- ۹
سیلوانا (۳۶۳۷۷۷) ۱۰- ۱۲- ۲- ۴- ۶- ۸- ۱۰
ارانوس (۵۲۷۹۷۱) ۱۰- ۱۲- ۲- ۴- ۶- ۸- ۱۰
شرق (۵۳۴۰۲۴) ۹- ۱۱- ۱- ۳- ۵- ۷- ۹
مارلیک (۹۶۳۶۱۶) ۱۰ر۳۰- ۱۲ر۳۰- ۲ر۳۰- ۴ر۳۰- ۶ر۳۰- ۸ر۳۰
شهرام (۸۴۴۵۴۹) ۹- ۱۱- ۱- ۳- ۵- ۷- ۹
پاسیفیک (۷۵۳۳۱۱) ۱۱ر۳۰- ۳ر۳۰- ۵ر۳۰- ۷ر۳۰- ۹ر۳۰
ری (۵۲۲۵۷۸) ۱۱- ۳ر۱۵- ۵ر۱۵- ۷ر۳۰- ۹ر۳۰
بولوار (۶۵۵۲۹۲) ۱۱- ۱- ۳ر۱۵- ۵ر۱۵- ۷ر۳۰- ۹ر۳۰
ماژستیک (۶۶۸۴۶۱) ۹- ۱۱- ۱- ۳- ۵- ۷- ۹
همیشه سربلند - سفیددندان
البرز (۳۰۴۲۵۸) ۸ر۳۰-۱۲-۳ر۳۰-۷-۸ر۳۰
(×) مونیکای عشوه‌گر رنگی- گلوریاگیدا
تاج (۳۱۳۸۶۴) ۱۰- ۱۲- ۲- ۴- ۶- ۸- ۱۰
سانس انگلیسی
سینما گلدیس ۹ر۳۰ (فستیوال فیلمهای والت دیسنی)

کریستال: ال‌سید - چارلتون هستون - سوفیالورن
رنگی ۷۰ میلیمتری باصدای استریوفونیک ۶ باندی

در همه خانواده ها صحبت ازفیلم
زن باباخوشگله درسینمای‌مدرن‌وخانوادگی
شهرقشنگ می باشد تلفن ۶۴۷۷۷۷

دومین جشنواره وسمینار تئاتر شهرستانها ۲۰-۳۰ فروردین

اولین سئوال: برای تئاتر شهرستانها چه کرده‌اید؟

گروه تئاتر بوشهر به‌کارگردانی ایرج صفیری

چندروز دیگر تهران دیداری ده روزه با ۱۲ گروه تئاتر از هنرمندان جوان شهرستانی دارد. ده روز بابازیگران، کارگردانان، نویسندگان، نورپردازان و دست‌اندرکاران‌هنر تئاتر نشستن و برخاستن.

دومین جشنواره‌وسمینار تئاتر شهرستانها روز ۲۰ فروردین در تالار ۲۵ شهریور با سخنرانی‌علی نصیریان و نمایشنامه «ماماشکسته» از گروه شهسوار افتتاح میشود.

داد وستدتئاتر

گروههای شهرستانی باامید و آرزو، توشه‌را می بندند تا به «مرکز» بیایند. وکار خود را در معرض قضاوت «مرکزنشین‌ها» بگذارند.

«شهرستانی»هابه‌این امیدراهی تهران میشوند که درمراکزتئاتری، محضر بزرگان تئاتر انتظامی‌والی، سمندریان، نصیریان، کشاورز، شنگله، تائیدی، شیخی و...را درک کنند بی آنکه تهران وعرضه کار در اینجا را، نهایت کار خود بپندارند.

★

علی‌نصیریان سال‌قبل‌والبته نه درمقام ریاست اداره تئاتر کشور، گفت: سالهامابرای شماشهرستانیها تئاتر آوردیم وامروز شما برای ما تئاتر آورده‌اید، چه داد و ستد قشنگی، چه پیوند و همبستگی جالبی. ممنون از اینکه بازدیدما را پس میدهید، ولی چقدردیر، ما از پنج سال پیش انتظار شما را داشتیم.

بهرصورت غرض ازجشنواره آشنائی است وآگاهی و این فرصت دلپذیری است، فرصت برای آشنائی در ابعاد این گردهم‌آیی. بازهم آشنا میشویم و یا آشنائیها را تکرار میکنیم.

انسان نیاز دارد آشنا شود وآگاه گردد. آگاهی از استعداد هایی که نمی‌شناختیم.

★

سئوالها وجوابها

درجشنواره سال گذشته آشنا شدیم، از آشنایی به آگاهی های نسبی نیز دست پیدا کردیم.راست ودروغ را تشخیص دادیم و به یادداریم‌که‌اداره تئاتر درسخنرانی افتتاحیه سال گذشته خود گفت درشهرستانهای رشت، رضائیه و مشهد و ، ... سالنهای نمایش تئاتر افتتاح وموردبهره‌برداری‌قرار گرفته است.

چند روزبعدگروه مشهدگفتند: درمشهد یک سالن درست‌وحسابی وجود ندارد، مهمترین اشکال نداشتن سالن است، فرهنگوهنر حیاطی را با سقف برزنتی چند سال پیش بشکل سالن درآورده که در اثر آب وهوای مشهد از بین رفته است، سرپرست گروه تبریز گفت: چندی پیش سالن‌تئاتر دانشگاه تبریز آتش‌گرفت‌وسوخت وتاکنون مجددا ساخته نشده‌است اما اگر پارکینگ یاآبدارخانه‌آتش گرفته بود تاحال ساخته میشدو...

★

درسال گذشته اکثرتماشاگران جشنواره سئوال می کردند کمیته انتخاب براساس چه معیار و چه ضوابطی این آثار را برگزیده است؟ این سئوال در طول جشنواره هرروز به گوش رسید وهمه روزه نیز بی جواب ماند.

تا آنجا که گروه اصفهان می‌گفتند: کمیته انتخاب‌بدینوسیله میخواهد بگوید تئاتر درشهرستان هیچ است. اما به جرات می گوئیم. تئاتر درشهرستانها هست.

★

شرکت کننده‌ای در طول جشنواره سال گذشته گفت: نمیدانم حاصل این سمینارهم‌مانند بسیاری از همانند هایش فقط نشستن و گفتن و برخاستن‌خواهد بود یا ازگفتن و شنیدن پارافراتر می‌گذارد؟ دیگری گفت:

دراین جشنواره حرف ما را یادداشت ودردهای ما را بازگو کردند. اما باید پرسید، کی‌خشت اولین سالنها را درشهرهائی که چشم براه آنند میگذارید؟ بوعده ها و بله‌گفتن ها، کی جامه عمل می پوشانید؟ آیا سال دیگر ودر نشست دیگر، همین سخنها بمیان خواهد آمد و همین دردها مطرح خواهد شد یا ازپیشرفتهای حاصل شده گفتگو خواهیم کرد.

★

کمبود ها

وحالا ما در انتظاریم‌درانتظار پاسخ های اداره تئاتر ما انتظار می‌کشیم تا ببینیم درطول‌جشنواره امسال چه پاسخی‌به‌این سئوالات داده خواهد شد. در انتظاریم تا کارنامه تئاتر سال گذشته را در تهران وشهرستانها شاهد باشیم.

★

یکی از خصایص بزرگ هنر، «خصوصا تئاتر» ایجاد اتحاد و همبستگی بین آدمهاست. آدمهای گروههای هنر و تماشاگر.

جشنواره سال گذشته شروع بود، اما شروع خوبی‌نبود،درطول جشنواره گروههـای رنجیده از گذشته‌ها، با پیش داوری های قبلی به تهران آمده بودند.

پیشکسوت‌های‌تئاترکه‌درجشنواره حضور داشتند به ناگهان خود را جوان احساس کرده و همچون آنان بی صبری و گاه داد وبیداد می‌کردند.

جشنواره سال گذشته، اجرا های خوبی نداشت. امیدواریم امسال کمبودها رارفع کرده‌باشند.

امیدواریم دوستان شهرستانی بدانند که منتقدین یا تماشاگران، نه بیکارند و نه تئاتر را «دکه پیازفروشی» بشمار آورده‌اند. گرچه بعقیده نگارنده، بعضی از تئاترها یانمایش‌ها، فقط «دکان» خوبی هستند،دکانی برای تظاهر.

توقع ها

گروههای شهرستانی می آیند، آنها از تماشاگر، اداره تئاتر، بازیگران قدیمی ومنتقدین ومطبوعات انتظار دارند. شهرستانی که عمریست درشهرش

بقیه در صفحه ۷

فیلم جوان برای نسل جوان باخاطره هائی همیشه‌جوان
آغاز هفته سوم نمایش در بهترین گروه سینمائی پایتخت
پلازا - اروپا - میامی - سیلوانا
مارلیک - ماژستیک - ارانوس
شرق - شهرام
و... بولوار - و آستارا (تجریش)

امشب و هرشب
فقط در سینما
دیانا
برجسته ترین اثر عشقی

پروانه‌ها هرگز نمیگریند
تماشای این فیلم برای اشخاص کمتر از ۱۸ سال ممنوع است.
سئانسها ۱۱- ۱ر۳۰- ۳ر۳۰
-۵ر۳۰- ۷ر۳۰- ۹ر۳۰
سینما دیانا-خیابان‌شاهرضا
تلفن ۶۴۷۳۶۵

آگهی دریافت کارت ورود به جلسه امتحان ومصاحبه

از کلیه افرادیکه برای مشاغل کارشناس تحقیقات اجتماعی، کارشناس تحقیق (فرهنگ مردم)، کارشناس مالی، کارشناس کامپیوتر، برنامه نویس کامپیوتر، کارشناس تئاتر،کتابدار، منشی،آمارگر آرمارشناس، کارمند اداری (لیسانس و دیپلم)، کارمند حسابداری (لیسانس ودیپلم)و بایگان‌درموعد مقررثبت نام کرده‌اند درخواست میشود جهت دریافت کارت ورودبه جلسه امتحان ومصاحبه در روز های سه‌شنبه ۱۶ وچهارشنبه ۱۷ فروردین ماه۲۵۳۶ به‌امور استخدام‌سازمان واقع‌در خیابان جردن، نبش بلوارناهید مراجعه کنند.
توضیح آنکه امتحان درروز جمعه ۱۹فروردین‌برگزار خواهد شد.
امور اداری سازمان رادیو تلویزیون ملی ایران

برنامه آینده گروه ممتاز سینمائی پایتخت
آسیا - رکس - مولن‌روژ - شهوند - لیدو
نپتون - ژاله - توسکا - المپیا - پاسارگاد
چرخ فلک

لحظه‌های شاد، شاد، شاد، در یک فیلم‌استثنائی
آغاز هفته سوم موفق‌ترین فیلم سال درقویترین گروه سینمائی پایتخت و شهرستان ها
اونیورسال - پاسیفیک - ایران
ساینا - تیسفون - رنگین کمان
موناکو - پرسپولیس - کارون
و... دریا

همزمان باتهران در شهرستانهای «مشهد» «متروپل» * اصفهان «نقش جهان» * شیراز «پارس» * اهواز «آریا» * رشت «کورش» * کرمانشاه «آتلانتیک» * همدان «هما» * بابل «شهرفرنگ» * ساری «مولن‌روژ»

سال جدید رابایک فیلم خوب شروع کنیم
از فردا صبح در سینماهای
نیاگارا - ادئون
اثری پرتحرک وپرحادثه ازهفت مزدور بیباک که‌برای رسیدن به‌هدفهای پلیدخودازهیچ‌جنایتی روگردان‌نبودند
ریچارد هریسون • داگمار لاساندر

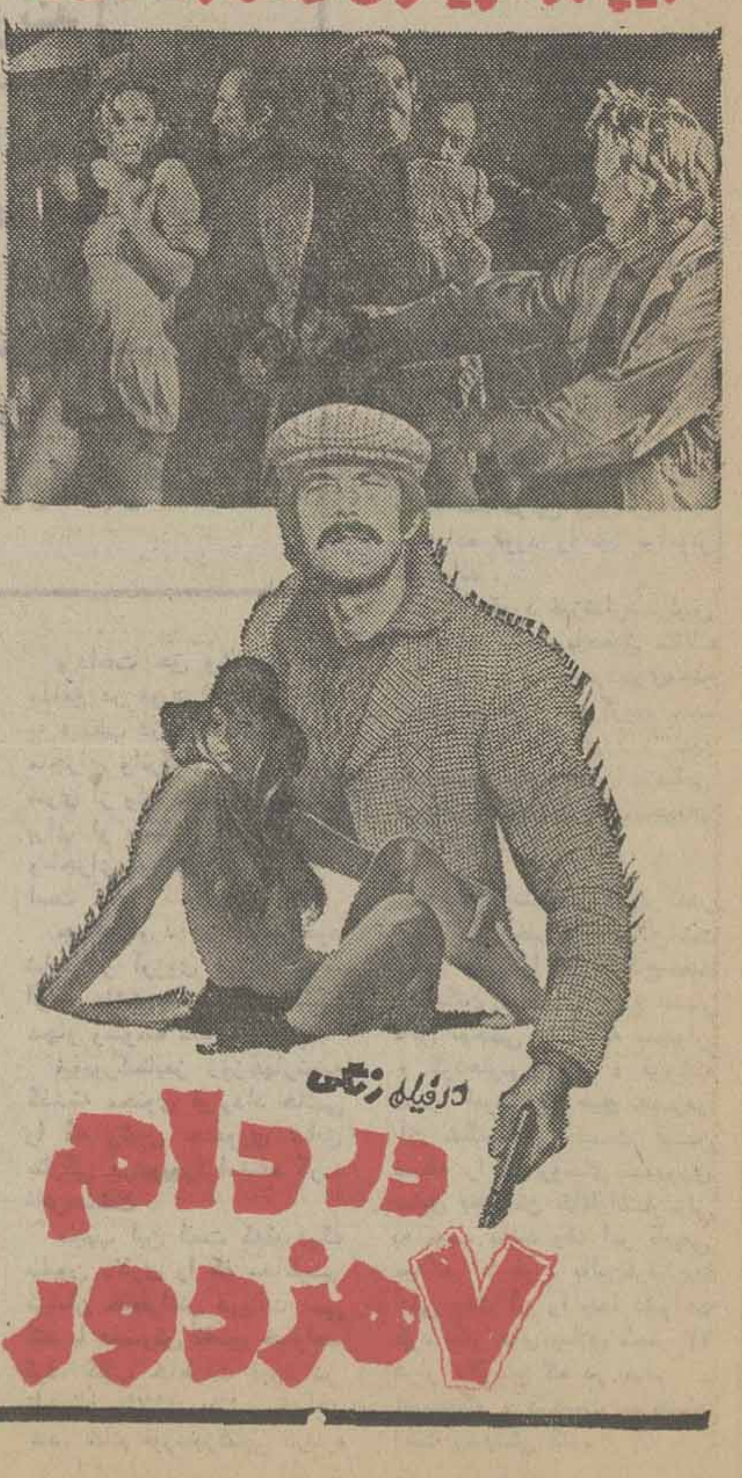

ظرف چند روز آینده

حجم اعتبارات سیستم بانکی مشخص میشود

اعتبارات بانکها در سال گذشته نسبت بسال ماقبل ۳۰ درصد افزایش یافت

حجم اعتبارات سیستم بانکی‌در سال جاری‌به بخش خصوصی ظرف چند روز آینده روشن خواهد شد و میزان افزایشی که اعتبارات مذکور نسبت بسال قبل پیدا خواهد کرد به بانک های کشور ابلاغ میگردد .

افزایش‌اعتبارات سیستم بانکی به بخش خصوصی در سالی‌که گذشت نسبت به سال ماقبل خود ۳۰ درصد بود و بیشتر بانکها قسمت اعظم اعتبارات خود را ظرف شش ماهه اول سال‌گذشته بمصرف رساندند و تقریبا درسه ماهه آخر سال محلی‌برای‌پرداخت اعتبارا ت جدید نداشتندو بهمین دلیل بازار نقدینگی پول درماه های بهمن و اسفند کاهش چشم‌گیری داشت. هنوز از میزان افزایش حجم اعتبارات سیستم بانکی برای سال جاری اطلاع دقیقی دردست نیست ،اما گفته میشود که اعتبارات مذکور در سال جاری براساس زمان بندی توزیع خواهد شد.

اعتبارات هر بانک‌درچارچوب کل‌افزایش ، براساس برنامه‌هائی خواهد بود که بانکها به بانک مرکزی ارائه خواهند کرد وپس از تائید و تصویب اعتبارات هر بانک جداگانه تعیین‌و برای‌اجراء ابلاغ میگردد. در برنامه ریزی توزیع اعتبارات مذکور ،بیشترین سهم مربوط بهبخش های‌تولیدی، صادرات و واردات کالا های سرمایه‌ای و مواد اولیه خواهد بود .

بطور کلی سیاست دولت در این زمینه روشن‌و رشداقتصادی هم مشخص است و باتوجه به هدف هائی که برای دستیابی به سیاست های مذکور لازم است ، اعتبارات توزیع خواهد شد .

توزیع اعتبارات

خبرنگار بانکی ما می‌نویسد : بهمین منظور حسنعلی مهران رئیس کل بانک مرکزی ایران همزمان با آغاز فعالیت بانکها در سال جاری باروسا و مدیران بانکها بطور مرتب و جداگانه هر روز ملاقات و گفتگو دارد و دراین دیدار ها برنامه های‌بانکها در زمینه توزیع اعتبارات ارائه میگردد و پس از تائیدو تصویب حجم اعتبارات هر بانک روشن وابلاغ میشود .

خبرنگار ما اضافه میکند : کار جدی بانکهاظرف یکی‌دوروز گذشته که بخش خصوصی‌فعالیت های گسترده خود را در زمینه های مختلف آغاز کرده ، شروع شده است و قسمت اعظم فعالیت های سیستم بانکها هم اکنون معطوف بـه گشایش اعتبارات مربوط به واردات و ثبت‌سفارش کالاهای وارداتی سال جاری است.

تولید پنبه ۲۰ درصد افزایش یافت

میزان تولید پنبه نسبت بسال گذشته ۲۰ درصد افزایش یافت و «وش» جمع‌آوری شده به‌۳۴۴ هزارتن بالغ‌گردیده است. طبق آمار منتشره از آغاز بهره‌برداری در سال‌زراعی ۳۵ تاپایان بهمن ماه سال گذشته جمعا ۱۴۴ هزار تن پنبه‌در کارخانه های پنبه پاک کنی کشور تصفیه شد و بااینحال هنوزمقدارقابل ملاحظه‌ای پنبه‌تصفیه‌نشده درمناطق خراسان- فارس - اصفهان - کرمان و استان مرکزی باقی است .

وزارت کشاورزی افزایش تولید پنبه را در مجموع موفقیت کامل طرح افزایش تولید پنبه‌میداند و طی‌گزارش اعلام میدارد که در اوائل بهمن ماه گذشته بازار پنبه‌داخلی، تحت‌تاثیر کاهش قیمت در بورس‌های جهانی چندان‌رونقی نداشت. لکن دراواسط همان‌ماه با افزایش قیمت بین‌المللی، رونق مجدد این کالا بدست آمد.

دربورس لیورپول نرخ پنبه ایـران ازهرتن ۱۸۷ دلار و ۴۰ سنت به‌۱۹۰ دلارو ۷۰ سنت و سپس به ۱۹۱ دلار و ۸۰ سنت افزایش یافت.

میزان صادرات پنبه ایران از آغاز بهره‌برداری (شهریور ماه تاپایان بهمن ماه جمعا ۵۴ هزار تن بهکشور های‌خارجی بوده است و مشتریان عمده پنبه ایران بترتیب عبارتند از: شوروی ۱۷ هزار و ۵۰۰تن تایوان و آلمان فدرال هر یک پنج‌هزار تن، مجارستان چهارهزار تن - رومانی و اطریش‌هریک سه هزارو ۳۰۰تن و سپس‌ایتالیا-چک‌اسلواکی- بلغارستان -انگلستان - لبنان - هنگ وکنگ - بلژیک و ژاپن که در سال گذشته مقادیر زیادی از محصول پنبه ایران راخریداری کرده بودند امسال معامله‌ای نداشتند .

اقتصاد جهان

صندوق بین‌المللی پول و فروش طلا

صندوق بین‌المللی پول اعلام کرد که مزایده بعدی برای فروش طلا در تاریخ ۲۶ آوریل آینده صورت خواهد گرفت . در این مرحله که دومین مزایده‌ای است که تحت برنامه جدید فروش‌ماهانه طلا صورت‌میگیرد، ۵۲۵٫۰۰۰ اونس طلا عرضه خواهد شد. در این مزایده نیز مانند مرحله قبلی حداقل میزان درخواست خرید طلا ۱٫۲۰۰ اونس خواهد بود .

پیش‌بینی رشد اقتصادی جهان

« بانک چیس منهاتان» در نشریه‌ای که هردو ماه یکبار منتشر میکند پیش بینی کرده است که رشد اقتصادی جهان ، امسال براثر تورم کشورهای صنعتی غرب فقط به ۳٫۵ در صد محدود خواهد شد .

این نشریه اضافه میکند افزایش قیمتها که بطور متوسط به۷ درصد خواهد رسید تسریع فعالیتهای اقتصادی را در اکثر کشور های صنعتی مانع خواهد شد ، از طرف دیگر «بانک آو امریکا» رشد اقتصادی جهان را در سال جاری ۳٫۵ در صد پیش‌بینی کرده است.

پیش‌بینی وضع اقتصادی بازار مشترک

کمیسیون اجرائی بازار مشترک اروپا ضمن گزارشی گفته است که براساس وضع موجود توسعه‌رشد ورونق اقتصادی‌درکشور های عضو بازار مشترک در آینده نزدیک بعید بنظر میرسد.

در این گزارش رشد واقعی تولید ناخالص ملی این‌کشورها نسبت به سال۱۹۷۵ حدود ۳٫۴ در صد افزایش یافته بود.

گزارش مذکور همچنین حاکی است که باتوجه به رشد آهسته واردات انتظار میرود که کسری حسابجاری موازنه پرداخت های بازار مشترک که درسال ۱۹۷۶ به ۹٫۵میلیارد دلار رسیده بود در سال جاری محدودتر شود.

کمیسیون اجرائی بازار مشترک اخطار کـرده است کـه هرگـاه کشور های عضـو سیاست های اقتصادی خود را تغییر ندهند بازار مشترک به هدفهای خود در موردتامین رشد تولید ناخالص ملی بمیزان ٤ در صد ومحدود کردن تورم به ۷ تا ۸ درصد ،دست نخواهد یافت .

رشد تولید ناخالص ملی

طبق یک گزارش تحقیقی که از طرف کمیسیون اجرائی بازار مشترک اروپا منتشر شد در سال ۱۹۷۶ ایتالیا در میان کشور های عضو بیشترین رشد واقعی تولید ناخالص ملی را بدست آورده (۵٫۸ درصد) و پس از آن به ترتیب آلمان فدرال (۵٫٤ درصد) ، فرانسه (۵درصد) ، دانمارک (٤٫۸ در صد) ، هلند (۳٫٦ درصد) ، ایرلند و بلژیک (هریک ۳٫۵ درصد) ، لوکزامبورگ (۲٫۹درصد) وانگلیس (۰٫۹ درصد) قرار داشتند.

بازرگانی خارجی کشور های صنعتی

آماری که در نشریه ماهانه صنـدوق بین‌المللی پول منتشر شده نشان میدهد که در سال ۱۹۷٦ بازرگانی خارجی کشورهـای صنعتی توسعه قابل ملاحظه‌یی یافته بطوریکه طبق برآورد، ارزش(سیف) صادرات و واردات آنها به ترتیب به ۵۹٦٫۵ میلیارد دلار و۶۳۰٫۳ میلیارد دلار بالغ شده است . در این سال رشد واردات این کشورها (۱۵٫٦ درصد) بـر صادرات آنها (۱۱٫۱ درصد) فزونی گرفته و درنتیجه کسری موازنه بازرگانی آنها به۳۳٫۸ میلیارد دلار در مقایسه با ٤٫۸ میلیارد دلاررقم سال ۱۹۷۵ افزایش یافته است .

در میان کشورهای عمده صنعتی کسری موازنه بازرگانی امریکا ، انگلیس و فرانسه به ترتیب به ۱٤٫٦ ، ۹٫۷ و ۷٫۲ میلیارد دلار بالغ گردیده درحالی که آلمان فدرال و ژاپن درموازنه بازرگانی خود به ترتیب ۱۳٫۸ و ٤٫۲ میلیارد دلار مازاد داشته‌اند.

افزایش قیمت ها در کشورهای صنعتی

طبق گزارش سازمان همکاری اقتصادی و عمران (اـ ای‌ـ سی ـ دی) افزایش قیمت‌ها در کشورهای صنعتی در ماه ژانویه به ۰٫۹ درصد درمقابل ۰٫٦ درصد در ماه قبل(دسامبر ۱۹۷٦) بالغ شده است . گزارش مذکورحاکی است که در دوره دوازده ماهه منتهی به‌پایان ژانویه ۱۹۷۷ قیمت‌ها در کشورهای صنعتـی نسبت به دوره مشابه قبلی ۸٫۵ درصد افزایش نشان میدهد.

بنابراین گزارش ، افزایش قیمتها در امریکای شمالی بیشتر از بالارفتن قیمت مواد غذائی و سوخت براثر سرمای شدید زمستان ناشی شده درحالی که در اروپا ظهور آثار تاخیری خشکسالی تابستان گذشته در افزایش قیمت مواد غذائی موثر واقع شده است .

ذخایر پولی جهان

طبق آخرین آمار منتشر شده بوسیله صندوق بین‌المللی پول،ذخایر پولی جهان در پایان سال ۱۹۷٦ با ۲۵٫۰۹۵ میلیون افزایش (۲۹ میلیارد دلار) به ۲۱۹٫۳٤۸میلیون SDRبالغ گردیده است. سال‌گذشته (۱۹۷۵) ذخایر پولی جهان نسبت بسال ماقبل ۱٤میلیون SDR افزایش یافته و به ۱۹٤٫۲۵۳ میلیون SDR رسیده بود .

آمار صندوق بین‌المللی پول نشان میدهد که ذخایر کشورهای صنعتـی از ۱۰٤٫۱۱۲ میلیون SDR در سال ۱۹۷۵ به ۱۱۳٫٤۸۲ میلیون SDR در سال ۱۹۷٦ و ذخایر کشور های عضو اوپک از ٤۸٫۲۸۵ میلیون به ۵۵٫۵۳۸ میلیون SDR افزایش یافته است.

با استفاده ازطرح شبکه آبیاری وزهکشی

۲۵ هزار هکتار از اراضی سرخس آبیاری میشود

بااجرای طرح شبکه آبیاری و زهکشی سرخس ، آب موردنیاز ۲۵ هزار هکتار از اراضی این منطقه تامین میگردد .همچنین‌با اجرای این طرح تحول‌چشمگیری در دامپروری این منطقه بوجود خواهد آمد . طرح شبکه آبیاری و زهکشی سرخس در ادامه طرح آبیاری سرخس‌اجراخواهد شد.

بااجرای این طرح علاوه‌بر۲۵ هزار هکتار اراضی حاشیه‌دشت سرخس که با استفاده ازحقابه ایران و آبهای زیرزمین آبیاری خواهد شد، حدود ۷٦٦۰ هکتار از اراضی منطقه برای‌کشت‌علوفه دامی اختصاص می‌یابد وتحول چشمگیری در دامپروری‌این‌منطقه بوجود خواهد آمد وبرداشت آب رودخانه تجن از حدود ٦۰ میلیون متر مکعب به۲۳۸ میلیون متر مکعب‌در سال افزایش‌خواهد یافت .

برای آبیاری اراضی زیر کشت درماههای تابستان که رودخانه تجن‌خشک میشود ، تعداد ۷۲ حلقه‌چاه عمیق‌حفرخواهدشد.

همچنین تجدید ساختمان نهر باباجیک در این مرحله موردنظر است و مطالعات آن در سال های قبل انجام گرفته ولی بجهت اینکه این‌نهر درخاک اتحاد جماهیر شوروی واقع‌شده‌است، مطالعات و تهیه‌نقشه های‌اجرائی آن کلاتوسط موسسه سلخوز- پروم اکسپورت» شوروی انجام گرفته است. بااجرای این پروژه سهم آب‌ایران‌از رودخانه‌«قزخان چای» درخاک شوروی به‌اراضی لطف‌آباد (شهرستان درگز) منتقل خواهد شد . عملیات اجرای‌این مرحله از طرح در حال حاضر رو به اتمام می‌باشد .

در مرحله‌دوم توسعه ،آبیاری ۱۲ هزار هکتار از بقیه اراضی قابل آبیاری حومه سرخس مورد نظر می‌باشد که‌در آینده انجام خواهد شد.

ایران مقام چهارم جهان را در تولید برق اتمی کسب میکند

تاسیزده سال دیگر نیمی ازنیروی برق ایران بوسیله نیروگاه های اتمی تامین خواهد شد

ماهنامه بین‌المللی مهندسی‌اتمی در شماره اخیر خود مقاله مفصلی درباره برنامه های‌ایران برای تولید وانتقال برق‌منتشر کرده است. در این مقاله گفته شده که عظیم ترین پروژه مربوط به احداث نیروگاه های اتمی‌برق میشود که تاسال ۱۹۹۰ (قریب سیزده سال دیگر) پنجاه درصد مصرف برق ایران‌را تامین‌خواهد کرد .

مصرف برق در ایران تا پانزده سال دیگر بیش‌از ده برابرخواهد شدو قسمت اعظم مصرف برق‌در صنایع مختلف خواهد بود،اما تاآن زمان‌تولید نفت ایران بحد قابل ملاحظه‌ای کاهش خواهد یافت و فقط تکافوی احتیاجات داخلی را خواهدکرد درنتیجه‌از نیروی هیدروالکتریک برای‌تولید ۲۵ درصد مصرف نیرودرسراسر کشور کمک گرفته خواهد شد. دراین مقاله تذکر داده شده که گرچه هزینه‌احداث نیروگاه های اتمی برق بسیار سنگین است ، بااین وجود ایران برنامه عظیمی را بدلائل مختلف تقبل‌کرده‌است.

اول‌آنکه در آینده نمیتوان ازنفت برای تولید الکتریسته و نیرو استفاده نمود ، زیرا قیمت این ماده بحدی خواهد رسید که استفاده از آن اقتصادی‌نخواهد بود .درثانی باورود تکنولوژی هسته‌ای سایر صنایع و وابسته‌باین تکنولوژی درایران تقویت‌خواهد شد و توسعه خواهد یافت .در این مقاله نتیجه گیری شده‌است که باتوجه به این دلائل ، ایران حاضر باجرای چنین‌طرح عظیمی شده است . وبادر نظر گرفتن ظرفیت این نیروگاه ها میتوان ایران را چهارمین مرکز نیروگاه های عظیم هسته‌ای در جهان بشمار آورد .

چه‌کسی بیشتر از همه ...

بقیه از صفحه ۱۷

ابراز داشتید ؟

-جیمی هنگامی که نامزد های احتمالی‌معاونت ریاست جمهوری را می‌پذیرفت از من خواهش کرد همه روزه صبحها دراین مذاکرات شرکت کنم ، پس‌از آن از من پرسید :« تو چه کسی را بمعاونت ریاست جمهوری انتخاب می‌کنی :»

پاسخ‌دادم «وندل اندرسون فرماندار - بق ماساچوست راکه سناتور این ایالت است .»

وقتی که از من پرسید برای چه «وندل- اندرسون » را انتخاب می‌کنم گفتم برای این‌که دیشب او را دیدم بسیار خوب صحبت می‌کند.

-شما همچنین عفو فراریان ویتنام رابرئیس جمهوری توصیه کردید؟

-من دراین مورد نظر شخصی خودراپیشنهاد نکردم دونفری درباره این مسئله بحث کردیم و بمن گفت چنین قصدی دارد من هم نظر او را تایید کردم. من قبل‌از هرچیز به‌مادران‌این‌جوانان فراری می‌اندیشیدم و عقیده داشتم مجازاتی که برای آنها درنظر گرفته شده بسیار شدیداست. وقتی که در سپاه صلح درهند خدمت میکردم‌عده ما۷۹ نفر بود. برخی ازاین جوانان از مدرسه‌اخراج شده بودند و برخی دیگر دیپلم داشتند وعموما اعتراف میکردند که برای فرار از خدمت نظام به سپاه صلح پیوسته‌اند.

- هنوز هم نامه های‌ زیادی دریافت می - کنید ؟

-روزی دویست تا سیصد نامه

-دراین نامه‌هاچه مطالبی می‌نویسند ؟

قبل از آنکه جیمی مشغول شود‌میمی از نویسندگان نامه ها از من درخواست‌میکردند : «این نامه رابه جیمی بدهید ؟» بدیهی است که این کار رانمی کردم زیرا خود جیمی .روزانه‌دو هزار نامه دریافت میکرد من این نامه ها راباز میکردم ، وقتی که مطلب بنظرم خیلی مهم می‌آمد آنها رابه «سرژاشتیدر »که در آن هنگام دست راست جیمی بود میدادم تا هرطور صلاح میداند عمل کند بندرت‌یکی از نامه هاروی میز جیمی می رسیدچه مطلب تقریبا بیشتر آنها یکسان بود.

هنوز هم امریکائیها ازشما میخواهندموافقت رئیس‌جمهوری را نسبت به‌درخواست هایشان جلب کنیدویا برای انجام تقاضا های‌شان نزد پرزیدنت شفاعت کنید؟

بله هفته‌ای یک‌بار نامه‌ای از یک مرد که در میامی زندگی میکند دریافت میکنم او اول بمن می‌نوشت که جیمی چه‌کار بایدبکند وچه‌کار نکندو اکنون میگویدجیمی چه‌کارهائی بایستی انجام میداد وازانجام چه‌کارهائی خودداری میکرد، پس‌از آنکه سی‌امین‌نامه را ازوی دریافت کردم حوصله‌ام سرآمد وباو پاسخ‌دادم :« شما که اینقدر باکارهای ریاست جمهوری آشنائی داریدو میدانید یک رئیس جمهوری چه کارهائی بایدانجام دهد و از انجام چه کار هائی‌خودداری ورزد چرا در جریان انتخابات نامزد ریاست جمهوری نشدید؟ باوجود این او هنوز هم از نامه‌نگاری وتکرارهمان مطالب دست‌بر نداشته است.

یکنفر دیگر همه روزه ساعت ۱۱ بامداداز لوس‌آنجلس بامن تلفنی تماس میگیرد و چهل‌دقیقه وقتم را می‌گیرد او اوایل میگفت از دست‌جیمی عصبانی است بخاطر آنکه کسی راکه او برای ریاست سازمان «سیا» پیشنهاد کرده درراس این سازمان قرار نداده‌است وحالاکه‌دریاسالار تورنر باین سمت برگزیده شده ازاین انتخاب حسن استقبال میکند .

-بهمه نامه های رسیده پاسخ میدهید؟

-تاوقتی که منشی‌ام سر کار بود باین‌نامه ها پاسخ میدادم اماپس از قطع شدن اعتبرمبارزه تبلیغاتی‌ام ناچارکرش راترک گفت و اکنون‌که یک منشی نیمه‌وقت دارم بیشتر نامه‌هائی راکه دریافت میکنم به زنبیل کاغذهای باطله می‌ریزم.

-از وقتی که پسرتان‌به ریاست جمهوری انتخاب شده خیلی چیز ها در «پلنز » عوض شده آیا اهالی ازاین بابت شکایت ندارند؟

برای‌چه شکایت داشته باشند ؟ اکنون آنها خیلی بیش‌از گذشته پول بدست‌میاورند.

-از اقامت چند روزه در کاخ سفید راضی بودید؟

-خیلی در اتاق « ملکه » میخوابیدم وبسیار عالی بود کاخ سفید از سرویس کامل برخوردار است اما در پلنز همه‌چیز فرق میکند اگر من در اینجا زنگ بزنم‌کسی جواب نمی دهد مجبورم آنچه راکه لازم دارم‌خودم پیداکنم.

غولی که باید ...

بقیه از صفحه ٦

هرگونه سختی و نامل‌ایماتی را تحمل مینمایند.

گاهی در اثر ضعف اعصاب برسر مسائل جزئی‌و بی‌اهمیت بهیکدیگر حمله میکنند و در خیابان راه عبور و مرور را مسدود مینمایند که اگر ترس از پلیس و قانون نباشد این حملات فاجعه انگیز است حتی در بعضی مواقع مرتکب‌تخلفات واعمالی میشوند که مردم این قلمرو دچار حیرت می‌شوند.

ازاینرو در قلمرو این‌غول بزرگ که نام آن «تهران»است هرروز حوادثی روی میدهد که نویسندگان باذوق میتوانند روی هر یک از این اتفاقات مطالب بکرو جالبی تهیه کنند

مثلا فلان شهرستانی باتلقین ووسوسه یکی از بستگانش باغ و خانـه خود را می فروشد و بازن و بچه‌اش به تهران می‌آید تا بااین سرمایه بیکار «بساز و بفروش» که میگویند هزار در صد درآمد دارد مشغول گردد ، ولـی همان پسردائی و یاپسرعمویش اورا بایکی از قمارخانه هاکه دراین قلمرو فراوان است آشنا میکند واین مرد ساده لوح همه پولهایش را بهزندان کهنه‌کار میبازد .

یا فلان زن زیبا - باسه‌بچه قدونیمقد عاشق مرد جوانـی میشود و به اطمینان اینکه‌اگر با شوهرش متارکه کند و بـه عقد او درآید خوشبختمی - گردد، خانه و فرزندان خود را رها میکند ولی این جوان فرومایه و دامگستر پس‌ازمدتی کامجوئی ناگهان ناپدید میشود واین زن هوسران و سبک سر را بدست ندامت‌وپریشانی میسپارد .

خلاصه این غول که قلمرو آن در ۱۰۰ سال پیش‌بسیر محدود بوده و جمعیت آن‌از ۵۰ و ٦۰ هزار نفر تجاوز نمیکرده .اکنون بهچنان‌عظمتی رسیده که عقلای قوم از این گسترش روز افزونش بیمناک شده‌اند و هنوز راه چاره‌ای برای حل این مشکل نیافته‌اند. بهر حال باید این غول رامهار کرد واز هجوم افرادی کههر روز به قلمرو آن واردمی - شوند و همه آب و برق و مسکن می‌خواهند ، جلوگیری نمایند و یابرای فرداکه بـر جمعیت افزوده میشود ، از نظر آبو برق و مسکن و سایر احتیاجات پیش‌بینی هایی کنند که بامشکل امروز روبرو نشوند .

شرینک ا. گ. مقیم برلین در آلمان

صاحب‌اختراع «ترکیبات فنیل‌تیو کاربامات استخلافی دارای خاصیت علف‌کش وطریقه تهیه آنها» ثبت شده در ایران بشماره ۹۸۳۱ اجازه بهره‌برداری ازآن‌را باشخاص‌ذینفع عرضه‌مینماید - برای کسب اطلاع بیشتر بدفتر حقوقی ر . آقابابیان و همکاران خیابان شاه کوچه نوبهار شماره ۱۸ مراجعه‌شود .
آ-۱۰٦۳٦

شرکت سهامی سیبا مقیم بال در سوئیس

صاحب اختراع رنگهای جدید حاوی ازت یک ظرفیتی و طریقه تهیه و نحوه استفاده از آن ثبت شده در ایران به شماره ۸٦٦٦ اجازه بهره‌برداری از آن را باشخاص ذینفع عرضـه مینماید . برای کسب اطلاع بیشتر بدفتر حقوقی ر . آقابابیان‌و همکاران خیابان شاه کوچه نوبهار شماره ۱۸ مراجعه‌شود .
آ - ۱۰٦٤۱

کنج اینترناشنال لیمیتد مقیم ناسودرباهاما

صاحب اختراع «اصلاحات درسقفهای مناسب جهت‌مخازن تحت الارضی مخصوص گاز هائی کهتبدیل بمایع‌شده‌و اصلاحات مربوط به‌آنها» ثبت‌شده درایران بشماره‌٦۵۹۳ اجازه‌بهره‌برداری از آن را باشخاص ذینفع عرضه مینماید .

برای‌کسب‌اطلاع بیشتر دفتر حقوقی ر. آقابابیان و همکاران خیابان شاه کوچه نوبهار شماره ۱۸ مراجعه شود .
آ - ۱۰٦۳٤

کنج اینترناشنال متان‌لیمیتد مقیم ناسودرباهاما

صاحب‌اختراع «پایه‌های دیواری جهت مخازن تحت‌الارضی گازهائی که‌تبدیل‌به‌مایع شده‌است» ثبت شده در ایران بشماره ۵٦۲۹ اجازه بهره‌برداری از آن را باشخاص ذینفع عرضه مینماید . برای کسب اطلاع بیشتر بدفتر حقوقی ر . آقابابیان‌و همکاران خیابان نادری کوچه نوبهار شماره ۱۸ مراجعه‌شود.
آ - ۱۰٦۳۹

اوی تامپلا آ.ب مقیم تامپر در فنلاند

صاحب اختراع «گهومگلنگدن تفنگ» ثبت شده‌درایران بشماره ۸۵٦۸ اجازه بهره‌برداری از آنرا باشخاص ذینفع عرضه مینماید. برای کسب اطلاع بیشتر بدفتر حقوقی ر . آقابابیان و همکاران خیابان شاه کوچه نوبهار شماره ۱۸ مراجعه شود .

ن- و- اورگانون مقیم اوس در هلند

صاحب اختراع « طریقه تهیه مشتقات ۱۷ - ابی-او استریول» ثبت شده در ایران بشماره ۸۵۲۱ اجازه‌بهره‌برداری از آن را باشخاص ذینفع عرضه مینماید . برای کسب اطلاع بیشتر بدفتر حقوقی ر . آقابابیان و همکاران خیابان شاه کوچه‌نوبهارشماره ۱۸ مراجعه شود .

کنج اینترناشنال متان‌لیمیتد مقیم ناسودرباهاما

صاحب اختراع « ترتیب‌انبار کردن گازهائیکه تبدیل بمایع شده است » ثبت‌شده در ایران بشماره ۹۳۰۸ اجازه بهره‌برداری از آنرا باشخاص ذینفع عرضه مینماید برای کسب اطلاع بیشتر بدفتر حقوقی ر . آقابابیان و همکاران خیابان شاه کوچه نوبهار شماره ۱۸ مراجعه شود .

کنج اینترناشنال متان لیمیتد مقیم ناسودرباهاما

صاحب اختراع « مخزن داخل خاک جهت انبار کردن‌گازهای تبدیل شده بمایع » ثبت شده در ایران بشماره ۹۳۲۳ اجازه بهره برداری از آنرا باشخاص ذینفع عرضه مینماید . برای کسب اطلاع بیشتر بدفتر حقوقی ر. آقابابیان و همکاران خیابان شاه کوچه نوبهار شماره ۱۸ مراجعه شود.

کنج اینترناشنال لیمیتد مقیم ناسودرباهاما

صاحب اختراع « تبرید مقاماتی کف یک مخزن واقع در خاک » ثبت شده در ایران بشماره ٦٦۳٤ اجازه بهره‌برداری از آن را باشخاص ذینفع عرضه مینماید . برای کسب‌اطلاع‌بیشتر بدفتر حقوقی ر . آقابابیان و همکاران خیابان شاه کوچه نوبهار شماره ۱۸ مراجعه شود .

الی‌لیلی‌اندکمپانی مقیم ایندیاناپلیس- ایندیانادرآمریکا

صاحب اختراع« اختلاط و ترکیبات منهدم کننده نباتات‌وطریقه تهیه آنها » ثبت شده درایران بشماره ۵۳۰۳ اجازه بهره‌برداری از آن راباشخاص ذینفع عرضه مینماید.

برای کسب اطلاع بیشتر بدفتر حقوقی ر.آقابابیان و همکاران خیابان شاه کوچه نوبهارشماره۱۸ مراجعه شود.
آ - ۱۰٦۳۷

آگهی تغییرات در شرکت سهامی خاص اینتک ثبت شده بشماره ۱٤۰۰٤

الف -باستناد صورت جلسه مجمع‌عمومی عادی‌سالیانه مورخ ۱۹ ژوئن ۱۹۷٦ تصمیمات زیردرشرکت فوق اتخاذ گردید:

۱- ترازنامه‌و حساب سودوزیان شرکت مربوط به سال مالی‌منتهی به ۲۹ اسفند ۱۳۵٤ تصویب گردید.

۲-آقای محمد مربوط و محمد خطیبی به ترتیب بعنوان بازرس‌اصلی و علی‌البدل برای سال مالی منتهی به ۲۹ اسفند ۲۵۳۵ تعیین گردیدند.

۳- روزنامه اطلاعات جهت انتشار آگهی های شرکت تعیین‌گردید.

٤- آقای هانس آلبرت‌کونزوآقای مارک‌خازن‌زاده وآقای هنریخ انگلر وآقای ژان‌ماسیولیس به عنوان اعضاء هیئت‌مدیره برای بقیه مدت تصدی آن‌که در تاریخ ۹٫۳٫۲۵۳٦ منقضی میشود انتخاب گردیدند.

ب- باستناد صورت جلسه هیئت‌مدیره مورخ۲٦ ژوئن۱۹۷٦تصمیمات زیر در شرکت فوق اتخاذ گردید:

۱- آقای هانس آلبرت‌کونز بعنوان رئیس هیئت‌مدیره وآقای مارک خازن‌زاده بعنوان نائب رئیس هیئت‌مدیره برای دوره کامل‌تصدی آن انتخاب گردیدند، همچنین آقای ژان ماسیولیس بعنوان مدیر عامل شرکت برای مدت‌کامل تصدی‌آن‌با کلیه اختیارات لازم‌جهت اداره کلیه امور شرکت انتخاب گردیدند.

۲- کلیه چکها و بروات و سفته‌ها وقرارداد ها و سایر اسناد الزام آور شرکت درصورتی معتبر خواهد بود که‌توسط دونفراز اعضاء هیئت مدیره امضاء شده‌باشد.
م‌الف ٤٦۳

مدیر کل ثبت شرکتها و مالکیت صنعتی -یحیی‌مدنی
آ-۱۰٦۸٦

ژوزف مارکوس وسول ستیم فیدورک مقیم مریدیان درآمریکا

صاحب اختراع راجع‌به «واحد گرداننده تلمبه (پمپ)» که درایران تحت شماره ۸۵۹۵ بثبت رسیده است، اجازه بهره‌برداری‌از اختراع مزبور راباشخاص ذینفع عرضه مینماید.

برای کسب اطلاع بیشتر بدفتر حقوقی ر.آقابابیان و همکاران خیابان شاه کوچه نوبهارشماره۱۸ مراجعه شود.

دانشکده پزشکی رازی
آموزشگاه بهیاری

آگهی پذیرش دانش‌آموز برای آموزشگاه بهیاری دانشکده‌پزشکی رازی

آموزشگاه بهیاری دانشکده پزشکی رازی دانشگاه تهران طبق مفاد قانون استخدام کشوری عده‌ای دوشیزه بـا شرایط زیر بمنظور تربیت بهیاربرای سال تحصیلی ۳۷-۳٦ از طریق‌امتحان و مسابقه میپذیرد .

۱- داشتن کارنامه قبولی دوم دبیرستان نظام‌جدیدو کارنامه قبولی چهارم نظام‌قدیم .

۲- سن بین ۱٦ تا۲۲سال

۳- داشتن سلامت جسمی‌وروانی

دوره تحصیلات رشته بهیاری ۲سال خواهد بوددرپایان دوره تحصیلات به‌قبولشدگان گواهی‌نامه پایان تحصیلات متوسطه دررشته بهیاری داده خواهد شدو برابر مقررات بعنوان بهیار یک‌در گروه چهارباستخدام رسمی درخواهند آمد.

داوطلبان واجد شرایط میتوانند برگ درخواست‌زیر این آگهی راتکمیل وبادو قطعه عکس ٤ × ۳ خودورسید بانکی مبنی بر پرداخت ۳۰۰ ریال بحساب جاری۹۸۰خزانه نزد بانک مرکزی ایران حداکثر تا۲۵ روز پس‌از انتشار این‌آگهی باپست‌سفارشی به‌نشانی خیابان‌پهلوی یاخیابان زردشت کوچه‌سوم کوی مژده ساختمان‌مجتمع آموزشگاه ها وابسته بدانشکده پزشکی رازی دانشگاه‌تهران ارسال دارند وجه‌مذکوربهیچوجه مستردنمیشود پروانه ورود بجلسه امتحان درمحل آموزشگاه توزیع‌میشود ساعت وتاریخ ومحل امتحان در پروانه مذکور درج شده است.

برگ درخواست شغل

نام‌خانوادگی	نام	نام‌پدر	شماره شناسنامه
محل صدور	تاریخ تولد		مدرك و رشته تحصیلی
نشانی کامل شهر	خیابان		کوچه
پلاك	تلفن		

م‌الف ۲۰۰۳۷ ۱-۲

دانشکده پزشکی رازی

تلویزیون

دوشنبه ۱۵ فروردین ـ برنامه اول

بخش دوم
۱۷/۰۰ـ کودکان
۱۸/۱۵ـ داستان حیوانات
۱۸/۴۰ـ اخبار
۱۸/۵۰ـ اخبار ورزشی
۱۹/۰۰ـ وضع اضطراری .
۲۰/۰۰ـ اخبار
۲۰/۳۵ـ ترانه های ایرانی
۲۱/۰۵ـ ایران زمین
۲۱/۳۵ـ آقای مربوطه
۲۱/۴۵ـ فیلم سینمائی

دوشنبه ۱۵ فروردین برنامه دوم

۱۹/۰۰ ـ موسیقی و اسلاید
۱۹/۳۰ برنامه کودک .
۲۰/۱۰ ـ مسابقه هزارامتیازی:
۲۰/۴۵ ـ اخبار
۲۱/۱۰ ـ سونیتی:
۲۲/۱۵ ـ دانش .
۲۲/۳۰ ـ گروهنوازی:
درپایان خبر

دوشنبه ۱۵ فروردین ـ بین المللی

۱۴/۳۰ ـ فیلم
۱۶/۰۰ ـ خلاصه اخبار
۱۶/۰۵ ـ سیرک همه جا
۱۶/۳۰ ـ خیابان سه‌سامی
۱۷/۳۰ ـ اسپیدباگی
۱۷/۵۰ ـ مریخی محبوب من
۱۸/۱۰ ـ دره بزرگ
۱۹/۰۰ ـ اخبار
۱۹/۲۵ ـ رودا
۱۹/۵۰ ـ فیلم سینمائی
۲۱/۳۵ ـ شوباب نیوهارت
۲۲/۰۰ ـ اخبار
۲۲/۲۵ ـ تعقیب

سه‌شنبه ۱۶ فروردین ـ برنامه اول

۱۲/۰۰ـ اخبار
۱۲/۰۵ـ کارگر
۱۲/۳۰ـ موسیقی محلی
۱۳/۰۵ـ دکترالیوت
۱۴/۰۰ـ اخبار
۱۷/۰۰ـ کودکان
۱۸/۱۵ـ اموزشی
۱۸/۴۰ـ اخبار
۱۸/۵۰ـ اخبار ورزشی
۱۹/۰۰ـ موسیقی کلاسیک
۱۹/۳۰ـ دانش
۲۰/۰۰ـ اخبار
۲۰/۵۰ـ مرداول
۲۱/۴۵ـ ادب امروز
۲۲/۱۵ـ آقای مربوطه
۲۲/۲۵ـ داستان پلیس .

سه‌شنبه ۱۶ فروردین برنامه دوم

۱۹/۰۰ موسیقی و اسلاید
۱۹/۳۰ والتون ها
۲۰/۲۰ ـ واریته
۲۰/۴۵ ـ اخبار
۲۱/۱۰ ـ فیلم مستند
۲۱/۴۰ ـ برنامه‌ای از واحدتمایش
درپایان خبر

سه‌شنبه ۱۶ فروردین ـ بین المللی

۱۴/۳۰ ـ فیلم
۱۶/۰۰ ـ خلاصه اخبار
۱۶/۰۵ ـ
۱۶/۳۰ ـ خیابان سه‌سامی
۱۷/۳۰ ـ بعدا اعلام میشود
۱۷/۵۵ ـ بعدا اعلام میشود
۱۸/۰۵ ـ آن دختر
۱۸/۳۰ ـ سرآشپز فرانسوی
۱۹/۰۰ ـ اخبار
۱۹/۲۵ ـ فتح دریا .
۱۹/۵۰ ـ بعدا اعلام میشود
۲۰/۱۵ شو کارول برنت
۲۱/۱۰ ـ خیابانهای سانفرانسیسکو
۲۲/۰۰ ـ اخبار
۲۲/۲۵ ـ هاوائی پنج صفر
۲۳/۱۵ تسخیرناپذیرها

دخترم جوی

کارگردان ـ گریگوری‌راتوف
هنرپیشگان ـ ادواردجی ـ رابینسون ، بگی کامینگز، ریچارد گرین .

ارزش فیلم: خوب (★★½)
در ارزشگذاری منتقدان‌فیلم‌آمریکا به سال ۱۹۷۰ .

★★★

از «گریگوری‌راتوف» پیش از این فیلم درخشان «آدام چهارپسر داشت» را در تلویزیون دیده‌ایم. راتوف در اواخر قرن نوزدهم در شوروی متولد شد ، او بعدازاتمام تحصیلاتش ـ پس از آنکه بهمراه خانواده خود به آمریکا مهاجرت کرد ـ به بازیگری روی آورد و بعدها در انگلستان و هالیوود به نویسندگی وکارگردانی پرداخت .

گریگوری راتوف‌سینماگری‌بود که به شدت جانب محتوا را در آثارش داشت وبه عقیده یک‌منتقد وقت، از داستان هرفیلمش می توان سه یا حداقل دو قصه مجزا استخراج کرد ! با این حال گریگوری‌راتوف این رویه را هیچگاه از دست‌ندادوهمانطوریکه در این اثر خواهیددیدموضوعهای متفاوتی را بامهارت طی فیلم‌ترتیب داده است .

گریگوری‌راتوف‌دربیان پرپیچ‌و خم دخترم جوی ، ساده‌ترین بیان تکنیکی را بکار گرفته و طی فیلم آنچه را که مربوط به «فرم» می شده تنها به نور پردازی توجه کرده است واز این راه نیزفضائی تیره و سنگین ، متناسب باروحیه داستان ایجاد کرده است . ادواردجی‌رابینسون در این فیلم بازی خوبی ارائه کرده است .

فیلم داستان زندگی مردیست بنام جرج کنستانتین کزمانی از برجسته‌ترین وفعالترین بازرگانان بوده و حالا مدت زمانیست که فعالیتش دچار رکود شده‌است و علتش حادثه‌ای است که بر او گذشته وگوشه‌ای از خاطرات اصلی زندگیش را بگلی ازیادبرده است و...

دخترم جوی را امشب ساعت ۲۱،۴۵ دقیقه از شبکه سراسری می بینید .

مجلس ختم آقای مربوطه !

بهزاد اشتیاقی (آقای مربوطه)

درادراره آقای مربوطه،بخاطر پدیدآمدن یک اشتباه همه فکرمی کنند که مربوطه‌دراثر یک تصادف مرده است ، همین امر باعث می شود که همکاران مربوطه بتجلیل از او بپردازند ، بهزاد اشتیاقی در حقیقت با طرح این مساله‌قصد دارد مرده پرستی را مورد انتقاد قراردهد. باتوجه به موضوعهائی که مربوطه انتخاب میکندمی‌شودبه این نتیجه رسیدکه‌اودارندگاههای انتقاد آمیزی به نوع زندگی مردم می‌انداز که البته تاحدودی‌نسبت به برنامه‌های فصل سابقش تغییر روش داده است، برای‌نمونه‌برنامه فرداشب مربوطه به آلودگی صدا مربوط می شود.در برنامه‌آلودگی صدا مربوطه و عیالش میخواهند مساله تازه‌ای بنام آلودگی صدا را بررسی کنند،حال آنکه هریک باصدای خود همه چیز راآلودمتر میکنند.

استعمال دخانیات ممنوع است

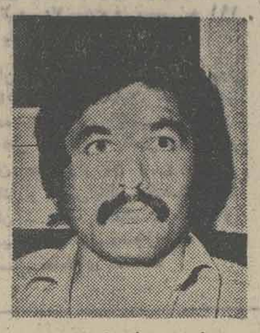

خسرو شجاع‌زاده

نویسنده ـ علی نصیریان .
کارگردان ـ خسروشجاع‌زاده
بازیگران ـ کامران نوزاد ، پری امیر حمزه ، محمد لطفی ، هرمز هدایت .

در این نمایشنامه عده‌ای را می‌بینید که دورهم نشسته‌اند و با جدیت در مورد مضرات سیگار و خطرات ناشی‌ازکشیدن آن‌صحبت میکنند.

اما طنز قضیه در آنجاست‌که همین عده خود بی‌دریی مشغول کشیدن سیگار هستند .

شهرزاد کارگردان سمک‌عیار

شهرزاد

شهرزاد هنرپیشه‌سابق‌سینمای ایران که بعد از مسافرتش به ایتالیا و بازگشت به ایران اولین فیلم بلند سینمائیش را با نامهریم ومانی آماده نمایش دارد ، هم اکنون مشغول کارگردانی سریال تلویزیونی سمک عیار است. سمک عیار این چهارمین کارگردانیست که عوض میکند . ده قسمت اول را محمدرضا اصلانی کارگردانی کرد، چند قسمت را واروژ ، وتا پایان قسمت بیست و ششم بارید طاهری و حالا طاهری کمتهیه کننده و فیلمبردار سمک عیار نیز هست کارگردانی این سریال را به شهرزاد سپرده است .

مرد اول

با انتشار خبر مرگ هادی، قضیه مسیر دیگری پیدا میکند . عائله ومنیر عزادار هستند و اسکندرهم که توطئه قتلش از جانب تیمور میرزا ، خنثی شده است، سعی میکند باتسلی دادن به عزاداران ، راهی برای‌ملاقات بامیرعلی‌خان‌پیدا کند . سرانجام، این ملاقات صورت میگیرد ونقشه های اسکندرخان وارد مراحل تازه‌تری می شود .

تلویزیون رنگی
دنیای رنگی فیلیپس واقعی تراست
PHILIPS

سازمان تالار رودکی
بمنظور تکمیل تادر مورد نیاز خود احتیاج به‌دونفر خانم‌وآقا باشرایط زیرنیاز دارد
۱ـ دیپلم کامل متوسطه
۲ـ آشنائی به زبان‌انگلیسی
واجدین شرایط میتوانند حداکثر تا تاریخ ۱۸ر۱ر۳۶ به‌کارگزینی تالار رودکی واقع درچهار راه کالج خیابان ارفع مراجعه نمایند
مالف ۵۸۴ ۱ـ۲

فروشگاه پلانکو
نماینده فروش چراغهای پلاستیکی
تری‌نورم
تلفن ۱۳ و ۷۵۱۸۱۲

آگهی
دعوت مجمع‌عمومی عادی‌سالیانه
مجمع عمومی عادی سالیانه شرکت صادرات‌و واردات کشور (سهامی خاص) رعایت مقررات اساسنامه اصلاحی در ساعت ۴،۳۰ بعدازظهر روز دوشنبه پنجم اردیبهشت ۲۵۳۶ شاهنشاهی در محل دفتر شرکت واقع در خیابان سپهبد زاهدی ساختمان ۱۴ طبقه ششم تشکیل میگردد و از صاحبان سهام و یا قائمقام و یا نماینده قانونی آنها تقاضا دارد که برای دریافت برگ ورودیه در موعدمقرر اقدام ودرساعت معین در جلسه حضور یابند.
دستور جلسه
۱ـ استماع گزارش هیئت مدیره و بازرسان.
۲ـ رسیدگی و تصویب ترازنامه دارائی و قروض و صورت‌حساب سود و زیان سال ۲۵۳۵ شاهنشاهی.
۳ـ انتخاب هیئت مدیره برای مدت دوسال .
۴ـ انتخاب بازرس اصلی و علی‌البدل برای مدت یک سال .
۵ـ انتخاب روزنامه کثیرالانتشار جهت درج آگهی های بعدی شرکت .
هیئت مدیره ـ شرکت صادرات واردات کشور (سهامی خاص)

کارخانجات پرشیان متال فورمز
اولین سازنده پروفیل های کلدینگ درخاورمیانه
انواع ورقهای پروفیل را به‌عرضهای ۱۰۰ و ۹۲ سانتیمتر بطول دلخواه تا ۲۱ متر در ایران تولید مینماید که جهت پوشش سقف و بدنه ساختمانهای صنعتی ، کشاورزی، انبارها سالنها و بخصوص نمای‌ساختمانهای‌شهری و ویلاها بکار میرود .
کرکره‌ای ـ دوزنقه‌ای
گالوانیزه آلومینیوم گالوانیزه رنگی
تهران ، عباس‌آباد ، خیابان پاکستان ـ خیابان دهم ، پلاک ۲۱ تلفنهای ۶۲۷۳۴۵ـ ۶۲۳۳۲۷

توراركیده
۱۵ روز توکیو، هنگ کنگ، بانکوک
۸۸۹۰ تومان حرکت، شنبه‌ها و سه‌شنبه‌ها
● شامل بلیط مسافرت درجهٔ توریست رفت و برگشت.
● دیدار از نقاط جالب و دیدنی.
● اقامت در هتلهای درجهٔ یك با صرف صبحانه.
● انتقال از فرودگاه به هتل و بالعکس.
● پرواز با جت‌های سریع هواپیمائی ملی ایران «هما» و سایر خطوط بین‌المللی.
برای رزرو و تهیهٔ بلیط و گرفتن برنامه‌ها، به آژانس مسافرتی خود و یا به دفتر هواپیمائی ملی ایران «هما» مراجعه فرمائید.
شعبهٔ فردوسی ـ نبش میدان فردوسی ـ تلفن: ۸۲۶۵۳۲ـ۹۱۱۵۸۰
هواپیمائی ملی ایران «هما»

جدول شماره ۹۶۰۲

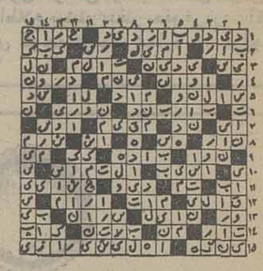

حل جدولهای شماره قبل

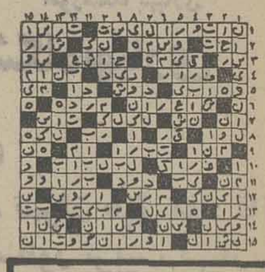

جدول ویژه شماره ۱۱۶۵

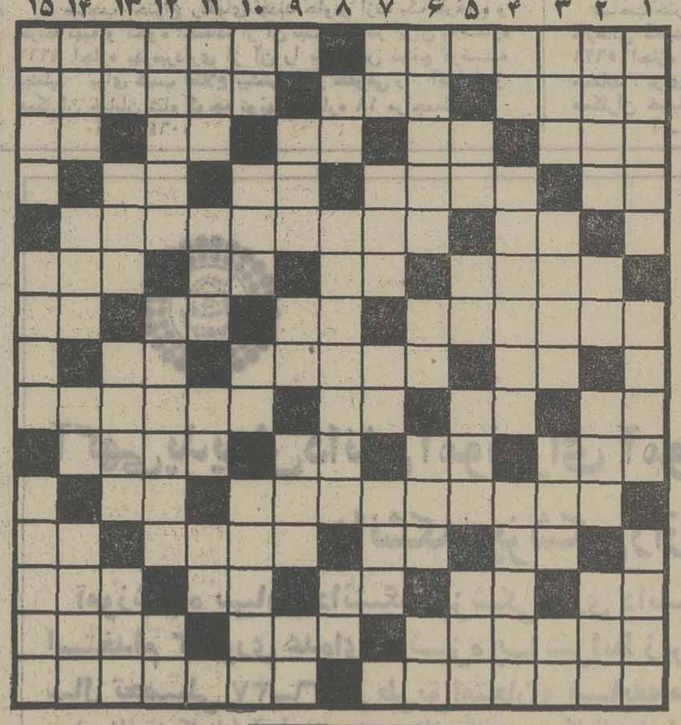

افقی :

۱ـ بیکاره دربی آنست ـ سرای مردگان ۲ـ با آن خود را می‌آرایند ـ حرفی است ـ از شهر گل وبلبل آمده ۳ـ دانه آشی ـ زهر ـ اول ورمی‌چینند و بعزیز گریه می‌زنند ـ نفس بلند ـ میان چیزی ۴ـ حرفشگفت زده ـ به صورت می زنند تا شناخته نشوند ـ سفید ترکی ـ دهان پرنده ۵ـ ورزشی است ـ پیروان بابک خرم‌دین را می‌گفتند ۶ـ تردید در آن نیست ـ نوراندک ـ شلوار خانم و آقا شده ـ رقصی است ۷ـ صلالت است‌فنادان در آن گرفتار می‌شود ۸ـ بوئیدن بچه به دنیا آوردن کلید موسیقی ۸ـ با آب کباب میشود ـ شهری در استان فارس ـ توانائی ۹ـ قوربغاغه ـ باغ آید ـ حرف نفی ـ برای بزرگتران باید قائل شد ۱۰ـ اکنون اتاق نشیمن شده ـ بهانه‌گیر مرتب می زند ـ برج قدیمی فرانسه ـ غلامان و بندگان ۱۱ـ در آن نفت تصفیه می‌کنند ـ عیب و عار ۱۲ـ حرفی در زبان موسیقی ـ رامبی‌پایان ـ بی‌عیب و نقص ـ سه کیلو ۱۳ـ پرحرف می‌زند ـ ـ با موسیقی‌از کمر میریزند ـ کودک از بهروزی می‌رند ـ مهره‌ای در شطرنج ـ خالص ۱۴ـ شاید عشق به این حالش درآورده ـ درختی است ـ از گلهای بهاری ۱۵ـ با گندم می خورند ـ ماده تنظیم کننده قند خون

عمودی :

۱ـ آزمایش و امتحان ـ کفش‌تابستانی بود ! ـ سعی کردن در کار ۲ـ خدانکند روزگار کسی چنین شود ـ صدای کلفت ـ به قهرمانان می‌دهند ـ شایسته وسزاوار ۳ـ نیرو و توانائی ـ چادر را سرپا نگهمیدارد ـ در غربت بهتر می توان زد ـ قاعده و روش ۴ـ حیوانی است ـ می‌نوشند تا جگرشان حال‌آید ـ پای‌بند زندگی نیست ۵ـ طاق دهان ـ کوچک ـ از نواحی مکه ـ لباسی‌است ۶ـ سنگ گرانبهائی است ـ آخرین حرف ـ از مشتقات نفت است ـ خسته می‌زند ۷ـ صمیر جمع ـ بجای شانه هم بکار می‌آید ـ پایتختی در اروپا ـ یک وعده غذا

افقی :

۱ـ الهه عشق رومیان بود ـ سیاره‌ای که هر هشتاد و چهار سال یکبار به دور خورشید میگردد ۲ـ ماتریالیسم به آن معتقد است ـ ایستگاه راه آهن ـ ورزش‌شمشیر بازی درلفظ خارجی ۳ـ عقاید ـ بلی‌به زبان روسی ـ روی و رخساره ـ معشوقه ـ میان چیزی ۴ـ خاک کوزه‌گری ـ به چشم می زنند ـ کافی است ـ یکی از اعداد ۵ـ بوئیدن ـ برای اولین‌بار اتومبیل را به راه انداخت ۶ـ عزیز و ارجمند بی‌کم و کاست ـ حرفی در زبان موسیقی ـ رودیکه چنگیز مغول در کنارش شاهد دلاوریها بود ۷ـ ازکشور های اروپائی ـ عشق و محبت ـ در کله است ـ از نواحی تهران بود و در تهران حل شد ۸ـ وای از زیادش که تعجب می‌آورد ـ از خلفای‌عباسی ـ قورباغه ۹ـ رودی‌دراروپا ـ اندازه ـ درازگوش ـ دزدیده‌شده ۱۰ـ اتاقی در دل کوهسار غزال خوشتر است ـ پایه و بنیان ـ از جهات اربعه ۱۱ـ ازبزرگترین‌نویسندگان قرن هفتم هجری که درعلم جغرافیا دست داشت‌وکتاب معجم‌البلدان از اوست ـ سوره‌ئی‌در قرآن مجید ۱۲ـ بچه به دنیاآوردن ـ علامت مفعول صریح ـ دستورش حتمی‌الاجرا است ـ با آب کباب میشود ۱۳ـ از کارخانه های دارو سازی ـ اگر ـ تردستی درکار ـ خداوند یکتا ـ فعلی است ۱۴ـ گوسفند خوش پشم ـ پست وحقیر ـ گاهی‌طغیان می‌کند ۱۵ـ از شاعران نغزگوی قرن هفتم هجری ـ مبحثی در حساب .

عمودی :

۱ـ فرمانروائی ـ آسوده شده از کار ـ از خوردنی های کسل کننده ۲ـ اسب سوار ـ تلخ ـ زندانی که مسعود سعد سلمان در آن اسیربود ـ نوشیدن ۳ـ لباسی‌است ـ بهار فصل‌آن نیست ـ باید نهانش داشت ـ واحد بولژابن ۴ـ حرف شگفت‌زده ـ می‌گویندخیلی دراز بود و دنیادار طلب آنرا می‌کند ـ از شاعران دوره قاجاریه ۵ـ روزیکه گذشت ـ فلزیست ـ باداس اقدام به آن می‌کنند ـ ایتالیا جایش‌سبز شد ۶ـ خداوند چنین است و بس ـ قصدو اراده ـ واحدی در طول ـ بلی به زبان ایتالیائی ۷ـ صفت عدد ـ دهان ـ حرف درد ـ از پرسیدنی ها ۸ـ مری است افسانه‌ای ـ طریقه‌ای پسندیده دارد ـ حالات دریا ۹ـ پشت‌وعقب ـ ورزشی است ـ جدا شده ـ رها ۱۰ـ پیشاوندیست ـ شمشهر عرب ـ خسیس پس نمی‌دهد ـ دوسفتریه

دنیائی می‌ارزد ۱۱ـ قاعده و روش ـ رنگ ـ زهر باشد ـ تیر پیکان‌دار ۱۲ـ

ثابت و برقرار ـ آفتاب عالمتاب ـ از رفتنی ها ۱۳ـ

جنس قوی ـ جزیره‌ای در اروپا ـ مسافتی که در مسابقات طی‌می‌کنند ـ حرف تصدیق ۱۴ـ طویلترین جاهها ـ گوشه خلوت و راحت ـ تکرار یکحرف ـ گاهی لنگ می‌شود ۱۵ـ ماهی‌گیر ـ شاعر فایده‌اش را در دیدن دلبر دانسته ـ پافشاری کردن درکاری .

رکوردگیری برای پیوستن به تیم ملی وزنه‌برداری

جمعه آینده برای کامل شدن تیم ملی وزنه‌برداری‌ایران ۵ وزنه بردار رکوردگیری تازه‌ای برای پیوستن به تیم‌ملی، شرکت کننده در مسابقه‌های قهرمانی آسیا که از اواخر دهه اول اردیبهشت دربغداد آغاز میشود شرکت میکنند.

آنهائیکه جمعه شب برای راه‌یابی به تیم ملی با وزنه‌ها پیکار میکنند عبارتند از علی قاسمی در دسته مگس وزن، مصطفی پاکیزه جم و نصراله دهنوی در سبک وزن، خلیل ضمیریان در میان سنگین و علی وادی در دسته ۱۰۰ کیلو.

در این میان رقابت پاکیزه جم و دهنوی برسر تصاحب بیراهن تیم ملی در ۶۷٫۵ کیلو بس حساس و نزدیک است در مسابقه‌های باشگاهی، دهنوی بارکورد ۲۹۰ کیلو پاکیزه جم را که در مجموع صاحب ۲۸۵ کیلو شده بود ،جا گذاشت.

در حال حاضر محمد نصیری- داود ملکی- فیض‌اله ناصری- مهدی عطار اشرفی، محمد رضا آئینی، ابراهیم پوردژم - علی والی و هوشنگ کارگرنژاد برای مسابقه‌های قهرمانی آسیا در عراق انتخاب شده‌اند.

کورچنوی و پولوگایفسکی انتخاب شدند

لئوپولوگایفسکی وویکتور کورچنوی ۲ استاد بزرگ شطرنج شوروی با شکست هنریک مکینگ برزیلی وتیگران بطروسیان از شوروی، قدم به مرحله نیمه نهائی مسابقه‌های شطرنج قهرمانی جهان گذاردند.

لئوپولوگایفسکی که در شهر لوسرن سویس بامکینگ برزیلی مسابقه میداد، در دوازدهمین پیکار با این حریف به نتیجه مساوی رسید و در مجموع با حساب ۶٫۵ برده‌ره برمکینگ غلبه کرد. مسابقه ۱۲ دوری ایندو پنج هفته بطول انجامید.

ویکتور کورچنوی استاد دیگر روس نیز با شکست هموطنش، تیگران پطروسیان قدم بمرحله‌نیمه‌نهائی‌مسابقه‌ها گذاشت. ایندو استاد نیز در شهر براگا واقع در ایتالیا پیکار میکردند.

مسابقه دوازدهم ایندونیز دیروز با نتیجه مساوی‌به‌آخر رسید و کورنوی ۶٫۵ بر ۵٫۵ بطروسیان را در مجموع مغلوب نمود. کورچنوی از سال ۱۹۷۶ با ترک کشورش به‌هلند پناهنده شده است.

کره شمالی، میزبان مسابقه های سال ۱۹۷۹

کنگره فدراسیون بین‌المللی تنیس روی میز که دیروز در جریان مسابقه‌های جهانی این رشته در بیرمنگام تشکیل شد، تصمیم گرفت که مسابقه‌های جهانی این رشته در سال ۱۹۷۹ در پیونگیانگ پایتخت کره شمالی انجام پذیرد. بجز کره شمالی، کشورهای ایالات متحده، ژاپن ویوگوسلاوی نیز داوطلب میزبانی دورآتی مسابقه‌های جهانی پینگ‌پنگ بودند.

به اسرائیلیها اطمینان داده شد

مقامات کمیته ملی المپیک شوروی در جریان اجلاس فوق‌العاده کمیته بین‌المللی المپیک در ابیجان واقع درساحل عاج، به مقامات کمیته ملی المپیک اسرائیل، رسما قول‌دادند که برای شرکت در بازیهای المپیک سال ۱۹۸۰، به تمامی ورزشکاران اسرائیلی و همراهان آنها، اجازه ورود بخاک شوروی داده خواهد شد. این خبر بوسیله حیم‌گلوویتسکی دبیر کل کمیته ملی المپیک اسرائیل در ابیجان اعلام شد .وی ضمن اعلام این خبر تاکید نمود که اینک از نظر شرکت در بازیهای سال ۱۹۸۰ مسکو، هیچگونه نگرانی برای اسرائیلیها وجود ندارد. لیکن در مورد بازیهای آسیائی سال ۱۹۷۸ که بانکوک میزبان بازیها است و کنفدراسیون بازیهای آسیائی، اسرائیل را از این بازیها اخراج نموده است، اسرائیل‌به‌این مساله رسما اعتراض کرده است.

مسابقه های مقدماتی جام جهانی آرژانتین-زیر گروه۲آسیا

کره جنوبی ۱ - ژاپن ۰

بایک پنالتی، کره‌جنوبی هم انتخاب شد

«میتسوهیساتاگوشی» دروازبان تیم ملی ژاپن، پرکارترین فرد تیم‌خود در بازی دیروز با کره‌ایها بود. وی تنها یکبار واز روی‌نقطه‌پنالتی مغلوب شد. اینجا از پیش‌پای۲ مدافع خودی توبرا میرباید . «چابوم‌کئون» زننده تنها گل کره‌ازروی نقطه پنالتی در سمت راست عکس دیده می‌شود.

Argentina '78
مسابقه‌های‌مقدماتی جام جهانی‌فوتبال

بعد ازظهر دیروز درحساس‌ترین بازی زیر گروه دوم مسابقه‌های مقدماتی جام جهانی فوتبال در منطقه آسیا واقیانوسیه که در سئول پایتخت کره جنوبی انجام شد، تیم ملی فوتبال این کشور موفق به شکست ۰-۱ تیم ملی فوتبال ژاپن گردید.

این بیست و سومین پیروزی کره‌ایها در جمع ۳۸ دیدار ۲ کشور از سال ۱۹۵۴ تاکنون‌بود. در یازده مسابقه ، نتیجه مساوی بوده و ٤بارهم ژاپنیها پیروز بوده‌اند.

اما لطف این برد تازه دربرابر ژاپن، این بود که کره با این پیروزی فاتح مسابقه‌های زیرگروه ۲ آسیا گردید و بعنوان‌پنجمین انتخاب شده قدم به مرحله دوم مسابقه‌های مقدماتی جام جهانی در منطقه آسیا و اقیانوسیه گذاشت.

اسرائیل دیگر تیم این زیگر گروه بود که با ۵ امتیاز پشت‌سر کره قرار گرفت و از دورمسابقه ها حذف شد. اسرائیلیها در ۲ دیدار رفت وبرگشت باکره تن به یک مساوی بدون گل ، در تل آویو ویک شکست ۱-۳در سئول دادند.

پنالتی دقیقه ۸٤

باپیروزی ۱-۰ بر ژاپن ،کره امتیازاتش را به ٦ رسانید و با این تعداد امتیاز در صدر زیر گروه ۲ قرار گرفت. تنها گل پیروزی ساز کره‌ایها در نبرد دیروز مقابل ژاپن از روی نقطه پنالتی و در دقیقه ۸٤ بدست‌آمد. خطای «فوجی شیماء مدافع‌ژاپنی در سد کردن راه نفوذ «کیم سونگ نام» مهاجم کره‌ای ،داور را وادار به اعلام پنالتی نمود . اگر چه ژاپنی‌ها معتقد بودند که مهاجم کره‌ای بدون دخالت توکیو انجام شد، این بار هم موفق به کسب نتیجه مساوی میگردید، شانس غیر منتظره‌ای نصیب اسرائیل می‌شد که در صورت تساوی کره و ژاپن ، از نظر امتیاز و تفاوت گل زده وخورده برابر با کره بود و ایندو تیم مجبور به انجام‌مسابقه سومی میشدند.

کره‌ایها اگر چه گل خود را در دقیقه ۸٤ و از روی نقطه پنالتی بدست آوردند ، اما در اکثر دقایق مسابقه، ژاپن را در زیر فشار حملات خویش داشتند و در مجموع ۲۳ بار به امید کسب گل، آهنگ دروازه حریف را نمودند.

در این دیدار هر دو تیم‌نسبتا خشن بازی کردند و داور ۲٤ بار بعلامت خطای کره‌ایها و ۱۵ مرتبه نیز بدلیل خطای ژاپنیها ، اعلام ضربه آزاد نمود.

نوبوفوجی شیما درون محوطه پنالتی بر روی زمین سرنگون شده و داور بی‌جهت اعلام پنالتی نمود. چابوم‌کئون مهاجم دیگر تیم کره از روی نقطه‌پنالتی، تنها گل تیم خود را بثمر رسانید. در صورتیکه ژاپن نظیر بازی‌رفت خود با کره که ۲ هفته قبل در دروازه خود در تلاش دفاع و کند کردن بازی سریع کره‌ایها بود.

«میتسوهیساتاگوشی» دروازبان تیم ژاپن هم در تساوی نتیجه‌تا دقیقه ۸٤ ، عامل موثری درتیمش بود. او چندین بار خطرات‌حتم کره‌ایها را بی‌نتیجه گذاشت .

ایران، کویت، هنگ کنگ استرالیا و کره ۵ مدعی دوردوم هستند

کونیشیچ کاماموتو ستاره قدیمی فوتبال ژاپن که تنها بازمانده تیم برنده مدال برنز بازیهای المپیک سال ۱۹۶۸ مکزیکو است، در این مسابقه‌نیز همچنان رهبر بزرگ وکارسازترین مهره ژاپنیها بود. اگر چه وی حالا در سن ۳۲ سالگی دیگر فاقد آن سرعت جالبش که در المپیک مکزیکو از او بهترین‌گل‌زن بازیها را ساخت، میباشد.

تیم ژاپن بدلیل فشار بیشتر کره، اجبارا تن به یک بازی‌دفاعی نفر به نفر داده و اکثرا درجلوی پرشها وتحرک جالب تا گوشی ویژگیهای خوب او بودند. در این شرایط کره‌ایها بدلیل ترس از تساوی واجبار برای بازی سوم با اسرائیل، اکثرا عجولانه کار کرده و شلیکهای بسیاری را بدلیل همین شتابزدگی بدور از هدف بهدر دادند! تا قبل از گل کره ۱۵ کرنر روی دروازه ژاپن بدست آورد، در حالیکه ژاپن بیش از ۳ کرنر نداشت .

عقیده مربیان ۲ تیم

مربی تیم ملی ژاپن پس ازپایان مسابقه ضمن ستایش از حملات تیم کره و دادن لقب‌فوق‌العاده به بازی نفوذی کره‌ایها در این دیدار در مورد گل گفت :

- کره‌ایها با وجود حملات خوبشان هرگزباشانس صددرصد موفق به شکستن دیوار دفاعی تیم ما نشدند و داور دراعلام پنالتی دقیقه ۸٤ نیز کاملا اشتباه کرد. چون مهاجم‌کره‌ای بدون دخالت مدافعان ما ،خود شخصا بزمین خورد!

چوی‌چونگ‌مین، مربی تیم ملی کره‌جنوبی‌در عین‌خوشحالی برای پیروزی و قهرمانی تیمش وباوجودیکه برای رسیدن به دور دوم مسابقه‌های مقدماتی جام جهانی در آسیا متحمل مشکلات بسیار شد، اظهارداشت: اگر ما در دیدارهای مرحله بعد نیز چون امروز ظاهر شویم ، دلیلی نمی‌بینم که در آن مرحله هم قهرمان نشویم.

بادیدار دیروز ژاپن - کره ، مرحله اول مسابقه‌های مقدماتی جام جهانی در آسیا - اقیانوسیه پایان یافت و حالا پنج تیم ایران - هنگ کنگ- کویت- کره جنوبی و استرالیا مدعیان حاضر در مرحله دوم مسابقه‌هامیباشند. مسابقه‌های این مرحله باید که تا نوامبر آینده پایان یابد وبه‌این خاطر نمایندگان پنج تیم ماه آینده برای گفتگو در باره نحوه و تاریخ مسابقه‌های مرحله دوم‌در هنگ‌کنگ اجتماع خواهند کرد. به احتمال قوی مسابقه‌های‌مرحله دوم بطور رفت و برگشت و دوره‌ای خواهد بود.

مرحله دوم مسابقه های جام‌جهانی در آسیا و اقیانوسیه

کره‌ایها که دیروز باشکست ۰-۱ ژاپن بجمع‌پنج تیم حاضر درمرحله دوم مسابقه‌های مقدماتی جام جهانی فوتبال درمنطقه آسیا- اقیانوسیه پیوستند، پیشاپیش خواستار اجتماع ۵تیم در۲ شهر سئول و تهران برای انجام مسابقه‌های دوره‌ای شده‌اند . بدین شکل که از مجموع ۲۰ بازی رفت و برگشت این ۵تیم درمرحله دوم، ۱۰ مسابقه در سئول و ۱۰ مسابقه باقیمانده در تهران برگزار گردد تیم فاتح مسابقه‌ها راهی‌آرژانتین گردد.

از سوی دیگر هنگ‌کنگ نیز داوطلب میزبانی مرحله‌دوم مسابقه‌ها شده است. لیکن توصیه فیفا انجام بازیها بشکل دوره‌ای ورفت و برگشت است .

بهرصورت برای اخذ تصمیم نهائی در این مورد، احتمالا اوائل خرداد نمایندگان پنج تیم برگزیده‌شده‌برای مسابقه‌های مرحله دوم، اجلاس فوق‌العاده‌ای در هنگ- کنگ تشکیل خواهند داد تاتاریخ مسابقه‌ها ونحوه‌انجام مبارزات تعیین‌گردد. درصورتیکه دراین اجلاس‌نمایندگان ۵کشور به‌توافق نرسند، در آن هنگام تصمیم فدراسیون جهانی فوتبال، تصمیم نهائی برای مرحله دوم مسابقه‌های جام جهانی درمنطقه آسیا واقیانوسیه خواهد بود.ضمن اینکه باید توجه داشت، پایان ماه نوامبر آینده (۱۱آذر) آخرین مهلت برای شناخت تیم برگزیده مسابقه‌های این مرحله است .

مقامات فدراسیون فوتبال ایران بنا به‌شکل معمول مسابقه های مقدماتی جام جهانی، خواستار انجام‌مسابقه ها بطور رفت و برگشت هستند وپیشنهاد ایران این‌است که‌تیم ملی کشور ما بازیهای رفت خودرا باتیم‌های‌استرالیا هنگ‌کنگ واحتمالا کره جنوبی دریک سفر واحدبه‌شرق دور ودر۳جمعه یا۳یکشنبه بیابی باتیم‌های ملی این سه کشور انجام دهد. و سپس این۳ حریف برای مسابقه‌های برگشت به‌تهران بیایند. ۲دیدار رفت وبرگشت با کویت نیز متضمن توافق دوجانبه فدراسیون های فوتبال دو کشور می‌باشد.

۵ مسافر تازه مشتزنی به‌رومانی با ۵ مسافر پاکستان عوض میشوند!

لیست مسافران اعزامی‌مشتزنی بپاکستان ورومانی، دستخوش تغییراتی تازه گردید. در میان مشتزنان ، محمدآذر حزین‌چهره برتر ۷۱ کیلو- که با پیروزی بر کریم کامیاب، مقام اول مسابقه‌های انتخابی تیم ملی را کسب کرده و بخاطر شکستگی و معالجه «گوش» خود،ازمسافران پاکستان جدا مانده است . طبق تصمیم تازه فدراسیون مشتزنی بهرومانی اعزام خواهد شد تا در مسابقه های کمربند طلایی رومانی‌شرکت کند.

آذر حزین، تنها مسافر تازه رومانی نیست. چهار نفر دیگر نیز به بخارست اعزام خواهند شد: سرهنگ امرالله اسکندری رئیس‌هیات‌مشتزنی استان‌مرکزی، امیر فتح‌اللهی رئیس کمیته‌داوران وداور بین‌المللی، محمود مساعدیان کمک مربی تیم ملی و یک داور که هنوز معلوم نیست، چه کسی خواهد بود.»

انتخاب محمود مساعدیان به عنوان کمک مربی تیم ملی که مستقیما از تهران به‌بخارست خواهد رفت، در جلسه ۱۲ مربی تهرانی صورت گرفت و جالب اینکه این مربی جوان باکسب ۶ رای ، در برابر ٤ رای‌شکرائی مربی مشتزنی تاج، در میان ۱۱ همتای خود پیروز شد وصاحب عنوان «کمک مربیگری تیم ملی» گردید.

اما، در میان مسافران‌پاکستان، محمد نادری دبیر فدراسیون مشتزنی و سرپرست تیم ، وکیل منفرد وکریمی کمک‌های مربی و خلج وبیگی داوران فدراسیون، ونیز مشتزنانی که قادر به درخشش و پیروزی در «لاهور» نخواهندبود،به رومانی‌نخواهند رفت واز پاکستان به تهران بازخواهند گشت.

بدین ترتیب، آنچه تا روزجمعه، یعنی روز پرواز تیم ملی‌مشتزنی به پاکستان، به عنوان تغییرات قطعی صورت گرفته، اینست که ۵ تن از مسافران پاکستان جای خود را به مسافران رومانی خواهند سپرد.

مسابقه‌های انتخابی شطرنج جوانان ایران

ربیعی، پیشتاز مسابقه‌ها با ۲ مساوی ۱ امتیاز از دست داد!

در ششمین و هفتمین دور مسابقه های شطرنج انتخابی جوانان‌ایران جهت نمایندگی جوانان ایران برای مسابقه های قهرمانی جوانان آسیا درمانیل ، ساسان ربیعی پیشتاز مسابقه ها با ۲مساوی پی‌درپی یک امتیاز حساس ازدست داد.

وی در دور ششم که با جعفر شعبانی از تهران روبرو بود ، فقط پس از ٦ حرکت برای‌نتیجه مساوی باحریفش‌توافق کرد. در حالیکه در دور هفتم نیز بازی‌او باحسین بی‌رغبت شطرنج باز گیلانی نیز بیش از ۱٦ حرکت دوام پیدا نکرد.

امروز و فردا باانجام دودور هشتم و نهم ، مسابقه ها پایان خواهد یافت‌ودوفرد اول ودوم برای ٤ مسابقه سر نوشت ساز مرحله بعد شناخته می شوند.

ربیعی‌باوجودیکه هنوز با۵٫۵ امتیاز صدر نشین مسابقه‌هااست، امادراین دو مرحله آخر ۲دیدار حساس و مشکل در پیش دارد . وی‌امروز مجید بدیعی نایب‌قهرمان جوانان کشور رادیدار خواهد کردوفردا در آخرین مرحله‌مجبور به مسابقه با عباس خاکپور است.

دیدار دیگری که نتیجه آن در جدول رده‌بندی تاثیر بسیارخواهد داشت،نبرد امروز حسین‌بی‌رغبت و مهرزاد نورمحمود می‌باشد.

نتایج مسابقه در ۲ دور ششم و هفتم بمشرح زیر است.

دور ششم

علی‌ذبیحی و عباس خاکپور به نتیجه مساوی رسیدند، حسین‌بی رغبت‌ازگیلان برجعفر محبی غلبه کرد.

مهرزاد نور محمود مقابل‌بهرام جوانمرد از مازندران پیروز شد.

مهدادازلی از اصفهان در مقابل مجید بدیعی حاضر نشد و بدیعی یک امتیاز گرفت . ازلی اقدام‌به ترک مسابقه‌ها نموده است.

بازی‌ساسان ربیعی از فارس با جعفرشعبانی از تهران مساوی‌تمام شد.

دور هفتم

مهرزاد نور محمود از جعفر شعبانی برد.

مجید بدیعی ، جعفر محبی را شکست داد.

عباس خاکپور از مهداد ازلی یک‌امتیاز گرفت (ازلی حاضرنشد) بهرام جوانمرد و علی ذبیحی به نتیجه مساوی دست یافتند.

بازی حسین بی‌رغبت از گیلان وساسان ربیعی از فارس مساوی تمام شد.

رده بندی : ۱- ساسان ربیعی ۵٫۵ امتیاز ۲- مجید بدیعی ، حسین‌بی‌رغبت،مهرزاد نورمحمود ۵امتیاز ۵- عباس خاکپور،جعفر شعبانی ٤ امتیاز ۷- علی ذبیحی ۳امتیاز ۸- بهرام جوانمرد ۲٫۵ امتیاز۹- جعفر محبی و مهداد ازلی ۵٫۰ امتیاز.

یادگار طلائی ایران در جام ابراهیم مصطفی

شگفتی آفرین بزرگ مسابقه های جام ابراهیم‌مصطفی محمد بناء کشتی‌گیر ٦۲ کیلوی‌ایران بود که در میان ناباوری در حضور دو کشتی‌گیر صاحب‌نام جهان از شوروی‌بمقام قهرمانی رسید .

روسها که با ۷دارنده مدال طلای المپیک به جام ابراهیم مصطفی قدم نهاده بودند نتوانستند ازتحسین پیروزمندانه ایرانی خودداری کنند

وقتی ارزش کار خلاقه‌محمد بناء معلوم میشود که حریفان مغلوب اورا بدرستی بشناسیم.

فارگات موستافین عضو ۵۷ کیلوی شوروی در سال های ۱۹۷٤ - ۱۹۷۵ بمقام قهرمانی جهان رسید

نلسون داویدیان بزرگ‌دیگر روسی‌همانی‌است‌که درکاتو و یک لهستان مدال‌طلای‌قهرمانی جهان را در ٦۸ کیلو درحالی بدست آورد که همه‌مدعیان‌را باضربه فنی‌شکست داده‌بود. داویدیان سال‌گذشته درمینسک عنوان قهرمانی‌را در٦۲ کیلو تکرارکرد . درمونترآل‌قهمان۲ساله جهان با شکست از حریف لهستانی لی‌پین بمقام دومی المپیک رسید

بناء این حریف بزرگ را نیز ۱٤-۱۷ شکست داد و با سه پیروزی دیگری که مقابل حریفان کسب کرد مدال طلا را بعنوان ستاره مسابقه‌هابرگردن آویخت . اورا در حالیکه داویدیان روسی را در سمت راست و کیلانت مصری را در سمت چپ‌دارددرسکوی‌قهرمانی مشاهده میکنید .

مسابقه های فوتبال باشگاههای کشورهای اروپا

تورینو و یوونتوس در نبرد سر نوشت ۱-۱ مساوی شدند

نابل در نبرد با تیم چراغ قرمزجدول چزنا با ۲ گلی که در نیمه‌دوم زد ۰-۲ به پیروزی رسید .تصویر گیپساولدی (دوم ازچپ)

شوروی

فصل تازه مسابقه های فوتبال باشگاهی شوروی بعد از ظهر دیروز با انجام ۸دیدار آغاز شد. بهترین نتیجه روز آغاز برای دینامو تفلیس‌بدست آمدکه۲-٤تیم‌تازه‌وارد کوبیچف را مغلوب کرد. دینامو کی‌اف یکی از٤ تیم حاضر در مرحله نیمه نهائی مسابقه های جام باشگاههای اروپا نیز ۰-۱ کارپاتس لووف را مغلوب‌نمود. نتایج سایر بازیها از این قرار بود .

شاختردونتز۲- تورپیدو مسکو ۰
کایرات ۲- زسکامسکو ۱
لکوموتیو مسکو ۱-چرنومورتز ۰
دنیپر۱- زاریاورو شیلوگراد ۰
آرارات‌ایروان۲-زنیت لنینگراد۲
نفتچی‌باکو ۰- دینا مسکو ۰

بلژیک

اف. سی. بروژ پیشتاز مسابقه ها، دیروز در بیست و هفتمین هفته با شکست ۱-۳ اف.سی. مالینز، همچنان به حکومت خوددرصدر جدول ادامه‌داد. راسینگ وایت مولن‌بیک یکی از٤ تیم حاضر در مرحله نیمه نهائی جام اتحادیه باشگاه‌های اروپا، در این روز میزبان اف. سی. لیژ بود. این تیم با برد ۲-٤ ازاین حریف، مکان خود را درمقام نایب پیشاهنگ حفظ کرد. مولن‌بیک با ٤ امتیاز فاصله از بروژ، در رده دوم قرار دارد .

نتایج روز بیست‌و هفتم

بیرشوت ۲- آنورس ۰
لیرز ۱- وینترزلاگ ۰
واراگم ۲- سرکل بروژ ۱
اوستند ۲- بیورن ۰
مولن‌بیک ٤- اف.سی.لیژ ۲
استاندارد‌لیژ ۲- شارلروآ ۱
اندرلشت ۲- برینگن ۰
لوکرن ۲- کوترای ۱
اف.سی.بروژ ۳- مالینز ۱

ایتالیا

دیدار داغ وحساس تورینو و یوونتوس دو مدعی بزرگ قهرمانی در فوتبال باشگاهی ایتالیا با نتیجه ۱-۱ مساوی تمام شد. یوونتوس‌که درصدر نشسته است با گل دقیقه ۷ فرانکو کازیو ،امیدوار به‌پیروزی شد. اما فقط بفاصله ۲دقیقه تورینو این گل را تلافی کرد. پائولینو پولیسی مهاجم نوک تورینو برای گل مساوی‌دروازه دینوزوف دروازه‌بان‌یوونتوس را باز کرد. این مسابقه در ورزشگاه تورینو انجام شد و تیم‌تورینو میزبان مسابقه برای این دیدار ۲ میلیون و یکصد هزار تومان درآمد داشت.

فیورنتینا و نابل دو تیم رقیب در مکان سوم جدول‌هم، در بیست و سومین روزبازیها، هردوباپیروزی بخانه‌بازگشتند. نابل در چزنا ودرحضور ۱٤ هزار تماشاگرمیهمان تیم‌چراغ قرمز جدول چزنا بود که ۰-۲ به پیروزی رسید و فیورنتینا در جنگی پرگل مقابل فوجیا ۲-۳ برتری خود را به حریف دیکته کرد .

در مسابقه نابل - چزنا ، گیپس‌پاولدی در دقیقه ٦۵ و والتر اسپگیورین در دقیقه ۷۳ گلهای تیم بندرنشین‌رابثمر رساندند .

نتایج روز بیست‌و سوم

کاتانازارو ۱- پروگیا۱
چزنا ۰- نابل ۲
فوجیا ۲- فیورنتینا ۳
چنوآ ۰- بولون ۲
لازیو ۲- انتر ۰
میلان ۱- رم ۱
تورینو ۱- یوونتوس ۱
ورون ۲- سامپدوریا ۲
رده‌بندی : ۱- یوونتوس ۳۸ امتیاز ۲- تورینو ۳۷ امتیاز ۳- نابل و فیورنتینا ۲۷ امتیاز ۵- انتر ۲٦ امتیاز .

اسپانیا

آتلتیکو مادرید ، بارسلون و آتلتیکو بیلبائو هر۳ تیم رده های بالای جدول دیروز در ادامه بازیهای‌باشگاهی اسپانیا با شکست حریفان، مکان خود را حفظ کردند .

هر۳ تیم‌انتیجه ۱-۲به‌پیروزی رسیدند بااین تفاوت‌که‌آتلتیکو مادرید پیشاهنگ مسابقه‌ها در سوپل و در خارج از خانه فتح خود را در هفته بیست‌و هشتم جشن گرفت. بهترین نتیجه روز برد ۱-٤ واز آن رئال مادرید بودکه دررورزشگاه سانتیاگو برنابو و مقابل تیم اسپانول بدست آمد .

نتایج روز بیست‌و هشتم

رئال مادرید ٤- اسپانول ۱
مالاگا ۲- رئال سوسیداد ۱
سالامانکا ۲- سلتا ۰
بارسلون ۲- سارا گوزا ۱
هرکولس ۳- بورگوس ۰
سویل ۱- آتلتیکو مادرید ۲
لاس‌پالماس ۱- رئال بیتس ۱
آتلتیکو بیلبائو ۲- والنس۱

رده‌بندی: ۱- آتلتیکو مادرید ۳۹ امتیاز۲- بارسلون۳۵ امتیاز ۳- آتلتیکو بیلبائو ۳۲ امتیاز ٤- والنس ۳۱ امتیاز ۵- رئال مادرید، لاس‌پالماس، سالامانکا ۳۰ امتیاز .

هلند

نتایج روز بیست‌و هشتم

آیندهوون ۱- ام.و.و ۱
تونت ۵- ان.آ.سی ۰
اوترخت ۰- آژاکس ۲
تلستار ۱- اسپارتا ۱
گواهد ۱- لاهه ۰
فاینورد ۳- پی.اس.و ۲
آمستردام ۱- هارلم ۰
رودا ۰- آ.زد ۲
ان.ئی.سی ۰- گرافشاپ۰

رده‌بندی : ۱- آژاکس ٤۵ امتیاز ۲- فاینورد ٤۱ امتیاز ۳- پی.اس.و. آیندهوون ، آ.زد ۳۷ امتیاز ۵- رودا ۳۵ امتیاز .

پرتقال

نتایج روز بیست‌و سوم

وارزیم ۰- بنفیکا ۱
بلنانس ۱- گیمارز ۱
یو آویستا ۲- پورتیمونتس۰
ستوبال ۱- لیکسوز ۱
آکادمیکو ۰- بیرامار ۰
استوریل ۱- مونتی‌یو ۰
براگا ۰- پورتو ۳
اسپورتینگ ۰- آتلتیکو ۰

رده‌بندی : ۱- بنفیکا ۳۸ امتیاز ۲- اسپورتینگ ۳٤ امتیاز ۳- پورتو ۳۳ امتیاز ٤- آکادمیکو ۲٦ امتیاز ۵- یو آویستا ۲۵ امتیاز ٦- ستوبال ۲٤ امتیاز.

دعوت‌سهامداران شیشه‌سازی مینا

بدینوسیله به‌اطلاع کلیه سهامداران محترم شرکت شیشه سازی مینا (سهامی عام) می‌رساندکه مجمع عمومی فوق‌العاده شرکت ساعت۹ صبح روز چهارشنبه ۳۱ فروردین ۲۵۳٦ در محل شرکت تشکیل خواهد شد دستور جلسه عبارت‌از: ازدیاد سرمایه شرکت از طریق مطالبات حال‌شده طلبکاران و تغییر ماده اساس‌نامه می‌باشد .

هیئت مدیره

دانشجویان خواستار تحصیل در دبیرستان امریکا

خانم ورینگ ناظمه مدرسه دزتسان (آیدو و ایلد)کالیفرنیا جنوبی ژنیتو در کوهستان از تاریخ پانزدهم فروردین تا نوزدهم فروردین در هتل هیلتون برای مصاحبه بین ۹ صبح تا ۸شب‌آماده خواهد بود مدرسه مذکور مختلط است .

دانشجویانی که خواستارند در این مدرسه به تحصیل بپردازند در تاریخ ذکر شده برای مصاحبه در هتل هیلتون حضور بهم‌رسانند .

آ-۱۰۷۲۱

گردن‌بندی که نزد یکی از افغانها پیدا شد، به‌خانواده قربانیان جنایت مهر ویلا تعلق ندارد

جنایت مهر ویلا در پرده ابهام

توران رستمی

هوشنگ صدری‌افشار

کرج ـ خبرنگار اطلاعات «یوتا» همسر آلمانی‌مهندس رستمی ـ برادرمقتوله ـ جنایت مهرویلای کرج ـ گردن‌بندی‌را که در جیب «مختار» یکی از متهمین به‌قتل‌زن‌و شوهرکرجی پیدا شده بود از آن خــود ندانست و به این ترتیب تلاش ماموربن آگاهی و ژاندارمری کرج برای یافتن قاتل یاقاتلین بی‌نتیجه ماند و پیگیری برای بدام انداختن آنان با شدت بیشتری ادامه یافت.

ساعت ده‌صبح دیروزمهندس رستمی برادر توران رستمی ـ مقتوله حادثه کرج ـ وهمسر آلمانی‌اش «یوتا» که پریشب از آلمان وارد تهران شده بود به اتفاق بابک و ساسان‌صدری افشار دو پسر مقتولیـن بـه بازپرسی شعبه دوم دادسرای

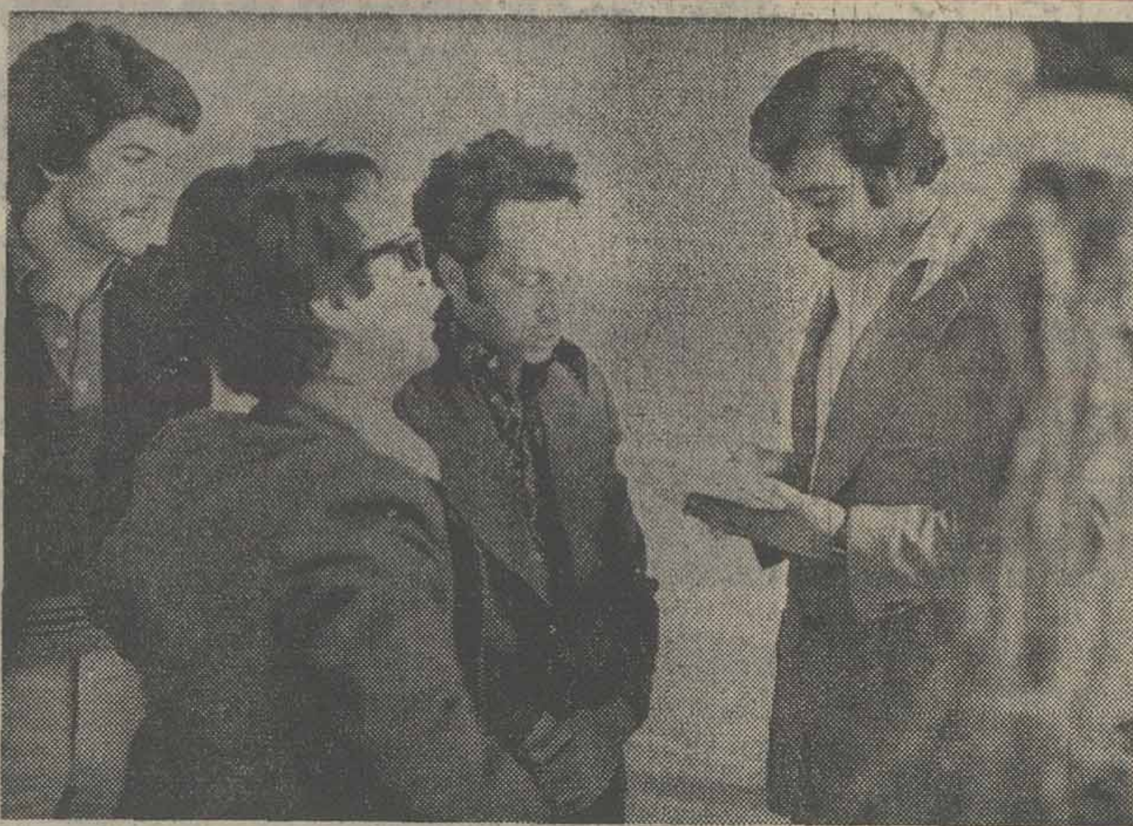

قاسم کمالی خبرنگار اطلاعات در کرج هنگام گفتگو با مهندس رستمی

کرج رفتند و با چند افغانی که بازداشت شده بودند مواجهه داده شدند اما نتیجه‌ای‌حاصل نشد.

پس‌از آن ارباب شیرانی بازپرس شعبه دوم دادسرای کرج،مهندس رستمی‌وهمسرش و بابک و ساسان به اتفاق مامورین آگاهی کرج‌به‌گروهان ژاندارمری کرج رفتند.

در گروهان‌ژاندارمری‌مقداری ساعت و گردن بند مورد بحث توسط ستوان یکم عباسی فرمانده پاسگاه‌مرکزی‌ژاندارمری کرج به خانم «یوتا» نشان داده شد و او پس از چند دقیقه اظهار داشت که هیچیک از اشیاء از جمله گردن بندی که نزد مختاربدست آمده ـ به وی تعلق ندارد.

خانم «یوتا» که‌هنوزاز ماجرای قتل خبر ندارد سپس به اتفاق ارباب شیرانی و مامورین آگاهی و بابک و ساسان بـه خانه مقتولین برگردانده شدو پس از بررسی اتاق خواب خود و همسرش اعلام کرد که دو عدد ساعت‌مچی‌و دوگردن بند و یک انگشتر از اتاق وی به سرقت رفته است.

مهندس رستمی برادرمقتوله جنایت مهرویلابه خبرنگارمادر کرج گفت:

قاتل یا قاتلین مقدار زیادی اشیاء لوکس ما را که درآنها طلا بکار رفته بود بسرقت برده‌اند.

ساسان کودک ۷ ساله در حضور بازپرس و مامورین‌بار دیگر به تشریح صحنه واقعه پرداخت و گفت: در شب‌حادثه من مثل برادرم ـ بابک ـ از خواب پریدم‌و تا من‌را دیدندبا یکدست از لباسهایم دستو پای مرا بستند. پس از آن‌بابک را هم به اتاق من آوردند و او را هم بمن بستند .

بعد از رفتن آنها نگاهی به دست و پای خود کردم‌و تکانی به خود دادم و دست و پایم را باز کردم‌و بعد با کاردطنابی را که با آن دستهای برادرم را بسته بودند ، بریدم و بابک فورا اتومبیل بابا را روشن کرد وطرف‌خانه همسایه‌حرکت کردیم و موضوع را به آنها اطلاع دادیم.

ساسان ۷ ساله تا کنون از مرگ پدر و مادر خود مطلع نشده وفکر میکندکه آنهازخمی هستند و برای معالجه به‌خارج رفته‌اند.

بابک و ساسان بعداز ظهر دیروز پیش بازگشت به تهران در ژاندارمری‌کرج حاضرشدند و با ۴۰ نفر افغانی که بتازگی دستگیر شده بودند مواجهه داده شدند اما از این مواجهه هم نتیجه‌ای عاید نشد.

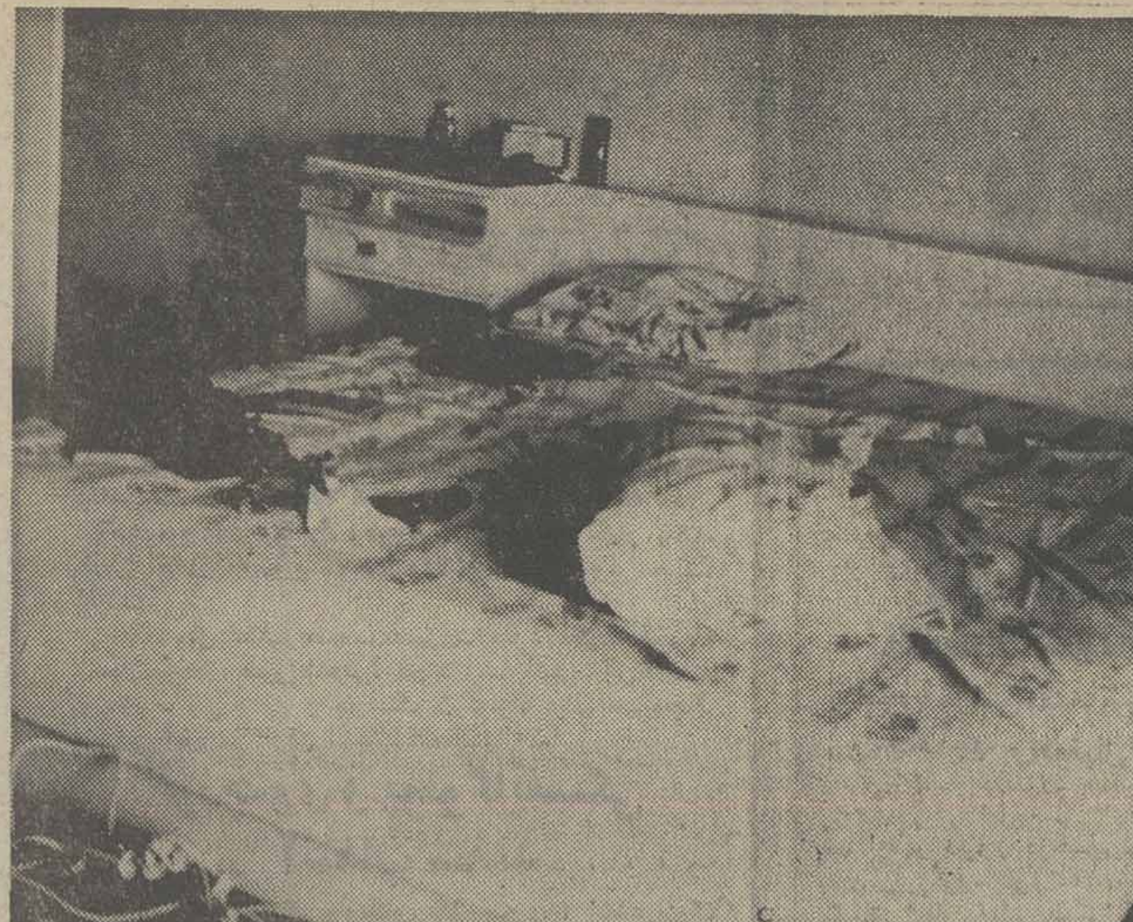

دراین اتاق و برروی این تختزن و مرد جوان‌کشته‌شدند . قطعه‌ای از طناب‌که‌قاتلین از آن استفاده‌کرده‌اند، پای تخت افتاده است

انتقام یک مادر!

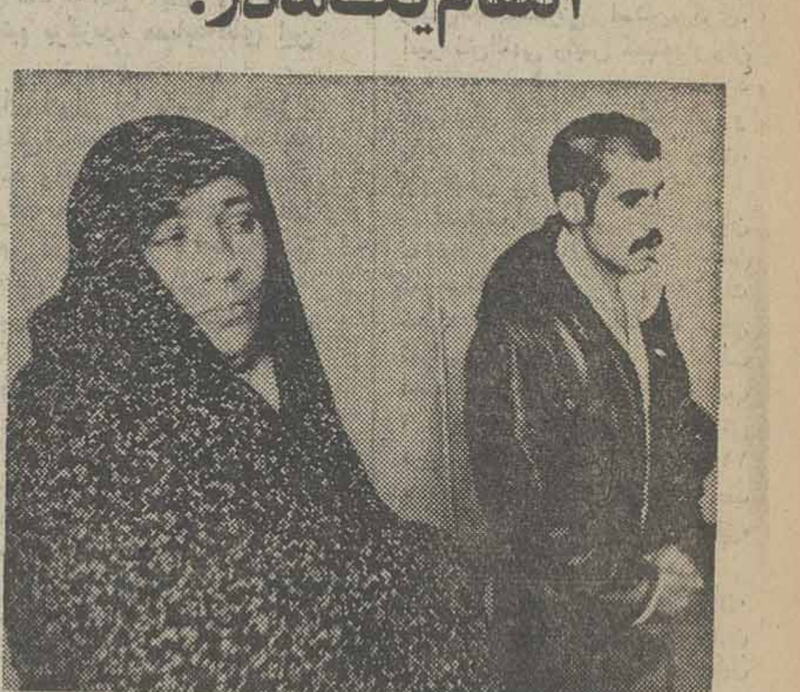

سکینه در کنار جوانی که بیگنـاه شناخته شد

زنی مدعی شد : جوانی دخترانش را گروگان گرفته است

زنی با مراجعه به پاسگاه کلانتری ۱۶ تهران ، مدعی شد که یک جوان دختران او را به گرو گرفته و تهدید کرده‌که اگر ۲۰ هزار تومان نپردازد ، آنها را خواهد کشت .

با اعلام شکایت این زن که «سکینه» نام دارد . ماموران پاسگاه‌کلانتری‌جوانی‌راکه‌سکینه‌ازوی شکایت‌کرده بود،دستگیر کردند . او که‌خود را«اصغر عبادپور» معرفی میکرد در تحقیق ادعای «سکینه» را رد کرد . تحقیقات نشان داد که چندی پیش در جریان یـک زدوخورد ، فرزند سکینه‌بنام «احمد ابراهیمی» باچاقـو دو انگشت «اصغر» را قطع کردو بهمین علت به ٦ ماه‌حبس محکوم شد . تلاش «سکینه» برای گرفتن رضایت از«اصغر» به نتیجه نرسید و سکینه قصد داشت با این ادعا از «اصغر» انتقام بگیرد .

غلامعلی عابدی دادیار کشیکه دادسرا ، اصغر را بـه علت نبودن دلیل آزاد کرد .

مردی در تهران خودرا به‌دار آویخت

پیش از ظهر دیروز بـه ماموران کلانتری ۱۶ تهران اطلاع داده شد که مردی‌بنام «شکور درویش‌زاده» در خانه مسکونی‌اش واقع در خیابان مولوی خود را به دار آویخته است . ماموران به محل رفتندو مشاهده‌کردند «شکور» درحالیکه دستمالی به گردنش بسته شده ، به لولای در اتاق آویزان‌است. در تحقیقاتی که به عمل آمد ، معلوم شد که «شکور» در خانه تنها بوده‌و خانواده‌اش به مسافرت رفته‌اند .

گفته می‌شود «شکور» قبلا به بیماری روانی مبتلا بوده و چون مرگ وی مشکوک بنظر می‌رسیده ، مامــوران جـریان را بـه دادسرای تهران و پزشکی قانونی اعلام کردند تاتحقیق بیشتری در این مورد ادامه یابد .

جسد مقتولان حادثه رانندگی جاده سیرجان ـ بندرعباس در لاهیجان بخاك سپرده شد

ازچپ حمزه ذاکر سلطانی(پدرخانواده) طاهره احیایـی (همسرحمزه) زهره (دانش‌آموزدوم‌نظری) فرامرز (دانش‌آموز دوم راهنمایی)فرزاد (دانش‌آموز اول راهنمایی)فردین (دانش‌آموز پنجم ابتدایی) .

لاهیجان ـ خبرنگاراطلاعات :

اجساد حمزه ذاکر سلطانی و همسر و ۳ تن از فرزندانش کـه‌در یک حادثه رانندگی در جـاده سیرجان ـ بندرعباس کشته‌شدند، به لاهیجان انتقال یافت و درمیان تاثر شدید مردم این شهر بخاك سپرده شد، جسد یکی ازفرزندان حمزه ذاکر سلطانی بنام «فرامرز» بعلت متلاشی شدن در بندرعباس دفن گردید .

حمزه ذاکرسلطانی ـ رئیس مدرسه راهنمـائی تحصیلـی «امیرکبیر»لاهیجان بود و با پیکان ۶۸۷۲۵ تهران ـ ق برای‌گذراندن تعطیلات نوروزی به اتفاق‌همسرش بنام طاهره احیائی و ٤ فرزندش بنام‌های فرامرز (دانش‌آموز سال دوم راهنمائی)ـ فرزاد(دانش‌آموز سال اول راهنمـائی) ـ فردین دانش‌آموز سال پنجم ابتدائی) وزهره (دانش‌آموزسال‌دوم‌نظری) به بندرعباس رفته بود.

اتومبیل حامل این خـانواده هنگامیکه به سیرجان می‌رفتند در ۱۸٤کیلومتری بندرعباس به تهدره عمیقی سقوط کردوکلیه سرنشینان آن دردم کشته شدند .

۲٤ ساعت پس از وقوع‌حادثه اجساد خانواده ذاکر سلطانـی توسط یک چوپان درته دره‌کشف گردید وپس از اطلاع‌به‌ژاندارمری محل، اجساد مقتولان این حادثه از ته دره خارج گردیدوبه‌لاهیجان انتقال یافت .

جسد « فرامرز ذاکرسلطانی » بعلت متلاشی شدن دربندرعباس بخاك سپرده شد.

باباقلدر کودکان را به گدایی وامیداشت

مردی که کودکان را وادار به گدایی می‌کرد،توسط ماموران دستگیر شد.

پریروز به ماموران کلانتری ۱۰ تهران اطلاع رسید که دو پسر و یک دختر ۷ تا ۹ ساله در آن منطقه‌مشغول گدایی هستند. ماموران کودکان را به کلانتری بردند و معلوم شد که مردی بنام «اکبر» معروف به «باباقلدر»آنها راوادار به گدایی کرده و روزانه مبلغی از آنها پـول می‌گیرد و ۵۰ ریال بهر کدامشان دستمزد می‌پردازد.

ماموران با در دست داشتن آدرس اکبر ، اورا دستگیر کردند و به دادسرا فرستادند.

مصطفی فشارکی وکیل ۱۳هدفی‌در دادگاه عالی‌جنایی‌میگوید:

رأی دادگاه عادلانه نیست

مصطفی فشارکی

اصفهان‌ـ خبرنگار اطلاعات

در پی اعلام نظر چند تن از وکلای مدافع گروه هدفیها در باره رای دادگاه عالی جنایی استان اصفهان در مورد ۲۲متهم این پرونده، مصطفی فرستاد وکیل‌مدافع محمدحسین‌جعفرزاده که براساس حکم دادگاه به‌اعدام محکوم شده است، اظهارداشت:

ـ با احترامیکه نسبت باحکام صادره از دادگاه دارم نظرشخصی من اینست که محکومیت سید مهدی هاشمی باتوجه بمندرجات پرونده منطبق با موازین قانونی نیست، زیرا معتقدم نسبت بسید مهدی هاشمی در پرونده دلیلی وجود نداشته است. بعلاوه اتهام موکل من ـ محمد حسین جعفرزاده‌ـ باماده واحده‌استنادی دادگاه وباتوجهی که از این‌ماده در دفاع خود بعمل آوردم،منطبق نیست.

سید مهدی هاشمی

مصطفی فشارکی وکیل مدافع ۱۳ تن از هدفی‌ها که ٦ تن از آنان بموجب رای دادگاه تبرئه شده‌اند . دیروز نسخه کامل‌رای دادگاه را دریافت کرد و پس‌از وصول آن اظهار داشت: رای دادگاه جنائی اصفهان در باره ۷ نفر از ۱۳ موکل من قطع‌نظر از اینکه نهایت بیرحمانه و غیر عادلانه وبا محتویات پرونـده ناسازگار است اساسا اصول و موازین محقق ومسلمی راشکسته است که امید فراوان دارم‌آخرین مرجع قضائی یعنی دیوانعالی کشور به قانون حرمت و واقعی‌را اعاده نموده و عظمت اصل‌برائت را احیا نماید.

دکتر فرشید استاد دانشگاه اصفهان اظهار داشت:

ـ عقیده دارم که دستگاههـای قضائی و مسئول بیشتر بایدبه دنبال علت و علل وانگیزه‌هـای اصلی این قبیل پدیده‌ها باشند چون کلیه مدافعات را دقیقـا نخوانده‌ام اظهار نظر قطعی هم نمی‌کنم ضمن آنکه معتقدم کمبیشتر ریشه‌های این قبیل نابسامانیهای اجتماعی کشف شود. مردمیکه ظاهری قضاوت میکنند، از این رای دادگاه، راضی‌اند اما آنها که موضوع را واقع بینانه‌تـر بررسی میکنند میگویند تاحدودی غیر منصفانه است. و این صرفا یک نظر است و از بیان آن‌نظر خاصی ندارم.

۳ افغانی، راننده را لخت کردند!

کرج‌ـ خبرنگار اطلاعات : ۳ نفر تبعه افغانستان، که با تهدید چاقو راننده یک اتومبیل را در راه گوهر دشت کرج لخت کرده بودند دستگیر شدند.

مردی بنام‌سیداحمد میراحمدی به ژاندارمری کرج مراجعه کرد و گفت: بااتومبیل خود،به‌طرف گوهر دشت میامدم که سه نفر اشاره کردند تا آنان را نیز به گوهر دشت‌برسانم‌من نیزاتومبیل را متوقف کردم آنان را سوار نمودم.

وی افزود: نزدیکی‌های گوهر دشت آن‌ها که حسن، حسین و غلامعلی نام دارند از اتومبیل پائین پریدند و با چاقو مـرابه مرگ تهدید کردند.

من بلافاصله هزار وهفتصد و دو تومان پولی را کههمراهبود به آنان دادم وبا بوسیدن سرو صورتشان از آنان جدا شدم . ماموران ژاندارمری گوهر دشت به سرپرستی استوار «ندری»از روی نشانی‌هائی که سید احمد در اختیارشان گذاشته بود ، موفق شدند در مقابل پـارک «شادی» گوهر دشت سه افغانی راهزن را دستگیر کنند وپول‌های مسروقه را به صاحبش بـاز گردانند.

افغانی‌های دستگیر شده بـا تشکیل پرونده تحویل مقامات قضائی شدند .

صاحب عکس فوق حبیب‌میرزائی سوفیلار ۲۳ ساله فرزند محمد مدت ۸ ماه است از وی خبری نیست خواهشمندیم هرکس از نامبرده خبری دارد به تلفن ۳۵۳۷٤٤ آقای سید بقال اطلاع داده و خانواده‌ای را از نگرانی برهاند.

آ‌ـ٤۳۳

تبریکات

دوست عزیز جناب آقای داریوش نصیری

ارتقاء درجه جنابعالی را تبریک عرض نموده موفقیت روز افزون جنابعالی را خواهانم.

سید مهدی عربشاهی

دوست عزیز جناب آقای خسرو رجائی

ارتقاء درجه جنابعالي را تبریک عرض نموده موفقیت روز افزون جنابعالی را آرزومندم.

سید مهدی عربشاهی

آ‌ـ۱۰۶۹۱

جناب‌آقای محمد تقی واعظی

ارتقاء درجه جنابعالی را تبریک گفته و موفقیت‌روز افزون شما را درراه خدمت به شاهنشاه آریامهر و میهن عزیز آرزومندیم .

خانواده‌های: جواد اصلانپور‌ـ ناظم‌ـ کاشانی‌وطاهر

جناب آقای دکتر مبصر روشن

انتصاب بجا و شایسته جنابعالی رابه‌سمت ریاست بهداری شهرستان بهشهر تبریک عرض نموده موفقیت حضرتعالی را از خداوند متعال مسئلت داریم.

بهشهر ـ داروخانه شمسا ـ محمدکاظم حجتی و کارمندان

جناب آقای پناهی

باکمال مسرت ارتقاء درجه سرکار را صمیمانه تبریک عرض نموده موفقیت شمارا از خداوند خواهانیم .

آمل ـ حسن عمرانی‌و بانو

جناب آقای علی اکبر ارجمند کرمانی

ترفیع رتبه شما را تبریک عرض مینمائیم وموفقیت روزافزونتان را درراه خدمت بشاهنشاه آریامهر و ملت ایران آرزو میکنیم.

احمد قائمی لنگرانی، پرتوفرزانه شریف ، یـونس علیشیری ، فریدمنش ، پورخلیل ، بلوری ،منشرعی ،عنایتی، دربانی .

آ‌ـ٤۲۹

آقای یدالله بهار

انتصاب شایسته شما را بسمت معاونت اداره کل‌حقوقی وزارت علوم و آموزش عالی صمیمانه تبریک میگوئیم.

سمنان ـ احمد سهرابی و بانو

جناب آقای عبرت معاونت محترم امور سرپرستی کشور

حسن انتصاب آقای اسدالله حاج صفری‌را بسرپرستی اداره امانات پستی خارجه تبریک میگوئیم.

کارکنان انبار زمینی

آ‌ـ۳۸۹

پنج زمینخوار شیراز زندانی شدند

شیراز‌ـ خبرنگار اطلاعات: پنـج زمینخـوار شیرازی دستگیر و زندانی شدند .

زمینخواران شیرازی کـه خداورد ، خداداد ، حسین عباسی ، صفرعلی و عوض‌نام دارند قطعه زمینی بمساحت ۲۵۰۰ متر را واقع در جـاده کفترکشیراز تصرف کــرده و باسندهای جعلی بـه عده‌ای فروخته بودند .

دزدان اتومبیل‌های آریا وشاهین زندانی شدند

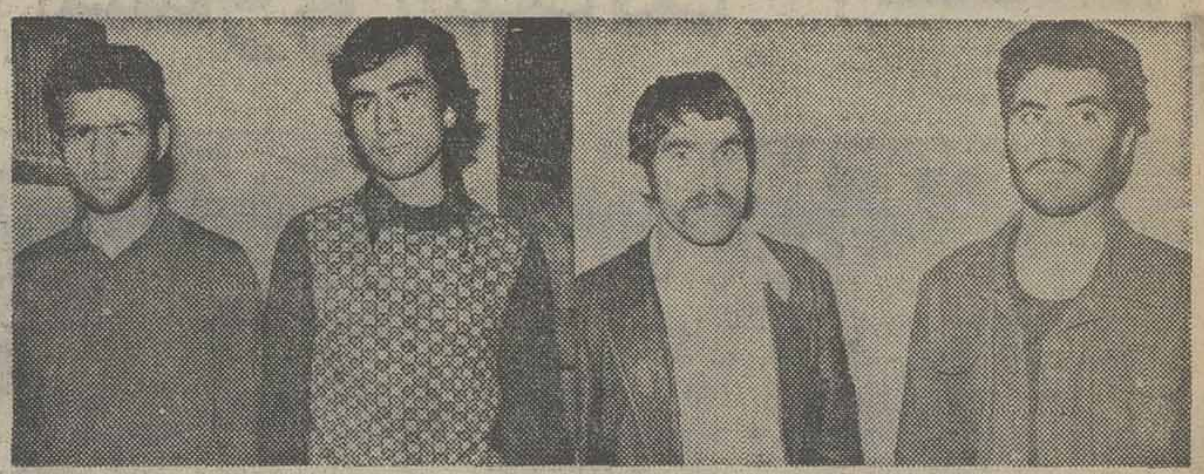

احمد مهری‌فر ، غلامعباس قربانی ، مسعود نوری و قاسم میرزانقی ، دزدان اتومبیل که زندانی شدند .

دزدان طی ۵ شبانه‌روز، پنج‌اتومبیل‌آریاشاهین وکامیون دزدیدند که شب‌قبل ، ماموران کلانتری گشت اداره آگاهی‌و ماموران شعبه ۱۲آگاهی موفق شدند ٤ دزد را بـه اسامی احمد مهری‌فر،غلامعباس‌قربانی، مسعود نوری و قاسم‌میرزانقی را دستگیر کنند .

در تحقیقاتی که از این ٤ نفر به عمل آمد ، معلوم شد که این عده طی ۵ شب قبل از دستگیری ، پنج اتومبیل آریاو شاهین راز خیابان های‌مختلف تهران دزدیده‌اند و پس از بازکردن وسایل آنها ،اتومبیلها را در گوشه‌ای رها کرده و گریخته‌اند،آنها همچـنین دو کامیون‌را شناسایی‌کردندو در حالیکه‌آنهارابرودمو قصدداشتند از محل توقف دور کنند ، به دام ماموران افتادند که بطرز عمل آنها مشکوک شده‌بودند.

دزدان پس از تنظیم پرونده، از سوی دادیار دادسرای مقیم آگاهی بازداشت شدند و بـه زندان رفتند .

اعضای یك خانواده که به اتهام قتل دستگیر شده بودند آزاد شدند

شیراز ـ خبرنگار اطلاعات :

هویت زن جوانی کهجسدش چندروز قبل دریکی ازچاه هـای قنات شیراز پیدا شد، همچنان در پرده ابهام است .

بدنبال کشف جسد ایـن زن مامورین ژاندارمری «قلات»اعضای یک «خانواده را که دخترشان‌چند ماه قبل گمشده است بـازداشت کردند اما درتحقیقاتی که منوچهر تیموری بازپرس شعبه‌یک‌دادسرای شیراز بعمل آورد معلوم شد که که جسد متعلق به «شوکت» دختر گمشده این خانواده نیست .

«شوکت» چندی قبل بـه‌بهانه پیداکردن کار از خانه خـارج شد و دیگرخبری از او بـدست نیامد .

بازپرس شعبه یک دادسرای شیراز پس از تحقیقات‌لازم‌پیرامون جسد مجهول‌الهویه کشف شده ، نورعلی و سلطنت صالحی پدر و مادر دختر گمشده، اسماعیل‌شوهر خواهر و صفر دائی شوکت راکه به اتهام قتل وی بازداشت شده بودند با صدور منع تعقیب آزاد کرد .

کارگر تبریزی در سقوط از داربست کشته شد

تبریز ـ خبرنگار اطلاعات :

دو کارگر هنگام کار در طبقه ششم ساختمانی در تبریز از روی داربست سقوط کردندو یکی از آنها کشته شد .

مقتول گل محمد جانی ـ۳٦ ساله‌ـبودو کارگردیگر کهحسن افسرپور ـ ۲۸ ساله ـ است، در بیمارستان شیرو خورشید سرخ تبریز در حال اغمااست و حالش رضایتبخش نیست . این حادثه در خیابان کورش کبیر تبریز روی داد.

مرد خشمگین بخاطردعوای خانگی ، خانه‌اش را آتش‌زد!

تبریز ـ خبرنگار اطلاعات :

مردی بنام تقی یارمحمدی پس ازمشاجره با زن وفرزند خود بعلت‌ناراحتی وعصبانیت شدید با یک پیت نفت منزلش را به آتش کشید .

تقی یارمحمدپور دیشب با همسر خودو پسرش رسول اختلاف پیدا کرد و همیـن اختلاف باعث‌عصبانیت شدید وی شد .

خانه این مرد ۵ ساعت‌در آتش میسوخت و مـاموران آتش نشانی‌از سرایت حریق به ساختمـانهـای اطـراف جلوگیری کردند.

آتش سوزی یـک میلیون ریال خسارت باقی گذاشت.

۲ مامور آتش نشانی تبریز کشته شدند

میانه ـ خبرنگار اطلاعات :

دو نفر ازچهار قربانی حادثه رانندگی راه تهران ـ تبریـز شناخته شدند .

این دو مجید آقا زاده محروسیان راننده و جبرئـل باستانی‌سرنشین اتومبیل‌پیکان ۹۳۲۸۵ ـ تهران‌س وماموران آتش نشانی شهرداری تبریـز بودند .

دو قربانی دیگر حادثه یکزن و یک مرد بودند که هنوز هویت آنان اعلام نشده است.

این عده با اتومبیل ازتهران به‌تبریز میرفتند که اتومبیـل حامل آنان در نزدیکی میانه با کامیون ۱٦٤۹۱ ـ تهران بـه رانندگی بایرامعلی حسینقلی تصادف کرد.

برای طلاق

مردی زنش را وادار کرد کتبا بنویسد که‌بـه شوهرش خیانت کرده !

مردی بقصد طلاق دادن زنش‌ازاوخو است‌که‌کتبا‌اعتراف به خیانت کند . امازن‌بافراست قصد شوهررافهمید و کوشش های او را در این مورد نقش برآب‌کرد !

زنی بنام « سراب»به پاسگاه کلانتری ۱۹ تهران رفت‌و مدعی شد شوهرش که علی نام دارد بقصد طلاق دادن وی از او خواسته است ضمن نوشتن نامه‌ای‌اعترافکند که باوخیانت کرده است . این زن افزود که شوهرش قبلامتن‌نامه‌رانو شته بود و از او میخواست که‌آن را با خط خودش‌پاکنویس کند . سراب برای ادعای خود چرکنویس نامه را که‌شوهرش قبلا نوشته‌بود‌ضمیمه شکوائیه کرد . براساس شکایت سراب پاسگاه‌کلانتری۱٦تهران‌پرونده‌ای تشکیل شد و همراه علی جهت رسیدگی به دادسرای ناحیه ۳ تهران ارسال گردید . حسن جیلانی دادیار شعبه ۲ تحقیق دادسرا مامور رسیدگی به این پرونده شده است . بعلت اینکه پرونده زن و شوهر قبلا در دادگاه حمایت برای‌صدور حکم طلاق در جریان بود ، از دفتر دادگاه مذکورخواسته شد که دادخواست و ضمایم پرونده جهت تحقیق‌به‌آن شعبه‌فرستاده شود تحقیقات همچنان ادامه دارد .

زن عاشق، شیشه‌های مغازه مرد دلخواهش را خرد کرد

یک خانم معلم بعلت‌اینکه‌جوان مورد علاقه‌اش حاضر به ازدواج بااو نیست شیشه های مغازه‌وی‌را خرد کرد.

این زن که راضیه نام دارد از ۵ سال قبل‌بایک خیاط زنانه‌ـ دوز بنام علی طرح دوستی ریخته بود وهربار که باو پیشنهادازدواج میداد جوان با وعده‌وی‌رادلخوش میکرد.

راضیه که از این وضع‌خسته شده بود روز دوشنبه به مغازه‌علی رفت و تهدید کرد اگر حـاضر بازدواج با او نشود تمام شیشه های مغازه‌اش را می شکند. علی بتصور اینکه گفته های خانم معلم نوعی تهدید است اورا باین کار تشویق کرد که ناگهان خانم معلم از خونسردی علی بخشم آمد و بلافاصله تمام شیشه های مغازه علی را خرد کرد .

جوان دوزنده که وضع را چنین دید به پاسگاه کلانتری ۱٦ تهران متوسل شد و مـاموران کلانتری خانم معلم‌رابااتهام تخریب به پاسگاه کلانتری جلب کردند . راضیه وقتی بااین وضع روبروشد ادعا کرد که توسط علی اغفـال شده است .

از سوی ماموران‌راضیه‌جهت معاینه به اداره پزشکی قانونی فرستاده شد ، اما پزشک قانونی ادعای اورا رد کرد و پرونده‌این خانم برای رسیدگی به دادسرای ناحیه ۳ تهران ارسال گردید که از طرف جواد اسلامـی قاضی تحقیق دادسرا مورد بررسی قرار گرفت .

استخدام جهت کار درشهرستان

به سه نفر مسئول کارگزینی که آشنائی‌کامل بزبان انگلیسی داشته باشند احتیاج است.

لطفا متقاضیان با صندوق پستی ۸۶۱۹٤ر۸ تماس بگیرند .

۱ـ۳

مجالس ترحیم

با اندوه فراوان درگذشت خواهر خود بانو سلطان حفیظی را باطلاع دوستان میرساند.
مجلس ترحیم مردانه و زنانه آنمرحومه روز سه‌شنبه ۱۶ر۱ر۳۶ از ساعت ۱۲ـ۱۴ در خانقاه صفی علیشاه برگزار خواهد شد.
دکتر محمد علی حفیظی، دکتر مهدی حفیظی
آ ـ ۴۰۱

با تاثر فراوان درگذشت مادر مهربان و عزیز خود بانو سلطان حفیظی را باطلاع دوستان و آشنایان میرساند.
مجلس ترحیم مردانه و زنانه آنمرحومه روز سه‌شنبه ۱۶ر۱ر۳۶ از ساعت ۱۲ـ۱۴ در خانقاه صفی علیشاه منعقد خواهد بود.
علی برادران، دکتر جلیل برادران، دکتر حسین برادران، پوراندخت برادران، زریندخت برادران.
آ ـ ۴۰۱

با نهایت تاسف درگذشت بانو سلطان حفیظی مادرعزیز همسران خودرا باطلاع عموم میرساند.
مجلس ختم مردانه و زنانه آن مرحومه روز سه‌شنبه ۱۶ر۱ر۳۶ از ساعت ۱۲ـ۱۴ در خانقاه صفی علیشاه منعقد می‌گردد.
دکتر حسین مظاهر، دکتر کاظم صفوی‌زاده
آ ـ ۴۰۱

با تاثر و تاسف فراوان درگذشت بانو سلطان حفیظی بانوی عزیز و مهربان خانواده خودرا باطلاع دوستان و بستگان و آشنایان میرساند.
مجلس ترحیم روز سه‌شنبه ۱۶ر۱ر۲۵۳۶ از ساعت ۱۲ الی ۱۴ درخانقاه صفی علیشاه منعقد خواهد شد.
خانواده‌های: برادران، کرامت، صرام، عطاپور، واعظی، کوچکزاده، خورشید، سیگاری.
آ ـ ۴۰۱

یزدیهای مقیم ولدآباد بزرگ کرج
بانهایت تاسف و تالم درگذشت ناگهانی شادروان حاج باقر دهقانی را به استحضار دوستان و آشنایان می رساند. مجلس ترحیم آن مرحوم از ساعت ۳ تا ۶ بعد از ظهر روز سه‌شنبه۱۶ر۱ر۳۶ در مسجد ولدآبادبزرگ منعقد خواهد بود.
آ ـ ۱۰۶۹۹

بانهایت تاثر و تاسف فوت جانگداز فرزند دلبند و همسر مهربان و پدر بزرگوار برادر عزیزمان دکتر حسین رضوی را باطلاع اقوام و آشنایان میرساند. مجلس ترحیم زنانه و مردانه آن مرحوم از ساعت ۱۶ الی ۱۸ روز سه‌شنبه ۱۶ فروردین ماه در خانقاه صفی علیشاه برگزار میشود.
تاج‌الملوک رضوی (دولتشاهی) ـ داریوش رضوی ـ مهندس مهدی رضوی ـ مهین بانو رضوی (نیک‌بین) ـ مهندس هوشنگ رضوی ـ فرشته رضوی
آ ـ ۱۰۵۸۹ ۲ـ۲

باکمال تاسف درگذشت مادر عزیزمان بانو معصومه واسعی را باطلاع خویشان ودوستان میرساند مجلس ترحیم زنانه و مردانه روز سه‌شنبه ۱۶ر۱ر۲۵۳۶ از ساعت ۵ الی۷ بعدازظهردر مسجد مجد خیابان سپه منعقد میباشد.
مهندس محمد رضا پروین‌نژاد ـ مهندس محمدعلی پروین‌نژاد ـ محمد تقی پروین نژاد ـ محمد حسن پروین‌نژاد ـ نرجس خاتون پروین‌نژاد ـ خانواده واسعی.
آ ـ ۴۵۷
اطلاعات ـ مصیبت وارده را بعموم بازماندگان آنمرحومه تسلیت میدهد.

با تاسف وتاثر درگذشت مرحوم احمد فروتن لاریجانی اندیشمند بزرگ و صاحب منصب عالیرتبه بازنشسته سازمان ثبت احوال را باطلاع کلیه بستگان و آشنایان میرساند مجلس ختم مردانه وزنانه آن فقید ازساعت ۱۴ الی ۱۶ چهارشنبه ۱۷ فروردین در خانقاه صفی علیشاه منعقدمیگردد. ضمنا ازساعت ۹ الی۱۱ صبح روز جمعه مجلس ختم در شهرستان آمل مسجد اسک برگزار خواهد شد.
فروتن لاریجانی، اطمینان، ثقفی، نجات، مکوندخرم‌آبادی، معتقد لاریجانی، حسن‌زاده، فلاح‌زاده، دادخواه، شایان، گودرزی، درویش کجوری، شعبان‌زاده شفیع‌زاده،میرمهدی، زندی وکلیه فامیل‌های وابسته.
آ ـ ۴۶۹
اطلاعات ـ مصیبت وارده را به خانواده‌های عزادار بویژه بازماندگان آن مرحوم تسلیت می‌دهد.

درگذشت مرحوم مغفور حاج غلامحسین جوهری‌فرد را باطلاع دوستان واقوام میرساند. مجلس ختم مردانه‌روز سه‌شنبه ۱۶ر۱ر۳۶ ازساعت ۳ الی ۵ بعدازظهر در مسجد ارک وختم زنانه همانروز وساعت در منزل آن مرحوم‌واقع در خیابان نیروی هوائی ـ چهارراه کوکاکولا ـ ۲۱ متری رضا پهلوی ـ دست‌چپ ـ کوچه‌سوم ـ پلاک ۱۹ منعقدمیباشد.
خانواده‌های: جوهری، تهرانچی، دیانت ، میرفتاح ، جهانشاهی، مینوئی، رسول‌زاده، بنی‌هاشمی ، آئینه‌چی ، ابراهیمی، سعیدنژاد ، میرطالبی‌پور ، جواهری ، عدیلی ، نظری، ملایرزاده، عباسی، فرهاد، بزرگزاده، تفرشی،سیلی، انصاری، زمانی، عظیمی موقر، مهران، باریک‌بین، عظیمی پور، آقا شریف، اعلائی، منوشان .
آ ـ ۴۸۳
اطلاعات ـ مصیبت وارده را به خانواده‌های عزادار بویژه بازماندگان آن مرحوم تسلیت می‌دهد .

پرسه
باندوه فراوان درگذشت شادروان بهرام فرهی بزرگ خانواده را باطلاع خویشان ودوستان می‌رساند. مجلس پرسه آن روانشاد ازساعت ۴ الی۶ بعداز نیمروز مهرایزد فروردین ماه برابر با سه‌شنبه ۱۶ر۱ر۲۵۳۶ شاهنشاهی در تالار ایرج خیابان استالین کوچه زرتشتیان برگزار میشود.
کتایون، خسرو، فیروزه، تاج، مهین،هما، مینا فرهی،
خانواده‌های فرهی، فرهومند، خسروپور، پورکریمی،آزاده، خدیوی، فارسی‌نژاد، همائی، شاهرخ، خدادادی وسایربستگان.
آ ـ ۴۷۱
اطلاعات ـ به خانواده‌های عزادار مصیبت وارده را تسلیت می‌دهد.

بانهایت تاسف درگذشت همسر وپدر ارجمندمان شادروان ایرامیا علمشاه را باطلاع اقوام ودوستان میرساند. مجلس ختم آنمرحوم روز سه‌شنبه ۱۶ فروردین ازساعت ۳ الی ۶ بعداز ظهر در کلیسای انجیلی آشوری واقع در امیرآباد شمالی خیابان زریر (رستم سابق) برگزار خواهد شد.
الماس ـ وایلت ـ بنی ـ ادموند
آ ـ ۴۰۵

بانهایت تاسف درگذشت شادروان ایرامیا علمشاه خادم صدیق جامعه آشوریهای ایران را باطلاع میرساند. مجلس یادبود آن مرحوم روز سه‌شنبه ۱۶ فروردین ازساعت ۳ الی۶ بعداز ظهر درکلیسای انجیلی آشوری واقع درامیرآباد شمالی ـ خیابان زریر (رستم سابق) برگزار خواهد شد.
شمیران خدابخش، دکتر ویلسون بیت‌منصور ، دکتر آندری بیت‌بدل، دکتر فیلیپ نوزردان، ایشومیخائیل فرد ، کوروش بنیامین، خسرو سلیمانی، ببله موشولو، شمشون ورده، باباجان یادگار، کانون‌جوانان آشوری، باشگاه‌ورزشی آشور، روزنامه آشور، سازمان زنان آشوری .
آ ـ ۴۰۵
اطلاعات ـ بخانواده‌های عزادار تسلیت می‌دهد .

کارکنان حسابداری اختصاصی
بانهایت تاسف فوت همکار صدیق خود مرحوم صفر مهبان را به‌خانواده آن مرحوم صمیمانه تسلیت می گویند وبه‌اطلاع میرساند که‌مجلس فاتحه‌آن‌شادروان روزسه‌شنبه ۱۶ر۱ر۳۶ ازساعت ۱۰ الی ۱۷ در مسجد الجواد منعقد می‌باشد.

اداره حسابداری اختصاصی
وزارت دربار شاهنشاهی
بانهایت تاسف درگذشت نابهنگام آقای صفر مهبان پدرگرامی همسرانمان را باطلاع میرساند . مجلس ترحیم آن‌مرحوم از ساعت ۱۵ الی ۱۷روز سه‌شنبه ۱۶ فروردین در مسجد الجواد منعقد خواهد بود .
ناصر معروفی ـ آتامان غنی زاده

خانواده های : مهبان ـ منفرد تجریشی ـ غفاری ـ نجفی ـ تهرانی ـ معروفی ـ غنی‌زاده ـ طاهری‌نخجوانی ـ شکیر ـ شمس .
باکمال تاسف درگذشت آقای صفر مهبان را باطلاع میرساند . مجلس ترحیم مردانه و زنانه آن مرحوم از ساعت ۱۵ الی ۱۷ روز سه‌شنبه ۱۶ فروردین درمسجد الجواد منعقد خواهد بود .
سیمین منفرد ـ جمشید ـ منظر ـ آذر ـ مینا ـ مهوش و حمید مهبان .
آ ـ ۴۲۵ ۲ـ۲

دوستان سرکار سرهنگ نواب با یکدنیا تاثردرگذشت ناگهانی و فوت نابهنگام دوست عزیز خود سرهنگ نواب را بخانواده های ارجمند و بستگان آن مرحوم تسلیت گفته خود را در این مصیبت بزرگ و اندوه جانفرسا شریک میدانند از پروردگار توانا مسئلت مینمایند که بکسان نزدیک این فرشته‌ی درگذشته صبر جمیل و اجر جزیل عنایت فرماید . ضمنا بدینوسیله اعلام میدارد.مجلس ترحیم این افسر وظیفه‌شناس وفعال ومظهرانسانیت و اخلاق در روز سه‌شنبه شانزدهم فروردین ماه ۳۶ از ساعت ۶ الی ۸ بعدازظهردرخانقاه صفی علیشاه برقرارخواهدبود.
محمد همایونفر ـ محمد انصاری ـ حسن نجم‌آبادی ـ حسین شفیعی ـ مهدی شیخ‌الاسلامی ـ حمید معاونی ـ بهرام حمزه‌لو ـ یحیی سپنجی .
آ ـ ۴۵۵

باکمال تاسف و تاثر درگذشت همسر و پدر وبرادر عزیزمان شادروان سرهنگ عباس نواب تهرانی فرزند مرحوم محمدصادق میرزا نواب‌السلطنه را باطلاع دوستان و آشنایان میرساند .
مجلس ترحیم زنانه ومردانه آن‌مرحوم روزسه‌شنبه شانزدهم فروردین ماه جاری ازساعت ۶ الی ۸ بعدازظهر در خانقاه صفی علیشاه منعقد خواهد بود .
شکوه نواب تهرانی (مظهری) ـ شهریار ـ شهاب ـ شاهین ـ نوابه عظیم زاده ـ همدم روانپور ـ نصرت قوانلو قاجار و خانواده های : نواب تهرانی ـ عظیم زاده ـ روانپور ـ قوانلو ـ دکتر تورج نواب تهرانی ـ مظهری کاشانی ـ مهندس رسا ـ بهنگار ـ قهرمانی ـ ایرج پور ـ عباسیان ـ سپنجی ـ میرابریشمی .
آ ـ ۱۰۵۹۵ ۲ـ۲

هو الباقی
بدین وسیله فوت مرحومه مغفوره شادروان بانو مریم منصور حسینی طاری را که در اثر سانحه اتومبیل جاده اصفهان دار فانی را وداع نموده به اطلاع کلیه فامیل و بستگان و آشنایان میرساند . مراسم یادبود و شب هفت آن مرحومه در روز سه‌شنبه ۱۶ر۱ر۳۶ از ساعت ۳الی ۵ بعد از ظهر در مزارش واقع در حضرت عبدالعظیم باغچه علیجان منعقد است .
همسرش : محمدتقی منصور حسینی ـ فرزندانش : مهوش ـ مهناز ـ رضا منصور حسینی و خانواده های : احمدی و مهدیان .
آ ـ ۱۰۷۱۰
اطلاعات ـ مصیبت وارده را بکلیه بازماندگان آن مرحومه تسلیت میدهد .

بدینوسیله درگذشت مرحومه مغفوره بانو هاشمیه شرقی بزرگ خانواده شرقی را درنمین باطلاع بستگان و آشنایان میرساند . مجلس ترحیم مردانه و زنانه آن مرحومه روز جمعه نوزدهم فروردین ماه از ساعت ۳ الی ۵ بعد ازظهر در مسجد همت‌العظیم (نمینی‌ها) واقع در چهارراه‌رضائی برگزار خواهد شد .
الاحقر حاج احمد زاهدی ـ خانواده های: شرقی ـ جعفری ـ حسین زاده ـ غفارزاده ـ رمضانی ـ میروهابی ـ صرامی ـ باقری ـ یعقوبی نمین ـ علازاده ـ جمشیدی ـ تقی‌نژاد ـ میرصادقی ـ عزیزی ـ اسبقی ـ شکاری ـ تقی‌زاده ـ سید صدری ـ همدانی ـ رستمی ـ هجرتی ـ صناعی ـ گلبائی ـ رضائی .
آ ـ ۴۶۷
اطلاعات ـ مصیبت وارده را ببازماندگان آن مرحومه و خانواده های وابسته تسلیت میدهد .

بانهایت تاسف درگذشت سرهنگ دکتر حسین نفیسی را به اطلاع دوستان و بستگان میرساند . مراسم تشییع جنازه آن مرحوم ساعت ۸ صبح روز سه‌شنبه ۱۶فروردین از محل تهران کلینیک ـ خیابان‌شاه‌عباس بعمل‌خواهدآمد.
خاندان نفیسی
آ ـ ۱۰۷۰۳

بانهایت تاثر وتاسف درگذشت مادر عزیزمان بانو ترکان معینی را باطلاع کلیه اقوام وآشنایان می‌رساند . مجلس ترحیم زنانه ومردانه آن مرحومه درساعت سه‌تا۵ بعد ازظهر روز سه‌شنبه ۱۶ فروردین ماه در مسجد مجد واقع در خیابان سپه منعقد خواهد بود .
بانو اعظم معینی، بانو سرور معینی، داریوش معینی، مسعود معینی، فرهنگ معینی، هوشنگ معینی، ساسان‌معینی، خانواده‌های: معینی، طاهری، ابراهیمی ، نونو ، بهاری ، کاظمی، آبتین، محسنی، حکیمباشی، زندی، لولاکی،شهابی، صهبا و خانواده‌های وابسته .
آ ـ ۴۸۷
اطلاعات ـ مصیبت وارده را بخانواده‌های عزادار بویژه بازماندگا ، آن‌مرحومه تسلیت میدهد .

بدینوسیله درگذشت مرحومه دوشیزه اکرم سینائی خواهر آقای مهندس فیاض سینائی را باطلاع می رساند مجلس شب هفت آن‌مرحومه روز پنجشنبه از ساعت ۴ بعد از ظهر درمنزل آقای مهندس سینائی واقع در سلطنت‌آباد گلستان سوم شماره ۲۳ برگزار خواهد شد .
مهندسین مشاور همکار
آ ـ ۱۰۷۴۶

با نهایت تاسف درگذشت خواهر عزیزمان دوشیزه اکرم سینائی را باطلاع می‌رسانیم مجلس ترحیم آن مرحومه در شهرستان رضائیه برگزار گردید شب هفت مردانه وزنانه آن مرحومه روز پنجشنبه ۱۸ فروردین ماه از ساعت ۴ بعداز ظهر درمنزل آقای فیاض سینائی واقع درسلطنت‌آبادگلستان سوم شماره ۲۳ برگزار خواهد شد .
رقیه سینائی، محمد سینائی، فیاض سینائی ، فرخنده سینائی (غفارپور) .
آ ـ ۱۰۷۵۰

خانواده‌های سینائی، اخوان، غفارپور، شیعفی، لکستانی، معروفی، حسینی، فقیهی، اعتماد، دهقانی ورحیمی افشار .
درگذشت اسفانگیز دوشیزه اکرم سینائی را باطلاع دوستان وآشنایان می‌رساند مجلس شب هفت آنمرحومه‌روز پنجشنبه ۱۸ فروردین ازساعت ۴ بعداز ظهر درمنزل آقای فیاض سینائی واقع در سلطنت‌آباد گلستان سوم شماره ۲۳ برگزار خواهد شد .
آ ـ ۱۰۷۴۸
اطلاعات ـ مصیبت وارده را به بازماندگان آنمرحومه تسلیت می‌دهد .

بانهایت تاثر و تاسف ، درگذشت نابهنگام همکار جوان و کوشایمان علی تدین را درحادثه تصادف‌اتومبیل در ترکیه باطلاع دوستان و آشنایان میرساند .
مجلس یادبود آن شادروان در روز سه‌شنبه ۱۶ فروردین ۲۵۳۶ از ساعت ۱۷ تا ۱۹ در مسجد الجـواد واقع در میدان ۲۵ شهریور برپا خواهد بود .
مردمسرای‌رادیوتلویزیون ملی‌ایران ـ اسمعیل‌پوروالی
آ ـ ۱۰۶۱۰ ۲ـ۲

خواهرزاده عزیز ما ، نورچشم همه ما ، علی تدین مانند گلی پرپر شد و با هزاران آمال و آرزو درعنفوان جوانی به دیار باقی شتافت و آتش بجان همه بستگان و دوستان و نزدیکان کشید .
روز سه‌شنبه ۱۶ فروردین ۲۵۳۶ از ساعت ۵ تا ۷ بعد از ظهر در مسجد الجواد دور هم جمع میشویم و بخاطر شادی روح پاک وی یادش را گرامی میداریم باشد که با خیال راحت در سرای ابدیت بیارامد .
محمدهادی فامیلی ـ حسن‌فامیلی ـ نورالله فامیلی محمدحسین فامیلی ـ محمد فامیلی ـ احمد فامیلی ـ عباس فامیلی ـ ابو الفضل فامیلی .
آ ـ ۱۰۶۱۴ ۲ـ۲

باکمال تاسف فوت ناگهانی علی تدین فرزند حـاج فتح‌الله تدین را که در اثر سانحه اتومبیل درترکیه بوقوع پیوسته باطلاع بستگان و دوستان وهمشهریان میرساند.
مجلس ترحیم مردانه و زنانه آن‌شادروان درروزسه‌شنبه ۱۶ فروردین ۲۵۳۶ ازساعت ۵ تا ۷ بعد از ظهر درمسجد الجواد تشکیل است شرکت درمجلس ترحیم موجب شادی روح آن مرحوم وتسلی‌خاطربازماندگان خواهد بود .
خانواده های : تدین ـ فامیلی ـ نصیری ـ شیخ‌طاهری ـ واعظیان ـ طلوعی ـ پیوندی ـ اقوامی ـ اکبری ـ موسوی ـ نصرتی ـ عسکری زاده ـ حسینی ـ صفائی ـ هادیان ـ اعدل ـ فریور ـ رضیانی ـ کبیر ـ جهانشاد ـ حداد ـ کیانی ـ حسینی یزدی ـ اولیائی ـ آسیابانی ـ معینی ـ حاج‌طاهری ـ تهرانی ـ رضاقلی‌بیگی ـ سلامت ـ کیمیائی ـ فرزانه ـ زمانزاده ـ براتی ـ غیاثی و سایر خانواده‌های وابسته .
آ ـ ۱۰۶۱۲ ۲ـ۲

باکمال تاسف درگذشت آقای عبداله جمشیدی پدرگرامی دوست سندیکایی آقای اسماعیل جمشیدی را باطلاع‌دوستان و آشنایان می‌رساند. مجلس ترحیم آنمرحوم روز سه‌شنبه ۱۶ فروردین ماه جاری ازساعت ۲تا۴ بعداز ظهر در مسجد قائم واقع در سعدی شمالی برگزار میشود .
سندیکای نویسندگان وخبرنگاران مطبوعات
آ ـ ۱۰۷۶۰

اناالله و اناالیه راجعون
با کمال تاسف فوت مرحوم مغفور عبداله جمشیدی برادر بزرگوار خودمان را باطلاع دوستان و آشنایان می رسانیم بهمین مناسبت روز سه‌شنبه ۱۶ر۱ر۳۶ مجلس ختم آنمرحوم از ساعت ۲تا۴ بعدازظهر درمسجد قائم واقع در خیابان سعدی‌شمالی‌تهران و همچنین روز ۴شنبه۱۷فروردین ساعت ۳تا۵ درمسجد جامع شهرستان آمل منعقد می‌گردد.
احمد جمشیدی، محمود جمشیدی، عزت‌اله جمشیدی، محمد جمشیدی .
آ ـ ۱۰۷۲۰

با تاسف وتاثر فراوان درگذشت ناگهانی پدر عزیزمان شادروان عبداله جمشیدی را باطلاع بستگان و دوستـان ارجمند می‌رسانیم. بهمین منـاسبت مجلس ختمی در روز سه‌شنبه ۱۶ر۱ر۳۶ ازساعت ۲تا۴ بعدازظهر در مسجد قائم واقع در خیابان سعدی شمالی تهران و همچنین روز۴شنبه ۱۷ فروردین از ساعت ۳تا۵ در مسجد جامع شهرستان‌آمل منعقد می‌گردد .
منوچهر جمشیدی، اسماعیل جمشیدی، محسن جمشیدی ، ایرج جمشیدی، یوسف جمشیدی، منیژه جمشیدی (اقوامی)، حسین جمشیدی .
مجلس زنانه در همانروز درمنزل آنمرحوم (آدرس‌نارمک ۴۶متری شرقی روبروی مدائن ـ پلاک ۱۱۰منعقد میگردد.
آ ـ ۱۰۷۱۷

با تاسف فراوان درگذشت نابهنگام شادروان عبداله جمشیدی بزرگ خاندان جمشیدی را به اطلاع دوستان و آشنایان می‌رسانیم. مجلس ختم آن مرحوم روز سه‌شنبه ۱۶ر۱ر۳۶ ازساعت ۲تا۴ بعداز ظهر درمسجد قائم واقع‌در خیابان سعدی شمالی‌تهران‌و همچنین روز ۴شنبه۱۷فروردین ساعت ۳تا۵ درمسجد جامع شهرستان‌آمل منعقد میگردد .
خانواده‌های جوان ، حاجی‌زاده ، حاجی فروغی ، اشرفی، فرهنگی، دریه، مشرفی هاشمی، خامپور، محمدپور، حجازی و تولی .

بانهایت تاسف درگذشت‌ناگهانی شادروان عبداله جمشیدی راباطلاع دوستان وآشنایان می‌رسانیم بهمین مناسبت مجلس ختمی در روز سه‌شنبه ۱۶ر۱ر۳۶ ازساعت ۲تا۴ بعد ازظهر درمسجد قائم واقع درخیابان سعدی شمالی تهران‌وهمچنین روز ۴شنبه ۱۷ فروردین ساعت ۳ تا ۵ در مسجد جامع شهرستان آمل منعقد می‌گردد .
خانواده‌های حاجی محمودزاده، جلیلوند، حاجی مقدم، احمدی، لرزاده، گروه‌ای، موسوی، دربندی ، اسدیان ، پورخراسانی، کلانتر، هدایت، محمدی و اقوامی .
آ ـ ۱۰۷۱۹
اطلاعات ـ مصیبت وارده را بخاندان محترم جمشیدی وخانواده‌های وابسته بویژه همکار گرامی آقای اسماعیل جمشیدی تسلیت می‌دهد .

یادبود

بسمه تعالی
بمناسبت اولین سال رحلت خلدمقام حضرت حجةالاسلام والمسلمین آیت... آقای حاج شیخ ضیاءالدین خوافی قدس‌سره امام جماعت مسجد سلطانی روز چهارشنبه ۱۷ فروردین مطابق با هفدهم ربیع‌الثانی ازساعت ۴ الی۶ بعداز ظهر مجلس یادبودی در مسجد شاه منعقد شرکت مومنین خاصه حضرات آیات عظام و حجج‌اسلام دامت برکاتهم موجب امتنان خواهد بود .
الاحقر محمد مهدی خوافی، بهاءالدین خوافی، مهدی الحسینی اللواسانی .
آ ـ ۴۷۳

تسلیت

جناب آقای دکتر جهانگیر وثوقی
مصیبت وارده را بجنابعالی‌و خانواده محترم تسلیت‌میگوئیم.
پزشکان ساختمان پزشکان ـ بلوار الیزابت
آ ـ ۴۴۹

همکار عزیز جناب آقای محمود محجوب
با یکدنیا تاثر درگذشت مادر گرامیتان را تسلیت گفته واز خداوند متعال برای شما و بازماندگان سلامتی وصبر وشکیبائی مسئلت داریم .
کارکنان شرکت کارتن ایران (سهامی عام)
آ ـ ۱۰۶۶۵

همکار گرامی سرکار خانم فتاحی
درگذشت پدر بزرگ گرامیتان را تسلیت میگوئیم .
نیکپور، بنی‌طاهری، اربابی، غنی‌زاده، علیزاده، خاقانی، طاهرزاده، وزیری، یوسفی، آزادنژاد، بهزادی، قدس.
آ ـ ۴۲۷

جناب سرهنگ بازنشسته موزون وبانو
بانهایت تاسف مصیبت وارده را بجنابعالی وخانواده محترم جوانفر تسلیت عرض مینماید .
دکتر نیره نوین
آ ـ ۴۲۳

تسلیت

جناب آقای مهندس سینائی
از درگذشت خـواهرتان بسیار متاثر شدم مرا در غم خود شریک بدانید .
بهرام اخوان
آ ـ ۴۴۵

جناب آقای مهندس روح‌الله تمدنی
همکاران معاونت برنامه‌ریزی و هماهنگی انرژی وزارت‌نیرو مصیبت وارده را تسلیت عرض نموده، درغم شما شریک می‌باشند.
عامری ـ امامبوردی ـ اسفندیاری ـ هاشمی ـ امید سالار ـ بهپو ـ امیروفائی ـ لاریجانی ـ مهدوی ـ اعرابی ـ شفیعها ـ نورائی ـ صالحی ـ مهاجر ـ اصلان‌بیگی ـ سعادت‌نژاد ـ شمس ـ افشار ـ انوری ـ کاوندی ـ سلیمانی ـ کامیاب ـ همتی ـ ریاضی.
آ ـ ۱۰۷۱۱

همکار عزیز، آقای اسماعیل جمشیدی
درگذشت پدر گرامیتان را تسلیت گفته، خود را در غم شما سهیم می‌دانیم .
سردبیر ـ نویسندگان و کارکنان
مجله اطلاعات هفتگی
آ ـ ۱۰۷۴

خانواده‌های گرامی تحصیلی و پورزند
با نهایت تاسف درگذشت مرحومه مغفوره سرکارخانم شرافت پورزند را تسلیت عرض می‌کند .
خانواده جعفریان
آ ـ ۱۰۷۴۰

جناب آقای عادل رهنمون
مصیبت وارده را بشما و خانواده عزیزتان تسلیت عرض نموده بقای عمر خاندان محترم را از درگاه احدیت خواستاریم .
کارکنان مدیریت عمران شهری و مسکن
آ ـ ۴۹۳

مصیبت وارده را بخانواده‌های محترم جوهری و تهرانچی تسلیت گفته واز خداوند متعال صبر و شکیبائی برای بازماندگان آن‌مرحوم طلب می‌نمائیم .
شرکت ایران بیوچرسیستمز

سرکار خانم وجناب آقای موسوی
دوستان شما، کارکنان موسسات آموزشی فرح از صمیم قلب در غم شما شریکند وبا تسلی به شما و خانواده امیدوارند این مصیبت را با صبری عمیق و ایمان به بقای روح تحمل‌فرمائید.
کارکنان موسسات آموزشی فرح
آ ـ ۴۷۹

دوست عزیز آقای هرمز پرتوی
فوت ناگهانی مادر مهربانتان را بشما و خانواده گرامی تسلیت عرض مینمائیم.
مشحون ـ شکوهی ـ میرفتاح ـ عباس‌آبادی ـ متولیان ـ اهوردان ـ شفیعی ـ نحوی ـ فائزی.
آ ـ ۱۰۷۳۵

آقای ابو الفضل تقی‌گو
درگذشت پدر ارجمندتان ما را متاثر و متالم ساخت امید است تسلیت ما را بپذیرید .
مرتضی هادی زاده ـ فریدون کاوسی ـ حمداله وکیلی ـ فرج‌اله سعادت پور ـ خسرو عابدی ـ نصراله شهرستانی ـ کیومرث خدادادی ـ مهدی نجف‌آبادی ـ بهرام تبریزی .

جناب آقای مهندس احمدافتخاری
باکمال تاسف و تاثر مصیبت از دست دادن ابوی گرامیتان را صمیمانه تسلیت گفته و از ایزد یکتا صبر و شکیبائی برای جنابعالی آرزومندیم .
فرج‌اله عابدینی ـ محرمعلی فیاضی ـ سید علی‌اکبر باغچری ـ اکبر صادق‌خانی ـ محمد مطلق‌فر ـ سیف‌اله مرادیان ـ عباس‌مختاری ـ فرزام گرگانی ـ فرهادخالق‌پور.

خانواده های محترم مهبان
بدینوسیله مصیبت وارده را در نهایت تاثر به آن خاندان گرامی تسلیت عرض نموده دوام و بقاء عمربرای کلیه بازماندگان از خدای بزرگ آرزو داریم .
ایرج شمشیری ـ عباس راستین ـ نصرت زندی ـ علی‌اکبر کرباسی ـ محمدعلی دماوندی ـ محمدتقی آقائی ـ امیر یوسفی ـ محمدصادق مباشر ـ علی قطبی .

آقای حسین سرکشیک
بانهایت تاسف مصیبت غم‌انگیز را بجنابعالی ازصمیم قلب تسلیت عرض نموده و برای شما و سایر بازماندگان صبر جمیل خو استاریم .
محسن کلهرود ـ فرخ فرهادی ـ غلامرضارضائی ـ سیدجلال‌سلمان‌زاده ـ علی‌اصغر محمدیان ـ احمدحسن‌پور ـ اصغر امیریان ـ فرهاد تقی‌پور ـ پرویز زمردیان .

آقای جلیل یوسفی
بدینوسیله مصیبت وارده را بشما و کلیه وابستگان تسلیت عرض نموده از ایزد توانا صبر و بردباری آرزو مینمائیم .
محمدقلی حکمی پور ـ محمدحسین عابدی ـ محمد کیوانفر ـ امیروفائیان ـ مسعود حسینی ـ احمدتهرانیان ـ علی نوربخش ـ فریدون شاهی‌فر ـ مرتضی‌رمضانی .

خانواده های محترم تدین
با تاسف و اندوه فراوان مصیبت وارده را تسلیت عرض نموده برای آن خاندان گرامی صبر و شکیبائی آرزو داریم .
مهدی نجفی زاده ـ کمال حاجیان ـ حسین فردوس ـ احمد انصاری ـ محمد نورالهی ـ محمدحسین فامیلی ـ احد نریمان پور ـ سهراب صدقی پور ـ ناظمیان .

آقای عبداله یوسفی
درگذشت مادر عزیزتان را در نهایت تاسف تسلیت گفته و برای شما و سایر وابستگان صبر و شکیبائی آرزو داریم .
محمدعلی عزیزی ـ محسن اقـدسی ـ محمدکاظم سعدی پور ـ غلامحسین معراجی ـ کریم رحیم‌آبادی ـ صادق پور ـ محسن طاهری ـ علیرضا افلاطونی ـ منصور افشار .

آقای سید اسماعیل نوزن
باکمال تاسف و تاثر مصیبت وارده را تسلیت عرض نموده دوام و بقاء عمر برای یکایک بازماندگان از خدای بزرگ آرزو داریم .
حسین باستانی ـ حمید نوروزی ـ اسماعیل محمدی ـ محمدعلی افراری ـ ناصر رضازاده ـ محمدعلی افتخارزاده ـ علی‌اکبر ناصریان ـ عباس حاجیان ـ اسداله عمادیان.

آقای عباس عابدینی
مصیبت وارده را بجنابعالی تسلیت عرض نـموده دوام و بقاء عمر برای سایر بازماندگان از خداوند متعال آرزو مینمائیم .
مصطفی رفتاری ـ حسن ساراتی ـ محمد پورداد ـ اصغر سلیمانی ـ پرویز کاظمیان ـ عبداله کیکاوسـی ـ علی شهلائی ـ بهرام سرشاری ـ فریدون کاظمی .

آقای روح‌اله یوسفی
باکمال تاسف و تاثر مصیبت وارده را تسلیت عرض نموده و برای جنابعالی صبر و شکیبائی آرزومندیم .
لطف‌اله کمالی ـ حسن رفیعی ـ محمدتقی روحی ـ علی‌اکبر لطفی زاده ـ کاظم بهرامیان ـ حسن عطائی ـ عطاءاله حیدری ـ علی‌اصغر احمدی ـ رضاقلی‌مهربان.

خانواده های محترم رضوی
مصیبت وارده را از صمیم قلب تسلیت گفته وبرای آن خاندان ارجمند صبر و بردباری از خداوند بزرگ آرزو مینمائیم .
حمیدرضا جلالی ـ جعفر فولادی ـ عبداله کرمیان ـ ایرج صادقی ـ محمد سلیمانی ـ مولود جمشیدی ـ داریوش بهمن پور ـ محسن سیف‌الهی ـ پرویز کلاهی.

دوست عزیز آقای سیامک پورزند
درگذشت خواهر گرامی‌تان را صمیمانه تسلیت می‌گویم.
ارونقی
آ ـ ۱۰۷۲۵

خواهر گرامی سرکار علیه بانو قدسی غضنفری و برادرزاده‌های عزیز
بدینوسیله مصیبت وارده را بانهایت تاثر وتاسف به آن خانواده محترم تسلیت عرض نموده بعلت تالمات شدید روحی از شرفیابی حضوری فعلا معذورم دوام وبقاء عمر برای سایر بازماندگان از درگاه احدیت مسئلت مینمائیم.
سرلشگر بازنشسته محمودپاشائی‌و بانو
آ ـ ۴۵۹

جناب آقای اسماعیل جمشیدی
بانهایت تاسف درگذشت پدر بزرگوارتان را تسلیت عرض نموده برای جنابعالی و سایر بازماندگان صبر و شکیبائی آرزومندیم.
سید اسداله اخوان ـ محمد علی تولی
آ ـ ۱۲۰۷

جناب آقای محمد تقی نمکی‌دوست
درگذشت نابهنگام فرزند عزیزتان خانم دکتر مرضیه نمکی دوست را بجنابعالی و خانواده محترمتان صمیمانه تسلیت گفته و از خداوند متعال صبر وشکیبائی برایتان خواستاریم.
شیراز ـ ناهید ارجمند ـ محمود مکارمچیان ـ کامبیزقربان ـ کاوس کشاورز ـ عبدالحسین فرید ـ بهرام گشتاسبپور پارسی
آ ـ ۱۲۱۱

همکار گرامی جناب آقای دکتر سفیدبخت
درگذشت جانگداز همسر عزیزتان خانم دکتر مرضیه نمکی دوست را صمیمانه تسلیت گفته واز خداوند متعال صبر و شکیبائی برایتان آرزومندیم.
شیراز ـ ناهید ارجمند ـ محمود مکارمچیان ـ کامبیزقربان ـ کاوس کشاورز ـ عبدالحسین فرید ـ بهرام گشتاسبپور پارسی
آ ـ ۱۲۱۰

همکار گرامی جناب آقای دکتر نصرالله سفیدبخت و خانواده محترم نمکی‌دوست
مصیبت جانگداز وارده را قلبا تسلیت عرض نموده در غم شما شریکیم.
شیراز ـ دکتر ایزدپناه ـ دکتر بنی‌هاشمی ـ دکتر زارع ـ دکتر شریفی ـ دکتر عسگری ـ دکتر فاطمی.
آ ـ ۱۲۰۹

دریغ ودرد که تا این زمان ندانستم
که کیمیای سعادت رفیق بود رفیق
شرکت ویمابلوک درگذشت نابهنگام وجانگداز شادروان عباس نواب را به عموم بستگان و آشنایان بخصوص بانوی محترمه ونورچشمان عزیز شهریار وشهاب وشاهین نواب‌تسلیت میگویند واز درگاه خدای بزرگ صبر و شکیبائی بازماندگان آن فقید سعید را مسئلت دارند.
مدیر عامل لطف‌اللهامی
آ ـ ۱۰۷۲۳

سرور عزیز جناب آقای دکتر سرکشیک
جانگداز مصیبت وارده را صمیمانه تسلیت عرض نموده از خداوند متعال صبر وشکیبائی برای شما آرزو میکنم.
دکتر مرتضی مستقیم
آ ـ ۱۰۷۲۲

آقای محمدحسن یوسفی
درگذشت غم‌انگیز مادر گرامیتان را از صمیم قلـب تسلیت عرض نموده دوام و بقاء عمربرای‌سایر بازماندگان از ایزد متعال خواستاریم .
محسن اسفندیاری ـ رحیم بهروزی ـ کریم‌مشایخی ـ محمدرضا جمشیدی ـ حسین صادقی ـ هرمز وزیری ـ شاپور دانائی ـ کریم صالحی ـ بهرام رضائی.
آ ـ ۱۰۷۲۴

آقای سیامک پورزند
با تاسف و تاثر فراوان مصیبت وارده را صمیمانه تسلیت عرض نمودمو‌برای جنابعالی وکلیه‌فامیل محترمتان صبر و شکیبائی آرزومندیم .
ناصر محمودی ـ رضا سبحانی ـ کریم ناصریان ـ خلیل جباریان ـ فرهاد نصرآبادی ـ احمـد واعظی ـ خسرو غفاری ـ بهمن خسروی .

آقای فرامرز جباری
با اندوه و تاسف فراوان مصیبت وارده را صمیمانه تسلیت عرض نموده برای شما و کلیه فامیل محترمتان صبر و بردباری آرزو مینمائیم .
اسفندیار ذوالفقاری ـ ناصر امینی ـ حسین بردباری ـ محمود خطیبلو ـ حسین‌مرتضوی ـ عنایت رحیمی‌زاده ـ خسرو دامغانی ـ محسن محمدیان ـ بهرام اسدآبادی .

جناب آقای مهندس بهمن نکوئی
درگذشت برادر گرامیتان را بجنابعالی تسلیت عرض نموده و برای یکایک بازماندگان و فامیل محترمتان‌دوام و بقاء عمر از خدای بزرگ خواستاریم .
اکبر صادق نژاد ـ هرمز اسفندیاری ـ باقر محمودی ـ ناصر امین زاده ـ کاظم پرتوی ـ سیروس محمدی ـ اسداله اصفهانی ـ امیر غفوریان ـ صادق نیرومند .

سپاسگزاری

از سروران معظم، دوستان و آشنایانی که‌قبول‌زحمت فرموده بوسیله تلگرام، نامه ، آگهی و یا شرکت در مراسم تشییع، ترحیم وشب هفت برادر عزیزم مرحوم جعفر جباری موجبات تسلی‌خاطر اینجانب و سایر بازماندگان را فـراهم فرموده‌اند نهایت سپاسگزارم. چنانچه بعلت تالمات روحی در عرض تشکر حضوری تاخیری رخدهد امیدعفو دارم .
غلامحسین جباری
آ ـ ۴۲۱

از بستگان ودوستانی که با شرکت در مراسم تشییع جنازه ومجالس ترحیم مرحومه حاجیه بانو بی‌بی سلطانی (دریائی) یاوسیله تلفن وتلگرام واعلام درجراید مارا تسلی دادندوشریک اندوهمان بودند، صمیمانه سپاسگزاری‌میکنیم.
خانواده دریائی
آ ـ ۱۰۷۵۸

بدینوسیله ازمقام محترم ریاست دبیرستان صفوی و عموم همکاران ارجمندم که در سوک مرحوم پدرم بااینجانب اظهار همدردی نموده‌اند صمیمانه سپاسگزارم .
مجید قائمی معاون دبیرستان
آ ـ ۴۴۱

تشکر و اعتذار
از سلسله جلیله ساداتو روحانیون، سروران ارجمند، دوستان و همکاران عزیز، بستگان و خویشاوندان مهربان کهدر مراسم بخاکسپاری، مجلس تذکر و شب هفت‌درگذشت عزیز از دست رفته ما شرکت وبوسیله نامه، تلگراف، تلفن ودرج در روزنامه ابراز همدردی فرموده و با عواطف و الطاف انسانی و بزرگوارانه خویش دل شکسته و خاطر افسرده مارا تسلی بخشیده‌اند سپاسگزاری می‌نماید. چنانچه بعلت تالمات روحی درعرض تشکر حضوری تاخیری روی دهد پوزش می طلبیم .
حاج سید کاظم لاریجانیان، سید محمود شیرازی منفرد، سید نورالدین لاریجانیان و خانواده‌های وابسته .
آ ـ ۱۰۷۳۸

تقویم اطلاعات

ساعات شرعی

استخراج دکتر ریاضی کرمانی

دو شنبه ـ پانزدهم فروردین ماه ۲۵۳٦
پانزدهم ربیع‌الثانی ۱۳۹۷ ـ چهارم آوریل ۱۹۷۷
ساعات شرعی باساعت رسمی جدید تطبیق‌داده شده است

اذان مغرب . . . . ساعت ۷ و ٤٦ دقیقه
اذان صبح (فردا) . . ساعت ۵ و ۱۳ دقیقه
طلوع آفتاب (فردا) . . ساعت ٦ و ٤۳ دقیقه
ظهر شرعی (فردا) . . ساعت ۱ و ۹ دقیقه
اذان مغرب (فردا) . . ساعت ۷ و ٤۷ دقیقه

ترمینال تهران امسال افتتاح میشود

توقفگاه مرکزی اتوبوس های مسافربری، امسال آماده بهره برداری میشود .

قبلا اعلام‌شده بود ساختمان توقفگاه اصلی اتوبوس های مسافربری تاسه‌ماهه اول‌سال جاری افتتاح میشود ، اما بعلت اختلالی که سال قبل در عرصه سیمان پیش آمد، تحویل این ترمینال مدتی به تعویق افتاد .

ایستگاه بزرگ اتوبوس های مسافربری‌که پس ازاتمام عملیات ساختمانی‌مورد استفاده ۵۵ بنگاه مسافربری سراسر کشور قرارخواهد گرفت ،در ضلع غربی پارک فرح‌آبادو در جنوب پایتخت قرار دارد.

ایستگاه مزبور در مرحله اول مورد استفاده اتوبوس هائی قرارمیگیرد که از طریق اصفهان و قم وارد تهران میشوند .روزانه ۷۵۰اتوبوس به این ترمینال وارد یا خارج خواهد شد .

علاوه برآن برای پارک ۷۰۰ اتوبوس‌و ٤۰۰ سواری و تاکسی نیز در این ایستگاه جا در نظر گرفته شده است در ترمینال‌بزرگ اتوبوس های مسافربری ، برای خریدبلیط اتوبوسها ، ۱۸ باجه فروش تعبیه شده است ، باوجود این در گیشه های داخل شهر نیز کماکان بلیط به مسافرین فروخته خواهد شد .

در توقفگاه بزرگ تهران همچنین تعداد ۲۸ سکوی ورودی‌و ۷۵ سکوی‌خروجی در نظر گرفته شده است و مساحت کل ساختمان اصلی ایستگاه‌اتوبوس های‌مسافربری جمعا ۱٦ میلیون‌و ۳۰۰هزار متر مربع است .

با افتتاح این‌ترمینال بزرگ دیگراحتیاجی‌به ورود‌اتوبوس های مسافربری بیابانی به خیابانهای اصلی و شلوغ تهران نیست و این امر در سبک ترکردن بار ترافیک ، تسریع در امر حمل و نقل مسافران‌به‌شهرستانهاو منظم تر شدن برنامه آژانس های مسافربری ، کمک موثری خواهد کرد .

گفته میشود . پس ازآماده شدن این ترمینال ، ازگاراژ های فعلی‌مسافربری ، بعنوان پارکینگ اتوموبیل های داخل شهر استفاده خواهد شد.

بازدید های رئیس ستادبزرگ ارتشتاران

تیمسار ارتشبد غلامرضا ازهاری رئیس ستاد بزرگ ارتشتاران بعداز ظهر دیروزدر ادامه دیدار رسمی سه روزه خود از جمهوری عربی یمن از شهر های حدیدهو تعز دیدن کرد .

روزنامه الثوره ارگان رسمی جمهوری عربی یمن درباره دیدار هیئت نظامی ایران از آن کشور نوشته‌است‌تیمسار ارتشبد ازهاری که دراین دیدار ریاست هیئت نظامی ایران‌رابه‌عهده داردبارئیس جمهوری‌ونخست وزیرجمهوری‌عربی یمن بطور جداگانه ملاقات کرده. الثوره در ادامه مطلب خود می‌نویسد: تیمسار ارتشبد ازهاری‌در دیدار از شهر های حدیدهو تعز از طرف معاون‌ریاست ستادمشترک نیروهای نظامی‌یمن شمالی‌همراهی میشد.

هنگام ورود تیمسار ارتشبد ازهاری به شهر حدیده و تعز فرماندهان نظامی و دیگر مقامات بلند پایه از ایشان استقبال‌کردند.

والاحضرت ولیعهد ۲۰۰ ساعت پرواز انفرادی دارند

والاحضرت ولایتعهد دیروز هنگام مراجعت از کیش مورد استقبال قرار گرفتند . در عکس آقایان مهندس‌ریاضی ،خلعتبری، معینیان ، دکتر باهری و امیر متقی دیده میشوند.

والاحضرت همایون‌ولایتعهد دیروز در بازگشت از جزیره کیش در فرودگاه مهرآباد در گفتگوئی بارادیو تلویزیون‌ملی ایران از این سفر بویژه دیدار ازتاسیسات جزیره خارک‌ابراز رضایت کردندو تاکید فرمودند که تاسیسات این‌جزیره بعنوان مظهری از پیشرفت تکنولوژی بسیار جالب‌است. والاحضرت که شخصا هواپیما را از کیش به تهران هدایت‌کردند درپاسخ سئوال دیگری در مورد مدت پرواز با هواپیما فرمودند.که تا کنون دویست ساعت بطور انفرادی پرواز داشته‌اند.

اطلاعات دیپلماتیک

تهران واختلاف امریکاوشوروی

شکست مذاکرات امریکا و شوروی جنجالی در جهان برانگیخت که هم‌اکنون مورد بررسی و تفسیر وتعبیرمحافل دیپلماتیک دولتی و مطبوعات تمام پایتخت های جهان است، تهران نیز این موضوع رادر دست بحث و بررسی دارد و کوشش میکند که بین مطالب ضد و نقیض بخصوص ازبین مصاحبه های دو مرد اول مذاکره «گرومیکو» و «سایروس وانس» وزرای خارجه شوروی وامریکا حقایق قضیه‌را بدست آورد .

در محافل دیپلماتیک تهران گفته می شود صرفنظر ازاینکه «گرومیکو» صحیح بگوید یا «وانس» این‌مطلب آشکاراست که در اولین نشست و تماس رسمی بین دولت جدیدامریکا و دولت شوروی بجای تفاهم دعوا پیدا شده است. ظاهرا علاوه‌براختلاف برسرموضوع خلع سلاح عقده بسیاری از اختلافات این مدت نیز در همین مذاکرات خالی‌شده‌است.

مفسران جهان معتقدند که «کارتر» درروزی که پابمیدان گذارد وحرفهائی چه‌در انتخابات و چه بعد از انتخاب‌زده‌برای اولین بار باجواب «نه»مواجه شده است موفقیت وپیروزی چشم‌گیر «کارتر» موجب شده بود که‌تاکنون برای‌همه‌مسائل پاسخ «بله» بگیرد در حقیقت اولین «نه» را ازشوروی‌گرفته است لحنی که گرومیکو وبعد هم روزنامه های پراودا و ایزوستیا نسبت به‌قضیه ابراز کردند «نه» را باید «نه» بسیار تند و خشن دانست. مفسران این خشونت را همپای‌خشونت امریکا در مورد «دفاع‌ازحقوق بشر» میدانند که «کارتر» لبه تیز آنرا برگردن شوروی گذارده است .

تهران معتقد است که «نه» امروز اگرچه ممکن است در کنفرانس دو ماه دیگر وزرای خارجه امریکا وشوروی‌کماکان «نه» باقی بماند اما مصلحت بسیاری حکم‌میکندکه خشونت ولحن تند فعلی ازبین برود .

محافل دیپلمات تهران معتقدند تاآنجا که اختلاف دو طرف برسر مسائل فوق و یا درحد و حدود اختلافات فعلی‌باشد جای نگرانی نیست. چون خلع سلاح اختلافی چندین دهساله است و امیدی هم نیست که‌در آینده نزدیک حل و فصل‌گردد. اما اگر اختلاف ازاین‌محدوده خارج گردد . بسیاری‌ازکشور های دیگر آلوده خواهند شد درآنصورت اصل «تشنج‌زدائی» لغووسیاست «همزیستی‌مسالمت آمیز» متزلزل میشود. آثاراین کار برای جهان سنگین‌وتاسف آور خواهد بود .

تجلیل چین ازمبارزه ملل صاحب نفت

مجله‌هفتگی «پکینگ‌رویو» چاپ پکن درشماره‌اخیر خود مسئله ملی شدن صنعت نفت‌را در کشور های نفت خیزآورده است .

این مجله از کوشش های ملی یادمیکندکه توانسته‌اند نفت خود را ملی کنند و در راس این کشور ها ایران را ذکر میکند که قبل از هر کشور دیگر صنایع نفتش را ملی کرد.بعد از ایران ،عراق، کویت ، ونزوئلا وقطر قرار دارند که توانسته‌اند صنایع نفت خود را کاملا ملی کنند .

بنا به نظر مجله« پکینگ‌ـ رویو» ملی شدن کامل صنایع نفت درین کشور ها نشان می دهد که « سیستم امتیازگرفتن» که در گذشته به کشور های نفت‌خیز تحمیل شده است در سایر کشور هانیز در حال از هم پاشیدن است. بعلاوه‌مسئله درخور توجه دیگر حقی ابست که کشور های نفت خیزدرتعیین قیمت نفت‌خود بدست‌آورده‌اند.

مجله مزبورمینویسد بدین‌ترتیب کشور های امپریالیست دیگر نمی‌توانند منابع نفتی کشور های جهان سوم رااستثمار و غارت کنند . همچنین‌کوشش آنها برای ایجاد تفرقه‌و نفاق بین کشور های اوپک بجائی نخواهد رسید .

اجلاسیه کمیسیون امور فرهنگی پیمان همکاری منطقه‌ای

سیزدهمین اجلاسیه کمیسیون امورفرهنگی و اطلاعات سازمان همکاری‌عمران منطقه‌ای ارسی‌دی دیروز باشرکت هیات نمایندگی سه‌کشور ایران ترکیه و پاکستان کار خودرا آغاز کرد.

طی‌این جلسه که چهار ساعت ادامه داشت افزایش همکاری بین سه کشور عضو در زمینه امور فرهنگی از قبیل برنامه تبادل‌دیدار جوانان دانشجویان هنرمندان و شخصیتهای‌برجسته و نیزبرگزاری نمایشگاههای فرهنگی و همچنین درباره اقداماتی در جهت توسعه هرچه بیشتر فعالیت های سازمان های زنان و برنامه دید و بازدید نمایندگان این سازمان ها به‌تفصیل بحث وبررسی شد.

در پایان جلسه موضوع‌تاسیس یک بنیاد جوانان سازمان‌همکاری عمران منطقه‌ای‌و همکاری نزدیک در زمینه های ورزشی نیز مورد تبادل‌نظر قرار گرفت.

این کمیسیون امروز مجددابه کار خود ادامه داد.

ایام عید، ٤۱٦ هزار نفر باقطار مسافرت کردند

درتعطیلات نوروزی جمعا ۱۹۷ هزار نفر بوسیله راه‌آهن به تهران آمدند و ۲۲۰ هزار نفر نیز از تهران به شهرهای مختلف کشور سفر کردند .

ظهر دیروزفضل‌الله‌محمودیان رئیس کل راه آهن‌دولتی‌ایران در گفتگوی مطبوعاتی درزمینه برنامه های انجام شده راه‌آهن در ایام نوروز گفت :

درایام عید جمعا ٤۱٦ هزار نفر مسافر بوسیله ۷۲۷ قطار مسافربری به نقاط مختلف کشور مسافرت کردند ، که از این عده ۲۲۰ هزارنفربه‌جنوب ونقاط مختلف کشور مانند خراسان ، شمال ، آذربایجان واصفهان رفتند و ۱۹۷ هزار نفر نیز از سایر شهرهابه‌تهران آمدند.

رئیس کل راه‌آهن اضافه کرد: درسال گذشته در ایام عید جمعا ۳۵۰ هزار نفر بوسیله راه‌آهن مسافرت کردند درحالیکه در سال جاری ٦٦ هزار نفر به این عده اضافه شده است .

همچنین بموازات‌حمل‌مسافر، حمل بار نیز بوسیله‌راه‌آهن در این مدت ادامه داشت‌وراه‌آهن دولتی ایران درایام‌نوروزمقدار قابل ملاحظه‌ای بار به تهران و دیگر نقاط کشور حمل کرده است .

درایام نوروز ۱۷٤ هزار و ۵۲۷ تن کالا از اهواز بتهران و ۱۰۱ هزار و ۳۰۵ تن کالا از جلفا به تهران و ٤۰ هزار تن کالا از تهران به‌شمال و ۵۷ هزار تن کالا نیزازتهران به مشهد حمل شده است .

محمودیان در مورد برنامه مبارزه با بازار سیاه فروش‌بلیط گفت : همانطورکه‌قبلا پیش‌بینی شده بود با فروش شبانه روزی بلیط قطار پیش ازشروع تعطیلات نوروزی و کنترل‌شدید هنگام فروش‌بلیط ، بازار سیاه بوجود نیامد و تمام مسافرین توانستند بلیط مورد نیاز خود را از باجه‌ها خریداری کنند.

انفجار بمب وزدوخورد درشهرهای ترکیه

آنکارا- خبرگزاریها - روز ۱۰ر۱ر۳٦ سه انفجار بمب درسه بانک شهرهای استانبول و آنکارا وبندر مانیسا بوقوع پیوست که به ساختمانهای آنها خسارت‌وارد کرد. ضمنا در نتیجه زد وخورد دانشجویان دست راستی‌و دست چپی در قونیه در روز۱۰ر۱ر۳٦ دو دانشجو بشدت زخمی شدند.

بمناسبت پنجمین سالگردحادثه‌ی شهر گیزلبت (شهری در جنوب ترکیه) در سال ۱۹۷۲ که طی آن تروریست‌های کمونیست سه کارشناس انگلیسی را کشتند و خود آنها هم بوسیله‌ی نیروهای انتظامی‌کشته‌شدند،روز۱۱ر۱ر۳٦ موجی از زد و خورد میان عناصر راست و چپ وانفجار بمب شهرهای مختلف را فرا گرفت و در نتیجه ۵۳ نفر در۹ شهر بزرگ ترکیه زخمی و یک اتومبیل پلیس‌مورد حمله‌مسلحانه یک ناشناس قرار گرفت و یک پلیس درازمیر بشدت زخمی شد.

٦٦ میلیون تن کالادر بنادر تخلیه و بارگیری شده

طی مدت ۱۰ سال (از سال ۲۵۲٦ تا ۲۵۳۵ شاهنشاهی) جمعا ٦٦ میلیون و ۵۲۹ هزار تن کالا در بنادر جنوب‌و‌شمال کشور تخلیه و بارگیری شده است.

سازمان بنادر و کشتیرانی آمار دهساله تخلیه و بارگیری کالا در بنادر شمال و جنوب کشور را منتشر کرد.

براساس این آمار در طی مدت دهسال از سال ۲۵۲٦ تا ۲۵۳۵ در بنادر شمال وجنوب کشور ٦٦ میلیون و ۵۲۹هزار تن کالا تخلیه و بارگیری شده است و ازاین‌مقدار ٦۱ میلیون و ۵۵۱ هزار تن آن در بنادر جنوب کشور و ٤ میلیون و ۹۷۸ هزار تن در بنادر شمال کشور تخلیه و بارگیری شده است. در طی این دهسال بیشترین مقدار کالا در بندر خرمشهر تخلیه و بارگیری‌شده است که مقدار آن معادل ۲۵ میلیون و ۵۳۳ هزار تن است.

بعد از بندر خرمشهر ، بندر شاهپور با ۲۲ میلیون تن کالای تخلیه و بارگیری شده در ردیف دوم قرارگرفته است. میزان تخلیه و بارگیری کالادر سایر بنادر کشورظرف دهسال گذشته عبارتست‌از: بندربوشهر ۲ میلیون و ۵٦۵ هزار تن، بندرعباس ۸ میلیون و ۵۳۰ هزار تن ، آبادان ۲میلیون و ۹۲۳ هزار تن ، بندر پهلوی۳ میلیون و ۷۳٤ هزارتن وبندر نوشهر یک میلیون‌و ۲٤٤هزار تن.

بر اساس این آمار در سال گذشته جمعا ۲ هزار و ۷۱٤ فروند کشتی از بنادر کشور خارج شده است ، که از این تعداد ۷۹۹ فروند از بندر خرمشهر ـ ۷۵۲ فرونداز بندر شاهپور ـ ۲٦۱ فروند از بندر بوشهر ـ ۳٤۰ فروند از بندر عباس ـ ۱۸۹ فرونداز آبادان ـ ۲۷۱ فروند از بندر پهلوی و ۱۰۲ فروند از بندر نوشهر خارج شده‌اند.

همچنین در پایان اسفند ماه سال گذشته جمعا ۹۲٤ هزارتن کالا در انبار ها و محوطه‌های بنادرکشوروجود داشته‌است.

در سال‌گذشته‌نیز ۱۳میلیون و ۹۰۳ هزار تن کالا در بنادر جنوب کشور و ۵۵۹ هزار تن کالا در بنادرشمال‌کشور تخلیه و بارگیری‌شده‌است. ازمجموع کالا های تخلیه‌و بارگیری شده سال قبل که معادل ۱٤ میلیون و ٤٦۲ هزار تن است ،چهار میلیون و ۸۹۱ هزارتن دربندر خرمشهر و ٤ میلیون و ۲۹۸ هزار تن در بندر شاهپور ـ ۸۷۷ هزار تن‌در بندر بوشهر‌ـ ۲ میلیون و ۷۷۳ هزار تن در بندرعباس و ۹٦٤ هزار تن در آبادان تخلیه و بارگیری شده است.

مأموریت دانش آموزان برای جلوگیری ازضایعات

در یک جلسه حزبی‌که‌عصر دیروز با حضور گروهی از دانش آموزان و نمایندگان مدارس پایتخت تشکیل شد طرح بسیج افکار عمومی برای جلوگیری‌از ضایعات بررسی شد .

در این اجلاس که توسط دانش آموزان عضو سازمان نوجوانان وابسته به حزب تشکیل گردید ابتدا مسئول سازمان نوجوانان فرمان شاهنشاه را مبنی برجلوگیری از ضایعات اعلام داشت‌و آنگاه طرح حزب رستاخیز را برای پی‌گیری از فرمان شاهنشاه‌که به عنوان طرح یک بسیج‌عمومی از سوی حزب اعلام شده‌است برای نوجوانان شرکت کننده در این اجلاس توجیه نمود و وظیفه مهم دانش آموزان را درباره این طرح یادآوری کرد .

دانش آموزان‌شرکت کننده در اجلاس عصر دیروزپس‌از یک بررسی همه‌جانبه درباره جلوگیری از ضایعات مامور شدند تا درباره طرح مزبور و هدف های آن و روش های رسیدن به این هدف برای دوستان خود در مدارس و سایر دانش آموزان صحبت کنند و در جلسات حزبی مدارس همسالان خود را به اهمیت اجرای این طرح‌واقف سازند و حتی این ماموریت‌را از سطح خانواده خویش شروع کنند و در خانه‌و محله خویش نیز بدنبال پیشبرد این هدف باشند .

ترخیص اتومبیلهای مسافری کاهش یافت

ترخیص اتومبیل از گمرک زمینی تهران با اینکه در هفته گذشته بحداقل کاهش یافت ، معهذا پیش‌بینی میشود که طی هفته‌های آینده‌باآغاز بازگشت مسافران از کشور های خارج افزایش یابد.

تعداد اتومبیل های مسافری که در روزهای اخیر ازگمرک زمینی تهران ترخیص گردیده حدود پنجاه دستگاه در روز بود که این رقم نسبت به قبل از پایان سال ۳۵ ، تقلیل قابل ملاحظه‌ای داشته است .ورود اتومبیل ، مخصوصا اتومبیل های مشمول تخفیف گمرکی‌در اوایل سال قبل بحداکثر رسید و از ۳۵۰ دستگاه در روز گذشت ، مطابق تصویبنامه‌ای که در آغاز سال ۲۵۳۵ به گمرکات ابلاغ‌شد اتومبیل‌های ٤ در و چهار سلندر باظرفیت موتور بین ۱٤۵۰ تا ۱۸۰۰ سانتی متر مکعب از تخفیف گمرکی برخوردار بود وبهمین جهت اکثرا اتومبیل هائی که در سال ۲۵۳۵ وارد گردید از این نوع بود.

درمقررات‌صادرات وواردات سال جاری که آخر سال‌پیش اعلام شد در میزان سود بازرگانی و حقوق گمرکی اتومبیل ها تغییری داده نشده است ، بنابراین تخفیف گمرکی اتومبیل در مقررات صادرات و واردات تثبیت گردیده واین تخفیف کماکان برای اتومبیل ـ های مذکور اعمال میشود .

براساس ضوابطی که‌گمرکات مکلف به اجرای آن میباشند ارزش اتومبیل بر مبنای قیمت ارز در تاریخ ترخیص محاسبه و سپس با توجه به ارزش سود بازرگانی و حقوق‌گمرکی تعیین خواهد شد .

طبق همین ضوابط ، وارد کنندگان اتومبیل چنانچه حداکثر ظرف ٤ ماه ازترخیص اتومبیل‌خودداری کنندااتومبیل آنها با رعایت مقررات حراج میشود.

مدال «سرز» عرضه‌میشود

امروز اعلام‌شددر پی‌استقبال بسیار زیاد مردم ایران ازمدال های طلا و نقره «سرز» (الهه کشاورزی رم باستان) سفارش و ضرب تعداد دیگری از این مدال ها تحت بررسی‌و تدارک است .

در مهر ماه سال گذشته مدیر کل خواربار و کشاورزی جهانی وابسته به سازمان ملل متحد در شرفیابی به پیشگاه علیاحضرت شهبانو مدال معروف این سازمان‌بنام «سرز» را به پیشگاه معظم‌لها تقدیم کرد و در پی آن ٦ هزارقطعه از مدال های مذکور مزین به تمثال علیاحضرت شهبانوی ایران (یکهزار طلای بزرگ ، چهار هزار طلای کوچک و یکهزار نقره) ضرب ومنحصرا برای فروش بایران فرستاده شد.

وزارت کشاورزی و منابع طبیعی مباشرت فروش مدال‌ـ های مذکوررا به بانک توسعه کشاورزی ایران واگذار کرد و همه آنها در فرصت بسیار کوتاهی بفروش رسید .

قیمت جدید ماشینهای کشاورزی تعیین شد

درآخرین جلسه شورایعالی ـ قیمت‌ها نرخ جدید ۳۲ قلم انواع ماشین‌آلات تولیدی و تیلر‌ووسایل یدکی کشاورزی تصویب شدوبرای اجراء بشرح زیر ابلاغ گردید .

تیلر مدل سی‌تی ۲۳۱ ان‌ام٤ هردستگاه ـ ٦۸ر٤۵۰ ریال .

تیلر مدل سی‌تی ۵۳۱ ان‌ام ۷ هردستگاه ـ ۹۰ر۸۵۰ ریال .

تیلر مدل سی‌تی ۸۳ ان‌ام۸۵ هردستگاه ـ ۱۰۹ر۹۹۰ ریال.

تیلر مدل سی‌تی ۸۳ر۲ام ۱۱ هردستگاه ـ ۱۳۱ر۷۵۰ ریال .

چرخ استوانه ۵ر٤ اسب هر دستگاه ـ ۲ر۷٤۰ ریال.

خیش ۵ر٤ اسب ماشنویاماهر دستگاه ـ ٦ر۲۰۰ ریال .

ماله ۵ر٤ اسب هردستگاه ـ ٦٦۰ ریال .

دسته ماله ۵ر٤ اسب کمانی هردستگاه ـ ۱ر۲۱۰ ریال .

چرخ چنگالدار بزرگ ۷و۸ اسب جدید هردستگاه ـ ٦ر۲۲۰ ریال .

چرخ آهنی بزرگ ۷و۸ اسب جدید هردستگاه ـ ۵ر۲۵۰ ریال .

چرخ آهنی بزرگ ۷ اسب جدید هردستگاه ـ ۳ر۱۸۰ ریال.

رتوری ۷اسب هر دستگاه ۱۸ر٦۳۰ ریال .

رتوری ۸ اسب هر دستگاه ۲۰ر۷۱۰ ریال .

ماله بزرگ ۷ و ۸ اسب هر دستگاه ۱ر۲۰۰ ریال.

وزنه‌تعادل بدون پیم‌هردستگاه ۱ر۲۵۰ ریال .

پیم وزنه تعادل هردستگاه ۱۱۰ریال .

تریلی مخصوص‌کوپله‌خرمنکوب هردستگاه ۲۰ر۱۳۰ ریال .

بست چدنی روی دسته ماله کمانی هردستگاه ٦۲۰ ریال .

کاول رکلازی تکمیل‌هردستگاه ۲ر۸۸۰ ریال .

شاسی آهنی جهت کوپله هر دستگاه ۱ر۹۹۵ ریال .

مخزن برنج‌خشککن‌هردستگاه ۲۰ر۵۰۰ ریال .

خیش ۷ و ۸ر۵ اسب هر دستگاه ۹ر۲۳۰ ریال .

خرمنکوب تی ۲۵ مدل اس‌بی‌سی هردستگاه ۲۱ر۷۱۰ ریال .

تریلی بزرگ هردستگاه ۲۵ر۳۳۰ ریال .

خرمنکوب‌تی ۳۰ مدل‌اس‌بی‌سی هردستگاه ۳٦ر۸۲۰ ریال .

کوره وکولر برنج خشککن هردستگاه ۳۰ر٤۰۰ ریال .

شاسی پمپ آب ۲ اینچ هر دستگاه ۳ر۹۷۰ ریال .

شاسی پمپ آب ۳ اینچ‌هر دستگاه ٤ر۲۱۰ ریال .

شاسی پمپ آب ٤اینچ هر دستگاه ۳ر۸۸۰ ریال .

چرخ استوانه جدید ۷و۸ اسب هردستگاه ۳ر٦۲۰ ریال .

چرخ چنگالدار ۵ر٤ اسب پره هردستگاه ۲ر۸۰۰ ریال .

چرخ آهنی ۵ر٤ اسب هر دستگاه ۲ر۱۷۰ ریال .

تاپکاور

شرکت سهامی خاص

(خدمات بیمه‌ای)

ضمن عرض تبریک و تهنیت برای سال ۲۵۳٦ شاهنشاهی از کلیه‌بیمه‌گذاران محترمی که‌درسال گذشته بااین‌شرکت‌همکاری‌داشته‌اند‌سپاسگزاری نموده وامید دارد که بتواند درسال جدید درانجام خدمات بیمه‌ای جهت بیمه‌گذاران محترم خود توفیق بیشتری بدست آورد.

آدرس : تهران ۱۵ـ بین ایرانشهر شمالی و خردمندجنوبی ـخیابان بهشهر (هاشمی)شماره۴۸ـ
تلفن : ۸۳۷٤٦۸ـ۸۳۹۳۳۷ـ۸۳۹۳۳٦

تلفنهای مراکز اصلی سازمان آتش نشانی و خدمات ایمنی

٦٤٤٤٤٣ ۹۵۵۵۵۵

٦٤٤٤٤٤ ۹۵۵۵۵٤

صاحبان صنایع وبازرگانان کشور

الاخاء

تنها مجله عربی زبان ایران

ازگروه نشریات مؤسسه اطلاعات

باداشتن نمایندگی در ۲۱ کشور عربی

بروزهای شنبه منتشر میشود

تشکر

بدینوسیله از سروران ارجمندی که بمناسبت درگذشت مادر عزیزمان با شرکت در مراسم تشییع و ترحیم و هفتم‌و یا بوسیله نامه، تلگراف و تلفن ما را مورد تفقد قرارداده‌اند تشکر و سپاسگزاری نموده وامیدواریم که غم به کاشانه‌آن عزیزان راه نیابد.

پرویز و هوشنگ پاکفر

۱۰٦۸۸ـآ

درمحافل ومجالس

کالاها استاندارد میشود

بدنبال استاندارد اجباری برای سیلندر های گاز که از خطر انفجار آن جلوگیری شده است بتدریج تاپایان سال (ظرف امسال و سال آینده) استاندارد تعدادی از کالا هاکه استاندارد آن باایمنی مردم رابطه داشته باشد اجباری می شود و چنانچه تولید کنندگان کالاها را طبق استانداردتهیه نکنند ـ کالا جمع آوری و متخلف تحت تعقیب قرارخواهد گرفت. دکتر نجم آبادی وزیر صنایع ومعادن همچنین می گفت‌اگرکالای استاندارد شده‌جنسش فاسد باشد ـ مسلما نه تنها مراتب به آگاهی عموم خواهد رسید ـ بلکه متخلف تحت‌تعقیب قانونی قرار خواهد گرفت.

مبادله هیئت‌های پارلمانی

درسال گذشته پارلمان ایران مهماندار هیئتهای پارلمانی بودکه‌از کشور های آمریکا ـ چین ـ یوگسلاوی ـمجارستان ـ لهستان ـ ترکیه و ژاپن بایران آمدند. تنها دو هیئت پارلمانی از ایران بخارج از کشور رفت که در آغاز نوروزگذشته بریاست مهندس ریاضی رئیس مجلس شورای ملی‌به‌پاکستان وکشور سنگال بوده‌است.

برای شرکت در کنفرانس بین‌المجالس نیز هیاتی به اسپانیا رفت که ریاست آن باسناتور دکتر جهانشاه صالح بود. و هیئت دیگری به دعوت گروه بین‌المجالس فنلاند به این کشور رفت که ریاست آنرا دکتر محمود ضیائی رئیس کمیسیون خارجه مجلس شورای ملی و دبیر کل گروه بین‌المجالس ایران بعهده داشت واولین بار بود که یک هیئت پارلمانی به فنلاند می رفت.

امسال نیز پارلمان ایران میزبان هیئت های پارلمانی از کشور های مختلف جهان است و احتمال دارد در پاسخ دعوت پارلمان چند کشور اروپائی و آسیائی هیاتهای پارلمانی ایران به این کشور هاسفر کند.

دسته‌گل روی پل مخبرالدوله به‌آب‌داده‌شد

رفتگر میدان مخبرالدوله جالبترین گزارش سال را به شهرداری داده و بارسیدن گزارش این رفتگر مسئولان امور شهر بادردسر تازه‌ای روبرو شده‌اند.

او نوشته است که در روی پل عابر پیاده میدان آب کثیف و آلوده ریخته‌اند . . رفتگر میخواسته از آن تابلو های کذائی . . . بر پدر ومادرش لعنت هرکس که دراینجا... بنویسد ولی خان نایب محل اورا منع کرده و گزارشی در این مورد به شهرداری داده تابررسی شود وروشن گردد که ریختن این آبهای کثیف کار عابران است یا مغازه داران اطراف دسته گل به‌آب داده‌اند برای حل این مسئله چند نایب باتجربه شهرداری ماموریت یافتند تا از پل دیدن کنند وآنهایس از چندبار بالا و پائین رفتن از پلکان های پل مشاهده کردند که در سمت لالزار و شاه‌آباد روی پل آب های کثیف ریخته شده و جوانهای بیکار نیز آنجا را پاتوق قرار داده‌اند.

مطابق مقررات آئین‌نامه امور خلافی رفتگرها و نایب هادر صورت مشاهده افرادی که آب کثیف در معابرمیریزند میتوانند آنهارا به شهرداری وسپس به دادگاه ببرند و باتهام ریختن آب کثیف در روی پل آنهارا بپرداخت جریمه محکوم سازند.

برای اسپاگتی و ساندویچ «جانشین»پیدانشد

«ریمون‌بار» نخست وزیر فرانسه طی توضیحی در «روزنامه رسمی» فرانسه علنا اعتراف کرده است که قانونی که درسال ۱۹۷۰ به منظور حذف کلمات خارجی از زبان فرانسه تصویب شد به علت عدم ابداعات کافی غیر قابل اجرا میباشد.درزبان فرانسه جانشینی برای کلمات «اسپاگتی»، «بیف استیک» ، «توست»،«ساندویچ» ، «بلوجین»، «شورت» پیدانشده است.