اطلاعات

۲۸ صفحه

سه‌شنبه بیست‌وسوم خرداد ماه ۲۵۳۷ ـ شماره ۱۵۲۳۴ تکشماره ۱۰ ریال

همایون: دولت نیاز به ترمیم کابینه ندارد

★ به بانکها برای دادن اعتبار اختیار بیشتری داده میشود

در صفحه آخر ستون سوم

گزارش خبرگزاری یونایتدپرس

برنامه گسترش آزادیهای سیاسی سرعت میگیرد

★ روشنفکران پیشنهاد کرده‌اند یك نهضت سیاسی نیرومندتر روشنفکری ایجاد شود

در صفحه ٤ ستون اول

نهاوندی: زمان آن رسیده که مسئولیت‌های اجرائی تازه و نقش سیاسی مشخص بعهده بگیریم

اشتباهات حوادث تبریز دوباره نباید تکرار شود

طرح کارانه در شرکتهای آب و برق

در صفحه ۳ ستون اول

مذاکرات مهم وزیر خارجه چین در تهران

درصفحه آخر ستون اول

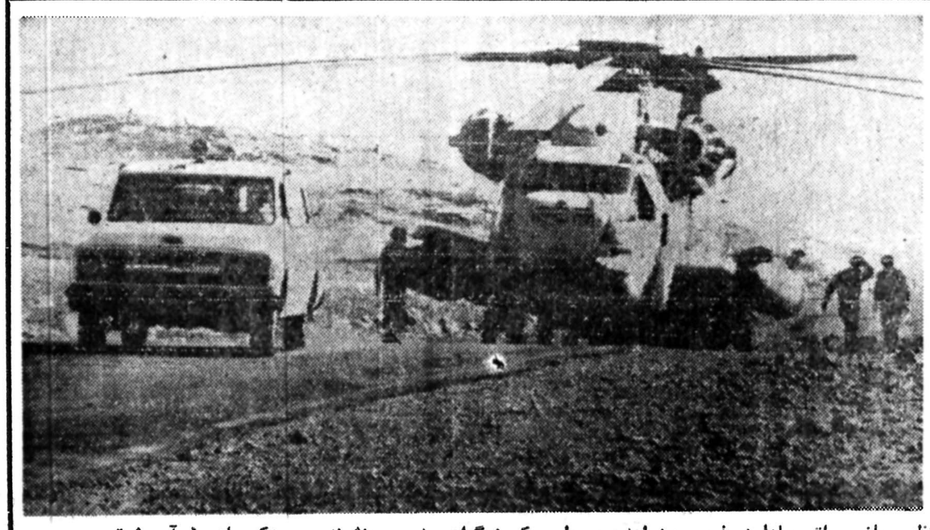

بمنظور بازرسی اتومبیلها در غرب رود اردن وسط یک بزرگراه برزمین بنشیند. عکس رادیو نی آسوشیتدپرس

شبیخون چریکهای الفتح به دهکده اسرائیلی

یک هلیکوپتر نظامی اسرائیل در جستجوی کماندوهای فلسطینی عامل حمله به یک شهرک یهودی نشین ، ناگزیر شده است

★ رخنه کماندو های فلسطینی از خاك اردن به مناطق یهودی نشین از سرگرفته شد .

در صفحه ۲

والاحضرت ولیعهد به انگلستان میروند

در صفحه ٤ ستون نهم

در تبریز به مسائل مردم بی اعتنائی شده

مبارزه با اشخاص فاسد باید شکل عمومی بگیرد

در صفحه آخر ستون چهارم

سهمیه زائران عتبات ۳۶ هزار نفر شد

در صفحه ٤ ستون ششم

آگهی استخدام

شرح در صفحه ۲۰

دنیای ورزش شنبه ها منتشر میشود

قابل توجه آقایان اطباء وداروخانه های محترم کشور

آمپول گلوکانتیم بحد کافی موجود است

شرکت سهامی تهران فارما

جناب آقای سید جلال‌الدین تقوی لاریجانی

انتخاب آنجناب را به مضویت دفتر سیاسی حزب رستاخیز ملت ایران تبریک میگوید و توفیق مالی را در امور ملی خواستار است .

انجمن شهر آمل

مجید محکمی

کاندیدای انتخابات نظام معماری و شهرسازی

دبیرستان کیهان نو

رزرو شدگان را بقبول نام‌نویسی قطعی دعوت میکند ۹۷۸۳۳۶ـ ٤ـ۹۳۷۷۹۳

ما امضاء کنندگان زیر ، مهندسین محاسب ساختمان ، آقایان

۱ـ مهندس علی‌اکبر معین‌فر
۲ـ دکتر تورج امیرسلیمانی
۳ـ دکتر مهدی قالیبافیان

را برای عضویت در هیئت مدیره سازمان نظام مهندسان ساختمان و تاسیسات معرفی وانتخاب آنانرا به عموم همکاران توصیه‌مینمائیم.

حسین حریری ـ سعیدابراهیمی ـ امانوئل اوهانجانیان ـ غلامرضا زهری ـ محمود بهجت ـ مرتضی عریضی ـ ابراهیم چینی فروش ـ حسن حسین زاده ـ احمدخراسانچیان ـ محسن اسفندیاری ـ رحیم واعظی ـ بهمن حشمتی ـ شاهرخ مالك ـ مسعود ابراهیمی. فرهاد یواوعلی ـ شاهرخ مختاری ـ ابراهیم بهجت ـ ادوارد الکسانیانس ـ اصغر نهاوندیان ـ ابوالحسن آستانه اصل ـ محمد باقر میوه‌چی ـ فرهاد محمودی . بهزاد محمودی ـ عبدالحمید اشعری ـ باقر کیائی ـ علی اکبر سعیدی ـ مهران احیاء ـ مسعود مجد .

وزیر کار وامور اجتماعی :

سیاست اشتغال باید بیش از پیش مورد استفاده قرار گیرد

امیر قاسم معینی وزیرکار

شرح درصفحه آخر

آقای محسن منصوری آذر

کارمندان وکارکنان اداره کل اطلاعات و مطبوعات دربار شاهنشاهی مصیبت وارده را بمجنابعالی و خانواده محترمتان صمیمانه تسلیت میگویند.

جناب آقای عنایت‌الله نصیری وجناب آقای نعمت‌الله نصیری

درگذشت ناگهانی دکتر عزت‌الله نصیری را صمیمانه تسلیت میگویم.

مهندس اسماعیل پزشکپور

جناب آقای مهندس محسن فروغی

استاد گرامی ، بنابرتقاضای جمعی از همکاران آرشیتکت موافقت فرمودند با شرکت در انتخابات نظام معماری ما را مفتخر فرموده بدینوسیله مراتب را به کلیه همکاران آرشیتکت شادباش میگوید.

امیر نصرت منقح

شورای همکاری سازمان نظام مهندسان ساختمان و تأسیسات

به عموم همکاران مهندسان راه وساختمان و تأسیسات تأکید میکند که در انتخابات هیئت مدیره نظام مهندسان ساختمان و تأسیسات شرکت کرده و توصیه مینماید به یازده نفر کاندیداهای زیر رأی بدهند :

راه وساختمان

۱ ـ آقای مهندس ابوالحسن بهنیا
۲ ـ آقای مهندس خلیل طالقانی
۳ ـ آقای مهندس عبدالمجید اعلم
٤ ـ آقای مهندس عبدالاحد معرفت
۵ ـ آقای مهندس عبدالحسین ابراهیمی
٦ ـ آقای مهندس حسین دفتریان
۷ ـ آقای مهندس منوچهر احتشامی

تأسیسات

۱ ـ آقای دکتر سیروس علائی
۲ ـ آقای مهندس فاروق فرمانفرمائیان
۳ ـ آقای مهندس بیژن شاهبیاتی
٤ ـ آقای مهندس ناصر عرفان

شورای همکاری

مرکب از نمایندگان : رشته راه وساختمان کانون مهندسین ایران ـ جامعه مشاوران ایران ـ انجمن مهندسان مشاور ایران

صندیکای شرکتهای ساختمانی ـ صندیکای شرکتهای تأسیساتی

روز اخذ آراء جمعه ۳۷/۳/۲٦ از ساعت ۹ تا ۱۸ ـ محل اخذ آراء وزارت مسکن وشهرسازی خیابان شمالی پارك شهر «ورزش»

رأی دهندگان باید پروانه اشتغال همراه داشته باشند

انتخابات نظام معماری وشهرسازی

جامعه مشاوران ایران ، سندیکای مهندسین مشاور معمار ، کانون مهندسین ایران (رشته معماری) گروه مهندسین انجمن فارغ‌التحصیلان دانشگاهها .

کاندیدا های خود را جهت هیئت مدیره نظام معماری و شهرسازی معرفی می‌نمایند .

معماری :

جناب آقای سناتور محسن فروغی
جناب آقای ایرج اعتصام
آقای حسن ناصر علی‌آبادی
آقای امیر علی سردار افخمی
آقای حسین محمود
آقای محمود ماهرالنقش
آقای هوشنگ صناعیها
آقای بهروز حبیبی

شهرسازی :

آقای علی ادیبی
آقای ادوارد بالاسانیان
آقای احمد عظیمی

تاریخ: پنجشنبه ۲۵ خرداد ماه ۳۷ از ساعت ۹ صبح تا ٦ بعدازظهر .

توجه : ارائه اصل پروانه اشتغال و شناسنامه در روز اخذ رای الزامی است .

۵۰۰۰ متر پارکت درجه یک اروپائی بفروش میرسد

تلفن ۶۶۳۰۶۶ـ۶۶۲۱۶۰

کاشی کف ایرانا

نمایشگاه ـ خیابان پهلوی مقابل پارك ساعی

دو میلیون و پانصد هزار تومان

جایزه بلیط های بخت آزمائی مخصوص سالگرد

برای آنچه شما میخواهید

قرعه‌کشی

فردا

طرح اسرائیل برای تحویل جنوب لبنان به محافظه‌کاران مسیحی

بیروت ـ در حالیکه تخلیه لبنان از نیروهای اسرائیلی از بامداد امروز اغاز شده اوضاع در جنوب این کشور همچنان آشفته و مبهم است.

سخنگوی پاسداران صلح در لبنان سحرگاه امروز اظهار داشت که هنوز معلوم نیست اسرائیل‌ها برای تخلیه مناطق اشغالی چه نقشه‌ای دارند.

ژنرال ارسکین فرمانده کلاه آبی‌ها گفته است که اسرائیلی‌ها میخواهند مواضع تخلیه شده را به نیروهای محافظه کار فالانژیست واگذار کنند در حالیکه بموجب قطعنامه سازمان ملل متحد نیروهای کلاه آبی باید کنترل مناطق اشغال شده را در دست گرفته و بواحدهای ارتش منظم لبنان کمک کنند تا در سراسر مرزهای اسرائیل مستقر شوند.

سرگرد حداد فرمانده نیروهای محافظه کار لبنان که از پشتیبانی مسیحیان و بویژه کامیل شمعون برخوردار است خود را نماینده رسمی دولت بیروت میداند و میخواهد نیروهای محافظه کار را که در تمام مدت اشغال جنوب لبنان با اسرائیل همکاری میکردند در مناطق مرزی مستقر سازد.

فلسطینی‌ها و ترقیخواهان لبنان تاکید کرده‌اند که به هیچ وجه با استقرار نیروهای سرهنگ حداد در مناطق مرزی موافقت نخواهند دکرد.

روزنامه «فلسطین الثوره» نوشته است که نیروهای اسرائیل میخواهند وانمود کنند که مناطق اشغالی را تخلیه کرده‌اند در حالیکه یک نقشه امپریالیستی برای الحاق جنوب لبنان تهیه کرده‌اند که میخواهند بدست محافظه کاران عملی سازند.

از سوی دیگر، خبرنگار نظامی تلویزیون اسرائیل گزارش داد که یکدسته صدنفری از فدائیان فلسطین در روزهای اخیر از رودخانه «لیتانی» گذشته بسوی مناطق جنوب لبنان براه افتاده‌اند. بدون آنکه نیروهای کلاه آبی سازمان ملل متحد جلو پیشروی آنها را بگیرند.

تلویزیون اسرائیل اضافه کرد که به نیروی سازمان ملل متحد دستور داده شده است که هیچگونه مانعی در راه بازگشت فدائیان فلسطین به جنوب لبنان بوجود نیاورند.

تلویزیون اسرائیل توضیح داد که از هنگام استقرار نیروهای کلاه آبی در این منطقه تا کنون سیصد نفر از فدائیان از رودخانه لیتانی گذشته و رهسپار بخش‌های جنوبی لبنان شده‌اند. تلویزیون اسرائیل درپایان ژنرال ارسکین فرمانده کلاه آبی‌ها را بشدت مورد حمله قرار داد و گفت که ارسکین نتوانسته است در برابر فشارهای فلسطینی‌ها و دولت سوریه پایداری کند و باین ترتیب از انجام وظیفه‌ای که بعهده داشته سرباز زده است.

یک سخنگوی چپ گرایان لبنانی نیز در تفسیر تخلیه مناطق اشغالی گفت با خارج شدن نیروهای اسرائیل بحران لبنان پایان نخواهد یافت چرا که اسرائیلی‌ها با واگذاری شهرک‌های مرزی به محافظه کاران راه را برای بازگشت خود بازگذاشته‌اند.

به اظهار یک منبع موثق در وزارت دفاع فرانسه

گزارش معامله اسلحه بین عربستان و فرانسه اغراق آمیز است.

پاریس ـ خبرگزاری فرانسه ـ یک منبع موثق در وزارت دفاع فرانسه گزارش انعقاد یک قرارداد افسانه‌ای برای خرید جنگ افزار میان فرانسه و عربستان سعودی را «اغراق آمیز» توصیف کرد.

منابع آگاه عرب در پاریس نیز خبر هفته نامه مصری «اکتبر» را مبنی بر امضای یک عهدنامه جدید ۲۴ میلیارد دلاری میان عربستان سعودی و فرانسه نادرست خواندند.

این منابع خاطرنشان میسازند که در حال حاضر مذاکراتی میان فرانسه و عربستان سعودی در جریان است که اگر منتج به نتیجه شود قرار داد احتمالی بمیزان ۴ میلیارد دلار یا تقریبا ۲۰ میلیارد فرانک خواهد بود.

در هر حال مقامات فرانسوی نیز تاکید می‌کنند، متوسط رقم فروش اسلحه فرانسوی در جهان سالانه به ۵ میلیارد دلار بالغ میشود. و فرانسه دارای انحنان ظرفیتی صنعتی نیست که بتواند آن چنان قرار داد هفته نامه «اکتبر» انرا گزارش کرده است. منعقد سازد.

«پسر سام» به حبس ابد محکوم شد

نیویورک ـ «دیوید برکوویتس» معروف به پسرسام دریک دادگاه نیویورک به جرم قتل سه نفر امریکائی به مجازات زندان ابدمحکوم شد. برکوویتس که ۲۵ سال دارد سابقا کارمند اداره پست بوده است. وی متهم است که درسالهای ۱۹۷۶ و ۱۹۷۷ ۶ تن را به قتل رسانده ورای دادگاه درباره سه جنایت دیگر او نیز بزودی صادر میشود. وی که بعنوان «قاتل با کالیبر ۴۴»، نیز معروف است طی بیش از یکسال وحشت هراس زیادی درمیان مردم نیویورک بوجود اورده بود وی که هنگام حضور در جلسه دادگاه لباس آبی رنگی برتن کرده بود آرام بنظر میرسید واز سخن گفتن ودفاع از خود خودداری کرد. دراین میان مادر یکی از قربانیان به خبرنگاران گفت که باید مجازات اعدام در ایالت نیویورک مجددا برقرارشود زیرا من خواهان اعدام اوهستم.

گزارش ملاقات سادات وکارتر تکذیب شد

واشنگتن ـ رویتر ـ دیروز مقامات کاخ سفید اعلام کردند پرزیدنت کارتر قصد ندارد جهت بحث در مورد اوضاع خاورمیانه با انورسادات رئیس جمهوری مصر ملاقات کند.

قبلا مجله روزالیوسف چاپ قاهره گزارش داده بود احتمالا روسای جمهوری مصر وآمریکا از ۲۳ ژوئیه با یکدیگر ملاقات خواهند کرد.

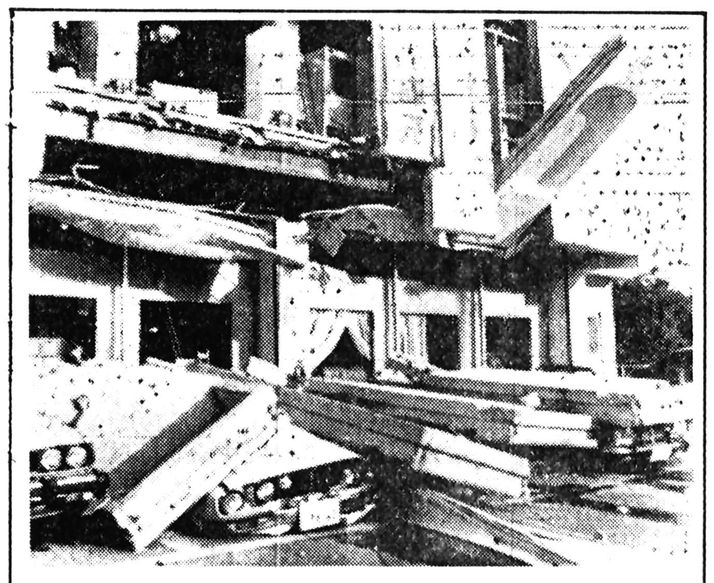

زلزله شدید ژاپن دهها تن را کشته وزخمی ساخت

توکیو ـ براثر وقوع یک زمین لرزه شدید در نیمه شمالی ژاپن حداقل ۱۹ نفرکشته و بیش از سیصد نفر زخمی شده‌اند ولی به گفته پلیس به احتمال زیاد این ارقام در پی جستجوهای بیشتر افزایش خواهد یافت کانون زلزله در ۲۵۰ کیلومتری شمال توکیو قراردانست به گزارش مرکز بررسیهای زلزله شناسی ژاپن شدت این زلزله ۷/۵ درجه در مقیاس ریشتر بوده است.

ازسوی دیگر مقامات ژاپنی به مردم ساکن کرانه شمالی هونشو هشدارداده‌اند که مراقب توفان های شدید دریائی باشند.

وقوع این زلزله باعث تعطیل موقت هرگونه فعالیت درفرودگاه بین المللی ژاپن شده و قطارها از حرکت بازایستاده‌اند ودر متروی توکیونیز آمد و شدی صورت نگرفته این زلزله که پایتخت ژاپن را نیز سخت تکان داد موجب به جنبش درآمدن،محسوس آسمانخراش های این سهرشد. شدیدترین زمین لرزه ژاپن در سال ۱۹۲۳ صورت گرفت که منجر به کشته شدن ۱۴۰ هزار نفر وویران گردیدن بیش از ۶۰۰ هزارخانه شد. براساس گزارشی که هفته گذشته درژاپن انتشار یافت وقوع یک زمین لرزه با شدت ۷/۹ ریشتر مانند سال ۱۹۲۳ حداقل ۳۶ هزارکشته و ۶۴ هزار زخمی بجای خواهد گذارد و بیش از ۴۷۰ هزار کلبه جوبی را طعمه آتش و ۲۰۰ هزار خانه دیگر را کاملا ویران خواهد ساخت.

میزان تخریبی زمین لرزه وحشت ناک ژاپن که در آن صدها تن کشته وزخمی شدند وقسمت وسیعی از ژاپن ویران گردید بقدری شدید بود که ساختمان های بتونی سرنگون شد وساختمان های آسمان خراش بلرزه درآمد اتومبیلهای بسیاری در شهرهای زلزله زده زیر دیوارهای بتونی فروماند وبه آهنپاره تبدیل شد. عکس خرابی زمین لرزه در یک ساختمان شهر یوزمی واقع در ۱۸۰ مایلی شمال شرق توکیو را نشان میدهد. چندین اتومبیل که در زمان وقوع زمین لرزه مقابل ساختمان قرار داشته اند خرد شدند

عکس رادیویی آسوشیتد پرس

خطر حمله احتمالی شورشیان ظفار عمان را تهدید نمی کند

منامه ـ خبرگزاری فرانسه ـ کارشناسان مسایل خلیج فارس اظهار داشتند که درحال حاضر خطر حمله احتمالی شورشیان ظفار قسمت جنوب سلطان نشین عمان را تهدید نمی کند. نیروهای سلطان قابوس درسال ۱۹۷۵ توانستند با کمک نظامی ایران شورشیان را دراین منطقه شکست دهند.

این کار شناسان از قول منابع آگاه خاطرنشان ساختند عملیاتی که نیروهای مسلح عمان پس از کشته شدن پنج تبعه انگلیسی درمنطقه انجام داده‌اند نشان میدهد که عاملین این جنایت یک تهدید واقعی برای ثبات کشور نیستند.

اجساد پنج تبعه انگلیسی کارمند پایگاه هوائی «تمریت» که بوسیله گلوله سوراخ سوراخ شده بود درسی کیلومتری پایگاه هوائی کشف شد.

ناظران آگاه درخلیج فارس همچنین خاطرنشان ساختند که بازگشت چریکهای ظفار بدون کمک مادی و تاکتیکی یک کشور خارجی مثلا یمن جوبی امکان پذیرنیست و درحال حاضر بنظر نمیرسد که رژیم عدن به دادن کمک های مادی به شورشیان علاقمند باشد چرا که یمن جنوبی بیشتر درراه تامین همبستگی عرب و تشکیل یک کنفرانس عالی از سران کشورهای عربی تلاش می کنند همین محافل اضافه میکنند که کمک نظامی یمن جنوبی و رهبران اتیوپی درنبرد با سازمانهای ازادی بخش اری تره دولت عدن را بقدر کافی دچار دردسرکرده است و ظاهرا یمن جنوبی میخواهد نیروهای خود را از اری‌تره فرا خواند. به گزارش منابع آگاه محمد صالح وزیر خارجه یمن جنوبی دردیدار اخیرش از کویت از مقامهای این کشور درخواست کرده است که برای برقراری روابط حادی میان عدن و دولتهای عربستان سعودی و یمن جنوبی پادرمیانی کند.

رقابت سیاسی چین با شوروی تا جهان عرب توسعه یافت

یک هیئت مهم چینی به بغداد میرود

در حساسترین مراحل روابط شوروی و عراق

پکن ـ خبرگزاری فرانسه ـ منابع موثق دیپلماتیک امروز درپکن اظهار داشتند که یک هیئت مهم چینی بزودی عازم عراق خواهد شد ریاست این هیئت را «شی پینگ یکی از معاونان مجمع ملی خلق عهده داراست. این منابع خاطرنشان میسازند که هیئت چینی چند کشور دیگر خاورمیانه را نیز درجریان این سفر مورد بازدید قرارمیدهد. بطوریکه دیدارهیئت چینی هجوم دیپلماتیکی را که اخیراً پکن در آسیا افریقا و اروپا شروع کرده به خاورمیانه نیز توسعه خواهد داد.

گزینش کشور عراق بعنوان نخستین مرحله دیدارمقامات برجسته چینی به آن جهت است که میان دوکشور مناسبات دوستانه و مودت آمیز از گذشته دور وجودداشته است.

بغداد در واقع جمهوری خلق چین راازاوت ۱۹۵۰ برسمیت شناخت، بعلاوه سفر هیئت چینی در اوضاع و احوالی صورت میگیرد که مناسبات میان اتحاد شوروی وعراق، که آخرین نتیجه مسکو در فاورمیانه بشمار میرود بوضوح روبه سردی گرائیده است. ناظران سیاسی برانند که چین قصد دارد ازاین به بعد با اتحاد شوروی در تمام کشورهای جهان سوم حتی آن گروه از کشورهائی که وابسته به مسکواندیا سیاست هوادار شوروی دارند به رقابت بپردازد.

سربازان مغرب پی در پی وارد زئیر می شوند تا جای لژیونرهای فرانسوی را بگیرند . عکس، سربازان مغربی را هنگام پیاده شدن در فرودگاه لوبومباشی (ایالت شابا) نشان می دهد.
عکس رادیونی اسوشیتدپرس

انفجار بمب دربغداد

بغداد ـ رویتر ـ به گفته سکنه یکی از میدانهای پررفت و آمد عراق دیروز بمبی دراین میدان منفجر شد و حداقل یک تن را زخمی کرد.

مقامات دولتی عراق دروود انفجار این بمب که بگفته مردم نسبتا کوچک بود هیچگونه اظهار نظری نکرده‌اند. درنتیجه این حادثه منطقه محل انفجار در نزدیکی خیابان پررفت و آمد «رشید» بسته شد و رفت و آمد در آن ممنوع گردید. هنوز معلوم نیست چه کسانی مسئول این انفجار بوده‌اند.

سال گذشته دولت عراق سوریه را مسئول انفجار یک بمب دربغداد دانست. دو کشور درقبال سیاست اعراب و اسرائیل بایکدیگر اختلاف دارند.

دفاع مطبوعات شوروی از محمد علی

مسکو ـ خبرگزاری فرانسه ـ محمدعلی قهرمان سنگین وزن سابق بوکس جهان برای انجام یک دیدار دوازده روزه وارد مسکو پایتخت شوروی شد.

وی در فرودگاه مسکو به خبرنگاران گفت هدف از انجام این سفر آشنائی با نحوه زندگی مردم شوروی است.

بوکسور سیاه پوست آمریکائی قرار است طی اقامت خود در شوروی از شهرهای مسلمان نشین تاشکند و سمرقند بازدید به عمل آورد. از چند روز قبل مطبوعات شوروی با لحن مساعدی مقالاتی درباره محمدعلی منتشر کرده‌اند و پراودا در این زمینه نوشته است چهره‌ای که رسانه‌های گروهی و دستگاه ورزشی امریکا از محمدعلی خلق کرده‌اند او را بعنوان یک آدم جنجالی و عربده کش معرفی کرده‌اند با واقعیت منطبق نیست.

نگرانی کنگره آمریکا از انحراف سیاست آمریکا در قبال شوروی

واشنگتن ـ امروز منابع نزدیک به کنگره آمریکا اظهار داشتند که اعضای متنفذ کمیته روابط بین المللی مجلس نمایندگان نگرانی خود را درمورد انحراف آشکار سیاست آمریکا درقبال شوروی باگاهی پرزیدنت کارتر رسانده‌اند پرزیدنت کارتر طی سخنرانی خود در مدرسه نیروی دریائی مریلند گفته بود که رهبران شوروی باید میان همکاری سازنده با امریکا و یا یک رویارونی خطرناک با این کشور یکی از انتخاب کنند. «کلمنت زابلوکی» رئیس کمیسیون و نماینده حزب دموکرات از ویسکانسین به اتفاق ۱۳ نماینده جمهوریخواه و دموکرات طی نامه سرگشاده‌ای از کارتر خواسته‌اند که موارد مبهم و تردیدهائی را که ناشی از اختلاف نظر درمیان اعضای دولت آمریکا دراین زمینه است روشن سازد.

۷ مامور پلیس بلژیک در یک سرقت جواهر شرکت داشتند

بروکسل ـ رویتر ـ هفت نفر از اعضای یک واحد گشتی پلیس بلژیک متهم شدند به رهبری یک زن مقداری جواهر به ارزش ۷۳/۰۰۰ دلار از یک مغازه جواهر فروشی به سرقت برده‌اند.

زن پلیس که «سیلی دلرانج» نام دارد و سی ویک ساله است دختر یک افسر ارشد پلیس است برادر وی که میکانیک است نیز متهم به عضویت دراین باند شده است.

سرقت در جولای گذشته دریک مرکز خرید رخ داده است. هفته گذشته پس از آنکه همسر یکی از افراد واحد گشتی پلیس آنان را بخاطر این سرقت تقبیح کرد دستگیر شدند.

اوائل هفته جاری یک مقام پلیس اعلام کرده بود این عده بمنظور روشن شدن ارتباط آنها با سرقتهای سه سال اخیر بروکسل مورد بازجوئی قرارخواهند گرفت.

اعضای این باند با استفاده از باتونهای خود ویترین مغازه ها را شکسته و محتویات آنها را به سرقت می بردند.

سلطان قابوس شوروی و کوبا را مسئول بحران شاخ آفریقا دانست

رم ـ خبرگزاری فرانسه ـ سلطان قابوس پادشاه عمان در مصاحبه‌ای با نشریه ایتالیائی «کوریر دلاسرا» اتحاد شوروی، کوبا ویمن جنوبی را متهم ساخت مسئول اوضاع واحوال فعلی درشاخ آفریقا هستند. سلطان قابوس افزود که یمن جنوبی بصورت یک پایگاه روسها درآمده است ودراین زمینه دلایل متقنی وجود دارد. پادشاه عمان نگرانی خود را از تهدید مستقیم اتحادشوروی علیه استقلال کشورهای ساحلی منطقه شاخ آفریقا و اقیانوس هند اظهار داشت و اضافه کرد امنیت و آزادی دستجمعی ملت های این منطقه فقط درصورت وجود همکاریهای گسترده میان انها امکان‌پذیر خواهد بود.

سالمندترین مرد عراقی درگذشت

بغداد ـ رویتر ـ روزنامه «بغداد آبزرور» دیروز گزارش داد عبیدابوعلی زارع ۱۲۶ ساله سالمندترین عراقی هفته گذشته در نتیجه سقوط از روی بام خانه روستائی خود کشته شد.

وی که دوبار ازدواج کرده بود ۱۷۰ فرزند داشت که بزرگترین انها ۸۶ ساله بود. وی راز طول عمر خود را در مشروب نخوردن وسیگار نکشیدن میدانست.

سه آلمانی در جستجوی کشتی غرق شده انگلیسی حامل طلا و جواهر!

برلن غربی ـ خبرگزاری فرانسه ـ سه نفر آلمانی که در جستجوی بقایای کشتی انگلیسی «تیتانیک» که ۶۶ سال قبل در اعماق اقیانوس اطلس غرق شد هستند طی مصاحبه‌ای با یک روزنامه چاپ دومی نیکن اظهار داشتند که برطبق اسناد و مدارک موثق در اتاقک مخصوص این کشتی گنجینه‌ای از جواهرات گرانبها به ویژه الماسهای درشت وجود داشته است. باز یافتن این گنجینه بی نظیر مستلزم هزینه‌ای معادل ۵۰ میلیون مارک است. این سه جوینده گنج برای این منظور کشتی تهیه کرده‌اند تا از کشتی غرق شده گنج بیرون بیاورند. برطبق اسناد منتشره این کشتی در ۱۵ آوریل ۱۹۱۲ پس از برخورد با توده متراکمی از یخهای شناور در اعماق اقیانوس فرو رفت و ۱۵۱۷ مسافر آن نیز همگی غرق و گشته شدند. بطوریکه این رویداد یکی از بزرگترین فاجعه های دریائی قرن بیستم بشمار میرود.

یک مقام عالیرتبه آلمانی به اتهام دادن شعار نازی از حزب اخراج شد.

دوسلدورف ـ رویتر ـ دیروز سخنگوی حزب سوسیال دمکرات آلمان غربی اعلام کرد یکی از مقامات عالی رتبه شهر دوسلدورف را باتهام دادن شعار نازی دراسرائیل از حزب اخراج کرده است.

«هورت کان» یکی از مقامات عالی رتبه دوسلدورف متهم شده است درجریان سفر به اسرائیل روی بام یک اتوبوس رفته و فریاد زده است شما هم یک سرزمین، یک ملت و یک رهبر را دوست دارید. یک سرزمین، یک ملت و یک رهبر شعار هیتلر دیکتادورنازی بود.

بهر حال مقامات دولت محلی تحقیقات دراین مورد را آغاز کرده‌اند آکان گفت سخنان وی سوء تعبیر شده است.

سفارت عراق در پاریس ، شورش کردهای این کشور را تکذیب کرد

پاریس ـ خبرگزاری فرانسه ـ سفارت عراق در پاریس ضمن اعلامیه‌ای کلیه شایعاتی را که درباره شورش مسلحانه در شمال آن کشور انتشار یافته است رسما تکذیب کرد. روزنامه های عربی بتازگی گزارشهائی درباره از سرگرفته شدن شورش کردها علیه حکومت بغداد منتشر کرده بودند.

سفارت عراق در پاریس تاکید کرده است که اوضاع در شمال این کشور کاملاً عادی است.

سفارت عراق دریایان خاطرنشان ساخته که این گزارشهای دروغین ساخته و پرداخته «سیا» وصهیونیسم است که از طریق بعضی روزنامه ها به نشراکاذیب دست میزنند.

شنبه‌ها دنیای ورزش

سلاحهای ربوده‌شده امریکائی به مسلمانان مسلح فیلیپین فروخته‌شد

مانیل ـ آسوشیتدپرس ـ مقامات نظامی فیلیپین دیروز اعلام کردند که مقادیری اسلحه و مهمات از بزرگترین انبار اسلحه امریکا در آسیا ربوده شده و احتمالا به مسلمانان مسلح فیلیپینی فروخته شده است.

یکی از سخنگویان وزارت دفاع فیلی پین دیروز اظهار داشت که گروه و عواملی که در ربودن و فروش سلاحهای ربوده شده از انبار اسلحه امریکا دست داشتند روز پنجشنبه گذشته با بازداشت سه نفر از نظامیان آمریکایی و چند نفر فیلیپینی ظاهرا متلاشی شده است.

دو نفر دیگر از افرادی که در گروه مذکور فعالیت داشتند هنوز متواری هستند و تلاش ماموران امنیتی برای بدام انداختن آنها در جریان است.

امریکائیان دستگیر شده در این ماجرا از کارکنان نیروی دریایی آمریکا هستند که در پایگاه دریایی ایالات متحده در خلیج سوبیک در ۵۰ میلی غربی مانیل کار میکردند.

نیروی دریایی امریکا در فیلیپین غیر از تائید کردن این مطلب که مقامات پایگاه دریایی خلیج سوبیک با ماموران فیلیپینی در این عملیات غیر قانونی شرکت داشتند اقدام شده است.

حاضر نشده است مطلب دیگری درباره این قضیه اظهار کند. طبق اطلاعاتی که در مانیل از قول سخنگوی وزارت دفاع فیلیپین انتشار یافته است عده‌ای از ماموران ضد اطلاعات ارتش فیلیپین رباینده‌گان و فروشندگان اسلحه از انبار اسلحه و مهمات پایگاه خلیج «سوبیک» نفوذ کردند و پس از آنکه ۱۴۱۹ خشاب فشنگ برای تفنگهای ام ۱۶ از آنها خریدند به بازداشت کردن اشخاصی که در اشاره همکاری کرده‌اند عجالتا

رخنه کماندوهای فلسطین از طریق اردن به مناطق یهودی نشین آغاز شد

تل آوویو ـ جستجوهای نیروهای امنیتی اسرائیل در دره رود اردن برای باز یافتن سه فدائی فلسطینی که سعی داشتند در یکی از آبادیهای یهودی نشین موسوم به «موشاو» رخنه کنند متوقف شد

این حادثه کمی بعد از نیمه شب صورت گرفت و ۴ فدائی فلسطینی کوشیدند تا دراین آبادی نفوذ کنند ولی یکی از آنها به هنگام درگیری با نگهبانان محلی بقتل رسید و سه تن دیگر از فدائیان توانستند بگریزند در این حادثه تلفاتی به مردم منطقه وارد نیامد و نیروهای امنیتی سرگرم تحقیق شده‌اند تا احیانا پایگاهی را که فدائیان از آنجا برای رخنه در این آبادی عزیمت کرده‌اند کشف کنند.

لباسهای خیس شده‌ای که فدائی مقتول در ساک خود داشت این حدس را تقویت کرده است که گروه کماندوئی از آن سوی رود اردن آمده است در این میان محافل نظامی اسرائیل عقیده دارند که سه فدائی به اردن باز گشته‌اند. چگونگی این حمله نشان میدهد که فدائیان قصد گروگان گیری داشتند.

چهارمین «توقیف روزنامه» در کویت

کویت ـ رویتر ـ دیروز دولت کویت هفته نامه «الندا» را بمدت چهار هفته توقیف کرد. این چهارمین روزنامه و مجله کویتی است که طی یک هفته توقیف میشود.

در دستور مربوط به توقیف این مجله گفته شده است علت توقیف نقض قانون مطبوعات بوده است. هفته گذشته الرای العام و القبس هریک بمدت سه روز توقیف شدند و روز پنج شنبه نیز مجله الهدف بمدت چهار هفته توقیف گردید.

زامبیا آماده کمک به راه حل مشکل «شابا» است،

لوزاکا ـ کنت کائوندا رئیس جمهوری زامبیا طی نطقی در برابر شورای ملی تنها حزب این کشور را اعلام کرد که دولت زامبیا آماده است تا برای یافتن یک راه حل مسالمت آمیز جهت مسئله ایالت شابا مشارکت کند وی گفت قاره آفریقا نباید بصورت زمین فوتبالی جهت درگیریها ورقابتهای میان قدرت های خارج از این قاره درآید. رئیس جمهوری زامبیا افزود که وی با ایجاد هر نیروئی که سرانجام به تقسیم افریقا منجر شود مخالف است. این گفته کائوندا اشاره آشکاری به نیروی پان افریقائیست که برخی کشورهای افریقائی در آن شرکت دارند. کائوندا تاکید کرد که مسائل افریقائی ها نباید جنبه بین المللی پیدا کند ولازم است که مناقشات آنها در چهار چوب منشور سازمان وحدت افریقا حل وفصل گردد.

کیوشای
مجری طرح های آموزشی
زیر نظر : هوشنگ شاهدی
در ابتدای فعالیت خود خدمات آموزشی زیر را تقدیم میکند :
راسل Rasell آموزش زبان
ترمی ـ مکالمه ـ اعزام ـ کنکور ـ تافل
با استادان ایرانی و خارجی
دکارت Descartes آموزش ریاضی
ریاضیات عمومی ـ جبروآنالیز ـ حساب ـ مثلثات ـ هندسه
خانه ترجمه Qiushay باهمکاری گروهی از مترجمین رسمی وزارت دادگستری
ترجمه مدارك تحصیلی و نامه‌های تجاری وفنی
اخذ پذیرش از دانشگاه های معتبر دنیا
صبحها از ۹ـ۱۳ عصر ها ۱۷ـ۲۰ خیابان شاهرضا روبروی دانشگاه تهران شماره ۱۳۳۸
تلفن : ۶۶۱۴۸۹ و۶۶۸۳۷۸

آگهی مناقصه
۱ـ شرکت سهامی نمایشگاه های بین‌المللی ایران‌درنظر دارد اسفالت و مرمت قسمتی‌از خیابان های‌محوطه نمایشگاه (در حدود یکصد هزار متر مربع) بااجرای مقررات آئین‌نامه معاملات دولتی‌ازطریق مناقصه‌واگذار نماید پیمانکارانی که از نظر طبقه‌ـ بندی سازمان برنامه و بودجه واجد شرایط می باشند میتوانند جهت‌اخذ مدارك و اطلاع از شرایط مناقصه‌به دبیرخانه شرکت واقع در پارك وی جنب هتل هیلتون شرکت سهامی نمایشگاههای بین‌المللی ایران) مراجعه نمایند.
۲ـ حداکثر تاریخ برای تسلیم مدارك ساعت ۹ صبح روز شنبه ۳ر۴ر۲۵۳۷ میباشد .
۳ـ کمیسیون مناقصه ساعت ۱۰ صبح همان روز در شرکت سهامی نمایشگاههای بین‌المللی‌ایران‌تشکیل میشود .
۴ـ حضورپیمانکاران شرکت‌کننده یا نماینده آنان در کمیسیون‌مناقصه بلامانع است .
۵ـ شرکت در رد یا قبول یك ویا کلیه پیشنهادات بدون اقامه دلیل مجاز است .

برقراری طرح کارانه و حقوق تشویقی در شرکتهای آب و برق

اجرای طرح کارانه در شرکتهای آب و برق و برقراری حقوق تشویقی برای کارکنان این شرکت در وزارت نیرو مورد بررسی قرار گرفت. امور هماهنگی وزارت نیرو طرحی درزمینه تغییر سیستم مدیریت در شرکت ها و موسسات تابعه وزارت نیرو تهیه کرده است که براساس آن علاوه بر تغییراتی که در نحو و حدود وظایف شرکتها و موسسات آب و برق داده خواهد شد، تغییراتی نیز در زمینه سطح حقوق و چگونگی پرادخت مزایای شغلی به کارگران و کارمندان آنها را بدنبال خواهد داشت.

در این طرح استمرار ارزشیابی کارکارکنان شرکتهای آب مورد تاکید می‌باشد و هدف این است که تمام مزایا و تسهیلات شغلی برای کارمندان و کارگرانی درنظر گرفته شود که در مشاغل و پست های مورد تصدی موفقیت دارند.

بنابراین، عمل این سیستم مدیریت، پرداخت هر نوع مزایا بکارکنان شرکتهای آب و برق مشروط به نتایج ارزشیابی کار آنان خواهد بود.

ضوابط تازه شغلی و رفاهی

طرح مذکور شامل اجرای حقوق کارانه، ضوابط تازه پرداخت فوق‌العاده اضافه‌کاری، پرداخت فوق‌العاده نوبت‌کاری، فوق‌العاده محل خدمت، فوق‌العاده سختی شرایط کار است. خدمات رفاهی نیز عبارت است از آئین‌نامه جدید بیمه درمانی، بیمه حوادث، وام ضروری، دستورالعمل استفاده از وسایط نقلیه و پس‌انداز، پرداخت کمکهای غیر نقدی و استفاده از تاسیسات رفاهی شرکتهای آب و برق دراین طرح با استفاده از اختیارات وسیع‌تر و بیشتر امکان خواهند یافت تصمیمات و تغییرات را راسا انجام دهند و برای اعمال این تصمیمات مکلفبه کسب مجوز و اجازه از مراکز و وزارت نیرو نخواهند بود.

بعلاوه تشکیلات و ضوابط کار این شرکتها در جهت بازرگانی کردن آنها تهیه و تدوین میشود تا بتدریج شرکتهای مذکور بصورت خودکفا درآیند.

بهمین منظور در حوزه وظایف و حدود شهرهای زیرنظر شرکتهای آب و برق تجدیدنظر شده و شرکتهای آب و برق موجود در ۸ شرکت ادغام خواهد شد.

شرکتهای برق باستثنای تهران و خراسان بقیه منطقه‌ای خواهند بود

سازمانهای آب منطقه‌ای موجود نیز بهمین صورت در ۸ شرکت ادغام میشود.

این تغییرات و تحولات در شرکتهای آب و برق بصورت پیشنهاد در دست بررسی است و پس از تائید و تصویب وزارت نیرو اجرای آن را تا پایان سال جاری آغاز میکند.

تولید ماست تغاری اضافه میشود

برای افزایش تولید ماست سنتی که بصورت تغاری عرضه میشود، روزی ۵۰ تن شیر اختصاص یافت و اعضای صنف لبنیات که در این رشته فعالیت دارند می‌توانند شیرمورد نیاز خود را از کارخانه شیرپاستوریزه تامین کنند. تا دیروز کارخانه شیر پاستوریزه تهران روزی تا ۳تن شیر برای تولید ماست به صورت سنتی در اختیار این صنف قرار میداد ، اما بعلت افزایش مصرف ماست و کمبودی که ظرف یکی دو هفته گذشته برای این ماده غذائی در سطح شهر بوجود آمده است، تصمیم گرفته شد که به میزان شیرتحویلی برای تولید ماست سنتی افزوده شود. همچنین تولید ماست به وسیله کارخانه شیر پاستوریزه نیز که فعلا بین روزی ۴۵ تا ۶۰ تن در نوسان میباشد ، افزایش یابد.

امروز گفته شد .باتوسعه‌ای که در این کارخانه برای تولید فرآورده های نسبی بویژه ماست داده شده است ظرف یکی دوماه آینده تولید ماست پاستوریزه به ۹۵ تن درروز خواهد رسید.

خبرنگار ما می‌نویسد : مصرف ماست اخیراً با شروع فصل گرما و تغییر درنوع مصرف مواد غذائی افزایش یافته ولی تولید روزانه ۴۵ تن کارخانه شیر پاستوریزه و ۳۰ تن ماست سنتی، تکافوی مصرف را نمی‌کند وبهمین دلیل علاوه برکمبود محسوس این فرآورده ، قیرت آن نیز افزایش یافته است .اما باتصمیمی کمبرای افزایش تولید اتخاذ شد ، انتظار میرود با افزایش تولید ماست سنتی و تغاری و عرضه آن ببازارتعادلی در عرضه و تقاضای ماست بوجود آید.

مصرف مرغ و تخم مرغ افزایش می یابد

مصرف تخم مرغ، باتوجه به نزدیک شدن، ماه رمضان افزایش خواهد یافت وبدین جهت در سازمان گسترش واپسته به وزارت بازرگانی ذخیره سازی تخم مرغ برای یکماهه رمضان که از ۱۵ مرداد ماه شروع خواهد شد، آغاز شده است.

خبرنگار ما گزارش داد که در حال حاضر میزان عرضه تخم مرغ در بازار مناسب است و قیمتها تا حدودی تثبیت شده است و کمبودی هم از لحاظ عرضه مشاهده نمیشود. اینک روزانه ۱۷۰ تا ۱۸۰ تن تخم مرغ در تهران مصرف میشود. که در حدود ۲۰ تا ۲۵ درصد از این میزان از محل تخم مرغ وارداتی تامین میشود ومابقی از تولید منابع داخلی است. گفته میشود که درماه مبارک رمضان میزان مصرف تخم مرغ روزانه به حدود ۲۰۰ تا ۲۲۰ تن در روز بالغ خواهد شد که علاوه بر افزایش تولید داخلی که بمناسبت فصل میتوان آنرا تامین کرد، کمبود احتمالی را نیز با افزایش عرضه تخم مرغ وارداتی جبران خواهند کرد.

یک مقام آگاه یادآور شد که اگر از هم‌اکنون تولید تخم مرغ داخلی افزایش یابد مازاد تولید برمصرف ، از تولید کنندگان خریداری و در سردخانه ذخیره خواهد شد و در این صورت نیازی به واردات تخم مرغ نخواهد بود، اما در غیر اینصورت دولت و یا بخش خصوصی بمیزان معینی تخم مرغ وارد خواهند کرد.

جلوگیری از کمبود های مصنوعی

از طرفی ، عرضه مرغ داخلی افزایش یافته، و اینک که روزانه حدود ۲۰۰ تن مرغ تازه و منجمد وارداتی در تهران و حومه توزیع میشود. توزیع مرغ وارداتی، توانسته است از کمبودهای مصنوعی عرضه مرغ داخلی بکاهد.

خبرنگار ما گزارش میدهد که براساس قراری که بین وزارت کشاورزی و عمران روستائی با تولید کنندگان مرغ گذاشته شد، هرگاه تولید کنندگان مرغ بخواهند با کمبود مصنوعی، قیمتها را نامعقول افزایش دهند، باعرضه مرغ منجمد وارداتی ببازار با کمبود مبارزه خواهد شد.

بانک ایران شهر

بهترین راهنمای اقتصادی و بانکی شماست

دبیرستان کیهان نو

ثبت نام سال آینده خودرا آغاز کرد این دبیرستان در سال گذشته نیز مانند سالهای قبل در کلاسهای

ششم ریاضی وطبیعی

صد درصد قبولی داشت

۹۳۷۷۹۳ـ۴ ـ ۹۷۸۳۳۶

۴۴۵ میلیون ریال حق السهم به کارگران پرداخت شد

بمنظور اجرای قانون سهیم کردن کارگران در سود کارگاه ها، کارشناسان وزارت کار و امور اجتماعی درماه گذشته به ۱۷۲۶ کارگاه مراجعه وباتشکیل ۶۱۰ جلسه بحث و تبادل نظر بانمایندگان کارگران و کارفرمایان ارائه طریق لازم در نحوه انعقاد قرارداد های دسته جمعی را انجام داده‌اند .

صبح امروز سخنگوی وزارت کار و امور اجتماعی ضمن اظهار این مطلب در گفتگوئی با روزنامه اطلاعات اعلام کرد : در ماه گذشته موجبات اجرای قانون در ۳۹۲ کارگاه برای اولین بار فراهم شد و باتوجه بمتبصره ۵ ماده ۲ قانون پیمان‌های منعقده در انطباق بامقررات قانونی جهت بررسی به اداره کل سهیم‌کردن کارگران ارسال شد، در این کارگاه ها ۱۹۲۳ کارگر جدید ازمزایای قانون بهره‌ور شدند.

همین سخنگو اضافه کرد: درماه گذشته نسبت به پرداخت ۲۰۶ کارگاه درجهت انطباق با روش پیش‌بینی شده در تامین پیمان و محاسبه حق‌السهم کارگران موردبررسی قرارگرفت وبر اساس بررسی های انجام شده به ۲۱۴۰ کارگر حق‌السهم معادل ۴۴۵ میلیون و ۸۲۵هزار و ۵۱۰ ریال پرداخت شد .

کمپ تابستانی ارمغان تربیت

واقع درمهرشهریکی ازخوش‌آب‌وهوا ترین‌مناطق ییلاقی کرج بوسعت ۱۷۰ هزار متر مربع مجهز بکلیه وسایل رفاهی برای کودکان از ۳سال و نوجوانان تا۱۸ سال‌پسر ودختر، طبق معمول ازاول تیرماه‌دایر خواهد بود دراین کمپ که هم بصورت شبانه روزی‌و هم روزانه اداره میشود ازامکانات وسیعی برخوردار است‌در این‌منطقه‌سرسبز و خرم زمین‌های‌بازی‌فوتبال، مانژ اسب‌سواری. استخرهای شنا. بسکتبال. والیبال‌وتنیس اسکواش‌زیر نظر مربیان ورزش و نیز ساختمانی بزرگ مجهز بخوابگاه های متعدد با تهویه مطبوع. سلف سرویس و آشپزخانه مدرن. کتابخانه . سالن سینما. کارگاه های حرفه‌و فن وکلاسهای انگلیسی و تقویتی آماده گردیده‌است .

برای آگهی بیشتر و ثبت نام بدفتر شبانه روزی ارمغان تربیت خیابان‌پهلوی اول عباس آباد مراجعه فرمائید . تلفن ۶۲۸۵۰۲ ـ۶۲۹۴۲۴

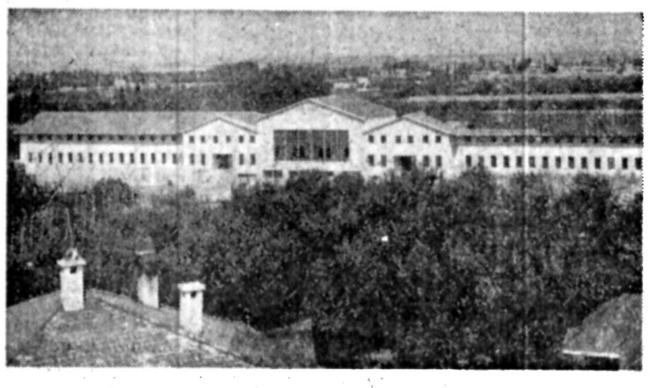

نمای خارجی‌یکی از ساختمان های کمپ تابستانی ارمغان‌تربیت

هوای فضای سبز را هم آلوده میکنند

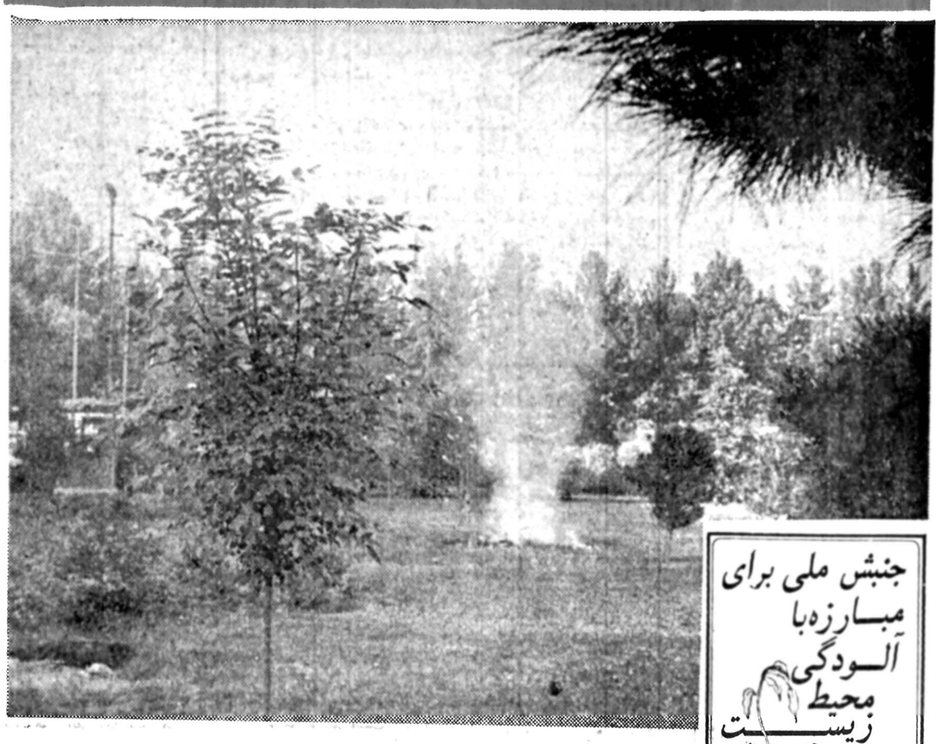

فضای سبز یکی از امیدهای مردم تهران برای کاهش آلودگی هوا است ، اما دریغا که بی‌توجهی و ولنگاری ما حتی در فضای سبز نیز آلودگی می‌آفریند. این عکس که نیاز به هیچ نوع تعبیر و تفسیری ندارد ، فضای سبز میدان موزه (در خیابان سپه) را نشان میدهد . یکیا چند آدم بی‌انصاف مقداری زباله، برگ خشک وکاغذ را درمیانه چمن آتش زده‌اند و بی‌کار خود رفته‌اند.

راستی ادامه این ولنگاری در مورد آلودگی هوا ما را به کجا می‌رساند؟ آیا هر یک از ما، تنها بخاطر همین یکموضوع که بهرحال ناچاریم در این شهر زندگی کنیم و هوایش را، هر چندهم آلوده، به ریه‌هایمان بفرستیم، نباید احساس مسئولیت بیشتری کنیم؟

تشکیلات استانداریها تغییر میکند

تشکیلات استانداری های سراسر کشور تغییر میکند و تشکیلات جدید استانداری ها منطبق با سیاست عدم تمرکز میشود.

بررسی برای تهیه تشکیلات جدید استانداری ، استان‌مرکزی شروع شده است و برای این استانداری پیشنهاد سه معاون داده شده‌است، که موردتائید نیز قرار گرفته است .

امروز گفته شد که به‌احتمال زیاد تشکیلات جدید استانداری استان مرکزی که منطبق باهدف های طرح عدم تمرکز تهیه‌می‌شود الگوئی برای‌تغییر تشکیلات سایر استانداری های کشور خواهد بود .

هم‌اکنون بررسی های لازم برای تجدید نظر درسازمان و تشکیلات استانداری هادروزارت کشور شروع شده است .

سازمان جدید استانداری های متناسب با کمیت‌وکیفیت وظایف اجرائی فعلی ووظایف محوله ازنظر تفویض اختیارات بیشتر به استانداریها تهیه میشوند.

بهمین‌منظور تشکیلات‌استانداری ها از سیستم سنتی خودخارج میشود و بصورت یک سازمان علمی منطبق باضوابط اجرائی تعیین شده برای‌آنها درخواهد آمد .

باین ترتیب پیش‌بینی میشود از آنجا که در تشکیلات جدید استانداری استان مرکزی بجای دومعاون فعلی سه معاون در نظر گرفته شده است و بدلیل اینکه تشکیلات این استانداری الگوئی برای استانداری های دیگر خواهد بود در تشکیلات جدید استاندار های کشوربرای برخی از استانداریها حداکثر۳ معاون در نظر گرفته شود .

مجله جوانان

دوشنبه‌ها منتشر میشود

قابل توجه خریداران ماشین آلات راهسازی و ساختمانی

فروش استثنائی

شرکت هاراج کوماشین آلات موجود خود را به شرح زیر با قیمت بسیار مناسب وبی‌سابقه بفروش میرساند.

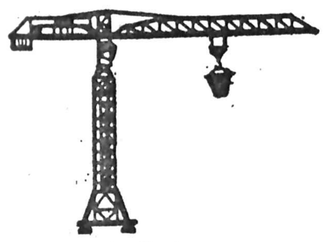

۱- جرثقیل ساختمانی به ارتفاع ۴۰متر و بازوی ۴۵متر قیمت: ۵۹۵هزارتومان

۲- جرثقیل ساختمانی به ارتفاع ۴۰متر و بازوی ۳۰متر قیمت: ۲۵۰هزارتومان

۳- جرثقیل ساختمانی لاستیکی به ارتفاع ۲۶متر و بازوی ۳۰متر قیمت: ۲۹۵هزار تومان

۱- کاروان ۶متری ساخت ساریکا ایران قیمت: ۲۷هزارتومان

۲- کاروان ۸متری ساخت ساریکا ایران قیمت: ۳۳هزارتومان

۳- کاروان ۶متری انگلیسی با لوازم قیمت ۵۷هزارتومان

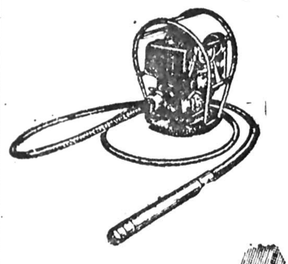

۱- ویبراتور بتون دیزلی قیمت ۱۰ هزارتومان

۲- ویبراتور بتون بنزینی قیمت: ۵هزارتومان

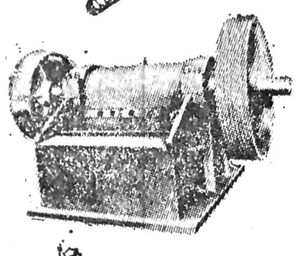

سنگ‌شکن فکی ۴۰تن در ساعت قیمت: ۱۶۵هزارتومان
سنگ‌شکن فکی ۵۰تن در ساعت قیمت: ۲۶۰هزار تومان
سنگ‌شکن فکی ۵۰۰تن در ساعت قیمت ۱/۴۰۰/۰۰۰ هزارتومان
سنگ‌شکن پرتابل چرخ لاستیکی ۱۸۰تن در ساعت با دو سنگ‌شکن و موتور دیزل قیمت ۱/۹۰۰/۰۰۰ هزارتومان
سنگ‌شکن پرتابل چرخ لاستیکی ۱۴۰تن در ساعت قیمت ۱/۶۰۰/۰۰۰هزارتومان
سنگ‌شکن کوبیت ۴۰تن در ساعت قیمت: ۲۸۵هزارتومان
سنگ‌شکن کوبیت ۱۲۰تن در ساعت قیمت: ۵۵۰هزارتومان
سنگ‌شکن کوبیت ۱۶۰تن در ساعت قیمت: ۷۰۰هزارتومان
سنگ‌شکن کوبیت ۱۸۰تن در ساعت هیدرولیکی قیمت: ۱/۵۰۰/۰۰۰هزارتومان
سنگ‌شکن کوبیت ۳۰۰تن در ساعت قیمت: ۲/۴۰۰/۰۰۰هزار تومان

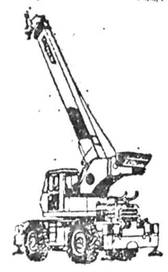

جرثقیل خودرو چرخ لاستیکی ۴تن ساخت آلمان قیمت: ۱۴۵هزارتومان
جرثقیل خودرو چرخ لاستیکی ۱۳تن ساخت امریکا قیمت: ۷۵۰هزارتومان
جرثقیل خودرو چرخ لاستیکی ۲۰تن ساخت فرانسه قیمت: ۷۵۰هزارتومان
جرثقیل خودرو چرخ لاستیکی ۷۵تن ساخت امریکا قیمت: ۱/۹۰۰/۰۰۰هزارتومان

خریداران محترم میتوانند جهت بازدید وخرید از اول تا آخر خرداد ۳۷ از ساعت ۹ صبح تا ۵ بعدازظهر به

نمایشگاه شرکت هاراج کو مراجعه فرمایند.

جاده مخصوص کرج روبروی کارخانه رنو تلفن ۹۵۱۸۴۶

فروشگاه خیابان آیزنهاور- روبروی وزارت کار شماره ۴۳۲ تلفن ۹۶۳۵۹۱- ۹۵۹۲۴۴- ۹۵۶۸۶۰

تورهای تابستانی
تورهای ممتاز والتو

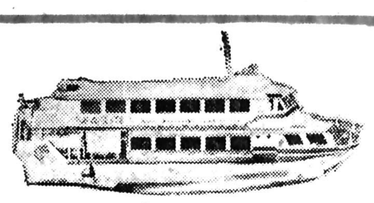

SUPER TOURS

لندن ـ رم ۱۵ روز	لندن ـ رم	حرکت جمعه ها	۶۸۵۰ تومان
لندن ۱۵ روز	۱۵ روز اقامت در لندن برای هر هفته اقامت اضافه در لندن	جمعه ها	۶۹۵۰ // ۱۳۵۰ //
ونیز ۱۵ روز	پیزا ـ فلورانس ـ ونیز ـ رم ـ (ناپل ـ سورنتو ـ کاپری)	پنجشنبه ها	۶۹۵۰ //
آتن ۱۷ روز	استانبول ـ رم ـ آتن	جمعه ها	۷۴۰۰ //
راین ۲۱ روز	آمستردام ـ ۳ روز سفر خاطره انگیز با کشتی دو لوکس روی رودخانه راین از هلند به آلمان ـ فرانکفورت ـ لندن و روم	شنبه ها هر دو هفته	۱۱۴۵۰ //
اطریش ۲۱روز	وین ـ آمستردام ـ لندن ـ هامبورگ	شنبه ها	۱۰۹۵۰ //
آمریکا ۲۱ روز	واشنگتن ـ سانفرانسیسکو ـ لاس وگاس ـ لوس انجلس، (هالیوود) ـ بوفالو (آبشار نیاگارا) ـ نیویورک ـ لندن	یکشنبه ها	۱۴۲۰۰ //
اسپانیا ۲۶ روز	پاریس ـ لندن ـ مادرید ـ بارسلون ـ نیس	چهارشنبه‌ها	۱۱۳۵۰ //
اسکاندیناوی ۲۸ روز	کپنهاگ ـ استکهلم ـ هلسینکی ـ اسلو ـ لندن	دوشنبه ها	۱۴۸۰۰ //
پنج شهر ۲۹ روز	رم ـ بارسلون ـ لندن ـ باریس ـ هامبورگ	پنجشنبه ها	۱۲۵۵۰ //
تور بهداشتی ۲۱ روز	رم ـ توسکانی (برای استفاده از حمامهای آب گرم زیر نظر پزشک) فلورانس ـ ناپل ـ سورنتو ـ کاپری	جمعه ها	۱۱۴۰۰ //

سوپرتورز
هتل های دولوکس و درجه ۱ شهرهای مختلف جهان را که جهت مسافران تورهای والتو رزرو گردیده، معرفی میکند

پاریس: هتل های دولوکس کنکورد لافایت ـ نیکو و شرایتون
هامبورگ: هتل دولوکس پلازا.
رم: هتل های درجه ۱ ممتاز فلورا ـ رجینا کارلتون ـ بورلی هیلز پلاتینو.
بارسلون: هتل های دولوکس کالدرون وکریستال
فرانکفورت: هتل دولوکس انترکنتیننتال
واشنگتن: هتل درجه ۱ ممتاز مای فلاور.
لاس وگاس هتل هلیتون.
لس آنجلس هتل هیلتون.
نیویورک: هتل شرایتون.
سانفرانسیسکو هتل های درجه ۱ ممتاز بورلی هیلز و سانفرانسیس

اصفهان: تراول سرویس تلفن ۴۱۶۳۱
شیراز: آژانس کنکورد ۳۳۲۵۱
مشهد: آژانس پارس ۲۴۹۲۴
تبریز: تبریز اکسپرس ۵۶۰۰۴
کرمان: آفتاب ۹۹۴۹۲

آژانس توریستی والتو خیابان پهلوی نرسیده به تقاطع پارک وی شماره ۱۳۷۴ تلفن: ۲۹۰۲۲۴ ـ ۲۹۰۱۷۰ ـ ۲۹۴۳۳۱

آژانس توریستی موندیال خیابان شاهرضا خیابان ویلا شماره ۱۷ ویا به آژانس مسافرتی خود مراجعه فرمائید تلفن: ۸۳۸۳۰۲ ـ ۸۲۱۹۹۰ ـ ۸۲۵۳۶۶

برنامه گسترش آزادیهای سیاسی سرعت میگیرد

تهران ـ یونایتدپرس ـ لایحه‌ای که از طرف دولت به مجلس فرستاده‌شده‌و بخشی ازبرنامه شاهنشاه ایران برای بسط دمکراسی تلقی گردیده طبق اظهار ناظران سیاسی درتهران انتقادهائی را از طرف بسیاری از نمایندگان برانگیخته است.

لایحه مورد اشاره که‌شور اول ان روز یکشنبه(پریروز) از تصویب مجلس گذشت‌قرار است ظرف چند روز آینده باز هم مورد بحث و بررسی‌قرار گیرد.

عده‌ای از نمایندگان مجلس ضمن انتقاداتشان از لایحه مذکور ان را تدبیری قهقرایی دانسته و ادعا کرده‌اند که‌این طرح‌در صورتیکه به یک‌قانون تبدیل شود دستگاه انتخاباتی مملکت‌را زیر کنترل دولت‌قرار خواهد داد.

نمایندگان مجلس اصلاحیه های‌متعددی‌پیشنهاد کرده‌اند که ۴۰مورد‌آن متعلق به‌نمایندگانی است که نظر مساعدَ نسبت‌به مخالفان دولت و فعالیتهایشان دارند.

انتخابات بعدی در ایران قرارنیست تاسال آینده برگزار شود.

ولی‌مخالفان تقاضا دارندکه کابینه‌ای اما ل انتخابات تازه‌ای برپاگردد. این تقاضا درجریان افشاش‌هایی که طی هفته‌ماه گذشته در کشور روی داده و عده‌ای‌کشته‌شدند و به‌خسارات مالی دامنه‌دار منجر شده ، اهمیت بیشتری کسب کرده است. انتخابات قبلی ایران‌در ۱۹۷۰ تحت یک نظام یک‌حزبی که‌درهمان سال به مرحله‌اجرا درآمده بود برگزار شد.

شاهنشاه ایران‌از آن هنگام تاکنون به کرات از اینکه‌حزب رستاخیز که تنها حزب ایران است نتوانسته پشتیبانی کامل مردم را جلب کنداتقادکرده‌اند بطوریکه در گزارشها گفته شده است که شاهنشاه در نظر دارند سیستم سیاسی متنوع‌تری برای کشوربوجود اورند و شواهدی وجود دارد که نشان میدهد ممکن است‌ازطرف شاهنشاه اقداماتی برای‌تسریع اجرای برنامه‌تعمیم ازادیهای سیاسی که از سال گذشته‌آغاز شده است صورت گیرد.

دراینحال طرحی که به قصد ایجاد یک گروه اندیشمند در داخل حزب حاکم رستاخیز تدارک شده بود پس از آنکه دانشگاهیان اعلام کردند نمی توانندر چنان گروهی‌شرکت کنند، زیرا نسبت به کار آمد بودن آن تردیدارند، عجالتا مسکوت گذارده شده است.

روشنفکران پیشنهاد کرده‌اند کابینه‌ای‌بوجود آمدن گروهی، که به آن اشاره رفت‌یک‌نهضت سیاسی نیرومندتر روشنفکری بابرخورداری از نفوذ سیاسی بیشتر ایجاد شود.

قرائت و شمارش آراء در کانون وکلا با شورو هیجان کاندیداها ادامه دارد . علاوه بر هیئت نظارت که شمارش آرا را بر عهده‌دارند، نامزد های انتخاباتی نیز ضمن نظارت ، آرای‌خوانده شده را یادداشت می کنند .

وکلای گروه پیشرو درصدر جدول انتخابات

با شمارش در حدود هفتصد رای از آرا انتخاباتی وکلای دادگستری تا ساعت ۱۱ و نیم صبح امروز ۵۰ درصد از چهره های هیات مدیره مشخص شدند .

طی دیروز و امروزکاندید های گروه پیشرو وبابدست آوردن اکثریت آرا در صدر دیگر گروه ها جای دارند ، تا ساعت ۱۱ و نیم صبح امروزاز مجموع ۱۱۹۷رای صندوق ، نزدیک به ۷۰۰ رای خوانده شد که این تعداد رای حدود دو سوم آرا را شامل می‌شود و به این ترتیب که هیات نظارت درخواندن آرا جلو میرود میبایست فردا شب نتیجه و اسامی دارندگان اکثریت‌آرا از سوی همین هیات اعلام شود .

براساس تعداد آراء قرائت شده ،همچنان‌دکترهدایت‌اله متین‌دفتری عضو گروه‌پیشرو درصدر قرار دارد و حسن نزیه از همین گروه نیز جای دوم را بخود اختصاص‌داده است . از هشت کاندیدای اعلام شده از طرف گروه پیشرو هفت نفر تا بحال‌در میان ۱۸ نفر اول قرار دارند .

اسامی ۳۴ تن ازحائزین اکثریت آراء براساس‌آرایی که تا ساعت ۱۱ ونیم صبح امروز قرائت شده باین شرح است :

۱ـ هدایت‌اله متین دفتری ۴۱۱ رای
۲ـ حسن نزیه ۴۰۶ رای
۳ـ محسن پزشکپور ۳۶۶ رای
۴ـ صارم‌الدین‌صادق‌وزیری ۳۵۹ رای
۵ـ محمدرضا جلالی نائینی ۳۵۳ رای
۶ـ محمد تقی دامغانی ۳۴۸ رای
۷ـ محمود معینی عراقی ۳۳۷ رای
۸ـ حمید اردلان ۳۱۹ رای
۹ـ مسعود اعتصام۳۰۷رای
۱۰ـ دکتر محمد انواری ۳۰۷ رای
۱۱ـ ولی‌اله شهاب فردوس ۳۰۲ رای
۱۲ـ دکتر خلیل آذر ۲۹۷ رای
۱۳ـ محمد جواد رضوی ۲۸۹ رای
۱۴ـ اسماعیل زاهد۲۷۸رای
۱۵ـ ناصرطاهری ۲۷۲ رای
۱۶ـ سید علی هاشمیان ۲۶۶ رای
۱۷ـ علی شاهنده ۲۶۴رای
۱۸ـ جهانگیر امیرحسینی ۲۵۹ رای
۱۹ـ پریوش خواجه نوری ۲۵۷ رای
۲۰ـ محمدرضافیض‌مهدوی ۲۵۲ رای
۲۱ـ ابوالفضل ساعریغمائی ۲۳۹ رای
۲۲ـ جعفر منصوریان ۲۳۴ رای
۲۳ـ دکتر حبیب دادفر ۲۳۰ رای
۲۴ـ علی مشیری یزدی ۲۲۹ رای
۲۵ـ ابراهیم فخرائی ۲۲۵ رای
۲۶ـ دکتر حسینقلی کاتبی ۲۲۴ رای
۲۷ـ منوچهررسائی۲۲۳رای
۲۸ـ دکتر سعید پارسی ۲۱۵ رای
۲۹ـ معین‌الدین غیاثی ۲۰۰ رای
۳۰ـ دکتر باقر شریعتزاده ۱۹۴ رای
۳۱ـ اسداله مبشری ۱۴۹ رای
۳۲ـ اکبرلاجوردی۱۳۰رای
۳۳ـ جوادفرهنگی۱۲۸رای
۳۴ـ عطارکاشانی ۱۱۴ رای

آیت‌الله بروجردی در شهرری درگذشت

آیت‌الله حاج شیخ محمد رضا خاتمی بروجردی یکی‌از علمای طراز اول شهر ری ـ ظهر دیروزدرپی بیماری‌سرطان درگذشت .

مرحوم‌آیت‌الله خاتمی‌بروجردی فرزند مرحوم آیت‌الله حاج شیخ حسن خاتمی بروجردی‌که بهنگام مرگ ۵۵ سال داشت ، تحصیل مقدماتی را در حوزه علمیه شهرستان بروجردبپایان رساند و برای ادامه تحصیل به حوزه علمیه نجف اشرف رفت واز محضر استادان عصر خودمانندحضرت‌آیت‌الله‌العظمی حاج سیدحسن اصفهانی سود برد و به درجه اجتهادرسید.

شادروان آیت‌الله خاتمی بروجردی ، سپس به ایران بازگشت و در بروجرداقامت گزید . وی پس‌از مدت کوتاهی در بروجرد ، به‌قم رفت و از محضر حضرت آیت‌الله‌العظمی حاج‌آقای سیدحسین طباطبائی بروجردی سود شایانی برد و پس‌از مدتها اقامت در جوار حرم مطهر حضرت معصومه ع به شهر ری آمد و در جوار حضرت عبدالعظیم (ع) به‌انجم وظیفه ادامه داد .

جنازه آن روانشاد ، امروز با شرکت هزاران نفر از مسجد مرحوم آیت‌الله فیروز آبادی در شهرری ، تشییع‌شد و پس از طواف به دور حرم مطهر حضرت عبدالعظیم (ع)، حضرت آیت‌الله العظمی حاج سید محمدروحانی برجنازه‌نماز گزاردند و در جوار عالم ربانی مرحوم شیخ ابوالفتوح رازی بخاك سپرده شد .

مراتب‌همدردی آیت‌الله‌حاج سید احمد خوانساری به بازماندگان آن مرحوم، ابلاغ شد .

همچنین توسط چندین تن از محترمین تهران ، مراتب همدردی و تسلیت حضرت‌آیت الله العظمی آقای مرعشی‌نجفی به بازماندگان‌مرحوم بروجردی ابلاغ شد هیاتی‌نیز از سوی حضرت آیت‌الله حاج سید محمد وحیدی در مراسم تشییع جنازه شرکت داشتند .

عده نامزدهای هماهنگ کننده جناحها کم شد

در ظرف دو روز آینده دو جناح سازنده و پیشرو جلسه نهائی خود را برای انتخاب هماهنگ کننده تشکیل خواهند داد . این امر هنوز بطور رسمی تایید نشده اما احتمال قوی وجود دارد که جناح ها تکلیف خود راتاپایان هفته و حداکثر اوایل هفته آینده روشن سازند .

طولانی‌شدن مبارزه و رقابت بین‌کاندیداها موجب‌شده که عده‌کاندیدا کم شود . بعضی‌ازکاندیداها بعلت‌اشتغال بکار خیال کناره گیری دارند اما این موضوع رسما اعلام نشده است . در حال‌حاضر در جناح سازنده برای‌دوتن پیش‌بینی شانس بیشتر میرود . این دو تن‌سناتور دها در مجلس‌سناو دکتر مصطفی الموتی ازمجلس شورای‌ملی است .

در این جناح قریب ۱۱۰ نماینده مجلس شورای ملی و ۴۲ تن سناتور عضویت دارند با توجه به اینکه در تمام ارگان های بالای‌حزب نمایندگان مجلسین سهم بزرگی بدست آورده‌اند پیش بینی میشود که‌یکی از این دو تن بسمت هماهنگ کننده جناح سازنده انتخاب شود . در جناح پیشرو وضع برعکس است در حال حاضر سه تن فعالیت مستمر دارند که هیچکدام نماینده مجلسین نیستند غلامرضا افخمی و احسان نراقی و محمد علی کردسه تن کاندیدای این‌جناح هستند که هنوز خودشان یاطرفدارانشان فعالیت‌شدیددارند ـ ظاهرا فعالیت طرفداران مصطفی الموتی در جناح سازندو غلامرضا افخمی در جناح پیشرو بیش از دیگران است . آگاهان به امور حزبی معتقدند که این فعالیت ها اگرچه‌موثر است اما تعیین کننده نیست .

تصمیم نهائی با شورای هماهنگی است که معمولا از معمرین جناح میباشد .

جناح سوم

جناح سوم یا جناح جدید کم‌کم‌بصورت‌یک حقیقت‌درمی آید . گفتار هوشنگ نهاوندی و تاکید آن از طرف قاسم معتمدی رئیس دانشگاه تهران ، در گروه بررسی مسائل‌ایران تقریبا مسئله را قطعی کرده است ظاهرا در روز های آینده بعد از آنکه روش وروبه«حرکت تازه»معلوم شد،موجودیت جناح با اسم دیگر آن اعلام میشود . گفته های نهاوندی میرساند که اعضای جناح بیشتر از دانشگاهیان وفعالین‌گروه بررسی مسائل ایران خواهند بود .و لبه تیز مبارزه آن متوجه« فساد »و« مقامات فاسد» در رده بلند پایگان دولتی وسیاسی و اجتماعی خواهد بود .

یک خیابان اسفالته‌در شیراز گم شده!

شیراز ـ خبرنگار اطلاعات :

برای پیداکردن خیابانی در شیراز که برای احداث آن میلیونها ریال‌اعتبار صرف‌شده است مژدگانی تعیین میشود.

دشتی نماینده انجمن شهر شیراز در جلسه دیشب انجمن اظهار داشت :در زمان تصدی شهرداران سابق از محل‌بودجه ناچیز شهرداری شیراز یک خیابان چند کیلومتری روی کاغذ احداث و اسفالت شد .

کلیه اسناد و مدارك و قراردادهای مربوط به اجرای این طرح موجود است اما از خود خیابان اثری نیست .

دشتی افزود :

معلوم نیست‌این خیابان‌چند میلیون ریالی در کجا احداث شده است که باید چراغ بدست گرفت و روز روشن بدنبالش گشت .

وی خطاب‌به شهردار شیراز گفت :

ـ شما باید پرده ها راکنار بزنید و رسواها رارسواتر کنید . باید برای یابنده‌این خیابان مژدگانی تعیین شود.

خانم معرفت یکی دیگر از اعضای انجمن اظهار داشت :

ـ انقلاب اداری‌در شهرداری شیراز اجرا نشده است وهنوز مردم را از این اتاق به آن اتاق پاس میدهند .

در همین جلسه نامگذاری یکی از خیابانهای اصلی شهر بنام سید ضیاءالدین طباطبائی ـ عموی بزرك شهردار شیراز بتصویب رسید .

خبرهای کوتاه

اطلاعیه تشریفات کل شاهنشاهی
والاحضرت ولیعهد به انگلستان میروند

بنا بدعوت‌علیاحضرت ملکه انگلستان والاحضرت همایون رضا پهلوی ولیعهد ایران از تاریخ سه‌شنبه سوم خردادماه تا ششم تیر ماه ۲۵۳۷ به انگلستان عزیمت میفرمایند معظم‌له در مدت اقامت در انگلستان باتفاق علیاحضرت ملکه‌وفامیل سلطنتی‌انگلستان در مسابقات اسبدوانی شرکت فرموده و ازکاخ سلطنتی‌درمایا انگلستان نیز بازدید خواهند فرمود و از تاریخ دوم تاششم تیر ماه ۲۵۳۷ بطور خصوصی در انگلستان اقامت فرموده و در تاریخ سه‌شنبه ششم تیر ماه ۲۵۳۷ انگلستان را ترك میفرمایند .

دانشگاه یزد ساخته میشود

یزد ـ خبرنگار اطلاعات:

دانشگاه یزد، در ۲ میلیون متر مربع از اراضی دولتی و با کمک مالی افرادنیکوکار احداث می شود .

پیش از ظهر دیروز جلسه‌ای بمنظور تاسیس دانشگاه یزد، در دفتر کار دکتر رهنوردی استاندار یزد تشکیل شد، در این جلسه که «سعدین»نماینده دانشگاه‌پهلوی‌و عطاءاله‌افشار یکی از نیکوکاران این شهر شرکت داشتند. ۲ میلیون متر مربع‌ازاراضی دولتی‌که جنب مرکز رادیو تلویزیون یزد قرار دارد برای ایجاد دانشگاه اختصاص یافت و قرار شد حصارکشی دور این زمین از هفته آینده آغاز شود. در جلسه مذکور عطاءاله افشار پرداخت ۵۰۰ میلیون ریال هزینه برای احداث دانشکده پزشکی در این دانشگاه را تقبل کرد.

سخنرانی در روتاری شمیران

روز چهارشنبه (فردا) در جلسه هفتگی ناهار کلوب روتاری شمیران خانم دکتر آصفه آصفی تحت عنوان «نقش خانواده و مدرسه‌در تربیت اطفال» سخنرانی خواهد کرد.

جشن فارغ‌التحصیلان

بعد از ظهر دیروز جشن فارغ‌التحصیلی دانشجویان دانشکده دماوند برگزار و گواهینامه های فارغ‌التحصیلان داده شد . در این مراسم از خدمات خانم تامپسون رئیس دانشکده که‌بافتخار بازنشستگی نائل شده است تجلیل بعمل آمد .

در این مراسم مراحم و عنایات علیاحضرت شهبانو وسیله خانم مهنازافخمی وزیر مشاور و دبیر کل سازمان زنان به وی ابلاغ گردید.

عضو هیئت مدیره بیمارستان مسعودی

هفته گذشته هیئت مدیره بیمارستان مسعودی مخصوص کودکان ،ضمن تجلیل‌ازخدمات و زحمات فوق‌العاده مرحوم دکتر انتخابی، آقای دکترتراب مهرا را به‌عضویت هیئت‌مدیره بیمارستان انتخاب‌کردند.

دکتر تراب مهررئیس‌مجتمع آموزشی پزشکی‌جمعیت شیرو خورشید سرخ ایران میباشد که پس از گذراندن تحصیلات عالیه در آمریکا به ترتیب پست های زیر را به عهده داشته است .

مدیر کل بهداشت و معاون وزارت بهداری در مسائل بهداشت ، نماینده بنیاد ایران، ریاست بیمارستان نمازی‌شیراز به مدت ۱۲ سال،رئیس‌دانشگاه جندی‌شاپور ، استاد بهداشت دانشگاه پهلوی . وی ضمنا نماینده جمعیت شیروخورشید سرخ ایران در دوبی‌و رئیس بیمارستان های جمعیت در امارات متحده عربی میباشد.

سایر اعضای هیئت مدیره بیمارستان‌مسعودی مخصوص کودکان عبارتند از :

خانم قدسی مسعودی‌رئیس. خانم خلعتبری(اصفیاء) نماینده سازمان زنان‌ودکتر ارباب‌زاده معاون فنی جمعیت شیرو خورشید سرخ ایران .

مجلس جزو آثار تاریخی شد

مجلس شورای‌ملی ازسوی وزارت فرهنگ و هنر جزء آثار ملی و بناهای تاریخی به ثبت رسید . با ثبت ساختمان مجلس شورای ملی از این‌ببعد کلیه دگرگونیها و تعمیرات احتمالی باید توسط و زیرنظر این وزارتخانه انجام گیرد.

رئیس سازمان اوقاف اعلام کرد

سهمیه زائران عتبات ۳۶ هزار نفر شد

علی فرشچی

دولت عراق آمادگی خود را برای‌پذیرائی۳۶هزار نفرزائر عتبات‌عالیات درسال اعلام‌کرد. این مطلب‌راامروز علی‌مرشچی معاون نخست‌وزیر و سرپرست سازمان اوقاف دریک گفتگوی مطبوعاتی اعلام کرد.

وی توضیح داد از زمان تصدی من به سرپرستی سازمان‌اوقاف مذاکراتی جهت افزایش تعداد زائران عتبات با مقامات عراقی در جریان بود که خوشبختانه این مذاکرات به نتیجه مطلوب رسیدو عراق به هیئتی که چندی قبل تحت نظر آقای وزیر خارجه به آن کشور رفته بود، موافقت‌خود را جهت آمادگی برای پذیرائی از ۳۶ هزار زائر ایرانی در سال اعلام کرد . بدین ترتیب عده زائران در سال جاری۱۲ هزار نفر افزایش یافته است.

وی در موردنحوه انتخاب زائران یادآور شد نیازی بنام نویسی مجدد برای سفر به عتبات نخواهد بودو سهمیه جدید استان ها نیز با توجه به ۱۲ هزار تعداد افزایش‌یافته تغییر خواهد کرد و زائران جدید از بین متقاضیان سفر عتبات که در سال گذشته نام نویسی کرده‌اند انتخاب می ـ شوند .زمان گزینش زائران جدید در تیر ماه خواهدبود. برای آنکه حقی از استانی ضایع نشود مبنای محاسبه برای تعیین سهمیه ۱۲ ماه از اول تیر ماه خواهد بود .

فرشچی در مورد انتقال زائران به کشور عراق گفت:با مذاکراتی که با هواپیمائی ملی ایران شده در حال حاضرهمه روزه یک‌هواپیما زائران‌ایرانی را به کشور عراق میبرد. وی توضیح داد که سفر زائران‌در ماه محرم و صفرانجام خواهد شد .

معاون نخست وزیر و سرپرست سازمان اوقاف در مورد سفر حج گفت : کار سهمیه بندی زائران خانه خدا رو به اتمام است و عنقریب میزان سهمیه هر استان اعلام میشود .

یکهزار تومان جریمه ریختن فاضلاب در معابر

شمیران ـ خبرنگار اطلاعات

۴۲ نفر از ساکنان‌قلهک بخاطر ریختن فاضلاب در معابر به پرداخت جریمه‌نقدی محکوم شدند .

متصدیان ۱۴ مغازه‌قصابی در منطقه قلهک به علت گرن فروشی از سوی بازرسان سازمان گوشت به شورای داوری شماره‌دو قلهک‌معرفی و هر یک به پرداخت ۴ تا ۷ هز ار ریال جریمه محکوم شدند . همچنین ۴۲ نفر از ساکنان‌قلهک به خاطرریختن فاضلاب در معابر از سوی شهرداری به شورای داوری معرفی و هر یک بین‌نهصد تا ده‌هزار ریال جریمه‌شدند.

تونل‌های زیرزمینی باپله برقی در تهران

براساس برنامه سازمان‌ترافیک پایتخت که با همکاری اداره راهنمائی و رانندگی اجرا می شود برای‌بهبود وضع‌ترافیک تهران ۸۰کیلومتر اتوبان‌جدید کمربندی در پایتخت ایجادمی شود .

احداث این اتوبان‌ها امکان حرکت وسائط نقلیه را از نقاط شرق به غرب و شمال بجنوب بدون عبور از خیابان های مرکزی پایتخت امکان پذیر می کند .

براساس برنامه تازه سازمان ترافیک طرح ایجاد پل های هوائی عابر پیاده منسوخ‌شد و از این پس در نقاط حساس و متراکم برای حرکت عابرین از تونل های‌زیر زمینی‌استفاده میشود .

در جلسه دیشب انجمن‌شهر که به‌همین مناسبت تشکیل‌شده بود از زحمات ماموران راهنمائی و رانندگی قدردانی شد .

در همین جلسه انتقال‌توقفگاه های اتوبوس های مسافربری از داخل شهر به ترمینال که بهمین علت در خارج از تهران احداث شده مورد تاکید قرار گرفت وتابستان امسال ترمینال اتوبوس های مسافربری در جنوب شرقی تهران گشایش خواهد یافت .

از دیگر برنامه‌های اصلاحی ترافیک تهران افزوده شدن اتوبوس های شرکت واحد است ، بطوری که این افزایش ماهانه صورت گیرد وهرماه حدود یکصد اتوبوس بر وسائط نقلیه عمومی مردم اضافه شود .

گسترش‌برنامه های‌آموزشی مقررات رانندگی نیز از جمله موارد برنامه های اصلاحی ترافیک تهران است که باکمک وسائل ارتباط جمعی به اجرا درمی‌آید .

تونل های‌زیرزمینی که‌مجهز به پله های برقی مخصوص حرکت عابرین از عرض خیابان ها خواهد بود دارای ۳ متر عرض و مجهز به توالت و دستشوئی نیز خواهد بود.

محاکمه ۱۰ دانشجوی دانشگاه اصفهان

اصفهان ـ خبرنگار اطلاعات:

از امروز محاکمه‌ده‌دانشجو باتهام‌تخریب‌اماکن ، شکستن شیشه و اخلال در نظم‌عمومی در شعبه دوم دادگاه جنائی اصفهان آغاز شد .

متهمین عبارتند از :

بهرام حیدریان،احمدرشیدی، دشت‌بیاتی، مهرداد موسوی، محمدحسین‌انصاری ابیجانی، علی سپهری، علی احمدی، محسن‌شکاری،عباس خیرزاده و غلامرضائی رضائی .

دانشجویان متهم‌در نخستین جلسه دادگاه که به ریاست فتح‌شهبازی تشکیل شده‌بود منکر اتهامات وارده شده و خودرا بیگناه دانستند.

اسماعیلی دادیار دادسرای اصفهان به استناد مفاد کیفر خواست و براساس ماده ۲۶۱ قانون‌مجازات عمومی برای‌دانشجویان‌متهم‌تقاضای تعقیب کیفری کرد.

درخواست کارمندان سازمان آب تهران

صبح‌امروز کارمندان‌سازمان آب تهران‌در تعقیب‌درخواست خود مبنی بر پرداخت اضافه حقوق سالانه که حدود سه‌ماه قبل‌مطرح‌کرده بودنددرمحوطه این سازمان گرد آمدند و بعدم اجرای آن اعتراض کردند .

بدنبال این وضع‌درخواست آنان مورد رسیدگی قرار گرفت و در ملاقات مدیر عامل سازمان آب با کارمندان‌مذکور علل تاخیر در پرداخت اضافه حقوق و سایر درخواست‌های آنان بررسی گردید .

ساعت پخش مستقیم وغیر مستقیم مسابقات جام جهانی

تلویزیون یک (سیمای ایران) ساعات پخش‌مستقیم و غیرمستقیم دور دوم بازیهای جام جهانی را بشرح زیر اعلام کرد :

- ایتالیا ـ آلمان، ۲۴ خرداد ساعت ۲۱٫۴۵ (مستقیم)
- برزیل ـ پرو ، ۲۵ خرداد ساعت ۲۳ (نوار)
- اتریش ـ هلند ، ۲۶ خرداد ساعت۲۱٫۴۵ (نوار)
- آرژانتین‌ـ لهستان، ۲۷خرداد ساعت۲۲٫۱۰ (نوار)
- هلند ـ آلمان ، ۲۸ خرداد ساعت ۲۱٫۴۵ (مستقیم)
- ایتالیا ـ اتریش، ۲۹خرداد ساعت ۱۷٫۲۵ (نوار)
- لهستان ـ پرو ، ۳۰ خرداد ساعت ۲۲٫۱۰ (نوار)
- ایتالیا ـ هلند یا آلمان‌ـ اتریش ۳۱ خرداد ساعت ۲۱٫۴۵ (مستقیم) .
- لهستان ـ برزیل ، اول تیر ساعت ۲۳ (نوار)
- ایتالیا ـ هلند یا آلمان ـ اتریش دوم تیر ساعت ۲۱٫۴۵ (نوار) .

ردمبندی و دیدار نهایی

- تیمهای سوم و چهارم،روزسوم‌تیر ساعت۲۳(مستقیم)
- دیدار نهایی ومراسم پایانی جام روز چهارم تیر ساعت ۲۳ (مستقیم از سیما وصدای ایران) .

تقاضای تشکیل سازمان نظام داروسازان

سمینار جامعه دارو سازان در قطعنامه خود خواستارایجاد سازمان نظام دارو سازان شد. این سمینار که از دو روزپیش تشکیل شده بود دیروز بکار خود خاتمه داد .

در قطعنامه سمینار همچنین آمده است :

● از آنجا که بیمه های درمانی یکی از اقدامات موثر در جهت بهبود وضع بهداشت و درمان مردم است برای‌عرضه بهتر این خدمت همکاری صادقانه و صمیمانه وزارت بهداری و بهزیستی باپزشکان و دارو سازان ضروری‌است .

● چون عرضه خدمات‌دارو سازی صرفا یك امر علمی‌است پیشنهاد میگردد مالکیت داروخانه منحصرابه داروسازان واگذار گردد و وامهای‌مناسب جهت ایجاد داروخانه دراختیار فارغ‌التحصیلان جوان دانشکده های دارو سازی گذارده‌شود.

● پیشنهاد میشودبه داروسازان مسئول داروخانه‌توصیه و اختیار داده شود تا بمنظور رفع مشکل کمبود دارو و جلوگیری از سرگردانی بیمار داروهائی با ترکیب یکسان و شکل داروئی و قدرت‌مشابه را جانشین نمایند .

همچنین تشکیل کمیسیون های تخصصی در جامعه دارو سازان برای امور مختلف‌دا و سازی پیشنهاد میشود تا با گردآوری نظرات اعضای‌جامعه نسبت به پیگیری برای آن اقدام شود .

۷ مرد مسلح دستگیر شدند

«جوین سبزوار ـ خبرنگار اطلاعات :

هفت مرد مسلح که بدنبال نزاع چند کودک روستائی در قریه «ارک شاهقلی» براکوه جوین ، سه نفر را بشدت کتک زده بودند، در کوه های‌اطراف قریه‌دستگیر شدند .

ماجرا از نزاع دسته جمعی چهارده کودک روستائی ازاهالی قریه«ارک شاهقلی » آغاز شد و طی آن ، پسر نوجوانی بنام «اکبر» فرزند نوروزعلی ،با پنج ضربه چاقوی یکی از منازعین مجروح شد .

والدین «اکبر» بلافاصله او را به بهداری بردند و از دست پدر و مادر ضارب به پاسگاه ژاندارمری «نقاب» عارض شدند .

پاسگاه ژاندارمری نقاب، پس از رسیدگی به شکایت آنها و تکمیل پرونده دعوا، طرفین‌پرونده‌را به‌دادگستری شهرستان سبزوار فرستاد . در دادسرای سبزوار ،پس از رسیدگی به پرونده ، همدستان ضارب «اکبر» و اولیای آنها بیگناه تشخیص داده شدند .

نحوه رسیدگی به این پرونده‌خشم‌آنهارا برانگیخت و موجب شد که هفت نفراز دوستان و طرفداران «اکبر» مسلح به سلاح های گرم و چوب و چماق ، پس از بازگشت به قریه ، به چادر استراحتگاه پدر و مادر ضارب اکبر بروند و پس از کتک زدن و مجروح نمودن سه نفر باسامی «حاج علی محمد علیپوراماناو» ،همسر وی «بانو گلستان» و «غلامحسین‌ارک شاهقلی»سه تیر هوائی نیز به منظور تهدید و ارعاب آنها شلیک کنند .

بدنبال یورش هفت مرد مسلح به این سه نفر و مضروب کردن‌آنها،از سوی مجروحین شکایت به پاسگاه ژاندارمری نقاب برده شدو ماموران ژاندارمری نقاب پس از مدتی تلاش موفق شدند هفت مرد مسلح را به مشخصات زیردستگیر کنند.

حاج براتعلی علیپور امانلو ، غلامرضا علیپور امانلو ، حاجی قربان علیپور امانلو ، رمضان ساروقی، محمدرضا علیپور امانلو ، علیرضا امانلو ، و علی علیپور امانلو ، فرزند محمد سی‌و دو ساله .

جسد یك فارغ‌التحصیل در دانشکده هنرهای زیبا پیدا شد

صبح امروز جسد یک فارغ‌التحصیل‌معماری‌دانشگاه تهران در محوطه دانشکده هنر های زیبا پیدا شد

وی «حمید رضا» وفارغ‌ـ التحصیل بهمن ماه گذشته بود .

بالای سر جسد مقداری نان ویک ظرف آب ویک‌نامه قرار داشت. در نامه نوشته شده است: چون «گرد» بمن نمیرسید خودکشی کردم .

صبح امروز جسد «حمید رضا» را دانشجویان‌دانشکده هنرهای زیبا پیدا کردند وبا اطلاع ماموران جسد به پزشکی قانونی منتقل‌گردید.

بنابراظهار دانشجویان «حمیدرضا» معتاد بود .

جوان عاشق خود را دار زد

جوان ۲۲ ساله‌ای‌بامداد امروز خود را جلوی یک نمایشگاه اتومبیل واقع در خیابان بوذرجمهوری بدار آویخت .

عابرانی که بامداد امروز از خیابان بوذرجمهری عبور می کردند متوجه‌جسد حلق آویز شده این جوان شدند وجریان‌را به کلانتری ۱۳ اطلاع دادند .

ماموران کلانتری پس‌از حضور در محل از جیب مقتول نامه‌ای‌بدست آوردند که در آن نوشته شده بود: «من عاشق دختری بنام اعظم بودم چون برای ازدواج‌با او با مخالفت خانواده‌اش روبرو شدم پس از مدتی رنج و عذاب تصمیم به خودکشی گرفتم.»

مقتول که«علی» نام داشت کارگر نمایشگاهی بود که خود را جلوی آن بدار آویخت . وی شبها نیز در نمایشگاه می‌خوابید . گفته شد علی قبل از ساعت ۵ بامداد خود را بدار زده .

۶۲ نفر در شیراز گرمازده‌شدند

شیراز ـ خبرنگار اطلاعات :

سیر صعودی درجه حرارت هوا در شیراز ، ۶۲ نفر را در این شهر گرما زده کرد. دیروز درجه حرارت هوای شیراز به ۳۸٫۸ درجه بالای صفر رسید . همزمان با این گرما ، برق قسمتی از شهر نیز قطع بود و بهمین سبب ۶۲ نفر دچار گرمازدگی شدند . یکی از نمایندگان انجمن شهرشیراز وخبرنگار آیندگان در این شهر ،جزو این عده بودند که به علت گرمای سالن انجمن، دچار گرمازدگی شدند و ناچار جلسه را ترک کردند. شیراز امروز هوای‌گرمی داشت .

جسد یك سرهنك بازنشسته‌در اتاق هتل «کیهان» آبادان پیدا شد

آبادان ـ خبرنگار اطلاعات

جسد یک سرهنگ بازنشسته در اتاق یکی از هتل های آبادان پیدا شد .

ساعت ۸ صبح دیروزبرق شهر آبادان قطع شد و مسافران هتل «کیهان» واقع در خیابان « شاهپور» این شهر پس از چند ساعت‌بدلیل گرمای زیاد از اتاق های خود خارج‌شدند و از هتل بیرون آمدند .

مسئولان‌هتل « کیهان» متوجه شدند که مسافر یکی از اتاقها بنام سرهنگ بازنشسته عباس طاهوری‌از هتل خارج نشده است .

یکی از کارگران هتل ، برای آگاه شدن از وضع عباس طاهوری به اتاق او رفت اما با دربسته اتاق مواجه شد . موضوع به کلانتری یک آبادان اطلاع داده شد و ماموران‌کلانتری با کسب اجازه از دادستان آبادان ، در اتاق طاهوری را شکستند و با جسد او روبرو شدند .

شوروی قهرمان مسابقات دیپلماتهای مقیم ایران شد

دیپلمات های خارجی مقیم ایران ، پس‌از ۴۰ روز ،قهرمان فوتبال خود را شناختند ، شوروی قهرمان این دوره مسابقات‌شناخته‌شدو چکسلواکی نایب قهرمان شد .

از نیمه دوم اردیبهشت ماه گذشته ،۱۸ سفارتخانه خارجی درایران با تشکیل ۱۰تیم‌فوتبال، یک دوره مسابقه تشویقی‌راآغاز کردند.

اعضای تیمهای فوتبال ازبین کارکنان سفارتخانه ها وفرزندان انها انتخاب شدند ،تشکیل‌تیم های فوتبال بر اساس پیشنهاد سفارت ایتالیا در ایران صورت گرفت و ۱۸ سفارتخانه بصورت مستقل یا مختلط ، جمعا ۱۰تیم تشکیل دادند : آلمان غربی ، بلغارستان ، ایتالیا ،امریکا ، ژاپن ، دانمارک ، انگلستان ، شوروی ، چکسلواکی تیمهای مستقل داشتند وسوئد وفنلاند یک تیم و ترکیه باتفاق ۵ کشور افریقائی یک تیم تشکیل دادند.

تیمها پس‌از :یکدورمسابقه که بصورت امتیازی‌انجام‌گرفت، ۵فینالیست خود را شناختند دیروز در آخرین دیدار ازاین مسابقات شوروی وچکسلواکی به داوری آقای گالی عضو سفارت ایتالیا برسرمقام‌قهرمانی نبرد کردند و در نیمه اول‌چک ها یک توپ در دروازه شوروی کاشتند. ولی‌دروقت دوم‌شوروی هاباحملات مداوم‌خود ، سمبار دروازه حریف را گشودند و بانتیجه ۳ بریک مقام قهرمانی را به جنگ آوردند.

مقام های دوم تاپنجم این مسابقات بشرح زیر بود :

چکسلواکی آلمان غربی ، امریکا وایتالیا .

تیم‌های اول تاسوم بترتیب سکاپ درجه یک تاسه را بدست آوردند.

بهترین گلزن جام با ۶ گل «بوتا» از چکسلواکی بود و مازالین از سفارت فنلاند ، به عنوان بهترین بازیکن جام هر یک جایزه گرفتند .

مسابقات سفارتخانه ها برای نخستین‌بار در ایران برگزارشد و بنظر میرسد که در آینده‌نیز ادامه داشته باشد .

گمرک اتومبیل های ۷۸ اعلام شد

افزایش نرخ ارز، سود بازرگانی و حقوق گمرکی انواع اتومبیل را طی سالهای اخیر، مرتبا افزایش داده است

جدول حقوق گمرکی انواع اتومبیل

گمرک تقریبی اتومبیلهای مدل۱۹۷۸ با تجهیزات و لوازم استاندارد و قیمت ارز بشرح زیر تعیین شده است:

دلار ۷۰/۶۰ ـ پوند ۱۲۹/۸۰ ـ فرانک فرانسه ۱۵/۴۵ ـ مارک آلمان غربی ۳۴/۰۵ ـ لیرایتالیا۸/۳۰ ـ ین ژاپن ۳۲/۱۵ ـ همچنین گمرک اتومبیلهای رنجرور، جیا و کروکی چیف بصورت سپرده خواهد بود.

نوع اتومبیل	حقوق و عوارض عادی	دانشجوئی
بنز ۲۳۰/۴	۲۰۸۰۰۰۰ ریال	۱۷۱۰۰۰۰ریال
بنز اس /۲۸۰	۳۰۰۰۰۰۰	۲۶۳۰۰۰۰
بنزنی اس /۲۸۰	۳۲۵۰۰۰۰	۲۸۸۰۰۰۰
بنزال ئی اس ۲۸۰	۳۹۰۰۰۰۰	۳۵۳۰۰۰۰
بنزال اس ۲۸۰	۴۰۰۰۰۰۰	۳۶۳۰۰۰۰
بنز سی ال اس ۲۸۰	۵۰۰۰۰۰۰	۴۶۳۰۰۰۰
آئودی ۱۰۰ال	۵۵۰۰۰۰	۴۵۰۰۰۰
آئودی ۱۰۰ جی ال	۶۰۰۰۰۰	۵۰۰۰۰۰
فولکس گلف اس	۳۵۰۰۰۰	۲۵۰۰۰۰
فولکس گلف اس ال	۳۶۵۰۰۰	۲۶۵۰۰۰
فولکس گلف اس ال جی	۳۹۰۰۰۰	۲۹۰۰۰۰
فولکس پاسات اس	۴۰۰۰۰۰	۳۰۰۰۰۰
فولکس پاسات اس ال	۴۳۰۰۰۰	۳۳۰۰۰۰
فولکس پاسات اس ال جی ۷۵	-	
اسب	۴۵۰۰۰۰	۳۵۰۰۰۰
فولکس پاسات اس ال جی ۸۵		
اسب	۵۱۰۰۰۰	۴۱۰۰۰۰
فورد تانوس ال	۴۲۰۰۰۰	۳۲۰۰۰۰
فورد تانوس ال جی	۴۸۰۰۰۰	۳۸۰۰۰۰
ب ام و ۳۱۶	۷۸۰۰۰۰	۴۱۰۰۰۰
ب ام و ۳۱۸	۸۸۰۰۰۰	۵۱۰۰۰۰
ب ام و ۳۲۰	۱۰۵۰۰۰۰	۶۸۰۰۰۰
ب ام وئی ۳۲۰	۱۲۰۰۰۰۰	۸۳۰۰۰۰
ب ام و ۵۱۸	۵۲۰۰۰۰	۴۲۰۰۰۰
لانچیا بتابرلینا	۴۰۰۰۰۰	۳۰۰۰۰۰
لانچیابتا اسپایدر ۱۶۰۰	۱۴۰۰۰۰۰	۱۰۳۰۰۰۰
لانچیابتااسپایدر ۲۰۰۰	۱۵۷۰۰۰۰	۱۲۰۰۰۰۰
پژو ۵۰۴ ال	۳۷۰۰۰۰	۳۷۰۰۰۰
پژو ۵۰۴ جی ال	۱۰۵۰۰۰۰	۶۸۰۰۰۰
تویوتا کرونا	۳۱۰۰۰۰	۲۱۰۰۰۰
تویوتاکارینا	۳۰۰۰۰۰	۱۹۴۰۰۰
تویوتاکراون سوپرسالن	۱۸۰۰۰۰۰	۱۴۳۰۰۰۰
تویوتاکریسیدا	۸۰۰۰۰۰	۴۳۰۰۰۰
الزمبیل کاتلا سوان	۹۰۰۰۰۰	۴۴۰۰۰۰
الزمبیل کاتلاس پویسر	۱۰۰۳۰۰۰	۵۴۳۰۰۰
بیوک اسکای لارک کاستم	۸۳۰۰۰۰	۳۷۰۰۰۰
بیوک سنچوری اسپشیال	۸۹۵۰۰۰	۴۳۵۰۰۰
بیوک سنچوری لیمیتد	۱۰۸۰۰۰۰	۶۲۰۰۰۰
بیوک رگال کوپه	۱۱۲۳۰۰۰	۶۶۳۰۰۰
بیوک لسابرکوپه	۱۱۷۰۰۰۰	۷۱۰۰۰۰
بیوک الکترایمیتد کوپه	۲۶۰۵۰۰۰	۲۱۴۵۰۰۰
بیوک الکتر، پارک اونیو	۲۰۲۰۰۰۰	۱۵۶۰۰۰۰
بیوک ریویرا	۲۰۲۵۰۰۰	۱۶۶۵۰۰۰
پنتیاک سان برد	۶۰۰۰۰۰	۲۴۴۰۰۰
پنتیاک فایربرد	۸۷۵۰۰۰	۴۱۵۰۰۰
پنتیاک لمانز	۸۹۵۰۰۰	۴۳۵۰۰۰
پنتیاک گراند لمانز	۹۷۰۰۰۰	۵۱۰۰۰۰
پنتیاک گراندپریکس	۱۳۱۰۰۰۰	۸۵۰۰۰۰
پنتیاک کاتالینا	۱۱۷۰۰۰۰	۷۱۰۰۰۰
پنتیاک بونه ویل	۱۳۵۰۰۰۰	۸۹۰۰۰۰
شورلت نواسدان	۶۷۰۰۰۰	۳۱۴۰۰۰
شورولت مالیبوسدان	۸۲۰۰۰۰	۳۶۰۰۰۰
شورلت مونت کارلو کوپه	۹۷۵۰۰۰	۵۱۵۰۰۰
شورلت مونت کارلو لاندا	۱۲۶۰۰۰۰	۸۰۰۰۰۰
شورلت ایمپالاکوپه	۱۱۰۵۰۰۰	۶۴۵۰۰۰
شورلت کاپریس کلاسیک	۱۲۱۵۰۰۰	۷۵۵۰۰۰
شورلت کوروت کوپه	۲۳۶۵۰۰۰	۱۹۰۵۰۰۰
شورلت مونزا اسپورت کوپه	۶۹۵۰۰۰	۳۳۹۰۰۰
شورلت کاماروکوپه ۶ سیلندر	۸۷۵۰۰۰	۴۱۵۰۰۰
شورلت کاماروتی ال کوپه	۹۹۵۰۰۰	۵۳۵۰۰۰
شورلت کاماروتی ال رالی کوپه	۱۰۷۵۰۰۰	۶۱۵۰۰۰
کادیلاک دویل سدان	۲۸۱۰۰۰۰	۲۳۵۰۰۰۰
کادیلاک فلیت وودالدورادو	۳۲۰۰۰۰۰	۲۷۴۰۰۰۰
کادیلاک فلیت وورسویل سدان	۳۹۱۰۰۰۰	۳۴۵۰۰۰۰
فیات ۱۲۶ برلینا	۱۵۰۰۰۰	۴۴۰۰۰
فیات ۱۲۷ ـ ۱۹۰۳ال	۴۳۵۰۰۰	۱۹۰۰۰۰
فیات ۱۲۸ ۱۱۰۰	۵۱۵۰۰۰	۲۱۳۰۰۰
فیات ۱۳۱ برلینا ۱۳۰۰	۶۸۰۰۰۰	۳۶۰۰۰۰
فیات ۱۳۲ جی ال اس ۱۶۰۰	۴۱۵۰۰۰	۳۰۹۰۰۰
فیات ۱۳۲ جی ال اس ۲۰۰۰	۱۲۳۰۰۰۰	۸۶۰۰۰۰
شورلت بلیزر ۶ سیلندر	۳۳۰۲۰۰۰	
شورلت بلیرز ۸ سیلندر	۳۴۵۰۰۰	
رنجرور ۷۷	۶۵۰۰۰۰	۱۳۰۰۰۰
جیا ۷ جی سی ۷۷	۳۰۰۰۰۰	۵۰۰۰۰
کروکی چیف ۷۷	۳۵۰۰۰۰	۳۰۰۰۰

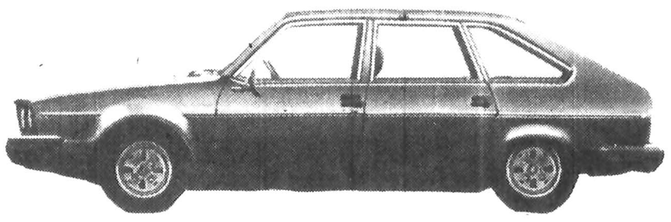

۲ هزار اتومبیل شماره نشده در تهران

جمع آوری اتومبیلهای بی نمره درسطح شهر از جمله اقداماتی است که اخیرا درمورد آن بین گمرک ایران و راهنمائی و رانندگی توافق صورت گرفته است.

آماری که اداره ترخیص اتومبیل ارائه میدهد حاکی ازاین است که درتهران بیش از ۲ هزار اتومبیل وجود دارد که صاحبان آنها از پرداخت حقوق و عوارض گمرکی خودداری کرده اند. این اتومبیلها که اغلب از نوع اتومبیلهای گران قیمت می باشد در مهلت مقرر به گمرک مقصد مراجعه نکرده و در نتیجه اتومبیل آنها نیز شماره گذاری نشده است.

طبق مقررات صاحبان اتومبیل چنانچه درمدت ده روز از تاریخ ورود اتومبیل را به گمرک ارائه ندهند و یا کمرگ آنرا پرداخت نکنند مشمول جریمه روزانه میشوند. بهمین جهت برنامه جمع آوری اتومبیلهای مذکور بزودی آغاز میگردد و این اتومبیلها به محوطه گمرکات منتقل خواهند شد.

از اتومبیلهای مذکور هنگام ترخیص ضمن دریافت حقوق و عوارض گمرکی جریمه تخلف نیز وصول خواهد شد.

ارزش صادراتی و سریال ساخت اغلب اتومبیلهای وارداتی در اختیار گمرک ایران قرار گرفت و بر اساس این قیمت ها سود بازرگانی و حقوق بازرگانی و حقوق گمرکی قطعی اتومبیل های وارداتی تعیین شد.

این قیمت ها از سوی کارخانجات و تولید کنندگان اتومبیل در کشورهای اروپائی، آمریکا و ژاپون داده شده است و نسبت به قیمت سال ۱۹۷۷ افزایش دارد.

این افزایش در بعضی اتومبیلها بین ۵ تا ده درصد و دربرخی دیگر از اتومبیلها نیز بیش از ۱۵ درصد است.

مطابق مقررات امور گمرکی سود بازرگانی و حقوق گمرکی بر اساس ارزش صادراتی محاسبه میگردد و در این محاسبه قیمت ارز و تجهیزات اتومبیل بوجود آورنده نوسان در سود بازرگانی و حقوق گمرکی اتومبیل می باشد. گمرکات مکلفند ارزش سیف را بدست آورده و سپس به ریال تبدیل نموده و با توجه به تجهیزات اتومبیل ارزش ریالی را تعیین و طبق قانون گمرک اتومبیل را از صاحبان آنها دریافت کنند.

بررسی وضع واردات محاسبه گمرک اتومبیل نشان میدهد ظرف یک سال اخیر سود بازرگانی و حقوق گمرکی انواع اتومبیلهای وارداتی که شاید تعداد آنها بیشتر از ۵۰۰ مدل و نوع باشد مرتبا افزایش داشته است.

قسمتی از این افزایش مربوط به اختلاف مدل می باشد که این افزایش تمام اتومبیلهای وارداتی را شامل میشود ولی علاوه بر اختلاف مدل بعضی از اتومبیلهای وارداتی خاصه اتومبیل ساخت کشورهای اروپائی مانند آلمان غربی از افزایش سود بازرگانی و حقوق گمرکی بیشتر برخوردار هستند. بهمین جهت گمرک اتومبیلهای بنز ـ ب ـ ام ـ و ـ فولکس واگن ـ و بطور کلی اتومبیلهای ساخت آلمان غربی مرتبا افزایش می یابد و این افزایش همچنان ادامه دارد زیرا نرخ ارز این کشور از سال قبل تاکنون از سی ریال گذشته و در حال حاضر نیز به ۳۵ ریال نزدیک میشود.

بنا بر این بموازات ترقی ارز آهنگ افزایش گمرک اتومبیل های ساخت آلمان ادامه خواهد داشت.

البته نرخ فرانک فرانسه و ین ژاپن نیز افزایش داشته و در این مدت به ترتیب به ۱۵/۴۵ و ۳۲/۱۵ ریال رسیده است و در حدود افزایش نرخ ارز نیز در سود بازرگانی و حقوق گمرکی اتومبیلهای ژاپنی و فرانسوی تاثیر گذارده است.

در این میان اتومبیلهای آمریکائی تا حدی ازنوسان قیمت ارز دور بوده و اگر ترقی نیز در قیمت دلار مشاهده گردیده بسیار اندک و کمتر از سایر ارز ها بوده است. بهمین جهت گمرک اتومبیلهای آمریکائی منحصرا در حدود تغییر مدل ۱۹۷۸ افزایش یافته است. طی یکی دو سال اخیر پوند وضع معکوسی در مقایسه با سایر ارز ها داشته وگرچه از چندی پیش باین طرف قیمت آن با ترقی محسوس روبرو بوده معهذا پوند در سالهای گذشته با کاهش فوق العاده زیادی مواجه شد.

این کاهش در کاستن از سود بازرگانی و حقوق گمرکی اتومبیلهای ساخت انگلیس موثر بوده و گمرک اتومبیلهای ساخت این کشور بمیزان قابل ملاحظه‌ای کاهش یافت و تعداد اتومبیلهای ورودی ازانگلیس را افزایش داد..

امار واردات اتومبیل حاکی است واردات اتومبیل مسافری نسبت به سال پیش بشدت کاهش یافته و این کاهش تا دوسوم سال ۲۵۳۶ می رسد.

بعبارت دیگر در ماههای نخست سال ۲۵۳۶ میزان واردات اتومبیلهای مسافری که به ۲۰۰ تا ۳۰۰ دستگاه اتومبیل در روز رسیده بود در حالیکه این رقم در خرداد ماه جاری بطور متوسط به یکصد دستگاه در روز هم نمیرسد.

بعلاوه اکثر اتومبیلهائی را که از طرف مسافران بخارج کشور وارد میشود از نوع اتومبیلهای ۴ درو ۴ سیلندر و یا دانشجوئی است.

طبق همین آمار در اردیبهشت ماه گذشته فقط ۹۸۰ دستگاه اتومبیل مسافری به مقصد گمرکات داخلی با تضمین بانکی وارد شده است.

دست اندر کاران اتومبیلهای مسافری یکی از علل کاهش ورود اتومبیل مسافری را وجود هزاران اتومبیل در بازار و ورود بیش از حد اتومبیل در پیش از عید میدانند.

قبل از عید گفته می شد احتمالا در سال ۲۵۳۷ مقررات تخفیف اتومبیلهای ۴ در و ۴ سیلندر لغو میشود و همین پیش بینی ها موجب گردید دلالان و وارد کنندگان حرفه‌ای اتومبیل به اروپا هجوم ببرند و اتومبیلهای مشمول تخفیف را به هر قیمتی که شده خریداری کرده و بایران بیاورند تعداد اتومبیلهائی که از این طریق و بهمین علت وارد گردید صد ها دستگاه بر اورد میکنند.

در حال حاضر حقوق و عوارض گمرکی اتومبیل، دارای ۳ نوع محاسبه و مبنای تعیین کننده میباشد. اتومبیلهای مشمول تخفیف که اتومبیلهائی هستند با ظرفیت موتور ۱۴۵۰ تا ۱۸۰۰ سانتیمتر مکعب و ۴ در و ۴ سیلندر ـ اتومبیلهای دانشجوئی که طبق ضوابطی ۷۵ درصد سود بازرگانی آنها بخشوده شده و دولت ۲۵ درصد سود بازرگانی اتومبیل را از دانشجویانی که از دانشگاههای خارج از کشور مدارک لیسانس، فوق لیسانس و یا دکترا اخذ کرده اند دریافت میکند.

ارزش مشمول معافیت اتومبیل دانشجوئی ۲ نوع تعیین شده که ارزش اتومبیلهای اروپائی کمتر از اتومبیلهای آمریکائی می باشد. از اینرو اتومبیلهائی که ساخت آمریکا باشد ارزش معاف از پرداخت سود بازرگانی آن نیز بیشتر است.

بهمین جهت بخشودگی سود بازرگانی اتومبیلهای دانشجوئی صرفنظر از نوع و مدل با توجه به کشور سازنده تعیین میشود.

اگر این نوع اتومبیل از اتومبیلهای مشمول تخفیف یعنی ۴ در و ۴ سیلندر نیز باشد هر دو تخفیف و بخشودگی در مورد آن اعمال خواهد شد.

نحوه دیگر محاسبه سود بازرگانی و حقوق گمرکی اتومبیل مربوط به دیگر وارد کنندگان و مسافران است. برای این دسته از وارد کنندگان ارزش سیف ماخذ دریافت گمرک قرار می گیرد و بر اساس نرخ روز در زمان ترخیص ارزش ریالی آن بر آورد میشود.

سود بازرگانی اتومبیل اعم از مسافری و یا تجاری صد تا ۵۰۰ درصد در قانون تعیین شده و از وارد کنندگان دریافت میشود.

همزمان با اعلام گمرک انواع اتومبیلهای وارداتی گمرک ایران با موافقت سازمانهای مسئول مدت تحویل اتومبیل به گمرکات مقصد را از ۲۰ روز به ده روز کاهش داد.

گمرک ایران همچنین برای ایجاد تسهیل در کار ترخیص اتومبیل در گمرک مرزی بازرگانی طرح نامه‌ای بمورد اجرا در آورد که بر اساس آن تمام بازدید و کنترل لازم در گمرک مرزی صورت می گیرد و چنانچه صاحبان این اتومبیل در مدت مقرر برای پرداخت حقوق و عوارض گمرکی به گمرکات مقصد مراجعه کنند نیاز به تحویل اتومبیل و یا رویت مجدد اتومبیل در گمرکات مقصد نخواهد بود.

قبلا اتومبیل مسافری که از مرز می گذشت می بایست یک بار در گمرک مرزی و بار دیگر در گمرک مقصد مورد ارزیابی قرار گیرد. با اجرای طرح جدید این ارزیابی یک بار آن هم در گمرک مرزی انجام میشود وارد کنندگان با ارائه اسناد و مدارک دریافتی از گمرک مرزی اتومبیل را از گمرکات مقصد ترخیص میکنند بموجب مقررات امور گمرکی اتومبیلهائی که به گمرکات تحویل می شود باید ظرف ۴ ماه از گمرک ترخیص گردد.

اتومبیلهائی که در مدت مقرر از گمرک ترخیص شد آماده برای فروش میشود و فروش اتومبیلهای مذکور بصورت حراج خواهد بود.

فهرست این نوع اتومبیل در پایان هر ماه توسط گمرکات و به ادارات فروش گمرک داده میشود تا ادارات مذکور مقدمات فروش و حراج آن را فراهم کنند.

اتومبیلهائی که باین صورت فروخته میشود قیمت دریافتی آن نخست به سود بازرگانی و حقوق گمرکی اختصاص دارد و در مواردی که ارزش فروخته شده بیش از حقوق و عوارض گمرکی باشد به صاحبان آن تعلق خواهد داشت.

بر این اساس در چند ماه گذشته تعدادی از اتومبیلها بطور حراج فروخته شد و وجه آن بحساب حقوق دولت منظور شد حجم وصولی ترخیص اتومبیل در ۵ سال گذشته به بالا ترین رقم رسید.

وصولی این واحد گمرکی در سالهای پیش از ۲۵۳۰ به کمتر از یک میلیون تومان در سال بود اما این رقم در سالهای بعد بسرعت افزایش یافت و به سالانه یکصد میلیون تومان نیز رسید. این وصولی مربوط به پرداخت حقوق و عوارض گمرکی اتومبیلهای مسافری است و پرداخت های اتومبیلهای تجاری و کمپانیها را شامل نمی شود. باید توجه داشت وصولی حقوق و عوارض گمرکی اتومبیل مسافری همانطور که اشاره شد بعلت پائین آمدن تعداد ورود آنها تقلیل یافته است.

گمرک اتومبیل های آلمانی، بیش از اتومبیل های سایر کشورها افزایش داشته است

فقط گمرک اتومبیلهای امریکایی از نوسان ارز دور مانده است

گروه تورهای ایران

تورهای ویژه با قیمتهای مناسب

باهتلهای درجه یک وسه ستاره باصبحانه کنتیننتال و نصف روز بازدید در هر شهر

نام تور	مدت	مسیر تور	قیمت در اطاق دونفره	تاریخ حرکت
تور مراکز مداروپا	۱۴ روز	رم ـ پاریس ـ لندن (۴شب) (۳شب) (۶شب)	۷۵۹۰ تومان	هر روز سه‌شنبه از ۲۳ خرداد تا ۴ مهر ۳۷ هر روز سه‌شنبه از ۱۶ آبان تا ۲۶ دی ۳۷
تور تفریحات اروپا	۱۴ روز	پاریس ـ لندن (۷شب) (۶شب)	۷۶۱۰ تومان	۲۵ خرداد ۸ ـ ۲۲ تیر ۵ ـ ۱۹ مرداد ۲ ـ ۱۶ ـ ۲۰ شهریور ۳۷
تور اروپای آفتابی	۱۵ روز	بارسلون ـ بالمادومالورکا ـ لندن (۳شب) (۵شب)	۷۷۸۰ تومان	۷ ـ ۲۱ تیر ۴ ـ ۱۸ مرداد ۱ ـ ۱۵ شهریور ۳۷
تور اروپای طلایی	۱۷ روز	بارسلون ـ پاریس ـ لندن ـ هامبورگ (۴شب) (۴شب) (۴شب) (۴شب)	۸۲۲۰ تومان	۳۱ خرداد، ۱۴ و ۲۸ تیر، ۱۱ و ۲۵ ۸ ـ ۲۲ شهریور ۳۷
تور جواهرات اروپایی	۲۱ روز	رم ـ بارسلون ـ پاریس ـ لندن (۵شب) (۵شب) (۵شب) (۵شب)	۸۸۰۰ تومان	هر روز دوشنبه از ۵ تیر تا ۱۲ شهریور ۳۷
تور اسکاندیناویا	۲۱ روز	هامبورگ ـ کپنهاگ ـ استکهلم ـ اسلو ـ لیلک‌تین ـ اشتالهم ـ برگن ـ لندن (۳شب) (۳شب) (۳شب) (۲شب) (۱شب) (۳شب) (۴شب)	۱۲۲۶۰ تومان	۲۰ تیر ۲ ـ ۱۷ مرداد ۳۷
تور چهارستاره	۲۹ روز	رم ـ بارسلون ـ پاریس ـ لندن (۷شب) (۷شب) (۷شب) (۷شب)	۹۵۸۰ تومان	هر روز یکشنبه از ۱۱ تیر تا ۵ شهریور ۳۷

تورهای پیشنهادی گروه تورهای ایران

هتل های دولوکس و درجه یک ممتاز با صبحانه انگلیسی و بازدید نصف روز در هر شهر.

نام تور	مدت	مسیر تور	قیمت	تاریخ حرکت
تور مراکز مداروپا	۱۴ روز	رم ـ پاریس ـ لندن (۴شب) (۳شب) (۶شب)	۹۹۱۰ تومان	هر روز جمعه از ۱۹ خرداد تا ۲۲ دی ۳۷
تور اروپای مرکزی	۲۱ روز	هامبورگ ـ لندن ـ پاریس ـ بارسلون (۵شب) (۵شب) (۵شب) (۵شب)	۱۱۷۹۰ تومان	۳۰ خرداد ۱۳ ـ ۲۷ تیر ـ ۱۰ ـ ۲۴ امرداد ۷ ـ ۲۱ شهریور ۳۷
تور تعطیلات اروپا	۲۱ روز	ژنو ـ آمستردام ـ لندن ـ بارسلون (۵شب) (۵ روز) (۵شب) (۵روز)	۱۱۸۱۰ تومان	هر شنبه از ۳ تیر تا ۱۲ شهریور ۳۷
تور سهرهای زرین	۲۳ روز	نیس ـ بارسلون ـ پاریس ـ لندن ـ رم (۴شب) (۴شب) (۴شب) (۵شب) (۵شب)	۱۱۶۳۰ تومان	هر روز دوشنبه از ۲۹ خرداد تا ۲۰ شهریور ۳۷
تور دور اروپا	۳۰ روز	وین ـ هامبورگ ـ لندن ـ آمستردام ـ پاریس ـ بارسلون ـ رم (۴ شب) (۴شب) (۵شب) (۳شب) (۴ روز) (۴شب) (۵شب)	۱۵۰۴۰ تومان	۲ ـ ۱۶ ـ ۳۰ تیر ـ ۱۳ ـ ۲۷ مرداد ۱۰ ـ ۲۴ شهریور ۳۷
تور دنیای جدید	۲۱ روز	نیویورک ـ بوفالو ـ واشنگتن ـ لاس‌وگاس ـ سانفراسیسکو ـ لوس‌آنجلس ـ لندن (۴ شب) (۲شب) (۲شب) (۲ شب) (۴شب) (۴ شب) (۳شب)	۱۶۳۶۰ تومان	هر روز یکشنبه از ۲۸ خرداد ۱۹ شهریور ۳۷
تور امریکن سان‌شاین	۲۱ روز	نیویورک ـ واشنگتن ـ شیکاگو ـ سانفراسیسکو ـ لوس‌آنجلس ـ مکزیکوسیتی ـ آکاپولکو (۴شب) (۲شب) (۲شب) (۳شب) (۳شب) (۳شب) (۳شب)	۱۶۶۹۰ تومان	۴ ـ ۱۸ ـ تیر ۱ ـ ۱۵ ـ ۲۹ امرداد ۱۲ شهریور ۳۷

هرچندان شما در گروه تورهای ایران درصورت گمشدن یا خسارت دیدن نزد بیمه دانا با مشارکت کمرشال یونیون آشورنس کمپانی (انگلستان) تا دو هزار دلار بیمه میباشد.

برای همسفرشدن با گروه تورهای ایران به آژانس مسافرتی خود یا یکی از ۱۴ آژانس بزرگ گروه تورهای ایران مراجعه نمائید.

برای اطلاعات بیشتر با تلفن های ۸۳۴۹۲۱-۸۲۴۹۵۶ تماس بگیرید

G-۲۲۰-۳۷

BLANCO-MED

styled for the medical profession

BLANCO IRAN S.S.K
JAM AVE. TABANDE 65

IRANMED 78
HALL 6, DISPLAY BOOTH.5
TEL: 822005,6 - 831580
TELEX 212703

بنیانگذار: شادروان عباس‌مسعودی
صاحب امتیاز و مدیر: فرهادمسعودی
سال پنجاه و دوم
محل اداره: خیابان خیام. ساختمان اطلاعات
تلکس ۲۱۲۳۳۶ ـ تلگرافی: اطلاعات. تهران
تلفن ۳۲۸۱

سخن روز

با چند ماه تاخیر!

طرح ایجاد سرویس حمل و نقل کارمندان دولت که قرار بود از ماه آینده شروع شود چند ماهی به تاخیر افتاد و البته عذر این تاخیر پذیرفته است زیرا کار، کار کوچکی نیست و به تدارکات زیادی احتیاج دارد. در چنین امور، تاخیر بسی شایسته تر است تا بدون تهیه مقدمات دست به کار شدن و در انجام کار واماندن. بعلاوه، اکنون فصل تابستان را در پیش داریم و با تعطیل شدن مدارس و شدت گرفتن گرما و عزیمت گروه زیادی از مردم به سفرهای داخل و خارج ترافیک تهران خود به خود سبک میشود و تا شروع پائیز مشکل حادی ازین بابت نخواهیم داشت.

ایجاد سرویس حمل و نقل کارمندان همانطور که کارشناسان اظهار داشته‌اند میتواند بعنوان یک مسکن قوی، تب ترافیک را در تهران تا حدود زیادی تخفیف دهد و به تسهیل عبور و مرور کمک کند. چرا که هزاران کارمند دولت در حال حاضر برای رفت و آمد بین خانه و اداره، از اتومبیل شخصی استفاده میکنند. و از آنجا که ظرفیت توقفگاه یا «پارکینگ» سازمانهای دولتی محدود است اکثر کارمندان مجبورند اتومبیل خود را در معابر اطراف اداره «پارک» کنند و همین خود قسمتی از فضای آسفالته شهر را میپوشاند و جا را برای دیگران تنگ میسازد.

همینطور است وضع کسبه و پیشه‌وران و کارکنان سازمانهای غیر دولتی که آنها نیز بنوبه خود اکثرا با اتومبیل شخصی بر سر کار میروند و باوجود این همه وسیله نقلیه که ساعتهای متوالی در پارکینگ ها یا کنار خیابانهای شهر متوقف میشوند مضیقه شدید پارکینگ امری عادی و طبیعی محسوب میشود.

چنین وضعی در هر نقطه دنیا میتواند ترافیک شهرهای بزرگ را علی رغم تمام تجهیزات و امکانات و نظم و ترتیبشان فلج کند. ولی در حال حاضر نمیتوان بر مردم تهران خرده گرفت یا آنها را از بکار گرفتن اتومبیلهای شخصی منع کرد، چون وسیله دیگری فراهم نیست و اگر این گروه کثیر نیز بخواهند از اتوبوس و تاکسی ـ تنها وسایل نقلیه عمومی در شهر چهار میلیون و نیمی تهران ـ استفاده کنند، انوقت نه کارمند به کارش میرسد، نه پیشه‌ور به پیشه‌اش و نه محصل به تحصیلش.

برقراری یک سرویس منظم حمل و نقل برای کارمندان دولت اولین قدم اساسی در راه بی نیاز ساختن مردم از بکار گرفتن اتومبیل های شخصی در تمام روزهای هفته است. امری که در کمتر شهری از شهرهای جهان نظیرش دیده میشود و سوای فلج ساختن ترافیک، باعث آلودگی شدید هوا نیز هست.

شاید در مرحله بعدی، با ایجاد پارکینگ های بزرگ در حاشیه شهر یا در مدخل خیابان های اصلی و تدابیر دیگر بتوان موجباتی فراهم آورد که پیشه‌وران وصنوف و طبقات دیگر نیز وقتی از نواحی دور و نزدیک به شهر می آیند اتومبیلشان را در آنجا متوقف کنند و بقیه راه را پیاده یا بوسیله اتوبوس و عنداللزوم تاکسی بپیمایند تا زمانی که ان‌شاءالله عملیات احداث «مترو» بپایان رسد و این وسیله نقلیه موثر و سریع مردم تهران را از دشواریهای رفت و آمد برهاند.

تفسیر سیاسی روز

امنیت خلیج فارس و مسئولیتها

علیرضا جهانشاهی

مسافرت رسمی امیر بحرین به ایران به رهبران دو کشور امکان داده تا با توجه به سابقه دوستی دیرینه و علایقی که مردم ایران و بحرین را در طول قرون با یکدیگر مرتبط ساخته در زمانی بس حساس و خطیر به بررسی مسائل و موضوعات مربوط به خلیج فارس بپردازند. از موضوعاتیکه در بیانات رهبران ایران و بحرین به آن اشاره شد یکی هم موضوع امنیت خلیج فارس و نقشی است که کشورهای ساحلی خلیج فارس میتوانند در راه حفاظت و استحکام این امنیت ایفا کنند. آنچه موضوع امنیت خلیج فارس را حساس تر میکند تحولات و رویدادهائی است که در مناطق نه چندان دور از آبهای خلیج فارس طی یکسال اخیر حادث شده و با توجه به این رویدادها و پیامدهای این رویدادهاست که کشورهای ساحلی خلیج فارس باید بطور صمیمانه و صادقانه به بررسی وظایف خود در زمینه حفظ امنیت خلیج فارس و همکاری در این راه بپردازند.

در زمانهائی نه چندان دور، عوامل جغرافیائی، سیاسی حاکم بر مناطق مختلف جهان و از جمله خلیج فارس و دریای عمان چنان بودند که در حقیقت هیچگونه نیازی به همگامی و همفکری کشورهای هر منطقه در راه حفظ امنیت آن منطقه احساس نمیگردید.

جهان در آن موقع هنوز شاهد تولد دوابر قدرت نبود و مسائل دیگر اجازه نمیداد که قدرتهای خارجی بکوشند برای تثبیت موقعیت خود در پی دستیابی به حوزه های نفوذ سیاسی و اقتصادی جدید باشند.

ولی گذراترین مرور برر ویدادهای سی سال اخیر بخوبی نشان میدهد دوره‌ایکه در بالا به آن اشاره شده مدتهاست پایان پذیرفته و تنها آن دسته ازملل و کشورها میتوانند درباره آینده خود و منطقه خود احساس اطمینان کنند که حاضر باشند با شهامت و واقع بینی محض سیاستها و روشهای خود را با بررسی کامل و توجه به حقایق حاکم بر جهان امروز اتخاذ کنند.

در چند سال اخیر توجه تاریخی و سنتی قدرتهای خارجی به منطقه استراتژیکی خلیج فارس و دریای عمان بدنبال قطعی شدن نیاز روز افزون و حیاتی جهان صنعتی به نفت، یعنی ماده‌ایکه در کشورهای ساحلی خلیج فارس به وفور یافت میگردد، ابعاد تازه تری بخود پذیرفته و بدیهی است که سیاستها و اهداف ابر قدرتها و سایر قدرتهای خارجی نسبت به حوزه خلیج فارس بطور کامل از این شرایط تازه تاثیر پذیرفته است.

از آنچه در میان کشورهای منطقه بنام شورش ظفار معروف گردید میتوان بعنوان نمونه کلاسیکی از شیوه های بکار گرفته شده توسط نیروهای ذینفع خارجی در جهت تحقق بخشیدن به آرزوهای استیلا جویانه آنها با در نظر گرفتن شرایط جدیدیکه بطور گذرا بآن اشاره شد، یاد کرد. آنچه در ظفار رخ داد این بود که عوامل خارجی کوشیدند تا با سوء استفاده از بعضی کاستی ها و نارسائی هائی که بیشتر زائیده شرایط زمانی بودند در قسمت حساسی از خلیج فارس برای خود جای پائی ایجاد کرده و بعدا از این جای پا همچون پایگاهی برای دستیابی به هدفهای بزرگتر خود استفاده کنند.

آنچه اجازه نداد چنین طرحی که طبیعتا نمیتوانست بهیچ وجه با منافع و هدفهای کشورهای ساحلی خلیج فارس سازشی داشته باشد عملی گردد تنها بیداری و هوشیاری بعضی از ممالک خلیج فارس بود. ایران در تجربه ظفار به جهانیان نشان داد که به مسئولیت خطیر خود در زمینه حفظ امنیت منطقه بخوبی آگاه میباشد و چنین بود که نطفه طرح شوم بیگانگان در رحم از بین رفت.

ولی آنچه باید سخت مورد توجه رهبران کشورهای منطقه باشد این حقیقت است که آنچه را که در ظفار رخ داد نمیتوان آخرین حادثه از این نوع محسوب کرد، چون محافلی که از پس پرده عامل اصلی ماجراجوئی در ظفار بودند هرگز از پا ننشسته‌اند و درصددند تا در صورت امکان از غفلت ملل منطقه سوء استفاده کرده و بار دیگر در راه تحقق اهداف خود دست به تلاش بزنند.

در این میان امریکه حائز اهمیت فراوان میباشد اینست که کشورهای منطقه خلیج فارس باید آمادگی خود را در راه انجام مسئولیتهای خود درقبال امنیت منطقه از طریق انجام سیاستهای سنجیده به عوامل خارجی بقبولانند و تنها از این راه است که میتوان جلوی توطئه سازیها و تفرقه افکنی های بیگانگان را برای همیشه سد کرد.

خیز، برای واردات مواد غذایی

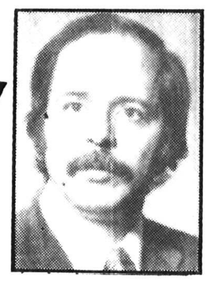

سیاوش سیروس

چندی است که زمزمه کمبود مرکبات وبخصوص پیش‌بینی کمی پرتقال و نارنگی از گوشه و کنار شنیده میشود و در یکی دوروز اخیر هم زمزمه کمبود تولید گندم را ساز کرده‌اند که اگرچه امروز رنگ مصلحت اندیشی وهشدار دهنده دارد وضمنا با آهنگی ملایم و در قالب دلسوزی برای مصرف کننده عنوان میشود، ولی اینطور که استنباط میشود وبارها نیز شاهد بوده‌ایم، رسم براین است که ابتداء، عده‌ای بطور متفرق وپراکنده، با گفتن ها و نوشتن ها وسخنرانی کردن، موضوع را شروع میکنند و پس از مدتی «قرم ـ قرم» کردن و آماده نمودن گوشها، زمینه را مساعد میکنند و سپس دریک موقعیت استثنائی یکباره «ساق» را هم بدنبال «قرم» وصل میکنند و فریاد گرانی و کمبود سرمیدهند و دراین راه از جعل کردن آمار وارقام واهی هم پرهیز نمی‌کنند وبدون آنکه منبع اعلام کننده آمار را بمردم معرفی کنند تولید گندم را ۲/۸ میلیون و تولید پرتقال را ۱۵۰ هزارتن رقم میزنند و گرانی پرتقال را بدلیل کمبود آن میدانند، ولی حاضر نیستند آن مصرف کننده پولدار را که هوس خوردن پرتقال در خرداد وتیرماه دارد، بمردم بشناسانند و معلوم نمی‌کنند که این صدای گرانی پرتقال از حلقوم چه کسی بیرون میاید. آیا توده چند میلیون نفری مردم کاسبکار ساده، یا معلم مدرسه و یاکارمند در بخش دولتی وبخش خصوصی در پی خرید پرتقال کیلوئی ۲۰۰ ریال هستند، یا درپی اجاره کردن دواتاق ارزان!؟ بلاشک، صدای کمبود تولید از حلقوم چند وارد کننده‌ای خارج میشود که سال ۲۵۳۵ توانستند با واردات ۶۲۵ هزارتن مرکبات ۳۰۰ میلیون تومان استفاده خالص ببرند، ولی درسال گذشته (۳۶)بسبب افزایش تولید داخلی، حتی نتوانستند، همان سهمیه ۱۰۰ هزارتن پرتقال را هم وارد کنند و اینک سنگ حمایت از مصرف کننده را به سینه میزنند وبا توسل به این و آن دست از آستین دیگران در میاورند، تا آنجا که دبیر کمیته ـ حمایت از مصرف کننده، بجای آنکه وسیله‌ای فراهم کند، تا از احتکار میوه جلوگیری شود و قیمتها کاهش یابد، رسما پیشنهاد میکند که چون عده‌ای از واردکنندگان، مرکبات را در سردخانه ها احتکار کرده‌اند، باید دولت اجازه دهد، بمنظور رفاه حال مصرف کننده دسته‌ای دیگر اقدام به واردات مرکبات کنند، بشرط آنکه تمامی میوه وارداتی را ببازار عرضه کنند و حق احتکار نداشته باشند (مثل اینکه به واردکنندگان قبلی حق احتکار داده شده بود) جل‌الخالق، پیشنهاد از این بهتر نمی‌شود که بازهم پول این مملکت را به جیب خارجی بریزیم و برای تیرماه هم پرتقال وارد کنیم که گلوی حضرات با آبمیوه قبل از صبحانه باز شود، وسپس چند قطعه نان «تست» شده، همراه مقداری کره کم چربی، عسل سیلان بدون تقلب، ویا مربا و یک لیوان شیرو دوعدد تخم مرغ بصورت آب‌پز، یا عسلی و یا نیمرو و در پایان یکی دوفنجان چای یا قهوه‌نوش جان کنند و سپس در پشت فرمان اتومبیل هشت سیلندر کولردار «لم» بدهند و تارسیدن به محل کمیته، چند طرح وبرنامه دیگر، برای حمایت از تولید کنندگان و مصرف کنندگان در مخیله بپرورانند؛ ووقتی پشت میز قرار گرفتند با چند تماس تلفنی با مجالس و محافل مختلف برنامه دیگری را شروع کنند. که مبادا مصرف کننده از همه جا بی خبر، فکر کند که دراین دستگاهها، کاری انجام نمی‌گیرد، مبادا، بفکر آن بیافتد که از محل جریمه گرانفروشان پنجاه درصد آن به جیب اعضای کمیته حمایت از مصرف کننده سرازیر میشود و خدای نکرده، احساس نکند که وجوه «حمایت» از محل گرانفروشی تامین میشود واگر گرانفروشی نباشد، علت وجودی کمیته هم نابود خواهد شد. اما این طراحان دلسوز حتی یکبار هم زحمت دیدار از یک روستا را به خود نمی‌دهند، آنها نمیدانند که تولید کننده جیرفتی از واردات مرکبات چه رنجی میکشد. البته جیرفت رفتن و کویر کرمان را پشت سرگذاشتن برای آنان که درناز ونعمت بسر میبرند صرف ندارد، ولی زمانی که برای استراحت به کرانه دریای خزر میروند، بازهم حال آنرا پیدا نمی‌کنند که از چند باغدار و شالیکار شمال حال و احوال بپرسند و نظر او را در مورد واردات مرکبات وبرنج جویا شوند.

من خود شاهد بودم که باغداران استانهای شمالی کشور دربازدیدی که وزیر کشاورزی وقت از آن مناطق داشت، در اجتماع بزرگی که ترتیب دادند با دلی خونین و چشمی نمناک از وزیر تقاضا کردند که امسال تولید فراوان است، نگذارید بازهم با واردات میوه، زحمات چندین و چند ساله ما بهدر برود و همانجا قول گرفتند که پرتقال وارد نشود، ولی به محض آنکه این خبر در روزنامه اطلاعات منتشر شد، واسطه ها وواردکنندگان که همگی از یک قماش‌اند، بفوریت خود را بشمال رساندند و چندین هزارتن پرتقال را کیلوئی ۳ تا ۵ ریال از دست باغدار خارج کردند و در تهران به کیلوئی ۱۵ ریال در کیسه های نایلونی بمردم فروختند. در همان ایام، بهمراه یکی از مستشاران عالیمقام وزارت دادگستری منظره فروش پرتقال کیلوئی ۱۵ ریال را دیدیم، آن مرد بزرگوار پاکدامن طاقت نیاورد و از شدت تاثر فریاد کشید که آخر این چه ترتیبی است که باغدار بایستی مجبور شود، محصول باغ را کیلوئی ۳ تا ۵ ریال بدست واسطه ها بدهد.

من همانروز، شرحی دراین مورد، با توجه به حمایت از تولیدکنندگان مرکبات در روزنامه نوشتم که خوشبختانه موثر واقع شد واگرچه دیر شده بود، ولی بازهم دولت چندین هزارتن دیگر از محصول باغداران را خریداری کرد، ولی مگر واردکننده‌ای که میلیونها تومان را میتواند با دریافت یک اجازه از وزارت بازرگانی به جیب بریزد، باین زودی ها از میدان به در میرود، به هزار وسیله دیگر متوسل میشود، تا شاید بتواند، بازهم انبان خود را پرتر کند:

آن شنیدستم که وقتی تاجری
در بیابانی در افتاد از ستور
گفت چشم تنگ دنیادار را
یا قناعت پرکند یا خاک گور

اگر امروز انتقاد از کشاورزی مدشده، به آن معنی نیست که مردم کوچه وبازار نگران توت فرنگی ویا اناناس آمریکائی ـ موز سومالی ـ پرتقال خارجی ویا انگور استرالیائی و امثالهم باشند. مردم آنقدر گرفتار نامنویسی بچه ها ـ گرانی شهریه مدارس ـ سرگردانی در ترافیک، گرانی کرایه خانه و گرانی مایحتاج عمومی از قبیل حبوبات ـ روغن وبرنج هستند که دیگر مجال نگران شدن برای پرتقال کیلوئی ۲۰۰ ریال ـ فلفل سبز کیلوئی ۵۰۰ ریال ـ توت فرنگی کیلوئی ۴۰۰ ریال و غیره را ندارند ـ هنوز نه اتاق اصناف و نه کمیته حمایت از مصرف کننده و نه هیچیک از مدعیان کمبود تولیدات کشاورزی نگفته‌اند که چرا برنج امریکائی را درسال ۳۵ کیلوئی ۳۸ ریال میخریدیم وامسال باید کیلوئی ۶۵ تا ۷۵ ریال بپردازیم. آنها که انحصار واردات برنج را در دست دارند، نظیر همان انحصار گران واردات پرتقال وموز هستند، آیا برنج آمریکائی و تایلندی در مبداء به دو برابر قیمت رسیده است؟

حقیقت اینستکه، اینهمه فریاد از کمبود تولیدات به خاطر نجات کشاورزی نیست، بلکه به خاطر لق شدن کاسبی واسطه ها و دلالهاست که با استفاده از شکمباره بودن گروهی از مردم پولدار، اینهمه هیاهوبپا کرده‌اند وگرنه، مردم کوچه وبازار همانهائی هستند که وقتی موضوع تحریم خرید میوه گران پیش آمد ـ از خدا خواسته تحریم را بکار بستند، گواینکه در لباس تحریم، به بودجه ناچیز خانواده های کارمندی کمک فراوان شد، ولی از آنطرف واردکنندگان نگران‌تر شدند.

چند روز قبل راننده تاکسی درد دل میکرد و میگفت: فرزندم «لمس» شده است،

گفتم: چرا؟ گفت: میگویند، چون امسال پرتقال کم خورده است

گفتم: کسی که این حرف را به تو گفت، طبیب بود؟ جوابداد نه، و اضافه کرد من صبح ها با موتور سه چرخه‌ای خود در اطراف میدان کار میکنم و بعد از ظهر ها برای تامین معیشت روی تاکسی «کمکی» هستم. وقتی چند روز قبل بیماری فرزندم را به سایر دوستان گفتم، بمن گفتند: باید بچه‌ات پرتقال بخورد!

ملاحظه کنید که تبلیغات وارد کننده های مواد غذائی، بمراتب بالاتر و بهتر از تبلیغات دستگاههای دولتی است. این وارد کنندگان تا انجا ادامه میدهند که شاید بتوانند مردم را یکباره نگران و مشوش کنند، حال آنکه آنان که سالهای جوانی را پشت سر گذاشته‌اند، خوب به خاطر دارند که تغذیه در سالهای پیش چگونه بود، و نه تنها کسی از نخوردن پرتقال «فلج» نشد بلکه خیلی هم با هوش و زیرک و با استعداد بودند، منتهی آنان دغدغه خاطر مردم امروز را نداشتند ـ نگران تلویزیون رنگی نبودند ـ یخچال و فریزر نمیخواستند و بالاخره مجبور نبودند که بجای آفتابه مسی که صد سال دوام داشت، آفتابه پلاستیکی بخرند، تا هرروز یک جایش سوراخ شود و قابل علاج هم نباشد. آنان اسیر صنعت مونتاژ نشده بودند، آنان به روال پدران خود زندگی میکردند و بدون استفاده از فیلمهای هشت میلیمتری سکسی، در نود سالگی هم صاحب فرزند سالم میشدند ـ آنان آنچه در هر فصل سال داشتند میخوردند و واسطه ها و دلالها عادتشان نداده بودند که تمام میوه ها را در چهار فصل سال بخورند.

استاد محمد ابراهیم باستانی پاریزی قسمت اعظم تالیف خود «حماسه کویر» را اختصاص به کشاورزی و روستا داده است و شرح تولیدات کشاورزی و مصرف مردم که مربوط به زمان تحصیلی استاد در سیرجان است، پس از اشاره به نبردن راه روستائی (که هنوز هم فاقد آن هستیم) به حمل و نقل مواد خوراکی اشاره دارد و ضمن قلمفرسائی از یک چاروادار، بنام «علی لات» نام میبرد که ترسیمی حقیقی از زندگی و خورد و خوراک مردم در آن زمان بوده است. اینطور که استاد باستانی پاریزی معرفی میکند، علی‌لات، چارواداری است، زبل که باصطلاح باج به شغال نمیدهد و هر ماموری که میخواسته او را بطریقی سرکیسه کند، تیرش، به سنگ خورده است، در شرح شگفتی های علی‌لات، استاد نوشته است که وقتی علی‌لات را با الاغش که باری مختصر داشته است، مامور مالیه جلب میکند و با هزار تمهید نمیتواند، علی‌لات را به پرداخت رشوه راضی کند، ناگزیر و خواهی نخواهی او را بطرف اداره مالیه سیرجان میکشاند و بهمراه علی‌لات دو محصل که صاحب «بار» الاغ بوده‌اند (یکی از محصلین استاد محمد ابراهیم باستانی پاریزی بوده است) به اداره مالیه میروند، پس از ورود به حیاط اداره مالیه سیرجان (که شرح کشافی دارد)، علی‌لات ناگهان فریاد برمیدارد که مرا و این خر را به خاطر مشک ماست که مال این بچه هاست (اشاره به دو محصل) باینجا آورده‌اند، اخر برای یک مشک‌ماست که یک هفته قاتق نان آنان است، چه عوارضی باید بپردازند؟

استاد پاریزی مینویسد: او راست میگفت، مشک پنیر صبحانه ما را از ده به سیرجان میاوردند و ظهر ها معمولا ماست، یا کشک (کله جوش) داشتیم و شبها اغلب اندکی قرمه از شکمبه قرمه (قدید) خارج میکردیم و غذای گوشتی مختصری می پختیم که معمولا «آبگرمو» بود و البته قرمه هم از ده بود که گوسفندی را در آخر پائیز سر می بریدند و قرمه میکردند و در شکمبه‌اش جا میدادند و این گوشت تمام زمستان سالم باقی میماند.

جوانهای قدیم بخاطر دارند که سابقا ناهار تابستانهای مردم تهران یا نان و پنیر و انگور بود ـ یا نان و پنیر و هندوانه و یا نان و پنیر و خربزه و یا آبدوغ خیار و شبها هم شام آبگوشت بوده است «این نکته را همه به خاطر دارند که وقتی مهمانی از آمدن بمنزل امتناع میکرد و یا تعارف مینمود، صاحب خانه با خنده و خوشروئی میگفت: «ما رودرواسی که نداریم، حداکثر اینستکه قدری آب، دیزی را اضافه میکنیم» روزهای جمعه هم که بعضی ها اقوام و بستگان را به ناهار دعوت میکردند، غذا آش رشته بود که بعضی با کشک و سیر داغ و عده‌ای با سرکه میخوردند، مرغ را سالی یکبار بصورت زرشک پلو با مرغ و ماهی را هم شب عید نوروز بصورت سبزی پلو با ماهی میخوردند.

معبران در کتابهای تعبیر خواب برای مرغ و ماهی ارزش والائی قائل بودند، تا آنجا که گفته‌اند:

اگر در خواب بینی مرغ و ماهی
نمیری تا رسی بر پادشاهی

اما وارد کننده ها، آنچه مردم داشتند از آنان گرفتند و به جایش کنسرو و کالای صنعتی خارجی تحویل دادند و هرچه در قدرت داشتند بکار بستند تا توانستند مردم را مصرف کننده بار آورند ـ قالی و قالیچه را از زیر پایشان در آوردند و به جایش موکت گذاشتند، تا هردو یا سه سال یکبار مجبور به تعویض باشند، حال این کشاورزی را هم هرچقدر که باشد، خاری در چشم میدارند و از هرطریق که ممکن باشد نوک حمله را متوجه آن میکنند، تا بلکه آنرا هم مضمحل و در کنار صنعت مونتاژ وارداتی از دست مردم خارج کنند. پیشوای بزرگ هند، مهاتماگاندی، با یک بز و یکدستگاه ابتدائی چرخ نخریسی، هم شکم خود را سیر میکرد و هم از پشم بزش جامعه میساخت و پای برهنه راه رفت و حاضر نشد کفش انگلیسی بپا کند و آنقدر ادامه داد، تا ملت نجیب و اصیل هند را از یوغ استعمار رها کرد.

مطلبی که میخواهم بگویم، ممکن است برای بعضی از خوانندگان باور کردنی نباشد، اما اگر به آمار منتشره از جانب سازمان خوار بار و کشاورزی جهانی و آمار داد و ستد مواد غذائی مراجعه کنند، برآنان مشکوف خواهد شد که ملت رومانی هم وارد کننده و هم صادر کننده گوشت گوسفند است! باین ترتیب که چون به اقتصاد خود علاقمند است، سالانه دهها هزار تن گوشت بره یکساله و دو ساله تولیدی کشورش را برای خوراک مردم تهران و اصفهان میفرستد و در عوض پست ترین نوع گوشت گوسفند چربی دار را از استرالیا خریداری و در مغازه ها به مردم میفروشند. «ببین تفاوت ره از کجاست تا بکجا»، قصه تلخ و ملال انگیز واسطه ها و وارد کنندگان و آنچه بر سر اقتصاد این مملکت میاورند، تمام شدنی نیست، گو اینکه در مورد رقم ۲/۸۰۰ میلیون تن گندم تولیدی ادعائی نماینده مجلس هنوز حرفی نگفته‌ام و گو اینکه علاوه بر دلالها و واسطه ها، فئودالهای سابق هم سراز گرد و خاک پانزده ساله شسته‌اند و با همدلی با نماینده مجلس زمان رستاخیز، غمخواری برای کشاورز را سرداده‌اند و حال بصورت پیامبران اتومبیل سوار در موقع گشت و تفریح و احیانا فروش زمینهای زراعی به قیمت مناسب در نور و کجور میروند و از راه عوامفریبی زن و مرد را سوار اتومبیل میکنند و بمقصد میرسانند، و اینهمه دلسوزی را در حالی میکنند که مستاجران یک خیابان بزرگ تهران که جزو املاک شخصی این دلسوز کشاورزی مملکت است، هنوز در چنگال مالک خود اسیرند و هرروز مکافات تازه‌ای در مورد افزایش اجاره بهاء و یا تخلیه محل دارند.

چهل سال قبل...

اسامی قبول شدگان دانشکده حقوق که به اخذلیسانس نائل می شوند

اتهامات نهائی «کتبی و شفاهی» دانشکده حقوق خاتمه یافت و پس از رسیدگی به برگهای امتحانات بشرحی که از طرف دفتر دانشکده اعلام شده امسال ۳۹ نفردرشعبه قضائی ۱۴ نفردرشعبه سیاسی و ۲۰ نفردررشته اقتصاد پذیرفته شده اند «جمعا ۷۰ نفر» که به اخذ دانشنامه «لیسانس» درعلم حقوق نایل خواهند شد.

اسامی قبول شدگان بقرارزیراست:

رشته قضائی

اخوان، الحسین، احمد اعظمی زنگنه، برزگر، برومند، عابدین بهداد، پژند، جاوید، محمود جلالی، جلالی نائینی، حاتمی، خواجه نصیری، اکبردارائی، امیردیبا، رستم پور، روائی، سارابی، شهاب فردوسی، صبی، سنائی، طباطبائی حائری، حسین فاطمی، محمد مهدی فاطمی، فتح اللهی، قاضی، علی کاووسی، کلباسی، گلسرخی، مجتهدی، محامدی، معتمد دماوندی، معظمی، مقبول القول، میرفخرائی، افراسیاب نوائی، نیری

رشته سیاسی

فریدون آدمیت، علاواعظمی زنگنه، بزرگمهر، جزایری، علی جلالی، خلیلی، خواجه نصیری، داودقلی، طباطبائی یزدی، فرخ زاد، مینوچهر، نورآذر، احمد هاشمی، یل زاده

رشته اقتصاد

سعید احیاء، محمود ارجمند کرمانی، کاظم امین، ایپکچیان، تیمور، مسعود حاتم، حسینی، شناسا، ضیاء، ویشگائی، شیفته، شیمی، صمیمی، طلائی، عاملی، فتوحی، خلیل قاضی، متینی کاشانی، کیهان، ناظم، محمود علی نشاط

تغییروزارت بازرگانی

بقراری که اطلاع یافته‌ایم عمارت سابق وزارت امور خارجه برای وزارت بازرگانی اختصاص داده شده است که پس از تخلیه و تعمیر قسمت های مختلفه آن وزارت بازرگانی به آنجا منتقل گردد.

***

دراین دوروزه قسمتی از دوایروزارت امور خارجه بکاخ جدید منتقل و قسمتی دیگر نیز درهمین روزها انتقال خواهد یافت.

کاخ جدید و مجلل وزارت امور خارجه مرکب از سه طبقه که دوطبقه آن دارای هشتاداطاق و مخصوص دوایروزارتخانه است. طبقه فوقانی دارای سالن های متعدد بزرگ پذیرائی، غذاخوری، سخنرانی و غیره میباشد.

تامین مصرف یخ

دراین چندروزه براثرشدت گرمای تهران مصرف یخ روبافزایش نهاده بطوریکه مصرف کنندگان عمده و اغلب اهالی به یخچال هجوم آورده یخ مصرفی خود را درهمانجا تهیه میکردند. این قسمت باعث شد که یخ کمتر و دیرتر بسایر قسمت‌ها رسیده و درنتیجه کمیاب گردد.

شهرداری تهران بمنظور تامین مصرف یخ مخصوصا رسانیدن یخ بمصرف کنندگان جزء ازدیروزعلاوه برمقادیرمعینی که روزانه استخراج میگردد مقدارکافی یخ استخراج و بوسیله کامیون درخیابانها و گذرها برای مصرف مردم تهیه و حاضرکرده است. بطوریکه دیروز و امروز یخ درهمه جا فراوان و مطابق نرخی که شهرداری معین کرده بفروش میرسد.

با آنکه یخ موجوده دریخچالها کاملا کفاف مصرف شهررا مینماید بعلاوه مقدارزیادی یخ و برف همه روزه از کوههای توچال به شهرحمل میشود معهذا بطوریکه اطلاع دادیم موضوع حمل یخ از کوهستانهای دوردست نیز مورد مذاکره میباشد که از نظر فراوانی یخ با همین نرخ فعلی بتهران حمل و فروخته میشود.

اخبار اراک

آقای اعظم رکنی فرماندار اراک بتهران احضار و تا ورود فرماندار جدید کفالت بعهده آقای مظفری معاون فرمانداری خواهد بود. آقای آق اولی رئیس تثبیت نرخ غله اراک نیز بریاست تثبیت غله اصفهان تعیین و آقای ابراهیم عامری بجای ایشان تعیین شده اند.

خانم هوانورد

خانم الی بین هورن هوانوردآلمانی با هواپیمای مخصوص خویش از راه استانبول و بغداد به جنوب ایران و هندوستان و سیام پرواز نموده دربازگشت از راه بوشهر و اصفهان بطرف تهران پرواز و دو روز پیش درفرودگاه دوشان تپه فرودامده است.

خانم الی بین هورن از قهرمانان هواپیمائی المان و نخستین خانم هوانوردی است که به پایتخت کشورشاهنشاهی پرواز کرده است. مشارالیها قصددارد شهرهای مازندران و قسمت های مختلفه دیگر را بازدید نماید.

اجاره بقیدفوریت

ساختمان سه طبقه نوساز دارای ۹ اطاق و سه زیرزمین و دو آشپزخانه، لوله کشی و برق و حمام و تمام لوازمات واقع دربیرون دروازه دولت خیابان منصور جنوب بیمارستان شماره ۲ جنب باغ آقای فتورچی نظربمسافرت مالک درماهی ۶۰۰ ریال به اجاره واگذارمیشود.

«نقل از اطلاعات ۲۳ خرداد ۱۳۱۸»

ازنگاه سخاورز

درانجمن شهر، حدود حرف زدن نمایندگان مشخص شد

امروز درتاریخ

۱۳ ژوئن (سه شنبه)

۱۵۰۲ـ کریستوف کلمب کاشف آمریکا جزیره مارتی نیک را در هند غربی کشف کرد.
۱۶۵۳ـ ناوگان انگلستان سپاهیان مهاجم هلندی را در شمال فورلند شکست داد.
۱۶۶۷ـ ناوگان جنگی هلند به فرماندهی دریادار دورویترشهر شیرنس را در انگلستان بهآتش کشید و پس از پیشروی تا نیمه راه رودخانه‌ای به همان اسم به بارانداز چاتهام حمله کرد و یک کشتی سلطنتی انگلستان را به غنیمت برد
۱۸۳۹ـ میلوش سلطان صربستان کناره گیری کرد و پسرش میلان جای اورا گرفت

کریستف کلمب
جزیره مارتی نیک را کشف کرد

۱۸۵۳ ـ ناوگان جنگی انگلستان وارد دهانه تنگه دارد انل شد
۱۹۰۰ـ قیام بوکسورها در چین برضدارو پائیان اغاز شد
۱۹۴۲ـ نیروهای انگلیسی در نبرد با سپاهیان المان نازی در صحرای شمال آفریقا ۲۳۰ تانک خودرا در جریان جنگ دوم جهانی ازدست دادند.
۱۹۷۴ـ ارتش جمهوری یمن (شمالی) بایک کودتای بدون خونریزی به قدرت رسید.
۱۹۷۶ـ درآدیس آبابا ۱۸ نفر از رهبران نظامی و بازرگانان اتیوپی با اتهاماتی از توطئه برضد دولت گرفته تااحتکارارزاق تیرباران شدند.

ضعف مدیریت عاملی در بروز نارضایی

دکتر خداداد بخشی

اگرچه گستردن هرچیزی دریک سطح کلی بایستی مستند به تجربه، آزمایش و تحلیل های آماری باشد، اما گاهی اوقات نیز میتوان دریک موضوع خاص، آنهم بادردست داشتن شواهد، پیش داوری نمود.

علمای مدیریت برای هرمدیر، داشتن سه مهارت را ضروری میدانند به این معنی که هرمدیری باید از مهارت های فنی، انسانی وادراکی برخوردار باشد، هرچند بحث از مهارت ها در اینجاضرورت ندارد ولی بمقتضای نتیجه‌ایکه ازاین یادداشت گرفته خواهد شد، ناچارازذکر مهارت ادراکی هستم.

مهارت ادراکی را میتوان به «توانائی شناخت سازمان بعنوان یک کل» بطوراختصار تعریف کرد، باین معنی که مدیراز ارتباط ووابستگی های وظائف گوناگون سازمان مطلع واگاه باشد و بداند که چگونه تغییر دادن یک قسمت از سازمان برسایر قسمت هااثر خواهد گذارد و یا اینکه وجود ضعف و نارسائی دریک واحد زمانی، چگونه رکود وعدم پیشرفت دیگرقسمت ها را بدنبال میاورد، بطوریکه اثر این امررا می توان حتی درطرز فکر ارباب رجوع نیز مشاهده کرد. با توجه باین شرح مختصر میتوان فهمید چرا مدیرانی که از شایستگی ولیاقت و کفایت لازم برخوردار نیستند، سبب بیماری سازمان میشوند.

فقدان «احساس مسئولیت» و نبودن «وجدان کار» در بعضی از مدیران، علل دیگری برای عدم رضایت مردم است. ارباب رجوعی که همراه مشکلات شخصی و خانوادگی فراوان و با پیمودن خیابانهای مملو از وسائط نقلیه و گذرکردن از گره کورترافیک، بسازمان مورد نظر میرود تا ازآن طریقی مشکلی از مشکلات خویش را حل کند، احتمالاً با مسئولی روبرو میشود که به وظائف خویش ناآگاه و بیگانه و در نتیجه نسبت به حل مشکل ارباب رجوع بی تفاوت است و هیچگونه مسئولیتی احساس نمیکند، هرچند ممکن است این بی تفاوتی یا عدم احساس مسئولیت را از سازمانی دیگر فراگرفته باشد. اگر چه کوتاهی در انجام وظیفه گاهی اوقات تنبیه ومواخذه بدنبال دارد، اما توجه ووجود وجدان شغلی عامل موثری است که موجب تحقق مطلوبتراهداف سازمان میگردد و بمیزان وسیعی از نارضایی های افراد خواهد کاست. سهل انگاری و بی تفاوتی، پاسکاری ارباب رجوع ازاین سوع بان سوء، امروز بروفردا بیا و... پدیده هائی است که نارضایی بدنبال میاورد، که برای شناخت علل پیدایش نارضایی ها بذکریک مثال زنده میپردازیم.

من برای حضور در محل خدمتم ناچارم از اتوبان جدید الاحداث افسریه واقع در شرق تهران که بخیابان اصلی تهران مشهد می پیوندد عبورکنم. در محل تلاقی این اتوبان بجاده تهران مشهد حدود کمتر یا بیشتر از صدمتر از اتوبان، هنوز آماده نشده و امتداد این راه به محوطه‌یی که مطلقاً به خیابان شباهت ندارد مبدل شده که جهت رفت و آمد وسائط نقلیه دراین فضا ابدا مشخص نیست. چاله ها و گودالهای پراز آب گل آلود با سنگهای تیز و برنده بسان نهنگی که برای شکارکمین کرده، آماده است تا وسائط نقلیه و سرنشینان آن را درکام خود فرو برد. بنابراین کمتر روزی است که در این میدان یا فضای جهنمی تصادفی رخ ندهد و خسارات مالی وجانی برافراد و خانواده انها وارد نشود. غالب اوقات آنچنان راه بندانی دراین محدوده بوجود میاید که رانندگان و مسافران باید ساعتهای متوالی لابلای اتومبیل های باری، اتوبوسها و کمپرسی هاو... قرار گیرند. صرف نظر از زیانها و خسارات مالی که ناشی از اتلاف وقت دراین فضانصیب مردم میشود و باید گفت: الحق که جان مردم نیز به به لبشان میرسد. ظاهراًمرنشان میدهد که با مقداری اسفالت و تعدادی کارگر حداکثر ظرف چند روزاین بلاومصیبت ناپدید میشود. حالا چرا این امر صورت نمیگیرد جای تأسف است حال آنکه انجام این خواست منطقی سبب میشود از میزان نارضایی و بدبینی هزاران نفر که هر روزدراین بلاگرفتار هستند، کاسته شود.

ضمناً این سئوال مطرح میگردد که چرا امتداد اتوبانی که با صرف هزینه‌ای کلان احداث شده اینچنین معوق و ناتمام مانده است آیا این امر ناشی از عدم احساس مسئولیت و سهل انگاری نیست و در این مورد جوابگوی کیست؟ وزارت راه و ترابری، شهرداری تهران و یا انجمن شهر تهران، کدامیک؟

افزایش حق بیمه کارکنان بخش خصوصی

اخیرا وزیر بهداری و بهزیستی اعلام کردند که «مبنای کسر حق بیمه از اول فروردینماه سال جاری تا کنون افزایش نیافته است» حال آنکه متاسفانه اینموضوع صحت ندارد، زیرا با توجه به جدول محاسبه مبنای کسر حق بیمه از کارگران و کارمندان بخش خصوصی و کارمندان مشمول قانون سابق حمایت از پیری و از کار افتادگی، این نتیجه روشن و آشکار بدست میاید که میزان حق بیمه وصولی کارمندان بخش خصوصی مشمول قانون تامین اجتماعی فقط در فاصله ششماه، یعنی از شهریور ماه گذشته تا فروردینماه سال جاری در حدود ۹۹ درصد افزایش یافته است. مطلبی که وزیر محترم بهداری و بهزیستی عنوان کرده‌اند، تنها در مورد عده‌ای معدود از کارگران بیمه شده، آنهم کارگر بمعنای اخص، مصداق دارد که تا اول فروردینماه سال جاری جمع حقوق و مزایای مبنای کسر حق بیمه‌شان از /۱۲۰ هزار ریال بیشتر بوده و به /۱۲۰ هزار ریال کاهش یافته است.

در صورتیکه تعداد این قبیل افراد بسیار کم است و در مقایسه با مجموع بیمه شدگان بخش خصوصی رقم قابل ملاحظه‌ای را تشکیل نمیدهد و شاید منظور ایشان از عنوان کردن اینکه مبنای کسرحق بیمه افزایش نیافته است، حق بیمه اینعده کارگران بوده است. بنظر میرسد که تصویب کنندگان مبنای جدید حداکثر کسر حق بیمه، فقط بالا بردن میزان درامد صندوق تامین اجتماعی را منظور داشته‌اند و با این کیفیت سبب شده‌اند به نظام مالی کارمندان بیمه شده بخش خصوصی که نسبت به سایر گروههای بیمه شده صندوق تامین اجتماعی از حمایت‌های قانونی (قانون تامین اجتماعی) کمتر بهره‌مند میشوند، لطمه وارد شود.

جالب این است که وزارت بهداری و بهزیستی در اجرای مبنای جدید کسر حق بیمه هم قایل به اعمال تبعیض بین کارمندان خود و کارمندان بخش خصوصی که هر دو دسته عینا مشمول قانون تامین اجتماعی هستند، شده است، چرا که بموجب بخشنامه صادره از طرف صندوق تامین اجتماعی، مبنای کسر حق بیمه کارمندان وزارت بهداری فقط در مورد حقوق ثابت و فوق‌العاده شغل آنان است و از سایر مزایای آنها که سالها زیر عناوین: فوق‌العاده مربوط به اضافه کار، کار نوبتی، مزد ایام تعطیل و مرخصی، کار شب، فوق‌العاده انجام کارهای سخت و زیان آور، هزینه مسکن و غذا، هزینه ایاب و ذهاب و... پرداخت میشود، حق بیمه کسر نمیکند. لیکن درباره کارکنان بخش خصوصی مقرر شده است از تمام حقوق و مزایائی که بهر عنوان دریافت میدارند، سی درصد حق بیمه مطالبه و وصول شود. متاسفانه در مصاحبه وزیر بهداری و بهزیستی که متن آن در اطلاعات منعکس شد باین موارد اشاره نشده است. انتظار اینست که ایشان در اینمورد لااقل اطلاعات بیشتری در اختیار کارمندان بیمه شده نزد صندوق تامین اجتماعی قرار دهند و این مشکل اجتماعی و اقتصادی را بنحو شایسته‌ای حل و فصل کنند:

احمد موسوی

نظریات کارمندان دولت درمورد قانون استخدام

در تدوین قانون جدید استخدام به رفاه بازنشستگان توجه کنید

آقای محمد سنگری کارمند دولت در خرمشهر در نامه ارسالی خود به روزنامه اطلاعات ـ در مورد تجدید نظر در لایحه نهائی قانون استخدام کشوری ۱۲ پیشنهاد اصلاحی بشرح زیر داده است که ۶ پیشنهاد آن امروز و ۶ پیشنهاد اصلاحی دیگر نیز فردا چاپ میشود.

✱ ارتقاء گروه با توجه به مدارک تحصیلی (۶ ابتدائی ـ سیکل ـ دیپلم ـ فوق دیپلم لیسانس، فوق لیسانس) بطرز عادلانه و برابر با تفاوت سالهای تحصیل انجام گیرد.

✱ تبصره ماده ۷۴ در مورد بازنشستگان فقط در مورد کارمندان از کار افتاده، از طرف مقامات مسئول اجراء شود و حق بازنشسته کردن کارمند با تقاضای مافوق بمنظور استحکام مقام کارمند و تثبیت وضع او تلاش و کوشش همه جانبه کارمند سلب گردد تا کارمند از دلهره سوءنیت احتمالی برکنار باشد.

✱ حقوق بازنشستگان با توجه به میزان کسور ایام خدمت که از حقوق و مزایای کارمند کسر میشود پرداخت گردد.

✱ برای بازنشستگان قبل از ایام بازنشستگی (پایان دوره خدمت یا پیری و ناتوانی) تامین مسکن گردد و استفاده از خانه سالمندان تا پایان عمر برای آنانکه خانواده‌ای ندارند، دریافت حق بازنشستگی مناسبی که بتواند کارمند بازنشسته و خانواده او را تامین کند ووسائل تحصیل و یا ادامه تحصیل فرزندان تحت تکفل او را مهیا سازد، فراهم شود، همچنین ایجاد برنامه های دستجمعی مانند اردوها، گردشها، سینما ـ و استفاده از وسائل نقلیه با پرداخت پول کم در حد نصف یا یک سوم تهیه شود و این امکانات علاوه براینکه سرگرمی برای کارمند بازنشسته ایجاد میکند به آنان اعتماد بنفس می بخشد.

✱ دستور العمل شماره ۱۸۸ مورخ ۳۵/۱۰/۱۶ موضوع اختیارات اعطائی مقام وزارت بمدیران کل و روسایا لغو شود یا اینکه بدون در نظر گرفتن رابطه و با توجه بضوابط و امتیازات خدمتی کارمندان مورد عمل قرار گیرد و ضابطه جای رابطه‌ها و غیره را بگیرد تا پارتی بازی از بین برود، بخصوص زمانیکه بنا است برنامه عدم تمرکز دولت بمرحله عمل در آید تا مانع هدر رفتن بودجه دولت و همینطور باعث علاقمندی و دلبستگی کارمند بشود و انقلاب اداری در مسیری صحیح عمل شود و بهدف عالی برسد.

پس از مدتها انتظار اینک «گزارش» دریک نمایش عمومی

از امشب

سینه موند

در سینمای ممتاز و ۴ ستاره ****

از فردا صبح در گروه سینماهای

مولن روژ ـ اروپا
میامی ـ شهوند ـ سیلوانا
کیهان ـ توسکا ـ المپیا
پاسارگاد و ماژستیک
خیابان شاه و آستارا تجریش

یک فیلم نو از دنیای عاشقانه جوانان....

لیلا فروهر ـ وفا
نسرین قدیری
جمال وفائی
و جمشید مهرداد
درفیلم
پرستوهای عاشق

کارگردان: فریدون ریاحی
محصول سازمان سینمائی ژورک
پخش از: پاناسیت

استقبال پر شور طبقات مختلف از فیلم صمیمی «بوی گندم» هم چنان ادامه دارد:

از فردا صبح آغاز سومین هفته نمایش فیلم «بیاد ماندنی سال ۲۵۳۷

در سینما های: مدرن و خانوادگی شهر قشنگ ـ گلدیس ـ ... مف آباد)،

گیشه سینما های شهر قشنگ و گلدیس صبح ها برای رزرو بلیط آماده است

آگهی

چون سازمان شاهنشاهی خدمات اجتماعی برای اجرای طرح گسترش کارخانه داروپخش وابسته باین سازمان احتیاج بخرید اراضی(اعم ازعرصه‌و اعیان) پلاکهای ۴۵۱ر۴ و۴۵۲ر۴ و ۴۶۰ر۴ متعلق به آقایان مهربان‌کاووسی و بهرام ایرانی و تیر اندازپور ایران و ۴۵۹ر۴ متعلق به آقای اسکندر میخی (جملگی واقع در وردآورد) را دارد بنابراین بموجب ماده ۵۰ قانون برنامه‌و بودجه مصوب سال ۱۳۵۱ بمالکین فوق‌الذکر اخطار میگردد درظرف بیست روز ازتاریخ نشر آخرین آگهی جهت مذاکره درمورد فروش املاك خود بدفتر حقوقی سازمان شاهنشاهی خدمات اجتماعی واقع در خیابان قوام‌السلطنه جنوبی مراجعه نمایند.

بدیهی استدر صورت عدم مراجعه و یاعدم توافق درفروش املاك موافق ماده مذکور ازطریق هیئت سه‌نفری اقدام قانونی در انتقال املاك‌بعمل خواهد آمد.

محسن نشرودی ـ رئیس دفتر حقوقی سازمان شاهنشاهی خدمات اجتماعی

اطلاعات
نشریه ایرانیان مقیم خارج از کشور
باتلفن ۳۲۸۲۶۵ اطلاعات هوائی را
برای فرزندان خود آبونه شوید

هفته فیلم شوروی
درایران
۲۴ تا ۳۱ خرداد ماه ۲۵۳۷
سینما گلدیس
برنامه‌ای از: اداره کل تحقیقات و
روابط سینمائی ـ وزارت فرهنگ و هنر

گاردین

پیامدهای مداخله فرانسه در جنگ‌های زئیر، چاد

از نظر گاهی استراتژیکی ـ نظامی، عملیات امدادی که فرانسویان در حدود دو هفته پیش در زئیر بر پا کردند نمایانگر ناکامی مفرطی بود که محدودیتهای توانایی فرانسه را برای وفا کردن به قول ژیسکاردستن مشعر بر اینکه کشورش به دولتهای دچار دردسر شده در آفریقای سیاه کمک خواهد کرد عریان ساخته است.

با اینکه فرانسه یکی از بزرگترین ارتش ها و خصوصا نیروهای هوایی دنیای باختری را دارد ناچار است برای جابجا کردن سپاهیانش هواپیماهای تجارتی و غیر نظامی اجاره کند و برای ارسال تدارکات دست تکدی بطرف امریکا دراز کند و خواستار استفاده از هواپیماهای حمل و نقل امریکائیان شود و حتی برای چتر بازانش به رعایت گرفتن چترهای غیر قابل اطمینان از نیروی هوایی زئیر اقدام نماید. در داخل زئیر نیروهای فرانسوی در حالی بطرف جبه های کارزار حرکت کردند که بر اتومبیل های غیر نظامی سوار شده بودند. و در پاره‌ای از ماموریتهای گشتی، قراولان دست چین شده از بین لژیونرهای فرانسه باز هم از همان خود روها استفاده میکردند. فرماندهان نیروی مداخله کننده فرانسوی مضافا خود را ناگزیر یافتند تا مهماتی را که باید مورد استفاده نفراتشان قرار میگرفت با یک اتوبوس به جبهه بفرستند.

اینکه تنها ۶۰۰ نفر از افراد لژیون خارجی فرانسه در شابا به پاسداری از شهری به بزرگی پاریس ـ و در قلب ایالتی به مساحت تمام فرانسه گمارده شدند ـ نه بخاطر دلاوری آنها بلکه بمراتب بیشتر از آن معلول کمبود وجود نفرات ذخیره در نیروهای مسلح کشور ژیسکار دستن بوده است.

بیشتر نفراتی که درپکان های ضربتی بخش «اکتیو» نیروهای مسلح فرانسه خدمت می کنند تا کنون برای عهده گرفتن تعهدات خارجی به افریقا و خاورمیانه فرستاده شده‌اند. و قوانین این کشور استفاده از مشمولین تازه سرباز را در ماموریتها و خارج از سر حدات کشورشان منع کرده است.

در حالیکه ۱۲۰۰۰ نفر از نیروهای فرانسوی (شامل آنهایی که سپاهیان افریقایی را تعلیم میدهند) اکنون در افریقا بسر میبرند و عده ژیسکاردستن را بر اینکه ارتش کشوری بیدرنگ به یاری هر کشور نیازمند پایمردی نظامی فرانسه در قاره «سیا» خواهد شتافت به یک «بلوف» بیشتر شباهت دارد. حتی تفاخر رئیس جمهور فرانسه به این نکته که به زعم وی یک سرباز فرانسوی در میدان جنگ حریف ۵ کوبایی است تغییری در این واقعیت بوجود نمی‌آورد که اگر دیر یا زود یکی دیگر از کشورهای افریقائی خواستار کمک نظامی فرانسه نشود ـ ممکن است این کشور نتواند به وعده‌ای که رئیس جمهورش داده است، وفا کند.

حجتی که تا کنون به کرات از طرف ژیسکاردستن بکار برده شده این است که اتحاد شوروی دارای نقشه‌ای بزرگ برای چیرگی یافتن بر قاره افریقا و به چنگ آوردن کنترل مهمترین نواحی تامین کننده مواد خامی است که برای صنایع کشورهای باختری ارزش حیاتی دارد. او استدلال میکند که حربه اقتصادی در حالیکه قبلا یک بار بصورت تحریم نفتی به ابتکار کشورهای عرب صادر کننده نفت در خاورمیانه بر ضد قدرتهای صنعتی باختری آزمایش شده این خطر همواره وجود دارد که در آینده عملا هر نوع مواد خام دیگری از مس گرفته تا الماس های صنعتی نیز بار دیگر و حتی بارهای دیگر ـ علیه غرب مورد استفاده قرار گیرد.

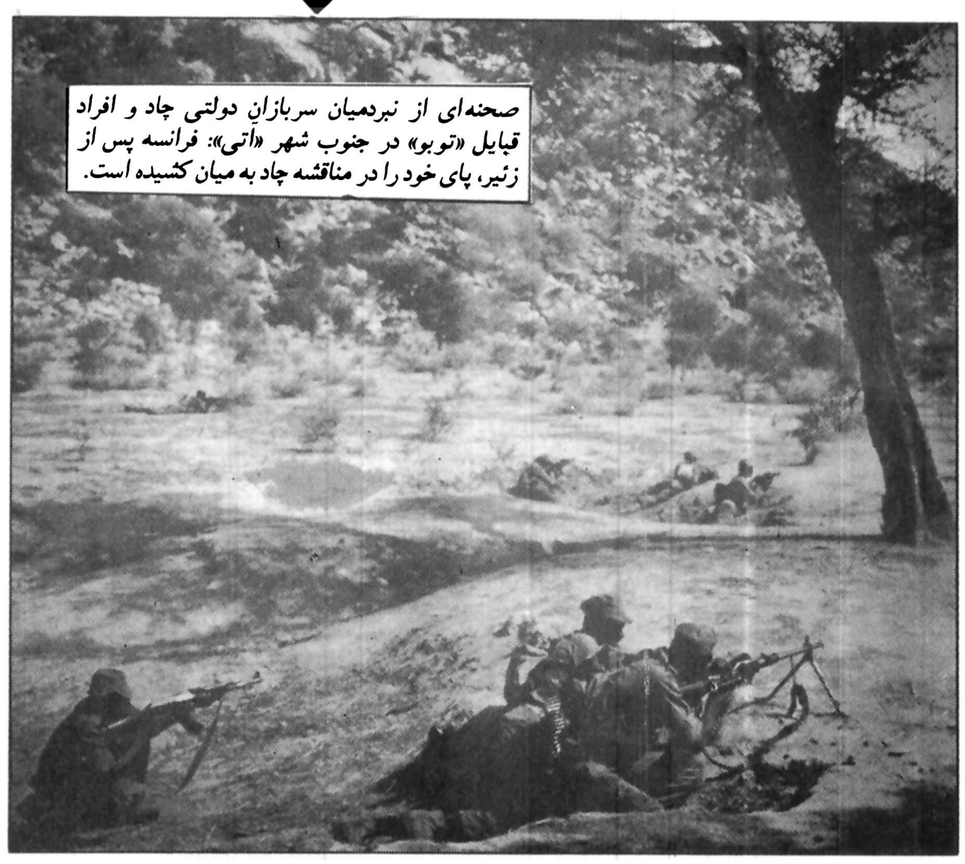

صحنه‌ای از نبردمیان سربازان دولتی چاد و افراد قبایل «توبو» در جنوب شهر «آتی»: فرانسه پس از زئیر، پای خود را در مناقشه چاد به میان کشیده است.

ظرف ۱۴ ماهی که از نخستین لشکر کشی هوا بردژیسکاردستن به زئیر بعنوان نشانه‌ای از همبستگی اروپایی با افریقا نیان می گذرد آهنگ اقداماتی فرانسویان در این مسیر تازه اشکار پر شتاب تر شده است. صرف نظر از زئیر در کشورهای چاد و موریتانی نیز فرانسه امروز جای سپاهیانش را در خطوط مقدم جبه های مناقشات داخلی آن ممالک می‌یابد. در حالیکه ۴۵۰۰ نفر دیگر از نیروهای فرانسوی ماموریت دارند که با حفظ آماده باش رزمی دایمی در کشور تازه به استقلال رسیده جیبوتی در شرق افریقا باقی بمانند. بطور غیر مستقیم فرانسه با سه رژیم متمایل به مارکسیسم در الجزایر لیبی و اتیوپی درگیری دارد. هم ماهیت دن کیشوت ما بی رفتار ژیسکاردستن و وجوه شباهتی که این خصلت بین نیروهای مداخله کننده فرانسوی در افریقا و شیوه آشنائی «پهلوان پنبه» دیگری ایجاد میکند ـ و هم فقدان تمیز و تفاوت در مداخلات افریقایی فرانسه الزاما پای برخی تردیدهای مهم را قبل از جدی گرفتن احتجاجات دولت پاریس به میان می کشد. غالبا چنین بنظر میرسد که اعمال رئیس جمهوری کنونی فرانسه بهنگام پرداختن به این قدرت نمایی ها توام با همان شتابزدگی بد فرجامی است که شاخص اقدامات ناپلئون سوم امپراطور پیشین این کشور است. او نیز فرانسه را به ماجرا جویی های استعماری خطرناکی کشاند که عاقبت جنگ تباه کننده کشورش با پروس فاتح و قدرتمند را بدنبال آورد.

ژیسکار دو سال جلوتر از آنکه از وی تقاضا کند آماده بود که لشکریان فرانسه را به جنوب لبنان گسیل دارد. او افسوس میخورد که فرانسه در گذشته نزدیک از فرستادن نیرو به آنگولا مضایقه کرده است. با اینحال حتی در ممالکی مانند چاد وزئیر مداخلات نظامی فرانسه نه تنها رضایت خاطری را که احتمالا یکی از انگیزه های دولت ژیسکاردستن بوده‌اند ـ در افکار عمومی ممالک موضوع مداخله به ارمغان نیاورده بلکه بسیاری از سیاست مداران هر دو جناح دولتی و اقلیت های مخالف دولت را در هر دو کشور دستخوش این احساس پریشان کننده کرده است که آنان در شناخت سر چشمه های مخاطرات واقعی دچار اشتباه شده‌اند.

فرانسه‌ای که سومین فروشنده بزرگ افزارهای جنگی در جهان است نیروهای خود را با اسلحه‌ای که ارزش فرا ترازادوات جنگی دشمنان دارند به میدانهای کارزار میفرستد.

در لبنان قوای فرانسوی که زیر پرچم سازمان ملل خدمت میکنند ـ رسما شکایت کرده‌اند که تفنگهایشان از مد افتاده است در حالیکه شورشیان چاد مدرترین سلاحهای ساخت شوروی را از طریق لیبی دریافت میکنند در موریتانی رزمندگان تحت رهبری پولیزاریو در نبردهایشان موشکهای زمین به هوای سام ـ ۷ بکار میبرند.

فاجعه‌ای که ما به الاشتراک فرانسه ـ امریکا و همه کشورهای هم پیمان اروپای باختری است این است که با تمام شور و غیرت ژیسکاردستن برای ایفا کردن نقش ناجی دلاور رژیم های آماج تهدید کمونیسم در افریقا ـ این پایمردی باید برای حفظ رژیم هایی چون بساط فرمان روایی موبوتودرزئیر و همگنان بد آوازه دیگرش را در چاد و موریتانی که فطرتا ضد مردمی و فاسد و مرتج شناخته شده‌اند بکار برده شود. حکومتهایی که نام مهیب نمایندگان دموکراسی باختری را دارند ممکن است به صرف وقتی چندان طولانی نیاز پیدا نکنند تا بیاد آورند که زیان عظیم تحصیل هر اشتراک هویتی با یک رژیم موبوتویی بیش از آن جبران ناپذیر است که سزاوار نباشد تا عطای ابروهای دروغین را به لقای آن بخشند و در آنچه که بنام مستحق تامل استراتژی دنیای باختری در افریقا اعمال میشود تجدید نظر کنند.

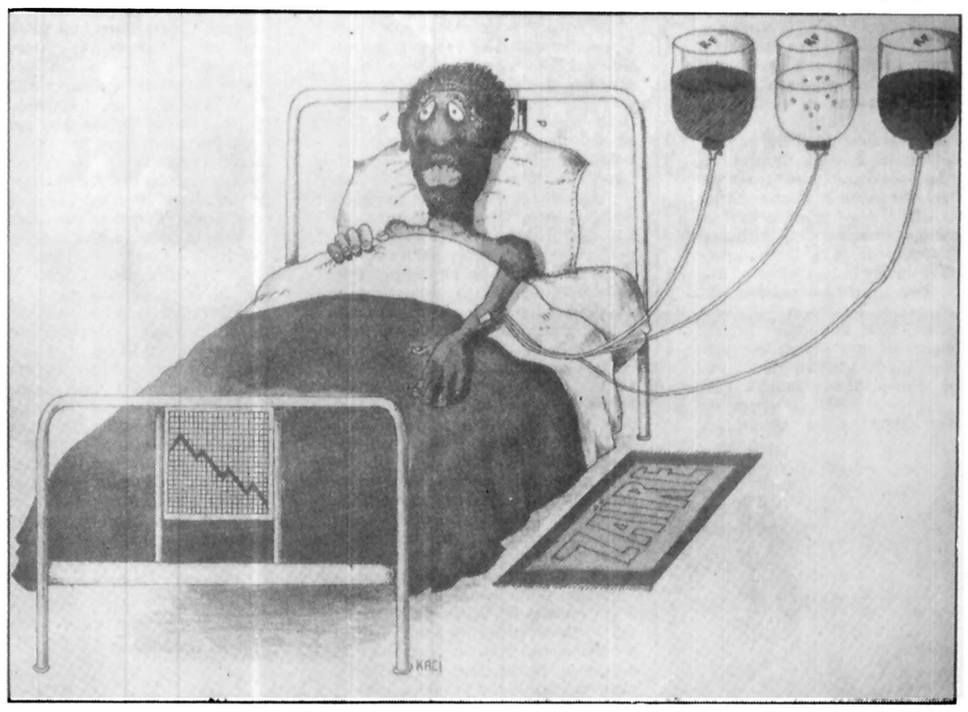

افریقای جوان

مجازات اعدام، بوتو را به یک «شهید» تبدیل خواهد کرد

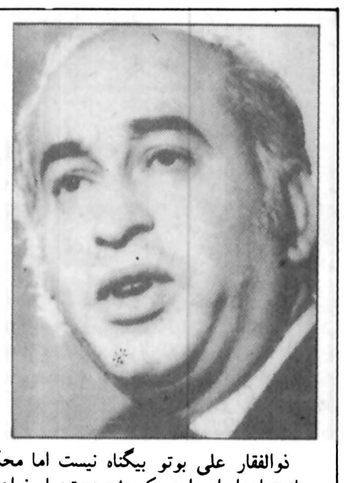

ذوالفقار علی بوتو بیگناه نیست اما محکوم کردن وی به مجازت اعدام او را به یک «شهید» تبدیل خواهد کرد.

اعمال گذشته نخست وزیر سابق پاکستان بقدر کافی آلوده به وبال هایی است که بتواند او را مستحق ملامت کند. او بخاطر ارتکاب قانون شکنی در انتخابات (سوءتدبیری که بقدر بی فایده بودنش بحث انگیز و برپا کننده هیاهو از آب درامد) گناهکار است. وی سیاستمداری است که در زمانیکه برخورداری از اکثریت پارلمانی ـ و درنتیجه دوام زمام داریش امری تضمین شده بنظر میرسید ـ بخاطر بدست آوردن چند کرسی بیشتر در مجلس ملی پاکستان کشورش را بر لبه پرتگاه جنگ داخلی قرار داد. از اینها گذشته نمیتوان این اتهام دیگررا علیه وی بکلی منتفی شمرد که او سه سال پیش خود را واقعا به نحوی دردسیسه‌ای که به قتل یکی از دشمنان سیاسی‌اش بنام احمد رضا کاسوری انجامید سهیم کرد. حکم مرگی که دادگاه محاکمه کننده بوتو در ۱۸ مارس سال جاری علیه وی صادر کرده مستقیما از همین اتهام اخیر مایه گرفته است.

مردی که تا گذشته نزدیک ریاست دولت پاکستان را برعهده داشته و اکنون بعنوان گناهکاری محکوم به اعدام در پشت میله های زندان بسر می برد، در دوران زمامداریش نشان داد که برای رسیدن به هدفهای سیاسی و ارضای جاه طلبی های زیاده از حد خود اکراهی نداشته است تا اصول را قربانی ان مقاصد کند. آیا چنانکه اغلب ناظران در عنوان کردنش اتفاق دارند ـ بوتو مسبب بزرگ گسیختگی پیوند پاکستان های باختری و خاوری (که بخش اخیر اکنون بنگلادش نامیده میشود) در ۱۹۷۱ نبوده است؟ کشمکشی که به تجزیه بزرگ پاکستان انجامید فتنه خونینی بود که صدها هزار نفر قربانی گرفت. گذشته‌ای بدین نزدیکی و باین ـ سیاهی چیزی نیست که مستحق عفو باشد. با همه بلاغتی که کلام بوتو را بعنوان یک خطیب زبر دست زیور میدهد و برغم تمام قدرت و قریحه‌ای که در زندگی‌سیاسی گذشته‌اش برای رهبری کردن توده های مردم به ظهور رسانده است بهر تقدیر او را نمیتوان «طفل دوست داشتنی بیگناه پاکستان» بشمار اورد.

با اینحال محکوم کردن بوتو به مجازات اعدام نیز صرف نظر از همه گناهانی که میتوان برای او برشمردبخودی خود نوعی فضیحت است. در هر کوشش روشنگرانه‌ای در این باره به چندین دلیل میتوان استشهاد کرد: مهمترین دلیلی که بلافاصله باید ذکر کرد فقدان حسن نیتی است که تاکنون به نحوی عریان با تلاشهای رژیم نظامی موجود پاکستان همراه بوده است تا از محاکمه بوتو همچون فرصتی با دستاویزی برای محودستاورد اندک دمکراسی در پاکستان بهره برداری کند و با بکار بردن قدرتی خام و مرعوب کننده دشمنان بالقوه‌اش را به زانو در آورد.

فرانس پرس

اسرائیل در جنوب لبنان، باخت

پس از دوماه و اندی حضور بی فایده نیروهای اسرائیل، جنوب لبنان را ترک گفتند

بامداد روز سه شنبه ۲۳ خرداد (امروز) پرچمهای اسرائیل در سراسر مناطق اشغالی لبنان که هنوز زیر کنترل اشغالگران بود پائین کشیده شد و باین ترتیب پس از دو ماه و اندی نیروهای مهاجم جنوب لبنان را ترک گفتند.

عملیات اسرائیل در جنوب لبنان از جنبه نظامی هیچگونه نتیجه مثبتی ببار نیاورد و از جنبه سیاسی تل اویو را با دشواریهای تازه درگیر ساخت.

اسرائیلی‌ها برخلاف موازین حقوق بین المللی و قطعنامه های سازمان ملل متحد بجای آنکه سرزمین های اشغالی را به نیروهای پاسدار صلح تحویل دهند کنترل آنها را به دست محافظه کاران مسیحی سپردند و باین ترتیب راه بازگشت به لبنان را بازگذاشتند. حقیقت این است که خارج شدن مهاجمان از جنوب نه تنها مشکل لبنان را حل نمیکند بلکه زمینه را برای از سرگرفته شدن نبرد میان فلسطینی‌ها و ترقیخواهان از یکسو و نیروهای محافظه کار و مسیحی از سوی دیگر آماده می کند.

مسیحیان ساکن بخش های جنوبی که درتمام این مدت از نزدیک با نیروهای مهاجم همکاری داشتند اطمینان دارند که اگر پای فدائیان به جنوب لبنان باز شود بسختی از آنها انتقام خواهند گرفت. یاسرعرفات به پرزیدنت الیاس سرکیس قول داده است که به دولت لبنان در استقرار نیروهای نظامی در مرزهای جنوب کشور یاری خواهد کرد. اما هنوز ارتش جدید که باید کنترل سرزمین های تخلیه شده را بدست گیرد برای انجام این مسئولیت سنگین آمادگی کامل ندارد.

یک روز قبل از خارج شدن نیروهای مهاجم نبرد واحدهای توپخانه فلسطینی‌ها و محافظه کاران در اطراف شهرهای نباتیه و مرجعون از سرگرفته شد. بی شک در روزهای آینده دامنه این پیکارها بیش از پیش گسترش خواهد یافت مگر آنکه نیروهای پاسدار صلح و یا ارتش منظم لبنان اوضاع را بطور موثر در مرزهای این کشور بدست بگیرند. در این میان فلسطینی‌ها و محافظه کاران مسیحی به کلاه آبی های سازمان ملل متحد و نقش آنها در برقراری صلح و آرامش در مناطق تخلیه شده اعتماد ندارند. یک سخنگوی محافظه کاران گفته است که کلاه آبی‌ها کاری از پیش نخواهند برد و با نخستین شلیک گلوله پابفرارخواهند گذاشت بطور کلی سازمان ملل متحد و دولتهای بزرگ به نفت اعراب چشم دوخته‌اند و تنها اسرائیلی‌ها در فکر جان ما هستند.

ساکنان مناطق مرزی نیز امید زیادی به کلاه آبی های سازمان ملل متحد در برقراری صلح ندارند.

شیعیان جنوب نیز فلسطینی‌هاو اسرائیلی‌ها را بیک چشم نگاه میکنند و آنها را مسبب پی خانمانی و کشتار مرزنشینان میدانند. اسرائیلی‌ها با استفاده از آشفتگی اوضاع ترتیبی داده‌اند که بتوانند در صورت رخنه دسته های فدائیان در «کمربند امنیتی» کشور یهود بیک مداخله فوری در جنوب لبنان دست بزنند. بهمین جهت شبکه راههای ارتباطی خود را به راههای جنوب لبنان متصل کرده و کنترل سرزمین های اشغالی درنزدیکی مرز را به چریکهای مسیحی محافظه کار سپرده‌اند تا بتوانند بدون برخورد به نیروهای کلاه آبی به جنوب لبنان باز گردند. هنوز معلوم نیست چریکهای مسیحی بفرماندهی سرهنگ «سعد حداد» که کنترل ابادیهای نزدیک مرز اسرائیل را در دست دارند در برابر کلاه آبی های سازمان ملل متحد چه روشی پیش خواهند گرفت.

رهبران پاره‌ای از بخش های جنوب دهکده «هریس» که از حمایت پنهانی اسرائیل برخوردار بودند نمی خواهند پای کلاه آبی‌ها به این مناطق باز شود. ساکنان هریس بسیاری از مواد غذایی مورد نیاز خود را به قیمت بسیار ارزان از اسرائیل می خرند. قرار است چتر بازان فرانسوی وابسته به کلاه آبی‌ها در این منطقه مستقر شوند باین ترتیب روابط بازرگانی روستاهای جنوبی با اسرائیل قطع خواهد شد.

پاسداران صلح سازمان ملل متحد از هنگامی که در برخی از بخش های جنوبی لبنان مستقر شده‌اند با مسایل و مشکلات زیادی درگیر هستند که تاکنون نتوانسته‌اند راه حلی برای آنها پیدا کنند.

درهرحال روزهای آینده وضع پاسداران صلح را درجنوب لبنان روشن خواهد کرد. از دو حال خارج نیست یا کلاه آبی‌ها خواهند توانست در آبادیهای مرزی مستقر شده و سراسر جبهه اسرائیل و لبنان را کنترل کنند یا سرهنگ حداد مانع از ورود آنها به این مناطق خواهد شد و دراین صورت در میان چریکهای محافظه کار درجنوب و فدائیان فلسطین و ترقیخواهان در شمال در وضع خطرناکی قرار خواهند گرفت.

تایمز لندن

مسکو، هاوانا و هانوی

اضلاع مثلث بزرگ دشمنی با چین

دیدار هوانگ هواوزیرخارجه چین از زئیرتازه ترین حرکت حکومت پکن درمسیرچیزی است که از نظررهبران خودش مبارزه‌ای فوری برای مقابله با سیاست محاصره نظامی چین بوسیله شوروی نام دارد.

ضمن تفسیرهایی که اخیرا درجراید کمونیست هنگ کنگ به چاپ رسیده، وجودنوعی رابطه بین دشمنی بالاگیرنده ویتنام علیه چین و استفاده شوروی از نیروهای کوبایی برای پیگیری مقاصد استراتژی روسیه درافریقا کشف شده است.

یکی از ارگانهای طرفداررژیم پکن درهنگ کنگ، چند روز پیش نوشته بود که مسکو، هاوانا و هانوی تمهیدات دشمنی ورزیدن علیه چین را بصورت مثلثی عظیم که اضلاع آن سه قاره را دربرمی گیرند سازمان داده‌اند.

هم مطبوعات دست چپی و هم مقامات کمونیست درشرق دورتوضیح میدهند که از نظررهبران چین، شورویها عامدانه درپی این هدفند که ممالک آفریقایی را از راه برپا کردن جنگهای موضعی و آشوبهای داخلی به قصد تصرف نهایی این ممالک ناتوان کنند و درویتنام نیز سیاست مشابهی از طریق تشویق دولت هانوی به جنگیدن برضدکامبوج و اخراج چینی ها از ویتنام جنوبی بکار بسته‌اند.

سرعت شگرفی که چین درعنوان کردن تفسیری چنین بدبینانه از مناقشاتش با ویتنام بخرج داده، حتی ناظرانی را که عادت کرده‌اند تا هنگام روبرو شدن با هرغائله‌ای درهرگوشه‌ای از جهان، به روسها بچشم اهریمنان فتنه‌انگیز و برانگیزندگان خشم و نفرت دولت پکن نگاه کنند، دچار حیرت کرده است.

سخنگویان رسمی درپکن و هواخواهان جمهوری خلق چین درخارج از آن کشور، اکنون آشکارا ادعا میکنند که شوروی درتدارک حمله نظامی علیه چین است و دامن زدن به آتش کشمکش و دشمنی ضدچینی درویتنام قراراست از طرف شوروی برای منحرف ساختن منابع و مراقبتی که چین درامتداد سرحدات شمالی‌اش (با روسیه) بخرج میدهد، مورد بهره برداری قرارگیرد.

دستگاه تبلیغاتی چین مضافا ادعا میکند که ناوگان جنگی شوروی قراراست ولادی وستوک را با بنادرهایفونگ و «کام ران» درویتنام مربوط کند و از آنها بعنوان پایگاههایی که برضد چین بخدمت گرفته خواهند شد، استفاده نماید. طبق این تبلیغات حتی درآبهای دریای جنوب چین، مانوری بوسیله یک نیروی ضربتی از یکان های ناوگان جنگی شوروی درجریان است که از نظررهبران چین مفهومی جز این ندارد که بخش دیگری از دسایس و تحریکات برنامه‌ریزی شده شورویها برضدجمهوری خلق چین است.

بنا به ادعای دیگری که این اواخر درتبلیغات چین عنوان میشود، شوروی درعین حال درتلاش است تا از نفوذ خود برای به تاخیرانداختن یا حتی منتفی ساختن امضای پیمان صلح موعود ژاپن و چین استفاده کند.

یکی از مضامین مکرردرتازه ترین حملات چین برضدسیاست شوروی عبارت از این ادعا بوده است که قصد نهایی استراتژی روسیه درافریقا چیرگی یافتن براین قاره است. رهبران چین درمذاکراتی که با تازه ترین دیدارکنندگان خارجی درپکن داشته‌اند، مساله زئیررا نیز ظاهرا درهرفرصتی مطرح کرده‌اند.

چین بطورخاصی از بحرانی که زئیردستخوش آن گردیده، نگران است. زیرا وقوع این بحران نمایانگر وسعت یافتن قلمرو مطامع سوق‌الجیشی شوروی درافریقا و گسترش یافتن آن از آنگولا به کشوردیگری درغرب افریقاست. چنین حرکتی از ناحیه شورویها درحالیکه سپاهیان کوبایی با پشتیبانی روسیه همچنان به ژوف تر کردن نفوذشان دراتیوپی ادامه میدهند باید نفرت و بدگمانی چینی ها را بیش از پیش تشدید کرده باشد.

حمله به زئیر (از نگاه رهبران چین) مخصوصا از این نظرخطری جدی، تلقی میشود که منافع اقتصادی کشورهای اروپایی، غربی را به مخاطره می اندازد و اینها ممالکی هستند که درپکن به چشم سدی بزرگ دربرابر توسعه‌طلبی شوروی درغرب نگریسته میشوند. درپکن اخیرا یک مقام مهم دولت چین از یک میهمان انگلیسی پرسیده بود که چرا کشوروی نیز مانند فرانسه و بلژیک نیروهای مسلح خود را برای سرکوبی شورش درشابا به زئیراعزام نکرده است.

پکن درعین حال درزئیرفرصتی را مشاهده میکند که دارای اهمیت فراوان سوق‌الجیشی است. ظاهرا چینی ها برآنند که احوال موجودیا آینده درزئیر، برای توجیه مداخله بالفعل آمریکا (چیزی که چین درتمام مدت امیدوار حدوثش درآفریقاست) کفایت خواهد کرد.

چنین بنظرمیرسد که هوانگ هواوزیر خارجه چین با این ماموریت اساسی به زئیر فرستاده شد تا درمذاکراتش با رهبران دولت کنیشازابتواند معلوم کند که موثرترین شیوه برای یاری دادن رژیم موبوتوسه سه سکو برای پایداری ان دربرابر تهدید رخنه شوروی و کوبا باید از چه قرارباشد. این احتمال که چینی ها اقدام به فرستادن قوای نظامی به آفریقا کنند، هنوز بقدرکافی بعید بنظر میرسد. اما ارسال اسلحه برای زئیر و رژیم های دست راستی دیگر آفریقا و اعزام کارشناسان نظامی برای آموزش دادن به نیروهای داخلی این ممالک محتوای پیشگویی‌هایی است که از این پس نمیتواند اعتبارشان را بکلی ناچیز دانست.

هرالدتریبون

رودزیا: بحران ادامه دارد

تفاخری که اخیرا جوشوانکومو ـ یکی از دورهبر جبهه میهن پرستان زیمباب وه به پشتیبانی کوبائیان ازجنبش آزادی‌بخش مسلحانه سیاه پوستان رودزیابی کرد دارای طنینی است که شنونده را وادار به تامل میکند. اما در این وعید هیچ عنصری که غافلگیر کننده باشد وجود ندارد این نکته که نیروهای تحت رهبری نکومو (ورابرت موگابه) از مدتی باینطرف مشغول دریافت کمک از گروهی مرکب از تقریبا ۷۵ کارشناس و افسر کوبایی هستند که اکنون در زامبیا بسر میبرند و کوبائیان کثیرالعده دیگری هم در آنگولا چنین یاریهایی به نکومومیرسانند هرگز برای دنیاراز سرپوشیده‌ای نبوده است. اما اینکه رئیس جبهه میهن پرستان زیمباب اکنون تصمیم گرفته است در ستایش حلقه ارتباط کوبایی‌اش تبلیغ کند و پابپای این مانور نقش غرب را با خشمی عریان به باد خصمانه ترین نکوهش های محکوم کننده بگیرد نشانه آن است که وی میخواهد به جهانیان بفهماند که دیگر امیدی پایه مذاکره از دست داده است و ناگزیر خود را آماده میکند تا آتش جنگ رهایی بخش را با استفاده از پایمردیهای تنها متحدانی که برایش وجود دارند شدت بخشد. با همه تاسفی که تصمیم جدید نکومو میتواند برانگیزد ـ مفهوم تهدید او بخلاف آنچه که میان اسمیت نخست وزیر رژیم سفید پوستان نژادپرست رودزیا اصرار دارد باور کردنش را به غرب بقبولاند ـ این نیست که رودزیا بصورت میدانی برای نبرد میان تمدن باختری از سویی و ـ موج چیرگی آتی سرخ ها از سوی دیگر درآمده است مسئله رودزیا ـ هنوز هم همان است که از ۱۹۶۵ از زمانی، که اسمیت استقلال یکجانبه رژیم یاغی‌اش را از انگلستان اعلام کرد تاکنون بوده است: چه میتوان کرد تا قدرت سیاسی به معنای حقیقتی این گفته در رودزیا به اکثریت سیاه واگذار شود؟ شخص اسمیت میتواند نه به شیوه‌ای که خودش می خواهد با تشبث جستن به قدرتهای باختری و استعداد از افریقای جنوبی و با بکاربردن زور و اسلحه ـ بلکه با پذیرفتن طرح مشترکی که امریکا و انگلستان بعنوان راه حل نهایی مسئله رودزیا پیشنهاد کرده‌اند از ما دهها پیش تاکنون این طرح برروی میز وی قرار داشته است به جنگ داخلی پایان دهد...

واشنگتن و لندن هنوز هم امید دارند کنفرانسی با شرکت رهبران تمام احزاب و طرفهای مستقیما درگیر رودزیا برپا کنند و برپایه تصمیمات این کنفرانس طرحی را که مشترکا پیشنهاد کرده‌اند به مرحله اجرا دراورند. اما این خطر بزرگ اکنون وجود دارد که سخنان اخیر نکومونتها به نیرومند ترکردن کسانی منجر شود که ترجیح میدهند او را به چشم آلتی از افزارهای اعمال استراتژی کمونیستها نگاه کنند و برای بکرسی نشاندن این اجتماع پافشاری بخرج دهند که حذف جبهه میهن پرستان زیمباب‌وه از تمام محاسبات و بحساب نیاوردنش درهمه توافق های جاری و اتی تنها راهی است که میتواند به قراری صلح در رودزیا و به حل مسئله انتقال قدرت سیاسی به سیاه پوستان این سرزمین منتهی شود.

به بهانه یکمین سال درگذشت محقق راستین «نصرت‌الله فتحی»

محمداسماعیل ـ وطن‌پرست

یادنامه یک عاشق نهضت مشروطه

با فرارسیدن بیست و چهارم خرداد ماه درست یکسال از تاریخ درگذشت نصرت‌الله فتحی «آتشباک» میگذرد.

شادروان نصرت‌اله فتحی نویسنده‌ئی توانا، پژوهنده‌ئی دقیق و موشکاف و حقیقت‌جو، اندیشمندی واقع‌بین و دل آگاه و مهمتر از همه انسانی مردم دوست و نیک فطرت و متعالی بود که عمری در راه کسب دانش و فضلیت مشتاقانه زحمت کشید و در کار تحقیق و بررسی و تتبع و تالیف در زمینه‌ادبیات و فرهنگ بخصوص تاریخ مشروطیت ایران لحظه‌ئی از کوشش و پویش بازنایستاد چنانکه حتی تالیف آخرین کتابش را که سخنگویان سه گانه‌آذربایجان یا (خطبای سه‌گانه) نام دارد درحال بیماری و روی تخت بیمارستان بپایان رسانید و با اینکه پس از عارضه سکته قلبی که در روزهای نخست سال گذشته بوی دست داد پزشک معالج‌او را ازمطالعه و نوشتن برحذر داشته‌بود فتحی که عاشق مطالعه و تحقیق و تالیف بود در واپسین لحظات حیات نیز بکار دلخواه خویش‌سرگرم بود و در حالیکه قلم‌دردست داشت قلب گرم و پر شورش بطور ناگهانی‌و برای‌همیشه از کار ایستاد

و بدینسان طومار زندگانی روستائی زاده‌ئی دانشمند که همواره بروستا زادگی خویش فخر و مباهات می کرد درهم پیچیده شد روستائی زاده‌ئی که ازصفا و صداقت و آزادگی‌سرشار بود و با تمام دانش و معلوماتی که طی شصت و چهارسال‌زندگی شرافتمندانه آموخته و اندوخته بود هرگز کمترین رعونت و ادعائی از او مشاهده نشد و چونان برخی از جماعت هیچگاه برای بزرگ جلوه دادن خویش دیگری را نفی نکرد و قلب‌پاکش‌در حقیقت از هرگونه بداندیشی وخود خواهی و منفعت پرستی مصفا و مبری بود چنانکه بجای هرگونه مال و منال دنیوی صدها مقاله مستند و جالب در معرفی و شرح خدمات مبارزان گمنام و نامدار مشروطیت ایران و بیست و چهارجلد کتاب مهم و سودمند تاریخی و ادبی از خود بیادگار نهاد.

نصرت‌اله فتحی در سال ۱۳۳۴ هجری قمری در روستای(آتشبغ)یا(آتشباک) از توابع مراغه در نزدیکی راه آهن تهران ـ تبریز چشم بجهان گشود پدرش فتحعلی خان سیف‌الممالک سرتیپ فوج شقاقی و از بازماندگان دولت مردانی است که در جنگهای هرات و ایران و روس شرکت داشته‌اند و نیای بزرگ‌آنها صفی‌الدین توشمال خان سالار آخرین پادشاهان سلسله صفویه است و او همان کسی است که چون سواران تحت نظر خود را از پیوستن بقوای نادرشاه منع کرد، پادشاه افشاراو را مورد غضب و سیاست قرار داد.

نصرت‌اله فتحی متعلق بخانواده‌ئی نسبتا متمکن بود ازاینرو محیط‌خانواده برای پرورش ذوق و تربیت استعداد وی مساعد بود و این خود موهبتی است که درگذشته‌بسیاری‌از صاحبان نبوغ از آن بی‌بهره مانده‌اند

فتحی سواد خواندن و نوشتن و مقدمات عربی را در دامان خانواده‌و مکتب خانه روستای‌زادگاه خویش فرا گرفت سپس در مراغه‌و تبریز و تهران به تکمیل معلومات پرداخت و در مدارس قدیمه محضر استادانی همچون حاجی میرزا علیقلی واعظ دهخوارقانی صاحب شمس‌التعالیم و امثال وحکم ترکی را درک کرد و چون مقصود و منظورش از طلبگی و تحصیل، کسب دانش و معلومات بود نه دست یافتن بمدرک و مقام مردی با سواد بار آید.

فتحی درجوانی و مقارن ایامی که آتش جنگ جهانی به‌میهن ما سرایت کرد و جامعه در فقر و جهل و بی‌سامانی غوطه‌ور گردید بنا بوظیفه ملی و میهنی خویش به‌جریانهای سیاسی روز پیوست‌و چندی‌مدیریت روزنامه نیروی جوان و بعد تقدیر را به عهده گرفت و در روزنامه های مزبور [illegible] بر مقالات تاریخی و [illegible] مقاله سیاسی‌هم می‌نوشت.

فتحی از قریحه شاعری نیز

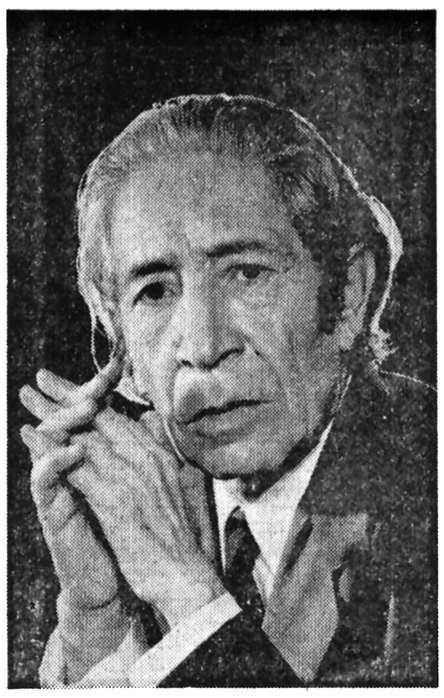

شادروان «نصرت‌الله فتحی»

بی نصیب نبودو سروده های‌خود رابا امضای آتشباک تخلص میکرد ولی دوستی و معاشرت و همکاری او بامرحوم کسروی تبریزی در مجله پیمان موجب شد تا از شعر و شاعری‌دوری گزیند و نگارنده تصور میکنم این موضوع نهایتا و بنفع فتحی تمام شده است زیرا اگر او هم مثل بسیاری بسرودن شعر های تکراری در قالب کهن می پرداخت احتمالا از کار تحقیق بازمیماند و آثار سودمندی همچون شهید جاوید و آزاده گمنام و ... را از خود بیادگار نمی‌نهاد.

فتحی محققی پرکار و فوق‌العاده پرشور و میهن پرست بود به مجسمه کوچك ستارخان که همیشه روی میز کارش خودنمائی میکرد عشق میورزید و بدیده احترام و تقدیس‌بدان نگاه میکرد.

او فوق‌العاده متواضع و مهربان و صمیمی و باگذشت بود وبا این که تمکن مالی چندانی نداشت و از مختصر حقوق بازنشستگی زندگانی‌خود را میگذراند بارها متوجه شدم بدون کمترین تظاهر و ریائی بکسانی که تصور میکرد نیازی دارند کمك میکرد و از این که بنحوی از انحاء خیرش به دیگران برسد قلبا لذت می برد.

سبك نگرش فتحی اگرچه اندکی متاثر از سبك کسروی است به جهاتی از ویژگی و روانی خاصی برخوردار است زیرا او علاوه بر تاریخ نویسی نوول و داستان هم‌مینوشت که برخی از آنها نظر صاحب ـ نظران و نوول نویسان مغرب زمین را بجانب خود جلب کرد چنانکه استاد جمال زاده در مقدمه‌ئی که بکتاب برکه‌عیش فتحی نوشته بموضوع یاد شده اشاره کرده‌است.

علاوه براین آقای دکتر نصرت‌الله کسمی شاعر و نویسنده معروف معاصر در مقدمه مفصلی که به کتاب شهید نیکنام ثقةالاسلام‌تبریزی تالیف شادروان فتحی نوشته هنر نویسندگی وی را چنین شرح داده است:

« ... اگر نویسنده باید هنری داشته باشد بی شك این هنر است که از آغاز تا پایان هر داستان بهر کجابرود خواننده راهم بدنبال خود بکشاند ویکدم‌دامان‌دلو گریبان خاص و شگرف. در معدودی از یله و رها نسازد این هنر

قاحد زیادی تاریك و مغشوش است و کسانی که دراین‌زمینه قلمفرسائی میکنند متاسفانه بیشتر اهلیت و صلاحیت لازم راندارند لذا نوشته‌های غرض‌آلود در دسترس را یاتکرار یا بمبالغه و پیرایه و گزافه هائی اهم از مثبت یا منفی آلوده میکنند.

فتحی برخلاف این دسته از نویسندگان بیشتر بدنبال‌اسناد تازه‌و قابل اطمینان میرفت و بادقت وحوصله و موشکافی زیاد تمام نوشته هائی را که‌با شخص یا موضوع مورد نظر او ارتباط پیدا میکرد‌بدقت با یکدیگر مقابله مینمود و از مجموع کتابها، خاطرات، روزنامه هاو شب نامه ها و اسنادرسمی و غیر رسمی با دقت ووسواس وامانت خاصی حقیقت ماجرارا دریافت میکرد و تمام فرصت‌ها و احتمالات رانیز از نظر دور نمی افکند و خواننده را از هر سو در متن ماجرا قرارمی‌داد.

بنا بدلایل فوق آثار و تالیفات فتحی نه تنها از لحاظ کمی در خور توجه و اعتنامست بلکه از لحاظ کیفیت نیز از اهمیت و ارزش خاصی‌برخوردار است.

فتحی در سالهای اخیر و پس‌از تالیف کتاب گرانقدر شهید نیکنام عشق‌وعلاقه‌اش به تحقیق بطرز محسوسی افزایش یافت در آخرین ملاقاتی که با او داشتم با اشاره به کتاب سخنگویان سه‌گانه‌آذربایجان که تازه چاپ و انتشار آن‌به پایان رسیده بود گفت: آذربایجان را در انقلاب مشروطیت ۲۵ خطیب بوده که معرفی سه تن آنها را انجام داده‌ام و مابقی را نیز بتدریج معرفی و به جامعه خواهم شناساند» ولی هزار دریغ‌که دست اجل مهلتش نداد تا به انجام این آخرین آرزوی خود توفیق پیدا کندو در روز ۲۴ خرداد ماه سال گذشته بطور ناگهانی زندگانی را وداع‌گفت و بجوار رحمت ایزدی پیوست روانش شاد و یادش گرامی باد.

★ «نصرت الله فتحی» در حالیکه قلم در دست داشت قلب گرم و پرشورش، ناگهان و برای همیشه ایستاد.

★ معاشرت با کسروی، راه فتحی را از شعرو شاعری جدا کرد.

داستان سرایان و شرح حال نویسان و وقایع نگران و نویسندگان علم الرجال «بیوگرافی» مانند «رومن رولان» و «استیفن تسوایك وجودداد» که وقتی خواننده بخواندن نوشته‌ئی از آنان بیاغازد همه چیز را از یاد می‌برد و تاجمله واپسین و کلمه آخرین آن نوشته را نخواند و به پایان نرساند بخود باز نمی آید و بکاری دیگر نمی پردازد. نویسنده طرفه کارو شیرین قلم و چیره دست و لطیف‌طبع و خوش مشرب این کتاب مستطاب «مقصود کتاب شهید نیکنام است» نصرت‌اللهفتحی حفظه‌اله‌تعالی که وسعت اطلاع و قوت حافظه و قدرت‌بیان و جودت قریحه وحدت ذهن رابهم آمیخته و در سبکی شیرین‌و نمکین مفاهیم‌و مضامین بکرو بدیع راطی عبارات و جملاتی سلیس و روان و کلماتی‌خوش آهنك و موزون که پاره‌ئی از آنها ابتکار خود اوست‌بسلك تحریر درآورده است ...»

باشناختی که باآثار وروحیه و خلقیات شادروان فتحی دارم نامبرده رایکی از باصلاحیت ـ ترین پژوهندگان حقیقت حو میدانم که‌اولا از شم تحقیق و بازشناسی صحیح از سقیم که لازم ترین شرط تحقیق است برخوردار بودو دیگر این که چون مردی خوش‌نیت‌وبا تقوی بود در قضاوت نهایت توجه و دقت را درجمیع جهات مراعات میکرد تا ازطریق صواب‌منحرف نشود او مانند برهمنی از جنجال برانگیزان بی جهت اشخاص را متهم نمیکرد و در کار تاریخ‌نویسی غرض‌شخصی راراه نمیداد.

همین تقوای ادبی و بی ـ غرضی فتحی که درخشنده‌ترین و ستوده ترین خصیصه و محسوب میشود متاسفانه موجب گردید تا فتحی آنطورکه باید و شاید شناخته نشود زیرامردم بمطالب جنجالی و دور ازواقعیت بیشتر توجه دارند قابمسائلی که باکمال بی طرفی و از روی انصاف نوشته شود.

فتحی را باید یکی از نویسندگان پرکارو خستگی ناپذیر بدانیم که هرگز دنباله کار خودرا رها نمیکرد وحتی دراوقات بیماری هم دست بردار نبود و هیچ تفریح و گردشی را مطبوع‌تر و دلپذیرتر از خواندن و نوشتن واندیشیدن نمیدانست.

میدانیم که تاریخ قاجاریه

★ از آثار دانشجویان‌دانشگاه آریامهر

اسماعیل‌ـ عباسی

آثار عکاسی دانشجویان دانشگاه آریامهر درنگارخانه‌نقش

گردشی هوشمندانه درشهروروستا

چند سالی است، عکاسان آماتورها، بخصوص جوانترها، کم‌وکیف کارشان را برتلاش جستجوگرانه‌ای استوارکرده‌اند. آنها به سفرهای دور ودراز می‌روند و از طریق رویاروئی با واقعیت‌ها و درک‌علت ومعلول، بنوعی عکسبرداری تحلیلی می‌پردازند و در نتیجه حاصل کارشان، دورنمای ارزشمندی‌پیدا می‌کند. آنها هنوز در آغاز راه هستند و نارسائی‌های کارشان بسیار است، اما کارشان، هنر زنده وپویائی است‌که باید منصفانه در بوته نقد وبررسی، قرار بگیرد. در میان عکاسان آماتور گروه‌عکاسی دانشجویان دانشگاه صنعتی‌آریامهر، فعالیت چشمگیری دارند و هر سال‌یک نمایشگاه از عکس‌هایشان برپا می‌کنند. امسال نیز، حاصل کار گروهی دانشجویان عکاس دانشگاه آریامهر در نگارخانه نقش، عرضه شده است.

کار سوژه اصلی دانشجویان است. در آنجا که انسان بکمک دست‌ها وبه‌اتکای نیروی تنش به‌تامین معاش برمی‌خیزد. ماهیگیران شمال، عشایر مناطق جنوب غربی ایران، کارگران ساختمانی، کشاورزان وهمچنین کارخانه‌ها ودر کنار اینها زلزله «شهرکرد» مورد مطالعه دانشجویان قرار گرفته است. عکس‌ها به مدد زیر نویس‌هائی که گاهی طولانی وبا آمار و ارقام همراه شده، بخوبی قابل درک‌اند. کار دانشجویان دانشگاه آریامهر پیش از آنکه عکاسی صرف باشد به یک گزارش مصور بیشتر شبیه است چراکه عکس‌هابدون زیرنویس، درآن جد نیست که مفاهیم مورد نظر را بمبیننده القاء کند.

بهمین علت، پیش از آنکه عکس‌ها از لحاظ تکنیک و ارزش‌های تزئینی مطرح باشند، بخاطر محتوی مطرح‌اند، بخشی از نمایشگاه اختصاص بمبررسی زندگی وکار ماهیگیران شمال ایران دارد ... بیننده در این بخش با اطلاعات مختصری که بصورت زیرنویس کنار عکس‌ها نشسته است، با کم و کیف زندگی صیادان آشنا می‌شود. ماهی برای شرکت شیلات‌شمال، منبع درآمد مهمی است وبهمین جهت، از محل درامدی که از فروش‌ماهی‌نصیب شیلات‌میشود، صیادان لااقل باید زندگی، متوسطی داشته باشند. تا حوائج ضروری‌شان برآورده شود. اما آمار و ارقام، نشان می‌دهد که صیادان، هنوز از مزایائی که به کارگران منابع‌پر درآمد تعلق می‌گیرد برخوردار نیستند. عکس هائی که دراین بخش ارائه شده تکراری‌استو بارها در نمایشگاههای عکس و مطبوعات بچشم خورده‌است. اما صحنه، تلاش جمعی‌صیادان برای بیرون‌کشیدن تورماهیگیری از دریا، تازگی خود را حفظ می‌کند، چرا که، ابتدائی‌ترین تلاش‌های انسان را برای تامین قوت، در ذهن تداعی می‌کند.

در بخش دیگر نمایشگاه که اختصاص به معرفی زندگی عشایری دارد. چگونگی کوچ ایل ـ «خسن‌وند» و جنبه های گوناگون زندگی عشایری بکمک عکس و نوشته، عرضه شده است. دانشجویان برای‌تدارک این بخش از منابعی چون «ایرانشهر» از انتشارات‌سازمان یونسکو در ایران، ایل باصری نوشته «فردریک‌بارث»، روش بررسی و شناخت کلی ایلات و عشایر تالیف دکتر «پرویز ورجاوند» و سفر به سرزمین دلاوران، نوشته مریان‌سی‌کویر، ترجمه ایلخان ظفر بختیاری‌بهره گرفته‌اند. دانشجویان، مشکلاتی راکه برسراسکان عشایر وجود دارد بررسی کرده‌اند و چنین نتیجه‌گیری شده که عشایربخاطر دلبستگی عمیقی که به «کوچ» وجابجائی دارند، کمتر تن به زندگی دریک اقامتگاه دایمی می‌دهند.

روستائیان عنوان دیگری‌است برای قسمتی از این نمایشگاه‌که یک بررسی مختصر از سیستم کشاورزی در ایران را نیز بهمراه دارد. عکس‌هائی کمبرای این قسمت انتخاب شده، بیشتر در روستاهای مازندران تهیه شده است و زنان و مردان روستائی راحین‌کار و فعالیت‌در شالیزارها نشان می‌دهد.

بررسی‌زندگی کارگران‌ساختمانی نیز از جمله آثار گروه دانشجویان عکاسی دانشگاه آریامهر است، عکس‌ها حالت های گوناگون زندگی گذران کارگران ساختمانی را نشان می‌دهد و نوشته‌ها حکایت از این دارد که کارگران‌ساختمانی که اغلب روستائیان مهاجرند، هنوز زیر پوشش هیچ نوع بیمه‌ای قرار نگرفته‌اند و کمبود هایشان آنچنان قابل توجه هست که سازمان یا تشکیلاتی برای این قشر چاره اندیشی‌کند چرا که بهبود زندگی کارگران ساختمانی، بهبود کار آنها را درپی خواهد داشت.

دربخش بررسی و مطالعه کارخانه‌ها، سیستم‌های سرمایه‌گذری دربخش‌های دولتی و خصوصی که باعث پیدایش

بقیه در صفحه ۱۰

۵ مدل یخچال ویخچال فریزر

آزمایش به بازار آمد.

کارخانه‌های جدید آزمایش از مرودشت شیراز

سری اول محصولات خود را عرضه میکند.

آزمایش

پیشاهنگ نوآوری‌ها سازنده استثنائی‌ترین یخچال ویخچال فریزر دنیا آخرین تکنولژی صنعت غرب را برای نخستین بار در ساخت این محصولات بکارگرفته است با تولیدی عظیم برای سراسر ایران وخاورمیانه.

عظمت کارخانه‌های صنعتی آزمایش در مرودشت شیراز سند اعتماد، استقبال وپشتیبانی مردم ایران از محصولات آزمایش است

شرکت کارخانه‌های صنعتی آزمایش به اعتماد وحمایت مردم ایران افتخار میکند.

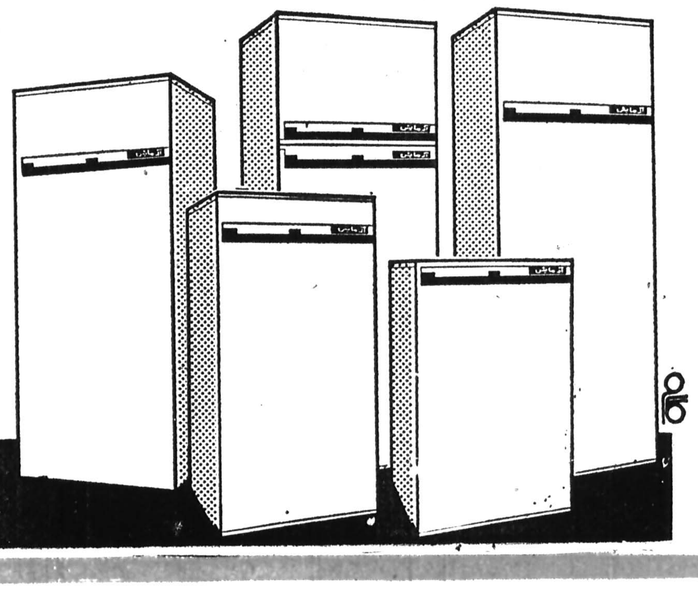

نام آزمایش برای انتخاب کافیست.

کلاس آزاد هنرهای تجسمی ایران

نقاشی، مجسمه‌سازی

معماری

برای کودکان و نوجوانان

کلاس ویژه‌ای برای جوانان و بزرگسالان

با وسایل مجهز آموزشی و سرویس های رفت آمد برای بچه ها

کلاسهای آزاد هنرهای تجسمی ایران با کوشش یکساله چند هنرمند زیرنظر کوروش شیشه گران بمنظور اصولی آموزش دادن نقاشی و مجسمه سازی برای کودکان و نوجوانان تاسیس شده است. که علاوه برداشتن روش تازه‌ای برای تدریس، برنامه‌ای دارد که نوجوانان و بزرگسالان را با زبانی ساده با دوره‌های مختلف هنر کلاسیک و مدرن نقاشی و مجسمه سازی آشنا سازد.

ونیز نوجوانانی که علاقه بتحصیل در رشته مهندسی معماری دارند بتوانند اصول مقدماتی این رشته را دراین کلاسها فرا گیرند.

انتهای پارک وی میدان کندی جنب بانک کوثر کوچه خودرو پلاک ۶ تلفن ۹۲۲۴۸۱

روزی ۶ هزار نفر لهستانی به قربانگاه برده میشدند!

یادداشت های علیرضا شفایی خبرنگار پارلمانی اطلاعات از سفرلهستان (۳)

در ملاقات با وزیر خارجه لهستان به گرمی‌از هیات پارلمانی ایران‌پذیرائی شد . وزیر خارجه گفت : در لهستان خانواده‌ئی نیست که یک یا دو نفر قربانی جنگ نداده باشد به همین جهت آرزو داریم که درآینده هیچ کشوری چون لهستان دچار جنگ و فجایع جنگ نشودو افزود لهستان در۳۵سال‌اخیرتلاش چشمگیری برای خلع‌سلاح جهانی کرده است، ما می‌خواهیم جنگ ریشه‌کن‌شود و پولی که بدین راه خرج میشود بکارهای اقتصادی‌و عمومی داده شود .

روابط ایران ولهستان

وزیر خارجه با امتنان زیاد ، از روابط ایران و لهستان یاد کرد و تشکر عمیق خود و کشور خود را از این جهت ابراز می‌داشت که ایران نخستین کشوری بوده است که لهستان را به‌رسمیت‌شناخته است. در ملاقات با وزیر امور خارجه و ملاقات‌های دیگر با سران رومانی و لهستان و همچنین درسفر های دیگر درس همبستگی مهندس شریف امامی به من و همراهانش بسیار جالب بود زیرا این درس را با تجلی اعتماد به نفس ، فروتنی و شخصیت خاص خود از راه کردار به دیگران می‌آموخت .

مهندس شریف امامی با متانت خاص در حوزه وزارت امور خارجه و حضور وزیر و همکارانش گفت :

سیاست لهستان‌درمسائل بین‌المللی شبیه کشورماست ما هم متاسفیم که مبالغی صرف خرید اسلحه‌درجهان میشود و این بعلت خودخواهیهای کشورهای‌بزرگ است و ما مجبوریم برای حفظ استقلال خود قوی باشیم . باید سازمان ملل‌را تقویت کرد تا اختلافات کشورها از طریق این سازمان از میان برود . کشورهای در حال توسعه باید همکاریهای نزدیک داشته باشند .

نخست وزیر لهستان هم اظهار داشت :

تمام اروپا برای از بین بردن بشریت مسلحند و شاید به نقطه حداکثررسیده باشند ما اصولا مخالف تولید اسلحه هستیم چه اتمی و چه غیر اتمی اگر جنگ شود جنگ تانک ها نخواهد بود . اگر جنگ نوترونی شود در دنبالش اسلحه‌های جهان تمامـا مصرف میشود .

کشتارگاه های انسان !

این سفرنامه با رابطه علیت و چندوچون جنگ‌در سرزمین زیبای لهستان‌آغاز شد و این هدف مد نظر بود که نکاتی از آزمایشگاه و آموزشگاه‌کشور لهستان از نظر تیزبین خوانندگان ارجمند بگذرد . و در این مورد ، بهتر دیدم جریان را از دیدگاه «ویلیام‌شایرر» مورخ و محقق بسپارم .

به نوشته «ویلیام شایرر» در کتاب «ظهور و سقوط رایش سوم» تمام سی و اندی اردوگاه کار اجباری نازی‌ها ، اردوگاه مرگ بودند و میلیونها تن از ساکنان شکنجه دیده و گرسنگی‌خورده‌آنها به دیار عدم رهسپار شدند .

هر اردوگاه دارای یک دفتر رسمی بود بنام «دفتر مرگ» . در ابتدای ورود به «آشویتس» این‌دفتربهمان صورت با عکس هیتلرباقی بود. هرچند در بسیاری موارد با نزدیک‌شدن‌قشون ارتش متفقین این دفترها نابود میشدند . بزرگترین‌و مشهورترین اردوهای‌کشتار فجیع نازی‌ها آشویتس» بود که چهار اطاق گاز بزرگ آن با سوختگاه مجاورش ظرفیت کشتن و دفن کردن را در آن‌ازسایر اردوگاه‌های مشابه«تربلینکا» «بلسک» ، «سپیبر» ، «چلمنو» که همه تنها در لهستان بودند ، بیشتر می کرد. اردوگاه‌های نابود ـ سازی دیگری در نزدیکی ریگا ، ویلنا ، مینسک ، کوناس ، ولوو ، وجود داشت . اما وجه تمایزاینها از اردوگاه‌های عمده این بود که در آنها محکومان به مرگ را بیشتر با تیرباران از بین میبردند تا با گاز .

اسیران جنگی و طبقات مختلف را به اردوگاه می آوردند . به محض پیاده شدن از واگنهای باری ، «انتخاب» در قسمت فرعی خط انجام می‌یافت . قربانیان پیش از رسیدن به مقصد ، گاهی تا یک هفته بی‌آب و غذا میماندند زیرا که بسیاری از آنها به نواحی دوردست ، مانند فرانسه ، هلند و یونان تعلق داشتند . هنگام جدا کردن زنان از شوهران و کودکان از مادرانشان‌مناظر دلخراشی پدید می‌آمد . هیچیک از اسیران از سرنوشت خود آگاهی نداشت . حتی به برخی از آنان کارت پستال های زیبائی داده میشد که‌امضاء کنند و برای کسان خود بفرستند . بر روی این کارت پستالها ، این عبارت چاپ شده بود «اینجا به ما خیلی خوش میگذرد. به همه ما کار داده‌اند و با ما خوشرفتاری میشود ، منتظر ورود شما هستیم».

اسیران را به اتاقهائی که برسر آن کلمه « حمام» بچشم میخورد ، میبردندو آنها می‌اندیشیدند که به گرمابه میبرند تا تمیزشان کنند و شپش‌هایشان را معدوم نمایند . با نغمه موسیقی ، مردان و زنان‌و کودکان به سوی «گرمابه» هدایت میشدند . در آنجابه آنها گفته میشد برای«دوش گرفتن» لخت شوند . گاه به آنان حوله نیز داده میشد . به محض‌واردشدن به «دوشگاه» و برای نخستین‌بار به سرنوشت شوم خود پی میبردند.زیرا دو هزار نفر از آنان مثل ساردین در قوطی کنسرو ، متراکم میشدند و می‌فهمیدند که با چنان وضعی‌استحمام غیر ممکن است .

در کشوئی بزرگ آنجا محکم بسته میشد .دربیرون آن تالار مرگ ، افرادی با کریستال‌های سیانورئیدرژن یا تزیکلون ب ، آماده ایستاده بودند تا آنها را بدرون پرتاب کنند .

این ماده همچون ضد عفونی نیرومندی به‌مقیاس تجارتی تولیدمیشد.زندانیان جان بدر برده از آن‌ستمگاه بزرگ میگویند که مواد خفقان‌آور را از روزنه‌های درپوش‌دار به بیرون می ـ افکندند که پس از انجام کار محکم بسته میشد . زندانیان برهنه به بالا ، به دوشهائی که آب از آنها بیرون نمی‌ریخت با شگفتی می‌نگریستند تا گاز کارخود را بکند . چند لحظه طول میکشید اما بزودی آن بیچارگان درمی‌یافتند که بخاری منتشر میشود . در آن هنگام بود که به دهشت می‌افتادند و شتابان‌به‌سوی در روان میشدندو به‌روایت «رایتلینگر» در جلوی آن به‌صورت هرمی کبود و خیس و خونین‌درمی‌آمدند که حتی در آخرین لحظه حیات یکدیگر را با چنگو دندان می‌فشردند.

بیست یا سی دقیقه‌بعد ، وقتی که آن توده عظیم گوشت از پیچوتاب‌می‌افتاد، تلمبه‌ها هوای مسموم را خارج میکردند . در بزرگ باز میشد و افراد مجهزبه ماسک ضد گاز و چکمه های لاستیکی و شلنگ‌وارد عرصه میشدند . این‌افراد زندانیانی بودند که به ایشان وعده داده شده‌بود در ازای آن عمل بسیار هول‌انگیز جانشان‌محفوظ خواهد ماند و خوراک کافی دریافت خواهند داشت . آنها به کاپو معروف بودند . به نوشته ابوطالب صارمی مترجم «رایش سوم» (اینان نیز بنوبه خود از اتاق گاز گذرانده میشدندو بجایشان عده جدیدی گمارده میشد که بعدا همان سرنوشت را داشتند . اس اس اززنده ماندگان می‌خواست که سخنی بر زبان نرانند).

نخستین کاراینگونه‌افراد که وارد میشدند عبارت‌بود از زدودن خون و کثافات پیش از جدا کردن اجساد با دوال و قلاب . این‌جدا کردن دیباچه وارسی شومی بود برای طلا و برگرفتن روکشهای دندان، و نیز گیسوان ، که برای نازی‌ها مواد سوق‌الجیشی محسوب میشد .

آنگاه اجساد به کوره‌ها منتقل و در آنجا تبدیل به خاکستر نرم میشد .

روزی ٦ هزار قربانی

بهرحال آنچه‌درآشویتس شنیدم و ملاحظه شد تعداد قربانیان نازی‌دراین‌اردوگاه بود که روزانه ٦ هزارتن در این کوره مرگ سوخته می‌شدند . به روایت‌رایش سوم» ظرف چهل و پنج روز در تابستان ۱۹٤٤در همین اردوگاه تنها ۲۵۰تا ۳۰۰ هزارجهودمجارستانی به وادی مرگ رهسپار شدند . حتی اطاق های گاز هم برای این بسنده نبود و نازیها ناچار به تیرباران .کردن اسیران به سبک گروه‌های عملیات مخصوص پرداختند . (که این محل نیز اکنون در آشویتس محل ویژه‌ای‌دارد که بر آن گل نثار میکنند).

«هرس» مسئول اردوگاه مرگ در سوگندنامه خود در دادگاه رقم تقریبی قربانیان را دو میلیون و ۵۰۰ هزار تن ذکر کرد که از طریق سوزاندن یا بوسیله گاز سمی معدوم شده بودند و دستکم نیم میلیون دیگر براثرگرسنگی و بیماری فنا شده بودند .

بدین ترتیب عده کشتگان و مردگان به ۳ میلیون تن رسیده است .

★ یهودیان لهستانی را ابتدا به حمام مرگ می بردند و پس از خفه کردن آنها باگاز ، اشیاء گرانقیمت‌شان را می‌دزدیدند وحتی دندانهای طلای آنها را می کشیدند ...

نگاهی بسیاست وحکومت‌لهستان

نظام حکومتی لهستان ، به طوری که در قانون اساسی مصوب ۱۹۵۲ این کشور ذکر شده مبتنی بر اصل وحدت ، نه تقسیم نیروهاست و این قدرت به‌طور مستقیم از طریق ارگان‌های انتخاباتی و به وسیله مردم در «سئیم» (پارلمان لهستان) و شورا های مردم محلی تامین و تضمین میشود .

در سلسه مراتب قدرتها، پارلمان جمهوری مردم لهستان (سئیم) عالی‌ترین قدرت است ، و تمام‌ارگان های دیگر مستقیم یا غیر مستقیم پیرو آن هستند ـ اعم از ارگان‌های‌اجرایی ، ارگان‌های بازرسی‌و ارگان های قضایی .

سئیم ، دارای ٤٦۰ نماینده است که براساس رای‌گیری مخفی بطور مستقیم برای مدت ٤ سال انتخاب میشوند . قانون اساسی لهستان ، هیچ محدودیتی برای حقوق انتخاباتی مردم اعم از زن‌یا مرد ، و ی‌توجه به‌نژاد، وابستگی خانوادگی،شغلی و میزان دارایی و دوران اقامت در حوزه انتخابی ، قائل نشده است . هر لهستانی که به ۱۸ سالگی برسد می‌تواند رای بدهد و هر لهستانی که به ۲۱ سالگی برسد می‌تواند به نمایندگی سئیم انتخاب شود . نامزد انتخاباتی درصورتی پیروز می‌شودکه دارای اکثریت مطلق باشد یعنی که بیش از نیمی از رای دهندگان در حوزه انتخابی به او رای داده باشند .

نامزدهای انتخاباتی را سازمان‌های سیاسی،صنعتی و تعاونی معرفی می‌کنند . براساس این معرفی‌ها ، جبهه وحدت ملی ، پس از مشورت با رای دهندگان‌هر حوزه ، فهرستی از نامزد های هر حوزه را فراهم می‌آورد . در انتخابات مارس ۱۹۷٦ تعداد حوزه های انتخابی ۷۱ حوزه بود که هر حوزه‌ی از ۳ تا ۱۰ نماینده دارد . اما هر حوزه به حوزه های فرعی دیگری تقسیم می ـ شود .

فهرست نامزد های انتخاباتی که جبهه وحدت ملی معرفی می‌کند ، قانونا باید شامل نام‌هایی باشدکه تعدادشان بیش از تعداد نمایندگان هر حوزه باشد (اما نه بیش‌تر از ۵۰درصد این تعداد) این کار به‌رای دهندگان فرصت می‌دهد که از میان چند نامزد معرفی شده به وسیله جبهه‌وحدت ملی هرکدام‌را که میخواهد برگزیند . اعتبارنامه‌منتخبان را خود «سئیم» باید تائید کند .

نمایندگان دوره هفتم سئیم که روز ۲۱ مارس ۱۹۷٦ برگزیده شده‌اند ،از سه گروه سیاسی هستندکه به ترتیب تعداد آرا عبارتند از اعضای حزب متحد کارگران لهستان ، حزب متحد دهقانان ، و حزب دموکرات . آن‌ها،همچنین به سه واحد اجتماعی بستگی دارند که هر سه گروه به نهضت اجتماعی کاتولیک در لهستان وابسته‌اند . از طریق این گروه‌های شش‌گانه است‌که نمایندگان «سئیم» میتوانند با رای دهندگان خود در تماس پیوسته باشند .

سئیم به وسیله هیات رئیسه آن و به کمک یک هیات مشورتی‌به نام‌شورای سالمندان اداره می‌شود . این هیات مرکب است از مارشال سئیم(رئیس‌مجلس) و سه معاون او که همه آن‌ها را خود نمایندگان از میان خودبرگزیده‌اند.رئیس سئیم هم رئیس مجلس ، و هم رئیس هیات رئیسه و رئیس جلسه‌های مشترک هیات رئیسه و هیات مشورتی‌است . هیات‌رئیسه ضمن اداره امور سئیم می‌کوشد که سئیم را از طرق مناسبی اداره کند ، و در ارتباط‌با سازمان‌های دیگر رفتار و واکنشی مناسب داشته باشدونظارت کند که قوانین مصوب‌سئیم به درستی اجرا شود.اصل کار و تصمیم دسته جمعی اهمیتی قاطع دارد ، و هرسه حزب که در سئیم نمایندگانی دارند ، در هیات رئیسه صاحب رای هستند . اما همکاری بین حزبی در سئیم که‌به‌صورت یک ارگان درآمده، اعتبار و اختیارهایی بیش از شورای سالمندان دارد .

این شورا مرکب است از اعضای هیات رئیسه‌سئیم و رئیسان حزب‌ها . در شورای سالمندان نمایندگان دیگری را هم می‌توان عضویت داد . در این شوراست که موعد تشکیل جلسه‌ها و برنامه کار هر جلسه مورد بحث واقع می‌شود ، و نحوه رسیدگی به هر لایحه یا پیشنهادی تعیین می‌گردد و پیشنهادهای مربوط به انتخاب اعضای کمیسیون های مختلف سئیم بررسی می‌شود .

در حال حاضر سئیم دارای ۲۲ کمیسیون‌اصلی، و کمیسیون‌های ویژه‌یی است که برای ایفای‌وظایف ویژه‌یی انتخاب شده‌اند. بیشتر کمیسیون‌های اصلی رسیدگی لایحه‌های یک یا چند وزارتخانه را برعهده دارند. اما کمیسیون‌ویژه‌یی هم وجود دارد که مراقبت می‌کند و جریان‌وضع‌قانون در سئیم به درستی و به صورت قانونی صورت بگیرد و نیز کمیسیون مقررات وجود دارد که فقط به وضع مقررات داخلی سئیم و نظارت بر اجرای آن‌ها می‌پردازد .

سئیم از طریق وضع قانون‌ها ، و تصویب طرح های ملی‌اجتماعی‌ـاقتصادی و بودجه سالانه دولت ، وضع مصوبات قانونی در مورد جهات اصلی فعالیت دولت ، انتصاب اعضای عالیرتبه سازمان های اجرایی ـ شورای دولتی، حکومت ، و نیز رئیس بازرسی عالی ، و بالاخره نظارت بر فعالیت سایر ارگان‌های دولت وحکومت کار خود را انجام‌میدهد .

فقط سئیم حق وضع قانون دارد ـ که شامل قانون اساسی نیز می‌شود. هر قانونی که حکومت‌بدان نیازمند باشد ، به وسیله شورای دولتی ، تدوین‌می شود . ولی درصورتی که نمایندگان ، وضع قانونی‌را لازم بدانند باید طرح‌قانونی آن‌را دستکم با امضای۱۵ تن از میان خود تسلیم «سئیم» کنند . در هرحال بیشتر قانون‌ها را حکومت به سئیم تسلیم می‌کند . هر لایحه‌ئی باید دوبار مورد شور واقع شود . شور اول شامل گزارشی درباره اصول طرح ، بحث درباره کلیات و سپس ارجاع آن به کمیسیون مربوط برای اظهار نظر تفصیلی است .

در شور دوم ، که همیشه در جلسه عمومی سئیم صورت می‌گیرد ، کمیسیون مربوطه گزارش کار خود را به سئیم می ـ دهد ، و نسبت به این گزارش رای گرفته میشود. قانونی که به تصویب‌سئیم برسد ، به امضای رئیس‌و منشی شورای دولتی می‌رسد ، و پس از آن به دستور رئیس این شورا در نشریه رسمی مجلس به‌نام «بولتن قانون‌ها» چاپ و منتشر می‌شود .

سئیم برای نظارت بر کار ارگان‌های اجرایی دارای کمیسیون‌های‌خاصی است و البته در جریان جلسه‌های عمومی مجلس‌نیز هر نماینده‌یی می‌تواند درباره هر موضوع ، از دولت سئوال کند،و دولت مکلف به جواب گفتن‌است.

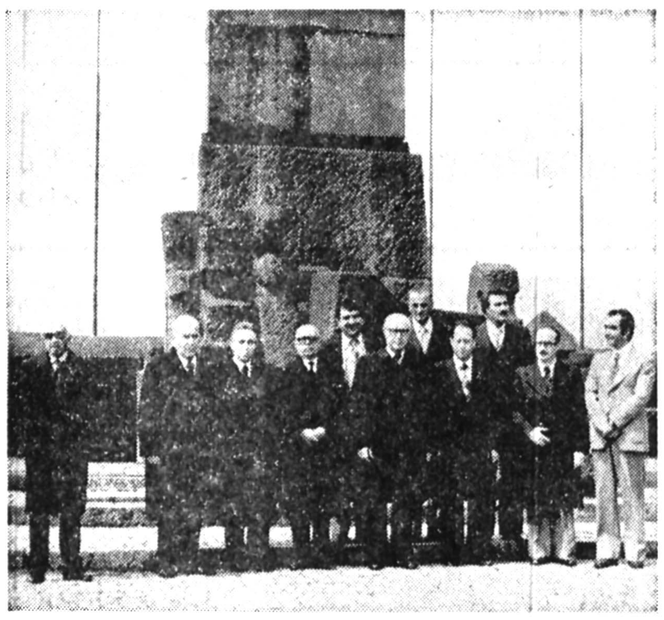

★ در کنار برج‌مخصوصی که در «آشویتس» بدنبال بازدید سه ساعت ونیمه، در این عکس از چپ‌براست: سناتور سرتیپ دکتر اسفندیاری ـ سناتور دریابد رسائی ـ والاتبار کادر سفارت ایران در لهستان ـ سناتور سید جلالالدین شادمان ـ علی اصغر مظهری ـ آقای مهندس شریف امامی رئیس سنا و رئیس هیات پارلمانی‌ایران‌ـ مصطفی جعفری ـ منوچهر پزشکی ـ علی احمد خورشید ـ علیرضاشفائی‌و ناصر خدابنده دیده میشود

میدان قدیمی کراکو ـ پایتخت سابق لهستان که بیش از ۷۰۰ بنای‌تاریخی دارد و بنای‌یکی‌ازبزرگترین و قدیمی‌ترین دانشگاه های اروپا در این جا دیده می شود. این شهر هر سال بیش از ۲ میلیون توریست‌دارد

گردشی هوشمندانه ...

بقیه از صفحه ۹

کارخانه‌ها شده، به اختصار معرفی شده است و حاصل بررسی این است که سرمایه‌گزاریهای ملی می‌تواند پشتوانه اقتصادی این مملکت باشد ودر برابر نوسانات پولی و بحران های اقتصادی جهانی مقاومت کند. بنابراین باید از حمایت بیشتری برخوردار بشود.

زلزله شهرکرد، یک حادثه طبیعی بود ـ اما ترمیم خرابی های این زلزله تابع حرکت و سرعت عمل انسان است،عکس‌ها که‌در آبان‌سال پیش تهیه شده، صحنه‌های گوناگونی ازویرانی های زلزله را نشان می‌دهد و همچنین نمایانگر تلاش روستائیانی است که بعد از واقعه زلزله سعی در دوباره ساختن خانه هایشان دارندو از قول زلزله‌زدگان نقل شده که خانه‌های ساخته شده ازمقاومت کافی برخوردار نیست‌و ضرورت دارد سازمان‌بهداری و بهزیستی چهار محال‌بختیاری، کمیت‌نصب تابلوهای هشدار دهنده مثل «النظفت من‌الایمان...» را تبدیل به‌کیفیت مطلوب خدمات‌درمانی کند، بخصوص که بازسازی مناطق زلزله‌زده با اقدامات بهداشتی اساسی باید همراه باشد.

حاصل کار گروهی دانشجویان عکاس دانشگاه‌صنعتی «آریامهر» بصورت یک نمایشگاه دیدنی درآمده و در ردیف بهترین نمایشگاه‌های سال جاری‌است، اما این نکته در خور یادآوری است که دانشجویان هنوز به عکاسی آنطور که باید مسلط نشده‌اند و آنچنان که خود معترفند، ضعف‌های تکنیکی در کارشان آشکارا دیده می‌شود. بهرحال موفق باشند.

جشن عمومی درمیدان اسبدوانی فرح آباد

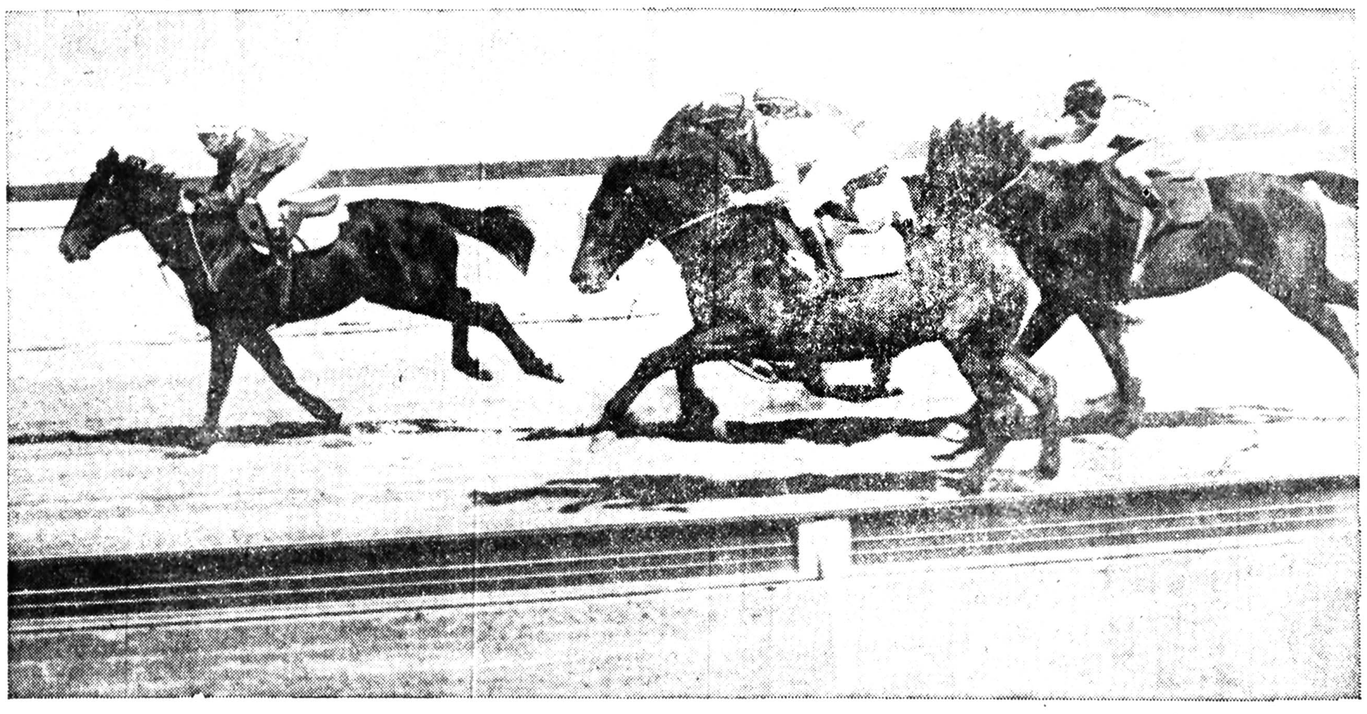

پنجشنبه این هفته ورود برای تمام خانواده ها آزاد است

پنجشنبه همین هفته برای گذراندن یک‌روزشادوپرهیجان‌تمام‌افرادخانواده خود رابه میدان اسبدوانی فرح‌آباد بیاورید‌ومسابقات آزمایشی اسبدوانی راازنزدیک وبدون پرداخت ورودیه تماشا کنید .

برنامه های جالب ماازساعت ۶/۵ بعدازظهر درهوای لطیف ودلپذیر فرح‌آباد آغازمیشودوشما اززیبائی وعظمت استادیوم اسبدوانی فرح‌آباد وتنوع وهیجان برنامه ها در شگفت خواهید شد .

★ گنجایش استادیوم برای نشستن ۱۲۰۰۰ نفر میباشد .

★ پارکینگ فرح‌آباد با گنجایش ۵۰۰۰ اتومبیل مجانا" دراختیار شماست .

★ بوفه های استادیوم برای پذیرائی از شما باز است .

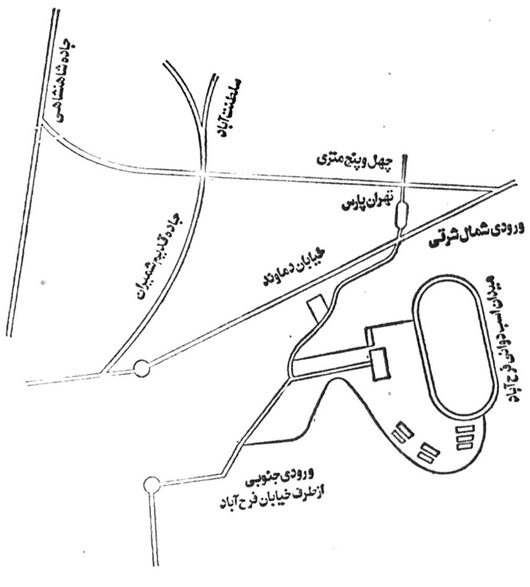

مسابقات اسبدوانی درسطح بین المللی

شما می توانید باهمراه داشتن بلیط برنده خود که دراین روز مجانا" بشما داده میشود درروز پنجشنبه اول تیرماه درمراسم اولین دورمسابقات بدون پرداخت ورودیه شرکت کنید .

شرکت اسبدوانی تهران ـ وابسته به انجمن سلطنتی اسب ایران تلفن : ۱۰ـ ۳۶۸۰۰۱

اطلاعیه

مجمع عمومی‌فوق‌العاده‌شرکت سهامی بیسکوپرس «عام» در ساعت ۱۱ صبح روز یازدهم تیرماه ۲۵۳۷ در محل‌شرکت‌واقع درخیابان بوذرجمهری غربی ساختمان گرجی تشکیل میگردد . ازسهام‌داران محترم یا نمایندگان قانونی آنها تقاضادارد در موعد مقرر درجلسه حضور بهم رسانند.

دستور جلسه :

۱ـ افزایش سرمایه شرکت

۲ـ اصلاح پاره‌ای از مواد اساسنامه

رئیس هیئت مدیره

کاخهای عظیم پادشاهان هخامنشی دراستان بوشهر اززیر خاك بیرون آمد

ازگروه‌گزارش سازمان شهرستانهای روزنامه‌اطلاعات

تخت جمشید دیگری درساحل خلیج فارس کشف شده؟

هخامنشیان نخستین پایگاه دریایی ایران‌را درساحل‌خلیج فارس ایجاد کردند

●

ستونهای کاخهای هخامنشی کشف شده ۱۱ متر است و شبیه ستونهای تخت جمشید است

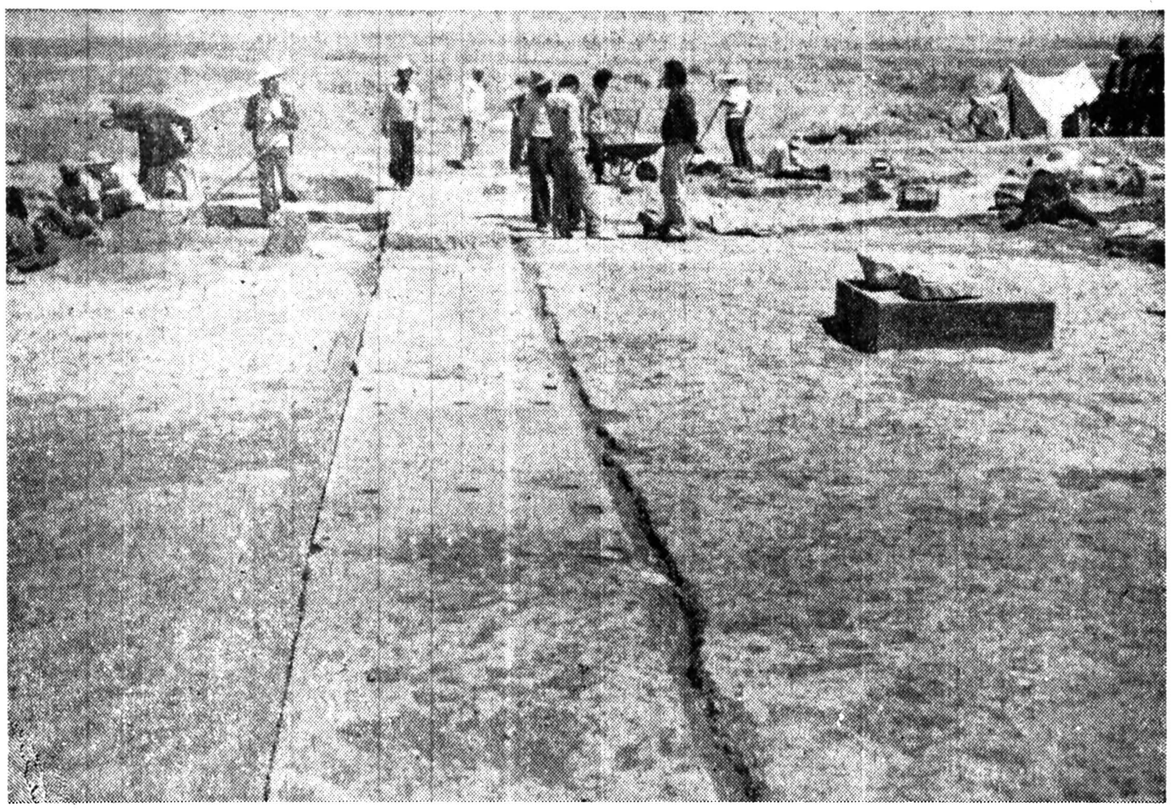

★ باستانشناسان ایرانی‌و خارجی ، برای بیرون‌کشیدن مجموعه‌ای‌از کاخ های‌باشکوه هخامنشیان از دل خاک ، در «درودگاه» برازجان ، بطور شبانه‌روز درکاوشند
پیدا شدن سر ستون ها و ته ستون ها ، حکایت از آن‌دارد که خاک این منطقه ،یک‌شهر بزرگ هخامنشی ، دردل خود ،نهفته است .
عکس از حسنعلی محمدزادگان عکاس اطلاعات در برازجان .

آنهم دولت یونان بود که از وجود تاوگان دریایی سودمی‌جست .

شاهنشاهان هخامنشی برای مقابله با این رقیب درصدد برامدند که نیروی دریایی‌ایران را تاسیس کنند و بدین ترتیب نخستین نیروی دریایی ایران‌به وجود آمد و بدیهی است که پایگاه‌های دریایی در کرانه خلیج فارس بنیاد نهاده شد.

شک نیست که‌هخامنشیان از ایجاد نیروی دریایی ایران‌چند هدف داشتند .

★امنیت خلیج فارس

تحست ، تضمین رفت و آمد ناوگان بازرگانی در خلیج فارس بود که برای ایرانیان‌از نظر اقتصادی و مبادلات تجاری اهمیت حیاتی داشت .

هدف دوم همان مقابله با یونانیان بود که مردمی بحرپیما بودند و نیروی دریایی مجهزی داشتند .ازطرفی نقل و انتقالات سربازان به متصرفات غربی از طریق خلیج فارس و بحراحمر آسان‌تر از راه زمینی بود .

همچنین بوسیله این‌پایگاه ها راه زمینی شوش به تخت جمشید نیز تحت مراقبت بودو امنیت این‌راه زمینی‌که ازسواحل خلیج فارس می‌گذشت تامین می‌شد.

آیاهیچ سندی که از کاخ‌های هخامنشی در ساحل خلیج فارس یادکند بجای‌مانده‌است؟

تنها منبعی که‌به این‌موضوع اشاره دارد خاطرات «نه‌آروخ» سردارا‌سکندر که از سوی او مامور بررسی سواحل وجزایر خلیج فارس شده بود .

سردار اسکندر می‌نویسد : در نزدیکی بندر ریگ رودخانه «بشاویر» ـ که همان رودخانه شاهپور است ـ به دریامیریزد. درفاصله‌دویست‌استاد،رودخانه ازدریا، کاخ سلاطین قرار داشت .

به‌احتمال نزدیک به یقین‌کاخ های متعددی که در شعاع سه کیلومتری درودگاه قرار دارد همانست که سردار اسکندر به آن اشاره می‌کند . ظاهرا این سردار فقط یک کاخ رامشاهده کرده و به‌علت آنکه ماموریتش دراصل چیز دیگری بوده ، فرصت نیافته تادیگر کاخ های این شهر هخامنشی راکه در پوششی از انبوه درختان‌خرما چندان هم مدنظر نبوده است، مشاهده کند .

★مقایسه با تخت‌جمشید

بررسی های انجام شده در زمینه مقایسه این کاخها بادیگر کاخهای هخامنشی در تخت ـ جمشید و پاسارگاد نشان‌میدهد که از لحاظ نقشه ساختمان ها و بست های آهنی و شکل ته ستونها که‌از سنگهای سفید و سیاه ساخته شده ، این کاخ مربوطبه‌زمان شاهنشاهی کورش بزرگ است .ارتفاع ستون‌هابه حدود ۱۱ مترمی‌رسیده است. تاکنون سنگ نبشته‌ای‌که دقیقا جزئیات ساختمان این کاخ ها راروشن کند بدست نیامده‌است وباستان شناسان نیز چندان انتظار ندارند که در کاوش‌های خود به سنگ‌نبشته‌ای‌برخورد کنند زیرا عقیده دارندکه پیش از شاهنشاهی داریوش بزرگ بجزیک سنگ نبشته درپاسارگاد کسی‌گوید : «منم کورش...» نوشته دیگری بدست نیامده‌است و از آنجا که‌کاخ های درودگاه پیش‌از زمان‌شاهنشاهی داریوش ساخته شده ، ممکن است‌سنگ نوشته‌ای بدست نیاید مگرآنکه کاخی یافت شود که از زمان شاهنشاهی داریوش بعبد ساخته شده باشد . در عین حال دانشمندان امیدوارند که باتوجه به سنگ نبشته های تخت‌جمشیدو منابع دیگربتوانند نام‌این شهر هخامنشی را پیدا کنند.

آنچه اینک برکاوشگران‌مسلم شده این است که این شهرمرکز مبادلات بازرگانی و نظارت ، برشاهراه آبی و زمینی بوده است .

تاکنون سه کاخ هخامنشی‌در استان بوشهر (چرخاب‌برازجان ـ سنگ سیاه‌ـ درودگاه) کشف شده و بدون شک رامشوش‌ـ تخت جمشید از این بخش ها می‌گذشته است .

باپیگیری های آینده میتوان امیدوار بود که مسیر این‌راه شاهی مشخص شود . درچنین صورتی باید درانتظار بود که درمسیر این راه به‌آثار دیگری برخورد کنیم ، خاصه آنکه می‌گویند این منطقه پایتخت شاهزادگان هخامنشی درساحل خلیج فارس بوده است .

این کاوش‌هابار‌دیگر حضور دیرینه ایران در این منطقه را ثابت می‌کند و نشان می‌دهد که خلیج فارس از زمان های‌کهن به‌عنوان سرزمین ایرانی‌شناخته می‌شده است .

تخت‌جمشید را از این پس ـ نه تنها در شیراز ـ در کرانه خلیج فارس هم می‌توان‌سراغ گرفت چرا که «تخت‌جمشیددوم» باشکوه خاص‌دوران هخامنشی درکنار آبهای خلیج فارس سر از خاک حاصل ازگذشت‌دوران بیرون می‌آورد .

نخستین خاکبرداری ها در منطقه «درودگاه» برازجان حکایت از ان دارد که ما به مجموعه‌ای ازکاخها و یک شهر هخامنشی دست یافته‌ایم . مجموعه‌ای که پس‌از تخت ـ جمشید، وسیع‌ترین منطقه از نظرساختمان های هخامنشی است .

خبرنگاران اطلاعات‌دربوشهر وبرازجان گزارش می‌دهند که در «درودگاه» قسمت هایی از یکی از کاخ ها از زیر خاک بیرون آمده، اماگرمای طاقت فرسای منطقه فعالیت های باستانشناسی راتامهرماه متوقف کرده است .

★ تخت‌جمشید دوم

«درودگاه» که اینک میرودتا به‌تخت جمشید دوم مبدل شود ۵۰ کیلومتر با آبهای خلیج فارس فاصله دارد در حالیکه کاوش های انجام شده نشان می‌دهد که این فاصله در زمان پادشاهان هخامنشی بیش از۲۵ کیلومتر نبوده و عقب نشینی آبهای خلیج فارس طی ۲۵ قرن گذشته ، این فاصله را دوبرابر کرده است .

پادشاهان هخامنشی ، این منطقه ر اپایگاه نیروی دریایی ایران در خلیج فارس قرارداده بودند ، اما «درودگاه» فعلی تنها امور دریایی امپراطوری ایران در خلیج فارس را بر عهده نداشته، بلکه راههای خشکی تخت جمشید ـ شوش رانیز کنترل می‌کرده است.

همزمان با پیشرفت پژوهش ها، این نظریه ابراز می‌شودکه مسیر راه شاهی تخت‌جمشید‌ـ شوش و مالا تخت‌جمشید ـ شوش ـ بابل و همچنین‌تخت جمشید ـ شوش ـ هگمتانه (همدان)دراستان بوشهرمشخص می‌شده وبهرحال «درودگاه» دارای آن‌چنان مرکزیتی بوده‌که همه راههای زمینی و دریایی منطقه را زیرنظر داشته‌است .

آنچه که هخامنشیان را به ایجاد پایگاهی در کرانه خلیج فارس که منجر به احداث‌یکی از مهمترین مجموعه کاخهای هخامنشی شد ، انداخت حائز اهمیت است .

امپراطوری هخامنشی که قلمروآن از رودنیل تا سند گسترش یافته‌بود تنها یکرقیب نیرومند برای خودمی‌شناخت ،

از ۱۰ تیر

باهواپیمای ۷۴۷ پان آمریکن هرروزبه

هوستون و مکزیکو

پروازکنید

پرواز از تهران	۸/۰۵ صبح
ورود به هوستون	۲۰/۵۰
ورود به مکزیکو	۲۲/۴۵

پان‌آمریکن باپرواز روزانه۷۴۷ از مسیرتهران ـ فرانکفورت‌و لندن به هوستون‌ومکزیکوسیتی پروازمیکند.
راحتی شمادر پرواز با۷۴۷ پان آمریکن طوری‌تامین شده که میتوانید پاهای خود را درازکنید و درداخل هواپیما ۷۴۷ با آسودگی قدم بزنید همچنین به یکی از ۸ برنامه موسیقی که برای شما پخش میشود گوش کنید و یا میتوانید یکی از دو فیلم برجسته سینمائی را با : مختصر وجهی انتخاب و تماشا کنید.
دردرجه توریستی‌هواپیمای ۷۴۷ سه‌منوی‌مختلف در اختیار شمامیباشد و در درجه ۱ غذایتان رامیتوانید با رزرو قبلی در سالن پذیرائی که منحصر به پان آمریکن است میل نمائید.
و مسلما" از تجربیات و خدمات همکاران مجرب پان آمریکن برخوردار خواهید شد.

ازآژانسهای مسافرتی بخواهید. PAN AM

امتیاز همکاران پان آمریکن
تجربه آنهاست

محصولات خانگی

بوش
BOSCH

نامی آشنا ازکشورصنعتی آلمان

BOSCH ماشین لباسشوئی
BOSCH ماشین ظرفشوئی
BOSCH یخچال
BOSCH یخچال فریزر
BOSCH فریزر
BOSCH جاروی برقی
BOSCH آب میوه گیری
BOSCH جوجه سرخ کن
BOSCH اجاق گاز
BOSCH سرخ کن
BOSCH سشوار
BOSCH توستر

وصدها محصول خانگی دیگر

نماینده انحصاری محصولات خانگی بوش در ایران
شرکت هنکوید الکتریک ـ تهران خیابان شاه ساختمان آلومینیوم

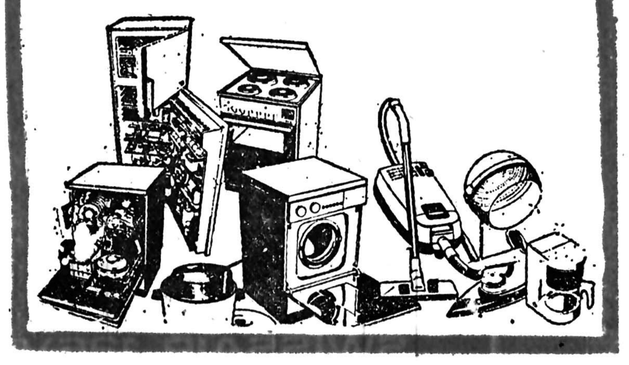

اطلاعیه

مجمع عمومی عادی سالیانه شرکت سهامی پسکوپرس «عام» در ساعت ۱۰ صبح روزیازدهم تیرماه ۲۵۳۷ درمحل شرکت واقع در خیابان وذرجمهری غربی ساختمان گرجی تشکیل می گردد از سهامداران محترم یا نمایندگان قانونی آنها تقاضادارد دروقت یادشده‌حضوربهمرسانند
دستور جلسه :
۱ـ استماع گزارش هیئت مدیره و بازرسان قانونی ـ رسیدگی و تصویب ترازنامه و حساب سود و زیان سال ۲۵۳۶
۲ـ انتخاب بازرسان قانونی.
۳ـ تعیین خط مشی آتی شرکت.
٤ـ تعیین روزنامه کثیرالانتشار ، جهت درج
رئیس هیئت مدیره

اطلاعات
نشریه‌ایرانیان‌مقیم‌خارج‌ازکشور
هفته‌ای‌سه‌باردرسراسردنیا
دردسترس‌علاقمندان
قرارمیگیرد
باتلفن ۳۲۸۲۶۵ اطلاعات هوائی را
برای فرزندان خود آبونه شوید

نمایندگان ۸۵۰ نفر کارگران واحد تولیدی سپنتا دراطلاعات :

فرمولهای وزارت کار جوابگوی همه مسایل کارگری نیست

نارسایی طرحهای مسکن ، بیمه ، طبقه بندی مشاغل و سود ویژه به ضرر کارگران تمام میشود

●

اتحادیه «امکان» برای کارگران چه کرده است ؟

دبیر ، رئیس ، اعضاءهیات مدیره سندیکای کارگران کارخانجات سپنتا به‌نمایندگی از طرف هشتصدو پنجاه نفر کارگران این واحد تولیدی مسائل و نارسائیهای خود را با گزارشگرما درمیان گذاشتند.

یکی از اعضاء هیات مدیره ابتدا در مورد احداث واحدهای مسکونی برای کارگران گفت: قرار است باکمك دولت در جوار کارگاه های تولیدی و صنعتی کشورخانه سازی شودو دراین زمینه بارها مطالبی در جرایدی منعکس شده است که فقط در چهار چوب حرف بوده و هیچگونه اقدامی دراین مورد عمل نیامده است .

معلوم نیست کارگران تا کی باید منتظر وعده و وعید مسئولان باشند . بزرگترین مشکل کارگران نداشتن مسکن است و اکثر کارگران در شرایط فعلی بیش‌از نیمی از حقوق و مزایای دریافتی خودرا بابت اجاره خانه می پردازندو گروهی نیز چون درآمدکافی ندارند بناچار در زیر زمین هایی که حتی در روز باید بعلت نبودن نور کافی از نور برق استفاده شود زندگی می کنند و این مسئله مستقیما به اقتصاد مملکت زیان وارد می سازد ، زیرا کارگر باید کاملا از نظر روحی و جسمی سالم باشدتابتواند وظایف خود رابه نحو احسن و با دلگرمی انجام دهد.

پیکار با بیسوادی

یکی دیگر از اعضاء هئیت مدیره سندیکا مسیس پیرامون نحوه فعالیت آموزگاران کمیته پیکار بابیسوادی که در این کارخانه به تدریس کارگران بیسواد مشغولند صحبت کردند و گفتند:

از مدتها پیش به منظور با سواد کردن کارگران ازطرف کمیته ملی پیکار با بیسوادی کلاسی دراین کارخانه ایجاد شد که مرتب‌هر هفته درساعات معینی‌تشکیل میشودتاکارگران بیسواد این کارخانه لااقل خواندن و نوشتن رابیاموزند، اما این معلمان فقط برای‌رفع مسئولیت و گذراندن وقت به این کارخانه مراجعه میکنند و آنطور که‌بایدو شایدوظیفه‌شان را انجام نمی دهند. بهمین جهت اکثر شرکت کنندگان دراین کلاسهاچیزی‌نیاموخته‌اند و عده‌ای بدون آنکه چیزی‌یاد گرفته باشند از سوی این معلمان مدرك گرفته و می ـ گیرند.

ما می‌خواهیم‌بدانیم که‌منظور کمیته پیکار با بیسوادی آن است که به کارگران بیسواد مدرك تحصیلی بدهند و یااین که‌کارگران بیسواد را باسواد کنند. ما از مسئولان مربوط دراین زمینه‌می‌خواهیم که‌برای تحقیق ونظارت بر کار این‌ـ گونه معلمان به کارخانجات فکری بکنند.

یکی از شرکت کنندگان در بحث به نارسائیهای درمانی و طرح جدید طبقه بندی دارو ها اشاره کردو گفت ما بـه وزارت بهداری و بهزیستی اعتراض نمی‌کنیم که چرا دارو هارا طبقه بندی کرده است، چون حتما این وزارتخانه برای این کار دلایل قانع کننده‌ای دارد ، اما این وظیفه وزارت بهداری و بهزیستی است همانطور که به داروخانه‌دار تفهیم کرده پول کدام دارو را بیمه می‌پردازد ، پزشکان را هم دراین مورد توجیه کند تا آنها داروهائی که در لیست بیمه قرار ندارد برای کارگران تجویز نکنند.

از یك سو وزارت بهداری و بهزیستی اعلام کرده است‌انواع دارو هائی که برای درمان‌موثر است در فهرست مربوط گنجانده شده است و ازسوی دیگر پزشکان اکثرا داروهائی رابرای بیماران تجویزمیکنند که خارج از فهرست مذکور است . ما می‌خواهیم هرچه زودتر به‌این مهم رسیدگی شودو اگر واقعا حق با وزارت بهداری وبهزیستی‌است‌پزشکان را دراین مورد توجیه کنند تا اجحافی به کارگران نشود .

بارها مشاهده شده که کارگران بیمار از ۲۰ روزتا یك‌ماه قبل برای بستری‌شدن در بیمارستان نوبت گرفته‌اندو یا برای معاینه و تشخیص بیماری مدتها وقت تلف‌کرده‌اند تانزد یك دکتر معروف‌معالجه شوند ، دراین صورت آیا بهتر نیست بیمه بصورت قدیم اداره شود و پولی که بـه بیمارستان های طرف قرارداد داده‌میشودصرف‌احداث‌درمانگاه های کارگری شود .

نارسائی طبقه ـ بندی مشاغل

سپس در مورد نارسائیهای موجود در طرح طبقه بندی مشاغل بحث شد و یکی از نمایندگان کارگران گفت : طرح طبقه بندی مشاغل حاصل مدتهابررسی و مطالعه کار ـ شناسان مربوط است ، ولی متاسفانه مسئولانی که برای پیاده کردن این طرح بـه کارخانجات مراجعه کردند در اجرای آن‌دقت‌لازم رانداشته‌اند و برای این که این طرح را هرچه زودتر پیاده کنند واز زیر بار مسئولیت خارج شوند بدون درنظر گرفتن کلیـه ضوابط و شرایط تعیین‌شده‌در این طرح به میل خودشان این طرح را بطور ناقص در واحد های تولیدی و صنعتی پیاده کردند که موجب اجحاف به گروهی از کارگران شده‌است بدنبال اعتراض‌گروه کثیری‌از کارگران قرار است که برای رسیدگی به نارسائیهای این طرح مجددا کار شناسانی را به کارگاه ها بفرستند ولـی اگر نحوه رسیدگی آنها مانند زمانی باشد که برای پیاده کردن این طرح آمده بودند نتیجه‌ای در جهت مثبت عاید نخواهد شد و باید اینبار با تجربه‌ای که طی چند سال اخیر در این زمینه کسب کرده‌اند ابتدا انواع حرفه هاو مهارت هارا استانداردکنند و سپس نسبت به‌نوع کار و سنجش مهارت هر کارگر به نارسائیهای این طرح‌رسیدگی کنند.

مسیس حسین سادات حسینی دبیر سندیکای کارگـران کارخانه سپنتا به نحوه تعیین دستمزد کارگران اشاره کرد و گفت : ضوابط و فرمول های وزارت کار وامور اجتماعی‌برای تعیین افزایش حقوق جوابگوی مخارج زندگی یك کارگر نیست ، به همین جهت این سندیکا برای دریافت حقوق مکفی برای کارگران روش خاصی را انتخاب کرده است تاهم دستمزد و سهم سودویژه کارگران این کارخانه بنحـو قابل ملاحظه‌ای بالا رود و هم تولید بیشتر و بهتری به بازار عرضه شود.

بنابه موافقت سندیکا بـا کارفرما سهم سود ویژه این کارخانه از ۱۶ سال پیش تا ـ کنون براساس بهره‌وری و تولید پرداخت شده است وما هیچگاه نخواسته‌ایم که سود ویژه رابطور مقطوع بگیریم سود دهی دراین کارخانه‌صرفا بر مبنای تولید و فروش بوده است . دراین صورت کارگران نیز برای این که سودبیشتری ببرند منعی دارند تولید را بیشتر کنند. بطور مثال در سال ۳۶ بعلت‌فعالیت وکوشش کارگران ۲ میلیون و یکصد هزار ریال‌بیشتراز سال۳۵سود ویژه گرفتیم که بین کارکنان این کارخانه تقسیم شد .

سادات حسینی در مورد نحوه تعیین افزایش‌دستمزدکارگران دراین کارخانه گفت : بر ـ اساس قراردادی که هر سال بین این سندیکا با کارفرما منعقد میشود کارگران متعهد میشوند که تولید رابه حداکثر ممکن افزایش دهند وکارفرما نیز براساس این قرارداد دستمزد کارگران را افزایش میدهد . بطور مثال چندی‌پیش در مذاکراتی که با کارفرما داشتیم از طرف این سندیکا پیشنهاد شدکه ۲۵ درصد به حقوق کارگران اضافه شود و در عوض تولید نسبت بـه سال قبل بیشتر و بهتر شودو در تقلیل ضایعات بکوشیم . کارفرما با این پیشنهادموافقت کردو از فروردین ماه سال جاری ۲۵ درصد به حقوق‌هریك از کارگران اضافه شد.

وی سپس به نحوه خریـد سهام کارخانه اشاره کرد و گفت : از سوی دولت بهریك از کارگران این کارخانه که یکسال سابقه کار دارند جهت خرید سهم سی هزار تومان وام پرداخت کرده استوعده‌ای نیز علاوه بر وامی که دولت دراختیارشان گـذاشته سهـم بیشتری بطور نقدی خریداری کرده‌اند که هر ساله مبلغی نیز بابت سود سهام به‌آنان پرداخت میشود.

آنگاه شرکت کنندگان در میز گرد پیرامون نحوه فعالیت کارخانه صحبت کردند .

ـشرکت تعاونی این‌کارخانه مانند سایر تعاونیهای کارگری مایحتاج کارگران این کارخانه را از طریق اتحادیه شرکت های تعاونی کارگری «امکان» تهیه میکند ولی نارسائی هائی در نحوه تامین کالا های مورد مصرف کارگران‌ازاین‌اتحادیه مشاهده میشود که علت آن عدم همکاری تولیدکنندگان با اتحادیه شرکت های‌تعاونی کارگری «امکان» بخصوص در مورد کالاهایی نظیرحبوبات و لوازم خانگی نظیرآبگرمکن. بخاری و کولر است زیراواحد های تولیدی هم بابت عرضه کالای خود از چند ماه قبل از تحویل پول کالا راپیش می گیرندو هم بدقولی میکنند و کالا رابه موقع تحویل نمی ـ دهند . واین باعث اعتراض کارگران کارخانجات مختلف عضو شده است، بطوری که بارها از طریق شرکت تعاونی این کارخانه صورت اجناس مورد نیازمان رابه اتحادیه امکان فرستاده‌ایم ولی ایـن اتحادیه بیش از یك پنجم کالا های مورد نیازمان را تحویل نداده است و دراین زمینه هرگاه مابه مسئولان اتحادیـه امکان اعتراض کردیم‌درپاسخ گفتند مقصر اتحادیه نیست‌و این تولید کنندگان هستندکه کالای خودرا طبق درخواست این اتحادیه تحویل نمی‌دهند. آنگاه یکی از اعضاء سندیکا دراین زمینه گفت : علت این که تولید کنندگان کالای‌مورد مصرف کارگران‌را نمی توانند به موقع عرضه کنند این‌است که درایران تولید کمتر از مصرف است بطور مثال قرار است امسال‌چهارصد هزار تن برنج از خارج خریداری شود و اگر برنج ما از خارج وارد نشود مسلما باکمبود این کالا روبروخواهیم شد . وی علت کمبود محصولات کشاورزی‌را هجوم روستائیان به شهر ها دانست وگفت :اکثرکشاورزان ترجیح میدهند در کارگاه های تولیدی و صنعتی فعالیت کنند واین‌باعث کمبودوگرانی ارزاق شده است ، به عقیده من باید وزارت کشاورزی‌طرحی رابمرحله اجرا گذارد کـه روستائیان به کار در مزارع و زمینهایشان تشویق شوند ، درغیر این صورت ظرف چهار تاپنج سال آینده بایستی‌کلیه ارزاق مورد نیاز را از کشور های خارج تهیه کنیم . می ـ بینیم مسئولان مربوط برای‌این که به مصرف کننده اجحاف نشود در مورد برخی از کالا های وارداتی حتی زیان هم می کنند ، حال شایسته است به جای این که کالایی از خارج گران خریداری سردهو ارزان بدست مصرف کننده برسد مقداری ازاین زیان را بسود کشاورزان تخفیف دهد تا با دلگرمی تولید رابه حداکثر رسانیده و مصرف جامعه را تامین کنند.

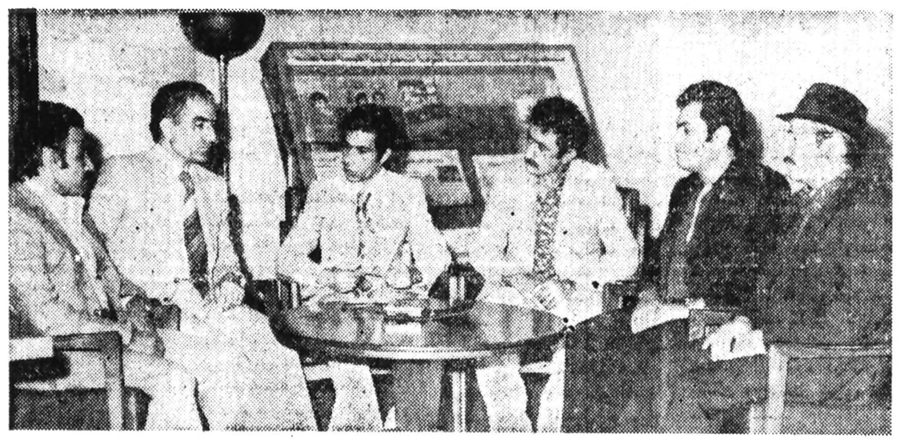

طرح مشکلات

محمد اسماعیلی‌خزانه‌دار ، سیدحسین سادات حسینی‌دبیر، تورج عشیری ـ عضو هیات‌مدیره، ولی‌اله فرقانی‌رئیس هیات‌مدیره و عین‌اله عین علی نایب رئیس صندیکای‌کارگران کارخانجات سپنتا ، در اطلاعات مشکلاتو مسایل ۸۵۰ نفر کارگران‌این کارخانجات را مطرح کردند.

نقش «واحد کنترل تولید» در صنایع داخلی فراموش شده است

«واحد کنترل تولید» در صنایع داخلی‌با هدفهای معینی ایجاد میشود که برای‌شناخت کار برد آن ، باید بدقت‌مورد بررسی قرار گیرد .

برای نگهداری سطح کیفی تولیدمرحد مطلوبو استاندارد که قبلا برای آن حدی‌پیش‌بینی کرده‌اند ، واحد کنترل‌کیفیت باید بر روی تمام محصولاتی که آماده برای فروش می ـ شود نظارتی در حد اصول داشته باشد .

براثر مراقبت هائی که از طرف واحد کنترل کیفیت‌تولید در صنایع جهان میشود ، خروج کالای ساخته شده‌ای که نقص فنی داشته باشد ، از کارخانه میسر نیست و در سال های اخیر خروج کالا های ناقص از کارخانه هـای تولیدی کاهش یافته است و حتی براساس آماری که از طرف صاحبان صنایع آمریکا منتشر شده چنین موردی در آمریکا وجود ندارد .

واحد کنترل کیفیت علاوه‌بر نظارت بر محصولات ساخته شده کارخانه ، اجازه انتقال آنرا به انبار های شرکت برای فروش صادرمیکند و دربعضی از صنایع مشاور طراح و مهندسین ساخت ، در مراحل بر آورد و ساختن نیز بکار گرفته میشوند .

سید محمد بهبهانی

در هر حال این نظارت ها و کنترل ها برای چیست ؟ در یک اقتصاد سالم که صنایع بمرحله‌ای رسیده که بایدرقابت اصولی کنند تا بتوانندمشتری جلب نمایند و از همه مهمتـر مشتری را حفظ کنند ، برای کسب تطبیق بازار فروش بـا اصول و ضوابط قابل قبول حرفه و بازار امری ضروری است .

واحد کنترلی کیفی‌تولیددر یکی از صنایع اتومبیل سازی در آمریکا ، در سال ۱۹۷۳ مانع فروش اتومبیل هایی‌شد که براساس ضوابط ایمنـی ساخته نشده بود .

این واحد اجازه صدور محصول را به بازار نداد و چنین تصمیم‌بر اثر مطالعه‌روی محصول نامرغوب صورت گرفت .

در یک واحد تولیدی ، واحد کنترل کیفیت تولید،نقش حساسی ایفا میکند و بازده‌کار این واحد است که امکان موفقیت ، جلب مشتری وحفظ مشتری در کشور های‌صنعتی بوجود می‌آورد،اگرمحصولی برخلاف استاندارد باشد و بدست مشتری برسد هزینه‌های زیادی‌برای‌سازنده دربرخواهد داشت . قوانین حفظ جان‌و مال مصرف کننده از صنایـع ساخته شده مسئله مهمی است که در کشور های مختلف‌همه براساس قانون و عدالت بنفع مصرف کننده اجرا میشود.

در کشور ما که با شتاب برای صنعتی شدن گام هـای بلندی برداشته نقش «واحد کنترل» گویا بکلی فـراموش شده و مثلا در حالی که مهر بازرسی شد ، روی اتومبیل است ، اتومبیلی که تازه از کارخانه خارج میشود در چند کیلو متری کارخانه ازمسیر منحرف میشود و یا چراغ‌گاز براثر بی دقتی سازندمشعلدور میگردد و عامل خسارت می‌ـ شود، نظیر حوادث فوق را میتوانید در صفحه حوادث نشریات در سال های گذشته مطالعه کنید .

بدلیل وقوع این حوادث است که مردم ما با توجه به ارزش تولیدات خارجی کـه ورود آنها به کشور آزادمی شودو قیمت آن نسبت بـه مصنوع داخلی گران تر است ترجیح میدهند از محصولات خارجی که فرسنگها دور از این کشور مهر بازرسی‌وکنترل روی آن خورده‌است استفاده کنند.

کولر آبی در کشور مابعد از یکسال رنگهایش میریزد و زنگ میزند و بعد میپوسدو بعد از دوسال قابل استفاده نیست . در حالی که کولرهای خارجی که در تاسیسات‌تقدیمی کشورمان کار گذاشته شده است پس از سال ها هنوز کار میکند . گناه را بگردن چه کسی باید گذاشت ؟ اکنون کشور مابمرحله‌ای رسیده‌است که‌درصنایع داخلی بایدقوانین مخصوص واحد کنترل تولید بمرحله اجرا درآید .

نیازمندیهای اطلاعات

تلفنهای: ۳۲۸۲۵۷-۳۲۸۴۱۴

نیازمندیهای اطلاعات تلفنی آنچه می‌خواهید

گالری ارغوان

خرید وفروش لوازم منزل نوودست دوم ساخت خارج تلفن ۲۴۰۵۴۴

خیابان سلطنت‌آباد فرمانیه خیابان میهن (جنب تلانتری ۲) خیابان نسترن خیابان خوش‌قدم نبش پرستو پلاك ۱۶

مبل ودکوراسیون

تالار جنرال مبل

عرضه کننده زیباترین مبلمان استیل و مدرن ایتالیائی و ایرانی انتهای وزراء نبش خیابان ۲۷ تلفن ۶۲۵۸۴۵

افتتاح فروشگاه‌و نمایشگاه

مبل معصومیان

مبل، سرویس ناهارخوری و اطاق خواب تماما چوب با سبکهای اصیل ایرانی و اروپائی بنمایش گذاشته شده است. فرح آباد ژاله ـ خیابان دوم نیروی هوائی تلفن:۳۴۹۲۸۲

تعمیر مبل

مبل اردلان

تعمیر مبل و پیراهن دوزی ۶۲۰۰۱۶

رویه‌کوبی مبل فوری هژبری تلفن۹۳۳۵۵۸ و ۹۳۲۵۷۹

فروش وسائل موزیک

پیانو های المانی انگلیسی روسی‌ژاپنی‌رسید جنرال‌موزیک مشاورضاصفی‌علیشاه شماره ۷۰ تلفن ۷۵۷۰۲۹ و ۷۶۲۸۰۲

یك دستگاه پیانو قدیمی عالی مارك کلاسیا ۲۶۱۲۶۶

پیانوی روسی بفروش میرسد تلفن ۸۲۲۱۹۲

پیانوهای روسی

گلبهار ۸۹۴۱۵۵

فروش پیانو

چایکوفسکی ۶۶۴۰۴۶

لباس عروس

شیکترین لباس عروس کلاه وگل لباس شب ۲۲۲۵۱۳ و ۶۴۹۲۷۴

یکدست لباس عروس خارجی بفروش میرسدتلفن ۲۲۷۳۴۳ ۱ـ۲ آـ۱۷۵۳

دو دست‌لباس عروس۶۵۸۶۵۱ ۱ـ۲ ا‌ـ۱۹۳۲

فروش دست اول

یك‌سری کامل سپر دوره آریامهر بفروش میرسد ۲۹۳۶۱۷ ـ۲۷۵۴۳۸

فروش لباسهای‌نو دست دوم خارجی بانازلترین قیمت ۴تا۸ بعد ازظهر ۲۸۰۰۲۷

بعلت‌مسافرت‌مقداری اثاثیه‌منزل شامل‌یکدست مبل استیل‌روسی صندلی میز ناهار خوری دو دست مبل اطاق نشیمن میز پاکستانی و تعدادی لباس های نو خارجی بفروش می‌رسد ۶۲۹۰۹۴ ا‌ـ۱۷۸۹

یکدست مبل ۶ پارچه ساخت ایتالیا مدل لوئی ۱۵ فروشی ۸۳۱۷۰۱ آـ۱۷۸۷ ۱ـ۲

حراج واقعی

خانواده بلژیکی اثاثیه منزل‌و لباس زنانه ، بچه‌گانه، مردانه خودرا بعلت مسافرت بحراج میگذارد . فقط روز چهارشنبه ۳۷٫۳٫۲۴ از ساعت ۸ صبح تا۸شب آدرس میرداماد‌خیابان نفت کوی دهم پلاك ۱۴۴ آـ۱۸۰۷

فروش لباس خارجی ۶۳۱۷۵۲

چند آلبوم کامل تمبر قدیم‌وجدید ایران‌فروشی تلفن ۲۳۴۸۳۴

پیانوی استنوی ـ اند ـ سانز لوئی شانزدهم رویال . زعفرانیه‌ـپیراسته‌کوچه شیرین اولین‌کوچه‌دست چپ پلاك ۲۱ طبقه‌دوم

تعداد ۷۳ دستگاه اجاق چهار شعله برقی بافر مبله آلمانی آماده تحویل بقیمت تجارتی‌بفروش‌می رسد تلفن ۶۶۴۰۵۵ از ۱۶ـ الی ۲۰

ماشین تحریر برقی (۱۲ تا۲) ۸۲۰۸۴۳ ا‌ـ۱۸۹۷

حراج انواع لباس خارجی از ۳ شنبه تا ۵شنبه ـ ظفر ـ شهریار ـ سهیلا ـ کوی نیکنام پلاك ۱۶ طبقه اول آـ۱۷۵۰

لوکس ترین وسایل‌منزل بفروش میرسد.سرویس کامل ناهارخوری استیل بار استیل مبلمان ایتالیائی سرویس اطاق خواب ایتالیائی اطاق خواب بچه آمریکائی تلویزیون گروندیك با کنترل از راه دور ، سرویس کامل‌آشپزخانه جنرال الکتریك ،رخت‌شوئی و خشك‌کن‌جنرال الکتریك .

زعفرانیه ـ پیراسته کوچه شیرین اولین‌کوچه دست چپ پلاك ۲۱طبقه دوم .

سالن پذیرائی و ناهار خوری کاملا نو و استیل بفروش می‌رسد ۲۴۴۸۷۲

فروش فوری

میز و صندلی‌ناهارخوری کنسول وآئینه بخیال فریزر جنرال الکتریك تختخواب‌دو طبقه‌نوجوان میز تحریر ماشین لباس شوئی وظرفشوئی و تلویزیون رنگی‌گروندیك لباس زنانه و مردانه و بچگانه پنج‌شنبه ۹صبح تا۹ شب بفروش می‌رسد . آدرس میدان ۲۵ شهریور اول خیابان بهرامی جنب بانك‌عمران پلاك ۱۶ طبقه چهارم تلفن ۸۳۳۸۵۵

وسائل اطاق خواب آمریکائی جهت بازدید روز ۴شنبه و ۵شنبه مراجعه شود . فرمانیه ۵مرانیه خیابان کیهان خیابان ۴گلگون شماره۳۴

مصرف کننده عزیزبشما پیشنهاد میکنیم

را یك بار امتحان کنید. تلفن : ۵۶۵۴۴۰ ـ ۵۲۷۴۷۰ ـ ۵۶۶۶۱۱

لباس و کفش بچگانه مادرکر بفروش میرسد تلفن ۶۵۳۵۸۰ آـ۱۷۸۵

پالپ‌تقدیم می‌کند

لوستر

کلاسیك و مدرن اپالین کریستال برنز طرح اسپانیولی

آشپزخانه

پیش‌ساخته ایتالیائی کابینت چوبی بالاوپائین مترطول ۳۸۰۰۰ ریال کابینت فورمیکائی بالاو پائین متر طول ۲۸۰۰۰ ریال

گچ بری

پیش‌ساخته طرح هـ‌ی مختلف ایتالیائی با نازلترین قیمت جهت تزئین داخل ساختمان ۸۵۱۷۴۷ و ۸۵۴۱۹۶ عباس‌آباد خیابان میترا کوچه نکیسا پلاك ۹

مقداری اثاثیه ، عتیقه ،مجسمه های قدیمی ۴۰۰ ساله با دو لوسترکریستال ۲۴ شاخه اصل ومقداری لباسهای دست اول ودوم،ا جاق‌گاز، میزنهارخوری ایتالیائی، یخچال تلفن۲۶۱۲۶۶ دوشنبه و سه شنبه از ساعت ۹صبح تا ۵ بعداز ظهر جاده قدیم شمیران بالاتر از سه راه زرگندمروبروی‌سفارت انگلیس کوی بهادر درب روبروپلاك ۴۱۱

تعدادی حباب خارجی و سرپیچ وارد شد تلفن ۸۵۱۷۴۷ ـ ۸۵۴۱۹۶

لباسهای خارجی نو ولوازم منزل بفروش میرسد خیابان کوروش کبیر دو راهی قلهك کوچه شهرام پلاك ۲۷ طبقه سوم از ساعت ۹ تایک ۴ تا۸ بعد ازظهر

لباسهای‌خارجی‌و لوازم‌آرایش ساعت ۴تا۸ـ ۶۳۸۵۵۷

خریداثاثیه

گالری‌فرش

شایان ۶۶۱۰۶۹ و ۶۶۶۴۳۰ خریدار قالی‌و قالیچه‌کهنه ونوکاخ ۷۹

فرش امید

بهترین خریدار فرش کهنه و نو ۳۳۷۷۰۲ و ۳۴۵۶۵۵

فرش‌ایران‌نوین

فرشهای بقیمت رسیده شما رابرای صادرات گرانتر از همه می‌خرد ۶۵۳۱۹۵

گالری کورش کبیر

خریدار قالی نوو کهنه ۷۵۸۱۴۸

فرش صادراتی

فرش های نو کهنه اعلا شماراخریداریم۷۶۳۴۰۲

قالی شما را منصفانه خریداریم تلفن ۳۴۹۳۴۰

خرید عادلانه فرش صادراتی امیر ۶۴۶۱۹۷ و۶۴۳۳۱۲

فروش اتومبیل

پیکان

پیکان دولوکس ۳۴ سبز رنگ صبحها تا ۲٫۵ بعد ازظهرتلفن ۸۲۷۱۴۳ـ۷ آـ۱۸۷۱

پیکان کار فوق‌العاده تمیزمدل ۵۶ـ ۳۶ هزار تومان۳۷۸۷۵۵ آـ۱۷۷۸

پیکان‌جوانان مدل ۵۵ بارادیو ضبط برای فروش قیمت ۴۰ هزار تومان ۲۲۶۷۹۴ از ۴ بعد ازظهر ببعد آـ۱۷۷۷

پیکان‌کار۵۳ تمیزیشمی فروشی، ۶۴۷۲۰۸ از ۷ تا۱۰ بعدازظهر ۱ـ۲ آـ۱۷۷۰

پیکان دولوکس ۵۶ شیری کار کرد ۲۰۰۰ کیلو متر با ۵۰۰۰ تومان وسائل اضافی تلفن ۶۴۰۱۸۰

پیکان‌اتوماتیک‌فیلی رنگ‌متالیک مدل ۵۵ از۴الی۷ـ ۶۸۲۲۵۶ آـ۱۹۷۷

پیکان دولوکس ۵۲ سفید ۳۰ هزار تومان ۸ صبح تا۷ بعد ازظهر ۷۳۱۳۳۱ آـ۱۹۰۱

پیکان جوانان قرمز تمیزمدل ۵۳ تلفن ۳۵۹۸۲۹ـ ۳۵۶۷۷۷ آـ۱۹۱۷

ژیان

ژیان مهاری آخر ۵۳باصندلی عقب تمیز ۷۹۷۰۴۳ آـ۱۸۷۲

ژیان‌اخر۵۲ فروشی ۹۲۲۳۲۳ ۱ـ۱۰ آـ۱۸۰۰

رنو ۴در ۱۵ تومان پیش بقیه ۳۰ ماهه ۳۷۳۴۷۲

ژیان ۵۴ با رادیو ضبط ۴تا۸ بعد ازظهر تلفن ۷۶۶۲۰۹ آـ۱۹۰۴

یکدستگاه رنو ۵ سال ۳۶ دو درب رنگ بژ ۲۱ هزار کیلو متر متعلق به آقای فرانسوی بقیمت۳۷۰ هزار ریال بفروش میرسد تماس از ساعت ۸الی ۵بعدازظهرتلفن ۳ـ۸۳۶۰۷۱ آقای کونیام

شورولت

شورلت ایران ۲۵۰۰ مدل ۵۴ بفروش میرسد تلفن ۶۲۵۵۷۷ آـ۱۹۷۴

شورولت مدل ۷۳ ایمپالا ۸ سیلندر اتوماتیک شماره همدان در وضعیت عالی بفروش می رسد ۸۳۴۵۲۸ آـ۱۹۰۵

شورولت‌ایران‌رویال آخر ۵۴ کولردارسقف چرمی ۲۹۰۰۰ کیلومترکارکرد ۶۲ هزارتومان تلفن ۸۹۷۶۷۲

شورولت ایران مدل ۳۵ دنده اتوماتیک تلفن ۸۳۶۵۳۱ آـ۱۸۷۸

شورولت ۲۸۰۰ مدل ۵۴ فروشی تلفن ۹ـ۸۳۳۰۶۷ ا‌ـ۱۸۷۹

بی‌ام‌و

بام‌و مدل ۷۵ بارادیو پخش ودو حلقه رینگ و لاستیکیخ شکن تلفن ۸۲۹۸۲۱ آـ۱۷۰۳

ب.ام.و ۲۰۰۰ مدل ۶۸ تمیز چهار درب نقره‌ائی بارادیو پخش بعلت مسافرت قیمت ۲۲ هزار تومان تلفن۹۳۹۷۲۷ ۱ـ۲ آـ۱۸۰۰

بی‌ام‌و ۲۰۰۲ مدل ۷۴ رنگ قهوه‌ای متالیک قیمت مقطوع ۶۵ هزار تومان تلفن ازساعت ۷ شب تا۱۱ـ ۸و۲۸۱۴۰۷ ا‌ـ۱۷۸۳

فیات

فیات ۱۲۴ـ ۱۸۰۰ مدل ۷۳با کولر و شیشه رنگی تلفن ۲۶۱۲۹۰ آـ۱۷۷۶

فیات ۱۳۲ـ ۲۰۰۰ مدل ۷۸ سفارشی‌نمره ترانزیت۶۳۶۱۵۳ آـ۱۹۷۲

فیات ۱۳۱ اس مدل ۷۶ کار کرد ۲۶۰۰۰ از ساعت ۹ تا۱ـ ۴تا۸ـ ۳۷۷۶۲۰ آـ۱۹۰۶

فیات ۱۲۸ مدل ۷۴ بارادیو پخش‌درو ضعیت عالی۶۳۸۴۸۵ آـ۱۹۰۹

فولکس

فولکس های استیشن کمپینگ وانت یککابین ودوکابین ۷۹۰۵۰۸

فولکس۶۲ بارادیو بفروش‌می رسد تلفن ۶۵۳۵۰۹ آـ۱۸۷۴

فولکس‌استیشن دور شیشه‌مدل ۷۴ فروشی ۶۳۵۹۳۲ آـ۱۸۷۵

فولکس ۶۱ ابی قیمت ۱۱۵۰۰ تومان تلفن ۶۶۷۲۷۵ ا‌ـ۱۷۸۲

فولکس ۱۵۰۰ مدل ۶۴

بقیمت مناسب بفروش می‌رسد تلفن ۶۲۳۲۶۱ از ۴ عصر ببعد ا‌ـ۱۸۲۲

پژو

حواله پژو ۵۰۴ انگوری سهمیه فرانسه تحویل پاریس ۸۲۱۳۲۱ آـ۱۷۵۷

پژو ۵۰۴ مدل ۷۱ منطوع۳۷ هزارتومان ۸ صبح الی ۵تلفن ۷۹۰۴۴۲ ا‌ـ۱۸۷۳

پژو ال مدل ۷۸ گمرک و نمره شده آماده فروش خیابان ملت پاساژ شیرین شماره ۱۶ آـ۱۷۹۹

یکدستگاه پژو ۷۵ـ ۳۰۴ به فروش میرسد تلفن ۸۵۶۹۷۰ ا‌ـ۱۹۰۳

پژو ۳۰۴کوپه رنگ متالیک‌مدل ۱۹۷۳ تلفن ۸۴۸۱۹۷ آـ۱۷۲۸

پژو ال مدل ۷۸ ابی سیر بدون گمرک بفروش میرسد ۹۷۰۴۴۱ آـ۱۷۶۶

فورد

فورد تانوس جی‌ال طلایی۷۶ فروشی ۶۶۹۰۱۳ آـ۱۷۵۶

کامارو

کامارو مدل ۷۴ـ۶ سیلندر دنده اتوماتیک رنگ شیری ۴ تا۸ تلفن ۶۲۳۳۶۱ و ۶۲۹۶۷۲

کاماروی ۷۴ ال تی ۸ اتوماتیك با کولر بسیار تمیز تلفن ۸۴۰۴۴۸ اتو طاوس

فوردتانوس جی ال شرابی شیشه رنگی مدل ۷۷ کارکرد ۲۶۰۰۰ بعلت مسافرت فروشی، تلفن ۷۳۲۳۹۹ از ۸ تا۱۰ آـ۱۷۲۷

بنز

بنز مینی‌بوس ۳۰۹ـ ۱۶ نفره موتور بزرگ ۷۹۰۵۰۸ آـ۱۹۷۵

آلفارمئو

الفارمئو مدل ۶۷بارادیو بسیار تمیز ۱۵ هزار تومان ازساعت ۹الی۸بعد ازظهر تلفن۲۲۶۴۶۶

آلفارمئو ۱۶۰۰ مدل ۱۹۷۴ اسپرت ۲ در با شیشه گرمکن‌عقب‌فرمان اسپرت تلفن ۳۱۸۹۳۸

پونتیاك

پونتیاکپاریزین ۶۴ بسیار تمیز ۶سیلندر مناسب ۹۸۲۴۸۲ آـ۱۷۳۱

یك دستگاه اتومبیل پونتیاك ترانسام

مدل۱۹۷۶ رنگشرابی متالیک فرمان‌هیدرولیک تلسکوپی‌شیشه برقی دنده اتوماتیک با کولر فابریک و پخش صوت بدون واسطه‌نقد و نسیه ۱۸۰۰۰۰۰ ریال‌بفروش می رسد ازساعت ۴تا۶ بعد ازظهر همه روزه با تلفن ۹۶۳۴۷۳ آقای سلیمانی تماس گرفته شود.

بیوك

بیوك بی‌ـ۲ مدل ۷۷رنك سفید سقف چرمی با رادیو پخش استریوبدون واسطه از ساعت ۶ تا۸ بعدازظهر تلفن۶۸۱۲۱۱

مینی‌ماینر

مینی‌ماینر ۷۴ کلابمن ۱۱۰۰کار کرد ۲۹ هزار فوق‌العاده تمیز صبح ۵۳۹۹۴۵ و عصر ها ۶۳۳۱۱۲ ا‌ـ۱۹۰۸

مینی‌ماینر ۷۳ـ سفید ۱۰۰۰ فرمان‌راست فروشی ۹۷۳۰۶۱ آـ۱۷۲۶

ولوو

شاهین

اتومبیل شاهین مدل ۴۸ بسیار تمیز تلفن ۵۳۴۳۷۹ ۱ـ۳ آـ۱۱۱۷

نیسان

وانت نیسان مدل ۷۴ بفروش میرسد تلفن ۳۴۶۲۰۰ ا‌ـ۱۸۷۷

یک کامیونت نیسان مدل ۷۶ موتور بنزینی بفروش میرسد ۸۲۱۶۱۰ ا‌ـ۱۷۰۴

اپل

اپل رکورد ۱۷۰۰ مدل ۶۷ تمیز ۲۷ هزار تومان۲۷۱۷۰۸

اپل رکورد مدل ۶۳ بسیارتمیز مقطوع ۱۳۰۰۰۰ ریال تلفن ۷۹۳۷۹۵ ـ ۷۹۹۲۶۳ آـ۱۷۰۴

دوج

دوج لانسر مدل ۷۷ نقره‌ای متالیک بسیار تمیز تلفن ۶۲۶۱۲۲

یکدستگاه‌اتومبیل دوج‌و الیانت مدل ۶۱ بسیار تمیز رنگشیری مقطوع‌بدون‌و اسطه ۱۹۰هزار ریال ۹صبح تا۱۲ بعد ازظهر ۴تا۷ تلفن ۳۷۷۷۵۴ ا‌ـ۱۷۰۰

داتسون

اتومبیل داتسون ۱۲۰ وای کوپه مدل ۷۷ قرمز با رادیو پخش پروژکتور لاستیک یخ شکن گرمکن شیشه عقب بسیار تمیز ۱۱ هزار کیلو متر کار کرد ۷۳ هزار تومان تلفن ۹۷۵۲۲۶ صبحها ا‌ـ۱۷۸۰

جگوار

جگوار ۷۳ با تضمین مهندس خارجی تلفن ۶۵۷۷۶۲

جگوارقهوه‌ای ۷۲ تمیزدنده‌ای ۲۹۵۵۰۴ آـ۱۷۶۷

جیپ

لندرور

صفر کیلو متر بفروش می رسد تلفن ۲۲۸۵۴۷

لیلاند ابکش ـ ژیان و جیپ فروشی تلفن ۹۴۱۷۹۶ ۱ـ۳ آـ۱۹۶۲

وانت لندرور یك تن به فروش میرسد ۸۹۳۷۳۴

معاوضه اتومبیل

جوانان ۵۵ بابیکان مدل پائین معاوضه میشود ۷۱ـ۶۸۱۵۷۰

فروشگاههای اتومبیل

پیکان نقد و اقساط با وام بانکی تلفن۶۴۱۹۵۶

تویوتا سواری وانت با وام بانکی ۷۵۱۸۳۰

ژیان صفر کیلومتر موجود تلفن ۷۸۲۵۴۵

اتومبیل به اقساط طولانی و وام بانکی ۳۰ ماهه ۹۲۱۹۳۱

تویوتا ۷۸ـ رنو ـپیکان جیپ نیسان پاترول دو دیفرانسیال ۷ نفره و ۶ ۹نفره با وام بانکی ۳۰ ماهه تلفن ۷۵۰۴۵۱

رنو نقد واقساط

(تعمیرگاه مجاز شماره ۱)

تلفن ۷۸۲۵۴۵

پیکان دولوکس

با ۲۵ هزارتومان پیش قسط وبقیه ۳۰ ماهه با وام بانکی: ۸۵۵۱۷۷

داتسون

انواع واقسام اتومبیل های داتسون سواری ووانت نقد واقساط موجود : سیمتری نارمک ۷۹۳۰۳۸ـ ۷۹۱۶۱۲

تویوتا

کارینا ـ کرونا ـ وانت تحویل فوری نقدواقساط ۳۰۲۸۱۸ـ۳۱۴۵۷۱

تویوتا

کارینا ،کرونا و وانت **با وام بانکی** ۷۵۹۴۷۰

داتسون

خیابان قدیم شمیران نرسیده به پل رومی تلفن۲۶۲۱۷۰ ۲۶۴۳۷۰ ـ ۲۶۶۴۰۱

mazda مزدا

مزدا وانت

۱۸۰۰ ـ ۱۶۰۰ـ ۱۰۰۰

مزدا لوازم یدکی

،نقد و اقساط با وام‌بانکی نمایندگی مزدا کورش

خیابان‌ملت‌ساختمان‌شماره ۹ تلفن ۳۰۴۹۳۰

کرایه‌اتومبیل

تراول تاکسی

عباس‌آباد

بااتومبیلهای تشریفاتی‌باراننده وبی‌راننده‌شبانه روز درخدمت شماست : تلفن های ۸۵۴۴۲۹ـ۸۵۴۴۳۱ ۸۵۷۸۷۱ ـ ۸۴۸۴۵۱

ام.آ.اس

اتوبوس و مینی‌بوس دربست برای مسافرت وداخل شهر ۹۷۰۸۱۴ و ۹۷۸۸۱۵

اتوسوپر جدید

کرایه اتوبوس و مینی بوس تلفن ۷۳۹۷۸۳ـ ۷۳۸۶۵۲

آی.تی.اس

اتوبوس‌و مینی بوس دربست گاراژ مسافربری جاده کرج تلفن ۸۰۵۵۵ کد ۰۲۲۲۱ دفتر مرکزی ۷۹۷۶۷۶و ۷۹۴۶۴۷

شرکت اتوپورسانت

تایم سرویس

(بامسئولیت محدود)

کرایه اتومبیل با کادر مجهز شبانه روزی آماده هر نوع قرارداد. شهرام‌توریست‌تاکسی ۸۵۹۶۹۰ ـ۸۵۴۹۷۶

تکنوترافیك تاکسی

سرویس شبانه‌روزی ۲۳۵۷۸۰ ـ ۲۳۲۰۴۷

تاکسی تلفنی شبانه روزی‌تلفن ۸۳۶۲۱۸ و ۸۳۲۶۱۰

به تعدادی اتومبیل ۴ و ۶ سیلندر با راننده نیازمندیم تلفن۸۹۰۷۹۲

مینی‌بوس دربست جهت سرویس کرایه داده می‌شود تلفن ۷۹۰۵۰۸

بارکش شهری

شوش بار

حمل‌بارواثاثیه‌منزل‌با بسته‌بندی‌درشهروشهرستان

۳۶۱۱۱۱
۳۶۱۱۱۲
۳۶۱۱۱۳
۳۶۱۱۱۴

بیمه ازمبداء تامقصد

ماشین آلات

یکدستگاه لودرکاتر پیلار ۱۶۶ بفروش میرسد ۹۷۳۵۵۶

چیلر

۳۰ تن کریرموجود است تلفن ۲۶۸۲۸۸

جرثقیل کرایه

جرثقیل بلوار ۳۴۶۱۱۱ - ۳۴۲۵۶۳

جرثقیل جاسب

۵۵۴۰۲۶ـ۵۵۴۰۲۷
۵۵۴۰۲۹ـ۵۵۴۰۲۸

آنتن تلویزیون

نصب آنتن‌رنگی ۷۳۰۰۲۹

تعمیر تلویزیون

تعمیرگاه مجاز شاوب لورنس و گروندیک ویژه‌رنگی وسیاه و سفید . نصب آنتن رنگی ۸۲۴۴۳۳

تعمیرا انواع تلویزیون رنگی سیاه و سفید در منزل تلفن ۶۴۶۲۷۷ ۱ـ۱۰ آـ۱۸۲۰

ترئینات‌ودکوراسیون

نقدواقساط

با یک تلفن منزل و محل کار خود را تزئین نمائید ۳۱۴۸۳۹

دکور المپیك ارزان سریع

کاغذ دیواری ـ موکت ـ کفپوش ـ پرده‌کرکره ـ نقاشی ساختمان وغیرو تلفن ۹۲۹۷۸۵

نقاشی پرده کرکره‌کاغذ موکت تلفن ۶۶۸۹۵۰

شرکت سیلورشاپ

نقاشی ساختمان کلی وجزئی موکت و کاغذ ۲۲۰۵۶۴ ۱ـ۱۳ آـ۱۹۰۳

کاغذ دیواری ، کرکره موکت بقیمت تجارتی ۹۲۰۵۴۱۹

شرکت‌رادیکو

کاغذ دیواری، موکت،کفپوش پرده‌کرکره و نقاشی ساختمان ۳۷۴۳۳۱

شرکت ۳۱۷

نقاشی ساختمان موکت کاغذ دیواری تلفن ۳۱۷۴۱۵

موکت نمدی بلژیکی با نصب متری ۲۲تومان تلفن۷۹۷۴۹۰

خدمات تزئینی آناهیتا

موکت کاغذ دیواری‌پرده‌کرکره سقف پوش کف پوش نقاشی ساختمان در اسرع وقت تلفن ۳۱۵۲۶۲ ۱ـ۱۹۷۹

تزئین اطاق عقد ۵۲۴۴۶۰

پارکت ، موکت .نقاشی ساختمان ، تلفن ۳۰۵۳۳۰

موسسه حاتم

مقاطعه و تعمیرات ساختمان تزئینات ، موکت ، کاغذ دیواری نقاشی ۷۳۶۶۵۵

شمادر هر کجای تهران هستید راحت در منزلتان باشید ما نمونه کلیه امور تزئینات رامی آوریم انتخاب با شما نصب فوری باما ۹۲۴۸۵۹

شرکت تزئیناتی شب نور

عرضه کننده بهترین انواع‌کاغذ دیواری،موکت ، پارکت، پرده پرسیانا و کلیه تزئینات دکوراسیون‌ونقاشی‌ساختمان مجددا افتتاح شد.

آدرس خیابان تهران نو مقابل استخر آریا تلفن های۷۹۴۱۷۴و۷۹۵۱۵۹ و۷۹۳۹۰۳ و۷۹۸۱۶۶

برای‌ساختمان‌شما

سیمان

تحویل فوری ۹۲۹۷۸۵

شرکت ایران

نقاشی ساختمان، کاغذدیواری ۷۹۰۷۱۵

داربست فلزی فردوس

نصب فوری ۷۳۴۲۱۸

ایزولاسیون پشت بام با

ایزوگام

انواع پشم شیشه ۹۵۵۷۸۱

سیمانکاری ـ نماسازی‌رولپلاك سنگ ۶۶۸۶۷۹ ۱ـ۱۵ آـ۱۶۸۹

سمپاشی شهریور

منازل و باغات۷۳۸۲۲۲

آسفالت ،نقاشی،پارکت مقاطعه کاری مرغوب ۸۹۵۷۳۲

قیرو گونی واسفالت باتضمین ۷۳۸۴۵۵ـ۷۳۰۱۰۸

نوسازی و تعمیرات ساختمان شرکت آرتاج ۶۶۵۲۷۰

کلیه کار های برقی وسازنده تابلو های برق در تهران و شهرستان ۸۲۶۳۹۷

اسفالت با تضمین فوری ۳۷۴۳۸۸

نقاشی ساختمان می پذیریم ۷۵۴۴۹۳ ـ ۷۶۴۴۳۹

تولید و نصب سنگهای ساختمان و تعمیر ساختمان در اسرع وقت ۹۵۸۴۶۹

داربست فلزی ایرانشهر ۸۲۶۳۴۸

سقف‌حیاط‌خلوت سایبان اتومبیل ۸۴۴۳۷۰

آسفالت پشت بام‌وکوچه وقیرگونی فوری ۹۶۲۲۵۳

اسفالت کوچه ، بام، خیابان‌تلفن ۷۶۹۵۲۶

داربست پلیت ۷۳۶۰۱۹ نصب‌فوری‌داربست‌فلزی

نقاشی ساختمان تلفن ۷۹۵۰۶۷

گروه صنعتی رهنمون کابل‌کشی سه‌فاز نصب تابلو های سه‌فاز وسیم کشی ساختمان تلفن ۵۵۸۶۱۷

فروش و نصب داربست ۸۵۶۲۵۴

رولپلاك ۳۷۴۳۸۸

پیچ سنك ۳۷۴۳۸۸

سیمان

تلفن ۹۳۳۶۵۰

رولپلاك‌و تعمیرساختمان ۹۳۰۰۴۷

سیمانکاری و آسفالت عادلانه ۹۳۰۰۴۷

نقاشی ساختمان مدرن فوری تلفن ۷۳۲۱۵۹

نقاشی‌مدرن‌ساختمان ۸۴۸۰۹۹

سیم‌کشی‌ساختمان و کابل‌کشی تهران‌و شهرستان تلفن۸۲۶۳۹۷ ۱ـ۱۰ آـ۱۶۲۵

چکه سقف

ایزولاسیون پشت‌بام بدون کندن عایق قبلی باتضمین شرکت‌ایزومر ۷۵۰۶۳۴

کانال‌کشی و لوله‌کشی ساختمان فوری۳۶۴۴۴۰

نشستشوی مبل وفرش

قالیشوئی اخوان تلفن ۵۹۰۵۳۹

قالیشوئی شربت‌اوغلی شستشو بااصول‌مذهبی ۹۲۶۱۸۹ ـ ۶۲۶۱۴۶

خشکشوئی‌موکت

متر ۵ تومان مبلمان یکدست ۱۰۰ تومان تشک اتومبیل ـ پرده و نظافت کلی ساختمان

۶۴۶۸۷۷ ـ ۶۴۸۲۹۱

ایزوگام

نمایندگان رسمی شرکت پشم شیشه ایران در تهران

باماپاد۶۲۶۰۱۴ شعبه مشهد ۴۹۸۷۶

★★★

ینسوله ۹۲۱۶۸۴ ـ۹۲۸۵۳۷

★★★

ایران ایزول ۶۶۷۵۳۷ ـ۶۴۸۵۲۱ ـ۶۴۴۳۱۷

★★★

ایزوورك ۲۲۸۵۰۴

★★★

سازمان بنیاد ۶۶۷۵۶۸ ـ۶۶۲۹۳۲ـ ۶۴۶۲۱۱ ۶۶۴۳۹۰ ـ ۶۴۷۱۵۱

سالن پذیرائی‌شاهین

بابهترین غذاها و جالبترین پذیرائی آماده جشنهای مذهبی عروسی و میهمانیهای شمامی باشد سلسبیل خیابان رودکی چهار راه دامپزشکی ۹۵۶۶۷۴

سفارش هرمنازل پذیرفته می شود

تالار پذیرائی جهان

آماده‌برگزاری و پذیرائی‌جشن های عروسی و میهمانیهای خانوادگی شما میدان قدیم تجریش مقابل بیمارستان رضا پهلوی ۲۷۵۷۴۸

هرنوع

غذای آماده

برای هرگونه مجالس ۹ـ۳۶۶۵۴۸

هتل شهیاد

دارای سالنهای ۳۰ و ۱۸۰ نفره آماده برگزاری جشنهای عروسی و میهمانی های خانوادگی و خصوصی خیابان ثریا بین روزولت و فرصت تلفن ۸۲۹۵۴۲

سالن پذیرائی پیمان

جشن‌عقد عروسی و میهمانیها فرح آباد ژاله خیابان پنجم نیروی هوائی فلکه دوم تفن ۳۳۳۲۰۰ و ۳۴۹۲۰۰

جشن عروسی

عصرانه و شام کامل با ۳۰۰ ریال

عصرانه ۱۸۰ ریال

تالار آئینه امیر

شاهرضا مقابل سینما رویال ۳۰۲۸۴۸

سالن پذیرائی خیام

باکادری مجهز تزئینات و دکوراسیون عالی‌آماده‌برگزاری جشنهای عروسی و میهمانی های‌شمانارمك‌خلکه هفت‌حوض تلفن ۷۹۵۲۲۶

سالن پذیرائی برلیان

آماده برگزاری جشن های تولد عقد وعروسی باسرویسهای‌مجهز به گرمخانه آماده پخش انواع غذا های ایرانی و فرنگی به منازل جاده‌مقدیم شمیران جنب‌وزارت بهداری‌تلفن ۷۵۶۸۸۰و ۷۵۶۹۱۹

سالن پذیرائی دانش

عقد عروسی و میهمانی های خانوادگی هاشمی مهدان سپاه دانش ۹۵۱۶۰۳

سالن پذیرائی بهشت فرزین

آماده برگزاری جشن های عروسی تولد و میهمانی های خانوادگی‌نارمك‌سمراه سمنگان تلفن ۷۳۵۲۲۴

تعمیروسرویس‌شوفاژ

نصب‌شوفاژ و تهویه مطبوع و آب رسانی شرکت مکرول ۸۲۲۷۸۸

نصب و نگهداری فوری شوفاژ ،تهویه ، برق ، ۸۹۴۱۵۱ و ۸۹۱۷۴۸

نصب‌سرویس شوفاژشمیرانات

۲۶۲۶۹۸

نصب ـ سرویس ـ نگهداری شوفاژ ـبرق ـ تهویه ـ کولر

الکترا ۹۵۳۷۸۸

کلین سرویس پاکزا

خشکشوئی فرش مبل موکت وکلیه کفپوش ها با آخرین تکنیك تمیزتر وارزانتر تلفن ۸۰۳۹۹۰

قالیشوئی بیوك

بسرپرستی داریوش

رفوگری‌و رنگ برداری‌پذیرفته می شود تلفن ۵۵۱۳۶۰ و ۹۷۷۱۱۸

سرویس‌شهریور

بزرگترین خشکشوئی پرده ،مبلمان ، موکت ، فرش وتعمیرپرده‌کرکره

۷۳۸۲۲۲

رفوگری فرش لست ۳۱۰۳۷۵ ۱ـ۱۳ آـ۱۹۲۱

کلین سرویس دلیجان‌نو

خشکشوئی مبلمان‌ـموکت فرش ـ پرده و داخل اتومبیل در محل ما ۷۵۶۸۶۰ و ۷۵۶۷۹۷

قالیشوئی وطن

۵۵۱۶۷۰

قابل توجه بیمارستانها وهتل‌ها

کارخانه خشکشوئی و سفید شوئی امپریال با دستگاه های مجهز سفارشات کلی و جزیی میپذیرد ۷۹۵۶۰۹ و ۸۹۸۸۱۵

بهمن سرویس

بزرگترین خشکشوئی مبلمان فرش موکت‌پرده وتعمیر پرده کرکره

۸۵۶۵۱۰

قالیشوئی‌برف۵۹۱۱۶۳ و ۵۹۳۳۰۷

قالیشوئی زمرد

قالیهای شمارا طبق قوانین اسلامی شسته‌وسریعتر تحویل میدهد ۹۲۱۷۷۴

لوله‌کشی گاز

لوله‌کشی گاز با تائید ۹۲۹۸۲۸

لوله‌کشی گاز

شوفاژ تائید شرکت ملی گاز شرکت رفیکان ۲۲۹۸۵۶

لوله‌کشی گاز

شوفاژ‌ـچیلر ـلوله‌کشی سرد و گرم ـ فاضلاب . ۸۹۰۷۹۲

**لو

نیازمندیهای اطلاعات

تلفنهای: ۳۱۱۲۳۰-۳۱۱۲۲۹

انحصاری نیازمندیهای اطلاعات تلفنی آگهی میپذیرد

ساخت زیباترین استخرهای شنا
از بتون مسلح در کوتاهترین مدت تلفن ۸۹۴۳۷۹

داربست فلزی شرکت ایران بست
نصب فوری تلفن ۸۹۶۰۷۷

شوفاژو تهویه و برق شرکت مهندسی و ایس‌هایت ۸۵۳۷۴۵
۱ـ۱۰ آ ـ۱۷۱۱

شرکت تاسیساتی
اسکاندترید
شوفاژ، تهویه مطبوع ، برق، لوله‌کشی آب، آسانسور ۲۴ ساعته‌نصب‌وسرویس نگهداری سالیانه
تلفن ۹۲۲۸۶۴ و ۹۳۵۳۵۲ و ۹۵۰۱۱۴

نصب‌ولوله‌کشی شوفاژ تهویه ـ آبرسانی ـ گاز شرکت تاوسا ۷۹۴۶۹۴

چرا شوفاژ؟
ساختمان ساخته شده یادرحال ساختن شمارا بدون محل موتورخانه‌و بدون لوله‌کشی وکنده کاری سیستم حرارتی‌و تهویه مطبوع نصب می‌نمائیم تلفن ۸۳۰۹۹۶
آ ـ۱۱۰۸

شرکت تاسیساتی
بی‌بی‌یان
با ۲۰ سال تجربه تهیه ونصب موتورخانه (شوفاژ) درمدت ۲۰ روز تعمیر شوفاژ وتهویه مطبوع (چیلر) شبانه روزی
تلفن ۷۹۷۱۲۹

شرکت مهندسی
ژیسکار
با مهندسین وتکنسین های مسلط‌وباتجربه آماده‌سرویس نصب تهویه مطبوع وشوفاژ و نگهداری و راه‌اندازی و در تهران وشهرستانها میباشد
۶۵۴۷۷۰ ـ ۶۵۴۹۶۰ ـ ۶۳۰۹۱۶

تعمیروسرویس کولر
نصب و سرویس کولر استخر ، شوفاژ ، برق و تهویه تعمیر و نگهداری
هامدشور ۹۲۱۰۰۹

سرویس کولر وآبگرمکن
۷۶۶۷۳۳

تعمیر کولر و آبگرمکن تلفن ۳۵۰۷۲۷ و ۷۶۶۸۸۶ و ۳۶۰۲۲۰

نصب و سرویس کولر نارمك
۷۳۶۷۱۸

نصب و سرویس کولر ۸۵۳۹۵۹

سرویس کولر فوری
۳۵۴۵۴۴

کولر شوفاژ برق لوله کشی تلفن ۷۵۲۶۶۶

نصب کولرو کانال‌کشی ساختمان ۹۳۸۹۳۶

نصب و سرویس کولر ۷۵۹۷۴۴

سرویس کولر و شوفاژ در اسرع‌وقت ۶۶۳۷۶۲

سرویس فوری کولر تلفن ۷۹۷۱۲۹

نصب و سرویس فوری کولر ۸۹۰۷۹۲

نصب و سرویس کولر ۷۶۳۴۷۲

نصب سرویس کولرشمیرانات
۲۶۲۶۹۸

سرویس وتعویض پوشال
کولر فوری
۳۷۰۸۵۳

تعمیر و نصب‌وسرویس انواع کولر جهت منازل در اسرع وقت ۳۰۱۰۶۳

سرویس و نصب کولر، لباسشویی فوری ۸۹۴۳۶۴

نصب و سرویس کولرو شوفاژ ـ رحمانی ۷۶۱۴۴۹

تعمیروسرویس کولر وقبول هرنوع کار برقی‌تلفن ۷۵۵۵۰۸
۱ـ۱۰ آ ـ۱۵۷۸

سازمان شهاب
تعمیر و سرویس انواع لباسشوئی و ظرفشوئی
تلفن ۵۶۰۲۷۵

تعمیر یخچال

تعمیر یخچال‌فریزر سیدحسین ۲۴۲۴۳۸
تعمیر انواع یخچال و اجاق گاز تلفن ۲۴۷۳۵۸

تعمیر یخچال ، کولر ، آبگرمکن ۳۱۰۳۴۰

ساخت سردخانه تعمیر انواع یخچال نصب و سرویس کولر دراسرع وقت
۳۴۰۱۰۶

تعمیربخاری آبگرمکن
سرویس و جوشکاری آبگرمکن گازی و نفتی فوری ۸۹۴۳۶۴

تعمیر انواع آبگرمکن و کولر ۷۶۷۴۷۳

لوله‌بازکنی
لوله‌بازکنی تشخیص شمیرانات
۲۶۲۶۹۸

لوله بازکنی و تخلیه‌چاه فوری ۳۷۰۸۵۳

تشخیص ترکیدگی
لوله بادستگاه الکترونیکی و لوله‌بازکنی‌و لوله‌کشی وترمیم ۶۵۹۰۴۷ و ۹۲۰۱۷۵

تشخیص‌ترکیدگی لوله و لوله بازکنی‌سرویس کولر ۹۵۰۷۴۲

لوله بازکنی فوری ۷۶۰۶۲۷

لوله‌بازکنی فوری
۲ تومان ۵۳۴۴۲۲ ـ ۵۶۲۹۰۴ ـ ۵۳۸۳۲۷ ـ ۵۳۷۸۱۷

لوله‌بازکنی و تشخیص ترکیدگی شمیران ۲۶۳۵۴۶

نشت‌یابی رامتین
الکترونیک و ترمیم بلافاصله تشخیص ترکیدگی با دستگاه ۶۳۷۱۲۶

تشخیص ترکیدگی لوله بادستگاه آمریکائی و لوله بازکنی تلفن ۶۶۰۸۵۱

امداد سرویس
تشخیص ترکیدگی
لوله بادستگاه الکترونیکی و ترمیم‌و لوله‌کشی ولوله‌بازکنی وبنائی بامصالح شبانه روزی ۹۳۱۴۱۴ و ۹۲۱۶۹۷

لوله‌بازکنی فوری ۸۵۳۹۵۹

تخلیه چاه . لوله بازکنی شبانه روزی تلفن ۳۵۱۴۲۱

لوله‌بازکنی و ترکیدگی لوله ۸۲۷۴۰۸

لوله‌بازکنی شبانه روزی فوری ۶۳۶۳۷۹

تخلیه‌چاه
تخلیه چاه فوری
۷۶۲۰۱۰
ارزانترین تخلیه براش چاه ولوله بازکنی تلفن ۶۴۸۵۵۲

تخلیه و حفر
هر نوع چاه و لوله بازکنی، فوری و تعمیر ولجن کشی ولایروبی‌چاه بادستگاه موتور و ۲۰٪ تخفیف ازتمام شرکتها.
ایران تخلیه :
۹۳۵۲۸۶

تخلیه چاه ولوله‌بازکنی ۷۶۶۷۳۳

شرکت فنی آبشار تخلیه و حفر چاه باپمپ های مخصوص لجن‌کش ۶۸۷۹۲۸

شرکت تخلیه اس . اف هرمتر۲۰ تومان تلفن۵۴۴۸۶۸ ۵۴۴۷۹۲

تخلیه چاه تهران وشهرستان متری ۳۰ تومان ۹۶۹۵۱۳

تخلیه‌چاه
۹۲۰۱۷۵ و ۶۵۹۰۴۷

امداد سرویس
تخلیه‌چاه
تخلیه هر نوع چاه وسپتیک ولجن باهر غلظت باتانکر های متعدد و برق سه‌فاز و موتور های مخصوص لجن کش و لایروبی با دستگاه مخصوص وانحصاری بدون دخالت‌دست شبانه روزی فوری
۹۳۱۴۱۴
۹۲۲۰۵۸
۹۲۱۶۹۷
۶۲۱۴۷۵

تخلیه‌چاه
ولوله بازکنی تلفن ۳۵۰۷۲۷ و ۷۶۶۸۸۶ و ۳۶۰۲۲۰

آگهیهای متفرقه
قبول سه‌رست ویرای باقیمت مناسب و در اسرع‌وقت‌تلفن ۹۲۵۶۵۱

انبار و نمایشگاهی در منطقه بازار یزد برای نمایندگی فروش کالای مرغوب‌آماده‌همکاری تلفن تهران ۵۳۳۴۲۳

دفتر شعر و آهنك خواننده می پذیرد تلفن ۷۵۷۵۵۹ از ۴ تا ۷ بعداز ظهر

قابل‌توجه‌سلف سرویس‌وزارت خانه ها و موسسات شرکت مواد غذائی پیمانکار سلف ـ سرویس وزارت‌خانه ها و موسسات بزرگ بامدرن ترین تجهیزات‌و ۱۵ سال سابقه کار آماده بستن قرارداد از ۲۵۰ تا پنجهزار نفر می باشد تلفن ۲۲۷۳۴۰ ساعت ۳الی ۴ بعد ازظهر
۱ـ۳ آ ـ۱۷۲۵

سك فروشی
یك سك جرمن شیپرد وارد‌ی از امریکا با شناسنامه سن ۱٫۵سال از ساعت۷ الی ۱۰ شب قیمت ۲۵ هزار تومان تلفن ۸۲۰۶۸۳
آ ـ۱۷۲۷

گمشده
گذرنامه صادره افغانستان اینجانب‌محمدبشیر فرزند کاظم ساکن ناحیه ۴ کابل مفقودشده یابنده بسفارت افغانستان‌بدهد
آ ـ۳۴۸۹

گذرنامه شماره ۱۴۰۹۵۶بنام آقای‌جوان‌سینگ تبعه‌افغانستان مفقود گردیده از یابنده تقاضا میشود به هتل خادم خیابان ناصر خسرو تلفن ۵۳۰۷۰۲ اطلاع دهند
۱ـ۳۳۰۳

پروانه کار شماره ۱۲۰۷ ـ ۰۰۷ـ۱و پروانه اقامت شماره ۴۰۰۲۵ـ ۳۶ـ۲۷۵ازمتمازمحمد وپروانه اقامت شماره ۵۸۴۷ـ۳۶ـ۲۷۵ خانم راحت پروین مفقود گردیده ازیابنده خواهشمند است به تلفن ۶۴۸۸۰۲ اطلاع دهند
۱ـ۱۷۰۳

دو قطعه چک سفید از حساب جاری ۷۲۹۴۴ بانک ملی شعبه آذربایجان‌بشماره های۷۷۴۵۷۲ و ۷۷۴۵۷۰ مفقود شده که از درجه اعتبار ساقط است
۱ـ۱۹۳۰

کیف محتوی‌گواهینامه رانندگی بنام رویبک کشیشیان ودسته چک‌بانک صادرات شعبه‌تهران نو ایستگاه فرودگاه و کارت اعتباری‌مفقود گردیده ازیابنده تقاضا میشود بتلفن ۸۵۶۵۵۶ اطلاع‌و مژدگانی قابل‌ملاحظه‌ای دریافت دارد، دسته چک از اعتبار ساقط است.
۱ـ۲ آ ـ۱۹۰

گواهینامه رانندگی پایه دوو گواهینامه‌دوچرخه‌پائی وکارت شناسائی و دفترچه سندیکای کارگران نانوائی‌و فیش بانکی چهارشنبه گذشته در حوالی خیابان‌امیریه مفقود شده‌یابنده تقاضا میشود بتلفن ۵۵۸۸۶۳ اطلاع‌وپس از تحویل‌مژدگانی دریافت دارد
بابا فیروزی ابربکوه
۱ـ۳۵۱۳

آپارتمان فروشی

آپارتمانهای فروشی
درگاندی جردن ۲اطاق‌خوابه باسرویس کامل پارکینگ و انبارآماده‌برای فروش۲۲۲۴۷۹ و ۲۲۲۴۸۰

آپارتمان قسطی
تهران پارس ۱۳۰ هزار تومان نقد بقیه وام بانکی ۱۵ ساله
۷۸۱۹۱۸

آپارتمان دو اتاق خوابه با شوفاژ ، کولر ، آسانسور، مبله کامل بدون تلفن ۶۶۷۵۰۴

اکازیون واقعی
آپارتمانهای فروشی (واقع در شمال غرب‌پل سید خندان)
آپارتمان های نوساز بسیار مناسب برای سکونت و محل کارباکیفیت‌ساختمانی فوق‌العاده عالی دارای سیستم حرارتی فن‌کوئل پارکینگ زیاد و سایر مشخصات ایده‌آل ووام بانکی باپیش‌قسط ۱۸۰الی ۳۰۰ هزار تومان‌بقیمت مناسب بفروش‌می رسدبرای اطلاعات‌بیشتر باتلفن های ۲۳۰۳۸۹ـ ۲۳۷۷۱۰تماس حاصل فرمائید

خیابان ایوبی اول اتوبان
چند دستگاه آپارتمان‌دو اطاق خوابه نوساز با شوفاژ و پارکینك به فروش میرسد تلفن ۹۲۸۰۸۲ و۹۳۲۴۳۴

در تهران‌نو
۲طبقه ۹۰ متر،۴اتاقه،ایستگاه مسجد خیابان مسعود سعد ، خیابان‌نظامی، خیابان میگون، پلاك ۱۶ـ بعدازظهرها

آپارتمان با ۱۷۵ متر بنا در منزل دو طبقه‌درگیشا ۶۳۹۷۱۶
۱ـ۳ آ ـ۱۹۰۳

آپارتمان‌فروشی بعلت مسافرت فوری در خیابان پهلوی برای محل سکونت دفتر کار مطب و غیره ۳ اطاق خوابه تلفن شوفاژکولربه قیمت ۷۵۰ هزار تومان تلفن ۸۹۶۱۹۸

بهترین موقعیت
مقابل دانشگاه تهران خیابان فخررازی دست چپ خیابان مشتاق پلاك ۱۴۱ سه دستگاه آپارتمان شمالی و جنوبی‌تک واحدی۴اطاق خوابه مهندسی ساز با پارکینگ اضافی، اطاق سرایدار و نگهبانی جمعا ۲۴۰ متربنا باقیمانده از یکمجموعه ۵ طبقه باسقف بتون تهویه مطبوع‌آسانسور پله‌فرار باکلیه تجهیزات مستقل و منبع آب گرم و کنتور جداگانه و تلفن مشترک با نمای عالی مقطوع هرطبقه ۱۲۰۰۰۰۰ تومان به فروش میرسد. لطفاجهت‌بازدید به نشانی فوق مراجعه‌فرمائید
آ ـ۱۹۷۰

در بهترین‌محل گیشا
آپارتمان فروشی ۳ اطاق خواب مجهز شخصی ساز نصف نقد و نصف بابهره‌بانکی به اقساط ۵ سال تلفن۶۳۶۵۳۶

گیشا آپارتمان ۳ اطاق خوابه باسرویس کامل دوبل شوفاژ کولر وتلفن ۱۵۰ متر بنا مفید تلفن ۱۲و ۸۳۹۳۱۱ ساعت اداری
۱ـ۳ آ ـ۱۱۳۶

آپارتمان ۳ اطاق‌خوابه‌فروشی کاج ۶۵۱۳۲۷
۱ـ۴ آ ـ۱۰۶۹

داودیه‌آپارتمان ۲ خوابه ۱۰۰ متر۶۰۰ هزارتومان ۸۴۷۹۸۲
آ ـ۱۵۱۴ ۱ـ۴

داودیه‌یک خوابه ۷۵ متر۴۰۰ هزار تومان ۸۵۳۷۳۶
۱ـ۱۵۱۳

خیابان پهلوی خیابان سرو آپارتمان به مساحت ۳۲۳ متر با پارکینگ و تلفن مستقل و دکوراسیون شخصی ساز و مهندسی قیمت مقطوع متری ۵۳۰۰تومان تلفن ۷۵۱۱۵۹ ـ ۲۲۸۷۱۱

باوام بانکی
آپارتمان های ۲اطاق خوابه مهندسی ساز در بهترین نقطه تهران پارس تلفن ۷۸۱۴۰۷ و ۷۸۴۷۴۹ و ۲۲۹۸۱۳

۲و ۳ اطاق‌خوابه جردن‌گاندی زعفرانیه‌پهلوی پرسیان۶۸۱۲۷۷
۱ـ۱۰ آ ـ۱۹۵۱

توجه
آپارتمان۳اطاق خوابه مهندسی سازباطرح و محاسبات عالی‌در شمال خیابان تاج بدون‌واسطه بفروش میرسدتلفن ۹۸۱۰۰۸
۱ـ۳ آ ـ۱۹۸۱

آپارتمان ۹۰ متری با پارکینك ۳۰۰تومان۱۹۰ تومان نقد ۱۱۰ تومان بدهی نظام‌آباد شمالی خیابان ارباب مهدی‌پلاك ۴۲۲ طبقه سوم عصرها ۸۵۰۰۸۴

یکدستگاه اپارتمان ۲ اطاق خوابه باتمام وسایل زندگی تکش نارمک بعلت مسافرت‌به فروش میرسد تلفن ۸۳۲۲۵۲
۱ـ۲ آ ـ۱۸۰۶

خیابان پهلوی : کوچه بهرون
یکدستگاه‌آپارتمان‌لوکس‌مهندسی ساز ۲اطاق خوابه بمساحت خالص ۱۰۳مترمربع باپارکینگ وانباری شوفاژ بفروش می رسد تلفن ۸۹۳۶۱۸
آ ـ۱۷۷۰

فرح شمالی آپارتمان همکف ۱۲ ساله ۲ خوابه باحیاط و زیرزمین تلفن کولر ۷۲۰ هزار تومان فروشی تلفن۸۵۰۲۷۱
آ ـ۱۷۱۶

شمال شهر فروش آپارتمان ۸۴۷۹۸۲
آ ـ۱۵۰۹ ۱ـ۱۲

قابل توجه شرکت های بازرگانی دو دستگاه آپارتمان واقع‌در یك‌طبقه برخیابان‌پهلوی‌طبقه‌سوم بالاتر ازسینما امپایر مقابل هتل ویکتوریا به فروش میرسد آموزشگاه رانندگی کالسکه تلفن ۸۹۸۱۶۵

آپارتمان شخصی ساز تك واحدی بفروش می رسدآدرس خیابان‌اردی‌بهشت شمالی کوچه‌مینا پلاك ۳۵ تلفن۶۶۵۹۷۹

آپارتمانهای فروشی درخیابان استالین (قوام السلطنه شمالی)
ده‌دستگاه‌آپارتمان‌نوساز در ساختمان ۶ طبقه هر یك دارای ۳ اطاق‌خواب و انبار و پارکینك مجهز به آسانسور و شوفاژو کولر با فیش تلفن و ۵ میلیون ریال وام بانکی آماده فروش‌است باتلفن های ۸۲۱۰۷۱ ـ ۸۳۳۵۱۲ از ۸ تا ۱۶ تماس بگیرند .

اپارتمان‌درشمال‌شهر ۹۲۸۰۸۲
۱ـ۵ آ ـ۱۷۰۵

آپارتمان لوکس باوام بانکی‌از ۴۰۰ هزار تومان ببالا درشمال شهر ۲۲۸۹۷۱ تفکری
آ ـ۱۸۲۹

آپارتمان‌فروشی
۳و ۴ و ۵ اطاقه با قیمت‌مناسب نقد و اقساط تلفن ۷۹۴۶۵۴

اپارتمان‌دو اطاق خوابه ۱۲۲ متر مفید فن‌کوئل سرویس آشپزخانه خارجی پارکینگ و انباری ۱۲ متری بسیار لوکس مقطوع ۸۳۰هزار تومان خیابان پهلوی روبروی پارك ساعی خیابان آبشار پلاك ۲۵
۱ـ۳ آ ـ۱۸۵۱

آپارتمان با حیاط
شخصی ساز واقع در گیشا ۱۸۰ متر زیربنابا شوفاژ کولر وتلفن از ۴ الی ۷ بعد ازظهر تلفن ۶۳۱۸۰۶
آ ـ۱۸۹۳ ۱ـ۴

آپارتمان در شمیران نوساز شوفاژ لوله‌کشی گاز دو سرویس کامل مدرن نما سنگ ۲۰۰ متر زیر بنا تجریش مقابل کلانتری یک خیابان بهراد کوچه بهبهانی‌پلاك۱۰ فروشی ۲۷۰۹۲۱
۱ـ۲ آ ـ۱۸۰۴

اکازیون خیابان فرح
آپارتمان۳اطاق خوابه با حیاط وتمام‌تجهیزات فروشی یااجاره داده میشود ۸۵۳۸۰۷
۱ـ۳ آ ـ۱۷۷۷

تعداد۳۶دستگاه آپارتمان در یك ساختمان ۴ طبقه با شوفاژ تلفن پارکینك استخر تصفیه در فضای سبز یکجا یا بطور تك

شهرك غرب فروشی
فازیک ۸۵۷ مترتلفن ۲۸۰۰۷۹
۱ـ۲ آ ـ۳۴۰۵

آپارتمان های فروشی
۲ اطاق خوابه مجهز به فن‌کوئل آسانسور و پارکینك با سرویس‌های ایرانی و فرنگی واقع در شمال کریمخان زند مشرف به پارك زیبای بهجت آباد جنوب ساختمانهای بهجت آباد برخیابان غربی پارك کریمخان تلفن ۸۹۰۷۹۳ شبها ۲۲۵۸۹۴

آپارتمان های ۲و۳ اطاق خوابه در قیطریه با قیمت مناسب اماده فروش با دستگاه تصفیه فاضلاب مکانیکی. تلفن ۶۲۹۱۹۰ ساعت ۴ تا۷
آ ـ۱۱۲۲

در انگلستان‌آپارتمانی‌در کنار دریای برموس فروشی ۲۷۴۹۸۶

واحدی بفروش میرسد قلهك انتهای کوچه تلفنخانه تلفن ۲۶۱۲۴۴

عباس‌آباد پاکستان ۳ واحدی ۱۶۵ متر مفید شوفاژ روشن ۸۳۹۴۶۶

سرسبز نارمك ۲ واحدی ۷۴ متر مفید باشوفاژ روشن ۸۳۹۴۶۶

اکازیون
اپارتمان های ۲ اطاق خوابه ۸۵ متر ۱۰ متر انباری شوفاژ اسانسورتلفن موکت دید عالی مهندسی ساز در بهترین نقطه قلهك ۴۹۰ هزار تومان نصف نقد بقیه ۳۰ ماهه بابهره بانکی تلفن ۴ـ۸۲۰۰۰۴
آ ـ۱۷۲۳

یك آپارتمان در فاز یك اکباتان بمساحت مفید ۹۲ متر ۲ اطاق خوابه‌با ۲۵ متر انبار و پارکینك اختصاصی با وام بانکی ۱۵ ساله بفروش‌میرسد تلفن ۳۱۲۷۳۹

عباس آباد مهناز ۱۴۷ متر مفیدبا ۵۰۰ تومان وام بانکی ۸۳۹۴۶۶

آپارتمانی در قیطریه به مساحت ۲۵۰ متر مربع ۳ اطاق خوابه مهندسی ساز بفروش میرسد ۳۱۱۸۳۶ و۳۱۲۷۳۹

خانه فروشی
خانه‌فروشی شمال‌شهر۹۲۸۰۸۲
۱ـ۵ آ ـ۱۷۲۰

قلهك
۲ طبقه مستقل هر طبقه ۳ خواب + سالن ۲۷۰ متر زمین ۴۳۰ متر بنا با ۳۰۰هزار تومان‌وام‌بانکی قیمت یك میلیون‌و ۵۰۰ هزار تومان ۲۶۳۱۴۲

۲باب خانه در شمیران فرمانیه هرکدام بمساحت ۲۰۰ مترزیر بنا ۳۵۰ متر ۲بر در ۲ طبقه شخصی ساز ۲ اطاق خوابه پذیرائی و سرویس کامل‌قیمت هرخانه یک میلیون و ۲۰۰ هزارتومان بفروش میرسدتلفن ۲۷۱۸۰۸
آ ـ۱۷۷۳ ۱ـ۲

جهت مطب
منزلی مسکونی ۳۰۴ متر بر ۳۵ وبر ۸ متری با ۲ سرویس کامل‌یك‌طبقه اول جاده ساوه اول ۳۵ متری یافت‌آباد تلفن ۹۶۳۷۶۲

خانه‌ای‌در تهرانپارس بمساحت ۳۶۰ متر دارای سالن پذیرائی و ۵اطاق خواب‌به‌علت مسافرت بفروش میرسدتلفن ۷۸۲۷۸۶
۱ـ۳ آ ـ۱۱۴۱

یکساختمان‌بسیار مجلل نوساز در خیابان جردن دارای ۱۵ دستگاه آپارتمان که در حال حاضر یک جا ببلغ ماهانه یکصد و شصت هزار تومان دراجاره سازمان دولتی می باشد بفروش می رسد تلفن ۸۲۱۶۱۰

اکازیون در آمل منزلی ویلائی دارای ۲ اطاق خواب سالن ناهارخوری وپذیرائی و هال و سرویس کامل روکار تمام سنك مساحت ۲۴۰ متر دونبش‌واقع درمرکز شهر آمل قیمت ۳۲۰ هزار تومان تلفن تهران ۸۴۶۳۳۱

یکدستگاه ساختمان ۳ طبقه مستغلاتی مناسب تجارت و سکونت‌دوبر با تلفن وشوفاژ دایر خیابان شمیران مقابل حسینیه ارشاد فوری بفروش میرسد تلفن ۲۲۸۹۷۱تفکری
۱ـ۲ آ ـ۱۹۰۲

در ۸ کیلو متری کرج جاده شاهدشت ولد ـ آباد بزرك
خانه های ویلائی‌و مغازه دار باسند مالکیت در مساحت های ۲۳۰ الی ۲۴۰ متر ۳و ۴و۵ اطاق خوابه نقد و اقساط به قیمت های ۱۸۰ الی۲۵۰ هزار تومان‌آماده‌می‌باشد طالبین به نشانی کرج گوهردشت میدان رستاخیز دفتر املاك بهروز مراجعه فرمایند و یاباتلفن۳۴۷۲کد۰۲۲۲۱ تماس بگیرند .

ساختمان‌فروشی در تخت طاوس
ضلع‌شمالی بین‌نادرشاه وشاه عباس روبروی ـ سنائی نما تمام شیشه منعکس کننده آسانسور و فن کوئل و سایر ـ تجهیزات در ۲۰۰۰ متر بنا و شش ونیم طبقه پس‌از بازدید با شماره ۸۳۸۴۷۷ تماس‌بگیرید.

ساختمان مجهز برای کار نزدیکبلوار۱۲۰۰متر ۹۳۱۰۷۴
۱ـ۱۷۲۵

باغ و خانه فروشی ۳ اطاق آب وبرق درخت های میوه ۲۵۰۰ متر قیمت ۷۰۰ حلارد دماوند مقابل شیرو خورشید ۳۱۷۰۲۹
۱ـ۱۷۶۹

خانه ویلائی بمساحت ۲۲۹متر در دریان نو به یک میلیون و ۱۵۰ هزار تومان فروشی ۹۸۲۱۹۸
۱ـ۲

خانه های ویلائی‌فروشی شمیرانات سلطنت آباد سیدخندان‌تلفن ۲۳۷۰۸۰
آ ـ۱۸۸۶

خانه‌ای قدیمی‌در خیابان چرچیل کوچه پدرام‌پلاك ۵۸ تلفن۸۴۱۲۵۲

آیزنهاور جنب شهیاد
خانه‌دو طبقه جنوبی‌مستغلاتی ۱۵۰ متر زمین ۲۳۰ متر زیربنا هر طبقه ۲ اطاق خواب وهال وپذیرائی با زیر زمین و سرویس‌مجهز و تلفن و فیش ۳ ساله تلفن ۹۵۱۱۴۱
۱ـ۱ ۱۸۲۵ـ ۲ـ۱

منزلی به مساحت ۲۱۲ متر و ۳۰۰ متر ساختمان با تمام تجهیزات در بهار به قیمت ۱۱۰۰۰۰۰ تومان ۷۵۶۵۰۶
آ ـ۱۶۰۷

۴۵ متری نارمک نرسیده به دردشت خانه کلنگی بفروش میرسد تلفن ۸۵۰۹۷۲
۱ـ۲ آ ـ۱۸۱۰

اکازیون واقعی
ملکی بمساحت ۱۹۰ متر شامل یک مغازه ۸۰ متری تخلیه با آب و برق و جواز لوازم اتومبیل‌و چهارمغازه با مستاجر ۴۵۰۰۰۰ تومان تلفن۲۳۶۴۷۰

قیطریه
خانه مستغلاتی هر طبقه ۴ اطاق خواب آب و برق تلفن شوفاژ بفروش می رسد ۲۷۹۴۹۱

برخیابان فرهنك‌خانه‌ای سه طبقه ۷ اتاق قیمت ۶۵۰ هزار تومان از ۱۰ صبح الی ۱۸ تلفن ـ ۵۵۴۵۱۲ ساعت ۱۹ الی ۲۱ تلفن ۵۲۲۴۴۸

سلطنت آباد خانه۲طبقه ۲۰۰ متر زمین بفروش میرسد تلفن ۲۶۵۲۴۵

ساختمان۳طبقه‌مستغلاتی ۶۳۰ متربا۸۰۰ متر بنابدون مشروف مناسب ۳ فامیل منطقه فرمانیه ۳ میلیون ۶۶۰۰۰۰ و ۶۴۶۶۸۵

اکازیون
بعلت مسافرت منزلی مهندسی ساز ۵ر۲ طبقه در ظفر مستقل هرطبقه ۳اطاق خواب پذیرائی نهار خوری هال مجزا و سرویس کامل ایرانی فرنگی شوفاژ روشن و کولر و پرده کرکره موکت دو شماره تلفن مجزا و پارکینگ بالوله‌کشی گاز بفروش میرسد تلفن ۲۲۹۶۲۱ از ۴تا۷ بعد ازظهر
آ ـ۱۶۳۸

خانه فروشی
درآریاشهر ۳۰۰ متری تلفن ۹۷۶۹۵۷
۱ـ۳۴۳۸

منزل مهندسی ساز در گیشادو ونیم طبقه تفکیک شده یکجا یا جداگانه فروشی یا معاوضه ۶۲۹۷۱۶

آیزنهاور طبقه دوم و سوم خانه شخصی ساز شوفاژ کولر تلفن‌مستقل ۱۳۰ متر بنا فروشی ۶۵۱۳۸۵ و۹۳۳۶۲۵

خانه‌وویلای فروشی۸۵۳۷۳۶
۱ـ۱۲ آ ـ۱۵۰۶

ویلافروشی
ویلا فروشی در بهترین نقطه شهردریار کنار به سبک‌ژاپونی مبله‌باتمام وسایل آب برق تلفن کولر گازی‌تلفن۲۷۲۳۹۲ ساعت ۱۰ تا۱۲ و ۵ تا۸ بعدازظهر

ویلای فروشی در شمیران ۵۵ر۰۰۰ر۰۰۰ریال از ۳ بعداز ظهر باتلفن ۲۶۶۴۵۴ تماس بگیرید

اکازیون در ورامین
ویلائی ۲۵۰ متر اسکلت فلزی ۳خوابه سالن و ناهار خوری ۲ اطاق زیرزمین باآشپزخانه ۸۴۷۹۸۲
۱ـ۱۵۱۵

فریدون کنار
زمین فروشی ۲ بر ۵۳۰۰ متر داخل محدوده قطعه دوم از دریا مناسب تفکیک‌وویلاسازی تلفن ۸۲۳۷۳۶
آ ـ۱۶۲۳

ویلای کنار دریا بازمین یا آپارتمان واقع در شمیرانات معاوضه‌میشود تلفن ۲۷۷۵۳۸ ساعت ۱۴ ببعد

ویلای فروشی با ۴ اطاق وسرویس در آبعلی‌تلفن ۵۳۳۵۵۳ ـ۵۶۲۵۲۷

شرکت امداد خانواده
برای مشترکین ایرانی و خارجی خود نیاز فوری به تعداد زیادی آپارتمان وویلا جهت اجاره و فروش دارد ۶۵۱۴۱۹ ـ۶۵۴۸۵۱

ویلا بلوار پهلوی
کوی نفت ۱۰۰۰ متر شمالی ساختمان مهندسی ۵ میلیون ۶۶۰۰۰۰ و ۶۴۶۶۸۵

اکازیون واقعی
ویلای استثنائی ایده آل برای زندگی خصوصی و مناسب برای کلوپ وزارتخانه ها سفارتخانه ها و شرکت های‌خارجی با مشخصات زیر
زیر زمین : سالن بزرگ مجلل حمام‌سونا اطاق ورزش و اطاق خواب اطاق بازی با سرویس های مستقل.
همکف : سالن مجلل هم سطح استخر باسرویس مستقل گاراژ بزرگ آشپزخانه مرمر باکابینت چوبی سوئدی.
طبقه اول: سالن بزرگ و مجلل بانهارخوری و باروا طاق‌بازی اطاق پخش موزیک سرتاسری دفتر کار مستقل اطاق میهمان باسرویس مستقل.
طبقه دوم: ۳اطاق خواب با سرویس مستقل خارجی‌و اطاق بازی بچه‌ها.
دارای تراسهای زیبا بادیدعالی ۳اطاق باغبان و پیشخدمت باسرویس مستقل تلفن مستقل تهویه مطبوع پخش موزیک سیستم‌دزدگیر آنتن مرکزی‌برای کل طبقات آماده برای فروش فوری ۲۲۲۴۷۹ و ۲۲۲۴۸۰ و ۲۲۱۲۳۲

ویلای فروشی در زعفرانیه
خیابان آصف شامل ساختمان بزرك سه طبقه با کلیه تجهیزات و چاه آب و استخر و حوض خانه و گاراژدرختان‌بلند در ۸۰۰ متر زمین‌قیمت ۳۷۰۰۰۰۰ تومان تلفن ۸۳۸۴۷۷

ویلا شخصی در الهیه
۱۵۰۰ متر مشجر با ساختمان۹ اطاقه‌قیمت ۶ میلیون ۶۶۰۰۰۰ و ۶۴۶۶۸۵

نوشهر باغ ۱۰۰ هزار متر با ویلا فروش و معاوضه ۹۳۱۰۷۴
۱ـ۱۷۲۰

باغ فروشی
باغ صنوبر ده هکتاری بین محمودآبادو نوشهر ۲۲۵۲۷۲
۱ـ۵ آ ـ۱۷۷۸

باغ‌سرسبز زمانی
بقطعات ۴۰۰ متری باآب لوله‌کشی و اسفالت و مزایای دیگر در کیلومتر ۸ جاده کرج قزوین ۳ کیلومتری خروجی تقاطع اتوبان کرج فروشی‌تلفن ۹۳۹۱۶۴ و ۹۲۵۹۴۸

باغ ۱۸ هزار متری کیلومتر ۲۱ تهران‌کرج فروشی تلفن ۶۴۹۵۷۲

سرقفلی مغازه
همه نوع مغازه جهت فروش و اجاره تلفن ۹۳۶۷۵۳
آ ـ۱۷۶۱

مغازه فروشی نیم بابی ۱۶ متر باملك فرح جنوبی ۵۲۵۲۹۴
۱ـ۲ آ ـ۱۱۰۶

یکباب‌مغازه ۴ دهنه در خیابان دماوندبا آب برق تلفن و اجناس لوازم‌منزل‌باپروانه یکجاو اگذار میشود تلفن ۷۹۰۳۷۱

گاراژی حدود ۱۵ هزار متر برجاده تهران ساوه واگذار میشود ۶۴۹۲۲۴

تعدادی مغازه ـ دفتر تجارتی وانبار در مشهورترین مرکز تجارتی تهران
ساختمان آلومینیوم
خیابان شاه برای اجاره آماده میباشد تلفن۳۷۴۴۸۰
۱ـ۲ آ ـ۱۹۷۳

مطب با موقعیت مناسب باتلفن۷۶۹۶۴۱داروخانه نیری سینا تماس‌بگیرید

کارخانه‌ای‌به‌مساحت ۹۰۰ متر مربع بابرق ۱۵۰ آمپر با آب وتلفن در موقعیت بسیارعالی محل خیابان سپهبد رزم‌آراء جنب پمپ دولت آباد حیابان سوم پلاك۶۶ـ ۳۴۳۶۶۴ ـ ۳۴۱۶۶۳
۱ـ۱۷۲۸

۲۰ باب سالن ۱۰۰متری با ارتفاع ۳ متر و۱۰متر تفکیك شده واقع در سه راه‌آذری سرقفلی‌یااجاره داده میشود تلفن ۹۶۱۸۶۹

۳ دهنه مغازه خیابان کورش کبیرابستگاه‌مینا مقابل پمپ بنزین‌واگذار میشود ۲۲۱۰۹۴ و ۲۲۹۳۳۱

استثنائی ـ پردرآمد کاباره برج حد فاصله چالوس و نوشهر نقد و اقساط بفروش میرسد عصرها ۸۵۰۰۸۴

یك تعمیرگاه مجاز به مساحت ۱۲۰۰ متر با کلیه تجهیزات فروشی یابه‌اجاره واگذار میشود تلفن۷۹۰۱۶۵ از۹ صبح الی ۴ بعداز ظهر .

۳باب مغازه باجواز فروشگاه مرغ‌و قصابی گاوی درنارمک واگذار میشود تلفن ۷۹۴۸۹۳ جلیل رحمانی
آ ـ۱۶۰۲

زمین فروشی
زمینهای مهر شهر خریدار و فروشنده‌ایم ۹۳۶۷۵۳

زمین ساختمانی در شمال شهر فروشی تلفن ۹۲۸۰۸۲
۱ـ۵ آ ـ۱۸۱۱

ویلای مجلل فروشی
یک ویلای مجلل با تزئینات عالی در بهترین خیابان شمال شهر بین جردن و پهلوی با ۸۲۰ متر زمین و ۱۰۰۰ متر ساختمان شخصی مهندسی ساز باتمام تجهیزات آسایشی تماس بین ساعت ۱۵الی۲۰ باتلفن ۲۲۹۸۱۳

خانه‌شمارا بخارجیان اجاره‌میدهیم

وزیری ۶۵۸۱۸۸

نیازمندیهای اطلاعات

تلفنهای: ۳۰۳۷۰۲-۳۱۱۲۱۹-۳۱۱۲۲۵-۳۱۱۲۲۴

نیازمندیهای اطلاعات تلفنی رایگان میپذیرد

زمین‌های‌صنعتی‌از ۵۰۰۰ متر تا ۱۰۰۰۰۰ متر موجود است به تلفن های ۶۵۱۰۶۴ و ۶۵۷۷۹۶ مراجعه شود .

زمین های صنعتی و مسکونی خریدار و فروشنده‌ایم تلفن ۹۲۲۷۱۶

یك‌میلیون متر زمین‌برای کشاورزی و مرغداری یا دامداری جاده قزوین‌زیر نظر آباد مقدم از قرار متری ۲۵ ریال ۹۲۲۷۱۶

فروش زمین
۵۰۰متر شهرکرج جنب شهراد متر ۶۰۰ تومان ۹۳۱۰۷۴
آ-۱۷۱۹

اکازیون

زمین بقطعات ۱۰۰ تا ۲۰۰متری باسندمالکیت واقع در قلعه‌مرغی تهران بانازلترین قیمت بفروش میرسد دفتر مهران ۹۷۰۵۳۱ـ۹۷۵۷۳۲

مهر شهر
قطعه‌زمینی ۶۰۰۰ متر باآب و برق تلفن ۲۴۴۱۵۲
۱ـ۲ آ-۱۷۲۰

زمین واقع در کوی مارلیك جاده کرج بعداز کوی فردیس‌قطعه۱۲۰۰ متری باسندمالکیت‌تلفن ۵۳۶۶۰۰

شهرك غرب مهرشهر ۷۵۵۷۳۴ و ۷۵۲۸۹۸

زمین صنعتی خریدار و فروشنده‌ایم ۹۳۶۷۵۳
آ-۱۹۶۵

فروش‌زمین‌های‌تاکستان ۶۴۵۱۴۲

مشهد زمین ساختمانی بهترین نقطه متری ۶۰ تومان عصر ها ۹۷۱۱۹۸

زمین‌درمهرشهرو کوی‌ولیعهد نقد واقساط فروشنده‌ایم تلفن ۹۲۲۷۳۹
۱ـ۱۰ آ-۱۸۰۱

زمین تفکیك

شده‌واقع‌درقلعه‌حسنخان ۱۸ کیلومتری میدان شهیاد بقطعات ۱۵۰ و ۲۰۰ متری با آب لوله کشی و برق‌هر مترمربع ۷۰ تومان برای بازدید زمین روز های پنجشنبه وجمعه سرویس آماده است نشانی خیابان آیزنهاور خیابان شادمهر املاك‌نور تلفن ۹۷۰۱۷۷ سلیمی .

اکازیون

زمین مهرشهر فاز ۲و ۳ بیواسطه فروشی تلفن ۹۵۷۵۷۱

اجاره آپارتمان

آپارتمان اجاره درلندن یکدستگاه آپارتمان شامل ٤ اطاق خواب ویک سالن مجهز بمشوفاژ برق گاز و تلفن‌باتمام وسایل تختخواب مبلمان لوازم آشپزخانه و سرویس غذاخوری غیره جهت یک خانواده ایرانی واگذار می شود ساعت ۹ صبح الی ۳بعد ازظهر تلفن ۳۱۷۴۸۳
۱ـ۳ آ-۱۹۷۸

آپارتمانهای ۲و۳ و٤اطاق خوابه وویلا جهت سکونت ودفتر کار از ۵ هزار تومان ببالا در عباس آباد گاندی و پهلوی و جردن فوری اجاره داده میشود ۶۲۵۲۰۱ و

سردخانه نایس ۳۰۰ تن بابرودت ۲۰ درجه زیر صفر در دوسالن مجزا آماده‌اجاره‌تهران‌چهارراه مولوی پروتئینی ۳٤تلفن ۵۳۷۹۸۲

پهلوی ایوبی از دو طبقه ساختمان ۵۶۰ متری شمالی‌یک طبقه کامل با ۲ تلفن مستقل وحیاط ۶۸۱۶۶۱

ویلایی ییلاقی برای‌اجاره فصلی در فشم مناسب برای خانواده کم جمعیت صبح ها ۳۹۱۷۸۰و جمعه ها بعد ازظهر در محل خیابان زایگان بالاتر از پمپ بنزین باغ سرتیپ‌دادفر
آ-۱۶۲٤

اجاره فوری
محل کار یا سکونت ٦٤٨٥٥٢

اجاره آپارتمان
شامل۳اتاق خواب سالن‌ناهار خوری و سایر وسائل حمام اب برق آشپزخانه بزرگ بر خیابان محمد رضاشاه یوسف اباد دورازسروصدا طبقه‌سوم تلفن ۶۲۰۷۹۲
آ-۳۵۱۵

مسکن ومحل کار

مبله و غیر مبله برای اجاره باایاب و ذهاب مجانی در هر جاکه باشید ٦٥٠٤٩٦ ـ ٦٥٥٦١٥
۱ـ٦ آ-۱۹۰۰

اجاره یا فروش
یك دستگاه ساختمان نوسازمدرن‌در ایرانشهر شمالی با۷۰ اطاق۵تلفن ۲۰ فیش تلفن پارکینك برای اجاره‌یا فروش‌تلفن های ٦ـ۸۲۰۰۰٤

ویلا چهاراطاق خواب اطاق کار تمام مبله مدرن موکت پرده کرکره‌تراس‌و سیع کلیه‌تاسیسات باوسایل کامل در منطقه مرتفع وآرام قلهك جهت اجاره به خارجیان تلفن ۲۳۵۱۷۱
۱ـ۳

٤خواب در پهلوی
۳٤۰ متر زیربنا کولر شوفاژ تلفن پارکینگ بادید بسیار عالی اجاره داده میشود ۲۲۲٤۷۹ و ۲۲۲٤۸۰

اجاره

فقط با یك تلفن ۸۹۲۶۰۲

برای اجاره

دریاکنار ویلای ٤ اطاق‌خوابه مبله مجهز به تمام وسایل‌آماده اجاره برای ماههای تیر و مرداد و شهریور یا تمام سال تلفن ۸۲۱۵۶۹
۱ـ۳ آ-۱۷۲۷

همکف با سالن
همکف ٦ اطاقی با حیاط و سالن ۳۰۰ متری و ۳ اطاق مستقل در زیر آن با دو خط تلفن و تجهیزات کامل بطور یکجا یاجداگانه برای دفتر کار یاانباری یانمایشگاه اجاره داده میشود تلفن ۹۸۱۰۰۸
۱ـ۳ آ-۱۹۲۰

خیابان ظفر
آپارتمان ٤اطاق خوابه کوی شهریار کوچه سهیلا باشوفاژ وکولرتلفن مستقل آماده اجاره ٦٤٨١٦٨ ـ ۳۶۵۲۶۲
آ-۱۸۱۲

آپارتمان های ۲و ۳ اتاق خوابه اجاره داده میشود تلفن ۹۷۷۸٤۳ ـ ۹۸۱۱۰٤ـ۹۷۷۲۲٤

٤ طبقه آپارتمان برای محل کار تلفن ۸۳۶۷۳۸

آپارتمان ٤ اطاقه اجاره‌ای نارمک سمنگان‌تلفن ۷۳۰۹۳٤
آ-۱۷۱۸

نیاز آپارتمان اجاره

نیاز به اجاره
محل کار یا سکونت ٦٤٨٥٥٢

٤۸ ساعته آپارتمان ویلا محل کار شما رافروخته یااجاره میدهیم۶۸۱۲۷۷

صدها دستگاه آپارتمان وویلا جهت سکونت و دفترکارمورد نیازاست ۶۲۲۹۵٤ و ۶۲٤۶۱۳ و ۶۲۳۵۱۱ و ۶۲۵۲۰۱

نیاز ویلا اجاره بخارجی ۸۵۷۵۸۵
۱ـ۷ آ-۱۵۷۰

نیازویلا و آپارتمان ۲۲۷۶۳۸
۱ـ۷ آ-۱۵۷۱
تویوتا

چندین دستگاه
آپارتمان ۳ و ٤ اطاق خوابه جهت سکونت و دفتر کار در محدوده‌جردن نیاوران گاندی نیازمندیم۲۲۲٤۷۹ و ۲۲۲٤۸۰
آ-۱۸۰۹ ۱ـ۱۰

نیازاجاره

چنددستگاه‌ویلاوآپارتمان در منطقه شمال تهران برای سکونت کارمندان خارجی مورد نیاز است ۲٤۵۳۸۰و ۲٤۵٦۸۵

به‌دو اطاق جهت‌سکونت یك خانواده کوچ در خیابانهای آذربایجان رودکی و نواب با ودیعه ۱۰ هزار تومان احتیاج است تلفن ۳۲۸۳۸۷

ویلا وآپارتمان در شمال شهر برای کارمندان عالی‌رتبه شرکت خارجی فوری نیازمندیم ۲۲۲۶۳۰ و ۲۲۷۵۱۱

منزل ویلائی‌با٤خواب ۲حمام کامل‌اطاق‌مستخدم برای‌سکونت یک سفیر اروپائی مورد نیاز فوری است ٦٦٥٧٢٧ و ٦٤٦٦٨٥
آ-۱۸۹۲

الهیه ـ زعفرانیه
برای یک خانواده سوئیسی بیک و یلا تا ۱۶۰۰۰ تومان نیازمندیم . تلفن۲۹۵۸۷۰
آ-۱۸۷۱

آپارتمان مبله و غیر مبله در شمال شهر نیازمندیم تلفن ۲۹۵۸۷۰
آ-۱۸۷۰

نیاز خریدزمین

زمین اهواز

خرمشهر ـبقیمت روز فوری خریداریم تلفن ۳۷۵٤۸۷ و۳۷٤۸۸٦

خریدار زمینهای‌افسریه ۳٤۳۳٤٦

زمینهای‌تهران‌پارس خریداریم ۷۹۳۰۲۰

خریدار زمین افسریه ۳٤۱۳۵۹

اهوازاهواز

زمین‌های‌اهواز خرمشهر خریداریم ۳۷۸۷۰٦

خریدار زمین های‌سرحد آباد وملارد ۹۳۹۵۵۹

تهران‌پارس زمین خریداریم‌تلفن ۷۳۱۳٦٦

خریدزمین‌افسریه و بلوار رضا پهلوی تلفن ۳٤٤۹۸۲

زمین‌های تهران پارس‌خریداریم تلفن ۷۸۰۲۹٤

شهرك غرب مهرشهر ۷۵۵۷۳٤ و ۷۵۲۸۹۸

در جاده کرج زمین های صنعتی و انبار خریدارو فروشنده‌ایم ۹۳۷۳۰٤

خانه و آپارتمان خریداریم ۸٤۷۹۸۲

خرید آپارتمان

آپارتمان‌درشمال شهرخریداریم تلفن ۲۲۰۵٦٤
۱ـ۱۷۱۳

آیا شما علاقمند هستید که آپارتمان در فرانسه خریداری کنید؟ لطفا باشعبه بی.ان.پی بانکناسیونال پاریس مشورت وباتلفن ۲٦۲٤۲٤ تهران از ساعت ۱۸٫۳۰ تا ۲۰٫۳۰ آقای فیلیپ تماس حاصل نمائید
آ-۱۹۸۹

بنگاه‌معاملات‌املاك

بورس ملاك سمیران دفتر برانی ۲۷۲۵۷۵

خرید وفروش مهرشهر گوهر دشت و فردیس ملارد ۹۲۲۷۳۹

جهت خرید املاك در آمریکا لطفا با تلفن ۲۹۰۹۳۵ تماس‌بگیرید.

بورس اراضی مهرشهر کوی‌ولیعهد گوهردشت ٦٤٨٢٥٥

خرید و فروش زمین‌های بلوار رضاپهلوی ۳٤٥٦۵۳

زمینهای سرحد آباد و ملارد خریدار و فروشنده‌ایم ۹۳۹۵۵۹

دفتر پارس
مرکز معاملات‌املاك‌شهر برای تهیه وام فقط در وشمیرانات ۸٤۱۵۵۸

معاملات پول

وام

برای دریافت هر نوع وام با ماتماس بگیرید مامشکل پولی شمارا با توافق طرفین

هزاری ۱۵ تومان

مرتفع میسازیم.
۱ـ وام در مقابل مازاد سند بدون رفتن بمحضر
۲ـ وام در مقابل اتومبیل و خرید اتومبیل
۳ـوام در مقابل تلفن
٤ـ وامبرای خرید اثاثیه منزل واحتیاجات ضروری

تلفن ۸۹۲۲٤۳

پول

در مقابل چك کارمندی سند اتومبیل و تلفن و هازاد سند ملك شما چنانچه در رهن یا گرو باشد در اسرع وقت پرداخت مینمائیم
تلفن ٦٦۰٤۰۰ و ٦٦۹۷۰۰

پول در مقابل خانه هر مقدار بخواهید پهلوی دفتر جلالی ۸۹٤۱۹۳ و ۸۹٦۵۱۱

پول شرطی موجود ٦۸٤۵۲۵

وام به چك کارمندی ، ملك .

۷۵۲۱۳۳

وام‌ارزان

ملك ـ اتومبیل ـ چك کارمندی ـ فرش ۸۵۰۷٤۷

پول

چك کارمندی ۸٤۸٦۷۰

پانصد هزار تومان

پول شرطی‌موجود ٦۸٤۵۲۵

پول مورد نیاز

خانم و اقای محترم به‌پول راکد شما با بهره عالی نیازمندیم ۸۵۰۷٤۷

بپول راکد شما هزار۵۰ تومان سود میدهیم ٦٤۳۵٤٦

به پول راکد شما با تضمین بهره‌میدهیم

۷۵۲۱۳۳

قبوض وسهام

قبوض شهرداری و قرضه‌ملی، واصلاحات ارضی خریداریم ۸۹۷۱۰۸
آ-۱۹۰۵

استخدام

تعدادی نظافتچی مرد و زن تمام و نیمه وقت نیازمندیم تلفن ۷۵۳۵٤۲

کارگر وکارمند

به چند نفر کارگر و کارمند برای کار در کارخانه‌ای در حومه‌تهران نیازمندیم.علاقمندان باراهنمای شماره ۸۹۵ روزنامه اطلاعات تماس بگیرند.

تلفنچی
به چند نفر دوشیزه یا بانو برای مرکز اطلاعات و تلفن نیازمندیم داوطلبان باراهنمای شماره ۸۸۹ روزنامه اطلاعات مکاتبه کنند.

سکرتر

ببانو یا دوشیزه باتسلط کامل بزبان‌های‌انگلیسی وآلمانی و تایپ لاتین هفته‌ای ۵ الی ۱۵ ساعت بسته به ساعات آزاد ایشان نیازمندیم.شرکت زمانی تلفن ۳۹۳۵۰۹
آ-۱۷۰۸

کارگاه چوب وفلز

فرنگی ساز ـ نجار ـ آهنگر ـ ظریف‌کار ـ رویه‌کوب ـ استاد ـ شاگرد ـ کارآموزاستخدام میشود وسیله ایاب و ذهاب و تغذیه ارزان آماده است ٦۵۲۷۹۲ ـ ۹۷۰۰۲۵
آ-۱۷۲۸

یکنفر سرایدار بصورت شبانه روزی مورد نیاز است قبل‌از ظهرهابه تلفن ٦۲۷۹۳۵مراجعه شود.
۱ـ۱

بیکنفرکارگرچاپ لوزالیدتمام ۵بعد از ظهر تلفن ۳ـ۸۳٦۰۷۱ آقای کونیام
آ-۱۷۲۹

شرکت ساختمانی‌رانده پایه دو شخصی جهت کار در تهران استخدام می نماید آدرس خیابان شاهرضا چهارراه کالج کوی سرشار شماره ۵۲ مراجعه شود .

تعدادی تانکر ساردرجه یك نیازمندیم ۷۹۳۱۹۰

بازاریاب فعال
برای‌فروش‌وسایل الکترونیکی وآزمایشگاهی به چند نفر بازاریاب‌که‌حداقل دارای دیپلم متوسط باشند نیازمندیم . داوطلبان با راهنمای شماره ۸۸۷ روزنامه اطلاعات مکاتبه کنند.

استخدام

به چند نفر جوان که به زبان انگلیسی‌آشنایی مختصری‌داشته باشند برای امورمعاملات‌مسکن نیازمندیم.علاقمندان با راهنمای شماره ۸۸۸ روزنامه اطلاعات تماس بگیرند.

دیپلم حسابدار

یك شرکت تولیدی به چند نفر دیپلمه آشنابا امور حسابداری و مالی نیازمنداست .علاقمندان با راهنمای شماره ۸۸٦ روزنامه اطلاعات مکاتبه کنند.

یکنفر موتوری

باحقوق‌مکفی جهت نامه رسانی و امورمشابه‌درطهران استخدام میشود . (صبحها) تلفن ۸۹۵٦۹۲ـ۳ شرکت کولاس
۱ـ۲ آ-۳۳۹۱

دوزنده در نارمک زن و مرد نیازمندیم ۷۳۵۲۳۳
۱ـ۲ آ-۱۱۱۰

اطلاعیه

استودیو۲۰۲بتعدادی دوشیزه یابانوی هنرپیشه خواننده و نوازنده و گوینده نیازمنداست تلفن ۲۲۱۷۲۱
آ-۱۹۱۲۰

جهت کار از ساعت ٤الی ۸ بعدازظهر بیکنفر موتور سوار باوسیله نیازمندیم شهناز اول شاهرضا روبروی بانک سپه پلاک۳ دکتر شاهنگ
آ-۱۹۱٦

یک شرکت خارجی

برای انجام امور کارپردازی‌و بازاریابی خود به چند نفر دیپلمه آشنا به زبان انگلیسی یا آلمانی‌نیازمند است . داوطلبان باراهنمای شماره ۸۹۳ روزنامه اطلاعات مکاتبه کنند.

بیك کارگر اوزالیدکار نیازمندیم ۸۹۹۲۲۵

فوری

بیك پرستار بچه‌باسابقه تمام وقت نیازمند است تلفن ۲۲۳۵۷۸

مستخدم زن بطور تمام وقت برای کار منزل یك خانواده ایرانی‌نیازمندیم تلفن ۲٤۳٦٤۸
آ-۱۱۰۱

بچند نفر نگهبان جهت کنترل کارت بامعلومات ششم ابتدائی یا بالاتر نیازمندیم . خیابان شاهرضا روبروی سینما تاج آموزشگاه شکوه
آ-۱۱۰۰

شرکت ٤٤٤ به تعدادی استادکار برق جهت‌سیم کشی‌و لوله‌کشی‌نیازمند است ۹۲۷۰۰۱
آ-۱۱۰٤

بهیار جهت مطب در جوادیه تلفن ۹۳۳۵۸۵
آ-۱۱٤۳

سکرتر

به دو نفر سکرتر با مدرک لیسانس در یکی از رشته‌های علوم اجتماعی‌یازبان نیازمندیم. علاقمندان به راهنمای شماره ۸۹۱ روزنامه اطلاعات مکاتبه کنند.

به تعدادی دوشیزه و یا بانو مری‌دوز شلوار مردانه ودامن‌زنانه‌حداقل یکسال سابقه کار نیازمندیم ۹۲۰۳۳۵

بیك دوشیزه یابانو جهت زیکزاك دوزی نیازمندیم تلفن ۹۳۵۸۸۹
آ-۱٦۱۸

بروشینك‌کار وسرپیچ مورد نیاز است تلفن ۸٤۵۸۸۰
۱ـ۱٦۰۰

استخدام ویزیتور
بتعدادی دانش آموز یا دانشجوی زن و مرد که مایل به فعالیت در امر ویزیتوری‌باشنددرتهران یا شهرستان با حقوق ثابت وپورسانت مکفی نیازمندیم تلفن۹٦۳٤۸۸

یك شرکت ساختمانی برای کار در تهران به اشخاص ذیل نیازمند است .
۱ـ دونفر مهندس راه‌و ساختمان‌با سابقه‌حداقل ۵ سال .
۲ـ یك نفر سرپرست ماشین‌آلات ساختمانی با تجربه حداقل ۷سال‌کار مفید تلفن ۳۳۵۳۳۵ و ۳٤٦۰۲۸
آ-۱۷۷٤

یکنفر جوان فعال واردبه امورباز‌اریابی‌درمطبوعات تمام وقت نیازمندیم ۳۱۱۲۲۷
آ-۱۸۹۰

به تعدادی بازاریاب‌خانم بادرآمد ٤۰۰۰۰ ریال نیازمندیم ۸۳٤۲۹۳

استخدام منشی

بیك بانو یا دوشیزه جهت تایپ فارسی و جوابگوئی‌تلفن‌نیازمندیم ظفر شماره ۸۵ تلفن ۲۲۰۳۱٦

شرکت‌جهان‌تویا

افراد زیر را بهمکاری دعوت می نماید
کارمنداداری باتحصیلات حداقل ششم متوسطه . (جهت‌تهران وخرمشهر)
کارگر آهنگر ـ کارگر حلبی ساز ـباغبان .
متقاضیان از ساعت ۵ تا۷ بعد ازظهر به نشانی خیابان‌قزوین نرسیده به سه راه آذری ایستگاه‌متروی مراجعه نمایند
۱ـ۳ آ-۱۸۰۷

دوشیزه‌یابانو جهت پاسخگوئی تلفن نیازمندیم تلفن های ٦٦۳۱٤۳ و ٦٦۹٤۵۸
آ-۱۸۰۱

یك شرکت فرانسوی
احتیاج به تعدادی ویزیتور با سابقه یابازنشسته علاقمند به کاروبزیتوری که اشنائی کامل بزبان‌فرانسه داشته باشدنیازمند است‌علاقمندان با صندوق‌پستی ۲۸۷۳ آقای‌ژان‌رو مکاتبه‌نمایند
۱ـ۳ آ-۱۹۰٤

خانمها آقایانیکه آشنائی به کارهای بیمه تهیه مسکن و تزئینات دارند مورد نیاز است ۹۲۱۹۳۱
آ-۱۷۷۳

به یک دوشیزه یابانو جهت جوابگوئی تلفن نیازمندیم تلفن ۷٦٤۸٤۳

تکنسین تهویه مطبوع (چیلر- حرارت مرکزی)موردنیاز است تلفن ٦۵۵۱۹۷
۱ـ۱ آ-۱۸۰۱

استخدام منشی

یک شرکت خدماتی به پیچ‌هر منشی زن با مدرک دیپلم در رشته ریاضی یا طبیعی نیازمند است علاقمندان با راهنمای شماره ۸۹٤ روزنامه اطلاعات مکاتبه کنند.

استخدام مهندس مکانیک

به چند نفر مهندس مکانیك که در امور تاسیسات ساختمانی تجربه دارند، نیازمندیم. علاقمندان با راهنمای شماره ۸۹۲ روزنامه اطلاعات مکاتبه کنند .

استخدام کارمند

به چند نفر کارمندامور دفتری و بایگانی که حداقل دارای‌مدرك‌سیکل باشند نیازمندیم . علاقمندان با راهنمای شماره ۸۹۰ روزنامه اطلاعات مکاتبه کنند .

ویزیتورو فروشنده‌لوازم صوتی تحصیلات دیپلم‌با معافی و تجربه کافی نیازمندیم تلفن ۸۹۸٦٤٤ـ٦ از ٤ تا۷ بعداز ظهر
آ-۱۹۱۱

استخدام فوری

بیك نفر کارمند مردتمام وقت مسلط به زبان انگلیسی نیازمندیم تلفن ۲۹۳۳٦۱ و۲۹٤٦۸۸
آ-۱۷۱۹

شرکت کول کاندیشن بیکنفر آبدارچی زن‌نیازمند است تلفن ٦٦۳۷٦۲

آگهی استخدام

یکنفر مستخدم زن یا مرد با حقوق مکفی استخدام میشود . گروه پژوهشگران ایران بلوار الیزابت‌شماره ۱۹٤طبقه ششم .
آ-۱۷۷۳

تکنیسین آزمایشگاه‌مورد نیاز است تلفن۳۷۷۲۲۱
آ-۱۹۱۵

نگهبان

سن کمتر از ۳۰ سال نباشد با حقوق مکفی استخدام میشود تلفن ٦۲٦۹۷۹

بدونفر چرخ‌کار زن نیازمندیم تلفن ۹٦۹٤٦٤
۱ـ۲ آ-۱۸۱۹

بتعدادی کارگر ساده دوشیزه یابانو جهت بسته‌بندی و کار های ساده تریکو نیازمندیم ۸ صبح تا ۵ بعد ازظهر تلفن ۳۱۵۷۰٤
آ-۱۸۲۵

افراد مشروحه زیر جهت خدمت در اطراف تهران و آذربایجان استخدام میگردد

مهندس راه و ساختمان با سابقه ۱۰ سال در نظارت راه‌سازی مهندس راه وساختمان با سابقه ۵ سال در نظارت راه سازی .تکنیسین ونقشه بردار با سابقه ۱۰ سال درنظارت راه سازی . تکنیسین ونقشه‌بردار با سابقه ۵ سال در نظارت راه‌سازی . ناظر فنی با سابقه ۱۰سال درنظارت راه‌سازی . ناظر فنی با سابقه ۵ سال در نظارت راه سازی . طالبین به خیابان فیشرآباد خیابان نیکو شماره ٤۳مراجعه فرمایند .

یکنفر دوشیزه یا بانو برای‌کار های دفتری تمام وقت مورد نیاز است تلفن٦٦٦۷۳۳
۱ـ۱ آ-۱۷۲۲

فروشنده کالای مصرفی جهت شهرستانهاباشرایط زیراستخدام میشوند
۱ـسابقه‌فروشندگی‌وویزیتوری
۲ـ برگ معافی یاپایان خدمت وگواهینامه پایه دوم شخصی یاهمگانی
۳ـ تضمین ملکی و ضامن‌معتبر از متقاضیان خواهشمند است بین ساعت۳ الی ٦ بعد ازظهر باتلفن ۵۲۵۸٤٤ تماس حاصل نمائید
آ-۱۷۰۲ ۱ـ۳

شریک

جهت باربری باسرمایه ۳۰۰ هزار تومان نیازمندیم تلفن ٦٦٤٤٤٦
۱ـ۳ آ-۱۸۲٤

جویای کار

جوانی دارای دیپلم و برك خاتمه خدمت خوش برخورد دارای‌گواهی‌نامه رانندگی‌وسه‌سال سابقه کار اداری آماده کار می باشد ۳۵۱۹۳۸

راننده پایه یك متاهل تمام وقت در تهران و حومه جویای کار است ۹۵۷۲۸۵

جوانی تحصیل کرده با اتومبیل بنز مدل ۷۳ آماده کار تمام وقت در شرکت ها و در جا های خصوصی می‌باشد . تلفن ۳٤۷٦۱۵

راننده پایه یکم بعد ازظهر ها آماده کار از ساعت ۲ به بعد ۷۹۰۵۰۸
۱ـ۲ آ-۱۸۲۳

آشپز فرنگی و ایرانی با سابقه ۱۷سال و ضامن معتبر جویای کار است راهنمای ۹۰۵ تلفن ۳۱۱۰۸۰
۱ـ۲ آ-۳۵۱۱

آموزشگاهها

تعلیم
نقاشی

خصوص دوشیزگان و بانوان
تلفن ۸۳٤٦۸۷

تدریس

مکالمه انگلیسی
بادبیران ایرانی و خارجی
تلفن ٦۵۵۷۰۵

مکالمات انگلیسی
تضمینی ۵۳۲۳٤۸

قابل توجه عموم
مکالمه انگلیسی
توسط استادان‌آمریکائی وانگلیسی‌تلفن۹۳۹٤۵۰

مکالمه انگلیسی
بدون گرامر
۸۵۱۸۷٦

تدریس زبان انگلیسی توسطلیسانسیه‌ازامریکا تلفن ۷۵۱٦۵۳

انگلیسی عربی
تلفن ۷۵۲۱۹۱

دروس دبستانی ـ راهنمائی دبیرستانی انگلیسی ـ آمادگی تضمینی ۷۵٦۵٦۳

انگلیسی و آمار دوره راهنمائی و نظری ۹۳٤۳۳۰

پانسیون

خانه دختران دانشجو و کارمند باکلیه امکانات‌و تامین رفاه و مطمئن کاخ شمالی ٦٦۰۸۵۱ و ٦٤۸۳۹۵

استخدام فوری

شرکت فسان بتعدادی :
۱ـ حسابدار و کمك حسابدار و صندوقدارآشنا بزبان فرانسه که حداقل سه‌سال سابقه‌کارداشته باشند
۲ـ پیشخدمت ونظافتچی
احتیاج فوری دارد
آدرس خیابان آناتول فرانس شماره ۹۹

شرکت سهامی تکنوناش

جهت تکمیل کادر اداری و فنی خود در تهران و خارج‌از تهران افراد زیر را دعوت به همکاری می نماید .
۱ـ منشی برای مدیرعامل با آشنائی بزبان انگلیسی و تایپ فارسی و لاتین .
۲ـ رئیس کارگزینی با حداقل ۵ سال تجربه در امور کارگزینی .
۳ـ مهندس مکانیك باحداقل ۳ سال تجربه برای کار در کارخانه واقع در شهر صنعتی کورش .
٤ـ تکنیسین برق با حداقل ۳ سال تجربه برای کار در کارخانه واقع در شهر صنعتی کورش .
۵ـ تکنیسین ماشین‌آلات صنعتی باحداقل ۳سال تجربه برای کارخانه واقع در شهرصنعتی‌کورش.
٦ـ تکنیسین پرس‌کار با آشنائی بقالب سازی و حداقل ۳ سال‌تجربه برای کار در کارخانه واقع در شهر صنعتی کورش .
۷ـ استادکار لوله‌کش با حداقل ۵ سال تجربه برای کار در شهر صنعتی کورش .
۸ـ راننده جهت کار بابیل‌مکانیکی با حداقل ۵ سال تجربه برای کار در دشت‌مغان .
۹ـ راننده پایه یك برای کاربا جراثقال با حداقل ۳ سال تجربه برای کار در دشت مغان .
واجدین شرایط روز های شنبه تا چهارشنبه بین ساعات ۹ صبح الی ٦بعداز ظهر با تلفن ٦۲۷۸۸۳ تماس حاصل نمایند .

استخدام ویزیتور با تجربه

چندنفر ویزیتور با تجربه توسط شرکت بزرك بازرگانی استخدام می شوند .
متقاضیان باشماره‌های ۳ـ۸۳۳۲۹۲ یا ۸۳۱۱٦۵ تماس حاصل نمایند .

بیمه دانا
بیمه دانا
شرکت سهامی عام
با مشارکت
کمرشیال یونیون لندن

تابستان رابیکار نباشید

شرکت بیمه دانا از تمامی جوانان فعال که‌مایل بشرکت در یک تحول بیمه‌ای میباشند دعوت میکند که با در دست داشتن مدارک ذیل بین ساعت۳ تا۵ بعد ازظهر شنبه الی پنجشنبه به شرکت بیمه‌دانا واقع در میدان فردوسی پلاک ۸۷۸ طبقه پنجم مراجعه و یا بوسیله تلفنهای :

۳۷٦۲۷۵ ـ ۳۷٦۲۷۳
۳۷۷۵٤۵ ـ ۳۷٦۲۷٦

تماس گرفته و برای مصاحبه وقت تعیین نمایند .
۱ ـ دیپلم دبیرستان(افراد لیسانسه ارجحیت دارند)
۲ ـ فتوکپی شناسنامه
۳ ـ دو قطعه عکس ۴×۶

IMMEDIATE EMPLOYMENT

International Consulting Engineers require:
(1) EXECUTIVE SECRETARY

— 2-5 years experience.
— Fluent English and Farsi.
— Excellent shorthand.
— French language desirable.

(2) CLERK TYPIST

— 2-5 years experience.
— Fluent English and Farsi.

REQUIREMENTS
Iranian Nationality with no Military obligations.

APPOINTMENT

Contact Mr. TURBALI, Tel: 839803

(Sat. - Wed.) 9-3 P.M. for interview.

نیازمندیهای اطلاعات

تلفنهای: ۳۰۳۷۰۲-۳۱۱۲۱۹-۳۱۱۲۲۵-۳۱۱۲۲۴

نیازمندیهای اطلاعات تلفنی می‌پذیرد

آگهی استخدام
مدیرمرکزانفورماتیک

شرکت سهامی عام ایرانیت یکنفر مدیربرای‌سرپرستی مرکزانفورماتیك خود در تهران استخدام می‌نماید .

داوطلبان باید دارای شرایط زیر باشند .

۱ـ دارا بودن‌درجه دانشگاهی‌ومدرك دوره های تخصص‌درامور انفورماتیك وآشنائی به زبان های‌مختلف‌برنامه نویسی .
۲ـ حداقل ۱۰ سال سابقه کار در امور انفورماتیك و مدیریت .
۳ـ دانستن زبان انگلیسی‌یافرانسه.
٤ـ داشتن معافی دائم .

داوطلبان واجد شرایط می توانندهمه روزه بین ساعت ۸ تا ۲بعد از ظهر با تلفن های ۸۳٦٤٥٥ بمنظور تعیین وقت مصاحبه تماس بگیرند .

آگهی استخدام

سازمان فروش و تبلیغات داروئی شرکت خوراك سهامی خاص جهت توسعه و تکمیل کادر فروش خود عده‌ای از آقایان علاقمند بکارفروش و فعالیت در یك سازمان مطمئن و پیشرو را پس از آموزش در یك‌دوره کوتاه مدت با استفاده از حقوق به عنوان فروشنده داروئی با حقوق و جوایز جالب فروش در تهران بطور تمام وقت استخدام مینماید.
تحصیلات داوطلبان باید حداقل سیکل اول بوده و قادر به‌سوارشدن موتور و همچنین سپردن تضمین باشند .
سن داوطلبان نباید بیشتر از ۳۰ سال باشد .
واجدین شرایط میتوانند بین ساعات ۹ الی۱۲ و۱۵ الی۱۷½ بعد ازظهر به آدرس :بلوار الیزابت ،خیابان ۲۱ آذر، شماره ۲۱ برای مصاحبه مراجعه نمایند.

شرکت اسبدوانی تهران (سهامی خاص)محدود

بتعدادی فروشنده ، بلیطدوشیزه یا بانو که سن آنان از ۱۸ سال به بالا باشد برای کار نمودن با ماشین‌های شرطبندی (توتالیزاتور) جهت روز مسابقه اسبدوانی که در میدان اسبدوانی فرح‌آباد انجام خواهد شد احتیاج داریم‌متقاضیان بایستی‌دارای مدرك تحصیلی دیپلم بوده و سرعت انتقال خوبی در جمع نمودن ارقام حسابداری داشته باشند و همچنین در مورد کارکردن با ماشین های حساب وصندوقداری آشنائی‌وسابقه قبلی داشته باشند .
برای در حدود چهار ساعت کار در هرجلسه مبلغ ۱۵۰۰ ریال به آنان پرداخت خواهد گردید اولین مسابقه اسبدوانی روز اول تیرماه ۲۵۳۷ شاهنشاهی بعداز ظهر برگذار می گردد .
در صورت مایل متمنی است نام ـ نام خانوادگی ـ آدرس کامل وشماره تلفن و یا هرنوع تجربه و اطلاعاتیکه در این زمینه دارید به آدرس‌شرکت‌اسبدوانی‌تهران‌صندوق پستی شماره ۱۲٫۱٦۳۵
تهران ـ تلفن ۳٦۸۰۰۱ تا ۱۰ مراجعه فرمائید .

آگهی دعوت مجمع عمومی

مجمع عمومی عادی سالیانه شرکت روغن نباتی جهان (سهامی عام) در ساعت ۱۰ صبح روز یکشنبه ۱۱٫٤٫۲۵۳۷ شاهنشاهی در محل شرکت واقع در خیابان ملك‌الشعراء بهار شماره ۱۵ تشکیل میگردد از تمام سهامداران محترم دعوت میشود که بارعایت مفاد اساسنامه درجلسه مزبور حضور بهمرسانند .

دستور جلسه

۱ـاستماع گزارش‌هیئت‌مدیره‌وبازرس شرکت .
۲ـ تصویب ترازنامه و حساب‌سود و زیان عملکرد سال ۲۵۳٦ شرکت .
۳ـ اتخاذ تصمیم راجع‌به‌تقسیم سود .
٤ـ انتخاب بازرسان .
۵ـ تعیین پاداش بازرسان وهیئت مدیره .
٦ـ تعیین‌روزنامه‌کثیرالانتشار برای درج آگهی های شرکت .
۷ـ اتخاذ تصمیمات لازمه دیگر که مربوط به مجمع عمومی باشد .

هیئت مدیره شرکت‌روغن نباتی‌جهان(سهامی عام)

آگهی تشکیل مجمع عمومی
شرکت‌سهامی‌عام
شیمیائی پارس سادولین

جلسه‌مجمع عمومی‌شرکت سهامی‌عام‌شیمیائی‌پارس سادولین‌درتاریخ هجدهم تیرماه ۲۵۳۷ در ساعت ۱۱ صبح در دفتر شرکت تشکیل خواهد گردید .

دستورجلسه‌عبارتست‌از:

۱ـ استماع گزارش بازرسان رسمی شرکت
۲ـ تصویب ترازنامه شرکت برای سال ۲۵۳٦
۳ـ تصویب حساب‌سود و زیان شرکت برای‌سال ۲۵۳٦
٤ـ انتخاب بازرسان اصلی و علی‌البدل‌شرکت
۵ـ تعیین روزنامه کثیرالانتشارشرکت برای سال ۲۵۳۷

هیئت‌مدیره

شرکت نفت پارس

PARS OIL CO.

شرکت نفت پارس

جهت مشاغل زیر شمارا باحقوق‌و مزایای مکفی بهمکاری‌دعوت می‌نماید
۱ـ کارگر برقکار صنعتی (درجه۲)
۲ـ سیمپیچ الکترو موتور
۳ـ مکانیک موتور های دیزل ولیفتراک
٤ـمکانیک ماشین آلات صنعتی (درجه۲)
۵ـ راننده بالابر
٦ـ کمک نجار
۷ـ کارگر نیمه فنی ساده
افراد واجد شرایط فوق میتوانند همه روزه باستثنای روز های پنجشنبه و جمعه بادر دست داشتن مدرک تحصیلی‌برگ خاتمه خدمت یامعافی و شناسنامه به کیلو متر ۱۹ جاده مخصوص کرج بعد ازدوراهی کاروانسرا سنگ پالایشگاه نفت پارس مراجعه نمایند تلفن ٦٦۰۱٤۱

شرکت ساختمانی ایران‌مئوپور

۱ـبه دونفر دوشیزه یا بانو جهت‌سکرتری و تلفنچی‌گری جهت کار از ساعت ۲ تا ۸شب .
۲ـ یك نفر دوشیزه یا بانوی سکرتر جهت کار از ساعت ۸ صبح‌تا ۲ بعداز ظهر نیازمنداست تلفن ٦۸۱۵٤۸ و٦۸۱۵۳۸ بین ساعت ۱٦ الی۲۰

آگهی استخدام

کارخانه سیمان تهران افراد واجد شرایط را برای مشاغل زیربه همکاری دعوت می‌کند :
۱ـ تکنیسین الکترونیك باتحصیلات دیپلم در رشته الکترونیك صنعتی .
۲ ـتعمیر کار الکترونیك با تحصیلات سوم متوسطه .

شرایط :

آشنائی به یکی اززبانهای انگلیسی ویا آلمانی
دارا بودن سه سال سابقه کار درمراکز صنعتی و تولیدی
داشتن گواهی خدمت نظام وظیفه یامعافی‌دائم
واجدین شرایط می‌توانند همه روزه باستثناء پنجشنبه و ایام تعطیل ازساعت ۷ الی۱۵ به کارگزینی کارخانه واقع در غنی‌آباد شهرری مراجعه نمایند.

شرکت جین مد

یکی از بزرگترین تولید کنندگان پوشاك در ایران بافراد باتجربه ذیل برای توسعه قادر فروش‌خود در تهران و شهرستانها و قادر حسابداری خود در تهران نیازمند است .
شرایط عمومی استخدام
۱ـ دارا بودن دیپلم متوسطه
۲ـ دارا بودن گواهی‌نامه خاتمه خدمت
۳ـ حداکثر سن ۳۵ سال
افراد موردنیاز عبارتند از :
۱ـ مامور فروش وبازاریاب . شرایط :
۱ـ دارا بودن حداقل ۲ سال تجربه رانندگی و فروشندگی ۲ـ دارا بودن گواهی‌نامه رانندگی و ماشین شخصی .
۲ـ دفترنویس حسابداری . شرایط : دارا بودن حداقل ٤ سال تجربه کاری در دفترنویسی .
۳ـ کمك حسابدار . شرایط : دارا بودن حداقل یك سال تجربه کاری در امور حسابداری .
آدرس : خیابان ویلا کوچه حوریار کوچه نارنك پلاك ۳۱تلفن ۸۹۲۷٤٦

دانشگاه فرح پهلوی

آگهی استخدام

دانشگاه فرح پهلوی از علاقمندان به تدریس‌د ر رشته های مدیریت بازرگانی،علوم اداری و امور مالی وحسابداری علوم تغذیه فیزیولوژی تغذیه که‌دارای درجه دکتری هستند دعوت مینماید که در صورت‌تمایل باستخدام در دانشگاه در روزهای اداری به گروههای‌آموزشی مربوطه مراجعه فرمایند.

برای نظارت عملیات‌ساختمانی

در اندیمشك بیکنفرمهندس‌راه و ساختمان با ۵ سال سابقه کار نیازمند است .
داوطلبین بمحل‌شرکت‌بلوار پهلوی‌میرداماد‌خیابان شمس‌تبریزی پلاك ۳٫۲۷ مراجعه ویا با تلفن‌های شماره ۲۲۰۷۹۸ و ۲۲٤۰۲٦ تماس حاصل‌نماید.

استخدام

تعدادی دوشیزه وبانو با مدرك دیپلم ریاضی ، طبیعی ، فنی ، ادبی و به تعدادی کارگرنجار ، هنگر ونقاش پیستوله‌کار نیازمندیم .متقاضیان (غیر از پنجشنبه و جمعه) از ساعت ۷ الی ۱۵ بنشانی خیابان آرامگاه مقابل مسجد نورملکان مراجعه نمایند

مرکز تولید انتشارات دانشگاه آزاد ایران

مینو

شیمیست

شرکت صنعتی پارس وابسته به گروه‌صنعتی مینو برای لابراتوارهای مواد غذائی خود چندنفر شیمیست را بامشخصات زیر بهمکاری دعوت می‌نماید .
۱ـ لیسانس در رشته شیمی
«فارغ‌التحصیلان دانشگاه پهلوی ارجحیت استخدام دارند»
۲ـ حداقل یکسال سابقه کار در آزمایشگاه
۳ـ آشنا بزبان انگلیسی .
از واجدین شرایطدعوت‌میشود جهت‌استخدام همه روزه به‌اداره کارگزینی شرکت واقع در کیلومتر ۸جاده شمالی کرج گروه صنعتی مینو کوچه مینو مراجعه فرمایند.

ماسابقه ۱۵ سال‌تجربه و کارآموزی و شناخت کامل در مورد پخش وفروش کالای تجارتی را با کادر مجهز در خدمت بازرگانان و تولید کنندگان محترم میگذاریم تلفن ۸۵۵۸۰۰

Shell

شرکت شل اوئیل ایران

یکنفر آقای دیپلمه وارد به امور انبارداری را استخدام می نماید .
داوطلبینی که ترجیحا ساکن غرب تهران یا حوالی میدان شهیاد می‌باشند و همچنین یکسال سابقه خدمت داشته باشند لطفا با صندوق‌پستی ۱٦۵۵ کارگزینی مکاتبه فرمایند .

شرکت آسانسور اوتیس‌ایران

تعدادی از افراد واجد شرایط را با حقوق مکفی‌وبهره‌وری ازمزایای زیر :
ـ گذراندن دوره کارآموزی در خلال ساعات کار
ـ استفاده از بیمه خدمات درمانی
ـ استفاده از سودویژه سالیانه
ـ استفاده از کمك هزینه ایاب و ذهاب

جهت نصب و تعمیرات آسانسوربه‌همکاری‌دعوت می‌نماید (افرادی که در زمینه نصب و تعمیرات آسانسور دارای سابقه و تجربه باشند ارجحیت دارند.)

۱ـ دیپلمه‌فنی‌هنرستان‌رشته‌برق
۲ـ دیپلمه فنی هنرستان رشته مکانیك
۳ کارگر برقکار درجه ۲
٤ـ کارگر مونتاژکار درجه ۲
۵ـ کارگر کمك‌برقکار
٦ـ کاگر ساده

متقاضیان می توانند با در دست داشتن مدارك وسوابق کاری خود همه‌روزه به غیر از پنجشنبه و جمعه در ساعات اداری به خیابان شاه عباس شمالی روبروی‌تهران کلینیك‌خیابان‌چهارم پلاك ۲٤ طبقه سوم اداره کارگزینی مراجعه فرمایند

آگهی استخدام

بانك ملی ایران برای انجام امور تبلیغات و روابط عمومی به افراد زیرنیازمند است .
۱ـ یکنفر آشنا به امور تبلیغات باسابقه کار و تجربه کافی برای تمام وقت .
۲ـ یکنفر طراح تبلیغاتی باتبحر و تجربه در امور آتلیه برای تمام وقت یانیمه وقت .
واجدین شرایط می توانند همه روزه در ساعات اداری به اداره بررسیها و روابط عمومی وتبلیغات بانك ملی ایران واقع در خیابان تخت جمشید چهارراه فرصت ، طبقه فوقانی بانك ملی شعبه خشایار مراجعه نمایند .

بانك ملی ایران

برای پروژه تاسیسات برق واقع در داخل شهر تهران به کادر کارگاهی زیر احتیاج فوری‌است :
۱) مهندس پروژه با ده‌سال سابقه کار (یکنفر) آشنائی بزبان انگلیسی
۲) مهندس کارگاه با ۵سال سابقه‌کار (دونفر)
۳) مهندس طرح با ده‌سال سابقه کار (یکنفر) آشنائی کامل بزبان انگلیسی
۴) نقشه‌کش با تجربه برای‌کارهای برقی (سه‌نفر)
۵) منشی با آشنائی بزبان انگلیسی و تایپ فارسی و لاتین و بایگانی (یکنفر)

داوطلبین واجد شرایط میتوانند مشخصات کامل خود را با ذکر آدرس و شماره تلفن به صندوق پستی ۱۵٦۲ تهران ارسال نمایند .

نقشه‌بردارونیولر

شرکت راهسازی جهت کار در استان فارس یك نفر نقشه بردار با سابقه و یك‌نفر نیولر را استخدام‌می نماید.
واجدین شرایط همه روزه باتلفن های ۸۹۷٤٤۰ و۸۹٤٤۷۲ تماس حاصل نمایند.

استخدام
کارخانجات
پارس‌الکتریک
(شرکت‌سهامی‌عام)

شمارا با حقوق و مزایای استثنائی وامکان پیشرفت سریع و تضمین شده بااجرای روشهای مبتکرانه در محیطی سرشار از کار ، فعالیت و صمیمیت به همکاری دعوت می نماید .

۱ـتعمیر کاروتنظیم کار تلویزیون‌رنگی

باداشتن سابقه‌کار و تحصیلات سیکل اول .

۲ـنقاش‌وپیستوله‌کار

باداشتن حداقل ۲ سال سابقه کار وتحصیلات دوم پیکار .

۳ـجوش کاروآهنگر

باداشتن حداقل ۳ سال سابقه کار و تحصیلات دوم پیکار .

۴ـراننده۲شخصی

باداشتن حداقل ۳ سال سابقه کار و تحصیلات ششم ابتدائی .

۵ـکارگرساده

جهت‌کار درکارخانه درودگری باتحصیلات حداقل دوم پیکار

٦ـکارگرانبار

باسواد خواندن و نوشتن

۷ـنظافتچی

(برای متقاضیان داشتن کارت پایان خدمت یا معافیت از خدمت نظام وظیفه الزامی است) خواهشمند است جهت استخدام ویاکسب اطلاع بیشتر به کارخانجات پارس الکتریك واقع در خیابان آیزنهاور ایستگاه شاوب لورنس شماره ۵٦۳ مراجعه نمائید .

تلفنهای استخدام:۳۰۳۷۰۲-۳۱۱۲۱۹

نیازمندیهای اطلاعات

تلفنهای: ۳۱۲۴۱۳-۳۱۱۲۲۷

نیازمندیهای اطلاعات تلفنی آگهی میپذیرد

PEPSI

کارخانه پپسی کولا تهران

افراد زیر را به همکاری دعوت مینماید

۱ـ سوپر وایزر خط تولید با تحصیلات دیپلم وداشتن ۲ سال سابقه کار ٤ نفر

۲ـ تکنیسین برق با تحصیلات دیپلم فنی با داشتن ۲ سال‌سابقه کار در واحدهای صنعتی وتولیدی ۲ نفر

۳ـ مکانیك خط تولید حداقل با ٤ سال سابقه کار ٤ نفر

٤ـ کارگر خط تولید باتحصیلات ششم ابتدائی ۱۵ نفر

۵ـ کارگر ساده ۲۰ نفر

متقاضیان بادردست داشتن برك خاتمه خدمت ویا معافی دائم میتوانند همه روزه ازساعت ۸الی ۱۲ به‌کارگزینی شرکت واقع درآیزنهاور نبش جیحون کارخانه پپسی‌کولا مراجعه نمایند.

آگهی استخدام

یك کارخانه بین‌المللی داروسازی به افرادزیر نیازمنداست .

۱ـ شیمیست آشنا به‌زبان انگلیسی یکنفر

۲ـ میکروبیولوژیست آشنا به زبان انگلیسی یکنفر

لطفا با تلفنهای ٦٦٤٧١٤ و ٦٦٨٤٠٢ تماس بگیرند .

آگهی استخدام

یکنفر تلفنچی دوشیزه یا بانو با آشنائی کامل به مکالمه‌انگلیسی مورد احتیاج یك شرکت آلمانی می‌باشد .

ساعت کار روزانه ۷ صبح الی ٤ بعدازظهر .

از داوطلبین خواهشمند است به آدرس خیابان رازی چهارراه فرانسه پلاك ۹۳ مراجعه فرمائید .

آگهی استخدام

کارخانجات شرکت فربت

تعدادی برقکار درجه یك و درجه دورابامشخصات زیر استخدام می‌نماید :

۱ـ حداقل تحصیلات ششم ابتدائی .

۲ـ سابقه‌کار ۵ سال .

۳ـ دارای تجربه در برق فشار قوی وضعیف

نشانی : خیابان بزرگمهر شماره ۱۸ طبقه دوم تلفن ٦٤٦٤٩٦

شرکت ساختمانی بارومسدس زحل

جهت کارگاههای خارج از تهران ودفتر مرکزی بچند نفر مترور باتجربه نیاز دارد

روز های شنبه و یکشنبه از ساعت ۹ صبح الی ۱ و ٤الی ۷ بعداز ظهر به محل دفتر این شرکت‌واقع درخیابان شاه عباس روبروی محیط زیست‌شماره ۸مراجعه نمایند .

استخدام

دونفر ویزیتور باسابقه بازاریابی جهت مواد شامیدنی با حقوق مکفی و مزایا نیازمندیم تلفن ۳۷۵۰۷۱ـ

استخدام

۱ـ کمك حسابدار مرد با ۲ سال سابقه کار .

۲ـ معین‌نویس مردبا ۲سال سابقه کار .

تلفن ٤ـ۳۱۵٦۳۳ تماس ۸تا ۵ بعداز ظهر .

شرکت نفت پارس

PARS OIL CO.

شرکت نفت پارس

جهت اشتغال در آزمایشگاه کارمند با تحصیلات لیسانس شیمی و آشنا بزبان انگلیسی استخدام می‌نماید .

نشانی کیلو متر ۱۹ جاده مخصوص کرج بعد از دو راهی کاروانسراسنگ پالایشگاه نفت‌پارس تلفن٦٦۰۱٤۱ـ ۹٤٤۹۲۰ـ ۹٤۱۵۰۰

آگهی استخدام شرکت سهامی جیپ

تعداد دو نفر ماشین نویس‌فارسی مرد استخدام مینماید داوطلبین‌به کارگزینی شرکت جیپ واقع در خیابان اکباتان ساختمان جیپ مراجعه نمایند .

استخدام ماشین نویس

ماشین نویس مرد توسط شرکت بازرگانی معتبر استخدام میشود. متقاضیان لطفا با شماره های ۸۳۳۲۹۲ الی ۲۹۳ تماس حاصل نمایند .

مهندسین مشاور طالقانی-دفتری

کارمندان واجد شرایط ذیل را دعوت به همکاری می‌نماید :

۱ـ فعال در مورد انجام کار های مربوط باطباءبیگانه‌وتشریفات‌آن

۲ـ مسلط به‌زبان انگلیسی

داوطلبان از ساعت ۸٫۳۰ صبح الی ۵٫۳۰ بعدازظهر با تلفن های ۹ـ۲۲۱۰۷۱ تماس حاصل نمایند

آگهی استخدام

شرکت آتیکو برای کار تمام‌وقت استخدام مینماید.

۱ـحسابدار درجه‌یك‌باسابقه حداقل ۲سال‌کار .

۲ـ سکرتر تلفن و تایپ فارسی و لاتین .

۳ـ مستخدم جوان با ضامن معتبر تلفن ٦٦۲۷۸۲ و ٦٦۲۷٦۳

استخدام حسابدارو ماشین نویس

مهندسین مشاور استاکاد به‌افراد زیر نیازمند است

۱ـ حسابدار آشنا بزبان انگلیسی .

۲ـ ماشین نویس فارسی و لاتین

خیابان روزولت ـ خیابان جهانشاد پلاك۲۵ تلفن ۸٤٤٦٦۸

گروه‌صنعتی بهشهر

افراد ذیل را دعوت بهمکاری می نماید .

۱ـ سیستم آنالیست با۳سال تجربه .

۲ـ برنامه‌نویس با ۳ سال تجربه .

۳ـ اپراتور با حداقل یکسال سابقه‌کار با ماشین های آی‌بی‌ام ۱۲۵ یا ۱٤۵ .

٤ـ پانچیست .

شرایط کلی :

الف ـ دارا بودن برك خاتمه خدمت یا معافیت‌دائم

بـ تحصیلات دیپلم متوسطه (برای ردیف های ۳و٤).

جـ حداکثر سن ۳۵ سال .

واجدین شرایط بنشانی خیابان سپهبد زاهدی شماره ۵٦ امور کارمندان مراجعه فرمایند.

استخدام ویزیتور باتجربه

چند نفر ویزیتور با تجربه توسط شرکت بزرك بازرگانی استخدام می شوند .

متقاضیان باشماره‌های ۳ـ۸۳۳۲۹۲ یا ۸۳۱۱٦۵ تماس حاصل نمایند .

اخذ پذیرش تحصیلی

از امریکا ـ انگلستان ـآلمان ـ سوئد ـ هند و فیلی‌پین‌ـعباس‌آباد ـدریای‌نور کوچه نهم شماره ۷۳ خدمات تحصیلی بین‌المللی .

٦۲۹۸٦۸ و ٦۲۹۸٦۹ و٦۲٤۱۱٤ و ٦۲۷۳٤٦

استخدام حفار

شرکت چاه‌یاب جهت تکمیل کادر حفاری خود افراد زیررا بهمکاری دعوت می‌نماید.

۱ـ سرحفار و مکانیك باحداقل ۱۲ سال سابقه کار مفید ۲ نفر

۲ـ حفار دستگاه های روتاری با حداقل ۱۰ سال سابقه کار مفید ٤ نفر

۳ـ کمك حفار با حداقل ۳ سال سابقه کار ۸نفر.

٤ـ جوشکار باحداقل سه سال سابقه کار ۲ نفر

۵ـ راننده پایه یك باحداقل سه سال سابقه کار ۲ نفر .

٦ـ مامور خرید با گواهی‌نامه ۲ همگانی ۱ نفر.

واجدین شرایط همه‌روزه از ۸ الی ۵بعداز ظهر به خیابان تخت طاووس نبش نادرشاه شماره ۱٤۰ طبقه چهارم تلفن ۸۹۲۷٤۸ و ۸۹۵۹۸۵

موسسه‌مهندسین‌مشاور

نیاز به خدمات تمام وقت یکنفر مهندس متخصص در طرح تاسیسات آب و فاضلاب با سابقه کار حداقل ٤سال دارد .

علاقمندان باتلفن های ٦۲۵٦٦۷و ٦۲۸۷۳۰ ازساعت ٦تا۷بعداز ظهر تماس بگیرند .

یکنفر آشپز مسلط به طبخ غذا های‌ایرانی‌وفرنگی موردنیازاست. داوطلبین باتلفنهای۹ـ۲۲۱۰۷۱ تماس حاصل نمایند .

آگهی استخدام

شرکت ماشینهای راهسازی نمایندگی کاتربیلار یکنفر تکنیسین ماهرراکه‌به امور فنی ماشین آلات سنگین راهسازی وارد باشد باشرایط زیر بهمکاری دعوت مینماید.

۱ـ دارا بودن حداقل تحصیلات دیپلم متوسطه

۲ـ انجام خدمت وظیفه یا دارا بودن برگ معافیت غیربزشکی

۳ـ دانستن زبان کامل انگلیسی

متقاضیانیکه دارای سابقه کار باشند حق تقدم خواهند داشت از متقاضیان خواهشمند است همه روزه بغیر از پنجشنبه‌و جمعه از ساعت ۸ الی ۱۲ صبح به کارگزینی شرکت واقع در سعدی شمالی شماره ۱٦۸ مراجعه فرمایند.

برای اجاره

یك دستگاه آپارتمان ٤ اطاق مجهز درسلطنت‌آباد دولت ٦۵ هزار ریال تلفن ۲٤۲۹٦۳

مهندس راه وساختمان جهت تهران

مهندس راه و ساختمان با حداقل ۲ سال‌سابقه‌درکارهای‌ساختمانی وارد به امور تهیه صوت وضعیت های ماهیانه جهت کار در تهران استخدام میشود .

واجدین شرایط با تلفن های ۳ـ۸۹۵٦۹۲ تماس حاصل نمایند.

استخدام‌فوری

گروه صنعتی «آلمیران» به‌تعدادی کارگر درب‌و پنجره‌ساز آلمینیومی و نصاب درب‌و پنجره احتیاج‌فوری دارد .

آدرس : جمشید آباد شمالی نبش باقرخان شماره ٤۵٤ طبقه سوم تلفن ۹۳۳۰۷۷

بیمارستان‌وزایشگاه اقبال

به تعدادی بهیار جهت شیفت شب نیازمنداست۸ صبح الی ۲بعداز ظهر به کارگزینی بیمارستان واقع در خیابان آذربایجان مراجعه فرمائید .

آگهی مزایده ماشین‌آلات‌نساجی

شرکت سهامی فخر ایران تعداد ۹ دستگاه فاخ ماشین در حال کار مجهز به اوستراز کارخانجات موراتا ژاپن راکه جمعادارای ۹۲۰دوك می‌باشد از طریق مزایده بفروش می رساند .

متقاضیان می توانند با مراجعه به دفتر مرکزی این شرکت واقع در خیابان حافظ‌ساختمان بانك‌کار طبقه ۱۹ ودریافت معرفی‌نامه‌جهت‌بازدید ماشین‌آلات مورد مزایده به کارخانجات فخر ایران مراجعه و سپس پیشنهادات خود را حداکثر تا تاریخ ۱ر٤ر۲۵۳۷ به دفتر مرکزی تسلیم نمایند داوطلبان می توانند برای تحصیل اطلاعات بیشتر ووقوف از سایر شرایط معامله‌به‌آدرس فوق‌الذکر مراجعه نمایند .

ویلای فروشی

در خزرشهر

تیپ اسپانیولی سه‌اطاق خوابه با کلیه وسایل و تلفن ٤ تا ۸ بعداز ظهر ۲۷۲۱۵۵

شرکت شرق ترانس

حمل ونقل بین‌المللی

آریامهر ـساختمان آچاچی تلفن ٦۲۲۷۸۷ و ٦۲۹٦۸۳

آگهی دعوت مجمع عمومی سالانه شرکت سهامی خاص شیمیکو فارماسوتیکالز

از عموم سهامداران و بازرس شرکت سهامی خاص شیمیکو فارماسوتیکالزدعوت میشودساعت ۹صبح روز چهارشنبه بیست و یکم تیرماه۲۵۳۷ (دوازدهم جولای ۱۹۷۸) در محل شرکت واقع‌در تهران خیابان ایران‌نوین شماره ٦۰ حضوریابند.

دستور جلسه عبارتست از :

۱ـ رسیدگی بحسابهای سال مالی گذشته‌و ترازنامه آن

۲ـ انتخاب بازرسان .

۳ـ انتخاب حسابرس .

٤ـ تعیین روزنامه کثیرالانتشار .

هیئت مدیره شرکت سهامی خاص شیمیکوفارماسوتیکالز

آگهی دعوت مجمع عمومی سالانه شرکت سهامی خاص سنترال‌کنترل

از عموم سهامداران و بازرس شرکت سهامی خاص سنترال‌کنترل دعوت میشود ساعت ۱٦روز چهارشنبه بیست‌ویکم‌تیرماه ۲۵۳۷درمحل‌شرکت واقع‌درتهران خیابان ایران‌نوین شماره٦۰حضور یابند .

دستور جلسه عبارتست از :

۱ـ رسیدگی بحسابهای سال مالی گذشته‌و ترازنامه آن .

۲ـ انتخاب مدیران

۳ـ انتخاب بازرسان

٤ـ تعیین روزنامه کثیرالانتشار

هیئت مدیره‌شرکت‌سهامی‌خاص سنترال‌کنترل

بایگان باتجربه

آشنا به زبان انگلیسی فوری استخدام‌میشود تلفن۸۹۱۰٤۱

دانشجوی ایرانی مقیم ایتالیا

به یك دانشجوی ایرانی که در کشور ایتالیا مشغول تحصیل می‌باشد برای استفاده‌از امتیاز پاسپورت دانشجوئی برای وارد نمودن لوازم‌منزل نیازمندیم داوطلبان‌با تلفن۲۲۲۱۳۹ تماس حاصل نمایند .

فروش‌سرقفلی‌اکازیون‌واستثنائی

خیابان پهلوی ـ مقابل سینما آتلانتیك‌چندقدمی‌فروشگاه‌کورش

۵دهنه مغازه فوق‌العاده‌لوکس ـ دونبش ـدوطبقه جمعا ۲۲۰ متر زیربنا باگرانترین و عالیترین دکوراسیون داخلی و خارجی آماده و قابل‌استفاده برای هرنوع‌برنامه با جواز کسب و دو شماره تلفن مستقل و مشغول بکار وقیمت مناسب و ارزان لطفا با تلفن های ۸۵۹٤۱۷ و یا ٦۲۳٤۳٤ تماس حاصل فرمائید .

باغ چای‌درلاکان رشت

دوهکتار ونیم باغ چای واقع در ده کیلو متری‌رشت برجاده اسفالت باسند مالکیت بملت مسافرت‌بفروش میرسد ۲٤۷۷۵۲ ـ ۲٤۷۹٦۸

آب‌گرم‌فراوان‌باآبگرمکن‌برقی

G.E.A جی.ئی.آ

ساخت ایتالیا باظرفیتهای ۱۰ـ۳۰ـ۵۰ ۸۰ و ۱۰۰ لیتر

نماینده انحصاری درایران

شرکت‌پلش ۹۳۱۹۱۸

نماینده فروش در مشهد حاج سید جواد محمدیان تلفن ۲٦۹٤۸

اهواز برادران شاوردی تلفن ۲۵۹۹۹

قم سلیمانی تلفن ۲۳٤٦

لنگرود شریتی

ازشهرستانها نماینده‌فعال میپذیریم

دفترکار وانبار

یك‌شرکت‌تولیدی بیك‌دفترمرکزی با۳اطاق و یك انبار مسقف با ۵۰۰ متر مربع یکی بصورت استیجاری در حوالی‌جاده کرج آیزنهاورویاتهران پارس احتیاج دارد .

خواهشمند است دارندگان از ساعت ۱۲ الی ۱۷ با تلفن ۷۸۱۸٤۱ تماس بگیرند .

خانم‌یاآقا

مسلط به زبان انگلیسی

برای تایپ فارسی و انگلیسی و سایر اموردفتری در زمینه خدمات دریائی در شرکت معتبر آلمانی واقع در خیابان فردوسی جنوبی به همکاری‌دعوت میشود .

ساعت کار ۷تا ۱٤ تلفن ۳۱۳٦۸۳ ـ۳۱۱۵٦۷

آگهی تشکیل مجمع عمومی

مجمع عمومی سالیانه شرکت کوشک خیام (سهامی خاص) در ساعت ٤ بعد ازظهر روز شنبه ۱۷ر٤ر۲۵۳۷ در خیابان حافظ شماره ۷۰۱ طبقه سوم تشکیل میگردد.

از صاحبان سهام تقاضا میشود شخصا یا توسط نماینده تام‌الاختیار خود بادر دست داشتن ورقه سهام برای اخذ ورودیه بمنظور شرکت‌درجلسه فوق به محل مذکور مراجعه فرمایند.

دستور جلسه :

۱ـ استماع گزارش هیئت مدیره و بازرس

۲ـ تصویب ترازنامه و سود وزیان عملکرد ۲۵۳٦

۳ـ انتخاب اعضاء هیئت مدیره و بازرس

٤ـ تعیین روزنامه کثیرالانتشار برای درج آگهی های‌شرکت

۵ـ شور در خط مشی آینده شرکت

هیئت مدیره شرکت کوشک خیام

قابل توجه کامیونداران

نظربه اعلامیه پلیس راه ژاندارمری مبنی برنصب سرعت‌سنج برای تمام کامیونها ، تعدادی آماده نصب می‌باشد تلفن ۸۳۲۸۸۱

جهنمی برای ششمین شوهر خانم

« ۲۹ ساله بودم که بایك بیوه ازدواج کردم.

او می‌گفت که فقط یك بار شوهر کرده است ، ولی پس از ازدواج، اولا فهمیدم که‌او سن خود را در شناسنامه‌اش ده سال کم کرده است ،یعنی در اصل ۳۶ ساله بوده است و ظرف دو سال پی‌بردم که همسرم قبلا پنج‌بار شوهر کرده است . او اولین بار در ۱۳ سالگی به خانه شوهر رفته‌بود و از پنج شوهر قبل خودکه من ششمینش هستم هفت‌فرزند بدنیا آورده است‌که همه‌آنها اینك سربار من هستند .

موقعیکه اولین فرزندش با به خانه من گذاشت و من از او استقبال کردم دیگران هم متوجه شدند و یکی پس از دیگری به خانه من‌آمدند . این مسئله‌ای نبود، بلکه‌حالا پدران آنها نیز شام و ناهار را با فرزندان خود در خانه من صرف می‌کنند و قالب به اعتراض بگشایم برسرم می ـ ریزند و مضروبم می‌کنند .

شاید این مطلب را کسی باور نکند ، ولی یك حقیقت محض است و ناشی از خوی مهربان و رئوف من است .

نمی‌دانم چه بکنم ازیکطرف به‌زنم با همه مشکلاتش علاقه پیدا کرده‌ام و از سوی دیگر از شوهران سابق و فرزندانش می‌ترسم، بعلاوه از او دارای یك فرزند شده‌ام .

هرچه فکر می‌کنم به این نتیجه می‌رسم‌که شکایت‌کردن و این کارها مسئله مراحل نمی‌کند ، لذا تصمیم گرفته‌ام تا پایان عمر بسوزم و بسازمو این مطلب را خواستم‌بنویسید تا دیگران با چشم بازازدواج کنند ، یعنی وقتی که می‌ـ خواهند با زنی ازدواج کنندیا به عقد مردی درآیند تمام اطراف . جوانب را بررسی کنند و با مطالعه کافی‌دست به این امر مهم که اشتباه در آن جبران پذیر نیست اقدام کنند .

بیست وشش همسر !

سلطان پله، تنها عاشق بیقرار توپ است درحالی که سلطان «فله» محبوب‌جدید جوانان نیجریه بیشتر به موسیقی و زنان زیباعشق میورزد.

این خواننده سیاه‌پوست در یك روز با بیست‌و شش رقاصه زیبای تروپ مشهور خود عقدازدواج بست.

همسران «سلطان فله » در پاسخ این سئوال که‌آیا دلشان میخواهد از محبوب‌ترین‌مرد نیجریه فرزندانی بدنیا بیاورند همگی فریاد زدند:

«هرقدرکه دلش بخواهد !»

خود سلطان نیز ضمن صحبت های خصوصی‌باطرافیانش گفته است : درزمانی‌که خسته هستم‌نمی‌توانم بیش‌از سه نفراز همسرانم رابپذیرم اما درروزهای عادی‌به پنج نفرشان این افتخار را میدهم.

با این ازدواج جمعی بیم آن‌میرود افزایش جمعیت در نیجریه دستخوش یك «جهش بزرك بجلو » بشود.

اما «سلطان فله» قسمتی از ساعات بیکاری خود را به مسایل سیاسی اختصاص میدهد واز هم اکنون برای انتخابات ریاست جمهوری ۱۹۷۹ نامزد شده است . شاید اگر پیروز شود بخاطر عظمت نیجریه فرزندانش راوادارکند که انرژی خودرا در راه های دیگر بکار بیاندازند.

شوهر بی‌اعتنا

● زنی ۲۵ ساله‌ام .سه‌سال از ازدواجم میگذرد ، ولی احساس می‌کنم که شوهرم به‌من علاقه ندارد ، زیرا دائمادر خارج از خانه بسرمی‌بردو جز ایام تعطیل، شام و ناهار و صبحانه را در خارج از خانه صرف میکند . غالبا شبها در کافه ها به میگساری می‌پردازد . کیف دستی او پر ازعکس های زنهای زیبا است ، حتی یکبار به‌من با نظر محبت نگاه نکرده است آیادر گرفتن طلاق از این مرد پیشقدم شوم ؟من تصور میکنم که حجبذاتی او مانع از این‌میشود که به من پیشنهاد طلاق دهد .

ج ـ طلاق عملی نفرت‌انگیز است. بکوشید تا توجه او را به‌خودتان جلب کنید . از محبت کردن به او لحظه‌ای کوتاهی نکنید تا مهرشما در دل اوزنده شود . بهرحال‌برای دادن دادخواست طلاق همیشه وقت باقیست . دراین کار عجله نکنید وبدانید آنهائی که در طلاق عجله کرده‌اند اینك پشیمان هستند .

دردسر زن ساده دل !

● چند ماه پیش علیرغم مخالفت یك خانواده، با دختر آنان که همکارم بود و هر دو دریك شرکت کارمی‌کردیم ازدواج کردم.

من تصور میکردم که عشق زنم ضامن سعادتمان است، ولی اینك متوجه شده‌ام که عشق یك زن عاقل ضامن‌سعادت زندگی خانوادگی است نه زنی ساده دل مانند همسرمن .

او هنگامی که مرا به‌پدر و مادر و خواهر وبرادرانش به‌عنوان خواستگار معرفی کرد ،گفتند که‌چون ناف وی را به پسر عمویش بریده‌اند ، باید صبرکند تا او از آمریکابازگردد و باهم ازدواج کنندولی این دختر زیربار نرفتو بدون کسب اجازه از آنان به‌عقد من درآمد .

اما یکی ـدو ماه پس‌از ازدواج ، همسر من که زنی رئوف و ساده دل است تماس با خانواده‌اش را از سرگرفت و از آن روز زندگی مابدتر از جهنم شده است زیراخانواده او دائم مرا تحقیرو او را تشویق به‌ناسازگاری و طلاق میکند و من از این وضع خسته‌شده‌ام، نمیدانم چه‌کنم ؟

ج ـ سعی کنید شما هم مانند همسرتان با خانواده‌او از در دوستی داخل شوید و ثابت کنیدکه در این ماجرا گناهکار نبوده‌اید و همچنین نشان دهید که شوهر خوبی برای دختر آنان هستید. این‌قبیل مسائل به مرور زمان‌حل می‌شود . ناراحت نباشید و به قول آمریکائیها «آسان بگیرید » .

ایرانی‌ها درامریکا مثل ریك ...

بقیه از صفحه ۱۶

اتوموبیل باید مخارج ساختن دندان مصنوعی‌خانم را بپردازد .

این مطلب اگر راست باشد همه جا قابل قبول است ، قضیه اینست که خانم دندان های خود را چند سال پیش در ایران پیش یکی ازدندان پزشکان کشیده‌بودو حالاکه امریکا آمده‌بود چون‌فهمیده بود بیمه ها مخارج مداوای از دست دادن اعضای بدن و از جمله «دندان‌ها» که براثر حادثه‌ای پیش‌آید می‌پردازند بفکرافتاده بود که از این امکان استفاده کند .

باز هم برای آدمهای ساده لوحی ممکن است قابل قامل باشد که شاید بتوان بشکلی گواهی کرددندان‌ها ئی که‌چند سال پیش کشیده‌شده درحادثه هفته پیش از دست رفته است، اما مطلب این بودکه خودخانم در امر تصادف نقشی نداشته، حتی در اتومبیلی که تصادف کرده نبوده است ، خواهر او یا خاله او در ماشینی بوده است که تصادفی با اتوموبیل دیگر داشته . نه‌راننده و نه سرنشین اتوموبیل هیچکدام صدمه‌ای ندیده‌اند ، بناچاردر گزارش پلیس ذکری از اسم کوچك خانم سرنشین نشده است ولی بعدا که اهالی منزل ودوستان و آشنایان با هم جمع شده‌اندشیر پاك‌خورده‌ای ندا در داده است که چرا نگفتید یك جایتان درد گرفته که لااقل پولی برای معالجه و کسر خرج از بیمه بگیرید و این فکر به‌کله آنها آمده که «این خانم» خود را بجای آن خانم بگذارد و ادعا کند که سرنشین ماشین بوده و بعدا که منزل آمده احساس درد شدیدی در فك پائین خود کرده و بدکتر خویش مراجعه کرده و دکتر دندان‌های اورا کشیده است‌وناچار حالااحتیاج بدندان مصنوعی داردو نماینده بیمه یا وکیل خیر خواهی به آنها گفته است ، که اگرشما بتوانید از دکتر دندان پزشك خودتان گواهی بگیرید البته هم پول ساختن دندان های شمارا خواهند داد و هم از بابت صدمه‌ای که بشما خورده شما را راضی خواهندکرد

کار از این ساده‌تر ؟ خوب‌یکی‌دوتا دندانپزشک ایرانی اینجا هست آدرس یکی از آنها را پیدامیکنیم، یک سفارش هم بعادت معمول از یکی ازدوستان برای او می‌بریم ، گواهی را می‌گیریم کار تمام است دو سه هزار دلاری کاسب هستیم .

این خانم با یک‌همچو طرز فکری پیش‌دکتر دندان پزشک ایرانی میرود وقتی با استنکاف او از قبول یا انجام یکهمچودرخواستی روبرو میشود در مطب فریاد میزند . «پس ما ایرانیهابه چه‌درد هم می خوریم اگر شما حاضر نیستید یک گواهی ساده دوسطری برای یکهموطن خود بنویسید پس‌چه‌کمکی میتوانید به‌او بکنید بیخود نیست که ما ایرانیها اینقدر عقب مانده‌ایم ...»

قضیه این عقب ماندگی حتی به کنوانشن هم کشیده شده بود و خانم که شاید آمده بود در جماعت دندان پزشکان‌یکی را پیدا کند که همچو گواهی از او بگیرد مرا به قضاوت می‌طلبید که ببین چقدر این جماعت‌دکتر ها ی‌ایرانی در حق آنها بی‌انصافی می‌کنند ؟

فقط ایرانی‌ها

من اتفاقا با یک پزشک ایرانی که ۱۷سال وبیشتر درمرکز شهر لس‌آنجلس مطب دارد آشنا شدم . هر ایرانی که به مطب او می رود، منشی اول «ویزیت» دکتر را می‌گیرد و بعد او رابه اطاق معاینه میفرستد این عمل در سراسر امریکا با هیچ کس و هیچطبقه‌ای نمیشودوخیلی موردتعجب من شده بود، از دکتر علت را پرسیدم به اندازه مو های سر خود حساب‌های پرداخت نشده و چک برگشتی و آدرس شناخته نشده نشان داد که‌متاسفانه همه اسمهای ایرانی‌داشت و گفت دیگر بسم است . بعضی پزشکان دیگرایرانی اصلا با بیماران ایرانی خود ایرانی حرف نمیزنند و این مطلب را راه‌حلی برای جلوگیری از انباشته شدن «حسابهای بد» خود پیدا کرده‌اند.

همین آقای دکتر نامه‌ای را از یک دندان‌پزشک دیگر نشان داد که اتفاقا یکی از ماموران عالیرتبه وزارت کشور را برای معالجه و ساختن دندان‌به او معرفی کرده بود . آقا کارهای خود را با دندان پزشک تمام کرده بود و به تهران برگشته بود ، بی آنکه پول دکتر را بدهد و بناچار پزشک ایرانی ما نامه‌ای از دوست دندان پزشک خود دریافت کرده بود که از او راهنمائی میخواست تا پول خودرا وصول کند.

این معامله با خودی سر خیلی دراز پیدا کرده و خود ماایرانی‌ها میدانیم که با چه جماعت باهوشی سروکار داریم .

آقای «دیان» که در لس‌آنجلس صاحب املاک و مستغلاتی است «مغازه هائی در خیابان «پیکو» دارد که برای اجاره دادن آنها اعلان در روزنامه چاپ کرده بود و شماره تلفن داده بود .

وقتی با تلفن با او صحبت کردم معلوم بود که خارجی است و لهجه ایرانی دارد، با انگلیسی پرسیدم آقا شما مال کدام مملکت هستید ، به‌انگلیسی جواب داد پاکستانی به فارسی گفتم‌پس‌چرانگلیسی را به لهجه فارسی صحبت میکنید ؟

اینقدر این سئوال برق‌آسا و غیرمترقبه بود که او نتوانست خود را جمع‌وجور کند و بفارسی گفت برای اینکه زبان مادری من ایرانی است و بعد .. البته ناچار شد بگوید که ترجیح می‌دهد کسی نداند او ایرانی‌است و توضیحاتی داد که‌لااقل خود او را متقاعد میکرد.

اما توضیحات اوهرچه باشد ، خانم مرا از لذت ایرانی بودن بری نمی‌کند چرا که‌هروقت‌از ماجرائی که در فروشگاه «گیلسن» دیده بود، یاد میکند قهقهه او بلند میشود که‌نمیدانید چه حالتی بمن دست داد وقتی که ناگهان بیخ‌گوش خود جیغ خانمی را شنیدم که فریاد می‌کشید:

«جونم‌مرگشده محسن، یااین‌جا، گم میشی، من خودم پیدا کردم ، برنج واپنی توی این‌قفسه‌است»

و همه سرها بطرف‌او برگشته بود و با تعجب میخواستند بدانند چه واقعه‌ای اتفاق افتاده‌است که این خانم جیغ میکشد.

تجربه

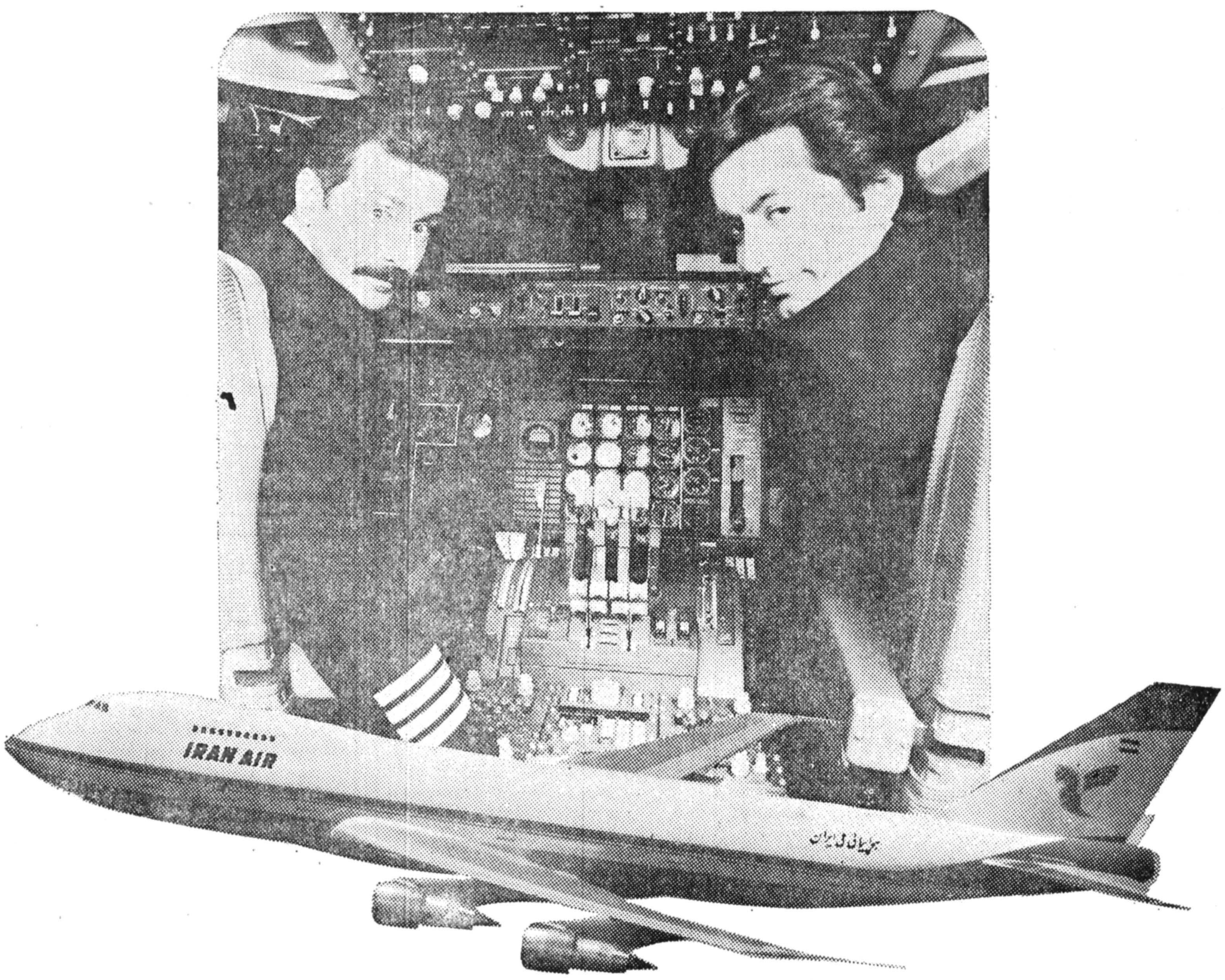

این حقیقتی از پرواز ماست.

هنگامیکه‌شما با "هما "سفرمیکنید ،مهمان پرشخصیت و مخصوص‌ما هستید. شما در هواپیماهای " هما " ، پا بدنیائی میگذارید که مملوازشور استقبال‌ازشما است ،در حالیکه‌میزبانی‌پرتجربه پذیرائی از شما را برعهده دارد. برای خدمت بشما ، امروز ۸۰۳۱ متخصص در زمین و آسمان آماده شده‌اندتا نهایت‌رفاه شما را فراهم آورند. متخصصانی که جزوبهترین‌های جهان هستند.

تجربه آنها ، تجربه میلیونها کیلومتر پرواز در هر سال بدور جهان است. تجربه‌ای که با حمل و انتقال میلیونها مسافر باقصی نقاط عالم در هر سال ، امروز باوج کفایت خود رسیده است تا شما با " هما " ، راحت ، آسوده و مطمئن پرواز کنید .

هواپیمائی ملی ایران « هما »

برای کسب اطلاعات بیشتر به آژانس مسافرتی خود و یا دفاتر هواپیمائی ملی ایران :

خیابان فردوسی ویا خیابان شاهرضا مراجعه نمائید . تلفن رزرواسیون ۹۶۹۰۸۱ـ ۹۶۵۰۱۱ـ ۹۷۹۰۱۱

آگهی دعوت مجامع عمومی عادی سالانه و فوق‌العاده صاحبان سهام شرکت ساختمان آذربایجان (سهامی خاص)

مجامع عمومی عادی و فوق‌العاده صاحبان سهام شرکت ساختمان آذربایجان ساعت ۵ بعداز ظهر روز چهار شنبه ۲۸ تیر ۲۵۳۷ شاهنشاهی « هریك پس‌از دیگری » درمحل شرکت واقع در تبریز ـخیابان شاه. مقابل ارك. طبقه سوم ساختمان شماره ۱۱۰ تشکیل خواهدشد از کلیه صاحبان سهام شرکت ساختمان آذربایجان «یانماینده قانونی »دعوت میشود که از ساعت ۹ صبح همان روزتایك ساعت قبل ازتشکیل جلسه با دردست داشتن ورقه موقت سهام به دفتر این شرکت‌مراجعه فرمایند که پس‌از ارائه ورقه موقت سهم و امضاء دفاتر سهام مربوطه اوراق چاپی سهام خودرا که آماده تحویل است به جای ورقه ورودیه به جلسات اخذ فرموده و درساعت مقرر در جلسات فوق‌الذکر حضور بهمرسانند.

دستور جلسه مجمع عمومی عادی سالانه:

۱ـ استماع گزارش هیئت مدیره وبازرس قانونی شرکت.

۲ـ رسیدگی و تصویب صورت حساب های مالی سال منتهی به ۲۹ اسفند ۲۵۳۶ شرکت. «صورت حسابهای مالی از ۱۵ روز قبل از تشکیل جلسات فوق‌الذکر در دفتر شرکت آماده ارائه به صاحبان سهام محترم میباشد».

۳ـ انتخاب اعضاء اصلی و علی‌البدل هیئت مدیره و تعیین حق حضور ایشان .

٤ـ انتخاب بازرسان اصلی وعلی‌البدل شرکت برای سال مالی ۲۵۳۷ شاهنشاهی و تعیین حق‌الزحمه بازرس اصلی شرکت.

۵ـ تعیین روزنامه کثیرالانتشارو محلی که هرگونه اطلاعیه‌های بعدی شرکت در آن منتشر خواهدشد.

دستور جلسه مجمع عمومی فوق‌العاده :

۱ـ اتخاذ تصمیم در باره پیشنهاد هیئت مدیره برای افزایش سرمایه.

۲ـ تغییر و اصلاح برخی از مواد اساسنامه شرکت بنابه پیشنهاد هیئت‌مدیره.

آـ۱۸۷۳

هیئت مدیره

ماجراهایی که ایرانیها در امریکا بوجود می آورند مثل بمب صدا میکند

از: دکتر امیرهوشنگ عسگری

ایرانی‌ها در امریکا مثل ریگ پول خرج می‌کنند!

★چمدان چمدان، افاده می‌بریم به غربی‌ها بفروشیم و چمدان چمدان بنجل می‌آوریم تادر تهران‌بپوشیم! این است تمامی آنچه که از سفر های‌مان به خارج می‌خواهیم و از مهاجرت هامان؟خدا می‌داند که تا چه اندازه نام کشور خود رانزد دیگران، کوچک میسازیم!

در لس‌آنجلس که روزبروز جمعیت ایرانی آن‌افزایش می‌یابد معنیت هموطنان عزیز ماهم در همه‌جهت روبافزایش است، از مغازه‌های شیک که برای فروش البسه زنانه‌و مردانه براه انداخته‌اند و خبرهای آن در روزنامه‌های‌ینکی دنیائی وروزنامه‌های ایرانی هردو انعکاس فراوان بخشیده است که بکذریم، آکهی‌های مربوط به رستوران‌ها وبارهای ایرانی و بعضا هم خبرهایی راجع بخرید قصرها وزمین‌ها ومستغلات بزرگ که امریکائی‌ها کمتر حرص آن رادارند واگر بخرند کمتر میگذارند که در باره خرید آنها صحبت شود و خبر آن اینطرف و آن طرف منتشر گردد، همه‌جا صحبت و حرف ایرانی را سرزبان اورده است.

البته کار خرید وفروش قالی وساختن وپرداختن آژانس مسافرتی که بمناسبت فعالیت روزافزون هواپیمائی ملی ایران وهمچنین رفت وآمد مسافرین ایرانی و امریکائی بایران از جمله کارهای مد روز شده نیز براین خبرهابابد افزوده شود تا انعکاسی که در ذهن مردم امریکائی راجع بایرانیان مقیم یا مسافر امریکا پیدا شده معلوم باشد ازکجا وچگونه تغذیه می‌شود.

غیر از محصلین ایرانی که عده آن‌ها در مدارس ودانشگاه های امریکائی‌هرروز روبه‌تزاید است والبته این نشانه بسیار خوبی است که مردم ما به تحصیلات بهتر وعالیه توجه کرده‌اند، تعداد پمپ بنزین‌هاو سمانی‌ها وپارکینگ‌ها واخیرا لیکور فروشی‌ها که صاحبان یا اداره کنندگان ایرانی داردکم‌کم کار را از دست سایر اقلیت‌ها که سالها در کالیفرنیا زندگی و اقامت دارند بیرون میاورد و جماعت ایرانی را بصورت یک اقلیت فعال که با تیزهوشی خدادادی خودو سرمایه‌فراوان عده جدیدی که اخیرا به‌امریکا پادست‌های بسیار پر میایند در آورده است. بشکلی که صحبت سرمایه‌گذاری‌های بزرگ و خریدهای غیر عادی زودترزبان زد عامه میشود تا متلاکوشش وکارشبانه روزی ان محصل‌با استعداد ایرانی که ۲۰ واحد درسی در دانشگاه‌دارد وروزی ٤تا٦ ساعت هم در پارکینگ‌کار میکند که خرج تحصیل خودرا جور کند.

برداشتی که‌آنها از «ایرانی» دارند در دو نقطه کاملا متضاد متمرکز میشود که‌هردو برای آن دسته از مردمی که جزو هیچ کدام از این دو دسته نیستند واقعا خیلی‌گران تمام‌شده و خیلی گران‌تر هم دارد تمام میشود.

ماجرای جوان ایرانی

یکی از اساتید برجسته‌دانشگاه تهران که‌خوشنام ووارسته‌است ودر سنین حدود پنجاه سالگی هنوز هم به لس آنجلس آمده تابر تخصصات قبلی خودبیفزاید و بناچاردر دانشگاه لس‌آنجلس مثل یک محصل و یک محقق هر روز بکلاس معلم میرود ،از حال یک جوان ۱٦ ساله‌ایرانی که‌دچار بیماری مخصوص و منحصر بفردی است صحبت میکرد که پدر ومادر ایرانی او که جزو به ثروت رسیده‌های اخیر نیستند چگونه فرزند عزیز خود را برای معالجه به لس آنجلس آورده‌اند و پس ازخرج تمام هستی خود ناچار برای ادامه حیات دست بدامن بیمه های اجتماعی کالیفرنیا زده‌اند وزن امریکائی خوش نیتی آنها را راهنمائی وهمراهی کرده است که‌چگونگی بیماری‌منحصر بفرد فرزند خویش را بایک‌مرکز تحقیقاتی در میان بگذارند و وسایلی فراهم شده است که‌این بخش قبول کرده است معالجه این جوان را جزو برنامه‌های تحقیقاتی و مطالعاتی خودقرار بدهد که البته به‌این ترتیب ٤۰ هزار دلار وبیشتر مخارج این تحقیقات ومعالجات از بودجه مخصوص دولت امریکاپرداخت میشود. تااین‌جا خیلی جنبه انسانی داردوبسیار لطیف‌است. این لطافت که توام با احساس ترحمی هم هست در دل آنها که فرزندی دارند و او راشاخه برومند زندگی خود میدانند و بین تنه وشاخه رابطه معنوی وروحی وجود دارد، بیشتر تلاطم وجوش میزندو آنها بهتر حالت این پدر ومادر رامیفهمند واز دریچه‌های امیدی که در عین ناامیدی برزندگی آنهانور می‌تابد باخبر هستند، جنبه‌دیگر آن اینست که این استاد محترم دانشگاه که در کالیفرنیا و در دانشگاه لس آنجلس هم مقامی ارجمند بخطر شخصیت و دانش خویش دارد ، در کمیته‌ای که این قبیل تحقیقات بررسی و اجازه داده میشود شرکت داشته است‌که‌وقتی‌مورد این‌جوان بیمار مطرح میشود و یاداوری میگردد که او ایرانی است ،سیل اعتراض برمیخزد که چرا از بودجه امریکا باید برای ایرانی‌های پولدار یک همچو مخارجی تامین شود و چرا ایرانی هائی که توانائی دارند در یک‌چشم بهم‌زدن یک‌قسمت از «بورلی‌هیلز» را میلیون ها دلارخریداری‌کنند، چهل هزار دلار برای معالجه‌یک چنین موجود عزیزی خرج نمی‌کنند .

استاد عزیز میگفت‌اگرچه هنوز معالجه‌آن جوان از برنامه‌تحقیقاتی‌دانشگاه‌محذف نشده ، اما میترسم که این جور تبلیغات اثر بگذارد،و اگر نه در این مورد ـ در موارد بعد امکان استفاده‌از تسهیلاتی را که در امریکا برای مردم‌کم بضاعت وجود دارد از همه بگیرد ، اواز من میپرسید که آیا فکر نمی کنم جماعت ایرانی ها می توانند در این زمینه کمکی کنند ؟

جواب من این بود : آن عده که ندارند و خودبرای تامین مخارج زندگی و هزینه تحصیل‌در پارکینگ هابدو بدو میکنند یا در رستوران ها ظرف میشویند یا در پمپ بنزین ها پادو هستند کمکی نمیتوانند کرد و آن عده دیگر که‌میتوانند خدمت‌خود را کرده‌اند نمی بینی که شهرت ولخرجی و پولداری آنها چگونه همه شهر را برداشته و چه تاثیری در سرنوشت آدمهائی از قبیل این جوان بیمار و پدر و مادر بیچاره او بجا گذاشته است ؟

من در پائیز گذشته که‌در تهران بودم ، از خانمی شنیدم که وقتی سه تومان‌به پادوی دکان میوه فروشی که پاکت میوه او را تا دم ماشین آورده انعام داده‌بود سه تومان راپرت کرده و گفته بود که «خانم واقعا خجالت نمی ـ کشید ، سه تومان انعام می‌ـ دهید »

حالا در لس‌آنجلس اینطور شده است‌جماعتی که‌درپارکینگ ها، اتوموبیل های مشتریان‌را پارك میکنند ، مشتریان‌ایرانی را از دور میشناسند، همه‌شان اتومبیل های خیلی شیك دارند و وقتی از ماشین پیاده می ـ شوند بادزیر بغل‌هایشان‌هست و صدای صحبتشان با لهجه پهلوئی ازصد قدمی شنیده میشود . این یکی دوسال اخیر آنها هم که هرگز در باره انعامی که میگرفتند حرف نمیزدند حالا جلو روی شما پول را میشمارند تا بشکلی حالی کنند از شما توقع‌بیشتر دارند ، معروف است که یکی از مقامهای ایرانی هر وقت که به ماشین‌پا انعام میدهد ـ پانصد دلار میدهد برای همین هم هست که او وقتی به لس‌آنجلس می‌آید و به هتلی یارستورانی میرود ، کسی که ماشین او را پارك میکند میداند که یکشنبه‌حقوق چند هفته خود را درآورده است‌انعام دادن این شخص یا خرید ۱۸ هزار دلاری لباس آن خانم یا هدیه پالتوی‌پوست ازطرف آن آقا بفروشنده‌مغازه که همه خبر های آنها رابشما بهتر از من دارید اینطوری برای ما در اروپا و آمریکا شهرت دست و پا کرده‌است.

ولخرجی ایرانی‌های مقیم امریکا ، از ایرانی ها چهره‌ای نامشخص‌به دست داده و دزدان‌و کلاهبرداران رامتوجه کیف‌وجیب‌آنها کرده‌است!

دستبرد به خانه ایرانی ها

میخواهید از بقیه اثرات‌این شهرت با خبر شوید باین‌خبر توجه کنید .

دو شب پیش در « منتسا مونیکا» بخانه خانم «فریده...» که همیشه یکی از شخصیت های ایران استو درآپارتمانی زندگانی میکند دست برد زده‌اند و ۲۲ قطعه قالی‌ایرانی او و ۷۰هزار دلار جواهرو پول نقدش فعلا پیش آدمهائی است که نه پلیس خبردارد و نه خود او ...

دوسه ماه پیش هم دردمالی بو» یکی دیگر از نقاط اعیان نشین لس‌آنجلس دزدهابخانه دو خانم ایرانی دیگر رفتند و قشنك و تروتمیز منزل آنها راازهرچه‌فرش واثاثیه قیمتی بودخالی کردند که‌دیگر دلهره و نگرانی‌برای نگهداشتن آنها نداشته‌باشند وخبراول این بود که هردوخانم در خانه بوده‌اند و دست‌ودهان آنها را بسته بودند ،در خبر بعدی باین مطلب اشاره شد رئیس پلیس‌لس‌انجلس در این هفته اعلام کرد که ظرف ٤ماه‌اخیرسال مسیحی‌میزان دزدی وجنایت درلس‌انجلس به شکل عجیبی افزایش یافته‌است. یکی‌ازخبرنگاران در گزارش‌خبری‌خود بطور غیرمستقیم باین‌نکته اشاره کرده‌بود که دزدی ازمال‌و اموال ثروتمندان اخیری‌که پول نفت را همراه‌دارند بیشتر از سایرین است .

در ذهن آنها واقعا اینطور نقش بسته شده است‌که‌همه ایرانی ها از افزایش قیمت نفت ثروتی بادآوردوخته و تلویحا اینطور توجیه میکنند که چون این ثروت بادآور ، از جیب جماعت خریدار نفت ازجمله‌آمریکائی ها بیرون رفته است بنابراین زیاد هم غیر عادلانه نیست‌که بشکلی بجیب خود آنها برگردد .

یک ایرانی محترم دیگر همین‌که از خبر سرقت خانه خانم « فریده ...» باخبرشده بود درصددبرامده بود که همه فرش های خود را بفروشد و بهمین جهت‌بااین که قریب یک میلیون دلار فرش های خود را بیمه کرده است انها را با قیمتی کمتر از مظنه بازار برای فروش عرضه کرده است .

خود مخلص هم که‌پس از قریب ۲۸ سال خدمت در ایران بازنشسته شدم و هفت سال پیش‌به‌امریکاامدم از امتیازی که شهرت اخیر پولداری ایرانیان برای ما بوجود اورده بی نصیب نبوده‌ام قراردادشاهی‌برای خرید یکی از لوازم فنی مورد نیاز کار خود بایک مرد موقر آمریکائی بمبلغی که مورد توافق بود منعقد کردیم . میخواست محل کار خود را منتقل کند ، ناچار برای او صرف نمیکرد آنچه را که در ساختمان وصل و بکار گذاشته شده است از جابکند و باخود ببرد ، ان را بهمان شکل در محای که من اجاره کردم‌و میتوانستم استفاده کنم باقی می‌گذاشت و قیمتی‌کمتر برای آن میخواست هم بصرفه او بود هم بصرفه من ، وقتی که پای پول بمیان امد گفت :

اقا من انرا بقیمتی که گفته‌ام بشما نمیدهم اما بهر کس که ایرانی نباشد .میدهم با تعجب پرسیدم چرا ؟ گفت شما پول فراوان دارید و معروف است که پول اهمیتی برای شما انطورکه برای ما دارد ندارد اگر میخواهید دو برابر قیمتی که گفته‌ام باید بمن بدهید . البته معامله‌ای انجام نشد اما من فهمیدم کمچقدر بحساب هموطنان عزیز پولدار خود، اعتبار و شهرت‌بهم زده‌ام.

دوروی سکه

یک سکه همیشه دو رو دارد ، یک روی‌سکه شهرت ایرانی ها را ملاحظه کردید روی دیگر آنست که ما در معامله با خودی داریم ،هفته گذشته در «آناهایم » شهری که دیزنی لند» در آن واقع است دندان پزشکان سراسر کالیفرنیا گردامده بودند که در کنفرانس » سالیانه خود شرکت کنند .

این قبیل « کنفرانشن» ها که عظمت و جلال عجیبی دارد برای‌همه‌طبقات‌اموزنده و سرگرم کننده است ، نه تنها در آن اخرین مسائل مربوط به دندان پزشکی‌در جلسات عدیده و سالن های بزرگ متعدد بحث میشود و استادان درجه اول از همه گوشه آمریکا سخنرانی و کنفرانس توام با نشان‌دادن عکس و اسلاید و فیلم‌دارند، بلکه‌اخرین‌و جدیدترین‌لوازم‌و وسایل دارو های دندان پزشکی نیز در نمایشگاه های متعدد ارائه میشودو تکنیک های مختلف توسط صد ها دندان پزشک و تکنیسین در ۳روزمتوالی بمعرض نمایش و توضیح در می‌آید .

غیر از آن وسایل آزمایشات مختلف پزشکی و دندان پزشکی در همه زمینه ها برای همگان آماده است و هرکس احتیاج به «چک آب» کامل دارد میتواندیعنی میتوانست ـ ظرف این سه روز از امکانات فراوان استفاده کند . بهر صورت غیر از ۱۵ هزار نفر دندان پزشک کالیفرنیاو بیش از۳۰ هزار نفر پزشکیاران و کارمندان آنها حداقل دو برابر جمع این عده همسران وفروشندگان وخانواده‌های آنها وعده بیشماری دیگر مردم معمولی در این «کنوانشن» شرکت داشتندو البته از سایر نقاط دیگر امریکا ودنیاهم‌هر که‌علاقمند بود آمده بود .

مخلص همراه یکی از دوستان ایرانی خود که دندان پزشک است باین نمایشگاه رفته بودم . در نمایشگاه بین دوست من و یک ایرانی‌دیگر ملاقاتی‌دست داد که بنظر من خیلی زیبا نبود .

قضیه این بود که آن ایرانی سوم ،بدنبال صحبت خود با دوست دندانپزشک من مرا به قضاوت طلبیده بود که آقا لطفاشما بیطرفانه نظر بدهید که اگر ما ایرانی ها در امریکا بدرد هم نخوریم در کجا میخوریم و من که مطلب را نمیدانستم ناچار پرسان شدم و معلوم شد که «نفر سوم» یک خانم ایرانی-برحسب سفارش یکی از آشنایان دوسه روز قبل بمطب دندان پزشک ایرانی رفته و از او خواسته‌است که گواهی کند دندانهای طرف راست فک پائین او براثر تصادفی که خانم دو هفته پیش داشته است ازجا درآمده است و بناچار بیمه

بقیه درصفحه ۱۸

سن جورجیو

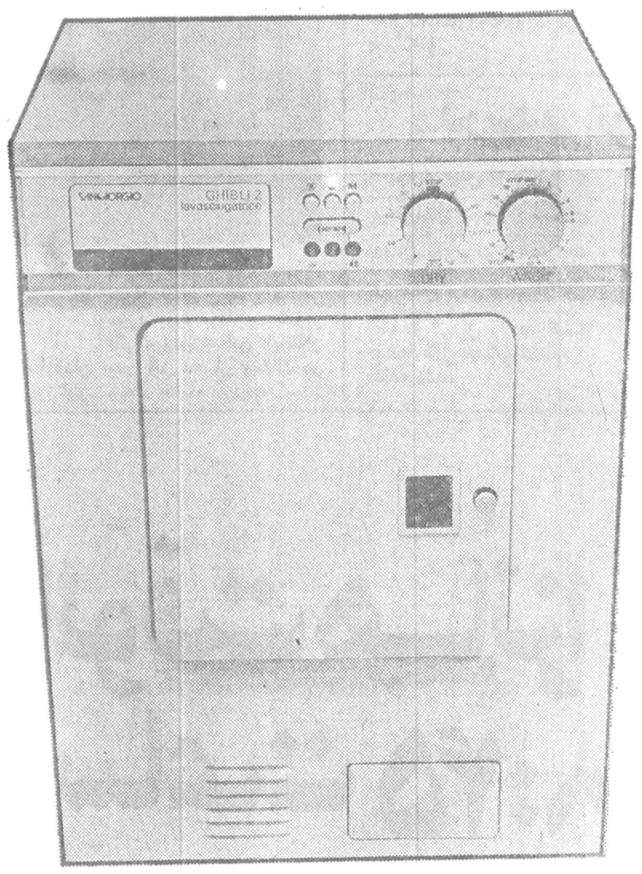

هم لباسشوئی ، هم خشك کن

دوظرفیتی با قابلیت تبدیل از ۵ به ۳ کیلو

اگر آپارتمان نشین هستید نمیتوانید از داشتن سن جورجیو صرف نظر کنید. چون سن جورجیو هم یک لباسشوئی است و هم یک خشک کن که در یک جعبه جا گرفته باشد.سن جورجیو دارای مزایائی است که هم درفضای منزل شما هم در بودجه و هم در وقت شما صرفه جوئی میکند.

کاملترین برنامه‌های شستشو

سن جورجیو با ۱۶ برنامه شستشوی تمام اتوماتیک، دارای کاملترین برنامه های شستشو برای شستن انواع لباسها و پارچه ها از جنس های مختلف همراه با لکه‌گیری و نیل وآهاراست که حرارت آب را نیز بطور خودکار از ۳۲تا۹۰ درجه‌تنظیم میکند. درسن جورجیو میتوان با فشار یک دکمه حرارت ۹۰ درجه را از برنامه لباسشوئی حذف کرد.

هم آب گرم هم آب سرد

سن جورجیو را میتوانید به لوله کشی آب سرد و گرم وصل‌کنید، و با استفاده ازآب گرم درزمان و هزینه شستشو صرفه‌جوئی کنید.

دوظرفیتی

لباسشوئی سن جورجیو دوظرفیتی هم هست. چون با فشار یک دکمه ضمن صرفه‌جوئی در هزینه برق و آب و زمان شستشو، میتوانید آنرا از یک لباسشوئی ۵ کیلوئی به یک لباسشوئی ۳کیلوئی تبدیل کنید و در این ظرفیت از یک تا ۳ کیلو لباس بشوئید.

کاملترین برنامه خشك کن

حرارت و مدت خشک کن سن‌جورجیو بسته به نوع پارچه و لباس قابل تنظیم است و میتواند همزمان با برنامه شستشو میزان شود. خشک کن سن‌جورجیو لباسها را چروک نمیکند زیرا پارچه ها را با یک حرکت دورانی آرام از هم جدا و سپس خشک میکند.

سرویس

تشکیلات مطمئن سرویس آردل برای راهنمائی، نصب و سرویس همیشه در اختیار شما است

نماینده انحصاری در ایران

آردل ARDEL

لوازم منزل HOME APPLIANCES

سازمان تبلیغاتی تریکان

به‌این می گویند، خوش‌مشربی...

بقرار اطلاع مسئولان شهرداری بندرعباس ازسالها پیش‌به ساکنان طرفین بلوار رضا شاه‌کبیر اخطارکرده‌اند که‌اگر زحمت نمیشود بخاطر کمک به تعریض خیابان چند متری‌عقب بروند، همشهریان خوش حساب و خوش اخلاق ساکن بلوار پیغام داده‌اند چند متر که قابل‌شما را ندارد، بیش از اینها بگوئید ما اطاعت می‌کنیم و عملا دست به عقب نشینی زده‌اند.

از آن طرف پس‌از اینکه مراسم عقب نشینی، خوب تمام شده است شهرداری‌به ساکنان بلوار که افتخار همسایگی با شهرداری نیز دارند به زبان بی زبانی‌گفته است: فوتینا خودمان عقب نمی‌نشینیم!

این ساختمان که سنگین و رنگین سرجای خودش مانده و خیال عقب نشینی ندارد، عمارت‌شهرداریست.. به این میگویند شوخ طبعی وخوش مشربی!

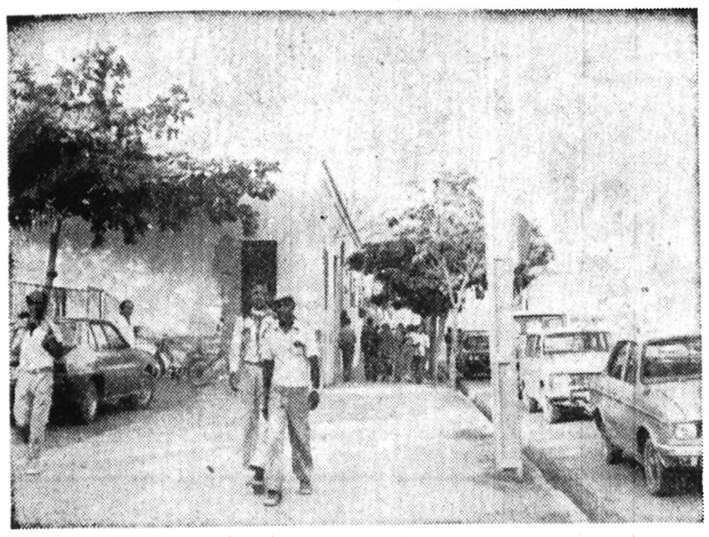

پیشنهاد به «تلویزیون ۲»

طرحی که‌ملاحظه میکنید، بوسیله یکی از خوانندگان روزنامه اطلاعات ترسیم‌شده است.

نامبرده با ارائه این طرح به مسئولان «تلویزیون ۲» در قبول یا ردپیشنهادایشان پیشنهاد کرده است بجای آرم فعلی که از عدد «دو» لاتین تشکیل شده، ازین آرم که نمایانگر «دو» شکسته فارسی است استفاده کنند! البته تلویزیون ۲ در قبول یا رد پیشنهادایشان مختار است، غرض انعکاس نظر یک خواننده روزنامه، درعین حال بیننده تلویزیون است وبس.

شوخ مسلکی و خوش مشربی متداول دربین برخی ازادارات وسازمانهای‌دولتی گریبان شهرداری بندرعباس را هم گرفته است ...

«حداث در دست فدام!»

یک ضرب‌المثل هست که می‌گوید: «عقیده آزاد است» خوب حالا که اینطور شد، «پل شناس» زیرآسمان کبود عقیده دارد:

«حداث در دست فدام» این پل ممکن است تا قیامت طول بکشد ....

دلیل:

پل سیدخندان که ازهمان آغاز ساختمان‌تا امروزتابلو مقابلش صحیح و سالم بود، پس‌از چندین سال هنوز مورد بهره برداری قرار نگرفته وای به این پل که‌از بدو امر دچار «حداث در دست فدام» گردیده است!

مگر اظهار امیدواری «عمل» نیست؟!

روز و روزگاری شرکت تعاونی زرگان قصد داشت اهالی را شرمنده لطف و مهربانیهای خود کند، اما نتیجه معکوس ازآب درآمد!

این شرکت سه سال‌پیش مبلغی پول و چند عکس از اعضاء دریافت داشت تا هم برایشان زمین مناسب بخرد، همبرای شرکت‌بنای آبرومند بسازد و هم عموم اعضا را زیر پوشش بیمه درمانی‌قرار بدهد (واحتمالا یک‌عروسی هم برای حاجتمدان راه بیندازد!)

شرکت تعاونی زرگان در یک خانه مخروبه واقع در کوچه پس کوچه‌ها همچنان مشغول «اظهار امیدواری» است که‌بالاخره‌به وعده‌های خود عمل کند، لکن عده‌ئی ازاعضا که اظهار امیدواری کردن را «عمل» بحساب نمی‌آورند، می‌گویند،چه‌عیبی دارد اگر واقعا شرکت‌عملی کردن وعده‌های خود عاجز است پولها و عکس هایمان را پس بدهد، ما که پشت عکس‌ها «تقدیم‌نامچه» ننوشته ودیم.

مدرسه بی توالت سی وسه‌ساله‌شد

چندی پیش از مناظربدیع درعین‌حال فجیع(!) دبستان دولتی بدون توالت علویجه دو عکس برای چاپ در این صفحه ارسال گردید که واقعا قابل چاپ تشخیص داده نشد.

لکن بدون تصویر هم میشود حال ووضع دهها دانش آموز اهل حاجت را موقع‌زنگ تفریح یک مدرسه چند کلاسه مجسم کرد ... البته در حال حاضر مدرسه تعطیل است و اینرا همه میدانند، ولی لازمست که توضیح بدهیم که‌در تعطیلات تابستان بهتر از مواقع‌دیگر سال میتوان به‌تعمیر وتکمیل مدارس پرداخت، حیف که در مدت سی‌وسه سالی که از تاسیس‌این دبستان‌میگذرد هرگز به فکر رفع مشکل‌یاد شده‌نیفتاده‌اند....مع‌الوصف هنوز هم فرصت هست.

«آگهی اعطای بورس تحصیلی»

بانك مرکزی ایران در نظر دارد به منظور تامین کادر متخصص‌در زمینه حسابداری تعدادی افراد لیسانسیه را برای تحصیل دردوره فوق لیسانس حسابداری بکشور های انگلستان‌وامریکا اعزام نماید.

مشخصات بورس

۱ـ دوره فوق‌لیسانس در رشته حسابداری
۲ـ حداکثر مدت تحصیل دو سال از تاریخ شروع به‌تحصیل خواهد بود.
۳ـ علاوه برهزینه مسافرت،شهریه تحصیلی، هزینه تهیه کتب درسی و بیمه سلامت‌ماهانه مبلغی مقرری برای هزینه زندگی ومسکن به بورسیه ها پرداخت خواهد شد.
٤ـ بورسیه هاطبق‌قراردادرسمی‌متعهدخواهند شد بلافاصله پس‌از پایان دوره فوق لیسانس‌به ایران مراجعت نموده و حداقل دوبرابر مدت تحصیل در بانك مرکزی ایران خدمت نمایند. درغیر اینصورت بورسیه هاباید یك‌و نیم برابر کلیه هزینه های تحصیلی را با ۱۲ درصدبهره نقدا به بانك مسترد نمایند. برای‌تضمین‌تعهدات بورسیه ها وثیقه ملکی باضامن معتبر گرفته خواهد شد.

شرایط داوطلبان

۱ـ تابعیت دولت شاهنشاهی ایران و متدین به یکی از ادیان رسمی کشور (زرتشتی ،کلیمی مسیحی ،اسلام)
۲ـ حداکثر سن۲۷سال (متولدین سال۲۵۱۰ شاهنشاهی به‌بعد)
۳ـ دارا بودن سلامت کامل
٤ـ دارا بودن لیسانس در یکی از رشته های حسابداری ،مدیریت بازرگانی ، بازرگانی ،علوم بانکی و علوم اداری
۵ـ حداقل معدل دوره لیسانس۳از٤ یامعادل‌آن
٦ـ انجام دادن خدمت وظیفه عمومی یاداشتن معافی دائم (کسانی نیز که‌خدمت وظیفه‌آنان تا آخر آذرماه ۲۵۳۷ پایان خواهد یافت میتوانندبا ارائه مدرك لازم ثبت نام نمایند.)
۷ـ نداشتن منع قانونی برای خروج‌ازکشور،
۸ـ آشنائی کافی به‌زبان انگلیسی
۹ـ نداشتن تعهد خدمت در برابر سازمانهاو موسسات دیگر .

داوطلبانی که دارای شرایط فوق بوده و مایل به استفاده از این بورس‌میباشند لازم است فرم ذیل راتکمیل نموده‌وحداکثرتاتاریخ۱۰ر٤ر۲۵۳۷ با پست سفارشی همراه با مدارك ذیل :
۱ـ دو قطعه عکس ٤ × ۳ باقید مشخصات‌کامل در پشت هر یك از آنها .
۲ـ فتوکپی مدرك لیسانس یا لیسانس موقت یا نامه‌ای از موسسه محل تحصیل که حاوی‌رشته تحصیلی و معدل دوره لیسانس باشد.
۳ـ فتوکپی صفحات اول و آخر شناسنامه عکس‌دار
٤ـ فتوکپی برك انجام خدمت وظیفه یامعافیت غیر پزشکی از خدمت ویا مدرکی که‌نشان‌دهنده پایان خدمت تاآذر ماه ۲۵۳۷ باشد .

به بانك مرکزی ایران ـ اداره آموزش‌ومطالعات نیروی انسانی واقع در خیابان فردوسی ـ نبش خیابان کوشك ـ ساختمان کوشك طبقه پنجم ارسال دارند . از داوطلبان امتحان کتبی رشته حسابداری و امتحان زبان انگلیسی بعمل خواهد آمد و باکسانیکه درامتحان کتبی قبول شوند مصاحبه خواهد شد. ضمنا به داوطلبان توصیه میشود که در امتحانات توفل و G.M.A.T شرکت نمایند .

لازم به یادآوری است که مدارك دریافت شده جهت ثبت نام بهیچوجه مسترد نخواهدشد.

فرم ثبت‌نام

نام‌ونام‌خانوادگی تاریخ‌تولد:
آخرین مدرك تحصیلی که دارید :
رشته تحصیلی دوره لیسانس :
معدل کل دوره لیسانس :
نام موسسه محل تحصیل :
وضع خدمت وظیفه :
آدرس منزل شماره تلفن:
آدرس محل‌کار: شماره تلفن:

آگهی استخدام

شرکت سهامی تولید و انتقال نیروی برق ایران (توانیر)وابسته به وزارت‌نیرو بمنظور تکمیل‌کادر پرسنلی خود درتهران و شهرری کارگران مشروحه زیر را از طریق آزمایش و مصاحبه انتخاب و استخدام می‌نماید :

ردیف عنوان شغل	میزان تحصیلات	سایر شرایط
۱ـ کارگر متخصص‌تعمیرات‌الکتریك	سوم متوسطه (یا ٦ ابتدائی وسه سال سابقه کار مرتبط)	اشنائی به‌امور مربوطه
۲ـ کارگر متخصص تعمیرات مکانیك	» » »	» » »
۳ـ کارگر متخصص‌تعمیرات‌تلفن‌کاری	» » »	» » »
٤ـ کارگرمتخصص‌تعمیرات‌جوشکاری	» » »	» » »
۵ـ برقکار اتومبیل	» » »	» » »
٦ـ تعمیرکار رادیاتور	پایان تحصیلات ابتدائی	» » »
۷ـ سرویسکار اتومبیل	» »	» » »
۸ـ کارگر بهره‌برداری	» »	» » »
۹ـ باغبان	» »	» » »
۱۰ـ کمك آشپز	» »	» » »
۱۱ـ نظافتچی	چهارم ابتدائی	» » »

داوطلبان واجد شرایط می توانند بمنظور ثبت‌نام و کسب اطلاعات بیشتر روز های‌یکشنبه ۲۸ر۳ر۲۵۳۷ ، دوشنبه ۲۹ر۳ر۲۵۳۷ وسه‌شنبه ۳۰ر۳ر۲۵۳۷ باهمراه داشتن مدارك زیر به‌اداره استخدام این‌شرکت واقع درمیدان‌ونك ـ خیابان برزیل ـ ساختمان مرکزی شرکت توانیر مراجعه نمایند .

۱ـ اصل شناسنامه .
۲ـ اصل کارت پایان خدمت‌یا معافیت‌دائم.
۳ـ اصل مدرك تحصیلی .
٤ـ عکس ٤ × ۳ـ یك قطعه .

م الف ٦۷۹۱

بله، بالوفت هانزا بآمریکا روزانه‌ساعت ۸:۴۵

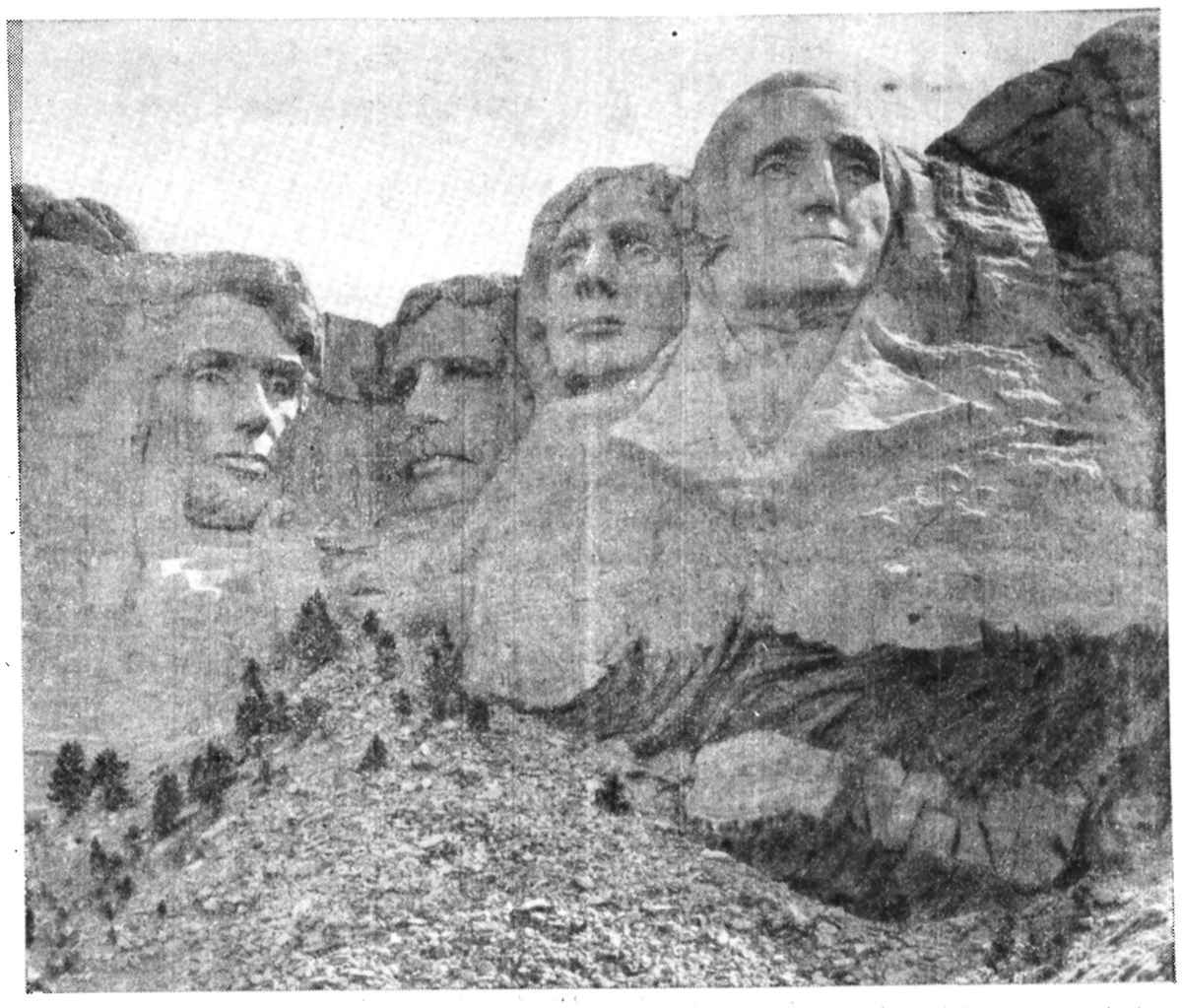

باهواپیمای دی سی ۱۰ درفضائی وسیع وراحت از طریق فرانکفورت به ۶ مرکز کارو فعالیت درآمریکایعنی‌شیکاگو ـ نیویورک ـ بوستون ـ لوس‌آنجلس ـ فیلادلفیاوآنکوریج سفرکنید. با وقت شناسی و قابلیت اعتماد آلمانی . برای کسب اطلاعات بیشتر به آژانس مسافرتی خودتان ویانماینده لوفت هانزا تهران : خیابان تخت جمشیدشماره ۳۱۱ تلفنهای ۷۸ ـ ۸۲۲۰۷۰ ـ قسمت رزرو۵ ـ ۸۳۳۹۹۱ مراجعه فرمائید . آبادان : تلفن ۳۲۴۸۱

Lufthansa
German Airlines

دانش فنی و تکنولوژی در سومین کنگره انجمن مدیریت

۳ کمیته مسایل مربوط را از هم اکنون مورد مطالعه قرار داده است

در سومین کنگره انجمن مدیریت ایران که امسال در تخت جمشید تشکیل میشود مسئله «دانش فنی و تکنولوژی» مورد بررسی قرار خواهد گرفت و پیشنهاد هائی جهت اجراء به دولت ارائه داده خواهد شد.

مهندس پرویز بیات دبیر کل انجمن مدیریت ایران گفت: کنگره آینده با شرکت بیش از ۵۰۰ نفر از مدیران بخش خصوصی، اعضای انجمن مدیریت ایران و مقامات بخش دولتی از ۲۴ بهمن ماه تا پایان روز جمعه ۲۷ بهمن بکار خود ادامه خواهد داد.

برای تعیین خط مشی ها و تهیه اصول زیر بنائی موضوع دانش فنی و تکنولوژی، سه کمیته از هم اکنون در انجمن مدیریت ایران آغاز بکار کرده است.

ریاست کمیته اول را که به مسئله تحقیقات چه در سطح علمی و چه در سطح اجرائی رسیدگی میکند. با دکتر سیاوش وجدانی رئیس کل مرکز پژوهشهای خواص و کار برد موارد نیرو است.

رئیس کمیته دوم که موضوع دانش فنی و روش تولید را مطالعه می کند با ابوالقاسم خردجو مدیر عامل بانک توسعه صنعتی و معدنی ایران است.

در این کمیته مسائلی از قبیل حق لیسانس ـ علامات و اختراعات ـ دانش فنی وروش تولید مورد توجه است.

در کمیته سوم نقش دولت در پیشبرد تکنولوژی در طرحهای بزرگ مملکتی بررسی میشود و دکتر فرخ نجم آبادی قائم مقام رئیس هیات مدیره و مدیر عامل شرکت ملی نفت ایران ریاست آنرا بعهده دارد.

ریاست کنگره تخت جمشید را مهدی سمیعی رئیس دوره آینده انجمن مدیریت ایران بعهده خواهد داشت و در جلسات آن دکتر علینقی عالیخانی رئیس دوره فعلی و اعضای هیات مدیره انجمن مدیریت نیز شرکت دارند.

اقتصاد جهان

اجلاس شورای بازرگانی ایران و امریکا

کمیته کارشورای بازرگانی، گزارش نهائی خود را برای توسعه بازرگانی دوکشور درلندن تهیه خواهد کرد

کمیته کار شورای بازرگانی ایران و آمریکا آخرین جلسه خود را پس از دواجلاس ژنو وتهران که درسال جاری مسیحی تشکیل شد در لندن تشکیل خواهد داد.

در اجلاس لندن سناتور دکتر طاهر ضیائی رئیس اتاق بازرگانی وصنایع و معادن ایران ـ سناتور قاسم لاجوردی نایب رئیس اتاق ایران ـ اصغر پیروی ـ دکتر محمدطاهری ـ مهندس پرویزبیات دبیرکل انجمن مدیریت ایران ـ سپهبد علیمحمد خادمی رئیس هواپیمائی ملی ایران ـ دکتر مهدی علی آبادی ـ فیروز همایون ـ دکتر مرتضی نصیری ـ یداله شهبازی و فیروز سهامی عضویت دارند.

در اجلاس لندن که روزهای ۲۱و۲۲ تیرماه برگزار میشود اعضای امریکائی کمیته کار شورای بازرگانی ایران و آمریکا شرکت خواهند کرد و مسائل گوناگون را در زمینه امکانات توسعه روابط بازرگانی بخش های خصوصی دوکشور را مورد بررسی قرار خواهند داد.

با اتمام این اجلاس، گزارشی لازم جهت طرح در اجلاس شورای بازرگانی دوکشور که در سطح وزیران ایران و امریکا برگزار خواهد شد تهیه میشود.

در اجلاس وزیران ایران و آمریکا مسائلی از قبیل پرداخت مالیات وبیمه مضاعف ـ کارشناسان، سرمایه گذاریهای مشترک و چند مسئله اساسی دیگر مورد بحث و اتخاذ تصمیم قرار خواهد گرفت.

انتخاب اعضای کمیته مشترک بازرگانی ایران و بلژیک

گروهی از بازرگانان ایرانی طرف معامله با بلژیک و جمعی از نمایندگان موسسات بزرگ صادراتی و تولیدی بلژیک در ایران اعضای کمیته مشترک بازرگانی ایران و بلژیک را انتخاب کردند.

در اجتماعی که بهمین مناسبت هفته گذشته در محل اتاق بازرگانی و صنایع و معادن ایران تشکیل شد خانم مینا مالک (میکده) و آقایان «پلاش» ـ نجات گبای ـ مهندس فرهاد ناوی ـ ژان ولیک ـ دکتر سعید اشعری و مهندس علیرضار ستگار بسمت اعضای کمیته مشترک انتخاب شدند.

کمیته مشترک بازرگانی ایران و بلژیک با بررسی و مطالعاتی که انجام خواهد داد امکانات توسعه روابط بازرگانی و مشارکت بخش‌های خصوصی دو کشور رامورد بررسی قرار میدهد و در این راه پیشنهادهائی به مقامات اتاق بازرگانی و صنایع و معادن ایران و مقامات مسئول بلژیک تسلیم خواهد کرد.

صنایع

سرمایه گذاری های تازه صنعتی دراهواز

اهواز ـ خبرنگار اطلاعات ـ ۷ واحد تولیدی در خوزستان تاسیس میشود. برای تاسیس این واحدها مبلغی معادل ۱۶۷ میلیارد و ۸۹۱ میلیون ریال سرمایه گذاری شده است. همچنین با ایجاد ۹ واحد تولیدی دیگر موافقت اصولی گردیده که جهت بهره برداری از این ۹ واحد تولید ۵۰۷ میلیارد و ۶۱ میلیون ریال سرمایه گذاری خواهد شد.

بورس

دربورس تهران، ۴۳/۴ میلیون ریال معامله شد

دیروز در سازمان بورس تهران مبلغ ۴۳/۳۹ میلیون ریال سهام و اوراق قرضه بشرح زیر مورد معامله قرار گرفت:

سهام بانکها و شرکتها حدود ۳۶/۹ میلیون ریال ـ قرضه گسترش ۶/۴ میلیون ریال ـ قرضه دولتی حدود ۹۰/۴ هزارریال.

در روز مذکور نرخ سهام قند کرمانشاه ۲۱ ریال ـ ایران ناسیونال ۱۱۰ ریال ـ نساجی مازندران ۵ ریال ـ گروه صنعتی خاور ۶۶ ریال ـ افزایش یافت و قیمت سهام بانک شهریار ۲۰۰ ریال ـ بانک ایران و ژاپن ۹۰ ریال و سیمان فارس و خوزستان ۲۵۰ ریال کاهش یافت.

معاملات اوراق قرضه

نوع ورقه	تاریخ صدور	نرخ بهره (درصد)	نرخ بازده (درصد)	نرخ معامله
قرضه دولتی				
۵ ساله	۳۴/۲/۶	۱۰	۱۰	۹۹۹۷
۷ ساله	۳۴/۲/۶	۱۰/۵۰	۱۱	۹۸۴۴
قرضه گسترش				
۲ ساله	۳۵/۱۰/۱	۹	۱۰/۹۵	۹۹۰۸
۳ ساله	۳۵/۱۰/۱	۹/۵۰	۱۱/۴۵	۹۷۳۸
۵ ساله	۳۵/۱۰/۱	۱۰	۱۱/۷۰	۹۵۲۳

معاملات سهام شرکت ها

نام شرکت	تعداد سهام معامله شده	قیمت اسمی	قیمت رسمی
قند کرمانشاه	۴۶	۷۵۰۰	۹۴۲۰
ایران ناسیونال	۲۵۳	۱۰۰۰	۴۰۶۰
سیمان شمال	۵۲۹	۱۰۰۰	۱۷۰۰
بانک تجارت خارجی	۲۵۰	۱۰۰۰۰	۲۴۵۰۰
سرمایه گذاری ملی	۳۰۰	۱۰۰۰	۱۰۳۰
نساجی مازندران	۲۰۷۰	۱۰۰۰	۱۷۰۰
توسعه صنایع بهشهر	۱۴۸	۱۰۰۰	۲۲۵۳
گروه صنعتی خاور	۲۳۵۰	۱۰۰۰	۲۴۷۰
بانک شهریار	۱۴۰	۱۰۰۰۰	۱۲۳۰۰
فیبر ایران از محل گسترش	۳۰۰	۱۰۰۰	۱۸۲۰
بانک ایران و ژاپن	۳۰۰	۱۰۰۰	۱۷۸۰
بانک توسعه و سرمایه گذاری	۵۱۰	۱۰۰۰	۱۸۵۰
سیمان فارس و خوزستان	۳۱۹	۱۰۰۰۰	۱۴۰۰۰
سیمان کرمان	۵۳۵۰	۱۰۰۰	۱۹۲۰

شرکتهای جدیدالتاسیس

نام شرکت	موضوع	موسیس و مدیران
تیتوس	بازرگانی مجاز	بتول غزائی ورستم محرمی
تعاونی مصرف کارکنان دستگاه	خریدانواع کالاهای مصرفی	ملک منصور فهندژو
آب شیراز	دامداری و کشاورزی	ارغوان خسروی
جلودارکره ای	کشاورزی	جمال حاتم و محمدرضا اعلمی
موشنگا	ترخیص کالا از گمرکات کشور	محمدمحسن بزرگان
بازارکاو	تهیه طرحهای شهرسازی	مرتضی زاهدی
سوفرای	ساختمانی و راهسازی	حسین ازادی اسکوئی
بهاک	انجام کارهای ساختمانی	حسین انصاری
کوهمرکازروان	ساختمان تاسیسات	بروزخسروی
قره پیری	ساختمانی	محمدعلی تموزی
لهن	ساختمان و تاسیسات	علی یاریاقوتی اردکانی
کاکاخانی	عملیات بازرگانی مجاز	میرفریدون شهلاوی
اسلایدینگ	حمایت از منافع اعضاء	علی افشار نژاد
اتحادیه واردکنندگان لاستیک	کارخانه های مواد غذائی	وحید دیلمقانیان وابراهیم رازی
دیلمقانیان وشرکاء	پیمانکاری راه و راه آهن	کامل نعمانی
مانفر	تاسیس کارخانه های مواد غذائی	فریبرز صیادیان
ایسکلد	ساختمانی وراهسازی	ناصر حساس‌زاده
مانام	تاسیساتی و ساختمانی	محمدرضامعماری
ایرانهوال		

نیازمندیهای اقتصادی

نرخ خرید و فروش ارز در بانکهای کشور

نوع ارز	نرخ خرید	نرخ فروش
یک دلار امریکا	۷۰/۳۵	۷۰/۶۰
یک دلار کانادا	۶۳	۶۳/۲۵
یک دلار استرالیا	۸۰/۲۵	۸۰/۶۰
یک لیره انگلیس	۱۲۹/۱۵	۱۳۰/۷۵
یک مارک آلمان غربی	۳۳/۷۵	۳۴/۱۰
یک فرانک سوئیس	۳۷/۱۵	۳۷/۵۰
یک فرانک فرانسه	۱۵/۳۰	۱۵/۵۰
یکصد فرانک بلژیک	۲۱۵/۵۰	۲۱۷/۵۰
یکصد لیر ایتالیا	۸/۱۰	۸/۳۰
یک فلورن هلند	۳۱/۴۵	۳۱/۸۰
یک کورن سوئد	۱۵/۲۰	۱۵/۴۰
یک کورن نروژ	۱۳	۱۳/۱۵
یک کورن دانمارک	۱۲/۴۵	۱۲/۶۰
یک شیلینگ اتریش	۴/۶۵	۴/۷۵
یکصد ین ژاپن	۳۲	۳۲/۴۰
یکصد روپیه هندوستان	۸۳۰	۸۵۰
یک دینار کویت	۲۵۲	۲۵۵/۵۰
یک دینار عراق	۲۳۸/۵۰	۲۴۱
یک دینار بحرین	۱۸۰	۱۸۵
یک ریال سعودی	۲۰/۱۵	۲۰/۶۵
یک درهم امارات عربی متحده	۱۷/۹۰	۱۸/۸۰

آجر ناهید
آجر فشاری به قیمت تثبیت‌شده از طرف بررسی قیمتها با تلفن های ۵۶۳۲۴۶ ـ ۵۶۳۲۴۷ ـ ۵۶۳۲۴۸ تماس بگیرید.

آنها که یخچال فریزر آدمیرال را ساخته‌اند دستور زبان فارسی میدانسته‌اند.

سرد، سردتر، سردترین.
برودت در یخچال فریزر آدمیرال با روش جدید و انقلابی جریان هوای سرد تأمین میشود و هریک از قسمت‌ها یخچال، فریزر و یخ ساز برودت لازم را بمیزان سرد، سردتر و سردترین از طریق جریان هوای سرد دریافت میدارند.
با استفاده از کلید ترموستات قابل‌تنظیم میتوانید درجه برودت یخچال یا فریزر را بطور جداگانه تا حد دلخواه تشدید کنید.
ساختمان صحیح فضای داخلی با محفظه های پوشیده و باز و روش پیشرفته جریان هوای سرد به شما امکان میدهد که مواد غذائی و نوشیدنی‌ها را در سرمای مطلوب و مناسب آنها نگهداری نمائید.
و بالاخره کلید تنظیم جریان و میزان هوای سرد داخل محفظه نگهداری گوشت، تردی و تازگی آن را ضمانت میکند.
یخچال فریزر سه‌درب آدمیرال ساخت آمریکا به ظرفیت ۲۸ فوت برای برق ۲۲۰ ولت و ۵۰ سیکل ایران ساخته شده است و بزرگترین و جادارترین یخچال آمریکایی است.
طبقات داخلی آن در ارتفاعات مختلف قابل تنظیم است و سیستم پیشرفته ضدبرفک (فراست‌فری) همیشه داخل آن را خنک و پاکیزه نگه‌میدارد.
آب‌سردکن آن مستقیماً به جریان آب لوله‌کشی متصل است بنابراین هیچگاه دچار کمبود آب سرد نخواهید شد.
یخ ساز خودکار آن یخ مصرفی خانواده شما را همیشه تأمین میکند و بالاخره با پوششی همانند چرم در رنگهای قهوه‌ای، خردلی، زیتونی و سفید جلوه خاصی به آشپزخانه شما خواهد داد.

نماینده انحصاری در ایران شرکت سهامی خاص اتوتهران Admiral شماره ۳۵۳ خیابان کورش‌کبیر تلفن‌های ۷۵۷۳۱۱ تا ۲۰

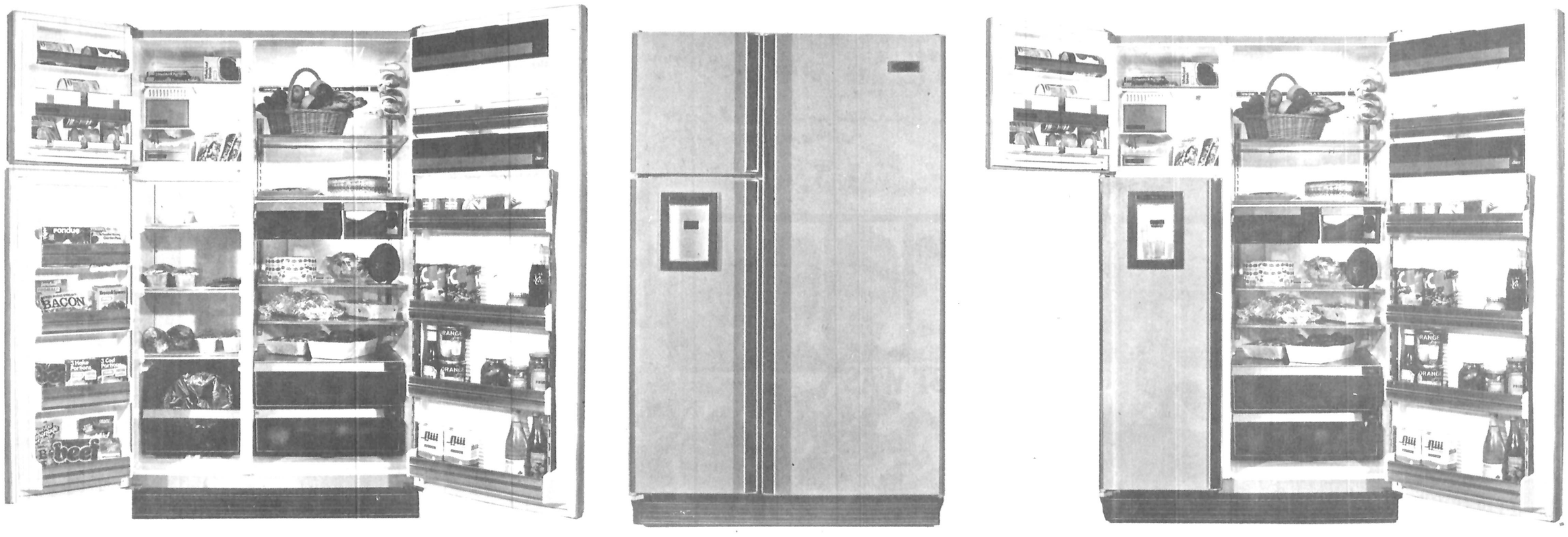

سال ۲۵۳۵- عصر جدید
سال ۲۵۳۶- جویندگان طلا
و اینک درسال ۲۵۳۷- پسربچه

نخستین شاهکار کلاسیک هنرمند نابغه سینما چارلی چاپلین که حتی بعد از مرگش در سراسر جهان میلیونها نفر در انتظار نمایش مجدد آثار جاویدان او هستند

از فردا صبح فقط در

سینمادیاموند

چارلی‌چاپلین در فیلم پسربچه

و بهمراه آن فیلم دیگری از چارلی‌چاپلین

طبقه‌اشراف

گیشه رزرو سینما دیاموند همه روزه
صبحها بازاست
سئانسها ۱۱/۱۵ صبح- ۱/۴۵- ۳/۳۰- ۵/۳۰- ۷/۳۰- ۹/۴۵ بعدازظهر

بزرگترین فیلم کاراته‌ای امسال و هر سال

از فردا صبح در سینماهای

سهیلا-مراد-ری

خشم کوماندو

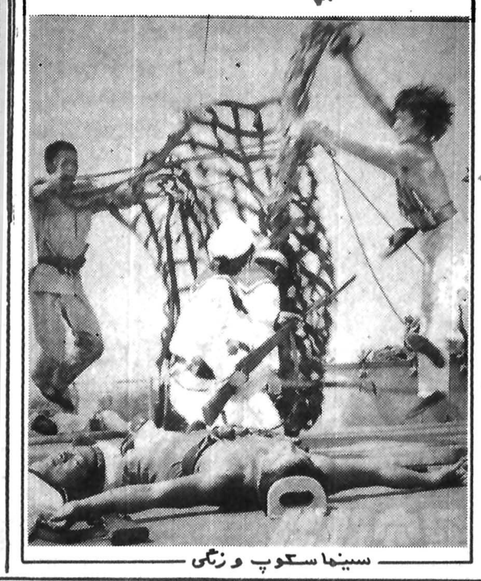

سینما سکوپ و رنگی

سینما آتلانتیک

سینمای ممتاز ۴ ستاره ★★★★

از فردا صبح نمایش میدهد

جدیدترین ماجراهای امانوئل - زنی که درعشق و عاشقی رودست ندارد و رقیبی برای خود نمیشناسد...

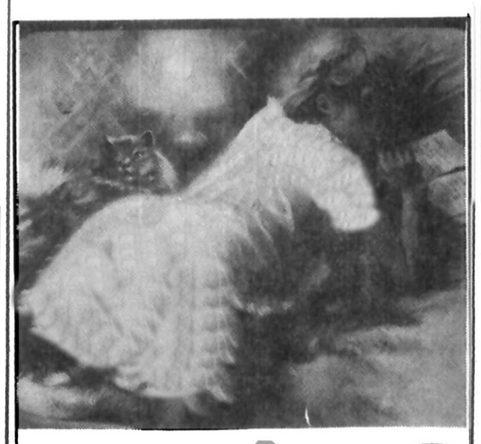

تجربه‌های امانوئل

باشرکت: سامی فری
آن زاکاریاس

قصه حیرت انگیز دو نوجوان که صحراهای پرمخاطره افریقا را در نوردیدند تا خود را به شهر خارطوم در سودان برسانند و هیجان آورترین فیلم سال را بوجود آورند

از امشب در سینماهای

رکس- رویال

قهرمانان خارطوم

«ایول نیول» جسورترین مرد روی کره زمین... مردی که خطر مرگ برایش مفهومی ندارد و با موتورسیکلت خود چنان کارهای محیر العقولی میکند که انسان حیران میماند... و اینک برای اولین بار در نخستین فیلم سینمائی خود شما را بدیدن عملیات اعجاب آورش دعوت میکند

از صبح پنجشنبه فقط در

سینما کاپری

سینمای ممتازه ۴ ستاره ★★★★

۱۰ ثانیه تا مرگ

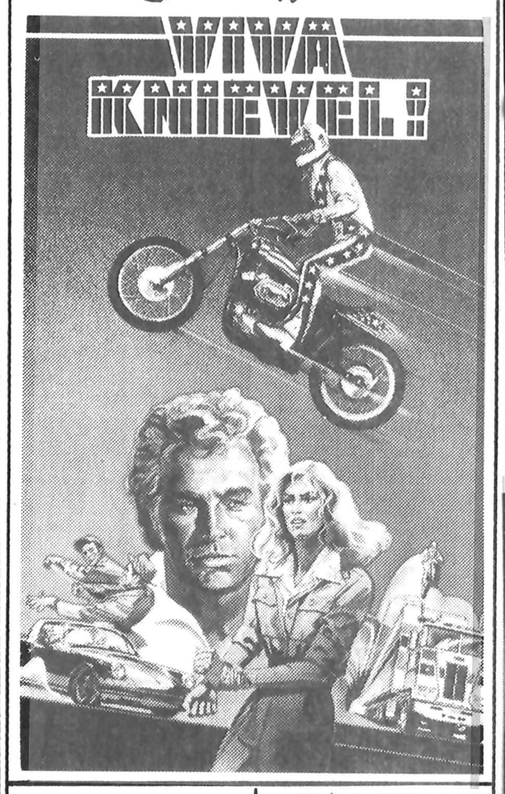

بعداز موفقیت خیره کننده مرد شش میلیون دلاری و زن اتمی اینک سینما نپتون نمایش دهنده آثار برتر سینما تقدیم میکند

پسر شش میلیون دلاری

از فردا صبح در

سینما

نپتون

سالنها ۹/۳ - ۱۱/۳ صبح
۱/۳- ۳/۳- ۵/۳- ۷/۳-
۹/۳ بعدازظهر

نیازمندیها
۳۱۱۲۱۹
۳۰۳۷۰۲

با صرف میلیونها دلار هزینه بزرگترین فیلم سال ۱۹۷۸ بکار گردانی فرانک کرامر بروی پرده سینما درخشیدن میگیرد

از فردا صبح در سینماهای

امپایر-دیانا

سینما های ممتاز و ۴ ستاره ★★★★

«یتی» موجودی با قدی غول آسا و خشم خفته ده قرن ناگهان آزاد میشود و....

بلوغ زودرس

فیلمی از دوران پرالتهاب جوانی

بلوغ زودرس

از امروز در سینما

کسری

شنبه ها دنیای ورزش

بمناسبت شروع فصل سینمائی تابستان و آغر نمایش فیلمهای خوب

از امشب در سینماهای

ایفل- ارانوس

برای نخستین بار در ایران محصول ارزنده و بزرگی از سینمای هند که تمام خانواده‌ها از دیدن آن لذت خواهند برد

نمایش بطریقه ۷۰ میلیمتری با صدای استریوفونیک ۶ باندی

از فردا صبح فقط در **سینما کریستال** بزرگترین هنرمندان سینمای امریکا

جان وین - گریگوری پک - جیمز استوارت - کارول بیکر - هنری فاندا - جرج پپارد - ریچارد ویدمارک - در فیلمی بکارگردانی جان فورد و هنری هاتاوی

غرب چگونه تسخیر شد

برنده ۳ جایزه اسکار

برنامه سینماها

تماشای فیلمهائیکه با علامت (×) مشخص شده برای اشخاص کمتر از ۱۸ سال ممنوع است

✱ آخرین سکه - رنگی چارلزبرونسون
امپایر (۸۹۳۹۴۲) ۱۱/۱۵- ۱/۳۰- ۳/۳۰- ۵/۳۰- ۷/۳۰- ۹/۴۵

✱ آرواره های کوسه - رنگی - رابرت شا
تخت جمشید (۶۵۲۵۵۰) ۱۱- ۱- ۳- ۵- ۷- ۹

✱ آفتاب سرخ - رنگی - چارلز برونسون - آلن دلون
استارا (۲۷۴۰۲۲) ۱۰/۳۰- ۲/۳۰- ۴/۳۰- ۶/۳۰- ۸/۴۵

✱ انسان و حیوان در سال ۲۰۰۰ - رنگی - دان جانسون
دیانا (۶۴۷۳۶۵) ۱۱- ۱- ۳- ۵/۱۵- ۷/۳۰- ۹/۳۰

✱ بلوغ زودرس - سینما سکوپ رنگی
کسری (۸۲۶۹۳۹) ۱۵/۳۰- ۲- ۴- ۶- ۸- ۱۰

✱ بترسید از این مرد - سینما سکوپ رنگی
کاپری (۹۲۸۴۰۱) ۱۱- ۱- ۳- ۵- ۷- ۹

✱ بوی گندم - فرزان دلجو - آیلین ویگن - شهرام شب پره
مولن روز (۷۵۲۹۲۹) ۹- ۱۱- ۱- ۳- ۵- ۷- ۹
اروپا (۳۰۳۱۷۹) ۱/۳۰- ۲/۳۰- ۴/۳۰- ۶/۳۰- ۸/۳۰
میامی (۷۵۴۳۲۹) ۹- ۱۱- ۱- ۳- ۵- ۷- ۹
شهوند (۳۵۴۰۴۰) ۱/۳۰- ۱/۳۰- ۴/۳۰- ۶/۳۰- ۸/۳۰
سیلوانا (۳۶۳۷۷۷) ۹- ۱۱- ۱- ۳- ۵- ۷- ۹
المپیا (۵۲۶۷۹۷) ۹- ۱۱- ۱- ۳- ۵- ۷- ۹
توسکا (۵۲۶۵۴۴) ۹- ۱۱- ۱- ۳- ۵- ۷- ۹
باسارگاد (۳۴۲۷۸۲) ۱/۳۰- ۲/۳۰- ۴/۳۰- ۶/۳۰- ۸/۳۰
کیهان (۵۳۶۴۶۰) ۱۰- ۱۲- ۲- ۴- ۶- ۸
گلدیس (۶۲۸۷۱۳) ۱۱- ۲- ۴/۳۰- ۷- ۹/۳۰
سهر قشنگ (۶۴۷۷۷۷) ۱۱- ۲/۳۰- ۵- ۷/۳۰- ۱۰

✱ بیکناه و سرگردان - رنگی - راجنهزالمار - مالاسینا
همای (۳۱۱۶۶۹) ۹- ۱۱- ۱- ۳- ۵- ۷- ۹

✱ بلوجین - رنگی - گلوریا گیدا
بلازا (۶۴۴۲۵۵) ۹- ۱۱- ۱- ۳- ۵- ۷- ۹

✱ پسراژدها - سینما سکوپ - رنگی
تاج (۳۱۳۸۶۴) ۱۰- ۱۲- ۲- ۴- ۶- ۸- ۱۰

✱ پنجه های خشم - سینما سکوپ رنگی
سهیلا (۳۱۶۴۲۴) ۱۰/۳۰- ۲/۳۰- ۴/۳۰- ۶/۳۰- ۸/۳۰
مراد (۷۵۳۳۸۲) ۹- ۱۱- ۱- ۳- ۵- ۷- ۹

✱ جولیا - جین فوندا - ماکزیمیان مثل
شهرقصه (۶۲۷۲۹۰) ۱۱- ۲- ۴- ۶- ۸- ۱۰

✱ چهار مرد بی آرام - سینما سکوپ رنگی
دروازه طلائی (۳۵۲۱۶۰) ۱۰- ۱۲- ۲- ۴- ۶- ۸- ۱۰

✱ حیدر - فردین
ژاله (۳۴۴۱۶۰) ۱۰/۳۰- ۱۲/۳۰- ۲/۳۰- ۴/۳۰- ۶/۳۰- ۸/۳۰

✱ حریف - نخاله ها جنگ نمیکنند
البرز (۳۰۴۲۵۸) ۸/۳۰- ۱۲- ۳/۳۰- ۷- ۸/۳۰

✱ دختر میهن پرست - مامان جونم هفت تیر کشه
فلور (۵۲۸۰۹۶) ۱۰- ۱۲- ۲- ۴- ۶- ۸- ۱۰

✱ دیوانه قرن بیستم - وحشی های سرزمین گمشده
نادر (۳۱۴۷۹۵) ۹- ۱۱- ۱- ۳- ۵- ۷- ۹

✱ دزد عاشق - رنگی - راج کمار - شارمیلاتاگور
حافظ (۳۹۱۰۷۴) ۱۰/۳۰- ۲/۳۰- ۴/۳۰- ۶/۳۰- ۸/۳۰

✱ دهاتی ناقلا - رنگی - ماریزامل
شهر تماشا (۹۲۸۶۸۶) ۱۱/۳۰- ۳- ۵- ۷/۱۵- ۹/۳۰

✱ ریولوبو - سینماسکوپ رنگی
قط طلائی (۷۵۹۶۲۴) ۹- ۱۱- ۱- ۳- ۵- ۷- ۹

✱ راکی - رنگی - سیلوستراستالونه
کریستال (۳۱۷۶۷۵) ۹/۳۰- ۱۲- ۲/۳۰- ۵- ۷/۳۰- ۹/۳۰

✱ شبکه - رنگی - فی‌داناوی - پیترفینچ - ویلیام هولدن
دیاموند (۸۲۸۴۰۰) ۱۱/۱۵- ۲/۳۰- ۵- ۷/۳۰- ۱۰

✱ شش ژاندارم فضولباشی - رنگی - لوئی دوفونس
شهر فرنگ (۶۲۷۶۲۸) ۱۱/۱۵- ۳- ۵/۱۵- ۷/۳۰- ۹/۴۵

✱ ضد گلوله - رنگی - نیکی هنسون
ب. ب (۸۲۹۶۴۱) ۱۰- ۱۲- ۲- ۴- ۶- ۸- ۱۰

✱ عشق من آگاتا -
شهر نمایش (۳۱۹۸۸۴) ۹- ۱۱- ۱- ۳- ۵- ۷- ۹

✱ عروس مار - هندی
شهناز (۷۵۴۶۲۶) ۱۰- ۱۲- ۲- ۴- ۶- ۸/۳۰

✱ عشقهای آتشین ملوان - سارامایلز - کریس کریستوفرسون
رادیوسیتی (۶۴۳۳۲۰) ۱۱/۳۰- ۱/۳۰- ۳/۳۰- ۵/۳۰- ۷/۳۰- ۹/۳۰

✱ فستیوال فیلمهای بهروز وثوقی
لیدو (۵۴۱۲۸۲) ۹- ۱۱- ۱- ۳- ۵- ۷- ۹

✱ فستیوال فیلمهای بهروز وثوقی
چرخ فلک (۹۵۰۵۵۸) ۹- ۱۱- ۱- ۳- ۴- ۷- ۹

✱ فاجعه ۲۰۰۰ - رنگی - کرک داگلاس
آتلانتیک (۸۹۷۱۷۲) ۱۱/۳۰- ۱/۳۰- ۳/۳۰- ۵/۳۰- ۷/۳۰- ۹/۳۰

✱ قطار سریع السیر فن‌راین - رنگی فرانک سیناترا
گلدن سیتی (۶۶۳۲۶۹) ۱۱/۳۰- ۳- ۵/۳۰- ۷/۳۰- ۹/۴۵

✱ قصاب باشی - نورمن ویزدم
ریولی (۷۵۷۷۷۷) ۱۱/۳۰- ۱/۳۰- ۳/۳۰- ۵/۳۰- ۷/۳۰- ۹/۳۰

✱ قهرمانان خارطوم - رنگی
رکس (۳۱۸۲۴۲) ۱۰/۳۰- ۲/۳۰- ۴/۳۰- ۶/۳۰- ۸/۳۰
رویال (۸۲۹۷۸۵) ۱۰- ۱۲- ۲- ۴- ۶- ۸- ۱۰

✱ کراش - سینما سکوپ رنگی
سانترال (۹۲۸۶۸۶) ۹- ۱۱- ۱- ۳- ۵- ۷- ۹/۱۵

✱ گزارش - شهره آغلاشلو
سینه موند (۶۴۸۳۲۲) ۱۱- ۳- ۵- ۷- ۹

✱ لیدی کارولین لمب - رنگی - سارامایلز
بولوار (۶۵۵۲۹۲) ۱۱/۳۰- ۱/۳۰- ۳/۳۰- ۵/۳۰- ۷/۳۰- ۹/۳۰

✱ ماتیک - رنگی - مارگو همینگوی
مازستیک (۶۶۸۴۶۱) ۱۱/۳۰- ۱/۳۰- ۳/۳۰- ۵/۳۰- ۷/۳۰- ۹/۳۰

✱ مربی عشوه گر - رنگی
پولیدور (۸۹۰ ۳۱) ۱۱/۳۰- ۱/۳۰- ۳/۳۰- ۵/۳۰- ۷/۳۰- ۹/۳۰

✱ ماجرای نیمروز - گاری کوپر - گریس کلی
پارامونت (۶۴۸۳۲۱) ۱۱/۱۵- ۱/۳۰- ۳/۳۰- ۵/۳۰- ۷/۳۰- ۹/۳۰

✱ وحشی آرام - رنگی - ویلیام اسمیت
متروپل (۳۱۹۴۱۰) ۹- ۱۱- ۱- ۳- ۵- ۷- ۹
پانوراما (۳۴۴۲۵۵) ۹- ۱۱- ۱- ۳- ۵- ۷- ۹

✱ ورق برنده - رنگی - سونیل دات - سارابانو
مارلیک (۹۶۳۶۱۶) ۹- ۱۱- ۱- ۳- ۵- ۷- ۹

✱ همشکل - رنگی - راجش کانا
ایفل (۳۱۱۴۷۷) ۱۰- ۱۲- ۲- ۴- ۶- ۸- ۱۰
ارانوس (۵۲۹۷۱) ۱۱- ۱- ۳- ۵- ۷- ۹

✱ یکی خوش صدا یکی خوش دست - بیک ایمانوردی
ایران (۳۱۶۴۲۴) ۱۰/۳۰- ۲۰/۳۰- ۶/۳۰- ۸/۳۰
ساینا (۳۵۲۴۴۲) ۹- ۱۱- ۱- ۳- ۵- ۷- ۹
تیسفون (۹۵۸۸۸۲) ۱۰- ۱۲- ۲- ۴- ۶- ۸- ۱۰
نپتون (۷۶۰۱۳۶) ۹- ۱۱- ۱- ۳- ۵- ۷- ۹
پرسپولیس (۵۸۱۰۸۳) ۱۰- ۱۲- ۲- ۴- ۶- ۸
دریال (۳۴۱۷۴۵) ۹- ۱۱- ۱- ۳- ۵- ۷- ۹
کارون (۱۹۵۵۱۶۵) ۱۰- ۱۲- ۳- ۵- ۷- ۹

✱ ۴ سرنوشت شوم - رنگی - فابیوتستی
آسیا (۶۴۲۹۰۹) ۱۱- ۱- ۳- ۵- ۷- ۹/۱۵
پاسفیک (۷۵۳۳۱۱) ۱۱/۳۰- ۳/۳۰- ۵/۳۰- ۷/۳۰- ۹/۳۰

✱ ۱۸ ساله گریزپا - رنگی - انتونیو ساباتو
ادئون (۳۶۸۱۱۸۱) ۹- ۱۱۱ ۱- ۳- ۵- ۹۷

کریستال: راکی
برنده ۳ جایزه اسکار

اگهی دعوت مجامع عمومی عادی سالانه و فوق العاده صاحبان سهام شرکت ساختمان آذربایجان (سهامی خاص)

مجامع عمومی عادی و فوق العاده صاحبان سهام شرکت ساختمان اذربایجان ساعت ۵ بعدازظهر روز چهارشنبه ۲۸ تیر ۲۵۳۷ شاهنشاهی (هریک پس از دیگری) در محل شرکت واقع در تبریز - خیابان شاه - مقابل ارک - طبقه سوم ساختمان شماره ۱۱۰ تشکیل خواهد شد از کلیه صاحبان سهام شرکت ساختمان آذربایجان (یا نماینده قانونی) دعوت میشود که از ساعت ۹ صبح همان روز تا یک ساعت قبل از تشکیل جلسه با در دست داشتن ورقه وقت سهام به دفتر این شرکت مراجعه فرمایند که پس از ارائه ورقه موقت سهم و امضاء دفاتر سهام مربوطه اوراق چاپی سهام خود را که آماده تحویل است به جای ورقه ورودیه به جلسات اخذ فرموده و در ساعت مقرر در دستور جلسه مجمع عمومی عادی سالانه:

۱- استماع گزارش هیئت مدیره و بازرس قانونی شرکت
۲- رسیدگی و تصویب صورت حسابهای مالی سال منتهی به ۲۹ اسفند ۲۵۳۶ شرکت (صورتحسابهای مالی از ۱۵ روز قبل از تشکیل جلسات فوق الذکر در دفتر شرکت آماده ارائه به صاحبان سهام محترم میباشد).
۳- انتخاب اعضاء اصلی و علی البدل هیئت مدیره و تعیین حق حضور ایشان.
۴- انتخاب بازرسان اصلی و علی البدل شرکت برای سال مالی ۲۵۳۷ شاهنشاهی و تعیین حق الزحمه بازرس اصلی شرکت.
۵- تعیین روزنامه کثیرالانتشار و محلی که هر گونه اطلاعیه های بعدی شرکت در آن منتشر خواهد شد.

دستور جلسه مجمع عمومی فوق العاده:
۱- اتخاذ تصمیم در باره پیشنهاد هیئت مدیره برای افزایش سرمایه.
۲- تغییر و اصلاح برخی از مواد اساسنامه شرکت بنا به پیشنهاد هیئت مدیره

هیئت مدیره

قابل توجه کشاورزان محترم

قیمت کودشیمیایی در شهرستان ورامین به شرح زیر اعلام میشود:
۱- کوداوره هر تن ۹۰۰۰ ریال
۲- فسفات آمونیم هرتن ۱۲۰۰۰ ریال
۳- سولفات آمونیم هر تن ۵۳۰۰ ریال
۴- سولفات دوپتاس هر تن ۱۰۰۰۰ ریال
۵- مخلوط ۱۰- ۵- ۱۵- ۱۲۰۰۰ ریال
۶- نیترات آمونیم ۷۵۰۰ ریال

کارگزار شهرستان ورامین :
یوسف علیدوستی

دوشنبه‌ها جوانان

«شرکت عمران و شهر و روستای مازندران»
«سهامی خاص»

افراد واجد شرایط زیر را جهت خدمت در استان مازندران (مرکز ساری) با حقوق مکفی به همکاری دعوت مینماید.

۱ـ مهندس راه و ساختمان یک نفر
۲ـ تکنسین راه و ساختمان یک نفر
۳ـ راننده پایه یکمده نفر
۴ـ راننده بلدوزر یک نفر
۵ـ راننده گریدر یک نفر
۶ـ راننده لدر یک نفر
۷ـ راننده غلطک یک نفر
۸ـ مکانیک درجه ۱ ماشین آلات سنگین یک نفر
۹ـ سرویس کار درجه ۱ ماشین آلات سنگین دو نفر

شرایط

۱ـ تابعیت دولت شاهنشاهی ایران
۲ـ نداشتن پیشینه کیفری
۳ـ دارا بودن برگ خاتمه خدمت یا معافیت دائم
۴ـ داشتن صحت مزاج
۵ـ دارندگان سابقه کار حق تقدم دارند

داوطلبین میتوانند جهت ثبت نام و کسب اطلاعات بیشتر همه روزه غیر از روزهای تعطیل از ساعت ۸ لغایت ۱۳ بدفتر شرکت واقع در ساری. خیابان شاه ساختمان شماره ۲ استانداری طبقه دوم مراجعه نمایند.

بازگشت محمود خوشنام به تالار رودکی

محمود خوشنام مدتی روابط عمومی تالار رودکی را اداره می کرد و سالها مدیریت و سردبیری مجله موسیقی و مجله رودکی را عهده دار بود.

آخرین سمت محمود خوشنام عضویت رایزنی فرهنگی ایران در جمهوری فدرال آلمان بوده است.

محمود خوشنام موسیقی شناس و منتقد هنری با قبول مسئولیت معاونت هنری به تالار رودکی بازگشت.

دکتر خوشنام یکی از نویسندگان برجسته هنری است که علاقمندان موسیقی اصیل ایرانی و موسیقی غربی با نوشته های او آشنائی دارند.

محمود خوشنام در معرفی هنرمندان بزرگ چون کلنل علینقی وزیری، ابوالحسن صبا درویش خان، رکن الدین مختار، استاد حسین تهرانی و قمر الملوک وزیری سهم ارزنده‌ای داشته است.

فروزان در «پشت چراغ قرمز»

فروزان ستاره قدیمی فیلمهای فارسی که پس از سالها دوری از سینما بالاخره طاقت نیاورد و مجددا به بازی در فیلمهای ایرانی پرداخت قراراست تا در هیئت جدیدی درفیلم «پشت چراغ قرمز» ظاهر شود.

قبل از این فروزان در فیلم «پشت و خنجر» ساخته ایرج قادری شرکت جسته بود که این فیلم از موفقیت تجاری خوبی برخوردارشد، غیر ازین فیلم یکی دو فیلم تجاری دیگر نیز فیلمهای جدید فروزان را تشکیل میدهند.

دراین میان بازی وی در فیلم خوب «دایره مینا» ساخته داریوش مهرجویی نقش متفاوتی بود برای فروزان که البته بخاطر حذف بسیاری از صحنه های این فیلم بازی فروزان در فیلم چندان بچشم نمی‌آمد هرچند که درهمان زمان اندک نیز این ستاره قدیمی بازی خوب و قابل قبولی ارائه داد.

جدیدترین فیلمی که پس از براکران آمدن «دایره مینا» قراراست فروزان بازی کند، فیلم «پشت چراغ قرمز» نام دارد که توسط محمددلجو وامیرمجاهد ساخته میشود. این دوفیلمساز جوان که ستاره همیشگی فیلمهایشان آیلین ویگن بود تصمیم دارند تا در فیلم جدید خود از حضور فروزان نیز برای ایفای نقش جدیدی استفاده کنند. به این ترتیب فیلم «بوی گندم» را میشود ثمره آخرین کار ایلین ویگن با دلجو و مجاهد دانست.

در فیلم «پشت چراغ قرمز» بجز فروزان، شهره آغداشلو بازیگر فیلم «سوته‌دلان»، «گزارش» و «شطرنج باد» نیز ایفاگر یک نقش عمده میباشد. نقش اصلی مرداین فیلم را فرزان دلجو بازی می کند و فیلم درباره یک عشق نافرجام است که آدمهای اصلی فیلم زندگی خود را درراه فرجام یافتن آن از دست میدهند. فیلمبرداری این فیلم برعهده هوشنگ بهارلو است که در تهران فیلمبرداری میشود.

پذیرش دانشجوی علوم کامپیوتر

پیشرفت تکنولوژی مدرن نیازبه‌نیروی انسانی متخصص رشته کامپیوتر و کاربرد آن‌را صروری ساخته ،لذا مرکزآموزش علوم کامپیوتری نیك با امتیاز رسمی اقدام به‌تشکیل دوره های برنامه نویسی کامپیوتر و ابصورت فشرده در تابستان نموده است .علاقمندان میتوانند جهت گرفتن اطلاعات بیشتر و ثبت‌نام تا تاریخ ۳۷/۳/۲۷به مرکزآموزش خیابان پهلوی چهارراه امیراکرم ساختمان کوروش مراجعه نمایند.
تلفن ۶۶۴۱۲۳ ـ ۶۴۹۲۵۸

وزارت کشور
ژاندارمری کشور شاهنشاهی
ناحیه ۳ـ ژ
هنگ ژاندارمری رضائیه
آگهی مناقصه

آگهی مناقصه گوشت گوسفند شماره ۱ تاریخ ۲۵۳۷/۳/۱۷ شاهنشاهی

هنگ ژاندارمری رضائیه جهت مصرف سالیانه مقداری گوشت گوسفند از طریق مناقصه خریداری مینماید.

پیشنهاد دهندگان میتوانند با مراجعه به پشتیبانی هنگ ـ ژاندارمری رضائیه واقع در خیابان زنگنه و ملاحظه مشخصات گوشت و دریافت برگ شرایط معامله پیشنهاد خود را طبق مفاد مندرج در شرایط معامله تنظیم و تا ساعت ۹. صبح مورخ ۲۵۳۷/۴/۵ شاهنشاهی به دفتر هنگ ژاندارمری رضائیه تسلیم نمایند.

هنگ ژاندارمری رضائیه
آ ـ ۱۸۷۱

۱۰/۴۳۵۲
۳۷/۳/۲۰

دعوت مجمع عمومی عادی شرکت سهامی بازرگانی پرشاژ

مجمع عمومی عادی شرکت در تاریخ ۲۵۳۷/۴/۲۵ در ساعت ۹ صبح در محل شرکت واقع در خیابان سعدی ساختمان تقی نیا تشکیل خواهد شد از کلیه سهامداران شرکت دعوت میشود در روز و ساعت مزبور حضور بهمرسانند.

دستور جلسه

۱ـ رسیدگی و اظهار نظر نسبت به گزارش هیئت مدیره و بازرسان شرکت.
۲ـ تصویب صورت حسابهای سالیانه و ترازنامه سال ۲۵۳۶.
۳ـ انتخاب بازرس.
۴ـ تعین خط مش اتی شرکت.

هیئت مدیره شرکت سهامی بازرگانی پرشاژ
آ ـ ۷۱۱۱

مؤسسه زبانهای خارجی وفا
تا قبل ۲۰ مرداد و احترام مهرماه
جهت ثبت نام تلفن ۸۴۹۰۷۶ ـ ۸۵۳۹۸۰

زمین قابل فروش در محمودآباد

چند قطعه زمین بابعاد تعیین شده با نقشه تفکیکی‌بطور نقدو اقساط بفروش میرسدبه آقایان فرهنگیان‌و کارمندان دولت تخفیف قابل ملاحظه‌ای داده‌خواهدشد جهت اطلاعات بیشتر باآقای نعمت‌الله جلالی نمایندهو خبرنگار روزنامه اطلاعت در محمودآباد تماس بگیرید.

آگهی دعوت بستانکاران

نظر به‌اینکه شرکت سهامی خاص اسپیکا ثبت شده تحت شماره ۱۹۲۵۸ منحل و عملیات تصفیه شروع گردیده اینک برطبق ماده ۲۲۵ قانون اصلاح قانون تجارت‌از کلیه‌بستانکاران یا کسانیکه ادعای حقی‌وطلبی برشرکت سهامی خاص‌اسپیکا (درحال تصفیه دارند) دعوت میشود که با در دست داشتن مدارک مربوطه به هیئت تصفیه این شرکت مراجعه نمایند.

این آگهی سه مرتبه بفاصله یکماه در روزنامه رسمی و کثیرالانتشار اطلاعات منتشر میگردد پس از انقضاء ششماه از تاریخ انتشار اولین آگهی طبق قانون نسبت بتقسیم‌دارائی شرکت اقدام خواهد شد.

هیئت تصفیه
آ ـ ۶۱۵

سازمان شاهنشاهی خدمات اجتماعی ۲۵۰۶

استخدام مهندس

مرکز آموزش فنی و حرفه‌ای شیراز وابسته بسازمان شاهنشاهی خدمات اجتماعی برای تکمیل کادر آموزشی خود بمنظور تدریس در آموزش حرفه‌ای (هنرستان) بفارسی و آموزش عالی فنی (فوق دیپلم) که بزبان انگلیسی تدریس میشود، بچند نفر مهندس‌لیسانس و فوق لیسانس بشرح زیر نیاز دارد:

ردیف	مهندس	برای تدرس
۱	مکانیک	تاسیسات حرارتی
۲	مکانیک	طراحی و نقشه کشی
۳	مکانیک	ماشینهای افزار
۴	الکترونیک	الکترونیک
۵	الکتروتکنیک	الکتروتکنیک

مدارک مورد نیاز

۱ـ فتوکپی و عین آخرین مدرک تحصیلی (با تائیدیه وزارت علوم و آموزش عالی برای مدارک خارجی)
۲ـ فتوکپی شناسنامه
۳ـ برگ خاتمه خدمت نظام وظیفه یا معافی دائم.
۴ـ عکس ۶ قطعه.

بانضمام فرم تکمیل شده زیر:

اینجانب دارای شناسنامه شماره صادره از متولد
دارای مدرک تحصیلی در رشته با سال سابقه کار در امور
داوطلب استخدام شغل مربی در مرکز آموزش فنی در شهر شیراز هستم
حرفه‌ای
آدرس
تلفن امضاء

را بنشانی:

شیراز ـ مرکز آموزش فنی و حرفه‌ای شیراز ـ خیابان باغ ارم صندوق پستی ۵۴۴ تلفن: ۳۱۰۵۵

و یا تهران ـ سازمان شاهنشاهی خدمات اجتماعی ـ خیابان قوام‌السلطنه ـ طبقه سوم اداره ـ کارگزینی آموزشی تلفن: ۳۲۴۲۱ـ۲۲۸ با پست سفارشی ارسال دارند و یا شخصا مراجعه نمایند.

کجا برویم

نمایشگاه

* نقاشی های حسین نوری
نگارخانه مس ـ خیابان پهلوی ـ مقابل سینما اتلانتیک ـ کوچه هراز ـ شماره ۷ (۵ تا ۸ بعد از ظهر
* نقاشی های «طلبعه کامران»
نگارخانه سیحون ـ خیابان وزراء ـ خیابان چهارم (۹ تا ۱۳ و ۱۷ تا ۲۰)
* آثار نقاشان امپرسیونیست
نگارخانه سولیوان ـ خیابان دانشگاه (۱۷ تا ۲۰)
* نقاشی های محمد باقرآقامیری
خانه آفتاب ـ روزولت ـ مقابل دانشسرایعالی (۹ تا ۱۲/۳۰ و ۱۶ تا ۱۹/۳۰)
* آثار «سعدی افرازه»
نگارخانه سبز ـ خیابان پهلوی ـ بالاتر از پارک شاهنشاهی ـ خیابان امانیه پلاک ۱۵
* آثار نقاشی «شهاب موسول زاده»
«نگارخانه تخت جمشید» ـ خیابان تخت جمشید، نبش بندر پهلوی شماره ۳۰ (از ۳ الی ۱۷ خردادماه ـ ۹ تا ۱۲ و ۴ تا ۸ بعد از ظهر)
* آثار ناصر اویسی
نگارخانه شیخ ـ عباس آباد بخارست ـ خیابان هستم ـ (۹ تا ۱۲ و ۱۷ تا ۲۰)
* نقاشی‌های محسن جمال
تهران گالری ـ خیابان عباس آباد ـ چهار راه قصر ـ شماره ۹ ـ طبقه چهارم (۱۷ تا ۲۰)
* معماری صد ساله رم
دانشکده هنر های تزئینی ـ خیابان پهلوی ـ بالاتر از تخت جمشید (۸ تا ۱۲ و ۱۷ تا ۲۰)
* طرحهای سرگئی آیزنشتاین
شاهرضا ـ چهار راه پهلوی ـ تئاتر چهار سو
* آثار نقاشی گروهی
فصل هاویادها ـ خیابان تخت طاووس میرعماد ـ خیابان یازدهم. پلاک ۲۶ (۱۰ تا ۲۰).
* آثار عکاسی دانشجویان دانشگاه صنعتی آریامهر
نگارخانه نقش ـ میدان کندی ـ ضلع جنوبی ـ (۱۷ تا ۲۰)
* نقاشی های آزیتاغفوری
نگارخانه آزاد ـ عباس آباد ـ اندیشه ۲ـ پلاک ۷۳ـ (۱۰ تا ۱۸)
* نقاشی های نصرت الله مسلمیان
شیراز ـ نگارخانه وصال.
* آثار گرافیک و نگاره های آینه
نوشین و میترا فرشاد ـ نگارخانه مهرشاه ـ آپادانا ـ نبش نوبخت (۹ تا ۱۲ و ۱۶ تا ۲۰)
* نقاشی های داود امدادیان
نگارخانه ایران ـ عباس آباد ـ وزراء خیابان بخارست ـ خیابان هیجدهم

موزه

* مرکز فرهنگی و هنری رضا عباسی
خیابان کورش کبیر ـ روبروی هتل بین المللی ـ (۱۰ تا ۱۲ و ۳ تا ۶) بعد از ظهر ها ـ (سه شنبه ها تعطیل است)
* هنر های تزئینی
بلوار کریمخان زند ـ (۹ تا ۱۶ و ۱۵ تا ۲۰)
* سلسله پهلوی
خیابان پهلوی ـ کاخ مرمر ـ (۹ تا ۱۶)
* خزانه جواهرات سلطنتی
بانک مرکزی ـ (۱۵/۳۰ تا ۱۸)
* موزه هنر های معاصر
خیابان امیرآباد ـ پارک فرح ـ (۱۱ تا ۲۰)
* ایران باستان
خیابان قوام السلطنه ـ (۹ تا ۱۳ و ۱۵ تا ۱۸)
* شهیاد آریامهر
میدان شهیاد ـ (۹ تا ۱۶)
* کاخ گلستان
میدان ارک ـ (۹ تا ۱۲ و ۱۵ تا ۱۷)
* هنر های ملی
میدان بهارستان ـ (۹ تا ۱۶)
* فرش
امیرآباد شمالی ـ جنب پارک فرح ـ (۱۰ تا ۱۸) بایستثنا روز های سه‌شنبه

تئاتر

* ترس و نگبت رایش سوم
نوشته: برتولت برشت
کارگردان: ناصر یوسفی
کارگاه نمایش دانشکده هنرهای زیبا ـ دانشگاه تهران
شروع ۸ بعد از ظهر ـ جمعه ها ۵ بعد از ظهر
* سی زوئه بانسی مرده است
نوشته: اتول فوگارد
کارگردان: رکن الدین خسروی
خانه نمایش ـ میدان فردوسی ـ کوچه پارس
شماره ۳۲
* آهنگهای درخواستی و زنده بگور...
تئاتر چهار سو ـ چهار راه پهلوی ـ پارک ولیعهد (اجرای این نمایش تا ۵ خرداد ماه ادامه دارد) شروع ۷½ بعد از ظهر و جمعه ها ۵ بعد از ظهر

فیلم

* «بادصبا» ـ ساخته لامورین
اثری از سینمای فرانسه ـ انجمن سینمای جوان ایران ـ پهلوی ـ سه راه آریامهر ـ خیابان بوعلی سینا شماره ۴ـ

فال فردای شما

* حمل: ازاعتماد و علاقه‌ای که در محیط خانواده نسبت به شما ابراز می‌شود، سوءاستفاده نکنید.
* ثور: مسائل مربوط به آینده شما مورد بحث خانواده است و اطرافیان شما هم درباره آن اندیشناکند.
* جوزا: در محیط کار همه چیز بخوبی پیش می‌رود و یک نامه یا یک خبر شما را فوق‌العاده خوشحال می کند.
* سرطان: بوضوع جسمانی خود توجه کافی ندارید، مراقب سلامتان باشید و بدون تجویز پزشک دارو مصرف نکنید.
* اسد: بشرطی که در رفع سوءتفاهم و کدورتی که حاصل شده است، پیشقدم شوید، ناراحتی ها برطرف می‌شود.
* سنبله: اگر از یکنواختی محیط زندگی احساس ملال می کنید، امیدوار باشید، که بزودی اوضاع تغییر خواهد کرد.
* میزان: هراندازه حس جاه‌طلبی معقول و منطقی شما زیاد باشد، بهمان اندازه در کارها بیشتر موفق خواهید شد.
* عقرب: فعالیتهای خارج از منزل نباید آنقدر فشرده باشد که فرصتی برای رسیدگی به مسائل داخلی خانواده را نداشته باشید.
* قوس: دخترهایی که ازدواج نکرده‌اند، نباید کمک یکی از دوستان قدیمی را رد کنند.
* جدی: سعی دارید رابطه خود را با یکی از دوستان قطع کنید، برای انجام این تصمیم چندی صبر کنید.
* دلو: در روزهای آینده گامهای سودمندی بسوی هدف برمیدارید و به نقطه حساسی میرسید.
* حوت: مراقب باشید گاهی اوقات لجاجت و پرحرفی زیاد اطرافیان را آزرده خاطر نسازد.

جدول

ویژه ۹۹۴۱ — عادی ۱۲۲۶۳

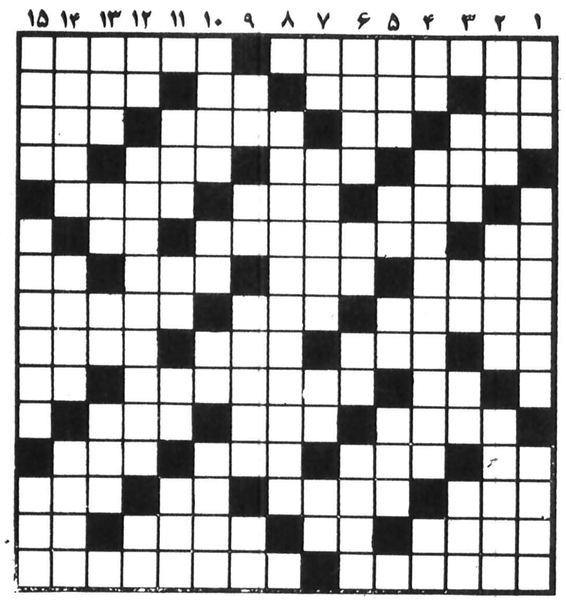

افقی: ویژه

۱ـ کنایه از شراب سرخ کرده اند ـ زهری که میکربها از خودترشح می کنند.
۲ـ از زدنی ها ـ ناحیه خوش و آب و هوائی در اطراف تهران ـ روز گذشته ـ خرما فروش
۳ـ معشوقه کلاه مخملی ـ از برنامه های تلویزیونی ـ از درختان بلند قامت ـ گزمه و پاسبان بود
۴ـ شیطان دردل می اندازد ـ خدا نکند دل چنین باشد ـ حاکم و مرزبان ـ حرف دهن کجی
۵ـ تیزوبرنده ـ قدرومرتبه ـ گاهی شرازآن خیزد
۶ـ زهر ـ بی بندو بار ـ برج قدیمی فرانسه
۷ـ دوست داشتن ـ در پیری فشارش بالا میرود ـ جائی که هوانیست ـ ضمیر جمع
۸ـ اعتمادکننده ـ از بچه نگهدارها بود ـ لمس شده
۹ـ ضمیر متصل ـ مخفف الی آخر ـ پرستش و نیایش ـ گاهی سرمایه چنین شودوورشکستگی پیش آید!
۱۰ـ رودی در اروپا ـ اکنون کمتر پیدا میشود ـ واحدی در وزن
۱۱ـ آبله صورت ـ ظاهربنا ـ گروه اسبان
۱۲ـ عضوی از بدن ـ یکی از لوازم آرایش خانمها ـ گندم خورد و از بهشت رانده شد ـ مشتی که به دهان بکوبند
۱۳ـ زبانه آتش در لفظ عرب ـ وام دهنده ـ ماهی درسال رومی ـ تونل از آن گذرد
۱۴ـ پیامبری است ـ خالص ازهرچیز ـ فرش فقرا ـ نقش انسانی آنرا می‌پذیرد
۱۵ـ به عاشقی معروف است ـ یکی از سمهای کسنده.

عمودی: ویژه

۱ـ گردنه‌ای درایران ـ احتیاج به کمک دیگران دارد ـ گوشت اضافی در بینی
۲ـ فیش ـ عهد و پیمان ـ دستگاهی در موسیقی
۳ـ شادیش آرزوست ـ لنگه‌بار ـ پشت سرهم ـ توده و خرمن چیزی
۴ـ توانائی ـ نوعی قورباغه که دمی دراز دارد ـ مثل و مانند
۵ـ برای تنبیه هم میگیرند ـ بلی به زبان روسی ـ گاهی میسوزد ـ از الات طرب
۶ـ سرها ـ حرف درد ـ روی و رخساره ـ اشک سحرگاهی گل
۷ـ یکی از فنون ـ نیست شده ـ شراب فرنگی ـ تیرپیکان‌دار
۸ـ بزرگ کردن ووسعت دادن
۹ـ مطرب دست بران می کوبد ـ پالان چهاربا ـ عددیست ـ عقب
۱۰ـ چادر را سرپا نگهمیدارد ـ مظهر سردی ـ نخاله گنجد ـ از انواع تب است
۱۱ـ به گربه گم می کنند ـ تردستی در کار ـ حرف افسوس ـ ساحل
۱۲ـ شانه ـ مسافراست ورهگذر بیابان ـ ویسکی بی‌سودا
۱۳ـ گوش ـ سرخ کمرنگ ـ زینت روباشد ـ شترتندرو
۱۴ـ سوره‌ای در قرآن مجید ـ پشت و عقب چیزی ـ جز ابروبردن ثمری ندارد.
۱۵ـ از پادشاهان سلسله ساسانی ـ واقعی و درست ـ از اقوام وحشی.

افقی: عادی

۱ـ مشهورترین نقاش سرزمین هلند ـ جای کاشی را گرفت
۲ـ مخفف اگر ـ عیب و نقصی در آن نیست ـ قهرمان جنگهای انفصال ـ جلال و بزرگواری
۳ـ زمانی از بچه نگهدارها بود ـ واحدی در وزن ـ از حیله گری استفاده می کند ـ بلند و بسیار
۴ـ کیف همیشه چنین نیست ـ زمستانها از آن صبحانه فراهم میاورند ـ درجه‌اش در همه کس یکسان نیست ـ اشاره به دور
۵ـ فعلی است ـ وقتیکه بیاید امان نمی‌دهد ـ قسمتی از لباس
۶ـ حرف صریح ـ طلب کمک کردن ـ از برآمدگیهای زمین
۷ـ اثری از رو سنو ـ با ساز میگیرند ـ شهری در اسیا ـ حرف همراهم.
۸ـ خراب شده ـ گاهی یک دفعه بس میشود ـ پافشاری کردن در انجام کاری
۹ـ اسب ترکی ـ واحد پول ترکیه ـ حجمی در هندسه ـ پیشوا
۱۰ـ جامش معروف است ـ مسئولیت امنیت شهر را دارد ـ از ویتامین ها
۱۱ـ از امراض جلدی ـ گیاه تازه یا ـ پارچه‌ایست
۱۲ـ مال اسیران را می‌بستند ـ پیاله شرابخواری ـ حرف تصدیق ـ عددیست
۱۳ـ از بتهای زمان جاهلیت اعراب ـ با درجازدن فرقش نیست ـ از انواع بازی باورق ـ پرنده ایست
۱۴ـ مشکلات تهران را باید تحمل کند اگر ادارات را به آنجا ببرند ـ بخواب زانو میرود ـ آباد نیست ـ واحدی در وزن
۱۵ـ تندی نمی کند ـ اثری از خواجوی کرمانی.

عمودی: عادی

۱ـ جوانمرد است ـ بسیار زیاد ـ از دهان خارج میشود و حرف است
۲ـ از پرندگان شناگر ـ گاهی در زندگی لنگ میشود ـ مال خوش شانس پرنور است
۳ـ گاهی پس میشود ـ برابر ـ مکان ـ از آلات طرب
۴ـ در تیم فوتبال است ـ از نقاشان بنام وطن ـ با آب کباب میشود
۵ـ اهلی شده ـ خاک کوزه گری ـ شکوه از جدائیها دارد ـ هیچ وقت عارنبوده
۶ـ استوارتر وبلند پایه‌تر ـ علامت صفت تفضیلی ـ از کارخانه های داروسازی ـ فرمان کشتی
۷ـ برج قدیمی فرانسه ـ قسمتی از کوه ـ خسته می‌زند ـ رها شده
۸ـ از آثار تاریخی مشهد که از دوره تیموریان به یادگار مانده
۹ـ اثر چرکی ـ حرفی در زبان موسیقی ـ خرجش گردن دیگران است ـ از مرز عاقلی گذشته
۱۰ـ خدا نکند سقی چنین شود! ـ نفس ـ ضمیر جمع ـ فلانی
۱۱ـ از آلات طرب ـ راه بی‌پایان ـ تازه ـ درارتش می‌بینند
۱۲ـ غذای زمستانی ـ از نویسندگان مشهور فرانسوی که غذایی به نامش معروف است ـ رایحه
۱۳ـ دانه کش بی‌آزار ـ شراب ـ قاعده وروش ـ نثر و از خودراضی
۱۴ـ برابر ـ از سرداران آزادی‌خواه وطن ـ به کار بیمار اید
۱۵ـ پارچه تابستانی ـ به مراد دل رسیده ـ خرد و کوچک.

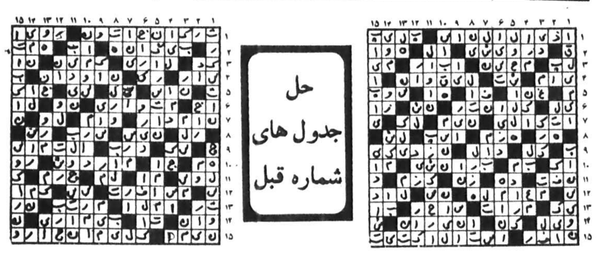

حل جدول های شماره قبل

تلویزیون

توجه: برنامه های زیر از سوی رادیو تلویزیون در اختیار ما قرار گرفته و روزنامه اطلاعات هیچگونه مسئولیتی در تغییرات احتمالی برنامه‌ها ندارد

سه شنبه

سیمای ایران

- ۱۸:۰۰ اخبار
- ۱۸:۰۵ کودکان
- ۱۹:۰۰ دراستان ما
- ۱۹:۱۵ کتاب برای همه
- ۱۹:۳۰ برنامه ویژه بمناسبت روز تلویزیون خدمتگزاران بشر
- ۲۰:۰۰ خانه پربرکت
- ۲۰:۳۰ اخبار
- ۲۰:۵۰ دنیای خبر
- ۲۱:۱۵ جشنواره جهانی فیلمهای موسیقی
- ۲۱:۴۵ پخش مسابقه فوتبال تیم های آرژانتین و فرانسه

تلویزیون دوم

- ۱۹:۰۰ اخبار
- ۱۹:۱۰ دنیای بچه ها
- ۱۹:۴۰ مسابقات جام جهانی فوتبال
- ۲۱:۳۰ اخبار
- ۲۲:۰۰ غارتگران قسمت یازدهم
- ۲۳:۰۰ موسیقی کلاسیک

تلویزیون بین‌المللی

- ۱۶:۰۰ خلاصه اخبار
- ۱۶:۰۵ سنجاب مخفی
- ۱۶:۳۰ خیابان سه سامی
- ۱۷:۲۵ آن دختر
- ۱۸:۰۰ سراشپز فرانسوی
- ۱۸:۳۰ اخبار
- ۱۸:۵۵ کارگاه راکفورد
- ۱۹:۴۵ شومری تیلورمور
- ۲۱:۱۰ مادام بواری
- ۲۱:۱۰ سریال جدید «دکتر الیوت»
- ۲۲:۰۰ اخبار
- ۲۲:۱۵ دایره ویژه

چهارشنبه

سیمای ایران

- ۱۸:۰۰ اخبار
- ۱۸:۰۵ کودکان
- ۱۹:۰۰ دراستان ما
- ۱۹:۱۵ آینده سازان
- ۱۹:۵۵ ترانه‌ایرانی
- ۲۰:۰۰ سینما. سینما
- ۲۰:۳۰ اخبار
- ۲۰:۵۰ دنیای خبر
- ۲۱:۱۵ جشنواره جهانی فیلمهای موسیقی
- ۲۱:۴۵ پخش مستقیم مسابقات فوتبال

تلویزیون دوم

- ۱۹:۰۰ اخبار
- ۱۹:۱۰ کمدی کلاسیک هارولد لوید
- ۱۹:۴۰ مسابقات جام جهانی فوتبال
- ۲۱:۳۰ اخبار
- ۲۲:۰۰ از دیدگاه قبایل «منقار های آسمان»
- ۲۳:۰۰ موسیقی ایرانی: همنوازان

تلویزیون بین‌المللی

- ۱۵:۵۵ اعلام برنامه
- ۱۶:۰۰ خلاصه اخبار
- ۱۶:۰۵ سرزمین گمشده
- ۱۶:۳۰ خیابان سه سامی
- ۱۷:۲۵ شو «دوریس دی»
- ۱۷:۵۰ حیوانات وحشی
- ۱۸:۱۵ کارتون
- ۱۸:۳۰ اخبار
- ۱۸:۵۵ والتونها
- ۱۹:۵۰ شوبات نیوهارت
- ۲۰:۱۵ بعدا اعلام میشود
- ۲۱:۱۰ هاری او
- ۲۲:۰۰ اخبار
- ۲۲:۱۵ پری میسن

افتتاح رادیو آذرآبادگان

رادیو اذرآبادگان ساعت چهار و چهل و پنج دقیقه بامداد روز شنبه بیستم خردادماه جاری برنامه های خود را آغاز کرد. فرستنده پر قدرت و ۸۰۰ کیلو واتی رادیو آذرآبادگان که در صدوسی کیلومتری تبریز قرار دارد صدای این رادیو رادر منطقه وسیعی از غرب کشور و در مناطق مختلفی که جمعیتی در حدود پنجاه میلیون نفر را شامل میشوند پخش میکند. رادیو آذر آبادگان روزانه بیست ساعت به زبانهای فارسی، ترکی استانبولی، ارمنی و لهجه های آذری و کردی شمال، برنامه خواهد داشت که بیش از شصت درصد برنامه های آن تولید محلی و حاوی برنامه های متنوع خواهد بود.

نگاهی به فیلم های برگزیده قدیمی که مجال نمایش دوباره یافتند

فیلمهایی که هرگز فراموش نخواهند شد

لکوموتیوران: پیتروجرمی
جاده: فدریکوفلینی

بیژن امکانیان

*** «فلینی» از طریق انتخابی آگاهانه، سینمای شاعرانه خود را می سازد، حال آنکه «جرمی» بگونه ای غریزی، شعر سینمایش را از بطن زندگی واقعی مردمش می آفریند.**

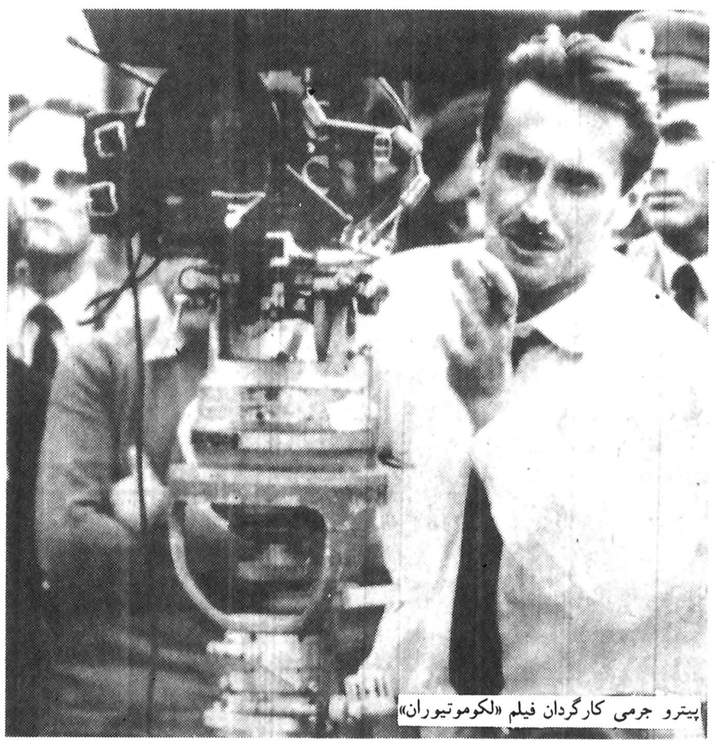
پیترو جرمی کارگردان فیلم «لکوموتیوران»

با جاری شدن سیل فیلمهای قدیمی بر پرده در سال گذشته وامسال، ثابت شد که بسیاری از آثار قدیمی سینما، هنوز هم پس از گذشت سالها توانسته اند مقام شامخ خود را نزد تماشاگران حفظ کنند وبه رقابت با آثار جدید سینمایی که غالبا هم از کیفیت های ناهنجاری برخوردارند، بپردازند.

در میان فیلمهایی که در طی این مدت گرد وغبار زمان از رویشان سترده گشت وپخش مجدد یافتند فیلمهای بسیاری را میتوان سراغ گرفت که بی تردید شاخص ترینشان تا کنون فیلم «جاده» ساخته فدریکوفلینی و«لکوموتیوران» ساخته پیتر و جرمی بوده است. فیلمهایی که نه تنها یاد اور سالهای سلامت سینما بلکه زنده کننده خاطرات بسیاری از سینما روهای قدیمی بودند که تاریخ زندگیشان با یاد اوری فیلم هایی که دیده اند مرور میشود.

نمایش «جاده» فرصتی به دست داد برای بخاطر اوردن چهره دیگری از فلینی یا در واقع چهره اولیه این فیلمساز که در این اواخر سازنده فیلمهایی چون ساتیریکون، رم وآمارکورد بوده است. فیلمهایی که نمیتوان برایشان خط داستانی مشخصی قائل گشت وبیشتر به واریته های رنگارنگ پر مغزی میمانند که از خلال شکوه وفریبندگی واز هم گسیختگی ظاهریشان به وحدتی باور نکردنی دست می یابند ومفهوم غائی خود را ازین راه پر پیچ وخم است که متبلور ساخته وصیقل میدهند، اما «جاده» با لحن روایتگرانه وداستانی خود سیمای فلینی جوان را در سالهای شکوفائی کارش رو در روی ما قرار میدهد، زمانی که نهضت نئورئالیسم سینمای ایتالیا به قوت خود باقی بود. وهر فیلمسازی بفراخور توانائی هایش به بیان داستان ادمهای اثر خویش با دست یازیدن به این سبک میپرداخت. شاید «جاده» را بنوعی بتوان از آثاری دانست که تا ان زمان هنوز سینمای فلینی را بعنوان یک سینمای «شخصی» یا «خصوصی» مطرح نساخته بود. با اینحال باید گفت «جاده» یک اثر مطلقا نئورئالیستی سینمای ایتالیا محسوب نمیشود اما وابستگی ها وتاثیر پذیری های فراوان این فیلمساز را به این نهضت انکارا نمایانگر است چرا که به هرحال فلینی از پایه گذاران عمده نهضت نئورئالیسم بحساب میاید ودر نوشتن فیلمنامه های فیلمهای نئورئالیستی مشهوری چون «رم شهر بی دفاع» «پائیزا» ساخته «روبرتوروسه لینی» نقشی اساسی برعهده داشته وهمچنین در نوشتن سناریوی فیلم نئورئالیستی «راه امید» برای «پیتروجرمی» همکاری مستقیمی ارائه داده است. «جاده» بیانگر سرگذشت دو انسان بی پناه «یک زن ویک مرد» است که تنهایی وسرگردانی دردناکشان علیرغم تفاوتهای ظاهری آشکار، بیکدیگر نزدیکشان میسازد.

هرچند بنظر میاید فیلم بیشتر برگرد شخصیت مرد دور میزند اما در نهایت فیلمساز میکوشد سرنوشت غمبار زن فیلم را از لابلای خط داستانی اثر به نحوی مشخص بیان کند تا بدین ترتیب خط بطلانی بکشد برافکاری که در یک جامعه جنگ زده وخشک ومردانه نقش اجتماعی زن را انکار میکند. در فیلم «جاده» جولیتا ماسینا همسر فلینی به نحو حیرت انگیزی خوب بازی میکند.

«پیتروجرمی» اما واقع بینانه تر به ماجرای پیرمرد «لکوموتیوران» میپردازد، واقع بینانه از ان نظر که اثر او کمتر از فیلم فلینی از جنبه های نمادین وتمثیلی برخوردار است. در نهایت اگر بخواهیم «لکوموتیوران» را در چارچوب واقعگرایانه اش بهره ور از یکنوع بیان استعاره ای بدانیم باز هم با این نکته روبرو میشویم که این فیلم تمثیل کلی جامعه ایتالیا را همانطور که در دیگر فیلمهای جرمی نیز می‌آید مطرح می کند در نتیجه باز هم ادمها نماینده و نماد یک کلیت واقعی و لمس شدنی اجتماعی هستند. شاید به لحاظ همین تفاوت است که «جاده» را اثری شاعرانه تر میبابیم که تا حد بسیاری در تلطیف زندگی رقت بار ادمهایش کوشیده است اما جرمی در «لکوموتیوران» سعی در ساختن یک فیلم شاعرانه نداشته است او با آرامشی حیرت انگیز به سرنوشت خانواده‌ای چند نفری مینگرد که هر چند زندگی سعادتمندانه تری از زندگی ادمهای «جاده» ندارند اما نمونه ها و نمادهای اصیل تری برای ارائه یک جامعه فقر زده و محروم هستند.

در واقع بدون آنکه بخواهیم بر این قیاس تاکیدی داشته باشیم و یا از اینطریق ارزشهای این دو فیلم را مقایسه کنیم باید متوجه این نکته ظریف باشیم که فلینی در جاده دست به انتخاب آگاهانه تری زده است. اما انتخاب جرمی در «لکوموتیوران» بیش از انکه آگاهانه باشد غریزی است. او دوربین خود را در قلب جامعه فقیر و جنگ زده ایتالیا میکارد و از پس ان با چنان بیان شیوا و ساده‌ای از مصائب و الام آدمهایش سخن میگوید که کمتر بنظر میرسد انتخاب های سینما گرانه را چاشنی اثرش کرده باشد. اعتبار فیلم جرمی از آنجا ناشی وجود داشت و قضاوت واقعگرایانه فیلمسازان سبک نئورئالیسم را تا حدی تحت الشعاع خود قرا میداد. در تائید این جنبه از کار جرمی میتوان به این نکته اشاره کرد که فیلمساز از طریق یک تداوم تصویری درخشان (ونه تجریدی و یا از طریق تاکید برصحنه های خاص) است که زندگی رقت بار آدمهایش را تجسم می‌بخشد و حتی آنجا که فرصتی به دست می‌اورد تا در اوج کار خود (مرگ لکوموتیوران)، دردناکترین لحظه فیلمش را به تصویر بکشد، فرو تنانه از ان صرف نظر می کند و همین ارائه تصویر مرگ در شاعرانه ترین شکل ان است که اثر واقعی این لحظه را جلوه‌ای صدچندان می‌بخشد.

پیرمرد لکوموتیوران که توسط خود جرمی بازی میشود پایبند سنت های پوسیده‌ای است که همیشه دست و پا گیر ادمهای فیلمهای جرمی بوده‌اند، هر چند شکل تخریبی این سنت ها در اثر درخشان جرمی «طلاق ایتالیایی» به یمن زبان طنز آمیز فیلم جلوه صریح تری دارد اما در لکوموتیوران نیز صاحب همان عملکرد تلخ و دردناک است، دست و پا زدن در گرداب نیازهای اقتصادی از یک سو و سر سپردن به سنت های متحجر از سوی دیگر مرد لکوموتیوران را بسوی تباهی سوق میدهد. اگر چه در پایان او به آرامشی نسبی دست یافته اما به هر حال قربانی معصوم و بیگناه جامعه خویش است. در واقع «لکوموتیوران» مروری است برده‌ره‌ای از تاریخ اجتماعی ایتالیا که با قربانی شدن نسل قدیم و بسامان رسیدن نسل از جنگ رسته (فرزندان لکوموتیوران) پایان می پذیرد.

کاش نمایش فیلمهای خوب قدیمی همچنان پا بر جا باشد تا «سینما» شکوه از دست رفته خود را بازیابد.

کرک داگلاس و فی‌داناوی درصحنه‌ای از فیلم «سازش» ساخته الیاکازان

«خشونت» و کرک داگلاس

«کرک داگلاس» بازیگر قدیمی آمریکایی که زمانی از محبوب ترین چهره های هولیوود بود و امروزه دیگر کمتر فیلمسازان او را ببازی در فیلمها می گیرند، در ساخته جدید «برایان دی پالی» بازی کرده است. «برایان دی پالما» که به اصطلاح بعنوان یک هیچکاک جدید در سینمای جدید در سینمای جوان آمریکا مطرح شده است از جمله کارگردانانی است که اخیرا به ساختن فیلمهایی با مایه های دلهره آمیز و حادثه‌ای روی آورده و فیلم «وسوسه» با شرکت کلیف رابرتسون از ساخته های اخیر اوست، «برایان دوپالما» که مشکل بنظر می آید بتواند جای هیچکاک را در سینما حتی به مقدار اندکی بگیرد در فیلم جدید خود بنام «خشونت» سعی کرده است تا با ایجاد عوامل جدیدی در برانگیختن هیجان و دلهره استادی خود را در پرداخت چنین صحنه هایی نمایان می سازد.

سناریوی فیلم «خشونت» را «جان فاریس» نوشته است و تهیه کننده آن «فرانک یابلنس» برای کمپانی فوکس قرن بیستم است.

همراه با «کرک داگلاس»، امی ایروینگ، چارلز دورنینگ، جان کاساویتس و کاری اسنودگرس در فیلم «خشم» بازی دارند.

هنرمندان تئاتر به سریال سازی روی آورده‌اند

به علت رکود تئاتر درآبادان

بسیاری از بازیگران معروف امروز هنرمندان سابق تئاترهای آبادان هستند.

تئاتر آبادان که روزگاری نام بازیگران معروفی چون نعمت‌الله گرجی - حسین عرفانی - خلیل غفاری - حسین درویشی و حکمت‌ارا را در کنار داشت، امروز دیگر حرفی برای گفتن ندارد، حتی خوزستان نیز از داشتن تئاتر خوب بی‌نصیب است به تازگی نمایش یک سریال تلویزیونی ایرانی با نام «سرگردان» که در تلویزیون آبادان تهیه شده و تاکنون چهارقسمت آن بنمایش درآمده است، این امید را دردلها زنده ساخت که تئاتر آبادان تکانی تازه خورده است.

نمایش این سریال بهانه‌ای بود تا خبرنگار مادر اروند کنار با کارگردان ویکی از بازیگران این سریال به گفتگو بنشیند.

عباس برفی کارگردان این سریال که یکی از بازیگران قدیمی تئاتر در آبادان است وروزگاری تئاتر شهرزاد را دراین شهر اداره میکرد درباره علت تعطیل تئاترهای آبادان به خبرنگار ما میگوید: روزگاری آبادان پنج تئاتر داشت و هرشب سالنهای تاتر این شهر از تماشاچی پروا خالی میشد، حتی گروههایی از شهرهای دیگر را به آبادان دعوت میکردیم. رکود تئاتر آبادان از انجا آغاز شد که بسیاری از بازیگران خوب ما راهی تهران شدند، رکود تئاتر در آبادان سبب شد که چهارسالن تاتر را دراین شهر خراب کنند، بطوریکه امروز فقط یک سالن تئاتر در آبادان داریم.

برفی اضافه میکند، آنروزها که ما بتنهایی تئاتر را اداره میکردیم تلویزیون وجود نداشت قیمت بلیط ارزان بود و مردم از تئاتر استقبال میکردند با مخارج سنگینی که امروز تهیه یک نمایشنامه دربردارد ما احتیاج به حمایت اداراتی چون فرهنگ وهنر داریم.

ایرج گلی یکی از بازیگران سریال «سرگردان» درباره تهیه سریالهای تلویزیونی میگوید: امکاناتی که برای تهیه سریال در اختیار ما قرار می‌گیرد بسیار محدود است بطوریکه ماناچاریم از فیلمبرداران سیار استفاده کنیم. با همه اینها سال گذشته توانستیم ۱۲ برنامه نمایشی و موسیقی بندری برای پخش از تهران تهیه نمائیم.

۸٪ بهره اضافی
بانک رهنی ایران با ۸٪ بهره اضافی
جمعاً ۹٪ بهره
به پس انداز آزاد شما پرداخت میکند
برای کسب آگاهی بیشتر بکلیه شعب و یا واحدهای بانک رهنی ایران در سراسر کشور مراجعه فرمائید
بانک رهنی ایران
بانک رهنی ایران، بانک مسکن شما

دوم تیرماه ۲۵۳۷
آغاز زندگی رادیو تهران
صدای رادیو تهران فقط از طریق اف ام FM

پلاستوفوم
تحویل فوری
۶۴۴۴۲۴ - ۶۴۴۳۱۷

فوتبال آماتور ما با اندیشه های حرفه‌ای مغلوب شد!

این حقیقتی است که ما بجهت دید محدودمان در ورزش تحت تاثیر واکنشهائی غیرمنطقی چنان خود بزرگ بین شده‌ایم که حبابهای آرزو را سقف آسمان می پنداریم وزمانیکه این حبابها با یک اشاره میترکد، پندارمان این است که آسمان روی پیکر ورزشمان آوار شده

این تیم حذف شده تونس است که در گروه دوم مقابل آلمان بدون گل مساوی کرد، مکزیک را ۱ـ۳ شکست داد و فقط درسایه ازدست دادن یک گل در دیدار با لهستان از دور مسابقات خارج شد!

دورنخست دیدارهای جام جهانی آرژانتین به پایان رسید و زمانیکه پرده نخست نمایش فرو افتاد، ۸ تیم با چمدانهای بسته، چشمهائی که درآن نشانی از شادی نبود و اندوه فراوان بخانه های خویش پرواز کردند.

دیدارهای دوردوم را ۸ تیم برگزیده انجام خواهند داد و بعدازسه روز پیکار ازاین میان ۴ تیم دیگر چمدانها را خواهند بست و سرانجام بجا مانده ها بدنبال عنوانهای اول تا چهارم موجودیت خود را بنمایش خواهند گذارد.

بحث کلی جام ۷۸ را به فرصتی میگذاریم که دیدار فینال به پایان رسیده باشد و با یک کارنامه روشن به دیدار واقعیت رفته باشیم.

ولی دراین زمان گفتگو برسر ۸ تیمی استکه هرکدام با سه دیدار کارنامه خود را گرفته و از امروز مفسرین ـ منقدین و کارشناسان فوتبال کشورشان درباره آنچه بدست آمده گفتگو خواهند کرد.

تردید نیست که در جریان این بحث و گفتگو اندیشه ها با رنگهای گونه‌گون شکل میگیرد. برخی منطقی‌تر و گروهی با هیجان و احساسات بیشتر، اما آنچه واقعیت است اینکه در شرایطی نتیجه گیریها منطقی و سازنده میتواند باشد که درحدتوانائی و ظرفیت تیمها انتظار داشته باشیم.

واقعیتها

دریک اندیشه روشن و دور از نمودارهای عدد و رقم، دور از حوادثی که با بصداآمدن سوت داور که یک توپ بعنوان خطای پنالتی سرنوشت ساز میشود و با بصدانیامدن سوت همان داور یک پنالتی اعلام نشده نجات بخش چگونه میتوان پذیرفت هلند دور از نام و اعتبار گذشته برتر از تیم بدون نامی چون تونس است؟

به کارنامه دو تیم که نگاه کنیم، هلند ۲ـ۳ مغلوب اسکاتلند شده است، بدون گل در دیدار با پرو به نتیجه مساوی رسیده و تنها نشانه افتخار این تیم پیروزی ۳ـ۰ آنهم از دو ضربه پنالتی برابر ایران بوده، تیمی که در اولین دیدار تسلیم کابوس تخیلات خود گردید نه قدرت هلند!

از سوی دیگر تونس بدون نام ۱ـ۳ در دیدار نخست مکزیک را شکست داد، بعد در برابر آلمان قهرمان دور گذشته به مساوی بدون گل دست یافت و سرانجام روی یک ضربه حادثه ساز «لاتو» ۰ـ۱ مغلوب لهستان شد.

کدام یک ازاین دوکارنامه روشن‌تر است؟ کدام یک ازاین دو تیم بزرگتر، قابل تمجیدتر و شایسته‌تر از نام خود ظهور کرده‌اند؟ هلند یا تونس، تونس یا آلمان؟

زمانیکه تمام حوادث دیدارها، تمام ظهورها سقوطها را یک ضربه پنالتی رقم میزند میتوانیم بپذیریم که نمایش پرشکوهترین قدرتها درکادر ملی چگونه بوده است و باور کنیم که فوتبال ملی در دنیای گسترده امروز نزد تمام کشورها تحت تاثیر امپراطوری فوتبال باشگاهها چگونه تحلیل میرود و در این دگرگونی غروب فوق ستاره ها آغاز میشود.

اگر منصف باشیم

دیدارهای دور نخست درجام جهانی آرژانتین نمایشگر این واقعیت بود، آنجاکه آلمان قهرمان جام گذشته دور از مردان بزرگ در برابر تونس به مساوی بدون گل دست یافت. آنجاکه تیم بلند آوازه ای چون هلند در برابر پرو نتوانست راحت نفس بکشد و آنجاکه برزیل افسانه‌ای تا آستانه سقوط پیش رفت و حوادث دیگری که طول ۲۴ بازی در دور نخست ظهور کرد همه و همه دریک بررسی کلی میتواند سبب شناخت این اندیشه باشد.

دراین جستجوی گسترده موجودیت فوتبال حرفه‌ای و هستی فوتبال آماتور یا اندیشه های حرفه‌ای تجلی پرشکوهی دارد که نشانه قابل پذیرش آن ظهور تیمی است بنام تونس و حوادثی که در دور نخست بوجود آورد.

و اگر منصف باشیم میپذیریم که ایران نیز در موجودیت فوتبال آسیا درهمین پیله آماتوری محدود است ولی درجام ما کوشیدیم با فوتبال آماتور خود مقابل امپراطوری حرفه‌ای جهان با اندیشه های حرفه‌ای ظاهر شویم و طبیعی است که دراین راه نمی توان به ارزو رسید.

این واقعیتی است که ما در ورزش بخصوص فوتبال هنوز دیدگاهی گسترده درمعیارهای حرفه‌ای و دنیای پرشیب و فراز آن نداریم، طول سالهای افتخار در چهارچوب فوتبال آماتوری آسیا ظهوری درخشان داشته‌ایم و عنوانهائی را تصاحب کرده‌ایم لیکن همین عنوانهای آماتوری نیز با فرازنشیب همراه بوده.

روزیکه انتخاب شدیم

ولی تحت تاثیر واکنشهائی که در سایه دید محدودمان به آنها دست یافته‌ایم و پندارهای غیرمنطقی که بیشتر ازیک ورزش احساسی سرچشمه گرفته است تا شناخت منطقی چنان خود بزرگ بین شده‌ایم که حبابهای آرزو را سقف استوار آسمان پنداشته‌ایم!

و زمانیکه این حبابها با یک اشاره از واقعیت و با یک رویاروئی با قدرتهای حقیقی ترکیده است پندارمان این بوده که آسمان روی پیکر ورزش ما اوار شده است!

وتحت تاثیر واکنشهای آن بجای نتیجه گیری مطلق و شناخت حقیقت دستهایمان را به حالت تسلیم و شکست خوردن بالا برده ایم!

روزیکه تیم ملی فوتبال ایران درجمع ۱۶ تیم برگزیده جهان جا گرفت، دریک بررسی کلی واقعیت فوتبالمان را و موجودیت قدرتهای حرفه‌ای جهان را در سطح اروپا و امریکای جنوبی برشمردیم و یادآور شدیم که ما به یک میدان عادلانه از لحاظ قدرت نمیرویم.

و به یک میدان گسترده‌ای میرویم که دنیا از تولد جام تا امروز نزدیک به ۵۰ سال است که آنرا می شناسد، تیمهائی که دراین پیکار یا جشنواره گرد میایند هرکدام بیشتر از صدسال سابقه و شناخت فوتبال دارند، اندازه های خود را شناسیم و برای حفظ آن تلاش کنیم.

کابوس وحشت

ولی حبابها به رنگهای گونه‌گون باد شد و اندیشه ها تا آنجا پرواز کرد که چرا تیم ایران یکی از برگزیدگان دور نخست نباشد؟ چرا هلند و اسکاتلند یا پرو را مغلوب نکنیم؟

ولی هیچکس سئوال نکرد چرا باید به چنین پندارهائی روکنیم؟ فوتبال ما با کدام سابقه تاریخی با تکیه بر کدام افتخارات جهانی و در سایه کدامین زیربنای باشگاهی و حرفه‌ای در اندازه این پندارها میتواند باشد؟

بدین روی با افکاری حرفه‌ای و اندیشه هائی دور از دسترس با فوتبال آماتور خود به جام جهانی قدم گذاردیم، کابوس وحشت، عظمت استادیومها، استقبال تماشاگران و هنگامه فوتبال جهانی ما را درخود شکست!

و با چنین موجودیتی روز نخست را مقابل هلند و «بیله» وحشت ازدست دادیم و بعد نوبت به اسکاتلند رسید، نتیجه مساوی ۱ـ۱ ما را راضی نکرد، تیم اسکاتلند را تحلیل رفته، بی ارزش و ناتوان بحساب اوردیم، همان اسکاتلندی را که دوروز بعد هلند را ۲ـ۳ مغلوب کرد.

در دیدار با «پرو» فوتبال کردیم نه یک دفاع مطلق و این سبب شد ۱ـ۴ تسلیم شویم درپایان حالا بدرستی نمیدانیم چه کرده ایم و چه باید میکردیم؟

و این سبب شده یک علامت سئوال بزرگ مقابل فوتبال ما شکل گیرد، علامت سئوالی که برای پاسخگوئی به آن نیاز به یک خودشناسی عمیق داریم و باورداشتن اینکه با حبابهای آرزو میتوان زندگی کرد یا اینکه باید واقعیت را باور داشت؟

---

۱۱۰ مشتزن از ۱۸ استان ، ۹۹بار مبارزه کردند

تضعیف گیلان، خوزستان را قهرمان مشتزنی ایران کرد

★ ۳۱ مشتزن تهرانی وشهرستانی به اردو دعوت شدندتا تیم‌ملی اعزامی به آلمان‌غربی برگزیده شود

در پی پنج شب نبرد ۱۱۰ مشتزن از ۱۸ استان کشور، نقطه پایان مسابقه های قهرمانی مشتزنی ایران ترسیم شد، و خوزستان، بی احتساب امتیاز استان مرکز، فاتح مسابقه ها اعلام گردید و جای همیشگی گیلان را گرفت.

کرمان و مازندران مشترکا در مکان نیابت قهرمانی جای گرفتند و عناوین بعدی نصیب گیلان و آذربایجانشرقی شد. فدراسیون مشتزنی در پایان این مسابقه ها، علاوه بر ۱۱ قهرمان که روی سکوی افتخار رفتند، ۲۱ مشتزن از تهران و شهرستانها را هم به اردو دعوت کرد، تا روز ۲۵ خرداد، به آزمایشی مجدد دست زده، مسافران ایران به مسابقه های بین المللی شهر «هاله» آلمانشرقی را برگزیند.

مبارزات مشتزنان که مجموعا ۹۹ بازی بود، با نظم و ترتیب آغاز و پایان گرفت، اما آنچه حایز اهمیت بود، اینکه، دوری مشتزنان از رینگ مسابقه باعث تضعیف کیفیت پیکارها شده است. پیروزی های ضعیف علی نژاد، فاتح نقره و برنز ارتشهای جهان بر چنگالی از خوزستان، علی بحری کاپیتن سابق تیم ملی بر مهردادبدری، گمنامی از مازندران، پرویز بادپا قهرمان آسیا بر «حقی» از آذربایجان شرقی، و ماسیس هامبارسومیان، قهرمان سابق و نایب قهرمانی کنونی آسیا برابر سیروس صداقت کیش که حتی قادر به دو بار ناک دان ماسیس شد ـ نمونه هایی زنده از ناآمادگی مردان سرشناس رینگ بود.

از حوادث دیگر، بایستی شکست مرادباقرزاده برنده طلای آر.سی.دی از ناصر علی بابائی مرد نقره‌ای آسیا، و بویژه باخت بیژن حیدری ملی پوش تهرانی در برابر یک هماورد گمنام نام برد، و نیز حذف ناصر علی بابایی و ملی پوش دیگری بنام فیروز عبادی از لیست فینال، چرا که اینان هردو قادر به کاستن اضافه وزن ناچیز خود نشدند!

در مورد شهرستانها غیبت همدان که مشتزنان خوبی مانند حسین ابی ابراهیم ـ چهره اعزامی به رومانی ـ دارد، و نیز تضعیف کیفی و کمی مشتزنی در خطه گیلان که دومین قطب مشتزنی ماست، باید یاد کرد.

فینال و رده بندی وزنها

بهرحال مبارزات فینال و رده بندی وزن ها بشرح زیر بود:

۴۸ کیلو: فریبرز نصیری با امتیاز بر سیداوسط حسینی غلبه کرد.

رده بندی: ۱ـ نصیری (مازندران) ۲ـ حسینی (آذربایجانشرقی) ۳ـ خیرالله دوشمالی (خوزستان).

۵۱ کیلو: حمید صداقت زاده، مشتزن با تکنیک و با هوش ملی، جمشید نیک روش را با برتری مطلق شکست داد.

رده بندی: ۱ـ صداقت زاده (کرمان) ۲ـ نیک روش (مازندران) ۳ـ پورافرهی (گیلان)

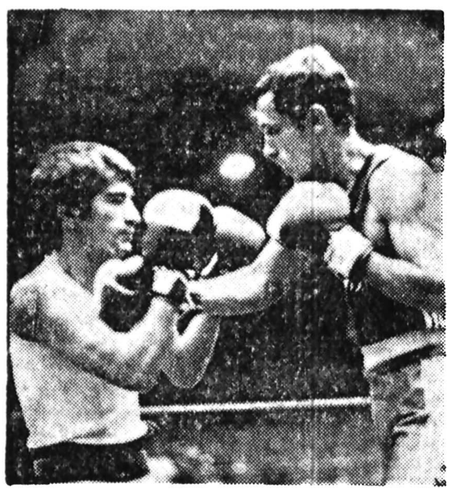

حسین ورشوساز، ملی پوش دزفولی، با حریفی گمنام ولی شجاع بنام جهانبخش مهدی نژاد ازمازندران جدالی دیدنی داشتند که این نبرد بنفع مشتزن خوزستان تمام شد، ورشوساز، با یک هوک راست، دفاع حریف را شکافته است.....

۵۴ کیلو: مظفر گنجوی و احمد عبداللهی، یک بازی غیرقابل تماشا ارائه کردند. سطح بازی اینان خیلی پائین بود و بنفع عبداللهی تمام شد.

رده بندی: ۱ـ عبداللهی (فارس) ۲ـ گنجوی (کرمان) ۳ـ مجید راستگاله (گیلان).

۵۷ کیلو: حسین ورشوساز، حریف جوان و با دل و جرات خود جهانبخش مهدی نژاد را با امتیاز برد.

رده بندی: ۱ـ ورشوساز (خوزستان) ۲ـ مهدی نژاد (مازندران) ۳ـ محمد رجبی (اصفهان).

۶۰ کیلو: محمد بیکس یار، قهرمان سابق کشور، که بهتر از گذشته بازی میکرد، حریف مبتدی‌اش یعقوب کیاوری را با امتیاز برد.

رده بندی: ۱ـ بیکس یار (آذربایجانغربی) ۲ـ کیاوری (آذربایجانشرقی) ۳ـ مهدی کاظمی (مرکزی) و محمد صارمیان (لرستان).

۶۳/۵ کیلو: حمید سعیدآذری، سه بار مجید قناعتی را ناک دان کرد ولی با امتیاز پیروز شد.

رده بندی: ۱ـ آذری (مرکزی) ۲ـ قناعتی (خوزستان) ۳ـ احمد اکبری (اصفهان) و بیژن املاک (گیلان).

۶۷ کیلو: حسن ابراهیم زاده، پس از یک بار ناک دان حمید والی پور، او را با امتیاز برد.

رده بندی: ابراهیم زاده (مرکزی) ۲ـ والی پور (خوزستان) ۳ـ منوچهر کیانی (اصفهان) و عباس علیزاده (مازندران).

۷۱ کیلو: کریم کامیاب و علی بحری، دو ملی پوش شمالی جنگی سرسختانه داشتند که در راند دوم کامیاب، ابروی همولاتی را شکافت و بخاطر امتیاز بیشتر ـ از آغاز مبارزه تا قطع بازی ـ برنده اعلام شد.

رده بندی: ۱ـ کامیاب (گیلان) ۲ـ بحری (مرکزی) ۳ـ مهرداد بدری (مازندران).

۷۵ کیلو: حسین علی نژاد، ملی پوش تهرانی. بی دفاع، کم نفس ظاهر شد و بی حساب کار کرد، و با سماجت و با اختلاف ناچیز اسماعیل چنگالی را برد.

رده بندی: ۱ـ علی نژاد (مرکزی) ۲ـ چنگالی (خوزستان) ۳ـ حسن بیگلری (آذربایجانشرقی) و حسین ظیفرانلو (خراسان).

۸۱ کیلو: ماسیس هامبارسومیان، اسماعیل راج پوست را در پی یک ناک دان، با ضربه فنی برد، راند اول.

رده بندی: ۱ـ هامبارسومیان (مرکزی) ۲ـ راج پوت (خوزستان) ۳ـ محمدرضا اسماعیلی (اصفهان)، و غلامحسین ریاضی (هرمزگان).

۸۱+ کیلو: پرویز بادپا، در دقیقه دوم راند اول برابر حاج لشگری پیروز ضربه فنی اعلام گردید.

رده بندی: ۱ـ بادپا (مرکزی) ۲ـ حاج لشگری (خراسان) ۳ـ منوچهر رضائی (خوزستان) و سروش خانلری (اصفهان).

رده بندی تیمی (بدون احتساب امتیاز استان مرکزی که مقام اول حقیقی را بدست آورد): ۱ـ خوزستان ۲ـ کرمان و مازندران ۳ـ گیلان ۴ـ آذربایجانشرقی

معرفی هیات رئیسه فدراسیون مشت‌زنی

کادر جدید فدراسیون مشتزنی اعلام شد، و تنی چند از مردان کهنه کار مشتزنی، ازجمله ساگینیان قهرمان و کاپیتن پیشین تیم ملی، و نماینده سابق مجلس شورایملی، و قهرمانان حاشیه گودنشینی مانند درطلوعی، چنگیز دومیرانی، امیر یاوری، حسینعلی امیری، محمود شیرازی، مسئولیت های مختلف را پذیرفتند، ضمن اینکه مهره های قدیمی مانند پطرس نازاربیگیان، هنوز در خدمت فدراسیون اند، و گردانندگان امور فنی و داوری مشتزنی میباشند.

نصرت الله قهرمانی، لیست همکاران خود را در ضیافت شب پایان مسابقه های قهرمانی کشور بدین شرح اعلام کرد:

«مشاوران عالی: تیمسار سپهبداکبر کمیانی تبریزی، مهندس آرداشس ساگینیان، سرهنگ عبدالحسین میرفخرائی، مهندس ایرج «طلوعی ـ نایب رئیس فدراسیون پطرس نازاربیگیان، دبیر سرهنگ حسنعلی امیری، خزانه‌دار مسعود یاسری ـ» اعضا: «سرهنگ محمود شیرازی، منوچهر نقافی، دکتر کمال پناه پور ـ» روسای کمیته ها: «چنگیز دومیرانی روابط عمومی، سرهنگ اسکندری کمیته آموزش، هیات استان مرکز ادیک عیوضیان، کمیته مربیان کوچار، سرمربی تیم ملی امیریاوری، داوران ناصر خلج، مسابقات محمد بیگی، پزشکی دکتر فرامرز مختاری، بازرس: والافر.»

برای شناخت دلایل شکست :

اسکاتلند «کمیته بررسی» تشکیل میدهد

یک روز پس از دیدار «اسکاتلند ـ هلند» که درعین حال حذف نماینده بریتانیا را نیز در برداشت، در اردوی اسکاتلندیها گفته شد که فدراسیون فوتبال این کشور، قصد دارد در بازگشت تیم ملی به اسکاتلند علل ناکامی آنرا درجام جهانی ۱۹۷۸ مورد تجزیه و تحلیل قرار دهد.

طبق گفته منابع اسکاتلندی، بهمین منظور کمیته‌ای تشکیل میشود که درکنار بررسی دلایل شکست، راه حلها و برنامه ریزیها برای آینده را نیز مورد مطالعه قرار خواهد داد و اگر تغییری در سطح سرمربی تیم ملی صورت گیرد، باحتمال فراوان «روس دومربی» برای تیم ملی انتخاب میشود.

سخنگوی اسکاتلندی که این حرفها را در «سموزا» برای خبرنگاران می گفت از هرگونه اظهارعقیده ای خودداری کرد و گفت: ما حرفی دراین باره فعلا نداریم.

نکته دیگری که این اسکاتلندی برآن اشاره کرد مسئله مالی بود که اسکاتلند با این حذف شدن حدود ۵۰۰۰۰۰ دلار ضرر می کند که اگر بدور دوم راه پیدا می کرد حداقل صاحب چنین مبلغی میشد ضمن اینکه بازیکنان هم از یک پاداش ۱۰۰۰۰ دلاری محروم شدند.

درمورد مسئله کنار ماندن و یا بقای «الی مک لئود» درپست مربیگری تیم ملی، هنوز چیزی روشن نیست و با بازگشت تیم به اسکاتلند وضع مشخص خواهد شد.

ضمن اینکه اسکاتلند ناچار است هرچه زودتر تصمیم خود را دراین باره بگیرد، چراکه در فاصله ای نزدیک، جام ملتهای اروپا را درپیش دارد که بازیهای مقدماتی آن در شهریور آغاز می شود و اسکاتلند با اتریش، لهستان و نروژ بازی دارد.

تیم فرنگی بدون کلاهی، یوسف آبادی و بهنام پور بمصر رفت

ساعت یک بعدازظهر امروز طبق برنامه تنظیمی تیم برگزیده کشتی فرنگی ایران درحالیکه بهام پور ـ یوسف آبادی و کلاهی برگزیدگان وزنهای ۷۴ـ۸۲ و ۹۰ کیلو را در خدمت نداشت، بسوی مصر رفت تا از روز جمعه ۲۶ خرداد در صحنه مسابقه های جام ابراهیم مصطفی حاضر باشد.

تلاش مسئولین فدراسیون کشتی برای اعزام کلاهی ـ یوسف آبادی که در خدمت نیروهای مسلح شاهنشاهی هستند، فروکش نکرده و به احتمال فراوان این دو تن پنجشنبه بسوی مصر میروند، درحالیکه برای پیوستن بهام پور هیچ امیدی وجود ندارد.

بهرشکل تیم اعزامی به مصر ازاین قرار بود.

۴۸ کیلو: عباس پلبک کس ۵۲ کیلو مرادعلی شیرانی ـ غلامعلی امیری ۵۷ کیلو: مرتضی قسیسی ۶۲ کیلو غلامرضا قصاب ـ فریدون عشق پرست ۶۸ کیلو: جعفر علیزاده ۱۰۰ کیلو: اسماعیل عربی زاده و ۱۰۰ کیلو ببالا: داود ایوب

سرپرستی تیم اعزامی را نبی زاده بعهده دارد، محمد پذیرائی عوض شیرین زاده بعنوان مربی درخدمت تیم میباشند

«پاکیزه‌جم» دریکضرب ومجموع «جلایر» رابفراموشی سپرد

پاکیزه جم وزنه بردار ملی پوش ایران که بنظر میرسد برای همیشه با دسته ۶۷/۵ کیلوئی خداحافظی کرده باشد، دیشب درجریان مسابقه های وزنه برداری نیروهای مسلح شاهنشاهی ایران را صاحب ۲ رکورد تازه کرد.

پاکیزه جم که بطور آزاد به صحنه رفته بود، شاهکارس را درحالی به ثبت رساند که هنوز یک میان وزن کامل نیست، زیرا او با وزن بدنی ۷۲ کیلو ۷۰۰ گرم به چنین کاری توفیق یافت.

رکوردشکن جوان تیم ملی در یکضرب با بلندکردن ۱۳۵/۵ کیلو رکورد کهنه پرویز جلایر را که ۶ سال قبل در صحنه مسابقه های انتخابی المپیک مونیخ به ثبت رسیده بود ترقی داد.

آنگاه نوبت دو ضرب رسید که پاکیزه جم بعداز پیروزی مقابل وزنه ۱۷۲/۵ کیلو، در مجموع ۲/۵ کیلو رکورد ایران را بار دیگر افزایش داد. آنکه نامش از فهرست رکورددارن ایران پاک شد، باز پرویز جلایر بود.

پاکیزه جم برای آنکه همه نشانهای جلایر را دردسته میان وزن پاک کند دربار چهارم دو ضرب بسراغ وزنه ۱۷۴ کیلوئی رفت. این وزنه یک کیلو سنگین‌تر از رکورد ایران بود که سرسختی بخرج داد و تسلیم مرد پیروز، مسابقه های دیشب نشد.

وقتی نمایش «پاکیزه جم» به انتها رسید مجددا او را توزین کردند و ان زمان بود که پاکیزه جم ۷۱ کیلو نشان داد، ۴ کیلو سبکتر ازمیان وزن و ۳/۵ کیلو سنگین‌تر از سبک

ملکی درخشید

این تنها پاکیزه جم نبود که از صف ملی پوشان برای بازشناسی موجودیت خود به صحنه آمده بود، ناصری، ملکی، بهبودی، عطار اشرفی، حکیمان، یوسفی نیز درمیدان مبارزه حاضر بودند!

که دراین میان نمایش داود ملکی وزنه بردار سرشناس ۶۰ کیلو امیدوارکننده تر بود. او در یکضرب تا ۱۱۷/۵ کیلو پیش رفت که سبب امیدواری فراوان شد. ملکی که مدت زیادی دور از صحنه بود. بعدار سفر مصر، اندک خود را به شرائط ارمانی نزدیک میکند.

حذف دهنوی و اشرفی

ولی حادثه ها با حذف دهنوی و عطاراشرفی شکل گرفت. دهنوی که چندی پیش زمزمه خداحافظی سرداده بود، ولی بعدها شنیده میشد که در تمرینات موقعیت دلپذیری دارد که خلاف آن با نمایش شب گذشته دهنوی به اثبات رسید. دهنوی دریکضرب تا ۱۲۵ کیلو پیش رفت و دربرداشتن ۱۳۰ کیلو نیز ناکام شد.

دربار چهارم برای شکستن رکورد ایران بسوی وزنه ۱۳۳/۵ کیلوئی رفت که این بار با عدم توفیق روبرو شد. سرنوشت دهنوی در دو ضرب معلوم شد و سه بار دربرداشتن ۱۶۰ کیلو ناکام شد. درحالیکه عطار اشرفی نیز فروغی نداشت و در یکضرب مقابل وزنه ۱۲۵ کیلوئی ناکام ماند.

درکنار این مسابقه ها وزنه برداران نیروهای مسلح شاهنشاهی نیز برای رسیدن به پیروزی تلاش داشتند که مبارزات قهرمانان نیروهای مسلح امشب به آخر میرسد. نتایج بدست آمده ازاین مسابقه ها به این شرح است.

نتایج مسابقه های نیروهای مسلح

مگس وزن: ۱ـ حسن نیکزاد از زمینی با ۱۹۰ کیلو ۲ـ علی سیمی پور از هوائی با ۱۷۷/۵ کیلو ۳ـ صادق رضائی از ژاندارمری با ۱۷۰ کیلو خروس وزن: ۱ـ رمضان شیرخانی از نیروی زمینی بارکورد ۲۱۷/۵ کیلو (شیرخانی در یکضرب با بلندکردن ۹۷/۵ کیلو ۲/۵ کیلو رکورد نیروهای مسلح شاهنشاهی را بهبود بخشید.) ۲ـ علیرضا امیدی از هوائی با رکورد ۱۹۷/۵ کیلو ۳ـ منصور پاکی پور از زمینی با رکورد ۱۸۰ کیلو پروزن: ۱ـ حسن حکیمیان از صنایع نظامی با رکورد ۲۵۰ کیلو ۲ـ شهرام یوسفی از گاردجاویدان با رکورد ۲۴۲/۵ کیلو ۳ـ بهروز بهره‌مند از دریائی با رکورد ۲۱۵ کیلو

سبک وزن: ۱ـ داراب کاکولکی از زمینی با رکورد ۲۶۰ کیلو ۲ـ عبدالله شعبان جعفری از هوائی با رکورد ۲۴۰ کیلو ۳ـ غلامحسین ملکی از گارد شاهنشاهی با رکورد ۲۲۵ کیلو

۷۵ کیلو: ۱ـ اردشیر شمسی از نیروی دریائی با رکورد ۲۷۰ کیلو ۲ـ حسین شعبان جعفری از گارد با رکورد ۲۶۰ کیلو ۳ـ یدالله مستعبد از ژاندارمری با رکورد ۲۱۷/۵ کیلو.

---

۵ سفر باروپا وامریکای جنوبی

وبین مرحله چاپ کوپن انتخاب تیمی ملی و بهترین خط حمله (کوپن شماره ۲ اطلاعات) پایان شرکت و از امروز کوپن شماره ۳ راکه مخصوص انتخاب تیمهای اول ودوم هر گروه است، چاپ کرده‌ایم.

برای شرکت در این دوره مسابقه خواستن علامت باید مشخص کنید که از ۸ تیم‌مقصود شده به دور دوم که نامشان‌در کوپن نوشته شده چه‌تیمهایی صعود خواهند کرد. مثلا در گروه اول باید دو تیم و در گروه دوم سه تیم صعود کنند بدنبال خط حمله اول ودوم برای ما پرکنید وبفرستید. اگر فکر می‌کنید در گروه اول ایتالیاو آلمان صعود خواهند کرد و آلمان اول وایتالیا دوم خواهند شد، کنار نام کشور، کلمه اول ودوم را مشخص کنید. مرحله دوم چاپ کوپن انتخاب آقای گل وبهترین خط حمله در فاصله پایان مسابقات دوردوم‌تا دور سوم بازهم چاپ خواهد شد.

کوپن‌های خود را به نشانی تهران، خیابان خیام ، روزنامه اطلاعات، دبیرخانه مسابقات جام جهانی، ارسال فرمائید.

سفر به اسکاتلند

با همکاری شرکت هواپیمائی

PAN AM.
پان‌آمریکن با تجربه‌ترین درجهان

انتخاب تیمهای اول و دوم هر گروه

کوپن شماره ۳ روزنامه اطلاعات

گروه اول		گروه دوم	
ایتالیا	آلمان	آرژانتین	لهستان
اتریش	هلند	برزیل	پرو

نام
نام خانوادگی
شماره شناسنامه
شماره تلفن
آدرس

چهاردهمین روز دادرسی متهمان دریافت و پرداخت رشوه درامر حج :

درسال ۳۵، قیمت «مدینه قبل» گران تر از «مدینه بعد» بود!

ایرج گلسرخی

حسین کلبین راد

احمد انصاری کرجی

عباس ریحانی

ایرج مستوفی

چهاردهمین جلسه دادرسی متهمان دریافت و پرداخت‌رشوه در سازمان اوقاف بعداز ظهر دیروز در شعبه دوم دادگاه دیوانکیفر تشکیل شد .

این جلسه برخلاف جلسه های گذشته که باتاخیرتشکیل میشد باتاخیر بیشتری ترتیب یافت و در حالی که متهمان، تماشاچیان و خبرنگاران در انتظار آغاز دنباله محاکمه بودند، رئیس دادگاه سی‌دقیقه بعداز ظهر رسمیت جلسه را اعلام کرد.

در آغاز احمد انصاری کرجی برای پاسخ به دنباله سئوالات روز گذشته احضر شدو منشی دادگاه بدستور رئیس دادگاه فتوکپی‌چك‌شماره ۷۵۹ مورخ‌۱۳ر۵ر۳۵ را به‌متهم نشان داد.

احمد انصاری متهم ردیف چهار این پرونده با مشاهده فتوکپی اظهار داشت ، که‌این چك راندیده‌ام.

احمد انصاری در پاسخ سئوالات دیگر رئیس دادگاه گفت: اولین بار رئیس دفترحج تلفنی بامن صحبت کرد و گفت شما برای تهیه مقدمات حج لازم است به مکه بروید وبرای زائران خانه تهیه کنید ، من این کار را کردم . ولی‌وقتی که به تهران بازگشتم ایشان مجددابمن تلفن کردندوگفتند که شما مدیر گروه نیستند.

رئیس ـ علت حذف شما از مدیریت گروه چه بود ؟ آیا می‌دانید چه کسی شما را حذف کرد؟

متهم ـ نه علتش را می‌دانم ونه می‌دانم چه کسی مراحذف کرد. فقط فهمیدم دو نفر که جزو گروه نبودند ۲۴ ساعته مدیر گروه شدند.

رئیس ـ آیا در مورد این که شما راحذف کردند باآقای گلسرخی صحبت کردید؟

متهم ـ خیر ایشان رادیگر ندیدم .

رئیس ـ گفته‌اند که در کمیسیون مشاوره قبل‌از رفتن به مکه ، آقای گلسرخی اعلام کرده است که شما قبلازندانی شده‌اید.

متهم ـ اصلا چنین چیزی نیست ، می‌توانید از مراجع انتظامی تحقیق فرمائید.

رئیس ـ شما در ندامتگاه باآقایان گلسرخی، مستوفی، عباس ریحانی و حسین کلبین راد متهمان دیگر این پرونده در یك محوطه هستید ؟

متهم ـ آقایان گلسرخی و مستوفی دراطاق شماره یك هستند و ماسه نفر در اطاق شماره چهار .

رئیس ـ باهم صحبت هم می‌کنید ؟

متهم ـ خیر ، هرکس به خودش فکر میکند.

رئیس ـ در مورد اظهارات عباس ریحانی که دیروز در دادگاه مطرح شدشماهم‌چیزی شنیدید ؟

متهم ـ خیر ، هرکس به خودش فکر میکند.

رئیس ـدر مورد اظهارات عباس ریحانی که دیروز در دادگاه مطرح شد شما هم چیزی شنیدید؟

متهم ـ سه روز بعداز این که‌ما در اطاق شماره چهار بودیم عباس ریحانی را هم به این اطاق آوردند .اوناراحت بودو در حالی که گریه می‌کرد ، میگفت ممکن است من دست آقای گلسرخی رابیوسم. دراین هنگام عباس ریحانی متهم ردیف ۳ با اجازه رئیس دادگاه برخاست و گفت :

« من اظهارات احمدانصاری راتکذیب می‌کنم ،چون همین شخص بمن گفت اگر شمشیر هم زیر گلویت بگذارندمنکر شو !»

دراینجا رئیس دادگاه به سئوالات خود از احمدانصاری پایان دادو حسین کلبین‌راد متهم ردیف ۵ را احضارکرد.

رئیس دادگاه به‌وی گفت : شما بموجب کیفر خواست‌متهم هستید که مبلغ هفتاد هزار تومان به ایرج مستوفی رشوه داده‌اید . آیا خود را مقصر میدانید؟

حسین کلبین ضمن رد این اتهام اظهار داشت : من‌اصولا آقای مستوفی رانمی شناختم. البته صورتا ایشان را در فرودگاه دیده بودم ولی وقتی در زندان با ایشان روبروشدم فهمیدم که نام ایشان مستوفی است .

رئیس دادگاه سپس‌گواهی چند نفر راکه در پرونده منعکس شده و گویای‌پرداخت رشوه به ایرج گلسرخی‌وایرج مستوفی جهت انتخاب مدیر گروه حج است برای متهم قرائت کرد ولی در تمام‌موارد حسین کلبین‌راد اتهامات‌وارده راتکذیب کردو گفت که این افراد علیه او گواه داده‌اند.

در جای دیگر سئوال‌وجواب های زیر بین رئیس دادگاه و حسین کلبین راد ردو بدل‌شد.

رئیس ـ مگر قرار نیست مدیر کاروان هراستان ازاهالی همان استان انتخاب شود؟پس چطور شده که شما را برای استان کرمان در نظر گرفتند؟

متهم ـ بله همینطور است ، مدیر کاروان هراستانی رابايد از همان استان تعیین کنند . اماوقتی من‌و سایرین برای گرفتن منزل ومکان به‌عربستان رفته بودیم شخصی که‌کارمند اوقاف بود بمن مراجعه کرد و گفت شما برای استان‌کرمان در نظر گرفته شده‌اید وحوزه شما در مدینه عقب است .

رئیس ـ اصولا مدینه‌عقب و جلو چیست ؟

متهم ـ مدینه جلو برای اشخاصی است که زودتر حرکت میکنند و مدینه عقب برای کسانی است‌که دیرتربه محل‌میروند،البته‌ازنظر گنجایش هواپیما هم این موضوع صدق میکند .

رئیس ـ آیا از نظر قیمت هم فرق میکند؟

متهم ـ در آن سال مدینه جلو سیصد تومان گرانتر از مدینه عقب بود.

دراینجا بعلت پایان وقت ، دادگاه تعطیل شدو دنباله دادرسی به روز بعد موکول گردید.

شکایت دیگری علیه عاشق پیشه ۹۰۰ هزارتومانی

اعلام جرم جدیدی توسط همسر سوم ، علیه جوان عاشق پیشه ۹۰۰ هزارتومانی تسلیم دادسرای تهران شد .

بدنبال شکایت‌نسرین دختری که چندروزقبل علیه‌خواستگار خود باتهام ۹۰۰ هزار تومان کلاهبرداری دردادسرای تهران مطرح کرد ، دیروز زن ۳۳ ساله‌ای ، در حالی که ازقسمت های مختلف بدن دچار آسیب دیدگی شد ،بود به شعبه ۸ تحقیق دادسرای تهران رفت‌و مدعی شد ، همسر سوم «مهرداد ـن»،جوان عاشق‌پیشه است ، این زن که مهوش نام دارد در حالی‌که بشدت‌ناراحت بودیادآور شد با داشتن‌همسر و یک پسر چهارساله ، مهر ـن » او را اغفال کرد و سرانجام باعث جدائی وی و همسرش شد .

مهوش در دنباله اظهارات خود گفت : مدت چهار ماه قبل بطور رسمی با« مهرداد ـن» ازدواج کردم و همراه او به شهرستان شاهی رفتم . در آنجا معلوم شد . «مهرداد» علاوه بر من قبلا دو زن‌گرفته است و قصد دارد با دختر ۲۵ ساله دیگری بنام نسرین ازدواج کند .

بابرملا شدن این موضوع مهرداد مرا در منزل پدرش محبوس کرد و اجازه نداد با کسی تماس بگیرم تا اینکه دو روز قبل ، مرا به تهران آورد و بمنزل برادرش برد و گفت قصد دارد رضایت نسرین را جلب کند که از شکایت خود صرفنظر کند ، در فاصله‌ای که«مهرداد» برای جلب رضایت نسرین به محل کار اورفت و آمد میکرد ، من مدت ٤ ماه بطور مداوم در منزل پدر او محبوس بودم و بالاخره از این فرصت استفاده کردم و از طبقه دوم ساختمان خود را به خیابان انداختم ، چون اطلاع پیدا کرده‌بودکه همسرم درشعبه‌هشت تحقیق دادسرای تهران پرونده‌ای دارد به اینجا آمدم تا علیه او شکایت کنم، بدستور عابدی دادیار شعبه هشت تحقیق دادسرا، مهوش برای گرفتن طول درمان به اداره پزشکی‌قانونی معرفی‌شد و ۸ روز استراحت گرفت ، شکایت این زن نیز ضمیمه پرونده کلاهبرداری « مهرداد ـن» شد . با نشانه هائی که در اختیاردادیار مسئول‌پرونده قرار گرفت وی از ماموران انتظامی خواست تا هرچه زودتر این شخص را باتهام کلاهبرداری و ازدواج مجدد دستگیر کنند ، تحقیقات دراین زمینه همچنان ادامه دارد .

همسر اول مهرداد یک زن استرالیائی و همسر دومش بنام « شهلا » استکه چندی قبل از او جدا شد .

٤ فروشنده و یك معتاد هروئین دستگیر شدند

مامورین اداره مبارزه بامواد مخدر طی چندروز گذشته ٥ نفر از دست‌اندر کاران خرید و فروش مواد مخدردر مختلف تهران را شناسائی و دستگیر کردند اسامی و مشخصات دستگیر شدگان و میزان مواد مخدر مکشوفه به شرح زیراست .

ا زراست به چپ: مراد ذکائی ۱۵ سانتی گرم . سید محمد وزیری ۲۵ سانتی گرم .احمد نیکورزم ۲۵ سانتی گرم . ابوالفضل موسی‌کاظم ٥سانتی گرم و عبدالعلی حسینی درحین استعمال هروئین .

بازپرسی ازخانواده «مجیدروستا» فوتبالیستی که‌درسقوط‌ازپنجره کشته‌شدادامه‌دارد

بدنبال مرگ مجید روستا فوتبالیست تهرانی بازپرس دادسرای تهران‌بستگان نزدیک اورا برای پاره‌ای از تحقیقات بدادسرا احضار کرد .

حادثه مرگ این فوتبالیست زمانی رخ داد که چند لحظه قبل از آن با پدر زنش‌مشاجره لفظی داشت .

این حادثه ساعت ٤ بامداد سه شنبه هفته قبل رخ داد ، مجید پس از یک مشاجره‌لفظی با پدر زنش قصد داشت از طریق پنجره آپارتمان خود را به خیابان برساندولی ازپنجره بزمین سقوط کردو بسختی مجروح شد . چگونگی این حادثه به ماموران کلانتری ۸ تهران اطلاع داده شد . از سوی دیگر تن مجروح جوان فوتبالیست با کمک بستگانش‌به بیمارستان سینا‌انتقال داده شد ولی معالجات در مورد او موثر واقع نشد و این فوتبالیست پس از ساعت ها مبارزه با مرگ سرانجام تسلیم آن شد .

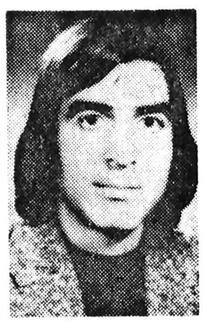

مجید روستا

با مرگ این فوتبالیست ماموران به تحقیق پرداختندو معلوم شدشب‌حادثه او همراه دوستان و پدرزنش به یکی‌از مشروب فروشی های خیابان سی‌متری رفته و پس از مراجعت به منزل مجددا باپدر زنش به مشروب خوری پرداخته‌اند . در همین احوال بین او و پدر زنش‌بر سر پاره‌ای مسائل خانوادگی جر وبحث‌ومشاجره لفظی صورت میگیرد بدنبال این جر و بحث مجید تصمیم میگیرد از پنجره آپارتمان مسکونی خود را به خیابان برساند ولی از پنجره بزمین سقوط کرده و چنین حادثه‌ای رخ داده است .

ماموران کلانتری ۸ چگونگی ماجرا را بدادسرای تهران اعلام کردند . علی فرشچی بازپرس شعبه٤ دادسرای‌تهران مسئول رسیدگی به پرونده مرگ فوتبالیست تهرانی شد و برای کشف چگونگی وقوع حادثه دست به تحقیقات‌دامنه‌داری زد .

دیروز بازپرس مسئول پرونده بستگان‌نزدیک مقتول‌وهمچنین کسانی‌را که شب حادثه در منزل‌آنهابودند برای بازپرسی بدادسرا احضار کرد.

جسد نیم‌سوخته‌در تپه های عباس آباد پیداشد

جسد مرد چهل ساله‌ای در یکی از زاغه های واقع در تپه های عباس آباد پیدا شد.

بعد از ظهر روز گذشته به مامورین کلانتری‌ناحیه ٤اطلاع دادند جسد مرد ناشناسی که نیمی از بدنش سوخته است در یکی اززاغه های عباس ـ آباد پیدا شده است .

ماموران به محل رفتند و جسد را که قسمتی از آن در لجن های زاغه فرو رفته‌بود جهت تعیین علت مرگ به پزشکی قانونی انتقال دادند ، و برای اینکه جسد شناخته گفته میشود امکان دارد مقتول بدست یک یا چند نفر در جای دیگری بقتل رسیده‌و برای‌اینکه جسد شناخته نشود آنرا سوزانده و به این محل انتقال داده‌اند .

هایده
بانوی آواز ایران
سلی
و ...
فرشته
ویك شو کامل‌خارجی‌در
باکارا
۸۹۸۲۰۸ـ ۸۹۵۱۷۷
مجهز به دستگاه های تهویه‌مطبوع‌و خنك‌کننده
شکوفه‌نوساحلی
این هفته‌افتتاح میشود

افتتاح تراس تابستانی
شکوفه‌نو
مهستی
خواننده دلها و
شهره
و..سیدکریم
همراه با علاءالدین
شعبده باز
و.. ماریاپرادودر
شکوفه‌نو
۵۴۴۰۴۴ـ ۵۴۳۰۳۳
شکوفه‌نوساحلی
این هفته‌افتتاح میشود

گوگوش
محبوب ترین خواننده ایران
و...شهرام
همراه بابالت انگلیسی
دختران چلسی
رقص عربی نبیلا
اکروبات ویك ساکس
و ... بالت اسپانیولی
میگوئل
همه شب درکاباره
ونک
۶۸۴۷۷۵ـ ۶۸۲۵۵۷
شکوفه‌نوساحلی
این هفته‌افتتاح میشود

تبریکات

جناب آقای حسن رفیعی طاری
انتصاب شایسته جنابعالی را بسمت معاونت سازمان اوقاف صمیمانه تبریک عرض توفیق بیشتر آنجناب را در راه خدمت بشاهنشاه آریامهر آرزومندیم .
شکراله ـ نعمت‌اله رفیعی

جناب آقای دکتر منوچهر باستان پور
انتصاب شایسته جنابعالی رابسمت مشاور وزیر آموزش و پرورش و سرپرست وزارت علوم‌و آموزش عالی‌و مدیرکل دفتر توسعه و گسترش دانشگاه ها صمیمانه تبریک میگویم.
گرگان ـ بتول قادری

جناب آقای حسن رفیعی
انتصاب شایسته جنابعالی رابه‌معاونت‌سازمان اوقاف از صمیم قلب تبریك می گوئیم .
حاج علی‌اکبر مطهری ـ منوچهر مطهری ـ عباس مطهری ـ مجتبی مطهری ـ اصغر مطهری

جناب آقای حسن رفیعی
انتصاب بجا و شایسته جنابعالی را به‌سمت معاونت سازمان اوقاف ایران صمیمانه تبریك عرض نموده موفقیت روزافزون آن جناب‌را درراه خدمت به‌شاهنشاه آریامهرومیهن عزیزآرزومندیم
اردشیر کیانی ـ امیر کیانی ـ جلیل کیانی ـقاسم کیانی ـنصیر کیانی حسن کیانی ـ اسماعیل کیانی

دنیای ورزش
شنبه‌ها منتشر میشود

Ford
مژده بدارندگان ماشینهای‌فورد تانوس وکاپری
کلیه لوازم یدکی فورد تانوس کاپری گرانادا ترانزیت در فروشگاه جنرال پارت اول خیابان سعدی جنوبی پلاك ۹۰۰ موجود است تلفن ۳۰۴۶۱۹ ـ ۳۹۱۹۳۱ ـ ۳۱۸۶۵۵

ازدواج سفیدوسیاه وسرانجامی سیاه

پوست سیاه و مو های «فرفری» مرد نشانه خوبی‌بود برای شناخت ملیتش که در سرزمین مروارید سیاه تولد یافته است ، بگونه‌ای بسیار عجیب و باور نکردنی در دو سالگی باتفاق پدر و مادرش‌به کشور ما آمدو از آن پس‌تمام دوران ۳۷ سال زندگی‌اش را در تهران گذراند . در جوانی زمانی که بیش از ۲۱ سال نداشت با دختری که برای اولین بار قلبش‌رابا عشق‌آشنا کرد ازدواج نمود و ثمره ازدواجش دو فرزند است ، یکدختر و یک پسر ...

امین که قصه زندگی‌اش را در دادگاه حمایت خانواده تعریف میکرددر دنباله‌سخنانش ادامه داد : زمانی که باهمسرم ازدواج‌کردم‌سال اول‌دانشکده معماری را میگذراندم ، برای تامین زندگیمان بعد از ظهرها و ساعات فراغتم را در یک شرکت خصوصی بکارمشغول شدم .

اما چون در آمدم تکاپوی زندگیمان را نمیدادبا خواسته همسرم که مایل بودکاری‌خارج از منزل بگیرد موافقت کردم‌و او در یکی از شرکت های بزرگ سرگرم کار شد.زندگیمان در کمال آرامش و صمیمیت میگذشت تا اینکه نخستین فرزندمان بدنیا آمد ، البته در این زمان پروانه بسختی می‌توانست بکار خارج از منزل برسد ، اما چون در هنگام استخدام تعهد داده بود که برای مدت معینی در شرکت مورد نظر بکار اشتغال داشته باشد ، تا اتمام زمان‌تعیین شده مجبور به ادامه کار شده‌بود. بحران زندگیمان هم‌از آن‌هنگام آغاز شد . ما نگهداری بچه‌را بنوبت بیکدیگر واگذار می‌کردیم، بعد از مدتی رفتار پروانه تغییر کرد و خواسته های غیر منطقی‌اش هر روز بیشتر میشد ، پروانه از روز تولد دخترمان تمام حقوق و درآمدش را پس‌انداز میکرد و با اینکه بخوبی میدانست من‌به تنهائی قادر نخواهم بود که تمام وسایل و احتیاجات او و فرزندمان را فراهم کنم ، همه پولش رادر بانک گذاشت و من مجبور بودم برای تهیه برخی از وسایل زندگیمان از اقوام و آشنایانم پول قرض بگیرم ، من هرگز در این مورد با همسرم به صحبت ننشستم‌و او هم کمترین گذشتی ازخود نشان نداد ، بنظر من تنها دو چیز میتواند پایه های یک زندگی زناشوئی را متزلزل سازد ـ اول خیانت ، دوم یکرنگ نبودن و بهرحال من دانشکده را به پایان‌رساندم و در محل مناسبی مشغول کار شدم ، در این هنگام من و پروانه باندازه‌ای ازیکدیگردور شد ،بودیم که اگر اومتوجه میشد من هم در محفلی که‌او حضور می‌یابد ممکن است شرکت‌کنم‌از رفتن بدان‌میهمانی خودداری میکرد . این رفتار همسرم دیگر بهیچوجه قابل گذشت و انکار نبود و چون هنوز هم ادامه دارد تصمیم گرفتم‌که‌بدادگاه حمایت‌خانواده مراجعه کنم تا شاید پروانه دلیل موجهی برای رفتارش ارائه دهد .

در این هنگام پروانه بعداز رد کردن برخی از مطالب شوهرش اظهارداشت ، چون امین بظاهر خود بهیچوجه توجه نمیکند و هر طور که راحتر و آزادتر باشد لباس میپوشد ،من حاضر نیستم‌در میهمانی ها و مجالس او را همراهی کنم ، وی ادامه داد: اگر امین چاره‌کار را طلاق میداند منهم با نظر او موافقم!

رئیس دادگاه بعد از شنیدن سخنان این زن و شوهرچون دلیل قانع کننده‌ای برای‌صدور اجازه طلاق نمی‌یافت، رسیدگی باین پرونده را بزمان دیگری موکول کرد، بدین تقدیر زن‌و شوهر فرصتی خواهند داشت تا واقعبینانه در رفتار خود تجدید نظر کنند و شایدبخاطر بچه‌ها یک کانون خانوادگی‌را بسادگی ویران نسازند .

تهیه و تنظیم از: مهری

آب وبرق ۲ نفر را کشت

اهواز ـ دو جوان اهوازی طی دو حادثه جان خودرا از دست دادند ابراهیم پور ـ مصطفوی دانش آموز ۱۶ ساله که برای فرار از گرما به رودخانه کارون پناه برده بود غرق شد. جسد ابراهیم را ماموران کلانتری ۳ اهواز از آب بیرون کشیدند .

همچنین جوان ۲۰ ساله‌ای بنام غلامعلی فرهادی که‌درکوت عبدالله اهوازقصد روشن‌کردن کولر خانه‌اش را داشت دچار برق گرفتگی شدو جان سپرد.

متهم به قتل «خالهٔ مادر» به ۱۲ سال زندان محکوم شد

پسری که متهم به قتل‌خاله مادرش بود محکوم شد.

وی محمد جورابی نام دارد و متهم بود که در هفتم آبان ماه سال گذشته خاله مادرش را بخاطر ندادن پول باطناب خفه کرده‌است .

وی در شعبه چهارم دادگاه عالی جنایی به ریاست صدمی محاکمه شدو دادگاه پس از دو رو رسیدگی و چندساعت شور وی رابه ۱۲ سال حبس جنایی درجه یك محکوم کرد.

۲ سال زندان برای حمل هروئین

متهم به حمل ۲۱۰ سانتی گرم هروئین و جعل گواهینامه محکوم شد .

وی رحیم مشکین نام داردو در بیست‌و دوم تیر ماه سال گذشته هنگامی که در یکی از خیابان های‌قزوین باگواهی‌نامه جعلی رانندگی میکرد توسط ماموران دستگیر شد . در بازرسی مقدار ۲۱۰ سانتی گرم هروئین در زیر تشك اتومبیل وی بدست آمد.

وی صبح دیروز در شعبه‌دوم دادگاه عالی جنایی محاکمه و به ۳ سال حبس جنایی درجه یك محکوم شد.

انجمن دوستیارگان بانوان
استخرانجمن
دریك باغ ٥ هزار متری، با مربی ونجات‌غریق،دستگاه تصفیه‌مجهز بوفه وفضای دلپذیر
مخصوص خانم‌ها وکودکان ،
دراستخرهای مجزا
خیابان بهار ـ خیابان نامجو ـ تلفن ۸۲۴۸۳۱ و ۸۲۳۷۳۷

شماره ۹۵۰
تاریخ ۲۳ر۲ر۲۵۳۷
آگهی مزایده
دراجرای تصویب‌نامه شماره ۳۱۲۳۴ـ ۱۴ر٤ر۳۵ هیئت محترم دولت‌و مرقومه شماره ۵۰۳٤ ـ۲۰ر۸ر۳۶ مقام معظم استانداری مازندران و تفویض اختیار کمیسیون‌فرمانداری به انجمن شهرستان گنبدکاوس بهره‌برداری از معادن شن‌و ماسه خارج از محدوده شهر گنبدکاوس را با حدود معین در برك شرایط به مزایده واگذار مینماید پیشنهاد دهندگان میتوانند با واریز مبلغ ۵۰۰ ریال به حساب شماره ۲۱۰۱۷ انجمن شهرستان در بانك‌ملی باجه دارائی برك شرایط مزایده را ازدبیرخانه انجمن شهرستان گنبدکاوس واقع‌درخیابان ۲۵ شهریور دریافت و پس‌از مطالعه‌پیشنهادات خود را در پاکات لاك‌ومهر شده حداکثر تا ساعت ۱۰صبح روز ۳ر٤ر۲۵۳۷ بااخذ رسید به دبیرخانه انجمن شهرستان گنبد کاوس تسلیم نمایند.
کلیه پاکتهای پیشنهادات واصله در ساعت۱۰ونیم صبح روز ۳ر٤ر۳۷ در حضور اعضاء کمیسیون بازو قرائت خواهد شد.
رئیس انجمن شهرستان گنبدکاوس ـ رحمانقلی آلبا

رستوران دانسینك آندرگراند
دینردنس همراه با غذا های خوشمزه وموزیك روز کریم خان‌زند روبروی شاه‌عباس ۸۲۷۹۲۷

موقعیت استثنایی برای خرید ویلای استثنایی با قیمت استثنایی
اگر مایلید دربهترین محل نیاوران، مالك استثنایی ترین‌ویلا باشید فورابا ماتماس‌بگیرید، زیرا این‌مظهر هنرو زیبائی فقط یکی است .
تلفن ۸٤٤۱۱۲ شرکت امرالدسیتی

قابل‌توجه آقایان‌وکلاء دادگستری
ساعت ۸ صبح روز شنبه ۲۷ر۳ر۲۵۳۷ محاکمه آقای سعید یگانه در شعبه پنجم دادگاه جنائی آغاز میشود .
از آقایان وکلاء دادگستری متمنی است حتی‌المقدوردر این جلسات شرکت فرمایند .
مادر سعید یگانه ـ نرگس یگانه

آگهی استخدام پیمانی
سازمان آب منطقه‌ای تهران افراد زیر را جهت خدمت‌درشهرستان‌قزوین بطور پیمانی به همکاری دعوت مینماید .
مهندس مکانیك یا برق یکنفر
مهندس زمین‌شناسی یکنفر
مهندس آبیاری و آبادانی سه نفر
مهندس راه و ساختمان یکنفر
علاقمندان می توانند جهت مصاحبه تاپایان خردادماه ۲۵۳۷همه روزه‌باستثنای روز های پنجشنبه وجمعه از ساعت ۹ صبح الی ساعت۱۷ باهمراه‌داشتن آخرین مدرك تحصیلی و برك انجام خدمت وظیفه‌یا معافیت به قسمت خدمات استخدامی کارکنان در بلوار الیزابت انتهای خیابان میکده ساختمان مرکزی سازمان آب‌تهران یا در شهرستان قزوین به طرح آبیاری دشت‌قزوین واقع در میدان ششم بهمن‌مراجعه‌نمایند ضمنا افرادیکه دارای تجربه قبلی در رشته مربوطه باشند حق تقدم خواهند داشت .

مجالس ترحیم

بسمه تعالی وله‌الحمد

بمناسبت رحلت حجةالاسلام والمسلمین آقای حاج‌شیخ محمد رضا بروجردی امام جماعت ومدرس حوزه مقدسه زاویه حضرت عبدالعظیم (ع) مجلس ختمی از ساعت ده تا دوازده چهارشنبه هشتم رجب در چهل ستون مسجد جامع منعقداست. شرکت مومنین مخصوصاعلماءاعلام دامت‌برکاتهم تعظیم شعائر مذهبی است .

محمد باقر آشتیانی ، میرزاآقا شیرازی ، سید محمدعلی سبط ، سید محمد حسین علوی طباطبائی ، رضی‌الدین شیرازی، مصطفی مسجد جامعی، محمد قوانینی بروجردی، محمد تقی کشفی، حسن سعید، سید جعفر شهیدی ، شیخ علی صفائی، سید کاظم صدرالسادات، محمد تقی مطهری ، محمد تقی خاتمی، شیخ هادی خاتمی،سید ابراهیم‌بروجردی، حسین رازامی، ابومحمدآیتی، غلامرضا فقیهی .

آ ـ ۳۵۴۳

اطلاعات ـ درگذشت حجةالاسلام والمسلمین آقای‌حاج شیخ محمد رضا بروجردی موجب تاسف است. مصیبت واردهرابربازماندگان آن مرحوم وجامعه روحانیت وخانواده های وابسته تسلیت می‌دهد .

با نهایت تاسف وتاثر درگذشت ناگهانی رادمرد راستین **جناب آقای احمد ملک سعیدی** را باطلاع دوستان وآشنایان می‌رساند مجلس ترحیم مردانه وزنانه آن مرحوم در روز پنجشنبه ۲۵ خرداد ماه از ساعت ٤ الی٦ بعداز ظهر در خانقاه صفی علیشاه برگزار می‌شود .

خانواده‌های : ملک سعیدی، کوروش، سعیدی، صور اسرافیل، زندمقدم، ابوالصدق ، خواجه نوری، تقی‌زاده ، اسکندری، گردپور، رزاقی ، امیرپور ، شایان ، وزیری ، سدهی‌نیا، عشقی، دکتر مهجور،دکترصادقی، سیف، پورزند، آزاد، قبطانچی، اعرابی، صادقی، دکتر باورچی، وطن‌پور، حکمی، مسنن، مقدم،صباغ، مفیدیان،حاج محمدی،امیرزادگان مهابادی، دری، عضدانلو، رحیمی ، حسین‌خانی ، فکری ، غرزام، علوی .

چه شد که بی‌خبر ازجمع دوستان رفتی
مگر زما چه‌شنیدی که ناگهان رفتی
چرا چو اشک یتیمان بخاک غلطیدی
چرا چو آه عزیزان به‌آسمان رفتی

با نهایت تاسف ضایعه دردناک مرگ ناگهانی دوست یکدل و دانشمند صاحبدل مرحوم **احمد ملک سعیدی** را به اطلاعی دوستان وآشنایان می‌رسانیم. مجلس ختم‌آن‌شادروان در روز پنجشنبه ۲۵ خرداد ماه جاری از ساعت ٤تا٦ بعداز ظهر درخانقاه صفی علیشاه برقرار میباشد .

ابوالحسن ورزی، حسام‌الدین نجم‌آبادی، احمددرود، امیر هوسنگ تیمورتاش،مسیح‌وزیری، سهام‌الدین نجم‌آبادی، اصغر ملک‌مدنی، معینی کرمانشاهی، آذربائی، مهندس‌مشتاق، ارشادی، مرتضی ورزی، محمدقاضی، محمدعلی کافی، محمد امیر معینی، محلاتی، رحیم امیدی، پاکزاد ، مرتضی صالح ، نهرانچی .

آ ـ ۳۵۵۳

اطلاعات ـ مصیبت وارده را بخاندان محترم ملک‌سعیدی وسایر خانواده‌های وابسته بویژه همکار گرامی خانم هایده ملک سعیدی تسلیت می‌دهد .

باندوه فراوان درگذشت همسر جناب آقای **حاج علی‌گرجی** را به‌اطلاع میرساند مجلس ختم زنانه ومردانه آنمرحومه ومغفوره روز چهارشنبه از ساعت ٥الی٧ بعدازظهر در مسجد مجد منعقد میگردد.

شرکت سهامی خاص پخش قند وشکر تهران

آ ـ ۷۲۱۷

باکمال تاسف وتاثر درگذشت همسر جناب آقای حاج علی گرجی را به‌اطلاع میرساند ختم زنانه ومردانه آنمرحومه روز چهارشنبه از ساعت ٥الی٧ بعدازظهر در مسجد مجد برگزارمیگردد.

شرکت سهامی خاص تهیه مسکن

آ ـ ۷۲۱۸

بانهایت تاسف وتاثر دوستان وعلاقمندان خاندان شریف گرجی درگذشت بانوی خیر ونیکوکار **ربابه گرجی** را به عموم بازماندگان بویژه جناب آقای حاج علی گرجی‌و فرزندان عزیز ایشان تسلیت گفته وبه‌اطلاع میرساند مجلس ترحیم زنانه ومردانه آن شادروان مرحومه مغفوره روز چهارشنبه از ساعت ٥الی٧بعد ازظهر در مسجد مجد برگزار خواهد شد.

صمدی ـ صدیق ـ مرشدیان ـ افصحی ـ قادری ـ توکل ـ هرندی ـ آقاجانی ـ صالح‌خو ـ مهرابیان ـ کاظمی ـ حاج‌طرخانی.

آ ـ ۷۲۱۹

باکمال تاسف درگذشت شادروان **آقای حاج علی‌اکبروفائی** پدر دوست گرامی آقای مهندس ایرج وفائی‌را باستحضارمیرساند مجلس ترحیم آنمرحوم ازساعت ۳تا ٥بعدازظهر روز چهارشنبه ۲۴ر۳ر۳۷ درمسجدالجواد منعقد خواهد بود .

علی‌رضا نبی‌زاده ـ سیامک مسعود انصاری ـ اسماعیل بانکیان

باکمال تاسف و تاثر موت همسر و پدر عزیزمان مرحوم آقای **حاج‌علی‌اکبر وفائی اراکی** بزرگ خاندان وفائی راباطلاع دوستان و فامیل محترم میرساند مجلس ترحیم زنانه و مردانه‌ان فقید سعید ازساعت ۳الی٥ بعداز ظهر روز چهارشنبه ۲۴ر۳ر۳۷ درمسجدالجواد برگزار خواهد شد .

گوهر وفائی ـ زهرا وفائی ـ علی وفائی ـ محمودوفائی ـ ایرج وفائی ـ رضا وفائی ـ حسین وفائی ـ فریدون وفائی ـ عزیزاعا وفائی (حمزلو) فاطمه وفائی (سعیدپور)ـ زهرا وفائی (حمزلوئیا) ـ صدیقه وفائی (تبریزی) ـ قدسی وفائی ـ ملکه وفائی (فرجاد) ـ اقدم‌دخت وفائی (فرجادنیا) .

۱ـ۲ آ ـ ۳٤۸۱

باکمال تاسف موت مرحوم **آقای حاج‌علی‌اکبر وفائی** رابه اطلاع فامیل ودوستان میرساند مجلس ختم مردانه و زنانه از ساعت ۳الی ٥بعدازظهر روز چهارشنبه ۲۴ر۳ر۳۷در مسجدالجواد برگزار خواهد شد .

خانواده های وفائی ـ میرهادی ـ ابراهیمی ـ حمزلو ـ تبریزی ـ سعیدپور ـ فرجاد ـ حمزلوئیا ـ فرجادنیا ـ نجفی ـ بنی‌جمالی ـ دیلمقانی ـ مشرفی ـ فتحی مقدم ـ عشقی ـ عطائی ـ و خانواده های وابسته .

۱ـ۲ آ ـ ۳٤۸۱

خدا پایدار است

خواهر گرامی ، مادر عزیز، مادر همسر مهربان و مادربزرگ نازنینمان بانوی گران‌قدر **اشرف‌السادات شریف‌الحسینی** که عمری باپاکدامنی وتقوا وخدمت بمخلق وتعلیم وتربیت ابناء جامعه سپری کرد دعوت حق را لبیک‌گفت، هزینه مجلس یادبود آن‌سیده مرحومه صرف امور خیریه می‌شود، مجلس یادبود زنانه روز چهارشنبه ۲٤ خرداد ماه از ساعت ٦تا٨ بعدازظهر در منزل آن فقیده سعیده واقع در دزاشیب، خیابان بوعلی، کوچه پارس ، پلاک ٥۰ برگزار می‌شود.

سید محمد موسوی مرندی ـ شمسی شریف حسینی (ناصرزاده) صادق ناصرزاده، پرویز شریفی، شهریار، شهرزاد، شعله‌ناصرزاده

آ ـ ۷۲۱٤

خانواده‌های: موسوی مرندی ـ شریف‌الحسینی ـ ناصرزاده ـ شریفی ـ ترابی ـ شهشهانی ـ جودت ـ قوام‌زاده ـ یگانه آهنگ ـ شیرازی ـ همدانیان ـ جاویدیارو خانواده‌های وابسته .

باکمال تاسف فقدان بانوی نیکوکار وبافضیلت **خانم‌اشرف‌السادات شریف‌الحسینی** را به‌اطلاع عموم بستگان، دوستان و آشنایان میرسانند، هزینه مجلس تذکر مردانه صرف امور خیریه می‌شود. مجلس یادبود زنانه روز چهارشنبه ۲٤ خرداد ماه از ساعت٦تا٨ بعد ازظهر در منزل آن مرحومه واقع در دزاشیب، خیابان‌بوعلی، کوچه پارس شماره ٥۰ برگذار می‌شود.

آ ـ ۷۲۱٥

اطلاعات ـ مصیبت وارده را بخانواده‌های عزادار بویژه بازماندگان انمرحومه تسلیت میدهد.

باکمال تاسف وتاثر درگذشت مادر عزیزم **بانو مینا علیزاده مرندی‌فرد** رابه‌اطلاع میرساند ضمنا بعلت تالمات روحی مراسم ترحیم و شب هفت وچهلم برگزار نخواهد شد وهزینه مربوطه صرف امور خیریه خواهد گردید.

عالیه علیزاده مرندی‌فرد (تعالی)

آ ـ ۳٥۳٥

اطلاعات ـ مصیبت وارده را ببازماندگان آنمرحوم تسلیت‌میدهد

بااندوه فراوان درگذشت **بانو صغری سامی** همسر مومنه و فاضله آقای حسین منصوری ومادر ارجمند وفداکار آقایان دکتر مصطفی منصوری ـ محسن منصوری ـ مهندس امیر منصوری و بانو گیتی منصوری‌را به‌اطلاع بستگان ـ دوستان‌و آشنایان‌میرساند.

مجلس سوگواری زنانه ومردانه ان شادرو ان روز چهارشنبه ۲٤ خرداد ماه جاری از ساعت ۱۳ تا۱٥ در مسجدالجواد میدان ۲٥ شهریور برگزار خواهد شد.

طاهرنیک‌آئین (منصوری) ـ هانی‌منصوری ـ پرویزرضائی تهرانی ـ ابوالقاسم منصوری ـ مرتضی منصوری ـ فاطمه منصوری ـ علی اشرف منصوری ـ منیربرهان ـ اشرف قویمی ـ سرورسامی ـ حسین سامی ـ مهندس کیوان سامی ـ دکتر احمد مافی.

خانواده‌های: روانچی ـ تحریریان ـ شاهکامرانی ـ نیک‌آئین ـ حیدری ـ هاشمی ـ عطائی ـ سلیمانی ـ باسقی ـ اسلامیان .

اطلاعات ـ مصیبت وارده را بخاندان محترم منصوری و سایر خانواده‌های وابسته بویژه فرزندان آن فقیده سعیده تسلیت میدهد .

بانهایت تاسف وتاثر درگذشت شادروان **آقای یوسف فروتن** کارمند بازنشسته عالیرتبه وزارت امور اقتصادی و دارائی را باستحضار دوستان و آشنایان میرساند مجلس ترحیم مردانه و زنانه آن مرحوم روز پنجشنبه ۲٥ر۳ر۳۷ از ساعت ۲الی ٤ بعداز ظهر در خانقاه صفی علیشاه برگزار میشود.

محمود فروتن ـ حسین فروتن ـ پارسائی ـ اردوبادی ـ شامبیاتی ـ صمیمی ـ طاهری ـ افسری ـ عدل ـ ابطحی ـ گرجی ـ الوندیان.

آ ـ ۳٥۳۹

اطلاعات ـ مصیبت وارده را بخانواده‌های عزادار تسلیت‌میدهد

باکمال تاسف وتاثر درگذشت **بانو فاطمه فضیلت** را باطلاع اقوام و آشنایان میرساند.

مجلس ترحیم زنانه ومردانه ان مرحومه در روز چهارشنبه ۲٤ر۳ر۳۷ از ساعت ۲الی٥ در مسجد سجد واقع در خیابان شاه جنب مخر رازی منعقد خواهد بود.

خانواده‌ی: فضیلت، قسمی، روزبی، جهان‌به ، نوسلیان، الله‌داد، جهانگرد، متچینی، بنی‌هاشمی، افراسیابی، نباتی،فرنوش، صنعیان، امینی، خداوردی.

در ضمن شب‌هفت ان مرحومه در روز شنبه ۲۷ر۳ر۳۷ از ساعت ٥الی۷ در بهشت معصومه قم منعقد می‌باشد.

باقلبی مملو از اندوه فراوان، فوت مادر بزرگ عزیزمان‌راباطلاع اقوام و آشنایان میرساند.

مجلس ترحیم زنانه ومردانه آن مرحومه در روز چهارشنبه ۲٤ر۳ر۳۷ از ساعت ۳الی٥ در مسجد سجد واقع در خیابان شاه جنب فخررازی منعقد است.

داود فضیلت ـ فخری فضیلت (جهانگرد) ـ مهری‌روزبی ـ محمود فضیلت ـ علی‌الله‌داد ـ پروانه الله‌داد (نبتی) ـ ـظم‌فضیلت ـ رضا قاسمی ـ حسین الله‌داد ـ ادر فضیلت (افراسیابی) ـ فرشته فضیلت ـ پروین الله‌داد ـ مژگان فرنوش ـ پرویز الله‌داد .

اطلاعات ـ مصیبت وارده را بخانواده‌های عزادار بویژه بازماندگان آنمرحومه تسلیت میدهد.

باتاثری عمیق درگذشت شادروان **محمدتقی استوانی** بزرگ خاندان استوانی را باطلاع دوستان و آشنایان میرساند مجلس ترحیم زنانه ومردانه آن فقید سعید روز چهارشنبه ۲٤ خرداد ماه از ساعت ۱٤تا۱٦ در خانقاه صفی‌علیشاه منعقد میباشد .

خانواده‌های: استوانی ـ نواب ـ نادری ـ حسینی ـ شیمی ـ وانی ـ ازاده ـ معتمد ـ معتمدی ـ نعیمی‌اکبرشهبری ـ یزدانیان ـ نوائی ـ امدادی ـ شاهین ـ احمد خانو ـ ضرابی ـ مسکوب وسایر خانواده های وابسته .

اطلاعات ـ مصیبت وارده را بخانواده های عزادار تسلیت میدهد .

بانهایت تاثردرگذشت برادر عزیزمان شادروان **حسنقلی‌شمسی** را درخارج ازایران باطلاع کلیه فامیل و دوستان محترم میرساند. بهمین مناسبت مجلس ترحیم آن‌فقید سعید در روز چهارشنبه ۲٤ر۳ر۳۷ ازساعت ۱۸الی ۲۰ درمنزل آقای سلمان شمسی واقع در بلوار الیزابت خیابان هما بن‌بست سوم پلاک ۱٦برگزار خواهد شد .

ساسان شمسی ـ سلمان شمسی ـ خلیل شمسی ـ سلطنت شمسی ـ شمسی شمسی ـ موسی شمسی ـ خانم شمسی ـ نسیم شمسی ـ سالار شمسی ـ و خانواده های‌شمسی . تاش‌دندی ـ برادران برخوردار ـ پیرنظر ـ امیریان ـ میرزاهی ـ حکیم ـ جانان ـ صابر

اطلاعات ـ بخانواده های عزادار تسلیت میدهد .

یادبود

چهارشنبه ۲٤ خرداد مصادف با سالروز درگذشت‌شادروان **آقای حاج‌محمد ابراهیم خسروشاهی** می‌باشد .

مجلس یادبودی از ساعت ٦ بعدازظهر در منزل آنمرحوم برگزار می‌گردد .

خانواده خسروشاهی

تسلیت

جناب آقای حاتمی و سرکار خانم حاتمی

با نهایت تاسف و تاثر مصیبت‌واردرا تسلیت عرض می نمایم .

دکتر نصرت‌اله حکیم‌الهی

جناب آقای امیر مسعود ملک سعیدی

در اندوه بزرگ خانواده محترم ملک سعیدی، خودرا سهیم دانسته ودرگذشت آقای احمد ملک سعیدی عموی گرامیت را بشما تسلیت عرض می‌نمایم .

محمد عضدانلو

مسعود عزیز

درگذشت عموی گرامیت جناب آقای احمد ملک سعیدی را بشما وخانواده محترم ملک سعیدی تسلیت عرض میکنم

محمد حسین سدهی‌نیا

درگذشت ناگهانی آقای احمد ملک سعیدی را به خانواده محترم ملک سعیدی بخصوص به جناب آقای امیرمسعود ملک‌سعیدی‌تسلیت‌عرض‌می‌کنم.

حسین مقدم‌زاده تهرانی

همکار گرامی آقای اردشیر استوانی

با اندوه بسیار درگذشت پدر گرامیتان را تسلیت میگوئیم

امین عالیمرد، امیر هوشنگ مهرآسا، ابراهیم تاجبخش، امیر مسعود برومند، مسعود کمال هدایت، مهران‌سیاهپوش، یوسف اردبیلی، مرتضی بهشتی ، خسرو باستانی‌فر ، پرویز سعدلو خلخال، مهدی شایگان، ناصرخزانه‌دار، قاسم رحمتی، محمود طبیب‌زاده، مینا فیروزی، امین‌اله علوی، قدرت‌اله کمالوند، اکرم‌السادات میرحسینی، ابوالفضل میرزائی،محمد حسن وطنی، ابوالحسن ورجاوند، عباس سلامیان ، یحیی اسفرجانی، بیژن آزادی، مهدی رفیع، محمود زندمقدم.

آ ـ ۷۲۳۱

آقای خسرو امیرسلیمانی زهرائی

بانهایت تاسف وقلبی اندوهناک مصیبت وارده را ازصمیم قلب تسلیت عرض نموده دوام وبقاء عمر برای سایر بازماندگان از ایزدمنان خواهانیم.

امیر منصور حبیبی رضائی وبانو

آقای غلام رحمان پرست

درگذشت ناگوار برادر ارجمندتان دکتر رحمان پرست رابه شما وخانواده محترم تسلیت گفته و خود را درغم شما شریک میدانیم.

واجارگاه ـ قربانعلی مظلوم ـ یداله کهنسال ـ نصراله کهنسال ـ محمد داغبندان ـ عباس کهنسال ـ محمد عیسی‌وزیری.

آقای محمد کریم سروشیاری مهابادی

باکمال تاسف مصیبت وارده را از صمیم قلب تسلیت عرض نموده و از ایزدمنان دوام وبقاء برای سایر بازماندگان‌آرزو مندیم

سید حسین وکیلی رضاقلی ـ کریم صیادیان‌پور

تسلیت

جناب آقای رکن‌الدین حجتی

رئیس محترم هیات مشورتی روزنامه اطلاعات در کرمانشاه

بانهایت تاسف درگذشت غم‌انگیز همسر گرامیتان را که‌از بانوان فاضله و خیراندیش کرمانشاه بودند به آنجناب تسلیت می‌گوید وبرای شما و بازماندگان آن فقیده سعیده از درگاه حضرت‌احدیت تندرستی و شکیبائی مسئلت دارند.

سازمان شهرستان‌های موسسه اطلاعات

خانواده‌های محترم حریری ـ ارفعی ـ دکتر اطمینان ـ دکتر نیموری و فتورهچی

مصیبت وارده را تسلیت عرض می‌نمایم .

اتو بانک پارس شمس‌الدین حسینی

جناب آقای حاتمی معاون محترم آموزشی اداره کل آموزش و پرورش تهران

مصیبت وارده را به‌آنجناب تسلیت عرض می‌نماید .

طلعت میرزائی

جناب آقای عباس اختری عراقی

کارکنان امور پژوهش وآزمایشگاههای مهندسی شرکت ملی نفت مصیبت وارده را بشما وخانواده محترم تسلیت گفته خودرا درغم شما شریک می‌دانند .

آ ـ ۷۱۷۸

جناب آقای حاج رکن‌الدین حجتی

از طرف خود وکلیه نمایندگان ، خبرنگاران وکارکنان اداره سرپرستی روزنامه اطلاعات در غرب مصیبت واردمرا تسلیت عرض نموده خودرا درغم شما شریک می‌دانم .

کرمانشاه ـ عبدالکریم کاوه

آ ـ ۱۸۸۳

خانواده محترم مستفید

با نهایت تاثر درگذشت شادروان حاج محمد مستفیدرا صمیمانه تسلیت گفته وبقاء عمر آن خانواده محترم را از خداوند متعال خواستار است .

شرکت کارخانه‌های صنعتی آزمایش (سهامی عام) قاسم دقیق‌فکر

آ ـ ۷۲۲۳

جناب آقای مشیربازغی

مصیبت وارده را بشما و خانواده گرامیتان تسلیت می گویم

حمید رضا پورکریمی

آ ـ ۷۱۹۷

جناب آقای حاتمی معاونت محترم آموزش اداره کل آموزش و پرورش تهران

باکمال تاسف مصیبت وارده را به‌آن‌جناب و همسر ارجمندتان تسلیت عرض می‌نمایم .

غلامرضا زارع

جناب آقای حبیب کیوانفر

با کمال تاسف درگذشت مادر گرامیتان را از صمیم‌قلب تسلیت گفته خودرا درغم شما شریک میدانیم .

فرنگیس ـ ویکتوریا و میرزاآقا مسعودی

جنابان محمد و جواد باباجانی

درگذشت جانگداز جمشید باباجانی را به‌آن جنابان‌تسلیت عرض نموده بقای عمر بازماندگان را از درگاه ایزد متعال خواستاریم .

هیئت مدیره شرکت ساختمانی توفان

جناب آقای حاتمی و بانو

مصیبت وارده را از صمیم قب تسلیت عرض می‌نمائیم.

رئیس دبیرستان فرخ‌وپارسای ـ پرنیایزدان سپاس

جناب‌آقای حسین امیدوار

بانهایت تاثر و تاسف مصیبت وارده را بشما و خانواده محترم تسلیت عرض می‌نمائیم.

گودرزی ـ هروی ـ طلوع

سرکار خانم عذرا نعمت‌گرگانی

بانهایت تاثر درگذشت پدر گرامیتان را بسرکار و کلیه بازماندگان تسلیت می‌گوئیم.

گروه صنعتی مینو

سرکار خانم راهبان منصوری

بدینو سیله مصیبت واردرا از صمیم قلب تسلیت عرض نموده و از ایزد توانا برای یکایک بازماندگان صبرو بردباری آرزو مندیم .

سهیلا خورشیدی‌فر ـ راضیه عطائی گیلانی

سرکار خانم عصمت تقوی

آقای ایرج تقوی

از درگذشت عمومی بزرگوارتان بی‌نهایت متاثر تسلیت مار بپذیرید.

آژانس هواپیمائی مسافرتی پرس توریست

آ ـ ۷۷۷۱

جناب آقای صدق نصرزاده

عضو هیات مدیره انجمن طرفداران تربیت پیش‌آهنگی

باکمال تاثر وغم درگذشت مادر بزرگوار همسر ارجمند جنابعالی را حضور سرکار خانم و جنابعالی و همه فامیل ازطرف کلیه اعضای انجمن تسلیت عرض نموده و دوام سلامت و اجر صبر وشکیبائی برای فامیل وعلو درجات فقیده سعیده را ازخداوند خواستاریم.

دبیر انجمن طرفداران تربیت پیش‌آهنگی ـ سیدمحمود روحانی

آقای عطاپور شامحسینی

مصیبت وارده را از صمیم قب تسلیت عرض نموده و ازایزد توانا دوام وبقاء عمر برای یکایک بازماندگان ارزو می‌نمائیم.

جواد رحیمی‌زاده حسینی وبانو

آ ـ ۷۲۲۰

جناب آقای مهندس ایرج وفائی

درگذشت پدر گرامیتان را تسلیت عرض می‌نمائیم.

ولی‌اله پورقلی‌وبانو

آ ـ ۷۱۸۲

مینو ومینا عزیز

مصیبت بزرگی که برشما رفت قلب‌های ما را از غم و اندوه مالامال ساخت ما را در این تاثر بزرگ شریک بدانید.

روشن ـ سهیلا ـ مژده ـ سودابه ـ ژانت ـ ارمینه

سپاسگزاری

بدینوسیله از کلیه اقوام، دوستان و آشنایان که بنحوی از انحاء بابذل عنایت وبزرگواری و شرکت در مراسم ختم و شب هفت پدر عزیزمان اظهار همدردی نموده‌اند صمیمانه وخالصانه تشکر و سپاسگزاری مینمائیم.

فریدون یوسفی ـ مهدی یوسفی

از حضرات روحانیون ودوستان و خویشاوندان عزیز که در مراسم تشییع وتدفین ومجالس ترحیم در اردبیل و رشت‌شرکت فرموده یابوسیله تلگراف وتلفن بمناسبت درگذشت برادرم شادروان **حاج‌علی‌اکبر عاطفی (چوبان)** بنده وبرادرزاده‌هایم حاج غفور و عظیم را مورد تفقد وعنایت خود قرار داده‌اند صمیمانه‌سپاسگزاریم چنانچه بعلت تالمات روحی پاسخگوی این همه محبت نباشیم پوزش خواسته بقای عمر همه را از خداوند متعال خواستاریم.

رشت ـ حاج احمد عاطفی

بدینوسیله از ابراز همدردی و مهرورزیهای صمیمانه‌ای که سروران، دوستان، بستگان و همشهریان گرامی درضایعه درگذشت نابهنگام پدر عزیزمان شادروان **حاج حسن رنگیان** باشرکت در تشییع جنازه، حضور در مجلس ترحیم ، شب هفت و ارسال تلگراف وتلفن ابراز همدردی فرموده‌اند کمال امتنان را داریم اگر بواسطه تاثرات شدید روحی برای‌عرض سپاسگزاری توفیق دیداردست‌ندهد بدینوسیله‌پوزش میطلبیم

مشهد ـ مهندس رنگیان ، دکتر رنگیان

آ ـ ۱۸۸۲

اندوه وغم‌گرانمان را بوزن تحمل نبود اما عنایات‌و الطف دوستان اشنایان و سروران معظم که در تمام مراحل با حضور پر ارجشان ویا از طریق جراید. تلفن. تلگرام مارا تنهانگذاشتند. موجب تسلی خاطر گردید.

سپاس بیکران نثارشان باد که توازشی بودند بردلهای‌افسرده وفروغی برچشمهای اندوهبارمان .

خداوند متعال بهمه آنان توفیق سلامت و سعادت روزافزون وبمایارای پاسخگوئی بمحبت‌های پاکشان ارزانی فرماید.

شیراز ـ خانواده سلطانی وفامیلهای وابسته

آ ـ ۷۱۹۳

ازکلیه سروران ارجمندیکه در مراسم سوک عزیز ازدست رفته‌مان **بیژن صفا** چه حضوری وچه بوسیله‌نامه ـتلفن ـتلگراف ـ جرائد موجبات تسلای خاطر غمین مارا فراهم فرموده‌اند صمیمانه تشکر نموده استدعا داریم چنانچه بعلت تالمات روحی توفیق عرض سپاس دست ندهد با عنایات خاص خود معذورمان‌فرمایند.

خانواده صفا

آ ـ ۳٥۲۳

تشکر و سپاسگزاری

ازکلیه دوستان، آشنایان وفامیل محترم که بمناسبت درگذشت مادر گرامیمان باابراز لطف‌و محبت درمراسم‌مختلفه شرکت فرموده ویا بوسیله تلگرام و درج آگهی در روزنامه نسبت به‌اینجانبان و بستگانمان اظهار مهربانی و همدردی فرموده‌اند بدینوسیله صمیمانه تشکر وسپاسگزاری مینمائیم وبرای همه سروران ارجمندم‌ازخداوند متعال‌سلامت وتوفیق روزافزون آرزو داریم .

بروجرد ـ برادران حشیری

نوسانات نرخ ارز و طلا

امروز قیمت طلای شمش‌در بانکملی ایران مجدداکیلوئی دو هزار ریال کاهش یافت و کیلوئی ٤٤٤هزار ریال اعلام شد . در بورسهای جهان نیز امروز نرخ‌طلا هراونس‌نزدیک به یك دلار کاهش یافت و اونسی ۱۸۱٫۹۰تا۱۸۲٫۳۰ دلار مورد معامله قرار گرفت .

ضعف دلار و کاهش ارزش این ارز در بازار های پولی بین‌المللی موجب شد تا دیروز و امروز نرخ بسیاری از ارزها افزایش یابد ، کما اینکه امروز نرخ ارز های خارجی بشرح زیر در بانکهای کشور افزایش یافت .

لیره انگلیس ۷٥ دینار ـ فرانك سویس۲٥دینار ـفلورن هلند ۱۰ دینار ـ مارك‌آلمان ـ فرانك فرانسه ـ کورن نروژ ـ کورن سوئد و کورن دانمارك هر کدام ٥ دینار ـ یکصد فرانك بلژیك ٥۰ دینار و یکصدین ژاپن ٥ ۲دینار .

آغاز محاکمه ۲متهم‌بقتل

محاکمه دو مرد که باتبر رئیس خانه انصاف راکشته بودند آغاز شد.

این۲تن که«فرج‌الله‌مسیبی» و «مسلم یوسفی» نام دارند متهم هستند در ایام عیدسال قبل «یزدان یوسفی» رئیس خانه‌های‌انصاف قریه‌خوریان ازتوابع شاهرود را باضربه تبر به قتل رساندند.

محاکمه این دوتن دیروز در شعبه ٥ دادگاه جنائی به ریاست آقای جهانگیر حسنخانی آغاز شد.

---

۲ پسر در رودخانه غرق شدند

مسجد سلیمان ـ خبرنگار اطلاعات

گرمای سوزنده خوزستان بازهم قربانی‌گرفت و ۲ پسر ۹و ۱٥ ساله جان خود را از دست دادند .

علی اصغر مهری ـ ۹ ساله ـ و کورش کیانپور ـ ۱٥ ساله ـ برای فرار از گرما به رودخانه رفتند اما بعلت آشنا نبودن به فن‌شنا غرق شدند .

اجساد این دو پس از چند ساعت از آب گرفته‌شد.

جوانی درنزاع با چاقوکشته شد

تبریز ـ خبرنگار اطلاعات

در نزاع بین دو جوان یکی از آنها با ضربات‌متعدد چاقو بقتل رسید .

نزاع‌بین محمدتوکلی۲٤ ساله و حسن شایان ۱۹ ساله در ٤ کیلومتری آذر شهربعلت اختلافات قبلی رخ داد و طی آن حسن شایان با چند ضربه چاقو که به سینه و شکم محمد توکلی وارد کرد باعث مرگ وی‌شد متهم پس ازکشتن دوست خود توسط‌ماموران‌دستگیر و تحویل مقامات قضائی شد

---

۲ کشته در ۲ حادثه

خرم‌آباد ـخبرنگاراطلاعات: در ۲٤ ساعت گذشته ،طی دو حادثه در « کوهدشت» و « چالان چولان»خرم‌آباد، یک جوان بیست و چهار ساله و یک پسربچه دهساله کشته شدند .

حادثه اول‌گریبانگیر یک جوان ۲٤ ساله بنام « شیر محمدی» شد . «شیرمحمدی» بهنگام آب تنی در رودخانه « سیمره» درآب غرق شد .

حادثه دوم دریکبرخورد رانندگی روی داد . طی‌این حادثه ، تریلر ۱۸۹٦۸تهران «الف» برانندگی « علی‌اصغر قریب » که از خرمشهر به تهران میرفت ، در «چالان چولان » پسربچه ده ساله‌ای بنام « سیروس شعبان» را زیر گرفت و کشت .

« علی اصغر قریب » راننده‌کامیون‌توسط‌ماموران ژاندارمری « چالان‌چولان » دستگیر شد .

تصحیح آگهی دعوت مجمع عمومی

تاریخ تشکیل مجمع عمومی عادی سالانه گونی‌بافی شاهی (شرکت سهامی خاص) که در صفحه ۲۹ شماره ۱٥٦۱٥مورخ ۳۱ر۲ر۳۷ درج شده روز یکشنبه ۲۸ر۳ر۳۷ صحیح است و درآگهی منتشره اشتباها ۲۸ر۲ر۳۷ قید شده است.

اطلاعیه‌اداره‌راهنمائی ورانندگی‌تهران

بمناسبت تشریف فرمائی اعلیحضرت کارلوس اول پادشاه اسپانیا و اعیاحضرت ملکه صوفیا به‌ایران مقررات‌زیر در تاریخ ۲٤ر۳ر۳۷ بمورد اجرا گذارده میشودازرانندگان محترم پایتخت انتظار دارد در اجرای ان با مامورین راهنمائی همکاری فرمایند .

۱ـ پارك وسائط نقلیه‌ازساعت ۱٥۲۰ تا پایان مراسم روز فوق الذکر در جاده فرودگاه‌مهرآبادمیدان شهیاد ، خیابان سپه (حد فاصل چهارراه قوام‌السلطنه سپه تا میدان‌سپه) خیام (حدفاصل خیابان سپه‌تا بوذرجمهری)خیابان‌های‌هانری‌دونان، داور ، آذر ، میدان ارك تا ۱٥۰ متری تقاطع‌های عمود بر مسیر بکلی‌ممنوع می‌باشد .

۲ـجاده مخصوص کرج‌ازساعت ۱٦٥۰ تاپایان مراسم روز فوق‌الذکر از مدخل ورودی راه شرقی‌استادیوم آریامهر بسمت میدان شهیاد مسدود ورانندگانیکه قصد عزیمت به تهران‌را دارند می توانند از راه شرقی و غربی استادیوم آریامهر واتوبان‌استفاده نمایند و همچنین رانندگانی که قصد عزیمت به کرج را دارند می توانند از جاده جنوبی کرج واتوبان حرکت نمایند .

۳ـ خیابان آیزنهاور از ساعت ۱٦٥۰ در مسیر شرق بغرب ازتقاطع بهبودی مسدود و رانندگان برای حرکت بسمت غرب از مسیر خیابان بهبودی‌وکندی استفاده‌خواهندنمود.

٤ـ حرکت‌وسائط‌نقلیه‌ازساعت ۱٦٥۰ تا پایان مراسم فوق‌الذکر از میدان دوم آریاشهر پل کن ،سه راهی‌جی در خیابان قزوین و تقاطع هاشمی در بلوار شهیاد بطرف‌میدان شهیاد ممنوع می‌باشد .

٥ـ از ساعت ۱٦٥۰ تا پایان‌مراسم روز فوق‌الذکر خیابان سپه (حدفاصل چهارراه قوام‌السلطنه ،سپه، الی میدان‌سپه)خیام (حدفاصل خیابان سپه تا بوذرجمهری)خیابان‌های هانری دونان ، داور ، آذر ، میدان ارك بکلی مسدود و حرکت و ترددوسائط نقلیه ممنوع می‌باشد .

٦ـ رانندگانیکه قصد عزیمت به فرودگاه مهرآبادرادارند می‌توانند ازجاده فرودگاه‌ازرفوژمقابل‌ساختمان‌مرکزی هواپیمائی کشوری به باند مخالف توجیه‌سپس‌از جاده‌مخصوص‌وارد راه ورودی اتوبان شده وبطرف شهر ادامه مسیر دهند .

علت‌عدم‌استقبال معلمان‌از کلاسهای کارآموزی

از کلاس هائی که برای تکمیل مهارت معلمان‌راهنمائی توسط صندوق کارآموزی وزارت کار و اموراجتماعی دایر شده است از سوی معلمان استقبال چندانی‌نشده است .

چندتن از معلمان دوره راهنمائی‌درموردعدم‌استقبال معلمان از این کلاسها به خبرنگار ما گفتند :این کلاس ها برای ما بسیارمفیداست و گذراندن دوره های کار آموزی میتواند در امر آموزش دانش‌آموزان‌بسیار مفید باشد اما وزارت‌آموزش وپرورش باید برای معلمانی که این دوره ها را می ـ گذرانند تسهیلاتی قائل شده و پس از طی دوره مدرکی دال برگذراندن دوره در اختیار معلمان بگذارد . در صورتی که مسئولان دفتر آموزش ضمن‌خدمت وزارت آموزش و پرورش معتقدند که معلمان باید از اوقات اضافی خود برای شرکت در این کلاسها استفاده کنند و از سوی دیگر معلمان باید از نقاط مختلفبرای‌حضور در این دوره علاوه‌بر صرف وقت متقبل مخارج ایاب و ذهاب مربوط گردند .

علی محمد شاملو دبیر مدرسه‌راهنمائی‌یهبهانی‌یکی‌از شرکت‌کنندگان دراین‌کلاسها گفت : این دوره کارآموزی که از طرف صندوق کار ـ آموزی وزارت کار برای ما دایر شده بسیار مفیداست ولی‌آموزش‌و پرورش‌بدون درنظر گرفتن هیچگونه تسهی

همایون: دولت نیاز به ترمیم ندارد

بدنبال کوشش‌های پیگیر دولت برای محدود کردن دیوان‌سالاری در تهران دیروز در پایان جلسه هیات وزیران اعلام شد که اختیارات وزیر صنایع و معادن در زمینه صدور پروانه واحد های تولیدی به مدیران کل این وزارتخانه در استان ها سپرده میشود.

در پایان جلسه دیروز هیات وزیران که بریاست جمشید آموزگار نخست وزیر تشکیل شده بود، داریوش همایون وزیر اطلاعات و جهانگردی و سخنگوی دولت ضمن اعلام این مطلب گفت یکی از وظایف این دولت محدود کردن دیوانسالاری است که اساسا در تهران متمرکز شده است و سیاست کوچکتر کردن تهران و جلوگیری از گسترش آن نیز باکم کردن دیوانسالاری در ارتباط است.

وی افزود: دولت سعی دارد از طریق غیر متمرکز کردن کارها، دیوانسالاری را در تهران محدود کند و ازسوی دیگر از طریق کاهش اعمال قصدی دولت در هرجا که ممکن باشد به وظیفه مهم‌تر دولت که اعمال حاکمیت است توجه کند. باتوجه باین‌مسائل وزیر صنایع و معدن درجلسه امروز اعلام کرد که‌اختیارات خود را در زمینه صدورپروانه واحد های تولیدی بجز درمورد ۳۷ رشته صنعتی که جنبه استراتژیك دارد، به مدیران کل این وزارتخانه در استان ها واگذار کرده‌است که در نتیجه مقدار زیادی ازتمرکزی که در تهران وجود داشت و مردم مجبور بودند برای انجام کار به تهران بیایند کاسته میشود. براساس این تصمیم به بانك ملی ایران دستورداده شد که احتیاجات شعبه های خودرا در استان ها، بویژه مراکز فعالیت اقتصادی‌وصنعتی در زمینه اعطای اعتبارات و گشایش اعتبارات ارزی‌افزایش دهدتا مردم مجبور به آمدن‌به تهران نباشند و مقرر شد که بانك مرکزی نیز بابانك های دیگر مذاکره کند تا اختیارات شعبه‌هاو این بانکها نیز در نقاط مختلف کشور افزایش یابد.

انتقال موسسات آموزش عالی

همایون آنگاه ضمن اشاره به سیاست دولت در مورد عدم تمرکز گفت:

آقای نخست وزیر معتقدند تاآنجا که ممکن است باید موسسات آموزش عالی به شهرستان ها منتقل شود وبه همین منظور در جلسه امروز هیات وزیران تصمیم گرفته شدکه مدرسه عالی حفاظت و بهداشت کار از تهران به اصفهان انتقال یابد و دولت نیز از محل‌اعتبارات خودهزینه آنرا تامین میکند.

سخنگوی دولت سپس گفت: بدلیل گسترش فوق‌العاده‌شهر اراك بعنوان مرکز استان مرکزی، این شهر با مشکل آب روبرو شده است. در جلسه امروز تصمیم گرفته‌شد که مسئولیت اداره آب از شهرداری اراك به وزارت نیرو منتقل شودو وزارت نیرو به سرعت برای رفع این کمبود اقدام کندو دولت‌نیز اعتبارات لازم را در اختیار این‌وزارتخانه قرار دهد.

وزیر اطلاعات و جهانگردی آنگاه به سیاست دولت درامر مسکن اشاره کرد و گفت‌دولت برای مسکن اولویت خاصی‌قائل است و سعی دارد تا آنجائی که ممکن است در امر ایجاد مسکن اقدام شود.

دولت ۱۸۰ میلیون ریال تا هفته آینده در اختیارشهربانی کشور شاهنشاهی قرار خواهد داد تاکار ۵۰۰ خانه سازمانی شهربانی کشور شاهنشاهی که از چند سال قبل اقدام‌به‌ساختن آن شده بود ناتمام نماند وبه پایان برسد.

داریوش همایون آنگاه به پرسشهای گوناگون خبرنگاران پاسخ داد و در مورد مسئول یکی از خبرنگاران پیرامون ایجاد سازمان خاصی برای‌امور دانشجویان در خارج از کشور گفت: صحبت از سازمان‌خاصی برای دانشجویان خارج‌ازکشور درمیان نیست ولی بهر حال دانشجویان خارج از کشور احتیاج به سرپرستی و ارتباط با کشور خود دارند و درهمه این موارد نیز برنامه هائی انجام خواهد شدکه یکی از آنها انتشار نشریه ویژه‌ای برای ایرانیان خارج از کشور است.

همایون آنگاه به پرسش دیگری در مورد استنباط خبرگزاریها از فرمایشات‌اخیر شاهنشاه آریامهر در مورد احتمال ترمیم کابینه گفت ما از فرمایشات شاهنشاه چنین استنباطی نکردیم و بیانات شاهنشاه در مورد بروزتغییرات در کابینه و ترمیم آن نبود و مسائل دیگری رادر برمی‌گرفت. و همانطور که قبلا گفتم دولت‌نیازی‌به‌ترمیم‌ندارد.

همایون در مورد مطالب رسانه های همگانی در مورد اعطای آزادی بیشتر به مردم و کنجکاوی آنان در این‌زمینه گفت: رسانه های همگانی طبعا علاقمند آزادی و آزادی گفتار هستند و خوشبختانه ما به نحو روز افزون دراین کشور به‌این آزادی دست‌می‌یابیم و همانطور که شاهنشاه تاکید فرموده‌اند جریان این آزادی ادامه می‌یابد و اصولا کارآزاد سازی باید تدریجی باشد و جامعه باید خودرا قدم به قدم برای شرایط و روحیه تازه‌ای که در اجتماع‌پیدا میشودآماده کندو این خوشبختانه برغم تمام تلاشها و تحریك هائی‌که میشود وما شاهد آن هستیم، ادامه پیدا کرده‌و همچنان‌ادامه می‌یابد. وزیر اطلاعات و جهانگردی در پایان‌به پرسش یکی از خبرنگاران در مورد تاثیر ایجاد جناح سوم‌برکار دولت گفت بهیچوجه تشکیل جناحها برکار دولت تاثیری نخواهد داشت چون جناحهادر چهار چوب حزب فعالیت دارند و دولت هم در داخل حزب فعالیت میکند که حزب هم شامل مردم و دستگاه حکومتی است.

ضوابط جدید ایجاد اردوگاههای جهانگردی تهیه شد

وزارت اطلاعات و جهانگردی ضوابط جدید تاسیس اردوگاه های جهانگردی را در سراسر کشور تهیه و اعلام کرد.

شهرداری ها - افراد و موسسات میتوانند طبق ضوابط جدید با ارائه نقشه های ساختمانی‌و تجهیزاتی ومشخص کردن موقعیت محلی اردوگاه، اجازه شروع ساختمان را از وزارت اطلاعات و جهانگردی کسب کنند.

طبق این ضوابط وسعت اردوگاه ها نباید از دو هزار مترمربع کمتر باشد و محوطه آن‌باید درختکاری وخیابان‌بندی شود. راههای اصلی اسفالت‌یا شن‌ریزی گردد و علاوه بر آن اردوگاه محضور باشد.

در اردوگاه های جهانگردی باید پارکینگ برای اتومبیل‌ها پیش‌بینی شودو محل‌نصب‌چادر ها بتون آرمه شده وحداکثر نیم‌متر بالاتر ازسطح زمین‌باشد.

وسعت سکوی‌چادر هاحداقل ٤متر در ٤ متر پیش‌بینی شده است.

فاصله بین چادرها نباید از ۱٫۲۰ متر کمتر ودرهر چادر ٤٤ متر مربع حداکثر پنج تختخواب و صندلی و میز به تعداد مناسب قرار گیرد.

برای هر چهار چادر، یک شیرآب لوله کشی درمحوطه باید نصب شود و برای هر چادر یک توالت زنانه و یک توالت مردانه باسیفون و یک آشپزخانه متناسب باظرفیت اردوگاه باید ایجاد گردد.

هر۱۲ چادرباید حداقل‌مجهز به یک دستگاه حمام با دوش آب سرد و گرم باشد. هر اردوگاه باید یک اتاق ویژه اورژانس و کمک های اولیه، یک مدیر و نگهبان بتعداد مناسب چادرها و مامور نظافت به ازای هر بیست چادر حداقل یک نفر داشته باشد.

اردوگاه های جهانگردی از نظر سطح و کمیت‌و کیفیت خدمات توسط وزارت اطلاعات وجهانگردی درجه بندی و نرخ گذاری خواهند شد.

افتتاح
رستوران تابستانی
هتل دربند
شنبه ۲۷ خردادماه ۳۷
باارکستر بین‌المللی
CARLO DEI
تلفن رزرو ۳-۲۷۰۱۳۲

تقویم اطلاعات
ساعات شرعی
سخنرانی دکتر دهقانی کرمانی

سه‌شنبه‌بیست‌و سوم‌خردادماه ۲۵۳۷
هفتم رجب ۱۳۹۸ـ سیزدهم ژوئن ۱۹۷۸
اذان مغرب . . . . . ساعت ۹ و ۹ دقیقه
اذان صبح (فردا) . . . ساعت ٤ و ۲٤دقیقه
طلوع آفتاب (فردا) . . ساعت ٦ و ۱۵ دقیقه
ظهر شرعی (فردا) . . ساعت ۱ و ۳۷ دقیقه
اذان مغرب (فردا) . . . ساعت ۹ و ۹ دقیقه

اطلاعات دیپلماتیك

قرارداد فرهنگی ایران و بحرین امضاء شد

بعد ازظهر دیروز روسای هیاتهای سیاسی مقیم دربار شاهنشاهی در کاخ گلستان با والاحضرت شیخ «عیسی‌بن - سلمان آل‌خلیفه» امیر دولت بحرین ملاقات و دیدار کردند. دراین‌دیدار همراهان‌والاحضرت امیر دولت بحرین و از مقامات ایران منوچهر گنجی وزیر آموزش و پرورش (رئیس‌هیات میهمانداران)، رستم امیربختیار قائم‌مقام رئیس کل تشریفات شاهنشاهی و ابوالحسن بختیار رئیس کل تشریفات‌وزارت امور خارجه نیز حضور داشتند.

همچنین بعدازظهر دیروز یک موافقتنامه فرهنگی بین ایران و بحرین در تهران به‌امضاءرسید. ازطرف ایران عباسعلی‌خلعتبری وزیر خارجه و از طرف بحرین شیخ محمدبن مبارک‌آل خلیفه وزیرخارجه‌اینکشور موافقتنامه فوق را که بمنظور توسعه همکاریهای فرهنگی، مبادله استاد و دانشجو و همچنین تحکیم روابط بین دانشگاههای دو کشور تنظیم شده امضاء کردند.

طبق مفاد این قراردادطرفین در زمینه‌آشنائی‌بیشتر دوکشور بافرهنگ یکدیگر بمبادله کتب و نشریات علمی و فرهنگی ایجاد نمایشگاه‌ها، ترتیب دید و بازدیدهای‌علمی و فرهنگی،مبادله تیم‌های‌ورزشی، مبادله فیلم‌های خبری و مستند وبرنامه‌های‌رادیوئی‌وتلویزیونی وهمچنین تهیه فیلم‌های مشترک خواهند پرداخت.

در موافقتنامه آمده که ایران وبحرین بمنظور گسترش پیوند های برادری گردش‌های علمی و جهانگردی، دید وبازدید دانشمندان و استادان و دانشجویان ومبادله اطلاعات‌در زمینه آثار باستانی را تشویق خواهند کرد. موضوع تعیین ارزش‌گواهینامه‌های‌تحصیلی و تشویق دوره‌های کارآموزی واعطای بورس تحصیلی و همچنین همکاری در زمینه‌مبارزه با بیسوادی نیز در قراردادپیش بینی هائی شده است.

وزیر خارجه چکسلواکی در تهران

«بهوسلاوشنویك» وزیرامور خارجه چکسلواکی ظهردیروز در آغاز یك دیدار رسمی ٤ روزه به‌تهران آمدو درفرودگاه مهرآباد گفت که حامل پیام مخصوصی ازجانب رئیس‌جمهور چکسلواکی برای شاهنشاه ایران میباشد. وزیر امور خارجه چکسلواکی اظهار امیدواری کردکه مذاکراتش‌با آقای عباسعلی خلعتبری برای هر دو کشور ثمربخش باشد. وی نقش ایران در این‌قسمت از جهان را مورد تحسین‌قرار داد و اضافه کرد ما درتهران مواضع خود را تشریح‌خواهیم کرد. او در مورد روابط‌ایران و چك‌تاکید کرد که ما در سطح سیاسی تماسهای خوبی داریم و در زمینه اقتصادی همکاریهای ثمربخشی بین دو کشور وجود داردو چکسلواکی بزرگترین قرارداد را با یك کشور غیرکمونیست مثل‌ایران در زمینه گاز امضاء کرده است. در چهار سال گذشته حجم مبادلات تجاری بین دو کشور چهاربرابر افزایش‌داشته است. علاوه بر این ایران و چکسلواکی در زمینه فرهنگی فعالیت دارند و اخیرا در پراك پروتکل همکاریهای فرهنگی‌دو کشور بامضاء رسیده است.

وزیر خارجه چکسلواکی اضافه کرد ما در مذاکرات کمیسیون مشترك که بزودی بین دو کشور آغاز خواهدشد راجع به همکاریهای اقتصادی و همچنین علاقه خودبه شرکت در برنامه های عظیم صنعتی شدن ایران بحث خواهیم‌کرد. وی در پایان سخنان خودیادآور شد که‌چکسلواکی درحال حاضر ۹۹درصد از احتیاجات نفتی خود را از طریق اتحاد جماهیر شوروی تامین میکند اما در نظر دارد از طرق دیگر نیز این احتیاجات را تامین کند.

آقای خلعتبری، وزیرخارجه کشورمان، دیشب ضیافتی‌بشام به افتخار وزیر خارجه چك اسلواکی داد که در آن‌عده‌ای از شخصیتهای مملکتی و همراهان وزیر خارجه چك اسلواکی شرکت داشتند. در سرمیز شام وزرای خارجه دو کشور ضمن سخنانی از روابط روبه توسعه اقتصادی وفرهنگی و تاریخی‌دوکشور سخن گفتند. خلعتبری اظهار امیدواری کرد که سفر وزیر خارجه چك اسلواکی به ایران به ایجاد تفاهم بیشتردر روابط دوکشور کمك کند.

«استوپك» نیز از سفر شاهنشاه و ثمرات آن سخن گفت و اضافه کرد ما برای دیدار آینده دکتر هرزاك‌رئیس جمهوری‌چك اسلواکی ازایران نیز اهمیت زیادی قائلیم.

ملکه الیزابت با کشتی به ایران می‌آید

ملکه الیزابت انگلستان و همسرش پرنس فیلیپ همه ساله دست به مسافرتهائی به نقاط مختلف جهان میزنند و گاهی‌در این مسافرتها بجای پرواز با هواپیما از کشتی مخصوص سلطنتی که نام ان «بریتانیک» میباشد استفاده میکنند. مجله اکتبر چاپ قاهره نوشته که در بهار آینده‌ملکه الیزابت‌وهمسرش برای دیدار از چند کشورحوزه خلیج فارس با کشتی بریتانیک عازم این منطقه خواهند شد و قرار است از ایران نیز دیدار کنند. کشورهای دیگری که‌مورد دیدارزوج‌سلطنتی‌انگلیس‌قرار خواهند گرفت کویت، قطر و تعدادی از سایر امارات ساحل خلیج‌فارس میباشند. اگر چه مدت توقف ملکه الیزابت و همسرش دراین ممالک نسبتا کوتاه است ولی این مسافرت بهرحال اهمیت قابل توجهی دارد چون‌باعث ایجاد این امکان میشود که‌هیئت های انگلیسی از موقعیت بهره جسته و مذاکراتی در زمینه‌های مختلف انجام دهند.

عزیمت نمایندگان پارلمان انگلیس از ایران

دهتن از نمایندگان پارلمان انگلستان که اخیرا از ایران دیدن کرده بودند دیروز تهران را ترک کردند.

دیویدواتکینز رئیس گروه پیش از ترک تهران در یک مصاحبه در تشریح نتایج سفرش گفت شرفیابی‌به پیشگاه‌شاهنشاه ایران برای ما افتخاری بزرگ بود و ما یک ساعت وبیست دقیقه افتخار شرفیابی داشتیم‌و باید بگویم که سخت تحت‌تاثیر شخصیت شاهنشاه ایران که‌با خوشروئی و در عین حال‌کمال صراحت بسئوالات اعضاء هیئت پاسخ میدادند قرار گرفتیم.

وی افزود هدف از دیدار هیئت انگلیسی بایران کسب اطلاعات بیشتر در باره ایران بود. بدیهی است ره‌اورد این سفر توسعه بیشتر روابط میان دوکشور باتوجه به نقش‌سازنده ایران در صحنه جهانی خواهد بود زیرا ایران از یک موضع وموقع‌مهم‌استراتژیکی برخوردار است که نقش آن از نظر حفظ امنیت منطقه خلیج فارس و اقیانوس هند حائز کمال‌اهمیت است.

مذاکرات مهم وزیر خارجه چین در تهران

«هوانگ‌هوا» وزیر خارجه جمهوری خلق چین ب پیامی‌از رهبر جمهوری خلق چین‌برای تقدیم به پیشگاه شاهنشاه آریامهر به‌تهران می‌اید.

وزیر خارجه چین طی اقامت سه روزه‌اش در تهران به پیشگاه شاهنشاه آریامهر شرفیاب میشود و باعباسعلی خلعتبری وزیرامور خارجه در باره‌مسایل شمال افریقا، زئیر، خاورمیانه و اخرین تحولات روابط پکن ومسکوگفتگوهایی انجام خواهد داد.

گفته میشود وزیر امور خارجه چین همچنین در مورد مذاکرات‌اخیربرژینسکی مشاور امنیتی کارتر رئیس جمهوری امریکا که در پکن صورت گرفت، اطلاعاتی در اختیار وزیر امور خارجه ایران قرار خواهد داد.

رادیو لندن دیشب گفتاری بزبان فارسی پیرامون سفر وزیر خارجه جمهوری خلق چین به ایران داشت در این مورد گفت:

قرار است وزیر خارجه چین‌روز پنجشنبه بایران بیاید وسه‌روز رسما در ایران‌باشد. سفر وی جزئی از فعالیت‌های اخیر دیپلماتیک چین درحوزه خلیج فارس بحساب میایدوزیر خارجه چین اینک در ترکیه است و چنین بنظر می‌رسد که ترتیب‌سفروی بایران اخیرا داده شده است. طبق اعلامیه امروز وزیر خارجه چین وی بحضورشاهنشاه‌خواهد رسید وبا مقامات عالیرتبه ایرانی مذاکره خواهد کرد.

منابع دیپلماتیک انتظاردارند چین مجددا پشتیبانی خود را ازبرنامه‌تقویت تسلیحاتی‌ایران اعلام دارد و نیز حمایت خود رادر مورد امنیت دسته جمعی خلیج‌فارس‌که‌اخیرا ازسرگرفته شده است اعلام نماید. وی عالیرتبه‌ترین مقام چینی است که از سال ۱۹۷۱ که روابط سیاسی‌میان طرفین برقرارشده است رسما بایران سفر می کند.

روابط ایران و چین در حال حاضر دوستانه است اما اکثربرمسائل غیر سیاسی‌متمرکز است.چین باشدت درپی‌آنست که‌باکشور های‌نفت خیزعربی ساحل دیگر خلیج فارس نیز روابطخود را بهبود بخشدو پارسما روابط سیاسی بر قرار کند. ماه گذشته اعلام شد که چین وعمان رابطه سیاسی برقرار کردند. عمان و ایران مشترکا در دهانه خلیج فارس سیطره دارند. وزیر خارجه عمان نیز قرار است در این ماه به چین برود و پس از آن طرفین سفیر مبادله کنند. در همین حال اینک معاون وزیر خارجه چین قرار است هفته اینده از کویت دیدن کند.

اشتباهات حوادث تبریز نباید تکرار شود

دکترهوشنگ نهاوندی‌رئیس گروه بررسی مسایل ایران که این روز ها از نظر سیاسی‌و مسائل حزبی‌نقش فعال و خبر سازی پیدا کرده‌است وتاسیس جناح سوم را به وی و گروه بررسی‌مسایل ایران مربوط می دانند، دیروز باتفاق قاسم معتمدی رئیس دانشگاه تهران در یک اجتماع اندیشمندان در دانشگاه آذرآبادگان تبریز مجددا مسائل سیاسی وحزبی را مطرح ساخت و این بار تصویر روشنتری از «حرکت تازه» حزب ترسیم کرد. این دو تشکیل جناح سوم رالمسی تر و نزدیک تر نوید دادند. نهاوندی در این جلسه گفت:

زمان آن رسیده است که مسئولیتهای اجرائی تازه‌را بعهده بگیریم‌و در عرصه‌سیاست ایران نقش فعال و مشخص به عهده بگیریم. عرصه سیاست مملکت ما باید عرصه کسانی باشد که به فردای مملکت و آینده آن نگاه مسئول توام‌با علاقه داشته باشند.

دکتر نهاوندی در قسمتی‌از سخنان خود با دانشگاهیان تبریز به حوادث اخیر تبریز اشاره کرد و گفت اشتباهاتی که حوادث تبریز را موجب شده و عواملی به تشدید آن یاری داد نباید دوباره تکرار شود و در این پیشگیری‌همه ماميبايدنقش مسئول بعهده بگیریم.

وی سپس به انتقاد شدیداز کسانی پرداخت که شهرت به فساد دارند،و گفت این‌جماعت که‌ازدشمنان‌شناخته‌شده مملکت خطرناکترند و می بایدمبارزه‌با فساد وکنارنهادن اشخاص فاسد از مسئولیت های‌اجرائی بصورت یکحرکت وسیع‌شکل عمومی بگیرد.

نهاوندی‌دردنباله بحث‌خود به‌مسایل‌سیاسی‌و تبریز پرداخت وگفت ایران طی سال های گذشته از مرحله اقتصاد عقب مانده همراه با مشکلات و مسائل کشور های عقب مانده بمرحله اقتصاد پیشرفته همراه با مشکلات کشورهای پیشرفته رسیده است.

دکتر نهاوندی با اشاره به مسائل تبریز گفت تبریز شهر پیشرفته‌ای بوده است که‌عقب مانده، اگر که در اطراف تبریز طرح های بسیار بزرگی بمرحله اجرا درآمده استولی در قلب شهر تبریز نشانه هائی از پیشرفت وجود ندارد. در این مواردسستی‌های چشمگیر صورت گرفته‌و به مسائل‌مردم بی‌اعتنائی شده است. مثلااز چند سال پیش املاک گروهی از مردم برای طرح های‌عمومی از سوی شهرداری تملیک‌شده است ولی هنوز پول مردم پرداخت نشده است. بطوری که فقط شهرداری تبریز بیش از یک میلیارد ریال بابت‌همان خسارات به مردم تبریزبدهکار است.

نهاوندی در پایان جلسه‌به خبرنگار ما گفت در حرکت سیاسی جامعه ایران که‌مورد انتظار و علاقه شاهنشاه‌و ملت است طبیعتا روشنفکران و دانشگاهیان باید نقش وسهم بزرگتری داشته باشند زیرا از دانش و بینش و تخصص برخوردار هستند و جامعه‌از آنان انتظارات بیشتری دارد مخصوصا باید کوشش شود که این حرکت یا جناح جدید بطور وسیع و عمیقی بمسائل مربوط به مرام ها و سنجش فلسفه انقلاب شاه و ملت در مقام مقابله با سایر فلسفه و مرام هابپردازدو مسائل‌سیاسی و اجتماعی و اقتصادی را با جوانان‌مخصوصا دانشجویان مطرح نماید. مقصود از این گفت و شنود ایجاد یک‌بحث صادقانه و صمیمانه‌و دوجانبه خواهد بود نه آنکه فقط یک عده بگویند و بقیه بشنوند.

قاسم معتمدی‌رئیس دانشگاه تهران نیز طی‌سخنانی درهمین جلسه اعلام‌داشت وظائف‌جدید گروه مسئولیت های سنگینی‌بر عهده اعضاء نهاده است.

این مسئولیت ها نیازمند تفکر بیشتر برای ادامه راه آینده گروه است.

وی اضافه کرد آنچه‌بیش از پیش‌موردتوجه است‌اهمیت حرکت تازه گروه است که بی‌تردید بدون جهت یابی‌برای آینده نمی تواند توفیق مورد انتظار را داشته باشد.

انتخابات نظام‌مهندسان معمار و شهرساز
همکاران عزیز آرشیتکت و شهرساز امضاء کنندگان زیراانتقاد راسخ دارند
که مشارکت وسیع و فعالانه کلیه همکاران در امر سرنوشت‌ساز انتخابات نظام مهندسان معمار و شهرساز ضامن‌حفظ سلامت‌واستحکام حرفه آرشیتکت و شهرساز می‌باشد به‌خاطر:
- حفظ، رسالت نظام مهندسان معمار و شهرساز در تنظیم ضوابط مفید و ایجاد رابطه سالم بین آرشیتکت و شهرساز و جامعه ایران
- لغو محدودیت های سنی و سابقه‌ای در امر اشتغال حرفه‌ای
- کوتاه کردن دست انحصارچیان از خدمات معماری و شهرسازی
- تنظیم وتقسیم‌عادلانه کار بین‌کلیه آرشیتکت‌ها و شهرسازان
- حفظ شرافت حرفه‌ای و حراست آزادگی وهنری و علمی آرشیتکتها و شهرسازان
به‌کلیه همکاران توصیه‌می نمایدبرای هیئت مدیره نظام مهندسان معمار و شهرساز همکاران عزیز راانتخاب نمایند.
معماری:
فیروز ادب، ایرج پروین، فریدون داورپناه، پرویز سحابی، ایرج طبیب‌نیا، مهدی کوثر، سید مرتضی موسوی، محمدامین میرفندرسکی
شهرسازی:
بیژن دفتری، منوچهر مزینی
رضا انصافی- همایون امیرارجمند- علی یحیوی - نادر حسنلی - همایون قدیمی -علی رضا فاضل سرجوئی - بیژن ادیب -دادمهر مهتدی-جمشید فتح‌الله‌زاده -هادی قائمیان - حورا معتمد امینی - محمد رضا آرمین- کریم قریب - جمشید راستی - ثریا بیرشك - فرامرز شعاعی - جمشید بنان - احمد دبیری- مسعودصفائی- عطاءالله اشراقی - نوذر موسویان- فرهاد دفتری - مینا مخبری.

وزیر کار و امور اجتماعی:

سیاست اشتغال باید بیش از پیش مورد استفاده قرار گیرد

فعالیت های سازمان بین‌المللی کار در زمینه توسعه اشتغال بافعالیتهای دیگر سازمانهای‌عضو سازمان ملل‌متحد و همچنین بامذاکرات و تبادل نظر های‌کنفرانس شمال و جنوب ارتباط نزدیك دارد.

این مطلب را امیر قاسم معینی وزیرکار و امور اجتماعی ایران در روز۲۲ خردادخطب بشرکت کنندگان در شصت و چهارمین اجلاس بین‌المللی کار در ژنو اظهار داشت:

شصت و چهارمین اجلاس کنفرانس بین‌المللی‌کاردرموقعیتی تشکیل میشود که سازمان بین‌المللی کار یکی از مشکلترین ادوار موجودیت خود رامی‌گذراند، صمیمانه آرزومندم که این دوره پر از مشکلات بنحو مطلوب و در جهت مصلحت کی سازمان سپری شود و در کارآئی فعالیت های سازمان که معطوف به حل و فصل‌مسائل فنی‌پیچیده وفوری دنیای کار است ایجاد کندی نکند.

مدیر کل در گزارش خود بیک رشته مسائل مهم درزمینه برنامه های خود که همکاری های فنی یکی از جلوه های‌مهم آنست اشاره کرده است که‌لازم میدانم تاآنجا که امکان دارددر این فرصت مطالبی در باره آنها اظهار نمایم.

وزیر کار کشورمان که در راس هیئتی مرکب ازنمایندگان کارگران و کارفرمایان و دولت دراین جلسه سخن میگفت با تشریح پیشرفت هائی که در زمینه توسعه صنعتی وپیشرفت کشورمان تحت رهبری های شاهنشاه آریامهر نصیب جامعه متحول ایران گردیده است - چنین ادامه داد:

در مقدمه گزارش خاطرنشان شده است که کار های فنی سازمان بین‌المللی کار باید به صورت کاتالیزور تغییرات و نوآوری ها عمل کند و تاکنون همچنین بوده است. خوشوقتم بگویم با این نظر موافق‌هستم و خوشبختانه‌سازمان بین‌المللی در وجود این کنفرانس هیئت مدیره دفتر بین‌المللی کار و کمیسیون های صنعتی‌و مراجعی که‌برای بررسی مسائل خاص فعالیت های صنعتی وکشاورزی وخدماتی ایجاد شده است ابزار موثری برای رسیدگی اهم مسائل کار و کارگری جهان‌را در اختیار دارد واین ابزار از طریق فعالیت های سازمان در سطح بین‌المللی و منطقه‌ای و در کشور های مختلف میتواند سهم موثر و قابل توجهی در پیشرفت اقتصادی و اجتماعی ایفا کنند. ضمنا از لحاظ کارآئی که سازمان طی سال‌گذشته در چند زمینه اساسی انجام‌داده است باتاکیدی که در خصوص اجرای توصیه های کنفرانس جهانی اشتغال مورد نظر بوده است موافق هستم و در این زمینه بخصوص ارتباط این برنامه با جنبه های مختلف چهارچوب جدید همکاری های بین‌المللی بترتیبی که درقطعنامه های سازمان ملل متحد در خصوص استقرار نظام جدید اقتصاد بین‌المللی انعکاس‌یافته است (البته در ارتباط با حدود صلاحیت سازمان)مورد تائید دولت شاهنشاهی است.

سیاست اشتغال باید بیش‌از پیش مورد توجه قرار گیرد.

در این باره معینی گفت: تاکید اینجانب در این‌خصوص متکی براین نظر است که‌فعالیت های سازمان بین‌المللی کاردر زمینه توسعه اشتغال بافعالیت های دیگر سازمان‌عضو سازمان ملل متحد و همچنین‌بامذاکرات وتبادل‌نظر های کنفرانس‌شمال و جنوب ارتباط نزدیک دارد و اصولا کوشش هماهنگ این موسسات است که میتواند پیشرفت و موفقیت در این‌زمینه را تامین کند و تردیدی نیست که افزایش سریع تولید ملی‌و امکانات اشتغال در کشور ها استقرار یک نظام‌اقتصادی‌جدید بین‌المللی طبق مفاد قطعنامه‌های مصوب سازمان ملل متحد از طریق بهبود شرایط مبادلات و انجام اصلاحات بین‌المللی در زمینه بازرگانی و مسائل مالی و بعبارت دیگر تشویق وتوسعه صادرات از کشور های رو بهرشد بسوی‌کشور های توسعه یافته و تعیین بهای منطقی‌برای مواد اولیه صادراتی کشورهای درحال توسعه از یکطرف و تولیدات صنعتی کشور های توسعه یافته از طرف دیگر و **اتخاذ تدابیر مشابه دیگر است که میتواند شکاف و فاصله‌بین کشور های روبه رشد وکشور های توسعه یافته را تقلیل‌دهد** ولذابجا خواهد بود که سازمان بین‌المللی کارامور مربوط به توصیه های کنفرانس جهانی اشتغال را در ارتباط باسازمان های تخصصی سازمان ملل و دیگر موسسات‌ذیربط بادقت‌لازم پیگیری نماید. تا از این طریق برنامه های سازمان ابعادجهانی لازم‌را بصورت کاملتری احراز نماید.

ضمن حمایت از صاحبان صنایع باید به رفاه رندگی کارگران توجه داشت. وزیر کار در این باره گفت: مدیر کل در گزارش خود در زمینه های اصلی برنامه ها وفعالیت های سازمان‌را در سال ۱۹۷۷ در ۱۲ قسمت در جهت‌پیشرفت صنایع و حمایت ازکارگران و بهزیستی مقابل آنان برشمرده است که‌حاوی اطلاعات‌ملحض و فشرده‌ای است و با توجه به ارتباط این زمینه ها و موارد با یکدیگر قصد ندارم‌در بحث ترتیب اولویت این‌موارد و میزان و حدود سهمی که هر یک باید در مجموعه برنامه ها داشته باشند وارد شوم. با وجود این ذکر نکاتی رالازم میدانم.

اشتغال و آموزش

معینی گفت: بنظر دولت شاهنشاهی ایران اشتغال و آموزش فنی و حرفه‌ای باید جای برجسته‌ای در فعالیت‌های سازمان بین‌المللی کار داشته باشد بخصوص با توجه به اینکه همانطور که مدیر کل در گزارش خود در قسمت راجع به امور آموزش بوده راجع به آموزش حرفه‌ای‌یاد آور شده‌است‌در اثر نوآوری های فنی و تحولات تکنولوژیک نظرات جدید در خصوص مقامی‌که آموزش‌باید در جریان زندگی فعال هر فرد داشته باشد تحولات جدی حاصل در محیط اقتصادی و اجتماعی و غیره فعالیت های سازمان در زمینه آموزش حرفه‌ای بر سر دوراهی و انتخاب جهت قرار گرفته است. مدیر کل دراین‌باره ازکنفرانس پرسیده است‌که‌کیفیت مشارکت سازمان بعنوان یک مرجع‌سه جانبه در امر آموزش حرفه‌ای چگونه باید باشد؟

در این زمینه ذکر مسئله‌ایرا لازم میدانم و آن استفاده از یک روش نوین یعنی سیستم مدول های آموزشی در نظام آموزش حرفه‌ای است.

خوشوقتم اظهار کنم که در این‌باره‌و بعنوان یک‌طرح‌نمونه، **پروژه بزرگی با همکاری‌برنامه عمران ملل متحد و سازمان بین‌المللی کار و وزارت کارو امور اجتماعی ایران در دست اجرا است** که امیدوارم نتیجه آن هرچه زودتر روشن و در اختیار کشور های عضو سازمان بین‌المللی کار قرار گیرد ضمنا بادر نظر گرفتن تحولات و نوآوری های مستمر فنی بجا خواهد بود با توجه به‌تعدد فعالیت های مختلف صنعتی تدابیری اتخاذ شود که تهیه و تدوین مدول های آموزش مربوط به رشته ها و حرف گوناگون با توجه بامکانات و مقتضیات در چند کشور به صورت همزمان عملی گردد تا نتیجه‌گیری از این‌تدبیر تسریع شود وکشورها هرچه زودتر در جریان نتیجه حاصل ازاین سیستم قرار گیرند.

ارتقاء سطح مهارت و کارآئی کارگران

در این باره معینی گفت: تاکید من در خصوص‌آموزش حرفه‌ای منبعث از تاکیدی است که دولت شاهنشاهی ایران بر مسائل ارتقاء سطح مهارت نیروی کار کشور دارد زیرا گسترش چشمگیر فعالیت های صنعتی و اقتصادی و ایجاد تعداد بیشماری مشاغل و امکانات شغلی جدید هم‌اکنون کشور ما را با کمبود شدید نیروی انسانی و متخصص روبرو ساخته است و این وضع ضرورت فوری امر تجهیز منابع نیروی انسانی و آموزش فنی و حرفه‌ای بسیج کلیه امکانات و استعداد های مادی و معنوی‌آن‌بمنظور رفع نیاز های کشور ازلحاظ نیروی انسانی را مطرح‌ساخته است.

ما در ایران‌در زمینه‌آموزش حرفه‌ای از طریق مراکزتعلیمات حرفه‌ای که دولت ایجاد کرده است‌ونیز مراکز جوازکارخانه و آموزش ضمن کار در کارخانه‌ها - تیمهای سیار کار آموزی - تعلیمات سرپرستی‌در کارخانه - تربیت مربی و بالاخره خودیاری همگانی‌اقدام میکنیم و بموازات آن درمورد تحرک نیروی کارو ارائه خدمات کاریابی عمل میکنیم.

در باره تامین رفاه زندگی مادی کارگران وزیر کار اظهار داشت:

بعلاوه بالابردن سطح‌درآمد و رفاه کارگران از طریق‌برنامه هائی نظیر سهیم شدن‌کارگران در منافع کارگاه های صنعتی‌و تولیدی و گسترش مالکیت واحد های تولیدی و صنعتی که متضمن احراز مالکیت ٤۹ در صد سهام‌واحد های‌تولیدی و صنعتی در بخش خصوصی و بمیزان ۹۹ در صد دربخش عمومی توسط کارگران از برنامه هائی است که تحت ارشاد وراهنمائی رهبرارجمند ملت ایران اعلیحضرت همایون شاهنشاه آریامهر در جهت ارتقاء سطح زندگی وبهزیستی کارگران اجرا می شود و خوشوقتم بگویم کهتا پایان سال ۲۵۳٦ بیش از ٤۰٤٫۰۰۰ کارگر ایرانی با انعقاد ۱٦٫۰۰۰ قرارداد دستجمعی که بین سندیکا هاو اتحادیه های کارگری ازیکطرف و کارفرمایان از طرف دیگر منعقد گردیده در منافع کارگاه های خود سهیم شده‌اند و بیش از ۲میلیارد دلار حق‌السهم دریافت داشته‌اند.

فروش سهام کارخانجات به‌کارگران

معینی در این باره گفت: همچنین دراجرای طرح‌گسترش مالکیت واحد های تولیدی و صنعتی ۱۱۱٦۸۳ نفر کارگر با کمک دولت در ۱٦۰ کارخانه و واحد تولیدی صاحب سهم شده‌اند و لازم به تذکر است که اجرای این دو اصل در تقویت همبستگی و اتحاد و صمیمیت نیروی کار ومدیریت سهم بسزائی ایفا کرده است. همچنین لازم میدانم اضافه‌نمایم که در تکمیل اقدامات‌و برنامه های متعددی که هم‌اکنون در ایران اجرا میشود و من بدو مورد از آنها اشاره نمودم و هدایت رهبر عالیقدر کشور ما برنامه وسیعی در زمین