

E. Fol.

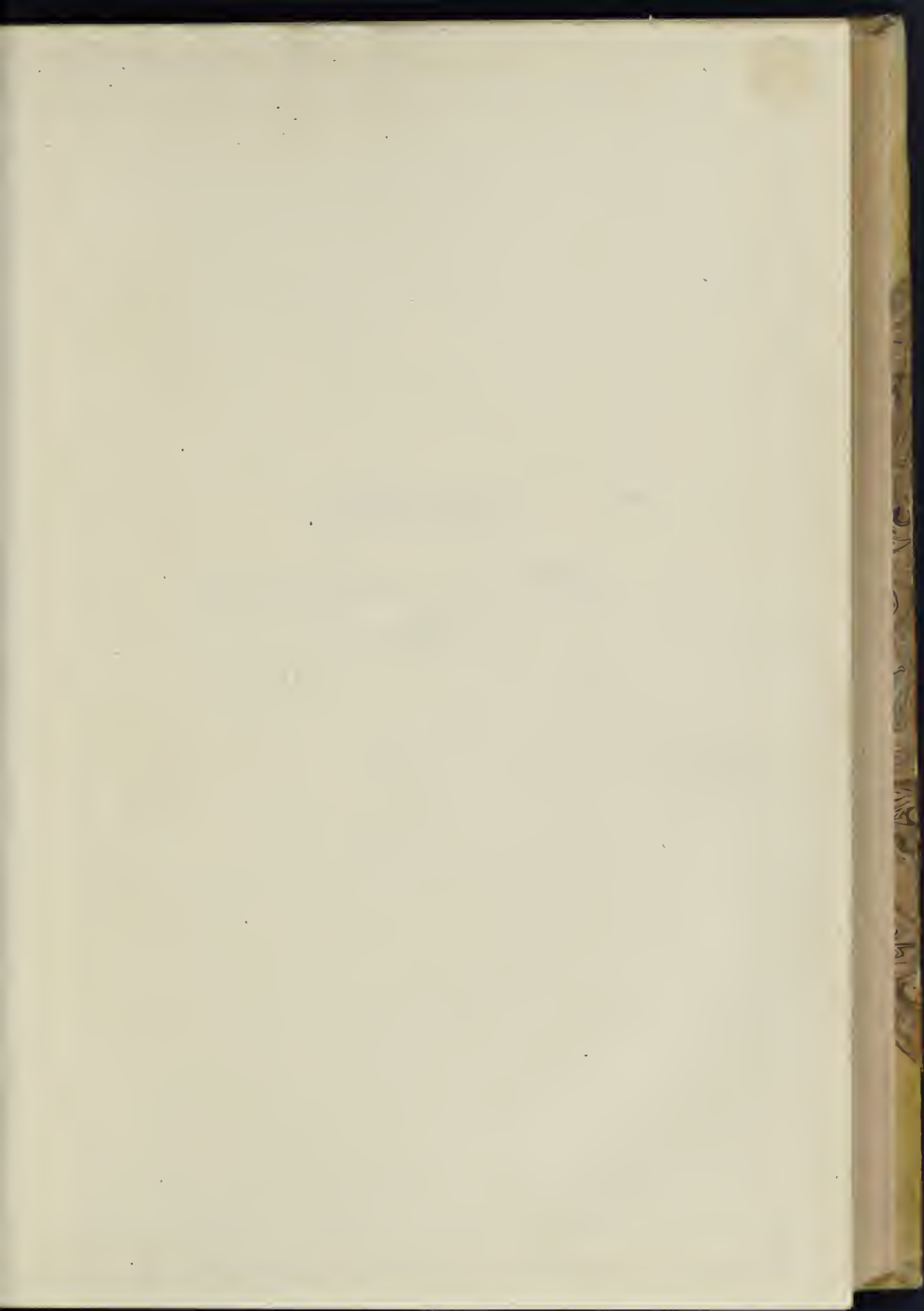



ISCRIZIONI
DELLE CHIESE E D' ALTRI EDIFICII
DI ROMA



**ISCRIZIONI
DELLE CHIESE E D' ALTRI EDIFICI**

DI ROMA

DAL SECOLO XI FINO AI GIORNI NOSTRI

RACCOLTE E PUBBLICATE

DA

VINCENZO FORCELLA

VOLUME IX.

ROMA
COI TIPI DI LUDOVICO CECCHINI
Via Teatro Valle, 63. - Via S. Anna, 65.
1877.

THE

CONSTITUTIONAL HISTORY OF THE UNITED STATES

VOLUME I

FROM 1776 TO 1865

BY

WILLIAM E. BECHTOLD

NEW YORK

1908

INDICE DELLE MATERIE

CONTENUTE NEL PRESENTE VOLUME

PARTE I.	S. Isidoro	pag. 1— 22
PARTE II.	S. Elena Imperatrice	} 23— 32
» »	S. Nicolò delli Molini	
PARTE III.	S. Francesco di Paola	» 33— 54
PARTE IV.	S. Maria della Vittoria	» 55— 74
PARTE V.	S. Silvestro in Capite	» 75— 90
PARTE VI.	Gesù e Maria (al Corso)	} 91—114
» »	S. Antonio	
PARTE VII.	S. Andrea Apostolo (al Quirinale)	» 115—121
PARTE VIII.	S. Giacomo degli Incurabili	} 123—148
» »	S. Maria in Augusta	
» »	Ospedale di S. Giacomo	
PARTE IX.	S. Maria degli Angeli	» 149—163
PARTE X.	S. Bernardo (alle Terme)	» 169—188
PARTE XI.	S. Maria di Monte Santo	» 189—202
PARTE XII.	S. Maria di Loreto	» 203—226
PARTE XIII.	SS. Nome di Maria	} 227—244
» »	S. Bernardo a Colonna Traiana	
PARTE XIV.	SS. Angeli Custodi	» 245—258
PARTE XV.	SS. Salvatore (al Ponte Senatorio)	» 259—263
PARTE XVI.	SS. Vincenzo ed Anastasio (a Trevi)	» 269—296
PARTE XVII.	S. Brigida (a Piazza Farnese)	» 297—304
PARTE XVIII.	S. Ambrogio della Massima	» 305—316
PARTE XIX.	S. Salvatore della Corte	} 317—332
» »	S. Maria della Luce	
PARTE XX.	SS. Sergio e Bacco	} 333—342
» »	Madonna del Pascolo	
PARTE XXI.	S. Giovanni della Malva	} 343—356
» »	S. Giovanni in Mica Aurea	
PARTE XXII.	SS. Silvestro e Dorotea	» 357—372
PARTE XXIII.	S. Maria de' Monti	» 373—388
PARTE XXIV.	S. Salvatore ai Monti	} 389—397
» »	S. Andrea	
PARTE XXV.	S. Biagio della Pagnotta	} 399—412
» »	S. Biagio in Cantosecuto	
PARTE XXVI.	S. Biagio della Fossa	} 413—422
» »	S. Biagio in Trivio	
» »	S. Biagio delli Pettini	
PARTE XXVII.	S. Lorenzo in Fonte	» 423—431
PARTE XXVIII.	S. Nicola in Arcione	» 435—454
PARTE XXIX.	S. Nicola da Tolentino	» 455—470
PARTE XXX.	S. Agata in Trastevere	» 471—478
PARTE XXXI.	S. Giovanni della Pigna	» 479—488
PARTE XXXII.	S. Giovanni in Ayuo	» 489—500
PARTE XXXIII.	S. Urbano a Campo Carleo	» 501—508
PARTE XXXIV.	S. Agnese in Piazza Navona	» 509—518
PARTE XXXV.	S. Maria in Trivio	» 519—528
PARTE XXXVI.	S. Susanna	» 529—544
Indice		» 545—561

ERRORI.

Pagina 63 Numero 116 Linea 3. EL
p. 111 n. 227. lin. 6. EHLI
p. 121 n. 243. lin. 3. REY
p. 137 n. 272. lin. 9. COGIVGI
p. 164 n. 327. lin. 3. ABACI
p. 177 n. 353. lin. 18. MONARCHI
p. 202 n. 409. lin. 2. PATRI
p. 243 n. 502. lin. 4. ELECANTIORI
p. 379 n. 777. lin. 1. GARAFAE
p. 428 n. 855. lin. 3. O BITVM
p. 514 n. 1008 lin. 3. IT ECCLESIA

CORREZIONI.

ET
FILII
REX
CONIVGI
ABATI
MONACHI
PETRI
ELEGANTIORI
GARAFAE
OBITVM
IN ECCLESIA

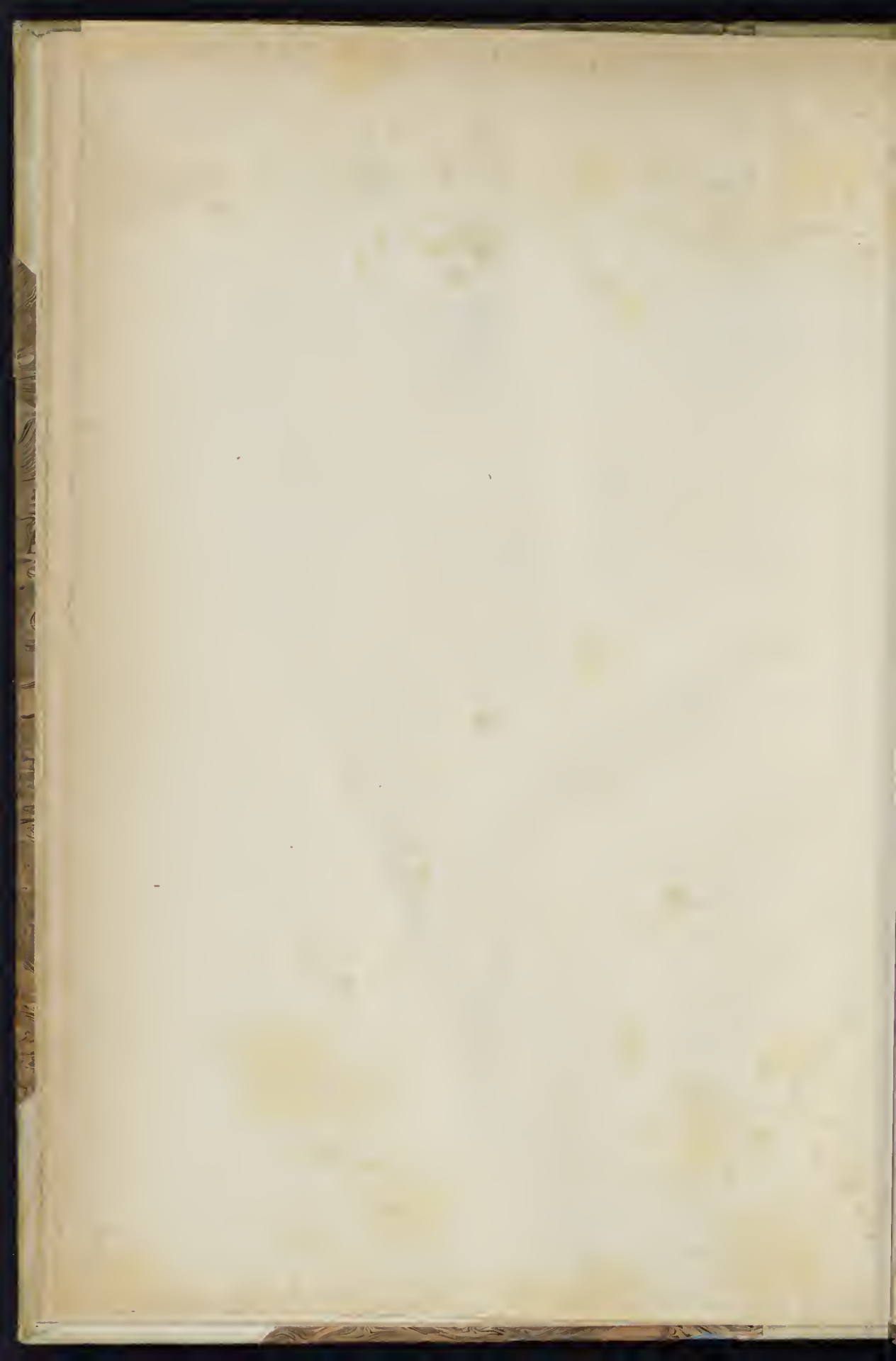

PARTE I.

S. ISIDORO

THE
LIBRARY

All'estremità della via in cui si entra oltrepassata appena la chiesa dei PP. Cappuccini in piazza Barberini, si vede un tempio per cui si ascende per due rampa di scale che fanno capo ad un portico riservato da cancelli di ferro. È questo dedicato al culto di S. Isidoro, agricoltore spagnuolo, morto l'ultimo dinovembre 1130, e canonizzato da Gregorio XV nel 1622, ed a quest'epoca risale l'origine e fondazione di questa chiesa, come eziandio dall'annesso convento. Venuti in Roma alcuni religiosi scalzi riformati di S. Francesco per fondarvi un ospizio pei procuratori di Spagna, delle Indie, e per ricevervi altri frati di quelle regioni, ottennero questo sito ove col concorso di larghe limosine date dal patrizio romano Ottavio Vestri Barbiani, e dalla gentil donna di casa Alaleoni vi edificarono il convento, e la chiesa con architettura di Antonio Casani dedicandola al suddetto santo. Decorsi però appena due anni il padre Luca Wadingo ottenne, con breve pontificio, il convento e l'ospizio annesso ove fondò il Collegio de' FF. Osservanti della nazione Irlandese, ove tuttora dimorano, ed hanno cura della chiesa.



S. ISIDORO

SECOLO XVII.

1.

D . O . M

a. 1626.

ILMO. R^{MO}. D . F . HVGONI CAVELLO

ORD . M . STRIC . OBS . LECT . DEFIN . GNLI

ARCHIEPO . ARMACAN . PRIMAT . HIBER

5 DE PATRIA RELIGIONE ET LITRIS

BENEMERITO . CIVIS MORTEM MERITA

IN PATRIAM REDITVM

MORS PREVENIT

EX^{MVS}. D . IOAN . ONELL . TIRONLE GOMES

10 HUNC LAPIDEM PONI FECIT

OBIIT . XXII . SEPT . M . DC . XXVI

ÆTATIS . LV



Nel pavimento di mezzo sotto l'arco che mette alla nave croce.

S. ISIDORO — SEC. XVII.

2.

busto in marino a. 1626

D O M

PETRO PAVONIO

ALEXANDRI . FIL . NOB . ARIMINEN

PROTONOTARIO APOSTOLICO

5 QVEM VRBI PATRIE POSTERITATI

PIETAS ET PRVDENTIA

PAVLO . V . ET . GREGORIO . XV

SVMMIS PONTIFICIBVS

QVORVM FVIT CVBICVLO PRÆFECTVS

PROBAVIT FIDES

10 HIERONÏMVVS ET FRANCISCVS

FRATRI OPTIMO MOERENTES

POSS

OBIIT . IV . KAL . DECEMBRIS

ANNO ÆTATIS . LVI

15 SALVTIS . M . DC . XXVI



Nella parete sinistra della cappella di S. Francesco.

3.



RVIZIO GOMEZ DE SILVA PRINCIPI MELLITI a. 1626.

DVCI PASTRANE REGI CATHOL . A CONSIL . STATVS

VENATIONIS PRÆFECTO ORATORI ROMANO

OPTIMO BENEFACT . GRATITVDINIS ET PRECVM

5 MONVMENTVM AN . N . DC . XXVI

Sopra la porta che mette al convento.

4.



PETRO . ANGELO a. 1627

GVARNASCHELLO

PLACENTINO

VIRO PIO . OMNIBVS GRATO

5 HORTENSIA SOROR

ET

CATHARINA CONIVNX

MOERENTES PP.

AN . MDCXXVII . DIE I . OCT.

Nel pavimento della nave croce, avanti la cappella della Concezione. Le iniziali D . O . M sono state scalpellate.

5.

busto in marmo

a. 1628.

D . O . M

ALPHON . MANZANEDO . DE . QVINONES
NOBILI . VALLISOL . CANON . DOCT.
CALLAGVRRITAN.

5

INQUISITORI . BARCINONEN.
DIVTRNO . SACRÆ . ROTÆ . ROMANÆ
AVDITORI

10

OB . INSIGNEM . DOCTRINAM
SVMMA MQVE . INTEGRITATEM
A . GREGORIO . XV

15

AD PATRIARCATVM . IEROSOLYMITAN.
ASSVMPTO
OBIT . IDIB . NOVEMBER.
ANNO . DOM . MDCXXVIII
ÆTATIS . LXXI

Nella parete della nave croce presso la cappella della Concezione.

6.

D O M

a. 1629.

MARIO ILIO CLER . THEATIN
PROTONOTARIO APOSTOLICO

5

PAVLO . V . A SECRETIS
COMITI LATER . NOB . ROM.
BASILICÆ . S . PETRI BENEFICIATO
HAEREDES . PP.OBIT . XXIII SEPT . AN MDCXXIX
ÆTATIS SVÆ LXX

Nel pavimento di mezzo appena si entra la chiesa.

7.

D O M

a. 1631.

HVNC QUIETIS ET DEPOSIT^{NIS} LAPIDEM
PARENTI OPTIMÆ

5

D MARLE ANÆ D̂ GODO E CACE^{RES} SEGO^{BIEN}
IPSIVS AMANTISSIVS FILIVS
D.^{OR} ANTONIVS A ZVPIDE ET VERGARA
S.^{TE} INQVIS.^{NIS} TOLETAN FAM.^{RIS} MINISTER
PRO FAMIL.^A BVRGVN.^{DLÆ} R. CATHOL.^{CI} MEDIC^U.
NEC . NON A CVBICVLO EX.^{NI} COMITIS

10

D MO.^{TE} REIETIVE^{RES} CONSILII ITAL.^{CI} PRÆSIDIS
ET AD VRB. VIII ORAT.^{RIS} EXTRAORDINARIJ
PIETATIS ET OBSERVANTIÆ ERGO
POSVITROME DE V MENSIS FEB^{RU} ANO MDCXXXI

Nel pavimento appena si entra la chiesa.

S. ISIDORO — SEC. XVII.

8.

D O M

a. 1633.

MAVRITIO BREHVNO HIBERNO
 PHILOSOPHO
 INNOCENTIVS CAVALLONI ROMANVS
 5 MOERENS MONVMENTVM POSVIT
 OBIT AETATIS XXXXV DIE III MAII
 ANNO MDCXXXIII



Nel pavimento avanti la seconda cappella sinistra. Galletti (*Inscr. Rom.* T. III, Cl. XVIII, n. 79, p. CCCII).

9.

D O M

a. 1641.

FR . ANTONIO HIQUAEO HIBERNO
 VIRO DOCTMO ET RELIGIOSMO
 S . THEOLOGAE PROFESSORI EMERITO
 5 TOTIUS ORDINIS DEFINITORI.
 SOCIO GRATMO ET AMICO OPTIMO.
 MOERENS POSUIT
 FR . LVCAS WADDINGUS.
 AEDIS PRAEFECTVS.
 10 OBIT ANNO M . DC . XLI
 DIE . XXVI . IUNII
 AETATIS ANNO . LV

Nel pavimento della nave croce presso la cappella della Concezione.

10.

VRNAM HANC SEPVLCHRALEM
 CINERES . ANGELI IOANNELLI
 AC
 LAVRAE LASAGNINAE CONIVGVVM
 5 ET SILVESTRI PERINI
 CONTINENTEM
 HEREDES DE IOANNELLIS
 SVIS ETIAM CINERIBVS INCLVDENDIS
 CONSTRVXERE
 10 ANNO DOM . M . D . CXLVI

a. 1541.



Nel pavimento avanti la cappella di S. Francesco. Galletti (*Inscr. Rom.* T. III, Cl. XVII, n. 191, p. CCXIX).

11.

a. 1651

D . O . M

RMŌ P . FR . BENIGNO A . GENVA
 MINISTRO GENERALI TOTIVS ORD . MIN.
 TER

5 COMMISSARIO GENER . FAMILIE CISMONT.
 PIETATE ET VIRTVTIBVS ORNATISS.
 PATRI SVO COLENDISS . ET AMANTISS.
 FR . LYCAS WADINGVS
 POSVIT

10 OBIT ANNO M . DC . LI
 DIE . XV . APRILIS
 AETATIS ANNO LXXVI



Nel pavimento della nave croce sulla linea della cappella della Concezione.

12.

a. 1653.

D . O . M

IESV CHRISII NVTRITORI
 SANCTO IOSEPHO
 FLAVIVS DE ALALEONA

5 NOBILIS ROMANVS
 SACELLVM A SE CONSTRUCTVM
 DICAVIT
 PERPETVO SACERDOTIO
 MISSAE QVOTIDIANAE

10 PRO ANIMAE SVFRAGIO
 DOTAVIT
 ANNO DOM . M . DC . LIII

Dal Galletti (*Inscr. Rom.* T. II, Cl. XIV, n. 170, p. DIII-DIV). Questa e la seguente memoria furono tolte quando la cappella venne acquistata dalla famiglia Sherlock prima del 1846.

13.

a. 1651.

D . O . M

FLAVIVS DE ALALEONA
 NOBILIS ROMANVS
 PHOEBI FILIVS

5 SVAE FAMILIAE POSTREMVS
 MORTIS MEMOR
 SIBI POSVIT
 ANNO DOM . M . DC . LIII

Dal Gall-Ati (*Inscr. Rom.* T. III, Cl. XIX, n. 100, p. CCCLVI).

14.

D O M a. 1658.

R . A . P . F . LUCAE WADING HIBERNO
VIRO ERUDITO
VIRTUTIBUS ORNATO

5 DE ECCLESIA RELIGIONE ET PATRIA
BENEMERITO
LECTORI JUBILATO
TOTIVS ORDIN . MINOR . CHRONOLOGO.
PATRI . AC FUNDATORI

10 OPTIMO ET AMANTISSIMO
COLLEGIUM MOERENS POSUIT
AERE D . HERCULIS RONCONII
IN URBE ADVOCATI
EIVS VERE AMICI.

15 (JOAN . CASHEL HOEY RENOVAVIT.)
OBIT
XVIII NOVEMBERIS MDCL-VII.
AETATIS LXX. ^{sic}
FLEBILIS HINC ABSIS SUBITO MORS VICTOR REMANSIT

20 OSSA TEGIT MARMOR SPIRITUS ASTRA TENET

Nel pavimento di mezzo in direzione delle seconde cappelle; rimodernata

15.

D O M a. 1863.

IOANNI CREVAEO HIBERNO
LIMERICENSI EX ORDINE PATRICIO
S . TH . DOCTORI ABVLENSI

5 PATRIAE DIOECESEOS OLIM VIC . GENERALI
ALEXANDRO VII . PONT . MAX.
A SECRETIORI SACELLO
PROTONOT . APOST . S . PAL ET AVLAE LATER COMITI
EQVITI . AVRATO NOB . ROMANO

10 VIRO GENERE DOCTRINA PIETATE CONSPICVO
PETR . ET ANDR . CREVAI EIVS CONSANGVINEI
TANQVAM PARENTI OPTIME MERITO
MOERENTES POSVERVNT

OBIT ANNO XPI MDCLXIII
AETATIS SVAE LXVIII
DIE VI . MARTII

5
1

Nel pavimento di mezzo rivolta presso la prima cappella destra.

16.

qui è un quadro sostenuto da due figure muliebri
ove sono due mezze figure
dei defunti, il tutto in marmo

a. 1663.

MISERICORDIA . ET . VERITAS . OBVIAPERVNT . SIBI
PSAL . LXXXIII
HOC . SACELLVM . VIRGINI . SINE . MACVLA . CONCEPTA
CVI . SE . VIVI . ADDIXERE . POST . MORTEM . DEVOVERE
5 RODERICVS . LOPEZ . A . SYLVA . S . IACOBI . EQVES . ET
DOM . BEATRIX . A . SYLVEIRA . VXOR . LVSITANI . CON=
STRVI . AC . IN . EO . SIBI . ET . POSTERIS . CONDITORUM . MORTA
LITATIS . CONSCII . POSTERITATIS . MEMORES . AETERNITATI
10 CANDIDATI . FIERI . S . S . C . C . ANNO . XVI
MDCLXIII

Nella parete sinistra della cappella della Concezione.

17.

qui è un medaglione con mezza figura in abito militare,
e sotto a questo un quadro con due mezze figure
di uomo e donna sostenuto da due figure muliebri
il tutto in marmo come sopra.

a. inc.

IVSTIT . ET . PAX . OSCVLAT . SVNT . PSA . LXXXIII
QVOS . HIC . VIDES . PICTURA . EXPRESSOS . II . SVNT
FRANCISC . NICOL . A . SYLVA . ET . D . IOANNA . A . SYLVA
5 FIL . ET . NVR . CONIVGES . PIETATIS . ET . DOMVS
HAEREDES . EIUSD . ERGA . CONCEPT . VIRGIN . VOTI
REI . CORDE . DVM . VIVVNT . IN . PIGNVS . DATO
AD . ANIMOS . POST . FATA . OFFICIVM . TRANSMISSVRI
IMMORTALE . BERNINI . EQVIT . INGENIVM
OMNES . AETERNAT

Nella parete destra della cappella suddetta.

18.

D O M

a. 1666.

R . A . AC . ILLRIS . D . IOAN . O' FAHY.
S . THEOLÆ . DR . HIBERNVS.
5 PROT . APOST . AC . CNOCNIVLE.
IN . HIBERNIA . ABBAS.
VIR . GENERE . DOCTRINA . ET . PIE
TATE CLARVS
OBIT HI . IVN . 1666
sic
AETIS SVAE ANNO 65

Questa memoria che si vede nel pavimento presso i gradini dell'altare maggiore, è stata restaurata, e dal testo del Galletti (*Cod. Vat.* 7919, c. 15, n. 25) col quale ho supplito gli ultimi due versi che non si leggono più perchè perduti sotto il primo gradino dell'altare suddetto, ho copiato anche i primi versi, ove al presente vi si leggono alcune varianti. Nel primo verso oggi si legge REVMVS. — 3^o. PRON . APOST . C . CNOCNIVIA.

19.

D . O . M

a. 1672.

SCHOLAM HANC SCOTI=MARIANAM FVNDITVS ERECTAM.
 VITREIS OMNI EX PARTE FENESTRIS ILLUSTRARI, MAGISTRALIBVS
 HINC INDE SELLIS PERFICI . PICTVRIS VNDIQVE VARIIS MAIORVM VIDELICET
 5 CIRCVMQVAQVE IMAGINIBVS, ATQVE INSCRIPTIONIBVS RELIGIOSO QVIDEM PENICILLO
 FR . EMANVELIS DE COMO IN PICTORIA ARTE MAGISTRI, ABSQVE VLLIS LOCI EXPENSIS
 IN ARGVMENTVM SVÆ GRATITVDINIS . EXORNARI CVRAVIT REVERENDVS ADMODVM
 PATER FR . PATRICIVS TYRELLVS PERPETVVS SVÆ PROVINCLÆ PATER HOC IN COL=
 LEGIO OLIM ALVMNVS MOX PROFESSOR, NVNC CVARDIANVS S . THEOLOGIE LEC=
 10 TOR EMERITVS ALME PROVINCLÆ CASTELLE COMMISSARIVS VISITATOR EX=
 SECRETARIVS TOTIVS ORDINIS MINORVM DEFINITOR GENERALIS.
 M . DC . LXXII

Nella parete sopra la porta nell'interno della scuola.

20.

busto in marmo.

a. 1677.

D . O . M

ANTONIO BORANO . I . V . D . MEDIOLANENSI,

PROTONOTARIO APLICO

REGIÆ CATHEDRALIS ECCLLE MEDIOLANI CANONICO

5 AB INNOCENTIO X^o . P . M . VARIIS NEGOCIIS STATVS

ECCLICI PERTRACTANDIS ELECTO

DD . NICOLAO, ET . IOANNI BAPTAE LVDOVISIIS

PLVMBINI, ET VENVSII PRINCIPIBVS

ACCEPTISSIMO

10 AC EORVM GENERALI AVDITORI

DIE . VIII . OCT . MDCLXXVII . AET . ANN . LXXV

VITA FVNCTO.

DOMCVS ANTONIVS . I . V . D . ET ISIDORVS

BORANVS PATRVO BENEFICENTMO

15

. P . P .



Nella parete sinistra presso la cappella di S. Francesco

21.

D . O . M

a. 1681.

- BENEDICTO CAPELLETTO
 DE DNIS BELVEDERI PATRITIO REATINO
 FAVSTI FILIO
- 5 ET MARTINI SVB SIXTO V. SAC. CONS. SECRET
 ET ALME VRBIS SENATORIS NEPOTI
 EXIMIARVM VIRTVTVM INTIVTY
 AB INNOCENTIO X.
 AVENION. GNALIS AVDIT^s. MVNERE DECORATO
- 10 AB ALEXANDRO VII
 AD ARCHIEP. SIPONT. INFVLAS EVECTO
 DEMVM
 A CLEM. X. SAC. INQVIS. IN NEAP. REGNO
 SVPREMO ADMINISTRATORI RENVNCIATO
- 15 OBITU ANNO MDCLXXXI. DIE XXI. IAN.
 ETAT. VERO. LXII. MENS. X.
 PETRVS CAROLVS CAPELLETTVS
 SACELL. D. ANTONII PATRONVS
 FRATRI
- 20 DE ECCL^a. DE FAMILIA ET DE SE OPTIME MERITO
 MOERENTISSIMVS POSVIT

Nella parete tra le due prime cappelle a sinistra. Negligentemente edita dal Galletti (*Inscr. Rom.* T. II, Cl. VII, n. 163, p.LXXXVI).

22.



Nella parete sinistra della seconda cappella sinistra dedicata a S. Antonio.

23.

D O M

a. 1681.

HIC IACET
 ANTE ARAM SANCTÆ ANNE
 CUI DEVOTISSIMVS DVM VINIT EXTITIT
 R . A . P . F . IACOBVS TAAFFE ORD . MIN . S . FR.
 ILL . ET EXLL COMITVM DE TAAFFE
 PROLES FRATER PATRVVS
 PROVINCLÆ HIBERNIÆ PATER
 SACRÆ THEOLOGIÆ LECTOR IVDICATVS
 REGINÆ MAGNÆ BRITANNIÆ
 OLIV A CONCILIIIS ET CONFSSIONIBVS
 SANGVINE ILLVSTRIS ILLVSTRIOR VIRTUTE
 CANDORE PRAEGIPVVS PATIENTIA INVICTVS
 HVMILITATE MINOR PIETATE MAIOR
 POST DIVERSA IN SVO ORDINE EXERCITA
 LAVDABILITER MVNIA
 POST PRAECLARA IN RELIGIONEM MERITA
 OBIT IN HDC S . ISIDORI COLLEGIO DIE VII
 XBRIS MDCLXXXI ETATIS SVÆ LVIII
 RELIGIONIS VERO XXXXII
 NOBILITAS VIRTVS PIETAS PRVDENTIA CANDOR
 EXORNANT TVMVLVM CVNCTA IACOBE TVVM



FRAN . TAAFFE COMES DE CARLINFORD
 SAC . CAES . REGIÆQVE MAIESTATIS
 ACTVALIS CAMERARIVS
 ET CATAPRACTORYM CHILIARCHA
 HOC MONVMENTVM PATRVO POSVIT

Nel pavimento avanti il pilastro destro della seconda cappella sinistra.

24.



Nella parete destra della seconda cappella sinistra dedicata a S. Antonio.

25.

D O M

a. 1686.

INNOCENTIO XI SVMMO PONTIFICE
 EMIN: ET REV D: MARCVS ANTO: BARBADICVS
 S: R: E: TIT: S: SVSANNÆ PRESB: CARD: ARCHIEP: GORG
 5 ECCLESIAM HANC ET ALTARE MAIVS
 (INCLVSIS IN EO RELIQVIIS SS: MARTYRVM
 IRENÆI ET MARTIALIS)
 IN HONOREM S: ISIDORI AGRICOLÆ DICATAM
 DOMINICO DIE XXVI OCT: AN: M. DC. LXXXVI
 10 SOLEMNI RITV ET POMPA CONSECRAVIT
 ET PETENTIB: GWARDIANO ET PP: HVIVS COLLEGII
 ORD: FRATRVM MINORVM STRICT: OBSER:
 NATIONIS REGNI HIBERNIAE
 ANNIVERSARIVM HVIVSMO: CONSECRATIONIS
 15 TRANSTVLIT AD DOMINICAM QVARTAM
 EIVSDEM MENSIS CVIVSLIBET ANNI
 INDVLGENTIASQ: CENTVM DIERVM OMNIBVS
 FIDELIBVS EANDEM ECCLESIAM PRAEDICTA
 DIE VISITANTIBVS CONCESSIT

Nella parete destra appena si entra la chiesa.

26.

PRO MISSIS XII QVOTANNIS IN PERPET.
 CELEBRAN . IN HAC ECCLIA PRO ANIMA
 ILLMI BENEDICTI CAPELLETTI
 ARCHIEP . SYPONT . PETRVS CAROLVS EIVS
 5 GERMANVS ERATER LOCVM VNVM MONTIS
 S. PETRI VIII . ERS ASSIGNAVIT P. ACTA MORI
 NOT . CAPIT . SVB DIE XVI XMBRIS MDCLXXXVII

Fu veduta nella parete della sagrestia dal Galletti (*Cod. Vat. 7905, c. 37, n. 85*).

27.

D . O . M.

a. 1688.

COMITISSÆ MARIE
 CATANÆ COSTÆ
 NOBILI IANVENSIS
 5 PETRVS FRANCISCVS COSTA
 EX COMITIBVS GARIENDÆ
 ET PARAVENNÆ
 HÆRES EX TESTAMENTO
 MATRI AMANTISSIMÆ
 10 P . C.
 OBIIIT DIE XXV IANVARIJ
 MDCLXXXVIII



Nel pavimento sotto l'arco della nave croce.

23.

D . O . M

a. 1696.

MEMORIA R . F.
 BONAVERN^{RE} : BARONIS { HYBERNI
 LECTORIS CLONMEL

5 PLVRIES EMERITI
 AVTHORIS
 XXII TOMORVM
 QVIPPB
 ORATORIS , POETE,
 10 PHILC-SOPHI HISTORICI
 PRINCIPVM ALIQ T THEOLOGI
 QVI DVVVM
 SCOTLE CVSTOS,
 DEINDE
 15 CROATLE COMISSARIVS
 DENIQVE
 RECVSATA HVIVS COENOBII PRÆFECTVRÆ
 (NE ADDAM INFVLAS EPISC PALES)
 MORTALITATI SVCCVBNIT
 20 OCTOGENARIO MAIOR
 F . IO . DE BVIRGO ÆDIS PRÆFECTVS
 MONVMENTVM MERENTI EREMIT
 AN . CIGIOCXG
 IPSE BARO EXPIRAVIT . AN . MDCXCVI
 25 MENSE MARTII DIE 18^{sic} HORA 4^{sic}
 NOCTIS QVIESCAT IN PACE :
 AMEN.

Nel pavimento avanti la seconda cappella destra.

SEC. XVIII.

29.

D . O . M

a. 1706.

TOTIVS CLAVSTRI PICTVRA RELIGIOSO PENICILLO
 FR . IO.³⁰ ANI.⁹ SGVARY DE PADVA PROV.⁹ ROM.⁹ ST.⁹
 OBS . S . FRANCISCI , IN ARTE PICTORIA PROFESSORIS
 5 MODO AB EODEM NOVITER INVENTO , ABSQVE VLLIS
 LOCI EXPENSIS , AD MAIORE DEI GLORIA ; CEPTA
 AN . D^o . 1701 . FELICITER TERMINATVR AN . 1706 .

Nella parete in fondo alla parete destra del chiostro.

30.

D . O . M

a. 1713.

HIC IACET
 ILLVSTRISSIMVS D IACOBVS FAGAN PRESBY
 TER HIBERNVS PIVS ET ERVDITVS DOCTOR
 5 COMRVLATENSIS AGENS CLERIHIBERNE ROMLE
 QVI EPATVM MIDENSEM SIBI A PAPA COLLATVM
 RENVIT OBYT DIE 21 AVGVSTI MDCCXIII
 REQVIESCAT IN PACE

ÆTATIS 65^{sic}

Nel pavimento di mezzo in direzione della seconda cappella.

31.

ODOARDO DE SILVA ROMANO

a. 1722.

QVI HVMANI DIVINIQ. IVRIS PERITVS VTR. SIGN. REF. ET. VOT. INN.
 XIII. P. O. M. GRATIAM CONSIL. ET DOCTRINA ADEPT. ET BERNARDI DE
 COMITIENS S. R. E. CABD. EIVS. FRIS. AVD. DVM AE MAIORA DESTINARETVR
 5 MORTE PRÆREMPTVS IN IPSO QVIRIN. PALAT. DIE. XIII. AVG. MDCCXXII
 DESIDERIVM SVI RELIQVIT. IOANNA COMITISSA DE SILVA FILIO CHARISS.
 COMITES IO. BAPTA ET PET. PAVLVS FRATRI BENEMER. MOERENTES P. P.
 busto in marmo

Nella parete sinistra della cappella della Concezione. Galletti (*Inscr. Rom.* T. I, Cl. IV, n. 91, p. CCCCVII).

32.

D . O . M a. 1733.

OSSA
 RMI P. ALBANI DAWNEL
 ANGLORVM — BENEDICTINORVM
 5 PROC. GENERALIS ET ABBATIS
 VIRTVIBUS COPIOSE ORNATI
 OBIT XXVIII FEBRUARII
 MDCCXXXIII
 ILLMVS D. THOMAS
 10 CHAMBERLAINE HIBERNVS
 CENTVMCELLIS
 ANGLORVM CONSUL
 MOERENS POSUIT

Nel pavimento della nave croce presso la cappella di S. Francesco.

33.

D . O . M a. 1736.

R. A. P. F. FRANCISCO PORTERO HIBERNO
 MIDENSI ORD. MIN. LECTORI
 BIS IVBILATO VIRO DE RELIGIONE
 5 ET PATRIA BENEMERITO
 DOCTO PIOQUE FLVRIVM
 LIBRORVM AUTHORI SERENISSIMÆ
 MAIESTATIS BRITANICÆ
 IACOBI II. THEOLOGO ET HISTORICO
 10 P. F. FRANCISCUS FLEMMINGVS LECT. IUB.
 COLLEGII S. ISIDORI DE VRBE
 EX ELEEMOSINIS COLLEGIO ELARGITIS
 GUARDIANVS MOERENS POSUIT
 ANNO MDCCXXXVI
 ADM. R. P. FRANCISCUS PORTER QUI SUPRA
 15 OBIT ANNO MDCCII DIE VI. APRILIS
 ETATIS SUE CIRCITER LXXX.

Nel pavimento della nave croce ricoperta in principio dal primo gradino dell'altare maggiore a destra, e che io ho supplito colla lezione del Galletti (*Cod. Vat.* 7919, c. 28, n. 55).

34.

EMVS CARD: NEREVS MARIA CORSIVS a. 1737.
 FEL. REC. CLEMENTIS XII EX FRATRE NEPOS
 QUI GENTI HIBERNORVM IN DIES BENEFICIA CONFERT
 HVIC AVLE EXIMIUM DECVS INTVLIT
 5 INITA IN AEDEM (MORE PRAEDCESSORVM)
 PROTECTIONE REGNI HIBERNIAE
 DIE XVII MARTY MDCCXXXVII

Nel convento nella parete della scuola.

35.

D . O . M a. 1740.
 A . R . P . F . BERNARDINO MORPHY HIBERNO
 S . T . L . IVBILATO COLLEGIQVE GVARDIANO.
 VIRO
 5 AMABILI MORVM SVAVITATE
 A B } ILLIBATO VITAE CANDORE
 A } INTEGRITATIS ET INSTITVTE LAVDE
 ERVDITIONIS EXCELLENTIA
 SPECTABILI
 10 DI IOANNES BAPTISTA MAINI
 MEDIOLANENSIS
 MERENTI MOERENS APPOSVIT
 OBYT
 ANNO SAL . MDCCXL . DIE . IV . SEPTEMB.
 15 ETATIS . ANNO . XXXVII
 R . I . P .

Nel pavimento di mezzo tra le prime e seconde cappelle.

36.

D . O . M a. 1744.
 OSSA
 A . R . P . IOANNIS O MADDIN L . IVB.
 SOLIDA PIETATE NON MINVS
 5 QUAM ERVDITIONE CONSPICVI
 HVIUS COLLEGY TER GVARDIANI.
 EM . CARD . IMPERIALI
 HIBERNIAE PROTECTORIS
 THEOLOGV.
 10 OBYT
 AN . MDCCXLIV DIE XII FEBRV.
 ETATIS ANNO . LXXX

Nel pavimento della nave croce presso la cappella di S. Francesco.

37.



a. 1751.

NERIO CORSINI S . R . E . DIAGONO CARDINALI
 HIBERNIE PROTECTORI
 QUOD
 5 EFFOSSA HUMO SEPULCHRIS EDIFICATIS
 STRATOQUE PAVIMENTO
 TEMPLVM HOC AB EXITIALI ULIGINE
 MORTUORVM CINERES A DISPERSIONE
 PICTURAS CELEBERRIMAS AB INTERITU
 10 VINDICAVERIT
 HUIUS GŒNOBII FRATRES
 MUNIFICENTISSIMO PRINCIPI
 P . P .
 ANNO DŒI MDCCLI.

Nel pavimento della nave croce avanti l'altare maggiore.

38.

HIC IACET
 D . CLEMENTINA MEIGHAN
 ALIAS O NEILL
 5 OBIT VII DECEMBRIS MDCCLVI
 ETATIS SVÆ ANNO XXIII
 D . THOMAS MEIGHAN
 DILECTISSIMÆ . CONIVGI . SIBI
 ET . HEREDIBVS . POSVIT
 R . I . P

a. 1756

Nel pavimento sotto la parete fra le due cappelle a sinistra.

SECOLO XIX.

39.

D . O . M
 HEIC . CINIS . QUIESCIT.
 MARGARITAE . HORIS . MEIGHAN.
 5 ENNIS . HIBERNENSIS.
 INGENIO . PRUDENTIA . PIETATE.
 RELIGIONE . PRAESTANTISSIMAE
 ANNO . AET . SUAE . LXII.
 R . S . MDCCLXVI . DIE . XXVI . AUG.
 ALBANI . VITA . FUNCTAE.
 10 IOHAN . ENNIS . PRIMOEVS . FIL.
 GRATI . ANIMI . ET . CHARITATIS.
 ERGO.
 MATRI . AMANTISSIMAE.
 CUM . LACRYNIS . M . P .

a. 1816.

Nella parte tra le prime due cappelle destre.

40.

A . P . Ω

a. 1828.

IGNATIO . RICHARDO . PRESBYTERO . BRITANNO
 IN . DISTRICTU . OCCIDENTALI . BRITANNIAE
 MISSIONARIO . APOSTOLICO
 5 FRATRUM . FRANCISCALIVM . PROVINCIAE . SVAE
 RECTORI
 QVI . PIVS . MANSVETVS . ERVDITVS
 DEI . ET . PROXIMORVM . CARITATE . FLAGRANS
 BONVS . PASTOR . LABORIBVS . ATTRITVS
 10 VITAM . SANCTAM . IVSTORVM . MORTE . CLAVSIT
 XIV . KAL . IANVAR . ANN . MDCCCXXVIII
 NATVS . ANNOS . XXXIX
 P . A . BAINES . PRAESVL . AMICVS . MOERENS .
 P . C .

Nella parete della nave croce presso la cappella della Concezione.

41.

a. 1846.

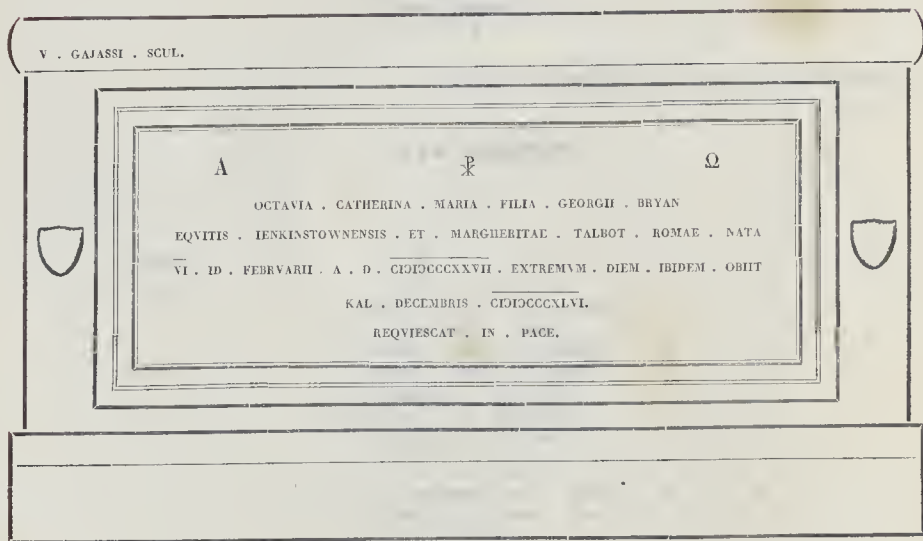

Nella parete della nave croce, dirimpetto alla cappella di S. Francesco. Sopra l'urna si vede giacente la figura della defunta in lungo manto con corona di fiori in testa.

42.

HEIC . AVITO . IN . SACRARIO . QVIESCUNT a. 1848.
 ISABELLA . BALL . THOMAE . SERLOCK . VXOR
 EIUSQ . FILIA . ISABELLA . CLARA
 MARIAE . PERDOLENTIS . SOROR . VIRGO
 5 HIBERNAE
 ROMAE . DIEM . SUPREMUM . OBIERUNT
 MATER . VI NONAS . MAIAS . A . M . DCCC . XLVII
 FILIA . IV . NONAS . MARTIAS . A . M . DCCC . XLVI
 10 VIRTUTES EARUM . ANIMIS . AB . INEUNTE . AETATE . INSEDERUNT
 PARENS . QUOTIDIANA . IN . EGENOS . BENEFICENTIA . EXCELLUIT
 ROMANAMQ . PETRI . SEDEM . SUMMO . STUDIO . PROSEQUUTA . EST
 VIRGO . MATRIS . VESTIGIIS . NAVITER . INGRESSA
 DEO . AB . AETATIS . FLORE . DEVOTA
 CHRISTVM . SPONSUM . PERAMANTER . DILEXIT
 15 UT . PRAECLARA . VIRTUTUM . EXEMPLA . MEMORIAE . POSTERORVM . PRODANTUR
 IOANNES . ET . MARIA . SHERLOCK
 MATRI . INCOMPARABILI . SORORI . DULCISSIMAE
 CUM . LACRYMIS . POSUERUNT

Nel pavimento della prima cappella destra dedicata a S. Giuseppe. Sopra, nella parete, si vede un'urna con la figura giacente della defunta.

43.

AMELIA CURRAN WAS THE MOST a. 1848.
 TALENTED AND VIRTUOUS DAUGHTER OF
 JOHN PHILPOT CURRAN
 WHO FEARLESSLY PLEADED THE CAUSE OF HIS
 5 COUNTRY AND HIS OPPRESSED FELLOW CITIZENS
 BEFORE CORRUPT JUDGES AND HOSTILE JURYS
 THEY WERE TRUE PATRIOTS
 TO THEIR MEMORY THIS TABLET IS INSCRIBED BY
 THEIR SURVIVING FRIEND VALENTINE SECOND
 10 LORD CLONCURRY
 ANNO DOMINI MDCCCXLVIII

Nella parete della nave croce presso la cappella della Concezione.

44.

PIO . IX . PONT . MAX. a. 1856.
 COLLEG . HIBERN . SOB . FRANCISC . EX . ORD . VET . OBSERV .
 IN . CONTINENTI . DOMO . A . LUCA . WADINGO
 EXCITATA . COMMORANTIVM
 5 AEDEM . HANC . B . ISIDORO . AGRIC . DICATAM
 INIURIA . SUPERIORUM . TEMPORUM . SQAULENTEM
 PIORUM . MUNIFICENTIA . SUFFRAGANTE
 IN . SPLENDIDIOREM FORMAM . REST . CUR .
 ANNO . M . DCCC . LVI

Nella parete sinistra appena si entra la chiesa.

SACELLVM	NOVIS OPERIBVS	a. 1866.
FRANCISCO ASINATI	ET PICTVRIS ADDITIS	
ORDINIS MINORVM PARENTI	ORNAVIT ANN. MDCCCLXVI	
ET PATRICIO	PAVLVS BELLONI	
HIBERNIAE EPISCOPO	ET IVRE PATRONATVS	
ATQVE APOSTOLO	SIBI GENTIQVE SVAE	
DICATVM	COMPARAVIT	

Nella cappella di S. Francesco.



PARTE II.

S. ELENA IMPERATRICE

È questa una chiesuola situata nella Regione S. Eustachio in origine affidata alla custodia della Confraternita detta de' Credenzeri. Questi inservienti dell'aristocrazia si costituirono in associazione o confraternita sotto Paolo IV l'anno 1557 e la primitiva loro dimora fu in S. Salvatore in Lauro nella qual chiesa si ebbero la cura di una cappella della Madonna. Da questa qualche tempo dopo passarono ad occupare una chiesuola dedicata a S. Luigi re di Francia che sorgeva ove è oggi la chiesa di S. Andrea della Valle, che abbandonarono perchè fu loro accordata e concessa nel 1594 da papa clemente VIII un'altra chiesuola parrocchiale detta di S. Nicolò *delli Molini, o de' Cavalieri* dal prossimo palazzo di questa famiglia ricordata in un marmo tuttora esistente in questa chiesa sotto l'anno 1591. Fu su quella chiesa che la compagnia de' Credenzeri fabbricò la presente dedicandola al culto di S. Elena Imperatrice. Paolo V, il 19 Gennaio 1606 scrisse un breve ai fratelli di questa Compagnia in cui si accordava alcuni privilegi, fra i quali quello di liberare un condannato alla pena di morte per qualsiasi titolo si fosse reso reo escluso quello di lesa maestà, e che i suoi delitti fossero ritenuti e considerati come mai avvenuti.

Scopo di quest'associazione fu di dedicarsi in opere pie, visitare e sovvenire infermi, e carcerati, provvedere al bisogno dei poveri della loro professione, e ricoverare coloro che recati si fossero in Roma per cercarvi lavoro.

Questa compagnia però abbandonò questa chiesa, e fu concessa al sodalizio detto *della Modestia*, ma avendola anche questa lasciata, Monsignor Somalia vescovo di Frascati per consenso di Pio VII la concesse nel 1817 alla Compagnia detta di Gesù Nazareno la quale prima di quest'epoca aveva la sua dimora nella suburbana chiesa di S. Maria delle Fornaci situata fuori di porta Cavalleggieri. In questa circostanza fu risarcita, e vi fu aggiunto il culto a Gesù Nazareno, e perciò nella facciata si legge IESV NAZARENO IN HONOREM S. HELENÆ IMPERATRICIS.

La chiesa non ci presenta particolarità di sorta, ha una semplicissima facciata, quattro altari compreso il maggiore, dei quali quello di S. Caterina fu dipinto dal Cav. d'Arpino, per ordine di Tiberio Cavalieri canonico di S. Giovanni in Laterano, che ne era possessore. Niun monumento sepolcrale, e poche lapidi.

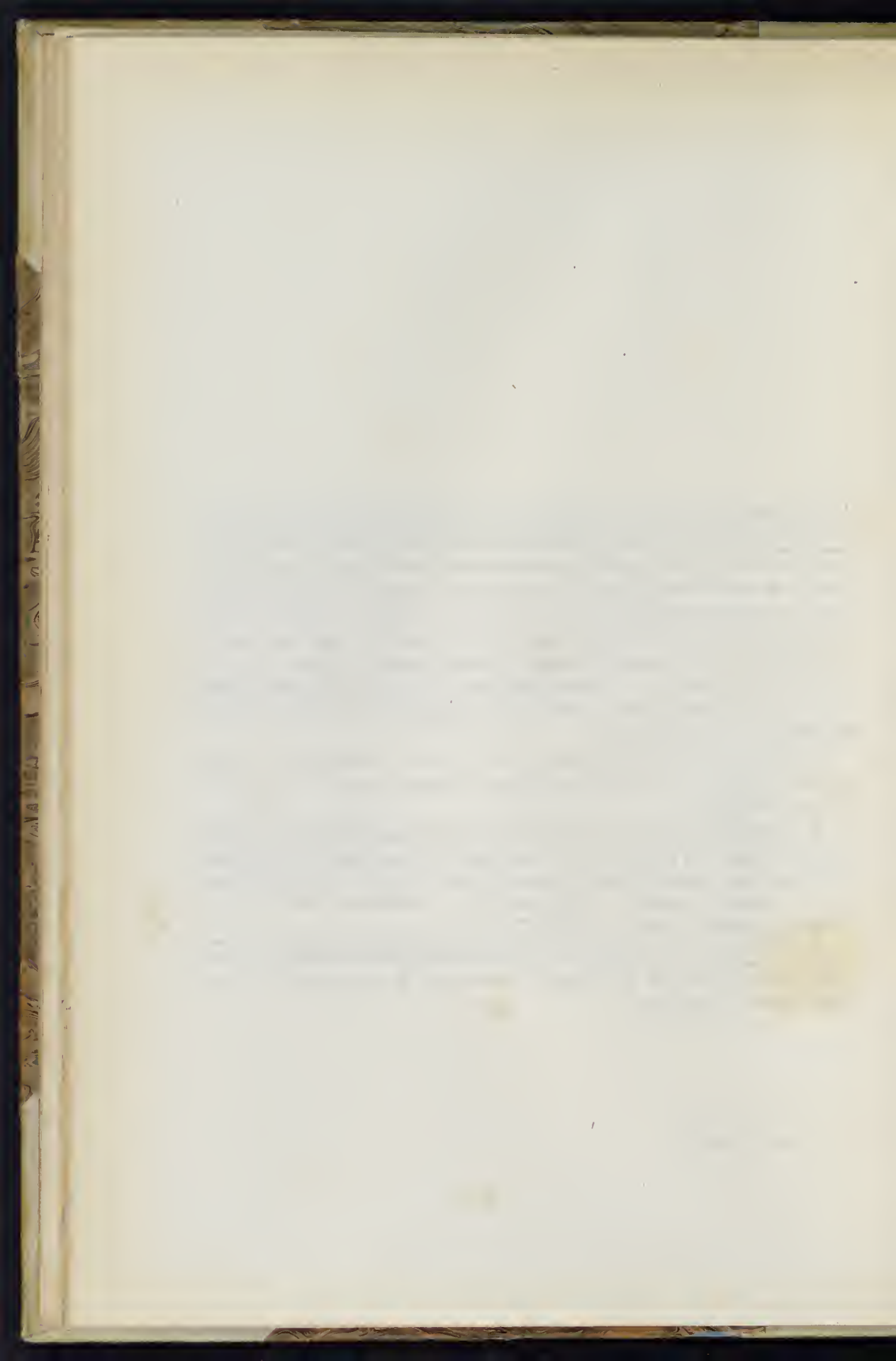

S. ELENA IMPERATRICE

SECOLO XIV.

46.

HIC REQUIESCIT CORPVS DNI NICOLAI
DE IVDEIS QVI OBIT ANNO DNI
MCCCXXXVIII

a. 1338.

Fu copiata dal Gualdi (*Cod. Vat.* 8253, p. I, fol. 164) il quale la dice a *S. Elena a Cavalieri*, ed appartenne alla distrutta chiesa di *S. Nicolò de' Molini*.

SECOLO XVI.

47.

D O M
FRANCISCO ALIBERTINO FLOREN^o
CAELANDIS LAPIDIBVS NOBILI
VIRO IN PRIMIS MODERATAE VITAE
QVI VIXIT AN XXXII MEN X
D . XXI OBIT VI ID . IVLII 1557
IOHANNOZZVS FRATER NON SINE
LACHRIMIS POSVIT

a. 1557

Dal Galletti (*Cod Vat.* 7913, c. 163, n. 536).

48.

ANTIQUISSIMA CAPPELLA a. 1591.
 S. CATHERINÆ EX IVRE
 PATRONATVS DOMVS
 CAVALERORVM QVE CVM
 5 VETVSTATE IAM FERRE
 ESSET COLLAPSA
 TIBERIVS CAVALERIVS
 CANONICVS LATERANEN.
 AC EIVSDEM GAPPELLE
 10 POSSESSOR
 IN AMPLIOREM LOCVM
 ET MELIOREM FORMAM
 POSVIT
 ET RESTAVRAVIT ANNO
 15 A NATIVITATE DOMINI
 MDLXXXI B . P . APR.

Nella parete sinistra dell'Altare di S. Caterina. Galletti (*Inscr. Rom.* T. I, Cl. V, n. 53, p. CCCCXLIV).

49.

D O M a. 1594.
 SOCIETATIS SANCTÆ
 HELENÆ
 CREDENTIARIORV̄ VRBIS
 5 CADAVERIBVS LOCVS
 ANNO DNI
 MDLXXXIIII

Nel pavimento in mezzo alla chiesa. Galletti (*Inscr. Rom.* T. III, Cl. XIX, n. 48, p. CCCXXXVIII).

PAVLVS, PAPA V

a. 1606.

DILECTI FILII SALVTEM ET APPLICAM BENEM . PIAS CHRISTI
 FIDELIVM SOCIETATES AD CHARITATIS OPERA EXERCENDA
 CANONICE INSTITVTAS , VT IN EORVMDEM OPERVM EXERCITIO
 5 MAGIS CONFOVEANTVR SPALIBVS FAVORIBVS ET GRATIS LIBEN
 TER PROSEQVINVR PROVT IN DNO SALVBRIER CONSPICIMVS
 EXPEDIRE . PROINDE VRAM CONFRATERNITATEM SPECIALIS GRÆ
 FAVORE BENIGNE PROSEQVI VOLETES , AC VOS , ET VRVM QVEMLIBET
 A QVIBVSVIS EXCOIS SVSPENSIONIS ET INTERDICTI ALISQ̃ ECCLE
 10 SIATICIS SENTENTIS COENSVRIS ET POENIS A IVRE VEL AB
 HOMINE QVAVIS OCCONE VEL CALATIS SI QVIBVS QVOLT IN ODA
 TI EXISTITIS AD EFFIN PNTIVM DVMTAXAT CONSEQUENDṼ HA
 RVN SERIE ABSOLVENTES , ET ABSOLVTOS FORE CENSENTES SV
 PPLICATIONIBVS VRO NOIE HVMLR PORRECTIS INCLINATI VOBIS , V
 15 RÆQ̃ CONFRATERNITATI , VT SINGVLIS ANNIS IN FESTO S . HELENÆ
 VNV REY QVEM PETIERITIS ET A DILECTO FILIO NRO ET PRO TEM
 PORE EXNTE ALMÆ VRBIS NRÆ GYBERNATORE ORTINVERITIS , CAPI
 TALI POENA PRÆTERQṼ OCCONE CRIMINIS LESAE MESTATIS FALSIFI
 CATIONIS MONETÆ AVT LRARVM APLICAR ASSASSINII AVT SACRILEGII
 20 DANATṼ LIBERARE ET ABSOLVERE DVOMMDO TN PACEM AB OFFENSIS
 HABVERIT , LIBERE ET LIOITE VALEATIS AVTE APLICA TENORE PRÆS
 ENTIVM FACVLITATEM ET AVCTEM CONCEDIMVS . MANDANTES PROTE
 REA EIDEM NVNC ET PRO TEMPORE EXNII DICTÆ VRBIS GYBERNATORI
 VT SINGVLIS ANNIS IN PERPETṼ NOBIS VNV EX HMOI PENA CAPITALI
 25 DAMNATIS LIBERṼM DIMITAT ET CONCEDAT IPSVMQ̃ PER VOS
 PRO TEMPORE LIBERATṼ AB OMNI POENA CAPITALI EO IPSE AB
 SOLVTṼ AC AD PATRIAM , FAMAM GRADVS HONORES , ET BONA
 QVÆCVNQ̃ PRÆTERQ̃ FISCO INCORPORATA PLENARIE RESTITVTṼ
 ET REINTEGRATVM ESSE , ET CENSERĪ , NEC ILLVM SVPER PRÆTERI
 30 FIS DELICTIS ET EXCESSIBVS VLTERRIS MOLESTARI VEL PERTVRBARI
 POSSE DECERNIMVS ET DECLARAMVS NON OBSTANTIBVS APLICIS CÆTERISQ̃
 CONTRARIIS QVIBVSQṼM DATVM ROMAE APVD S . PE
 TRVM SVB ANNULO PISCATORIS DIE XIX . IANVARI
 MDCVI . PONTVS NRI ANNO PRIMO
 35 A TERGO
 DILECTIS FILIIS CONFRIIBVS CONFRATERNITATIS S . HE
 LENÆ DE VRBE . M . VESTRIVS BARBIANVS
 LOCO ANNVI PISCATORIS

Nella parete sinistra appena si entra la chiesa. Galletti (*Inscr. Rom.* T. I, Cl. I, n. 90, p. LXIII-LXIV).

IN DEI NOMINE AMEN.

a. 1627.

ANNO . A . NATIVITATE . D . N . IESV . GXI ^(sic)
 M . D . XCIII . DIE . XVII . NOVEMB . POT^S S^{MI} IN CHRTO
 PRIS . ET . D . N . D . CLEM . DIVINA . PROVID.^A PAPE . VIII . ANO . I . I . I
 5 ILL.^{MVS} ET . R.^{MVS} D . ALEXANDER . PERETTUS . TIT . S.^{TI} LAVRENTII
 IN . DAMASO . DIAC.^S CARD.^{LIS} MONTALTVS . S.^{MI} DN . PAPE . VICE
^{sic}
 GANC.^S ET . PRO . EO . R . P . D . BERNARD.^S MORRA . VTR . SIGNA^{R.E}
 EIVSD . S.^{MI} D . N . PAPE . REFER.^S VIGORE . INDVLTII . LITERARVM
 APOST.^{RVM} FACVLTATIS . EIVS . CONCESSÆ . SVPPRIMENDI
 10 NONVLLAS . ECCLESI^{AS} . PARROCHIALES . VRBIS . ET . ILLAS EOR
 ARBITRIO . CONFEREDI . ET . CONCEDENDI . PROVTV . IN .
 HMODI . LIRIS . IN . FORMA . BREVIS . SVB . ANVLO . PISCATORIS
 EXPEDITIS . SVB . DATV . ROMÆ . APVD . S . MARCVM . DIE . XV .
 SEPEBRIS . MDLXXXIV . ECCL.^{AM} PAR^{EM} S . NICOLAI . DE . MOLINIS . DE
 15 REGIONE . S . EVSTACHII . VRBIS . SVPPRESSIT . ET . DEINDE
 ILLAM . VEN.^{LI} CONFRATERNITATI . CREDENTIARIOR . VRBIS
 ET . PRO . EA . D . D . BARTO.^{MPO} VITO . PRIORI . LAVRETIO . FORNARINO
 IOI . SAVAGGIANO . ET . PETRO . CASSAIO . . CREDETERIIS . A . DICTA
 CONFRAT.^E AD . ID . DEPVATIS . CONTVLIT . ET . CONCESSIT
 20 SVB . ANVA . RECOGNITIONE . ET . RESPONTIONE . VNIVS
 LIBRÆ . CERÆ . ALBÆ . SINGVLIS . ANNIS . CONSIGNAN . VEN.^{LI}
 ET . COLLEGIATÆ . ECCL.^Æ S.^{TI} LAVRENTII . IN . DAMASO . PROVTV . DE
 D.^{TA} CONCESSIONE . ET . DE . LITERIS . APL.^{CIS} IBID . REGISTRATIS . ET . DE
 DEPVATIONE . D.^I R . P . D . BERNADINI . PER . LRAS . PATENTES .
 25 SVB . DIE . X . OCTOBRIS . M . D . L . XXXIV . IBID . ET . IAM
 REGISTRATAS . CONSTAT .
 EX . INSTRVMENTO . PVB.^{CO} ROGATO . PER . D .
 ANTONIV . MAINARDV . CVRLE . ILL^{MI} D . A . C . NOTVM
 SVB . DICTA . DIE
 50 AD . CVIVS . REI . PERPETVAM . MEMORIAM .
 OFFICIALES . D.^E VEN.^{LIS} CONFRATER.^{TIS} SANCTAE
 HELENÆ . CREDENTIER . VRBIS . LAPIDEM . HVNC .
^{sic}
 INCIDI . ET . IN . PVBLICVM . HIC ESPONI CVRARVNT
 ANNO . DOMINI . M . D . C . XXVII

Nella parete destra appena si entra la chiesa. Galletti (*Inscr. Picensae*, Cl. II, p. 5, p. 33-34).

SECOLO XVIII.

FAMILIE
 DE
 PEREGRINIS
 MDCCLV
 a. 1755.

Sepoltura presso i primi due altari, a sinistra.

53.

	D O M	a. 1817.
	ECCLESIAM HANC	
	A COLLEGIO POCILLATORVM	
	PLVRIBVS RETRO ANNIS ABDICATAM	
5	SODALITIO DE MODESTIA NVNCVPATO	
	TVNC RECENS INSTITYTO CONCESSAM	
	AB EO EXINDE VLTRO DIMISSAM	
	SODALIBVS IESV NAZARENI	
10	EMVS DE SOMALIA PONT TVSCVL	
	VRBIS VICE SACRA ANTISTES	
	ET SODALITATIS PROTECTOR	
	ASSIGNAVIT	
	QVOD NE FACTI MEMORIA PERIRET	
	CVSTODES MONVMENTVM DECREVERVNT	
15	ANNO D . MDCCCXVII.	

Nella parete destra presso l'altare maggiore.

54.

	PIO VII P . M.	a. 1817.
	QAOD IESV NAZARENI SODALITATEM	
	AD AVGENDAM IN EVM DEVOTIONEM	
	EX IMPERVIO SVBVRBANO TEMPLO	
5	S MARIE AD FORNACES	
	IN HANC COMMODIOREM EDEM	
	TRANSFERRI PERMISERIT	
	AD EXPIANDAS FIDELIVM ANIMAS	
	ALTARE PROPRIVM	
10	PRIVILEGIO QVOTIDIANO DESIGNAVERIT	
	ECCLESIAM INDVLGENTIS DITAVERIT	
	CVSTODES	
	EX DECRETO SODALIVM	
	PONI CVRARVNT	
15	ANNO MDCCCXVII.	

Nella parete sinistra presso l'altare suddetto.

55.

	PHILIPPVS SOCCORSI	a. 1825.
	SIBI SVISQVE	
	1825	

Sepoltura presso la porta della sagrestia.

56.

A † Ω

a. inc.

HOC IN HYPOGEO FAMILIAE
TERRENA PEREGRINATIONE, COMPLETA
CAELESTEM INGRESSE PATRIAM
5 EXANIMES PEREGRINI COMITES
EXSPECTANT



Nel pavimento avanti il secondo altare sinistro.



PARTE III.

S. FRANCESCO DI PAOLA



Il giorno 21 Febbraio 1623 Giovanni Pizzullo di Regina diocesi di Bisignano, canonico di S. Lorenzo in Damaso comperò sull'Esquilino e alle Carine dal duca Cesarini un palazzo presso S. Pietro in Vinculis pel prezzo di scudi 12,500, e lo donò ai religiosi Minimi o Paolotti della sua nazione Calabrese. Scopo principale fu quello di fondarvi un collegio per l'istruzione di 30 studenti religiosi e contemporaneamente vi fu fabbricata una chiesa che venne dedicata al loro santo, cioè a S. Francesco di Paola. Approvato da Gregorio XV questo collegio, i religiosi che prima avevano la chiesa dei SS. Sergio e Bacco ai monti, nel trasferirsi alla nuova ottennero che vi si riducesse il *ius parrocchiale* che godevano nell'altra, e così questa chiesa fu parrocchia fino all'anno 1824 in cui fu soppressa da Leone XII. Il collegio fu arricchito di una cospicua biblioteca coi libri e mss. regalati dal calabrese D. Carlo Selvago di Terranuova, pubblico lettore in legge nell'Università romana, e con quelli altri donati dal romano Pietro Moretti. Scrive Rodolfo Venuti (*Roma moderna* p. 95) che il convento venne restaurato e la chiesa nobilmente riedificata dalla principessa Aldobrandini Pamphili con architettura di Gio. Pietro Morandi. Verso il principio della seconda metà del secolo scorso poi il P. Francesco Zavaroni da Montalto generale dell'ordine fece rifare il convento e lo accrebbe di un nuovo fabbricato servendosi del disegno di Luigi Berettoni allievo del Sassi, rimodernò la chiesa decorandola della facciata come si vede al presente.

Dopo la soppressione delle corporazioni religiose, il convento è rimasto deserto, l'antico collegio abbandonato, e pochi monaci calabresi hanno cura della chiesa il cui interno si presenta già in decadenza.

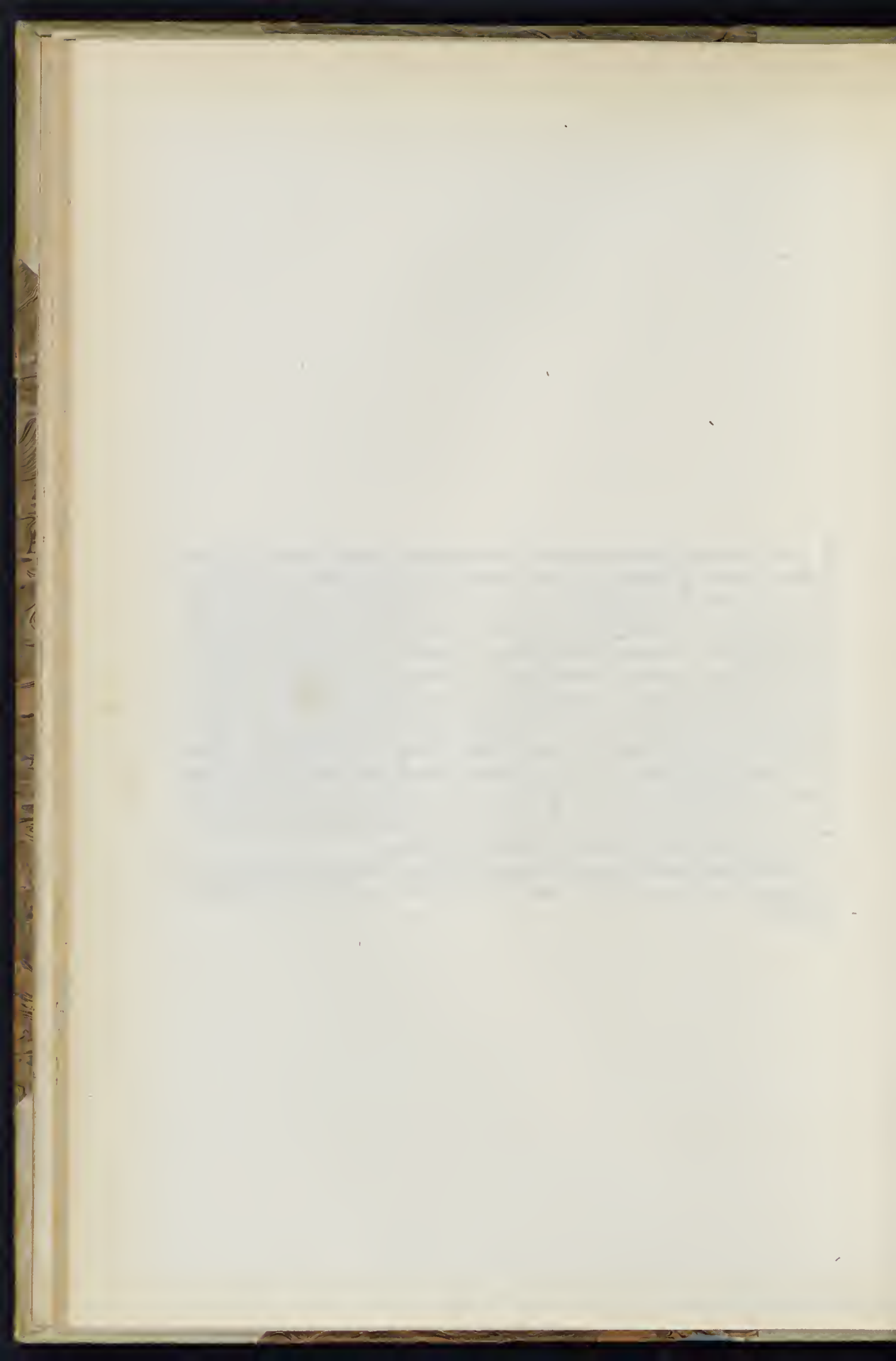

S. FRANCESCO DI PAOLA

SECOLO XVII.

57.

mezza figura in marmo

a. 1646.

D . O . M.
IOANNI . PIZZVLLIO
PRESBYTERO CALABRO REGINÆ
DIOECESIS BISIGNANEN BENE
5 DE ORDINE MINIMORVM
MERITO
HVIVS STVDIORVM COLLEGII
FVNDATORI.
NONAGENARIO FERE DEFVNCTO
10 XIV . KAL . SEPT . M . DC . XXIII.
FRATRES EIVSDEM COLLEGII.
ET PROVINCE EX ASSE HEREDES
POSVERE
ANNO DOMINI . M . DC . XLVI.

Sopra la porta che mette alla sagrestia.

58.

	D . O . M . .	D . O . M .	a. 1647
	IOANNES BOZZIVS	OBIT VI KAL IVNII	
	GREGORII FILIVS		
	DE PONTE	MDCXLVII	
5	VALLIS TELLINAE	VIXIT ANNOS XLVIII	
	IN HAC		
	MORTALITATIS	20 MENSES SEX	
	VALLE	HELENA ORLANDA	
	IMMORTALITATIS	ET GREGORIVS BOZZIVS	
10	MEMOR	PATRV ^O AMANTISSIMO	
	SVOS VXORIS	POSVERE	
	SVORVMQ . CINERES		
	ADHVC VIVENS		
	HOC IN TVMVLO		
15	SERVANDOS CVRAVIT		

Nel pavimento di mezzo in direzione delle seconde cappelle.

59.

	D . O . M .	a. 1662.
	IOSEPH FRANCISCVS PASTORIS I . V . D	
	QVI SVB ECCLESIE PASTORIBVS	
	INNOCENTIO X ET ALEXANDRO VII	
5	NON VNA GESSIT CVM LAUDE P ^{sic} REFETVRAM	
	ET AD EXTREMVM IN PRETORIO MVNERE TERRE MARTHE	
	DIEM CLAUSIT EXTREMVM	
	^{sic} XXIX OTTOBR . MDC LX . ANNOS NATVS XXXV . M . IV . D . XXIV	
	IOANNES BAPTISTA CIVIS ROMANVS EIVS PABENS	
10	LXXVII . ANNV M AGENS	
	QVONDO AMANTISSIMI FILY CINERES	
	VNA NON POTVIT VRNA COMPLECTI	
	LAPIDEM HVNC VIVENS EREXIT	
	SIBI MORITVRO SEPVLCRVM	
15	ET EIVS FILY VIRTVTIBVS MONVMENTVM	
	AN . M . D . C . LXII	
	IPSI TANDEM . II . IVNII . M . DC . LXIII . SEPTVAG. ¹⁰	
	OCTAVO SVÆ ETATIS ANNO EXTINGTO	
	ET IN HOC TVMVLO RECONDITO	
20	CATHARINA IARREM CONIVX MOESTISSIMA	
	INSCVLPTO . LACHRYMIS MARMORE	
	AMORIS PERENNITATEM TESTATVR	

Nel pavimento tra la seconda e terza cappella destra. Galletti (*Inscr. Rom.* T. II, Cl. IX, n. 73, p. CCLXXX).

60.

ROBERT . ACCOROMBONVS V . S . REF . V . LEG. a. 1663.
 FERRAR . OB . MDCLXIII . CINT.
 ACCOROMB . REF . V . S . ABBR.
 P . M . CVB . CAMERINI . OB . MDCXXI

Dal Galletti (*Cod. Vat. 7908, c. 31, n. 92*).

61.

D . O . M a. 1666.
 IVLIO DE LECIBVS GALABRO DE S. AGATHA
 DIOEC . S . MARCI CIVI . ROMANO I . V . D.
 VIRO ANIMI VIRTVTIBVS ORNATISSIMO
 5 IN AMICOS BENEVOLENTIA, IN OMNES ALIOS
 HVMANITATE APRIME ORNATO,
 QUI POST IMPENSOS ANNS XXXX.
 IN RO . CVR . IN PATROCINADIS CLIETV CAVSIS
 CVM EXIMIA INTEGRITATIS FAMA,
 10 MAGNO SVI RELICTO DESIDERIO,
 IN HOC LOCO
 SIBI, SVISQ . POSTERIS VIVENS ELECTO,
 CARNIS RESVRRECTIONEM,
 EXPECTARE VOLVIT
 15 OBIT XXI . IVNII M . DC . LXVI.
 VIXIT ANNS LVIII . MENSES IV . DIES XIX.
 DOMINICVS DE LECIBVS PATRI DVLCISSIMO P.



Nel pavimento tra la seconda e terza cappella sinistra.

62.

D . O . M a. 1679.
 HIC
 IACENT OSSA
 FAVSTI TVRSI DE NVRSIA
 5 MEDICI
 QUI OBIT DIE
 XVI MAII
 MDCLXXVIII
 ETATIS SVÆ LXXIII



Nel pavimento tra le prime due cappelle destre.

63.

ritratto in pittura

a. 1681.

D . . O . . M

ABB . D . GEORGIO MARRÆ

PRAESB . COSENTINO I . V . D . ET PROTH . APOST.

IN TERRIS CVLTV MAXIMO MINIMVM DILIGENTI

5 ET IN EIVS TEMPLO POST MORTE HVMMARI CVPIENTI

DEFVNCTO XV . IVLY . M . DC . LXXXI

ÆTATIS . LXXXIV

LVDOVICVS VALENTE I . V . D . EX SORORE NEPOS

AMORIS PIGNVS M . P.



Nella par te sinistra appena si entra la chiesa.

64

D . . O . . M

a. 1685.

IMPERIÆ DE AMADEIS CORTONENSI

IN OPERIBVS PIETATIS INDEFESSE

ET IN ADMINISTRANDA DOMO

5 MIRIFICE

HONESTISSIMÆ FOEMINÆ

ANIMO PRORSVS VIRILI

LVCAS VRSOLINVS ROMANVS

CONIVGI BENEMERENTISSIMÆ

10 VT VEL DEFVNCTVS

SEMPER ADHEREAT

HVNC IPSVM TVMVLVM

QVO ILLAM CONDIDIT

SIBI VIVENS ELEGIT

15 OBIT IPSA ANNO ÆTATIS LXXIII

XIX IANVARIJ M . DC . LXXX.

HIC ETIÀ IACET INNOC . ANNA CORVINA ROM.^A II . Vxor

MORIBVS CLARA OB . XXVIII . IVN . MDCLXXXV . ÆT . LXI

Nel pavimento fra le prime due cappelle a sinistra. Galletti (*Inscr. Rom.* T. III, Cl. XVII, n. 214. p. CCLII-CCLIII).

65.

ritratto in pittura.

a 1687.

D . O . M

- 5 R . D . HIERONYMO ROSSI TERRE PRÆLIE DIOEC . TROPÆE
I . V . D . PROTHON . APOSTOL . ET CANONICO PRÆBEN EIVSDEM
CIVITATIS QVI OB SVMMAM IN DEI GENITRICIS MARIE ET
S . FRANCISCI DE PAVLA DEVOTIONEM RELIQVIT ECCLESIE
ET PATRIBVS COLLEGII EIVSDEM SANCTI AD MONTES
ANNVVM CENSVM SCVTORVM MILLE ET DVCENTORVM
AD RATIONEM QVATVOR PRO QVOLIBET CENTENARIO
VT CONSTAT PER ACTA NOVII NOTARII CAPITOLINI SVB
10 DIE XIX . IVN . M . D . C . LXXXVI . CVM ONERE TRIVM MISSARVM
IN QVALIBET HEBDOMADA DIEBVS MERCVRII, VENERIS, ET
SABBATI IN ALTARE B . M . V . IN PERPETVVM CVM CONDITIONE
QVOD IN CASV REDVCTIONIS D . CENSVS NON TENEANTVR
DD . FRATRES CELEBRARE NISI TOT MISSAS QVOT POSSVNT
15 AD RATIONEM DVORVM IVLIORVM PRO QVALIBET MISSA
OBIT DIE VIII . NOVEMBR . M . D . C . LXXXVII .
ETATIS ANNORVM . LXXVI . M . IX . D . XXVIII
IOANNES CAROLVS VISEVERVS HERES P.



Nella parete destra appena si entra la chiesa.

66.

D . O . M

a. 1696

- DOMINICO DE LEGIBVS ROMANO IVLII FIL . I . V . D .
IN PODIO MIRTETO FARFEN DIECESIS
PRIDIE KAL . SEPT . M . DC . XCVI . ETA . XLII
5 FLEBILITER EXTINCTO
NVPERQ . LEGVM PRESIDIO CLIVTQ . SOLATIO
INSTITVTA D . FRANCISCI DE PAVLA AD MONTES
ECCLESIA HAC HEREDE
CVM ONERE SINGVLIS ANNIS TOT MISSARVM
10 QVOT REDDITVS ANNVI SNERENT
IN CENTORV CINERES OSSIBVS NATI SEIVNCTI
FILII NOMINI ABSENTIA DOLERENT
DOROTHEA DE AMICIS ARTEMISIA MELIOR
NON MAVSOLEI CINERĒ SEPELIVIT IN PECTORE
15 AT SEPARATO A CINERIBVS VIRI IN PODIO
SEPVLTĪ NOMINE
DOLORIS AMORISQ . MONVMENTVM
IN CINERĒ NON ABITVRI SCRIPSIT IN MARMORE



Nel pavimento tra la seconda e terza cappella sinistra ricoperta da un confessionale. Galletti (*Inscr. Rom.* T. II, Cl. IX, n. 81, p. CCLXXXV).

67.



a. 1702,

HIC IACET

ANNA DE MAXIMIS MARCHIONISSA PRÆCEDIS
 ROMANÆ STIRPIS MATRONA
 EXPLORATÆ PIETATIS IN DEVM LIBERALITATIS IN PAVPERES
 PER ELETTIMOSYNAS
 IN EOS PROFVSOR QVOS COMMENDARET GRATIA CALAMITATIS
 NVLLI NON CHARA
 MORIBVS AD HVMANITATEM GENIIS ET CITRA FVCVM
 VITÆ SVPREMIAM ECRITVDINEM TRES AD MENSES
 IN EXPERIMENTVM DOLORIS EXTENSAM
 PERTVLIT PLSQVAM VIRILITER
 TOLERANTIE DIVTVRNITATE ETERNITATEM PROMERITÆ
 OBYT DIE . XIII . OCTOBRIS ANNO MDCCII.
 ETATIS SVÆ LXVIII

Nel pavimento avanti la seconda cappella sinistra. Galletti (*Inscr. Rom.* T. III, Cl. XX, n. 185, p. CCCCXLV-CCCCXLVI).

68.

D . O . M

a. 1709.

HOC SVB LAPIDE IACET CORPVS
 F . NICOLAI A LONGOBARDIS
 SER . DEI . ORD . MINIMORVM
 CVI
 OB EXIMIAM RELIGIOSAE VITAE
 OBSERVANTIAM
 SEPARATVM HOC MONVNTVM
 P . P.
 SVPERIORVM LICENTIA
 POSVERE M . DCC . XVIII
 OBIT DIE III . FEB . M . DCC . VIII

Dal Galletti (*Cod. Vat.* 7915, c. 77, n. 260)

69.



a. 1713.

D . O . M

GLORIOSISSIMO
 HVMLITATIS PROTOTYPO
 HVMLISSIMA
 SED BENEFICIIS ELATISSIMA SERVA
 MARIA FELIX MAZZOCCHI BARAINI
 VT HVMLIA DICARET
 DEVOTA SVBMISSIONE
 COR . STRAVIT
 MARMOREISQVE LAPIDIBVS
 PAVIMENTVM
 ANNO DNI
 MDCCXIII

Nel pavimento della sagrestia. Galletti (*Inscr. Rom.* T. II, Cl. XIV n. 277, p. DLXVIII)

70.

nel giro

+ AVE MARIA . COLLEGIVM . SANCTI . FRANCISCI . DE . PAVLA . AD . MONTES . VREIS . A . D . MDCCXIV a. 1714.

nel corpo della campana

OPVS
INNO
CENTY . CASINI . R
OMANI

Nella seconda campana minore.

71.

D . T . V.

a 1720.

VT VNAM VIVENTES
SIC VNAM POST MORTEM
PETRVS GVGLIELMINVS ROM.^s
5 EMI ET RMI D . THADDEI CARD . DE VERME
ALIORVMQ . PRINCIPVM SECVLARIVM
DOMI MAGISTER FT AGENS
ET MARGHERITA DE MEIS
AMANTISSIMI CONIVGES
10 SIBI ELEGERVNT COHABITATIONEM
A PRIMA SECVNDAM
ET A SECVDA EXPECTANT BEATAM
ANNO DOMINI . MDCCXX.

Nel pavimento di mezzo in direzione delle seconde cappelle. Galletti (*Inscr. Rom.* T. II, Cl. XI, n. 24. p. CCCLXV).

72.

D . O . M.

a. 1722.

ANTONIVS NARICIVS
NOBILIS ROMANVS
AG SI SEPVLCRVM
5 IN VEN . ECCL . SOC . IESV
GENTILITIVM HABEAT
TERTII ORDINIS HONORE
ADHVC VIVENS ADSCRIPTVS
CATARINAE CORBELLAE
10 NOB . FAXEN.
VXORI SVAE PRAEDEFVNCTAE
EIVSDEM ORDINIS
PRO SE
15 ET QVIBVS SIBI PLACVERIT
AMORE ET PIETATE
ERGA
S. FRANCVM DE PAVLA
MOTVS
20 SACELLVM HOC
FIERI CVRAVIT
ANNO SALVTIS MDCCXXII
QVI LEGIS ATTENDE
HIC EXPECTAMVS
RESURRECTIONEM

Nel pavimento di mezzo in direzione delle terze cappelle. Gli ultimi tre versi non vi sono più e gli ho copiati dal Galletti (*Inscr. Rom.* T. II, Cl. XIV, n. 284, p. DLXXIII—DLXXIV).

73.

D . O . M.

a. 1722.

HIC IACET

P . ALBERTVS GVLLO MINIMVS
 VIR PROFVNDÆ HVMLITATIS & PAVPERTATIS EXIMIAE

5

QVI

PROXIMORVM SALVTI ADLABORANS
 SEXAGENARIO MAIOR ABSVPTVS EST
 DIE XXVII IAN . MDCCXXII

Nel pavimento della terza cappella sinistra.

74.

D . O . M.

a. 1723.

HIC

IACENT OSSA

5

MATTHÆI SAXI ROMANI

ARCHITECTI

QVI OBIT DIE

IV . NOVEMBRIS MDCCXXIII

ÆTAT . SVÆ ANN . LXXVII.

Nel pavimento di mezzo in direzione delle seconde cappelle. Galletti (*Inscr. Rom.* T. II, Cl. XIII, n. 34, p. CCCCVII).

75.

ANNO DOMINI MDCCXXVIII DIE XVIII MENSIS IVLII

a. 1728.

EGO BENEDICTVS XIII.

CATHOLICÆ ECCLESIE EPISCOPVS CONSECRAVI

ECCLESIAM HANC ET ALTARE IN HONOREM

5

GLORIOSE VIRGINIS MARIE ET S . FRANCISCI DE PAULA

AC RELIQVIAS S . S . M . M . PACIFICI ET IVSTINI

IN EO INCLVSI ET SINGVLIS CHRISTI

FIDELIBVS IN DIE ANNIVERSARIA

CONSECRATIONIS HVIVSMODI

10

QVAM EX TVNC IN DIEM XX MENSIS OCTOBRIS

PERPETVO TRANSTVLI IPSAM VISITANTIBVS

ANNOS QVINQVACINTA ET TOTIDEM QVADRAGENAS

DE VERA PARITER INDVLGENTIA

IN FORMA ECCLESIE CONSVETA CONCESSI.

Nella parete destra dell'altare maggiore. Galletti (*Inscr. Rom.* T. I, Cl. I, n. 326, p. CLXIX).

76.

a. 1728.

ANNO MDCCXXVIII DIE XXX NOVEMB . MICHAEL CAROLVS ALTHANN ARCHIEPISC BAREN ALTARE HOC CONSECRAVIT

Dal Galletti. (*Cod. Vat.* 7916, c. 14, n. 43)

77.

a. 1732.

F . EVSTACHIVS ENTRERIVS EX ORD . MINIM . EPVS SAMARIE CONSECRAVIT ALT . HOC DIE XXVII IVL MDCCXXXII

Nell'altare della prima cappella sinistra.

78.

D . O . M

a. 1733.

CATHARINÆ SANTARELLI

NOBILI ROMANÆ

EQV . FRANCISCO FONTANA

5 ARCHITECTO INSIGNI

OLIM NVPTÆ

MAVRVS FONTANA

FILIVS ET HÆRES

SIBI SVISQVE POSVIT

10 OBIT IV . NONAS APRILIS

MDCCXXXIII

ÆTATIS SVÆ LXI MENS . V



Nel pavimento di mezzo presso l'altare maggiore. Galletti (*Inscr. Rom.*, T. II, Cl. XIII. n. 38, p. CCCIX-CCCCX).

79.

a. 1734.

F . IOSEPH M . PERIMEZZI EX ORD . MINIM . ARCHIEPVS BOSTRENSIS ALT . HOC CONSEG . DIE XXVIII . FEB . MDCCXXXIV

Nell'altare maggiore.

80.

D . O . M

a. 1734.

FRANCISCO ARMELLINO
 CHRISTIANA PIETATE GLARO
 ANGELA CERRONI VXOR,
 1 ET MAGDALENA FILIA.
 VT AMANTISSIMO VIRO,
 AC BENEMERENTISSIMO PATRI
 SEMPER ADHÆREANT,
 HVNC TVMVLVM
 10 ADIVC VIVENTES ELEGERVNT.
 IPSE ANN . ETATIS LXVII DIE VII
 AVGVSTI MDCCXXXIV OBIIT

Nel pavimento presso la seconda e 4^a ppella destra. Galletti (*Inscr. Rom.* T. III, Cl. XVII, n. 241, p. CCLXVI-CCLXVII).

81.



a. 1735.

D . O . M

PHILIPPO ANASTASIO
 NEAPOLITANO
 JURIS UTRIVSQUE DOCTORI
 5 POETE ORATORI
 PHILOSOPHO MATHEMATICO
 THEOLOGO PRESTANTISSIMO
 ARCHIEPISCOPO SURRENTINO
 ECCLESIASTICÆ LIBERTATIS VINDICI ACERRIMO
 10 EDITIS MULTIGENÆ ERUDITIONIS LIBRIS
 LONGISQUE EXANTLATIS LABORIBUS
 STRENUO IURIUM SEDIS APOSTOLICÆ ADSEPTORI
 ANNIS TANDEM MERITISQUE GRAVI
 AD PATRIARCHATVM ANTIOCHENÆ
 15 CATHEDRÆ DIGNITATEM EVECTO
 VIXIT ANNIS LXXX . OBIT ROMÆ V . IDVS MAIAS
 MDCCXXXV
 LUDOVICUS AGNELLUS ARCHIEPISCOPUS
 SURRENTINUS ET FRANCISCUS ANASTASII PATRUO
 20 BENEMERENTISSIMO POSTERISQUE POSUERE

Nel pavimento di mezzo in direzione delle terze cappelle.

82.

D O M

IOANNI BAPTISTÆ ROLFINO MEDIOLANENSI
 QUI HOC SEPULCRVM DVM VIVERET
 SIBI SVISQVE PARAVIT
 5 ET MICHAELEM FRATRIS FILIVM
 ANTE SE DEFVNTVM
 IN EO CONDENDVM CVRAVIT
 MARIA MAGDALENA DE CORTESYS
 VIRO CARISSIMO ET OPTIMO
 10 HOC AMORIS TESTIMONIUM MERENS
 ADIECT (sic)
 OBIT SEXAGENARIUS DIE XXIV MAY
 MDCCXXXVII



Nel pavimento della cappella del Crocefisso contigua alla sagrestia.

83.

D . O . M.

FRANCISCO SANTI DE CASCIA
 SPOLETANÆ DIOECESIS
 QUI OBIT DIE VII DECEMBRIS
 5 ANNO MDCCCLIV
 ETATIS SUE LII
 UXOR ET FILII
 CONIUGI AC PARENTI AMATISSIMO
 10 SIBIQUE ADHUC VIVENTIBUS
 ET POSTERIS MONUMENTUM
 POSUERE



Nel pavimento di mezzo appena si entra la chiesa.

84.

busto in marmo

LAZZARO . PALLAVICINO
 THEBARUM . ARCHIEPISCOPO
 IN . SUMMA . REI . FRUMENTARIE
 CARITATE
 5 ANNONÆ . PER . PICENUM . CURATORI
 APUD . MELITENSES . ET . FLORENTINOS
 A . S . APOCRISIARIO
 CLEMENTIS . XII . P . M.
 10 ADMISSIONUM . MAGISTRO
 VIRO . INTEGERRIMO . ET . INNOCENTISS.
 BENEDICTUS . XIV . PONT . MAX.
 AMICO . OPTIMO
 CARDINALI . AB . SE . DESIGNATO
 15 QUOS . HONORES . VIVENS . RECUSAVIT
 MORTUO . DEDIT
 VIN . AN . LX . D . XXV



Nella parete destra presso l'altare maggiore. Galletti *Inscr. Bonon.* Cl. I, n. 107, p. XLI—XLII).

85.

D . O . M

a. 1747.

HIC IACET CORPUS

P . PETRI ZUPO A LONGOBARDIS ORD : MINIM : SACERD :

QUI

5 IN HUMILITATE PROFUNDUS IN CHARITATE FERVIDUS

ET ERGA PAUPERES VALDE PIUS

HOC IN COLLEGIO XXXVII . ANNORUM DEGURSO

AEQUALITER VIXIT

TANDEM NONAGENARIO MAIOR IN PACE QUIEVIT

10

DIE I . MAII MDCCXLVII.

Nel pavimento della terza cappella destra,

86.



a. 1755.

D . O . M

FELICI . SOLATIO . CASTRIOTE.

EX . ILLVSTRI

IOANNIS . CASTRIOTE . EPIRI . REGIS.

5

GENERE

EPO . BISIANENSI . THEBARV . INDE . ARCHIEPO.

SAC . CONGREG . REGVLARIS . DISCIPL . A . SECRETIS

IOANNES . SOLATIVS . CASTRIOTA . PATRVO . MAGNO

PIETATE . AC . DOCTRINA . INSIGNI . M . P.

10

OBIIIT . VII . ID . MARTIAS . ANNO . MDCCCLV.

ETAT . SVÆ

LXXV

Nel pavimento presso la balaustra dell'altare maggiore, e precisamente avanti la porta della sugrestia.

87.

D O M

a. 1755.

LOCO DEPOSITI

FRANCISCVS MARIA TAMISIER

ROMANVS

5

OBIIIT DIE VI . FEBRVARII

MDCCCLV

Dal Galletti (*Inscr. Rom.* T. III, Cl. XX, n. 193, p. CCCCLXVIII).

88.



a. 1771.

✠ HEIC . SITA . OSSA ✠

FRANCISCI . MAZZEI . DOMO . PAVLLA . ADVOCATI . VRBANI

QVI GENERIS . GLORIAM . ET . IVRIS . SCIENTIAM

ERVDITIONIS . LAVDE . AVCTAM

5 INTEGRITATE . VITAE . HONORVM . CONTEMPTV . NOBILITAVIT
DECESSIT . VIII . KAL . IAN . ANNO . M . DCC . LXXXVII.

HEIC . ET . CINERES

IGNATHI . MAZZEI . FRANCISCI . PATRVI . CANONICI . CONSENTINI

SVB . ARCHIEPISCOPI . TRIANS

10 VICARIA . POTESTATE . ANTIQVITATIS

QVEM . DOCTRINA . INNOCENTIA . IVSTITIA . LIBERALITATE

SVMMIS . VIRIS . AEQVAVIT

DECESSIT . VII . IDVS . IVN . ANN . M . DCC . LXXI.

ANNA . MARIA . MAZZEIA

15 FRATRI . ET . PATRVO . CARISSIMIS . BENEMERENTIBVS

ET . SIBI . FECIT

Nel pavimento della seconda cappella sinistra.

89.

D . O . M

a. 1773.

ANNIBALI MESSI ROMANO

INTEGRITATE MORVM SINGVLARI

CHARITATE IN PAUPERES

5 OBEDIENTIA IN PARENTES

PATIENTIA QVA ANNVVM CVM MORBO

CONFLICTATUS INCOMPARABILI

IBI DEO REGENERATUS

IBI SEPVLCRVM NACTO

10 FILIO CARISSIMO SVAVISSIMOQVE

PARENTES MOERENTISSIMI P . P.

VIXIT ANNOS XII . MENSES IX.

OBLIT PRID . KAL . NOVEMBRIS HORA XI

A . MDCCLXXIII.

Nel pavimento della prima cappella destra, sulla sinistra dell'altare.

90.



EMANVEL SVEIRO DE AZEVEDO EIVSQVE SOROR VRSLA MARIA
 EX NOBILI OLYSSIPONENSI FAMILIA ORTI
 SVIS SVORVMQVE SVFFRAGHS IN POSTERVVM CONSVLENTES
 LOCA DVO ET VIGINTI MONTIVM SANCTI PETRI CAMERALIA ET NON
 5 VACABILIA SACRIS HSCVE VIRGINIBVS LEGARVNT EO ADIECTO
 ONERE VT QVOTIDIE RES DIVINA FIAT PRO SE ET SVIS ET VTENSILIA
 AD ID OPPORTVNA AB HSDVM VIRGINIBVS COMPARENTVR
 VII LEGERE EST IN SVPREMIS ILLORVM TABVLIS APVD IOAN
 NEM PETRVM COELESTINVM PALMERIVM NOTARIVM
 10 CAPITOLINVM
 HYACINTVS DE OLIVEIRA ABREN ET LIMA HAERES FIDVCIARIVS ET
 IO BAPTISTA MATTHEVCCIUS IN ROMANA CVRIA ADVOCATVS
 EXECVTORES TESTAMENTARIJ
 ABSOLVTIS IN OMNIBVS QVAE PVERANT DEMANDATA
 15 LAPIDEM HVNC TESTEM POSTERITATI
 RELIQVERVNT
 MDCLXXVI

a. 1776.

Dal Galletti (*Cod. Vat. 7921^A, c. 45, n. 128*)

91.

IESV CHRISTO HVMANI GENERIS REPARATORI
 VBI S . LEO PP . IV . DRACONE PEREMPTO
 CIVIVM INCOLVMITATI CONSVLVIT
 VICTORIVS GIOVARDI VTRIVSQ . SIGNATVRAE DECANVS
 5 ARAM MARMOREAM AERE SVO DEDICAVIT
 CINERIBVS . SVIS LOCVM CONSTITVIT
 ANNO REPARATAE SALVTIS MDCLXXVII

a. 1777.

Fu veduta nella parete sinistra della cappella del Crocefisso dal Galletti (*Cod. Vat. 7921^A, c. 46, n. 129*).

92.

Λ † Ω

MARIAE . VICTORIAE . SPADIAE
 VXORI . CAROLI . CAESII
 DVCIS . AQVAESPARTAE
 5 MATRONAE . ROMANAE
 GENERE . PVDICITIA . PIETATEQVE
 SEPECTATISSIMAE
 MONIALES . S . FRANCISCI . DE . PAVLA
 FEMINAE . DE . SE . OPTIME . MERITAE
 10 ET . EX . FARVM . PERMISSV . IPSIVSQVE . VOTO .
 IN . COENOBII . SEPVLERO . CONDITAE
 GRATI . ANIMI . MONVMENTVM . POS
 OBIT . A . D . VIII . IDVS . OCTOBRIS
 ANN . CIOCCCLXXX
 15 VIXIT . ANN . LXXV . MEN . VII . DIE . XIII
 CVRANTIBVS
 IOHANNE . PAVLLO . MVTIO . MARCHIONE
 FRANCISCO . MARISCOTTIO . COMITE
 HEREDIBVS

a. 1780.

Scriva il Galletti (*Cod. Vat. 7921^A, c. 46, n. 130*) che stava nel pavimento avanti l'altare maggiore.

93.

D . O . M

a. 1780.

5 TEMPLVM S . IOACHIM GENITRICIS DEI PARENTI NVNCVPATVM SOLEMNI
RITV CONSECRAVIT ILL ET RMVS D . IOSEPH MAR,^{IA} CONTESINI ARCHIEP.^{VS}
ATHAENARVM DOMINICA SECVNDA QVADRAGESIMAE DIE XX FEBRVARII MDCCCLXXX

Dal Galletti (*Cod Vat.* 7921, c. 38, n. 67)

94.

VT MORTIS RECORDATIO

a. 1781.

MORTALIVMQVE ERGA PIOS HVIVS PARECIE

S . FRANCISCI DE PAVLA MANES

EXCITARETVR PIETAS

5 R . P . FRANCISCVS OTRANTVS PAROCHVS

COEMETERIVM EXTRVENDVM CVRAVIT

ANNO MDCCCLXXXI

Leggesi sopra la porta del Cimitero situato dirimpetto alla chiesa.

95.



a. 1790.

D . O . M

HIC . EXPECTAT . RESVRECTIONEM

FELIX . PELLICIONI

DE . CAPRANICA . DIOECESIS . PRÆNESTES

5 Q . VIX . A . LXXVII . M . VII . D . X .

IVLIVS PELLICIONI . F . ET . HAERQ

FIERI . CVRAVIT

ANNO . DOMINI . MDCCCLXXX

Nel pavimento presso la balaustra dell'altare maggiore a sinistra.

96.

D . O . M

a. 1793.

NATALEM DEL GRANDE ROMANO

QVI OBIT DIE XVI IANVARI MDCCXCIII

ÆTAT . AN . LIII . ET . D . XXVI .

5 OPT . CONIVGEM CONIVX MESTISSIMA

ROSA CAVASASSI ET LIBERI

HIC CONDIDERVNT AC SE FILIOSQVE

EODEM TVMVLO COMPONI VOIVERVNT



Nel pavimento di mezzo in direzione dei piloni che dividono le seconde e terze cappelle.

103.

a. 1826.

D . O . M.
 SUB INVOCAT.^E D FRANCISCI DE PAULA
 ORDINIS MINIMORUM FUNDATORIS
 VITÆ SANCITATE ET MIRACULOR.^N GLORIA
 5 TOTO ORBE CELEBERRIMI
 HÆC VEN . ECCL . A FRATR.^{BS} MINIMIS
 PROVINCIÆ MATRIS CITER.^S CALABRIÆ
 BISCENTIUM ABHINC ANNIS ERECTA
 A BENEDICTO XIII SOL . RITU CONSECRATA
 10 EDIFICII FACIE IN ELEGANT.^M FOR.^M CONSTRUCTA
 PAVIM.^O EX LATERITIO IN MARMOREUM CONVERSO
 RECENTI ALBARIO DEPICTA ORNATA ET BECORATA
 FUIT HOC ANNO MDCCCXXVI
 SUB PONT . SS . D . N . LEONIS PP . XII

Dipinta nella parete sinistra dell'altare maggiore.

104.

a. 1840.

A . P . Ω
 CINERIBVS ET PIETATI
 MICHAELINÆ VENTVRI
 CVNIVGIS NATALIS DEL GRANDE
 5 QVAE FORMAM EGREGIAM
 MORIBVS INTEGERRIMIS SOLERTIAEQVE
 IN LIBERIS EDVCANDIS EXIMIAE
 DECESSIT V . KAL . FEB . A . MDCCCXL AET . XL



Nel pavimento di mezzo in direzione dei piloni che dividono le seconde e terze cappelle.



PARTE IV.

S. MARIA DELLA VITTORIA

THE
LIBRARY OF THE
MUSEUM OF NATURAL HISTORY
AND
GEOGRAPHY
OF THE
CITY OF BOSTON

Intorno all'anno 1612 i carmelitani scalzi di S. Maria della Scala nel mese di novembre aprivano al culto religioso questa chiesa sotto l'invocazione di S. Paolo. Fu eretta in un'all'annesso convento a proprie spese e per loro uso in un terreno detto il *Boschetto* di proprietà Muti, da cui l'acquistarono.

Terminata la guerra contro gli eretici a favore della lega cattolica, un tal Domenico carmelitano scalzo che Paolo V spedito avea nel campo dei cattolici fè ritorno in Roma seco portando un'immagine della Vergine colla quale tanto eccitato ed animato avea i soldati nella giornata dell' 8 Novembre 1620, che fu una completa vittoria per i cattolici. Governava allora la chiesa Gregorio XV il quale ordinò che questa immagine fosse esposta nella Basilica Liberiana alla venerazione dei fedeli, e quindi con straordinaria e pomposa processione a cui prese parte il papa, i cardinali, ed il clero romano a gli 8 di maggio del 1622 fu trasportata in questa chiesa che da quell'epoca per volere del pontefice fu detta *S. Maria della Vittoria*.

Nel 1626 il cardinal Scipione Borghese faceva fare la facciata con architettura di Gio. Battista Soria, e questo in compenso della preziosa statua dell'*Ermafrodito* disotterrata mentre si scavavano le fondamenta della chiesa, e che a lui donata avevano i monaci.

Pio VI nel Luglio 1776 l'elevò al grado ed onore di titolo presbiterale cardinalizio, trasferendovi quello di S. Matteo in Merulana, del qual titolo però nessuno ne fu insignito se non sotto il pontefice Pio VII che lo confermò nel Gennaio 1801, e lo conferì al cardinal Michelangelo Luchi.

La chiesa è situata lungo la Via di Porta Pia, oggi Venti Settembre, dirimpetto alla fontana dell'acqua Felice. Il suo interno, opera di Carlo Maderno, ha una sala nave a croce latina con sei cappelle chiuse da cancellate di ferro e due altari nei lati della crociera. Nel pavimento fatto costruire dal cardinal Sebastiano Antonio Tanara con pietre colorite, si vede in mezzo un grande trofeo militare con bandiere, come altri trofei militari si veggono nell'organo ricco di dorature.

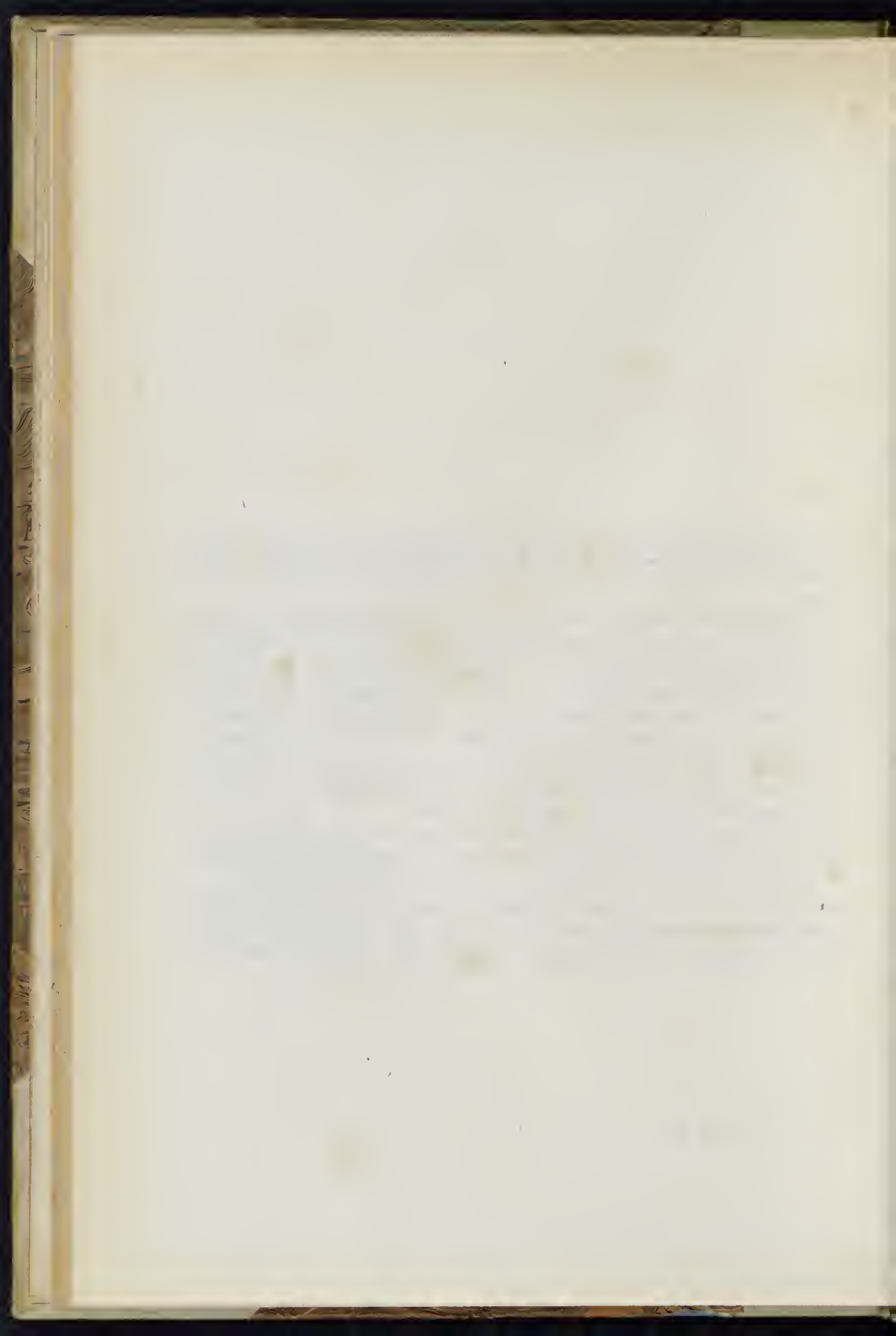

S. MARIA DELLA VITTORIA

SECOLO XVII.

105.

SCIPIO S . R . E . CARD . BVRGHESIVS M . POENITEN . ANNO D . MDCXXVI. a. 1626.

Nella facciata della chiesa. Galletti (*Inscr. Rom.* T. I, Cl. II, n. 115, p. CCXLV).

106.

busto in marmo

a. 1626.

D . O . M

IOANNI . VIDONO . CREMONENSI

MARCHIONI . S . IOANNIS . IN . CRUCE

HIERONYMVS . VIDONVS . S . R . E . CARDINALIS

5 NEPOTI . EX . FRATRE . CARISS . P

VIXIT . ANNOS . XVIII

OBIT . MDCXXVI . SEXTO . NON . MARTII

Nella parete destra della terza cappella destra.

107.

D . O . M

a. 1626.

ANGELO LYCATELLO DE MODIO

MEDIOLANEN . CANONICO TORTONEN

SIXTI V . P . M . FAMILIARI

5 VIRO OMNI DOCTRINÆ GENERE

PRÆSTANTI

HVIVS ECCLIE RENEMERITO

OBIT VII . IDVS OCTOBRIS ANNO

MDCXXVI



Nel pavimento avanti la seconda cappella sinistra.

108.

D . O . M

a. 1626.

. IACOBO MARALDO

CESENATI I . V . D.

ET ABBATI ETATIS.

5 ANN . XXV



ANDREAS . MARALDVS

PARENS FIGIO DVLCISS.

POS . AN . M . DCXXVI

Nel pavimento avanti la prima cappella sinistra.

109.

D . O . M

a. 1628.

BERNARDINO BVRATTO ROMANO

ARCHIEPISCOPO SIPONTINO

VITÆ INNOCENTIA AC MORVM

5 INTEGRITATE PERPETVA

LAVDATISSIMO

OBIT ROMÆ ANNO D . MDCXXVIII

DIE II . APRILIS ETATIS LIII

Nel pavimento avanti la terza cappella sinistra dedicata alla Trinità. Il marmo è molto consunto, e l'iscrizione può dirsi scomparsa. Galletti (*Inscr. Rom.* T. I, Cl. III, n. 37, p. CCCXXXIII).

110.

IO . FOXIVS . NOBILIS . POLON . ARCHIDIAC . CRACOVIAN a. 1628.
 DONATIS . SEPTEM . LOCIS . MONTIVM . PRO . SALVTE . ANIMAE . SVAE
 ONVS . IMPROBIVS . CONVENTVI . S . M . DE . VICTORIA
 CENTVM . MISSAS . POST . IPSIVS . OBITVM . CELEBRANDAS
 5 PERPETVIS . AVTEM . TEMPORIB . FER . II . DE . SSMA . TRINIT . III . PRO . DEFVNCTO
 SACRVM . FIERI
 ACTVM . ET . NOTAT . IN . ACTIS . CAP . D . CONVENTVS . ROMAE . MDCXXVIII
 MENSE . NOVEMBRIS

Nella parete destra di un'andito che mette alla sagrestia.

111.

D . O . M. a. 1629.
 HIPPOLYTVS . MERENDA
 CAESENANENSIS
 IN CVRIA RAMANA ADVOCATVS
 5 CONSTRVXIT . ORNAVIT . DOTAVIT
 ANNO . SALVTIS
 MDCXXVIII

Nel pavimento della cappella di S. Francesco, che è la seconda a destra.

112.

busto in marmo a. 1632.
 D . O . M
 HIERONIMO . S . R . E . CARD . VIDONO . CREMONENSI
 QUI . GRAVISSIMIS . APVD . PLVBES . SVMMOS . PONT . MVNERIBVS . FVNCTVS
 AB . VRBANO . VIII . P . O . M.
 5 PER . HONORVM . GRADVS . EVECTVS . AD . PVRPVRAM
 MAGNO . VBIQVE . NON . MINVS . INNOCENTIE . AC . SINCERITATIS . EXEMPLE
 QVAM . SVI . DESIDERIO . APVD . OMNES . RELICTO . OBYT
 ABNO . SAL . MDCXXXII . AET . SVAE . LI
 CAESAR . MARCHIO . S . IOANNIS . IN . CRVCE . FRATRI . OPT . MOESTISSIMVS . P.

Nella parete sinistra della terza cappella destra.

113.

ritratto in pittura

a. 1635.

D . O . M

MARCVS . AVRELIVS . MARALDVVS . PRAESBYTER . CAESENAS
VTR . SIGNATVRAE . REFERENDARIVS

5 SANCTISS . DNI . NOSTRI DNI VRBANI . PAPAE OCTAVI
BREVIVM SECRETARIVS
ET . OLIV . FEL . RECORD . PAVLI . PAPAE . QVINTI . DATARIVS
SACELLVM . HOC . ORNAVIT
AC . B . ANDREAE . APOSTOLO . DICAVIT
10 ET . PRO . CELEBRANDIS . PERPETVO . MISSIS . DOTAVIT
SEPVLTVRAMQ . SIBI . ET . HEREDIBVS . SVIS
CONSTRVXIT
ANNO . SALVTIS . MDCXXXV

Nella parete destra della prima cappella sinistra dedicata a S. Andrea Apostolo.

114.

ritratto in pittura

a. 1636.

D . O . M

LVCAE ANGELO . MARALDO . DIACONO . CAESENATI
ANDREAE . FILIO

5 IVRIS . VTRIVSQVE . DOCTORI
BASILICAE . PRINCIPIS . APOSTOLORVM . CANONICO
SIMON PETRVS MARALDVVS
FRATRI . DILECTISSIMO . MOERENS
POSVIT
10 VIXIT . ANNOS . XXIII . MENSES . DVOS . DIES . XXVI
OBIT . VII . APRILIS . MDCXXXVI

Nella parete sinistra della cappella suddetta.

115.

ritratto in pittura

a. inc.

D . O . M

HENRICO . DVCI . DE . METMORANSI ATQVE ANNAE . PARENTI . EIVS
QVI . A . PRIMO . CHRISTIANO . ET . A . PRIMO . ETIAM . DYNASTA . REGNI . GALLIARVM
PER . AVOS . NEC . VIRTVIE . NEC . GLORIA . DEGENERES . ORIVNDI
5 FRANCISCO . ET . HENRICO . IV . REGIBVS . MAGNI . COMESTABILES . REGNI . TOTIVS
EXERCITIVM . DVCTORES . IN . EVROPA . VNIVERSA . MAXIMI
ET . VERE . DVO . FVLMINA . BELLI . AMBO . FVERVNT
IAM . EX . INIVRIA . TEMPORVM . EXTINCTA . NOBILISSIMA . EORVM . FAMILIA
10 SILVANVS . IVSTINIANVS . IN . EA . INNVTITVS . AB . AETATE . INEVNTE
HONORIBVS . QVE . ET . BENEFICIIS . SVMMIS . CVMVLATVS
GRATI . ANIMI . ERGO . HOC . QVALECVMQVE . MONVMENTVM
PRO . EXIGVA . FACVLTATE . SVA
MERENTIBVS . TROPHAEA . ET . INSIGNIA . TRIVMPHALIS . GLORIAE
POSVIT

Nella parete sinistra della prima cappella destra.

116.

ritratto in pittura. a 1638.

D O M

SILVANO . IVSTINIANI . NICOLAI . FILIO

EL . LEONARDI . IVSTINIANI . COGNOMENTO . GRECHETTI

5 STRENI . DVCIS . ATQVE . AD . RYPELLAM . EXTINCTI

CAROLO . IX . FRANCORVM . REGE . EAM . OPPVGNANTE . NEPOTI

QVI . INTER . HONORARIOS . ASSECLAS . ANNAE . DVCIS . DE . METMORANSY

MAGNI . FRANCIAE . COMESTABILIS . EDVCATVS . LEGATIONIBVSQ . EIVS

AD . XYSTVM . V . ET . CLEMENTEM . VIII . SVMMOS . PONTIFICES

10 PRO . ARDVIS . HENRICI . IV . REGIS . NEGOTIIS . SVMMO . REGNI

ET . COMMVNI . RELIGIONIS . BONO . PERFVNCTVS

ARAM . HANC . ONERE . HAEREDIVS . IMPOSITO . CENSVS . PERPETVI . TRIVMQUE . MISSAR .

IN . DIE . PER . FRATRES . HVIVS . COENOBII . CELEBRANDARVM . FVNDAVIT

VIXIT . ANNOS . LXXX . MENSES . III . DIES . XIII

OBIT . DIE . VII . DECEMB . MDCXXXVIII

Nella parete destra della prima cappella destra.

9.

ritratto in pittura. a 1639.

D O M

BERLINGERIO . GYPSIO . BONONIENSI . S . R . E . TIT . S . AVGVSTINI . PRAESBYTERO . CARDINALI

QVI . CLEMENTE . VIII . PONT . MAX . VRBIS . VICARII . VICESGERENS . CONGREGATIONI

5 SVPER . EPISCOPIS . ET REGVLARIBVS . A . SECRETIS . AC . REFORMATOR . APOSTOLICVS

SVB . PAVLO . V . ARIMINENSIVM . EPISCOPVS . APVD . REMPVBLCAM . VENETAM . NVNTIVS

ITEMQUE . VRBIS . GVBERNATOR . VT . MOX . SVB . GREGORIO . XV . EIVSDEMQUE . POSTEA . DOMINI

PONTIFICE . PREEPOSITVS . TVM . ET . VRBANI . VIII . SVB . QVO . ADMINISTRATA . SVBINDE

VRBIM . DITIONE . AB . EO . IN . CARDINALIVM . SENATVM . ADSRIPTVS . INTER . MAIORES

10 QVÆSITORES . CONTRA . HÆRESES . COOPTATVS . AC . SIGNATVRE . IVSTITIÆ . ET

CONGREGATIONI . PRO . ECCLESIASTICA . IMMUNITATE . PREFECTVS . PROBATA

TOT . MVNERIBVS . DIV . AC NAVITER . SEDI . APOSTOLICÆ . OPERA . GRATOS . PRO . EA

VEL . IN . SVMMA . SENECTVTE . LABORES . NATVRA . MORTE . CONCLVSIT

OCTAVO . IDVS . APRILIS . AN . DOM . MDCXXXIX . ETATIS . LXXV . M . V . DIE . XII

15 CAROLVS . ET BERLINGIERIVS . GYPSII . HÆREDES . PATRVO . OPT . MEB .

VERBIS . TESTAMENTO . PRÆSCRIPTIS . MONVMENTVM . P . P .

Nella parete destra della terza cappella sinistra dedicata alla Trinità. Galletti (*Inscr. Bonon. Cl. II, n. 21, p. XCVI*).

10.

D O M

BERLINGERIVS

GYPSIVS

S . R . E . PRESB . CARD .

SIBI . POSVIT . VIVENS

a. 1639.

Dal Galletti (*Inscr. Bonon. Cl. II, n. 22, p. XCVII*).

119.

AVGVSTISSIME . TRIADI

a. 1641.

CVI . PROPRIOREM . IN . CELO . CVLTVM . IAM . SPE . PARABAT
 BERLINGERIVS . GYPSIVS . S . R . E . CARDINALIS
 CVLTVM . IN . TERRIS . VT . INSTRVERET
 5 SACELLVM . EXTRVI . TESTAMENTO . MANDAVIT
 ATTRIBVTO . INSVPER . HVIC . CÆNOBIO . CENTVM
 ANNORVM . CENTVSSIVM . PROVENTV
 QVO . BIS . DIEBVS . SINGVLIS . MISSÆ . SACRIFICIVM
 PERPETVO . FIAT
 10 CAROLVS ET . BERLINGERIVS . GYPSII . FRATRIS . FILII
 CVRA . NON . DEGENERI . AD . PATRVI . ARBITRATVM . AC . PIETATEM
 SPLENDE . EXCITARVNT
 ANNO . REPARATÆ . SALVTIS . MDCXLI

Nella parete sinistra della terza cappella sinistra. Galletti (*Inscr. Bonon.* Cl. II, n. 23, p. XCVII).

120.

FEDERICVS S . R . E . CARDINALIS CORNELIVS IOANNIS VENETIARVM DVGIS FILIVS a. 1647,
 A CLEMENTE VIII . INTER APOSTOLICAE CAMERAE CLERICOS ADLECTVS
 GREGORIO XV . BERGOMATVM INFVLAE AB VRBANO VIII . CORVSCAE PVRPVRAE ADMOTVS
 MOX VICENTINVS ANTISTES ET PATRIARCHA VENETVS CREATVS
 5 CVM POSTREMVM HOC MVNVS ALIENA VOLVNTATE SVSCEPTVM SVA DEPOSIVSSET
 DEPONENDI QVOQVE CORPORIS MEMOR D . TERESIAE IMMORTALEM ARAM
 SIBI ANTE ARAM ET TVMVLVM MORTALITATIS SVAE CVSTODEM POSVIT
 VTQVE IN PARTEM OBSEQVII ERGA VIRGINEM DISCALCEATORVM MATREM
 VOCATIS CVM PARENTE SEX ALIIS EX CORNELIA GENTE CARDINALIBVS
 10 INDVGENS PRO EXVVIS CORPORVM SPIRANTIA VLTVM SIMVLACRA
 PROVIDIT VIVENS QUOMODO EXTINGVVS OBSEQVIVM AETERNARET
 ANNO SALVTIS MDCXLVII . AETATIS SVAE LXVIII

Dal Galletti (*Inscr. Venetae*, Cl. II, n. 24, p. XVII—XVIII).

121.

D . O . M.

a. 1652.

IVLIVS BVRATTVS ROMANVS
 VIR PIETATE PVUDENTIA ET MILITARI GLORIA CLARVS PRIMVM
 REGI CATHOLICO IN INFERIORE GERMANIA POSTMODVM
 5 SVMMIS PONTIFICIBVS PAVLO V GREGORIO XV ET
 VRBANO VIII IN ITALIA DIVTVRNAM ET EGREGIAM OPERAM
 AC FIDEM PROBAVIT IN MILITARIBVS ET POLITICIS CONSILIIIS
 IN ARCVM ET OPPIDORVM MVNITIONIBVS
 IN IPSA VRBANA ARCIS APVD INSVRES FVNDATIONE
 10 AC DENVM IN GENERALI
 TOTIVS ECCLESIAE DITIONIS BELLIGOR TORMENTOR PRAEFECTVRA
 VIXIT ANNOS QVINQVE ET SEPTVAGINTA
 OBIT ANNO DOMINICE SALVTIS MDCLII
 SVBIECTVMQ SEPVLCHRVM SIBI ET POSTERIS
 15 VIVENS STRVXIT

Dallo stesso (*Inscr. Rom.* T. II, Cl. X, n. 65, p. CCCXXVII—CCCXXVIII).

122.



a. 1665.

D . O . M

IO : ANGELVS VACCIOLVS SAVONENSIS
PRESBITER

LITTERIS HVMANIS ALISVE SCIENIIS *ERV'DITVS*
 5 IN ALIIS PRINCIPVM ONERIBVS *BENEMERITVS*
 ERGA MATREM DEI
 DEVOTIONE ASSIDVVS *MVNIFICENTIA ILLVSTRIS*
 SIBI
 10 IN HAC ECCLESIA VIVENS *SEPV'LCHRVM ELEGIT*
 VIXIT ANNOS LXXX OBIT XVIII *MARTII MDCLV*

P . P . CARMELITE EXALCEATI POSVERVNT *GRATI ANIMI*
MONVMENTVM

Nel pavimento avanti la cappella di S. Francesco. L'iscrizione è molto consunta, e l'ho supplita col Galletti (*Cod. Vat. 7912, c. 62, n. 194*).

123.

PETRVS TIT . S . CALISTI . S . R . E . PRESB . CARD . VIDONVS BONONIE DE LATERE LEGATVS

a. 1665.



PATRVI SVI HIERONIMI DIACONI CARDINALIS PIETATEM SECVTVS



ALTARE HOC MARMOREA TABVLA SVPERIMPOSITA CORONAVIT ANNO MDCLXV

Sotto un bassorilievo rappresentante il presepio e serve di paliotto all'altare della terza cappella destra.

124.

D . O . M

a. 1669.

IO . ANGELVS VACIOLVS PRESBITER SAVONENSIS
 RELIQVIT VEN . ECCLESIAE S . MARIAE DE VICTORIA
 X . LOCA MONTIVM ET CENSVS SCVTORVM DCCCL
 5 CVM ONERE PERPETVO CELEBRANDI XII MISSAS
 DE VIVIS ET MORTVIS QVOLIBET MENSE ET VIVM
 ANNIVERSARIVM PERPETVVM DIE SVI OBITVS
 XVIII MARTII IVXTA SVVM TESTAMENTVM
 PER ACTA D . IO . IO MATTHEI MASSARII NOT .
 10 CAPT .^{NI} DIE XXIX NOVEMBRIS MDCLXIX

Nella parete di un andito che mette alla sagrestia.

125.

D . O . M

a. 1673.

CONRADO CONZAGÆ MANTVANO
 PALAZZOLI ET PODI MARCHIONIS
 QVI NOBILITATE GENERE ET INDOLIS
 5 AD SVVMA QVAEQVE TENDENS
 IN IPSO AETATIS ET INNOCENTIAE FLORE
 ROMAM CVM COELO COMMVTAVIT
 HIC APVD MATREM VOLVIT SVOS CINERES LOCARE
 VT PIETAS IN TVMVLTO SPIRARET
 10 OBIT ANN . SAL . MDCLXXIII AETAT XIX
 FRATRI AMATISSIMO POSVIT
 MARCHIO CLAVDIVS

Dal Galletti (*Cod. Vat. 7911, c. 21, n. 90*).

126.

a. 1681.

D . O . M

ANGELAE SALCIOLI STANCHI
 VXORI Q.^M IO . BAPTÆ STANCHI
 MEDICINÆ LAVREA CLARISSIMI
 5 VIRTVTVM OMNIVM LAVDATISSIMÆ
 PIETATE IN PAUPERES CELEBERRIMÆ
 QVIBVS TVNC SOLVM DEFVIT
 CVM SIBI DEVENISSE SENSIT
 10 SED ET PRETER OPES DVOS FILIOS
 CARMELITAS EXCALCEATOS
 DEI AC R.^M VIRGINIS CVLTVI
 PERPETVO ADDIXIT
 OBIT ANNO SALVTIS MDCLXXXI
 ETATIS SVÆ LXXX
 15 FRANCISCVS STANCHVS
 IN ROMANA CVRIA ADVOCATVS
 MATRI AMANTISSIMÆ
 AC SIBI ET SVIS POSVIT

Galletti (*Inscr. Rom.* T. II, Cl. XII, n. 25, p. CCCLXXXI-CCCLX-XXII).

127.

a. 1692.

D . O . M ^{sic}

PAVLÆ SCIAMANNÆ BARONISSÆ MITHELE
 PIETATE EQVE AC SANGVINE ILLVSTRI FEMINÆ
 IOSEPH MATTHEIVS VRSINVS
 5 PAGANICÆ ET MONTIS NIGRI DVX ET
 EX FILIA NEPOS POSVIT
 OBIT DIE XXVI SEPTEMBRIS ANN . MDCXCII
 ETATIS ANNO LXXV MENS . V.



Dal Galletti (*Inscr. Rom.* T. III, Cl. XVI, n. 170, p. CXXXXIV).

128.

a. 1697.

TANARIAE FAMILIAE SEPVLCRVM
 IN QVO
 SEBASTIANI ANTONII TANARII
 5 VTRIVSQ . SIGNATVRAE REFERENDARII
 MARCFIONIS IOANNIS NICOLAI
 SENATORIS BONONIEN . FILII
 OSSA REQVIESCVNT
 QVEM
 10 MVNVS CORRECTORIS LITFRARVM
 APOSTOLICARVM EXERCENTEM
 PREPROPERA NIMIS MORS ABSTVLIT
 DIE 30 SEPRIS ANNO DNI 1648
 AETATIS SVÆ ANNO XX (*sic*)
 15 NEC NON MARCFIONISSÆ LAVRAE
 EX COMITIBVS CARPINEIS
 CAESARIS TANARII
 IOANNIS NICOLAI PARITER FILII
 APVD SANCTAM SEDEM
 BONONIENSIVM ORATORIS
 20 LECTISSIMAE CONIUGI
 QVAE DIE 7 . FEBR . ANNI 1697 . OBIT
 AETATIS SVÆ ANNO 72

Dal medesimo (*Inscr. Bonon.* Cl. IV, n. 12, p. CXVII).

129.

D . O . M

a. 1698

IVLIAE COMITISSAE MANELLAE
 OCTAVII MAMIANI DE RVVERE
^{sic}
 E CO . CO . S . ANGELI PISAVREN RELICTAE
 5 CAESAREI ORDINIS CRVGIFERAE
 IN COELITES TEMPLA EGENOS ET OMNES
 PIAE MVNIFICAE LIBERALI MAGNANIMAE
 CO . IO . BAPTISTA MAMIANVS DE RVVERE
 NEPOS ET HAERES
 10 CLAVDIVS ABB . OTTHOBONVS EXEC . TEST.
 MESTISS . B . M . POSVER
 VIX . ANN . LXXXVI . OB . XIV . MART . MDCXCVIII



Dal Galletti (*Cod. Vat.* 7908, c. 37, n. 111).

130.

BORTENSIA..... ROTHO LANTHIA ROMANA

a. inc.

MARCI ANTONII SABELLI CONIVX
 5



Nel pavimento presso la cappella del Presepio Galletti (*Inscr. Rom.* T. III. Cl. XVII, n. 126. p. CCVI).

131.

D . O . M

a. inc.

RELIGIOSO VIRO P . FRA . DOMINICO AMBROSIO A IESV
 CARMELITAE DISCALCEATO VALERY SPINVLÆ FILIO
 OB INSIGNEM PECVNARVM SVMMAM IN
 5 HVIVS CÆNOBY FABRICAM TESTAMENTO
 RELICTAM OPTIME MERITO
 CARMELITAE DISCALCEATI
 PERPETVI OBSEQVY ARGVMENTVM P . P.

Nella parete destra di un'andito che mette alla sagrestia.

132.

D . O . M

a. 1722.

IO . NICOLAO CIROCCHIO IO BAPT.
PATRITIO
AC VICAR . CAPITVLARI ET GNLI
5 FVLGINATENSI
CAROLI CARD . BARBERINI
A CAVSIS COGNOSCENDIS
ET EIVSDEM
AD PHILIPPVM V HISP . REGEM
10 TVNC TEPORIS KEAP APPVLVSM
DE LATERE LEGATI
A LIBELLIS DANDIS
OPE VIRO AMPLIORI FORTVNE
PROPERA MORTE PRÆREPTO
15 IDIVS AVGVSTI A D M DCCH
ETATIS VCRO SVÆ XXXV
VINCENT IOSEF . . . CIROCCHI
PRATRI MOERENTES POSVERE

Nel pavimento avanti la cappella del presepio.

133.

D . O . M.

a. 1718.

CAROLO NICOLAO SEVERINO
I . G . FABRIANENSI
IN ROMANA CVRIA
5 SAC . PALATHI ET XXIV . DE COLLEGIO SELECTIS
CAVSIVM PATRONO
VIRO
INGENII ACVMINE DICENDI FACVNDIA
ET SCRIBENDI ROBORE
10 PRÆCLARISSIMO
IVSTITIE ET VERITATIS CVLTORI
INTEGERRIMO
CVI
DVM MORS VITA IMMINVIT FAMAM ADAVXIT
15 AN . DOM . MDCCV . XXX . IANVARI
ETATIS SVÆ LXXIII.
SVPRÆMVM IN HOC LAPIDE MONVMENTVM
CATHARINA FRANCISCA RADESSONIA VXOR
MOESTISSIME POSVIT
20 VTI ETIAM SIBI
ET
ANNE MAGDALENÆ SEVER . DE . ALBERICHS
ET MARIE ERANCISCÆ SEVER . DE VETERA
FILIABVS
25 EARVMQVE DESCENDENTIBVS
CVM E VIVIS EXCESSERINT
SEPVLCVRVM CONSTITVIT
ANNO DOMINI MDCCXVIII

Nel pavimento avanti la terza cappella destra, dedicata al Presepio. Galletti (*Inscr. Picensi*, Cl. VIII, n. 14, p. 94-95).

134.

D O M

a. 1719.

ADVOCATVS IACOBVS FRANCISCVS
 BVTH
 SIBI VIVENS
 SVISQVE HEREDIBVS
 ET SVCCESORIBVS
 POSVIT
 ANNO DOMINI MDCCXIX

5

Dal Galletti (*Inscr. Rom.* T. II, Cl. IX, n. 87, p. CCLXXXVIII).

135.



a. 1719.

HIC IACET
 PHILIPPVS MAVRITIVS PRINCEPS
 ELECTORIS BAVARIAE
 MAXIMILIANI EMANVELIS FILIVS
 OBIT ROMAE
 AETATIS SVAE XX ANNORVM
 MDCCXIX.

5

Nella parete destra della porta della sagrestia. L'iscrizione è moderna.

136.



a. 1724.

busto in marmo.

D O M

SEBASTIANO ANTONIO TANARI BONONIENSI

S . R . E . PRESBYTERO CARDINALI

QUI PRIMO BRUXELLIS INTERNUNTIVS

5

MOX APVD VBIOS LVSITANOS LEOPOLDVM CAESAREM

SEDIS APOSTOLICE NVTIVS

AB INNOCENTIO XII . INTER CARDINALES ADSCITVS EST

INDE LEGATIONI VRBINATENSI EIVSQVE ECCLESIAE

10

ARCHIEPISCOPALI ADMINISTRANDE DIU PRAEFVIT

DEMVM OSTIENSIS AC VELTERNVS EPISCOPVS

ET SACRI COLLEGI DECANVS

OBIT ROMAE IV . NONAS MAII MDCCXXIV . AETAT . ANN . LXXIV

ET IN HAC ECDE S . MARIE DE VICTORIA SEPULTVS

BENEDICTVS XIV . P . M

15

CIVI OPTIMO ET AMICO BENEVOLENTISSIMO

MONVMENTVM POS.

PONTIFICATVS ANNO III

Nella parete dell'andito conducente alla sagrestia. (Galletti *Inscr. Bonon.* Cl. II, n. 29, p. C).

137.

D . O . M

a. 1724

- FRANCISCVS HENRICVS PFYFFER
AB HEYDEGG
- 5 PATRIVS LVGERNENSIS;
APVD PLVRES PONTIFICES
SIGNIFERI MVNERE
SVMMA CVM LAVDE EXERCITO;
GENERE PIETATE ANIMQ . SOLERTIA
CONSPICVVS,
- 10 OBYT ROMÆ AN: SAL: MDCCXXIV.
ÆTATIS SVÆ XXV.
CVI AMANTISSIMA MATER
MARIA BARBARA SCHNORF,
CÆTERISQ: EIVSD' NOBILLIMÆ FAMILIÆ
- 15 HOC MÆRENS POSVIT MONVMENTVM



Nel pavimento avanti la terza ceppella sinistra dedicata alla Trinità.

138.



a. 1724.

D . O . M.

- SEBASTIANO ANT . TANARIO
- S . R . E . CARD . EP . OST . SAC . COLL . DEC.
- QVI . VIX . A . LXXIV . M . I . D . XIV
- 5 MORTVO IV . NONAS MAII A . MDCCXXIV . SED . VAC.
SEBASTIANO ANT . EIVSDEM FRATRI VTR . SIGN . REFER.
PRIMA ÆTATE IMMATVRE DEFVNGTO ANNO MDCXLVIII
MARCH . IO . NICOLAI SENAT . BONON.
ET LVCRETIÆ GHISLERIÆ F.
- 10 AC
LAVRAE CARPINEAE CAESARIS TANARI
AP . S . SED . BONONIENSIVM ORATORIS
CONTVGI CONCORDISS.
- QUAE . VIX . ANN . LXXII . OB . VII . ID . FEBR . A . MDCXCVII
- 15 HEIC IN FAMILIARI SEPVLCRO
CONDITIS
ALEXAND . S . R . E . CARD . DIACONVS ET MARCHIO NICOLAVS
FRANCIOTTI F.
PRO PATRUIS ET AVIÆ OPT.

Nel pavimento di mezzo in direzione delle seconde cappelle. Galletti (*Inscr. Bonon.* Cl. II, n. 30, p. CI).

139.

D . O . M

a. 1743.

- CAROLVS . FRANCISCVS GANDVLPVVS LOCI SCAGNELLI,
 ALBEN . DIOECESIS.
 ORIVNDVS
- 5 ANNO . REPARATE SALVTIS MDCLXIX . SACRO FONTE
 XXVI . MARTII
 RENATVS.
- IN PRIMEVA XVII . ANNORVM ÆTATE AD URBEM
 VENIENS IN EAQVE QVAMPLVIBVS
 10 MVNERIBVS LAVDABILITER
 FVNCTVS.
- IN VNIVERSITATE IVRIS VTRIVSQVE LAVREAM ADEPTVS
 ECCLESIAM PAROCHIALEM ET COLLEGIATAM
 S . MARCI PARITER DE URBE QVAM PER
 15 TRIGINTA ET VLTIA ANNOS
 DILIGENTER GVBERNAVIT
 PROMOTVS.
-RIAM VIRGINEM . INTEMERATAMQVE DEI OPTIMI MATREM
 AC VENERATIONEM QVAM INCVNCTANTER
 20 TEVM QVOQVE PERENNITER PROFITERETVR,
 CONSILIVSQVE VERBORVM ECCL . QVOD
 IN DOMVM ÆTERNITATIS
 SVÆ.
- ADEO VIX . AC DEVOT . ECCLESIA . PRÆLAVDATE
 25 MARIA VBI DVVDM CAPELLANIAM CVM
 QVOTIDIANA AD ALTARE MAIVS
 CELEBRANDE FVNDAYERAT,
 QVI ELEGIT ATQVE
 CONSILIVM.
- 30 INDIGNVS CVPIIT DISSOLVI ET ESSE
 IN TERRA VIVENTIVM ESSE
 DIVINVS
 SALVTFERE INCARNATIONIS
 CHRISTI MDCC.
- 35 XXXXIII.

 ET HORA
 VLLA ABSQ . MORA

pavimento avanti la seconda cappella sinistra.

140.

D . O . M

a. 1752.

- PETRVS VILLENA VILLA BOA VILHEGAS
 IUREC . LUSITANVS IN CANONICO ET CIVILI JURE

 ADUOCATUS CONSISTORIALIS DOMVS SUPPLICATIOIS
 5 QUÆ EST CONSISTORIUM LUSITANÆ
 DE NOBILI FAMILIA
 ET DIGNÆ DIGNITATE STEMMAIS
 HANC SIBI ET SUIS POSTERIS
 SEPULTURAM FLEGIT
- 10 OBIT IV . APRILIS MDCCCLII
 ANN . LXXXVII



Nel pavimento avanti la prima cappella sinistra.

141.

D . O . M.

a. 1754.

PHILIPPVS MARIA

TIT . S . STEPHANI . IN . MONTE . COELIO

S . R . E . PRESBYTER . CARDINALIS . DE . MONTIBVS

5 AD . EXPECTANDAM . BEATAM . SPEM

ET . ADVENTVM . GLORIE . MAGNI . DEI

ET . SALVATORIS . NOSTRI . IESV . CHRISTI

SACRVM . HOC . REGVLARIVM . CONDITORIVM

SIBI

10 VIVENS . ELEGIT

VIXIT . ANN . LXXVIII . MESS . VIII . DIES . XXV

OBIIIT . ANNO . REP . SAL . MDCCLIV . MENSE . IAN .

COMMISSA . MEA . PAVESCO . ET . ANTE . TE . ERVBESCO

CVM . VENERIS . IVDICARE

15 NOLI . ME . CONDEMNARE

Veduta nel pavimento del coro dal Galletti (*Inscr. Bonon.* Cl. II, n. 35, p. CIV).

142.

H . S . E

a. 1795.

ANNA . MARIA . HARTMANN

NAT . HELVET . DOMO . LVCERNA

NOBILI . GENERE . NATA . MATER . FILIOR . XX

5 VXOR . OPTIMA . PIA . PVDICA . FRVGI . DOMISEDA

DECESSIT . VII . ID . NOV . ^{sic} C¹D¹CCXCV . ANN . P . M . LXXVIII

PHILIPPVS V . AB . ARCANIS . NOTIS

SECYNDVS . MARITVS . CVM . FILIS

QVOS . ILLA . DVM . VIXIT . AD . OMNEM . PIETATEM

10 INFORMAT

MAERORE . AFFLICTVS . POSVIT . SIBI . ET SVIS . POST . Q . EOR

AVE . DVLCIS . ANIMA . ET . VALE . IN . X

Nel pavimento avanti la prima cappella destra.

143.

D . O . M

a. 1802

HIPPOLITVS RICCI . CIVIS ROMANVS
 HOC SIBI . VXORI . FILIIS . FILIABVS
 AC QVIBVSQVE EX ILLIS NASCENTVR
 VEL EORVM FVERINT HEREDES
 SEPVLCRVM
 STATVIT
 ANNO DOMINI MDCCCII

5

Nel pavimento avanti la prima cappella destra.

144.

M . S . E . VICTORIA . COLUMNA . VXOR . BENEDICTI . PALLAVICINI . PRINCIP.
 ITEM . AMISSO . VIRO . CONIVX . FRANCISCI . BARBERINI . PRINCIP.
 MAFRONA . AETATIS . SVAE . SPECTATISSIMA . QVAE . OMNIVM . LAVDES . SVPERG-RESSA
 VIXIT . AN . LVI . M . III . D . IX . OBIT . PRIDIE . IDVS . MAIAS . ANNO . MDCCCXLVII

a. 1847.

Nel pavimento avanti la cappella di S. Giuseppe.

145.

RINALDVS . ALEGIANI . ROM.
 DOCTOR . CHIRVRGICÆ CLARVS
 OBIT . AET . AN . LIV.
 XI . KAL . DEC . ANN . MDCCCLX
 VICTORIA . SEBASTIANI
 VIRO . DESIDERATISSIMO
 TITVLVM . FECIT
 ————
 ORATE . PRO . EO

a. 1860.

5

Nella parete di un'arco che mette in comunicazione le due prime cappelle destre.

146.

✠
 FAMILIE
 CARPEGNA

a. inc.

Nel pavimento della cappella di S. Giuseppe, a destra dell'altare.

147.

P
✱

a. inc.

FAMILIE

CAPOCACCIA

Nel pavimento della cappella di S. Giuseppe, a sinistra dell'altare.

148.



a. 1861.

GNERIBVS . ET . MEMORIAE
 MARIAE . THERESIAE . RICCI
 VXORI . VID . PETRI . SCIARRA . DOCT . MED.
 FEMINAE . INTEGERRIMAE
 5 PIAE . MODESTAE . SOLATRICE . EGENORVM
 MATRI . FAMILIAS . DILIGENTI
 OMNISQVE . OFFICII . SERVANTISSIMAE
 QVAE . LONGI . TEMPORIS . AERVMNAS
 IT . ADFLICTAE . VALETVDINIS . INCOMMODA
 10 FORTI . ANIMO . FERENS
 AD . SVPEROS . LAETA . AVOLAVIT
 XI . CAL . NOVEMBR . AN . MDCCCLXI.
 ANNOS . NATA . LXXIIL
 FERDINANDVS . FILIVS . PRAEPOSITVS . VALETVD
 15 NOBILIVM . STIPATORVM . CORPORIS . D . N.
 ADIVTOR . ARCHIATR . FAMIL . PONTIF.
 MEDICVS . SVpra . NVMI . VALETVDINARIOR . VRBIS
 DESIDERIO . TAM . CARI . CAPITIS . EXTERNATVS
 TITVLVM . ET . LACRIMAS . DEBIT.

Nel pavimento avanti la prima cappella destra.



PARTE V.

S. SILVESTRO IN CAPITE

PLATE I
SILVESTRO IN CAVALLO

Accettando ciò che hanno scritto molti eruditi fra i quali l'Ugonio (*Storia delle Stazioni*, pag. 243) in questo stesso sito sotto l'impero di Valeriano e Galliceno il pontefice Dionisio I circa l'anno 262 vi fece fabbricare un monastero con un'oratorio o piccola chiesa in onore dei SS. Dionisio Rustico, ed Eleuterio martiri. Asceso al Pontificato Paolo II fece nel 757 ristorare ed ampliare il monastero e rifare dai fondamenti la chiesa consacrandola al culto del SS. Stefano e Silvestro, affidandola insieme al monastero ai monaci greci. (Vedi il Severano, *Memoria delle sette chiese*, pag. 349. ed il *Bullar. Rom.* T. I, pag. 154).

Col volgere dei secoli divenne una illustre e privilegiata abbazia tanto che l'abate di questa fu annoverato fra i venti i quali nelle funzioni solenni assistevano al trono pontificio, e gli fu concesso il dominio sulla colonna Antonina, confermato ed approvato poi da Agapito II, sul cadere della prima metà del X secolo. Nei priui anni del XII secolo troviamo che manteneva ancora questo diritto, e ciò lo rileviamo dalla iscrizione del 1119 nella quale l'abate fulmina le censure ecclesiastiche contro chiunque ardisse impadronirsi di questa colonna. Dai Monaci greci passò in potere dei monaci Benedettini che vi dimorarono fino al 1285, nel qual'anno fu concesso monastero e chiesa alle monache di S. Chiara da papa Onorio IV.

Ridotto il monastero dagli anni in decadenza non si prestava troppo ai bisogni dei nuovi abitatori, e a tale uopo venne in soccorso la generosità del cardinal Giacomo Colonna che lo fece fabbricare con magnificenza e decoro. Nè qui s'arrestò la beneficenza dei Colonnese, ma questi in più epoche elargirono somme e per la chiesa e pel monastero stesso, e ne furono continui benefattori.

Fra le ristorazioni più notevoli ricordiamo quella del 1198 avvenuta per ordine d'Innocenzo III, nella quale fu fatto anche il campanile coi disegni dell'architetto Marchionne d'Arezzo, e l'altra sotto Clemente VIII, in cui prese parte anche il cardinale Francesco Dietrichstein facendovi fare a proprie spese molti abbellimenti. Sul declinare poi del XVII secolo le monache servendosi dell'architetto Gio: Antonio De Rossi risarcirono nuovamente la chiesa, e la decorarono con marmi, pitture, e stucchi. Leone X cresse questa chiesa in titolo presbiterale cardinalizio, e vien nominata S. *Silvestro in Capite* perchè vi si conserva il capo di S. Giovanni Battista.

Serissero di questa chiesa Giovanni Giacchetti *Historia della venerabile chiesa et monastero di S. Silvestro in Capite di Roma* - MDCXXIX e Giuseppe Carletti *Memorie storico-critiche della chiesa e monastero di S. Silvestro in Capite di Roma*, Roma - MDCC . XCV.

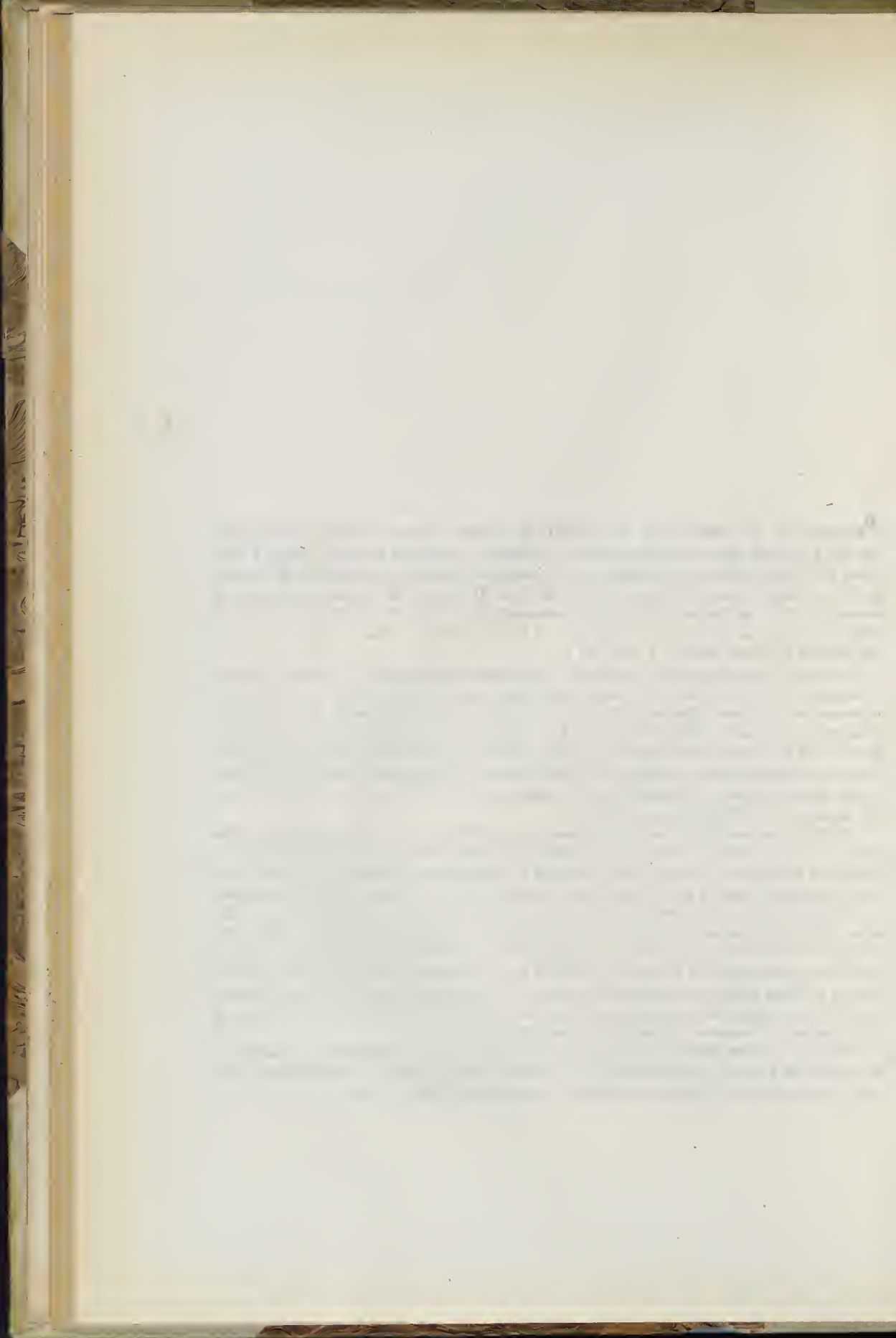

S. SILVESTRO IN CAPITE

SECOLO XII.

149.

a. 1119.

- + QM̄ COLV̄PNA ANTONINI
IVRIS MON̄ SCI SILVRI ET
ECCLA S̄ ANDREE Q̄ . CIRCA EA
SITA Ē CV̄ OBLATIONIBVSQ̄.
5 IN SVPERIORI . ALTARI . ET INFE
RIORI A PEREGRINIS TRIBV̄N
TVR LONGO IĀ TPR̄ LOCATIOĒ
A NRŌ FVIT ALIENATA MON̄ . NE
IDĒ GONTINGAT . ACTORITATE (sic)
10 PETRI APLOR̄ PRINCIPIS ET STE
PHANI ET DIONISI ET CONFES
SORIS SILVRI MALEDICIMVS ET
VINCULO LIGAMVS ANATHEMA
TIS ABBATE ET MONACHOS . Q̄
15 GV̄Q̄ . COLV̄PNA ET ECCLAM̄ LO
GARE VL̄ BENEFICIO DARE P̄SV̄P
SERIT . SIQS̄ EX HOMINIB̄ . CO
LVP̄NA P̄ VIOLENTIAM A NRŌ
20 MON̄ . SVBTRAXERIT P̄PETVE
MALEDICTIONI SICVTI SACRI
LEGVS ET RAPTOR ET SCARVM̄
RERV̄ INVASOR SVBIACEAT . ET
ANATHEMATIS VINCULO P̄PE
TVO TENEATVR FIAT.
25 HOC ACTV̄ Ē ACTORITATE (sic) EPŌ
RV̄ ET GARDINALIVM̄ ET MVL
TOR CLERICOR̄ ATQ̄ LAICO
RVM̄ QUI INTERFERV̄NT
PETRVS DI GR̄A HV̄MILIS ABBAS
30 HV̄IVS SCI CENOBII CV̄ FRIB̄ .
SVIS FECIT ET CONFIRMAVIT
ANN̄ . DNĪ MIL̄ . CXVIII
INDIC̄ . XII

Nella parete destra prima di entrare la chiesa. Galletti (*Inscr. Rom.* T. I, Cl. VI, n. 4, p. DVI--DVII).

150.



a. 1498.

HIERONIMO . DE THEBALLINIS
 CIVI . RO . NOB . OMNIBVS
 VRBIS . MAGISTRATIBVS . PLVRIBVS
 MVLTIS . CVM . LAVDE . FVNCTO
 5 INNOCENTIA . FIDE . ET PIETATE
 EGRFGIO . BERNARDVS . FILIVS
 DOCTOR . MONVMENTVM . HOC
 PATRI . PIENTISSIME . POSVIT
 ANNO . SALVTIS
 10 M C C C C X C V I I I
 VIXIT . AN . C . MENSIBVS . VIII
 VII . DIE . DECEMBRIS . E . VITA
 MIGRAVIT . IACENTEM . ARCTE
 NE VEXES . LECTOR . ORA PRO . ME .

Nel pavimento della prima cappella destra. Galletti (*Inscr. Rom.* T. Cl. VII, n. 21, p. XI).

SECOLO XVI.

151.



a. 1596.

D . O . M .
 ANTONIVS MARIA MANZOLVS
 MVTINEN̄ EPS GRAVINEN̄
 ADHVC VIVENS LOCVM
 5 HVNC AD PERPETVAM SVAM
 REQVIEM SIBI CONSTITVIT
 ANNO . D . MDCLXXXVI
 MENSE IVNII

Nel pavimento della terza cappella sinistra.

122.

busto del Pontefice
 in bassorilievo

a. 1596.

S . SILVESTRI . PAPÆ . ET . CONFESSORIS
 CORPVS VENERABILE
 A . PAVLO . I . PON . MAX . DIE . XIX . IVNII
 INTRA . MOENIA . VRBIS
 5 MIRIFICA . POMPA . TRANSLATVM
 IN . HAC . A . SE . CONSTRVCTA . ECCLESIA
 ET . EIVSDEM . S . NOMINE . DICATA
 OPIPARE . CONDITVM . FVIT
 EXIN . CLEM . VIII . PP .
 10 RENOVATA . OB . VETVSTATEM . ECCLESIA
 IDEM . S . SILVESTRI . CORPVS
 CLERO . POPVLOQVE . PRESENTIBVS
 SVETER . ALTARE . MAIVS . INVENTVM
 AC . IRIDEM . DIGNISSIME . REPOSITVM
 15 CVM . S . S . PONTI . STEPH . ET . DION
 ALIORVMQVE . SANCTORVM . RELIQVIIS
 HONORIFICA . DEVOTIONE
 SERVATVR
 20 EX . LITERIS . APOSTOLICIS . SVMMORVM . PONTIFICVM . PAVLI . I .
 AGAPITI . II . ATQVE . EX . INVENTARIO . ET . RELIQVIS . ACTIS
 CVRLE . VICARII . VRBIS . ANNO . MDXCVI . INDICIONB . IX

Nel pilastro che divide le due ultime cappelle di destra

153.



a. 1604.

D . O . M

MARCELLO ODESCO
R.º DIL. CON.5 ISAB. CLARVIA ET
MON. HER. EX ACT. D.
SARACENT. NOT. CAP.º

VIII. KAL. MA. MDCIII

ABI MIS SAC. QVOT
FIERI DISPOS.

10 B. M. P. S.

KAL. AVG. MDCIII

V. A. LXXVII

Nel pavimento della seconda cappella sinistra. Il Galletti (*Inscr. Rom.* T. III, Cl. XVII, n. 124, p. CCV) riporta le prime tre linee soltanto.

154.

D . O . M

a. 1609.

ANNIBALI ABB. CARATTOLO
DE TERRA ALBE MARS.ºE DIOC.
CIVI ROM. I. V. D. VIRO FRVGI5 PROB.ºE ET RELIGIONE PRECL.º
ETAT SVE ANN. LXVI

ALEX. DE NERIS EX SORORE NEPOS ET

IO. BAPTA. PRONEPOS TIBVRTINI

HEREDES EX TESTM. (sic) NON SINEI (sic)

10 LACRIMIS POSVERE ANN. DOM.

MDCIX. PRIDIE IDVS SEPTEMBRIº

IN QVO AD ETERNA CONVOLAVIT

Nel pavimento di mezzo presso la terza cappella destra.

155



a. 1609.

D . O . M

IOANNI ADAMO BARONI
A. DIETRICHSTAIN5 DVM IN VRBE ARDVVM VIRTVTIS ITER
CLARO MAIORVM SVORVM PRÆEVNTE LVMINE
INGENTI OMNIVM SPE PROSEVERETVR

ACERBA MORTE PRÆREPTO

FRANC. S. R. E. PRESB. CARD. A. DIETRICHSTAIN

PRINCEPS ET EPISC. MARCOMANORVM

10 SIGISMVNDI FRA. FILIO P.

VIX. A. XIII. M. XI. D. I. OBIT. XXVII DECEMB.

ANNO M. DC. IX.

Nel pavimento di mezzo presso i gradini dell'altare maggiore.

156.



a. inc.

Nel pavimento di mezzo.

157.

OBLIGHI

a. 1661.

- CHE TENGANO LE REV. MONACHE DI S. SILVESTRO DE
CAPITE DA OSSERVARSI NELLA LORO CHIESA
- 5 PER LA CAPPELLA DELLI SIG. COLONNESI
VNA MESSA OGNI GNO IN PERPETVO
- PER LA CAPPELLA DEL SIG. MARCELLO
ODISCHI VNA MESSA IL GIORNO IN PERPETVO
ET VN ANNIVERSARIO L' ANNO
- 10 PER LI SIG. RANNIERI VNA MESSA OGNI
GIORNO IN PERPETVO
- PER LE NRE MONACHE DE FONTE VNA MESSA IL
GIORNO IN PERPETVO E GIO SE OTTENVTO DA N. S.
PAPA VRBANO OTTAVO NEL M. DC. XXX
- 15 PER LA CAPPELLA DEL VESCOVO DI GRAVINA
VNA MESSA LA SETTIMANA IN PERPETVO
- PER IL SIG. GIOVIO TETELLINI VNA MESSA LA
SETTIMANA IN PERPETVO
- PER LA CAPPELLA DI D. MATTEO LAVRENI DVE
MESSE LA SETTIMANA IN PERPETVO
- 20 PER IL SIG. ANNIBALE GARATERI VN ANNIVERSARIO
L' ANNO IN PERPETVO LI XII SETTEMBRE
- PER FRA. GASPARO OLGIVATI FRATE DI S. SPIRITO
VNA MESSA OGNI VENERDI SECONDO LA SVA
INTENTIONE IN PERPETVO
- 25 PER SOR DEODATA MONICA TRE MESSE IL MESE
ET VN ANNIVERSARIO L' ANNO
- PER IL SIG. MARCHESE VGO PEPOLI VNA LAMPADA
PERPETVA ACCESA E QVATRO (sic) MESSE
L' ANNO ALLA TESTA DI S. GIOVANNI BATTA
- 30 ISTROMENTO ROGATO AL CESI LI XXI GIUGNO M. DC. XXVII
PER IL SIG. MARTIO MAVRI VNA MESSA LA SETTIMANA
IN PERPETVO ISTROMENTO ROGATO AL FIORELLI
SVCCRESSORE DEL CESI LI XXVI MARZO M. DC. LXI
- PER IL SIG. LUDOVICO GRATIA VENTI MESSE
40 IL MESE IN PERPETVO
- PER IL Q. D. BERNARDINO VITAZZI VNA MESSA L' ANNO
NEL DI XXV FEBBARO
- PER IL Q. D. FRA^{CO}. ANTONIO CIAMEI MESSE TRENTA L' ANNO

Nella parete appena si entra la chiesa a sinistra, presso la porta della sagrestia. Galletti (*Inscr. Rom.* T. I, Cl. VI, n. 93, p. D'.—DLI).

158.

D . O . M

a. 1661.

MARTIO . MAVRO . ROMANO . I . V . D

QVI . VITA

AD . NONAGESIMVM . PRIMVM

5 ETATIS . ANNV . FOELICITER . PRODVCTA

EADVM . DIE . QVA . NASCENDO . MORI . COEPIT

MORIENDO

AETERNITATI . RENAVS . EST

VI . MARTII . MDCLAI

10 PAVVS . AEMILIVS .

CANONICVS . SANCTI . EVSTAGHII

ET . CAROLVS . PATRI . CARISSIMO

ET . MORTIS . MEMORES . SIBI

POSTERISQ . POSS . ANNO . SAL . MDCLXI

Nel pavimento di mezzo in direzione delle terze cappelle. Galletti (*Inscr. Rom.* T. I, Cl. V, n. 93, p. CCCCLXV—CCCCLXVI).

159.

PRO

a. 1695.

FAMILIA TIMOTHEIA DE SALVETTIS

HVIVS SACELLI PATRONA

QVÆ FLORENTIE PISTORII SENIS

5 ET IN METAVRENSI VRBINO

SYMMS HONORIBVS DVIVM PERFVNCTA

ROMAM A BENEDICTO TIMOTHEIO I . V . D.

TRANSLATA EST ANNO MDCXCXV



Nel pavimento della prima cappella sinistra.

160.

MVNIFICA MONASTERII AC MONIALIVM MANV

a. 1695.

R . M . SOR . CLARA MARIA CAVSEA

ABBATISSA REGENS

5 DILIGENS DECOREM DOMVS DEI

PRÆCLARÆ NVIVS ECCLESIE

CAPPELLAS

VELVTI CÆLESTES TYRRIS IERUSALEM

AVRO PICTVRIS SCALPRO

ORNAVIT DIFAVIT PERFECIT

10 ANNO REPARATÆ SALVTIS

M . DCXCVI

Nella parete tra la sagrestia e la prima cappella sinistra ricoperta da un confessionale. Galletti (*Inscr. Rom.* T. I, Cl. VI, n. 115, p. DLXIII).

161.

D . O . M

a. inc.

QVIS . IACET . HOC . GELIDO . SVB . MARMORE
 MATTHEVS . BELGAS . INTER . LAVRELIVS . ORTVS
 LVSTRA . IVENTVTIS . DVXIT . VRBE . DVO
 5 ANTIPODVQ . PLAGA^S PELAGO . PENETRAV^T ET . INDOE
 ROMANÆ . DOCVIT . SEDIS . HABERE . FIDEM
 IN . LATIV . TANDE . REDIT . TOT . IN . ORBE . LABORES
 PASSVS
 ET . HVNC . VIVENS . CONDIDIT . ERE . LOCVM



Nel pavimento della terza cappella destra.

SECOLO XVIII.

162.

D O M

a. 1703

EXTREMVM SACRI TEMPLI PROSPECTVM
 MARIA ARCHANGELA DE MVTS
 ABBATISSA VIGILANTISSIMA
 5 TERTIO SVI REGIMINIS ANNO MDCCLII
 MONASTERII PROVENTIBVS
 CONSTRVXIT DECORAVIT
 VT GENTES LAVDENT IN PORTIS
 OPERA DOMINI

Fu veduta nella parete dell'atrio del portico dal Galletti (*Inscr. Rom.* T. I, Cl. VI, n. 120, p. DLXV-DLXVI).

163.

a. inc.

SABELLORVM DE PALVMBARIA
 EX
 CLARISS . ROMANORVM GENTE
 SEPVLCHRVM

Nel pavimento della seconda cappella destra.

164.

SS. D. N. CLEMENS PP. XI

a. 1704.

VOLENS HANC ECCLESIAM MONASTERII ET MONIALIVM
 S. SILVESTRI IN CAPITIS QVAE IPSI DVM CARDINALATVS
 HONORE FVNGBATVR PRO SVI TITVLO ASSIGNATA FVIT
 5 SPECIALI DONO ILLUSTRARE CONCESSIT VT QVICVMQVE
 SACERDOS TAM SECVLARIS QVAM REGVLARIS QVI AD ALTARE
 MAIVS MISSAM DIE COMMEMORATIONIS DEFVNCTORVM
 AC SINGVLIS DIEBVS INFRA ILLIVS OCTAVAM
 NEC NON QVATVOR FERIIS CVIVSLIBET HEBDOMADAE
 10 SCILICET II, IV, VI ET SABATO PRO ANIMA CVIVSCVMQVE
 CHRISTIFIDELIS QVAE DEO IN CHARITATE CONIVNCTO
 EX HAC VITA MIGRAVERIT CELEBRABIT ANIMA IPSA
 PER MODVM SVFRAGII INDVLGENTIAM CONSECVATVR
 ET A PVRGATORII POENIS LIBERETVR ET HOC IN PERPETVVM
 15 PROVT EX SVIS LITTERIS APOSTOLICIS
 SVB ANVLO PISCATORIS APVD S. PETRVM EXPEDITIS
 DIE XIX IANVARIJ MDCCIV PONTIFICATVS SVI ANNO IV

Nella parete presso la prima cappella destra, ricoperta da un confessionale.

165.

MARIA ARCHANGELA DE MVTIS

a. 1710.

ABBATISSA APERVIT ANNO DNI . MDCCX.

Sopra una porta che si vede appena si entra a destra e che rimane di rimpetto a quella della sagrestia.

166.

VT AMPLIORI PROSPICERET MONIALIVM COMMUNITATI

a. 1722.

NOVVM HOC ANTIQVIS ADDITVM
 OBIVIT EXTRVI, ET APERIRI COLLOQVVTORIVM
 SOROR CONSTANTIA ERMENEGILDA DE EFFECTIBVS
 5 ABBATISSA
 ANNO DOMINI MDCCXXII

Nel monastero sopra la porta del Parlatorio.

167.

ANGELA REGINALDA INCORONATI a. 1728.
 VIGILANTISSIMA HVIVS MONASTIRY ABBATISSA
 AD ZELANDVM DOMVS DOMINI
 DECOREM ELECTA
 5 PRIMO SVI REGIMINIS ANNO
 MAIORIS MINORISQVE INGRESSVS FORNICES
 NVLLO PRIVS CVLTV DECORATOS
 NE PARS VLLA NOBILISSIMI TEMPLI
 VACARET HONORE
 10 MAGNO OPERIS SPLENDORE PERFECTOS
 ORNARI IVSSIT
 ANNO DOM . M . DCC . XXVIII.

Nella parete destra appena si entra la chiesa a destra. Galletti (*Inscr. Rom.* T. I, Cl. VI, n. 131, p. DLXXI).

168.

S . ANG . REGINALDA INCORONATI ABB . AN . MDCCXXXIV a. 1734.

Nell'altare della terza cappella destra.

169.



a. 1793.

A P Q
 MEMORIAE . ET . QUIETI
 FRANCISCI . CARDINALIS . CARRARAE
 BERGOMATIS
 5 QVI . SANCTISSIME . VIXIT
 ANN . LXXVI . M . IV . D . XXI
 QUIEVIT . IN . PACE . CHRISTI
 SEPT . KAL . APR . ANN . MDCCXCIII
 PRO . GLORIA . VIRI . PIENTISSIMI
 10 OBSECRATIONES . PRECES . QVE . FACITE
 AVE . ANIMA . SANCTISSIMA

Nel pavimento sulla linea di mezzo in direzione delle seconde cappelle.

170.



a. 1802.

D . O . M.

CAROLVS . LIVIZZANIVS

MVINENSIS

TITVLI . S . SYLVESTRIS . IN . CAPITE

5

S . R . E . PRÆSB . CARDINALIS

CREATVS . DIE . XIV . FEB . MDCCCLXXXV.

OBIIT . KAL . IVL . AN . MDCCCLII.

ÆTATIS . SVÆ . LXXX.

ORATE . PRO . EO

Nel pavimento sulla linea di mezzo in direzione delle terze cappelle.

171.

VIRGO TVAM ANTE ARAM, FVIT HAEC SVPRĒMA VOLVNTAS

a. 1808.

CONVIGIS EXIMIAE, DVM TEGIT OSSA LAPIS.

RVSTA EHEV, TRISTESQVE NOTAS MOESTISSIMVS ADDIT

VIR CVPIENS CONSORS FVNERIS ESSE SVI

PIENTISSIMAE . CONVIGI

ANASTASIAE . CALDERON . DE . LA . BARCA

FRANCISCVS . BADAN

OBIIT . XII . KAL . MART . A . R . S . MDCCCVIII.

VIXIT . ANN . LVII . M . VII . D . XII.

ORATE . PRO . EA.

Nel pavimento avanti la terza cappella sinistra.

172.

D . O . M

a. inc.

MARIAE CONCEPTAE

SORORI DVLCISSIMAE

DIVTVRNAE DILECTIONIS MEMORIAM

5

PETRVS BADAN CALDERON DELLA BARCA

POSVIT

REQUIESCAT IN PACE

Nel pavimento avanti la cappella suddetta.

173.



A . P . Q.

a. 1834.

- ANTONIUS . TITULI . S . SILVESTRI . IN . CAPITE .
S . R . E . CARD . PALLOTTA .
DOMO . MESSINAE .
- 5 NOBILI . GENERE . FERRARIAE . NATUS .
PARENTIBUS . COMITE . IOAN . MARIA . ARCIS . PRAEFECTO . AC . CANTHIA . EX . STIRP . MAFFEI . GAESNAT .
VALIDUS . ANIMI . AC . IUSTITIAE . PROPUGNATOR .
PER VARIOS GRADUS . INTER . ROMANAE . CURIAE . PRAESULES . MUNERIBUS . INTEGRÉ . EXPLETIS .
A . SUMMO . PONTIFICE . PIO . VII .
- 10 IN . CONCISTORIO . SECRETO . SEXTO . IDUS . MARTIUS . ANNO . MDCCCXXIII .
AD . CARDINALATUS . DIGNITATEM . MERITO . QUIDEM . PROMOTUS .
PANDEM . IN . FIUS . VILLA . OPPIDI . CASSIANODUNI . PROPE . LAURETUM .
LETHALI . MORBO . CORREPTUS . IN . PACE . DECESSIT
XIV . KALENDAS . AUGUSTI . ANNO . MDCCCXXIV .
- 15 SUUMQUE . CORPUS . HEIC . IN . ECCLESIA . SUA . TUMULARI . JUSSIT .
VIXIT . ANN . LXIV . MENS . IV . DIES . XXVI .
PARIS . PALLOTTA . GERMANUS . FRATER . HAERES . AB . INTESTATO .
MONUMENTUM . IBC . PIGNUS . AMORIS .
CUM . LACRIMIS . P .

Nel pavimento sulla linea di mezzo in direzione delle seconde cappelle.

174.



a. 1836.

busto di inarmo
in bassorilievo

- SACRO . CINERI . ET . MEMORIAE . PERENNI
ALOSI . BOTTIGLIAE
DOMO . CABVRRO . TAVRIN . COMITIS . SAVVLENSIVM
EXORNATI . MAGNIS . INSIGNIBVS . ORD . MAVRITIANI
- 5 GRATIA . REGALIVM . PRINCIPVM . SABAVDIAE . ILLVSTRIS
MAGISTRI . LARGITIONVM . VEN . MARIAE . CLOTILDAE . REGINAE
CVIVS . ET . VITAM . PVBLICAVIT
POSTVLATOR . IPSE . AD . HONORES . CAELESTES . EI . PROPERANDOS
QVEM . AB . VTROQVE . PIO . VI . ET . VII . PONTIFICIBVS . MAXIMIS
- 10 OB . SINGVLARE . PIETATIS . STVDIVM
PRVDENTIAM . INTEGRITEM . FIDEMQVE . IMMOBILEM
AD . AMPLISSIMA . MVNERA . ERECTVM
A . LEONE . XII . PIRGIENSIVM . ARCHIEPISCOVVM . DICTVM
D . N . GREGORIVS . XVI . PONT . MAX .
- 15 IN . PATRYM . CARDINALIVM . COLLEGIVM . COOPTAVIT
PRAEFECTVMQVE . DEBIT . SACRO . CONSIGLIO
AD . CAVSAS . RESCRIPTO . PRINCIPIS . DIRIMENDAS
VIXIT . ANN . LXXXIII . M . VI . D . XXIII
VEL . IN . SENIO . DE . OMNIBVS . BENEMERENDI . STVDIOSISSIMVS
- 20 DECESSIT . POSTR . EID . SEPT . A . M . DCCC . XXXVI

Nel pilastro che divide le prime due cappelle destre a lettere malformate. Sotto il busto del defunto si legge il nome dello scultore *A. M. Labourcur. F. 1838.*

175.

D O M a. 1838.

ALLA . MEMORIA . DI . FILIPPO . MASSIMO
 NACQUE . IL . XVI . GIUGNO . MDCCCLXXV.

PAGGIO . ALLA . CORTE . DI . SARDEGNA
 5 CAPITANO . NELLE . TRUPPE . REALI

PRIGIONIERO . ALLA . BATTAGLIA . DI . MARENGO
 PASSÒ . A . FARE . LE . CARAVANE . NELLE . GALERE . DI . MALTA

CADUTO . IL . PIEMONTE . E . L' . ISOLA . DI . MALTA
 FÙ . DA . IDDIO . CHIAMATO . A . PIÙ . SANTA . VITA

10 CANONICO . E . CAMERLENGO . DELLA . BASILICA . DI . S . PIETRO

MORÌ . IL . VI . MARZO . MDCCCXXXVI.

MILITARE . CORAGGIOSO . SACERDOTE . ESEMPLARE

ALL' . OTTIMO . SUO . FRATELLO . CAMILLO . MASSIMO . POSE
 LI . XVI . LUGLIO . MDCCCXXXVIII.

Nel pavimento della seconda cappella destra.

176.

D O M a. 1838.

ETERNA . REQUIE . E . PERPETUA . LUCE

PREGATE . PER . BARBERA

ULTIMA . DELLA . FAMIGLIA . SAVELLI . DEL . RAMO . DI . PALOMBARA

5 NACQUE . IL . I . DECEMBRE . MDCCXLVIII.

SPOSÒ . IL . XVI . MARZO . MDCCCLXV.

RESTÒ . VEDOVA . IL . XX . FEBBRAIO . MDCCCL.

MORÌ . IL . XXVI . DECEMBRE . MDCCCXXVI.

RELIGIOSA . MAGNANIMA . CARITATEVOLE

10 ALLA . SUA . BUONA . MADRE

CAMILLO . MASSIMO . POSE

LI . XVI . LUGLIO . MDCCCXXXVIII.

Nel pavimento della stessa cappella.

177.

ARMAND, GABRIEL, GASTON,

a. 1858.

BÉLOT DE LADIGNE.

NÉ A ROME LE 4 MARS, DÉCÉDÉ LE 16 SEPTEMBRE 1858

ANGE DU CIEL, PRIE POUR NOUS!

Nel pavimento avanti la seconda cappella destra.



PARTE VI.

GESÙ E MARIA

(AL CORSO)

THE
GREAT
MIRACLES

La cura di questa chiesa situata lungo la via del Corso nel IV Rione Campo Marzio è affidata ai PP. Eremitani scalzi di S. Agostino, i quali dimorano nell'annesso convento. La fondazione rimonta al XVII secolo, imperocchè gli stessi monaci la edificarono circa il 1640 coi disegni di Carlo Maderno. Rimasta però imperfetta fu compiuta colla facciata e coll'altare maggiore dall'architetto Rainaldi mercè i soccorsi pecuniarj di monsignor Giorgio Bolognetti. Il suo interno è semplice, ha una sola navata e sette cappelle o altari compreso il maggiore.

Prima però che quivi i monaci trasferissero la loro dimora e fabbricassero la chiesa, in questo stesso sito sorgeva un'altra chiesa in onore dell'abate S. Antonio come si legge in un appunto storico riguardante questo monastero e chiesa inserito nella sua raccolta manoscritta dal Terribilini (*Cod. Casanat. XX, XI, 4, T. IV car. 18^{to}*). Quando e da chi la distrutta chiesa fosse eretta non è notato, nè a noi sono pervenuti marmi atti a chiarircelo. Una sola iscrizione è rimasta dell'antica chiesa che si vede nel pavimento del coro presso la porta che mette al convento. Fu scritta nel 1599, e ci ricorda il pio benefattore piemontese Giacomo Sella il quale aquisito il diritto di sepoltura riattò e decorò un'altare, e lo dotò di un censo annuo coll'obbligo di celebrargli, due messe in ciascuna settimana e due anniversarj in suffragio della sua anima.

GESÙ E MARIA

(AL CORSO)

SECOLO XVI.

178.

D . O . M

a. 1599.

IACOBVS SELLA PEDEMOTAN

ALTARE HOC EXORNAVIT

PERPETVO CESV DOTAVIT

~5 VT IBIDEM DVÆ MISSÆ

SINGVLIS HEBDOMADIS

ET DVO ANNIVERSARIA

CELEBRENTVR

LOCV SEPVLTVRE SIBI OSQ

10 SVIS ELEGIT

ANN . D . M . D . XCIX

Questa memoria che si vede nel pavimento del coro presso la porta che mette al convento, spetta all'antica chiesa demolita di S. Antonio abbate.

179.

D . O . M.

a. 1639.

SPORTIAE LYCAELLI CREMONENSI

FRIGIDOS CINERES

ALEXANDER LANCIA ROMANVS

5

OCTVAGENARII AMICVS

ANTIQUISSIMVS

PIO HOC TVMVLO PRO CORDE

FOVENDO CVRAVIT



A . SAL . M . DC . XXXIX

Nel pavimento di un'adito che mette in comunicazione la seconda e terza cappella destra. Galletti (*Inscr. Rom.* T. III, Cl. XVIII, n. 84. p. CCCV).

180.

D . O . M

a. 1640.

BERNARDINVS LEONIVS

PAVLI FILIVS VITERBIENSIS

AROMATARIYS ANGELICAM

5

TVBAM HIC MORATVR

OBHT ANNO S.A.L MDCXXX

AETAT . LIII



Nel pavimento di un'adito che dà la comunicazione alla seconda e terza cappella sinistra. L'iscrizione è presso a sparire, e l'ho supplita col Galletti (*Cod. Vat.* 7906, c. 46, n. 125).

181.

D . O . M.

a. 1641.

IO . FRANCISCVM PAGANELLVM

ROMANVM XXXXVII . ÆT . ANNO

E VIVIS EREPTVM

5

CRVTILLA CHIGNANA . CONIVX

AMANTISS . VIVIS . REDDITVRA

HOC IN MARMORE INCIDI

SVB EOQ . LACHRYMIS ABLVTVM

SPIRITV CONSEPVLTA RECONDI

10

MANDAVIT XI . KAL . DECEMB.

MDCXXXI



Anche questa memoria molto consumata, e che si vede nel pavimento avanti la terza cappella sinistra l'ho supplita col Galletti (*Inscr. Rom.* T. III, Cl. XVII, n. 188, p. CCXXXVIII).

182.



a. inc.

D . O . M

IVLIVS . A . CORNV . TARVISINVS

VRBANI . VIII . PONT . MAX

A . CYBICVLO

5 SIBI . POS . VIVENS

AD . NOVISSIMAM . TVBAM

CONTINENTER . INTENTVS

Nel pavimento del coro.

183.

D . O . I . I .

a. 1654.

DNO BLASIO TOFANO

PROBO ET INTEGER . VIRO QVI

VIXIT ANN . LXXXII

5 OB . VLT . MARTII M . DC . LIV

FRANCISCVS TOFANVS

NOB . ROM . AC CES . MAIEST.

COLONELLVS PARENTI

OPT . P . CVRAVIT

Dal Galletti. (*Inscr. Rom.* T. II, Cl. X, n. 67, p. CCCXXVIII-CCCXXIX).

184.

IO . FRANC . FERENTILLVS

a. 1657.

INTERAMNAS VTR . SIG . REFER.

SEPVLCRVM SIBI AC SVIS ELEGIT

M . DC . LVII

Così fu letta e copiata questa memoria dal Galletti (*Cod. Vat.* 7905, c. 49, n. 112), mentre ora più non esiste, ma sebbene diversifichi, è simile alla seguente.

185.

ANNO . MDCLVII.

a. 1657.

SEPVLCRVM . HIC . PRO . SE . SUISQUE

ELEGERAT

IO . FRANCISCVS . FERENTILLVS

5 INTERAMNAS

UTRIUSQ . SIG . REFERD. (*sic*)

Piccolo marmo incastrato nel pavimento poco distante dalla balaustra della cappella maggiore a destra.

186.

D . O . M.
 HORATIVS LONGHIVS ROMANVS
 A TERRESTRI AD COELESTEM AVLAM ANHELANS
 VIVENS SACELLVM HOC DEO
 5 MONVMENTVM SIBI
 ANNO MDCLVII
 P.
 OLYMPIA LONGHIA ROMANA
 10 NEG VIVENS ANIMO A FRATRE
 NEG MORTVA TVMVLO
 DISIVNGI VOLVIT

a. 1657.

Dal Galletti (*Inscr. Rom.* T. II, Cl. XVI, n. 180, p. DXI).

187.

D . O . M.
 HIC
 IACENT OSSA
 5 OLIMPILE LONGHI
 ORATE PRO EA

a. inc.

Nel pavimento avanti la seconda cappella sinistra.

188.



medaglione
 con busto di marinaio
 in bassorilievo.

a. 1662.

D . O . M
 IUVTIO A CORNY PATRITIO TARVISINO
 CLARO VIRTVTIBVS MAIORVM ET SVIS
 5 QVAM ILLI GERMANICA STIRPE FIDELFS
 IN CÆSAREM
 TAM ISTE PROBATE FIDEI
 ERGA VRBANVM VIII . IN HONORARIO
 10 CVBICVLARY MVNERE
 OB . IV . OCTOB . M . DC . LXII .
 ANNO LXXXVI

Nella parete sinistra appena si entra la chiesa. L'iscrizione a lettere dorate si legge in un panno funereo con fran-
 gie d'oro di pietra di paragone tenuto dal Tempo in atto di spiegarlo. Galletti (*Inscr. Venetoe.* Cl. IX, n. 12, p. XCI).

189.

D . O . M
 CAECILIA PROGANA
 ROMANA
 5 OBIT XXIX . MARTII
 MDCLXVIII
 10 AETATIS SVAE AN . LX

a. 1673.

Dal Galletti (*Inscr. Rom.* T. III, Cl. XX, n. 165, p. CCCXXLI).

190.

D . O . M

a. 1675.

DIE XXVIII IANVARI

ANNO IVBILÆI M . D . C LXXX

TEMPLVM HOC

5

IESV MARIE

DICATVM

ILLVSTRISSIMVS ET REVERENDISSIMVS DOMINVS

D . FRANCISCVS DE MARINIS ARCHIEPVS THEODOSIÆ

SOLEMNI POMPA CONSECRAVIT

10

ANNIVERSARIA CONSECRATIONIS DIE

AD DOMINICAM TERTIAM OCTOBRIS TRANSLATA

Nella parete della sagrestia sopra la porta che mette al coro.

191.

D . O . M.

a. 1677.

BERNARDINVS DESANCTIS

DE CONFIGNO NARNIEN DIOC

HIC IACET

5

VIXIT ANNOS LXIV

OBIIT DIE XVIII OCTOBRIS

MDCLXXVII

Nel pavimento di un'andito di comunicazione colla seconda e terza cappella di sinistra. L'iscrizione molto consumata, l'ho restituita colla lezione del Galletti (*Cod. Vat.* 7906, c. 49, n. 134).

192.

MAGDALENA

a. 1679.

Q . IVLII FERRINI FLORENTINI FILIA

ANIMÆ CORPORISQVE GRATIA

ARAM HANC ET SEPVLCRV

5

POSVIT

ANNO . SAL . M . DCLXXIX.



Nel pavimento della prima cappella sinistra.

193.

D O M

a. inc.

D . MARIA MAGDALENA

TVRIANI ROM . SIBI

SVISQVE AFFEBVVS

5

VIVENS POSVIT

Dal Galletti (*Insc. Rom.* T III, Cl., XIX, n. 270, p. CCCXCIV).

194.



a. 1680.

Medaglione con mezza figura in alto rilievo
sostenuta dalla morte.

Dall'urna pende un drappo nero
di pietra di paragone con frangie d'oro
sul quale si legge l'iscrizione a lettere dorate

D . O . M

HIC SITVS CAMILLVS A CORNV

PATRITIVS TARVISINVS

ET CANONICVS GENIO PRINCIPIVM

5

GRATVS ET AMICORVM

VIR GRAVIS CONSILY

OMNICEAE LITTERATVRE

ET FIDEI VERE GERMANÆ

MORIENS XIII . FEBR . M . DC . LXXX . ANN . LXX.

10 RELIQUIT HVIC TEMPLO SCVTA 4000

POSTERIS DESIDERIVM SVI

Nella parete destra sul principio della chiesa. Galletti (*Inscr. Venetae*, Cl. XII, n. 32, p. CXII).

195.



a. 1585.

D . O . M

NERIVS PETRI DE BARDIS EX COMITIBVS VERNII

HOC IN TVMULO EXTREMVM DIEM MISERICORDIAM A DEO

CONSECVTVRS EXPECTAT.

5

VIXIT ANNOS XLVII.

OBIT VII . IDVS APRILIS MDCLXXXV

Nel pavimento avanti la seconda cappella destra.

196.

busto in marmo

a. 1691.

D . O . M

D . FLAVIÆ BONELLÆ

PRINCIPISSÆ ALTOMARIS

MONVMENTVM

5

OBIT PATAVII

DIE XXI IANVARIJ

MDCLXXXI

Nella parete destra della terza cappella sinistra. Galletti (*Inscr. Rom.* T. III, Cl. XX, n. 166, p. CCCCXLI).

197.



D . O . M.

a. 1696.

COMITI CÆSARI GAVASSINO NOBILI FERRARIENSI VIRTUTIBVS CLARO
QVI HIC IACET
COMES SIGISMVNDVS ANTONIVS GAVASSINVS EK SORORE NEPOS ET HÆRES
NON TAM GRATI AMORIS QVAM SINCERI DOLORIS
MONVMENTVM

PIISSIMI TESTATORIS MENTEM EXECVTVS MÆRENS POSVIT
ANNO DOMINI MDCLXXXVI
VIXIT ANNOS LV . MENSES X . DIES XX . ORIT ANNO MDCLXXXVI QVINTO KAL . SEPT.

5

Nel pavimento tra la seconda e terza cappella destra.

198.



due mezze figure
rivolte l'una contro l'altra .
in atto di colloquio

a. inc.

PETRVS ET FRANCISCVS DE BOLOGNET :

Nella parete tra le prime due cappelle destre. Galletti (*Inscr. Bonon.* Cl. XV, n. 14, p. CLXVIII).

199.



qui è la figura del defunto ginocchioni
rivotto verso l'altare

a. inc.

FR . MARIYS BOLOGNETTVS EQ . IEROSOL.

Nella parete che divide la seconda e terza cappella di destra. Galletti (*Inscr. Bonon.* Append. ad Cl. VIII, n. 1, p. CCXIX).

200.



qui è la figura del defunto ginocchioni
in atto di pregare

a. inc.

GEORGIVS BOLOGNETTVS EPISC . REAT.

Nella parete tra la seconda e terza cappella sinistra. Galletti (*Inscr. Bonon.* Append. ad Cl. III, n. 4, p. CCXVII).

201



a. inc.

quì si veggono due mezze figure
rivolte verso l'altare maggiore

HERCVLES ET ALOYSIVS DE BOLOGNET.

Nella parete tra la prima e seconda cappella sinistra. Galletti (*Inscr. Bonon.* Append. ad Cl. XV, n. 1, p. CCXXIV).

202.

D . O . M.

a. inc.

MATHÆVS BOSELLVS CREMONENSIS

VITÆ ET VIRTVTIS INVICTÆ

NE MORTI INVITO SVCCVMBERET

5 INCVBIT VT VINCERET MORTEM

CVI VLTRO SE OFFERENS

SIBI SVISQ HOC CONDITORIVM PRÆSIGNAVIT

SED DVRAVVS IN EVVM

10 HOC DVRYM SAXVM SVI PRÆCONEM NOMINIS

EREXIT IN TVMVLVM PIETATIS

sic

ET ANIMÆ CONSEGRATVRYVS SVFFRAGIVM

SACRYM PER SINGVLAS HEBDOMADAS

HAEREDITARIYM RELIQVIT PROPRIO AERE



Nel pavimento avanti la terza cappella destra, restituita colla lezione del Galletti (*Cod. Vat.* 7910, c. 114, n. 352).

203.

D O M

a. inc.

SACELLVM

AC

SEPVLCHRVM

5 FAMILIÆ DE SIGNORIBVS

PATRITIÆ ROMANÆ

Dal Galletti (*Inscr. Rom.* T. III. Cl. XIX, n. 257, p. CCCXCII).

204.

D . O . M

a. 1704,

ANCILLÆ INNOCENTIÆ ASNAGHI

MORTALES EXVULÆ

HIC

5 IMMORTALEM EXPECTANT.

OB

MORVM INTEGRITATEM ET SVAVITATEM

LONGIVS DIGNA VIVERE

OBYT XI . NOMBRIS MDCCHII

10 ÆTATIS SVÆ XXXV.

IOSEPH CAZOLA

CONIVGI IMMATVRE PRÆREPTÆ

DOLORIS ET DILECTIONIS

M . P.

Nel pavimento rivolta verso il pilastro sinistro della seconda cappella destra.

205.

D . O . M.

a. 1728.

IOANNES BATTÀ VANNI ROMANVS
 DIES SVOS SICVT VMBRAM DEFICERE
 PRENOSCENS
 5 IN ÆTERNOS VERTERE STVDENS
 ILLOS INTRA HVNC LAPIDEM
 CLAVDERE
 PRO SE SVISQ . DECREVIT
 ANN . DNI MDCCXXVIII

Dal Galletti (*Inscr. Rom.* T. III, Cl. XIX. n. 157, p. CCCLXXIII).

206.

D . O . M.

a. inc.

IOSEPH SCHIRO EX EPIRO ORIVNDVS
 PATRIA SICVLVS ARCHIEP . DYRRACHII
 A CLEM . PP . XII.
 5 CREATVS
 POST IMPENSOS ANN XXIV
 APVD EPIROTOS IN SACR . MISSION
 AD EXERCEN . IN VRBE PONTIFICALIA
 ORDINESQ . SACROS CONFEREN.
 10 IVXTA RITVVVM ORIENT . ECCLESIAE
 A BENED . PP . XIV.
 DEPVTATVS
 VIVENS SIBI POSVIT

Fu trascritta dal Galletti (*Cod. Vat.* 7915, c. 56, n. 178, e 7921^a, c. 51, n. 146).

207.

D . O . M.

a. 1755.

LOCO DEPOSITI
 FRANCISCVS MARIA TAMISIE*
 ROMANVS
 5 OBIIT DIE VI . FEBRVARII
 MDCCCLV

Dal Galletti (*Cod. Vat.* 7904, c. 135, n. 294).

208.

D O M

a. 1765.

IO . BAPTISTAE . A . CORNU

PATRITIO . RAVENATI . I . C

SCIENTIA . GRAVITATE . PRUDENTIA

5 CÆTERISQ . VIRTUTIBUS . PROBATISSIMO

A . BENEDICTO . XIV . P . M.

POST . IMPENSAM . AGENDIS . CAUSIS

XX . ANNOS . OPERAM

IN . AMPLISSIMUM . SACRIS . CONSISTORII

10 ADVOCATORUM . ORDINEM . COOPTATO

VIRO . MULTUM . OMNIBUS

PLURIMUM . DECEM . URBIS . LOCIS . PIIS

QUEIS . CONSILO . QUEIS . AUCTORITATE . PRÆFUIT

B . M.

15 ^{sic} LULIUS . S . METROPOL . ECCL . RAVENNE . CANONICUS

THADEUS . CAMILLUS . ET . POLIDORUS . A . CORNU

FRATRI . AMANTISSIMO

P . C.



VIX . A . LXIX . M . VIII . D . IV.

20 DECESSIT . XV . KAL . APRIL . MDCCLXV.

Nel pavimento del coro.

209.

D O M

a. 1766.

FRANCISCUS DOMINICUS CLEMENTI ROMANUS

COLLEGIJ RR . PP . DD . PROTONOTARIORUM APOSTOLICORUM

SECRETARIUS

5 MORIENS D . VII FEB . MDCCLXVI ÆT . A . LXXXIII

HÆC SCRIPSIT

QUISQUIS ES HOSPES SISTE HIC LEGE LECTAQUE SERVES

HÆC QUÆ SCULPTA MEO CARMINA SUNT TUMULO

INCIPIT ILLE MORI QUI NASCITUR INCIPIT ILLE

10 VIVERE QUI MÓRIENS IN DOMINO MORITUR

VIVERE UT INCIPIAS QUOQUE TU MORIENDO MEMENTO

IN DOMINO QUOD IDEM EST VIVERE IDEMQUE MORI

DUM VIVES IGITUR SI FORTE RECEDIS AB IPSO

NE TE DETINEAT CULPA CITOQUE REDI

15 TE PROCUA DOMINO INVENIENS CUM VENERIT HORA

ÆTERNUM INCIPIAS NE MORIENDO MORI

Nel pavimento della terza cappella destra.

210.

a. 1760.

JOSEPHO II.
ROMANORVM IMPERATORI
SEMPER AUGUSTO
EJUSQUE GERMANO FRATRI
LEOPOLDO PRIMO
5 MAGNO HETRVRIAE DVCI,
QUOD
INTER COETERAS SACRAS URRIS AEDES
HANC PRIMVM INVISERINT
10 AC SINGULARI PIVETATIS EXEMPLO
SOLENNI D. JOSEPHI, ET PALMARVM
SIMVL RECURRENTE DIE
HIC SACRIS ASTITERINT
SIBIQUE IN ELEEM. CAPELLANVM
15 NEC NON CONFESSARIUM
A. R. P. VISIT. GEN. GERM. ISTO. ET. CENOBIO
PRO TEMPORE DELEGERINT
CONGREGATIO EREMIT. EXCALC
S. P. AUGUSTINI
20 AETER. MONUM. POS.
A. D. MDCCLXIX.

Nella parete del primo corridore del convento.

211.

a. 1771.

S . P . Q . R
QVOD
CLEMENTE . XIV . P . O . M.
ANNVENTE
5 EQ . IOANNE . PAULO . DE . CINQUE
MARCH . ALEXANDRO . CAFFARELLI
COM . FRANCISCO . MARIA . CARDELLI
MARCH . HONVPHRIO . DE . GRILLO . C . R . P.
ARGENT . CALIC . GUM . QUAT . CEREIS
10 QUARTO . QVQVQ . ANNO
HVIC . TEMPLO
DIE . DECIMA . OCTAVA . SEPTEMB.
S . THOME . DE . VILLANOVA.
ORD . EREM . S . AVGVST . ARCHIEP . VALEN
15 SACRO
S . C.
OFFERRE . BENIGNE . DECREVERIT
PRIOR . ET . PP . AVGVST . EXCALC . M . P.
A . D . MDCCLXXI.

Nella parete sinistra della prima cappella sinistra.

212.

a. 1784.

D . O . M.
HIC JACET SERVA DEI
MARIA ROSA CATHARINA
PORCIANI CAPIZZUOLI
5 FLORENTIAE NAT . DIE . X . IAN . MDCCLXXXII
OBLIT DIE XXIII . JUNII
MDCCLXXXIV.

Nel pavimento avanti la terza cappella destra.

213.

D . . O . . M
a. 1786.
CAROLO . MARCHIONNI
ROMANO
STATUARIO . ARCHITECTO
5 OVI
VIXIT . ANN . LXXXV.
OBIT . III . KAL . AVGSTI.
ANNO . M . DCC . LXXXVI.
PATRI . BENEMERENTI.
10 PHILIPPVS . ARCHITECTVS.
MOERENS . POSVIT

PVLVIS . VMRRA . NIHIL
C . M . R.

Nel pavimento del coro, e precisamente avanti l'altare.

214.

* *
HIC IACET SERVVS DEI
F . BARNABAS A S . NICOLAO
a. 1790.
LAICVS PROFESSVS EXCALCEATORVM S AVGVSTINI
ROMANÆ PROVINCIÆ
5 NATVS GRVMESIO DIEGESIS TRIDENTINÆ
DIE VII . APRILIS MDCCXLVI.
OBIT ROMÆ
DIE V . IANVARI MDCCXC



* *

Nel pavimento avanti la prima cappella destra.

215.

medaglione con busto
in bassorilievo a. 1795.
D . . O . . M
FRANCISCVS ROMOLINI
VNVS EX PONTIFICHS
5 IEVIS ARMATVRE EQVITIBVS
SIBI VIVENS
P.
OB . DIE XXV SEPTEMB.
ANNI MDCCXCV
ET . SVE AN . LXXXII

Nella parete sinistra della terza cappella sinistra.

216.

D . O . M

a. 1795.

HIC IACET
FRANCISCVS ROMOLINI
ORATE
PRO EO

5

OBIT DIE XXV SEPTEMB.
A MDCCXCV.
ET SVÆ LXXXII

Nel pavimento avanti la terza cappella sinistra.

SECOLO XIX.

217.

PIVS VII P . M.

a. 1805.

APOSTOL . BREVI DAT . ROMÆ APVD
S . M . MAJOREM X DECEMBRIS CIOIÖCCCV
PONTIFICATVS ANNO VI ALTARE HVIVS
5 SACELLI B . M . V . DE DIVINO AVXILIO
IN HAC ECCLESIA JESV MARIÆ DE VRBE
FF . EREMIT . EXCALCEAT . S . AVGASTINI
PERPETVO SPECIALI DONO ILLUSTRARE
VOLENS BENIGNE CONCEdit ET INDVLGET
10 Vt QVANDOCVMQ . SACERDOS ALIQVIS EX
FF . DICTI ORDINIS TANTVM MISSAM
DEFVNCTORVM PRO ANIMA CVIVSCVMQ .
CHRISTI FIDELIS QVÆ DEO IN CHARITATE
CONIUNCTA AB HAC LUCE MIGRAVERIT
15 AD PREDICTVM ALTARE CELEBRABIT
ANIMA IPSA A PVRGATORIJ PÆNIS
LIBERETVR . TANTI BENEFICIJ AC
MVNIFICENTISSIMI PONTIFICIS MEMORIA
NE EXCIDERET PVBLICVM MONVMENTVM
20 ÆRE PERENNIVS PP . CONVENTVS GRATI ANIMI
ERGO HOC IN LAPIDE PERENNARE VOLVERVNT

ALTARE CONSECRAT . AB ILLMO . ET REVMO . D . D .
FRANCISCO XAVERIO PASSARI ARCHIEP .
LARISSO IN VRBE VICESGEREN . XVII
25 KALEN . OCTOBRIS CIOIÖCCXCIII

Nella parete sinistra della cappella della Madonna del Divin Soccorso, che è la terza a sinistra.

218.

D . O . M

a. 1807.

DOMINICVS . CIAMPI
ADHVC . VIVENS . ÆTERNA . COGITANS
PRO . SE . SVISQVE
5 POSVIT
ANNO . SALVTIS
MDCCCVII

Nel pavimento avanti i gradini dell'altare maggiore, a destra.

219.

ritratto di marmo
in bassorilievo

a. 1818.

D . O . M

ANDREAE . GIORGI

REI . AGRARIAE . PERITISSIMO

IN . NEGOTIIS . GERENDIS . HONESTISSIMO

5 ATQUE . EXPEDITISSIMO

FAMILIAE . SUAE . PRINCIPI.

VIXIT . AN . LXIII . MENS . I . DIES . XV

ORBIT . POSTRIDIE . IDUS . JANUAR.

AN . DOM . MDCCCXVIII

10 MAGDALENA . FERRARI . VXOR

CAJETANUS . PETRUS . KAROLVS . FILII

CONIUGI . CARISS . ET . PARENTI . AMATISS.

GUM . LACRYMIS.

M . PP

Nella parete destra della terza cappella sinistra dedicata alla Madonna del Divin Soccorso.

220.

D . O . M

JOSEPH . CINI . COMES

ADICVLAM . DIVO . JOSEPH . PATRONO . SACRAN

A . SQUALLORE . DETERGIT . ORNAVIT

5 IMIQVE . LOCVM . ELFGIT

VBI . SVI . SVORVMQVE . CINTRES

SVB . HOC . LAPIDE . CONQVIESCERENT

ANNO . SALVTIS . MDCCCXX

a. 1820.

✓ Nel pavimento della seconda cappella sinistra.

221.

a. 1821.

qui è un bassorilievo
ove si vede una colonna
sormontata dal busto della defunta,
e alla cui colonna è appoggiato un genio alato
colla face accesa, piangente,
rivolto verso la defunta.

D . T . V

IRENI . DVLCISSIMAE . CONIUGI

OMNIVMQVE . VIRTVTVM . LAVDE . CVMPLATAE

HEV . CITO . NMIS . PRAEREPTAE

PHILIPPVS . SAVETTI . MOERORE . AFFECTVS

M . P . ANNO . S . H . MDCCCXXI.

VNA . FIDES . FVIT . NOBIS . SIT . NOBIS . VNA . SALVS

Nella parete destra della terza cappella destra.

222.

D . . . O . . . M

a. 1821.

QVIETI . AETERNAE . ET . MEMORIAE
 MARIAE . CATHARINAE . THOM . BENINCASA . F
 DELPHINI . ROMA

5

QVAE . IN . LIBERIS . ALENDIS . EDUCANDISQVÆ
 POST . CONIVGIÛ . SVI . MORTEM . VERE . SEDVTA
 PIETATE . ERGA . DEVM . BENEFICIÛ . ERGA . HOMINES
 AMICITIAE . FIDE . INCOMPARABILI

VIX . ANN . LXIV . MENS . V . DIEBVS . XX

10

TANDEM . MORBO . HEV . NIMIS . LONGO . DEFESSA

OBITI . X . KAL . AVG . HORA . XIII . AN . M . DCCC . XXI

HERMENEGILDA . FIL . MATRI . CARISSIMAE . ET . AMICI

CVM . LACRIMIS . POSVERUNT



Nel pavimento di mezzo in direzione delle seconde cappelle.

223.

†

a. 1822.

MEMORIAE . ET . CINERIBVS
 MARIAE . ANGELAE

IOAN . BAPTIST . F . VALENTINI

5

DOMO . ROMA

INGENI . VI . PRVDENTIA . MODESTIA

MORVM . INTEGRITATE . PIETATE . IN . DEVM

OMNIBVS . PRBATISSIMAE

QVAE

10

GRAVI . MORBO . DECENI . PER . ANNOS

AEQVO . ANIMO . TOLERATO

OMNI . HIPPOCRATICAE . ARTIS . OPF

FRVSTRA . QVAESITA

DECESSIT . NON . DECEMBR . AN . MD CCC XXII

15

AET . AN . XXVI . M . VII . D . XX

RAPHAEL . FERROD . QVI . ET . CHIESA

CONIVGI . AMANTISSIMAE

CVM . LACRYMIS . POSVIT

Nel pavimento avanti la terza cappella sinistra.

224.

ritratto di marmo
in bassorilievo

D . O . M.

a. 1824.

MEMORIAE

THERESIAE . GALLI . EX . BENNICELLIS

CONIVGIS . FIDELISSIMAE

5 MATRIS . AMANTISSIMAE

NATAE . X . MALENDAS . (sic) IANVARIS . (sic) ANNI
MDCLXXI

MORTVAE . VI . IDVS . IVNY . ANNI . MDCCCXXIV

ANTONIVS . GALLI . FILIVS . MAERENTISSIMVS

10

POSVIT

AVE . PARENS . DVLCISSIMA

ET . VALE . IN . PACE

Nella parete sinistra della terza cappella destra.

225.

ritratto di marmo
in bassorilievo

a. 1824.

A P Q

IOANNI . GALLIO . ROM.

FRVGI . PIO . IN . PAVPERES . BENIGNO

QVI . VIX . ANN . LXXIV

5 DECESSIT . X . KAL . NOVEMBRIS

A . D . MDCCCXXIV

ANTONIVS . GALLIVS

FILIVS . CARISSIMVS

CVM . LACRIMIS . POSVIT

Nella parete sinistra della terza cappella destra.

226.

D O M

a. 1830.

CATHARINAE . MACIVCCHI

CONIVGI . CARISSIMAE

5 DOMINICVS . NARDVCCI

TESTIMONIO . GRATI . ANIMI

HOC . MOMVMENTVM . POSVIT

VIX . AN . XIX . MENS . III . DI . XX

ORIT . DIE . IX . IANVARII . ANNO

MDCCCXXX

10

TRIBVS . IN . LVCEM . EDITIS

Nel pavimento avanti la balaustra dell'altare maggiore.

230.

A . P . Q

a. 1860.

MEMORIAE . ET . QUIETI

BALTHASARIS . CIAMPI . VIRI . PIENTISSIMI

Θ . IV . KAL . IVN . A . MDCCCLXIV

AN . NA . LXXXII

EF . LUCIAE . ROSSETTAE

MATRISFAMILIAS . SPECTATISS

Θ . XV . KAL . IVN . A . MDCCCLX

ANNOR . LXXVI

ADELAIS . SVPERSTES . VNICA

PARENTIBVS . SVAVISSIMIS

POSVIT . CVM . LACRYMIS

Nel pavimento avanti i gradini dell'altare maggiore, a destra.

231.

A . P . Q

a. 1860.

MARIA FICHELLI

HOC SIBI SVISQVE

5 QUIETIS MONVMENTVM CONSTITVIT

QVO MOERENTISSIMA

PRIMVM EXVVIAS INTVLIT

IOSEPHI CONIUGIS DILECTISSIMI

QVEM INELVCTABLE FATVM

10 DIVTVRNO MORBO PRAERIPVIT

TERTIO NONAS IYNIAS

MDCCCLX

Nel pavimento avanti la prima cappella destra dedicata al Crocefisso.

232.

nicchia con
mezzo busto
in alto rilievo

a. 1860.

D . O . M

IOSEPHO . FICHELLI

ANTIQVAE . PROBITATIS . VIRO

ROMAE . NATO . ANN . DNI . MDCCCVI

5 CIVIS . MORTALES . EXVVIAS

ANTE . HANC . AEDICVLAM

REQUIESCVNT

MARIA . VXOR . ANGELVSQVE . FILIVS

ISTE . PATRI . ILLA . MARITO

10 HOC . AMORIS . DOLORISQVE . SIGNVM

ANNO . MDCCCLX

PP.

Nel pilastro destro della cappella del Crocefisso, che è la prima a destra.

233.



a. 1861

ALOISIVM . CHICCA
 PATREM . DESIDERATISSIMVM
 5 ① . VI . NON . MARTIAS . AN . M . DCCC . LXI.
 HEIC . COMPOSVERE
 AVGVSTVS . ALEXANDER . ET . PHILIPPVS
 QVI . SIBI . SVIS . Q.
 SEPVLCRVM . FECERVNT.

Nel pavimento sulla linea di mezzo, in direzione delle seconde cappelle.

234.

Ritratto in pittura
 sostenuto da un genio alato
 seduto sopra una piccola urna.

a. 1861.

A Ω
 HEIC . QVIESCIT
 ANGELVS . FICHELLI
 5 QVI . AB . OMNIBVS . DELETVS
 PRID . ID . FEBR . DECESSIT
 AN . S . MDCCLXIX
 VRSVLA . VIDVA . MOERENS
 CONIVGIS . AMORI
 10 GRATISSIMA
 POSVIT
 Q . M

Nel pilastro sinistro della prima cappella destra dedicata al Crocefisso.

235.

A



Ω

a. inc.

 HEIC . CONQVIESCIT . IN . PACE . CHRISTI
 GENS . BOLOGNETTI-CENCL.
 5 VITAM . IN DEO . PERENNEM . EXPECTAT
 ORATE . PRO . EA

Nel pavimento dell'altare maggiore.

236.



A P Q

a. 1873.

COM . PHILIPPO . CINI

EGREGIA . PIETATE . VIRO

QVI . DIE . V NOVEN . A . MDCCLXXIII.

5

BONONIE . DECESSIT

QVI . LEGITIS . PACEM . ADPRECAMINOR

VXOR . ET . FILII . MAGNO . CVM . DESIDERIO . POS

Nella parete sinistra della seconda cappella sinistra.



PARTE VII.

S. ANDREA APOSTOLO

(AL QUIRINALE)

THE
HISTORY OF
THE
CITY OF
NEW YORK

In questo stesso sito nel XVI secolo esisteva già un'altra chiesa parrocchiale dedicata a S. Andrea apostolo e si vuole che fosse stata fondata, siccome scrive il Panciroli (*Tesori nascosti di Roma* pag. 194) nel pontificato di Paolo IV. Era di proprietà dei Gesuiti i quali vi avevano fabbricato una casa pel noviziato, o di prova per i nuovi affigliati a questa compagnia. Questa parrocchia siccome senza anime, rimase deserta, e fu allora che il vescovo di Tivoli Gio. Andrea Croce nel 1566 la donò col sito annesso al P. Francesco Borgia terzo generale della Compagnia di Gesù. La chiesa fu rifatta dai fondamenti, e fu dotata dalla moglie di Ascanio Colonna Giovanna d'Aragona.

Sullo scorcio del XVII secolo fu nuovamente atterrata, e per cura di Camillo Pamphili nipote d'Innocenzo X venne rifabbricata nell'elegante forma che si vede presentemente coll'architettura del famoso Cav. Bernini, e consacrata al culto dell'antico santo.

La pianta è ellittica con un portichetto esterno sormontato dall'arme del suo fondatore. L'interno è di figura ovale, ricco di marmi, stucchi, e dorature. Pochissime lapidi ci ricordano alcuni cardinali quivi sepolti, ed il re Carlo Emanuele IV di Sardegna il quale abdicò l'anno 1802, e che dopo avere abbracciato con semplici voti fin dal 1815 l'istituto de'Gesuiti, cessò di vivere nella contigua casa del noviziato nel 1819.

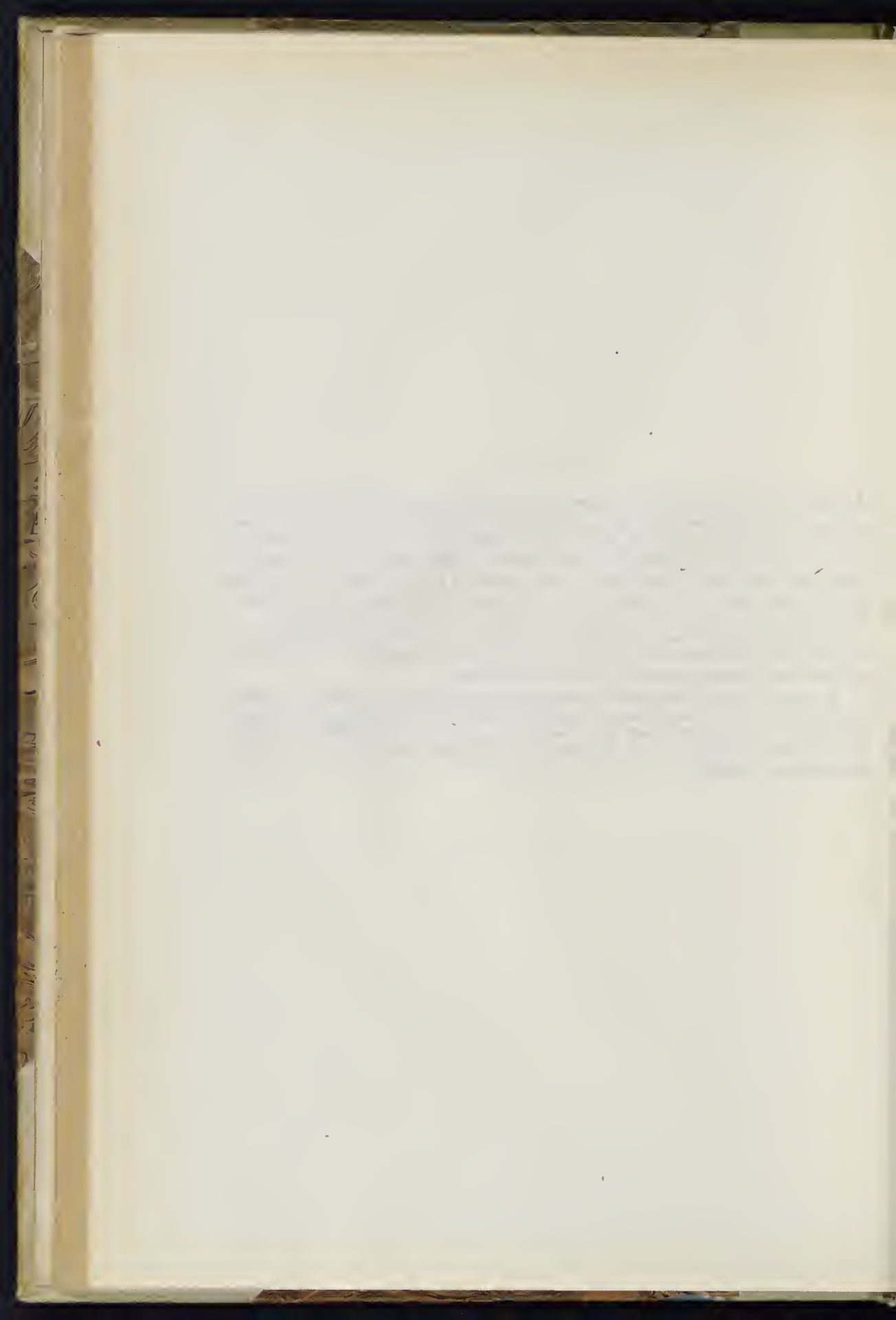

S. ANDREA APOSTOLO

(AL QUIRINALE)

SECOLO XVII.

237.



a. 1659.

CAMILLO MELTIO MEDIOLANENSI S . R . E . TIT . S . MARCELLI

5 PRESBYTERO CARDINALI CAPVAE ARCHIEPISCOPO QUI
OLIM AD FERDINANDVM III . CAESAREM NVNCIVS
PONTIFICIVS ET SACRAE CONGREGATIONI EPISCOPI
ET REGVLARIBVS PRAEFECTAE A SECRETIS PRVDENTIA
DOCTRINA IVSTITIA PIETATE EXIMIVS PER OMNES
HONORVM AC VIRTVTVM GRADVS AD PVRPVRAM
EVECTVS CVM EVM VIVERE MAXIME RIEPVV.
INTERESSET EXTINGTVS EST XII . KAL . FEBR.
10 ANNO REPAR . SAL . CIOICLIX
AETATIS SVAE LXIX
IO . ANTONIVS MELTIYS ARCHIEPISCOPVV
DECESSORI ET PATRVO . M . P .

Nel pavimento avanti l'altare maggiore.

238.

a. 1667.



D O M

SFORTIAE PALLAVICINO

E SOCIETATE IESV

S . R . E . PRESBITERO . CARDINALI . TIT . S . SALVATORIS IN LAVRO

5

DOMVS HAEC PROBATIONIS HAFRES M . P .

OBIT NONIS IVNII ANNO REP . SAL . CIDIJCLXVII

AETATIS SVAE LX

Nel pavimento appena si entra la chiesa.

239.

a. 1691.



D . O . M .

OSSA

IVLIJ SPINVLÆ

S . R . E . CARDIN.

5

OBIT ANNO . SAL .

MDCXCI

SEDE VACANTE.

Nel pavimento di mezzo.

SECOLO XVIII.

240.

a. 1719.



D . O . M .

IOANNES BAPTISTA

CARDINALIS SPINVLA

S . R . E . CAMERARIVS

5

PATRVI CINERIBVS

MORTALITATIS SVÆ

SOCIATO DEPOSITO

AMOREM TALI VIRO

DEBITVM

10

VEL MORTVVS

TESTATVR

OBIT DIE XIX MARTII

AN . MDCXCIX

Nel pavimento suddetto.

241.

a. 1728.

DIVO ANDREAE APOSTOLO

CAMILLVS PRINCEPS PAMPHILIVS

INNOCENTII X FRATRIS FILIVS

A FVNDAMENTIS EXTRVXIT

Sopra la porta nell'interno della chiesa. Galletti (*Inscr. Rom.* T. II, Cl. XIV, n. 164, p. D).

242.

D O M a. 1728.

TEMPLVM HOC QVOD
INNOCENTIVS XI PONT MAX ADHVC CARD
IACTO PRIMO LAPIDE

5 MOX BENEDICTIONE RITE IMPERTITA INITIAVERAT
ALDERANVS TIT S . LAVR IN LVG PRAESB CARD CYBO
A IO PAVLO OLIVA PRAEP GEN SOG IESV
ROGATVS DEDICAVIT

10 ANNO SAL MDCCXXVIII DOM XVII POST PENT
ANNIVERSARIAM VERO DEDICATIONIS DIEM
STATVIT XXX AVGVSTI

Nella parete a destra della porta che mette alla sagrestia.

SECOLO XIX.

243.

busto in marmo a. 1819.

KAROLVS . EMMANVEL

R . VICT . AMED . F . R . KAR . EMM . N .
R . VICT . AM . PRON . SABAVDVS . REY
SARDINIAE . CYP . HIER . N . AVG . TA VR .

5 VIII . K . IVN . A . MDCLII . REGNVM
ADEPTVS . TEMP . INQVIS . SANCTE
CESSIT . AN . SEX . CLOTHILDE . F . VEN .
VIDVATVS . ABDICAVIT . A . MDCCCHII .
PRIVATVS . VITAM . VIXIT . OMNIBVS

10 VIRTVTIB . REFERTAM . VTI . VERO . SE
VNI . DEO . MANCIPIRET . PACATVM
SECESSVM . APVD . SOD . IGNAT . SIBI
DELEGIT . DEMVM . PLVRIMO . MORBO
TACTVS . ANIMO . INVICTVS . VITA

15 CESSIT . PR . NON . OCT . MDCCCVIII .
H . S . E . VESTITV . AMICTVS . VT . IPSE
IVSSIT . RELIGIOSO . POMPA . REGII
FVNNERIS . T . VETITA . QVO . ETIAM
IDOLIS . SCVT . N . HOSPITI . SOD . LEG .

20 REX . KAROLVS . FELIX
FRATRI . OPT . B . M . PIETATIS . CAVSSA



Questo monumento vedesi nella parete sinistra del secondo vano a sinistra dell'altare maggiore.

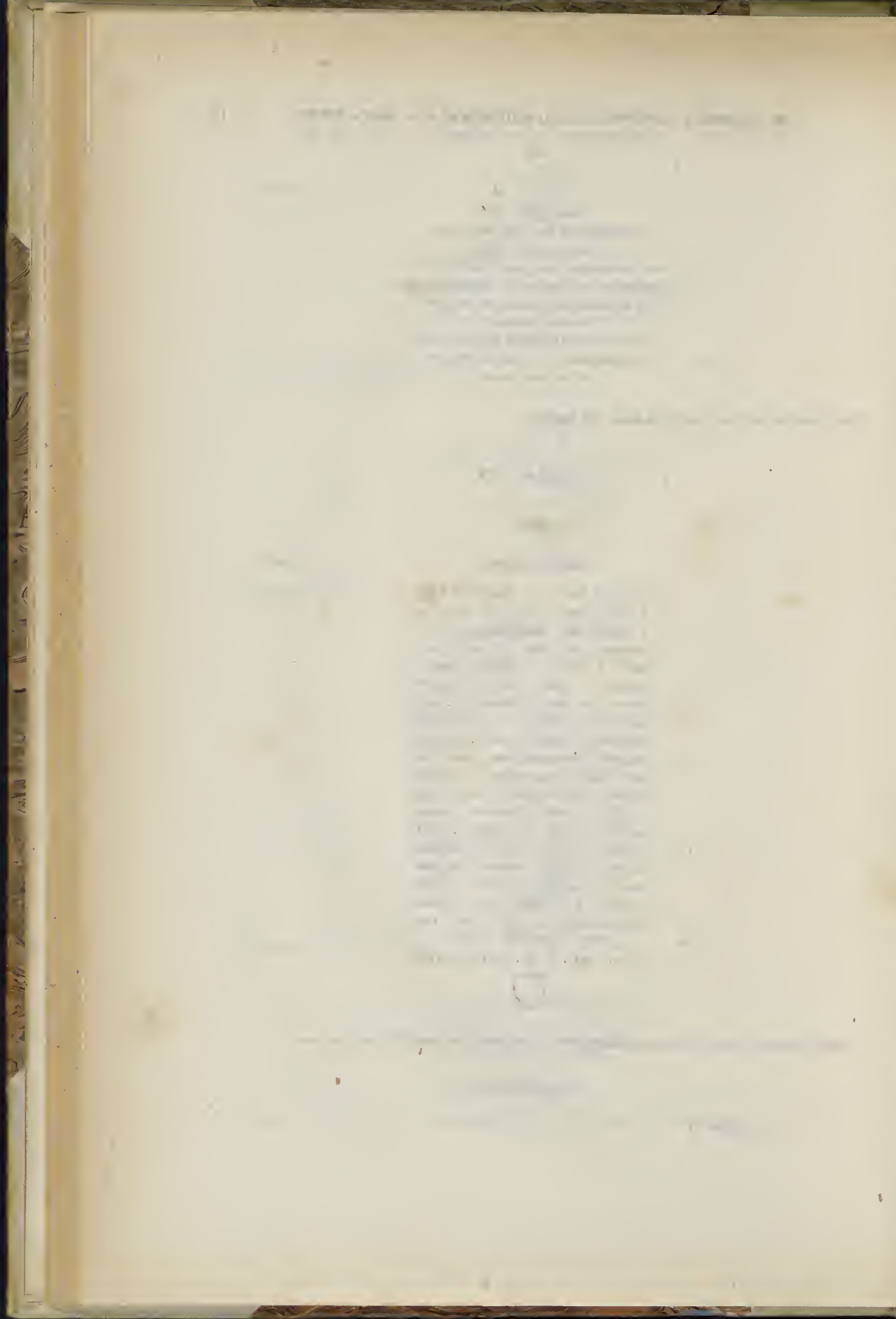

PARTE VIII.

S. GIACOMO DEGLI INCURABILI

PLATE VIII.

PLATE VIII. (continued)

Prima che il cardinale Pietro Colonna fondato avesse in questa località un'ospedale, eravi una chiesuola dedicata a S. Maria *in Augusta*, così detta dal prossimo e famoso mausoleo di Augusto. Fabbricatosi però nel 1339 dal menzionato Colonnese un'ospedale per gl'infelici affetti d'ulceri e piaghe, anche la chiesa fu rifatta dai fondamenti, e venne intitolata a S. Giacomo Maggiore apostolo colla denominazione di *in Augusta* dal mausoleo sopra accennato, o *degli Incurabili* per la specialità delle malattie che si curano in quest'ospedale. Nel 1451 Nicolò V concedette la chiesa alla compagnia di S. Maria del Popolo, la quale ebbe anche il governo ed amministrazione dell'ospedale, e chiesa. Scrive l'Alveri (*Roma in ogni Stato, Parte Seconda*, pag. 59, col. 1^a) che questa compagnia vedendo che Roma era ingombra quasi tutta di poveri infermi affetti di morbo gallico, che generava non solo orrore, fetore, e nausea a vederli, perchè girovagavano per la città tirati sopra cariole, stendendo la mano per accattare l'elemosina dei passeggeri, deputò quattordici fratelli, uno cioè per Regione affinchè curasse di far trasportare a quest'ospedale i predetti infermi.

Riconosciutosi angusto l'ospedale stesso pel soverchio numero dei malati, dopo pochi anni, cioè nel 1519, questa compagnia lo ingrandì e vi spese più di duemila scudi, servendosi dell'architetto Girolamo Coltre, e nel 1523 vi fu eretta una cappella che corrisponde sulla via di Ripetta sotto il titolo della B. Vergine *Portae Paradisi* con istromento rogato da Stefano de Amanis il dì 3 maggio 1523. Nel 1537 fu fatto un braccio per ricoverarvi le donne infette di male gallico, e questo avvenne sotto il pontificato di papa Paolo III, sotto cui con suo breve furono ammessi al servizio di questo ospedale i PP. Cappuccini che vi presero dimora. Nel 1557 furono però licenziati per ordine della compagnia, e nel 1561 riammessi.

Volgeva già al suo termine il XVI secolo quando il cardinale Antonio Maria Salvati nel 1582 riedificò ed ampliò l'ospedale, e la chiesa con l'architettura di Francesco Volterra. Questa sua munificenza è stata tramandata alla posterità con iscrizioni collocate e nell'ospedale, e nella chiesa che nel 1602 Stefano Ferreri vescovo di Vercelli consacrò unitamente all'altare di S. Giacomo apostolo. Molti furono i pontefici che vennero in aiuto di questo ospedale con largizioni, e privilegi, tra i quali sono da annoverarsi Gregorio XVI il quale nel 1844 vi fece fare grandi e salutari restauri a beneficio dei poveri infermi, restauri e miglioramenti che furono rinnovati sotto Pio IX nel 1863, nel quale anno volle che si riparasse ed arricchisse di nuovi abbellimenti e decorazione anche la chiesa.

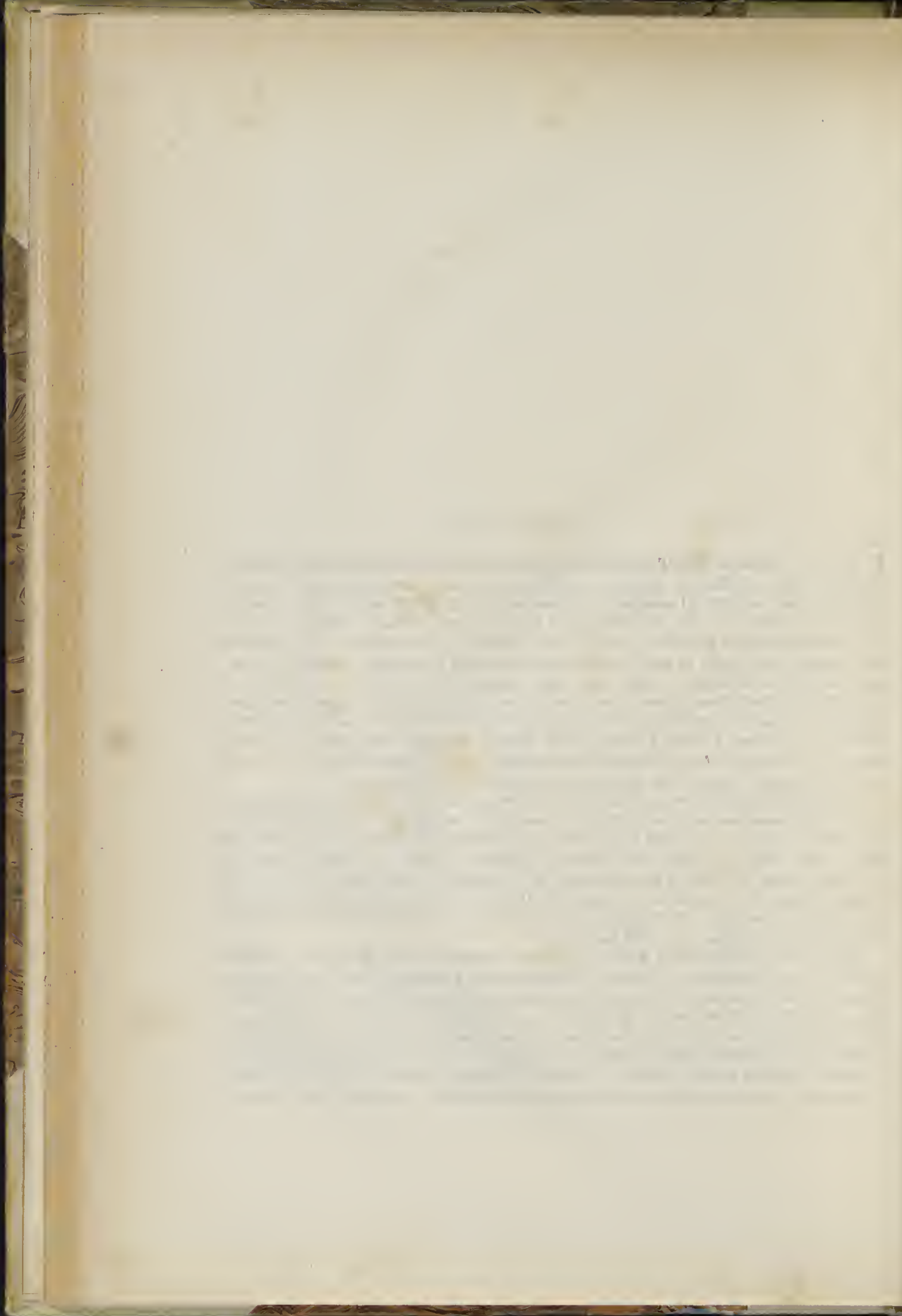

S. GIACOMO DEGLI INCURABILI

SECOLO XIV.

244.

n. 1398.

+ LV DEL N . AN . ANNO . DNI MILMO . CCC . XXXVIII . INDICIONE . VII . MEN . SEPTEMB . IN FENSO RTI MICHAELIS TPRE SSMI IN XPO PRIS
DNI DMI BENEDICTI PP . XII . PONTIFICAT' . EUS . ANNO . V . HOC HOSPITALE AD LAYDEM DEI ET SFB VOCABVLO BEATI IACOBI PRO ALA
RMI PRIS ET DNI . DNI . PETRI . DE . COLYENNA . SCI ANGELI . QVNDAM DYACONI CARDINALIS PFNDATVM FYIT DE MANDATO
DD . CARDINALIEM DICTI DNI CARDINALIS . MEDIANTE SOLICITVDINE REVER . PRIS ET DNI FR . IOHANNIS DEI GRA
EPI MAGNINI D . PP . VICARI ET VEN . VIRI DNI THOMAE DE LABRO CANONICI REATINI PROCURATORIS DICTOR . DD . CARD . EXECVTOR

Di questa bella memoria che ci rammenta la fondazione dell'ospedale e che si vedeva nel muro esterno della chiesa, ci è rimasto questo solo frammento che si vede nella parete del cortile dell'ospedale, e che io ho supplito col Galletti (*Inscr. Rom.* T. I, Cl. II, n. 14, p. CXCVII—CXCVIII).

245.



a. 1435.

FRANCISCVS . DE . VR SINIS
VRBIS . PREFECTVS . FECIT

Fu veduta sopra la porta dell'ospedale: dal Galletti (*Inscr. Rom. T. III, Append. ad Cl. X, n. 75, p. CCCCXCI*).

SECOLO XVI.

246.

D . O . M

a. 1525.

ANTONIO DE BVRGOS SALAMANTINO VTRVSO
SIGNATVRAE REFERENDARIO VTRVSOQVE
IVRIS CONSVLTISSIMO QVI BONONIAE IVS
5 PONTIF . PER XX . ANNOS PVBLICE PROFESSVS
A LEONE X PONT . MAX . IN VRBEM ACCITVS
SIGNATVRAE GRATIAE SVB ILLO SVB
ADRIANO SEXTO ET CLEMENTE SEPTIMO
PONT . MAX . MAGNA DOCTRINAE PROBI
10 TATIS ET INGENII FAMA PRAEFVIT VIXIT
AN . LXXV . OBIT DIE X MENSIS DECEMBRIS
MDXXV
IOAN . MATTHAENS EPISC . VERONEN . EX
TESTAMENTO POSVIT

Scrive l'Alveri (*Roma in ogni stato, Parte Seconda, p. 63-64*) che questa memoria si vedeva nel pavimento presso la porticella destra.

247.

PIETATIS STUDIO
PAVLVS . III . PONT . MAX.

a. 1549.

GENTE FARNESIA PATRIA ROMANVS SECVNDA HOSPITALIS
HVIVS VISITATIONE PROCVRATIS LIBERALITER
5 AEGROTORVM SVBSIDIIS VT ANIMARVM IVNCTA SALVTI
CONSVLERET ARAM EXCITARI IVSSIT VBI QVOTIES SACRVM
FIERET ADEM FVNCTIS VITA GRATIAE CONDONARETVR QVAE
BEATORVM IOANNIS LATERANENSIS LAVRENTII SEBASTIANI
GREGORII PV DENTIANE PRAXEDIS B . MARIE DE POENIS
10 INFERNI CETERARVMQ . VRBIS ECCLESIA RVM INTRA EXTRAQVE
ALTARIBVS EX ANTIQVO PONTIFICVM THESAVRO TRIBVTE
MEMORANTVR QVOD VT MEMORIE AETERNAE CONSERVARETVR
PLE DOMVS CVSTODES HIC DESCRIBI CVRAVERVNT
ANNO SALVTIS M . D . XXXXV
15 QVAE VETERI ARÆ ASCRIPTA SVNT PRIVILEGIA EADEM HVIC NOVÆ
INSTAVRATE ECCLESIAE PAVLVS III PONT . ARÆ ASCRIBI ATQ
IDEM VALERE NVLLO PRORSVS INTER VETEREM AC NOVAM
DISCRIMINE AVT VARIETATE DECREVIT AC PERPETVA LEGE
STABILIVIT DIE DECIMA MENSIS IVLII M . D . XXXXIX

Nella facciata esterna della chiesa tra questa e la porta dell'ospedale. Galletti (*Inscr. Rom. T. I, Cl. I, n. 75, p. LIX*).

248.

EX TESTAMENTO LODOVICI
DE TORRES ARCHIEP.
SALERMITANI QVO CAVETVR
VTI IN ARA HVIVS TEMPLI
5 SACRVM QVOTIDIE FIAT
INQVE EO COMMEMORATIO
MORTVORVM HABEATVR
FERD. ET LOD. DE TORRES
FRATRIS FILII OB TAM REM
10 NVMMOS AVREOS CCCC IN
CVRATIONEM VLCEATORVM
HVIVS LOCI PROCVRATORIB.
EROGARVNT ANNO POST
CHRISTVM NATVM MDLIII

a. 1553.

Nel pavimento della cappella di S. Giacomo, a destra dell'altare.

249.

D . O . M.
D. BARTOLOMEVS DE LA CUEVA . P. CARDINALIS TIT. SANCTAE CRVCIS
IN HIERVSALEM ARCHIOSPITALI SANCTI . IACOBI . QVOD IN HVIVS
TVTELA VIVI ADIVC ERAT ANNOS AVREOS LXXX TESTAMENTO
LIGAVIT . EANDENQ SVMMAM A MENSA MONTIS FIDFI NVMERARI FI
5 VOLVIT . ITA TAMEN VT IN ARA HVIVS TEMPLI SACRVM BIS QVOTIDIE
IN DIES SINGVLOS FIAT . QVO IN SACRO PRECATIONES PRO EO ET HVIVS
AGNATIS GENTILIBVSQ QVI MORTVI DEO IMMORTALI
ADIBENTVR . HOC AMPLIVS VT DIEBVS DOMINICIS FESTISQ
EORVM DIERVN SOLENNIA RITVSQ SERVENTVR QVAM HVIVS
10 VOLVNTATEM RANVTIVS FARNESIVS CARD . SANCTI ANGELI
CAETERIQ CVRATORES TESTAMENFI IN MARMOREA TABVLA INCIDI
NOTARIQ FECERVNT ANNO A DIE NATALI CHRISTI . M . D . LXXII.

a. 1563.

Nel pavimento della cappella suddetta. Galletti (*Inscr. Rom.* T. I, Cl. II, n. 55, p. C'XVIII-CCXIX).

250.

F . CLEMENTI . DOLERAE . MONILIANO . GENERALI . ORDINIS . SANCTI . FRANCISCI
PRAESB . CARDINALI . DE . ARAGOELI . VIRO DOCTRINA . ET . BONITATE . INSIGNI
QVOD . HVIVS . TESTAMENTO . AD . HOSPITALE . SANCTI IACOBI . HAEREDITAS
PERVENISSE . SODALES . ILLIVS . COLLEGII . PRO . TANTA . PIETATE . AC . LEGE . SE
5 SE . IN . PERPETVVM . OBLICAVERVNT . VTI . POSTRIDIE . HVIVS . DIEI . QVO . DIE . DECES
SIT . E . VITA . QVI . PVIT . VIII . IDVVM . IANVAR . M . D . L . XVIIII . ANNIVERSARIA
COMMEMORATIO . HVIVS . FIAT . ET . SACERDOS . SACRVN . SOLENNE . FACIAT
VNIVERSIS . SODALIBVS . AD . FAM . REM . CONVOCATIS . HOC . AMPLIVS . VTI
SINGVLIS . DIEB . QVI . DIES . FESTI . NON . ERVNT . SACERDOS . SACRVN . FACIAT
10 AD . HVIVS . GENTILIVMQ . HVIVS . ANIMAS . QVI . MORTVI . ERVNT . EXPANDAS
QVOD . SI . DIES . FESTVS . INCIDERIT . SACRVN . FIAT . HVIVS . DIVI . CVI . IS . DIES
SACER . ERIT . INQ . EO . SACRO . COMMEMORATIO . CARDINALIS . GENTILIVMQ .
HVIVS . QVI . MORTVI . ERVNT . SEPARATIM . FIAT .

r. 1568.

Nel pavimento della stessa cappella.

251.



D O M

GINEVRAE DELPHINAE

NEAPOLITANAE PIAE

ET BENE MERENTI

5 CVSTODES . S . IAC . INCV

RABILIVM HAEREDES

EX TESTAMENTO

POSERVVNT

VIXIT ANNIS . LXXV . OBIT

10 KAL . AVG . ANNO IOBILEI

MDLXXV

a. 1575.

Nel pavimento della cappella di S. Giacomo, a sinistra dell'altare.

252.

GENEVA DELFINIA NEAPOLITANA ARCHIHOSPITALI

S . IACOBI INCVRABILIVM VLTRA ALIA BONA MOBILIA

DOMOS TRES CONTIGVAS IN CAMPO MARTIO SITAS

QVATVOR MILLIVM AVREORVM VALORIS HAEREDITARIO

5 NOMINE RELIQVIT EA CONDITIONE VT NE VNQVAM

ALIENARI POSSENT DISPOSVITQ VT PRO EIVS ANIMA

SACRIFICIVM SINGVLIS DIFBVS ET ANNIVERSARIIVM

QVOLIDET MENSE CELEBRARI DEBEAT PRAEDICTORVMQ

MEMORIAM IN TABVLA MARMOREA LITERIS

10 CONSIGNATAM PVBLICE EXTARE VOLVIT.

a. 1575.

Nel pavimento della cappella suddetta.

253.

D . O . M.

HIERONIMO . EPISCOPO

SAVORNIANO

PATRITIO . VENETO

5 OBIT . VIII . ID . MAII

M . D . LXXXI

a. 1581.

Dal Galletti (*Inscr. Venetae*, Cl. 111, n. 13, p. XLI),

254.

ANTONIVS MARIA SALVIATVVS EP . S . PAPVLI ANNO DOMINI MDLXXXII

a. 1582.

Nella facciata della chiesa. Galletti (*Inscr. Rom.* T. I, Cl. II, n. 63, p. CCXXVI).

255.

ANT . MARIA SALVIATVS EP . INCHOAVIT IDEMQ . CARD . PERFECIT M . D . LXXXIV

a. 1584.

Sopra la porta dell'ospedale dalla parte che prospetta sulla *Via di Ripetta*. Galletti (*Inscr. Rom.* T. I, Cl. II, n. 69, p. CCXXVI).

256.

ANTONIVS MARIA . CARDINALIS . SALVIATVS

a. 1584.

HAS . AEDES . VBI . FOVEANTVR

QVI . SANARI . NON . QVEVNT

A FVNDAMENTIS . SVA . PECVNIA . FECIT

5

ANNO . M . D . LXXXVIII

Nella parete appena si entra la porta dell'ospedale dalla *Via di Ripetta*, e che oggi serve per la clinica oculistica.

257.

ANTONIVS MARIA

a. inc.

SATVIATVS . EPS

PRO . PAVP

Nel muro del cortile dell'ospedale, sulla destra di chi si dirige verso la camera incisoria.

258.

ANT . MARIA CARD

a. 1590.

SALVIATVS

FVND . A . M . DXC

Fu veduta nell'atrio dell'ospedale dal Galletti (*Inscr. Rom.* T. I, Cl. II, n. 70, p. CCXXVI).

259.

ANTONIVS MARIA SALVIATVS

a. 1595.

S . R . E . PRESBYTER CARDINALIS

ANNO MDXCV

Anche questa fu veduta nella volta della chiesa dallo stesso Galletti (*Inscr. Rom.* T. I, Cl. II, n. 71, p. CCXXVI).

260.

D . O . M

a. 1600.

NICOLAO . IACOBATIO

PATRITIO . ROMANO

VIRO . RELIGIONE . IN . DEVM

5 PIETATE . IN . PAVPERES

SINGVLARI

QVOD . MORIENS

VNA . CVM . C RPORE

REM . SVAM . OMNEM

10 AD . PIAM . HANC . DOMVM

ATQ . AEDEM . VENIRE . VOLVIT



CVSTODES

HVIVS . ARCHIHOSPITALIS

IN . SACELLO . QVOD

15 EX . TESTAMENTO . ABSOLVI

ATQ . ORNARI . IVSSIT

GRATI . ANIMI

MONVMENTVM

PP.

20 VIXIT . ANNOS . LXIII

MENSES . VIII . DIES . X

OBIT . ID . IVLII . MDC

Nel pavimento della prima cappella destra. Galletti (*Inscr. Rom.* T. II, Cl. XIV, n. 66, p. CCCCXLV—CCCCXLVI).

261.

a. 1602.

ANNO DNI . MDCII DIE II MENSIS IULII SEDENTE CLEMENTE VIII

PONT . OPT . MAX . EGO IOANNES STEPHANVS FERRERIVS EPISCOVVS

VERCELLEN^{SE} CONSECRAVI ECCLESIAM ET ALTARE HOC IN HONOREM

SANCTI IACOBI APOSTOLI ET RELIQVIAS SS . MARTIR ZENONIS ET

5 SOCIORVM IN EO INCLVSI ET SINGVLIS XPI . FIDELIBVS HODIE DECEM

ANNOS ET TOTIDEM QVADRAGENAS ET IN DIE ANNIVERSARIO

CONFECRATIONIS HVIVSMODI IPSAM VISITANTIBVS AD NOVM ALIOS

ANNOS SEPTEM ANNOS ET TOTIDEM QVADRAGENAS IDEM . S . D . N . DE

VERA . INDVLGENTIA IN FORMA ECCLESIE CONSVETA CONCESSIT

10 PROTECTORE ILLMO . ET RMO . D . PETRO S . NICOLAI IN CARCERE

DIACONO CARD^I . ALDOBRANDINO S . R . E . CAM^O

RMO . D . LELIO BISCIA CAM . APOST CLERICO

D . RODVLPHO BONFIOLO

D . RVBERTO DE RVBERTIS

D . DIDACO VALDERAMA

15

CVSTODIBVS

Neila parete destra della terza cappella sinistra, e precisamente sopra la porta che mette alla sagrestia. L'iscrizione fu rifatta forse nel secolo scorso.

262.

D . O . M
NICOLAO CIANCHO
PICTORI FLORENTINO

a. 1603.

S . D . N . PP . CLEMENT . VIII.

5 MAZZERIO
EXPERIMENTIS CHRISTIANARVM VIRTVTVM
CLARISSIMO
QVOD ECCLSIAM HANC HEREDEM
RELIQVIT
10 CVM ONERE TANTVM
SACRORVM TRIV IN HEREDOMADA QVALIBET
CELEBRANDORVM
ET IN HOC
15 SANCTISSIMÆ VIRGINIS MARIE SACELLO
VBI FERVIDE ORABAT
SIBI PERENNIS VITÆ DOMICILIVM
DESIGNAVIT.
CVSTODES HVIVS ARCHIEPISCOPALIS
BENEFICI MEMORES
20 POSVERVNT
VIXIT ANNOS LVII MENSES VII DIES XXII
OBIIT KALENDAS IANVARI

MDCIII.



Nel pavimento della seconda cappella destra.

263.

ANTONIUS MARIA
CARD . SALVIATVS
TEMPLVM DEO
DOMVM AEGROTIS
AEDIFICAVIT

a. 1604.

5

Dal Galletti (*Inscr. Rom.* T. I, Cl. II, n. 76, p. CCXXIX).

264.

I . C . R.

a. 1604.

ANTONIUS MARIA SALVIATVS
S . R . E . CARD.

5 ÆDIBVS ADIACENTIBVS IN AEGROTORVM
CVRAM EXTRVCTIS
IN HOC QVOD A FVNDAMENTIS EREXIT
TEMPLO
SEPVLCRVM SIBI DELEGIT
10 VIXIT AN . LXY MENS . II . DIES . XXVII
OBIIT XV . KAL . APR . MDCII
LAVRENTIVS SALVIATVS IACOBI FILIVS
MARCHIO IVLIANI EX TESTAMENTO
HERES
PATRIS PATRVELI P . C . AN . MDCIV

Nella parete destra dell'altare maggiore a caratteri rilevati con stemma su lamina di metallo. Galletti (*Inscr. Rom.* T. I, Cl. II, n. 77, p. CCXXIX).

265.

D O M

a. 1605.

VICTORIA TOLFIA
 GVARDIE MARCHIONISSA
 SACELLVM . HOC CONDI
 5 SINGVLO . DIE SACRVM FIERI
 ANNIVERSARIV . QVOTANIS
 CELEBRARI MANDAVIT
 HOSPITALE . S . IACOBI
 HAERED E INSTITVTO
 10 CVSTODES . POMI . CVRARVNT
 A . D . M . DCV

Nella parete sinistra della prima cappella sinistra.

266.

D . O . M .

a. 1609.

ALEXANDRO . GRATIANO . ROMANO
 FRANCISCI . ILL . DOCTORIS . F.
 PROTONOTARIO . APOSTOLICO
 5 GENERE . SCIINIIA . ET . PROBITATE
 ILLVSTRI
 ECCLESIASTICAE . LIBERTATIS
 DVM . MVNERIBVS . PVBLICIS
 PRAEFVIT
 10 DEFENSORI . LAVDATO



ORTVS . ORIENTE . SOLE
 DIE . XVII . AVGVSTI . MDLVII
 OCCIDIT . OCCIDENTE . SOLE
 DIE . XXIX . SEPTIEM . MDCIX.
 15 OCTAVIVS . GRATIANVS . FRATRI . B . M . P.

Nel pavimento della terza cappella sinistra. Galletti (*Inscr. Rom. T. I, Cl. V, n. 65, p. CCCCLI*).

267.

D . O . M

a. 1610.

CAESAR RODIANVS
 CREMONEN . ORNAVIT
 ET . DOTAVIT
 5 PRO . SE . ET . SVIS
 AN . D . M . DC . X

Nel pavimento della terza cappella destra.

268.

D . O . M

a. 1610.

FORTVNIO PARAVICINO
 NOVOCOMENSI,
 QVI PROPRIIS VIRTVTIBVS,
 RELIGIONE IN DEÛ OFFICIIS ERGA AMICOS
 ET IN OMNES BENEFICENTIA,
 SPLENDOREM PATRIE,
 ET GENERIS NOBILITATEM
 ADEQVAVIT,
 AC IN ROMANA AVLA
 PER QVADRAGINTA ANNOS
 HONORIFICENTISSIME.
 VIXIT,
 ET IN HAC SACRA VIRGINIS ÆDE
 TVMVLARI VOLVIT.
 ADMINISTRATORES HVIVS ECCLESIE
 EX TESTAMENTO LEGATARI
 GRATI ANIMI ARGVMENTVM
 OMNIBVS TESTATVRI
 POSERVNT.
 OBIIT ÆTATIS SV E ANNORVM LXX
 DIE VERO XVII FEBRVARI
 MDCX.



Nel pavimento della seconda cappella destra.

269.

PAVLVS V . PONT . MAX. a. 1615.
 VETERE LIGNIS EXPONFNDIS AREA
 SVBLATA NOVAM MVRRORVM SEPTO
 DIVNIENDAM PVBLICAEQ VTLITATI
 AMPLIFICANDAM HOSPITALI
 MENDICANTIVM ATTRIBVIT
 PROVENTVM ADIVNXIT
 CVRATORIS AERE HOSPITALIS COEMPTIS
 AEQVATISQVE SOLO AEDIFICIIS PRAESTITERVNT
 ANNO DOMINI
 MDCXV

Scrive l'Alveri (op. cit. p. 64 col. 1) che questa lapide fu posta nella parete destra di un muro prossimo alla chiesa che racchiudeva i cortili che Paolo V aveva assegnati ai Mercanti per lo sbarco della legna.

270.

D O M

a. 1626.

HIC RECONDITA SVNT OSSA
HIERONYMI DEL BALZO DE SIRLETIS
EX SORORE NEPOTIS

5 GVLIELMI CARDINALIS SIRLETI
AD EXPECTANDAM VOCEM ILLAM
SVRGITE MORTVI

ET

VENITE AD IVDICIUM

10 OBIT HOC ARCHIHOSPITALI
HEREDE R'LICTO
DIE VIII IVNI MDCXXVI



Nel pavimento della cappella di S. Giacomo, a destra dell'altare.

271.

FRANCISCVS . FORTIS . PISTORIFNSIS . ARCHIHOSPITALE . HOC . ET
TEMPLYM . S . IACOBI . INCVRABILIVM . HEREDEM . FECIT . EIQVE
ET . SOCIETATI . B . MARLE . LAVRETANÆ . DE . VERBE . DOMVM . HOSPITIVME
CUI . NOMEN . AB . VRSI . INSIGMB . TESTAMENTO . LEGAVIT . HAC . CONDIGIONE
5 ET . LEGE . VT . IN . VTRIVSQVE . TEMPLI . PRIVILEGIATIS . ALTARIB . PRO . IPSO
CATHARINA . ANTONINAQVE . VXORIB . SACRIFICIVM . QVOTIDIE . SINGVLIS
VERO . MENSIB . PRIMA . QVAQVE . TERTIA . FERIA . ANNIVERSARIVM . FIAT
EAM . OB . CAVSAM . VTRIQVE . TEMPLO . DESTINAVIT . SACERDOTES
SINGVLOS . VTRVMQVE . EX . ARBITRIO . CVSTODVM . ALTERIVS . TEMPLI
10 QVAM . SIT . ILLVD . CUI . ADDICETVR . ALTRINSECVS . ELIGENDVM . QVIB
ET . QVINQVAGENOS . QVINOS . NVMMOS . AVREOS . EX . EIVS . DOMVS
HOSPITIVE . REDITIB . ATTRIBVIT

a. 1630.

CVSTODES . IPSIVS . MANDATV . ET . ETERNE . MEMORIE . CAUSA . POSVERE
SEXTO . NON . MAII . M . DC . XXX.

15 VINBA . IN . PABIOLO . ALIENATA . PVIT . CONVERSO . PREBIO
IN . LOCIS . NONTIVM . SISTI . SECVNDA . EREC . VT . EX . ACTIS . PIZZVTI . NOT . CAP.

Nel pavimento della cappella di S. Giacomo.

272.

D . O . M

a. 1630.

..... O ROMANO
 DVSTRIQVE
 ATIONVM
 5 O ETATIS AC
 SVBLATO
 VIXIT OBHT AN . DOM
 MDCXXX IANVARII
 S. GOCIVGI
 CARISSIMA MONVMENTVM POSVIT
 10 NASCIMVR IN LACRIMIS
 LACRIMABILE DVCIMVS EVV
 CLAVDITVR IN LACRIMIS VLTIMA
 NOSTRA DIES

Dal Galletti (*Inscr. Rom.* T. III, Cl. XVII, n. 175, p. CCXXX-CCXXXI).

273.

FLAMINIO QVATTROCCHIO
 VITERBIENSI

a. 1648

QVI IN SVPRENA SVA VOLVNTATE PER PAVLVV VESPIGNANVM
 AC IACOBVM PIZZVTVM CVRIAE CAPITOLINAE CONNOTARIOS RECEPTA
 5 ARCHIHOSPITALE S . IACOBI INCVRABILIVM EX TRIENTE BONORVM SVORVM
 IN SEPTVAGINTA QVINQVE LOCIS MONTIVM NON VACABILIVM CONSISTENTI
 AVGVSTINO FRATRI EX ASSE HEREDI INSTITVTO EA LEGE SVBSTITVIT
 VT ILLORVM PROPRIETAS NVNQVAM ALIENARI POSSIT ET QVOTIES CONTIGERIT
 10 PRETIVM RESTITVI ILLVD IN EMPTIONEM TOTIVM LOCORVM MONTIVM
 VT EORVNDem SEMPER SIT IDEM NVMERVS DENVV CONVERTATVR
 ANNV FRVCTVS IN AEGROTANTIVM SVBSIDIVM ET ALIMONIAM
 AC IN SVAE SVORVMQVE ANIMARVM SVFFRAGIVM ET EXPIATIONEM
 STATVTO QVOTIDIANO SACRIFICIO AC MESTRVO ANNIVERSARIO
 IN HOC ET ALTERO ARCHIHOSPITALIS ALTARI PRIVILEGIATO
 15 ALTERNATIM CELEBRANDIS PERPETVO EROGENTVR
 CVSTODES BENEFICII AEQVE AC ONERVVM MEMORES
 POSERVNT
 ANNO MDCXLVIII

Nel pavimento della cappella di S. Giacomo.

274.

QVI GIACE FRANCESCO CORAZZA

a. inc.

DE S . POLO SABINESE NOSTRO
 BENEFATTORE ORATE PRO ME
 FRATRES

u letta nel pavimento della chiesa dall'Alveri (*Roma ecc.* parte seconda p. 64, col. prima).

275.

nell'urna su cui si vede giacente
la figura del defunto

a. 1650.

MATTHAEVS CACCIA

HORTANVS

nella base

D . . O . . M

MATTHAEVS CACCIA HORTANVS MEDICVS

HOC TEMPLVM MAGNAE VENERATIONIS

INSTAVRARI ET ORNARI MANDAVIT

5 HAEREDITATIS CENSU AD REM SACRAM PRO SVA SVORVMQVE

NEC NON FIDELIVM VIVENTIVM VITAQVE FVNCTORVM SALVTE

PERPETVO FACIENDAM EX PARTE ATTRIBVTA

LOCVMQVE SEPVLCHRI

SIBI AC DOROTHEAE CORILLAE ROMANAE

10 VNORI BENEMERENTI CONSTITVIT

OBIERVNT AMBO SEPTVAGENARIO MAIORES

ILLE ANN . DOMINI M . DC . XXXIIV DIE XIII . MAII

ILLA M . DC . L . DIE XXIV MAII

Scrivete l'Alveri (*Roma in ogni stato ecc.* p. 63, col. 2.) che si vedeva questo deposito sopra la porticella destra.

276.

ALEXANDRO VII

a. 1660.

SEDEnte

AREAM IAMPRIDEM SRATAM PROPRIO

HOSPITALIS

5 S . SIXTI AERE COMPTAM TERMINATO

ANLITY DESIGNATIS LOCORVM CANNIS AVCTO

REDDITV IN PLANTAM REDIGI EAMQVE

FVTVBAE HOMINVM MEMORIAE PARIETI

AFFIGI CONSVLVERVNT DICTI NOSOCOMION

10 ADMINISTRATORES

EQVES FRANCISCVS BONAVENTVRA DE ASTE

MAHVVS GABRIELLIVS

HONVERIVS MARGANVS

BARTOLOMAEVVS CAPRANICA

15 ANNO DOMINI

MDC LX

Questa memoria fu veduta dal medesimo Alveri (*Op. cit.* p. 64, c. 2.) in un muro dei cortili annessi alla chiesa che Paolo V assegnati aveva ai mercanti per lo sbarco delle legna.

277.

NICOLAO LARCHE GALLO RETELLINO REEMENSIS DICECIS
 CELUBERRIMO IN VRBE CHIRVRGO EXIMIE PIETATIS ET RELIGIONIS
 VIRO QUI IN ARCHIHOSPITALI S. IACOBI INCVRABILIVM MVNVS
 PRIMARI CHIRVRGI PRECLARISSIMO STUDIO AC SVMA OMNIVM
 5 LAVDE MVLTOS EXERCVIT PER ANNOS TANDEM POST MAGNA LEGATA
 LOCIS PIIS ET AMICIS RELECTA AD MAIOREM DEI GLORIAM IN
 MEDIETATE SVÆ HEREDITATIS ASCENDENTE AD XVIII MILLIA
 SCVTA DICTVM ARCHIHOSPITALE HEREDIVM INSTITVIT EA TAMEN
 LEGE VT IN HAC ECCLESIA TENEATVR QVOTIDIE IN PERPETVVM
 10 VNAM MISSAM CELEBRARE FACERE AD ALTARE PRIVILEGIATVM
 PRO SVFFRAGIO ANIMÆ SVÆ SVORVMQ PARENTVM PROVT IN
 TESTAMENTO ROGATO PER FRANC. PACICHELLVM NOTAR. CAPIT. DIE IX
 NOVEMBRIS MDCLVI VIXIT ANNOS LXIII OBIT DIE XX IANVARI
 MDCLXV. CORPVS ET S SEPVLTVM FVIT IN ECCLESIA S. MARIE
 15 ANGELLORVM HIC VERO TANTI BENEFACITORIS MEMORIAM APPONI
 IVSSERVNT
 ILLVS^{MI}. DD. LAURENTIVS SALVIATVS. R. CAM. APOST. CLER. DECANVS
 IOANNES COMES DE VRSIS }
 CAMILLVS DEL PALAGIO ET } CVSTODES
 15 LVDVICVS DE CASALIBVS }

a. 1683.

Nella parete destra appena si entra la chiesa. Galletti (*Inscr. Rom.* T. II, Cl. XIV, n. 176, p. DVI—DVII).

278.

CECILIA MERISIA ROMANA SOROR GERMANA BO. ME. IVCHI MENSII
 CAMERARIJ PRIVS ARCHIHOSPITALIS DEINDE ECCLESIE S. IACOBI
 INCVRABILIVM SEQVENDO VESTIA (sic) FRATRIS INTVIV CVLTVS
 DIVINI ET DEVOTIONIS ERENIT IN EADEM ECCLESIA CAPELLAM
 5 PERPETVAM VNVS MISSE CELEBRANDE SINGVLIS DIEBVS
 POST HVVS MORTEM AD ALTARE PRIVILEGIATVM EIVSDEM S. IACOBI
 PRO SVFFRAGIO ANIMÆ SVÆ EIVSDEM FRATRIS ET OMNIVM SVORVM
 CONSANGVINEORVM EAMDEMQ. CAPELLAM DOTAVIT SCVTIS 2100. M.
 SORTIS PRINCIPALIS IN CENSU PERPETVO PROVT CONSTAT EX
 10 INSTRUMENTO ROGATO PER D. IO. BAPTISTAM RONDINVM NOTAR. CAPIT
 SVB DIE XXIV NOVEMBRIS M. DC. LXXII VIQ. TANTE PIETATIS EXTARET
 PERPETVVM MONVMENTVM ILL^{MI}. DD. CVSTODES D. ARCHIHOSPITALIS
 HVNC LAPIDEM APPONI IVSSERVNT.
 EADEM CECILIA IN TESTAMENTO APERTO PER ACTA
 15 EIVSDEM NOTARII SVB DIE IX MARTII MDCLXXXIII
 HEREDEM INSTITVIT DICTVM ARCHIHOSPITALE
 EIVSQVE ECCLESIAM ET ALTERAM CAPELLANIAM CVM ONERE
 VNVS MISSE QVALIBET DIE AD ALTARE SANCTI IACOBI
 DICTE ECCLESIE

a. 1683.

Nella parete sinistra appena si entra la chiesa. Galletti (*Inscr. Rom.* T. II, Cl. XIV, n. 203, p. DXXIV—DXXV).

CLEMENS . PP . VNDECIMVS

a. 1711.

AD PERPETVAM REI MEMORIAM . EXPONI NOBIS NVPER FECERVNT DILECTI FILII GVARDIANI
HOSPITALIS SANCTI IACOBI INCVRABILIVM DE VRBE QVOD DVXVM QVONDAM ANTONIVS DE
PHILIPPO, DVX VIXIT, IN VTRAQVE SIGNATVRA NOSTRA REFERENDARIVS IN SVO VLTIMO TESTA=
5 MENTO DICTVM HOSPITALE HEREDEM INSTITVIT, ADIECTA CONDITIOE VT INTRA DECENNIVM PRI=
VILEGIVM APOSTOLICVM PRO FIDELIVM DEFVNCTORVM ANIMABVS PER MODVM SVFFRAGII È PVRCATORII
PÆNIS LIBERANDIS, ALTARI DICTI SANCTI IACOBI IN MAIORI ECCLESIA EIVSDEM SANCTI IACOBI IN VIA LATA
SEV CVRSVS POSITA EXISTENTI, VTI DVBITANTER TAMEN EXISTIMABAT, CONCESSVM AD ALTARE BEATÆ MARLE VIRGINIS
EIVSDEM ECCLESIE TRANSFERRI, SEV' ALIVD SIMILE PRIVILEGIVM EIDEM ALTARI BEATÆ MARLE VIRGINIS CONCEDI OBTINERE=
10 TVR, CASV VERÒ DEFICIENTE, SEV' NON ASSECVTIONIS PRIVILEGII HVIVSMODI, DILECTOS ETIAM FILIOS CLERICOS REGVLA=
RES MINORES ECCLESIE SANCTORVM VINCENTII, ET ANASTASII AD FONTEM TRIVII, DE EADEM VRBE SVBSTITVIT, ET ALIAS PRO=
VT IN DICTO TESTAMENTO VBERIVS DICITVR CONTINERI . CVM AVTEM SICVT EADEM EXPOSITIO SVBIVNGERAT, LICET POSTMODV
PRIVILEGIVM HVIVSMODI ALTARI DICTÆ BEATÆ MARLE VIRGINIS IN PARVA ECCLESIA DICTI HOSPITALIS VERSVS RIPETTAM
SITA ERECTO À FELICIS RECORDATIONIS PAVLO PAPA TERTIO PRÆDECESSORE NOSTRO CONCESSVM AD PRIMODICTVM ALTARE
15 EIVSDEM BEATÆ MARLE VIRGINIS À RECOLENDE MEMORIE INNOCENTIO PAPA DECIMO ETIAM PRÆDECESSORE NOSTRO CONCES=
SVM, PER QVASDAM EIVS IN SIMILI FORMA BREVIS LITTERAS DIE VIGESIMA MARTII MDCL . EXPEDITAS PERPETVÒ TRANSLATVM
FVVISSET, NIHILOMINVS DICTI CLERICI REGVLARES, OB NONNVLLAS ASSERTAS RATIONES DEFICIENTE SCILICET, SEV NON ASSECV=
TIONIS MEMORATI PRIVILEGII, LOCVM SVBSTITVTIONI AD SVI FAVOREM ESSE PRÆTENDÉRINT, AC INTER ILLOS EX VNA, AC IPSOS
EXPONENTES, EX ALTERA PARTIBVS EXORATA FVERIT, ET ADHVC FORSAN VIGEAT CONTROVERSA, AN PRIMODICTV ALTARE BEATÆ
20 MARLE VIRGINIS PERPETVÒ, AC QVOTIDIANO PRIVILEGIO APOSTOLICO PRO DICTORVM FIDELIVM DEFVNCTORVM ANIMAB . INSI=
GNITVM, SEV INSIGNIENDVM SIT, ADEOQVE DICTVM HOSPITALE CONSEQVI POSSIT HEREDITATEM DICTI ANTONII TESTATORIS, AC
IN EODEM ALTARI ERIGERE, ET FVNDARE CAPPELLANIAS, ALIAQVE EXEQVI AB IPSO ANTONIO TESTATORE DISPOSITA, VEL POTIVS
AD DICTAM HEREDITATEM ADMITTI DEBEANT PRÆDICTI CLERICI REGVLARES, SICVT PRÆMITTITVR SVBSTITVTI, AC PROINDE DICTI
25 EXPONENTES OPPORTIVNÈ SIBI IN PRÆMISSIS . À NOBIS PROVIDERI , ET VT INFRA INDVLGERI
SVMMOPERE DESIDERENT . = NOS IGITVR AVDITA . = LEGE À FRONTE VT SEQVITVR =

Nella parete destra della seconda cappella destra.

280.

CLEMENS PP. VNDECIMVS

NOS IGITVR AVDITA RELATIONE STATVS CONTROVERSIÆ HVIVSMODI NOBIS FACTA, AVDITISQ. VOTIS

DESUPER A Q. MRÒ GABRIELE PHILIPPVCCIO DVM VIXIT, AC DILECTO ETIAM FILIO MRÒ FRANCISCO

DE VICO IN EADEM SIGNATVRA NOSTRA REFERENDARIIS, QVIBVS DVVVM IVRA PARTIVM COGNOSCENDA,

5 REMQ. TOTAM EXTRAJUDICIALITER DISCVTIENDAM COMISERAMVS, EDITIS EIDÈ CONTROVERSIÆ DIV HACTENVVS

AGITATÆ DEBITVM FINEM IMPONERE VOLENTES, AC DICTI EXPONENTES SPECIALIB. FAVORIBVS, ET GRATIS PROSEQVI

VOLENTES, ET EORVM SINGVLARES PERSONAS À QVIBVSVIS EXCOMMUNICATIONIS SVSPENSIONIS, ET INTERDICTI, ALIISQVE

ECCLESIASTICIS SENTENTIIS, CENSVRIS ET POENIS À IVRE, VEL AB HOMINE QVAVIS OCCASIONE, VEL CAUSA LATIS, SI QVIB. QVO=

MODO LIBET INNOTATÆ EXISTVNT, AD EFFECTV PRÆSENTIV DVMTAXAT CONSEQVEN. HARVM SERIE ABSOLVENTES, ET ABSOLVTV FORÈ CENSEN=

10 TES, SVPLICATIONIBVS EORVM NOMINE NOBIS NVPER HOC HVMLITER PORRECTIS INCLINATI DE PERPETVO, AC QVOTIDIANO APOSTOLICO

PRIVILEGIO PRIMODICTI ALTARIS BEATÆ VIRGINIS PRO FIDELIVM DEFVNCTORVM ANIMABVS CONSTARE AVCTORITATE APO=

STOLICA TENORE PRÆSENTIVM DECERNIMVS, ET DECLARAMVS, AC PROINDE EISDEM EXPONENTIBVS SVPRÀ IPSVM ALTARE CONSVETA

TABELLAM, QVA EIVSMODI PRIVILEGIVM POPVLO MANIFESTETVR APPENDENDI, NEC NON PROPE IDEM ALTARE ALIAM TABELLAM, SEV

POTIVS LAPIDEVM MONVMENTVM REI GESTÆ SERIEM CONTINENS, QVOD SCILICET IDEM PRIVILEGIVM OLIM SECVNDÒ DICTO ALTARI

15 BEATÆ MARIE VIRGINIS PARVÆ ECCLESIE DICTI HOSPITALIS VERSVS RIPETTAM À PAVLO CONCESSVM AC POSTMODVM INDE AD PRI=

MODICTVM ALTARE EIVSDEM BEATÆ MARIE VIRGINIS INTRA PRÆDICTAM ECCLESIAM SANCTI IACOBI IN VIA LATA, SEV CVRSVS AB

INNOCENTIO PRÆDECESSORIB. PRÆDICTIS TRANSLATAM RESPECTIVÈ FVERIT APPONENDI FACVLTATEM, EADEM AVCTORITATE HARVM

SERIE CONCEDIMVS, ET IMPARTIMVR. PRÆTEREA TVM À SECVNDÒ ALTARI BEATÆ MARIE VIRGINIS PARVÆ ECCLESIE VERSVS RIPET=

TAM, TVM ETIAM AB ALIO MEMORATO ALTARI SANCTI IACOBI INTRA ECCLESIAM EIVSDEM SANCTI IACOBI TABELLAS, ALIÀQVE MO=

20 NVMENTA SVPRÀ, ET CIRCA EADEM ALTARIA HACTENVVS APPENSA AMOVERI, AVCTORITATE, ET TENORE PRÆSENTIS PRÆCIPIMVS, ET

MANDAMVS, NEVTRVMQVE EX IPSIS APOSTOLICO PRIVILEGIO PRO DICTORVM FIDELIVM DEFVNCTORVM ANIMABVS GAVDERE DECER=

NIMVS SIMILITER, ET DECLARAMVS, ET QVATENVS OPVS SIT QVODCVMQVE PRIVILEGIVM HVIVSMODI ILLIS ALIAS À ROMANIS PONTIFI=

CIBVS PRÆDECESSORIBVS NOSTRIS ATTRIBVTVM AD PRIMODICTVM ALTARE BEATÆ MARIE VIRGINIS INTRA DICTAM ECCLESIAM

SANCTI IACOBI IN VIA LATA, SEV' CVRSVS DICTA AVCTORITATE EARVMDÈM TENORE PRÆSENTIVM, DENVÒ, AC PERPETVÒ ETIAM

5 TRANSFERIMVS, SICQVE AB OMNIBVS AD QVOS SPECTAT, ET PRO TEMPORE QVANDOCVMQVE SPECTABIT OBSERVARI VOLVMVS, ET SIMI=

LITER MANDAMVS. IN CONTRARIVM FACIEN. NON OBSTANTIBVS QVIBVSQVMQ. DAT. ROMÆ APVDS.

PETRVM SVB ANVLO PISCATORIS DIE V. MARTII MDCCXI. PONTIFICATVS NOSTRI ANÒ VNDECIMO.

Nella parete destra della menzionata cappella.

281.

a. 1714.

D . O . M
ANTONIVS DE PHILIPPO
NEAPOLITANVS
S . D . N . INNOCEN . XII

5 IN VTRAQVE SIGNATVRA REFERENDARIVS
HIC IACET
OMNIBVS ABVNDÈ VIRTVTIBVS INSIGNITVS
REM SVAM OMNEM LOGORVM MONTIVM
ECCLESIE HVIC ET ARCHIHOSPITALI

10 VBI OLIM CVSTOS, ET DEFENSOR FVIT ACERRIMVS
RELIQVIT
ET PRO QVARTA ALIORVM BONORVM PORTIONE
VNA CVM TRIBVS NEPOTIBVS COHAEREDÈM
QVORVM STIRPE DEFICIENTE ASSEM TOTVM
15 SVBSTITVIT
ANNO RELICTO CENSV QVATVOR SACERDOTIBVS
OBEVNDI QVOTIDIE SACRI
HOC AD ALTARE
BEATÆ MARIE VIRGINIS PATRONÆ

20 ET
SANCTI FRANCISCI DE PAVLA ADVOCATI
IRECTAM.
VIXIT ANNOS LXIV . MENSES XI . DIES VII.
OBIIT DIE XIV . NOVEMBRIS MDCLXXXIV.

25 CVBERNATORES ARCHIHOSPITALIS
SACELLAM HOC SIMVLACRIS, PICTVRIS
PARIETIBVS MARMORIS EX ALBO, DEAVRATOQVE
NOBILITR DECORATAM,
VNA CVM TVMVLO

30 POSVERVNT
ANNO SALVTIS MDCCXIV.

Nel pavimento della cappella di S. Francesco di Paola, che è la seconda a destra.

282.

a. 1725.

PETRAS POMPOIVS DE VECCHIS
PATRIVS SÜMENSIS
SACRÆ CONSISTORIALIS AVLE
ADVOCATVS,

5 AC HVIVS ECCLESIE ET ARCHIHOSPIT.
CVSTOS
VIVENS SIBI SVAIQVE POSVIT.
OBIIT ANNO MDCCXXV . KAL . NOVEMB.
ÆTATIS SVÆ LXVII.

Nel pavimento della seconda cappella sinistra.

286.

a. 1833.

A . PERPETVA . MEMORIA.
 DEL , CAVALIERRE . PAOLO . MARIA . MARTINEZ . ROMANO.
 CHE . NEL . SUO . TESTAMENTO.
 SCRISSE . UN . LEGATO . DI . SCUDI . DOBICIMILLE.
 5 IN . FAVORE . DI . QUESTO . ARCISPEDALE . DI . S . GIACOMO . IN . AUGUSTA.
 A . DOTAZIONE . DI . LETTI . PER . MALATTIE . CRONICHE.
 VISSE . ANNI LXII . MESI . IV . GIORNI . X.
 MORI . AI . XIII . DI . NOVEMBRE . MDCCCXXXIII.
 DA . TUTTI . PER . LE . SUE . VIRTÙ . COMMENDATO
 10 LA . DEPVTAZIONE . AMMINISTRATRICE . DELL'ARCISPEDALE.
 IN . SEGNO . DI . GRATITUDINE . E . AD . ALTRUI . ESEMPIO.
 POSE.

Nella parete destra appena si entra la porta dell'ospedale, e precisamente sopra la porta della Medicheria.

287.

a. 1852.

VIRTUTI ET HONORI FRANCISCI BARAZZI V. C.
 HIC XVI . KAL . FEBR . AN . R . S . MDCCCLXXXIII.
 CENSVM SVVM OMNEM LEGAVIT
 5 VII QVI CRVRIBVS SVNT CAPTI IIS DOMI SVAE
 IN VRBE NOSOCOMIVM CONSTITVERETVR
 VT AD OPVS TANTAE MOLIS
 DEFICIENTE PECVNIA DEIN PAVLLATIM AVCTA
 PIVS IX PONTIF . MAXIM . AN . M . DCCC . LII.
 AD VIRI CL . VOLANTATEM . CIVIS IMPLENDAM
 10 CVBILIA X . AD SANCTI IACOBI IN AVGVSTA
 TOTIDEM AD SANCTA SANCTORVM ERIGI EX EAQVE
 XX . VTRIVSQVE SEXVS CRVRIBVS CAPTOS ALI IVSSIT
 IX . M . NYMMIS . ARGENTIS TAVRINENSI
 MERCATORVM SODALITATI ADTRIBVTIS VTPOTE HEREDI
 15 NISI ESSET IN VRBE NOSOCOMIVM CONSTITVTVM
 XII . VIRI NOSOCOMIIS VRBIS ADCVRANDIS

Nella parete sinistra della grande corsia degli uomini.

288.

a. 1863.

PIO . IX . PONTIFICI . MAXIMO
 PRINCIPI . PROVIDENTISSIMO
 PAVPERVM . PATRI
 5 QVOD . VALETVDINARIVM . AD . S . IACOBI . IN . AVGVSTA
 MVLIERYM . OPE . CHIRVRGICA . INDIGENTIVM
 VETERI . RELICTO
 RENOVATA . SVPELLECTILI . INSTRVCTVM
 OMNI . INSTRVMENTO . DITATVM
 10 AMPLIATISQVE . OPERIBVS . AVCTVM
 PARTIM . AERE . PROPRIO
 PARTIM . VECTIGALIVM . IMPENSA . REMISSA
 NOBILIORI . LOCO . CONSTITVENDVM . PROBAVERIT
 15 ET . BONO . PVBLICO
 VRBISQVE . DECORI . CONSVLVERIT
 HIERONYMVS . MATTEI . ANTISTES . VRBANVS
 XII . VIR . NOSOCOMIIS . RECVDNIS
 NE . TANTI . BENEFICII . MEMORIA . EXCIDERET
 P . ANNO . CHRIST . MDCCCLXIII.

Nella parete sinistra dell'altare della corsia delle donne.

289.

PIO . IX . PONTIFICE . MAXIMO a. 1863.
 VALETUDINARIUM . AD . S . IACOBI . IN . AVGVSTA
 MVLERVM . OPE . CHIRVVGICA . INDIGENTVM
 VETERI . RELICTO
 5 AMPLIORI . LOCO . CONSTITVTVM
 ARA . AD . SACRVM . FACIENDVM . NOVITER . EXTRVCTA
 PICTVRIS . MARMORE . AVROQVE . DITATA
 DIAETIS . SINGVLARIBVS . ADDITIS
 AD . CLINICES . EXERCITATIONES . HABENDAS
 10 VTRIQVE . SEXVI . ACCOMODATIS
 ITEM . MORBIS . SCINDENDIS . RESECANDIS
 OPHTALMICIS . CVRANDIS
 CANGRENA . LABORANTIBVS . SECFRNENDIS
 BALNEIS . HIBERNO . ETIAM . TEMPORE . PARANDIS
 15 PERFECTVM . OMNIQVE . INSTRVMENTO . AVCTVM
 ANNO . CHRIST . MDCCCLXIII.
 CVRANTE . HIERONYMO . MATTEI . ANTISTITE . VRBANO
 VII . VIRO . NOSOCOMIIS . REGVNDIS
 CAIETANO . MORICINI . EQVITE . ARCH.

Nella parete destra dell'altare della corsia delle donne.

290.



PIO . IX . PONTIFICE . MAXIMO a. 1863.
 TEMPLVM . IACOBO . APOSTOLO . SACRVM
 AB . ANT . MARIA . SALVIATI . S . R . E . CARD.
 ANNO . MDC . PRIMITVS . EXTRVCTVM
 5 TEMPORVM . INIVRIA . SQVALORE . OBSITVM
 FASTIGIO . PENITVS . RENOVATO . FORNICE . PICTVRIS . EXCVLTO
 PAVIMENTO . MARMORIBVS . CONSTRATO
 OPERIBVS . AMPLIATIS . INSTAVRATVM . PERFECTVM
 ANNO . CHRIST . MDCCCLXIII.
 10 CVRANTE . HIERONYMO . MATTEI . ANTISTITE . VRBANO
 XII . VIRO . NOSOCOMIIS . REGVNDIS .
 CAIETANO . MORICINI . EQVITE . ARCH.

Sopra la porta nell'interno della chiesa. Lo stemma è del cardinale Salviati.

291.

a. 1864.

GREGORIO XVI PONTIFICI MAXIMO
 QVOD ANNO MDCCCLXIV
 VALETVDINARIJ AD S. IACOBI IN AVGVSTA
 FATISCENTIBVS PARIETIBVS AMOLITIS
 5 NOVAS DIAETAS VIRIS CVRANDIS ACCOMODATAS
 OPERIBVS AMPLIATIS EXTRVXERIT
 PAVIMENTO MARMORIBVS CONSTRATO
 SCALIS COMMODIORIBVS AEDIFICATIS
 DVPLICI FRONTE ET PORTICIBVS ADDITIS
 10 AEGROTORVM SALVTI
 VRBIS LOCIQ. ORNAMENTO PROSPEXERIT
 HIERONYMVS MATTEI ANTISTES VRBANVS
 XII VIR NOSOCOMII REGVNDIS
 AD BENEFICII MEMORIAM PERENNANDAM
 15 POSVIT ANNO CHRIST. MDCCCLXIV

Nella parete del primo ripiano della scala dell'ospedale.

292.

a. 1864.

HONORI . ET . GLORIAE
 DEI . OPTIMI . MAXIMI
 INCOLAE
 5 PAROECIAE . S IACOBI . IN . AVGVSTA
 AERE . COLLATO . TABVLAM
 QVA . TRINITAS . SANCTA . COLITVR
 IN . ARA . PRINCIPE . COLLOCANDAM
 SACELLVMQ . HOC
 EXORNANDVM . CVRARVNT
 10 ANNO . CHRISTIANO . MDCCCLXIV

Nella parete destra della prima cappella sinistra.

293.

a. 1864.

POSTES VALETVDINARIJ VETERIS
 QVOD PETRVS COLUMNA S . R . E . CARDINALIS
 CONDIDIT ANNO . CHRIST . MCCCXXXIX
 HVC TRANSLATI ANNO MDCCCLXIV

Nel muro del cortile dell'ospedale ove si vede incastrata l'antica porta d'ingressoprimitivo del ospedale fondato dal cardinal Pietro Colonna.

294.



ritratto di marmo
in bassorilievo

a 1868.

A P Q

ANTONIUS VINCENTINI

DOMO ROMA

PVLCHRARVM ARTIVM CVLTOR

MORTIS MEMOR

SIBI LOCVM MEMORIAE

ADHVC VIVENS ELEGIT

ANN M DCCG LXVIII AETAT SVAE LXIX

VIXIT ANNOS

5

Nella parete appena si entra la chiesa a destra.

295.

ANNO MDCCCLXVIII

a. 1868.

CELLAE CADAVERIBVS ADSERVANDIS

AB INCHOATO EXTRVCTAE

CONCLAVE

CORPORIBVS VITA FVNCTIS

STVDII CAUSA SECANDIS INSPICIENDIS

AERIS SALVBRITATE DONATVM

NOVIS OPERIBVS AVCTVM

CVRANTE PETRO MEROLLIO EQVITE XII VIRO

NOSOCOMIS REGVNDIS

5

10

Nell'ospedale, sopra la porta che mette alla camera incisoria.

296.

OMAGGIO

a. 1872.

ALLA MEMORIA

DI

GIROLAMO CAPOTONDI

CHE

NELL ANNO MDCCCLXII

LEGÒ A BENEFICIO

DI QUESTO ISTITUTO

ANNUE L . 1343

5

Sopra la porta che mette alla corsia delle donne.

297.

A

a. 1874.

BENEDETTO VIALE

ARCHIATRO

PROFESSORE DI CLINICA

5 MEDICO PRIMARIO DI QUESTO NOSOCOMIO

CHE

RAMMENTÒ I POVERI INFERMI

LASCIANDO AD ESSI

LIRE 6500

10

NEL MDCCCLXXIV

Dipinta nel muro dell'ultimo ripiano dell'ospedale.



PARTE IX.

S. MARIA DEGLI ANGELI

Come tanti meravigliosi e superbi edifizi della romana grandezza ebbero a patire le ingiurie del tempo, e la mano devastatrice dell'uomo, così anche le vastissime terme erette dall'Imperatore Diocleziano in modo da sfidare la più lunga generazione de' secoli non furono risparmiate dal vandalismo, e le loro ruine rimangono tuttora per rammentarci il loro passato splendore. Fu il pontefice Pio IV che sollecitato dalle preghiere di Antonio del Duca prete siciliano ordinò al Buonarroti che nella parte più grande di queste terme fabbricasse una chiesa in onore di S. Maria degli Angeli.

L'immortale architetto col suo vasto ingegno seppe trovare fra quelli avanzi una gran sala costruita a volta e sostenuta da otto grandiose colonne di granito bigio orientale, e da questa ricavò la presente chiesa a forma di croce greca, dopo di avere alzato un nuovo piano per evitare l'umidità che derivava dall'antico. Riuscita in tal modo una delle più maestose e magnifiche chiese di Roma, ai 5 di agosto del 1561 lo stesso pontefice si recò a consacrarla con grande solennità, vi istituì la stazione nel sabbato dopo la terza domenica di quaresima, e nel 1564 la eresse a titolo cardinalizio. La chiesa fu data in custodia ai monaci certosini, i quali vi aggiunsero con architettura dello stesso Buonarroti, un'ampio monastero col famoso chiostro. Gregorio XIII lastricò il pavimento della chiesa di marmi e la ristorò in alcune parti, e Sisto V le aperse dinnauzi una vasta piazza. Nel 1700 il P. Giovanni Maria Roccaforte priore di questa Certosa eresse il magnifico altare in onore di S. Brunone qual fondatore del suo ordine, e coadiuvato da monsignor Francesco Bianchini, fece eseguire nel pavimento una bella meridiana lunga duecento cinque palmi delineata con diligenza e ornata di metalli e marmi a colori. Sopraggiunto l'anno 1749 il cardinale Bichi titolare di questa chiesa, e il P. Alessandro Montecatini procuratore generale di quest'ordine vi fecero operare nuovi restauri, ed abbellimenti servendosi dell'architettura di Luigi Vanvitelli, che per ordine di Benedetto XIV vi aggiunse eziandio una nuova cappella al B. Niccolò Albergati certosino, così che la chiesa prese un nuovo aspetto. Dopo di queste innovazioni, abbiamo quella parziale dei pavimenti di alcune cappelle fatte lastricare di finissimi marmi da Pio IX nel 1857.

S. MARIA DEGLI ANGELI

SECOLO XVI.

298.

EPITAPHIUM

a. 1564.

ANTONII DE DUCA . SICULI PRESBITERI CEPHALOEDENSIS

QUI HAS DIOCLETIANI THERMAS ANTE ANNOS

FERE XX VIRGINIS ANGELORUM UT EXTAT

5 TEMPLUM FORE DIVINITUS PRAEVIDIT HIC OSSA QUIESCUNT.

VIXIT ANNOS LXXIII . MENSES IV . DIES XV.

OBIT XXX OCTOBRIS 1564.

Dipinta recentemente nella parete destra appena si entra la cappella maggiore.

VOL. IX. FAS. VII.

20

299.



a. 1565.

D . O . M

PIVS . III . PONT . MAX.
MEDICES . MEDIOLANENSIS.

5 SEDIT . ANN . V . MENS . XI . DIUS . XV
VIXIT . ANN . LXVI . MENS . IX
OB . V . ID . DECEMB . MDLXV.
IOANNES ANTONIVS SORBELLONVS.
EPISCOPVS PRAENESTINVS
CONSOBRINO

10 CAROLVS BORROMEVS S . PRAXEDIS
MEDIOLANENSES
M . SITICVS . DE . ALTEMP . GERMANVS.
CONSTANTIEN . S . MARLE TRANSTIB
TITT . PRESBB.

15 AVVNCVLO
S . R . E . CARDD . POSVERE

Nella parete sinistra di chi entra il coro.

300.

D . O . M.

a. 1572.

5 CATHERINÆ DORATÆ
CATALANI SVMMÆ
PRVDETLE ET HONÆ
STATIS AC RFLGIO
NIS FOEMINÆ
PAVLVS CATALANI
VXORI SVÆ . MOER.
POSS.

10 VIXIT AN . XXXV.
OBIT DIE ASSVPT.
BE . MA . VIRG.
AN . SAL . M . D . LXXII

Dal Galletti (*Inscr. Rom.* T. III, Cl. XVII, n. 64, p. CLXXVII—CLXXVIII).

301.

a. 1574.

IOANNI . ALBERO . PETRI . F . CVIVS . PROBATISSIMÆ . ACTIONES
MOROSQ . GRAVISSIMI . NOBILITALEM . GENERIS . REFEREBANT
VIX . ANN . XLVIII . OB . PRIDIE . (sic) NON . IVLI . M . D . XXVII
5 DIONORÆ . LYRICE . IO . VXORI . PARIS . CONDITIONIS . MATRONÆ
VIX . ANN . XLVIII . OB . XVI . KL . DECEMBRIS . M . D . XXXII
VIRGINLE . CINCIE . FRVGI . CASTÆ . ET . PLE . FOEMINÆ . PRIMARIE
VIX . ANN . LVI . OB . QVARTO . NONAS . MAII . M . D . LXXIII
CONSALVVS . ALBERVS . PARENTIB . OP . CONVIQI . SVAVISSIMÆ
RELIQVIVS . TRANSLATIS . MEMORLE . ERGO . POS

Nella parete sinistra della prima cappella sinistra dedicata alla Santa Maria Maddalena. Galletti (*Inscr. Rom.* T. II, Cl. XIV, n. 15, p. CCCXX).

302.

GREGORIUS . PP . XIII

a. 1574.

AD . PERPETVAM . REI . MEMORIAM

SALVATORIS . NOSTRI . IESV . CHRISTI . AETerno . PATRI . CONSVBNTIALIS . ET . COETERNI . QVI . PRO
 REDEMPTIONE . GENERIS . HVMANI . DE . SVMMO . CAELORVM . SOLIO . AD . HVVS . MVNDI . INFIMA . DESCENDERE
 5 ET . CARNEM . NOSTRAM . EX . VTERO . VIRGINEO . ASSVMERE . DIGNATVS . EST . VICES . LICET . IMMERITI . GERENTES
 IN . TERRIS . ET . EIVS . EXEMPLA . SECTANTES . ANIMABVS . CHRISTI . FIDELIVM . DEFVNCTORVM . IN . PVRGATORIO
 EXISTENTIBVS . QVAE . PER . CHARITATEM . DEO . VNITAE . AB . HAC . LVCE . DECESSERVNT . ET . PIORVM . SVFFRAGIIS
 IVVARI . MERVERVNT . OPPORTVNE . DE . THESAVRIS . ECCLESIAE . SVBSIDIA . SVBMINISTRARE . STVDEMVS . VT
 10 ILLAE . QVANTVM . DIVINAE . BONITATI . PLACVERIT . ADIVTAE . AD . COELESTEM . PATRIAM . FACILIVS . PervenIRE
 VALEANT . DE . DIVINA . IGITVR . MISERICORDIA . CONFISI . TENORE . PRAESENTIVM . CONCEDEMVS . VT . QVOTIES
 QVICVMQVE . SACERDOS . SIVE . SECVLARIS . SIVE . REGVLARIS . MISSAM . IN . ALTARI . SVB . INVOCATIONE
 IESV . SITO . IN . ECCLESIA . BEATAE . MARIAE . ANGELORVM . IN . THERMIS . DE . VRBE . SVO . VEL . ALIENO . ARBITRIO
 PRO . LIBERATIONE . VNIVS . ANIMAE . IN . PVRGATORIO . EXISTENTIS . CELEBRAVERIT . IPSA . ANIMA . PER . HVVS
 15 MODI . CELEBRATIONEM . EASDEM . INDVLGENTIAS . ET . PECCATORVM . REMISSIONES . CONSEQVATVR . ET . AD . IPSIVS
 LIBERATIONEM . PRO . QVA . CELEBRABITVR . DICTA . MISSA . OPERETVR . QVAS . CONSEQVERETVR . ET
 OPERARETVR . SI . PRAEDICTI . SACERDOTES . HAC . DE . CAUSA . MISSAM . AD . ALTARE . SITVM . IN . ECCLESIA
 BEATI . GREGORII . ETIAM . DE . VRBE . AD . ID . DEPVATVM . CELEBRARENT . NON . OBSTANTE . NOSTRA
 20 DE . NON . CONCEDENDIS . INDVLGENTIIS . AD . INSTAR . AC . ALIIS . CONSTITVTIONIBVS . ET . ORDINATIONIBVS
 APOSTOLICIS . CAETERISQVE . CONTRARIIS . QVIBVSCVMQVE . DATVM . ROMAE . APVD
 SANCTVM . PETRVM . SVB . ANNULO . PISCATORIS . DIE . X . MARTII
 M . D . LXXIII . PONT . NOSTRI . AN . II
 CAESAR . GLORIERIVS

Nella parete destra della cappella sinistra dedicata al Bambin Gesù.

303.

D O M

a. 1575.

HIERONYMVS . CEVLIVS
 PISANVS . ET . RELIGIONIS . STVDIO
 ADDVCTVS . ET . MAIOR . SVOR .
 5 EXEMPLE . A . QVIBVS . ABHINC .
 ANNOS . CCC . NOBILE . SACELLVM
 PISIS . IN . AEDE . CARMELITANOR
 CONSTRVCTVM . AC . DEDICATVM .
 ESSE . MEMNERAT . INCITATVS .
 10 SACELLVM . HOC . DEO . OPT . M .
 SVB . NOMINE . S . HIERONYMI
 EXTRVXIT . AC . DONAVIT . ET
 HOC . SEPVLCRVM . SIBI . POSTERISQ .
 SVIS . FACIENDVM . CVRAVIT
 15 M . D . LXXV
 ANNO . IVBILEI

Nel pavimento del sotterraneo della cappella del Crocefisso.

304.

a. 1578.

D . O . M.

POMPEIO QVINTILIO NOBILI
 ADOLESCENTI ROMANO SVMA
 RELIGIONE PROBITATE AC MOR
 5 SVAVITATE QVI DVM OPTIMAM
 ANIMI SVI SPVM CONCITARET
 IMMATVRA MORTE DECESSIT
 AN . M . D . LXXVII . TER
 NONAS OCTOBRIS VIXIT
 10 AN . XV . MEN . XI . D . XIII
 PAVIVS QVINTILIVS ET
 SABINA CRVCIANA
 PARENTES POSVERVNT

CLARVS IN OBSCVRA IACET
 15 HIC QVINTILIVS VRNA
 POMPEIVS PVBES
 MIRVS ET INGENIO
 HOC SEPVLCRVM CONCESSV
 SIBI POSTERISQ . SVIS

Dal Galletti (*Inscr. Rom.* T. III, Cl. XV, n. 48, p. XIX).

305.

a. 1579.

CONSALVVS . ALBERVVS . IO . F . SACELLVM . HOC . SITV . ET . RVINIS
 DEFORME . A . CARTVSIANIS . HVIVS . MONASTERII . MONACHIS
 OPTATVM . ACCEPIVMQ . IN . HANC . SPECIEM . EXORNAVIT
 5 DIVÆ . MARIE . MAGDALENÆ . RECTE . POENITENTVM . EXEMPLARI
 EIVS . SOLENNITATIS . DIE . IN . LVCEM . EDITVS . DEDICAVIT
 VASA . VESTES . PERPETVOS . AD . SACRA . SVMPTVS . ATTRIBVIT
 MONVMENTVMQ . SVTERRANEVM . MEDIO . SACELLO . EXTRVXIT
 SIBI . ET . SVIS . OMNIBVS . GENTILIBVS . POSTERISQ . FORVM
 ANNO . CHRISTIANÆ . SALVTIS . M . D . LXXIX

Nella parete destra della prima cappella sinistra, dedicata a S. Maria Maddalena. Galletti (*Inscr. Rom.* T. II, Cl. XIV, n. 16, p. CCCCXX—CCCCXXI).

306.



busto in marmo

a. 1580.

D . O . M.

ET . MEMORIAE . FRANCISCI . ALCIATI . MEDIOLANENSIS
 TIT . S . MARIAE . IN . PORTICV . S . R . E . PRESBYTERI . CARDINALIS
 VIRTVTE . HVMANITATE . OFFICIO
 5 I . V . SCIENTIA . AC . CETERIS . OMNIBVS . DISCIPLINIS . FLORENTISSIMI
 CARTVSIENSIS . FAMILIAE . PROTECTORIS
 VIXIT . ANN . LVIII . M . II . D . XVIII
 OBIT . AN . SAL . M . D . LXXXIII . KAL . MAII

nella base

10 VIRTVTE VIXIT
 MEMORIA VIXIT
 GLORIA VIVET

Nella parete destra dopo la prima cappella destra dedicata al Crocifisso.

307.

GREGORIVS . XIII . PONT . MAX
 OMNIBVS . CHRISTI . FIDELIBVS . VERE
 POENITENTIBVS . ET . SVA . PECCATA
 CONFESSIS . . . SANCTISSIMOQ
 5 EVCHARISTIAE . . SACRAMENTO
 REPECTIS . QVI . HOC . S . PETRI . SACELLVM
 FESTO . DIE . EIVSDEM . S . PETRI . AD . VINCULA
 A . PRIDIANIS . VESPERIS . AD . OCCASVM
 SOLIS . EIVSDEM . DIEI . VISITAVERINT
 10 PIASQ . AD . DEVM . PRECES . FVDERINT
 PLENISSIMAM . OMNIUM . PECCATORVM
 INDVLGENTIAM . PERPETVO . CONCESSIT
 QVOD . EIVS . LITERAE . TESTANTVR
 DATAE . SEXTO . KAL . OCTOBRIS.
 15 PONTIFICATVS . SVI . ANNO . XIII

a. 1585.

Nella parete sinistra della seconda cappella sinistra dedicata a S. Pietro.

308.

PETRVS . ALFONSIVS . AVENIONEN
 SACELLVM . HOC . PECVNIA . SVA
 EXSTRVCTVM . ET . ORNATVM . DEO
 ET . S . PETRO . APOSTOLORVM
 5 CORYPHAEO . DD . LOCVMQ . SIBI . IN
 ED . VBI . CVM . EX . HAC . VITA . A . DEO
 EVOCATVS . FVERIT . CONDATVR
 ELEGIT . SVORVM . SE . PECCATORVM
 VENIAM . PIORVM . QVI . HVC . AD
 10 PRECANDVM . CONVENIENT
 PRECEBVS . FACIIVS . IMPETRATVRVM
 ESSE . CONFIDENS
 ANNO . POST . CHRISTVM . NATVM
 CIO . IO . LXXXV
 15 VIXIT . A M D

a. 1585.

Nella parete destra della cappella suddetta.

309.

a. 1585.



Sepoltura nella seconda cappella sinistra dedicata a S. Pietro.

310.



D . O . M

a. 1591.

IO . ANTONIVS . SERBELLONIVS . MEDIOL
PH . IV . PONT . MAX . AMITIVS . CARD . S . GEORGH
EPISC . OSTIEN . SACRI . COLLEGII . DECANVS
5 VIR . CIVILI . PRVDENTIA
NATIONVM . NOTITIA . MVLTQ . RERV . VSV . PRAESTANS
PERSONAE . DIGNITATEM . APVD . SVMMOS . PONTIFICES
AVCTORITATE . CONSILIO . PVBLICI . BONI . STUDIO
PER . ANNOS . II . ET . XXX . SVMMA . CVM . LAVDE
10 SVSTINVIT
VIXIT . ANNOS . LXXII . OBIT . XV . CAL . APRIL . M . D . XCI
FABRITIVS . SERBELLONIVS . IO . BAP . F . GABRII . (sic) NEP
TESTAMENTO . HAERES . PATRVO . MAGNO . B . M . FECIT

Nella parete destra di chi entra il coro.

311.



busto in marmo

a. 1604.

D . O . M.

P . PAVLO PARISIO COSENTINO S . R . E . PRAESB . CARD.

QVI OB CELEBRĒ IVRISPRVDENTĒ FAMA IN NOBILISS . ITALIAE CAT . SPECTATAM
A PAVLO III . P . M . BONONIAM ROMA ACCITVS APOST . PRIMV CAM . AVD . CREATVS
MOX IN AMPLISS . ORD . ADSRIPTVS SIGNANDISQ . GRATIAE LIBELLIS PRAEPOS

5 SACRI LAVDEM CONCIL . TRIDENT . LEGATVS ET PRAESES ELECTVS
VT VIVENS AETATI SVAE CHRIST . Q . REPVBL . PRAESENTI CONSIPIO ATQ . VIRTUTE
ITA POST MORTEM PRAECLARISS . EDITIS INGENII ATQ . DOCTR . MONIMETIS
PLVRIMVM POSTERITATI PROFVIT

10 OB . V . IDVS MAII AN . SAL . M . D . XLVI AET . SVAE LXXII
FLAMINIUS PARISIUS EPISCOPVS BITONTINVS GENTILIS SVIS
STVDIORVM ET GLORIE EMVLVS PATRIÆ ET FAMILIÆ ORNAMENTO
FIERI TESTAMENT . MAND.

QVI VIXIT ANN . XL

FABRICIVS GAIETA ET PROSPER PARISIUS EXE . CVR . ANN . CID . ID . CIII

nella base

CORPVS HVMO TEGITVR
FAMA PER ORA VOLAT
SPIRITVS ASTRA TENET

Nella parete sinistra dopo la prima cappella sinistra dedicata a S. Maria Maddalena.

312.

REGI CVI OMNIA VIVVNT

PROSPERO PARISIO CIVI ROMANO MATHEMATICO GEOGRAPHO
AC ANTIQVARIO

a. inc.

5 QVI IN NAVALI PVGNA AD ECCHINADAS ADVERSVS TVRCAS
PROSPERI COLVMNE AVSPICHS COHORTIS DVCTORI VIRILITER EGIT
AC DEMVM

10 EXVTIS ARMIS AD PACIS ARTES CONVERSVS ET LEGVM
PERITIAM ADEPTVS MVLTIS IN LOCIS AC VARIIS OCCASIONIBVS
IN PONTIFICIAE DITIONIS PROVINCIIS AC NEAPOLITANO REGNO
IVRI DICVNDQ

15 PESTI ARGENDAE FACINOROSIS HOMINIBVS EXTIRPANDIS
TVRCARVM INCYSSIONIBVS COMPESCENDIS
ILLVSTREM OPERAM NAVAVIT VT IN BELLO FORTIS
ITA IN PACE PRVDENS

20 IVSTI TENAX LVCRI CONTEMPTOR BRVTVS PARITERQ . CVRTIVS
FABRITIVS CAIETA
MARCVS ANTONIVS DE PROSPERIS
IVLIVS CAESAR ALACALLA EX TEST . POSS
VIXIT AN . LXXXIII VALETVDINE INTEGR
NATVRALIS IVRIS SECTATOR GENTIVM OSOR

Dal Galletti (*Inscr. Rom.* T. II, Cl. X, n. 36, p. CCCX—CCCXI).

313.

PETRVS SERVIVS
MEDICVS
VIR PROBVS
H . S . E.

a. inc.

Dal medesimo (*Inscr. Rom.* T. II, Cl. XII, n. 28, p. CCCLXXXIII).

314.

DEO TRINO VNI

a. 1608.

ALEXANDRO LITTE

I . V . C . PATRITIO MEDIOLANENSI

ROMÆ ADVOCATO CONSISTORIALI

5

CATHOLICI REGIS CAESARV PATRONO

AC DEMVM ROTÆ AVDITORI

VIRO DOCTRINA VIRTUTE

GRATIAQ. APVD SVMMOS PONT CLARO

QVI SACELLVM HOC VBI QUIESCERENT

10

DISPARÆ VIRGINI

AC B. HYACINTO EREXIT ET DOTAVIT

CVM ONERE VNIVS ANNIVERSARII

ET ETERNI HEBDOMADARII SACRIFICII



HIERONYMV EQVES S. STEPHANI

15 NOMINE FILIORVM ADHVC INFANTIVM ET HAEREDVM

FRATRI CARISS. MÆRENS P.

ANNO MDCVII

Nel pavimento della quarta cappella destra dedicata a S. Giacinto

315.

D . O . M

a. 1620.

BARTHOLOMÆVS . POVVVINSKI . POLONVS

CLEMENTI . VIII . P . M . AB . INTIMO . CVBICVLO . ET . POCVLIS

I . QVO . EX . LATERAN . ET . CRAGOVIE . CANONICO . ABBAS

5

ANDREOVIIEN

NEC . NON

AD . SIGISMVNDVM . III . POLONOR . SVECOR . GOTH . VANDAL

ET . HENRICVM . IIII . GALLIARVM

REGES

10

ATQ . ILLO . VITA . FVNCTO

AB . EODEM . SIGISMVNDO . POLONOR . & . REGE

APVD . PAVLVM . V . ET . IN . REGNO . NEAPOLITANO

INTERNVNTIVS

15

SACELLVM . HOC . DIVO . BRVNOM . INSTAVRAVIT

A . D . M . DC . XX.

Nel pavimento della seconda cappella destra dedicata a S. Brunone.

316.

a. 1656.

FEDERICO . VBALDINO

EX . COMITIBVS . MONTIS . VICINI

IN . ACRO . VRBINATE

SACRI . COLLEGII . SECRETARIO

5

QVI . GENERIS . NOBILITATI . ET . INDOLIS

ELEGANTIAE . SINGVLAREM

INGENII . ERVDITIONEM . ADIVNXIT

OBIIT . ANNO . DNI . MDCLVII

ÆTATIS . SVÆ . XLVII



10 QVI . CINERES . CALCAS . QVI . RVDERA . SVSPICIS . IN . TE

QVID . TEMPVS . POSVIT . QVID . LIBITINA . VIDES

Dal Galletti (Cod. Vat. 7908, c. 48, n. 134).

317.

D . O . M.

a. 1660.

AVGVSTINI CAMOTTI SACERDOTIS BRIXIEN
CIVISQ . ROMANI ET HVIVS SACRI
COENOBII S . MARIAE ANGELOR . FAMILIAE
5 CARHVSIANAЕ ALIQVANDO CONVICTORIS
CVIVS OSSA DAM EXTREMVSI DISTRICTI
IVDICI DIEM EXPECTANT HOC IN TVMVLO
IN PACE NPTI QUIESCUNT
VIVENS OCTOGENARIVS ET AMPLIVS
10 OBIT ANNO SALVTIS DNI MDCLX

Dal Galletti (*Inscr. Venetae*, Cl. V, n. 14, p. LVI).

313.

D . O . M

a. 1663.

PIAL MEM . EIVSDI M
D . AVGVSTINI CAMOTTI
QVI EXHIBITO IAM
5 CORPORIS RECEPTACULO
CONTINVO
VT PRO IPSIVS ANIMAE SALVTE
QVOTIDIE VNA MISSA CELEBRETVR
LOCA TREDECIM MONTIS
10 S . BONAVENT . 2 . E . HVIC ECCLESIAE
RELIQVIT IN SVO TESTAMENTO
CONSIGNATO IN ACTIS
D . LANNI PINI NOT
EM . D . CARD . VICARII
15 DIE III . DECEMB . MDCLXIII

Nella parete sinistra di un'andito contiguo alla sagrestia.

319.

urna su cui si vede
mezza figura con libro in mano

a. 1673.

nella base

D . O . M.

SALVATOREM ROSAM NEAPOLITANVM
PICTORVM SVI TEMPORIS
NVLLI SECYNDVM
5 POETARVM OMNIVM TEMPORVM
PRINCIPIBVS PAREM
AVGVSTVS FILIVS
HIC MOERENS COMPOSVIT
SEXAGENARIO MINOR OBYT
10 ANNO SALVTIS M . D . CLXXIII
IBIVS MARTIIS

Nella parete sinistra appena si entra la chiesa.

320.

DIEM XII SEPTEMBR a. 1683.
 CHRISTIANO POPVLO
 FAVSTAM FELICEM
 IOANNIS III POLON . REG
 5 VIENNENSIS VICTORIA
 DE TVRCIS REPORTATA
 ANNO MDCLXXXIII
 INNOCENTIO XI
 SEDENTE

In una piccola lamina di metallo di forma ovale incassata nel pavimento della nave traversa presso la meridiana, poco distante dalla terza cappella destra.

SECOLO XVIII.

321.

MARIA CASIMIRA a. 1702.
 POLONIAE REGINA VXOR
 PERIODO DECENNOVENNALI
 ABSOLVTA RESTITVTISQVE
 5 SOLIS AC LVNAE MOTIBVS
 ROMAE SIGNAVIT
 ANNO MDCCII
 CLEMENTIS VNDECIMI
 SECVNDQ

In una piccola lamina di metallo di forma ovale incassata nel pavimento della nave traversa sul fianco della meridiana, e presso la terza cappella destra.

322.

D . O . M. a. inc.
 SEPULCRUM
 NOBILIS FAMILIAE
 ROMANAE CINQUE

Sepultura avanti la quarta cappella sinistra che rimane presso la balaustra dell'altare maggiore.

323.

CREDO VIDERE
 BONA DNI
 IN TERRA VIVENTIVM
 mezza figura in marmo

a. 1704.



Nella base:

D O M
 CAROLVS MARATTI PICTOR
 NON PROCVL A S . LAVRETANA DOMO
 CAMERANI NATVS
 5 ROMÆ INSTITVTVS ET IN CAPITOLINIS ÆDIB.
 APOSTOLICO ADSTANTE SENATV
 CLEMENTIS XI P . M.
 BONARVM . ARTIV . RESTITVTORIS
 MVNIFICENTIA
 10 CREATVS EQVES
 VT SVAM IN VIRGINEM PIETATEM
 AB IP SO NATALI SOLO CVM VITA HAVSTAM
 AC INNYMERIS EXPRESSAM TABVLIS
 QVÆ GLORIOSVM EI COGNOMENTVM
 15 COMPARARVNT
 MORTALIS QVOQ . SARCINÆ DEPOSITO
 CONFIRMARET
 IN HOC TEMPLO EID . ANGELOR . REGINÆ SACRO
 MONVMENTVM SIBI VIVENS POSVIT
 20 ANNO D . MDCCIV

Nella parete destra appena si entra la chiesa. Galletti (*Inscr. Picevae*, Cl. XIII, n. 4, p. 131). Nel pavimento ove è la sepoltura si legge

SOLVM
 MIHI SVPEREST
 SEPVLCHRVM

324.

BENEDICTVS . XIII . PONT . MAX . ORD . PRÆD. a. 1707.
 ALTARE . HOC . EPIPHANIE D . N . I . C . CONSECRAVIT
 DIE . VI . OCTOBRIS . MDCCXXVII
 OMNIBVSQVE ANNIVERSARIA DIE IPSVM INVISENTIBVS
 5 INDVLGENTIAM ANNORVM . L . ET TOTIDEM QVADRAGENARV
 PERPETVO EST ELARGITVS

Nella parete sinistra dell'altare dell'Epifania situato nel coro del Capitolo. Galletti (*Inscr. Rom.* T. I, Cl. I, n. 309, p. CLX).

325.

+

a. 1737.

D . O . M.

LUDOVICO STEFANELLI

AB ECCLES. SS. ANGEL. CUST: TRANSLATO

EJUS DOMINUS, ET ANIMÆ MODERATOR

5 POSUIT IV. IDUS XBRIS AN: MDCCXLII

UT QUI SECVM DIÛ

INSERVIENDO VIXIT FIDELIS,

SECVM ETIAM TUMULATUS QUIESCERET

DE PERCEPTIS CONTUMELIIS EXULTANS,

10 ORATIONE ASSIDUUS,

CONTINENTIA EXEMPLARIS

VIXIT ANN: XXXI.

OBIT SEXTO IDUS SEPTEMBRIS

ANNO REPARATÆ SALUTIS

15 MDCCXXXVII.

Nella cappella sotterranea del cardinale Cibo.

326.

FRIDERICVS CHRISTIANVS

a. 1738.

AVGVSTI III POLONIE REGIS

FILIVS

PRINCEPS ELECTORALIS HEREDITARIVS

5 SAXONIE

LINEAM HANC VIII ID. XBRIS

11 . 22 . 33 . ANNI MDCCXXXVIII

FORMAMANT CVLMINANTE

SIGNAVIT

In una lamina di metallo di forma ovale posta nel pavimento sulla sinistra della meridiana non lungi dalla cappella del Bambino Gesù.

327.

+

a. 1742.

D O M

GEORGIO BARCHEZZI

ABACI CUSTODI

DE FIDELITATE, ET OBEDIENTIA

5 OPTIME MERITO

BENEVOLUS EIUS DOMINUS,

ET ANIMÆ MODERATOR

POSVIT

AN REPARATÆ SALUTIS

10 MDCCXLII

VIXIT ANNOS XXXVI

OBIT IDIBUS AVGVSTI

Nella Cappella sotterranea del Cardinal Cibo.

328.

+

a. inc.

D . O . M.
 HEC REQUES MEA:
 HIC HABITABO
 QVONIAM ELEGI EAM
 IMMUNDUS VERMIS
 CAMILLUS
 CYBO

5

UT UBI ERAT THESAURUS,
 IBI ESSET COR MEUM.

Nella cappella sotterranea del Cardinal Cibo.

329.

BENEDICTO XIV . PONT . MAX.

a. 1750.

QVOD IN VATICANA BASILICA COLLOCATIS
 È CERMICVLATO EMBLEMATE STRYCTIS ALIQVOT TABVLIS
 EGREGIAS PICTVRAS INDE AVOTAS HVC TRANSFERRI IVSSERIT
 5 CARTVSIANOS AD HANC NOBILISSIMAM ADEM EXORNANDAM
 TANTO MVNERE IMPVLERIT CARTH . ORDO P . C.

Sopra la porta nell'interno della chiesa. Galletti (*Inscr. Bonor. Cl I, n. 167, p. LXV*).

330.

a. 1757.

D . O . M.
 IOANNES FORCADA ET ANGLIS
 HISPANIE TARRACONENSIS PATRITIVS
 CVBICVLARIVS HONORIS
 5 INNOCENTII XIII
 BENEDICTI XIII . ET BENEDICTI XIV
 ETATIS SVÆ LXXVII
 VIVENS SIBI POSVIT
 ANNO MDCCLIII
 10 OBIT DIE XIX FEBRVARIJ MDCCLVII

Nel pavimento avanti la seconda cappella destra dedicata a S. Brunone.

331.

a. inc.



D . O . M.
 HIC JACENT PETRVS
 ET R . P . D . LVDOVICVS
 FRATRES DE CONSTANTIO
 5 ORATE PRO EIS
 QVI SIBI SVISQVE
 POSVERVNT

Nel pavimento poco distante dall'altare maggiore rifatta nell'ultimo restauro. L'antica trovata in un magazzino di pietre.

332.

+

a. 1759.

D . O . M.

PIETRO MECCANELLI
COEUMENTARIO
DE FIDELITATE ET OBEDIENTIA

5

OPTIME . MERITO

BENEVOLUS FIUS DOMINUS

ET ANIMÆ MODERATOR

POSUIT

AN . REPARATÆ SALUTIS

10

MDCCLIX

VIXIT ANNOS LXX

MENSES II

OBIT IX FEBRUARI

Nella cappella sotterranea del cardinale Cibo.

333.

P

a. 1760.

RAYNERIO PVERO DVLCISSIMO

AET . AN . I . MENS . VII . DIER . XV

E VITA SVBLATO INSPERATOS

5

TVMVLOS DEDERVNT IOANNES

PAVLVS DE CINQVE NOB . ROM

CONSCRIPTVS ET MARIA FRANCISCA

VECCHIARELLIA PARENTES AD

FLETVM ET GEMITVM RELICTI

10

QVI EIVS CORPVS LACRVMIS VDV

HOC HAEREDITARIO SEPVLCRO

GENTIS OLIM QVINTILIAE CONDIDERVNT

REMEAVIT AD DEVM CREATOREM

DIE XXX . MAI MDCCLX

15

FIIIOLE SVAVIS HAVE

Dal Galletti (*Inscr. Rom.*, T. III, Cl. XV, n. 134, p. LX).

334.



a. 1761.

D O M

HIERONYMVS . S . R . E . PRESBYTER . CARDINALIS . DE . BARDIIS

VERND . COMITIBVS . FLORENTINVS

OB . VITAE . INTEGRITATEM . MORVMQVE . SVAVITATEM

5

NEMINI . NON . CARISSIMVS

POST . VARIOS . IN . REPUBLICA . MAGISTRATUS

SANCTE . ET . SINE . AMBITIONE . GESTOS

OBIT . ROMAE . AN . SAL . MDCCLXI . AETATIS . SVAE . LXXVI

Nel pavimento avanti l'altare della cappella maggiore, rifatta nell'ultimo ristauo.

335.

a. 1783.

D . O . M.
 ANTONIVS . VINELLI . ROMANVS
 LAPICIDA . ROC . IN . TEMPLO
 CUI . PLVRIMAM . ARTIS . SVAE
 5 OPERAM . NAVAVIT . SEPVLCHRVM
 VIVENS . SIBI . POSVIT.
 VIXIT . ANNOS . LXXIII . MEN . II.
 OBIT . ANNO.
 10 RELIGIONIS . CHRISTIANÆ
 MDCLXXXIII

Nel pavimento avanti la seconda cappella sinistra.

SECOLO XIX.

336.

a. 1803.

✠
 HIC . SITVS . EST
 IGNATIVS . LVDOVICI . F . BVSCA
 MEDIOLANEN . E . M . V . GENERIS . NOBILITATE
 ANIMI . MAGNITVDINE . SVLTQ . RERV . VSV
 5 PRAESTANTISSIMVS
 QVEM . PRAEPECTVRIS . REAT . FABRIANEN . VRBANA
 ET LEGATIONE . BELGICA . NITIDE . PERFVNCTVM
 MAXIMI . PONTIFICES
 PIVS . VI.
 10 PR . CAR . TIT . PAC . PRIMVM . MOX . HVIVS . NOMINAVIT
 SVVMQ . DIFFICILLIMIS . POP . CHRIST . TEMPORIBVS
 CONSILIAR . ET . ADMINISTRVM . SVVM . ESSE . VOLVIT
 PIVS . VII.
 15 CONGREGAT . RER . BENE . GERVNDAR . PRAEPOSVIT
 CUI . MVNERI . QVVM . TOTVS . INCVMBERET
 REPENTINA . MORTE . SVBLATVS . EST . PR . ID . AVG .
 ANNO . AB . ORBE . SERVATO . CIOCCCCIII .
 ANNOS . NATVS . LXXI . M . XI . D . XI .
 LVDOVICVS . ET . ANTONIVS . EQVES . MELIT . ET . IGNATIVS
 20 FRATRIS . FILII
 PIETATIS . ET . MEMORIAE . CAVSSA
 P . P .
 AVE . PATRVE . ET . VALE . IN . PACE

Nel pavimento di mezzo in direzione delle seconde cappelle.

337.

a. inc.

LEANDER . S . R . E . CARDINALIS
 COLOREDVS . CONGREGATIONIS . ORATORII
 SVPERPOSITAM . HANC . TABVLAM
 5 IN . TESTIMONIUM . AMORIS . S . PHILIPPI . NERII
 ERGA . CARTHVSIANORVM . ORDINEM
 HIC . APPONI . CVRAVIT

Questa memoria a caratteri moderni si legge sopra la porta nell'interno dell'oratorio che fa seguito al coro (1).

(1) Leandro Colloredo nacque a castel Colloredo di Gorizia nel Friuli nel 1639. Innocenzo XI lo creò cardinale nel 1686. Fu amante del monastero dei Certosini di Roma, e qui ogni anno ritravasi per 10 giorni, nel cui oratorio a proprie spese fece dipingere una tela rappresentante S. Filippo Neri sul punto di morire. Cessò di vivere nel 1709 in età di 70 anni, e 23 di cardinalato.

338.

a. 1857.



PIVS . IX . PONT . MAX.
 SACELLVM . B . NICOLAO . ALBERGATI . DIC.
 PAVIMENTO . LAPIDIBVS . STRATO
 EXORNAVIT
 5 ANNO . MDCCCLVII.
 CVRANTE . IOSEPHO . MILESI . OP . PVBL . PRAEF.

Nel pavimento della terza cappella sinistra dedicata al Beato Nicola Albergati. L'iscrizione è stata posta per ricordarci che Pio IX fece fare in questa cappella un magnifico pavimento di marmi di vari colori.

339.

a. 1859.

D . O . M.
 HIC . REQVIESCIT
 ALOISIVS . ROSA
 5 VIX . AN . LXXIV . OBIT . MENSE . AVGVSTO
 ANNI . MDCCCLIV.
 CVM
 FLAVIO . FILIO
 VIX . AN . XXX . OBIT . MENSE . SEPTEMBRI
 ANNI . MDCCCLVII.
 10 ET
 THEODOSIA . IACOVETY
 NVRV
 VIX . AN . XLV . OBIT . MENSE . AVGVSTO
 ANNI . MDCCCLIX.
 15 QVAE . FVNIRE . IMMATVRO . SOCERVIV
 SVBSECVTA . EXPECTAT . IN . PACE
 PETRVIV . ROSAM
 MARITVIV
 ROSALBVM . VICTORIAM
 20 SALVATOREM
 FILIOS
 AVETE . PLAE . ANIMAE.

Sotto la base del monumento di Salvator Rosa che si vede sulla sinistra appena si entra la chiesa.

340.

a. 1869.

 QUI RIPOSANO LE OSSA
 DEL COMMENDATORE PIETRO TENERANI DA CARRARA
 PATRIZIO ROMANO SCULTORE CELEBRATISSIMO
 5 CHE A MIGLIOR VITA PASSÒ
 IN ETÀ DI LXXX ANNI UN MESE E TRE GIORNI
 IL XIV DI DECEMBRE MDCCCLXIX
 PREGATE PER LUI

Nella parete destra appena si entra la cappella sotterranea del Crocefisso.

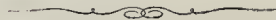

PARTE X.

S. BERNARDO

(ALLE TERME)

PLATE I
S. BETHLEHEM

L'anno 1593 la pia donna Caterina Nobili Sforza contessa di S. Fiora, parente di papa Giulio III, acquistò dai PP. Certosini una parte degli orti già appartenuti al cardinale Giovanni Bellay. In questi era compresa una sala rotonda, avanzo delle terme Diocleziane, ed in questa la divota contessa nel 1598, fece fabbricare a salvazione della sua anima e di suo figlio il cardinale Francesco Sforza, una chiesa in onore di S. Bernardo con un annesso monastero, fabbriche che furono condotte a termine nel 1600. Oltre a questo nell'annesso giardino vi fece erigere una cappella in onore di S. Caterina, che oggi però più non esiste, perchè distrutta sul principio della seconda metà del nostro secolo.

Clemente IX nel 1670 trasferì in questa chiesa il titolo cardinalizio soppresso in S. Salvatore in Lauro, e pel primo donollo al cardinale Giovanni Bona. Questo titolare fu largo di beneficj e donativi verso questa chiesa. Fu questi che collocò un'elegante tabernacolo sull'altare, e fece porre sopra la tribuna l'organo. Donò quindi varie suppelletili sacre, ampliò il monastero, e lo arricchì della sua biblioteca. Deturpata al principiar del nostro secolo dalle milizie quivi acquantierate, Sisto Benigni abbate di questo monastero ristorò chiesa e convento, e non molti anni dopo Leone XII nel 1824 la dichiarò parrocchia, che fu in seguito soppressa. Un'ultima riparazione infine vi fu fatta nel 1857 per cura del vivente pontefice Pio IX.

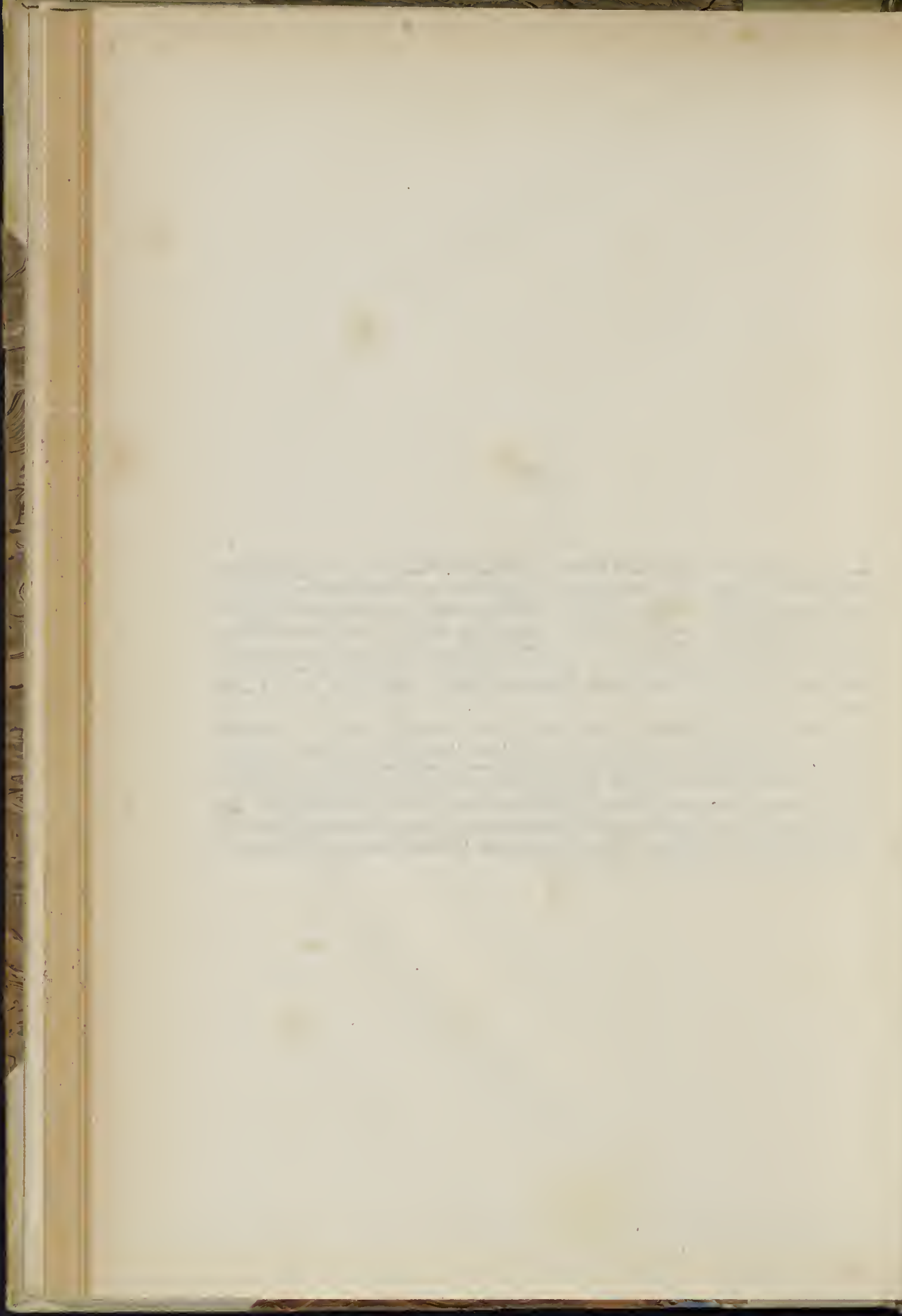

S. BERNARDO

(ALLE TERME)

SECOLO XVI.

341.



IVLIO . III . PONT . OPT . MAX

CATHERINA . NOBILIS SFORTIA

AVVNCVLO . MAGNO

AMANTISS . ET . BENEMERENTISSIMO

5 SED . A . V . M . I . D . XVI . VIX . A . LXVIII.

OB . IX . KAL . APRIL . A . CIO . IO . LV.

a. 1555.

Nella parete sinistra della cappella di S. Francesco.

342.

a. inc.



LVDOVICAE . A . MONTIBVS
 IVLII . III . PONT . MAX . SORORI
 LECTISSIMAE . FEMINAE
 CATHERINA , NOBILIS . SFORTIA
 5 AVIAE . PIENTISSIMAE
 VIXIT . A . LXII . OB . A .

Nella parete dopo il primo altare destro.

343.

a. inc.



MAGDALENAE . EX . COMITIBVS
 MONTIS . ACVII
 FEMINAE . ILLVSTRIS . PRAESTANTISS.
 CATHERINA . NOBILIS . SFORTIA
 5 PARENTI . OPT . MER.
 VIX . A . XXXVII . OB . A .

Nella parete sinistra appena si entra la chiesa.

344.

a. inc.



VINCENTIO . NOBILI
 IVLII . III . PONT . MAX . SORORIS . F.
 MILITIAE . SVMMIS . HONORIB . II . PERFVNCTO
 CATHERINA . NOBILIS . SFORTIA
 5 P A T R I . O P T .
 VIX . A . LIII . OB . A .

Nella parete appena si entra la chiesa a destra.

345.

a. 1556.



ROBERTO . NOBILI . DIAC . CARD.
 ADOLESCENTI
 INNOCENTIAE . SANCTITATIS
 RARISSIMI . EXEMPLI
 5 CATHERINA . NOBILIS . SFORTIA
 FRATRI . DVLCISS . ET . DESIDERATISS.
 VIXIT . AN . XVIII . OB . AN . CIO . IO . LVI.

Nella parete prima del primo altare destro.

346.

busto in marmo

a. 1559.

D O M

ROBERTO . CARDINALI . NOBILIO
IVVENI . SVpra . AETATEM . SAPIENTI
PRINCIPI . SVpra . DIGNITATEM . EMINENTI
5 CHARITATE . IN . DEVM . ET . HOMINES
RERVm . HVMANARVM . CONTEMPTV
VICTORIAQVE . SVI
CONSPICVO

QVI

10 CANDOREM . VIRGINITATIS
RVBORI . PVRPVRAE
INTEGRITATEM . CASTIMONIAE
DIVTNRNITATE . VITAE
ANTEFERENS

15 OBIT . IN . FLORE . AETATIS . VC . VIRTVTIS
E . PVRPVRAE . TERRAE
IN . CANDIDATOS . CAELI . TRANSCRIPTVS
VIXIT . ANNOS . XVIII
OBIT . AN . SAL . MDLIX

Nella parete sinistra della cappella di S. Francesco.

347.

busto in marmo

a. 1560.

D O M

VINCENTIO . NOBILIO
IVLII . III . P . M . EX . SORORE . NEPOTI
CIVITELLAE . COMITI
5 PACIS . ET . BELLI . ARTIBVS
SPECTATISSIMO

PARMENSIS . BELLO . PRO . PONTIFICE
SESENSI . PRO . ETRVRIAE . DVCE
IBI . EQVESTREBVS

10 HIC . PEDESTREBVS . COPIS . PRAEFECTO
VTROBQVE . VICTORI
PRVDENTIA . PIETATE . PORTITVDINE
LAUREATO

VXIT . ANNOS . XLV
15 OBIT . ANNO . SAL . MDLX

Nell' parete sinistra della cappella suddetta.

348.



a. 1575.

SPORTIAE . SFORTIAE . COM . S . FLORAE
 BELLATORISPECTATISSIMO
 EXERCITVVM . DVCTORI . V . C.
 CATHETERINA . NOBILIS
 5 MARITO . INCOMPARABILI
 VIX . A . LIII . OB . A . M . D . LXXV .

Nella parete sinistra presso il primo altare.

349.

a. 1593.

busto in marmo
 D O M
 PETRO . FRANC . NOBILIO . VINC . FILIO
 CIVITELLAE . COMITI
 QVI
 5 IN . MILITENSI . OBSIDIONE
 ALAE . SEPTINGENTORVM . EQVITVM
 PRAEFVIT
 IN . CIVILIBVS . CALLIAE . TVMVLTI BV S
 PII . IV . IMPERIO
 10 COMITIS . S . FLORAE . AFFINIS . SVI . DVCTV
 EQVESTRE . VEXILLVM . AB . HOSTIBVS . CAPTVM
 RECVPERAVIT
 IN . NAVALI . PRAELIO
 HVNGARICO . BELLO
 15 EXVLVM . PVGNA
 DE . CHRISTIANA . REPVBICA
 PRAECLARA . MERVIT
 GREGORII . XIII . VTRIVSQVE . CVSTODIAE
 PRO . PRAEFECTVS . FVIT
 20 VIXIT . ANNO . XLV
 OBIT . AN . SAL . MDXCIII

Nella parete destra della cappella di S. Francesco.

350.

a. 1596.

D . O . M
 CATHARINA . EX . CLARA . NOBILIVM . FAM . SFORTIAE
 SFORTIAE . S . FLORAE . COM . DVCTIS . IVICTISS . OLIM . CONIVX
 HORTOS . HOSCE . SVO . AERE . COEMIT . PFANAS . DELITIAS
 5 AD . DEI . CVLTVM . TRADVIT . MONVMENTA . CHRIS
 PIETATIS . POSVIT . HOCQVE . SACELLVM . INPRIMIS . IN
 QVO . BEATISS . DEI . GENIT . AC . SS . CATHARINAE . ALEX
 AC . SENEN . MEM . PP . VENERANDAM . PPOSVIT
 A . D . M . D . XCVI .

Dal Galletti (*Cod. Vat.* 7908, c. 59, n. 169).

351.

D . O . M a. 1600.

CATHERINA . NOBILIA SFORTIÆ SFORTIÆ
 SANCTÆ FLORE COMITIS VXOR FRANC
 SFORTIÆ CARDINALIS ET CONSTANTIÆ
 5 SORÆ DVCISSÆ MATER ÆDEM DEO
 IN HONOREM BEATI BERNARDI DICAVIT
 ANNO IVBILÆI MDC

Sopra la porta nell'interno della chiesa. Galletti (*Inscr. Rom.* T. I, Cl. II, n. 78, p. CCXXIX-CCXXX).

352.

CONSTANTIA . SFORTIA . DVCISSA . SORÆ a. 1601.
 SACELLVM . QVO . SACRVM . IN . EO . QVOTIDIE
 DOMINICIS . EXCEPTIS . AB . HVIVS . TEMPLI
 MONACIS . PERPETVO . FIAT . DOTAVIT
 5 PER . ACTA . RVGGERII . FERRACVTI
 MD . CI . VII . K . APRILIS

Nella parete sinistra dell'altare sinistro.

353.

a. 1602.

ILL . ET . ECC . D . CATHARINA . EX . CLARA . NOBILIVM . FAMILIÆ . SFORTIÆ
 S . FLORÆ . COMITIS . DVCIIS . INVICTI . OLIM . CONIVX . HORTOS . HOSCE . IN . PARIETINIS
 THERMAR . DIOCLETIANI . SITOS . ÆRE . SVO . COEMIT . ET . TEPLVM . HOC . AD . DIVINI
 NVMINIS . GLORIAM . ET . AD . ANIMÆ . TV . SVÆ . TV . ILL . ET . R . FRANCISCI . CARD . SFORTIÆ
 5 FILII . SVI . EXPATIONEM . ET . SALVTEM . EXTRVXIT . AC . S . BERNARDO . IN . HONOREM
 D . O . M . CONSECRATV . CV . IPSIS . HORTIS . AC . FVNDO . MONAC . CONG . S . BERNAR
 REFORMAT . ORD . CISTER . DONO . DEDIT . CIVIS . DONATIONIS . ERGO . MONACHI
 HIC . COMMORANTES . DVAS . MISSAS . PRIVATAS . SINGVLIS . DIEBVS . CELEBRARE
 EXCEPTIS . FESTIVIS . IN . QVIBVS . DICTAE . MISSAE . CELEBRARI . NON . POSSVNT
 10 PRAETEREA . QVOTANNIS . DIE . OBITVS . VTRIVSQ . FORV . MISSA . ANIVERSARIAM
 DEFVNTOR . DECANTARE . ADVNCTO . IPSO . DEFVCTOR . OFFITIO . TENETVR
 ITEM . QVOD . DICTA . ILL . CATHARINA . PARTICIPARE . DEBEAT . PRO . SALVTE
 ANIMAE . SVAE . ET . DICTI . ILL . CARD . IN . OMNIBVS . MISSIS . OFFICIIS
 ET . ORATIONIBVS . IN . DICTA . ECCLESIA . CELEBRANDIS
 15 CIVIS . REI . PVBLICVM . INSTRVM . EXTAT . DIE . POSTREMO . IANVARI
 ANNO . A . CHRISTO . NATO . M . D . XCIII . A . PETRO . ANTONIO . CATALONO
 CAVSAR . CVRIÆ . CAMERAE . APOSTOLICAE . NOTARIO . PERSCRIPVIM
 MONARCHI . POSVER . DIE . CONSECRATA .
 CID . IDII . XV . KAL . SEPT.

Sopra la porta nell'interno della sagrestia entrandovi dal convento.

354.



D . O . M

a. 1605.

CATHERINÆ NOBILI SPORTIÆ

FVNDATRICI . OPTIME

ET . MVNIFICENTISSIMÆ

5

GRATI ANIMI MONVMENTVM

MONACHI CONGREG . S . BERNARDI

ORDINIS CISTERCIENSIS

HIC QVIESCENTI

POSVERVNT

10

OBIIT DIE XII DECEM.

M DCV

Nel pavimento avanti la balaustra dell'altare maggiore.

355.

busto in marmo

a. 1624.

D O M

SPORTIÆ . NOBILIO

PROTHONOTARIO . APOSTOLICO

VTRIVSQ . SIGNAT . REFERENDARIO

5

QVI

IN . COETV . PATRV

DE . BONO . REGIMINE . CONSVLANTIVM

ITA . ALIIS . REGENDIS . INVIGLAVIT

10

VT . SEMPER . REX . FVERIT . SVI

FERRARIAE . PROLEGATVS

DVM . HONESTISSIMI . MVNERIS

PARTES . OMNFS . EXPLERET

VITAM . EXPLEVIT

15

ANNO . AETATIS . XXXIII

. SALVTIS . MDCXXIV

Nella parete destra della cappella di S. Francesco.

356.



CLAUDIO . DEL . QVON

a. 1626.

MARIO BENCI

DE MONTE POLCIANO

CVRIALE IN ROMA

5

OBIIT XVII KAL

SEPTEMBRIS . AN . MDCXXVI

VIXIT AN . XC

MENSES . XI . DIES . II

Nel pavimento appena si entra la chiesa a destra.

357.

ritratto in pittura

a. 1626.

D O M

CLAVDIO . BENCIO . POLITIANO
 MARI . I . CONSULTI . FILIO
 CASSANDRAE . BENCIAE
 5 MARCELLI . II . PONT . MAX
 MATRIS . PRONEPOTI
 A . IOANNE . RICCIO . CARDINALI
 AC . SFORTIA . COMITE . SANCTÆ
 FLORE . APVD . PHILIPPVM . II
 10 HISPANIARVM . REGEM
 PLVRIMOSQVE . PRINCIPES
 IN . ARDVIS . CVM . LAVDE
 FREQVENTER . ADHIBITO . VIRO
 PRVDENTIA . FIDE . RERVVM . VSV
 15 SPECTATISSIMO . HVIVS
 ECCLESIE . MONACHI . FVLIENSES
 AD . HEREDITATEM . VOCATI
 CVM . ONERE . VNIVS . MISSÆ
 QVOTIDIANÆ . IN . PERPETVVM
 20 GRATI . ANIMI . MONVMENTVM
 POSVERE . OBIIT . ROMÆ . XVII
 KAL . SEPTEMBRIS . ANNO . M . DC . XXVI
 VIXIT . AN . XC . MENSES . XI . DIES . II



Nel pilastro destro appena si entra la chiesa.

358.

D O M

a. 1648.

VINCENTIVS . NOBILIVS
 SACELLVM . S . S . FRANCISCI
 ET CAUDENTIAE
 5 TRANSLATIS . HVC . ALIVNDE
 ET . GENTILIVM . SVORVM . OSSIBVS
 ET . ROBERTI . NOBILII
 S . R . E . CARD . DIAC .
 AD . SANCTIMONIAM . PROBITATI
 10 EX . AEDE . D . PETRI . IN . MONTE . AVREO
 DIMIDIATIS
 SVPERIORVM . ASSENSV . DESVMPTIS
 EREXIT . DONAVIT . ORNAVIT .
 M . DC . XL . VIII .
 15 POS .

Nel pavimento della cappella di S. Francesco.

359.

busto di marmo

a. 1649.

D O M

VINCENTIO NOBILI MARCH

PETRI FRANCISCI FILIO AC NEP

ROB. CARD. NOB. MOR. SANG. CELEB

5 IVL. III. PON. MAX. PRONEPOTIS

VIRO VIRTUTE CLEM. AC PIETATE

MAXIME CVLTO

SACELLI HVIVS CONSTRVENDI

ORNANDIQ. AD. MAIOR. SVOR. AC

10 POSTER. MEMORIAS TVENDAS

AVCTORI

LEONORA VRSINA VIRO DE SE

OPTIME MERITO AC SIBI NVNQ

MORITVRO

15 IMAGINEM AC LAPIDEM HVNC

POSVIT

OBITU AETAT. SVAE. AN. LX

DIE XXI. SEPTEMBRIS MDCIL

Nella parete destra appena si entra la cappella di S. Francesco.

360.

busto in marmo

a. 1659.

D O M

ALPHONSO. VIDASCO. ROMANO

SECRETARIO. APOSTOLICO. VIRO. NOBILI

SVVMA. PROBITATE. AC. BENEFICENTIA. PRAEDITO

5 ET. AMICORVM. COMMODIS. ADDICTISSIMO

IOANNES. ET. LAVRENTIVS. FILII

A. QVIBVS. IN. TVTELA. RELICTIS

EM. CARD. LAVRENTII. RAGGII

ORBITATIS. VVLVS. AVERTIT

10 PATRI. OPPIME. MERITO

PIETATIS. MONVM. POS.

VIXIT. ANN. LXXIIX. OB. IV. KAL. IVNI. (sic) MDCLIX

Nel pilastro presso l'altare a mano manca. Galletti (*Inscr. Rom.* T. II, Cl. VIII, n. 65, p. CCXXIII—CCXXIV).

361.

D O M a. 1661.

MARIA . ANASTASIA
 NOBILISSIMA . BARONVM . DE . REINACH
 IN . ALSATIA . DOMO . NATA
 5 PIETATE . IN . DEVM
 ET . IN . EGENOS . LIBERALITATE
 SPECTATISSIMA
 HVNC . SIBI . VIVENS . TVMVLVM . ELEGIT
 VIXIT . ANNOS . XLIV . MENSES . DIES
 10 OBIT . NONIS . MAI . ANNO
 M . DC . LXI



LVDOVICVS . PFYFFER
 EQVES . PALATINVS . SENATOR . LVCERNENSIS . ET
 S . D . N . ALEXANDRI . PAPÆ . VII
 15 HELVETICARVM . EXCVBIARVM . DVX
 VXORI . DILECTISSIMÆ
 ET
 ANNA . MARIA . ELISABETHA . TRIENNIS
 MATRI . SVAVISSIMÆ
 20 MOERENTES . POSERVNT

Nel pavimento avanti l'altare destro.

362.

D O M a. 1674.

IOANNES BONA
 PEDEMONTANVS
 CONGREG . S . BERNARDI MONACH.
 5 ET HVIVS ECCLESIAE
 TRANSLATO HVIC TITVLO
 S . SALVATORIS IN LAVRO
 PRIM . PRESB . CARDINALIS
 VIVENS SIBI POSVIT



10 OBIT ANNO M DC LXXIII
 DIE XXVIII MENSIS OCTOBR.
 AETATIS SVÆ LXV

Nel pavimento del coro innanzi l'altare.

363.

rtratto in pittura

a. 1703.

D . O . M

ANTONIO BENZI MEDIOLANENSI
NOBILI CIVI5
MULTIS IAM ABHINC ANNIS
E VIVIS SVBLATO.
QVI FRATERNA BENEVOLENTIA
DVCTVS10
SPONTE SEPARATVR A PATRIA
NE IN MORTE A GERMANO FRATRE
DISVNCTVS REMANERET.
CLARISSIMVM TANTI VIRI
NOMEN15
SACRA HAC IN AEDE
QUIESCENS.
VT REVOCTVR AD VITAM
GRATIQVE ANIMI NATORVM
IN PATREM OBSEQVIVM
REFVLGEAT20
PETRVS ANTONIVS
ET FELIX BELLISARIVS
GERMANITATE CONVNCTI.25
EX . ILLVSTRI BENZIORVM STIRPE
PROGENITI
GENITORI . SIBI . AG . (sic) SVIS
POSVERE.CVPIDI HIC EXPECTANDI
BEATAM SPEM
ET ADVENTVM DOMINI.
ANNO REP . SAL . MDCCHII

Nel pilastro sinistro appena si entra la chiesa.

364.

a. 1704.

D . O . M

FELIX BELLISARIVS ROMANVS
EX BENZIA CLARISSIMA STIRPE5
A . LEONIS X . PONT . MAXIMI
MVNIFICENTIA
HONORARIO STEMIMATE INSIGNITA10
SOLVM SIBI SVPERESSE SEPVLCRVM
CONSCIVS
PRO SE CVNCTISQVE SVIS
SANGVINE CONVNCTIS
ADIVC VIVENS POSVIT
ANNO SALVTIS MDCCIVNel pavimento appena si entra la chiesa a sinistra. Galletti (*Inscr. Rom.* T. III, Cl. XIX, n. 132, p. CCCLXVI).

365.

D O M
 IOHANNES MARIA
 GABRIELLIVS TIFERNAS
 EX ABBATE GENERALI
 5 CONGREGAT . S . BERNARDI
 S . R . E . TIT . S . PVDENTIANÆ
 PRESBYTER CARDINALIS
 AB INNOCEN . XII PONT . MAX.
 10 CREATVS XIV NOVEMB . MDCXCIX
 MORTIS MEMOR
 VIVENS SIBI POSVIT

a. 1711.



OBIIIT ANNO MD CC XI.
 DIE XVII . SEPTEMBRIS.
 AETATIS SVÆ LVIII.

Nel pavimento del coro.

366.

D . O . M.
 SIBI SVISQVE
 ANTONIVS DE LAVRENTIIS
 POSVIT
 ANNO DOMINI MDCCXVIII

a. 1718.

Dal Galletti (*Inscr. Rom.* T. III, Cl. XIX, n. 149, p. CCCLXXI).

367.

D . O . M
 CAROLO HENRICO
 COMITI SANMARTINO
 PEDEMONTANO PATRITIO IPOREDIEN
 5 ARCHITECTVRÆ PICTVRÆ POESIS
 CVLTORI EXIMIO
 IN ROMANDIOLA ARMORVM PRÆFECTO
 IN VRBE ET CONTRA TVRCAS
 MILITVM TRIBVNO
 10 INTER VARIA SANCTÆ SEDIS NEGOTIA
 LVSTRIS DECEM EMENSIS
 XV KAL IVLII MDCCLXXVI
 ABBAS D . GASPAR ANTONINS PETRINA
 AMICO ET AFFINI
 15 MONACHI HVIVS MONASTERII
 BENEMERENTI OPT . POSVERE

a. 1726.

Nella parete presso l'altare a mano manca.

368.

a. 1740.

RIBLIOTHECAM
S . R . E . CARDINALIVM
EX NOSTRA CONGREGATIONE
RONAE ET GABRIELLII
5 MVNIFICENTIA EXCITATAM
LIBRIS INSTRVCTAM
DOMINICVS TIT . S . BERN . AD THERMAS
PREBYTER CARD . PASSIONEVS
NOVARVM AEDIVM ACCESSIONE
10 EXORNAVIT
ANNO DOM . MDCCXL

Fu veduta nel convento dal Galletti (*Cod. Vat.* 7905, c. 25, n. 53, e 7908, c. 27, n. 85).

369.

a. 1761.

D . O . M
DOMINICO . PASSIONEO . FOROSEMPRON.
S . R . E . BIBLIOTHEGARIO
TITVLI . S . LAVRENTII . IN . LVCINA
5 PRIMO . INTER . CARDINALES . PREBYTERO
S . BERNARDI . AD . THERMAS . COMMENDATARIO
CLEMEN . XII . BENED . XIV . CLEMEN . XIII
BREVIVM . A . SECRETIS
10 VLTRAJECTI . ET . BADENS . CELEBERRIMIS . IN . COMITIS
APOSTOLICAE . SEDIS . NOMINE
PVBLICAE . TRANQVILLITATIS . AC . PACIS . CONGILIATORI
LEGATIONIBVS . AD . HELVETIOS . ET . CAROLVM . VI . IMP.
PRAECLARE . GESTIS
15 GENERIS . SPLENDORE . MORVM . GRAVITATE
RELIGIONIS . STVDIO
SPECTATISSIMO
LITTHARVM . AC . DONARVM . ARTIVM
CVLTORI . PAVTORI . EXIMIO
DOCTORVM . VIRORVM . GRAVI . CONSTANTIQVE . IVDICIO
20 DOMI . FORISQVE . SAPIENTIAE . LAVDE . INLVSTRI
PAVLVS . BENEDICTVS . LYDOVICVS
PATRVO . BENEMERENTISSIMO . MGERENTES
P . P .
OBDT . TERTIO . NON . JVL . A . R . S . CIO . MCC . LXI
25 AETAT . A . LXXIX . M . VII . D . III

Nel pavimento in mezzo alla chiesa rivolta verso l'altare maggiore.

370.

a. inc.

PRO ROSSETTIS
AC MAGANTINIS

Dal Galletti (*Inscr. Rom.* T. III, Cl. XIX, n. 251, p. CCCXCI).

371.

D O M a. inc.

THORACATORVM EQVITVM
 PRODROMVS
 FRANCISCVS RONCAGALLVS
 5 BALAVSTIO HVIVS SACELLI
 SVMPTV PROPRIO SVPERSTRVCTO
 SIBI SVISQVE
 MONVMENTAM DELEGIT

Nel pavimento avanti l'altare sinistro. Galletti (*Inscr Rom.* T. III, Append. ad Cl. X, n. 88, p. CCCXCIX).

SECOLO XIX.

372.

PII . VII . PONTIF . MAX. a. 1803.

AEDIVM . SACRARVM . CONSERVATORIS
 BENEFICENTIA
 RAYMVNDI . IOANNINI
 5 ORDINIS . CISTERCIENSIS . IN . ITALIA . SVPREMI . MODERATORIS
 OMNIVMQVE . PATRVM . REGIMINIS
 DECRETO
 SIXTVS . BENIGNIVS . ABBAS
 PVBLICIS . NEGOCIIIS . PRAEPOSITVS
 10 COENOBIVM . AC . TEMPLVM . DOCTORI . MELLIFLVO . DICATVM
 PERTVRBATISSIMIS . VRBIS . TEMPORIBVS
 A . MILITIBVS . IN . STATIONE . OMNI . EX . PARTE . FOEDATVM
 IN . PRISTINAM . FACIEM . SPLENDOREMQUE
 RESTITVIT
 15 ANNO . M . D . CCCHII

Questa iscrizione che ora è fuori di posto, si vedeva nel convento sotto un busto di papa Pio VII.

373.

P

a. 1830.

FRANC . BORGIAE WILFRIDO SEVERINO
 INFANTVLO DIERVN . X.
 5 QVI RAPTVS EST XI . KAL . NOV.
 ANNO M . DCCC . XXX.
 RICARDVS FITZGEORGE
 MARCHIO DE STACPOOLE
 ET ELISABETH TVLLOCH
 PARENTES
 10 TERTIO GRATO DVLCISSIMO
 FECERVNT.



Nella parete prima dell'altare destro.

374.

MARIA CONSOLATA

a. 1849.

EBBE A GENITORI

CARLO E MARIA HERNANDEZ

NACQUE IL 16 MAGGIO 1848

5 MORÌ IL PRIMO SETTEMBRE
1849

Nella parete destra della cappella di S. Francesco.

375.

KAROLO . FINELLI

a. 1853.

CIVI . LVNENSI . EQ . DD . MAV . ET . LAZ.

SCVLPTORI . VBIQ . GENTIVM . CELEBERRIMO

QVI . RELIGIONIS . ET . LIBERALITATIS . VNICE . STVDIOSVS

5 EGENIS . PVERIS . EDVCANDIS

PATRIMONIUM . IMPENDI . TESTAMENTO . IVSSIT

VIX . AN . LXXIII . OBIT . VIII . ID . SEPTEMB . MDCCLIII

Questa memoria posta al celebre scultore Carlo Finelli si legge nella base di un magnifico mausoleo tutto di marmo e ricco di statue, e bassorilievi, e si vede nella parete dopo l'altare destro. Sotto la statua della Fede è il nome dell'artefice di questo monumento che fu Rinaldo da Padova.

*Rinaldo Rinaldi di Padova
inventò e scolpi*

376.

a. 1854.



HIC . IN . PACE . QUIESCIT

DR . GVSTAVVS . STANISLAVS . LVDOVICVS . SPLIETH

NATVS . DIE . VII . APRILIS . MDCCLXXXIV

PALEOMARCHICO . BORVSSVS

5 CVM . OMNI . SVMMAE . ERVDITIONIS . APPARATV

TVM . LINGVARVM . MVLTARVM . VSV . AC . SCIENTIA . INSIGNIS

MORVM . SVAVITATE . ET . ANIMI . CANDORE

OMNIBVS . CARVS

MVLTVM . EXPERTVS . AC . FATO . HVC . ILLVC . IACTATVS

10 POSTQVAM . MVLTORVM . HOMINVM . VIDIT . VRBES

ET . QVATER . OCEANVM . TRANSVECTVS . EST

TVTISSIMVM . SIBI . PORTVM . INVENIT . VRBEM . ROMAM

ILLVSTRISSIMAE . VENETIOLARVM . REIPVBLICAE

APVD . SANCTAM . SEDEM . MERITISSIMVS

15 PRAEMATVRA . MORTE . ABREPTVS . EST . DIE . XIII . IVLII

MDCCLIV

AMORIS . AC . DESIDERII . SEMPTERNI . TESTEM

HOC . MONVMENTVM . MARITO . AC . PATRI . CARISSIMO

POSVERVNT

20 MOERENS . CONIVX . IOSEPHA . PINANGO

ATQVE . ALBERTVS . FILIVS

REQVIESCAT . IN . PACE.

Nella parete dopo l'altare sinistro.

377.

PIVS . IX . PONT . MAX.
REPARAVIT . RESTAVRAVIT
ANNO . MDCCCLVII

a. 1857.

Sopra la porta d'ingresso alla chiesa

378.

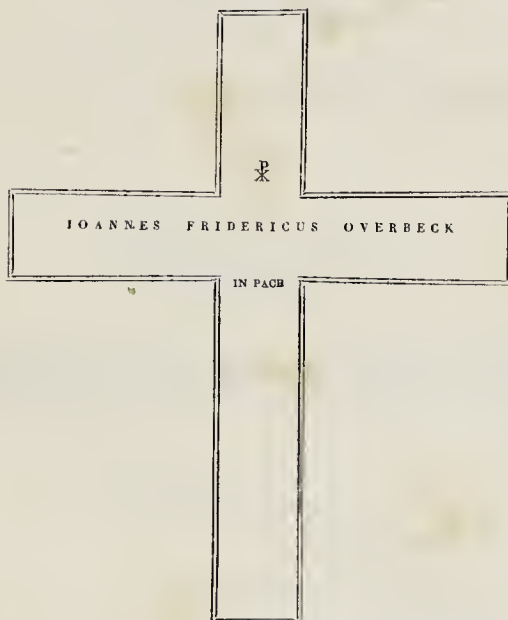

a inc.

Nella parete sinistra della cappella di S. Francesco.

379.



HIC . IACET

5
 GVSTAVVS . INFANTVLVS . DIERVIV . L.
 CHORIS . ANGELORVM . ADDITVS
 X . KAL . MAI . A . MDCCCLXI.
 GVSTAVVS . NICOLAVS . COMES . DE . CORINSKY
 DYNASTES . DE . LEDSKE
 EQVES . PIANVS . CENTVRIQ . PONTIFICIVS
 ET . MATHILDES . DE . RVEFF.
 10
 FILIO . DESIDERATISSIMO . CVM . LACRIMIS . P.

a. 1861.



Nella parete destra della chiesa.

380.

MEMORIAE AC VIRTUTI
THOMAE MOSSI AD . ORO . CISTERCIEN . CYRIONIS . AD S . BERNARDI AD THERMAS.

a. 1861.

QVI

SIMPLEX ET RECTVS OMNIBVS OMNIA FACTVS

5 VITAM PARITER SANCTEQVE ACTAM RELIGIOSISSIMO EXITV PRORAVIT.

POSTRIDIE ID . DEC . ANNO . MDCCCLXI.

EMENSVS AEVVM ANNOR . LXXIV.

LVCIANVS BONAPARTE SACERDOS PROTON . APOST.

MEMOR GRATI ANIMI MOERENTISSIMVS POSVIT.

Nella parete destra della cappella di S. Francesco. L'iscrizione è scolpita nella base, e sopra in bassorilievo si vede la figura del defunto che supplice prega la Madre di Dio.

381.

HEIC . QUIESCIT . IN . PACE . CHRISTI
THOMAS . MOSSI . ABBAS . ORD . CISTERCIEN.

a. 1861.

QVI . SIG . MORITVRVS . VIXIT

VT . MORIENS . VIVERET

Questa si vede sotto alla suddetta nel pavimento della stessa cappella, a destra dell'altare.



PARTE XI.

S. MARIA DI MONTE SANTO

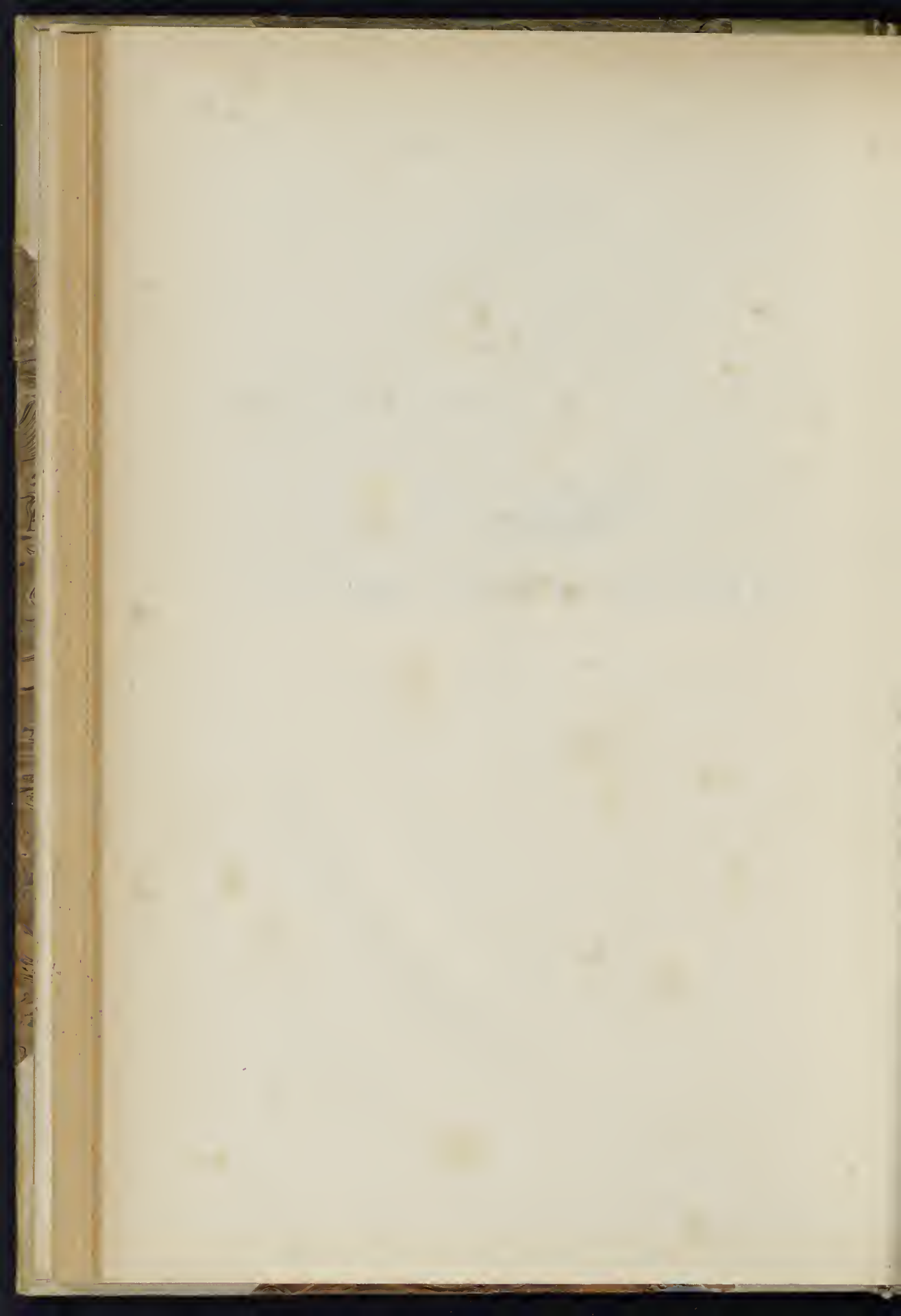

È situata questa chiesa nella Piazza del Popolo, sulla sinistra di chi entra la via del Corso. Viene detta *S. Maria di Monte Santo*, perchè venne sostituita ad un'altra chiesuola di pertinenza dei frati Carmelitani della provincia di Montesanto in Sicilia. I detti monaci cominciarono questo nuovo tempio coi disegni dell'architetto Rainaldi, ma non potendone sostenere le spese fu proseguito e compiuto nell'anno 1665 a spese del cardinale Girolamo Guastaldi con architettura del Bernini. La sua costruzione è circolare, e la facciata ha un portico sostenuto da colonne isolate con statue di travertino sulla ringhiera di questo, scultura di diversi artefici.

Assunto al pontificato Leone XII trasferì nel 1825 il titolo di basilica, e il capitolo dalla chiesa di S. Lucia della Trinità in questa di S. Maria di Monte Santo togliendola ai Carmelitani. In questa circostanza la fece restaurare unitamente alla cupola che fu ricoperta a squamme di lavagna.

Quattro busti di metallo dei pontefici Alessandro VII, Clemente IX, e X, e Innocenzo XI, fattivi collocare dal cardinale Guastaldi in memoria dei beneficj da questi pontefici ricevuti, ornano le pareti laterali della cappella maggiore.

Quando Carlo De Rossi era possessore della prima cappella destra, vi si vedevano in questa due bellissimi dipinti di Salvator Rosa suo amico, ma passata in potere della famiglia Pierantoni, furono tolti via, e trasportati in Napoli nel 1802.

S. MARIA DI MONTE SANTO

SECOLO XVII.

382.

D . O . M
FRANCISCO DARDO
I . V . D
CIVI ROMANO
5 FRATRES HVIVS
CENOBII EX SEMISSE
HÆREDES MONVMENTVM
10 POSVERE . OBIT XIII . KALENDAS
OCTOBRIS M . D . C . LXVII ETATIS
SVE LVII

a. 1667.



Nel pavimento sul principio della chiesa. Galletti (*Inscr. Rom.* T. I, Cl. VI, n. 95, p. DLII).

383.

HIER . S . R . E . PR . CARD . GASTALDVS
a. 1675.

Nel architrave della facciata.

ANNO IVBILEI MDCLXXV

Sopra la porta della chiesa.

VOL. IX. FAS. IX.

25

384.



a. 1675.

Nel pavimento in mezzo alla chiesa.

385.

D . O . M

a. 1675.

HIERONYMVS S . R . E . PRESBYTER CARDINALIS GASTALDVS

TEMPLVM DEIPARAE VIRGINI DE MONTE SANCTO

CVIVS PRIMARIVM LAPIDEM

5

IVBENTE ALEXANDRO VII . PONT . OPT . MAX.

OLIM SOLEMNI RITV DICATVM POSVIT

MOX ABSOLVTO PROPRIIS SVMPPTIBVS AEDIFICIO

SVI IN EANDEM B . VIRGINEM CVLTVS ET PIETATIS ARGVMENTVM

OBTVLIT ANNO IVBILEI MDCLXXV

Dal Galletti (*Cod. Vat.* 7912, c. 32, n. 102).

386.

busto di metallo

a. 1675.

ALEXANDRO VII . P . M.

ILLVSTRIBVS AB EO REIPVBLICÆ

MAGISTRATIBVS ADMOTVS

ET CAMERÆ APOSTOLICÆ

5

CLERICORVM COLLEGIO

COOPTATVS

HIERONYMVS S . R . E . PBR

CARDINALIS GASTALDVS

P.

Nella parete destra della cappella maggiore

387.

busto di metallo

a. 1675

CLEMENTI IX . P . M.

OB DELATAM SIBI

ÆRARIÏ PONTIFICII

IN GENERALIS THESAVRARIÏ

5 MVNERE ADMINISTRATI ONEM

HIERONYMVS S . R . E . PBR

CARDINALIS CASTALDVS

P.

Nella parete sinistra della cappella maggiore.

388.

busto in metallo

a. 1675.

CLEMENTI X . P . M.

OR MAXIMVM IN AMPLISSIMO

S . R . E . CARDINALIVM SENATV

SACRÆ PVRPVRÆ

5 HONOREM ACCEPITVM

HIERONYMVS S . R . E . PBR

CARDINALIS CASTALDVS

P.

Nella parete destra della cappella maggiore. Galletti (*Inscr. Rom.* T. I, Cl. I, n. 262, p. CXXXV).

389.

busto di metallo

a. 1675.

INNOCENTIO XI . P . M.

DITIGNI BONOMIENSI

CVM INSIGNI

5 APOST . DE LATERE LEGATI

DIGNITATE

AB IPSO PRÆFECTVS

HIERONYMVS S . R . E . PBR.

CARDINALIS CASTALDVS

10

P.

Nella parete sinistra della cappella maggiore.

390.

D O M

a. 1677.

CAROLVS DE RVBEIS

SACELLVM HOC

A HIERONYMO CARD GASTALDO

5 IN PRIMEVA TEMPLI EXTRVCTIONE

SIBI MVNIFICE DATVM

SIC EXCOLVIT

VT PRO SE AC POSTERIS

IN SEPVLCVRVM ELEGIT

10 ANNO DOM

MDCLXXVII

Nella parete sinistra della prima cappella destra dedicata al Crocefisso. Galletti (*Inscr. Rom.* T. II, Cl. XIV, n. 216, p. DXXXII) (1).

391.

CAROLVS DE RVBEIS

a. 1677.

CIVIS ROM

PIETATI ET AMICITIE MEMOR

PLVRIMIS ET TABVLIS

5 A SALVATORI ROSA DEPICTIS

QVAS DIV INTER DOMESTICAS HABVIT

HAS CHRISTI PATIENTIS FIGVRAS

PRIVATIS AB VMBRIS

PVBLICAM IN LVCEM

10 EXPOSVIT

Dal Galletti (*Inscr. Rom.* T. II, Cl. XIV, n. 217, p. DXXXII).

392.

M . O . M

a. 1679.

MARCVS VIVALDVVS

NATVS TABLE NOB . IANVEN

SACELLVM HOC EXORNAVIT

5 SIBIQVE POSTERISQVE SVIS

MONVMENTVM POSVIT

ANNO MDCLXXIX

Nel pavimento della terza cappella destra.

(1) Questa cappella fatta costruire dal cardinal Gastaldi fu di proprietà di Carlo De Rossi, e nel secolo scorso passo in diritto di Carlo Olivari.

393.

busto in marmo

a. 1680.

D . O . M.

IOANNI BAPTAE AQVILANTI ROMANO I . V . D . EXIMIO
PRO CLIENTIBVS IN ROMANA CVRIA EGREGIE VERSATO5 IVXTI DVMTAXAT PATRONO
SINGVLARIS MODESTIÆ VIRO
ADMIRANDÆ IN BEATISS . VIRGINEM PIETATIS
CVIVSNON MODICA EXTANT IN HOC TEMPLO MONVMENTA
DVM VIVERET OMNIBVS VIVO10 PETRVS ARCHANGELVS AQVILANTES FRATER ET HÆRES
BENEFICIENTIÆ MEMOR
HIC CONDITO POSVITPIAMQVE LARGITORIS MENTEM SECTATVS
SACELLVM HOC ENTRVI IVSSIT ET EXORNARI
15 ANNO DOMINI MDCLXXXDal Galletti (*Inscr. Rom.* T. II, Cl. IX, n. 79, p. CCLXXXIII).

394.

D . O . M

a. 1687.

IN HONOREM S . IACOBI ET FRANCISCI
IACOBVS MONTHIONVS5 RECTI AMANS ET MORVM PROBITATE
PRECLARVS

SACELLVM HOC FIERI MANDAVIT

Nella parete sinistra della terza cappella sinistra. Galletti (*Inscr. Rom.* T. II, Cl. XIV, n. 242, p. DXLIX).

395.

D . O . M

a. 1687.

FRANCISCVS MONTHIONVS

IACOBI NEPOS ET HÆRES
^{sic} IVSSA AMANTISSIMI PATRVI EXEQVI

5 CVRAVIT

ANNO DNI M . DC . LXXXVII

Nella parete destra della cappella suddetta. Galletti (*Inscr. Rom.* T. II, Cl. XIV, n. 243, p. DXLIX).

396.

a. 1692.

D . O . M,
INNOCENTIO . XII . P . O . M.

FOELICITER REGNANTE

FRANCISCVS . MONTHIONVS
5 ELVS . THESAURARIVS . SECRETVS
ET . R . C . APOSTOLICE . DEPOSITARIVS . GENERALIS
IACOBI . SVI . PATRVI . PIETATEM . AMPLIFICANS
E . PP . CARMELITARVM . HVIVS . COENOBII . FACVLTA
SACRARIVM . HOC . CVM . TRANSIV . SACELLO . ADIVNXIT
10 EMINENTISS . PP . S . CONGREG . VISITATIONIS
AVTHORIFATE . CVM . IVRE . PERPETVO . APPROBANTE
AD . ETERNAM . REI . MEMORIAM

Sopra la porta nell'interno di una cappelletta che fa seguito alla sagrestia.

397.

a. 1692.

D . O . M

SACRARIVM . HOC . RECENTER . CONSTRVXIT
ET . OMNI . RE . SACRA . LVCVLENTER . INSTRVXIT
SS.^{MO} DNŌ . NRŌ . PAPA . INNOCENTIO . XII . REGNANTE

FRANCISCVS . MONTHIONVS
5 VT . PROXIMO . SACELLO . A . SE . PARITER . ERECTO
ET . IN . HONOREM . SANCTI . FRANCISCI . DICATO
ABSQVE . ALIENIS . SVMPTEBVS
COMMOA . ET . PERPETVA . SECVRITATE . PROVIDERIT
ANNO . CHRISTIANÆ . SALVTIS . MDCCLXXXII

Nella parete della stessa cappella.

SECOLO XVIII.

398.

a. 1727.

O . D . M.
HORATIO RICCIO VOGHERIENSI

FQVITI IHEROSOLYMITANO
COLLECTÆ HVIVS IN DEIPARÆ HONOREM

5 FVNDATORI
EXIMIORVQVE PRIVILEGIORVM
INSTAR INSIGNIVM BASILICARVM
IMPERATORI
ARCHIPRESBYTER ET CANONICI
10 EX TESTAMENTO
MONVMENTVM POSVERE
ANNO DOMINI MDCCLXXVII.
VIXIT A . LXXVII . M . VII . D . I.
OBYT VIII . ID . AVGVSTI . MDCCLXXIX.



Nel pavimento della cappella maggiore.

399.

D . O . M.

a. 1786.

5
 HIERONIMI RONCITELLI
 MORTALES EXUVIÆ
 HIC EXPECTANT BEATAM SPEM
 ET ADVENTVM
 SALVATORIS DEI
 FRATRES ORATE PRO EO
 OBIT IX KAL . FEB . MDCCCLXXXVI
 ETATIS SVÆ ANNO XXXVIII



Nel pavimento avanti la prima cappella sinistra.

SECOLO XIX.

400.

5
 CIVIS . HOSPE SVI . SCIAS . VELIM
 TABVLIS . V . A SALV . ROSA . DEPICTIS
 QVAE . HEIC . PRIMITVS . EXTABANT
 AD . REGIAM . PINACOTHECAM . PARTHENOPEAM
 AB . ANNO . MDCCCLIII . TRANSLATIS
 TOTIDEM . ALIAS . A . MARCH . LVD . VENUTO . CORTON
 ET . FERDIN . CAVALLERIO . TAVRIN . DEPICTAS
 AD . CELLAE . ORNATVM . A . PETRO . PIERANTONIO
 FVVISSE . SVBROGATAS . AN . CIO . IO . CCC . XXII.
 10
 QVO . EAM . SVI . IVRIS . FECIT

a. 1822.

Nella parete destra della prima cappella destra.

401.

5
 ORDO . CANONICORVM . BASILICAE . SANCTAE . MARIAE . REGINAE . CAELI
 QVI . PRIMVM
 IN . EADE . SANCTAE . MARIAE . A . FLETV . VOCATAE
 DEINDE . PROPE . TIBERIM
 IN . TEMPLO . SANCTAE . LVCIAE . CONSEDERAT
 A . LEONE . XII . PONT . MAX .
 PER . DIPLOMA . DATVM . III . NON . IVL . AN . M . DCCC . XXV .
 EX . ANGVSTO . LOCO
 10
 AC . FLYMINIS . ALLVVIQVIBVS . INFESTO
 TRANSLATVS . EST . IN . EADEM . SANCTAE . MARIAE . IN . MONTE . SANCTO
 ADNEXIS . EI . IVRIBVS . INSVPER . ADTRIBVTIS
 IDEMQVE . PONTIFEX . MANDAVIT
 VII . EX . NOVÆ . SEDIS . NOMINE
 15
 ORDO . CANONICOR . BASILICAE . SANCTAE . MARIAE . REGINAE . CAELI . IN . MONTE . SANCTO
 NVNCPETVR
 AVGVSTAEQVE . MATRIS . CVLTVM
 OPE . OMNI
 TVEATVR . AMPLIFICET

a. 1825.

Nella parete destra appena si entra la chiesa.

402.

VI . KAL . OCTOBRIS
 A . N . DCCC . XXX.
 THOMAS . VELDIVS . S . R . E . CARDINALIS
 5 TEMPLVM . SANCTAE . MARIAE . IN . MONTE . SANCTO
 IAM . PRIDEM . EXSTRVCTVM
 NEC . DVM . RITE . CONSECRATVM
 CVRAM . AGENTE . ORDINE . CANONICORVM
 SYMPTVS . AVTEM . LARGE . AC . MVNIFICE . SVPPEDITANTE
 10 VIRO . PRINCIPE . CAMILLO . BVRGHESIO
 ORDINIS . PATRONO
 CAEREMONIIS . SOLEMNIBVS . CONSECRAVIT
 ET . DEDICATIONIS . FESTO . QVOT . ANNIS . AGENDO
 DIEM . DOMINICVM . OCTORRIS . POSTREMVM
 CONSTITVIT

a. 1830.

Nella parete sinistra appena si entra la chiesa.

403.



MEMORIAE

ritratto
 in bassorilievo

FRANCISCI . PALOMBI . EQVITIS
 QVI . INGENIO . DOCTRINA . PRVDENTIA . HONORES . ADEPTVS
 5 AMPLISSIMIS . PERFVNCTVS . MVNERIBVS
 DECESSIT . PRID . KAL . DECEMB . A . M . DCCC . XXXI . ANNOS . NATVS . P . M . LXX
 ET . ISABELLAE . MORONIAE . COM . CONIVGIS
 QVAE . FATVM . MARTII . ANTEVERTIT . MENSIB . III . DIEB . XII
 VTRVMQVE . PIETAS . RELIGIO . MORVM . SVAVITAS
 AD . FVNVS . VSQVE . COMITATAE . SVNT
 10 THOMAS . PALOMBIVS . EQVES . FRANCISCI . HERES . ET . THERESIA . PALVMBIA . FALCONIERIA
 POSVERVNT
 FRATRI . ET . GLORI . AMANTISSIMIS

a. 1831.

ritratto
 in bassorilievo

Nella parete destra della prima cappella sinistra.

404.

A P Q
 SVIS . SVORVMQVE . CINERIBVS
 CONSTITVIT . THOMAS . PALOMBIVS . EQ.
 ANNO . M . DCCC . XXXII
 5 QVO . ET . HVIVS . CELLAE . PATRONATVM . ADEPTVS . EST
 QVISQVIS . HVC . ACCEDIS
 BENE . PRECATOR

a. 1832.



Nel pavimento della prima cappella sinistra.

405.



a. 1835.

PATRONI
CANDELORIADES
MARCHIONES VULCI
ANNO . DOMINI . MDCCCXXXV

Nella parete sinistra della seconda cappella sinistra.

406.



a. 1858.

busto in bassorilievo

HEIC EXSUVIAE ADQUIESCUNT
ADELINAE MORELLI
5 QUINQUENNIS
QUAE
E COELO DEMISSA
A DEO NOBIS

PEREGRINUM SICUT OPUS OSTENSA
10 MARINI ET MARIAE PALOMBI
PARENTUM DELICIAE
AVI ANTONII AC ADELALDIS AMITAE
DESIDERIUM

E COLLE AMOENO SANCTI IEMINI
15 AD COELESTIA LUMINA REVOLAVIT
DIE VI . SEPTEMBRIS . A . S . MDCCCLVIII .
FORMOSA INNOCENS PIA

Nella parete destra della prima cappella sinistra.

407.

busto in marmo

a. 1862.

IOSEPHO . DE . GASPERIS
FILIO . MARITO . PATRI . AMICO . EGREGIO
CIVIBVS . SVIS . OMNIBVS . CARE . ATQVE . IVCVNDIO
QVI . ROMAE . NATVS . IV . N . MARTIAS . A . MDCCCXIX
5 PIE . OBIT . VIII . K . SEPTEMBRES . A . MDCCCLXII .
IOANNES . PARENS . ET . ADELAIS . PALOMBIA . VXOR . M . F .
O . ANIMA . DVLCISSIMA . VIVE . IN . DEO
EVMQVE . ADPRECARE . VT . NOS . TECVM . CITO . IVNGAT
MEMORIA . INTEGRITATIS . BONITATIS
10 FESTIVITATIS . TVAE . HEV . HEV . RENOVAT
VITAE . TAEDIVM . NOSTRAE . AC . DESIDERIVM . TVI

Nella parete sinistra della prima cappella sinistra.

408. .

ritratto di marmo
in bassorilievo

a. 1866.

D . O . M

MEMORIAE . AC . QUIETI

CAROLINAE . FRATODDI . ANGELI . F.
ROMANAE5 QVAE . VIRO . SVO . ALEXANDRO . RINALDINI
ANNIS . XLIX.SVBEDITA . VIXIT . SICVT . CHRISTO
XII . NATOS . AMANTISSIME . ALVIT
AD . PIETATEM . INSTITVIT10 DIVTVRNVN . PATIFENTER . PERPESSA . MORBVN
ANIMAM . DEO . REDDIDIT
V . NON . IVLIIAN . REP . SAL . MDCCCLXVI.
AETATIS . SVAE . LXX.
15 ACHILLES . CANONICVS . HVIVS . BASILICAE
FILIORVM . NATV . MAIOR
MATRI . DVLCISSIMAE . BENEMERENTI
P.

AVE . ANIMA . PISSIMA

20 TE . CHRISTVS . IN . PACE

Nella parete sinistra della seconda cappella destra.

409.



a. 1867.

A

P

Q

THOMAE . PATRI . F . PALOMBI . EQUIII
ET . CONSTANTIAE . PETRI . F . ROMAGNANI
DEC . ALTER . VI . ID . IAN . AN . MDCCCLL.

ritratto
di marmo
in bassorilievo

5 AETATIS . P . M . LXXX.

ALTERA . VIII . ID . MAI . AN . MDCCCLXVII.

AETATIS . LXXV . M . VIII . D . X.

ELISABETHA . KAROLINA . ADELAIS . MARIA

PARENTIBUS . DILIGENTISSIMIS

10 EGREGIE . DE . SE . MERITIS

HEIC . IN . SEPVLGRO . MAIORVM . COMPOSITIS

PIETATIS . ERGO . TIT . CUM . IMAG . POS.

ritratto
di marmo
in bassorilievo

Nella parete sinistra della prima cappella sinistra

410.

CONDITORVM

a. inc.

GENTIS . PIERANTONIAE

ROMANAE

Nel pavimento della prima cappella destra.



PARTE XII.

S. MARIA DI LORETO

Mossi dall'esempio di tante associazioni d'italiani e stranieri dimoranti in Roma costituitesi allo scopo di sovvenire i bisogni dei loro connazionali esercenti una speciale arte, anche i fornari residenti in Roma si unirono in società o fratellanza col nome di S. Maria di Loreto, e ciò avvenne l'anno 1500 in cui si celebrò il giubileo da Alessandro VI. La società ottenne fin da principio una piccola chiesa situata sulla piazza di Colonna Traiana, e siccome questa era Parrocchia fu trasferita alla chiesa di S. Quirico, quivi rimanendo una divota immagine che si venera sull'altare maggiore. Raccolte intanto copiose obblazioni dai suoi confratelli questa compagnia l'anno 1507 circa fatta demolire l'antica chiesuola principiò la fabbrica di una nuova e maestosa chiesa con cupola coll'architettura di Antonio da Sangallo che fu condotta a termine nel 1550 come si legge in una lapide collocata sopra il principale ingresso della chiesa. La somma che vi fu impiegata ammontò a 70 mila scudi romani. Oltre alla chiesa la compagnia nello stesso tempo fece costruire sul fianco sinistro di questa un'ospedale allo scopo di ricoverarvi i poveri suoi affigliati esercenti l'arte di fornaro, ed appresso alla chiesa stessa un cimitero per seppellirvi i morti nel menzionato ospedale, il cui mantenimento e governo è sottoposto alla compagnia stessa. Scrive il Piazza (*Delle opere Pie di Roma* pag. 56) che nel dì che si celebrava la festa di questa chiesa, che era il giorno della Natività di nostra Donna, e prima che Innocenzo X abolisse un tal privilegio, la compagnia liberava dalle carceri un condannato a vita, e lo conduceva in processione vestito di Tafetano bianco con cereo bianco in mano.

Nel 1871 fu distrutto il cimitero, restaurato l'ospedale, e rimesso a nuovo l'interno della chiesa lastricandone il pavimento di marmi. Prima che avvenisse questo restauro nelle pareti e nel pavimento di questa vi si leggevano moltissime memorie sepolcrali, ma oggi non ve n'è rimasta alcuna eccettuate alcune lapidi che si veggono nel corridore che precede la sagrestia, e queste sono state salvate per tema di perdere le lascite dei testatori. Su questo vandalismo, senza tener conto, torna vana ogni parola d'imprecazione, ogni querela contro gli autori. Fortunatamente ho potuto riscontrare queste stesse memorie nei manoscritti del Galletti da lui raccolte nello scorso secolo e che ad eccezione di pochissime sono rimaste tuttora inedite.

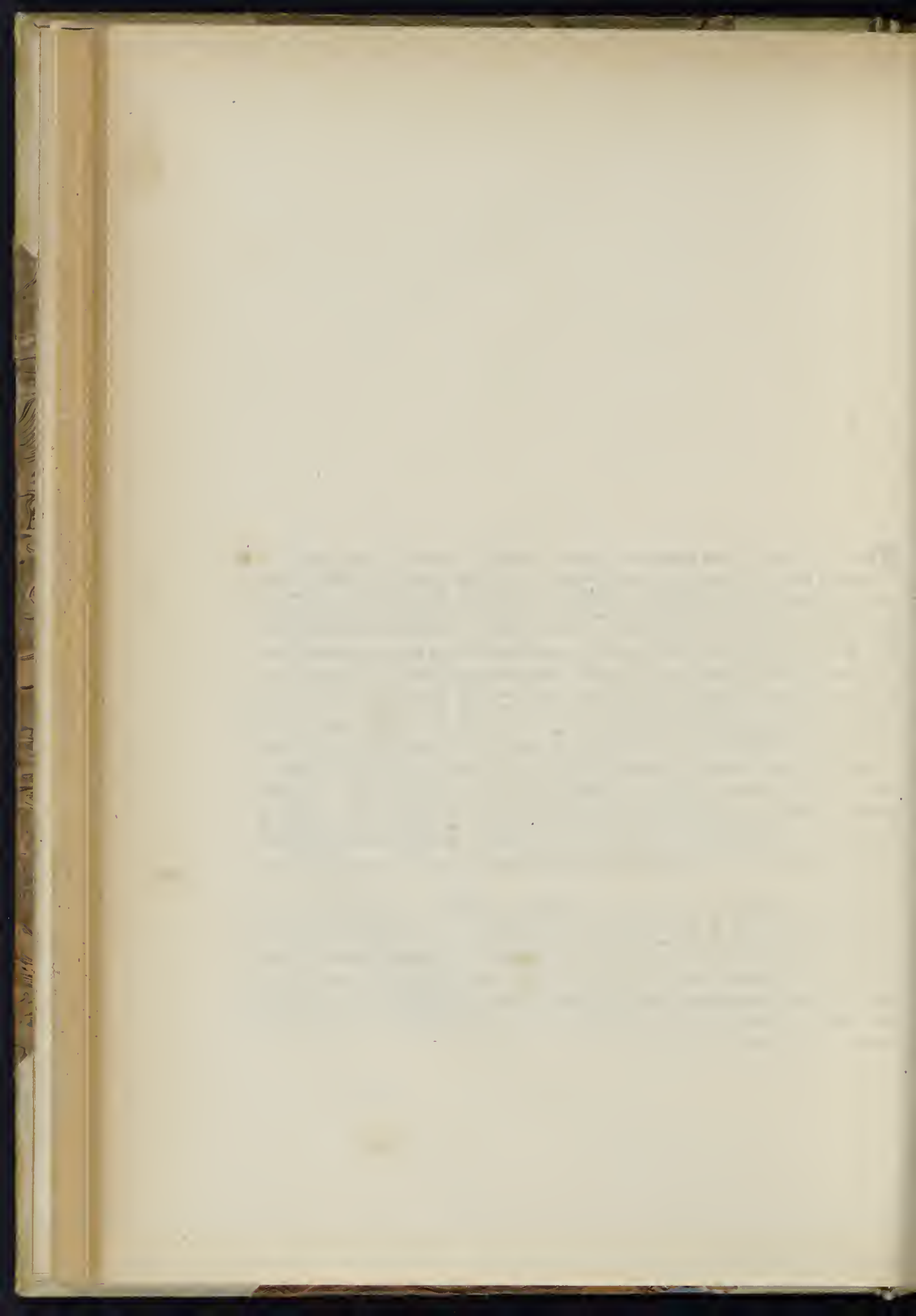

S. MARIA DI LORETO

SECOLO XVI.

411.

DIVAE . MARIAE . VIRGINI ET . MATRI . DEI
SODALES . LAVRETANI . DD . AN . IVBILEI . MDL a. 1550.

Sopra la porta della chiesa.

412.

D . O . M. a 1555.
MARIVS MACAROLIVS TERTIVM ET
SEXAGESIMVM SCALARIVM ANNO
AGENS HOC MONVMENTVM FECIT
SIBI ET IVLIAE MVTAE CONIUGI
BENE DE SE MERITAE ET FILIIS
POSTERISQVE EORVM AN . MDLV.

5

Dal Galletti (*Inscr. Rom.* T. III, Cl. XVII, n. 41, p. CLXIX).

S. MARIA DI LORETO — SEC. XVI.

413.

D . O . M

a. 1563.

BERNARDINO BADINO

DE MENTEGATHS

MEDIOLAN . VIRO

5 OPTIMO . ET . INTEGERRIMO
 QVI VIXIT AN . LXXXVI
 OBIT DIE III MARTII
 MDLXIII

Dal Galletti (*Cod. Vat.* 7911, c. 26, n. 105).

414.

D . O . M

a. 1566.

VINCENTIVS . DE . CAVALERIIS

BERGOMENSIS . SIBI . ET . LVGIE

VXORI . CHARISSIME . SVISQ

5 POSTERIS VIVES POSVIT
 VIXIT . VINCENTIVS . ANN. (*sic*)

LVGIA . VERO . VIXIT . ANN . L.

MENSES . III . DIES . V . OBIT

ANN . M . D . LXVI

10 XIII . KL . FEB.

VINCENTIVS . DE . CAVALERIIS

OLIM . FIERI . FECIT

NVNC . NATALIS . MAGNANI

RESTAVRAVIT . SIBI . SVISQ.

15 HEREDIBVS . NONIS
 MD

Dal suddetto (*Inscr. Venetae*, Cl. XIV, n. 9, p. CXXII).

415.

D . O . M.

a. 1569.

CRISTOPHORO LIVRAGO CVM

QVO CONCORDISSIME PER ANN

XXVI PRIMOS CONSVMPSTI HVM

5 ENÆOS ELISABETTA MONTIPAGANA

VXOR OB TANTI AMORIS MEMO

RIAM VIRO OPTIMO DE SE BENE

MERENTI AC SIBI POSTERISQ . SV

IS POSVIT VIX . ANN . L . OBIT XVII

10 CALEN . AVG.

MDLXIX

Dallo stesso (*Inscr. Rom.* T. III, Cl. XVII, n. 53, p. CLXXXIII).

416.

D . O . M.

a. 1569.

BARTOLOMEO BANDIERA E GIO
SVO FRATELLO BOLOGNESI
COGNOSCENDO ESSERE NATI
5 MORTALI ORDINORNO QUESTA
SEPOLTURA MENTRE VISSERO
PER LORO ET SVOI SUCCESSO
RI L'ANN. M. D. LXX. ALLI X. AGO
STO SEDENTE PIO QUINTO
15 PONT. OPT. MAX.

Dal Galletti (*Inscr. Bonon.* Cl. XIV, n. 3, p. CLXI).

417.

D . O . M.

a. 1570.

IO DOM.^{CO} DE MAR..... CASTRI
SAN^{TI} POLI ARE..... LONGO.....
VIXIT ANN..... OB . DIE
5 XXVI MEN . SEPT . MDLXX
LAZARVS PORCARIVS F . F.

Dal medesimo (*Cod. Vat.* 7906, c. 34, n. 85).

418.

D . O . M.

a. 1570.

PAVLO FRANCISCI DE
DONDOSVLA PORTITORI GRAN
SODALES LAVRETANI DE VARE
5 HEREDES EX TESTAMENTO
CONFRATRI ET CVSTODI
BENEMERITO POSS.
VIXIT ANN . XLIII
OBIIIT DIE X . FEBRVARI MDLXX

Dallo stesso (*Cod. cit.* 7910, c. 110, n. 335).

419.

D . O . M.

a. 1573.

SEBASTIANVS DE ZONIS
MVTINENSIS NOSCENS SE
TERRAM TERRE REDITVRVM
5 SIBI POSTERISQ . SVS IN
PERPETVVM VIVENS POSVIT
ANNO DNI MDLXXIII

Dal suddetto (*Cod. cit.* 7911, c. 26, n. 110).

420.

a. 1574.

D O M

DOMINICVS DE ANGELINIS
 ET BASILIVS DE COLELLIS
 DE AMATRICE NEPOS

5 VIVENTES PRO SE EORVMQ
 POSTERIS NOVISSIMVM
 RESVRRECTIONIS DIEM HIC
 EXPECTATVRI
 PONI CVRARVNT

10 MDLXXIII

Dal Galletti (*Cod. Vat.* 7915, c. 132, n. 449).

421.

a. 1575.

D . O . M

IOANNI SALAE EX DONDOSVLIS
 AC BARTOLOM . FILIO FRATRIS
 DOCT . VTRIVSQVE IVR . EGREGIO

5 SOCIETAS
 D . MARIAE LAVRETANAE
 DE VRBE
 HONORVM EIVS HAERES
 OFFICIO

10 AC PIETATIS ERGO POSVIT
 OBIIT ANNO M . D . LXXV
 DIE XXI . MENSIS
 MAII

Dallo stesso Galletti (*Cod. Vat.* 7910, c. III, n. 340).

422.

a. 1575.

PAVLAE GALDINAE

FAESTIVISSIMAE QVAE XVII
 AGENS SVAE AETATIS MENSEM
 OBIIT XXIV AVG MDLXXV

5 FRANC . GALDINVS GEORGI
 F . DE S^o . COLVMBANO AGR
 LAVDENSIS FILIAE DVLCISS
 SIBI POSTERISQVE SVIS POSVIT

10 QVID MORS TAM TENERAM
 RAVISTI SAEVA PVELLAM
 DELITIAS PATRIS SPEM Q.
 METVMQ . SVIS
 HEV QVAM TV EXISTIS
 MORTALIBVS INVIDA

15 VT ILLOS
 QVOD IVVAT ET PVLCHRVM
 N SVPERESSE SINAS

Dal suddetto (*Cod. cit.* c. 135, n. 418).

423.

D . O . M

a. 1576.

HOC EST SEPULCHRVM DOMINI FRANCISCI
 DONESANI E CHARAVAGIO PISTORIS
 ET IACOBI EIVS FILII SVORVM
 5 Q . POSTERORVM VIXIT ANNOS LV
 MENSES II. OBIT DIE XXVIII . FEBRARI (*sic*)
 MDLXXVI

Dal Galletti (*Cod. Vat.* 7910, c. 135, n. 419).

424.

D . O . M.

a. 1579.

AVRELIE FILLE DVLCISSIMÆ
 CESAR DE SARAZZIS PATER
 ET SIBI . ATQVE HAEREDIBVS
 5 P . IDIB . OCTOB . M . D . LXXIX

Dal medesimo (*Inscr. Rom.* T. III, Cl. XV, n. 51, p. XX).

425.

D O M

a. 157...

LVGLE GOM

 HIC TIS
 5 CONIUGI CAR SIBI POS
 TERISQ . SVIS MOE . P.
 V . D.
 DI
 IOANNE IVVENE CARISSIM
 10 VIXIT ANN XXII
 OBIT XIII DECEMB MDLXX...
 BARTOLOMEVS DE CORNELIIS
 VXORI MERITIS
 SIBI ET POSTERIS SVIS
 15 POSVIT

Dal suddetto (*Inscr. Rom.* T. III, Cl. XVII, n. 60, p. CLXXVI).

426.

a. 1580.

D . O . M

PAYVS DE IVLIANISA
 SANCTO MICHAELE DEL FOSSE
 REGIEN . LONGOB . IN.
 5 HVMANIS AGENDIS
 SAGACISSIMVS PATERFA
 ADHVC VIVENS VNA CVM
 VXORE LVCRETIA SVI
 SVORO . FATI MEMOR HVNC
 10 SIBI POSTERISQ ATQ
 PVLLVLE QVINQ . MENSIV
 FILIE IAM DEMORTVE P
 TERTIO IDVS INNII
 MDLXXX

Dal Galletti (*Cod. Vat.* 7911, c. 3, n. 13).

427.

a. 1580.

D . O . M

IO DOMINICO DE MARTINIS REGIENSI
 HAEC SOCIETAS RELICTO AB EODEM
 5 SIBI ASSF NOVEM MILLIA AVREORVM
 AD HOC TEMPLVM PERFICIENDVM
 HAERES MAERITISSIMA . P . M . D . LXXX

Nella parete destra dell'andito che mette alla sagrestia.

428.

a. 1583.

D . O . M

ANTONIVS DE STEPHANIS
 CVM PHILIPPO PATRE SIBI
 CHARISSIMO MEMORIA
 5 RETINENTES NECESSITATE
 NATVRÆ CORPORA TERRENA
 TERRE MENTEM AVTEM
 DIVINAM CAELO ESSE
 REDDENDA HVNC SACRVM
 10 LOCVM SIBI POSTERISQ
 SVIS DELIGERE ANNO D.
 MDLXXXIII . V . NONAS MAII
 SEPVLTVS ALTA PETIT
 CORPVS SVB MARMORE IACET
 15 ILLE DEVM VITA HOC NIGRA
 PVTBEDINE GAVDIT

Dal Galletti (*Inscr. Rom.* T. III, Cl. XVI, n. 99, p. XCIX-C)

429.

D . O . M.

a. 1584.

BAUTASAR DE ROMANIS
 CVM FRANCISCO FRATRE
 INEVITABILIS FATI MEMO
 5 RES HVNC SACRVM
 SIBI SVISQ . POSTERIS
 LOCVM ELEGERE
 ANO DNI MDLXXXIV

Dal Galletti (*Inscr. Rom.* T. III, Cl. XIX, n. 33, p. CCCXXXV).

430.

D . O . M.

a. 1587.

DOMINICI DE EVANGELISTIS
 REGIENSIS MEMORIA
 IOANNES MARIA ET
 5 NICHOLAVS (*sic*) DE EVANGELISTIS
 FRATRI CHARISSIMO
 MOESTISSIME ET SIBI
 POSTERISQ . SVIS
 MDLXXXVII

Dal suddetto (*Cod. Vat.* 7911, c. 16, n. 70).

431.

a. 1588.

IOHANNES . PETRVS . MARZETTVS . EX . TRESOLITIO
 BERGOMENSIS . DIOCESIS . SACELLVM . HOC
 DEO . BEATÆQVE . VIRGINI . MARIE . LAVRETANÆ
 DE . VRBE . EREXIT . DOMVM . VNAM . SITAM . AD
 5 TVRRIM . COMITVM . ET . LOCA . DVO . CVM
 DIMIDIO . MONTIS . ALVMINVM . PRO . ANNO
 ILLIVS . CENSV . ASSIGNAVIT . VT . IN . EO . PERPETVIS
 FVTVRIS . TEMPORIBVS . SINGVLO . QVOQ . DIE
 MISSA . PRO . SVA . SVORVMQ . SALVTE . CELEBRETVR
 10 ET . SEMEL . IN . MENSE . SOLEMNITER . DECANTETVR
 PROVT . IN . INSTRVMENTO . ROGATO . PER
 DNVM . FABRITIVM . SVMMARIPAM . NOTVM
 PVBLICVM . SVB . DIE . XVII
 MENSIS . OCTOBRIS . M . DLXXXIII

15 IOHANNES . PETRVS . MARZETTVS . EX . TRESOLITIO
 BERGOMENSIS . DIOCESIS . CONDITIONIS . HVMANÆ
 COMMVNE . EXITVM . PROSPICIENS . SEPVLCRVVM
 HOC . VNA . CVM . SACELLO . E . CONSPECTV . SITO
 SIBI . VIVENS . POSTERISQ . FECIT . EXTRVXIT
 20 ANNO . DOMINI . M . D . LXXXVIII . V . NON . MARTII

Nella parete destra dell'andito che precede la sagrestia.

432.

M, GIACOMO SVBELLO ORDINO CHE LA COMPAGNIA DI S^{TA} . M^A . DE LORETO
SVA HEREDE SIA OBLIGATA OGNI TRE MESI IN PERPETVO FAR CELEBRARE
VNA MESSA CANTATA IN D^A . CHIESA CON LE MESSE BASSE DA TVTTI I PRETI CHE
ALLHOR SARANO IN D^A . CHIESA PER L' AI . SVA E DE SVOI PASSATI E SVCESSORI
5 CON PAGAR AL SACRISTANO DOI GIVLI A CIASCVNO PRETE VN GIVLIO E A
CIASCVNO CHERICO VN GROSSO OLTRE AL LOR SALARIO E MANCANDO D^A .
COMP^A . NELLE COSE PREDETTE O CIASCVNA D ESSE L HA PRIVATA DALLA HEREDITA
SVA ET HA SVSTITVITO PER LA QVINTA PARTE EL SACRISTANO CHE PER TEMPO
SARRA PER DOI QVINTI L HOSPITAL DELL INCVRABILI P L ALTRI DVA L ORPHANELLI
10 VOLENDO CHE QVESTA MEMORIA STIA SEMPRE QVI O DOVE LA SACRISTIA SARA
ACCIO TAL SVA DISPOSITIONE AFATTO S OSSERVI COME APPARE PER TESTAMENTO
ROGATO DA M, PIETRO MARTINO TRVCCA A X . DI . GENNARO MDXCI

a. 1591.

Nella parete sinistra dell'andito che precede la sagrestia. Galletti (*Inscr. Rom.* T. II, Cl. XIV n. 53, p. CCCCXXXVII--
CCCCXXXVIII).

433.

D . O . M a. 1593.

FRANCESCO DE FORTI DE PISTOIA LASCIO
ALLA COMPAGNIA DI S . MARIA DE LORETO DI
ROMA ET AL ARCHIOSPEDALE DE S . IACOMO
DELLI INCVRABILI PER INDIVISO LA CASA
5 DOVE SI FA L' HOSTERIA DEL ORSO NEL RIGNE
DI PONTE PER TESTAMENTO ROGATO M . PIET^O
MARTINO TRVCCA NOTAIO CAPITOLINO
IL DI XIX . FEBBRARO . M . D . LXXXII . CON PRO
HIBITIONE CHE NON SI POSSA VENDERE NE
10 IMPEGNIARE CON OBLIGO DI VNA MESSA IL
GIORNO NELLI ALTARI PRIVILEGIATI DE
DETTE CHIESE ET VN ANNIVERSARIO OGNI
PRIMO MARTEDI DI MESE PER L' ANIMA SVA
ET DI CATERINA ET ANTONINA SVE P^A . ET SE^{PA} .
15 MOGLIE IN PERPETVO ET ORDINO SI TENES=
SERO DVI CAPPELLANI VNO PER CHIESA DA
LVI NOMINATI CON SALARIO DI SCVDI CIN=
QVATACINQVE L' ANNO PER VNO DA PA=
GARSELI DELLE PIGIONI DI DETTA CASA
20 ET DOPOI LA MORTE LORO LI GVARDIAMI
DI S . IACOMO DEBBANO PROVEDERE DE V
ALTRO PER S . MARIA DE LORETO ET QLLI
DE LORETO DEBBANO PROVEDERE CHE VN
ALTRO PER S . IACOMO ET DEL TVTTO HA
25 ORDINATO SE NE FACCIA MEMORIA IN TA
VOLA DI MARMO QVALE IN PERPETVO DEB
BIA STARE AFFISSA IN CHIESA SOTTO PENA
DI CADVCITA LA CVI VOLVNTA LI GVARDI
ANI DE LORETO HANNO FSEGVITA QSTO
30 DI XV FEBBRARO M . D . LXXXIII

Nella stessa parete dell'andito suddetto.

434.

	D O M	a. 1593.
	ANTONIO IVSTO FLO	
	VIRO INTEGERRIMO	
	INGENIO ET IVDICIO POLLENTI	
5	IN AMICOS SVAVISSIMO IN	
	SVOS OMNES LIBERALISSIMO	
	ET IN PAVPERES	
	CLEMENTISSIMO QVI IN SVAE	
	ETATIS ANNO LV OBIT	
10	DIE XXIX SEPTEMBRIS	
	MDXCIII	
	FOELIX PORCARIA VXOR	
	AG IPSIVS FILII MESTISSIME	
	CVM MAXIMIS	
15	LACRIMIS POSVERE	

Dal Galletti (*Cod. Vat.* 7913, c. 192, n. 673).

435.

	D . O . M	a. inc.
	ANTONIO ROVAIO	
	PVERVLO MICHAEL ROVAIVS	
	DE VALICO SVPERIORE	
5	DE CARFANIANO ET	
	VIRGINIA SIROLA ROM	
	CONIVGES	
	FILIO DVLCISSIMO	
	ET SIBI POSTERISQ SVIS	
10	POSVERE	
	ANNO SALVTIS M.....	

Dal medesimo (*Inscr. Rom.* T. III, Cl. XV, n. 85, p. XXXIV).

SECOLO XVII.

436.

	D O M	a. 1600.
	COSMVS GEMINIANS	
	PISTOR	
	SEPVLCRVM	
5	VIVEN	
	ANTONINAE	
	VXORI	
	AN . D . MDC	

Dal suddetto (*Cod. Vat.* 7913, c. 225 n. 823).

437.

a. 1606.

D O M
FABRITIO SYMMARIPAE
DOMO LAVDENSI CIVI ROM.
PRO SYMMA ERGA DEVM PIETATE
AC RELIGIONE
5 IN HOMINES FIDE ET INTEGRITATE
SATIS PROBATO
QVI CVM PER ANÑOS FERE L
IN FORO ET CVRIA CAPITOLII
15 CAVSIS SCRIBENDIS AGENDISQVE
RITE VACASSET
SACELLO HOC BEATAE CATHARINAE
VIRGINIS ET MARTYRIS
A SE EXORNATO ET INSTRVCTO
15 SODALITATE HAEREDE INSTITVTA
AETATE CONFECTIS HVMANIS CESSIT
VIXIT ANNOS LXXXI MENSES II
OBIIIT VIII IDVS DECEMBRIS
ANNO A CHRISTO NATO MDCVI



SODALES LAVRETANI
SODALI OPT . AC BENEMER
POSS

Dal Galletti (*Inscr. Rom.* T, II, Cl. IX, n. 38, p. CCLX-CCLXI). Questa stessa iscrizione ove è segnato anche lo stemm gentilizio trovasi registrata dal medesimo Galletti nel (*Cod. Vat.* 7910, c. 82, n. 246).

438.

a. 1608.

IOANNES MARTINVS LVCARELLVS RELIQVIT SCVTA MILLE
CVM ONERE PRIMO ANNO QVOTIDIE
SACRVM FACIENDI PRO EIVS ANIMA
ALTERO VERO ANNO NVBENDI DVAS PVELLAS VIRGINES
5 ET ITA SEQVI QVOLIBET ANNO
VT CONSTAT EX INSTRVMENTO DESVPER VCELEBRATO
P ACTA D. PETRI MARTINI TRVCHE NOTARY CAPITOLINO (*sic*)
SVB DIE MARTY M . D . C . VIII

Nella parete destra dell'andito che precede la sagrestia. Galletti (*Inscr. Rom.* T. II, Cl. XIV, n. 77, p. CCCCLI).

439.

a. 1610.

D . O . M.
BARTHOLOMÆVS DE CVPP...
ET OLIMPIA CONIVGES
HVNC SEPVLTVRÆ LOCVM
5 ADHVC VIVENTES
VNANIMES SIBI ELEGERE
ANNO DOMINI M . D . C . X
CALEN . QVINTILIS

Dal Galletti (*Inscr. Rom.* T. III, Cl. XVII, n. 145, p. CCXV).

440.



a. 1612.

PAVLVS . V . PONT . MAX.
 DIE . XVIII . MENSIS . AVGVSTI
 ANNO . CIDIQCKII.
 ET . PONTIFICATVS . SVI . VIII.
 5 PRECIBVS . FERDINANDI
 CARDINALIS . GONZAGHAE
 PROTECTORIS
 IN . PERPETVVM . CONCESSIT
 VT . QVICVNQVE . SACERDOS
 10 AD . HOC . SANCTISSIMI . CRVCIFIXI
 ALTARE
 SACRIFICIVM . FVNBRE
 ANIMAM . A . PVRCATORII . POENIS
 LIBERAVERIT

Nella parete destra dell'andito che precede la sagrestia. Galletti (*Inscr. Rom.* T. I, Cl. I, n. 149, p. LXXXVI—LXXXVII).

441.

D . O . M.

a. 1614.

IOANNES . DE . BOZZIS
 DE . PONTE . VOLTOLINAE
 SCIENS . SE . MORITVRVM
 5 HOC . MONVMENTVM
 VIVENS . SIBI
 SVISQVE . POSTERIS
 AD . OLIMPIAE . EIVS . VXORI
 CARISSIMAE . PREMORTVAE
 10 MOESTISSIME . POSVIT
 ANNO . DOMINI . MDCKIII
 DIE . XXV . SEPTEMBRIS

Dal Galletti (*Cod. Vat.* 7911, c. 8, n. 34).

442.

D . O . M.

a. 1615.

ANTONIVS . RADICHETTVS . SARA
 VALLEN . CAMERINEN . BIOG . CIVIS
 ROMANVS . ADHYC . VIVENS . HOC
 5 SEPVLCVRVM . IN . QVO . CATHARINA
 GALLINA . EIVS . PRIMA . VXOR . CVM
 QVINQVE . FILIIS . IACET
 PRO . SE . IO . MARIA . FRATRE . ET
 SVCCESSORIBVS . FACIENDVM
 10 CVRAVIT . CIDIQCKV . NONIS
 FEBRVARII

Dal Galletti (*Inscr. Picenae*, Cl. XVII, n. 7, p. 156).

443.



a. 1621.

D . O . M
 FRANCISCVS ARTVSA DE
 CIVITATE MILETI IN
 PROVINTIA CALABRIAE
 5 ET CIVIS ROMANVS EA QVA
 SEMPER DECVIT
 DEVOTIONE DIVAE MARIAE
 LAVRETI DE VRBE
 EIDEM LEGAVIT POST
 10 EIVS OBITVM
 SCVTA MILLE MONETE
 CVM ONERE CELEBRANDI
 MISSAM VNAM SINGVLO
 DIE IN PERPETVVM PRO
 15 EIVS ANIMA ALTARI
 PRIVILEGIATO ET HOC
 MONVMENTVM SIBI VIVENS
 POSVIT
 ANNO DOMINI M . DC . XXI

Nella parete sinistra dell'andito che precede la sagrestia.

444.

a. 1621.

D . O . M
 PETRVS TACCHINVS
 PLVRIMORVM
 SVMMORVM PONTIFICVM
 5 TEMPORE PACIS ET BELLI
 PER ANNOS QVADRAGINTA
 EQVESTRIS MILES
 SVB
 GREGORIO DECIMO QVINTO
 10 BENEMERITVS SEPTVAGENARIVS
 OBIT
 ET PIAE NEPTAE HEREDES
 HIC EVM CVRAVERVNT
 15 ANNO SALVTIS CIOICXXI

Dal Galletti (*Inscr. Rom.* T. II, Cl. X, n. 48, p. CCCXVII).

445.

HORATIO SPICCIATO a. 1621.
 ROMANO QVI VIXIT
 ANNOS CIRCA LXVI
 KAL . FEBRVARI
 5 MDCXX
 IACOBVS PHILIPPVS
 SFICCIATVS PATRI
 OPTIMO POSVIT ET SIBI
 POSTERIOQVE (sic) SVIS ANNO
 10 SAL . MDCXXI

Dal Galletti (*Inscr. Rom.* T. III, Cl. XV, n. 101, p. XLI) e ripetuta molto mancante alla (Cl. XVI, n. 134, p. CXVI).

446.

RAFFAELE . CHELLI . DA . VICCHIO a. 1625.
 STATO . DI . FIORENZA . HA . LASCIATO . A . QVESTA
 COMPAGNIA . DI . SANTA . MARIA . DI . LORETO
 DI . ROMA . SCVDI . MILLE . E . TRECENTO . DI
 5 MONETA . CON . PESO . PERPETVO . DI . VNA
 MESSA . IL . GIORNO . E . TRE . ANNIVERSARI
 L ANNO . DA . CELEBRARSI . CANTATI . DI
 QVATTRO . IN . QVATTRO . MESI . CON . ALTRE
 DIECE . MESE . BASSE . PER . OGNI
 10 ANNIVERSARIO . PER . L ANIMA . SVA . COME
 APPARE . PER . IL . SVO . TESTAMENTO . NELLI
 ATTI . DI . TRANQVILLO . PISSVTO . NOTARO . DI
 CAMPIDOGLIO . E . SECRETARIO . DI . DETTA
 COMPAGNIA . SOTTO . LI . XX . DI . GENNARO
 15 MDCXXV

Nella parete sinistra dell'andito che mette alla sagrestia.

447.

D . O . M. a. 1625.
 RAPHAELI CHELLIO FLORENTINO
 PISTORE VIRO OPTIMO
 VIXIT ANNOS XLVIII OBIIT XXV
 5 IANVARI ANNO IVBILEI MDCXXV
 FRANCISCVS MONCIATVS FLORENTINVS
 AMICVS CARISSIMVS HIC EX TESTAMENTO
 POSVIT

È registrata nel Galletti (*Cod. Vat.* 7913, c. 201, n. 714).

448.

D O M

a. 1627.

PER . L . ANIMA . DEL . Q . GIO . BATTISTA . ANTIFASSI
 E . SVOI . DEFONTI
 OGN . ANNO . IN . PERPETVO . IL . DI . XIII . DI . NOVEMBRE
 5 SI . DEVONO . CELEBRARE . VNA . MESSA . CANTATA . E
 DIECI . BASSE . ET . OGN . ANNO . IN . PERPETVO . MARITARE
 DOI . ZITELLE . CON . LA . SOLITA . DOTE . DI . SCVDI . XXXV
 COMPRESACI . LA . VESTE . PER . CIASCVNA
 DA . NOMINARSENE . SEMPRE . VNA . DAL . PIV . PROSSIMO
 10 PARENTE . DI . DETTO . GIO . BATT . DI . CASA . ANTIFASSI
 D' . OGNI . SESSO . COME . PER . TESTAMENTO . ROGATO . DAL
 PIZZVTI . NOT . CAPITOL . IL . DI . X . NOVEMBRE . MDCXXV
 E . PER . SENTENZA . DEL . VICARIO . PER . LI . ATTI . DEL . CESIO
 SVO . NOT . IN . VIGORE . DEL . BREVE . APOSTOLICO
 15 SOTTO . LI . TRE . DI . AGOSTO . MDCXXVII

Nella parete sinistra dell'andito che conduce alla sagrestia. Galletti (*Inscr. Rom.* T. II, Cl. XIV, n. 116, p. CCCCLXXI—CCCCLXXII).

449.

D O M

a. 1634.

SISTE QVI TRANSIS
 HABES HIC MEMORIAM HOMINIS
 CVIVS INDVSTRIAM PLANE SINGVLAREM
 5 ET INCORRVPTVM SINCERITATIS
 IN OMNI ACTIONE STVDIVM
 SVSPICIAS IMITERIS
 SALLVSTIVS PALOZZIVS HIC EST
 QVI IN CASTRO SANCTI IOANNIS
 10 APVD CASCIAM NATVS
 DVVRATO AB ADOLESCENTIA
 NON MINVS CORPORE QVAM ANIMO
 IN ACTVOSAE VITAE LABORIBVS
 NVLLO IPSE PATERNO PECVLIO ADIVTVS
 15 PATRIMONIVM SANE PERAMPLVM
 FILIIS RELIQVIT
 VTQVE IN IPSA ETIAM INVALITVDINE AGERET
 CVM LENTO MORBO DIV CONFLICTATVS
 LABORI SIMVL ET VITAE CESSIT
 20 VII . KAL . IVLIAS ANNO SALVTIS
 MDCXXXIII
 AETATIS SVAE LVII
 DRVSILLA CONIVX VIRO DESIDERATISSIMO
 IACOBVS I . V . D . COSMVS ET HORATIVS
 25 FILII PARENTI OPTIMO MOERENTES
 PP.

Fu copiata dal Galletti (*Cod. Vat.* 7905, c. 110, n. 274).

450.

D . O . M

a. 1638.

SEPTIMIUS TAVRVS
 ROMANVS
 CVPIENS MORI QVOTIDIE
 VT TVTIVS VIVAT
 HVNC TVMVLVM SIBI ET
 ANTONIAE GALLAERATI MEDIOL.
 VXORI VIVENS ELEGIT
 VT MORTVI IN EO QVIESCANT CVM
 CAROLO TAVRO ROMANO EIVS FILIO
 QVEM VIX IVVENEM VIRTVTIBVS
 MAXIMIS DOMINANTEM
 INVIDA MORS ERIPVIT XI
 IANVARIJ ETAT . SVAE ANN.
 XXIII . MEN . III . DIE XIX
 ET FRANC . DARTYSA MILETANO
 A QVO HVNC TVMVLVM
 HEREDITATE CREVIT
 ET SIBI ILLISQVE RENOVAVIT
 XX . AVG . MDCXXXVIII

Dal Galletti (*Inscr. Rom.* T. III, Cl. XVII, n. 187, p. CCXXXVII).

451.

D . O . M

a. 1645.

PETRO ROVAE BERGOMEN
 BENEFACTORI ET VIRO
 PRVDENTI FACTO
 5 PRAELEGATO PRO MISSIS
 IN HAC ECCLESIA
 CELEBRANDIS
 SODALITAS HAERES
 ET PLINIA VXOR
 10 HOC MONVMENTVM
 POSVERE OBIIT XXII
 DECEMBRIS MDCXLV
 AETATIS SVAE ANN.
 LXXII

Dal medesimo (*Inscr. Venetae*, Cl. XII, n. 26, p. CIX).

452.

a. 1649.

D . O . M

CAECILIAE . BVTI

DE . CONSALVIS . ROMANAE

FOEMINAE . PRVDENTI

5 ET . CASTITATE . (sic) INSIGNI

D . NICOLAVS . BVTIVS

PATRIA . MEDIOLANENSIS

COMEN . DIOCESIS

VXORI . CARISSIMAE . POS.

10 QVAE . VIXIT . AN . XXXIX

OBIIT . DIE . XXII . APRILIS

MDCXXXIX

Dal Galletti (*Inscr. Rom.* T. III, Cl. XVII, n. 195, p. CCXLII).

453.

a. 1654.

D . O . M.

DOROTHEE MEDICES

VXORI MARCI ANTONII BOVII

CAMERINENSI

5 SVMMIE HONESTATIS FÆMINÆ

CESAR CORNELIVS ET

SEPTIMIVS FILII

MATERNI AMORIS

MONVMENTVM

10 SIBI SVISQ . POSTERIS

SEPVLCRALEM HANG DOMVM

STATVERE

ANNO DNI MDCLIV

NONIS MAII

Dal medesimo (*Inscr. Picenae*, Cl. XVI, n. 6, p. 150—151).

454.

a. 1658.

FRANCESCO MARIA

CHERVINO

GIUGNO 1658

Leggesi nello stesso Galletti (*Cod. Vat.* 7915, c. 82, n. 278a).

455.

D . T . V .

a. 1697.

HOC SVB LAP^E. IACET PETRVS D . DOSSO
 EX CASTRO AQVARVM DIEC . COMENSIS
 PIETATE IN DEV̄ AC MORVM SVAVITATE
 INTER HOMINES CLARVS
 ET HVNC QVĒ SIBI VIVENS ELEGERAT
 NON MAGIS CORPORE
 QVAM BENEFICIORVM MONVMENTIS
 ET MORTVVS LOCVM OCCVPAT
 ANGELA GIANNINI VXOR AMANTISS^A.
 BENEMERITO CONIVGI
 SVMP^TIBVSQ . ET LACRIMIS
 EXORNANDVM CVRAVIT
 VIXIT ANNOS L . OBIT III . NON . IANVARI
 ANNO REPARATAE SALVTIS M . DC . XCVII

Dal Galletti (*Cod. Vat.* 7911, c. 12, n. 50).

SECOLO XVIII.

456.

a. 1703.

ANTONIO RADICHETTI DA SERAVALLE FORNARO NEL SVO TESTA
 MENTO ROGATO PER LI ATTI DEL BONINCONTRI NOTARIO CAPI
 TOLINO SOTTO LI 12. SETTEMBRE (*sic*) 1623 HA LASCIATO ALLA
 COMPAGNIA DELLA MADONNA SANTISSIMA DI LORETO DE
 5 FORNARI DI ROMA PER RACIONE DI FIDECOMISSO PVRIIFICA=
 TO NEL MESE DI FEBBRAIO 1703 LA CASA CON CASETTE CO
 NTIGVE POSTE NEL VICOLO DI SAN ROMVALDO E FANNO CAN
 TONE NELLA STRADA DEL CORSO ET IL GRANARO POSTO IN
 STRADA PRIORA CON IL PESO CON LI FRVTI (*sic*) DI ESSI IN PERPE
 10 TIVO OGN'ANNO DOTARE TANTE ZITELLE DA NOMINARSI
 DALLI SIGNORI GVARDIANI DELLA MEDEMA COMPAGNIA E
 LA MEDEMA HA POSTA LA PRESENTE MEMORIA NEL DETTO
 ANNO 1703 ESSENDO GVARDIANI LI SIGNORI
 CATALDO BELLONI
 15 GIOVANNI BATTISTA VAVASSORRE
 GIOVANNI ORLANDI

Sopra la prima porta nell'interno dell'andito che mette alla sagrestia.

457.

a. 1711.

VALENTINO MOLARA FIGLIULO DEL Q. DOMECO DA LODER BIOC.
 D AQVILEIA FORNARO IN C: MARZO LASCIÒ EREDE VNIVERSALE
 LA NOSTRA COMPAGNIA CON IL PESO PERPETVO DI CELEBRARE
 CON LI FRVTTI DELLA SVA EREDITA TANTE MESSE BASSE NELLA
 5 NOSTRA V: CHIESA ALLA RAGIONE DI BAIACHI QVINDICI L VNA
 PER L ANIMA SVA E SECONDO LA SVA INTENTIONE VOLENDO
 CHE RESTI BAIACHI CINQVE PER CIASHEDVNA (sic) MESSA ALLA
 SVDETTA O ALTRO CHE BISOGNERA PER SERVITIO DELLA CHIE
 SA CON L OBLIGO DI METTERE VNA LAPIDE AL MVRO DEL CO
 10 RITORE DELLA SAGRESTIA CON L ESPRESSIONE SVDETTA COME
 PER SVO TESTAMENTO ROGATO PER GLI ATTI DEL GALLOPPI
 SEGRETARIO DI CAMERA LI XIX LVGLIO MDCCXI E PER DVE
 CODICILLI ROGATO PER LI MEDEMI ATTI LI XXVII SETTEMB
 RE DI DET: ANNO ALLI QVALI & .
 15 ET IN ESSECVTIONE DI DETTA SVA VOLONTA ORDINARNO CHE
 SI PONESSE LA PREDETTA COME SOPRA

STEFANO AMONINI	}	GVARDIANI
STEFANO RIGO		
CARL: ANTONIO CANPANARI		
20 PIETRO PAOLINI CAMERLENGO		

GIO: BATTISTA FABELLI PROVEDITORE

Sopra la porta nell'interno dell'andito che mette alla sagrestia. Galletti (*Inscr. Venetae*, Cl. XII, n. 33. p. CXII).

458.

a. 1725.

A BENEDETTO XIII
 PONTEFICE OTTIMO MASSIMO
 PER ESSERSI DEGNATO VISITARE ED ILLVSTRARE CON
 LA SVA SANTISSIMA PRESENZA QVESTO SPEDALE GLI XI
 5 MARZO PROSSIMO PASSATO GIORNO DI DOMENICA DONANDO
 AGL' INFERMI CHE IN ESSO DIMORAVANO LA SVA APOSTOLICA
 BENEDIZIONE E SOVVENENDOGLI DI ABONDANTE LIMOSINA
 I GVARDIANI DI QVESVA CONFRATERNITA IN MEMORIA DI
 GRATA OSSEQVIOSSIMA RICONOSCENZA
 10 POSERO
 L' ANNO DEL CIVBILEO MDCCXXV

Nell'ospedale sopra la porta della corsia. Galletti (*Inscr. Rom.* T. I, Cl. I, n. 287, p. CL).

459.

D . O . M.
IANVARIUS VERGATI
SACERDOS
EX REGNO NEAPOLITANO
5 SVBCLERICVS CAPPELLAE PONTIFICIAE
MORTIS MEMOR
HVNC LAPIDEM SEPVLCHRALEM
SIBI VIVENS ELEGIT
ANNO DOMINI MDCCXLVI

a. 1746.



Dal Galletti (Cod. Vat. 7915, c. 82, n. 278).

SECOLO XIX.

460.

NOMINA FORVM QVI SODALITATEM
PISTORVM ITALORVM
CONSTIT IN AEDE S. MARIAE LAVRET

- IN FORO TRAIANO
1 OPIBVS INVERVNT
- SESVLA ROSA
VBERONI HIERONIMVS
BARBIERI SIMON
FVLGATI MARTHA
10 BADINO BERNARDINVS
BADINA CATHARINA
DONDROSSOLA PAVLVS
DEL THARI PHILIPPVS
RAMPINI BERNARDINVS
15 FASCIOLA IACOBVS
PANZARDI IVLIANVS
RICCIOLI BERNARDINVS
ZONI SEBASTIANVS
GINI FRANCISCVS
20 SVBELLI IACOBVS
BERTOLLA BERNARDINVS
FORTI FRANCISCVS

- PASQUALONI AVGVSTINVS
LIBERATI FABRITIVS
45 SAN MARTINO IO . DOMICVS
PENNELLI LVCRETIA
RVFFA LVCRETIA
DE VER IO . ALOISIVS
ROCCHI BERNARDINVS
50 ZAROTTI ALEXANDER
LVCARELLI MARTINVS
DE MAGGETTA IACOBVS
BENVENUTO MARTINVS
DE STEPHANO ANTONIVS
55 AIOLI IACOBVS
CVLPARI BARTHOLOMAEVS
CHELLI RAPHAEL
LEONI MARIA
PRESTINI ANTONIVS
60 PETRYCCI IVLIA
BVCCELLI PETRVS
DE FREOLIS CRISTOPHORVS
MONCIATTI IOANNES

- LIVRAGO ANDREAS
SOMMARIPA FABRITIVS
25 PEPOLI ROSA
DECUPPIS BARTHOLOMAEVS
LAMBERTI IACOBVS
LISII IOANNES
DE DONGIN PETRA
30 COSINI IO . BAPTA
FANTASINI ALEXANDER
BOLINO IOANNES
ANTIFASSI IO . BAPTA
LVCATELLI IO . BAPTA
35 ROYA PETRVS
CAPPELLA PAVLVS
VANMI ALEXANDER
LIBERATI NICOLAVS
SACCHETTI ANGELVS
40 PACCIANI DOMINICVS
BALDASSARRI IOANNES
CENTAMORI CRISTINA

- FORTI BERNARDINVS
65 VANNYCCPI IOANNES
COLLEONI IOSEPH
ZACCHINI PETRVS
GVGLIELMETTI BERNARDINVS
NEGRINI CAROLVS
70 GHEDINI ANTONIVS
ARTVSA FRANCISCVS
CÀSCIOLA CONSTANTIA
CAPOCHINA PATIENTIA
NARDI MARIVS
75 CARENA CRISTOPHORVS
DE MILANO STEPHANVS
LASCHETTI FRANCISCVS
DEL DOSSO PETRVS
MOLARA VALENTINVS
80 CACCIA ISIDORVS
VBERTI GREGORIVS
PARISI IOSEPH
BARZOCCHINI ANNA MARIA

Nella parete sinistra della chiesa, fatta incidere nell'ultimo restauro.

461.

HEIC IN PACE
CONQVIESCVNT

CAVALIERI VINCENTIVS
POCAVENA BERNARDVS

5 THAVRI SEPTIMIUS
BOVIO CAESAR
BYTI NICOLAVS
LIBERATI FABRITIVS
OSSOLI IOANNES ANGELVS

10 SOMMARIPA FABRITIVS
VERGATI IANVARIUS

LAMBERTI IOANNES
VBERONI HIERONIMVS
MELIORI HIERONIMVS
DEROMANIS BALTHASSAR
SEGHETTA ANGELA
DE DONGIN PETRA

25 PONZONI FRANCISCVS
GVGLIELMETTI BERNARDINVS
CASCIOLA CONSTANTIA
SPINA ASCANIVS
DE FERRARI DANESE

30 GIANNONI CATHARINA
CAPOCHINA PATIENTIA

VENANZI IO. BAPTA
NARDI MARIVS
DE MILANO STEPHANVS

15 DE COMETIS ANDREAS
ROVA PETRVS
CAPPELLA PAVLVS
BALIOTTI CLAVDIVS

PACCIANTE DOMINICVS
DE ROSSI ANTONIVS
CAPPELLA LAVRENTIA

35 SCOCCIANTI PETRVS ANDREAS
MARZETTI VENTVRINVS
RADICHIETTI ANTONIVS

Nella parete destra della chiesa fattavi scolpire nell'ultimo restauro come la precedente.

462.

AEDEM MARIAE D . N . PICENTIVM PATRONAE

IVLIO II PONTIFICE MAXIMO

EX INGENIO ANTONII A SANGALLO ARCH . PRIMVM CONDITAM

SODALES LAVRETANI

5 AMOTIS SEQVIORIS Aevi ADDITAMENTIS
AVSPICE PIO IX P . M.

IN PRISTINAM FORMAM CVLTV ELEGANTIORE
RESTITVERVNT A CHR . MDCCCCLXXXIII

10 CVRATORIBVS
IOANNE BARZOCCHINI IOANNE LAIS CAIETANO FRANCHETTI
SANCTE VENERATI IOANNE CHIASSI PETRO PRELINI
LYCA CARIMINI EQ ARCHITECTO

a. 1873.

Sopra la porta nell'interno della chiesa.



PARTE XIII.

SS. NOME DI MARIA

Fino al 1738 in questo stesso luogo ove ora sorge questo tempio si vedeva una piccola chiesa costruita al culto di S. Bernardo primo abate dell'ordine Cisterciense. In quale anno venisse fabbricata non è a mia cognizione il precisarlo, ma possiamo asserire senza tema di andare errati, che lo fu sul principio della seconda metà del XIV secolo.

A sostegno della nostra assertiva abbiamo un marmo tuttora esistente, sebbene scritto in caratteri più recenti, il quale chiaramente ci dice che il fondatore di questa chiesa, e della Società fu un tal Francesco de Fuscis, il quale cessò di vivere nel 1368. Abbiamo inoltre altre notizie quantunque non tanto precise, ma che però concordano pienamente col nostro marmo, che ci ha lasciato il de Sodo registrate dal Terribilini (*Cod. Casanat. XX, XI, 3, T. III, car. 44*) le quali ci dicono che la Società di S. Bernardo esisteva già nel 1360. Apprendiamo eziandio che la chiesa fu restaurata circa l'anno 1435 sotto il pontificato di Eugenio IV, e che era ufficiata e custodita dalla detta fratellanza sottoposta al monastero delle monache mendicanti di S. Bernardo, che da questo si trasferirono poi in quello di S. Susanna. I pontefici Martino V, Eugenio IV, Nicolò V, e Calisto III furono prodighi di privilegi a favore della menzionata compagnia, la quale celebrava la consecrazione della chiesa il giorno 6 di Febbraro.

Liberata la capitale dell' Austria dall'assedio delle armi turche nel 1683 dall'esercito dell'imperatore Leopoldo I, Roma festeggiò con grande solennità l'annuncio di questa vittoria, e fu in questa circostanza che alcune devote persone si proposero di far celebrare a proprie spese una solenne festa in onore del Nome di Maria nella chiesa di S. Stefano del Cacco, e fondare nello stesso tempo una Congregazione addetta ad onorare lo stesso Nome della madre di Dio. Fatto lo statuto fu approvato da Innocenzo XI, il quale pel primo volle dare la sua firma a questa nuova religiosa associazione. Stabilitasi dunque regolarmente questa compagnia, i confratelli esercitarono i loro pii esercizi nella menzionata chiesa di S. Stefano, e vestirono un sacco di tela bianca con mozzetta e cordone color celeste, e lo stemma portante la cifra del Nome di Maria, due SS. per denotare l'affigliazione serva a Maria, ed una mezza luna sotto la cifra per accennare l'Ottomana potenza abbattuta dal Nome della Vergine. Poco prima di morire, lo stesso pontefice Innocenzo XI elevò questo sodalizio al grado di Arciconfraternita, e siccome il numero delle persone ascritte a questa, era di molto aumentato, così passò dalla chiesa di S. Stefano a quella di S. Bernardo situata sulla piazza di Colonna Traiana, concessale dalle monache di S. Susanna, circa il 1695. Nel 1738 l'Arciconfraternita commise all'architetto Francesco Desizet di erigere una nuova chiesa che egli disegnò a forma di croce greca con cupola, e fu compiuta nel presente modo l'anno 1742 e fu dedicata al culto del SS. Nome di Maria. Ridottasi nell'interno in uno stato non troppo convenevole, nel 1867 fu risarcita, e arricchita di nuove decorazioni coll'architettura del cav. Luigi Gabet.

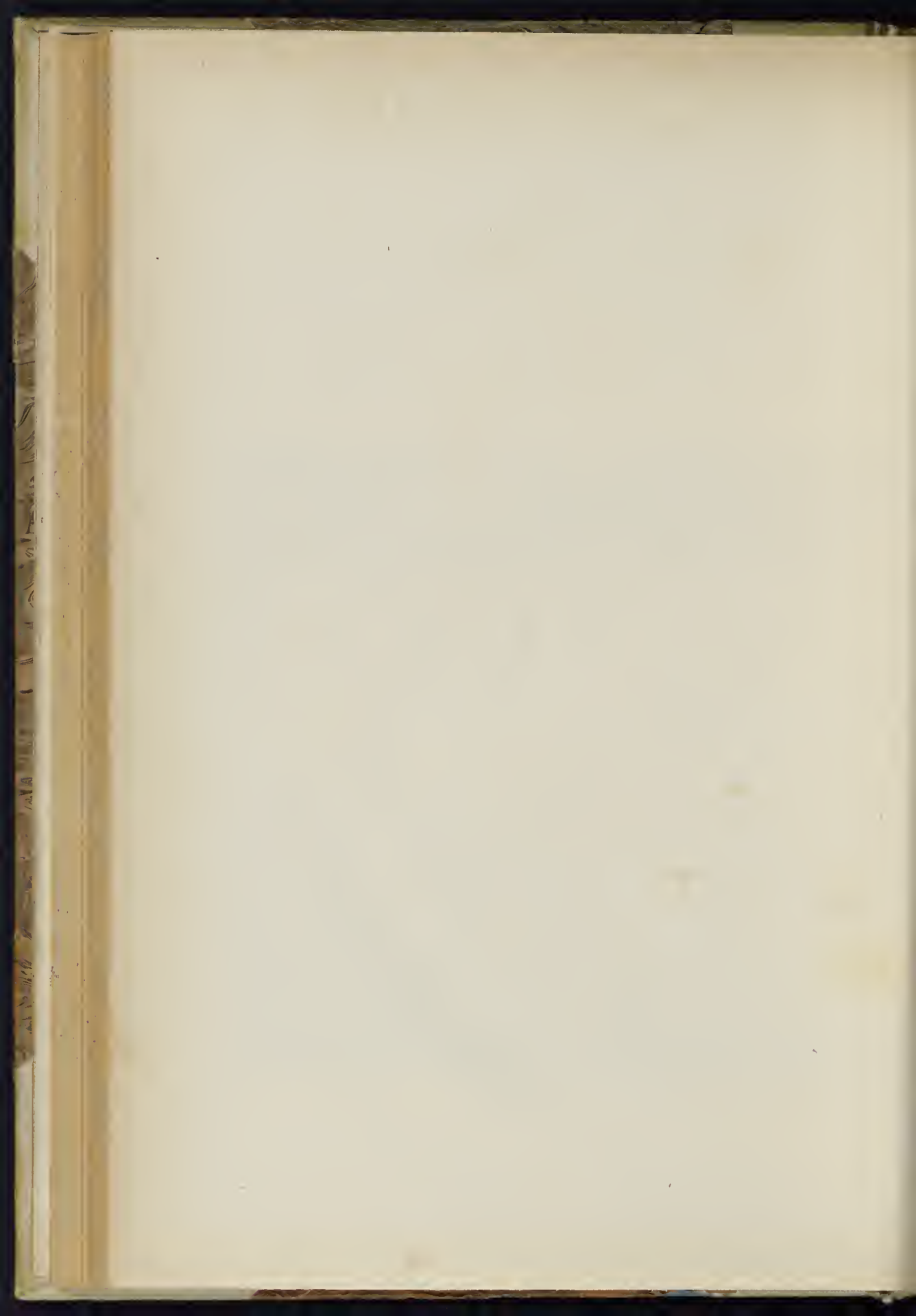

SS. NOME DI MARIA

SECOLO XIV.

463.

FRANCISCVS . DE . FVSCHIS.

a. 1368.

HIVS . ECCLESIE . ET . SOCIET.

SANCTI . BERNARDI . FVNDAT.

HIC . IACET.

5

M . CCC . LXVIII.

Nella parete destra dell'andito che dalla chiesa mette alla sagrestia, scritta in caratteri del XVI secolo. Il Galletti (*Inscr. Rom.* T. III, Append. ad Cl. XIV, n. 104. p. DIX), la vide nel pavimento avanti la sagrestia, ed il Gualdi (*Cod. Vat.* 8253, p. 1, fol. 115) scrive che stava affissa al muro, e che nella porta di dietro a questa chiesa in un marmo vi era l'arme di questa famiglia.

464.

a. 1558.



D . O . M

HIC IACET FEDERICVS DE RVBLIS FILIVS Q
 GEORGH ET MARIAL DE CONCORDIA STATVS
 VENETIARVM MARIVSQ BARTHOLOMEAE
 ANCONITANAE NATVS IN FESTO SANCTI
 5 ANDREAE XXX NOVEMBRIS MDLVIII QVI
 AD VRBEM PERVENTVS IBIQVE COMMORAIS (sic)
 PER SPATIVM ANNORVM QVINQVAGINTA
 TRIVM CIRCITER ET IN DICTO TEMPORE
 10 PLVRIEVS PERACTIS LABORIBVS ET
 SVBSTANTIIS ACQVISITIS TANDEM CONDITO
 TESTAMENTO HIC SEPELIENDVM CVRAVIT
 VIXIT ANN' S CVII MEZ . III . DIES XXVI
 VIVENS POSVIT

Nella parete di una piccola camera contigua alla sagrestia per la quale si entra nella cappella maggiore.

465.

a. 1580.

CHR . SAL.

ANGELOTTIO FVSCO PATRITIO ROM
 OB SINGVLARES EIVS ANIMI DOTES
 AB EVGENIO IIII PONT OPT MAX
 5 IN CARDINALIVM NVMERVM ADSCTO
 LATERANENS DUCI ARCHIPRESBYTERO
 HORATIVS FVSCVS S . P . Q . R . SCRIBA
 GENTILI SVO MEMORIAE CAUSA PO
 MD LXXX

Dal Galletti (*Inscr. Rom.* T. I, Cl. II, n. 27, p. CCIV). Fu veduta anche dal Gualdi (*Cod. Vat.* 8253, P. I, fol. 115) il quale la vide affissa nel muro (1).

SECOLO XVII.

466.

a. 1663.

D . O . M.

PHILIPPVS DE RVBENS VENETVS
 • HVIC ECCLESIAE
 TITVLO DONATIONIS RELIQVIT
 5 SCVTA QVATVORCENTVM
 ONERE CELEBRANDI SINGVLIS V'EDDOMADIS
 FERIA SECVNDI SACRIFICIVM
 NEC NON
 IN DIE DEPOSITIONIS ANNIVERSARIVM
 10 VT EX INSTRVMENTO
 ROGATO PER ACTA TVLLII NOT . CAPITOLINI
 VI . NON . OCTOB . MDCLXIII

Dal Galletti (*Inscr. Venetae*, Cl. XII, n. 27, p. CIX).

(1) Come già lo scrissi nel Vol. VIII, p. 40, n. 100 (nota), Angelotto Fusci romano fu creato cardinale da Eugenio IV nell'Ottobre del 1431, e tredici anni dopo il 12 Settembre 1444 fu trovato cadavere nel proprio letto ucciso per mano del suo familiare Antonello de Roca. Fu sepolto in S. Maria sopra Minerva, e questo stesso Orazio Fusci ricordò il nome di questo porporato in una memoria che pose in S. Giovanni in Laterano l'anno 1576, e colla presente sotto l'anno 1580.

467.

VEN . SERVO . DEI a. inc.
 INNOCENTIO XI . PONTIFICI . OPT . MAX.
 QUOD
 INNUMERIS TURCARUM COPIIS
 5 VIENNAM IN AUSTRIA VEHEMENTISSIME OPPUGNANTIBVS
 POTENTISSIMA NOMINIS MARIAE VIRTUTE
 DIVINITUS PROFLIGATIS
 AD IMPLORANDAM CONTRA EO HOSTES TANTI NOMINIS OPEN
 ARCHICONFRATERNITATEM HANC
 10 SUB EIUSDEM SS . NOMINIS TITULO
 EREXERIT
 ET SE
 PRIMUM OMNIUM IN FRATRUM NUMERO
 SCRIPSERIT
 15 EADEM ARCHICONFRATERNITAS
 FUNDATORI SUO P.

Nella parete destra dell'andito che mette alla sagrestia.

468.

D . O . M a. 1691.
 IN MANVS TVAS
 DOMINE
 COMMENDO
 5 SPIRITVM MEVM
 IOANNES
 SALZZILLVS
 ANNO . M . D . CXCI

Nella parete di una piccola camera attigua alla sagrestia dalla quale si entra nella cappella maggiore.

SECOLO XVIII.

469.

D . O . M. a. 1703.
 AD PERPETVAM REI MEMORIAM
 N . IESV ET GENITRICIS SVÆ NOMINI.
 OBSEQVIVM
 5 ANTONIVS PAPIVS
 AQVAM DOMESTICO FONTE PERENNEM
 AD LOCI COMODITATEM
 PIA LIBERALITATE
 TANTO CVM ONERE DE QVO IN ACTIS BONANNI
 10 NOTARII CAPITOLINI EST ELARGITVS
 ANNO DNI MDCCIII

Nella sagrestia sopra il *Lavabo*. Galletti. (*Inscr. Rom.* T. II, Cl. XIV, n. 264, p. DLXI).

470.

a. 1706.

D O M
 LVDOVICO PICCINO
 ABBATI RELIGIOSISSIMO
 PRO DATO IN PERPETVVM
 5 AD DOTANDAS DECEM PVELLAS ORBAS
 ANNO CENSV
 È CENTVM LOCIS
 MONTIVM CAMERALIVM
 COLLIGENDO
 10 ARCHICONFRATERNITAS
 SS . NOMINIS MARIE
 PLE VOLVNTATIS, AC LEGATI
 CVRATRIX AB EO DELECTA
 BENERENTI
 P.
 ANNO MDCCVI
 DIE

Nella parete destra appena si entra la sagrestia. Galletti (*Inscr. Rom. T. I. Cl. IV, n. 81, p. CCCC1*).

471.

a. 1730.

D . O . M
 PHILIPPUS COM . MEI
 LOCA SEPTEM MONTIVM CAM.
 IPSI
 5 A JOANNA RICCHIELLI ROMANA
 AD PIAS OPERAS LEGATA
 DEDIT
 VEN . ARCHICONFRATERNITATI
 SSMI . NOMINIS MARIE
 10 INIUNCTA LEGE
 PVBICE EXPONENDI PER HORAM SINGVLIS SABBATIS IN ANNO
 AUGUSTISSIMVM SACRAMENTVM
 PATET EX ACTIS JOIS ANTONI BERINI CUR . CAP . NOTI
 XII . KAL . SEPTEMBRIS A . D . MDCCXXX

Nella parete sinistra di un'andito che dalla chiesa mette alla sagrestia. Galletti (*Inscr. Rom. T. II, Cl. XIV, n. 299, p. DLXXXI*).

472.

a. 1743.

 D . O . M
 LVDOVICO S . R . E . CARD . PICO
 E . MIRANDVLA
 EPISCOPO PORTVEN
 5 VIXIT ANN . LXXIV
 OBIT
 V . ID . SEXTIL.
 MDCCXLIII

Nel pavimento avanti alla cappella maggiore.

473.

D . O . M
 TEMPLUM HOC
 AUGUSTISSIMO DEIPARÆ NOMINI
 AC D . BERNARDO ABBATI DICATUM

5 LUDOVICUS VALDINA EPUS HERMOPOLITANUS
 SOLEMNI RITU
 PRID . NONAS SEPTEMBRIS MDCCXLV SACRAVIT
 EIUSDEMQUE FESTI ANNIVERSARIE CELEBRITATI
 SEXTAM FEBRUARII DIEM STATUIT

a. 1745.

Nella parete destra prima di entrare la porta dell'andito che mette alla sagrestia. Galletti (*Inscr. Rom.* T. I, Cl. III, n. 70, p. CCCLIII—CCCLIV).

474.



BENEDICTO XIV . P . M.
 ET LUDOVICO PICO MIRANDULANO
 S . R . E . CARD . EP . PORT.

5 QUOD OCTO AMPLIUS NUMMUM AUREORUM MILLIA
 ARCHICONFRATERNITATI SANCTISSIMI NOMINIS MARIE
 HIC CERTOS IN USUS TESTAMENTO RELIQUERIT
 ILLE COMMUTATIS LEGATI CONDITIONIBUS
 AD RES ALIENUM DISSOLVENDUM UTENDA PERMISERIT
 SODALES ET PRINCIPI ET PROTECTORI OLIM SUO GRATI

10 PERENNE MONUMENTUM P.
 ANNO . D . MDCCLIII

a. 1753.

Sopra la porta di un'andito che mette alla sagrestia. Galletti (*Inscr. Bonon.* Cl. I, n. 197, p. LXXV).

475.

D . O . M.

IGNATIO COLOTTI PARAPHRENARIO
 BENEDICTI XIV . PONT . MAX
 ET

5 AUGUSTINO MASVCCI
 PICTORI SVI TEMPORIS CELEBERRIMO
 QVOD

10 ALTER DVODECIM LOCA MONTIVM
 PRO SACRIS IN ANIMAE SVAE SVFFRAGIVM
 ET PRO FESTO

15 IN HONOREM S . ANNAE QVOTANNIS CELEBRANDO
 HVIC ARCHICONFRATERNITATI LEGAVERIT
 ARGENTAMQVE LAMPADEM ET SVIS DOTEM
 PRO DIVINO PERPETVO LVMINE
 ATQVE ALIA SACRA ORNAMENTA
 HVIC ALTARI RELIQUERIT

ET

20 ALTER HVIVS EIUSDEM ALTARIS TABVLAM
 AD ARTIS MIRACVLVM EXPRESSAM
 AC NVLLO PROINDE PRAETIO COMPARANDAM
 SINE LVRO PINXERIT

AC PENE GRATVITO CONGESSERIT
 ARCHICONFRATERNITAS
 GRATI ANIMI M . P .

25 ANNO DNI MDCCLVII

a. 1757.

Dal Galletti (*Inscr. Rom.* T. III, Append. ad Cl. XIII, n. 100, p. DVI).

476.

CATHARINA . CHRACAS . VIRGO . ROMANA a. 1771.
 LVCAE . ANTONY
 INTER . SODALES . A . B . M . V . NOMINE NVNCYPATOS
 SVB . IPSO . PRIMORDIO . CONSCRIPTI
 5 FILIA
 GENTIS . SVAE . EIDEM . SODALITIO . CONSOCIATAE . POSTREMA
 PROPE . PARENTVM . ET . GENTILIVM . OSSA
 MONVMENTVM . SIBI
 CVSTODIBVS . ET CONFRATRIBVS . GRATE . ANNVENTIBVS
 10 VIVENS POSVIT
 ANNO . MDCCLIII . MENSE . OCTOBRIS . DIE . XV
 OBYT . VERO . DIE . XXII . IANVARI . MDCCLXXI

Nel pavimento di mezzo rivolta verso il secondo altare sinistro. Nel Galletti (*Inscr. Rom.* T. III, Cl. XIX, n. 181, p. CCCLXXX) leggesi fino alla parola DIE dell'ultimo verso

477.

HIC IACET a. 1771.
 IOANNES ANGELVS LVTI
 SVPPPLICATIONVM BENEFICIALIVM DATARIE APLICAE
 PRIDEM PRIMVS INDE SECVNDVS REVISOR
 5 OBYT DIE XXVI APRIS MDCCLXXI VIXIT ANNOS LXIV MENSEM I
 ORATE PRO EO

Nel pavimento di mezzo rivolta verso il secondo altare sinistro.

478.

A P Q a. 1777.
 CAIETANO . BONCOMPAGNIO . LVDOVISIO
 PLVMBINI . PRINCIPI . ET . SORAE . DVCI
 VELLERIS . AVREI . ET . D . IANVARI . EQVITI
 5 IN . HOC . TEMPO
 EX . TESTAMENTO . DEPOSITO
 SODALITH . AVGG . NOMINIS . MARIAE
 CVSTODI . PERPETVO . AC . PIENTISSIMO
 PRIOR . CVSTODES . SODALES
 12 SOLLEMNI . DECRETO
 PATRONO . OPTIMO . ET . BENEFICENTISSIMO
 OEFICI . ET . PIETATIS . CAVSSA
 MONVMENTVM . P . C .
 ANNO . SALVT . CLO . ID CCLXXVII

Nella parete destra di un'andito che mette alla sagrestia.

479.

D . O . M.

FRANCISÆ BIANCIFIORI ZIANI MACIUCCHI
 JO . BIANCIFIORI FILIÆ VINCENTII ZIANI HEREDI
 FRANCISCI MACIUCCHI VIDUÆ

5 XV . KAL . JUNII L . ETATIS ANNO DEFVNCTE
 JO . VINCENTIUS MATTHÆI ZIANI
 EX SORORE NEPOS ET HÆRES
 P . C.
 A . D . MDCCLXXVII

a. 1777.

Nel pavimento di mezzo sul principio della chiesa.

480.

PIO . SEXTO . PONT . MAX.

QVOD.

M . ANTONIO . CARD . COLVMNA . VRB . VICAR.

5 FRANCISCO . ANT . MARCVCCI . AB . IM . CONC . VIC . GER.
 FRANCISCO . XAV . PASSARI . LOC . TEN.
 SVFFRAGATORIBVS.

SODALITATEM . SVB . INVOC . SSMI . NOMINIS . MARIE
 EX . SVMMIS . DIFFICVLTATIBVS . ÆRIS . ALIENI
 OB . SANCTA . RENOVATA . CONTRACII.

10 ERIPVERIT.
 BENEDICTVS . NARO . MAG.
 IO . BAP . DE . ALTERIIS . EQ . HIEROSOL.
 CARVLVS . B . AB . HASTE.
 LVCIANVS . CAPOCCI . DE . ÆGYPTIIS.

15 ALEXANDER . MATIO.
 ANGELVS . CASINI . VVIR . CVRATORES.
 PRINCIPI . PROVIDENTISSIMO . BENEFICENTISSIMOQVE
 DE . COLLEGI . SENT . P . P . AN . CIDDCCCLXXXI.

a. 1781.

Sopra la porta nell' interno della chiesa.

481.

D . O . M.

DOMINICVS IVSTINIANVS
 PARIDIS FILIVS
 NATVS CIIII

5 PATRIIVS IANVENSIS
 SIBI VIVENS POSVIT
 ANNO MDCCLXXXVII
 OB . NON . SEXT.
 MDCCXCI

10 FRATRES ORATE PRO EO

a. 1791.

Nel pavimento di mezzo rivolta verso il terzo altare sinistro.

482.

MEMORIAE

a. 1794.

CAIFTANI . BONCOMPAGNI

ET . LAVRAE . CHISIAE

PAR . OPTIM.

5

HIPPOLYTA . REZZONICA

OSSA . OSSIBVS . HIC . SOCIARE . CVPIENS

C . V . P . C.

ANNO . REPARAT . SALVT.

MDCXCXIII.

Nel pavimento appena si entra la chiesa.

483.

PIVS ORLANDI

a. 1794.

DEIPARAE VIRGINIS NOMINI DEVOTVS

IN HOC EIUS TEMPLO

SIBI SUISQUE

5

UXORI PARITER ET CONSANGVINEIS

SEPULCRVM ELEGIT

AN . DNI MDCXCIV.

Nel pavimento avanti il primo altare destro.

484.

D . O . M

a. 1799.

ARCHANGELVS MOSSONI ROMANVS

MINIMVS INTER CONFRATRES

PECCATOR MVNDVM FASTIDIENS

5

AFFECTIBVS ET SPE

IN DEIPARAM VIRGINEM DEFINIS

SIBI VIVENS POSVIT

ANNO MDCCCLXXXVII

OB . IV . KAL . JAN . MDCXCIX

10

ÆTAT . SVÆ . LXXIV.

FRATRES ORATE PRO EO

Nel pavimento di mezzo in direzione del terzo altare destro.

485.

D . O . M. a. inc.
 LVCIANVS CAPOCCI DE AEGYPTIIS
 MORTIS MEMOR
 VIVENS SIBI SVISQVE
 5 SEPVLCRM ELEGIT

Sepoltura avanti al secondo altare sinistro dedicato a S. Bernardo.

SECOLO XIX.

486.

A . ✠ . Ω a. 1802.
 CLARICI . FRANCISCI . F
 D . ASTE
 5 ANGELI . PARACCIANI . EQVITIS . VXORI
 FAVSTINA . RICCI
 ET
 THERESIA . CLARELLI
 FILIAE . ET . HAEREDES
 10 MATRI . PIENTISSIMAE
 M . P.
 VIXIT . A . LXIX . M . IX . D . V
 OBIT . PRID . KAL . FEB . A . S . MDCCCII



Nel pavimento di mezzo in direzione del primo altare destro.

487.

EUSTACHIUS MERCURELLI a. 1808.
 SIBI SUISQVE

PARAVIT
 A . D . MDCCCXVIII

Nel pavimento avanti al terzo altare destro.

488.

DEO . ✠ . SACR . a. 1821.
 HEIC . PLACIDA . COMPOSITUS . PACE.
 QUIESCIT.
 5 STEPHANUS . BERNASCONI . DOMO . ROMA
 MAGISTER . OPERARIORUM . AD . AEDIFICIA.
 PIUS . COMIS . BENEFICUS
 VIXIT . ANNOS . LXXIV . MENSES . II . DIES . XXI.
 DECESSIT . XII . KAL . APRILES . ANNI . MDCCCXXI.
 VIRO . OPTIMO . ET . BENEMERENTISSIMO
 10 AGNES . CHICCHINIER.
 TITULUM . CUM . LACRYMIS . POSUIT.

Nel pavimento innanzi al secondo altare sinistro dedicato a S. Bernardo.

489.

D . O . M

HANNIBAL . GREGORIUS . SCHMID . SACERDOS
CANONICVS . INSIGNIS . BASILICÆ . COLLEGIATÆ
S . MARIE . IN . VIA . LATA

5 SSMI . DNI . NRI . PII . PAPE . VII
A . SECRETO . CVBICVLO
SIBI . SVISQVE
HOC . MONVMENTVM . PONI . CVRAVIT
ANNO . MDCCCXXII
VIX . ANN . LXXVII . M . VII . D . XXIII

a. 1822.

Nel pavimento avanti la balaustra del secondo altare destro.

490.

H . S . E

IOA . BAPT . SALTARINI
SACERDOS . ROMANVS
SAC . LATER . ECCLESIE
BENEFICIATVS

5 IN . IPSO . ETATIS . FLORE
IMMATVRA . MORTE . PRÆREPTVS
DIE . XVI . OCT . MDCCCXXIII
ANTONIVS . PAGNONCELLI
EXECVTOR . TEST . POSVIT

a. 1823.

A lettere mal formate nella parete destra di chi entra l'andito che mette alla sagrestia.

491.

D . O . M

AMANTISSIMO . DEIPARAE . NOMINI
EIVSQVE . SODALITATI . IAMPRIDEM . ADDICTVS
AVGVSTINVS . SIMONETTI
SEPVLCRI . QUIETEM

5 HIC . SIBI . MATRI . MVLFRI . NATISQVE
VIVENS . CONSTITVIT
ANNO . MDCCCXXIV

a. 1824.

Nel pavimento innanzi il primo altare destro.

492.

D . O . M

sic
JACOBVS ET MAGDALENE CONIVGES SALVATI
HOC SEPVLCVRVM
IN QVO PARVVI IESORVM NATI
DOMINICVS ET ANNA MARIA
IN CRISTO QUIESCUNT

5 VIVENTES SIBI SVISQVE ELEGERVNT
ANNO DNI MDCCCXXIX

a. 1829.

Nel pavimento avanti al primo altare sinistro.

496.

a. 1863.

A ✠ Ω
 IN . PACE . CHRISTI
 GENS
 BOGUET . ET . ROSSIGNANIA
 5 PROXIME . ANTE . ARAM . PRINCIPEM
 AD . LAEVAM
 COMMUNE . SEPULCRUM . SIBI
 ELEGERUNT
 AN . CH . MDCCCLXII

Nel pavimento avanti al secondo altare destro.

497.

a. 1863.

A HEIC . ADQVIESCVNT . VINCENTIVS . NOCELLA . ET MARIA . SALVATI . VX . CONCORDISSIMA Ω
 ALTER . RERV . NAVTICAR . SCIENTIA . ET . VSV . CLARVS . HANC . LAVDEM . CVM . LENITATE . ANIMI
 LABORYM . PATIENTIA . RELIGIONIS . RECTIQ . STVDIO . CONVNXIT . VIX . A . P . M . LXVIII
 DECESS . PRID . NON . DEC . A . MDCCCLIII . ALTERA . OFFICI . DILIGENS . ET . RARI . ANIMI . MATER
 5 CVM . IN . OMNI . VITA . TVM . IN . DIVTVR . ANN . XXV . AEGROTATIONE . PIETATIS . ET . CHRISTIAN . VIRTVTIS
 EXEMPLA . MAXIMA . EDIDIT . ABIT . AD . SVPER . III . ID . DEC . A . MDCCCLXIII . AET . SVAE . LXVIII .
 AVETE . PARENTES . CARISSIMI . DE . NOBIS . SVpra . OMNEM . PRAEDICATIONEM . MERITI
 LIBERI . VESTRI . ALTERNAM . IN . ✠ . PACEM . ADPRECAMVR

Nel pavimento avanti la balaustra del primo altare sinistro.

498.

a. 1865.

SEPVLCRVM . FAMILIAE . ET . GENTIS
 BERNARDINI . ET . JOSEPHI . MOLINARI
 AN . MDCCCLXV

Nel pavimento avanti al primo altare sinistro.

499.

a. 1865.

D . O . M
 FRIDERICVS . GEORGI . EQVES
 SIBI . SVISQVE
 A . D . M . D . CCC . LXV



Sepoltura avanti al secondo altare sinistro dedicato a S. Bernardo

500.

MARIA . CANCELLOTTI a. 1865.
 FAMILIA . EIVS . ET . RVTLIVS . MARZI
 SVB . ALTARI . CHRISTI . CRVCIFIXI
 SEPVLCHRVM . IN . CRYPTA
 5 SIBI . SVISQVE . PARAVERVNT
 AN . MDCCLXV

Nel pavimento avanti al terzo altare sinistro, dedicato al Crocifisso.

501.

D . O . M. a. 1866.
 ALOYSIVS . GABET . EQVES
 SIBI . SVISQVE
 POSVIT
 5 A . D . MDCCLXVI

Sepoltura avanti l'altare suddetto.

502.

EX . INDVLGENTIA a. 1867.
 PII . IX . PONT . MAX .
 AEDES
 INSTAVRATAE . ET . ELECANTIORI . CVLTV . ORNATAE
 5 AVGVSTISSIMO . DEIPARAE . VIRGINIS . MARIAE . NOMINI . SACRAE
 ANNO . MDCCLXVII.
 ALOYSIO . EQ . GABET . ARCHIT.

Nella parete sinistra dell'andito che mette alla sagrestia.

503.

HEIC . SAB . ALTARI . D . BERNARDO . DICATO a. 1868.
 ANDREAS . RAPPAGLIOSI
 SIBI . SVISQVE . SEPVLCHRVM . IN . CRYPTA . ELEGIT
 IN . QVO . PEIVVM . RECONDIDIT . OSSA
 GERTRVDIS . ET . ELISABETH . VXORVM . SERAPHINIQUE . FILII
 EX . AGRO . VERANO . EFFOSSA . PRID . NONAS . IAN . A . MDCCLXVIII.

Nel pavimento avanti al secondo altare sinistro, dedicato a S. Bernardo.

504.

A P O

a. 1869.

RAIMUNDVS . DE . CAESARIS . ROMANVS

SODALES . HVIVS . MARIANI . CONLEGI

SIBI . FAMILIAE . GENTIQUE . SVAE

5

ANNO . MDCCLXVIII

Nel pavimento avanti al secondo altare destro.

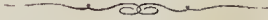

PARTE XIV.

SS. ANGELI CUSTODI

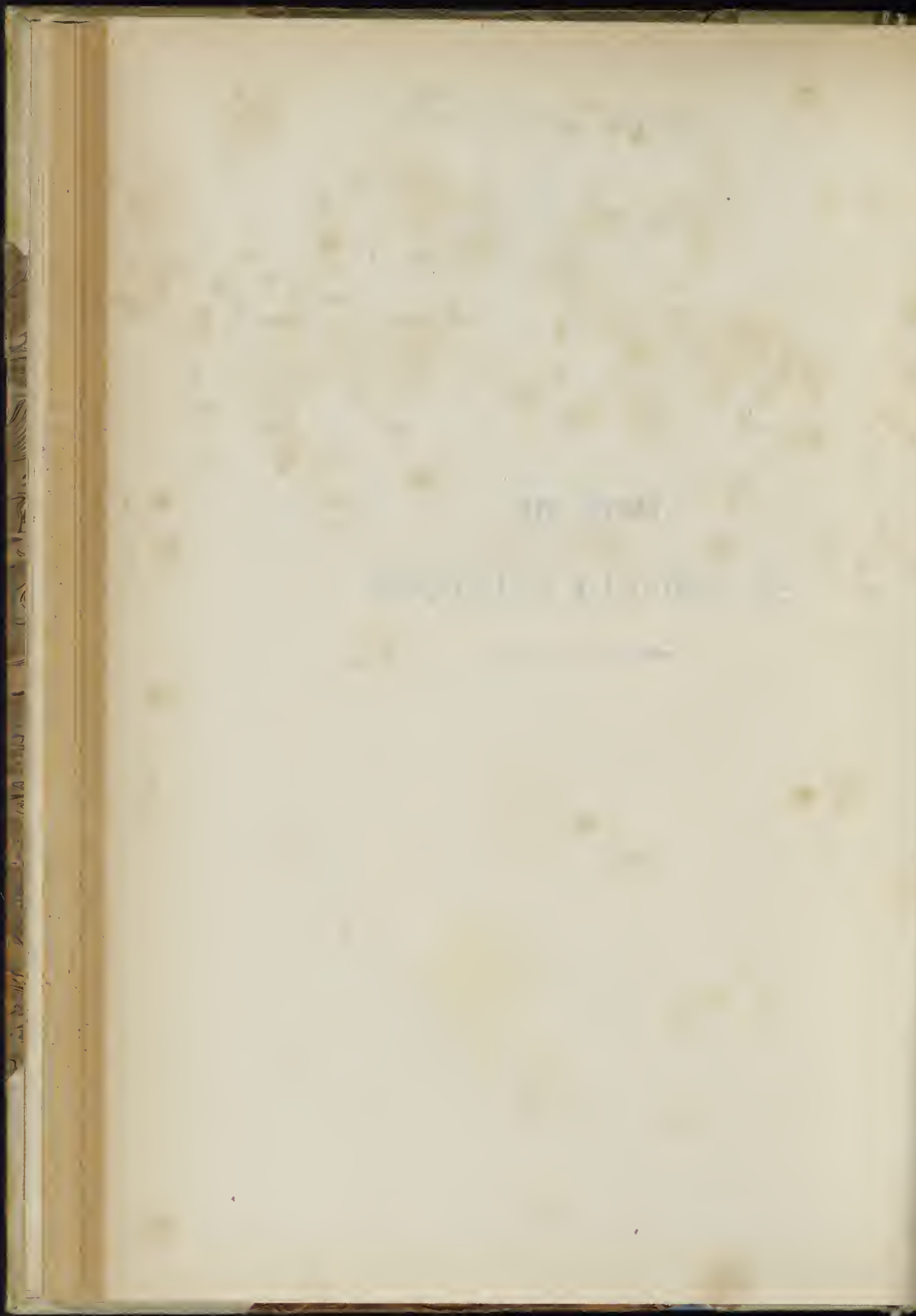

Lungo la via che dalla Fontana di Trevi mena alla piazza Barberini nella Regione IX s'incontra sulla destra una chiesa sacra agli Angeli Custodi, col nome dei quali si appella la via stessa. Fu edificata colle limosine raccolte da una pia associazione che in origine ebbe la sua sede nella chiesa di S. Stefano del Cacco, con architettura di Felice della Greca nel XVII secolo. La facciata fu disegnata da Mattia de Rossi, e l'altare maggiore che fu eretto a spese di monsignor Giorgio Bolognetti è opera di Carlo Rainaldi. A questa costruzione molto contribuirono i cardinali Giovanni Battista Pallotti che regalò mille scudi, e Ottaviano Raggi che ne donò trecento, e tale generosità l'arciconfraternita volle che si tramandasse alla posterità con una memoria che fece scolpire in marmo nel 1676. Il Senato Romano fu obbligato di offrire a questa chiesa un calice d'argento e quattro cerei in ogni anno nella seconda domenica di Ottobre con decreto del pontefice Clemente IX.

Nel 1847 il Duca D. Marino Torlouia a proprie spese fece lastricare il pavimento della chiesa di marmo bianco e nero, e le iscrizioni tolte via furono collocate nel pavimento e lungo le pareti di un'aula che mette alla sagrestia.

L'interno della chiesa è di forma rotonda, ha tre altari compreso il maggiore, e non presenta alcuna particolarità. L'arciconfraternita che si costituì nel 1614, e che venne confermata poscia da Paolo V, ha la custodia di questa chiesa e vi esercita i divini uffizi, e i suoi fratelli vestono un sacco con mozzetta e cintura bianca, con uno stemma in cui è raffigurato l'Angelo Custode.

SS. ANGELI CUSTODI

SECOLO XVII.

505.

	LAZARVS GRAMIGNOLVS	a. 1648.
	CORTONEN	
	H M D (<i>sic</i>) IMMEMOR LETHI	
	NE QVOS VITA CONIVNXIT	
5	SEIVNGAT MORS	
	HIC LAETVS	
	SIBI VXORI AC POSTERIS	
	TVMVLVM ELIGENS	
	ALMO FAVENTE CVSTODE	
10	OSSA RECONDI CVRAVIT	
	AN HVM SAL CIOGXLIX	
	V . KAL . APRILIS	

Questa memoria che io ho copiato dal Galletti (*Cod. Vat.* 7913, c. 189, n. 661) più non esiste, e sarà stata dispersa molto probabilmente nell'ultimo restauro del 1842.

506.

a. 1669.



PERENNE GRATI ANIMI MONVMENTVM
 CONCESSIONIS ANNVE . 2.^{DA} QVAQVE . DOM.^{CA} OCTOB.
 ARGENTEI CALICIS ET QVATVOR CERFORVM
 ARCHICONF.^{TI} S.^{TI} ANG . CVSTODIS

5

A
 S . P . Q . R .

IMPETRATÆ
 ET

10

CONFIRMATÆ

A
 CLEMENTE . IX

ANNO M . D . C . LXIX

LVTIO FRANCISCO LILIO DE VETERA }
 EQ . CAROLO EVSTACHIO }
 FLAMINIO PICHIO }
 HORATIO FAGNANO CAPIT . REG . P . }
 COSS

Nella parete destra appena si entra la chiesa. Galletti (*Inscr. Rom.* T. II, Cl, VII, n. 150, p. LXXIX--LXXX)

507.

a. 1676.

D O M

VINCENTIO CORALLIO CIVI NARNIEN
 HVIVS ARCHICONFR . LIBERALI CVLTORI
 QVI VT MORTVVS QVIESCERET VBI VIVVS MANVS
 5 ADIVTRICES PORREXIT DEO ANIMAM ET CVSTODI
 SVO COREVS COMMENDAVIT
 OBIT XIV FEBR . ANNO DNI MDC.LXXVI
 ETAT . SVÆ LXXXIII
 MARGARITA PAGLIARI CONIVX AC FRANC.^{CVS}
 10 ET IOSEPH FILII CVM LACRIMIS POSVERE

Nel pavimento di un'andito che dalla chiesa mette alla sagrestia.

508.

a. 1676.



D . O . M
 TERESIE ALBERTE EIVSQVE FILLE
 MATRE TOT DOTIBVS QVOT
 5 VIRTVTIBVS AVCTIS MATVRO
 LICET AC PRIMO ACERBO IN
 FLORE PRÆREPTIS ETATIS
 XLIX ET XVII NE AMOR AC
 DOLOR EXARESCERET
 10 BALTHASSAR MORELLVS
 FILIVS FRATERQVE SVAS
 HOC IN LAPIDE LACRYMAS
 SOLVIT SIBIQVE AC POSTERIS
 SVIS LOCVM DELEGIT
 ANNO MDCLXXVI
 15 DECESSERVNT (*sic*) DIE IV IANVARIJ
 MDCLXXI
 AC XVI IVLY MDCLXXVI

Nel pavimento dell'andito suddetto. Galletti (*Inscr. Rom.* T. III, Cl. XVI, n. 163, p. CXXX-CXXXI).

509.

busto in marmo

a. 1676.

D O M

FRANCISCVS SOLARIVS DE CIVITATE NOVA IN PICENO

APVD

CHRISTINÆ ALEXANDRÆ SVEVICÆ REGINÆ MAIESTATEM ALIOSQ VRBIS MAGNATES

5

RATIOCINATOR

VT ANIMÆ SVÆ RATIOCINIVM OPTIME FIRMARET

ARCHICONF . S . ANGELI . CVSTODIS HEREDEM EX ASSE DECLARAVIT

CONFRATRES PIO BENEFACTORI

DIE XXX DECEMB . ANN . M . DCLXXVI ETATIS SVÆ LXV DEFVNCTO

10

HOC GRATI ANIMI MONVMENTVM POSS.

Nella parete sinistra della chiesa sopra la porta di una cappelletta della Madonna. Galletti (*Inscr. Picenae*, Cl. XI, n. 16, p. 120).

510.

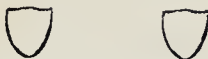

a. 1676.

IO BAPTĒ PALLOTTO ET OCTAVIANO RAGGIO

S . R . E . CARD.

QVI

CVSTODES ANGELOS VENERANTES

5

MILLE PRIMVS SECVNDS TERCENTA

VT NOVVM IPSIS IAM LABENS TEMPLVM

CONSTRVATVR

PISSIME RELIQUERVNT

ARCHICONF . GRATI ANIMI MONIMEN.

10

POSVIT

ANNO D . MDCLXXVI

A caratteri malformati incastrata nella parete sinistra appena si entra la chiesa. Galletti (*Inscr. Picenae*, Append, ad Cl. II, n. 18, p. 174-175).

511.

D O M

a. 1686.

DOMINICVS BENEDICTONIVS TVBERTINVS

INNOCENTH XI . PONT . MAX.

CONTINVA SORTI BENEMERITVS

5

DIV INTER PARAFRENARIOS DECANVS

TANDEM

INTER S . ANGELI CVSTODIS

ANIMARVM SODALES ADSRIPTVS

10

VLTIMVM GRADV HVC SIBI

SVISQVE POSTERIS

VIVENS FECIT



ANNO DNI MDCLXXXVI



Nel pavimento appena si entra un'andito che dalla chiesa mette alla sagrestia.

512.

a. 1694.

D . O . M.

IN LAPIDEM INCIDISTI SISTE QVI LEGIS
 AMICITIE PRODIGIVM SPECTA
 HORATIVS DEL RE IO BAPTA DIONISIVS ET FRAN MARIA DE DONATIS ROMANI
 5 ITA INVICEM AMOREM CVLTVM ET ANIMOS COPVLARVNT
 VT IN MORTE NOLINT SEPARARI
 ANGELORVM CONSORTIO PERFVI SPERANTES IN COELIS
 IPSORVM OBSEQVIO SE DICARVNT IN TERRIS
 O SINGVLARIS AMICITIE MONVMENTVM
 10 VERE VBI EST MORS VICTORIA TVA
 OMNIA SOLVIS
 HORVM NRC OSSA QVIDEM
 ANNO MDCXCIII

Nel pavimento appena si entra un'andito che dalla chiesa mette alla sagrestia. Galletti (*Inscr. Rom.* T. III, Cl. XVIII, n. 103. p. CCCXV).

SECOLO XVIII.

513.

a. 1708.

D . O . M.

R . D . EMANVELI THOME GRATIESCO
 QVOD

5 HVIC VEN. ARCHICONFRATERNIT.
 NVMMOS AVREOS TERGENTVM
 AD MISSAM IN MENSEM CELEBRAN.
 PRO ANIMAB . IN PVRGATOR . DEGEN.
 EX TESTAMENTO LEGAVERIT
 PRIMIC . GVARD . ET CONFRATR.
 10 PERENNE PIE DISPOSITIONIS
 MONVMENTVM
 POSVERE
 DIE XII . DECEMBR . MDCCVIII

Galletti (*Inscr. Rom.* T. II. Cl. XIV, n. 272, p. DLXV).

514.

a. 1714.



CLEMENTI XI . P . M.

PRECLARO OLIM FILIO NVNC PATRI OPTIMO
 AC MYNIFICENTISSIMO PRINCIPI
 ARCHICONFRATERN . SS . ANGELORVM CVSTODVM
 5 OB EXIMIA IN SE COLLATA BENEFICIA
 DEVOTI GRATIQVE ANIMI MONVMENTVM P.
 ANNO SAL . MDCCXIV AB ERECTIONE C.

Nella parete sinistra dell'altar maggiore.

515.

CLEMENS . PP . XI.

a. 1714.

AD PERPETVAM REI MEMORIAM . OMNIUM SALVTI PATERNA CHARITATE INTENTI SAGRA
 INTERDVV LOCA SPIRITVALIBVS INDVLTENTIARVM MVNERIBVS DECORAMVS; VT INDE
 FIDELIVM DEFVNCTORVM ANIMÆ DN̄I NR̄I IESV CHRISTI, EIVSQVE SANCTORVM SVFFRAGIA
 5 MERITORVM CONSEQVI, ET ILLIS ADIVTÆ EX PVRGATORII PŒNIS AD ÆTERNAM SALVTEM
 PER DEI MISERICORDIAM PERDVCI VALEANT . VOLENTES IGITVR ECCLESIAM ARCHICON
 FRATERNITATIS SANCTORVM ANGELORVM CVSTODVM DE VRBE, IN QVA ALIVD ALTARE
 PRIVILEGIATVM NON REPERITVR CONCESSVM, ET IN EA SITVM ALTARE MAIVS HOC SPECIALI
 DONO ILLVSTRARE, AVCTORITATE NOBIS A DOMINO TRADITA, AC DE OMNIPOTENTIS DEI
 10 MISERICORDIA, AC B . D . PETRI ET PAVLI APOSTOLORVM EIVS AVCTORITATE CONFISI VT
 QVANDOCVNQVE SACERDOS ALIQVIS SÆCVLARIS, VEL CIVISVIS ORDINIS, CONGREGA
 TIONIS, VEL INSTITVTI REGVLARIS MISSAM DEFVNCTORVM, IN DIE COMMEMORATIONIS
 DEFVNCTORVM, ET SINGVLIS DIEBVS INTRA ILLIVS OCTAVAM, AC SECVNDA, ET QVARTA FERIS
 CIVISLIBET HEBDOMADÆ PRO ANIMA CVIVSCVMQVE CHRISTI FIDELIS, QVÆ, DEO IN CHA
 15 RITATE CONIUNCTA, AB HAC LNCE MIGRAVERIT, AD PREDICTVM ALTARE CELEBRABIT,
 ANIMA IPSA DE THESAVRO ECCLESIE PER MODVM SVFFRAGII INDVLTENTIAM CONSEQVA
 TVR; ITA VT EIVSDEM DN̄I NR̄I IESV CHRISTI, AC BM̄E VIRGINIS MARIE, SANCTORVMQVE
 OMNIUM MERITIS SIBI SVFFRAGANTIBVS Ì PVRGATORII PŒNIS LIBERETVR CONCEDIMVS, ET
 INDVLTGMVS, IN CONTRARIVM FACIENTIBVS, NON OBSTANTIBVS QVIVSCVMQVE PRÆSEN
 20 TIBVS PERPETVIS FVTVRIS TEMPORIBVS VALITVRIS . DAT . IN ARCE GANDVLPHI ALBANEN.
 DIECES . SVB ANNULO PISCATORIS DIE XXII . OCTOBRIS . MDCCXIV . PONTIFICATVS NR̄I
 ANNO DECIMOQVARTO

F . OLIVERIVS

Nella parete sinistra dell'altare maggiore.

516.

CLEMENS . PP . XI.

a. 1714.

VNIVERSIS CHRISTI FIDELIBVS PRÆSENTES LITERAS INSPECTVRIS SALVTEM, ET
 APOSTOLICAM BENEDICTIONEM, AD AVGENDAM FIDELIVM RELIGIONEM, ET ANIMA
 RVM SALVTEM CŒLESTIBVS ECCLESIE THESAVRIS PIA CHARITATE INTENTI, OMNIBVS
 VTRIVSQVE SEXVS CHRISTI FIDELIBVS VERE PŒNITENTIBVS, ET CONFESSIS, AC SA
 CRA COMMVNIONE REPECTIS, QVI ECCLESIAM ARCHICONFRATERNITATIS
 ANGELORVM CVSTODVM DE VRBE, DIE FESTO, EORVMDÈM SS. ANGELORVM CVSTODVM
 A PRIMIS VESPERIS VSQVE AD OCCASVM SOLIS DIEI HVIVSMODI SINGVLIS ANNIS
 DEVOTE VISITAVERTINT, ET IBI PRO CHRISTIANORVM PRINCIPVM CONCORDIA,
 HÆRESVM EXTIRPATIONE, AC SANCTE MATRIS ECCLESIE EXALTATIONE PIAS AD DEVM
 PRÆCPS EFFVDERINT . PLENARIAM OMNIUM PECCATORVM SVORVM INDVLTENTIAM,
 ET REMISSIONEM MISERICORDITER IN DOMINO CONCEDIMVS, PRÆSENTIBVS PERPE
 TVIS FVTVRIS TEMPORIBVS VALITVRIS . DATVM IN ARCE GANDVLPHI ALBANEN.
 DIECES . SVB ANNULO PISCATORIS DIE XXII . OCTOBRIS . MDCCXIV . PONTIFICATVS
 NOSTRI ANNO DECIMO QVARTO

F . OLIVERIVS

Nella parete destra dell'altare maggiore.

517.

D O M

a. 1725.

OSSA

DESIDERII SPRATI

BONIFACII FILII

5 PATRITH RAVENNATIS

SACRI CONSISTORII

ET PAUPERVM ADVOCATI

PER ANNOS SVpra . XXIX

V . A . LXXVII D . XIX.

10 OBIT

A . IVB . MDCCXXV

DIE XIII . NOVEMBRIS

ORATE PRO EO

Nel pavimento appena dalla chiesa si entra l'andito che mette alla sagrestia.

518.

D O M

a. 1731.

EQVES

IOANNES ODATIVS ROMANVS

PICTOR EGREGIVS

5 OB EXPERTVM IN TABVLIS EFFIGIENDIS

ANGELORVM CVSTODVM

PATROCINIVM

VT QVOD

CORPORI PROFVIT PRODESSET ET ANIMÆ

10 IN HAC ECCLESIA TVMVLARI

VOLVIT

ET EX FRVCTIBVS QVATVOR

LOCORVM MONTIVM

SIBI

15 ANNIVERSARIVM QVATER IN ANNO

CELEBRARI IVSSIT

OBYT

OCTAVO IDVS IVNY ANNO MDCCXXXI

Nel pavimento dell' andito menzionato. Galletti (*Inscr. Rom.* T. II, Cl. XIII, n. 37, p. CCCCIIX).

519.

D O M

a. 1734.

CINERES

IOANNIS ANTONY SAVLI

SACERDOTIS RAVENATEN

5 VIXIT ANNOS LXXXV

MENSES IV . DIES 28

OBYT XVIII QVMBRIS

MDCCXXXIV

Nel pavimento del luogo indicato. ricoperta in parte da un confessionale. Galletti (*Cod. Vat.* 7921^a, c. 13, n. 41).

520.

D O M a. 1737.

DOMINICVS STEFFANELLI
ROMANVS
VIXIT
5 ANNOS XXXI . DIES XXVIII
OBIT
DIE VIII SEPTEMBRIS
MDCCLXXXVII

Dal Galletti (*Inscr. Rom.* T. III, Cl. XX, n. 190, p. CCCCXLVIII).

SECOLO XIX.

521.

SISTE VIATOR a. 1820.

ET . DVM . HOC . TEMPLVM . DOMINICIS . DIEBVS
SANGTISSIMVM . EYCHARISTIAE . SACRAMENTVM
PVBLICAE . VENERATIONI . EXPOSITVM
5 ADORATVRVS . INGREDERIS
CAMILLO . CARDINALI . CIBO
PII . OPERIS INSTITVTORI
BENE . PRAECARE
10 PETRVS PAVLVS LEGGIOVA
POSVIT A . D . MDCCCXX

Nella parete sinistra dell'andito che dalla chiesa mette alla sagrestia e precisamente presso la porta di questa.

522.

D O M a. 1820.

PETRO . PAVLO . LEGGIOVA
PIETATE . AC . RELIGIONE . CLARO
HVIVS . TEMPLI . VIRO . BENEFICENTISS.
5 SODALITATIS . FRATRES
EIVS . MORTE . MOERENTES
G . A . M . P .
VIXIT . ANN . LXX . MENS . V . DIES . XV
OBIT . DIE . XXII . NOVEMBRIS . AN . MDCCCXX

Nella parete sinistra dell'andito suddetto.

523.

QUI GIACCION LE SPOGLIE
DI PIETRO PAOLO LEGGIOVA

a. 1820.

Nel pavimento dopo l'altare sinistro.

524.

a. 1842.



Nel pavimento in mezzo alla chiesa.

525.

ORATE . PRO . ANIMA
CAROLI . EDVARDI . GLEW . LECTORIS
QVI . NATVS . EST . IN . ANGLIA . DIE . XXIX . MAII . MDCCCXXIV .
OBIT . VERO . ROMÆ . DIE . IX . MARTII . MDCCCLIII .
5 CVIVS . ANIMÆ . PROPITIETVR . DEVS . AMEN

a. 1853.

Nel pavimento della sagrestia.

526.

PRO FAMILIA
CARINI

a. inc.

Sepoltura presso l'altare destro.

527.

H . S . E.

a. 1854.

MARIA . MAGD . WOODMASON . HYBERN.

VIXIT . AN . XXXVI . P . M.

DECESSIT . IN . PACE . V . KAL . MART . MDCCCLIV.

5 QVI . LEGIS . ADPREÇARE . QUIETEM

Nel pavimento della sagrestia.

528.

A P Q

a. 1857.

FRATRIBUS . SIBI . CARISSIMIS

IOANNE . ET . BALTHASARE . DANTONI

CANONICO . PRESBYTERO

5 EODEM . ANNO . MDCCCLVII VITA FUNCTIS

HUNC . DEFLENS . LAPIDEM

SVPER . JACENTIBUS . POSUIT

LAURENTIUS . DANTONI

Nel pavimento appena si entra la chiesa a sinistra.

529.

+

a. 1862.

MATHIAS WOODMASON ANGLVS

OBIT DIE XIX . FEB . MDCCCLXII

AET . AN LXXX.

VIVE IN DOMINO

ANNA WOODMASON MATHIAE FILIA

ROMAE DEFVNCTA DIE . V . SEPT.

MDCCCLIV AETATIS AN XXX.

HEIC IVXTA PARENTEM QUIESCIT

CREDO VIDERE BONA DOMINI IN TERRA VIVENTIVM

Nel pavimento della sagrestia.

VOL. IX. FASC. XI.

530.

+

a. 1870.

IEMINA . ROSA . VWOODMASON

ORTA . DVBLINI . AN . MDCCCXVI

DECESSIT . ROMÆ . D . VIII . MAII

AN . MDCCLXX

REQVIESCAT . IN . PACE

Nel pavimento della sagrestia, a destra dell'altare.



PARTE XV.

SS. SALVATORE

(AL PONTE SENATORIO)

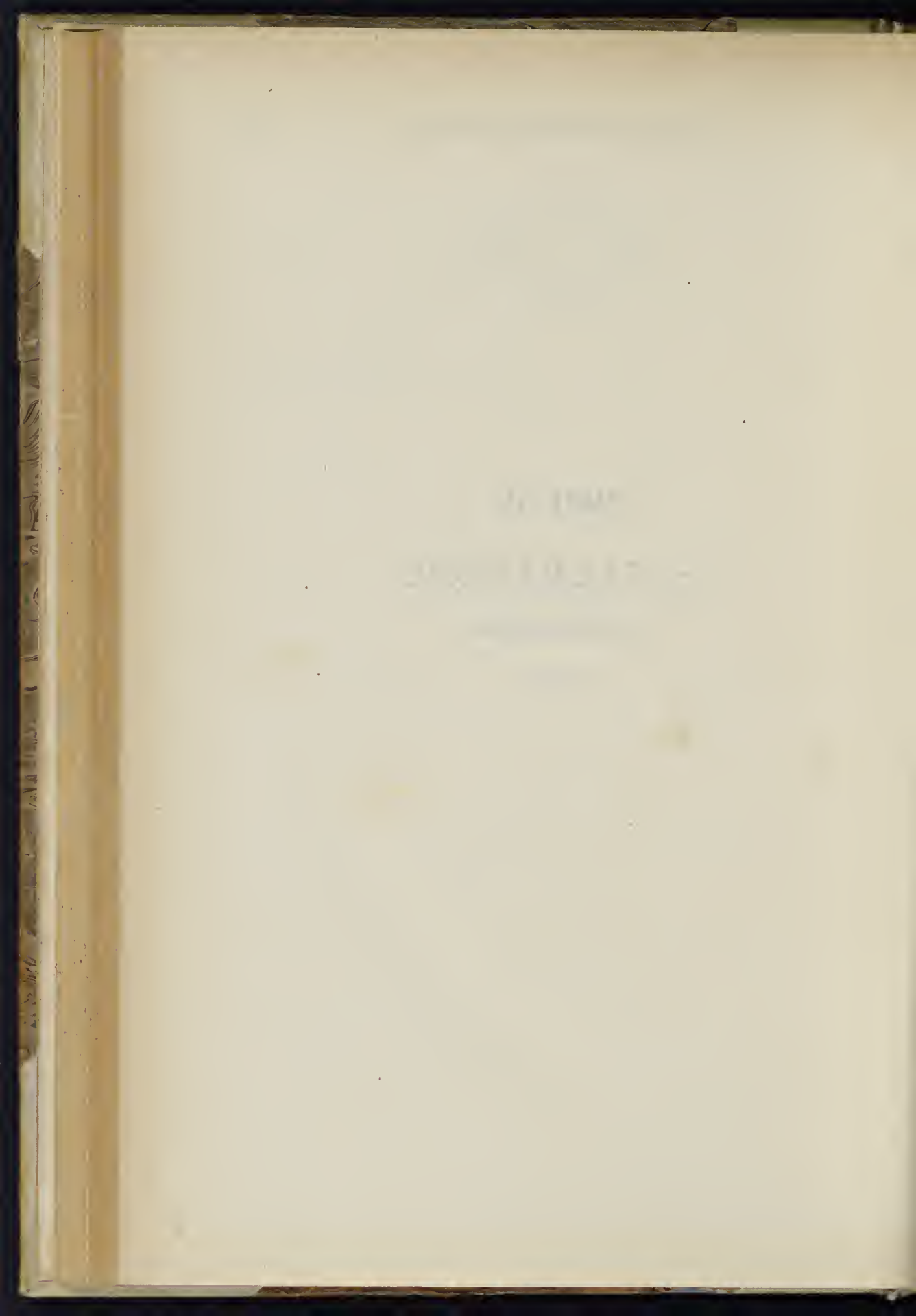

Sulla testa del Ponte Senatorio, comunemente detto *Ponte Rotto* nella XIII Regione Trastevere, si vede una piccola chiesa in onore del Salvatore. Dalla sua costruzione esterna e dagli avanzi dei mosaici che formavano il primitivo pavimento, come pure dalle 14 grandi antiche colonne poste a sostegno delle due piccole navate, nascoste poi in seguito da grandi piloni, chiara apparisce la sua antichità.

Un marmo posto sopra la porta d'ingresso ci dice che ricorrendo il giubileo del 1475 Sisto IV la rifece dai fondamenti. Poco dopo il sacco dato a Roma dalle truppe del Borbone nel 1527 Margherita Maleti a cui ucciso avevano il suo sposo, fece erigere un'altare a S. Chiara con un'annua rendita.

Sul principio del XVII secolo Suor Maria Formicini fece dipingere ed istoriare tutte le pareti della chiesa, e sopra la porta nell'interno vi fece ritrarre la immagine di Nostro Donna. Nello stesso secolo l'anno 1639 Suor Costanza Andosilla fece dipingere nell'altare maggiore un'altra immagine della Vergine Maria. La chiesa fu restaurata dal proprio rettore sotto il pontificato di Clemente XI, e compiutasi questa restaurazione nel 1728, fu con grande solennità dall'arcivescovo Giuseppe de Saporitis consacrata, il quale trasferì l'anniversario della dedica alla quarta domenica di Ottobre.

Essendo rettore di questa chiesa il sacerdote Giovanni Filippo Mazzoleni, a sue proprie spese fu dai fondamenti rifatto l'altare maggiore, che lo consacrò il cardinale M. Antonio Colonna. Leone XII nel 1825 la concesse alla Società dei Calzolari i quali la ritengono tuttora e vi recitano nei giorni festivi i divini uffici. Questa chiesa ebbe molto a soffrire dalle bombe lanciate dai Francesi nell'assedio di Roma nel 1849, e la predetta Società, pochi anni appresso, cioè nel 1852 la risarcì a proprie spese, essendo Primicerio Luigi Tomassetti.

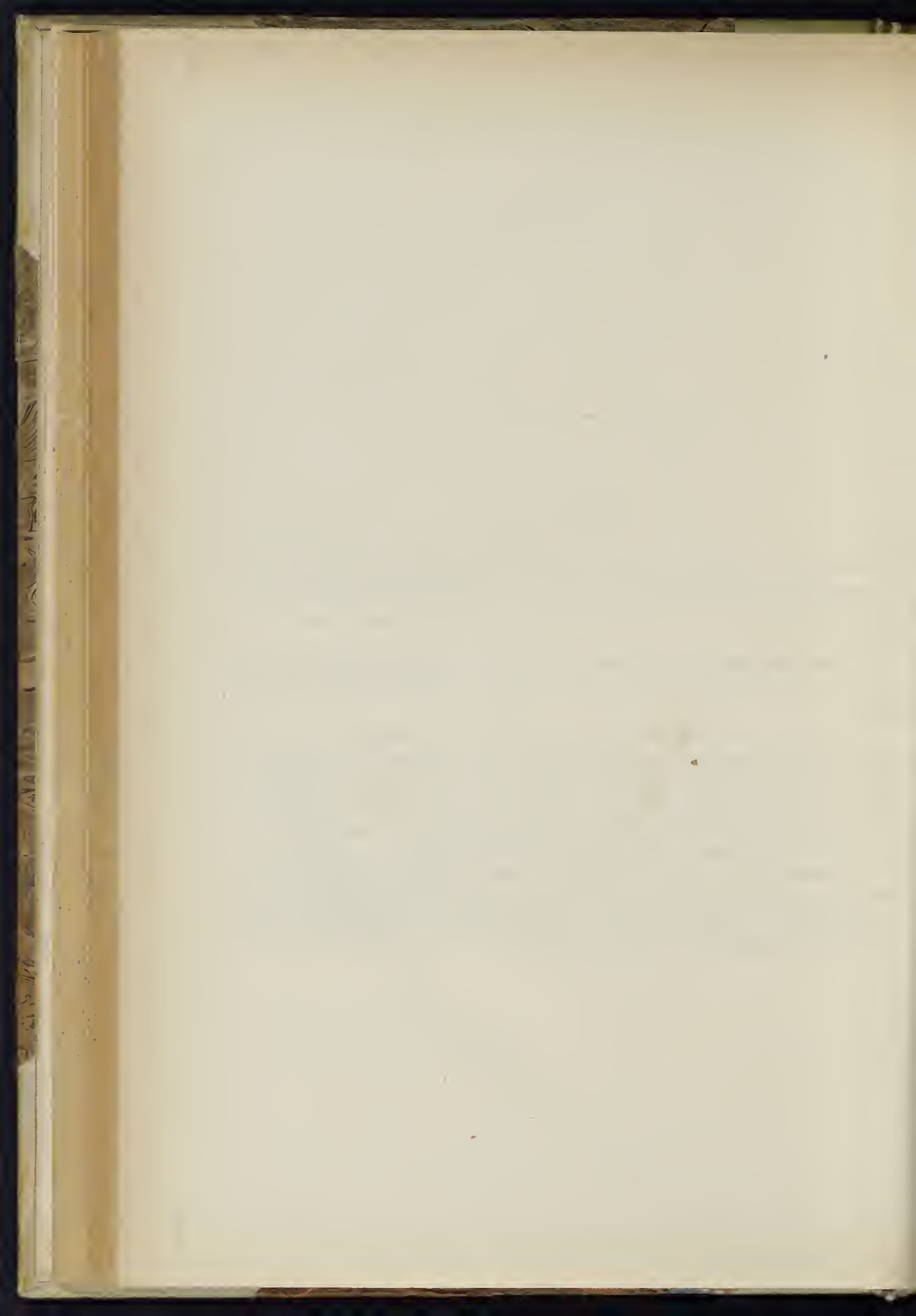

SS. SALVATORE

(AL PONTE SENATORIO)

SECOLO XV.

531.

SIXTVS . III . A FVNDAMENTIS . RESTA
o
VRAVIT . ANNO . IOBILEI . M . CCCC . L . XX . V

a. 1475.



Nella facciata esterna della chiesa, nell'architrave della porta d'ingresso.

SECOLO XVI.

532.



MARGHERITA THOMAE MALETI
PATRITIA VERCELLIEN . AMISSO IN
VRBIS DIREPTIONE CONIVGE
RELIVVVM VITAE SVAE IN
5 DEI TIMORE CARITATE ET ELE
MOSINIS DVGENS ALTARE
HOC CVM ANNVALI RESPONSIONE
ERIGI CVRAVIT VT TERRESTREM
TRIVMPHYM IN CELESTEM COM
10 MVTARET ANNO AETATIS SVAE
XXXIII . DIE XVIII . DECEMBRIS
M D X X V I I I . O B I I T .

a. 1538.

Ecco un'altra non comune memoria che ci ricorda l'eccidio commesso dalla soldatesca del Borbone nel 1527, in cui Margherita Maletti da Vercelli vi perdè il proprio marito. Tanto grande fu il dolore che ne provò che rimasta vedova nel fiore dei suoi anni, volle terminare i suoi giorni in preghiere, ed in opere di carità ed elemosine, e pensando alla vita futura volle fare erigere un'altare sacro a S. Chiara dotandolo di un'annua rendita. Quest'altare era situato in fondo alla navata dalla parte dell'epistola dell'altare maggiore secondo scrive l'Alveri (*Roma in Ogni Stato, Parte Seconda*, p. 348, col. 1^a) dal quale ho copiato anche l'iscrizione che oggi più non esiste.

533.

a. 1567.

D . O . M
 HOC . EST . D
 EPOSITV . B
 ERNA^{MDINI} CO
 5 RSI . SVOR.
 Q . SYOESO (*sic*)
 R . BASTIAN
 VS . ET . CE . FR
 10 ES . POS. 
 MDLXVII 

Nel pavimento della cappella maggiore presso la porta della sagrestia. Galletti (*Inscr. Rom.* T. III, Cl. XVIII, n. 3), p. CCLXXXIII).

SECOLO XVII.

534.

a. 1607.

MARIA MATER GRATIAE REGINA COELI
 MATER MISERICORDIAE TV NOS
 FAMILIAMQVE FORMICINAM AB
 HOSTE PROTEGE ET HORA MORTIS
 5 SVSCIPERE DIGNERIS MDCVII.

Sopra la porta nell'interno della chiesa, secondo narra l'Alveri (*Op. cit.* pag. 348, col. 1^a) si vedeva una immagine della Vergine Maria fattavi dipingere da Suor Maria Fermicini, con quest'iscrizione, che fu cancellata nell'ultimo restauro.

535.

a. 1615.

D . O . M.
 SIPIONE (*sic*) SERRA
 GLI . ROMANO . E
 5 FILLII (*sic*) EREDI
 MDC . XV

Nel pavimento di mezzo appena si entra la chiesa. Galletti (*Inscr. Rom.* T. III, Cl. XIX, n. 70, p. CCCXLIV).

536.

a. 1619.

D O M
 GREGORIO PARISIO FVLGINAT
 HVIVS ECCLESIAE RECTORI
 VINCENTIVS PARISIVS FRATER
 POSVIT
 OBIT XIII KAL NOVEMB . MDCXIX
 ETATIS SVÆ ANNO XL

Dal Galletti (*Cod. Vat.* 7905, c. 61, n. 153).

537.

a. 1620.

SILVESTRO DI=
 BASTIANO DI=
 ORATIO N.^a PA.
 D . S.^e MDCXX.

Nel pavimento di mezzo presso il primo pilastro sinistro.

538.

D O M

a. 1629.

R . D . ALEXANDRO IANVARIO
DE MONTE CAVSARIO
5 FIRMAN . DIOCES HVIVS
ECCL . RECTORI DIGNISS
VIXIT ANN . XLIII MEN .
II DIES XXVII
OBIT V . NOVENBR (sic)
M . D . C . XXIX
10 IO . FRANC . ALLIATVS
PRAELEGAT . POSVIT

Nel pavimento della cappella maggiore avanti la porta della sagrestia. Galletti (*Inscr. Picenae*, Cl. V, n. 4, p. 68-69).

539.

B . MATER DEI INTACTA VIRGO GLORIOSA

a. 1639.

REGINA MVNDI INTERCEDE PRO NOBIS
AN . SAL . MDCXXXIX
EX DEVOTIONE SOR . CONSTANTIAE ANDOSILLAE

Scriva l'Alveri (*Roma in Ogni Stato, Parte Seconda*, p. 347-348) che si leggeva in una pietra posta sotto la immagine della Vergine che si venerava nell'altare maggiore.

540.

D . O . M .

a. 1660.

. OBERIVS GAVATIVS
. ER ROM . OBIT DIE . XXI
NOVENB . MDCLX

Nel pavimento della cappella maggiore a sinistra presso la porta della sagrestia.

541.

D . O . M

a. 1669.

HIC REQ . AD^M . R . D . IOA.
DOMINICVS VERVSIVS TERRAE VITVLANI
5 DIOCE . BENEVENTI RECTOR HVIVS
ECCLESIAE QVAM RESTAVRAVIT ET
HONORIFICE ORNAVIT OBIT
A . D . MDCLXIX

Dal Galletti (*Cod. Vat.* 7915, c. 65, n. 215).

SECOLO XVIII.

542.

FRANCISCVS SERRA

a. 1710.

IO . FIL . FERRARIENSIS
SS . SALVAT : AD PONTEM
RECTOR
5 AB ANNO MDCLXXII
SIBI LOCVLVM FODIT
STRAVIT ET SCVLPSIT
ANNO IVBILEI MDCC
ETATIS SVÆ LX
10 MORITVR AN : SAL . MDCCX

~~FRANCISCVS SERRA~~

BENE PREGAMINI VIRG DOCTO AC PIO
DE SANCTA DOMO DEI BENEVENTINI

Nel pavimento della cappella maggiore.

543.

SS . SALVATORIS AD PONTEM a. inc.
 VBI NVPER INSIGNIS MEMORIA SS . MM.
 PROTI ET HYACINTII
 A GREGORIO VII . LAVDATAM A XYSTO IV . RESTAVRATAM
 5 F . S . F . RECTOR COLLABENTEM ELEGANTIUS RESTITVIT
 CLEMENTE XI . PONT . MAX

Dal Galletti (*Cod. Vat.* 7912, c. 7, n. 16).

544.

TEMPLVM HOC NEC NON ALTARE MAIVS a. 1728.
 HVMANI GENERIS REPARATORI DICATVM
 III . IDV . IVNII . MDCCXXVIII
 IOSEPH DE SAVORITIS ET SERRANO
 5 ARCHIEPVS ANAZARB
 SOLEMNI RITV CONSECRAVIT
 EIVSDEM VERO ANNIVERSARIVJ DEDICATIONIS DIEM
 IN DOMINICAM QVARTAM OCTOB . TRANSTVLIT
 IOSEPH ORONTIO COCCIOLI RECT.

Nella parete sinistra appena si entra la chiesa.

545.

D . O . M a. 1733.
 DOMINICVS DOMITIANVS
 SACERDOS PICENVS
 HOC TEMPLVM
 5 EX ASSE HEREDE INSTITVIT
 CVM ONERE VNIVS MISSÆ
 QVOTIDIANÆ
 ET HIC EXPECTAT
 NOVISSIMVM DIEM
 10 OBYT DIE XV AOBRI MDCCXXXIII
 VIXIT ANN . LXXVIII MENS II

Nel pavimento di mezzo in direzione dei secondi pilastri. Gall tti (*Inscr. Picenae*, Cl. V, n. 23, p. 79).

546.

 a. 1738.
 ANTONIVS ET BONAVENTVRA MARTINI
 GERMANI FRATRES
 AD SVORVM QVI DECESSERVNT
 ET POSTERORVM MEMORIAM
 5 SEPVLCHRVM HOC
 PRO SE SVISQVE FILYS ET HEREDIBVS
 POSVERE .DIE . X . IVNY MDCCXXXVIII

Nel pavimento della nave destra avanti al secondo altare. Galletti (*Inscr. Rom.* T. III, Cl. XVIII, n. 115, p. CCCXXII).

547.



a. 1744.

5 IOSEPH ORONTIUS COCCIOLI
 TERRE HERCULARUM
 URITANÆ DIECESIS
 IN PROVINCIA HYDRUNTINA
 REGNI NEAPOLIS
 HANC PAROCHIALEM
 SS : SALVATORIS IN PEDEMONTI
 PER TRIGINTA PROPE ANNOS
 REGENS ECCLESIAM
 10 OCTOGESIMUM SEXTUM
 ETATIS SUÆ ANNUM AGENS
 HOC SIBI ADHUC VIVENS
 MONUMENTUM EXTRUXIT
 OBYT POST SEX MENSES DIE
 15 X . IANVA
 MDCCXLIV

Nel pavimento della cappella maggiore.

548.

a. 1764.

U . T . D.
 CAROLUS MOLINARI
 ROMANUS
 5 ECCL . HUIUS PAROCHIAE
 QUONDAM RECTOR
 HIC IN CARNE SUA
 VIDERE EXPECTAT
 DEUM SALVATOREM SUUM
 VIVENS SIBI POSUIT
 10 ANNO MDCCCLVII.
 ETATIS SUÆ LXV.
 OBYT ANNO MDCCCLXIII.
 DIE . XIV . MAII.

Nel pavimento della suddetta cappella a destra.

549.

a. 1764.

D . O . M.
 IOANNES PHILIPPVS
 MAZZOLENI
 ROMANVS
 5 HVIVS ECCLESIAE
 PAROCHIALIS
 RECTOR
 AB ANNO MDCCCLXIV
 VSQVE
 10 AD AN
 VIVENS SIBI POSVIT
 OBIT DIE
 ORATE PRO EO
 N . I . I . I . C . S . T . D.

Nel pavimento avanti all'altare della suindicata cappella.

550.

D . O . M.

a. 1768.

IO . PHILIPPVS MAZZOLENI
 ROMANUS RECTOR
 CLERI ROMANI CAMERARIUS
 5 SUIS SUCCESSORIBUS
 AC
 SACERDOTIBUS
 ANNO DOMINI MDCCCLXVIII

Nel pavimento presso i gradini della cappella maggiore.

551.

M . ANTONIVS TIT . S . M . DE PAGE
 S . R . PRESB . CARD . COLUMNA
 SS . D . N . CLEMENTIS PP . XIV VICA=
 GEN . ARAM PRINCIPEM A FUND=
 5 AMENTIS EXCITATAM ET IN ELE
 GANTIOREM FORMAM SVMPPTIBUS
 10 PHILIPPI MAZZOLENI ROM . ECC.
 HUIUS RECTORIS REDACTAM
 DIE 8 SBRS 1760 SOLEMNI RITU
 IN HONOREM SS . SALVATORIS AC
 MEMORIAM SS . APLO^RUM PETRI
 ET PAULI CONSECRAVIT

a. 1769.

Nella parete sinistra appena si entra la chiesa.

552.

AEDM . IESU . CHRISTO . GENERIS . HUMANI . SERVATORIS
 IN . HONOREM . PROTI . ET . HIACYNTHI K HIEROMARTYRUM
 AD . PONTEM . SENATORIUM . DIFFRACTUM . SACRAM
 GREGORIUS . VII . XYSTUS . IV . CLEMENS . XI . PP . MM.
 5 A . DIUTINA . SUPERIORUM . AETATUM . RUINA . SERVAVUNT
 LEO . XII . ITEM . PONT . MAX.
 ANNO . IUS . MDCCCXV . SODALITIO . SUTOREM . URB . ADTRIBUIT
 PIUS . IX . P . M . URBI . RESTITUTUS
 10 BELL . IMPETU . PERCULSAM . AERE . A . SODALIBUS . COLLATO
 IN . MELIOREM . FORMAM . RESTITUIT
 ANNO . MDCCCLII.
 ALOISIO . TOMASSETTI . PRIMICERIO

a. 1852.

Nella parete sopra la porta d'ingresso nell'interno della chiesa.

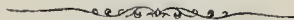

PARTE XVI.

SS. VINCENZO ED ANASTASIO

(A TREVI)

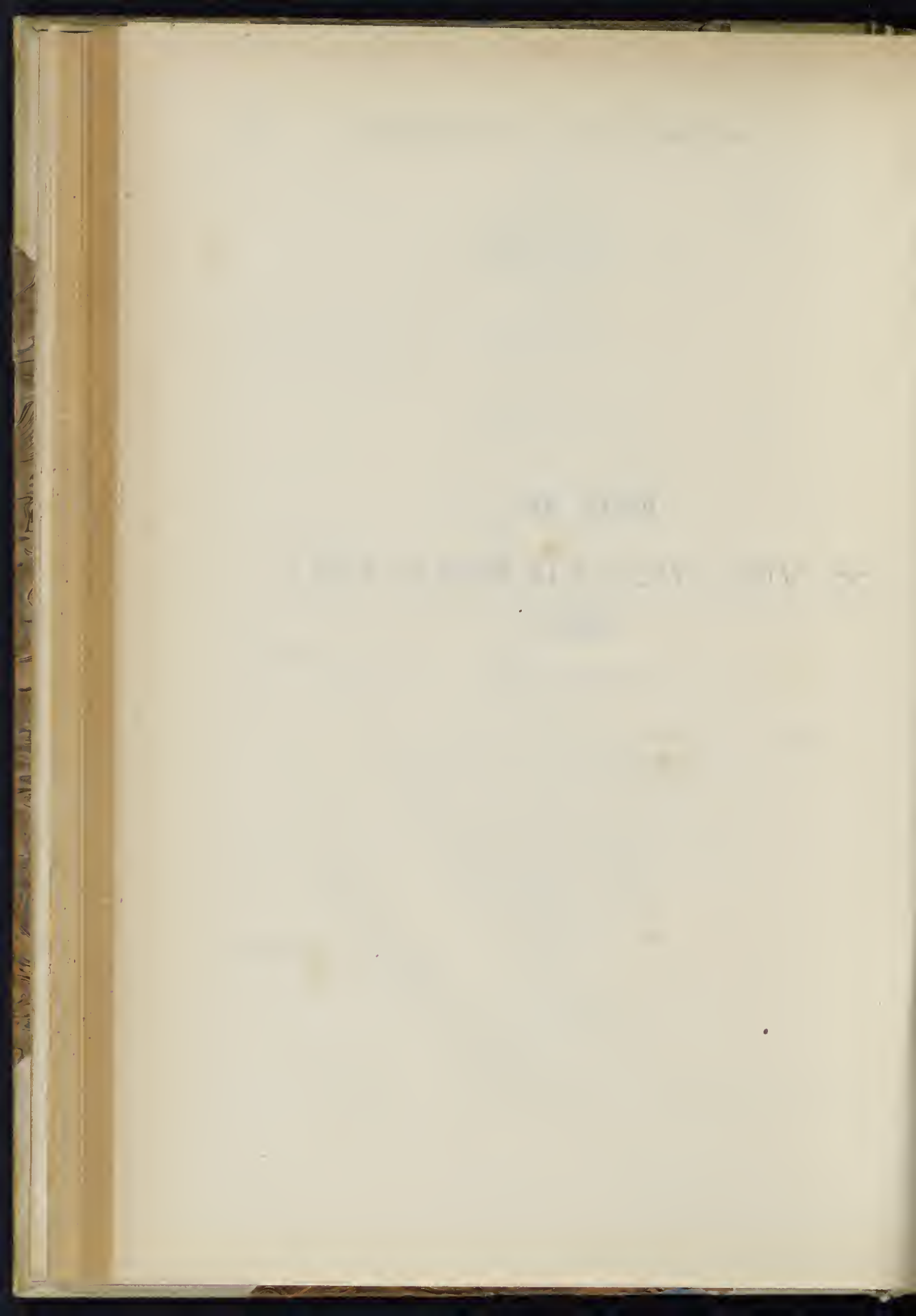

Sul lato destro della piazza della Fontana di Trevi si vede questa chiesa dedicata ai SS. MM. Vincenzo ed Anastasio. Nel giubileo del 1650 e non del 1600 come erroneamente scrive il Nibbi (*Roma nel MDCCCXXXVIII*, p. 757) il cardinale Giulio Mazzarini la fece ricostruire dai fondamenti come ce lo dice l'iscrizione scolpita nella facciata della chiesa e l'architetto fu Martino Longhi il giovane. Prima di questa data cioè nel 1612 Paolo V concessa aveala ai PP. Girolamini per compensarli dell'altra che aveano nella prossimità del Quirinale che Pio IV fece demolire per ampliare la piazza incontro al palazzo pontificio al Quirinale, dedicata a S. Girolamo.

Soppressa da Clemente IX la religione dei menzionati PP. di S. Girolamo, la concesse ai chierici regolari minori, e toltala poscia a questi col volgere degli anni fu data unitamente alle annesse abitazioni ai PP. Crociferi i quali per lo innanzi ritenevano quella di S. Maria in Trivio, nella quale passarono i menzionati chierici regolari minori.

Essendo questa chiesa parrocchiale, e comprendendo in se il propinquo palazzo pontificio del Quirinale, fu detta parrocchia pontificia, titolo che fu soppresso poi per ordine di Leone XII. In questa chiesa per la ragione suespressa si custodiscono i precordj di molti pontefici, da Sisto V a Gregorio XVI. Sotto Clemente XIII fu riedificata dai fondamenti l'abitazione dei religiosi, e ristaurata la tribuna della chiesa. Nel 1847 fu nuovamente risarcito tutto l'interno della chiesa, ornate con doratura le pareti, e lastricato il pavimento di marmo in ispecial modo quello della cappella maggiore a spese e cura del parroco Camillo Guardi.

SS. VINCENZO ED ANASTASIO

(A TREVI)

SECOLO XVII.

553.

D . O . M.
PRAECORDIA
LEONIS XI P . M.
OBITU IN QVIRINALI
XXVII APRILIS MDCV

a. 1605.

5

Dal Galletti (*Cod. Vat. 7913, c. 17, n. 41*).

554.

D . O . M.
ETERNE MEMORIE DOMVS LEGATE AB ILL^A.
D . SEPTIMIA MAFFEIA ECCLESIE SS . VINCENTI ET
ANASTASII CVM ONERE VT IN QVALIBET HEB
DOMADA IN PERPETVVM QVATVOR MISSE CELE
BRENTVR P ANIMA IPSIVS ET FAMULAE DD DE MA
FAEIS SVB POENA CADVCITATIS VT IN TESTA
MENTO ROGATO A . D . DIOMEDE RICCIO ET
IN ACTIS D . SIMONIS PETRI CORALLI NOTARII
CAPITOLINI PRODVCITO SVB DIE PRIMA
FEBRVARII M . DCVIII

a. 1609.

5

10

Nella parete della sagrestia.

VOL. IX. FASC. XII.

555.

D . O . M. a. 1621.
 EX PRÆCORDIIS
 PAULI N . P . M.
 OBIT IN QVIRINALI
 XXVIII . IANVARI MDCXXI

Dal Galletti (*Inscr. Rom.* T. I, Cl. I, n. 212, p. CIX).

556.

D . O . M. a. 1623.
 EX PRÆCORDIIS
 GREGORII XV . P . M.
 OBIT IN QVIRINALI
 VIII IULII MDCXXIII

Dal sudetto (*Inscr. Bonon.* Cl. I, n. 74, p. XXIX).

557.

M . O . M. a. 1646.
 HIERONYMAE VATELLAE
 NOBILI FEMINAE ANCONIT.
 IN QVA RELIGIO MORVM SVAVITAS
 5 ET ADMIRABILIS PRVDENTIA
 FLORVERE
 QVAE DVO DE VIGINTI MENSES
 CVM MARITO CONVICTISSIME
 VIXIT
 10 AC DEMVM IN PARTV
 EXTINGCTA EST
 IO . FRANCISCVS FERRVCCIVS
 ECCLESIASTICI EXERCITVS
 COLLATERALIS
 15 CONVIGI CARISS . CVM
 LACRYMIS POS.
 OBIT . AN . AET . XXXV
 ANNO DOM . MDC . XL . VI
 DIE X . NOVEM.
 20 ET CONDITA IN HOC SEP.
 DOMVS FERRVGGIAE

Dallo stesso (*Inscr. Picenae*, Cl. IX, n. 8, p. 101-102).

558.

ANNO IVBILEI M . DC . L.

IVLIVS S . R . E . D . CAR
MAZZARINVS

A FVNDAMEN EREXIT

a. 1650.

Nella facciata della chiesa.

559.

D . O . M.

a. 1655.

PRAECORDIA

INNOCENTII X . P . M.

OBIT IN QVIRINALI

VII . IANVARIJ MDCLV

5

Dal Galletti (*Inscr. Rom.* T. I, Cl. I. n. 237, p. CXXIII).

560.

D . O . M.

a. 1664.

PHILIPPO IACOBO RENTIO ROMANO

LAPIDICINAE ARTIS

ET CAELATVRAE PERITISSIMO

VERITATIS

AEQVITATISQ . AMATORI INTEGERRIMO

CONCORDIAE PACISQ

TVM DOMESTICAE TVM AEXTERNAE

CVSTODI FIDELISSIMO

10 VIRTVTIS ET CHRISTIANAE PIETATIS

EXEMPLIS SEMPER CONSPICVO

AETATIS SVAE ANN . LXIV.

VIVIS EREPTO DIE XIII DECEMBRIS

ANNO SALVTIS MDCLXIV.

15

GABRIEL RENTIVS

FRATRI BENEMERENTISSIMO SVPERSTES

ET SIBI SVISQ . OMNIBVS

HIC SEPVLCHRVM POSVIT

Dal Galletti (*Inscr. Rom.* T. II, Cl. XIII. n. 20, p. CCCXCVIII).

561.

SANCTVS DE SANCTINIS

a. 1664.

SEPVLCRVM HOC

PRO SE ET SVIS SVCCESSORIBVS

EREXIT

ANNO SALVTIS MDCLXIV

Dal Galletti (*Inscr. Rom.* T. III, Cl. XIX, n. 108, p. CCCLVIII).

562.

D . O . M.

a. 1667.

EX PRAECORDIIS

ALEXANDRI VII P . M.

OBIT IN QVIRINALI

XXIII MAII MDCLXVII

Dal suddetto (*Cod. Vat.* 7913, c. 45, n. 122).

563.

D . O . M.

a. 1669.

TEMPLVM HOC DEO DICATVM
IN HONOREM SS. VINCENTII ET ANASTASII
CLEMENTIS IX . PONT . MAX.

5

BENIGNA CONCESSIONE
CLERICI REGVLARES MINORES
OBTINERVNT
ANNO DNI MDCLXIX

Trovasi registrata nel Galletti (*Cod. Vat.* 7013, c. 48, n. 129).

564.

SS . VINCENTII ET ANASTASII IN TRIVIO

a. 1669.

ECCLESIAM DOMVM REGVLAREM CVRAMVS . ANIMARVM
A . S . SEDE . APOS.

CLERICI REGVLARES MINORES

5

OBTINERVNT

AN . DNI . MDCLXIX . VI . NON . OCTOB

VT ET INSTRO ROG . P . ACTA FLORELLI A . C . ET MALVETHI R . C . NOT . SVB EODEM DIE ET ANNO

CVM OBLIGATIONE ADIMPLENDI OIA ONERA QVE SVNT

MISSA QVOTONA PRO D . ANDREA DE POMIS

10 QVALET HEBDOMADA PRO D . SEPTIMIA DE MAFFEIS MIS . 4 . PRO GASPARE GRISANTE MIS . 4 . PRO LVDOVICA
IANNVCA MIS . 4 . PRO ANIMA FVNDATORIS MIS . 2 . PRO D . MARIA FEATO MIS . 1 .
QVOLET MENSE PRO CESARE DE RVBEIS MIS . X

Nella parete della sagrestia.

565.

D . O . M

a. 1669.

EX PRAECORDIIS

CLEMENTIS IX . P . M .

OBII IN QVINALI

5 VIII XBRIS MDCLXIX

Dal Galletti (*Cod. Vat.* 7913, c. 48, n. 130).

566.

D . O . M .

a. 1676

PRAECORDIA

CLEMENTIS V . P . M .

OBII IN QVINALI

5 DIE XXII IULII MDCCXXVI

Dal medesimo (*Inscr. Rom.* T. I Cl. I, n. 255, p. CXXX).

567.

a. 1677.

D . O . M.
 TE RAPVIT MORS ANTE DIUM CINERIQVE SEPVLCRVM
 EXHIBET HOC PIETAS OFFICIOSA VIRI
 HÆC EADEM TEGET VRNA VIRVM POST FATA PRIVS QVI
 5 IVNXIT AMOR NOS, POST FVNERA IVNGET AMOR
 EQVES DOMINICVS SALANDRVS ROMANVS
 SEPTIMLE MAGDALENÆ MARTIALI
 CONIVGI AMANTISSIME
 10 IN XXIX ÆTATIS ANNO EXTINCTÆ
 SIBIQVE SVISQVE HEREDIBVS
 MONVMENTVM POSVIT
 A . D . M . DC . LXXVII . MENSE OCTOBRIS
 DIE XXIX

L'ho copiata dal Galletti (*Inscr. Rom.* T. III, Cl. XVII n. 173, p. CCXXIX-CCXXX).

568.

a. 1677.

D . O . M.
 ALTARE PRIVILEGIATVM
 QVOTIDIANVM ET PERPETVVM
 IN HOC SANCTÆ MARIÆ SVPRAGY SACELLO
 5 AD SINGVLAS SINGVLIS SACRIFICYS
 A PVRGATORII PÆNIS ANIMAS LIBERANDAS
 SOLLICITA PIETATE INSTITVTVM ANNO DMI (sic) M. D. C. LXXVII (sic)
 AB INNOCENTIO XI
 VBI BENEFICI PONTIFICIS PRAECORDIA
 10 EX HVMI LI RELIGIOSORVM SEPVLCRO TRANSLATA
 ASSERVANTVR

Fu veduta nella parete destra dell'altare della madonna dal Galletti (*Cod. Vat.* 7910, c. 6^{vo}, n. 19).

569.

a. 1681.

D O M

 SEPVLCRVM DOMINICI
 CANLEONIS BERGOMENSIS
 EX TESTAMENTO POSITVM
 5 A SAEINA VVLPIANA
 VXORE MESTISSIMA
 ANNO MD. CLXI

EADEM SAEINA PRO SE
 PARENTIBVS
 20 SEPVLCRVM ISTAM
 CONSTRVIT
 ANNO MD. LXXI

Nel pavimento avanti la seconda cappella sinistra. Gull. G. (*Inscr. Venetae.* Cl. XIV, n. 12, p. CXXIII).

570.

a. 1684.

D O M

IO . FELICI FIDELI
SACERDOTI ROMANO
I . V . D.

5 ANIMARVM DIRECTORI
PAUPERVM PATRI
RELICTORVMQ . CONSOLATORI
ET . SVÆ AN . LXI . DIE XIV DEC
MDCLXXXIV . OREVNTE

10 ANNA MARIA FVSCA
EX SORORE NEPOS
DVPLEX AMORIS ET DOLORIS
IN LAPIDE ET IN CORDE
MONVMENTVM

15 POSVIT

Dal Galletti (*Inscr. Rom.* T. I, Cl. V, n. 115, p. CCCCLXXX—CCCCLXXXI).

571.

a. 1689.

D . O . M.

PRECORDIA
INNOCENTII XI P . M.
IN SACELLO B . VIRGINIS

5 OBIT IN QVIRINALI XII
AVGVSTI MDCLXXXIX

Dal suddetto (*Cod. Vat.* 7910, c. 7, n. 24).

572.

a. 1691.

D . O . M

PRECORDIA
ALEXANDRI VIII . P . M.
OBYT IN QVIRINALI
DIE PRIMA FEBRVARY MDCXCII.

Dallo stesso (*Inscr. Venetæ*, Cl. I, n. 11, p. V).

573.

a. 1694.

D . O . M

INDVLGENTIAM PLENARIAM
IN VNA EX QVARTIS FERIIS
AD LIBITVM CVIVSCVMQVE FIDELIS MENSE QVOLIBET ELIGENDA

5 ET IN RELIQVIS QVARTIS FERIIS
SEPTEM ANNOS ET TOTIDEM QVADRAGENAS
ETIAM IN DEFVNCTORVM SVFFRAGIVM
CONFESSIS ET SACRA COMMVNIONE REFFECTIS
QVI SS . EYCHARISTIAE EXPOSITIONI

10 INTERFVERINT
INNOC . XII MVNIFICA LARGITATE CONCESSIT
ANNO DMI (sic) M . D C . XCIV

Dal medesimo (*Cod. Vat.* 7915, c. 11, n. 29).

574.

D . O . M.

a. 1694.

CELASIVS MORANDVS PAVPER SACERDOS
 FVTVRE MORTIS HORÆ NESCIVS
 CONSCIVS TAMEN MORITVRVS
 5 HVIC RELICIONI PIE AGGREGATVS
 IN ELVSO . SEPVLCHRO TVMVLANDVS
 SVPREMVAI IVDICEM EXPECTATVRVS
 SEXAGENARIVS ADHVC VIVENS
 GRATI ANIMI MEMORIA
 10 LAPIDEM HVNC PONENDVM CVRAVIT
 ANNO DNI MDCXCIV

Dal Galletti (*Inscr. Rom.* T. I, Cl. V, n. 124, p. CCCCLXXXVI).

575.

D O M

a. 1699.

sic FR *sic* VS
 ANCISCVS CACCIAVILLANVS AVXIMAN
 BANDINI PANCIATEI PRESB CARD
 ARCHIERICLINVS
 5 OBIT SEXTO ID . DECEMBRIS MDCIC
 ETATIS SVÆ L.
 HERES MERENS POSVIT

Dal Galletti (*Inscr. Picenae*, Cl. XI, n. 18, p. 122).

SECOLO XVIII.

576.

D O M

a. 1713.

FRANCESCO . ANTONIO . BYCCIARELLO
 PATRICI . NARNIENSI . I . C
 IN . ROMANO . FORO
 5 ET . ROTA . MACERATENSI
 PATRONO . ET . IVDICI
 SPECTATISSIMO
 QVATVOR . S . R . E . CARDINALIVM
 IN . AVDIENDIS . CAVSSIS
 10 INTEGRITATIS . ET . FIDEI . LAVDE
 BENEVOLENTIAM . PROMERITO
 FABIVS . ET . ALEXANDER
 FRATRES
 PARENTI . OPTIMO . M . P.
 OBIT . VI . ID . IVN . AN . MDCCXIII
 ETAT . LXVI

Nel pavimento, sulla linea di mezzo, poco dopo l'ingresso della chiesa.

577.

D . O . M. a. 1724.
 PRÆCORDIA
 INNOCENTII XIII . P . M.
 OBIT IN QVIRINALI
 5 DIE VII . MARTII MDCCXXIV

Dal Galletti (*Inscr. Rom.* T. I, Cl. I, n. 271, p. CXLI).

578.

ANTIQUA HÆC MISSARVM ONER a. 1727.
 BENEDICTVS XIII . P . M
 AD XII ANNIVERSARIA
 ET CXX MISSAS PRIVATAS
 5 SPECIALI CHYROGRAPHO REDVXIT
 ANNO DN̄I MDCCXXVII
 IX KAL . IANVARI
 PER AC . PAPAE . N . G.

Tavola di marmo posta sopra una porta che dalla sagrestia mette alla cappella maggiore.

579.

D . O . M. a. inc.
 SEPVLCRVM
 IOANNIS BAPTISTÆ PAGE
 NALDL^{NI} ET SVORVM
 5 HEREDVM

Nel pavimento avanti la balastra dell'altare maggiore, a destra. Galletti (*Inscr. Rom.* T. III, Cl. XIX, n. 232 p. CCCLXXXVIII).

530.

D . O . M. a. inc.
 IOANNES MARIA FEATVS
 VICENTINVS
 HIC REQUIESCIT

Nel pavimento sulla linea di mezzo. Galletti (*Inscr. Venetæ*, Cl. XVI. n. 23, p. CXXXVIII).

581.

- D . O . M.
SIXTVS V . P . M.
PONTIFICIIS ÆDIBVS
IN QVIRINALI AMPLIATIS
ET IN HSDEM
5 PRIMVS SVPREMA MORTALIS VITÆ
EXPLETA PERIODO
AD HANC APOST . PALAT . PAROCH . ECCLESIAM
VT EADEM EXIMIIS AVGERETVR HONORIBVS
10 EX SVIS PRÆCORDIIS PORTIONE DELATA
ROMANORVM PONTIFICVM
MONVMENTA PRIMA RELIQVIT
DIE XXVII AVGVSTI MDXC
-
- PRÆCORDIA
-
- 15 LEONIS XI . P . M.
OBIT IN QVIRIN DIE XXVII . APRILIS MDCV
-
- PAVLI V . P . M.
OBIT DIE XXVIII . IANVARIJ MDCXXI
-
- 15 GREGORII XV . P . M.
OBIT DIE VIII IVLII MDCXXIII
-
- INNOCENTI X . P . M.
OBIT DIE VII IANVARIJ MDCLV
-
- ALEXANDRI VII . P . M.
OBIT DIE XXIII MAII MDCLXVII
-
- 20 CLEMENTIS IX . P . M.
OBIT DIE VIII DECEMBRIS MDCLXIX
-
- CLEMENTIS X . P . M.
OBIT DIE XXII IVLII MDCLXXVI
-
- 25 INNOCENTII XI . P . M.
IN SACELLO B . VIRG . OBIT XXII AVGVSTI MDCLXXXIX
-
- ALEXANDRI VIII . P . M.
OBIT DIE PRIMA FEBRVARIJ MDCXCI
-
- INNOCENTII XII . P . M.
OBIT DIE XXVII SEPTEMBRIS MDCC
-
- 30 CLEMENTIS XI . P . M.
OBIT DIE XIX MARTII MDCCXXI
-
- INNOCENTII XIII . P . M.
OBIT DIE VII MARTII MDCCXXIV
-
- 35 CLEMENTIS XII . P . M.
OBIT DIE VI FEBRVARIJ MDCCXL

a. 1740.

Nella parete sinistra della cappella maggiore. Galletti (*Inscr. Bonon.* Cl. I, n. 216, p. LXXXIII—LXXXIII) e (*Inscr. Picenae* Cl. I, n. 63, p. 26) in cui riporta le prime 13 linee soltanto.

582

D . O . M.

a. 1740.

PRAECORDIA

CLEMENTIS XII . P . M.

OBIT IN QVIRINALI

5

DIE VI . FEBRVARII

MDCGXI.

Dal Galletti (*Cod. Vat. 7913, c. 62, n. 177*).

583.

D . O . M

a. 1756.

ANNE MARIE CINCIE

PAULLI MACCARANII MARCH.

CONIUGI LECTISSIME

5

SYLVIVS ET PETRVS MACCARANII

AVIE B . M . PP.

VIXIT ANN . LXXIX . M . IV . D . II

OBIT XI KAL . AUG

ANNO R . S . MDCCLVI

Nel pavimento sulla linea di mezzo in direzione delle seconde cappelle. Galletti (*Inscr. Rom. T. III, Cl. XVI, n. 203, p. CLII*).

584.



a. 1757.

PAVLO EX COMITIBVS DE ZANIS

NOBILI BONONIENSI

BENEDICTI XIV . P . M.

AD

5

QVI OBIT

DIE XVI MENS . SEPTEMBRIS

AN . DOM . MDCCLVI . ETATIS SVAE LXXXVIII

IGNATIVS LAMBERTINVS

IOANNIS IPSIVS PONT . MAX . FRATRIS

10

FILIVS

MARCHIO PODII ROGNATICI

ET BONONIENSIS SENATOR

HERES TESTAMENTO SCRIPTVS

ADFINI SVO MERENTI P.

15

ANNO MDCCLVII.

Nel pavimento sulla linea di mezzo in direzione delle terze cappelle.

585.

D . O . M.

HYACINTHE BLANCHE

E NOBILI MEDIOLANENSI FAMILIA

ROME NATE

5 MORVM INNOCENTIA PIETATE RELIGIONE

SPECTATISSIME

IACOVS GIOIA CONIUGI OPTIME

IN IPSO ETATIS FLORE PRÆREPTÆ

10 HOC MONVMENTVM POSVIT

IN SEPVLCHRO

QVOD SIBI SVISQVE PARAVIT

ANNO MDCCLIX

a. 1759.

Dai Galletti (*Inscr. Rom.* T. III, Cl. XVII, n. 249, p. CCLXX).

586.



D . O . M.

JOSEPH GIOIA CIVIS GLARISSIMVS MEDIOLANENSIS

HOC SACELLVM ET SEPVLCHRVM

SIBI ET POSTERIS COMPARAVIT

5 OBIT III KAL . SEPTEMBRIS ANNO SALVTIS . MDCCLX

ETATIS SVÆ LXXVI

a. 1760

Nel pavimento avanti alla seconda cappella destra.

587.



D . O . M

NICOLAO BVFALINI

PATRITIO TIFERNATI

5 SVVMA SPE ET ANIMI ET INGENII PRÆDITO

QVI IN SEMINARIO ROMANO

LIBERALITER EDVCATVS

DVM AD ALTIORA IVRISPRVDENTIE STVDIA

IN VRBE CONTENDIT

IPSO IN IVVENTVTIS FLORE

10 SIBI SVISQVE PRÆREPTVS EST

VIXIT . AN . XXI . OB . VIII . ID . SEPT . MDCCLXXVII.

IO . OCTAVIVS ARCHIEP . CHALCED.

SAC . PAL . APOST . PRÆFECTVS

15 NE DESIDERATISSIMI FRATRIS MEMORIA

INTERIRET

P . C . AN . DOM . MDCCLXY.

a. 1765.

Nella parete sinistra della prima cappella destra dedicata alla Madonna addolorata.

588.

a. 1765.



D . O . M.

PAVLLI . PASSIONEI . PATR . FOROSEMPRON.
 MILITEN . INQUISITORIS . MVNERE
 AVENIONENSI . PROLEGATIONE
 5 CAMERAE . APOSTOLICAE . CLERICATV
 PVBLICARVM . CVRA . VIARVM . CLARISSIMI
 MORVM . SVAVITATE . IN . PAVPERES . LIBERALITATE
 SPECTATISSIMI
 IMMATVRE . PRARREPTI . AET . SVAE . AN . LIV
 10 ANTE . NON . APRILES . III . A . R . S . CIO . IOCC . LXVI
 BENEDICTVS . ET . LVDOVICVS
 FRATRIS . DESIDERATISSIMI
 CORPVS . HEIC . POSVERE
 IN . SEPVLGHO . MAGNI . PATRVI
 15 GVIDONIS . PASSIONEI
 SACRO . OLIM . CARDINALIVM.
 SENATVI . A . SECRETIS

Nel pavimento sulla linea di mezzo presso la balaustra dell'altare maggiore.

589.

a. 1769.

D . O . M.

IOHANNAE MARGARITAE ROMANAE
 GENTIS CIACCIAE PATRICIAE TIBVRTINAE
 POSTREMAE
 5 FOEMINAE RELIGIONE PIETATE FIDE
 CVM OPTIMIS QVIBVSQVE COMPARANDAE
 SEBASTIANVS IOSEPHVS DE RVBEIS
 PATRICIVS VELITERANVS
 IN PATRIA CENTVRIO
 10 IN VRBE MAGISTER EQVITVM LORICATORVM
 SS . D . N . CLEMENTIS PPAE XIII
 VITIMVS ET IPSE FAMILIAE SVAE
 CONIUGI DESIDERATISSIMAE
 CVM QVA VIXIT ANNIS XLVII
 15 SINE VLLA QVERELLA
 AETERNVM MOERENS
 P . C .
 OBIT DIE XIII IAN MDGCLXVIII
 AET SVAE AN LXXXII



Questa memoria presso a sparire, si vede nel pavimento sulla linea di mezzo, non lungi dall'ingresso della chiesa e fu dettata da Monsignor Pier Luigi Galletti siccome leggesi nel (Cod. Vat. 7904, c. 116, n. 247).

590.

D . O . M

a. 1770.

SEBASTIANO IOSEPHO DE RUBEIS

NOBILI VELITERNO
 EQUITUM LORICATORUM
 5 IN PATRIA CENTURIONI
 IN URBE AD PONTIFICUM CUSTODIAM
 MAGISTRO
 VIRO RELIGIONE COMITATE
 PRISCISQ . MORIBUS EXIMIO
 10 PROPE CINERES
 IOANNAE MARGARITAE CIACCIAE
 CONIUGIS DILECTISS . CONDITO
 QUI ANNOS NATUS LXVI.
 DISCESSIT È SECCULO
 15 XII . EID . AUG . A MDCCLXX.
 BONAVENTURA CARAVA
 AVUNCULO OPTIMO
 B . M . P .



Questa memoria si vede nel pavimento sulla linea di mezzo appena si entra la chiesa, e fu dettata dal Galletti siccome leggesi nel suo manoscritto (*Col. Vat. 7904, c. 117, n. 248*).

591.

D . O . M

a. 1776.

CAROLO LVTI
 . BENEDICTI EQVITIS F . ROMANO
 I . V . D . ET IN ROMANA CVRIA ADVOCATO
 5 INGENIO DOCTRINA MORIBVS SPECTATISSIMO
 QVI OB EGREGIA MERITA
 A PIO SEXTO PONT . MAX
 SVBDATARIVS SPONTE CONSTITVTVS
 INTER PRAESVLES DOMESTICOS
 10 ET S . CONGREG . INDICIS CONSVLTORES ADLECTVS
 ALIISQVE MVNERIBVS AVCTVS
 IN IPSO HONORVM LIMINE
 OPTIMO SAPIENTISSIMOQVE PRINCIPI
 AC VRBI VNIVERSAE ACCEPTESSIMVS
 15 OBIT XII . K . MAIAS . A . S . MDCCLXXVI
 AET . SVAE A . LXXI . M . IX . D . XVII
 CLARA . FRATRI . CARISSIMO
 B . M . F . C .

Nel pavimento sulla linea di mezzo in direzione delle terze cappelle.

592.

D . O . M.

a. 1785.

MEMORIE ET CINERIBVS

IOSEPHI MARIE EX COMITIBVS CONTESINIS
VENETI

- 5 CLEMENTIS XIII PONT . MAX . PINCERNÆ
BASILICAE LATRANENSIS CANONICI
ARCHIEPISCOPI ATHENARVM
PII VI PONT . MAXIMI A SECRETIORI CVBICVLO
PRÆFECTI EROGANDIS IN PAUPERES ELEMOSINIS
- 10 IN ITINERE AB EODEM PONT . AD CESAREM SOCI
COMIS PII RELIGIOSI
VIXIT ANNOS LXXI MENSEM I DIES IIII
OBIIT PRID . KAL . MARTIAS ANNI MDCCCLXXXV
ALOVSIVS CO . CONTESINVS
- 15 FRATRI KARISSIMO ET B . M . CONTRA VOTVM P .

Nel pavimento avanti l'altare della cappella maggiore.

SECOLO XIX.

593.



a. 1818.

busto in marmo



H . S . E

- ALEXANDER . MARIA . TASSONIUS
DIVINI HVMANIQ . IVRIS . CONSVLTISSIMVS
- 5 ADVOCATVS . FERRARIENSIS . SACRI . CONSISTORII
XII . VIR . SACRI . CONSILII
LITIBVS . VLTIMA . PROVOCATIONE . IVDICANDIS
VICE . SACRA . IVDIX
- 10 IVSTITIA . COMITATE . BENEFICENTIA
MIRVM . IN . MODVM . EMICVIT
RELIGIONEM . SCRIPTIS . VINDICAVIT
VIXIT . A . LXVIII . M . VIII . OBIIT . PRID . KAL . IVN . A . MDCCCXVIII
FLEBILIS . OMNIBVS . PRAESERTIM . EGENIS
ANNA . VICTORIA . TASSONIA . COMES . CATALDIA
- 15 SOROR . QVAE . ET . HERES . EX . ASSE . MOESTISSIMA . P .

Nella parete destra della seconda cappella sinistra.

594.

A . R . Q

a. 1818.

CINERIBVS

- THOMAE . CRESPII . ROMANI
QVI . IN . AGRORVM . CVLTV
- 5 in . TRAPEZITICA . NEGOTIATIONE
et . IN . MERCIBVS . PERMVANDIS
OPTIMA . IN . QVOSVIS . FIDE . SE . GESSIT
REMIOVE . FAMILIAREM
- 10 LAESO . NEMINE . AMPLIFICAVIT
VIXIT . ANNOS . LXIII . MENS . IV . D . V
DECESSIT . IV . KAL . DECEMB . A . MDCCCXVIII
ACHILLES . STANISLAVS . ET . ADELAIS
VXOR . CAMILLI . CATALDII
- 15 IN . COPIS . PONTIFICIS . PRO . TRIBVNO
AC . RPI . BELLICAE . CVRATORIS
PATRI . BENE . MERENTI
PIETATIS . CAVSSA
FECERVNT

Nel pavimento avanti i gradini dell'altare maggiore, a sinistra.

595.

A ✠ Ω

a. 1829.

MFCPJAE . ET . CENERIVS
 PETRI . GASCONI . DOMO . ROMA
 FRANGSCI

5 ET . CAMILLAE . CVCCOMOS . FILII
 PHOLOSOPHAE . ET . MEDICINAE
 CONSULTISSIMI
 VALETVDINARI . LATISSIMO .
 PROFESSORIS . PRIMARI

10 QVI
 DVM . IN . RHEDA . PER . VRBEM
 FVRENTIBVS . LOVIS . VEHRETVR
 TIMORE . ICTVS . EXIIIT
 ET . CAPVT . AD . PARTEM . ALLIOT
 QVO . CRANI . DISRPTA . COMPAGI

15 HEV . CITO . NIMIS . RAPTVS . EST
 III . KAL . DECEMBRES . MDCCCXIX
 PIVS . INTEGER . BENIGNVS
 OIXIT . ANN . XXXIX . M . XI . D . X .

20 MACDALENA . GONNELGI
 MOERORE . AFFECTA
 VIRO . VNANIMI
 MONVMENTVM P . C

Nel pavimento avanti i gradini dell'altare maggiore a destra.

596.

a. 1821.

CHRISTIANO . FRIDERICO . SCHLOSSERO . NATIONE . GERMANO
 NATO . FRANCOFVRTI . AD . MOENVM . A . O . DNI . MDCCCXXVII . KAL . OCTOBR
 DEFUNCTO . IN . HAC . ALMA . VIBE . A . O . DNI . MDCCCXXI . X . KAL . MART
 FRATRI . CARISSIMO . DFSIOFRATISSIMO
 FRATER . ET . SOROR . FECERE
 IN . PACE

Nella parete destra appena si entra la chiesa.

597.

a. 1893.

D . O . M .

CATHARINÆ . POGGIOLI
 ROMANÆ

5 MATRI . AMANTISSIMAE
 FIDE . CONIVGI
 GRAVITATE . IN . LI . ANNOS . VIDVITATIS
 PRVDENTIA . PIETATE . RELIGIONE
 SPECTATISSIMAE

10 VINCENTIVS . ET . ANTONIVS
 MOERENTES M . P .
 VIXIT . ANNOS . LXXV . MENSEM . I . D . III
 OBIT . SEPTIMO . KAL . AVGVSTI
 AN . MDCCCXIII .

Nel pavimento della cappella maggiore, a sinistra.

598.

HEIC SITVS EST

a. 1825.

IOSEPH GARZIA MALO

FRANCISC . FIL . ORTV VALLEURIDI HISPANIARVM
 IN ECCLESIA METROPOLIT . VALENTIE AD DVRIAM
 5 SACRARI PRÆFECTVRA INSIGNITVS
 AB INTIMO CVBICVLO CLEMENTIS XIV . ET PII VI
 QVEM CAPTIIVM VALENTIÆ AD RHODANVM SEQVVTVS
 EXVVLARVMQVE EIVS CVSTOS ET CONDITOR
 PIO VII . INTER DOMESTICOS PRÆSVLES ASCRIPTVS
 10 PROTONOTARIATVS APOSTOLICI HONORE AVCTVS
 COMIS BENEFICVS PIENTISSIMVS

OBIT NONAGENARIO MAIOR

XVII . KAL . MAIAS CIOICCCCXXV

ELLOGIVM QVOD IN SVI GRATI ANIMI TESTIMONIVM
 15 CVRATORI BENEMERENTI A PARENTIBVS DATO

FLAVIA FOSCHI

EXARANDVM DECREVERAT

MORTEQVE IMMATVRA PRAEVENTA

STATVERE NON VALVIT

20 IN ILLIVS STVDII OBSEQVIVM
 ANIMVS DEVINCTISSIMVS VTRIQVE
 POSVIT

Nel pavimento della cappella maggiore a destra dell'altare.

599.

ritratto in bassorilievo

a. 1826.

MEMORIAE ET CINERIBVS
 FLAVIAE FOSCHI

IACOB . FIL . DOMO ROMA

ANIMI INDOLE INGENII PRAESTANTIA

5 PIETATE RELIGIONE PRAECLARAE
 CVM OCTAVO IDVS SEPTEMB CIOICCCCXXVI
 DIEM ILLA OBISSET EXTREMVM
 PAVPERES QVOS VIVENS
 CONSTANTER DILEXERAT
 10 MVNIFICISQVE LEVAVERAT AVXILIIS
 RELIQVIT MOERENTISSIMOS

Nella parete destra appena si entra la chiesa.

600.

A . . P . . Ω

a. 1833.

MARIE . JULIE . DE . MONTIZEAUX

BARONNE . DE . POILLY

AGEE . DE . 36 . ANS

DÉCEDEE . LE . 2 . MAI . 1833

Nel pavimento avanti la cappella del Fonte battesimale.

601.

A . P . Ω

a. 1833.

QUI . DORME

IL . SONNO . DE' . GIUSTI

TERESA . SERNICOLI . LEPRI

5 CHE . DOLCE . DI . MANIERE . E . CANDIDA . DI . COSTUMI

ALLA . RELIGIONE . ACCOPPIANDO . LA . CARITÀ

MERITÒ . L' . AMMIRAZIONE . E . LA . BENEVOLENZA

DI . QUANTI . LA . CONOBBERO

SICCOME . NE . SARÀ . PERENNE . IL . DESIDERIO

10 VISSE . ANNI . XXXIX . MESI . III . GIORNI . XIX

SPIRÒ . PLACIDAMENTE . NEL . BACIO . DEL . SIGNORE

IL . DI . XI . MAGGIO . M . DCCC . XXXIII

ALL' . OTTIMA . AFFETTUOSA . CONSORTE

CON . CUI . PASSÒ . FELICISSIMO . ANNI . XVII

15 ANNIBALE . LEPRI

INCONSOLABILE . PER . TANTA . PERDITA

LAGRIMANDO . POSE



Nel pavimento avanti alla prima cappella destra.

602.

ANTONIA PONZI

DI ANNI LXXVI

MORI LI VII GENNARO

MDCCCXXXIII

PREGATE PER LEI

a. 1833.

Nel pavimento avanti la porta della sagrestia.

603.

D . O . M

a. inc.

I O S E P H P O N Z I

H I C P R O P E C I N E R E S

V X O R I S S V E

5 A N T O N I E C E L I

C V M Q V A A N N O S L V I I I

C A S T O F O E D E R E V I X I T

S E P V L C H R V M

10 S I B I V I V E N S E L E G I T

O B I T A N N O D O M

. E T A T I S S V E

Nel pavimento sulla linea di mezzo avanti alla balaustra dell'altare maggiore.

604.

TEPLVM . HOC . DEO . SACRVM
 IN . HONOREM . SS . VINCENŦI . ET . ANASTASI . MM .
 PROVIDENTIA
 GREGORI . XVI . PONT . MAX .
 5 CLERICI . REGVLARES
 A . CRVCE . AEGROTIS . ADIVVANDIS
 VNA . CVM . PROXIMIORE . CONLEGIO . ET . CVRIA
 OPTINVERE
 ANNO MDCCCXXXVIII.

a. 1838.

Sopra la porta nell' interno della chiesa.

605.

A P Q
 MEMORIAE IOANNAE FRANCIONI
 FEMINAE HONESTISSIMAE
 AC PIENTISSIMAE
 5 QUAE ANNO AET . XXXIX
 DECES . VI . KAL . DEC . AN . MDCCCLIII
 FRANCISCUS . ANTONIUS GENOVEZ
 CUM PROSPERO THERESIA ET ADELE
 CONJUGI ET MATRI
 10 DESIDERATISSIMAE
 CUM LACRYMIS POSUERUNT

a. 1843.

Nel pavimento della cappella maggiore avanti i gradini dell'altare a sinistra.

606.

H S E
 IANVARIVS . MARIA . FRAN . F . RABAZA . DE . PERELLOS
 DOMO . VALENTIA . IN . HISPANIA
 MARCHIO . TITVLO . DE . DOSAQVAS
 5 ALBATERAE . ET . PLACENTIAE . COMES
 PROCER . HISPANIENSIS . ORDINIS . PRIMI
 A . CVBICVLO . REG . CATHOL
 VIR . ANTIQVAE . VIRTVTIS . ET . NOBILITATIS
 PIVS . INTEGER . BENEFICVS . CARVS . OMNIBVS
 10 DECESSIT . ROMAE . IX . CAL . APR . AN . MDCCCLXIII
 AETATIS . LVIII . M . XI . D . XIV
 VINCENTIVS . DASI . Y . LLVESMA . MARCHIO
 HERES . EX . ASSE
 GRATI . ANIMI . MONVMENTVM . CONTRA . VOTVM . POSVIT

a. 1843.

Nella parete destra della terza cappella sinistra.

609.

D . O . M

a. 1848.

PETRVS . SALVATOR . ET . ALOISIA

ANGELINI

HEIC . ANNAM . MATREM . CARISSIMAM . B . M .

5 QVAE . DECESSIT . IN . PACE . ✠

III . ID . IAN . AN . MDCCCXLVIII .

COMPOSVERE

SEPVLCRO . VT . IPSA . OPTAVERAT . COMPARATO .

QVOD . SIBI . QVOQVE . ET . SVIS

10 COMMVNE . ESSE . VOLVERVNT .

Sepoltura in direzione del pilastro che divide le prime due cappelle destre.

610.

ritratto di marino
in rilievo

a. 1849.

HEIC . VBI . VIVVS . DVLCEN . STATIONEM . HABVIT

COMPOSITVS . EST . IN . PACE . ✠

ALOISIVS . TOGNI . DOMO . ROMA

PRAEF . GENERAL . CC . RR . AEGROTIS . ADIVVANDIS

5

QVI . VIRTUTE . AC . DOCTRINA . CLARISSIMVS

EA . IN . DEI . GLORIAM . ET . BONVM . PVBLICVM . CONTVLIT

PLVRIVM . CONSILIOR . S . E . R . CARDIN . CENSOR

ET . DATARIAE . APOSTOLICAE . THEOLOGVS

SCITE . AC . SANCTE . HIS . MVNERIBVS . FVNCTVS . EST

10

DOCTRINAE . CLERICOR . VRBIS . PROBANDAE . ELECTVS

OPVS . PRAECLARVM . AD . EAM . REM . EDIDIT

OBLATOS . HONORES . PERPETVO . RECYSAVIT

IDEM . SVMMIS . ET . INFIMIS . MAGISTER . PIETATIS . FVIT

BENE . DE . OMNIBVS . MERERI . STVDVIT

15

DE . SVO . IN . PRIMIS . SODALITIO

QVOD . ADSERVIT . AMPLIFICAVIT . ILLVSTRAVIT

CVRIS . MAGIS . QVAM . MORBO . FRACTVS

PIE . DEC . IX . CAL . DEC . A . MDCCCXLIX . AETAT . A . P . M . LXX .

CAMILLVS . GVARDI . FAROCHVS . M . P .

20

PLVS . DE . SE . MERITO . QVAM . SCRIBI . POSSIT



Nella parete sinistra della seconda cappella sinistra.

613.

nicchia con busto
in marmo

a. 1859.

MEMORIAE . HELENAE . RAPPINI

VIRGVNCLAE . SIMPLICIS . INGENIOSAE

LIBERALIS . IN . PAVPERES . OMNIBVS . ACCEPTISSIMAE

QVAE . PVERO . IESV . ASSIDVE . DEVOTA . IN . SOLLEMNITATE . DIEI . NAT . D . N

5 DECESSIT . AN . MDCCCLIX . VIXIT . ANNIS . VI . M . X . D . VIII

FRANCISCVS . EQ . MARIA . RICCELLI . PARENTES . MOESTISSIMI

DELICHS . ET . LEPORIBVS . SVIS . CONTRA . VOTVM . FECERVNT

AVE . LVX . VITA . NOSTRA . ET . VALE

Nella parete sinistra appena si entra la chiesa.

614.

PRO . FAMILIA . WOLKONSKI

a. 1859.

ORATE . PRO . EIS

Sepoltura sulla destra appena si entra la chiesa.

615.



a. 1966.

medaglione con ritratto di marmo
in bassorilievo

MEMORIAE . ET . QUIETI

ANGELICAE PIETRACCINIAE

PVDICAE . PIAE . SOLERTIS . IN . FILIIS

AD . VIRTVTVM . VOCE . ET . EXEMPO . INSTITVENDIS

5 DECESS . KAL . MART . A . MDCCCLXVI . AN . NA . XXX . M . X . D . XX.

HANNIBAL . GVALDIVS . VXSORI . CONCORDISSIMAE . CVM . LACRYMIS . P

Nella parete destra della seconda cappella sinistra.

616.

MEMORIAE a. 1866.
 VINCENTII ANTONIOLETTI
 QVEM . AETATE . INTEGRA
 RELIGIONE . ET . RECTE . FACTIS . FLORENTEM
 5 E . TERRENAE . CONTAGIONE . LABIS
 SVPERI . EREPTVM . VOLVERVNT
 XIII . CAL . IVNIAS . AN . MDCCLXVI
 ANNUM . AGENTEM . XXII
 IOSEPHVS . ET . PAVLINA . PARENTES
 10 TITVLVM . POS . FILIO PIENTISSIMO

Nella parete destra appena si entra la chiesa.

617.

MEMORIE . PAVLINÆ . BERTA a. 1868.
 CONIVGIS . CARISSIMÆ
 FIDE . AC . VIRTUTE . PRÆCLARÆ
 QVÆ . DECESSIT . PRID . ID . OCTOBR . A . M . DCCCLXVIII
 5 A . N . LII . M . III . D . XII
 IOSEPH . ANTONIOLETTI
 MOERENS . POSVIT
 ORATE . PRO . EA

Nella parete suddetta.

618.

PIVS . MVLIERVVM . COETVS . A . VIRGINE . PERDOLENTI a. 1872.
 PRO . PAVPERVM . AEGROTANTIVM . LEVAMINE.
 SACELLVM . HOC . IMPENSA . SVA.
 IN . SPLENDIDIOREM . FORMAM . RESTITVENDVM . CVRAVIT
 5 AN . DOM . MDCCLXXII.

Nel pavimento della prima cappella destra dedicata alla Madonna addolorata.

619.

PRO a. inc.
 FAMILIA
 STANISLAI GVALDO

Sepoltura presso la terza cappella sinistra.

620.

a. inc.



Sepoltura appena si entra la chiesa a sinistra.

621.

a. inc.

VINCENTIVS COMPAGNONI
SIBI SVISQVE
FECIT

Sepoltura sulla linea di mezzo appena si entra la chiesa.



PARTE XVII.

S. BRIGIDA

(A PIAZZA FARNESE)

THE
MUSEUM
OF
THE
MUSEUM

L'anno 1391 Bonifacio IX canonizzava colla usata solennità la santa principessa di Svezia Brigida, ed in questo stesso anno si edificò al suo culto una chiesa situata nella Piazza Farnese nel sito medesimo ove è tradizione che avesse avuto la sua dimora, e che, secondo scrive il Fanucci (*Opere pie di Roma*, p. 88) avesse fatto costruire un ospizio per ricoverare i suoi conuazionali che si recavano in Roma per visitare i luoghi santi. Nei primi anni del XVI secolo, siccome era in decadenza, fu risarcita, ma dopo la riforma rimase per un lasso di tempo abbandonata.

Paolo III la diede al famoso vescovo di Upsal, Olao Magno, il quale morto Giulio III insieme all'ospizio la concesse alle Convertite che la ritennero fino a Pio V che la sottopose alla dipendenza del cardinal Vicario. Gio: Francesco Albani cardinale di S. Romana chiesa prima che salisse al pontificato col nome di Clemente XI la restaurò dai fondamenti, avendola fatta ingrandire, e decorare di nuove e belle pitture, la cui volta fu dipinta in quella circostanza da Biagio Puccini, e l'ospizio fu accordato ai PP. dell'ordine del SS. Salvatore.

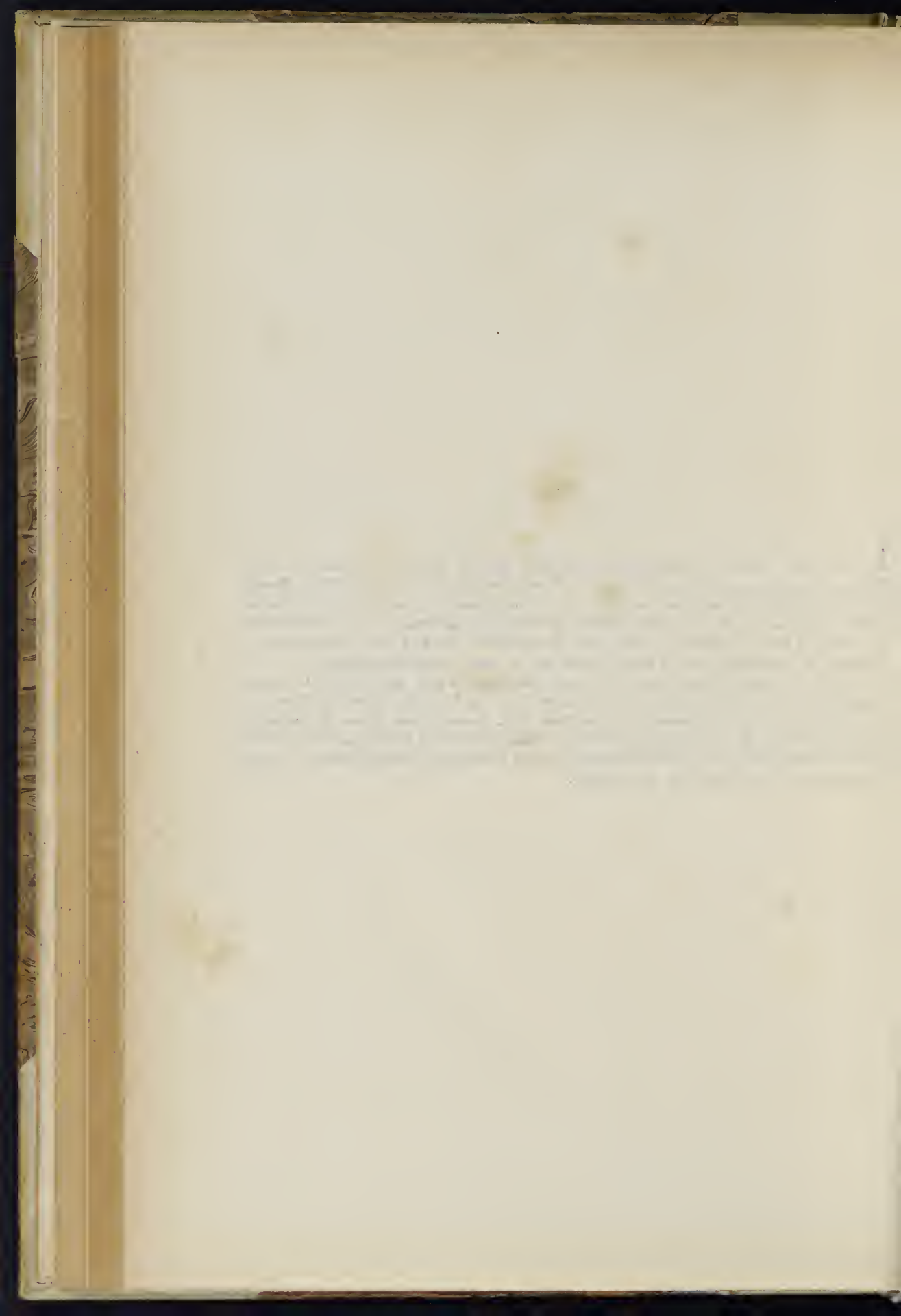

S. BRIGIDA

(A PIAZZA FARNESE)

SECOLO XIV.

622.

SANCTA : BIRGITTA : HIC : OBIT : 1373 . DIE : 23 : MENSIS : IULII : a. 1391.
ET : CANONIZABATUR : PER BONIFACIV : 9 : AN^o : 1391 : DIE : 7 : OCT.

Scritta a caratteri gotici sopra la porta dell'antica sagrestia.

623.

HIC DESIGNATUR LOC' IN ^o CARNE SOLVTA a. 1391.
MIGRAT ET I TVTA PIA BRIGIDA SEDE LOCAT
M : CTER : ET DECIES SEPTĒ : TRES : ADOLINAR
HAC ICEPTA DIES CELESTIB' ADVENT ARIS

Nella parete sinistra appena si entra la chiesa a lettere gotiche.

624.

+ HIC BRIGIDE CARE SESE XPM MANIFESTANS
 PREDIXIT CLARE VITE SPACIV BREVE RESTANS
 QVAM BLADA FACIE CONSOLANS FORTIFICAVIT
 HIC QVITAQ DIE Q TRANSEAT INSINVAVIT
 5 ADVENT IPA DIES QVA SACRIS MANE REFECTA
 HANC VELVD ELECTAM COLLIGIT ALMA QVIES

a. 1391.

+

Marmo a lettere gotiche incastrato nella parete destra appena si entra la chiesa.

SECOLO XVI.

625.

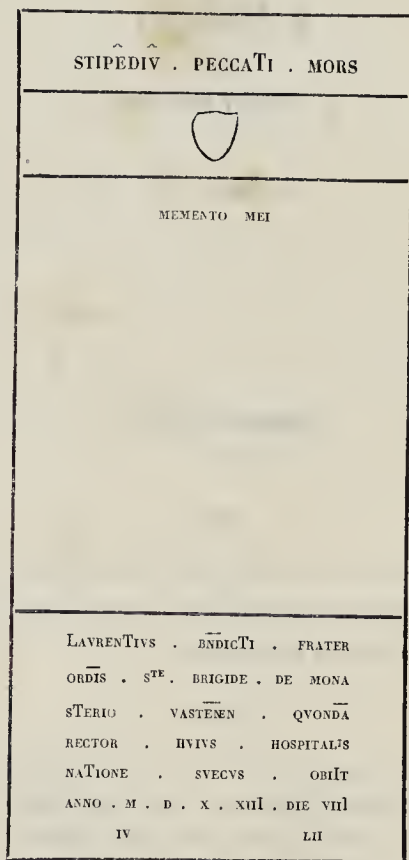

a. 1523.

Nel pavimento di mezzo presso la balaustra dell'altare maggiore. Sopra l'iscrizione è scolpita in bassorilievo l'immagine del defunto in abito monastico.

626.

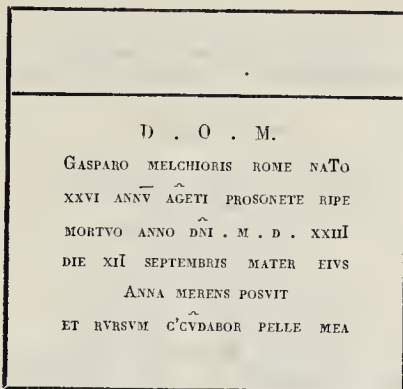

a. 1523.

Nel pavimento presso la balaustra dell'altare maggiore. Sopra l'iscrizione è disegnata mezza figura del defunto. Galletti (*Inscr. Rom.* T. III, Cl. XV, n. 18, p. VII—VIII).

627.



D . O . M

HIC REQUIESCIT . CORPVS
VENERABILIS . VIRI . DNI
DESIDERII . VASSONI . GLICI
5 METEN . PMI IN HAC
VENERABILI . EGCLIA . POST
DEDICATIONEM . EIVSDEM
SEPLTI . ET . ANTIQVIORIS
PERSONETAR . RIPAE . QVI
10 OBIT . DIE . X . AVG . XXI . CIVIS (*sic*)
AIA . REQUIESCAT . IN PACE

a. inc.

Nel pavimento presso l'altare sinistro.

SECOLO XVIII.

628.

D . O . M .

ANTONIUS FRANCISCUS FOGLIETTI
I . V . D .
5 EX OPPIDO SANCTI IUSTI IN PICENO
CAUSARUM HUIUS COENOBII PATRONUS
VIR PROBUS HONESTISQUE MORIBVS
ORNATUS
QUI OB EXIMIAM IN S . BERGITAM PIETATEM
MORIENS HOC LOCO SEPELIRI MANDAVIT
10 VIXIT ANNOS LXI MENSES V . DIES XXVIII .
OBIT DIE XVI . MAII A . D . MDCCXXVIII

a. 1728.

Nel pavimento di mezzo non lungi dall'altare maggiore. Galletti (*Inscr. Picenae*, Cl. VIII, n. 15, p. 95).

medaglione con ritratto in bassorilievo
poggiato sopra un'urna e sostenuto da due angeli.

nella base si legge

NICOLAO . COMITI . DE . BIELKE
HOLMIAE . NATO
SVECIAE . REGIBVS . AFFINI
ET . CVBICVLI . PRAEPOSITO
OB . CATHOLICAM . FIDEM
SINGVLARI . ANIMI . CONSTANTIA
CONIVGE . CARISSIMA . AVITIS . BONIS
HONORIBVSQVE . PATRIS . RELICTIS
AD . CLEMENTEM . XII . PROPECTO
DETESTATA . LVTHERANORVM . SECTA
IN . QVIRINALIBVS . AEDIBVS
PONTIFICIS . INDVLGENTIA . EXCEPTO
SENATORE . VRBIS . OMNIVM . ORDINVM
PRINCIPVMQVE . CHRISTIANORVM . PLAVSV . RENVCIATO
PER . ANNOS . XXVIII . SVMMA . AEQVITATE
MAGISTRATV . PEREVNCTO
ROMANORVM . PONTIFICVM . BENEVOLENTIA
ET . CAPITOLINAE . CVRIAE . LAVDIBVS . CVMVLATO
FAMILIA . HEREDE . INSTITUTE
CENSV . VIRITIM . DISTRIBVENDO . ARBITRATV
ANTONII . CASALI . PRAEFECTI . VRBIS
QVI . OPTIMO . PISSIMOQVE . AMICO
MONVMENTVM . HOC . IMPENSA . SVA . FIERI . CVRAVIT
VIXIT . ANNOS . LX . OBIT . PRIDIE . IDVS . IVNIAS
CIO MCCC LXV

Nella parete prima dell'altare destro (1).

(4) Il conte Nicolò de Bielke fu creato Senatore di Roma da Clemente XII con breve del 13 febbraio 1737. La mattina del giorno 13 dello stesso mese prestò giuramento al cardinal Camerlengo, e la sera ai Conservatori. Il 5 Maggio prese con solennità possesso della sua carica che ritenne fino al 12 Giugno 1765 in cui cessò di vivere.

PARTE XVIII.

S. AMBROGIO DELLA MASSIMA



È posta questa chiesa nella XI Regione detta di S. Angelo, e fu eretta, come si legge in molti scrittori, sulle rovine dei portici di Ereole Muzegete, e di Ottavia. La tradizione vuole che quivi abitato avessero S. Ambrogio, S. Satiro suo fratello, e la loro sorella S. Marcellina, tradizione che viene ripetuta in alcuni marmi posti in vari luoghi del convento. L'aggiunta *della Massima* scrive il Moroni (*Dizionario di Erudizione Storico-Ecclesiastica*, Vol. XXVI, p. 195) sarebbe derivata da una possessione posta fuori Porta S. Paolo spettante a questo monastero chiamata *la Massima*. Nell'inondazione del 1599 perì il celebre archivio di questo monastero, così che non potendo basarci su documenti positivi, ci atterremo a quanto hanno scritto altre penne.

Sembra certo che l'origine e fondazione di questa chiesa e monastero abbia avuto luogo nel VII secolo, che fin dallora servisse di ritiro a pie vergini che con solenne professione si consacrassero a Dio seguendo le regole di S. Benedetto. Queste furono sempre immediatamente soggette alla S. Sede, e soltanto nell'anno 1539 furono sottoposte al reggimento spirituale dell'abate di S. Paolo. Le monache Benedettine dimorarono in questo convento fino ai primi anni del nostro secolo, cioè al 1809 in cui avvenne l'occupazione militare Francese.

Nel 1814 il monastero fu concesso alle monache del terz'ordine di S. Francesco, le quali lo ritennero fino al 1861 nel quale anno furono per alcune loro colpe, discacciate dall'attuale pontefice Pio IX, e dato invece ai Monaci Benedettini di Subiaco, i quali vi aprirono col consenso del menzionato pontefice un collegio ove dimorano presentemente.

La chiesa, di cui poco o nulla si conosce, costruita e sorta nella stessa epoca del monastero fu da principio consacrata alla Vergine e a S. Ambrogio. Leone III le regalò considerevoli doni, e fu rifatta nel XII secolo. Nei primi anni del XVII fu nuovamente risarcita da Beatrice Torres monaca, e dal cardinale Lodovico suo fratello. In questa rinnovazione forse saranno state disperse tutte le belle ed interessanti memorie dei secoli XIV, XV, e XVI di cui oggi alcuni frammenti soltanto si rinvengono e nell'orto, e nel convento.

Dopo l'espulsione delle monache Francescane la chiesa è rimasta deserta, sebbene vi siano stati operati notevoli cambiamenti, sospesi forse dopo il cambiamento di Governo.

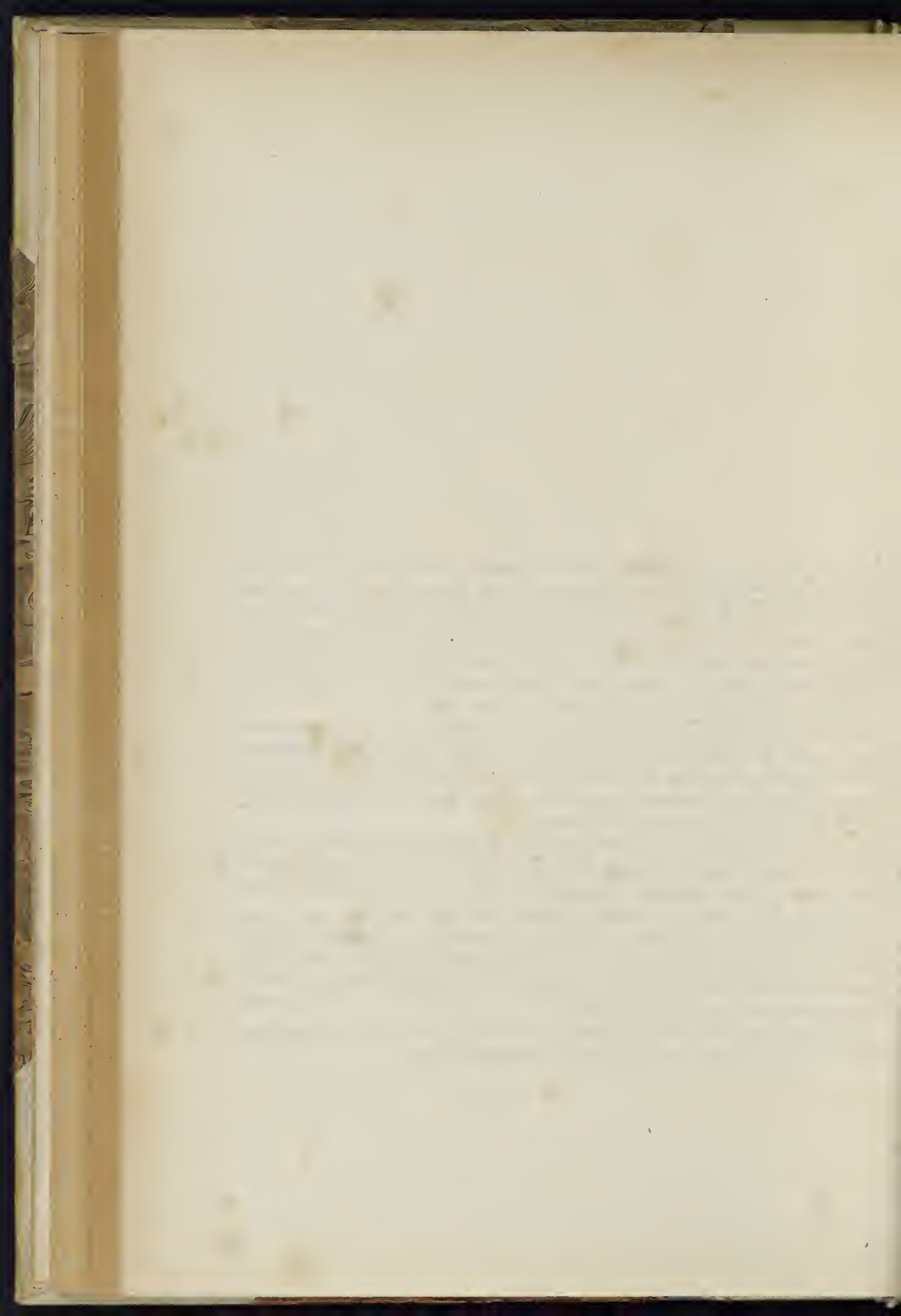

S. AMBROGIO DELLA MASSIMA

SECOLO XIV.

630.

a. 1302.

+ SVB . ANN . DNI . M . CCC
II . POTIFICAT . DNI BONI
FATH . PP . VIII . ANN . EI' . VIII
INDICION' VX (sic) MESE . MATH
5 DIE . XXVII . OBHT DÑS PETRV'
DE GALGANI^s ET REQVIES
GET . HIC . CVIVS . AIA . REQVI
ESCAT . I . PACE . AMEN

+ HOC OPVS FIERI FECIT
DÑS MALABRACA PRO
AIA PATRIS SVI

Fu veduta e copiata dal Galletti (*Inscr. Rom.* T. III, Cl. XX, n. 4, p. CCCXCVIII—CCCXCIX) con cui concordano l'anonimo Spagnuolo (*Cod. Chig.* I, V, 167, fol. 290^{vo}), ed il Gualdi (*Cod. Vat.* 8253, P. I, fol. 75).

631.

IN NOMINE DONI AMEN ANNO DNI MCCCHII
 PONTIFICATVS DNI BONIFATHI PAPE VIII OBIT
 DNA PERNA FILIA BLASII CESARINI VXOR
 NICOLAI PAULI BELLOMINIS CVIVS ANIMA
 5 REQVIESCAT IN PACE ORATE PRO ME

a. 1303.

Dal Gualdi (*Cod. Vat. 8253, P. I, fol. 75*).

632.

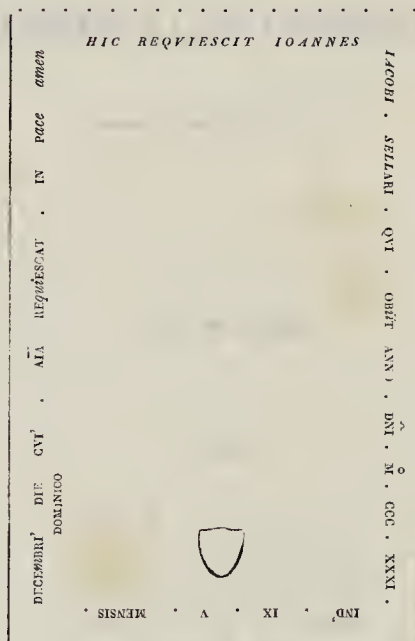

a. 1331.

Questa iscrizione che si vede per terra nel giardino annesso al convento l'ho supplita col Gualdi (*Cod. Vat. 8253, P. I, fol. 75*) il cui testo però è molto inesatto. Nel marmo è graffita la immagine del defunto.

633.

HIC REQVIESCIT DNVS PETRVS
 QVI OBIT ANNO DNI MCCXXLI MENSIS AVGVSTI
 CVIVS ANIMA

a. 1341.

Dal Gualdi (*Cod. cit. P. I, fol. 75*).

634.

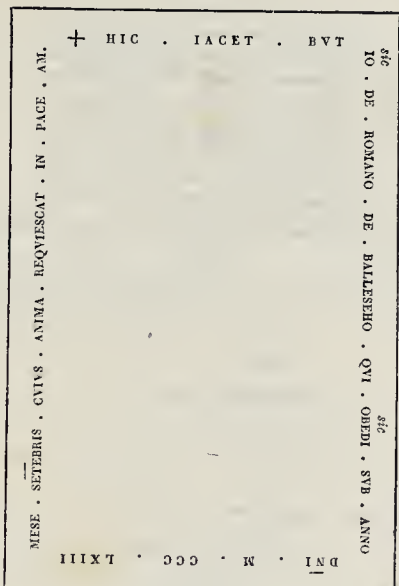

a. 1363.

Fu veduta nel convento dal Galletti (*Inscr. Rom.* T. III, Cl. XX, n. 30, p. CCCCVII). Nel Gualdi (*Cod. Vat.* 8253, P. I. fol. 75) leggesi soltanto il principio. HIC IACET BVTIO DE ROMANO TEBALDESCHI, lezione che non concorda punto con questa del Galletti.

635.

DONNA CATERINA VXOR
IOANNIS PALVZZELLI

a. inc.



Dal Gualdi (*Cod. cit.* P. I. fol. 75^{vo}).

SECOLO XV.

636.

AD LAVDEM S . STEPHANI
D . LVCIA DE MANCINI
S . AMBROSII DE MAXIMA
ABATISSA FIERI FECIT
5 MCCCCXI DIE P.^A XBRIS

a. 1411.

Scrivo l'Amayden (*Cod. Casanat.* E. III. 41 (famiglia Mancini del Rione di S. Angelo car. 169) che questa memoria era dipinta nella cappella di S. Stefano.

637.

HOC SEPVLCRVM FIERI FECIT D. MARCVS
 SCRIBA SENATVS VRBIS AD VITA ET OLIM
 CANCELLARIVS ARMOR CAPITANEI TARTALIE
 DE LAVELLO ET MARITVS DNE MAROLE DE
 5 GARGANIS AN . DNI MCCCCL . TEMPORE
 PONT . DNI . NICOLAI PP . V . ET PRO
 DNA GABRIELA EOR FILIA ET VXO
 RIS EVANGELISTAE BELLONO PRO MATRE
 ET ALIIS DESCENDENTIB' SVIS D . SABECTA.

a. 1450.

La copiarono l'anonimo Spagnuolo (*Cod. Chig.* I, V, 167, car. 391^{vo}) ed il Gualdi (*Cod. Vat.* 8253, P. I, fol, 75^{vo})

638.

D O M

a. inc.

HOC EST C
 MAGISTER
 LIORIBVS O
 EIVS V A
 5 ANE
 ANO XVII

Questo frammento è riportato dal Galletti (*Inscr. Rom.* T. III. Cl. XX, n. 94, p. CCCCXXIV).

SECOLO XVI.

639.

a. 1517.

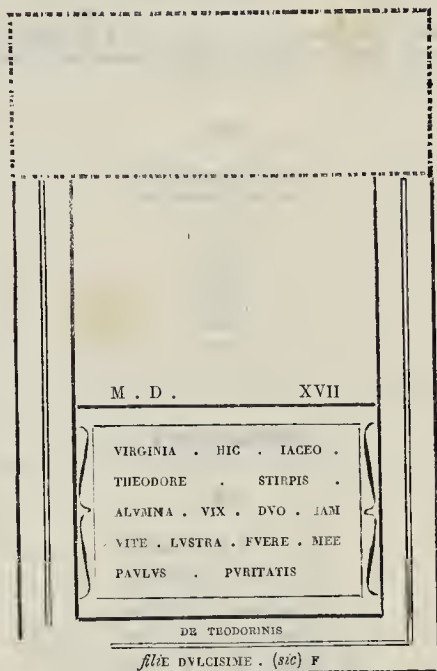

Questo frammento in cui apparisce un brano del disegno della figura della defunta, si vede nel pavimento di cameretta che s'incontra sulla sinistra della scala che conduce allo stabilimento Cromolitografico annesso al convento Galletti (*Inscr. Rom.* T. III, Cl. XV, n. 14, p. VI).

640.

D O M

a. inc.

SILVIAE ET OLIMPIAE D' FABIS PVELVLIS
 AETATĒ INGENIO SV PANTIB'
 PRIM . DVOS IN QVINTAM ALTERA DV SE
 5 PTIMV ANNV M AGIT PESTIS FV
 RORE IMMATVRE EREPTIS LVDO
 VICA DE VALLE MATER MESTISSIMA B . P.

La videro e trascrissero l'anonimo Spagnuolo (*Cod. Chig.* I, V, 167., fol. 291) ed il Gualdi (*Cod. Vat.* 8253, P. I, fol. 75^{vo}) con minore esattezza. Nelle carte del Terribilini (*Cod. Casanat.* XX, XI, 2, T. II, car. 66) se ne legge una copia che fu trascritta dal citato anonimo Spagnuolo.

SECOLO XVII.

641.



a. 1622.

D . O . M

HERMINIA . RVBERTI . DE . RICCIA
 ET . HORTENSIE . CINCIE . FILIA
 ROMANA
 5 FABRITH . DE . FABIS . VXOR
 OBIT . ANNO . SALVTIS . MDCXXII
 ETATIS . LXII
 TRIVM . IN . HEBDOMADA . MISSARVM
 10 PRO . TOTIVS . DOMVS . DEFVNGTIS
 TESTAMENTO
 OBLIGATIONE . PERPETVA . RELICTA
 DD . PORTIA . ET . MARIA . VIRGINIA
 DE FABIS
 15 HVIVS . SACRI . COENOBII
 MONIALES
 NEPTES . ET . HÆREDES
 POSVERVNT

Nel pavimento avanti al primo altare sinistro.

642.

MONIALES HVVS ECCLESIAE . B . MARIAE VIRGINI MARIAE
 AC S . AMBROSIO DE MAXIMA DICATAE
 ORDINIS S . BENEDICTI
 LIBERALITATE OLYMPIAE DE TORRES ABBATISSAE
 5 EREXERVNT AN . DOM . MDCXXII

a. 1622.

* Sopra la porta della corte che precede l'antico ingresso della chiesa. Galletti (*Inscr. Rom.* T. I, Cl. VI, n. 49, p. DXXVII).

643.

MARIAE IESV PARENTI PATRONAE OPTIMAE a. 1632.
 HOC SACELLVM A FVNDAMENTIS
 EXTRVENDVM CVRARVNT
 OCTINGENTORVM AVREORVM
 5 FRVCTIBVS DOTARVNT
 AD SACRVM BIS QVOVIS HEBDOMADE
 PRO MONIALIBVS FACIENDVM
 D . GISMONDA VERILIS ET D . PVLGHERIA CECIA.
 HVIVS MON . MONIALES AN . SAL . MDCXXXII

Nel secondo altare sinistro dedicato alla Vergine Maria. Galletti (*Inscr. Rom. T. I, Cl. VI, n. 62, p. DXXXIII*).

SECOLO XVIII.

644.

PATERNA a. 1770.
 S . AMBROSII DOMVS
 A . S . MARCELLINA SORORE
 SACRO ASCETERIO VIRG.
 5 DICATA
 IN MELIOREM FORMAM
 REFECTA ET EXORNATA
 A . MDCCLXX

Nel muro sopra la sala che mette al convento dalla parte dell'antico ingresso della chiesa.

SECOLO XIX.

645.

LEO . XII . P . M. a. 1828.
 PATERNAS . AEDES.
 SS . AMBROSII . SATYRI . AC . MARCELLINAE
 A . S . M . PIO . PP . V . SAEC . XVI . AMPLIORES FACTAS
 5 VETVSTATE . FATISCENTES . RESTAVRAVIT
 MELIOREM . IN . FORMAM . REDEGIT
 A . R . S . MDCGCXXVIII

Nella parete destra del primo corridore del nuovo Collegio.

646.

PATERNA . DOMVS . S . AMBROSII . EP . ET . DOCT. a. 1861.

AB . AMBROSIO . AMBROSII . PATRICIO . ROMANO
 ET . GALLIAE . PRAEFECTO . EDIFICATA . AN . CCC
 A . MONACHIS . ORD . S . BENEDICTI . PROVIN . SVBLACENSIS
 5 AD . VSVM . TANTVM . ALVMNORVM . EIVSD . PROVINCIAE
 RESTAVRATA . ET . IN . MELIOREM . FORMAM . REDACTA
 AN . MDCCCLXI . MVNIFICENTIA . PII . PP . IX . ADIVVANTE

Nel primo ambulatorio del nuovo collegio.

647.

CONLEGIUM . MONASTICUM . ORD . S . BENEDICTI a. 1861.

IN . DOMO . OLIM . S . AMBROSII . EP . ET . DOCT.
 PROVIDENTIA . PII . PP . IX . FUNDATUM
 AN . MDCCCLXI.

Sopra la porta del moderno ingresso del collegio.

648.

PATERNA a. 1861.

S . AMBROSII DOMVS
 A S . MARCELLINA SORORE
 DEO IN HONOREM B . MARIAE V . DICATA
 5 A MONACHIS PROV . SVBLAC . O . S . B.
 IN . MELIOREM . FORMAM REDACTA
 ANNO MDCCCLXI.

Nel convento sopra una porta prossima all'oratorio di S. Ambrogio.

649.

NE MEMORIA PEREAT a. 1861.

QVA TRADITVR
 S . AMBROSIVS EP . ECCL . D.
 HIC MORATVR
 5 IN EIVS HONOREM
 SACELLVM CONSECRATVM EST

Nell'antico oratorio di S. Ambrogio.

650.

a. 1861.

HAC IN DOMO
S. MARCELLINA
TENELLOS FRATEVM ANIMOS
AMBROGII ET SATYRI
5 AD PIETATEM INSTITVEBAT
SEMINA IIS INGERENS
VBERRIMVM LATVRA FRVCTVM

Nella parete di una cappelletta situata nel convento dedicata a S. Marcellina.



PARTE XIX.

S. SALVATORE DELLA CORTE

Nella Regione Trastevere sul principio della *Via della Lungaretta* e l'altra *della Luce* s' incontra questa chiesa parrocchiale chiamata oggi comunemente S. Maria della Luce. Come tante altre, anche questa ha subito restauri tali da cambiarne e forma, e nome. Anticamente fu dedicata al Salvatore e si ebbe la denominazione *de Curte*, perchè è opinione generale che quivi fosse un' antica *Curia*, ovvero dalla famiglia *de Curtibus*. Dalle memorie sopolerali che abbiamo potuto rintracciare nei vari manoscritti, nessun nome però di questa famiglia ci è apparso.

Se le replicate rinnovazioni non avessero alterato la primitiva costruzione, non l'avessero spogliata dei mosaici della tribuna, e del pavimento, e non le avessero vandalicamente tolte via tante belle memorie del XIV secolo per cederle forse a negozianti di marmi, e se finalmente non avessero nascosto entro piloni di cemento le sue primitive colonne di marmo o granito che sostenevano le due navate, in questa piccola chiesa avremmo trovato un bel tesoro artistico, e storico.

Accettando ciò che hanno scritto molti eruditi, la fondatrice sarebbe stata la Santa Bonosa che la dotò di vaste possessioni. Giulio I la fece parrocchia, e Clemente VIII le unì l'altra prossima chiesa di S. Bonosa. I primi notevoli risarcimenti ed innovazioni che si conoscono vi furono fatte nel XVII secolo a spese di Giovanni Domenico Mauro da Cosenza che era Rettore della chiesa, il quale dopo di averle condotte a termine ne stampò una descrizione col titolo *Descrittione della Vener. Chiesa parrocchiale - del^{te} Santissimo - Salvatore della Corte di Roma - nel Rione Trastevere* ecc. in Velletri 1677. Questo lavoro sebbene breve e mancante di critica, ha però qualche pregio per le notizie che vi sono notate. Non molti anni dopo fu nuovamente risarcita dal Rettore Francesco Serra Genovese. Salito al pontificato Benedetto XIII la concesse ai PP. Minimi di S. Francesco di Paola della provincia Romana, e ciò avvenne nel 1729.

Venuto l'anno 1730, sul principio di questo racconta Pietro Bombelli nella sua *Raccolta dell' imm. coron. dal Cap. di S. Pietro*, T. IV, p. 141) che un cieco trovandosi in una camera terrena di una casa abbandonata, in prossimità di questa chiesa, e sentendo cadere cemento, si rivolse da quella parte, e acquistando in quell'istante la luce vide in una parete la immagine di Maria col Bambino. Sparsasi rapidamente per la città la notizia di tale avvenimento, numerosissimo fu il concorso delle persone di ogni classe che si recarono sul luogo tra cui non mancarono ciechi e storpi desiderosi di essere risanati.

I PP. Minimi ottenutone il permesso, fecero segare il muro, e il giorno 8 Agosto fecero trasportare questa immagine nella loro chiesa che fu collocata presso la porta maggiore, ove i devoti accorsero a prestarle omaggio lasciando larghe oblazioni. La chiesa intanto minacciando di rovinare venne chiusa, e fu rimodernata coll'architettura di Gabriele Valvasori, impiegandovi la cospicua somma di 15 mila scudi. Compiuta la crociera vi fu addattata la immagine della Vergine detta della Luce.

Nel nostro secolo sotto il pontificato di Leone XII fu rifatto il pavimento, e nel 1821 a spese di Bartolomeo Candussi fu costruita la modestissima facciata.

S. SALVATORE DELLA CORTE

SECOLO XIV.

651.

HIC REQUIESCIT DNVS
ANGELVS PETRI ODDONIS LEGVM DOCTOR QVI OBIT ANNO
MHI DIE XVI CIVIS ANIMA REQUIESCAT IN PACE AMEN
DNI MCCCXXXVIII MENSE

a. 1338.

Narra il Gualdi (*Cod. Vat.* 8253, p. II, fol. 463^{ro}) che in questo marmo intorno a cui era scolpita la memoria sepolcrale a lettere gotiche, si vedeva delineata la immagine del defunto in abito togato.

652.

quì vi era una immagine
del Salvatore e sotto si leggeva:

a. 1302.

HŌC OPVS̄ FECER̄ . FIERI ANTONIVS
IOHIS̄ BONIATIS̄ IHIS̄ . IANOCTVS̄ ET
PAVLVS̄ FILIĪ EI'.

nello specchio anteriore
di un'urna

+ HIC VIR̄ SESATVS̄ IOHIS̄ BONANĪ VOCATVS̄
IN FACTIS̄ CONSTANTIS̄ COIS̄ LINGVAQ̄ LIMATVS̄
RAPAENCANĀ STIPĒ CLARĀ PIR̄ OPĀ QVIPPĒ
PAPĒ ADESTRATOR̄ FIDELISQ̄ MANIPVLATŌ
5 STATVM̄ CELANS̄ VRBIS̄ GRATVS̄ IN FASCIBVS̄
TVBIS̄ MOLLIFIGAS̄ QVRĀ VRBANĀ SERVANDO
IVRĀ PRVDES̄ LETVS̄ LARGVS̄ VIDENS̄ I FCIS̄
VT̄ AGNVS̄ EGENOR̄ AMATŌ PIVS̄Q̄ DEVOTVS̄
ORATŌ SVPP̄ TOLLĒ PAT̄ IOHEM̄ ET̄ TV̄ CLARĀ MAT̄
10 ANGELICŌ MORĒ LETET̄ CELESTĪ ROBORĒ

tra i piedi
della figura del defunto si leggeva

+ ANŌ MILLENŌ TRECENTENŌ BIS̄
QVATRACENŌ DVODECIMŌ IYNCTŌ
VNDECIMŌ IANVARIJ̄ FVCTŌ CIVIS̄
AIĀ REQVSCAT̄ IN PACĒ AMEN

Scrive il Gualdi (*Cod. Vat.* 8253, P. II, fol. 468) che questa memoria scritta in caratteri gotici si leggeva in un'urna o cassa sepolcrale ove vi erano intagliate in bassorilievo due stemmi con la figura del defunto vestito in tutt'arme, e con quella del Salvatore.

653.

a. inc.



A PAVOLO PRECOIO
.....
.....
.....

Frammento registrato dal Gualdi (*Cod. Vat.* 8253, P. II, fol. 465^v).

SECOLO XVI.

654.

a. 1550.

D O M
IACET̄ HIC̄ DN̄A
MARIANĀ VXOR̄
5 CAP . PAVLI A
SALVIOLACIA
QVĒ OBIT̄ AN
MDL

Fu copiata dallo stesso Gualdi (*Cod. Vat.* 8253, P. II, fol. 465).

655.

D O M

a. 1555.

IOHANNIS BAPTISTAE DE
ROIA STRENNI MILITIS
CORSICE ORIVNDI QVI
5 VIXITAN . XXVII CADAVER
HIC A LVCRETIA EIVS
SORORE LACRIMOSE
POSITVM EST CVM
OBIERIT SVB DIE VIII
10 NOVEMBRIS MDLV

Fu letta dal Gualdi (*Cod. Vat.* 8253, P. II, fol. 465-465^o).

656.

D . O . M.

a. 1557.

IO . BAPTISTAE MONTI ROMANO
MILITVM STRENVISSIMO DVCI
ANTONINAE EIVS MATRI
5 HONESTISS . MATRONAE
FAVSTINAE MONTI DE VANDALIS
ANTONINAE FILIAE IN QVA
OMNES ET ANIMI ET CORPORIS
DOTES FLORVERVNT
10 IO . BAPTISTA VANDALVS
AVVNCVLO AVIAE ET MATRI
GRATIIVDINIS OFFICIO DICAUIT
MDLVII

Dall'Anon. Spagn. (*Cod. Chig.* I, V, 167, fol. 183) con cui concorda il Gualdi (*Cod. Vat.* 8253, P. II, fol. 464).

657.

D O M S

a. 1576.

FELICE DE
SANTO CORSO
1576

Dal Gualdi (*Cod. cit.* fol. 466).

658.

D O M

a. 1577.

QVI IACE LODOVICA
MOGLIE CHE FV DELLA BO
NA MEMORIA DI BVFFO
5 NE DA BASTELLICA COR
SO ET SVOI EREDI E BELA
RDINO E IVLIO FECIT
E PIV QVI E SOTTERRATA
BIANCHINA LOR SORELLA
10 N . 1577
QVESTA LAPIDA A SVA SPESA

Fu veduta e copiata dal menzionato Gualdi (*Cod. cit.* fol. 464, e 465).

659.

QVI E SEPOLTO IVSEP FI
 GLIOLO DI M MATTE ZV
 ARINILA MATRE PACIFCA (sic)
 D BENE AMATIS ROMANI
 5 A FATTO FARE QVESTA SEPV
 LTVRA E LEI E SVVA DESC
 ENDENTI CON MOLTE
 LACRIME A MESSO IL SV
 O FIGLIOLO MORS
 10 A DI P D NBRE DE
 1608

a. 1608.

Dal Galletti (*Inscr. Rom.* T. III, Cl. XV, n. 94, p. XXXVIII).

660.



D O M
 ARCHANGELO AMBROSINO
 VARESIENSE MVRATORE

a. inc.

Dal Gualdi (*Cod. Vat.* 8253, P. II, fol. 465^{vo}).

661.

D . O . M
 ARIADENVVS . ROM⁹
 I . V . D . SENEN . R . S .
 SALV.^{IS} DE . CVRTE . VIVES
 5 HOC . SIBI . ELEGIT . SEPVL.
 M . D . C . II.
 OBIT XVI . APR.
 MDCXXX

a. 1630.

Leggesi nel Galletti (*Cod. Vat.* 7913, c. 121, n. 383), e nel Gualdi (*Cod. cit.* fol. 465^{vo}-466).

662.

D . V . A,
 BINIS CONSTRUCTIS SEPVLCRIS
 TERTIVM SIBI FIERI CVRAVIT
 IOANNES DOMINICVS MAVRVS CVSENTINVS
 5 HVIVS ECCLESIAE RECTOR
 ANNO DOMINI MDCLXV

a. 1665.

Fu fatta porre nel pavimento della nave traversa da Gio. Domenico Mauro che stampò poi nella sua (*Descrizione della Vener. Chiesa parrocchiale - del Santissimo Salvatore della Corte di Roma - nel Rione Trastevere ecc.* in Velletri 1677, p. 4).

663.

IO . DOMINICVS MAVRVS ECC^E . RECTOR a. 1663.
FECIT ANNO 1668

Sopra la piccola porta ora murata, ma che fu aperta dietro la tribuna nel 1668 dal Mauro Rettore di questa chiesa.

664.

D . V . T. a. 1669.
ARIADENI RONCONI SENENSIS
HVIVS ECCLESIAE RECTORIS
OB QVAMPLVRIMA IN EADEM
5 COLLATA BENEFICIA
LAVDABILEM MEMORIAM
IO . DOMINICVS MAVRVS EX PATRIA CVSENTINVS
TERTIVS EIVSDEM SVCCESOR
POSTERIS MERITO DEMANDAT
10 ANNO DOMINI MDCLXIX

Questa memoria posta nell'occasione del restauro che fece fare il Mauro rettore di questa chiesa, nella parete presso l'altare della Vergine Maria, oggi più non esiste e l'ho copiata dal libro dello stesso Mauro (Descrizione ecc. p. 4.)

665.

IOANNES DOMINICVS MAVRVS COSENTINVS a. 1671.
HVIVS ECCLESIAE RECTOR FECIT ANNO DOMINI
MDCLXXI

Questa memoria fu fatta incidere sopra la porta maggiore dal già menzionato Mauro dal cui libro (*Descrizione ecc.*, p. 2) l'ho copiata io per essere perduta.

666.

D . T . V. a. 1672.
D . FRANCISCVS . EX . NOB . FAM . DE MANVIHS LEGATVM D . ANNE ZACCONNE
SVÆ DIL^{MAE}. CONIVGIS DE QVOTID . MISSA PERPETVO CELEB.
PRO SVFFRAGIO ANIME SVÆ PER ACTA PINI NOT . EM . CARD . VIC . DIE XXIX
5 OCT . MDCLXX . IMPLEVIT
IO . DOMINICVS MAVRVS COSENTINVS
PROTON . APOST . HVIVS ECC . RECTOR
ET RESTAVRATOR TANTI RENEF.
MEMORIAM POSVIT
10 AN . DNI MDCLXXII

Questa memoria spezzata, logora, e mancante del principio si vede nel cortile di un ambulatorio che mette alla chiesa dolla *Via della Lungaretta*. Prima si vedeva nella parete della nave sinistra passata la porta della sagrestia, come si legge nella citata (*Descrizione della Ven. Chiesa*, p. 3) del Mauro. Fu pubblicata anche dal Galletti (*Inscr. Rom.* T. II, Cl. XIV, n. 204, p. DXXV) da cui ho copiato la mancanza.

667.

a. 1685.

D . T . V.

TRIBVS DE RECENTI CONFECTIS CAMPANIS TRIBVSQVE
DIVINIS PERSONIS DICATIS IN HOC
CAMPANILI REPOSITIS DE EISDEM MEMORIAM

5 POSTERIS DEMANDAT DIE XXIII DECEMB . M . DCLXXXV

IO . DOMINICVS MAVRVVS CVSENTINVS RECTOR

Nella parete presso la porta del campanile situato nella nave destra.

668.

a. 1688.

D . V . T.

IOANNES DOMINICVS MAVRVVS
CVSENTINVS
HVIVS ECCLESIAE RECTOR

5 EIDEM SE SVAQVE OMNIA
VIVENS DICAVIT

ANNO DNI MDCLXIX
ÆTATIS SVÆ XXXXII
RESVRRECTIONEM EXPECTANS

10 HIC DEPOSITVS
ANNO DNI MDCLXXXVIII

OBIT  XI . AP.

Dal Galletti (*Cod. Vat.* 7915, c. 68, n. 225). Nel libro del più volte menzionato Mauro a pag. 4 leggesi questa stessa memoria fino alle parola ANNO DNI del v.º 11.º

SECOLO XVIII

669.

a. 1726.

D . O . M.

IOANNA . DOMINICA . PERSIANI . CVM . PER . SEMITAM
MORTABIVS . PRÆSIGNATAM . PRVDENTER . DECVRRISSET

OBIT . DIE . XIX . IVNI . ANN . MDCCXXVI . ÆTAT . LXVII

5 IOSEPH . AVTEM . A . LEONE . IN . FIDELISSIMI . AMORIS . ERGA
CONIVGEM . DVRRABILE . FIGVVS . MONVMENTVM . ISTVD
COLLOCARI . CVRAVIT

R . I . P . A .

Fu veduta nella parete della sagrestia dal Galletti (*Inscr. Rom.* T. III, Cl. XVII, n. 236, p. CCLXIV).

670.

a. 1736.

D . O . M
 ANTONIUS . BRAGALDUS
 IN ALMA URBE ADVOCATUS
 5 VT CUM PRÆMORTUO GERMANO AMANTISSIMO
 D . IOSEPHO BRAGALDI
 DE CASTRO BONONIENSI
 IMOLENSIS DIOECESIS
 HUIUS PAROCHIALIS ECCLESIE
 10 ULTIMO SÆCULARI RECTORI.
 QUEMADMODUM FUERE VOTA COMMUNIA SINT.
 OSSA CONIUNCTA . AC PERMIXTÆ CINERES.
 MONUMENTVM HOC . ADHUC IN TERRIS
 SUPERSTES . SIBI EXTRUI.
 CURAVIT.
 15 ANNO A VIRGINIS PARTU
 MDCCLXXXVI



Nel pavimento di mezzo in direzione dei terzi altari.

671.

a. 1752.

M . O . M
 SEBASTIANO MATTEI
 STIGLIA DA GVADAMELLO
 DELLA DIOCESI DI NARNI
 5 IN ETÀ D'ANNI LIV
 MORÌ IN ROMA
 IL DI VI DECEM^E
 MDCCLII

Dal Galletti (*Cod. Vat.* 7906, c. 54, n. 160).

672.

a. 1755.

D . O . M
 PETRVS GROSSI
 SVIS SVMP TIBVS
 ARAM PIE DEDIT

nella pietra della
 sepultura
 MORTIS MEMOR
 SEPVLCHRVM
 HIC
 SIBI SVISO . ELEGIT
 ANNO DNI MDCCLV

Avanti al secondo altare della nave destra dedicato a S. Giuseppe. Galletti (*Inscr. Rom.* T. II, Cl. XIV, n. 348, p. DCIII, e T. III, Append. ad Cl. XIV, n. 149, p. DXXXIII).

673.

a. 1759.

D . O . M
 ROSE DE VERO
 INGENUITATE PIETATE
 AC MORVM CANDORE PRECLARE
 SACELLVM HOC
 CVM IN DIVE ANNE HONOREM
 SVIS SYMPTIBVS EXTRVXERIT
 ATQVE ORNAVERIT

nella pietra della sepoltura

PP . MINIMI
 SEPVLCRVM VT PRO SE
 SVISQVE PONERET
 LIBENTI ANIMO CONCESSERE
 ANNO MDCCLIX

Dal Galletti (*Inscr. Rom.* T. III, Append. ad Cl. XIV, n. 151, p. DXXXIV--DXXXV).

674.

a. 1763.

D . O . M.
 LVCIANVS MONTI ROMANVS
 SACELLVM HOC IN HONOREM
 D . D.
 5 ARCHANGELI
 RAPHAELIS
 AC
 LVCIANI PRESBYTERI
 ET MARTYRIS
 10 SVIS SYMPTIBVS EXTRVXIT
 ORNAVIT
 ATQVE SEPVLCRVM HIC PRO SE
 SVISQVE ELEGIT
 15 VT PER ACT . CANDENTII NOT . E . V.
 DIE XXVI MAII MDCCLXIII

Dal suddetto (*Cod. Vat.* 7904, c. 93, n. 192).

675.

a. 1763.

D . O . M
 PRO ROMANA LIPCCI
 FAMILIA
 MDCCLXIII.

Sepoltura appena si entra la chiesa dalla porta maggiore.

676.



a. 1768.

MARCHIONISSE JUNIPERÆ
 MUTI DE PAPAZURRIS SACCHETTI
 EXIMIE AC PIE BENEFACTRICI
 HIS EDIBUS INTEGRE COMPLETIS
 5 ATQUE EXORNATIS
 MINIMORUM PATRES
 AD PERPETUAM REI MEMORIAM
 HOC GRATI ANIMI MONUMENTUM
 POSUERE
 10 ANNO MDCCLXVIII

Nel primo pilastro destro appena si entra la chiesa.

677.

D O M

a. 1774.

LVCIANVS MONTI ROM . IN SVO TEST . ROG . PER ACT . GLEMENTI . NOT . EMI
 VRBIS . VIC . DIE XIX APRILIS MCCCLXXIV . ASSIGNAVIT PP . ORDINIS
 MINIMORVM HVIVS ECCL . SS . SALVATORIS DE CVRTE LL . XXVII . MONTIS S .
 5 PAVLI RELIGIONVM CVM ONERE QVOTIDIANO PERPETVO VNIVS MISSE
 CELEBRAN . IN ALTARE SS . RAPHAELIS ARCANG . ET LVCIANI M . ET ALIAR . DECEM
 CELEBRAN . IN D . ALT . IN DIE FESTO EIVSD . S . ARCH . XXIV . OCTBR .
 ITEM DOMVM CVM HORTO SIT . IN PAROC . S . CRYSOGONI CVM ONERE PARITER
 PERPETVO VT EX EIVS FRVCTIBVS CELEBRENT . DECEM MIS . IN PRÆD . AL . IN DIE
 10 FESTO S . LVCIANI M . VII . IANVAR . ET QVI SVPERSVNT ORNATVI
 FABRICE FIVSD . ECCL .
 ITEM ALIAS TRES DOMVS ET VI LL . MONT CVM ONERE VT QVOLIBET ANNO
 FRVCTVS EX IIS PROVENIEN . IN XI PARTES DIVIDANT . QVARVM DECEM
 ELARGIANT . DECEM . PAVPERIORIBVS PVELLIS IN DIE FESTO S . IACIANI
 15 AD . COMMVNIONEM ADMISSIS QVÆQVE ALTERNATIVM PER ANNVMI
 ELIGI DEBEANT EX HAC PAROCH . ECCL . ET EX ALIA S . GRYSOGONI
 VNDECIMA VERO CEDAT IN BENEFICIVM PP . EIVSD . ECCL .
 VT LATIVS EX EOD . TESTAMENTO

Nella parete sopra la porta nell'interno della sagrestia.

678.

CELLAM . ET . HYPOGEVM
 MONTIORVM
 GENS . GONNELIA . ROMANA
 HEREDITARIO . IVRE
 ADQVISIVIT
 A . 1782

a. 1782.

Sepoltura avanti al terzo altare della nave sinistra.

679.

DEO SALVATORI DE CURTE a. 1821.
 AC B . V . M.
 BARTHOLOMÆUS CANDUSSI
 FRONTEM TEMPLI HUIUS
 5 PERFECIT . AN . MDCCCXXI.

Nella facciata della chiesa.

680.

LEO  XII a. 1823.
 AB . IPSO . SVI . PONTIFICATVS . EXORDIO
 TEMPLI . HVIUSCE . PAVIMENTVM
 VETVSTATE . CORRVPTVM
 5 EXIMIA . LIBERALITATE
 SECTILIEVS . AD . REGVLAM . ET . LIBELLAM . EXTRVCTIS
 ET . MARMORE . INTERTEXTIS
 CVLTV . SPLENDIDIORE . RESTITVI . IVSSIT
 ANNO . MDCCCXXIII
 10 CVRANTE . F . BERNARDO . PIERMATTHAEO . CVRIONE

Nel pavimento di mezzo in direzione dei secondi altari.

681.

A  Ω a. 1824.
 QVI . RIPOSANO . LE . CENERI
 DI . ANTONIO . CHELLI . ROMANO
 A . TVTTI
 5 PER . L' . INNOCENTE . SVA . VITA
 ACCETTSSIMO
 SI . SEGNAŁÒ . ASSIDVO
 NELLE . OPERE . DI . PIETÀ . E . RELIGIONE
 CESSÒ . DI . VIVRE . PIENO . DI . GIORNI
 10 L . ANNO . MDCCCXXIV . AI . XII . LVGLIO
 IN . ETÀ . DI . A . XCI . M . II . G . XXIII .
 AFFINCÈ . NON . SI . PERDA . LA . MEMORIA
 DEL . TENERO . PADRE
 MARGARITA . BARTOLINI . PIANGENDO
 15 POSE . QVESTO . MONVMENTO
 PREGATB . PER . LVI

Nel pavimento della nave traversa, sulla sinistra dell'altare maggiore.

682.

DOMINICI FEDELI
SVORVMQ
AN . D . MDCGCCXXXIII

a. 1833.

Sepoltura fra il primo e secondo altare della nave sinistra.

683.



A R O

QVOD

SIBI . ET . SVIS
ANNO . M . DC . LXX.

5 FRANCISCVS . MANNACCIUS
EXSTRVXIT
NVNC . EX . TESTAMENTO
CONDITORIVM
GENTIS . PVLINIAE
10 A . M . DCCC . LIII.

a. 1853.

Nel pavimento avanti il terzo altare della nave destra.

684.

ritratto di marmo
in bassorilievo

a. 1866.

HEIC . IN . PACE . R . REQUIESCIT
FRANCISCVS . GONNELLI . ROMANVS
VIR . ANTIQVAE . PROBITATIS
QVI . SINGVLARI . RELIGIONE
5 IN . DEVM . AC . DEIPARAM
CHARITATE . IN . SVOS
OFFICIO . IN . OMNES
CONSTANTER . EXCELLVIT
MIRE . IN . EGENOS . MISERICORS
10 INOPIAE . EORVM . INVANDAE
ANNVAM . STIPEM . SCVT . XX . N
IN . PERPETVVM . ADDIXIT
DECESSIT . PISSIMO . EXITV
IV . KAL . SEPT . A . MDCCLXVI
15 ANNVM . AGENS . XLV . M . X . D . XXIV

Nell'interno del pilastro destro dell'ultimo altare della nave sinistra.

685.

busto in marmo

a. 1866.

A

P

Ω

MEMORIAE . ET . QUIETI . ANGELI . RANUCCI

DOMO . CASSIA . INCOLAE . ROMANI

INTEGRITATIS . PIETATIS . ET . RELIGIONIS

EXEMPLIS . SPECTABILIS

PIE . DECESSIT . IDIBUS . OCTOBRIS . MDCCLXVI

ANNOS . NATUS . XXXIII . MENSES . VI . DIES . XVIII

ANNA . GONNELLI . UXOR

VIRO . OPTIMO . DESIDERATISSIMO

PERPETUUM . AMORIS . MONUMENTUM

LACRIMANS . POSUIT

sic

ANGELE . INTER . ANGEOS . VIVE . MEMOR . TUORUM

Nell' interno del pilastro sinistro dell'ultimo altare della nave sinistra.

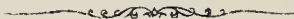

PARTE XX.

SS. SERGIO E BACCO



Varie furono le chiese fabbricate in Roma in onore dei SS. Sergio e Bacco i quali patirono il martirio nella provincia d'Augusta. Una di queste fu anticamente eretta nel Foro Romano, e precisamente in prossimità dell' arco di Settimio Severo, e fu distrutta sotto Pio IV. Alcuni scrittori hanno asserito che quella fosse Diaconia Cardinalizia, e che questa chiesa di cui parliamo situata nel Rione Monti nella piccola piazza detta della Madonna de' Monti, esistesse contemporaneamente all'altra sopra accennata, e che avesse parimente il titolo cardinalizio. Quanto valore possano avere queste assertive non voglio discutere, ma osserverò che nel catalogo delle chiese di Roma del Zacagni inserito nel T. IX del *Spicilegium Romanum* p. 456 apparisce che una sola chiesa dedicata a questi Santi Martiri fosse Diaconia. Comunque sia, egli è certo che dalle memorie che abbiamo trovato nel Gualdi chiaro apparisce che fosse antica. Fu anche chiesa parrocchiale che venne data in governo ai PP. Minimi di S. Francesco, ai quali fu concesso da Gregorio XV di trasferirla alla loro nuova chiesa di S. Francesco di Paola. Urbano VIII nel 1641 ad istanza di Sigismondo III re di Polonia la concesse ai monaci Basiliani Ruteni con un'abitazione nell'ospizio presso la chiesa per celebrarvi nel loro rito Ruteno.

Nel XVII secolo fu ricostruita a spese del cardinale F. Antonio Barberini che comperò le propinque case a dinora dei monaci Basiliani Ruteni. Nel 1741 venne in tutto rimodernata con architettura di Francesco Ferrari a spese de' devoti della immagine di Maria Vergine che si venera nell'altare maggiore, che fu disegnato da Filippo Barigioni. Questa immagine si scoperse a caso nel 1718 sotto l'incrostatura del muro contiguo alla sagrestia da dove venne tagliata d'ordine di Clemente XI e nel Settembre del 1719 collocata ove oggi vedesi, e in tale occasione, fu incominciata a chiamare la *Madonna del Pascolo*. Nella prima ristorazione andarono perdute tutte le antiche memorie, e oggi non apparisce traccia alcuna della sua antichità, e primitiva costruzione.

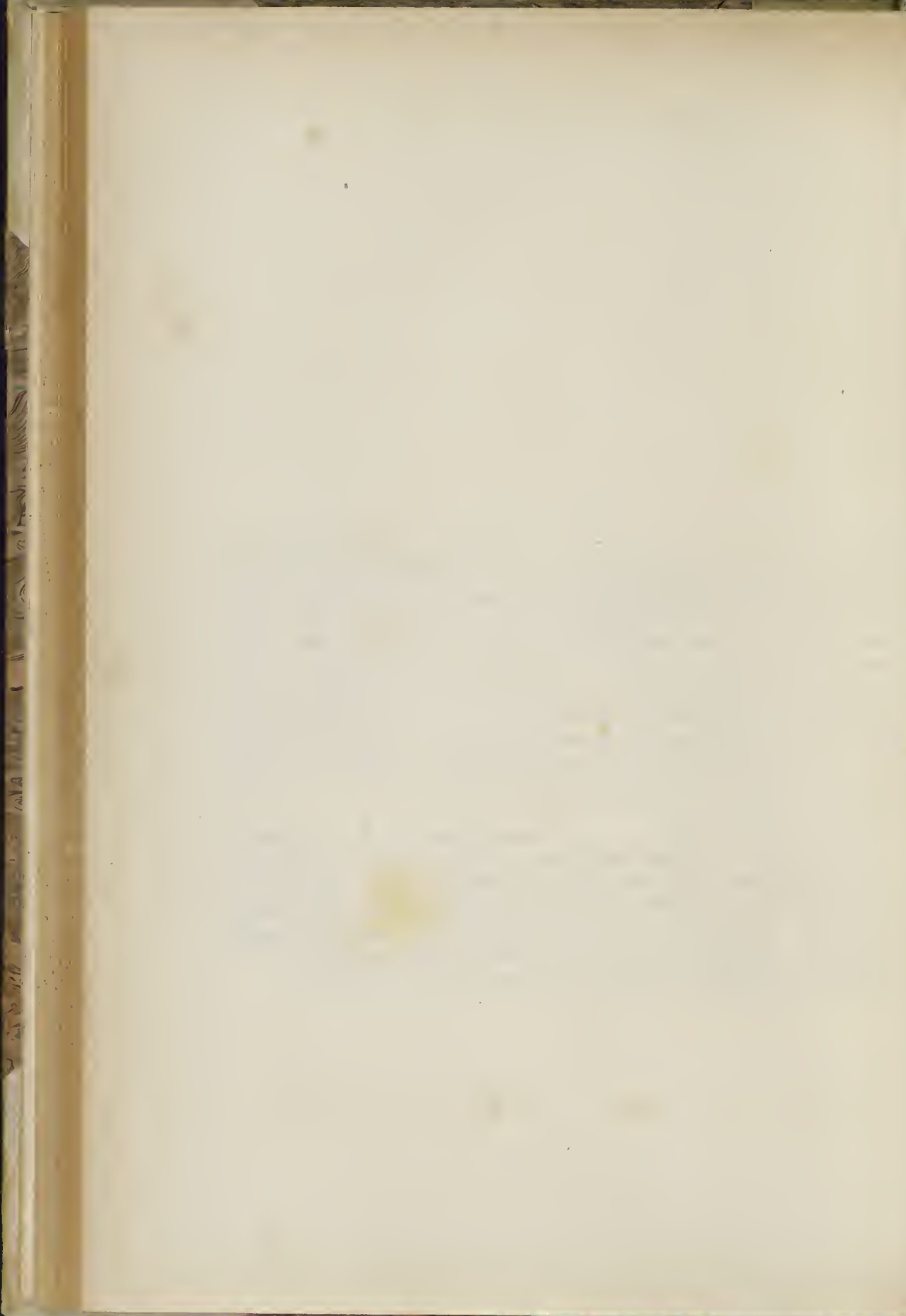

SS. SERGIO E BACCO

SECOLO XIV.

686.

+ HIC REQVIESCIT PBR
PETRVS GENTILIS DE IQ
LA HVI ECCE RECTOR
Q OBIT ANO DNIM^o CCC^o
5 XI^o MSE NOVEB . DIE XVI

a. 1311.

Scrive il Gualdi (*Cod. Vat.* 8253, P. II, fol. 457^o—458) che questa memoria scritta a lettere gotiche si vedeva nel pavimento avanti l'altare maggiore.

687.

.
CANONIC ECCLIE SCI
IOHANNIS DE CAMPANIA
5
.

a. inc.

Leggesi nel Gualdi (*Cod. Vat.* 8253, P. II, fol. 455^{vo}) che nel pavimento della chiesa si vedevano sparsi alcuni frammenti nei quali apparivano tracce della figura del defunto in abito diaconale, e nei quali si leggevano queste parole scritte in giro.

688.

+ HIC REQUIESCUNT CORA PETRI:
IACOBI ET DNE STEFANIAE
VXORIS EIVS PRO QVBS SOCIE
TAS DOMINI TENETVR FACERE
5 ANNIVERSARIVM SINGVLIS AN
NIS ANNO DOMINI M . CCCC
XXIII . AMEN.

a. 1424.

Questa memoria scritta a lettere gotiche in giro a un marmo nel quale eravi la figura del defunto in abito togato, con candeliere in capo, si vedeva nel pavimento di mezzo ove fu trascritta dal Gualdi (*Cod. Vat.* 8253, P. I, fol. 455^{vo}).

689.

QVI IACET ANTO
NIVS DIOTEGVARDI
ET IACOBA SVA VXOR:

a. inc.



Vedevasi avanti la porta d'ingresso della chiesa ove la copiò il Gualdi (*Cod. cit.* P. II, fol. 455).

690.

MODONA IACOBA
DE ANTONIO DIO
TEGVARDI

a. inc.



Esisteva nello scalino dell'altare maggiore ove la copiò il Gualdi (*Cod. cit.* P. II, fol. 456, e 457).

691.

HIC REQUIESCIT
NICOL^s. ZAVORNVS
ET ERYGNI (*sic*)
VXOR EIVS

a. inc.

Fu trascitta dallo stesso Gualdi (*Cod. cit.* P. II, fol. 455).

692.



TADEO AMERINO HVIVS
HEDIS ARCHIPRESBITERO
FRATRES POSVERE OBIIT
ANO DOMINI 1476
XI IAN

a. 1476.

Il suddetto Gualdi (*Cod. cit.* P. II, fol. 455) la vide nel pavimento presso la porta della chiesa.

693.

D . O . M.

a. 1562.

MIRAE HONESTATIS
ET PVDICITIAE MVLER
DNAE PAVLINA DE ANTO
5 NETTIS NON SINE SVPER
NIS A FILIO VIRGINIO
DE TECONCYS HVMI
RESTITVTA AGENS ANNOS
LXXIII . OBIT XXI . FE
10 BRVARIII MDLXII.
SEPVLCRVM PRO SE SVISQ
HEREDIBVS DICAVIT

Fu veduta dal Gualdi (*Cod. Vat.* 8253, P. II, fol. 457^{vo}) nel pavimento sulla sinistra dell'altare maggiore. Leggesi anche nel Terribilini XX, XI, 10, T. X, car. 51. Nel verso 5° al 6° è notato SVPREMIS — 7° DE ACCONCIIS SVMI

694.

FRANCINVS ANTONISIVS RECTOR

a. 1565.

FIERI FECIT M . D . LNV.

Si leggeva sopra la porta della chiesa come è notato nel Terribilini (*Cod. Casanat.* XX, XI, 10, T. X, car. 51).

695.

D . O . M.

a. 1571.

ASCANIVS DE CIN
GOLINIS PRO SVA FA
MILIA POSVIT ANNO
5 MDLXXI DIE XXIX
NOVEMBRIS

Eisteva nel pavimento avanti l'altare di mano destra, ove la vide e trascrisse il Gualdi (*Cod. cit.* fol. 457).

696.

D . O . M.

a. 1578.

FRANCESCA DE
STINCHIS PRO
SE SVISQ FILLIS
5 ET FILIAB . IAM
DEFVNCTIS VIVENS POS.
AN . DNI . MDLXXVIII.

Fu registrata dal menzionato Gualdi (*Cod. cit.* fol. 457).

697.

IN HOC ALTARE B . MARIAE

a. 1585.

VIRG . DE MONTE SERRATO
TENETVA RECTOR SEMEL
IN MENSE SACRVM FACERE
5 PROVTV IN ACTIS POMPEII
ANTONINI . A . CAM . NOT.
SVB . XII . AVGVSTI MDLXXXV

Stava nella parete presso l'altare di mano manca, ove la lesse e copiò lo stesso Gualdi (*Cod. cit.* fol. 458).

698.

D . O . M.

a. 1586.

IOSEPH ZVCCHELLVS FILIIS

VITA FVNCTIS

SIBI OIBVSQ SVIS

P . C . AN . SAL . MD.LXXXVI.

Il Gualdi *Cod. cit.* fol. 455^{vo}) la vide presso l'altare di mano manca, o quello maggiore come notò al fol. 456.

699.

D . O . M.

a. 1590.

SEPTIMIAE

COLAPETRAE

ROMANAE

5 VIXIT ANN . XXIX

OBIIT VIII . KAL.

DECEMBRIS . MDLXXXVII

M . ANTONIVS BRVNVS RO

CONIVGI

10 CARISS.

POSS.

Trovasi registrata nel Gualdi (*Cod. cit.* fol. 457).

700.

D . O . M

a. 1590.

MARCVS ANTONIVS

DE ASTALLIS RO . P SE

FILII ATQ POSTERIS

P . C . 1590



Fu copiata nel pavimento avanti all'altare a mano manca dal suddetto Gualdi (*Cod. cit.* fol. 458).

701.

DE IVRE PATRONATVS VENE^S SOCIETA^{TIS} SANCTISS
SALVATORIS AD SANCTA SANCTORVM DE VRBE CVM OYERE

a. inc.

CELEBRANDI VNAM MISSAM

DIEBVS MERCVRII VENER

AC SABBATHI

Fu veluta nella parete presso l'altare destro dal menzionato Gualdi (*Cod. cit.* fol. 457^{vo}).

SECOLO XVII.

702.

F . ANT . BARBERIN . CAR . S . HONVPHRII
IN . HONOR . S . S . SERGH . ET . BACCHI

a. inc.

Sopra la porta della chiesa.

703.

a. 1719.

QVI ERA SITVATA L'IMMAGINE
 DELLA BEATISSIMA VERGINE DEL PASCOLO
 COPIA DI QUELLA CHE SI VENERA IN ZYROWIC
 CELEBRE PER I MIRACOLI NEL MESE D'AGOSTO MDCCXVIII
 5 SI SCOPESE A CASO SOTTO L'INCROSTATVRA DEL MVRO
 E L'ANNO SEGVENTE NEL MEDESIMO MESE COMINCIÒ
 IL CONCORSO DEL POPOLO, E CREBBE A TAL SEGNO, CHE
 D'ORDINE DINRÒ. SIGNORE PP. CLEMENTE XI
 10 FV TAGLIATA DAL MVRO, E TRASFERITA IN CHIESA
 IL DÌ VII . SETTEMBRE MDCCXIX

Ho riportato questa memoria che si vede nella parete di una cameretta contigua alla sagrestia, perchè ci chiarisce la causa del nuovo nome dato alla chiesa.

704.

a. ine.



D . . . O . . . M
 RAPHAELI . EX . COMITIBVS . KORSAK
 ARCHIEPISCOPO . KIOVIENSI . ET . HANCIENSI
 METROPOLITAE . TOTIVS . RVSSIAE
 5 QVI
 A . SIGISMVNDI . III . POLONIARVM . REG
 APVD . S . SEDEM . AD . GRAVISSIMA . NEGOTIA
 ET . B . IOSAPHAT . KONCTWICZ
 ARCHIEP . POLOGENSIS . MARTYRII . CAVSAM . AGENDAM
 10 ABLEGATVS
 REBVS . SEDVLO . FELICITERQ . CONFECTIS
 ECCLESIAM

 15
 AB VRBANO PP VIII
 MON
 HIC . TVMVLATVS . EST
 MONACHI
 20
 IV . IDVS . DECEMBRIS

Nel paumento di mezzo in direzione dei primi altari.

SECOLO XIX.

705.

a. 1819.

IMAGINEM . DEI . GENTRICIS . MARIAE
 PASCVLI . NOMINE . INSIGNITAM
 QVAM
 CLEMENS . XI . P . M.
 5 NE . FOEDATA . NEGLIGENTIAE . SORDIBVS
 OBSOLESCERET
 HEIC . ADORANDAM . IVSSIT
 PIVS . VII . P . M
 SAECVLARI . ANNO . I . CVBRENTI
 10 SOLEMNI . POMPA . INVISIT
 ATQVE . RELIGIOSISSIME . COLVIT
 IORDANVS . MICKIEWICZ . RVTUGNAE . FAMILIAE
 BASILI . PATRIS . PROCVRATIONIS . MVNERE
 FVNGENS
 ET . PRAESES . H . L.
 M . P.
 AN . MDCCCXIX.

Nella parete destra dell'altare maggiore.

706.

IULIO

a. 1827.

MISZEWSKI.

PICTORI POLONO.

D : XXII . IUL : MDCCCXXVI . IN SUB-

5 IACO INFELICI CASU OBITO.

AFLICTI (*sic*) AMICI POSUERUNT.

MDCCCXXVII.

Nella parete presso il primo altare sinistro.

707.

D . O . M .

a. 1802.

IN PACE

HEIC SITA EST

MARIANNA FARINA EX GENTE CHARZEWSKA

5

NATIONE POLONA

MORUM CANDORE RELIGIONE PURITATE
RERUMQUE DOMESTICARUM APTITUDINE

LECTISSIMA FOEMINA

VIXIT ANNOS XL

10

DIUTINA INFIRMITATE ABREPTA

MIRO TAMEN ANIMO LATA

OBIT IV KALENDAS NOVEMBRIS

ANNO REP . SALUT . MDCCCII

T . A . C . L . M . H . P . C .

Nel pavimento appena si entra la chiesa.

708.

A P Q

a. 1828.

ANTONIUS SANTARELLI DOMO ROMAE

RECTE IN CONSTRUENDIS MURARIIS OPERIBVS MAGISTER

HANC ANTE ARAM ALMAE VIRGINIS

5 A PASCOLO NUNCEPATAE UBI HUMARI IUSSIT

TROPHAEUM MORTIS HIC IACET

SODALITATIS ISTIUS

CONFRATER PRIMARIUS EXEMPLE ENITUIT

10 ET AD COLENDAM DEIPARAM ALIOS EXCITANDO

CURA ET SUMPTIBVS

STUDIUM RELIGIOSISSIME NAUAUIT

VIXIT ANNOS LVII . M . IV . D . XXVIII

EXTREMAM LUCEM PISSIME CLAUSIT IN DEUM

MENSE MAII MDCCCXXVIII

15

MAGDALENA AMMONINI DULCISSIMA CONIUX

LACRYMARUM IMPERIO VICTA

CUM SINGULIS FILIIS AMORIS AC MEMORIAE

PIGNORE DOLENTER POSUERE

AETERNA LUX EI LUCEAT

Nel pavimento avanti l'altare destro.



PARTE XXI.

S. GIOVANNI DELLA MALVA

Sui primordj del nostro secolo nel luogo stesso ove al presente si vede una chiesuola moderna posta nella piccola *Piazza di S. Giovanni della Malva* nel Rione Trastevere, ne sorgeva un'altra sacra a S. Giovanni Battista la quale perchè minacciava di rovinare, fu distrutta dai fondamenti.

Questa era l'antica che gli scrittori vogliono fosse stata edificata nel secolo VIII. In origine fu detta *in Mica aurea* dalla distribuzione che ai 27 di Dicembre in questa facevasi ai poveri del pane con croce d'oro in mezzo; dal quale aggiunto per idiotismo forse della plebe prese in seguito il soprannome di *Malva* che conserva tuttodì, e col quale si appella la piazza.

La sua storia si ravvolge nell'oscurità, e si conosce solamente che per lungo spazio di tempo fu soggetta alla basilica di S. Maria in Trastevere, e che fioriva come chiesa parrocchiale sotto il pontefice Calisto II che viveva nel 1119, siccome ha scritto Gaspare Alveri (*Roma in ogni Stato, Parte Seconda*, p. 328, col. 1^a). Ricorrendo il Giubileo del 1475 Sisto IV la fece risarcire, e ne fu posta l'iscrizione sopra l'ingresso della chiesa riportata dal citato Alveri. Clemente XI la concesse ai Ministri degli infermi ai quali Leone XII nel 1824 tolse la cura delle anime che riunì alla prossima chiesa di S. Dorotea.

Ridolfino Venuti (*Descrizione topografica di Roma moderna*, ecc. T. II, p. 427) ce ne ha lasciato una descrizione da cui apprendiamo che era costruita a tre piccole navate, e che fu risarcita e decorata con pitture di Alessandro Vaselli per ordine di Urbano Damiano ex generale dei Gesuiti, e che sulla sinistra di una porticella per la quale si entrava in chiesa, vedevasi un bassorilievo in creta rappresentante il Cristo avanti a Pilato.

Sopraggiunta la primavera del 1845 la duchessa Anna Londei-Grazioli ad istigazione del P. Luigi Togni prefetto generale dei Ministri degli infermi dell'ordine di S. Camillo fece dar principio a proprie spese alla costruzione del nuovo piccolo tempio che fu proseguito e compiuto nel 1851 dal suo figlio Pio duca di Castel Porziano, il quale ne volle in perpetuo il iuspatronato. Il giorno 18 Novembre dello stesso anno il cardinal Vicario Costantino Patrizi con solenne cerimonia ne fece la consecrazione in onore della Concezione, e dei SS. Giovanni Battista ed Evangelista, e fissò l'anniversario di questa dedica alla quarta Domenica di Ottobre.

S. GIOVANNI DELLA MALVA

SECOLO XV.

709.

CHRISTOFORO PICCIONO CIVI ROMANO
BARBITONSORI OPTIMO PALOSIA
CONIVGI ET SIBI POSTERISQ . FACIVN
DVM CVRAVIT

a. 1492.



QVI OBIT ANNO MCCCCXCII
DIE XXIV . MARTII

Questa memoria fu veduta dall' Alveri (*Roma in Ogni Stato. Parte Seconda*, p. 330, col. 1) nel pavimento di mezzo, e dal Gualdi (*Cod. Vat.* 8253, P. I, fol. 461^{vo}) il quale però malamente copiò mccccxcii come ce lo prova anche l'iscrizione n. 729, pag. 353.

710.

FRANCESCO VELLO CAM
ET MAGDALENÆ CONIVGI
VNANIMI HELENA FILIA
REVERENTISS . PIIS PARENTIBVS
5 AC SIBI POSTERISQ . VIVENS POS.
AB ORTV LIBERATOR . GENER.
AN . MCCCCXCVI . XI . K . IAN.

a. 1496.

Fu veduta e trascritta dal Gualdi (*Cod. Vat.* 8253, P. I, fol. 461^{vo}).

711.

HIC IACET a. inc.
 DOROTEA IV
 B I L E I
 IVBILEVS IVBILEI
 5 FIERI FECIT OB ME
 RITO (sic) MATRIS
 BENEMERENTI

La videro il Galletti (*Inscr. Rom.* T. III, Cl. XVI, n. 27, p. LXIX), il Gualdi (*Cod. Vat.* 8253, P. I, fol. 461^{ro}), e l'Alveri (*Roma in Ogni Stato, Parte Seconda*, p. 330, col. 1^a) il quale la riporta mancata, e dice che stava nel pavimento di mezzo.

SECOLO XVI.

712.

DIVÆ MARIE SEMPER VIRGINI a. 1512.
 CAPELLAM HANC BATTISTA (sic) ANDREAE
 LAVRENTII MARIE FONDARI DO
 TARIQVE EX TESTAMENTO MAN
 5 DANTE PETRVS CECCHOLI EXE
 CVTOR VT ERIPERETVR CVRAVIT
 ANN . DNI MDXII

Scriva il Gualdi (*Cod. Vat.* 8253, P. I, fol. 461) che si leggeva nell'altare della Madonna iuspatronato della famiglia Mari.

713.



a. 1518.

IO : CAE . FACTORE DE S . P .
 MDXVIII

Fu veduta e registrata dal nominato Gualdi (*Cod. cit.* P. I, fol. 462).

714.

D . O . M . a. 1526.
 ONVFRIVS COLALELLVS DE COLALELLIS
 CIVIS . ROM . QVI VIXIT ANN . L .
 OBIT AVTEM DIE III MARTII
 5 ANNO XPTI MDXXVI

 IACOBVS ET DAMIANVS FILII
 PATRI PIENTISSIMO POSVERVNT

Fu copiata dal Gualdi suddetto (*Cod. cit.* fol. 461).

715.

D . O . M.

a. 1538.

PETRO ET FAVSTINAE
 FILIOLIS DVLCISS.
 IN TENELLA AETA
 5 TE TRIVM DIERVVM
 INTERVALLO
 DEFVNGTIS
 ALEXANDER TOTVS
 PATER MOESTISS
 10 POSVIT OB . AN.
 MDXXXVIII
 MEN . DECEMB.

Dal Galletti (*Inscr. Rom.* T. III, Cl. XV, n. 24, p. X). L'Alveri (*Op. cit. Parte Seconda*, p. 329, col. 1^a) scrive che la vide nel pavimento avanti l'altare del Crocefisso.

716.

D . O . M.

a. 1557.

TARQVINIAE BORIAE QVAE VIXIT
 ANN . XVII . MENSES XIII . D . XI.
 MARCELLVS CONIVGI CARISSI
 5 MAE QVAE CVM IPŒO VIXIT AN
 NOS LV SINE QVERELA MAESTIS
 SIMYS OMNIVM MORTALIVM P.
 OBIT MDLVII III ID . SEPTEBRIS

La videro il Galletti (*Inscr. Rom.* T. III, Cl. XVII, n. 43, p. CLXX), e l'Alveri (*Op. cit.* p. 329, col. 2^a) nel pavimento della nave di mezzo, col cui testo ho supplito la mancanza del Galletti.

717.

D . O . M.

a. 1572.

DE LENIS FAMILIÆ
 SEPVLCRVVM
 FRANCISCVS ET
 5 ALEXANDER FRATRES
 FI . CV . ANNO
 MDLXXII.

Dal suddetto (*Inscr. Rom.* T. III, Cl. XVI, n. 82, p. XCI) Scrive l'Alveri (*Op. cit.* p. 329, col. 2^a) da cui ho preso il supplemento che stava nel pavimento tra le due colonne di mezzo.

718.

DNE ELISABETE CORSE NOBILI ROMANÆ
 PETRVS CONFALONERIVS FILS NATVS
 FLORENTIE POSVIT A . D.
 M . D . LXXX

a. 1580.

La copiarono lo stesso Galletti (*Inscr. Rom.* T. III, Cl. XV, n. 54, p. XXI) e l'Alveri (*Op. cit. Parte Seconda*, p. 329, col. 2^a) che la vide nel pavimento di mezzo.

719.

D . O . M.

a. 1596.

BRIGIDAE DE PARADISIS ROMANAE
 QVE TANQVAM MORITVRA VIXIT
 ET TANQVAM VICTVRA OBIT PIAE
 5 MATRIS OSSA GRATI FILII ET FILIAE
 HOC IN TVMULO PROPRIO NON
 SINE LACHRYMIS POSVERVNT
 V . KAL . NOVEMB . ANNO DNI
 MDXCVI

La trascrissero e pubblicarono il Galletti (*Inscr. Rom.* T. III, Cl. XVI, n. 111, p. CIV—CV), e l'Alveri (*Op. cit.* p. 329, col. 1^a) il quale ha scritto che si vedeva nel pavimento presso l'altare della Madonna.

720.

D . O . M.

a. 1596.

IO PAVLO CASTILIONFO
 CONGREGATIONIS
 DOCTRINAE CHRISTIANAE
 5 QVI VIXIT ANNIS XX
 MENSEM I DIES XX OBIT
 ANNO MDXCV DIE XV
 AVGVSTI ET EVGENIAE
 SORORI BERNARDINVS
 10 PATER FECIT ET SIBI
 SVISQVE AN . MDXCVI

Dal Galletti (*Inscr. Rom.* T. I, Cl. VI, n. 34, p. DXX). L'Alveri (*Op. cit.* p. 328, col. 2^a) la vide nel pavimento dell'altare maggiore.

SECOLO XVII

721.

D . O . M.

a. 1601

MARG^{TA} VALTROTTA
 OPT^A VID^A IN VLT^O SVO
 TESTO PER ACTA DECI
 5 N . CAP . RELIQVIT IM P^{RE}
 HVIC ECCLIE FRVCTVS DVOR
 LOCOR . MONT^{IS} COM^{ITIS} II^{IS} VT
 SEMEL IN EBDOMADA SIBI
 ET SVIS SACRVM FIAT
 10 ORIT X . FEBRVARII MDCL
 ETATIS SVAE A . LXXIII

Dal Galletti (*Inscr. Rom.* T. II, Cl. XIV, n. 70, p. CCCCXLVIII). L'Alveri (*Op. cit.* p. 330, col. 1^a) il quale dice che stava nel pavimento di mezzo, lesse nel v. 10, MDCIL.

722.

a. 1604.

D . O . M.

VINCENTIO . DENTI
MESSANENSI . LVCIANI
PATRITH . FILIO . I . V . D.
5 ET . SAC . THEOL . DOCT.
PARI . NOBILITATE . SCIE
NTIA . AC . PROBITATE . CON
SPICVO . QVI . RELIQVVM
VITAE . CVRSVM . VII . POS
10 TREMOS . XXXIV . ANNOS
IN . PRAESENTIS . ECCLESIAE
REGIMINE . ALIISQVE
PIETATIS . OFFICIIS . LAUDABILITER
PEREGIT
15 DECIVS . DENS . MERITIS.
FRATRI . SIBI . SVISQ . P.
OBIIT . ROME . III . KAL . IVLII
M . D . C . IIII . CVM . VIXISSET
20 ANN . LXVII . MENS . IX.
DIEB . LXXV

La copiarono il Galletti (*Cod. Vat.* 7915, c. 85, n. 289), e l'Alverì (*Op. cit.* p. 328, col. 2^a) che la vide nel pavimento dell'altare maggiore.

723.

a. 1604.

D . O . M

HIC IACET VEN . PATER
FRATER HIERONYMVS ORD.
IESVATORVM SACERDOS QVI
5 OBIIT ANNO MDCIV
DIE XV IANVARIJ ETAT.
SVAE AN . LVI . ANTONIVS
MORELLVS ROM.
FRATRI CARISS . POS.

Dal Galletti (*Inscr. Rom.* T. I. Cl. VI, n. 37, p. DXXI—DXXII).

724.

a. 1606.

D . O . M.

VENEREO GAROFFOLI PARMEN.
QVI VIXIT ANNOS LVI . OBIIT
ROME XVI CAL . OCTOB . MDCVI



5 ELISABETH . ROMANA CONIVGI
OPTIMO ET SIBI POSTERIS
SVIS IN PERPETVVM MAESTISS
POSVIT

Dal suddetto (*Inscr. Rom.* T. III, Cl. XVII, n. 137, p. CCXI) con cui concorda il Gualdi (*Cod. Vat.* 8253, P. I, fol. 462) il quale vi notò anche lo stemma gentilizio. L'Alverì (*Op. cit.* p. 329, col. 2^a) che la vide nel pavimento di mezzo scrisse nel 1^a, 2^a. VENEREO — 4 . MDCVII.

725.

D . O . M

a. 1611.

PETRO ANTONIO PVRONIO EX CASTRONOVO
 CARFIC . HVIVS ECCELES . DIGNISS.
 RECT . AB ANNO MDCIV . VSQ AD
 5 MDCXI . ET EODEM XIV OCTO . SVAE
 VERO AET . LXXVII NON IMMEMORES
 POSTERI VT ETIAM IPSIS VLTIMA
 SPES ESSET HOC AMORIS ET DOLORIS
 MONVMENTVM CONSTITVERVNT
 10 DIE XII APRILIS MDCXI



PHILIPPVS PIERONIVS EIVS
 NEPOS EX F . P . F . F .

Fu trascritta dal Gualdi (*Cod. Vat.* 8253, P. 1, fol. 461^{vo}—462) (v. iscr. n. 728, p. 353).

726.

D . O . M.

a. 1616.

IO . FRANCISCO BVCCHE
 ROMANO CIVI VIRO PRO
 BO E INEGERRIMO OMNI
 5 BVV CARO ORII DIE XV
 MARTII MDCXVI ATAT
 SVÆ ANNO LXXVII

Dal Galletti (*Inscr. Rom.* T. III, Cl. XX, n. 151, p. CCCXXXVII), con cui concorda l'Alveri (*Op. cit.* p. 329, col. 2^a) che la lesse nel pavimento di mezzo.

727.

D . O . M.

a. 1624.

AD PERPETVAM REI MEMORIAM
 TIBERIVS DE LENIS ROMANVS
 PRO SE SVISQ . HAEREDIBVS
 5 ATQVE PRAEDECCESSORIBVS
 HVIC PARRALI ECCLESIAE
 S . IOANNIS DE MALVA ANNVVM
 PERPETVVM CENSVM SCVTOR
 SEPTEM CESSIT DONAVIT
 10 CVM ONERE PERPETVO XXX
 MISSAR IN SINGVLIS ANNIS
 CELEBRAN VT LATIVS IN ACT
 DNI MARCELLI CORTELLACH
 NOT . CAPIT . SVB DIE NONA
 15 APRILIS MDCXXIV

Dal suddetto (*Inscr. Rom.* T. II, Cl. XIV, n. 112, p. CCCCLXVIII—CCCCLXIX). L'Alveri (*Op. cit.* p. 328—329) dice che stava nella parete presso la porta della sagrestia.

728.

D O M

a. 1641.

PETRO ANTONIO PIERONIO
 EX CASTRONOVO CARFIG . HVIVS
 ECCL . DIGNISS . RECT . AB AN
 5 MDCIV VSQ . AD AN . M . DCXL
 ET DEM XIV OCT SVAE VERO AET.
 LXVII NON IMMEMORES POSTERI
 VT ETIAM IPSIS VLTIMA SPES
 ESSET HOC AMORIS ET DOLORIS
 10 MONVMENTVM CONSTITVERVNT
 DIE XII APRILIS M . DC . XLI

Dal Galletti (*Cod. Vat.* 7910, c. 59, n. 174), con cui concorda l'Alveri (*Op. cit.* p. 329—330) che la vide nel pavimento di mezzo. (v. iscr. n. 725, p. 352).

729.

D . O . M.

a. 1648.

CATHERINAE VICTORIAE
 VXORI ILL . FRAN . GONDI FLORENTINI
 PETRVS FRANCISCVS GONDVS
 5 FILIVS MOERENS
 SIBI POSTERISQVE POSVIT
 A . MDCXLVIII

Dal Galletti (*Tod. Vat.* 7913, c. 180, n. 621). Questa stessa memoria trovasi pubblicata nelle (*Inscr. Rom.* T. III, Cl. XVI, n. 154, p. CXXVI) nel modo seguente: D . O . M. — CATHARINAE VICTORIAE — SEXAGENARIAE — PETRVS FRANCISCVS GONDVS — FILIVS (*sic*) MOERENS — SIBI POSTERISQ — ANNO MDCXLVIII. L'Alveri (*Op. cit.* p. 329, col. 1^a), la riporta simile a questa ad eccezione del 4° v° in cui scrisse CONVIGI PHILIVS in luogo di GONDVS.

730.

D . O . M.

a. 1679.

CHRISTOPHORO PICCIONO CIVI ROM
 BARBITONSORI OPTIMO
 PALOTIA CONVIGI
 5 ET SIBI POSTERISQ . FACIVNDNM
 CVRAVIT
 VIXIT ANNOS XLVII
 OBIIIT ANNO MCCCCXCH
 DIE XXIV MARTII
 10 FRANCISCVS PICCIONVS I . C . ROM
 LAPIDEM GENTILITV SEPVLCAE
 VETVSTATE FATISCENTEM
 RENOVAVIT
 ANNO D . MDCCLXXIX

Dal Galletti (*Inscr. Rom.* T. III, Append. ad Cl. IX, n. 72, p. CCCCLXXXIX-CCCCXC).

731.

D O M

VANITAS VANITATVM
HÆC PARVA SEPVLCRALIS CVRA
TOT CÆSARVM MAVSOLEIS
5 IN VRBE DIRVTIS ET DELETIS
VT VESTRIS PRECIBVS SE COMMENDARET
HOC SEPVLCHRVM ELEGIT
SIBI ET SVCCESORIBVS
VRBANVS DE AVISO ROMANVS
10 OLIM
GENERALIS ORDINIS IESVATORVM
EXINDE ANNO MDCLXIX
PAROLIS ECCLÆ S. IOANNIS DE MALVA
RECTOR ET RESTAVRATOR AMPLISSIMVS
15 KATVS
DIE XXV MAII MDCCLXVIII
MORITVR
DIE XVII SEPTENDRIS MDCLXXXV

a. 1685.

Dal suddetto (*Inscr. Rom.* T. I, Cl. V, n. 116, p. CCCCLXXXI).

SECOLO XVIII.

732.

D . O . M.

DVLGIVS IACOBVS
CIOCCHETTVS
ROM
5 ANNO MDCCXIV VIVENS
SIBI MORITVRO
POSVIT

a. 1714.

Dal suddetto (*Inscr. Rom.* T. III, Cl. XIX, n. 144, p. CCCLXX).

733.

busto in marino

D . O . M

CAN^{CVS} ARCHANGELVS SPAGNA NOBILIS ROMANVS
SCIENTIAR . OIV ET BONAR ARTIV
SECTATOR INDVSTRIVS
5 TRIV EMMOR S . R . F . CARDIVM
FRANCISCI BARRERINI CAROLI CICERI
ET PETRI OTTHOBONI FAMILIARIS
BIS CONCLAVISTA
INFÆCVNDOR ACADEMIÆ PROMOTOR
10 QVI POST MVLTOS EDITOS LIBROS
OBYT III . MAY . MDCCXXVI.

a. 1726.

Dallo stesso (*Inscr. Rom.* T. II, Cl. XI, n. 25, p. CCCLXV).

734.

D . O . M.

a. 1727

ECCLESIAM HANC A SIXTO IV . RESTAVRATAM
A CLEMENTE XI . DE . REG . MINIST . INFIRMIS
PERPETVO CONCESSAM

5 A BENEDICTO XIII . PARROCCHIALI SS . DOROTHEE SVPPRESSA
AMPLIORI IVRE DONATAM
ZOSIMVS VALIGNANI ARCHIEP . TESSALONICEN
VNA CVM ARA MAXIMA SOLEMNI RITV SACRAVIT
DIE XXI . SEPTEMBRIS MDCCXXVII.
10 EIVSQ ANNIVERSARIAM CELEBRITATEM
AD XXI . DIEM OCTOBRIS TRANSVLIT

Dal Galletti (*Inscr. Rom.* T. I, Cl. I, n. 306, p. CLVIII-CLIX).

735.

D . O . M.

a. 1733.

LVDOVICO FABRO
CIVI ARIMINENSI
PRESBYTERO I . V . D.
5 MORVM SVAVITATE
AC PIETATE CLARO
CRISTOPHORVS
ABBAS RVGGERIVS
AMICO B . M . F . C.

10 VIXIT ANN . LXVIII
OBIT VII ID MARTII
MDCCXXXIII

Dal medesimo (*Cod. Vat.* 7921^a, c. 58, n. 155).

SECOLO XIX.

736.

a. 1851.

HEIC . APVD . AEDES
AVCTORITATE . CLEMENTIS . XI . P . M.
SODALIBVS . CAMILLIANIS . DATAS
5 TEMPLVM . DEIPARAE . SINE . LABE CONCEPTAE
ET . SANCTORVM . IOANNIS . BAPT . ET . EVANG.
TITVLO . MICA . AVREA
QVOD . SOLO . AEQVATVM . FVERAT
ANNA . LONDEI . GRAZIOLI . DYNASTA . CASTRI . PORTIANI
SVADENTE . ALOYSIO . TOGNI
10 PRAEF . GENERAL . DICTAE . CONGREGATIONIS
A . FVNDAMENTIS . RESTITVERE . CEPIT
PIVS . VERO . FILIVS . FQVES . COMMEND . ORDIN . S . GREGORII
ABSOLVIT . ORNAVITQVE
ANNO . MDCCCLI
15 VT . GRATI . IN . DEI . MATREM . ANIMI
MONIMENTVM . ESSET
QVI
SIBI . POSTERIS . QVE . SVIS
PERPETVI . PATRONATVS . IVS
20 IN . ILLVD . CONSTARE . VOLVIT

Nella parete sinistra della cappella della Concezione, che è la prima a destra appena si entra la chiesa.

737.

a. 1851.



Nel pavimento in mezzo alla chiesa.

738.

a. 1851.

DIES . XIV . CAL . NOVEMBR . ANNI . MDCCCLII.
 CLERICIS . REGVLAR . ALGROTIS . ADIVVANDIS
 NEC . NON . TOTI . VICINIAE
 FAVSTVS . FELIX . ILLVXIT
 5 QVO . DIE
 TEMPLI . MOLITIONE . PERFECTA
 CONSTANTINVS . PATRIÆ S . E . R . CARDINALIS
 EPISCOPVS . ALBANORVM
 ARCHIPRESBYTER . BASILICAE . LIBERIANAE
 10 VICE . SACRA . ANTISTES . VRBIS
 SOLLEMNIBVS . ILLVD . CAERIMONIIS . DEDICAVIT
 VT . PIETATI . CHRISTI . FIDELIVM
 RVRSVS . PATERET
 IDEM . VIR . EMINENTISSIMVS
 15 DEDICATIONI . QVOTANNIS . RECOLENDÆ
 QVARTAM . OCTOBR . MENS . DOMINICAM
 EDIXIT

Nella parete sinistra appena si entra la chiesa.



PARTE XXII.

S. DOROTEA

Oltrepassata la Piazza di S. Giovanni della Malva nel Rione Trastevere s' incontra la chiesa dei SS. Silvestro e Dorotea, sotto il qual nome è comunemente conosciuta. L' Alveri (*Roma in Ogni Stato, Parte Seconda*, p. 326, col. 1^a) pretende senz'altro documento che la sua assertiva, che questa chiesa sia stata costruita dal Santo pontefice Silvestro I che visse nella prima metà del IV secolo, dal quale sarebbe stata donata e sovvenuta di molte elemosine.

Le più antiche memorie che ci hanno conservato i passati raccoglitori, e quelle poche superstiti rimontano al Giubileo dell' anno 1500, in cui essendo rettore di questa chiesa il vescovo Giuliano de Datis fu esposto alla venerazione un piccolo marmo, sul quale le passate tradizioni pretesero che si fossero visti inginocchiati alcuni angeli mentre il capo degli apostoli pativa il martirio sul Monte Gianicolo. Questo marmo fu tolto dalla chiesa di S. Maria in Trastevere, a cui il capitolo, lo trasportò nuovamente nell'anno 1727.

Dalle iscrizioni dunque rimasteci chiaramente apparisce che nel Giubileo del 1500 sopra menzionato questa chiesa fu ricostruita dai fondamenti, e consacrata forse in quella circostanza alla S. Vergine Dorotea ritenendo l' antico titolo di S. Silvestro, e questo avvenne sotto il rettorato di Giuliano de Datis.

Per molto spazio di tempo fu soggetta alla Basilica di S. Maria in Trastevere, con titolo di Collegiata, ed il governo erane affidato ad un rettore ed in seguito data ad un curato. Clemente XII nel 1738 la diede ai frati Minori Conventuali della provincia Romana. Sullo scorcio della prima metà dello stesso secolo il P. Maestro Giovanni Antonio Bacchi amministratore e procuratore di questo ordine ricostruì la chiesa dai fondamenti, e fece fabbricare l' annesso convento coll' architettura di Giovanni Battista Nolli, i quali ambedue morirono non molto dopo cioè nel 1756 ed ebbero sepoltura con iscrizione in questa chiesa. Gio: Carlo Vipera finalmente con singolare liberalità tornò a risarcirla ed abbellirla sul cadere dello stesso XVIII secolo. Nel 1824 Leone XII la eresse a parrocchia, come lo è tuttora.

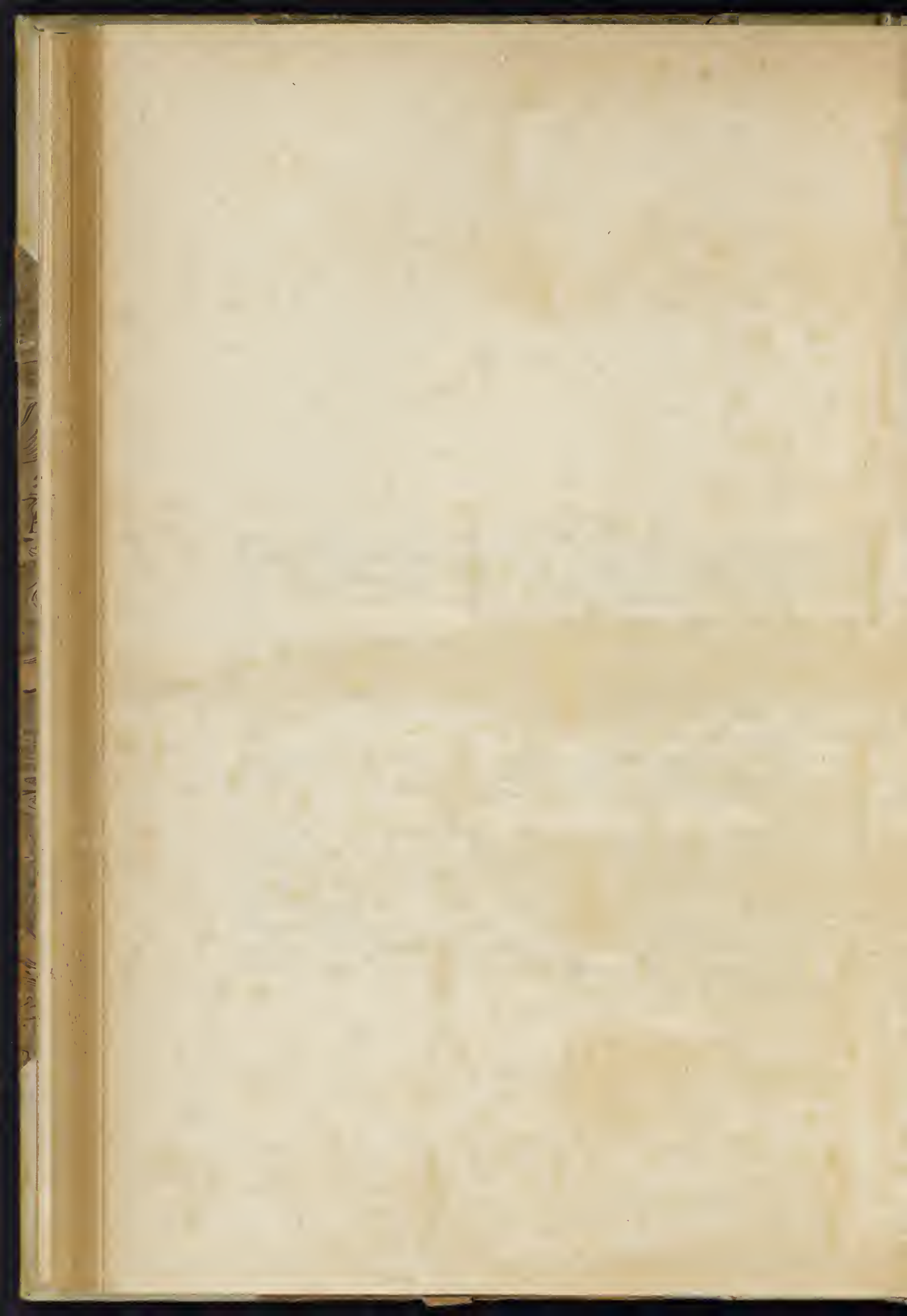

S. DOROTEA

SECOLO XVI.

739.

IVLIANVS
DE . DATHIS



PENITENTIARIVS
ET . RECTOR

. D . O . M .
DIVO SILVE
STRO AC DIVE
DOROTHEAE
5 MANIBVS LA
RIBVSQ . AVI
TIS SACRVM
AN . IVBILEI

a. 1500.

Questa memoria scolpita nei lati di un cippo il quale si vede in fondo al corridore appena si entra il convento. servi per tazza dell'acqua benedetta siccome leggesi nel Gualdi (*Cod. Vat. 8253, P. I, fol. 145^{vo}*).

740.

LAPIS HIC SVPER QVO VISI SVNT
 ANGELI GENVFLEXI IN MARTYRIO
 DIVI PETRI DE RVINIS SANCTI ANGE
 LI IN GENICVLO ERECTVS A IVLIA
 5 NO DE DATHIS LOCI HVIVS ANTISTI
 TE PIETATI NOSTRAE EXPOSITVS
 AN . IVBILFI . MD.

a. 1500.

Questa pietra prima che da questa chiesa nel 1737 fosse trasportata in quella di S. Maria in Trastevere, si vedeva sotto un tabernacolo situato nella nave destra, siccome ha scritto l'Alveri (*Roma in Ogni Stato, Parte Seconda, p. 326, col. 2*). Fu registrata anche dal Gualdi (*Cod. Vat. 8253, P. I, fol. 145^{vo}*).

741.

D . O . M
 HIC QUIESCIT OSSA
 D . V . BARTHOLOMEI
 DE BENVENVTIS ET D.
 5 ANGELETTE VXORIS
 ET D . FRANCISCI
 RODIANI MILITIS EORVM
 FILII PETRVS DE
 BENVENVTIS VIVE
 10 NS PARE . ET FRA
 DVL . POS.
 AN . D . MDXVI.

a. 1516.

Dal Galletti (*Inscr. Rom. T. II, Cl. X, n. 12, p. CCXCVII*). L'Alveri (*Op. cit. p. 327, col. 1*) scrive che questa memoria si leggeva in una sepultura posta non lungi dall'altare maggiore.

742.

D . O . M
 IOANNI ET FAVSTINAE PARENTIBVS
 ANTONIO ET FRANCISCO *filiis*
 DVLCISSIMIS SIBI POSTERISQVE *suis*
 5 ISICANIS POSVIT
 ANNO MDXXIII NOVEMBRIS

a. 1553.

Questa memoria si vedeva nel primo gradino per andare in sagrestia siccome leggiamo nell'Alveri (*Op. cit. p. 327, col. 2*). Nel v° 5° leggerei DE BARISCIANIS (v. iscr. 745).

743.

D O M
 IVLIANO DATHO EPO S^{TI} LEONIS
 AC BASILICAR LATERANEN . ET
 PRINCIPIS APOSTOLOR DE VRBE
 5 PENITENTIARIO VT HVIVS ECCLESIAE
 RECTORI CUI BONITAS ANIMI ATQ.
 INTEGRITAS OMNIBVS SEMPER CARIOR
 FVIT QVI OBIT IV . KAL . IANVAR.
 MDXXIV

a. 1524.

Fu veduta nella parete della nave destra dal Gualdi (*Cod. Vat. 8253, P. I, fol. 145^{vo}*), e dall'Alveri (*Op. cit. p. 326-327*).

744.

MDXXIV

a. 1524.

BERNARDINO RICL.
 AFFINI A.
 BAPTISTAE CH.
 5 DVLCISS.
 MDXIV . M . IVLII

Faceva parte del secondo gradino per andare nella sagrestia ove fu veduta dall'Alveri (*Op. cit.* p. 327, col. 2*).

745.

D . O . M.

a. 1533.

ANTONIO PATRI OPTI
 MO SIBI POSTERISQ . M
 IVLIVS DE PARISCIANIS
 5 PERPETVVS ALME VRB
 IS SCRIBA SENATVS
 MERENS POSVIT
 A . DNI MDXXXIII

Dal Galletti (*Inscr. Rom.*, T. II, Cl. VII, n. 29, p. XV). Dall'Alveri (*Op. cit.* pag. 227, col. 1*) fu veduta nel pavimento di mezzo avanti l'altare di S. Dorotea. Il Gualdi (*Cod. cit.* fol. 146) ha molte notevoli varianti nel v.º 2.º lesse: D . ANTONIO — 3º-4º MARSHIVS DE PARISCIANIS

746.

D . O . M.

a. 1595.

HIER . MARTYRRI I V D EX SCVTIS CID
 A . Q . D . IAC . ZANVCA IN SVO TEST . LEG.
 5 IO . HVIC ECCL . ASSIC . VT QVALIB . HEB
 V . MISSAE PRO ANIMA TEST . IN EA
 PERPETVO CELEB . PENA DEVOL . IM POST
 S . SECVS . FIAT . VT IN INST . D . P . MART
 RVCCAE . NOT . CAP . SVB D . VI . MAR . M . D . VG.

La copiarono il Galletti (*Cod. Vat.* 7917, c. 81, n. 264) il Gualdi (*Cod. cit.* fol. 146) che nel v.º 2.º lesse: MARTYR R . I . V . D . — 3.º IO . HVIVS — 7.º 8.º MARTVCCIAE NOT, e l'Alveri (*Op. cit.* p. 327, col. 2ª che la vide nella parete sinistra appena si entra la chiesa.

747.

R . D . ANTONIVS
 BRANDANVS PARROCHYS
 S.™ DOROTHEE . OBIT
 5 DIE XXV . FEBRVARII
 ANNO DNI: MDC.

a. 1600.

VETVS MONVMENTVM ANTONII
 BRANDANI QVI SCHOLIS PHS
 10 INSTITVENDIS B . IOSEPHVM
 CALASANTIVM HOSPITIO
 RECEPIT ET ADIVVIT.

Nel pilastro destro del primo altare destro. L'Alveri (*Op. cit.* pag. 327, col. 2*) scrive che stava nel pavimento di mezzo avanti l'altare di S. Dorotea. Gli ultimi cinque versi sono di epoca posteriore.

S. DOROTEA — SEC. XVII.

748.

D . O . M

a. 1602.

MARTINO MVGENAE PATRI
 DOMINICO FRATRI ET
 DOMINICAE MATRI ADSVE (*sic*)

5 VIVENTI PETRVS POSVIT ET
 SIBI POSTERISQVE SVIS ANNO D.

M D C I I.



Esisteva nel pavimento di mezzo non lungi dall'altare di S. Dorotea, siccome narra l'Alveri (*Op. cit.* p. 327, col. 2^a) e dove la copiò anche il Gualdi (*Cod. cit.* fol. 145^{vo}-146).

749.

D . O . M.

a. 1639.

CAROLO DOMINICO ORLANDO
 VIRGINIAE FALLETTAE FILIO
 IX . DIES NATO QVIA VITAM
 5 A MATRE ACCEPERAT MA
 TRI VITAM SVRRIPVIT
 PARTVS ENIM DOLORE XXVIII
 POST DIEBVS OCCVBIT X
 DECEMBR . M D C XXXIX



10 PEREGRINVS ORLANDVS ROM.
 FILIO ET VXORI SVISQ
 SVCCESORIBVS

La copiarono il Gualdi (*Cod. cit.* fol. 145^{vo}), e l'Alveri (*Op. cit.* p. 327, col. 1^a) il quale scrive che esisteva nel pavimento di mezzo non lungi dall'altare di S. Dorotea.

750.

D . O . M.

a. 1652.

FELICEM DE FELICIBVS TIFERNAY I . V . D.
 REGENDARVM ANIMARVM CVBA XIV
 FERME ANNIS IN HAC PAROCCH.
 5 PERPVNCTVM HIC VBI VIVENS NON
 MODICVM LABORAVIT VNDE ET
 CORPORIS REQVIEM EXPECTAT
 AETERNAM VIXIT AN . XLIV . OB.
 PRID . NON MART . ANNO SAL.

10

M D C L I I

Dall'Alveri (*Op. cit.* p. 327, col. 1^a-2^a) che la vide nel pavimento di mezzo non lungi dall'altare suddetto.

751.

a. 1666.

D . O . M.
FRANCISCO DE ALVA
NATIONE HISPANO VIRO NOBILI
ROMANA CIVITATE DONATO
5 ET
ISABELLAE BYCCABELLAE
MATRONAE ROMANAE
CAECILIAE DE ALVIS
IOHANNIS PAULI QUINTILII PATRICII ROM
10 VXOR
PARENTIBVS PISSIMIS POS
ANNO MDCLXVI

Dal Galletti (*Inscr. Rom.* T. III, Cl. XVI, n. 75, p. LXXXV III).

752.

a. 1667.

D . O . M
RUTILIO FERRACIO
INTERAMNENSI
STRENO MILITVM DACI
5 QVI
VRB . VIII IN . X ET ALEX . VII
ROMANIS PONTIFICIBVS
CVM EGREGIE MILITASSET
TANDEM
10 A MILITIA HVIVS MORTALIS VITAE
AD
TRIVMPHY CAELESTE MIGRAVIT
ANN . DNI MDCLXVII DIE XVII NO
VIXIT ANN . LXXV . M . VII . D . XVII



15 FRAN⁹ FERRACIOLVS
FILIVS ET HAERES
PATRI CHARISSIMO NON
SINE LACRYMIS
POS

Dal suddetto (*Cod. Vat.* 7905, c. 127, n. 130).

SECOLO XVIII.

753.

a. 1750.

SS . SILVESTRI PP . AC DOROTHEE VIRGIN . ET . M.
VETVSTISSIMVM TEMPLVM
IN QVO S . CAIETANVS THIENENS
ET B . IOSEPHVS CALASANCTIVS
5 DIVITIIS DIVERSATI
PRIMA SVORVM ORDINVM IECERE FVNDAMENTA
FF . MINORITAE CONV . ROMANAE PROVINCLE
A BENEDICTO XIII . P . M . SIBI ATTRIBVTVM
REEDIFICARVNT ORNARVNTQ . A . IVB . MDCCCL

Stava sopra la porta maggiore della chiesa ove la vide il Galletti (*Cod. Vat.* 7904, c. 9, u. 22).

754.

CAROLVS . CARD . REZZONICVS
 EPISCOPVS . PATAVINVS
 QVI . PONT . MAX . RENNCIATVS
 CLEMENS . XIII . DICTVS . EST
 5 NOVO . EXCITANDO . TEMPLO
 PRIMVM . ADMOVIT . LAPIDEM
 KAL . QVINTIL . MDCCLI

a. 1751.

Nella parete tra il secondo e terzo altare a mano destra.

755.

D . O . M
 IOANNES BAPTISTA NOLLI
 NOUOCOMENSIS
 GEOMETRA ET ARCHITECTVS
 5 NOUISSIMA VRBIS ICHNOGRAPHIA
 ET TEMPLI HVIVS DESSIGNATIONE (*sic*)
 IN PRIMIS NOBILIS HIC SITVS EST
 OBIT . V . NON . IVL . AN . MDCCLVI.

a. 1756.

Nel pavimento avanti la balastra dell'altare maggiore.

756.

D . O . M
 P . MAG . IOHANNES ANTONIVS BACCHI
 MIN . CON . VRBEVETANVS
 MAGNO VIR INGENIO ANIMOQ . INVICTO
 5 HVIVS COENOBII CONDITOR ET AVCTOR
 BENEFICENTISSIMVS
 ROMANA PROVINCIA ADMINISTRATA
 SOCI ET PROCVRATORIS ORDINIS
 MVNERIBVS DEFVNCTVS
 10 INTER APOSTOLICOS CLERI EXAMINATORES
 ADSCTVS
 MAXIMO HONORVM OMNIVM MGERORE DECEDENS
 IN TEMPLO A SE FVNDITVS CONSTRVCTO
 OMNIVM PRIMVS TVMVLATVR
 15 OBIT LXVI ANNOS NATVS KAL . FEB . CIDIICCLVI

a. 1756.

Nella parete destra della sagrestia.

757.

U . T . D
 COMES HYACINTVS SPERANZA
 FOROSEMPRONIENSIS
 SECRETARIVS STATUS SEREN DVICIS MUTINAE
 5 ET GVBERNATOR CORRIGH
 VXORI SVAE DVLCISSIMAE
 XVI . KAL . MAIAS MDCLXIV

Dal Galletti (*Cod. Vat.* 7908, c.47, n. 130).

758.

D . O . M
 JOSEPHO . BVONFIGLIOLI
 PRESBYTERO . ARETINO
 5 PROTONOTARIO . APOSTOLICO
 QVOD
 SIBI . SVISQVE . VIVENS
 SEPVLCHRVM . PARAVERAT
 JACOBVS . BVONFIGLIOLI
 10 NEPOS . ET . HÆRES
 P . C.
 OBIT . V . KAL . NOVEMBRIS
 AN . M . D . C . C . L . X . X . I . V
 ET . SVÆ L . X . X . V

Nel pavimento a sinistra del secondo altare destro, presso la porta della sagrestia.

758.



QVIETI . ET . MEMORIAE
 INNOCENTĪ . FRANC . F . PANCIERĪ . V . C.
 DOMO . PARMA
 5 EQVIT . CONSTANTIN.
 PRAEF . TABVLARĪ . FARNESIANI
 REGVM
 KAROLI . CATHOLICI . ET FERDINANDI . KAR . F.
 SCRIBAE . PRIMI . NEAPOLI . AD . EXTRANEA
 AOLECTI . INTER . SILENTIARIOS
 10 ITEM . ROMAE . PRAEPOSITI . COMMEANTIVM
 CVRA . AGENTIS . AD . NEGOTIA . VRBIS . REGIA
 IN . OMNI . ADMINISTRATIONE . ABSTINENTISSIMI
 QVI . VIXIT . ANN . LXXVI.
 15 REM . PVBLICAM . EGIT . ANN . LV
 COMITATE . PRVDENTIA . FIDE
 LAVDEM . OMNIVM . ET . AMOREM . MERITVS
 DECESSIT . IN PACE . $\frac{P}{K}$
 XI . KAL . OCT . ANNO . M . DCC . LXXV.
 20 KAROLVS . F . IN . LOCVM . FIVS . ROMAE . SVFPECTVS
 PATRI INDVLGENTISSIMO . B . M.
 CVM . LACRIMIS . FECIT

Nel pavimento di mezzo.

760.

D . O . M
 PRO
 FAMILIA
 ANTONII BIANCHI
 5 MDCCLXXV

a. 1775.

Sepoltura sulla destra del secondo altare sinistro.

761.

D . O . M
 PRO
 FAMILIA
 VOLPICELLI
 5 MDCCLXXXVIII

a. 1778.

Sepoltura avanti la balaustra dell'altare maggiore.

762.

A . P . Ω
 CINERIBVS . ET . MEMORIAE
 IOANNIS . KAROLI . VIPERA
 DOMO . ROMA
 5 HIC . CONVENTUALIVM . REMPUBLICAM
 CVI . SE . AB . ADOLESCENTIA . DEVOVERAT
 IN . ROM . PROVINCIA . ET . IN . VNIVERSA FAMILIA
 INTEGRE . CESSIT
 ORATOR . SVI . TEMPORIS . PRIMVS . HABIVS . EST
 10 LIBERALITATE . SINGVLARI
 PARCIMONIAQ . SVMPTVVM . PRIVATORVM
 EXEMPLA . BACCHĪ . V . C . SVPERGRESSVS
 TEMPLVM . HOC . ET . COENOBIVM . EXTRVXIT
 CENSV . FIRMAVIT . ET . AVXIT
 15 ALTORI . POSTERTATIS . DE . PATRIA . MERITISSIMO
 CONSODALES . ANNO . M . DCC . XCVIII .
 P . P .
 PIVS . VIXIT . ANN S . LXXXVI . DIES . XXII
 FORTIS . DECESSIT . IV . ID . DEC . AN . M . DCC . XCVIII .
 20 AVE . SENEX . BENEFICENTISSIME . ET
 VALE . IN . PACE

R. 1794.

Nella parete destra appena si entra la sagrestia dalla chiesa.

763.

ritratto di marmo
in bassorilievo

a. 1823.

HEIC . S . E . IOS . NIC . AVG . F . BARLARIVS . DOMO . IANVA
QVI . OMNIBVS . OMNIA . FACTVS . ALIENAE . SALVTI
PROCVRANDAE . PERDIVS . PERNOX . TOTVS . INCVBVIT
AC . DOMVM . PVELLARVM . EGENTIVM . PROPE . IANICVLVM
5 IN . VSVM . OPERIS . SERICI . PROVIDENTIA . PII . VI . P . M .
VNA . CVM . FRANC . M . CERVETTO . IANVEN . INSTITVIT
VIR . SIBI . MVNDOQVE . CRVCIFIXVS
AC . PER . OMNIA . VERE . APOSTOLICVS
VIXIT . ANN . LXVIII . M . VIII . D . XXIII
10 DECESSIT . IN . PACE . K . KAL . MARTII . AN . MDCCCXIV
IOS . CVRTIVS . PRESBYTER . ROM . HERES
AMICO . AC . DECESSORI . OPTIME . MERITO
PER . ANN . XXXIV . CVM . LACRIMIS . P . C . AN . MDCCCXXIII
EO . DIE . QVO . DEVS . IVSSERIT . EIVSDEM . TVMVI . SOCIVS

Nella parete sinistra dell'altare sinistro.

764.

OSSA . PRESBYTERI . IOSEPHI . CVRTI . ROMANI
PERICLITANTIVM . PVELLARVM
IN . SPIRITVALIBVS . DEPVTTATI
QVI . SEXAGENARIO . MAJOR
OBIT . DIE . XXX . IVNII . ANNO . MDCCCXXV.

a. 1825.

Nel pavimento sulla sinistra dell'altare suddetto.

765.

PRO
FAMILIA
CECCHI

a. inc.

Nel pavimento avanti il primo altare destro.

766.

D . O . M
PRO FAMILIA CAMANNI

a. inc.

Nel pavimento avanti il primo altare sinistro.

767.

A

P

Ω

a. 1854.

due ritratti
in bassorilievo

HEIC . IN . PACE . CHRISTI

CONDITA . SVNT . CORPORA

VINCENTI . BIANCHI . MERCATORIS . SERICARI

ET . MARGARITAE . VALENTIAE

5 ALTER . DECESSIT . IX . KAL . IAN . A . MDCCLIV

AN . NA . LI . M . II . D . XIX

ALTERA . DEGES . XI . KAL . IAN . AN . MDCCLII

AN . NA . XLVI . M . VII . D . XVIII

IOANNES . CONSTANTINVS . XAVERIVS . MARIA . ALOISIA

10 POSVERVNT . PARENTIBVS . SVAVISSIMIS

RELIGIONE . ET . PIETATE . SPECTATIS

Nella parete sinistra del secondo altare sinistro.

768.

A

P

Ω

a. 1857.

MEMORIA . ET . QUIETI

IOAN . BAPTISTAE . ANGELICI . DOMO . CAESIO . VMBRORVM

PHARMACOPOLAE . PERITISSIMI

5 QVI

XXXII . ANNOS . NATVS

INTEGRITATE . ET . COMITATE . OMNIBVS . CARVS

AD . SVPEROS . RAPTVS . EST

VII . ID . AVG . A . M . DCCC . LVII .

10 ALOISIA . SOROR . ET . HERES . MOESTISSIMA

P . C.

Nel pavimento di mezzo in direzione dei secondi altari.

769.

A P Q

a. 1857.

POSITA HEIC EST

MARIANNA ALOISH F. BIANCHI

PAVLLI . BVLLA . CONIVX

5

NIMIVM EHEV INFELIX

QVAE VII . NVPTIS MENSE

ABREPTA EST AN . AET . XXX.

XII . KAL . DEC . AN . CHR . MDCCLVII.

MARITVS CVM LACR . FECIT

Nella parete destra del secondo altare sinistro.

770.

A P Q

a. 1861.

XII . KALENDAS . SEXTILES . AN . MDCCLXI.

VITAM . INIIT . COELESTEM.

MARIA.

ANNOR . II . MENS . VII . DIER . XII.

PETRUS . TERINONI . CUM . ALOISIA . CONJUG.

POSUIT.

DELICIO . SUO.

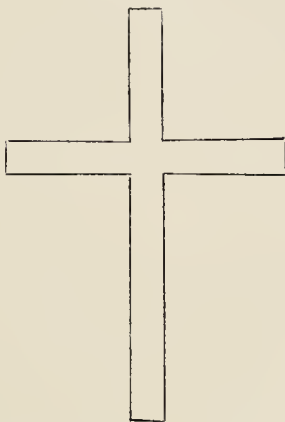

Nel pavimento di mezzo in direzione dei secondi altari.

A

P

Ω

a. 1868.

ritratto di marmo
in bassorilievo

ANGELICAE . DOMINICI . F . GALLINAE
FEMINAE . RELIGIOSISSIMAE
MATRI . FAMILIAS . SINGVLARIS . EXEMPLI
5 QVAE . CVM . MARITO . CONIUNCTISSIME . VIXIT
MODESTIA . COMITATE . PRVDENTIA . EXCELLVIT
DECESSIT . IV . IDVS . IANVAR . AN . MDCCCLXVIII.
AETATIS . AN . XXXII.
CONSTANTINVS . BIANCHIVS
10 VXORI . INCOMPARABILI
ANNA . VIRGINIA . MARGARITA
PARENTI . CARISSIMAE
CVM . LACRIMIS . POSVERE

Nella parete destra del secondo altare sinistro.



PARTE XXIII.

S. MARIA DE' MONTI

In questa località anticamente eravi un monastero di religiose di S. Chiara, le quali poco dopo la morte di S. Francesco d'Assisi l'abbandonarono, e si recarono ad abitare l'altro monastero posto sulla vetta del Viminale ov' è la chiesa di S. Lorenzo in Panisperna.

Rimasto pertanto questo sito deserto, e siccome in un muro eravi dipinta una immagine di Nostra Donna, la quale nè con culto, nè con divozione più rispettavasi, avvenne, siccome leggesi nelle tradizioni, che tanti, e tanto segnalati miracoli operasse, che ben presto se ne ripristinò il culto, e colle forti somme raccolte dai devoti si eresse il presente tempio, di cui fu architetto Giacomo della Porta sotto il pontificato di Gregorio XIII, che ne diede la custodia al collegio de' Catecumeni, ad istanza del cardinal Guglielmo Sirleto. Questo collegio fu fabbricato con architettura di Gaspare de' Vecchi per cura del cardinal di S. Onofrio fratello di Urbano VIII che gli assegnò rendite e privilegi, e gli annesse anche la piccola chiesa parrocchiale di S. Salvatore. Clemente XI concesse la chiesa ai sacerdoti detti *Pii operai* con tutte le sue entrate, e con l'obbligo di tenere l'amministrazione del menzionato collegio dei Neofiti.

È questa chiesa parrocchia, ed è situata nella I Regione Monti da cui ha preso il nome, e che dà eziandio alla piccola piazza.

S. MARIA DE' MONTI

SECOLO XV.

772.

a. 1481.

HIC IACET FR . XPOFORVS TOCIVS

ORDIS CARRELLAR GENERALIS QVI PVEVILECIA DICTI ORDIS SVA VIRTVTE COEFECIT

APPROBARI FECIT REXIT ORDINE AN . X OBITO . XVII MAII MCCCCCLXXXI

EAQVE A SIXTO IIII . PON MAX

Questa iscrizione che apparteneva all'antica chiesa retta dalle monache di S. Chiara viene riportata dal Galletti (*Inscr. Rom.*, T. I, Cl. VI, n. 18, p. DNII).

773.

HOC SAXO TUMVLATVS FLORIDA MONTIVM INVENTA
 QVÆ OBSEQVIOSIS NVMERVM FLORIBVS ARAM QVOTANNIS
 BEATISSIMÆ MARÆ VIRGINIS AD MONTES
 EXORNAVIT ET ORNAT
 5 ET QVÆ IN LARGIENDO MNVIFICE SOCIAM ESSE
 VOLVIT IN OBEVNDQ VLTIMVM DIEM DISSOCIARI
 NOLVIT ET HOC SEPVLCRVM SVMPITIBVS SVIS FECIT
 VIVENTE DOMINO IOVANNE BAPTISTA TVRRONIO
 DEBELLATA AB VRBE EPIDEMIA . ANNO . M . D . LVII

a. 1557.

Dal Galletti (*Inscr. Rom.* T. II, Cl. XIV, n. 23, p. CCCXXVI).

774.

BEATAE . VIRGINI . DEIPARAE . MARIAE . AD . MONTES

a. 1580.

5 GREGORIVS XIII . PONTIFEX . MAXIMVS
 TEMPLVM . HOC . EX . ELEEMOSINIS . A . POPVLO
 COLLATIS . AEDIFICATVM . PRIVILEGIIS
 EXORNAVIT . ET . CATECHVMENORVM (*sic*)
 FAMILIAE . ADTRIBVIT . PONT . SVI . AN . VIII
 SAL . HVM . M . D . LXXX
 AVCTORE . GVILELMO . SIRLETO . CARD.
 PIAE . DOMVS . PATRONO . ET . PROTECTORE

La prima linea è scolpita nel cornicione della facciata della chiesa, e poco sotto segue l'iscrizione. Galletti (*Inscr. Bonon.* Cl. I, n. 34, p. XII).

775.

O . M

a. inc.

. NISCONIO . CONE
 ORIVNDO . VIRO
 TIS . LABORIS . ET
 5 *industriæ* . POSTEA
 INSGN . AEDIFI
 IN . QVIRINALIS
 CONST
 AQVA
 10 PERITIA
 VALDE
 VCC
 ANTISS
 X
 15 IL
 XI
 TA

Questa memoria di cui non resta che questo avanzo per essere il marmo corrosivo, si vede nel pavimento avanti la balaustra dell'altare maggiore, a destra.

776.

busto in marmo

a. 1697.

D . O . M
 TIBERIO MANDOSIO
 PATRITIO ROMANO
 5 BASILICÆ VATICANÆ CANONICO
 MONTISALTI EPISCOPO
 VBIQ̄ GLORIÆ IMMORTALITATI
 VIVENTI
 ARCANGELVS MANDOSIVS
 FRATRI
 10 MÆRENS ET MEMOR
 MONVMENTVM POSVIT
 OBIT ANNO M . DC . VII.
 III NON . NOVEMBRIS
 ÆTATIS SVÆ LIII



15 ASTRA PETENS VIVVS, FRVITVR
 NVNC MORTVVS ASTRIS:
 CLARVS VBIQVE HOMINI,
 CARVS VBIQVE DEO.

Nella parete destra sotto un piccolo arco che dalla chiesa mette alla sagrestia. Fu edita dal Galletti (*Inscr. Rom.* T. I. Cl. III, n. 35, p. CCCXXXII) con qualche inesattezza dal quale sappiamo che vi era sopra l'iscrizione il busto del defunto, che oggi però più non esiste.

777.

busto in marmo

a. 1610.

DIOMEDI GARAFÆ TRICARICENSI EPISCOPO
 OCTAVII MARCHIONIS ANTHI FILIO
 VIRO INGENII CVLTISSIMI AC SINGVLARITER PIO
 QVI AD LIMINA APOSTOLORV PROPECTVS
 5 SIMVL ET AD LIMEN ÆTERNITATIS
 VT SITAS APVD IANVAM COELI
 EXVVIAS CORPORA HABERET IN HAC ÆEDE
 VIRGINIS DEIPARÆ CVIVS OBSERVANTISSIMVS VIXIT
 CONDI VOLVIT
 10 PETRVS ALOYSIVS CARAFA EPISC. TRICARICENSIS
 VRBANI VIII ET EIVS APOSTOLICÆ SEDIS
 CVM POTESTATE LEGATI A LATERE NVNTIVS AD TRACTVM
 RHENI ET PROVINCIAS INFERIORIS GERMANIÆ
 NVNQVAM ABSENS A PIETATE ERGA SVOS
 FRATRI AC IN EPISCOPATV ANTECESSORI POSVIT
 OBIT ANNO SALVT . MDCX . ÆETAT . SVÆ XL

Fu veduta dal Galletti (*Cod. Vat.* 7915, c. 43, n. 135).

778.

a. 1610.

D . O . M.

FRANCISCVS PORTVVS
CREMONEN

5 RELIQUIT HVIC ECCLIAE
SCVTA MILLE MONETAE
CVM ONERE CELEBRAN

10 QVOTANNIS PERPETVO
CENTVM MISSAS
IN ALT . PRIVIL.
PRO SE SVISQ.
PER ACTA BERNAR FVS^{CI}
A . C . NOTA . III . AVGVSTI
CIOCIX

Dal Galletti (*Cod. Vat.* 7910, c. 119, n. 365),

779.

a. inc.



SCIPIO . CARD . BVRGHESIVS
PROTECTOR

Sopra una porta ora murata, e che prima dava ingresso alla chiesa entrandovi dall'ambulacro che dalla via pubblica mette alla sagrestia.

780.

a. 1614.

D O M

MARCELLO DE SANCTA CRVCE
MORIBVS INTEGERRIMIS AC
SVAVISSIMIS VIRO SVVDIO

5 PIETATIS ERGA DEI
GENTRICEM VIRGINEM
BEATISSIMAM
TEMPLI HVIVS
PRAESIDEM SINGVLARI

10 

VALERIVS ET ANTONIVS
DE SANCTA CRVCE FILII
PARENTI OPTIMO
PP.
ANN MDCXIII

Nel pavimento avanti la balaustra dell'altare maggiore, a sinistra. Le lettere sono di metallo, e lo stemma gentilizio di marmo a colori. Galletti (*Inscr. Rom.* T. III, Cl. XVI, n. 123, p. CXII).

781.



a. 1614.

D . O . M
 ANDREÆ BACCINO ROMANO
 VIRO PISSIMO
 5 QVI B . MARIAM DE MONTIBVS
 QVAM VIVENS ENIKE COLVERAT
 MORIENS HÆREDEM INSTITVIT
 LEGE ADIECTA VT SACELLVM IN
 TEMPLO HVSDEM S. CAROLO DICANDVM
 10 VBI SACRVM PRO EIVS
 ET SVORVM ANIMAB.
 QVOTIDIE FITRET EXTRVERETVR.
 OBIII ANNO . SAL . M . DC . XIV.
 ÆTATIS ANN . XXVIII
 IPSO DIE NATALIS SVI

Nel pilastro sinistro della prima cappella destra dedicata a S. Carlo Borromeo. Galletti (*Inscr. Rom.* T. II. Cl. XIV, n. 90, p. CCCCLXVI).

782.



a. 1623.

DEO . TRINO . VNI
 ANDREO^{stc} . BACCINO . ROMANO . DIGNO
 CVI . MARIA . VIRGO . DEIPARA
 EX . ASSE . HÆRES . ESSET . ET
 5 S . CAROLVS . PATRONVS . EX . PARTE . CVLTVS
 EX . LOCO . PRÆPOSITI . PII . PARATIQVE
 EXECVTORES . POSVERE . AC . PRÆSTITERE
 ANNO . SAL .
 M . DC . XXIII

Nel pilastro destro della cappella suddetta. Galletti (*Inscr. Rom.* T. II, Cl. XIV, n. 110, p. CCCCLXVII.)

783.

F . ANTONIO . BARBERINO . S . R . E . CARD . TIT . HONVPHRII
 PROTECTORE
 FAVSTINVS . RENTIVS . ROMANVS . SECRETARIVS . APOST
 5 VT . SACRVM . SINGVLIS . PERPETVO . DIEBVS
 IN . HOC . DEIPARÆ . MONTIVM . TEMPLO
 AD . SVI . MNTEM . DECIMAQVE . NOVEMBRIS . DIE
 ANNIVERSARIVM . CVM . CANTV . PRO . DEFVNCTIS
 VSQVE . AD . IPSIVS . OBITVM . CELEBRARETVR
 VT . QVE . VERTENTE . QVOTANNIS . OBITVS . DIE
 0 ET . ANNO . PRIMO . ETIAM . IN . OCTAVA
 PRO . IPSO . EXEQVIARVM . IVSTA . SOLVERENTVR
 MILLE . AC . SEPIINGENTOS . AVREOS . ASSIGNAVIT
 ANNO . DOMINI MDCXXXIV . DIE . III . IANVARI
 HAEC . VBERIVS . EXTANT . IN . ACTIS . MARINI . NVCVLAE
 15 N . A . C . ET . BIER . BELLI . ETIAM . NOTARII . DTAE . ECCLAE
 QVAE . AB . VRBANO . PAPA . VIII . IN . LIT . APOST . IN . FORMA
 BREVIS . DIE . I . FEBR . EIUSDÈM . ANNI
 CONFIRMANTVR

a. 1634.

Nella parete a destra della porta della sagrestia. Galletti (*Inscr. Rom.* T. II, Cl. VIII, n. 57, p. CCXIX).

784.

a. 1635.

VRBANI OCTAVI
PONTIFICIS MAXIMI
BENEFICENTIA
OPEM FERENTE

5 FRATER ANTONIVS BARBERINVS
TIT. S. HONVRIFICI PRESB. CARD. EIVSDEM PONTIFICIS GERMANVS
MAIOR PENITENTIARIVS

10 BIBLIOTHECARIVS S. R. E. ET CATHEDVMENORVM PROTECTOR
VT ALVMI COLLEGII NEOPHITORVM
IN TEMPO D. MARIAE AD MONTES
A GREGORIO XIII IPSIVS COLLEGII FVNDATORE
VNIVERSAE CATHEDVMENORVM FAMILIAE ATTRIBVTO
SACRIS MINISTERIIS OPERAM NAVARENT

15 EOS PROCVL INCOLENTES HVIC TRANSTVLIT
NOVASQ. AEDES TVM ILLIS
TVM CATHEDVMENIS MVLIERIBVS VIRISQ. SEORSIM
ET CLERICORVM REI DIVINAE FAMILIANTIVM HABITATIONI
A FVNDAMENTIS EXTRVXIT
ANNO SALVTIS M. DC. XXXV

Leggesi nel Galletti (*Cod. Vat.* 7913, c. 29, n. 76)

785.

a. 1663.

D O M

OSSA PETRI CARANI
THEOLOGI GORDIANI
VALLIVM OLIM
CERVETERIS

5 ARCHIPRESBITERI
HIC IACENT CVIVS
SPIRITVS COELVM
TINEAT EMPYREVM

Dal medesimo (*Cod. Vat.* 7905, c. 61, n. 152).

786.

a. 1663.

D . O . M.

TEMPLI HVIVS SACERDOTES
HEBDOMADIS SINGVLIS
TER AD PRIVILEGIATVM ALTARE

5 BIS AD DEI VIRGINIS MATRIS ARAM
ANIMAM PETRI CARANI GORDIANENSIS
VALLIVM EXPIATVRI SACRVM RITE
PERAGVNTO ITA VTI PETRI IPSIVS
TESTAMENTO MVLTQ. AD HOC LEGATO
ERE CAVETVR IN TABVLIS MICHAELIS

10 ANGELI EVSEBII NOTARII CAPITOLINI
DESCRIPTO XVICAL. MARTII MDCLXIII

IOANNES TORSETTVS NEPOS ET HERES
NE PATRVI OPTIMI BENEFICENTIA
TEMPORIS INIVRIA LEDERETVR

15 MONVMENTVM HOC P.

Nella parete a sinistra della porta che mette alla chiesa dalla parte della sagrestia.

787.

D . O . M. a. 1675.

HIC IACET
MICHAEL PACINVS
SACERDOS

5 CVIVS MEMORIA
 IN ALIO LAPIDE
 PROPE
 SACRARIVM EXISTIT
 VINIT AN LXXXVII
 MEN . V . D . XVI

10 OBITI
 DIE XXI DECEMBRIS
 MDCLXXV

Dal Galletti (*Inscr. Rom.* T. I, Cl. V, n. 106, p. CCCCLXXIV).

788.

D . O . M a. 1676.

MICHAEL PACINVS PISTORIENSIS

OLIM BENEFICIATVS S . IOANNIS LATERANENSIS

CAVDATAR . Q . EM . ET . REV . D . HIERONYMI CARD . COLVMNÆ

5 MAGNA IN HVIVS SACRATISSIME VIRGINIS
 S . MARIE MONTIVM IMAGINEM MOTVS DEVOTIONE
 AC PIETATE ERGA ANIMAS IGNE PYRGATORIO DETENTAS
 VIVENS HVIC VENER . ECCLESIE SCVTA MCCCLXXXI
 SOLVIT ET ASSIGNAVIT VT EOR . FRVCTV IN PERPETVVM

10 QUALIBET FERIA V.
 SANCTISSIMVM EYCHARISTIE SACRAMENTVM
 PRO HISEM ANIMABVS LIBERANDIS EXPONATVR
 SERMO AD POPVLVM HABFATVR CVM ORGANI PVLATIONE
 AD FORM . INSTRVMENT . SVB DIE XXI . APR . MDCLXVII

15 ET XXIV AVGVS . MDCLXX PER MARTICARVM
 ATQVE XI IVL . MDLXXIV PER CAGNARONVM
 HVIVS ECCLESIE RESPECTIVE NOTARIOS AD QVÆ &c
 QVOD DIE XXVIII APR . MDCLXXIII BREVI APOSTOL.
 GLEMENS PAPA X . FEL . RECOR . CONFIRMAVIT
 VT PALET ET EST POSTREMO DICTO INSTRVM . INSERTO

20 NE ERGO HORVM MEMORIA PERIRET
 AB HERED . LAPIDEM PONI TESTAMEN . ET IN HAC ECCLESIA
 VT IN ALTERO LAPIDE APPARET HVIMARI MANDAVIT
 EX LICEN . AB ILLVSTRISS . HVIVS LOCI CONGREG . OBTEANTA
 VIX . AN . LXXXVII . M . V . D . XVI . OB . XXI . DEG . MDCLXXVI

Nella parte a sinistra della porta che mette alla chiesa dalla parte della sagrestia.

789.

a. 1682.

busto di marmo
in bassorilievo

D . O . M
LVCAS CAPPELLVS DE PLANO SVRRENTI
I . V . D . CVRATVS S . SALVATORIS AD MONTES
AC RECTOR DOMVS CATHEDVMENORVM DE VRBE
5 PER ANNOS XXVI MAXIMO DEVOTIONIS
FERVORE ACCENSVS ERGA B . V . MARIAM AD MONTES
OSSA SVA IN DICTA ECCLESIA HVMMARI PRAECEPTIT
ET LOCA MONTIVM DECEM SVSSIDY IV . E . EIDEM RELIQVIT
10 CVM ONERE CELEBRANDI PRO ANIMA SVA QVOLIBET
ANNO IN PERPETVVM MISSAS CENTVM ET DECEM ET
ANNIVERSARIVM IN DIE OBITVS SVI ET ONVS HVIVSMODI
ADSCRIBI DEBEAT IN TABELLA ALIORVM ONERVVM
DICTE ECCLESIE PROVT EX TESTAMENTO
PER ACTA IOANNIS ANT . CIMARRONY NOT . CAP.
15 APERTO IN DIE MORTIS XXIX . APRILIS M . DC . LXXXII
VIXIT AN . LXXVIII . MENS . IV . D . XXV .
ANIMA CVIVS REQVIESCAT IN PACE



Nella parete destra della porta che mette alla sagrestia.

SECOLO XVIII.

790.

a. 1708.

ABBAS IOANNES PETRVS STRADA
FILIVS PAVLI FORERII MAIORIS
SAN . ME . CLEMENTIS PP IX
MORTIS MEMOR SIBI VIVENS
5 POSVIT
ANNO SALVTIS
MDCCVIII

Dal Galletti (*Inscr. Rom.* T. II, Cl. VIII, n. 77, p. CCXXXII).

791.

a. 1728.

BENEDICTO . XIII . P . O . M . DEMANDANTE
ECCLESIAM HANC VSQ . PRINCIPEM ARAM
IN HONOREM B . MARIE V .
5 NICOLAUS XAVERIUS ALBINUS EPIS . LEUCEN .
XII . KAL . IANVARIJ MDCCXXVIII
SOLEMNITER DEDICAVIT
AFFIXO ANNIVERSARIO DEDICATION . DIE
DOMINICAE III . POST KAL . OCTOBR .

Nella parete destra dell'altare maggiore. Galletti (*Inscr. Rom.*, T. I, Cl. I, n. 318, p. CLXIV).

792.

busto di marmo.

a. 1752.

D . O . M.

THOMAE SERGIO NEAP. PRIOR OPER SACERD.

S . R . INQVIS . CONSVLT . QVI OB EGREGIA SACRARV
RERV PERITIA ET PROBITATE BENEDICTO XIV . P . M.5 ACCEPTISSIMVS CLARVS LABORIBVS PAR AMPLISSIMIS
HONORIBVS . D . XII . MART . A . MDCCLII . ET . SV . E . LXXV . DECESSIT
MARCHIO PARIS GRANITVS PATRIC . SALERN.
AMORIS ET AFFINITATIS M . P .

Nella parete destra appena si entra la nave traversa.

793.

VERONICA

CICCONIA VXOR

Q . MARCI BELLIZZINI
EX OPPIDO FERENTILLO5 HVNC SIBI
SEPOLTVRAE LOCVM
VIVENS ELEGIT

a. inc.

Fu veduta dal Galletti (*Cod. Vat.* 7906, c. 50, n. 140).

794.

FAMILIA . PANEROZZIA . RVRSVM . POST . TENEBRAS . SPERAT . LYCEM

a. inc.

Dal su detto (*Inscr. Rom.* T. III, Cl. XIX, n. 237, p. CCCLXXXIX).

795.

SEPVLCHRVM

D . DIOMISI INVERNIZI
EIVSQVE DESCENDENTIVM
MDCCLIX

a. 1759.

Nel pavimento sotto una porta che mette alla sagrestia.

796.

D . O . M.

AGATHA INGHAMIA

MATTHEI VIZINI UXOR

5 LOCVM HUNC
MORIENS ELEGIT

a. 1763.

VIX AN . XLVIII
OBIT . VII . KAL . IULIAS
CICIDCCLXIII
H . M . H . N . S .

Nel pavimento della nave traversa a sinistra dell'altare Maggiore.

797.

CLEMENTI . XIII . PONTIFICI . MAXIMO
PRINCIPI . MNIFICENTISSIMO

a. 1764.

QVOD . NEOPHYTORVM . CONTVRBERNIA
AERE . ALIENO . OPPRESSA
5 AC . PAENE . EXTINCTA . MISERATVS
TRIBVS . AVREORVM . MILLIBVS
QVOTANNIS . IN . PERPETVVM . PERCIPIENDIS
DONAVERIT
10 VISITATORES . AB . INDVLGENTISSIMO . PONTIFICE
DELECTI
FABRICIVS . SORBELLONVS . EPISCOPVS . ALBANENSIS
FERDINANDVS . DE . RVBEIS . PRESB . TIT . S . CAECILIAE
FRANCISCVS . CARAFA . PRESB . TIT . S . CLEMENTIS
ET . ALEXANDER . ALBANVS . DIACONVS . S . MARIAE . IN . VIA . LATA
15 S . R . E . CARDINALES
GRATI . ANIMI . MONVMENTVM . PONENDVM . CVRARVNT
ANNO . DOMINI . M . DCC . LXXIII.

Sopra la porta nell'interno della chiesa.

SECOLO XIX.

798.

D . O . M .
VRBANVS FONTIA
ROMANVS SACERDOS
5 HVVS B . M . V . IMAGINIS
CVLTVI AC PECVLIARI DEVOTIONI
A PVERITIA ADDICTVS
SVB EIVSDEM AVSPICIIS ADHVC VIVENS
MORTALES ENXVIAS HAC IN ECCLESIA
CONDENDAS STATVIT
10 OMNIPOTENTIS VOCEM
AD IVDICIVM VOCANTIS
CVM SPE MISERICORDIAE EXPECTATVRVS
VIXIT ANNOS LXXIII MENSES V DIES XVI
DECESSIT POSTRID . KAL . MART . AN . MDCCCV
15 ORATE PRO EO

a. 1805.

Nel pavimento avanti la balaustra dell'altare maggiore, a destra.

799.

A P Q
CINERIBUS
IOSEPHI MUCCIOLI
ET
5 ANNE MARIE MASSIMINI
CONIUGUM
PETRUS ET ANTONIUS
FILII SACERDOTES
A . S . MDCCCXXIX.
10 CUM LACRYMIS POSUERE

a. 1828.

Nel pavimento sulla sinistra della balaustra dell'altare maggiore.

800.

A ✠ Ω

a. 1836.

IOANNIS PAGINI
 VNA CNM DVOBVS NATIS SVIS
 HIC IN PACE REQUIESCIT
 5 DIEM RESVRRECTIONIS EXPECTANS
 VIXIT ANNOS XLVIII
 OBHT DIE XXX MARTII MDCCCXXXI
 MONVMENTVM HOC VIRO
 PIETATE DILECTIONE IN PROXIMOS
 10 AC IVSTITIA NVLLI SECVNDO
 FILII ET VXOR THERESIA CHIALASTRI
 CVM LACRIMIS POSVERE

Nel pavimento avanti la balaustra dell'altare maggiore.

801.

+

a. 1832.

HIC . IN . PACE
 AGNES . IOSEPHI . F . BVLLA
 QVAE
 PVBERTATE SVpra ANNVm
 5 EMENSA
 QVIEVIT . III . ID . OCT . ANN . R . S . MDCCCXXXII .
 PARENTES . IN . LVCTVM
 NI . PP .
 AVE . FILIA . ET . VALE . IN . ✠ .

Nel pavimento della crociera a destra dell'altare maggiore.

802.

+

a. 1854.

MEMORIAE . ET . REQUIETI
 AGNES . Q . PHILIPPI . INVERNIZZI
sic
 FISCI . ET . SAGRI . CONSISTORII . ADVOCATI . FILIAE
 DOMO . ROMA
 5 RELIGIONE . CARITATE . PHSQVE . MORIBVS . PRAESTANTISSIMAE
 QVAE
 INOPINO . VNICAE . FILIAE . SVAE . FVNERE . CONTRISTATA
 ET . INFIRMA . PER . ANNOS . XIV . VALETVDINE . AFFLICTA
 10 AD . COELESTIVM . SEDES . EMIGRAVIT . VIII . KAL . MARTIAS . ANNI . MDCCCLIV
 ANNO . AETATIS . LIII
 IOANNES . RVST
 CONIVGI . INCOMPARABILI
 IN . GENTIS . SVAE . MONVMENTO . DEPOSITAE
 TITVLVM . PIETATIS . CAVSSA . INSCRIBENDVM . CVRAVIT
 15 MVTVI . MEMOR . AMORIS

Nel pavimento presso la porta che mette alla sagrestia.

803.

VINCENTIVS PECCI
 PRESB . ROM . BENEFIC . LIBERIANVS a. 1856.
 PAVPERVM . AMANTISSIMVS
 5 SODALES . VINCENTIANOS . QVI . IN AEDEM . HANC
 MARIAE . MONTANAE . CONVENIVNT
 HEREDES . EX . TESTAMENTO . RELIQVIT
 IN . SVBSIDIVM . PAVPERVM . AEGROT . CVRIAE . HVIVS
 VNA . HAC . LEGE . VTI . SACRO . SEXIES
 10 AD . SVI . EXPIATIONEM . SING . ANNIS . PERACTO
 NE . QVID . EX . EA . PEC . IN . ALIOS . VEL . PIOS . VSVS
 EROGARI . LICEAT
 CVRATORES . HEREDITATIS
 EX . VOLVNTATE . IPSIVS . MEMORIAE . CAVSA
 TITVLVM . POSVERVNT
 15 AN . M . DCCC . LVI .

Nella parete destra dell'altare maggiore.

804.

BLASIVS DE SANTIS a. 1858
 DIVINAE INSTAVRATA FAMILIAE
 AEDICVLA
 5 SIBI HOC SVISQVE SEPVLCHRVM
 PERPETVO JVRE CONFIRMAVIT
 A . A . P . V . MDCCCLVIII

Sepoltura sulla sinistra in direzione della porta della sagrestia.

805.

A . ✠ . Q a. inc.
 ANNA MORA FARINETTI
 CONIVGI AMANTISSIMO MOERENS
 P . C .

Nel pavimento sulla sinistra della balaustra dell'altare maggiore.

PARTE XXIV.

S. SALVATORE AI MONTI

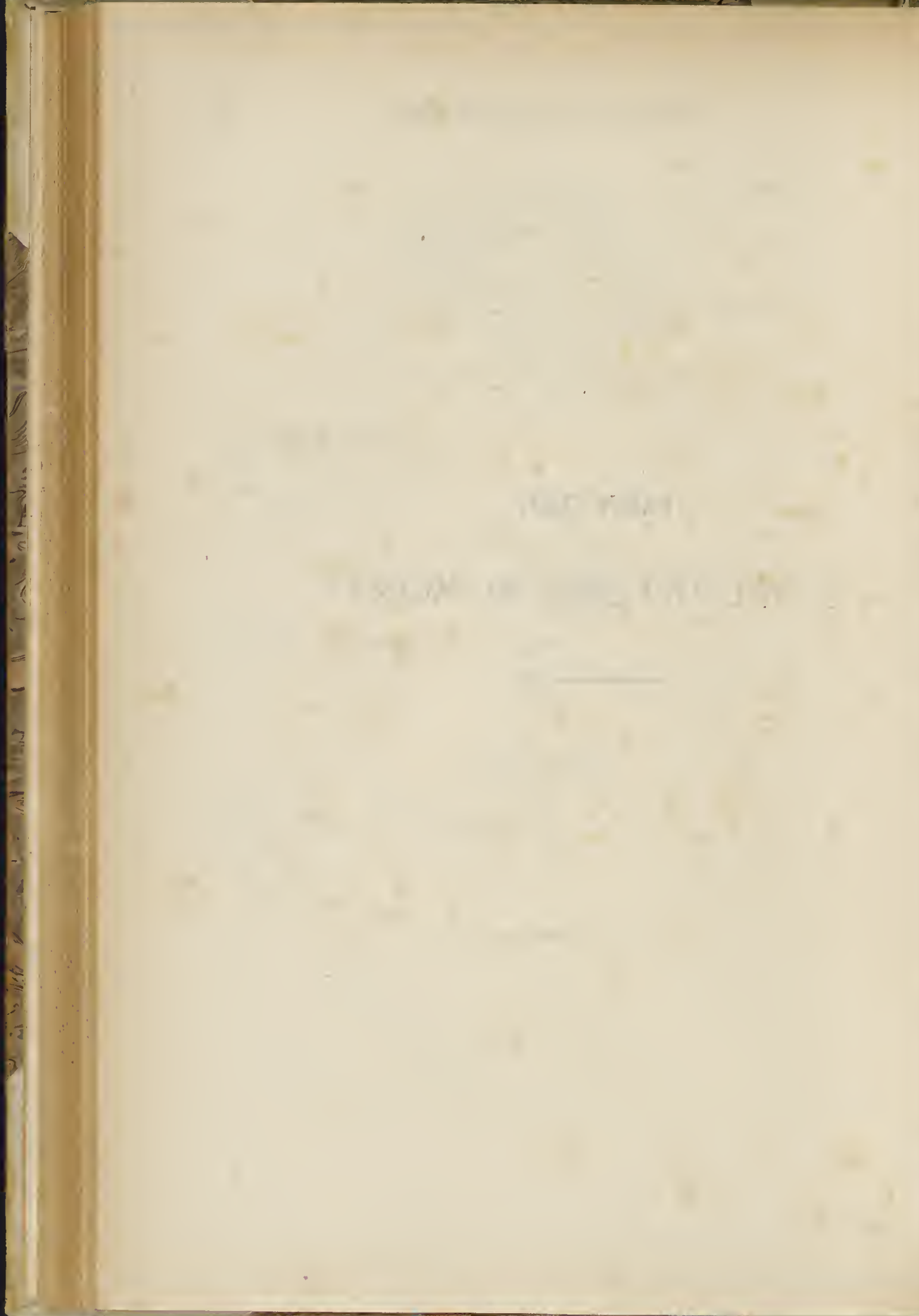

Sulla fine del mese di Dicembre 1046 che segnava i primi giorni del pontificato di Clemente II, fu consacrata questa chiesa in onore di S. Andrea. Per opera di chi sia stata fabbricata, quando cambiasse il suo primitivo nome in quello presente di S. Salvatore, e quali siano state le sue successive fasi si perdono nell'ignoto.

Quando nel lagrimevole anno 1527 la soldatesca del Borbone fu stanca di sgozzare i cittadini, violare le donne, saccheggiare, e rubare ovunque, rivolse la sua mente al fuoco, incendiando molte chiese, e i suoi archivi.

Racconta un tal Pace Pico Romano che molti luoghi sacri e profani furono saccheggiati, rovinati, e bruciati, e che tra questi vi fu la nostra chiesa che rimase senza tetto. Le furono arse tutte le scritture così che si ebbe il danno di perdere molte rendite. (V. Terribilini *Cod. Casanat.* XX, XI, 10, T. X, car. 22).

Non molti anni dopo questa orribile catastrofe, questa chiesa con breve di Paolo III nel 1536 fu da Alessandro Rufini, che n'era il rettore, assegnata allo stesso Pace da noi ricordato il quale ne prese possesso il 15 Maggio dello stesso anno, e ne fu stipulato istrumento dal notaio Francesco Spina.

Nel 1625 vi fu eseguito un restauro in cui fu ricoperta a tetto, e poco dopo a volta. Nel 1762 fu rifatta dai fondamenti perchè minacciava di rovinare, e in questa circostanza furono distrutte molte memorie.

È una chiesa piccolissima con un solo altare situata nel Rione Monti tra la Torre de' Conti e la Madonna de' Monti, alla qual chiesa il 13 Agosto 1634 fu incorporata la sua parrocchia con tutte le sue rendite per ordine di Urbano VIII. Oggi è un semplice Oratorio e dipende dal rettore della casa de' Catecumeni.

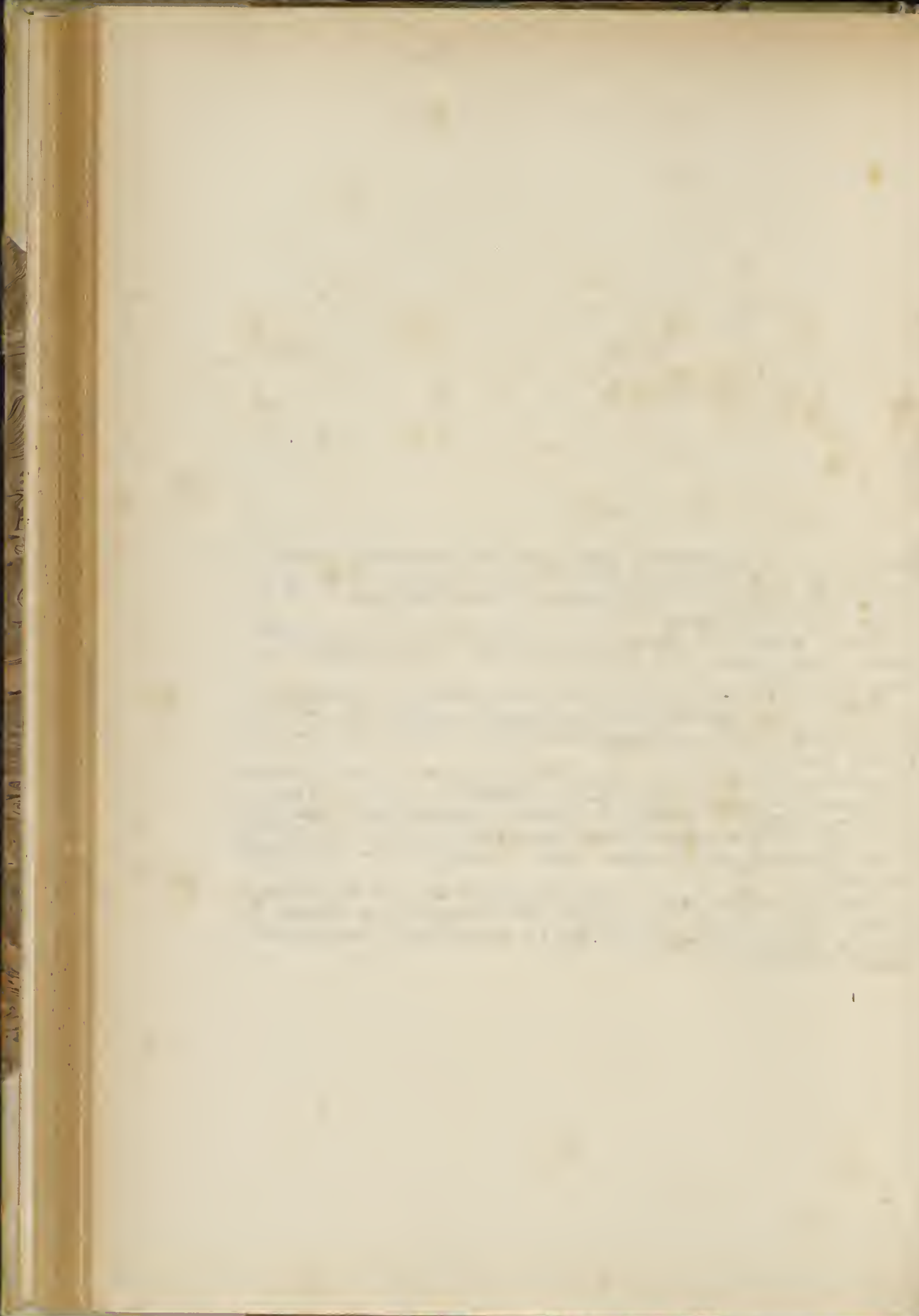

S. SALVATORE AI MONTI

SECOLO XI.

806.

a. 1046.

† TEPORIBVS DM̄ CLEMTI^{—sic} SECVDO^{—sic} PAPE.
 MSE DECEBER DIES . III . IDC̄ . III . DECIMA.
 DEDICATIO ISTIVS ECCLĒ . AD HONORE
 SCI ANDREE RELIQVIAS . OLEV̄ ET
 5 LAPIDE^{—sic} SANIV̄^{—sic} SEPVLCRV̄ DNI . SCIO.
 STEFANI . PP̄ . VRBANI . DIONISII . SOPHIE
 ET ALIORV̄^{—sic} SANTORV̄.

Scrive il Gualdi (*Cod. Vat.* 8253, P. II, fol. 460) che questa memoria ai suoi giorni serviva di gradino all'altare maggiore. Fortunatamente non è stata smarrita, e si vede scritta a caratteri dell'epoca nella parete sinistra della chiesa presso l'altare maggiore.

Non v'ha bisogno di molto acume per conoscere la rarità e la duplice importanza di quest'iscrizione, dalla quale apprendiamo che questa chiesa fu dedicata a S. Andrea il giorno 4. Decembre essendo papa Clemente secondo. Chi non è del tutto digiuno della storia, a colpo d'occhio si avvede che un grave errore di data è segnato nel 2º, verso della nostra lapide ove dice che il 4 Decembre (anno 1046) regnava Clemente II. Questo pontefice fu eletto il 25 Decembre dell'anno 1046, e il 9 Ottobre del 1047 cessava di vivere, così che la consacrazione avvenne nel Decembre del 1046 sul finire dello stesso mese. Può essere benissimo che fosse il giorno XXVIII e che il quadrataro o scalpello che commise il primo errore coll'aver omesso i numeri XXV, ne avesse poi dimenticato l'emendamento ponendovi detti numeri in carattere più piccolo al disopra delle quattro aste formanti il numero IIII come soventi volte occorre riscontrare nelle lapidi.

807.

a. 1611.

D . O . M.

IVLIO GVASCHO ROMANO
PVERO SEPTENNI CANDIDO
INGENVO PIO

5 CVI MORS IMPLACABILIS
 INDOLEM

SPDI PLENISSIMAM
INTERCEPT IN LIMINE
PROBITATIS INNOCENTIA

10 SIMPLICITAS PARENTARVNT



PARENTES
COM (*sic*) LACRYMIS ET
SQUALORE TVMVLVM
MOESTISSIMI PP.

15 A . D . MDCXI

Questa iscrizione che trovasi nel Galletti (*Inscr. Rom.* T. III, Cl. XV, n. 95, p. XXXVIII-XXXIX), fu rimossa dalla chiesa non sono molti anni, ed ora si vede in un cortile annesso alla casa de' Catecumeni.

808.

a. 1622.

D . O . M

FELIX PVCCIVS I . C . ETATIS SVÆ
ANN . XXXIV . OBIT V . DIE IVNI MDCXXII

5 DILETVS (*sic*) PATRVVS FELIX PVCCIVS
 SENIOR ET AMATA CONIVX PER (*sic*)
 SE ET POSTERIS POSVERE

Dal Galletti (*Inscr. Rom.* T. II, Cl. IX, n. 54, p. CCLXVIII).

809.

a. 1625.

D . O . M

ANNO IVBILEI
M . D . C . XXV



5 LEANDER . VGOLINVS
 FIGVLVS . DE . CASTRO DVRANTE
 PRO . SE . POSTERISQVE . SVIS
 VIVENS POSVIT

Nel pavimento sulla linea di mezzo.

810.

D O M a. inc.
 THOME DE
 AMATORIBVS
 EX SCOTIA
 5 SEPVLGRVM

Dal Galletti (*Cod. Vat.* 7919. c. 46, n. 92).

SECOLO XVIII.

811.

D P M a. 1717.
 ANNO DOMINI MDCCXVII . V . IYNI
 HIC IACET CADAVER CHRYSANTI COTY
 HIERONIMI FILII A IVNGANO
 5 CAPYTAQVENSIS DIOECESIS
 COADIVTORIS PRIMVM LYCAE CAPPELLI
 HVIVS ECCLESIAE CYRATI
 CATHECVMENORVMQVE RECTORIS
 PER ANNOS IX
 10 MOX EIVSDEM ECCLESIAE CYRATI
 ET RECTORIS CATHECVMENORVM
 PER ALIOS ANNOS XXXV
 ANIMA CVIVS REQVIESCAT IN PACE AMEN

Di questa memoria esiste un frammento in un cortiletto annesso alla casa de' Catecumeni, e l'ho restituita colla lezione del Galletti (*Cod. Vat.* 7915, c. 70, n. 237).

812.

D . P . M. a. 1748.
 DONATO CIVITELLA
 DE CERUMARIA IN SAMNITIBVS
 OB EXMILAS ANIMI DOTES
 5 ET IN REBVS AGENDIS SOLERTIAM
 A BENEDICTO XIII
 AD OFFICIVM MAGISTRI
 DOMVS PONTIFICIAE EVECTO
 CLEMENTI XII . AC BENEDICTO XIV
 10 FIDE IN EO MVNERE OBEVNDQ COMMENDATO
 VXOR ET FILLE
 CONIVGI ET PARENTI
 OPTIME MERITO POSVERE
 15 VIX : ANN : LII OBYT . DIE XXIII IVLY
 MDCCXLVIII.



Nel pavimento presso il gradino che mette all'altare

813.

ritratto in pittura

a. 1758.

D . O . M.

AVGVSTINO . MASSVCCI . ROMANO.

QVI.

SVMMIS . PONTIFICIBVS . EXTERISQ . PRINGIPIBVS.

5

OB . EXIMIA . PICTVRE . OPERA.

PROBATISSIMVS.

PARTAM . DOMI . FORISQVE . FAMAM.

CERTVM . GLORIE . PATRIMONIVM . POSTERITATI.

RELIQVIT.

10

MGERENTES . FILII . PP.

OBIIT . XIX . OCTOBR . MDCCLXIII . ETAT . SVÆ . LXVII.

Nella parete destra presso l'altare. Galletti (*Inscr. Rom.* T. II, Cl. XIII, n. 44, p. CCCCXII).

814.

A . ꝥ . Ω

a. 1761.

HIC . IN . PACE . QUIESCIT

INTER . PATRVM . MATREMQ . LIBEROSQ . SEX

IOSEPHVS . MARIA . ADAMVS

5

VOLSINIIS . NATVS . VENETIS . ORIYNDVS . CIVIS

PROTHONOTARIVS . APOSTOLICVS

IOSEPHI . SPINELLI . APVD . BELGAR . LEGATI

DEINDE . S . R . E . CARDINALIS

ANN . XVII . AB . EPISTOLIS

10

MOX

AB . IACOBO . III . BRITANNIAE . REGE

HENRICI . CARDINALIS

PRINCIP . HEBORACEN . FIL . SVI

A . SECRETIS . DICTVS

15

QVO . PER . ANN . XV

EGREGIE . FELICITERQ . EXACTO . MVNERE

COMITIALI . MORBO . CORREPTVS

OBIIT . IV . KAL . IAN . A . D . CIOCCCLXI

AET . SVÆ . LXI . M . V . D . XXI

20

MARIA . VICTORIA . SALA

CONIVC . AMANTISS . DESIDERATISSIMQ

QVI . SECVM . VIX . ANN . XXI . M . IV . D . XXIX

DE . EO . NIHIL . ALIVD . CONQVESTA . NISI . MORTEM

MEMORIAE . AETERNÆ

25

M . M . H . P . C .

Nel pavimento sulla linea di mezzo.

815.

ANTIQUA . PAROECIALIS . AEDS

SS . SALVATORIS . ET . S . PANTALEONIS

a. 1762.

AB . URBANO . VIII . P . M.

HOSPITIO . CATHECUMENORVM . CONCESSA

5

VETUSTATE . FATISCENS . A . FUNDAMENTIS . RENOVATA

ET . IN . ELEGANTIOREM . FORMAM . REDACTA . A . MDCCLXII

Nella facciata della chiesa.

816.



a 1802.

D . O . M.

HIC JACET CORPVS

IVLIANI COMPAGNONI FLORIANI

LATERAN . ARCHIBASILICAE CANONICI

5 OBIIT XVIII . KAL . MAII

ANNO MDCCCII

Questa memoria rimossa dalla chiesa non molti anni sono e spezzata in più brani si vede ora in un cortiletto annesso alla casa.

817.



a 1807.

IOANNI . DOMINICO . PACINI

A . PIO . VII . PONT . MAX

INTER . CVBICVLARIOS . COOPTATO

5 SACRARI . DOMVS . PONTIFICALIS

CAEREMONIARVM . PRAEFECTO

VIRO . MORVM . FACILITATE

ANIMI . DEMISSIONE

ET . SINGVLARI . ERGA . SINGVLOS . BENIGNITATE

10 COMMENDATISSIMO

QVI . VIXIT . ANNOS . LXXIV . MENSES . XI

DECESSIT . KAL . MART . AN . MDCCCVII

ANTONIUS . NEPOS

15 MARIAE . IN . VIA . LATA . CANONICVS

PATRVO . CARISSIMO

PROPTER . INSIGNIA . BENEFICIA

AB . EO . IN . SE . COLLATA

HOC . MONVMENTVM . CVM . LAGRINIS

POSVIT

Nel pavimento sulla linea di mezzo appena si entra la chiesa.



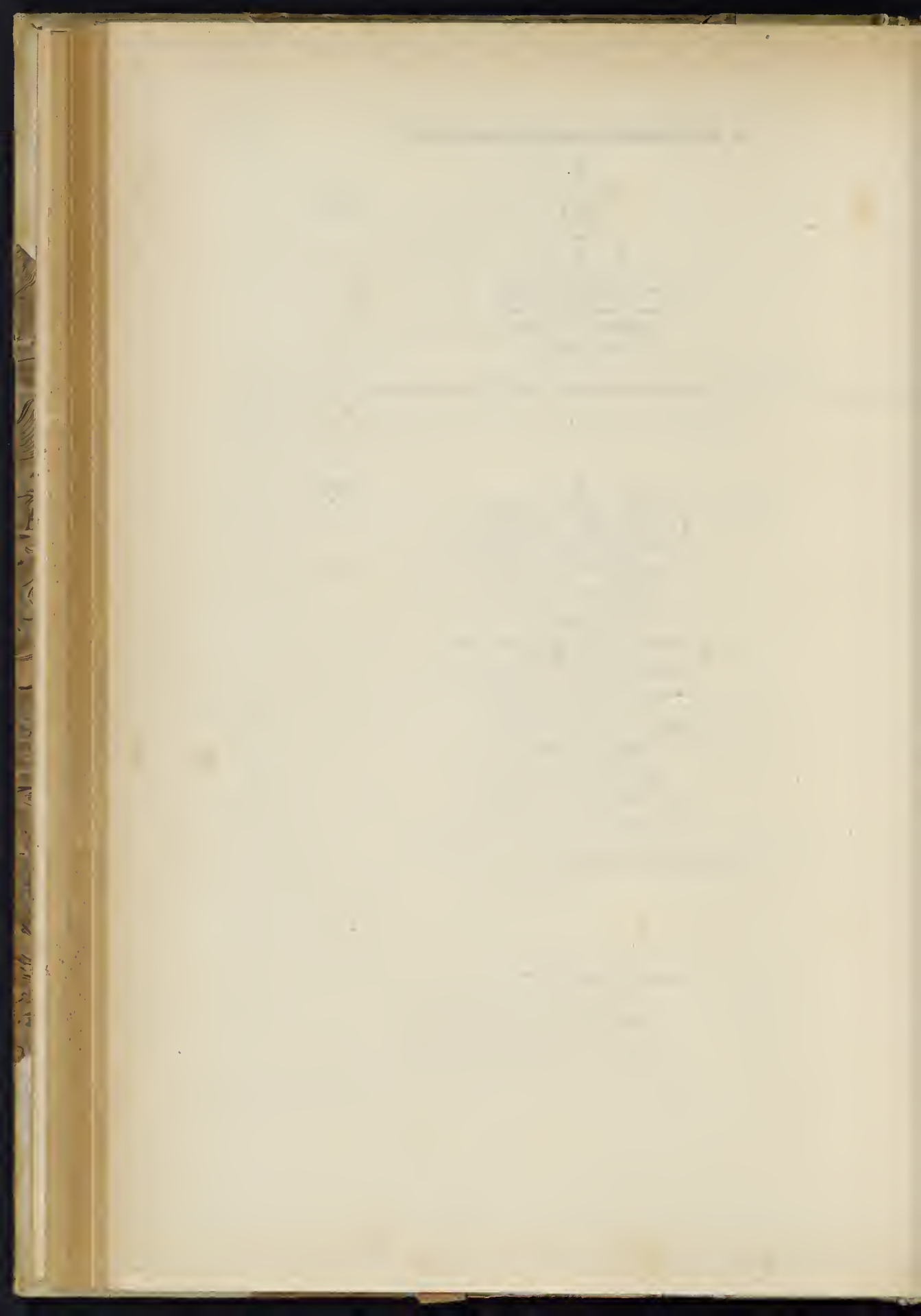

PARTE XXV.

S. BIAGIO DELLA PAGNOTTA

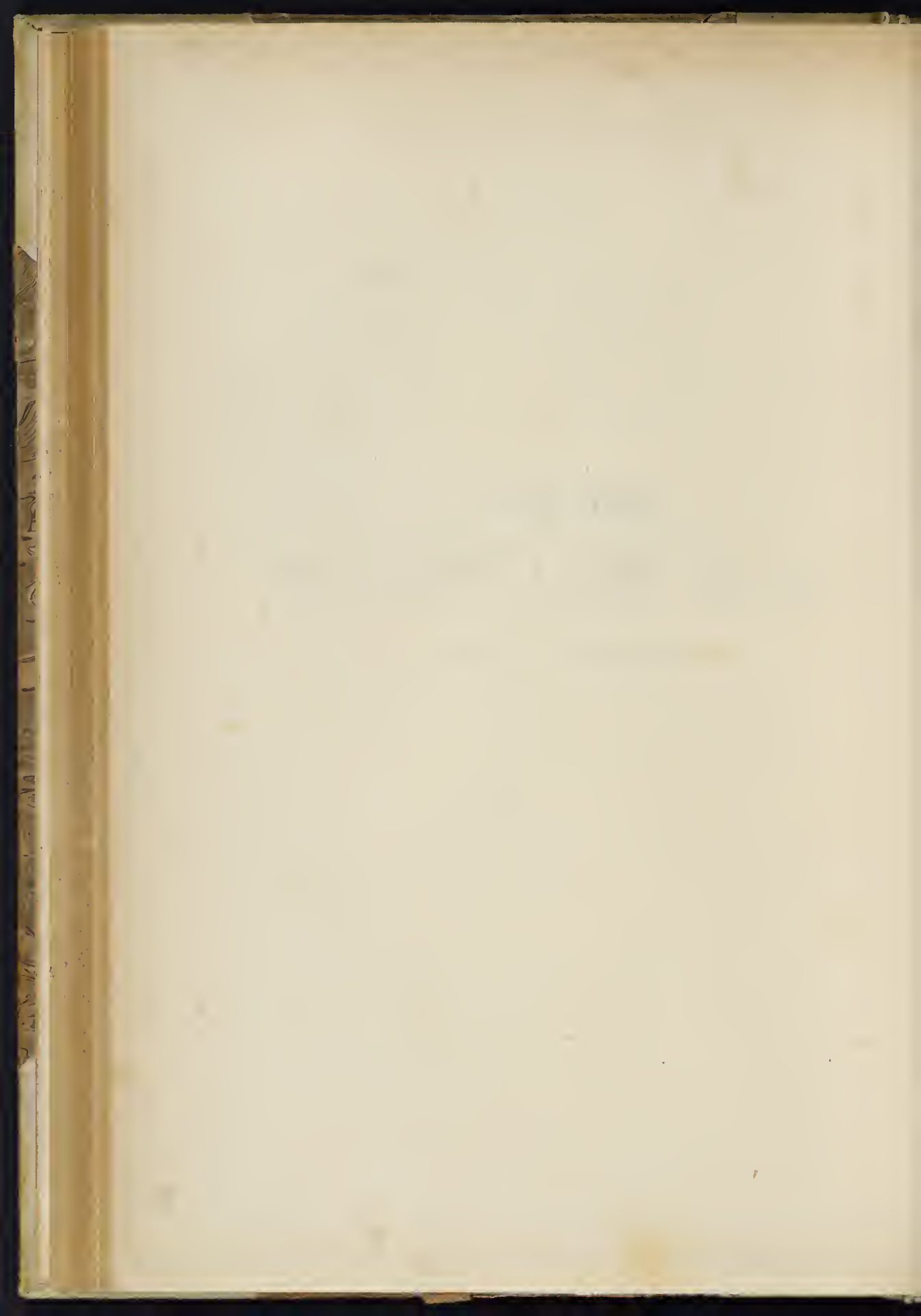

832.



a. 1730.

D . O . M

VRNAM PRAECORDIIS

DVCIS CAIETANI PATRIS.

SVIS . SVORVMQVE

5 SFORTIA DVX SFORTIA CESARINVS

STATVIT

ANNO DOMINI

MDCCXXX

Nel pavimento di mezzo. Galletti (*Inscr. Rom.* T. III, C. XVI, n. 188, p. CXLV).

833.

a. 1730.

PRIVILEGIUM QVOTIDIANVM PERPETVVM

PRO DEFVNCTIS

QVOD DIE XIII SEPTEMBRIS MDCCXVII

ALTARI B . M . GRATIARVM

5 FEL . REC . PAVLVS V . CONCESSERAT

CLEMENS XII

AD HOC ALTARE MAIVS

IN QVO DICTA B . V . IMAGO COLLOCATA FVIT

TRANSTVLT ET CONFIRMAVIT

10 PROVT IN SECRETARIA SAC . CONGREG . INDVLGENT

SVB DIE XXX SEPTEMBRIS MDCCXXX

Nel pilastro sinistro appena si entra la chiesa.

854.

a. 1730.

ECCLESIAM S . BLASHI

QVAM EVGENIVS QVARTVS ANNO MCDXXXIX

CANONICIS VATICANIS HABENDAM DEDERAT

VETVSTATE PENE DILAPSAM

5 AC AB IISDEM CANONICIS

MAGNIS SVMPTEBVS INSTAVRATAM

CONSECRAVIT FRANCISCVS XAVERIVS ALBANI

EPISCOPVS LEVCEN

III . IDVS NOVEMB . MDCCXXX

10 SANXITQVE CONSECRATIONIS DIEM RECOLENDAM

QVOTANNIS KAL . OCTOBRIBVS

Nel pilastro destro appena si entra la chiesa.

835.



a. 1740.

PETRO ET ANTONIO DE CAPOCACCIUS

PATRICIUS SENOGALLIENSIBUS

GERMANIS FRATRIBUS

SANGVINE ET AMORE CONIUNCTIS

5 PRIMUS VIR PROBUS ET INGENUUS

DECESSIT ANNO SAL MDCCXL ET LXX

ET IN HAC SACRA AEDE QUIESCIT

ALTER CLARISSIMUS IN URBE ADVOCATUS

PRÆDECESSIT ANNO MDCCXXX ET LX

10 ET CONDITVS FUIT IN ECCLESIA

SS. LAURENTII ET LUCINÆ

SACERDOS DOMINICUS SINDONE

REI FAMILIARIS CUSTOS

AC FUNERIS ARBITER

15 HOC MONUMENTUM PONI CURAVIT

Nel pavimento appena si entra la chiesa.

836.



a. 1770.

A . R . O

HIC SITVS EST

FELIX ANTONIVS FERRARIVS

S. IOHANNIS IN FLORE CONSENTIN. DIEC.

5 PHILOSOPH. ET THEOL. DOCTOR

ET HVIVS ECCLESIAE VICAR. PERPETVVS

QVI

MVLTIIS RELICTIS DOCTRINAE ET PIETATIS

MONVMENTIS

10 OBIT XV KAL. MARTII AN. CIOCCCLXXIX

AETATIS SVAE LXIII

DOMINICVS EIVS AB. INFANTIA ALVMAVS

ET HERES

PATRVO BENEMERENTISSIMO P.

Nel pavimento presso il gradino che mette all'altare maggiore.

a. 1832.

AD . PERPETVAM . REI . MEMORIAM

GREGORIO . XVI . PONT . MAX . QVOD . V . EIDUS . MAIAS . AN . M . DCCC

XXXII . AEDEM . HANC . BLASĪ . HIEROMARTYRIS . SANCTISSIMI

5 QUAE . EX . CONCESSIONE EUGENĪ . IV . AD CAPITULUM VATICANUM

EX . LONGO . TEMPORE . PERTINUIT . ARMENAE . NATIONI . CUI

LEO . XII . PRIDEM . PROMISERAT . BENIGNE . DONAVERIT . ET

VATICANO . CAPITULO . QUOD . HUIC . DONATIONI . A . PONTIFICE

MUNIFICENTISSIMO . FACTAE . ULTRO . ADSENSUM . SUUM

10 PRAEBUERIT . ARMENI . IN . URBE . DECENTES . ANNUO . CANONE

OCTOGINTA . SCUTATORUM . NUMMUM . ADEMPTO . AEDE

PAENE . OMNI . REFECTA . ET . DIMIDIO . AUCTA . NOVOQUE

AD . PEREGRINOS . RECIPIENDOS . HOSPITIO . EXTRUCTO

GRATI . ANIMI . MONVMENTVM . POSUERE

Nel pilastro destro appena si entra la chiesa.



PARTE XXVI.

S. BIAGIO DELLA FOSSA

In prossimità della chiesa di S. Maria della Pace nei primi anni del nostro secolo si vedeva una chiesoletta parrocchiale in onore di S. Biagio, prima detta *in Trivio* dalle tre strade sulle quali era situata, e poscia *della Fossa* da una fossa che era nell'orto unito alla chiesa, e che fu venduto per fabbricarvi le case.

Nel 1541 nel mese di Agosto il vescovo di Montepeloso Bernardino Tempestini risarcì questa chiesa presso a cadere, e nel 1658 fu nuovamente ristaurata a spese di Agostino Albertini Romano, ed in tale circostanza il cavaliere Guidotti ritrasse con pittura a fresco il martirio di questo Santo, dalla quale pittura si ebbe l'altro soprannome delli *Pettini*. Secondo leggesi nel libro intitolato *Roma antica e moderna, Tomo Secondo*. (Roma MDCCLXV, p. 73 e seg.) questa chiesa avrebbe avuto tre altari, il primo dei quali a mano destra condotto dal menzionato Guidotti rappresentava la Vergine e S. Nicolò, l'altro a sinistra era dedicato alla Vergine Maria della Pietà che era una copia tratta dall'originale del Caracci, e nell'altare maggiore infine vi era espresso il miracolo di S. Biagio dipinto da uno scolaro del Guidotti.

Sui primi anni dello stesso XVII secolo sappiamo che vi si era costituita una Compagnia detta delle Piaghe di N. S. il cui scopo era di fare penitenza, e procurare la pace tra coloro che vivevano in discordia. Benedetto XIII sopprime la parrocchia, ed assegnò gli utili alla chiesa de' SS. Lorenzo e Damaso, e a quella de' SS. Simone e Giuda. Sotto questo stesso pontefice nel Giubileo del 1725 fu nuovamente consacrata da Domenico De Rossi vescovo di Montecorvino essendone rettore Nicola Clausi per la cui beneficenza era stata ristaurata all'esterno e nell'interno. Clemente XII la concesse all'Università dei Magazzinieri che vi esercitavano le loro pie funzioni, e finalmente fu data a quella degli Osti.

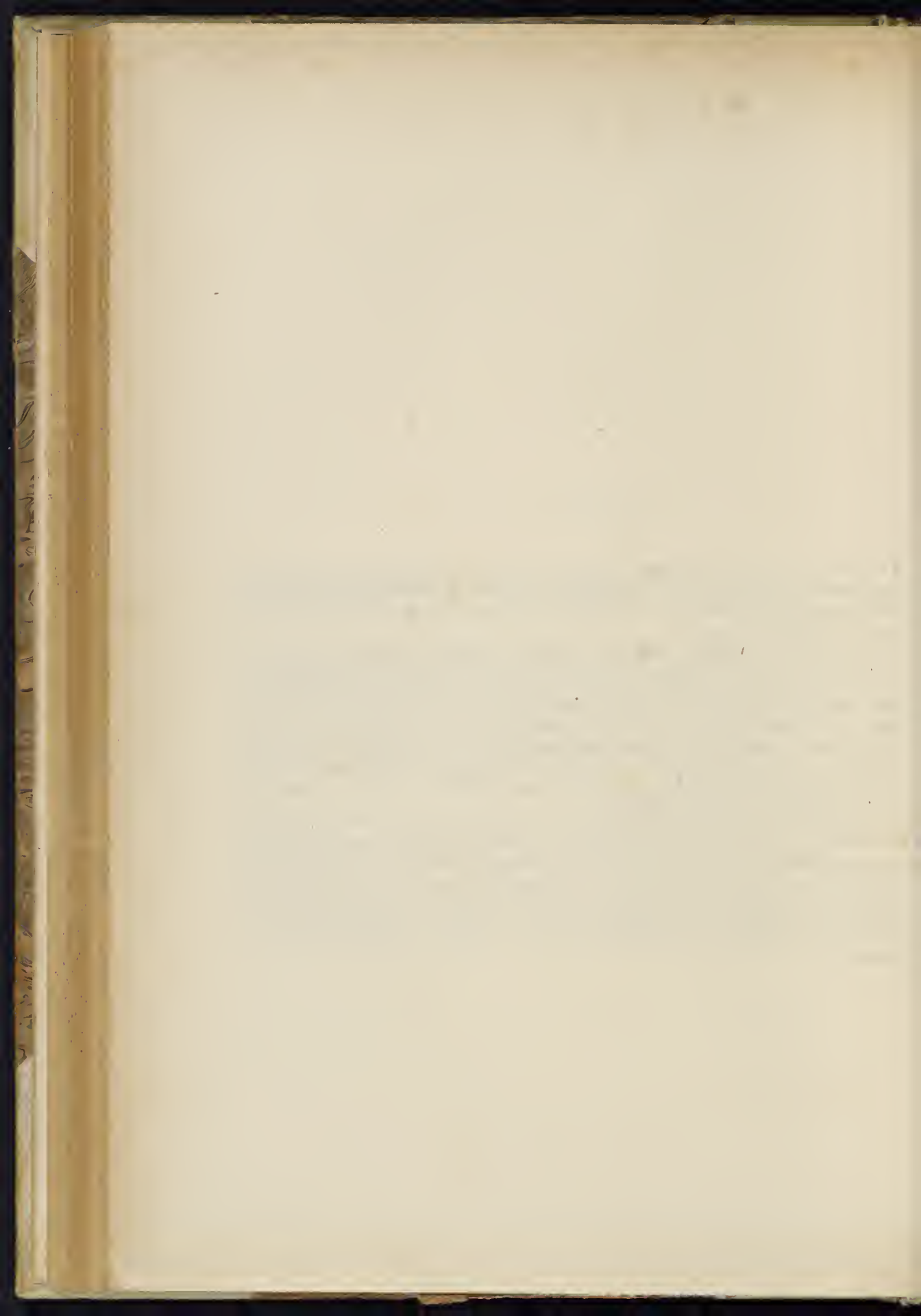

S. BIAGIO DELLA FOSSA

SECOLO XIV.

840.

HIC IACET DNVS IACOBVS DE AMADEI
REQVIESCAT IN PACE AMEN.

a. inc.

ET IO . AN . DE AMODEIS ET DNA LVCRETIA
EI' VX . QVOR . ANE . REQVIESCANT IN
5 PACE AMEN.

Scrive il Gualdi (*Cod. Vat.* 8253, P. I, fol. 110) che queste memorie erano scolpite in un marmo ove era delineata la figura di un' uomo in lungo abito con stemma gentilizio.

841.

a. 1400.

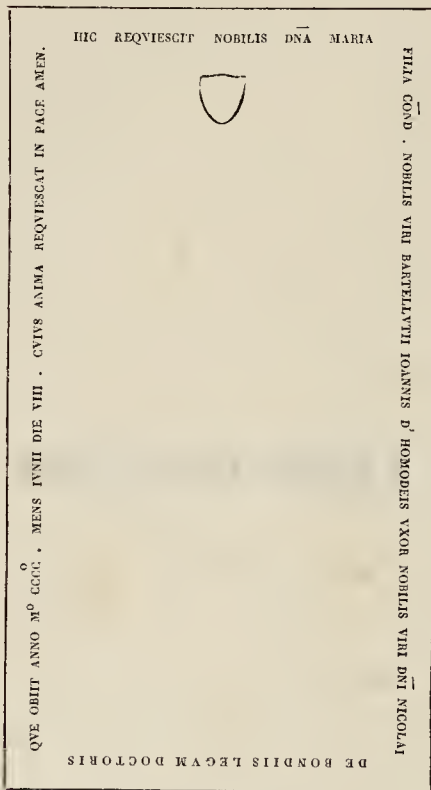

Fu veduta dal Gualdi (*Cod. Vat.* 8253, P. I, fol. 110) il quale asserisce che nel marmo intorno a cui girava l'iscrizione in caratteri gotici, vi era delineata la immagine della defunta.

SECOLO XVI.

842.

a. 1503.

HIC REQVIESCVNT OSSA DNI
 LAVRENTII DE AMADEIS CIVIS ROMANI
 SCRIPTORIS APLICI EX POENITENTARIA
 OBIT ANNO DNI MDIII . DIE VIII.
 5 SEPTEMBRIS SEDE VACANTE ET PRO EO
 ET SVCCESSORIBVS SVIS

Dallo stesso Gualdi (*Cod. Vat.* 8253, P. I, fol. 110) il quale dice che vi era lo stemma gentilizio in bassorilievo.

843.

a. 1525.



Leggesi nel Gualdi (*Cod. cit.* fol. III^{vo}), e nel Terribilini (*Cod. Cas.* T. III, car. 53).

844.

D . O . M.

a. 1541.

5 BERNARDINVS TEMPESTINVS EP'
MONTIS PELOSI DIVI BLASII IN
PARENTVM TRIVIO COMENDATARIVS
AEDE IPSA VETVSTATE COLLABENTE
IN HONESTIOREM FORMAM RESTITVI
CVRAVIT REDEMPTIONIS NOSTRAE
ANNO M . D . XLI . PDIE CALENDAS AVGVSTI

Dall' Anon. Sp. (*Cod. Chig.* I, V, 167, fol. 313) che la vide nella parete presso l'altare maggiore, ove la vide anche l' Ughelli (*Ital. Sac.* T. I, pag. 1000).

845.

D . O . M.

a. 1558.

5 CAESARI AMEDEO ROMANO
S . PETRI DE VRBE GLICO QD.
DOMINICI FILIO MERCVRIVS
FRATER NON SINE LACHRYMIS
POSVIT
OBIT XVII IVLII MDLVIII
VIXIT ANNOS XXIX MENS
ES IV . DIES XVII

Dal Gualdi (*Cod. cit.* fol. 110^{vo}).

846.

D . O . M.

a. 1573.

5 EGIDIO DELFINO CIVI
AMERINO I . P . PRVDENTIA
INTEGRITATE FIDE PRO
BITATEQ INSIGNI A PAVLO
III NVRTIAE SPOLETO A
PIO III BIS CAMPANIAE
ET TORAE MARITIMAE
10 IT INTER A PIO . V . ET
AB FODEM CAMERINO PRAE
PECTO ALIISQVE MVNE
RIBVS FVNCTO REBVS
SE BENE GESTIS ORNATO
FR . FILI . VXOR . BENE M . P .

15

VIXIT ANN LIII OBIT DIE IX
APRILIS MDLXXIII

Dal sud detto (*Cod. cit.* fol. 110^{vo}).

847.

D . O . M.

a. 1630.

DECIO DISCRETO A SERVILIANO

FIRMANAE DIOCESIS

PROBO PRVDENTI SOBRIO

5 IVCVNDQ . SENI

MIRA ERGA SVOS PIETATE

AC PROVIDENTIA PRAEDITO

ASTRORVM INCLINATIONIS

PERSCVTATORI OPTIMO

10 ELEMOSYNARVM SS.^{MI} D . N . VRBANI VIII

PRO VICTV PAVPERVM DISTRIBUTORI

DEMVM AETATIS SVAE ANNO LXXVIII

DIE XXVII APRILIS MDC . XXX

VITA FVNCTO

15 REGVLVS ET FRANCISCVS

NEPOTES AMANTISSIMI

MERITISSIMO PATRVO

MONVMENTVM POSVERE

Fu veduta nel pavimento dallo stesso Gualdi (*Cod. cit.* fol. III-III^{vo}).

848.

D . O . M.

a. 1630.

LIVIO ANTINORO SENOGALLIEN

NOTARIOR CAM.^{AE} APOSTOL.

DECANO

5 VITAE PROBITATE CONSPICVO

REBVSQ . PERAGENDIS

PRVDENTIA MAX.^O REFERTOEIVS OFFO . OPT.^E FVNCTO

CVNCTIS OB ID AMABILI

10 NE ILLIVS MEM.^A DEFICERET

ESSETQ . RECTVM POSTERIS EXEMPLVM

ANDREVCIVS DE ANDREVCIVS I . V . D.

DE COLLE VETERI IN SABINIS

PRON . TESTAM.^S PERPET.^S

15 AETERNVM MONVMENTVM POS.

OBHT RO : AET . SVAE ANO . LV

KAL . IVN . MD . CXXX.

Dal Gualdi (*Cod. cit.* fol. III).

849.

PETRAE RASAE a. 1631.
 FLORENT
 QVAE REGINAE COELI
 ET PAUPERIBVS SVA RELIQVIT
 5 OBIT DIE XVIII IVNII . MDCXXXI

Dal Gualdi (*Cod. cit.* fol. 111^{vo}).

850.

DEO OPT . MAX . ET DIVO BLASIO TVTELARI a. 1632.
 RECTORES PERPETVO CELEBRENT BIS IN HEBDOM
 ET SACRV . ANNIVERS . SOLEMNE FACIANT SING . QVOQ.
 AN . PRO . ANIMA LIVII ANTINORI SENOGAL VITA
 5 FVNCTI PRIMA IVNII MDCXXX ET SVOR . IVSTO
 ENVNCIATVM SAC . APOST . VISITATIONIS
 CENSV CONSTITVTO OGCC SCVTOR MON.
 SILVESTRO SPADA VIC . VRB . NOTARIO STIPVLANTE
 MENSE IVNIO DIE XII ANN MDCXXXII

Scriva il suddetto (*Cod. cit.* fol. 110^o-111) che siava nella parete presso l'altare maggiore.

851.

D . O . M. a. 1686.
 VINCENTIO GALLO NOBILI BONONIEN.
 I . V . D.
 IO . BAPTÆ PRIMARI PATRIE
 5 PATAVIIQ . LECTORIS FILIO
 VIGILANTISSIMO PAUPER . PATRONO
 QVI
 SACRÆ ROTÆ
 SIGNATVRÆ GRATIÆ IVSTITIÆ
 10 ALIISQ . CONGREGATION.
 EMIN . FRINCIPVM ABSCVTVS
 PRVDENTIA CONSILIOQ . ASTITIT
 IDEMQ . ANNIS ET VIRTVTIBVS
 PLENVS
 15 OPTIMEQ . DE VRBE MERITVS
 OBIT X . KAL . IVN.
 MDCLXXXVI
 FLAMINIA SCARLATTINA
 CONTVGI CARISSIMO
 15 VALERIA ANGELA PARENTI OPTIMO
 MONIMENTVM HOC AMORIS
 MOESTISSIMÆ

Si legge nel Galletti (*Inscr. Bonon.* Cl. VII, n. 14, p. CXXXII), e nel Terribilini (*Cod. Casanat.* T. III, car. 53).

852.

a. 1725.

D . O . M.
 ANNO IVBILEI MDCCXXV . DIE XXII . MARTII
 SEDENTE
 BENEDICTO XIII . P . M.

5 DE EIVS MANDATO ILLIVS ET REVENVS
 DOMINICVS DE RVBEIS EPVS VVLTVRANEN . ET
 MONTIS CORVINI VISITATOR APOSTOLICVS TRIA HVIVS
 ECCLESIAE ALTARIA AB INFRASCRIPTO RECTORE MAR
 MORIBVS EXORNATA SOLEMNITER CONSECRAVIT AC

10 EODEM DIE QVOTANNIS ILLA VISITANTIBVS XXXX
 DIERVN INDVLGENTIAM IN PERPETVVM CONCESS
 EX INSTRVMENT . PER ACTA CORVINI NOT . CAP.
 NICOLAVS CLAVSVS.

15 ECCLESIA INTVS FORISQ . A VETVSTATE REFECTA
 RECTORATVS SVI ANNO XXV

È stata riprodotta dal Galletti (*Inscr. Rom.* T. I, Cl. I, n. 283, p. CXLVIII), e dal Terribilini (*Cod. Cas.* T. III, car. 52) il quale dice che stava sulla sinistra di chi entrava la chiesa.

853.

a. 1730.

DEIPARE VIRGINIS MARIE ET S . MARTINI TVTELARIVM
 ECCLESIAM HANC S . BLASII MOX FILIALEM PROXIMIS CVM ÆDIBVS
 PROPRIETATE OMNIQVE ALIO NEXV APLICA AVTHORITATE SVBLATIS
 VNIVERSITAS TABERNARIORVM VRBIS

5 S . LAVRENTII IN DAMASO OMNIVM PLACITO LIBERE OBTINVT
 COMPOSITIS TABVLIS PER ACTA CORVINI ET PERSIANI NOIT . CVR . CAP.
 FELICITER EMO ET RMO D . CARB . IOSEPHO RENATO IMPERIALI
 IOE BAPTISTA BONOLA CAMERARIO
 HIERONYMO INVERNITIO

10 CAROLO ANTONIO LEDI } CONS.
 MATTHEO PAFFONO PRIORE }

ET
 MB . (sic) EIVSDEM VNIVERS . CAVS . PATRONO
 COOPERANTIBVS ANNO REPARATÆ SAL . MDCCXXX

La lessero lo stesso Galletti (*Inscr. Rom.* T. II, Cl. XIV, n. 298, p. DLXXX), e il detto Terribilini (*Cod. cit.* car. 55^{vo}) che la vide sulla destra entrando la chiesa.

PARTE XXVII.

S. LORENZO IN FONTE



Lungo la Via Urbana nel Rione Monti s' incontra una piccola chiesuola sacra ai SS. Lorenzo ed Ippolito, come si legge nella sua facciata. È tradizione sostenuta anche da Fioravante Martinelli nel suo opuscolo (*Ecclesia S. Laurentii in Fonte de Vico Patricio illustrata ecc. Romae 1629*) che questa chiesa sia stata eretta sulla casa abitata da S. Ippolito nobile romano il quale ebbe in custodia il corpo di S. Lorenzo, e che al tempo del suo martirio fossero stati in questa casa esercitati i ministeri del cristianesimo.

Prese la denominazione in *Fonte* dall'acqua che scaturì nel carcere ove era tenuto S. Lorenzo e colla quale battezzò prima S. Lucillo, e quindi S. Ippolito. Sembra che in origine fosse data in cura ai Preti Secolari, e che quindi passasse in possesso delle Monache, delle quali se ne trovò una iscrizione sepolcrale fatta a Francesca de Vallatis Abbadessa di questo monastero che morì il 14 Febbraio 1394. Asserisce il citato Martinelli aver egli letto in un manoscritto dell'archivio di S. Pietro in Vinculis che questo monastero fu unito a quello di S. Agnese fuori delle mura occupato allora dalle monache, e che poscia l'uno e l'altro fu incorporato e assoggettato al Priore di S. Pietro in Vinculis detto in quei tempi S. Ambrogio *ad Nemus*. Nei primi anni del XVI secolo e chiesa e monastero passarono alla giurisdizione del Capitolo di S. Maria Maggiore.

Questa chiesa fu restaurata nel 1543 dal cardinale Giovanni Alvarez spagnuolo e frate dell'ordine Domenicano, e nel secolo successivo con architettura di Domenico Castelli per ordine di Urbano VIII che donolla ai Cortigiani che vi fondarono una Confraternita detta *Urbana*. Si compone questa di maestri di camera di segretarij e gentiluomini di cardinali di principi, del governatore di Roma, dell'uditore della Camera, del tesoriere e del maggiordomo avente lo scopo di affratellarsi e rendersi vicendevolmente efficaci e giovevoli nei bisogni. Fondò un'ospedale per bisognosi suoi aggregati, che andò poi a cessare per le vicende politiche dei primi anni del nostro secolo. Nel 1735 a proprie spese rifecce dai fondamenti la chiesa, e costruì per commodo dei cappellani una attigua casa.

Ha cinque altari compreso il maggiore, il primo dei quali a destra fu fatto a spese di Giovanni Cipolla che gli assegnò una dote.

S. LORENZO IN FONTE

SECOLO XIV.

854.

+ HIC . REQUIESCIT . CORP
VS . VENERANDE . DNE . DNE
FRANCISCE . DE VALLATIS
ABBATISSE . HVIVS . VENE
5 RABILIS . MONASTERII . QV
E . OBHT . ANNO . DNI . M . CCC
LXXXIII . DIE . XIII . FEBR
VARI . CVIVS . ANIMA . REQ
ITVIESCIT . (sic) IN . PACE . AM
10 EN

a. 1394.

Dal Galletti (*Inscr. Rom.* T. I, Cl. VI, n. 12, p. DX). Scrive Fioravante Martinelli (*Ecclesia S. Laurentii in Fonte ecc.* p. XX) che fu scoperta in uno scavo che fece fare la Congregazione Urbana la quale ordinò che fosse posta nell'ingresso della chiesa ove la videro il Galletti, il Capocci, da cui la copiò il Terribilini (*Cod. Casanat.* XX, XI, 6, T. VI, car. 66), e Cassiano dal Pozzo (*Cod. Visconti*, T. III, fol. 92).

855.

a. 1572

D O M

HONORIVS LVCIVS
POST OBITVM SPERAT
LVCEM

5 NATVS PISAVRI
MENSE AVGVSTI
M . CID . LXXII

La videro il Galletti (*Cod. Vat.* 7908, c. 68, n. 190) e Cassiano dal Pozzo (*Cod. Visconti*, T III, fol. 89).

SECOLO XVII.

856.

a. 1631.

D . O . M

HORATIVS BVSVNS I . V . D . NOB . ÆMONIENSIS
EX NVMERO FVNDATORVM CONGREG . VRBANE
SACERDOS

5 ROMÆ . TANQVAM PEREGRINVS . DE NOVISSIMO ITALIAE
SEDVLO . COGITANS
AD CARCEREM PONTIVMQUE S . LAVRENTII
DFO SACELLVM
SEPVLCVRVM SIBI CONSTRVXIT

10 ANNO SALVTIS MDCXXXI
ÆTATIS SVÆ LXXII
OBIIT

Nella parete destra della piccola cappella di mano manca.

857.

a. 1632.

I . P . G

HORATIVS BVSVNS SCVTA CENTVM
S . CONG . VRBANE DEDIT

5 VT . IN . HOC ALTARE PERPETVO
SEMEL . IN MENSE
PRO . ANIMA . SVA SACRVM . FIAT
VT . IN . TAB . LAVR . BOSING.
TABEL . CAPITOL.
DIE . V . MIVNSIS . DEC . MDC . XXXII

Nella parete sinistra della piccola cappella di mano manca.

858.

PETRVS . MASINVS . FLORENTINVS

a. 1632.

QVI . SEDVLITATE . AC . FIDE . ITA . CLEMENTIS . VIII
 BENEFICIENTIAM . PROMERUIT . VT . PONTIFICIO . DIPLOMATE
 PERPETVVS . HELVETIARVM . CVSTODIARVM . PROVISOR . DECERNERETVR
 5 EXIN . IN . QVATVOR . PRINCIPVM . ET . TOTIVS . AVLAE . MVLTATIONIBVS
 NVNQVAM . VIRTVTIS . SVAE . ANT . STVDIA . MVTAUIT
 AVT . STIPENDIA . OMISIT
 NVNC . IN . VRBANAM . NOBILIVM . AVLICORVM . CONGREGATIONEM . ALLECTVS
 DVM . VIVENS . SEDEM . ANIMAE . IN . PATRIA . BEATITVDINIS . QVAERIT
 10 SEPVLCRYM . CORPORI . IN . DIVI . LAVRENTII . TEMPLO . SELEGIT
 ANNO . DOMINI . MDCXXXII
 AETATIS . VERO . SVAE . LXIII

Nella parete presso l'altare di mano sinistra.

859.

ritratto in pittura

a. 1633.

D O M

IOANNES . OLIVERIVS . IVSTINVS . NOBILIS . ESINVS
 PROTONOT . APLICVS . ET . S . D . N . CVBICULARIVS
 QVI . PRIMVM . II . ET . XX . ANNOS . AB . EPVLIS
 5 FRANCISCI . MARIE . A . MONTE . CARD . DEIN . AD . IDEM
 MVNVS . IN . VATIC . HOSPITIO . ASCITVS . FERDINANDVM
 MANTVE . DVCEM . HENRICVM . PRINCIPEM . CONDERM
 SVB . GREGORIO . XV . VRBANO . VERO . VIII . P . M .
 ADISLAVM . POLONIE . POSTEA . REGEM . LEOPOLDVM
 0 ARCHIDVCEM . AVSTRIE . FERDINANDVM . MAGNVM
 HETRVRLE . DVCEM . ROMAN . VENIENTES . EGREGIA
 INDVSTRLE . ET . SEDVLITALIS . COMMENDATIONE
 EXCEPT . OPERA . ETIAM . SVAE . MARIE . AVSTRICE
 VNGARLE . REGINE . PER . ECCLESIASTICAM
 15 DITIONEM . TRANSEVNTI . PRECLARE . NAVATA
 IDEM . VNVS . EX . CENTVM . VIRIS . FVNDATORIB . VRBANÆ
 AVLICORVM . CONGREGAT . IN . HOC . TEMPLO . IAM
 QVINQVAGENARIVS . SIBI . VIVENS . SEPVLCRYM
 POSVIT . ORNAVIT . ANNO . DNI . M . D . C . XXXIII

Nella parete sopra la porta che mette alla prima cappella destra dedicata in origine al Crocefisso.

864.

D O M

a. inc.

CIBERES AVLICORVM CONGREGATIONIS
VRBANÆ
IN HOC VESTIBVLO IMMORTALITATIS
5 EXPECTANT
DVM IN AVLAM REGIS REGVM
ADITVM INVENIANT

Nel pavimento di mezzo in direzione della cappella anticamente del Crocefisso. Galletti (*Inscr. Rom.* T. II, Cl. XI, n. 29, p. CCCLXVII).

SECOLO XVIII.

865.

a. 1747.

VT SINGVLIS HEBDOM TRIA
IN HAC ECCLES. PERAGANTVR
SACRA ET SOLEMNE VNVM
ANNIVER. IACOBVS INGAMI
5 LX HS. LEGAVIT PER ACTA
AMICI NOT. EM. VIC. NONO KAL
FEBR. AN. MDCCXLVII

Dal Galletti (*Inscr. Rom.* T. II, Cl. XIV, n. 318, p. DXCI—DXCII).

866.

a. inc.

EQVES ANNIBAL PIZZATVS
VENIT HORA ET NVNC EST IO. V
VERA SAPIENTIA MORIS MEDITATIO

Dal suddetto (*Inscr. Rom.* T. II, Cl. XI, n. 104, p. CCCLII).

SECOLO XIX.

867.

a. 1807.

QUIETI. ET. MEMORIAE
FRANCISCI. MICHAELIS. RODI
GALABRI. DOMO GAELICO
SACERDOTIS. MAXIMI. EXEMPLI
5 HVMANI. DIVINIQVE. IVRIS. PERITISSIMI
ET. LAVREA. PROTHON. APOST. HONORATI
ANTISTITVM
COTRONAE. SVLMONIS. AC. MARTVRANI
VICARIO. MVNERE
10 NAVITER. SANCIEQVE. PERFNCTI
QVVM. AGERET. ANNOS. LXVI
ACERBISSIMO. DOLORE. TOLERANTER. PASSVS
DECESSIT. IX. KAL. IANVAR. AN. M. DCCCI
IACOBVS. MORELIVS. SACER. AEDITVVS
15 SANCTI LAURENTII. IN. FONTE
HAERES. FIDVCIARIVS
AMICO. OPTIMO. ET. DE. SE. BENE. MERENTI
POSVIT

Nel pavimento della piccola cappella sacra prima al Crocefisso, ora alla Vergine Maria.

868.

A P Q

a. 1815.

MEMORIAE . ET . PIETATI
 ANGELAE . RICCIOTTI . DOMO . ROMA
 QVAE . EX . ALIMENTARIIS . BORROMEANIS
 5 VIRGINIBVS
 AD . PVELLAS . MYSTERIS . FIDEI
 IMBVENDAS . DATA
 OMNIA . CHRISTIANAE . VITAE . OFFICIA
 PRO . DELICIIIS . HABVIT
 10 ET . DIVTVRNO . MORBO . TENTATA
 SPE . MANSVRAE . BEATITATIS
 MORTEM . DOLOREM . FORTIS . I . MENS . TVLIT
 PRESBYTER . MATHIAS . FORTVNATI
 A . LARGITIONIBVS . PONTIFICIS
 15 ET . REGIONARIIS . MAGISTRIS . PRAESES
 OB . PRAECLARA . IN . SE
 INQVE . PVERAS . INSITVTAS . MERITA
 POSVIT
 VIXIT . AN . XIV . MEN . I . DIKS . XII
 20 DECESSIT . VI . KAL . NOVEMBRIS . MDCCCXV.

Nel pavimento di mezzo presso i due altari laterali.

869.

a. 1822.

IN . HONOREM B . M . V.
 HOC PAVIMENTUM
 PROPRIO AERE
 CAMILLUS GUERRA
 5 CONSTRUI JUSSIT
 ANNO DNI MDCCCXXII

Nella piccola cappella della Madonna addolorata.

870.

a. 1824.

A P Q

IN . SPEM . ANASTASEOS
 MATHIAE . FORTUNATI . SACERDOTIS
 PRAESIDIS . II . LOCI
 5 ET AEGUSTATI SVBLEVANDAE
 REGIONARI
 PONTIFICIS . LARGITORIS
 QUI . POST . PAVIMENTUM
 IN . NIHIDIOREM . FORMAM
 10 REDACTUM . SE . VIVO . MONUMENTUM
 FECIT
 DENATUS . AN . MDCCCXXIV . V . K . M
 SUAE . AETATIS . AN . LXXIV . M . II .
 D . III

Nel pavimento di mezzo in direzione della sagrestia.

871.

IN . HONOREM . D . GREGORI a. 1832.
 HOC . PAVIMENTUM
 PROPRIO . AERE
 BENEDICTUS . GIOVANFANTI
 5 CONSTRUI JUSSIT
 ANNO DNI 1832

Nel pavimento della piccola cappella di mano manca.

872.

ANNO M̄ . DCCC . XLIII a. 1843.
 SODALES
 INSIGNIS CONGREGATIONIS URBANÆ
 NOBILIUM UULICORUM
 5 INSTAURARUNT EXORNARUNT

Nella parete sinistra dell'antica cappelletta del Crocefisso, oggi della Vergine Maria.

873.

PIO IX̄ PONTIFICE MAXIMO a. 1846.
 ANNO M̄ . DCCC . XXXXVI
 IN HONOREM LA VRENTII
 MARTIRIS INVICTI SOSPITATORI
 5 AEDEM VETVSTATE CORRVPTAM OBSOLETAM
 VRBANVM AVLICORVM NOBILIVM SODALITIVM
 OPERE ET CVLTV SPLENDIDIORE
 DE SVA PECVNIA RESTITVIT
 ✠

Nella parete presso l'altare di mano manca.

874.

FAMILIA a. inc.
 LIBERTI

Sepoltura presso la balaustra della cappella maggiore.

875.

A P Q

n. 1847.

CINERIBUS

CAMILLI . GUERRA

QUI . VIXIT . AN . XLIV

5 DECESSIT . XVII . KAL

APRILIS

ANNO . MDCCCXIII

VIRO . OPTIMO

THERESIA . STELLERIN

10 UXOR

CAELESTEM . PACEM

ADPRICANS

POSUIT

PRO . SE . ET . FAMILIA . GUERRA

15 DE . QUA

PRIMA . POSITA . EST

ANGELA . GUERRA

I . JANUARIJ . MDCCCXLVII

Nel pavimento sulla linea di mezzo in direzione quasi della porta della sagrestia.



PARTE XXVIII.

S. NICOLA IN ARCIONE

THE
HISTORY OF
THE
CITY OF
NEW-YORK
FROM
ITS FIRST SETTLEMENT
TO THE PRESENT TIME
BY
J. B. H. ...

Da chi e quando sia stato fondato questo tempio in onore di S. Nicola vescovo di Mira comunemente detto di Bari non si conosce, sappiamo però, quantunque niuna memoria anteriore al XVII secolo ci sia pervenuta, che esisteva già nel XV secolo come parrocchia, la quale per ordine di Sisto IV nel 1478 unitamente alla chiesa passò in potere dei PP. Serviti della chiesa di S. Marcello. Scrive il Panciroli (*Tesori Nascosti dell'alma città di Roma*, ecc. a. 1625, p. 379) che vien detta in Arcione dall'antica famiglia di questo nome corrotto dal volgo, perchè in origine appellavasi degli Archimonii.

Il santo pontefice Pio V nel 1560 unì questo convento e quello di S. Marcello sotto un solo generale, all'ultimo dei quali Sisto V concesse tutte le rendite del primo coll'obbligo però di mantenerci un parroco, e fu pel primo nominato fra Lorenzo da Roma dell'istesso ordine. Questi ingrandì la chiesa e la prima pietra fondamentale fu gittata dal Vescovo di Torcelli l'anno 1616, e la fabbrica fu compiuta nel 1618.

Rimossi i PP. Serviti sotto il pontificato di Urbano VIII in forza di un decreto della Sacra Visita emanato il 23 Febbraio 1641, pochi anni dopo, Innocenzo X con breve dei 20 Marzo 1648 l'eresse in perpetua vicaria sotto l'amministrazione di un sacerdote secolare. Sotto Innocenzo XI essendone vicario e parroco Giovanni Luca Fenest Maltese col concorso delle elemosine di pie persone, la chiesa fu notevolmente restaurata. Salito al pontificato Benedetto XIII un'anno prima della sua morte con chirografo del 6 Marzo 1729 restituì la chiesa, parrocchia e convento ai PP. Serviti coll'obbligo però di pagare l'annua somma di scudi trecento quaranta al vicario curato che trovavasi in carica che era un tal Girolamo Amato Calbini. Confermata tale concessione dal suo successore Clemente XII i menzionati religiosi la rimodernarono e la ridussero nell'attuale forma unitamente al convento coll'architettura del marchese Girolamo Teodoli, e venne consacrata dal cardinal Antonio Saverio Gentili nel 1738. Ai 29 Settembre del 1827 col beneplacito di Leone XII i Serviti firmarono l'istromento di cessione di questa chiesa a favore dell'arciconfraternita delle anime più bisognose del purgatorio sotto il nome di Gesù, Maria, e S. Giuseppe, la quale intorno all'anno 1852 riattò la chiesa, ed allora furono rimosse e disperse le antiche memorie sepolcrali per dar luogo ad altre moderne fattevi porre da coloro che acquistaron il diritto della sepoltura.

S. NICOLA IN ARCIONE

SECOLO XVII.

876.

D . O . M.

a. 1623.

BERTINVS VINGIOLVS PAPIEN.
IN ETATE A . LXX ET SAL . MDLXX
VNIVERSALI NATVRE CENSVS SOL
5 HIC OPTATAM EXPECTAT DIEM
CVI IOANNES VINC . CIV . ROM.
ET MILITARIS PRESVL PATERNA
OB MEMORIAM VIVENS
HOC SIBI QVOQ SEPVLCRVM
10 RESTAVRANDVM CVRAVIT
A . DOM . MDCXXIII

877.

D . O . M.

a. 1632.

ANTONIO DE MARCHIS ROMANO

GERMANO SVO CHARISSIMO

QVI DVM VIXIT

5

TANTA ET AMORIS

ET OBSERVANTIAE ERGA SE

SIGNA DEDIT VT MORIENS

NON FRATREM TANTVM SED

ET OPTIMVM AMISSE FILIVM

10

ARBITRATVS SIT

ET ATTILIAE DE GROSSIS

EIVS MATRVAE

ALEXANDER DE MARCHIS

ET MOERORIS ET AMORIS

15

SIGNVM POSVIT

ANNO DOMINI MDCXXXII

Dal Galletti (*Inscr. Rom.* T. III, Cl. XVIII, n. 77, p. CCCI).

878.

D O M

a. 1637.

IN HONOREM GLORIOSAE

DEI . GENITRICIS . MARIAE

ET . S . IOANNIS . BAPTISTAE

5

IOANNES . A . CVSTODIA . LOTHARINGVS

SACELLVM . ORNAVIT

ANNVVMQ . REDDITVM

PROMISSIS . CELEBRANDIS

SVPPELLECTIBVSQ . CONFICIENDIS

10

IN . PERPETVVM . ATTRIBVIT

VT . IN . ACTIS . ASCANII . BARBARINI

NOTARII . CAPITOLINI

ANNO . DOM . MD . C . XXXVII

Nella parete destra del primo altare di mano manca.

879.

D . O . M

a. 1637.

IOANNES . A . CVSTODIA . LOTHARINGVS

MORTIS . MEMOR

SIBI . POSTERISQ . SEPVLCHRVM

POSVIT

5 ANNO . DOM . MDCXXXVII

Nella parete sinistra dell'altare suddetto.

880.

a. 1665.

D O M

AVGVSTINO MOLINARIO NOB ALEX^{andri}
VIRO SVO NOMINE CELEBRI
QVI PRIVS SVB REGE HISP . COPIAR . DVX

5 VILLE NOVE ASTENSIS GVBERNATOR
 ATQVE EXERCITVS PROTRIBVNVS
 DEINDE SVB APOSTOLICA SEDE
 TRIBVNVS MILITVM PATRIMONII
10 POST MILITIE PONTIF . IN DALMATIA
 CONTRA TVRCAS IMPERTOR
 INGENIO VIRIVTE CLARVS
 OMNIVM DEMVM MERORE AD SVPEROS
 EVOLAVIT ETATIS SVÆ AN . LXX
 IX . KAL . MARTII . AN . SAL MDCLXV

15 OCTAVIANVS MOLINARIVS
 MILITVM DVX EX FRATRE NEPOS
 PATRVO CVM LACRIMIS POSVIT



Nel pavimento di un'andito che mette alla torre delle campane.

881.

a. 1669.

D . O . M.

NICOLAO NALDO CIVI ROMANO
VIRO FRVGI
AMABILI INDVSTRIO PIO
5 INTEGERRIMO
 NONAGENARIVS OB . AN . D . MDCLXIX
 PETRVS PAVLVS FILIVS
 OPTIME MERITO MERENS POSVIT
 SIBI ET SVIS SEPVLCHRVM

10 CONDIDIT

Dal Galletti (*Inscr. Rom.*, T. III, Cl. XVI, n. 160, p. CXXIX).

882.

n. 1671.

D . O . M

NE MIRERIS VIATOR NON MEAM PERDIDI
MARGHERITAM SED PRETIOSIOREM DEVS
ILLAM MIHI SERVAT IN COELIS

5 D . ANNA OSORIA NOBILIS E REGNO GRANATÆ
 FILLE SVÆ DEFVNCTÆ MOESTISSIME POSVIT
 ANNO DNI MDCLXXI DIE VII . FEBRVARII

Dal medesimo (*Cod. Vat.* 7917, c. 91, n. 292).

883.

D . O . M.

a. 1681.

ISTO SVB LAPIDE INSIGNIS REQVIESCIT
 LAPICIDA
 FRANCISCVS FANCELLVS
 5 QVI AB VNA LAPIDVM DVRTATE
 FRAGILEM SVÆ VITÆ CVRSVM
 EDIDICIT
 HOC MIRVM
 QVOD QVI MVLTIS SCALPRORVM VISVS EST COMMVNICARI
 10 VNICO MORTIS ICTV
 VITAM QVAM HAVSERAT
 PERDIDERIT
 AETATIS SVÆ LIIII
 XIII MARTII SALVTIS VERO MDCLXXXI
 15 IACOBVS ET CAROLVS FANCELLVS
 EIVS FILII
 LACRIMIS POSVERE
 SIBI ET SVORVM POSTERIS
 SEPVLCVRVM CONDIDERVNT

Dal Galletti (*Inscr. Rom.* T. II, Cl. XIII, n. 26, p. CCCII).

884.

D . O . M

a. 1687.

HVMO . PVLVEREM . REDDIDIT
 SPIRITVM . COELO
 POST . GEORGINM . MAINERIVM . CIVVM
 5 IO . BERNARDVS . EIVS . VNICVS . FILIVS . RO
 AT . QVIA . NIMIS . PRAEMATVRA . AETATE
^{stc}
 ACCERBVM . RELIQVIT . FRANCISCE . MATRI
 PANTALEOQVE . CASANO . AVO . DOLOREM
 QVI . IMMATVRITATIS . MEMORES
 10 FRVCTVS . SI . CREVISET . RAPIDISSIMI
 DVRVM . HVNC . LAPIDEM
 CVM . LACHRIMIS . POSVERE
 ET . SVÆ . AN . V . MEN . III . DIE . XX
 OBIT . XX . IVLII . ANO . D . MDC . LXXXVII

Dal suddetto (*Cod. Vat.* 7912, c. 89, n. 262).

885.

D O M

a. inc.

FAMILIA DOMINICI DE MARCHIS
 HIC RESVRRECTIONEM EXPECTAT

Dallo stesso (*Inscr. Rom.* T. III, Cl. XIX, n. 223, p. CCCLXXXVII).

886.

D . O . M.

IOANNES LVCAS PENECLI
PRESBYTER DE S. NICOLAO
IN FORO ARCHIMONII SACRA

5 TRIGINTA OCTO ANNORVM INTERVALLO
PAROCHI MVNERE PERPVNCTVS
OCTVAGENARIO MAIOR IN AVRORA DIEI
TRANSFIGVRATIONIS DOMINI
AD OCCASVM VITAE PROPERANS

10 ÆTERNÆ HVIVS CONDITOREM ADIVIT
ANNO REPARATÆ SALVTIS CIOIOCKCVIII
IOANNES LVCAS VELLA MELITENSIS
EIVSDEM TEMPLI RECTOR
AVVNCVLO AC DECESSORI SVO BENEFACTORI

15 GRATI ANIMI MONVMENTVM
P.
SIBI . ET . CONTVNCIS . SEPVLCHRVM
VIVENS ELEGIT

a. 1698.

Dal Galletti (*Cod. Vat.* 7921^A, c. 179 n. 422).

887.

D . O . M.

MARTA DE HOTTIS ROMANA
HOC IN TVMVLO CONTINETVR
DONEC OPTATA VENIET INCORRVPTIO

5 PRO CVIVS MIRA PATIENTIA
SIC HONORAVIT EAM DOMINVS
VT MORERETVR IN AETATEM
PLENITVDINIS CHRISTI

a. inc.

Dal medesimo (*Inscr. Rom.* T. III, Cl. XX, n. 141, p. CCCCXXXIV).

SECOLO XVIII.

888.

IOANNI FRANCISCO SEVERI ROMANO
MARINI SEVERI
A CVBICVLO SS DNI NOSTRI
CLEMENTIS XI

5 QVI VIXIT ANNOS VI MÉS II DIES IV
PETRVS SEVERVS NEPOTI DVLCISSIMO
MOERENS P.
DIE XXVI NOVEMBRIS MDCCXVIII

a. 1718.

Dallo stesso (*Inscr. Rom.* T. II, Cl. VIII, n. 80, p. CCXXXII-CCXXXIII).

889.

D . O . M.

a. 1720.

BLASIVS FLORILLVS TARACINENSIS

PATRIAE CATHEDRALIS CAONICVS

HIC CONDIDIT

- 5 IOANNEM BAPTISTAM FLORILLVM
NEPOTEM SVVM SVAISSIMUM
EGREGIAE INDOLIS PVERVM
DVODECIMVM ETATIS ANNVVM
AGENTEM QVARTO KALENDAS
10 FEBRVARIAS ANNO VITAE MDCCXX

Dal Galletti (*Cod. Vat.* p. 7905. c. 70, n. 172).

890.

D O M

a. 1728.

HANC ECCLESIAM PAROCHIALEM

SANCTI NICOLAI IN ARCIONIBVS

EIVSQ . TRIA ALTARIA SOLEMNI RITV

- 5 CONSECRAVIT

DIE XV SEPTEMBRIS MDCCXXVIII

ANTONIVS XAVERIVS DE GENTILIBVS

ARCHIEPS . PETREN . AC SAC . CONGREG

EPOR . ET REGVLAR . SECRETARIVS

- 10 FESTVMQ . DEDICATIONIS DIE XVI IVNII

QVOTANNIS CELEBRARI INDVLSIT

ET DIER 40 . INDVLGENTIA CONCESSIT

Dal suddetto (*Cod. Vat.* 7909. c. 190^{vo}, n. 345).

891.

a. 1732.

BENEDICTO XIII ET CLEMENTI XII

PONTIFICIBVS OPTIMIS MAXIMIS

QVOD

INTER INNVMERA BENEFICIA MARIAE SERVIS COLLATA

- 5 SS . NICOLAI AC PHILIPPI BENITHI

ECCLESIAM FAROECIAM PROVENTVS

PRIMVS

DIVI MARCELLI COENOBIO

AVCTORITATE SVA VINDICAVERIT

- 10 ALTER

CLEMENTISSIMIS APOSTOLICIS LICTERIS

VT PROTECTOR PRINCEPSQVE AMANTISSIMVS

VBERIVS ITERVM STABILIVERIT

- 15 FR . PETRVS MARIA PIERI PRIOR GENER . SERVORVM
FRATRESQVE OMNES SANCTI MARCELLI

ANNO REPARATAE SALVTIS MDCCXXXII

AETERNVM GRATI ANIMI MONVMENTVM

POSVERE

Dal medesimo (*Inscr. Rom.* T. I, Cl. I, n. 361, p. CLXXXVI).

892.

D . O . M

a. 1734.

IOANNI . ANDREE RINALDO

SABINO . I . V . D.

CAVSARVM . S . P . A . PATRONO

5

QVI . OBIT

XVI . KAL . IVLII . ANNI . MDCCXXXIV

PHILIPPVS . ATHANASIVS

FILIVS

SIBIQUE . AC . SVIS . MONVMENTVM

10

POSVIT

Dal Galletti (*Cod. Vat.* 7905, c. 116, n. 295).

893.

D O M

a. 1735.

VITVS ANCELYS CAVALLETTI

IVLIVSQ . CONRADI . MELPHIGREN

QVI

5

PER ANNOS QVINQVAGINTA OFFICIVM

PATRONI CAVSARVM BENEFICIALIVM

ET IVRIS DICTIONALIVM IN ROMANA

CVRIA IN S . ROTÆ AVDTORIO ET IN

SACRIS CONGREGATIONIBVS EXERCVIT

10

MEMOR MORTIS HOC SEPVLGRVM SIBI

ET SVIS VIVENS POSVIT

ANNO DOMINI MDCCXXXV

Dal suddetto (*Cod. Vat.* 7915, c. 88, n. 303).

894.

A . M . D . G.

a. 1747

ABAGARVS CIVITELLA

ROMANVS

VIXIT ANN . V . MENS . VIII

5

DIES XIII

OBIT DIE XIII SEPT.

MDCCXLVII

Dallo stesso (*Inscr. Rom.* T. T. III, Cl. XX, n. 191, p. CCCCXLVIII).

895.

ANGELO DELPHINO AC POSTERIS

a. inc.

Dal medesimo (*Inscr. Rom.* T. III, Cl. XIX, n. 201, p. CCCLXXXIII).

896.

D . O . M

a. 1750.

DOMINICVS LEONORI
DE CARBIO NARNIEN
TOTIVS ORDINIS SERVORVM B . M . VIRGINIS
CAVSARVM PATRONVS
MONVMENTVM HOC
5
EX BENIGNITATE SVPERIORVM
EIVSDEM ORDINIS CONCESSVM
SIBI SVISQVE VIVENS POSVIT
ANNO IVBILÆI MDCCL

Dal Galletti (*Cod. Vat. 7905, c. 117, n. 297*).

897.

ritratto in pittura

a. 1763.

MEMORIE ETERNÆ
RODVLPHINI DE VENVTIS PATRITII CORTONENSIS
QVI OMNIS ANTIQVITATIS COSVLTISSIMVS
5
MVLTIS EDITIS SVÆ ERVDITIONIS MONVMENTIS
IMMORTALI . LAVDE . COMPARATA
IN CELEBRIORES EVROPÆ ACADEMIAS CCOPTATVS
IN SVBIMA APVD PRIMORES AC DOCTOS VIROS EXISTIMATIONE
SEMPER HABITVS
10
A BENEDICTO XIV PONTIFICE MAXIMO
ROMANIS ANTIQVITATIBVS
PREFECTVS
QVVM AD MAIORA A CLEMENTE XIII . OPT . PRINCIPE
DESIGNARETVR
15
VIR INGENIO DOCTRINA INTEGRITATE
SINGVLARI
OBIIT TERTIO KALEN . APRILIS . AN . SALVTIS . MDCCLXIII .
ÆTATIS SVÆ LVIII .
NICOLAVS LVCCI PATRITIVS CORTONENSIS CAN . S . EVSTACHI
20
AMICO LECTISSIMO
AMORIS ET DESIDERII MONVMENTVM
P . C .

Nella parete destra appena si entra la chiesa.

898.

D . O . M

a. 1790.

IOACHINO . PIZZIO . ROMANO
POETAE . EXIMIO
5
INGENIO . LITTERIS . RELIGIONE . VIRTUTE
MORVM . SVAVITATE . SPECTATISSIMO
MARC . ANT . S . R . E . CARDINALI . COLVMNAE
PER . ANNOS . XL . AB EPISTOLIS
CLARISSIMORVM . VIRORVM . AMICITIA
SVMMOR . PONTIFICVM . BENEDICTI . XIV
10
VTRIVSQ . CLEMENTIS . XIII . ET . XIV . AC . PII . VI
FAMILIARITATE . ET . BENEFICIIS . ORNATO
QVI
ARCADVM . CVSTOS . RENNVIATVS
VNIVERSI . COETVS . FAMAM . MIRIFICE . AVXIT
15
VIXIT . ANNOS . LXXIV
OBIIT . VI . ID . SEPTEMB . MDCXC
TERESIA . BONGIOVANNA . VXOR
VIRO . AMANTISSIMO . MOERENS .
P . C

Nel primo pilastro del primo altare a mano destra.

899.

ritratto di marmo
in bassorilievo

a. 1820.



A

P

Q

THECLA . EX . STIRPE . CZAPLICORVM . PRINC . ANTONI . IABLONOWSKI
ULTIMI . CASTELANI . CRACOVIENSIS . RELICTA . CONIUX
VIXIT . ANNOR . LXII . OBIT . ROMAE . DIE . XIV . FEBR . A . D . MDCCCXX
MATRI . CARISSIMAE . LIBERI . POSVERE

Nel pilastro tra i due altari di mano destra.

900.

a. 1820.

XAVERIO . ANTONELLI
PATRITIO . VELITERNO
CLEMENTIS XIII P . O . M
A . SECRETIORE . CVBICVLO
5 QVI
LOCO . SEPVLCVRI
HAC SACRA IN AEDE
SIBI . CONSANGVINEISQVE . SVIS
NOBILITATI . ROMANAE . ADSRIPTIS
10 COMPARATO
ANNVM . AGENS . AETATIS . SVAE . XXXIX
DIEM . OBIT . SVPREVM
QVARTO . IDVS . IVLIJ . 1768
COMES . FRANCISCVS
15 ET
IOES . CAROLVS . PROTHONOTARIVS . APOSTOLICVS
AC . SIGNATVRE . VOTANS
FRATRES . ANTONELLI
PATRVO . OPTIMO . ET . BENEMERENTI
20 M . P . P .
ANNO . 1820

Nel pavimento di un andito che mette alla torre delle campane.

901.

a. 1823.



QUI . GIACE
MARIA . CATERINA . LINOTTE
NOBILE . DI . LIEGI . NATA . IN . ROMA
MOGLIE . DEL . MARCHESE . GAUDENZIO . HONORATI
5 PATRIZIO . DI . JESI . E . CAV . DELL' . ORDINE . DI . S . STEFANO . P . M .
DONNA
PIA . SAGGIA . PRUDENTE . E . BUONA . MADRE . DI . FAMIGLIA
MORTA . IMPROVVISAMENTE . DI . APOPLESSIA . NEL . DI . 14 . DECEMBRE . 1823
IN . ETÀ . DI . ANNI . 57 . MESI . 5 . GIORNI . 12
IL . MARITO . ED . I . FIGLI . SUOI . PIETRO . E . BERNARDINO
10 MESTI . E . DOLENTI . LE . PONGONO . QUESTO . MONUMENTO
PREGATE . DIO . PER . LEI .

Nella parete sinistra sul principio della chiesa.

902.

✠ HIC . SITVS . EST . ✠
 ALOISIVS . GODARDIVS . DOMO . ANCONA
 SACERDOS . PIVS . AEQVE . AC . DOCTVS
 QVEM
 5 OB . DIV . PROBATA . IN . BONIS . ARTIB . DOCENDIS . PERITIAM
 M . ORD . HIEROSOLYMARI . MAGISTER
 F . EMMANVEL . PINTVS . IN . LICEO . MELITEN .
 POSTMODVM . IN . GREGORIANO . CLEMENS . XIV . P . M
 INTER . POLITIORVM . LITTERARVM . DOCTORES . ADLEGERE
 10 POSTREMO . EIVS . NOMINIS . FAMA . LONGE . LATEQVE . PROLATA
 FREQVENS ARCADVM . COETVS
 CVSTODEM . ARCADIAE . GENERALEM . RENVNTIAVIT . AN . MDCC . XC
 VIXIT . AN . LXXX . IV . M . I . D . XXV
 ARTIS . POETICAE . SCIENTISSIMVS
 15 QVAM . NON . MODO . OPTIMIS . EDITIS . CARMINIBVS
 EXCOLVIT . ORNAVIT . AVXIT
 SED . ETIAM . VITAE . INNOCENTIAE . ET . SANCTITATI
 ADMIRANDO . EXEMPLO . CONSOCIAVIT
 DECESSIT . ROMAE . III . ID . MART . AN . M . DCCC . XXIV .
 20 LVCAS . RICELLIVS . HERES . FIDVCIARIVS
 AMICO . QVOADVSQVE . VIXIT . CARISSIMO
 POST . OBITVM . DESIDERATISSIMO . F . C .

a. 1824.

Nella parete sinistra appena si entra la chiesa.

903.



IOSEPH . MARIA . TORVTIVS
 PATRICIVS . VELITERNVS
 PRAESVLIS . DIGNITATEM
 PERPETVA . SUCCESSIONE . INSTITVI
 5 DE . SUO . PATRIMONIO . CURAVIT
 SEPVLCRVM . HOC . FAMILIAE . TORVTIAE
 PRAESVLIBVS . EIVSDEM . NOMINIS
 PROPRIUM . ADSCRIPSIT
 A . D . MDCCCXXXV

a. 1835.

Nei pavimento sulla linea di mezzo in direzione dei primi altari.

904.

a. 1846.

qui è un bassorilievo in marmo
ove è rappresentato il Salvatore assiso in atto di abbracciare la defunta
condotta alla sua presenza dall'angelo.

A ꝛ Ω

HIC . SITA . EST . AEMILIA . PVELLA . SVAVISSIMA . QVAE . VIXIT . A . XVIII . OBIT . PRID . NON . MAIAS . A . MDCCCXXXVI

LAURENTIUS . ET . BENILDES . LEZZANI . FILIO LAE . OCELLO . SVO . IVCVNDISSIMO . CVM . LACHRYMIS

AVE . AVE . OLIM . LVX . NOSTRA . ET . VALE

Nella parete sopra una porta che si vede appena si entra la chiesa a destra.

905.

A ꝛ Ω

a. 1850.

5 HIC . IN . PAGE . QUIESCIT
WENCESLAUS . VALENTI . ROMANUS
D.OCTOR . JURIS . UTRIVSQVE
IDEM . PROCURATOR . DECURIALIS
10 PRAESTITIT . INGENIO . CONTEMPTU . SUI
LIBERALITATE . IN . AERUMNOSOS
FRETUS . RELIGIONIS . PRAESIDIIS
ORBITATEM . LUMINIS . ANNOS . X.
DIUTINAMQUE . AEGROTATIONEM
FORTI . ANIMO . TOLERAVIT
MOERENTIBUSQUE . SVIS
SEPTUAGENARIO . MAIOR . EMIGRAVIT
III . NON . OCT . ANN . MDCCCL.

Nel pavimento sulla linea di mezzo appela si entra la chiesa.

906.

ꝛ QUIETI . ET . MEMORIAE ꝛ

a. 1850.

AEMILIAE . WENCESLAI . F . VALENTI
DOMO . ROMA
FOEMINAE . FORMA . ET . EGRÉGIA . VERECVNDIA . EXIMIA
QUAE . DEUM . DIVINAQUE . OMNIA
MIRA . PIETATE . COLUIT
SOBOLI . EDUCANDAE . SEDVLAM . OPERAM . IMPENDIT
VIRTUTUM . DOMESTICARUM . EXEMPLO . ENITUIT
OBIT . IN . OCTAVO . PVERPERIO
VIII . IDUS . NOVEMBR . AN . MDCCCL
AETATIS . AN . XXXIII . M . I . D . VI
ALOISIUS . ROSI . BERNARDINI
MARITUS . INFELICISSIMUS
CUM . LACHRYMIS . POSUIT
CONIUGI . OPTIMAE . INCOMPARABILI

Nella parete appena si entra la chiesa a destra.

907.

✠ CIVERIBUS . ET . MEMORIAE . ✠
 MARGARITAE . MOGHETTI
 CONIUGIS . IOANNIS . RUGGIERI . ☉
 QUAE . ADHUC . AETATE . FLORENS
 5 NOVIS . NUPTIIS . REIECTIS
 OMNEM . CURAM . IMPENDIT
 SOBOLI . EDUCANDAE
 SUMMA . DEUM . RELIGIONE . COLUIT
 AERUMNAS . MISERORUM . LENIIT
 10 BIENNUM . AEGROTATIONEM
 INVICTO . ANIMO . PERTULIT
 DEC . V . NON . IUL . AN . CHRIST . MDCCLII
 AETATIS . SUAE . LIII
 ANGELUS . ANTONIUS . PETRUS
 15 IGNATIUS . RUGGIERI
 FECERUNT . MATRI . INCOMPARABILI . B . M .

n. 1852.

Nel pavimento di mezzo in direzione dei primi altari.

908.

ANTONIO DONATI
 AETAERIARCHAE PERPETUO
 BENEMERENTISSIMO
 SODALITAS A IESU MARIA IOSEPH
 5 SEPULCHRUM HOC DONAVIT

a. inc.

Nel pavimento presso il primo altare destro.

909.

 A ✠ Ω
 CONDITORIUM HOC
 CATHARINA GEOMETTI
 CONJUX DIONYSII MACCAFANI BAR . ☉
 5 SIBI SUISQUE COMPARAVIT
 ANNO MDCCLIII

a. 1853.

Nel pavimento presso l'altare suddetto.

910.

RAYMUNDUS PEDROSA ET ANDRADE
 AEFQUES HISPANUS
 MINDONIAE IN GALECTA NATUS
 TRASCALTI DYNASTA

a. 1853.

5

OBDORMIVIT IN DOMINO
 ANNO SALUTIS NOSTRAE MDCCCLIII
 AETATIS SUAE LXIII

Nel pavimento presso il primo altare a sinistra.

911.

A P Q
 CINCERBUS
 IOANNIS SALVIONI
 OBIIIT POSTERIDIE NONAS FEB.
 MDCCCLIV
 AETATIS SUAE AN XCV

a. 1854.

Nel pavimento avanti al primo altare destro.

912.

D O M
 DOMINICUS LEONORI
 SIBI SUIQUE POSUIT ANO MDCCCL
 DOMINICVS ET FRANCISCUS NEPOTES
 RESTITUERUNT
 ANNO MDCCCLIV

a. 1854.

5

Nel pavimento avanti al secondo altare destro.

913.

A P Q
 IOSEPH RCSI BERNARDINI
 ROMANUS
 SIBI SUIQUE

a. inc.

Nel pavimento appena si entra la chiesa a destra.

914.

A R Ω

a. inc.

SEPULCRUM
FAMILIAE SACCOMANNI
RAPHAELIS

Sepoltura sul principio della chiesa, a sinistra.

915.

A R Ω

a. inc.

EQUES MICHAELANGELUS BARBERI
ROMANUS
SIBI SUISQUE

Anche questa sepoltura si vede nel luogo suddetto.

916.



a. inc.

A R Ω

COMES ANTONIUS ANTONELLI
PATRICIUS VELITERNUS ET
ROMANUS
SIBI SUISQUE

5

Nel pavimento presso il primo altare di mano manca.

917.

EQUES IOSEPH GIORGI ROMANUS
Q^M. IGNATHI SIBI SUISQUE

a. inc.

Nel pavimento presso il primo altare destro.

918.

MEMORIAE ET CINERIBUS
ALEXANDRI CHECCHI
TABELLARII PONTIFICII
VIXIT . ANN . LV.
OBIT DIE XX V OCTOBRIS
OBIT DIE XXV OCTOBRIS
MDCCLV
PATER ET FRATRES LACHRYMANTES

a. 1855.

5

Nel pavimento avanti al secondo altare destro.

919.

A P Q

a. inc.

FABIUS . ET BARBERA CAVALLETTI
SIBI SUISQUE
COMPARARVNT

Nel pavimento appena si entra la chiesa a destra.

920.

A P Q

a. inc.

SEPULCRUM
PRAESULUM TORUZZI

Nel pavimento di mezzo in direzione dei primi altari.

921.

PAVLINA . DE . PARRI
TOCCHI
SIBI . SUISQUE

a. inc.

Nel pavimento avanti la balaustra dell'altare maggiore a sinistra.

922.

A P Q

a. 1857.

HEIC . SITA . EST
IUDITHA . VINCENTII . F . MARTANIA
PATRICIA . SPOLETINORVM . NOBILITATE
5 FEMINA . PIETATIS . ANTIQUAE
MODESTIAE . PRUDENTIAE
ET . COMITATIS . SINGULARIS
QUAE . DIE . SEXTO . PRIMI . PUERPERII
PLACIDE . DECESSIT
10 VI . KAL . IUN . AN . MDCCCLVII
AETATIS . SUAE . AN . XXVIII . M . X . D . XXI
FRANCISCUS . INNOCENZIUS (sic)
UXORI . INCOMPARABILI
ANTONIUS . ET . LEANDER . MARTANII
15 PATRUELI . OPTIMAE
MOESTISSIMI . POSUERE

Nel pavimento sulla linea di mezzo in direzione dei primi altari.

923.

A P Q

a. 1858.

MEMORIAE . ET . CINERIBUS

ANNAE . EUTIZII . ALIBRANDI

ALSI . NATAE . A . D . MDCCCLXXXV

LECTISSIMAE . FOEMINAE

5 QUAE . MORUM . SUAVITATE . MARITALI . AMORE

VIRTUTUM . OMNIUM . STUDIO

COETERIS . EXEMPLO . FUIT

HEPATICUM . MORBUM . DIUTURNUM

FORTITER . PASSA . PLACIDE . OBIT

10 XI . KAL . SEPTEM . MDCCCLVIII

IOANNES . ALIBRANDI . VIR . MOESTISSIMUS

N P

Nel pavimento di mezzo in direzione dei secondi altari.

PARTE XXIX.

S. NICOLA DA TOLENTINO

THE
SOCIETY FOR THE
PROPAGATION OF THE
GOSPEL IN AMERICA

Nel II Rione Trevi lungo la strada che da piazza Berberini conduce alla fontana dell'acqua Felice a Termini, sulla sinistra s'incontra un tempio con una bella facciata eretto in onore di S. Nicola da Tolentino. Fu fatta fabbricare da principio dai PP. Agostiniani Scalzi i quali vi stabilirono il noviziato del loro ordine dopo di essere stato approvato da papa Clemeute VIII nel 1599.

Nel 1670 fu con grande magnificenza riedificata a spese del principe Camillo Panfilì nipote d'Innocenzo X che ai 21 di Gennaro 1647 rinunziò il cardinalato per continuare la successione della sua famiglia. Ne fu architetto Gio: Battista Baratti allievo dell'Algardi a cui devesi il disegno dell'altare maggiore consacrato da Benedetto XIII nel 1727.

Istituitosi in Roma un nuovo ordine di monache dette [Battistine da Giovanna Maria Battista Solimani che morì nel 1747, questa chiesa e convento fu data a queste, e ne prese possesso ai 5 di Agosto del 1775 Maria Chiara Battista Vernazza nipote dell'istitutrice. Queste monache seguitano ancora a dimorarvi, ed hanno cura della grandiosa chiesa, in cui è veramente degna di ammirazione la seconda cappella di mano sinistra proprietà de' marchesi Gavotti dedicata alla madonna di Savona di cui architetti furono Pietro da Cortona e Ciro Ferri

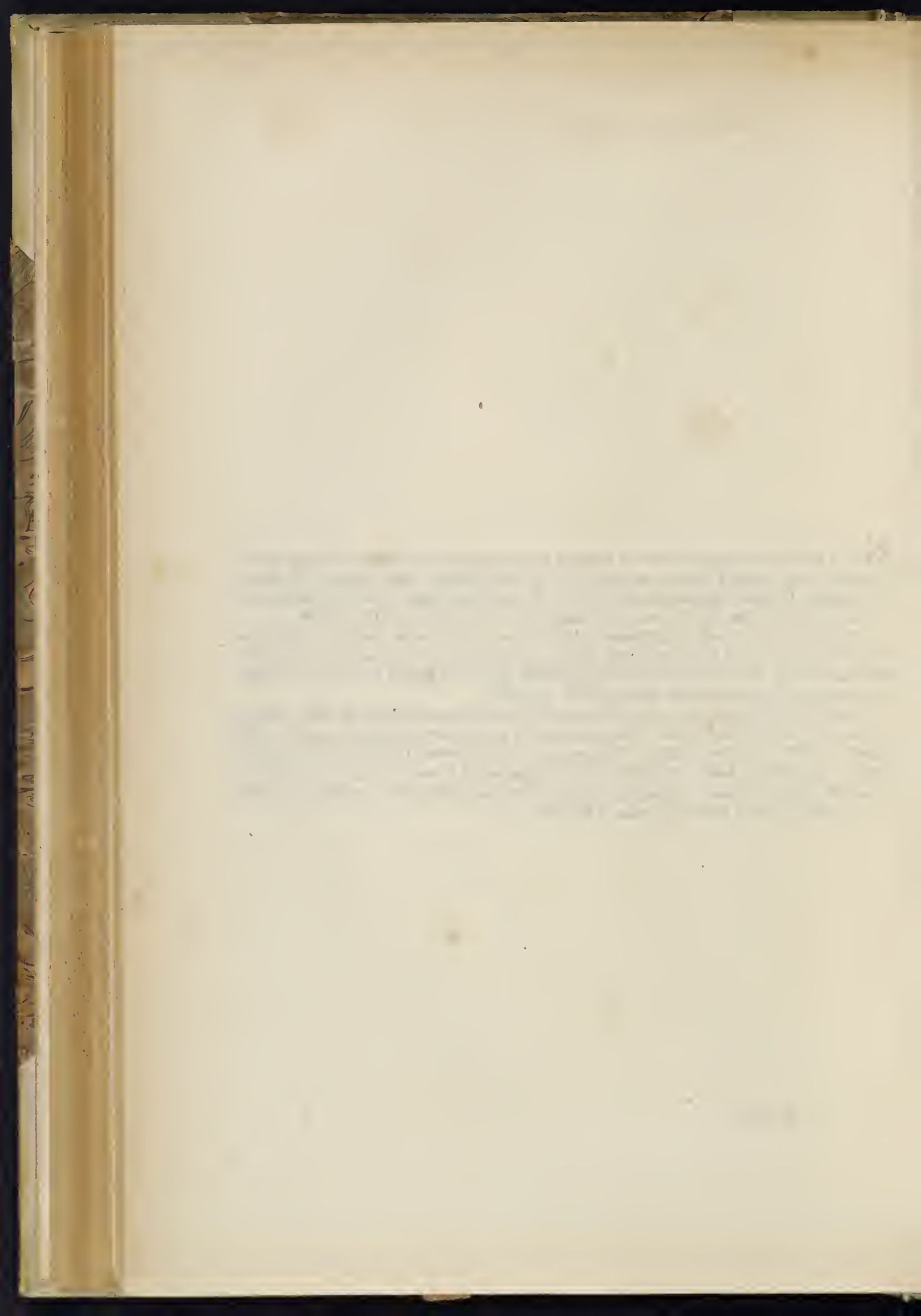

S. NICOLA DA TOLENTINO

SECOLO XVII.

924.

D . O . M.

a. 1626.

SALVATORI IUVENALI DE CASSIA

QVI OBIT DIE XXVII IANVARIJ

M . DC . XII

5

ET PAVLO EIVSDEM FILIO

QVI OBIT DIE VII . OCTOBRIS

M . DC . XXIII

PATRES HVIVS COENOBII

POSVERVNT

10

ANNO DNI M . DCXXVI

Nella parete sinistra appena si entra la chiesa.

925.

a. 1627.

D . O . M.

MATTHEO . BYRATTO . IN . PATRIA
 BONONIEN . CAVSAR . PATRONO
 DESERTISSIMO . AC . PRIMARIO
 5 IN . ARDVIS . DIFFICILIMIS . Q.
 LEGATIS . ET . PROLEGATIS
 SEMPER . CONSVLTO
 CELEBERRIMIS . AC . AMPLISS.
 IVRIS . PONTIF . AC . CESAR
 10 COLLEGIS . ADSCRIPTO
 BOME . PAVLI . V . P . M . ACCITV
 A . G . VICARIO . V . SIGN . REFER.
 S . PALATHI . CAVSAR . AVDIT.
 VBIQ . INTEGRO . VBIQ . MAGNO
 15 AC . CONSTANTI
 MIRA . RELIGIONE . AC . PIET . VIRO
 QVI . SAGELLV . HOC . FVDAME
 EXTRVI . ORNARIQ . MADAVIT
 DOTAVITQ.
 20 VIXIT . ANN . LXXVII
 OBIT . ANN . SALL . (sic) MDCXXVII



IO . BYRATTVS . FILIVS
 GRATI . ANIMI . MONVMENTV
 POSVIT

Nel pavimento dell'antica sagrestia. Galletti (*Inscr. Bon.* Cl. IV, n. 8, p. CXIV).

926.

a. 1631.

D . O . M.

SEBASTIANO . ALBANO . SAONENSI
 AB
 VRBANO . VIII . PONT . MAX
 5 CVI . DOCTRINA . AC . MORVM . INTEGRITATE
 INTIMVS . ERAT
 AD . ECCLESIAE . SAGONENSIS . EPISCOPATVM
 EVECTO
 10 CVM . AD . APOSTOLORVM . LIMINA . PERVENISSET
 COELVM . ASCENDIT
 ANNO . DOMINI . M . DC . XXXI
 IO . BAPIA . (sic) ET . ALEXANDER . FRATRES . DE . SYRIS
 EXECVTORES . TESTAMENTARI
 M . M . PP.



Nel pavimento di mezzo in direzione delle terze cappelle.

927.

a. 1648.

D . LVCRETIA DE RVVERE

LANTES
 ANNO DOMINI MDCXLVIII

Nel pavimento della terza cappella destra Galletti (*Inscr. Rom.* T. III, Cl. XX, n. 160, p. CCCXXI).

928.



a. 1658.

D . O . M
 IOANNES BAPT̃A
 Q . CVRTHI DE BANDIS
 CIVIS ILCINENSIS ET SENENSIS
 5 I . V . D . AC PROTH . APOST.
 FAMILIÆ SVÆ NOVISSIMVS
 NOVISSIMṼ QVOQVE DIEM
 EXPECTANS HOC SIBI MONVM F . G.
 OBIT
 10 IIII IDVS IVLII
 ANNO . SAL . M . DC LVIII
 ETAT . SVÆ . LXXV

Nel pavimento avanti la terza cappella sinistra.

929.

busto di marmo

a. 1661.

D . O . M.
 IOANNI BAPT̃E GAVOTTO PATRITIO SAVONENSI V . S . R.
 QUI SACELLVM HOC SCVTIS CCCC, ANNVIS DOTATVM
 5 PRÆTER ALIOS DC . PIE IN VRBE QVOTANNIS EROGANDOS
 BEATÆ VIRGINI DE MISERICORDIA
 QVO NOMINE SAONÆ COLITVA LIBERALITER EREMIT
 NICOLAVS ET CAROLVS HÆREDES PATRVO BENEMERENTI P . P.
 OBIT ANNO DÑI MDCLXI . III . MARTII ETAT . XC

Nella parete sinistra della seconda cappella sinistra.

930.

D . O . M
 ZACCARIAS PISENTES IANVENSIS ANIME SVÆ
 CONSVLENS ET COELVM ANELANS
 QVINGENTOS QVINQVACINTA AVREOS
 5 ECCLESIE ET FRATRIBVS DISCALCEATIS S.
 AVGVSTINI AD TRIA SACRA IN HEBDOMADA
 PERACENDA SED ONVS TENVE IVDIGA
 TVM A SACRA CONG^{NE} CONCILII AD DVOS
 IVLIOS PRO QVOLIBET SACRO
 10 DE PROVENTIBVS 550 (sic) SCVTORVM REDVXIT
 PETRVS PISENTES ET FRANCISCVS CHISAL
 BERTVS HÆREDES ET EXECVTORES
 POSVERVNT ANNO MDCLXII

a. 1662.

Dal Galletti (Cod. Vat. 7912, c. 85, n. 249).

931.

IN HONOREM . D . NICOLAI TOLENTINATIS AN . MDCLXX

a. 1670.

CAMILLVS PRINCEPS PAMPHILVS

La prima linea leggesi nella facciata, e la seconda sopra la porta della chiesa. Galletti (*Inscr. Rom.* T. II, Cl. XIV, n. 199, p. DXXI).

932.

D . O . M

a. 1681.

COSMVS BERNARDINELLVS DE AESIO CHIRVRGVS
 VRSVLAE MARRACCIAE LECTISSIMAE CONTVGI DEPVNCTE
 AC SIBI SVISQVE POSTERIS HOC M . P .
 PIB LECTOR DISCE
 A FVGA TEMPORIS LICET DEVINCTI
 ABIRE ME SIMVL TECVM ET OBIRE
 QVIQVE VIVENS LACRYMAS A NEMINE CVPIO
 MORTVVS AB OMNIBVS PIACVLA EXPECTO

Qui con buona maniera è disegnata la morte
 colla sua falce
 fra cui apparisce il globo con le stelle e il leone
 e sotto il tempo che tiene un' orologio.
 In fine è segnato

10

A . MDCLXXXI

Nel pavimento appena si entra la chiesa. Galletti (*Inscr. Picensae*, Cl. XII, n. 6, p. 128).

933.

D . O . M.

a. 1685.

SEDENTE

INNOCENTIO . XI . PONT . MAX.

VIRTUTE BENIGNISS . RESCRIPTI

5 EMIN . AC REV^{MI} D . D . CARD . DE CARPINEO
 SS . DNI . NRI . PAPAЕ
 VICARI . GENERALIS
 ILL . ET . REV . D . D . IOAN HIERON . VASELLVS
 EPISCOP . VINTIMILIEN .
 10 ECCLESIAM . HANC . ET . ALTARE . MAIVS
 IN . HONOREM
 S . NICOLAI . TOLENTINATIS
 DICATAM
 DOMINICO . DIE . VII . OCTOBRIS . ANNO . MDCLXXXV .
 15 SOLEMNI . RITV . ET . POMPA CONSECRAVIT
 PRIORE . ET . PATRIEVS . HVIVS . CCNVENTVS . PETENTIB .
 ANNIVERSARIVM . HVIVS^{PL} . CONSECRATIONIS
 TRANSVLIT . AD . DIEM . XXII . EIVSDEM . MENSIS
 INDVLGENTIAMQ . QVADRAGINTA . DIERV
 20 CONCESSIT . OMNIB . CHRISTI . FIDELIB :
 EANDEM . ECCLESIAM . DICTA . DIE
 VISITANTIBVS

Nella parete destra della sagrestia.

934.

a. 1689.

D . O . M.

IOSEPH TIBERIVS DE QVADRVS
SACERDOS ROMANVS
PROTONOTARIVS APOSTOLICVS
5 ATQ . CANONICVS

S . S . CELSI ET IVLIANI PRIMVM
TVM S . MARIE AD MARTYRES
EX BENEFICENTIA
10 INNOCENTII XI.
PONT . VERE OPT . MAX.
CVIVS ERAT A CVBICVLO
AB EO BENE MORI DISCENS
SEPVLCHRVM HOC VIVENS SIBI P.
ANNO M . DC . LXXXIX.



Nel pavimento in direzione del pilastro che divide le prime e seconde cappelle. Galletti (*Inscr. Rom.* T. I, Cl. V, n. 121, p. CCCCLXXXIV).

935.

a. 1691.

D . O . M.

HIC IACET
POMPEIVS FONTANA BOMBELLVS
5 BONONIENSIS
RR . PP.

MISEREMINI ANIME EIVS
OB . AN . DNI . MDCLXXXI
DIE XIV . MARTII ETAT . SVE ANN . LXXVIII

Dal Galletti (*Inscr. Bonon.* Cl. XV, n. 10, p. CLXVII).

936.

a. inc.

D . O . M.

MARIAE FELICI VENTIMILLIÆ
AB ARAGONIA
5 VRBANI PRINCIPIS PRÆNESTINORVM
CONIVGI CARESSIMÆ
FOEMINÆ REGALI ORTV MAIORI
EX SVMMIS VIRTVTIBVS
ORNATISSIME
10 FRANCISCUS CARD . BARBERINVS HÆRES
HOC MOERORIS
ATQVE GRATITVDINIS SVÆ
M . P.



Nei pavimento in direzione delle seconde cappelle.

S. NICOLA DA TOLENTINO SEC. XVII.

937.

a. inc.

L M

HIC REQUIESCUNT OSSA

LVCRETILE MANCINÆ EX MENTE EIVSDEM

IN SVO TESTAMENTO ET ILLA EXEQUENTE

5 IACOBO FRUMENTO EIVS CONIUGE FECIT

Fu veduta dal Galletti (*Inscr. Rom.* T. III. Cl. XVII, n. 128, p. CCVI) nel pavimento del coro.

938.

a. inc.

D O M

HIC DIES DOMINI EXPECTAT

SEBASTIANVS CORELLVS

IN SONITV TVRE

5 VOCE TERRIBILI

SVRGITE MORTVI

VENTITE AD IVDICIVM

INCLINATO CORDE VIXIT

ERGA DEVM

10 OCTVAGENARIO MAIOR

VIR VERE RELIGIOSVS

IOES CORELLVS PATRVO BENEM

QVOD FVI TV ES

QVOD SVM TV ERIS

Da' Galletti (*Inscr. Rom.* T. III, Cl. XVIII, n. 59, p. CCXIII—CCXIV).

SECOLO XVIII.

939.

a. 1706.

busto in marmo

D O M

CAROLO GAVOTTO PATRITIO LANVENSIS BARONI PORCILIANI

AVGVSTINVS MARIA GAVOTTVS

AB EODEM AD PRIMOGENTIVRAM

5 AB ILLVSTRIS^{MO}: ET REV^{MO}: PRÆSVLE IOE BAPTISTA GAVOTTO

HVIVS SACELLI DOMINO INSTITVTAM

NOMINATVS

GRATI ANIMI MONVMENTVM

POSVIT ANNO MDCCVI

Nella parete destra della seconda cappella sinistra.

940.



a. 1709.

D . O . M.

ET DIVO NICOLAO MAGNO

HERCVLES DOM^{CVS}. MONANNVS

EPISCOPVS TARRACINENSIS

5 EX BONIS SIBI AD TESTANDVM

PONTIFICIO PRIVILEGIO

CONCESSIS

SACELLVM COMPARAVIT

ET FAMILIÆ SVÆ ATTRIBVIT

10

A . S . MDCXCIX

Nella parete sinistra della prima cappella destra. Galletti (*Inscr. Rom.* T. I, Cl. III, n. 63, p. CCCL).

941.



a. inc.

D . I . S.

INSTITVTVM SACERDOTIVM

A . IO . BAPTISTA DE COMITIBVS

EPISCOPO CALATINO DESIGNATO

ELIGENDI IVRE

FAMILIÆ MONANNÆ RELICTO

AD AVGENDAM

ERGA DIVVM TVTELAREM

RELIGIONEM

HVIC ARÆ ADDICTVM EST

Nella parete destra della cappella suddetta.

942.

a. 1727.

BENEDICTVS XIII ORD . PRÆDIC . ALTARE HOC CONSECRAVIT DIE XXVIII OCTOBRIS MDCCLXXVII.

Nell'altare della seconda cappella sinistra.

943.

466

a. 1728.

D . O . M.
 BENEDICTUS XIII . URSINUS
 PONT . MAX.
 INCLYTI ORD . PRÆDICATORUM
 5 SOLICITUS DEGORIS DOMUS DEI ARMATOR
 AC RESTITUTOR
 HOC UNO IN TEMPLO
 TRES E MINORIBUS ARIS
 NEMPE
 10 ALTARE GLORIOSE VIRG . MARIE DE MISERICORDIA
 DIE XXVIII OCTOBRIS MDCCXXVII
 ALTERUM EIUSDEM B . V . DE CONSOLATIONE NUNCUPATE
 DIE XXIX . DECEMBRIS . MDCCXXVII.
 TERTIUM VERO SANCTI PHILIPPI NERII
 15 DIE XIII . APRILIS MDCCXXVIII.
 SOLEMNI RITU CONSECRAVIT
 POSTREMIS HISCE DUOBUS
 PROPRIO SUMPTU ERECTIS ATQUE EXORNATIS

Nella parete sinistra della sagrestia. Galletti (*Inscr. Rom.* T. I, Cl. I, n. 311, p. CLXI).

944.

a. 1738.

D . O . M.
 MARCHIONI NICOLAO RAIMUNDI
 NOBILI IANUEN ET PATRITIO ROMANO
 QUI
 5 IN HAC ECCLESIA QUATUOR ORPHANAS PUELLAS
 QUOTANNIS PER URBIS REGIONES ALTERNATIVE
 AD NOMINATI NEM HÆREDIS DOTANDAS
 ET SOLEMNE SACRUM ANNIVERSARIA (*sic*)
 DIE SANCTI NICOLAI DE TOLENTINO
 10 CELEBRANDUM IUSSIT
 IOSEPH MARIA PUTEOBONELLI
 HÆRES POSUIT
 ANNO DOMINI MDCCXXXVIII.

Nella parete destra appena si entra la chiesa. Galletti (*Inscr. Rom.* T. II, Cl. XIV, n. 310, p. DLXXXVII).

945.

a. 1741.

D . O . M.
 MARCUS FONTANA ROMANUS
 AEDILIS CEREALIS
 SIBI ADHUC VIVENS
 5 SEPULCHRUM POSUIT
 ANNO MDCCXXXI



Nel pavimento avanti la prima cappella sinistra. Galletti (*Inscr. Rom.* T. III, App. ad Cl. XIX, n. 191, p. DLIV).

946.

sic
PRO FAMILIA PREDICTI
MARCI FONTANE (*sic*) ET
-SVIS EREDIBVS (*sic*)
ET SUCCESSORIBVS

a. 1741.

Nel luogo suddetto appresso alla precedente. Galletti (*Inscr. Rom.* T. III, Append. ad Cl. XIX, n. 192, p. DLV).

947.

SECVRITATI ÆTERNÆ
OLIMPIÆ FORTIÆ CESARINÆ
DVCS MINIANI
OB RECTITVDINEM EXIMIAM
5 INQ . EGENOS MISERICORDIAM
MEMORANDÆ
VIX . ANN . LXXIII . MEN . DVOB.
OB . ID . SEPT . MDCCXLVIII
BEATRIX DE CAPVA
10 P̄NS CONCHÆ DVX MINIANI
PARENTI PIENTISSIMÆ
MOERENS POSVIT

a. 1748.

Nel pavimento sotto l'arco della nave traversa. Galletti (*Inscr. Rom.* T. III, Cl. XVI, n. 200, p. CL—CLI).

948.

D . O . M
HIC IACET CORPVS
P . VICTORII A S . THOMA DE VILLANOVA
ÆTATIS ANNORVM LXXXI MENSIVM III
5 RELIGIONIS VERO LIV DIERVM XV
OBIT DIE XI IANVARIJ MDCCLI

a. 1751.

Dal Galletti (*Inscr. Rom.* T. II, Cl. XIV, n. 330, p. DXCVIII).

949.

FAMILIÆ MONANNÆ . MDCCLX

a. 1760.

Sepoltura nella prima cappella destra.

950.



a. 1764.

D . O . M.

IO . ANDREAE . AURIAE . A . CARRETO . TURSIÆ . DUCI
 INTER . HISPANORUM . PROGERES
 REGI . QUE . ORDINIS . S . IANUARI . EQUITES . ADSCITO
 5 AD . CAROLUM . UTRIUSQUE . SICILIAE . REGEM
 CUBICULI . DOMUS . AUGUSTAE . PRAEFECTO
 GALLICAE . HISPANAE . QUE . CLASSIS . TRIERARCHO
 IOANNA . AURIA . A . CARRETO . TURSIÆ . DUX
 AVO . SPECTATISSIMO
 10 MULTIS . QUE . IN . REM . CHRISTIANAM . PATRIAM
 GENTEM . QUE . SUAM . MERITIS . CLARISSIMO
 LUBENS . LUGENS . QUE . POSUIT
 ANNO . MDCCLXIII

Nel pavimento avanti la seconda cappella sinistra.

951.

ritratto in pittura

a. 1773.

D . O . M

FRIDERICVS LANTES DE RUVERE S . R . E . CARD . EPS . PORT.
 IN GALLIAM DUM ANCONÆ PRESSET
 EXTRA ORDINEM LEGATIONEM PERFUNCTUS
 5 METAURENSI MOX PROVINCIÆ PÆSES AD PURPURAM ERECTUS
 PRÆF . DEMUM GR . BONI REG.
 OB . IV . NON MART MDCCLXXXIII
 VIX . AN . LXXVII . M . X . D . XV

Nella parete sinistra della terza cappella destra a lettere di metallo in rilievo, delle quali molte mancanti.

952.

a. 1782.

D . V . T

HIC . CINERES . AETERNITATI ANIMAE
 CLARAE . MARIAE . BAPTISTAE . VERNATIÆ
 DOMO . IANVENSIS
 5 MONIALIVM . HEREMITARVM . DIVI . BAPTISTAE . TITVLO
 IN . EXQVILINO . VERTICE
 FVNDATRICIS . ET . ABBATISSAE
 QVAE
 PIETATE . IN . DEVM . INTEGRITATE . VITAE
 10 PRVDENTIA . CONSIDIO . OMNIVMQUE . VIRTIVVM . LAVDE
 FVLXIT . INTAMINATA
 COENOBITARVM . PRIMA . MIGRAVIT . AD . PATRIAM
 PRID . ID . IANVAR.
 ANO . A . P . V . MDCCLXXXIII
 AETAT . SVAE . LXVI

AVE . SPONSA . CHRISTI . SIT . NOMEN . TVVM . IN . LIBRO . VITAE

Nel pavimento della seconda cappella destra.

953.

OSSA

a. 1785.

CARDINALIS LAZARI
OPITII PALLAVICINI
OBIIIT XXIII FEBRVARI
MDCCLXXXV

5

ORATE PRO EO

Nel pavimento presso i gradini dell'altare maggiore.

SECOLO XIX.

954.

✠

a. 1817.

MARIAE . GRANET
DOMO . AQVIS . SEXTIIS . INCOLAE . ROMAE
VIRGINI . INTEGERRIMAE
5 BENEFICAE . PIENTISSIMAE
HILARIS . DECESSIT . III . NONAS . IAN . MDCCLXXXVII
FRANCISCVS . FRATER
ALOISIA . ET . ANTONIA . SORORES
FECERVNT . CVM . LACRIMIS
10 AVE . ANIMA . DVLCISSIMA
ET . QVA . POTES . OPE
TVOS . IVVA

Nel pavimento avanti la terza cappella sinistra.

955.

A

P

Q

a. 1831.

DONINICO . STEPHANI . F . MARCH . FRANSONIO . DOMO . GENVA
QVI . SE . HEIC . NVLLO . ADPOSITO . ELOGIO
5 SEPELIRI . IVSSIT
VIXIT . ANNOS . LXXIIX . MENSES . IV . DIES . XX
OBIIIT . IV . EIDVS . DECEMBRES . AN . M . DCCC . XX
ET
10 MARIAE . BAPTINAE . AVRELIAE . F . MARCHIONISSAE . CARREGAE
VXORI . DOMINICI . MARCH . FRANSONII
RARI . EXEMPLI . FEMINAE
PIETATE . IN . DEVM . INTEGRITATE . VITAE
ET . IN . EDVCANDIS . LIBERIS . CVRA
SINGVLARI
15 QVAE . NE . MORTVA . SELVNGERETVR . AB . EO
QVEM . VNICE . VIVA . DILEXIT
HEIC . APVD . MARITII . CINERES . HVMARI . VOLVIT
VIXIT . ANNOS . LXXVII . MENSES . VII . DIEM . I
OBIIIT . III . EIDVS . DECEMBRES . AN . M . DCCC . XXXI
20 IACOBVS . PHILIPPVS . S . R . E . PRESBYTER . CARDINALIS
TITVLI . SANCTAE . MARIAE . IN . AREACAEI (*sic*)
ALOTSIVS . EPISCOPVS . FOSSANENSIS
AC . TAVRINENSIS . DIOECESEOS . CVRAM . AGENS
STEPHANVS . ET . MATTHAEVS
25 FILII
PARENTIBVS . OPTIMVS . BENE . DE . SE . MERITIS
MONVMENTVM . POSVERVNT



Nel pavimento presso la terza cappella sinistra.

956.

470



a 1837.

BERNARDINI . LVTH . SEPTEMPEDANI
PRAESBITERI

5

BASILICAE . LIBERIANAE CANONICI
ANNONAE . PROEFECTI (*sic*)
DE HOC . COENOBIO . OPTIME . MERITI
CONDITORIVM
MDCCCXXXVII



Nel pavimento di mezzo non lungi dall'altare maggiore.

957.

a. 1857.

A . P . Q.

HIC . IN PACE . FACTVS . EST
LOCVS

5

MARIAE . ANGELAE . VILLANIAE
VIRGIN . EX . TERT . ORD . S . FR . ASSISIN .
VITAE . INNOCENTIAE . RELIGIONE . PIETATE
AD . EXEMPLVM . SPECTATISSIMAE
V . A . LXXX . P . M .

10

OB . XVII . KAL . SEPT . MDCCCLVII .
O . P . E .

Nel pavimento avanti la terza cappella sinistra.



PARTE XXX.

S. AGATA

(IN TRASTEVERE)

LIBRARY
OF THE
STATE

Dove oggi sorge questa chiesa, in origine fu l'abitazione del Santo pontefice Gregorio II che egli stesso consacrò, e fece costruire l'anno 727 in onore della Santa martire Agata. Dopo averla arricchita di doni, vi fece fabbricare un contiguo convento ove per alcuni secoli vi dimorarono i monaci che avevano cura della chiesa. Trasferitisi però in altro monastero questa fu dichiarata parrocchia, e data ad alcuni sacerdoti secolari, che la ritennero fino al 1575 nel quale anno Gregorio XIII sopprime la parrocchia, e diede la chiesa alla Congregazione dei Sacerdoti secolari della Dottrina Cristiana.

Presso a cadere in rovina i PP. Dottrinari aiutati da altri benefattori la rifece dai fondamenti con architettura del Recalcati che la portò a compimento nel 1720. Uno dei principali benefattori in questa nuova costruzione fu M. Domenico Guidi romano il quale pare che vi spendesse una notevole quantità di danaro come si legge nella sua iscrizione funebre.

Soppressa questa Congregazione Benedetto XIV concesse la chiesa alla Congregazione avignonese che ne andò in possesso nell'anno 1746.

Per ordine di Clemente XIII il Senato Romano offriva a questa chiesa in ciascun quattrennio un calice di argento con quattro cerei, offerta che Pio VII volle che fosse fatta ogni due anni.

Nel 1816 sotto lo stesso pontefice fu nuovamente ristorata per cura di Candido Maria Frattini arcivescovo e viceregerente di Roma, il quale con grande solennità la consacrò nel 1821 e fissò la festa della dedica il giorno 3 di Febbraro.

Questa chiesa che deve la sua origine all'ottavo secolo non ci ha conservata una sola memoria antica, e che anzi è ridotta in uno stato molto rovinoso.

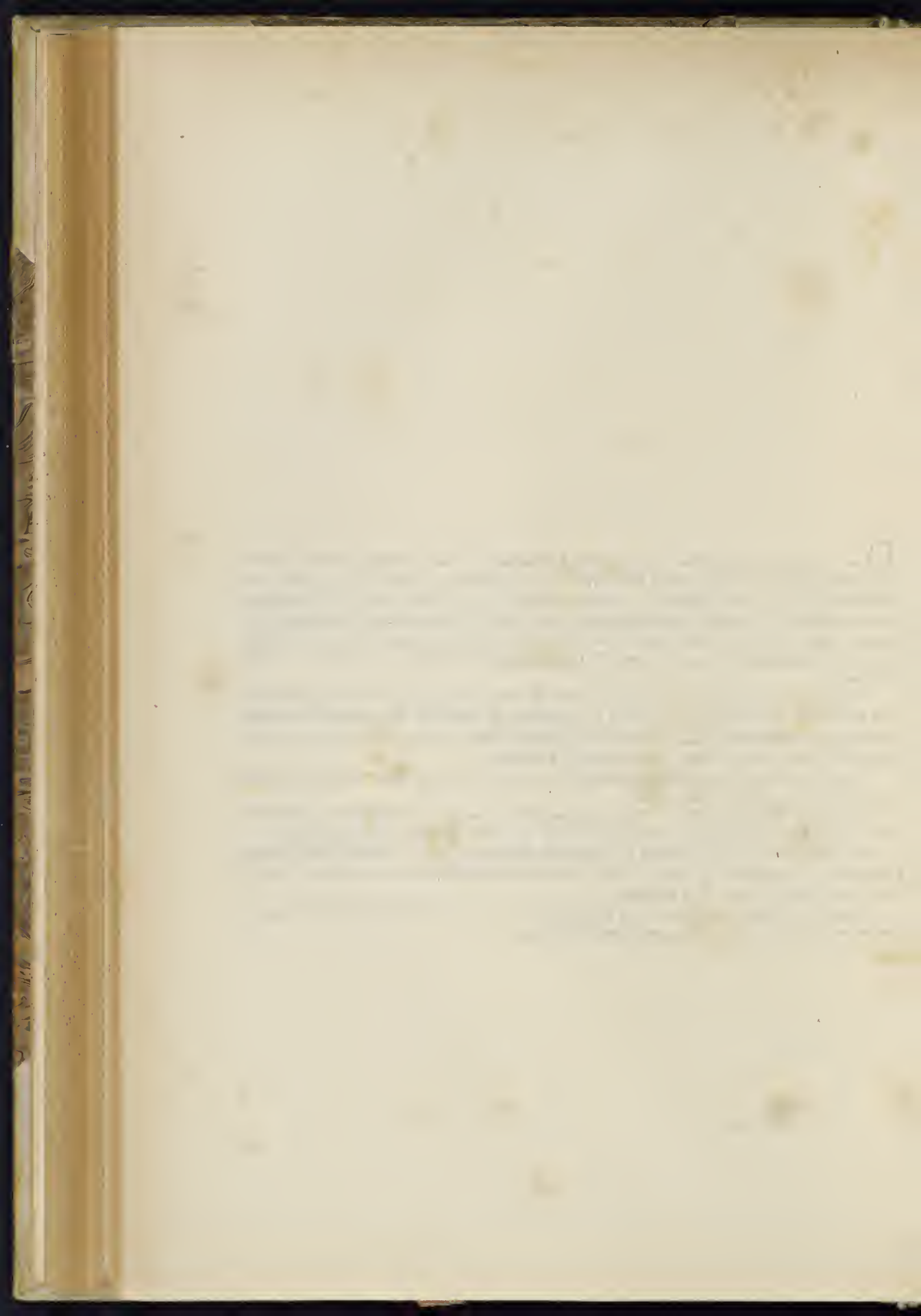

S. AGATA
(IN TRASTEVERE)

SECOLO XIV.

958.

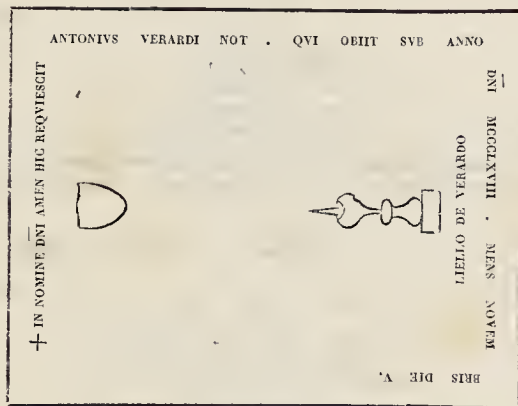

a. 1368.

Fu veduta dal Gualdi (*Cod. Vat.* 8253. P. I, fol. 84), il quale scrive che nel marmo cravi la figura del defunto in lungo abito.

959.

IN NOMINE DNI AMEN . HIC REQVIESCIT
ANTONIUS DE FRAZOI NOTARIVS QVI OBIT
SVB ANNO DNI MCCCLXXIX MENSE NO
VEMBRJ DIE V . CVIVS ANIMA REQVIE
SCAT IN PACE . AMEN.

a. 1379.

La videro Giovanni Capocci da cui la copiò il Terribilini (*Cod. Casanat.* XX, XI, 2, T II. c. 26. e Cassiano dal Pozzo (*Cod. Visconti.* T. I, car. 19), il quale però lesse nel secondo verso ANTONIVS DE CRAZOI.

960.

a. inc.

HIC IACET DOMNVS PANDVL
PHVS EPISCOPVS PACTENSIS
CVIVS ANIMA REQUIESCAT
IN PACE AMEN

Fu veduta e traseritta da Giovanni Capocci dal cui manoscritto la tolse il Terribilini (*Cod. Casanat. XX, XI, 2, T. II, car. 26*). L'Ughelli non fa menzione alcuna di questo vescovo.

SECOLO XVI.

961.

a. 1565.

HIC IACET ASDRVBAL
TEBALDESCVVS ET EGIDIVS
TEBALD . EIVS PR . ET MARTIA
EIVS MR . CVM MVLTVS LACRI
5 MIS POSVERE VIXIT
MENSES IIII . IT DIES XXII
MDLXV

Fu registrata dal Gualdi (*Cod. Vat. 8253, P. I, fol. 84*) e con alcune varianti da Cassiano dal Pozzo (*Cod. Visconti, T. I, car. 20*). Questi nel sesto verso lesse: M . IIII . ET . D . XVI .

SECOLO XVII.

962.

a. 1622.

hic IACENT OSSA
HORATY MELGARINI
EX TESTAMENTO
PER ACTA CARDINI
I . IAN . MDCXXII

Piccolo marmo posto nel pavimento sulla destra della balaustra dell'altare maggiore. Il Gualdi (*Cod. Vat. 8253, P. I, fol. 84^{vo}*), la riporta in lingua volgare — D . O . M . — QVI STANNO L'OSSA DE ORATIO MELGARINI.

963.

a. 1623.

D O M
R . D . IO . ALCIATVS . DE . LABRIANO
CASALEN DIOEC . LEGAVIT . RR . PRIB
CONG . DOCTR . CHRIST . ECCL^{AE} . S . AGATHE
5 IN . QVA . EST SEPLTVS . ANNVVM
CENSVM . SCVTORVM . L . CVM . ONERE
CELEBRANDI . TRES . MISSAS . SINGVLIS
HEBDOM . IN PERPET . VT . IN . EIVS
TESTAMO . ROGATO . PER D . DEMOFONTEM
10 FERRINVM . NOT . PVBL . SVB . DIE . XXI
APLIS . M . D . C . XXIII . OB . XXII . IVL
EIVSDEM . ANNI . AETAT . SVAE . LXXXIII

Nella parete presso la porta che mette alla sagrestia.

964.



a. 1728

D . O . M.

HIC

M . DOMINICO GVIDI ROMANO

QVOD IN HVIVS ECCLESIE STRUCTVRA

5

SVAM OPERAM

A FVNDAMENTIS IMPENDERIT

SVISQVE SEPVLCRVN

PER ACTA FIGEDVLE NOT . CAPITOL. (sic)

DIE V . APRILIS MDCCXIV

10

ET

RESVRECTIONIS EXPECTATIO

VIXIT

ANNIS LXXXI MENSIBVS VII . DIEBVS XXIX.

OBIIT

DIE XX MENSIS IVLII MDCCXXVIII.

Nel pavimento di mezzo in direzione delle terze cappelle.

965.

BENEDICTO . XIV , PONT . MAX.

a. 1748.

QUOD

PROVINCIAM ROMANAM

CONGREGATIONIS AVENIONENSIS DOCTRINE CHRISTIANE

5

ALTERA SIMILI ADJUNCTA

ECCLESIS COLLEGIJSQVE MUNIFICENNISSIME AUXERIT

EADEM PROVINCIA TANTI BENEFICII MEMOR POS

ANNO SAL . MDCCXLVIII.

Nella facciata della chiesa. Galletti (*Inscr. Bonon. Cl. I, n. 134, p. LII*).

966.

RELIGIOSÆ MUNIFICENTIE

a. 1768.

S . P . Q . R.

OB ARGENTEUM CALICEM

CUM IV CEREIS

5

CLEMENTIS XIII . P . M . AUCTORITATE

QUARTO QUOQVE ANNO

HUIC ECCLESIE DECRETUM

B.^E PETRO TESTA PICCOLOMINEO

10

IOANNE PAULO DE CINQUE

HIERONYMO CURTI

} COSS.

CLERICI . SEC . CONGNIS DNÆ XNÆ

POS.

AN . D . MDCCCLXVIII.

Nella parete presso la porta di un andito contiguo all'altare maggiore.

967.

D . O . M

a. 1820.

ECCLESIAM . S . AGATHÆ . TRANSTYBERIM
 A . S . GREGORIO . PAPA . II . ANNO . DCCXXVII
 EX . PATERNIS . ÆDIBVS . CONSECRATAM
 5 INSIGNI . MONACHORVM . MONASTERIO . AC . DONIS . AVCTAM
 TEMPORIS . LAPSV . ANIMARVM . CVRA . PRÆDITAM
 A . GREGORIO . PAPA . XIII . ANNO . MDLXXV
 CONGREGATIONI . DOCTRINÆ . CHRISTIANÆ . DE . VRBE
 SINE . CVRA . CONCESSAM . VEIVSTATE . COLLABENTEM
 10 ET . IN . ANGVSTAM . FORMAM . REDACTAM
 EADEM . CONGREGATIO
 A . FVNDAMENTIS . EREXIT . ORNAVIT . ANNO . MDCCX
 CONGREGATIO . AVTEM . DE . AVENIONE
 HERES . PONTIFICIA . MDCCXXXVI
 15 AD . PERPETVAM . REI . MEMORIAM . POSVIT . MDCCCXX
 RESTAVRAVIT . PIVS . VII . PONTIFEX . MAXIMVS
 CVRANTE . CANDIDO . MARIA . FRATTINI
 ARCHIEPISCOPO . PHILIPPENSI
 VRBIS . VICEGERENTE . B . O . MDCCCXXVI

Nella parete presso la porta che dalla chiesa mette al convento.

968.

D . O . M

a. 1821.

PATERNAM . HANC . DOMVM . SABELLIANAM
 A . D . GREGORIO . II . PONT . M
 IN . D . AGATÆ . ECCLESIAM . CONVERSAM
 5 SOLEMNI . RITV . CONSEGRAVIT
 V . NONAS . MAII . AN . MDCCCXXI
 ILLMVS . ET . RMVS . D . D . CANDIDVS . M . FRATTINI
 ARCHIEP . PHILIPP . ET . PER . VRBEM . VICESC
 BENEFACOR . OPTIMVS
 10 ASSIGNATA . DIE . III . FEB . ANNIVERS

 HOC . ITEM . ANNO . ARGENTEVN . CALICEM
 QVOLIBET . QVATRIEN . A . CLEM . XIII
 HVIC . ECCLESLE . ANTEA . DECRETVM
 15 PIVS . VII . QVOL . BIENNIO . CONCESSIT
 XIII . KAL . APR
 BENEDICTO . FIORAVANTI }
 D . HIERONIMO . COLVMNA } COSS
 M . ALOYSIO . COSTAGVTI }

Nella parete suddetta.

PARTE XXXI.

S. GIOVANNI DELLA PIGNA



LI IX Rione Pigna dà il suo nome a una chiesuola in onore di S. Giovanni Battista situata in una piccola piazza. Fra le lapidi sepolcrali che vi si conservano tuttora, la più antica rimonta al XII secolo prova evidente che la costruzione della chiesa se non è anteriore può fissarsi a questo e probabilmente sarà stata fondata dalla famiglia Porcari la cui casa può dirsi contigua perchè divisa da una strettissima strada, e le cui antiche memorie unicamente primeggiano, dal che sembra che ne avesse il iuspatronato. In origine fu consacrata ai SS. Martiri Eleutero e Ginesio i di cui corpi da papa Sisto V furono trasportati nella chiesa di S. Susanna.

Ridotta in decadenza e presso a rovinare nel 1582 Gregorio XIII la concesse all'Arciconfraternità della pietà verso i Carcerati che la riedificò dai fondamenti nel 1624 con architettura di Angelo Torroni. Questa fratellanza ebbe principio nel 1578 da un francese della Compagnia di Gesù il P. Giovanni Talier il quale recavasi a visitare e confessare continuamente i carcerati. Sentitone il bisognò costituì una Società allo scopo di adoperarsi pel disbrigo delle cause, e soccorrere i carcerati nella loro miserevole condizione. Fu approvata da Gregorio XIII che volle di più accordarle molte grazie e privilegi, e Sisto V le assegnò duemila scudi di entrata per sovvenire nei giorni di Natale e Pasqua coloro che per estremo bisogno trovavansi in carcere per debiti, purchè non fossero superiori ai cento scudi, e le concesse eziandio la liberazione di un prigioniero condannato a morte. Uno dei principali benefattori di questa Società fu Gaspare Elia Romano come ce lo dice il suo elogio funebre posto nella parete della chiesa a mano sinistra.

Per la festa dei SS. Cosma e Damiano ai 27 Settembre il Senato Romano in ogni quadriennio faceva a questa chiesa l'oblazione di un calice di argento e di quattro cerei.

Nel nostro secolo fu rimessa a nuovo, e lastricato il pavimento di marmo, e credo di non andare errato se asserisco che in questo restauro furono distrutte molte altre memorie dei Porcari, e di altre famiglie.

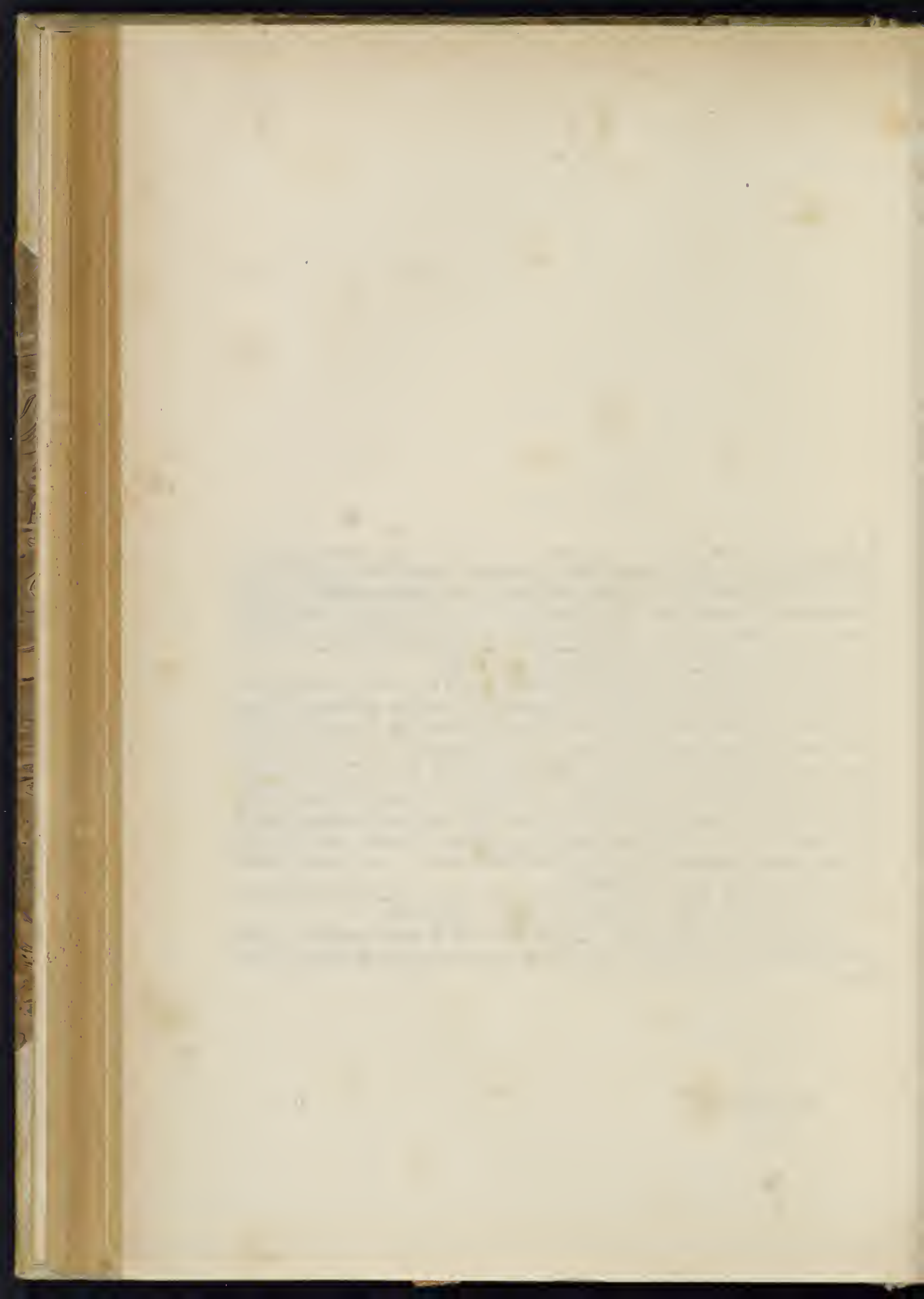

970.

a. 1182.

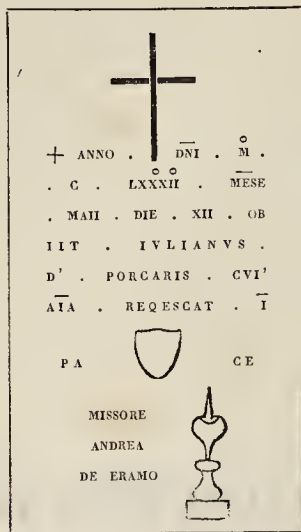

Questa memoria a caratteri gotici si vede nella parete sinistra appena si entra la chiesa. La croce lo stemma gentilizio, e la cornice sono di mosaico a colori. L'anonimo Spagnuolo (*Cod. Chig.* I, V, 167, fol. 246^{ro}) la vide nel portico della chiesa. Galletti (*Inscr. Rom.* T. III, Cl. XX, n. 1, p. CCCXCVII) (V. iscr. n. 976) (1).

SECOLO XIV.

971.

a. 1348.

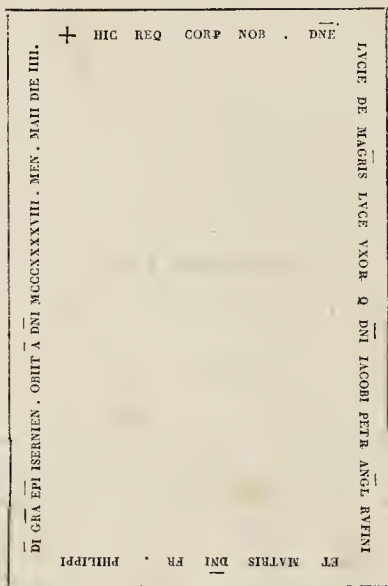

Fu veduta dal Galletti (*Inscr. Rom.* T. I, Cl. III, n. 2, p. CCCXV) il quale ci dice che nel marmo eravi delineata la immagine della defunta, e che l'iscrizione era in caratteri longobardi.

(1) Missore era chiamato il Rettore della chiesa che diceva messa.

973.

a. 1263.

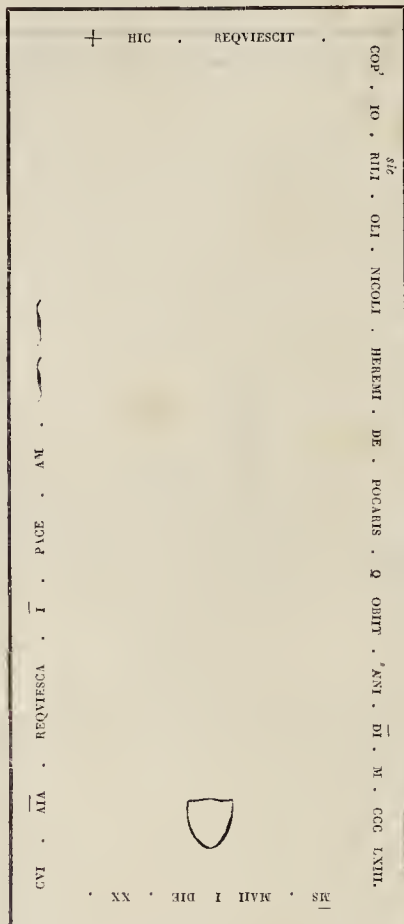

Questo marmo scritto a caratteri gotici con il disegno della figura del defunto in abito borghese si vede nella parete sinistra appena si entra la chiesa. Le lettere sono però talmente ripiene di stucco che la lezione riesce oltramodo difficile. Nel secondo giro leggi corpus iohannis filii olim ecc.

974.

a. 1333.

HIC IACET CORP' LIPPAE FILIAE NICOLAI
DE PORCARIIS SPONSAE PETRO I'O . DOMINI
IACOBI QUI OBIIIT ANNO DOMINI M . CCC .
LXXX . III . MESIS OCTOBRIS DIE . IIII . CUI'
5 AIA REQUIESCAT IN PACE

Scrivè l'Anonimo Spagnuolo (*Cod. Chig.* I, V, 167. fol. 246) che nel marmo ove era scritta questa memoria vedevasi la immagine della defunta con corona in testa (1).

(1) Le rarissime lapidi aventi la immagine di donne vestite in abito nuziale con corona in testa ci rammentano l'usanza che si aveva nelle famiglie nobili Romane di porre una corona in testa alle giovani che morivano nubili:

S. GIOVANNI DELLA PIGNA — SEC. XVI.

975.

CORPORA SANCTOR GENESII ET ELEUTERII a. 1501.
HIC IACENT PRAESENTIS ECCLESIAE CAPELLAN'
D^NS IOANNES ANTONI' DE FORMICIS PADVAN'
PRO AIA SVA FIERI FECIT . M . CCCC . I.

Questa iscrizione scolpita su tavola di marmo si vedeva sopra l'altare dei Corpi santi ove fu letta dall'Anonimo Spagnuolo (*Cod. Chig.* I, V, 167, fol. 246).

976.

LAPIS QVEM CERNIS ANTE OSTIVM TEMPLI a. 1562.
IACEBAT ET NE AB INTROEVNTIBVS SIGNV
CRVCIS PEDIB' CONCVLCARETVR PORCIAEQ
FAMILIAE VETVSTATIS MEMORIA HAEC
OBLIVIONI TRADERETVR NICOLAVS
MARTINELLVS HVIVS ECCLESIAE
RECTOR IN HVNC ET HONESTIOREM
ET COMMODIOREM LOCV POSVIT
ANNO SALVTIS M . D . LXII

Fu veduta dall'anonimo Spagnuolo (*Cod. Chig.* I, V, 167, fol. 246^{vo}) e dal Gualdi (*Cod. Vat.* 8253, P. I, fol. 206^{vo}) nella parete sotto alla memoria di Giuliano Porcari. (v. iscr. n. 970).

SECOLO XVII.

977.

ritratto in pittura a. 1624.
D O M
GASPARI . ELIAE . CIVI . ROMANO
QVOD . EXIMIA . SEMPER . FVERIT
IN . OBAERATOS . PAVPERES . LIBERALITATE
QVIBVS . QVOT . ANAIS
PER . PASCHALES . ET . NATALITIOS
DOMINI . DIES
CARCERE . LIBERANDIS
MORIENS . EX . SEMISSE
ARCHICONFRATERNITATEM . PIETATIS
CARCERATORVM . HAEREDEM
INSTITVIT
PRAEFECTVS . ET . ASSISTENTES
SODALI . OPTIME . MERITO . POSVERE
ANNO . SAL . M . DC . XXIV



Nella parete sinistra presso il primo altare edita con negligenza dal Galletti (*Inscr. Rom.* T. II, Cl. XIV, n. 41, p. CCCCXXXI-CCCCXXXII).

978.

a. 1768.



CLEMENTI XIII . P . O . M.

QVOD

ROGANTE IOHANNE PAVLO DE CINQVE

DEPVATO

5 SENATVI POPVLOQVE ROMAMO

RELIGIONIS ERGO

POTESTATEM FECERIT

QVARTO QVOQVE ANNO

CALICEM ARGENTVM QVATVORQVE CEREOS

10 ARE HVIC MAXIMAE

LARGIENDI

PRÆFFECTVS ET ADESSORES

SODALITII PIETATIS IN HOMINES

PVBLICIS IP CARCERIBVS INCLVSOS

15 MONVM . PONI CVRARVNT

AN . MDCCLXVIII.

PETRO TESTA PICCOLOMINEO BAR. }

IOHANNE PAVLO DE CINQVE EQ. } COSS.

HIERONYMO CVRTIO }

20 PAVLO GIOGNIO C . R . P.

Nella parete destra presso il primo altare.



PARTE XXXII.

S. GIOVANNI IN AYNO

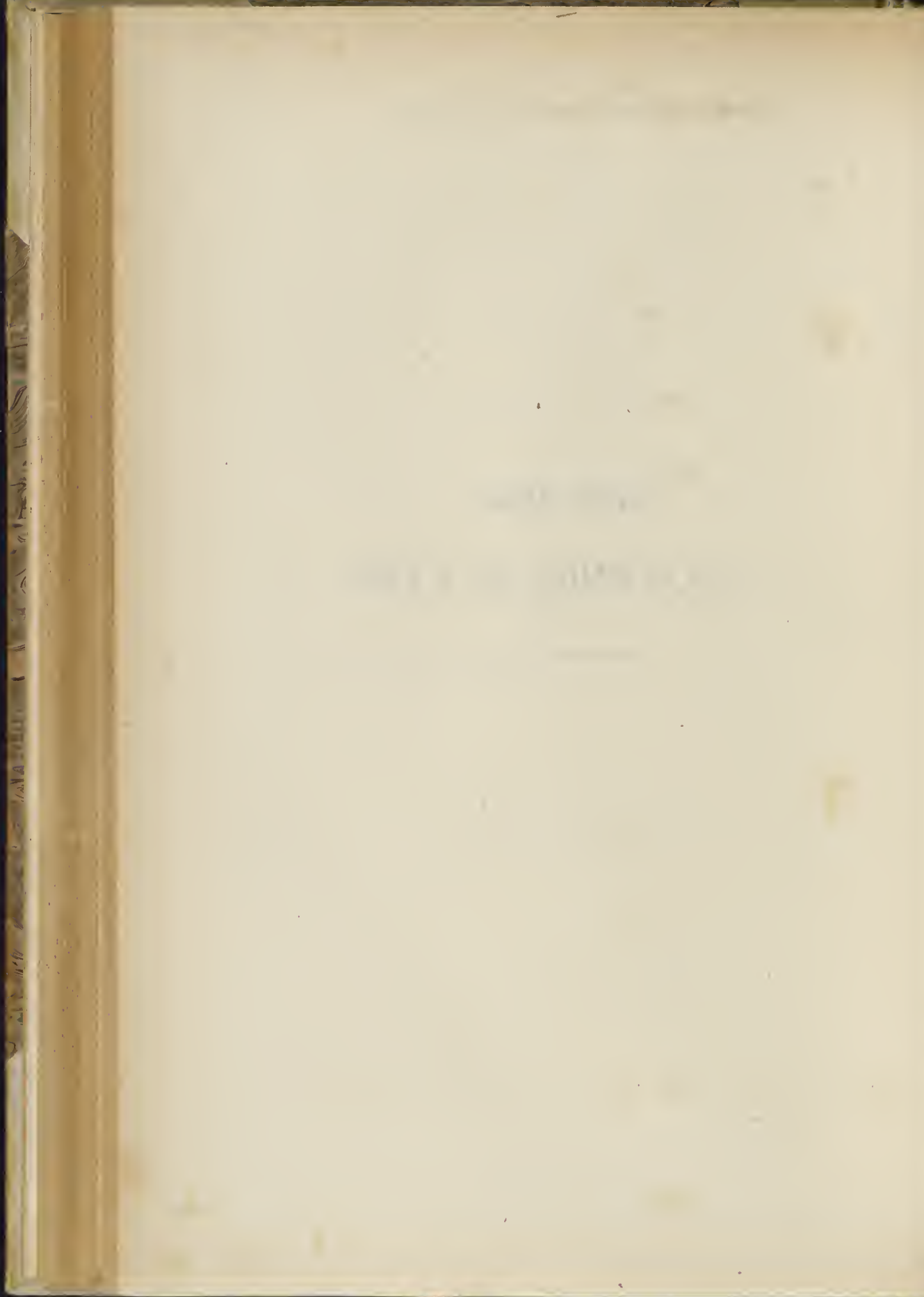

Il più profondo silenzio hanno tenuto i moltissimi scrittori da me consultati sopra questa chiesa situata sulla fine della *Via di Monserrato* confinante colla *Piazza Ricci* nella VII Regione Regola.

Una breve iscrizione scolpita sopra la porta d'ingresso ci dice che fu rifatta dai fondamenti per cura di un tal Giusto Bonanni da Gemini. La costruzione di cui parla rimonta al XVI secolo ma l'origine è molto più remota e risale almeno al XIV secolo come chiaramente ce lo dimostrano altri marmi quantunque corrosi e spezzati scritti con caratteri dell'epoca. La chiesa è consacrata a S. Giovanni detto *in Ayno* da qualche famiglia forse di questo nome o fondatrice, o principale benefattrice come accennano gli scrittori. Le iscrizioni superstiti al restauro del XVI secolo sembra che non ne abbiano sofferto alcun'altro come pure la chiesa stessa che è ridotta in pessimo stato. Ha tre altari compreso il maggiore, ed un quarto mobile è stato aggiunto in principio a mano manca ove si vede una grande pittura del Crocefisso. Fu parrocchia governata da un Rettore dei quali il più antico che conosciamo fu Giovanni Ciarpi sepolto in questa chiesa l'anno 1623 nella verde età di anni 39.

Lorenzo Farsetti romano che cessò di vivere il 26 Gennaio 1643 lasciò a questa chiesa un legato perpetuo per la celebrazione di 56 messe annue ed un anniversario per l'anima sua e di Clarice sua moglie il giorno appresso alla commemorazione dei defunti.

Nel 1733 Angelo Antonini la lasciò erede di tutto il suo avere, e il conte Saint'Agnes Giovanni Antonio Baratta patrizio Torinese valoroso comandante delle milizie di Vittorio Amedeo re di Sicilia e Duca di Savoia le lasciò tutto il corredo di sua casa da distribuirsi ai poveri per la salute della sua anima.

S. GIOVANNI IN AYNO

SECOLO XVI.

979.

a. 1504.

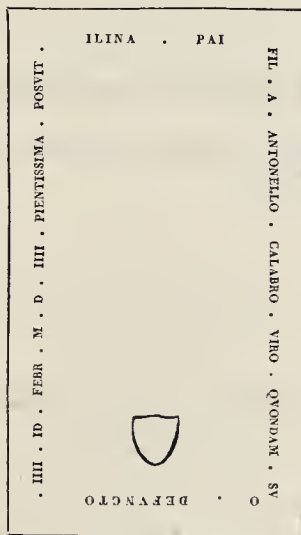

Di questa memoria posta nel pavimento a destra appena si entra la chiesa possono leggersi soltanto alcune parole del secondo, terzo, e quarto, giro perchè ricoperta da un confessionale. Io l'ho copiata dal Galletti (*Cod. Vat.* 7915, c. 117, n. 385).

980.

a. 1522.

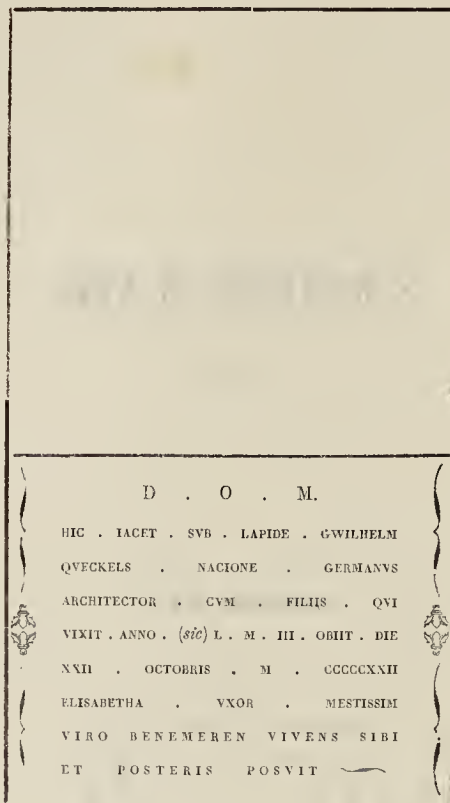

Nel pavimento in direzione dei secondi altari rivolta verso quello maggiore. L'iscrizione è scolpita a piedi della immagine del defunto in lunga toga in bassorilievo.

981.

DIVO . IO . EVANGE . IVSTI . BONANNI GEMMANENSIS

a. inc.

PIA . CVRA . A . FVND . RESTITVTVM



Nell'architrave di marmo della porta della chiesa.

982.

D . O . M.

FRANCISCO, MALATESTÆ
DE SERRISTORIS FILIO, CIVI
FLOR. GENERIS NOBILITATE
5 NON OBSCURO, VITÆ INTE
GRITATE AC INNOCENTIA
NEMINI POST HABENDO.
^{sic}
PHILIPPA SERRISTORA, GERMÆ
SOROR, ET COSMVS A SAXETTA
10 EX EADEM SORORE NEPOS
MESTISSIMI POS.



OBIT ROMÆ . A . D . MDCXCVIII
XVIII CALENDAS SETTEM (*sic*)
ÆTATIS SVÆ LIII

Nel pavimento poco prima dei secondi altari.

SECOLO XVII.

983.

D . O . M.

SANCTO RABBLÆ BONIENSI
OB MORVM CANDOREM SVAVITATEMQUE
OMNIBVS VNICE CARO
5 MORTE FERÈ REPENTINA EREPTO



M . ANTONIVS FRATRI . IO . BAPTA
CONSOBRINO FRATERNÆ . PIETATIS
MONVM . POSVERVNT.
VIXIT . ANNOS . XXXVIII . MENSES . X.
10 DIE^s . XXVI . OBIT . XI . IVLII . M . D . C . XII.

Nel pavimento presso gli stessi altari. Galletti (*Inscr. Bonon.* Cl. XIV, n. 8, p. CLXII—CLXIII).

984.

D . O . M

IACOBO GIARPIO NOB . BARGEN
IOANNIS FIL . HVIVS ECCL . RECTORI
5 PONT . ET CES . I . PERITO
SVM . RELIG . ERGA DEVM
SINC . ERGA PXIMV CAR . ORNATO
IN ECCL . MVN . REGEN . SOLERTISS.
AB ÆGENIS COLLACRIMATO



DOM^{VS} . HORATIVS FRANC^{VS} . LAURENTIVS
10 CHRISTOPHORVS FRAT . OPTIM . BENEMER
MESTISSIMI POSVERE
OB . A . D . MDCXXIII DIE XXVII IANVARI
ÆTATIS SVÆ AN . XXXIX

Nel pavimento avanti l'altare maggiore.

985.

a. 1631.

D . O . M.
IOANNI ALOYSIO VIVALDO
IANVENSIS DE TABIA
PRECLARE INDOLIS
5 AD NEGOCIA PERAGENDA
HISPANAM EXPEDITIONEM
PARANTI COELESTEM SVSCIPERE
COACTO
HIERONIMVS VIVALDVVS
10 CONSANGVINEO DILECTISSIMO
VERI AMORIS AC MERORIS
MONVMENTVM POSVIT



OBIIT III . NON . OCTOB . AN.
RECVP . HVM . SALVTIS
15 M D C X X X I
VIXIT ANN . XXII . M . V

Nel pavimento in direzione del primo altare a mano manca dedicato al Crocifisso.

986.

a. 1643.

LAVRENTIVS . FARSETTVS . ROMANVS . CVIVS.
CADAVER . IN . HAC . ECCLESIA . QUIESCIT.
PERPETVO . LEGATO . REDDITV . CAVIT.
SINGVLIS . ANNIS . ESSE . CELEBRANDAS . 56.
ISSAS . ET . ANNIVERSARIV . POST . DIE . COM
MEMORATIONIS . OMNIV . DEFVNTORVM
PRO . ANIMA . IPSIVS . ET . CLARICIS . EIVS . VXORIS
OBIIT . 26 . IANVARIJ . 1643.

Nella parete destra appena si entra la chiesa. Galletti (*Inscr. Rom.* T. II, Cl. XIV, n. 153, p. CCCCXIII-CCXCIV).

987.

a. 1653.

HIPPOLITA . DE . ELMIS . NOBILIS . FVLGINAS
SEPTVAGINTA . TRES . ANNOS
MENSES . QVATVOR . DIESQ . QVINDECIM
VIRGINITATE . SERVATA
5 QVA . DIE . REDEMPTOR . NASCITVR
ANIMAM . DEO . REDDIDIT
OCTAV : . KAL . DECEMBRIS
M . DCLIII



Nel pavimento avanti l'altare maggiore a sinistra.

988.

D . O . M.

a. 1662.

- IOANNAE TERESAE PANICOLAE DE SCIPIONIB
NOBILI ROMANAE
CVI SEPTIMVM PARIENTI FILIVM
5 PARCAE PARCERE IN PARTV NOLVERVNT
MAXIMILLVS SCIPIONVS NOBILIS PICENVS
IN ROM . CVR.
CAVS . PAVPERVM VIDVARVM ET VPILLOR.
S . IHERONYMI CHARITATIS PATRONVS
10 CONIVGI GARINS.
SIBI ET SVCCESORIBVS
AC FAMILIAE PANICOLAE
MONVMENTVM P.
ANNO MDCLXII
15 OBIT ANNO . D . MDCLXII . NON . FEB.
AETAT . SVAE . XXXIV . MENS . IV . DIES XIII

Nel pavimento avanti l'altare maggiore a destra. Galletti (*Inscr. Rom.* T. III, Cl. XVII, n. 199, p. CCXLIV).

989.

D . O . M.

a. 1670.

- GEORGIO BERGEROTTI
NOBILI BVRGVND
REG . ORD . S . MICHAELIS
5 ÆQVITI
FRANCISCA CORSI
NOB . FLORENTINA
VXOR
ET
10 ANNA BERGEROTTI
DE ROSIS FILIA
M . P.
AN . DNI . MDCLXX.

Dal Galletti (*Inscr. Rom.* T. III, Append. ad Cl. XVI, n. 170, p. DXLIV).

990.

D . O . M.

a. 1671.

- IO : BAPTISTÆ RAVLINO
PRESBYTERO
ET IVRIS CONS : TIBVRTINO
5 CVIVS LEGALEM
PRVDENTIAM
ROMA EXPERTA EST
ET VITE INTEGRITATEM
COMMENDAVIT
10 VIXIT . AN . LXV
DIES XXII
OBIIT XVIII MARTII
MDCLXXI

15 VINCENTIVS ET VICTORIA
FRATRI B . M . PP.

Nel pavimento avanti all'altare destro.

991.

busto in marmo

a. 1718.

D . O . M.
 PORPHIRIO DE ANTONINIS ROMANO
 HIC VNA CV MATRE ANNA MARIA COMI
 DEPOSITO
 5 VT TANTI VIRI DESIDERIVM LEVARET
 HVIC PARÆCIE CVI ANNOS XXXV.
 CONSTANTISSIME PREFVIT:
 SODALITIO GENERALIS SYNAXEOS
 QVOD VIRTVTVM OMNIYM EXEMPLIS
 10 INCITAVIT:
 SEMINARIO ROMANO QVOD SVA PHILOS.²
 ET THEOLOGIE DOCTORALI LAVREA
 EXORNAVIT:
 TOTI ROME CVI INVANDARVM ANIMARV
 STVDIO PROFVIT:
 SIBI DEMV QVEM CONSILIO ET PRECIBVS
 SVSTENTAVIT:
 ANGELVS DE ANTONINIS AMANTISSIMVS
 EIVS FRATER POSVIT.
 OBIT AN . REPAR . SAL . MDCCXVIII.
 ETAT . LXV.



Nella parete sinistra presso l'altare maggiore. Galletti (*Inscr. Rom.* T. I, Cl. V, n. 132, p. CCCCXC).

992.

D . O . M

a. 1733.

ANGELVS ANTONINI VEN : HANC . S . IO . IN AINO
 PAROCHIALEM ECCLESIAM INSCRIPSIT HÆRE
 DEM, CVM ONERE RECTORI PRO TEMPORE, QVOD
 CVNCTORVM SIBI DECIMA FRVCTVM HAEREDI
 5 TATIS DETRACTA, EX RELIQVIS DVAS PARTES IN
 MISSAS MANVALES, TERTIAM VERO PAVPERIBVS
 IN HAC PAROCHIA DECENTIBVS, INVALIDOS
 PRAEFERENDO, ANNVATIM, PRO SVA CONSCIENCIA
 ERQGARET; VT EX TESTAM: PER ACTA PARCHETTI
 10 NOT: CAP: PVBLICATO DIE, QVO TESTATOR OBIT XXI
 DECEMBRIS MDCCXNIX: ET EX DECRETO EMI
 CARD: VIC: SVB DIE XV LVL: MDCCXXIII

Nella parete destra appena si entra la chiesa. Galletti (*Inscr. Rom.* T. II, Cl. XIV, n. 304, p. DLXXXIV).

993.

D . O . M.

a. inc.

VINCENTIO . VIVALDO . IANVENSIS . DE . TABIA
 SACERDOTI . RELIGIONIS . EXIMIAE
 QVI
 VITAE . MORTALIS . ILLECEBRAS . ILLAESVS . EVADENS
 AETERNAE . SIBI . DELICIAS . OMNIYM . OPINIONE
 PROMERVIT



10 HIERONIMVS . ET . PETRVS . MARIA . FRATRES . SIBI
 ET . SVIS . SVCESSORIBVS
 SEPVLCHRALEM . LAPIDEM
 POSVERVNT

Nel pavimento avanti l'altare maggiore

994.

HIC . SITVS . EST a. 1759.
 IOANNES . ANTONIVS . BARATTA
 PATRIIVS . TAURINENSIS
 EX . COMITIBVS . SAINT'AGNES
 5 GENTIS . SVAE . POSTREMV5
 OLIM . DVX . ET . TRIBVNVS . MILITVM
 VICTORIO . AMEDEO . SICILIAE . REGE
 SABAVDIAE . DVCE
 VIR . BELLEGA . VIRTVTE . CONSTANTIA . FIDE
 10 MORVM . SEVERITATE . AC . PIETATE
 CONSPICVVS
 OBIT . ROMAE . V . IOVS . DECEMBR . ANNO . MDCCCL.
 AETATIS . LXXI.
 LEGAVITQVE . PRO . ANIMAE . REMEDIO
 15 IN . EGENORVM . SVB5IDIVM
 REM . OMNEM . FAMILIAREM
 ORATE . PRO . EO



IACOBVS . VICTORIVS . SS . BASIL . VATIC . CANONICVS
 SACELLI . PONTIFICII . DIACONVS
 20 EQV5S . ORDINIS . SANCTI . STEPHANI . PP . ET . MART.
 HERES . FIDVCIARIVS
 MEMORIAE . CAVSSA . POSVIT

Nel pavimento a sinistra dell'altare maggiore. Gli ultimi cinque versi sono ricoperti dalla balaustra di legno e li ho copiati dal Galletti (*Inscr. Piedmont. Cl. IX, n. 24, p. 92-93*).

995.

D . O . M. a. 1774.
 IOANNI CORDICELLIO . ROMANO
 VIRO
 INTEGRITATE . CON5ILIO
 5 LIBERALITATE ERGA PAVPERES IN5IGNI
 ARTIS MV5ICAE
 MAGISTRO CELEBERRIMO
 LAVRA PENNA ROM . HERES EX ASSE
 CONIVGI PI55ISSIMO ET BENEMERENTISSIMO
 10 AMORIS ET GRATI ANIMI
 MONVMENTVM P . C.
 VIX . A . LXXI . M . II . D . XX
 OBIT . VIII . KAL . DECEM . A . MDCCCLXXIII

Nel pavimento avanti il secondo altare di mano manca dedicato a S. Giovanni Evangelista.

996.

a. 1789.

D . O . M

ANTONIVS MARIA GASPARRI ROMANVS

I . V . D . ET INTER PATRONOS S . PALATI APPLICI.

NEMINI SECVNDVS

VI IDVS OCTOBRIS MDCCLXXXIX

E VITA DECEDENS

SIBI SVISQVE HOC MONVMENTVM

CONDITVM VOLVIT :

VT HAC IN ECCLIA S . IOANNIS IN AYNO

QVAM FILIVS SVVS DILECTISSIMVS

GABRIEL MARIA GASPARRI PAROCHVS

A PLVRIBVS ANNIS REGEBAT

VNA CVM SVIS IN PACE DOMINI QUIESCERET.

ORATE PRO EIS

Nel pavimento a destra dell'altare maggiore.

SECOLO XIX.

997.

a. 1850.

D . O . M.

QVI . DORME . IN . PACE . L'INNOCENTE . SALMA

DI . VITTORIA . PISTRVCCI . E . IN . CIELO . È . L'ALMA

DI . MESI . XXI . MORTA . LI . XXX . APRILE . M . DCCC . V .

Nel pavimento sul principio della chiesa.

998.

a. 1821.

D . O . M.

QVIETI . ET . MEMORIAE

LVCAE . FERRETTI

DOMO . CVPRA . MONTANA

QVI . HAC . IN . AEDE

SACRAM . ADORANS . HOSTIAM

OBIIIT . HORAE . MOMENTO.

POST . ID . OCT . AN . MDCCCXXI

VIR . MVLTARVM . LITTERARVM . DOCTRINA

ET . PATROCINIO . CAVSARVM . ENITVIT

NEMINI . SECVNDVS

PIVS . VIXIT . AN . LVIII

WENCESLAVS

FRATRI . OPTATISSIMO

AD . EXIGVVM . INGENTIS . LVCTVS . SOLATIVM

MON . POSVIT



Nel pavimento avanti l'altare di S. Giovanni Evangelista, che è il secondo a mano manca.

—————

PARTE XXXIII.

S. URBANO A CAMPO CARLEO



Un'iscrizione posta nella seconda facciata della chiesa ci dice che nel Maggio del 1264 la pia e religiosa matrona romana Giacoma figlia di Pietro Bianchi fece erigere questo monastero col consenso di papa Urbano IV. La fabbrica fu innalzata sopra la sua casa paterna coll'annessa chiesa in onore del santo pontefice Urbano I, e vi furono collocate alcune religiose a noi sconosciute. Coll'andar del tempo queste abbandonarono chiesa e monastero, ed ambedue furono unite alla basilica di S. Lorenzo fuori le mura.

Nel giubileo del 1600 questo monastero rifatto dai fondamenti unitamente alla chiesa fu nuovamente abitato da religiose sotto la regola di S. Chiara dell'ordine dei Cappuccini, e ciò per cura della nobile donna Fulvia Conti-Sforza che ne impetrò ed ottenne il permesso da Clemente VIII ed assegnò a queste un'annua cospicua rendita. Le religiose qui collocate pervennero dall'altro prossimo convento di S. Eufemia ove si custodivano le povere Zitelle sparse, alle quali furono unite altre religiose già professe dell'ordine de' Cappuccini per servir loro di guida e di ammaestramento.

Un secolo e mezzo era già scorso e queste religiose trovavansi ridotte nella indigenza pel numero forse delle altre consorelle quivi rinite quando il benefattore Bernardino Scotti milanese, cardinale del titolo di S. Pietro in Montorio venne in loro soccorso lasciandole con testamento 4,800 scudi in oro. Nello stesso anno che ricorreva il Giubileo del 1750 per cura di Silvio Valenti cardinale Camerlengo di S. R. Chiesa con denaro raccolto da generose oblazioni fu ristaurata la chiesa ed ornata di pitture con architettura di Mario Arconio. In questa circostanza furono fatti incidere su marmo i nomi dei benefattori, e collocati lungo le pareti della chiesa, la quale non ha avuto altro notevole risarcimento. È situata nella prima Regione Monti lungo la *Via Alessandrina* a pochi passi dal Foro Traiano.

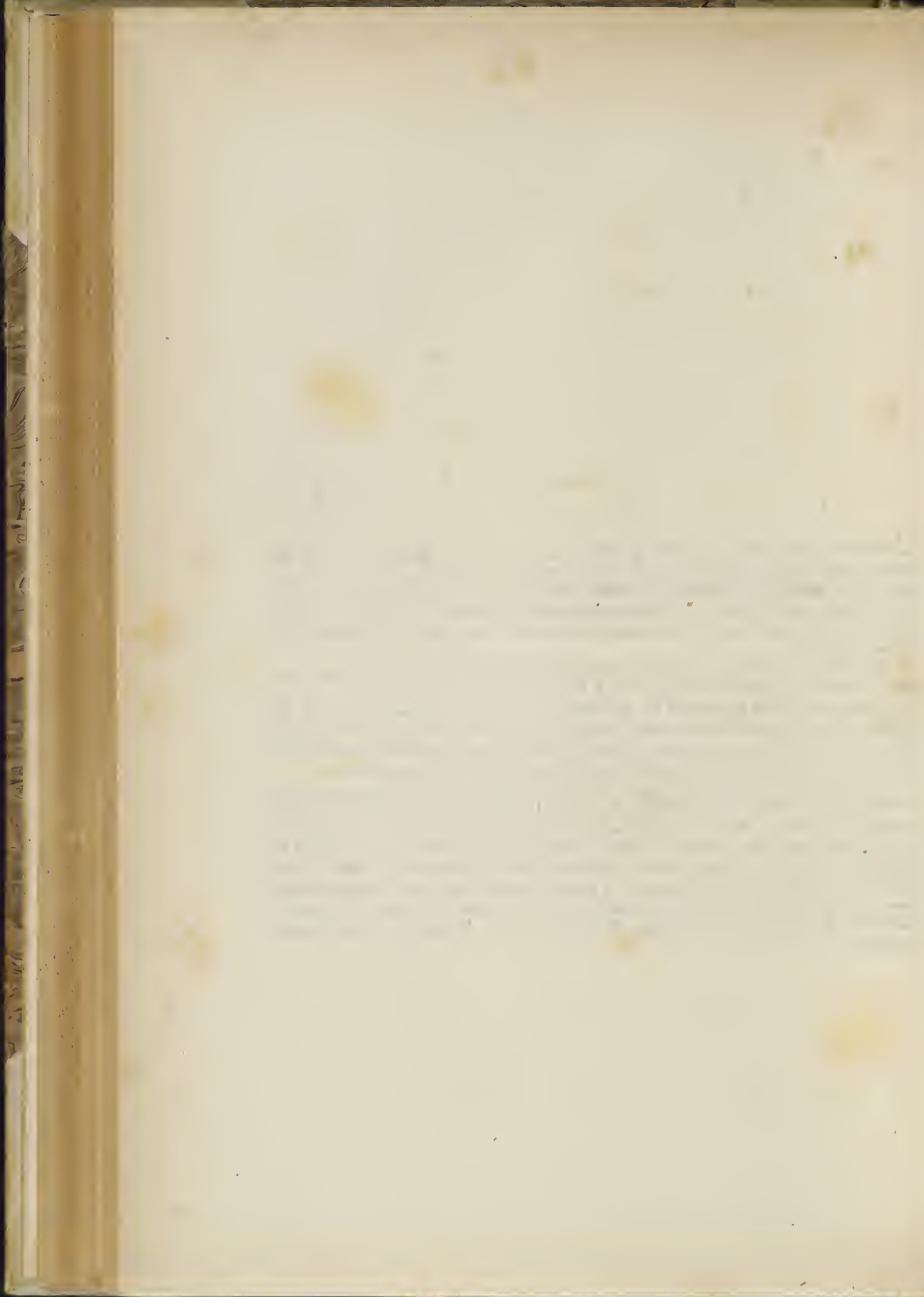

S. URBANO A CAMPO CARLEO

SECOLO XIII.

999.

a. 1263.

+ A . AB I GANAT E . D . M . CCLXIII . ID' . VII . M . AG . D' . XV . VRBAN' . PP . III . H' . MON . F' +
FEC . AD PCES . D' . IACOBE . FILIE . PET . BLACI . I DOMO PATRIS SVI . AVE MARIA . GRA P.

Questa memoria scritta a lettere semigotiche sopra una lunga lastra di marmo nella seconda facciata della chiesa, ci dice l'epoca e il nome della fondatrice di questo monastero. Fu negligeramente edita dal Galletti (*Inscr. Rom.* T. I, Cl. VI, n. 5, p. DVII).

SECOLO XVII.

1000.

S . VRBANI . PAPAE . ET . MARTYRIS . ANTIQVAE . MEMORIAE . RESTITVTAE . a. 1600.
MONASTERIOQVE SACRARVM . VIRGINVM
ITERVM . AVCTAE . ANNO . IVBILEO . MDC

Sopra la seconda porta d'ingresso della chiesa. Galletti (*Inscr. Rom.* T. I, Cl. VI, n. 5, p. DVII).

1001.



a. 1674.

D . O . M.

PORTIAE GOTTARDAE ROMANAE

ALEXANDRI DE PARAVIGINIS
VXORI

5 PIETATE . RELIGIONE PRVDENTIA

SPECTABILI
ERVDITIONE

CONSPICVÆ

MORVM SVAVITATE

10 GRATISSIMÆ

IN EDVCANDIS LIBERIS

IMITANDÆ

IN REGENDA DOMO

RROVIDE

15 IN PROSPERIS

MODERATÆ

IN ADVERSA VALETVDINE

PATIENTISSIMÆ

TANTÆ MATRI

20 FAVSTINA FILIA

LVDOVICI CASALII CONIVX

HERES

M . P.

25 ET IVXTA DEFVNCTAE LEGATVM

DECEM LOCA MONTIVM NOVENNALIVM

AD QVINQVIES IN QVALIBET HEBDOMADA

SACRVM IN HAC ECCLESIA FACIENDVM

IN PERPETVVM

ASSIGNAVIT

30 VIXIT ANNIS LXX . MEN . VI.

OBIIT V . KAL . NOVEMB . M . DC . LXXIV.

Nella parete presso l'altare destro. Galletti (*Inscr. Rom.* T. II, Cl. XIV, n. 205, p. DXXV—DXXVI).

1002.

a. 1687.

D O M

IOANNES MANESCALCVS DE CARRARIA

IN SVPREMO TESTO CONDITO ROMÆ DIE XXIV MAY

M . DC . XXCVII . PER ACTA IO . IOSEPHI NOVY ET

5 APERTO DIE P^{MA}, XBRIS EIVSDEM ANNI HEREDES

VSVFRVCTVARIAS INSTITVIT AGATHAM.

ET ANTONIAM FILIAS NEC NON LEONARDVM

GHETTVM D^{NS}. AGATHÆ VIRVM QVIBVS OMNIBVS

DEFVNCTIS SVSTITVIT PLENO IVRE HOC

10 VEN . MONIVM S . VRBANI CVM ONERE QVOD

MEDIETAS FRVCTVVM HEREDITATIS EROGARI

DEBEAT SINGVTIS ANNIS IN CELEBRATIONEM

TOT MISSARVM PRO SVFRAGIO EIVS

* ANIMÆ ET CATHARINÆ IMINÆ VXORIS

15 EIVSQ . PRONIMORVM . ALTERA VERO MEDIETAS

EROGARI DEBEAT IN PIA OPERA ET OFFICIA

QVÆ A MONIALIBVS EXPLENTVR

MONIVM MNIFICI TESTATORIS PRÆCEPTO

OBSQVENS MONVMENTVM HOC

20 POSVIT

Nella parete destra appena si entra la chiesa.

1003.



a. 1750.

D . O . M
 BERNARDINO
 TIT S . PETRI IN MONTE AVREO
 S . R . E . CARD . SCOTTO
 5 PATRICIO MEDIOLANENSI
 QVOD
 QVATVOR MILLE
 ET OCTINGENTOS NVMMOS AVREOS
 SACRIS AD S . VRBANVM VIRGINIBVS
 10 ORDINIS CAPVCCINORVM
 INOPIA CONFECTIS
 TESTAMENTO LEGAVERIT
 PERENNE GRATI ANIMI MONVMENTVM
 ÆDIS . SACRAE
 15 PRAEFECTVS ET CVRATORES
 P . P .
 ANNO . JVB . MDCCL.

Nella parete presso l'altare di mano manca.

1004.

a. 1750.

D . O . M.
 TEMPLVM
 S . VRBANI PP . ET M.
 NOMINE SACRVM
 5 A CLEMENTE VIII P . M.
 VIRGINIBVS ORD CAPVCCIN.
 DATVM
 AERE PIORVM RESTITVTVM
 PRAEFECTVS ET CVRATORES
 10 COENOBI
 SILVIO CARDINALI VALENTI
 S . R . E . CAMERARIO
 PATRONO OPTIMO
 PICTVRIS
 20 ET BENEMERENTIVM MONVMENTIS
 ANNO JVB . MDCCL.

Nella parete sinistra appena si entra la chiesa.

1005.



a. 1750.

D . . O . . M

- FVLVÆ SFORTIÆ SIGNIENTIVM DVCI
CLARO E SANGVINE DE COMITIBVS
ORTÆ GENERIS SPLENDORE
- 5 AC PIETATE PRECLARISSIMÆ FOEMINÆ
QVOD
EXCITATO EIVS CVRA GYNAECEO
PVELLARVM S . EYPHEMIAE
ECCLESIAM S . VRBANI
- 10 AB IVRE BASILICÆ S . LAVRENTII EXTRA MVROS
A . S . M . CLEMENTE VIII . PONT . MAX.
AVELLI CVRAVIT
MONASTERIVM SACRAR VIRGINVM
SVB . REGVLA S . CLARÆ
- 15 AC S . VRBANI VOCATIONE
A FVNDAMENTIS EREXIT ANNO MDC.
IPSVMQ PERPETVIS REDDITIBVS
VIGINTI MILLIA H . S . NYMMVM
- 20 IN SINGVLOS ANNOS DITAVIT
AC PERENNIBVS DVORVM SACERDOTVM
IN VNOQVOQVE DIE SACRIFICIIS
AVXIT ET AMPLIAVIT
PHILIPPVS DVX SFORZIA CESARINI
EC . ABNEPOS PIENTISSIMS
- 25 M . P.
ANNO JVB . NDCCL.

Nella parete destra presso l'altare maggiore. Galletti (*Inscr. Rom.* T. I, Cl. VI, n. 145, p. DLXXIX—DLXXX).

1006.



a. 1751.

D . . O . . M

- FRAN^{co}. MA BORBONIO DE MONTE
GENERIS NOBILITATE MORVM SVAVITATE
- 5 ATQVE IN GRAVIORIBVS NEGOCIIS TRA=
CTANDIS DEXTERITATE CLARISSIMO
PAYERVM PATRI
BONARVMQVE ARTIVM PATRONO OPTIMO
- 10 QVI
A SIXTO V . DIAGONVS CARDINALIS
AB VRBANO VIII . EPISCOPVS OSTIENSIS
ET SACRI COLLEGI DECANVS RENVNCIATVS
ANNO IVBILÆI MDCXXV . PORTAM SANCTAM
IN ECCLESIA S . PAVLI APERVIT ET CLAVSIT
- 15 ARIMBERTVS BORBONIVS DE MONTE
VATICANÆ BASILICÆ CANONICVS
GENTILI SVO
DIE XVII . AVGVSTI MDCXXVII . E VIVIS EREPTO
- 20 ATQVE HOC IN TVMVLO CONDITO
AMOTO VETERI LAPIDE NOVOQ SVFFECTO
GRATI ANIMI MONVMENTVM POSVIT
ANNO SAL . MDCCLI.

Nella parete sinistra presso l'altare suddetto.

PARTE XXXIV.

S. AGNESE IN PIAZZA NAVONA



The main body of the image is a blank, aged, cream-colored page, likely an endpaper or flyleaf of the book. The paper shows signs of wear, including small dark spots and a slightly uneven texture. There is no legible text or other markings on this page.

Il martirologio romano fissa all'anno 310 il martirio patito dalla Santa Vergine Agnese sotto l'imperatore Massenzio, e fin dal secolo VIII è cosa certa che esisteva già un'oratorio eretto in onore di questa martire sui fornici stessi o lupanare dell'antico circo di Alessandro Severo detto poi Agonale ove fu condotta la Vergine Romana per essere violata e prostituita, pena da cui campò miracolosamente.

L'anno 1123 ai 28 Gennaio fu nuovamente risarcita la chiesa e consacrata in onore della stessa martire da papa Callisto II come ne fa fede l'iscrizione marmorea che si vedeva murata nella facciata della chiesa presso la porta maggiore. È probabile che in questa circostanza fosse dichiarata parrocchia sotto il regime di un Rettore, e fu in questo piccolo tempio che ricevè le acque battesimali l'anno 1384 S. Francesca Romana. Leone X l'innalzò a titolo cardinalizio, e Clemente VIII l'anno 1597 la concedette ai Chierici Minori con l'annessa abitazione e con tutte le rendite. Nel 1604 ai 16 di Gennaio il P. Francesco Valletta ottenne dal Senato Romano l'oblazione annua a questa chiesa di un calice d'argento e quattro cerei, offerta che fu in seguito ridotta ad ogni biennio.

Salito al pontificato Innocenzo X di casa Pamphili mosso dalla speciale divozione per la Santa martire Agnese si accinse ad innalzarle un grandioso e magnifico tempio, e il 15 Agosto 1652 fu gittata la prima pietra fondamentale. Ecco come narra il Gigli questo avvenimento. « *Giovedì 15 Agosto 1652, giorno dell'Assunzione della Madonna, fu buttata la prima pietra nelli fondamenti della chiesa di S. Agnese in Piazza Navona, la quale era gran tempo, che ne haveva di bisogno, et meritava d'essere honorata, per la memoria di quella gloriosa Santa. per esservi la Stanza, dove fu condotta al Postribolo, et fu miracolosamente conservata intatta da Dio. Vi furono a questa Fondazione li Cardinali Ludovisio, Panfilio, et il Principe D. Cammillo, et Gio. Batt. suo figliolo, et li altri Parenti. Il Papa si messe a far questa spesa per grandezza della sua Famiglia, per essere appresso al suo Palazzo, et per farvi un Colleggio, sotto la Protezione di Casa Panfilì* ». (Vedi *Cancellieri, il Mercato, il Lago ecc. nel Circo Agonale ecc. p. 109 e seg.*)

Chiusa la chiesa la parrocchia fu unita a quella di S. Lorenzo e Damaso, e il titolo cardinalizio fu trasferito all'altra chiesa di S. Agnese fuori le mura. I Chierici Minori poi furono licenziati e si unirono agli altri loro correligiosi nel convento di S. Lorenzo in Lucina.

Vi furono impiegati in questa grandiosa fabbrica gli architetti Girolamo Rainaldi, Carlo suo figlio, e il Borromini, e fu continuata dopo la morte del pontefice dal suo nipote il principe

D. Camillo, il quale come leggesi nel libro *(Roma antica e moderna o sia nuova descrizione di tutti gl'edifici ecc. p. 22 e seg.)* diè compimento alle sue beneficenze verso questa chiesa col dono di un prezioso Ostensorio per esporre il Sacramento, fatto fare di nuovo col disegno di Francesco Juvarrà Messinese scultore in argento e Gaetano Gelpi gioielliere adorno tutto di preziosi smeraldi ecc. del valore di circa 130 mila scudi.

Innocenzo X con bolla 7 Febbraio 1653 dichiarò questa chiesa iuspatronato della casa Pamphili con sei cappellanie con altrettanti cappellani amovibili da lui chiamati Innocenziani, e con altra bolla dell'Ottobre 1654 deputò a questa chiesa come protettore un Cardinale. Coll'andare del tempo questi cappellani furono aumentati fino a 13 il decano dei quali è sagrestano maggiore.

La facciata è di travertino e s'innalza sopra un'ampia gradinata e forma oggi uno dei bellissimi edifici che ornano la vasta Piazza Navona. L'interno poi della chiesa è a croce greca, e gli altari sono ornati di statue e bassorilievi, e scendendo ai fornici dell'antico circo sotto questa chiesa è una cappella ove è tradizione che fosse il luogo preciso ove fu esposta la Vergine alla prostituzione.

S. AGNESE IN PIAZZA NAVONA

SECOLO XII.

1007.

+ A . DŌM . M . C . XXIII . INDICIONE . I . MENSIS IANVARI DIE XXVIII a. 1123.
HAEC ECCLESIA SANCTAE AGNETIS DEDICATA EST A DŌMNO KALISTŌ . II . PP .
CVM REMISSIONE ANNIVATIM IN DICTA DIE VNI ANNI ET XL . DIERV .
5 HAE SVNT RELIQVIAE IN HOC ALTARI POSITAE SCILICET INDVMENTVM QVOD
ANGELVS DETVLIT BEATAE AGNETI DE CAPILLIS ET VELO BEATAE MARIAE
VIRGINIS DENS . APOSTOLI PAVLI ET DE PANNŌ OCVLIS PRAEPOSITO IN
DECOLLATIONE EIVSDEM BRACHIV . S . CALIXTI PP . ET MARTYRIS .
S . AGNETIS . S . EMERETIANAE S . ANASTASII . S . EVSTACHII DE BALTHEO
S . GREGORII PP . S . TRIPHONIS S . SEBASTIANI . S . HERMETIS .
10 S . ALEXANDRI . PP . S . CORNELII . PP .

Fu veduta dall'Anonimo Spagnuolo (*Cod. Chig.* I, V, 167 fol. 313-313^{vo}), da Cassiano dal Pozzo (*Cod. Visconti*, T. I, car. 27), dal Gualdi (*Cod. Vat.* 8253, P. I, fol. 93^{vo}) da cui apprendiamo che questa memoria era scolpita su piccola lapide incastrata nella facciata della chiesa vicino alla porta maggiore, e finalmente dal Martinelli (*Roma ex ethnica sacra ecc. Typis Romanis* M. DC. LIII p. 52).

1008.

HIC R^{OV}, DOMINVM IOHANNEM ORNETI a. 1475.
 IVRIS CONSULTISS ARCHIDIACONV . DE
 SALTZBURG IT ECCLESIA METENSI PRO
 TVENDA LIBERTATE EIVSDEM
 5 ROMAE DEFUNCTVM NONIS
 IANVARI MCCCCLXXV .
 R^{OV}, P. DNS NACOLIANS DECAN BIVSIN'
 PIE LOCARI FECIT

Fu registrata dal Gualdi (*Cod. Vat.* 8253, P. I, fol. 93) come egli la trascrisse da un manoscritto.

1009.

HIC ITALAS DOCVIT LVDOVICVS IVRA P VRBES a. inc.
 DOCTOR ET EX LONGO TEMPORE PARTIB . HONOR
 ORANTEM CAVSAS PVGILEM ROMANA RECEPIT
 CVRIA CVI MERITO GLORIA FIMA FVIT
 5 DNS . LVDOVICVS DE PETRVTHS DE INTERAMNA.

Trovata registrata nel Gualdi (*Cod. Vat.* 8253, P. I, fol. 93) come egli la trascrisse da un manoscritto. Di questo giureconsulto ne fa parola Francesco Angeloni nella sua Storia di Terni citato dal Cartari (*Advocatorum sacri constistorii syllabum*, ecc. p. XXXVIII).

SECOLO XVI.

1010.

CHRISTO IESV REDEMPTORI a. 1570.
 ACHILLI FANTONIO GEORGH FILIO
 NOBILI MONTIREGALI
 ET DICHI TEMPLI SACERDOTI PISSIMO
 5 AC CANONICO INTEGERRIMO
 QVI ERVDITIONE RER TVM ROMAE
 TVM FORIS OMNIB' CARVS EXTITIT
 TANDEM SANCTISSIMI DOMINI NOSTRI PII V'
 A CVBICVLO ELECTVS IMPROVISA
 10 MORTE PRAEVENTVS
 OMNIA ECCLESIASTICA SACRAMENTA PETENS
 SVSCEPIT ET CVM MOERORE OMNIVM
 INTERIIT ANNO SALVTIS MDLXX . ET . SVAE LIII.
 FRANCISCVS BANDINVS PICCOLOMINEVS
 15 ARCHIEPISCOVPS SENENSIS
 CVM QVO FAMILIARISSIME VIXERAT
 AMICO BENEMERENTI POSVIT

Anche questa fu copiata dal Gualdi (*Cod. Vat.* 8253, P. I, fol. 93^{vo}) da un manoscritto.

1011.

PRAEVENIT AETATE INGENIV̄ PRECOX
CHRISTO DNO
IOANI BAPTISTAE GOTTFREDO SCRIPTORI
APOSTOLICO CVSTODI

5 QVEM MORIBVS PVDIGIS AC LITTERATVRA
NVLLE ROMANAE IVVENTVTIS SECYNDV̄
EREPTVM ANTE DIEM DVXIT
OMNIS ORDO CVMVLAVITQ̄ LAVDIBVS
NICOLAVS GOTTFREDVS CVSTOS FILIODVLCISSIMO

10 VIXIT ANNOS XXII . MENSES IIII DIES X̄.

a. inc.

Dal Gualdi (*Cod. cit.* p. I, fol. 93) che la copiò da un manoscritto.

SECOLO XVII.

1012.



OB . MVNIFICAM . IN . DIVAM . AGNETEM . ROMANAM . VIRGINEM
PIETATEM . QVA . EIDEM . SINGVLIS . IN . POSTERV̄M . ANNIS
ARGENTEV̄M . CALICEM . PATENAMQ̄ . ALBOSQ̄ . CEREOS . QVATVOR

5 DIE . ILLI . SACRO . IN . HOC . TEMPLO . ROMANVM . MAGISTRATVM
E . PVBLICO . SOLEMNI . POMPA . LARGIRI
DIDACO . VALDERRAMA . CAMILLO . MAXIMO . IO . BAPTISTA . CATALANO
CONSERVATORIBVS

10 IO . BAPTISTA SCHIAFINATO . PRIORE . SENATVS CONSVLTO SANCIVT
XVII . KAL . FEBRVRII MDCIII
GRATI . ANIMI MONVMENTVM POSERVNT

a. 1604.

Nella parete sinistra presso la porta della sagrestia.

1013.

D . O . M

IO DOMINICO BELLINO
I . C . CIVI . ROMANO
EX NOBILI FAMILIA

5 IN ARDVIS PERTRACTANDIS ET
ABSOLVENDIS NEGOTIIS
SINGVLARI DILIGENTIA ET
PRVDENTIA AC FIRMA FIDE
PRAEDITO QVI CVM AD ANVM

10 AETATIS SVAE XLVII
PERVENISSET CONSTANTI AC
DEVOTO ANIMO NATVRAE
DEBITVM PERSOLVIT
DIE VI OCTOBRIS MDCXXII

15 SILVESTER ET IO . HIERONYMVS
HAEREDES PRI DILECTISS.^o
HIC CARNIS RESVRRECTIONEM
EXPECTANTI PONI CVRARVNT

a. 1622.

Da Cassiano dal Pozzo (*Cod. Visconti* T. I, car. 23)

1014.

+

a. 1652.

INNOCENTIVS X

P. O. M.

FVNDAVIT

AN . M . DC . LII.

5

PRIMUM HVNC LAPIDEM

+ AB INNOCENTIO X . P . O . M. +

RITE BENEICTVM POSVIT

IO . BAPTISTA

PAMPHILIVS

+

Ho copiato questa memoria scritta nella pietra fondamentale della moderna chiesa dal Martinelli (*Roma ex ethnica sacra*, p. 452) che ne fu testimoniao di vista.

1015.

INNOCENTIVS . X . PAMPHILIVS

a. 1655.

ROMANVS PONT . OPT . MAX.

Questa semplice iscrizione si legge a lettere di metallo dorato in rilievo in un'urna sulle cui estremità assise sono due statue muliebri la Fede e la Giustizia, e al disopra è la figura d'Innocenzo in abito pontificale. Galletti (*Inscr. Rom.* T. I, Cl. I, n. 236, p. CXXII).

Questo deposito fu disegnato da Gio: Battista Maini, e il suo corpo fu trasportato in questa chiesa la sera del 4 Gennaio 1677 dalla Basilica di S. Pietro ove giaceva fin dall'anno 1655.

1016.

ANNO DOMINI MDCLXXII

a. 1672.

CAROLVS TIT . S . EVSEBII

S . R . E . PRESB . CARD GUALTERIVS

ARCHIEPISCOPV S OLIM FIRMANVS

5 AB INNOCENTIO X PONT . MAX . PROTECTOR RENVNCIATVS

CVM SACRARI HVIVS ALTARE JAM DICASSET

TEMPLVM ET ARAM DEO IN HONOREM

S . AGNETIS VIRGINIS ET MARTYRIS

DIE XVII . JANVARIJ DOMINICA II . POST . EPIPH.

10

SOLEMNI RITV SACRAVIT

ANNV.E DEDICATIONIS MEMORIÆ

PERPETVO CONSTITVTA DIE XXX . AVGVSTI

Nella parete sopra la porta nell'interno della sagrestia.

1017.

CAMILLO PAMPHILIO a. 1725.
INNOCENTII PAPAE X . FRATRIS FILIO
AC
IOANKI BAPTISTAE PAMPHILIO ALDOBRANDINO
5 AVO ET PATRI
CAMILIVS PAMPHILIVS ALDOBRANDINVS FACHINETTVS
M . P
ANNO MDCCXXV

Nel pavimento avanti l'altare maggiore.

1018.

D . O . M a. 1736.
DOMINICO QVARTARONO MESSANEN.
PHILOSOPHIE DOCTORI AC THEOLOG.
IN ROM . SAP . ARCHIGYMNASIO
5 MATHESEOS PROFESSORI
CHRISTINÆ SVECORVM REGINÆ
AC TRIVM ELECTOR . DOMVS NEOBVRGENSIS
ALIORVMQ GERM . ET ITALIE PRINCIPVM
10 AD MATHEMAT . DISCIPLINAS
INSTITVTORI
INGENIO PIETATE MORVM INTEGRITATE
PRESTANTI
QVI IN HIS S . AGNETIS ÆDIBVS
VBI DIV VIXIT
15 PAMPHILIANÆ CVSTOS BIBLIOTHECÆ
OB . VI . KAL . MART.
AN . DOM . MDCCXXXVI
ÆTAT . SVÆ LXXXV
20 MAIORI AVVNCVLO BENE MERENTI
HAC IN ECCL . SVB S . PHILIPPI SACELLO
IACENTI
STEPHANVS MESSINA QVARTARONVS
EX FRATRIS FILIVS
PRONEPOS ET HERES
25 ET STEPHANVS FABRI ADMINISTRATOR
ANNVENTE
EXCELLM̃O PRINPE ECCLÆ PATRONO
EX TESTAM . POSVER.

Nella parete sinistra della porta della sagrestia.

1019.

INSIGNIS . HVIVS ECCLESIE a. inc.
PATRONI PRINCIPES
HOC SVB LAPIDE
RESVRRETIONEM (sic) EXPECTANT
ORATE PRO EIS

Sepoltura avanti la porta della sagrestia.

1020.

a. 1821.

ANTONIVS . AB . AVRIA . PAMPHILIVS . S . R . E . CARDINALES^{sic} . DIACONVS
 OBIT . PRID . KAL . FEBR . AN . MDCCCXXI . ORATE . PRO . EO

Nel pavimento sotto il gradino della cappella di S. Agnese.

1021.

a. 1850.



Nel pavimento di mezzo sotto la cupola.



PARTE XXXV.

S. MARIA IN TRIVIO

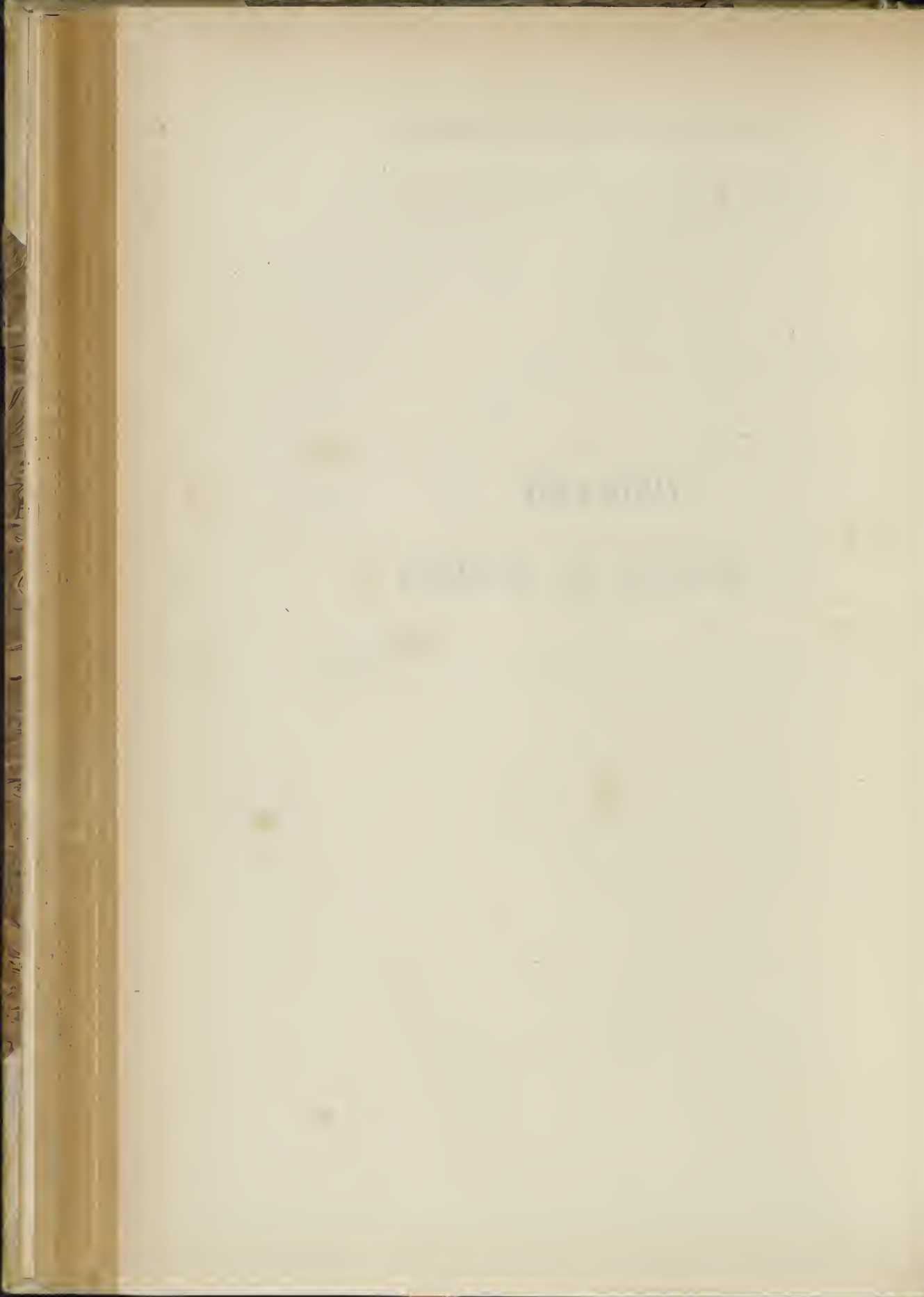

Dobbiamo la fabbrica di questo piccolo tempio a Belisario, valoroso generale dell'imperatore Giustiniano I, innalzata nella prima metà del VI secolo, in espiatione delle sue colpe. E lo attesta un marmo che si vede murato all'esterno della chiesa dirimpetto al palazzo Poli, colle parole *OB CULPE VENIAM CONDIDIT ECCLESIAM*, e di delitti, e di inumane atrocità n'era reo tanto da dimandare ai divoti che visitato avessero questo tempio di pregare Iddio di avere di lui misericordia.

Anticamente fu detta S. Maria *in Fornica* dagli acquedotti forse dell'acqua vergine, ed in seguito *in Trivio* dall'essere situata nell'antico *Trivio* da cui prese la denominazione di Trevi anche la prossima fontana dell'acqua suddetta.

Presso a cadere in ruina fu rifatta a spese dei devoti, e dichiarata parrocchia fu unita a quella di S. Marcello, da cui Gregorio XIII la separò e la concedette ai PP. Crociferi, i quali l'anno 1575 la rifecero dai fondamenti coll'architettura di Giacomo del Duca. Salito al pontificato Alessandro VII sopprese quest'ordine, e mise in possesso della chiesa e dell'annesso convento i chierici regolari ministri degli infermi chiamati eziandio Crociferi dalla croce rossa che portano sull'abito. Anche questi ristorarono ed abbellirono la chiesa, e vi dimorarono fino all'anno 1839, in cui Leone XII sopprese la parrocchia. Al presente evvi soltanto un'ospizio dei chierici regolari minori, i quali hanno cura della chiesa, che per le sue ristorazioni non ci ha conservato che poche memorie, le più remote delle quali rimontano al XVI secolo.

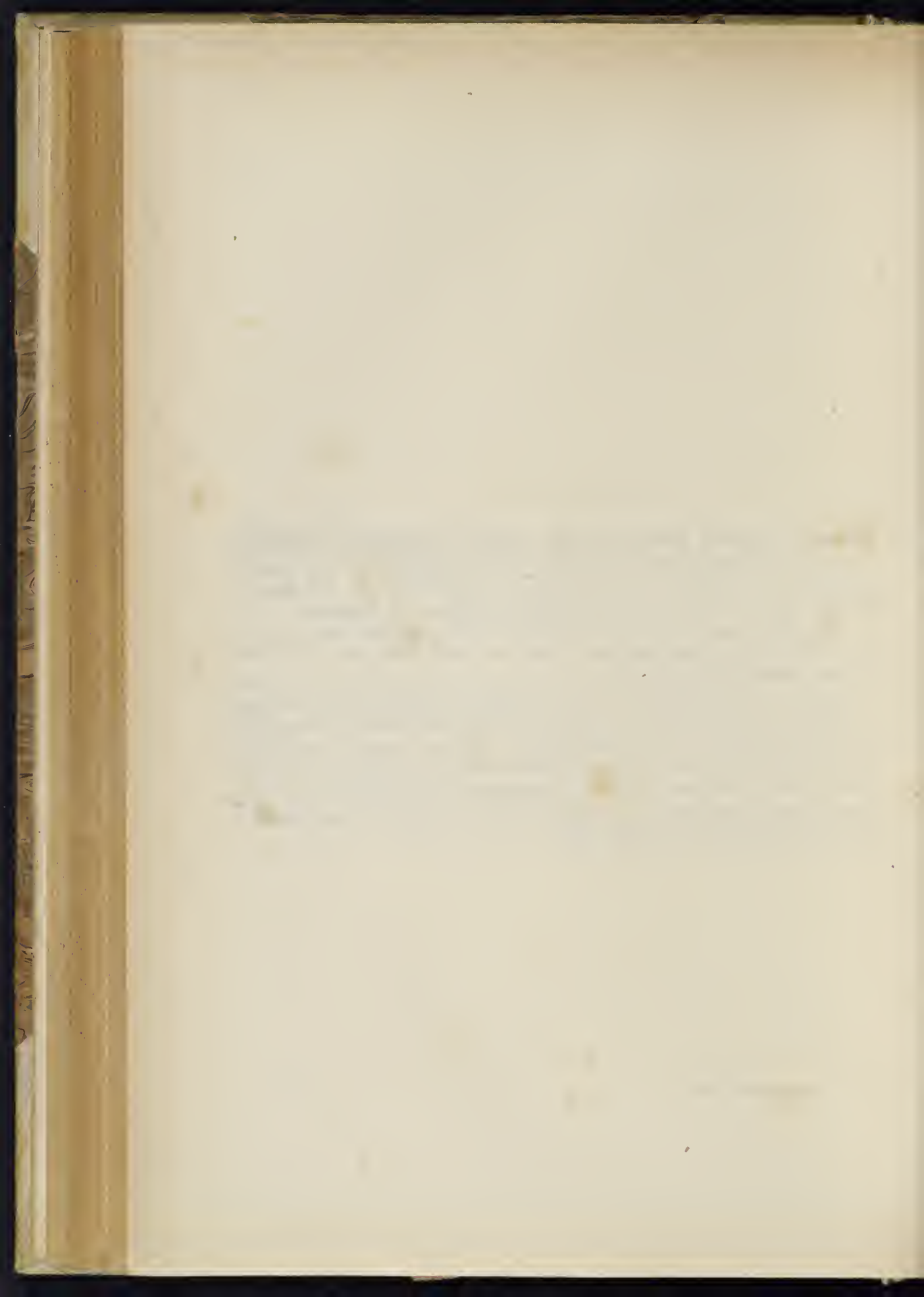

S. MARIA IN TRIVIO

SECOLO XVI.

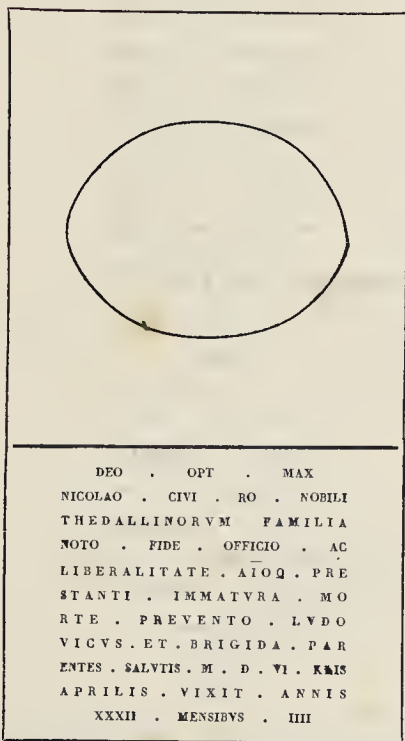

1022.

a. 1506.



Sotto il primo confessionale di mano manca.

1023.

	ECCLESIAM . HANC	ORDO . CRUCIFE	a. 1575.
	BEATE . MARIE	RORVM . A . FVND	
	VIRGINIS . OLIM . A	MENTIS . PEREXIT .	
	BELISARIO . CON	ANNO . IVBILEI . M	
5	STRVCTAM . VETV	D . LXXV . SEDENTE	
	STATE . COLLAP	GREGORIO . XIII .	
	SAM. 	PONT . MAX 	

Nella facciata della chiesa.

1024.

	D	O	M	a. 1576.
	LAP . HVC .	CHRISTOF .		
	BRVSCVS . DE .	GALLE		
	CISALP . REGIO .	IOA		
5	ANT . BRVSCO .	BNME		
	ET . PATRVO .	ANNO		
	LXXXXVI .	AGENTI		
	M . D . LXVI .	XXI . MEN		
	DECEMB .	DEFVNCTO		
10	SIBIQ . ET .	VXORI		
	IOANE . V .	P . ANNO		
	DNĪ . M .	D . LXXVI		

Nel pavimento appena si entra a destra, nascosta sotto il confessionale.

1025.

	D	O	M	a. 1584.
	ALOYSIO .	CORNĒLIO		
	TIT . S . MARCI .	PRESB . CARDINALI		
	S . R . E .	CAMERARIO		
5	VIXIT ANN .	LXXVII . MEN . II .	DIES XXVII	
	OBIT VI .	IDVS MAII		
	MDLXXXIV			



Nel pavimento di mezzo in direzione dei pilastri che dividono gli altari. Negligentemente edita dal Galletti (*Inscr. Venetae*, Cl. II, v. 17, p. XIV) e dal Ciacconio (*Vitae et Res gestae Pontificum ecc.* Tom. Secund. Romae Typis Vaticanis M . DC . XXX, p. 1600).

1026.

^s
 VINC . DE SVRDIS RO.
 CAPPELLA HAC CON
 STRVXIT ET DOTA.
 IN SCVTIS XXXX
 5 ONERE CELEBRAN.
 QVOLIBET DIE VNAM
 MISSA . PRO DEFVNGTIS
 ET P.^o LVNE CVIVSLIBE.
 MENSIS ^m V ANIVERSA.
 OBIT D . VIII MARTII
 M D L X X X V I I I

a. 1588.

Nella parete sotto la tazza dell'acqua santa a destra di chi entra la chiesa.

1027.



R O D V L F V S
 B O N E I O L V S
 S E N : B O N : A C
 G R E G O : X I I I
 5 T H E S . ^s G N R A B I S
 E I V S G E N E R . E T
 H E R E S P O N I E T
 E X E Q C V R . A N O .
 S A E . M D . L X X X V I I I

a. 1589.

Sotto la tazza dell'acqua santa a sinistra di chi entra la chiesa.

1028.

d . O . M
 . . I M A R C H I F I L I E . N O B . F A N . .
 . . . E T N S I G N I . .
 . . . V M A Q V E R E L A . .
 5 . . . V C E R I V P I E . .
 . . . P A V P E S A P O S T . .
 . . . D I V I T P A T I N T I A . . (sic)
 . . . M I V O I G I L T V R A . .
 . . . E X O E T A N S . .
 10 . . . L L I . F C O N . E T . . .
 C R V C I C V M

a. inc.

Questo marmo la cui iscrizione è quasi tutta scomparsa si vede nel pavimento appena si entra a destra vicino al primo confessionale.

1020.

a. 1657

ALEXANDRO VII . PONT . MAX

OB TEMPLVM CONCEPTAE DEIPARAE SACRVM

VNA CVM COENOBIO OLIM CRVICIFERORVM

CLERICIS REGVLARIBVS CRVCEM QVOQVE PRO SIGNO GESTANTIBVS

5 INFIRMORVM MINISTRIS TRADITVM AD INSTITVENDOS TYRONES

OB PRIVILEGIA HISEM RESTITVTA ET AVCTA

ORDO VNIVERSVS ET SANCTES CACCIAMANVS PRAEF . GENERALIS

BENEFICIORVM MEMORES PARENTI OPT . POSVERVNT

ANNO D . M . DC . LVII

IVLIO S . R . E . CARD . SACCHETTO EPISC . SABIN . PROTECTORE

Nella parete destra presso il primo altare.

1030.

a. 1674

M . O . M.

IOSEPH THOMATI AMISTA

MONTIS REGALIS PEDEMO . CAN.^{CVS}

PER ANNOS L.

5 INTEGRITATE AC PVRIKATE VIXIT

ET PIETATE OBIT

ROME TERTIO IDVS FEB.

MDCLXXIV.

Dal Galletti (*Inscr. Pedemont.* Cl. VI, n. 14, p. 60).

1031.

a. 1675.

AEDEM HANC IN HONOREM IMMACVLATÆ DEIPARÆ VIRGINIS

A BELLISARIO BELLI DVCE

PRIMVM EXCITATAM

VETVSTATE DEINDE FATISCENTEM

5 ALIORVM MVNIFICENTIA AC PIETATE RESTAVRATAM

DEMVM

AB ORDINE MINISTRANTIVM INFIRMIS

NOVO IN ABSIDE COELATVRE OPERE AC PICTVRARVM ELEGANTIA

DECORATAM

10 NEC NON MVLTIPlici ORNAMENTORVM GENERE

IN HANC SPLENDIDIORVM SPECIEM REDACTAM

AC RESTITVTAM :

EM.^{VS} AC REV.^{MVS} DNVS FR . VINCENTIVS M.^A VRSINVS ROMANVS

ORDINIS PREDICATORVM

15 S . R . E . TIT . S . XYSTI PREBR CARD . S . XYSTI NVNCPATVS

ARCHIEPVVS SIPONTINVS .

ANNO IVBILEI MDCLXXV . DIE XXV . MARTII

FESTO ANNVCNATIONIS . B . M . VIRGINIS AB INCARN.^{IS} DOM.^{CÆ}

SOLENNI RITV CONSECRAVIT :

20 ASSIGNATA PRO ANNIVERSARIA DEDICATIONIS FESTIVITATE

PRIMA DOM.^{CA} POST FESTVM EXALTATIONIS S . CRVCIS,

SOLITISQ . INDVLGENTHS CENTVM DIERVM CONCESSIS

Nella parete sinistra appena si entra la chiesa. Galletti (*Inscr. Rom.* T. I, Cl. I, n. 273, p. CXLI-CXLII).

1032.

D . O . M.

a. 1676.

HORATIVM DVLMETAM IANVEN
 PER ANN . XXXVI SEREN . REIP . A SECRETIS
 AD CLEM . X . PONTIF . MAX.
 5 SVMMA AD PERTRACTANDA NEGOTIA MISSV
 MVLTIS EORVM IAM FELICITER ABSOLVTIS
 ROMAE ANN . AETAT . SVAE LXXII
 MORS FRAECEPTO HOC POSVIT IN TVMVLO
 SCIRE ENIM VOLVIT MORS IPSA
 10 FRAECLARIS VIRIS
 SEPVLCRVM NISI ROMAE DEBERI
 QVOD LAVRENTIVS LOMELLINVS
 CANCELLARIAE APPLICAE REGENS
 VLTIMAE SVAE VOLVNTAT . INTEGER EXEC
 15 ET IO . VINC . DVLMETA NEPOS AMANT . ET HAER
 FIERI CVRARVNT
 ANN . MDCLXXVI DIE III MAII

Dal Galletti (*Cod. Vat. 7912, c. 57, n. 178*).

SECOLO XVIII.

1033.



a. 1794.

MEMORIAE
 MARGHERITAE . BERNABÒ . DOMO . ROMA
 QVAE . PIA . VIXIT . ANNOS . LXI
 ET . INNVPITA . DECES . VI . IDVS . DECEM.
 5 ANNO . MDCCXCIV.
 HAEC . VII . QVOTANNIS
 DIES . NATALIS . S . GREG . TAVM.
 ET . SACRVM . SIBI . FVNEBRE
 HOC . IN . TEMPLO . FIAT.
 10 EX . FRVCTIBVS . PECVNIAE . SVAE
 IN . FOENORE . AP . PRINCIP . POSITAE
 NVMOS . AVREOS . DENARIOS . XIII
 EX . TESTAM . LEGAVIT
 ANTONIA . SOROR . ET . HERES . POSVIT

Nel pavimento di mezzo appena si entra la chiesa.

SECOLO XIX.

1034.

D . O . M

a. 1819.

QVI . MISERIS . SERVIRE . SOLENT
 IN . MORTIS . AGONE
 HANC . SIBI . POST . MORTEM
 5 CONSTITVERE . DOMVM
 ANNO . DOMINI . MDCCCXIX

Sepoltura nel pavimento di mezzo presso la balaustra dell'altare maggiore.

1035.



a. 1857.

QUIESCIT . HIC . IN . PACE . CHRISTI
 CAESAR . FORLIVESI . PUER . SUAVISSIMUS
 INGENII . LAUDE . STUDIO . PIETATIS . ET . OMNI . VIRTUTE
 AETATEM . SUPERGRESSUS

5

QUEM . SOCIUM . SIBI . COELESTES . VOLUERE
 DIE . XXIX . MARTII . AN . MDCCLVII
 FLORENTIS . Aevi . AN . XI . MEN . III . DIE . XIV
 RARENTES . EJUS . SEBASTIANUS . ET . FRANCISCA . CALVA
 NEC . NON . GERMANI . FRATRES

10

JOSEPH . ALOISIUS . PHILIPPUS . ET . CONSTANTINUS
 ACERBI . FUNERIS . MEMORES
 HEIC . AD . CAROS . CINERES . NATI . ET . FRATRIS
 LOCUM . SEPULTURAE . SIBI . SUIS . QVE . ELEGERUNT

Nel pavimento tra i due altari di mano destra.

1036.

PRO

a. 1959.

FAMILIA SBORDONI
 ANNO MDCCLIX

Sepoltura con lettere di metallo presso la balastra dell'altare maggiore, a sinistra.

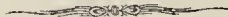

PARTE XXXVI.

S. SUSANNA

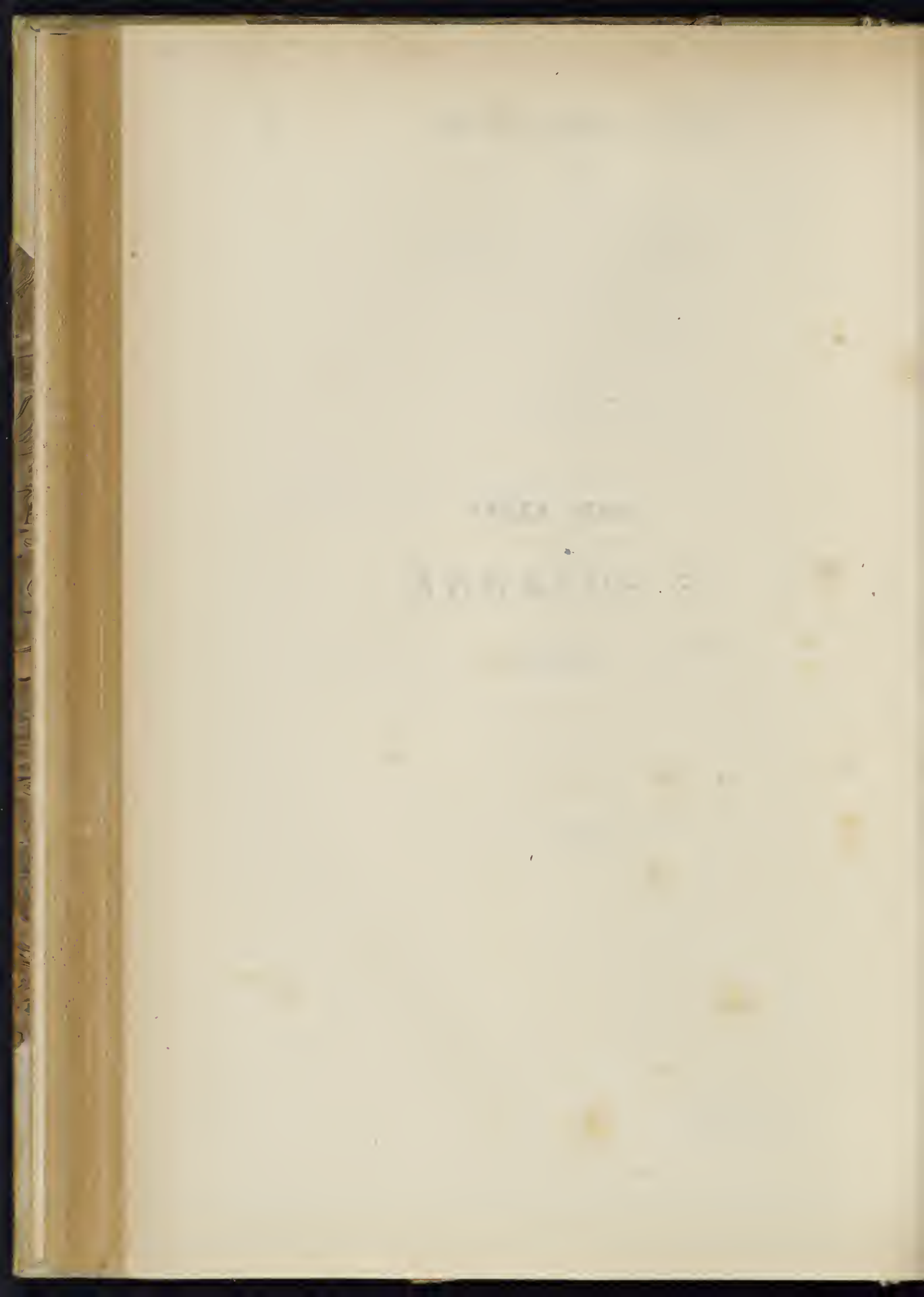

Il giorno 11 agosto 294 per ordine di Diocleziano veniva mozzato il capo alla santa vergine e martire Romana Susanna, figlia di Gabinio. Quanto tempo trascorresse prima che le fosse innalzato un tempio in suo onore, non si conosce con precisione, è certo però che lo fu non molto dopo, perchè nel Concilio tenuto da Simmaco l'anno 449 si trovano sottoscritti un'Asello ed un'Agatone preti del titolo di S. Gabino e Susanna. (v. Ugonio *historia delle stazioni di Roma*, pag. 191^{to}). La mancanza di documenti ci lascia nell'oscurità per molti secoli sulle fasi di questa chiesa, e non se ne ha notizia che sotto Adriano I che ne rifece il tetto, ed il suo successore S. Leone III l'anno 800 la riedificò dai fondamenti e decorò la tribuna di mosaici, nel cui fregio, e a pie' delle figure, leggevasi la seguente iscrizione che parlava di questo restauro, del corpo della santa martire Felicità quivi fatto collocare e della consacrazione della chiesa.

DVDM HAEC BEATAE SVSANNAE MARTIRIS AVLA
COANGVSTO ET TETRO EXISTENS LOCO MARCVERAT
QVAM DOMINVS LEO PAPA TERTIVS A FVNDAMENTIS
ERIGENS ET CONDENS CORPVS BEATAE FELICITATIS
MARTYRIS COMPTE AEDIFICANS ORNAVIT ATQVE DEDICAVIT

Può essere benissimo che questo restauro avvenisse dopo che Carlo Magno reintegrò alla sede pontificale Leone III, perchè come scrive l'Ugonio (*Op. cit.* pag. 194^{to} e segg.) tra le figure da esso vedute nel mosaico della tribuna, eravi non solo il pontefice tenente in mano una chiesa, ma si vedeva eziandio Carlo Magno che fu incoronato e creato imperatore dal papa suddetto.

L'anno 1475 fu nuovamente restaurata sotto Sisto IV. e sullo scorcio del XVI e al principiar del XVII per cura del cardinale Girolamo Rusticucci titolare di questa chiesa, rifatta dai fondamenti coll'architettura di Carlo Maderno. A questo risarcimento si deve indubitatamente la dispersione dei belli mosaici della tribuna, e dell'antica forma della chiesa non che di chi sa quante iscrizioni le quali ci sarebbero venute in aiuto nei nostri cenni storici.

È questa chiesa situata nel II rione Trevi, fu parrocchia, ed oggi è tenuta dalle monache della regola di S. Bernardo, concedutale da Sisto V assieme al monastero che Paolo V riedificò per loro dimora.

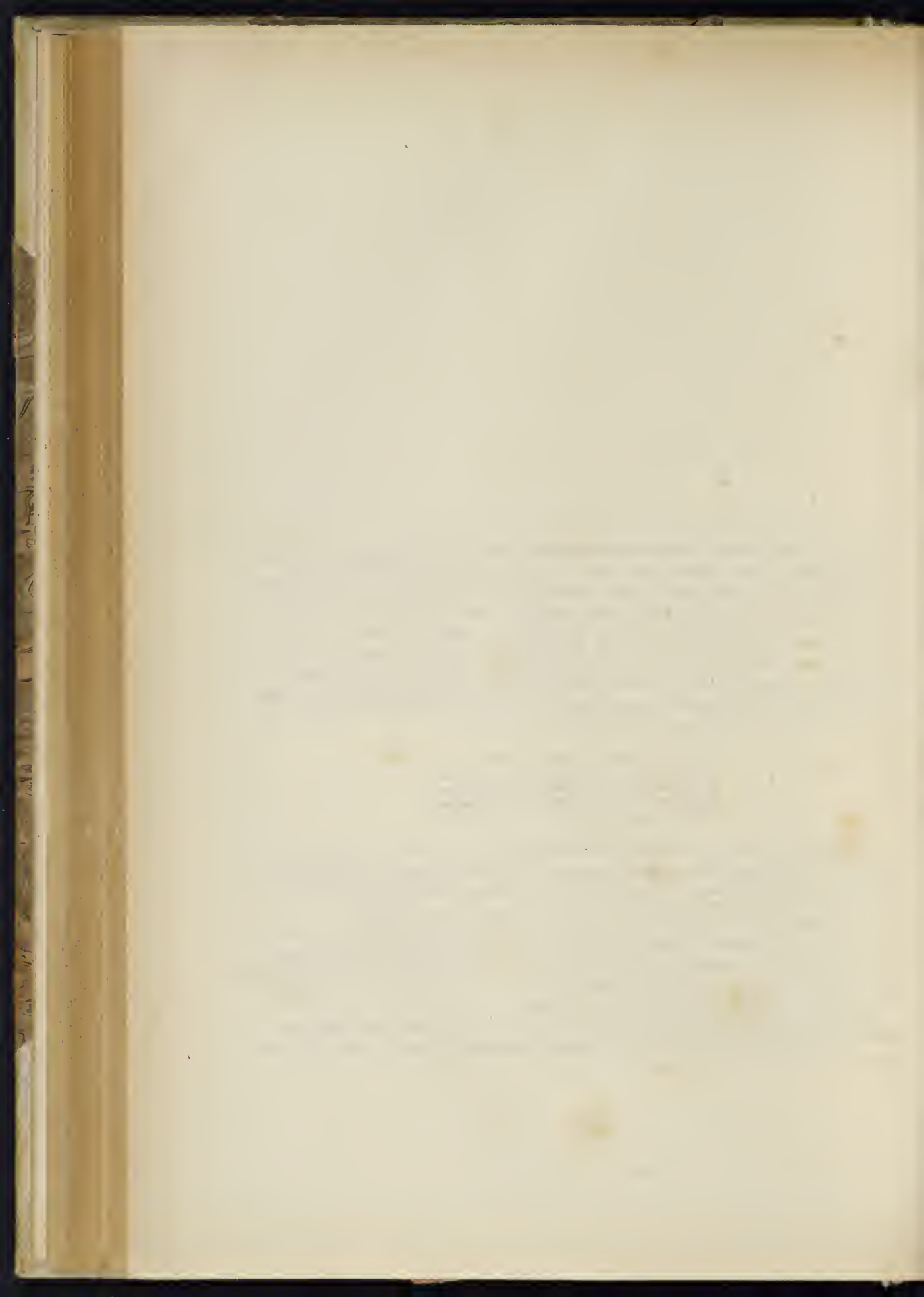

S. SUSANNA

SECOLO XVI.

1037.

IOAN : BAPTIST : SCANDIANO
IACOB . SADOLETVS TITVLI SANCTI
CALIXTI S . R . E . PRESBYT . CAR
DINALIS SVO A CVBICVLO OMNIVM
FIDISSIMO ET DILIGENTISSIMO
NON MODICA IN EA PARTE
DOMESTICAE TRANQVILLITATIS
AMISSA BENE MERENTI
sic
MOESTVS POSVIT VIX : ANNO XXXII.

a. inc.

Il Cardinale Giacomo Sadoleti mosso dalla riconoscenza verso il suo fedelissimo cameriere morto nella verde età di 32 anni, gli poneva questa memoria che, dispersa forse nel restauro della chiesa sotto il Cardinal Rusticucci al cadere del XVI secolo, ho io copiato dallo Schrader (*Monument. Ital.* p. 182).

S. SUSANNA — SEC. XVI.

1038.

HIERONYMVS
CARD . RVSTICVCIVS
M . D . XCV

a. 1595.

Sopra il grande arco della crociera.

1039.



a. 1599.

HIER . CARD.
RVSTICVCIVS
EPISC . ALBANEN.
PP . VICARIVS
M . D . XCIX

Sopra la porta nell'interno della chiesa. Galletti (*Inscr. Picenae*, Cl. II, n. 12, p. 33).

1040.

HIERONYMVS
CARD . RVSTICVCIVS

a. 1599.

Questa iscrizione è ripetuta sopra varie porte nell'interno della chiesa.

SECOLO XVII.

1041.

HIER . EPI . PORT . CARD . RVSTICVCIVS PAPAЕ VICAR . A . M . DCIII

a. 1603.

Nella facciata della chiesa. Galletti (*Inscr. Picenae*, Cl. II, n. 11 p. 38).

1042.



a. 1603.

HIERONYMVS RVSTICVCIVS
S . R . E . PRESB . CARD.
TITVLI HVIVS ECCLESIAE
VICARIVS PAPAЕ
5 MONVMENTVM AD SS . MARTYRES
DEVOTIONIS CAUSA
VIVENS SIBI POSVIT
ANNO AETATIS SVAE LIX
SAL . HVVM . M . D . XCV
10 OBIT XIV . IVNII M . DCIII

Nel pavimento della cappella sotterranea dedicata ai Santi martiri. Galletti (*Inscr. Picenae*, Cl. II, n. 13, p. 38-39).

1043.

D . O . M

a. 1608.

FLAMINIAE . VELLIAE . DE . GVARCENO
BONORVM
TORONIE . FAMILIE . FERENTINATIS
5 EX . PARTE . HEREDI
M . ANTONIVS . IVLIVS . LIVIVS . ET . NICOLAVS . TANII
MATRI . CARISSIMAE . POSVERVNT
VIXIT . ANNOS . LXIII . OBIT . IV
NON . SEPT . M . DCVIII

Nel pavimento presso la porta della sagrestia.

1044.

D . O . M.

a. 1621.

ANTONIO . TIRELLO
CORCEGIE . PARAFRENAR
5 PAVLI . V . PONT . MAX . DECANO
EIQ . OB . DIVIVRNA . ETIAM . ANTE
PONTIFIC . SERVITUTE . PRAESTITA
INTEGRITATIS . FIDE . PROBATO
FRANCISCA . CANOSIA . BONON.
HERES . CONIVGI . DE . SE
10 BENEMERITO . GRATI . ANIMI
MONVMENTVM . ET . SIBI . POST
OBITVM . P . C.



OBIT . VII . ID . OCTOB . M . DC . XXI.
AETAT . LXXIV.

Nel pavimento appena si entra la porta della chiesa, ma tanto a logoro il marmo che nell'iscrizione ne sono rimaste le ultime tre linee avendo preso il tutto dal Galletti (*Cod. Vat.* 7910, c. 96, n. 263).

1045.

D O M

a. 1625.

M . ANT . VALENA . ET . FAVSTINA
EVGENII . CONIVGES⁹⁰ . MORTIS
MEMORES . MONVMENTVM
5 HOC . SIBI . POSTERISQ . EORVM
FIERI . IVSSERVNT
ALEXANDRVM . VALENA
MILITEM STRENVVM . PMVM
EX FAMILIA ACERBA MORTE
10 EREPTV ANNOR XXVIII . IDEM
M . ANT.⁹ FRATRE . CARISS . PONI
MANDAVIT . A . S . M . DCXXV



Nel pavimento sulla linea di mezzo appena si entra la chiesa.

S. SUSANNA — SEC XVII.

1046.

v. 1626.



D O M

SCIPIONI . COBELLVIO . VITERBIENSI
 S . SVSANNAE . CARD . BIBLIOTHECARIO
 ECCLESIASTICAE . DIGNITATIS . LIBERTATISQVE
 5 RETINENTISSIMO
 IN . QVEM . HOC . ELOGIVM . ROMA . CONSENTIT
 LITTERIS . CONCILIATRICEBVS
 PVRPVRAM . ADEPTVM . ESSE
 10 PERPETVO . LITTERATORVM . PATROCINIO
 GRATIAM . LITTERIS . REDDISSE
 FRVCTVM . POTENTIAE
 OPPORTVNITATE . BENEMERENDI . DE . PLVRIBVS
 AESTIMASSE
 OBIT . AN . DOM . MDCXXXVI
 AETATIS . SVAE . LXII
 COLLEGIVM . VITERBIENSE . SOCIET . IESV
 TESTAMENTO . HERES
 POSVIT

Nel pavimento avanti la balaustra della cappella maggiore.

1047.

a. 1624.

OSSA

SCIPIONIS

COBELLVTH

CARDINALIS

S . SVSANNAE

Nel pavimento avanti il cancello di ferro della cappella sotterranea dedicata ai santi martiri.

948.

a. 1627.

D O M

VINCENTIO . GABVRRO . ROMANO
 ARTIS . AEDIFICATORIAE
 5 MAGISTRO . PERITISSIMO
 APVD . MVLTOS . PRINCIPES . GRAT
 IO . ANTONIVS . GABVRRVS . FRATER
 ET . FILII . PATRI
 PONENDVM . CVRAVERVNT



10 QVI . INOPINATA . MORTE
 PREVENTVS
 OBIT . DIE . XXII . IVNII
 AN . SALVTIS . MDCXXII
 AETATIS . SVAE . ANN . XXXXV
 10 VINCENTIO . GABVRRO . ROMANO
 VINCENTII . GABVRRI . FILIO . POSTHVMO
 QVL VIXIT . ANN . III . MENS . VI . DIES . XV
 IO . ANTONIVS . GABVRRVS . NEPOTI
 AMANTISS . POSVIT . AN . MDCXXVII

Nel pavimento avanti la porta della sagrestia. Galletti (*Inscr. Rom.* T. II, Cl. XIII, n. 12, p. CCCXCII-CCCXCIII)

1049.

D . O . M

a. 1636.

ANDREÆ ANTOLINO ADVOCATO
ALEXAND . ET IO : BAPT . FRATRIB.

HIC RECVMBENTIBVS

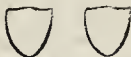

5

OLIMPIA . ANTOLINA
DE . BALLAPANIBVSSOROR . PISSIMA GRATI . ANIMI
HVNC . LAPIDEM . FIERI . IVSSIT
DIE . VI . OCTOBRIS . M . DC . XXXVINel pavimento sul principio della chiesa a sinistra. Galletti (*Inscr. Rom.* T. III, Cl. XVIII, n. 82, p. CCCIV).

1050.

D . O . M

a. 1641.

VICTORIA . PALLADIA . ROMANA
QVAE . IN . HAC . ECCLESIA
MISSAE . SACRIFICIVM

5

IN . SINGVLAS . HEBDOMADAS
CELLEBRARITESTAMENTO . MANDAVIT
HIC

10

CVM . IOANNE . PETRO . BO . . . TO
CONIVGE . SVO . QUIESCIT
MONASTERIVM . MONIALIVM
SANCTÆ . SVSANNE

15

HAERES . B.
EX . EIVSDEM . TESTATRICIS
PRAESCRIPTO
POSUIT
OBIT . XIX . MAI . MDCXXXINel pavimento sulla linea di mezzo sul principio della chiesa. Galletti (*Inscr. Rom.* T. I, Cl. VI, n. 71, p. DXXXVIII).

1051.

D . O . M

a. 1650.

IACET HIC ANTONIVS GANDVLFVS
IANVENSIS . QUI NATVS DIE IX
MARTH . M . D . XCHII . AETERNA CON
5 TEMPLATVS CVM HAC VITA
SEMPITERNAM COMMVTAVIT
DIE VIII . NOVEMBRIS ANNO
IVBILAEI . M . DC . L.

Nel pavimento sul principio della chiesa, a sinistra.

1052.

a. 1650.

D . O . M
 CORPVS
 LVCRETIÆ DE VECCHIS
 GERMANÆ ROMANÆ HIC IACET
 5 QVÆ VIXIT ANN . 51
 OBIIIT 7 . XBRIS ANNO IVBILEI
 MATTHIAS DE SERIS
 EX TESTAMENTO HAERES
 EIVS ERGA SE BENEVOLENTIÆ
 10 SVI ERGA ILLAM ANIMI
 MONVMENTVM
 P . P.
 1650

Nel pavimento sul principio della chiesa a sinistra. Galletti (*Inscr. Rom.* T. III, Cl. XVIII, n. 91, p. CCCIX).

1053.

a. 1650.

D . O . M.
 VICTORIO . CARMINATAE
 HOC . GRATI . ANIMI . MONVMENTVM
 IN . LOCO . QVEM . ADHVC . VIVENS . SIBI
 5 POSTERISQVE . SVIS . ELEGERAT
 THOMAS . EIVS . FILIVS . POSVIT
 A . D . MDCXXXXX

Dal Galletti (*Inscr. Rom.* T. III, Cl. XVI, n. 155, p. CXXVI).

1054.

a. 1655.

D . O . M.
 HIC IACET THOMAS ALLIUS
 COMEN HVIVS ECCLÆ AC MONRII
 BENEFACITOR QVI OBIIIT
 5 DIE XXVI AVGVSTI MDCLV

Dal Galletti (*Cod. Vat.* 7910, c. 124, n. 385).

1055.



a. 1692.

D . O . M
 IVLLE POIANE DE CRISPOLITIS REATI^{NE}
 EX PERPETVSTIS DOMINIS
 5 PODII BVSTONII ET PEDIS LVGI
 SVÆ GENTIS POSTREMÆ
 DIEM VLTIMVM OBEVNTI
 AN . AETAT . LXXVIII SAL . MDCXCII
 F . FRANC . MARIA CRISPOLTVS
 EQVES HIEROSOLYMITANVS
 10 CATAPHRACTORV̄ PONTIF . CVSTODIÆ DVX
 ET IO . BAP̄ MATRI AMANTISSIMÆ POSV̄

Nel pavimento avanti la cappella sinistra.

SECOLO XVIII.

1056.

D . O . M
 BERNARDVS MOLA ROMANVS
 CVPIENS MORI QVOTIDIE
 5 VT TVTIVS VIVAT
 HVNC TVMVLVM SIBI
 ET POSTERIS
 ELEGIT ANNO DNI MDCCIV

a. 1704.

Nel pavimento presso la porta della sagrestia. Galletti (*Inscr. Rom.* T. III, Cl. XIX, n. 131, p. CCCLXVI).

1057.

D . O . M.
 PETRVS FRANCISCVS FONIANA
 ROMANVS
 5 MERITIS ET ANNIS PLENVS
 HIC
 RESVRRECTIONEM EXPECTAT
 OBIT
 10 DIE XXIV . FEBRVAR . A . D . MDCCXX
 ÆTATIS SVÆ
 LXXXVIII . MENS . IV . DIEB . XX.

a. 1720.



Nel pavimento di mezzo sulla sinistra in direzione della sagrestia. Galletti (*Inscr. Rom.* T. III, Cl. XX, n. 186, p. CCCCLXVI).

1058.

a. 1725.

D . O . M.

ANGELO CASSIANO PITILIANENSI
HVIYS ECCLESLE
PAROCHO VIGILANTISSIMO
5 PIETATE IN DEVM
MISERICORDIA IN PAUPERES
PRÆCLARO
DIE XII . SEPTEMBRIS AN . IVBILÆI
MDCCKXV.
10 ETATIS XXXXVI.
VITA FVNCTO
IOSEPH GERMANVS FRATER
MERENS POSVIT

Nel pavimento sul principio della chiesa a destra.

1059.

a. 1727.

D . O . M.

BERNARDINO PERTI
DIE X IANVARY MDCCKXIII
VITA FVNCTO
5 D . M^A. FLORIDA PERTI
HVIYS COENOBII MONIALIS
PATRI AMANTISSIMO
MERENS POSVIT
ANNO MDCCKXXVII
10 VIX . AN . LXXVIII

Nel pavimento sul principio della chiesa, a destra. Galletti (*Inscr. Rom.* T. I, Cl. VI, n. 130, p. DLXXI).

1060.

a. 1730.

IACOBO DE PRETIS

SINGVLARIS MODESTIE AC PIETATIS VIRO
PATRITIO VRBINATI
A SECRETIS APOSTOLICI CARTOPHILACII
5 CAPITVLI S . MARIE IN VIA LATA PRIORI
AC
VISITATORI V . MONASTERII S . SVSANNE
RE
10 IPSIVS MONAS . STVDIOSE DILIGENTERQVE
CVRATA
ET LOCIS VNDECIM MONTIVM EIDEM LEGATIS
MONIALES
B . S . F . C .
ANNO DOMI . (*sic*) MDCCKXXX

Nel pilone destro del piccolo cortile appena si entra il convento.

1061.

D . O . M

a. 1733.

IOSEPHO CHIARI ROMAMO

MORVM PROBITATE MIRABILIQ.

HVMILITATE CVNCTIS ACCEPTO

5 PINGENDI ARTE NVLLI SECVNDO

QVI IN PRINCIPEM INSIGNIS

ACCADEMIE PICTORVM VRBIS

COMM . SVFFRAGHS TER ELECTVS

DE IPSA ACCADEMIA

10 OPTIME MERITVS

DESIDERIVM SVI

MORIENS RELIQVIT

OBIIT ANNO SAL . MDCCXXVII

ÆTATIS SVÆ LXXIII

15 STEPHANVS S. MARCÆ  ET CAROLVS FILII
IN COSMEDIN CANONICVS CVM LACRIMIS P . P.

AC THOMÆ CHIARI FRATRI

PICTORI ACAD^{CO}. OBIIT20 AN^O. DNI MDCCXXXIII

ÆTATIS SVÆ LXVIII

NEPOTES DICTI POSVERE

Nel pavimento in direzione della porta della sagrestia. Galletti (*Inscr. Rom.* T. II, Cl. XIII, n. 35, p. CCCCVII—CCCCVIII).

1062.

D . O . M.

a. 1744.

IOSEPH PODDIUS ROMANVS

CELEBRIS LAPICIDA

HIC SVAM EXPECTAT RESURRECTIONEM

5 OBIIT DIE XX DECEMBRIS

ANNO SAL . MDCCXLIV.

ÆTATIS SVÆ XL



Nel pavimento sulla destra appena si entra la chiesa. Galletti (*Inscr. Rom.* T. II, Cl. XIII, n. 41, p. CCCCXI).

1063.



a. 1772.

D . O . M.

SIMONI BALLERINI
AB HONORARIO CVBICVLO

CLEMENTIS . XIV . P . M.

5 ET BARBERINAE BIBLIOTHECAE PRAEF.
JOANNES BALLERINI
FRATRI AMANTISSIMO
MOERENS . P.
10 VIXIT . ANN . LVI . OBIT . VI . ID . MART.
C18DCCLXXII

Nel pavimento avanti la cappella destra.

1064.

a. 1777.

qui sono due piccoli medaglioni
con ritratti in bassorilievo
l'uno di uomo di marmo, e l'altro di donna di metallo.
Sotto è una figura muliebre assisa e dormiente,
in atto di mestizia
rappresentante forse l'arte.

D . O . M.

PHILIPPO DELLA VALLE CIVI FLORENTINO
SCULPTORI CELEBERR.

PARENTI . B . M.

5 ET SIBI CAMILLA F . MINIO PICTRIX EXCEL.
AERE PROP . MONVMENT . P.
QVAE OB . IV . KAL . APRIL . MDCCCLXXVII
AETAT . SUAE . AN . XXIX.

Questa memoria è scolpita in un piccolo monumento che si vede nella parete destra sul principio della chiesa, fu posta allo scultore fiorentino Filippo Della Valle.

1065.

a. 1789.



✠ HEIC . SITA . EST ✠

ISABELLA . VIRGO

ANNOR . XXVIII

5 PIA . COMIS . PVDICA
IGENIO . MITISSIMA
CVI . PATRIS . CARITAS . POTIOR
QVAM . NVPTIAE . FVIT
IOAN . BAPTISTA . FORNARIVS
10 PROCVRATOR . A . SVPELLECTILI . SACR . PAL.
FILIAE . RARISSIMAE
CVM . LACRIMIS . FECIT
QVAE . DECESSIT . III . KAL . IVN.
ANNO . M . DCC . LXXXVIII.
AVE . ANIMA . SVAVISSIMA
15 ET . VALE . IN PACE

Nel pavimento poco dopo la porta della sagrestia.

1066.

HEIC . SITVS . EST a. 1789.
FRANCISCVS . PRECIADO . HISPALENSIS
PICTOR . EGREGIVS
5 DVORVM . QVE . COLLEGIORVM
APVD . HISPANOS
DIVI . FERDINANDI
APVD . ROMANOS
DIVI . LVCAE
SOCIVS . ACADEMICVS
PRINCEPS . QVE . APVD . HOS . II
10 NOVITIIS . AB . HISPANIA . PICTORIBVS
PUBLICVS . ROMAE . MAGISTER
OBIIT . NATVS . ANNOS . LXXVII
ROMAE . AN . MDCCLXXXIX
ANTONIVS . DESPVG
15 VTRIQVE . PICTORVM . ACADEMLAE
DEVOTVS . GRATVS . QVE
H . M . P . C.



Nel pavimento non lungi dalla cappella sinistra.

SECOLO XIX.

1067.

HEIC . SISTVS . EST a. 1841.
IOSEPHVS . DELLA . PORTA . RODIANI
PRESBYTER . CARDINALIS . TITVLO . SVSANNA
VICE . SACRA . ANTISTES . VRBIS
5 VIXIT . ANNOS . LXVIII . MENSES . III . DIES . XIIII .
DECESSIT . XV . KALENDAS . IANVARIAS
ANNO . MDCCCXLI .
IN . PACE



Nel pavimento presso la cappella suddetta.

1063.

A . P . Q.

a. 1859.

MONUMENTVM . HOC

FRANCISCI . GALLIENO . DOMO . MEDIOLAN.

CINERIBVS . SACRVM

5

QVOD

CONIVGI . DVLCISSIMO . INCOMPARAB.

HELENA . PALLADORO . GALLIENO . POSVERAT

TEMPLI . SVBSTRVCTIONIBVS

PROPE . ATTRITVM . ET . DEFORMATVM

10

NE

OPTIMI . PARENTIS . MEMORIA . INTERCIDERET

KAROLINA . GALLIENO . FABIANI

IN . ELEGANTIOREM . FORMAM . REDEGIT

AN . DOM . MDCCLIX.



Nel pavimento sul principio della chiesa a mano manca.



INDICE

DEL PRESENTE VOLUME

DIVISO PER CLASSI

CLASSE I.

PONTEFICI

- Adriano VI, pagina 123 *numero* 246.
 Agabito I, p. 80 n. 122.
 Alessandro II, p. 403 n. 818.
 Alessandro VII p. 10 n. 15, p. 13 n. 21, p. 38 n. 59,
 p. 138, n. 276, p. 181 n. 361, p. 194 n. 385, 386,
 p. 275 n. 562, p. 281 n. 581, p. 365 n. 752, p. 256
 n. 1029.
 Alessandro VIII, p. 278 n. 572, p. 281 n. 581.
 Benedetto XII, p. 127 n. 244.
 Benedetto XIII, p. 44 n. 75, p. 54 n. 103, p. 163
 n. 324, p. 165, n. 330, p. 224, n. 458, p. 280, n. 578,
 p. 355 n. 734, p. 365 n. 753, p. 384 n. 791, p. 395
 n. 812, p. 408 n. 831, p. 422 n. 852, p. 444 n. 891,
 p. 465 n. 942, p. 466 n. 943.
 Benedetto XIV, p. 47 n. 84, p. 69 n. 136, p. 103
 n. 206, p. 104 n. 203, p. 165 n. 329, 330, p. 184
 n. 369, p. 235 n. 474, 475, p. 282 n. 584, p. 291
 n. 607, p. 335 n. 792, p. 395 n. 812, p. 446 n. 897,
 898, p. 477 n. 965.
 Bonifacio VIII, p. 309 n. 630, p. 310 n. 631.
 Bonifacio IX, p. 303 n. 622.
 Callisto II, p. 513 n. 1007.
 Clemente II, p. 393 n. 806.
 Clemente VII, p. 128 n. 246.
 Clemente VIII, p. 30 n. 51, p. 63 n. 116, 117, p. 64
 n. 120, p. 132 n. 261, p. 133 n. 262, p. 160 n. 315,
 p. 406 n. 825, p. 429 n. 853, p. 507 n. 1004 p. 508
 n. 1005.
 Clemente IX, p. 195 n. 387, p. 250 n. 506, p. 276
 n. 563, 565, p. 281 n. 581, p. 384 n. 790.
 Clemente X, p. 13 n. 21, p. 195 n. 388, p. 276 n. 566,
 p. 281 n. 581, p. 383 n. 788, p. 527 n. 1032.
 Clemente XI, p. 85, n. 164, p. 140 n. 279, p. 163,
 n. 323, p. 252 n. 514, p. 253 n. 515, 516, p. 268
 n. 552, p. 281 n. 581, p. 341 n. 703, 705, p. 355
 n. 734, 736, p. 408 n. 831, p. 443 n. 888.
 Clemente XII, p. 18 n. 34, p. 47 n. 84, p. 103 n. 206,
 p. 184 n. 369, p. 281 n. 581, p. 282 n. 582, p. 304
 n. 629, p. 395 n. 812, p. 409 n. 833, p. 444 n. 891.
 Clemente XIII, p. 184 n. 369, p. 284 n. 589, p. 286
 n. 592, p. 291 n. 607, p. 366 n. 754, p. 446, n. 897
 898, p. 447 n. 900, p. 477 n. 966, p. 478 n. 968,
 p. 488 n. 978.
 Clemente XIV, p. 105 n. 211, p. 268 n. 551, p. 288,
 n. 598, p. 291 n. 607, p. 386 n. 797, p. 446 n. 898,
 p. 448 n. 902, p. 542 n. 1063.
 Eugenio IV, p. 232, n. 465, p. 409, n. 834, p. 412,
 n. 839.
 Giulio III, p. 173 n. 341, p. 174 n. 342, 344, p. 175
 n. 347, p. 180 n. 359.
 Gregorio, II p. 478 n. 967.
 Gregorio VII, p. 266 n. 543, p. 268 n. 552.
 Gregorio XIII, p. 155 n. 302, p. 157 n. 307, p. 378
 n. 774, p. 382 n. 784, p. 406 n. 825, p. 478 n. 967,
 p. 524 n. 1023, p. 525 n. 1027.
 Gregorio XV, p. 218 n. 444 p. 274, n. 556, p. 281
 n. 581, p. 429 n. 859.
 Gregorio XVI, p. 88 n. 174, p. 146 n. 291, p. 290
 n. 604, p. 291 n. 607, p. 412 n. 839.
 Innocenzo X, p. 12 n. 20, p. 13 n. 21, p. 33 n. 59,
 p. 120 n. 241, p. 140 n. 279, p. 275 n. 559, p. 281,
 n. 581, p. 365 n. 752, p. 516 n. 1014, 1015, 1016,
 p. 517 n. 1017.
 Innocenzo XI, p. 15 n. 25, p. 121 n. 242, p. 195,
 n. 389, p. 233 n. 467, p. 251 n. 511, p. 277 n. 568,
 p. 278 n. 571, p. 281 n. 581, p. 462 n. 933, p. 463,
 n. 934.
 Innocenzo XII, p. 142 n. 281, p. 183 n. 365, p. 198
 n. 396, 397, p. 278 n. 573, p. 281 n. 581.
 Innocenzo XIII, p. 17 n. 31, p. 69 n. 136, p. 165
 n. 330, p. 230 n. 577, p. 281 n. 581.
 Leone IV, p. 50 n. 91.
 Leone X, p. 128 n. 246, p. 182 n. 364.
 Leone XI, p. 273 n. 553, p. 231 n. 581.
 Leone XII, p. 54 n. 103, p. 88 n. 174, p. 199 n. 401
 p. 263 n. 552, p. 291 n. 607, p. 314 n. 645, p. 330
 n. 680.
 Marcello II, p. 179 n. 357.
 Nicolò V, p. 312 n. 637.
 Paolo I, p. 80 n. 122.
 Paolo III, p. 128 n. 247, p. 140 n. 279, p. 159 n. 311,
 p. 419 n. 846.

Paolo V, p. 6 n. 2, p. 7 n. 6, p. 29 n. 50, p. 62 n. 113, p. 63 n. 117, p. 64 n. 121, p. 135 n. 269, p. 217 n. 440, p. 274 n. 555, p. 281 n. 581, p. 409 n. 833, p. 460 n. 925, p. 535 n. 1044.

Pio IV, p. 154 n. 299, p. 158 n. 310, p. 176 n. 349, p. 419 n. 846.

Pio V, p. 314 n. 645, p. 406 n. 825, p. 419 n. 846.

Pio VI, p. 88 n. 174, p. 167 n. 336, p. 237 n. 480, p. 285 n. 591, p. 286 n. 592, p. 288 n. 598, p. 291 n. 607, p. 369 n. 763, p. 446 n. 898.

Pio VII, p. 31 n. 54, p. 88 n. 173, 174, p. 107 n. 217, p. 167 n. 336, p. 185 n. 372, p. 240 n. 489, p. 288 n. 598, p. 291 n. 607, p. 341 n. 705, p. 397 n. 817, p. 411 n. 833, p. 478 n. 967, 968.

Pio VIII, p. 291 n. 607.

Pio IX, p. 21 n. 44, p. 44 n. 287, 288, p. 145 n. 289, 290, p. 168 n. 338, p. 187 n. 377, p. 226 n. 462, p. 243 n. 502, p. 268 n. 552, p. 315 n. 647, p. 433 n. 873,

Sisto IV, p. 264 n. 531, p. 266 n. 543, p. 268 n. 552, p. 355 n. 734, p. 378 n. 772.

Sisto V, p. 13 n. 21, p. 60 n. 107, p. 63 n. 116, p. 281 n. 581, p. 508 n. 1066.

Urbano IV, p. 505 n. 999.

Urbano VIII, p. 7 n. 7, p. 61 n. 112, p. 62 n. 113, p. 63 n. 117, p. 64 n. 120, 121, p. 82 n. 157, p. 97 n. 182, p. 98 n. 188, p. 341 n. 704, p. 365 n. 752, p. 379 n. 777, p. 331 n. 783, p. 382 n. 784, p. 396 n. 815, p. 420 n. 887, p. 429 n. 859, p. 460 n. 926.

CLASSE II.

MONARCHI

Adislao re di Polonia, p. 429 n. 859.

Alessandro I, imperatore di Russia, p. 293 n. 612.

Augusto II, re di Polonia, p. 408 n. 831.

Augusto III, re di Polonia, p. 164 n. 326.

Carlo VI, p. 184 n. 369.

Carlo IX, re di Francia, p. 63 n. 116.

Carlo re delle due Sicilie, p. 468 n. 950.

Carlo Emanuele re di Sardegna, p. 121 n. 243.

Carlo Felice, re di Sardegna, p. 121 n. 243.

Castriota Giovanni, re di Epiro, p. 48 n. 86.

Cristiano I, p. 62 n. 115.

Cristina regina di Svezia, p. 517 n. 1018.

Cristina Alessandra regina di Svezia, p. 251 n. 509.

Enrico IV, re di Francia, p. 62 n. 115, p. 63 n. 116, p. 160 n. 315.

Federico Cristiano principe ereditario di Sassonia, p. 164 n. 326.

Ferdinando III, p. 119 n. 237.

Ferdinando granduca di Toscana, p. 429 n. 859.

Ferdinando duca di Mantova, p. 429 n. 859.

Filippo II, re di Spagna, p. 179 n. 357.

Filippo V, re di Spagna, p. 68 n. 132.

Filippo Maurizio principe di Baviera, p. 69 n. 135.

Francesco IV, p. 62 n. 115.

Giacomo II, re d'Inghilterra, p. 17 n. 33.

Giacomo III, re d'Inghilterra, p. 396 n. 814.

Giovanni III, re di Polonia, p. 162 n. 320.

Giuseppe II, imperatore d'Austria.

Leopoldo I, granduca di Toscana, p. 105 n. 210.

Leopoldo Cesare re di Portogallo, p. 69 n. 136.

Leopoldo arciduca d'Austria, p. 429 n. 859.

Maria regina d'Austria e Ungheria, p. 429 n. 859.

Maria Casimira regina di Polonia, p. 162 n. 321.

Massimiliano Filippo di Baviera, p. 69 n. 135.

Sigismondo III, re di Polonia, p. 160 n. 315, p. 341 n. 704.

Vittorio Amedeo re di Sardegna, p. 121 n. 243.

CLASSE III.

CARDINALI

Albani Alessandro, p. 386 n. 797.

Alciati Francesco, p. 156 n. 366.

Aldobrandini Pietro, p. 132 n. 261.

Altompe Marco Sittico, p. 154 n. 299,

Antonelli Leonardo, p. 411 n. 833.

Bandini Panciatto, p. 279 n. 575.

Barbadico Marco Antonio, p. 15 n. 25.

Barberini Carlo, p. 68 n. 132.

— Francesco, p. 354 n. 733, p. 463 n. 936.

— F. Antonio, p. 340 n. 702, p. 381 n. 783, p. 382 n. 784.

Bardi Girolamo, p. 166 n. 334.

Bona Giovanni, p. 181 n. 362, p. 184 n. 368.

Borbone-del Monte Francesco Maria, p. 508 n. 1006.

Borghese Scipione, p. 61 n. 105, p. 380 n. 779.

Borromei Carlo, p. 154 n. 299.

Bottiglia Luigi, p. 88 n. 174.

Caraffa Francesco, p. 336 n. 797.

Carrara Francesco, p. 86 n. 169.

Cibo Alderano, p. 121 n. 242.

— Camillo, p. 255 n. 521.

Ciceri Carlo, p. 354 n. 733.

Cobelluzi Scipione, p. 536 n. 1046, 1047.

Colonna Girolamo, p. 383 n. 788.

— Marco Antonio, p. 237 n. 480, p. 268 n. 551, p. 446 n. 898.

— Pietro, p. 127 n. 244, p. 146 n. 293.

Coloredi Leandro, p. 167 n. 337.

Conti Bernardo, p. 17 n. 31.

Cornelli Luigi, p. 524 n. 1025.

Corsini Nereo Maria, p. 18 n. 34, p. 19 n. 37.

Cueva (Dela) Bartolomeo, p. 129 n. 249.
 Dietrichstain (a) Francesco, p. 81 n. 155, p. 82 n. 156.
 Dolera Clemente, p. 129 n. 250.
 Doria-Pampbili Antonio, p. 518 n. 1020.
 Ehora Enrico, p. 396 n. 814.
 Farnese Ranuzio, p. 129 n. 249.
 Fransoni Giacomo Filippo, p. 469 n. 955.
 Fusci Angelotto, p. 232 n. 465.
 Gabrielli Giovanni Maria, p. 183 n. 365, p. 184 n. 368,
 Gastaldi Girolamo, p. 193 n. 383, p. 194 n. 384, 385, 386,
 p. 195 n. 387, 388, 389, p. 196 n. 390.
 Gipsi Berlingero, p. 63 n. 117, 118, p. 64 n. 119.
 Gonzaga Ferdinando, p. 217 n. 440.
 Gualteri Carlo, p. 516 n. 1016.
 Imperiali Giuseppe Renato, p. 422 n. 853.
 Lante-Della Rovere Federico, p. 468 n. 951.
 Livizzani Carlo, p. 87 n. 170.
 Mazzarini Giulio, p. 274 n. 558.
 Melzi Camillo, p. 119 n. 237.
 Monti Filippo Maria, p. 72 n. 141.
 Monte (dal) Francesco Maria, p. 429 n. 859.
 Nobili Roberto, p. 175 n. 346, p. 179 n. 358, p. 180 n. 359.
 Orsini Vincenzo, p. 526 n. 1031.
 Ottoboni Pietro, p. 354 n. 733.
 Pallavicini Lazzaro Opizio, p. 469 n. 953.
 — Sforza, p. 120 n. 238.
 Pallotta Antonio, p. 88 n. 173,
 Pallotti Gio. Battista, p. 251 n. 510.
 Parisi Pietro Paolo, p. 159 n. 311.
 Passionei Domenico, p. 184 n. 368, 369.
 Patrizi Costantino, p. 356 n. 738.

Peretti Alessandro, p. 30 n. 51.
 Pico della Mirandola Lodovico, p. 234 n. 472, p. 235
 n. 474.
 Porta-Rodiani (della) Giuseppe, p. 543 n. 997.
 Raggi Lorenzo, p. 180 n. 360.
 — Ottaviano, p. 251 n. 510.
 Rezzonico Carlo, p. 366 n. 754.
 Ricci Giovanni, p. 179 n. 357.
 Rossi (de) Ferdinando, p. 386 n. 797.
 Rusticucci Girolamo, p. 534 n. 1038, 1039, 1040, 1041,
 1042.
 Sacchetti Giulio, p. 526 n. 1029.
 Sadoleti Giacomo, p. 533 n. 1037.
 Salviati Antonio Maria, p. 131 n. 256, 258, 259, p. 133
 n. 263, 264.
 Scotti Bernardino, p. 507 n. 1003.
 Sforza Francesco, p. 177 n. 353.
 — Guido Ascanio, p. 404 n. 820.
 Sirleti Guglielmo, p. 136 n. 270, p. 378 n. 774.
 Sorbelloni Antonio, p. 154 n. 299, p. 158 n. 310.
 — Fabrizio, p. 386 n. 797.
 Spinelli Giuseppe, p. 396 n. 814.
 Spinola Gio Battista, p. 120 n. 240.
 — Giulio, p. 120 n. 239.
 Tanari Alessadro, p. 70 n. 138.
 — Sebastiano Antonio, p. 69 n. 136, p. 70 n. 138.
 Valenti Silvio, p. 507 n. 1004.
 Veldi Tommaso, p. 200 n. 402.
 Verme (de) Taddio, p. 43 n. 71.
 Vidoni Girolamo, p. 59 n. 106, p. 61 n. 112, p. 65 n. 123.
 — Pietro, p. 65 n. 123.

CLASSE IV.

ARCIVESCOVI — VESCOVI

Agnelli Lodovico, p. 46 n. 81.
 Albini Nicola Saverio, p. 384 n. 791, p. 409 n. 834.
 Althann Michele Carlo, p. 45 n. 76.
 Anastasi Filippo, p. 46 n. 81.
 Bandini-Piccolomini Francesco, p. 514 n. 1010.
 Barbadio Marco Antonio, p. 15 n. 25.
 Bolognetti Giorgio, p. 101 n. 200.
 Bottiglia Luigi, p. 88 n. 174.
 Bufalini Giovanni Ottavio, p. 233 n. 587.
 Buratti Bernardino, p. 60 n. 109.
 Capelletti Benedetto, p. 13 n. 21, p. 14 n. 24, p. 15 n. 26.
 Caraffa Diomede, p. 379 n. 777.
 — Pietro Luigi, p. 379 n. 777.
 Castriota Felice Solazio, p. 48 n. 86.
 Cavelli Ugo, p. 5 n. 1.
 Contesini Giuseppe Maria, p. 51 n. 93, p. 286 n. 592.
 Conti Gio. Battista, p. 465 n. 941.
 Corneli Federico, p. 64 n. 120.
 Dati Giuliano, p. 361 n. 739, p. 362 n. 740, 743.
 Dietrichstain (a) Francesco, p. 81 n. 155.
 Entreri Eustachio, p. 45 n. 77.
 Ferreri Stefano, p. 132 n. 261.
 Fransoni Luigi, p. 469 n. 955.
 Frattini Candido Maria, p. 478 n. 967, 968.
 Gentili Antonio Saverio, p. 444 n. 890.

Giovanni Vescovo di Anagni, p. 127 n. 244.
 Gipsi Berlingero, p. 63 n. 117.
 Gualteri Carlo, p. 516 n. 1016.
 Konetwicz B. Giosafat, p. 341 n. 704.
 Korsak Raffaele, p. 341 n. 704.
 Lante-Della Rovere Federico, p. 468 n. 951.
 Mandosi Tiberio, p. 379 n. 776.
 Manzoli Antonio Maria, p. 80 n. 151.
 Marini Francesco, p. 99 n. 190.
 Mattei Giovanni, p. 128 n. 246.
 Melzi Antonio, p. 119 n. 237.
 — Camillo, p. 119 n. 237.
 Monanni Ercole Domenico, p. 465 n. 940.
 Orsini Vincenzo, p. 526 n. 1031.
 Pallavicini Lazzaro, p. 47 n. 84.
 Pandolfo Vescovo di Patti, p. 476 n. 960.
 Parisi Flaminio, p. 159 n. 311.
 Passari Francesco Saverio, p. 107 n. 217.
 Patrizi Costantino, p. 356 n. 738.
 Perimezzi Giuseppe Maria, p. 45 n. 79.
 Pico della Mirandola Lodovico, p. 234 n. 472, p. 235
 n. 474.
 Rezzonico Carlo, p. 366 n. 754.
 Rossi (de) Domenico, p. 422 n. 852.
 Rufini Filippo, p. 484 n. 971.

Rusticucci Girolamo, p. 534 n. 1039.
 Sacchetti Giulio, p. 526 n. 1029.
 Salviati Antonio Maria, p. 130 n. 254, p. 131 n. 255, 257.
 Saporitis (de) Giuseppe, p. 266 n. 544.
 Savoriani Girolamo, p. 130 n. 253.
 Schino Giuseppe, p. 103 n. 206.
 Somalia (de) vescovo di Frascati, p. 31 n. 53.
 Sorbelloni Fabrizio, p. 386 n. 797.

Sorbelloni Gio. Antonio p. 154 n. 299, p. 158 n. 310.
 Tanari Sebastiano Antonio, p. 69 n. 136, p. 70 n. 138.
 Tempestini Bernardino, p. 419 n. 844.
 Torres (de) Lodovico, p. 129 n. 248.
 Valdina Lodovico, p. 235 n. 473.
 Valignani Zosimo, p. 355 n. 734.
 Vaselli Gio. Girolamo, p. 462 n. 933.

CLASSE V.

MAGISTRATI

SENATORI

Bielke (de) Nicolò, p. 304 n. 629.
 Capelletti Martino, p. 13 n. 21.

Pfyffer Lodovico, p. 181 n. 361.
 Tanari Gio. Nicola, p. 66 n. 128, p. 70 n. 138.

CONSERVATORI

Caffarelli Alessandro, p. 105 n. 211.
 Cardelli Francesco Maria, p. 105 n. 211.
 Catalani Gio. Battista, p. 515 n. 1012.
 Cinque (del) Gio. Paolo, p. 105 n. 211, p. 477 n. 966,
 p. 488 n. 978.
 Colonna Girolamo, p. 478 n. 968.
 Costaguti Luigi, p. 478 n. 968.
 Curti Girolamo, p. 477 n. 966, p. 488 n. 978.

Eustachi Carlo, p. 259 n. 506.
 Fioravanti Benedetto, p. 478 n. 968.
 Lili-de Vetera Luzio Francesco, p. 250 n. 506.
 Massimi Camillo, p. 515, n. 1012.
 Pichi Flaminio, p. 250 n. 506.
 Tedallini Girolamo, p. 80, n. 150.
 Testa Piccolomini Pietro, p. 477, n. 966, p. 488, n. 978.
 Valderrama Diego, p. 515, n. 1012.

CAPORIONI

Ciogni Paolo, p. 488 n. 978.
 Fagnani Orazio, p. 250 n. 506.

Grillo (del) Onofrio, p. 105 n. 211.
 Schiafinati Gio. Battista, p. 515, n. 1012.

CLASSE VI.

MILITARI

Angelini Antonio, p. 53, n. 101.
 Baratta Gio. Antonio, p. 499 n. 994.
 Benvenutis (de) Francesco Rodiano, p. 362, n. 741.
 Buratti Giulio, p. 64, n. 121.
 Cataldi Camillo, p. 286, n. 594.
 Colonna Prospero, p. 159, n. 312.
 Crispolti Francesco Maria, p. 539, n. 1055.
 Doria Gio. Andrea, p. 468, n. 950.
 Ferracioli Rutilio, p. 265, n. 752.
 Giustiniani Leonardo, p. 63, n. 116.
 Ledeske Gustavo Nicola, p. 187, n. 379.
 Massimi Filippo, p. 89, n. 175.
 Metmoransi (de) Enrico, p. 62, n. 115.
 Molinari Agostino, p. 141, n. 880.
 — Ottaviano, p. 141, n. 880.
 Monti Gio. Battista, p. 323, n. 656,

Nobili Pietro Francesco, p. 176, n. 349.
 — Vincenzo, p. 175, n. 347.
 Parisi Prospero, p. 159, n. 312.
 Pfyffer Francesco Enrico, p. 70, n. 137.
 Roia (de) Gio. Battista, p. 323, n. 655.
 Romolini Francesco, p. 106, n. 215.
 Rossi (de) Sebastiano Giuseppe, p. 234, n. 589, p. 285,
 n. 590.
 Sanmartino (conte di) Carlo Enrico, p. 183, n. 367.
 Sforza Sforza, p. 176, n. 348.
 Tacchini Pietro, p. 218, n. 444.
 Tartaglia di Lavello, p. 312, n. 637.
 Tofani Francesco, p. 97 n. 183.
 Valena Alessandro, p. 535, n. 1045.
 Vincioli Giovanni, p. 439, n. 876.

INDICE GENERALE

- Accoramboni Cinzio, pagina 39 numero 60.
— Roberto, p. 39 n. 60.
Adami Giuseppe Maria, p. 396 n. 814.
Adislao re di Polonia, p. 429 n. 859.
Adriano VI, p. 128 n. 246.
Agabito I, p. 80 n. 122.
Agnelli Lodovico, p. 46 n. 81.
Aioli Giacomo, p. 225 n. 460, lin. 55.
Alagalla Giulio Cesare, p. 159 n. 312.
Alaleona (de) Febo, p. 9 n. 13.
— Flavio, p. 9 n. 12 13.
Albani Alessandro, p. 336 n. 797.
Alberi Consalvo, p. 154 n. 301. p. 156 n. 305.
— Giovanni, p. 154 n. 301
— Pietro, p. 154 n. 301.
Alberti Marta, p. 250 n. 508.
— Teresa, p. 250 n. 508.
Albini Nicola Saverio, p. 334 n. 791. p. 409 n. 834.
Alciati Francesco, p. 156 n. 306.
— Giovanni, p. 476 n. 963.
Aldobrandini Pietro, p. 132 n. 261.
Alegiani Rinaldo, p. 73 n. 145.
Alessandro II, p. 403 n. 818.
Alessandro VII p. 10 n. 15, p. 13 n. 21, p. 38 n. 50,
p. 138, n. 276, p. 181 n. 361, p. 194 n. 385, 386,
p. 275 n. 562, p. 281 n. 581, p. 365 n. 752, p. 256
n. 1029.
Alessandro VIII, p. 278 n. 572, p. 281 n. 581.
Alessandro I, imperatore di Russia, p. 293 n. 612.
Alfonsi Pietro, p. 157 n. 308, p. 158 n. 309.
Alibertini Francesco, p. 27 n. 47.
— Giovannozzo, p. 27 n. 47.
Alibrandi Anna, p. 454 n. 923.
— Eutichio, p. 454 n. 923
— Giovanni, p. 454 n. 923.
Alli Tommaso, p. 538 n. 1054.
Alliati Gio. Francesco, p. 265 n. 538.
Altemps Marco Sitico, p. 154 n. 299,
Althann Michele Carlo, p. 45 n. 76.
Altieri Gio Battista, p. 237 n. 480.
Alva, de Alvis (de) Cecilia, p. 365 n. 751.
— Francesco, p. 365 n. 751.
Amadei Cesare, p. 419 n. 845,
— Domenico, p. 419 n. 845.
— Giacomo, p. 417 n. 840.
— Gio. Antonio, p. 417 n. 840.
— Imperia, p. 40 n. 64.
— Lorenzo, p. 418 n. 842.
— Lucrezia, p. 417 n. 840.
— Mercurio, p. 419 n. 845
Amatoribus (de) Tommaso, p. 395 n. 810.
Ambrosi Domenico, p. 67 n. 131.
Ambrosini Arcangelo, p. 324 n. 660.
Amedei (v. Amadei).
Amerini Taddeo, p. 338 n. 692.
Amicis (de) Dorotea, p. 41 n. 66.
— (notaro) p. 431 n. 865.
Amonini Maddalena, p. 342 u. 708.
— Stefano, p. 224 n. 457.
Anastasi Filippo, p. 46 n. 81.
— Francesco, p. 46 n. 81.
Anastasi-Marcani Maria, p. 52 n. 98.
Anastasi-de Reinach Maria, p. 181 n. 361.
Andosilla Costanza, p. 265 n. 539.
Andreucci Andreuccio, p. 420 n. 848.
Angelici Gio. Battista, p. 370 n. 768.
— Luigia, p. 370 n. 768.
Angelini Anna, p. 292 n. 609.
— Antonio, p. 53 n. 101.
— Domenico, p. 210 n. 420.
— Giuseppe, p. 53 n. 101.
— Luigia, p. 292 n. 609.
— Pietro Salvatore, p. 292 n. 609.
Angelo p. 321 n. 651.
Antifassi Gio. Battista, p. 220 n. 448, p. 225 n. 460,
lin. 33.
Antinori Livio, p. 420 n. 848, p. 421 n. 850.
Antolini Alessandro, p. 537 n. 1049.
— Andrea, p. 537 n. 1049.
— Gio. Battista, p. 537 n. 1049.

- Antolini-Ballapani Olimpia, p. 537 n. 1049.
 Antonelli Antonio, p. 452 n. 916
 — Francesco, p. 447 n. 900.
 — Gio. Carlo, p. 447 n. 900.
 — Leonardo, p. 411 n. 838.
 — Saverio, p. 447 n. 900.
 Antonetti Paolina, p. 339 n. 693.
 Antonini Angelo, p. 498 n. 991, 992
 — Pompeo, p. 339 n. 697.
 — Porfirio, p. 498 n. 991.
 Antonioletti Giuseppe, p. 295 n. 616, 617.
 — Paolina, p. 295 n. 616.
 — Vincenzo, p. 295 n. 616.
 Antonisi Francino, p. 339 n. 694.
 Aquilanti Gio. Battista, p. 197 n. 393.
 — Pietro Arcangelo, p. 197 n. 393.
 Armellini Francesco, p. 46 n. 80.
 Artusa Francesco, p. 218 n. 443, p. 225 n. 460, lin. 71.
 Asnaghi Innocenza, p. 102 n. 204.
 Astalli Marco Antonio, p. 340 n. 700.
 Aste (de) Carlo, p. 237 n. 480.
 — Clarice, p. 239 n. 486.
 — Francesco, p. 239 n. 486.
 — Francesco Bonaventura, p. 138 n. 276.
 Augusto II, re di Polonia, p. 408 n. 831.
 Augusto III, re di Polonia, p. 164 n. 326.
 Aviso (de) Urbano, p. 354 n. 731.
 Bacchi Gio. Antonio, p. 366 n. 756.
 Baccini Andrea, p. 381 n. 781, 782.
 Badan Francesco, p. 87 n. 171.
 Badan-Calderon-de-la Barca Maria Concetta, p. 87 n. 172.
 — Pietro, p. 87 n. 172.
 Badessoni Caterina Francesca, p. 68 n. 133.
 Badini Bernardino, p. 208 n. 413 p. 225 n. 460, lin. 10
 — Caterina, p. 225 n. 460, lin. 11.
 Baines A., p. 20 n. 40.
 Baldassarri Giovanni, p. 225 n. 460, lin. 41.
 Baliani Claudio, p. 226 n. 461.
 Ball Isabella, p. 21 n. 42.
 Ballerini Giovanni, p. 542 n. 1063.
 — Simone, p. 542 n. 1063.
 Ballesso (de) Buzio, p. 311 n. 634.
 — Romano, p. 311 n. 634.
 Balzo-Sirleti (del) Girolamo, p. 136 n. 270.
 Bandi Curzio, p. 461 n. 928.
 — Gio. Battista, p. 461 n. 928.
 Bandiera Bartolomeo, p. 209 n. 416.
 — Giovanni, p. 209 n. 416.
 Bandini Panciatico, p. 279 n. 575.
 Bandini-Piccolomini Francesco, p. 514 n. 1010.
 Baratta Giacomo Vittorio, p. 499 n. 994.
 — Gio. Antonio, p. 499 n. 994.
 Barazzi Francesco, p. 144 n. 287.
 Barbado Marco Antonio, p. 15 n. 25.
 Barbarini Ascanio, p. 440 n. 878.
 Barberi Michelangelo, p. 452 n. 915.
 Barberini Carlo, p. 68 n. 132.
 — Francesco, p. 73 n. 144, p. 354 n. 733, p. 463 n. 936.
 — F. Antonio, p. 340 n. 702, p. 381 n. 783, p. 382 n. 784.
 Barbieri Simone, p. 225 n. 460, lin. 8.
 Bardi Girolamo, p. 166 n. 334.
 — Nerlio, p. 100 n. 195.
 — Pietro, p. 100 n. 195.
 Barghezzi Giorgio, p. 164 n. 327.
 Bariscianis (de) Antonio, p. 362 n. 741, p. 363 n. 745.
 — Faustino, p. 362 n. 741.
 — Francesco, p. 362 n. 741, p. 363 n. 745.
 — Giovanni, p. 362 n. 741.
 — Giulio, p. 363 n. 745.
 Barlari Augusto, p. 369 n. 763.
 — Giuseppe Nicola, p. 369 n. 763.
 Baron Bonaventura, p. 16 n. 28.
 Bartolini Margherita, p. 330 n. 681.
 Barzocchini Anna Maria, p. 225 n. 460, lin. 83.
 — Giovanni, p. 226 n. 462.
 Belardi Filippo, p. 241 n. 493.
 — Maria, p. 241 n. 493.
 Belardino, p. 323 n. 658.
 Belli Girolamo, p. 381 n. 783.
 Bellini Gio. Domenico, p. 515 n. 1013.
 — Girolamo, p. 515 n. 1013.
 — Silvestro, p. 515 n. 1013.
 Bellizini Marco, p. 385 n. 793.
 Belloni Cataldo, p. 223 n. 456.
 — Evangelista, p. 312 n. 637.
 — Paolo, p. 22 n. 45.
 Belluomo Nicola Paolo, p. 310 n. 631.
 Beloselsky Alessandro, p. 293 n. 612.
 — Zenaide, p. 293 n. 612.
 Bêlot-de la Digne Armando Gabriel Gastone, p. 90
 n. 177.
 Benci Cassandra, p. 179 n. 357.
 — Claudio, p. 178 n. 356, p. 179 n. 357.
 — Mario, p. 178 n. 356, p. 179 n. 357.
 Beneamatis (de) Giuseppe, p. 324 n. 659.
 — Matteo, p. 324 n. 659.
 — ZuariniIIa, p. 324 n. 659.
 Benedetti Lorenzo, p. 302 n. 625.
 Benedetto XII, p. 127 n. 244.
 Benedetto XIII, p. 44 n. 75, p. 54 n. 103, p. 163
 n. 324, p. 165, n. 330, p. 224, n. 458, p. 280, n. 578.
 p. 355 n. 734, p. 365 n. 753, p. 384 n. 791, p. 395
 n. 812, p. 408 n. 831, p. 422 n. 852, p. 444 n. 891,
 p. 465 n. 942, p. 466 n. 943.
 Benedetto XIV, p. 47 n. 84, p. 69 n. 136, p. 103
 n. 206, p. 104 n. 203, p. 165 n. 329, 330, p. 184
 n. 363, p. 235 n. 474, 475, p. 282 n. 584, p. 291
 n. 607, p. 385 n. 792, p. 335 n. 812, p. 446 n. 897,
 898, p. 477 n. 965.
 Benedettoni Domenico, p. 251 n. 511.
 Benigni Sisto, p. 185 n. 372.
 Benigno (da Genova), p. 9 n. 11.
 Benincasa Maria Caterina, p. 109 n. 222.
 — Tommaso, p. 109 n. 222.
 Bennicelli Teresa, p. 110 n. 224.
 Benvenuti Angelotta, p. 362 n. 741.
 — Bartolomeo, p. 362 n. 741.
 — Francesco Rodiano, p. 362, n. 741.
 — Martino, p. 225 n. 460 lin. 53
 — Pietro, p. 362 n. 741.
 Benzi Antonio, p. 182 n. 363.
 — Felice Belisario, p. 282 n. 363, 364.
 — Pietro Antonio, p. 182 n. 363.
 Berrod-Chiesa Raffaele, p. 109 n. 223.
 Berretti Vittoria, p. 406 n. 826.
 Bergerotti Giorgio, p. 497 n. 989.
 Bergerotti-de Rosis Anna, p. 497 n. 989.
 Bernabò Margherita, p. 527 n. 1033.

- Bernardinelli Cosmo, p. 462 n. 932.
 Bernasconi Stefano, p. 329 n. 488.
 Berta Paolina, p. 295 n. 617.
 Bertolla Bernardino, p. 225 n. 460 lin. 21.
 Bianchi Anna, p. 372 n. 771.
 — Costantino, p. 370 n. 767, p. 372 n. 771.
 — (Famiglia), p. 368 n. 760.
 — Giacinta, p. 283 n. 585.
 — Giacomina, p. 505 n. 999.
 — Giovanni, p. 370 n. 767.
 — Luigi, p. 371 n. 769.
 — Luigia, p. 370 n. 767.
 — Maria, p. 370 n. 767.
 — Marianna, p. 371 n. 769.
 — Pietro, p. 505 n. 999.
 — Saverio, p. 370 n. 767.
 — Silverio, p. 419 n. 843.
 — Vincenzo, p. 370 n. 767.
 — Virginia, p. 372 n. 771.
 Bianchina, p. 323 n. 658.
 Biancifiori-Ziani-Maciucchi Francesca, p. 237 n. 479.
 Bielke (de) Nicolò, p. 304 n. 629.
 Biscia Lelio, p. 132 n. 261.
 Bocca Gio. Francesco, p. 352 n. 726.
 Boccabella Isabella, p. 365 n. 751.
 Boguet (Famiglia) p. 242 n. 496.
 Bolini Giovanni, p. 225 n. 460 lin. 32.
 Bolognetti Ercole, p. 102 n. 201.
 — Francesco, p. 101 n. 198.
 — Giorgio, p. 101 n. 200.
 — Luigi, p. 102 n. 201.
 — Mario, p. 101 n. 199.
 — Pietro, p. 101 n. 198.
 Bolognetti-Cenci (Famiglia), p. 113 n. 235.
 Bona Giovanni, p. 181 n. 362, p. 184 n. 368.
 Bonanni Giusto, p. 494 n. 981.
 — (Notaro), p. 233 n. 469.
 Bonaparte Luciano, p. 188 n. 380.
 Boncompagni Gaetano, p. 238 n. 482.
 Boncompagni-Ludovisi Gaetano, p. 236 n. 478.
 Bondis (de) Nicola, p. 418 n. 841.
 Boneioli Rodolfo, p. 525 n. 1027.
 Bonelli Flavia, p. 100 n. 196.
 Bonetti Gio. Pietro, p. 237 n. 1050.
 Bonfiglioli Giacomo, p. 367 n. 758.
 — Giuseppe, p. 367 n. 758.
 — Rodolfo, p. 132 n. 261.
 Bongiovanni Antonio, p. 322 n. 652.
 — Chiara, p. 322 n. 652.
 — Giannotto, p. 322 n. 652.
 — Giovanni, p. 322 n. 652.
 — Paolo, p. 322 n. 652.
 — Teresa, p. 446 n. 898.
 Bonifacio VIII, p. 309 n. 630, p. 310 n. 631.
 Bonifacio IX, p. 303 n. 622.
 Bonincontri Lorenzo, p. 428 n. 857.
 — (Notaro), p. 223 n. 456.
 Bonola Gio. Battista, p. 422 n. 853.
 Borani Antonio, p. 12 n. 20.
 — Domenico Antonio, p. 12 n. 20.
 — Isidoro, p. 12 n. 20.
 Borbon-dal Monte Arimberto, p. 508 n. 1006.
 — Francesco Maria, p. 508 n. 1006.
 Borghese Scipione, p. 61 n. 105, p. 380 n. 779.
 Bori Marcello, p. 349 n. 716.
 — Tarquinia, p. 349 n. 716.
 Borromei Carlo, p. 154 n. 299.
 Boselli Matteo, p. 102 n. 202.
 Bottiglia Luigi, p. 88 n. 174.
 Bovi Cesare, p. 222 n. 453, p. 226 n. 461.
 — Cornelio, p. 222 n. 453.
 — Marco Antonio, p. 222 n. 453.
 — Settimio, p. 222 n. 453.
 Bozzis (de) Giovanni, p. 38 n. 58, p. 217 n. 441.
 — Gregorio, p. 38 n. 58.
 — Olimpia, p. 217 n. 441.
 Bragaldi Antonio, p. 327 n. 670.
 — Giuseppe, p. 327 n. 670.
 Brandani Antonio, p. 363 n. 747.
 Breun Maurizio, p. 8 n. 8.
 Bruni Marco Antonio, p. 340 n. 699.
 Bruschi Cristoforo, p. 524 n. 1024.
 — Giovanna, p. 524 n. 1024.
 — Gio. Antonio, p. 524 n. 1024.
 Bryan Giorgio, p. 20 n. 41.
 — Otavia Caterina Maria, p. 20 n. 41.
 Bucciarelli Pietro, p. 225 n. 460 lin. 61.
 Bucciarelli Alessandro, p. 279 n. 576.
 — Fahio, p. 279 n. 576.
 — Francesco Antonio, p. 279 n. 576.
 Bufalini Giovanni Ottavio, p. 233 n. 587.
 — Nicola, p. 283 n. 587.
 Buffone, p. 323 n. 658.
 Bulla Agnese, p. 387 n. 801.
 — Giovanni, p. 460 n. 925.
 — Giuseppe, p. 387 n. 801.
 — Matteo, p. 460 n. 925.
 — Paolo, p. 371 n. 769.
 Buratti Bernardino, p. 60 n. 109.
 — Giulio, p. 64 n. 121.
 Burgos (de) Antonio, p. 128 n. 246.
 Busca Antonio, p. 167 n. 336.
 — Ignazio, p. 167 n. 336.
 — Lodovico, p. 167 n. 336.
 Busini Orazio, p. 428 n. 856, 857.
 Buti Giacomo Francesco, p. 69 n. 134.
 — Nicola, p. 222 n. 452, p. 226 n. 461.
 Buti-Consalvi Cecilia, p. 222 n. 452.
 Caccia Isidoro, p. 225 n. 460, lin. 80.
 — Matteo, p. 133 n. 275.
 Cacciavillani Francesco, p. 279 n. 575.
 Caffarelli Alessandro, p. 105 n. 211.
 Cai ta Fabrizio p. 159 n. 312.
 Calabri Antonello, p. 494 n. 979.
 Callisto II, p. 513 n. 1007.
 Calotti Ignazio, p. 235 n. 475.
 Calvi Francesca, p. 582 n. 1035.
 Camanni (Famiglia), p. 369 n. 766.
 Camotti Agostino, p. 161 n. 317, 318.
 Camoli Maria, p. 407 n. 829.
 Canapari Carlo Antonio, p. 224 n. 457.
 Cancellotti Maria, p. 243 n. 500.
 Candeloradi (Famiglia), p. 201 n. 405.
 Candussi Bartolomeo, p. 339 n. 679.
 Canleone Domenico, p. 277 n. 569.
 Canosi Francesca, p. 535 n. 1044.
 Capelletti Benedetto, p. 13 n. 21, p. 15 n. 26

- Capelletti Fausto, p. 13 n. 21.
 — Martino, p. 13 n. 21.
 — Pietro Carlo, p. 13 n. 21, 22, p. 15 n. 26.
 Capocacci, Capocaccia Antonio, p. 410 n. 835.
 — (Famiglia), p. 74 n. 147.
 — Pietro, p. 410 n. 835.
 Capocci-Egipsi Luciano, p. 237 n. 480, p. 239 n. 485.
 Capocchini Paziienza, p. 225 n. 430, lin. 73 p. 226 n. 461.
 Caporelli Antonio, p. 111 n. 229.
 Capotoni Girolamo, p. 147 n. 296.
 Cappelli Lorenza, p. 226 n. 461.
 — Luca, p. 384 n. 789, p. 395 n. 811.
 — Paolo, p. 225 n. 460, lin. 36 p. 226 n. 461.
 Capranica Bartolomeo, p. 138 n. 276.
 Capua (de) Beatrice, p. 467 n. 947.
 Caraffa Anzio, p. 379 n. 777.
 — Diomede, p. 379 n. 777.
 — Francesco, p. 386 n. 797.
 — Ottavio, p. 379 n. 777.
 — Pietro Luigi, p. 379 n. 777.
 Carani Pietro, p. 382 n. 785, 786.
 Carattoli Annibale, p. 81 n. 154, p. 82 n. 157.
 — Gio. Battista, p. 81 n. 154.
 Carava Bonaventura, p. 285 n. 590.
 Cardelli Francesco Maria, p. 105 n. 211.
 Carena Cristoforo, p. 225 n. 460, lin. 75.
 Carimini Luca, p. 226 n. 462.
 Carini (Famiglia), p. 256 n. 526.
 Carlo VI, p. 184 n. 369.
 Carlo IX, re di Francia, p. 63 n. 116.
 Carlo re delle due Sicilie, p. 468 n. 950.
 Carlo Emanuele re di Sardegna, p. 121 n. 243.
 Carlo Felice, re di Sardegna, p. 121 n. 243.
 Carminati Tommaso, p. 533 n. 1053.
 — Vittorio, p. 538 n. 1053.
 Carosini Francesco Maria, p. 407 n. 829.
 Carpegna (Famiglia), p. 73 n. 146.
 Carpegna-Tanari Laura, p. 66 n. 128, p. 70 n. 138.
 Carrara Francesco, p. 86 n. 169.
 Carrega Aurelia, p. 469 n. 955.
 — Maria Battistina, p. 469 n. 955.
 Casali Antonio, p. 304 n. 629.
 — Lodovico, p. 139 n. 277, p. 506 n. 1001.
 Casani Pantaleone, p. 442 n. 884.
 Cascioli Costanza, p. 225 n. 460, lin. 72 p. 226 n. 461.
 Cashel Hoey Giovanni, p. 10 n. 14.
 Casini Angelo, p. 237 n. 480.
 — Innocenzo, p. 43 n. 70.
 Cassai Pietro, p. 30 n. 51, lin. 18.
 Cassiani Angelo, p. 540 n. 1058.
 — Giuseppe, p. 540 n. 1058.
 Castiglioni Bernardino, p. 350 n. 720.
 — Eugenia, p. 350 n. 720.
 — Gio. Paolo, p. 350 n. 720.
 Castriota Felice Solazio, p. 48 n. 86.
 — Giovanni, re di Epiro, p. 48 n. 86.
 — Giovanni Solazio, p. 48 n. 86.
 Catalani Gio. Battista, p. 515 n. 1012.
 — Paolo, p. 154 n. 300.
 Cataldi Camillo, p. 286 n. 594.
 Cataloni Pietro Antonio, p. 177 n. 353.
 Catanei-Costa Maria, p. 15 n. 27.
 Cati Crisante, p. 395 n. 811.
 — Girolamo, p. 395 n. 811.
 Causi Chiara Maria, p. 83 n. 160.
 Cavalieri (Famiglia), p. 28 n. 48.
 — Felice, p. 407 n. 827.
 — Ferdinando, p. 199 n. 400.
 — Lucia, p. 208 n. 414.
 — Tiberio, p. 28 n. 48.
 — Vincenzo, p. 208 n. 414, p. 226 n. 461.
 Cavalletti Barbara, p. 452 n. 919.
 — Fabio, p. 452 n. 919.
 — Vito Angelo, p. 445 n. 893.
 Cavalloni Innocenzo, p. 8 n. 8.
 Cavelli Ugo, p. 5 n. 1.
 Cazola Giuseppe, p. 102 n. 204.
 Cecchi (Famiglia), p. 369 n. 765.
 Cecchioli Pietro, p. 348 n. 712.
 Ceci Pulcheria, p. 314 n. 643.
 Celi Antonia, p. 389 n. 603.
 Cenci Anna Maria, p. 282 n. 583.
 — Ortensia, p. 313 n. 641.
 — Stefano, p. 52 n. 97.
 — Virginia, p. 154 n. 301.
 Cenci-Santini Angela, p. 52 n. 97.
 Centamori Cristina, p. 225 n. 460, lin. 42.
 Ceoli Girolamo, p. 155 n. 303.
 Cerroni Maddalena, p. 46 n. 80.
 Cervetti Francesco Maria, p. 369 n. 763.
 Cesarini Biagio, p. 310 n. 631.
 — Perna, p. 310 n. 631.
 Cesaris (de) Raimondo, p. 244 n. 504.
 Cesi Carlo, p. 50 n. 92.
 — (notaro), p. 82 n. 157, p. 220 n. 448.
 Chamberlain Tommaso, p. 17 n. 32.
 Checchi Alessandro, p. 452 n. 918.
 Chelli Antonio, p. 330 n. 631.
 — Raffaele, p. 219 n. 446, 447, p. 225 n. 460, lin. 57.
 Cherubini Francesco Maria, p. 222 n. 454.
 Chiabastri Teresa, p. 387 n. 800.
 Chiari Carlo, p. 541 n. 1061.
 — Giuseppe, p. 541 n. 1061.
 — Stefano, p. 541 n. 1061.
 — Tommaso, p. 541 n. 1061.
 Chiassi Giovanni, p. 226 n. 462.
 Chicca Alessandro, p. 113 n. 233.
 — Augusto, p. 113 n. 233.
 — Filippo, p. 113 n. 233.
 — Luigi, p. 113 n. 233.
 Chiechinier Agnese, p. 239 n. 488.
 Chigi Augusto, p. 143 n. 283.
 — Laura, p. 238 n. 482.
 Chignani Crutilla, p. 96 n. 181.
 Chisalberti Francesco, p. 461 n. 930.
 Chiracas Caterina, p. 236 n. 476.
 Ciacci Giovanna Margherita, p. 284 n. 589, p. 285 n. 590.
 Ciamei Antonio, p. 82 n. 157.
 Ciampi Adelaide, p. 112 n. 230.
 — Baldassare, p. 112 n. 230.
 — Domenico, p. 107 n. 218.
 Ciampoli Curzio, p. 405 n. 822.
 — Giacomo, p. 405 n. 822.
 — Nicola, p. 405 n. 822.
 — Pietro, p. 405 n. 822.
 Cianchi Nicola, p. 133 n. 262.
 Ciarpì Cristoforo, p. 495 n. 984.
 — Domenico, p. 495 n. 984.

Ciarpi Francesco, p. 495 n. 984.
 — Giacomo, p. 495 n. 984.
 — Giovanni, p. 495 n. 984.
 — Lorenzo, p. 495 n. 984.
 — Orazio, p. 495 n. 984.
 Cibo Alderano, p. 121 n. 242.
 — Camillo, p. 165 n. 328, p. 255 n. 521.
 Cicconi Veronica, p. 385 n. 793.
 Ciceri Carlo, p. 354 n. 733.
 Cimarroni Gio. Antonio, p. 384 n. 789.
 Cingolini Ascanio, p. 339 n. 695.
 Cini Filippo, p. 111 n. 227, p. 114 n. 236.
 — Francesco, p. 111 n. 227, p. 225 n. 460, lin. 19.
 — Giuseppe, p. 108 n. 220, p. 111 n. 227.
 Cinque (del) (Famiglia), p. 162 n. 322.
 — Gio. Paolo, p. 105 n. 211, p. 166 n. 333, p. 488 n. 978.
 — Raniero, p. 166 n. 333.
 Ciocchetti-Dolci Giacomo, p. 354 n. 732.
 Ciogni Paolo, p. 488 n. 978.
 Cioia Giacomo, p. 283 n. 585.
 — Giuseppe, p. 283 n. 586.
 Cipolla Giovanni, p. 430 n. 862, 863.
 Cirocchi Gio. Battista, p. 68 n. 132.
 — Gio. Nicola, p. 68 n. 132.
 — Giuseppe, p. 68 n. 132.
 — Vincenzo, p. 68 n. 132.
 Civitella Abagaro, p. 445 n. 894.
 — Donato, p. 395 n. 812.
 Clarelli Teresa, p. 239 n. 486.
 Claruzi Isabella, p. 81 n. 153.
 Clausi Nicola, p. 422 n. 852.
 Clemente II, p. 393 n. 806.
 Clemente VII, p. 128 n. 246.
 Clemente VIII, p. 30 n. 51, p. 63 n. 116, 117, p. 64 n. 120, p. 132 n. 261, p. 133 n. 262, p. 160 n. 315, p. 406 n. 825, p. 429 n. 853, p. 507 n. 1004 p. 508 n. 1005.
 Clemente IX, p. 195 n. 387, p. 250 n. 506, p. 276 n. 563, 563, p. 281 n. 581, p. 384 n. 790.
 Clemente X, p. 13 n. 21, p. 195 n. 388, p. 276 n. 566, p. 281 n. 581, p. 383 n. 788, p. 527 n. 1032.
 Clemente XI, p. 85, n. 164, p. 140, n. 279, p. 163 n. 323, p. 252 n. 514, p. 253 n. 515, 516, p. 263 n. 552, p. 281 n. 581, p. 341 n. 703, 705, p. 355 n. 734, 736, p. 408 n. 831, p. 443 n. 888.
 Clemente XII, p. 13 n. 34, p. 47 n. 84, p. 103 n. 206, p. 184 n. 369, p. 281 n. 581, p. 282 n. 582, p. 304 n. 629, p. 395 n. 812, p. 409 n. 833, p. 444 n. 891.
 Clemente XIII, p. 184 n. 369, p. 284 n. 589, p. 286 n. 592, p. 291 n. 607, p. 366 n. 754, p. 446, n. 897 898, p. 447 n. 900, p. 477 n. 966, p. 478 n. 968, p. 488 n. 978.
 Clemente XIV, p. 105 n. 211, p. 263 n. 551, p. 288, n. 598, p. 291 n. 607, p. 386 n. 797, p. 446 n. 898, p. 448 n. 902, p. 542 n. 1063.
 Clementi Francesco Domenico, p. 104 n. 209.
 Cobelluzi Scipione, p. 536 n. 1046, 1047.
 Colalelli Damiano, p. 348 n. 714.
 — Giacomo, p. 348 n. 714.
 — Onofrio Colalello, p. 348 n. 714.
 Colapietra Settimia, p. 340 n. 699.
 Colelli Basilio, p. 210 n. 420.
 Colleoni Giuseppe, p. 225 n. 460, lin. 66.

Colonna (Famiglia) p. 82 n. 157.
 — Francesco, p. 241 n. 495.
 — Girolamo, p. 383 n. 788.
 — Marco Antonio, p. 237 n. 480, p. 268 n. 551, p. 446 n. 898.
 — Pietro, p. 127 n. 244, p. 146 n. 293.
 — Prospero, p. 159, n. 312.
 — Vittoria, p. 73 n. 144.
 Coloredi Leandro, p. 167 n. 337.
 Connetis (de) Andrea, p. 226 n. 461.
 Comi Anna Maria, p. 498 n. 991.
 Compagnoni Vincenzo, p. 286 n. 621.
 Compagnoni-Fiorani Giuliano, n. 397 n. 816.
 Concordia (de) Maria, p. 232 n. 464.
 Confalonieri Pietro, p. 349 n. 719.
 Constantio (de) Lodovico, p. 165 n. 331.
 — Pietro, p. 165 n. 331.
 Contesini Giuseppe Maria, p. 286 n. 597.
 — Luigi, p. 286 n. 597.
 Conti Bernardo, p. 17 n. 31.
 — Costantino, p. 405 n. 824.
 — Gio. Battista, p. 465 n. 941.
 — Ottavio, p. 405 n. 824.
 Conzaga Claudio, p. 65, n. 125.
 — Corrado, p. 65 n. 125.
 Coralli Francesco, p. 250 n. 507.
 — Giuseppe, p. 250 n. 507.
 — Simone Pietro, p. 273 n. 554.
 — Vincenzo, p. 250 n. 507.
 Corazza Francesco, p. 137 n. 274.
 Corbelli Caterina, p. 43 n. 72.
 Cordicelli Giovanni, p. 499 n. 995.
 Corelli Dorotea, p. 138 n. 275.
 — Giovanni, p. 464 n. 938.
 — Sebastiano, p. 464 n. 938.
 Corneli Bartolomeo, p. 211 n. 425.
 — Federico, p. 64 n. 120.
 — Giovanni, p. 211 n. 425.
 — Lucia, p. 211 n. 425.
 — Luigi, p. 524 n. 1025.
 Corno (dal) Camillo, p. 100 n. 194, p. 104 n. 208.
 — Gio. Battista, p. 104 n. 208.
 — Giulio, p. 97 n. 182, p. 104 n. 208.
 — Luzzio, p. 98 n. 188.
 — Polidoro, p. 104 n. 208.
 — Taddeo, p. 104 n. 208.
 Corsi Bernardino, p. 264 n. 533.
 — Cesare, p. 564 n. 533.
 — Elisabetta, p. 349 n. 718.
 — Francesca, p. 497 n. 989.
 — Sebastiano, p. 264 n. 533.
 Corsini Nereo Maria, p. 18 n. 34, p. 19 n. 37.
 Cortellacci Marcello, p. 352 n. 727.
 Corvini (Notaro), p. 422 n. 852, 853.
 Cosni Gio. Battista, p. 225 n. 460, lin. 30.
 Costaguti Luigi, p. 478 n. 968.
 Crevai Andrea, p. 10 n. 15.
 — Giovanni, p. 10 n. 15.
 Crespi Achille, p. 286 n. 594.
 — Stanislao, p. 286 n. 594.
 — Tommaso, p. 286 n. 594.
 Crespi-Cataldi Adelaide, p. 286 n. 594.
 Crispolti Francesco Maria, p. 539 n. 1055.
 — Gio. Battista, p. 539 n. 1055.

- Cristiani Giovanna, p. 405 n. 823.
 Cristiano I, p. 62 n. 115.
 Cristina Alessandra regina di Svezia, p. 251 n. 509.
 Cristina regina di Svezia, p. 517 n. 1018.
 Cruciani Sabina, p. 156 n. 304.
 Cuccomos Camilla, p. 287 n. 595.
 Cueva (De) Bartolomeo, p. 129 n. 249.
 Culpari Bartolomeo, p. 225 n. 460, lin. 56.
 Cuppis (de) Bartolomeo, p. 216 n. 439, p. 225 n. 460, lin. 26.
 —— Olimpia, p. 216 n. 439.
 Curran Amelia, p. 21 n. 43.
 —— Gio. Filippo, p. 21 n. 43.
 Curti Girolamo, p. 477 n. 966, p. 488 n. 978.
 —— Giuseppe, p. 369 n. 763, 764.
 Custodia (A) Giovanni, p. 440 n. 878, 879.
 Czaplac Tecla, p. 447 n. 899.
 Dantoni Baldassarre, p. 257 n. 528.
 —— Giovanni, p. 257 n. 528.
 —— Lorenzo, p. 257 n. 528.
 Dandi Francesco, p. 193 n. 382.
 Dartusa Francesco, p. 221 n. 450.
 Dasi Vincenzo, p. 290 n. 606.
 Dati Giuliano, p. 361 n. 739, p. 362 n. 740, 743.
 Dawney Albano, p. 17 n. 32.
 Decio (Notaro), p. 350 n. 721.
 Delfini Angelo, p. 445 n. 895.
 —— Egidio, p. 419 n. 846.
 —— Ermenegilda, p. 109 n. 222.
 —— Ginevra, p. 130 n. 251, 252.
 Delloste Alessandro, p. 53 n. 100.
 —— Andrea, p. 53 n. 100.
 —— Luigi, p. 53 n. 100.
 —— Sebastiano, p. 53 n. 100.
 Denti Decio, p. 351 n. 722.
 —— Luciano, p. 351 n. 722.
 —— Vincenzo, p. 351 n. 722.
 Deodata, p. 82 n. 157.
 Despuig Antonio, p. 543 n. 1066.
 Dietrichstein Giovanni Adamo, p. 81 n. 155.
 —— Francesco, p. 81 n. 155, p. 82 n. 156.
 —— Sigismondo, p. 81 n. 155.
 Dionisi Gio. Battista, p. 252 n. 512.
 Diotiguardi Antonio, p. 338 n. 689, 690.
 —— Giacomina, p. 338 n. 689, 690.
 Discreti Decio, p. 420 n. 847.
 —— Francesco, p. 420 n. 847.
 —— Regolo, p. 420 n. 847.
 Dolera Clemente, p. 129 n. 250.
 Domenico, p. 403 n. 818.
 Domisani Domenico, p. 266 n. 545.
 Donati, De Donatis Antonio, p. 450 n. 908.
 —— Francesco Maria, p. 252 n. 512.
 Dondossola Francesco, p. 209 n. 418.
 —— Paolo, p. 209 n. 418, p. 225 n. 460, lin. 12.
 Donesani Francesco, p. 211 n. 423.
 —— Giacomo, p. 211 n. 423.
 Dongin (de) Pietra, p. 225 n. 460, lin. 29 p. 226 n. 461.
 Dorati Caterina, p. 154 n. 300.
 Doria Gio. Andrea, p. 468, n. 950.
 Doria-Pamphili Antonio, p. 518 n. 1020.
 Dosso (del) Pietro, p. 223 n. 455, p. 225 n. 460, lin. 78.
 Duca (de) Giovanni, p. 153 n. 298.
 Dulmeta Giovanni Vincenzo, p. 527 n. 1032.
 Dulmeta Orazio, p. 527 n. 1032.
 Durani Antonio, p. 411 n. 838.
 —— Girolamo, p. 411 n. 838.
 Ebona Enrico, p. 396 n. 814.
 Effetti (degli) Costanza Ermenegilda, p. 85 n. 166.
 Elia Gaspare, p. 487 n. 977.
 Elisi Nicola, p. 407 n. 828.
 Elmis (de) Ippolita, p. 496 n. 987.
 Emanuele (da Como), p. 12 n. 19.
 Enis Giovanni, p. 19 n. 39.
 Enrico IV, re di Francia, p. 62 n. 115, p. 63 n. 116, p. 160 n. 315.
 Entreri Eustachio, p. 45 n. 77.
 Eugeni Faustina, p. 535 n. 1045.
 Eugenio IV, p. 252, n. 465, p. 409, n. 834, p. 412, n. 839.
 Enselmi Michelangelo, p. 382 n. 786.
 Eustachi Carlo, p. 250 n. 506.
 Evangelisti Domenico, p. 213 n. 430.
 —— Giovanni Maria, p. 213 n. 430.
 —— Nicola, p. 213 n. 430.
 Fabeli Gio. Battista, p. 224 n. 457.
 Fabi Fabrizio, p. 313 n. 641.
 —— Maria Virginia, p. 313 n. 641.
 —— Olimpia, p. 313 n. 640.
 —— Porzia, p. 313 n. 641.
 —— Silvia, p. 313 n. 640.
 Fabri Lodovico, p. 355 n. 735.
 —— Stefano, p. 517 n. 1018.
 Fagan Giacomo, p. 16 n. 30.
 Fagnani Orazio, p. 250 n. 506.
 Fahy (ò) Giovanni, p. 11 n. 18.
 Falletti Virginia, p. 364 n. 749.
 Fancelli Carlo, p. 442 n. 883.
 —— Francesco, p. 442 n. 883.
 —— Giacomo, p. 442 n. 883.
 Fantasini Alessandro, p. 225 n. 460, lin. 31.
 Fantoni Achille, p. 514 n. 1010.
 —— Giorgio, p. 514 n. 1010.
 Farini-Charzewska Maria Anna, p. 342 n. 707.
 Farnese Girolama, p. 406 n. 825.
 —— Ranuzio, p. 129 n. 249.
 Farsetti Lorenzo, p. 496 n. 986.
 Fasciolo Giacomo, p. 225 n. 460, lin. 15.
 Feati Giovanni Maria, p. 280 n. 580.
 —— Maria, p. 276 n. 564.
 Fedeli Domenico, p. 331 n. 682.
 —— Gio. Felice, p. 278 n. 570.
 Federico Cristiano principe ereditario di Sassonia, p. 164 n. 326.
 Felici Felice, p. 364 n. 750.
 Ferdinando III, p. 119 n. 237.
 Ferdinando granduca di Toscana, p. 429 n. 859.
 Ferdinando duca di Mantova, p. 429 n. 859.
 Ferentilli Gio. Francesco, p. 97 n. 184, 185.
 Ferracioli Francesco, p. 365 n. 752.
 —— Rutilio, p. 365, n. 752.
 Ferrari Danese, p. 226 n. 461.
 —— Domenico, p. 410 n. 836.
 —— Felice Antonio, p. 410 n. 836.
 Ferretti Luca, p. 500 n. 998.
 —— Venceslao, p. 500 n. 998.
 Ferreri Stefano, p. 132 n. 261.
 Ferrini Demofonte, p. 476 n. 963.

Ferrini Giulio, p. 99 n. 192.
 — Maddalena, p. 99 n. 192, p. 108 n. 219.
 Ferrucci Francesco, p. 274 n. 557.
 Fichelli Angelo, p. 112 n. 232, p. 113 n. 234.
 — Giuseppe, p. 112 n. 231, 232.
 — Maria, p. 112 n. 231, 232.
 — Orsola, p. 113 n. 234.
 Filippo II, re di Spagna, p. 179 n. 357.
 Filippo V, re di Spagna, p. 68 n. 132.
 Filippo Maurizio principe di Baviera, p. 69 n. 135.
 Filippo, p. 72 n. 142.
 Filippo (de) Antonio, p. 142 n. 281.
 Finelli Carlo, p. 186 n. 375.
 Fioravanti Benedetto, p. 478 n. 968.
 Fiorelli (Notaro), p. 82 n. 157, p. 276 n. 564.
 Fitz Francesco Borgia Goltfrido Sevriano, p. 185 n. 373.
 — Giorgio Riccardo, p. 185 n. 373.
 Flemming Francesco, p. 17 n. 33.
 Florilli Biagio, p. 44 n. 889.
 — Gio. Battista, p. 44 n. 889.
 Foglietti Antonio Francesco, p. 303 n. 628.
 Fontana (Famiglia), p. 467 n. 946.
 — Francesco, p. 45 n. 78.
 — Marco, p. 466 n. 945, p. 467 n. 946.
 — Mario, p. 45 n. 78.
 — Pietro Francesco, p. 539 n. 1057.
 Fontana-Bombelli Pompeo, p. 463 n. 935.
 Fonzia Urbano, p. 386 n. 798.
 Forlivesi Cesare, p. 528 n. 1035.
 — Sebastiano, p. 528 n. 1035.
 Formicini (Famiglia), p. 264 n. 534.
 — Gio. Antonio, p. 487 n. 975.
 Fornari Gio. Battista, p. 542 n. 1065.
 — Isabella, p. 542 n. 1065.
 Fornariui Lorenzo, p. 30 n. 51, lin. 17.
 Forti, Fortis Antonina, p. 136 n. 271, p. 214 n. 433.
 — Bernardino, p. 225 n. 460, lin. 64.
 — Caterina, p. 136 n. 271, p. 214 n. 433.
 — Francesco, p. 136 n. 271, p. 214 n. 433, p. 225 n. 460, lin. 22.
 Fortuati Mattia, p. 432 n. 868, 870.
 Foschi Flavia, p. 288 n. 598, 599.
 — Giacomo, p. 288 n. 598, 599.
 Foxi Giovanni, p. 61 n. 110.
 Francesco IV, p. 62 n. 115.
 Franchetti Gaetano, p. 226 n. 462.
 Francioni Giovanna, p. 299 n. 605.
 Fransoni Domenico, p. 469 n. 955.
 — Giacomo Filippo, p. 469 n. 955.
 — Luigi, p. 469 n. 955.
 — Matteo, p. 469 n. 955.
 — Stefano, p. 469 n. 955.
 Fratoddi Angelo, p. 202 n. 408.
 — Carolina, p. 202 n. 408.
 Frattini Candido Maria, p. 478 n. 967, 968.
 Frazzi (de) Antonio, p. 475 n. 959.
 Freolis (de) Cristoforo, p. 225 n. 460, lin. 62.
 Frezza Faustina, (v. Tommasi-Frezza).
 Framenti Giacomo, p. 464 n. 937.
 Fulgati Marta, p. 225 n. 460, lin. 9.
 Fuscis, de Fuscis Angelotto, p. 232 n. 466.
 — Anna Maria, p. 278 n. 570.
 — Francesco, p. 231 n. 463.
 — Orazio, p. 232 n. 466.

Gabet Luigi, p. 243 n. 501, 502.
 Gabrielli Giovanni Maria, p. 183 n. 365, p. 184 n. 368,
 — Mario, p. 138 n. 276.
 Gaburri Gio. Antonio, p. 536 n. 1048.
 — Vincenzo, p. 536 n. 1048.
 Gaiassi V., p. 20 n. 41.
 Galdini Francesco, p. 210 n. 422.
 — Giorgio, p. 210 n. 422.
 — Paola, p. 210 n. 422.
 Galganis (de) Malabranca, p. 309 n. 630.
 — Manola, p. 309 n. 630.
 — Pietro, p. 309 n. 630.
 Gallafra Antonia, p. 221 n. 450.
 Galli Antonio, p. 110 n. 224, 225, p. 111 n. 229.
 — Giovanni, p. 110 n. 225.
 — Gio. Battista, p. 421 n. 851.
 — Valeria Angela, p. 421 n. 851.
 — Vincenzo, p. 421 n. 851.
 Galli-Caporelli Caterina, p. 111 n. 229.
 Galli-Pecorini Margherita, p. 111 n. 229.
 Gallieno Francesco, p. 544 n. 1068.
 Gallieno-Fabiani Carolina, p. 544 n. 1068.
 Gallina Angelica, p. 372 n. 771.
 — Caterina, p. 217 n. 442.
 — Domenico, p. 372 n. 771.
 Galloppi (Notaro) p. 224 n. 457.
 Gandolfi Antonio, p. 537 n. 1051.
 — Carlo Francesco, p. 71 n. 139.
 Gardini Pietro, p. 430 n. 861.
 Garganis (de) (v. Galganis)
 Garofoli Elisabetta, p. 351 n. 724.
 — Venereo, p. 351 n. 724.
 Garzia-Malo Francesco, p. 288 n. 598.
 — Giuseppe, p. 288 n. 598.
 Gasconi Francesco, p. 287 n. 595.
 — Pietro, p. 287 n. 595.
 Gasparri Antonio Maria, p. 500 n. 996.
 — Gabriele Maria, p. 500 n. 996.
 Gasperis (de) Giovanni, p. 201 n. 407.
 — Giuseppe, p. 201 n. 407.
 Gastaldi Girolamo, p. 193 n. 383, p. 194 n. 384, 385, 386,
 p. 195 n. 387, 388, 3-9, p. 196 n. 390.
 Gavassi Rosa, p. 51 n. 96.
 Gavassini Cesare, p. 101 n. 197.
 — Sigismondo Antonio, p. 101 n. 197.
 Gavazi Oberio, p. 265 n. 540.
 Gavotti Agostino Maria, p. 464 n. 939.
 — Carlo, p. 461 n. 929, p. 464 n. 939.
 — Gio. Battista, p. 461 n. 929, p. 464 n. 939.
 — Nicola, p. 461 n. 929.
 Gazzani Angela, p. 143 n. 285.
 Geminiani Antonina, p. 215 n. 436.
 — Cosmo, p. 215 n. 436.
 Gennari Alessandro, p. 265 n. 538.
 Genouvez Adele, p. 230 n. 605.
 — Francesco Antonio, p. 290 n. 605.
 — Prospero, p. 290 n. 605.
 — Teresa, p. 290 n. 605.
 Gentili Antonio Saverio, p. 444 n. 890.
 — Pietro, p. 337 n. 686.
 Geometti Caterina, p. 450 n. 909.
 Ghedini Antonio, p. 225 n. 460, lin. 70.
 Ghetti Leonardo, p. 506 n. 1002.
 Ghisleri Lucrezia, p. 70 n. 138.

- Giacomo, p. 338 n. 638, p. 486 n. 974.
 Giacomo II, re d'Inghilterra, p. 17 n. 33.
 Giacomo III, re d'Inghilterra, p. 396 n. 814.
 Giannini Angela, p. 223 n. 455.
 Giannoni Caterina, p. 226 n. 461.
 Giannucci Lodovica, p. 276 n. 564.
 Giorgi Andrea, p. 108 n. 219.
 — Carlo, p. 108 n. 219.
 — Federico, p. 242 n. 499.
 — Gaetano, p. 108 n. 219.
 — Giuseppe, p. 452 n. 917.
 — Ignazio, p. 452 n. 917.
 — Pietro, p. 108 n. 219.
 Giovanfanti Benedetto, p. 433 n. 871.
 Giovannelli Angelo, p. 8 n. 10.
 Giovanni III, re di Polonia, p. 162 n. 320.
 Giovanni, p. 337 n. 687, p. 486 n. 974.
 Giovanni Vescovo di Anagni, p. 127 n. 244.
 Giovannini Raimondo, p. 185 n. 372.
 Giovardi Vittorio, p. 50 n. 91.
 Giovenale Paolo, p. 459 n. 924.
 — Salvatore, p. 459 n. 924.
 Gipsi Berlingerio, p. 63 n. 117, 118, p. 64 n. 119.
 Giubilei Dorotea, p. 348 n. 711.
 — Giubileo, p. 348 n. 711.
 Giulianisa (de) Lucrezia, p. 212 n. 426.
 — Paolo, p. 212 n. 426.
 Giulio III, p. 173 n. 341, p. 174 n. 342, 344, p. 175 n. 347, p. 180 n. 359.
 Giulio, p. 323 n. 658.
 Giuseppe II, imperatore d'Austria.
 Giusti Antonio, p. 215 n. 434.
 Giustini Gio. Oliverio, p. 429 n. 859, p. 430 n. 860.
 Giustiniani Domenico, p. 237 n. 481.
 — Leonardo, p. 63, n. 116.
 — Nicola, p. 63 n. 116.
 — Paride, p. 237 n. 481.
 — Silvano, p. 62 n. 115, p. 63 n. 116.
 Glew Carlo Edoardo, p. 256 n. 525.
 Godardi Luigi, p. 443 n. 902.
 Godo (de) Maria Anna, p. 7 n. 7.
 Gomez-de Silva Ruizo, p. 6 n. 3.
 Gondi Caterina Vittoria, p. 353 n. 729.
 — Francesco, p. 353 n. 729.
 — Pietro Francesco, p. 353 n. 729.
 Gonnelli Anna, p. 332 n. 685.
 — (Famiglia), p. 329 n. 678.
 — Francesco, p. 331 n. 684.
 — Madalena, p. 287 n. 595.
 Gonzaga Ferdinando, p. 217 n. 440.
 Gottardi Porzia, p. 506 n. 1001.
 Gottifredi Gio. Battista, p. 515 n. 1011.
 — Nicola, p. 515 n. 1011.
 Gramignoli Lazzaro, p. 249 n. 505.
 Grande (del) Natale, p. 51 n. 96, p. 54 n. 104.
 — Vincenzo, p. 53 n. 102.
 Grant Antonia, p. 469 n. 954.
 — Francesco, p. 469 n. 954.
 — Luigia, p. 469 n. 954.
 — Maria, p. 469 n. 954.
 Graniti Paride, p. 385 n. 792.
 Grazia Lodovico, p. 82 n. 157.
 Graziani Alessandro, p. 134 n. 266.
 — Francesco, p. 134 n. 266.
 Graziani Graziano, p. 134 n. 266.
 — Ottavio, p. 134 n. 266.
 Grazieschi Emanuele Tommaso, p. 252 n. 513.
 Grazioli Pio, p. 356 n. 737.
 Gregorio, II p. 478 n. 967.
 Gregorio VII, p. 266 n. 543, p. 268 n. 552.
 Gregorio XIII, p. 155 n. 302, p. 157 n. 307, p. 378 n. 774, p. 382 n. 784, p. 406 n. 825, p. 478 n. 967, p. 524 n. 1023, p. 525 n. 1027.
 Gregorio XV, p. 218 n. 444 p. 274, n. 556, p. 281 n. 581, p. 429 n. 859.
 Gregorio XVI, p. 88 n. 174, p. 146 n. 291, p. 290 n. 604, p. 291 n. 607, p. 412 n. 833.
 Gregorio (de) (Famiglia), p. 296 n. 620.
 Grillo (del) Onofrio, p. 105 n. 211.
 Grisante Gaspare, p. 276 n. 564.
 Grossi Attilia, p. 440 n. 877.
 — Pietro, p. 327 n. 672.
 Gualdi Annibale, p. 294 n. 615.
 — Stanislao, p. 295 n. 619.
 Gualteri Carlo, p. 516 n. 1016.
 Guardi Camillo, p. 291 n. 608, p. 292 n. 610.
 Guarnaschelli Caterina, p. 6 n. 4.
 — Ortenzia, p. 6 n. 4.
 — Pietro Angelo, p. 6 n. 4.
 Guaschi Giulio, p. 394 n. 807.
 Guerra Angela, p. 434 n. 875.
 — Camillo, p. 432 n. 869, p. 434 n. 875.
 — (Famiglia), p. 434 n. 875.
 Guglielmetti Bernardino, p. 225 n. 460, lin. 63 p. 226 n. 461.
 Guglielmini Pietro, p. 43 n. 71.
 Guidi Domenico, p. 477 n. 964.
 Gullo Alberto, p. 44 n. 73.
 Hartmann Anna Maria, p. 72 n. 142.
 Hernandez Carlo, p. 186 n. 374.
 — Maria, p. 186 n. 374.
 — Maria Consolata, p. 186 n. 374.
 Hiquei Antonio, p. 8 n. 9.
 Horis Margherita, p. 19 n. 39.
 Hotti, (de) Marta, p. 443 n. 887.
 Iablonowski Antonio, p. 447 n. 899.
 Iacobacci Nicola, p. 132 n. 260.
 Iacovety Teodosia, p. 168 n. 339.
 Iarrem Caterina, p. 38 n. 59.
 Iesi Olimpia, p. 407 n. 828.
 Ili Mario, p. 7 n. 6.
 Imini Caterina, p. 506 n. 1002.
 Imperiali Giuseppe Renato, p. 422 n. 853.
 Incoronati Angela Reginalda, p. 86 n. 167, 168.
 Ingami Agata, p. 385 n. 796.
 — Giacomo, p. 431 n. 865.
 Innocenzi Francesco, p. 453 n. 922.
 Innocenzo X, p. 12 n. 20, p. 13 n. 21, p. 38 n. 59, p. 120 n. 241, p. 140 n. 279, p. 275 n. 559, p. 281 n. 581, p. 365 n. 752, p. 516 n. 1014, 1015, 1016, p. 517 n. 1017.
 Innocenzo XI, p. 15 n. 25, p. 121 n. 242, p. 195 n. 389, p. 233 n. 467, p. 251 n. 511, p. 277 n. 568, p. 278 n. 571, p. 281 n. 581, p. 462 n. 933, p. 463 n. 934.
 Innocenzo XII, p. 142 n. 281, p. 183 n. 365, p. 198 n. 396, 397, p. 278 n. 573, p. 281 n. 581.
 Innocenzo XIII, p. 17 n. 31, p. 69 n. 136, p. 165 n. 330, p. 280 n. 577, p. 281 n. 581.

- Invernizi Agnese, p. 387 n. 802.
 — Diouisio, p. 385 n. 795
 — Filippo, p. 387 n. 802.
 — Girolamo, p. 422 n. 853.
 Isola Gio. Battista, p. 111 n. 228.
 Iudeis (de) Nicola, p. 27 n. 46.
 Konctwicz B. Giosafatte, p. 341 n. 704.
 Korsak Raffaele, p. 341 n. 704.
 Labro (de) Tommaso, p. 127 n. 244.
 Lais Giovanni, p. 226 n. 462.
 Lamberti Giacomo, p. 225 n. 460, lin. 27.
 — Giovanni, p. 226 n. 461, lin. 19.
 Lambertini Giovanni, p. 2-2 n. 584.
 — Ignazio, p. 282 n. 584.
 Lancia Alessandro, p. 96 n. 179.
 Lente-della Rovere Federico, p. 468 n. 951.
 Larch Nicola, p. 139 n. 277.
 Lasagnini Laura, p. 8 n. 10.
 Laschetti Francesco, p. 225 n. 460, lin. 77.
 Laureli Matteo, p. 84 n. 161.
 Laurenzi Matteo, p. 82 n. 157.
 Laurenzi Antonio, p. 183 n. 306.
 Ledeska Gustavo Nicola, p. 187, n. 379.
 Ledi Carlo Antonio, p. 422 n. 853.
 Leggiovà Pietro Paolo, p. 225 n. 521, 522, p. 256 n. 523.
 Legibus (de) Domenico, p. 39 n. 61, p. 41 n. 66.
 — Giulio, p. 39 n. 61, p. 41 n. 66.
 Lenis (de) Alessandro, p. 349 n. 717.
 — (Famiglia) p. 349 n. 717.
 — Francesco, p. 349 n. 717
 — Tiberio, p. 352 n. 727.
 Leone IV, p. 50 n. 91.
 Leone X, p. 128 n. 246, p. 182 n. 364.
 Leone XI, p. 273 n. 553, p. 281 n. 581.
 Leone XII, p. 54 n. 103, p. 83 n. 174, p. 199 n. 401
 p. 268 n. 552, p. 291 n. 607, p. 314 n. 645, p. 330
 n. 650.
 Leoni, dal Leone Bernardino, p. 96 n. 180.
 — Giuseppe, p. 326 n. 669.
 — Maria, p. 225 n. 460, lin. 58.
 — Paolo, p. 96 n. 180.
 Leonori Domenico, p. 446 n. 896, p. 451 n. 912.
 — Francesco, p. 451 n. 912.
 Leopoldo I, granduca di Toscana, p. 105 n. 210.
 Leopoldo Cesare re di Portogallo, p. 69 n. 136.
 Leopoldo arciduca d'Austria, p. 429 n. 859.
 Lepri Annibale, p. 289 n. 601.
 Lezzani Benilde, p. 449 n. 904.
 — Lorenzo, p. 449 n. 904.
 Liberati Fabrizio, p. 225 n. 460, lin. 44, p. 226 n. 461,
 lin. 8.
 — Nicola, p. 225 n. 460, lin. 33.
 Liberti (Famiglia) p. 433 n. 874
 Lili-de Vetera Luzio Francesco, p. 250 n. 506.
 Linotte Maria Caterina, p. 447, n. 901.
 Lirici Dionora, p. 154 n. 301.
 Lisi Giovanni, p. 225 n. 460, lin. 28.
 Litta Alessandro, p. 160 n. 314.
 — Girolamo, p. 160 n. 314.
 Livrago Andrea, 225 n. 460, lin. 23.
 — Cristoforo, p. 208 n. 415.
 Livizzani Carlo, p. 87 n. 170.
 Lodovica, p. 323 n. 658.
 Ludovisi Gio. Battista, p. 12 n. 20.
 Logatti Vincenzo, p. 52 n. 99.
 Lomellini Lorenzo, p. 527 n. 1032
 Longhi Olimpia, p. 98 n. 186, 187.
 — Orazio, p. 98 n. 186.
 Lopez-a Sylva Rodérico, p. 11 n. 16.
 Lucarelli Gio. Martino, p. 216 n. 438, p. 225 n. 460,
 lin. 51.
 Lucatelli Angelo, p. 60 n. 107.
 — Gio. Battista, p. 225 n. 460, lin. 34
 — Sforza, p. 96 n. 179.
 Lucci (Famiglia) p. 328 n. 675.
 — Nicola p. 446 n. 897.
 Lucenti Giovanni, p. 52, n. 99.
 Lucini Onofrio, p. 428, n. 855.
 Luti Benedetto, p. 285 n. 591.
 — Carlo, p. 285 n. 591.
 — Chiara, p. 285 n. 591.
 — Gio. Angelo, p. 236 n. 477.
 Luzi Bernardino, p. 470 n. 956.
 Macaroli Mario, p. 207 n. 412.
 Maccagnani Dionisio, p. 450 n. 909.
 Maccarani Paolo, p. 282 n. 583.
 — Pietro, p. 282 n. 583.
 — Silvio, p. 282 n. 583.
 Maciucchi Caterina, p. 110 n. 226.
 — Francesco, p. 227 n. 479.
 Maddin (o) Giovanni, p. 18 n. 36.
 Maffei Ciuzia, p. 88 n. 173
 — (Famiglia), p. 273 n. 554.
 — Settimia, p. 273 n. 554, p. 276 n. 564.
 Magantini (Famiglia), p. 184 n. 370.
 Maggetta (de) Giacomo, p. 225 n. 460, lin. 52.
 Magistris (de) Luca, p. 484 n. 971.
 — Lucia, p. 484 n. 971.
 Mainardi Antonio, p. 30 n. 51, lin. 28.
 Maineri-Chii Giorgio, p. 442 n. 884.
 — Gio. Bernardo, p. 442 n. 884.
 Maini Gio. Battista, p. 18 n. 35.
 Malatesta-Serristori Francesco, p. 495 n. 982.
 Maletti Margherita, p. 263 n. 532.
 — Tommaso, p. 263 n. 532.
 Malvezzi (Notaro), p. 276 n. 564.
 Mamiani-della Rovere Gio. Battista, p. 67 n. 129.
 — Ottavio, p. 67 n. 129.
 Mancini Lucia, p. 311 n. 636.
 — Lucrezia, p. 464 n. 937.
 Mandosi Arcangelo, p. 379 n. 776.
 — Tiberio, p. 379 n. 776.
 Manelli Giulia, p. 67 n. 129.
 Manescaici Agata, p. 506 n. 1002.
 — Antonia, p. 506 n. 1002.
 — Giovanni, p. 506 n. 1002.
 Mannucci Francesco, p. 331 n. 683.
 Manuzi Francesco, p. 325 n. 666.
 Manzanedo Alfonso, p. 7 n. 5.
 Manzoli Antonio Maria, p. 80 n. 151.
 Maraldi Andrea, p. 60 108, p. 62 n. 114.
 — Giacomo, p. 60 n. 108,
 — Luca Angelo, p. 62 n. 114,
 — Marco Aurelio, p. 62 n. 113.
 Maratti Carlo, p. 163 n. 323.
 Marcello II, p. 179 n. 357.
 Marchis (de) Alessandro, p. 440 n. 877.

- Marchis Antonio, p. 440 n. 877.
 — Domenico, p. 440 n. 877.
 Marcucci Francesco Antonio, p. 237 n. 480.
 Marescotti Francesco, p. 50 n. 92.
 Margani Onofrio, p. 138 n. 276.
 Maria regina d'Austria e Ungheria, p. 429 n. 859.
 Maria Casimira regina di Polonia, p. 162 n. 321.
 Marianna, p. 322 n. 654.
 Marini Francesco, p. 99 n. 190.
 Marra Giorgio, p. 40 n. 63.
 Marracci Orsola, p. 462 n. 932.
 Martani Antonio, p. 453 n. 922.
 — Giuditta, p. 453 n. 922.
 — Leandro, p. 453 n. 922.
 — Vincenzo, p. 453 n. 922.
 Martinelli Nicola, p. 487 n. 976.
 Martinetti Stefano Antonio, p. 411 n. 838.
 Martinez Paolo Maria, p. 141 n. 286.
 Martini Antonio, p. 266 n. 546.
 — Bonaventura, p. 266 n. 546.
 — Gio. Domenico, p. 209 n. 417, p. 212 n. 427.
 Martire Girolamo, p. 363 n. 746.
 Martucci (Notaro), p. 363 n. 746.
 Marzetti Gio. Pietro, p. 213 n. 431.
 — Venturino, p. 226 n. 461.
 Mazzi Rutilio, p. 243 n. 500.
 Marziali Settimia Maddalena, p. 277 n. 567.
 Masini Pietro, p. 429 n. 858.
 Massari Antonio, p. 241 n. 493.
 — Filippo, p. 241 n. 493.
 Massimi Anna, p. 42 n. 67.
 — Camillo, p. 89 n. 175, 176.
 — Filippo, p. 89 n. 175.
 Massimiliano Filippo di Baviera, p. 69 n. 135.
 Massimini Anna Maria, p. 386 n. 799.
 — Antonio, p. 386 n. 799.
 — Pietro, p. 386 n. 799.
 Masucci, Massucci Agostino, p. 235 n. 475, p. 396 n. 813.
 Matto Alessandro, p. 237 n. 480.
 Mattei Giovanni, p. 123 n. 246.
 — Gio. Angelo, p. 65 n. 124.
 — Girolamo, p. 144 n. 288, p. 145 n. 289, 290, p. 146 n. 291.
 Mattei-Orsini Giuseppe, p. 66 n. 127.
 Mattia-Stiglia Sebastiano, p. 327 n. 671.
 Mattei-Ziani Vincenzo, p. 327 n. 479.
 Matteucci Gio. Battista, p. 50 n. 90.
 Mauri Carlo, p. 83 n. 158.
 — Gio. Domenico, p. 324 n. 662, p. 325 n. 663, 664, 665, 666, p. 326 n. 667, 668.
 — Marzio, p. 82 n. 157, p. 83 n. 158.
 — Paolo Emilio, p. 83 n. 158.
 Mazzarini Giulio, p. 274 n. 558.
 Mazzei Anna Maria, p. 49 n. 88.
 — Francesco, p. 49 n. 88.
 — Ignazio, p. 49 n. 88.
 Mazzocchi-Baraini Maria Felicia, p. 42 n. 69.
 Mazzoleni Gio. Filippo, p. 267 n. 549, p. 268 n. 550, 551.
 Meccanelli Pietro, p. 166 n. 332.
 Medici Dorotea, p. 222 n. 453.
 Megliori Artemisia, p. 41 n. 66.
 — Girolamo, p. 226 n. 461, lin. 21.
 Mei Filippo, p. 234 n. 471.
 — Margherita, p. 43 n. 71.
 Meighan Clementina, p. 19 n. 38.
 — Tommaso, p. 19 n. 38.
 Melchiorri Anna, p. 303 n. 626.
 — Gaspere, p. 303 n. 626.
 Melgarini Orazio, p. 476 n. 962.
 Melzi Antonio, p. 119 n. 237.
 — Camillo, p. 119 n. 237.
 Mercurelli Eustachio, p. 239 n. 487.
 Merenda Ippolito, p. 61 n. 112.
 Merisi Cecilia, p. 139 n. 278.
 — Giulio, p. 139 n. 278.
 Merolli Pietro, p. 147 n. 295.
 Messi Annibale, p. 49 n. 89.
 Messina-Quartaroni Stefano, p. 517 n. 1018.
 Metmoransi (de) Anna, p. 62 n. 115.
 — Enrico, p. 62 n. 115.
 Mickiewicz Giordano, p. 341 n. 705.
 Milano (de) Stefano, p. 225 n. 460, lin. 76.
 Milesi Giuseppe, p. 168 n. 338.
 Miszewski Giulio, p. 342 n. 706.
 Moghetti Margherita, p. 450 n. 907.
 Mola Bernardo, p. 539 n. 1056.
 Molara Domenico, p. 224 n. 457.
 — Valentino, p. 224 n. 457, p. 225 n. 460, lin. 79.
 Molinari Agostino, p. 441 n. 880.
 — Bernardino, p. 242 n. 498.
 — Carlo, p. 267 n. 548.
 — Giuseppe, p. 242 n. 498.
 — Ottaviano, p. 441 n. 880.
 Monanni Ercole Domenico, p. 465 n. 940.
 — (Famiglia), p. 465 n. 941, p. 467 n. 949.
 Monte (dal Francesco Maria, p. 429 n. 859).
 Monti Filippo Maria, p. 72 n. 141.
 Mouti Gio. Battista, p. 323 n. 656.
 Monciatti Francesco, p. 219 n. 447.
 — Giovanni, p. 225 n. 460, lin. 63.
 Monte (dal) Lodovica, p. 174 n. 342.
 Montepagani Elisabetta, p. 208 n. 415.
 Monti Antonina, p. 323 n. 656.
 — Luciano, p. 328 n. 674, p. 329 n. 677.
 Monti-de Vandalis Faustina, p. 323 n. 656.
 Montizeaux (de) Maria Giulia, p. 288 n. 600.
 Morandi Gelasio, p. 279 n. 574.
 Morbidelli Andrea, p. 408 n. 830.
 — Benedetto, p. 407 n. 828, p. 408 n. 830.
 Morelli Adelina, p. 201 n. 406.
 — Antonio, p. 351 n. 723.
 — Baldassarre, p. 250 n. 508.
 — Giacomo, p. 431 n. 867.
 — Girolamo, p. 351 n. 723.
 Morichini Gaetano, p. 145 n. 289, 290.
 Moroni Isabella, p. 200 n. 403.
 Morphy Bernardino, p. 18 n. 35.
 Morra Bernardino, p. 30 n. 51, lin. 7.
 Mossi Tommaso, p. 188 n. 330, 381.
 Mossoni Arcangelo, p. 238 n. 484.
 Montioni Francesco, p. 197 n. 395, p. 198 n. 396, 397.
 — Giacomo, p. 197 n. 394, 395, p. 198 n. 396.
 Muccioli Giuseppe, p. 386 n. 799.
 Mugena Domenica, p. 364 n. 748.
 — Domenico, p. 364 n. 748.
 — Martino, p. 364 n. 748.
 — Pietro, p. 364 n. 748.
 Muti Gio. Paolo, p. 50 n. 92.

- Muti Giulia, p. 207 n. 412.
 — Maria Arcangola, p. 84 n. 162, p. 85 n. 165.
 Muti-Papazurri-Sacchetti Giunipera, p. 329 n. 676.
 Nacoliario, p. 514 n. 1008.
 Naldi Nicola, p. 441 n. 881.
 — Pietro Paolo, p. 441 n. 881.
 Nardi Mario, p. 225 n. 460, lin. 74 p. 226 n. 461, lin. 13.
 — Orazio, p. 406 n. 826.
 Narducci Domenico, p. 110 n. 226.
 Narici Antonio, p. 43 n. 72.
 Naro Benedetto, p. 237 n. 480.
 Negrini Carlo, p. 225 n. 460, lin. 69.
 Neris (de) Alessandro p. 81 n. 154.
 Nicola, p. 42 n. 68.
 Nicolò V, p. 312 n. 637.
 Nobili Pietro Francesco, p. 176 n. 349, p. 180 n. 359.
 — Roberto, p. 174 n. 345, p. 175 n. 346, p. 179 n. 358.
 p. 180 n. 359.
 — Sforza, p. 178 n. 355.
 — Vincenzo, p. 174 n. 344, p. 175 n. 347, p. 176 n. 349.
 p. 179 n. 358, p. 180 n. 359.
 Nobili-Sforza Caterina, p. 173 n. 311, p. 174 n. 342,
 343, 344, 345, p. 176 n. 348, 350, p. 177 n. 551, 353,
 p. 178 n. 354.
 — Maddalena, p. 174 n. 343
 Nocella Vincenzo, p. 342 n. 497.
 Nollì Gio. Battista, p. 366 n. 715.
 Novi Gio. Giuseppe, p. 506 n. 1002.
 Nucula Martino, p. 381 n. 783.
 Odazi Giovanni, p. 294 n. 518.
 Odeschi Marcello, p. 81 n. 153, p. 82 n. 157.
 Olgiati Gaspare, p. 82 n. 157.
 Oliva Gio. Paolo, p. 121 n. 242.
 Oliveira (de) Giacinto, p. 50 n. 90.
 Oliveri-Giustini Giovanni, p. 429 n. 859, p. 430 n. 860.
 Onelli Giovanni, p. 5 n. 1.
 Onofri Felicia, p. 293 n. 611.
 — Mariano, p. 293 n. 611.
 Onorati Bernardino, p. 447 n. 901.
 — Gaudenzio, p. 447 n. 901.
 — Pietro, p. 447 n. 901.
 Orazio, p. 264 n. 537.
 Orlandi Carlo Domenico, p. 364 n. 749
 — Giovanni, p. 223 n. 456.
 — Pellegrino, p. 364 n. 749
 — Pio, p. 238 n. 483.
 Orneti Giovanni, p. 514 n. 1008.
 Orsini Francesco, p. 128 n. 245.
 — Leonora, p. 180 n. 359.
 Orsini Vincenzo, p. 526 n. 1031.
 Orsolini Luca, p. 40 n. 64.
 Osori Anna, p. 441 n. 882.
 — Margherita, p. 441 n. 882.
 Ossoli Gio. Angelo, p. 226 n. 461, lin. 9.
 Otranti Francesco, p. 51 n. 94.
 Ottoboni Claudio, p. 67 n. 129.
 — Pietro, p. 354 n. 733.
 Overbeck Gio. Federico p. 187 n. 378.
 Paccianti Domenico, p. 225 n. 460, lin. 40, p. 226
 n. 461, lin. 32.
 Pace-Naldini Gio. Battista, p. 280 n. 579.
 Pacicelli Francesco, p. 139 n. 277.
 Pacini Antonio, p. 397 n. 817.
 — Giovanni, p. 387 n. 880.
 Pacini Gio. Domenico. p. 397 n. 817.
 — Michele, p. 388 n. 787, 788.
 Paffoni Matteo, p. 422 n. 853.
 Paganelli Gio. Francesco, p. 96 n. 181.
 Paganucci Alessandro, p. 404 n. 919.
 — Caterina, p. 404 n. 919.
 — Nicola, p. 404 n. 919.
 — Orsina, p. 404 n. 919.
 — Venanzio, p. 404 n. 919.
 Pagliari Francesco, p. 250 n. 507.
 — Giuseppe, p. 250 n. 507.
 — Margherita, p. 250 n. 507.
 Pagnoncelli Antonio, p. 240 n. 490.
 Pai Ilina, p. 493 n. 979.
 Palagio (del) Camillo, p. 139 n. 277.
 Palladi Vittoria, p. 537 n. 1050.
 Palladoro-Gallieno Elena, p. 544 n. 1063.
 Pallavicini Benedetto, p. 73 n. 144.
 — Lazzaro, p. 47 n. 84.
 — Lazzaro Opizio, p. 469 n. 953.
 — Sforza, p. 120 n. 238.
 Pallotta Antonio, p. 88 n. 173,
 — Gio. Maria, p. 88 n. 173.
 — Paride, p. 88 n. 173.
 Pallotti Gio. Battista, p. 251 n. 510.
 Palombi Adelaide, p. 201 n. 406, 407, p. 202 n. 409.
 — Antonio, p. 201 n. 406.
 — Carolina, p. 202 n. 408.
 — Elisabetta, p. 202 n. 409.
 — Francesco, p. 200 n. 403.
 — Maria, p. 201 n. 406, p. 202 n. 409.
 — Marino, p. 201 n. 406.
 — Pietro, p. 202 n. 409.
 — Tommaso, p. 200 n. 403, 404, p. 202 n. 409.
 Palombi-Falconieri Teresa, p. 200 n. 403.
 Palozzi Cosmo, p. 220 n. 449.
 — Drusilla, p. 220 n. 449.
 — Giacomo, p. 220 n. 449.
 — Orazio, p. 220 n. 449.
 — Sallustio, p. 220 n. 449.
 Paluzzelli Caterina, p. 311 n. 635.
 — Giovanni, p. 311 n. 635
 Pamphili Camillo, p. 120 n. 241, p. 462 n. 931, p. 517
 n. 1017.
 — Gio. Battista, p. 516 n. 1014.
 Pamphili-Aldobrandini Camillo, p. 517 n. 1017.
 — Gio Battista, p. 517 n. 1017.
 Pancieri Carlo, p. 367 758.
 — Francesco, p. 367 n. 758.
 — Innocenzo, p. 367 n. 758.
 Pandolfo Vescovo di Patti, p. 476 n. 960.
 Panerozzi (Famiglia), p. 385 n. 794.
 Panicoli (Famiglia), p. 497 n. 988.
 Panicoli-Scipioni Giovanna Teresa, p. 497 n. 988.
 Panzardi Giuliano, p. 225 n. 460, lin. 15.
 Paoli Michelangelo, p. 408 n. 831.
 Paolini Pietro, p. 224 n. 457.
 Paolo I, p. 80 n. 122.
 Paolo III, p. 128 n. 247, p. 140 n. 279, p. 159 n. 311,
 p. 419 n. 846.
 Paolo V, p. 6 n. 2, p. 7 n. 6, p. 29 n. 50, p. 62 n. 113,
 p. 63 n. 117, p. 64 n. 121, p. 135 n. 269, p. 217 n. 440,
 p. 274 n. 555, p. 281 n. 581, p. 409 n. 833, p. 460
 n. 925, p. 535 n. 1044.

- Paolo, p. 322 n. 654.
 Papi Antonio, p. 233 n. 469.
 Paracciani Angelo, p. 239 n. 486.
 Paradisi Brigida, p. 350 n. 719.
 Paravicini Alessandro, p. 506 n. 1001.
 — Fortunio, p. 135 n. 268.
 Parchetti (Notaro), p. 498 n. 992.
 Parisi Flaminio, p. 159 n. 311.
 — Giuseppe, p. 225 n. 460, lin. 82.
 — Gregorio, p. 264 n. 536.
 — Marco Antonio, p. 159 n. 312.
 — Pietro Paolo, p. 159 n. 311.
 — Prospero, p. 159 n. 311, 312.
 — Vincenzo, p. 264 n. 536.
 Parri-Toechi Paolina, p. 453 n. 921.
 Passari Francesco Saverio, p. 107 n. 217, p. 237 n. 480.
 Passionei Benedetto, p. 184 n. 369, p. 284 n. 588.
 — Domenico, p. 184 n. 368, 369.
 — Guido, p. 284 n. 588.
 — Lodovico, p. 184 n. 369, p. 284 n. 588.
 — Paolo, p. 184 n. 369, p. 284 n. 588.
 Pastori Gio. Battista, p. 38 n. 59.
 — Giuseppe Francesco, p. 38 n. 59.
 Patrizi Costantino, p. 356 n. 738.
 Pavoni Alessandro, p. 6 n. 2.
 — Francesco, p. 6 n. 2.
 — Girolamo, p. 6 n. 2.
 — Pietro, p. 6 n. 2.
 Pecci Vincenzo, p. 388 n. 803.
 Pecorini Felice, p. 111 n. 229.
 Pedrosa Andrea, p. 451 n. 910.
 — Raimondo, p. 451 n. 910.
 Pellegrini (Famiglia), p. 30 n. 52, p. 32 n. 56.
 Pelliccioni Felice, p. 51 n. 95.
 — Giulio, p. 51 n. 95.
 Penelli Gio. Luca, p. 443 n. 886.
 Pennelli Lucrezia, p. 225 n. 460, lin. 46.
 Penni Laura, p. 499 n. 995.
 Pepoli Rosa, p. 225 n. 460, lin. 25.
 — Ugo, p. 82 n. 157.
 Peretti Alessandro, p. 30 n. 51.
 Perimezzi Giuseppe Maria, p. 45 n. 79.
 Persiani Giovanna Domenica, p. 326 n. 669.
 Perti Bernardino, p. 540 n. 1059.
 — Maria Florida, p. 540 n. 1059.
 Petrina Gaspare Antonio, p. 183 n. 367.
 Petrucci Giulia, p. 225 n. 460, lin. 60.
 — Lodovico, p. 514 n. 1009.
 Pflyffer Anna Maria Elisabetta, p. 181 n. 361.
 — Francesco Enrico, p. 70 n. 137.
 — Lodovico, p. 181 n. 361.
 Piccini Lodovico, p. 234 n. 470.
 Piccioni Cristoforo, p. 347 n. 709, p. 353 n. 730.
 — Francesco, p. 353 n. 730.
 — Palozia, p. 347 n. 709, p. 353 n. 730.
 Picchi Flaminio, p. 250 n. 506.
 Pico della Mirian-Iola Lodovico, p. 234 n. 472, p. 235 n. 474.
 Pierantoni (Famiglia), p. 202 n. 410.
 — Pietro, p. 199 n. 400.
 Pieri Pietro Maria, p. 444 n. 891.
 Pieroni Pietro Antonio, p. 352 n. 725, p. 353 n. 728.
 Pietracchini Angelica, p. 294 n. 615.
 Pietro, p. 310 n. 633.
 Pietro (Abbate di S. Silvestro in Capite) p. 79 n. 149.
 Pietro Oddone, p. 321 n. 651.
 Pini Lanno, p. 161 n. 318.
 — (Notaro), p. 325 n. 666.
 Pinnango Giuseppa, p. 186 n. 376.
 Pinti Emanuele, p. 448 n. 902.
 Pio IV, p. 154 n. 299, p. 158 n. 310, p. 176 n. 349, p. 419 n. 846.
 Pio V, p. 314 n. 645, p. 406 n. 825, p. 419 n. 846.
 Pio VI, p. 88 n. 174, p. 167 n. 336, p. 237 n. 480, p. 285 n. 591, p. 286 n. 592, p. 288 n. 593, p. 291 n. 607, p. 369 n. 763, p. 446 n. 898.
 Pio VII, p. 31 n. 54, p. 88 n. 173, 174, p. 107 n. 217, p. 167 n. 336, p. 185 n. 372, p. 240 n. 489, p. 288 n. 598, p. 291 n. 607, p. 341 n. 705, p. 397 n. 817, p. 411 n. 838, p. 478 n. 967, 968.
 Pio VIII, p. 291 n. 607.
 Pio IX, p. 21 n. 44, p. 44 n. 287, 288, p. 145 n. 289, 290, p. 168 n. 333, p. 187 n. 377, p. 226 n. 462, p. 243 n. 502, p. 268 n. 552, p. 315 n. 647, p. 433 n. 873.
 Pisentes Pietro, p. 461 n. 930.
 — Zaccaria, p. 461 n. 930.
 Pistrucchi Vittoria, p. 500 n. 997.
 Pizzati Annibale, p. 431 n. 866.
 Pizzi Giocacchino, p. 446 n. 898.
 Pizzulli Giovanni, p. 37 n. 57.
 Pizzuti Giacomo, p. 137 n. 273.
 — Tranquillo, p. 219 n. 446.
 Pocavena Bernardo, p. 226 n. 461, lin. 4.
 Poddi Giuseppe, p. 541 n. 1062.
 Poggioni Antonio, p. 287 n. 597.
 — Caterina, p. 287 n. 597.
 — Vincenzo, p. 287 n. 597.
 Poiani-De Crispoltis Giulia, p. 539 n. 1055.
 Pomis (de) Andrea, p. 276 n. 564.
 Ponzi Antonia, p. 289 n. 602.
 — Giuseppe, p. 289 n. 603.
 Ponzoni Francesco, p. 226 n. 461, lin. 25.
 Porcari Andrea, p. 484 n. 970.
 — Eramo, p. 484 n. 970, p. 485 n. 972, p. 486 n. 973.
 — (Famiglia), p. 487 n. 976.
 — Felicia, p. 215 n. 434.
 — Giacomo, p. 486 n. 974.
 — Giovanni, p. 486 n. 973.
 — Giuliano, p. 484 n. 970.
 — Lazzaro, p. 209 n. 417.
 — Lippa, p. 486 n. 974.
 — Nicola, p. 485 n. 972, p. 486 n. 973, 974.
 — Pietro Giovanni, p. 486 n. 974.
 Porciani-Capizzuoli Maria Rosa, p. 105 n. 212.
 Porta-Rodiani (della) Giuseppe, p. 543 n. 997.
 Porter Francesco, p. 17 n. 33.
 Porti Francesco, p. 380 n. 778.
 Pouvinski Bartolomeo, p. 160 n. 315.
 Preciadi Francesco, p. 543 n. 1066.
 Preci Paolo, p. 322 n. 653.
 Prelini Pietro, p. 226 n. 462.
 Prestini Antonio, p. 225 n. 460, lin. 59.
 Pretis (de) Giacomo, p. 540 n. 1060.
 Prognani Cecilia, p. 98 n. 189.
 Pucci Felice, p. 394 n. 808.
 Puritatis-De Teodorinis Paolo, p. 312 n. 639.
 — Virginia, p. 312 n. 639.

Puteobonelli Giuseppe Maria, p. 466 n. 944.
 Quadri Giuseppe Tiberio, p. 463 n. 934.
 Quartaroni Domenico, p. 517 n. 1018.
 Quattrocchi Agostino, p. 137 n. 273.
 — Flaminio, p. 137 n. 273.
 Queckels Elisabetta, p. 494 n. 980.
 — Guglielmo, p. 494 n. 980.
 Quintili (Famiglia), p. 166 n. 333.
 — Giovanni Maria, p. 217 n. 543.
 — Gio. Paolo, p. 365 n. 751.
 — Paolo, p. 156 n. 301.
 — Pompeo, p. 156 n. 304.
 Rabaza-de Perellos Francesco, p. 290 n. 606.
 — Gennaro Maria, p. 290 n. 606.
 Rabbia Gio. Battista, p. 495 n. 983.
 — Marco Antonio, p. 495 n. 983.
 — Sante, p. 495 n. 983.
 Radichetti Antonio, p. 217 n. 444, p. 223 n. 456. p. 226 n. 461, lin. 37.
 — Giovanni Maria, p. 217 n. 442.
 Raggi Lorenzo, p. 180 n. 360.
 — Ottaviano, p. 251 n. 510.
 Raimondi Nicola, p. 446 n. 944.
 Rampini Bernardino, p. 225 n. 460, lin. 14.
 Randanini Angelo, p. 241 n. 494.
 Ranieri (Famiglia), p. 82 n. 157.
 Rauucci Angelo, p. 332 n. 685.
 Raolini Gio. Battista, p. 497 n. 990.
 — Vincenzo, p. 497 n. 990.
 — Vittoria, p. 497 n. 990.
 Rapencanna, (v. Bongiovanni).
 Rappagliosi Andrea, p. 243 n. 503.
 — Elisabetta, p. 243 n. 503.
 — Geltrude, p. 243 n. 503.
 — Serafino, p. 243 n. 503.
 Rappini Elena, p. 234 n. 613.
 Rasi Pietra, p. 421 n. 849.
 Re (del) Gio. Battista, p. 352 n. 512.
 Renzi Faustino, p. 381 n. 783.
 — Filippo Giacomo, p. 275 n. 560.
 — Gabriele, p. 275 n. 560.
 Rezzonici Carlo, p. 366 n. 754.
 — Ippolita, p. 238 n. 482.
 Riccelli, Ricelli Francesco Maria, p. 294 n. 613.
 — Luca, p. 448 n. 902.
 Ricchielli Giovanna, p. 334 n. 471.
 Ricci Diomede, p. 273 n. 554.
 — Erminia, p. 313 n. 641.
 — Faustina, p. 239 n. 486.
 — Giovanni, p. 179 n. 357.
 — Ippolito, p. 73 n. 143.
 — Maria Teresa, p. 74 n. 148.
 — Orazio, p. 198 n. 398.
 — Roberto, p. 313 n. 641.
 Riccioli Bernardino, p. 225 n. 460 lin. 17.
 Ricciotti Angela, p. 432 n. 868.
 Rigo Stefano, p. 224 n. 457.
 Rinaldi Filippo Atanasio, p. 445 n. 892.
 — Gio. Andrea, p. 445 n. 892.
 — Rinaldo, p. 186 n. 375.
 Rinaldini Achille, p. 202 n. 408.
 — Alessandro, p. 202 n. 408.
 Roberti Roberto, p. 132 n. 261.
 Rocchi Bernardino, p. 225 n. 460 lin. 49.

Rocchi Caterina, p. 407 n. 829.
 Rodi Francesco Michele, p. 431 n. 867.
 Rodiani Cesare, p. 134 n. 267.
 Roia (de) Gio. Battista, p. 323, n. 655.
 — Lucrezia, p. 323 n. 655.
 Rolfini Gio. Battista, p. 47 n. 82.
 — Michele, p. 47 n. 82.
 Romagnini Costanza, p. 202 n. 409.
 — Pietro, p. 202 n. 409.
 Romanis (de) Baldassarre, p. 213 n. 429.
 — Francesco, p. 213 n. 429.
 Romolini Francesco, p. 106 n. 215, p. 107 n. 216.
 Roncagalli Francesco, p. 185 n. 371.
 Roncicelli Girolamo, p. 199 n. 399.
 Ronconi Ariadeno, p. 324 n. 661, p. 325 n. 664.
 — Ercole, p. 10 n. 14.
 Rondini Gio. Battista, p. 139 n. 278.
 Rosa Augusta, p. 161 n. 319.
 — Flavio, p. 168 n. 339.
 — Luigi, p. 168 n. 339.
 — Pietro, p. 168 n. 339.
 — Rosalbo, p. 168 n. 339.
 — Salvatore, p. 161 n. 319, p. 168 n. 339, p. 196 n. 391, p. 199 n. 400.
 — Vittoria, p. 168 n. 339.
 Rosi-Bernardini Giuseppe, p. 451 n. 913.
 — Luigi, p. 449 n. 906.
 Rossetti (Famiglia), p. 134 n. 370.
 — Lucia, p. 112 n. 230.
 Rossi Girolamo, p. 41 n. 65.
 Rossi (de) Antonio, p. 226 n. 461, lin. 33.
 — Carlo, p. 196 n. 390, 391.
 — Cesare, p. 276 n. 564.
 — Domenico, p. 422 n. 852.
 — Federico, p. 232 n. 464.
 — Filippo, p. 232 n. 466.
 — Ferdinando, p. 386 n. 797.
 — Giorgio, p. 232 n. 464.
 — Sebastiano Giuseppe, p. 284 n. 589, p. 285 n. 590.
 Rossignani (Famiglia), p. 242 n. 496.
 Roto Ortenzia, p. 67 n. 130.
 Roza Pietro, p. 221 n. 451, p. 225 n. 460, lin. 35, p. 226 n. 461, lin. 16.
 — Plinia, p. 221 n. 451.
 Rovai Antonio, p. 215 n. 435.
 — Michele, p. 215 n. 435.
 Rovere-Lante (della) Lucrezia, p. 460 n. 927.
 Rubini Gabriele, p. 404 n. 821.
 — Giorgio, p. 404 n. 821.
 — Giovanni, p. 404 n. 821.
 Rueff (de) Matilde, p. 187 n. 379.
 Rufini Filippo, p. 484 n. 971.
 — Pietro Angelo, p. 484 n. 971.
 Ruffi Lucrezia, p. 225 n. 460, lin. 47.
 Ruggieri Angelo, p. 450 n. 907.
 — Antonio, p. 450 n. 907.
 — Cristoforo, p. 355 n. 735.
 — Giovanni, p. 450 n. 907.
 — Ignazio, p. 450 n. 907.
 — Pietro, p. 450 n. 907.
 Ruspoli Alessandro, p. 407 n. 827.
 — Bartolomeo, p. 407 n. 827.
 Rust Giovanni, p. 387 n. 802.
 Rusticucci Girolamo, p. 534 n. 1038, 1039, 1040, 1041, 1042.

- Sacchetti Angelo, p. 225 n. 460, lin. 39.
 — Giulio, p. 526 n. 1029.
 Saccomanni Raffaele, p. 452 n. 914.
 Sadoleti Giacomo, p. 533 n. 1037.
 Sala Bartolomeo, p. 210 n. 421.
 — Giovanni, p. 210 n. 421.
 — Maria Vittoria, p. 396 n. 814.
 Salandri Domenico, p. 277 n. 567.
 Salcioli-Stanchi Angela, p. 66 n. 126.
 Saltarini Gio. Battista, p. 240 n. 490.
 Salvati Anna Maria, p. 240 n. 492.
 — Domenico, p. 240 n. 492.
 — Giacomo, p. 240 n. 492.
 — Maddalena, p. 240 n. 492.
 — Maria, p. 240 n. 492.
 Salvati Antonio Maria, p. 131 n. 256, 253, 259, p. 133 n. 263, 264.
 — Giacomo, p. 133 n. 266.
 — Lorenzo, p. 133 n. 266, p. 139 n. 277.
 Salvioni Giovanni, p. 451 n. 911.
 Salzilli Giovanni, p. 233 n. 463.
 Sanmartino (conte di) Carlo Enrico, p. 183, n. 367.
 — Gio. Domenico, p. 225 n. 460, lin. 45.
 Santacroce Antonio, p. 380 n. 780.
 — Marcello, p. 380 n. 780.
 — Valerio, p. 380 n. 780.
 Santarelli Antonio, p. 342 n. 708.
 — Crterina, p. 45 n. 78.
 Sante, p. 264 n. 527.
 Santi Francesco, p. 47 n. 83.
 Santini Sante, p. 275 n. 561.
 — Sebastiano, p. 52 n. 97.
 Santis (de) Bernardino, p. 99 n. 191.
 — Biagio, p. 383 n. 804.
 Santo (de) Felice, p. 323 n. 657.
 Sanvitale Alfonso, p. 406 n. 825.
 — Carlo, p. 406 n. 825.
 — Paolo, p. 406 n. 825.
 Saporitis (de) Giuseppe, p. 266 n. 544.
 Saraceni (Notaro), p. 81 n. 153.
 Sarazzi Aurelia, p. 211 n. 424.
 — Cesare, p. 211 n. 424.
 Sassetta (a) Cosmo, p. 495 n. 982.
 Sassi Matteo, p. 44 n. 74.
 Sanli Gio. Antonio, p. 254 n. 519.
 Savaggiani Giovanni, p. 30 p. 51, lin. 18.
 Savelli (di Palombara) Barbara, p. 89 n. 176.
 — (Famiglia), p. 84 n. 163.
 — Marco Antonio, n. 67 n. 130.
 Savetti Filippo, p. 108 n. 221.
 — Irene, p. 108 n. 221.
 Savoriani Girolamo, p. 130 n. 273.
 Sbordon (Famiglia), p. 528 n. 1036.
 Scandiniani Gio. Battista, p. 533 n. 1037.
 Scarlattini Flaminia, p. 421 n. 851.
 Schiaffinati Gio. Battista, p. 515, n. 1012.
 Schino Giuseppe, p. 103 n. 206.
 Schlosser Cristiano Federico, p. 287 n. 596.
 Schmid Annibale Gregorio, p. 240 n. 489.
 Schnorf Maria Barbara, p. 70 n. 137.
 Sciamanni-Mattei Paola, p. 66 n. 127.
 Sciarra Ferdinando, p. 74 n. 148.
 — Pietro, p. 74 n. 148.
 Scipioni Massimillo, p. 497 n. 988.
 Scoccianti Pietro Andrea, p. 226 n. 461, lin. 35.
 Scotti Bernardino, p. 507 n. 1003.
 Sebastiani Vittoria, p. 73 n. 145.
 Sebastiano, p. 264 n. 537.
 Seghetti Angela, p. 226 n. 461 lin. 23.
 Segni Giulio, p. 404 n. 820.
 Sella Giacomo, p. 95 n. 178.
 Sellari Giacomo, p. 310 n. 632.
 Sergi Tommaso, p. 385 n. 792.
 Serlock Giovanni, p. 21 n. 42.
 — Isabella, p. 21 n. 42.
 — Maria, p. 21 n. 42.
 — Tommaso, p. 21 n. 42.
 Serris (de) Mattia, p. 538 n. 1052.
 Sernicoli-Lepri Teresa, p. 289 n. 601.
 Serra Francesco, p. 265 n. 542.
 — Giovanni, p. 265 n. 542.
 Serragli Scipione, p. 264 n. 535.
 Serristori Filippa, p. 495 n. 982.
 Servi Pietro, p. 159 n. 313.
 Sesuli Rosa, p. 225 n. 460 lin. 6.
 Saveri Gio. Francesco, p. 443 n. 888.
 — Marino, p. 443 n. 888.
 — Pietro, p. 443 n. 888.
 Severini Carlo Nicola, p. 68 n. 133.
 Severini-Alberini Anna Maddalena, p. 68 n. 133.
 Severini-de Vetera Maria Francesca, p. 68 n. 133.
 Sforza Costanza, p. 177 n. 351, 352.
 — Francesco, p. 177 n. 351, 353.
 — Guido Ascanio, p. 404 n. 820.
 — Sforza, p. 176 n. 350, p. 177 n. 351.
 Sforza-Cesarini Filippo, p. 508 n. 1005.
 — Gaetano, p. 408 n. 832.
 — Olimpia, p. 467 n. 947.
 — Sforza, p. 408 n. 832.
 Sforza-Conti Fulvia, p. 508 n. 1005.
 Sguary Gio. Antonio, p. 16 n. 29.
 Sigismondo III, re di Polonia, p. 160 n. 315, p. 341 n. 704.
 Signori (Famiglia), p. 102 n. 203.
 Silva, Sylva (de) Francesco Nicola, p. 11 n. 17.
 — Giovanna, p. 11 n. 17, p. 17 n. 31.
 — Gio. Battista, p. 17 n. 31.
 — Odoardo, p. 17 n. 31.
 — Pietro Paolo, p. 17 p. 31.
 Silvestro, p. 264 n. 537.
 Simonetti Agostino, p. 240 n. 491.
 Sindone Domenico, p. 410 n. 835.
 Sireti Gnglielmo, p. 136 n. 270, p. 378 n. 774.
 Siroli Virginia, p. 215 n. 435.
 Sisto I V, p. 264 n. 531, p. 266 n. 543, p. 268 n. 552, p. 355 n. 734, p. 378 n. 772.
 Sisto V, p. 13 n. 21, p. 60 n. 107, p. 63 n. 116, p. 281 n. 581, p. 508 n. 1006.
 Soccorsi Filippo, p. 31 n. 55.
 Solari Francesco, p. 251 n. 509.
 Somalia (de) vescovo di Frascati, p. 31 n. 53.
 Sommaripa Fabrizio, p. 213 n. 431, p. 216 n. 437, p. 225 n. 460, lin. 24 p. 226 n. 461, lin. 10.
 Sorbelloni Antonio, p. 154 n. 299, p. 158 n. 310.
 — Fabrizio, p. 158 n. 310, p. 386 n. 797.
 — Gabriele, p. 158 n. 310.
 — Gio. Antonio, p. 154 n. 299, p. 158 n. 310.
 — Gio. Battista, p. 158 n. 310.
 Spada Maria Vittoria, p. 60 n. 92.

- Spada Silvestro, p. 421 n. 850.
 Spagna Arcangelo, p. 254 n. 733.
 Spalanca Francesco, p. 407 n. 829.
 Speranza Giacinto, p. 367 n. 757.
 Spicciati Giacomo Filippo, p. 219 n. 445.
 — Orazio, p. 219 n. 445.
 Spina Ascanio, p. 226 n. 461, lin. 28.
 Spinelli Giuseppe, p. 396 n. 814.
 Spinola Gio Battista, p. 120 n. 240.
 — Giulio, p. 120 n. 239.
 Splieth Alberto, p. 186 n. 376.
 — Gustavo Stanislao Lodovico, p. 186 n. 376.
 Sprati Bonifacio, p. 254 n. 517.
 — Desiderio, p. 254 n. 517.
 Stanchi Francesco, p. 66 n. 126.
 — Gio. Battista, p. 66 n. 126.
 Stefanelli Domenico, p. 255 n. 520.
 — Lodovico, p. 164 n. 325.
 Stefania, p. 338 n. 688.
 Stefanis (de), de Stefano Antonio, p. 212 n. 428, p. 225 n. 460, lin. 54.
 — Filippo, p. 212 n. 428.
 Stellerin Teresa, p. 434 n. 875.
 Stinchis (de) Francesca, p. 330 n. 606.
 Strada Gio. Pietro, p. 384 n. 790.
 — Paolo, p. 384 n. 790.
 Subelli Giacomo, p. 214 n. 432, p. 225 n. 460, lin. 20.
 Surdis (de) Vincenzo, p. 525 n. 1026.
 Sveiro Emanuele, p. 50 n. 90.
 — Orsola Maria, p. 50 n. 90.
 Sylveira (a) Beatrice, p. 11 n. 16.
 Syris (de) Alessandro, p. 460 n. 926.
 — Gio. Battista, p. 460 n. 926.
 Taaffe Francesco, p. 14 n. 23.
 — Giacomo, p. 14 n. 23.
 Tacchini Pietro, p. 218 n. 444.
 Talbot Margherita, p. 20 n. 41.
 Tamisier Francesco Maria, p. 48 n. 87, p. 103 n. 207.
 Tanari Alessandro, p. 70 n. 133.
 — Cesare, p. 66 n. 128, p. 70 n. 133.
 — (Famiglia), p. 66 n. 128.
 — Gio. Nicola, p. 66 n. 128, p. 70 n. 138.
 — Sebastiano Antonio, p. 66 n. 128.
 Tani Giulio, p. 535 n. 1043.
 — Livio, p. 535 n. 1043.
 — M. Antonio, p. 535 n. 1043.
 — Nicola, p. 535 n. 1043.
 Tartaglia di Lavello, p. 312, n. 637.
 Tassoni Alessandro Maria, p. 286 n. 593.
 Tassoni-Cataldi Anna Vittoria, p. 286 n. 593.
 Tauri Carlo, p. 221 n. 450.
 — Settimio, p. 221 n. 450, p. 226 n. 461, lin. 5.
 Tebaldeschi Asdrubile, p. 476 n. 961.
 — Egidio, p. 476 n. 961.
 — Marzia, p. 476 n. 961.
 Teconcis (de) Virginio, p. 339 n. 603.
 Tedallini Bernardo, p. 80 n. 150.
 — Brigida, p. 523 n. 1022.
 — Girolamo, p. 80 n. 150.
 — Lodovico, p. 523 n. 1022.
 — Nicola, p. 523 n. 1022.
 Tempestini Bernardino, p. 419 n. 844.
 Tenerani Pietro, p. 168 n. 340.
 Terinoni Luigia, p. 371 n. 770.
 Terinoni Mario, p. 371 n. 770.
 — Pietro, p. 371 n. 770.
 Testa Piccolomini Pietro, p. 477, n. 966, p. 488, n. 978.
 Tetellini Giulio, p. 82 n. 157.
 Thari (del) Filippo, p. 225 n. 460, lin. 13.
 Timotei-Salveti Benedetto, p. 83 n. 159.
 — (Famiglia), p. 83 n. 159.
 Tirelli Antonio, p. 535 n. 1044.
 — Patrizio, p. 12 n. 19.
 Toci Cristoforo, p. 377 n. 772.
 Tofani Biagio, p. 97 n. 183.
 — Francesco, p. 97 n. 183.
 Togni Luigi, p. 292 n. 610, p. 355 n. 736.
 Tolfi Vittoria, p. 134 n. 265.
 Tomassetti Luigi, p. 268 n. 552.
 Tomassi Luigi, p. 143 n. 285.
 Tomassi-Frezza Faustina, p. 143 n. 285.
 Tomati-Amista Giuseppe, p. 526 n. 1030.
 Torlonia Marino, p. 256 n. 524.
 Toroni (Famiglia), p. 535 n. 1043.
 Torres (de) Ferdinando, p. 129 n. 248.
 — Lodovico, p. 129 n. 248.
 — Olimpia, p. 313 n. 642, p. 382 n. 786.
 Torsetti Giovanni, p. 382 n. 786.
 Toruzi (Famiglia), p. 453 n. 920.
 — Giuseppe Maria, p. 448 n. 903.
 Toti Alessandro, p. 349 n. 715.
 — Faustina, p. 349 n. 715.
 — Pietro, p. 349 n. 715.
 Trucca Martino, p. 214 n. 432, 433.
 — Pietro Martino, p. 216 n. 433.
 Tullio (Notaro), p. 232 n. 466.
 Tolloch Elisabetta, p. 185 n. 373.
 Turiani Maria Maddalena, p. 99 n. 193.
 Turrone Gio. Battista, p. 378 n. 773.
 Tursi Fausto, p. 39 n. 62.
 Ubaldini Federico, p. 160 n. 316.
 Uberoni Girolamo, p. 225 n. 460 lin. 7, p. 226 n. 461, lin. 20.
 Uberti Gregorio, p. 225 n. 460 lin. 81.
 Ugolini Leandro, p. 394 n. 809.
 Urbano IV, p. 505 n. 999.
 Urbano VIII, p. 7 n. 7, p. 61 n. 112, p. 62 n. 113, p. 63 n. 117, p. 64 n. 120, 121, p. 82 n. 157, p. 97 n. 182, p. 98 n. 188, p. 341 n. 704, p. 365 n. 752, p. 379 n. 777, p. 381 n. 783, p. 382 n. 784, p. 396 n. 815, p. 420 n. 487, p. 429 n. 859, p. 460 n. 926.
 Vacciolli Gio. Angelo, p. 65 n. 122, 123.
 Valderama Diego, p. 132 n. 261.
 Valdina Lodovico, p. 235 n. 473.
 Valena Alessandro, p. 535 n. 1045.
 — M. Antonio, p. 535 n. 1045.
 Valente Lodovico, p. 40 n. 63.
 Valenti Emilia, p. 449 n. 906.
 — Margherita, p. 370 n. 767.
 — Venceslao, p. 449 n. 905, 906.
 — Silvio, p. 507 n. 1004.
 Valentini Gio. Battista, p. 109 n. 223.
 — Maria Angela, p. 109 n. 223.
 Valignani Zosimo, p. 355 n. 734.
 Vallati Francesca, p. 427 n. 854.
 Valle (della) Camilla, p. 542 n. 1064.
 — Filippo, p. 542 n. 1064.
 — Lodovica, p. 313 n. 640.

- Valtrotti Margherita, p. 350 n. 721.
 Vandali Antonina, p. 323 n. 656.
 — Gio. Battista, p. 323, n. 656.
 Vanni Gio. Battista, p. 103 n. 205.
 Vannini Alessandro, p. 225 n. 460 lin. 37.
 Vannucchi Giovanni, p. 225 n. 460 lin. 65.
 Vaselli Gio. Girolamo, p. 432 n. 933.
 Vassoni Desiderio, p. 303 n. 627.
 Vavassorre Gio. Battista, p. 223 n. 456.
 Vazielli Girolama, p. 274 n. 557.
 Vecchiarelli Maria Francesca, p. 166 n. 333.
 Vecchis (de) Lucrezia, p. 538 n. 1052.
 — Pietro Pomponio, p. 142 n. 282.
 Veldi Tommaso, p. 200 n. 402.
 Vella Gio. Luca, p. 443 n. 886.
 Velli Elena, p. 347 n. 710.
 — Flaminia, p. 535 n. 1043.
 — Francesco, p. 347 n. 710.
 — Maddalena, p. 347 n. 710.
 Venanzi Gio. Battista, p. 226 n. 461 lin. 12.
 Venerati Sante, p. 226 n. 462.
 Ventimiglia Maria Felicia, p. 463 n. 936.
 Venturi Michele, p. 54 n. 104.
 Venuti Lodovico, p. 199 n. 400.
 — Rodolfino, p. 446 n. 897.
 Ver (de) Gio. Luigi, p. 225 n. 460 lin. 48.
 Verardi Antonio, p. 475 n. 958.
 — Liello, p. 475 n. 958.
 Vergati Gennaro, p. 225 n. 459, p. 226 n. 461 lin. 11.
 Verme (de) Taddeo, p. 43 n. 71.
 Vernazi Chiara, Maria Battista, p. 468 n. 952.
 Vero (del) Rosa, p. 328 n. 673.
 Verusi Gio. Domenico, p. 265 n. 541.
 Vespignani Paolo, p. 137 n. 273.
 Vestri-Barbani M., p. 29 n. 50.
 Viale Benedetto, p. 148 n. 297.
 Vidaschi Alfonso, p. 180 n. 360.
 — Giovanni, p. 180 n. 360.
 — Lorenzo, p. 180 n. 360.
 Vidoni Cesare, p. 61 n. 112.
 — Giovanni, p. 59 n. 106.
 — Girolamo, p. 59 n. 106, p. 61 n. 112, p. 65 n. 123.
 — Pietro, p. 65 n. 123.
 Villani Maria Angela, p. 470 n. 957.
 Villena Pietro, p. 71 n. 140.
 Vincentini Antonio, p. 143 n. 284, p. 147 n. 294.
 — Orazio, p. 143 n. 284.
 Vincicci Bertino, p. 439 n. 876.
 — Giovanni, p. 439 n. 876.
 Vinelli Antonio, p. 167 n. 335.
 Vipera Gio. Carlo, p. 368 n. 762.
 Virili Gismonda, p. 314 n. 643.
 Viseveri Gio. Carlo, p. 41 n. 65.
 Vitazzi Bernardino, p. 82 n. 157.
 Viti Bartolomeo, p. 30 n. 51, lin. 17.
 Vittori Giacomo, p. 499 n. 994.
 Vittorio Amedeo re di Sardegna, p. 121 n. 243.
 — Vincenzo, p. 498 n. 993.
 Vittorio, p. 467 n. 948.
 Vivaldi Gio. Luigi, p. 496 n. 985.
 — Girolamo, p. 496 n. 985, p. 498 n. 993.
 — Marco, p. 196 n. 392.
 — Pietro Maria, p. 498 n. 993.
 Vizini Matteo, p. 385 n. 796.
 Vo (del) Bernardo, p. 411 n. 837.
 — Lorenzo, p. 411 n. 837.
 Volpicelli (Famiglia) p. 368 n. 761.
 Wadding Luca, p. 8 n. 9, p. 9 n. 11, p. 10 n. 14.
 Walkonski (Famiglia), p. 294 n. 614.
 — Niceta, p. 293 n. 612.
 Wlasoff Maria Maddalena, p. 293 n. 612.
 Woodmason Anna, p. 257 n. 529.
 — Gemina Rosa, p. 258 n. 530.
 — Maria Maddalena, p. 257 n. 527.
 — Mattia, p. 257 n. 529.
 Zacchini Pietro, p. 225 n. 460, lin. 67.
 Zaccroni Anna, p. 325 n. 666.
 Zanis (de) Paolo, p. 282 n. 584.
 Zanuca Giacomo, p. 363 n. 746.
 Zanutti Alessandro, p. 225 n. 460, lin. 50.
 Zavorni Nicola, p. 338 n. 691.
 Ziani Vincenzo, p. 237 n. 479.
 Zonis (de) Sebastiano, p. 209 n. 419, p. 225 n. 460,
 lin. 18.
 Zucchelli Giuseppe, p. 340 n. 698.
 Zupide (a) Antonio, p. 7 n. 7.
 Zupo Pietro, p. 48 n. 85.

ISCRIZIONI
DELLE CHIESE E D' ALTRI EDIFICII
DI ROMA



ISCRIZIONI
DELLE CHIESE E D'ALTRI EDIFICII

DI ROMA

DAL SECOLO XI FINO AI GIORNI NOSTRI

RACCOLTE E PUBBLICATE

DA

VINCENZO FORCELLA

VOLUME X.

ROMA
COI TIPI DI LUDOVICO CECCHINI
Via Teatro Valle, 63. - Via S. Anna, 65.
1877.

17011021

THE HISTORY OF THE

REVOLUTION

OF THE UNITED STATES OF AMERICA

BY

W. B. E. B. B.

1776

INDICE DELLE MATERIE

CONTENUTE NEL PRESENTE VOLUME

PARTE I.	SS. Giovanni e Paolo	pag. 1— 32
PARTE II.	S. Anastasia	» 33— 54
PARTE III.	S. Salvatore in Unda	» 55— 64
PARTE IV.	SS. Benedetto e Scolastica	» 65— 71
PARTE V.	S. Anna de' Funari	» 73— 82
PARTE VI.	S. Benedetto in Piscinula	» 83— 96
PARTE VII.	S. Ignazio	» 97—114
PARTE VIII.	S. Maria in Posterula	» 115—122
PARTE IX.	S. Gregorio (a Ponte Quattro Capi)	» 123—134
PARTE X.	S. Apollonia	» 135—141
PARTE XI.	S. Maria dell' Umiltà	» 143—150
PARTE XII.	S. Chiara	» 151—158
PARTE XIII.	S. Chiara (al Quirinale)	» 159—164
PARTE XIV.	S. Marta (al Collegio Romano)	» 165—172
PARTE XV.	S. Giuseppe (a Capo le Case)	» 173—186
PARTE XVI.	S. Lorenzo in Piscibus	» 187—196
PARTE XVII.	S. Anna (in Borgo)	» 197—204
PARTE XVIII.	S. Egidio (in Trastevere)	» 205—212
PARTE XIX.	S. Giovanni Calabita	» 213—222
PARTE XX.	S. Martinello (al Monte di Pietà)	» 223—232
PARTE XXI.	S. Nicolò de' Prefetti	» 233—252
PARTE XXII.	S. Angelo (in Borgo)	» 253—261
PARTE XXIII.	S. Eligio degli Orefici	» 263—270
PARTE XXIV.	S. Gregorio (a Ripetta)	» 271—280
PARTE XXV.	S. Teodoro	» 281—316
PARTE XXVI.	SS. Cosma e Damiano (in Trastevere).	» 317—324
PARTE XXVII.	S. Maria di Grotta Pinta	» 325—332
PARTE XXVIII.	S. Maria della Purificazione	» 333—340
PARTE XXIX.	S. Agata alla Suburra	» 341—354
PARTE XXX.	S. Lucia in Selci	» 355—362
PARTE XXXI.	S. Maria della Quercia	» 363—370
PARTE XXXII.	SS. Domenico e Sisto	» 371—376
PARTE XXXIII.	S. Caterina di Siena (a Monte Magnanapoli)	» 377—384
PARTE XXXIV.	S. Maria de' Miracoli	» 385—392
PARTE XXXV.	S. Tommaso a Cenci	» 393—400
PARTE XXXVI.	S. Eusebio	» 401—410
PARTE XXXVII.	S. Francesco (a Ponte Sisto)	» 411—420
PARTE XXXVIII.	S. Maria Egiziaca	» 421—444
PARTE XXXIX.	S. Matteo in Merulana	» 445—456
PARTE XL.	Gesù	» 457—504
PARTE XLI.	S. Maria in Campo Marzo	» 505—515
PARTE XLII.	S. Uomobuono	» 517—526
PARTE XLIII.	S. Andrea degli Scozzesi	» 527—534
PARTE XLIV.	S. Sisto	» 535—546
Indice		» 547—563

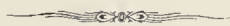

THE HISTORY OF THE

ROYAL SOCIETY OF LONDON

THE HISTORY OF THE
ROYAL SOCIETY OF LONDON
FROM ITS INSTITUTION
TO THE PRESENT TIME
BY JOHN VAUGHAN
ESQ.
OF GREAT BRITAIN
BARRISTER AT LAW
IN THE MIDDLE TEMPLE
AND
OF GREAT BRITAIN
SERJEANT AT LAW
IN THE MIDDLE TEMPLE
LONDON
PRINTED BY R. CLAY AND COMPANY
PRINTERS TO HER MAJESTY
IN GREAT BRITAIN
1840

ERRORI.

Pagina 6 *Numero* 5. Linea 2. DEIOMNIP OTINTIS
 p 8 n. 12. lin. 4. MONTIS BEGALIS
 p 20 n. 44. lin. 5. HYMANORVM
 p. 31 n. 70. lin. 5. VRIGINI
 p. 44 n. 95. lin. 12. TRANFEBRI
 p. 61 n. 124. lin. 4. LATINAERVE
 p. 101 n. 178. testo lin. 2. perchè velevano
 p 210 n 329. lin. 4. IRSEPHO
 p. 211 n. 331. lin. 11. SEMPER
 p. 258 n. 414. lin. 5. APOSTOL ICI
 p. 259 n. 416. lin. 7. EO
 p 27 n. 429. lin. 3. ERAN
 p. 322 n. 541. lin. 11. PBOTECTOR
 p. 340 n. 563. lin. 1. ABBATSSAE
 p. 347 n 568. testo lin. 2. diaconia
 p. 419 n. 669. lin. 10. INTRCIDAT
 p. 435 n. 700. lin. 11. SEMPER
 p. 472 n. 774. testo Nel
 p. 474 n. 779. lin. 3. DATVS
 p. 478 n. 791. lin. 12. MONOMENTVM
 p. 513 n. 878. lin. 6. A PESTO

CORREZIONI.

DEI OMNIPOTENTIS
 MONTIS REGALIS
 HYMANARVM
 VIRGINI
 TRANFERRI
 LATINAEQVI
 perchè volevano
 IOSEPHO
 SEMPER
 APOSTOLICI
 RO
 FRAN
 PROTECTOR
 ABBATISSA
 gerarchia
 INTERCIDAT
 SEMPER
 Dal Galletti (*Cod. Vat. 7921^A. car 50, n. 144*).
 NATVS
 MONVMENTVM
 A PESTO

1840
1841
1842
1843
1844
1845
1846
1847
1848
1849
1850
1851
1852
1853
1854
1855
1856
1857
1858
1859
1860
1861
1862
1863
1864
1865
1866
1867
1868
1869
1870
1871
1872
1873
1874
1875
1876
1877
1878
1879
1880
1881
1882
1883
1884
1885
1886
1887
1888
1889
1890
1891
1892
1893
1894
1895
1896
1897
1898
1899
1900

[Faint, illegible text, likely bleed-through from the reverse side of the page]

PARTE I.

SS. GIOVANNI E PAOLO

1
2
3
4
5
6
7
8
9
10
11
12
13
14
15
16
17
18
19
20
21
22
23
24
25
26
27
28
29
30
31
32
33
34
35
36
37
38
39
40
41
42
43
44
45
46
47
48
49
50
51
52
53
54
55
56
57
58
59
60
61
62
63
64
65
66
67
68
69
70
71
72
73
74
75
76
77
78
79
80
81
82
83
84
85
86
87
88
89
90
91
92
93
94
95
96
97
98
99
100

La edificazione di questo tempio in memoria dei SS. fratelli Giovanni e Paolo che patirono il martirio sotto l'imperatore Giuliano, si deve al santo monaco Pammachio che viveva nel IV secolo come pure la fabbrica del contiguo monastero per monaci della regola osservata nella Palestina da S. Ilarione. Nel V. secolo, e forse sullo scorcio, era già titolo cardinalizio, e col progresso di tempo arricchita di rendita, divenne collegiata ed i canonici vi durarono fino al pontificato di Nicolò V, il quale riconoscendo giuste le rimostranze di Latino Orsini cardinale titolare di questa chiesa contro la trascuranza di questi al proprio dovere, la concedette unitamente al convento ai religiosi Gesuiti. Scrive l'Ugonio (*Historia delle Stationi di Roma* pag. 31^{ter}.) che questa donazione avvenne il 1. gennaio 1454, e che se ne conservava la Bolla nell'archivio del monastero. Questi religiosi vi dimorarono fino al 1668 in cui vennero soppressi da Clemente IX, e i beni dati in commendata. Clemente X cedendo alle istanze del cardinal Howard concedette poco dopo ai Domenicani Inglesi chiesa, monastero, e rendite, ma Innocenzo XII li rimosse e vi collocò i Missiouari i quali vi si mantennero in possesso fino al pontificato di Clemente XIV. che l'anno 1773 li trasferì altrove, e sostituì loro i religiosi Passionisti che vi sono ancora. Se molti e di differenti ordini furono gli abitatori del monastero, e i curatori della chiesa, le innovazioni che vi sono accadute fino a noi sono di molto superiori. Nè starò io qui a menzionarle tutte, accennerò le più notevoli soltanto tra le quali quella che avvenne nel 1157. In quest'anno fu compiuta e consacrata nel gennaio questa chiesa fatta rifare dai fondamenti da Giovanni Conti, cardinale titolare. A quest'epoca appartiene il portico, il mosaico che si vede nel pavimento della navata maggiore e della tribuna ove si vedeva un ciborio, che più non esiste, opera dei celebri Cosmati.

Nella domenica delle palme del 1256 nel secondo anno del suo pontificato Alessandro IV consacrava l'altare maggiore. L'anno 1587, il cardinale Antonio Caraffa, restaurò la chiesa, e l'anno susseguente fece consacrare gli altari dall'arcivescovo di Monreale. Attenendoci all'iscrizione che si legge nel piccolo vestibolo della sagrestia, l'anno 1589 la chiesa sarebbe stata nuovamente risarcita, gli altari rimossi dal loro sito per cura del cardinale di Norfolch e fatta la consacrazione dal cardinale Vincenzo Maria Orsini dell'ordine de' Predicatori. Nove anni dopo Agostino Cusani, altro cardinale titolare, fece fare il soffitto di legno nella navata grande, e istoriare con pitture la tribuna. Eletto cardinale titolare di questa chiesa Fabrizio Paolucci, qualche anno avanti la sua morte avvenuta

nel 1726 ridusse nello stato attuale la chiesa, che fu consacrata nell'anno stesso della sua morte dall'arcivescovo Camillo Merlini.

La chiesa è situata sul Celio presso il tempio di Claudio e nel sito ove abitarono gli Scari, ed ha un portico munito di cancello di ferro, il cui architrave è sorretto da otto colonne antiche. Ai lati della porta intorno a cui gira una fascia di mosaico antico a colori sono due leoni, e l'interno ha tre navate formate da piloni e 24 colonne di granito, ed il pavimento è formato di antico mosaico e di marmi di colori diversi, la cui maggior copia è tolta da antiche iscrizioni risegate e quivi adattate come ce lo dicono le lettere su questi ancora scolpite.

Di questa chiesa ne ha scritto ma troppo superficialmente il Rondinini (*De Sanctis Martyribus Joanne et Paulo eorumque basilica ecc. Romae MDCCVII*).

SS. GIOVANNI E PAOLO

SECOLO XII.

1.

a. inc.

SEDIS APOSTOLICAE THEOBALDVS PRESBYTER IMPLET
MARTYRES VSQVE SACRIS OPVS IOC ASSIGNAT HONORI

Viene riportata questa breve iscrizione che fu posta al cardinal Teobaldo titolare di questa chiesa dal Ciavonico (*Vite et Res gestae Pontificum etc. typ. MDCXXX, T. I, p. 449*) (1).

2.

a. 1157.

+ PRESBITER ECCLESIE ROMANE RUTE IOHANNES; HEC ANIMI VOTO DONA VOVENDO DEDIT; MARTIRIBVS CRISTI PAYLO =
= PARITERQVE IOHANNI . PASSIO QVOS EADEM CONTVLIT ESSE PARES

Questa iscrizione a lettere semigotiche ricorre nell'architrave del portico della chiesa sostenuto da otto colonne. Galletti (*Usser. Rom. T. I, Cl. II, n. 230, p. CCCXII*) (2).

3.

a. 1157.

+ M^{AG}A . COSMAS [FEGIT] IOC OPVS.

La lesse nel lato della base delle colonne del ciborio verso la nave maggiore il Gualdi (*Cod. Vat. 8253, p. I, fol. 182^o*).

(1) Questo cardinale eletto da Pasquale II ebbe una principale parte nel concilio celebrato da questo in Guastalla nel 1105, e fu presente all'altro tenuto dallo stesso pontefice nel 1112 nel Laterano.

(2) Giovanni della famiglia conti fu creato cardinale da Eugenio III del titolo dei SS. Giovanni e Paolo nella terza creazione che avvenne nel 1150 anno sesto del suo pontificato, e morì sotto Adriano IV. È molto probabile che appena preso possesso della sua chiesa titolare trovatala in decadenza l'abbia fatta risarcire dai fondamenti et arcochire di marmi, mosaici, e sculture.

4.

ANNO D . M . C . LVII . PONTIFICATVS D . HADRIANI IV . PAPAЕ ANNO IV . II . CALEN . IANVARIИ
 PER IOANNEM PRESB . CARD . QVI TOTV OPVS SIMVL ET ALTARE CONSTRVXIT CONSECRATVM EST
 HOC ALTARE A VILIANO PISANO ARCHIEPISCOPO VIRO RELIGIOSO AD HONOREM DEI OMN
 IPOTENTIS ET S . CONFESSORIS NICOLAI ET PROTOM . STEPHANI ET S . SILVESTRI ET OMNIVM
 5 APOSTOLORVM ET SS . CHRYSANTHI ET DARIAE MM . QVORVM RELIQVIAE IBI PLVRIMAE RECONOITAE
 SVNT FELICITER.

a. 1157.

Dal Martinelli (*Roma ex ethnica sacra*, p. 129).

SECOLO XIII.

5.

ANNO D . M . CC . LVI . IND . XIV . PONTIFIC . D . ALEXANDRI IV . PAPAЕ ANNO II .
 CONSECRATVM EST HOC ALTARE IN DIE PALMARVM AD HONOREM DEI OMNIP OTINTIS
 PETRI ET PAVLI ET ALIORVM APOSTOLORVM PER IPSVM PAPAМ QVI ANNIS
 SINGVLIS AD HANC ECCLESIAM ACCENOENTI IN ASSVMPTIONIS . B . MARIAE DIE
 5 ET VSQVE AD XV . SEQVENTES DVOGECIM ANNOS DE VERA INDVLGENTIA CONCEESIT

a. 1256.

Dal suddetto (*Op. cit.* p. 129).

6.

† HIC REQESCIT MAGR IACOB' FILI'
 OLI . ANGLI NICOLAI SCRIPTOR . DNI
 PAPAЕ > CELICVS HVIVS ECCLEIE.

a. inc.

Fu veduta dal Gualdi (*Cod. Vat.* 8253, P. I, fol. 182) nel pavimento vicino al ciborio dell'altare maggiore.

SECOLO XVI.

7.



a. 1522.

HADRIANO VI . PONT . MAX.

ANNO SALVTIS MDXXII

Fu veduta nella facciata della chiesa sotto lo stemma di Adriano VI dal Rondinini (*De Sanctis Martyribus Ioanne et Paulo eorumque basilica ecc. Romae moccvii*, p. 152).

8.

DOMINICO GRIMANO EPISCOPO PORTVENSIS a. 1523.
 CARDINALI SANCTI MARCI
 PATRIARCHÆ AQVILEIENSIS
 INCVLPATISSIMÆ VITÆ
 5 OMNIUM SCIENTIARVM PERITISSIMO
 TEMPORANEVM DEPOSITVM
 NEPOTES PIENTISSIMI POSVERVNT
 VIXIT ANNOS LXII . MENSES VI . DIES VIII.
 OBIT XXVII . AVCVSTI MDXXIII.

Viene riportata dal Galletti (*Inscr. Venetæ*, Cl. II, n. 13, p. XIII), dal Ciaconio (*Op. cit. Tom. Secund*, typ. MDCXXX, pag. 1330) e dal Rondinini (*Op. cit.* pag. 171) (1).

9.

ANTONIVS CARRAFA S . R . E . PRESB . CARDINALIS CVM HVIVS ECCLESIAE TITVLVM=
 =OBTINERET OXORNANDVM CVRAVIT AN . D . M . DLXXXVII. a. 1587.

La videro scritta a lettere d'oro in giro all'abside il Martinelli (*Roma ex ethnica sacra* p. 130), e il Rondinini (*Op. cit.* p. 139) (2).

10.

ANTONIVS CARAFA HVIVS a. 1588.
 TEMPLI S . R . E . PRESB . CARD . SEX . HVIVS ECCLESIE
 ALTARIA A LVDOVICO
 ARCHIEPISCOPO MONTIS REGALIS
 5 DIE FESTO S . IOSEPH . M . D . XXCIX
 CONSECRARI
 CVRAVIT QVO DIE
 QVOTANNIS VISITANTIBVS
 VNVM EX HIS
 10 ALTARIBVS
 SIXTVS PP V
 DECEM ANNOS DE VERA
 INDVLGENTIA CONCESSIT

Nella parete di rimpetto alla porta della sagrestia.

(1) Il Veneziano Domenico Grimaldi mentre era protonotario apostolico e Arcivescovo di Nicosia fu onorato della porpora cardinalizia, entrato appena nel trentunesimo anno, da Alessandro VI nella seconda creazione che ebbe luogo il 21 Ottobre 1493, anno secondo del suo Pontificato. Nel 1498 fu nominato Patriarca di Aquileia, e giunto all'età di 62 anni 6 mesi e 8 giorni morì in Roma il 27 agosto 1523 a 7 ore di notte fu sepolto in questa chiesa (v. Ciaconio *Op. cit. Tom. Secund*, pag. 1330, typ. MDCXXX).

(2) Era canonico di S. Pietro quando trovossi involto nelle sventure che colpirono la sua famiglia sotto Pio IV. Spogliato del canonicato abbandonò Roma e ritirossi nell'Abruzzo da dove fece ritorno nell'esaltazione di Pio V che gli restituì il canonicato. Giunto appena a 30 anni di sua età fu dallo stesso pontefice creato cardinale prima del titolo di S. Eusebio nel mercoledì 23 aprile 1568. Passato quindi al titolo dei SS. Giovanni e Paolo fu uno dei benefattori verso la sua chiesa.

11.



a. 1598.

AVG . S . R . E . CAR . CVSANVS
M . D . XCVIII

Nel soffitto della chiesa (1).

SECOLO XVII.

12.

a. 1689.

QUINQVE ALTARIA HVIVS ECCLESIE
SS . IOANNIS ET PAVLI
ANNO M . D . XXCHX . AB ARCHIEPISCOPO
MONTIS EGALIS SACRATA
5 DEINDE AB EM . CARD . DE NORFOLCIA
EX ORD . PRÆD . QUI
ECCLESIAM IPSAM BASILICÆ INSTAVRAVIT
E PRIORE SITV AMOTA
FR . VINCENTIVS MARIA ORD . PRÆ . S . R . E .
10 PRESBITER CARDINALIS
EX EORVMDEM SANCTORVM MARTYRVM VRSINO
GENERE PROCREATVS SANCTÆ
BENEVENTANÆ ECCLESIE
ARCHIEPISCOVPS SOLEMNI RITV DICAVIT
15 DIE XXVIII . MENSIS MAY . M . D . C . LXXXIX .

Nella parete avanti la sagrestia, ove fu vista anche dal Galletti (*Inscr. Rom.* T. I, Cl. I, n. 274, p. CXLII—CXLIII)

13.

busto in marmo

a. inc.

INNOCENTIO XII . PONTIF . OPTIM . MAX .
QUI AD CHRISTIANE ET ECCLESIE DISCIPLINÆ
INCREMENTUM
CONGREGATIONI MISSIONIS
5 INTER CÆTERA AMPLISSIME MUNIFICENTIE ARCYMENTA
BASILICAM HANC DOMUM AC REDITUS
PERPETVA UNIONE ADDIXIT
GRATI ANIMI TESTIMONIUM

Nella parete destra presso la porta della sagrestia.

SECOLO XVIII.

14.

a. 1718.

BASILICAM HANC A S . PAMMACHIO AEDIFICATAM
SVPRÀ DOMVM AC MARTIRIVM SS . IOIS . ET PAVLI
ERECTAM IN TITVLVM
GREGORIANA STATIONE ET HOMILIA INSIGNEM
5 VETVSTATE PROPE LABENTEM
FABRICIVS CARD . PAVLVIVS
A . D . MDCCXVIII FIRMAVIT ET ORNAVIT

Sopra la porta nell'interno della chiesa.

(1) Agostino Cusani fu creato cardinale da Sisto V nella settima promozione fatta in Roma alli 14 di Dicembre del 1588. Fece fare il soffitto di legno ed abbellì la tribuna di pitture. Morì in Milano in questo stesso anno che fece fare il soffitto sotto il pontefice Clemente VIII.

15.

FABRITIUS CARD.
PAVLVTIVS

a. 1718.

Sopra le due prime porte della nave maggiore, e le due del coro.

Fabrizio Paolucci da Forlì si ebbe il vescovato di Macerata e Tolentino da Innocenzo XI, fu adoperato in alcune nunziature, e fu finalmente nominato Prete Cardinale del titolo de' SS. Giovanni e Paolo da Innocenzo XII ai 22 di luglio 1697. Morì in Roma nel 1726 in età di 76 anni e 29 di cardinalato.

16.

busto di marmo

a. 1726.

FABRITIO CARD . PAULUTIO EPISC . OSTIEN . S . COLL . DECANO
AD PIETATIS ATQ . RELIGIONIS OPERA NATO
QVOD TEMPLVM HOC CUIUS TIT . FUIT INSIGNITUS
MAGNIFICENTISSIME INSTAURAVERT . ET ORNAVERIT
DOMUM MISSIONIS FOROLIVII EXTRUXERIT
TOTAMQUE . CONGREGATIONEM
MAXIMIS . SUMMISQUE . BENEFICIIS CUMULAVERT
PERENNE MONUMENTVM

Nella parete sinistra presso la porta della sagrestia.

17.

TEMPLUM HOC
QUOD IN TITULUM UNA CUM PURPURA ACCEPTUM
FABRITIUS CARD . PAULUTIVS
AD HANC MAGNIFICENTISSIMAM FORMAM REDEGERAT
5 AC NULLI DEINDE CONCESSUM
EIDEM EPISCOPO OSTIEN . S . C . DECANO
BENEDICTUS XIII . P . M . COMMENDAVERAT
CAMILLUS MERLINUS ARCHIEP . ICONIENSIS
TANTI CARD . EX SORORE NEPOS
10 ET IOANNES BAPTA GAMBERUCCI ARCHIEP . AMASENUS
DIE XXII APRILIS ANNO MDCCXXVI
SOLEMNI RITU CONSECRARUNT
QUORUM PRIMUS ALTARE ETIAM S . SATURNINI
IBIDEM COLLOCATO S . MARTYRIS CORPORE
15 ALTER VERO ARAM BEATISSIMÆ VIRG . MARLE DICAUIT
ANNIVERSARIA DEDICATIONIS TEMPLI MEMORIA
AD DIEM TERTIAM SEPT . TRANSLATA

a. 1826.

Nella parete destra dell'ultimo altare della nave destra.

18.

BENEDICTO XIII . P . M . ORD . PREDICATORUM a. 1726.
 QUOD CORPORA SS . MM . IOANNIS ET PAULI
 ARCE PLUMBEÆ SVIS IPSE MANIBUS INCLUSERIT
 DEINDE DIE XXVIII IAN . AN . MDCCXXVI
 5 OMNIUM ORDINUM INGENTEM FREQUENTIAM
 LUCULENTA AD SACRARUM RELIQUIARUM CULTUM ORATIONE
 ET SUGGESTU COHORTATUS
 SUPPOSITIS HUMERIS LEVAVERIT
 AC PORPHYRETICA IN URNA SUB ARA MAXIMA CONDIDERIT
 10 QUAM DIE XXIII . APRIL . SOLEMNITER A SE CONSECRATAM
 PERPETUO PRO DEFUNCTIS PRIVILEGIO INSIGNIVIT
 FACTA PRESBYTERIS CONG . MISSIONIS HIC DECENTIBUS POTESTATE
 UT QUOTANNIS ELEVATIONIS DIEM OFF . DUPL . CELEBRARENT
 ET UNIVERSIS VERE POENIT . ET S . COMUNIONE REFECTIS
 15 AD EAM CONVENIENTIBUS CELEBRITATEM
 PLENARIA IN PERPETUUM CONCESSA INDULGENTIA
 TANTIS BENEFICIIS OBSTRACTA CONG . MISSIONIS POSUIT

Nella parete sinistra dell'ultimo altare della nave sinistra. Galletti (*Inscr. Rom.* T. I, Cl. I, n. 292, p. CLII—CLIII).

19.



e. 1772.

H . S . E
 NICOLAUS PERELLIUS NAPOLITANUS
 E . DUCIBUS MONTIS STARACIS
 QUI CAMERÆ APOSTOLICÆ MAGISTRATIBUS
 5 PRÆCLARE GESTIS
 IN SACRUM PURPURATORUM COLLEGIUM
 A CLEMENTE XIII P . M .
 VIII . KAL . OCTOBRIS M . DCCLIX COOPTATUS
 EST, CUIUS EXIMIUM ERGA REMP . MERITUM
 10 QUOD SUA CURA, PORTU ANCONITANO
 JACTIS IN ALTUM MOLIBUS
 ATQUE AGGERIBUS MUNITO
 PONTIFICALE DITIONIS COMMERCIVM
 AMPLIFICAVIT
 15 VIXIT ANNOS LXXV MENSES IV . DIES IV
 OBIT VI KAL . MAR:
 M . DCCLXXII

Nel pavimento della nave sinistra tra gli ultimi due altari.

20.

busto in marmo.

a. 1774.

CLEMENTI . XIV . P . M.

QVOD

SS . CRVCIS . ET . IESV . CHRISTI . PASSIONIS . CONGREGATIONEM . PROBAVERIT
 LEGES . INSTITVTI . SVA . AVCFORITATE . FIRMAVERIT.
 5 BASILICAM . SS . IOANNIS . ET . PAVLI . EI . PERPETVO . ADDIXERIT.
 AEDES . ET . HORTOS . CONTERMINOS . DONO . DEDERIT.
 PRINCIPI . OPTIMO . ET . PATRI . BENEFICENTISSIMO.
 PAVLV . A . CRVCE . FVNDATOR . CAETERIQE (sic) SODALES
 G . A . M . P . P .
 10 ANNO . DOMINI . MDCCLXXIV.

Nella parete sinistra presso la porta della sagrestia.

21.

HIC IACET CORPVS

a. 1775.

P . PAVLI A CRVCE CONGREGAT . CLERIC . EXCALCEATORVM

SSMAE CRVCIS ET PASSIONIS D . N . I . C.

FVNDATORIS ET PREPOSITI GENERALIS

5 VIXIT ANNOS LXXXI . MENSES IX . DIES XV.
 OBIT XV . KAL . NOVEM . AN . IVBILAEI
 MDCCLXXV.

Fu veduta nel sepolcro del Santo fondatore di questa congregazione posto provvisoriamente nella nave sinistra, dal Galletti (*Cod. Vat.* 7912, c. 68, n. 209^{bis}). Il sepolcro fu precisamente sul principio della menzionata nave ove ora si vede il monumento del cardinal Macchi come ce lo dice la sua iscrizione.

22.

A . P . Q.

a. 1781.

MEMORIE . ET . QUIETI

TIBERII . RVFI . PATRITH . NEAP

5 NATI . MAIDE . OPPIDO . BRVTIORVM

AVITAE . IVRISDICTIONIS

QVI . INTER . PRAESVLES

ROMANAE . AVLE . ADLECTVS

AC . DIV . FVNCTVS

MAGISTRATV . CONSVLTANTI

10 DE . PROVINCIALIVM . DELICTIS

HONORIBVS . SANITATE . PVBLICA

INDE . PROMOTVS . AD . COLLEGIVM

CVRATORVM . FISCI . PONTIFICII

DEMV . ABIECTA . CVRA

15 RERV . CADVCARVM

IN . HOC . PIO . RECESSV

RELIQVAM . ETATEM . FERRE . EGIT

DEP . IV . NON . IAN . MDCCCLXXXI

VIX . AN . LXVIII . M . IV . D . XXVIII

20 . FABRITIVS . RVFVS

S . R . E . DIAC . CARD . T . S . M . IN . VIA . LATA

PATRVELI . BENEMERENTI

Nel pavimento sul principio della nave destra.

23.

a. 1786.



MEMORIAE ET QUIETI
MARIAE ALBICINI
DOMO FOROLIVIO

5 VXORIS FERDINANDI EX COMITIBVS
GVIDIS A BALNEO MANTVAN.
MATRONAE VETERIS SANCTITATIS
QVAE VIX . A . XCII . OB . A . MDCCLXXXVI

10 IOANNES FRANCISCVS
ARCHIEP . MYREN . SS . BAS . VAT . CANONICVS
XII . VIR . SIGNATURAE IUSTITIAE
MATRI CARISSIMAE
FILIVS MOESTISSIMVS POSVIT

Nel pavimento avanti il terzo altare della nave sinistra.

24.

a. 1787.

D . O . M.
HIC OSSA IACENT
ANTONII MAGGIALI ROM.
OBIT

5 TERTIO IDVS MAII
ANNO REPARATÆ SALVTIS
MDCCLXXXVII
ÆTATIS SVÆ LIIII.
ORATE PRO EO

Nel pavimento della nave sinistra avanti il primo altare dedicato al Crocifisso.

25.

a. 1782.

busto di marmo in bassorilievo
sotto cui è scritto :

CRISTOPH.^{VS} PROSPERI

IOSEPHO . LAVR . F . GARAMPIO

PATRIA . ARIMINENSI
S . R . E . RESB . CARD
ARCHIEP . BERYTI EPISCOPO

5 MONTIS . FALISCI . ET . CORNETI
VIRO . ANTIQVAE . PROBITATIS . ET . INNOCENTIAE
CVIVS . IN . REMP . CHRIST . MFRITA . PROPE . SINCVLARIA
GESTA . ET . SCRIPTA . TESTANTVR

10 OBIT . A . D . III . NON . MAI . A . CLOCCXCII
AN . NAT . LXVI . MEN . VI . D . VI
FRANCISCVS . FRATRI . DESIDERATISSIMO
CONTRA VOTVM . POSVIT

CVR . AGENT . PR . XAVERIO . DE . ZELADA . PR . CARD.

ET . LAVRENTIO . CALEPPIO

15 EXSECVTORIBVS . TESTAMENTO . DATIS



Nella parete destra della nave sinistra tra il terzo e ultimo altare.

26.

D . O . M

a. 1792.

MEMORIAE

ALPHONSI . EMANVELIS . CARVALHĪ.

- ROMANI . ORIVNDI . EX . LVSITANIA
- 5 COLLEGĪ . CAPRANIC . ALVMNI
- REGESTI . SVPPlicationVM . APOSTOLICAR
- IN . DATARIA . APOST . CLERICI
- CVIVS . BREVI . CONSVMPTA . AETAS
- TEMPORA . MVLTA . EXPLEVIT
- 10 HIC . APVD . CLERICOS . CONGR . PASSIONIS
- EURVM . HABITV . INDVTVS
- VOLVIT . TVMVLARI
- QVIBVS . IAM . ANTEA . CONSOCIARI . CVPIEBAT
- OBIT . NON . AVG . AN . MDCCXGII
- 15 VIXIT . AN . XVII . MEN . IX . D . XII
- AVGVSTINVS . GIORGI
- NEPOTI . CARISSIMO
- P . C . IN . PACE

Nel pavimento della nave sinistra tra il primo e secondo altare.

27.

A . P . Q

a. 1794.

PETRVS . THOMAS . BERNARDI . F

- GHIGNARDVS . DOMO . ROMA
- QVI . MVLTIS . IN . DATARIA . APOST . MVNERIBVS
- 5 INTEGRE . ET . E . RE . PVBLICA . PERFVNCTVS
- ADMINISTER . OFFICĪ . COMPOSIT . OBIVIT . DIEM . SVVM
- XII . K . NOV . A . CIOCCXXIII . ANNOR . P . M . LXXX
- ET . IN . COMMVNI . CLERICORVM . EXCALCEAT
- A . PASSIONE . CHRISTI . SEPVLCRO . CONDI . VOLVIT
- 10 FVIT . IN . EO . RELGIO . IN . DEVM . MAXSIMA
- BENIGNITAS . IN . PAVPERES . EXIMIA
- COMITAS . IN . SINGVLOS . VNIVERSOSQ . SINGVLARIS
- DOMINIC . SALA . DECESSORI . ET . AMICO . VETERI
- PIETATIS . CAVSSA . MONYMENTVM . DEDIT
- 15 AVE . SENEX . INNOCENTISS . ET . VALE . IN . PACE

Nel pavimento della nave sinistra innanzi al secondo altare.

28.

DEO ✠ SAC.

a. 1797.

ANTONIO . FRATTINIO

CIVI . ROMANO

D̄ . N̄ . PII . VI . P . M.

- 5 DISPENSATORI . A . PATRIMONIO . PRIVATO
VIRO . SOLIDA . PIETATE
PROLIXAQVE . IN . EGENOS . BENEFICENTIA
QVI . CVM . IN . OMNI . VITA . CLERICOS . EXCAL
CEATOS . PASSIONIS . DOMINICAE . CVLTORES . IM
10 PENSE . AMASSET . QVORVM . ET . FAMILIARIA . NE
GOTIA . IAM . INDE . A . V . V . PAVLLI . INSTITVTO
RIS . TEMPORIBVS . PROCVRABAT . NE . MORTVVS
QVIDEM . AB . HOMINIBVS . SIBI . CARISSIMIS . AVEL
LI . VOLVIT . OSSAQVE . SVA . HOC . IN . IPSORVM
15 TEMPLO . TESTAMENTO . CONDI . IVSSIT.
VIXIT . AN . LXXVIII . DIES . XXV . OBIT . PRID . ID . MART.
AN . CIOGCCXCVII . SEPTENA . RELICTA . PROLE .
AVE . PATER . ET . PETE . PRO TVIS . NATIS
APVD . COMMVNEM . DOMINVM.

Nel pavimento avanti il secondo altare della nave sinistra.

29.

busto in marmo

a. inc.

PIO . VI . PONT . MAX.

QVOD

- CONGREGATIONEM . A . CHRISTI . PASSIONE
AMPLISS . LITERIS . ITERVM . PROBARIT
5 PAVLVM . A . CRVCE . FVNDATOREM
INVISERIT . AEGROTANTEM . VITA . FVNCTVM . LAVDAVERIT
CANONIZATIONIS . CAUSA
AVCTORITATE . SVA . MATVRE . SVSCEPTA
VIRVM . VENERABLEM . EDIXERIT
10 CC . EXCALC . EIVSD . COGNIS . BENEFICIORVM . MEMORES
M . P.

Nella parete destra presso la porta della sagrestia.

30.

A P Q

CINERIBVS . ET . MEMORIAE
IOSEPHI . IVLIANI
EX . INSVLA . CORSICAE

5 MEDICINAE . PROFESSORIS . PRAESTANTISSIMI
ATQVE . IN . NOSOCOMIO . LATERANENSI
 MEDICI . PRIORIS

VIRI . INTEGRI . BENEFICI . RELIGIOSI
DEQVE . HAC . CONGREGATIONE . OPTIME . MERITI

10 OCTVAGENARIO . MAIORIS
 VIII . KAL . IANVAR . ANNO . MDCCCI
 IN . HOC . RECESSV . DEFVNCTI
 QVO . VNI . DEO . VACATVRVS
 SECESSERAT

15 ANGELVS . TIBERIVS . DE . MAXIMIS . MARCHIO
 VINCENTIVS . ALOYSIVS . FRATTINVS
 HAEREDES . FIDVCIARII
 ET . CLARVS . BONELLVS
 ILLI . IN . NOSOCOMIO . SVCCESOR . PP.

a. 1801.

Nel pavimento della nave destra dopo il terzo altare.

31.

HIC . IN . PACE . SITVS . EST

CAROLVS . GEORGIVS

PIVS . FRVGI . FORTIS . ET . CONSTANS . VIR

5 CLEMENTI . XIV . ET . PIO . VI . PONTT . MAXX
 OB . PRAECLARAS . VIRTVTES

SVMMAM . FIDEM . RERVVM . EXPERIENTIA . CARISSIMVS
 DIVITIS . QVIBVS . ABVNDE . AFFLVIT

CALAMITOSORVM . INOPIAM . MIRIFICE . SVSTENTAVIT
SODALES . CLERICOS . A . CRVCE . ET . PASSIONE . DOMINI

10 VIVVS . IMPENSE . COLVIT

QVOS . ETIAM . NORIENS . TVMVLO . PROXIMOS . HABERE . VOLVIT
VIX . A . LXXVIII . M . I . D . XVII . OB . A . C . CIOCCCHII

a. 1803.

Nel pavimento della nave destra avanti il secondo altare.

32.

D . O . M.

IOSEPHI . MORELLI . SPOLETINI
SACRI . CONCISTORII . ADVOCATI

5 SEPVLCHRVM
 ANNORVM . LXXII
 OBIT

NONIS . SEPTEMBRIS . MDCCCVII.
ORATE . PRO . EO.

a. 1807.

Nel pavimento innanzi il primo altare della nave destra.

33.



a. 1816.

DEO ✠ SACR.

MEMORIAE . ET . QUIETI
 BENEDICTI . SINIBALDI . PATRITII . AVXIMANI
 ARCHIEPISCOPI . EPHESINI
 5 ET . BASILICAE . LATERANENSIS . CANONICI
 VIR . FIDEI . IMMOBILIS . MIRAEQ.
 IN . ADVERSIS . CONSTANTIAE
 TVM . SACRAE . AVCTORITATIS . VINDE
 VIX . AN . LXVII . MENSES . V . DIES . VI.
 10 DECES . IDIBVS . APRIL . AN . MDCCCXVI.
 OMNI . RE . SVA . IN . SVBSIDIUM . EGENORVM
 TESTAMENTO . TRANSMISSA
 GASPAR . CAVALETTI . EQVES
 CVRATOR . HAEREDITATIS
 15 TITVLVM . AD . EIVS . CINERES
 POSVIT

Nel pavimento avanti il terzo altare della nave destra.

34.



a.

busto in marmo

LAVRENTIO . LITTAE . MEDIOGANENSI . VIRO . EMIN.
 PONTIFICI . SACRORVM . VICE . SACRA . PV . VII
 SANCITATE . DOCTRINA . PRVDENTIA . FORTITVDINE
 MVLTAS . APVD . GENES . MAXIMI . HABITO
 5 LABORIBVS . FVNCTO . CAL . MAI . A . C . MDCCCXX . AET . LXIV
 DVX . POMPEIUS . PAVRO . SVO . HONORIS . CAVSSA

Nella parete sinistra della nave destra non lungi dall'ultimo altare.

35.

A

Q

a. 1824.

CORPV S

VEN . SERVI . DEI . VINCENTII . MARIAE . STRAMBI
 PRESBYTERI . CONGR . PASSIONIS . D . N . I . C .
 5 ET . PER . A . XXIII . EPISCOPI . MACERATEN . ET . TOLENTIN
 QVI . ORTVS . CENTVMCELL . KAL . IAN . MDCCXV
 ABDICTO . EPISCOPATV
 ROMAE . IN . PALATIO . APOSTOLICO . QVIRINALI
 DECESSIT . IN . PACE . XVI . KAL . IAN . A . MDCCCXXIV

Nella parete destra della nave sinistra tra i primi due altari.

36.

CAROLVS CENTVRIONI GENVENSIS
 OBIT ROMAE
 DIE XXIV MENSIS DECEMBRIS
 ANNI MDCCCXXVL
 5 AETATIS VERO SVAE ANNORVM XXXIV
 MENSES III . DIES IX.
 ORATE PRO EO.

a. 1826.

Nel pavimento della nave destra oltrepassato il primo altare.

37.

ritratto in disegno

A P Q
 BONA INDOLE PRAEDITO ADOLESCENTI
 ANIMI CANDORE MODESTIA
 CETERISQVE VIRTVTIBVS ORNATO
 5 IOANNI FAIELLA
 QVI LETALI MORBO ALVMNIS CONGNIS PASS.¹⁸
 COOPTARI IMPOS
 CVM APVD EOSD.^M VBI EIVS AVI OSSA IAC.^{NT} HVMA.^{TA}
 SE TVMOLO (*sic*) MANDARI VOLVISSET
 10 ANNO VII SVPR A X AETATIS SVAE
 REP . SAL . MDCCCXXX . X . KAL . MART.
 SVAVITER DECESSIT
 VT FILIO OPTIME MERITO ET OBSEQVENTI
 PARENTES LACRIMANTES
 15 HOC AMORIS ET DOLORIS M . P . P.

a. 1830.

Nell'interno del primo pilastro della nave sinistra.

38.

A P Q
 MEMORIAE
 THOMAE . CAROSANTI
 DOMO REATE
 5 NEGOTIATORIS . FRVMENTARII . ET . OLEARII
 QVI
 REM . LABORE . INDVSTRIA . INTEGRITATE . PARTAM
 EGENIS . ADIVVANDIS . RELIGIONE . PROMOVENDA . NOBILITAVIT
 PIVS . OBIT . V . KAL . APRIL . A . M . DCCC . XXXVI
 10 AETATIS . SVAE . LVIV
 CONDIQVE . VOLVIT . IN . TEMPLO . SODALIVM . A . XSTI . PASSIONE
 QVOS . VIVENS . COLVERAT . OBSERVARAT . AMAVERAT
 PATRI . OPTIMO . DESIDERATISSIMO
 FILII . MOERENTES . PP.

a. 1836.

Nel pavimento avanti il terzo altare della nave destra

39.

ritratto in disegno

a. 1836.

A P Q

OLYMPIADI PRESENZINI . MEVANIAE

QVEM FILIVM PISSIMVM

CIVEM EXOPTATVM

5 IVVENEM BENEMERENTEM ULTRA AETATIS VIRES
BONIS MORIBVS LITTERIS SCIENTIISQVE IMBVTVM

VTRIVSQVE IVRIS DOCTOREM

PRO MVNERE

COELVM TERRIS COMMENDAVERAT

10 MORS INVIDA

COELO PRAEMATVRE REDDIDIT.

ANNO VITAE SVAE XXIV

REP . SAL . MDCCCXXXVI . III . NONAS IVNII

HOC MONVMENTVM

15 AMICITIA ET VERITAS SCVLPSERVNT

PETRVS ET AMALIA PARENTES

LACRIMANTES P . P .



Nell'interno del primo pilastro della nave sinistra.

40.

A P Q

a. 1839.

CARLOTTAE . BADOGGIO . DOMO . AVGVSTA . TAVRINORVM

QVAE . A . XLVII . AGENS

IPSO . DIE . FESTO . M . V . IN . COELVM . RECEPTAE

5 QVAM . DE . XPI . CRVCIATIBVS . DOLENTEM

SEMPER . PISSIME . COLVERAT

IN . PACE . QVIEVIT . A . MDCCCXX

FELIX . PENTENÉ . VXORI . MERITO . CARISSIMAE

CVM . LACRYMIS . M . P .

10 ET . IPSE . FELIX . XPI . MORTEM . RECOLERE . ASSVETVS

HEBD . DIE . AC . DIEI . HORA . QVA . SALVATOR . OBIIT

A . DNI . MDCCCXXXIX . V . KAL . OCT

ET . DILECTAE . SPONSAE . TVMVLO . EST . IVNCTVS

ARCHIATRO . SALVT . ARTE . FIDELIT . RELIG . EXIMIO

15 SVO . REGI . CAROLO . EM . IV . OB . ID . IVRE . CARISSIMO

CL . C . PASS . PERITIAM . ET . CARIT . EIVS . DIV . EXPERTI

SIGNVM . HOC . GRATITVD . SILICE . SCVLPSERE

Nel pavimento avanti il secondo altare della nave destra.

41.

IOSEPH . HIERONYMI . FIL . TAMBERLICHIVS a. inc.
 ROMANVS
 FRANCISCAE . CARLINIAE . VXORI . CARISSIMAE
 CVM . QVA . VIXIT . AN . XV
 5 SIBI . ET . SVIS

Nel pavimento avanti la balastra dell'ultimo altare della nave destra.

42.



a. 1848.

A Ω
 HIC . IN . PACE . POSITUS . EST . GUSTAVUS . COMES . DE . STACKELBERG
 QVI . NATUS . AUGUSTE . WINDELICORUM . ANNO . MDCCCXI . VIVENS . CHRISTIANIS . VIRTUTIBUS
 PRÆSERTIM . CHARITATE . IN . PAUPERES . PRÆFULGENS . ROMÆ . IN . OSCULO . DOMINI
 5 MORTUUS . EST . DIE . XVI . FEBRUARII . MDCCCXLVII
 GERMANI . FRATRES . OTHONUS . ERNESTVS . ET . ALEXANDER . HOC . ILLI
 CUM . LACRYMIS . MONVMENTVM . POSUERE
 VBYRASSAT FECIT ROMÆ ANNO
 MDCCCXLVIII

Nella parete sinistra della nave destra poco dopo il primo altare.

43.



a. 1848.

H S E
 RAPHAEL TAMBERLICHIVS
 DOMO ROMA
 VIR MITISSIMO INGENIO
 5 ANTIQVA FIDE
 CHARITATE ERGA SVOS SINGVLARI
 QVI
 REI MILITARIS QVAESTVRA
 10 INTEGERRIME ADMINISTRATATA
 ET
 EQVESTRI ORDINE
 S . GREGORII . M . NOBILITATVS
 CVNCTIS PROBATISSIMVS
 15 SANCTE OBIT ANNO SAL . MDCCCXLVIII
 AETATIS SVAE LXII
 PARENTI DESIDERATISSIMO
 FILII ENRICVS ET ACHILLES
 HOC AMORIS ET DOLORIS SVI
 20 MONVMENTVM
 P . C.



Nel pavimento della nave destra avanti la balastra dell'ultimo altare.

44.

P
X

a. 1811

HIC . IACET

DOMINICVS . MASSAGLIA . ROMANVS

VIR . PROBUS . RELIGIOSVS

5 HYMANORVM . RERVM . CONTEMPTOR

QVI . SVAS . OPES

IN . DEI . CVLTVM . AVGENDVM

ET . EGENOS . SVBLEVANDOS

LARGA . MANV . DISTRIBVIT

VENIT . A . LXXIX . III . IV . D . XXVIII.

MAGNO . EGENORVM . MOERORE

DECESSIT . PRIDIE . IDVS . MAIAS

A . D . MDCCCL.

PP . CONGNIS . PASSIONIS

15 BENEFICIORVM . MEMORES

QVO . IPSE . OPTAVERAT . LOCANDVM . CVRARVNT

Nel pavimento della nave sinistra avanti il terzo altar.

45.

A P Ω

a. 1851.

HIC

IN . DOMINO . QUIESCIT

GERMANVS . DORIA

5 ROMANVS

VNIERSAE . MATHESIS . CVLTOR . ASSIDVVS

PATERFAMILIAS . OPTIMVS

VIR . EXIMIAE . PROBITATIS

PIVS . IN . DEVM

10 MISERICORS . IN . PAVPERES

IVSTI . VERIQVE

PROPVGNATOR . ACERRIMVS

OBLIT . XVIII . KAL . SEPTEMBRIS . MDCCCLI

AETATIS . SVAE . LXXVI

15 VXOR . ET . FILII

QVEIS . ILLO . AMISSO

VIL . SVPERERAT . IN . TERRIS

MEM . HANC

PONERE . CVRARVNT

Nel pavimento sul principio della nave destra.

46.

A . P . Q

a. 1857.

- SILVIO . LANCIANI . SAC.
 DOMO . MONTICELLI . IN . TERRITORIO . TIBURTINO
 VIRO . SVMMAE . PIETATIS . ET . INTEGRITATIS
 5 QVI . A . SACRIS . PH . VIII . PONT . MAX.
 ADLECTVS . INTER . SCRIBAS . ADIVTORES
 CARDINALIS . SVMMI . MACISTRI . CRIMINIBVS . EXPIANDIS
 DIVINI . NVMINIS . GLORIAM
 10 SEMPITERNAM . HOMINVM . SALVTEM
 CONCIONIBVS . HABENDIS
 POENITENTIVM . CONFESSIONIBVS . EXCIPIENDIS
 SEDVLO . ADCVRAVIT
 VIXIT . AN . LXXXI . M . II.
 EMIGRAVIT . PRID . KAL . IBR . AN . MDCCCLII.
 15 FRANCISCVS . BALLARATI . CVRATOR . EX . TESTAMENTO
 AMICO . CARISSIMO
 P . C.

Nel pavimento avanti il primo altare della nave destra.

47.

A . Q

a. 1853.

- HIC . IN . PACE . QVIESCIT
 HIERONYMVS . BOREA
 5 DOMO . NICAEA . MASSILIENSIVM
 QVI . A . REGE . SARDINIAE
 PRIMVM . CENTVRIO . CLASSIARIVS
 DEINDE . OB . MERITA . EQVES . MAVRITIANVS . FACTVS
 IN . PORTV . DOMITIANO . RHODI . DARDANIAE . ROMAE
 EGIT . COMMEANTIVM . PRAEPOSITVS
 10 DECESSIT . IN . VRBE . VII . ID . FEB . AN . MDCCCLIII.
 AET . S . AN . LXX . M . XI.
 MARIA . STOPPA . HERES . EX . TESTAMENTO
 CONIUGI . INCOMPARABILI . P.

Nel pavimento sul principio della nave sinistra.

48.

H . S . E.

a. 1854.

- ALOISIVS . GRESPI
 DOMO ROMA
 AVRIFEX . ET . GEMMARIVS
 5 QVEM . ARTIS . LAVDE . PRAESTANTEM
 RELIGIO . INTEGRITAS . FIDES
 PERPETVO . COMMENDARVNT
 PIVS . VIXIT . AN . LII.
 DFC . PRID . ID . INN . AN . M . DCCC . LIV
 EXITV . VITAE . CONSANTANO
 FILIAE . FIVS . PACEM . PREGATAE
 FAC . CVR.
 PATRI . AMANTISSIMO

Nel pavimento sul principio della nave sinistra presso il primo altare.

49.

A . P . Q

a. 1854.

ANNAE . GRESPI . ROMAE

VXOR . OPTIMAE . BENEMERENTI
RELIGIONE . MODESTIA . INCOMPARABILI5 QVAE . POST . MORBVM . DIVTVRNVH
PIE . PATIENTERQ . PERLATVM
OBIT . VI . KAL . NOVEMB . MDCCCLIVEGENIS . QVOS . ADAMAVIT
HEREDIBVS . INSTITVTIS

10 HIERONYMVS . REGGIANI

MOERENS . POSVIT

PACEMQ . ADPRECATVS.

Nel pavimento avanti la balaustra dell'ultimo altare della nave sinistra.

50.

A . P . Q

a. 1854.

MEMORIAE . ET . QUIETI

PHILIPPI ROLLI

SACERDOTIS DE . URBE

5 PIUS VIXIT A . XXXVI M . XI

IN PACE QUEVIT . KAL . DEC.

ANNO R . S . MDCCCLIV

ORATE PRO EO

Nel pavimento avanti la balaustra dell'altare suddetto.

51.

A . P . Q

a. 1855.

HEIC . OSSA . QUIESCUNT

ANTONII . FELICII

EQVITIS . ET . COMITIS . CINGVLANI

5 PERITIA . IN . PVBLICIS . INTEGRITATE . SINGVLIS

ALTER . NEMINI

INTER . DVODEMVROS . PONTIFICIAE . DITIONIS

CONSILIARIVS

SACRI . PRINCIPIS . DECRETO . ADSCITVS

10 VIXIT . A . LXII . OBIT . IN . DOMINO

VIII . IDVS . MARTII . MDCCCLV

DIGNO . PATRI . ET . CONIVGI

IN . AETERNVM . AVE

Nel pavimento della nave destra presso il primo altare.

52.



a. 1855.

busto di marmo in bassorilievo

TERESIAE . SARACINELLIAE
 NOBILI . FEMINAE . DOMO . VRBIVENTO
 FERDINANDI . FILIAE . VNICAE
 5 NICOLAI . ALBERTI . HORTANI . COMITIS . VIDVAE
 QVAE . TENERIS . AB . VNGVICVLIS
 ADVERSA . PATI . ET . ALIIS . SVCCVRRERE . ADSVETA
 ANNOS . NATA . LXVII . PIE . DECESSIT
 ROMAE . VII . IDVS . DEC . ANNO . M . DCCLV . LV
 10 HVIC . CHRISTVM . IESVM . D . N . PATIENTEM . IMITATAE
 ET . AD . ARAM . B . PAVLI . VTI . ROGAVIT . DEPOSITAE
 LVDOVICVS . ADVOCATVS . SCERRA
 QVI . EAM . DIV . TAMQVAM . MATREM . CARISSIMAM . COLVIT
 ETIAM . AVGVSTAE . FILIAE . EIVS
 15 SORORIS . DOMINICIANAE . NOMINE
 MONVMENTVM . POSVIT



Nella parete destra sul principio della nave sinistra.

53.

ritratto di marmo
 in bassorilievo

a. 1856.



A P Q
 HEIC IN PACE REQVIESCIT
 ALEXANDER COM . DE STACKLBERG
 NATVS VINDOBONAE AN . MDCCCXIV
 5 CHRISTIANIS VIRTVTIBVS
 PBESERTIM CHARITATE IN PAVPERES PRAEVLGENS
 ROMAE IN OSCVLO DOMINI MORTVVS EST
 DIE XXIV NOV . MDCCCLVI
 OTHONVS ET ERNESTVS FRATRI CARISSIMO
 10 CVM LACRYMIS POSVERE

Nella parete dirimpetto al primo altare della nave destra.

54.

D O M

a. 1857.

IOANNES BAPTISTA AGGENO GENUENSIS

OBIIIT ROMAЕ

DIE XIX MENSIS IVLII

5

ANNI MDCCCLVII

AETATIS VERO SVAE ANNORVM LXXXIII

MENSES IV DIES XI

ORATE PRO EO

Nel pavimento presso il primo altare della nave sinistra.

55.

ANTONIO . MONTARSOLO

a. 1858.

DONO . GENVA . INCOLAE . ROM . AN . XLIV

VIRO . FRVGI . COMI . RELIGIOSO

LITTERARVM . FORMAS . CONFLANDI

5

ARTIFICI . PROBATO

VIXIT . AN . LXXII . M . X . D . XVI

DEC . III . NON . IVN . AN . M . DCCC . LVIII

LIBERI . EIVS . MOERENTES

PARENTI . DILIGENTISSIMO

10

HIC . IN . PACE . COMPOSITO . F

AETERNVM . CVM . DEO . VIVAS

Nel pavimento della nave destra tra il secondo e terzo altare.

56.

A

P

Q

a. 1859.

HIC . IN . PACE . REQUIESCIT

KAROLINA . ANGELILILLI . GALLI . TAGLIONI . FRVSNAS

VIRTUTE . MAGIS . QVAM . PATRICIA . NOBILITATE . CONSPICVA

5

QVAE . IX . KAL . APRILES . A . MDCCCLIX

AD . COELESTES . ABIIIT . ANNOS . NATA . LXX

CONIVGI . CONTRA . VOTVM . AMISSAE

ADVOCATVS . DOMINICVS . TAGLIONI

HAERES . EX . TESTAM . INSTITVTVS

10

AMITAE . DVLCISS . PIENTISSIMAE

MARCHIONISSA . MARIA . ROSA . GVERRIERI . CIOIA . SCHILLINGER

GRATI . ANISHI . ET . AMORIS . MINEMOSYNON

CVM . LACRIMIS . POSVERVNT

ORATE . PRO . EA

Nel pavimento della nave sinistra avanti il secondo altare.

59.

HYACINTHAE GALLI ROMANAE

a. 1861.

MATRONAE PRAESTANTI

PIAE MITI BENIGNAE IN EGENOS

QVAE VXOR PRIMVM ALOISII FREZZA

5 ET ALTERIS NVPTIIS IOANNIS SALVIONI

OMNIBVS OFFICIIS SANCTE PERPVNCTA

DECESSIT IN PACE ✠ XVII KAL. APRIL

ANNO MDCCLXI

CVM . VIXISSET . ANN . LXXXX . MENS . VII

10 ALOISIVS . ET . CAESAR . FREZZA

MATRI ATQVE AVIAP

MERENTISSIMAE PON . CVR.

Nel pavimento avanti l'ultimo altare della nave sinistra.

60.

ritratto
in pittura

a. 1862.



✠ IOANNI . BAPTISTAE . BONTUS ✠

EQVITI . SILVESTRIANO

SACRI . CIVILISQ . IURIS . CONSULTO

QUI . FUIT . ANN . XLVI . ALTER . AB . ACTIS

5 REI . SUBSIDIARIAE . DIRIBENDAE

VIXIT . PIUS . IUSTUS . MISERICORS

DEC . IV . ID . MAI . AN . M . DCCC . LXII . ANN . NATUS . LXXVIII

MARGARITA . CIOMMEI . HAERES . EX . TESTAM.

VIRO . CONIUNCTISSIMO . FECIT

Nell'interno del secondo pilastro della nave suddetta dirimpetto quasi al primo altare.

63.

a. 1864.

A . P . Q.

HEIC . APVD . IOANNEM . ET . PAVLVN . MARTYRES

QVOS . COLVIT . EXIMIE

ADQVIESCIT

5 DOMINICVS . PETRI . F . DE . LVCHI

DOMO . GENVA

QVI CVRIS . DOMESTICIS . SOLVTVS

VNI . DEO . VIXIT . CAELEBS . CAELESTIBVS . INHANS

AMPLAS . OPES . IN . PETRI . STIPEM

10 IN . ADOLSCENTVLARVM . PVDOREM . TVTANDVM

IN . MAVRORVM . PVEROS . COEMENDOS

IN . EGENTES . CONTVLIT

EO . STVDIO . VT . OMNIS . LATERET

EXITV . IMPROVISO . AT . NON . IMPARATVS

15 DECES . XI . KAL . NOV . A . MDCCLXIV.

ANNOS . NATVS . LXIII . M . IX . D . VI.

EVGE . DOMINICE

TVA . TE . IN . CAELIS . BENEFACIA . MANENT

Nel pavimento della nave sinistra presso il primo altare

64.

a. 1864.

ANNO . DNI . MDCCLXIV

HEIC . IN . P QVIESCVNT

OSSA

SCIPIONIS . DOMINICI . IOSEPHI

5 EIVSQVE . DILECTE . SORORIS

CAROLINE . CANNELLA . CIPOLLONI

DOMO . AQVILA

ORATE . PRO . EIS

Nel pavimento della nave destra avanti il primo altare.

65.

ritratto di marmo
in bassorilievo

a. 1865.

A X Ω

5 HIC CONDITVS EST
FRANCISCVS STVRBINETIVS
IVRISCONSVLTVS AETATIS SVAE PRINCEPS
STVDIO RERVM NOVARVM
ANNO MDCCCXLIX
ABREPTVS ET EXSVL
RESIPVIT
10 REDITVS VENIAM A PONTIFICE MAXIMO
CONSECVTVS EST
DECESSIT VII KAL . SEPT . AN . MDCCCLXV
ANNOS NATVS LVIII
THERESIA CASSETTA ANGELA LVGARIA
SORORES
15 FRANCISCVS CLEMENTINAE CASSETTAE
SORORIS F.
POSVERVNT



Monumento di marmo posto sul principio della nave destra a sinistra della porta che mette alla sagrestia.

66.

D O M

a. 1866.

HIC
5 PROPE CONCORDEM MARITVM
IN DEI OSCVLO DORMIT
CATHARINA DORIA CIVLI ROMANA
SEDVLA MATERFAMILIAS
MVLIER OMNI VIRTUTE EXCELLENS
10 OBIT IV . IDVS MARTII
ANNO DOMINI
MDCCCLIV
AETATIS SVAE LXXVII
ALEXANDER DORIA
GERMANI ET CATHARINAE FILIVS
15 NE MORTVVS
A PARENTIBVS DISIVNGERETVR
VNA CVM MATRE CARISSIMA
REQVIESCERE VOLVIT
DECESSIT XI . KALEN NOVEMBRIS
ANNO MDCCCLXVI
AETATIS SVAE XLIX.

Nel pavimento sul principio della nave destra avanti la porta che mette alla sagrestia.

67.

a. 1866.

A P Q

HIC . IN . PACE . CHRISTI . COMPOSITA
MARGARITA . PAVLI . DANIELI . FIL . ROMANA
VXSOR . RAFAELIS . TAMBERLICHII . EQ . MATER . FAMILIAS . PIENTISSIMA
5 COMIS . PRVDENS . ALTRIX . EGENORVM
CHARITATE . IN . PROXIMOS . SVAVITATE . MORVM . PRAECLARA
QVAE . AMANTISSIMO . VIRO . ORBATA
LIBERORVM . INSTITVTIONI . SEDVLE . INCVMBENS
MAXIME . IN . DELICIIIS . HABVIT
10 CHRISTIANAE . PIETATIS . OFFICIA . EXCOLERE
ADVERSAE . VALETVDINIS . LABORIBVS
PER . FRIENNIVM . VIRILI . PATIENTIA . TOLERATIS
PLACIDE . AUDORMIVIT (*sic*) IN . DOMINO
XV . KAL . OCTOBR . ANN . °A . R . S . MDCCCLXVI . AET . SVAE . LXXIX
15 HENRICVS . ET . ACHILLES . MOERENTES
IVXTA . PATRIS . ET . ADELAIMS . EORVM . SORORIS . EXVVIAS
INCOMPARABLEM . MATREM . CONDI . VOLVERVNT
VT . QVOS . MORTIS . IN . DIES . SEPARAVIT . CALAMITAS
IDEM . SEPVLCHRVM
10 AD . AETERNAM . RESVRRECTIONEM . CONSOCIET

Nel pavimento avanti la balaustra dell'ultimo altare della nave destra.

68.

a. 1867.

P

A Q

nicchia
con mezza figura
in marmo
del defunto

Qui in bassorilievo
sono rappresentate
le quattro virtù teologali
Prudenza, Giustizia, Temperanza e Fortezza.

Nella base:

HEIC . IN . PACE . QVIESCIT
ROBERTVS . IOANNIS . F . ROBERTIVS
DOMO . MONTE . S . IVSTI . IN . PICENO
5 CARDINALIS
SCIENTIA . IVRIS . PONTIFICII . ET . CIVILIS
PRVDENTIA . IN . REBVS . GERENDIS . PRAESTITIT
DECESS . VII . IDVS . NOV . A . MDCCCLXVII . A . N . P . M . LXXVIII
PAVLVS . FRATER . COMES . CVM . IOANNE . FILIO
10 POSVIT . VIRO . AMPLISSIMO
DECORI . DOMVS . ET . PATRIAE

Nella parte sinistra sul principio della nave suddetta.

69.

D O M

a. 1867.

CATHARINA D' ODET

VIRGO PATRITIA FRIBURGENSIS

ORATE PRO EA

ORBIT DIE XIII DECEMBRIS MDCCLXVII

Nel pavimento presso il primo altare della nave destra.

70.



a. 1868.

ritratto di marmo
in bassorilievo

ANNAE . PIERIAE

DOMO VETRALLA

S . PAVLLI . A . CRUCE . FIVSQ . ORDINIS

CVLTRICI . EXIMIAE

5 VIRGINI RELIGIOSISSIMAE

MORVM . SVAVISSIMORVM

QVAE . MATER . EGENIS

INTEGRITATIS . AC . PIETATIS . EXEMPLVM

HABITA ST. (sic)

10 FRATER . SORORESQ . MOERENTES

POSVERE

VIXIT . ANN . XLVI

DECESSIT . ROMAE . DIE . X . DECEMBR

AN . MDCCLXVIII

15 TE . ✠ . IN . PACE

Nell'interno del secondo pilastro della nave sinistra dirimpetto quasi al primo altare.



busto di marmo



HIC . IN . PACE X REQUIESCIT
 FRANCISCVS . VICIVS
 DOMO . MELIGNANO . IN . AEMILIA
 QVI . MVNERIBVS . AMPLISSIMIS . EXORNATVS
 5 ALTER . POSTREMO . A . SVMMO . MAGISTRO
 BENEFICIVS . DANDIS . ATTRIBVENDIS
 DOCTRINAE . ABSTINETIAE . PIETATIS . LAVDE . FLORVIT
 DEC . VIII . ID . DEC . AN . M . DCCC . LXVIII.
 AET . LXXIII . M . V . D . XXVIII.
 10 SVBSTANTIAM . OMNEM . TEST . PIE . DILARGITVS

Questa memoria è scolpita in un monumento marmoreo addossato alla parete sinistra presso l'ultimo altare della nave sinistra.

PARTE II.

S. ANASTASIA

Nel sinodo tenuto in Roma nella Basilica Vaticana da papa Gelasio I sullo scorcio del V. secolo evvi una sottoscrizione di tre preti del titolo di S. Anastasia *sub Palatio*, prova incontrastabile che esisteva già nel V. secolo. Alcuni la vogliono fabbricata sia dall'anno 300 circa da Apollonia matrona romana, e che sia stata una delle prime chiese che ebbero il titolo Cardinalizio. Senza entrare a disentere se le assertive di questi sieno o nò valide, perchè mancanti di positivi documenti, dobbiamo indubitatamente riconoscerla come una chiesa antichissima dedicata alla memoria della martire Anastasia.

Leone III al cadere del secolo VIII, siccome leggesi in Anastasio Bibliotecario, ristaurò il tetto che minacciava di rovinare, e Gregorio VII l'arricchì di molti doni. Un'altro ristaurò vi fu fatto sotto Innocenzo III l'anno 1210, in cui vi costruì gli amboni, a piedi dei quali vi fu posta l'iscrizione che lesse l'Ugonio nel 1588 in un marmo che ne aveva fatto parte. Salito al pontificato Sisto IV fu nuovamente risarcita mantenendole però sempre l'antica forma. Prima che vi si operassero dei cambiamenti, e che vi si costruisse la presente facciata, questa chiesa aveva un portico che era stato fatto dal cardinale titolare Bernardo de Royas y Sandoval e vi si ascendeva per un'ampia scala. Essendo caduto per un turbine come scrive il Martinelli (*Roma ex etnica sacra*, pag. 54). papa Urbano VIII vi fece innalzare la facciata dall'architetto Luigi Arrigucci da Firenze. Al cadere dello stesso secolo molti ornamenti vi fecero il cardinale Carpegna e monsignor Francesco Maria Febel.

Nello scorso secolo l'anno 1703, il cardinal Costagati, rifece la volta della tribuna, e non molti anni appresso, ossia nel 1725, il portoghese Nino da Cunha, cardinale titolare di questa chiesa la ridusse nello stato presente. Pio VII, risarcì il soffitto della nave maggiore, come nuovamente fu fatto da Pio IX, nel 1850, unitamente alla chiesa e al pavimento.

Nell'anno 1722 venivano alla luce in Roma due libri, l'uno di Gio. Mario Crescimbeni con cui dottamente scrisse *L'Istoria della Basilica di S. Anastasia titolo cardinalizio*, e l'altro di Filippo Cappello in cui sono raccolte *Brevi Notizie dell'antico e moderno Stato della chiesa collegiata di S. Anastasia di Roma ecc.*

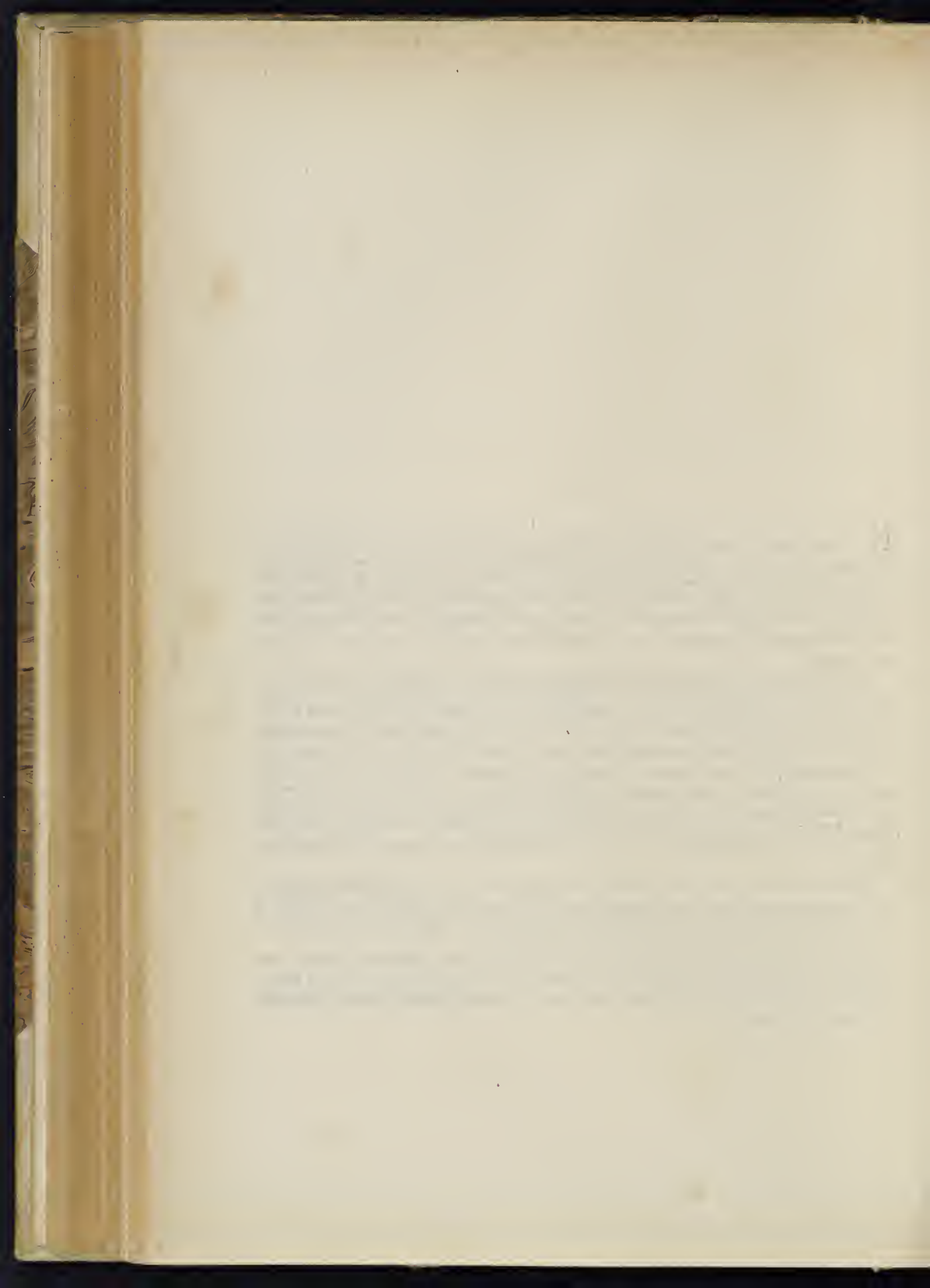

74.

APOSTATA IACET HIC IACOBINA SEPVLTA a inc.
 HOC TVMVLO VENETA PAVSAT IACOBINA QUIETA
 DOCTOREM VERVM DILEXIT VIVA ROGERVM

Dall'Anonimo Spagnuolo (*Cod. Chig. I, V, 167, fol. 263^{vo}*).

SECOLO XVII.

75.

BERNARDVS DE SANDOVAL Y ROIAS a. 1606
 TITVLI S . ANASTASIAE S . R . E . PRESBYTER CARDINALIS
 TOLETANVS ARCHIEPISCOVVS PRIMVS
 SVMMVS CASTELLAE CANCELLARIVS
 5 PHILIPPO III . CATHOLICO REGI
 PRO IMPERII ADMINISTRATIONE A CONSILIIIS
 OMNIYM PROVINCIARVM
 QVAE ILLIVS MAIESTATE REGVNTVR
 GENERALIS INQVISITOR
 10 TEMPLVM HOC RVDI FABRICA INELEGANS
 ET VEIVSTATE PENE COLLAPSVM
 COMMODIORE STRVCTVRA AC SPECIE
 A FVNDAMENTIS RESTITVIT
 ANNO DOMINI MDCVI

Leggesi nel Crescimbeni (*Istoria della Basilica di S. Anastasia pag. 14.*) e nei Continuatori del Ciacconio T. IV col. 317.

76.

VRBANVS . VIII . PONT . MAX. a. 1636
 S . ANASTASIAE . TEMPLVM . A . SVMMIS . PONTIFICIBVS
 SANCTIS . DAMASO . HILARO . ET . LEONE . III
 RELIGIONE . EXORNATVM
 5 MELIOREM . IN . FORMAM . RESTITVIT
 COLLAPSAM . FRONTEM . A . FVNDAMENTIS . EXTRVXIT
 DVAS . TVRRES . AD . NOLARVM . VSVM . EREXIT
 INTERIORA . ORNAMENTA . ADIVNXIT
 ANNO . SAL . MDCXXXVI . PONTIF . XIII

Sopra la porta nell'interno della chiesa.

77

busto di metallo a. 1649.
 poggiato sopra un'urna
 nel cui specchio è scolpita l'iscrizione
 D . O . M .
 PETRVS PAVLVS PHOEBVS
 PATRITIVS VRBIVETANVS
 POST VARIA SEDIS APOSTOLICAE MVNIA
 5 EX ASSESSORE SANCTISSIMAE INQVISITIONIS
 EPISCOPVS BALNEOREGIENSIS
 OBIT PRID . NON . AVG . ANN . MDCXLIX

Nella parete sinistra della tribuna.

Questo deposito fu disegnato da D. Tommaso Ripoli frate di S. Spirito (v. Crescimbeni *Op. cit.* pag. 20.).

78.

D . O . M

HIPPOLYTO ARDITIO PRESB . FIRMANO
ET BERNABEO CECCHETTO EIVS CONSOBRINO
OB PIAM ELEEMOSYNARVM LARGITIONEM
5 VT IN HOC ALTARI PRIVILEGIATO S . HIERONYMI
SACRVM QVOTIDIE CVM ANNIVERSARIO
CELEBRETVR
CAPITVLVM ET CANONICI
GRATI ANIMI MONVMENTVM POSS.
10 ANNO DNI MDCLXXVII.

a. 1677.

Nella parete della nave sinistra presso l'ultima cappella. Galletti (*Inscr. Picenae*. Cl. V, n. 9, p. 70).

79.

SACRIS SANCTORVM RELIQVIVS
CAROLVS PHILIPPVS DE ANGELIS ROMANVS
PROTONOTARIVS APOSTOLICVS INSIGNIS COLLEGIATAE
ECCLESIAE S . LAURENTII IN DAMASO PERPETVVS
5 BENEFICIATVS SACELLVM HOC EXTRVXIT SIBI
SVISQVE SEPVLCRVM POSVIT
ANNO DOM . MDCLXXIX

a. 1679.

Fu letta dal Crescimbeni (*Istoria della Basilica di S. Anastasia pag. 23*). Tolta via nel restauro del 1850 fu sostituita dalla seguente che si legge nella parete sinistra della seconda cappella destra:

ANNO MDCLXXIX.
KAROLVS . PHILIPPVS . DE . ANGELIS . ROM.
PROTON . APOST . BENEFIC . LAURENTIANVS
SACRIS . RELIQVIVS . SERVANDIS
SACELLVM . HOC . EXSTR.
SIBI . SVISQ . SEPVLCRVM . PARAVIT

80.

D . O . M

IOSEPH RONCA NEAPOLITANVS
LEGAVIT HVIC COLLEGIATAE
LOCA III . MONT . CAM . NON VLTA.
5 VT QVOTANNIS CELEBRENTVR
MISSAE LX IN ALTARI PRIVILEG
S . HIERONYMI
PER ACTA PERELLI NOT . CAPIT.
DIE XXII . AVGVSTI
10 MDCLXXIX

a. 1679.

Dal Galletti (*Cod. Vat.* 7915, c. 110, n. 368).

81.

IN HONOREM
 S . CAROLI BORROMAEI
 ET S . PHILIPPI NERII
 FRANCISCVS MARIA PHOEBVS
 ARCHIEPISCOPVS TARENENSIS
 HOC ALTARE CONSECRAVIT
 ET ANNIVERSARIO DIE VI . NON . OCTOB.
 XI . DIES DE VERA INDVLGENTIA
 IPSEVM VISITANTIBVS CONCESSIT
 ANNO DOM . MDCLXXIX

a. 1679.

Quest'iscrizione che fu copiata dal Galletti (*Cod. Vat.* 7905, c. 35, n. 79) e dal Crescimbeni (*Op. cit.* pag. 25) fu tolta via nel restauro del 1850 e vi fu posta la seguente che si vede nell'ultima cappella della nave destra

VI . NON . OCT . AN . MDCLXXIX.
 FRANCISCVS . M . PHOEBVS . ARCH . TARS.
 IN . HONOREM . SANCTORVM
 KAROLI . BORROMAEI . ARCH . CARD.
 ET . PHILIPPI . NERII
 ALTARE . HOC . CONSECRAVIT

82.

busto di bronzo
 poggiato sopra un'urna nel cui specchio
 si legge l'iscrizione:

a. 1680.

D . O . M.
 FRANCISCVS MARIA PHOEBVS PATRITIVS VRBEVETANVS
 ARCHIEPISCOPVS TARENENSIS
 PRAECEPTOR SANCTI SPIRITVS
 PONTIFICE CAPELLAE CEREMONIARVM PRAEFECTVS
 HVIVS AC INSIMVL VATICANAE BASILICAE CANONICVS
 OBIT III CAL . DECEMBER . ANN . MDCLXXX

Nella parete destra della tribuna. Questo deposito fu disegnato da D. Tommaso Ripoli frate di S. Spirito (V. Crescimbeni *Op. cit.* pag. 20).

83.

VETVSTISSIMAE ROMANAE FAMILIAE DE ALTERNIS
 OB DOMOS OLIM A IULIO ASSIGNATAS
 NVPER VERO A S . M . CLEMENTE X.
 AREAM PRO CONSTRVENDIS HORREIS
 GEMINATA DONATIONE ADIVNCTAM
 NE TANTE BENEFICENTIAE
 MEMORIA PERIRET
 HOC GRATI ANIMI MONVMENTVM
 CANONICI POSVERE
 ANNO DOM . MDCLXXXII.

a. 1682

Sopra la porta delle stanze che sono sul principio della navata destra. Galletti (*Inscr. Rom.* T. I, Cl. I, n. 258, p. CXXXIII).

84.

INCLYTE CHRISTI MARTYRI ANASTASIAE PATRITIAE ROMANAE
 FRANCISCVS MARIA PHOEBVS ARCHIEPISCOPVS TARENENSIS

a. inc.

Nel pavimento della nave croce sotto la statua marmorea di S. Anastasia.

85.

IMMORTALI MEMORIE a. 1685.
 HERONYMI S. R. E. CARD. GASTALDI
 OB DOMESTICI SACELLI
 SVPELLECTILEM
 5 HVIC VETVSTISSIMÆ ECCLESIE
 CAUS. ERAT TITVLARIS
 INTEGRE LFGATAM
 LAPIDEM HVNC GRATI ANIMI TESTEM
 10 CANONICI CONSTITVERVNT
 ANNO DOM . MDCLXXXV.

Sopra la porta della sagrestia che è sul principio della nave sinistra.

86.

IO . BAPTISTA DE DOMINICIS a. 1685.
 ASSIGNAVIT LOCA TRIA ET $\frac{2}{3}$
 MONTIS CAMERALIS S. PETRI
 VT IN ALTARI PRIVILEGIATO
 5 PRO ANIMA ANGELE DE CHIERICO
 QVALIB . HEBDOM . ET DIE 2 . APRIL.
 MISSÆ SACRVÆ CELEBRETVR
 PER ACTA IEREM . DE RVBEIS
 DIE 2 APRILIS MDCLXXXV

Fu veduta nella parete della chiesa dal Galletti (*Inscr. Rom.* T. II, Cl. XIV, n. 232, p. DXLIII).

87.

D . O . M a. 1692.
 CORPVS S . ANASTASIE MARTYRIS
 AB APOLLONTA MATRONA ROMANA
 IN SVIS HORTIS
 5 HAC SVPERINDVCTA ECCLESIE MOLE
 RECONDIVVM
 OLIM SVB ARA MAXIMA
 A CARD . TITVLARIBVS
 IVLIO CANANO RESTAVRATA
 10 ET VDERICO CARPINEO
 PROPE ABSIDE TRANSLATA
 FRVSTRA CONQVISITVM FVIT
 DEMVM ANNO MDCLXXVII
 PRID . NON . FEBRVAR.
 15 VETVSTISSIMVM HOC ALTARE
 DVM OPIFICES IN SACELLI ORNATV
 ET IPSIVS AREÆ COMPLANATIONE
 ILLVD INTEGRVM AC ILLESVM
 SERVARE STVDEBANT
 20 PRÆTER EXPECTATIONEM
 SOLVTIS VNDIQVE
 MARMOREIS TABVLIS
 EIVS LATERA CLAVDENTIBVS
 MOMENTO CORRVIT
 25 ET LOCVLVS LATERITIVS
 ANTIQVÆ STRVCTVRE
 SVB ARA CONSECRATA APPARVIT
 IN QVO HÆ SACRÆ EXVVLÆ
 REPERTE SVNT
 30 ET SVPER FODEM ALTARI
 DECENTIORI CONDITORIO
 COMPOSITE
 DEINDE AD ARAM MAXIMAM
 IAM AB ARCHIEPISCOPO PHOEBEO
 35 MAGNIFICENTIVS CON STRVCTAM
 TRANSLATÆ VIII . ID . SEPT . MDCXCII

Nella parete sinistra dell'ultimo altare della nave sinistra.

88.

a. inc.

D O M

QVOD

5 VETVSTISSIMVM HOC ALTARE
IN QVO S. HIERONYMVS
MISSE SACRVM PERAGEBAT
A DIVO GREGORIO MAGNO
PRIVILEGIATVM

10 FRANCISCVS MARIA PHOEBVS
ARCHIEPISCOPVS TARSENSIS
S . SPIRITVS PRÆCEPTOR
OLIM BASILICÆ VATICANÆ
AC INSIMVL HVIVS COLLEGIATÆ
CANONICVS

15 OMNI PRORSTVS
SACRA VENERANDA ANTIQVITATE
TVM ALTARIS TVM CIBORII
RELIGIOSE SERVATA
INSTAVRAVERIT
COMPLANATA AREA

20 CONDITORIO
INSIGNIVM RELIQVIARVM
LIGNI SS . CRVCIS
VELI BEATISSIMÆ VIRGINIS
ET CLAMYDIS S . IOSEPH

25 EXORNATO
VARIIS MARMOREIS LAPIDIBVS
FORNICE AC PICTVRIS
VNDEQVAQVE DECORAVERIT
CAPITVLVM ET CANONICI

25 HOC
PERPETVVM REI MONVMENTVM
POSVERE

Nella parete destra del secondo altare della nave sinistra.

89.

FAMILIÆ PHOEBIÆ



FAMILIÆ PHOEBIÆ

a. inc.

Nel pavimento del coro.

90.



a. 1696.

D . O . M.

DOMINICO CAPPELLO DE ACCVMVLO PRÆBITERO ASCVLANO I . V . D.

IBIDEM . ECCLESIE S . AVGVSTINI ABBATIS, PROTHONOTARIO APOSTOLICO, IN VATICANA

BIBLIOTHECA SACRORVM RITVVM SCRIPT RI, SACROSANTÆ

5 BASILICÆ . S . MARIE TRANSFIBERIN HVIVSCE ECCLESIE CANONICO

AC INSIGNI BENEMERITO

SVB INNOCEN . XI . ALEXAN . VIII . AC INNOCEN . XII . SVMMIS PONTIFICIBVS

SACRI PALATY APOSTOLICI CÆREMONIARVM PRÆFECTO

QVO IN MVNERE EX INSTITVTIONE FRANCISCI MARIE PHOEBEI ARCHIEP . TARSEN .

10 ACCVRATE STVDIOSEQVE VERSATVS FVIT

VIXIT ANNIS LXVII DIEBVS VII OBYT VI IDVS APRILIS ANNO SALVTIS M . DCXCVI

TIBVRTIVS FRATER I . V . D . ET CANONICVS PHILIPPVS CAPPELLVS NEPOS

HOC GRATI ANIMI MONVMENTVM POSVERE

Nel pavimento della nave croce avanti l'altare maggiore. Galletti (*Inscr. Picenae*, Cl. IV, n. 7, p. 61-62).

SECOLO XVIII.

91.



a. 1703.

Fu letta nella volta della nave croce dal Galletti (*Inscr. Rom. T. I, Cl. II, n. 185, p. CCLXXXVI*), e dal Crescimbeni (*Op. cit. p. 23*).

92.

NONIUS S . R . E . PRESB . CARD . A CUNHA

a. 1722.

GENERALIS IN LUSITANIA INQUISITOR

ANTIQUISSIMAM HANC BASILICAM

5 S . ANASTASIE DICATAM

TIFULUM SUMM

VETUSTATE DEFORMATAM

PARIETIBVS ET CONTIGNATIONE

JAM 10 INCLINANTIBVS PENE COLLABENTEM

NOVIS IACTIS FVNDAMENTIS

10 ALIISQVE OPERIBVS ADJECTIS

FIRMAVIT

ELEGANTIOREMQUE IN FORMAM

RESTITUIT

15 ANNO A NATO CHRISTO

MDCCXXII

Nella parete destra della nave maggiore sopra la tazza dell'acqua santa.

S. ANASTASIA — SEC. XVIII.

93.

NONIVS S . R . E . PRESB . CARD . A CVNHA
ANNO DNI MDCCXXII

a. 1722.

Sopra l'arco appena si entra la nave maggiore.

94.



NONIVS . S . R . E . PRESB . CARD . A CVNHA
ANNO DNI MDCCXXII

a. 1722.

Nell'arco della nave traversa.

95.

EMO PRINCIPE NONIO S . R . E . PRESB . CARD . A CUNHA
HJUS BASILICÆ TITULARI ANNUENTE
REMIS CANONICIS ET CAPITULO PERPETUO CONCEDENTIBUS
UT ACTA FRANCISCI MARI GENNETTI NOT . CAPITOLINI
5 FUSUS DECLARANT DIE XIV NOVEMBRIS MDCCXXI
DOMINIOUS ALFERIUS ROMANUS
ALTARE MARMOREUM AB EMO CARD . DE TERRANOVA EXTRACTUM
IN QUO SAGRA LIPSANA OLIM ASSERVABANTUR
AB HSDEM CANONICIS SIBI DONATUM
10 IN HOC SACELLUM CHRISTI PRECURSORI SACRUM
PROPRIA IMPENSA A FUNDAMENTIS EDIFICATUM
TRANFERRI CURAVIT
ANNO A REP . SAL . MDCCXXII

a. 1722.

Nella parete sinistra della prima cappella della nave destra. Galletti (*Inscr. Rom.* T. II, Cl. XIV, n. 285, p. DLXXIV-DLXXV).

96.



a. inc.

Dal Galletti (*Inscr. Rom.* T. III, Cl. XIX, n. 255, p. CCCXCII).

EMINENTISSIMO PRINCIPI NONIO A CUNHA
 TIT. S. ANASTASIE PRÆSBYT. S. R. E. CARDINALI
 OMNIUM PORTUGALLÆ REGIS PROVINCiarUM

a. 1722.

IMQUISITORI GENERALI

5 QUOD VETUSTISSIMAM HANC BASILICAM
 PRIMIS ÆRE CHRISTIANÆ SECULIS EDIFICATAM
 AC COMPLURIUM SUMMORUM PONTIFICUM
 TUM ETIAM CARDINALIUM TITULARIUM
 PIA CURA MULTOTIES RESTITUTAM ORNATAMQUE

10 POSTREMIS HISCE TEMPORIBUS
 MISERE FATISCENTEM ET EXCIDIO PROXIMAM
 RESARTO TECTO ADDITO LAQUEARI
 PARIETIBUS AD LIBELLAM REVOCATIS ATQUE DIRECTIS
 UTRAQUE LATERALI NAVI CONCAMERATA

15 PRISTINO ANTIQUIS COLUMNIS REDDITO NITORE
 NOVIS APERTIS FENESTRIS
 NOVA ITIDEM INTERIORI EXTRUCTA PORTICU
 ATQUE ODEO SUPERIMPOSITO
 ÆQUATO STRATOQUE PAVIMENTO

20 INSTAURATA FRONTE AMPLIFICATA AREA
 AC UNIVERSI EDIFICII SQUALLORE DETERSO
 NON TANTUM AB INTERITU VINDICAVERIT
 ET ADVERSUS ÆVI DAMNA FIRMAVERIT
 SED ELEGANTIOREM INSUPER

25 SPLENDIDIOREMQUE IN SPECIEM RESTITUERIT
 REPARATORI MUNIFICENTISSIMO
 CAPITULUM ET CANONICI
 GRATUM ANIMUM DECLARATURI
 MISSAM SOLEMNEM IPSIS ASSISTENTIBUS

30 ET DUODECIM ALIAS MISSAS LECTAS
 EO VIVENTE PRO VITÆ DIUTURNITATE
 DIE XXI JULII QUA TITULI POSSESSIONEM ASSUMPSIT
 EO MORTUO DIE OBITUS PRO ANIMÆ SUFFRAGIO
 PERPETUIS FUTURIS TEMPORIBUS CELEBRANDAS

35 UNANIMI CONSENSU DECREVERUNT
 ET AD POSTERITATIS NOTITIAM
 ACCEPTORUM BENEFICIORUM
 AC SIMUL CAPITULARIS DECRETI
 MONUMENTUM POSUERE

40 ANNO SAL. MDCCXXII

Nella parete sinistra della nave maggiore sopra la tazza dell'acqua santa.

S. ANASTASIA — SEC. XVIII.

98.

D . O . M.

a. 1722.

CAROLUS GIMACCHIUS

PATRIA MELITENSIS ORIGINE PALESTINUS

EX ANTIQUA ET ORTODOXA RAMÆ DYNASTARUM GENTE

5

CUIUS STUDIO ET CURA TEMPLUM ISTUD

ÆVO INGRAVESCENTE SQUALLIDUM ET NUTANS

VENUSTIOREM IN FORMAM RESTITUTUM FUIT

SACELLUM HOC

D . D . M . M . GEORGIO . ET . PUBLIO ANTISTITI SUO ET CONCIUI SAC.

10

NONIO CAR . A CUNHA ASSENTIENTE

CANONICISQUE DONANTIBUS

ÆRE PROPRIO FACIUNDUM CURAVIT

ANNO CHRISTIANO MDCCXXII

Nella parete destra della prima cappella della nave sinistra.

99.

DOMINICUS ALFERIUS

a. 1722.

ROMANUS

FINIS HUMANE PEREGRINATIONIS

MEMOR IN HAC ÆDICULA

5

MANSIONEM

SIBI ET SUIS

ADHUC VIVENS PARAVIT

ANNO SAL . MDCCXXII

Nel pavimento della nave destra avanti la prima cappella. Galletti (*Inscr. Rom.* T. III, Cl. XIX, n. 152, p. CCCLXXI).

100.

D . O . M.

a. 1722

RAYMUNDVS BLANCHIVS ROMANVS

RMIS CANONICIS ET CAPITVLO

EIVS NON INTERMISSAM ET SEDVLAM

5

IN HVIVS BASILICÆ INSTAVRATIONE

PRÆSTITAM CVRAM

REPENDENTIBVS

HOC SIBI SVISQVE HEREDIBVS

VIVENS ADHVC

10

CONDIDIT SEPVLCRVM

ANNO DNI MDCCXXII

Dal Galletti (*Inscr. Rom.* T. III, Cl. XIII, n. 33, CCCCVI—CCCCVII).

101.

BENEDICTUS XIII . ORD . PRED . IN HONOREM S . TURRIBI EPIS . ET CONF. a. 1726.
POST EIUS CANONIZATIONEM ALTARE HOC CONSECRAVIT
DIE XXX . DECEMBRIS MDCCXXVI.

Nell'altare destro della nave traversa, dedicato a S. Turribio vescovo e confessore. Galletti (*Inscr. Rom.* T. I, Cl. I, n. 298, p. CLVI).

102.

D . O . M a. 1741.
HIC IACENT OSSA CAROLI FRANCISCI
ADVOCATI DE LVCA MAFELICENSIS
HVIVS BASILICÆ CANONICI
5 OBIT DIE XII . DECEMBRIS MDCCXLI

Dal Galletti (*Inscr. Picenae*, Append. ad Cl. V, n. 26, p. 180).

103.



a. 1790.

Nel pavimento della nave croce avanti l'altare sinistro.

104.

D . O . M.

a. 1796.

MEMORIAE

LUCAE-ANTONI . COSELLI . PRESB . ROM.

CANONICI . HUIUS . ECCLES.

5 QUAESITORIS . PRIMI . AD . ACTIS . SERVOR . DEI

SACR . CONSILI . VICAR . URB . A . SECRETIS

THEOLOGI . DATAR . APOSTOLICAE

VIRI

FRUGI . SAPIENTIS . RELIGIOSI

10 QUI . VIX . AN . LXX . M . IV . D . XXI

DECESSIT . X . KAL . FEBR . AN . MDCCXCVI

VIRGINIS . ALUMNAE . AD . S . PASCHALIS

HEREDES . EX . ASSE

B . M . P . C.



Nel pavimento della nave traversa avanti l'altare sinistro

SECOLO XIX.

105.

D . O . M.

a. 1816.



HEIC . SITVS . EST

FERDINANDVS . M . SALVZO . NEAPOLI . SVMMO . LOCO . NATVS

S . R . E . PRESBYTER . CARDINALIS . TIT . ANASTASIAE

5 RELIGIONE . ANIMI . CANDORE . COMITATE

CVM . DIGNITATIS . DECORE . SEMPER . CONIUNCTA

PVBLICIS . MVNERIBVS . SARMATICA . LEGATIONE

PRAEFECTVRA . BONI . REGIMINIS . SPECTATISSIMVS

MORS . PRAEGLARE . GESTIS . INTERCESSIT . III . NON . NOVEMB.

10 AN . MDCCXVI . AETATIS . SVAE . LXXII . P . M.

LEGATA . HVIC . TEMPLO . QVO . CINERES . INFERRI . IVSSIT

SVI . SACELLI . SVPELLECTILE . ET . ARGENTEIS . CC

EX . QVORVM . REDDITV . ANNA . IVSTA . SIBI . FIERENT

COLLEGIVM . CANONICORVM

15 LAPIDEM . HVNC . AMORIS . ET . GRATI . ANIMI . MONVMENTVM

AERE . COLLATO . PONENDVM . CVRAVIT

MAIORA . MERITO

Nel pavimento della nave maggiore presso i gradini che mettono alla nave croce.

106.

a. 1817.



PIVS SEPTIMVS PONT . MAX.

ANNO XVII

Nel soffitto della nave maggiore.

107.

TEMPLVM . HOC.

a. 1818.

- ANASTASIAE . TITVLO . IRECTVM
BASILICAE . NOMINE
- 5 TRIBVSQVE . IN . ANNO . SVPLECIIS . STATIVS
DECORATVM
MYSTERIIS . IN . EO . QVONDAM . A . PONT . MAX.
PRIMA . LVCE . DIEI . NATALIS . D . N . IESV
ET . FERIA . IV . IN . CAPITE . IEIVNII . FIERI . SOLITIS
CELEBRATISSIMVM
- 10 PLVRIES . VETVSTATE . DILAPSVM . PLVRIES . REPARATVM
ANNO . M . DCCC . XVII . ELEGANTIVS . RESTITVTVM
CVM . NVLLA . EXPARET . EIVS . CONSECRATIONIS . MEMORIA
CVRANTE . ET . SVMPTVM . SVGGERENTE
FRANC . ANT . XAV . GVARDOQVIO . CARD . TITVLARI
- 15 SACRIS . OPERANTE . CANDIDO . MARIA . FRATTINIO
ARCHIEP . PHILIPP . PER . VRBEM . VICESGERENTE
FIVSDEM . BASILICAE . CANONICO
SOLLENNI . RITV . DEDICATVM . EST.
VII . KAL . IVNIAS . ANNO . M . DCCC . XVIII.
- 20 PONTIFICATVS . D . N . PH . VII . XIX.
CONSTITVTA . SACRIS . ANNIVERSARIIS.
DOMINICA . VLTIMA . M . OCTOB.

Nella parete sinistra della nave maggiore presso l'arco della nave croce.

108.



a. 1820.

- FRANCISCO . ANTONIO . XAVERIO . GARDOQVIO
CANTABRO . DOMO . FLAVIOBRIGA
PALENTIAE . CANONICO . ET . SACROR . ANTISTIS . VICARIO
- 5 HAERETICAE . PRAVITATIS . EΞFETAETH . GRANATAE . ET . VALLISOLETI
ARBATI . S . BARTHOLOMAEI . OXAMEN.
ARCHIDIAC . SAGVNTINO . IN . METROPOLIT . VALENTINA
ET . ILARCONENSI . IN . CATHEDRAL . CONCHEN.
EQVITI . MAGNAE . CRVCIS . KAROLI . III . R . G.
XII . VIR . HISPAN . STILITIVS . IN . VRBE . IVDICAN.
- 10 A . PIO . VII . PONT . MAX.
INTER . PATRES . CARDINALES . COOPTATO
INGENIO . ACRI . DOCTRINA . NVLTIPLICI
EXIMIA . PIETATE . IN . DEVM . CARITATE . ET . SVAVITATE
FIDE . INCORRVPTA . PROLIXA . LIBERALITATE . IN . EGENOS
- 15 PROBATISSIMO
QVI . VIX . ANN . LXXII . M . III . D . XVIII.
DECESSIT . VI . KAL . FEBR . AN . M . DCCC . XX.
HIC . IN . AEDE . TITVLI . SVI . CONDI . IVSSIT
AD . ARAM . S . TVRIBI . ARCHIEP . LIDIANI
- 20 PETRVS . MARIANVS . DE . YGVARAN . HERES . EX . ASSE
VIRO . EMINENTISSIMO . CIVI . OPTIMO . AC . BENEMERENTI
HONORIS . ET . GRATI . ANIMI . CAVSSA
M . P.

Nel pavimento della nave di mezzo in direzione delle prime cappelle.

109.

a. 1820.

A . ✠ . Ω

MEMORIAE . ET . QUIETI

ANTONĪ . AQVARI . ROM

PRESBYTERI . DOCTORIS . THEOLOGI

5 CVRIONIS . AD . MARCI . EVANG . PER . ANN . XXXII

DEIN . HVIVS . AEDIS . CANONICI

ITEM . IVDICIS . PRIMI . SECRETI . CONSIL

V . E . CARD . VICE . SACRA . PONT . MAX

VIXIT . ANN . LXXVI . M . IX . D . XVI

10 PIVS . SAPIENS . INTEGER . COMIS . IN . OMNES

DECESSIT . MAGNO . BONORVM . MOERORE

V . NON . OCTOBR . AN . M . DCCC . XX

AVE . SENEX . OPTIME . ET . VALE . IN . PACE



Nel pavimento della nave croce avanti l'altare sinistro.

110.

a. 1821.

A

Ω

CANDIDO . MARIAE . ANTONĪ . F . FRATTINIO

ARCHIEPISCOPO . PHILIPPENSIVM

ABBATI . COMMENDATARIO . BASIL . LAVRENTIANAE . IN . AGRO . VERANO

5 DECANO . COLLEGI . HVIVS . AEDIS . CANONICORVM

VIRO . INTEGERRIMO . PIENTISSIMO

QVI . A . PIO . VII . P . M . SEDI . SVAE . REDDITO

AERVENIS . PRO . RELIGIONE . TOLERATIS . CLARVS

INTER . IVDICES . EPISCOPIS . PROBANDIS

10 ITEM . INTER . CONSVLTORES . PERDVLLIGVS . ECCLESIAE . COERCENDIS

ADLECTVS . FVIT

DEMVM . FACTVS . ADSTATOR . AD . SOLIVM . PONTIFCALE

ET . ANTISTES . SACRORVM . VRBIS . SECVNDVS . VICARIA . POTESTATE

MVNERE . IN . EXEMPLVM . FVNCTVS . EST . ANNOS . VII

15 COMITATE . ET . BENEFICENTIA

CLERO . POPVLOQVE . ACCEPTESSIMVS

VIXIT . ANNOS . LIII . DIES . XVIII.

DECESSIT . IN . PACE . ✠ . III . KAL . OCTOBR . A . D . M . DCCC . XXI.

FRANCISCVS . MARIA . SACERDOS . EIVSDEM . COLLEGI . CANONICVS

20 VINCENTIVS . ET . MICHAELANG . PETRVS PAVLVS . ET . PHILIPPVS . FRATRES

VNA . CVM . ALOISIO . ET . IOSEPHO . IVLI . FRATRIS . FILIIS . HEREDES

CVM . LACR . FAC . CVR .

Nel pavimento della nave maggiore in direzione dei terzi archi.

111.



busto di marmo
in bassorilievo

a. 1828.

ALOISIVS . CASIMIRVS . BARO . HAEFFELIN
DOMO . MINFELD . IN . DVCATV . BPONTINO
QVI . RELIGIONE . VITAE . DOCTRINA . PRVDENTIA . CONSLIO . PROBATVS
PRINCIPIVS . MANHEMI . ET . MONACHI . ADSTANS . EPISCOPVS . CHERSONESI
5 LEGATIONES . IN . GERMANIA . ET . ITALIA . GESSIT
ORATOR . BAVARIAE . REGIS . APVD . PONT . MAX . PER . ANNOS . XXIV
CONCILIATOR . CONVENTI . CVM . HOC . INITI . AN . MDCCCXVII
TOT . MVNERIBVS . EGREGIE . FVNCTVS
PRESBYTER . CARDINALIS . TITVLO . S . ANASTASIAE
10 A . PIO . VII . RENVTIATVS . VIII . ID . APRIL . AN . M . DCCC . XVIII
DECESSIT . VI . KAL . SEPTEMBR . AN . MDCCCXXVII . AET . AN . XC . M . VII . D . XV
FRANCISCVS . EQVES . MEHLEM
A . PVBLICIS . HIC . IN . VRBE . NEGOTIIS . ILLIVS . REGIAE . DOMVS . AN . MDCCCXXVIII
HERES . EX . ASSE
15 AVVNCVLI . OPTIMI . AC . BENE . MERENTISSIMI
MEMORIAE . ET . CINERIBVS
PIETATIS . ET . GRATI . ANIMI . CAVSSA . P . C .

Nella parete sinistra dell'altare destro della nave traversa.

112.

A . ✠ . Q .

a. 1828.

MEMORIAE . ET . CINEBIVS
ANTONI . ARGENTI
PRESBYTERI . ROMANI
5 QVI
CLERICVS . BENEFICIARIVS . VATICANVS
SAGRAE . HVIVS . AEDIS . CANONICVS
PRAEPOSITVS . SCRINIO
V . E . CARD . VICE . SAGRA . PONT . MAX .
10 PIETATE . IN . DEVM . CARITATE . IN . EGENOS
FIDE . INGORRVPTA . MORVM . SVAVITATE
AETAT . AN . LX . AC . D . XII .
APOPLEXIA . ITERVM . TACTVS
DECESSIT . IV . NON . OCTOBR . A . MDCCCXXVIII .
15 IOANNES . HERES . EX . ASSE
CONSOBRINO . AMANTISSIMO
B . M . F .



Nel pavimento della nave croce avanti l'altare destro dedicato al S. vescovo Turribio.

113.

a. 1850.



PIO . IX
PONTIFICI . MAXIMO

OB . HANC . INSIGNEM . BASILICAM
SANCTAE . ANASTASIAE
5 IN . PRISTINAM . DIGNITATEM . LIBERTATEM
SACRVMQVE . PATRIMONIUM
ANNO . M . DCCC . L . RESTITVTAM
ANGELVS . MAIVS . CARD . TITVLARIS
ET . ANTONIVS . CANONICVS . SANTELLIVS
10 CVM . NOVO . CANONICORVM . CAPITVLO
GRATI . ANIMI . CAUSA
POSERVNT

Nella parete destra della nave maggiore presso la nave croce.

114.

a. 1854.

Urna sulla quale
è la statua del defunto,
sotto cui si legge il seguente nome
dello scultore.

G . M . BENZONI . P . ROMA . A . 1857.

nella base

QVI . DOCTIS . VIGILANS . STVDIIS . MEA . TEMPORA . TRIVI.
5 BERGOMATVM . SOBOLES . ANGELVS . HIC . IACEO.
PVRPVREVM . MIHI . SYRMA . DEDIT . RVBRVMQVE . GALERVM.
ROMA . SED . EMPYREVM . DAS . BONE . CHRISTE . POLVVM.
TE . SPECTANS . LONGOS . POTVI . TOLERARE . LABORES.
NVNC . MIHI . SIT . TECVM . DVLCIS . ET . ALTA . QVIES.

VIVENS . FECI .

ANGELO . MAIO . DOMO . SCHIAPARIO . PRESB . CARD . TITVLO . ANASTASIA . S . R . E . BIBLIOTHECARIO.
DIEM . SVVM . FVNCTO . V . ID . SEPTIMBER . ANN . MDCCCLIV . AETAT . SVAE . LXXII . MENS . VI.
10 LYDOVICVS . ALTERIVS . CARD . ET . DOMINICVS . MOSTACCIVS.
AB . INTIMO . HONOR . SACELLO . PII . IX . PONT . MAX.
CVRATORES . TESTAMENTI . MONVMENTVM . PERFICI . IVSSERVNT.

Questo grande e ricco monumento marmoreo eretto alla memoria dell'illustre cardinale Angelo Maj, si vede nella navata traversa sulla destra dell'altare sinistro.

115.

A . P . Q.

HEIC . JACET

ANTONIVS . SANTELIVS

DOMO . ROMA

SACERDOS

5 S . ANASTASIAE . CANONICOR . PRIMVS

CAMERARIVS . A . SECRET . SVMM . PONTIFICVM

PH . VII . LEONIS . XII . PH . VIII . GREGORII . XVI . ET . NVNC . PH . IX

NATVS . ROMAE . IV . ID . APRILIS . MDCCCLXXXVI.

20 ROMAE . OBIT . ID . DECEMBR . AN . MDCCCLVI.

MARCVS . FRATER

CVM . LAGRIMIS . INCONSOLABILITER . POSVIT

a. 1856.

Nel pavimento di mezzo presso i gradini della nave croce, a destra.

116.



AVGVSTVS CATALDIVS

DOMO . ROMA . COMES . ADV . VRB.

LOCO . A . PATRIBVS . CANONICIS . DATO

SIBI . ET . CONSANGVINEIS . SVIS

5 ANNO . M . DCCC . LIX.

a. 1859.

Nel pavimento della nave destra poco dopo la prima cappella.

117.

P

MAGDALENÆ . GRIFI

KARISSIMÆ . FEMINÆ

VIX . ANN . XLV

5 OBIT . PRIDIE . KAL . OCTOB . AN . MDCCCLXII

ALOISIVS . GRIFI . EQVES . TORQ.

CONIVGI . CASTISSIMÆ . PISSIMÆ

ET . DE . SE . OPTIME . MERITAE

FECIT

LOCO . CONCESSO . A . COLLEGIO

PATRV . CANONICORVM

SIBI . ET . SVIS . ET CONSANGVINEIS

POSTERISQVE . FORVM

a. 1862.

Nel pavimento della nave maggiore appena si entra la chiesa.

PARTE III.

S. SALVATORE IN UNDA

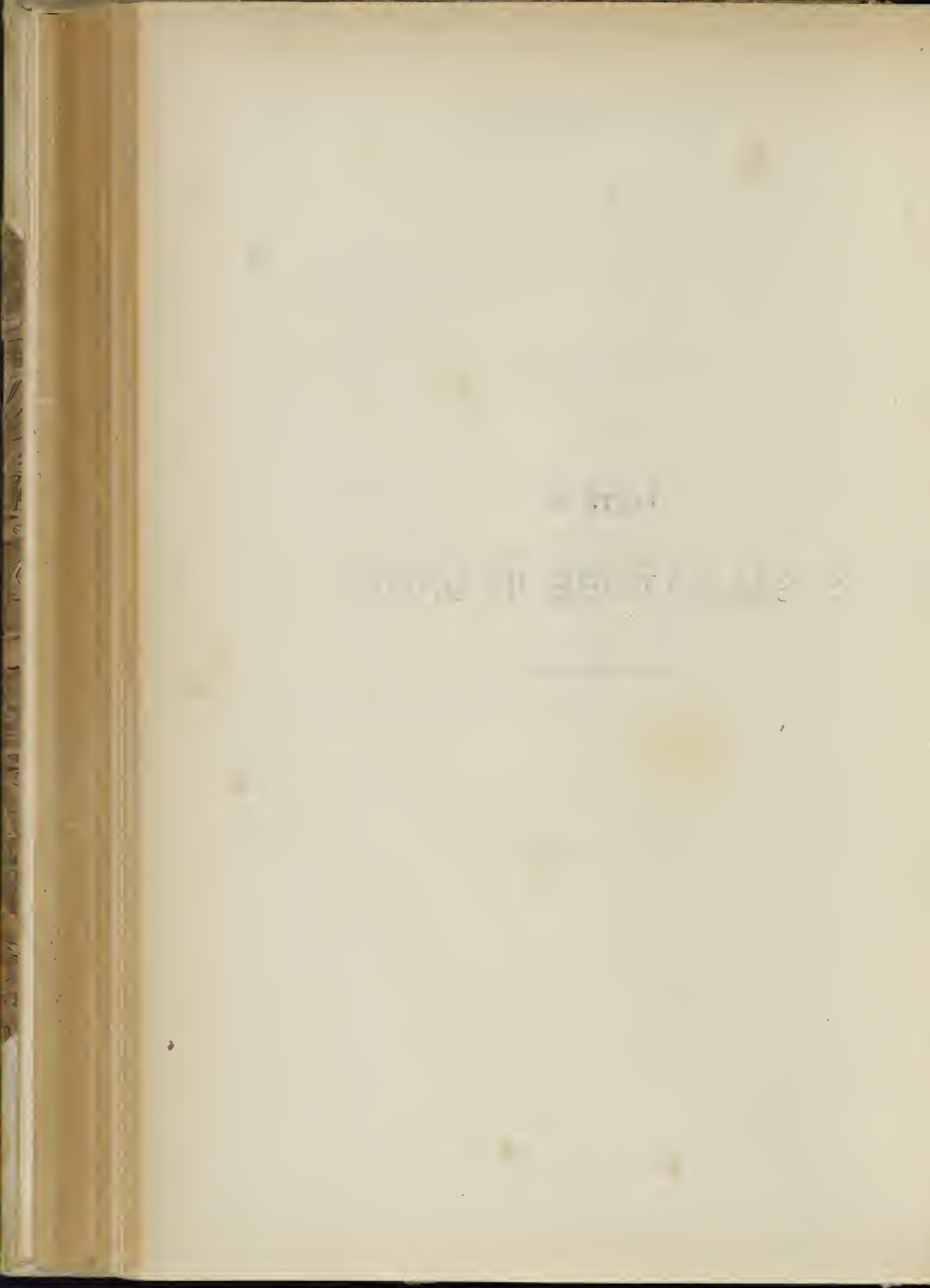

Nel Terribilini (1) si riscontra un piccolo quaderno ove in compendio sono notate le *Notizie Storiche Della Venerabil Chiesa di S. Salvatore in Onda* — Ricavate dalle Bolle Pontificie dagli Scrittori, dalle Traduzioni, da Libri de' Defonti — e da altri autentici documenti.

In questi appunti leggesi che la chiesa fu costruita nel 1260 in onore del Salvatore e S. Cesario da un tal Cesario Cesarini, uomo dovizioso, di gran fama e di molta pietà verso il culto divino, e che la dotò di alcune rendite, e che quindi fu data ai religiosi dell'ordine di S. Paolo primo cremita. Abbandonata da questi sotto il pontificato di Eugenio IV, venne concessa colle rendite e case annesse nel 1444 ad Angelo Serpetri da Perugia procuratore generale dell'ordine Franciscano qual sua dimora e dei suoi successori coll'obbligo della parrocchia. Tale concessione fu confermata da Nicolò V, e Sisto IV. Sisto V fu uno dei benefattori di questa chiesa e convento, nel cui ingresso secondo riferisce il citato Terribilini si leggevano i seguenti versi:

EUGENIVS QVARTVS NICOLAVS ET ORDINE QVINTVS
IN DONV HANC HILARES SPONTE DEDERE DOMV

QVAVQVA PARVA DOMVS NEC NŌ PAVPERRIMA SVMS
PONTIFICES SYXTOS EDIDIT ISTA DVOS

In questa chiesa stando al menzionato compendio storico avrebbero avuto sepoltura i seguenti pittori, cioè il Flores Fiammingo morto li 31 Agosto 1602, Pietro Sigismondi da Lucca morto li 10 Settembre 1263, Paolo Urbani Romano morto li 9 Gennaio 1629, Domenico Porpora morto li 29 aprile 1652, e Francesco Galli morto li 12 Giugno 1675. Di ninno però di questi ci è pervenuta un'iscrizione sepolcrale, e ritengo che saranno state disperse nella ristorazione della chiesa avvenuta nel 1684. Da quest'anno al pontificato di Benedetto XIII, la chiesa erasi ridotta in stato deplorabile e si temeva che le sue mura crollassero, così che il menzionato pontefice ordinò che venisse risarcita in tutte le sue parti. Furono dunque restaurate le mura, rialzato e reso eguale il pavimento, decorati gli altari di pitture, e di gradini di marmo, e compiuti questi lavori fu consacrata il 24 Febbraio 1729, dal vescovo di Bovino Antonio Lucci dell'ordine dei minori conventuali essendone procuratore generale Gaetano Lamberti da Genova.

Anche oggidì è stata nuovamente risarcita ed abbellita con belle decorazioni sì di marmi che di pitture, e vi si ammirano due belli ordini di colonne antiche che formano le tre piccole navate.

È situata nel VII rione Regola non molto distante dal ponte Sisto, fu parrocchia, e vien detta in *Onda* o *Unda* perchè situata in luogo assai basso nelle più piccole escrescenze del Tevere veniva inondata dalle acque.

(1) *Cod. Casanat.* XX, XI, 10, Tom. 10, car. 29, e seg.

S. SALVATORE IN UNDA

SECOLO XVI.

120.

D O M

a. 1500.

AVITVM PERVEIVSTE ÆQVE
AC NOBILIS ROMANÆ FAMILIÆ
CASSIORVM SEV DE CACCIA
5 SEPVLCHRVM QVAM VT ROMÆ
REDIVIVAM RESTITVERET
BARTHOLOMÆVS DE CACCIA
E NOVARIA ROMAM REDVXIT
AB INITIO VSQVE SÆCVLI MD.

121.

D . O . M

a. 1597.

DVM TIBI CONIVX NEAPOLI THALAMVM . PRÆPARARE . STVDEBAM
 INFELIX ROMAE LAPIDEM ADMOVEO
 ALEXANDRO MORANDO ROMANO IVVENI OPTIME INDOLIS
 5 MORIBVSET VIRTVTIBVS ORNATISS . VITE INTEGRITATE INNOCENTISS.
 E MORTALIBVS PRAEREPTO ANN . M . D . XCVII . DIE XVIII IVLII
 SVAE ÆTATIS ANN . XVII MEN . IX
 CHATERINA GRISPA POMPEIANA A NEAP . VXOR MOESTISS . CIVIS
 THORVM NESCVIT PERPETVO LACRIMANS FERPETVO MERENS POS.

Questa memoria tolta dal suo posto nel presente restauro, l'ho veduta in un cortiletto contiguo alla chiesa.

SECOLO XVII.

122.

D . O . M

a. 1600.

PAVLI COPERCHI TVLLII FILII
 DE COLLEVETERI IN SABINIS I . V . D.
 SAC . AVL . CONCIS . FISCOQ . ADVOC.
 5 MONVMENTVM



BEATRIX ET DRVSILLA FILLE
 MÆSTISS . PATRI OPT . POS.
 OBIT DIE XXV MEN FEB . AN . M . DC
 VIXIT ANN LV . MEN . VI . D . XX

Dal Galletti (*Cod. Vat.* 7905, c. 44, n. 104). Nel Terribilini (*Cod. Casanat.* XX, XI, 10, Tom. X, car. 31) leggesi che stava nel pavimento in mezzo alla chiesa.

123.

D . O . M

a. 1644.

INVIDA . MAGNORVM . C META . MACHINATRIX
 EXITH . F . OCTAVIVM . SVPER
 AETHERA . MAGNVV . HAVD . MACTAVIT . EXITHVM
 5 DVM . INDICAVIT . INITIVM . BEATITATIS
 TAXAVIT . STELLAE . FATALITER
 OMINATRICIS . ICTV . REPERCVSSO . FELICI
 ET . VITALI . IN . FLVXV . VITE . ARBOR
 INFLVENS . INDEFECTIBILI
 10 AETERNITATI . CONIVNCTVM . ATQVE . CREATORI
 SVO . PERPETVO . BEANDVM . REDDIDIT



F . BERNARDINVS . ERETIVS . AMICI . SEPVLCRVM . PIE
 MEDITANDVM . POSVIT . ANNO . DNI . MDCXLIII

Dal suddetto (*Cod. cit.* c. 75, n. 184).

124.

D . O . M

a. 1720.

MALATESTAE DE STRINATIS
PATRITIO CAESANATENSI
5 HETRVSCAE LATINAERVE POES . CVLTORI
INGENIO ERVDITIONE
GRAECAE INSVPER
AC HEBRAICAE LINGVAE PERITIA
SATIS CLARO
MORVM INNOCENTIA
10 OCCVLTAE VITAE AVSTERITATE
CHRISTIANARVMQ . VIRTVTV STUDIO
LONGE CLARIORI
QVI MAGNO REI LITTERARIAE
DETUMENTO
15 NEC MINORI AMICOR . LVCTV
VIVERE DESIIT VII . ID . DECEM.
ANNO SAL . MDCCXX . ETAT . SVAE LXXII
HERED . ETER . D . LORIS MONVMENTVM
POSSVERE

Leggesi nelle carte del Terribilini (*Cod. cit. car. 30*) che vedevasi nel pavimento della chiesa, a destra.

125.

a. 1729.

ECCLESIAM HANC
CHRISTO SALVATORI DICATAM
QVAM VNDIQVE PREMEBAT VETVSTAS
IN MELIOREM FORMAM REDACTAM
5 PAVIMENTO SCHLICET ERECTO ET COEQVATO
PARIETIBVS PARTIM REFECTIS
ALTARIVM TABVLIS GRADIBVSQVE EX MARMORE CONSVCTIS
ALIIISQVE RESTAVRATIONIBVS PERACTIS
MANDANTE SS . D . N . D . BENEDICTO XIII PONT . MAX.
10 CONSECRAVIT
ILL . AG REV . D . FR . ANTONIVS LVGGI EPISC . BOVINENSIS
ORD . MIN . CONV.
AN . MDCCXXIX DIE XXIV FEBRVARI
EIVSQ . CONSECRATIONIS MEMORIAM QVOTANNIS RECOLENDAM STATVIT
15 DIE XXII SEPTEMBRIS
PROCVRATOR GENERALIS EIVSDEM ORDINIS MVNVS GERENTE
OMNEMQVE SVAM OPERAM IMPENDENTE
FRATE CAIETANO LAMBERTI DE IANVA

Dal Galletti (*Cod. Vat. 7912, c. 67, n. 207, e Cod. Vat. 7915, c. 51, n. 160*). Nel Terribilini (*Cod. cit. c. 29 e seg.*) è notato che era incastrata nella parete sin'istra della chiesa.

126.

D . O . M.

a. 1745.

SEPVLCHRVVM
FAMILIE CARTONI
MDCCXXXV

Dal Galletti (*Inscr. Rom. T III, CI XIX, n. 174, p. CCCLXXVIII*).

127.

ALTARE HOC OMNIPOTENTI DEO IN HONOREM
 SSMI SALVATORIS ERECTVM PRIVILEGIO QVOTIDI
 ANO PERPETVVS AC LIBERO PRO OMNIBVS DEFVN
 CTIS AD QVOSCVMQVE SACERDOTES VIGORE BREVIS
 5 BENEDICTI PAPE XIV . DIE IV . OCTOBRIS MDCCLI
 INSIGNITVM ATQVE A MINISTRO GENERALI ORDI
 NIS DIE XXXI MENSIS AVGVSTI MDCCLII DESIGNATVM
 PROCVRATORIS ORDINIS APVD ROMANAM CVRIAM
 HVIVSQVE PAROCHIALIS ECCLESIE RECTORIS MVNVS
 10 OBEVNT FRATRE MICHAELE BENEDICTO ONETI
 IANVENSIS DE VVLTABIO

a. 1752.

Fu veduta nella parete dell'altare maggiore dalla parte dell'epistola dal Galletti (*Inscr. Bonon.* Cl. I, n. 181, p. LXIX).

128.

D . O . M
 CAROLO . MORONIO
 SACERDOTI . ET . PATRITIO . TICINENSI
 QVI . PRÆDIIS . ANAGNINIS . ET . PRÆNESTINIS
 5 COENOBIO FRATRVM . MINORVM . OPPIDI . PILII
 LEGATIS
 NOSOCOMIO . SANCTI . MATTHÆI . PATRIÆ . SVÆ
 AD . PIETATIS . INCREMENTVM
 HEREDITATEM . VLTIMIS . TABVLIS . DECREVIT
 10 BERNARDINVS . BAPTISTIVS
 TESTAMENTI . CVRATOR
 EX . EIVS . VOLVNTATE . MEMORIAM . POSVIT
 OBIT . XI . KAL . IAN . MDCCLXXVI
 ETATIS . SVÆ . LXV

a. 1776.

Nella parete della piccola navata destra.

129.

D . O . M
 GINERES . LAVRENTII . ARIGONI . ROM
 EX . EQVITVM . LEVIS . ARMATVRAE . DECVRIONIB
 QVI
 5 SOLLERS . SOBRIVS . HVMI LIS
 EXIMIA . FERVENS . CHARITATE . IN . AEGROTOS
 PHITISI . PRÆSERITIM . SCORBVTOQ . INFECTOS
 IN . MAXIMA . SPIRITVS . PAVPERT
 OMNIBVS . VIXIT . ACCEPTVS
 10 ET . AD . DOMINVM . IVGITER . ASPIRANS
 IN . DOMINO . TANDEM . PLACIDE . OBDORMIVIT
 VIII . KAL . APRIL . A . R . S . MDCCLXXXVII
 AETATIS . SVÆ . LVIII
 15 IOAN . RAPT . FRANCIS . ET . CAROLVS . ARIGONI
 GERMANI . FRATRES . AMANTISSIMI

a. 1787.



Fuori di posto in un cortiletto contiguo alla chiesa.

130.

ritratto in pittura

a. 1802.

‡

PAVLO . ALOYSIO . SILVAE
 NATIONE . HISPANVS . DOMO . MEDIOLANO
 IN . LEGATIONIBVS
 5 VARSAVIAE . VIENNAEQVE . AVSTRIAE
 IVDICI . SACRARVM . COGNITIONVM
 PROTONOTARIO . APOSTOLICO
 OPERVM . VATICANORVM . IVRI . DICVNDQ
 VICARII . VRBIS . IAM . VICEM . EXPLENTI
 10 XII . VIRO . CLERICORVM . CAMERAE
 ET . SACRI . CONSILII . PERDVLLIBVS
 ECCLESIAE . COERCENDIS
 PER . ANNOS . XXI . ADSESSORI
 QVI . MENTIS . PRAESTANS
 ANIMI . INTEGER . CONSILII . PLENVS
 a . PIO . VI . CARDINALIS . DESIGNATVS
 15 ET . A . PIO . VII . PONT . MAX.
 TANTO . HONORE . PROXIMVS . AVGENDVS
 DECESSIT . XVI . KAL . AVG . AN . MDCCCII.
 QVVM . AGERET . ANNOS . LXXX . PLVS . MINVS
 FRAN . XAVERIVS . CABONARGI . SACERD . MVTINEN.
 20 AB . EPISTOLIS
 IOANNES . BAPTISTA . VALENTINVS . ROMANVS
 VSVFRVCTVARI . EX . ASSE
 EIVSDEMQVE . IOANNIS . BAPTISTAE . FILII
 IOSEPHVS . ET . FRANCISCVS
 25 HEREDES . PROPRIETARII . CONSTITVTI
 MONVMENTVM . CVM . IMAGINE
 GRATI . ANIMI . CAVSSA
 BENEMERENTI . POSVERE

Nella parete della nav. destra.

131.

+

a. 1847.

CONCESSIONEM . TEMPLI . HUIUS . CVM
 ADIVNCTIS . AEDIBVS . SODALITIO . CATH . APOSTOLATYS
 IN . TVTELA . REGINAE . SÆTAE . APOSTT . CONSTITVTO
 5 A . GREGORIO . XVI . FACTAM . AN . MDCCCLIII
 PIVS . IX . BREVIBVS . LITERIS . AMPLIAVIT
 AN . MDCCCLVII

Nella parete della nave sinistra.



Il 16 Agosto 1072, duodecimo del pontificato di Alessandro II, un tal Domenico abate de' monaci Benedettini principiò e compì i restauri di questa chiesa sacra a S. Biagio situata nella *Via Giulia* siccome ce lo attesta un marmo che si vede nella parete a mano destra appena si entra la chiesa. La sua primitiva fondazione è dunque anteriore al secolo XI, e fu governata dai monaci Benedettini fino al XV secolo.

Anticamente si conobbe sotto il nome di S. Biagio *in Cantosecuto*, nome che aveva anche la contrada fin dal principio del XII secolo (v. Nibbi *Roma nell'anno MDCCCXXXVIII* p. 132) ed in seguito col soprannome *della Pagnotta* dal piccolo pane che ivi distribuivasi al popolo nel giorno sacro al Santo titolare.

Mancati i monaci Benedettini fu ridotta a commenda, e l'anno 1439 essendone abate commendatario il cardinale Giuliano Cesarini fu per ordine di Eugenio IV concessa al Capitolo Vaticano. In questa evenienza fu creata parrocchia, e durò fino all'anno 1836 essendo pontefice Gregorio XVI.

Niccolò V nel 1451 distruggendo quanto aveva operato il suo predecessore, la dichiarò nuovamente Commenda a favore del cardinale Isidoro vescovo de' Ruteni, e tale si mantenne fino al XVI secolo in cui fu di nuovo unita al Capitolo di S. Pietro in Vaticano. Quando Giulio II fece allargare la via che da lui prese il nome, questa chiesa fu in gran parte tagliata, e riedificata poi sul principio dello scorso secolo coll'architettura di Gio: Antonio Perfetti, e finalmente dal pontefice Gregorio XVI nel 1836 fu concessa coll'annesso ospizio agli Armeni i quali obbligatisi di pagare un annuo canone di ottanta scudi al Capitolo Vaticano, ingrandirono l'ospizio, e risarcirono nuovamente la chiesa.

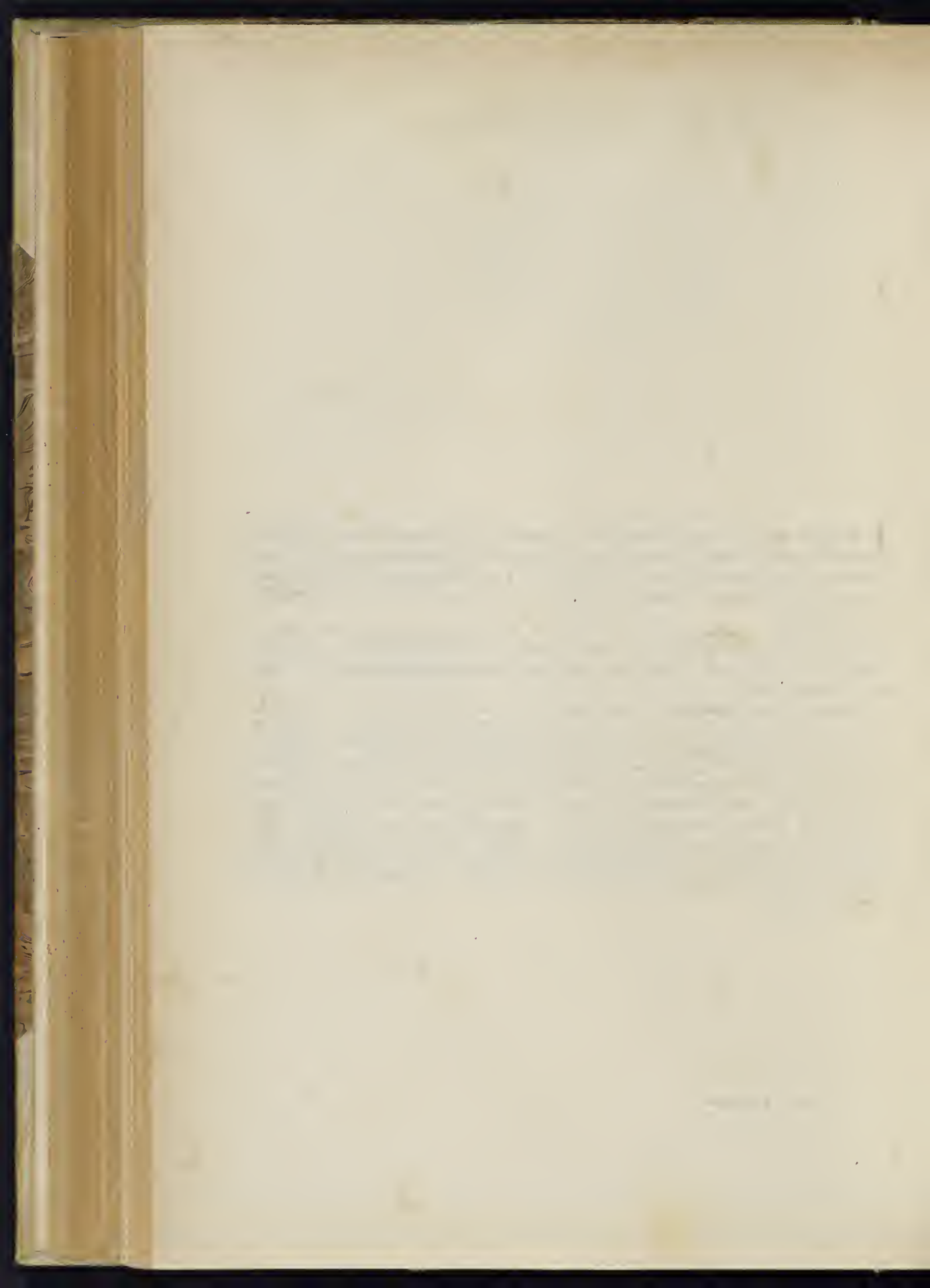

S. BIAGIO DELLA PAGNOTTA

SECOLO XI.

818.

a. 1072.

+ HOC FVIT INCEPTV̄ . RENOVARI TEMPORE TEPLV̄ :
VRBIS ALEXANDRI . ROMANE PRESVLIS ALMI :
ANNVS ERAT CVIVS DVODENVS ET IPSE SCDS :
ANNVS MILLENVS . GEMINVS TVNC SEPTVAGENV' :
5 TEPORE QVO VERBV̄ . CONCEPT VIRGO SV̄P̄NV̄ :
ANNVS IN AVGVSTO . CVRREBAT M̄SE PERHVSTO :
SEXTA DIES DENA FVERANT INDICTIO DENA :
ABBAS DOMINICVS MERITIS ET NOMINE DIGNV' :
ISTVD DOMV̄ QVIDĒ CEPIT . COPLEVIT ET IDEM :
10 CONDIDIT HIC DIGNV̄ CRVCIS ET VENERABILE LIGNV̄ :
ET VESTĒ DIE (*sic*) GFNITRICIS QVIPPE MARIE :
ANDREE SCI BLASII DARIEQ' . CRISANTI :
PP . SILVESTRI DIONISII NEG NE SEVERI :
HONORII STEPHANI MARCI MARGELLI . ANI :

TRANQVILLINI NICOSTRATI :
CESARIQ . HAC AQLE NEREI :
VEL ACHILLEI VEL ERASMI :
ATQVE CATERINE SEV SCOR
XE . SCE CECILIE . PRISCE ZO
ESQ . SOPHYE . HE SVNT
RELLIQVIE QVIB . ALMVS
FIT LOCVS ISTE NEC NON
MVLTORV̄ NESCIMVS NO
MINA QVORV̄ . FELICISSIMV (*sic*)
AGAPITVS SIMVL ET CAI (*sic*)
LISTVS . HI QVOQ . IAM
DICTIS SOTIANTVR
DENIQVE SANCTIS.

Nella parete destra appena si entra la chiesa. Galletti (*Inscr. Rom.* T. I, Cl. IV, n. 3. p. CCCLVI—CCCLVII).

819.

D . O . M.

a. 1558.

NICOLAO VENANTII DE PAGANVNCIIS
 AMVTIA MIRAE PIETATIS IN SVOS
 MVLTAE IN PAVPERES CHARITATIS
 5 ET FORTVNAE MALIS TOLLERADIS
 ANIMI INVICTI QVE ANNOS QVADRA
 GINTA QVINQ NATVM ALEXANDER
 TRIV ET VRSINA VIGINTI OCTO MENSIVM
 10 FILIOS INTRA PAVCOS DIES IN AETERNA
 VITAM SEQVVTI SVNT
 GHATARINA ROMANA CONIVGI
 AC NATIS LACHRIMAS POSVIT
 ANN . M . D . LVIII

Dall'Anonimo Spagnuolo (*Cod. Chig.* I, V, 167, fol. 304^{ro}).

820.

D O M

a. 1561.

IVLIO . SIGNO MVVINENSI
 MVSICO AETATIS SVAE
 PRAECLARISSIMO
 5 IN PVLSANDISQ . ORGANIS
 FACILE PRINCIPI
 SVMMA MORVM ELEGANTIA
 AC INTEGRITATE VITAE
 PRAEDITO
 10 GVIDO ASCANIVS SFORTIA
 S . R . E . CARD . CAMERARIVS
 INTIMO FAMILIARI B . M . F .
 VIX AN . LXIII OBIT ROME (sic)
 DIE XXIII MENSIS IVLI
 15 AN . SALVTIS MDLXI

Nel pavimento a sinistra appena si entra la chiesa.

821.

D . O . M.

a. 1562.

GEORGIO RVBINO . TA
 VRINATI . SOLERTI
 INGENIO INSIGNI HV
 5 MANITATE VIRO . QUI
 DVM CONSIPIO . OPE
 RA RE OMNES IVVAT
 GRAVISS . DIVTINOQ.
 EX IMMODOICIS . LABORI
 10 BVS . MORBO . CONFEC
 TVS . SEXAGENARIVS
 DECESSIT
 OBIT XVII CALEN
 IAN . MD . LXII
 15 GABRIEL . ET . IOANNES
 BAPTISTA . BASILICE
 LATERAN . SACERDOS
 PATRI . PP.

Nel pavimento appena si entra la chiesa.

822.

SOLERTI IVVENI IACOBO AC PETRO
 ADOLESCENTI RARO INGENIO PRAEDITO
 QVI EXPECTATIONE QVĀ VNVS NEGO
 CIIS GERENDIS ALTER STVDIIS SVI
 5 CONCITAVERANT HEV MORTE INVISA
 RAPTĪ SVBŪINERE NON POTVERVNT
 OB . IACOBVS AN . SVAE AETATIS XXIII
 MEN . VI . PETRVS XV . NONIS VNVS
 ALTER III . ID . FEBRVARIĪ
 10 NICOLAVS CIAMPOLVS CIVIS PISANVS
 FILIIS CARISS . P . ANN . M . D . LVIII
 ET CVRTHO FILIO LEGIB' . ET VIRTV
 TIBVS ORNATISS . P . VIX . ANN.
 XVIII . ME . XI . D . II . OBIT KE SEXT.
 15 M . D . LXV.

Dall'anonimo Spagnuolo (*Cod. Chig.*, I, V, 167, fol. 305).

823.

D . O . M.
 IOANNAE CHRISTIANAE ROMANAE
 INCOMPARABILIS PVDICITIAE
 MICHELANGEVVS VITVS MATRI POSVIT

 5 VIXIT ANNOS LXVII MENSES III
 DIES XV OBIT MDLXXXVIII
 QVINTO KALendas IANVARIĪ

Dal Gualdi (*Cod. Vat.* 8253, P. I, fol. 113-113^{ro}).

824.

 D . O . M
 CONSTANTINO DE
 COMITIBVS TIFERNATI
 APPOSTOLICAR (*sic*)
 5 SVPPPLICATIONVM
 REGISTRATORI
 OCTAVIVS FRATRI CARISSIMO
 AMANTISSIMOQ.
 POSVIT
 10 VIXIT ANN . XXVIII OBIT
 DIE . XI . MARTII
 M . D . LXXXVIII

Nel pavimento appena si entra la chiesa.

825.

D . O . M

a. 1600.

PAVLO . SANVITALI . PATRICIO PARMEN.

ALPHONSI . COMITIS . FONTANELATAE . F

PIO . QVINCTO . AB . VTRISQ . LIBELLIS

5 GREGORIS . XIII . AC . XIV . A . COSILII . S . INQUISITION
ET . GVBERNATION . ECCLESIASTICAEAB . ALTERO . CIVITATIB . AB . ALTERO . SPOLETAN . ECCLES.
SPONTE . PRAEPOSITO

A CLEMENTE . VIII . VMBRIE . PRAEFECTO . AVXILIOR

10 ADVER . TVRGÂ . COFERADOR . CAVSSA . AD . PRICIPES
ITALIAE . LEGATO

QVI . PER . HOS . GRADVS . ONI . VIRTVTÛ . GEERE . MORVQ

COLTATE . EOR . SVM . PONTI . GRATIA . CVCTOR . IN . VRBE

HOMINVM . BENEVOLENTIA . PROMERITVS . A . LXI

15 AGENS . ROMAE . DECESSIT

HIER . FARNESIA . MATER . CAROLVS . ET . ALPHOSVS

FRATER . NEPOSQVE . MOEREN . PON . CVRAVER

ANNO . INBILÆI . A . CHRISTO . NATO . M . DC.

Nella parete sinistra appena si entra la chiesa. Galletti (*Inscr. Rom.* T. III, Cl. XV, n. 90, p. XXXVI).

826.

D . O . M.

a. 1600.

HORATIO . NARDIO . I . C

ROMANO . MORVM . SVA

VITATE . ET . MODESTIA

5 INCOPARABILI . VBI . PRI

MVMI . SVÆ . DOCTRINÆ

SPECIMEN . DARET

IMMATVRA . MORTE

P R Æ R E P T O

10 DIE . II . XDRIS . M . D . C.

ETATIS . SVÆ . (sic) ANNO

XXVII

VICTORIA . BERETTA

FILIO . DVLC.^{MO} PONEN



15 CVRAVIT

Nel pavimento appena si entra la chiesa, a sinistra. Galletti (*Inscr. Rom.* T. II, Cl. IX, n. 35, p. CCLVIII).

827.

D O M

a. 1614.

ALEXANDER . DE . RVSPULIS . CIVIS . FLORENTINVS . VIRTUTE . PRÆSTANS
 QVAM . MODVLATIS . VOCIBVS . AVDIS . MISSAM . DOMINICIS
 DIEBVS . ALIISQVE . FESTIS . SOLENNIORIBVS . PERPETVO . IN . HAC . ECC^A
 CELEBRARI . MANDAVIT . DECREVITQVE . ALTARIS . MINISTRIS . ANNVM
 LEGATVM . SCVTOR . XXXXVIII . SOLVEN . PER . BARTHOLOMEVM
 RVSPVLVM . NEPOTEM . AC . HEREDEM . VNIVERSALEM
 FOELIX . DE . CAVALERIS . ROMANA  DICTI . BARTHOLOMEI . MATER . PER
 PETVÆ . ET . RELIGIOSE  MEMORIE . CONSULENS . POSVIT . A^O . DN̄ . MDC . XIII

Nella parete sinistra appena si entra la chiesa. Galletti (*Inscr. Rom.* T. III, Append. ad Cl. XIV, n. 121, p. DXVIII—DXIX).

SECOLO XVIII.

828.

D O M

a. 1708.

PIÆ . MEMORIE . OLIMPLE . IESI
 VID . Q . NICOLAI . ELISH
 ROMANÆ
 5 QVÆ . SEX . LOCA . MONTIVM
 HVIC . PAROCHIALI . ECCLESIE . S . BLASII
 FRVCTVS . PAROCHIS
 PRO . ANNA . CELEBRATIONE
 MISSARVM . NONAGINTA
 10 IN . ALTARI . B . MARIE . GRATIAR
 SVO . ÆRE
 ORNATO . LEGAVIT
 BENEDEICTVS . MORBIDELLYS . PAROCHVS
 HOC . MONVMENTVM
 15 POSVIT
 ANNO . DN̄I . M . D . CCVIII

Nella parete suddetta. Galletti (*Inscr. Rom.* T. I, Cl. V, n. 128, p. CCCCLXXXVIII, e T. II, Cl. XIV, n. 273, p. DLXV—DLXVI).

829.

D O M

a. 1721.

FRANCISCVS SPALANCA PANORMITANVS
 IN TELISFERICIS TEXENDIS RARVS
 NEGOCIOQVE GERENDO INTEGERRIMVS
 5 HIC IACET
 MARIA CAMSOLA EX PRIMARIA ALENVLÆ FVNDANÆ
 DIOEC . FAMILIA VXOR ET HERES
 CATARINA ROCCHI CIVIS ROMANA EX SORORE
 NEPOS
 10 FRANCISCVS MARIA CAROSINI PERSVINS
 CONIVX
 SIBI SVISQVE POSVERVNT
 ANNO DN̄I MDCXXI

Nel pavimento non lungi dall'altare di mano manca.

830.

BENEDICTVS MORIDELLVS A PERGLA a. 1721.
 EGVINE DIECESIS FILIVS QVONDAM
 ANDREÆ I . V . D . HVIVS ECCLESIE PAROCHVS
 ETATIS SVÆ ANNV M LI . ET MENSIV M
 5 HIC IACET ANNO DOMINI MDCCXXI.



Nel pavimento presso l'altare destro.

831.

D O M a. 1728.
 MICHAELI ANGELO PAOLI
 PATRITIO PISAVRENSI
 VITÆ PROBITATE
 5 AC MEDICAE ARTIS PERITIA CLARO
 SVMMORVM PONTIFICVM
 CLEMENTIS XI ET BENEDICTI XIII
 INTIMO CVBICVLARIO ET ARCHIATRO
 QVI
 10 AB AVGVSTO II . POLONIE REGE
 HONORIFICIS TITVLIS AVCTVS
 OBIT
 ANNO DOMINI MDCCXXVIII
 ETATIS SVÆ LXXIV
 15 FILY MOERENTES POSERVNT

Nel pavimento appena si entra la chiesa.

PARTE IV.

SS. BENEDETTO E SCOLASTICA

L'origine di questa Chiesuola o piuttosto Oratorio rinuonta ai primi anni del XVII secolo. I nativi di Norecia dimoranti in Roma mossi dall'esempio di altre nazioni si riunirono in fratellanza collo scopo di venerare la memoria di S. Benedetto loro concittadino, e ciò avvenne l'anno 1614. Nell'anno susseguente celebrarono con solenne pompa la festa di questo Santo nella chiesa di S. Eustachio, ove ebbero le loro primitive riunioni. Nel 1616 ai 10 di Febbraio per animare eziandio le donne al culto festeggiarono il nome di S. Scolastica sorella di S. Benedetto in un Oratorio che avevano presso S. Maria a Piazza Colonna. Volendo però avere un locale ove potere ricettare i loro connazionali poveri in caso d'infermità acquistarono alcune case nelle vicinanze dell'arco della Ciambella, e ricostruirono la chiesuola dedicandola al culto dei SS. Benedetto e Scolastica. La loro fratellanza o compagnia fu approvata da Paolo V nel 1615 che le concesse il privilegio di liberare un prigioniero condannato a vita, e pochi anni dopo Gregorio XV la dichiarò Arciconfraternita con partecipazione dei privilegi dei monaci Cassinensi.

Quest'Oratorio che ha un solo altare è ridotto in pessimo stato, ed è in cura di un Rettore che dimora nell'annessa casa.

SS. BENEDETTO E SCOLASTICA

SECOLO XVII.

132.

D O M

a. 1623.

GRADASSO PITTA

EX PRIMARIIS NVRSIAE CIVIBVS

VARIIS ANIMI CORPORISQVE DOTIBVS

5

ORNATO

MAXIMÆ IN RE MILITARI EXPERIENTIAE

VIRO

ET A CAROLO IX GALLIE ET NAVARRE REGE

CHRISTIANISSIMO

10

MVLTI IN BELLO HONORIBVS

DECORATO

ARCHICONFRATAS . EX TESTAMENTO HERES

DEVOTO CONFRATRI

PRIMO SVO BENEFACTORI

15

P.

ANNO INCARNATIONIS DOMINICÆ

MDCXXIII

VIXIT ANNOS LXXIX

OBIIT DIE XVII MENSIS IVNII ANNO DOMINI

20

MDCXVII

Nel pavimento presso l'altare, a sinistra.

133.

D . O . M
 PETRO MATHEO DE LVCARVTHS
 NVRSINO

. 1623.

- 5 VITÆ INTEGRITATE MORV SVAVITATE
 ET OPERVM PIETATE CONSPICVO
 QVI
 SS . BENEDICTO ET SCHOLASTICÆ
 DEVOTVS
- 10 AD VIRGINES QVOTANIS DESPENSANDAS
 ET MISSÆ SACRIFICIVM DHTIM (*sic*)
 CELEBRANDVM ANNVS OMNIVM
 SVARVM FACVLTATVM REDDITVS
 ATTRIBVIT
- 15 ARCHIC. NF. ¹⁴⁵ TESTAMENTARIA HÆRES
 CONFRA TRI BENE MERENTI
 GRATI ANIMI MONVMENTVM
- 20 ANNO A PARTV VIRGINIS MDCXXIII
 VIXIT ANNOS LXXV
 OBIT ANNO MDCXXII
 DIE VI . MENSIS . AVGVSTI

Nel pavimento avanti l'altare.

134.



a. 1640.

- D . B . S
 FRANCISCVS FABRITH FILIVS
 EX ANTIQVA PASSARINORVM FAMILIA
 DE NVRSIA ET CIVIS ROMANVS
- 5 MORVM INNOCENTIA ET FIDEI INTEGRITATE
 CONSPICVVS
 POSTREMVS ARCHICONF. SS. BENEDICTI . ET
 SCHOLASTICÆ FVNDATOR AC PERPETVVS
 CAMERARIVS
- 10 HIC SEPVLTVRÆ LOCVM ELEGIT
 VBI . PLVRÆ INCOMPARABILIS PIETATIS AC
 RELIGIONIS OFFICIA GESSERAT
 ET LVDOVICA AC SVLPITIA SORORES
 NEC NON BENEDICTVS EX FRATRE NEPOS
- 15 HÆREDES POSS.
 VIX . AN . LXXI . M . IV . D . XVI
 OBIT DIE XX . FEBR . AN . MDCXL.

Nel pavimento innanzi l'altare. Galletti (*Inscr. Rom.* T. II, Cl. XIV, n. 149, p. CCCCXCI-CCCCXCII).

135.

D . O . M
 FRANCISCO BONCONTI

a. 1689.

- DE NVRSIA
 EX NOBILI AC VETVSTA
- 5 ALVIANORVM OLIVIANORVM
 SEV BONCONTVM
 PROSAPIA
 NOVISSIMO
- 10 HIC SITO VNDE SATO
 VIXIT ANN . XXXIX . MENS . IX . DIES XI
 PAVLVS FERRETTVS
 PATRVELIS AMANTISSIMVS
 MESTISSIME POSVIT
 ANNO DOMINI
 15 M . DC . LXXXIX.



3

Nel pavimento presso l'altare, a destra.

136.

a. 1685.

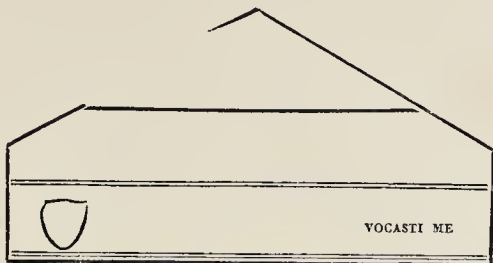

D . O - M

SANTI DE ANTONINI NRSINO
HVIVS ECCLESIE BENEFACTORI

QVI

5 VT PRO EIVS ANIMA BIS IN MENSE SACRVM
FIAT

DIVERSA DONA STABILIA EIDEM RELIQVIT
OBITI DIE XXII AVGVSTI M . DC . LXXXV
ETATIS SVÆ LXXXV.

10 BERNARDINA LVCCIA ANTONINI VXOR ET HERES
VIRO CARISSIMO M . P.

Nel pavimento sulla linea di mezzo presso l'altare. In questo marino è un disegno rappresentante la risurrezione dell'uomo e vi si vede un'urna o tomba da cui è per uscire il defunto chiamato al giudizio.

Faint, illegible text at the top of the page, possibly a title or header.

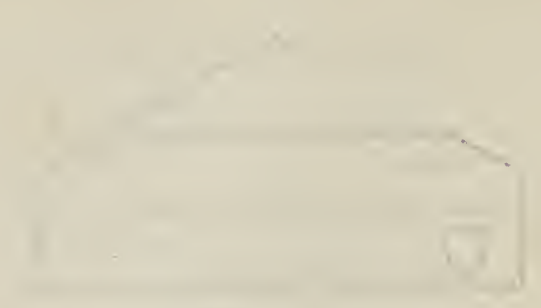

Faint, illegible text or a line of handwriting across the middle of the page.

Vertical text or markings along the left edge of the page, possibly from the book's binding or a margin.

PARTE V.

S. ANNA DE' FUNARI

Nel 1297 le monache che dimoravano nel convento di S. Giovanni Calabita posto nell'isola Tiberina furono trasferite in questo di S. Maria in *Giulia o Julia*, che in appresso fu detto di S. Anna. La chiesa col convento appartenne ai Cavalieri Templari i quali ne fecero dono con tutti i beni e rendite a Santuccia Terebotti creata Badessa generale delle monache di S. Benedetto.

Nel 1538 le monache risarcirono la chiesa, che tornarono a riedificare nel 1654, e 28 anni dopo circa ingrandirono il convento e restaurarono nuovamente la chiesa che fu consacrata ai 7 di Ottobre del 1682 dall'arcivescovo D. Francesco Marini in onore di Maria Vergine e S. Anna. Coll'andar del tempo alle monache Benedettine furono sostituite le Salesiane le quali vi dimorarono fino al 1809. Nel 1815 il monastero fu cambiato in ospizio per i poveri orfani i quali vi si mantengono tuttora, ed hanno cura della chiesa, che fu nuovamente rinnovata nel 1854.

La chiesa è posta nel Rione S. Eustachio, e prima fu detta S. Anna de' Funari dalla contrada di questo nome, e oggi volgarmente è conosciuto con quello di S. Anna de' Falegnami per la prossimità della via di questo nome.

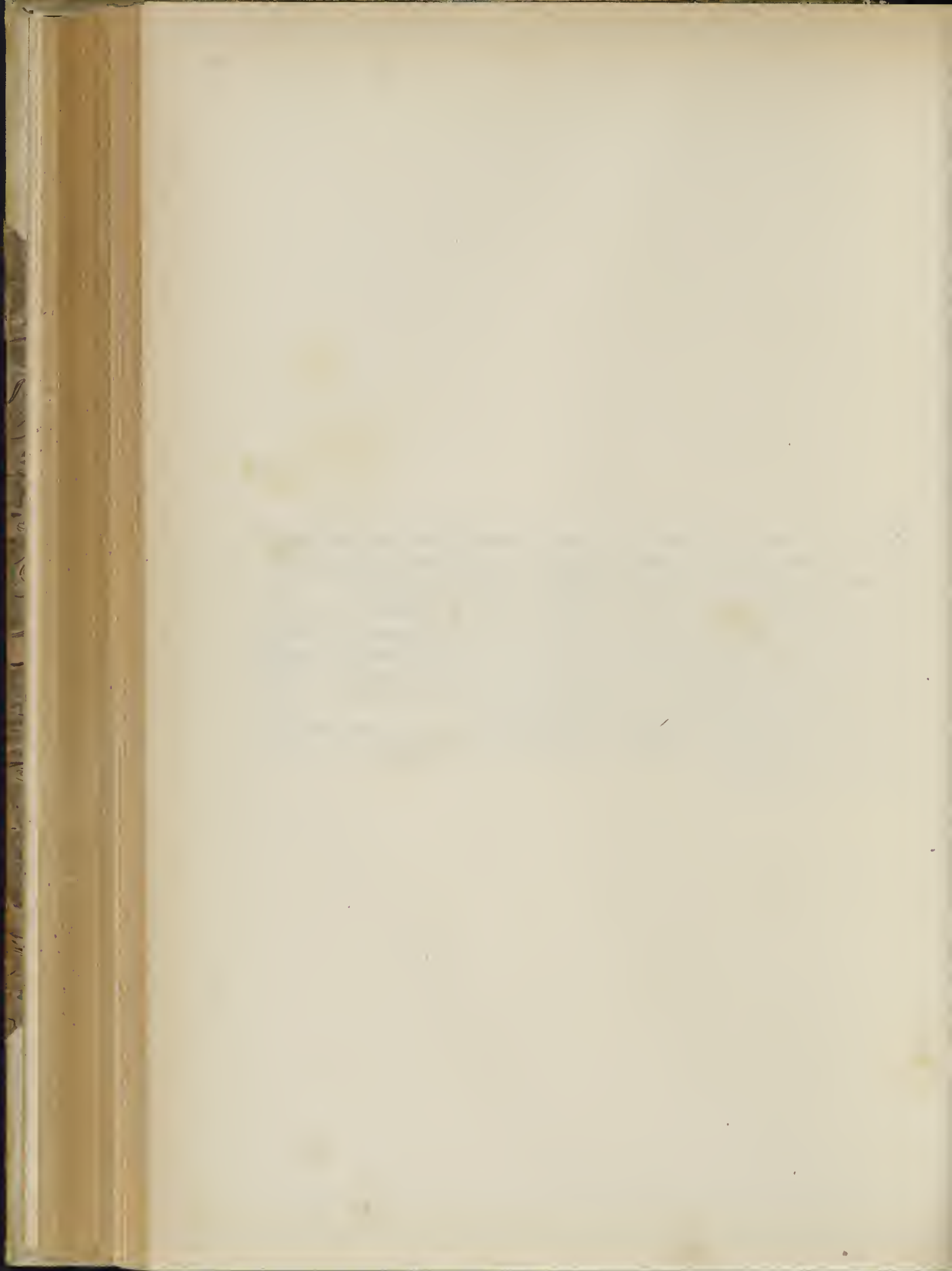

S. ANNA DE' FUNARI

SECOLO XVI.

137.

D . O . M. a. 1556.
HORATIO SVMMÆ SPE
PVERO IACOBVS MARTI
NEZ DE LA PEGNA FHLO
5 PRIMOGENITO NON SINE
LACRYMIS P . VIX . A . L. (sic)
M . III . D . III . OBIT A M.
D . LVI . D . III . DECEMB.

138.

D . O . M. a. 1562.

GIO . ANTONIO DE
BROCCHI DA 'PARMA
VIVENTE HA FATTO
5 FARE QUESTA SEPVL
TVRA PER SE ET SVOI
DEL MESE DI LVGLIO
MDLXII

Dal Galletti (*Cod. Vat.* 7911, c. 25, n. 104).

139.

D . O . M. a. 1575.

BERNARDINE MAZZA
BELLIE ROMANE MV
LIERI HONESTISS. OMNI
5 VIRTUTE ORNATE
VIXIT ANN . LV



DOMINICVS DE DOMI
NO ROMANVS CONIV
GI DVLCISSIME ET SIBI
10 POSTERISQ . SVIS CVM
LACRIMIS POSVIT
ANNO IVBILEI
M . D . LXXV

Nel pavimento appena si entra la chiesa. a sinistra. Galletti (*Inscr. Rom.* T. III, Cl. XVII, n. 69, p. CLXXX).

140.

D . O . M. a. inc.

ANGELOCTO . AVO . ET . QVIRICO
PATRI . IACOBVS . ET . CAESAR . DE
THEOLIS . B . M . P.

Dal Galletti (*Inscr. Rom.* T. III, Cl. XVI, n. 23, p. LXX).

141.

D . O . M.

a. 1629.

LAVRE PETRONIE
 PRVDENTIA ET HONESTATE
 NEMINI SECVNDÆ
 5 MARIA AVRORA
 MONIALIS STÆ . ANNÆ
 MATRI DILECTISS.
 P . OBIT ANN . D.
 M . DC . XXIX.
 ETAT . SVÆ LVII.



Nel pavimento in direzione dei due altari. Galletti (*Inscr. Rom.* T. III, Cl. XVI, n. 141, p. CXIX).

142.

a. 1633.

	D . O . M
	OCTAVIANO . VESTRIO . ROMANO . MARCELLI . F. PATRITIO . ROMANO . EQVITI . CALATRAVAE ERVDITIONIS . ATQ . INTEGRITATIS . EXIMIAE 5 OBIT . KAL . MAII . M . DC . XXVI . AET . XLIX HYACINTHA . ET . IVSTINA . SORORIBVS . MONIAL ATQ . HOC . S . ANNAE . MONASTERIO HEREDIBVS . EX . ASSE . TESTAMENTO . RELICTIS
	D . O . M.
10	IVSTINAE . VESTRIAE . BARBIANAE QVAE . HVIVS . MONASTERII . PRAEFECTVRAM SVMMA . CVM . LAVDE . SECYNDVM . GERENS OMNIVM . DESIDERIO . EREPTA . EST HYACINTHA . SOROR . CETERAEQ . MONIALES
15	OPTIMAE . MERITAE . MOERENTES . POSERVNT ANNO . SAL . M . DC . XXXIII
	HVIC . HEREDITATI . MONIALES . SVA . SPONTE SVAEQ . IN . VESTRIAM . FAMILIAM GRATAE . VOLVNTATIS . ARGVMENTO 20 VICARIO . PONTIFICIS . ANNVENTE PERPETVVM . HOC . ONVS . ADIEGERVNT VT . QVOTIDIE . SACRVM . VNVM . FIAT ET . QVOTANNIS . SOLEMNIA . ANNIVERS . TRIA DIE . XXIII . IANVARI . XXX . APR . AC . XXIX . OCT.

Queste memorie scolpite come si vede in una sola tavola di marmo, si leggono nella parete sinistra della sagrestia, e sono state riportate separatamente dal Galletti (*Inscr. Rom.* T. I, Cl. VI, n. 52, 53, p. DXXIX e n. 54 p. DXXIX—DXXX).

143.

a. 1639.

D . O . M

ALEXANDRO . BOCCABELLA
IOANNIS . BAPTISTÆ . F.
SACRÆ . THEOLOGICÆ . ET . IURIS . VTRIVSQ . DOC
5 INGENIO . MORIBVS . PRVDENTIA
DEXTERITATE . AGENDI
AD . OMNIA . SVMMÆ . FACTO
QVI . PRIMVM . S . INQVIVITIONIS
CONSULTOR . MOX . ASSESSOR
10 DEINDE . CANONICVS . S . PETRI
TANDEM . BENEFICENTIA
VRBANI VIII . PONT . MAX
SACRÆ . ROTÆ . AVDITOR . ROMANVS
DVM . HIS . GRADIVS
15 AD . ALTIORA . VIRTUTE . DVCE . CONTENDERET
MORS . FORTVNA . CÆCIOR . INTERCESSIT
OBIIT . XX . MAII . ANNO . SALVTIS . MDCXXXIX
ÆTATIS XLVI



Nel pavimento innanzi l'altare destro. È però tanto consumata che può dirsi perduta. Galletti (*Inscr. Rom.* T. I. Cl. IV. n. 53. p. CCCLXXXIV-CCCLXXXV).

144.

a. 1653.

D . O . M

IACOBO CAROLO RIGOTIO
EX OPPIDO COLLIS VETERIS
SABINO
5 PIETATIS AC VIRTVTIS
NON MODICVM PRÆBENTIS VESTIGIVM
TERTIO NONDVM COMPLETO LVSTRO
EX HAC VITA CARPTO
BRIGIDA RIGOTIA SOROR GERMANA
10 FRATRI AMATISSIMO
SIBIQ . ADHVC VIVENTI
ET FVTVRÆ MORTIS MEMORI
VT VTRVQ . CORPVS
HIC RESVRECTIONEM EXPECTAT
15 HOC MONVMENTVM POSVIT
AN . DNI . MDCLIII V . KAL . OCTOB



.....
.....
.....

Nel pavimento innanzi l'altare sinistro. Anche quest' iscrizione che si vede è tanto corrosa che può dirsi perduta, ed io mi sono servito per guida del testo del Galletti (*Cod. Vat.* 7906, c. 37, n. 67) il quale però omette le ultime tre linee delle quali non appariscono che poche lettere.

145.

a. 1656.

D . O . M

IN HOC SEPVLGRO QVIESCVNT OSSA
VICTORIAE LILIAE ROMANAE
EXNSPECTANTIS
5 ADVENTVM DOMINI IN BEATAM SPEM
OBIIT DIE IX APRILIS MDCLVI

Dal Galletti (*Inscr. Rom.* T. III, Cl. XX, n. 162, p. CCCCXL).

146.

DIE VII . OCTOBRIS M . DCLXXXII a. 1682.
 ILL^{MS}. ET REV^{MS}. DD . FRANCISCVS DE MARINIS
 ARCHIEP^S. TEODOSIE HANC ECCLESIAM
 IN HONOREM B . M . V.
 5 ET S . ANNE CONSECRAVIT
 ET DIEM ANNIVERSARIAM
 CONSECRATIONIS EIVSDEM
 TRANSVLIT
 AD DIEM XIX . DICTI MENSIS OCTOBRIS
 10 VT VIDERE EST IN ACTIS SECRETARIE
 EM^{MI}. ET REV^{MI}. DD . CARDINALIS VRBIS
 VICARII

Nella parete sinistra dirimpetto alla porta della sagrestia.

SECOLO XVIII.

147.

D O M a. 1709.
 ORTENSIA MAIDALCHINI
 MARCHIONISSA BEVILACQUA OBIT
 XXX OCTOBRIS MDCCVIII
 5 MONIALES S . ANNE HEREDES
 INSTITVIT TESTAMENTO CONDITO
 PER ACTA CAIOLI NOTARII
 CAPITOLINI APERTO DICTA DIE



Nel pavimento appena si entra la chiesa.

SECOLO XIX.

148.

 a. 1852.
 PIVS IX PONT MAX
 SEDE LAXATA REGITIBVS AVCTIS
 EGENTIVM PVERORVM OONO PROSPEXIT
 AN MDCCCLII

Nel muro interno del cortile dell'ospizio.

149.

a. 1854.

HONORI
 DEIPARAE VIRGINIS MARIAE
 SINE LABE ORIGINALI CONCEPTA
 TEMPLUM HOC
 5 INSTAURATUM ANNO $\overline{\text{DNI}}$
 MDCCCLIV.

Dipinta nella parete destra della chiesa sopra la porta della sagrestia.

150.

a. 1863.

busto di marmo
 in bassorilievo

MEMORIAE
 PALINI . DE ANGELIS
 DOMO . ROMA

5 CANONICI . BASILICAE . S . MARIAE . TRANSTIB.
 A . SECRETIS . CVRIAE . EPISCOPALIS . VRBIS
 VIRI . COMIS . FRVGI . EGENORVM . ALTORIS
 INTEGERRIMI . PIENTISSIMI

QVI . DIV . HOSPITALEM . HANC . DOMVM . EGREGIE . MODERATVS
 CENSV . AVXIT . CVLTV . EXORNAVIT

10 ORPHANOS . ALVMNOS . PATRIS . OFFICIO . FVNCTVS
 OPIBVS . SVIS . ADIVVIT

DIFFVSA . IN . OMNES . LIBERALITATE . PAVPER . DECESSIT
 $\overline{\text{XIII}}$. KAL . SEPTEMB . AN . $\overline{\text{MDCCCLXIII}}$. AETAT . SVAE . $\overline{\text{LVI}}$

15 AMICI . ET . ALVMNI . AERE . CONLATO
 MOERENTES . POSVIRE

Nella parete presso l'altare sinistro.

151.

a. 1863

OSSA
 CANONICI . PALINI . DEANGELIS
 HVIVS . HOSPITII . MODERATORIS
 QVI . OBIT . XIII . KAL . SEPT . $\overline{\text{MDCCCLXIII}}$

Nel pavimento avanti l'altare suddetto.



PARTE VI.

S. BENEDETTO IN PISCINULA

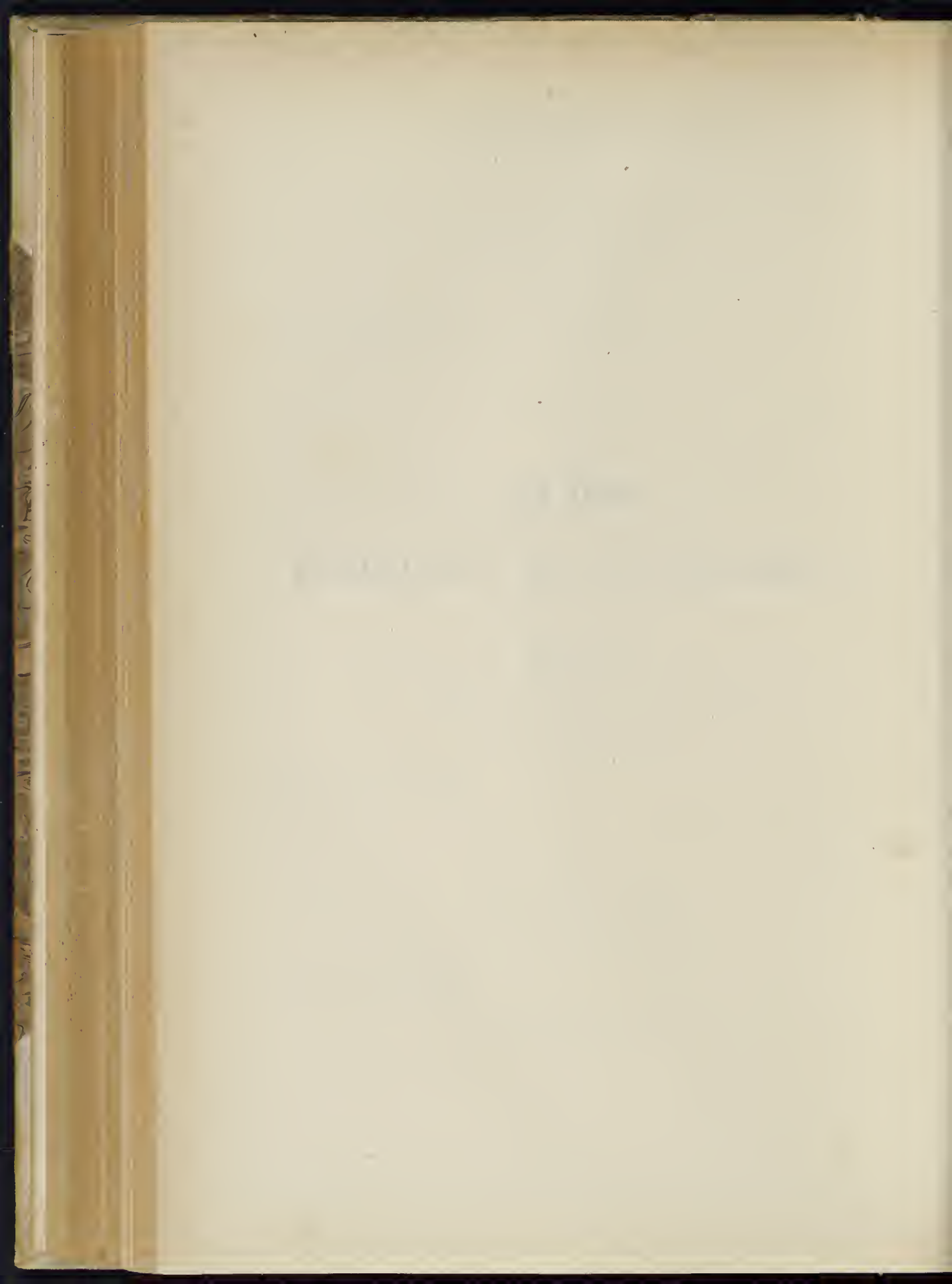

È comune opinione che questa piccola chiesa edificata in onore di S. Benedetto occupi il luogo stesso ove fu la sua abitazione. In qual'epoca precisa però sia questo avvenuto non è chiarito, ma sembra che lo fosse avanti il X Secolo. Fu parrocchia, e venne governata da un Rettore che vi durò fino all'anno 1825. Soppressa la parrocchia la chiesa fu data al nobile cavaliere Romano, Carlo Massimo figlio primogenito del marchese Camillo e di Barbara Savelli Palombara che vi fondò una piccola scuola gratuita di educazione per i ragazzi.

Nel 1844 Gregorio XVI ad istanza del Cardinale Massimo ordinò che venisse restaurata questa chiesa presso a rovinare, e ne fu affidata la direzione all'architetto Cav. Pietro Camporesi. Nell'assedio di Roma del 1849 fu rovinata in alcuni punti dai proiettili degli assediati ed in appresso risarcita.

L'interno di questa chiesa che è posta nel Rione Trastevere in una piccola piazzetta detta in Piscinola, donde trae il nome la chiesa stessa, ha tre navate divise da colonne antiche, ed il pavimento ci presenta ancora avanzi del suo primitivo lavoro detto *Alessandrino*.

Una erudita ed interessante istoria di questa chiesa fu pubblicata nel 1864 dal principe D. Camillo Massimo, il quale con lodevolissimo zelo non risparmiò diligenza alcuna nel rintracciare e riunire tutte le memorie che a questa in qualche parte potessero riferirsi.

S. BENEDETTO IN PISCINULA

SECOLO XV.

152.

HOC OPVS FACTV̄ EST PRO ANIMA
DNĪ IOHANNIS OE CASTELLANIS
ANNO DNĪ M . CCCC . XII.

a. 1412.

Quest'iscrizione era dipinta nelle travi del tetto della chiesa fatto fare nel 1412 da Giovanni Castellani per la salute della sua anima, ove fu copiata dall'Amayden (*Cod. Casanat.* E. III, 11, Famiglia Castellani).

153.

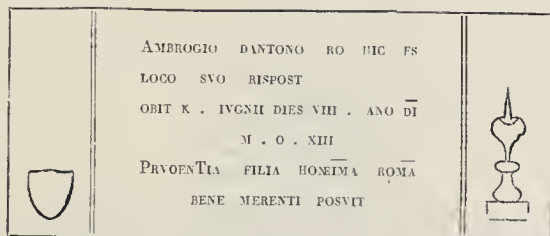

Così leggesi questa iscrizione che fa parte del gradino dell'altare della navata sinistra. Galletti (*Inscr. Rom.* T. III, Cl. XVI, n. 41, p. LXXIV).

154.

MAGDALENÆ DE SENÆ a. 1537.
 MOGLIERÆ DE MAGAROTTO
 DE MANCHANO ALEVATO DE
 MESER MARIANO CASTELLANO
 5 P
 VIXIT ANNIS XXXX MORS
 DIE X IANVARI M. DXXXVII

Sopra lo scalino dell'altare di S. Lorenzo.

155.

D . O . M a. 1557.
 HOC EST DEPOSITVM BERNARDINI CORSI
 SVORVMQVE SVCCESSORVM
 BASTIANVS ET CE . FRATRES
 5 POS . MDLVII

Fu veduta dall'Alveri (*Roma in ogni Stato*, P. II, p. 404) nel pavimento avanti lo scalino dell'altare maggiore dalla parte dell'evangelio.

156.

D . O . M a. 1567.
 sic
 IHC . EST . DEPO . D . IER FOR
 SANE . D . N^{CO} MAIAI . ET VSOR
 SVA . CAT . ET . SVSESER . SVA
 5 OBIT . PET . PAV . A DI PR . AGV.
 MDLXVII

Così venne letta e stampata questa memoria dal Galletti (*Inscr. Rom.* T. III, Cl. XVII, n. 50, p. CLXXII).

157.

D . O . M a. 1567.
 HOC . EST . DEPOSITVM
 D . OLIVIERI . CORSI P.
 SE . ET . LAVINIE . VXORIS
 5 SVE . ET . SVCCESSORVM
 SVORVM . M . D . L . X . VII

Dal Galletti (*Inscr. Rom.* T. III, Cl. XVII, n. 51, p. CLXXII).

158.



a. 1577.

D . O . M.

COSME ET COSME . AC HE

LENE FILIUS PRIMVS VINIT

DIES V SECVNDVS MENSES

5 VI TOTIDEMQVE DIES . HELENA

VERO ANNOS XI

HONORATVS FEVRE BVRGV

OVS . ET CORNELIA PAREN

TES NON SINE MOERORE

10 POSVERE

Nella seconda fila del pavimento della navata maggiore (1).

159.

D . O . M.

a. 1579.

GASPAR BOSIVS ROM

VIXIT ANN . XXXXI

OBIIIT . XXIII . 7BRIS

5 M . D . LXXIX

MARGHERITA VX

MAESTISSIMA MVLTIS

CVM LACRIMIS POSVIT

Nel pavimento della navata di mezzo sotto il gradino dell'altare maggiore. Galletti (*Inscr. Rom.* T. III, Cl. XVI, n. 95, p. XCVII).

160.

OLIMPIAE CASTELLANAE

a. inc.

AGENTI MENSES VNO DE

VIGINTI ET DIES OCTO

OLIMPVM ASCENDIT

5 LAVRENTIVS CASTILLANVS

PATER NON SINE

MEORE (sic) POSVIT

Dal Galletti (*Inscr. Rom.* T. III, Cl. XV, n. 79, p. XXXII). L'Alveri (*Op. cit.* p. 404) la vide nella navata dalla parte dell'epistola dell'altare maggiore, ove la copiò eziandio l'Amayden (*Cod. Casanat.* E, III, 11, famiglia Castellani).

(1) L'autore delle Memorie Storiche di questa chiesa a p. 103, ci dà la seguente breve notizia delle persone menzionate nell'iscrizione tratta dal 1° foglio del Necrologio di questa chiesa « Addì primo di Settembre 1577 è morto Honorato Borgognone marito di Cornelia Fornara ».

161.

a. 1638.

D . O . M

LAVINIA VIRGO FILIA
EQVITIS FAVSTI DE ALICORNIS
GENERE NOBILIS SPIRITV
5 NOBILIOR SVB D . PATRIS
BENEDICTI VEXILLO SACRVM
HABITVM SVSCEPIT OCTAVA
TAMEN LYCE ODORE SANCITATIS
REFERTA AD COLLESTEM SPONSVM
10 EVOLAVIT ANNO SVAE AETATIS LXIII
SALVTIS VERO XX SEPTEMBRIS
M . DC . XXXVIII



CORNELIA ALICORNA
DE FABII EIVSDEM
15 LAVINIAE SOROR POSVIT

Nel pavimento in mezzo alla navata grande. Il Galletti (*Inscr. Rom.* T. I, Cl. VI, n. 66, p. DXXXV) omette le ultime tre linee.

162.

a. 1651.

D . O . M

IO . BAPTISTA ALCIATVS
EXACTVS
5 IN . CVRAM . AMMARVM
EXPECTAT RESVRECTION
AD ANNO MDCLI
DIE VII SEPTEMBRIS

Nel pavimento sotto il gradino dell'altare maggiore. L'Alciati secondo ha scritto D. Camillo Massimo (*Memorie Storiche della Chiesa di S. Benedetto ecc.*, pag. 110 e segg.) fu rettore di questa chiesa pel lasso di 35 anni, e morì di 71 anni il giorno 8 Novembre 1651 cioè due mesi dopo che si era preparata la sepoltura.

163.

a. 1651.

D . O . M.

FRANCISCVS . SPI
NELLVS . ROMANVS
AROMATARIVS
5 SEPVLCRVM . SIBI
POSTERISQ . SVIS
ELEGIT

Nel pavimento tra la prima e seconda colonna a mano manca entrando la chiesa. Galletti (*Inscr. Rom.* T. III, Cl. XIX, n. 262, p. CCCXIII).

La data della morte di questo speciale mancando nel marmo ci viene stabilita dal Necrologio di questa chiesa Lib. I, fol. 70 ove è scritto: « A dì 24 novembre 1651 morì Francesco Spinelli d'anni 74 ecc. ».

164.

D O M.

a. 1657.

ANTONIUS . CAMALDE . EX . BELLOVEDERII
 CITERIORIS . CALABRIE . ORIVNDVS
 HVIVS . ECC^E . S . BENED^{TI} . PAROCHVS
 5 DOMVM . PAROLE . COLLABENTE . RESTA^{VD}
 LITES . PAROCHIE . VTILITER . SVBSTITV^{IT}
 SCVTA . 800 . M^{TE} . A . D . PETRO . GIRALDO
 VIRO . DEVOTO . AC . PROBO . ONERE . SOLV
 SCVT . 50 . M^{TE} . DAM . VITA . QVOD . VIXERIT
 10 ET . POST . ILLIVS . OBIVM . ONERE . CELI
 TRIV . MISSARV . IN . QVALT . HEBDOM^A . IN
 PPE . EXCEPIT . DICTAG . SCVT . 800 .
 IN . EXTINCTIONE . CENSVS . S . MILI^S
 SVME . ACTA . BOSANNI . CVR . CAPN^S
 15 SVB . DIE . X . IVL . ET . ANNO . M . DC . LVI
 EROGAVIT . PESTE . GRASSATE . SVMMIS
 VIGILIIS . AC . LABORIB . POPVLO . SIBI
 COMISSO . PREFVIT . ET . CVRA
 PASTORALI . GVBERNAVIT
 20 HOC . MONV . AD . FVTVRA^M
 REI . MEM .  SVB . DIE
 XXIII . APRILIS
 ET . ANNO . M . DC . LVII

Nella parete della parte dell'epistola dell'altare di S. Lorenzo presso la tazza dell'acqua santa.

165.



a. 1691.

D O M
 HERCVLES ET MICHAELAGELVS
 CHIAVARINI . FRATRES . LIGVRES
 VT . ANIMIS . SIC . RE . COCORDES
 5 HOC . SIBI . SVISQ . VIVENTES
 MONVMENTVM . POSVERE . ANO
 A . SALVTIS . EXORDIO . M . DLXCI (sic)

Nel pavimento della piccola cappella dedicata alla Madonna.

166.

a. 1691.

busto in marmo

D . O . M.

ABBATI IACOBO DE PRETIS MARCI ANT . FILIO
TABERNIS, OLIM TRISGHENE, IN ULTERIORI CALAB:

NOB . GENERE OSTO, I . V . D.

5 ANNIS . L . . IN ROMANA CVRIA

MVLTA CVM LAVDE VERSATO.

EM.^{NI} AC REV.^{MI} D . CARD . GASPARIS DE CARPINEO

SVMMI PONTIF . IN VRBE VICARII,

AVDITORI INTEGERRIMO,

10 AC IN REGEN: MONIALIBVS ADIVTORI VIGILANTISS:

NONIS IVLII, ANNO MDCLXXXII

ÆTATIS VERO LIII:

AB HVMANIS EREPTO, ET IHC SEPVLTQ.

ELISABETH DE PRETIS GERM^A: SOROR,15 ET ANT.^S BARATTA ALTERIVS SORORIS FILIVS,

HEREDES MOERENTES POSVERE:

PROCVRANTE ANGELO VERALDO CONCIVE

HVIVS ECCLES: RECTORE



Nella parete dell'altare maggiore dalla parte dell'epistola.

SECOLO XVIII.

167.

a. 1719.

D . O . M

ANSEIMI LVRACHI

COMEN

HVIVS ECCLESIAE

5 RECTORIS

OSSA

M . DCCNIX

Nel pavimento della navata di mezzo, a destra.

163.

D . O . M

a. 1722.

ANTONIVS . NVNTIVS . PIERVERANZI
 GENERE . CAMERS . CLER . TIB . CIV . ROM.
 EX . PAROCHO . S . M . DE . PLANCTV
 5 HVIVS . ECCLESIAE . RECTOR
 MEMOR . QVOD . OMNES . MORIMVR . ET
 QVASI . AQVA . DILABIMVR . IN . TERRAM
 ANNOS . NATVS . LI
 HIC . SEPVLTVRAE . LOCVM . VIVVS . ELEGIT . VBI
 10 CAECILIAE . CIOLLI
 MATRIS . CARISS . ET . DE . SE . OPTIMVS . MERITAE
 CORPVS . CONDIDIT
 X . KAL . IAN . AER . CHR . CIOCCCXXII
 QVAE . VIXIT . ANN . LXXXVI . MESS . IX . D . XX
 15 IN . PACE
 OSSA . EORVM . NE . DIMOVETO
 NEQVE . CVM . EXTRANEIS . SOCIATO



Nel pavimento di mezzo a destra. Galletti (*Inscr. Picensi*, Cl. V, n. 21, p. 78).

169.

D . O . M

a. 1728.

ANNO DN̄I MDCCLXXVIII DIE VERO XI . NOVEMB̄
 ILLM̄VS ET RM̄VS DD . IOSEPH DE PAPVORITIS ET SERRADO^{sic}
 ARCHIEP̄S ANAZARBEN . ET VISITATOR APOSTOLICVS TEMPLVM HOC
 5 ANTIQVISSIMVM IAM PATERNAM DOMIVM DIVI BENEDICTI ABB
 PATRITY ROM . EX NOBILISSIMA PROSAPIA ANNICIA VNA CVM ALTARIBVS
 S . BENEDE . S . LAVRENTY . ET S . ANSELMI SOLEMNI RITV
 CONSECRAVIT AC EIVS DEDICATIONIS ANNIVERSARIVM AD DOMINICAM
 IV OCTOBRIS TRANSTVLIT . RELIQVVM VERO ALTARE DEIPARAE VIRGINIS IN
 10 CAPELLA HVIVS VESIBVLI VBI D . S . EX ANTIQVA TRADITIONE PRECES EFFVDEBAT
 ANTEQVAM SVBLACEN . SPECVS . PETERET . IAM DIE X . APRILIS MDCIV . R . P . D .
 LEONARDVS ABEL . EP̄VS SIDONIEN . ET EM̄ . VRBIS VICARY SVFFRAGANEVS
 CONSECRAVERAT AD PERPETVAM REI MEMORIAM ANTONIVS NVNTIVS
 PIERVERANZI RECTOR POSVIT

Nella parete dell'atrio dirimpetto alla cappelletta della Vergine Maria.

170.

D . O . M

a. 1730.

ANTONIUS NUNTIUS PIERVENANZI RECTOR
ECCLESIAM HANC

PROPRIO AERE REFECTAM ET ORNATAM

5 UNA CVM ALTARIIBVS DEDICANDAM CVRAVIT

RECTORIS AEDES AMPLIFICAVIT

ALISQVE VTILITER GESTIS REBVS

MONVMENTVM POSVIT

AN . DOM . MDCCXXX

Nella parete dalla parte dall'evangelio dell'altare maggior.

171.



a. 1751.

SANCTI DE ZETIS NOBILI PRATENSI

ARCHIPRESBYTERO ECCL . CATHEDR.

EIVSDEM VRBIS . IVR . VTR . DOCTORI

PROTHONOTARIO APOSTOLICO

5 VITA FVNCTO IDIBVS IANVARIJ

MDCCCLI AETAT . SVAE LXXVII

GREGOR . BALTHAS . CANON . DE ZETIS

NEPOS ET COLLEGA M . H . P . G .

Dal Galletti (*Cod. Vat.* 7913, c. 123, n. 391).

172.

a. 1766.

PETRUM PIERVENANTY

ANTONII PIERVENANTY NEPOTEM

HUIUS PAROCCHIALIS ECCLESIE

AB ANNO MDCCXXXVIII

5 USQUE AD ANNUM MDCCCLXVI

RECTOREM ANNOS NATUM LXII

CONSTANTINUS FRATER

UNA CUM SUIS TUMULARI CURAVIT

UT QVORVM AMOR

10 SEMPER IN VITA INVIGEM FUERAT

EORVM QVOQVE CORPORA

NEC SEPULTURA SEPARARET

OBIT DIE XIV FEBRUARIJ

ANNO DOMINI MDCCCLXVI

15 ORATE PRO EIS

Nel pavimento della lavata di mezzo.

173.

D . O . M
MARGARITA CRIDENS
PUELLA PATRE ORBATA
PIETATE ILLUSTRIS
5 MORBO CORREPTA
DECESSIT E VITA
DIE IV . JUNII MDCCCLXVII
ANNOR . XXI MENS.
VI DIE . XVIII
10 IN COMUNI SEPULCHRO
HUMATA PRIUS
POSTEA
SUMPTIBUS MATERNIS
15 HIC TRANSLATA
REQUIESCIT

Nel pavimento della nave maggiore avanti l'altare di S. Lorenzo.

174.

D . O . M
R . D . VINCENTIO PALUTIO NEPTUNENSI PRAESBITERO
MORUM HONESTATE EXEMPLARI EXIMIO
PH . AC S . THEOLOG . DOCTORI
5 PARENTES MOERENTES POSVERE
VIX . AN . XXXIV . MENSES IIII . DIES XVII
OBIT V . KALENDAS OCTOBRIS
AN . MDCCCLXIX

Nel pavimento dalla parte dell'epistola dell'altare maggiore, avanti la porta dell'antico cimitero.

175.

D . O . M
ANTONIUS MINELLI ROMANVS
AETATIS SVAE AN . XXXVI ET MENSIVM SEX
HANC CVRAM PER ANNOS SEPTEM REXIT
5 HIC IACET . ORATE PRO EO

Nel pavimento della navata di mezzo sotto il gradino dell'altare maggiore.
La data della morte di questo parroco si legge nel lib. secondo fol. 293 del Necrologio di questa chiesa.

176.

D O M

a. 1786.

ANTONI FERRAVILLA

HUIUS PAROECIÆ PAROCHO PIO

VIGILANTISSIMO

5 ECCLÛSIA HAC IN MELIOREM FORMAM REDACTA

GRAVI VIDUARUM PUPILLORVM INOPUM

MOERORE

E VIVIS SUBLATO PRIDIE NONAS APRILIS

ETATIS SUE ANNO XXXII

10

R . S . MDCCLXXXVI

HEREDES HOC GRATI ANIMI MONUMENTUM

POSUERE



Nel pavimento avanti l'altare di S. Lorenzo.

177.

D O M

a. 1789.

HIC IACET DOMINICVS RAMACCIA ROMANVS

VIXIT . ANNOS . XXXV

OBIT . III . NON . NOV . R . S . MDCCLXXXIX

5

ORATE . PRO . EO

Nel pavimento avanti la porta della sagrestia.



PARTE VII.

S. IGNAZIO

Annoverato tra i Santi Ignazio Lojola fondatore della Congregazione di Gesù da Gregorio XV nel 1622, quattro anni dopo il cardinale Lodovico Ludovisi nipote del menzionato pontefice e vice-cancelliere di S. R. Chiesa gittò la pietra fondamentale di questo grandioso tempio in onore di S. Ignazio, ed in questa occasione fu distrutta la piccola ed antica chiesa della SS. Annunziata. Nel 1632 ai 18 di Novembre moriva il benemerito porporato nella verde età di 37 anni lasciando però la ingente somma di duecento mila scudi pel compimento della fabbrica. Sopragiunto il Giubileo del 1650 sebbene la chiesa non fosse ancora compiuta, fu ciò nonostante aperta per ordine del principe Nicola Ludovisi fratello del defunto cardinale. Scrive il Gualdi (*Cod. Casanat. E, III, 13* famiglia Normanni n. S) che nel 1653 era solamente ultimata la grande navata fino alla traversa della cupola con le tre grandi cappelle per parte, e che fu portata a compimento nel 1655.

Il celebre Domenichino ebbe l'incarico del disegno della chiesa, ed infatti ne presentò due, dai quali il P. Orazio Grassi gesuita ricavò quello che noi vediamo, per la qual condotta sdegnatosi il Domenichino ricusò di dare il disegno della facciata esterna che venne eseguita con quello dell'Algardi.

L'interno è scompartito in tre navate distinte da grossi pilastri, con tre altari per parte, e due altari nella croce, ed infine la gran tribuna in fondo che prende la figura di croce latina. Il Gualdi sopra citato dice che ove oggi è la tribuna era precisamente il luogo occupato dalla distrutta chiesuola dell'Annunziata che Donna Vittoria Tolfi-Orsini nipote di Paolo IV aveva fatto edificare l'anno 1562.

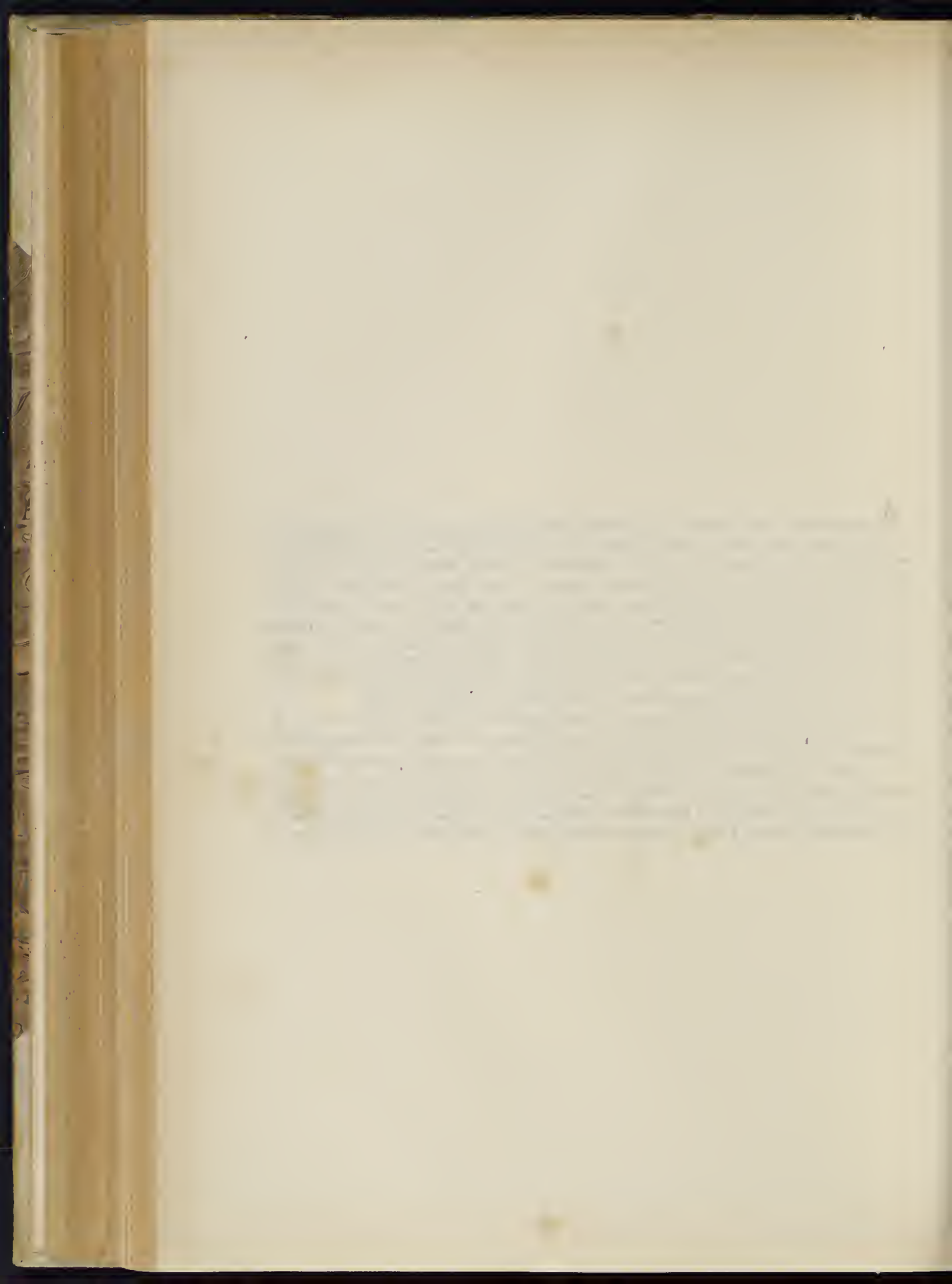

S. IGNAZIO

SECOLO XIV.

178.

a. 1378.

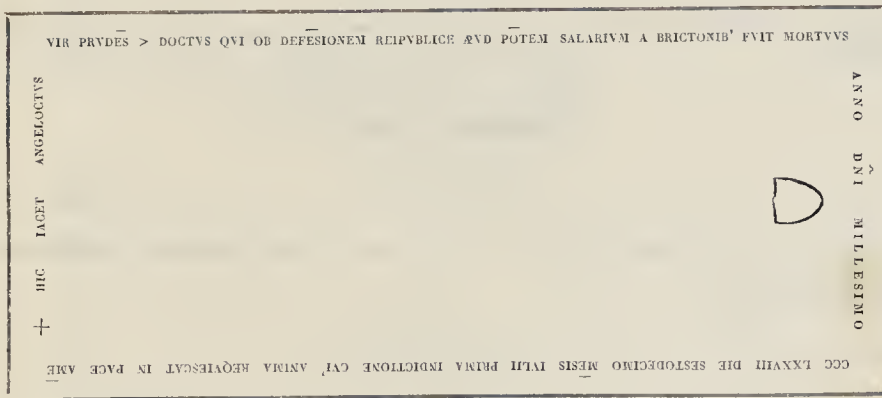

Morto Gregorio XI, il giorno 8 Aprile 1378 fu esaltato alla cattedra di S. Pietro Urbano VI. Disgustati per questa elezione i cardinali seguaci della fazione Francese perchè vedevano un papa di quella nazione, si separarono dalla chiesa, e tre mesi dopo crearono Antipapa il cardinale di Ginevra che prese il nome di Clemente VII. Questo scisma che durò lunghissimi anni, fu causa che i castelli romani, fossero depredati, ed occupati spesso dai soldati Brettoni che militavano allo stipendio dei cardinali ribelli, e furono tanto audaci da spingersi fin sulle porte di Roma. Fu dunque il giorno 16 Luglio del 1378 che il popolo Romano uscito da Roma quasi tumultuariamente e senza militar disciplina s'incontrò coi Brettoni al Ponte Salario, ove dopo un disperato combattimento fu sbaragliato, e tagliato a pezzi.

Un simile avvenimento così viene ricordato da Stefano Infessura nel suo diario della città di Roma stampato dal Muratori (*Script. Rer. Ital. T. II, Par. II, col. 1115*) e da Gio. Giorgio Eccardo (*Corpus historicum medii aevi Tom. Secund. col. 1866*). « Nell'anno 1378 nel mese di Luglio a dì 16 vennero i Bertoni a Ponte Salario, dove fecero grande occiditoria de' Romani in quello luogo. I quali Bertoni vennero a petizione dei Cardinali, che stavano in Anagni, e lo Papa stava a Tivoli, e fu Papa Urbano Sesto. »

In questo combattimento vi morì Angelotto della famiglia Normanni menzionato in quest'iscrizione che faceva parte della distrutta chiesa della SSma Annunziata. Oggi è stata dispersa, ma fu veduta dal Gualdi che ne fece fare anche il disegno (v. *Cod. Casanat. E, III, 13, famiglia n. 8*). Nel marmo si vede la immagine del defunto soldato vestito in tutt'arme con cotta o sopravveste militare ornata dei propri stemmi, cioè gigli e onde. Sul fianco destro pende un pugnale, e sul sinistro una lunga spada.

Un'altra memoria che si riferisce a questo fatto d'armi vedesi nel pavimento del portico di S. Maria ai Martyres da me pubblicata nel Volume I, pag. 200, n. 1102.

179.



a. 1583.

VICTORIA . TOLFIA . PAULI . PAPAE . IIII . SORORIS . FILIA
 AEDIVM . AMBITVM . HINC . DIRECTO . AD . ORTVM . SOLIS
 VIA . CIRCVMENVTE . CONCLVSVM . CAMILLI . VRSINI
 MANVELLI . MARCHIONIS . VIRI . SVI . VOLVNTATE . EX
 5 ALIO . IN . ALIVD . PIVM . OPVS . EIVSDEM . PAULI . IIII . ET . PII
 ETIAM . IIII . SVMMORVM . PONTIFICVM . AVCTORITATE
 COMMVTATA . COLLEGIO . SOCIETATIS . EIVS
 CONDVCTAS . DOMOS . TVNC . INCOLENTI . CONCESSIT
 CVIVS . LIBERALITATIS . MEMORIA . NE . AVT . VETERI
 10 HABITATIONE . EVERSA . TOLLATVR . AVT . AB . AMPLISSIMO
 OBSCVRETVR . AEDIFICIO . QVOD . GREGORIVS . XIII
 PON . MAX . COMPLVRIBVS . MAGNO . SVMPTV
 COMPARATIS . ET . SOLO . AEQVATIS . AEDIBVS
 EXTRVCTVM . ILLI . ADIVNXIT
 15 EIVSDEM . SOCIETATIS . COLLEGIVM
 FOS . GRATI . SVI . ERGA . PIAM . ATQ . ILLVSTEM . FEMINAM
 ANIMI . PERPETVVM . ENSTARE . VOLVIT . MONVMENTVM
 ANN . M . D . LXXXIII

Nella parete destra dell'andito che precede la sagrestia. Galletti (*Inscr. Rom.* T. II, Cl. XIV, n. 47, p. CCCXXXIV-CCCXXXV).

SECOLO XVII.

180.

a. 1626.

S . IGNAZIO . SOC . IESV . FVNDATORI LVD . CARD . LVDOVISIVS . S . R . E . VICE . CANCELLAR . A . DOM . MDCXXVI

Nella facciata della chiesa.

181.



a. 1650.

LVD . CARD . LVDOVISIVS S . R . E . VICECANC.
 IN HONOREM B . IGNATHI
 SOCIETATIS IESV FVNDATORIS
 QVEM GREGORIVS . XV . PONT . MAX . PATRVVS
 5 INTER SANCTOS RETVLERAT
 TEMPLVM HOC A FVNDAMENTIS EXTRVXIT
 NICOLAVS PLVMBINI ET VEN . PRINC . FRATER
 APERIENDVM CVRAVIT AVSPICIIS
 INNOCENTII X . P . M . ANNVN IVEILEI MDCL.
 10 SANCTISSIME CELEBRANTIS

Sopra la porta nell'interio della chiesa. Galletti (*Inscr. Rom.* T. I. Cl. I, n. 222, p. CXVI).

182.



a. inc.

statua marmorea assisa
del Pontefice Gregorio XV.
nella cui base si legge

ALTER . IGNATIVM

ARIS.

ALTER . ARAS . IGNATIO

nell'urna ai cui
lati sono due statue
è scritto

GREGORIVS XV.

PONT . MAX.

più in basso innanzi alla grande base
si vede un'altra urna di porfido
sulla quale sostenuto da due genj alati
è un medaglione col busto di marmo
in basso rilievo del Cardinal Ludovisi
come si legge a lettere di metallo dorato

LVDOVICVS . CARD

LVDOVISIVS

Questo monumento è posto in fondo alla nave destra.

183.

HOC SVB LAPIOE

a. inc.

LVDOVISLE FAMILLE PRINCIPES

CONQVIESCVNT

Nel pavimento in fondo alla nave destra avanti al monumento suddetto. L'iscrizione è stata rifatta con qualche variante come si riscontra nel Galletti (*Inscr. Rom.* T. III, Cl. XIX, n. 222, p. CCCLXXXVII), e (*Inscr. Bonon.* Cl. II, n. 16, p. XCH).

184.

D O M

a. 1698.

CONSTANTIE PAMPHILLE LVDOVISLE

PLVMBINI ET VENVSLE PRINCIPV

ZAGAROLI ET FIANI DVCI

5

INNOCENTII X . EX FRATRE NEPTI

GREGORII XV . AFFINI

QVOO PONTIFICALE VTRIVSQ . FAMILLE

PIETATEM ERGA B . IGNATIVM

AC STVDIVM ERGA SOC . IESV COMPLEXA

10

TEMPLVM HOC HEREDEM RELIQUERIT

COLLEGIVM ROMANVM

GRATI ANIMI MONVMENTVM POSVIT

ANNO DOMINI

MDCXCVIII

Nella parete interna sopra la porta laterale che corrisponde sulla *Via di S. Ignazio*, e precisamente in fondo alla nave destra presso il monumento di Gregorio XV. Galletti *Inscr. Rom.* T. I. Cl. VI, n. 116, p. DLXIII).

185.



a. 1698.

SCIPIONI LANCELOTTO LAVRI MARCHIONI PARENTI OPTIMO
 ET SACELLI HVIVS
 OB VALETVDINEM A B . ALOYSIO BIS IMPETRATAM
 AVTHORI PRIMO SIBIQUE ET SVIS
 5 OCTAVIVS MARIA LANCELOTIVS LAVRI MARCHIO
 PATERNE EMVLATOR PIETATIS
 AVCTA AD OPVS PERFIGIENDVM AERIS RELICTI SORTE
 MONVMENTVM HIC POSVIT
 10 VT IPSI ETIAM MAIORVM AC POSTERORVM CINERES
 PATRONVM SVVM
 PROPIVS RECOGNOSCERENT COLERENTQVE
 ANNO DNI M . DC . XCVIII

Nel pavimento innanzi la balaustra dell'altare di S. Luigi Gonzaga. Galletti (*Inscr. Rom.* T. II, Cl. XIV, n. 253, DLIV—DLV).

186.



a. inc.

D . O . M
 ALEXANDER PEIJ
 ROMANVS

Nel pavimento della nave destra presso la cappella di S. Luigi Gonzaga. Galletti (*Inscr. Rom.* T. III, Cl. XX, n. 142, p. CCCXXXV).

SECOLO XVIII.

187.

D O M

a. 1708.

CAROLVS ABBAS FRANCONVS
 EX EQVESTRI NEAPOLITANA FAMILIA PATRITIVS ROMANVS
 FRANCISCO S . R . E . CARDINALI BARBERINO
 5 SACRI COLLEGI DECANO VRBANI VIII P . M . EX FRATRE NEPOTI
 HONORARIVS OLIM AVLTAE PRAEFECTVS
 SVPREMVVM DIEM INSCARE SIBI PRAESENTIENS
 PROCVL AB AVITO MAIORVM SVORVM SEPVLCRO
 10 IN AEDE S . LAVRENTII ANTE ARAM EIVS MARTYRIS
 NEAPOLI POSITO
 VBI PRIMVM SEPVLTVS FRANCISCVS DE FRANCONE NOBILIS MILES
 MORTALITATE FVNCTVS ANNO MCCCC
 IN HOC S . IGNAZII TEMPIO VBI IACET VINCENTIVS FRATER SOC . IESV SACERDOS
 ET CAROLVS NEPOS EX ALIO FRATRE MAGNA EXPECTATIONE ADOLESCENS
 15 SIDI SVISQVE SEXAGENARIO MAIOR POSVIT
 ANNO MDCCVIII



Nel pavimento della nave maggiore sulla destra appena si entra la chiesa. Galletti (*Inscr. Rom.* T. III, Append. ad Cl. XI, n. 91, p. D).

188.

D . O . M

IOSEPH S . R . E . CARDINALIS SACRIPANTES
CLEMENTIS XI PONT MAX

PRODATARIUS

5 ET SACRÆ CONGREGATIONI
DE PROPAGANDA FIDE
PREFECTVS

SANCTO IOSEPHO PATRONO SVO

SACELLVM

10 CENSU ANNO DIVINÆ REI
QVOTIDIE IN EO FACIENDÆ CONSTITVTO
SIBI SVISQVE
SEPVLCHRVM
POSVIT

15 ANNO DÑI MDCCXII

a. 1712.

Nel pavimento avanti l'altare di S. Giuseppe, che è il secondo della nave destra.

189.

ANTONIVS FOELIX TIT . S . BALBINÆ
PRAES . CARD . ZONDADARVS
TEMPLVM HOC
D . O . M.

5 IN HONOREM S . IGNAII
PRIDEM EXCITATVM
DIE XVII MAII AN . MDCCXXII
SOLEMNI RITV DEDICAVIT
RELIQVIAS SS . APOSTOLORVM

10 PETRI PAVLI ANDRÆ ET MATTHEI
IN ARA PRINCIPE CONDIDIT
DOMINICAM QVARTAM OCTOBRIS
AD RECOLENDVM DEDICATIONIS DIEM
CONSTITVIT

a. 1722.

Nella parete sopra la porta della sagrestia.

190.



D O M

IO.^{EM} BAPT.^{AM} TIT . S . STEPHANI IN M . COELIO
PRESB . CARD . PTOLEMAEVVM SOC . IESV
ERVDITIONE PIETATE PRVDENTIA EXIMIIVM

5 COLL . ROM . HERES
SVVM OLIM ALVMNV M
MOX DOCTOREM PRAESIDEM DECVS
ET QVOAD VIXIT CONVICTOREM
EODEM HIC CVM SOCIIS TVMVLO

10 VOLENTEM COMPOSVIT AN . D . MDCCXXVI
OBIT XIX . IAN . ETAT . LXXIII

a. 1726.

Nel pavimento della nave di mezzo non lungi dall'altare maggiore, a sinistra.

191.



a. 1729.

D . O . M

IO . BAPTÆ TITVLI SANCTI STEPHANI
 IN MONTE CÆLIO CARDINALI SALERNI
 SOCIETATIS IESV CONSENTINO
 5 DOMINICI SALERNI ET CECILIE CONTESTABILE
 CIACCIO CONIVGVV FILIO
 PIETATE PRVDENTIA CONSTANTIA
 DE RELIGIONE DE SANCTA SEDE
 DE PRINCIPBVS VIRIS OPTIME MERITO
 10 MARCHIO FRANCISCVS MARIA ET
 FABRIIVS SALERNI EPISCOPVS
 MELPHITENSIS FRATRI AMANTISSIMO
 POSVERE ANNO MDCCXXIX

Nel pavimento della nave grande non lungi dall'altare maggiore, a destra.

192.



a. 1747.

D . O . M.

IOSEPHO S . R . E . CARD . ACCORAMBONI
 EPISCOPO TVSCVLANO
 S . ALOYSIJ GONZAGÆ
 5 EXIMIO CVLTORI
 IGNAVIVS COMES ACCORAMBONI
 REGIS POLONIE CONSILIARIVS
 PATRVO BENEMERENTI
 POSVIT
 10 VIXIT A . LXXV . DECES . XXI . MARTII
 A . D . MDCCXLVII

Nel pavimento avanti la cappella di S. Luigi Gonzaga.

193.



a. 1760.

D . O . M

COMITI . PETRO . STIVIVIO . ARIMINENSI
 ET . AVITA . NOBILITATE . ET . SVIS . VIRTVTIBVS . GLARO
 MARCH . ANNA . MOSCA . CONIVGI . AMANTISSIMO
 5 GRATA . MEMORIAE . EIVS . MONVMENTVM . MOERENS . P
 VIXIT . ANN . LXXXII . M . I . D . XXIX
 OBIT . ID . IAN . AN . SAL . CIIIDCCCLX

Nel pavimento della crociera rivolta verso la cappella suddetta.

194.



A . P . Q

VIRGINIAE . PHILIPPI . F . MARABOTTINIAE

FEMINAE . SPLENDIDISSIMAE . D . MO . VIREVENTO
VXORI . FRIDERICI . VBALDINI5 PATRII . TIFERNATIS . COMITIS . APECHIANORVM
ET . FO . VITA . FVNCTOFRIDERICI . VALENTII . PATRII . VIREVENTANI
DOMINI . CASTRI . REBELLIS

QVAE

10 INGENIO . CLARA . CONSIPIO . PRAESTANS . ANIMO . GENEROSA
NATVRAE . MYNERA . MORIBVS . LIBERALISSIMIS
ET CHRISTIANIS . VIRTVTIBVS . SVPERAVIT

VIXIT . ANN . LXXVII . MENSES . V . DIES . XV

DECESSIT . III . NON . SEPT . ANN . MDCCXCHII

15 DE . MEMORIA . EORVM . OPTIME . MERITA
QVORVM . APVD . CINERES

CONDI . POST . MORTEM . VOLVIT

Nel pavimento della nave croce rivolta verso la cappella di S. Luigi Gonzaga.

195.

P OSSA P

PETRI . ANTONI . TIOII
BONONIA

QVI . PRESBYTER

5 PONTIFICIBVS . MAXIMIS

A . CVBIC . INT . FVIT

VIXIT . A . LXXAIII . M . VI . D . I

OBIIT . XII . K . DEC.

A . MDCCXCVI

10 QVI . LEGIS . PACEM

ADPRECARE

a. 1796.

Nel pavimento della nave suddetta rivolta verso la cappella dell'Annunziata.

SECOLO XIX.

196.

A P Q

IOSEPHO . MARCONIO

D . CIVITATE . REGALI . IN . VESTINS

PRESBAT . OMNI . VIRTUTE . PRAESTANTI

5 CONTINENTIA . LINGVAE . PRAECIPVO

QVI . FVIT . PRIMVM . DISCIPLINAE . MORVM

DEIN . LITTERARVM . DIVINARVM

IN . COLEGIO . ROM.

PROFESSOR . PVBLCVS

10 AD . HOMINES . TOTO . MYNERE . SACERDOTII

INVVANDOS . SEMPER . INTENTVS

VIXIT . ANN . LXVIII . MENS . II . DIES . XXV

OBIIT . ROMAE

15 KAL . APR . ANN . A . CHR . N . M . DCCCXI

AMICI . EIVS . OB . MERITA . F . C .

PACEM . ADPRECARE . QVI . LEGIS

MEMOR . MORTALITATIS

TVAE

a. 1811.

Nello stesso pavimento rivolta verso la cappella suddetta.

197.

a. 1813.

A . P . O

DOMINICO . SALVATORI . PRESB . CAPRARIOLENSI
 PIO . TEMPERANTI
 PRUDENTIA . ET . ALACRITATE . IN AGENDO
 5 COMITATE . ET . SVAVITATE . MORVM
 PROBATISSIMO
 QVI . PRAEFVIT . CONFESSIONIBVS . AVDIENDIS
 IN . SEMINARIO . ROMANO
 DECESS . XV . KAL . APR . ANN . A . CHR . N . M . DCCC . XIII
 10 AET . S . LXXV
 HIC . AVTEM . SITVS
 CVRANTIBVS . FRANCISCO . FRATRE
 ALOISIO . ET . IOSEPHO . FRATRIS . FILIIS . AMANTISSIMIS
 PIACVLARES . POSTVLAT . PRECES
 15 QVI . NOXIS . EXPIANDIS
 HAC . IPSA . IN . AEDE
 OPERAM . SEDVLAM . PRAEBVIT
 VALE . IN . PACE

Nel pavimento della nave traversa rivolta verso l'altare dell'Annunziata.

198.

a. 1817.

A . P . O

ANTE . HANC . VIRGINIS . ARAM
 PRIMO . A . SE . SACRO . DICATAM
 RESVRRECTIONEM . EXPECTAT
 5 PHILIPPVS . FORTVNA
 ORATORII . SSMAE . COMMIS . PRAEFECTVS
 OMNIBVS . AEQVE . CARVS . PROBATVSQVE
 PIETATE . IN . DEVM
 DEIQVE . MATREM . NEMINI . SECVNDVS
 10 INNVMERIS . DIVINO . FRETVS . ELOQVIO
 VITERBII . BENEVENTI . ALBANI
 DE . INFERNALI . HOSTE . RELATIS . VICTORIIS
 EXERCITIIS . SPIRITVALIBVS
 SACRIS . CONCIONIBVS . CONFESSIONIBVS EXCIPIENDIS
 15 DIV . NOCTVQVE . VERSATVS
 VITAE . PRODIGVS . AC . CHARITATIS . VICTIMA
 OBIT
 VII . ID . IVN . A . R . S . MDCCCXVII.
 AETATIS . SVAE . XXXVIII . MENS . XI . D . XIV.
 20 EIVSDEM . ORATORII . SODALES
 PATRI . INCOMPARABILI
 P . P .

Nel pavimento della nave suddetta rivolta verso lo stesso altare.

199.

HIC . IN . PACE . P . COMPOSITVS . EST
 BARTOLOMAEVS . ALOISII . F . CAVANVS
 DOMO . SILLICO
 PRESBYTER . MAXIMI . EXEMPLI
 5 IN . COLLEGIO . ROMANO . DOCTOR . THEOLOGVS
 VIR . INGENIO . PRAESTANS
 ELOQVENS . ERVDITVS
 ASSIDVITATE . IVVENTVTIS
 10 AD . PIETATEM . INFORMANDAE
 COMMEMORABILI
 QVI . VIXIT . ANNOS . XXXVI
 DECESS . V . KAL . DEC . A . M . DCCC . XXIII
 MAGNO . SVI . DESIDERIO . RELICTO
 ANTONIVS . CAVANVS . FRATRI . CARISS . B . M . F . G .
 15 HVNC . AVDITORES . INSIGNI . FVNERE
 HONESTAVERVNT

Nel pavimento avanti il terzo altare della nave sinistra.

200.

P
 REQUIETI . ET . NOMINI
 IGNATI . ANG . F . ROSSI . DOMO . VITERBIO
 SODALIS . VETERIS . SOC . IESV
 5 DOCTORIS . DECVRIALIS . IN . COLL . ROM .
 LITTERIS . HEBRAICIS . TRADENDIS . PER . ANNOS . XXX
 VIRI . INGENIO . AD . OMNIA . VERSATILI . IVDICIO . AGRIC . ET . CERTO
 MEMORIAE . FELICITATE . AB . ADOLESCENTIA . MAGNI
 QVEM . PENITISSIMA . SVMMARVM . DISCIPLINARVM . SCIENTIA
 10 LATINI . GRAECIQVE . SERMONIS . PERITIA
 LINGVARVM . FERE . OMNIVM . ORIENTALIVM
 MAXIME . AEGYPTIACAE
 VETERVM . PHILOSOPHIAE . ET . OMNIS . ANTIQVITATIS
 PLENA . COGNITIO
 15 SCRIPTA . DENIQVE . POSTERITATI . TRADITA
 STILI . FACVNDIA . CRITICES . SAGACITATE . DOCTRINAE . DELECTV
 NOBILISSIMA
 SAPIENTIVM . NATIONI . DOMI . FORISQVE . CLARISSIMVM . FECERE
 VIXIT . ANNOS . LXXXIV . M . IX . D . XXII
 20 IVSTITIAE . AMATOR . RELIGIONIS . CVLTOR
 FASTVS . OPVMQVE . CONTEMPTOR
 PIVS . IN . EGENOS
 AMICORVM . ET . IVVENTVTIS . EXCOLENDAE . STUDIOSSIMVS
 DEC . VII . KAL . DECEMBR . ANNO . MDCCXXIV
 25 RAPHAEL . HYACINTIS . ET . CAECILIA . FRATRI . CARISSIMO . B . M
 CVM . LACRIMIS . POSVERE

Nel pavimento della nave croce rivolta verso l'altare dell'Annunziata.

201.

A P Q

a. 1825.

CINURES

RAYMUNDI . TRINCIAE

DOMO . ROMA

5

QVI

SCRINIARIO . AB . ACTIS . SACRI . CONSISTORII . SVSTITVTVS

PIVS . BENIGNVS . COMIS

VIXIT . AN . LXIII . M . III . D . II .

DECESSIT . VIII . KAL . SEXTIL . AN . SACRO . MDCCCXXV .

10

PETRVS . EX . FRATRE . NEPOS

PATRVO . BENE . MERENTISSIMO

PIETATIS . ET . GRATI . ANIMI . CAVSSA

Nel pavimento avanti i gradini che mettono alla cappella maggiore, a destra.

202.

A P Q

a. 1825.

HEIC SITVM EST CORPVS

PETRI PHILIP . F . COMBII DOMO ROMA

PRESB . CANONICI AD PRISCAE V . M . IN AVENT .

5

PRAEPECTI SACRIS RELIQUIIS CVSTODIENDIS

CENSORIS EMERITI ACADEMIAE THEOLOG . PONTIFIC .

MODESTIA BENEFICENTIA MORVM SVAVITATE

OMNIBVS ORDINIBVS CARI

10

QVI IN ECCLESIAE CALAMITATE AN . MDCCCXI

AD INSVLAM CORSICAM DEPORTATVS

DVRISSIMAM RELEGATIONEM

INVICTA CONSTANTIA PER TRIENNIVM SVSTINUIT

ATQVE OMNI VITAE CVRSV

IN ANIMARVM SALATEM PROCVRANDAM

15

PERDIVS PERNOX TOTVS INCVBBIT

DIVTYRNA APOPLEXIS INCOMMADA

HELARI ANIMO PERPESSVS

DECESSIT IDIB . MART . AN . PIACVLARI MDCCCXXV

AET . ANN . LXIII M . I . D . VII

20

IOSEPHVS MARIA COMBIVS ADVOCATVS VRBANVS

FRATRI OPTIMO DESIDERATISSIMO

CVM LACRIMIS POSVIT



Nel pavimento della nave traversa rivolta verso la cappella di S. Luigi Gonzaga.

203.

A . ✠ . Ω

a. 1832.

OSSA

DOMINICI . SALA

VIXIT . AN . LXXXIV . M . VIII . D . XIV.

5 OBIT . PRIDIE . IDVS . FEBRVAR . AN . M . DCCCXXXII.

ORATE . PRO . EO

Nel pavimento della crociera rivolta verso l'altare dell'Annunziata.

204.

✠



✠

a. 1834.

H . S . E . PETRVS . MATTHAEI . FILIVS . CAPRANO . ROMANVS

VIR . OMNI . DOCTRINAE . GENERE . PRAECLARVS

MORVM . INTEGRITATE . PRAESTANTISSIMVS

5 IN . COLL . ROM . DOCTOR . SAPIENTISSIMVS . S . THEOL . ET . HIST . ECCLESIASTICAE . TRADENDAE

QVEM . PONTIFICES . MAXIMI . AD . GRAVISSIMA . ECCLESIAE . NEGOTIA . ADHIBVERE

IS . ARCHIEPISCOPIVS . ICONIENSIVM . PRIMO . RENVNCIATVS

ET . SVMMVS . SCRIBA . AB . ACTIS . S . CONSILII . CHRISTIANO . NOMINI . PROPAGANDO

MOX . INTER . PP . CARDINALES . ADSCITVS . TIT . SS . AEREI . ET . ACHILLEI

10 PRAEPECTVS . NEFARIIS . LIBRIS . PROSCRIBENDIS

ROMAE . DECESSIT . VI . CAL . MART . A . M . DCCC . XXXIV . VIXIT . A . LXXIV . M . XI . D . XXIV

Nel pavimento della nave suddetta rivolta verso l'altare di S. Luigi Gonzaga.

205.

D . O . M.

a. 1839.

ANTONIVS . MIRABILI . SICVLVS

ET . CAMILLA . CVALDI . ROMANA

CONIVGES

5 VT . IVNGERET . TVMVLVS

QVOS . BENE . IVNXERAT

ANIMVS

CONSENSV . PARI . ET . SVMPTV

SEPVLORVM . SIBI . PONENDVM

10 CVRARVNT

OBIIT . ILLE . XVI . KAL . MART.

ANN . R . S . MDCCXCI.

PROPE . NONAG.

HAEC . AVFEM . VI . KALEND . APRIL.

15 MDCCCXXXIX.

AET . SVAE . ANNO . LXXXII.

Nel pavimento in mezzo alla nave croce.

206.

A Ω a. 1847.

HEIC . SITVS . EST . IN . PACE . .

PAVLVS . POLIDORIVS . S . R . E . CARD.

TITVLO . VIRG . PRAN.

5 VIR . SANCTITATE . VITAE

SCIENTIA . RERVVM . ECCLESIASTICARVM

INGENIO . PRVDENTIA . FACVNDIA . CLARVS

LATINIS . LITTERIS . DOCTVS

GRAVIBVS . MVNERIBVS . GRADATIM . PERPVNCTVS

10 PRAEFFCTVRAS

DISCIPLINAE . PRIMVM . RELIGIOSORVM . RETINENDAE

DEINDE . TRIDENTINIS . DECRETIS . INTERPRETANDIS

SANCTE . NAVITEQVE . GESSIT

ITEM . ABBAS . SVBLACENSIS . RENVNCIATVS

15 EPISCOPATVS . OFFICIA . EXPLEVIT . IN . EXEMPLVM

DEC . IX . KAL . MAIAS . AN . M . DCCC . XLVII

NATVS . ANNOS . LXIX . MENSES . III . DIES . XIX

MAGNO . SVI . DESIDERIO . RELICTO



Nel pavimento sul principio della crociera, rivolta verso l'altare di S. Luigi Gonzaga.

207.

 a. 1847.

IN . PACE

PHILIPPVS . NOCCHIVS . ROMANVS

PRESBYTER . PIENTISS.

5 INTEGRIS . MORIBVS

CVIVS . DOCTRINAE . PAR . MODESTIA

INOPES . PVEROS . NOCTV . ERVDIENDOS .

COMPLEXA . EST

DEC . ROMAE . III . ID . AVG . A . MDCCCXLVII.

10 AET . LIV.

ANTONIVS . BONCOMPAGNIVS . LODOVISIVS

PLVMBINI . PRINCEPS

MAGISTRO . DESIDERATISS.

CVM . LACRIMIS

Nel pavimento della nav. suddetta rivolta verso la stessa cappella.

208.

A . P . Q

a. 1856.

HEIC SEPVLGRVM SIBI FECIT
 LVDOVICVS TEVOLI DOMO MORLVPO IN ETRVR.
 PATRITIA NOBILITATE ROMANA
 5 E COLL . CANON . LIBERIANOR.
 AB ACTIS SACRI CONSIL.
 INDVLGENT . ET RELIQVIAR.
 ARCHIEP . ATHENIENSIS
 GREGORIO XVI . ET PI . IX . PP . MM.
 10 MAGISTER . AB ELEEMOSIN . CAN . BASIL . VATICANAE
 VITA CESSIT XVII . KAL . NOV . AN . CHR . MDCCLVI.
 ANNOS AGENS LXXXIV . M . VIII . D . III.



Nel pavimento della nave croce rivolta verso la cappella di S. Luigi Gonzaga.

209.

A . P . Q

a. 1857.

H . S . E.
 LVDOVICVS . DE . DOMINICIS
 ANNOR . XII . M . V . D . II
 5 QVI . ADSRIPTVS
 INTER . PPHEBOS . COLL . NOB . S . I.
 PIETATE . IN . DEVM . AC . DEIPARAM
 MORVM . INNOCENTIA
 DOMESTICAE . DISCIPLINAE . CVSTODIA
 IN . EXEMPLVM . ENITVIT
 10 BAPTVS . EST . III . CAL . IVL . AN . MDCCLVII
 HENRICVS . EQ . ET . VICTORIA . PARENTES
 FECERVNT . FILIO . OBSEQVENTISSIMO
 AVE . ANIMA . INNOCENS . CABLO . RECPTA
 ESTO . TVORVM . MEMOR . QVOS . AMASTI . VNICE

Nel pavimento della nave suddetta rivolta verso l'altare dell'Annunziata.

210.

P

a. 1858.

SACERDOTI . IOACHIM . SEBASTIANI
 DOMO . ROMA
 RELIGIONE . MORVMQVE . SVAVITATE . PRAECLARO
 5 SACRAE . ELOQVENTIAE . IN . ROM . GYMNASIO
 PROFESSORI . EMERITO
 QVI
 HEIC . VBI . ANNOS . QVINQVAGINTA
 SACRV . PEREGIT . QVOTIDIE
 10 SE . IVSSIT . HVMARI
 THOMAS . APOLLONI . HAERES . FIDVCIARIVS
 EX . SORORE . NEPOS
 MOERENS . P . C.
 VIXIT ANNOS . LXXXVII . MENSES . XI . DIES . X.
 OBIT . DIE . XVIII . OCTOBRIS . MDCCLXVIII.

Nel pavimento suddetto rivolta verso la cappella di S. Luigi Gonzaga.

211.

ANGELVS TESTA
 AB ACTIS CAM APOST
 CVM AQVILIA NARDI VXORE
 MORTALITATIS SVAE MEMORES
 5 AN . REP . SAL . MDCCLVI
 CONDITORIVM HEIC SIBI
 PARARVNT
 PRO PIETATE QVA A PVERITIA
 IGNATIANVM HOC TEMPLVM
 10 COLVERVNT
 DECESSIT . VI . KAL . AVG.
 A . MDCCLXIV.
 ANNOS . NATVS . LXVIII . M . II . D . XXVII.
 ALTERA . VIII . CAL . IVN . AN . MDCCLXIII.
 15 ABTATIS . SVAE . LXV
 GERTRVDES . ANGELI . SOROR
 OBITVM . VTRIVSQVE . ANTEVERTENS
 HVIC . SEPVLCHRO . INLATA . EST
 XI . CAL . IAN . A . MDCCLX
 20 CVM . VIXISSET . A . LVI . M . VIII . D . IX

a. 1864.

Nel pavimento della nave sinistra inuanzi il terzo altare.

212.

A P Q
 HEIC SIBI
 IOANNES . MARCHETTIVS . CVM . ALOISIO . FILIO
 5 CONCORDI . PIETATIS . STUDIO . ERGA . ALOISIVM . PATRONVM
 QUIETIS . SEDEM
 VIVENTES . FRAEOPTARVNT
 ANNO . MDCCLXVII

a. 1867.



Nel pavimento della nave maggiore, presso l'ultimo pilastro destro prima di entrare nella crocera.



PARTE VIII.

S. MARIA IN POSTERULA

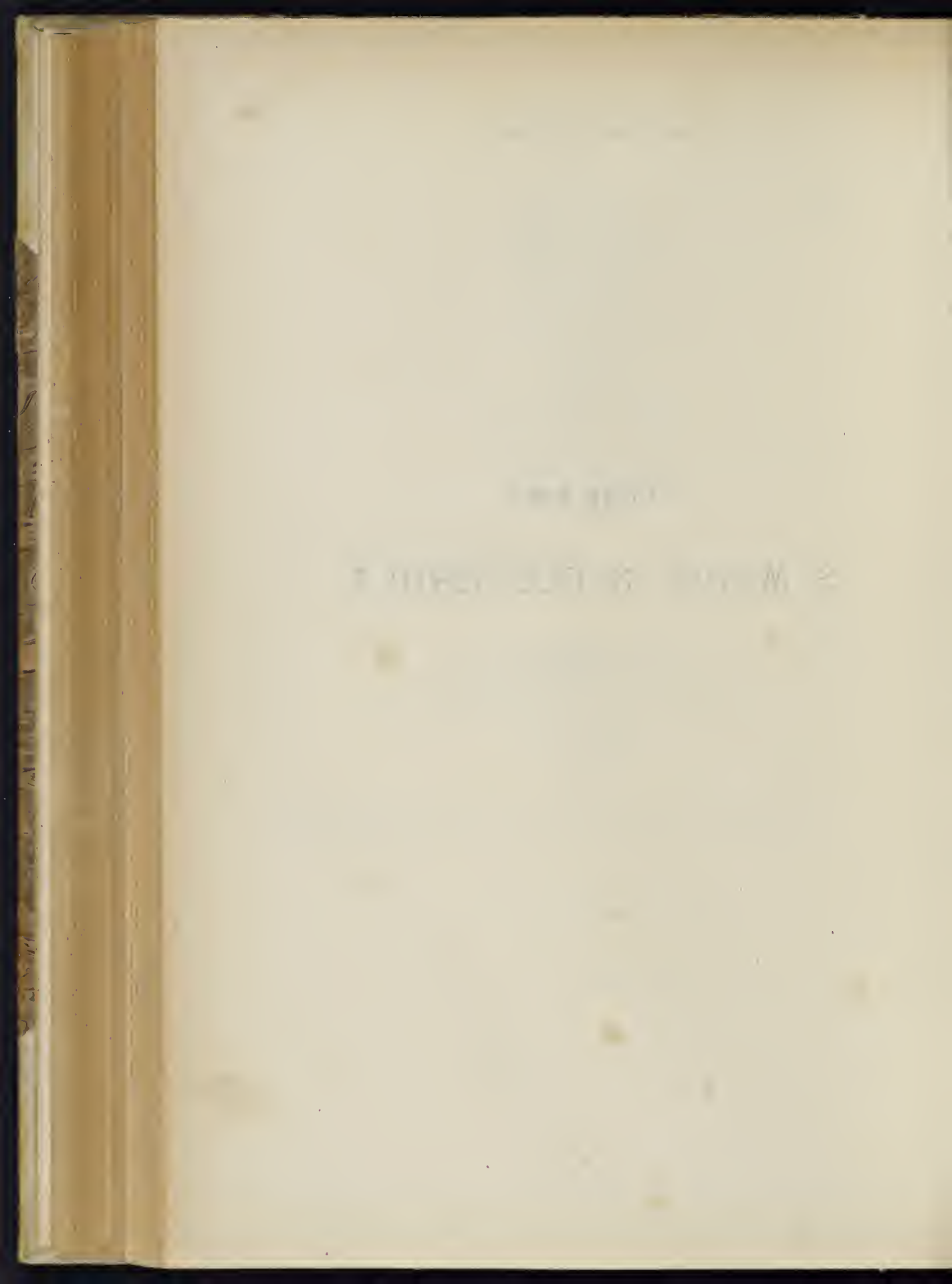

Le diligenti ricerche da noi usate per potere precisare l'epoca della costruzione di questa piccola chiesuola o cappella dedicata al culto della Madre di Dio, sono riuscite frustranee. Nel catalogo delle chiese di Roma del Zacagni inserito dal Maj nello (*Spicilegium Romanum* T. IX, pag. 417) si legge che nell'ottavo anno d'Innocenzo III il Cardinale e Clero di S. Lorenzo in Lucina fecero una composizione col Rettore della chiesa di S. Apollinare sulla controversia delle cappelle di S. Maria in Posterula, S. Biagio in Posterula e di S. Cosma *de Monte Granatorum*. Da questa notizia chiaramente si comprende che questa chiesuola esisteva già nel XII secolo. Il Panciroli (*I Tesori nascosti nell'alma città di Roma* pag. 546) scrive che il fondatore ne fu un tal Milanese di casa Pusterla, e che perciò fu detta di S. Maria *in Posterula*. Questa sua semplice assertiva non ha niun valore, come non fu accettata dai passati scrittori. L'aggiunto di Posterula è molto verosimile, per non dire certo, che sia derivato da una porta per cui si usciva nel Tevere dal recinto di Onorio, nel quale recinto fu questa chiesa fabbricata.

Le memorie sepolcrali finora superstiti e che abbiamo potuto ricavare da manoscritti, o libri stampati rimontano al XVI secolo solamente, ed è presumibile che le antiche siano andate disperse quando fu risarcita dalla famiglia Caetani a cui fu concessa da Clemente VII. Questa aveva un prossimo palazzo, il quale fu acquistato dalla Congregazione de' Padri Celestini nel 1628 per fondarvi un collegio per alcuni giovani della loro religione. Era già parrocchia nel XVI secolo, e continuò ad essere tale anche nel successivo come si ricava dalla memoria sepolcrale di D. Arcangelo da Roma dell'ordine dei Celestini che ne fu il primo parroco per otto anni, morto e sepolto in questa stessa chiesa nel 1640. Dai monaci Celestini passò agli Agostiniani Irlandesi i quali vi dimorano tuttora senza però parrocchia.

Questa chiesuola situata lungo la via dell'Orso, nel V Rione Ponte, ha tre altari, del maggiore dei quali è bella la balaustra formata da un pannello di marmo sostenuto da vari puttini, ed un bellissimo e umido pavimento formato di mattoni ordinari. Le iscrizioni che furono vedute da Gaspare Alveri, e da Monsignor Pier Luigi Galletti nel ripiano dell'altare maggiore sono state ricoperte pochi anni or sono da un pavimento di legno.

[The page contains extremely faint, illegible text, likely bleed-through from the reverse side of the leaf. The text is too light to transcribe accurately.]

S. MARIA IN POSTERULA

SECOLO XVI.

213.

ritratto in pittura

D . O . M

a. 1581.

FRANCISCO . CAPOCIO . INTERAMNATI

VIRO . FRVGI . ET . ELEGANTI

NICOLAO . CAETANO . CARD . SERMONETÆ

CVIVS . DOMVM . ADMINISTRABAT

5 ALIISQ . PRINCIPIBVS . VIRIS

OB . FIDEM . ET . INGENII . DEXTERIATEM

SVMMOPERE . GRATO

CAMILLI . CAETANI . IVSSV . HAEREDES . POSVER

ET . ANNVVM . CENSVM

10 DIVVS . ÆDIS . SACERDOTI . EX . TEST . CONSTITVER

PRO . MISSA . QVOLIBET . SABBATO

PRO . EIVS . ET . PARENTVM . ANIMIS

PERPETVO . CELEBRANDA

15 OBIT . ANNO . ETATIS . SVÆ . LVIII . SAL . MDLXXXI

XV . KAL . NOVEMB.



Nella parte sinistra appena si entra il vestibolo della chiesa.

214.

D O M a. 1584.

LIVIVS PIERSANCTES A SAXO
 FERRATO HVIVS ECCLESIE
 PAROCHVS HIC HVIVMATVS
 5 QVIESCIT SACERDOS DOC
 TVS ET PIVS ORATE PRO
 EO
 XIX . ANN . XLA . OB . M . D . LXXXIV
 XIII KALEN . MAR.

Fu veduta nel ripiano dell'altare maggiore dal Galletti (*Cod. Vat.* 7905, c. 59, n. 145), e dall'Alveri (*Roma in Ogni Stato*, P. II, pag. 92, col. 1^a).

215.

D O M a. 1588.

IOANNA FRANCISCI
 MARCELLI FILIA (B
 DORMIVIT
 5 IN DOMINO
 DIE XXVI . FEBRII MDLXXXVIII

La copiarono nel pavimento avanti l'altare maggiore, il Galletti (*Inscr. Rom.* T. III, Cl. XV, n. 67, p. XXVI) e l'Alveri (*Op. cit.* pag. 92, col. 2^a).

216.

 a. 1596.

D O M

DOMINICO . LYFFRELLLO
 MERCATORI . FLORENTINO
 LIVIA . LONGHA
 5 CONIUGI . CARISSIMO
 FACIENDVM . CVRAVIT
 VIVIT . ANNOS . LII.
 OBIT . PRIDIE . KAL
 DECEMBRIS
 10 ANNO . MDLXXXVI

Nel pavimento sulla linea di mezzo.

SECOLO XVII.

217.

D O M a. 1663.

P . PAVLYS SALVATVS EX ARCE PAPE
 TVSCVL . DIOC HVIVS EGCL RECTOR
 5 QVI GRADVS ANTE FORES SACELLV
 IN MEMORIAM PARROCCHIALIS S.
 BLASH DE TINTA F.
 CLEM . VIII AVGTORITATE SVPPRESSAE
 ET HVIC VNITAE QVAM ANNIS
 XXVII . REXERAT VIVENS SIBI . P.
 10 AN . DNI . M . D . C . III

Fu trascritta nel pavimento avanti l'altare maggiore dal Galletti (*Cod. Vat.* 7905, c. 61, n. 151), e dall'Alveri (*Op. cit.* p. II, pag. 92, col. 1^a-2^a).

218.

DEIPARAE VIRGINI a. 1633.
 SACELLVM CAIETANIS PRECIBVS OLIM INSTAVRATVM
 CELESTINVM COLLEGIVM ORDINIS S. BENEDICTI
 EXORNAVIT ANNO SALVTIS CIOIOCXIII
 5 CV HVIC VRBANVS VIII P. O. M.
 PAROCHIAM QVOQVE ADDIXISSET
 ANNO CIOIOCXVI

Fu veduta nell'altare maggiore dall'Alveri (*Roma in Ogni Stato*, ecc. P. II, p. 91-92).

219.

D O M a. 1640.
 D^s. ARCHANGELVS ROMANVS
 HVIVS. ECCL^{ie}. EX ORDINE CELES
 TINORVM PRIMVS PAROCHVS
 5 HOC MONVMENTVM
 SIBI VIVENS POSVIT.
 ANNO DNI MDCXL.
 ETATIS (*sic*) SVÆ LX. ET CV
 RE PAROCHIALIS VIII.

Nel pavimento avanti il gradino dell'altare maggiore. Galletti (*Inscr. Rom.* T. I, Cl. V, n. 82, p. CCCCLX).

220.

D . O . M. a. 1685.
 CAROLVS OTTAVIANVS
 FERRARIENSIS ETATIS
 SVÆ ANNORVM LXIII.
 5 OBYT DIE XI AVGVSTI
 A . D . MDCLXXXV.



FRANCISCA DE GABRIELLIS
 VXOR ET BERNARDINVS
 FILIVS POSVERE

Nel pavimento sulla linea di mezzo.

SECOLO XVIII.

221.

D . O . M a. 1728.
 ECCLESIAM UANC
 DIVÆ MARIE VIRGINI
 DICATAM
 5 IOSEPHI DE SAVORITIS ET SERRANO
 ARCHIEPISCOPVS ANAZARBI
 CVM TRIBVS SVIS
 ALTARIBVS
 10 SOLEMNI RITY CONSECRAVIT
 DIE XII SEPTEMBRIS MDCCXXVIII
 ET ANNIVERSARIAM CELEBRATIONEM
 IN DIEM X OCTOBRIS TRANSTVLIT

Nella parete della sagrestia.

222.

a. 1742.



FRANCISCO VALESIO
CAROLI FILIO ROMANO
VIRO PROBITATE ERUDITIONE AC MODESTIA
SINGULARI
5 PHILIPPUS VALESIUS FRATRI
AMANTISSIMO MOERENS POSUIT
VIXIT AN . LXXII . MENS . I . DIES III.
OBIT DIE XVII . MAI A . D . MDCCXLII.

Nella parete del vestibolo della chiesa. Galletti (*Inscr. Rom.* T. III, Cl. XVIII, n. 118. p. CCCXXIII).

SECOLO XIX.

223.

a. 1806.

D . O . M
UXORI . SVAE . DILECTISSIMAE
ANNAE . CESELLI
5 AETATIS . FLORE . PEREMPTAE
MARCVS . PANVINI . ROSATI
MOERENTISSIMVS
OBIT . DIE . V . SEPTEMBRIS . MDCCCVII.

Nel pavimento avanti l'altare sinistro.

224.

a. 1819.

D . O . M
IOSEPHO FINESCHIO ROMANO
ANNA UXOR GRATA AC MOERENS
M . P . MDCCCXIX.

Nel pavimento sul principio della linea di mezzo.

225.

a. 1840.

✠
A . MONVMENTVM . Ω
KAROLI . ODOARDI . DRYMOND
DVCIS . MELFORTENS . ET . PERTIENS . IN . SCOTIA
5 GALLICO . REGNO . CIVILIBVS . NONDVM . MOTIBVS . PERTVRBATO
ABBAS . LOCI . DEI . IBIDEM . DICTVS
ET . IN . ECCLESIA . RVTENENS . VICARIA . POTESTATE . FVNGENS
PAREM . NOBILITATI . GENERIS
PIETATEM . ATQVE . INTEGRITATEM . OSTENDIT
10 IDEM . POSTHAC . PRO . SINCERAE . FIDFI . STUDIO
ACERBISSIMIS . FORTVNAE . CASIBVS . VARIE . IACTATVS
IN . VRBE . RELIGIONIS . SEDE
QVAM . DEMVM . TRANQVILLO . SIBI . DOMICILIO . DFLEGERAT
A . LEONE . XII . PONTIFICE . ROMANO
15 INTER . ANTISTITES . DOMVS . PONT . ET . PROTONOT . APOST
ADSCITVS . FVIT
VIXIT . ANNOS . LXXXVIII . M . III . D . VI.
DECESSIT . VIII . ID . APRIL . ANNO . M . DCCC . XXXX.
CVILLELMVS . SHEEHY . ANGLVS
20 PATRONO . OPTIMO . INCOMPARABILI
POSVIT
AVE . ET . VALE . IN . PACE

Nella parete sinistra di chi entra la chiesa dalla sagrestia.

PARTE IX.

S. GREGORIO

(A PONTE QUATTRO CAPI)

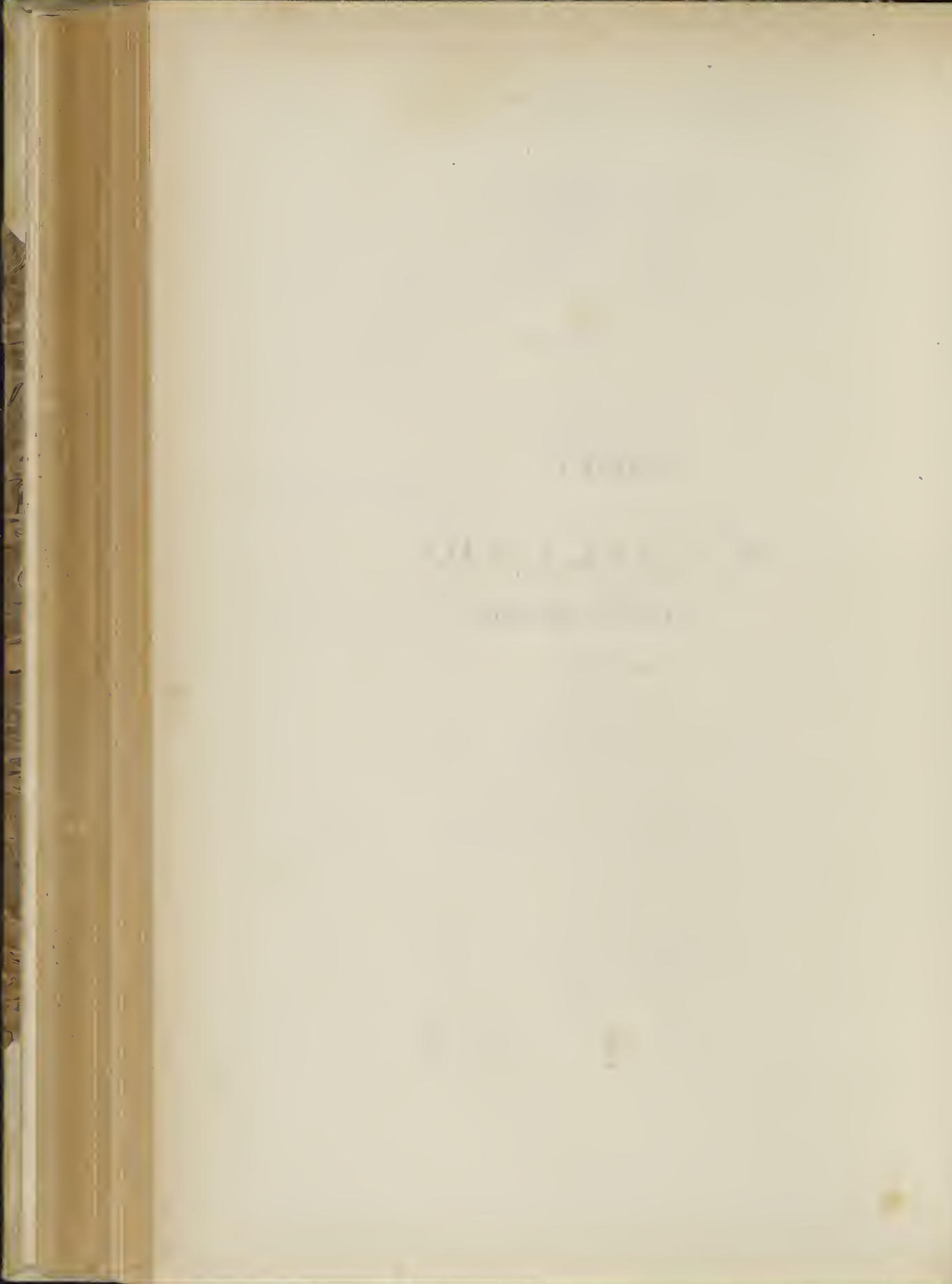

Niuna notizia ci è stata tramandata sull'origine di questa chiesuola situata alla testa del Ponte Quattro Capi nella XII Regione Ripa. È tradizione che questa fosse stata la casa paterna di S. Gregorio Magno, ma non conosco documento che possa avvalorarla. Fu parrocchia, e le fu tolta ed unita a quella della prossima chiesa di S. Angelo in Pescheria da Benedetto XIII nel 1729 nel qual'anno venne riedificata dai fondamenti con architettura di Filippo Barigioni a spese della Congregazione della Divina Pietà e colla munificenza del cardinale protettore Carlo Orsini. Nel Novembre dello stesso anno il medesimo pontefice consacrò la chiesa in onore della Vergine Maria e S. Gregorio Magno, e fissò l'anniversario della dedica alla terza Domenica di Novembre. In questo restauro furono chiamati a dipingervi i quadri degli altari il Cav. Casal, e Stefano Parrocel, al cui pennello devesi il Crocefisso che si vede sopra la porta nel muro esterno della chiesa che è affidata alla Congregazione di Signori Secolari detta della Divina Pietà. Scopo di questa Società è di sovvenire ogni giorno le famiglie povere onorate, e tra i primi promotori di questa si rammenta Gio. Federico Kreaytter-Corvini morto il 27 Dicembre 1730, e l'avvocato Gaspare Cagnetti morto il 26 Ottobre 1762.

Ebbe ancora molti benefattori che la chiamarono erede dei loro beni, e che istituirono in questa chiesa ecclesiastici beneficii. Nel 1741 Giuseppe Manna eresse una cappellania con messa quotidiana perpetua, nel 1750 Marco Tommaso Gabussi la istituì erede dei suoi beni con peso di un'anniversario annuo in suffragio della sua anima, e di distribuire alle famiglie povere i frutti di alcuni luoghi di Monte. Carlo e Gaetano fratelli Greco da Bari istituirono nel 1777 in questa chiesa l'esposizione del Sacramento nelle sette principali festività della Madonna. Nel 1780 Gaspare Valesini la chiamò erede dei suoi beni collo scopo di aiutare i poveri, come pure fece nel 1833 il marchese Giuseppe Origo che morì in Tivoli nel Dicembre dello stesso anno.

Ridottasi la chiesa in cattivo stato la Congregazione la fece restaurare, abbellire, e pavimentare con marmi, ed in questa circostanza furono rimosse e disperse quasi tutte le memorie tanto sepolcrali, che di più legati, e soltanto di alcune se ne fece riprodurre una copia, come può vedersi da ciascuno.

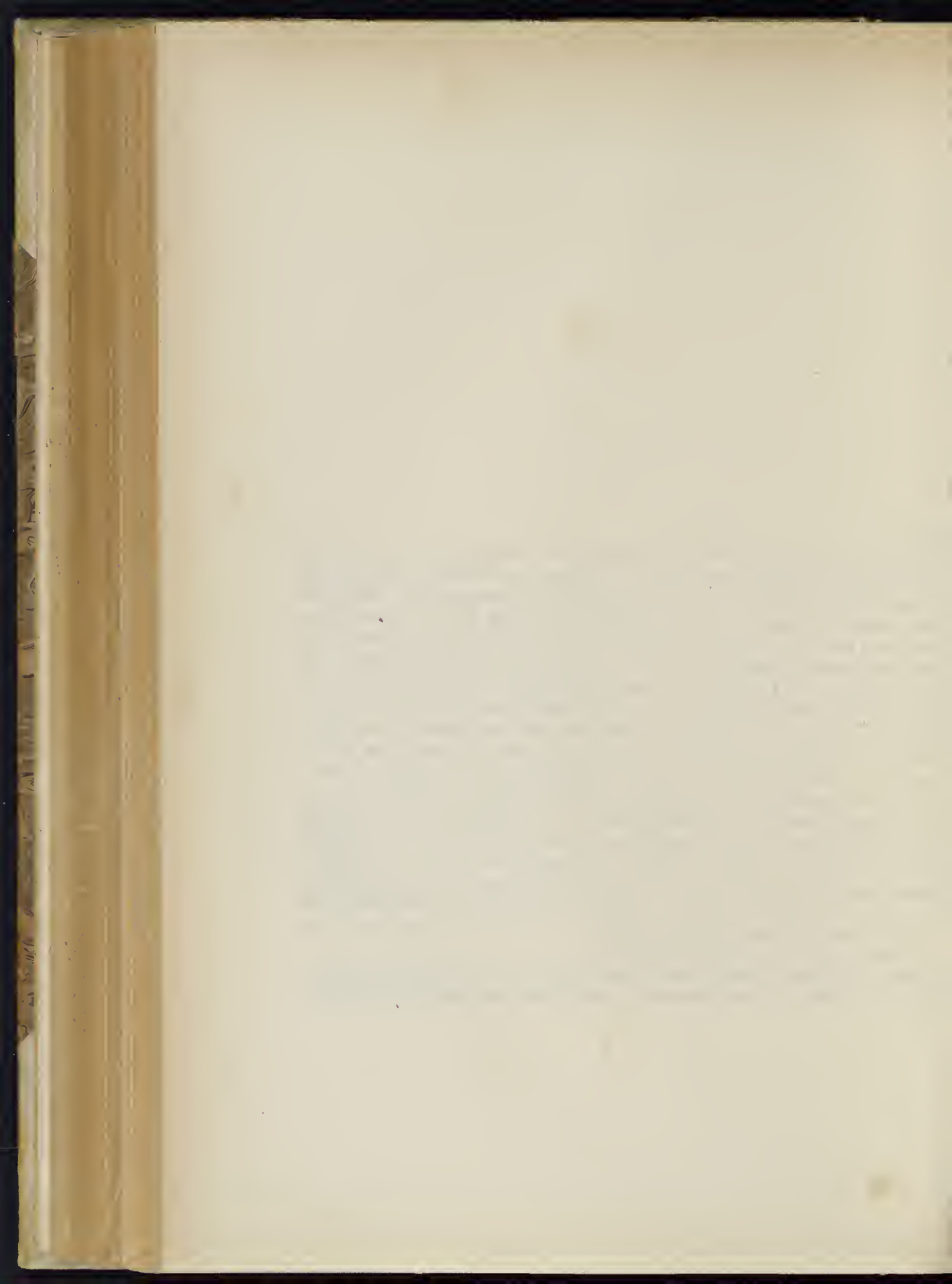

S. GREGORIO

(A PONTE QUATTRO CAPI)

SECOLO XVI.

226.

D . O . M.
SIGISMUNDAE CV
IDVLINAE VXORI
INCOMPARABILI
TOMAS MATAR
ATIVS B . M . D.
V . A . XXXIII

a. inc.

Dal Galletti (*Inscr. Rom.* T. III. Cl. XVII, n. 15, p. CLIX).⁵

SECOLO XVII.

227.

D . O . M
ALFONSIVS . ZIELVS ROMANVS.
AN .⁵ ETATIS . SVE . XVII . CVM . DI
MIDIO . III . CHALE . SEPT . MDCII
TIBERIS . IPROVISA . MORTE . PRE
VENTO . FILIO . VIRTVTVM . AC
DOCTRINE . BENE MERITO
CESAR . ZIELLVS . NEAPOLITAN
EIVS PATER MESTISS . POSVIT

a. 1692.

Dal suddetto (*Inscr. Rom.* T. III. Cl. XV, n. 92, p. XXXVII).

228.

D . O . M.
 OLIMPIAE . TARQUINI . SILVESTRI
 VXORI . DEPVACTÆ . IV . NON . AVG .
 ANN . SAL . MDCXXII . ETAT . XXV
 5 AC . DICTO . TARQUINIO . IV . KAL
 APR . MDCXLVI . ETAT . LXXVII
 VT . AMORE . PARI . VIVO . CONIUGEM
 SECVTO . ITA . MORTE . SVBSECVTO
 ERASMVS . FILIVS . SIBI . ETIAM . POSTE
 10 RIS . SVIS . MOEST
 POSVIT

a. 1646.

Dal Galletti (*Inscr. Rom.* T. III, Cl. XVII, n. 189, p. CCXXXVIII).

SECOLO XVIII.

229.

D . O . M.
 CAROLVS . FABELLVS
 DE STATV VENETO
 ETAT . SVÆ ANNOR . LX
 5 OBIT DIE VI . KAL . DECEMBRIS
 MDCCV . PATRI OPTIMO
 IOANNES BAPTISTA
 MESTVS ETIAM PRO
 SE SVISQVE M . P.

a. 1705.

Dal medesimo (*Inscr. Venetæ*, Cl. XIII, n. 14, p. CXIX).

230.

D . O . M.
 FRANCISCVS MAVASTIIVS
 PATRITIVS REGIENSIS
 VIR PROBVS CIVIS ROMANVS I . V . D.
 5 OBIT AETAT . SVÆ ANNOR LXXX
 DIER . XXI . XII . KAL . FEBRVARIJ MDCCVI
 PATRVI OPTIMO
 ET DECIVS FOELIX HVIVS ECCLESIAE
 RECTOR MÆSTVS M . P.

a. 1706.

Fu letta dallo stesso Galletti (*Cod. Vat.* 7910, c. 85, n. 255).

231.

BENEDICTO XIII . P . M . ANNVENTE
 HOC TEMPLVM
 VBI ANTEA ECCLESIA S . GREGORII MAGNI
 VETVSTATE ABSOLESCENS FVERAT
 5 CONGREGATIO DIVINÆ PIETATIS STIPE COLLATA
 AC PIA PRÆSENTIM MVNIFICENTIA
 LAVRENTII S . R . E . CARD . CORSINI EPISCOPI TVSCVLANI
 PROTECTORIS
 10 IN HONOREM BEATÆ MARIE VIRGINIS
 ET EIVSDEM S . GREGORII
 A FVNDAMENTIS EXTRVXIT A . D . MDCCXXIX

a. 1729.

Fu veduta dal medesimo (*Inscr. Rom.* T. I, Cl. I, n. 345, p. CLXXVII).

232.

BENEDICTO . XIII . PONT . MAX.

a. 1729.

QVOD ECCLESIAM HANC B . V . MARLE
 ET S . GREGORII MAGNI
 HUIUS OLIM UT FAMA EST PATERNAM DOMUM
 5 EIUQUE ARAM MAXIMAM
 IN DEI HONOREM VI . ID . NOUEMBRIS DEDICAUERIT
 QUOD BINA ETIAM EIUSDEM ECCLESIE ALTARIA MINORA
 ALTERUM S . GREGORIO MAGNO
 ET ALTERUM S . PHILIPPO NERIO CONSEGRAUERIT
 10 HOC INSUPER ALTARE S . PHILIPPI NERII
 PERPETUO SINGULIS DIEBUS PRIVILEGIO
 DECORAUERIT
 PLURIBVS IBIDEM RELICTIS MUNIFICENTIE SUE
 ARGUMENTIS
 15 CONGREGATIO DIVINÆ PIETATIS
 MONUMENTUM POSUIT
 ANNO DOMINI MDCCXXIX.

Nella parete destra dell'altare maggiore. Galletti (*Inscr. Rom.* T. I, Cl. I, n. 346, p. CLXXVIII).

233.

BENEDICTUS . XIII . PONT . MAX.

a. 1729.

CUM ECCLESIAM HANC B . V . MARLE
 ET S . GREGORII MAGNI
 EIUQUE ALTARIA DEDICASSET
 5 IN DIE QUIDEM ANNIUERSARIA DEDICATIONIS
 QUAM DOMINICA . III . NOUEMB . CELEBRARI UOLUIT
 INDULGENTIAM ANNORUM L.
 TOTIDEMQUE QUADRAGENARUM
 DOMINICA UERO II . NOUEMB.
 10 IN FESTO PATROCINII B . V . MARLE
 QUOD EST EIUSDEM ECCLESIE TITULUS
 ET PARITER IN FESTIS
 SS . GREGORII MAGNI ET PHILIPPI NERII
 QUIBUS ALTARIA MINORA CONSECRATA SUNT
 15 INDULGENTIAM PLENARIAM PERPETUAM
 CONCESSIT
 CONGREGATIO DIVINÆ PIETATIS
 MONUMENTUM POSUIT
 ANNO DOMINI MDCCXXIX.

Nella parete sinistra dell'altare maggiore. Galletti (*Inscr. Rom.* T. I, Cl. I, n. 347, p. CLXXVIII-CLXXIX).

234.

D C M a. 1730.

OSSA

JO. FRIDERICI KREAYTTER

DE CORVINIS

5

PATRITH CALARITANI

CONGREGATIONIS DIVINAE PIETATIS

PROMOTORIS

OPTIME MERITI

OBIT DIE XXVII DECEMBRIS

10

A . D . MDCCXXX

Quest' iscrizione che si vede nel pavimento avanti i gradini dell'altare maggiore è stata rifatta nell'ultimo restauro. Galletti (*Inscr. Pedemont.* Cl. XVII, n. 16, p. 174).

235.

GIUSEPPE MANNA FIGLIO DEL Q^M. DOMENICO a. 1741.

DI TULLIO DA VERICO VILLA DI MONTE REALE

DIOCESI DI RIETI HA FRETTA VNA CAPPELLANIA CON MES^{SA}

QUOTIDIANA PERPETVA IN QUESTA CHIESA

5 DELLA MADONNA SS. DELLA DIVINA PIETÀ

COLL'ASSEGNAIMENTO DI LUOGHI XVII DI MONTI CAMERALI

COME PER ISTROMENTO ROGATO PER GLI ATTI DEL GRILLI

NOTARO DEL GOVERNO LI VI FEBBRAIO MDCCXXXI

Dal Galletti (*Cod. Vat.* 7905, c. 164, n. 417).

236.

D O M a. 1750.

MARCO TOMMASO GAVSSI CITT^O. ROM^O. HA ISTITUITA EREDE

PROPRIETARIA LA VEN. CONG. DELLA DIV. PIETÀ COL PESO DI

VN ANNRIO OGN' ANNO IN SVFRAGIO DELL' ANA SVA E IN

5 DISTRIBUIRE A POVERE FAMIGLIE LI FRVTTI DI LL. 69. E 100

DI DIVERSI MONTI E DI VNA CASA COME PFR TEST. ROG.

DALL' AMICI NOT. DELL' EMO VIC. LI 7 8BRE 1750

D. GIO. BATTÀ MAGGIOLINI

FRANCESCO BONANNI

sic

10

ESSECVTORI TESTAM. E LEGAT. P.

Dal medesimo (*Inscr. Rom.* T. II, Cl. XIV, n. 328, p. DXCVII).

237.

D O M a. 1750.

MARCUS THOMAS GABUSSIUS
CIVIS ROMANUS
MENSE OCTOBRI MDCCL

- 5 SODALITATEM A DIVINA PIETATE
HAEREDEM SCRIPSIT HAC LEGE
UTI QUOTANNIS EX BONORUM VECTIGALI
SACRUM SIBI SOLVMNE FACERET
STIPEM PAUPERIBUS EROGARET

Questa memoria posta nella parete sinistra dell'altare maggiore, fu sostituita alla precedente nell'ultimo restauro.

238.

D O M a. 1758.

LUCA (*sic*) D. ANELLI
PATRITIO ANDRIEN. BARRENSIS PROVIN.
CONGREGATIONIS OPERARIORUM
DIVINAE PIETATIS
AD EGENAS
ONESTASQUE URBIS FAMILIAS
SUBLEVANDAS

- 10 PLURIBUS ANNIS DEPUTATO
HIC RESURRECTIONEM EXPECTANTI
EADEM CONGREGATIO HAERES EX ASSE
M. P. BENEFACTORI SUO
OBIT DIE XXI NOVEMBRIS MDCCLVIII
AETAT AN. LIV

Anche questa è stata rinnovata nell'ultimo restauro, e si vede nel pavimento sulla destra appena si entra la chiesa.

239.

D O M a. 1762.

GASPARI ADVOCATO CAGNETTI
IN ROMANO ARCHILYCEO
CESAREI IURIS LECTORI EMERITO
VEN. CONGREGATIO
sic
OPERARIORUM DIVINA PIETATIS
PROMOTORI SUO ET BENEFACTORI
M. P.

- 10 OBIT IN COENOBIO S. SABINAE XXVI OCTOBRI
MDCCLXII
AETATIS SUAE ANNOR. LXXX
IMIQUE RESURRECTIONEM EXPECTAT

Rifatta come le precedenti si legge nel pavimento avanti l'altare sinistro.

240.

D O M

a. 1777.

CAROLUS ET CAJETANUS GREGO

DOMO BARIO

ANNO MDCCCLXXVII

5 UTI SEPTEM SINGULIS DEIPARAE FESTIS MAJORIBUS
SACRAMENTUM AUGUSTUM
IN HOC TEMPIO SUB LUCIS OCCASUM
POPULO EXHIBERETUR
AERE DATO EDIXERUNT

Nella parete destra dell'altare maggiore, scolpita di nuovo nel restauro del 1858.

241.

D O M

a. 1780.

GASPAR VALESINIUS ROMANUS V C

HOC TEMPLUM

UBI SACRA XXXVII SINGULIS ANNIS

5 FACIENDA VIVENS DEGREVERAT
MORIENS HAEREDITATE TRANSMISSA DITAVIT
UTI SACRA FIANI PAUPERES ALANTUR
AEDES SPLENDIDIORI CULTU AUGEATUR
ANNO MDCCCLXXX

Nella parete destra sul principio della chiesa, rifatta nel citato restauro.

242.

D O M

a. 1787.

OSSA MARCHONIS VINCENTII MACULANI

ORATE PRO EO

VIXIT ANN . LXXIV MENS . IX DIES XI

5 OBIT V NONAS JULI MDCCCLXXXVII
MARCHIO

RUPERTUS PERBENEDETTI MACULANI

NOBILIS ROMANUS ET CAMERS

NEPOS ATQUE EX TESTAMENTO HAERES

10 HAC IN ECCLESIA

QUAM

AVUNCULUS PIENTISSIMUS

DIVINAE PIETATIS SODALITIO ADSRIPTUS

RELIGIOSISSIME

15 VIVENS COLUERAT

ET SEPULCRO DESTINAVERAT

MEMORIAE CAUSA

M. P.

Nel pavimento avanti l'altare destro, scolpita di nuovo nel restauro sopra accennato.

243.

D O M

a. 1797.

GASPAR PATTI DOMO MESSANA
 PATRICIA NOBILITATE
 INTER PONTIF. NOB. STIPATORES
 5 EQUES PALATINUS
 IIC SITUS EST
 VIXIT ANN. P. M. LXXXIV
 PIUS FRUGI HUMANUS INTEGER
 OBIT POSTRID. NON. AUGUSTI
 10 ANNO MDCCCLXXXVII
 IN PACE

Nel pavimento a sinistra rimessa a nuovo nel restauro del 1858.

SECOLO XIX.

244.

D O M

a. 1833.

JOSEPHUS ORIGUS MARCHIO
 ROMAE ORTUS VII KAL. APR. MDCCCLXXXII
 TIBURE OBIT KAL. DEC. MDCCCXXXIII
 5 OSSA AD S. PASTORIS ADQUIESCUNT
 DUX MILITUM QUI RESTINGUENDO SUNT IGNI
 QUOS IN URBE PRIMUS INSTITUIT
 EQUES LEGIONIS AB HONORE DICTAE
 LUDORUM SAECULARIUM CURATOR
 10 ALTER A PRAEF. URBS AD REGIONEM EUSTACHIANAM
 SODALITATEM A DIVINA PIETATE
 CUJUS FUERAT EX DECURIONIRUS
 BONORUM SUORUM SCRIPSIT HEREDEM (*sic*)
 QUAE. SACRUM. QUOTANNIS. BENEMERENTI. DECREVIT

Nella parete destra sul principio della chiesa.

245.

AUCTORITATE BENEDICTI XIII P. M.

a. 1858.

SODALITAS A DIVINA PIETATE
 TEMPLUM
 QUOD S. GREGORIO MAGNO SACRUM
 5 ANTEA HEIC VETUSTATE FATISCENS
 ANNO MDCCXNIX
 STIPE COLLATA
 AC PIA PRAESERTIM MUNIFICENTIA
 LAURENTII S. R. E. CARD. CORSINI EPISC. TUSCULANI
 10 A NOVIS FUNDAMENTIS EREXERAT
 IN HONOREM B. MARIAE VIRGINIS
 ET EIVSDEM S. PONTIFICIS
 ANNO MDCCCLVIII
 INSTAURAVIT ORNAVIT

Sopra l'arco nell'interno della chiesa.

MARCO . SANTELLIO

a. 1873.

COM . PALAT . EQVITI . TORQ . ORD . I . A .

PHL . MAGN . DARNSTAD . EQ . GREGOR . ET . MIL . AVR . VIRO
 MVNERIBVS . AMPLISS . IN . VRBE . NITIDE . PEREVNCTO
 5 SOCIETAS . HAEC . OPERARIORVM . A . DIVINA . PIETATE
 COLLEGAE . B . M . IAM . ANTE . ANN . I . IN . CONSII . INTIM
 RECEPTO . OMNIS . SVBSTANTIAE . HERES . EX . TEST .
 SACRO . SOLEMNI . QVOTANNIS . IDIBVS . DECEMBR . ANIMAE
 PIENTISS . LITANDVM . MEMORIAM
 10 TARGITATIS . SAXO . INSVIPTAM . HEIC . PONENDAM . C . V . G .
 DEGREVIT
 V̄ . IDVS . DEC . ANNO . MDCCCLXXIII .

Questa memoria a lettere di metallo si vede nel pavimento di mezzo sul principio della chiesa.



PARTE X.

S. APOLLONIA

Stando a quanto scrive il Panciroli (*I Tesori nascosti di Roma*, ecc. pag. 224 e seg.) questa chiesa con monastero sarebbe stata fondata dalla nobil donna Palozza Pierleoni sopra una casa e torre di sua pertinenza. I varii infortunii toccati alla nostra città hanno disperso archivi e carte le più interessanti, e perciò avviene molto di frequente che non possa precisarsi l'origine di una fabbrica qualunque, come accade per questa chiesa e monastero. Il citato Panciroli asserisce che da carte più recenti si può arguire essere ciò avvenuto circa il XIV secolo.

La pia e devota romana dunque unitasi ad altre donne visse una vita contemplativa seguendo la regola di S. Francesco del terz'ordine, ma senza clausura. Questo modo di vivere non fu cambiato se non nel XVI secolo, ossia quando salì al pontificato Pio V il quale impose immediatamente alle religiose che vi si trovavano la clausura con la solita professione dei tre voti.

In quest'epoca e circostanza furono gittate le fondamenta della presente chiesa che fu intitolata alle SS. Apollonia e Chiara, e che fu consacrata l'anno 1584 nella seconda Domenica di Maggio dal vescovo d'Assisi.

La chiesa è situata nel Rione Trastevere, e dà il nome ad una piccola piazza. Nel nostro secolo il monastero fu abbandonato, e la chiesa soppressa, ed ambedue gli edifici furono venduti a privati per officine, e non ci è riuscito di raccogliere che queste poche memorie, essendo stato tutto disperso.

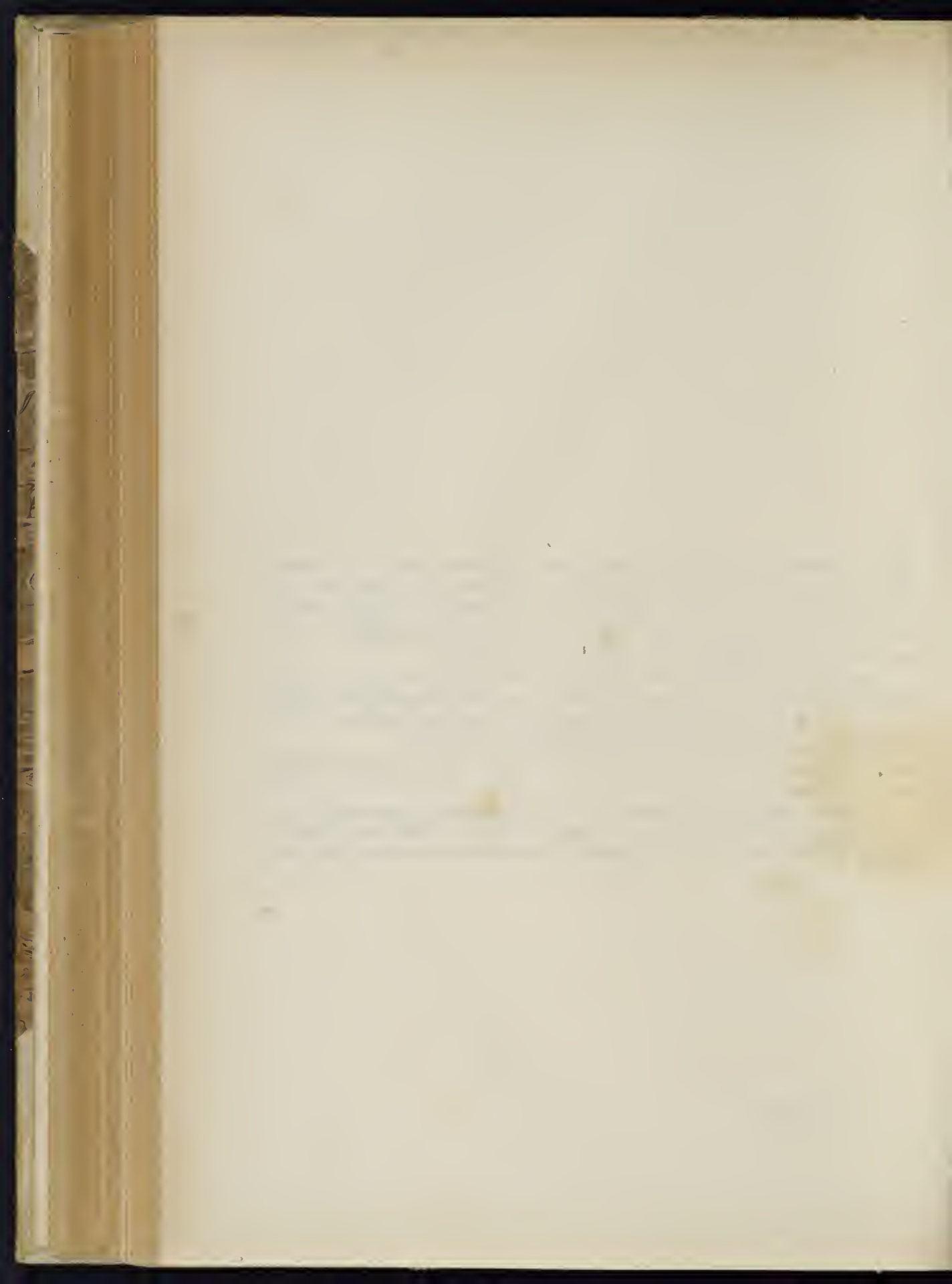

S. APOLLONIA

SECOLO XVII.

247.

a. 1690.

EX TESTAMENTO FRANCISCÆ
MARCETÆ ROMANÆ PER ACTA
SENEPÆ CVR . CAP . NOT . APERTO
DIE XXV AVGVSTI MDCLXXXVII
5 CELEBRANTVR QVOTIDIE DVÆ MISSÆ
VNA IN HAC ECCLESIA
ET ALIA IN S . M . LIBERATRICE
PRO SVFFRAGIIS IN D^O . TEST^O
ORDINATIS
10 EX DECRETO EM^{MI} VRBIS VICARII
P ACTA DE RVBEIS DIE VII APLIS MDCXC
QVÆ CELEBRATVR IN S . M . L.
TRANSLATA FVIT IN HANC ECCLESIAM

248.

ANNO . M . DCCXIV. a. 1714.
 DIE . S . APOLLONIAE V . M . SACRA
 CLEMENS . XI . P . M.
 E . TEMPLO . DIGRESSVS . IN . MONASTERIVM
 5 VTRVMQVE
 PONTIFICIAE . MAIESTATIS . PRAESENTIA
 ILLUSTRAVIT

Dal Galletti (*Cod. Vat.* 7908, c. 15, n. 38)

249.

INNOCENTIO XIII . P . M. a. 1722.
 QVOD
 SVI IN B . APOLLONIAM OBSEQVII MEMOR
 EIVSDEM FESTO RECURRENTE
 5 AD TEMPLVM VENERABVNDVS ACCESSERIT
 MONASTERII CLAVSTRA INGRESSVS
 PRAESENTIA AC MAIESTATE DECORAVIT
 ANGELA CATHARINA SYLVA ABBATISSA[†]
 HOC ACCEPTI BENEFICII MONVMENTVM
 10 PONI CVRAVIT
 A . D . MDCCXXII

Fu letta sopra la porta del monastero dal Galletti (*Inscr. Rom.* T. I, Cl. I, n. 264, p. CXXXVI)

250.

BENEDICTVS . XIV . P . M. a. 1741.
 SVORVM ANTECESSORVM
 CLEMENTIS XI . AC INNOCENTII XIII.
 EXEMPLA SECVTVS
 5 ANNO MDCCXLI
 SACRIS IN TEMPLO PERACTIS
 A ROSA IVSTINA CECCONI ABBATISSA
 DEPRECATVS
 10 MONASTERIVM INGRESSVS
 PRAESENTIA AC INDVLGENTYS
 CONDÉCORAVIT

Anche questa fu veduta nell'interno dell'ingresso del monastero dallo stesso Galletti (*Inscr. Bonon.* Cl. I, n. 75, p. XXIX).

251.

D . O . M. a. 1754.
 ALTARE HOC MAIVS
 IN HONOREM S . APOLLONIAE V . M.
 ERECTVM
 5 PRIVILEGIO QVOTIDIANO PERPETVO AC LIBERO
 PRO DEFVNCTIS MONIALIBVS
 PARVMQVE CONSANGVINEIS ET AFFINIBVS
 IN PRIMO ET SECVNDO GRADV
 AC MONASTERY DVMTAXAT BENEFACIORIBVS
 10 AD QVOSCVMQVE SACERDOTES
 VIGORE BREVIS BENEDICTI PAPE XIV.
 DIE VII . NOVEMBRIS MDCCCLIV.
 INSIGNITVM

Si vedeva nella parete presso l'altare maggiore ove fu copiata dal Galletti (*Inscr. Bonon.* Cl. I, n. 208, p. LXXIX).

252.

- MISSE AD ALTARIA HVIVS ECCLESIAE a. 1754.
 PRO MONIALIBVS AVT PVELLIS
 IN DIE OBITVS DEPOSITIONIS TERTIO SEPTIMO
 TRIGESIMO ET ANNIVERSARIYS DIEBVS
 5 IUXTA MONASTERII REGVLAS SEV CONSVETVDINEM
 CELEBRANDE
 INDVLTO PERPETVO ALTARIS PRIVILEGII, GAUDENT
 VIGORE BREVIS BENEDICTI PAPA'E XIV.
 DIE VII NOVEMBRIS MDCCLIV.
 10 ITIDEM
 PRO VSDEM MONIALIBVS
 PVELLIS EDVCANDIS ALYSQVE MONASTERIO
 INSERVIENTIBVS VEL PRO TEMPORE DECENTIBVS
 IN OBITVS VEL ALIO DIE
 15 EODEM PERPETVO PRIVILEGIO DONANTVR
 EX DECRETO HVSDDEM SVMMI PONTIFICIS
 DIE VIII . NOVEMBRIS MDCCLIV.

Trascritta nella parete della chiesa dal Galletti (*Inscr. Bonon* Cl. I, n. 211, p. LXXX).

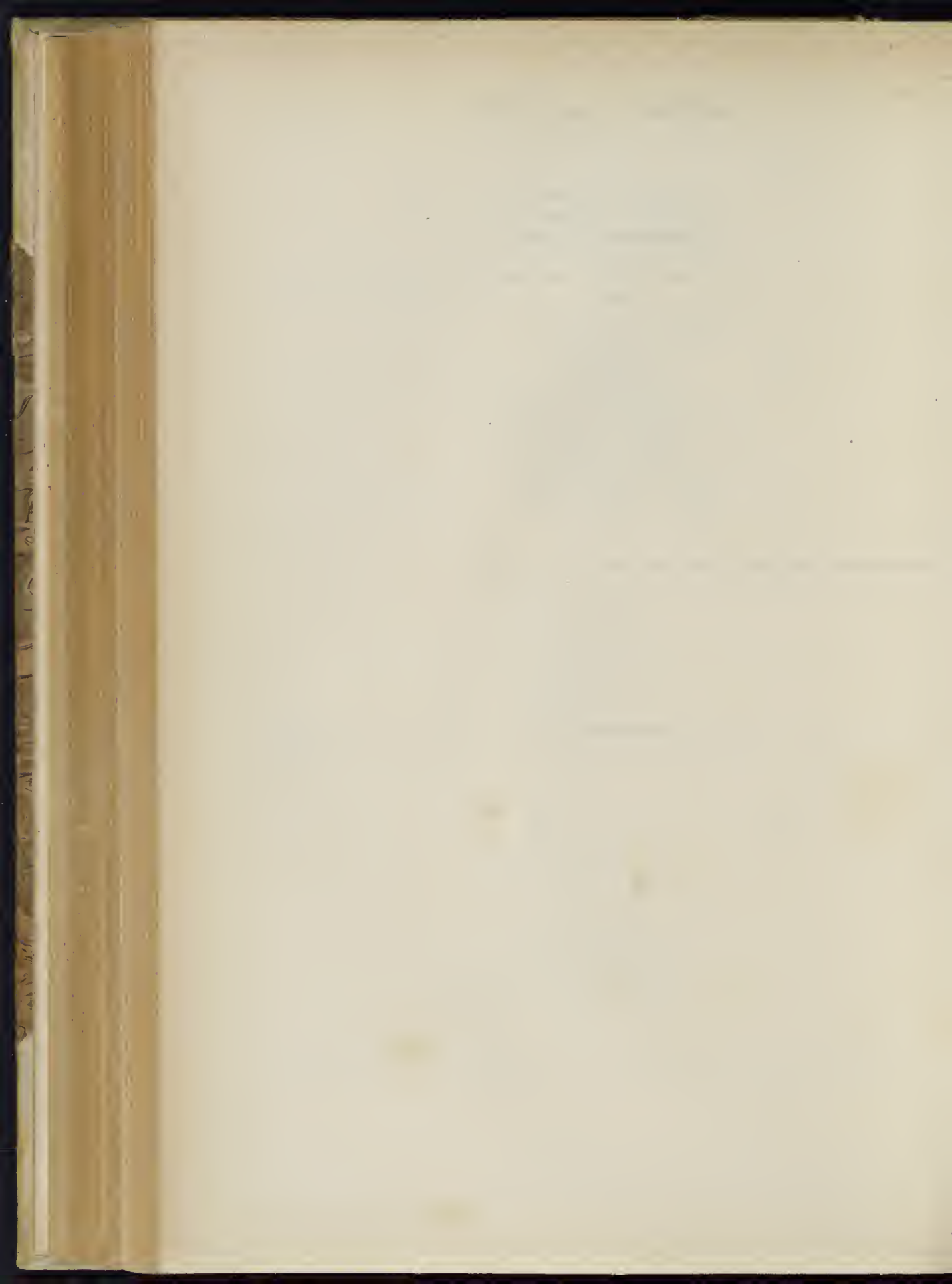

PARTE XI.

S. MARIA DELL' UMILTÀ

Francesca Baglioni Orsini appena rimasta vedova colla sua dote acquistò alcune case alle falde del Quirinale e vi fece costruire questa chiesa in onore di S. Maria dell' Umiltà con un monastero annesso per le monache dette Salesiane dall' ordine di S. Francesco di Sales. Le fabbriche furono condotte a termine nel 1603, e dopo di aver dotato di una idonea rendita il monastero, essa stessa vi si rinchiusse ove in compagnia delle altre religiose attese la sua morte che la colpì il 15 Luglio del 1626. Le monache non mancarono di eternarne la memoria con relative iscrizioni che si leggono tuttodì nella chiesa e nella sagrestia di questa.

Nel 1643 Paolo Macarani per ordine di sua madre Camilla Macarani nobile e pia matrona romana fece costruire il ricco altare maggiore lasciando un legato di millecinquecento scudi d'oro con obbligo di un'anniversario annuo nel giorno della sua morte in suffragio dell'anima sua e dei suoi figli. Nel 1685 suor Anna Serafina Colonna dei Principi di Roviano fece fare l'altare del Crocefisso. Abbandonato il monastero da queste monache, ne fu dato il possesso a quelle Domenicane, le quali lo fecero ingrandire, e ristaurarono la chiesa coll'architettura di Paolo Marzelli, ad eccezione della facciata che è di Carlo Fontana il cui bassorilievo, che vi si vede, è di Vincenzo Felici. Al presente il monastero serve pel Collegio Americano alla cui cura è affidata anche la chiesa situata nella II Regione Trevi, e che dà il nome alla via che dal Corso mette alla salita del Quirinale.

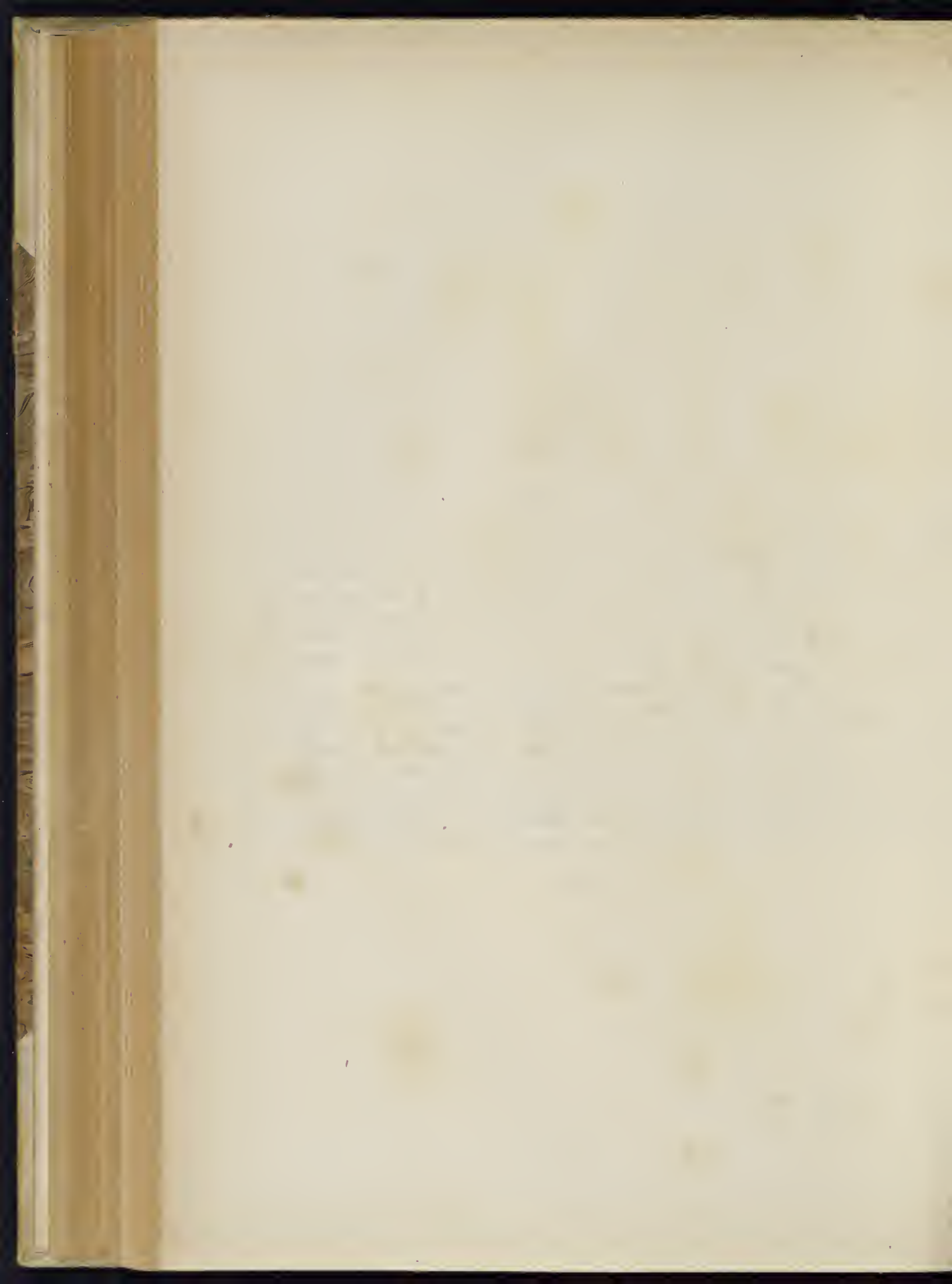

S. MARIA DELL' UMILTÀ

SECOLO XVII.

253.

FRANCISCAE BALEONAE VRSINAE

a. 1626.

QVAE VIRO DEFVACTO . HANC AEDEM

ADIVNCTVMQ . MONASTERIVM . AREA PAMPLE . DESIGNATA

CIRCUMIECTISQ . DOMIBVS SVAE DOTIS AERE COEMPTIS

5

FVNDAVIT EXCITAVIT AD ENTIUM PERDVXIT

IDONEO REDDITU MVNIVIT

IPSA RELIQVVM . AETATIS

INTER SACRAS EIVSDEM . COLLEGII . VIRGINES . EXEGIT

OBITUQVE . ANNO . AETATIS . SVAE . LXXXIII

10

SALVTIS M . DC . XXVI . DIE . XV . IVLII

HVIS . COENOBII . VIRGINES

FVNDATRICE . MVNIFICENTISSIME P P

254.

FRANCISCAE BALEONAE VRSINAE a. 1626.
 QVAE VIRO DEFVACTO MONASTERIVM HOC
 FVNDAVIT EXCITAVIT AC IDONEO REDDITV MVNIVIT
 HVIVS COENOBII VIRGINES
 5 FVNDATRICI MVNIFICENTISSIME
 POSVERE

Sopra la porta nell'interno della chiesa. Galletti (*Inscr. Rom.* T. I, Cl. VI, n. 55, p. DXXX).

255.

D O M a. 1643.
 CAMILLE MACARANE MATRONE ROMANE VIRTUTE AC NOBILITATE INSIGNI
 QVAE ALTARE HOC MAVS
 PAVLO MACARANO FILIO AFFABRE ORNANDVM MANDAVIT
 5 EI PRO SACRO QVOLIBET ANNI DIE IN SVVM
 SVORVMQ . FILIORVM SVFFRAGIVM IBIDEM CELEBRANDO
 SVMMLE AVREORVM M . D . LEGATO RELICTO
 VT EX ACTIS LIQVET DEMOPH . FERR . NOT . VII . SEP . MDCXXIV
 PAVLYS MACARANVS
 10 MATRI DILECTISSIME PECVLIARE HOC PIETATIS MONVMENTVM FRIGI CVRAVIT
 OBIT ANNO REPARATE SAL . M . DC . XLIII NOVEMBRIS (*sic*)

Nella parete sinistra dell'altare maggiore. Galletti (*Inscr. Rom.* T. III, Cl. XVI, n. 150, p. CXXIV).

256.

D O M a. 1667.
 PAVLO MACARANO PATRITIO ROMANO
 QVI NON MODICAM PECVNIE SVMMAM IN HVIVS ALTARIS ORNAMENTVM
 PERVETVSTA B . VIRGINIS IMAGINE IN EO COLLOCATA IMPENDIT
 5 SOROR MARIA MAGDALENA MACARANA GERMANO AMATISSIMO
 CETERAEQVE HVIVS CAENOBII MONIALES QVAE IN HAC MELIORI FORMA
 SILVIO MARCHIONE MACARANO CONSENTIENTE REDEGERVNT
 OPTIMO BENEFACTORI
 AD GRATI ANIMI SIGNIFICATIONEM MEMORIAM EXTARE VOLVERVNT
 10 E VIVIS EREPTO XV AVGVSTI M . D . C . LXVII
 IPSA DEIPARE ASSVMPTIONIS DIE

Nella parete destra dell'altare suddetto. Galletti (*Inscr. Rom.* T. II, Cl. XIV, n. 194, p. DXIX).

257.

D . O . M
 OSSA D . MARIE
 GUSMANÆ COLUMNÆ
 PATRITIAE PANORMITANÆ
 5 DE HOC VEN . MONASTERIO
 BENEMERENTIS
 MDCLXXX.

Nel pavimento sulla sinistra dell'altare maggi re.

258.

SOROR ANNA SERAPINA REPARATAE SALVTIS a. 1685.
 COLUMNÆ ANNO
 EX RVVIANI DOMINI MDCLXXXV

Nelle pareti laterali dell'altare del Crocifisso che è il primo a sinistra di chi entra la chiesa. Galletti *Inscr. Rom.* T. I. Cl. VI, n. 108, 109, p. DLVIII—DLIX).

259.

OSSA a. 1689.
 D . MAVRITY BOLOGNA
 PATRITIA PANORMITANI
 DE HOC VEN . MONASTERIO
 5 BENEMERENTIS
 M . DCLXXXIX

Nel pavimento avanti la porta che mette al convento situata sulla destra dell'altare maggiore.

SECOLO XVIII.

260.

D . O . M a. 1743.
 DOROTHEE SAVELLI
 ACVTINEI
 MVNDI CONTEMPTV MORVMQVE
 5 PROBITATE
 VIRGINI SPECTATISSIME
 FRATRES MERENTES
 PP.
 OBIT XVIII . KAL . DECEMBRIS
 10 MDCCXLIII . ETAT . SVÆ LXV

Nel pavimento avanti la porta della sagrestia.

PARTE XII.

S. CHIARA



Non lungi dalla chiesa di S. Maria S. Minerva se ne incontra un'altra dedicata a S. Chiara che fu edificata coi disegni di Francesco Volterra da Pio IV nel 1563, il quale vi fece costruire inoltre con architettura di Carlo Maderno un monastero per asilo alle donne convertite e penitenti che seguirono a dimorarvi sino al 1628, nel qual'anno furono trasferite alla Lungara. In questa stessa epoca fu risarcita la chiesa, ed ingrandito il monastero da servire di dimora a Vergini religiose seguaci della regola di S. Chiara. Nella ristaurazione di ambedue questi edifici primeggiò la munificenza e liberalità del cardinale Scipione Borghese, a cui si unirono altri privati benefattori, tra i quali si rammenta il nobile Bolognese Mario Bovi che fondò ed eresse con cospicua dote una cappella in onore di S. Michele Arcangelo.

Col progresso di tempo le monache abbandonarono questo monastero, perchè traslocate altrove, e la chiesa fu data nel 1814 alla Confraternita di S. Gregorio Taumaturgo. Ridottasi però questa in pessimo stato, e minacciando di rovinare fu chiusa, per essere poi ricostruita dai fondamenti a spese del Collegio Francese a cui fu data unitamente al convento. In questo restauro furono distrutte tutte le memorie sepolcrali, ed altri monumenti, senza lasciarne vestigio di sorta.

S. CHIARA

SECOLO XVII.

262.

MARIVS BOVIVS BONONIENSIS
SACELLVM HOC DIVO ANGELORVM
PRINCIPI MICHAELI SACRVM
CONDIDIT ORNAVIT DITAVIT
5 EIDEM ATTRIBVTIS VNDECIM
HVNGARIÆ MONTIVM LOCIS
PRO RE DIVINA SEMEL SINGVLIS
DIEBVS QVINQVIES VERO
FACIENDA IPSIVS D. MICHAELIS
10 ANNIVERSARIA DEDICATIONE
MENSIS SEPTEMBRIS EX PVBLICIS
ACTIS ANGELI IVSTINIANI NOT.
CAPITOLINI DIE XII OCTOBRIS MDCXXIX
ET ITERVM MONIALIVM HVIVS
15 COENOBII VTILITATI ALIA LOCA
MONTIVM PRO ADIMPLENDA SVÆ
VOLVNTATE DONAVIT
RELATA IN PVBLICAS EIVSDEM
NOTARII SCRIPTVRAS
20 DIE XXVIII NOVEMBRIS MDCXXX

a. 1630.

263.

ritratto in musaico

a. 1642.

D . O . M.
 MARIVS BOVIVS ANDREE INCLYTI PATRITHI
 ET PROBATISSIMI SENATORIS BONONIEN.
 FILIVS
 5 TRIVM NOBILIVM EQVIVM IO . LYDOVICI CALATRAVE AEMILII RHODI
 VLIISSIS SANCTI
 STEPHANI ATQ . HORATHI COPIARVM FERRARIE DVCTORIS
 ET ARCIS ANCONÆ PRÆFECTI
 FRATER
 10 GREGORII XV . PONTIFICIS MAXIMI
 CONSOBRINVS
 IN ROMANA CVRIA REFERENDARIVS V . SIGNATVRÆ
 S . PETRI IN VATICANO AD NORMAM CANONICVS
 MIRIFICA IN DEVM PIETATE IN PIA LOCA MVNIFICO PATROCINIO
 15 HVIVS TEMPLI ET HÆRENTIS COENOBII MONIALIVM S . CLARÆ
 SPLENDIDIORE CVLTV ET AVGVSTIORE FORMA SVB EIVS REGIMINE INSTAVRATOR
 PROVIDVS MODERATOR
 VIVENS SE MORTVVM COGITANS TAMQVAM EX NECESSITATE MORITVRVS
 CONDENDO CORPORI HOC MONVMENTVM CONDIDIT ANIMA (sic) COELO
 20 COLLOCANDAM SPFRANS
 VIXIT ANNOS LXVI . MENSES II . DIES XXIX.
 OBIT CAL . FEB . MDCXLII.

Trovasi nel Galletti (*Inscr. Bonon.* Cl. VI, n. 3, p. CXXI) e nel Magalotti (*Notizie delle Famiglie, Cod. Chig.* Vol. VI, car. 889).

SECOLO XVIII.

264.

ritratto in pittura

a. 1076.

D . G . M.
 PIETATIS INTEGRITATIS PRVDENTIE
 RARVM . HABES EXEMPLVM
 5 IN FR . IVLIO BOVIO PATR . BONON.
 EQVITE HIFROSOLYMITANO
 MAGNO ANGLLE PRIORE
 HIC
 PLVRIBVS DIGNE EXPLETIS
 PRO SAC . RELIG . HIEROSOL.
 10 AD SS . D . N . CLEM . XI . P . O . M.
 ORATOR EXTRAORDINARIVS
 TOTIVS VRBIS ET PLAVSVS
 ET LAVDES PROMERVIT
 EGENORVM SVBSIDIO
 15 PRIVATE AMICORV̄ FELICITATI DATVS
 PVBLICE AD QVAM
 OMNIVM VOTIS EXPOSCEBATVR
 CELERI FATO EREPTVS
 PIE OCCVBYIT
 20 FRATRI CARISSIMO OPT . MERITO
 ABBAS CYIDO BOVIVS
 PROFVVIS LACRIMIS POSVIT
 ET DOLOREM NVNQVAM PERITVRVM
 HOC SAXO INCISVM VOLVIT
 25 ANNO SAL . MDCCVI.

Dal Galletti (*Inscr. Bonon.* Cl. VI, n. 8, p. CXXIV—CXXV).

265.

ritratto in pittura

a. 1706.

D . O . M.

CHRISTIANAM HYMILITATEM
 NOSTRO JEVO REDIVIVAM
 IN GABRIELE PHILIPPVCCIO
 5 PATRITIO MACERATENSI
 MIRABITVR POSTERITAS
 HIC
 SVI IPSIVS VICTOR ET HOSTIS
 CILICIO IEIVNI DOMATO CORPORE
 10 MENTE AB OMNI FASTVS REVOCATA
 AVLÆ ILLECERRIS IMMOTVS
 COLLATAM SIBI
 CARDINALATVS
 AMPLISSIMAM DIGNITATEM
 15 A SS . D . N . CLEM . XI . P . O . M.
 CONSUMMATIS LABORIBVS DEBITAM
 CONSTANTI ANIMO DIMISIT
 DOCTISSIMI ET PRÆCLARISSIMI
 VIRI GLORIAM
 20 AMICI OPTIME MERITI
 INTEGRITATEM
 ABBAS GVIDO BOVIVS
 PATRICIVS BONONIEN.
 ÆTERNITATI CONSECRABAT
 25 ANNO RESTITVTÆ SALVTIS
 MDCCVI

Dal Galletti (*Inscr. Picenae*, Cl. II, n. 24, p. 45).

266.

a. 1750.

SACRAM . HANC . AEDEM
 IN . HONOREM . SANCTAE . CLARAE . VIRGINIS
 DEO . OPTIMO . MAXIMO
 DICATAM
 5 SCIPIO . CARD . BYRGHESIVS
 INSTAVRAVIT . ANNO . MDCXXXVIII
 IACOBVS . ALTOVITA . PATRIARCHA . ANTIOCHENVS
 DIE . VII . NOVEMBRIS . AN . MDCLXXXIII
 SOLEMNI . RITV . CONSECRAVIT
 10 MONIALES
 DECOREM . DOMVS . DOMINI . CVRANTES
 IN . MELIOREM . FORMAM . RESTITVERVNT
 ANNO . IVBILEI . MDCLL.

Esisteva sopra la porta nell'interno della chiesa ove fu copiata dal Galletti medesimo (*Inscr. Rom.* T. I, Cl. II, n. 116, p. CCXLV-CCXLVI).

267.



a. 1858.

✠

IOANNES . FELIX . ONESIMVS

LVQVET

EPISCOPVS . HESBONENSIS

5

DEI . IUSTITIAE . MEMOR

SED . PIENISSIMO . SSML.

CORDIS . MARIAE

PATROCINIO . CONFIDENS

HEIC

10

DEPONI . DESIDERAVIT

NATVS . LINGONIS . DIE . XVII . IUNII . AN . DOM .
 MDCCCX . IN . FESTO . SSMAE . TRINITATIS
 OBIT . DIE . III . SEPTEMBRIS . AN . DOM . MDCCCLVIII .
 ROMAE . IN . SEMINARIO . GALLICO

15

DELICTA . INVENTVTIS . MEAE . ET . IGNORANTIAS
 MEAS . NE . MEMINERIS . DOMINE

COMES . CHRISTINA . WIELHORSKA . POSVIT

PRAESVL . VERBA . TEXVIT

Nel pavimento in mezzo alla chiesa.

PARTE XIII.

S. CHIARA

(AL QUIRINALE)



The main body of the image is a very faded and blurry scan of a page. The text is illegible due to the low contrast and lack of focus. There are some faint, ghostly impressions of text that appear to be centered on the page, but they cannot be read. The overall appearance is that of an old, weathered document.

Fondatore di questa chiesa e monastero fu il Sodalizio del SS. Crocefisso in S. Marcello, a cui la pia principessa Giovanna d'Aragona Colonna aveva fatto dono a questo scopo di alcuni orti di sua proprietà. A questa liberalità tenne dietro quella del Senato Romano che vi concorse con buona somma di denaro. e con altre elemosine offerte da devote e pie persone, e il menziouato Sodalizio avendo a protettore il cardinale Alessandro Farnese, portò a termine questi edifici nel 1576 assentendovi il pontefice Gregorio XIII.

Le religiose che vennero ad abitare questo monastero s'intitolarono del Corpo di Cristo della regola di S. Chiara dell'ordine dei Cappuccini. Essendo pontefice Clemente IX Francesco Barberini cardinale di S. R. Chiesa, e vescovo di Ostia il 30 Novembre 1669 consacrò questa chiesa in onore del SS. Corpo di Cristo, e pose nell'altare maggiore le reliquie dei SS. Martiri Celso e Vittorino.

La chiesa è di semplicissima costruzione con due altari laterali, e quello maggiore, e non ha mouumenti di sorta. È situata nella I Regione Monti lungo la via del Quirinale ed è tenuta ancora in custodia dalle monache anzidette.

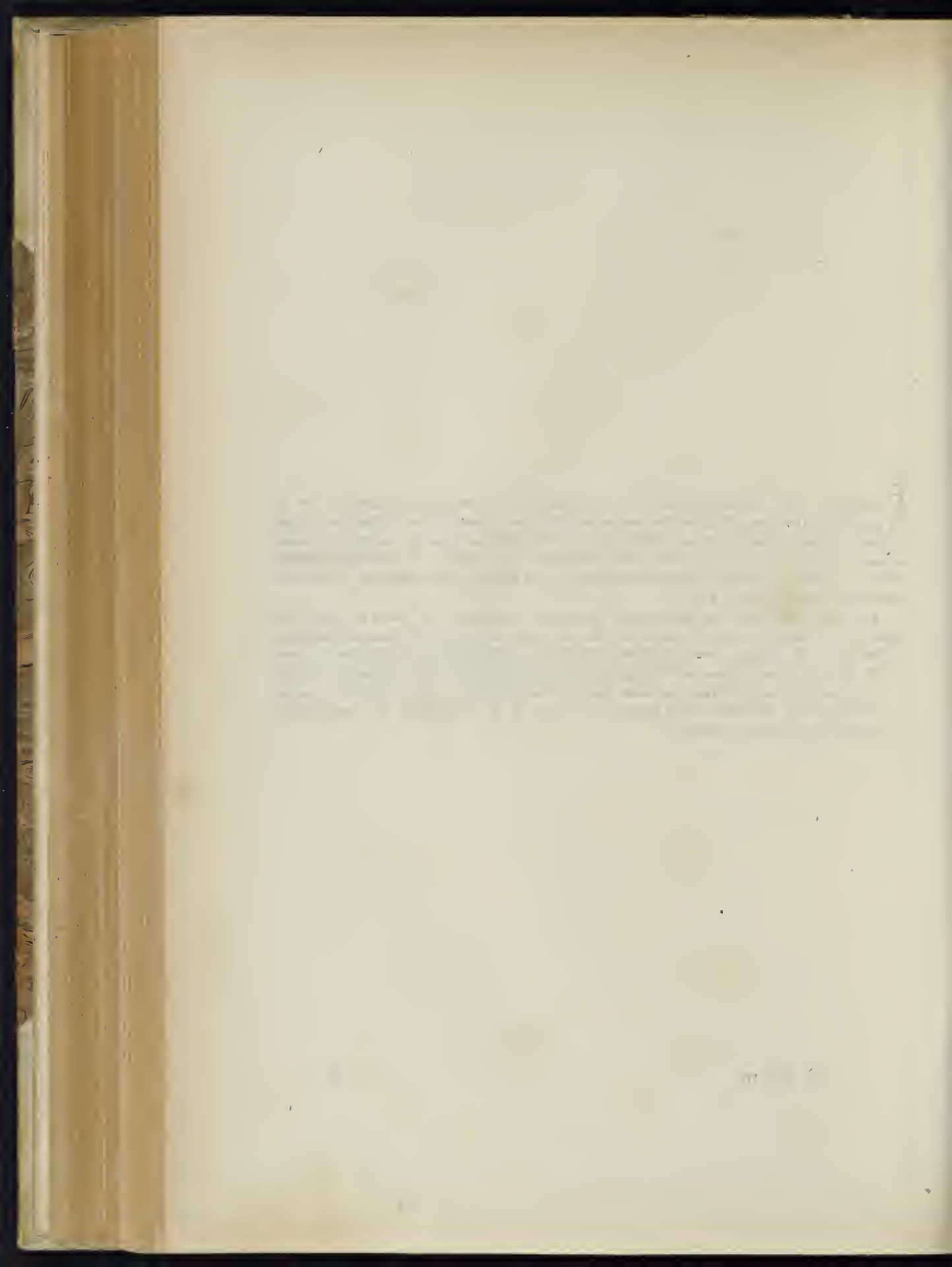

S. CHIARA

(AL QUIRINALE)

SECOLO XVI.

268.

EX . AVCTORITATE . GREGORII . XIII . P . M. a. 1576.
ALEXANDRO . FARNEIO . CARD . PROTECTORE
SODALITAS . SANCTISSIMI . CRUCIFIXI
MONASTERIVM . CORPORIS . CHRISTI . REG.
5 S . CLARAE . IN . HORTIS . A . IOANNA . ARAGONIA
DE . COLUMNA . SIBI . AD . HOC . D . NO . DATIS . S . P . Q .
ROMANI . PIORVMQ . ELEEMOSINIS . ADIVTA
CONSTRVXIT . ANNO . M . D . LXXVI

Nella facciata del convento.

SECOLO XVII.

269.

CLEMENTE . IX . PONT . MAX a. 1689.
FRANCISCVS . BARBERINVS . S . R . E . CARD . VICE
CANCELL . EPISC . OSTIENSIS . HANC . ECCLESIAM
IN . HONOREM . SANCTISS . CORPORIS . CHRISTI
5 ET . ALTARE . MAIVS . INCLVSI . IN . EO . SS .
MARTYRYM . CELSI . ET . VICTORINI
RELIQVIVS . CONSECRAVIT . ET
INDVLGENTIAM . CONCESSIT . IN . FORMA
ECCLESIAE . CONSVETA . DIE . XXX
10 NOVEMBRIS . AN . MDCLXIX
CUIVS OFFICIUM FIT DIE XXXI AVGVSTI

Nella parete dopo l'altare sinistro. L'ultima linea è stata aggiunta posteriormente.

270.

D . O . M

a. 1751.

BENEDICTO XIV . PONT . MAX.

PRINCIPI BENEFICENTISSIMO

PATRI PAUPERVM

5

QVOD

ITERATIS ELEMOSYNARVM LARGITIONIBVS

INOPIAM SVBLEVAVERIT

DEBITA PRO PHARMACIS

10

XI. ANNORVM SPATIO ÆGROTANTIVM CVRATIONI ADHIBITIS

DENARIORVM FERÈ VIGINTI MILLIA PERSOLVERIT

Datis APOSTOLICIS LITTERIS

VALETVDINARIO IN POSTERVM PROVIDE CONSVLVERIT

REFECTIS FVNDAMENTIS SARTISQVE TECTIS

15

ÆDES INSTAVRAVERIT

MONIALES ET PRESIDES ARCHICONFR.

SANCTISSIMI CRVCIFIXI S . MARCELLI

OBSEQVY GRATIQVE ANIMI MONIMENTVM

P . P .

ANNO MDCCLI.

Nella parete sinistra del cortile che precede la chiesa. Galletti (*Inscr. Bonon.* Cl. I, n. 183, p. LXX—LXXI).

271.

D . O . M

a. 1770.

ALEXANDER MILONIVS COMMENDATARIVS

S . ANTONII OFFENÆ EQVES ORDINI

ELECTORALI PALATINO VNA CVM POSTERIS

5

ADSCRIPTVS MORTALITATIS MEMOR HOC

MONVMENTVM IN ÆDE S . FRANCISCI

PATRONI SVI VIVENS SIBI POSVIT CVRANTE

MARCO ANTONIO MILONIO FRATRIS FILIO

NATVS EST DIE XXV IANVARII ANNO

10

MDCCLXXXIII . OBIT DIE I . MARTII MDCCLXX

Nella parete presso il primo altare destro.

272.

D . O . M.

a. inc.

ANDREÆ BRVGIOTTO ROMANO

SPECTATÆ INTEGRITATIS ET PIETATIS VIRO

ORATORY CONGREGATIO IN VRBE

5

HERES EX ASSE

PRO FIVS MODESTIA

ET SACRARVM LOCI HVIVS VIRGENVM

RELIGIOSA HVMLIFATE

SIMPLEX GRATI ANIMI MONVMENTVM

10

POS.

Nella parete dopo l'altare suddetto. Galletti (*Inscr. Rom.* T. I, Cl. VI, n. 150, p. DLXXXIV).

PARTE XIV.

S. MARTA

(AL COLLEGIO ROMANO)

1875

1875

1875

Sulla piazza del Collegio Romano trovasi una chiesa dedicata a S. Marta. In origine il Lojola aveva quivi fondato un monastero per ricoverarvi quelle donue di mala vita che venivano a penitenza, le quali vi rimasero fino al 1561 nel quale anno furono trasferite altrove, e questo sito fu accordato alle monache dell'ordine Agostiniano. Al cadere del XVII secolo la chiesa venne rifatta dai fondamenti con architettura di Carlo Fontana a spese di Suor Maria Eleonora ed altre monache della famiglia Boncompagni, e nel 1696 ad istanza di queste e con facoltà d' Innocenzo XII e coll'assistenza dei vescovi Marco Battaglini e Francesco Maria Sacchi fu consacrata con grande solennità da Giacomo Boncompagni cardinale del titolo di S. Maria in Via, ed arcivescovo di Bologna, che fissò il 20 Ottobre per l'anniversario della dedica.

L'interno della chiesa ha una sola navata in pilastri doppi corintii con capitelli dorati, e sei altari laterali, non compreso il maggiore. Nel dì della festa che cade ai 29 di Luglio il Senato Romano usava fare l'offerta di un calice di argento, e di alcune torcie di cera. Oggi però questa offerta è cessata, ed il monastero è stato abbandonato.

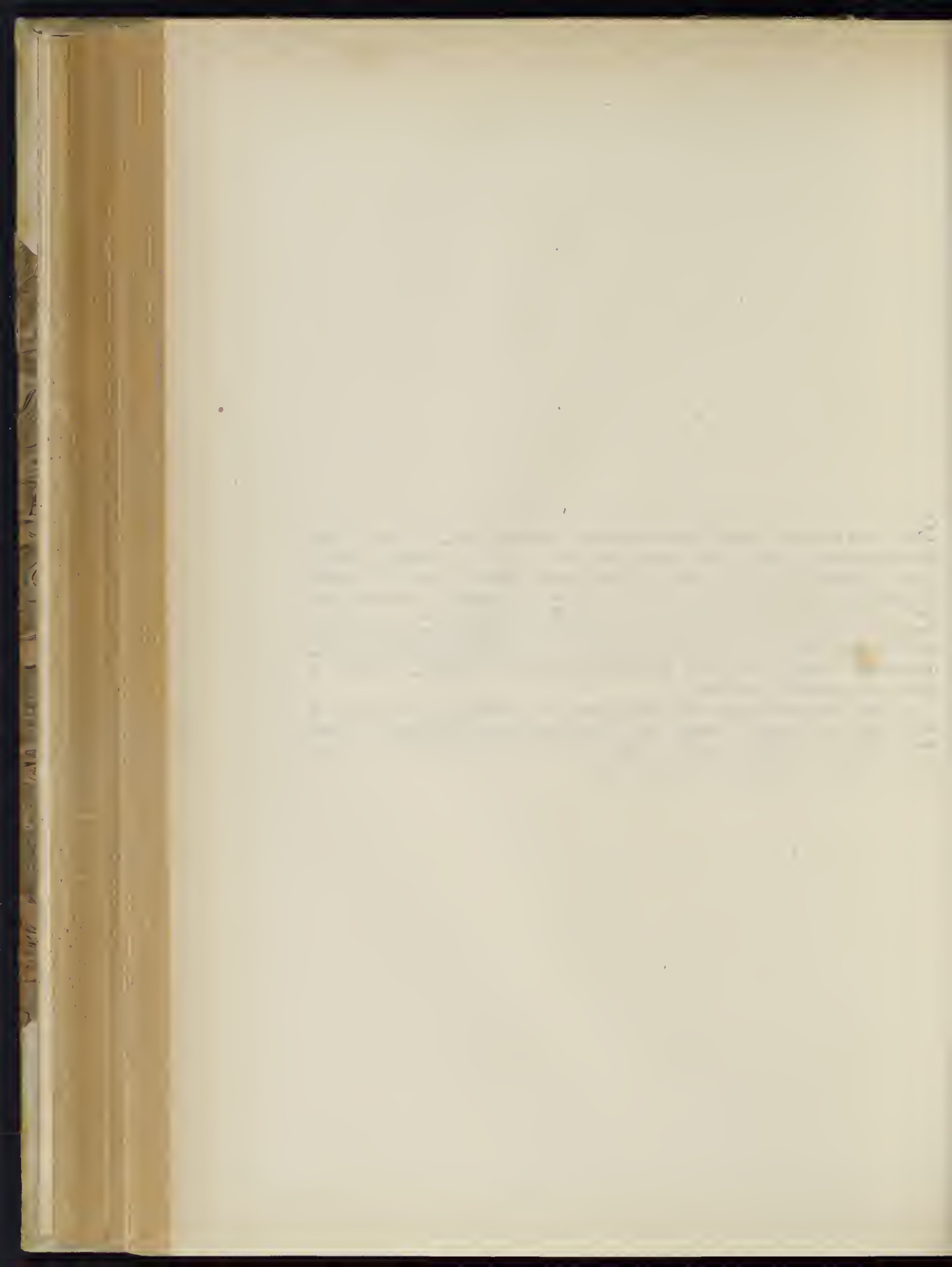

S. MARTA

(AL COLLEGIO ROMANO)

SECOLO XVI.

273.

D O M

a. 1591.

HADRIANVS DVLCETVS

VERONENSIS

5 S^{TE}. MARTHAE . MONIALIVM

CONFESSOR

CARNI . SVAE

REQUIESCITVRAE

IN . SPE



10 FIERI . IVSSIT

OBIT . XIII . APRIL

ANNO . M . D . L . XXXXI

Nel pavimento avanti i gradini dell'altare maggiore a destra, ricoperta fino allo stemma da una balastra di legno.
Galletti (*Inscr. Picenae*, Cl. V, n. 6, p. LXII).

274.

D . O . M. a. 1644.
 IOSEPH MICHAELIS . I . V . D.
 BVRGENSIS AGVRGENTINAE
 DIAECESIS . SICVLVS
 5 S . D . N . INNOCENTII . X
 CAPPELLANVS SECRETVS
 HIC . RESVRRECTIONEM

EXPECTAT



OBIT . XXVII . OCTOBRIS

10 MDCXXXVIII

Nel pavimento avanti l'altare maggiore a sinistra ricoperta fino allo stemma da una balausta di legno. Ho copiato le prime otto linee dal Galletti (*Cod. Vat. 7915, c. 82, n. 276*).

275.

TEMPLVM a. 1674
 PIE CONSTRUCTVM
 DECEBAT MAGNIFICENTIA
 ANNO DOMINI
 5 MDCLXXIV

Fu veduta sopra la porta nell'interno della chiesa dal Galletti (*Inscr. Rom. T. II, Cl. XIV, n. 206, p. DXXVI*).

275.

D . O . M. a. 1680.
 PAVLO ALLIO DVLCIO NOB . CREMON
 QVI MONASTERIO HVIC VERA (*sic*)
 ET CONSILO VIVENS
 5 VT MORIENS BENEFICIIS
 PRAESENS EVIT
 VOLVITQ HIC TUMVLARI
 NE TOTVS AB IPSO DISCEDERET
 CVM EXCESSIT E VIVIS
 10 DIE . SEXTA APRILIS
 ANN . SAL . M . DC . LXXX
 AETATIS SVAE LXIII
 MONIALES GRATI ANIMI MON . POS.



Dal Galletti (*Cod. Vat. 7910, c. 127, n. 397*).

277.

LA S . ANNA MARIA GISLENI DONÒ a. 1694.
 L. XX. MONT. RIS. P^o. TER VNA CAPPELLANIA
 AMOVIB. DI SCV. XXXX. AN. . PER VNA
 MESSA QVOTID. ET ANNIVERS. ET MESSE
 5 DI REQVIE ANNVAT. CON LE CONDIT.
 CONTENVTE NELL' ISTROM. ROG. DA SIMON.
 CONTI NOT. CAP. IL P^o. MARZO MDCLXXXIII
 ET NEL BREVE D' INNOC. PP. XI
 ESISTENTE IN NOSTRO ARCHIVIO

Fu copiata nell'interno del convento dal Galletti (*Inscr. Rom.* T. I. Cl. VI, n. 107, p. DLVIII).

278.

ANNO A NATIVIT. DOM. MDCXCVI. SEXTO KALEND. MAII FER. V. INFRA OCTAVAM PASCHÆ RESVRREC. DOMINI EM. ET=
 REV. D. IACOBVS MISERAT. DIVIN. TIT. S. MARIE IN VIA S. R. E. PRESBYTER CARD. BONGOMPAGNVS BONONIE
 ARCHIEPVS AMITARVM ET SORORVM EX DVICIBVS SORÆ & C. DE BONCOMPAGNIS MONIALIVM ROGATV ET FACVLTATE SS. IN XPO=
 PATRIS ET D. INNOCENTII PAPÆ XII. HANC ECCLESIAM ET ALTARE HOC AB IISDEM MONIALIBVS
 MAGNIFICENTISSIME HAC QVÆ CONSPICITVR FORMA ORNATA IN HONONEM DEI ET S. MARTHE VIRGINIS ASSISTENTIBVS ILLI RR.=
 PP. DD. MARCO BATTAGLINO. NVGERIE ET FRAN. M^A. SACCO ADIACEN. EPIS. SOLEMNI RITV
 CONSECRAVIT STATVTA DIE XX. OCTOBRI PRO ANNIVERSARIA HVIVS ECCLESIE DEDICATIONIS PRO QVA CENTVM DIES DE VERA=
 INDVLGENTIA VISITANTIBVS CONCESSIT. IN ALTARIS AVTEM SEPVLORO IN MEDIO
 MENSE MARMOREÆ EXCAVATO RELIQVIAS SANCTORVM CONDIDIT INFRASCRIPPTAS. EX OSSIBVS SS. XII. APOST. DEMPTO IOANN.=
 S. IO. CHRYSOSTOMI ET ALIAS SS. IGNATHI LOYOL. PHILIPPI NERII ET FRANCISCE ROM. & C.

Questa memoria è scolpita in giro dietro all'altare maggiore. Le linee però sono tanto lunghe che non si sono potute adattare nel nostro formato, e ne ho distinto il seguito con questo segno =. Galletti (*Inscr. Bonon.* Cl. II, n. 7, p. XCIX).

SECOLO XVIII.

279.

SSME VIE CRVCIS SODALITIVM a. 1750.
 QVOD HOC IN GENOBIO
 SVB AVSPICIIS R. M. ABBATISSÆ ANGELE ANTONIÆ CARISSIMI
 5 PRID. IDIB. FEBRVARII MDCCXXXVII
 SACRIS LEGIBVS PERPETVO DECRETVM
 CLEMENS XII P. O. M.
 VIVÆ VOCIS ORACVLO BENIGNI APPROBAVERIT
 INDVLGENTIASQVE CONFIRMAVERIT
 10 MONIALES SORORIS TANTI PII OPERIS INSTITVTICIS
 AD FVTVRAM RFI MEMORIAM
 MONVMENTVM HOC PONI CVRARVNT
 ANNO IVBILEI MDCCCL

Fu letta nell'interno del convento dal Galletti (*Inscr. Rom.* T. I, Cl. VI, n. 144, p. DLXXIX).

280.

⌘ O S S A . Ω

a. 1824.

ELEONORAE . IOAN . BAPTISTAE . ZAPPATAE
 NOBILIS . HISPANI . FILIAE
 CONIVGIS . GREGORI . BONCOMPAGNI
 5 DVCIS . SORAE . ET . ARCIS
 QVAE . IN . LOCO . IGNOTO
 POST . ARAM . PRINCIPEM . REPERTA
 HVC . INLATA . SVNT . CVRA . POSTERORVM . EIVS
 XII . KAL . SEPTEMBR . AN . M . DCCC . XXIII.
 10 VT . MATRONAE . LECTISSIMAE
 OPTIME . DE . SE . MERITAE
 EXSTARET . MEMORIA
 DECESSIT . VI . KAL . MAIAS . AN . M . DC . LXXVIII.
 AGENS . ANNUM . LXXXV.
 15 TE . IN . PACE . ⌘

Nel pavimento di mezzo presso l'altare maggiore.

281.

D . O . M

a. 1835.

HIC . JACET
 SACERDOS . CAMILLVS . CELLI
 EX . OPPIDO . SALISANI . IN . SABINIS
 5 OBIT . POSTR . KAL . JANVAR
 A . D . MDCCCXXXV
 ORATE . PRO . EO



Nel pavimento di mezzo sul principio della chiesa.

PARTE XV.

S. GIUSEPPE

(A CAPO LE CASE)



The main body of the image is a large, blank, light-colored page, likely an endpaper or flyleaf of a book. The paper has a slightly textured appearance and shows some minor discoloration or foxing, particularly towards the bottom right corner. There is no text or other markings on this page.

Fondatore di questo monastero e primitiva chiesuola fu il P. Francesco Soto Spagnuolo prete della Congregazione di S. Filippo Neri, e cantore della cappella pontificia. La costruzione sembra che fosse compiuta nel 1598, e la chiesa fu consacrata in onore di S. Giuseppe, ed il monastero fu dato alle monache Teresiane. Il Soto cessò di vivere il 25 Settembre 1619, come leggesi nel suo elogio funebre postogli in benemerenda della sua liberalità dalle monache di questo monastero.

Scorsi però non molti anni, la chiesuola, attesa la frequenza dei devoti, fu riconosciuta troppo angusta e nel 1628 ai 26 di Maggio essendo papa Urbano VIII il cardinale Marcello Lante romano protettore di questo monastero gittò la prima pietra fondamentale, e non mancò di arricchire di nuovi doni il monastero stesso.

Tra i pennelli che dipinsero nella nuova chiesa, si distinse quello di suor Maria Eufrosia Benedetti monaca di questo stesso monastero, che nel 1701 Felicia Brugiotti contessa Clementini da Viterbo chiamò erede del suo asse, e di un cospicuo legato nel 1713 Giovanna Battista De Curtis duchessa Caffarelli.

La chiesa che è tenuta con grande cura, fu nuovamente abbellita nel 1862, ed è situata alle falde del Monte Pincio che per la sua altezza ha dato il nome di *Capo le Case* a tutta la contrada.

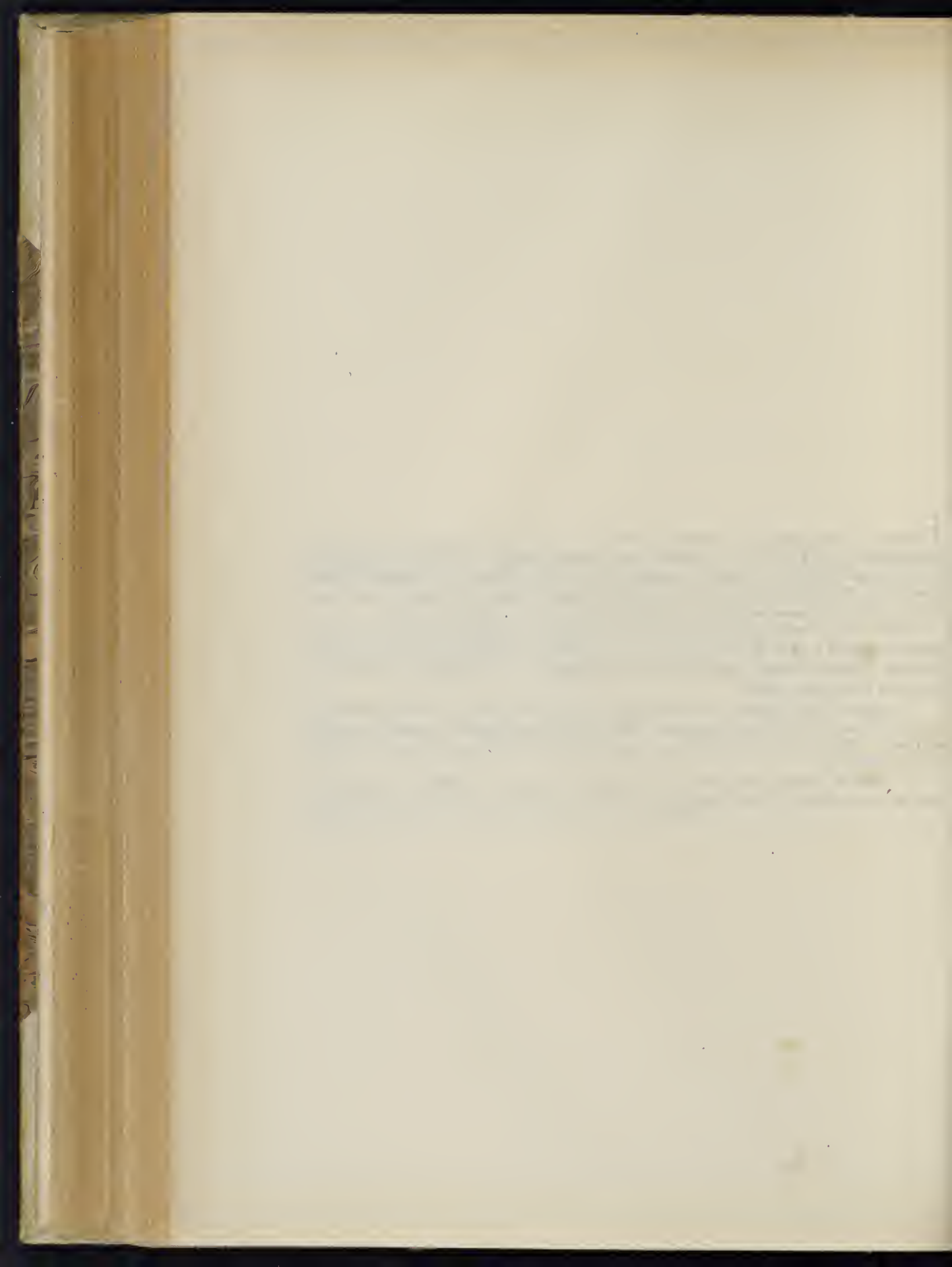

S. GIUSEPPE

(A CAPO LE CASE)

SECOLO XVII.

282.

D O M

a. 1605.

SEBAST^o. VRSO FLORENT^o. CIVI ROM^o.
ECONOMIE INSTITVENDÆ PERITIS^o.
QVI IN HVIVS VRBIS LVCE L. ANNIS
5 VERSATVS

PRINCIPIB^{us}. VIRIS MAGNA CV LAVDE
SPECTATÆ FIDEI ATQVE ITEGRITATIS
OPERAM NAVAVIT

VIXIT ANO LXX. OBIT XXIX OCTOBR^{is}.
10 ANNO SAL. MDCV.

CINTIVS MANZONIVS CIVI^s ROMA^s. HERES
PERSOLVTO LEGATO DVCATVM MILLE
HVIVS LOCI MONIALIVS
15 AMICO ATQVE AFFINI CARISSIMO
NON SINE LACRIMIS

POSVIT.



Nel pavimento avanti il primo altare destro.

VOL. X. Fasc. VIII.

233.

D . O . M.

a. 1619.

FRANCISCO SOTO HISPANO DIOECES . OXONEN
 PRÆBITERO CONGREG^{IS} . S . PHILIPPO NERIO
 INSTITVTE ELECTO

- 5 QVOD SERAPHICE S . MATRIS THERESIE ELIIIS
 PRIMVS PRIMO HOC MONASTERIVM
 IN VRBE EXTRVI CVRAVERIT ;
 BENEFACITORI OPT . FVNDAT BENEMERENTISS.^{MO}
 MONIALES CARM^{IS} . EXCALCEATE HIC DEGENTES
- 10 GRATI ANIMI MONVMENTVM POSVERE
 VIXIT LAVDABILITER ANN : LXXXV
 DIE OBIT XXV SEPTEMBR . A . D . MDCXIX

Nella parete sinistra appena si entra la chiesa.

284.

+

a. 1628.

IESVS . MARIA . IOSEPH

MARCEL . LANTES ROMANVS

PROTECTOR

- + PRIMVM LAPI+DFM POSVIT +
 DIE XXVII . MAI M . DC . XXVIII . VBB . VIII
 PONT . MAX . ANNO . V .

+

Viene riportata dal Martinelli (*Roma ex ethnico sacra*, p. 131).

285.

D . O . M.

a. 1652.

MARCELLO EPO OSTIENSIS S . R . E . CARD LANTI
 SACRI COLLEGI DECANO

- INNOCENTIA MORVM AC PIA IN EGENOS BENEFICENTIA
 5 CLARISSIMO
 PROTECTORI OPTIMO ET LIBERALISSIMO
 QVI TEMPLVM HOC A FVNDAMENTIS EREXIT
 COENOBIVM MVNERIBVS AMPLISSIMIS AVXIT
 MONIALES GRATI ANIMI MONVMENTVM
 10 POSVERE
 ODDORMIVIT OCTVAGENARIO MAIOR
 XVII . KAL . MAI M . DC . LII

Nella parete sul principio della chiesa, a destra. Galletti (*Inscr. Rom. T. I, Cl. II, n. 131, p. CCLIII—CCLIV*).

286.

D . O . M

a. 1681.

FAVSTINA . ROMANA . PARAVICINÆ . GENTIS . POSTREM
CARDINALIS . PARAVICINI . PRONEPOTIS

LECTISSIMA . FOEMINA . & . VXOR . LUDOVICI . CASALII

5 VIRTUTIBVS . ATQVE . PROLE . INXTA . (sic) FOECVNDÀ

HIC . SE . CONDI . EX . TESTAMENTO . MANDAVIT

QVIN . ETIAM . PRO . SINGVLARI . PIETATE

NVLLO . NON . TEMPORE . SINGVLIS

HEBDOMADIS . SACRA . FIERI

10 VIXIT . ANN . LI . OBIT . DIE . III . MARTII . MDC . LXXXI

EIVS . FILII . NATV . MAIORES . ALEXANDER . CASALIVS

ADVOCATVS . CONSISTORIALIS

ET . SACROSANCTÆ . BASHICÆ . VATICANÆ

CANONICVS

15 IOANNES . BAPTISTA . CASALIVS . & . ANTONIVS . CASALIVS

EQVES . HIERSOLIMITANVS . CVM . SVO . TVM . CÆTERORVM

FRATRVM . NOMINE . OBSEQVII . ERGO . ET . AMORIS

QVALECVNQVE . HOC . MONVMENTVM

TANTÆ . MATRI

20

MAESTI

. PP .



Nel pavimento della cappella maggiore. Galletti (*Inscr. Rom.* T. I, Cl. II, n. 84, p. CCXXXII).

SECOLO XVIII.

287.

D . O . M.

a. 1701.

FELICI BRVGIOTTI
COMITISSE DE CLEMENTINIS

NOB . VITERRIEN .

5 MATRONÆ LECTISSIMÆ

QVOD

RELIGIONIS PIETATISQ . INSTINCTV

MONASTERIVM HOC S . IOSEPHI

EX ASSE HEREDEM FECERIT

10 MONIALIS BENEFACI MEMORES

GRATI ANIMI M . P . P .

OBIT

DIE XIV . NOVEMBRIS

MDCCI



Nel pavimento sotto i gradini che mettono alla cappella maggiore.

288.

D T V

a. 1713.

ANGELÆ MARGARITÆ DE GENTILIBVS
COMITISSÆ MITI
NOBILI ROMANÆ

5 CONSTANTI COMIQVE
 FOEMINÆ

EGREGIIS ANIMI CORPORISQVE DOTIBVS
CVMVLATÆ

MORTE EA MENTIS TRANQVILLICATE

10 QVA FERE SEPTENI LVSTRI SPATIO VIXERAT
 OBEVNTI

ANTONIVS XAVERIVS VTR. SIGN. REF.
ET PHILIPPVS GERMANI FRATRES

15 SORORI LFCTISSIMÆ
 VBERRIMIS LACRYMIS

P. P.

CESSIT E VIVIS XIX . KAL . IANVARI

ANNO A PARTV VIRGINIS CIDICCXIII



Nel pavimento di mezzo in direzione dei secondi altari. Galletti (*Inscr. Picensi*, Append. ad Cl. II, n. 19, p. 175).

289.

D . O . M

a. 1713.

ANNÆ MARLÆ MELLINI FALCONERIE
MATRONÆ NOBILITATE GENERIS PRVDENTIA,
ANIMI MAGNITVDINE, QVA VTRAMQVE
5 FORTVNAM COMPLECTEBATVR, MORTIS ETIAM
ET MORBI DOLORVM QVOS DIVTVRVS
ET VEHUMENTES PASSA EST CHRISTIANO
CONTEMPTV ANTIQVIS ROMANIS COMPARANDÆ.

10 CVM APVD THERESIANAS MONIALES,
PROPTER MVTVA PIETATIS OFFICIA QVIBVS SE,
DVM VIVERET INVICEM DEMEREBANTVR,
TVMVLANDAM SE IVSSISSET.

LÆLIVS FALCONERIVS VXORI, MARIVS
15 MATRI MÆSTISSIMI POSVERVNT.
OBTVDIE XXI . IANVARI
ANNO SAL . MDCCXIII.

ÆTATIS SVÆ LV.



Nel pavimento della cappella maggiore, a sinistra. Galletti (*Inscr. Rom.* T. II, Cl. XVII, n. 228, p. CCLX-CCLXI).

290.

D . O . M. a. 1713.

IO^A. BAPTISTA DE CVRTIS DVCISSA DE CAFFARELLIS
 IO . PETRI DVCIS ASSERICI ETC . RELICTA
 5 INTER EGREGIAS ANIMI DOTES
 SINGVLAREM ADEO PIETATEM
 IN S . MATREM THERESIAM.
 EIVSQVE HVIVS MONASTERII
 FILLAS PROFESSA EST.
 VT APVD ISTAS.
 10 QVIBVS VIVENS SOCIARI ENIXE EXOPTAVIT.
 MORIENS DEPONI VOLVIT.
 MVNIFICENTISSIMO LEGATO ADIECTO.
 ANN . NATA LXXIX
 OBIT XXI APRIL.
 15 A . D . MDCCXIII
 MONIALES CARV^M . EXCALC^M . HVIVS MONASTERII
 HOC GRATI ANIMI MONVMENTVM
 PONI CVRARVNT



Nel pavimento della cappella maggiore, a destra. Galletti (*Inscr. Rom.* T. I, Cl. VI, n. 124, p. DLXVIII).

291.

D . O . M. a. 1715.

MARIA THERESIA FALCONERIA
 MARCHIONISSA RAGGIA
 5 EXPECTANS RESVRRECTIONEM
 HIC VOLVIT HVARI
 OBIT DIE PRIMA FEBRVARY MDCCXV
 ETAT . ANN . XXIII MENS . X . DIER . VI
 THOMAS MARCHIO RAGGIVS
 10 CONVGI CARISSIME
 POSVIT



Nel pavimento presso la porta della sagrestia Galletti (*Inscr. Rom.* T. III, Cl. XVII, n. 231, p. OCLXII).

292.

D . O . M. a. 1724.

MICHAEL ANGELVS DE LA CHAVSSE
 PARISIIVS EQVES S . MARIE
 VIRGINIS DE MONTE CARMELO . ET
 5 S . LAZARI . CONSVL . ET ARCHIVISTA
 CHRISTIANISSIMI REGIS . IN VERBE SIBI
 ET CATHERINE FRANCISCE SAVINI
 CONVGI AMANTISSIME SEPVLCVRVM
 HIC . SACRIFICIVM SINGVLIS HEBDOMADI=
 10 BVS IN ARA MAXIMA . REDITVS OMNES
 GALLIS EGROTANTIBVS TESTAMENTO
 LEGAVIT OBIT XXI . IVL : ANNO
 REP : SAL : MDCCXXIV.
 R . I . P.



Nel pavimento presso il primo altare sinistro.

293.

a 1726.



D O M

THOMAS EQVES MATTEI ROM.^{VS}

QVI POSTQVAM VIXERIT . LXXIII.

ANNIS . IV . MÉSIBVS ET DIEBVS . XIX.

5 TANDEM OBYT DIE . XIII . MAY

ANNO MDCCXXVI.

CAROLVS FRANCISCVS EIVS

FILIVS ET HERES GRATI ANIMI

H.C. MONVMENTVM POSVIT

Nel pavimento sul principio della chiesa, a destra Galletti (*Inscr. Rom.* T. II, Cl. X, n. 94, p. CCCXLVI-CCCXLVII).

294.

a. 1728.



D O M

BLANCÆ CATHARINÆ DE SILVA

MARCHIONISSÆ BVRATTI ROMANÆ

QVÆ IN HAC S . IOSEPHI ECCLESIA SEPELIRI VOLENS

5 DVO MONTIVM NON VACABILIVM LOCA

HVIC VEN . R . B . MONIALIVM MONASTERIO LEGAVIT

VNVM PRO SEPVLTVRA

ALTERVM PRO PERPETVO ANNIVERSARIO SACRO

ANIMÆ SVÆ CELEBRANDO

10 PETRVS PAVLVS COMES DE SILVA SORORI AMANTISSIMÆ

M . P . V . ANNO MDCCXXVIII.

OBYT V . KAL . NOVEM . EIVSDEM ANNI . ETAT . AN . LXII

Nel pavimento presso il primo altare sinistro. Galletti (*Inscr. Rom.* Append. ad Cl. XIV, n. 147, p. DXXXII-DXXXIII).

295.

a. inc.

D O M

OSSA

D . FRANCISCI CIMINI

DE MONTE ASVLA

5

IN SABINIS

Dal Galletti (*Cod. Vat.* 7905, c. 163, n. 413).

296.



a. 1744.

D . O . M.

MARIE THERESIE BONCOMPAGNE

VRBANI BARBERINI PRAENESTINOR PRINCIPIS

CONIVGI CARISSIMAE

5 CORNELIA CONSTANTIA

PARENTI SVÆ DVLCISSIMÆ

OMNIQ. GENERE VIRTVTVM ORNATISSIMÆ

H . M.

PRO SVA ERGA EAM PIETATE

10 CVM LACHRYMIS

P.

VIXIT ANN . LII . MENS . III . D . XI

OBIIT VII . ID . IVNII

CIBIDCCXLIV

Nel pavimento di mezzo in direzione dei primi altari, Galletti (*Inscr. Bonon.* Cl. XII, n. 13, p. CLVI).

297.



a. 1762.

D . O . M.

EMANVEL SVEIRO DE AZEVEDO

NOBILIS OLYSSIPONEN.

EIVSQVE SOROR MARIA VRSULA

5 QVÆ PRIVS VEN . HVIC ECCLESIE S . JOSEPHI

IN CAPITE DOMORVM

DVO LOCA MONTIS S . PETRI LEGAVERAT

PRO NONNYLLIS HIS EXERCITATIONIBVS

PER MONIALES PERPTVO . PERAGENDIS

10 TANDEM SVPREMIS EORVM TABVLIS

RELIQVERE VIGINTI DVO LOCA MONTIVM CAM . NON VACAB.

TVM PRO SACRO FACIVNDO SINGVLIS DIEBVS

IN ALTARI PRIVILEGIATO

PRO ANIMA JOSEPHI (*sic*) FRATRIS

15 TVM PRO PARANDIS AD ARÆ CVLTVM NECESSARIIS.

PROSTANT HÆC OMNIA EX LITERIS PATENTIBVS

ACTIBVSQVE CAPITVLARIBVS HVIVS COENOBII

NEC NON EX TABVLIS JOANNIS PETRI COELESTINI

PALMERII N . C.

20 HUACINTVVS DE OLIVFIRA ABREV ET LIMA HÆR . FIDVC.

IO . BAPTISTA MATTHEVCCIVS IN ROMANA CVRIA ADVOCATVS

EXECVTORES TESTAMENTARII

ANNO M . C . P . DCCLXII

Nella parete sopra una porta laterale destra dirimpetto a quella della sagrestia.

208.



a. 1791.

MARIAE . CATHARINAE . ALTIERIO . NATAE . CL . F .
HIERONYMI . MATTEI . DVICIS . VXORI . SECVNDAE

5 QVAE . VIXIT . ANN . LXVIII . MENS . V .
DECESSIT . APVD . DOVIENSES . VMBROS . PRID . KAL . OCT .
ANNO . M . DCC . LXXXI .

ALEXANDER . CARDINALIS

CVM . KAROLO . ET . LAVRENTIO

10 CONCORDISSIMIS . FRATRIBVS
POSVIT

MATRI . OPTIMAE . CARISSIMAE

QVAM . PLEBRIQVE . OMNES . CONSENTIUNT

A . PRIMA . AETATE . SPECTATISSIMAM . VIRGINEM

POST . NVPTIAS . MATREM . FAMILIAS . DILIGENTISSIMAM

15 IN . VIDVITATE . PRINCIPVM . FOEMINARVM . DECVS
MERITO . HABITAM . RELIGIONE . EANDEM . OFFICISQ .

VNAM . OMNIVM . LAVDIS . ESSE . SVPERCRESSAM

CORPVS . EIVS . QVIA . TEST . EXCEPERAT

EX . INDVLGENTIA . D . N . PII . VI . PONT . MAX .

20 XVII . KAL . MAIAS . PRIMAS . IN . VRBEM . TRANSLATVM
ET . VBI . PRAEOPTARAT

APVD . VIRGINES . THERESIANAS . CONDITVM . EST

QVAS . ET . ANNA . PECVNIA . LEGATA . HONORAVIT . EA . LEGE

25 VII . SACRVM . AD . EXPIATIONEM . FERIA . IIII . PER . OMNES
HEBDOMADAS . IN . AEDE . SVA . FAC . CVRENT

VTIQVE . ANNIVERSARIO . FVNERIS . DIE . PACEM . EI

FREQVENTES . SANCTIS . DE . ALTARI . LIBATIS

ADPRECENTVR



Nel pavimento di mezzo sul principio della chiesa.

299.

A

Q

P

a. 1799.

MEMORIAE . MARIAE . IOSEPHAE . VERDVGIAE . QVIADAEE . C . F .

DOMO . BARCINONE . CONIVGIS . LEOPOLDI . DE . GREGORIO . MARCH . SCYLAC .

MATRIS . FAMILIAS . DILIGENTISS . IN . SECVNDIS . ADVERSISQ . REBVS . PROBATAE .

5 QVAE . MARITO . SVMMIS . HONORIBVS . FVNCTO . COMES . FIDISSIMA .

EADEMQ . PARENS . AEQVISSIMA . FILIIS . CONIVGIVM . ANNOS . XXXVII .

VIDVITATEM . ANN . XIII . PRVDENTIA . ET . MAGNITVDINE . ANIMI . NOBILITAVIT .

PIA . VIXIT . ANN . LXXV . M . X . D . III . DECESS . PR . KAL . DEC . AN . M . DCCIC .

EMMANVEL . ET . PRATRES . HERED . MONVM . EX . TEST . FECERVNT .

10

MATRI . KARISSIMAE . B . M .

Sopra la porta che mette alla sagrestia.

300.

LEONI XII . P . O . M.

a. 1827.

QVOD ANNO MDCCCXXVII DIE S . IOSEPHI
 POST AVDITVM SACRVM HOC IN LOCO
 RATIS HABITIS IR GRADV HEROICO VIRTVTIBVS
 5 VEN . SERVI DEI P . IGNATHI A SANCTA AGATA
 ORDINIS CAPPVCINORVM
 SANCTI MONIALIBVS AD PEDVM OSCVLVM
 CLEMENTER EXCEPTIS
 10 TEMPLVM ET PARTHENONEM
 MAIESTATE DECORAVERIT
 PERENNE GRATI ANIMI
 MON : ESTO

Nella parete destra dell'altare maggiore.

301.



a. 1839.

busto in marino

A

P

Ω

EMMANVELI . DE . GREGORIO . CARDINALI . S . E . R.
 PATRICIA . MESSANA . NOBILITATE . AB . AVIS . ET . MAIORIBVS
 VIRO . ANTIQVAE . VIRTVTIS

5 QVI . RELIGIONE . CONSIPIO . DOCTRINA . COMITATE . PRVDENTIA . MVNIFICENTIA
 EXIMIA . IN . PAVPERES . CARITATE . OMNEM . LAVDEM . SVPERGRESSVS
 ASPERRIMIS . CHRISTIANAE . REIPVBLICAE . TEMPORIBVS . ENILIVM
 CARCEREM . AERVMNAS . ANIMO . CHRISTIANO . INVICTO . PERTVLIT
 ARCHIMANDRITA . MESSANAE . SYMMVS . MAGISTER . CRIMINIBVS . EXPIANDIS
 10 A . BREVIIVS . PONTIFICIIS . POST . PONTIFICATVM . TVSCVLANVM
 PONTIFEX . PORTVEN . S . RVFINAE . CENTVMCELL . SYMMIS . QVIBVSQVE
 MVNERIBVS . HONORIBVS . SANCTE . AC . IN . EXEMPLVM . PEREVNCTVS
 OMNIVM . ORDINEM . AMOREM . BENEFACIIS . PROMERVIT
 15 VIXIT . AN . LXXX . M . X . D . XX . DECESSIT . VII . IDVS . NOVEMBR . AN . MDCCCXXXVIII
 HOC . IN . TEMPLO . AD . SEPVLCRVM . MATRIS . SVAE . CONDI . IVSSIT
 EMMANVEL . DE . GREGORIO . MARCHIO . PATRVO . OPT . BENEMERENTISS .
 M . P .

Nella parete sinistra della cappella maggiore.

302.



a. 1839.

CINERES

EMMANVELIS . DE . GREGORIO
 CARDINALIS . S . E . R.
 DECESSIT . VII . IDVS . NOVEMBRIS
 5 AN . MDCCCXXXIX

Nel pavimento della cappella suddetta.

303.

PRO
 PETRO SERAITER
 S . IACOBI IN AVGVSTA PAROCHO
 SVISQVE

z. inc.

Nel pavimento dopo il primo altare sinistro.

304.

HIC IN PACE $\frac{P}{X}$ QUIESCIT
 IGNATIUS PAPASIAN
 ARMENUS CONSTANTINOPOLITANUS
 CONGR . MECHITARISTARUM VENETAE
 5 ARCHIEP . TARONENSIS
 SACRAS IN URBE ORDINATIONES
 ALUMN . NATIONALIUM DE PROP FIDE
 PERAGENS
 PIUS VIXIT ANNOS LXXXVIII.
 10 OBIT DIE XXII . MAII ANNO MDCCCLII
 LAETABITUR JUSTUS IN DOMINO

z. 1852.

Nel pavimento avanti il primo altare sinistro. Sopra questo elogio latino sono undici linee in lingua Armena.



PARTE XVI.

S. LORENZO IN PISCIBUS

THE
SOUTH AFRICAN

Questa chiesa dedicata a S. Lorenzo in Piscibus è situata nel Rione Borgo e precisamente nella piazza Rusticucci. Prese la denominazione *in Piscibus* dal mercato di pesci che anticamente tenevasi in queste vicinanze. Ai tempi d'Innocenzo III era parrocchia, e dipendente dalla basilica Vaticana, e sui primi anni del XV secolo fu restaurata dal cardinal Tommaso Armellini. In progresso di tempo fu concessa alle monache dell'ordine di S. Francesco che dimorarono nel contiguo monastero sino al pontificato di Leone X, che le trasferì in altro luogo. Questa stessa chiesa servì di oratorio per l'archiconfraternita di S. Giacomo a Scossacavalli, e quindi per quella di S. Spirito in Saxia che la ritegne fino al 1659.

Un'iscrizione riportata dall'Alveri ci dice che la chiesa fu data alla menzionata arciconfraternita dai Signori Cesi duchi di Cere, e che siccome era molto oscura, e in cattivo stato, fu negli anni 1649 e 1650 con elemosine dei confratelli, fra i quali si distinsero Agostino Confalonieri, e Pietro Parma da Bologna, da questa risarcita in molte parti, e decorata di pitture.

Nel 1663 con breve apostolico fu donata unitamente alla casa annessa ai Chierici Regolari delle Scuole Pie dal duca Federico Cesi che la fece nuovamente risarcire con architettura di Francesco Massari. Nel 1728 ai 17 di Gennaio Benedetto XIII con la consueta solennità consacrò l'altare della Vergine Maria, S. Gioacchino, e S. Anna.

Pochi anni appresso, cioè nel 1734 minacciando di rovinare il convento fu restaurato per munificenza di Clemente XII, alla quale non andò disgiunta quella di Michelangelo Cefanassi romano il quale erogò la somma di scudi 600, affinchè fosse con più nobile architettura ricostruito il portico della chiesa, nella quale l'altro romano Domenico Blasi fece con grande eleganza ornare la cappella della Vergine Maria.

La chiesa ha sette altari compreso il maggiore, ed è decorata da dodici colonne di marmo bigio che dividono la chiesa in tre piccole navate.

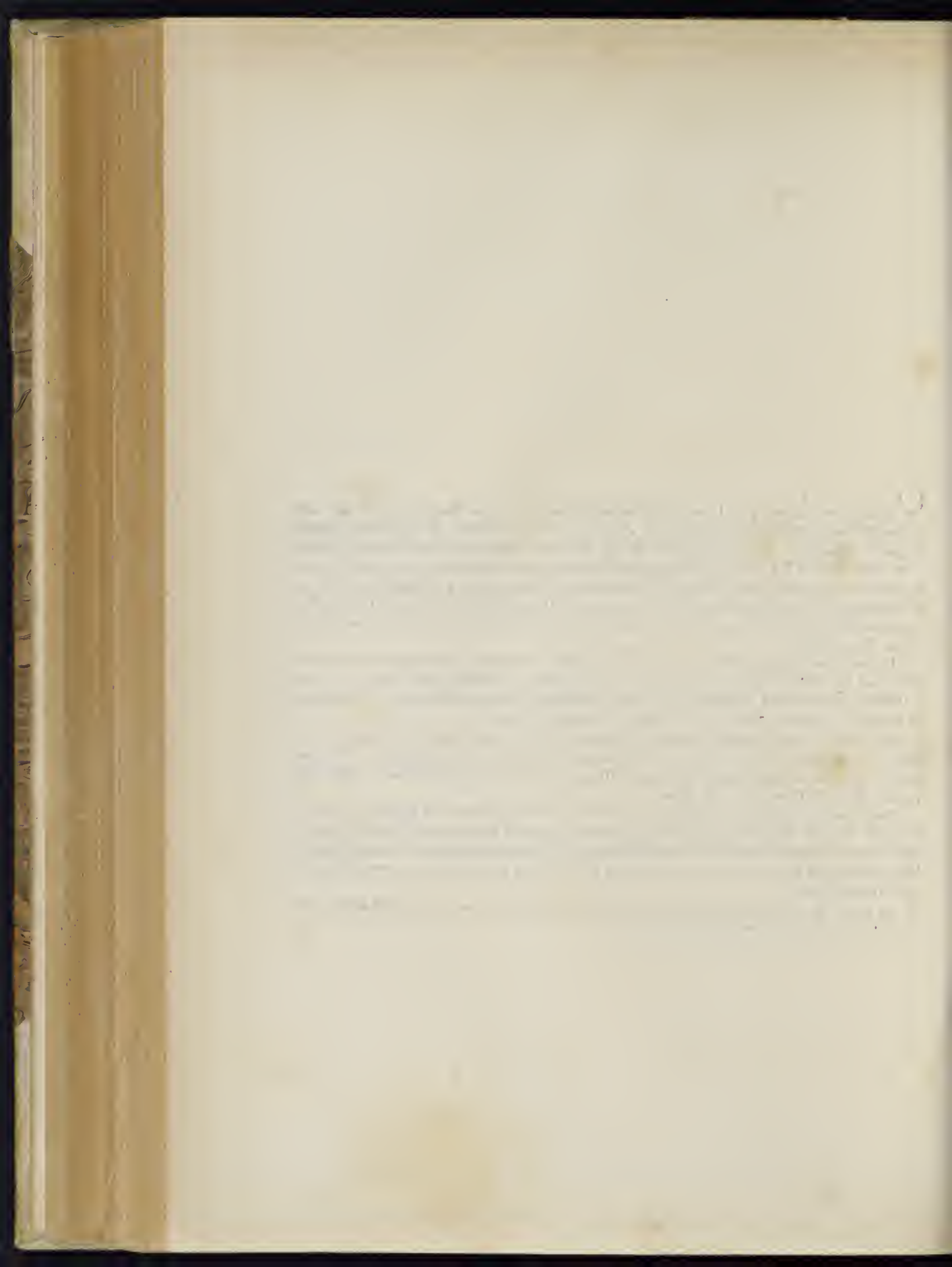

S. LORENZO IN PISCIBUS

SECOLO XVII.

305.

B . V . ARAM ET ICONEM
ANTIQUITATE VENERABLEM
EX ANGVSTO MINVSQVE DE
CENTI IN AMPLIOREM
5 DECENTIOREMQVE LOCVM
ARCHICONFRATER . S . SPIRITVS
SUPERIORVM DECRETO
DISSECTO PARIETE TRANSTVLII
ANNO SAL . MDCXXXVIII
10 F . ALPHONSO PERANGELO
ANTONIO MARIA SACCO
IVLIANO BICCI
ANTONIO ALBIGETTO CVST.
ANT . CAPRA CAMERARIO

a. 1638.

L'Alveri (*Roma in ogni Stato* ecc. P. II, pag. 248 col. 4^a) lesse questa memoria nella parete presso l'altare della Madonna situato dalla parte dell'epistola dell'altare maggiore.

306.

SANCTI SPIRITVS SODALIV QVOD INNOCENTIVS III.
 INSTITVIT EVGENIVS AC SIXTVS IV . POENE
 COLLAPSV RESTITVERE LEO X . PAVLVS
 ET IVLIVS III ALIQ . ROM . PONT.
 5 VARIIS DITARVNT PRIVILEGIIS.
 ARCHICONFRATERNITATIS TITVLO
 PAVLVS V . DECORAVIT
 PETRVS CARD . CAMPOREVS PRAECE
 PTOR F . MELCHIORE A VALLE
 10 PRIORE DIRIGENTE PROPAGAVIT
 STEPHANVS YAVVS EP . CYRENEN.
 ITEMQ PRAECEPTOR PROBATA
 CONSTITVTIONIBVS . COMVNIVIT
 EADEM ARCHICONEF . ECCLESIAM HANG
 15 A DD . CAESIIS CAERE DVGBVS OBENTAM
 AC TENEBRIS OBSITAM FENESTRIS PICTVRIS
 ET MVLTIPlici STRVCTVRA PIORVM
 CONFRAT . ELEEMOSYNIS EXORNAVIT
 F . DOM ROSINO
 20 IVLIANO RICCIO
 AVG . CONFALONERIO
 ANTONIO CAPRA CVST.
 IO . BAPT . SACCO CAMERARIO.

a. inc.

Fu letta dall'Alveri (*Roma in Ogni Stato*, P. II, p. 148, col. 1^a) avanti una porticella che metteva sulla strada.

307.

AVGVSTINO CONFALONERIO ROM.
 QVOD SORDESCENTEM LOCVM ILLVIVIE
 OMNI EX PARTE DISCVSSA AD
 SACRI FORMAM VSVMQVE
 5 AERE SVO REDEGERIT ALTARE
 DEO PARACLITO SANCTOQVE
 CAROLO SACRVUM NOBILIORI
 SEDE LOCAVERIT IPSAM
 SOCIETATEM OPE CONSVLIO
 10 LABORE PIARIVM IVNERIT
 CONFRATRES OTTIMO CONFRATRI
 COMMVNI SVFFRAGIO P . C.
 CIOCCXII.

a. 1649.

Letta dal suddetto (*Op. cit.* P. II, p. 248, col. 2^a) nel muro sul principio della chiesa.

308.

FR . PETRVS PARMA BONON.
 ORD . S . SP . I . V . D . PROT.
 APOST . ORNAVIT AN.
 M . DC . L.

a. 1650.

Fu veduta sopra l'arco dell'altare maggiore dallo stesso Alveri (*Op. cit.* P. II, p. 248, col. 1^a)

309.

ILL^{MO}. ET EXC^{MO}. DOMINO
 FEDERICO IOSEPHO ANGELO PETRO DONATO CAESIO
 AQUITANO EX COMITIBVS ARNYLPHIAE
 DVCI AQVAE SPARTAE AC SILICIS ETC.
 5 QVI SVA INGENITA ET HAEREDITARIA MAIORVM SVORVM
 PIETATE MOTVS
 CLERICIS REG . PAVPER . MATRIS DEI SCHOLARVM PIARVM
 PERVEVSTAM HANC AEDEM SACRAM D . LAURENTIO DE PISCIB.
 APOSTOLICO DIPLOMATE DONO DEDIT
 10 ANNO M D . C . LXIII
 ET SACELLVM MAIVS D . IOSEPHO SS^{RE}. DEI GENITRICIS SPONSO
 ERECTVM EX VOTO ORNAVIT
 ANNO M . D . C . LXXIII
 PRAEFATI RELIGIOSI MONVMENTVM GRATI AMIMI
 15 POSVERVNT
 ANNO INBILAEI M . D . C . LXXV

Nella parete destra appena si entra la chiesa. Galletti (*Inscr. Rom.* T. I, Cl. VI, n. 100, p. DLV).

SECOLO XVIII.

310.

PRO DEVOTIS
 S . NICOLAI
 ANNO . MDCCI
 ARBITRIO . SVO
 5 RELIGIO
 SCHOLAR PIARVM
 a. 1711.

Sepoltura nella nave sinistra avanti l'altare di S. Nicola, che è il primo. Galletti (*Inscr. Rom.* T. I, Cl. IV, n. 118, p. DLXV).

311.

ALTARE HOC
 IN HONOREM B . V . MARLÆ,
 ET SS . IOACHIM, ET ANNÆ,
 BENEDICTUS XIII . OBD . PRÆD.
 5 DIE XVII . IAN . AN . MDCCXXVIII
 SOLEMNI RITU SACRAVIT
 ATQUE IPSUM VISITANTIBVS
 ANNIVERSARIA CONSECRATIONIS DIE
 L . ANNORUM AC TOTIDEM QUADRAGENARUM
 10 INDULGENTIAM IN PERPETUUM CONCESSIT.
 a. 1782.

Nella parete sinistra della cappella di S. Anna. Galletti (*Inscr. Rom.* T. I, Cl. I, n. 319, p. CLXIV).

312.

BENEDICTUS XIII . P . M . ORD . PRÆD. a. 1729.
 OB SINGULAREM PIETATEM ERGA DELPARAM
 ET SS . IOACHIM , ET ANNAM
 HOC ALTARE XPI FIDELIBUS DIE VISITANTIBUS
 5 INDULG . QUOTID . PLENARIAM PERPETUAM
 ETIAM PER MODUM SUFRACII APPLICANDAM LARGITUS
 ET SINGULIS TERTIIS FERIS PRO CONFRATRIBUS
 S . ANNÆ
 PRIVILEGIUM DECLARAVIT
 10 DIE XXIII . IUL . AN . MDCCXXIX

Nella parete sinistra della cappella di S. Anna, Galletti (*Inscr. Rom.* T. I, Cl. I, n. 344, p. CLXXVII).

313.

CLEMENTI XII P . O . M a. 1734.
 QVOD
 PRO SVA IN SCHOLARVM PIARV ORDINEM
 MVNIFICENTIA ET AMORE
 5 QVAS OLIM EDES
 SEVTLIVS MAZZVCCHIVS EPVS ALEXANVS
 ET SACR . VAT . BASI . CANONICVS
 AD PVEROS CIVITATIS LEONINÆ PIETATE LITERISQ . IMBENDOS
 V . IOSEPHO CALASANTIO FVNDATORI
 10 PROPRIO ÆRE COEMPTAS ASSIGNAVERAT
 ANNO M . DC . XXIV.
 VT IAM VETVSTATE LABENTES
 IN NOVAM AMPLIOREMQ . FORMAM EXCITARETVR
 PERAMANTER OPEM CONTVLERIT
 15 YDEM . CLER . REG . SCHOL . PIAR.
 HOC GRATI ANIMI MONVMENTVM
 POSERVNT
 A . D . M . DC . XXXIV.

Nella parete destra del portico sopra l'antico ingresso della casa delle Scuole Pie.

314.

D . O . M.

a. 1736.

MICHAELI ANGELO CEFANASSIO . CIU . ROM.

CLER . REG . PAVP . MATRIS DEI SCHOL . PIARVM

AMANTISSIMO

5

QVOD VIVENS

NON MODO HVIVS ECCLESIE PORTICVM

SPLENDIDIVS A FVNDA MEN . RESTITVERIT

SED IN NOVVM ADIACENTIS DOMVS ÆDIFICIVM

DC . NYMMOS ARGENTEOS LIBERALITER CONTVLERIT

10

IDEM CLER . REG.

BENEFACTORI SVO MERITISSIMO

M . PP.

AN . DNI MDCCXXXVI

Nella parete sinistra appena si entra la chiesa. Galletti (*Inscr. Rom.* T. I, Cl. VI, n. 137, p. DLXXIV—DLXXV).

315

D . O . M.

a. 1737.

DOMINICO BLASY ROMANO

QVOD SINGULARI PIETATE

SACELLUM

5

B . MARIE VIRGINIS

ELEGANTIUS ORNAVERIT

HOC SEPULCHRUM

PRO SE ET SUIS

PP . SCHOLARUM PIARUM

10

AD

G . A . M.

CONCESSERUNT



AN . DOMINI MDCCXXXVII.

Nel pavimento della nave sinistra avanti l'altare della Madonna. Galletti (*Inscr. Rom.* T. I, Cl. VI, n. 139, p. DLXXV—DLXXVI).

316.

D . O . M.

a. 1737.

MICHAELI ANGELO CEFANASSIO:

CIVI ROMANO

PP . SCHOLARVM PIARVM

5

AD G . A . M . P.

OBYT ETAT . ANN . LXXIX

AN . DNI . MDCCXXXVII



Nel pavimento della cappella di S. Lorenzo. Galletti (*Inscr. Rom.* T. I, Cl. VI, n. 138, p. DLXXV).



PARTE XVII.

S. A N N A

(IN BORGO)

PLATE VII

PLATE VII

PLATE VII

Nel 1378 i Palafrenieri del Papa e dei Cardinali si unirono in compagnia sotto il titolo di S. Anna, ed eressero nell'antica chiesa di S. Pietro in Vaticano un'altare in onore della medesima Santa. In progresso di tempo però essendosi aumentata la divozione dei fedeli, fondarono circa il 1575 questa chiesa servendosi dell'architetto Giacinto Barozzi che adoperò il disegno di Giacomo suo padre.

Nel secolo susseguente fu in varie epoche abbellita come avvenne nel 1660 sotto Alessandro VII, e non mancarono devote persone di chiamarla erede dei loro averi, e lasciarle pii legati. Clemente XII nel 1767 decretò che il Senato Romano facesse a questa chiesa l'offerta in ogni quadriennio di un calice di argento e quattro Cerei, e quattro anni dopo Clemente XIV volle che in ogni biennio si offrissero altri quattro cerei.

Minacciando di rovinare fu notevolmente restaurata, arricchita di marmi, e di pitture nel duodecimo anno del pontificato di Gregorio XVI per cura dei Cardinali Bartolomeo Pacea ed Antonio Tosti essendo primicerio della Arciconfraternita, alla cui custodia è affidata, l'arcivescovo Luigi Cardelli.

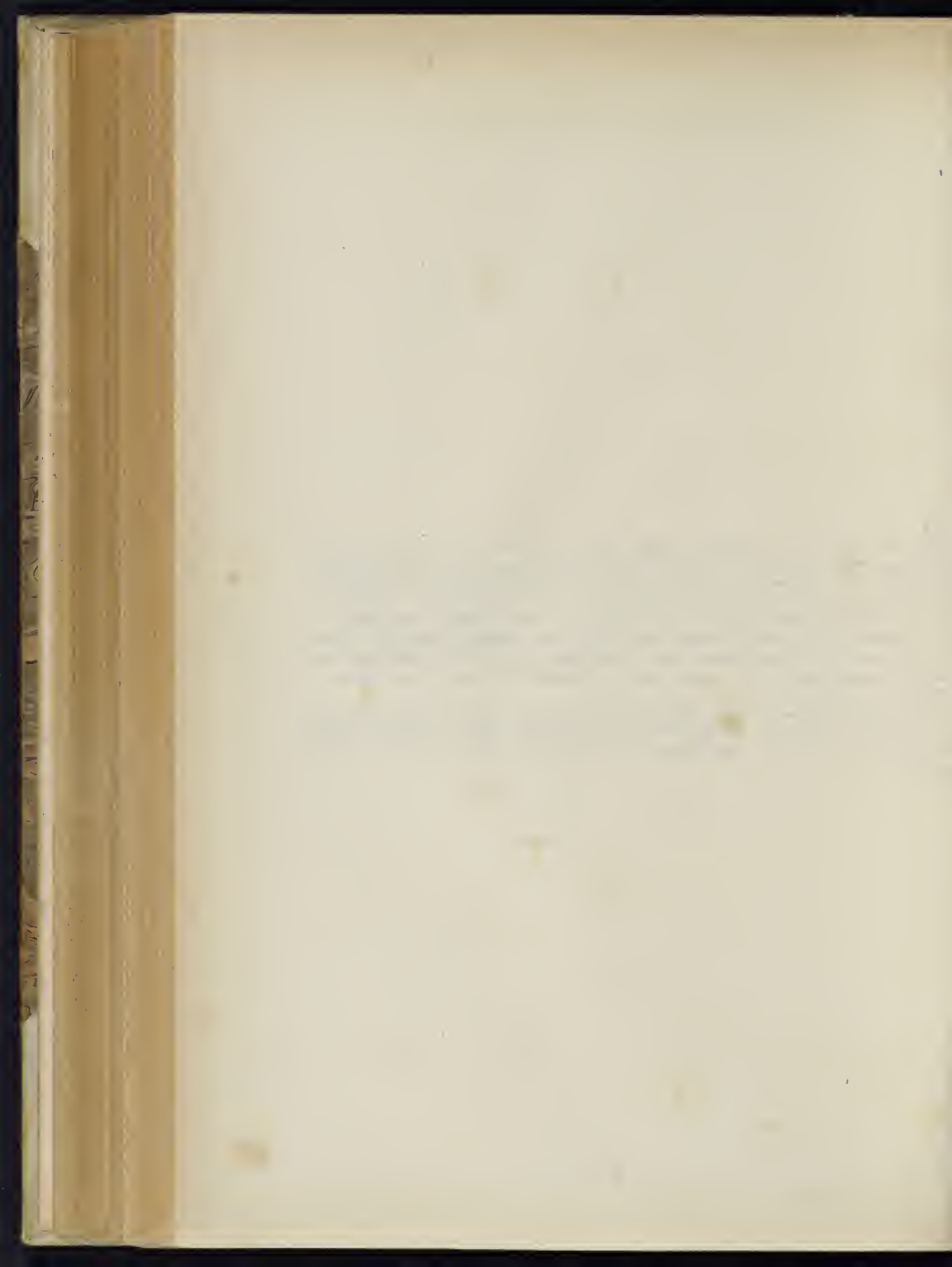

S. A N N A
(IN BORGO)

SECOLO XVII.

317.

SVMPTIBVS PALAFREHORVM
VRBANI VIII ANNO MDCXXIX

a. 1629.

Letta nell'altare dedicato a S. Carlo dall'Alveri (*Roma in Ogni Stato*, P. II, pag. 119. col. 2^a).

318.

D O M

a. 1636.

- MEMORIA DE LEGATI PII LASCIATI ALLA
VEN. COMPAGNIA DI S. ANNA DE PALAFRENIERI
DELL' EMINENTISS. DELLA . S . R . C . CARDINALI
- 5 GIOVANNI LINGO LASCIO ALLA COMPAGNIA DI S. ANNA
VN LVOGO DI MONTE DI RIPA, CON OBLIGO PERPETVO
DI TRENTA MESSE L' ANNO PER L' ANIMA SVA, QVAL
LVOCO FV ESTRATTO, E RINVESTIT: IN LVOC: DI
MONTE COMVNITA TERZA ERETTIONE.
- 10 CRISTOFANO CAGNACCI LASCIO ALLA SOGETTA COMPAGNIA
SCVDI C . C . L . MONETA CON OBLIGO CHE SCVDI CINQVANTA
SE NE DOVESSE COMPRARE VNA LAMPADA D' ARGENTO E
LI SCVDI CC . SI DOVSSERO INVESTITRE E LI FRVTTI D'
15 ESSI DOVSSERO SERVIRE PER MANTENERE LA LAMPADA
CONTINVAMENTE ACCESA AVANTI L' ALTARE DI
ANNA, COME PER GL' ATTI DELL' ARAGONA NOTARO CAPLINO
SOT LI CINQVE GENARO MDCXXXV
LA LAMPADA FV FATTA D' DELLI SCVDI CC . NE FVRNO COMPRI
DVE LV GHI DI MONTE COMVNITA TERZA ERETTIONE
20 COME PER PATENTE SOTTO LI XIX . NOVEMBRE
MDCXXXVI.

FELICE PAGLIARINI DECANO GENALE

CRISTOFANO VISCONTI ANDREA SPINI
GIO . SIMONE MANCINI FRANCESCO CAGNONE OFFICIALI

Nella parete destra della porta che mette alla Sagrestia. Galletti (*Inscr. Rom.* T. II, Cl. XIV, n. 143, p. CCCCLXXXVII—
CCCCLXXXVIII).

319.

D O M a. 1645.

MEMORIA

GIO : BATTISTA . OLIVELLI LASCIO
 ALLA . COMPAGNIA . DI . SANTA . ANNA . 200
 5 MONETA . CON . OBLIGO . PERPETVO
 DE . VNA . MESSA . AL . MESE . LI . QVALI . 200
 SONO . STATI . DALLI . ESECVTORI
 TESTAMENTARI . INVESTITI . IN . VNO
 10 CENSO . DI . RENDITA . DI . 12 . L . ANNO
 COME . PER . GLI . ATTI . DEL . FLORIDO
 NOTARO . AC . SOTTO . LI . XV .
 SETTEMBRE . MDCXLV .
 CAMILLO . RESCAZZINI .
 DECANO . GENERALE .
 15 ANGELO . ALBONI .
 FELICE . PAGLIARINI .
 CHRISTOFANO . RICCI .
 ORATIO . TALLONE . OFFITIALI .
 MICHELANGELO . BOCCI . ET . DONATO
 20 CARTAGINESE . ESECVTORI .
 TESTAMENTARI .

Nella parete dell'andito, che precede la sagrestia. Galletti (*Inscr. Rom. T. II, Cl. XIV, n. 157, p. CCCXCVI*).

320.

D O M a. 1647.

CATERINA . CENNI . MOGLIE . DEL . Q . ANDREA . GRANDI
 RENVNTIÒ . LA . CASA . BENEFITARI . DEL . D . Q
 5 ANDREA . ET . DELLA . Q . LIVIA . PAGANELLA . POSTA . DIETRO
 AL . PALAZZO . DELLI . SS . VARESI . ALLA . VENERABILE
 COMPAGNIA . DI . S . ANNA . DE . PALAFERNIERI
 RESERVATASI . SCVDI . VENTISETTE . ANNI . SOPRA . LE . FIGIONI
 DI . DETTA . CASA . MENTRE . VIVERÀ . ET . SCVDI
 10 DVCENTO . CINQVANTA . AD . EFFETTO . DI . TESTARE
 CON . PESO . CHE . LA . COMPAGNIA . FACCIA . CELEBRARE
 OGNI . MESE . DIECI . MESSE . PERPETVAMENTE . PER . L . ANIMA
 DELLI . DETTI . ANDREA . ET . LIVIA . ET . DI . QVESTA . RINVNTIA
 NE . APPARE . INSTRUMENTO . ROGATO . PER . LI . ATTI
 15 DEL . LEONARDI . NOTO . DEL . VICARIO . SOTTO
 LI . XVII . CIVINO . M . DCXXXVII
 SOTTO . IL . GOVERNO . DELLI . SOTTOSCRITTI
 DONATO . CARTAGINESE . DECANO . GENERALE
 POMONIO . PERLFONI . GIO . BATTISTA . TARIGO
 20 PIER . SIMONE . VERGARI . GIOANNI CLARASSON
 OFFITIALI

Nella parete sinistra della porta della sagrestia. Galletti (*Inscr. Rom, T. II, Cl. XIV, n. 160, p. CCCXCVIII—CCCXCIX*).

321.

nel fregio a. 1060.

DIVAE ANNAE DICATVM

nei due piedistalli

ALEX . VII . PONT . MAX . REGNANTE
 PARAFRAENARII EIVSDEM IN NOBI
 LIOREM FORMAM REDECEVRNT
 A . D . M DC LX

Questa memoria fu letta nell'altare maggiore dall'Alveri (*Roma in Ogni Stato, ecc. P. II, p. 119, col. 1^a*).

322.

LELIVS VALLETTVS SACERDOS ROMANVS a. 1677.
 IOANNIS PETRI FILIVS
 VBI IN HAC ECCLESIA SANCTE ANNÆ
 CAPPELLANVS VIXIT
 5 IBI MORTVVS EX NIMIA DEVOTIONE PRGA
 ILLAM SEPPELLIRI VOLVIT
 OBIT ANNO ÆTATIS SVÆ XLVIII
 XII . KAL . APRILIS M.DCLXXVII
 ANNA VALLETTA GERMANA SOROR EX
 10 TESTAMENTO HERES POSVIT



Nel pavimento avanti la balaustra dell'altare maggiore. Galletti (*Inscr. Rom.* T. I, Cl. V, n. 107, p. CCCCLXXIV-CCCCLXXV).

SECOLO XVIII.

323.

D . O . M. a. 1750.
 FRANCISCVS VIEST
 LUCERNEASIS
 5 EX PAGO AMPT RUSVIL
 VIR INTEGERRIMVS
 PLVRIBVS OFFICIIS
 PER ANNOS L ET ULTRA
 INTER ELVETOS CUSTODES
 10 IVDICIS MNCVS GERENS
 A SUPREMO IVDICE VOCATVS
 DIEM CLAVSI EXTREMVM



FECIT ANNO
 MDCCXXX
 15 VIXIT AN . LXXXIV
 OBIT DIE XIII IANVARI
 MDCCCL

Nel pavimento di mezzo. Le ultime cinque linee sono scolpite in altro marmo che è collocato al di sopra dell'iscrizione.

324.

CLEMENTIS XIII . PONT . OPT . MAX.

a. 1767.

MEMORIAE AETERNAE
 QVOD
 5 QVARTO QVQVE ANNO
 ARGENTVM CALICEM ET IV CEREOS
 A . S . P . Q . R . TRIBVENDOS DECREVERIT
 CO . SFORTIA TARRVGIO }
 CO . PETRO DANDINO } COSS.
 ANTONIO AMADEO }
 10 MARCH . IO : BAPTA CASALIO C . R . P .
 XI . KAL . SEPT . ANNO DOM . MDCCCLXVII
 ARCHICONS . S . ANNÆ PARAPHRAENAR . VRBIS
 NVNTIVS ORCCHIA ROM . DEC . GEN .
 15 PEREL .
 CAROLVS FELICE A . S . GEM . BENEDICTVS VIOLA BON .
 IOSEPH CONTI ROM . HIERONIMVS CAPEZZOLI SEN .
 PRIMI SVBSTITI OFF .
 TANTI BENEFICII MEMORES
 POSVERE

Nella parete destra del peristilio della chiesa.

325.

CLEMENTIS XIV . P . O . M.

INDULGENTIA

ALIIIS IV . CEREBIS SECUNDO QUOQ . ANNO
HUIE TEMPLO ASSIGNATIS A S . P . Q . R.

5 EQUITE JO . PAULO DE CINQUE }
 MARCH . ALEX . CAFFARELLI } COSS.
 COMITE FRAN . CARDELLI }

MARCH . HONUPHRIO DE GRILLO C . R . P.

ARCH . S . ANNAE

10 PARAPHRENARIORUM URBIS

M . P . AN . MDCCCLXXI

ANTONIUS FOCARDI OEC . GEN.

ANT . VIGANO . OOM . RICCI DOM . SILVANI SIM . GABRINI

PRIMI SUBSELLII OFF.

a. 1771.

Nella parete sinistra del peristilio della chiesa.

SECOLO XIX.

326.

AEDEM ANNAE

AO . SCHOLAM . STRATORVM

TECTIS . ET . LACVNARIBVS . VEIVSTATE . COLLABENTIBVS

INSTAVRATIS . REFECTIS

5 GREGORIVS . XVI

PONT . MAX.

ANNO . SACRI . PRINCIPATVS . DVODECIMO

PER . EMINENTISSIMOS . VIROS

BARPTOLEMAEVM , PACCAM

10 SACRI . SENATVS . PRINCIPEM , SCHOLAEQVE . PATRONVM
ET

ANTONIVM . TOSTIVM

PRO . PRAEFECTVM . AERARII

NOVO . CVLTV . EXORNAVIT

15 ALOISIO . CARDELLIO . ARCHIEPISCOPO . AGRIDENSI . PRIMICERIO

CONSTANTINO . ZANZERIO . PRAEPOSITO . SODALIVM

a. inc.

Nella parete sopra l'arco della cappella maggiore.

327.

D O M

a. 1861.

A . GIACOMO . RIDOLFI . DI . CESENA

OI . PROBITÀ . DI . RELIGIONE . ESEMPIO

CHE . RASSEGNAO . IN . DIO

5 V . A . XXXIX . M . LI . XIX . FEB . MDCCCLVI

LA . CONSORTE . E . LA . FIGLIA

DOLENTISSIME

Nel pavimento di mezzo sul principio della chiesa

PARTE XVIII.

S. EGIDIO

(IN TRASTEVERE)

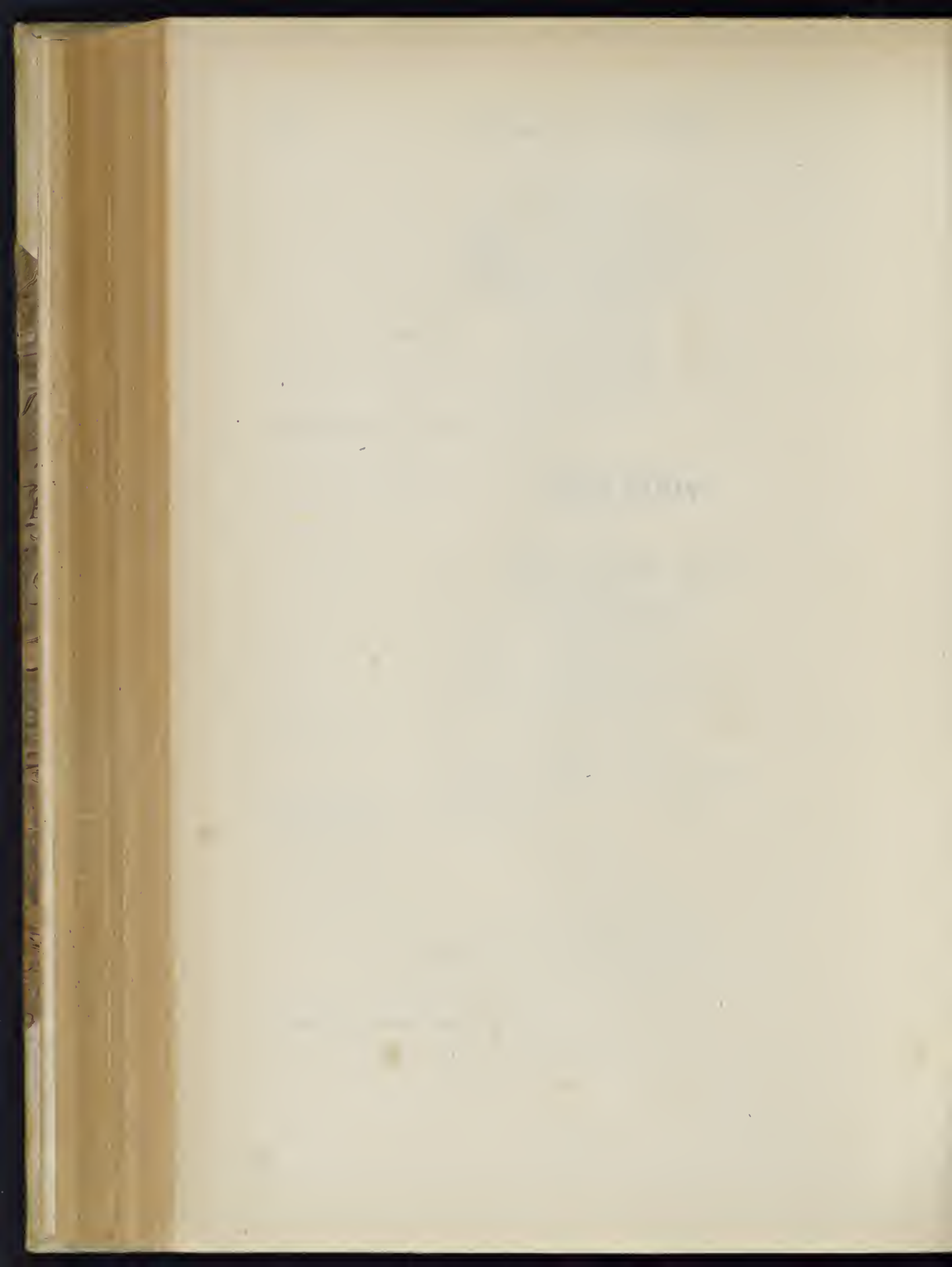

S' incontra questa chiesa presso quella di S. Maria in Trastevere in una piazzetta dello stesso nome, e alla chiesa è annesso un convento di monache Carmelitane riformate.

Nell'angolo del monastero prima vi era un'altra chiesuola sacra a S. Lorenzo detto *in Janiculo* per distinguerla dalle altre dello stesso nome. Era questa dipendente dal capitolo di S. Maria in Trastevere, e l'anno 1610 fu da questo concessa ad un tal Agostino Lancellotti macellaio affinché la restaurasse. Questi la fece dedicare a S. Egidio e vi mise nella casa annessa le monache che istituì eredi di tutti i suoi averi. Quasi contemporaneamente al Lancellotti, Francesca Magiotti donò tutti i suoi averi al monastero, e vestì l'abito monacale.

Avendo in seguito le monache ottenno un'altra chiesa ivi esistente dedicata ai SS. Crispino e Crispiniano, fu la primitiva demolita, e riedificata questa l'anno 1630 da Filippo Colonna, ed in questa circostanza fu consacrata eziandio in onore della Madonna del Carmine, come ce ne fa fede eziandio la seguente iscrizione posta sopra la porta all'esterno della chiesa

D . . . O . . . M
B . V . MARIAE . DE . MONTE . CARMELO
DICATVM . AN . SAL . MDCXXX

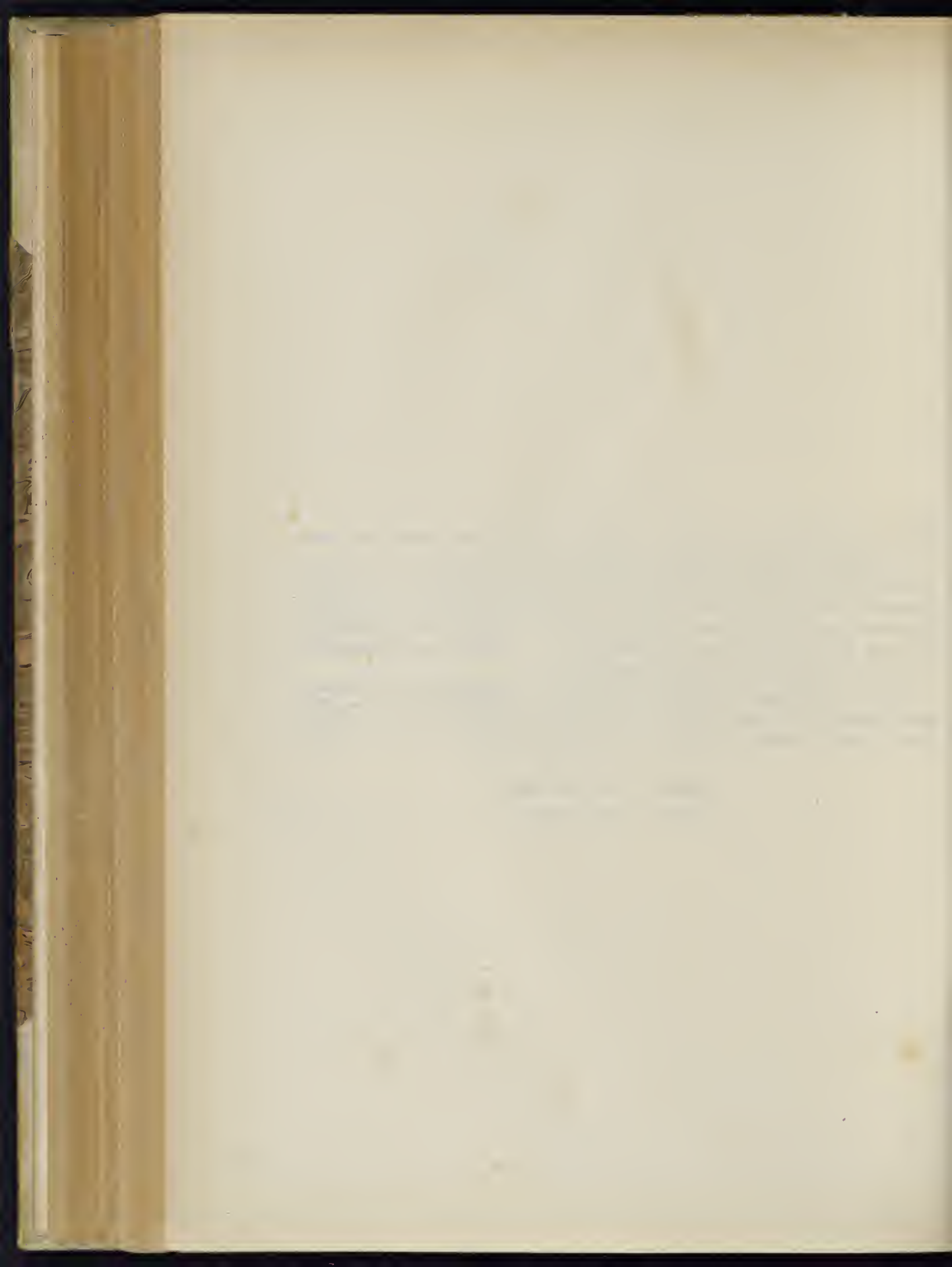

S. EGIDIO

(IN TRASTEVERE)

SECOLO XVI.

323.

L' UNIVERSITÀ DE' CALZOLARI HÀ a. 1591.
FATTO QUESTO ORATORIO DEL
SVO PROPRIO L' ANNO MDLXXXI
SEDENTE MRO . MASIMILIANO (sic)
5 VALCARANI CONSOLO
M^o: GIO: ANTONIO BAIOCCHETTI CON
M^o. GIO : IAQUARDBONON CON
M : AQUILIO VREELLE CAMERLINCO

Questa memoria che trovo registrata nel Galletti (*Cod. Vat. 7921^a. c. 41. n. 118*) fece parte dell'antica chiesuola o Oratorio dei SS. Crispino e Crispiniano, proprietà dell'Università dei Calzolari, sulla quale le monache nel 1630 edificarono la presente.

329.

CALCEOLARIORVM VNIVERSITAS SS . CRISPINI ET CRISPINIANI DE VRBE a. 1615.
 HAS CIRCVMICIRCA DOMOS AD HOSPITALIS . ERIGENDI FVNDATIONEM EMIT
 ANNO SALVTIS MDCXIII . PAVLO . V . PONT . MAX . A . X.
 IRSEPHO . BORGIA . SICVLO . GYBER . DOMINICO
 5 TOECIANO IO . ANDREA MAGISTRI IOANNIS
 CHRISTIANO . BEL MONTE
 EIVSD . VNIVER . ET SOCIETATIS
 GVARDIANIS . ET . CONSVLIBVS
 AC . IOANNE . TETIO . CAMERARIO

Anche questa che, come la precedente fece parte dell'antica chiesa, trovasi nei manoscritti del Galletti (*Cod. Vat.* 7915, c. 137, n. 475).

SECOLO XVIII.

330.

busto in marino a. 1706.
 D . O . M
 VERONICAE RONDININAE ROM.
 RARI EXEMPLI FOEMINAE
 CVIVS EGREGIAE CORPORIS ET ANIMI DOTES
 5 CVM SINGVLARI MORVM INNOCENTIA COMVNCTAE
 GENERIS NOBILITATEM AEQVAVNT ORNARVNTQVE
 VINCENTIVS ORIGVS
 ARCIS HADRIANAE PROPRAEFFECTVS
 COMVGI DVLCISSIMAE INCOMPARABILI
 10 DE SE COMMVNIBVSQVE LIBERIS OPTIME MERITAE
 CONTRA VOTVM SVPERSTES
 AETERNVM PROBITATIS EIVS SVIQVE DOLORIS MONVMENTVM
 POSVIT
 ANNO SAL. MDCCVI
 15 OBIIT ANNO MDCCV AETATIS SVAE XXXV



Nella parete destra appena si entra la chiesa.

331.

medaglione
con busto di marmo
in bassorilievo sostenuto da un
putto alato

a. 1726.

D . O . M

PETRONILLÆ PAVLINÆ DE MAXIMIS

DIE XXIV DECEMB : MDCLXIII . INTER MARSOS CLARA PRIMOGENITÆ FAMILIA

IBIDEM HORTANÆ ET CARRITI DOMINÆ

5

IAM MARCH : FRANCISCI DE MAXIMIS PATR : ROM :

HADRIANÆ MOLIS AC FERRARLE PONTIF : CLASSIS PRÆFECTI VXORI

INGENU ACUMINE POESI CÆTERISQVE VIRTVTIBVS ORNATISSIMÆ

QVO VIR FORTITVDINE IN VARIIS EVROPÆ PARTIBVS ARMIS EMICVIT

EO DOCTISSIMA MVlier IN CELEBERRIMIS ITALIE ACCADEMIIS

10

ILLVSTRIBVS EDITIS VERSIBVS AC MONVMENTIS

VIXIT ET FAMA SEMPER VIVET

DILECTISS : MATRI A : D : MDCXXVI . DIE III . MART . PIENTISS : DENATÆ

MARCHI : ANGELVS AC ÆMILIVS FILII OBSEQUENTIS ANIMI ERGO

LAPIDEM HVNC MŒSTISS : POSS :



Nella parete sinistra appena si entra la chiesa.

332.

a. 1734.

D . O . M.

MARCHIONISSA LAVRA MARIA MVTI DE PAPAZZVRIS ROCCI

AMORE ERGA DEVM PIETATE ERGA PAVPERES

ET ERGA CONSANGVINEOS FAMILIE SVÆ BENEVOLENTIA

5

INSIGNIS

AC DE MONASTERIO OPTIME MERITA HOC IN TVMVLO

QVEM SIBI VIVENS PRÆLEGIT MORTVA

SVI IMMVTATIONEM EXPECTAT

HYERONIMVS MARCHIO ET EQVES FRANCISCVS DE MVTI

10

AMANTISSIMI FRATRES POSVERE

OBT ANN . DOM . MDCXXXIV . DIE XII FEB.

ÆTATIS SVÆ LXIV . MFK . VII . DIE XXIV

Nel pavimento in mezzo alla chiesa. Galletti (*Inscr. Rom.* T. III, Cl. XVIII, n. 113, p. CCCXXI).

333.

A . P . Q

r. 1796.

MEMORIAE . ET . QUIETI

MARIAE . ANNAE . MANGANELLI . ROM.

ALUMNAE . IN . ASCETERIO . S . AEGIDI

5 QVAE . VIX . ANNOS . XVII . AGENS.

ABREPTA . EST . ANNO . MDCCXCVI . X . CAL . MART.

AVGVSTINVS . MOLAIONVS . PATRVVS

VT . SALVATORIS . MANGANELLI . PARENTIS

POST . DIES . XLVI . MORTE . SVBLATI

10 VOTVM . IMPLERET . PONI . CVRAVIT

Nel pavimento in mezzo alla chiesa.



PARTE XIX.

S. GIOVANNI CALABITA

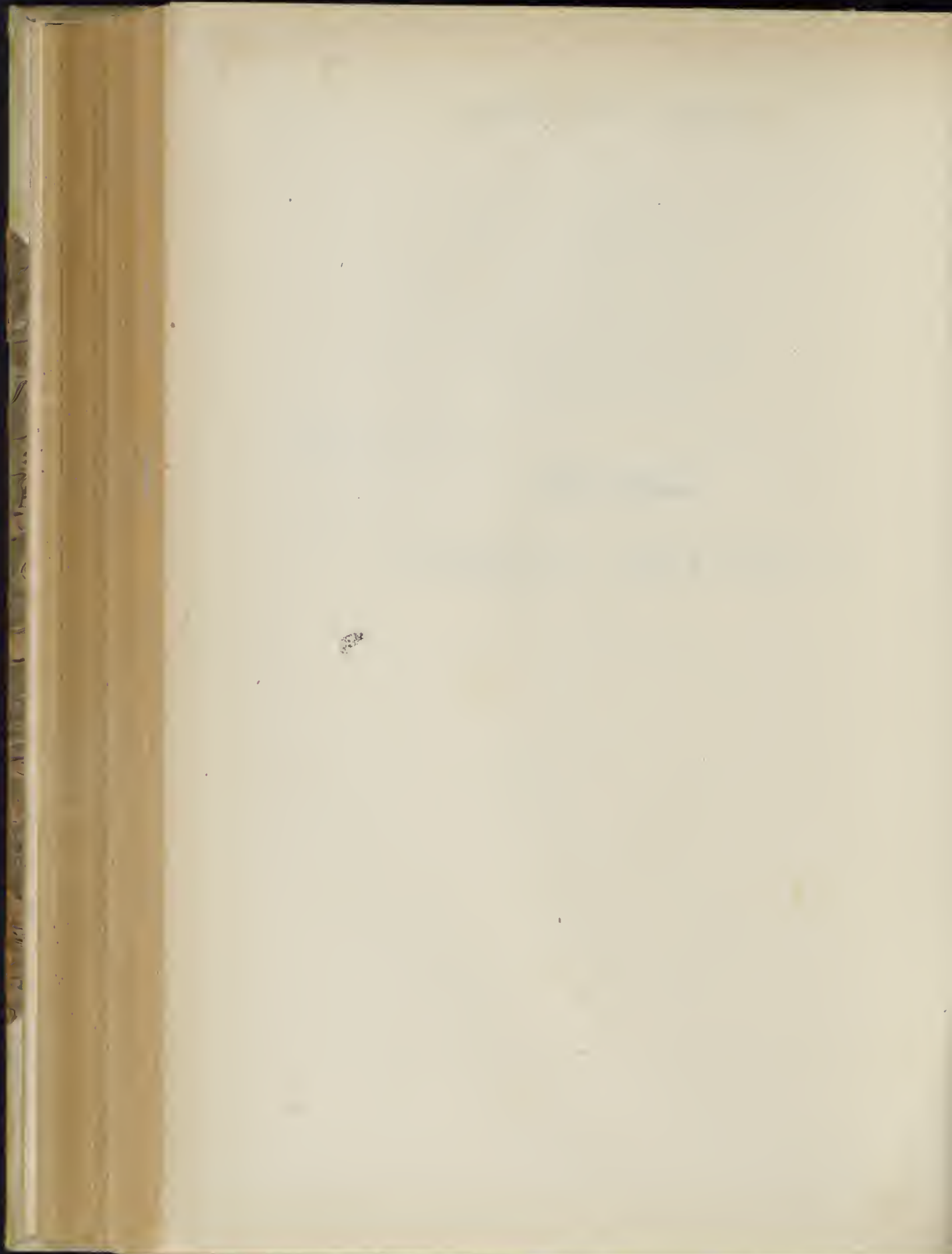

Dirimpetto alla chiesa di S. Bartolomeo all'Isola tiberina si vede un'ospedale colla chiesa sacra al nobile romano Giovanni Calabita sotto la custodia e direzione di alcuni religiosi ospitalieri detti di *S. Giovanni di Dio*, o *fate bene fratelli*. In questo stesso sito anticamente eravi un convento di Mouache Benedettine con chiesa annessa detta *S. Maria in Insula* il cui interno era diviso in tre navate sorrette da alquante colonne, le quali colonne furono viste dal Martinelli (*Roma ex ethnica sacra* pag. 372, uell' interno e all' esterno delle pareti del convento dei frati suddetti.

Abbandonato il convento dalle monache. la chiesa venne totalmente distrutta nel 1587, e fu ricostruita dai fondamenti nel 1640 per opera dei frati Ospitalieri, per essere poi nel secolo susseguente risarcita nuovamente, ed arricchita di marmi. Questa seconda ricostruzione avvenne nel 1741, e nel 1742 la chiesa fu consacrata con grande pompa dal cardinal Vicario, che era allora Fr. Gio. Antonio Guadagni.

L'ospedale che è annesso alla chiesa ebbe principio come la chiesa nel 1640, e fu fatto con denaro raccolto dall' elemosine de' generose e pie persone, ed appena compiuto principiarono lascite e legati di benefattori tra i quali vi fu Giorgio Bolognetti Vescovo di Rieti che gli donò nel 1681 ₪ 10, 00. Lasciando dal numerare tanti altri benefattori, non può passarsi sotto silenzio Francesco Amici che nel 1865 fece costruire una nuova corsia, e vi eresse una cappellania affinchè un prete celebri quotidianamente una messa nell' altare eretto nel nuovo braccio, ove fece collocare il suo ritratto in marmo colla speranza che i malati lo raccomandino al Creatore nelle loro preghiere.

L'ospedale non è vasto, ma è tenuto con grande cura, ed i malati i quali sono quasi tutti attaccati da febbre, sono assistiti con una esemplare carità fraterna dai menzionati religiosi di S. Giovanni Dio, i quali vestono l'abito dell'ordiue di S. Agostino.

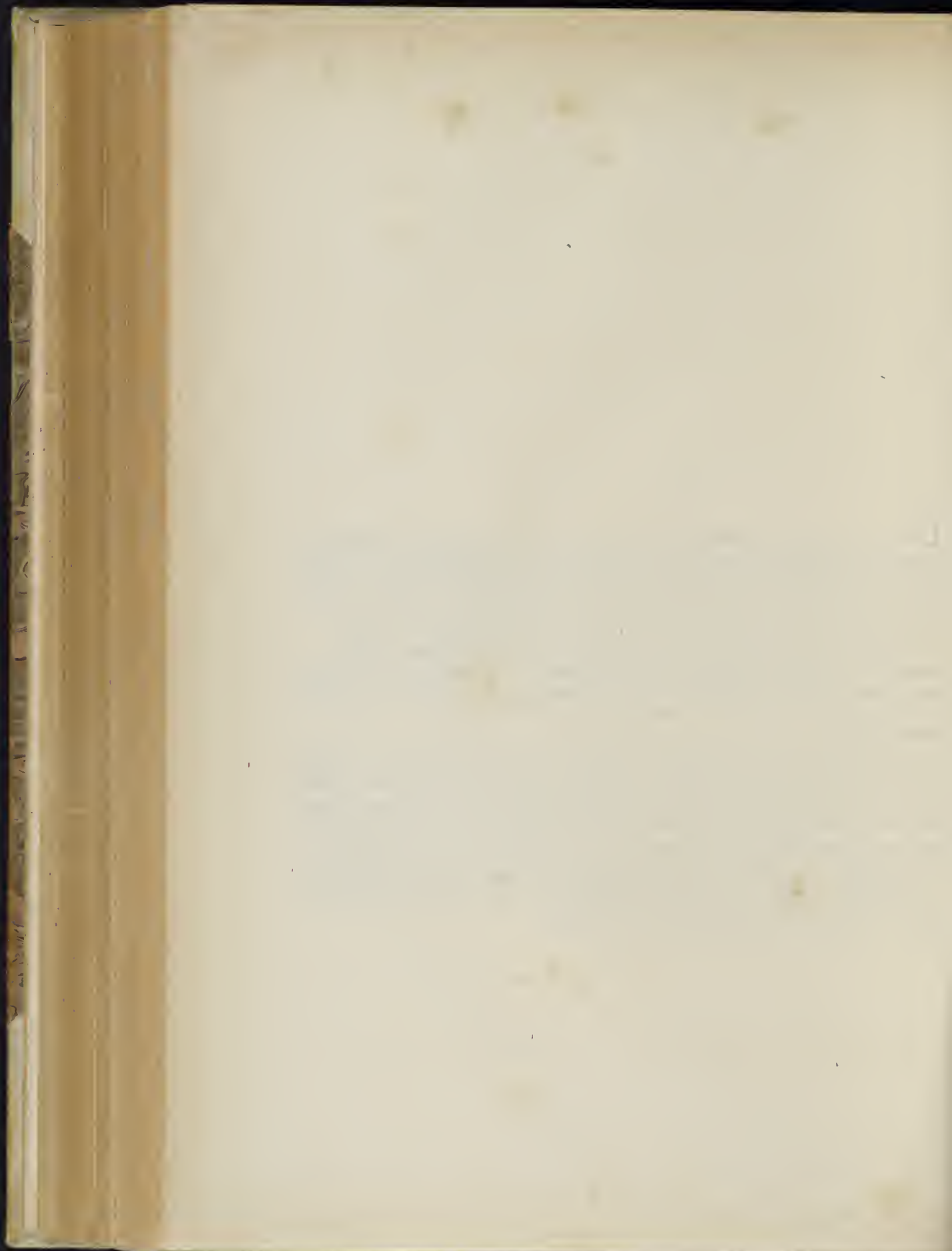

S. GIOVANNI CALABITA

SECOLO XVI.

334.

D . O . M.

a. 1515.

NOBILI D . GEORGIO SEREGNO CIVI MEDIOLAN.
S . D . D . N . PP . SERVIENTI ARMORVM QVI
OBIIT DIE XX . MAII 1515 . R PATER D.
5 IACOBVS SIMONETA CAVSAR SA . PALAT.
AVDITOR ET S . D . D . N . PP . REFEREN . AC D.
BERNARDINVS DE RADICIBVS . AR . ET ME.
DOC . CIVIS MEDIOLAN EXECVTORES EX
TESTAMENTO POSVERE

Trovata registrata nel Galletti (*Cod. Vat.* 7910, c. 88, n. 263), nell'Anon. Spagn. (*Cod. Chig.* I, V, 167, fol. 266), e nel (*Cod. Vat. Regina* 770, fol. 27^o). (v. inser. n. 336)

335.

CLEMENTI . SERRATORIO.
ET FIORELLE CIACCLE
PARENTIBVS . OPTIMIS
5 NICOLAUS . FILIVS.
PIETATIS . OFFICIO
POSVIT
DIE . XXVI . NOVEMBRIS
ANNO . 1550

a. 1550.

Questa iscrizione molto consumata, che prima vedevasi nel pavimento della chiesa, è ora incastrata nella parete sinistra dell'andito del chiostro. Galletti (*Inscr. Rom.* T. III, Cl. XVI, n. 63, p. LXXXIII).

336.

D . O . M

a. 1554.

GEORGIVS . SERENIVS . NOBILIS
MEDIOLANENSIS
CAPELLANIAM . HANC . SVB . INVOCATIONE
5 SANCTI . ANTONII . DE . IVRE . PATRONATVS
LAICORVM . IN . ECCLESIA . SANCTI . IOANNIS
CALIBITÆ . IN . INSVLA
DE . VRBE . EREXIT . ET . DOTAVIT
ANNO . SALVTIS . M . D . LIV



Anche questa si leggeva prima nella chiesa, e al presente è nella parete sinistra dell'atrio che mette al chiostro dell'ospedale. (v. iscr. n. 334)

337.

D . O . M

a. 1569.

HIC IACET ANBAL BALISTA
DVX MILITVM
5 QVI SICVTI CVM LAUDE VIXIT
ITA OBIT VIII IDVS IVNI
M D LXVIII



sic

DE NOTARIIS . FERARIENSIS
VIXIT (*sic*) . ANNIS . XXXXV.

Come le precedenti, questa iscrizione esisteva prima del restauro del 1741 nella chiesa, dalla quale fu rimossa ed incastrata nella parete sinistra dell'atrio suddetto.

338.

D . O . M

a. 1582.

ANIBILI . MONTECALVI
NOB . BON . I . V . D . ET
5 IN . RO . CV . CAR
ADVOCATVS



sic

VIXIT . ANNOS . L . OBIT
CALEN . MAII 1582
COSMVS . FR
MESTISSIMVS . CVRAVIT

Incastrata nella parete dell'andito suddetto, e fu rimossa come le altre nel restauro accennato. Galletti (*Inscr. Bonon.* Cl. VII, n. 1, p. CXXVII).

339.

D . O . M

a. 1585.

IO . BAPTISTAE LARIO BONON.
VIRO . RELIGIOSO . QVI CONSECVTIO
IOBILEO . OB QVOD ROMAM VENERAT.
5 OBIT ANNO MDLXXV . VII NON . OCTOBR.
VIXIT AN . LXIX
ANDREAE IO BAP . FILIO
QVI OBIT MDCLXXVIII . III . NON . APRIL.
VIXIT ANN . XXXXVIII.



10 FRANCISCVS LARIVS
PATRI INDVLGENTISS . FRATRIVQVE
BENEMERITO MOERENS POSVIT.
MDLXXXV

Nella stessa parete dell'atrio menzionato quivi posta dopo il restauro suddetto. Galletti (*Inscr. Bonon.* Cl. XII, n. 3, p. CL1).

340.

D . O . M.

a. 1639.

LVCLE . FERRATLE . MEDIOLANENSIS (sic)
 VXORI . CARISSIME . DVRANTES
 FERRATIVS . CONIVX . MOESTISSIMVS
 5 AMORIS . ERGO . MONVMENTVM
 POSVIT
 sic sic
 ETATE . SVE . ANNI . LVIII
 IN . HOC . S . DELVBO . A . SE . INSTAVRATO
 VBI . ETIAM . SIBI . ADHVC . VIVENS
 10 SEPVLCRVM . ELEGIT
 ANNO . DNI
 MDC . XXXIX



DVRANTES . FERRATIVS
 DE . TERRA . POLI . TIBVRTINE (sic)
 15 DIOC

Nella parete sinistra dell'andito del cortile dell'ospedale, quivi trasportata dalla chiesa nel 1741.

341.

SACRVM CORPVS DIVI IOANNIS
 CALYBITAE ROMANI
 HVIVS ECCLESIAE IAM DOMVS PATERNAE
 TITVLARIS ET PATRONI VNA CVM
 5 MARTYRIBVS MARIO MARTHA
 AVDIFACE ABACHVM HIPPOLYTO
 TAVRINO ET HERCVLANO SVB ARA
 MAIORI POSITVM CHRISTIANE
 VENERARI MEMENTO FRATRES
 10 RESTAVRARVNT ANNO DOMINI
 M . DC . XL

Fu letta sopra la porta nell'interno della chiesa dal Martinelli (*Roma ex ethnica sacra*, p. 124 e tolta via nel 1741 o 1742 ove ve ne fu fatta scolpire un'altra. (v. iscr. n. 344)

342.

DEO . TRINO . VNI

a. 1645.

FLAMINIO . QUATTROCCHIO . CIVI . VIETRIENSI
 QVI . ROMANA . PIETATE . PEREVNGES
 5 EAVDEMO . LIBERALITATEM . ASSECVTVS
 HOSPITALE . SANCTI . IOANNIS . COLABITE
 IN . SEXTANTE . IPSIVS . HEREDITATIS
 POST . SVI . ET . VNIVERSALIS . HEREDIS . OBITVM
 PIE . SVSTITVIT
 HOC . EST . IN . LOCIS . MONTIVM . XXXVII . NON . VACABILIBVS
 10 QVIN . IMO . SEMPER . ET . PERPETVO . SVB . ARCTO . INSOLVBILI
 EXTANTIBVS
 ONERE . TAMEN . INVNCTO . IN . IPSIVS . ET . SVOR . ANIMAR
 SVFFRACIVM
 QVOTIDIE . SACRVM . AD . DEFVNCTOR . ARAM
 15 NEC . NON . ANNIVERSARIVM . QVOLIBET . MENSE
 CELEBRANDI
 EXTAT . EX . ROGIV . IACOBI . PIZZVIT . ET . PAVLI . VESPIGNANI
 C . C . NOTARIOR . SVR . DIE . XXI . OCTOBRIS . MDCXXXV
 20 FRATRES . HVIVS . CENOBII . LEGE . PREDEFVCII . ADIPLDO
 EIQVE . BENEMERENTI . POSVERE

Nella parete sinistra dell'atrio del chiostro dell'ospedale.

343.



a. 1681.

D . O . M

GEORGIUS BOLOGNETTVS EPISCOPVS REATINVS
 OB NMIVM AMOREM ERGA INFIRMOS HVIVS HOSPITALIS
 VIVENS DONAVIT EIDEM SCVTA DECEM MILLIA MONETÆ
 5 AD EFFECTVM REINVESTIENDI IN TOT LOCIS MONTIVM
 NON VACABILIVM
 VT EX FRVCTIBVS EORVM PERPETVO ALEANTVR EIVSDEM INFIRMI
 CVM ONERE VNIVS ANNIVERSARII IN PERPETVVM
 PATRES HVIVS HOSPITALIS TANTI BENEFICII MEMORES
 10 POSVERE
 DIE XV IVLII ANNO MDCLXXXVI

Nella parete sinistra in fondo alla prima corsia dell'ospedale.

SECOLO XVIII.

344.

a. 1741.

TEMPLVM HOC
 SVB CIVIS ARA MAXIMA
 QVIESCVNT CORPORA
 D . IOANNIS CALABITÆ ROMANI
 5 EIVSDEM TEMPLI
 OLIM PATERNÆ DOMVS PATRONI
 SS . MARTIJRVM
 MARIÏ MARTHÆ AVDIFACIS ABACHVM
 HIPPOLIJTI TAVRINI ET HERCVLANI
 10 MAGNIFICENTIVS ET ELEGANTIVS
 INSTAVRARVNT
 FF . ORDINIS S . IOANNIS DE DEO
 ANNO DOMINI MDCCXLI

Sopra la porta nell'interno della chiesa. Galletti (*Inscr. Rom.* T. I, Cl. VI, n. 140, p. DLXXVI).

345.

a. 1742.

D . O . M

ANNO DNI MDCCXLII . QVARTO NONAS MARTII
 EMVS . ET . REMVS . DNVS . FR . JOANNES ANTONIVS TIT . S . MARTINI AD MONTES
 S . R . E . PRESB . CARD . GVADAGNI ALME VRBIS VICARIVS
 5 TEMPLVM HOC EIVSQVE MAIYS ALTARE SOLEMNI RITV DEDICAVIT
 RELIQVIAS SS . MARTYRVM ZOSIMI ET FAVSTINÆ SVB EO CONDIDIT
 MEMORIAMQVE HVIVS REI DOMINICA SECVNDA POST KALENDAS MAII
 QVOTANNIS RECOLI JVSSET
 FR . LEOPOLDO PIO SORMANI ORDINEM HOSPITALITATIS GVBERNANTP

Nella parete sinistra appena si entra la sagrestia della chiesa.

346.

D . O . M

a. 1742.

DIDACO DE SYLVA CALDEIRA LUSITANO, QUI
 PRO EXIMIA IN S. JOANNEM DE DEO, EIUSQUE OR=
 DINEM PIETATE IN HOC TEMPO CADAYER SUUM
 5 COMMUNI FRATRUM ET VESTE INDUI, ET CONDI SE=
 PULCHRO VOLUIT, LOCISQUE MONTIUM VIGINTI ÆRE
 SUO COSTITUTIS TESTAMENTO CAVIT, UT IN PERPE=
 TUUM AD ARAM VIRGINIS DEIPARE
 CELEBRARENTUR SINGULIS MENSIBUS FERIA SECUN=
 10 DA, ITEMQUE MISSA CANERETUR SINGULIS ANNIS,
 OFFICIUMQUE ANNIVERSARIUM, ET MISSA DIE MAI
 XXIII, QUO DIE MORTEM OBIIT, SOLEMNI RITU PERA=
 GERETUR, NEMPE CUM ÆRIS CAMPANI SONITU AD
 VESPERAM PRÆEUNTIS DIEI, TUM AD TEMPUS OFFI=
 15 CU FUNEBRIS, QUIQUE DECEM PRÆTEREA MONTIUM
 LOCA LEGAVIT EIUDEM ORDINIS TEMPO REATINO,
 TOTIDEMQUE TIBURTINO, ADIECTO ONERE, UTI MIS=
 SA IN UTROQUE SINGULIS ANNIS CANERETUR OBI=
 TUS DIE, AC IN PERPETUUM DIU NOCTUQUE AD A=
 20 RAM SANCTI PATRIARCHÆ LAMPAS ARDERET, SUO=
 RUMQUE BONORUM OMNIUM HÆREDITATEM, HOC
 COENOBIIUM ROMANUM ADIRE JUSSIT,

FR. ANTONIUS MARIA DE SYLVA CALDEIRA
 EIUDEM ORDINIS EXPROVINCIALIS GERMANO
 25 FRATRI DULCISSIMO, DE SUO ORDINE OPTIME
 MERITO, AMORIS ET GRATI ANIMI MONUMENTUM
 POSUIT.

OBIT DIE XXIII MAI ANNO SALUTIS MDCCXLII
 ÆTATIS LXXIII

Nella parete destra dell'atrio del chiostro dell'ospedale.

347.

D . O . M.

a. 1751.

VT ANTE PROXIMAM B^{MÆ}. VIRGINIS
 IN CÆLVM ASSVMPTÆ ARAM
 PERPETVIS DIEBVS LAMPAS ARDERET
 5 A . R . P . ANTONIVS M^A. CALDEIRA
 LVSITANVS EXPROVINCIALIS
 D . DIDACI GERMANI SVI HÆRES
 FIDVCIARIVS PIE CONSTITVIT
 INSTRVMENTO ROGATO PER ACTA
 10 VANNOJ CAPITOLINI NOTARII
 DIE XX IVL . AN . MDCCLI.

Nella parete destra della prima corsia dell'ospedale, presso l'altare dell'Assunta.

PARTE XX.

S. MARTINELLO

(AL MONTE DI PIETÀ)

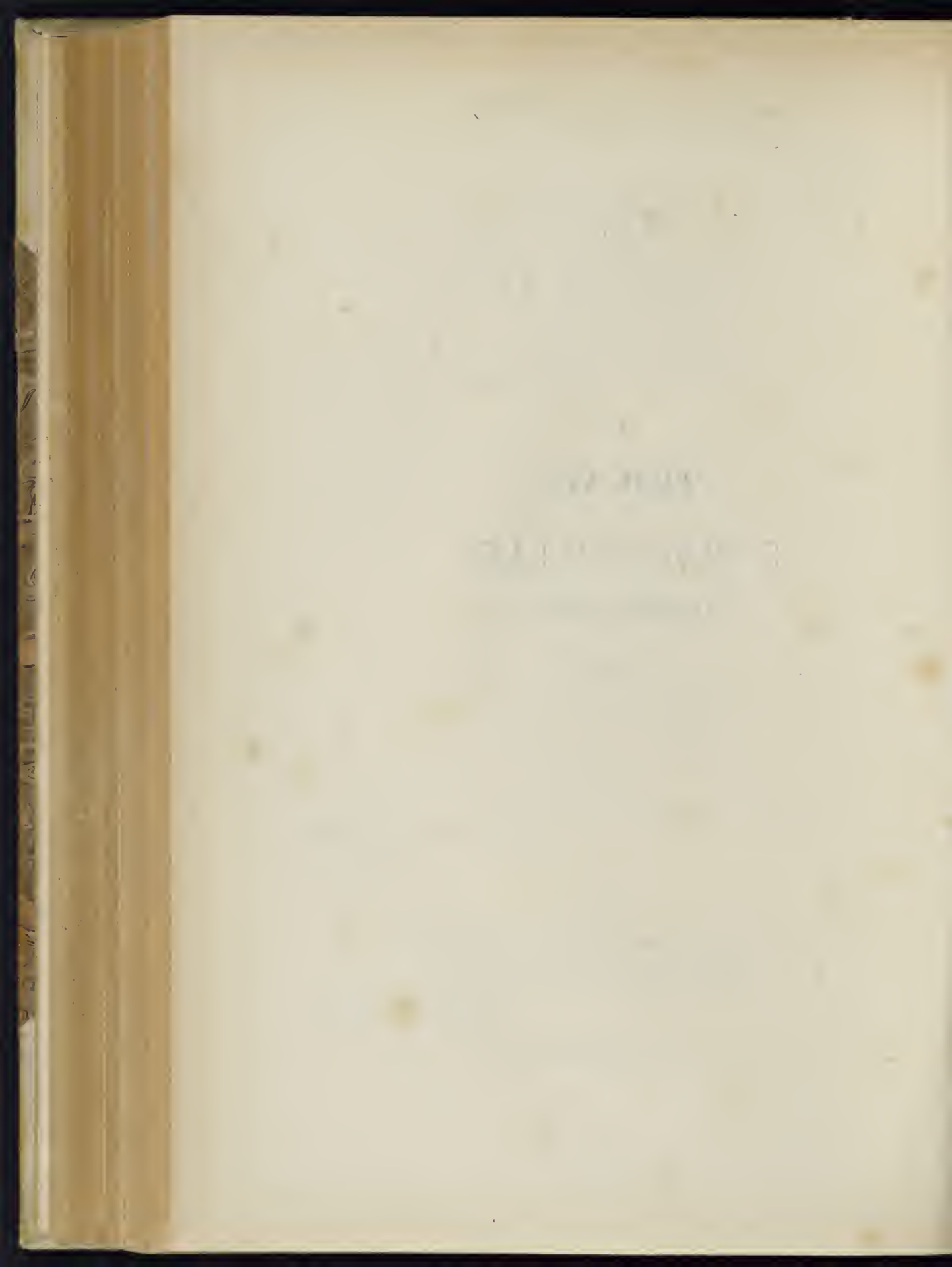

Di questa chiesuola distrutta nello scorso secolo per dar luogo ad un'altra fabbrica di congiunzione col Monte di Pietà si hanno poche e vaghe notizie sulla sua primitiva fondazione. Alcuni scrittori vogliono che sia stata eretta in tempo di papa Onorio III da un tal Gualterio monaco di S. Salvatore di Rieti (1). Nel Giubileo del 1500 fu fatta restaurare da Battista Paolini come si ricava dalla iscrizione che era scolpita nell'architrave della porta della chiesa, nel qual architrave si leggeva ancora il nome del primo fondatore Gualterio (2). Questo restauro però sembra che fosse di lieve momento, perchè dopo pochi anni la chiesa minacciava di rovinare, e nel 1521 ne fu rifatta tutta la facciata, il tetto, e il pavimento a proprie spese da Giuseppe Palamenuta istigatovi dal Rettore che era una della famiglia degli Abbati (3).

Questa chiesa filiale della basilica di S. Lorenzo in Damaso fu parrocchia, soppressa poi ed unita alla prossima chiesuola di S. Benedetto in Arenula, che esisteva ove è oggi la chiesa della Trinità de' Pellegrini sotto Clemente VIII nel 1598 ad istauza del cardinal De Medici che fu poi pontefice col nome di Leone XI. Questi essendo allora protettore della Compagnia o Confraternita della Dottrina Cristiana le ottenne dal menzionato Clemente questa chiesuola che egli fece rifare unitamente al soffitto, e quadro sopra l'altare maggiore. In questo restauro che avvenne nel 1598 furono trovati moltissimi corpi di martiri con istrumenti de' loro martirj, e fu in tanta quantità che a dire di molti scrittori ne furono ripiene 10 casse (4). Un'ultima notizia su questa chiesa si trova nella relazione di Giovanni Marangoni che fece nel Settembre 1747 sullo scavo che vi fu operato, e sulla quantità di ossa che vi si rinvennero (5). In quest'epoca fu senza dubbio distrutta, e non ho potuto rintracciare altre memorie di qualche rilievo.

(1) Martinelli (*Roma ex ethnica sacra*, p. 257).

(2) V. iscrizione N.º 360, p. 231.

(3) V. iscrizione N.º 362, p. 231.

(4) Panciroli (*Tesori nascosti dell'Alma città di Roma*, p. 771 e seg). Bovio *La Pietà Trionfante*, p. 168 e seg).

(5) Questa relazione è inserita nel *Codice Vaticano* 9023, car. 85-109, col titolo *Relazione dello scavamento, ed estrazione fatta di quantità di Ossa, e Corpi trovati sotto, ed intorno all'altare Maggiore della Chiesa di S. Martinello incontro al Monte di Pietà seguito nei giorni 23, 24, 25 e 26 del mese di Settembre l'anno 1747.*

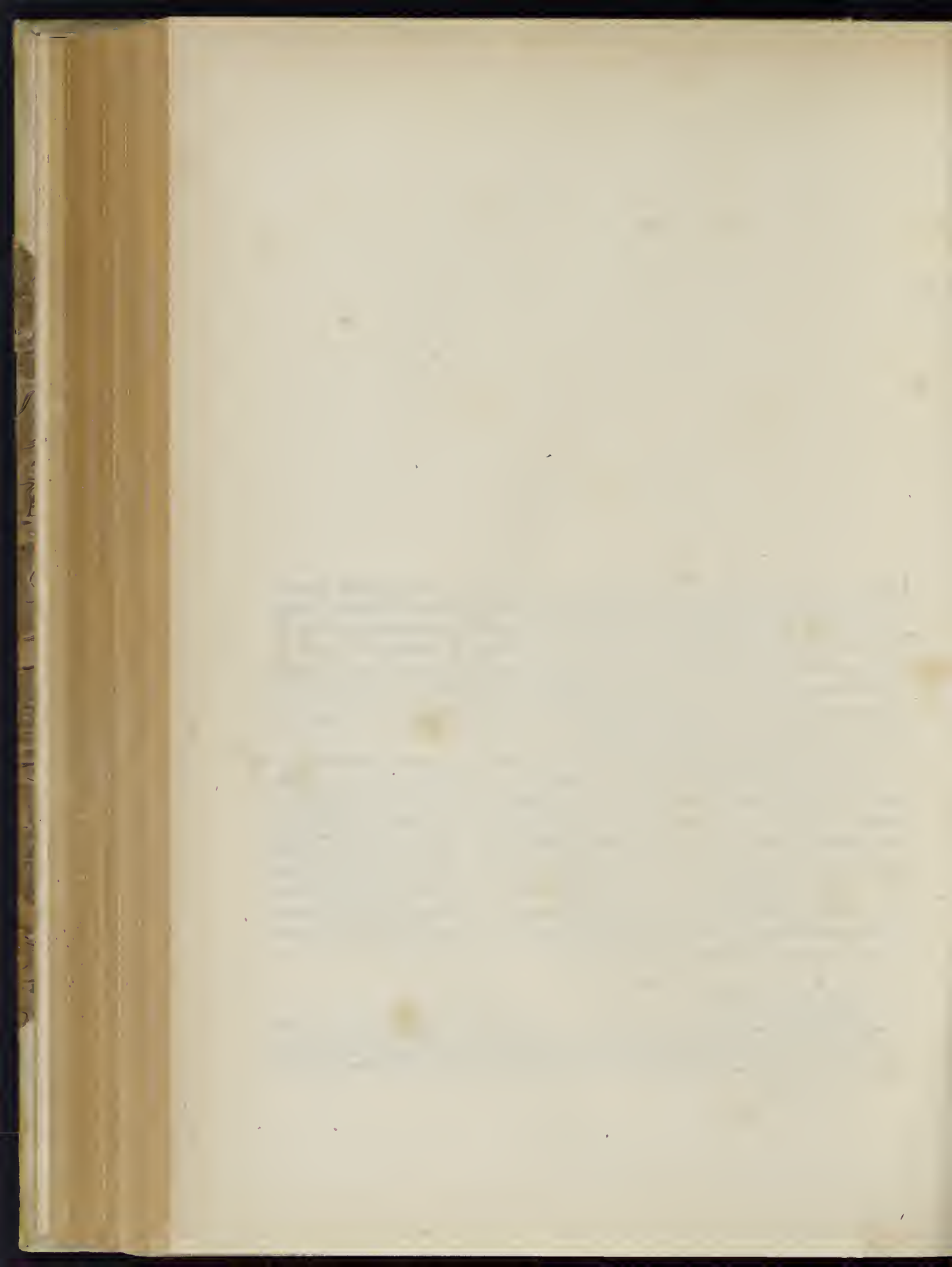

S. MARTINELLO

(AL MONTE DI PIETÀ)

SECOLO XV.

351.

a. inc.

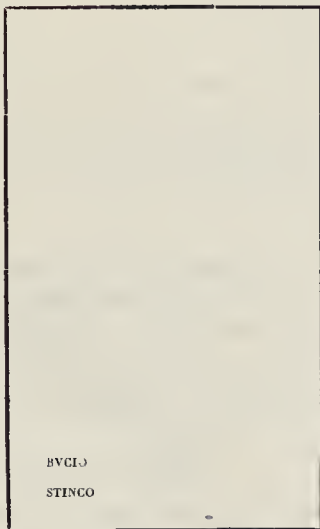

BVGLIO
STINCO

Scrive il Galletti (*Cod. Vat. 7904, c. 124, n. 263*) che in questa chiesuola vedevasi un marino ove erano scolpite due figure, e sotto una delle quali leggevasi questa breve memoria.

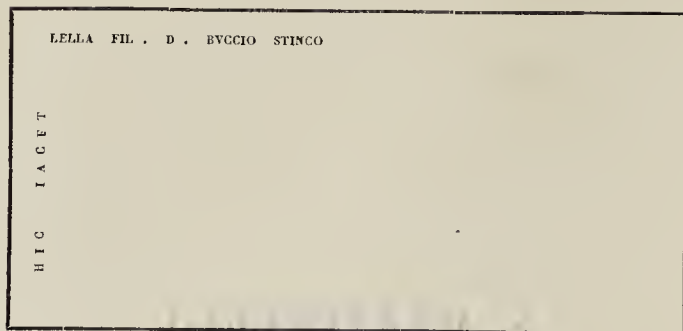

a. inc.

Questa lapide in mezzo alla quale era la figura giovanile della defunta, fu vista e copiata dal Gualdi (*Cod. Vat.* 8253, P. II, fol. 284) nel pavimento presso la porta maggiore.

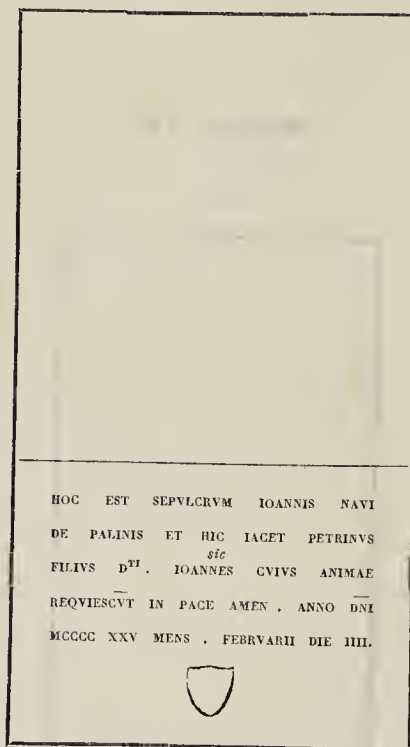

a. 1425.

Fu veduta e trascritta dal Gualdi (*Cod. Vat.* 8253, P. II, fol. 285) il quale dice che l'iscrizione era scolpita ai piedi della figura di un' uomo.

354.

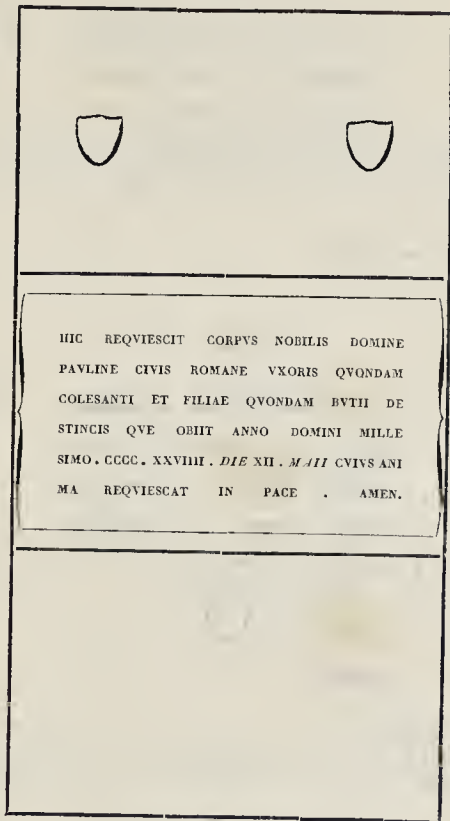

a. 1429.

HIC REQUIESCIT CORPVS NOBILIS DOMINE
 PAVLINE CIVIS ROMANE VXORIS QVONDAM
 COLESANTI ET FILIAE QVONDAM BVTHI DE
 STINCIS QVE OBIT ANNO DOMINI MILLE
 SIMO. CCCC. XXVIII. DIE XII. MAII CIVIS ANI
 MA REQUIESCAT IN PACE . AMEN.

Anche in questo marmo si vedeva la figura della defunta fra due armi gentilizie in bassorilievo, e fu copiata dal Galletti (*Cod. Vat.* 7904, con 124, n. 262) con cui concorda anche il Gualdi (*Cod. Vat.* 5853, P. II, c. 285). Il nome del giorno e del mese mancante nei citati autori l'ho riscontrato nel Martinelli (*Roma ex ethnica sacra* ecc. pag. 257).

355.

HOC LOCO RELIGIOSO REQUIESCIT ANGELVS
 AN DE CORTESIIS CIVIS ROMANVS ET
 EIVS FILIVS IVLIANVS QVORVM AN
 QVI OBIT ANNO DNI . MCCCCLVI OCTAVA
 MASI DIE VO VENERIS

a. 1456.

5

nella veste della figura

PIO E COTESE

Fu veduta dal Galletti (*Cod. Vat.* 7904, c. 125, n. 264) nel cortile delle case annesse alla sagrestia della chiesa di S. Maria del Pianto. Nel marmo era scolpita la immagine della defunta coll'iscrizione incisa in giro.

356.

HIC IACET D. IVLIANVS DE CORTESIJS a. 1456.
 QVI OBIT SVB ANNO D . M
 CCCCLVI DIE . MENS . MAII
 CVIVS ANIMA REQUIESCAT
 5 IN PACE AMEN.

Dal Martinelli (*Roma ex ethnica sacra*, p. 257).

357.

HOC SEPVLCRVM FECIT FIERI DÑA CATHERINA a. 1479.
 VXOR QVONDAM STEPHANI DE CAPO IN
 MEMORIAM FILIOꝝ PAVLI SVI FILII
 QVOR CORPORA HIC REQUIESCUNT
 5 MCCCCLXXVIII . DIE



Dal Gualdi (*Cod. Vat.* 8253, P. II, fol. 284^{ro}).

358.

HIC REQUIESCIT DÑA . MARGARITA a. inc.
 VXOR PETRI NANNI . ANDREAꝝ
 CVIVS ANIMA REQUIESCAT IN
 FACE AMEN.

Fu veduta dallo stesso Gualdi (*Cod. Vat.* 8253, P. II, fol. 284) in un marmo ove era delineata la immagine della defunta, ed era posto presso la porta maggiore della chiesa.

359.

. FILIVS EIVS ET HIC a. inc.
 IAC . . . XV . MENSIS FEBRVARII
 DIE III

Questo frammento ove vedevasi la figura del defunto fu letto dal Galletti (*Cod. Vat.* 7904, c. 125, n. 265) nel cortile delle case annesse alla sagrestia della chiesa di S. Maria del Pianto, e fece parte della nostra chiesuola distrutta.

360.

BAPTISTA PAVLINVS RESTAVRARI CVRAVIT a. 1500.
ANNO IVBILAEI M . D . + GVALTERIVS

Nell'Anonimo Spagnuolo (*Cod. Chig.* I, V, 167, fol. 31), e nel Terribilini (*Cod. Casanat.* XX, XI, 8, T. VIII, car. non num.), trovasi notato che questa memoria era scolpita nell'architrave della porta della chiesa.

361.

D . O . M a. 1515.
ANTONIO CELLINO PAVLI CE
LLINI F . CIVI ROMANO OB SVAM IN
NOCENTIAM ANNO AETATIS SVAE
5 XXIII . M . III VIOLENTER AB
HYMANIS EREPTO AN . DOM . MDXV.
IMPERIA PETRONIA MOERENS
MATER F . PIETISS.
ET PIETATIS ERGO AC BENEMER . . .

Leggesi nel Galletti (*Cod. Vat.* 7904, c. 97, n. 201) il quale la copiò nel cortile delle case annesse alla sagrestia di S. Maria del Pianto. La videro anche l'Anonimo Spagnuolo (*Cod. Chig.* I, V, 167, fol. 31) il Gualdi (*Cod. Vat.* 8253, P. II, fol. 284) e trovasi registrata nel Terribilini (*Cod. Casanat.* XX, XI, 8, T. VIII, car. non num.).

362.

TOTAM HANC PARIETIS FACIEM AC TECTVM a. 1521.
VNA CVM PAVIMETO HVIVS DIVI MARTINI
OB VETVSTATE RVINAM MINANTIA
IOSEPH PALEAMENVTA POSSANNEN.
5 CIVIS RO . DILIGENTIA AC VOLVNTATE
D . ABBATIB ' EIVSDEM PHANI RECTORES (*sic*)
PROPRIO SVMPTV AB INTEGRO INSTAVRAVIT
ET EREXIT SEDENTE CLEMENTE VII . MEDICES
ANNO . D . M . D . XXI

Fu veduta e copiata dall'Anonimo Spagnuolo (*Cod. Chig.* I, V, 167, fol. 31), e riportata dal Terribilini (*Cod. cit.* T. VIII, car. non num.).

363.

IVLLE AZETTE PARENTI TE (sic) a. 1540.
 LVCRETIE F . MICHAEL RAGO
 CONINGI CONCORDISS . FILII
 EQVE DVLCISS . MOESTISSIMVS P.
 5 SIBIQ . POSTERISQ . SVIS . QVÆ
 VIXERVNT ILLA AN . XXXII
 HÆC AN . IX . OBIT XVIII
 IAN . M . D . XL.



Fu copiata nel cortile delle case annesse alla sagrestia della chiesa di S. Maria del Pianto dal Galletti (*Cod. Val.* 7904, c. 108, n. 230). Leggesi anche nel Guàrdi (*Cod. cit.* fol. 284-284^vo) che nel 6.^o v.^o segnò AN . XXX, e nell'Amayden (*Cod. Casanat.* Famiglia Azetta).

PARTE XXI.

S. NICOLÒ DE' PREFETTI

Da chi ed in qual'epoca sia stata fabbricata questa chiesuola compresa nel IV. Rione Campo Marzio non si conosce. È però provato che la sua origine rimonta a tempi remotissimi, imperocchè sappiamo che la chiesa con annesso convento fu dal santo pontefice Zaccaria conceduta alle monache Benedettine. Fu inseguito dichiarata parrocchia, e nel 1250 la troviamo restaurata ed abbellita con marmi a spese di un tal' Andrea arciprete di questa chiesa.

Nel 1568 S. Pio V. la diede ai PP. Domenicani, e nel secolo scorso fu rifatta dai fondamenti per cura di Benedetto XIII, e ridotta alla presente costruzione.

Nessun vestigio ci è stato conservato della sua antichità, e non saprei precisare se questa dispersione sia avvenuta nel menzionato restauro del secolo scorso, o in quello del 1862 nel quale fu rimessa a nuovo, e lastricato il pavimento di marmo.

La chiesa è situata lungo la breve via detta *de' Prefetti* presso la Piazza di Firenze, nome che prese anche la chiesa, dalla dimora che quivi ebbero i Prefetti di Roma.

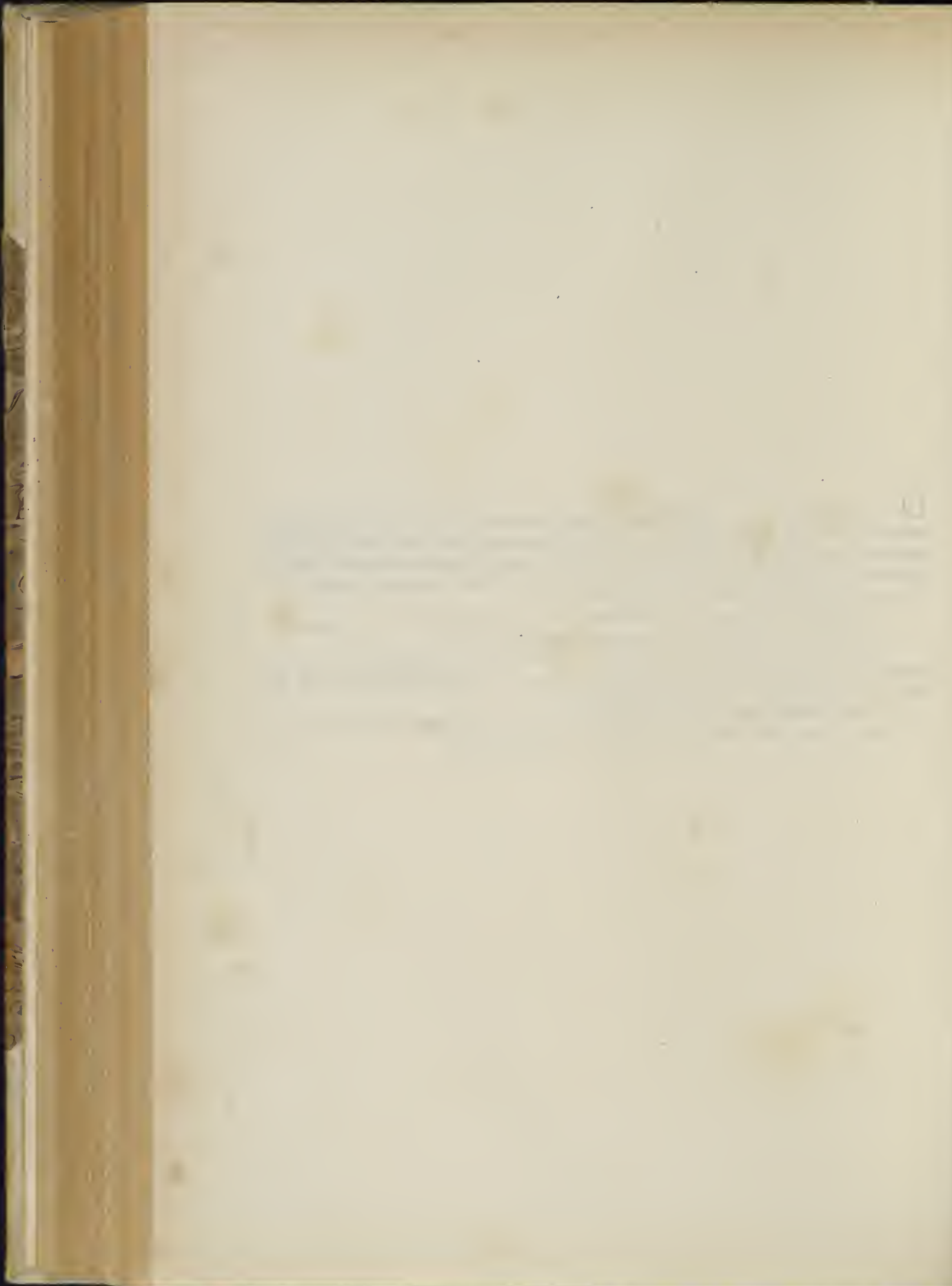

S. NICOLÒ DE' PREFETTI

SECOLO XIII.

364.

+ ANNI BIS SEXCENTVM ET QVINQVAGINTA SIMVL EFFLVXI
OCTAVA INDICTO . XPI VERA REGENERATIOE 3P.
DOCET ANDREAS PVRVS ARCHIPR . TVVS O NI
GOLE VERE CVLTOR DEI P STEPHANV . ODERISH
5 LAPIDICINV . MAGROR PAVIMETA . TVA
ALTARE CIBVRIV . EIVS FVLIMENTO PROPRIO
FEGIT . DEO GRATIAS

a. 1250.

365.

a. 1498.

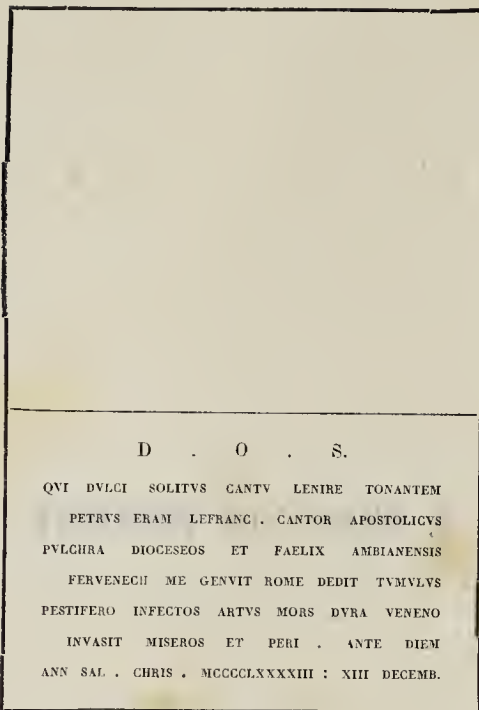

Scrive il Gualdi (*Cod. Vat.* 8253, P. II, car. 395^{vo}) che sopra l'iscrizione era delineata la immagine del defunto Cantore Apostolico, vestito in lungo abito.

366.

a. inc.

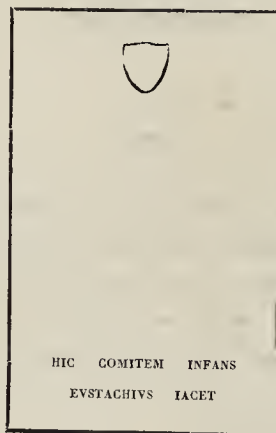

Dallo stesso Gualdi (*Cod. Vat.* 8253, P. II, fol. 396) il quale ci dice che sopra questa laconica iscrizione era delineato un puttino rappresentante il ritratto del defunto.

367.

D . O . M. a. 1504.
 ALPHONSI CORDVBEN
 FAMILIARIS R. CARD. POR
 TVGALEN. HVIVS ECCLESIAE
 5 RECTORIS INSTAVRATORISQ
 SACRI PALATHI HOSTIARII
 LITTERARVMQ APOLICARVM
 SOLLICITATORIS SEPVLCRVM
 OBIIT ANNO SALVTIS
 10 MDIHH. PRIDIE IDVS MAII



Dal Gualdi (*Cod. Vat.* 8253, P. II, car. 395^{vo}).

368.

D . O . M. a. 1561.
 DNI DOMINICI AROMATARIII FLORENTINI
 ET SILVESTRE SVAE VXORIS ATQ SVORVM
 HEREDVM IN QVO IACET HELISABETT SPONSA
 5 EOR FILIA CVM TRIBVS SORORIBVS
 QVELIBET OBIIT PRIMO SVARVM NV
 PTIARVM QVAE VIXIT XV. AN.
 OBIIT DIE XII IVNII MDLXI
 IOSEPH EIVS CONIVX MVLTI
 10 CVM LACRIMIS POSVIT

Dal suddetto (*Cod. cit.* P. II, fol. 395^{vo}).

369.

D . O . M. a. 1567.
 DIDACO DE BIRVIESCA HISPANO
 PRESSITERO NOBILI GENERE
 DE AYLLON SECVNTINE DIOCESIS
 5 ORIVNDO EXECVTORES TESTAMENTI
 POSVERE OBIIT DIE OCTAVA
 SEPTEMBRIS ANNO M. D. LXVII

La copiarono il medesimo Gualdi (*Cod. cit.* fol. 396), e l'Anonimo Spagnuolo (*Cod. Chig.* I, V, 167, fol. 132^{vo}). Questi però nel v. 2.° lesse DE VIRVIESCA — 4.° OPIDI DE AILLONO. Ha inoltre altre varianti, ma di niun momento.

370.



DE STATIS 1575

a. 1575.

Dallo stesso Gualdi (*Cod. cit.* P. II, car. 395^{vo}).

371.

D . O . M.

a. 1577.

LAVRAE FONTIAE
 FAEMINAE PRAESTANTISSIMAE
 5 OBIT XVII KAL . FEBRUARII MDLXXIII
 IACOBO BONATTO VIPERAE
 VIRO IN CAUSIS RECIPIENDIS
 AGENDIS TVENDIS INDICANDIS
 MAGISTRATIBVS GERENDIS HVMANI
 10 DIVINIQ IN REBVS SINGULARI
 INNOCENTIA FIDE
 INTEGRITATE PRAEDITI
 VIXIT ANN . CXXVI . M . XI . D . XXIII
 OBIT III . ID . IVN .
 MD . LXXVII



15 TARQVINVS FILIVS PARENTIBVS OPTIM.
 ATQ . AMANTISSIMIS SIBI SVISQ POSS.

Fu veduta nel pavimento dal Gualdi (*Cod. Vat.* 8253, P. II, car. 395).

SECOLO XVII.

372.

D . O . M.

a. 1677.

HIC IAC . OSSA FRANCISCI
 SENSICIS ROMANI
 5 SVB ALEX . P . VII . PLVR . IN BELLO
 SIGNIFERI
 Q . AG . AIAM B . M . V . SS . ROSARII
 SACELLVM HOC EXP . M . SCVT .
 IBIQ . M . S . XV . BREVES QVOL . AN
 10 ET VN . SOLEM . DE ROS . IVL . XXIII
 OBITVS . NEMPE SVI IN PERPET .
 AC DOTAT . LECAVIT
 AN . D . MDCLXXVII
 VT EI GRATI ANIMI . PP . DOMIN .
 DIC TV QVI LEGIS
 REQVIEM ⁴⁷

Nel pavimento appena si entra l'atrio della chiesa, ma è tanto consumata che l'iscrizione è presso a perire. Galletti (*Inscr. Rom.* T. II, Cl. X. n. 75. p. CCCXXXIV).

SECOLO XVIII.

373.

D . O . M.

a. 1737.

IOANNIS ANTONII
 SECCOMANNI BERGOMENSIS
 IOANNES BAPTISTA FILIVS
 5 EIVS VOLVNTATI ADHERENS
 CORPVS HIC REPONI CURAVIT
 OBIT DIE II . MENSIS IVN .
 ANNO MDCCXXXVII
 ETAT . SVÆ LXXXIV

Nel pavimento dell'atrio suddetto. Galletti (*Inscr. Venetae*, Cl. XIII, n. 15, p. CXIX).

374.

IOSEPHO PAOLVCCI a. 1746
 HISPPELLATI
 ECCLESIAE S. ANGELI IN FORO PISCIVM
 CANONICO
 5 EX XIV . ARCADIAE INSTITVTORIBVS
 HETRVSCAE POESEOS LYRICAЕ
 CVLTORI EXIMIO
 MICHAEL IOSEPH MAREI
 ARCADVM CVSTOS
 10 AMICO ET SOCIO
 ANNO MDCCXLVI
 DECESSIT ANNO MDCCXXX

Nella parete destra dell'atrio della chiesa.

375.

FRANCISCO LORENZINI a. 1746.
 ROMANO
 LITERARI ARCADVM COEVS
 CVSTODI GENERALI
 5 DOCTISSIMO VIRO
 POETAE SYMMO
 MICHAEL IOSEPH MOREI
 ARCADIAE CVSTOS
 DECESSORI CLARISSIMO
 10 ARCADVM CONSVLTO
 POSVIT
 ANNO MDCCXLVI
 OBIT ANNO MDCCXLIII

Nella parete sinistra dell'atrio suddetto. Galletti (*Inscr. Rom.*, T. II, Cl. XI, n. 27, p. CCCLXVI).

SECOLO XIX.

376.

busto di gesso a. 1822.

A . P . Q .

A . CAROLINA . GVALDI . ROMANA
 FIGLIA . DOLCISSIMA . MOGLIE . VIRTUOSA
 PIA . MODESTA
 DALL' . AVIDA . MORTE . RAPITA
 NEL . SVO . PRIMO . PARTO
 IL . GIORNO . XIX . DI . GENNARO . MDCCCXXII
 TOMMASO . RIGHINI . MARITO
 E . GIOVANNA . ORTOLANI . MADRE
 POSERO
 IN . ETERNA . RICORDANZA
 VISSE . ANNI . XX . MESI . VI . GIORNI . X .
 QVI . CIACE.

Nella parete sopra la porta della sagrestia.

377.

ritratto di gesso
in bassorilievo

a. 1823.

A P Q

A . MARIA . CLEMENTINA . MANZOLI

DONNA . RELIGIOSA . E . CARITATEVOLE

CARLO . MARIA . SOMMAINI

5 CITTADINO . ROMANO

IN . MEMORIA

DELLA . SUA . CARISSIMA . MOGLIE

NELL' . ANNO . DI . NOSTRA . SALUTE

MDCCCXXIII

Nella parete destra dopo il secondo altare.

378.

D O M.

a. 1827.

A

GIUSEPPE NERI ROMANO

A QUESTA CHIESA CONTINUO

5 PER ISPEZIAL DIVOZIONE

PER MOLTE LIMOSINE BENEFICO

UOMO DI COSTUMI INTERISSIMO

PIO ESSEMPIO DI CARITÀ

DA SUOI AMATISSIMI AGLI AMICI CARO

10 NATO LI 22 GIUGNO MDCCCL

MORTO LI 12 GIUGNO MDCCCXXVII

CHIARA SUA MOGLIE, E FIGLI

CON DOLORE, E CON LACRIME

POSERO

PREGATE PER L ANIMA SUA

Nella parete presso il secondo altare destro.

379.

D O M.

a. 1839.

PAVLAE . CASSETTA

QVAE

ANNOS . NATA . XXVIII . M . V . D . IX

5 LOETA . ORDORMIVIT . IN . DOMINO

III . IDVS . IAN . ANNO . MDCCCXXXIX.

IOSEPHVS . ET . THERESIA . CONIVGES

MOERENTES . PP

AVE . AVE

10 VNICA . DILECTISSIMA . FILIA

Nel pavimento avanti il secondo altare sinistro.

380.

ritratto in disegno

a. 1841.

D . O . M.

MEMORIAE . ET . QUIETI

ADELAIDIS . FARINA . ROMANÆ

PVELLAE . OPTIMAE . SVAVISSIME

5 QVEM . PIETATE . INGENIO . INNOCENTIA . FLORENTEM

QVINIQUE . ANIMI . ET . CORPORIS . VIRTUTE . CONSPICVAM

INOPINA . MORTE . VIS . NONDVV . TRIVNSTEM . ERIPVIT

SVORVM . DELICIO . AC . DESIDERIO

10

PRID . IDVS . QVINTEL . AN . MDCCCXLI.

PHILIPPVS . ET . VICTORIA . PARENTES

FILIAE . DVLCISSIMAE . CVM . LACRYMIS

SALVE . ANIMA . CANDIDISSIMA

ET . VALE . IN . PACE

Nella parete sinistra sul principio della chiesa presso il primo altare.

381.

D . O . M.

a. 1841.

UNA CUM PAOLA CASSETTA

CONDITA EST

CLEMENTINA STURBINETTI

5

PETRI CASSETTA UXOR

QUAE UT FRATRIAM SUAM

PERAMANTER DILEXERIT IN VITA

IN MORTE NON EST AB EA SEPARATA

VIXIT . ANAOS . XXVII . M . IX . D . VII

10

OBIIT IN OSCULO DOMINI

XV . KALEN SETMBR . (sic) AN . MDCCCXLI

Nel pavimento avanti al secondo altare sinistro, dalla parte destra

382.

A . P . O

a. 1843.

MEMORIAE . ET . REQUIETI

CLARAE . BENGHI . NERI . ROMANÆ

FQEMINAE . PIENTISSIMAE

5

IN . LIBEROS . BEVEVOLENTIA

ET . STUDIO

IN . EGENOS . LIBERALITATE

IN . AEGROTOS . SOLLCITVDINE

NVLLI . SECVNDÆ

10

VIXIT . ANN . LXXX . MENS . I

DIES . XXVI

OBIIT

DIE . XI . OCTOBRIS . MDCCCXLIII

ANTONIVS . ET . PHILIPPVS . FILII

15

CVM . LACRIMIIS . POSVERE

ORATE . PRO . EA

Nel pavimento avanti il secondo altare destro.

383.

D . O . M

a. 1846.

IOSEPHO . CASSETTA

VIRO . INTEGRO . PARENTI . AMANTISSIMO

ANTONIUS . ET . PETRVS . FILI

5

MERENTES . PP

OBIT . DIE . IX . IAN . MDCCCXLIII

AN . NATVS . LXVIII . M . XI . D . XIX

PACEM . PRO . EO . MORTVVS . IN . OSCVLO . DOMINI

ADPRECAMINI

10

TERFSIA . VIRVM . SVVM . ADIVIT

DIE . V . NOVEMBRIS . ANNO . MDCCCXLVI

DILEXIT . IN . VITA

IN . MORTE . NON . EST . SEPARATA

Nel pavimento avanti il secondo altare sinistro.

384.

a. 1847.



ritratto di marmo
in bassorilievo

A P Q

ALOISILLAE

VIRGINI . XV . ANN . DULCISSIMAE

RAPTAE . IV . ID . IAN . M . DCCC . XLVII

5 PHILIP . NERIVS . ET . MARIA . CONIVX

FILIAE . AMANTISSIMAE . INCOMPARABILI

CVM . LACRIMIS

Nella parete tra i due altari a destra.

385.

a. 1850.

A P Q

EXUVIAE . HEIC . SITAE . SUNT

AUGUSTI . NERI

QUEM . DEUS . PHILIPPO . PATRI . DEDERAT

5 XI . KAL . FEBR . AN . MDCCCXXXVII

AT . OPTIMA . SPE . FLORENTEM

IPSE . DEUS . ABSTULIT

IV . KAL . IUN . AN . MDCCCL

Nel pavimento avanti il secondo altare destro.

386.

A

Ω

a. 1851.

AD . ARAM . VIRGINIS . BMAE . ROSARII . TITVLO
 ANTONIVS . ET . PETRVS . FF . CASSETTA . PATRONI
 HOC . SIBI . SVISQ . CONDITORIVM . POSVERE
 ATQVE
 NE . SEPARARENT . IN . MORTE . QVOS . DILEXERVNT . IN . VITA
 EXVVIAS
 PARENTVM . CARISSIMORVM . IOSEPHI . ET . THERESIAE
 PAVLINAЕ . SORORIS . AMANTISSIMAE
 ET . CLEMENTINAE . STVRBINETTI . PETRI . DILECTAE . VXORIS
 AB . AGRO . VERANO . DELATAS
 HEIC
 RECONDENDAS . CVRARVNT
 SIC . ERIT . ET . REQVIES . VT . FECIT . VNA . DOMVS

Nel pavimento del secondo altare sinistro.

387.

PRO FAMILIA

a. 1851.

CASSETTA



A . D . MDCCCLII

Nel pavimento avanti l'altare suddetto.

388.

A

P

Ω

a. 1851.

QVIETI . ET . MEMORIAE
 IOACHIMI . RELARDI
 VIRI . HONESTI . INTEGERRIMI
 5 QVI . CARVS . OMNIBVS
 MORBO . DIVTVRNO . VEXATVS
 DECESSIT . PLACIDISSIMO . EXITY
 A . D . VII . KAL . IVLIAS . AN . CHR . MDCCCLII
 AET . AN . XXVII . MENS . IV . D . XI
 10 IOSEPHA . NERI . CONIUX . MOERENTISSIMA
 ALOYSIVS . ET . AVGVSTVS . FILII . INFELICISSIMI
 FECERVNT . MARITO . ET . PATRI . OPTIMO
 IMMATVRE . SIBI . ABREPTO

Nel pavimento avanti il secondo altare destro.

389.

A P Q

n. 1851.

POSITAE . HEIC . SUNT
 AMALIA . ET . IVLIA
 PHILIPPI . NERI . FILIAE
 5 PVELLAE . PVDIGAE . OBSEQUENTES
 ERGA . DEVM . PIENTISSIMAE
 NATA . ILLA . XI . KAL . SEPT . AN . MDCCCXXXIX
 DEC . VII . ID . SEPT . AN . MDCCCLI
 HAEC . NATA . V . ID . MART . AN . MDCCCXXXI
 10 DEC . KAL . SEPT . AN . MDCCCLI
 QVAS . DEDERAT . IPSE . DEVS . ABSTVLIT
 DEI . NOMEN . ESTO . VBIQVE . BENEDICTVM

Nel pavimento avanti il secondo altare destro dedicato a S. Nicolò.

390.

A Q

a. 1852.

HEIC
 IN . PACE . XI . REQUIESCIT
 GERTRVDES . STVRBINETTI
 5 QVAE
 SVO . ORBATA . VIRO
 DIRO . LONGEVO . AFFECTA . MORBO
 CHRISTIANO . ANIMO . VIRILITER . TOLLERATO
 V . ID . OCTOBRIS
 10 AN . MDCCCLII
 MVLIER . DILECTA . DEO . SVISQ
 HVMANAE . CONDITIONIS . EXITVM . HABVIT
 ANTONIVS . ET . PETRVS . FF . CASSETTA
 THERESIA . FILIA
 15 IN . TANTAE . SOCERAE . AC . MATRIS . AMANTISSIMAE
 MEMORIAM
 PP.

Nel pavimento avanti il secondo altare sinistro.

391.

A P Q

a. 1854.

AEDICVLAM HANC NICOLAI
 MYRENSIVM PONTIFICIS SANCTISSIMI
 CVM IVRE PATRONATVS
 5 SIBI SVISQVE ADQVISERVNT
 ANTONIVS ET PHILIPPVS NERI FRATRES
 CLARAM BENGHIAM MATREM AMANTISSIMAM
 ALOISIAM ET AVGVSTVM PHILIPPI FILIOS
 E COEMETERIO AGRIS VERANI HVC TRANSLATOS
 10 IN CONDITORIVM INFERRI CONDIQVE CVRARVNT
 AN . CHRIST . MDCCCLIII.

Nel pavimento della cappelletta o altare di S. Nicola, che è il secondo a destra.

392.



a. 1854.

PRO FAMILIA NERI

Nel pavimento avanti il secondo altare destro, dedicato a S. Nicolò.

393.

HEIC . IN . PACE . P . COMPOSITVS . EST

a. 1857.

PHILIPPVS . FARINA

DOMO . RONCHIONE

QVI . INGENIO . MORVM . INTEGRITATE . FIDE

5 QVOS . NVNQVAM . IN . RE . MILITARI . HONORES . PETIERAT
ADEPTVS . FVIT

AB . PIO . IX . P . O . M . IN . SVMMOS . DVCE . EXERCITVS . ADLECTVS

ATQVE . ARMORVM . PRAEFECTVS . DICTVS

10 SAPIENTIBVS . ET . LEGIBVS . ET . INSTITVTIS

OPPORTVNAM . MILITIBVS . ADHIBVIT . DISCIPLINAM

APVD . QVOS . NON . MAGIS . AMORE

QVAM . IMPERIO . VALVIT

AB . EXTERNIS . REGIBVS . HONORIFICENTISSIME . EST . APPELLATVS

15 PLVRIBVS . IN . EVM . COLLATIS . DIGNITATIS . TITVLIS

PIVS . IN . DEVM . EGENDORVM . OPTIVLATOR

APVD . OMNES . QVI . DESIDERIO . RELICTO

DECESSIT . IN . MAGISTRATV . VII . ID . IVL . MDCCLVII . III . ET . LX . A . N .

ELATVS . FVNERE . PVBLICO . FREQVENTISSIMO

20 VXOR . LIBERIQVE . VIRO . PATRIQVE . DESIDERATISSIMO . P . C .

QVIBVS . VNVM . SOLATIVM . RELIQVVM

SE . MINVS . RE . FAMILIARI

QVAM . PATEBNIS . LAVDIBVS

ESSE . AVCTOS



Nella parete sinistra appena si entra la chiesa.

394.

A P Q

a. 1859.

HOC IN CONDITORIO REQVIESCIT

ANTONIVS STVRBINETTI

VIR PRAESTANS

5 PIETATE IN DEVM CHARITATE IN PAVPERES
QVI

LXX ET II AGENS AETATIS ANNV

DIEM IX AVGVSTI MDCCLXIX SVPREMV

HEIC

10 ANTONIVS ET PETRVS GERMANI FF . CASSETTA

THERESIA DEFVNCTI NVPTIS ATQ ANTONII CTA VXOR

PATRV BENEOLENTIAE MEMOR

VNA OMNES

HOC ANIMI TESTIMONIYM DD.

15 NE

IN TERRIS QVOS IVNXIT AMOR MORS DIVIDAT ATRA

ET SIMVL IN COELIS PACE FRVANTVR.

AMEN

Nel pavimento di mezzo rivolta avanti il secondo altare sinistro, dedicato alla Madonna.

395.

A P Ω

a. 1861.

HIC DORMIT IN PACE
 VINCENTIVS FERDINANDVS CASTELLINI
 ZEPHIRINI FIL.
 5 EQVES TORQVATVS
 VIR PIETATE DOCTRINAQVE CONSPICVVS
 IN ARCHIGYMNASIO ROMANO
 ARABICAE LINGVAE PROFESSOR
 10 ITEMQVE IN VATICANA BIBLIOTHECA
 EIVSDEM SERMONIS INTERPRES
 QVI VIXIT AN . XLV DECESSIT V . ID . FEBRVAR.
 AN . MDCCCLXI
 IOSEPHA NEHI VXOR
 15 HENRICVS ET IOANNES INFELICES FILII
 ADELAIS ET CLOTHILDES
 ANNA ET AGATHA SORORES MOERENTISSIMAE
 CVM LACRIMIS M . P . C.

Nella parete destra dopo il secondo altare.

396.

a. 1861.

qui è un bassorilievo
 ove si vede una colonna
 sulla quale posa il busto della defunta
 che viene incoronato
 da una figura muliebre

5 CATHARINAE MAFFI NOBILI CAESANATEN
 IAMDIV VXORI MARCHION FRANCISCI CAVCCI
 VRBIS PATRIPI ACRIS INGENII FAEMINAE CVLTV
 EXPOLITI PIETATE IN DEVM AC IN HOMINES
 CHARITATE NON FICTA IN AMICITIS PLVRIVM
 HONESTIORVM STRENVÆ AC SVAVITER CVRANDIS
 RETINENDISQVE PRAECLARAE
 COMES . I . M . PALLOTTA PROPINQVVS
 10 AC NONNVLLI AMICI MNEMOSYNON POSVERE
 OBIT OCTOGINTAQVATVOR ANNOR DIE . 6 . APR . 1861

Cippo marmoreo incastrato nella parete destra appena si entra la chiesa.

397.

busto in marmo

a. 1862.



IESVS

Ω

MARIA

SVB . QVO . LAPIDE
 O SSA . IOANNIS . MALVETHI . IACENT
 5 IN P PACE . QUIESCENS . AB . ANNO . MDCCCLX
 ADELAIS . BONFILIA . MALVETHIA
 CONIVX . CONTRA . VOTVM . SVPERSTES
 A . CASTRO . CAPRAROLIN . HEIC . TRANSLATOS . CINERES . COMPOSVIT
 FILIOLAE . DVLCISSIMAE . BILVSTRIS
 10 CONSTANTIAE
 QVAE . SVpra . AETATEM . GRATIA . MERVVM
 SVAVITATE . BONIS . DISCIPLINIS . EMICANS
 VI . MORBI . ARTIS . INSCITIA . EREPTA
 MATREM . IVGITER . LVCENTEM . RELIQVIT
 15 DONEC . VT . FOVEA . CORPORA
 TRIVM . ANIMAS . IN . COELVM . AMOR . CONIVNGAT
 MNEMOSYNON . POS . ANNO . R . S . MDCCCLXII

Nella parete destra appena si entra la chiesa presso il primo altare dedicato a S. Vincenzo.

398.

REFECTA . OPERIB . RENOVATIS . AEDES a. 1862.
 AREA . MARM . INSTRATA
 AN . CHR . MDCCCLXII

Nel pavimento di mezzo poco dopo i primi altari.

399.

A P Q a. 1863.
 QUI . RIPOSA . LUCIA . MONETA
 AMABILE . PER . VIRTUOSI . COSTUMI
 AFFETTUOSA . CONSORTE
 MADRE . TENERA . DI . CINQUE . FIGLI
 CHE . DOPO . XXVIII . ANNI . DI . CRISTIANO . CONNUBIO
 E . XLVIII . DI . VITA
 DA . LUNGA . INFIRMITÀ . VENNE . TOLTA
 NEL . GIORNO . III . DI . GENNAIO . MDCCCLXIII
 ANIMA . DEGNA . DEL . CIELO
 DI . LÀ . BENEDICI . LA . TUA . FAMIGLIA
 INCONSOLABILE . DI . TUA . MORTE

Nella parete destra dopo il secondo altare, e presso al pilastro della cappella maggiore.

400.



PRO FAMILIA MONETA a. 1863.
 A . D . MDCCCLXIII

Nel pavimento avanti la balaustra dell'altare maggiore, a destra.

401.

busto in marmo a. 1863.
 IOANNAE . RIPARIAE . NE . DVM . VICENNI
 QVAE . GENIALIBVS . INTERTA . ROSIS . COMAM
 STATA . NVPIHS . DIR . ELATA
 CAELESTES . VIRGINVM . AVCTAVIT . CHOROS
 5 POSTRID . ID . FEBRVAR . CIOCCCLXIII.
 ALOIS . ET . ROSA . PARENTES . CONTRA . VOTVM . PP.



Nella parete dopo il secondo altare destro, non lungi da quello maggiore.

402.

ritratto in pittura

a. 1866.

A P Q

HEIC . IN . PACE . QVIESCIT
 ANTONIVS . IOSEPHI . F . NERIVS . EQ . TORQ.
 INGENIVM . IN . AERARII . ADMINISTRATIONEM . CONTVLIT
 5 INTEGRITATE . ET . PERITIA . SINGVLARI
 A . PIO . IX . P . M . EXIMIIS . HONORIBVS . EXORNATVS
 S . NICOLAVM . MYRENSEM . EPISCOPVM
 COLVIT . IMPENSE
 DECESSIT . PRID . KAL . IVN . AN . MDCCLXVI
 10 AN . N . LXXII . M . VIII . D . XII
 CAESAR . EQVES . ET . INLIVS
 PATRI . PLYS . DE . SE . MERITO
 QVAM . TITVLO . SCRIBI . QVEAT
 CVM . LACRVMIS . P .

Nella parete destra presso il secondo altare dedicato a S. Nicolò.

403.

ritratto in pittura

a. 1867.



MEMORIAE
 ANGELAE . CAPRARA
 SPECTATAE . PROBITATIS . FEMINAE
 QVAE . SOBOLI . EDVCANDAE
 5 OMNEM . CVRAM . IMPENDIT
 REPENTINO . MORBO . CORREPTA
 DIEM . EXTREMVM . CLAVSIT
 NI . KALENDAS . APRILIS . MDCCLXVII
 AETATIS . SVAE . ANN . LVI
 10 AVGVSTINVS . GIORDANI . ET . ERSILIA . NERI
 CONIVGI . MATRIQVE . OPTIMAE

Nella parete sinistra sul principio della chiesa. presso la tazza dell'acqua benedetta.

404.

ritratto in pittura

a. 1867.

A P Q

HEIC . APVD . ANTONIVM . FRATREM
 APPOSITVS . EST PHILIPPVS . NERIVS
 SEDVLVS . PATERFAMILIAS
 5 RELIGIONIS . TENAX
 DECESSIT . IX . KAL . SEPT . AN . MDCCLXXII
 AN . N . LXXV . M . IX . D . XIII
 INDVLGENTIA . PII . IX . PONTIFICIS . MAXIMI
 ET . BENEFICIO . SODALIVM . A . CHRISTO . IESV
 19 ANIMAM . AGENTE
 IVS . IN . CELLAM . S . NICOLAI . MYRENENSIS
 INQVE . EA . TVMVLVS
 DOMVI . NERIAE . ATTRIBVTA . SVNT
 NICOLAVS . FILIVS . MOIRENS . P .

Nella parete tra i due altari di destra.

405.

a. 1868.

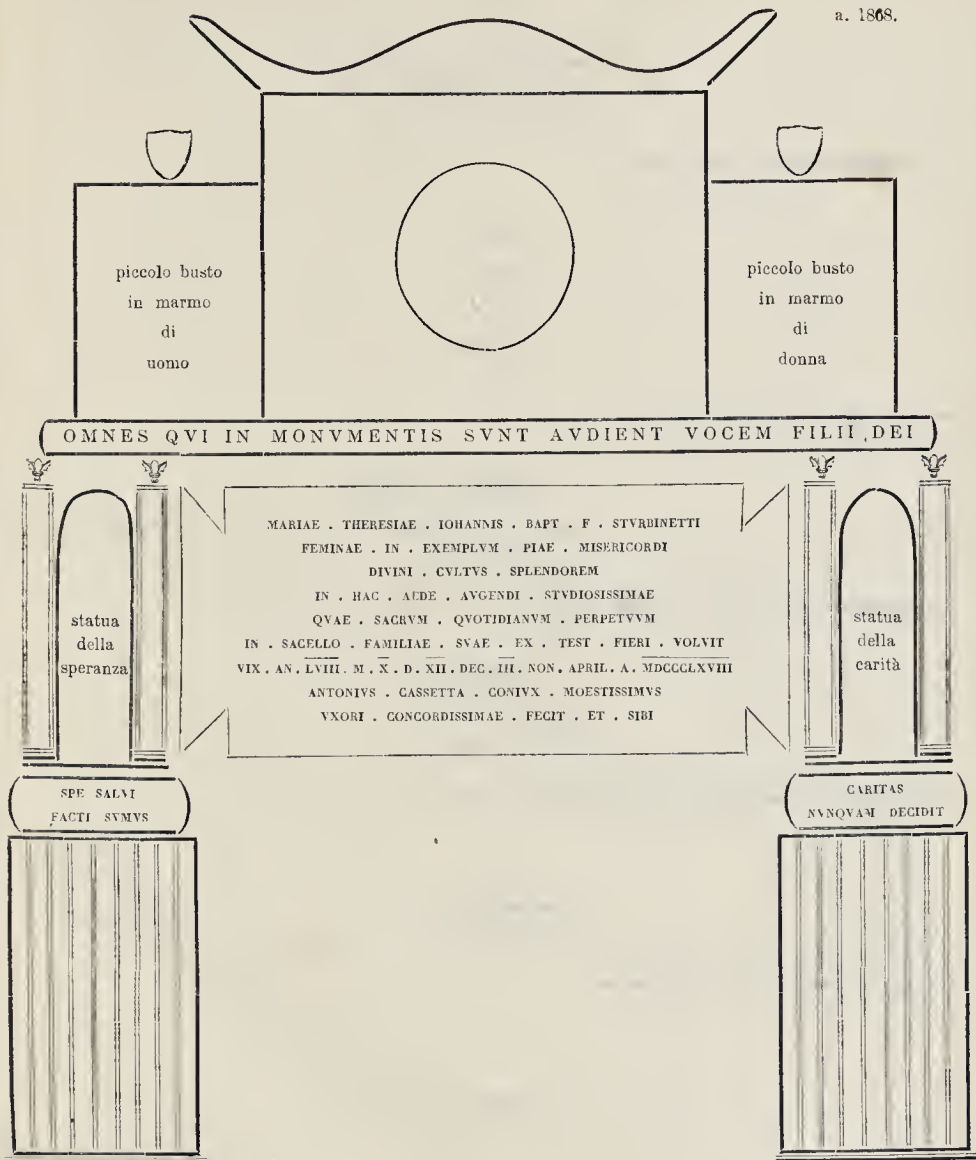

Nella parete tra i due altari di sinistra.

406.

a. inc.



Nel pavimento avanti il primo altare destro.

407.

AD . ARAM . SANCTI . JOSEPHI . ET . IACOBI . TITVLO
 FAMILIA . FARINA . PATRONA
 HUC . SIBI . SVISQVE . CONDITORIVM . POSVIT
 ANNO . DOMINI . MDCCCLXIX

a. 1869.

Nel pavimento del primo altare sinistro.

408.



PRO . FAMILIA
 FARINA

a. 1869.

Nel pavimento avanti l'altare suddetto.

409.

HIPPOLYTUS EQVES GEDI
 SIBI SVISQVE

a. inc.

Nel pavimento oltrepassato il primo altare destro.

410.

ADELAIDES BONFILI
 SIBI SVISQVE

a. inc.

Sepoltura avanti la balaustra della cappella maggiore, a sinistra.

411.

GIUNTOTARDI ET FRANZINI
 SIBI SVISQVE

a. inc.

Nel pavimento dopo il primo altare sinistro.



PARTE XXII.

S. ANGELO

(IN BORGO)

Antichissima è questa chiesuola eretta, come si vuole, fin dai tempi di S. Gregorio Magno in onore di S. Michele Arcangelo. Comunemente viene detta S. Angelo in Borgo perchè posta nel Rione di questo nome, e lo riceve il Borgo stesso chiamato *Borgo S. Angelo*. Fu detto ancora S. Angelo *al Corridore* perchè la chiesa è appoggiata lateralmente al corridore che mette in comunicazione il palazzo Vaticano col Castello S. Angelo.

Fu chiesa parrocchiale, ma cessò di esserla nel 1564 quando Pio IV la concedette ad una confraternita che la ritiene tuttora. La chiesa doveva essere senza dubbio in decadenza, perchè l'anno successivo la Confraternita stessa la riedificò dai fondamenti, e nel 1585 col consenso di papa Sisto V nel mese di Ottobre fu consacrata dal Vescovo Gio. Battista Santoni. Nel 1867 fu nuovamente restaurata, abbellita di pitture, e lastricato di marmi il pavimento. In questa rinnovazione furono tolte vie molte lapidi sepolcrali, alcune delle quali aventi scolpite le immagini dei defunti, e delle iscrizioni ne fu fatta incidere copia su nuovi marmi, ove si riscontra qualche variante.

S. ANGELO

(IN BORGO)

SECCLO XVI.

412.

D . O . M.

a. 1524.

CARISIAE FERDINANDI PONTIFICI
SCVITIFERO NATIOME HISPANO EX OPIDO
DE . AVNON . TOLETANE DIOC . FIDE INTEGRITATE
5 IN AGENDISQ . REBVS SOLERTIA ET
DEXTERITATE PRAEDITO OB IDQ
IVLIO II . LEO . X . ADRIANO VI . ET CLEMENTI
VII GRATO ATQ IN FAMVLATVM ACCITO
GEREISQ FACVLIS ET ID GENVS COTTERIS
10 QVIBVS SACR . RVM ET PONTIFICIS
CVLTVS INDIGET PRAEFECTO
IO CAVALLERO HISPANVS PALENTIN .
DIOT . (sic) BENEFICO PATRONO
VIXIT ANNOS CIRCITER LXX OBIT XI
15 KAL . APRIL . M . D . XXIII . PONTIFICAT . IVSIDI
CLEMENTIS . ANNO PRIMO



Questo è l'antico testo che si legge nei manoscritti del Galletti (*Cod. Vat.* 7917, c. 63, n. 193). Alcune varianti si riscontrano nell'Anonimo Spagn. (*Cod. Chig.* I, V, 167, fol. 318^o), nel (*Cod. Vaticano Regina* 770, fol. 13), e nel Gualdi (*Cod. Vat.* 8253, P. I, fol. 85) che la lesse nel pavimento avanti la porta maggiore. Nella copia che ora si vede scolpita nel pavimento appena si entra la chiesa a destra, è mancante lo stemma gentilizio, e tra le varianti che vi si leggono è da notarsi qu' sta del 4^o. verso ove è scritto DE ANNONA TOLETANAE DIOC.

413.

a. 1527.

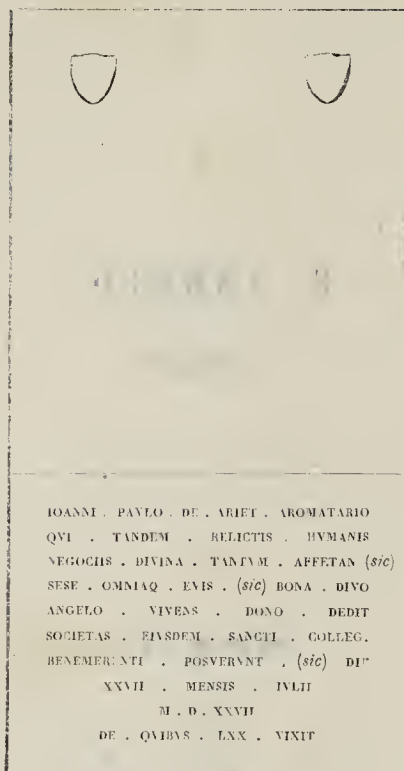

Dal Galletti (*Inscr. Rom.* T. II, Cl. XIV, n. 17, p. CCCCXXI) con cui concorda la nuova copia che si legge nel pavimento presso l'altare maggiore, a destra, ed in parte il (*Cod. Vaticano Regina*, fol. 13). Nel Gualdi (*Cod. Vat.* 8253, P. I, fol. 85^{vo}) che ci dice averla vista nel pavimento avanti l'altare maggiore con figura di uomo delineata, a cui piedi era scolpita l'iscrizione, si leggono molte varianti.

414.

a. 1565.

ANNO SAL . M . D . LXX SEBENTE
 PIO III PONT . MAX.
 ANT . VELLIVS . SACRI CONSISTORII ADVOCATVS
 MALGH . MOLIVS . SCRIVTER APOSTOLICVS . ET
 5 ANT . DE ABATIS PAL APOSTOL ICI COPVSTISTA
 VENERABILIS SOCIETATIS . S . MICH . ARCHIA
 GELI CVSTODES ET FRANCISCVS
 CAMPILIVS CAMER
 AEDEM HANC SACRAM IN HONOREM EIVSD
 10 S . MICHAELIS ARCHANGELI A FVDAMENTIS
 ERIGI ET IN HANC FORMAM DE NOVO CONST
 RVI ORNARIQ CVRAVERVNT .
 TIBERIO . CALCA
 NEO .
 15 FLORENT ARCHIT .

Nella parete destra di chi entra la chiesa, sopra la tazza dell'acqua benedetta.

415.

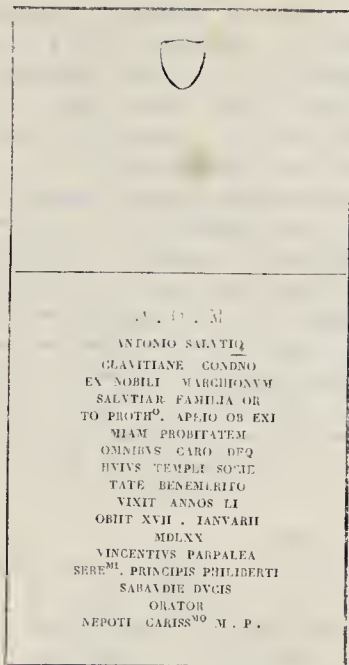

a. 1570.

Letta nel pavimento a'anti l'altare maggiore del Gualdi (*Cod. Vat. 8253. p. I, car. 85^{vo}*), il quale ci dice che nel marmo si vedeva delineata la immagine del defunto in abito clericale. Nella copia che si vede nel pavimento presso i gradini della cappella maggiore, a sinistra vi sono alcune varianti, ma di pochissimo momento.

416.

IESV CHRISTO REDEMPTORI

a. 1585.

IOANNES BAPTISTA SANTONIVS EPS . ALIPHANVS

SIXTO V PON . MAX . PERMITTENTE

ANTONIO DE ABBATIB' FOROVALIEN.

5 IOANNE GVIDETTO BONOMIENSI

IOANNE GERATANO FLORETINO CASTO.

ET ALEX . MARZOLATO EO . CAMERARIO :

CETERISQ' CONFRASTRIBVS SOCIETATIS INSTANTIBVS

TEMPLVM P'OC SANCTI MICHELIS ARCHANGELI DECIMO

10 KAL . OCTOB' . S . R . E . SERVATO RITV CONSECRAVIT.

ANNO SALVTIS M . D . LXXXV

QVA DIE QVOTANMS VOLVIT IDEM SIXTVS

VITANTES PEGGAVOR NOXI EXEMPTOS ESSE

Nella parete sinistra di chi entra la chiesa, sopra la tazza dell'acqua santa. Il Gualdi (*Cod. Vat. 8253, P. I, car. 86*) la vide affissa al muro presso l'altare maggiore.

417.

IOSEPH GINECTVS PATRITIVS VELITERNVS
 MARCHIO ROCCHÆ GYRGHE EMIN.^{MI} ET REVER.^{MI}
 DNI MARTII S . R . E . CARD . VRBIS VICARI ET
 SANCTISS.^{MI} D . N . PP . VRBANI OTTAVI A LATERE
 5 LEGATI GERMANVS FRATER V . CASTELANVS
 QOD IPSE LOCA DVODECIM MONTIS NOVENNALIS HVIC
 CAPPELLE SANCII MICHAELIS ARCANGELI DONAVERIT ANNVS
 ILLORVM REDDITVS SCVTA SEX . B' . LX . MONETE PRO
 SERVITIO EIVSDEM CAPPELLE ET SCVTA QVATVOR
 10 QVOLIBET MENSE CAPPELLANO AD NVTVM EXC.^{MI}
 PRO TEMPORE HVIVS ARCIS PREFECTI AMOVIBILI ASSI
 GNAVERIT CVM ONERE IN EA MISSAS IN PERPETVVM
 PRO SVA ET PARENTVM FRATRVMQ ET NEPOTV
 ANIMABVS CELEBRANDI EX INSTRO P PAMPHILIVM
 15 TOMMASIVM CVRIF D . EMINENTISSIMI D . RD . VICARI
 NOTARIVM RECEPTVM POSVIT DIE XXI
 IVNI MDCL.

a. 1640.

Dal Galletti (*Cod. Vat.* 7905, c. 124, n. 314).

418.

HIC IACET R . D . LEONARDVS DE TVRIS
 FVIT CONFESSOR HVIS ^{sic} ECE
 ANNO MDCLXVIII

a. 1668.

Dal suddetto (*Inscr. Rom.* T. I, Cl. V, n. 97, p. CCCCLXVIII). Anche di questa brevissima iscrizione ne fu fatta incidere una copia, e si legge nel pavimento avanti la porta della sagrestia.

SECOLO XVIII.

419.



D O M

ALOYSIO IACOBELLO ROMANO OLIM ADVOCATO
 DOCTRINÆ ET INTEGRITATIS BENEFICENTIA
 PLVRIBVS MVNFRIBVS A S . SEDE INSIGNITO,
 5 CONFRATRI DIGNISSIMO,
 TANTÆQVE LIBERALITATIS VIRO,
 VTI INGENS RELICTVM
 SCVTORVM XXXV MILLIVM CIRCITER
 IN OPERIBVS PIIS EROGANDVM
 10 CARÆ HVIVS CONFRATERNITATIS
 COMMISERIT.
 IOSEPH CHRYSOSTOMVS DE SANCTIS I . V . D .
 VNVS EX CVSTODIBVS, PLEQVE MENTIS EXEQVTOR
 15 POSVIT.
 VIX . ANN . LXXXI, OBIT DIE X SEPTBRIS MDCCXV

a. 1715.

Nella parete sinistra dopo l'altare della Madonna. Galletti (*Inscr. Rom.* T. II, Cl. IX, n. 86, p. OCLXXXVII).

420.



a. 1867.

DEO . VNI . ET : TRINO

ANNO . CHR . M . DCCC . LXVII.

XXII . SACRI . PRINCIPATVS . PII . IV . PONT . MAX.

TEMPLVM . HOC

5

S . MICHAELI . ANGELORVM . PRINCIPI . SACRYM

SODALES . A . NOMINE . EIVS

RENOVATA . VARIO . E . MARMORE . ARA . MAXIMA . ET . PAVIMENTO

ITEM . PARIETIBVS . AC . FORNICE . AVRO . PICTVRISQVE . EXORNATIS

IN . SPLENDIDIOREM . CVLTVM . RVOCARVNT

15

PETRO . S . R . E . PRESB . CARD . DE . SILVESTRI . PROTECTORI

VRBANO . SACCHETTI . MARCH . S . P . A . FLORER. MAIOR

XAVERIO . CATTINI . S . P . A . CAUSS . PATR. CVSTODIBVS

ALEXANDRO . BERTI

IOANNE . CALISTI . CAMERARIO

GAETANO . CAN . COMINI . AB . ACTIS

Nella parete destra dopo l'altare del Crocifisso.





The main body of the page is mostly blank, with some very faint, ghostly impressions of text visible, likely from the reverse side or an adjacent page. The text is illegible due to fading and the angle of the page. There are some small, dark spots or stains scattered across the page, particularly in the upper and lower central areas.

PARTE XXIII.

S. ELIGIO

(DEGLI OREFICI)



A destra della breve *Via di S. Eligio* entrandola dalla via Giulia s'incontra questa piccola chiesa dedicata a S. Eligio. È uffiziata e custodita dalla Compagnia o Società degli Orefici i quali vi tengono un Rettore, e dai quali la chiesa ha preso l'aggiunto.

Fu fatta fabbricare sotto il papa Giulio II, e si vuole che il disegno sia stato del Bramante. Scorso appena un secolo la chiesa minacciò di crollare, e la compagnia si vide costretta a ricostruirla, come fece nel 1601, conservando però sempre il primitivo disegno.

Questa chiesuola che ha tre altri compreso il maggiore, ed un pavimento di marmo, fatto non molti anni fa attesa la forte umidità, è in uno stato quasi di abbandono.

162

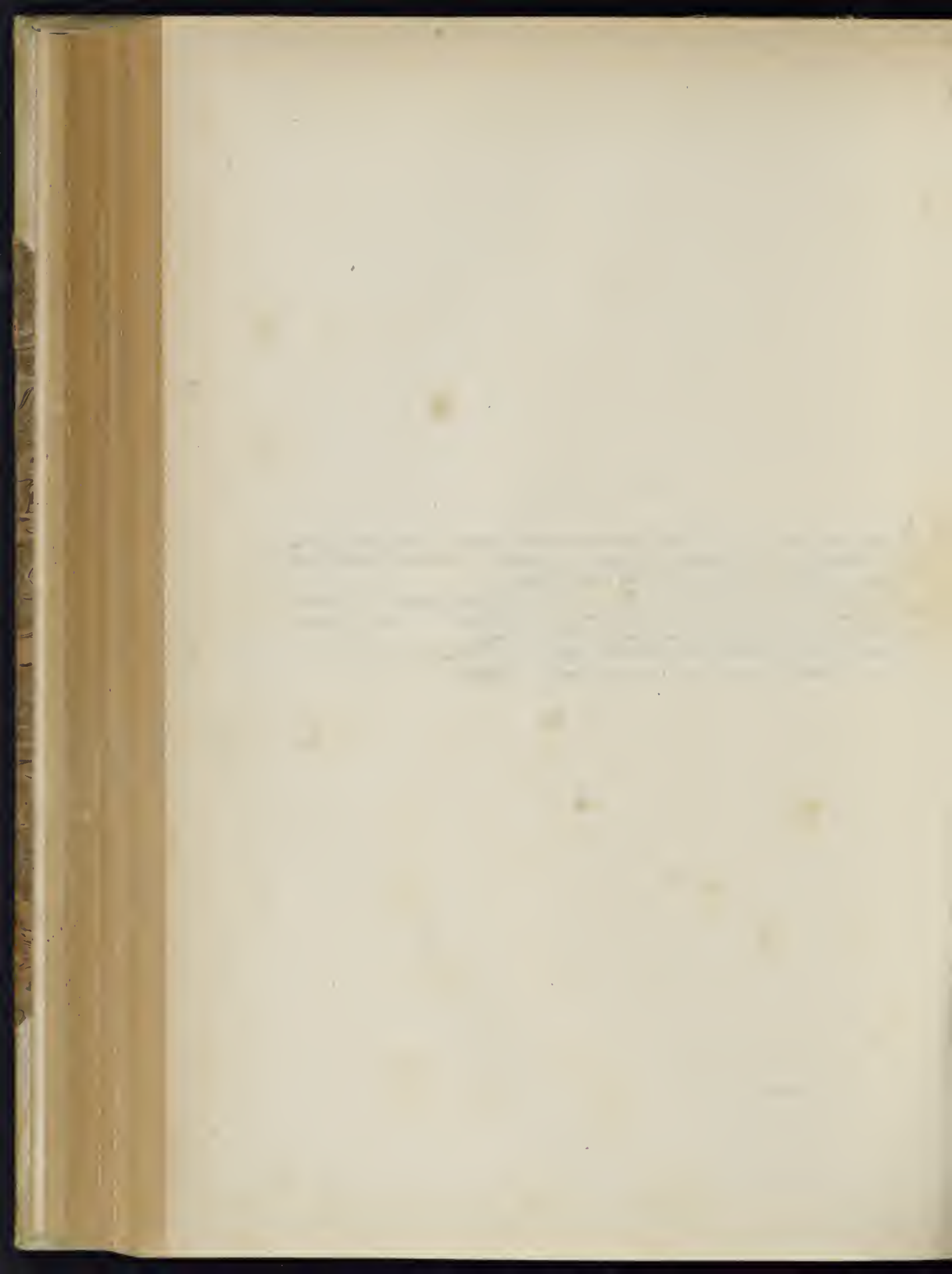

S. ELIGIO

(DEGLI OREFICI)

SECOLO XVI.

421.



a. 1543.

PONPILIO . INFORTVNATO . SENENSI
IAM . IAM . PRAXITELLI . FVTVRO . VII AC XX
ANNVM . AGENTI . MORTVO . TERSIO^{sic}
5 IDVS . OTTOBRIS . M . D . XLIII . FRATRI . OPTIM^o
FLAMINIUS . INFORTVNATIS . POSVI^{sic}

Nella parete sinistra dell'altare del Pressepio.

422.



a. 1549.

IO FIRIVS DE GEORGIIS AVRIFIGINÆ
IN IPŒO ÆTATIS FLORE ORNAMENTV
IMMATVRA MORTE SVREPTVS (sic)
HIC SITVS EST
5 VIXIT ANN XXVII . MEN . V . DIES . XX
DIE XVII . APRILIS M D XLIX . INTERIT (sic)
MARCVS ET . IACOBVS . FRATRI . OPT.
MOESTISS . POSVERVNT

Nella parete sinistra appena si entra la chiesa. Galletti (*Inscr. Rom.* T. III, Append. ad Cl. XVIII, n. 186, p. DLII).

423.

D . O . M

a. 1566.

BARTHOLOMEO PERINO FERRARIENSI
 AVRIFICI AC GEMARIO INSIGNI
 QUI VIX. AN. LII. ORIT. CVM ESSET
 5 COLLEGII AVRIFICAM CONSUL
 ET CAM. AN. M. D. L. XIII.
 DIE XVII SEPTER.
 IT. SVSANNÆ SEIVILR. FERRARIEN.
 CONIUGI EIVS QVAE VIXIT AN. LXI
 10 OB. DIE XX AVGASTI AN. M. D. LXVI
 ALBERTVS CAESAR GERMANVS AVRIFEX
 CVM CONIUGE ANTONIA SVSANNÆ
 NEPTAE ET HEREDV. T. F. G.

Dall'Anonimo Spagnuolo *Cod. Chig.* I, V, 167, fol. 103).

SECOLLO XVII.

424.

SANCTO . ELIGIO . TEMPLVM
 PICTVMS . SIGNIS . VALVIS . MARMORE
 ATQVE . OMNI . ORNAMENTO
 CORPVS . AVRIFICVM . FECIT . IT . EXORNAVIT

a. 1601.

Nella facciata della chiesa Galletti (*Inscr. Rom.* T. II, Cl. XIV, n. 376, p. DCXV).

425.

D . O . M

a. 1695.

MICHELANGELO DEL RE ROMANO ARGENTIERO
 PRIMO PROMOTORE DELLA VENERATIONE DE
 S. S. ANDRONICO ET ATANASIA
 5 DELL' ISTESSA PROFESSIONE
 ZELANTE DEL CULTO DALLI MEDESIMI
 DOPO VARIE FATIGHE PER LA PROTTEZIONE DI ESSI SANTI
 A PRÒ DELLA NAOVA VNIVERSITÀ DE SIG^{RI}. GIOVANI DEGL' OREFICI ET
 ARGENTIERI DI ROMA DA QVALI FVRONO PRESI PER LORO AVVOCATI
 10 MEDIANTE L' OPERA E ZELO DI DETTO MICHELANGELO DEL RE
 MEMORE DELLA FRAGILITÀ DELLA VITA HVMANA
 HA FATTO FARE VIVENTE QVESTO DEPOSITO
 MORI NELL' ANNO MDCVC A DI XV DEL MESE DI XBRV
 DELL' ETÀ SVA LXXVI
 15 TI PREGA O PIO LETTORE PER LVI PREGARE
 CHE LO STESSO PROMETTE EI PER TE FARE

Nella parete sinistra dell'altar: del Presepio. Galletti (*Inscr. Rom.* T. II, Cl. XIV, n. 250, p. DLII—DLI).

426.

busto in marmo

a. 1722.

D O M.

IOANNI GIARDINO FOROLIVIENSI

OB GRAPHIDEM TYPIS DATAM

EXIMIO SQ. IN OPERIBVS CULTAM CLARO

5 IN ACCADEM. S. LVCAE. FVSOREM R. C. A.

ET ARGENTARIUM S. PAL. AP. ELECTO

CAPPELLANIAE HIC ASSENSV UNIVERSITATIS

EX DEC. XXV AVG. MDCCXX FUNDATORI

PATRVO IN ECC. MORTIS SEPULTO

10 IACOBUS EX FR. NEP. ET HÆR. MAER. POS.

VIX. AN. LXXV. MEN. VI. DIES VIII

OB. PRID. KAL. IAN. MDCCXXII

Nella parete sinistra dell'altare destro.

427.

D O M.

a. 1725.

BERNARDINO PASSERIO

IVLI. II. LEONIS. X. ET CLEMENTIS

VII. PONTIF. MAXX. AVRIFICI

5 AC GEMMARIO PRAFSTANTISS.

QVI CVM IN SACRO BELLO PRO

PATRIA IN PROX. IANIC. PARTE

HOSTIVM PLVREIS PVGNANS

OCCIDISSIT ATQVE ADVERSO

10 MILITI VEXILLVM ABSTVLISSET

FORTITER OCCVBIT FR. N. MAI. ∞ D XXXII

E. A. XXX. VII. M. VI. D. XI.

IACOBVS ET OCTAVIANVS PASSERII

FRATRES PATRI AMANTISS. POSVRE

15 AD PROPAGANDAM OPTIMI STRENIQVE

AC FANDEM ARTEM PROFESSI

CIVIS MEMORIAM

MONVMENTI SACRAE S. SPIRITVS AEDIS

EXTERIORI MVRO ADFIXI

20 EXEMPLAR

HIC EXTARE VOLVERANT

PETRVS FORERIVS

LVDVIVS BARCHIVS

SIMON MIGLIE

25 CAIETANVS DE BLASIS

CONSVLES COLLEGI AVRIFIVM

ANNO IVBIL. MDCCXXV.

Nella parete sinistra appena si entra la chiesa Galletti (*Inscr. Rom.* T. II, Cl. XIII, n. 2 p. CCCLXXXVII—CCCLXXXVIII) (1).

(1) Del valoroso Bernardino Passeri che imperitura fama si acquistò nella infausta presa di Roma dalle milizie del Borbone nel 1727, ne abbiamo riportato l'iscrizione al Vol. VI, p. 21, n. 1196.

428.

D . O . M.

a. 1741.

IACORI . DE . GIARDINI

PARENTIS . OPT.

SVIS . SVORVMQ.

5

CINERIB . ASSERVANDIS

GREGORIVS . FILIVS

GENTILITIVM . SEPVLCR.

POSVIT

AN . M . DCCXXXI

Dal Galletti (*Mod. Vat.* 7921^a. c. 42, n. 120).

PARTE XXIV.

S. GREGORIO

(A RIPETTA)

4

THE
GREAT

Incerta è rimasta l'epoca della fondazione di questa chiesuola in onore di S. Gregorio Magno, causa la dispersione dell'archivio distrutto dalle inondazioni del Tevere. Dalle poche memorie pervenuteci possiamo arguire che sia avvenuta nel XV secolo, ma in quale evenienza, e per opera di qual divoto rimane nell'oscurità. Ciò che può asserirsi con certezza si è che nel 1527 fu dal pontefice Clemente VII concessa alla società o Compagnia dei Muratori che la riedificò dai fondamenti, ed appresso a questa fece costruire un'Oratorio. Nel secolo susseguente vi introdusse altri abbellimenti, imperocchè troviamo che nel 1642 nel mese di Marzo vi fu fatto il coro, e nel 1694 fu decorata la facciata della chiesa di una pittura che esiste tuttora. Sullo scorcio della prima metà del XVIII secolo fu restaurata, e il giorno 10 di Marzo del 1748 il vescovo Lodovico Antonio Cremona la consacrò, e vi pose le reliquie dei Santi Martiri Concordio, Costanzo, e Deodato. Nello stesso secolo alcuni divoti istituirono l'esposizione del Sacramento da farsi in ogni terza Domenica del mese, e a questo scopo lasciarono alcune rendite in Luoghi di Monte, e nella visita apostolica fatta dall'arcivescovo Antonio Ligi Bussi l'anno 1862 fu restaurato, ed ornato l'Oratorio.

Questa chiesa compresa nel IV. Rione Campo Marzio, è situata a pochi passi dal Porto di Ripetta, ed è ancora uffiziata e custodita dalla menzionata Compagnia dei Muratori.

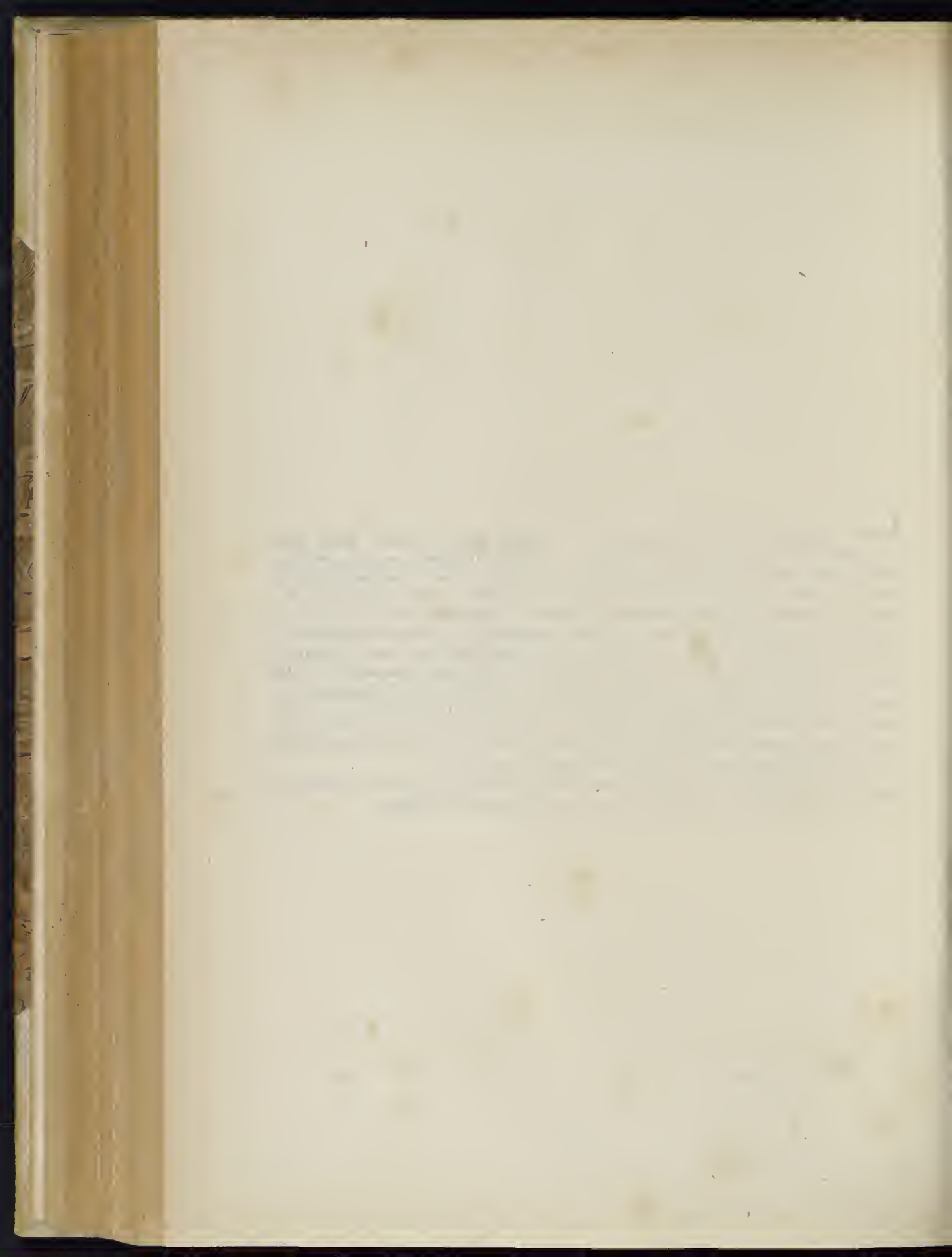

S. GREGORIO

(A RIPETTA)

SECOLO XV.

429.

M C C C C

a. 1494.

L X X X X I I I I

MAESTRO . . . ERAN
GESCO DE PELLZ
GRINI . DA CONO . GAMA
BLINGO RINIERI
. . PISAN . . CHONSOLVS

5

Nel pavimento sulla sinistra di chi entra la chiesa presso l'altare di questa mano. L'Alveri (*Roma in Ogni Stato* P. II, pag. 80, col. 2^a), la vide presso la porta della sagrestia. I primi due versi che segnano il millesimo si leggono nel Galletti (*Cod. Vat.* 7911, c. 25, n. 98).

SECOLO XVI.

430.

BETIVS DE TADINIS DE CARA
VAGIO MYRATOR CONS HIC SIT
VS EST OBIT ANNO LV AETAT
IS SVE MDXXI DIE XXVIII IAN.

a. 1521.

La videro il Galletti (*Cod. Vat.* 7911, c. 25, n. 101), e l'Alveri (*Roma in Ogni Stato*, P. II, pag. 80, col. 1^a). Questi lesse nel 1° verso RETIVS e nel 4° segnò DIE XXVIV. Alla stessa pagina, e colonna ne riferisce un'altra alla quale se togliamo gli errori di cui è piena, la riconosceremo essere la stessa. Ecco l'iscrizione TETIVS DE TALINIS DE CORVAGIO — MYRATOR CONS . HIC SEPVL — VS OBIT ANNO . LV . AETATIS SVAE MDXXI . DIE XXVIV . (sic) APRIL.

431.

ANT . RICIO BONONIENSI a. 1522.
 FABRO LIGN . DEDALEO
 QVI VIXIT ANN . L . IOA.
 SACCOMANNA VXOR
 5 MVEVIS . CVM LACHR.
 . B . M . P . XIX . NOVEM.
 . MDXXII .

Nel pavimento presso l'altare sinistro. L'Alveri (*Roma in Ogni Stato*, P. II, p. 80, col. 1^a). la lesse nel pavimento avanti la cappella dell'altare maggiore dalla parte dell'Epistola.

432.

FRANCISCVS DE VECCHIS a. 1522.
 DE CARAVAGIO OBIT DIE
 XVI IULII MDXXII

L'Alveri suddetto (*Op. cit.* P. II, p. 79, col. 2^a) scrive che stava sotto la predella dell'altare del Crocefisso.

433.

. D . O . M . a. 1527.
 BERNARDINO DE TADINI
 DE CARAVAGIO FIGLIUOLO
 DE LORENZIO TADINO .
 5 MORIT ^{sic} MESE DE GIUGNIO
 . M . D . XXVII .



Nel pavimento avanti il gradino della cappella maggiore.

434.

QVSTA SEPOLTURA E a. 1540.
 DI M . CHRISTOFORO DI
 SBARDELLINI DA VGGIA
 ET DI M . BAPTISTA SVO
 5 FRATELLO CHE MORI
 A DI XXX NOVEMBRE
 . M . D . XXXX . ET DI
 SOI HEREDI.

Nel pavimento avanti il primo gradino della cappella maggiore. L'Alveri (*Op. cit.* p. 80, col. 1^a) la vide nel pavimento avanti il secondo altar.

435.

. D . O . M .

a. 1560.

5 IULIANO MAZZ . MVSSI
EN . ARCHIFABRO EGRFCIO
MVRARIO FIDE AC BONI
TATE IN OMNES CONSPI
CVO QVI DVM CHARVS

10 OIBVS ET PRÆ CÆTERIS
VRSINOR ILLVSS . PERACEPT
TYS INVIDA ATQ INSEPT
RATA NECE PRÆVENTVS
EST ANN . ETAT . SVÆ LVI
DIE XVIII . IAN .
. M . D . LX .

15 BERNARDVS FRATER CON
IVXQ M CV FILIIS MOE
RET POSVER



Nel pavimento a sinistra appena si entra la chiesa.

SECOLO XVII.

436.

a. inc.

5 PERINVS IANVARIVS D . CARAVAGGIO
ARCHITECTVRA ET PIETATE PAVCIS
SECVDVS HABENDVS DIVI GREGORII
SODALITATEM EX ASSI MORIENS
HEREDEM INSTITVIT . HVIVS OPE
TRES QVOTANNIS NVBANT VIRGINES
PATRIAE QVIDEM SVÆ CVM
ROMAE ILLAS INVENIRI CONTINGERIT.
ALIENAE VERO MODO CVM SVAF

10 DEFVERINT . PROPINQVIS
PORRO MAGNAM PARTEM OCCV
PANTIBVS CONSODALITATI DCCC.
TANTVM . ▽ . EGRE ET POST DIV
TVRNAS ATQ ACRES LITES CONSEQVI

15 LICVERIT ID IPSIVM QVOQVE HOC MAR
RMORE MANDARI PLACVIT

Dal Fanucci (*Opere Pie dell'Alma città di Roma* 1602, p. 258), da cui la copiò l'Alveri (*Op. cit.*, p. 80, col. 2^a). Nell'Anonimo Spagnuolo (*Cod. Chig.*, I, V, 167, fol. 417), negli ultimi versi leggesi HIC MEMORIAE MADARI PLACVIT.

437.

a. 1642.

PETRVS FERRARIVS ANTONIVS CANCIANVS
ET IO: ANTONIVS RONCALIOLVS CHORV HVC
F . DIE XX . MARTII AN . DOM . 1642.

Fu letta nella parete sotto il coro che è situato sopra la porta della chiesa dall'Alveri (*Op. cit.*, p. 80, col. 1^a).

438.

IOANNES . BAPTISTA . VLPIVS a. 1664.

GVBERNATOR

IOANNES . MARIA . PALANZINVS

ET . IOANNES . BAPTISTA . FERARIVS

5

GVARDIANI

PICTVRA HANC FECERVNT

ANNO DNI . 1664.

Sotto una pittura che si vede nella facciata esterna della chiesa. In questa vi è rappresentato S. Gregorio vestito da pontefice che benedice i fratelli e sorelle di questa Compagnia.

439.

busto di marmo

a. 1686.

D . O . M

PETRO SAXIO
sic

ROME ET IN GALLIA FICTORI EXIMIO

ET ANGELE MARGHERITÆ SORORI DE FRE MÆRENTI

5

SOCIETAS HVIVS ECCLESIE

EX LEGATO VTRIVSQVE MEMORIAM POSVIT

ANNO MDCLXXXVI.



Deposito nella parete destra appena si entra la chiesa.

SECOLO XVIII.

440.

D . G . M.

a. inc.

IOANNIS BAPTISTÆ

AB ULMO

OSSA

HIC REQUIESCANT

Nel pavimento accanto al primo gradino della cappella maggiore; a destra. Galletti (*Inscr. Rom.* T. III, Cl. XX, n. 139, p. CCCXXXIV).

441.

ALTARE HOC DEO IN HONOREM S. GREGORII

a. 1748.

MAGNI PÆPÆ ET ECCLESIE DOCTORIS DICATVM

LVDOVICVS ANTONIVS CREMONA VALDINA

EPISCOPVS HERMOPOLITANVS

5

DIE DECIMA MENSIS MARTII MDCCXLVIII

SOLEMMI RITV CONSEGRAVIT AC RELIQUIAS

SS. MM. CONCORDII CONSTANTII ET DEODATI

IN EO INCLVSIT ET QVOTANNIS RECVRRENTE

SACRO DIE QVADRAGINTA DIERVM INDVLGENTIIS DITATVM

10

ESSE VOLVIT

OFFICIALES ET CONFRATRES NE FACTVM OBLIVIO DELERET POSVERE

Questa memoria che oggi più non esiste fu veduta dal Galletti (*Inscr. Rom.* T. I, Cl. III, n. 71, p. CCCLIV), e in sostituzione si leggono le seguenti scritte sopra due porte laterali.

442.

D . O . M. a. 1748.
 ALTARE MAIUS
 D . GREGORIO MAGNO PAPA
 DICATVM
 5 LODOVICVS ANTONIVS CREMONA VAL
 DINA EPVS HERMOPOLITANVS DIE X
 MENSIS MARTII MDCCXLVIII . SOLEMNITER
 SACRAVIT ET RELIQUIAS SS. MM. CONCORDII
 CONSTANTII EE DEODATI IN EO CLAVSIT
 10 ET QVOTANNIS IN SACRA DIE XL DIERVIV
 INDVLGENTIIS DITAVIT

Sopra la porta che mette alla sagrestia.

423.

D . O . M. a. 1748.
 ALTARE MAIUS
 D . GREGORIO MAGNO PAPA
 DICATVM
 5 PRIVILEGIO GAVDET PRO DIE
 COMMEMORATIONIS OMNIIV
 FIDELIVM DEFVNCTORVM NEC
 NON PRO OCTAVA AC PRO SIN-
 GVLIS DIEBVS VENERIS ANNI SICVTI
 10 ETIAM PRO QVALIBET DIE MORTIS
 AC DEPOSITIONIS FRATRVM ATQVE
 SORORVM

Sopra la porta laterale a destra dell'altare maggiore.

444.

D . O . M. a. 1775.
 ET DIUO SERAPHINO
 L' ESPOSIZIONE DEL SSMO SACRAMENTO CHE SI FA
 IN OGNI TERZA DOMENICA DEL MESE
 5 NELL' ALTARE DI S . SERAFINO
 EBBE PRINCIPIO LI 17 GENNARO 1768
 LI FRATELLI E BENEFATTORI
 PER MANTENERE VNA TAL DIVOZIONE
 HANNO ERETTO UN LUOGO DI MONTE IN PERPETUO
 10 A FAVORE DI D^A. ESPOSIZIONE
 IL FRATELLO GIUSEPPE PELOSINI
 HA ERETTO ALTRO LVOGO DI MONTE COME SOPRA
 PER ATTO DI SVA DIVOZIONE
 VERSO IL SSMO SACRAMENTO
 15 IL FRATELLO MICHELE ANGELO ZANNETTI
 INSTITVTORE DELLA SVA D^A. ESPOSIZIONE
 PER ATTO DI SVA PIETÀ
 IN OCCASIONE DI SVA MORTE
 QUALE SECVI LI 9 LVGLIO 1775.
 20 HA ERETTO ALTRO LVOGO DI MONTE COME SOPRA
 IN PERPETVO A FAVORE DI D^A. ESPOSIZIONE.

Nella parete presso l'altare sinistro

445.

busto in disegno

a. 1843.

ANNO . SAL . MDCCCLIII.

KAROLVS . DOMINICVS . BVLLA . DOMO . MVGGIO

AD . COMVM . CAMERARIVS . PPTVVS

ET . BENEFACTOR . INSIGNIS . VEN . SODALITIO

5

S . GREGORII . ARTIFICVM . MVRARIORVM

VLTIMIS . FABVLIS . LEGAVIT . PARTEM

AEDIS . SVAE . CVM . ONERE . L . MISSARVM

QVOTANNIS . ET . SI . CELEBRATIO . DEFICIAT

GAUDEAT . LEGATO . PATRIVM . TENPLVM

10

S . LAVRENTII

Nella parete presso l'altare sinistro.

446.

FR . ANTONIVS . LIGI . BVSSI . ARCHIEP . ICONIENSIS

a. 1862.

ALMÆ . VRBIS . VICEGERENS

HVIVS . ARCIPITATIS . VISITATOR . APOSTOLICVS

RESTAVRAVIT . ET . ORNAVIT

5

ANNO . DOMINI . MDCCCLXII

Dipinta nel fronte del coretto dell'oratorio.

447.



a. 1864.

DOMINICO . GVADALVPI

ROM . CVRIÆ . PRÆSVLI . AMPLISSIMO

QVI . STRUCTORVM . SODALITATIS . VISITATOR

AVCTORITATE . APOSTOL . RENVTIATVS

5

PERENNI . EIVS . BONO . PROSPICIENS

MVTVI . PECVMARIÏ . SVBSIDII . OPERAM

CONSILO . ENCOGITAVIT . AERE . ADIEVIT

LEGE . FIRMAVIT

GR . A . SIGNIFICATIONEM . IMPERITVRAM

10

MARMORI . CONSIGNABANT

REI . PISSIMÆ . CVRATORES

FRANCISC . VASSALLI

DOMIN . DE . AMICO

PETRVS . PAVL . PISANI

CUSTODES

STEPH . MORALDI

THOM . CIOCCI

DOMIN . MORGANTI

15

AN . XTI . INEVNTE . MDCCCLXIV

Nella parete sinistra dell'oratorio.

PARTE XXV.

S. TEODORO

THE

TEODORO

Una delle antichissime diaconie di Roma è questa di S. Teodoro compresa nella X^a. Regione Campitelli alle falde del Palatino e che dà il nome alla via ove è situata. Si vuole che fosse istituita dal Santo pontefice Iginio nell'anno 154, e nel Sinodo Romano celebrato da papa Simmaco nel 499 viene ricordato un tal Celio Giovanni diacono di questa chiesa. Fu dedicata al santo martire Teodoro da S. Gregorio I, e nell'ottavo secolo, circa il 774, fu ristaurata da Adriano I, e nel XV l'anno 1451 da Nicolò V, che per essere poco dopo ruinata dai fondamenti, tornò a ricostruire. Questo fatto viene registrato anche da Stefano Infessura, (1) il quale parlando di Nicolò V scrive « *Fece di nuovo la Chiesa di S. Teodoro due volte, la prima acconcìò la vecchia, la quale, acconcia che fu cuscò dai fondamenti, et egli la rifece un poco più là, e poco minore che non era.* »

Quale fosse il numero dei canonici, e quali rendite avesse questa chiesa non lo trovo registrato, sembra però che non fossero molto grandi, perchè disperse le carte dell'archivio dalla soldatesca del Borbone nel 1527, rimase priva affatto di denaro. Così troviamo citata questa notizia nel Terribilini (2) « *Nel sacco del 1527 delle milizie di Carlo V furono disperse le scritture dei Beni e robbe di questa chiesa rimasta sì povera che nemmeno ha un quattrino d'entrata: e così restano tre canonici titolari di questa chiesa senza rendita veruna.* »

Salito al pontificato Sisto V sopprese la Diaconia, che nel secolo susseguente ripristinava temporaneamente a favore del cardinale Teodoro Trivulzi Urbano VIII, il cui nipote il cardinale Francesco Barberini nel 1674 vi faceva rifare il tetto, riparare il muro, e risarcire il Musaico della tribuna, sottraendola così dallo stato ruinoso a cui erasi ridotta (3).

Non erano però scorsi molti anni che rimase sepolta quasi nuovamente dalle frane che precipitavano dal Palatino a causa delle pioggie. Quanto tempo rimanesse in questo stato di abbandono non è precisato, ma Clemente XI affidatane la cura all'architetto Cav. Carlo Fontana ordinò che venisse liberata e risarcita. Tolto dunque il terreno fu isolata all'intorno, fu aperta ed ampliata una piazza sul davanti, fatte due scale laterali con un parapetto per rendere facile la discesa, abbelliti i due altari laterali, ed edificato di marmi mischi l'altare maggiore. Di questa munificenza

(1) Stefano Infessura (*Murat, I. R. S. T. III, pars altera, col. 1113, anno 1451*).

(2) Terribilini (*Cod. Casanat. XX, XI, 10, Tom. X, car. 150*).

(3) Martinelli (*Roma ricercata nel suo sito pag. 67*).

i canonici nel 1704 ne fecero scolpire in marmo la memoria che leggesi tuttodì nella parete interna sopra la porta della chiesa.

Nel 1729 fu data all'Arciconfraternita del Sacro Cuore di Gesù detta volgarmente dei *Sacconi*, Arciconfraternita che fu confermata da Clemente XII. Quest'aggregazione il cui scopo è di pregare Iddio affinché ci salvi dalla morte improvvisa, ha due categorie, nella prima sono compresi i fratelli oblato, e sono distinti con una crocetta di panno rosso che portano sul petto a sinistra, e sono 72. hanno voce attiva e passiva, e godono cariche ed amministrano e regolano le cose dell'Arciconfraternita. Alla seconda appartengono i confrati detti *Sopranumerarii*, e questi non hanno voce attiva e passiva e sono ammessi tra gli oblato soltanto quando vi è un posto vacante. Questi fratelli che appartengono quasi tutti all'aristocrazia, vestono un sacco di tela bianca ruvida con cappuccio sul cui fronte evvi un teschio stampato sopra tela bianca. Si cingono di grossa fune con tre nodi e dal lato sinistro portano una corona di spine fatta di legno bianco con croce simile e cranio. Quando un fratello viene ascritto a questa aggregazione assume il nome di un Santo o Santa qualunque, e con questo soltanto viene riconosciuto.

S. TEODORO

710 1197 D. 10 02100000

SECOLO XV.

448.



N. PP. V.



N. PAPA . V

a 1451.

Nei due piloni dell'arco che forma l'ingresso della chiesa.

SECOLO XVII.

449.

D . O . M.

a. 1630.

PETRO EX COMITIBVS CARPINEIS

EPISCOPO EUGVBINO

NOTAE VIRTVTIS

5 ET SVMMAE EXPECTATIONIS PRAESVLII

ACEBBO FVNERE

MAIORIBVS DIGNITATIBVS EREPTO

VLDERICVS

FRATRI MOERENS POSVIT

10 OBIT QVADRAGENARIO MAIOR

XIX IVN . MDCXXX

Dal Galletti (Cod. Vat 7921^a, car. non num.).

40.



a. 1690.

REMIC^S. ANT^S. ABB^S. ARGONIVS
ROM^S. HVIVS VETVSTIS^S. DIAC^R.
CANONICVS DEC^S. PVBL^R. PIETATI
POSVIT KAL^S. OCTOB^S. CID . DCXC.

Nella parete della sagrestia sopra la tazza dell'acqua santa

SECOLO XVIII.

41.



a. 1704.

CLEMENTI XI PONT. MAX.

QVOD ANTIQVISSIMVM HOC TEMPLVM
DVOVM MENDACIVS DIBS AB ETHNICA SVPERSTITIONE DICATV
SVBINDE A CHRISTIANA PIETATE
5 IN HONOREM SANCTI THEODORI MARTYRIS CONSECRATVM
POPVLI VENERATIONE DIACONIAE HONORE
SVPERIORIBVS SECVLIS CELEBRE
TEMPORIS INVIRIA DEFORMATV SEMISEPVLTIV AC FERRE INACCESSV
A VETVSTO SQUALLORE PVRGAVERT
10 ET MAGNIFICENTIV RESTITVERIT
CANONICI AETERNVM ACCEPIT BENEFICII MONVMENTVM POSVERE
ANNO SAL . MDCCIV PONTIF. IV

Sopra la porta nell'interno della chiesa.

452.

D . O . M.

a. 1753.

HIERONYMVS ALEXANDRI F.
MATTHAEIVS DAX
CUI A IESV CRVCIFIXO
5 MAGNOMEN FVIT
ADLECTVS INTER SODALES
SACRI CORDIS IESV
III NON . APRIL.
ANNO MDCC XXX III
10 COOPFATVS
IN ORDINEM OBLATORVM
III IDVS SEPTEMBR.
ANNO PROXIMO
PIVS VIXIT AN . LII
15 M . LX . D . XII
DECESSIT IN PACE
IDIBVS OCTOBR.
ANNO MDCCLIII
ORATE PRO EO

Nella 5^a fila del pavimento della chiesa avanti la balaustra dell'altare maggiore, a destra.

453.

FR GIROLAMO DEL SMŌ CROCFISSO a. 1753.
 DVCA MATTEI
 NATO LI 3 DECEMBRE 1701
 AMMESSO LI 3. APRILE 1733
 5 OBLATO LI 8 . SETTEMBRE 1734
 ELETTO PRIORE LI 15 GIVNO 1738
 MORÌ LI 15 OTTOBRE 1753

Questa memoria simile alla precedente fu copiata dal Galletti (*Cod. Vat.* 7904, c. 135, n. 296), ed in seguito fu distrutta per dar luogo alla precedente.

454.

D . O . M. a. 1775.
 OCTAVIUS DIONIGI
 ROMANVS
 5 CAUSSARVM SAC . SAL . APOST.
 PATRONVS DE COLLEGIO
 IN HOC PIO SODALITIVM
 ASSVMPTO SIBI
 S . FRANCISCI SALESII
 NOMINE
 10 V . NON . MAII C̄DIDCCXLIV
 RELATVS
 OBIIT III . NON . DECEMBRIS
 A . JVB . C̄DIDCCCLXXV
 ETATIS SVÆ LXIII
 15 ORATE PRO EO

Nella 1ª fila del pavimento in mezzo alla chiesa.

455.

D . O . M. a. 1776.
 FR . CAJETANVS
 A S . RAINERIO
 5 DVX SFORTIA CESARINVS
 SACRI CORDIS IESV
 ARCHICONFRATERNITATI
 FRID . KAL . SEPTEMBRIS
 C̄DIDCCCLXIX
 ADSRIPTVS
 10 AC IN LXXII FRATRVM
 QVI OBLATI NVNCIPANTVR
 ALBVM RELATVS
 PRIORIS MVNERE FVNCTVS
 SVPREMVVM OBIIT DIEM
 15 XIV KAL . APRILIS
 C̄DIDCCCLXXVI
 ANNOS NATVS XLVIII
 ORATE PRO EO

Nel pavimento (5ª fila) avanti la balaustra dell'altare maggiore.

456.

D . O . M . a. 1776.
 ADVOCATVS
 LAURENTIVS BONDARICI
 CVRIE CAPITOLINE
 5 ALTER COLLATERALIS
 IN S DALITATE
 SACRI CORDIS IESV
 DIE XXII NOVEMB.
 MDCCXXXIII
 10 SVB NOMINE S . IVONIS
 AGGREGATVS
 AQVE DE XII IVNI
 MDCCXXXV
 OBLATIS ADIVCTVS
 15 MORTALEM VITAM DESERVIT
 DIE XX IVNI
 MDCCXXXVI
 ANNO ETATIS SVÆ
 OCTVAGESIMO.
 20 ORATE PRO EO

Nel pavimento (4^a fila), a destra.

457.

D . O . M . a. 1777.
 HIC IACET
 PRESBITER
 HIERONIMVS LASALDE
 5 FRATER HVIVS V . ARCHITATIS
 SVB NOMINE
 SS^{VM}. ABDON ET SENNE
 OBIT DIE XXIV . NOVEMBRIS
 MDCCCLXXVII.
 10 ORATE PRO EO

Nella 4^a fila del pavimento in mezzo alla chiesa.

458.

D . O . M . a. 1778.
 ALEXANDER SCIÛLA
 SACERDOS ROMANVS
 V . ARCHICONFRATERNITATI
 5 SACRI CORDIS IESV
 DIE XVIII SEPTEMBRIS
 S . PAULI PRIMI EREMITÆ
 NOMINE
 10 IN FRATREM ADSRIPTVS
 OBIT X JANVARI
 MDCCCLXXVIII
 ANNOS NATVS LIII
 ORATE PRO EO

Nella 2^a fila del pavimento in mezzo alla chiesa.

459.

D . O . M.

a. 1778.

PHILIPPVS BELLINI
 DIACONVS ROMANVS

5 V . ARCHICONFRATERNITATI
 SAC . CORDIS IESV
 DIE IV FEBRVARII
 MDCCCLXXVI
 NOMEN DEDIT

10 ET A SANCTO ERASMO
 NVNCVPARI VOLVIT
 VITA MIGRAVIT
 DIE XXVIII JANVARIJ
 MDCCCLXXVIII

15 ANNYM ETATIS AGENS
 XXVI

ORATE PRO EO

Nella 4^a fila del pavimento, a sinistra.

460.

D . O . M.

a. 1779.

MARCELLO . AMICIO . IOSEPHI . F.
 DECVRIALI . A . CVBIC . PH . VI . P . M.
 ANTISTITI . CAEREMONIARVM

5 DIACONO . BENEFCIARIO . VATICANO
 CVI . A . MDCCCLXVIII . INTER . SODALES
 SACRI . CORDIS . IESV . CONSCRIPTO
 A . S . IOHANNE . CANTIO
 COGNOMEN . FVIT

10 VIXIT . A . XLIIII
 OB . VI . ID . NOVEMB . MDCCCLXXVIII

ORATE PRO EO

Nella 3^a fila in mezzo alla chiesa.

461.

D . O . M.

a. 1781.

IOSEPH ANTONIVS

IN V . ARCHICONFRATERNITATE
 SACRI CORDIS IESV

5 A S . TEODOTO DICTVS
 IN ROMANA CVRIA
 ADVOCATVS BENAVIDES
 NVNCVPATVS

10 OBIT XXV MARTII
 CIOCCCLXXXI

ORATE PRO EO

Nel pavimento (1^a fila) appena si entra la chiesa, a destra.

462.

a. inc.

D O M
 OSSA
 VINCENTII . TOMMASII
 A . S . PANVNTIO
 5 HIC
 REQUIESCUNT
 ORATE
 PRO EO

Nel pavimento (2^a fila), a destra avanti la porta della sagrestia.

463.

a. 1783.

D . O . M.
 FR . IOSEPH A SANCTA LAVRA
 MARCVIO DE RVBEIS
 VLTIMVS FAMILIE SVÆ
 5 SAC . CORDIS IESV
 CONSODALIBVS AGGREGATVS
 DIE V . IVNII MDCCXLI
 ET VII IVLII MDCCCLXXVI
 OBLATORVM NVMERO
 10 ADAVCTVS
 HVNC SIBI VIVENS LOCVM
 AD RESVRECTIONEM
 SELEGIT
 15 ORBIT CENTVMCELLIS
 DIE X IVNII A . MDCCCLXXXIII
 ETATIS SVÆ LXIII . M . I . D . XV
 EIVSQ . OSSA POST X . MENSEM
 HIC DEPOSITA SVNT
 ORATE PRO EO

Nel pavimento (5^a fila) avanti la balaustra dell'altare maggiore.

464.

a. 1783.

D . O . M.
 IOANNES VERDEIO
 V . ARCHICONFRATERNITATI
 SACRI CORDIS IESV
 5 DIE IX . IVLII A . MDCCCLII
 SVB NOMINE S . PVLGHERIE
 AGGREGATVS
 HOC SIBI VIVENS
 10 SPVLCRVM P.
 ANNO MDCCCLXXXIII
 VIAM VNIVERSÆ CARNIS
 INGRESSVS EST
 EODEM ANNO DIE XXIV NOVEMB.
 VIXIT ANNOS LV
 15 M . IX . D . XXIII
 ORATE PRO EO

Nella stessa fila presso l'altare sinistro.

465.

a. 1785.

D . O . M.

CAROLUS AMANTINI
INSIGN . COLLEG . ECCLESIE
S . MARCI DE URBE
5 CANONICUS
VEN . ARCHICONGRATERNITATI
SAC . CORDIS . JESU
DIE VIII . SEPTEMBRIS
MDCCCLVII
10 S . NICOMEDIS NOMINE
IN FRATREM ADSRIPTUS
ET XIX APRIL . MDCCCL.
OBLATUS
15 FUTURORUM MEMOR
SIBI VIVENS POSUIT
OBII ?
DIE II MAII MDCCCLXXXV
ÆTATIS SVÆ LXXIII
ORATE PRO EO

Nel pavimento (3^a fila) in mezzo alla chiesa.

466.

a. 1785.

D . O . M.

ANTONIVS DAFFINO
PRESBYTER MEDIOLANENSIS
5 IN HOC PIO SODALITIO
SACRI CORDIS IESV
CVI NOMEN DEDIT
DIE XXIX SEPTEMB . MDCCCLXXIX
A S . NILO NVNCVPATVS
VIXIT ANNIS P . M . LIV
10 OBII XVII IVNII MDCCCLXXXV
ORATE PRO EO

Nella medesima fila, a destra.

467.

a. 1787.

D . O . M.

IOSEPHVS AMICIVS ROMANVS
FILIVS MARII MARCELLI
5 CVI ANNO MDCCCLXIII
INTER SODALES
SACRI CORDIS IESV
REGENSITO
A S . EPHREM SYRO
COGNOMEN
10 PROPE CINERES MARCELLI
FILII SVI REVERENTISSIMI
TVMVLARI VOLVIT
VIXIT ANNOS LXXXVI
OBII D . XVII DECEMB.
10 A . MDCCCLXXXVII
ORATE PRO EO

Nel pavimento (2^a fila) in mezzo alla chiesa.

468.

D . O . M. a. 1789.
 FRANCISCVS BERMUDEZ
 DE SOTOMAIOR ET PIMENTEL
 NATVS AVGVSTI LVCO
 5 IN GALLAECIA
 DIE XXII DECEMB . A . MDCCXVIII
 RFGIS CATHOLICI AERARIO
 IN VRBE PRAEFFECTVS
 INTER SODALES
 10 V . ARCHICONFRATERNITATIS
 SACRI CORDIS IESV
 DIE I SEPTEMB . A . MDCCCLIV
 PER AGNOMEN
 S . MARIAE DE CAPTIVITATE
 15 RELATVS
 AG XIV IVNII A . MDCCCLXXVI
 INTER OBLATOS REGENSIVS
 DECESSIT DIE IX NOVEMB
 ANNO MDCCCLXXXIX
 20 ORATE PRO EO

Nel pavimento (3^a fila), a sinistra.

469.

D . O . M. a. 1789.
 CAROLVS FELIX GANDOLFI
 PEDEMONTANVS
 NATVS ANNO MDCCXXV
 5 IN CIVITATE GERAE
 ALBEN DIOECES.
 VLTIMVS FAMILIAE SVAE
 V . ARCHICONFRATERNITATIS
 SACRI CORDIS IESV
 10 CONFRATER
 DE S . SPIRIDIONE DICIVS
 SEPVLCRVM VIVENS SELEGIT
 OBIIIT DIE VI DECEMBRIS
 ANNO MDCCCLXXXIX
 15 ORATE PRO FO

Nel pavimento (4^a fila), a sinistra.

470.

D . O . M. a. 1791.
 FR . NICOLAVS
 A . S . IOSEPHO DE LEONISSA
 CARTORI ROMANVS
 5 IN SODALITATE
 SACRI CORDIS IESV
 VIII IDVS IVLIAS
 ANNI MDCCXLI
 RECEPVS
 10 VIXIT ANNIS LXXVII
 OBIIIT VII ID . DECEM.
 A . MDCCCLXXXI
 ORATE PRO EO

Nella 5^a fila avanti la balaustra dell'altare maggiore, a sinistra.

471.

D . O . M.

IACOBVS PHILOMARINO
EX PRINCIPIBVS DELLA ROCCA
IAM PRO LEGATVS AVEN.
R . C . A . GLEBICVS

5 PRID . IO . MAIAS ANNI R . S .
MDCCLXVII

INTER SODALES . SS . CORDIS IESV
ADLECTVS

10 SVB AGNOMINE A S . SIRICIO
HIC SACRVM CINERIBVS SVIS
LOCVM

SVPREMO ELOGIO CONSTITVIT
DESIT III NONAS IANVARI
ANNI MDCCCLXXXIII

15

ORATE PRO EO

Nella 2ª fila, a destra presso la sagrestia.

472.

D . O . M.

IO . BAPTISTA FORNARI
PALATHI AP . PROFLOREBIVS
DIE XX APRILIS MDCCCLXVII

5 SACRI CORDIS IESV
CONSODALIBVS ANNYMERATVS
SVB NOMINE

S . IOANNE DE GHANTAL
XVI VERO IVNII MDCCCLXXVI

10 OBLATHS ACCENSIVS
VIVENS MORTEM RECOGITANS
SEPVLCHRVM SIBI PARAVIT
ATQ . OBIT XXIII AVG . MDCCXCIII
ÆTATIS SVÆ A . LXIV M . VIII

15

ORATE PRO EO

Nella 2ª fila a sinistra.

473.

D . O . M.

LVCAS MEDICES
FLORENTIVS

5 SACROS⁹. BASIL . LATERANENSIS
CANONICVS

IN SACRI CORDIS IESV
ARCHICONFRATERNITATE
OBLATVS

10 A S . DAMIANO DICTVS
SIBI VIVENS POS.
ANNO MDCCC LXXX
DIE III DEC . OBIT A . MDCCXCIV
ÆTATIS SVÆ A . LXIX . M . I . D . XII

ORATE PRO EO

Nella 5ª fila avanti la balaustra dell'altare maggiore, a sinistra.

474.

A ꝰ Q

a. 1795.

CINERIBVS
 SACERDOTIS CAMILLI
 EX MARCHION . PAVLVCCI FOROLIVIEN.
 5 DECVRIALIS A S . SITIBVS TVENDIS
 PROTONOTARI APOSTOLICI
 QVI ADSICITO COGNOMINE
 A SANCTA GALLA
 III NON FEBR . ANNI MDCCXCIII.
 10 INTER SODALES SS . CORDIS IESV
 COOPTATVS EST
 PIVS VIXIT ANNOS XXXIII
 DECESSIT XIV CAL . DEC . ANNI MDCCXCIV
 FABRITIVS PATER ET LAVRA MATER
 15 FILIO REVERENTISSIMO
 CVM LACRIMIS

Nel pavimento dell'altare maggiore, a sinistra.

SECOLO XIX.

475.

A ꝰ ꝰ

a. 1800.

HIC SITVS EST
 BERNARDINVS MARISCOTTI BONONIEN
 PRESBYTER EQVES IEROSOLIMARIVS
 5 CONCISTORIAL . AVLAE ADVOCATVS
 PRIMVS PONTIF . SCRIBA AP . CARD . PRAEF.
 DANDIS BREVIIVS APOSTOLICIS
 QVI ANNO MDCCCLXXV V CAL . SEPT.
 SVMPA S . PETRONII APPELLATIONE
 10 INTER SODALES COOPTATVS
 DEIN . ANNO MDCCCLXXXV . V . NON . MAI
 INTER OBLATOS ADLECTVS
 BIS SODALITATI VNIVERSAE PRAEFVIT
 VIXIT PIVS ANNOS LV . MEN . IX . DIES . X
 15 DECESSIT . IN . PACE . XVI . CAL . IVN . MDCCC

ORATE PRO EO

Nel pavimento dell'altare maggiore.

476.

D . O . M.

a. 1802.

PETRVS GHISLERIVS ROMANVS
 OBLATVS
 5 IN SOCIETATE CONFRATRVM
 SACRI CORDIS IESV
 A S . VALENTINO NVNCVPATVS
 VIVENS POSVIT
 OBIT A MDCCCLII . D . X DEC.
 ETATIS SVÆ A . LXXXV

10

ORATE PRO EO

Nella 2^a fila avanti l'altare sinistro.

477.

D . O . M.

a. 1804.

CAROLVS VALERIANI SACERD.
 SODALIBVS SS . CORDIS IESV
 5 PER AGNOMEN S . IO . A CRUCE
 DIE III MAII A . MDCCXXXVII
 AGGREGATVS
 ET DIE I MARTII A . MDCCCL
 INTER OBLATOS NVMERATVS
 INVIVIS FRATER
 10 OBIT D . IV . IVLII A . MDCCCIV
 AETATIS SVAE A . LXXXV
 M . IX D . XVI
 ORATE PRO EO

Nella 1^a fila a sinistra.

478.

D . O . M.

a. 1809.

IO . BAPTISTA DE ALTERIIS
 MILES PROFESSVS
 5 HOSPIT . S . IOANN . HIERSOLYM.
 INTER CONFRATRES
 SACRI CORDIS IESV
 DIE XXI AVG . A . MDCCCLIX
 B . LVDOVICÆ ALBERTONÆ
 10 NOMINE IMPOSITO
 DESCRIPTVS
 AC XXV MARTII A . MDCCCLXII
 INTER OBLATOS ASSVMPTVS
 MORTIS MEMORIA EXCITATVS
 VIVENS
 15 HOC SIBI SEPVLCHRVM P.
 OBIT DIE VI IANVARI
 ANNO MDCCCIX
 AETATIS SVAE LXXXIII D . VI
 ORATE PRO EO

Nella 4^a fila a sinistra.

479.

D . O . M.

a. 1809.

ANTONIVS PASSAGNALI
 SACERDOS SPALATENSIS
 IN INSIGNI COLLEGIATA ECCL.
 S . HIERONYMI ILLYRIC . VRBIS
 ARCHIPRESBYTER
 DIE VIII DEC . ANNO . MDCCCV
 5 . ARCHICONFRATERNITATIS
 SACRI CORDIS IESV
 PER AGNOMEN S . DOMINI
 CONSODALIS RECEPITVS
 OBIT DIE IX SEPT . A . MDCCCIX
 AETATIS SVAE ANNO LII
 ORATE PRO EO

Nel pavimento, a sinistra della balaustra dell'altare maggiore.

480.

a. 1810.

D . O . M.

ALOYSIVS LAZZARINI
IN SODALITIO SS . CORDIS IESV
DIE II . IVNI A . MDCCLXV
5 RECEPTVS AGNOMINE
A B . GREGORIO BARBADIGO
ET DIE XXVI MAII A . MDCXCXI
CVM OBLATIS REGENSITVS
HOC SIBI SEPVLGRVM ELEGIT
10 OBIT D . XVII IVL . A . MDCGCX
AETATIS SVAE A . LXVIII

ORATE PRO EO

Nella 3^a fila presso l'altare sinistro.

481.

a. 1811.

D . O . M.

ET MEMORIAE AETERNAE
VINCENTII BENVGCI SACERDOTIS
DOMO ROMA
5 ADIVTORIS A SACR . COGNOSC.
ECCLES . RITIBVS
INTER SODALES SS . CORDIS IESV
III NONAS OCTOBR . MDCCLXI
ADLECTI
10 COGNOMINIS B . MARLE AD NIVES
IN OBLATOR . NVMERVM COOPTATI
II NONAS IVLIAS MDCCLXVII
DECESSIT XII KAL . MAJ . MDCGCXI
QVARTO SVMMVS MODERATOR
15 AETATIS LXX
DECRETO SANCTOR . CONSILII
HONORIS ET AMORIS CAUSA
HIC SITVS EST

ORATE PRO EO

Nella 4^a fila presso l'altare destro.

482.

a. 1812.

D . O . M.

HYACINTHVS PONZETTI
ROMANVS SACERDOS
PRIOR S . PETRI DE VNCINIS
5 DIOEC . TVBERT.
VEN . HVIC ARCHICONFR.
AN . CIOCCCLXIX
DIE XXX MENS . NOVEM . ADSCR.
DICTVSQ . A S . ELEVATHERIO
10 VIVENS SIBI P.
AN . CIOCCCLXXXI
VIXIT A . LXXIII M . VIII
OBIT D . XXIII IVNI A . MDCGCXII

ORATE PRO EO

Nel pavimento (3^a fila) a sinistra.

483.

D O M

a. 1813.

FRATER FRANCISCUS
 A . B . BERNARDO DE AUFIDA
 MARCUO PATRIIUS IAM NARUS
 5 QUI HUIUS U . ARCHICONFRATERN.
 SACRI CORDIS IESU
 NOMEN DEDIT ANNO MDCCXCVII
 DIE XII AUGUSTI
 CARNIS RESURRECTIONEM
 10 HIC EXPECTAT
 OBIT
 DIE XVIII DECEM . MDCCXCIII
 VIXIT ANNOS LXX
 MENSES X DIES XVIII
 15 ORATE PRO EO

Nella 4^a fila presso l'altare sinistro.

484.

D O M

a. 1815.

ADVOCATUS
 CAROLUS BONDACCA
 5 CURLE CAPITOLINÆ
 ALTER COLLATERALIS
 IN SODALITATE
 SACRI CORDIS IESU
 DIE XXX JANUARIJ MDCCCLXIV
 SUB NOMINE S . LAURENTII
 10 AGGREGATUS
 ATQUE DIE II . JUNI MDCCCLXI
 OBLATIS ADIUNCTUS
 OBIT DIE XVI JANUARIJ
 MDCCCLV
 15 ANNO ÆTATIS SUE
 LXXIII.
 ORATE PRO EO

Nel pavimento (5^a fila) presso l'altare destro.

485.

D . O . M.

a. 1822.

DOMINICVS . ROSATI . SACERD . S
 ROMANVS
 5 LATERANENSIS . ARCHIBASILICÆ
 SVBDIAC . BENEFICIARIVS
 SAC . CONG . TRIDENTINI . CONCILII
 INTERPRETATIONI . PRAEPOSITAE
 OFFICIALIS . SVBSTITVTVS
 10 AC . TABVLARIJ . CVSTOS
 IN . SODALITIO . SAC . CORDIS . IESV
 DIE . XV . SEPTIMB . MDCCCLXXII
 S . ALEXII . NOMINE . IMPOSITO
 DESCRIPTVS
 15 AC . XI . MAI . MDCCCLIX
 INTER . OBLATOS . ASSVMPTVS
 VIVENS . HOC . SIBI . SEPVLCHVM . P .
 OBIT . DIE . XIX . AVGVSTI
 ANNO . MDCCCLXXIII
 20 ORATE PRO EO
 VT . SIT . IN . PACE . LOCVS . EIVS

Ne pavimento (3^a fila) a destra.

486.

D . O . M.

a. 1822.

ET MEMORIE ÆTERNÆ
 CAROLI OTTOLINI SACERDOTIS
 PATRIA ROMA
 5 QVI INTER HVIVS SODALITII
 CONFRATRES
 SSMI . CORDIS . IESV
 NON SEPTEMBRIS MDCCXC
 10 S . PETRI COELESTINI NOMINE
 ADSRIPTVS
 IN OBLATOR . NVMERVM COPTATVS
 PRIDIE KAL . MAII MDCCCII
 BIS SVMMI MODERATORIS MVNERE
 FVNCTVS
 15 DIEM CLAVSIT EXTREMVM
 PRIDIE KAL . IVNII MDCCCXXII
 ANNO ÆTAT . SVÆ LXXII MENS V .
 IOANNES BAPTISTA FONTANA
 EX SOBORE NEPOS
 20 POSVIT

ORATE PRO EO

Nel pavimento (4^a fila) avanti l'altare destro.

487.

D . O . M.

a. 1824.

MEMORIAE ET CINERIBVS
 ANTONI BERTAZZOLI
 DOMO CAESENSI
 5 PALATI APOSTOLICI
 SVPELLECTILI PRAEPOSITI
 QVI
 INTER SODALES SS . CORDIS IESV
 COGNOMINE B . IACOBONIS
 10 ADLICTVS
 VII . ID . OCTOBRES A . MDCCXCI.
 INTER OBLATOS ADSCTVS
 VIII . ID . MAIAS A . MDCCCIII
 DECESSIT XIII . KAL . MAIAS
 15 AN . MDCCCXXIV
 ÆTATIS AN . LXIV.
 PHILIPPVS ALOISIVS
 ET CAIETANVS
 PARENTI AMANTISSIMO
 20 PIETATIS CAVSSA
 CVM LACRIMIS POSVERVNT

ORATE PRO EO

Nel pavimento (2^a fila) a sinistra

488.

D . O . M.

a. 1826.

PETRVS BELLI ROMANVS
SAC . PAL . AP . CAESARVM
PATRONVS DE COLLEGIO
V . ARCHICONFRATERNITATIS
SACRI CORDIS IESV
PER AGNOMEN S . PAVLI AP.
CONSODALIS RECEPTVS
DIE XXII . IVNII MDCCXCIV
OBIIT DIE XXVI NOVEMB.
ANNI MDCCCXXVI
ÆTATIS SVÆ AN . LXIX
MEN . IV . D . XXVI

ORATE PRO EO

Nel pavimento (2ª fila) a sinistra.

489.

D . O . M.

a. 1826.

PHILIPPVS ARGENTI
ROMANVS
V . ARCHICONFRATERNITATIS
SACRI CORDIS IESV
PER AGNOMEN S . ANDRÆ AP.
CONSODALIS RECEPTVS
DIE IX . APRILIS MDCCC.
INTER OBLATOS RECENSITVS
DIE II . IVNII MDCCCXI.
OBIIT DIE XXX . NOVEMBRIS
MDCCCXXVI
ÆTATIS SVÆ ANNO LI.
MEN . VIII

ORATE PRO EO

Nel pavimento (5ª fila) presso l'altare sinistro.

490.

D . O . M.

a. 1827.

FR . IGNATHI LORENZINI
A S . BENEDICTO M.
INTER OBLATOS ADSRIPTI
OBIIT
DIE XXV . IVLII MDCCCXXVII

ORATE PRO EO

Nella 1ª fila a sinistra.

491.

D . O . M.

a. 1829.

FRATER FRANCISCVS
A NATIVITATE D. N. I. CHRISTI
PRINCEPS RVSPOLI

5 QVI HVIC VEN . ARCHICONFR.
SACRI CORDIS IESV

NOMEN DEDIT A . MDCCLXXX
DIE II MENSIS FEBRVARI

10 INTER OBLATOS VERO
RELATIVS EST

DIE III MAII A . MDCCLXXXV
CARNIS RESVRRECTIONEM
HIC EXPECTAT

15 OBIT DIE VIII MARTII
MDCCLXXXIX

ETATIS SVÆ ANNOR LXXVII

ORATE PRO EO

Nel pavimento (4^a fila) avanti all'altare sinistro.

492.

D . O . M.

a. 1830.

OSSA

FR . ANTONII A S . MARIA
DOLORIS GLADIO TRANSFIXA

5 ZARLATTI
OBIIIT

DIE VII . AVGVSTII

MDCCLXXX.

ORATE PRO EO

Nel pavimento (2^a fila) a sinistra.

493.

D . O . M.

a. 1834.

HIC IACET PETRVS PAVLVS PAPERI

INTER CONFRATRES SSIMI CORDIS IESV ADSCRIPTVS
SVB COGNOMINE S . BIRGITTE DIE VII . IVNII MDCCLVII

5 INTER OBLATOS VERO XXXI . MAII MDCCLXXI

PLACIDISSIME DECESSIT

DIE XXII . NOVEMBRIS ANNI MDCCLXXXIV

VIXIT ANNOS LIV.

10 Vxor CVM LACRYMIS

HOC MONVMENTVM POSVIT

VALE IN PACE

Nel pavimento avanti il confessionale sinistro.

494.

D . O . M. a. 1837.

HIC . ANASTASIM . PRAESTOLATVR
ANGELVS . CAVAGNARIVS
DOMO . PLACENTIA

5 INTER . SODALES . SS . CORDIS . IESV
RELATVS . KAL . IVLIAS . A . MDCCCXXVII.
MARTINI . EPISCOPI . AGNOMINE
QVIEVIT . IN . DOMINO . AETAT . A . LXXI.
DIE . XVIII . APRIL

10 AB . O . R . MDCCCXXXVII.
AVE . FRATER
IN . PVLCRITVDINE . PACIS

Nel pavimento sulla destra della balaustra dell'altare maggiore.

495.

D . O . M. a. 1837.

FR . PETRUS . A . S . VERIANO . M.
SICOTTI . ROMANUS

5 IN . SODAL . SSMI . CORDIS IESU
DIE . XXII . MAII . MDCCCXXV
ADSCRIPTVS

DIE . XXI . MAII . MDCCCXXXVII.
INTER . OBLATOS . RECENSITVS

Nel pavimento (1ª fila) a destra.

496.

D . () . M. a. 1837.

PETRVS . PHILIPPVS . PHILIPPANIVS
DOMO . ROMÆ
S . PALATH . APOSTOLICI

5 EJVSQVE . PRAEFECTVRE . PATRONVS
INTER . SODALES . SSMI . CORDIS . IESV
SVMPTO . NOMINE . A . S . PETRONILLA
KAL . IAN . MDCCCLXXXI . RECEPVS
IN . OBLATORVM . NVMERO

10 III . NON . IVN . MDCCXCV . COOPTATVS
HVJVS . SODALITII
XIII . KAL . IVL . MDCCCXXV
MODERATOR . RENVCIATVS

15 HVNC . SIBI . VIVENS . LOCVM . ELEGIT
OBIT . XVI . KAL . IVN . MDCCCXXXVII
ANNOS . NATVS . LXXXI . D . XXII

Nel pavimento (2ª fila) a destra presso la porta della sagrestia.

497.

GEORGIUS . CASTELLANIUS . DOMO . ROMA
 VEN . ARCHICONFR . SS . CORDIS JESU
 V . N . JULII . A . MDCCXXV . ADLEG
 A . B . JACOBONE . NUNCUPATUS

a. 1837.

5

ADHUC . VIVENS
 HOC . CONDITORIUM . SUIS . CINERIBUS . ELEGIT
 IN . DNO . REQUIEUIT . NOMIS . JULII
 A . MDCCXXXVII
 ET . A . LH . P . M.

10

GRATE PRO EO

Nel pavimento avanti il confessionale destro.

498.

OSSA

a. 1842.

FR . ALOISII

A . S . HIER . EMILIANI
 CAN . EMILIANI . PRESB.

5

XVII . FEB . MDCCCLII
 DECESS

Nel pavimento dell'area rotonda del cimitero (circolo sinistro) presso la porta della chiesa.

499.

CINERES

a. 1842.

F . JOSEPHI . A . S . GREGORIO . PRESB
 BELLI . ROMANO

5

QUI . IN . LYCEO . SAPIENTIE
 ARTEM . MEDICAM . TRADIDIT
 PRESES . COLLEGII . MEDICI
 ANNOS . QUAMPLURES
 DECESSIT . PRID . ID . APRILIS

10

AN . MDCCCLII
 ET . SUE . LXXXVII

Nella medesima area (circolo destro).

500.

HIC . REQUIESCUNT . OSSA

a. 1843.

FR . CAMILLI

A . S . IULIANA . DE . FALCONERIIIS
 POLVEROSI

5

QVI
 DIE . XIX . MAII . MDCCCLIX
 INTER . SODALES . NOSTROS
 COOPTATUS

DECESSIT . DIE . VI . MAII . MDCCCLXIII
 ETATIS . AN . LXI . P . M.

Nel pavimento appena si entra la chiesa.

501.

OSSA
 JOANNIS . BAPTISTAE . VIA
 QVI . HVIVS . VEN . ARCH.
 SS . CORDIS . JESV
 5 ACCENSI . MVNVS . EXERCVIT
 MDCCCLIII

a. 1843.

ORATE . PRO . EO

Nel pavimento appena si entra il cimitero.

502.

A . P . Q
 CINERIBVS . IACOBI . LVNATI
 VITA . FVNCTI
 XI . CAL . IAN . AN . M . DCCCXLIV
 5 AET . LXXV
 QVEM . SOCIVM
 AGNOMINE . CHRYSOGONO
 INDE . AB . AN . M . DCCCXIV
 SODALES . SSMI . CORDIS . IESV
 10 MODERATOREM . IVSSERVNT
 AN . MDCCC . XXXIII
 IOSEPHI . FILIVS . MOERENS
 P C.

a. 1844.

Nel pavimento dell'area rotonda, avanti la porta che mette in chiesa.

503.

D . O . M
 FRANCISCUS . MORETTI
 IN . ROMANA . CURIA . ADVOCATUS
 DOMO . ROMA
 5 S . P . A.
 CAUSAR . DE . COLLEGIO . PATRONVS
 IN . TRIBVN . DATARIE . APPLICÆ
 OFFICII . VACATIONVM
 PER . OBITVM . PÆFECTVS
 10 IN . VEN . SODALITIO
 SANCTISSIMI . CORDIS . JESV
 X . KAL . JUNII . A . MDCLXXXV
 ASSVMPTO . COGNOM . SS . QUATVOR
 ADSCRIPTE
 15 ET . III . NONAS . JUNII . A . MDCCCXI
 IN . OBLATOR . NUMERO . DESIGNATUS
 HUNC . VIVENS
 LOCVM . SIBI . DEFVNCTO . PARAVIT
 OBIT
 20 XVIII . KAL . MAIAS . MDCCCXLIV

a. 1844.

Nel pavimento (3^a fila) avanti l'altare destro.

504.

a. 1845.

A . ꝛ . Ω

EQ . FRANCISCUS . URBINUS
E . DUCIBUS . GRAVINAE
DOMO . NEAPOLI

5 SUB . AGNOM . S . CORDIS . MARIAE
CONFRATER . ADLECTIVS
OBLATORUM . NUMERO . RELATUS
BIS . SODALITATIS . UNIVERSAE
SUMMUS . MODERATOR

10 IN . DOMINO . REQUIEVIT
PRID . NON . IAN . A . MDCCCXLV
AETATIS . LXIX

Nel pavimento dell'arca del cimitero (circolo sinistro) presso la porta della chiesa.

505.

a. 1845.

A . ꝛ . Ω

FR . IACOBVS . THEODOLI
PATRICIA . GENTE . ROMANA
EQVES . MELITENSIS

5 CVI . IN . SODAL . SS . CORD . IESV
ADLECTO . NON . SEPT
AN . M . DCCC . XXX.
A . S . THEODVLO . M.
COGNOMEN . FVIT

10 DECESS . IV . ID . MART.
AN . M . DCCC . XLV.
AET . LXVI.

Nel pavimento della sagrestia avanti la porta che mette in chi sa.

506.

a. 1648.

ꝛ . H . S . E . ꝛ

FR . THOMAS . PRELĀ

EX . INS . CORSICA . DOMO . MANTINO
ARCHIATER . PII . VII . PONT . MAX.

5 CVI . A . S . PIO . V . AGNOMEN . FVIT
ADLECTUS . INTFR . SODALES
SACRI . CORDIS . IESU
NON . DECEMB . AN . MDCCCXIX
ET . IN . ORDINEM . OBLATORVM

10 V . NON . MAI . AN . MDCCCXXIX
PIE . DECESSIT . III . KAL . MART.
AN . MDCCCXLVI
HERES . POSVIT

Nel pavimento dell'area scoperta del cimitero (circolo sinistro) presso la porta della chiesa.

507.

D . O . M

a. 1847.

CAROLVS . AMBROSIVS . DE . AVGVSTINIS
 IOSEPHI . F . NOVARIENSIS
 PATRICIVS . SAMMARINENSIVM
 5 SVAE . GENTIS . POSTREMVVS
 EPISCOPI . ALIAS . PRINCIPIS . FVLDENS . CONSILIARIVS
 PATRIAR . BASIL . VATICANAE . PRESBITER . RENEFCIARIVS
 EQVES . ORDINIS . AQVILA . RVBRA
 10 IN . SODALES . SSMI . CORDIS . IESV
 INDITO . SIBI . NOMINE . A . S . FERMINA
 IV . NON . IYNNII . MDCCXCIII . ADSCRIPTVS
 IN . IPSORVM . SODALIVM . OBLATORVM . NVMERVM
 VII . IDVS . IVN . MDCCCI . ADLECTVS
 15 SODALITII . XVII . KAL . IVLII . MDCCCXIII
 ET . PRIDIE . IDVS . JVN . MDCCCLII
 MODERATOR . RENVNGIATVS
 OBIIIT . KAL . JVN . MDCCCLVII
 AN . NAT . LXXXIII . MENS . V . DIES . IV

Nel pavimento avanti l'altare maggiore a sinistra.

508.

a. 1848.

HEIC . SITVS . EST
 PHILIPPVS . IOSEPHI . F . AQVARI
 ROMANVS . QVI . INTER . SODALES
 SACRI . CORDIS . IESV
 5 VI . ID . AVG . AN . MDCCCLII . COOPTATVS
 A . SS . VALENTINO . ET . HILARIO
 COGNOMEN . OBTINVIT
 HIC . PRIOR . BIS . RENVNGIATVS
 SODALITIO . PRAEFVIT
 10 VIXIT . ANN . LXX . M . X . D . XII
 OBIIIT . XIV . K . APR . AN . MDCCCLXVIII
 VXOR . ET . FILII . TITVLVM . POSVERE

Nel pavimento appena si entra la chiesa.

509.

a. inc.

PHILIPPVS . VIA
 JO . BAP . NEPOS
 HVIVS . VEN . ARCHIEPIS . SS . GORDIS . IESV
 ACCENSI . MVNVVS . OBIEVS
 5 SIBI . MVVS . POSVIT
 OBIIIT . DIE
 ORATE . PRO . FO

Nel pavimento appena si entra il Cimitero.

510.

D . O . M.

a. 1849.

MICHAEL . COLVAINA . SACERDOS . ROMANVS
 LATERAN . ARCHIB . PRESB . BENEFIC . DECANVS
 AC . IN . EAD . SACR . CAEREM . PRAEFECTVS
 5 S . C . IMMVNIT . ECCLES . SVBSTIT . A . SECRETIS
 ACADEMIE . THEOLOGICAE . CENSOR . EMERITVS
 CAETVS . PRESB . S . PAVLI . SECRET . GENERAL
 ANNIS . PLVS . L . VERI . DEI . PRAEPO
 INTER . SOD . SS . CORDIS . IESV . ANNO . MDCCCXVIII
 10 SVB . COGNOMINE . S . IOSEPH
 INTER . ORLATOS . ANNO . MDCCCXIX . COOPTATVS
 VNIVERSI . SODALITII . MODERATOR
 ANN . MDCCCXXXV . ET . ITERVM . MDCCCXLVI
 PHS . CONFRATRVM . PRECIBVS . CONFIDENS
 15 SIBI . VIVENS . POSVIT
 VXIT . ANNIS . LXVIII . MENS . I . DIES . XXIV
 OBIT . DIE . II . MARTII . MDCCCXLIX

Nel pavimento avanti l'altare maggiore, a destra.

511.

OSSA

a. 1848.

FR . PHIL . A . S . IO . FR . DE . CHANTAL
 ANGELILLI . ROM
 SACROS . BAS . VAT . BENEF . AC . PARR
 5 CHOLERICO . MORBO . CORREPTI
 OLIM . IN . AGRO . VERANO
 SEPARATIM . SEPULTA
 HIC . POSTEA . TRANSLATA
 VIXIT . A . XXXIX . M . V . D . XVIII

Nel pavimento dell'area del cimitero (circolo sinistro) presso la porta della chiesa.

512

OSSA

a. 1850.

CAROLI . ALOISII . DELFINI
 E . COLLEG . TABULAR . URBS
 NOMINE . A . S . ALEXIO
 5 INTER . SODALES . SS . C . J
 DEP . DIE . XIX . JANUARI
 ANN . MDCCCL
 AET . S . LXII

Nel pavimento suddetto.

513.

D . O . M.

a. 1850.

- HIC . REQUIESCUNT . OSSA
 HANNIBALIS . GAROFALI . ROMANI
 QUI
 5 INTER . SODALES . SSMI . CORDIS . IESU
 DIE . VI . FEBRUARII . MDCCCXLI
 SUB . AGNOMINE . S . STANISLAI . KOSTKA
 ADLECTUS
 DIE . VERO . IX . MAII . MDCCCL
 10 INTER . OBLATOS . RECENSITUS
 HUNG . SIBI . VIVENS . LOCUM
 PARAVIT
 VIXIT . ANN .
 DECESSIT . DIE .
- 15 OHATE . PRO . IO

Nel pavimento avanti la porta della chiesa, a sinistra.

514.

THOMAS . DI . SOMMA

a. 1850.

- EX . DYNASTIS . DEL . COLLE
 SACERD . NEAPOLIT . CANON . VATIC.
 A . S . PETRO . APOST.
 5 SODALICIO . CORDIS . IESU
 III . ID . IVN . A . MDCCCL
 ADSSCRIPTVS
 MOX . XII . KAL . AVGVSTI
 DEFVNCTVS

Nel pavimento dell'area che precede la chiesa (circolo sinistro).

515.

A P Ω

a. 1850.

- LYDOVICVS . PONZI LEONI
 CAN . VATICANVS
 AB . ANNO . M . D . CCCXI
 5 IN . SODALIB . SS . CORDIS . IESU
 A . S . BARTHOLOMAEO . AP.
 ET . EX . OBLATIS . ALTER
 V . IDVS . MAIAS . AN . MDCCCXXIV
 IAMDIV . APTVS . COELO
 10 OMNIBVS . HEV ! DESIDERATVS
 XIX . KAL . NOV . M . D . CCCL
 HEIC . COMPOSITVS . EST
 VIXIT . AN . LXXVIII . D . X

Nel pavimento della sagrestia avanti la porta della chiesa.

516.

P P

HIC . SITVS . EST

ALOISIVS . BONINI

ANTIST . SAC . XII . VIR . LIT

SVPR . PROVOC . IVDICANDIS

INTER . SODALES

SS . CORDIS . JESV

NOMINE . A . S . VBALDO

VI . NON . MAJ . AN . MDCCCLXXX

ADLECTVS

DEC . XVI . KAL . FEBR

MDCCCLIII

AETATIS . SVAE . LII

a. 1853

Nel pavimento della sagrestia avanti la porta che mette alla chiesa.

517.

P P

EX AGRO . VERANO . INLATA . OSSA

EQUIT . CAMILLI . PISTRVCCII

SCVLP TORIS

CVI . AGNOMEN . A . S . FERMINA

VIX . A . XLIII . M . IV . D . XIV.

OBIIT . D . XXXVII . AVG.

A . MDCCCLIV.

ASIATICA . LVE . CONSVMP TVS

a. 1854.

Nel pavimento dell'area che precede la chiesa (circolo destro).

518.

P P

FR . PETRVS . MOIA . ROMANVS

A . S . VLDARICO

SODALITIO . SS . CORDIS . JESV

DIE . XXV . IYNNII . MDCCCLXX

ADSCRIPTVS

DIE . V . MAII . MDCCCLXXXIII

INTER . OBLATOS . REGENSIVS

OBIIT . DIE . XVII . OCTOB

MDCCCLIV

AET . SVAE . AN . LXIII . M . VI . D . XVI

a. 1854.

Nel pavimento della sagrestia avanti la porta che mette alla chiesa.

522.

A . P . Ω

a. 1856.

CAIETANO . DIAMILLA
 QUI . ALOISIVS . CONZ . AVDIENS
 IN . SODAL . SS . CORDIS . IESV
 5 MAGISTER . RENVNCIATVS
 VI . ID . IVN . A . MDCCCLXV
 DECESS . VII KAL . FEB . A . MDCCCLVI
 AET . SVAE . LXXI
 10 CONSILII . SANCTIORIS . DECR^o
 ET . STUDIO
 CONDITORIVM . CVM . TITVLO

Nel pavimento della sagrestia avanti la porta che mette alla chiesa.

523.

D O M

a. 1856.

PETRVS PAVLVS ANTONI FILIVS
 FRATTINI
 DOMO ROMA
 5 INTER SODALES SS . CORDIS IESV
 PRID . NON . IVNI AN . MDCCIIIC
 CONSCRIPTVS
 COGNOMENTO S . ANASTASÆ
 10 ET V . NON . MAI MDCCCIX . OBLATVS
 INCENSISSIMO
 IN SODALITATEM AMORE
 QVAM
 ALTERAM QVASI PARENTEM
 COLVIT
 15 VIVENS HUNC SIBI LOCVM ELEGIT
 VT VBI ERAT THESAVRVS
 IBI ESSET COR SVVM
 DIS SODALITATI PREFVIT
 OBIIT . DIE . V . MARTII . MDCCCLVI
 20 ORATE PRO EO

Nel pavimento (5* fila) presso l'altare destro.

524.

A . P . Ω

a. 1856.

MORTALES . EXUVIÆ
 IOACHIM . MEROLLI
 A . B . FIDELE . MARIA
 5 VIRI . PIENTISSIMI
 HVIC . SODALITIO
 AN . MDCCXXXII . ADLECTI
 DIE . XXIX . IVNI . MDCCCLVI
 ANN . XLVII . VITA . PVNCTI
 10 SVORVM . CVRA
 HEV . NON . LENIENDO . DOLORE
 HVC . AD . RESVRECTIONEM
 TRANSLATE
 REQUIEM . ADPRECAMINOR

Nel pavimento della sagrestia avanti la porta che mette alla chiesa.

525.

A . R . Ω

a. 1856.

HEIC . SITVS . EST
 KAROLVS . FILIVS . ANDREAE . QVARTI
 PRINCIPIS . AB . AVRIA . PAMPHYLJ . LANDI
 5 ET . LEOPOLDAE . MARIAE . AB . DYNASTIS
 SABAVDIAE . CARIGNANO
 EQVES . HIEROSOLYMITANVS
 HVIC . VEN . ARCICONFRATERNITATI
 SSMI . CORDIS . IESV
 10 A . S . VITALE . INTER . SODALES . ADSRIPTVS
 DIE . XI . MEN . JVL . ANN . MDCCCXIX
 QVATER . PRAEFVIT . ELECTVS
 ROMAE . NATVS . IDIBVS . APRILIS
 MDCCCLXXXI
 OBIT . IN . PACE . CHRISTI
 15 XIII . KAL . IVL . A . MDCCCLVI
 AETATIS . SVAE . LXXV . M . II . D . VI

ORATE . PRO . EO

Nel pavimento avanti l'ingresso della chiesa.

526.

A . R . Ω

a. 1858.

FR . IOSEPHVS . THEODOLI
 PATRICIA . GENTE . ROMANA
 EQVES . AQVILA . ATESTIN
 5 CVI . IN . SODAL . SS . CORD . IESV
 ABLECTO . III . CAL . DEC .
 AN . M . DCCC . XLVI .
 A . S . THEODVLO . M .
 COGNOMEN . FVIT
 10 DECESS . XVI . CAL . SENT .
 AN . M . DCCC . LVII .
 AET . XLVIII . M . I .

Nel pavimento della sagrestia avanti la porta che mette alla chiesa.

527.

OSSA

a. 1858.

ANGELI . MEZZETTI
 CVI . ET . A . S . FRANCISCO . SALÉSIO
 INTER . SODALES
 5 SACRI . CORDIS . IESV
 COGNOMEN . FVIT
 VIXIT . ANN . LXXII
 OCCVBVIT . REPENTINO
 VI . IDVS . SENT . AN . M . D . CCC . LVIII

ORATE . PRO . EO

Nel pavimento dell'area che precede la chiesa (circolo destro).

528.

A . R . Q

a. 1850.

FVLVIVS . PHILIPPANIVS

DOMO . ROMA

S . PALATHI . APOSTOLICI

5 EIVSQVE . PRAEFECTVRAE . PATRONVS
 INTER . SODALES . SSMI . CORDIS . IESV
 SVMPTO . NOMINE . A . S . PAVLO
 II . KAL . OCT . MDCCCLXXIX . RECEPVS
 IN . OBLATORVM . NVMERO

10 IDIBVS . MAII . MDCCCLXIV . COOPTAVS
 OBIT . III . ID . IANVARI . MDCCCLIX
 ANNOS . NATVS . LX . M . VI . D . XXVII
 VNOR . ET . FILIAE
 M . P .

10 ORATE . PRO . EO

Nel pavimento (2^a fila) avanti il cancello del cimitero.

529.

D O M

a. 1850.

HIC . REQUIESCIT.

PAVLVS . COMES . CANALE

VEN . ARCHICONFRATERNITATIS

5 SACRI . CORDIS . IESV
 VI . KAL . DECEMBRIS MDCCCLIII.
 S . TELESPHORI . NOMINE
 INTER . FRATRES . ADSRIPTVS.
 OBIT . NON . AVGVSTI MDCCCLIX.

10 ORATE . PRO . EO

Nel pavimento dell'area che precede la chiesa (circolo a destra).

530.

D O M

a. 1850.

KAROLVS . MATHAENS . ANTONINI

CIRAEVS . LONGIGNANI . NATVS

ANNO . MDCCCLXXXI

5 PRIDIE . IDVS . MAII
 IN . SODALITATE . CORDIS . IESV
 ADSRIPTVS

DIE . XVII . NOVEMBRIS . MDCCCLXXXIII

SVB . NOMINE . S . PETRI . IN . VINCVLIS

10 OBIT . AN . MDCCCLIX . VI . KAL . DECEMB

ORATE . PRO . EO

Nel pavimento avanti il cimitero a destra (1^a fila).

531.

A . P . Q

a. 1860

ALEXIVS . DOMINICI . F . ALIBRANDIVS

DOMO . ROMA

INTER . SODALES . SACRI . CORDIS . IESV

5 IACOBI . MIN . NOMINE . ADLECTVS

III . VIR . MENSÆ . PUBLICÆ

IVRIDVS . PATROCINANDIS

IN . HOC . CONDITORIO

QVOD . SIBI . VIVENS . ELEGIT

10 DEPOSITVS . EST . XV . KAL . MART . AN . MDCCCLX

AETATIS . SVÆ . LXIII

REQUIEM . CAELESTEM . EI . ADPRECAMINI

Nel pavimento avanti l'ingresso della chiesa, a destra.

532.

A . P . Q

a. 1861.

VALERIANVS . BALTHASS . F . CVGNONIVS

INTER . SODALES . SAC . CORDIS . IESV

5 COGNOMENTO . HERMENEGILDVS

VIII . ID . AVG . A . MDCCCLXV

SVPRA . NVMERVM . ADLECTVS

IV . NON . MAI . A . MDCCCLXVI

IN . OBLATORVM . COETVM . COOPTATVS

IN . CONDITORIO

10 QVOD . SIBI . VIVENS . COMPARAVIT

DEPOSITVS . EST . NON . MAI . A . MDCCCLXI

ANNOS . NATVS . LXXVII

REQUIEM . AETERNAM

DONA . EI . DOMINE

Nel pavimento suddetto.

533.

D . O . N

a. 1862.

FRATRI . JACOBO . A . SS . CORDE . B . M . V .

E . FAM . GAMBARO . JANNVENSIS

CVBIC . A . SECRETIS . SEMI . D . P .

5 E . COLL . CANON . S . MARLE . AD . MARTIR

OBIT . ANN . MDCCCLXII . DIE . V . SEPTEM

AETAT . SVÆ . LXIII

Nel pavimento avanti il cimitero, a destra (1ª fila).

534.

FR . ALOISIUS . A . SS . CRUCE a. 1864.
 CIPIGNOLI . ROMANVS
 INTER . SODALES . SS . CORDIS . IESV
 DIE . VII . APRILIS
 5 A . MDCCCXXXIX
 REGENSIVS
 HVIC . SIBI . VIVENS
 SEPVLCHRVM . ELEGIT
 ET . IN . OBLATORVM . NVMERO
 10 DIE . IV . MAII . MDCCCLVI
 OBIT DIE . X
 SEPTEMBRIS . A . MDCCCLXIV

Nel pavimento appena si entra la chiesa.

535.

A P Q a. 1864.
 ANDREÆ MARLE VINCENTII F FRATTINIO
 DOMO ROMA PRÆSBYTERO
 DOCTORI THEOL JVRISQVE PONTIFICII ET CIVILIS
 5 QVI
 CANONICVS LIBERIANVS ET VATICANVS
 ANTISTES DOMESTICVS ADIVTVS SACRI CONSILII
 QVÆSTOR DE HONORIBVS CÆLESTIBVS
 DECANVS COLLEGII PROTONOTARIORVM APOST
 10 EQVES TORQVATVS A CORONA FERREA
 HVIC SODALITI ADSRIPTVS
 A MARIA ▼ AD TEMPLVM DEDVCTV APPELLATVS
 ATQVE ETIAM PRÆSES
 DIVINAM MOLESTAMQVE ÆGROTATIONEM
 15 PATIENTISSIME PERPESSVS
 VIXIT AN LXXXVI
 DECESSIT XVII KAL NOVEEMB AN MDCCCLXIV
 EQVES CANDIDVS HERES
 PATRVO BENEMERENTISSIMO

Nel pavimento avanti il cimitero, a sinistra (2ª fila).

536.

A . P . Ω

a. 1865.

IOANNES : BAPTISTA . CAVAZZI

DOMO . ROMA

S . R . V . INQUISITIONIS . PATROCINATOR

5 R . C . A . SALABIAE . ANNONAE . IN . URBE

PRAEFFECTVS

QVI . IN . S . CORDIS : IESV . SODALITIVM

ANNO . MDCCCXI . ADSCITVS

COGNOMENTO . A . S . KAROLO

10 INTER . OBLATOS . MDCCCLIX

COOPTATVS . EST

HIC . VBI . RELIGIONIS . OFFICIA . COLEBAT

SIBI . HOC . CONDITORIVM . VIVENS . ELEGIT

DECESSIT . A . R . S . XX . FEB . MDCCCLXV

15 AETATIS . SVAE LXIV . MEN . VIII

DIES . XXVII

EIVS . ANIMAE . PACEM . ADPRECAMINI

Nel pavimento avanti il cimitero, a destra (1^a fila).

537.

P

a. 1865.

QUIETI . ET . MEMORIAE

MICHAELIS . ALVAREZ . DE . CASTRO

CVI . A . S . CABR . ANCHANG . FVIT . AGNOMEN

5 INTER . SODALES . SSMI . CORDIS . IESV

VIXIT . AN . LXXXIV . MENS . IX . DIES . VII

OBIIT . XV . KAL . MART . AN . MDCCCLXV

IOANNES . CAROLVS . PHILIPPVS . ANGELVS . FILI

POSVERE

Nel pavimento suddetto, a sinistra (2^a fila).

538.

D . O . M.

a. 1867.

ALOHISIVS . CAN . LENTI . FOROSEMP

A . DIE . IV . MARTII . MDCCCXLV

SSMI . CORDIS . IESV . SODALIS

5 DE . NOMINE

S . RAYMUNDI . A . PENNAFORT

NATIVS

DIE . VI . SEPTEMBRIS . MDCCCVI

SIBI . VIVENS . FECIT

10 OBIIT . DIE . XXX . IANVARI . MDCCCLXVII

ORATE . PRO . EO

Nel pavimento avanti l'ingresso della chiesa.

589.

PIO . IX . PONT . MAX.

z. 1827.

QVEM . PRAESTANTISSIMO . DEI . NUMINE

VLTRA . PETRI . ANNOS

IN . SEDE . OMNIUM . PRINCIPE

5

INCOLUMEM . . . SOSPITEMQVE

ORBIS . CATHOLICVS . GRATVLATVR

ARCHISODALITIVM

A . CORDE . SANCTISSIMO . D . N . IESV

MEMORIAE . LAETITIAEQVE . CAVSSA

10

SODALI . VETERI

PARENTI . ET . FAVTORI . SVO

ANNO . CHR . MDCCCLXXI.

Nella parete sinistra dell' Oratorio.

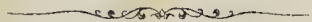

PARTE XXVI.

SS. COSMA E DAMIANO

(IN TRASTEVERE)



Alcuni vogliono riconoscere la fondazione di questa chiesa nel X secolo ai tempi probabilmente di Alberico e Crescenzo, altri poi (v. Alveri *Roma in Ogni Stato*, ecc. p. 347, col. 1^a) scrivono che lo fu dai monaci Benedettini nello stesso terreno posseduto dall'abbate S. Benedetto. Ciò che è positivo si è che nel secolo XI troviamo memorie sepolcrali, e in una di queste è menzionato un tal Odimondo nobile patrizio che ristaura il convento, e la chiesa che Alessandro III consacrò il 15 Novembre 1069 in onore dei SS. Martiri Cosma e Damiano. In origine fu abbazia di monaci Benedettini ai quali nel 1233 per ordine di Gregorio IX furono surrogate le monache del medesimo ordine Benedettino, le quali furono poi traslocate nel monastero di S. Sisto vecchio. Nel 1250 vi presero stanza altre monache sotto la regola di S. Chiara, delle quali furono fondatrici suor Serafina e suor Teodora monache professe in Foligno fatte venire a Roma a questo scopo.

Asceso al pontificato Sisto IV riedificò dai fondamenti nel 1475 chiesa e monastero, come viene chiarito da due iscrizioni che si leggono sopra la porta della chiesa, e sopra quella del monastero. Nel 1607 la chiesa fu nuovamente rinnovata, e decorata di pitture per ordine di suor Orsola Formicini, e nel 1871 rimessa a nuovo, decorate le pareti di pitture, e lastricato il pavimento di marmo.

Le iscrizioni che io riporto esistono quasi tutte, e si trovano nel luogo da me indicato, ma io non le ho vedute perchè si trovano nell'interno del monastero, e vi è clausura.

La chiesa situata nella Regione Trastevere nel prato detto *di S. Cosimato*, ha un portichetto sorretto da colonne che precede la porta che introduce in un cortile che fu l'antico atrio.

SS. COSMA E DAMIANO

(IN TRASTEVERE)

SECOLO XI.

540.

a. 1069.

PRESVL ALEXANDER ROMANE SEDIS IN ARGE RITE SECVNDVS ERAT
PRECIBVSQ . FLEXVS HONESTIS PATRIS ODMVNDI RECTORIS TVM:
DOMVS HVIVS HANC TERNIS AVCTA SACRAVIT SEDIBVS AVLA
ANNORV DNI CICLVS MILVS IBAT SEXAGINTA SIMVL SEX DVCENS
5 ANNOS VOLVEBAT TERNOS INDICTIO TER QVIA CVRSVS
MENSE NOVEBRE DIES TER QVINOS FORTE GERENE AD HONORE
IGITVR SPECIALI TER VESTRV O INCLITI MARTIRES
COSME ET DAMIANE DEDICATA EST VOBIS
BASILICA ET COMVNI TER CVNTORV QVORV VEL SACRA
10 HIC RECONDVTVR PIGNORA VEL SVNOTATA
NOMINA RECENSENTVR SCILICET SCE DI GENI
TRICIS AC VIRGINIS MARIE SCORV COSME E DAMIANI
SCIQ BENEDICTI AC EMERENTIANE
HN PYBNO . HBP AD . ANDBP . ΣΘΜΝ

Questa memoria che esiste ancora nel pavimento del coro situato nell'interno del-monastero, l'ho copiata dal Gal-
letti (*Cod. Vat.* 7921^a. carta 33 n. 94) in cui si legge che è scolpita in una gran tavola di marmo che serve di pra-
della all'altare del coro delle monache.

541.

SPES QVIBVS EST MVNDI STUDEANT MEMINISSE ODI MVNDI. a. 1074.
 COENOBII PATRIS PAULI COSME ET DAMIANI.
 ILLE SPREVIT MVNDVM CLARA DE STIRPE ORIVNDVS.
 A PATRE DONATVS EX PCTO CVM PATRE SACRATVS.
 5 SIC QVOQVE DEVOTA NITVIT GENERATIO TOTA
 RELIGIONE PIA FARSENSIS VIRGO MARIA.
 INSTRICTVS ROME DIGNO DECVSAVIT HONORE.
 INTER MAGNATES PALATINOS NEQ NE PRIMATES.
 EXTITIT INSIGNIS NIMIVM DILECTVS AB ILLIS
 10 PARVVS ERAT PARVIS PAREBAT MAXIMVS ALTIS.
 DISCRETIVS RECTOR DVLCIS FORTISQ PROTector
 CVIVS OB EXEMPLVM MICAT HEC DOMVS INTVS ET EXTRA
 TERRA TEGIT MEMBRA SIT SPIRITVS EIVS IN ETHRA.
 OBIT IN PACE III IDVS IANVARIAS M^{ILL} . LXXIII INDIC . XI

Ho copiato questa interessantissima memoria da una scheda del Marini che trovai nel fine del Codice Vaticano 7847, e siccome è mancante in principio l'ho supplita col testo che leggesi nella copia della storia di questa chiesa scritta da suor Orsola Formicini inscritta nel codice citato car. 45^{to}. nel quale leggesi quanto segue. Vi è un epitafio in una tavola di marmo appresso, over dietro le casse dell'abadessato, qual doveva star sopra la sepoltura d'un Abate detto D. Paolo. essendo che tutto quel anito son sepolture, si ben hora per lo amatonar del detto anito son ricoperte de calcina, quando furno detti aniti imbiancati francesca Cialdoni, qual era Capo portenara, et e la decana del Monrio vedendo il desiderio che evo di veder ditte lettere, chiamò du' giovane S. Maria Magna, Vitalesca, et S. Costanza Andosilla tutte dua romane nobilissime, et li fe levar con un coltello quella calcè, qual fecero cortesemente, et con diligenza il tutto, dove si son poi viste, et lette senza difficoltà. Et son queste le lettere SPES QVIBVS ECC.

Nello scorso secolo il Galletti (Cod. Vat. 7921^A. car. 33^{vo}. n. 94^B) scrive di averla vista non molto lontano dalla porta della clausura del detto monastero a man sinistra venendo dalla medesima porta nel muro, e che una parte di questa era coperta da un grande armario dove si conserva l'archivio del monastero.

SECOLO XV.

542.

A DI XXII . DI IVNIO M^O CCCC LXXV. a. 1475.
 FL. (sic) S^{MO}. S. NC^O. SISTO . PP^A. III. FV AL MO
 NAST^O . DI SCTO COSMATO . ET.
 CONCESSE . AD TVATE . LE MONA
 5 CHE . ENTI . ET . FVTVRE . CH^O . I . QLLO
 ALTERE . DENTRO . FVSSERO . TVCTE
 LE . IDVLGETIE . DI RO^A . COSSI . COMO
 SONO . LOCO . ET TPE . ET . CONCESSALI
 CU . LE POTESSO . DARE . ALI PARE
 10 NTI . LORO . VIVI . ET . DEFVNTE

Fu veduta dal Galletti (Cod. Vat. 7921^A. car. 33 n. 93) nel muro del coro dell'antica chiesa sotto l'Abside. Leggesi anche nel Terribilini (Cod. Casanat. XX, XI, III, T. 3, car. non num.).

543.

SYXTVS . III . PŌN . MAX . FVNDAVIT . ANNO . IVBILEI . MCCCCLXXV a. 1475.

Nell'architrave della porta d'ingresso della chiesa, e ripetuta con qualche variante in quello della porta del monastero.

544.

	GENEROSE	a. inc.
	FRANCHETE	
	DE RVERE	
	SIXTI III . PONT.	
5	MAX . SECYNDAM	
	CARNEM SORORIS	
	DVLCISSIME	
	MVLIERIS RELIGIO	
	SSME (sic) CORPVS	
10	SVB HOC LAPIDE	
	IACET	

Fu veduta e copiata dal Galletti (*Cod. Vat.* 7921^a, car. 33^o, n. 94^o) nell'interno del coro nel pavimento accanto al leggiuo.

SECOLO XVI.

545.

	D . O . M.	a. 1522.
	PAVLINEA NOBILI MATRONA RO.	
	NICOLAVS DE BOVE SVO LIBERORQVE	
	NO SINE DOLORE PERPETVO ET LACHRI	
5	MIS CONIUGI OPT . ET B . N . FECIT	
	VIX . AN . XLIII . M . D . XVII	

Dall'Anonimo Spagnuolo (*Cod. Chig* I, V, 167, fol. 23^o).

SECOLO XVII.

546.

	B . MATER . DFI . INTACTA.	a. 1639.
	VIRGO . GLORIOSA.	
	REGINA . MVNDI.	
	INTERCEDE . PRO . NOBIS	
5	AN . SAL . MDCXXXIX	
	EX . DEVOTIONE	
	SOR . CONSTANTIAE . ANDROSILLAE	

Nell'altare maggiore. Nel Galletti (*Inscr. Rom.* T. III, Append. ad Cl. VI, n. 49, p. CCCCLXXXI) leggonsi i due ultimi versi soltanto.

436.

a. 1871.

QUESTO TEMPIO
 DETTO SAN COSIMATO
 CON MOLTI RISTAURI ABBELLITO
 L' ANNO DEL SIGNORE 1871

5 ANNUNZIA
 LE VIRTU' I MERITI LA GLORIA
 DEI SANTI COSMA E DAMIANO
 CUI È DEDICATO

10 LA MAGNANIMITÀ DEL REGNANTE PONTEFICE MASSIMO
 PIO IX
 CHE I MARMI PER GLI ALTARI LATERALI
 MANIFICHENTE LARGIVA
 NEGL' ISTORIATI AFFRESCHI

15 DEL P. BONAVENTURA LOFFREDO M. O. CHIAMATO GOFFREDO
 L' INGEGNO E L' ARTE
 NEGLI ORNATI LA MAESTRIA DEL DECORATORE
 ANDREA FIORANI

20 DI MONSIGNOR ARBORIO MELLA DEPUTATO DEL MONASTERO
 E
 DELLA MADRE ABBADESSA SUOR MARIA LUISA BLANCO
 LO ZELO LE CURE INDEFESSE
 PER L' ONORE DELLA CASA DI DIO

Nel pilastro interno sinistro presso l'altare maggiore.

PARTE XXVII.

S. MARIA DI GROTTA PINTA

THE
LIBRARY OF THE
MUSEUM OF NATURAL HISTORY
LONDON
1881

Questa chiesuola compresa nella VI^a Regione Parione è situata in una piccola piazza dello stesso nome confinante con un archetto che da questa mette a quella del Biscione. È opinione che abbia preso la denominazione di *Grotta Pinta* da una immagine della Vergine Maria rinvenuta in una prossima grotta.

Della sua primitiva costruzione non è fissato l'anno, ma da una iscrizione, andata poi in perdita, che si rinvenne nel 1569 mentre si ristaurava l'altare maggiore si conobbe che esisteva fin dal XIV secolo. La chiesa che fu parrocchia fino ai primi anni del nostro secolo, è Juspatronato della famiglia Orsini, di cui Virginio duca di Bracciano nel 1598 la fece restaurare, e la ridusse in bella forma. Nello scorso secolo, e precisamente nel Giubileo del 1725 fu rifatto l'altare maggiore che fu consacrato il 10 Gennaio dal vescovo di Graviua Cesare Francesco Lucini dell'ordine dei Predicatori, essendo pontefice Benedetto XIII. Tre anni dopo sotto il rettorato di Camillo Cavetani furono risarciti i due altari laterali che l'arcivescovo Giuseppe De Saporitis consacrò il 14 Settembre fissandone l'annua festa al 31 Agosto.

Dopo i narrati restauri nel 1834 erasi ridotta in deplorable stato per la forte umidità, e perciò per ordine del principe Francesco Orsini essendo abate e rettore il duca Domenico Carafa fu lastricata di marmi, restaurato il tetto, decorata di nuove pitture, e rifatta finalmente la volta.

S. MARIA DI GROTTA PINTA

SECOLO XVI.

548.

VIRGINIVS VRSINVS BRACCHIANI DVX
TEMPLVM HOC B. MARIE CONCEPT. NOMINI DEDICATV
A MAIORIBVS SVIS ERECTV DOTATV AC PERPETVO
GENTIS AC PATRONATVS IVRE POSSESSV AD HVNC
5 ELEGANTIE SPLENDOREM EXORNANDVM CVRAVIT
RATVS AD SE NŌ MAGIS IVS POSSESSIONIS QVAM
HEREDITATEM AVITÆ PIETATIS AC MVNIFICENTIE
PERVENISSE AN. DNI M. D. XCVIII

a. 1598.

Nella parete presso l'altare sinistro.

SECOLO XVIII.

549.

a. 1725.

F. CÆSAR FRANC. LUCINI ORD. PRÆD. EPVS GRAVINEN. CONSECRAVIT ALTARE HOC DIE X IANV. A. IVB. MDCCXXV

Nel secondo gradino dell'altare maggiore.

550.

D . O . M.

a. 1728.

SEDEnte BENEDICTO XIII P . O . M.

ALTARE MAIORI ANNO IVB . M . DCCXXV

AB EPISCOPO GRAVINEN . CONSECRATO

5 ECCLESIAM PAROCHIALEM HANC

DEIPARÆ VIRGINI CONCEPTÆ

DIGATAM

IOSEHP DE SAPORITIS ET SERRANO

ARCHIEPVS ANAZARBI

10 VNA CVM DVOBVS ALTARIBVS LATERALIBVS

SS . CRVCIFIXI

AC S . IOANNIS BAPTÆ PRÆCVRSORIS

SOLENNI RITV DIE XIV SEPTEMBRIS ANN . MDCCXXVIII

CONSEGRAVIT

15 CVIVS ANNVM CELEBRATIONEM IN DIEM XXXI AVGVSTI

TRANSTVLIT

RECTORE ABBATE CAMMILLO CAVETANI ROMANO

Nella parete sinistra appena si entra la chiesa.

551.

D . O . M

a. 1737.

ANTONIVS VENANZETTI

EX MATELICA FERRARIVS

CLARVS VIRTUTE VIXIT

5 ANN . LXXXII . MENS . X

DIES IV . OBIT DIE XX . SEPT.

MDCCXXXVII

Dal Galletti (*Cod. Vat.* 7915, c. 135, n. 465).

552.

IOANNES DOMINICUS FARSETTI

a. 1768.

ECCLESIE HUIUS PAROCHIALIS ADBAS

ET RECTOR

POST QUAM SUPRA XXXVI ANNUM

5 VERBO ET EXEMPLO GREGEM SUUM

PASCENDO LABORIBUS NON PEPERCIT

DIE I MARTI ANNO MDCCCLXVIII

OAIIT IN DOMINO

ÆTATIS SUE AN . LXXIII

10 JULIANUS ET FRANCISCUS

EX FRATRE NEPOTES MOESTISSIMI POS.

Nella parete destra appena si entra la chiesa.

553.

D . O . M. a. 1777.
 NICOLAO . DE . CVPIB.
 ET.
 JOSEPHO . SEYRINI.
 5 ROM.
 ABB . ET . RECT . HVIVS . PAR.
 PISSIMIS . ET . VIGILANTISSIMIS
 FRANCISCVS . JORNES . ROM.
 (ECONOMVS.
 10 AMICITIE . GRATIQ . ANIMI.
 M . P.
 XV . KAL . NOV . A . R . S . CIOCCCLXXVII.

Nella parete destra appena si entra la chiesa.

554.



a. 1791.

DEO . ✠ . SAC
 MARIE . ANNÆ . ALTOBELLI . VIRGINI . ROMANÆ
 INSIGNI . RELIGIONE . ET . MORVM . HONESTATE
 PETRVS . PAVLLVS . HVIVS . ECCLESIE . ABBAS . ET . RECTOR
 5 SORORI . ET . EDVCATRICI
 CVIVS . INCREDIBILEM . BENEVOLETIAM
 OBSERVANTIAM . PRÆTERA . ET . VENERATIONEM
 ERGA . SE . NVMQVAM . NON . EXPERTVS . EST
 PON . CVR
 10 VIXIT . AN . LXI . MENS . I . DIEB . XIV
 OBIT . III . KAL . FEBR . MDCCXCI

Nella parete presso l'altare destro.

555.

SEPVLCHRVM a. 1791.
 PRO . FAMILIA . ALTOBELLI . ET . VRR

Nella parete menzionata sotto alla suddetta.

SECOLO XIX.

556.

HIC . COMPOSITVS . QUIESCIT a. 1833.
 PAVLVS . CICCII
 ABBAS . RECTOR . ET . OLIM . PAROCHVS
 HVIC . SACRAE . ÆDI . MERENTISSIMVS
 5 OBIT . OCTVAGENARIVS . TERTIO . IDVS . APRILIS
 MDCCCXXXIII

Nella parete presso l'altare sinistro.

557.

TEMPLVM HOC

a. 1834.

VLIGINE SORDESCENS VETVSTATE FENE DILABEAS

DOMINICVS CARAFA E DUCIBUS TRAECTI

ABBAS ET RECTOR

5

STRATO E MARMORIBVS PAVIMENTO

TECTO INSTAVRATO REPICTIS PARIETIBVS

FORNICE SVPERSTRVCTO ADDITIS ORNAMENTIS

SPLENDIDIORI SVPELLECTILE COMPARATA

RESTITVIT EXCOLVIT DITAVIT

10

ANNO A PARTV VIRGINIS MDCCCXXXIV

CVRANTE EQ FRANC.SCO EX PRINCIPIBVS ORSINI

Nella parete destra appena si entra la chiesa.



PARTE XXVIII.

S. MARIA DELLA PURIFICAZIONE

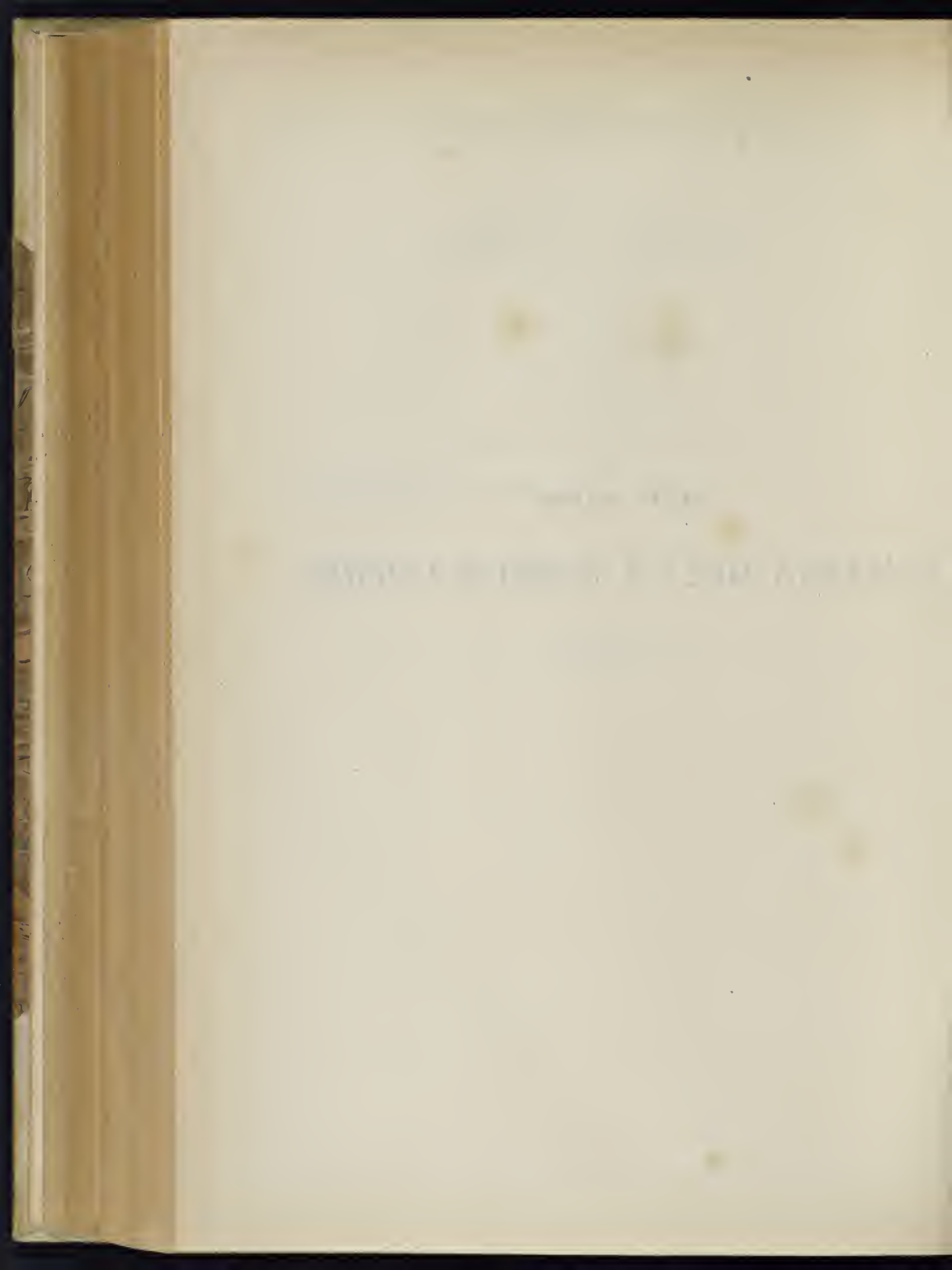

La chiesa, di cui riportiamo le poche iscrizioni, è distrutta ed era compresa nel I Rione Monti a poca distanza da S. Pietro in Vinculis.

In origine era una delle venti Abbazie di Roma, i cui abbati assistevano il Papa quando celebrava pontificalmente, ed era conosciuta col nome di *S. Maria in Monasterio*. In appresso venne data ai monaci Certosini i quali trasferitisi in quello attuale di S. Maria degli Angeli, vendettero chiesa e monastero al patrizio romano Mario Ferro Orsini che nel 1589 rifece dai fondamenti in onore di S. Maria della Purificazione, e dotò il monastero di sufficiente rendita per un certo numero di monache le quali sotto la regola di S. Chiara potessero vivere libere da ogni cura temporale.

In un libro intitolato *Ritratto di Roma moderna*, stampato in Roma nel 1652, appresso Filippo De Rossi alla pag. 501, si legge che questa fabbrica fu compiuta nell'anno santo del 1600, e che entrarono in questo monastero alcune monache, e che due altre ne furono fatte venire da quello di S. Marta per avere cura delle altre fino a tanto che fatta avessero la loro professione.

Il fondatore e benefattore Orsini morì nel 1591, e fu sepolto in questa chiesa, ove aveva stabilito il suo sepolcro nel quale discese non molti anni dopo anche Giulia Cinquini sua moglie. Le monache dipendevano da una deputazione la quale aveva cura dell'amministrazione, e che fece collocare le iscrizioni sormontate da busti di marmo sì all'Orsini che alla sua moglie.

Nei primi anni dello scorso secolo fu nuovamente restaurata, e ad istanza di Maria Diomira Orsini il 15 Ottobre fu consacrata da Benedetto XIII, essendo allora abbadessa Florida Margherita de Grassis.

Crollata la chiesa sul principio del nostro secolo, le monache furono trasferite altrove e più tardi nel presente monastero che ritiene lo stesso nome di S. Maria della Purificazione situato sul principio della via Merulana poco distante da S. Maria Maggiore. Delle memorie che esistevano nell'antica chiesa non se ne ha contezza, e senza dubbio saranno state vendute, ed io non ho potuto riunire che queste poche che ci ha tramandato il Galletti.

S. MARIA DELLA PURIFICAZIONE

SECOLO XVI.

558.

busto in marmo

a. 1591.

D . O . M.

MARIO FERREO VRSINO ROM

HIVIS TEMPLI COENOBIIQ . FVNDATORI

QVI SACRAS HIC VIRGINES GRATIS ALENDAS

5

EX ASSE RELIQVIT HEREDES

ADMINISTRATORES EX TESTAMENTO

SEPVLCRVM QVOD SIBI STATVIT POSVERVNT

OBIT AN: DOM: MDLXXXI

AETATIS SVAE LXXX

Dal Galletti (*Inscr. Rom.* T. 1, Cl. VI, n. 32, p. DXIX—DXX).

VOL. X. FASC. XV.

43

559.

D . O . M. a. 1607.

IVLIAE CINQVINAE ROMANAE

MARII FERREI VRSINI CONIVGI

FEMINAE PIETATE SINGVLARI

5 ADMINISTRATORES HVIVS COENOBII

MONVMENTVM A VIRO DECRETVM

POSVFRVNT

OBIIT AN . DOM . MDCVII

ÆTATIS SVÆ LVIII

Dal Galletti (*Inscr. Rom.* T. III, Append. ad CL XVIII, n. 187, p. DLII).

560.

D . O . M. a. 1667.

IOANNI ANTONIO PATRIARCHE GREGORII FIL

PATRITIO ROMANO ET PASTINE BARONI

QVI MODESTIA VITÆ CONSILII PRÆSTANTIA

5 AGENDI DEXTERITATE AC SVAVITATE

OMNIBVS SVI DESIDERIVM RELINQVENS

HIC SVOS CINERES CONDI VOLVIT

GRATVS ERGA MARIVM FERREVM VRSINVM

MAIOREM TVS AVVNCVLVM

10 ET HVIVS TEMPLI AC COFNOBII FVNDATOREM

OBYT DIE XXIII . DECEMB . ANNO ÆTAT . LXIII . SAL . MDCLXVI

CLAVDIA VRSINA EX DOMINIS SCARPE VIRO AMANTISSIMO

GREGORIYS . IOANPAVLVS . MARIVS . ANTONIVS . ET . ALEXANDER

FILII PARENTI OPTIMO POSVERE ANNO MDCLXVII

Dal suddetto (*Inscr. Rom.* T. III, Cl. XVII, n. 206, p. CCXLVII—CCXLVIII).

561.

- AEDEM HANC SACRAM a. 1726.
 IN HONOREM
 PURIFICATIONIS DEIPARÆ VIRGINIS
 BENEDICTVS XIII . P . MAX . ORD . PRÆD.
 5 MARIE DIOMIRÆ VRSINÆ PRECIBVS
 IN PROX . COENOBIO SANCTIMONIALIS
 DEO RITV SOLEMNI DICAVIT
 DIE XV . OCTOBRIS MDCCLXXVI.
 CELEBRITATE TRANSLATA AD DIEM III . FEBRVAR.
 10 QVA TEMPLVM RELIGIONIS CAUSA
 INVISIBILIBVS
 VENIÆ ABSOLVTIONISQ . AN . L.
 ET TODIM QVADRAGENAS IN ECCLESIE MOREM
 CONDONAVIT
 15 FLORIDA MARGARITA DE GRASSIS ABBATISS.
 LAPIDEM HVNC GRATI ANIMI TESTEM P . C.

Dal Galletti (*Inscr. Rom.* T. I. Cl. I, n. 295, p. CLIV—CLV).

562.

- BENEDICTVS XIII . PONT . MAX . ORD . PRÆD. a. 1726.
 MAIOREM ARAM EADEM DIE
 QVA TEMPLVM CONSECRATAM
 VI . QVALIDET FERIA
 5 AD AMPLISSIMAM DEFVNCTIS VENIAM
 IMPETRANDAM
 E THESAVRIS ECCLESIE PRIVILEGIO
 DITAVIT
 PROXIMIS SACRIS VIRGINIBVS
 10 ET ERGA ILLAS BENEFICVS
 ANTE EAMDEM PRECES RITE
 AD DEVM EFFVNDENTIBVS
 SINGVLIS DIEBVS
 PLENAM NOXARVM EXPIATIONEM
 15 CÆTERIS CHRISTI FIDELIBVS
 VI . TANTVM FERIA INDVLSIT

Dal suddetto (*Inscr. Rom.* T. Cl. I, n. 358, p. CLXXXV).

AD HUMILLIMAS PRECES MODERNAE ABBATISSAE ET MONIALIVM MONASTERII
 PURIFICATIONIS B. M. V. IMMACVLATAE DE VRBE SSMVS
 DNVS NOSTER BEDEDICTVS P. P. XIV. VOLENS ECCLESIAM PRAE
 FATI MONASTERII IN QVA ALIVD ALTARE VEL IN PERPETVVM VEL AD
 5 TEMPVS NONDVM ELAPSVM SIMILI PRIVILEGIO DECORATVM FORSAN
 REPERITVR QVOD PER PRAESENS DECRETVM REVOCAVIT ET IN EA SITVM
 ALTARE MAIVS HOC SPECIALI DONO ILLVSTRARE VT QVANDOCVMQVE
 SACERDOS ALIQVIS SECVLARIS VEL REGVLARIS MISSAM PRO ANIMA IP
 SARVM MONIALIVM EARVMQVE CONSANGVINEORVM ET AFFINIVM IN
 10 PRIMO ET SECVNDO GRADV INCLVSIVE NEC NON MONASTERII PRAEFATI
 BENEFACITORVM QVAE DEO IN CHARITATE CONIVNCTA AB HAC LVCE
 MIGRAVERIT DIE COMMEMORATIONIS OMNIVM FIDELIVM DEFVNCTO
 RVM AC SINGVLIS DIERS INTRA ILLIVS OCTAVAM FERIAQVE SECVNDA
 CVIVSLIBET HEBDOMADAE AD PRAEDICTVM ALTARE CELEBRARIT ANI
 15 MA IPSA DE THESAVRO ECCLESIAE PER MODVM SVFFRAGII INDVLGENTIAM
 CONSEQVATVR ITA VT DNI NRI IESV XPTI AC BMAE VIRGINIS
 MARIAE SANCTORVMQVE OMNIVM MERITIS SIBI SVFFRAGANTIBVS A
 PYRGATORII POENIS LIBERETVR BENIGNE CONCESSIT ATQVE INDVLSIT
 NON OBSTANTIBVS IN CONTRARIVM FACIENTIBVS QVIBVSCVMQVE
 20 PRAESENTI IN PERPETVVM VALITVRO VOLVITQVE SANCTITAS SVA HANC
 GRATIAM SVFFRAGARI ABSQVE VLLA BREVIS EXPEDITIOE LAPIDEO
 QVE MOVVMENTO INSCRIBI. DATVM ROMAE DIE . XXVI . SEPTEMBERIS
 ANNO MDCCL.

a. 1750.

FR. S. CARD. PORTOCARRERO PRAEF.

Questa medesima iscrizione che io ho copiato Dal Galletti (*Inscr. Rom.* T. I, Cl. VI, n. 143, p. DLXXVII—DLXXVIII) fu da me per equivoco d'identico nome di chiesa inserita tra le memorie di S. Maria della Purificazione situata nella *Via de' Banchi Nuovi*, (v. Volume III, pag. 200, n. 489).

PARTE XXIX.

S. AGATA ALLA SUBURRA

Un mosaico distrutto nel 1589 rappresentante il Salvatore fra i dodici Apostoli aveva un'iscrizione la quale ci diceva che era stata fatta per voto da Flavio Ricimere maestro dell'una e dell'altra milizia. Questi che era stato console l'anno 459, sappiamo che riportò una grande vittoria sopra gli Alani presso Bergamo l'anno 464, e potrebbe essere benissimo che il suo voto si riferisse a questo avvenimento, e che per conseguenza la chiesa sarebbe esistita almeno fin dal V secolo.

Discacciati i Goti da Roma, il santo pontefice Gregorio I restituì al culto cattolico questa chiesa, consacrandola con solenne pompa l'anno 593, e l'affidò alla custodia di preti secolari. S. Leone III la diede in seguito ai monaci Benedettini, e fu una delle abbazie privilegiate di Roma. L'anno 1024 circa il cardinale Giovanni del Papa diacono titolare di questa chiesa vi fece molti restauri, e tornò a consacrarla, e vi collocò molti corpi di Santi Martiri. Nel XIV secolo fu dichiarata parrocchia, e data nuovamente al clero secolare, ed eretta in collegiata, e tale si mantenne finchè Pio V l'anno 1567 la concesse ai frati dell'ordine degli Umiliati, sopprimendo la parrocchia che trasferì alla prossima chiesuola di S. Salvatore detto *de Suburra*.

Soppressi poco dopo questi religiosi dallo stesso pontefice, la chiesa tornò per qualche anno sotto la cura dei preti, ai quali Gregorio XIII la tolse per collocarvi i monaci della congregazione di Monte Vergine che ne ritennero il possesso fino ai primi anni del nostro secolo. Pio VII collocò in questo monastero le maestre Pie, che Gregorio XVI trasferì nel 1836 al collegio Irlandese, ed a questo concedette chiesa e palazzo diaconale, o monastero ove tuttora dimorano.

Molte e spesse volte a piccoli intervalli si succedettero in questa chiesa restauri più o meno importanti per opera dei cardinali titolari. Nel 1504 troviamo che il cardinale Podocatero risarcisce ed abbellisce la chiesa, nel 1517 il cardinale Ercole Rangoni torna a riparare la chiesa, il palazzo diaconale, ed abbellisce i giardini, nel 1566 il Genovese Gio: Battista Cicada restaura ed orna il portico che minacciava di rovinare, nel 1568 il cardinale Tolomeo Galli da Como ripara nuovamente il palazzo diaconale, e finalmente l'anno 1589 la chiesa fu totalmente rifatta, e ridotta nell'aspetto attuale dal cardinale Federico Borromei. Anche nei susseguenti secoli ebbe altri abbellimenti per opera dei cardinali Antonio e Francesco Barberini, nel 1633, e nel 1729 per cura dei Padri della congregazione di Monte Vergine che costruirono dai fondamenti il portico.

La chiesa è situata nel I Rione Monti, confinante col palazzo Aldobrandini, ha tre navate e due ingressi.

S. AGATA ALLA SUBURRA

SECOLO XI.

564.

PRESBYTER IOHANNES
HOC OPVS FIERI FECIT

a. 1024.

Questa memoria che si riferisce al cardinal Giovanni Del Papa che fece a questa chiesa vari benefizi, e che si leggeva sopra la porta maggiore della chiesa, fu veduta e copiata da Martinelli (*Diaconia S. Agathae in Suburra* pag. XL) da cui Giovanni Laurenti (*Storia della Diaconia Cardinalizia e Monistero Abaziale di S. Agata alla Suburra* pag. LII).

565.

AD HONOREM DOMINI NOSTRI IESV CHRISTI
IOANNES EPISCOPVS PRÆNESTINENSIS
ECCLESIE HOC ALTARE DEDICAVIT
IOANNES EPISCOPVS PETRVS DIACONVS
5 ANDREAS IVDEX PAVLVS SVBDIACONVS
LEO PRESBYTER ET MONACHI GRE
GORIVS ABRAS LFO PRESBYTER
ET MONACHVS CRESCENTIVS
10 PRESBYTER PETRVS PRESBYTER
ET MONACHVS

a. 1024.

Questa iscrizione che era scritta su pergamena e che si riferisce alla dedica dell'altare di S. Agata viene riportata dal Martinelli (*Op. cit.* pag. C—CI), ed il principio fino a DEDICAVIT dal Ciacconio (*Vitae et res gestae Pontificum ecc.* T. I, pag. 774).

ACTA LICET SPATHIS HEV NEC PLVRIBVS APTA
 SED SATIS ISTA DOM' FRATRIBVS VNA TIBI.
 CONGELATVS LAETO PATER COMPLECTERE FRATRES
 NEC TIBI TV CARIS HOSPITA TECTA NEGA.
 5 VT CARO VLVVA SATOR SIC VOBIS SPVS IDE
 QVO SIC DISTABAS VITA PVBORIS ERAT.
 TE MEDIVM DVXIT NOVENDI FLORE^{NS} ORDO
 SED PRIVS ADDVXIT MORS AQVILONE FERQ
 10 QVAE PLVS TE VIVIT QVOD SPIRITVS ASTRA SVBIVIT
 QVOD ROSELIS CAMPIS CARCERY LIBER OVAT.
 MIRA DIE FRVCTV RES MONSTRAT VIVERE SVRSV
 NAM MORIENS ISTI RAPTVS AD VSQ DEV.
 VNDE RFDVX MVLTI MYSTERIA MVLTA RETE XES
 ARDEBAS DVIVS PONERE CARNIS ONVS.
 15 ANXIVS ET VITAE SITIEBAS PRAEMIA VITAE
 CERVVS VT AD FONTIS VIVA FLVETA SITIT
 HOC ERAT EPHEBVS QVOD INDE TORRE COLLEBAS
 QVI SACRA DIVINO LVMINE CORDA RIPILET.
 HOC ERAT INTACTA Q VIRGINITATE NITEBAS
 20 QVOD FRAGILI MVNDO TAM GRAVIS HOSTIS ERAS.
 HOC ERAT HOC ALMA Q IN ALMAE VIRGINIS AVLA
 SPARSISTI IN OMNE SEMINA CASTA NOVA.
 O DOLOR INVIDIT REBVS FORTVNA SECYNDIS
 HIC NISI SEX MENSIS NON TIBI VITA FVIT
 25 ET MOX ANTISTES PRAENESTAI FVNCTVS OBISTI
 ANNO SEX ORTVS CIRCITER OCTO QVATER
 SIC AETATE SVA TE CHRISTVS IN ASTRA LEVATV.
 HINC ITERVM VIVAS SVRGERE CARNE DABIT
 O SI TE IN DIVY TVNC IVCAT CARE IOANES
 30 PETRVS ET ANDREAS FRATVR VTERQ TVVS.
 PETRVS ET ANDREAS LVITVS ATQ SECYNDI
 CLARIVS AD FRATRES SVAMITER OSSA IAGENT
 CONSTAT AVI CRETA SICONIS SANGVINE PAPAE
 CLARA NIHIL SED NIHIL ALTVS HONOR.
 35 STEMmata hos TVOS VIRGO TVTOS AGATHA SALVA
 SEMP ET A CYNCTIS CAVTA TVERE MALIS.
 FAC TECVM VIVAT CHRISTOQ. PERENITER ASTET
 ET VALEAT DNO TRES SINE FINE DEG.
 DECESSIT XVIII . KAL . IANVARI
 40 ANNO D . MXL . INDICIONE XIII.
 VALE IN CHRISTO BONE PRAESVI IOANNES.

Ho copiato questa memoria dal manoscritto del Gualdi (*Cod. Vat.* 8253, P. I, fol. 89—89^{vo}). Trovasi pubblicata nell'Ughelli (*Italia Sacra Tom. Primus*, pag. 195) da cui il Ciaconio (*Op. cit.* T. I, pag. 774) e da questo Giovanni Laurenti (*Op. cit.* LXIII—LXIV), e vi si leggono le seguenti varianti. v.^o 6.^o QVO TV DISTABAS — 7.^o TE IDVS MEDIVM DVXIT NASCENDI FLORE ORDO — 9.^o PLVS TE IVVIT — 17.^o INDE SORTE CAREBAT — 19.^o VIRGINITATE VISEBAS — 21.^o IN AVLA VIRGINIS ALMAE — 29.^o O SI TE . . . DIVINVM TANC IVCAT CARE IOANNES — 33.^o AVI ERECTO SICONIS — 40.^o INDICIONE XVIII.

Questa memoria fu tolta via dalla chiesa circa il 1517 quando questa veniva riparata dal cardinal Ercole Ranzoni, e fu rivendicata dalle mani dei distruttori delle antichità da Antonio Pucci che fu poi cardinale sotto Clemente VII, tra le cui schede la rinvenne Marzio Milesi, che trascrisse, e comunicò all'Ughelli, che ci ha lasciato queste notizie (1).

SECOLO XIV.

+ HIC IACET DOMNVS PAN
 DVLPVS EPISCOPVS PACTEN
 SIS CVIVS ANIMA REQVIESCAT
 IN PACE AMEN.

Esisteva nel pavimento del presbiterio ove la videro il Capocci da cui il Terribilini (*Cod. Casanat.* XX, XI, 2, T. II, car. 26), l'Anon. *Spagn.* (*Cod. Chig.* I, V, 167, fol. 186), il Gualdi (*Cod. Vat.* 8253, P. I, fol. 88), e Fioravante Martinelli (*Diaconia S. Agathae* ecc. p. XL1). Scrive l'Ughelli (*Ital. Sac.* T. I, p. 779, ed.^o Coleti) che Pandolfo fu vescovo di Patti in Sicilia, e morì nel 1304 e che fu sepolto nella diaconia di S. Agata alla Suburra (2).

(1) Giovanni Del Papa patrizio romano fu creato diacono cardinale di S. Agata da Giovanni XIX, e sei mesi dopo fu nominato vescovo Prenestino da Benedetto IX. Morì nella verde età di 38 anni nel 1040 e fu sepolto in questa chiesa presso i suoi fratelli Pietro e Andrea diaconi cardinali. (v. Ughelli *Op.* e *Tom. cit.* pag. 195).

(2) Per equivoco questa stessa memoria fu posta tra le iscrizioni della chiesa di S. Agata in Trastevere.

568.

OSSA SANCTOR . MARTIR . HIPPOLYTI a. 1504.
 ADRIAS . MARIAE . NEONES . PAVLINAE
 DOMINADAE DVAR . Q . SOROR SVB
 LEONE IX PONT . MAX . PER CRESCEN
 TV ET GREGORIVM SARGOPHAGO CONDITA LVDO
 VICVS CYPRIVS PRESB . S . AGATHAE
 CARDINALIS BENEVENTAN⁹ . TEMPLO
 INSTAVRATO ARAQ . ERECTA DIGNIO
 REM IN LOCVM VT PAREBAT FRAM
 SLATA CONSTITVIT . IVLIO II.
 PONT MAX . MDIII

Nella parete sinistra della cappella di S. Lucia veduta dall'Anon. Spagn. (*Cod. cit.* car. 186^{vo}). La riportano il Martinelli (*Diaconia ecc.* p. LXVIII), il Pazzi (*Diaconia Cardinalizia*, p. 823), ed il Laurenti (*Storia della Diaconia di S. Agata ecc.* p. XLIII—XLIV) (1).

569

DIVA TIBI RANGO a. 1517.
 DEDICAT EFFIGIEM



Il cardinale Ercole Rangoni circa il 1517 riparò ed ornò la chiesa, il palazzo diaconale ed i giardini, e fece dipingere sulla porta maggiore della chiesa l'immagine di S. Agata con questa memoria riportata dal Martinelli (*Op. cit.* p. LXIX), e dal Ciacconio (*Op. cit.* T. III, p. 410).

570.

CLEMENTI VII . PONT . OPT . MAX. a. inc.
 QVOD EIVS AVSPICIIS ROMAM
 VENIENS HIC PRIMVM SEDEM
 FIXIT MOX IN PATRVN ORDINEM
 5 ALFONS . ASCITVS HOC TITVLO DONATVS
 BENEFICIORVM MEMOR FIERI CVRAVIT

Fu veduta nel chiostro dall'Anonimo Spagnuolo (*Cod. Chig.* I, V, 167, fol. 186^{vo}), dal quale il Terribilini, di cui poche schede trovansi inserite in una miscellanea del Cancellieri (*Cod. Vat.* 9701, car. non num.).

571.

^{sic}
 HIC . IACET . GRABIELLA . D a. 1526.
 MALLIAO . RELICTA . CO
 DAM . IACOBI . D . VOTE . FERR
 ATO QVE . VIXIT . ANS 40
 5 OBIT . DIE . IOVIS . PENVLT
 MA MAI  IN FESTO
 CORPORIS . XPI . ANI . M
 DXX  I
 ANTONIVS . BARELLA
 DF TVRRE GENBE
 10 SOCRVI BENE ME
 BENTII POSVIT
 VX RI . E ROCRO
 FILIO

Nel pavimento sul principio della chiesa Galletti (*Inscr. Pedemont.* Cl. XVI', n. 3, p. 167). Nel 6° +° leggi MAI (videlicet) IN FESTO.

(1) Il cardinale Podocatturo ornò la chiesa, e rinnovò l'urna ove sono i corpi di Santi Martiri che collocò sotto l'altare di S. Agata.

ΛΑΣΚΑΡΙΣ ΑΛΛΟΔΑΠΗ ΓΑΙΗ ΕΝΙ ΚΑΤΘΕΤΟ ΓΑΙΗΝ
 ΟΥΤΙΔΙΗΝ ΞΕΙΝΗΝ ΩΞΕΝΕ ΜΕΜΦΟΜΕΝΟΣ
 ΕΥΡΑΤΟ ΜΕΙΛΙΧΙΗΝ ΑΛΛΑΧΘΕΤΑΙ ΕΠΕΡ ΑΧΑΙΟΙΣ
 ΟΥΔΕΤΙ ΧΟΥΝ ΧΕΥΕΙ ΠΑΤΡΙΣ ΕΛΕΥΘΕΡΙΟΝ.



5 ΞΕΙΝΕΛΑΚΑΙΝΥΓΕ ΜΟΙΡΑ ΜΟΥ ΠΑΤΡΟΣ ΗΤΡΟΦΥΤΟΥΣΑ
 ΔΟΥΛΟΣΥΝΑΝ ΠΑΤΡΑΣ ΗΛΘΕΝ ΕΣ ΙΤΑΛΙΗΝ
 ΜΗΤΡΩ ΠΕΙΘΟΜΕΝΗ ΟΣ ΖΕΥΞΕ ΜΙΝ ΑΝΕΡΙ ΚΛΕΙΝΩ
 ΤΟΙΣ ΚΑΙ ΚΟΣΜΟΣ ΕΗΝ ΤΑΙΣ ΙΔΙΑΙΣ ΑΡΕΤΑΙΣ
 ΕΛΛΑΔΟΣ ΑΛΛΟΔΟΗ ΚΑΤΕΡΙΝΑΝ ΠΡΟΥΦΘΑΣΕ ΜΟΙΡΑ
 10 ΤΗΛΕΠΕΡ ΟΥΔΩΚΤΕΙΡ ΕΓΚΥΟΝ ΟΥΤΕ ΝΕΗΝ

Questa memoria si vede nella parete destra della chiesa vicino alla sagrestia, e ne riporto la seguente traduzione che ne fece Luca Olstenio, riportata dal Martinelli (*Diaconia S. Agathae* ecc. p. XLII—XLIII). Il Tiraboschi (*St. delle Lett. Ital. T. VII, Par. II, pag. 423*), opinò che morì circa il 1535.

lascaris externa iacet hic tellure sepultus

hospes non illi est terra aliena gravis.

nam dulcem sensit dolet hoc quod patria tellus

non tumulto graecos libero ut ante legat

+

hospes hic rallo patre nata locaena sepulto est

quae patriae ob cladem fugit in italiam

maternus sic iussit avus claroque locavit

contugio hanc decori coniugi avoque fuit

sed procul a patria catharinam immitia fata

helladis obripiunt et gravidam et iuvenem

Giovanni Lascari greco di nascita, abbandonata la patria con suo padre, apprese i suoi studi in Padova. Riunito per volere di Lorenzo de' Medici una biblioteca ricca di numerosi manoscritti. Fu tenuto in gran conto da Carlo VIII che lo portò seco in Francia, da dove il successore Lodovico XII lo mandò Ambasciatore alla Repubblica di Venezia. Creato pontefice Leone X chiamò in Roma il Lascari che collocò a capo d'un collegio di giovani greci, ma per desiderio di Francesco I, tornò nuovamente in Francia, da dove fece ritorno in Roma chiamato da Paolo III, ove essendo in età di 90 anni vi cessò di vivere circa il 1535.

573.

D . O . M.

a. 1546.

ZORASTRO MASINO HOMINI PROBITATE
 INNOCENTIA LIBERALITATE PRESTANTI
 INQ EO PHILOSOPHIAE GENERE QVOD
 5 AD NATVRAE OBSCVRITATEM SPECTAT
 NATVRAE IPSIVS BENEFICIO ADMIRABILI
 IO . EX PATRE NEPOS PATRVO
 BENEMERENTI LACHRIMANS POSVIT
 V . ANN . LVIII . M . . . D . XX . OBIT MAXIMO
 10 AMICIS BONISQ OMNIBVS SVI DESIDERIO
 RELICTO ANNO MDXLVI

Fu veduta dal Gualdi (*Cod. Vat.* 8253, P. 1, fol. 88—88^{vo}) nella parete della cappella di S. Lucia, ove la vide anche il Martinelli (*Diaconia S. Agathae* ecc. pag. XLIV), il quale nel 7^o. verso lesse EX FRATRE NEPOS, e nell'ultimo AN. SAL . M . D . XLVI.

574.

IOANNES BAPTISTA CICADA CARD.
 PORTICVM VETVSTATE RVENTEM
 RESITVIT ORNAVITQ ANNO
 M . DLXXI

a. 1566.

Fu copiata nel portico dall'Anonimo Spagnuolo (*Cod. Chig.* I, V, 167, fol. 186^{vo}).

575.



PTOLEMAEVS . CAR . COMENSIS

a. 1568.

In un marmo posto ora nel giardino del collegio (l). Leggasi nel Laurenti (*Storia della Diaconia Cardinalizia e monistero abaziale di S. Agata alla Suburra* ecc. pag. LIV) che questo cardinale circa il 1568 restaurò il palazzo diaconale.

576.

IN . NOM . DNI . D . SCIPIO . SILV . GLIS . M . V . A .
 MERCATO . PR . ET . PROC . D . IOANNE . LONGO . SVB .
 PONT . D . N . GREGORII . XIII . PTOLEMEO . CARD .
 COM . TITVL . MENTEM . SANTAM . SPONTANIAM .
 5 O . P . D . M . IOANM . P . M . D . L . XXX .

a. 1580.

Nella Campana maggiore riportata dal Laurenti (*Op. cit.* p. LIX) e dal Martinelli (*Diaconia* ecc. pag. LXXII). Nei primi due versi leggi scipio silvester congregationis montis virginis a mercuriano.

SECOLO XVII.

577.

CAROLVS S . R . E . CARDINALIS
 TITVLI S . AGATHAE
 A LOTHARINGIA NVNCVPAT . M . D . C .

a. 1600.

Questo cardinale titolare costruì di travertino l'ingresso laterale della chiesa, lo fece chiudere con cancelli di legno, e fece ripulire la chiesa, e donò una campana coll'effigie di S. Agata, e della vergine Maria con questa iscrizione riportata dal Martinelli (*Diaconia S. Agathae*, ecc. pag. LXXXI)

(1) Tolomeo Galli da Como fu vescovo di Martorano nella Calabria citeriore, e quindi arcivescovo di Manfredonia nella Capitanata. Alli 12 Marzo 1565 Pio IV lo creò prete cardinale del titolo di S. Teodoro, da cui passò a quello di S. Pancrazio, e poscia a questo di S. Agata. Morì in Roma il 3 Febbrajo 1607, e fu sepolto in S. Maria della Scala. (v. Cardella *Memorie de' Cardinali*, T. IV. pag. 251).

578.

AEDEM . SANCTAE . AGATHAE a. 1633.
 MAGNO . OLIM . GREGORIO . VENERABLEM
 INCLYTIS . DE . COELO . PRODIGIS
 ILLVSTREM
 5 NVPER . VETVSTATE . SQUALLENTEM
 CARDINALIS . ANTONIVS . BARBERINVS
 IN . HANC . SPECIEM . REDEGIT
 ANNO . VRBANI . VIII . PONT . MAX . PATRVI . XIII

Nella parete sinistra appena si entra la chiesa dalla porta laterale, ossia sul principio della nave destra.

579.

CARD . ANTONIVS . BARBERINVS a. 1633.

Sopra la porta maggiore della chiesa, e ripetuta in quella della sagrestia e nell'altra che mette al collegio.

580.

AGATHAE a. 1633.
 VIRGINIS . SANCTISSIMAE
 MARTYRISQ . FORTISSIMAE

AEDEM
 5 CARDINALIS
 FRAN . G . BARBERINVS
 AVRATO . LACVNARI . CONTEXIT
 ANNO . MDCXXVIII

Nel soffitto della nave maggiore, a lettere dorate.

581.

CORPORA . SS . MARTYRVM a. 1636.
 PAVLINE . DOMINANDE
 ET . ALIARVM . DVARVM . SORORVM
 AC . MVLTAS . ALIAS . RELIQVIAS
 5 CARDINALIS
 ANTONIVS . BARBERINVS
 SVB . HOC . ALTARE . COLLOCAVIT
 ANNO . DOMINI . M . DC . XXXVI
 DIE . III . FEBRVRII

Nell'area di piombo ove sono racchiusi i corpi di alcuni Santi martiri posta sotto l'altare di S. Agata riportata dal Laur nti (*Op. cit.* p. XLV) dal Martinelli (*Op. cit.* p. CI) e dal Piazza (*Gerarchia Cardinalizia*, p. 824).

582.

CORPORA S . MARTYRVM a. 1636.
 HIPPOLYTI . ADRIAS . ET . NEONIS
 AC . QVAMPLVRIMAS . ALIAS
 RELIQVIAS
 5 CVM . SVO . NOMINE
 CARDINALIS
 ANTONIVS . BARBERINVS
 SVB . HOC . ALTARE . COLLOCAVIT
 ANNO . DOMINI . M . DC . XXXVI
 10 DIE . III . FEBRVARI .

Nel coperechio della cassa di piombo ove furono collocati i corpi dei Santi martiri nell'altare maggiore riferita da Laurenti (*Op. cit.* p. XLV), e dal Martinelli (*Op. cit.* p. XCIX).

583.

D O M a. 1660.
 BENEDICTVS . HIERACIVS . CIVITATIS
 HIERAGEN . OMIVNDVS
 LIPARENIVM . EPICOPVS
 5 DIVINARVM . ATQ . HVMANARVM . LITTERARVM.
 INCOMPARABILI . INSIMVL . ANIMI . PROBITATE
 ET . RELIGIONE . ADIVNCTA
 VIR . ORNATISSIMVS
 HIC . IACET
 10 SACRA . APOSTOLORVM . LIMINA . DE . MORE
 VENERATVRVS
 ETATIS . ANNORVM . LXVI . ROME . OBIT
 DIE . XVIII . AVGVSTI . MDCLX

 15 TERENTIVS . TORNATORIVS . AMICO
 MERITISSIMO . FACIENDVM . CVRAVIT

Nella parete sinistra appena si entra la chiesa dalla porta maggiore.

SECOLO XVIII.

584.

D O M a. 1729.
 COENOBIVM S . AGATHAE AD MONTES A S . M . GREG^o . XIII . A MDLXXIX
 CONGREGATIONIS MONTIS VIRGINIS CONCESSVM
 TEMPORVM INIVRIA FATISCENS
 5 ABBAS D . GALLVS GALLVCCI EXGENERALIS TOTIVS CONGREGATIONIS FRET
 A FVNDAMENTIS PORTICVTVENS EXCITAVIT
 ABBAS VERO D . RAMIVS GIRARDI EXGENERALIS ELEGANTIVS ABSOLVIT
 ATQ . SVCCESSORIBVS AD OPVS CEPTI MODVLI PERFICIENDVM INCITANDIS
 10 LAPIDEM HVNC APROSVIT
 A . D . MDCCLXXIX

Dal Gallatti (*Cod. Vat.* 7915, c. 61, n. 193).

585.

IN . HONOREM . BEATAE . MARIAE . VIRGINIS
OPVS . FRANCISCI . DE . BLASIS . FVND . ROMÆ
MDCCLVI.

a. 1756.

Questa memoria si legge nella campana piccola riportata da Laurenti (*Op. cit.* pag. LIX).

586.

C . CARD . A . LOTHARINGIA . COST . FEC.
C . CARD . COLVMNA . INSTAVR . A.
CARD . MOSCA . COLLATO . AERE . AC.
H . CARD . COLVMNA . RESITV . ER
5 EANDEQVE . PROBAVER . MDCCLXI.
OPVS . ANGELI . ET . FELICIS . FRA
TRVVM . DE . CASINIS . ROM . FVND.
SAC . PAL . APOST.

a. 1761.

Nella campana mezzana riferita dal medesimo Laurenti (*Op. cit.* pag. LIX).

587.

A P Ω

a. 1793.

MEMORIAE RAYNERI IACOBI FIL . FINOCCHIETTI PISANI

V . E.

QVEM PROVINCIALIBVS VRBANISQ . MVNERIBVS

5

INTEGRE ET E REP . FVNCTVM PIVS VI

DIACONVM CARD . TIT . S . AGATHAE AD SVEVRAM

QVINQVENNIO JAM ANTE DESIGNATVM ANNO

CIOIOCCXXCVII RENVTIAVIT

VIXIT ANN . XXIII . MENS . IX . DIES I.

10

PIVS . ET CARVS OMNIBVS

DECESSIT MENSE OCTOBRI AN . CIOIOCCXCIII

IACOBVS IOANNIS FIL . EQVES D . STEPH . PATRVO

AMANTISSIMO B . M.

F . CVR . IN PACE



Nel pavimento della nave sinistra.

588.

A P Q
H S R

a 1841.

- IOANNES . FRANCISCVS . IOACHIMI . F . MARCO . QVI . ET . CATALAN
VIR . EMINENTISSIMVS
- 5 NATIONE . HISPANVS . DOMO . BELLO . IN . DIOEC . CAESARAVGVSTANA
A . FERDINANDO . VII . HISPAN . ET . IND . REGE . CATHOLICO
PRO . CELTIBERIA . ROMAM . MISSVS
IN . SACRVM . GOLLVG . XII . VIRORVM . STLTIB . INDICANDIS
MOX . A . LEONE . XII . P . M .
- 10 PRAEFECTVS . VRBI
DEIN . S . ROM . ECCL . CARDINALIS . DIACONVS
TITVLO . AGATHA . VICO . SVBVRRA . RENVCIATVS
QVI . SACERDOTII . VIRTVTIBVS . DIVINI . HVMANIQ . IVRIS . PRVDENTIA
LITTERARVM . ERVDITIONE . ANIMI . FORTITVDINE . ET . INTEGRITATE
- 15 QVATVOR . PONTI . MAXX . ET . REGI . SVO . APPRIME . CHARVS
MVNERIBVS . OMNIBVS . IN . EXEMPLVM . PERFYNCIVS
OB . POSTRIDIE . DVVS . MARTIAS . AN . M . DCCC . XXXXI
ANNVM . AGENS . P . M . LXX
SVBSTANTIA . OMNI . SVA
- 20 IN . DEI . CVLTVM . ET . IN . EXPIATIONEM . ADMISSORVM
TESTAMENTO . TRANSMISSA
STIPHRANVS . AZPEITIA . ET . NICOLAVS . SALVATORIVS
CVRATORES . EX . TEST .
PATRONO . BENEMERENTI . CVM . LACR . P . P .

Monumento di marmo posto nella nave destra.

589.



a. 1847.

- THIS MONUMENT CONTAINS THE HEART OF
O' CONNELL.
- WHO DYING AT GENOVA ON HIS WAY TO THE ETERNAL CITY, BEQUEATHED
HIS SOUL TO GOD, HIS BODY TO IRELAND,
5 AND HIS HEART TO ROME.
HE IS REPRESENTED AT THE BAR OF THE BRITISH . HOUSE OF COMMONS,
IN MDCCCXIX
WHEN HE REFUSED TO TAKE THE ANTI-CATHOLIC DECLARATION
IN THESE REMARKABLE WORDS—
- 10 « I AT ONCE REJECT THIS DECLARATION : PART OF IT I BELIEVETO BE
UNTRUE, AND THE REST I KNOW TO BE FALSE »
HE WAS BORN VI . AVG MDCCCLXXVI : DIED XV MAY MDCCCLXVII
-
- ERECTED BY CHARLES DIANCONI . ESQ . . THE FAITHFUL
FRIEND OF THE IMMORTAL LIBERATOR
15 AND OF IRELAND, THE LAND OF HIS ADOPTION.

G . M . BENZONI SCULPT . A . 1855

Nella parete della nave sinistra.

VOL. X. FASC. XV.

45

590.

+

a. 1858.

MEMORIAE . ET . GNERIBVS
 FERENTII . M^o . SWEENEY . CLERICI . DOMO . DUBLINI
 COLLEGII . HIBERNORVM . ALVMNI
 5 QVI . AVITAE . FIDEI . SYVDIO
 IN . PAVPERES . CHARITATE
 ET . IN . DEIPARAM . RELIGIONE
 INTER . SOCIOS . CLARVS
 VITAM . INNOCENTEM . PIA . MORTE . FINIVIT
 10 VI . KAL . OCT . MDCCLVIII
 AETATIS . SVAE . XXI

Nel pavimento sul principio della chiesa.

591.

a. 1863.

SACELLVM . DEIPARAE
 RENOVATVM . AVCTVM . ORNATVM
 ANNO . CHR . MDCCLXIII.

Nel pavimento avanti la cappella della nave sinistra.

592.

a. inc.

SEPULCRUM FAMILIAE
 ANTONELLI



Nella sepultura presso l'altare maggiore.



PARTE XXX.

S. LUCIA IN SELCI

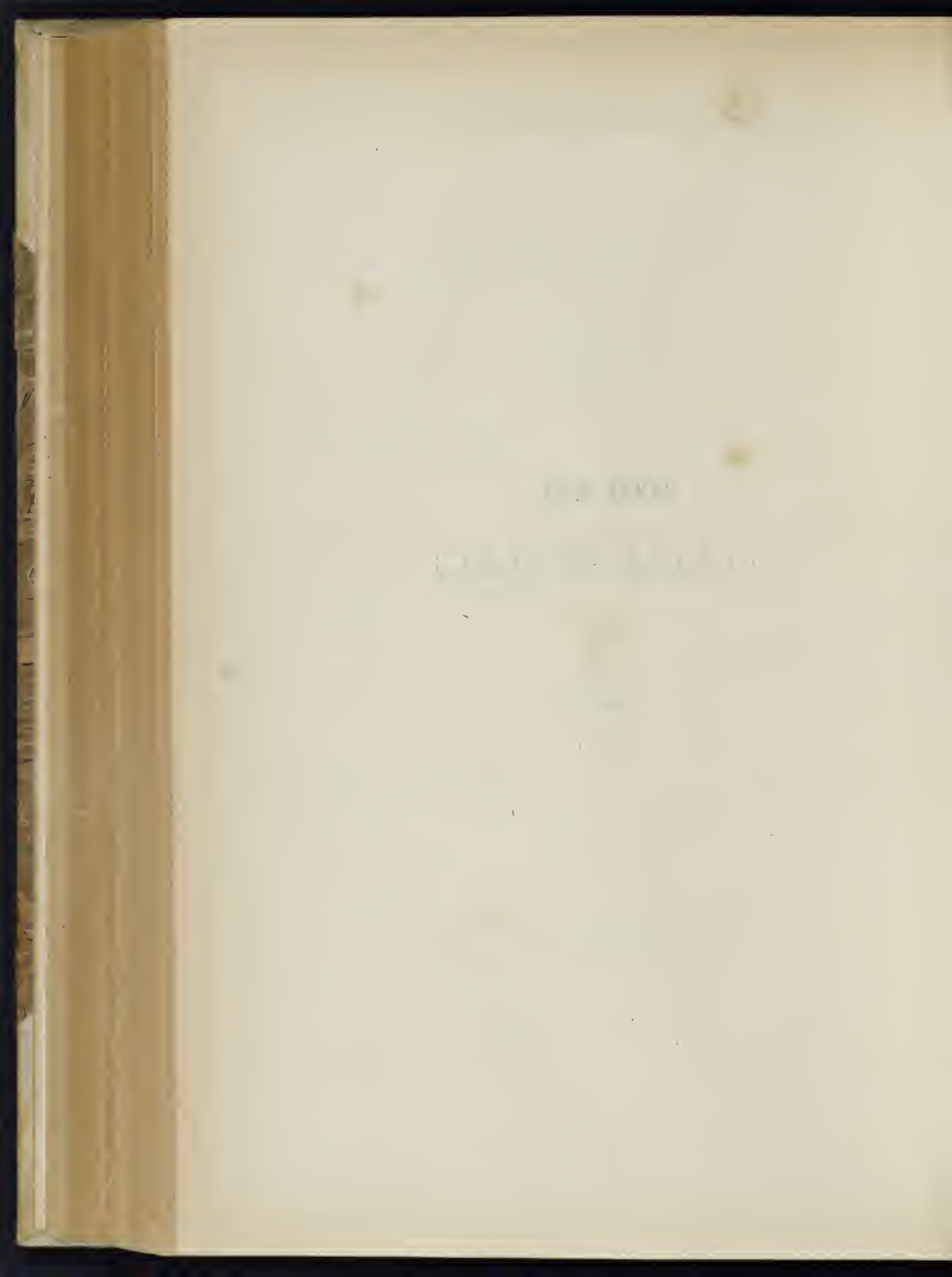

Anticamente, questa chiesa era dedicata alla Madre di Dio, e si nominava *S. Maria in Orphea*, e poscia fu consacrata al culto della santa martire romana Lucia detta *in Silice*, e in volgare *Selci* da un antico lastricato di grandi Selci. A qual'epoca rimonti la sua primitiva fondazione non è provato, ma nel 500 ai tempi del santo pontefice Simmaco era già diaconia, titolo che mantenne fino al pontificato di Sisto V che nel 1586 lo soppresse e lo trasferì nella chiesa dei SS. Vito e Modesto. L'anno 626 Onorio I sembra che la riedificasse dai fondamenti perchè la consacrò nuovamente, come tornò a fare Onorio II l'anno 1216 dandone l'incarico al cardinale diacono che era allora uu tal Stefano. Il palazzo diaconale a questa annesso fu abitato dai monaci Benedettini, ai quali succedettero pochi chierici. In seguito fu dato ai monaci Certosini che vi dimorarono fino al tempo di Urbano V che nell'anno 1370 trasferì a S. Croce in Gersusalemme, e collocò quivi le monache dell'ordine di S. Agostino che vi si mantengono tuttora.

Nel 1604 la chiesa fu rifatta coll'architettura di Carlo Maderno, e nella seconda metà dello scorso secolo fu rinnovato il monastero colla direzione di Antonio Casoni Anconitano.

È compresa nella I. Regione Monti non lungi dalla chiesa di S. Martino, e può considerarsi pintosto come una cappella, tanto è piccola.

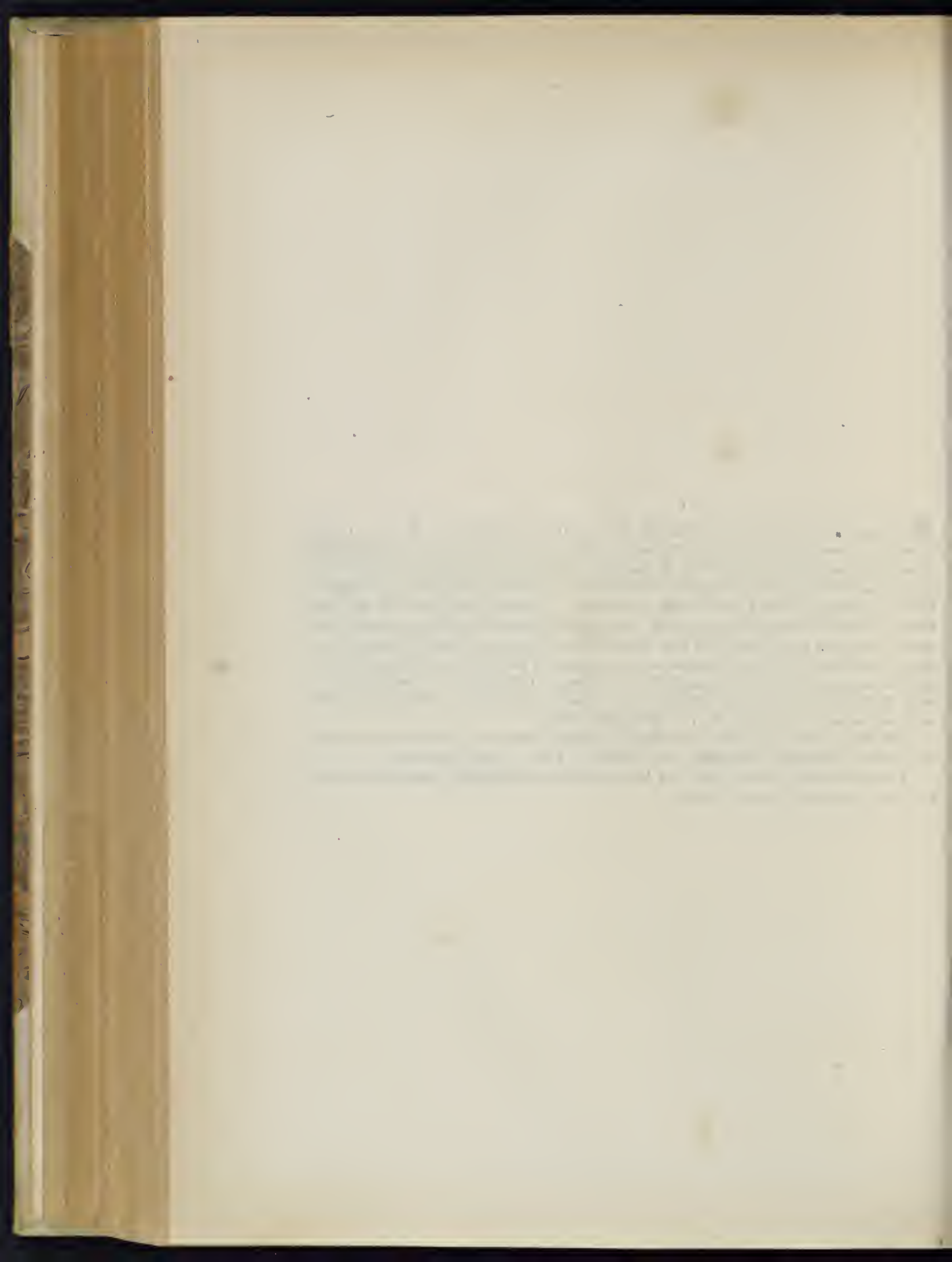

S. LUCIA IN SELCI

SECOLO XVII.

593.

TEMPLVM

n. 1604.

MARIAE . AVGVSTAE . GENETRICI . DEI
ET . LVCIAE . VIRGINI . MARTYRI . INVICTAE
DICATVM

- 5 QVOD . HONORII . I . ANNO . DC . XXVI
PT . HONORII . II . ANNO . M . CC . XVI (*sic*)
PONT . MAX . CVRA . REFECTVM
CARDINALIBVS . DIACONIS . S . E . R
IN . SEDEM . HONORIS . CESSIT
10 POSTEA . VETVSTATE . FATISCENS
A . SIXTO . V . EA . DIGNITATE . PRIVATVM
COLLEGIVM . VIRGINVM . AVGVSTINIANARVM
QVAE . IN . PROXIMO . COENOBIO
A . NICOLAO . V . CONSTITVTAE . SVNT
15 ANTEA . A . MONACHIS . BENEDICTINIS
DEINDE . A CARTVSIANIS . OCCVPATO
IMPENSA . SVA . INSTAVRAVIT
ANNO . M . DC . IV

Dipinta nella parete destra sul principio della chiesa. L'anno posto a Onorio II (linea 6*) deve essere 1126 perché infatti da questo l'a. 1125 si trova promosso a diacono cardinale di S. Lucia in Selci uno Stefano che incaricò di risarcire la chiesa.

534.

D O M

a. 1628.

AN IVRE MDCXXV DIE XXVII SEPTEMB
 IVS PATR AD PERP REI MEM ELARGITVM
 MONIALIBVS S . LVCIAE DE MONTIBVS
 5 AB HELVNA Q . FRANCISCI DE MONIS
 PRO SVFFRAG . EIVS ANIMAE MISSAE I . QVOTID
 AB VNO CAPPELLANO AD EAR . ECCLES COMMODVM
 A SE IN PERPETVVM DICEN.
 VEL PER ALIVM SI LEGITIME IMPEDIATVR
 10 AB EISDEM EXTRA PRIMAM VICEM NOMINAN.
 PRO ANIMA TESTATRICIS EIVS HAEREDIS
 SVORVMQ . CONSANGVINFOR . ET BENEFICIATOR.
 AC PRO QVIB . IVRE BONAE IVSTITIAE
 ET LEGE VERAE CARITATIS DEBEANTVR
 15 PRO QVO IVRE ASSERTA FVERVNT
 SCVTA . M . MONET . IN X . LOCIS . MONT . NON VACAB.
 LI . SCVT . MONETAE RESPONDEN . SINGVLIS ANN.
 QVOR . PARTIM CAPPELLANO
 PARTIM SACRISTAE ASSIGNATA FVERVNT
 20 PROVT LATIVS INSTRUMENTO (sic)
 DE OCTAVIANIS NOT . CAP . D D DIE ET ANN.
 ET PER COESIVM VRB . VIC . NOT.
 DIE XXVII MAII MDCXXVII CONFIRMATO
 ET COPIAE APVD EASDEM SERVANT
 25 QVOR . OBSERVANTIA DEO
 ET POSTERIS COMMENDATVR
 VT SI AD TEMPVS D . ECCLESIA
 ALIOBSV TRANSMVTETVR LAPIS
 ETIAM HIC APPO LOCO IN EA PONATVR
 30 VT MEMORIA SERVEIVR
 OBSERVANTIAQVE MANIFESTA SIT &

Nella parete della piccola sagrestia. Galletti (*Inscr. Rom.* T. I, Cl. VI, n. 59 p. DXXXI—DXXXII).

595.

D . O . M a. 1673.
 D . PORTIAE
 NICOLAI . S . R . E . CARDINALIS
 E . COMITIBVS . GVIDIS.
 5 A . BALNEO . FILLE
 LAVRA . ET . THEODORA.
 GERMANE . SORORES
 GRATI . ANIMI . MONUMENTA
 POSERVNT
 10 AN . SAL . MDCLXXIII



Nel pavimento presso i gradini dell'altare maggiore, in direzione dei secondi altari.

596.

FRANCISCI ANGELE ROMANI a. 1684.
 S . R . E . CARDINALIS RAPACCIOLI
 CUI CHRISTIANA PIETAS
 SEMPER CORDI FUIT
 5 COR IN ARVILA
 MARIA DEODATA RAPACCIOLI
 ELVS SOROR
 RECONDI CVRAVIT
 ANNO DNI . M . DCLXXXIV

Nella parete destra appena si entra la porta della chiesa, Gallotti (*Inscr. Rom.* T. I, Cl. II, n. 157, p. CCLXVIII).

SECOLO XIX.

597.

✠ a. 1832.
 CENERES
 ELEONORE PETISON DEFETHIA
 QVAE VIXIT ANNOS LXXIII
 5 DECESSIT DIE XIX IVND
 ANNI MDCCCXXXII
 ORATE PRO EA

Nel pavimento avanti il secondo altare sinistro.

598.

a. 1840.

SANCTIMONIALES . AVGVSTINIANAE
 VETERVM . SORORVM . PIETATEM . AEMVLATAY
 TEMPLVM . ANTIQVITATE . PRAECLARVM
 INIVRIA . TEMPORVM . SVALENS
 5 ET . PROFVENTIBVS . AB . EXQVILLINO
 AQVIS . HVESCENS
 AVCTORITATE . V . E
 IOSEPHI . DE . PORTA . RODIANI . CARD.
 VICE . SACRA . ANTISTITIS . VRBANI
 10 DETERSO . SOLO . ET . MARMOREIS . LAPIDIBVS
 CONSTRATO
 PECVNIA . SVA . REVICIENDVM
 EC . ELEGANTIORI . FORMAE . RESTITVENDVM . CVRARVNT
 ANNO . M . DCCC . XL.
 15 SACRI . PRINCIPATVS
 GREGORII . XVI . PONT . MAX.
 ANNO . X

Dipinta nella parete sinistra sul principio della chiesa.

PARTE XXXI.

S. MARIA DELLA QUERCIA

1722

ADDESSO ALLE OMBRE

Confinante colla piazza di Capo di Ferro se ne incontra un'altra molto piccola a cui dà il nome la chiesuola che in questa s'innalza sacra a S. Maria della Quercia. Fu Giulio II che fondò questa chiesa in seguito dell'altra dello stesso nome eretta fuori della città di Viterbo al cadere del XV secolo.

Nel 1532 Clemente VII la concedette alla compagnia dei Macellari i quali appena in possesso la risarcirono. Ridottasi però in cattivo stato la ritornarono a ristaurare nel 1738 sotto il pontificato di Benedetto XIII, ed in questo restauro prese la forma presente secondo il disegno dell'architetto Filippo Rauzzini, e fu consacrata da Giovanni Antonio Guadagni allora cardinale vicario di Roma. Un'ultimo restauro fu eseguito nel 1864 per munificenza di Pio IX, e ne fu consacrato l'altare maggiore nel mese di Settembre dal testè defunto cardinale vicario, Costantino Patrizi.

Avanti che papa Giulio II la facesse edificare in onore della Madre di Dio, sembra che in questo stesso luogo ve ne fosse un'altra dedicata a S. Nicolò *de Ferro*, che era parrocchia.

La chiesa che è compresa nel VII Rione Regola è molto ben tenuta, e vi celebra la messa un cappellano stipendiato dalla compagnia, di cui una lunga lapide ci ricorda il privilegio accordatole da Sisto V, di potere cioè liberare dalle carceri un delinquente condannato a qualunque pena, fosse anche a quella dell'ultimo supplizio.

Faint, illegible text, possibly bleed-through from the reverse side of the page.

SANCTISSIMVS . D . N . D . SIXTVS . DIVINA . PROVIDENTIA . PAPA . QVINTVS
 CYNODIBVS . ET . CONFERRATIBVS . CONFRATERNITATIS . SVR . INVOCATIONE . BEATI . MARIE . DE . QUEROV . ANNOXPATAT
 VNIVERSITATIS . MACELLAROR . IN . ECCLESIA . HVSDEM . SECT . MARIE . DE . QUEROV . REGIONIS (sic) . ARENILE . CANONICE . INSTI
 IVTE . AD . INSTAR . ALIAR . VIBIS . SOCIETATIVI . VT . VNIV . CARCERATV . QVEM . MAIAERINT . EX . QVOCVMOQ . CRIMINE
 DAMNATV . CITRA . TAMEN . HERESIS . FALSE . MONETE . FALSIFICATIONIS . LITTERAR . SUPPLICATIONVM . CONGESSIONVM . ET
 ALIAR . GRATTAR . APPLICAR . LESE . MAFESTATIS . ASSASSINI . ET . PROPINQVI . VENENT . CRIMINA . ETIAM . SI . VLTIMO . SUPPLICIO . PLECTENDVS
 VENIRET . ET . ABITA . TAMEN . AR . HEREDIBVS . OFFENSI . QVAIENTVS . ALIQVIS . EXISTAT . PACI . AD . LAVDEM . BEATISSIME . ET . SACRATISSIME . DEI
 GESTITRIS . SEMPER . VIRGINIS . MARIE . PRIMA . DNICA . POST . FESTVM . NATIVITATIS . HVSDEM . BEATE . MARIE . VIRGINIS . ET . AD . DI .
 CTOR . CONFERRATVM . ELECTIOMEM . SINGVLIS . ANNIS . PERPETVIS . FVTVRIS . TEMPORIBVS . E . CARCERIBVS . EDVCERE . ET . EDVCIVM . A .
 CRIMINE . HVVSMODI . ET . POENA . EXINDE . PROVENIENTE . LIBERARE . VALEANT . APPLICA . AVCTORITATE . FACULTATEM . ET . AVCTORITATEM
 CONCESSIT . ET . IMPARTIVS . EST . MANDANS . PRO . TEMPERE . EXISTENTIBVS . DICTE . VIBIS . GVBERNATORI . ET . SENATORI . AD . CAVSARV
 CVBIL . CAMERE . APPLICE . GNALI . AVDTORI . ET . ILLOVM . LOCATEMENTIBVS . VIC . NON . CONSERVATORIBVS . CETERISQ . IUSTITIAE
 MINISTRIS . ADMINISTRATORIBVS . ET . OFFICIALIBVS . VT . AD . BENEPLACIVM . REQUISITIVM . ET . SIMPLICEM . PETITIONEM . ET . INSTAN
 TIAM . DICTOR . CVSTODIVM . CI . CONFERRATV . AC . IPSVS . CONFERRATITIS . OFFICIALIVM . CARCERATV . PFR . EOS . VT
 PRÆFERIVR . ELIGENDVM . CONFERRATITATI . SEV . CONFERRATIBVS . ET . OFFICIALIBVS . SVPRADICTIS . IN . DIE . FESTO . NATIVITATIS
 BEATE . MARIE . VIRGINIS . SINGVLIS . ANNIS . PERPETVIS . FVTVRIS . TEMPORIBVS . REALITER . ET . CVM . EFFECTV . RELAXENT . AC . RE
 LAXARI . FACIANT . ITA . QVOD . A . CARCERIBVS . VT . PRÆMITTITVR . LIBERATO . IMPRE . VTIQ . LOCOR . IRE . REDIRE . MORARI . NEGOCIA
 QVE . TRACTARE . LICEAT . VOLENSQ . VT . OMNES . ET . SINGVLI . PROGRESSVS . INQUISITIONES . ET . CONDENATIONES . CONTRA . EVM
 FORMATI . ET . FORMANDI . PER . QVOSCVMOQ . INDICES . CITRA . TAMEN . PREIUDICIVM . BONORVM . FISCO . INCORPORATORV . (sic)
 CASSENTVR . ET . ABOLANTVR . AC . CASSARI . ET . ABOLERI . MANDENT . ET . FACIANT . PROV . IPSEMET . SANCTISSIMVS . D . N . N . CASSAVT
 ET . ABOLVIT . NVLLIVSQ . ROGORS . VEL . MOMENTI . FVNSSE . SEV . FORE . DECRETV . ITA . QVOD . CARCERATVS . RELAXANDVS . PREDICTVS
 NVLLO . VNQVA . TEPORE . MOLESTARI . POSSIT . ET . ALIIS . CV . CLAUSVLIS . PROV . IN . LITTERIS . APPLICE . DESVPER . SVB . PLVMO . VT . MORIS . EST
 EXPEDITIS . PLENIVS . CONTINETVR . SVB . DATVM . ROME . IN . MONTE . QVIRINALI . ANNO . INCARNATIONIS . DOMINICE . M . D . LXXXIX . SEXTO
 KAL . AVGVSTI . PONTIFICATVS . SVI . ANNO . V . ET . IN . LIBRIS . CAMERE . APPLICE . PER . D . TIDEVM . DE . MARCHIS . EVSDEM . CAMERE . NO
 TVM . REGISTRATVS . VIDELICET . LIB . III . SIGNATVRAR . HVSD . S . D . N . FOL . CXVI . DIE . XXV . OCTOBRIS . M . D . LXXXIX . 407 . 408

NICOLAO . DE . COLICIS . PRÆESTIN . ET . IOANNE . BAPTISTA . PISANO . NEAPOLITANO . CVSTODIBVS
 ANTONIO . LOTTINO . LUGEN . CANERARIO

Nel pavimento della cappella di S. Antonio Galletti (*Inscr. Pisanas*, Cl I, n. 51, p. 22).

600.

GIOVAN . BATTISTA . ANTIFASSI . MACELLARO
 PER . GLI . ATTI . DEL . PIZZUTO . NOTARIO . CAPITOLINO
 LI . X . NOVEMBRE . M . DC . XXV . LASCIO . ALLA . NOSTRA
 CHIESA . SVUDI . CINQUECENTO . DI . MONETA . CON
 PESO . DI . FAR . CELEBRARE . IN . PERPETVO . PER
 5 L'ANIMA . SVA . E . DE . SVOI . DI . TRE . MESSE
 LA . SETTIMANA . IN . DETTA . CHIESA . QVALI . ORDINA
 CHE . S'INVESTISCHINO . IN . GENSI . O . LVOGHI . DE
 MONTI . ET . DOPPO . LA . MORTE . DI . ANNA . SVA . SORELLA
 CARNALE . ET . DI . LORENZO . SVO . CVGINO . LASSA
 10 ALLA . DETTA . CHIESA . VNA . CASA . IN . TRASTEVERE
 VICINO . A . PIAZZA . ROMANA . CON . PESO . DI . FAR
 CELEBRARE . QVATTRO . MESSE . LA . SETTIMANA
 PER . L'ANIMA . DI . DIONORA . SVA . ZIA
 ET . DI . GIOVAN . MARIA . SVO . NONNO

a. 1625.

Dal Galletti (*Inscr. Rom.* T. II, Cl. XIV, n. 118, p. CCCCLXXII—CCCCLXXIII).

601.

A . DI . VIII . DECEMBRE . M . D . LXXVIII . FV . DATA . SENTENTIA
 A . FAVORE . DE . CAPRETTARI . CONTRO . LI . SIGNORI
 MASTRO . DI . STRADA . CHE . NON . POTESSERO . ESIGERE
 DA . ESSI . VN . SCVDO . D'ORO . NE . VN . CAPRETTO . L'ANNO . PER
 5 GLI . ATTI . DI . TIDEO . DE . MARCHIS . NOTARIO . DI . CAMERA
 A . DI . XXVI . NOVEMBRE . MDLXXXVIII . FV . DATA . SENTENTIA
 CHE . OGNI . MACELLARO . NORGINO . O . ALTRO . IN . PERPETVO
 PVO . APRIRE . IL . MACELLO . ET . ANMAZZARE . CARNE
 PORCINA . IN . QVALSIVOGLIA . TEMPO . DELL' . ANNO
 10 ETIAM . CHE . NON . HABBIA . APERTO . IL . MACELLO . A . PRIMA
 PASQVA . NON . OSTANTE . QVALSIVOGLIA . BANDO . IN
 CONTRARIO . CON . CHE . DETTI . MACELLARI . SIANO
 OBLIGATI . DARE . OGNI . ANNO . NELLA . FESTA . DEL
 15 SANTISSIMO . NATALE . ALLA . CHIESA . NOSTRA . VN
 SCVDO . DI . MONETA . COME . PER . LAVDO . DATO . PER . GLI . ATTI
 DI . GIOVAN . BATTISTA . IMBARCA . NOTARIO . PVBLICO
 A . DI . XII . DECEMBRE . MDXVIII . FV . FATTA . CONCORDIA
 TRA . L'VNIVERSITÀ . DE . MACELLARI . ET . QUELLA . DE
 20 PIZZICAROLI . CHE . LI . PIZZICAROLI . CHE
 MACELLARANNO . CARNE . DI . PORCO . DEBBANO . PAGARE
 ALLA . NOSTRA . CHIESA . BAIOCCHI . CINQUANTA . OGN
 ANNO . PER . CIASCVNO . MACELLO . COME . PER
 INSTRVMENTO . ROGATO . PER . LI . ATTI . DEL . RAIMONDO
 RATIFICATO . LI . XV . ET . XVII . DEL . MEDESIMO . MESE .
 25 A . DI . XI . DI . GIUGNO . M . DC . XXVIII
 IN . CONGREGATIONE . GENERALE . FV . RISOLVTO . CHE
 OGNI . MACELLARO . DEBBA . OGNI . ANNO . NEL . MESE . DI
 MAGGIO . DARE . PER . LIMOSINA . ALLA . SANTISSIMA
 MADONNA . DELLA . GERQVA . IN . MANO . DEL . SIGNORE . DE
 30 PADRONI . QVANDO . SARANNO . RICERCATI . VNO . SCVDO
 E . CHI . RICVSERA . INCORRA . NELLA . PENA . DI . VNA . LIBRA
 DI . CERA . PER . SERVIZIO . DELLA . CHIESA . OLTRE . IL
 PAGAMENTO . DI . DETTO . SCVDO . SI . COME .
 PER . LI . ATTI . DEL . RAIMONDO
 35 ANTONIO . BALDINO . GIOVANNI . CZOCCHI . GVARDIANI
 GIOVAN . BATTISTA . CFRNIGLIA . CAMERLENGO

a. 1845.

Dal Galletti (*Inscr. Rom.* T. II, Cl. XIV, n. 229, p. DXL—DXLII).

602.

D . O . M .

a. 1738.

T E M P L U M H O C

DEAVO A FVNDAM . EXCITAVM IN HONOREM

BMÆ VIRGINIS MARIAE

5 FRATER IOANNES ANTONIVS

TITVLI S . MARTINI IN MONTIBVS

S . R . E .

P R E S B Y T E R C A R D I N A L I S G V A D A G N I

S S M I D N I N R I P A P A E I N V R B E

10 V I C A R I V S G E N E R A L I S A : H V I V S E C C L E S I A E

V I S I T A T O R A P O S T O L I C V S

D I E X X V I I . M A Y M D C C X X X V I I I

S O L E M N I R I T V D E D I C A V I T E T R E L I Q V I A S

S S . F I R M I E T F R V C T V O S I M M .

15 S V E A R A P R I N C I P E C O N D I D I T

Nella parete sinistra appena si entra la porta della chiesa.

603.

B E A T A E M A R I A E D E Q U E R C V T E M P L V M

a. inc.

A B V N I V E R S I T A T E M A C E L L A R I O R V M I N S T A V R A T V M

Fu veduta nella facciata della chiesa dal Galletti (*Incr. Rom. T. II, Cl. XIV, n. 373, p. DCXIII*).

SECOLO XIX.

604.

A . P . O

a. 1856.

L O C U S F R A N C I S C I M A R E N T H I

R E L I G I O N E . I N . D E U M . S I N G V L A R I

E T . I N . E C C L E S I A M . H A N C

5 S . M A R I A E . A . Q U E R C U . N U N C U P A T A E

B E N E F I C E N T I A . E T . L I B E R A L I T A T E . L A U D A B I L I S

V . A . L X X . D . X X

O B . P R I D . I D . O C T . M D C C C L V I

S O D A L I T I U M . L A N I O R U M . U R B I S

10 B E N E M E R E N T I

P . M .

Nel pavimento avanti la balaustra dell'altare maggiore.

605.

ANNO . CUR . MDCCCLXIV

a 1864.

MVNVFICENTIA V PI . IN . P . M .

II SODALITAS LANIÖRVM

IN ELEGANTIÖREM FORMAM

5

REDEGIT

MAGISTERIO

VINCENTI . CONTIGLIOZZI

IOSEPHI . BRANDIMARTE

GAÖRI . BARBERI

10

CONSTANTINVS . PATRIZI . CARD.

VICE . SACRA . ANTISTES . VRB.

VI NON . SEPTEMB . ALTARE MAXIMM

INLATS . ITERVM . MARTYRVM . EXSVIIS

CONSEGRANT

Nella parete destra appena si entra la porta della chiesa.

PARTE XXXII.

SS. DOMENICO E SISTO

LIBR. XXIV
DE DOMENICO E SISTO

È posta questa chiesa consacrata ai SS. Domenico e Sisto nella I Regione Monti, a pochi passi da quella di S. Caterina di Siena. Fu edificata, come narrano gli scrittori delle cose sacre, da S. Pio V, unitamente ad un piccolo monastero nel quale ricoverò quelle monache che risiedevano nell'altro monastero sulla via Appia dirimpetto alle Terme Antonine, e questo lo fece sia perchè era troppo isolato e lungi dall'abitato, sia per l'aria insalubre. Coll'andare del tempo questo monastero si popolò di nobili romane, ed essendo angusto fu ingrandito per ordine di Paolo V circa l'anno 1611, e sotto Urbano VIII fu riedificata con sontuosa facciata la chiesa servendosi dell'architettura di Vincenzo della Greca, e nel giubileo del 1675 fu decorata di pitture.

La chiesa conta sei cappelle piccole ed una maggiore tutte ricche di fini marmi, e buone pitture, ed è tenuta in custodia dalle monache dell'ordine Domenicano.

SS. DOMENICO E SISTO

801

SECOLO XVI.

606.

2. 1575.

HIC AD ALTARE MAIUS SERVATUR ILLA ⁸⁰¹ MARIE IMAGO QVA
 A. S. LYCA EVANGELISTA DELINEATA, COLORES ET FORMAM
 DIVINITVS ACCEPIT: DIV IN ORIENTE, CVLTA CÆLESTI
 5 DEIVM DISPOSITO VECTORE ANGELICO, IN VRBE VENIT, NEC LONGE
 AB HOSPITIO TRIVM FRATRVM, TEMPOLI, SERVILI, GERVLI, QVI
 CONSTANTINOPOLI ROMAM PETIVERANT, SEDEM NACTA
 10 QVORVMDAM CVLPA DELITVIT: TANDEM DORMIENTI TEMPOLO
 VOX CÆLO REDDITA, CONQVISITAM IN D. AGATHE IN TVRRI
 PROXIME CONDI IVBET AC HONOREM PVBLICVM INSTAVRARI: TVM
 DIV MORTALIVM VOTIS CÆLO GRATIA RESPONDIT, ET LOCO
 NOMEN MARIE TRANSYBERINÆ MONIALIVM DEDIT, DONEC
 15 SERGIVS III. QVORVNDAM OBLIQVO ZELO INDVCTVS, ÆDI LATERANÆ
 INFERENDAM DECREVIT, INDICTA MOX SVPLICATIONE PVBLICA
 FERTBATVR INGENS PIGNAS, COLLACRIMANTIBVS OB TANTI
 IACTVRAM THESAVRI SACRIS VIRGINIBVS, VBI AD LOCVM (SPLÆNIS
 DICERATVR) PERVENTVM, REPENTE TVRBATO CÆLO, MVGRE
 20 TONITRA, CORVSCARE FVLGVA, FERIRE FVLMINA. CVNCTIS
 ATTONITIS INVITI PIGNORIS BAIIVI FIXI HÆRENT: TVR AD
 PONTIFICEM, IS PERCVLVS ILLICO ADEST, AC FVVIS VOTIS, SVIS
 ACCEPTAM MANIBVS, RELIQVAM ITINERIS AD LATERANAM
 25 DEFERT: MIRACVLA CREBRESCVNT MIRACVLIS, NOCTE INSECVA
 RODEM VNDE PRIVS SVBEATA DIVINITVS REPOSITVR,
 MÆSTISQ SORORIBVS GAVDIA GEMINAT, NOVITATE ICTVS
 ITERVM SERGIVS ANXIVS ADVOLAT, SEDVLO INQVIRENS EX
 30 ANTISTITA AVDIT, NOCTE INTEMPESTA DEPLORANTIBVS ORBITATEM
 SVAM VIRGINIBVS, DEVMIQVE ORANTIBVS, CÆLESTE DONVM PER
 FENESTRAM ILLAPSVM, PRISTINO LOCO CONSEDISSE: RE PROBATA
 PONTIFEX, IVSSA DAMNAT, SACRVM HIDEM SOLEMNE FACIT,
 ADDICTO VIRGINIBVS SACRO PÈCVLIO, LOCVM PRÆDVS, ET
 35 MVNERIBVS AVGET. ILEC ILLA EST IMAGO QVA. S. GREGORIVS
 MAGNVS (EX. S. ANTONIN.) SVPPLEX ROMAM LAVSTRAVIT, FVGATAQ
 PESTILITATE ANGELO PACIS NVNTIO. È. CVLMINE ADRIANI
 REGINAM CÆLI LÆTARI IVBENTE. SALVTÈM VRBI RESTITVIT.
 MVLTIS DEINDE ANNIS AD TRANSYBERIM CVLTAM, HONORII
 40 III. IVSSV. S. DOMINICVS PATRIARCHA DEDVCTIS AD S. SIXTI
 VIRGINIBVS, DEVÔTE GESFATAM DETVLIT, ET NE RELIGIONÈ
 LESA NAVARET, INTERPOSVIT, SI FORS, VT OLIM DIVINITVS
 IMAGO REVERTISSET: IPSIS QVOQVE MANDATO SOLVTIS LOCO
 STANDVM ESSE. CONTIGIT EA TRANSATIO AD. S. SIXTI, ANNO
 M. CC. NIX. FEBR. XXIV. PRIMÆ QVADRAG. DOM. INDE POST ANNOS
 COMMODITATE VIRGINIBVS IN VRBE IREQVENTIORI, ET
 SALVBRIORI LAXATA HVC CONCESSIT SVB ANN. M. D. LXXV. FEBR. VII.

Nella parete appena si entra la chiesa a destra

607.

ANNO MDC
IVBILEI LXXV

a. 1675.

A piedi della pittura che si ved ai lati del fenestrone sopra la porta d'ingresso nell'interno della chiesa.

SECOLO XVIII.

608.

M

a. 1700.

MARGARITÆ . ROTÆ

NOBILI DE TALIACOTIO
PISSIMÆ MISERICORDI OFFICIOSE
QVÆHVIVS COENOBII VBI DIV VIXERAT
REGVLAM ET MONIALIS QVANTVM DILCERIT
ETHANC B . VIRGINIS IMAGINEM DEVOTE COLVERIT
ETIAM POST ORITVM TESTATVRA
IN HAC ECCLESIA VOLVITTYMPLARI
ET PRO QVOTIDIANO LIC CELEBRANDO
MISSE SACRIFICIOSACERDOTI AB HÆREDE ELIGENDO
ET AMOVIBILI XXXVI SCVTIS ANNIS
ET IV QVOTANNIS HVIC SACRARIO LARGIENDI
GRAVAVIT HÆREDESIN HVIVS SACRÆ IMAGINIS PERPETVVM CVLIVM
PROPRIÆ ANIMÆ SVFFRAGIVM
AC MONIALIVM BENEFICIVM ET COMMODVM
NATA XX MAII MDCXXX . OBIT XXV NOVEMBRIS MDCC

PAVLVS MANFREDVS

HÆRES VSVFRVCTVARIVS
COMVGI DILECTISSIMÆ
ASSIDVIS LACRYMARVM CVTTIS
HVIC LAPIDEM EXHARAVIT

Nel pavimento avanti il terzo altare sinistro.

609.

a. 1755.

SACRARIVM

M . S . RAYMVNDA COLUMNA
PRIORISSA . F . C
A . D . MDCCCLV

Nella parete della sagrestia.

SECOLO XIX.

610.

a. 1813.

A R Q

MEMORIAE . ET . CINERI
SOR . HYACINTÆ . DOMINICÆ . BOVRBONIAE . MON.
PROFESSÆ . ROMÆ . DEFVNTÆ . IN . HOC . MON.
DIE . SEXTO . APRILIS MDCCXIII

CAROLVS . ET . ALOYSIA

HISPANIARVM . REGES . NEPTI
MONVMENTVM . POSVERVNT

Nella parete sinistra appena si entra la porta della chiesa.

PARTE XXXIII.

S. CATERINA DI SIENA

(A MONTE MAGNANAPOLI)

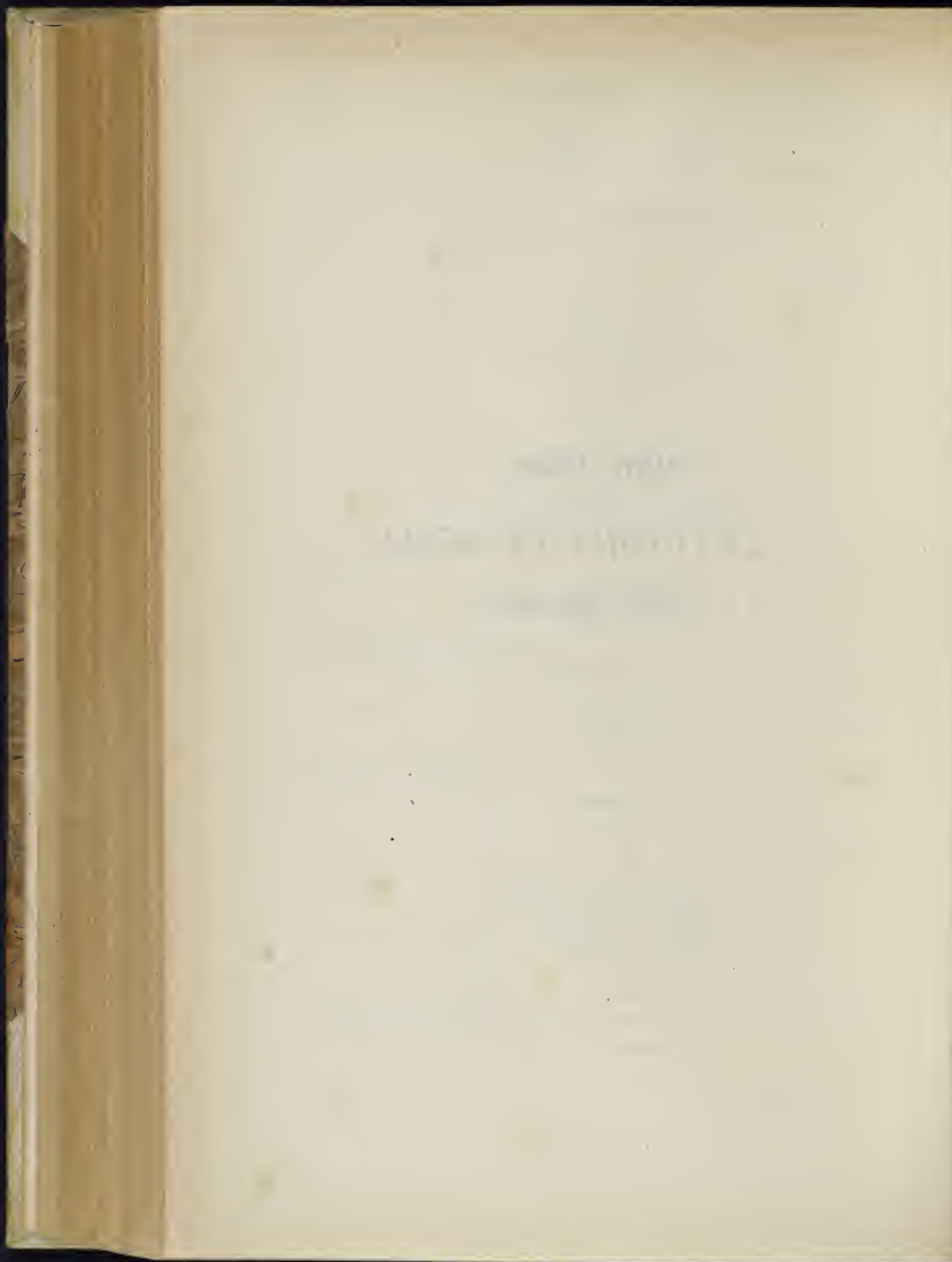

La volontà espressa dal santo pontefice Pio V che si riunissero in un solo monastero quelle monache che in piccolo numero dimoravano in altri conventi dello stesso ordine, fu eseguita anche dalle monache di S. Caterina da Siena dell'ordine di S. Domenico che abitavano una piccola casa religiosa presso S. Maria sopra Minerva, e si riunirono in quella situata a Monte Magnanapoli. In questa circostanza si diede mano all'ingrandimento del monastero circa il 1563 concorrendovi con grosse somme di denaro la nobil donna romana Porzia Massimi, la quale rimasta vedova, vi si rinchiusa, e vi attese la morte.

Anche la chiesa alla quale non mancarono ricche lascite, fu rimodernata coll'architettura di Gio: Battista Soria romano che la decorò di un bel portico cinto da cancello di ferro, ove si veggono due statue di stucco, opera di Francesco De Rossi, e che fu consacrata il 23 Settembre 1640 dal cardinale Alessandro Cesarini vescovo di Viterbo, e Toscanella.

La chiesa ha sei altari o piccole cappelle laterali, non che la cappella maggiore, e tutte sono decorate di marmi a vari colori, ed è tuttodi in custodia delle monache della menzionata regola Domenicana.

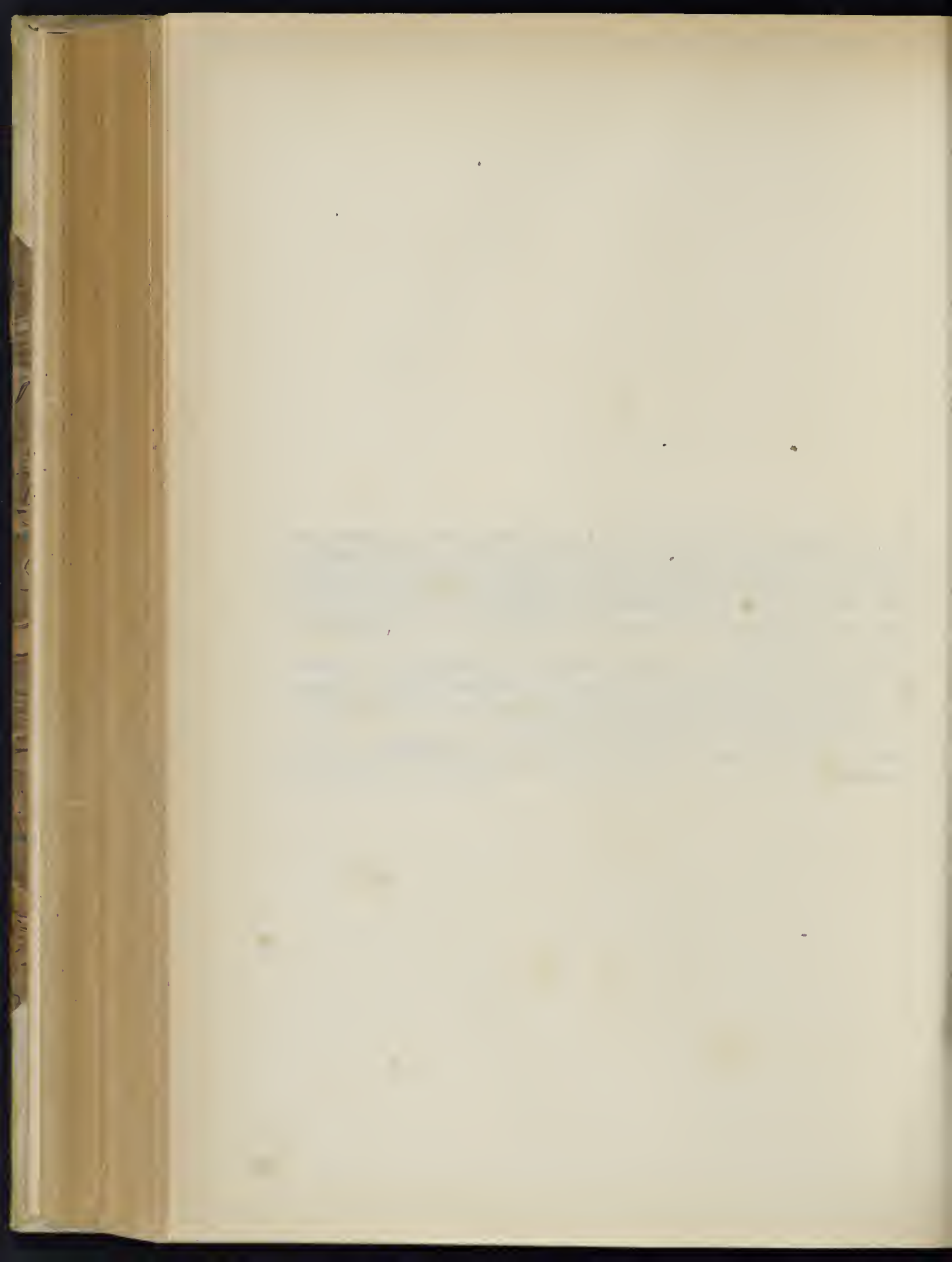

S. CATERINA DI SIENA

(A MONTE MAGNANAPOLI)

SECOLO XVII.

611.

D . O . M

n. 1624.

IVLIAE . DONAE . DE . PRIMIS
VXORI . Q . ROBERTI . PRIMI
QVAE . PRO . EIVS . ANIMA
5 SCVCTA . (*sic*) MILLAE . (*sic*) MONETAE
HVIC . MONASTERIO . PRO . MISSA
IN . HAC . ECCLESIA . SINGALIS . DIEBVS
IN . PERPETVVM . DICENDA
EX . TESTAMENTO . RELIQVIT
10 XI . MARZII (*sic*) . M . D . C . XXIII
CRISANTE . RVSIOLO . CVR . A . C . ET
BERNARDINO . GARGARIO . CVR . CAP .
NOTARIIS . IN . SOLIDVM . ROGATIS

612.



a. 1636.

CLERIA CVPPIS DE COMITIBVS HVIC
 VEN ECCLESIE, ET MONASTERIO SAN-
 CTE CATARINE DE SENIS VRBIS SCV-
 TA QVINQVAGENTA MONETE ANNO QVO-
 5 LIBET IN PERPETVVM AB EIVS HERE-
 DE SOLVENDA, RELIQVIT PRO MISSA
 QVOTIDIANA IN HAC VENER. ECC-
 LESIA CELEBRAN^{DA}; VT EX CODICILLIS
 AB EA FACTIS PER ACTA ANGELI CANI-
 10 NI NOTARI CAPITOLINI DIE P^A. APRILIS
 M . DCXXXVI)

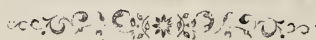

Nella parete sinistra della sagrestia grande. Galletti (*Inscr. Rom.* T. I. Cl. VI, n. 63, p. DXXXIII—DXXXIV).

613.

ALEXANDER S . R . E . DIACONVS
 CARDINALIS . CAESARINVS . ROMANVS
 EPISCOPVS . VITERBIENSIS ET TVSCANENSIS
 ECCLESIAM . HANC . IN . HONOREM
 5 S . SERAPHICAE . VIRGINIS . CATHERINAE
 DIE . XXIII . SEPTEMBRIS . CONSECRAVIT
 EAMQ . ANNIVERSARIA . DIE . VISITANTIBVS
 XXXX . DIEN . DE . VERA . INDVLGENTIA . IN . PPIV
 CONCESSIT ANNO DOM . MDCXXXV.

a. 1640.

Sopra la porta nell'interno della chiesa. Galletti (*Op. cit.* T. I, Cl. II, n. 148, p. CCLXIII).

614.

D O M
 VICTORIA IVSTINA ROMANA
 RELIQVIT SCVTA MILLE QVATVOR CENTVM MONETE
 CVM QVORVM FRVCTIBVS
 5 MANDAVIT CELEBRARI MISSAM QVOTIDIANAM
 OBLIT
 DIE OCTAVA IVLII MDCXLIII.
 DEODATA PETRONIA PRIORISSA GRATI ANIMI
 POSVIT

a. 1643.

Nella parete destra appena si entra la sagrestia grande. Galletti (*Op. cit.* T. I, Cl. VI, n. 74, p. DXL).

615.



a. 1648.

mezza figura in marmo

D O M

IOSEPHO BONANNO GENVENSIS

VIRO VERE BONO ET CONIUGI DVLCISSIMO

IN APRILI CLIMATERICI SVI MAGNI VITA FVNCTO

5 VIRGINIA PRIMA ROMANA

MVTVI AMORIS ET MARITALIS AFFECTVS

NON IMMEMOR

SVPRA FIDEM MOESTISSIMA

MONVMENTVM POSVIT ANNO M . DC . XLVIII

Nella parete sinistra del terzo altare sinistro.

616.



a. 1650.

mezza figura in marmo

D O M

VIRGINIAE PRIMAE BONANNAE RARISSIMI EXEMPLI FOEMINAE

IVLIA PICCOLOMINIA HAERES EX ASSF

5 VI PERPETVAM SVAE GRATITVDINIS EXTARET MONVMENTVM . HVNC . PONI VOLVIT LAPIDEM

SCIAT POSTERITAS

AMANTISS PATREM AEDIFICASSE SACELLVM GENEROSAM MATERTERAM ATTRIBVISSE

DOTEM OBSEQVENTISS FILIAM ADIMPLESSE VOLVNTATEM

ITAQVE QVOTIDIANVM ERIT HIC SACRVM VI EX PVBLIC SEBAST CAESII TABVLIS

TV PIVS LECTOR FOELICITATEM PRECARE ET ABI

10

ANNO IVRIL MDCL

Nella parete destra del terzo altare sinistro.

617.

AD MAIOREM DEI AC BEATAE MARIE SEMPER VIRGINIS

a. 1690.

GLORIAM, ET HONOREM

MAGNES FILIA BON. MEM. BARONIS FERRANTIS PICCOLOMINI, VIDVA RELICTA BON. ME. MICHAELIS ANGELI TESTE PATRITIA ROMANA DONO DEDIT

SACRARIO HVIVS MONASTERII S. CATHERINAE IN MONTE MAGNANAPOLI, SCVTA SEPTINGENTA MONETE, CVM ONERE CELEBRARI FACIENDI DVAS MISSAS

PERPETVAS QVALIBET HEBDOMADA IN ALTARE PRIVILEGIATO HVSDEN ECCLESIAE S. CATHERINAE VNAM SCILICET DIE MERCVRII DE BEATA

MARIA VIRGINE ALTERAM VERO

DIE VENERIS DE PASSIONE DOMINI NOSTRI IESV CHRISTI

INCIPIEN . DIEBVS MERCVRII, ET VENERIS PRIME HEBDOMADAE MENSIS MAII ANNI MD . XC . ET SIC IN PERPETVVM

IVXTA TENOREM EXPRESSVM IN INSTRVMENTO DE LICENTIA SACRAE CONGREGATIONIS CONCILII IN ACTIS

DOMINICI BONANNI DE GARGIOLIS CVRILE CAPITOLII NOTARII

SVE DIE VNDECIMA APRILIS . MD . XC . ROGATO. ET CONFIRMATO PER

BREVE SPECIALE SANCTISSIMI DOMINI NOSTRI PAPAE

ALEXANDRI VIII

Nella parete sinistra della sagrestia grande. Galletti (*Inscr. Rom.* T. I, Cl. VI, n. 111, p. DLX).

618.



a. 1757.

D . O . M.

MARLE . MAGDALENÆ . SACCHETTI.

FILLE . INCOMPARABILI . DULCISSIMÆ . VNICE.

BARTHOLOMEO . PRINCIPI . CORSINI

5

IUVENI . PRÆSTANTISSIMO . PARI . NOBILITATE.

OPIBUS . VIRTUTE . PRÆDITO . DESPONSÆ.

IN . IPSO . NYPTIARVM . APPARATV . INDOMITA.

VI . MORBI . EREPTÆ

IOANNES . BAPTISTA . PATER . GENEBRIA.

10

MVTI . ET . PAPPAZZVRRIS . MATER.

'IN . MISERA . ORBITATE . LVCTV . RELICTI.

CONTRA . VOTVM . SVPERSTITES . PP.

VIXIT . A . XXI . M . XI . D . VI.

OBIT . VI . ID . QVINTIL . MDCCCLVII.

15

COMPOSITA . IN . HARVM . VIRGINVM . SEPVLCHRO

APVD . QVAS . PROPE . QVINQVENNIVM

SANGTISSIMÆ . VIXERAT.

Nel pavimento avanti la balaustra dell'altare maggiore. Galletti (*Inser. Rom.* T. III, Append. ad Cl XV, n. 160, p. DXXXIX—DXI).

PARTE XXXIV.

S. MARIA DE' MIRACOLI

1777
S. MARIA DE MIRAGUAY

Uno di quei avvenimenti che frequentissimi si riscontrano negli annali ecclesiastici, diede l'origine a questa chiesa. Si racconta che un ragazzo caduto nel fiume Tevere, e presso a morire affogato, si rivolgesse ad una immagine di nostra Donna dipinta in uno degli archi interni del recinto della nostra città presso la porta del Popolo in prossimità del Tevere, e che invocato a aiuto, fosse stato tosto liberato. Per questo, ed altri prodigiosi miracoli, presto si suscitò nei fedeli una speciale devozione verso questa immagine, e l'arciconfraternita di S. Giacomo degli Incurabili nel 1525 edificò una chiesuola in suo onore. Un secolo dopo circa, cioè nel 1628 il cardinale Francesco Barberini la concedette, affinchè fosse officiata, ai religiosi Francescani della congregazione francese, e da questi per concessione di Pio VI nel 1793 passò la chiesa ad una confraternita sotto il titolo dell'Assunta.

Restaurata la porta del Popolo da Alessandro VII, volle che per maggior decoro e ornamento si edificassero con magnificenza le due chiesuole che si trovavano sul principio della via del Corso, ossia questa e l'altra detta S. Maria di Monte Santo, e ne affidò l'incarico all'architetto Carlo Rainaldi. Morto però il nominato pontefice, le fabbriche rimasero sospese ed imperfette non avendo denaro i religiosi di ambedue queste chiese, ma furono proseguite, e compiute dal cardinale Girolamo Gastaldi, come ce lo dimostra il di lui nome che si legge nell'interno e nell'esterno delle chiese.

Principiate da Alessandro VII circa il 1664 furono compiute nel 1679, e furono decorate da due eleganti portici tutti di travertino con colonne sostenenti un bel frontespizio con sopra statue di pietra tiburtina, opera del Lazzari, del Morelli, e di altri. L'interno della chiesa è rotondo, e nelle pareti laterali della cappella maggiore sono due depositi l'uno del cardinale Gastaldi con busto in bronzo, lavoro del cav. Lucenti, e con due statue in marmo, scultura del Raggi, e l'altro del tutto simile del marchese Benedetto suo fratello.

S. MARIA DE' MIRACOLI

SECOLO XVII.

619.

ANNO . IVBILEI . MDCLXXV

n. 1675.

Dipinta sopra la porta della chiesa.

620.

HIER S . R . E . PR . CARD . GASTALDVS

n. 1679.

Nel timpano del portichetto della chiesa.

621.



n. 1679.

HIFRONYVS S . R . E . PRAESBYTER CARDINALIS GASTALDVS
BONONIE DE LATERE LEGATVS

TEMPLVM HOC BEATAE MARIE DE MIRACVLIS

CVIVS PRIMARIVM LAPIDEM IVSSV ALEXANDRI VII SOLEMNI RITV OLIM IMPOSVERAT
ALTERI QVOD SVB ANCVPATIONE MONTIS SANCTI AD EIVSDEM HONOREM FREGIT
PERENNIS CVLTVS AC PERPETVI IN DEIPARAM OBSEQVII MONVMENTVM ADIECIT

ANNO SAL . MDCLXXV

5

Sopra la porta nell'interno della chiesa

622.

a. 1679.



Nel pavimento in mezzo alla chiesa, e ripetuta nel lanternino della cupola.

623.

a. 1681.



busto in metallo

D . O . M

BENEDICTO GASTALDO PATRITIO GENVENSIS

MARCHIONI SERRÆ NOVÆ ET CAROVINEI

EIVS INDE CINERIBVS HVC TRANSLATIS

5 FVMVLVM SVO IPSIVS TVMVLO PROXIMVM

HIERONYMVS S. R. E. PRÆSB. CARDINALIS

ARCHIEPVS BENEVENTAN . ET BONONIÆ

A LATERE LEGATVS

FRATRI OPTIMO POSVIT

10

ANNO SALVT.

M . DCLXXXI

Monumento ricco di statue posto nella parete destra della cappella maggiore.

624.

a. 1685.



D . O . M.

HIERONYMI S . R . E . CARDINALIS GASTALDI

NON PROCVL A FRATERNIS CINERIBVS OSSA

NE QVOS NATVRA ET AMOR DIV STRINXERAT VIVOS

SEIVNGERET MORS

HÆC VNA EX PLVRIBVS ÆRE SVO ERFACTIS

CLAVSIT AMBOS FRATRES ECCLESIA

OBIIT ANNO D . M . DCLXXXV

ÆTATIS SVÆ LXIX.

HOSPITIVM CONVERTEND.

AD FID : CATHOLIC . HÆR.

IN PERENN : MEMOR :

INSCVLP : CVR :

Leggesi in un monumento ricco di due statue posto nella parete sinistra della cappella maggiore.

625.

busto del pontefice

a. 1793.

D . N . PIO . SEXTO . P . M.
 PRINCIPI . INDVLGENTISSIMO
 SODALITAS . SS . SACR . SVB . INVOCAT.
 B . M . V . IN . COELVM . ASSVMPTAE
 5 STABILI . DOMICILIO . POST . ERRORES . VARIOS
 AB . EIVS . MVNIFICENTIA . IMPETRATO
 AN . M . DCC . XCHII

F . X . CARD . DE . ZELADA . PROTECT.
 ANTONIO . ODENSCALGO . PRIMIC.
 PHILIPPO . ALBANO
 CAESARE . SINBALDO
 CLEMENTE . PASSOLO
 NICOLAO . PATRIARCHIA
 MICHAËLE . TEMPRA

10

Nella parete della sagrestia.

SECOLO XIX.

626.

a. 1837.



A R Q

CINERIBVS . ET . MEMORIAE
 ANTONI LIBERALIS F . D' ESTE
 EQ . COM . PALAT.

5 DOMO . VENETHIS . PATRIATA . NOBILITATE
 STATVARI . EGREGII
 AMICITIA . ET . ARTIS . MAGISTERIO
 CANOVAE . MAGNO . CONVICTISSIMI
 LVE . ASIATICA . IN . PACE . DEC.

10 IDIB . SEPT . AN . MDCCCXXXVII . AET . S . LXXXIII
 PATRI . AMANTISSIMO . IOSEPHVS . D' ESTE .
 CONTRA . VOTVM . MON . POS .

Nella parete destra della prima cappella sinistra.

* Qui è scolpito in bassorilievo un genio alato che tiene appoggiato il braccio sinistro sul busto dello scultore defunto, e il destro sopra la scultura volgarmente detta il *Torso di Belvedere*.

627.

a. inc.

FAMILIA COSTA ESTENSIS
 HIC
 RESVRECTIONEM
 EXPECTAT

Sepoltura rivolta verso la prima cappella sinistra.

628.

a. inc.

SEPVLCRVM
FAMILIAE
NASELLI—PEO

Sepoltura sul principio della chiesa, a sinistra.

629.

D . O . M

a. 1866.

AVIVM . SEPVLCRVM . CVM . SACELLO
GUGLIELMI . AVRELIVS . MARCHIO
CASTRI . ROCCHI
5 INSTAURAVIT . ANNO . R . S .

MCCCCLXVI

Nel pavimento avanti la prima cappella destra.

630.

a. 1868.

D . O . M

AURELIUS . GUGLIELMI
MARCHIO . CASTRI . ROCCHETTE
CUM . UXORE . MARIA . ANNA . MORICINI . EX
EQUITRUS . DANIAE . IOSEPHO . MARIAE . PATRI
MATRIQUE . THERESIAE . BERARDI
PARENTIBUS . SOCRISQUE . OPTIMIS
MOERENTES . POSUERUNT
A . D . MDCCCLXVIII

Monumento posto nella parete destra della prima cappella destra. Sopra è la statua della Speranza, e nella base di questa si legge il nome dell'artefice c. BENAGLIA . 1868

631.

a. 1870.

AURELIUS GUGLIELMI
E DYNASTIS
CASTRI ROCCHI FECIT
A MDCCCLXX

Nel pavimento della prima cappella destra.

PARTE XXXV.

S. TOMMASO A CENCI

THE STATE

OF CONNECTICUT

Il nome di colui che risarcì, ed ornò con pitture, questa chiesuola non può essere rammentato senza sentirsi commossi dai troppo noti avvenimenti, nei quali per la sua dissolutezza, per la sua immoralità, barbarie, e delitti, fu travolta la sua intera famiglia. Francesco Cenci uomo totalmente dedito al delitto, fu forse spinto da impulso religioso a rifare nel 1575 la chiesa di sua pertinenza. Le istorie ci provano il contrario, e le prave intenzioni di questo mostro, pietà sarebbe stata se fossero state avvolte anzi tempo dal funebre velo della morte.

Questa chiesuola dunque eretta nell'interno della corte del palazzo della famiglia Cenci, fu restaurata nel 1575 da Francesco Cenci figlio di Cristoforo, e siccome era inspatronato di questa famiglia, fu detta *a Cenci*, o *de' Cenci*.

Nel suo interno sono quattro cappelle compresa la maggiore tutte ricche di pitture dell'epoca, ed il pavimento tutto a mattoni semplici, è ornato di rosoni con cornici di mosaici a colori. Fu parrocchia sotto la custodia di un rettore, ma oggi dipende dalla chiesa di S. Maria del Pianto, ed è officiata da una confraternita detta degli Adoratori della Flagellazione di N. S. alla Colonna.

Faint, illegible text, possibly bleed-through from the reverse side of the page.

S. TOMMASO A CENCI

SECOLO XVI.

632.

FRANCISCVS CINCIVS CHRISTOPHORI FILIVS
ET ECCLESIE PATRONVS TEMPLVM HOC
REBVS AD DIVINVM CVLIVM ET ORNATVM
NECESSARIIS AD PERPETVAM REI MEMORIAM
5 EXORNARI AC PERFICI CVRAVIT ANNO IVBILEI
M D LXXV

a. 1575.

Nella facciata della chiesa. Galletti (*Inscr. Rom.* T. II, Cl. XIV, n. 35, p. CCCCXXVIII).

633.

ECCLESIA PAROCHIALIS DIVO THOME APOSTOLO DICATA
DE IVRE PATRONATVS FAMILIE CHRISTOPHORI CINCII

a. 1575.

Nell'architrave della porta laterale della chiesa, oggi chiusa.

634.

D . O . M.

a. 1661.

SACELLVM . HOC . CINCIE . FAMILIE . VEIVSTATE . VENERANDE
 MAGISTRATIBVS . CVRVLIBVS . AVCTE
 SVIS . ILLVSTRANT . CINCERIBVS
 5 LVDOVICVS . CINCIVS . E . LAVRA . LANTES . CONIVGES . PARES . INCOMPARABILES
 TIBERIVS . MERITO . VIRTVTVM . AD . PARVRAM . ERECTVS
 LVDOVICVS . EPISCOPVS . TVERTIVS . BENEMERENTISSIMVS
 VALERIVS . CAMILLVS . MARIVSQVE
 10 EXERCITE . PRVDENTIE . EXPLORATE . PROBITATIS . FILII . VNANIMES
 QVIBVS
 10 HIERONYMVS . CINCIVS . GENTILITIE . PIETATIS . QVAM . ADITE . FACVLTATI
 HERES . ILLVSTRIOR . VNAM . HANC . EXCITAVIT
 MAXIMI . AFFECTVS . MINIMVM . ARGVMENTVM
 ANNO . SAL . HVIVS . MDCLXI

Nel pavimento della prima cappella sinistra dedicata alla Natività. Galletti (*Inscr. Rom.* T. I, Cl, III, a. p. CCCXLIII—CCCXLIV).

635.

D . O . M .

a. 1678.

CAMILLO TESTIO ANGLARENSI CLERICO ARETINO I . V . D.
 PRVDENTIA PIETATE INGENIO ORNATISSIMO
 QVI DVX ANIMI DOTES VRBIS PLAVSV
 5 ILLVSTRARET
 ACERBA ERIPITVR MORTE AETATIS SVE ANNO XXII
 DIE XV . IANVARIJ
 ABBAS IOANNES BAPTA ET PETRVS PAVLVS TESTI I . V . D.
 FRATRES OPTIMO NEPOTI
 10 VNA CVM CORNELIO MASIO HVIVS ECCLESIAE RECTORI
 AMICISSIMO
 ETERNVM AMORIS MONVMENTVM POSVERVNT
 ANNO . M . DC . LXXVIII.

Nel pavimento avanti la balaustra dell'altare maggiore, a destra. Le lettere delle prime linee sono scomparse continuo attrito dei piedi, ed ho supplito questa lacuna col testo del Galletti (*Cod. Vat.* 7913, c. 122, n. 388).

SECOLO XVIII.

636.

D . O . M .

a. 1705.

IN HOC ALTARI CELEBRANTVR
 MISSE DVÆ DE REQ . SING . HÆRD . IN PERP.
 PRO ANIMA CL . MÆ . CARDINALIS
 5 RAYMVNDI CAPISVGGHI ORD . PRÆD .
 ALLEQ . DVÆ SIMILR CELEBRANDE ERVT
 POST MORTEM ADM . REV . P . SAC . THEOL . MAG .
 RAYMVNDI CINCII HVSDÆM ORD .
 PRO HVIVS ANIMA
 10 EX ONERE INVINCTO AB EMIA SVA
 IN DONONE VSASERVS TRIVM CENSVM
 ET TOTID . LOC . MONT . IN TOTVM SCVT . 2725
 FACTA DIE 22 . XBRIS 1676 . P ACTA BLANCHI
 EIDEM P . CINCIO ET POST IPSIVS ORBITVM
 15 PRIMOGENTIS MASCVLIS DESCENDEN
 TIBVS A D . FRANCISCO CINCIO IN INF .
 CVIVS ILL^M . FILII POSVERE AN . 1705.

Nel pilastro destro della cappella di S. Francesco, che è la seconda, a sinistra. Galletti (*Inscr. Rom.* T. I, Cl, II, n. p. CCLXXXII—CCLXXXIII).

637.

D . O . M.

a. 1722.

IN HOC ALTARI
 ALIISQVE HVIVS ECCLESIE
 CELEBRANTVR QVAMPLVRES MISSE
 5 PRO ANIMA
 ILL: D. ABBATIS BERNARDI CINCI:
 VT IN TABELLA ONERVM MISSARVM
 ET IYXTA ASSIGNATIONEM
 FACTAM AB EODEM
 10 PER ACTA SFASCIAMONTIS
 NOT. EMI VICARII
 VIII. IYNNI MDCXXII.
 VNIVS CENSVS ALIAS IMPOSITI
 AD EIVS FAVOREM
 15 PER ACTA GINNETTI NOT. CAP.
 XVII. OCTOBR. MDCXXIV.

Nella parete sinistra della cappella di S. Francesco. Galletti (*Inscr. Rom.* T. I. Cl. IV, n. 87, p. CCCCIV—CCCCV).

638.

D . O . M

a. 1729.

PETRVS PETRIGNANVS ALIAS CESAR
 CINCIVS
 CANONICVS SACROSANCTE BASILICE
 5 LATERANENSIS
 INSTITVIT OPVS DIVM VNIVS MISSE
 QVOTIDIANE
 IN HAC ECCLESIA PAROCHIALI
 PRO EIVS ANIMA, ET PETRI PETRIGNANI
 10 MARIE MAGDALENE. IVSTINIANE
 CINCIE
 EIVS BENEFACTORVM, ET
 CONSANGVINEORVM
 VT CONSTAT EX INSTRVMENTO ROGATO
 15 PER ACTA SALVATORIS PAPAROZZI
 A. C. NOTARY. DIE XXVIII. MAI
 MDCXXIX

Nel pilastro sinistro della suddetta cappella di S. Francesco. Galletti (*Inscr. Rom.* T. I, Cl. V, n. 137, p. CCCCXIII).

639.

577

D . O . M

a. 1791.

ANNA . MARIA . DE . RUBEIS

AUGUSTINI . FILIA

ADVERSÆ . SEMP̄ER . VALETUDINIS . VIRGO

5

E . LACRYMABILI . SOECULO

IN . PERPETUAM . PACEM . EDUCTA

JD . JAN . MDCCXCI

VIXIT . AN . XX . M . IX . D . XIX

Nel pavimento avanti la balaustra dell'altare maggiore, a sinistra.



PARTE XXXVI.

S. EUSEBIO

THE UNIVERSITY OF CHICAGO

1911

NEW YORK

2 FEB 10

Questa chiesa dedicata a S. Eusebio è compresa nell' Esquilino, ed è una degli antichi titoli Cardinalizj, e da S. Gregorio papa fu anuoverata tra le Stazioni di Roma, il Venerdì dopo la quarta Domenica di Quaresima. Stando per cadere per vecchiezza fu risarcita da papa Zaccaria sulla fine della prima metà dell'ottavo secolo. Nel XIII secolo fu nuovamente restaurata e forse dai fondamenti perchè Gregorio IX nel Marzo del 1238 la consacrò con altri tre altari in onore dei Santi Eusebio e Vincenzo. Venuta in potere della Congregazione dei monaci Celestini, questa la ristorò, ed abbellì unitamente al contiguo monastero, e vi fece un magnifico coro. Un altro abbellimento vi operò nel giubileo del 1600, e ridottasi in deplorable stato tornò a ripararla sul cadere dello scorso secolo.

Creato cardinale del titolo di questa chiesa il Napolitano Enrico Enriquez, appena ne prese possesso, non solo la risarcì, ma le diede un ordine simmetrico col presbiterio.

Nel presente è quasi abbandonata, ed abbisognerebbe di essere ripulita.

1771
The first of the year was a very cold one, and the
snow lay on the ground for several weeks. The
winter was very severe, and the snow lay on the
ground for several weeks. The winter was very
severe, and the snow lay on the ground for
several weeks. The winter was very severe,
and the snow lay on the ground for several
weeks. The winter was very severe, and the
snow lay on the ground for several weeks.

S EUSEBIO

SECOLO XIII.

640.

a. 1238.

+ ANN . DNI . M . CC . XXXVIII . INDICTIOE . XI . MSP
MARTII . QVARTA . FERIA . MAIORIS EDOMADE QVADRA
GESIME . DNS GREGORIVS . PP . NONVS . GSECRAVIT
HANC ECCLESIA IN HONORE BEATORVM EVSEBII . ET
5 VINCENTII . CVM TRIBVS ALTARIBVS . QVORVM
MAIVS ALTARE CONFESSORIS IPI MANIBVS PRO
PRIIS CONSECRAVIT . STATVENS VT OMI ANNO
A QVARTA FERIA MAIORIS EDOMADE QVADRA
GESIME VSQVE ED OCTAVAM . DNICE RESVRRECTI
10 ONIS . HANC ECCLEAM VISITANTES . MILLI . ANNIS
ET CENTV VIGINTI DIERV DE INVNTA SIBI PENI
TENTIA . INDVLGENTIAM (sic) CONSEQVANTVR

Nella parete del portico, a destra della porta della chiesa.

641.

ANNO . D . M . D . LXXII . DIE . IIII . IULII . SANCTISS . D . N .
 GREGORIVS . PP . XIII . OMNIB' VTRIVSQ' . SEXVS CHRISTI
 FIDELIB' . VERE . PENITENT . ET . CONFESSIS QVI . S .
 EVSEBII . S . LEONIS . PP . AC BENEDICTI CAPELLAS
 5 HVIVS . ECCLESIE IN EOR . FESTIVITATIB' A PRIMIS
 VESPERIS EAR . VSQ' . AD . OCCASVM SOLIS CUIVS
 LIBET . EARVNDĒ SIGVLIS ANNIS DEVOE VISITAVERT
 PIASQ' . IBI PRO XPIANOR . PRINCIPVM CONCORDIA
 HÆRESVM EXTIRPATIONE SANCTÆQ' . MATRIS
 10 ECCLĒ . TRANQVILLITATE PRECES EFFVDERINT
 DECEM ANNOS ET TOTIDEM QVADRAGENAS TOTIES
 QVOTIES ID FECERINT DE INVICTIS EIS SEV ALIAS
 QVOMODOLIBET BEBIS PENITENTIS
 MISERICORDITER IN DNO . RELAXAVIT
 15 IN PERPETVVM

a. 1572.

Nella parete del portico, a sinistra della porta della chiesa.

642.

D . O . M .
 ORDO S . BENEDICTI
 CONGREGATIONIS CELESTINORVM
 EDES S . EVSEBII DE VRBE RVINOSAS
 5 VT COMVNI CONGREGATIONIS
 IMPENSA ITA EIVSDEM
 COMMODITATI RESTAVRAVIT
 ANNO . DNI
 M . D . LXXXVIII

a. 1588.

Dal Galletti (*Inscr. Rom.* T. I, Cl. VI, n. 31, p. DXIX) che la copiò nel chiostro.

SECOLO XVII.

643.

DECENTIVS
 PROTENDIT ET INSTAVRAVIT
 BENEDICTINA CELESTINOR' CONGR.
 ANI IVBILÆI
 5 MDC

a. 1600.

Fu letta nel davimento del presbiterio dal Galletti (*Inscr. Rom.* T. I, Cl. VI, n. 36, p. DXXI).

644.

a. 1691.

5 PERVETVSTAS D . EVSEBII CONFESSORIS EDES
 PRIMVM IPSI IN CARCEREM
 MOX IN TEMPLVM COMMVTATAS
 VETERI SOVLORE DELETO
 IN HANC VENVTIOREM FORMAM REDEGIT
 BENEDICTINA CELESTINORVM FAMILIA
 AN . DOM . M . DC . XCI

Dal Galletti (*Inscr. Rom.* T. I, Cl. VI, n. 112, p. DLXI).

SECOLO XVIII.

645.

a. 1711.

IN HONOREM SANCTI EVSEBII CONFESSORIS ANNO DOMINI MDCCXI

Dipinta nella facciata della chiesa.

646.

a. 1714.

5 D . MARINVS CARACCIOLVS PRINCEPS SANTIBONI
 SVPREME CLASSIS HISPANIARVM MAGNATES
 ORDINIS SANCTI IANVARII EQVES
 ET SAC . MAIESTATIS VTRIVSQUE SIGILLE
 IN EXERCITIO AVLICVS
 VIXIT ANNOS XXXXIX . MENSES IV . DIES . XX
 OBIT IN DOMINO DIE PRIMA IVLII
 ANNI INCARNATIONIS DOMINICE MDCCXIV.

Nel pavimento avanti l'altare laterale sinistro della nave croce, a sinistra.

647.

a. 1715.

5 D . O . M .
 HIC REQ . CIMERES
 D . TECLÆ CARACCIOLI
 DE PRINCIPIBVS S . BONI
 QVÆ ETATE ANN . V
 MENS VI ET IX DIERVV
 OBIT
 SVB DIE XXIII NOVEMBR
 ANNO SAL . MDCCXV



Nel suddetto pavimento a destra.

648.

D . O . M. a. 1715.

HIC IACET CORPUS
 D . IOANNE CARACCIOLI
 EX PRINCIPIBVS TORELLE
 5 AC VXORIS MARINI CARACCIOLI
 PRINCIPIS S . RONI
 QVAE ETATE ANNOR . LXVI
 MEN . I DIE . III
 OBIT III DECEM.
 10 MDCXIV



Nel pavimento avanti l'altare sinistro della nave croce.

649.

D . O . M. a. 1755.

CONSTANTIA CARACCIOLO
 DE SANCTO RONO
 FILIA ECCM^{RV}: GREGORII CARACCIOLO
 5 ET MARIE THERESIE ODESCALCO
 VIXIT ANNOS DVOS MENSES SEPTEM
 OBIIT DE XIV FEBRVARIJ
 ANNO DOMINI MDCCLV.

Nel pavimento suddetto.

650.

D . O . M. a. 1755.

D . MARINI CARACCIOLI
 FILIJ
 EXCELL: D . GREGORII CARACCIOLI
 5 ET
 D . THERESIE ODESCALCHI
 EX PRINCIPIBVS SANCTI BONI
 QVI OBIT ETAT: SUE . AN: I . MEN: V.
 DIE XXI HIC REPOSITVM EST CORPUS
 10 DIE XXIX MARTIJ AN: SAL . MDCCLV.

Nel medesimo pavimento.

651.

HENRICO HENRIQUEZ NEAPOLITANO S . R . E . CARDINALI PRESBYTERO
 QVOD VIX ASSUMPTO TITULO HAS D . EUSEBII PRESBYTERI ROM . AEDES
 PRIMVM IMPERATORIS CONSTANTII ARIANI IUSSU CARCEREM
 5 MOX . PONT . ROM . DECERNENTE TEMPLVM TITULO ET STATIONE CLARVM
 A FUNDAMENTIS ET AD PRESBYTERII SYMMETRIAM REAEDIFICAVERT
 AC MORTE PRAEVENTUS LEGATA PFCUNIA ORNARI VOLVERIT
 CAENOBII ABBAS ET MONACHI CAELESTINI
 AN . DOM . MDCCLIX.

a. 1759.

Nel grande arco della nave traversa.

652.

D . O . M.

a. 1760.

D . IACOBI PHILIPPI CARACCIOLO

FILII

EXCELL. DOMINI GREGORII CARACCIOLO

5 ET DOMINE THERESIE ODESCALCHI

DE PRINCIPIBUS SANCTIBONI

QVI VIXIT MESES OCTO ET DIES XII

ET OBIT DIE XVI MAI

ANNO MDCCCLX

10 HIC CORPVS REPOSITVM EST

Nel pavimento della nave croce, avanti l'altare laterale sinistro.

653.

D . O . M.

a. 1728.

HIC IACET CONSTANTIA DE PRINCIPIBUS

SANCTI BONI & C. QVÆ OBIT DIE VI APL. ETATIS

AN. II MEN. X DIES III AN. SAL. M. DCC. XXVIII

Nel pavimento della nave suddetta, innanzi lo stesso altare.

654.

D . O . M.

a. inc.

CAMILLA CARACCIOLO

EX PRINCIPIBUS

SANCTI BONI

Nel medesimo luogo, a sinistra.

SECOLO XIX.

655.

A . P . Q

a. 1854

HIC POSITA SUNT OSSA

IOSEPHI AGOLINI

5 VRI CHRISTIANA VIRTUTE PRAESTANTIS

MAXIME IN DEVM PIETATE

ET IN DEI SACERDOTES LIBERALITATE

QUINQVAGENARIUS DECESSIT

IDIB. OCTOBR. AN. CHR. MDCCCLIV.

VXOR CVM FILIIS MERENTES POSERVANT

10

QVI LEGIS DEVM ROGA

VT REFRIGERIVM ILLI CITAS DONET

Nel pavimento sul principio della nave sinistra.

656.

a. 1863.

† IVLIAM . CARACCIOLO †
 SVAVI . INDOLE . DILECTIONE . ET . INTELLIGENTIA . PRAETER . AETATEM
 FILIOLAM . DESIDERATISSIMAM
 ROMAE . SVSCEPTAM . ID . SEPT . AN . MDCCLXLI.
 5 ET . IBIDEM . VIOLENTO . MORBO . EREPTAM . POSTR . KAL . AP . AN . MDCCLXIII.
 PARENTES . EIVS . MOERENTISSIMI
 MICHAEL . DVX . E . PRINCIPVVS . ATENAE . ET . MARCH . BRIENTIAE
 ET . ISABELLA . PEREZ . NAVARRETE . DVCISSA . BERNALDAE
 HOC . IN . MONVMENTO . INTERIM . COMPOSERVNT
 10 POSTHAC . NEAPOLIM . IN . MAIORVM . COENOTAPHIVM . TRANSFERENDAM

AVE . ANIMA . DVLCISSIMA . IVLIOLA . NOSTRA
 DVM . TV . INTER . ANGELORVM . CHOROS . IOGOS . MISCES TVORVM . NE . OBLIVISCARIS
 QVI . DESIDERIVM . TVI . HAC . SPE . VNICE . CONSOLANTVR
 FORE . VT . TECVM . ALIQVANDO . IN . COELO . CONIVNGANTVR



Nel pavimento della nave croce avanti l'altare laterale sinistro.



PARTE XXXVII.

S. FRANCESCO

(A PONTE SISTO)

THE
FRANKLIN

INSTITUTION

1870

Sotto il pontificato di Gregorio XIII si era di tanto aumentato il numero dei mendicanti in Roma, che questo pontefice si vide costretto ordinare che si riunissero tutti in un sol luogo, potendo usare anche la forza. Trovandosi in quel momento abbandonato il monastero di S. Sisto furono quivi condotti processionalmente in numero di 850 tra uomini, donne, e fanciulli, e siccome ve ne erano di molti che non potevano camminare, vi furono portati impiegando 14 carrozze. Si avvidero però ben presto i Romani che tanto per la mal'aria, che per essere il luogo troppo angusto a capire un sì forte numero di persone, si poteva sviluppare in città una qualche pestilenza, e perciò furono rimossi dal monastero, e collocati in diverse case presso la Trinità dei Pellegrini.

Morto Gregorio XIII, e salito al pontificato Sisto V, questi acquistate alcune fabbriche presso Ponte Sisto vi fece costruire un ospizio, con questa chiesa con un bel soffitto di legno a cassettoni, e fu dedicata a S. Francesco detta a *Ponte Sisto*, per essere eretta alla testa del ponte. Questo avvenne nel secondo anno del suo pontificato ossia nel 1587.

Nel secolo successivo sotto il pontificato di Innocenzo XII, vi fu istituita una Congregazione di cento preti e venti chierici, ed uno dei fondatori fu Giacomo Palazi prete romano che morì nel 1640, e i beni dell'ospedale furono posti sotto amministrazione secolare. A quest'ospizio fu poi aggiunto un'ospedale dei preti poveri, per pia largizione di Gio: Antonio Vestri, a cui Clemente X accordò privilegi, e Francesco Antonio Blancardi arricchì della sua eredità, e per cura infine del cardinale Lanti vi fu aggiunta una nuova ed elegante fabbrica.

Benedetto XIV nel 1757 per opera del cardinale Giovanni Antonio Guadagni accordò a questo Collegio ecclesiastico mezz'oncia di acqua Paola, e Gregorio XVI donò un nuovo locale nel 1835, che si recò a visitare nell'anno successivo.

Ridottosi quest'ospizio in pessimo stato, fu risarcito dal regnante pontefice Pio IX nel 1855, che lo arricchì con nuove rendite.



S. FRANCESCO

(A PONTE SISTO)

SECOLO XVI.

657.

SIXTVS V . PONT . MAX . PICENVS a. 1587.
PAUPERIBVS PIE ALENDIS NE PANE VERBOQVE CAREANT
MVLTO SVO COEMPTAS AERE
5 HAS AEDES EXTRVXIT APIAVIT AMPLIAVIT
PERPETVO CENSV DOTAVIT
ANNO MDLXXXVII . PONT . II.

Trovo registrata questa iscrizione in un libro intitolato *Ritratto di Roma moderna ecc. in Roma Appresso Filippo De Bossi MDCLII, pag. 190*, nel quale si legge che stava sopra la porta dell'Ospedale.

SECOLO XVII.

658.

D . O . M. a. 1640.
IACOBO . PALATIO . ROMANO . PRESB.
EX . FVNDATIONIBVS . CONGREGAT
5 C . SACERDOTVM . ET . XX . CLERIC
IN . HAC . ECCLESIA
INSTITVTE
QVI . VIAM . VNIVERSE . CARNIS . ANN.
MDCXXXIX . XI . OCTOB . INGRESSVS
10 CONFRATRIBVS . NOVISSIMAM . TVBAM
HIC . EXPECTARE . VOLENTIBVS
COMMUNE . SEPVLCHRVM . TEST.
RELIQVIT
EXECVTORES . PIAM . EIVS . VOLANTATE
15 ANNO . MDCXL . SECVTI
POSS.

Dal Galletti (*Inscr. Rom.* T. I, Cl. V, n. 78, p. CCCCLVII—CCCLVIII).

659.

D O M

a. 1664.

ANGELO DAMASCENO V. S. REFERENDARIO

HIVS XENODOCHII BENEFACTORI

NONA JANVARI MDCXXXVI DEPVNGTO

5

D . D.

EQVES FRANCVS BONAVENTVRA DE ASTE

MARIVS GABRIELIVS

SERAPHIVS CINCIVS

BARTOLOMAEVS CAPRANICA

10

ADMINISTRATORES

GRATI ANIMI MEMORES POSVERE

ANNO DNI . M . D . C . LXIV



el pavimento avanti l'altare maggiore. Galletti (*Inscr. Rom.* T. I, Cl. IV, n. 62, p. CCCLXXXIX).

660.

D O M

a. 1676.

RECOGITABO TIBI DOMINE

OMNES ANNOS MEOS

IN AMARITVDINE ANIMAE MEAE

5

IO . B . MEOTVS REALIVS ET SACERDOS

ETERMIATIS MEMOR

VIVENS SIBI POSVIT

AN . SALVTIS MDC . LXXVI

Nel pavimento dell'altare maggiore, a sinistra.

661.

B M V

a. 1676.

IMPETRA VENIAM PECCATORVM

SCIPIONI MARINO QVI VIVENS

IN SEPALTVRA HIC SIBI CONSTRVCTA

5

POST MORTEM HVNARI IVSSIT

ANNO D NINI

MDC . LXXVI

Nel pavimento dell'altare suddetto, a destra. Galletti (*Inscr. Rom.* T. III, Cl. XIX, n. 114, p. CCCLX).

662.

VALETVDINARIVM . SACERDOTIVM .
 PIA . IOANNIS . ANTONII . VESTRII . LARGITIONE . INSTITVTVM
 A . CLEMENTE . X . P . M . PRIVILEGIIS . ORNATVM
 NOVAQVE . FRANCISCI . ANTONII . BLANCARDI . HEREDITATE . AVCTVM
 5 ET . COLLEGIVM . ECCLESIASTICVM
 AB . INNOCENTIO . XII . P . M . ERECTVM . AD . ECCLESIASTICAM
 DISCIPLINAM . RETINENDAM . TRADITO . IN . LEONINA . VRBE
 IPSIQVE . VALETVDINARIO . CONIVNCTVM
 10 IN . XENODOCHIVM . QVOD . SIXTVS . V . P . M . OLIM . EXTRVXERAT
 MAGNIFICENTIVS . RESTITVTVM
 VTRVQVE . TRANSLATVM . FVIT
 IOSEPHO . RENATO . CARDINALI . IMPERIALI
 ET . CONGREGATIONE . HIS . PRÆPOSITA . CVRANTIBVS
 A . D . MDCXXX

Nella parete sinistra dell'atrio dell'ospizio. Galletti (*Inscr Rom.* T. I, Cl. I, 261, p. CXXXIV—CXXXV).

663.

BENEDICTVS . XIV . PONT . MAX.
 COLLEGIVM . ECCLESIASTICVM
 PERENNI AQVE PAULE SEMVNIA
 A IOH . ANTONIO GVADAGNI
 5 S . R . E . CARD . VICARIO . SVO
 FVSDVMQVE . COLLEGII
 PATRONO VIGILANTISSIMO
 ROGATVS MVNIFICE AVXIT
 A . D . MDCCLVII

Nella parete destra dell'atrio suddetto.

SECOLO XIX.

664.

GREGORIO . XVI . PONT . MAX
 ANTECESSORVM . MVNIFICENTIAM . EMVLATO
 QVOD
 XENODOCHIO . MELITENSI
 5 MANV . HOSTILI . IAN DIV . DISIECTO
 ECCLESIA . REDIVBVSQ . DONATIS
 HAS . EDEN . SVFFECERIT
 EQVITES . HIEROSOLYMITANI
 ET
 10 BAIVLIVVS . CAROLVS . CANDIDA . ORDINIS . MODERATOR
 GRATI . ANIMI . ERGO . REIQVE . MEMORIA
 ANNO . MDCCCXXXV

Nella parete destra dell'andito che mette alla sagrestia della chiesa, e alle scale dell'ospizio.

665.

L'IMMORTALE GREGORIO XVI : P . M.

a. 1836.

ONORÒ DI SUA PRESENZA

NEL GIORNO XII FEBBRAIO MDCCCXXXVI

QUESTO LOCALE CHE GENEROSAMENTE

5 HA DONATO AL S . M . O . G.

Nella parete destra dell'andito che mette alle scale dell'ospizio, e alla sagrestia della chiesa.

666.

a. 1837.

A

P

Q

FR . CAESAR . IOH . PAVLI . F . BORGIA . VELIT.

INFANS . INTER . EQQ . HYEROSOLIM . ADLECTVS

ADOLESCENS . MELITAM . PROPECTVS

5 SACRI . ORDINIS . STIPENDIA . MERUIT

LIT TUM . PONTIFICIAE . TRIREMIS . PROPRAEF]11

VNVS . EX . PAUCIS . QVI

ORDINIS . SVI . SALATEM . NON . DESPERATVS

ILLIVS . FORTVNAM . CONSTANTER . SECTATVS

10 OMNIBVS . HONORIBVS . FNCTVS

APOPLEXI . RAPTVS . EST . IDIB . APRILIS

MDCCCXXVII . AETATIS . SVAE . LX

FR ALEXANDER . BALIVVS . SACR . ORDINIS

FRATRI . KARISSIMO . DESIDERATISSIMO

15 MEMORIAM . D . S . P . P . C

Nella parete a sinistra dell'altare maggiore.

667.

a. 1840.

MEMORIAE . ET . QUIETI

FRANCISCI . COMITIS . VANNICELLI

DOMO . AMERIYA

EGREGIAE . INDOLIS . IVVANIS (sic)

5 VTROVQVE . IVRE . ESCVLTI

QVI

PRIMVM . PONTIFICIS . MXVI . E . NOBILI . COHORTE

DEIN

FAMILIAE . NOBILITATE . RITE . PRORATA

INTER . EQVITES . HIEROSOLYMITANOS

10 RELATVS

PRID . KAL . MART . A . R . S . MDCCCXL

CESSIT . E . VITA

AETATIS . SVAE . XXVIII

FIVS . GERMANI . TRISTE . CASVM . MAERENTES

15 P . P

Nella parete destra della chiesa, presso i gradini che mettono all'altare maggiore

667.



a. 1845.

ritratto di marmo
in bassorilievo

FR . KAROLO . CANDIDA . DOMO . LVCERIA . PATRICIA . NOBILITATE
S . M . O . HIEROSOLIMITANI . M . MAGISTRI . LOCVM . TENENTI
AB . EXPEDITIONIBVS . IN . THRACES . AB . PROPVGNATIONE . MELITEN .
AB . ORDINIS . SVI . IACTVRIS . FORITITER . TOLERATIS . PERILLVSTRI
QVI . XENODOCHIVM . HEIC . CONDIDIT
ET . IN . TOTAM . FERRE . ITALIAM . ORDINEM . ORDINEM . ITERVM . INVENIT
GREGORIO . XVI . P . M . PLERISQVE . VIRIS . PRINCIPIBVS . ACCEPTVS
PIE . DECESSIT . VI . ID . QVINTILIS . MDCCLXXXV
AET . S . AN . LXXXII . M . IX . D . VIII .
B . M . DESIDERATISSIMO . SODALES . MON . POS .

Nella parete, a destra dell'altare maggiore.

668.



a. 1854.

A R Ω

LODOVICO . DOELII . CIGCOLINI . MARCH . F
EQVITI . TORQVATO . ORDINIS . HIEROSOLIMARI
MATHematico . ET . ASTRONOMO . PRAECL
5 DOCTORI . IN . ACADEM . BONON
IBIDEMQ . SPECVIAE . PRAEPOSITO
ASTRONOM . CARSVI . INVESTIGANDO
DEC . VIII . KAL . MAII . AN . MDCCLIII
AETATIS . SVAE . AN . LXXXVI . M . VI . D . XXVIII
10 IOSEPHVS . CIGCOLINVS . MARCH
EX . FRATRE . NEPOS . ET . HPRES
OBSEQVII . ET . AMORIS . ERGO
MON . POS

Nella parete sinistra presso i gradini dell'altare maggiore.

669.

a. 1855.

ANNO . CHRISTIANO . MDCCLV
PIVS . IX . PONTIFEX . MAXIMVS
SACERDOTIBVS . SENIO . MORBO . INOPIA . LABORANTIBVS
HOSPITIVM . A . SIXTO . V . PONT . MAX . INSTITVTVM
5 TEMPORVM . CALAMITATE . PAENE . INTERCLVSVM
RESTITVIT
NOVO . CENSV . AVXIT . DOTAVIT
CONSTANTINVS . CARD . PATRIZI . VICAR . POTEST . ANTIST . RFLIG . VRBIS
ET . HOSPITII . CVRATORE
10 NE . TANTI . BENEFACII . MEMORIA . VNQVAM . INTRCIDAT
P . C .

Nella parete del primo ripiano delle scale dell'ospizio.

670.

D . N . PIO . IX.

a. 1856.

AMPLIFICATORI . RELIGIONIS

CVIVS . MVNIFICENTIA . AEDES . AD . PONTEM . JANICVLI

SOCIETATI . MISSIONVM . ATTRIBVTAE

5 VT . SACERDOTIBVS . SENIO . MORBOQVE . GRAVATIS . ADESSET

MONVMENTVM . GRATI . ANIMI . CONSTITVTVM

AN . R . S . MDCCCLVI:

Sopra la porta del nuovo braccio dell'ospizio.



PARTE XXXVIII.

S. MARIA EGIZIACA

PART XXVIII

S. MARIA ECCLIA

Questa è una delle poche chiese che si veggono in Roma sostituite ai Tempj pagani, che mantengono tuttora integra l'antica costruzione. Anticamente, siccome è comune opinione, fu un Tempio dedicato alla Fortuna virile, e sebbene sia di umile struttura, fa però bella mostra colle molte sue colonne scanalate.

Essendo papa Giovanni VIII nell'anno 872 fu dedicata alla Madre di Dio da un tal Stefano verso cui nutriva uno special culto. S. Pio V la concedette agli Armeni dimoranti in Roma, ed in questa circostanza fu risarcita. Gregorio XIII provvide coloro che vi recitavano i divini uffizi, di quanto ad essi abbisognava per vivere. Nel 1655 per cura di Nicolò Oregi primicerio dell'ospizio degli Armeni, fu riparata ed abbellita la chiesa facendosi trasportare l'altare maggiore nel mezzo dell'apside, fu costruita la sagrestia, e lastricato il pavimento, e si fecero aprire due ingressi nell'annesso ospizio uno per dare accesso ai nobili, e l'altro pei poveri.

Clemente XI nel 1719 risarcì e decorò nuovamente la chiesa, come pure l'ospizio ove solevano alloggiare i romei Armeni che si recavano a Roma per visitare i luoghi santi.

Oggi la chiesa viene officiata e custodita da una confraternita per essere stati gli Armeni trasferiti in altra località in via Giulia.

S. MARIA EGIZIACA

SECOLO XIV.

671.

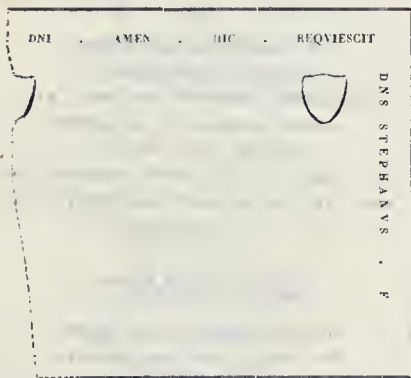

a. inc.

Questo frammento serve per lastra a una sepoltura che si trova sulla destra appena si entra la chiesa.

672.

qui sono 4 linee
in lingua Armena

a. 1567.

HIC . IACET . GEORGI
VS . HERMENIVS . ME
RCATOR . MAGNVS
S . QVI . OBIT . ANN
5 O . DOMINI . M . D . LX
VII . DIE . XIII . DEC
EMBRIS.

Nel muro esterno della casa contigua alla chiesa.

673.

D . O . M .

a. 1575.

HIC . IACET . SIMON
DE . SIS . MERCATOR
ARMENIVS . qui . ob
5 IT . I . FEBRVARII
M . D . LXXV

cinque linee
in lingua Armena

È scolpita questa memoria in una pietra che si vede nel cortile dell'antico ospizio, e da me supplita colla lezione di Cassiano dal Pozzo (*Cod. Visconti, Vol. II, fol. 45*).

SECOLO XVII.

674.

D . O . M

a. 1607.

F . AZARIAE FRIDONIO ARMENO
ORDINIS PREDICATORVM
QVI PRESENS A CLEMENTE . VIII . PONT . MAX
5 CREATVS ARCHIEPISCOPVS NAXIVANENSIS
VII . ID . MAII . MDCIV
CVM . INDE . MOX EX HISPAN . REDISSET . HIC
OBIIT . VII . ID . IANVARI . ANNO . AETATIS . SVAV
XLV . SALVTIS . MDCVII

2 righe in lingua Armena

10 NICOLAVS FRIDONIVS FRATRI CARESSIMO
QVO . LOCO . IS . VIVENS . SIBI . SEPVLCRVM
DELEGIT

Nel pavimento avanti l'altare maggiore.

675.

piccolo ritratto in pittura

a. 1609.

MVLIER . SAPI
ENS . LAVDABIT

D . O . M

AVRELLIAE GABRIAE ABBAGARÆ
MORIBVS INGENI Q
PRAESTANTISSI . FOEMINAE
MULTIPLICI ERVDITONE VARIARVM
LINGVARVM PERITIA SVPR
MVLIEBREM
CAPTVM EXCVLPTAE
D . BARTHOLÆ . ABBAGARVS
MATERTERAE
BENEFERENTI . P.
OBIIT DIE . II . MENS . AVG . AN .
MDCIX
VIX . AN . LXIII

5

10

Nell' interno del pilastro destro del grande arco della chiesa.

676.

D . O . M

a. 1610

HIC IACET MARCVS DE
PIRYM ARMENIVS DE
COMANA PONTICA OB.
ETA . SVE . (sic) XXXV . DIE . IIII
IVLII AN . D . MDCX

5

qui sono 5 linee in Armeno

Nel pavimento avanti il pilastro dell'arco sotto cui è l'edicola rappresentante il Santo Sepolcro.

677.

D . O . M

a. 1611.

WELCHIORIO . SEPHERSC E
ARMENO . EX . COMANA
PONTICA . MERCATORI . VIRO
PIO . ET . INTEGERRIMO . QUI
TOTO . PENE ORBE . PERAGRATO
ROMAE . DIEM . SVAM . OBIIT
ANNVM . AG'NS . XLV . DIE . X
SEPTEMBRIS
ANNO . D . MDCXI

5

10

qui sono 9 righe in Armeno

R . D . BARTHOLOMAEVS
ABBAGARVS . ARMENIVS
B . M . P.

Nel pavimento avanti l'altare maggiore.

678.

D O M

a. 1615.

HIC IACET PAVLVS
 MARCARE, DE TISAG
 ARMENIE, MAIORIS

5

VIR, PIVS ET RELIGIOS
 AN. D. MDC

xv

qui sono 8 linee in Armeno

Nel pavimento sotto il 2° pilastro dell'arco ove è situata l'edicola che rappresenta la forma del S. Sepolero.

679.

D O M

a. inc.

HIC MORTALITATEM DEPOSUIT DONEC IMMORTALIS RESURGAT
 IOANNES PATRIARCHA ARMENOR CONSTANTINOPOLI

5

QVI INTER CRVENTAS BARBARORVM MINAS
 PATER PASTOR DOCTOR
 POPVLVM GREGEM ECCLESIAM
 REXIT PAVI ERVDIT
 VERBO ET OPERE

10

QVI NE IN VANVM CVRRERET AVT CVCVRRISSET
 IMITATOR PAVLI SVCCessori PETRI FIDEM PROFITERI VOLVIT
 IN IPSA FIDEI AVE ROMA

15

CORAM IPSO FIDVI MODERATORE SVMMO
 VBANO OCTAVO
 A QVO TANTORVM LABORVM SOLAMEN INVENT
 OCTVAGENARIO MAIOR. SVRLATVS
 HIC BEATAM ETERNITATEM EXPECTAT
 TANTO PATRI AC PASTORI QVI
 CONGREGATIO ARMENORVM
 PONI CVRAVIT



8 linee in Armeno

Nel pavimento avanti i gradini che mettono all'altare maggiore.

680.

D O M

a. 1651.

GREGORIO MIRSACAN
 EX ARMENIA MAI.
 CLARO GENSRE

5

V. ID. OCTOBRIIS A. SAL. M. DC. LI
 MORTALI SAECVLO EREPTO
 IMMORTALI DONATO M

qui sono 6 linee in lingua Armena

Nel muro esterno dell'antico ospizio contiguo alla chiesa.

681.

D O M a. 1653.

SCIAMSI Q. MVRATTI FILIO EX SEBASTE

IN ARMENIA MIN.

SEPTVAGENARI ET ULTRA VIII . KAL . IVL.

5 A . SAL . M . DC . LIII . MTA . FVNCTO

NICOLAVS OREGIVS PRIMICERIVS

MAI . PRAESID . ABBREVIATOR

TESTAMENTI EXEQVTOR P.

qui sono 2 righe in Armeno

Nel muro esterno dell'antico ospizio contiguo alla chiesa.

682.

HOSPITIUM . HOC . QVOD . CVM . TEMPO . S . M . AEGYPTIACA
PIVS . V . PONT . OPT . MAX a. 1655.

CATHOLICIS . ESCIPIENDIS . ARM . NIS . DONAVIT

5 QVODQ . PLYBIMORVM . S . R . E . CARD . PATROCINIO . ILLUSTRATVM
FM . PAINE . VIRGINI . S . R . E . DIAC . CARD . VRSINI PATRONI

GLORIVTVR . AVSPICIS . PIETATE . REGITVR . MANIFESTIA . AVGETVR

NICOLAVS . OREGIVS . PRIMICERIVS . VTRIVQ . SIGNAT . REFEREND.

ET . MAI . PRAESIDENTIAE . DE . NVMERO . PARTICIPAN . ABBREVIATOR

10 ARA . PRINCIPIS . IN . APSIDIS . MEDIVM . TRANSLATA
BALAVSTINO . COLAMULLARVM . OPTRE . PRAEINCTA

LATERITIO . PAVIMENTO . SVBSTAVETO . SACRARIO . CONDITO

QVIEFIS . NOCTVRAE . DOMIGILIS . ALTERO . PRO . NOBILIBVS

PRO . PAVPERIBVS . ALTERO . INSTAVRATIS

15 IANVIS . IN . VTRANQ . VIAM . PATEFACTIS . PALARVM . COCHLEA

AB . IMO . AD . SVPREMVVM . VSQ . PERDVCTA . COENACVLO

LOCISQVE . ALIIS . PEREG . INORVM . COMMODITATI . INSTRVCTIS

AMPLIOREM . IN . HANC . FORMAM . RESTITVI . CVRAVIT

SVB . SAL . A . M . DC . LV.

Dal Galletti (*Cod. Vat.* 7304, c. 16, n. 26).

683.

D O M a. 1656.

SERHERRO ARMENO

AD IMMORTALEM VITAM EVOCATO

IDIV . FEBR . A . M . DC . LVI

5 NICOLAVS OREGIVS VTR . SIGNAT . REF

PRIMICERIVS

qui sono due righe in Armeno

HIC HOSPEM TUMVLVS TIBI SIT MENSURA FUTVRI

EFFOSSO SAXO PVLAIS ET VMBRA NIHIL

Nel pavimento a sinistra appena si entra la chiesa.

684.

D . O . M

a. 1661.

qui sono il linee in Armeno

sic
 GIURGIUS GANIRIZANS
 ARMENVS DE CIVITATE
 EREVAN OBIT
 ANNO MDLXI
 DIE XXX DECEMBRIS (*sic*)
 AETATIS SVÆ LX

Nel pavimento quasi sotto il 2° arco ove è l'edicola che rappresenta la forma del S. Sepolcro.

685.

busto in marmo

a. 1669.

D . O . M

IOSEPH OREGIVS AVGVSTINI CARDINALIS OREGII ARC' EPI RENEVENT.
 EX GERMANO FRATRE NEPOS
 AD PRAEFECTVRAM HVIVS ECCLESIAE ET S. BRIGITTAE NATIONIS QUOTORVM
 AD EMIN.^{NO} ET REVER.^{NO} PRINCIPE D. VIRGILIO CAADINAMI VRINO PROTECTORE
 DEPVTVS
 VTROVQVE TEMPLO ET HOSPITIO INSTAVRATO
 ET IN AMPLIOREM AC NOBILIOLEM (*sic*) FORMAM REDACTO
 OBIT DIE XIII. AVGVSTI M. D. C. LXV. AETATIS SVÆ ANNOVM XLIII
 NICOLAVS ABB. OREGIVS HVIVS ECCLESIAE ET HOSPITII PRIMICERIVS
 VTR. SIGNAT. REFEREND.^S
 IN CANCELLARIA APOSTOLICA MAIORIS PRAESIDENTIAE
 ABBREVIATOR DECANVS PROTEGENS
 FRATRI OPTIME DE SE MERITO POSUIT ANNO M. D. C. LXIX



Nel pilastro destro del grande arco della chiesa.

686.

busto in marmo

a. 1672.

D . O . M

NICOLAVS OREGIVS
 AVGVSTINI CARDINALIS OREGII ARCHIEP. BENEVENTANI
 FRATRIS FILIVS
 PHILOSOP'IAE S. THEOLOGAE AC I. V. D.
 VTRIVSQVE SIGNATVRAE REFERENDARIVS
 MAIORIS PRAESIDENTIAE ABBREVIATORVM DECANVS
 HVIVS ECCLESIAE ET HOSPITII PRIMICERIVS
 DEQ. HIS OPTIME MERITVS
 AMORIS ET MEMORIAE CAVSA
 HIC SIBI SEPVLTVRAE LOCVM ELVGIT
 OBIT DIE XI IVNII MDLXXII AETATIS SVÆ ANN. LV
 FRANCISCVS ABR. CHRYSOLIVS HARE: PROPR. ET EX. OR. TEST. V. S. P.



Monumento addossato al pilastro sinistro del grande arco della chiesa.

690.

D O M

a. 1688.

ZACCHARIE . FILIO . AGAM
 DE . PROVINCIA . SISIAN . EX . OPPIDO . PINVNIS.
 IN . ARMENIA . MAIORI .
 5 VIRO . LINGVARVM . ERVDITIONE . VERSATO .
 MISSIONARIO . APOSTOLICO . AD . ARM . NOS .
 HVIVS . ECCLESIE . ET . NATIONIS . CONFESSARIO .
 LIBRORVMQVE . ARMENORVM .
 IN . COLLEGIO . DE . PROPAGANDA . FIDE . CORRECTORI
 10 HEC . ECCLESIA . EX . TESTAMENTO . HERES .
 POSVIT . ANNO . D . MDCLXXXVIII .

qui sono 10 linee in Armeno

Nel pavimento (terza fila) sotto il grande arco della chiesa, a sinistra.

691.

D O M

a. 1693.

BASILIVS . BAVSECH . SACERDOS
 ET . DOCTOR . ARMENVS
 CONTRA . ARMENORVM . HÆRESÈS
 5 MISSIONARIVS . APOSTOLIVS
 IN . COLLEGIO . DE . PROPAGANDA . FIDE
 LINGVARVM . ORIENTALIVM
 ET . ARMENORVM . LIBRORVM . INTERPRES
 OBIT . DIE . VIII . MARTII
 10 ANNO . DOMINI . MDCCXIII .

qui sono 9 linee in Armeno

Nel pavimento (1^a fila) appena si entra la chiesa.

692.

D O M

a. 1699.

BALDASSAR LEONIS DIACONVS
 NATIONE ARMENVS
 ECCLESIASTICE DISCIPLINE LAUDE ORNATVS
 5 ÆLIE NICOLAI ARCHIEPISCOPI
 BEHLEMITICI DISCEPVLVS
 PIE OBIT ANNO ETATIS SVÆ XXX
 REPARATE SALVTIS
 M . DC . XCIX .

qui sono 10 linee in Armeno

Nel pavimento (4^a fila) presso l'altare destro.

603.



a. 1700.

D . O . M.
 ILL.^{MVS} DNVS THEODORVS
 VARTANOVS
 ARCHIEPVS ARMENVS
 5 OBIT AN . IVB . MDCC.
 DIE XII . FEBRVARI
 ETAT . SVÆ . AN . LX.

Nel pavimento rivolta verso l'altare sinistro.

604.

OB SACELLVM S. GREGORII ARCHIEPISCOPI ET ILLVMI
 NATORIS ARMENIÆ A TIMOTHEO CARNVCH
 ACNELLINO ARCHIEPISCOPO CIVI-
 TATIS MERDIN . IN HAC FORMA
 5 LARGIS SVMPTEBVS EXORNATVM
 ANNO DNI . M . DCCVIII

a. 1708.

Sopra la porta che mette all'antica cappella di S. Gregorio, e che oggi serve per sagrestia.

605.

D . O . M.
 sic
 GIORGIVS SAPHAR CONTADINI
 HIERAPOLI ARMENIÆ MINORIS NATVS
 QVI OB SVAM ATTITVDINEM ET INTEGRITATEM VITÆ
 5 AB EM.^{MO} ET R.^{MO} ALDERANO CARDINALI CIBBO PROTEC.^{RT}
 HVIVS ECCLESIE S . MARIE EGIPTIÆ
 ET OMNIVM ARMENORVM DEPTATVS FACTVS
 OBIT AN . DNI . M . DCCIX DIE VII . MEN . SE^{PT} IANV.^{R^{II}}

a. 1709.

qui sono 15 linee in Armeno

Nel pavimento a sinistra appena si entra la chiesa.

686.

mezzo busto di marmo
in bassorilievo

a. 1709.

D . . O . . M.

GEORGIO SAPHAR CONTADINI

HIRAPOLI ARMENIÆ MINORIS
CIVITATE PROPECTO,
5 QVI POST EXERCITAM DIU IN VRBE
MERCATVRAM CARVS OMNIBVS,
QVIA OMNIBVS INGENVVS,
AC PAORVS ANIMO REVOLVENS
OMNE LVCRVM NIHIL PRODESSE,
10 NISI CHRISTVM LVCRIFACERET,
SE SVLI MERCIVMO CONTENTO,
PIORVM OPERVM QVÆSTV ÆTERNITATIS
THESAVRVS COMPARARE STVDIT,
QVAPROPTER SACRA HAC ÆDE
15 CVM ANNO ONVRE CELEBRATIONIS
MISSARVM LÆREDE SCRIPTA,
OCTOG'NARIO MAIOR HVNC VIVENS
TVMVLAM ELVGIT, VT MORIENS
ANIMAM DEO,
20 ET HVMANITATIS EXVVIAS
HVMO RIDDERET,
VNDE HABVERAT

Nel pilastro dell'arco sotto cui è l'edicola che rappresenta la forma del S. Sepolcro.

697.

D . . O . . M.

a. 1710.

AZZARIA CARIS . ARMENIÆ MINORIS
PATRIARCA SISIENSIS
OB MORVM DVLCEDINEM
5 AC ERETICORVM OPPVGNATIONEM
SANCTÆ ROMANÆ ECCLESIAE CARVS
ET DIV IN VRBE MVNDICATVS
NONAGENARIO MAIOR
10 REQVIEVIT IN DOMINO
DIE XXIII . MAY . MDCCX



7 versi in Armeno

Nel pavimento (4° fila) presso l'altare sinistro.

698.

D . . O . . M.

a. 1712.

THOMÆ DE PETRO CALLIPOLITANO
SACERDOTI ET DOCTORI ARMENO
ROMANA CATHOLICA FIDE ET
5 VIRTVTIBVS ORNATISSIMO
GREGORIVS ARCHIEPISCOPVS
EDES EAVS DISCIPVLO SIBI
DILECTISSIMO P'RFENE MON.
10 POSVIT OBIIT
DIE XXVI AVGVSTI (s/c) ANNO D . M . DCCXII
ÆTATIS SVÆ XXXVIII

qui sono 7 linee in Armeno

Nel pavimento presso il primo pilastro sinistro.

699.

CLEMENS XI . PONT . MAX.
 INSTAVRATIS AVCTI-QUE AEDIBVS
 A S . PIO QVINTO
 ARMENORVM HOSPITIO DESTINATIS
 5 PRÆSVLVM ETIAM SACERDOTVMQVE EIVSDEM NATIONIS
 AD VRBEM PIETATIS CAUSA VENIVNTIVM
 QVOS ANTEA LOCI ANGVSTIA EXCLVDEBAT
 COMMODITATI PROSPEXIT
 ANNO SAL . MDCCLXIX

a. 1719.

Nel muro esterno della casa contigua alla chiesa.

700.



GREGORIO DE MELCHIOR

EX

MESOPOTAMIA

5 DESSENO ARCHIEPISCOPO
 QVI
 CRISTI FIDE ATQVE AMMARVM SALVTI
 ABORIBVS EXAGITATVS A SVIS IN CARCERE
 DEFENSVS A TVRCIS AC VERBERIBVS SÆ
 OMAM TANDVM ISDEM DE CAVSIS PROFVGVS
 10 HIC A CLEMENTE XI P . M . B'NIGNISSIME
 MAXIMO SEMPER IN PRETIO HABITVS AC MVLTIS
 ORNATVS XII IPSOS ANNOS IN VRBE
 SVORVM HVC VENTIVNTIVM INGENTI
 QVE OMNIVM LAVDE ATQVE ADMIRATIONE
 15 SEXAGENARIO MAIOR OBDORMIVIT IN DÑO
 MDCCLXVI . VII . IDVS OCTOB.
 STEPHANVS DE CACCIADVR
 RI QVONDAM DE SE OPTIME MERITO
 ARMENORVM AMANTISSIMO GRATI
 20 ZIMI MONVMENTVM POSVIT

a. 1721.

10 righe in Armeno

Nel pavimento sulla sinistra dell'altare maggiore ricoperta da un banco di legno.

701.

D . O . M
 VENTVRA CARAGIVS ARME.¹⁸ CATTO.^{VS}
 IN MESOPOTAMIA NATVS
 5 QVI ADHVC VIVENS SEMPER R'PETIBAT
 QVOD VENTVRA ESSET
 QVANDO QVI SVVM TVMVLAM LEGERENT
 ET PRO ANIMA EIVS
 REQVIEM ÆTERNAM RECITAVERINT
 10 CENTVM PRO VNA ADEO RECIPIENT
 IN VITAM ÆTERNAM (v'c) S. MATHEO 59
 OBYT D.F. XXVIII SEPTEMBRIS
 MDCCLXVI
 ÆTATIS SVÆ DVO ET SEXAGINTA
 qui sono 6 linee in Armeno

a. 1721.

Nel pavimento appena si entra la chiesa (fila seconda).

702.

GREGORIUS MORIOLVS SACERDOS ROMANVS DONAVIT A . D . MDCCLXXIV a. 1724.

Fu letta nell' altare maggiore dal Galletti (*Cod. Vat. 7904, c. 34, n. 78*).

703.

D . O . M. a. 1726.

ABRAHAM ANASTASY FILIVS
 IN ARMENIA MINORI
 IN CIVITATE SEBASTIE NATVS
 5 OBIT DIE X . OCTOBRIS
 MDCCLXXVI.
 ETATIS SVÆ . LIII.

qui sono 5 linee in Armeno

Nel pavimento appena si entra la chiesa (2^a fila).

704.

D . O . M. a. 1578.

IN HOC TUMVLO
 TEGVNTVR OSSA
 IACOBI NORDVNG
 5 COSTANTINOPLI
 EPISCOPI ADANÆ
 IN ARMENIA MINORI
 OBIT DIE XV . APRILIS
 ANNO MDCCLXXVIII.
 10 ETATIS SVÆ XLII.



qui sono 6 linee in Armeno

Nel pavimento a destra dell'altare maggiore.

705.

D . O . M. a. 1729.

HIC IACET
 SIMON DE NIERSES
 ARMENVS
 5 OBIT DIE XVI . IANUARI
 MDCCLXXIX

qui sono 5 linee in Armeno

Nel pavimento (3^a fila) sotto il grande arco della chiesa.

706.

D . O . M.
 SUB HOC LAPIDE TEGUNTUR OSSA
 LEONIS IACOBI AGĀ
 VIRI CATHOLICI EN INTEGERRIMI
 5 EX ARMENIA MAYORI
 OBI DORMIUIT IT XTO DNO
 DIE ASSUMPTIONIS B . M . V.
 SICUT IPSE OPTAVERAT
 ETATIS SUE LXXII.
 10 IACOBUS AGĀ SACR DOS
 GENITORI AMANTISSIMO POSUIT
 ANNO REP . SAL . MDCCXXI
 qui sono 8 linee in Armeno

a. 1731.

Nel pavimento (1^a fila) appena si entra la chiesa, a destra.

707.

D . O . M.
 SVB HOC LAPIDE IACET
 SERGIUS DE GASPAR
 ARMENVS
 5 EPISCOPVS
 BETLEHEMENSIS
 OBIIT DIE XVIII AVGVSTI
 ANNO MDCCXXII
 ETATIS SVE C.

a. 1732.



5 versi in Armeno

Nel pavimento a destra dell'altare maggiore.

708.

D . O . M.
 HIC MORTALES DEPOSUIT EXUVIAS
 DONEC
 IMMORTALITATI RESURGAT
 5 GARABET DE AJANO ARMENVS
 E CASAREA CAPPADICIE
 OBI DORMIUIT IN D.MINO
 ETATIS SUE ANN . LX
 DIE VI . MENSIS IVLII
 10 ANNO SAL . MDCCXXII

a. 1742.

qui sono 5 linee in Armeno

Nel pavimento avanti l'edicola che rappresenta la forma del S. Sepolcro di Gerusalemme posta sulla sinistra appena si entra la chiesa.

709.

MICHAEL KACCIADVR a. 1743.
 AL . DE PROP . MARI SVÆ
 ELISABETE ZIRAKI
 CONJUGI KACIADUR ARM.
 5 TOCAT PROPE IACENTIS
 III . FEBR . MDCCXLIII
 ET . AN . LXXII

qui sono 8 linee in Armeno

Nel pavimento appena si entra la seconda fila a destra.

710.

D . O . M a. 1744.
 GREGORIUS NICOLAI
 ADRIANOPOLITANVS
 SACERDOS ARMENVS
 5 MORVM PAOBITATE EXORNATVS
 REQUIEVIT IN DOMINO
 ANNO SAL . MDCCXLIV
 VII KAL . SEPT.
 ETATIS SVÆ LX

7 linee in Armeno

Nel pavimento presso i gradini dell'altare maggiore, a sinistra.

711.

D . O . M a. 1744.
 qui sono 13 linee in Armeno
 CARABET TRAPEZO ARMENVS
 ADOLESCENS SUMME INNOCENTIÆ
 ET VIRTUTIS LAUDE CLARVS
 5 MIGRAVIT AD DOMINVM
 XVII . KAL . MARTII
 ANN . MDCCXLIV.

Nel pavimento sotto il primo pilastro sinistro.

712

D . O . M.

a. 1752.

CATHARINA FIDAN
 APUD BYSANTIUM A . MDCXCVI
 PERE NATA CATHOLICIS
 5 PARENTIBUS ARMENIS
 ET A . MDCCXVII IN EUROPA ROMAM
 A . MDCCXVII PROFFECTA
 SUMMO PEREQ . A . S . M . BENEDICTI XIII
 BENEFICIIS AFFECTA
 10 HIC TANDEM A . MDCCCLII
 VOLUIT REVIVISCAT



qui sono 10 linee in Armeno

Nel pavimento presso l'altare sinistro.

713.

D O M

a. 1755.

PETRO ALOYSIO CARAFA
 S . R . E . CARDINALI
 EPISCOPO . OSTIENSI
 5 ET VELITERNI
 SACRI . COLLEGI . DECANO
 QUOD . COMALIS . AVREIS
 CD
 10 ECCLESIAM . HANC
 AERE ALIENO GRAVATAM
 LEVAVIT
 ARMENORVM NATIO
 PROTECTORI
 15 MNIFICENTISSIMO
 G . A . M . P .
 ANNO . DOMINI
 M . DCCLV

sulla parete destra appena si entra la chiesa.

714.

qui sono 9 linee in Armeno a. 1757.

IOANNES BATHA CARABET
 SACERDOS ARMENUS
 DE CREMA MISSUS APOUS
 5 OBIT PRIDIE IDVS SEPBRIS
 MDCCCLII ETATIS SUE
 LXXXIV

Nel pavimento (2° fila) sotto il grande arco della chiesa.

715.

qui sono 6 linee in Armeno

a. 1758.

5 STEPHANVS A DEODAIS
 SACERDOS ARMEVS
 DE CIVITATE TOCCATH
 IN ANATOLIA CAEAE
 CEHOLOGIE (sic) DOCTOR
 PROPAGANDE FIDEI
 ALIVVS OBIT PAIDIE
 NONAS SEPTEMBRIS
10 MOCCLXIII
 ETATIS (sic) SVÆ LXIII

Nel pavimento (3ª fila) sotto il pilastro destro.

716.

qui sono 12 linee in Armeno

a. 1761.

D . . . O . . . M.
VERTANES DE STEPHANIS CAPPADOX
CAESARIENSIS ARCHIEPISCOVVS
5 ORTHODOXAE VERITATIS EGRESSVS PROPVGNATOR
 QVI CVM RELIGIONIS STUDIO ROMAM VENISSET
 A CLEM . XI . PONT . MAX . BENIGNE EXCEPTVS
 AD INITIANDOS PRIMVM IN VRBE ARMENOS
 ET AD ALIA SVBINDE HONO (H)FICENTISSIMA
10 MVNERA OBEVNDIA SELPÉTVS
 POSTQVAM . SAPIENTIAE PIETATIS
 AC VIRTVTVM OMNIUM
 PRAECLARA ARGVMENTA OIV DED' RAT
 SVPREMVVM OIEM OBYT ANNO ONI MDCCLXI
 DIE III . MARTY ETATIS SVÆ AN . G.



Nel pavimento avanti l'edicola che rappresenta la forma del S. Sepolero di Gerusalemme, situata sulla sinistra appena si entra la chiesa.

717.

qui sono 11 linee in Armeno

a. 1766.

D . . . O . . . M
HIC JACET
IOSEPHVS STEPHANI EDESSÆ ARCHIPS
5 NATIONE ARMEVS
 RELIGIONE ROMANVS, MOQVM SVAVITATE AC VIRTVTIBVS
 VRE CHRISTIANVS
 ENVM IN DELICTIS HABVIT, ET EA DE CAUSA
 ROMAM VENIT,
10 PLVS HOMINES VISEAE, SANCTORVM MONVMENTA,
 DIVORVMQUE TEMPLA
 QVOTIDIE INDESSO LABORE FR'QVENTARE,
 VT APIS INDUSTRIA QUIDQV ANIME SVÆ CONFERRET,
 SUGERET,
15 ARMENOS SACRIS INITIANDI MVNIS XVI A-NOS EXERCVIT,
 PLENTIS MERITIS
 DIE XX . MAII OBIT, A . S . MDCCLXVI . ETATIS SVÆ ANNO LXIII.



Nel pavimento avanti l'edicola del S. Sepolero in Gerusalemme.

718.

n. 1773.



D . O . M

JOHANNI THASIAS
 COLLEGI PROTAGANDAE FIDEI
 OLIM ALUMNO
 DEIND ARCHIEPISCOPO MARDINEN
 IN MESOPOTAMIA
 VIRO DOCTRINA ET RELIG. ZELO
 ORNATISSIMO

5

QUI IN PACE QUIVIT
 DIE III . APRILIS A . MDCCCLXIII
 STEPHANUS BOGIA
 CONGREG. PROP. FIDEI A . SECR.

10

PRÆSVLI AMICO
 M . C . P

15

VIXIT AN . LVIII

dieci righe in Armeno

Nel pavimento a destra dell'altare maggiore.

719.

n. 1774.



D . O . M

SIMEONI UMUT ARCHIEPISCOPO
 ANCIANO QUI PRO XII FIDE
 STRENUE DESUDANS
 AB HERETICIS FERRO ONSTUS
 EXILIO ET TRIRUMIS DAMNATUS
 DEIND HUIUS ECCLÆSIE PRO SACRIS
 ORDINIBUS CONFERENDIS

5

DESTINATUS IN PACE QUIVIT
 DIE III IUNII MDCCCLXXIV
 VIXIT ANNOS LXXVI

10

LEONARDUS ANFOVELLI
 NATIONIS ARMENORUM
 PRIMICERIO PRÆSVLI AMICO

15

M . C . P

Nel pavimento a sinistra dell'altare maggiore.

Vol. I. Fasc. XIX.

56

720.

qui sono 9 linee in Armeno

a. 1779.

D . O . M .

HIC REQUIESCIT

MATTHEVS IVSUGUCIA

GEORGI FILIVS ARMENVS

BYZANTII NATVS

SPECTATE PIETATIS VIR

QVI

ANNOS XX . IN VRBE ROMA

CVM CONIVGE

SINE IVRGIO COMMORATVS EST

VIXIT ANNOS LVI . OBIT XVII

DEC . ANNO IVRHEI MDCCCLXXV

5

10

Nel pavimento avanti l'altare destro.

721.

qui sono 16 linee in Armeno

a. 1785.

D . O . M .

ROSA SCIAHEGNAN

EX VRBE TEPHILIS

IN REGNO GEORGIA

RE IGIONE FORMA

MORVM SVAVITATE

PVELLA OMNIVM DULCISSIMA

OBIT P.O.D . KAL . IVN.

A . D . MDCC LXXXIII.

AETATIS SVB XVIII.

5

10

Nel pavimento (4^a fila) presso l'altare destro.

722.

7 versi in Armeno

a. 1784.

PAVLVS LEONT ARMENVS

IN COLLEG . VRB . AD PIETATEM EDOCTVS

AKALSIKINSIS PATRIE INFLAM HABVIT

MISSIONE AD CAUCASVM FUNCTVS

PRO . RULIC . CATH.

IN ECUMIAZIN EXPVLSVS

VERBERA CARCERES TRIENNIVM TVLIT

ROMAM REVERSVS

DIV SACRIS PATRIOS INITIANS

OBIT AN . 1784 DIE 2 NOV.

VIXIT AN . 52 M . 5 . D . 2

5

10

Nel pavimento avanti l'altare maggiore, a destra.

723.

D . O . M.

a. 1785.

ANNA VINCENTIA SAGBAZAR
PVELLA ROMANA
EZECHIELS ET MARIAE CONIUGVM
5 FILIA

VITAL INNOCENTIA
VIRTVVM EXEMPLIS CLARISSIMA
VIXIT AN . XXVI M . IV . D . VI
OBIT III ID . OCTOB.

10 MDCCLXXXV

qui sono 10 righe in Armeno

Nel pavimento presso l'altare sinistro.

724.

D . O . M.

a. 1788.

IOSEPHVS
DE AMIRANZ ARVTIN
CEP. LI ENSIS.

5 ORTA
IN ODIVM REGIIONIS
PERSECVTIONE

PVBES
ROMAN A SVIS E PATRIA
10 COLLATVS

OBIT A . D . 1788 . OCT . 22.
ETATISQVE 38.

qui sono 7 linee in Armeno

Nel pavimento appena si entra la chiesa.

725.

D . O . M.
ANTONIVS MYRAD

a. 1789.

BYZANTIUS.
5 PRESBYTER ARMENVS
DOCTOR
COLL . VRB . ALVMNVS
MISSIONARIVS

PATRE
10 TEMPLI HVIVS EDITVVS
VIXIT A . XLIII . M . V.
OBIT A MDCCLXXXIX
D . XX . MARTII.

qui sono 12 linee in Armeno

Nel pavimento (3^a fila) sotto il grande arco della chiesa.

726.

15 linee in Armeno

a. 1794.



D O M

5 STEPHANVS AVTANDIL HIBERVVS ARCHIEPPVS THEPHILISENSIS
 ARMENIS AD SACRA INITIANDIS IN VRBE CONSECRATVS
 VIR PIETATE ET DOCTRINA CLARISS. QVI ANTEA ARMENOR
 SCHISMATI ADICTVS POSTEA ROMANA COMITOF SVSCEPTA
 RELIGIONIS PROPAGANDE STUDIO
 EXILIVM CARCEREM IMMANIA VERBERA PERPESSVS
 10 ROMÆ DIE 6. XBRIS AN. 1794. DIEM CLAVSIVM EXTREMVM
 VIXIT A. 58. M. 3. D. 16.
 HIC IACET

Nel pavimento avanti all'altare maggiore, a destra.

PARTE XXXIX.

S. MATTEO IN MERULANA



The page is mostly blank with a yellowish, aged appearance. There are some faint, illegible markings scattered across the surface, which appear to be bleed-through from the reverse side of the page. The text is too faint to be transcribed accurately.

ERA questa chiesa, che sorgeva lungo la *Via Merulana* tra S. Maria Maggiore e S. Giovanni in Laterano, una delle più antiche di Roma, e fu distrutta sullo scorcio del secolo passato sotto il pontificato di Pio VI. Alcuni vogliono che questa sia stata eretta da S. Cleto sulla sua casa, ove vi fece costruire anche un ospizio e ospedale per i pellegrini, e che creata la parrocchia l'affidasse ai religiosi Crociferi per officiarla. Verso l'anno 410 fu messa a sacco e fuoco dai soldati di Alarico re dei Goti, e fu riparata in seguito dagli stessi religiosi Crociferi. Nel IV secolo era già titolo cardinalizio, ed un cardinale titolare di questa si trova sottoscritto nel Concilio Romano celebrato da S. Simmaco l'anno 499. Ridottasi per la sua vecchiezza in uno stato quasi di abbandono, S. Gregorio I trasferì il titolo in S. Stefano Rotondo. Da quest'epoca al pontificato di Pasquale II non si hanno più notizie, ed è molto probabile che non vi accadesse mutazione alcuna. Creato però pontefice Pasquale II la chiesa venne rifatta dai fondamenti, e con grande pompa la consacrò in onore della Vergine Maria, e del santo apostolo Matteo il 28 Aprile 1110 coll'assistenza di molti cardinali, e vescovi, e coll'intervento di una folla immensa di popolo.

Un secolo dopo due facoltosi romani Andrea e Andreotto restaurarono nuovamente la chiesa, e ripristinarono l'ospedale avendo la cura preti secolari, ai quali succedettero circa il 1477 gli Agostiniani. Leone X nel 1517 la ripristinò nell'antico onore del titolo cardinalizio che conferì per primo al cardinale Ezidio Causio da Verbo il quale riparò la chiesa, e vi fece fare il soffitto. Nell'occasione che fu aperta la grande via d'unione tra le due basiliche Liberiana e Lateranense, fu distrutto il portico di questa chiesa, e per cura del cardinale Decio Azzolini vi fu fatta la facciata adorna di pitture. Alessandro VII nel 1658 la concedette agli Agostiniani Ibrnesi, dopo i quali ebbero quelli della provincia di Perugia. Soppresso nel Luglio del 1776 nuovamente il titolo cardinalizio da Pio VI, vi furono collocate le monache dette di S. Norberto adoratrici perpetue del SS. Sacramento, le quali poco vi dimorarono perchè furono discacciate dalla rivoluzione, e la chiesa stessa in quest'epoca venne distrutta dai fondamenti.

Faint, illegible text, possibly bleed-through from the reverse side of the page. The text is too light to transcribe accurately.

S. MATTEO IN MERULANA

SECOLO XII.

727.

- IN NOMINE DOMINI IESV CRISTI AMEN . ANNO INCARNATIONIS DOMINICAE MXX . INDICT. a. 1110.
III FERIAE SEXTAE IIII DOMINICAE IN QUADRAGESIMA DIE INCARNATIONIS EIVSDEM DOMINI NOSTRI
IESV CHRISTI PONT . DNS PASCHALIS PP . ANNO XI . DEDICATA EST VENERABILIS HAEC ECCLESIA
IN HONOREM DEI ET BEATAE MARIAE VIRGINIS ET BEATI APOSTOLI ATQVE EVANGELISTAE
5 MATTHAEI CVM IIII . ALTARIBVS QVAE SVNT IN EA , QVAE CONSECRATIO FACTA EST A PRAEDICTO DOMI
NO ET VENERABILISSIMO PONTIFICE PASCHALI II . PP . IN MAIORI SIQVIDEM ALTARI CELEBRAVIT
IDEM DNS PP MISSAM IN HONOREM BEATI MATTHAEI . ADIVTORES VERO EIVS FVERVNT VII . EPI . VIDE
LICET RAINERIVS DE OSTIA , RICHARDVS DE PORTV PETRVS DE TIBYRE IVLIANVS DE FERENTINO
ANASTASIVS DE ALBA PETRVS DE TVSCVLANO ANTONIVS DE AMELIA PNTIBVS OMNIBVS CARDINALIBVS
10 PRESBYTERIS ET DIACONIBVS NEC NON INNUMERA CLERI ET POPVLI ROM . MVLTITVDINE .
IN MAIORI AVTEM ALTARI CONSECRATO A PRAEFATO DNO PP . CVI ETIAM DICTI EPI ADISTITERVNT FVERVNT HAEC
RELIQVIAE COLLOCATAE . ET PRIMO DE LIGNO S . CRVCIS . BRACHIVM S . MATTHAEI DE LAPIDE SEPVLCRI CHRISTI
DE PANE ORDEACEO . DE RELIQVIS VESTIMENTORVM PETRI ET PAVLI ITEM DE RELIQVIS S . ANDRAE . S . DIO
NASII . COSMAE ET DAMIANI . MARCELLI PP . IVLIANI . FLORENTI . CALIXTI PP . ALEXANDRI PP . DE CRATE
15 S . LAVRENTII NEC NON DE RELIQVIS MVLTORVM SANCTORVM MARTVRVQVORVM NOMINA LICET A NOBIS
IGNORENTVR . SCRIPTA TAMENSUNT IN LIBRO VITAE . ET EGO PASCHALIS PP . VNIVERSALIS ECCLESIAE CVM PRAE
DICTIS EPISCOPIS HAS SANCTORVM RELIQVIAS OCVLIS PROPRIIS VIDI , MANIBVSQVE MEIS ATTRACTAVI
ET RECONDIDI CVM . ANTIQVO TITVLO IN ARCA MARMOREA SVB ALTARI MAIORE AD CVIVS CONSECRATIONIS
ANNIVERSARIVM DECREVIMVS ET STATVIMVS ET ORDINAVIMVS VT OMNES VTRIVSQUE SEXVS FIDELES
20 QVI AB IPSA DEDICATIONIS DIE S . OCTAVO KAL . APRILIS VSQVE AD OCTAVAM PENTECOSTES . ITEM QVI OIE
S . MATTHAEI ECCLESIAM DEVOTE VISITAVERINT SVORVM PCTORVM REMISSIONEM OBTINEANT . HAEC AVTEM
CONSECRATIO FACTA EST EX INDUSTRIA ATQVE STUDIO ANASTASII SERVI DEI EIVSDEM ECCLESIAE PRESBYTERI .

Leggesi nel Terribilini (*Cod. Casanat.* XX, XI, 8, Tom. V. II, car. 392) che questa memoria fu ricavata da una raccolta d'iscrizioni esistenti nelle chiese di Roma fatta da un tal Reginaldo di nazione tedesco monaco nel monastero di S. Croce in Gerusalemme, il quale viveva in tempo di Bonifacio IX. Viene riportata eziandio dal Martinelli (*Roma ca ethnica sacra* pag. 258—259) ed accennata con alcuni brani dal Piazza (*La Gerarchia Cardinalizia* pag. 527, col. 1^a).

728.

NE TEMPLO CVI PRAEERAT ORNANDO OMNINO NEGLIGENS NEVE a. 1517.
 LEONIS X ET GLEMENTIS VII P. M. MEMORIAE INGRATVS VIDERETVR
 AEGIDIVS CARDINALIS PATRIARCHA CONSTANTINOPOLITANVS P. C.

Leggevasi nel soffitto della chiesa, e viene riportata dal Terribilini (*Cod. Casanat.* XX, XI, 8, T. VIII, car. 391) e dal Piazza (*La Gerarchia Cardinalizia* ecc. p. 528, col. 2^a) (1).

729

HOC TITULO QVANDO ME ORNASTI MAXIME PAVLO a. 1544.
 ILLI ERIT AETERNVS CVLTVS HONORQVE FREQVENS
 NAM MIHI MATTHAEI SEMPER VENERABILE NOMEN
 EXIITIT ET PAVLI MVNERA TANTA COLAM
 5 BARTHOLOMAEVS A CUEVA S. ROMANAE ECCLIAE PRB
 CARD. TT. S. MATTHAEI NATIONE HISPANVS

Esisteva sopra la porta della chiesa, ove fu letta dall'Anonimo Spagnuolo da cui il Terribilini (*Cod. Casanat.* XX, XI, 8, T. VIII, car. 390) (2).

730.

D. PETRVS DELA FORESTA GEBENEN a. 1579.
 PRO PORTIS APERIEN . MAIORIQ ALTARI
 MUTAN . C . SCVTA DONAVIT CV ONERE Q
 OI . DIE VENERIS PRO EIVS ATQ DOMI
 5 MAGDALENAE STAMPE SVE CONIVGIS
 AIABVS DE PASSIONE SVE QVINQ PLAGAR
 VNA MISSA ALIQ . T . OCT . OIVM SANCTOR
 PRO DEFUNCTIS PPTVO CELEBRENTVR
 AES DCT . C . SCVTA AD SOCIETATEM S
 10 TRINITATIS CONVALES . DEVOLVANT.
 VT IN ACTIS D . FR . BACCHOLETTI
 R . P . D . A . C . NOT . DE MEN . SEP
 M . D . LXXIX CONSTAT

Dal Galletti (*Cod. Vat.* 7921^a, car. 173. n. 411).

(1) Egidio dell'ordine di S. Agostino comunemente detto il Cardinal di Viterbo, fu eletto titolare di questa chiesa da Leone X il 26 Giugno 1517.
 (2) Bartolomeo della Cueva nato nella diocesi di Segovia dai Duchi di Albuquerque fu creato prete Cardinale del titolo di S. Matteo in Merulana da Paolo III il 19 Dicembre 1544. Fu benefattore di alcuni luoghi pii di Roma, tra cui dell'ospedale di S. Giacomo al quale inorrendo lasciò un legato di ottantamila scudi. Cessò di vivere nel 1562 in età di 63 anni, e diciotto di Cardinalato, e fu sepolto nella chiesa di S. Giacomo de' Spagnuoli.

731.

D . O . M.

a. 1590.

F . CHRISTOPORO DE BARBOS LISITANO ORD . S.
 AVGVSTINI THEOLOGO MAGISTRO QVI PRAEDICATORIIS
 ALIISQVE ORDINIS OFFICIIS STRENE FVNCTVS ROMAM
 5 PRO GRAVI REMISSVS PII PAPAE IV . IVSSV TRIDEN
 TINO CONCILIO INTEREVIT . HVIC DOMVI POSTEA PRAE
 FECTVS ILLAM ILLUSTRAVIT OMNIBVS OFFICIOSISSIMVS
 OBIIIT XVII . MENS . IVLII AN . MDXC . AETATIS VLTRA LXX
 ALBERTVS MARTINEZ DE MATA AMICO OPTIMO POS.

Dal Martinelli (*Roma ex ethnica sacra*, p. 259).

SECOLO XVII.

732.

PETRO NERLIO

a. 1678.

MARCHIONI RASINAE AC SENATORI FLORENTINO
 FILIO FRIDERICI FILII FRANCISCI PARITER SENATORVM
 QVI VEL ENIMIAS MAIORVM SVORVM IMAGINES
 5 PROPRIIS VIRIVM SPLENDORIBVS
 COMPLEVIT ET AVXIT
 QVATVOR SVMM . PONTIFICVM GENERALI DEPOSITARIO
 DVORVM S . R . E . CARDINALIVM
 QVA FRATRIS QVA PARENTIS NOMINE
 10 PROPINQVITATE PRAECLARO
 FRAN . S . R . E . HVIVS TIT . S . MATHAEI . IN MERVLANA
 PRESB . CARD . NERLIVS
 ARCHIEPVS FLORENTINVS
 PATRI SPECTABILISSIMO POS.
 15 ANN . M . DC . LXXXII
 OB . ROMAE XXX SEPTEMB . M . DC . LXXVIII AET . LXXXII
 SEPVLTVS IN SACELLO SVO APVD ECLESIAM FLORENTINOR

Dal Galletti (*Cod. Vat. 7913, c. 85^{vo}, n. 253*).

733.

D . O . M

a. 1682.

CLEMENTI DECIMO PONT . MAX.
 PRINCIPI OPTIMO SANCTISSIMOQVE
 CIVIS GRANDE QVACVMQVE NOMEN
 5 ET INGLYTA AETERNAM RESONAT
 IN BENEDICTIONE MEMORIA
 FRANC . S . R . E . PRESB . CARD . NERLIVS
 TVTELARI ET AVSPICI BENEFICENTISSIMO
 GRATI ANIMI
 10 ET IMPENSAE SVAE VENERATIONIS
 MONVMENTVM
 IN HOC S . MATHAEI IN MERVLANA
 QVO AB IP SO OLIM EST INSIGNITVS TITVLO
 POS.
 15 AN . M . D . C . L . LXXXII.

Dal suddetto (*Inscr. Rom. T. I. Cl. I, n. 259, p. CXXXIII*).

734.

D . O . M.

a. 1682.

FRANCISCO S . R . E . TIT . S . BARTHOLOMAEI IN INSULA
 PRESB . CARD . NERLIO
 ARCHIEPISCOPO FLORENTINO
 5 QVI PER PLURES ET INGENTES MVNERVM AC . DIGNITATVM
 ATQ . OMNES PIPTATIS AC DOCTRINAE GRADVS
 AD GLORIAE PROMERITORVM APICEM
 CONTINENTER ASCENDIT
 FRANC . S . R . E . HVIVS TIT . S . MATHAEI . IN MERVLANA
 10 PRESB . CARD . NERLIVS
 ARCHIEPVS FLORENTINVS
 PATRVO AC DECESSORI MEMORABILI
 POS.
 ANN . DNI . M . D . C . LXXXII
 15 OB . ROMAE VI . NOV . M . D . C . LXX . AET . LXXX
 SEPVLTVS IN SACELLO GENTILITIO
 APVD EGLAM FLORENTINOR

Dal Galletti (*Cod. Vat.* 7913, c. 82^{vo} n. 245).

735.

D . O . M

a. 1687.

FRANCISCVS S . R . E . PRESB . CARD . NERLIVS
 BEATISS . VIRGINIS DEIPARÆ
 IN HAC S . MATHÆI IN MERVLANA TITVLI SVI ÆDE
 5 MIRACVLORVM GLORIA LATE FVLGENTIS
 SVB VMBRA
 ET IVXTA ERECTVM A SE SIMVLACRVM
 SANCTISS . PONTIFICIS CLEM . X .
 BENEFACTORIS EXIMII
 10 QVI EVMDEN MVNIBVS AC DIGNITATIBVS
 INFVLIS ATQVE OSTRO
 DECORAVIT
 SEPVLCRVM SIBI
 AC DEVOTE MENTIS INDELEBILE MONVMENTVM
 15 POS.
 ANN . DOM . MDCLXXXVII.

Dal suddetto (*Inscr. Rom.* T. I, Cl. I. n. 260, p. CXXXIV).

INNOCENTIVS PP. XII.

AD PERPET. REI MEM. EXPOSVIT NOBIS NVP DIL FIL. NR FRAN^{CVS}. S. R. E. PRBR CARD^{LIS}. NERLIUS NVNCTVS
 QD QV IPSE ALIAS EXTREM SVAE PEREGRINAT^{IS}. DIEM CONSIDERANS SEPVLCHRVM SIBI IN ECCLIA CONTVS
 S. MATTHEI IN MERVLANA NVNCTI DE VRBE ORD^{IS}. FRV EREMITAR S. AVGYST^{NI}. CONGREGAT^{NIS}. PERSVIAE SIBI
 5 PRO TIT^O. SVI CARDIATVS ASSIGNATA CONSTRVERE IBIQ INSVP TRIA MONVMENTA NEMPE VNV FEL.
 REC. CLEM^I. PP. X. PRÆDECESS^{NI}. NRO ALTERV BO. ME. FRAN^{CO}. DV VIXIT EIVSD. S. R. E. CARD^{LI} NER
 LIO SIMILITER NVNCTO TERTIV DENIQ. Q^M. MARCH^{NI}. PETRO NERLIO GENITORI RESPE
 CTIVE SVIS ERIGERE INTENDERET QVAMCVMQ. NARIA ET OPPNA AD ID FACVLT^{VM}. A TVNC EX
 ISTEN VIC^O. GNLI D^M. GONG^{NIS}. NEC NON PRIORE ET FRIBVS CONTVS PTI PRO QVOVIS IVRE EIS
 0 COMPETENTE QVAD. ELEEMOSINA RATIONE LOCOR. SEV SITVVM PRO SEPVLCHRO AC MONVM^{TIS}. IVOI
 ASSIGNATOR. ILLIS. SVBMINISTRATA SIBI CONGLDI OBTINVF P^T. IN SCRIS DESVP CONFECTIS
 VBERIVS DR CONTINERI CV AVTE SICVT EAD. EXPOSITIO SVBINGEBAT D^A. FRAN^{CVS}. CARD^{LIS}. EXPO
 NENS PRÆMISSA QVO FIRMIVS SVBESTANT. AP^{CA}. C. NEIRMAT^{NIS}. NRE PATROCINIO COMMVNRI
 PLVRIV DESIDERET NOS IPSV FRAN^{CVS}. CARD^{EM}. EXPONENTE SPEALIBVS FAVORIB ET GRHS PROSEQVI
 15 VOLENTES EIVS SVPLIGATIONIB NOBIS SVP HOC HVMLR PORRECTIS INCLINATI CONCESSIONE
 A MEMORATIS VIC^O. GNLI AC PRIORE ET FRATHIB D. FRAN^{CO}. CARD^{LI}. EXPONENTI FACTA VT PRA
 FERT^{IS}. CONFECTAQ. DESVP SCRAS PTAS CV OIB ET SINGVLIS IN EIS CONTENTIS ALIAS TN LICITIS
 ET HONESTIS AVTE AP^{CA}. TENORE PNTIV CONFIRMAMVS ET APPROBAMVS ILLISQ. IOVIOLABILIS AP^{CA}. AVG^{TE}
 FIRMIF^{TIS}. KOPVR ADICIMVS AC OES EF SINGVLOS IVRIS ET FACTI DEFVS SIQVI DESVP QVOMLT IN
 20 TERNENRINT SVPPLEMVS DECERNENTES EASD. PNTES LRAS SEMP FIRMAS VALIDAS ET EFFICA
 CES EXISTERE ET FORE SVOSQ. PLENARIOS ET INTEGROS EFFVS SORTIRI ET OBTINERE AC EID
 FRAN^{CO}. CARD^{LI}. EXPONENTI IN OIB ET P OIA PLENIS^{ME}. SVFFRAGARI SICQ. IN PRÆMISSIS P QVOSCVMQ.
 IVD^{ES}. ORD^{NIOS}. ET DELEG^{TOS}. ET CAVSAR PAL^U. AP^{CI}. AVD^{RES}. INDICARI ET DEFINIRI DEBERE AC IRRITV ET INANE
 SI SECVS SVP HIS A QVOQVA QVAVIS AVTE SCIENTER VEL IGNORANTER CONTIGERIT ATTENTARI
 25 NON OBSTAN. QVAT^S. OPVS SIT REC. ME; PAVLI II. ET ALIOR ROM^{OR}. PONT^{VM} PRÆDECESS^{OR} NROV DE RED^E ECC.^E
 NON ALIENARI. ALHSQ. CONSTFNIB ET ORDINATNIB AP^{CIS}. NEC NON CONG^{NIS}. CONVEN^S. ET ORD^{IS}. PTOR ET
 IVRAMTO CONFIRMAT^{NE}. AP^{CA}. VEL QVAVIS FIRMIT^E. ALIA ROBORATIS STATVTIS CONSVETVDINIB
 PRIVILEGHIS QVOQ. INDVLTIS ET LRIS AP^{CIS}. IN CRARIV PRÆMISSOR QVOMLT CONCESSIS CONFIRMA
 30 TIS ET INNOVATIS QVIB OIB ET SINGVLIS ILLOR TENORE PNTIB PRO PLENE ET SVFFICIENTER EXPRES
 SIS ET AD VERBV INSERTIS INTES. ILLAS ALIAS IN SVO ROBORE PERMANSVRIS AD PRÆMISSOR
 EFFVM HAC VICE DVMTAXAT SPFCIALR ET EXPRESSE DEROGAMVS CÆTERISQ. CRARIIS QVIBVSQ.
 DAT. ROME APVD S. M^{AM}. MAIORE SVB ANVLO PISCAT^{RIS}. DIE VI. NOVEMBERIS M. D. C. XC. IV.
 PONE. NRI ANNO QVARTO

I. F. CARDLIS ALBANVS

787.

n. 1685.

FRANCISCO S. R. E. TITVLI S. MATHEI PRESBYTERO CARDINALI NELLIO PETRI SENATORIS FLORENTINI FILIO. PER MULTIPLES, AC PERSPICUOS QVĀ
NUMERVM, AC DIGNITATVM, QVĀ DISCIPLINARVM, AC DOTIVM, QVĀ GESTORVM, AC PROMERITORVM GRADVS AD SACRE PURPURE METAN MVLTORVM

PONTIFICVM PROVIDENTIA PREFORMANTE AC CLEMENTIS X. IVDICIO PERFICIENTE DEVDCTO . EVM
VIBANS VIII . SAC . FONTIA D . CONSTANTA MAGALOTTI BARBERINA ADOVERI ANNIT PROXIMAQVE SVS DIGNANTER RESVXIT

INNOCENTIVS X . INSIGNIVM ABBATIARVM COMMENDATIONE AETATE NON ADHVC ADVLTVM DECORAVIT

ALEXANDER VII . FLORENTINO, AC SVBINDE VATICANO ANNIT . V . S . R . E . ET LITERARVM APOSTOLICARVM MAIORIS PRĒSIDENTIÆ ABBREVI
ATOREM INDE ETIAM BONONIÆ PROLEGATVM ASSVPSIT,

CLEMENS IX . PROTHONOTARIVM . APOSTOLICVM DE NUMERO PARTICIPANTIVM SIGNATVRĒ VOTANTEM ET INTER PRĒLatos IN SAC . BONI REGVM

NIS CONGREGATIONE NEGOCIA REFERENTES COOPTAVIT AC NONVALLOREM PORVM LOCORVM IVDICEM COMPERORAVIT

CLEMENS X . ARCHIEPISCOPIVM ABRIANOPOLITANVM ET PONTIFICIO SOLIO ASSISTENTEM MOSQVE ARCHIEPISCOPIVM FLORENTINVM ELIGIT NVNCIVM

APOSTOLICVM IN POLONIAM EXTRAORDINARIVM IN GERMANIAM: INDE ETIAM ORDINARIVM IN GALLIAM VISIT S . R . E . TITVLI S . MATHEI IN MERVLANA PRĒ
SIVTERVM CARDINALEM CREAVIT, ET A SECRETIS STATVS ADIBVIT VNIVERSE D . BASELI MAGNI RELIGIONI AC RVTENORVM NATIONI PROTECTOREM ATTRIBVIT.

PRECLARIS QVOCQVE CONGREGATIONIBVS SCILICET SVPERLE INQUISITIONIS, EPISCOPORVM ET REGVLARVM, RETIVM SACRORVM, REVM CONSISTORIA
LIVM: DE PROPAGANDA FIDE FABRICE S . PETRI, INDVIGENTIARVM AQVARVM, ET TRIBVNALI SIGNATVRE GRATIE ADSERPSIT

INNOCENTIVS XI . CONGREGATIONI SAC . CONSILII STATIM POST SVL QVI IN EA VERSABATVR, ASSVMPTRONEM, ACCENSIT EPISCOPIVM ASSISTENTEM, ARCHIEPI
SCOPIVS FLORENTIN . NIXIDAS OB INCOMMODAM VALETVDINEM EXQVATVM PROMOVIT, PROTECTOREM ORD . CAMALDVLEN . AC COLL . MORONITAR . CONSTITVIT
ALEXANDER VIII . AB ASSISTENSIS ECCLESIE VINCULO, VT IN VRBE AD PVBLICA CONMODA ASSIDVVS VAGARET EXPEDIT

INNOCENTIVS XII . CONGRG . ET OPERI APOSTOLICE VISITAT APPLICVIT

EVM PRINCIPES VIRI ITALIÆ, GERMANIÆ ET VYROPE TOTIVS PROCERES DILEXERE

GOSMAS III MAGNVS EIVSVE DVX RELIGIONIS S . STEPHANI EQVITEN ET PROREX ADMISIT, AC FLORENTINE ECCLESIE ANTIISTIVM PRĒVLTIT

MICHAEL POLONIE REX, ELONORA REGINA HVMANITER PRORVS HABVAVIT

LEOPOLDVS CES . AVG . MARGARTA AVSTRIE, ELONORA VIDVA EMPERTRIS, DIGNATIONE MVLTA DONARIS PRĒCLARISS^{MS} AC FAVORIBVS INGENIVS CVIVAVRVT

EX HIS, ALDERICVS CARD : CARPINENS SVVM SIBI VIC^M TRANSTYBERINE BASILICE DEPTAVIT: PATRVVM CARDINALEM NVQVE FAVENTEM DEMERAVIT IOEM LOTTVM AD INGE
NOVAS ARTES . P . MARTINVM DE ESPANZA S . I . AD THEOLOGICAM FACVLTATEM INSTITVTORES HABVIT ET QVOSQVE PRĒCLARI NOMINIS OPTIMATIS PROPENSISSIMOS
SENSIT . ITINERIBVS, MANERIBVS OPERIBVSQ . HEREGIBVS PERVICTO, VOLVMBIVS EDITIS, CODICIBVS ELVCVBRATIS, EDIFICIIS FT LATIFVNDIS CONGESTIS OIA
AD ETERNITATIS GLORIAM, ET AD PIETATIS NUMEROS COAPTANTI MEMORIAM AD SEPVLCHRVM, QVOD SIBI VIVENS EXTRVXIT, . PP . ORD . ERERIT . S . AVGVST . E .

CONGREG . PERVNSI ECCLIE ET GOENORI IN MERVLANA FILII IN EVM STVPIOSISSIMI EXARAVNT ANNO M . D . C . LXXXV .

LYDIOVVS ETIAM GALLIAR REX XPMVS, MARIA THERESIA REGINA ATQVE OMNES REGIÆ VEL STIRPIS VEL AVLE PRIMORES HVMANITATE PRĒ

CIPVA AVMPLXATI SVNT, GRATIÆ BENEFICIA, BENEFICIS GRATIAM ADDENTES.

EVM, VIRI DOCTI, EVM VIRI PIETATE AC DIGNITATE CELEBRES COLVERVNT

S . R . CAROL^{VS} . QVAMPARMI VEL ANTE HVS IN APOST . SENAPVM AGGREGATIONEM PECLIARI IPSVM NON OFFICIOSO TANTVM FAVENDI GENERE PROSECVIT SVNT

NONNVLLI SIQVODEM ABBATIARVM TITVLS ET PROVENTVS, ALIVS ECCLESIAS PENSIONES, ALIVS ALIA MONIMENTA EXISTIMATIONS ET GRATIE CONTVLERE

738.

D O M.

a. 1699.

DIE LVNAE XXI SEPTEMBRIS ANNO MDCIC FESTO S. MATTHAEI . APOS . ET EVAN
 SANCITISSIMVS DOMINVS NOSTER INNOCENTIVS XII ECCLESIAM HANC DICTO
 5 SANCTO DICATAM QVAE DICITVR IN MERVLANA TITVLARI PRAEROGATIVA
 AB ANTIQVISSIMO ET PRIMAEVO TEMPORE . D . CLETI . PP . INSIGNITAM ET A PAS
 CHALI II PER SE IPSVM CONSECRATAM ANNO MCX DIE XXV MAR . FEST . ANNVN
 CIAT . B . MARIAE VIR . SED . IAM INDE PRAE EIVS VETVSTATE ET DISTANTIA FERE INAC
 CESSAM ET DESOLATAM NVNC VERO INSTAVRATAM ET ORNATAM DIGNATVS
 10 EST PERSONALITER INVISERE SACRA TECTA PROBARE ERECTA INIBI MONVMENTA
 COLLVSTRARE ET NOVO OPERI BENEDITIONEM IN DOMINO IMPARTIRI CVRAN
 TE EMINENTISSIMO CARD . NERLIO TITVLARI ET SATAGENTIBVS REVEREND^{MO} P
 SERANO ORDINIS EREMIT . S . AVGVSTINI GENERALI ADMINISTRATO ET REV . P . IOSE
 PHO VRSINO EIVSDEM CONVENTVS S . MATTHAEI PRIORE VIGILAN ET CONGREGATI
 ONIS PERSVNAE DICTI ORDINIS ET VICARIO GENER . IN QVORVM MEMORIAM IN
 15 DICEM LAPIDEM PP . D . GENOBII POS .

Dal Galletti (Cod. Vat. 7915, c. 13, n. 33).

SECOLO XVIII.

739.

FRANCISCVS S . R . E . CARDINALIS NERLIVS FLORENTINVS a. 1708.
 PETRI FILIVS POST RECENSITVM IN ELOGIO SEPVLCRALI PROPE HVNC
 LAPIDEM PER LX FERME ANNOS GESTORVM EIVS AC VITAE TENOREM
 AD ALIA DEMVM EVOCATVS TITVLVM S . LAVRENTII IN LVGINA AB HOC
 5 S . MATTHAEI IN MERVLANA QVEM XXXIII PROBE ANNOS AMANTISSIME
 TENVIT AVSPICATVS ET PRIOR PRESBYTERORVM CARDINALIVM AFFECTVS
 A . SS . DOMINO CLEMENTE XI ARCHIPRESBYTER BASILICAE VATICANAE
 ET CONGREGATIONIS FABRICAE ILLIVS PRAESES CONSTITVTVS NEC NON
 AD CLOENICEM PONTIFICIAE LARGITATIS ADMISSVS ET IN SVMMA
 10 EGROTATIONE VISITATIONIS EIVS RECREATVS ACCESSV HIC RVRSVS
 NOVISSIMAM SVI INMVTATIONEM EXPECTAT ET SEPVLCVRVM SIBI ITERVM
 QVOD ANTEA PREPARAVIT TREGIT ANNO DOMINI MDCCV
 OBII VIII . AP . ANNO MDCCVIII ETAT . LXXII CARDINALAT . XXXV .

Dal suddetto (Cod. Vat. 7913, c. 88, n. 257).

740.

	SACRAS BASILICAS INVISVRYS	a. 1725.
	ANNO IVBILEI MDCCXXV	
	DIE XIV MARTII	
	HORA MERIDIANA	
5	BENEDICTVS NII	
	P . O . M.	
	BOC IN TRICLINIO	
	VNA CVM PRIORE GENERALI	
	AC PROCVRATORE GENERALI	
10	TOTIVS ORD . FREM . S . P . AVGVSTINI	
	FRATRIBVSQVE D . MATTHEI	
	HVMANITATI SVÆ	
	ET HVMILITATI INDVLGENS	
	REFICI	
15	DEDIGNATVS NON EST	

Veduta e copiata dal Galletti (*Cod. Vat. 7913, c. 174, n. 412*) nel refettorio sotto un quadro.

PARTE XL.

GESÙ

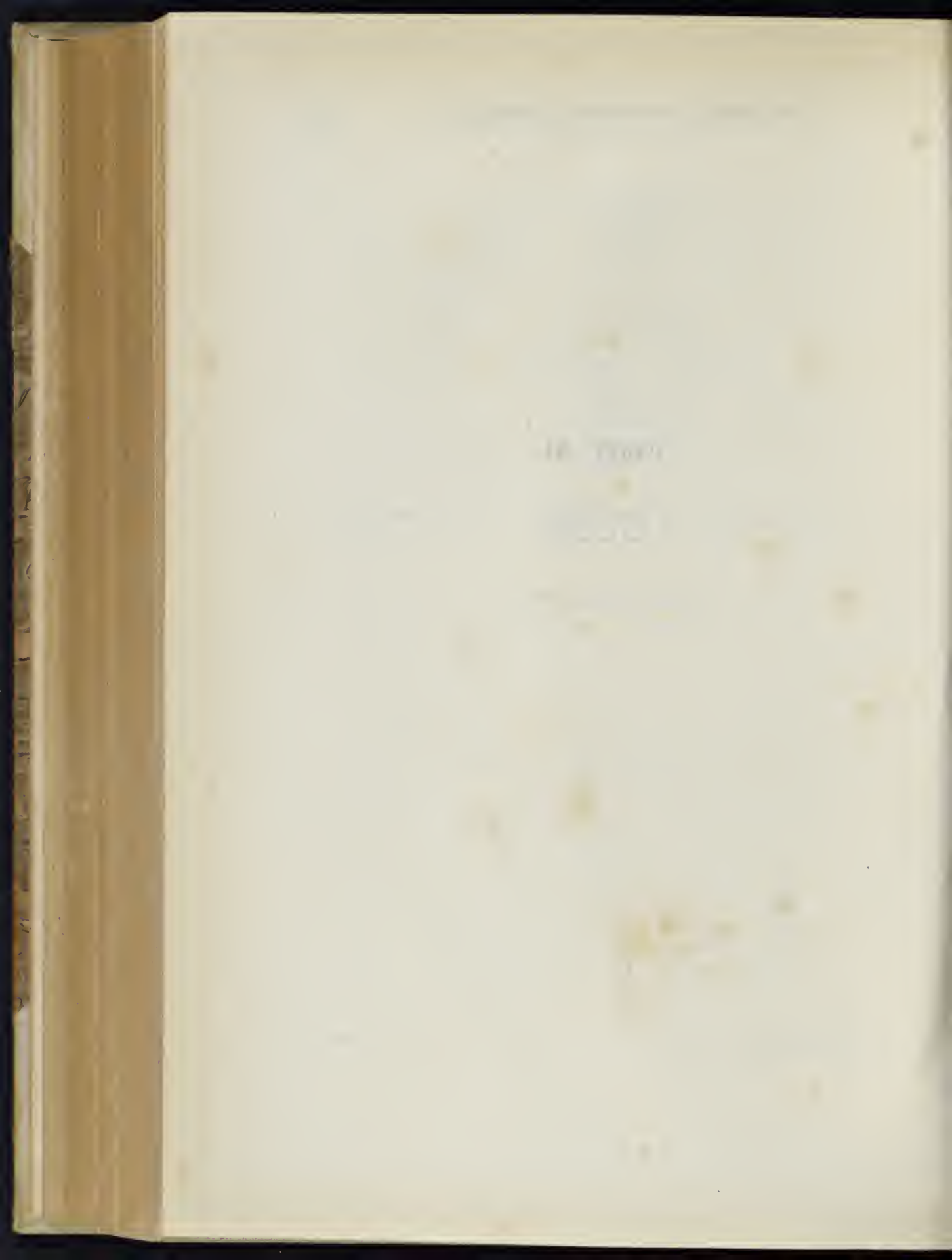

Fino alla metà del XVI secolo l'area occupata oggi da questa chiesa e dall'annesso convento comprendeva due isole di case separate fra loro, ove erano due piccole chiese parrocchiali. L'una era dedicata alla Madre di Dio detta S. Maria *de Astallis* perchè fondata dalla famiglia degli Astalli, siccome scrive il Panciroli (*Tesori nascosti dell'Alma Città di Roma*, p. 841), e l'altra era consacrata all'apostolo S. Andrea detto *ad Apothecas obscuras*, alle Botteghe Scure dalla prossima via o contrada di questo nome.

Queste due isole di case e chiesuole furono distrutte circa il 1613 quando il magnifico cardinale Alessandro Farnese fece fabbricare una casa professa de' PP. della Compagnia di Gesù con una sontuosa chiesa, i cui lavori però ebbero principio nel 1568. L'incarico fu affidato all'architetto Vignola, a cui successe, perchè colpito dalla morte, Giacomo della Porta. La chiesa fu compiuta nel 1584, quantunque le iscrizioni della facciata, e dell'interno della chiesa parlino nel Giubileo del 1575. Morto Alessandro Farnese nel 1589, gli successe nella beneficenza verso questa compagnia e chiesa il cardinale Odoardo suo nipote che nel 1599 gittò la prima pietra fondamentale della grande casa professa formante un'isola con la chiesa, e la nobile sagrestia, fabbriche che vennero terminate nel 1623 coll'architettura di Girolamo Rainaldi. La pianta della chiesa è a forma di croce latina con abside, cupola, e 10 cappelle sfondate non compresa la maggiore. Nel 1861 fu restaurata nell'interno e decorata di pitture e marmi per munificenza del principe D. Alessandro Torlonia.

Questa è una delle chiese più frequentate di Roma, e per questa causa, delle numerose iscrizioni sepolcrali che si veggono nel pavimento, moltissime sono già scomparse, e non correrà lungo tempo che non se ne leggerà più alcuna.

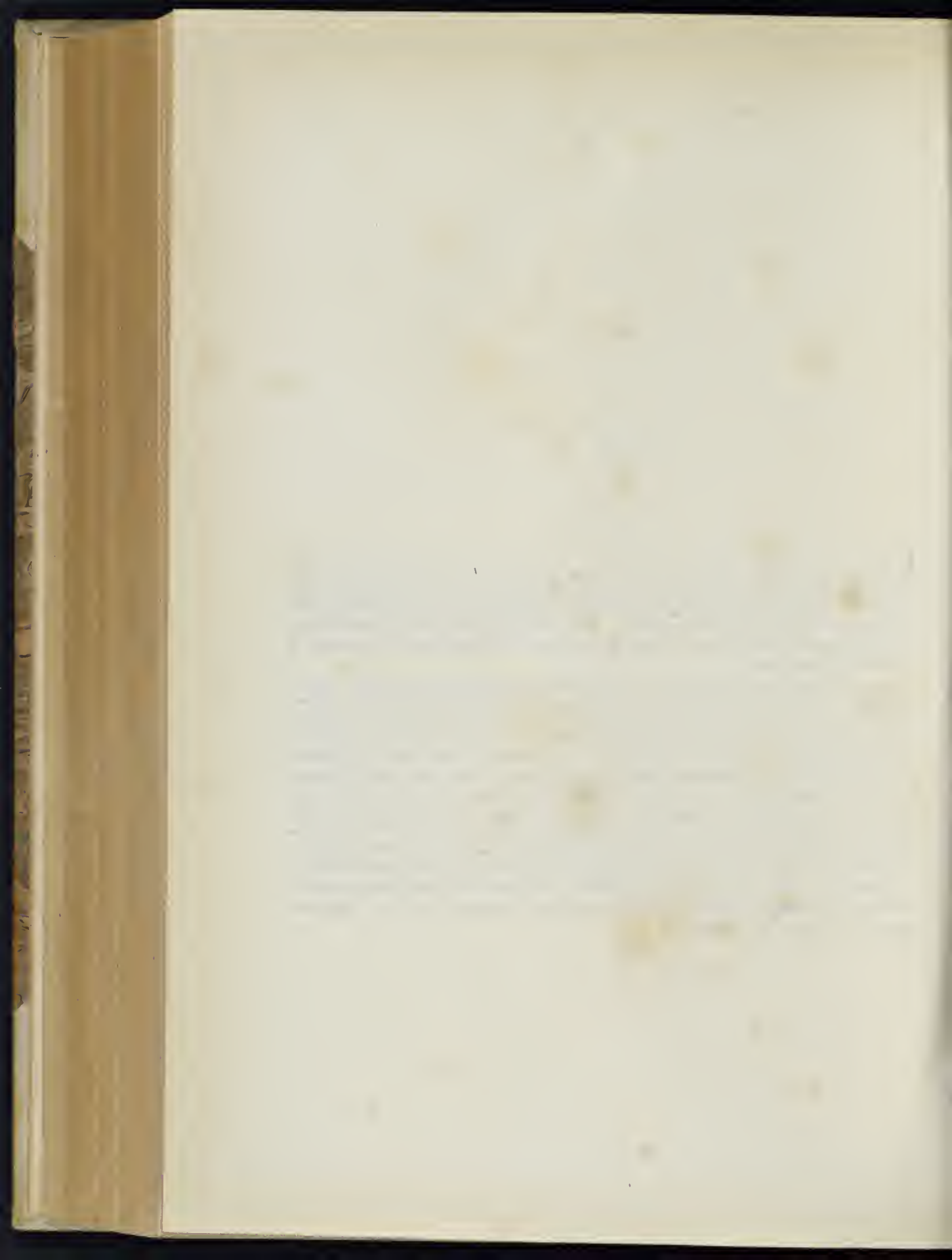

GESÙ

SECOLO XVI.

741.

D . O . M

a. 1565.

IACOBO LVINI . II . PRAEPOSITO GENERALI
ORD . SOCIETATIS IESV DOCTRINA VITAEQ
SANCTITATE AC LABORIBVS PRO COMMVNI
5 ECCLESIAE BONO SVSCEPTIS OPTIME DE
RELIG . CRISTIANA FIDEQ CATOLICA
ET DE IPSA SOCIETATE MERITO
PATRI INTEGERR . ET SVAVISS . EIVS
IN CHRISTO FILII POSS . V . AN . LIII.
10 M . XI . ORDINI CIVIS CONDENDI
SOCIVS ET ADIVTOR EXTITIT
P̄FVIT . VIII . (sic) M . V . D . XIX . MIGRAVIT
AD DOMINV XII . KAL . IANVARI . M . D . LXV.

742.

D . O . M

a. 1565.

CAROLO CELSO IOANNIS FILIO

OPTIMAE SPEI SVMAEQ

FESTIVITATIS AC SVAVITATIS PVERO

5

ATALANTA CORVARIA MATER

FILIO DVLCISS . MVLTVS CVM LACHRYMIS . P.

VIX . ANN . VII . DIES XV . OBITI NO . AVG.

M . D . LXV.

CARE PVER FESTIVE PVER TIBI MVNERA MATER

10

VLTIMA DAT MATRI QVAE DARE DEBVERAS

Dal Terribilini (*Cod. Casanat.* XX, XI, 4, T. IV, c. 17^o).

743.

ALEXANDER CARDINALIS FARNESIUS S . R . E . VICECAN . FEC . MDLXXV

a. 1575.

Nella facciata della chiesa. Galletti (*Inscr. Rom.* T. I. Cl. II, n. 37, p. CCIX).

744.

ALEXANDER . FARNESIUS

a. 1575.

CARD . S . R . E . VICECANCELL

PAVLI . III . PONT . MAX . NEPOS

CVIVS . AVCTORITATE . SOCIETAS

5 IESV . RECEPTA . PRIMVM . FVIT

ET . DECRETIS . AMPLISS . ORNATA

TEMPLVM . HOC . SVAE . MONVMENTVM

RELIGIONIS . ET . PERPETVAE

IN . EVM . ORDINEM . VOLVNTATIS

10 A . FVNDAMENTIS . EXTRVXIT

ANNO . IVBILEI . M . D . LXXV

Sopra la porta maggiore nell'interno della chiesa.

745.

a. 1589.



ALEXANDRI FARNESI CARD.

S . R . E . VICECAN.

EPISCOPI OSTIENSIS

HVIVS ECCLESIAE

5

FVNDATORIS

Nel pavimento avanti la balaustra dell'altare maggiore. Galletti (*Inscr. Rom.* T. I, Cl. II n. 43, p. CCXI) (1).

(1) Alessandro Farnese che fu il fondatore di questa chiesa nacque in Roma nel 1519. A 14 anni Clemente VII lo elesse amministratore della chiesa di Parma, e pochi mesi dopo da Paolo III suo zio ai 18 Dicembre 1534 fu promosso alla dignità cardinalizia colla diaconia di S. Angelo. Dopo di avere sostenute le più alte cariche, ed essersi acquistata una fama imperitura morì nel 1589, e fu sepolto in questa chiesa.

746.



a. 1600.

GEORGII . TIT . S . SIXTI
S . R . E . PRESB
CARDINALIS . RADZIVILI
EPISCOPI . CRACOVIENSIS
5 DVCIS . OLICAE
ET . NIESVISH

Nel pavimento sulla sinistra della quarta cappella destra dedicata a S. Francesco Saverio (1).

747.

D O M

a. 1600.

HIERONYMO COMITI A ROSDRAZOFF
VLADISLAVIAE AC POMERANIAE EPISCOPO
INSIGNI PICTATE VIRO
5 ROMAE ANNO IVBILEI MDC MORTVO
PATER SOCIETATIS QVIBVS CEDANI
IN PRVSSIA VIVENS COLLEGIVM DOTAVERAT
POSVERVNT



Dal Galletti (*Cod. Vat.* 7916. c. 13, n. 40).

748.

HIC HYBERNAT AMABILIS FLOS
PULCHRITUDINIS ET VIRTUTIS
FERDINANDUS TRAVTHSON
IO. FRANCISCI TRAVTHSON
5 COMITIS IN FALCHENSEIN
FERD . III . ROM . IMPER . INTIMI
CONSILIARII
CUBIC . AC REGIMINIS
PROVINC . INFER . AUSTRIE
10 PRESIDIS ET WALBURGIS MAXIMILIANE
COMIT . AZOLLERN
FILIUS PRIMOGENITUS
CARPTUS ROMAE

a. 1604.

XXI . AUG . ANNO DNI . MDCIII . AET . XX

Questa memoria rinnovata con caratteri moderni si legge nel pavimento presso il pilone destro della cappella di S. Ignazio.

(1) Giorgio Radzivil dei Duchi di Olika e Nieswiz fu creato prete cardinale del titolo di S. Sisto da Gregorio XIII alli 12 Dicembre 1583, e otto anni dopo col consenso del re Sigismondo fu trasferito al vescovato di Cracovia. Fu implacabile nemico degli eretici, e degli ebrei ai quali nelle diocesi di Vilna e Livonia distrusse dai fondamenti le sinagoghe. Mori in Roma sul principio del XVII secolo e fu sepolto in questa chiesa nello stesso sito ove è al presente la lapide.

749.

a. 1611.

ALEXANDRO VICTORIO
 HORATH . F . FRATRI
 HIEROSOLYMITANO . ET
 COMMENDATARIO . PAULI . V.
 5 SUMMI PONTIFICIS . EX
 SORORE . NEP TI . IN
 M EXPECTATIONE
 EX PRAECLARA INDOLE
 PIETATIS . ATQ . VIRTUTIS
 10 VITA . FVNCTO . ETATIS
 SV.E . ANNO . XVIII . SAL.
 CIO . DCXII
 ANTONIVS . VICTORIVS
 VTRIVSQ . SIGNAT . REFER
 15 ET . DECANVS . PATRVVS
 MOESTISS . POSVIT



Nel pavimento della terza cappella destra.

750.

a. 1611.

QVISQVIS HIC ANGELOS ADORAS
 CVRTH VICTORII
 CIVIS PIETATE
 SACELLVM ORNATVM DATVMQ BERES
 5 MEMOR SIS
 SIC PRO ET PROSPERI
 ET VOTIS OBIT AN . DNI
 MDCXI AETATIS SVAT IVII MENS . IX
 ANTONIVS VICTORIVS
 10 VTRQ . SIGNAT REF . ET DECANVS
 FRATRI SVO CHARISSIMO POSVIT

Nel pavimento della cappella suddetta.

751.

a. 1612.

D . O . M.
 LAVRENTIO . TIT . S . LAVRENTII
 IN . PANE . ET . PERNA
 5 S . R . E . CARDINALI . BLANCHETTO
 PATRITIO . BONONIENSI
 DOCTRINA . MERITIS . VIRTUTE
 INSIGNI
 OBIT . ANNO . AETATIS . LXXVII.
 SALVTIS . CIO . IO . CXII.
 10 MARCVS . ANTONIVS . BLANCHETTVS
 EQVES . CALATRVAE
 ET . SENATOR . BONONIENSIS
 CAESAR . MARCI . ANT . FILIVS
 FRATRI . PATRVOQ . OPT . POSS.

Dal Galletti (*Inscr. Bonon.* Cl. II, n 11, p. XCII).

72.



a. 1616.

D O M

OLYMPLE . VR SINÆ . IOANNIS . FIL

CAMILLI . COPIARVM . ECCLESIASTICARVM . IMP . NETI

FEDERICI . CÆSI . AQUASPARTÆ . DACIS . COMITIS

5

QVAF

RELIGIONE . PYDICITIA . PRVDENTIA . FORTIVD . LIBERALITATE

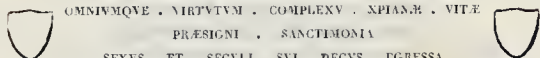

OMNIVMQVE . VIRTVTVM . COMPLEXV . SPIANÆ . VITE

PRÆSIGNI . SANCTIMONIA

SEXVS . ET . SECVLI . SVI . DECVS . EGRESSA

10

TOTI . POSTERITATI . ENEMPLV . RELIQUIT . LONGE . MEMORANDV

FED . CAESIVS . S . ANGELI . I . PRINCEPS

HEROINÆ . ROMANÆ . MATRI . PIENTISS

IN . HOC . AB . EA . INSTRACTO . SAGELLO

M . P

10

VICIT . DIVTVRNA . EGRIIVDINE . PATIENTIA . VIRTUTE . CÆLV

M DCXVI . IV . ID . MART . AETAT . LIV



Nel pavimento della 5.^a cappella destra.

753.

EQVES ALPHONSVS CARANDINVS

a. inc.

FARNESIIS PRINCIPIBVS

IMMORTALITER DE SE MERITIS

5

NE TOTVS OCCUMBERET

FARNESIAN IN TEMPO

SIBI MONVMENTVM

POSVIT

Dal Galletti (*Cod. Vat.* 7910, c. 91, n. 276).

754.

FRANCISCO GVFVARAE

a. 1621.

PROVINCIAE PATRIMONII PROLEGATO

SVMMAM INDOLEM

5

CVLTV INGENII ATQVE ANIMI

PRAETERVECTO

PATFFACTO AD HONORES BONIS ARTIBVS ADITY

MODOQ . IMPERII SPE SATA MAGNI NOMINIS

INTER PLAYSVM STVDIAQ . BENE OMINANTIVM

10

IN TRAIECTV PROFVARENTIS NOSA TRIETERIDE EXTINCTO

IO . DVX . BOVINENS . III . MAGNVS REGNI SEXESGALLVS

FRATRI SVAVISSIMO

INSEPVLTIV MONVMENTVM DOLORIS P.

V . S . CIOIOCXVI

Dal suddetto (*Cod. Vat.* 7915, c. 58, n. 185).

Vol. x. Fasc. xx.

59

75.

a. 1622.



D O M

HIC SITVS EST
 IACOBVS VIGNIER E GALLIA NOBILIS
 QVVM INGENIVM PVDITIO VIRTVS SAP
 5 AD OMNIA SVMMA DESTINABANT
 SED INGENTEM PATRIE ET PARENTVM SPVM
 IMMATVRA M. RS. . . . FRVSTRATA EST
 IVVENIS ANN XVII PRIMICERIVS DOCTORVM TIBIOL
 PARISIEN ABSENS SV. MERITO RENANTIATVS
 10 ET TRICENSIS EPISO PVS DESIGNATVS
 ROMAM XI. VENIT ET VIDIT VIXIT
 IACOBVS VIGNIER EQVES BARO DE VILLEMOR
 D. DE REGNIS . . . BAYER . ET GALLIE A SECRET
 REGIS CHRISTIANISSIMI CONSILII
 15 FILIO REVERENTISSIMO MOESTISS P.
 OBIT ROMAE SESTO PASCHAE AN MDCXXII

Nel pavimento avanti la balaustra dell'altare maggiore, a sinistra.

756.

a. 1622.

C R

SEBASTIANO DE SILVESTRIS RAIMVNDI F.

QVI CINGVLI NATVS
 QVOD IPSIVS OLIM PATRVN SEDES EVIT
 5 INFANTIAM IN PAVLI III . P . M.
 SINV INDVIGENTIAQ . TRADVXIT
 VITAE RELIQVVM
 VSQ . AD DFCREPITAM SED VEGETAM SENECTVTEM
 IN ALEXANDRI . RANVTH . ODOARDI
 10 FARNSTIORVM CARDOD. CONTVBERNIO
 QVOD QVADRIGENTIS ABHNC ANNIS
 MAI RES BELLO FORTITER MERVERANT
 CVM SPLENDORE ACTVM CLAVSIT AN . SAL . MDCXXII
 HONORES COERIT CVM PER AETATEM NOSSE NON POTERAT
 15 VBI NOSSE POTVIT DESPEXIT
 NAM . CIENNIS ADHVC
 AESINAE CATH . PRIORATV SS . QVAT . CARON . ABBATIA
 ALIARVNO . ECCLESIVRM CENSIBVS DONATVS
 NAMQ . DEINDE ADVVCI POTVIT
 20 VT SVBLIMIORES DIGNITATES
 FRVQVINTER ILLI OBLATAS ACCIPERET
 OPES QVAS TANTVM LARGIENDO SVAS ESSE SENTIEBAT
 EGENS, ATQ . RELIGIOSIS VIRIS ALENDIS
 25 TEMPLIS RVANDIS
 AMICIS AC NECESSARIIS SVBLEVANDIS
 MAGNIFICE DVM EFFVNDERET
 TVM DEMVM SE FVNERARI EXISTIMAVIT
 OBIT NONAGENARIVS

RAIMVNDVS DE SILVESTRIS PRONEPOS

QVI PRIOR ET ABBAS SVGCESSIT
 30 IMMATVRE ADHVC EREPTO
 HOC MONVMENTVM
 STATVIT

Nel pavimento avanti la balaustra dello stesso altare, a destra. Galletti (*Inscr. Picenar.*, Cl. IV, n. 8, p. 62—63).

757.



a. 1623.

IO . ANTONIO FVCCIOLO PATRICIO TIPHERNATI
VTR . SIGN . REFERENDARIO

OLIM CAR . ALEXANDRINI PH . V . NEPOTIS FAMILIARI
DEINDE SVB LEONE XI ET PAVLO V S . CONSULTAT . PRIMVM A SECRE^{TIS}
TVM IN PRAELATORVM EIVSDEM CONSILII NVMERVM ADLEC^{TO}

VIRO AD EXTREMVM VSQVE SENIVM OB INTEGRITATEM VITAE

IVDICII MATVRITATEM IVRIS PERTIAM

INSTAR ORACVLI AD OMNIBVS SEMPER HABITO

SCIPIO FVCCIOLVS EX TESTAMENTO HAERES

PATRVO . PRIMO ET OPTIME MERITO P .

OBIIIT DIE VIII . SEPT . A . D . MDCXXIII AETATIS SVAE LXXXII

Nel pavimento avanti la cappella di S. Ignazio, a destra, quasi tutta scomparsa.

758.



ODOARDVS

a. 1623.

CARD . FARNESIVS

Sopra la porta della sagrestia. Galletti (*Inscr. Rom.* T. I, Cl. II, n. 85, p. CCXXXIII).

759.



SVPREMO

a. 1623.

IMPOSITO LAPIDE

ODOARDVS

FARNESIVS CARD.

EPISC . SABIN

Nell'angolo del convento dalla parte che guarda la via *degli Astalli*. Galletti (*Inscr. Rom.* T. I, Cl. II, n. 86, p. CCXXXIII).

760.



a. 1626.

ODOARDO S . R . E . CARD
FARNESIO

EPISCOPO . TVSCVLANO

ALEXANDRI PARMAE AC PLACENTIAE

5

DVCIS

ET . PRINCIPIS . MARIAE . LVSITANIAE

FILIO

Nel pavimento di mezzo non lungi dalla balaustra dell'altare maggiore (1).

(1) Odoardo Farnese dei Duchi di Parma nacque nel 1574. Ancora giovinetto fu da Gregorio XIV al 6 Marzo 1591 creato diacono cardinale, e nel 1624 vescovo Tuscolano da Urbano VIII. Fu benefattore di questa chiesa, e Società dei Gesuiti, avendo fabbricato la bella sagrestia, e un'ampio coro per Gesuiti che vide compiuta nel 1625. Morì nel 1626 e fu sepolto in questa chiesa.

761.

D . O . M

a. inc.

RAYNVIO . MONTIS . MARTIS
EX . COMITIBVS . CORBARIÆ

Nel pavimento avanti la balaustra dell'altare maggiore, a sinistra.

762.



a. inc.

D . O . M.

VBERTO A TVRRI GENVENSÌ
INGENIOSISSIMO ET INTEGERRIMO

ADOLESCENTI

5

VIXIT ANNOS XIV

MATVRATA IMMORTALITATE

DIGNISSIMVS

RAPHAEL A TVRRI

ET MARIA IVSTINIANA

10

FILIO DVLCISSIMO

A QVO SIBI FACIENDVM OPTAVERANT

Nel pavimento (1^a fila) avanti la quarta cappella destra dedicata a S. Francesco Saverio.

763.



a. 1628.

D . O . M

SEBASTIANO POGGIO

PATRICIO LYCENSÌ ET EPISCOPO RIPANO

OB EGREGIAS VIRTUTES

5

VITA DIGNISSIMO QVAM AMISIT

NISI MELIOREM MERVISSET

OBIT AN . SAL . MDC . XXVIII . AET . LXVIII

CONDI VOLVIT IN SEPVLGRO

PATRVN SOCIETATIS IESV

10

QVORV IN ORDINEM RECVT VOLAERAT VIVENS

ABLEGATO IAM EPISCOPATV

AC DIV ORNATA SED NVNQVAM EXORATA

A SVMMIS PONTIFICIBVS FACVLTATE

PATRES EIVSDEM SOC. TESTAMENTO HEREDES

15

MONVMENTVM GRATI ANIMI

P . P

Nel pavimento avanti la balaustra dell'altare maggiore.

764.

D . O . M

a. 1629.

BENEDICTO CVRTO I . V . D.
 GRABEDONENSI ET CIVI ROMANO
 VTR . SIG . REFEREND.
 5 ET DE MAIORI PARCO ABBREV.
 CUI RARA PIETAS
 ET VIGINALIS PVDO
 QUANDO VLVVM INVENIENT PAREM
 CAMILEVS CVRTVS FRATRIS FILIO
 10 CVM LACRIMS POS.
 OBIT ANNO SAL . MDCXXIX
 AETATIS SVAE XXXV
 SEPVLCHRO PP . SOCIETATIS IESV
 EXCIPI SE MORTVVM VOLVIT
 15 QVORVM IN FAMILIAM VIVVS ADMITTI
 VEHEMENTER OPTAVÉRAT

Nel pavimento (1^a fila) non lungi dalla balastra dell'altare maggiore, a sinistra. L'iscrizione è tanto corrosa, che può dirsi quasi perduta. Galletti (*Inscr. Rom.* T. I, Cl. IV, n. 50, p. CCCLXXXIII).

765.



D . O . M.

a. 1630.

IVL CAESAR EQ . BOTTIFANGVS
 VRBEVETANVS
 AVLICIS DIV FLVCTIBVS IACTATVS
 5 LITTORE SI NON PORTV
 CITRA NAVFRAGIVM REPERTO
 HIC MORTALES EXVVIAS
 SVPREMO DIE RESVMENDAS
 10 VIVENS CONDI VOLVIT
 OBIT
 ANNO DNI
 MD . CXXX
 AETATIS SVAE
 LXXII

Nel pavimento (4^a fila) avanti la quarta cappella destra.

766.



D . O . M.

a. 1630.

SCIPIONI MVRATORIO
 SAVILIANEN . PROTON . APOST.
 5 1/2 GENERE . ET . BON . ARTIB . NOB .
 1/2 PROVINCIA . ROMANA
 'SOC . IESV . HERES'
 OBIT . AN . SAL .
 MDCXXX . IV . NON . MAII

Nel pavimento sulla linea di mezzo in direzione delle terze cappelle.

767.

D . O . M.

a. inc.

F.ORTLE VICINO

M.ARESC T. TO

I.GNANELLI ET

P.ARRANI COM

5

Dal Galletti (*Inscr. Rom.* T. III, Cl. XX, n. 144, p. CCCCXXXV).

768.

D . O . M.

a. 1630.

CLAVDIO SCOTO PLACENTINO VTR . SIGN . REFEREN

PAVLI AEMILII COMITIS SARMATI

EX DOMITILLA RANGONIA FILIO

5

MERITORVM OMNIVM VIRO

QVI FORTVNAE DEDERE NIL VOLVIT

NISI VT SAPIENTIVS SANCTIVSQUE VIVERET

DECEDERET PLENVS HONORIBVS QVOS NEGLEXIT

OBIIIT ANNO SAL . MDCXVI . VITAE LIII

10

RAINVTIVS SCOTVS VTR . SIGN . REFEREN.

DVIRI S . DONNINI EPISCOPVS

IN HELVETIA ET RUETIA NVNTIVS APOST.

CVM POTESTATE LEGATI DE LATERE

ET ODOARDVS MARCHIO MONTIS ALBI

PATRVO BENEMERENTISSIMO

PP.

15

ANNO MDCXXX

Dal Galletti (*Cod. Vat.* 7910, c. 51 n. 151).

769.

D . O . M.

a. 1631.

ANTONIO . CICCOLINO.

MACERATENSI . PATRITIO.

VIRO . SPECTATAE . PIETATIS . MODERATIONIS . PRVDENTIAE.

5

ALEXANDER . CICCOLINVS . FILIVS.

FRANCVS . MA . FRATER . FRANCISCA . SILVESTRIA . EX . MONTE . ALTO

SIXTI . V . PONT . OPT . MAX.

EX . CONSOBRINA . PRONEPTIS . VXOR.

10

HOC . AMORIS . ET . DOLORIS . MONVMENTVM . BENEMERENTI.

IPSE . ET . VNIVERSA . FAMILIA . PONT . CVRARVNT.

ANNO . SALVTIS . CIOIJCXXXI

VIXIT ANNOS LXIX . OBYT ROMAЕ ANNO SALVTIS CIOIJCXXIX

VII . KAL . MAY.

Nel pavimento avanti la quarta cappella destra. Galletti (*Inscr. Picenae*, Cl. XVII, n. 9, p. 157).

770.

D . O . M. a. 1631.

INNOCENTIUS PANIZZA CIVIS ROMANVS
 GINERIBVS SVIS DONEC REVIVISCANT
 MORTALE LIMEN IMMORTALITATIS HIC POSVIT

5 QVOD IN SPEM VRBIS
 ORNATAE OMNI LAPIDE PRETIOSO
 QVALISCVMQVE MARM-RE EXORNANDVM CVRAVIT
 NE VESTIBVLAM OMNINO DISCREPET ET A DOMO
 IN QVAM ANIMVM PRAEMISIT III . NONAS OCTOBRIS

10 ANNO SALVTIS HVMANAE MDCXXXI
 AETATIS SVAE LXVII.

Dal Galletti (*Inscr. Rom.* T. III, Cl. XIX, n. 82 p. CCCXLIX). Il Gualdi (*Cod. Vat.* 8253, P. I, fol. 223^{ro}) nel 2.^o lesse VINCENTIUS — 6.^o QVALICVMQVE — 10. MDCXXX.

771.

D . O . M. a. 1633.

ALEXANDRI VALTRINI ROMANI
 OSSA HIC IACENT
 OB . AN . D . MDCXXXIII
 AETAT . LIX

5 DOMVS PROFESSA ROMANA
 SOC . IESV HAERES
 MERITISSIMO POSVIT

Dal suddetto (*Inscr. Rom.* T. II, Cl. XIV, n. 134, p. CCCCLXXXI).

772.

D . O . M. a. 1635.

POMPEIO . MANGIONIO . CROTONIATI
 VTRIVSQVE . SIGNAIVRAE . DECANO
 PIO . MODERATISSIMO . INTEGERRIMO
 OBIIIT

5 IVSTITIAE . PVBLICAE . DIV . DEFENSAR
 PERPETVVM . DESIDERIVM
 AN . SAL . CIDLCCXXXV . AETAT . LXII

Nel pavimento avanti la balaustra dell'altare maggiore, a sinistra.

773.

D . O . M.

a. 1636.

SILVIAE SCARSIAE
 VIRGILII FILIAE NOBILI ROMANAE
 PIAE PYDICAE INTEGERRIMAE
 5 QVAE SIBI VIVENS SEPULCHRVM ELEGIT
 VBI HABVIT EXORDIA PIETATIS
 OBIT VIRGO SEPTVAGENARIA MAIOR
 DIE XXVIII . MARTII MDCXXXVI
 AETATIS LXVI

Dal Galletti (*Inscr. Rom.* T. III, Cl. XVIII, n. 81, p. CCCIII).

774.

D . O . M.

a. 1637.

MICHAELI ANGELO TONTO ARIMINENSI
 A PAVLO V. PONT. MAX. PRVDENTIAM FIDEMQ. VBI SAEPIVS EX
 PERTO PRIMVM DATARIAE PRAEFECTO POSTEA
 5 ARCHIEPISCOPO NAZARENQ.
 POSTREMVVM S. R. E. CARDINALI CREATO
 ATQ. AD INTIMA QVAQ. ADHIBITO QVO TEMPORE POST CONIUNCTAM
 CVM FLORENTI PRINCIPIS GRATIA SINGVLAREM MODESTIAM
 HABVIT VNDE IN ADVERSA QVOQ. FORMA CONSTANTIAM
 10 EXERCERET DIGNVSQ. NON NISI CRESCENTE GRATIA
 DIEM OBIRET
 ANNO DOM. MDCXXII AETATIS SVAE LVI
 ANTONIVS TONTVS ANNGLO ET COLLEGIVM NAZARENVM
 AB ILLO INSTITVTVM ET SACRAE ROMANAE ROTAE AUDITORVM
 15 PATROCINIO COMENDATVM PATRVMQ. PAUPERVM MATRIS
 DEI DISCIPLINAE TRADITVM PARENTI OPTIMO
 POSVERE AN. DOM. MDCXXXVII

Nel

775.

IOANNES BAPTISTA FENSONIVS I . V . G.
 NOBILIS BRESSIGUELLENSIS AEOVES AVRATVS
 S . C . M . CONSILIARIVS ET PAVLO V. P. M. SENATOR
 VRBIS CVIVS STATVTA NON MINORIS VITAE
 5 QVAM MOLIS VOLUMINE ILLVSTRAVIT
 OBIT ANNO SAL . MDCXXXIX AETATIS SVAE LXXI

a. 1639.



LVCRETIA COVERVGLIA CONIVX ET HAERES
 MOESTISS. POSVIT

Dal Gualdi (*Cod. Vat.* 8253, P. I, fol. 223).

776.

D . O . M.

a. 1640.

IOANNES BAPTISTA MARTELLVS
 ROMANVS
 PROTONOTARIVS APOSTOLICVS
 5 NAT . ANNOS LXXXIV
 MORTALES HIC EXVIAS POSVIT
 IMMORTALES
 EXTREMO DIE RESVMPTVRVS
 ANNO SAL . MDCXL
 10 IV . KAL . AVGVSTI
 VICTORIA ARCIATORIA HAERES
 DESIDERATO AVVNGVLO
 GRATI ANIMI MONVMENTVM

Dal Galletti (*Inscr. Rom.* T. I, Cl. V, n. 81, p. CCCCLIX—CCCLX).

777.

D . O . M

a. 1640.

CAMILLO . CVRTO . I . V . D.
 GRABEDONENSI CIVI ROMANO
 QVI CAESARVM IN HAC VRBE PATRONVS
 5 ITA CONATVS EST VTI HVMANO FORO
 VT IN DIVINIS REBVS NON ESSET
 NVNC PVM IVDICEM SVPRMAE LITIS
 EX QVA PENDET AETERNITAS
 10 CLIENS SPE QVAM MVRIFIS
 PLENIOR HIC EXPECTAT
 OBIT ANNO SALVTIS HVMANAE MDCXL
 VITAE SVAE LXXXXI

Nel pavimento (1^a fila) avanti la balaustra dell'altare maggiore, a sinistra. Galletti (*Inscr. Rom.* T. II, Cl. IX, n. 63, p. CCLXXIII).

778.

D O M

a. 1641.

IOANNI BAPTISTAE COCCINO VENETO
 ROM . ROTAE DECANO ET POENIT . APOST . REGEN
 QVI SVpra XL ANNOS FADVM SAC . IN ROTA VERSATVS
 5 CVM FAMA CONSTANS INTEGRITATIS
 CONSVMATAEQ . DOCTRINAE
 OBIT ANNO AET . LXX . SALVTIS M . DCXLI
 COLL . ROM . SOC . IESV
 BENEFICENTISS . LEGATORI AMPLISS . BIBLIOTH
 MONVMENTVM GRATI ANIMI POS

Nel pavimento avanti la balaustra dell'altare suddetto. (Galletti (*Inscr. Venetae*, Cl. IV, n. 15, p. LIV).

779.

busto in marmo

a. 1642.

D O M

ANTONIVS CERRVS

E PRIMARIA NOBILITATE PAPIENSI ROMÆ DATAS
 SVÆ TANTVM VIRTVTI INCREMENTA SVA DERIVIT
 5 POST DVODEVIGINTI ANNOS IN FORENSI STVDIO
 SVMMÆ CVM LAUDE TOTIVS AVLÆ TRANSACTOS
 EX INCORRÛPTA IUSTITIA PATERNÆ BENIGNITATI COMMIXTA
 MAPIÆ CARDINALIS BARBERINI POSTEA URBANI OCTAVI
 CIVIS FAMILIÆ CAUSAS FIDÆ INTEGRÆ PATROCINATVS EVERAI
 10 SINGVLAREM BENEVOLENTIAM ASSECVTVS
 EODEM AD PONTIFICIVM CVLMEN EVECTO
 INTER CVBICVLARIOS SECRETOS PRIMVM RECENSITVS
 MOX AVDITOR GENERALIS CARDINALIS FRANCISCI BARBERINI
 VTRIVSQVE SIGNATVRE REFERENDARIVS
 15 AVENIONENSIS ET VRBINATIS LEGATIONIS PRÆFFECTVS
 ADVOCATVS CONSISTORIALIS ET FISCALIS PROCVRATOR
 MAIORA PRINCEPS OPTIVS OPTIMO VIRO SPONDEBAT
 ARGVMENTA BENEVOLENTIÆ MANIMENTA FOLICITATIS
 AD INTEMPESTAM HYEMEM MORTIS FESTINATÆ
 20 EXARVERE SPES QVÆ EFFLORESCEBANT
 MAGNVMQVE IN IPSO FUIT OMNIA MERVISSE
 MORTALIS ADIVC VITAM AVSPICATVS IMMORTALEM
 VIVERE INCŒPIT COELO CVM DESIT TERRIS
 ANNO D . MDCXXXII
 25 ETATIS SVÆ LXXIII

Nella parete destra della 2^a cappella sinistra.

780

a. 1643.

TIBI

OCTAVIANO CARDINALI RAGGIO
 TVOQVE ANIMI CANDORI
 5 QVEM ROMA RARVM STVPEVIT
 ET AMAVIT
 LAVRENTIVS RAGGIVS S . R . E . CARDINALIS
 EX FRATRE NEPOS
 THOMAS APOSTOLICÆ CLASSIS COMMISSARIVS GENERALIS
 FRATER
 10 IOANNES BAPTA ECCLESIASTICÆ PEDITVM LEGIONI PRÆFFECTVS
 ALTER EX FRATRE NEPOS
 POSVERE
 OBIT ANNO MDCXLIII AËTAT . LII

Dal Galletti (*Cod. Vat.* 7912, c. 29, n. 93).

781.

D . O . M.

ANTON . FRANC . ABBAS . GIORIVS
ANGELI . S . R . E . CARD . GIORII
FRATRIS FILIVS CAMERS

5 SPOLIUM MORTALITATIS HIC HABET
IN QVO MERUIT IMMORTALITATEM
PIETATE IN DEVM
IN PAVPERFS LARGITATE
INDOLE INGENIO SPE SVI

10 TAM CETERIS ACERBVS
QVAM SIBI MATVRVS OGCVBIVIT
AETAT . AN . XVI . SAL . MDCXLVIII

Nel pavimento (1° fila) avanti la balaustra dell'altare maggiore, a destra. Galletti (*Inscr. Picenae*, Cl. IV, n. 5, p. 60).

782.



a. 1650.

D O M

COM . CAROLO ZANIO BONON.

COLLEG . BONON . SOCIET . IESV
TESTAMENTO . HERES

5 GRATI . ANIMI . MONVM . BENEMERENTI
POSVIT
OBIT . AN . IVBILEI . M . DC . I .
AETATIS . SVAE . XL

Nel pavimento di mezzo in direzione della sagrestia. Le lettere sono di metallo, ma in gran parte scomparse. Galletti (*Inscr. Bonon.* Cl. XI, n. 8, p. CXLVI).

783.

E O M

HIC HYBER NAT . AMABILIS FLOS
PVLCHRITVDINIS ET VIRTVTIS
FERDINANDVS TRAVTHSON

5 IO . FRANCISCI TRAVTHSON COMITIS INFALCHENSTEIN
FERD . III . ROM . IMPER . INTIMI CONSILIARII CVBIC
AC REGIMINIS PROVINC . INFER AVSTRIAE PRAESIDIS
ET WALBVRGIS MAXIMILIANAE COMIT AZOLLERN
FILIVS PRIMOGENITVS

10 CARPTVS ROMAE XXI . AVG . ANNO DNI MDCLI . AETATIS XXV

Dal Gallotti (*Cod. Vat.* 7916, c. 51, d. 220).

784.

D O M

a. 1655.

PETRO ALOYSIO CARAFÆ.
 SS. SILVESTRI ET MARTINI IN MONT. IT. EQVITI
 S. R. E. PRESBYTERO CARDINALI
 5 SACRÆ CONGREG. CONCILII TRIDENT. PRÆFECTO
 XV. KAL. MART. AN. MDCLV. ÆTAT. LXXIV
 IN IPSIS VATICANI COMITIS E VIVIS ÆREPTO
 FRANCIS. BELVEDERII PRINCEPS PATRVO MAGNO P.

Dal Galletti *Cod. Vat.* 7915, c. 27^{vo} n. 76).

785.

D O M.

a. 1655.

ALEXANDER. ANTONI. CICCOLINI. FILIVS.
 IACOBÆ. SILENTIÆ. VIR.
 VT. CONIVGES.
 5 PACATO. SEMPER. IVNCTI. THALAMO.
 AD. ÆTERNAM. REQUIEM. SOCIARENTVR.
 ET. TVMVLV. ET. ILLI. EXTINCTÆ.
 ET. SIBI. CVM. MOERORE. SVPERSTITI.
 VIVENS. POSVIT.
 10 ANNO. SALVTIS. CIDDCLV.

Nel pavimento avanti la 4^a cappella destra. Galletti (*Inscr. Picenae*, Cl. XVII, n. 12, p. 158).

786.

D O M.

a. 1655.

IACOBA. THEODORI. SILENZI. FIL.
 ALEXANDRI. CICCOLINI. VXOR.
 MODESTIA. PRVDENTIA. PIETATE
 5 ORNATISSIMA
 POSTQVAM. SVO. CVM. VIRO
 TRICINTA. TRES. ANNOS
 DVLCISSIMA. SEMPER. CHARITATE
 CONIVXIT.
 10 ACERBVM. ILLI. DESIDERIVM
 SVI. RELIQVIT.
 EXTINCTA. ÆTATIS. SVÆ. ANNO. LI.
 SALVTIS. CIDDCLV.

Nel pavimento (1^a fila) avanti la cappella suddetta. Galletti (*Inscr. Picenae*, Cl. XVII, n. 13, p. 159).

787.

D . O . M

a. 1660.

IOANNI CARDINALI DE LVGO
 SOCIETATIS IESV THEOLOGO EMINENTISSIMO
 DOMVS PROFESSORVM ROMANA HAERES
 5 VT VBI FVERAT THESAVRVS EIVS IBI ESSET CORPVS
 PROPE CORPVS S . IGNATHI
 EX EIVS SVPREMA VOLVNTATE
 MONVMENTVM P.
 OBIIIT ANNO SALVTIS MDCLX AETATIS LXXVII

Dal Galletti (*Cod. Vat.* 7917, c. 19, n. 53).

788.

MARCO ANTONIO S . R . E . CARDINALI FRANCIOTTO
 EPISC LVCFENSI
 QVI APOSTOLICAE CAM . CLERICVS ET GEN . AVDITOR
 AB VRBANO VIII . PVBPVRAE ADMOTVS ET FLAMINIAE A
 5 LATERE LEGATVS MOX GRAVISSIMIS IN VRBE DE
 REPVBLICA CHRISTIANA CONSILHS AB INNOCENTIO X
 ET ALEXANDRO VII ADHIBITVS VTI SVMMIS MORTALIVM
 PRVDENTIA ET FIDE SIC INFIMIS ACCEPTVS MANSVETVDINE
 AC LIBERALITATE DECESSIT SANCTISSIMAE VITAE
 10 SANCTIORI EXITV
 AETATIS AN . LXXIV . SECVLI MDCLXVI

a. 1666.

Dal suddetto (*Cod. cit.* c. 5, n. 15).

789.



D . O . M

a. 1666.

IOANNES . BAPTISTA . NARICIVS . ROMANVS
 LABENTIS . AETATIS . FVGITIVI . TEMPORIS
 MORTISQVE . MEMOR
 5 SEPVLCHRALEM . HVNC . LAPIDEM
 SVPREMVN . IN . EO . DIEM
 EXPECTATVRVS
 SIBI . VXORI . ET . SVIS
 VIVENS . POSVIT
 10 M . DC . LXVI.

Nel pavimento avanti la prima cappella sinistra. Galletti (*Inscr. Rom.* T. III, Cl. XIX, n. 109, CCCLVIII—CCCLIX).

790.

D . O . M.

a. 1668.

IOSEPH CARPANVS ROMANVS SACERDOS
 SEDIS APOSTOLICAE PROTONOTARIVS
 I . V . D . ET IN ROMANA VNIVERSITATE
 5 IN PRIMA ORDINARIA SEDE VESPERTINA
 PVBLICVS IVRIS CIVILIS PROFESSOR
 MORTIS MEMOR IN HOC TEMPLIO
 IA QVO VSQVE A TENERIS ANNIS
 COR DEO SACRAVIT
 10 CORPORIS LVVIAS EXTREMO DIE
 RESVMENDAS RECONDI VOLVIT
 ANNO DOMINI MDCLXVIII . AETATIS SVAE
 LV.
 LECTOR PRO TVA PIETATE
 15 ET VIVENTI ET DEFVNCTO
 SALVTEM AETERNAM PRECARE
 OBIT DIE

Dal Galletti (*Inscr. Rom.* T. I, Cl. V, n. 98, p. CCCCLXVIII).

791.

a. 1669.

MARIO ABBATI MAFFEIO
 BAS . VATICANÆ DECANO CANONICO
 NON MINVS QVOTIDIANA ERGA PAVPERES LIBERALITATE
 QVAM ANTIQVA GENERIS NOBILITATE ROMANO
 5 QVI TOTA VITA VENERATVS DEIPARAM
 A STRADA DICTAM
 NE MORTVVS EAM DESFRERET
 CONDI VOLVIT IN TEMPLIO NOMINIS IESV
 VBI ILTA COLITVR
 10 BERNARDINVS ARCHIEP . DAMASC . SAC . PAL . APOST . PRÆFECTVS
 EX ASSE HÆREDES
 HIC GRATI MONOMENTVM ANIMI POSVERE
 NE DESIDERARETVR FIVS MEMORIA IN SACELLO
 QVOD STRVXIT PYRRHIVS TARVS VICESG.
 15 A QVO INSTITVTVS FVIT HÆRES POMPEIVS CARD . ARIGONIVS
 EIVSDEM NFPVS
 CVIVS NEPOTES SIMVL ET HÆREDES ROGCH CVM VARESIIS FVERE
 OBIT ANNO SAL . MDCLXIX . ET . LXXIV . MENSE NOVEMB.

Nel pavimento della terza cappella sinistra. Galletti (*Inscr. Rom.* T. I, Cl. III, n. 56, p. CCCXLV—CCCXLVI).

792.

D . O . M. a. 1678.
 CURTIVS TESTA ROMANVS
 MEMOR AETERNITATIS
 CUI NATVS
 5 ANTE DIVI IGNATHI TUMVLVM ET SACELLVM
 SVIS SV RVMIQVE CINERIBVS
 LOCVM VIVERE ELEGIT
 EIVS VT OPE DE MORTIS VMBRA
 AD LVCEM IN COELO
 10 TRANSEANT BEATORVM
 ANNO SALVTIS MCLXXVIII

Nel pavimento avanti la cappella di S. Ignazio. Galletti (*Inscr. Rom.* T. III, Cl. XIX, n. 117, p. CCCLXI—CCCLXII).

793.

D . O . M. a. 1678.
 AC INDIARVM APOSTOLO S . FRANCISCO XAVERIO
 IN HVIVS erectione CAPPELLAE
 POST OBSEQUIA REDDITA
 5 SECVLO COGITANS
 SOLAM SIBI SVPERESSE SEPVLCHRVM
 LAPIDEM HVNC
 IOANNES FRANCISCVS NIGRONVS IANVENSIS
 IOANNIS BAPTISTAE AC PLACIDIAE GENTILIS FILIVS
 10 ADHVIC VIVENS
 SIBI SVISQVE POSVIT
 ANNO DOM . M . DC . LXXVIII.

Nel pavimento della quarta cappella destra dedicata a S. Francesco Saverio.

794.

D . O . M. a. 1679.
 HIC VOCEM ANGELI RESVRRECTIONIS
 ET ADVENTVM MAGNI DEI ET SALVATORIS IESV CHRISTI
 FRANCISCI MARIAE CARDINALIS BRANCATI EPISCOPI PORTVEN
 5 OSSA CINERESQ EIVSDEM PECCATORIS EXPECTANT
 OBHIT ANN . MDCLXXV AETATIS LXXXIII

 HANC NVDI NOMINIS NVDOQ . IN LAPIDE
 NON LAVDIS NON SCVLTVRAE ORNAMENTO
 DECORATAM EPIGRAPHIEM
 10 VTI TESTAMENTO ILLE RIGOROSE PRAESCRIPTIONE
 .SIC OPERE RELIGIOSE INSCRIPTAM VOLVIT POSVITQ.
 STEPHANVS ARCIEPISCOPVS BRANCATIVS EPVS VITERBIENSIS
 EX FRATRE NEPOS ET HAERES
 NE TANTO PATRVO MODERATIONIS
 15 SIBI OBEDIENTIAE GLORIAM INVIDERET
 ANNO SALVTIS MDCLXXIX
 ALIO LOCO TANTIS VIRTVTIBVS TANTISQVE IN SE BENEFICIIS
 MONVMENTVM DIGNVS EXCITATVVS

Di questa memoria che si vede nel pavimento di mezzo in direzione delle quarte cappelle, si leggono appena le prime quattro linee, e pel seguito mi sono servito del testo del Galletti (*Cod. Vat.* 7915, e. 23, n. 79).

795.

D . O , M.

a. 1681.

PETRVS LINARI PATRITIVS SPEDIENSIS

MORVM PROBITATE ET INTEGRITATE PLENVS

ASSIDVA HVIVS SAC: TEMPLI FR^{EQ}VENT.

5

MERVIT HIC TVMPLARI

FIDELIVM DESVPER TRANSEVNTIVM

PRECIBVS SE COMMENDAT

VIXIT AN . LXXXVII

OBYT KAL . ^{sic} IANVARY MDCLXXXI

Nel pavimento avanti la prima cappella sinistra, da me restituita colla lezione del Galletti (*Cod. Vat.* 7912, e. 101, n. 312).

796.

D O M

a. 1685.

HIC IACENT OSSA

IOSEPHI CORVI BIBLIOPOLAE FILII

Q . SEBASTIANI ET FRATRIS IO . BAPTISTAE

5

NATI IN OPPIDO MATALEONIS DIOECESIS

CASERTANAE ANNO MDCXVIII . II . IVNII

ROMAE MORTVI

IN TEMPLO IESV QVI EST FONS VITAE

VOLVIT POST MORTEM PONI

10

VT IN AETERNVM VIVAT

ANNO DNI MDCLXXXV

AETATIS SVAE ANNORVM LXVI

OBIIT XIII MAII

Nel pavimento avanti la prima cappella sinistra.

797.



a. 1689.

OSSA . CAROLI CARD . PI

SAC . COLLEGII DECANI

Questa breve memoria a grandi caratteri in metallo, come pure è lo stemma, e la grande cornice con due figure, si vede nel pavimento avanti la balaustra dell'altare maggiore, a destra (1).

(1) Carlo Pio di Savoia fu creato cardinale da Innocenzo X nella promozione del 2 Marzo 1654 col titolo di S. Maria in Domnica. Morì in Roma nel 1689 in età di 77 anni e 35 di cardinalato.

798.

busto in marmo

a. 1690.

D O M
 CAROLVS CERRVS ROMANVS
 EX ANTONIO MAGNI NOMINIS PATRE
 MAIORIS FAME FILIVS
 5 PATERNARVM VIRTVTVM HEREDITATEM
 TAM GOPIOSE SVIS EGREGIIS GESTIS CVMVLAVIT
 VT QVEM SUBSECVTVS FVIT SANGVINE
 TITVLIS ET DIGNITATE LONGE PRÆCEDERET
 10 POST LAVREAM DOCTORATVS DVODEVIGESIMO AN . PROMERITA
 TOTAM THEMIDIS COELVM TAM GLORIOSE PERCVRRIT
 VT VIX VNDE TRIGESIMVM ANNV M ATTINGENS
 AB VRBANO OCTAVO P . M
 SAC . ROM . ROTÆ AVDTORVM COLLEGIO ADCITVS FVERIT
 TRIGINTA ANNORVM SPATIO INTER ROTÆ CVRSVS
 15 INTEGERRIMA FIDE . VSQVE AD DECANATVM CIRCVMVLVTVS
 E SINGVLARI CLEMENTIS NOMI BENEFICENTIA
 STETIT IN SACRÆ PVRPVRE APICE
 VRBINI LEGATIONE ET FERRAR . EPISCOP . DECORATVS
 MORVM INTEGRITATE ANIMI CONSTANTIA AMORE IVSTITIÆ
 20 ET LIBERA IN PAVPERES NON IN SVOS OPVM LARGITATE
 DIGNISSIMVS IN VATICANIS COMITIIS ÆSTIMATVS
 QVI PONTIFICIAM SEDEM AD ORBIS BONVM IMPLERET
 POST ADORATVM ALEXANDRV M VIII . QVO VNO MINOR ERAT
 SE COELO COMMENDANS DESIDERIV M QVI RELIQUIT
 25 DIE XIV . MAII A . D . MDCXC . ÆTAT . LXXIX

Nella parete sinistra della 2ª cappella sinistra. Galletti (*Inscr. Rom.* T. I, Cl. II, n. 168, p. CCLXXV).

799.

a. 1692.



FLAMINIUS PICHIUS PATRITIVS ROMANVS
 EX AMORE QVO FARNESIANYM HOC TEMPLVM
 FREQVENTISSIMIS PRECIHV EXCOLEBAT
 IN EO JAMVLARI EX TESTAMENTO MANDAVIT
 SAVVS S . R . E . CARDINALIS MILLINVS
 EXPQVVTOR ET ADMINISTRATOR
 ANTONIVS MANERONVS PICHIUS PRONEP ET HER.
 FIDELITER ET DOLENTER POSVERE
 ANNO D . MDCXCII

Nel pavimento in direzione delle quarte cappelle, a destra. Galletti (*Inscr. Rom.* T. I, Cl. II, n. 174, p. CCLXXIX—CCLXXX).

800.

IOSEPHVS CARPANVS ROMANVS a. 1693.
 SACERDOS PROTONOT. APOST.
 U. V. D. ET IN ROM. UNIVERSITATE
 IN PRIMA ORDINARIA
 5 IURIS CIVILIS PROFESSOR
 OBIIIT ROMÆ XXI IUNII
 ANNO . D . MDCLXXXIII

Nel pavimento avanti la balaustra della terza cappella sinistra. Galletti (*Inscr. Rom.* T. I, Cl. V. n. 99, p. CCCCLXIX).

801.

IACOBVS S . R . E . CARD . SABELLVS a. 1694.
 SUMMI PONTIFICIS IN VRBE VICARIVS
 ET FIDEI SVPREMVS QVÆSITOR
 SACELLVM HOC VIVVS EREXIT
 5 ET AN . MDLXXXVII MORIENS DELEGIT IN TVMVLVM
 IVLIVS POST ILIC PRINCEPS SABELLVS
 S . R . E . MARESCALLVS PERPETVVS EQVES AVREI VELLERIS
 PRO SVO ERGA S . IGNATIVM DE LOYOLA OBSEQVIO
 GRATIFICATVRVS QVOQVE SOCIETATI IESV
 10 PARENTI OPTIMO AVGVSTIOREM TVMVLVM ADORNANTI
 IVS SACELLI FIDEM SOCIETATI DONAVIT
 ANNO MDCXCIV.

Fu letta nella parete sinistra dell'altare di S. Ignazio dal Galletti (*Inscr. Rom.* T. III, Append. ad Cl. II, n. 22, p. CCCCLXIV).

802.

S . IGNATIO DE LOYOLA a. 1695.
 ANNO MDLVI . E VIVIS SVBLATO
 A GREGORIO XV . PONT . MAX.
 ANNO MDCXII . SANCTORVM FASTIS ADSCRIPTO
 5 FVNDATORI SVO
 PRIMO PREPOSITO GENERALI PATRI OPTIMO
 POST TRANSLATVM EODEM ANNO AD HANC ARAM
 CONDITVMQVE DEINDE ENEA IN ARCA SACRVM CORPVS
 SACELLVM MVNIFICENTIA
 10 SPLENDEDE EXCITATVM
 AD PERENNIS OBSEQVI MONVMENTVM
 SOCIETAS IESV D . D . AN . MDCXCV

Veduta nella parete destra dell'altare suddetto dallo stesso Galletti (*Inscr. Rom.* T. III, Append. ad Cl. II, n. 24, p. CCCCLXV).

803.

D . . . O . . . M. a. 1695.

HIC IACET IOANNES ANTONIVS DE RVBEIS ROMANVS FAMA PROBITATIS
 ET ARCHITECTI PERINDE CLARVS PATRIMONIVM SATIS AMPLVM LABORIBVS
 SVIS HONESTE PARATVM IN PVELLARVM DOTEM RELIQVIT
 5 CAVTVS ALIENAE PVDICITIAE QVIA CVSTOS INTEGR SVAE
 AGNETEM DEL BENE OLIM CONSORTEM THALAMI MOX ET CINERIS
 VOLVIT MEMORIA COLLATI BENEFICII SVPRA TVMVLVVM RECVSATA
 CVSTODES TAMEN ARCHIHOSPITALIS SS . SALVATORIS AD STA SANCT.
 ET SS . CONS . HEREDES ET ADMINISTRATORES MONIMENTVM POSVERE
 10 MINVS GRATIFICATI BENEFECTORIS MODESTIAE
 PLVS PIETATI APVD POSTEROS MANSVRE
 ANNO D . MDCXCX

Questa memoria che ho copiato dal Galletti (*Inscr. Rom.* T. II, Cl XIII, n. 28, p. CCCCHI—CCCCIV) è andata perduta, e in sostituzione è stata nuovamente fatta scolpire la seguente, che si legge nel pavimento di mezzo in direzione delle seconde cappelle.

804.

IN . TEMPL . . . FARNESIANO

a. 1695.

HVM

HIC . IACET

IOANNES . ANTONIVS . DE . RVBEIS . ROMANVS
 5 FAMA . PROBITATIS
 ET . ARCHITECTI . PERINDE . CLARVS
 PATRIMONIVM . SATIS . AMPLVM . LABORIBVS
 SVIS . HONESTE . PARATVM
 IN . PVELLARVM . DOTEM . RELIQVIT
 10 CAVTVS . ALIENAE . PVDICITIAE
 QVIA . CVSTOS . INTEGR . SVAE
 AGNETEM . DEL . BENE . OLIM . CONSORTEM . THALAMI
 MOX . ET . CINERIS
 VOLVIT . MEMORIA . COLLATI . BENEFICII
 15 SVPRA . TVMVLVVM . RECVSATA
 CVSTODES . TAMEN . ARCHIHOSPITALIS
 SS . SALVATORIS . AD . STA . SANCT . ET . SS . CONS
 HEREDES . ET . ADMINISTRATORES
 MONIMENTVM . POSVERE
 20 MINVS . GRATIFICATI . BENEFECTORIS . MODESTIAE
 PLVS . PIETATI . APVD . POSTEROS . MANSVRAF
 ANNO . D . MDCXCX

805.



a. 1697.

D . O . M.

HIC IACET IOANNES ANDREAS
CAROLI VINCENTII IOANNELLI PATRITII VENETI
FILIVS

3 QUI ANTE EXPLETVM ETATIS SVÆ ANNVM VADVICIESIMVM
CVM AD SCIENTIARVM STVDIA
PHILOSOPHIE NIMIVM GEOGRAPHIE
MATHESES ET VTRIVSQVE IVRIS
10 SED MAXIME PIETATIS IN ARBE SEDVLO INCVMBERET
PRECOCE NIMIVM FATO SI TEMPORA NVMERES,
SI INGENIVM MODESTIAM PRVDENTIAM
CETERARVMQVE VIRVTVM CVMVLVM SPECTES
IAMDVAM COELIS MATVRVS
OCCVBIT
15 XXIV . SEPTEMBRIS ANNO SAL . MDCCLXXXVII

Nel pavimento avanti la balaustra dell'altare maggiore, a sinistra. Galletti (*Inscr. Venetae*, Cl. VI, n. 12, p. LXXV
—LXXVI).

SECOLO XVIII.

806.

D . O . M.

a. 1700.

IOANNI DE LVGO ET
EVERARDO NIDARDO

5 SACRÆ ROMANÆ ECCLESIE CARDINALIBVS
DE HOC SACELLO PRÆCLARE MERITIS
SOCIETAS IESV
SANCTI PARENTIS AMANTISSIMIS FILIVS
AD LATIRA CENERVM TVMVLAM
NOMINIS HIC MONVMENTVM
10 POSVIT ANNO DOMINI
MDCC

Nel pavimento della cappella di S. Ignazio.

807.

D . O . M.

a. 1702.

PHILIPP . NERIVS ATOVITA EPISC : FESVLAR : COMES TVRICHII
GVILIELMI SENATORIS FLORENTIAI FILIVS
RELIGIONE DOCTRINA VIGILANTIA PRÆCLARVS
CVM ROMÆ BONO SVÆ EGGLEÆ STVDERET
OBIT QVARTO KAL . DECEMBR : MDCCLII . AET . LXVIII
D . IGNATIVM LOIGL . QVEM VIVENS EX CORDE COLVIT
IN COELIS ANIMA HIC HVVS CENERES VENERATVS

Dal Galletti (*Cod. Vat.* 7913, c. 103, n. 310).

808.

D . O . M

a. 1709.

MEMORIE

ADRIANI COLOMBINI GANDAVENSIS
 OBIT KALEND . FEBRUARII MDCLVI
 5 ARCHICONFAS S . HIERONIMI CHARITATIS
 EX TESTAMENTO POSUIT
 ANN . SALVT . MDCCIX

Nel pavimento avanti la balaustra della terza cappella sinistra.

809.

PETRVS RIGGIO ET BRANCIFORTIS

a. 1709.

E PRINIPIBVS CAMPI FLORIDI PANORMITANVS
 VTRIVSQVE SIGNATVRE REFERENDARIVS
 5 VERIVM COMPLVRIVM GVBERNATOR
 SACREQVE CONSVLTE PONS
 EXIGVO VITE MAGNO GLORIE CVRRCVLO CONFECTO
 VETERIORA DEDIGNATVS APVD HOMINES VIRTVTIS PREMIA
 SPES TVAS
 10 VNA CVM ONERIBVS IN PROXIMO SACPELLO TVMVLNDAS
 DEO DEIQVE MATRI DEDICAVIT
 MORIENS
 A . KAL . DECEMB . ANNO AETATIS XXVIII
 R . S . MDCCIX.

Nel pavimento avanti la balaustra dell'altare maggiore, a sinistra.

810.



a. 1717.

D . O . M

FLAMINI PLATI PATRITII MEDIOLANENSIS
 S . R . E . PRAESB . CARDINALIS OSSA HIC IACENT
 CAVS PERITIAM LEGVM
 5 OPPORTVNITATEM CONSIGLIVM STVDIVM RELIGIONIS
 NON HIC DISCES SEPVLCHRALI FIDE POSTHYMAQ . FAMA
 DISCES SI ID CVRAS
 AB ROM . ROTAE IVDICIB.
 A PARPVBAT . PATRVM SENATV
 10 APVD QVOS COLLEGAE INCOMPARABILIS ADMIRATIO
 IN PERPETVAM VIVIT
 QVOD AVTEM MORTALI VIRO EVIT
 HIERONIMVS . sic PLATVS COMES CARPINIANI
 EQVES S . IACOBI IN HISPANIA HOC SVAE ERGA
 15 OPTIMVM PATRVVM PIETATIS MONVM COMPOSVIT
 OBIT AN . DNI MDCLIII
 AETATIS SVAE LXIII
 CO . HIER . PLAT . IVN . PRINCEPS MGN . LEONIS OBLITERATVS RESTIT.
 AN . MDCCXVII

Di questa memoria, che io ho copiata dal Galletti (Cod. Vat. 7910, c. 18, n. 61), e che si vede nel pavimento di mezzo alla direzione della quarta cappella non ne appaiono che poche tracce nel 1° verso soltanto.

811.



a. 1723.

D . T . V.
 FERDINANDVS PATRONVS
 PATRIIVS INTERAMNENSIS
 SVI QVA MORTALIS ERAT PARTEM
 5 DONEC ABSOLVTA INDVAT IMMORTALITATEM
 HIC CONDI SVPREMIS VOTIS IVSSIT
 FIDELIVM INTERDV M PRCVS IMPLORANS
 OBIT DIE X XBRIS
 MDCCLXXIII

Dal Galletti (*Cod. Vat.* 7906, c. 52, n. 154).

812.

a. 1724.

D . O . M.
 COMITI SILVESTRO CREMONA
 EX FAMILIA MEDIOLANI PRIMVM
 DEINDE ROMAE PATRIUA
 5 ET MARCELLO CREMONA VALDINA FRATRI
 IN MAGISTRATV SIGNAT . IVSTITIE
 SVFFRAGIIS FERENDIS XII . VIRO
 OB EORVM
 10 ERGA B . IO . FRANCISCV M REGIS
 RELIGIONEM ATQVE MNIFICENTIAM
 ANNO CENSV SVPREMIS TABVLIS CONSTITVTO
 CVMVLTISSIME DECLARATAM
 PP . SOCIETATIS IESV
 15 IPSIS AC RELIQVIS EX FAMILIA CREMONA
 INTRA SACELLVM IN QVO IPSE B . COLITVR
 CONDENDAE MORTALITATI ATTRIBVTO LOCO
 AETERNVM GRATI ANIMI MONVMENTVM POSS.
 ANNO SAL . MDCCLXXIV

Di questa memoria che si vede nel pavimento della terza cappella a sinistra, si leggono le prime 6. linee soltanto, avendo copiato il rimanente dal Galletti (*Cod. Vat.* 7910, c. 55, n. 164).

813.

a. 1726.

D . G . M.
 GALEATIVS MARISCOTTVS
 ROMANVS
 5 PRIMVS S . R . E . PRESBYTER CARDINALIS
 TIT . S . LAVRENTII IN LVGINA
 POST RES DOMI FORISQVE OPTIME GESTAS
 AETERNÆQ SALVTIS STUDIO ABDICATAS
 INTER DOMESTICOS FINES
 10 VELVT MEDIA IN PATRIA EXVLANS
 MAGNANIMA RECTI PROPOSITI CONSTANTIA
 PERVICILI HVMANAR . RERV M PVYDENTIA
 OPVLENTISSIMO PROFVSO IN PAVPERES
 PATRIMONIO
 15 EXIMIA RELIGIONIS MORVM
 VIRTVTVMQVE OMNIVM
 INCOMPARABELI INSTITVTIONE
 PRAECLARISSIMVS
 20 OBIT QVINTO NONAS IVLII MDCCLXXVI
 VIXIT ANN . XCVIII . MEN . IX . DIES III
 PROPEQVE AVORVM SEPVLCRVM CONDI
 TESTAMENTO IVSSIT

Dal Galletti (*Inscr. Rom.* F. I, Cl. II, n. 171, p. CCLXXVII).

814.

D . O . M.

a. 1726.

- INNOCENTIO RAYMUNDO MASETTO ROMANO
 I . V . CONSULTISSIMO ET ADVOCATO AETATIS II.
 BENEFACTORI OPTIMO
- 5 IV . IDVS APRILIS MDCCXXVI E VIVIS EREPTO
 DOROTHEAE FRANCISCAE MATRI
 AETAT . LXXV . XVI . KAL . FEBR.
 AC THERESIAE SORORI AETAT . XIII.
 XVII . KAL . MAII AN . MDCCXXII
- 10 SACRO HOC IN TEMPLO DEPOSITIS
 CONGREGATIO OPERARIORUM DIVINAE PIETATIS
 HAERES
- AD VIRGINES IN PARTHENOTROPHIIS ALENDAE INSTITVTAE
 SUPREMIS PII CONSODALIS TABVLIS OBSECVNDANS
- 15 COMMVNE HIS OMNIBVS MONVMENTVM POSVIT

Nel pavimento avanti la terza cappella sinistra. E però tanto corrosa che della lezione appena appariscono poche parole, avendola supplita col testo del Galletti (*Inscr. Rom.* T. II, Cl. IX, n. 86, p. CCLXXXVIII).

815.

busto in marmo

a. 1726.

D . O . M.

CAROLO . CERRO . PATRITIO . ROMANO.

- PRÆSVLI . CLARISSIMO.
- QVI . PATRVO . MAGNO . PVRPVRA . IMPAR . NON . MERITIS.
- 5 SINGVLARI . INGENIO . MORVM . CANDORE . PRVDENTIA . INTEGRITATE.
 ORNATISSIMVS.
- EGREGIE . IVRI . DICVNDQ . DIV . PRÆFVIT.
- FLORENTE . ADHVC . IVVENTA . IN . CŒTYM . ADLECTVS.
- PATRYM . CONSULENTIVM . PONTIFICALE . DITIONI.
- 10 AVDITOR . SIGNATVRE . IVSTITIE.
 A . C . LOCVMTENENS.
- PROQVE . IPSO . A . C . BIENNIVM . SVPREMO . MVNERE . PERFVNCTVS.
- MATVRIORE . ETATE . COOPTATVS . IN . ORDINEM . XII . VIRVM.
 SACRI . PALATH . LITIBVS . INDICANDIS.
- 15 IN . QVO . ETIAM . PRO . DECANO . GESSIT . MVNVS.
 SACRIS . ITEM . CŒTIRVS . QVI . IMMUNITATI
 RITIBVSQVE . EGGLISIE . CVSTODIVANDIS . PRÆPONVNTVR.
 ADSRIPTVS.
- VIX . LIII . EGRESSVS . ANNYM . NON . SINE . BONORVM . OMNIVM . LVCTA.
- 20 VITA . EXCESSIT . VIII . KAL . NOVEMB . CLD . IDCC . XXVI.
 FRANCISCVS . HORTENSIVS . ET . IACOBVS.
 HEV . PRECISA . SPF . OMNI
 ET . AMISSO . FRATRE . OPTIMO.
 MESTIS'DMI.
 IN . HOC . GENTILITIO . SACELLO . POSVERE.

Nella parete destra della seconda cappella sinistra.

816.

D . O . M.
 SEPVLCHRVM FAMILIÆ PETRONI
 IN NOVA ECCLESIAE
 PAVIMENTI RESTAVRATIONE
 5 NYPER NOVO CONFECTO LAPIDE
 RENOVATVM
 ANNO MDCCXXXIX

a. 1739.

Dal Galletti (*Inscr. Rom.* T. III, Cl. XIX, n. 170, p. CCCLXXVII).

817.

D . O . M.
 PETRO ANTONIO CIMA CINGVLANO
 PROTONOTARIO APOSTOLICO
 ET EQVITI S. MICHAELIS
 5 VICÆ INTEGRITATE PRVDENTIA ET
 CHRISTIANA VIRTUTE CONSPICVO
 QVI LEONI XI P. M. CVBICVLI PRAEFECTVS
 ET CARISSIMVS FVIT
 OBHT ANNO AETATIS LVI
 10 SALVTIS MDCCXXII . IV . KAL . APRIL.
 MASIVS FRATER ET HAERES
 FRATRI OPT . ET OPT . MERITO P.
 MASIVS CIMA IO . BAP . FIL.
 GENTILIS SVI MEMORIAM
 RESTAVRAVIT AN . MDCCXXXIX

a. 1739.

Dal Galletti (*Inscr. Picenae*, Cl. X, n. 8, p. 110.).

818.

 IOANNES ANTONIVS FORTI
 HIC CVM SVIS TVMVLARI CVPIENS
 ET IN VMBRA MORTIS
 SOLEM AETERNITATIS EXPECTANS
 5 ANNO SALVT . MDCCXXXIX
 VIVENS POSVIT

a. 1739.

Nel pavimento avanti la seconda cappella sinistra. Galletti (*Inscr. Rom.* T. III, Cl. XIX, n. 169, p. CCCLXXVII).

819.



a. 1739.

D . O . M.

NOBILIS FAMILIAE SEGNERI

ORTU FLORENTINAE HONORIBVS ROMANAE

AC VTRIQVE SEN . ET IVN . PAVLO SOC . IESV PAESDB

5

VBIQVE CELEBERRIMAE

SEPVLCHRVM HOC VETVSTATE FERÈ OBSOLETVM

POST FATA MARCH . VICTORIAE SEGNERI NVNEX

VLTIMAE AB EA STIRPE PROCREATAE

MARCH . IO^{ES} . CAN^{VS} . ANT^{VS} . EQVES PAVLVS ET IOSEHP

10

GRATI ATQVE HAEREDES

SIBI SVISQVE PERPETVO ADSCTIVM

INSTAVRARI CVR . A . D . MDCXXXIX

Nel pavimento avanti la terza cappella sinistra, da me supplita col Galletti (*Inscr. Rom. T. I, Cl. V, n. 142 p. CCCCXCV—CCCCXCVI*).

820.

D . O . M.

a. 1753.

CHRISTOPHORUS BLASIJ

CIVIS ROMANVS

VIVENS

5

VORIS MEMOR

SIBI SVISQVE

SEPVLCHRVM HOC

ELEGIT

ANNO DOMINI MDCCLIII.

Nel pavimento della cappella suddetta. Galletti (*Inscr. Rom. T. III, Append. ad Cl. XIX, n. 193, p. DLV*).

821.



a. 1755.

D . O . M.

FRANCISCVS MARIA IGNATIVS RIGCARDI

SACERDOS

SIBI SVISQVE VIVENS

5

POSUIT

ANNO DOMINI MDCCIA

Nel pavimento della cappella di S. Ignazio, a destra.

822.

D O M.

a. 1763.

IO INNI HYACINTHO DE ZELADA
PATRICIO MYRCIENSIRELIGIONE IN DEVM BENEFICENTIA IN PIPPERIS
SI VITUTE MORVM INNOCENTIA VITAE
AC RELIQUIS CHRISTIANO NOMINE DIGNIS VIRTVTIBVS
SPECTATISSIMO

FRANCISCVS XAVERIVS DE ZELADA S. R. ROTAE AVDITOR

PRAECISA ALTERO FRATRE E VIVIS ERPTO STIRPE SOLVS SUPERSTES

PARENTI AMANTISSIMO

EMANVELLA RODRIGVEZ

CONIVGI OPTIMO

MOERENS PP

VIXIT ANNOS LXXXIII MENSEM I DIES XIII OBIT ANNO

MDCCLXIII XIX MARTII



Nel pavimento della terza cappella destra.

823.

DEO SAC.

a. 1764.

MEMORIAE . ET

CIVITATIS

FRATRIORVM

ANN . CIDIUCLXIV



Nel pavimento avanti la seconda cappella sinistra.

824.

D O M

a. inc.

GENTIS FICEDVLAE

CINERES

Nel pavimento della terza cappella sinistra. Galletti (*Inscr. Rom.* Append. ad Cl. XX, n. 198, p. DLVI).

825.

D O M

a. inc.

MARIANNA

TURCHIOFFI

ORATE PRO EA.

Sotto l'andito di comunicazione delle prime due cappelle, a sinistra.

826.

A . P . Q .

a. 1808.

STEPHANVS . ANT . MARTINETTI . ROM .
 HVC . EX . AED . S . M . DE . PLANCIA .
 5 TRANSLATIS . OSSIBVS . SVORVM .
 NOVO . ADEPTO . SEPVLGRO .
 VIVEAS . ADHVC . SIBI . SVISQ . PRÆSTITVIT .
 INEVNTE . A . MDCCCVIII .
 QVÆSIT .  FIDELES .
 ORATE . PRO . ISTIS .

Nel pavimento della 2^a cappella sinistra.

827.



a. 1820.

A . P . Q .

CINERI . ET . NOMINI
 MARIANNAE . DE . MAXIMIS
 5 FRIDERICI . VII . CAESII . DE . MYTIS . VIDVAE
 FRIDERICI . POSTREMI . AQUASPARTAE . DVGIS
 MATRIS . DOLENTISSIMAE
 RELIGIONIS . STUDIO . ANIMI . FORTITVDINE
 CHARITATE . IN . EGENOS . COMITATE . IN . OMNES
 10 NEMINI . SECVNDAE
 AMITAE . BENEFICENTIS
 HEC . SVPRMO . IVS-V . CONDITAE
 FRANCISCVS . MARCHIO . MAXIMVS
 ARINIAMI . DVX
 M . P .
 15 VIXIT . ANNO . SVPR . OCTVAGINTA
 OBIT . XVII . KALENDAS . SEXTILES
 A . S . MDCCCXX .

Nel pavimento dell'ultima cappella destra.

828.



a. 1821.

QVIETI . ET . MEMORIAE
 THOMAE . GAGE . ANGLI . EQ . AVRATI
 DOMO . HENGRAVE GASTRO . GENTIS . SVAE
 5 QVI . DISCIPLINARVM . CARRICVLO
 SVMMO . INGENI . LAVDE . CONFECTO
 IN . COLLEGIO . SAXOSVLANO . SOCIET . IFSV
 SPLENDORVM . GERENS . SVI
 LITTERARVM . VIRTUTE . ET . ANIMAE . RELIGIONIS
 STUDIO . AVVIT
 10 VIXIT . ANN . XXXVIII . M . VIII . D . XXV
 GRAPHICEN . BOTANICEN . MORISQ . HOMINVM
 ET . REGIONVM . HISTORIARVM . EDOCTVS
 PEREGRE . DECESSIT . VI . KAL . IAN . A . M . DCCC . XXI
 15 M . ANNA . EX . COMITIB . DE . KENVARE . VXSOR
 CONIVGT . OPTIMO . DESIDERATISSIMO
 CVM . LACR . POSVIT
 AVE . ANIMA . PIENTISSIMA . ET . VALD . IN . PAQE .

Nel pavimento avanti la cappella di s. Francesco Saverio.

829.

qui è un bassorilievo
rappresentante una colonna
su cui posa un vaso cinerario
nel cui corpo
è il ritratto del defunto

a. 1822.

STEPHANO . TEMPESTI . DOMO . BROUGHTONIA . IN . PROV . EBORACENSI
QVI . SVVDIS . LITTERARVM
IN . COLLEGIO . SANOSILVANO . S . I . EGREGIE . ABSOLVTIS
ORBIT . ROMAE . XIII . KAL . FEBR . AN . M . DCCC . XX
5
AET . SVAE . XXXI . M . XI . D . XII
STEPHANVS . EQ . FILIO . PRIMIGENO . OPTIMAE . SPEI . A . QVO . PATRIA
COMPONI . IN . VOTIS . HABVIT . MOERENS . POSVIT . EXTRA . PATRIAM

Nella parete destra dell'andito che dal vestibolo della sugrestia mette alla cappella di S. Francesco Saverio.

830.

MEMORIAE
ANTONII . CARPINEI . SIVE . CAPONERA
ORBIT
5
VIVENS . APRILIS . MDCCCLXXVII
AETATIS . SVAE . AN . LAM
ORATE . PRO . EO

a. 1828.

Nel pavimento poco lungi dalla balaustra dell'altare maggiore.

831.

A . P . P
ALEXANDER IOAN . BAPT . F
PIAN
D . SPOLITO . PATRICIA NOBILITATE
5
DEIPARAE
ET . IGNATIO
PATRONIS . CO
HORVM . IN
VT . OPTAVER
10
HIC . SITVS . EST
V . A . LXVII . M
OB . X . KAL . APRILIS . A . MDCCCLXXIX
VINCENTIVS . PATRI . DESIDERATISS
B . M . P . CVM . LACRIMIS

a. 1829.

Nel pavimento avanti l'ultima cappella sinistra.

832.

a. 1831.

HEIC SITVS EST
ALOISIVS GABALEONEVS ANDESINI
IN SVBALPINIS DYNASTES

5 PICTATIS IN DEVM AC IN SVOS REGES FIDEL.
RARI PRÆSENTIBVS POSTERISQVE EXEMPLI
QVI BELLVM TRIBVANS MILITVM
E RE PVBLICA INTRA GRAJAS ALPES
AN MDCCCXV FORTITER GESSIT
PRÆTOR ALLOBROGES
10 TEMPORIBVS DIFFICILLIMIS IN OFFICIO CONTINVI
NATVS AVGVSTÆ TAVRINORVM
ROMÆ CIVIS COELVM
SIBI EVERAT SALVBRIVS POLLICITVS
15 IN . FID . APR . AN . MDCCCXXXI . AET . S . LXX.
HYDROPE . ABSVNTVS EST.

Nel pavimento sul principio della nave croce in direzione delle quarte cappelle,

833.

a. 1834

A P Q
EVERARDO
5 DECIMO . BARONI . ARVNDELL . DE . WARDER
SAC . ROM . IMP . GOMITI
FIDE . PIETATE . EXEMPLO
DE . RELIGIONE . BENEMERITO
COLLEG . SAXONIVM . IN . ANGLIA . OLIM . ALYMNO
SOCIET . IENV . STVDIOSISSIMO
10 MARIA . GRENVILLE . EX . MARCH . BVCKINGHAM
MARITO . OPTIMO . EHEV . SVPERSTES
CVM . LVGRVMIS . POSVIT
OBÏT . DIE . XXI . IVNII
RECVRRENTE . FESTO
15 DIVI . ALOISII . PATRONI . SIBI . DILECTI
AN . SAL . MDCCCXXXIII.
AET . SVÆ . XXXXVIII.
ORATE . PRO . ANIMA . ILLIVS
R . I . P .

Nel pavimento appena si entra la chiesa dalla porta laterale sinistra presso la prima cappella

834.

a. inc.

A P Q
CAROLVS . FONTANELLA
5 FQVES . TORQVATVS
ET . CVBICVLARIVS . PONT . MAXIMI
SIBI . ET . VXORI
HYMANAE . MORTALITATIS . MEMOR
VIVEAS . MON . FECIT

Nel pavimento avanti la cappella di S. Francesco Saverio.

835.

busto in marmo

a. 1838.

P

BEIG . QUIESCIT . ROSA . BLANCA . VINC . F . GALLONIA .
 IUNCTA . VIRO . I . C . MARTINETTI . CIV . ROM . S . P . A . ADV .
 PIETATE . GENERE . PRVDENTIA . SIMPLICITATE . CORDIS .
 5 ET . VTI . VIDES . GRAECA . VENVSFATE . CONSPICVA .
 QVAE . ORTA . RIPSIS . IN . CAMPANIA . HEV ! IMMATVRE .
 CAPTA . IN . VRBE . AN . XXXIV . P . M . DIE . IV . DEC . MDCCGXXXVIII
 VIRO . LVCTVM . PATRIAE . DVCVS . MVLIERIBVS . EXEMPLVM .
 ET . SIBI . FAMAM . RELIQVIT .
 10 VIR . EIVS . CVM . FILIOLA . FELICE . CAESAREA .
 AC . EQ . FRANC . INCERNARI . AVANGVL . SOBRINVS
 CVM . LACR . M . PP .
 ET . BEIG . IACET . FELIX . M . VICTORIA . TYBVS . PH . F . PVSTERIA .
 PRIMA . VXOR . I . C . M . LECTISSIMA . ET . OPTVMA .
 15 CVIVS . MEMORIAM . ROSA . BLANCA . ITA . COLVIT .
 VT . NOMEN . EIVS . IN . FILIA . FELICE . RENOVAVIT .
 OBIT . QVADRAGENAR . M . DIE . I . IVL . M^oCCGXXXV .
 HAVETE . MVLIERES . PORTES .
 ET . ROGATE . XPTVM . SERVATOREM .
 VT . SOSPIET . FAMILIAM . VESTRAM .
 20 VOS . HEV ! QVI . LEGITIS . ORATE . PRO . EIS .

Nella parete sinistra della 2^a cappella sinistra.

836.

a. 1841.

ANTONIVS PIATTI
 PATRIARCHA ANTIOCHENSIS
 ROMÆ VICES GERENS
 HIC IACET
 5 OBIT DIE XIX FEBRVARII
 MDCCGXXXI
 REQVIEM AETERNAM
 PREGAMINI



Nel pavimento della nave croce, in direzione delle quarte cappelle.

837.

a. 1843.

ANNO . MDCCCLIII
 GELLAM . MAXIMAM
 CVM . ALTARI
 QVOD . MAIORES
 5 INORNATVM . RELIQUERANT
 EXTERNO . MARMORE
 ET . INVRATIS
 EX . VRBE . ORNAMENTIS
 DISTINCTAM
 10 CVLTORIS .
 NOMINIS . TESV
 IN . ELEGANTIOREM . FORMAM
 PRO . TEMPLI . DIGNITATE
 ATQVE . AMPLITVDINE
 15 RESTITVNDAM
 CVRRAVNT

Sopra la porta laterale destra nell'interno della chiesa.

838.

SUPREMA . HUC . IMMUTATIONEM . EXPECTAT a. 1844.
 ALEXANDER . ALOISII . GINNASI
 ET . MARIAE . MACHIRELLIAE . FILIUS
 DOMO . FORO . CORNELII . COMES . SANCTI . RAPHAELIS
 PATRICIA . NOBILITATE . ROM . BOSON . MAAT . AB . AVIS . ET . MAIORIBUS
 BARNABAE . CLARAMONTO . PONTIF . FOROGORN . ACCEPTISSIMUS
 EIDEM . NOMINE . PH . VII . PONTIFICI . MAXIMO . A . CURIC
 HIC . ROMAE . VETERI . MORE . SUBSTITUTUS
 LUCRETIANI . GAMBA . COMIT . DUNIT . UXORFM
 EILIOS . SEPTEM . AB . EA . SUSCEPTOS
 AD . OMNEM . VIRTUTEM . EDUCAVIT
 DEQ . EORUM . CONSENSU . IN . PROXIMUM . S . J . COENOBIIUM
 AD . PIETATEM . IN . DEUM . LIBERALITATEM . IN . EGENOS
 UNICE . EXCOLENDAS . SE . RECEPIT
 IBIQUE . PLACIDO . EXIIT . DECESSIT . X . KAL . APR.
 ANN . A . P . V . M . DCCCXXXIIIH.
 AETATIS . SUAE . LXXX.

Nel pavimento presso il pilone destro della cappella maggiore.

839.

busto in marmo a. 1847.

CLARAE FABRICI PRINCIPIS ABELLARUM F.
 INGENVIS STUDIO ATQUE ARTIBUS EXPOLITAE
 VXORI CANDIDISSIMAE INCOMPARABILI
 VINCENTIVS DE COLUMNA MOERENTISSIMVS P.
 ANN . NATA LIV OBIT VIII KAL . SEPTEMB . MDCCKLVII.



Nel primo pilastro sinistro del vestibolo che mette alla sagrestia.

840.



a. 1847.

busto in marmo

HONORI IOSEPHI ALBERGHINI
 PATRIS . GARD.
 CIVIS CINTRES AD ARAM SANCTI IGNATI
 CONDITI SVNT
 AN . CHRIST . MDCCKXXXVII
 IGNATIVS ALBERGHINI
 XII VIR LITIB . SVPR . PRVOC . IVDICAND.
 FRATRI BENEMERENTI INCOMPARABILI
 GRATI ET BENEVOLENTIS ANIMI ERGO

10

MON . POS.

Nel secondo pilastro destro del vestibolo suddetto.



A P Ω

HEIC POSITVS EST IOSEPHVS ALBERGHINI

PATER CARDINALIS TITVLO PRISCAE

DOMO CENTO NOB . BONONIEN .

5 QVI SACRO CIVILIQ . IVRE BONONIAE ET IN VRBE EXCVLTVS

PIO VII . PONTIFICE MAXIMO

IN CVRIA INNOCENTIANA LITIBVS IVDICANDIS

CVRAM IN EXEMPLVM IMPENDIT

10 IN SACRO COSSILIO PERDVELLIBVS ECCLESIAE VINDICANDIS

AGENDA SAPIENTER RETVLIT ACTA SANCTE PERFECIT

A GREGORIO XVI . PONT . MAX .

IN VIRORVM EMINENTISSIMORVM COLLEGIVM ADLECTVS

VERARII PVBLICI RATIONIBVS EXPENDENDIS NITIDE PRAEFVIT

A PVERITIA AEQVI RECTIQVE TENAX

15 CHRISTIANAЕ SANCTIMONIAE SECTATOR

COMITATE OPVM CONTEMPTV FACVNDIAE

DOCTRINAE CONSILII COPIA VILIS MVLTIS CARVS OMNIBVS

DECESSIT . PRID . KAL . OCT . AN . MDCCCXXXVII . AET . LXXVII .

CONDI . VOLVIT APVD PETRAM ALBERGHINI PATRVVM SOD . SOC . IES .

20 IGNATIVS ALBERGHINI XII VIR LITIB . SVPR . PROVOC . IVDICANDIS

FRATRI BENEM . CONCORDISSIMO MON . POS .

Nel pavimento che corrisponde sotto la cupola, rivolta verso la cappella di S. Ignazio.

A P Ω

QUIETI . ET . MEMORIAE

FERESIAE . VINCENTII . F . FORECCHIAE

CONIEGI . PIAE . PROBAE . CONCORDIAE

5 QVAE . ANNOS . XXII . VIXIT . CUM . MARITO

ANTONIO . BRACCIOLIO . FERRARIEN .

DEC . III . NON . MART . AN . Q . CUR . MDCCCLII .

DULCIS . ANIMA . VIVAS . IN . PACE P

10 B . COEMET . QUOD . EST . AD . LAURENTII . EXTRA . MUROS

CINERES . HUC . MARITUS . DETVLIT . KAL . FEBR .

AN . MDCCCLII .

Nel pavimento sotto il grande arco della nave croce, presso il pilone sinistro.

843.



a. 1852

DOMINICO . ALOISII . BENTIVOGLIO . COM . FILIO
 DOMO . BONONIA . EQVITI . TORO . GREGOR
 EQ . A . COR . FERR . A . CUBIC . PONT . MAX
 ID . DEC . MUTIN . TRIB . MILIT . HONOR
 5 HIC . RECTUM . NACTUS . INGENIUM
 PARI . INSTITUTUS . DISCIPLINA
 AB . ADOLESCENTIA . MILITIAM . COLUIT
 PUGNAVITQ . STRENUE . IN . HISP . GERY . SUEC . HLYR . ITAL
 PERPETUA . DEIN . FIDE . PER . ADVERSA . TEMPORA
 10 ROM . PONTIFICIBUS . SUAM . PRAESTITIT . OPERAM
 PATERFAMILIAS . PROLEM . MAXIME . EXEMPLO
 AD . PIETATEM . HONESTATEMQ . SEDULO . INSTITUIT
 SEPTUAGENARIUS . DEC . VII . KAL . IAN . MDCCCLII
 CONIUGI . AMANTISSIMO . PATRI . INCOMPARABILI
 15 ANGELA . SANDRI . CUM . FILIIS . XII . MON . POS

Nel pavimento presso il pilone destro del grande arco della nave croce.

844.

D O M

a. 1853.

PETRUS BOUTOURLIN.

ORATE PRO EO

DECESSIT IN PACE R VII . KAL . IVN

5 AN . CHR . MDCCCLIII . AET . A . LVIII . M . XI . D . XX.

Nel pavimento della 2^a cappella destra.

845.

CONDITORIVM
 GENTIS CORTESIAE
 FVSCVLANAE

a. 1854.

5

ANN . CHR . MDCCCLIV
 AD DEVM PRO EA
 PRECEM FRIGITO

Nel pavimento di mezzo in direzione delle seconde cappelle.

846.

HIC REQUIESCIT IN P

a. 1854.

SARA WASHINGTON GRAHAM

BERNARDI ET SARAE F

NATA NOVI EBORACI VIII . KAL . MART AN . M . D . CCC . XXX . III.

5

ROMAE DEFUNCTA EX PHTHISI

VI NON MAIAS AN . M . D . CCC . LIV

GUILIELMVS ET MARIA ET ELISABETH GRAHAM

SORORI DESIDERATISSIMAE

CVM LACRYMIS

Nel pavimento avanti la seconda cappella destra.

847.



a. 1854.

figura di marmo in rilievo
della defuntaA P Ω

HIC SITA SVM

KAROLINA ROBERTI ET GUILIELMAE MONTEITH F.

DOMO CARSTAIRS IN COM . LANARK . SCOTIAE

5

PVELLA . QVADRIMVLA

PEREGRE . ABBREPTA IV . ID . MART . A . MDCCCLIV.

HABETE . PARENTES FRATRES SORORES

ET VIVITE DE ANNIS MEIS

QVAE MELIOREM IN PATRIAM RECEPTA

10

ILLIC VOS OMNES MANEO

Nel secondo pilastro sinistro del vestibolo che conduce alla sagrestia.

848.

 P HIC POSITA EST P

a. 1855.

TERESIA AIDE COMITISSA

VIDVA DOYMONT

DOMO CONSTANTINOPLI

5

QVAE SOLIDAE PIETATI

SESE TOTAM DEDIDERAT

ENTIVQVE SANCTISSIMO

VIVERE DESIIT

IV . NON . IAN . AN . CHR . MDCCCLV.

10

AETATIS SVAE AN . LXIV.*

COGNATI DOLENTESS Fecerunt

ET TV QVI LEGIS PRECES PVNDE

VTI REFRIGERIVM

CITIVS ASSEQVATVR

Nel pavimento presso il pilone sinistro della cappella maggiore.

849.

Ⲕ

a. 1857.

HIC SITAE SVNT

MARIANNA . ET . ROSA . ANTONI . FERRETTI . FILIAE

VIRGINES . IN . EXEMPLAM . PVDICAE

5 PIETATE . IN . DEVM . CHARITATE . IN . PROXIMOS

INSIGNES

ALTERA . VIX . AN . LXXX . DEC . KAL . IVL . MDCGCLV

ALTERA . VIX . AN . LXXXVIII

DEC . NON . FEBR . MDCGCLVII

10 DOMINICVS . BATELLI

HERES . IX . TESTAMENTO . F . G .

Nel pavimento avanti la cappella di S. Ignazio, a sinistra.

850.

Α . Ⲕ . Ω

a. 1857.

QVIESCIT . HIC . IN . PACE

IAROSLAUS . LOS . COMES

THADDAEI . ET . ANGELAE . ROWNACKAE . FILIVS

5 NATVS . POMIKVAE . DITION . /LOCZOMIENSIS

IN . GALLICIA . AVSTR . AN . CB . MDCGCLXXVII

ABSVMPVVS . FEBRI . HECTICA

PATIENTISSIMI . PER . TRIENNIVM . TOLERATA

10 OBIIIT . ROMAE . III . NON . DECEMB . AN . MDCGCLVII

CVM . LACRIMIS . PARENTVM

PROSI . O . ZDRJWAS . MARVA

Nella parete destra del vestibolo che mette alla sagrestia.

851.



a. inc.

CONDITORIVM .
GENTIS . FERRARIAE .
F . MARCHIONIBVS .
CEPERANENSIVS .

Sepoltura nella prima cappella sinistra.

852.

Ⲕ

a. inc.

CONDITORIVM
GENTIS CALDERARIAE

Sepoltura avanti la 3^a cappella destra.

853.

+

a. 1859.

+ TE . IN . PACE . CHRISTVS +

A

Ω

busto in marmo



CAROLO . JOANNI . VILLANI

PATRICIA . NOBILITATE . CAESARIIVM

5

ANTECESSORI . IN . ATHENAEO . ROMANO

ADLECTO . IN . CONSISTORIIVM . PRINCIPIS

ET . IN . CONSILIIVM . REI . PVBLICAE . GERENDAE

LEGVM . PRVDENTIA . INTEGRITATE . MORVM . FIDE . IN . ROMANOS . PONTIFICES

OMNIVM . LAVDES . PROMERITO

10

DECESSIT . PRID . NOV . JANUAR . AN . CHR . MDCCCLIX . ANNOS . NATVS . LX

HEIC . APPOSITVS . AD . HAGNETEM . MARTINETTI . VXSOREM

ANIE . ARAM . D . N . J . CHR . NASCENTIS

IN . SEPVLGRO . GENTIS . SVAE

ALEXANDER . ALOISIVS . MARIA . CVM . LACRIMIS . POSVERE

15

PARENTI . OPTIMO . PIENTISSIMO

VALE . ET . VIVE . IN . CHRISTO

Nell'interno del primo pilastro sinistro del vestibolo che conduce alla sagrestia.

854.

A

P

Ω

a. 1860.

HEIC . IN . SEPVLGRO . GENTIS . MAXIMAE . QUIESCIT . IN . PACE . CHRISTI

GENOVEFFA . IOANNIS . BAPTISTAE . DEYDERI . COM . S . LAVRENTII . F . DOMO . NICAEA . MASSILIENSIVM

VXSOR . IOSEPHI . GUTIERREZ . DE . ESTRADA

5

EQV . ENORNATI . MAGNA . CRUCE . CAROLI . III . LEGATI . MEXICANI . IN . EVROPAM

QVAE . INGENIVM . BONIS . ARTIBVS . ENCULTVM

SAPIENTIA . ET . MORVM . INTEGRITATE . COMMENDAVIT

DIVTVM . VIM . MORBI . IN . VIRTVTVM . INCREMENTA . VERTENS

SPE . PRAECIPIENS . CAELESTIA . DECESSIT . IDIBVS . MARTIS . ANNI . MDCCCLX . ANNOS . NATA . XLIV

10

VALE . CONIVX . BONA . ET . VIVE . IN . DEO . CHRISTO

Nella parte destra dell'ultima cappella destra.

855.

a. 1860.

OFFIC
IN PACE CHRISTI QUIESCIT
PETRVS COMES PICCOLOMINEVS VRBEVET.

5

I . V . DOCTOR
INTEGER PIVS SOLERS

DIFFICILLIMIS TEMPORIVS

FIDELITATE

PRAESID . PATR . MUNICIP . TENVIT

SOLLICIT . BENIGN . PATERFAM.

10

DECESSIT PLACIDISSIME DIE XXVIII MARTII MDCCCLX

VIXIT ANN . LVII MENSES III DIES II

MARIA CHRISTINA FRANCISCA ALDEGVNDES

PATRI OPTIMO DESIDERATISSIMO

MOERENTES POSVERE

Nel pavimento avanti la cappella di S. Francesco Saverio.

856.

a. 1861.

ANNO . MDCCCLXI
ALEXANDER . TORLONIA
TEMPLVM . HOC . FARNESIANVM
COLUMNIS . PARASTATIS

5

. LORIGIS
EX . VARIO . MARMORE
CVM . ORNAMENTIS

EX . OPFRE . MVSIVO
ET . PLASTICO . INAVRATO

10

A . PORTA . MAXIMA
AD . CELLAM . TRANSVERSAM
PRO . SVA . CONSTANTI . PIETATE

ERGA . IGNATIVM . PATREM

ET . IN . SOC . IESV

15

MVNIFICENTIA
NOBILITAVIT . PFERECIT

Sopra la porta laterale sinistra, nell'interno della chiesa.

857.

a. 1862.

✠ HEIC IN PACE QUIESCIT ✠
IOANNES BAPT . VEIT DOMO BEROLINO
QVI NEDVM ANIMO MORIBVSQVE
VERVM ET PICTIS TABVLIS SVAM

5

IN DEVM RELIGIONEM EGREGIE EXPRESSIT

VIXIT AN . LVIII . MENS . X . D . XVI.

OB . XV . KAL . FEBR . AN . MDCCCLIV.

FLORENTINA . RES . VXOR . OBIT . ROM . XXI . APR . MDCCCLXII.

Nel pavimento sotto il grande arco della nave croce.

858.

A P Q

a. 1862.

HEIC . IN . PACE . CHRISTI . QUIESCIT
 FRANCISCVS . IACOBVS . CLEMENS
 DOMO . CONFLVENTIBVS . AD . RHENVM
 5 DOCTOR . DECVRNALIS . PHILOSOPHIAE . TRADENDAE
 IN . ATHENAEO . MONASTERIENSI
 FIDE . IN . DEVM . ET . PIETATE . EXIMIA
 OB . VII . KAL . MART . A . MDCCLXVII . AN . NAT . XLVII.

Nel pavimento sotto il grande arco della nave croce, a sinistra.

859.

A P Q

a. 1862.

IVLIAE . GERLING . DOMO . BEROLINO
 FEMINAE . IN . EXEMPLVM . PIAE . PRVDENTI
 BENIGNE . IN . EGENOS
 5 QVAE . OB . VIRTVTIS . PRAESTANTIAM . ET . MORVM . SVAVITATEM
 OMNIBVS . ACCFPTISSIMA . VIXIT . ANN . XXXV . MENS . I . DIE . XIII
 DECESSIT . III . NON . IVL . AN . MDCCLXII.
 ALEXANDER . ET . LVDOVICA . VOLKONSKY . PRINC.
 HONORIS . PIETATISQVE . CAVSSA . P . C.

Nel pavimento sotto il grande arco della nave suddetta.

860.

A P Q

a. 1863.

QUIETI . ET . PIETATI
 FRANCISCAE . TAAFFE
 QVAE . DECESS . ROMAE . PRID . IDVS . IANVAR.
 5 ANNO . MDCCLXVIII.
 SOC . IESV
 REMEMERENTI . POSVIT

Nel pavimento suddetto.

861.

SEPVLCRVM

a. inc.

FAMILIAE . MORELLIAE

Sepoltura nella prima cappella sinistra.

862.

Α Π Ω

a. 1865.

ANGELICAE

CHRISTOPHORI . SALICETI . ET . LAURAE . BOERIO . F.
 5 EX . INS . CORSICA . DOMO . CURIA
 MORIBVS . INGENIO . FORMA
 CONVIVIO . LUDOVICI . POTENTIANI . ALAMANNI . MARCH.
 SPECTATISSIMAE
 QVAM . RELIGIO . IN . DEVM . AMOR . IN . SOBOLEM
 10 BENEFCENTIA . ERGA . EGROS
 AEQVAVERE . CLARISSIMIS . MATRONARVM
 MASCVLAE . PROLIS . AC . VIRI . MORTEM
 CONSTANTER . PERPESSA
 VIXIT . ANNOS . LXXIII . DIES . V .
 PISSIMO . EXITV . DECESSIT
 15 VII . ID . DECEMBR . AN . MDCCCLXV .
 ALOISIA . LAVRA . SOPHIA
 FILIAE . SVPERSTITES
 PARENTI . OPTIMAE
 HONORIS . PIETATISQVE . CAVSSA . P . G .



Nel pavimento avanti la terza cappella destra.

863.

busto in marmo

a. 1867.

VINCENTIO HIERONYMI F . A COLVANA
 QUI GENRIS AMPLIVDINEM INGENIO STVDIO RELIGIONIS
 ANIMI MAGNIVDINE AEQVAVIT
 5 DECESSIT XVI KAL . NOVEMB . AN . MDCCCLXVII
 AN . N . LXXX M . V . D . XXVI
 THERESIA POSVIT CVM LACRYMIS PATRI OPTIMO



Nel primo pilastro destro del vestibolo che mette alla sagrestia.

864.



a. 1869.

busto in marmo

IGNATIO . ALBERGHINO . ANTIST . VRB . DOMO . CENTO
 SACRI . CIVILISQVE . IVRIS . CONSVLTISSIMO
 SENIORI . XV . VIR . LIT . IVDICANDIS . CONSILIARIO . A . PVBLICIS . NEGOTIIS
 5 QVI . INTER . PRAEPOS . CODICI . LEGVM . POENALIVM . ORDINANDO
 ET QVAESTIONIBVS . MODERANDIS
 ITEMQ . IN . SACRVM . CONSIL . ECCLESIAE . IVRIBVS . RETINENDIS . ADLECTVS
 OB . PRAESTITAM . IN . HIS . ALIISQVE . MVNERIBVS . VIRTVTEM . ET PRVDENTIAM
 A . PIO . IX . P . M . PATER . CARD . DESIGNATVS . ORLATVM . HONOREM . MODESTE . DETRECTAVIT
 10 SOLATOR . EGROBORVM . SIBI . PARCVS . AMICVS . CERTVS . DEQVE . RELIGIOSIS . VIRIS
 PER . ADVERSA . TEMPORA . OPTIME . MERITVS . VIXIT . ANNOS . LXXVII .
 DECESSIT . III . KAL . FEBRVAR . A . MDCCCLXIX .

Nell'interno del primo pilastro destro del vestibolo che conduce alla sagrestia.

A P Ω

a. 1870.

HEIC . IN . PACE . QUIESCIT
 EMMANUEL . DE . BIANCHIIS . COMES
 DOMO . BONONIA . PATRICIA . NOBILITATE
 5 CAELIBEM . VITAM . INTEGRITATE . MORVM
 CARITATE . IN . EGROS . ET . AEGROS
 FIDE . IN . PONTIFICES . MAXIMOS . ORNAVIT
 ADVERSAS . VICES . ODLA . IMPROBORVM
 AEQVO . ANIMO . TVLIT
 10 PIE . DECESSIT . III . NON . APR . AN . MDCCCLXX
 ANNVM . AGENS . LV
 IOSEPHVS . FRATER
 LAVRA . BENTIVOGLIO . MATER
 CVM . LACRVMIS . P.

Nel pavimento avanti la cappella di S. France-co Saverio, a destra.



PARTE XLI.

S. MARIA IN CAMPO MARZO

THE
LIBRARY OF THE
UNIVERSITY OF TORONTO

Abitarono in origine questo monastero ed ebbero la cura della chiesa i monaci Basiliiani di rito Greco, ai quali nel XIV secolo succedettero le monache dell'ordine di S. Benedetto che dimoravano presso S. Maria sopra Minerva. Si vuole che la fondazione rimonti al VII secolo, e che sia stata una delle antiche abbazie di Roma.

Nel 1521 l'abbadessa Marzia Palosi riedificò dai fondamenti una parte di questo monastero siccome angusto e malsano. Sviluppatosi di notte tempo un incendio circa il 1525, ne rimase arsa e ridotta in cenere la cappella di legno ove veneravasi una immagine della Vergine, la quale immagine, siccome si legge in una iscrizione (vedi pag. 513, n. 876), fu prodigiosamente ritrovata illesa sopra un vicino pozzo di acqua. Poco dopo un tal Michelangelo scalpellino, uomo pio e divoto fece un nuovo tabernacolo di marmo come ingiunto gli aveva la Vergine apparsagli in visione durante l'incendio stesso. A questo tabernacolo fu nel 1685 sostituita una magnifica cappella fatta erigere dal cardinal Gaspare Carpegna col consenso di papa Innocenzo XI.

Prima che Caterina Colonna monaca di questo monastero facesse a proprie spese nel XVI secolo ricostruire la chiesa nella forma come oggi si vede coll'architettura di Gio. Antonio Rossi, eranvi due piccole chiesuole l'una sacra a S. Maria detta in Campo Marzo dal Rione in cui è compresa, e l'altra a S. Gregorio Nazianzeno il cui corpo portato in Roma da Costantinopoli fu quivi collocato e venerato fino al 1580 in cui Gregorio XIII lo trasportò nella Basilica Vaticana.

Nello scorso secolo per cura e spese di Eugenia Maria Farsetti abbadessa fu nuovamente restaurata dai fondamenti la chiesa che consacrò Tommaso Cervini vescovo di Eraclea.

Caduta Roma sotto la dominazione francese questa chiesa fu data per servizio all'amministrazione dei lotti, ma tornato Pio VII in Roma venne restituita al culto sacro, e le antiche pitture deturpate, furono raccorte nel miglior modo possibile.

Di questo monastero fu scritta una brevissima cronaca dal P. Giacinto Nobili dell'ordine dei Predicatori, il cui valore è mediocrissimo, e fu stampata in Roma nel 1750 con questo titolo *Cronica del Venerabile Monistero di Santa Maria in Campo Marzo di Roma ecc. in Roma 1750.*

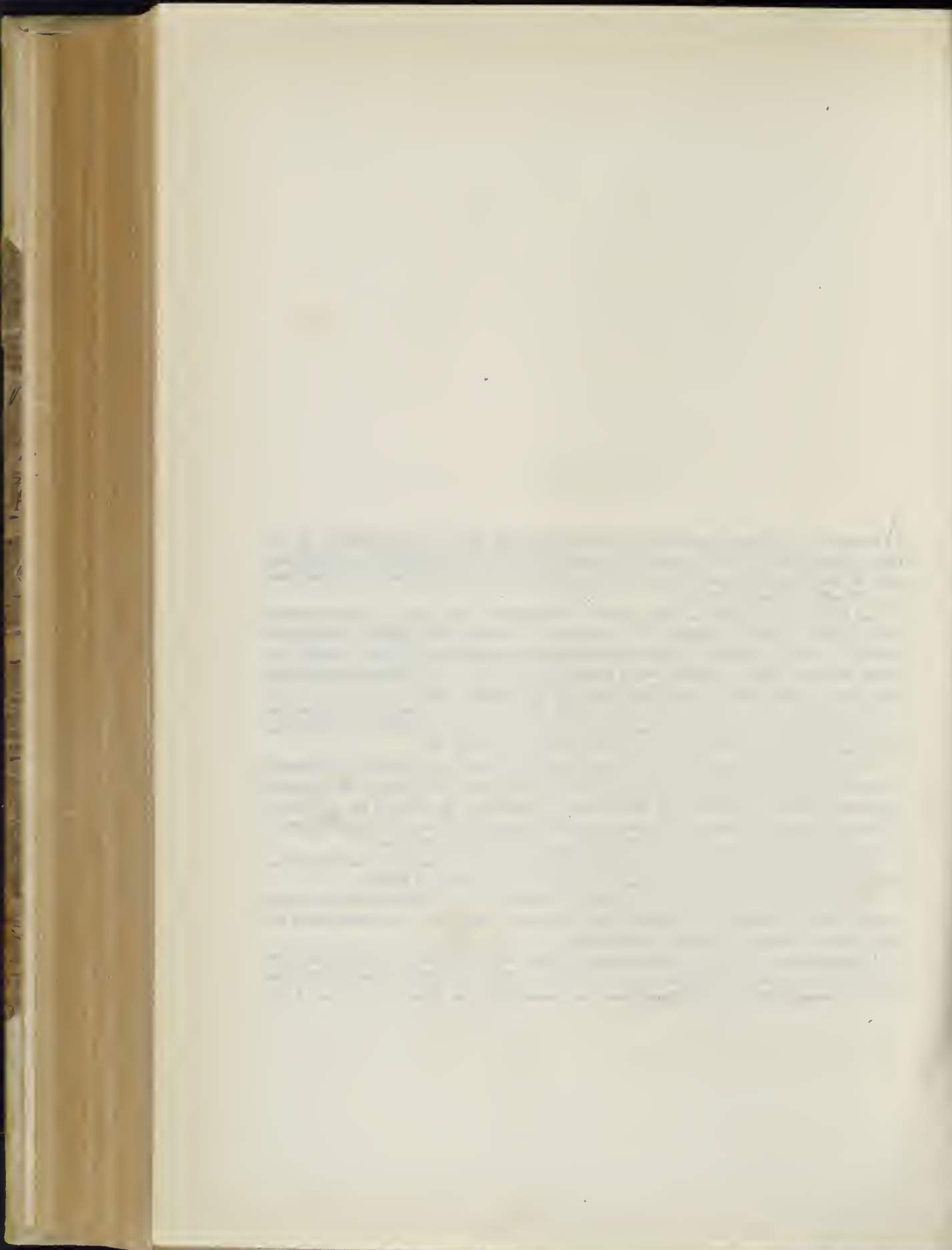

867.

SITVM EST SVB HOC DI a. 1505.
 VINO ALTARI CORP' DIVI
 GREGORII EPI NAZANZENI ET
 PATRIARCHE INCOSTANTINOPOLI SVB
 5 THEODOSIO SENIORE ANO DNI GCXC
 OBIT . TRASLATVM INDE CORP' CONSTANTIN^o
 POLIM . DEINDE IN VRBE ROMA ET IN HAC ECCA GONDI
 TVM EST . ET NVP SVB IVLIO SMO . M . D . V . IVNII
 VO XXV . POSTREMO EODEM ANO MSE IVLII XXIII
 10 SVB ABBATISSA MARTIA DE PALOSIS

Dal Galletti (*Inscr. Rom.* T. I. Cl. VI, n. 21, p. DXIII—DXIV.)

868.

MARTIA DE PALOSIS HABA a. 1520.
 TISSA HVIVS MONASTERII
 PRO CANDIDATE ET SALVTE
 MONIALIVM HOC EDIFICIV
 5 A FVNDAMENTIS NOVITER
 RESTAVRAVIT. A. D. M. D. XX

Nel muro del chiostro, a destra.

869.

D . O . M. a. 1520.
 MARTIAE PALOSIAE ROMANAE
 SACRARVM HVIVS ALDIS
 VIRGINVM SINGVLARI EXEMPLO
 5 PERPETVAE ANTISTITAE
 CVI . MVMNERI . XVIII ANNOS
 SANCTISS PRAEFVIT VIX
 ANNOS LXIII OBIT
 XI CAL . AVG
 10 M . D . XX

Dal Galletti (*Inscr. Rom.* T. I, Cl. VI, n. 22, p. DXIV).

870.

D . O . M. a. 1521.
 EFISIS . PISANVS SACR
 IS . VIRGINIBVS . QVE
 OLIM . INCERTO LOCO
 5 ET . VILI . TERRA CON
 DEBANTVR COMMVNE
 HOC . MONVMENTVM
 VELVTI . PVDIGITIAE
 ARAM . PIETATIS . CAUSA
 10 FECIT . M . D . X . X . I.

Esisteva nell'altare di S. Gregorio Nazianzeno dalla parte dell'epistola, ed è registrata nel Terribilini (*Cod. Casanat.* XX, XI, 7, T. VIII, car. 93).

871.

D . O . M.

a. 1527.

CASSANDRAE PALOSIE
RO . ANTIMI AENOBARBII
ET RO . VXORI QUE OCTO
5 FILIIS ET FILIAB . SEX
EX EO PCREATIS AN
EXPVG¹⁸ VRBIS MDXXVII
ET IN SVE ETAT AN . LVII.
E VITA DISCESSIT
10 IVLIVS ET CAMILVS
FRES VNA CV SORORE
PERPVA IN HOC MONA⁹
DEGFN . MRI . CARISS . PP.
P^{TVS} IVLIVS ET SIBI ET
15 ADHVC VIVENS IN
SACELLO HOC QVOD
X . SCVT QVOLT AN
PERPVO DOTAVIT
EXPECTAS RESVRFCTI
20 ONE MORTVOR QVI
VIX . ANN.

Dal Galletti (*Inscr. Rom.* T. I, Cl, VI, n. 24, p. DXV—DXVI).

872.

D O M

a. 1564.

IACOBO XIII COLUMNAE
STEPHANI III F.
EX ROM . PRINCIP . ORIVN.
5 MAIORYM GLORIAM
FACILE SVPERATVRO
IMMATVRE DEFVNCTO
VIX . A . XVIII . M . VIII . D . VII.
OBHT II . MEN . IVLII
10 MDLXIV
HELENA MATER FIL CARISS.

Dal suddetto (*Op. cit.* T. III, Cl. XV, n. 36, p. XV).

873.

D . O . M.

a. 1687.

BERNARDINAE BYBALAF
PRAESTANTIS FOEMINAE
CUI OB SINGULARIA EIVS
5 ERGA PIAS VIRGINES CAMPI
MARCHI BENEFICIA DATVS
EST IN EARVM SACELLO
SEPULTVRAE LOCVS
SERAPHINA ARAGONIA
10 VIRGO FIL.
MATRI DVLCISS
B . M . FEG.
MDLXVI
15 VIX . AN . XLIX

Dallo stesso (*Op. cit.* T. I, Cl. VI, n. 29, p. DXVIII).

874.



a. 1628.

ALEXANDRA . FILIA . ROBERTI . PRIMI . NOB' LIS . PISANI
 FEL . RECORD . PAVLI . PP . V . INTIMI . TRESAVRARI
 AC . REV . CAM . APOST . DEPOSITARI . GENERALIS
 SINGVLARI . PVDCITIA . PIETATE
 5 ET . DEVOTIONE . MIRABILITER . ORNATA
 PRO . DICENDA . RE . SACRA . QVALIBET . DIE . IN . PERPETVVM
 PRO . SALVTI . FIVS . ANIMAE
 SCVTA . MILLE . MONETAE . IVRE . LEGATI . VNICA . VICE
 SOLVENDA . PIE . VEN . MONASTERIO . B . MARIAE . IN . CAMPO . MARTIO
 10 RELIQVIT
 OBIT . ANNO . SAL . MDCXXV
 IOSEPH . RONANNYS . FIVS . EX . TEST . HERES . SOLVIT
 PRO . VT . IN . INSTRVM . ROGATO . SVB . DIE . III . SEPTEMB . MDCXXVIII
 PER . DOMINICVM . FONTIAM . A . C . NOTARIVM
 15 AC . AD . PERPETVITATEM . PONI . CVRAVIT

Nella parete sinistra della sagrestia.

875.



a. 1678.

PRVDENTIA AC MORVM SVAVITATE ADMIRANDA
 CATHERINA ALTERA FILIA ROBERTI PRIMI NOBILIS PISARVM
 PIA GENEROSITATE SCVTA MILLE ET QVINGENTA
 LEGAVIT
 5 HVIC MONASTERIO IMMACVLATE DEIPARE DE CAMPO MARTIO
 PRO QVOTIDIANO MISSÆ SACRIFICIO
 IN EIVS SVORVMQVE ANIMARVM SVFRAGIO
 ET FVGACEM CORPORIS VITAM DIMISIT
 ANNO INCARNATI VERBI M . D . C . LXXVII
 10 ANT^o . PICCOLOMINEVS BARO CASTRI BALZERANI FIL^o . ET HERES
 ADIMPLEVIT PER PVBLICVM INSTRVMENTVM
 ET AD PERPETVAM MEMORIAM PIE PARENTIS
 MARMORE SCRIPSIT
 ROGANTE VINC^o . OCTAVIANO NOT^o . CARDGIS VRBIS VICARII
 15 DIE XVII OCTOBRIS ANNI MDC . LXXVIII

Nella parete destra della sagrestia medesima.

876.

CIRCA ANNUM SALVTIS MDXXV FORTVITO INCENDIO ARSIT SACELLAM
 VBI SACRA HÆC DEIPARÆ SERVABATUR IMAGO ET IPSO LIGNEO
 SANCTVARIO IN QVO CONDEBATVR IN CINERES REDACTO ILLA SUPER
 PROPINQVVM SACELLO PVTEVM DIVINITVS ILLÆSA INVENTA EST
 5 CIVIS QVIDEM PVTTI AQVA A FIDELI POPVLO DIV PRO SALVTIFERO
 POCVLO ÆGRIS FVIT EXHIBITA LAPIDEM VERO TABERNACVLYM IN
 QVO HVC VSQVE SERVABATUR PIVS QUIDAM MICHELANGEVVS LAPICIDA
 EADEM INCENDII NOCTE A SANCTISS. VIRGINE VT HOC PRESTARET
 10 ADMONITVS CONSTRVXIT VERVM CVM VETVS TEMPLVM ANGVSTIVS QVAM
 DECEBAT EXTARET EMINENTISS. ET REVERENDISS. D. GASPARE CARDINALE
 DE CARPINEO SANCTISS. D. N. INNOCENTI PP. XI. VICARIO NON ANNVENTE
 SOLVM SED ETIAM IMPELLENTE MAGNIFICENTIVS HOC A SACRIS
 VIRGINIBVS EXCITARI INCOEPTVM ANNO REPARATI ORBIS MDCLXXVII
 ABSOLVTVM ANNO MDCLXXXV

a. 1685.

Fu letta nel portico esterno dal Galletti (*Inscr. Rom.* T. I, Cl. VI, n. 23, p. DXIV—DXV).

SECOLO XVIII.

877.

D . O . M
 D . COLESTIS MARGVITA DE ROSIS IN HOC SACRO
 GYNALCEO PROFESSA HVIC IPSI MONASTERIO
 ARGENTEORVM SEX MILLIA DVGENTA ET
 5 QVINQVAGINTA RELIQVIT PERPETVO INVNCTO
 ONERE QVATVOR VNOQVQVE DIE MISSARVM PER
 ACTA MATTHEI MICHELANGEI CVR . CAP . NOTARII
 SVB DIE X APRILIS MDCLXXIII ROGATI
 OBIT MDCCVI DIE XXV MAII ÆTATIS SVÆ LXXVII

a. 1711.

Nella parete destra della sagrestia.

878.

CLEMENTI XI . P . O . M.
 QVOD
 DIE NATIVITATIS B VIRGINIS MDCCIV
 ET SS . ANNUNCIATIONIS MDCCXI
 SACRAMENTVM PRO XXXX . HORARVM ORATIONE
 5 IVXTA ANTIQVAM HVIVS MONASTERII CONSVETVDINEM
 QVINQVE CONSEQVENTIBVS A PESTO S . BENEDICTI DIEBVS
 VNPOSITVM
 VENERATVRVS ACCESSERIT
 INTERIOREM ECCLESIAM VISITAVERIT
 10 ET MONIALES INDVLTENTIARVM THESAVRIS
 AVXERIT ET COMVLAVERIT
 D . CLARA MARIA PICCOLOMINIA
 IN VTROQVE ACCESSV ABBATISSA
 15 TANTE DIGNITATIS MEMOR
 LAPIDEM HVNC FRIGENDVM CVRAVIT

a. 1711.

Letta nella parete dell'atrio dal Galletti (*Inscr. Rom.* T. I, Cl. VI, n. 121, p. DLXXVI).

879.

TEMPLVM HOC INTRA a. 1711.
 CLAVSTRA INCLVSVM PRIMIVS PVBLICO
 CVLTVI OPERTVM PARVM VETVSTATE
 FIRMIYM RENOVATIS ALTARIIVS IN
 5 QVIBVS CVM SACRIS RELIQVIVS VASA
 QVINQVE GRÆCIA
 A PRIMIS MATRIBVS (sic) TRANSPORTATA
 PROVT IN CHRONICA
 REPERTA ET RESTITVTA SVNT
 10 FVIT ANNO DOMINI
 MDCCXI
 MENS IVLIO
 ORNATVM
 INSTAVRATM (sic) ATQVE
 15 ABBATISSA . D . LAVINIA GOTTIFREDI
 ET . CAMERARIA.
 D . AGATHA . VITORIA (sic) DE . GRASSI

Nella parete esterna della cappella che si vede nel chiostro. Galletti (*Inscr. Rom.* T. I, Cl. VI, n. 122, p. DLXVI—DLXVII).

880.

ANNO SALVTIS a. 1711.
 NOSTRÆ MDCCXI
 IN ABBATISSATV D.
 LAVINIE GOTTIFREDI
 5 RESTAVRATA FVIT
 INTERIOR ECCLESIA D.
 GREGORIO NAZIANZENO
 DICATA ET SVB ALTARE IVDICII
 REPERTVM FVIT HOC VAS VNA
 10 CVM RELIQVIVS QVE IBI ABSQVE
 VLLA AVTENTICE INDICATIONE
 SERVAVTVE EODEMQVE MODO
 SVB HAC VRNA POSITVM

Dal Galletti *Inscr. Rom.* T. I, Cl. VI, n. 123, p. DLXVII).

882.

TEMPLVM HOC a. 1730.
 IN HONOREM BEATÆ MARIE VIRGINIS
 SINE LABE CONCEPTÆ
 LOCO ALTERIVS VETVSTISSIMI COLLABENTIS
 5 ANNO MDCLXXXV A FVNDAMENTIS
 EXCITATVM
 THOMAS CERVINVS HERACLEAE EPISCOPVS
 VICES GERENS
 SOLEMNI RITV CONSEGRAVIT
 10 DIE XX OCTOBRIS AN . MDCCXX
 CVRA ET SVMPTIBVS EVGENIÆ MARIE FARSETTI
 HVIVS MONASTERII ABBATISSE
 ANNO VFRQ MDCCXXX
 EIVSDEM CONSECRATIONIS FESTVM
 15 IN DIEM IX . DECEMBRIS
 TRANSLATVM
 A SVMMO PONTIFICE CLEMENTE XII
 PLENARIA INDVLGENTIA
 CVMVLATVM FVIT

fu letta nel portico dal Galletti (*Cod. Vat.* 7913, c. 104, n. 313).

882.

- LA S. M. DI PAOLO V. n. 1737.
 CONCESSE INDULGENZA PLENARIA E REMISSIONE
 DI PECCATI E PENITENZA
 A TUTTE LE RELIGIOSE E SECOLARI ESISTENTI
 5 IN QUESTO VEN. MON.
 COME NELLA VISITA DELLE SETTE CHIESE
 DENTRO E FUORI LE MURA DI ROMA
 OGNI VOLTA CHE DIVOTAMENTE VISITAVANO
 LI SETTE ALTARI POSTI AL PIANO TERRENO
 10 DENTRO IL CLAVSTRO
 CON SUO BREVE SPEDITO LI XXV. FEBBRAIO MDCXV
 E DI POI LA S. DI N. S. PAPA CLEMENTE XII
 CON NOVO BREVE SOTTO LI XV. GENNAIO MDCCXXXVII
 PER MAGGIOR COMODO E DECENZA
 15 L'HA TRASFERITA NELLI SETTE ALTARI DELLA CHIESA
 ESTERIORE
 VISITANDOLI DALLE GRATE DEL CORO
 NELLA FORMA STESSA GIA CONCESSA
 DAL PREDETTO PONTIFICE
 20 DELLI ALTARI INTERIORI

Letta nell'interno del coro delle monache dal Galletti (*Inscr. Rom.* T. I, Cl. I, n. 164, p. XCV—XCVI).



CHAPTER I
THE EARLY HISTORY OF THE UNITED STATES
FROM 1492 TO 1776
The first European settlement in North America was established by Christopher Columbus in 1492. The Spanish and French explorers followed, and the English began to settle in the early 17th century. The Pilgrims and Puritans sought religious freedom, while others came for economic opportunities. The colonies grew and developed their own institutions, leading to the American Revolution in 1776.

THE HISTORY OF THE UNITED STATES FROM 1776 TO 1865

1865

PARTE XLII.

S. UOMOBUONO

WILLIAM

2 TOMORROW

In questo stesso sito si vedeva nel XVI secolo altra chiesuola denominata S. Salvatore *in Porticu*, dal prossimo Portico e Curia edificata da Augusto in onore di Ottavia sua sorella. Prossima a rovinare, fu data dai ministri dell'ospedale della Consolazione, dalla cui giurisdizione era dipendente, alla società, o Compagnia dei Sartori. Questi per lungo tempo erano stati uniti sotto i *Consoli* dell'arte loro, e si unirono poi coi Giubbonari e Calzettari i quali nel 1538 circa si erano costituiti in compagnia sotto l'invocazione di S. Antonio di Padova. Fatta dunque questa fusione ebbero questa chiesuola che riedificarono dai fondamenti nel 1573 con un'oratorio per recitarvi i divini uffici, e la dedicarono al loro protettore S. Uomobuone.

Della primitiva chiesa non n'è rimasto che il bel dipinto del Salvatore che si vede nell'altare maggiore, ed il sepolcro della famiglia. Satri de Baronilis che fu benefattrice della chiesa. Tutte le altre memorie superstiti al restauro che vi si è fatto in questi ultimi anni, e che non è ancora totalmente compiuta, appartengono tutte alle persone delle varie compagnie sopra menzionate.

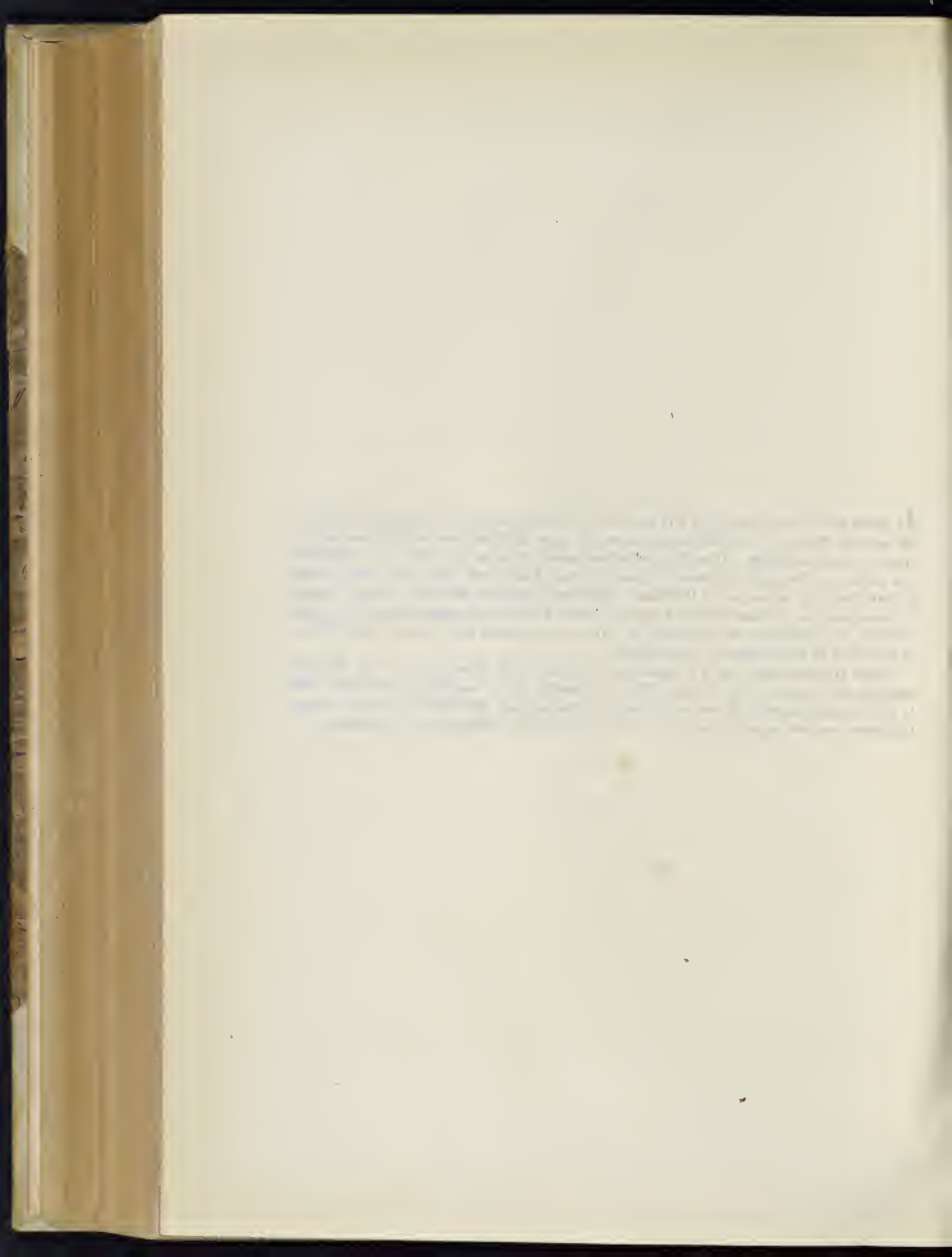

S. UOMOBUONO

SECOLO XVI.

883.

tre mezze figure in basso rilievo
marito, moglie, e figlio.

x. inc.

SEPHANO . SATRI . DE . BARONIS . CIVI . ROMI . CONIUGI . CARISSIMO . BASILICE

HIVIS . INSTAVRATORI . EIVSDEMQ . DONOR . FRVCTVVMQ . DONATORI

AC . IOHANNI . BAPTISE . VTRIVSQ . FILIO . DVLCISS . OLIM . VITA . FVNCTIS.

MAGDALENA . DE . ARLOCTIS . VXOR . PIENTISS . VIVENS . SIBIQ . MORITARE

DFINCEPS . POSVIT.

Questo monumento di marmo ricco di ornati è incastrato nella parete dopo l'altare sinistro. Galletti (*Inscr. Rom.* T. III, Append. ad Cl. XIV, n. 107, p. DX).

884.

D . O . M.

a. 1578.

IACOBO CAPRETIO EX OPPIDO

PONTIS STARAE CASALENS.

VIRO PROBO ATQ. INDVSTRIO

5 VIN . A XXX . OB . VIII . KAL.

IVN . M . D . LXXVIII



LUCIANA FARNARIA ROM . MARITO

OPTIMO MULTIS CVM LACRYMIS P.

Nella parete sinistra presso l'arco della cappella maggiore. Galletti (*Inscr Rom.* T. III. Cl. XVII, n. 75, p. CLXXXIII).

885.

50 MICHEGANGELO DE VIVALDI

a. inc.

DA S. GIMIGNANO LASSO V LOCHI

DELLA PACE ALLE COPAGNIE DEL.

CORP^S. DONI . ET . DELLA . IMMACULAT5 COG^{NE}. SITVATE . IN SA . LORENZO

IN DAMAS CO OBLIGO PERPETVO

ALLA SOPRADETTA DEL . CORP^S.

DONI DI FARE CELEBRARE OGNI

10 GIORNO UNA MESSA ET A QLLA

DELLA COGITIONE . III . MESSE LA

SETTIMANA . ET . IVTTO GIO P.

L ANIMA MIA . ET DELLA MIA COSO

RTE . QVAL PASSO DI QSTA

15 A . MIGLIOR VITA DI ANNI . LX.

ET IO FEGI QSTA . L ANNO

DELLA MIA ETA LXXII . E QSTO

SIA PER MEMORIA A TVTTI LI

FRATELLI DELLE SOPRA

20 NOMINATE COPAGN.

Questo marmo segato per copercchio di sepoltura si vede oggi fuori di posto in un giardinetto contiguo alla sagrestia.

886.

HIC . IAC . IACOB . RAVALDVVS

a. inc

Dal Gualdi (*Cod. Vat.* 8253, P. I, fol. 166).

867.

HIC IAC . GILIVS

a. inc.

DA POLITO

Dal Galletti (*Inscr. Rom.* T. III, Cl. XX, n. 177, CCCCXLIII—CCCCXLIV).

888.

D . O . M

a. 1578

EUGENIAE . BAGNASACCHIAE

HONESTISS . FOFMINAE

PORTIA . BAGNASACCHIA . MATER

5 ET . VINCENTIVS . CASTELLANVS

MARITVS . PP . CC.

VINIT . AN . XXI . M . VI . D . VIII

OB . V . KL . OCT . M . D . LXXVIII

HOC . SP . H . S.

Fu veduta dal Galletti (*Inscr. Rom.* T. III, Cl. XX, n. 49, p. XIX), e dal Gualdi (*Cod. Vat.* 8253. P. 1, fol. 166).

889.

ritratto in pittura

a. 1598.

D . O . M

ANDREAS DE ALEXANDRIS VENETVS

ARAM HANC AD DEIP . VIRG . ET SS . ANDRAE

ET FRANCISCI HONOREM EREXIT ORNAVITQ.

5 QVATVOR LOCORVM MONTIS ALUMINVM DOTF

EA LEGE ATTRIBVTA VT VEN . SS . ANTONI

DE PADVA ET HOMOBINI SODALITAS

SINGVLIS PERPETVO HEBDOMADIS SECVNDA

FERIA PRO DEFVNTIS ET SABBATO B . VIRGINI

10 SAGRVM FIERI CVRET SVB POENA DEVOLVTIONIS

QVAE EXTANT IN ACTIS AGAPETI RICCI

DIE XXII OCTOBRIS M . D . IIC.

Nella parete sinistra dopo la tazza dell'acqua santa Galletti (*Inscr. Venetae*, Cl. XII, n. 12, p. CIII).

890.

ritratto in pittura

n. 1616.



LAURENTIUS LINVS ROMANVS IMPONARIVS SVIS SVMPTIBVS
 ET EXPENSIS RESTAVRAVIT PATEM CAPPELLAM
 VC QUADRVM . S^{TI}. ANTONINI DE PADVA FIERI FECIT
 ILLAMQ . DOTAVIT SCVTORVM DVCENTORVM VIGINTI
 5 QVINO . DE QVIBVS DVCFNTIS FVIT IMPOSITVS ANNVVS
 PERPETVVS CENSVS SVPER DOMIBVS . S^{TI}. HOMINIS BONI
 ET ALIA SCVTA VIGINTI QVINO FVERVNT RECEP^{TA}
 AB VNIVERSITATE VT PATET INSTRVMENTO ROGATO
 IN ACTIS D AGABITI RICCI . X . V . MAY . M . DC . XVI . DICTA (sic)
 10 VNIVERSITATIS NOTARIJ SVB LEGE QVOD PREDICTA
 VNIVERSITAS IN PERPETVVM POST QVAM MIGRAVERIT
 TENEATUR PROVT OBLIGATA EXISTIT QVALIBET
 SEBDOMADA CELEBRARI FACERE IN CAPPELLA PREDICTA
 VISSAM VNAM PLANAM ET VLT^{RA} PREDICTAM VISSAM
 15 ALIAM VISSAM SOLEMNEM SEMEL IN ANNO PRO ANIMA
 IPSIVS LAURENTY IN DIE SVI OBITVS ET QUATENVS
 DEFENERIT DICTA VNIVERSITAS TVNC ET EO CASV
 RECEDAT AD ECCLESIAM BEATÆ MARIE CONSOLATIONIS
 20 CVM EADEM LEGE VT IN DICTO INSTRVMENTO VIUENS
 AD PERPETVAM MEMORIAM POSVIT

Nella parete sul principio della chiesa, a destra. Galletti (*Inscr. Rom.* T. II, Cl. XIV, n. 91, p. CCCCLVI—CCCCLVII).

891.

AD PERPETVAM REI MEMORIAM

n. 1644.

Q . DOMINICVS CIAMPA DE REATE

CVM HABERET CVM VEN . SOCIETATE . S . HOMIN BONI
 VNVM ANN . CENSVM SCVTORVM XII VT CONSTAT
 5 PER ACTA AGABITI RICCI NOTI . CAP . SVB DIE XV
 MAII . M . DCXII ET ILLVM DICTE SOCIET . DONARE
 CVM ONERE VT TERTIO QVOQVE ANN . DE FRVCTI . D
 CENSVS SVMMAM SCVT XXXVI FACIEN DOTARET
 VNA PVELLA FILIA TVTORIS IN SCVT XXV VLT^{RA} VESVM
 10 RESIDVVM VERO IN BENEAM ANIMAE SVAE
 CONVERTERETVR ET VT LATIVS CONSTAT PER ACTA
 TORQVATI . RICCI NOTI CAP SVB DIE XIII IANVARIJ
 MDCXVI IDCIRCO NVTVS CIAMPA FRATER ET HAERES
 15 D DOMINICI AD ADIMPLENDA EIVS VOLVNTATEM HANC
 LAPIDEM AFFIGI CVRAVIT HAC DIE XVI APRILI
 A . D . M . D . CVI^{II}

Nella parete di sua presso la tazza dell'acqua santa.

892.

O . . . M

a. 1652.

APOLLONIAE VANINAE VXORI
 MODESTIA CASTITATE PIETATE
 ROMANIS HAUD SECUNDAE
 5 VICTORIVS BERNARDVS VITERBENSIS (sic)
 AMORIS SIGNVM CONIUGI MONVMENTVM
 MORTALIS VITAE SEPVLCRVM VITALIS CVRA
 ETERNITATIS PRINCIPIVM
 MORTALITATIS METAM
 10 SEPVLCRVM HVNC LAPIDEM
 SIBIQVE SVIS HERED
 POSVIT
 ANNO DOMINI 1652

Dal Galletti (*Inscr. Rom.* T. III, Cl. XVII, n. 197, p. CCXLIII).

893.

a. inc.



in lotta nel pavimento dell'oratorio dal Galletti (*Inscr. Rom.* T. III, Append. ad Cl. XIV, n. 115, p. DXVI).

. 894.

ritratto in pittura

a. 1767.

D . . O . . M

ALTARE HOC

IN HONOREM S. ANTONY PATAVINI

A BON. MEM.

5

LAURENTIO LINI ERECTUM

IN TLEGANTIOREM FORMAM

REDACTUM FUIT

ANNO MDCLXVII

CURANTIBUS

10

MATTHEO SCAGLINI GUARDIANO

ET DOMINICO BATTAGLINI

AC FRANCISCO FRANCHI

CONSULIBUS

Nella parete sinistra appena si entra la chiesa.



PARTE XLIII.

S. ANDREA DEGLI SCOZZESI

THE END

THE END OF THE WORLD

Prima della Riforma la Scozia aveva la sua chiesa nazionale in S. Andrea delle Fratte che abbandonò dopo la menzionata Riforma, e fu sotto Gregorio XIII che ad istanza e premura di Alessandro Sison si fabbricò un nuovo stabilimento per quella nazione.

La presente chiesa cui è unito un collegio data dal pontificato di Clemente VIII il quale la sottopose alla cura dei PP. Gesuiti.

È una piccola cappella con tre altari, compreso il maggiore, situata sulla destra di chi dalla Piazza Barberini s'incammina verso il quadrivio delle Quattro Fontane.

Faint, illegible text, possibly bleed-through from the reverse side of the page.

177



S. ANDREA DEGLI SCOZZESI

SECOLO XVII.

895.

D O M

a. 1675.

ADAMVS GORDONVS

ABERDONIE NATVS

SINGVLARI AD PICTVRAM INDOLE

5 SPEM SCOTIE PATRIE FECERAT

EVM ALIQVANDO FVTVRVM

QVI ÆTERNITATI PINGERET

SED VLTIMA DVCTA

VITÆ LINEA

10 ANNO SALVTIS MDCLXXV

ÆTATIS SVÆ XX

VIVERE CÆPIT ÆTERNITATI

ROMÆ DENATVS

15 BARO RICHARDVS METELLANVS

LAVERDALLE DVGIS

EX FRATRE NEPOS

FAMILIARI CHARISSIMO

AMORIS MONVMENTVM POSVIT



Nel pavimento sulla sinistra appena si entra la chiesa.

896.

a. 1714.



D O M

THOMÆ FORBESIO NOBILI SCOTO EDIMBURGENSI
HUIUS COLLEGII OLIM ALUMNO
VIRO

5 MORVM INTEGRITATE VIRTUTE
DOCTRINA PRVDENTIA
PRÆCLARO

OB INSIGNES ANIMI DOTES
SUMMIS PONTIFICIBVS
10 CLEMENTI PRÆCIPVÆ XI
ACCEPTO

IN ECCLESIAST. NEGOTIIS CAUSISQ. EXPEDIENDIS
A CAROLO CARDINALE BARBERINO

15 DIV FAMILIARITER ADHIBITO
DE

RELIGIONE PATRIA OMBIVS
OPTIMÈ MERITO

DECESSIT XIII IAN. MDCCXI ET. LXXXVI.
20 GVILLIELMVS STVART PRÆSB. AMICO CHARISSIMO
PROP. SVMP. P.
ANNO SAL. MDCCXIV.

Nella parete destra appena si entra la chiesa, sopra la tazza dell'acqua benedetta.

897.

a. 1714.



D O M

GVILLIELMO LESLEO SACERDOTI NOBILI SCOTO
HUIUS COLLEGII OLIM ALUMNO
VIRO

5 IN DEVM PIETATE IN HOMINES CHARITATE
MVLTIPlici DOCTRINA AC VIRTVTV SPLENDORE
CONSPICVO

SVMMIS PONTIFICIBVS
ET PRÆCIPVÆ CLEMENTI XI
10 EMIS CARDINALIBVS

CAROLO ET FRANCISCO BARBERINO
AC

IOSEPHO SACRIPANTI SCOTIÆ PROTECTORI
APPRIÈ CHARO

15 QVOD
DILATANDÆ VBIQVE PRÆSERVTEM IN SCOTIA
CATHOLICÆ FIDEI
STVDIOSISSIMVS

SCOTICÆ MISSIONIS PER ANNOS LV. IN VRBE
20 PROCVRATOR

RELIGIONI PATRIÆ MVNERI
CVMVLATE SATISFECERIT
OBIIT XXIII APRIL. MDCCVII ET. LXXXVI.

25 GVILLIELMVS STVART PRÆSBYTER
PRÆDECESSORI CHARISSIMO
PROP. SVMP. P.
AN. MDCCXIV.

Nella parete sinistra appena si entra la chiesa, sopra la tazza dell'acqua benedetta.

898.

a. 1739.

 D O M
 NOBILISSIMO VIRO
 IOANNI STEWART SCOTO
 JACOBI COMITIS DE BUTE
 5 EX CHRISTINA DVNDASS CONIVGE
 FILIO
 QUI IVUENIS ADMODVM RELICTA SPONTE PATRIA
 AD IACOBVM MAGNE BRITANNIE REGEM
 ROMAM SE CONTVLIT
 10 ET IN PRIMARIIS EIVS AVLE LOCIS
 ITA PER ANNOS DVODECIM VERSATVS EST
 VT PIETATE IN DEVM
 FIDE ET OBSERVANTIA IN REGEM
 HVMANITATE IN OMNES SINGVLARI
 15 CVM OMNIBVS CERTARET ET AB OMNIBVS PRORARETVR
 SED IMMATVRO FATO
 III. ID. IAN. A. D. MDCCXXXIX. AET. SV. XXXVI.
 E VIVIS ABREPTVS
 MAGNVM APVD SERENISSIMVM REGEM
 20 DESIDERIVM RELIQVIT
 VNICO ET AMANTISSIMO FILIO
 PARENS MOESTISSIMA
 PONENDVM CVRAVIT

Nella parete destra sul principio della chiesa.

899.

a. 1784.

medaglione
 con ritratto di marmo
 in bassorilievo

MEMORIAE
 PETRI GRANT PRESBYTERI SCOTI
 VIRI PROBI
 5 QUI UTI VIVENS DE OMNIBVS BENEMERERI
 SEMPER STVDIT
 ITA MORIENS INGENS SUI DESIDERIVM
 APVD OMNES RELIQVIT
 VIXIT AN. LXXIII. OBIT A. D. MDCCCLXXXIV
 10 IOHANNES COMES DE BUTE
 IACOBVS STUART MACKENZIE
 GERMANI FRATRES
 AMIGO OPTIMO POSUERUNT

Nella parete sinistra sul principio della chiesa.

900.

medaglione con figura muliebre
seduta in atto di mestizia
con libro aperto nella mano sinistra

a. 1802.

D . O . M .

ALEXANDRO SLOANE

SCOTORVM HVIVS COLLEGII ALVMNO BENEMERENTI

QVI VIXIT ANNOS L.

5 OBIT V . ID . NOVEMBRIS A . D . MDCCCLII

ALOISIA HAYES VXOR ET FILII MOERENTES

CONIVGI ET PATRI OPTIMO

HOC PIETATIS ET GRATI ANIMI

MONVMENTVM POSVERE

Nella parete destra presso l'altare maggiore.

PARTE XLIV.

S. SISTO

PART II

21210

È comune opinione che una pia matrona di nome Trigide fabbricasse dirimpetto alle Terme di Caracalla questa chiesa in onore di S. Sisto papa, e che da questa prendesse poi l'aggiunto di *Trigide* come si riscontra nella sottoscrizione al concilio Romano di Simmaco del 499 di un Romano e un Redento preti del titolo di S. Sisto in *Trigide*. I primi restauri che si conoscano appartengono a Adriano I che riparò la chiesa nel 772, e che alcuni secoli dopo per essere andata in ruina tornò a ricostruire Innocenzo III nel 1200. Eletto papa Onorio III diede questa chiesa a S. Domenico, per la cui dimora, e per quella dei suoi seguaci fabbricò nel 1222 anno sesto del suo pontificato l'annesso monastero. Fu abbandonato quando S. Domenico recossi nella Sabina, e fu dato alle suore del suo ordine. Queste vi dimorarono fino al pontificato di S. Pio V che le trasferì nell'altro monastero dei SS. Domenico e Sisto al Quirinale, e la chiesa ritornò in potere dei PP. Domenicani.

Ai tempi di Sisto IV Pietro Ferrici spagnuolo cardinale titolare ristaurò la chiesa nel 1478, a cui l'altro cardinale titolare Filippo Boncompagni fece innalzare la facciata, e fece costruire il soffitto di legno a intagli sotto la direzione e col disegno di Baccio Pintelli. Sotto il pontificato di Paolo V fu nuovamente rifatto il convento e decorata la chiesa con nuove pitture a cura di Serafino Succi generale dell'ordine Domenicano. Ridottasi in cattivo stato Benedetto XIII tornò a risarcirla ed abbellirla nel modo come ora si vede coi disegni del Rauzzini, e che consacrò il 4 Ottobre 1727.

Al di fuori della chiesa è una cappella, antica dimora di S. Domenico, che fu riparata nel 1855 per cura del preside dell'ordine dei predicatori della provincia Inglese, frate Giuseppe Mullooly, e fu decorata di pitture dal penello di Giacinto Besson frate dello stesso ordine.

[Faint, illegible text, likely bleed-through from the reverse side of the page]

S. SISTO

SECOLO XIII.

901.

ANNO MCCXXII . PONTIF . DNI HONORII PAPAE III . ANNO VI . M . AVG. a. 1222.

Ho preso questa memoria che si leggeva sopra la porta dell'antico monastero dal Terribilini (*Cod. Casanat. XX, XI, 10, Tom. X car. 73*) che la copiò da Giovanni Capocci.

SECOLO XIV.

902.

+ M . CCC . ANNIS VIGINTI NOVE PERACTIS HAEC DOMVS EST FACTA QVAM CONDIDIT
ILLE IOANES NOMINE DICTVS ERAT SACRI SABE FVIT ABBAS DE MONTE OPVLO NATVS
ET A PVERITIA SVA HIC MONACHVS PROF . MONACHVS ET IPSO ORATIONES FVNDITE XPO.

a. 1329.

Dall'Anonimo Spagnuolo (*Cod. Chig. I, V, 167, fol. 99*).

903.

a. 1350.

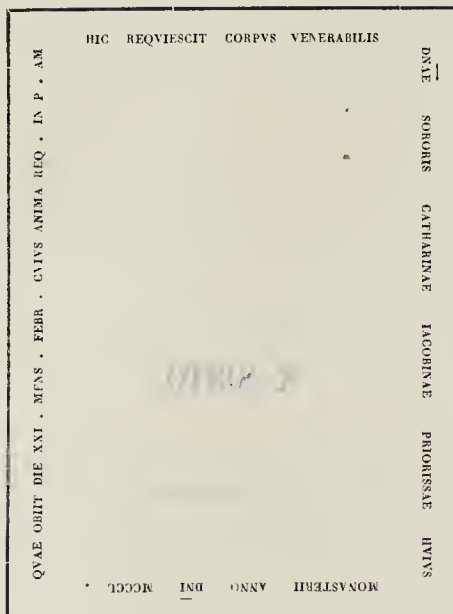

Leggesi nel Terribilini (*Cod. Casanat.* XX, XI, 10, Tom. X, car. 73) che la copiò dal manoscritto di Giovanni Capocci. Il Galletti (*Inscr. Rom.* T. III, Cl. XX, n. 102, p. CCCCXXV) nella cui lezione vi si notano alcune varianti, dice che stava per terra nell'ingresso del convento.

904.

a. inc.

+ IN . HAC . BASILICA . REQ^UESCUNT . CORPORA
 + SCOR . MARTIR . IN . OMNIBUS . BTI . SIXTI . P^{AP}E
 FELICIS . P^{AP}E . ZEPHERINI . P^{AP}E . ANTHE
 ROS . P^{AP}E . LVCHII . P^{AP}E . SOTHER . P^{AP}E . LVCLIA
 NI . P^{AP}E . > . SOTHERIS . CALOCERI . > . PAR
 THEM . IVLII . EPI . > . LVCHII . EPI . MAXI
 MI . MARTIRIS .



Questa memoria scritta a lettere gotiche è in castrata nella parete sinistra appena si entra la porta laterale della chiesa. Lo stemma è di papa Paolo V.

SECOLO XV.

905.

a. 1478.

PETRI . T^{IT} . S . SIXTI . CARD . TIRASONENSIS .
 . MCCCCL  LXXXVIII .

Sopra la porta laterale della chiesa.

906.



a. 1619.

F . SERAPHINVS SICCVS
 PAPIENSIS
 MAG . GENERALIS
 ORD . PREDICATORVM
 5 RESTAVRAVIT A D . MDCXIX

Fu letta nel fornice dell'adito del refettorio dal Galletti (*Cod. Vat.* 7910, c. 64, n. 191).

907.

a. 1638.

MEMORIAE
 F . SERAPHINI . SICCI . PAPIENSIS
 MAGISTRI . GENERALIS . ORD . PRAED . LIHI
 INFLEXIBILIS . CONSTANTIAE . VIRI
 5 QVI . ITALIAM . HISPANIAM . GALLIAM
 VISITAVIT . COMITIA . GENERALIA . ROMAE
 BONONIAE . VLYSSIPONE . MEDIOLANI
 TOLOSAE . CELEBRAVIT . HAS . S . SIXTI
 AEDIS . MANSTONE . AC . MIRACVLIS
 10 ^{sic} SANTISS . P . DOMINICI . ILLVSTRES . REPARAVIT
 ORDINEM . SVMMA . INTEGRITATE . REXIT
 ANNOS . XVI . MENSES . III . DIES . XV
 OBIT . IVXTA . AVENIONEM . OCTAVO . KAL . OCTOB.
 ANN . MDCXXXVIII . PEREGRINAT . SVAE . LXVI

La vide nella parete del vecchio capitolo il Galletti (*Cod. Vat.* 7910, c. 64, n. 192).

908.

a. 1638.

D . O . M.
 SISTE . HOSPE
 ET . HOC . SACELLVM
 5 GEMINO . INSIGNE . MIRACVLO
 ASPICE . SVSPICE
 HIC . MAGNVS . ILLE . DOMINICVS
 SAL . TERRAE . COELI . DECVS
 NAPOLEONEM . ILLVSTREM . VIRVM
 EQVO . DEIECTVM . EXTINCTVMQVE
 10 PERACTO . DIVINO . SACRIFICIO
 QVOD . DEVM . CELEBRARET
 TOTO . SVBLIMIS . CORPORE . VISVS . EST
 CERNENTIBVS . STEPHANO . DE . FOSSANOVA
 DEFVNCTI . AVNCVLO
 15 ET . DVOBVS . ALIS . S . R . E . CARDINALIBVS
 ATQVE . INNVMERA . ADSTANTIVM . MVLTITVDINE
 VI . PRECVM . A . MORTVIS . REVOCAVIT

Nella parete sinistra dell'antica cappella del chiostro. Galletti (*Inscr. Rom.* T. II, Cl. XIV, n. 3, p. CCCCXIV).

912.

BENEDICTO XIII . P . O . M.
 ORDINIS PRÆDICATORVM
 ECCLÆSIÆ ET CONVENTVS
 SANCTI XISTI
 5 RESTAVRATORI MVNIFICENTISSIMO
 ANNO DNI MDCCXXX

a. 1730.

Dal Galletti (*Inscr. Rom.* T. I, Cl. I, n. 356, p. CLXXXIV).

913.



HIC IACET
 F . VINCENTIUS LUDOVICUS HUIUS
 TIT . S . XYSTI S . R . E . PRÆSBYTER
 CARDIN . GOTTI BONONIEN.
 5 ORD . PRÆDICATORVM
 EXPECTANS
 CARNIS RESURRECTIONEM
 VIXIT
 ANNOS LXXVIII DIES X.
 10 OBIIT
 XV . KAL . OCTOBRIS MDCCXLII

a. 1742.

Nel pavimento avanti l'altare maggiore. Galletti (*Inscr. Bonon.* Cl. II, n. 33, p. CIII).

914.



D . O . M.
 FR . ALOYSIO M^{RE} . LUCINI MEDIOLANENSI
 EX ORD . FRATR . PRÆDIC.
 DIVINARVM HUMANARVMQ . SCIENTIAR . CLARO
 5 NOVARÆ HERETICÆ PRÆVIT . INQUISITORI
 A CLEM . XI . P . M . EODEM MUNERE IN URBE
 GENERALI ADMINISTRO RENUNCIATO
 ATQ . A . BENEDICTO XIV . PGNT . OPT . MAX.
 OB PROBIFATEM EIVS PIETATEMQ . SINGULAREM
 10 IN CARDINALIUM COL . COOPTATO TIT . S . XYSTI
 VIXIT ANN . LXXIX . MENS . V . DIES XVII.
 OB . XVI . KAL . FEBRU . ANN . SAL . MDCCXLV
 IOSEPH LUCATELLI MEDIOL . ROM . ECCL . PROTHO
 AC IN FERRARIEN . PROVIN . PROLEGATUS
 15 GRATI ANIMI MON . P.

a. 1745.

Nel pavimento sulla linea di mezzo in direzione dei secondi altari.

915.



a. 1761.

D . O . M.

IOSEPH AUGUSTINUS URSIUS

FLORENTINVS

ORDINIS PRAEDICATORVM

5 S . R . E . PRESB . CARDINALIS TIT . S . SIXTI

INTEGRITATE MORVM CONSPICVVS

ET EOITIS SCRIPTIS PRAECLARVS

HIC HEQUIESCIT IN PACE ✠

10 VIXIT ANN . LXIX . M . I . D . III.

OBIT EIDIB . IUNIS A . S . MDCCLXI.

Nel pavimento sulla linea di mezzo in direzione tra i primi e secondi altari.

916.

D . O . M.

a. 1770.

F . IO . THOMAE . DE . BOXADORS

BARCINONENSI . ORDINIS . PRAEDICATORVM

5 S . R . E . TIT . S . XISTI . PRAESBYTERO . CARDINALI

QVI

SVMMO . EIVS . ORD . MAGISTRATV . ANNIS . FERE . XX.

PRAECLARE . GESTO

PH . VI . PONTIFICIS . MAXIMI

SINGVLARI . VOLVNTATE

10 IN . SACRVM . PVRPVATORVM . PATRVM . CONLEGIVM . ADLECTVS

ET . PROPECTOR . ORD . EIVSDEM . POSTREMO . DICTVS

SPLENDORE . GENERIS

CANDORE . SVAVITATE . INTEGRITATE . MORVM

EFFVSA . IN . EGENOS . LIBERALITATE

15 INSIGNI . CONSTANTI . PERPETVO . DOCTRINAE . S . THOMAE

ADTO . QVE . DIVINAE . RELIGIONIS . STUDIO

AMPLISSIMAM . SVSTINVIT . DIGNITATEM

VIRO

OB . EGREGIAS . VIRTVTES . VERACITATEM . PRAESERTIM

20 MAGNO . EVROPAE . PRINCIPIBVS

IMPRIMIS . QVE

CAROLO III . CATHOLICO . REGI . HISPANIARVM

ACCEPFISSIMO

25 F . BALTHASSAR . DE . QVINONES . MAGISTER . GEN . O . PP.

DECESSORI . SVO . OPTIME . SEMPER . D . SE . MERITO . P .

ANNO . MDCCLXXX

VIXIT . ANN . LXXVII . MENSES VIII . DIES . XIII.



Nel pavimento sulla linea di mezzo in direzione degli altari suddetti.

917.

D O M

a. 1853.

R . P . FR . JOANNI . O . CONNOR . ORD . PRÆD .
 HIBERNO
 COENOBII . GALVIENSIS . ALUMNO .
 5 DOCTORI . THEOLOGO .
 PROVINCIÆ . PATRIÆ . PROCURATORI . GENERALI
 IN . ULTRAMARINIS . REGIONIBUS . VICARIO
 COMITIORVM . GENERALIVM . DEFINITORI .
 10 VIRO . INTEGRITATE . SAPIENTIA . RELIGIONE .
 SPECTATISSIMO .
 HEIC
 AB . ANNO . MDCLXXVIII . MENSE . DECEMBRIS
 CONDITO
 FRATRES . HIBERNI . ORDINIS .
 15 QVOD
 ANNO . MDCLXXVII .
 PROVINCIA . TAM . DIRIS . PERSECVTIVS . AFFLICTA
 VT
 NEC . DOMI . NEC . FORIS
 20 LOCVM . HABERET . VBI . FILII . CAPVT . RECLINARENT .
 GEMINA . SS . XISTI . ET . CLEMENTIS . COENOBIA .
 FVERIT . ADEPTVS .
 NE . TANTI . BENEFICII . MEMORIA . VNQVAM . EXCIDERET .
 MDCCCLIII .
 25 HOCCE . GRATI . ANIMI . MONVMENTVM . POSVERE .

QUISQVIS . ADES . PACEM . PREGATOR



FR . JOSEPH MULLOOLY PRIOR

Nel pavimento presso il secondo altare sinistro.

918.

AVLA CAPITVLARIS . S . P . DOMENICI
 PICTVRIS ORNATA . PORTICV AVCTA
 ANNO REP . SAL . MDCCCLV .

a. 1855.

Sopra la porta d'ingresso dell'antico capitolo.

919.

SACELLVM . HOC
 TRIPlici . S . PATRIARCHAE . MIRACVLO . INSIGNE
 TEMPORIS . INIVRIA . ET . SITVS . MADORE . FATISCENS .
 FR . JOSËP I . MULLOOLY . ORD . PRÆD . PROVINCIÆ . HIBERNIAE
 SS . XISTI . ET . CLEMENTIS . COENOBII . PRAESES
 RVINAE . SVBDVXIT . A . D . MDCCCLV

a. 1855.

Nella parete sinistra dell'altare della cappella dell'antico capitolo.

920.

FR . HYACINTHVS . BESSON . ORD . PRAED.
 EXIMIA . PIETATE . BAROQUE . INCENIO . PRAEDITVS
 AVLAM . CAPITVLAREM . S . P . DOMINICI
 VOTIS R . P . FR . IOSEPH . MVLLOOLY . OBSECUNDANS
 ELEGANTIBVS . ET . DEVOTIS . PICTVRIS . DECORAVIT

a. 1855.

Nella cappella dell'antico capitolo nella parete destra dell'altare.

921.

PERVETVSTAM HANC BASILICAM
 IN S XYSTI HOC NOMINE SECVNDI HONOREM
 SVPER MARTIS DELVBRVM ENAEDIFICATAM
 AB DIVO GREGORIO MAGNO
 5 STATIVS QVADRAGESIMALI TEMPORE SVPPPLICATIONIBVS INSIGNATAM
 PER HONORIVM III PATRIARCHÆ DOMINICO ADTRIBVTAM
 AD HADRIANO I PAVLO V
 ALIISQVE ROMANIS PONTIFICIBVS
 A COLLAPSV VINDICATAM
 10 FR IOSEPH MVLLOOLY ORD PRAED
 PROVINCIÆ HIBERNIÆ
 SS XYSTI ET CLEMENTIS PRAESES
 AERE CONLATO
 INSTAVRAVIT ORNAVITQVE
 15 ANNO REP 6AL MDCCLXV

a. 1865

Nella parete sopra la porta della sagrestia.

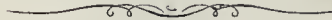

INDICE

DEL PRESENTE VOLUME

DIVISO PER CLASSI

CLASSE I.

PONTEFICI

- Adriano IV, pagina 6 numero 4.
 Adriano VI, p. 6 n. 7, p. 257 n. 412.
 Alessandro II, p. 321, n. 540.
 Alessandro IV, p. 6 n. 5.
 Alessandro VII, p. 202, n. 321 p. 240, n. 371 p. 389,
 n. 621 p. 454, n. 737 p. 477, n. 788.
 Alessandro VIII, p. 43 n. 90, p. 383, n. 617 p. 454,
 n. 737, p. 481 n. 798.
 Benedetto XIII, p. 9 n. 17, p. 10 n. 18, p. 47 n. 101,
 p. 128 n. 231, p. 129 n. 232, 233, p. 133 n. 245, p. 193
 n. 311, p. 194 n. 312, p. 330 n. 550, p. 339 n. 561,
 562, p. 417 n. 663, p. 456 n. 740.
 Benedetto XIV, p. 62 n. 127, p. 140 n. 250, 251, p. 141
 n. 252, p. 164 n. 270, p. 340 n. 563.
 Clemente VII, p. 231 n. 362, p. 257 n. 412, p. 347 n. 570,
 p. 450 n. 728.
 Clemente VIII, p. 426 n. 674.
 Clemente IX, p. 163 n. 269, p. 454 n. 737, p. 481 n. 798.
 Clemente X, p. 40 n. 83, p. 417 n. 662, p. 451 n. 733,
 p. 452 n. 735, p. 453 n. 736, p. 454 n. 737.
 Clemente XI, p. 105 n. 188, p. 140 n. 248, 250, p. 156
 n. 264, p. 157 n. 265, p. 286 n. 451, p. 435 n. 699,
 p. 440 n. 716, p. 455 n. 739, p. 513 n. 878.
 Clemente XII, p. 171 n. 279, p. 194 n. 313, p. 514 n. 881,
 p. 515 n. 882.
 Clemente XIII, p. 10 n. 19, p. 203 n. 324.
 Clemente XIV, p. 11 n. 20, p. 15 n. 31, p. 204 n. 325.
 Eugenio IV, p. 192 n. 306.
 Giulio II, p. 257 n. 412, p. 347 n. 568, p. 510 n. 867.
 Giulio III, p. 192 n. 306.
 Gregorio IX, p. 405 n. 640.
 Gregorio XIII, p. 102 n. 179, p. 163 n. 268, p. 349 n. 576,
 p. 351 n. 584, p. 406 n. 641.
 Gregorio XV, p. 102 n. 181, p. 103 n. 182, 184, p. 156
 n. 263, p. 482 n. 802.
 Gregorio XVI, p. 25 n. 58, p. 53 n. 115, p. 64 n. 131,
 p. 113 n. 208, p. 204 n. 326, p. 362 n. 598, p. 417
 n. 664, p. 418 n. 665, p. 419 n. 667, p. 496 n. 841.
 Innocenzo III, p. 37 n. 72, p. 192 n. 306.
 Innocenzo X, p. 102 n. 181, p. 103 n. 184, p. 170 n. 274,
 p. 454 n. 737, p. 477 n. 788.
 Innocenzo XI, p. 43 n. 90, p. 513 n. 876, p. 171 n. 277,
 p. 454 n. 737.
 Innocenzo XII, p. 8 n. 13, p. 43 n. 90, p. 417 n. 662,
 p. 453 n. 736, p. 454 n. 737, p. 455 n. 738.
 Innocenzo XIII, p. 140 n. 249, 250.
 Leone III, p. 38 n. 76.
 Leone IX, p. 347 n. 568.
 Leone X, p. 257 n. 412, p. 450 n. 728.
 Leone XI, p. 467 n. 757, p. 488 n. 817.
 Leone XII, p. 25 n. 58 p. 53 n. 115, p. 122 n. 225,
 p. 185 n. 300, p. 353 n. 588.
 Nicolò V, p. 285 n. 488, p. 359 n. 593.
 Onorio I, p. 359 n. 593.
 Onorio II, p. 359 n. 593.
 Paolo II, p. 453 n. 736.
 Paolo III, p. 102 n. 179, p. 192 n. 306, p. 450 n. 729,
 p. 462 n. 744, p. 466 n. 756.
 Paolo IV, p. 102 n. 179.
 Paolo V, p. 192 n. 306, p. 512 n. 874, p. 515 n. 882.
 Pasquale II, p. 449 n. 727.
 Pio IV, p. 102 n. 179, p. 258 n. 414, p. 451 n. 731.
 Pio V, p. 429 n. 682, p. 435 n. 699, p. 467 n. 757.
 Pio VI, p. 14 n. 28, 29, p. 15 n. 31, p. 63 n. 130,
 p. 184 n. 293, p. 289 n. 460 p. 352 n. 587.
 Pio VII, p. 16 n. 34, p. 48 n. 106, p. 49 n. 107, 108,
 p. 50 n. 110, p. 51 n. 111, p. 53 n. 115, p. 63 n. 130,
 p. 304 n. 506, p. 495 n. 838, p. 496 n. 841.
 Pio VIII, p. 21 n. 46, p. 53 n. 115.
 Pio IX, p. 25 n. 58, p. 52 n. 113, p. 53 n. 115, p. 54
 n. 118, p. 64 n. 131, p. 81 n. 143, p. 113 n. 208,
 p. 222 n. 349, p. 247 n. 393, p. 250 n. 402, 404, p. 261
 n. 420, p. 316 n. 539, p. 324 n. 436, p. 370 n. 605,
 p. 419 n. 669, p. 420 n. 670, p. 503 n. 864.
 Sisto IV, p. 192 n. 306, p. 322 n. 542, p. 323 n. 543, 544.
 Sisto V, p. 7 n. 10, p. 259 n. 416, p. 359 n. 593, p. 367
 n. 599, p. 415 n. 657, p. 417 n. 662, p. 419 n. 669,
 p. 470 n. 769.
 Urbano VIII, p. 38 n. 76, p. 80 n. 143, p. 104 n. 187,
 p. 121 n. 218, p. 178 n. 284, p. 201 n. 317, p. 260
 n. 417, p. 428 n. 679, p. 454 n. 737, p. 474 n. 779,
 p. 447 n. 788, p. 481 n. 798.

CLASSE II.

MONARCHI

- Carlo III, p. 500 n. 853 p. 544 n. 916.
 Carlo IX re di Francia e Navarra, p. 69 n. 132
 Carlo Emanuele, IV, p. 18 n. 40.
 Cosmo III duca di Toscana, p. 454 n. 737.
 Eleonora imperatrice d'Austria, p. 454 n. 737.
 Eleonora regina di Polonia, p. 454 n. 737.
 Ferdinando III, p. 463 n. 748.
 Ferdinando VII, p. 353 n. 588.
 Filiberto duca di Savoia, p. 259 n. 415.
 Filippo III, p. 38 n. 75.
 Leopoldo Cesare Augusto imperatore d'Austria, p. 454 n. 737.
 Lodovico re di Francia, p. 454 n. 737.
 Margherita imperatrice d'Austria, p. 454 n. 737.
 Maria Teresa regina di Francia, p. 454 n. 737.
 Maria principessa di Portogallo, p. 467 n. 760.
 Michele re di Polonia, p. 454 n. 737.

CLASSE III.

CARDINALI

- Accoramboni Giuseppe, p. 106 n. 192.
 Albani I. F., p. 453 n. 736.
 Alberghini Giuseppe, p. 495 n. 840, p. 496 n. 841.
 Altieri Alessandro, p. 184 n. 298.
 — Lodovico, p. 52 n. 114.
 Arigoni Pompeo, p. 478 n. 791.
 Barberini Antonio, p. 350 n. 578, 579, 581, p. 351 n. 582.
 — Carlo, p. 532 n. 897.
 — Francesco, p. 104 n. 187, p. 163 n. 269, p. 350 n. 580, p. 474 n. 779, p. 532 n. 897.
 — Maffeo, p. 474 n. 779.
 Bianchetti Lorenzo, p. 464 n. 751.
 Boncompagni Giacomo, p. 171 n. 278.
 Borghese Scipione, p. 157 n. 266.
 Boxadors (de) Gio. Tommaso, p. 544 n. 916.
 Brancati Francesco Maria, p. 479 n. 794.
 Caetani-Sermoneta Nicola, p. 119 n. 213.
 Camporei Pietro, p. 192 n. 306.
 Canani Giulio, p. 41 n. 87.
 Capizzacchi Raimondo, p. 398 n. 636.
 Caprano Pietro, p. 111 n. 204.
 Carafa Antonio, p. 7 n. 9, 10.
 — Pietro Luigi, p. 430 n. 713, p. 476 n. 784.
 Carpegna Gaspare, p. 92 n. 166, p. 513 n. 876.
 — Ulderico, p. 41 n. 87, p. 454 n. 737.
 Cenci Tiberio, p. 398 n. 634.
 Cerri Carlo, p. 481 n. 798.
 Cesarini Alessandro, p. 382 n. 613.
 Cibo Alderano, p. 433 n. 695.
 Cicada Gio. Battista, p. 349 n. 574.
 Colonna Girolamo, p. 352 n. 586.
 Conti Giovanni, p. 5 n. 1, p. 6 n. 4.
 Corsini Lorenzo, p. 128 n. 231, p. 133 n. 245.
 Costaguti Gio. Battista, p. 43 n. 91.
 Cueva Bartolomeo, p. 450 n. 729.
 Cunha (a) Nonio, p. 43 n. 92, p. 44 n. 93, 94, 95. p. 45 n. 97, p. 46 n. 98.
 Cusani Agostino, p. 8 n. 11.
 Egidio da Viterbo, p. 450 n. 728.
 Farnese Alessandro, p. 163 n. 268, p. 462 n. 743, 744, 745. p. 466 n. 756.
 Farnese Odoardo, p. 466 n. 756, p. 477 n. 758, 759, 760.
 — Ranuzio, p. 466 n. 756.
 Finocchetti Raniero, p. 352 n. 587.
 Franciotti Marco Antonio, p. 477 n. 788.
 Galli Tolomeo, p. 349 n. 575, 576.
 Garampi Giuseppe, p. 12 n. 25.
 Gastaldi Girolamo, p. 41 n. 85, p. 389 n. 620, 621.
 Ginetti Marzio, p. 260 n. 417.
 Giori Angelo, p. 475 n. 781.
 Gotti Lodovico, p. 543 n. 913.
 Gregorio (de) Emanuele, p. 185 n. 301, 302.
 Grimani Domenico, p. 7 n. 8.
 Guadagni Gio. Antonio, p. 220 n. 345, p. 369 n. 602, p. 417, n. 663.
 Guardoquio Francesco Antonio, Saverio, p. 49 n. 107, 108.
 Guidi-dal Bagno Nicola, p. 361 n. 595.
 Haeffelin Luigi Casimiro, p. 51 n. 111.
 Henriquez Enrico, p. 408 n. 651.
 Imperiale Giuseppe Renato, p. 417 n. 662.
 Lanti Marcello, p. 178 n. 285.
 Lotaringia (a) Carlo, p. 349 n. 577, p. 352 n. 586.
 Lucini Luigi Maria, p. 543 n. 914.
 Ludovisi Lodovico, p. 102 n. 180, 181, p. 103 n. 182.
 Lugo (de) Giovanni, p. 477 n. 787, p. 484, n. 806.
 Macchi Vincenzo, p. 25 n. 58.
 Mai Angelo, p. 52 n. 113, 114.
 Marco Gio. Francesco, p. 353 n. 588.
 Marescotti Galeazzo, p. 486 n. 813.
 Millini Savo, p. 481 n. 799.
 Nerli Francesco, p. 451 n. 732, 733, p. 452 n. 734, 735, p. 453 n. 736, p. 454 n. 737, p. 455 n. 738, 739.
 Nidardi Everardo, p. 484 n. 806.
 Oregi Agostino, p. 430 n. 685, 686.
 Orsi Agostino, p. 544 n. 915.
 Orsini Vincenzo Maria, p. 8 n. 12.
 — Virginio, p. 429 n. 682, p. 430 n. 685.
 Pacca Bartolomeo, p. 204 n. 326.
 Papa (del) Andrea, p. 346 n. 566.
 — Pietro, p. 346 n. 566.
 — Giovanni, p. 345 n. 564, p. 346 n. 566.
 Paravicini, p. 179 n. 286.

Patrizi Costantino, p. 222 n. 349, p. 370 n. 605, p. 419 n. 669.
 Paolucci Fabrizio, p. 8 n. 14, p. 9, n. 15, 16, 17.
 Perelli Nicola, p. 10 n. 19.
 Plati Flaminio, p. 485 n. 810.
 Podocataro Lodovico, p. 347 n. 568.
 Polidori Paolo, p. 112 n. 206.
 Porta-Rodiani (della) Giuseppe, p. 362 n. 598.
 Portocarrero S., p. 340, 563.
 Radzivili Giorgio, p. 463 n. 746.
 Raggi Lorenzo, p. 474 n. 780.
 — Ottaviano, p. 474 n. 780.
 Rangoni Ercole, p. 347 n. 569.
 Rapaccioli Francesco Angelo, p. 361 n. 596.
 Reisach (de) Carlo Augusto, p. 54 n. 119.

Roberti Roberto, p. 30, n. 68.
 Rufi Fabrizio, p. 11 n. 22.
 Salerni Gio. Battista, p. 106 n. 191.
 Saluzio Ferdinando M., p. 48 n. 105.
 Sandoval y Roias Bernardo, p. 38 n. 75.
 Savelli Giacomo, p. 482 n. 801.
 Savoja (di) Carlo Pio, p. 480 n. 797.
 Silvestri (de) Pietro, p. 261 n. 420.
 Teobaldo, p. 5 n. 1.
 Terranova (de) p. 44 n. 95.
 Tolomei Gio. Battista, p. 105 n. 190.
 Tonti Michelangelo, p. 472 n. 774.
 Tosti Antonio, p. 204 n. 326.
 Zelada (de) Francesco Saverio, p. 12 n. 25.
 Zondadari Antonio Felice, p. 105 n. 189

CLASSE IV.

ARCIVESCOVI — VESCOVI

Abel Leonardo, p. 93 n. 169.
 Accoramboni Giuseppe, p. 106 n. 192.
 Altovita Giacomo, p. 157 n. 266.
 Anastasio vescovo di Albano, p. 449 n. 727.
 Antonio vescovo di Amelia, p. 449 n. 727.
 Autandil Stefano, p. 444 n. 726.
 Barberini Francesco, p. 163 n. 269.
 Battaglini Marco, p. 171 n. 278.
 Bolognetti Giorgio, p. 220 n. 343.
 Boncompagni Giacomo, p. 171 n. 278.
 Brancati Francesco Maria, p. 479 n. 794.
 — Stefano, p. 479 n. 794.
 Caprano Pietro, p. 111 n. 204.
 Carafa Pietro Luigi, p. 439 n. 713.
 Cardelli Luigi, p. 204 n. 326.
 Carnuch Timoteo, p. 493 n. 694.
 Carpegna Pietro, p. 285 n. 449.
 Cenci Lodovico, p. 398 n. 634.
 Cerri Carlo, p. 481 n. 798.
 Cervini Tommaso, p. 514 n. 882.
 Cesarini Alessandro, p. 382 n. 613.
 Corsini Lorenzo, p. 128 n. 231, p. 133 n. 245.
 Cremona Valdina Lodovico Antonio, p. 278 n. 441, p. 279 n. 442.
 Farnese Alessandro, p. 462 n. 745.
 — Odoardo, p. 467 n. 760.
 Febei Francesco Maria, p. 40 n. 81, 82, 84, p. 41 n. 87, p. 42 n. 88, p. 43 n. 90.
 — Pietro Paolo, p. 38 n. 77.
 Franciotti Marco Antonio, p. 477 n. 788.
 Frattini Candido Maria, p. 49 n. 107, p. 50 n. 110.
 Fridoni Azaria, p. 426 n. 674.
 Gamberucci Gio. Battista, p. 9 n. 17.
 Garampi Giuseppe, p. 12 n. 25.
 Gaspar (de) Sergio, p. 437 n. 707.
 Giovanni, p. 345 n. 565.
 Giovanni vescovo di Palestrina, p. 345 n. 565.
 Giuliano vescovo di Ferentino, p. 449 n. 727.
 Gregorio, p. 434 n. 698.
 Grimani Domenico, p. 7 n. 8.
 Guadalupi Domenico, p. 280 n. 447.

Guidi-dal Bagno Gio. Francesco, p. 12 n. 23.
 Haefelin Luigi Casimiro, p. 51 n. 111.
 Hierac Benedetto, p. 351 n. 583.
 Lante Marcello, p. 178 n. 284.
 Ligi-Bussi Francesco Antonio, p. 280 n. 446.
 Litta Lorenzo, p. 16 n. 34.
 Lodovico arcivescovo di Monreale, p. 7 n. 10,
 Lucci Antonio, p. 61 n. 125.
 Lucini Cesare Francesco, p. 320 n. 549.
 Luquet Giovanni Felice Onesimo, p. 158 n. 267.
 Macchi Vincenzo, p. 25 n. 58,
 Maffei Bernardino, p. 478 n. 791.
 Marini Francesco, p. 81 n. 146.
 Mazzucchi Sestilio, p. 194 n. 313.
 Melchior (de) Gregorio, p. 435 n. 700.
 Merlini Camillo, p. 9 n. 17.
 Neri-Altovita Filippo, p. 484 n. 807.
 Nerli Francesco, p. 451 n. 732, p. 452 n. 734, p. 454 n. 737.
 Nicolai Elia, p. 432 n. 692.
 Nobili-Vitelleschi Salvatore, p. 222 p. 349.
 Nordung Giacomo, p. 436 n. 704.
 Oregi Agostino, p. 430 n. 685, 686.
 Orsini Vincenzo Maria, p. 8, n. 12.
 Paolucci Fabrizio, p. 9 n. 16, 17.
 Papanian Ignazio, p. 186 n. 304.
 Pietro vescovo di Frascati, p. 449 n. 727.
 Pietro vescovo di Tivoli, p. 449 n. 727.
 Pisani Giuliano, p. 6 n. 4.
 Pobich Arachel, p. 431 n. 689.
 Poggi Sebastiano, p. 468 n. 763.
 Radzivili Giorgio, p. 463 n. 746.
 Raniero vescovo di Ostia, p. 449 n. 727.
 Reisach (de) Carlo Augusto, p. 54 n. 119.
 Riccardo vescovo di Porto, p. 449 n. 727.
 Rosdrzoff (a) Girolamo, p. 463 n. 747.
 Sacchi Francesco Maria, p. 171 n. 278.
 Salerni Fabrizio, p. 106 n. 191.
 Sandoval y Roias Bernardo, p. 38 n. 75.
 Santoni Gio. Battista, p. 259 n. 416.
 Saporitis-Serrano (de) Giuseppe, p. 93 n. 169, p. 121 n. 221, p. 330 n. 550.

Sinibaldi Benedetto, p. 16 n. 33.
 Stefanis (de) Giuseppe, p. 440 n. 717.
 — Vertane, p. 440 n. 716.
 Strambi Vincenzo Maria, p. 16 n. 35.
 Teoli Lodovico, p. 113 n. 208.

Thasbas Giovanni, p. 441 n. 718.
 Tonti Michelangelo, p. 472 n. 774.
 Umüt Simeone, p. 441 n. 719.
 Vartanovi Teodoro, p. 433 n. 693.

CLASSE V.

MAGISTRATI

SENATORI

Bianchetti Marco Antonio, p. 464 n. 751.
 Bovi Andrea, p. 156 n. 263.
 Fensoni Gio. Battista, p. 472 n. 775.
 Neri-Altovita Guglielmo, p. 484 n. 807.

Nerli Federico, p. 451 n. 732.
 — Francesco, p. 451 n. 732.
 — Pietro, p. 451 n. 732. p. 454 n. 737.

CONSERVATORI

Amadei Antonio, p. 203 n. 324.
 Caffarelli Alessandro, p. 204 n. 325.
 Cardelli Francesco, p. 204 n. 325.

Cinque (del) Gio. Paolo, p. 204 n. 325.
 Dandini Pietro, p. 203 n. 324.
 Tarrugi Sforza, p. 203 n. 324.

CAPORIONI

Casali Gio. Battista, p. 203 n. 324

Grillo (del) Onofrio, p. 204 n. 325.

CLASSE VI.

MILITARI

Arigoni Lorenzo, p. 62 n. 129
 Balista Annibale, p. 218 n. 337.
 Bentivoglio Domenico, p. 497 n. 843.
 Borea Girolamo, p. 21 n. 47.
 Borgia Cesare, p. 418 n. 666.
 Bovi Orazio, p. 156 n. 263.
 Candida Carlo, p. 419 n. 667.
 Caraccioli-Santiboni Marino, p. 407 n. 646.
 Farina Filippo, p. 247 n. 393.
 Ferdinandi Garzia, p. 257 n. 412.
 Massimi Francesco, p. 211 n. 331.
 Normanni Angelotto, p. 101 n. 178.

Origo Giuseppe, p. 133 n. 244.
 — Vincenzo, p. 210 n. 330.
 Orsini Giovanni, p. 465 n. 752.
 Passeri Bernardino, p. 269 n. 427.
 Pitta Gradasso, p. 69 n. 132.
 Raggi Gio. Battista, p. 474 n. 780.
 — Tommaso, p. 474 n. 780.
 Sbiscia Francesco, p. 240 n. 372.
 Seregui Giorgio, p. 217 n. 334.
 Silvestris (de) Sebastiano, p. 466 n. 756.
 Vannicelli Francesco, p. 418 n. 667.

INDICE GENERALE

- Abbagari Bartolomeo, pagina 427 numero 675, 677.
Abbate (degli) Antonio, p. 258 n. 414, p. 259 n. 416.
Abel Leonardo, p. 93 n. 169.
Abelli Chiara, p. 495 n. 839.
— Fabrizio, p. 495 n. 839.
Abramo, p. 436 n. 703.
Accaramboni Giuseppe, p. 106 n. 192.
— Ignazio, p. 106 n. 192.
Acquari Antonio, p. 50 n. 109.
— Filippo, p. 305 n. 508.
— Giuseppe, p. 305 n. 508.
Adriano IV, pagina 6 numero 4.
Adriano VI, p. 6 n. 7, p. 257 n. 412.
Aenobarbi Antimo, p. 511 n. 871.
— Camillo, p. 511 n. 871.
— Giulio, p. 511 n. 871.
Agà Giacomo, p. 437 n. 706.
— Leone Giacomo, p. 437 n. 706.
Agam Zaccaria, p. 432 n. 690.
Aggeno Gio. Battista, p. 24 n. 54.
Agolini Giuseppe, p. 409 n. 655.
Agostini Carlo Ambrogio, p. 305 n. 507.
— Giuseppe, p. 305 n. 507.
Aiano (de) Garabiet, p. 437 n. 708.
Aide-Doumont Teresa, p. 498 n. 848.
Albacini Maria, p. 12 n. 23.
Albani Filippo, p. 391 n. 625.
— I. F., p. 453 n. 736.
Alberghini Giuseppe, p. 495 n. 840, p. 496 n. 841.
— Ignazio, p. 495 n. 840, p. 496 n. 841, p. 503 n. 864.
Alberti Nicola, p. 23 n. 52.
Albigetti Antonio, p. 191 n. 305.
Alboni Angelo, p. 202 n. 319.
Alciati Gio. Battista, p. 90 n. 162.
Aldegundes Maria Cristina Francesca, p. 501 n. 855.
Alessandri Andrea, p. 523 n. 889.
Alessandro II, p. 321, n. 540.
Alessandro IV, p. 6 n. 5.
Alessandro VII, p. 202, n. 321 p. 240, n. 371 p. 389,
n. 821 p. 454. n. 737 p. 477, n. 738.
Alessandro VIII, p. 43 n. 90, p. 383, n. 617 p. 454,
n. 737, p. 481 n. 798.
Alessandro, p. 492 n. 831.
Alferi Domenico, p. 44 n. 95, p. 46 n. 99.
Alfonso, p. 239 n. 367.
Alibrandi Alessio, p. 313 n. 531.
— Domenico, p. 313 n. 531.
Alicornis (de) Fausto, p. 90 n. 161.
— Lavinia, p. 90 n. 161.
Alicornis-de Fabiis (de) Cornelia, p. 90 n. 161.
Alli-Dolci Paolo, p. 170 n. 275.
Altieri Alessandro, p. 184 n. 298.
— Carlo, p. 184 n. 298.
— Gio. Battista, p. 295 n. 478.
— Giulio, p. 40 n. 83.
— Lodovico, p. 52 n. 114.
— Lorenzo, p. 184 n. 298.
Altieri-Mattei Maria Caterina, p. 184 n. 298.
Altobelli (Famiglia), p. 331 n. 554.
— Maria Anna, p. 331 n. 554.
— Pietro Paolo, p. 331 n. 554.
Altovita Giacomo, p. 157 n. 266.
Alvarez Angelo, p. 315 n. 537.
— Carlo, p. 315 n. 537.
— Filippo, p. 315 n. 537.
— Giovanni, p. 315 n. 537.
— Michele, p. 315 n. 537.
Alviani (v. Bonconti).
Amadei Antonio, p. 203 n. 324.
Amantini Carlo, p. 291 n. 465.
Amici Francesco, p. 222 n. 349, 350.
— Giuseppe, p. 289 n. 460, p. 291 n. 467.
— Marcello, p. 239 n. 460.
— Mario Marcello, p. 291 n. 467.
— (Notaro), p. 130 n. 236.
Amico (de) Domenico, p. 280 n. 447.
Amirenz (de) Giuseppe, p. 443 n. 724.
Anastasio vescovo di Albano, p. 449 n. 727.
Anastasio, p. 436 n. 703.
Andrea, p. 345 n. 565.

- Androssilla Costanza, p. 323 n. 546.
 Anelli Luca, p. 131 n. 238.
 Angelilli Filippo, p. 306 n. 511.
 Angelilli-Galli-Tagliani Carolina, p. 24 n. 56.
 Angelini Salvatore, p. 309 n. 520.
 Angelis (de) Carlo Filippo, p. 39 n. 79.
 — Palino, p. 82 n. 150, 151.
 Angelo Nicola, p. 6 n. 6.
 Annici Benedetto, p. 93 n. 169.
 Antifassi Anna, p. 368 n. 600.
 — Dicnora, p. 368 n. 600.
 — Gio. Battista, p. 368 n. 600.
 — Giovanni Maria, p. 368 n. 600.
 — Lorenzo, p. 368 n. 600.
 Antonelli (Famiglia), p. 354 n. 592.
 — Leonardo, p. 441 n. 719.
 Antonini Carlo Matteo, p. 312 n. 530.
 — Sante, p. 71 n. 136.
 Antonio vescovo di Amelia, p. 449 n. 727.
 Apolloni Tommaso, p. 113 n. 210.
 Apollonia, p. 41 n. 87.
 Apostata Giacobina, p. 38 n. 74.
 Aragoni Serafina, p. 511 n. 873.
 Arcangeli Domenico, p. 121 n. 219.
 Arcatori Vittoria, p. 473 n. 776.
 Arconi Remigio Antonio, p. 286 n. 450.
 Arditi Ippolito, p. 39 n. 78.
 Argenti Antonio, p. 51 n. 112.
 — Filippo, p. 299 n. 489.
 — Giovanni, p. 51 n. 112.
 Ariet (de) Gio. Paolo, p. 258 n. 413.
 Arigoni Carlo, p. 62 n. 129.
 — Francesco, p. 62 n. 129.
 — Gio. Battista, p. 62 n. 129.
 — Lorenzo, p. 62 n. 129.
 — Pompeo, p. 478 n. 791.
 Arlotti Maddalena, p. 521 n. 883.
 Aromatari Domenico, p. 239 n. 368.
 — Elisabetta, p. 239 n. 368.
 — Giuseppe, p. 239 n. 368.
 — Silvestra, p. 239 n. 368.
 Arundel-de Warder Everardo, p. 493 n. 833.
 Aste (de) Francesco Bonaventura, p. 416 n. 659.
 Autandil Stefano, p. 444 n. 726.
 Azetti Giulia, p. 232 n. 363.
 Azpeitia Stefano, p. 353 n. 588.
 Azzurri Francesco, p. 222 n. 349.
 Baccoletti Francesco, p. 450 n. 730.
 Badoglio Carlotta, p. 18 n. 40.
 Bagnasacchi Eugenia, p. 523 n. 888.
 — Porzia, p. 523 n. 888.
 Baiocchetti Gio. Antonio, p. 209 n. 328.
 Baldini Antonio, p. 368 n. 601.
 Baleoni-Orsini Francesca, p. 147 n. 253, p. 148 n. 254.
 Balista Annibale, p. 218 n. 337.
 Ballarati Francesco, p. 21 n. 46.
 Baratta Antonio, p. 92 n. 166.
 Barberi Giacomo, p. 370 n. 605.
 Barberini Antonio, p. 350 n. 578, 579, 581, p. 351 n. 582.
 — Carlo, p. 532 n. 897.
 — Cornelia Costanza, p. 183 n. 296.
 — Francesco, p. 104 n. 187, p. 163 n. 269, p. 350 n. 580, p. 474 n. 779, p. 532 n. 897.
 Barberini Maffeo, p. 474 n. 779.
 — Urbano, p. 183 n. 296.
 Barbos (de) Cristoforo, p. 451 n. 731.
 Barchi Lodovico, p. 269 n. 427.
 Barella Antonio, p. 347 n. 571.
 — Rocco, p. 347 n. 571.
 Battaglini Domenico, p. 526 n. 894.
 — Marco, p. 171 n. 278.
 Battelli Domenico, p. 499 n. 849.
 Battisti Bernardino, p. 62 n. 128.
 Bausech Basilio, p. 431 n. 687, p. 432 n. 691.
 Belardi Augusto, p. 245 n. 388.
 — Gioacchino, p. 245 n. 388.
 — Luigi, p. 245 n. 388.
 Belli Giuseppe, p. 302 n. 499.
 — Pietro, p. 299 n. 478.
 Bellini Filippo, p. 289 n. 459.
 Belmonte Cristiano, p. 210 n. 329.
 Benavides Giuseppe Antonio, p. 289 n. 461.
 Benedetto XIII, p. 9 n. 17, p. 10 n. 18, p. 47 n. 101, p. 128 n. 231, p. 129 n. 232, 233, p. 133 n. 245, p. 193 n. 311, p. 194 n. 312, p. 330 n. 550, p. 339 n. 561, 562, p. 417 n. 663, p. 416 n. 740.
 Benedetto XIV, p. 62 n. 127, p. 140 n. 250, 251, p. 141 n. 252, p. 164 n. 270, p. 340 n. 563.
 Benghi-Neri Antonio, p. 243 n. 382.
 — Chiara, p. 243 n. 382, p. 246 n. 391.
 — Filippo, p. 243 n. 382.
 Bentivoglio Domenico, p. 497 n. 843.
 — Laura, p. 504 n. 865.
 — Luigi, p. 497 n. 843.
 Benucci Vincenzo, p. 296 n. 481.
 Benzoni G. M., p. 353 n. 589.
 Berardi Teresa, p. 392 n. 630.
 Bermudez Francesco, p. 292 n. 468.
 Bernardi Vittorio, p. 525 n. 892.
 Bertazzoli Antonio, p. 298 n. 487.
 — Filippo, p. 298 n. 487.
 — Gaetano, p. 298 n. 487.
 — Luigi, p. 298 n. 487.
 Berti Alessandro, p. 261 n. 420.
 Besson Giacinto, p. 546 n. 920.
 Biancardi Francesco Antonio, p. 417 n. 662.
 Bianchetti Cesare, p. 461 n. 751.
 — Lorenzo, p. 464 n. 751.
 — Marco Antonio, p. 464 n. 751.
 Bianchi Emanuele, p. 501 n. 865.
 — Giuseppe, p. 504 n. 865.
 — (Notaro), p. 398 n. 626.
 — Raimondo, p. 46 n. 109.
 Bianconi Carlo, p. 353 n. 589.
 Bucci Giuliano, p. 191 n. 305.
 Birucesca (de) Diego, p. 231 n. 369.
 Blanco Maria Luisa, p. 324 n. 547.
 Blasi, de Blasis Domenico, p. 195 n. 315.
 — Gaetano, p. 269 n. 427.
 Boccabella Alessandro, p. 89 n. 143.
 — Gio. Battista, p. 80 n. 143.
 Bocci Michelangelo, p. 292 n. 319.
 Boerio Laura, p. 503 n. 862.
 Bologna Maurizio, p. 149 n. 259.
 Bolognetti Giorgio, p. 220 n. 343.
 Bonanni Francesco, p. 130 n. 236.
 — Giuseppe, p. 383 n. 615, p. 512 n. 874.

Bonanni (Notaro), p. 91 n. 164.
 Bonanni-de Giorgioliis Domenico, p. 383 n. 617.
 Bonatti-Vipera Giacomo, p. 240 n. 371.
 — Tarquinio, p. 240 n. 371.
 Boncompagni Giacomo, p. 171 n. 278.
 — Gregorio, p. 172 n. 280.
 Boncompagni-Barberini Maria Teresa, p. 183 n. 296.
 Boncompagni Ludovisi Antonio, p. 112 n. 207.
 Bonconti Francesco, p. 70 n. 135.
 Bondacca Carlo, p. 297 n. 484.
 — Lorenzo, p. 288 n. 456.
 Bonelli Chiaro, p. 15 n. 30.
 Bonfli Adelaide, p. 252 n. 410.
 Bonfli-Malvezzi Adelaide, p. 243 n. 397.
 Bonini Luigi, p. 308 n. 516.
 Bontus Gio. Battista, p. 26 n. 60.
 Borbone Carlo, p. 376 n. 610.
 — Giacinta Domenica, p. 376 n. 610.
 — Luigia, p. 376 n. 610.
 Borea Girolamo, p. 21 n. 47.
 Borghese Scipione, p. 157 n. 266.
 Borgia Alessandro, p. 418 n. 666.
 — Cesare, p. 418 n. 666.
 — Giuseppe, p. 210 n. 320.
 — Stefano, p. 441 n. 718.
 Borromei Carlo, p. 40 n. 81.
 Bosi Gaspare, p. 89 n. 159.
 — Margherita, p. 89 n. 159.
 Bottifanghi Giulio Cesare, p. 469 n. 765.
 Boutourlin Pietro, p. 497 n. 844.
 Bove (de) Nicola, p. 323 n. 545.
 — Paolina, p. 323 n. 545.
 Bovi Andrea, p. 156 n. 263.
 — Gio. Lodovico, p. 156 n. 263.
 — Giulio, p. 156 n. 264.
 — Guido, p. 156 n. 264, p. 157 n. 265.
 — Mario, p. 155 n. 262, p. 156 n. 263.
 — Orazio, p. 156 n. 263.
 — Ulisse, p. 156 n. 263.
 Boxadors (de) Gio. Tommaso, p. 544 n. 916.
 Braccioli Antonio, p. 496 n. 842.
 Brancati Francesco Maria, p. 479 n. 794.
 — Stefano, p. 479 n. 794.
 Brandimarte Giuseppe, p. 370 n. 605.
 Brecchi Gio. Antonio, p. 78 n. 138.
 Brugiotti Andrea, p. 164 n. 272.
 Brugiotti-Clementini Felicia, p. 179 n. 287.
 Bufali Bernardina, p. 511 n. 873.
 Bulla Carlo Domenico, p. 280 n. 445.
 Bute (de) Giovanni, p. 533 n. 899.
 Carbonargi Francesco Saverio, p. 63 n. 130.
 Caccia Bartolomeo, p. 59 n. 120.
 — (Famiglia), p. 59 n. 120.
 Cacciador (de) Stefano, p. 435 n. 700.
 Caetani Camillo, p. 119 n. 213.
 Caetani-Sermoneta Nicola, p. 119 n. 213.
 Caffarelli Alessandro, p. 204 n. 325.
 — Gio. Pietro, p. 181 n. 290.
 Cagnacci Cristoforo, p. 201 n. 318.
 Cagnetti Gaspare, p. 131 n. 239.
 Cagnone Francesco, p. 201 n. 318.
 Caioli (Notaro), p. 81 n. 147.
 Calcanesi Tiberio, p. 258 n. 414.
 Caldeira (v. Silva-Caldeira).

Calderari (Famiglia), p. 400 n. 852.
 Caleppi Lorenzo, p. 12 n. 25.
 Calisti Giovanni, p. 261 n. 420.
 Camalde Antonio, p. 91 n. 164.
 Campili Francesco, p. 258 n. 414.
 Camporei Pietro, p. 192 n. 306.
 Canale Paolo, p. 312 n. 529.
 Canani Giulio, p. 41 n. 87.
 Canciani Antonio, p. 277 n. 437.
 Candida Carlo, p. 417 n. 664, p. 419 n. 667.
 Canini Angelo, p. 382 n. 612.
 Cannella Scipione Domenico Giuseppe, p. 28 n. 64.
 Cannella-Cipolloni Carolina, p. 28 n. 64.
 Capezzoli Girolamo, p. 203 n. 324.
 Capizzucchi Raimondo, p. 398 n. 636.
 Capo (de) Caterina, p. 230 n. 357.
 — Paolo, p. 230 n. 357.
 — Stefano, p. 230 n. 357.
 Capocci Francesco, p. 119 n. 213.
 — Luciano, p. 222 n. 349.
 Cappello Domenico, p. 43 n. 90.
 — Filippo, p. 43 n. 90.
 — Tiburzio, p. 43 n. 90.
 Capra Antonio, p. 191 n. 305, p. 192 n. 306.
 Capranica Bartolomeo, p. 416 n. 659.
 Caprano Matteo, p. 111 n. 204.
 — Pietro, p. 111 n. 204.
 Caprara Angela, p. 250 n. 403.
 Capreti Giacomo, p. 522 n. 884.
 Carabet Gio. Battista, p. 439 n. 714.
 Caraccioli Giulia, p. 410 n. 656.
 — Michele, p. 410 n. 656.
 Caraccioli-Santiboni Camilla, p. 409 n. 654.
 — Costanza, p. 408 n. 649, p. 409 n. 653.
 — Giacomo Filippo, p. 409 n. 652.
 — Gregorio, p. 408 n. 649, 650, p. 409 n. 652.
 — Marino, p. 407 n. 646, p. 408 n. 648, 650.
 — Tecla, p. 407 n. 647.
 Caraccioli-Torelli Giovanna, p. 408 n. 648.
 Caraccioli-Santiboni Marino, p. 407 n. 646.
 Caraffa Antonio, p. 7 n. 9, 10.
 — Domenico, p. 332 n. 557.
 — Francesco, p. 476 n. 784.
 — Pietro Luigi, p. 430 n. 713, p. 476 n. 784.
 Caragi Ventura, p. 435 n. 701.
 Carandini Alfonso, p. 465 n. 752.
 Carasanti Tommaso, p. 17 n. 38.
 Cardelli Francesco, p. 204 n. 325.
 Cardelli Luigi, p. 204 n. 325.
 Carib Azzaria, p. 434 n. 697.
 Carissimi Angela Antonia, p. 171 n. 279.
 Carlini Francesca, p. 19 n. 41.
 Carlo III, p. 500 n. 853, p. 544 n. 916.
 Carlo IX re di Francia e Navarra, p. 69 n. 132.
 Carlo Emanuele, IV, p. 18 n. 40.
 Carnelli Alessandro, p. 222 n. 349.
 Carnuch Timoteo, p. 433 n. 694.
 Carosanti Tommaso, p. 17 n. 38.
 Carpani Giuseppe, p. 478 n. 790, p. 482 n. 806.
 Carpegna Gaspare, p. 92 n. 166, p. 513 n. 876.
 — Pietro, p. 285 n. 449.
 — Ulderico, p. 41 n. 87, p. 454 n. 737.
 Carpineti Antonio, p. 492 n. 830.
 Cartaginese Donato, p. 202 n. 319, 320.

- Cartoni (Famiglia) p. 61 n. 126.
 Cartori Nicola, p. 292 n. 470.
 Carvalh Alfonso Emanuele, p. 13 n. 26.
 Casinis (de) Angelo, p. 352 n. 586.
 — Felice, p. 352, n. 586
 Casali Alessandro, p. 179 n. 286.
 — Antonio, p. 179 n. 286.
 — Gio. Battista, p. 179 n. 286, p. 203 n. 324.
 — Lodovico, p. 179 n. 286.
 Cassetta Antonio, p. 244 n. 383, p. 245 n. 386, p. 246 n. 390, p. 247 n. 394 p. 251 n. 405.
 — Clementina, p. 29 n. 65.
 — (Famiglia), p. 245 n. 387.
 — Francesco, p. 29 n. 65.
 — Giuseppe, p. 242 n. 379, p. 244 n. 383.
 — Paola, p. 242 n. 379, p. 243 n. 381.
 — Pietro, p. 243 n. 381, p. 244 n. 383, p. 245 n. 386, p. 246 n. 390, p. 247 n. 394
 — Teresa, p. 29 n. 65, p. 242 n. 379, p. 244 n. 383, p. 246 n. 390, p. 247 n. 394.
 Cassi (Famiglia), p. 59 n. 120.
 Castellani Giorgio, p. 302 n. 497.
 — Giovanni, p. 87 n. 152.
 — Lorenzo, p. 89 n. 160.
 — Mariano, p. 88 n. 154.
 — Olimpia, p. 89 n. 160
 — Vincenzo, p. 523 n. 888.
 Castellini Adelaide, p. 248 n. 395.
 — Agata, p. 248 n. 395.
 — Anna, p. 248 n. 395.
 — Clotilde, p. 248 n. 395.
 — Enrico, p. 248 n. 395.
 — Giovanni, p. 248 n. 395.
 — Vincenzo Ferdinando, p. 248 n. 395.
 — Zeffirino, p. 248, n. 395.
 Cataldi Augusto, p. 53 n. 116.
 Catini Saverio, p. 261 n. 420.
 Caucei Francesco, p. 248 n. 396.
 Cavagnari Angelo, p. 301 n. 494.
 Cavallero Giovanni, p. 357 n. 412.
 Cavalletti Gaspare, p. 16 n. 33.
 Cavani Antonio, p. 109 n. 199
 — Bartolomeo, p. 109 n. 199.
 — Luigi, p. 109 n. 199.
 Cavazzi Gio. Battista, p. 315 n. 536.
 Cavetani Camillo, p. 330 n. 550.
 Cecchetti Bernabeo, p. 39 n. 78.
 Ceconi Rosa Giustina, p. 140 n. 250.
 Cefanassi Michelangelo, p. 195 n. 314, p. 196 n. 316
 Celli Camillo, p. 172 n. 281.
 Cellini Antonio, p. 231 n. 361.
 — Paolo, p. 231 n. 361.
 Celsi Carlo, p. 462 n. 742.
 — Giovanni, p. 462 n. 742.
 Cenci Bernardo, p. 399 n. 637.
 — Camillo, p. 398 n. 634.
 — Cesare, p. 399 n. 638.
 — Cristoforo, p. 347 n. 632, 633.
 — Francesco, p. 397 n. 632, p. 398 n. 636.
 — Girolamo, p. 398 n. 634.
 — Lodovico, p. 398 n. 634.
 — Mario, p. 398 n. 634.
 — Raimondo, p. 398 n. 634
 — Serafino, p. 416 n. 659.
 Cenci Tiberio, p. 398 n. 634.
 — Valerio, p. 398 n. 634.
 Cenni Caterina, p. 202 n. 320.
 Centurioni Carlo, p. 17 n. 36
 Cerniglia Gio. Battista, p. 368 n. 601.
 Cerri Antonio, p. 474 n. 779, p. 481 n. 798.
 — Carlo, p. 481 n. 798, p. 487 n. 815.
 — Francesco, p. 487 n. 815.
 — Giacomo, p. 487 n. 815.
 — Ortenzio, p. 487 n. 815.
 Cesarini Alessandro, p. 382 n. 613.
 Ceselli Anna, p. 122 n. 223.
 Cesi Federico, p. 465 n. 752.
 — (Notaro), p. 360 n. 594.
 Cesi-Muti Federico, p. 491 n. 827.
 Cervini Tommaso, p. 514 n. 882.
 Chausse (dela) Michelangelo, p. 181 n. 292.
 Chiavarini Ettore, p. 91 n. 165.
 — Michelangelo, p. 91 n. 165.
 Ciabatta Filippo, p. 27 n. 62.
 — Giovanna, p. 27 n. 62.
 Ciampa Domenico, p. 524 n. 891.
 — Muzio, p. 524 n. 891.
 Cibo Alderano, p. 433 n. 695.
 Cicada Gio. Battista, p. 349 n. 574.
 Cicci Paolo, p. 331 n. 556.
 Ciccolini Alessandro, p. 470 n. 769, p. 476 n. 785, 786.
 — Antonio, p. 470 n. 769, p. 476 n. 785.
 — Doelio, p. 519 n. 668.
 — Francesco Maria, p. 470 n. 769.
 — Giuseppe, p. 419 n. 668.
 — Lodovico, p. 419 n. 668.
 Cieratani Giovanni, p. 259 n. 416.
 Cina Gio. Battista, p. 488 n. 817.
 — Marzio, p. 488 n. 817.
 — Pietro Antonio, p. 488 n. 817.
 Cimini Francesco, p. 182 n. 295.
 Cinque (del) Gio. Paolo, p. 204 n. 325.
 Cinquini Giulia, p. 338 n. 579.
 Ciocci Tommaso, p. 290 n. 447.
 Ciolli Cecilia, p. 93 n. 168
 Ciamei Margherita, p. 26 n. 60.
 Cipignoli Luigi, p. 314 n. 534.
 Clabasson Giovanni p. 202 320.
 Clemente VII, p. 231 n. 362, p. 257 n. 412, p. 347 n. 570, p. 450 n. 728.
 Clemente VIII, p. 426 n. 674.
 Clemente IX, p. 163 n. 269, p. 454 n. 737, p. 481 n. 798.
 Clemente X, p. 40 n. 83, p. 417 n. 662, p. 451 n. 733, p. 452 n. 735, p. 453 n. 736, p. 454 n. 737.
 Clemente XI, p. 105 n. 188, p. 140 n. 248, 250, p. 156 n. 264, p. 157 n. 265, p. 286 n. 451, p. 435 n. 699, p. 440 n. 716, p. 455 n. 739, p. 513 n. 878.
 Clemente XII, p. 171 n. 279, p. 194 n. 313, p. 514 n. 881, p. 515 n. 882.
 Clemente XIII, p. 10 n. 19, p. 203 n. 324.
 Clemente XIV, p. 11 n. 20, p. 15 n. 31, p. 204 n. 325.
 Coccini Gio. Battista, p. 473 n. 778.
 Colesante, p. 229 n. 354.
 Colicis (de) Nicola, p. 367 n. 599.
 Colombini Adriano, p. 485 n. 808.
 Colonna Anna Serafina, p. 149 n. 258.
 — Elena, p. 511 n. 872.
 — Giacomo, p. 511 n. 872.

- Colonna Girolamo, p. 352 n. 586.
 — Maria Gusmana, p. 149 n. 257.
 — Michele, p. 306 n. 510.
 — Raimonda, p. 376 n. 609.
 — Stefano, p. 511 n. 872.
 — Teresa, p. 503 n. 863.
 — Vincenzo, p. 495 n. 839, p. 503 n. 863.
 Combi Filippo, p. 110 n. 202.
 — Giuseppe Maria, p. 110 n. 202.
 — Pietro, p. 110 n. 202.
 Comini Gaetano, p. 261 n. 420.
 Confaloneri Agostino, p. 192 n. 306, 307.
 Connor (o) Giovanni, p. 545 n. 917.
 Contestabile-Ciacco Cecilia, p. 106 n. 191.
 Conti Giovanni, p. 5 n. 1, p. 6 n. 4.
 — Giuseppe, p. 203 n. 324.
 — Simone, p. 171 n. 277.
 Contiglozzi Vincenzo, p. 370 n. 605.
 Coperchi Beatrice, p. 60 n. 122.
 — Drusilla, p. 60 n. 122.
 — Paolo, p. 60 n. 122.
 — Tullio, p. 60 n. 122.
 Corsi Bernardino, p. 88 n. 155.
 — Cesare, p. 88 n. 155.
 — Lavinia, p. 88 n. 157.
 — Oliviero, p. 88 n. 157.
 — Sebastiano, p. 88 n. 155.
 Corsini Bartolomeo, p. 384 n. 618.
 — Lorenzo, p. 128 n. 231, p. 133 n. 245.
 Cortesi Angelo, p. 229 n. 355.
 — Antonio, p. 229 n. 355.
 — (Famiglia) p. 497 n. 845.
 — Giuliano, p. 229 n. 335, p. 230 n. 356.
 Corvari Atalanta, p. 462 n. 742.
 Corvi Gio. Battista, p. 480 n. 796.
 — Giuseppe, p. 480 n. 796.
 — Sebastiano, p. 480 n. 796.
 Coselli Luca Antonio, p. 48 n. 104.
 Cosma, p. 5 n. 3.
 Cosmo III duca di Toscana, p. 454 n. 737.
 Costaguti Gio. Battista, p. 43 n. 91.
 Costa (Famiglia), p. 391 n. 627.
 Coveruci Lucrezia, p. 472 n. 775.
 Cremona Valdina Lodovico Antonio, p. 278 n. 441,
 p. 279 n. 442.
 Crescenzi, p. 345 n. 565, p. 347 n. 568.
 Crisoli Francesco, p. 430 n. 686.
 Cueva Bartolomeo, p. 450 n. 729.
 Cugnani Baldassare, p. 313 n. 532.
 — Valeriano, p. 313 n. 532.
 Cuidolini Sigismonda, p. 127 n. 226.
 Cunha (a) Nonio, p. 43 n. 92, p. 44 n. 93, 94, 95, p. 45
 n. 97, p. 46 n. 98.
 Cupis (de) Nicola, p. 331 n. 553.
 Cuppis-Conti Cleria, p. 382 n. 612.
 Curti Benedetto, p. 469 n. 764.
 — Camillo, p. 469 n. 764, p. 473 n. 777.
 Curtis-Caffarelli (de) Giovanna Battista, p. 181 n. 290.
 Cusani Agostino, p. 8 n. 11.
 Daffino Antonio, p. 291 n. 466.
 Damasceni Angelo, p. 416 n. 659.
 Dandini Pietro, p. 203 n. 324.
 Danieli Margherita, p. 30 n. 67.
 — Paolo, p. 30 n. 67.
 Dantoni Ambrogio, p. 87 n. 153.
 — Prdenza, p. 87 n. 153.
 Delfini Alessandro, p. 309 n. 519.
 — Carlo Luigi, p. 306 n. 512.
 Deodati (a) Stefano, p. 440 n. 715.
 Deyder Genoveffa, p. 500 n. 854.
 — Gio. Battista, p. 500 n. 854.
 Diamilla Gaetano, p. 310 n. 522.
 Dionigi Ottavio, p. 287 n. 454.
 Dolan Pancrazio, p. 150 n. 261.
 Dominicis (de) Enrico, p. 113 n. 209.
 — Gio. Battista, p. 41 n. 86.
 — Lodovico, p. 113 n. 209.
 — Vittoria, p. 113 n. 209.
 Domino (de) Domenico, p. 78 n. 139.
 Donati-Cesi Federico Giuseppe Angelo Pietro, p. 193
 n. 309.
 Doni-Primi Giulia, p. 382 n. 611.
 Doria Alessandro, p. 29 n. 66.
 — Germano, p. 20 n. 45, p. 29 n. 66.
 Doria-Giuli Caterina, p. 29 n. 66.
 Doria-Pamphili-Landi Andrea, p. 311 n. 525.
 — Carlo, p. 311 n. 525.
 Drummond Carlo Odoardo, p. 122 n. 225.
 Dulceti Adriano, p. 169 n. 273.
 Dundass Cristina, p. 533 n. 898.
 Egidio da Viterbo, p. 450 n. 728.
 Eleonora imperatrice d'Anstria, p. 454 n. 737.
 Eleonora regina di Polonia, p. 454 n. 737.
 Emiliani Luigi, p. 302 n. 498.
 Eretini Bernardino, p. 60 n. 123.
 Este (d') Antonio, p. 391 n. 626.
 — Giuseppe, p. 391 n. 626.
 — Liberale, p. 391 n. 625.
 Eugenio IV, p. 192 n. 306.
 Eustachio, p. 238 n. 366.
 Fabelli Carlo, p. 128 n. 229.
 — Gio. Battista, p. 128 n. 229.
 Faiella Giovanni, p. 17 n. 37.
 Falconieri Lelio, p. 180 n. 289.
 — Mario, p. 180 n. 289.
 Falconieri-Polverosi Camillo, p. 302 n. 500.
 Falconieri-Raggi Maria Teresa, p. 181 n. 291.
 Falgari-Bruschi Luca Antonio, p. 27 n. 61.
 — Maria Vittoria, p. 27 n. 61.
 Farina Adelaide, p. 243 n. 380.
 — (Famiglia), p. 252 n. 407, 408.
 — Filippo, p. 243 n. 380, p. 247 n. 393.
 — Vittoria, p. 243 n. 380.
 Farnese Alessandro, p. 163 n. 268, p. 462 n. 743, 744,
 745, p. 466 n. 756.
 — Odoardo, p. 466 n. 756, p. 477 n. 758, 759, 760.
 — Ranuzio, p. 466 n. 756.
 Farsetti Francesco, p. 330 n. 552.
 — Gio. Domenico, p. 330 n. 552.
 — Giuliano, p. 330 n. 552.
 Fassoli Clemente, p. 391 n. 625.
 Febei (Famiglia), p. 42 n. 89.
 — Francesco Maria, p. 40 n. 81, 82, 84, p. 41 n. 87,
 p. 42 n. 88, p. 43 n. 90.
 — Pietro Paolo, p. 38 n. 77.
 Felice Carlo, p. 203 n. 324.
 Felici Antonio, p. 22 n. 51.
 Fensoni Gio. Battista, p. 472 n. 775.

- Ferdinandi Garzia, p. 257 n. 412.
 Ferdinando III, p. 463 n. 748.
 Ferdinando VII, p. 353 n. 588.
 Ferrari (Famiglia), p. 499 n. 851.
 --- Gio. Battista, p. 278 n. 438.
 --- Pietro, p. 277 n. 437.
 Ferravilla Antonio, p. 96 n. 178.
 Ferrazi Durante, p. 219 n. 340.
 --- Lucia, p. 219 n. 340.
 Ferretti Antonio, p. 499 n. 849.
 --- Marianna, p. 499 n. 849.
 --- Paolo, p. 70 n. 135.
 --- Rosa, p. 499 n. 849.
 Ferrini Demofonte, p. 148 n. 256.
 Fevre Cosma, p. 89 n. 158.
 --- Elena, p. 89 n. 158.
 --- Onorato, p. 89 n. 158.
 Ficedula (Famiglia), p. 490 n. 824.
 Fidan Caterina, p. 439 n. 712.
 Filiberto duca di Savoia, p. 259 n. 415.
 Filippini Filippo, p. 301 n. 496.
 --- Fulvio, p. 312 n. 528.
 Filippo III, p. 38 n. 75.
 Filippucci Gabriele, p. 157 n. 265.
 Fineschi Anna, p. 122 n. 224.
 --- Giuseppe, p. 122 n. 224.
 Finocchietti Giacomo, p. 352 n. 587.
 --- Giovanni, p. 352 n. 587.
 --- Raniero, p. 352 n. 587.
 Fiorani Andrea, p. 324 n. 647.
 Fitz Giacomo Bustachio, p. 542 n. 909.
 Floridi (Notaro), p. 202 n. 319.
 Focardi Antonio, p. 204 n. 325.
 Fontanella Carlo, p. 493 n. 834.
 Fonti Laura, p. 240 n. 371.
 Fonzia Domenico, p. 512 n. 874.
 Forbesi Tommaso, p. 532 n. 896.
 Forecchi Teresa, p. 496 n. 842.
 --- Vincenzo, p. 496 n. 842.
 Foreri Pietro, p. 269 n. 427.
 Foresta (della) Pietro, p. 450 n. 730.
 Fornari Gio. Battista, p. 293 n. 472.
 --- Luciana, p. 522 n. 884.
 Fornari-Fevre Cornelia, p. 89 n. 158.
 Forsanne Girolamo, p. 88 n. 156.
 --- Pietro Paolo, p. 88 n. 156.
 Forti Gio. Antonio, p. 488 n. 818.
 Fortuna Filippo, p. 108 n. 198.
 Fossanova (de) Stefano, p. 541 n. 908.
 Francesco Giacomo Clemente, p. 502 n. 858.
 Francheti-della Rovera Generosa, p. 323 n. 544.
 Franchi Francesco, p. 526 n. 894.
 Francini (Famiglia) p. 252 n. 411.
 Franciotti Marco Antonio, p. 477 n. 788.
 Franconi Carlo, p. 104 n. 187.
 --- Vincenzo, p. 104 n. 187.
 Frattini Andrea Maria, p. 314 n. 535.
 --- Antonio, p. 14 n. 28, p. 50 n. 110, p. 310 n. 523.
 --- Candido, p. 314 n. 535.
 --- Candido Maria, p. 49 n. 107, p. 50 n. 110.
 --- (Famiglia), p. 490 n. 823.
 --- Filippo, p. 50 n. 110.
 --- Francesco Maria, p. 50 n. 110.
 --- Giulio, p. 50 n. 110.
 Frattini Giuseppe, p. 50 n. 110.
 --- Luigi, p. 50 n. 110.
 --- Michelangelo, p. 50 n. 110.
 --- Pietro Paolo, p. 50 n. 110, p. 310 n. 523.
 --- Vincenzo, p. 50 n. 110, p. 314 n. 535.
 --- Vincenzo Luigi, p. 15 n. 30.
 Frezza Cesare, p. 25 n. 59.
 --- Luigi, p. 26 n. 59.
 Fridoni Azaria, p. 426 n. 674.
 --- Nicola, p. 426 n. 674.
 Fuccioli Gio. Antonio, p. 467 n. 757.
 --- Scipione, p. 467 n. 757.
 Furnari (v. Fornari),
 Gabaleoni Luigi, p. 493 n. 832.
 Gabri-Abbagari Aprelia, p. 427 n. 675.
 Gabrielli Francesca, p. 121 n. 220.
 --- Mario, p. 416 n. 659.
 Gabrini Simone, p. 204 n. 325.
 Gabussi Marco Tommaso, p. 130 n. 236, p. 131 n. 237.
 Gage Tommaso, p. 491 n. 828.
 Galli Giacinta, p. 26 n. 59.
 --- Tolomeo, p. 349 n. 575, 576.
 Galloni Rosa Bianca, p. 494 n. 835.
 --- Vincenzo, p. 494 n. 835.
 Gallucci Gallo, p. 351 n. 584.
 Gamba Lucrezia, p. 495 n. 838.
 Gambaro Giacomo, p. 313 n. 533.
 Gamberucci Gio. Battista, p. 9 n. 17.
 Gandolfi Carlo Felice, p. 292 n. 469.
 Ganirizans Giorgio, p. 430 n. 684.
 Garampi Francesco, p. 12 n. 25.
 --- Giuseppe, p. 12 n. 25.
 --- Lorenzo, p. 12 n. 25.
 Gargari Bernardino, p. 381 n. 611.
 Garofali Annibale, p. 307 n. 513.
 Gaspar (de) Sergio, p. 437 n. 707.
 Gastaldi Benedetto, p. 390 n. 623.
 --- Girolamo, p. 41 n. 85, p. 389 n. 620, 621.
 Gennari Perino, p. 277 n. 436.
 Gentili Angela Margherita, p. 180 n. 288.
 --- Antonio Saverio, p. 180 n. 288.
 --- Filippo, p. 180 n. 288.
 --- Placidia, p. 479 n. 793.
 Gerling Giulia, p. 502 n. 859.
 Ghignardi Bernardo, p. 13 n. 27.
 --- Pietro Tommaso, p. 13 n. 27.
 Ghisleri Pietro, p. 294 n. 476.
 Giacomo, p. 6 n. 6.
 Giardini Giacomo, p. 269 n. 426, p. 270 n. 428.
 --- Giovanni, p. 269 n. 426.
 --- Gregorio, p. 270 n. 428.
 Gimacchi Carlo, p. 46 n. 98.
 Ginetti Giuseppe, p. 260 n. 417.
 --- Marzio, p. 260 n. 417.
 --- (Notaro), p. 399 n. 637.
 Ginnasi Alessandro, p. 495 n. 838.
 --- Luigi, p. 495 n. 838.
 Giorgi Agostino, p. 13 n. 26.
 --- Carlo, p. 15 n. 31.
 --- Giacomo, p. 267 n. 422.
 --- Gio. Fermo, p. 267 n. 422.
 --- Marco, p. 267 n. 422.
 Giori Angelo, p. 475 n. 781.
 --- Antonio Francesco, p. 475 n. 781.

- Giordani Agostino, p. 250 n. 403.
 Giovannelli Carlo Vincenzo, p. 484 n. 805.
 — Gio. Andrea, p. 484 n. 805.
 Giovanni, p. 210 n. 329, p. 345 n. 565, p. 431 n. 688,
 p. 539 n. 902.
 Giovanni Andrea, p. 210 n. 329.
 Giovanni Battista, p. 492 n. 831.
 Giovanni vescovo di Palestrina, p. 345 n. 565.
 Giraldi Pietro, p. 91 n. 164.
 Girardi Ramiro, p. 351 n. 584.
 Gislani Anna Maria, p. 171 n. 277.
 Giuliani Ginseppe, p. 15 n. 30.
 Giuliano vescovo di Ferentino, p. 449 n. 727.
 Giulio II, p. 257 n. 412, p. 347 n. 568, p. 510 n.
 867.
 Giulio III, p. 192 n. 306.
 Giuntotardi (Famiglia), p. 252 n. 411.
 Giustini Vittoria, p. 382 n. 614.
 Giustiniani Angelo, p. 155 n. 262.
 — Maria, p. 468 n. 762.
 Giustiniani-Cenci Maria Maddalena, p. 399 n. 638.
 Gorbara Ranuzio, p. 468 n. 761.
 Gordon Adamo, p. 531 n. 895.
 Gotti Lodovico, p. 543 n. 913.
 Gottifredi Lavinia, p. 514 n. 879, 880.
 Graham Elisabetta, p. 498 n. 846.
 — Guglielmo, p. 498 n. 846.
 — Maria, p. 498 n. 846.
 Grandi Andrea, p. 202 n. 320.
 Grant Pietro, p. 533 n. 899.
 Grassi, de Grassis Agata Vittoria, p. 514 n. 879.
 — Florida Margherita, p. 339 n. 561.
 Grego Carlo, p. 132 n. 240.
 — Gaetano, p. 132 n. 240.
 Gregorio, p. 345 n. 565, p. 347 n. 568, p. 434 n. 698.
 Gregorio IX, p. 405 n. 460.
 Gregorio XIII, p. 102 n. 179, p. 163 n. 263, p. 349 n. 576,
 p. 351 n. 584, p. 406 n. 641.
 Gregorio XV, p. 102 n. 181, p. 103 n. 182, 184, p. 156
 n. 263 p. 482 n. 802.
 Gregorio XVI, p. 25 n. 58, p. 53 n. 115, p. 64 n. 131,
 p. 113 n. 208, p. 204 n. 326, p. 362 n. 598, p. 417
 n. 664, p. 418 n. 665, p. 419 n. 667, p. 496 n. 841.
 Gregorio (de) Emanuele, p. 184 n. 299, p. 185 n. 301,
 302.
 — Leopoldo, p. 184 n. 299.
 Grenville-Buckingham Maria, p. 493 n. 833.
 Grespi Anna, p. 22 n. 49.
 — Luigi, p. 21 n. 48.
 Gridens Margherita, p. 95 n. 173.
 Grifi Luigi, p. 53 n. 117.
 — Maddalena, p. 53 n. 117.
 Grilli (Notaro), p. 130 n. 235.
 Grillo (del) Onofrio, p. 204 n. 325.
 Grimani Domenico, p. 7 n. 8.
 Grispi Caterina, p. 60 n. 121.
 Guadagni Gio. Antonio, p. 220 n. 345, p. 369 n. 602,
 p. 417, n. 663.
 Guadalupi Domenico, p. 280 n. 447.
 Gualdi Camilla, p. 111 n. 205.
 — Carolina, p. 241 n. 376.
 Guardoquio Francesco Antonio, Saverio, p. 49 n. 107,
 108.
 Guerrieri-Cioia-Schillinger Maria Rosa, p. 24 n. 56.
 Guevara Francesco, p. 465 n. 754.
 — Giovanni, p. 465 n. 754.
 Guglielmi Aurelio, p. 392 n. 629, 630, 631.
 — Giuseppe Maria, p. 392 n. 630.
 Guidetti Giovanni, p. 259 n. 416.
 Guidi Ippolito, p. 252 n. 409.
 Guidi-dal Bagno Ferdinando, p. 12 n. 23.
 — Gio. Francesco, p. 12 n. 23.
 — Laura, p. 361 n. 595.
 — Nicola, p. 361 n. 595.
 — Porzia, p. 361 n. 595.
 — Teodora, p. 361 n. 595.
 Gutierrez-de Estrada Giuseppe, p. 500 n. 854.
 Haefelin Luigi Casimiro, p. 51 n. 111.
 Hayes Luigia, p. 534 n. 900.
 Henriquez Enrico, p. 408 n. 651.
 Hermeni Giorgio, p. 426 n. 672.
 Hierac Benedetto, p. 351 n. 583.
 Iacobelli Luigi, p. 260 n. 419.
 Iacobini Caterina, p. 540 n. 903.
 Iaquadron Giovanni, p. 209 n. 328.
 Imbarca Gio. Battista, p. 368 n. 601.
 Imperiale Giuseppe Renato, p. 417 n. 662.
 Infortunati Flaminio, p. 267 n. 421.
 — Pompilio, p. 267 n. 421.
 Innocenzo III, p. 37 n. 72, p. 192 n. 306.
 Innocenzo X, p. 102 n. 181, p. 103 n. 184, p. 170 n. 274,
 p. 454 n. 737, p. 477 n. 788.
 Innocenzo XI, p. 43 n. 90, p. 513 n. 876, p. 171 n. 277,
 p. 454 n. 737.
 Innocenzo XII, p. 8 n. 13, p. 43 n. 90, p. 417 n. 662,
 p. 453 n. 736, p. 454 n. 737, p. 455 n. 738.
 Innocenzo XIII, p. 140 n. 249, 250.
 Iornes Francesco, p. 331 n. 553.
 Iusugheian Giorgio, p. 442 n. 720.
 — Matteo, p. 442 n. 720.
 Kacciador Michele, p. 438 n. 709.
 Kenmare (de) Maria Anna, p. 491 n. 828.
 Kreytzer Gio. Federico, p. 130 n. 234.
 Lamberti Gaetano, p. 61 n. 125.
 Lancellotti Ottavio Maria, p. 104 n. 185.
 — Scipione, p. 194 n. 185.
 Lanciani Silvio, p. 21 n. 46.
 Laute, Lanti, Lantes Laura, p. 398 n. 634.
 — Marcello, p. 178 n. 284, 285.
 Lari Andrea, p. 218 n. 339.
 — Francesco, p. 218 n. 339.
 — Gio. Battista, p. 218 n. 339.
 Lasalde Girolamo, p. 238 n. 457.
 Lascari Caterina, p. 348 n. 572.
 — Giovanni, p. 348 n. 572.
 Lazzarini Luigi, p. 236 n. 480.
 Lefranc Pietro, p. 238 n. 365.
 Lenti Luigi, p. 315 n. 538.
 Leonardi (Notaro), p. 202 n. 320.
 Leone, p. 345 n. 565.
 Leone III, p. 38 n. 76.
 Leone IX, p. 347 n. 568.
 Leone X, p. 257 n. 412, p. 450 n. 728.
 Leone XI, p. 467 n. 757, p. 488 n. 817.
 Leone XII, p. 25 n. 58, p. 53 n. 115, p. 122 n. 225,
 p. 185 n. 300, p. 353 n. 588.
 Leoni Paolo, p. 442 n. 722.
 Leonis Baldassare, p. 432 n. 692.

- Leopoldo Cesare Augusto imperatore d'Austria, p. 454
n. 737.
- Leslei Guglielmo, p. 532 n. 897.
- Ligi-Bussi Francesco Antonio, p. 280 n. 446.
- Lili Vittoria, p. 80 n. 145.
- Linari Pietro, p. 480 n. 795.
- Lini Lorenzo, p. 524 n. 890, p. 526 n. 894.
- Litta Lorenzo, p. 16 n. 34.
— Pompeo, p. 16 n. 34.
- Lodovico arcivescovo di Monreale, p. 7 n. 10.
- Lodovico re di Francia, p. 454 n. 737.
- Loffredo Bonaventura, p. 324 n. 436.
- Longhi Giovanni, p. 201 n. 318, p. 349 n. 576.
— Livia, p. 120 n. 216.
- Lorenzini Francesco, p. 241 n. 375.
— Ignazio, p. 299 n. 490.
- Los Iaroslao, p. 499 n. 850.
- Lotaringia (a) Carlo, p. 349 n. 577, p. 352 n. 586.
- Lottini Antonio, p. 367 n. 599.
- Luca (de) Carlo Francesco, p. 47 n. 102.
- Lucaruzi Pietro Matteo, p. 70 n. 133.
- Lucatelli Giuseppe, p. 543 n. 914.
- Lucci Antonio, p. 61 n. 125.
— Bernardina, p. 61 n. 136.
- Lucernari Francesco, p. 494 n. 835.
- Luchi (de) Domenico, p. 28 n. 63.
— Pietro, p. 28 n. 63.
- Lucini Cesare Francesco, p. 329 n. 549.
— Luigi Maria, p. 543 n. 914.
- Ludovisi (Famiglia), p. 103 n. 183.
— Lodovico, p. 102 n. 180, 181, p. 103 n. 182.
— Nicola, p. 102 n. 181.
- Lugo (de) Giovanni, p. 477 n. 787, p. 484, n. 806.
- Luini Giacomo, p. 461 n. 741.
- Lunati Giacomo, p. 303 n. 502.
- Luperelli Domenico, p. 120 n. 216.
- Luquet Giovanni Felice Onesimo, p. 158 n. 267.
- Luraghi Anselmo, p. 92 n. 167.
- Macarani Camilla, p. 148 n. 255.
— Maria Maddalena, p. 148 n. 256.
— Paolo, p. 148 n. 255, 256.
— Silvio, p. 148 n. 256.
- Macchi Vincenzo, p. 25 n. 58.
- Machirelli Maria, p. 495 n. 838.
- Maculani Vincenzo, p. 132 n. 242.
- Maffei Bernardino, p. 478 n. 791.
— Caterina, p. 248 n. 396.
— Mario, p. 478 n. 791.
- Maggioli Antonio, p. 12 n. 24.
- Maggiolini Gio Battista, p. 130 n. 236.
- Magni Ottavio, p. 60 n. 123.
- Mai Angelo, p. 52 n. 113, 114.
- Mai ai Caterina, p. 88 n. 156.
— Nicolò, p. 88 n. 156.
- Maidalchini-Bevilacqua Ortensia, p. 81 n. 147.
- Malliano (de) Gabriela, p. 347 n. 571.
- Malvezzi Costanza, p. 248, n. 397.
— Giovanni, p. 248 n. 397.
- Manchano (de) Maddalena, p. 88 n. 154.
— Margotto, p. 88 n. 154.
- Mançui Gio. Simone, p. 201 n. 318.
- Manfredi Paolo, p. 376 n. 608.
- Manfroni-Pichi Antonio, p. 481 n. 799.
- Mangaoelli Maria Anna, p. 212 n. 333.
- Manganelli Salvatore, p. 212 n. 333.
- Mangioni Pompeo, p. 471 n. 772.
- Manna Domenico, p. 130 n. 235.
— Giuseppe, p. 130 n. 235.
- Manzoli Maria Clementina, p. 242 n. 377.
- Manzoni Cinzio, p. 177 n. 282.
- Marabottini Filippo, p. 107 n. 194.
— Virginia, p. 107 n. 194.
- Marcare Paolo, p. 428 n. 678.
- Marelli Francesco, p. 120 n. 215.
— Giovanna, p. 120 n. 215.
- Maretti Francesca, p. 139 n. 247.
- Marchetti Giovanni, p. 114 n. 212.
— Luigi, p. 114 n. 212.
- Marchis (de) Tiddeo, p. 367 n. 599, p. 368 n. 601.
- Marco Gioacchino, p. 353 n. 588.
— Gio. Francesco, p. 353 n. 588.
- Marconi Giuseppe, p. 107 n. 196.
- Marenti Francesco, p. 369 n. 604.
- Marescotti Galeazzo, p. 486 n. 813.
- Margherita imperatrice d'Austria, p. 454 n. 737.
- Maria principessa di Portogallo, p. 467 n. 760.
- Maria Teresa regina di Francia, p. 454 n. 737.
- Marini Francesco, p. 81 n. 146.
— Scipione, p. 416 n. 661.
- Mariscotti Mariuo, p. 294 n. 475.
— Sforza Vicino, p. 470 n. 767.
- Martelli Gio. Battista, p. 473 n. 776.
- Martinetti Felicia Cesarea, p. 494 n. 835.
— Stefano, p. 491 n. 826, p. 494 n. 835.
- Martinez-de Mata Alberto, p. 451 n. 731.
- Martinez-de la Pegna Giacomo, p. 77 n. 137.
— Orazio, p. 77 n. 137.
- Marzolari Alessandro, p. 259 n. 416.
- Masetti Dorotea Francesca, p. 487 n. 814.
— Innocenzo Raimondo, p. 487 n. 814.
— Teresa, p. 487 n. 814.
- Masi Cornelio, p. 398 n. 635.
- Masini Zorastro, p. 349 n. 573.
- Massaglia Domenico, p. 20 n. 44.
- Massimi Angelo, p. 211 n. 331.
— Angelo Tiberio, p. 15 n. 30.
— Emilio, p. 211 n. 331.
— (Famiglia), p. 500 n. 854.
— Francesco, p. 211 n. 331, p. 491 n. 827.
— Marianna, p. 491 n. 827.
— Petronilla Paolina, p. 211 n. 331.
- Matarazzi Tommaso, p. 127 n. 226.
- Mattei Alessandro, p. 286 n. 452.
— Carlo Francesco, p. 182 n. 293.
— Girolamo, p. 286 n. 452, p. 287 n. 453.
— Michelangelo, p. 513 n. 877.
— Tommaso, p. 182 n. 293.
- Matteucci Gio. Battista, p. 183 n. 297.
- Mavasti D'cio Felice, p. 128 n. 230.
— Francesco, p. 128 n. 230.
- Mazz Bernardo, p. 277 n. 435.
— Giuliano, p. 277 n. 435.
— Maria, p. 277 n. 435.
- Mazzarelli Bernardina, p. 78 n. 139.
- Mazzeuchi Sestilio, p. 194 n. 313.
- Medici Luca, p. 293 n. 473.
- Mehlem Francesco, p. 51 n. 111.
- Melchior (de) Gregorio, p. 435 n. 700.

Mella Arborio, p. 324 n. 547.
 Mellini-Falconieri Anna Maria, p. 180 n. 289.
 Meotti Gio. Battista, p. 416 n. 660.
 Merlini Camillo, p. 9 n. 17.
 Merolli Gioacchino, p. 310 n. 524.
 Metellani Riccardo, p. 531 n. 895.
 Mezzetti Angelo, p. 311 n. 527.
 Michaelis Giuseppe, p. 170 n. 274.
 Michele re di Polonia, p. 454 n. 737.
 Mielis, p. 509 n. 866.
 Miglie Simone, p. 269 n. 427.
 Miloni Alessandro, p. 164 n. 271.
 — Marco Antonio, p. 164 n. 271.
 Millini Savo, p. 481 n. 799.
 Minelli Antonio, p. 95 n. 175.
 Mirabili Antonio, p. 111 n. 205.
 Mirsacan Gregorio, p. 423 n. 680.
 Mola Pietro, p. 308 n. 518.
 Molaoli Agostino, p. 212 n. 333.
 Moli Melchiorre pe 258 n. 414.
 Moneta (Famiglia), p. 249 n. 400.
 — Lucia, p. 249 n. 399.
 Monis (de) Elena, p. 360 n. 594.
 — Francesco, p. 360 n. 594.
 Montarsoli Antonio, p. 24 n. 55.
 Montecalvi Annibale, p. 218 n. 338.
 — Cosimo, p. 218 n. 338.
 Monteferrato (de) Giacomo, p. 347 n. 571.
 Monteith Carolina, p. 498 n. 847.
 — Guglielma p. 498 n. 847.
 — Roberto, p. 498 n. 847.
 Moraldi Stefano, p. 230 n. 447.
 Morandi Alessandro, p. 160 n. 121.
 Morei Michele Giuseppe, p. 241 n. 375.
 Morelli (Famiglia), p. 502 n. 861.
 — Giuseppe, p. 15 n. 32.
 Moretti Francesco, p. 303 n. 503.
 Morganti Domenico, p. 270 n. 447.
 Morichini Maria Anna, p. 392 n. 630.
 Morioli Gregorio, p. 436 n. 702.
 Moroni Carlo, p. 62 n. 128.
 Mosca Anna, p. 106 n. 193.
 Mostacci Domenico, p. 52 n. 114.
 Mullooly Giuseppe, p. 545 n. 919, p. 546 n. 920, 921.
 Murad Antonio, p. 443 n. 725.
 Muratori Scipione, p. 469 n. 766.
 Muti Francesco, p. 211 n. 332.
 — Girolamo, p. 211 n. 332.
 Muti-Papazzurri Ginevra, p. 384 n. 618.
 Muti-Papazzurri-Rocci Laura Maria, p. 211 n. 332.
 Nanni Andrea, p. 230 n. 358.
 — Margherita, p. 230 n. 358.
 — Pietro, p. 230 n. 358.
 Napoleone, p. 541 n. 908.
 Nardi Aquilia, p. 114 n. 211.
 Nari Francesco, p. 297 n. 483.
 Narici Gio. Battista, p. 477 n. 789.
 Naselli-Feo (Famiglia), p. 392 n. 628.
 Navi-De Palinis Giovanni, p. 228 n. 353.
 — Pietrino, p. 228 n. 353.
 Negroni Gio. Battista, p. 479 n. 793.
 — Gio. Francesco, p. 479 n. 793.
 Neri Amalia, p. 246 n. 389.
 — Antonio, p. 246 n. 391, p. 250 n. 402, 404.

Neri Augusto, p. 244 n. 385, p. 246, n. 391.
 — Cesare, p. 250 n. 402.
 — Chiara, p. 242 n. 378.
 — Ersilia, p. 250 n. 403.
 — (Famiglia) p. 247 n. 392.
 — Filippo, p. 40 n. 81, p. 129 n. 232, p. 178 n. 283,
 p. 244 n. 384, 385, p. 246 n. 389, 391, p. 250 n. 404.
 — Giulia, p. 246 n. 389.
 — Giulio, p. 250 n. 402.
 — Giuseppa, p. 248 n. 395.
 — Giuseppe, p. 242 n. 378, p. 250 n. 402.
 — Luigia, p. 244 n. 384, p. 246 n. 391.
 — Maria, p. 244 n. 384.
 — Nicola, p. 250 n. 404.
 Neri-Altovita Filippo, p. 484 n. 807.
 — Guglielmo, p. 484 n. 807.
 Neri-Belardi Giuseppa, p. 245 n. 388.
 Nerli Federico, p. 451 n. 732.
 — Francesco, p. 451 n. 732, 733, p. 452 n. 734, 735,
 p. 453 n. 736, p. 454 n. 737, p. 455 n. 738, 739.
 — Pietro, p. 451 n. 732, p. 453 n. 736 lin. 7, p. 454
 n. 737.
 Nicolai Elia, p. 432 n. 692.
 — Gregorio, p. 438 n. 710.
 Nicolò V, p. 285 n. 488, p. 359 n. 593.
 Nidarid Everardo, p. 484 n. 806.
 Nierses (de) Simone, p. 436 n. 705.
 Nobili-Vitelleschi Salvatore, p. 222 p. 349.
 Nordung Giacomo, p. 436 n. 704.
 Normanni Angelotto, p. 101 n. 178.
 Oderisio, p. 237 n. 364.
 Odescalchi Antonio, p. 391 n. 625.
 — Teresa p. 498 n. 649, 650, p. 409 n. 652.
 Odet (d') Caterina, p. 31 n. 69.
 Olimou'lo, p. 322 n. 541.
 Oliveira (de) Giacinto, p. 183 n. 297.
 Olivelli Gio. Battista, p. 202 n. 319.
 Oliviani (v. Bonconti).
 Olmo (dall') Gio. Battista, p. 278 n. 440.
 Onesti Michele Benedetto, p. 62 n. 127.
 Onorio I, p. 359 n. 593.
 Onorio II, p. 359 n. 593.
 Orecchia Nunzio, p. 203 n. 324.
 Oregi Agostino, p. 430 n. 685, 686.
 — Giuseppe, p. 430 n. 685.
 — Nicola, p. 429 n. 631, 632, 633, p. 430 n. 685, 686.
 Origo Giuseppe, p. 133 n. 244.
 — Vincenzo, p. 210 n. 230.
 Orsi Agostino, p. 544 n. 915.
 — Sebastiano, p. 177 n. 288.
 Orsini Camillo, p. 102 n. 179.
 — Claudia, p. 338 n. 560.
 — Francesco, p. 304 n. 504, p. 332 n. 557.
 — Giovanni p. 465 n. 752.
 — Giuseppe, p. 455 n. 738.
 — Maria Diomira, p. 339 n. 561.
 — Mario Ferreo, p. 337 n. 558, p. 338 n. 559.
 — Olimpia, p. 465 n. 752.
 — Vincenzo Maria, p. 8, n. 12.
 — Virginio, p. 329 n. 548.
 Ortolani Giovanna, p. 241 n. 376.
 Ottaviani Bernardino, p. 121 n. 220.
 — Carlo, p. 121 n. 220.
 — Notaro). p. 360 n. 594.

- Ottaviani Vincenzo, p. 512 n. 875.
 Ottolini Carlo, p. 298 n. 486.
 Pacca Bartolomeo, p. 204 n. 326.
 Paganelli Livia, p. 202 n. 320.
 Pagliarini Felice, p. 201 n. 318, p. 202 n. 319.
 Palanzini Giovanni Maria, p. 278 n. 438.
 Palazi Giacomo, p. 415 n. 658.
 Paleamentuta Giuseppe, p. 231 n. 362.
 Pallotta I. M., p. 248 n. 396.
 Palosi Cassandra, p. 511 n. 871.
 — Marzia, p. 510 n. 867, 868, 869.
 Paluzi Vincenzo, p. 95 n. 174.
 Pamphili-Ludovisi Costanza, p. 103 n. 184.
 Panizza Innocenzo, p. 471 n. 770.
 Panvini-Rosati Marco, p. 122 n. 223.
 Paolini Battista, p. 231 n. 360.
 Paolo (dalla Croce), p. 11 n. 20, 21, p. 14 n. 29, p. 25 n. 58, p. 31 n. 70.
 Paolo II, p. 453 n. 736.
 Paolo III, p. 102 n. 179, p. 192 n. 306, p. 450 n. 729, p. 462 n. 744, p. 466 n. 756.
 Paolo IV, p. 102 n. 179.
 Paolo V, p. 192 n. 306, p. 512 n. 874, p. 515 n. 882.
 Paolucci Camillo, p. 204 n. 474.
 — Fabrizio, p. 204 n. 474.
 — Giuseppe, p. 241 n. 374.
 — Laura, p. 204 n. 474.
 Papa (del) Andrea, p. 346 n. 566.
 Paparozzi Salvatore, p. 399 n. 638.
 Papsian Ignazio, p. 186 n. 304.
 PAPERI Pietro Paolo, p. 300 n. 493.
 Paravicini Faustina, p. 179 n. 286.
 Parma Pietro, p. 192 n. 308.
 Parpalea Vincenzo, p. 259 n. 415.
 Passagnali Antonio, p. 295 n. 479.
 Pasquale II, p. 449 n. 727.
 Passarini Benedetto, p. 70 n. 134.
 — Fabrizio, p. 70 n. 134.
 — Francesco, p. 70 n. 134.
 — Lodovica, p. 70 n. 134.
 — Sulpicia, p. 70 n. 134.
 Passeri Bernardino, p. 269 n. 427.
 — Giacomo, p. 269 n. 427.
 — Ottaviano, p. 269 n. 427.
 Patrizi Costantino, p. 222 n. 349, p. 370 n. 605, p. 419 n. 669.
 Patriarca Alessandro, p. 338 n. 560.
 — Gio. Paolo, p. 338 n. 560.
 — Gregorio, p. 338 n. 560.
 — Mario, p. 338 n. 560.
 — Nicola, p. 391 n. 625.
 Patroni Ferdinando, p. 486 n. 811.
 Patti Gaspare, p. 133 n. 243.
 Pei Alessandro, p. 104 n. 186.
 Pellegrini Francesco, p. 275 n. 429.
 Pelosini Giuseppe, p. 279 n. 444.
 Perbenedetti-Maculani Ruperto, p. 132 n. 242.
 Perelli Nicola, p. 10 n. 19.
 — (Notaro), p. 39 n. 80.
 Perez-Navarrete Isabella, p. 410 n. 656.
 Perini Alberto Cesare, p. 268 n. 423.
 — Antonia, p. 268 n. 423.
 — Bartolomeo, p. 268 n. 423.
 — Susanna, p. 268 n. 423.
 Petison-Defethià Eleonora, p. 361 n. 597.
 Petri gnani Pietro, p. 399 n. 638.
 Petro (de) Tommaso, p. 434 n. 698.
 Petroni Deodata, p. 382 n. 614.
 — (Famiglia), p. 488 n. 816.
 — Imperia, p. 231 n. 361.
 — Laura, p. 79 n. 141.
 — Maria Aurora, p. 79 n. 141.
 Piatti Antonio, p. 494 n. 836.
 Piccolomini Agnese, p. 383 n. 617.
 — Aldegonda, p. 501 n. 855.
 — Antonio, p. 512 n. 875.
 — Chiara Maria, p. 513 n. 878.
 — Cristina, p. 501 n. 855.
 — Ferrante, p. 383 n. 617.
 — Francesca, p. 501 n. 855.
 — Giulia, p. 383 n. 616.
 — Maria, p. 501 n. 855.
 — Pietro, p. 501 n. 855.
 Pichi Flaminio, p. 481 n. 799.
 Pierangeli Alfonso, p. 191 n. 305.
 Pieri Anna, p. 31 n. 70.
 Pierleoni Pomponio, p. 202 n. 320.
 Piersante Livio, p. 120 n. 214.
 Piervenanzi Antonio Nunzio, p. 93 n. 168, 169, p. 94 n. 170, 172.
 — Costantino, p. 94 n. 172.
 — Pietro, p. 94 n. 172.
 Pietro, p. 345 n. 565.
 Pietro vescovo di Frascati, p. 449 n. 727.
 Pietro vescovo di Tivoli, p. 449 n. 727.
 Pio IV, p. 102 n. 179, p. 258 n. 414, p. 451 n. 731.
 Pio V, p. 429 n. 682, p. 435 n. 699, p. 467 n. 757.
 Pio VI, p. 14 n. 28, 29, p. 15 n. 31, p. 63 n. 130, p. 184 n. 298, p. 289 n. 460, p. 352 n. 587.
 Pio VII, p. 16 n. 34, p. 48 n. 106, p. 49 n. 107, 108, p. 50 n. 110, p. 51 n. 111, p. 53 n. 115, p. 63 n. 130, p. 304 n. 506, p. 495 n. 838, p. 496 n. 841.
 Pio VIII, p. 21 n. 46, p. 53 n. 115.
 Pio IX, p. 25 n. 58, p. 52 n. 113, p. 53 n. 115, p. 54 n. 118, p. 64 n. 131, p. 81 n. 148, p. 113 n. 208, p. 222 n. 349, p. 247 n. 393, p. 250 n. 402, 404, p. 261 n. 420, p. 316 n. 539, p. 324 n. 436, p. 370 n. 605, p. 419 n. 669, p. 420 n. 670, p. 503 n. 864.
 — Pietro, p. 346 n. 566.
 — Giovanni, p. 345 n. 564, p. 346 n. 566.
 Pisani Efsio, p. 510 n. 870.
 — Gio. Battista, p. 367 n. 599.
 — Giuliano, p. 6 n. 4.
 — Pietro Paolo, p. 280 n. 447.
 Pistrucci Camillo, p. 308 n. 517.
 Pitta Gradasso, p. 69 n. 132.
 Pizzuti Giacomo, p. 219 n. 342.
 — (Notaro), p. 368 n. 600.
 Plati Flaminio, p. 485 n. 810.
 — Girolamo, p. 485 n. 810.
 Pobich Arachele, p. 431 n. 689.
 Podocataro Lo lo vico, p. 347 n. 568.
 Poggi Sebastiano, p. 468 n. 763.
 Polidori Paolo, p. 112 n. 206.
 Polito (da) Gilio, p. 523 n. 887.
 Ponzetti Giacinto, p. 296 n. 482.
 Ponzi-Leoni Lo lo vico, p. 307 n. 515.
 Porta-Rodiani (della) Giuseppe, p. 362 n. 598.

- Portocarrero S., p. 340. 563.
 Potenziani-Alamanni, Laura, p. 503 n. 862.
 --- Lodovico, p. 503 n. 862.
 --- Luigia, p. 503 n. 862.
 --- Sofia, p. 503 n. 862.
 Prelà Tommaso, p. 304 n. 506.
 Presenzini Amalia, p. 18 n. 39.
 --- Olimpia, p. 18 n. 39.
 --- Pietro, p. 18 n. 39.
 Pretis (de) Elisabetta, p. 92 n. 166.
 --- Giacomo, p. 92 n. 166.
 --- Marco Antonio, p. 92 n. 166.
 Primi Alessandra, p. 512 n. 874.
 --- Caterina, p. 512 n. 875.
 --- Roberto, p. 381 n. 611, p. 512 n. 875, 876.
 Primi-Bonanni Virginia, p. 383 n. 615, 616.
 Prospero Cristoforo, p. 12 n. 25.
 Puri Andrea, p. 237 n. 364.
 --- Carlo, p. 47 n. 103.
 --- (Famiglia), p. 47 n. 103.
 Quaglia Maria Gustina, p. 27 n. 61.
 Quattrocchi Flaminio, p. 219 n. 342.
 Quinones (de) Baldassarre, p. 544 n. 916.
 Radici Bernardino, p. 217 n. 334.
 Radzivilo Giorgio, p. 463 n. 746.
 Raggi Gio. Battista, p. 474 n. 780.
 --- Lorenzo, p. 474 n. 780.
 --- Ottaviano, p. 474 n. 780.
 --- Tommaso, p. 181 n. 291, p. 474 n. 780.
 Rago Lucrezia, p. 232 n. 363.
 --- Michele, p. 232 n. 363.
 Raimondo (Notaro), p. 368 n. 601.
 Ramaccia Domenico, p. 96 n. 177.
 Rangoni Domitilla, p. 470 n. 768.
 --- Ercole, p. 347 n. 569.
 Raniero vescovo di Ostia, p. 449 n. 727.
 Rapacioli Francesco Angelo, p. 361 n. 596.
 --- Maria Deodata, p. 361 n. 596.
 Ravaldi Giacomo, p. 522 n. 886.
 Rè (del) Michelangelo, p. 268 n. 425.
 Reggiani Girolamo, p. 22 n. 49.
 Reisach (de) Carlo Augusto, p. 54 n. 119.
 Rescazzini Camillo, p. 202 n. 319.
 Riccardi Francesco Maria Ignazio, p. 489 n. 821.
 Riccardo vescovo di Porto, p. 449 n. 727.
 Ricci Agabito, p. 524 n. 890.
 --- Antonio, p. 276 n. 431.
 --- Cristoforo, p. 202 n. 319.
 --- Giuliano, p. 192 n. 306.
 --- Torquato, p. 524 n. 891.
 Ridolfi Giacomo, p. 204 n. 327.
 Ries Fiorentina, p. 501 n. 857.
 Riggi Pietro, p. 485 n. 809.
 Righini Tommaso, p. 241 n. 376.
 Rigotti Brigida, p. 80 n. 144.
 --- Giacomo, p. 80 n. 144.
 Ripari (Famiglia), p. 251 n. 406.
 --- Giovanna, p. 249 n. 401.
 --- Luigi, p. 249 n. 401.
 --- Rosa, p. 249 n. 401.
 Roberti Giovanni, p. 30 n. 68.
 --- Paolo, p. 30 n. 68.
 --- Roberto, p. 30 n. 68.
 Rodriguez Emanuela, p. 490 n. 822.
 Rolli Filippo, p. 22 n. 50.
 Ronca Giuseppe, p. 39 n. 80.
 Roncaioli, Gio: Antonio, p. 277 n. 437.
 Rondinini Veronica, p. 210 n. 330.
 Rosati Domenico, p. 297 n. 485.
 Rosdrazoff (a) Girolamo, p. 463 n. 747.
 Rosini Domenico, p. 192 n. 306.
 Rosis (de) Celeste Margherita, p. 513 n. 877.
 Rossi Angelo, p. 109 n. 200.
 --- Cecilia, p. 109 n. 200.
 --- Giacinto, p. 109 n. 200.
 --- Ignazio, p. 109 n. 200.
 --- Raffaele, p. 109 n. 200.
 Rossi (de) Agostino, p. 400 n. 639.
 --- Anna Maria, p. 400 n. 639.
 --- Antonio, p. 483 n. 803, 804.
 --- Giuseppe, p. 290 n. 463.
 --- (Notaro), p. 139 n. 247.
 Rota-Tagliacozzi Margherita, p. 376 n. 608.
 Rownack Angela, p. 499 n. 850.
 Ruffi Fabrizio, p. 11 n. 22.
 --- Tiberio, p. 11 n. 22.
 Ruscioli Crisante, p. 381 n. 611.
 Ruspoli Francesco, p. 300 n. 491.
 Sabatucci Vincenzo, p. 309 n. 521.
 Sacchetti Gio. Battista, p. 384 n. 618.
 --- Maria Maddalena, p. 384 n. 618.
 --- Urbano, p. 261 n. 420.
 Sacchi Antonio Maria, p. 191 n. 305.
 --- Francesco Maria, p. 171 n. 278.
 --- Gio. Battista, p. 192 n. 306.
 Sacripanti Giuseppe, p. 532 n. 898.
 Sagbazar Anna Vincenza, p. 443 n. 723.
 --- Ezechiele, p. 443 n. 723.
 --- Maria, p. 443 n. 723.
 Sala Domenico, p. 13 n. 27, p. 111 n. 203.
 Salerni Fabrizio, p. 106 n. 191.
 --- Gio. Battista, p. 106 n. 191.
 Saliceti Angelica, p. 503 n. 862.
 --- Cristoforo, p. 503 n. 862.
 Saluzzo Antonio, p. 259 n. 415.
 --- Ferdinando M., p. 48 n. 105.
 Salvati Pietro Paolo, p. 120 n. 217.
 Salvatori Domenico, p. 108 n. 197.
 --- Francesco, p. 108 n. 197.
 --- Giuseppe, p. 108 n. 197.
 --- Luigi, p. 108 n. 197.
 --- Nicola, p. 353 n. 588.
 Salvioni Giovanni, p. 26 n. 59.
 Sandoval y Roias Bernardo, p. 38 n. 75.
 Santelli Antonio, p. 53 n. 115.
 --- Marco, p. 53 n. 115, p. 134 n. 246.
 Santis (de) (Famiglia), p. 44 n. 96.
 --- Giuseppe Crisostomo, p. 260 n. 419.
 Santoni Gio. Battista, p. 259 n. 416.
 Saporitis-Serrano (de) Giuseppe, p. 93 n. 169, p. 121 n. 221, p. 330 n. 550.
 Saracinelli Ferdinando, p. 23 n. 52.
 --- Teresa, p. 23 n. 52.
 Sardellini Battista, p. 276 n. 434.
 --- Cristoforo, p. 276 n. 434.
 Sassi Margherita, p. 278 n. 439.
 --- Pietro, p. 278 n. 439.

- Satri-de Baronilis Gio Battista, p. 522 n. 883.
 — Stefano, p. 522 n. 883.
 Savelli Dorotea, p. 149 n. 260.
 — Giacomo, p. 482 n. 801.
 — Giulio, p. 482 n. 801.
 Savini Caterina Francesca, p. 181 n. 292.
 Savoja (di) Carlo Pio, p. 480 n. 797.
 Savoja-Carignano Leopolda Maria, p. 311 n. 525
 Sbischia Francesco, p. 240 n. 372
 Scaglino Matteo, p. 526 n. 894.
 Scarsi Silvia, p. 472 n. 773.
 — Virgilio, p. 472 n. 773.
 Scarra Augusta, p. 23 n. 52.
 — Lodovico, p. 23 n. 52.
 Sciahegnan Rosa, p. 442 n. 721.
 Scilla Alessandro, p. 288 n. 458.
 Scoti Claudio, p. 470 n. 768.
 — Odoardo, p. 470 n. 768.
 — Paolo Emilio, p. 470 n. 768.
 — Ranuzio, p. 470 n. 768.
 Sebastiani Gioacchino, p. 113 n. 210.
 Seccomanni Giovanna, p. 276 n. 431.
 — Gio. Antonio, p. 240 n. 373.
 — Gio. Battista, p. 240 n. 373.
 Segneri Antonio, p. 489 n. 819.
 — (Famiglia), p. 489 n. 819.
 — Giovanni, p. 489 n. 819.
 — Giuseppe, p. 489 n. 819.
 — Paolo, p. 489 n. 819.
 — Vittoria, p. 489 n. 819.
 Senepa (Notaro), p. 139 n. 247.
 Seraiter Pietro, p. 186 n. 303.
 Serani, p. 455 n. 738.
 Seregni (v. Sereni).
 Sereni Giorgio, p. 217 n. 334, p. 218 n. 336.
 Serratori Clemente, p. 217 n. 335.
 — Nicola, p. 217 n. 335.
 Severini Giuseppe, p. 331 n. 553.
 Sfasciamonti (Notaro), p. 399 n. 637.
 Sforza-Cesarini Gaetano, p. 287 n. 455.
 Sheehy Guglielmo, p. 122 n. 225.
 Sicci Serafino, p. 541 n. 906, 907.
 Sicotti Pietro, p. 301 n. 495.
 Silenzi Giacomina, p. 476 n. 786.
 — Teodoro, p. 476 n. 786.
 Silva Angela Caterina, p. 140 n. 219.
 — Pietro Luigi, p. 63 n. 130.
 — Pietro Paolo, p. 182 n. 294.
 Silva-Buratti Bianca Caterina, p. 182 n. 294.
 Silvestri (de) Pietro, p. 261 n. 420.
 Silvestri, de Silvestris Erasmo, p. 128 n. 228.
 — Francesca, p. 470 n. 769.
 — Olimpia, p. 128 n. 228.
 — Raimondo, p. 466 n. 756.
 — Scipione, p. 349 n. 576.
 — Sebastiano, p. 466 n. 756
 — Tarquinio, p. 128 n. 228.
 Simoneta Giacomo, p. 217 n. 334.
 Sinibaldi Benedetto, p. 16 n. 33.
 — Cesare, p. 391 n. 625.
 Sisto IV, p. 192 n. 306, p. 322 n. 542, p. 323 n. 543, 544.
 Sisto V, p. 7 n. 10, p. 259 n. 416, p. 359 n. 593, p. 367
 n. 599, p. 415 n. 657, p. 417 n. 662, p. 419 n. 669,
 p. 470 n. 769.
 Sloane Alessandro, p. 534 n. 900.
 Somma (di) Tommaso, p. 307 n. 514.
 Sommaini Carlo Maria, p. 242 n. 377.
 Sormani Leopoldo Pio, p. 220 n. 345.
 Soto Francesco, p. 178 n. 283.
 Spillmann Anna, p. 25 n. 57.
 — Giovanni, p. 25 n. 57.
 Spinelli Francesco, p. 90 n. 163.
 Spini Andrea, p. 201 n. 318.
 Stackelberg (de) Alessandro, p. 19 n. 42, p. 23 n. 53.
 — Ernesto, p. 17 n. 42, p. 23 n. 53.
 — Gustavo, p. 19 n. 42.
 — Ottone, p. 19 n. 42, p. 23 n. 53.
 Stampa Maddalena, p. 450 n. 730.
 Statis (de) (Famiglia), p. 239 n. 370.
 Stefanis (de) Giuseppe, p. 440 n. 717.
 — Vertane, p. 440 n. 716.
 Stefano, p. 237 n. 364, p. 425 n. 671.
 Stewart Giovanni, p. 533 n. 898.
 Stinchi Buccio, p. 227 n. 351, p. 228 n. 352, p. 229 n. 354.
 — Lella, p. 228 n. 352.
 — Paolina, p. 229 n. 354.
 Stivivi Pietro, p. 106 n. 193.
 Stoppa Maria, p. 21 n. 47.
 Strambi Vincenzo Maria, p. 16 n. 35.
 Strinatis (de) Malatesta, p. 61 n. 124.
 Stuart Giacomo, p. 533 n. 899.
 — Guglielmo, p. 532 n. 896, 897.
 Sturbinetti Antonio, p. 247 n. 394.
 — Francesco, p. 29 n. 65.
 — Gio. Battista, p. 251 n. 405.
 — Maria Teresa, p. 251 n. 405.
 Sturbinetti-Cassetta Clementina, p. 29 n. 65, p. 245
 n. 386.
 — Gertrude, p. 246 n. 390.
 — Teresa, p. 29 n. 65, p. 246 n. 390, p. 247 n. 394.
 Sturbinetti-Lugari, Angela, p. 29 n. 65.
 Sveiro-de Azevedo Emmanuele, p. 183 n. 297.
 — Maria Orsola, p. 183 n. 297.
 Sweeny Terenzio, p. 354 n. 590.
 Sylva-Caldeira Antonio Maria, p. 221 n. 346, 347.
 — Diego, p. 221 n. 346, 347.
 Taaffe Francesca, p. 502 n. 860.
 Tadinis (de) Bernardino, p. 276 n. 433.
 — Bettino, p. 275 n. 430.
 — Lorenzo, p. 276 n. 433.
 Taglioni Domenico, p. 24 n. 56.
 Tallone Orazio, p. 202 n. 319.
 Tamberlich Achille, p. 19 n. 43, p. 30 n. 67.
 — Adelaide, p. 30 n. 67.
 — Enrico, p. 19 n. 43, p. 30 n. 67.
 — Girolamo, p. 19 n. 41.
 — Giuseppe, p. 19 n. 41.
 — Raffaele, p. 19 n. 43, p. 30 n. 67.
 Tarigo Gio. Battista, p. 202 n. 320.
 Tarrugi Sforza, p. 203 n. 324.
 Tempest Stefano, p. 492 n. 829.
 Tempra Michele, p. 391 n. 625.
 Teobaldo, p. 5 n. 1.
 Teodoli Giacomo, p. 304 n. 505.
 — Giuseppe, p. 311 n. 526.
 Teoli Lodovico, p. 113 n. 208.
 Teolis (de) Angelotto, p. 78 n. 140.
 — Cesare, p. 78 n. 140.

- Teolis Giacomo, p. 78 n. 140.
 — Quirino, p. 78 n. 140.
 Terranova (de) p. 44 n. 95.
 Testa Angelo, p. 114 n. 211.
 — Curzio, p. 479 n. 792.
 — Michelangelo, p. 383 n. 617.
 Testi Camillo, p. 398 n. 635.
 — Gio. Battista, p. 398 n. 635.
 — Pietro Paolo, p. 398 n. 635.
 Teti Giovanni, p. 210 n. 329.
 Thasbas Giovanni, p. 441 n. 718.
 Thompson Tommaso, p. 222 n. 348.
 Tioli Pietro Antonio, p. 107 n. 195.
 Toeciani Domenico, p. 210 n. 329.
 Tolfi Vittoria, p. 102 n. 179.
 Tolomei Gio. Battista, p. 105 n. 190.
 Tommasi Pamfilio, p. 260 n. 417.
 — Vincenzo, p. 290 n. 462.
 Tonti Antonio, p. 472 n. 774.
 — Michelangelo, p. 472 n. 774.
 Torlonia Alessandro p. 501 n. 856.
 Tornatori Terenzio, p. 351 n. 583.
 Torre (dalla) Raffaele, p. 468 n. 762.
 — Uberto, p. 468 n. 762.
 Tosti Antonio, p. 204 n. 326.
 Trapezo Carabet, p. 438 n. 711.
 Trauthson Ferdinando, p. 463 n. 748.
 — Gio. Francesco, p. 463 n. 748.
 Trincia Pietro, p. 110 n. 201.
 — Raimondo, p. 110 n. 201.
 Turchiotti (Famiglia), p. 490 n. 825.
 Turis (de) Leonardo, p. 260 n. 418.
 Ubal dini Federico, p. 107 n. 194.
 Umüt Simeone, p. 441 n. 719.
 Urbano VIII, p. 38 n. 76, p. 80 n. 143, p. 104 n. 187,
 p. 121 n. 213, p. 178 n. 284, p. 201 n. 317, p. 260
 n. 417, p. 428 n. 679, p. 454 n. 737, p. 474 n. 779,
 p. 447 n. 788, p. 481 n. 798.
 Urselle Aquilio, p. 209 n. 328.
 Vai Stefano, p. 192 n. 306.
 Valcarini Massimiliano, p. 209 n. 328.
 Valenti Federico, p. 107 n. 194.
 Valentini Francesco, p. 63 n. 130.
 — Gio. Battista, p. 63 n. 130.
 — Giuseppe, p. 63 n. 130.
 Valeriani Carlo, p. 295 n. 477.
 Valesini Gaspare, p. 132 n. 241.
 Valesio Filippo, p. 122 n. 222.
 — Francesco, p. 122 n. 222.
 Valletti Anna, p. 203 n. 322.
 — Gio. Pietro, p. 203 n. 322.
 — Lelio, p. 203 n. 322.
 Valle (della) Melchiorre, p. 192 n. 306.
 Valtrini Alessandro, p. 471 n. 771.
 Vannicelli Francesco, p. 418 n. 667.
 Vannini Apollonia, p. 525 n. 892.
 Vannoj (Notaro), p. 221 n. 347.
 Varesi (Famiglia), p. 202 n. 320.
 Vartanovi Teodoro, p. 433 n. 693.
 Vassalli Francesco, p. 280 n. 447.
 Vecchis (de) Francesco, p. 276 n. 432.
 — Luca, p. 525, n. 893.
 Veit Gio. Battista, p. 501 n. n. 857.
 Venanzetti Antonio, p. 330 n. 551.
 Veraldi Angelo, p. 92 n. 166.
 Verdeio Giovanni, p. 290 n. 464.
 Verdugia-Quiliada Maria Giuseppa, p. 184 n. 299.
 Vergari Pietro Simone, p. 202 n. 320.
 Vespignani Paolo, p. 219 n. 342.
 Vestri Giacinta, p. 79 n. 142.
 — Giustina, p. 79 n. 142.
 — Gio. Antonio, p. 417 n. 662.
 — Marcello, p. 79 n. 142.
 — Ottaviano, p. 79 n. 142.
 Vestri-Barbiani Giustina, p. 79 n. 142.
 Veyrassat, p. 19 n. 42.
 Via Filippo, p. 305 n. 509.
 — Gio. Battista, p. 303 n. 501, p. 305 n. 509.
 Vici Francesco, p. 32 n. 71.
 Viest Francesco, p. 203 n. 323.
 Vignier Giacomo, p. 466 n. 755.
 Villani Alessandro, p. 500 n. 583.
 — Carlo Giovanni, p. 500 n. 583.
 — Luigi, p. 500 n. 583.
 — Maria, p. 500 n. 583.
 Vincenzo, p. 492 n. 831.
 Viola Beuedetto, p. 203 n. 324.
 Visconti Cristoforo, p. 201 n. 318.
 Vittori Alessandro, p. 464 749.
 — Antonio, p. 464 n. 749, 750.
 — Curzio, p. 464 n. 750.
 — Orazio, p. 464 n. 749.
 Vivaldi Michelangelo, p. 522 n. 885.
 Volkonsky Alessandro, p. 502 n. 859.
 — Lodovico, p. 502 n. 859.
 Washington-Graham Bernardo, p. 498 n. 846.
 — Elisabetta, p. 498 n. 846.
 — Guglielmo, p. 498 n. 846.
 — Maria, p. 498 n. 846.
 — Sara, p. 498 n. 846.
 Wielhorska Cristina, p. 158 n. 267.
 Yguaran (da) Pietro Mariano, p. 49 n. 108,
 Zani Carlo, p. 475 n. 782.
 Zannetti Michelangelo, p. 279 n. 444.
 Zanzeri Costantino, p. 204 n. 326.
 Zappata Eleonora, p. 172 n. 280.
 — Gio. Battista, p. 172 n. 280.
 Zarlatti Antonio, p. 300 n. 492.
 Zelada (de) Francesco Saverio, p. 490 n. 822.
 — Gio. Giacinto, p. 490 n. 822.
 Zetis (de) Gregorio Baldassarre, p. 94 n. 171.
 — Sante, p. 94 n. 171.
 Zieli Alfonso, p. 127 n. 227.
 — Cesare, p. 127 n. 227.
 Zocchi Giovanni, p. 368 n. 601.
 Zondadari Antonio Felice, p. 105 n. 189.

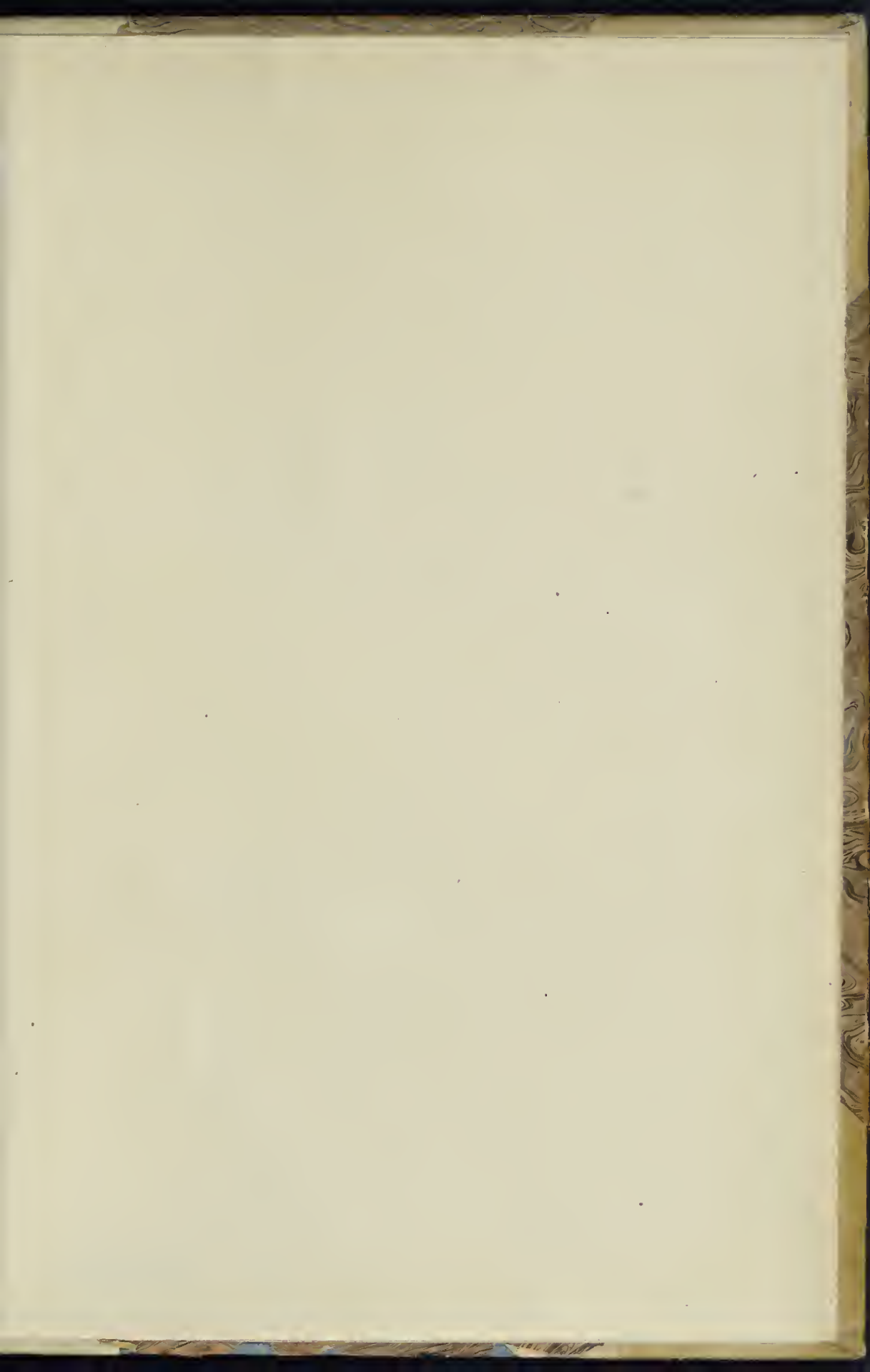

17-01193

GETTY CENTER LIBRARY



3 3125 00809 5297

