

證類本草

六七

漢書門			
一	九	四	類
一	五	一	號
一	〇	六	冊架

內閣文庫			
三	二	九	漢
〇	一	〇	書
三	〇	四	類
架	冊	號	類

內閣文庫			
番號	漢	11904	
冊數	10	(3)	
函號	304	289	

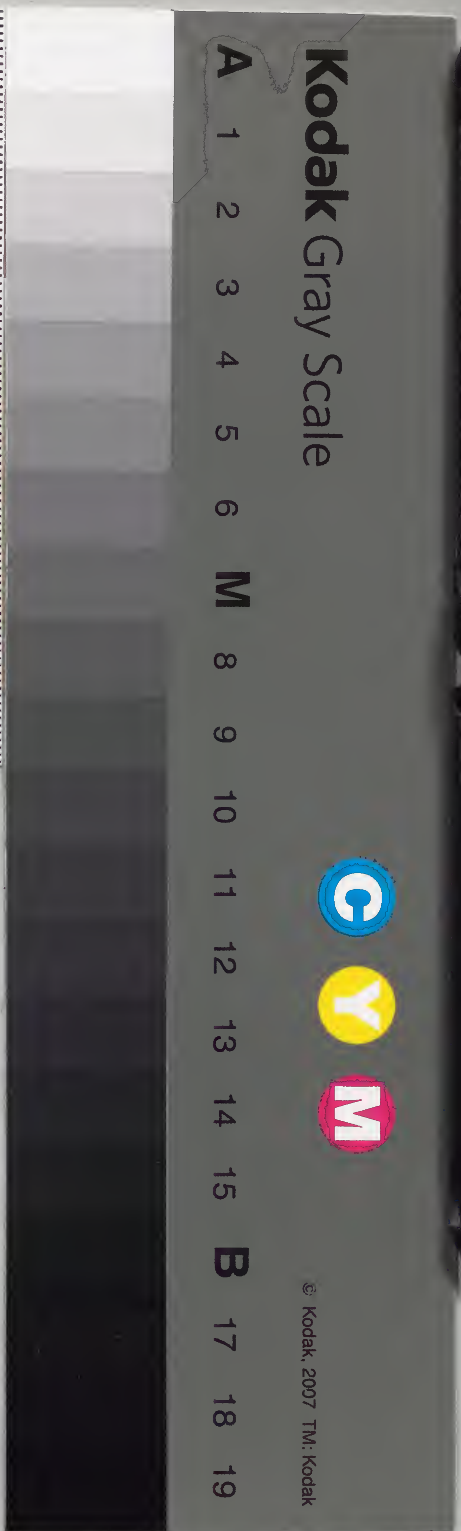

周

周

兗州黃精

。草部上品之上

經史證類大全本草卷之六

淺草文庫

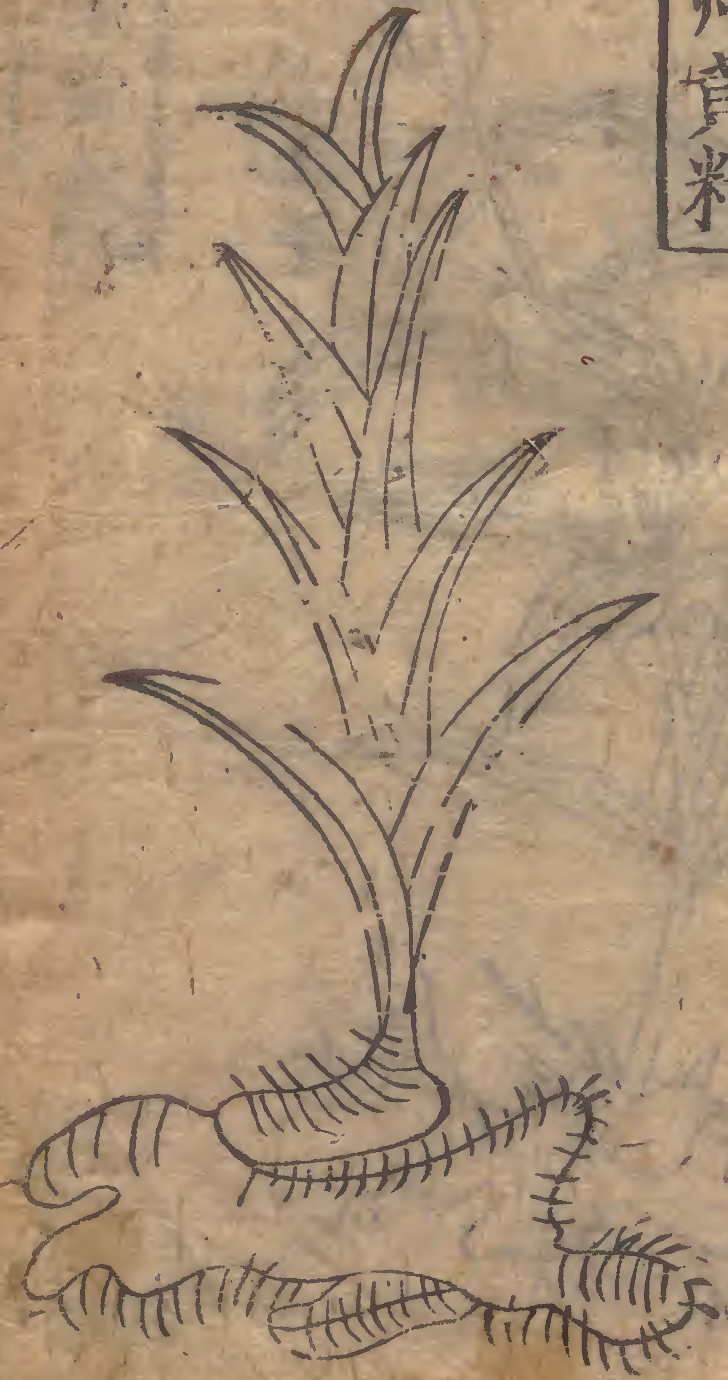

滁州黃精



本草六

丹州黃精



解州黃精



商州黃精



永康軍黃精



解州黃精



本草六

荆門軍黃精

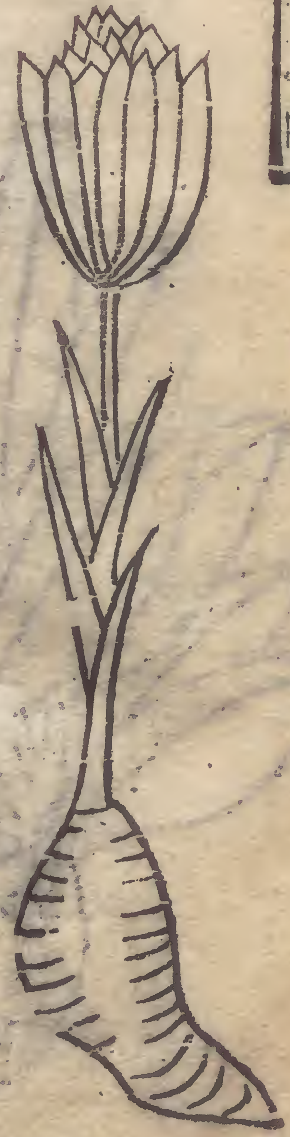

洪州黃精

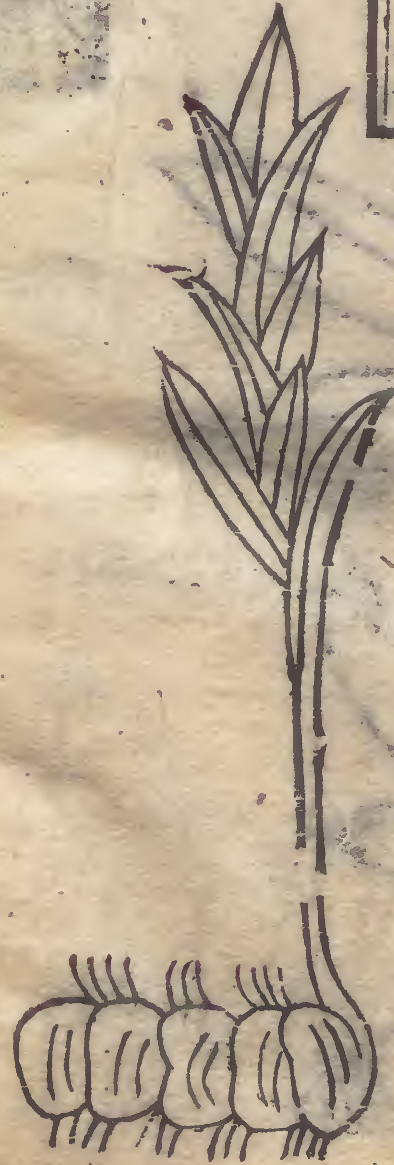

相州黃精



黃精味甘平無毒主補中益氣除風濕安五藏久服輕身延年不飢一名重樓一名菟竹一名雞格一名救窮一名鹿竹

生山谷二月採根陰乾圖隱居云今處處有二月始生一

根如荻根及葛蒲根並柔而有脂潤而平直似竹而短有根如鬼曰萎菱

相葉而平實可飽服酒散隨宜具在方無用此而為黃精者其類乃殊

致死生之反亦為奇事唐本云類黃精者地生者其類即色大如拳

薄地生者猶如黃連指萎菱肥根類黃精者地生者其類即色大如拳

相似以九蒸九暴其為勝而蔓生殊非比類合黃精者地生者其類即色大如拳

徐長卿以九蒸九暴其為勝而蔓生殊非比類合黃精者地生者其類即色大如拳

難得抱生花十餘名垂珠服可花勝者其為爛壞本注云今人

合非大有殺力及不飲也服得黃精者地生者其類即色大如拳

耳甘美易食及不飲也服得黃精者地生者其類即色大如拳

黃精云黃精龍也求嘉言云黃精者地生者其類即色大如拳

不按陶公憑何所說其名葉偏生不對此者為偏精二物殊不相似

精者益脾胃潤心肺單服九蒸五勞七傷助筋骨止飢耐

寒暑益脾胃潤心肺單服九蒸五勞七傷助筋骨止飢耐

圖經曰黃精舊不載所出州郡但生高山一尺以上皆有用

竹葉而短兩相對莖子柔脆頗似桃枝本黃末赤四月開

細青白花如小豆狀子柔脆頗似桃枝本黃末赤四月開

黃色二月採根蒸過暴乾用南人通說黃精者地生者其類即色大如拳

作果實甚美而蒸過暴乾用南人通說黃精者地生者其類即色大如拳

鉤吻所產之異耳初生苗時人多採之為黃精者地生者其類即色大如拳

美採時尤宜辨之耳初生苗時人多採之為黃精者地生者其類即色大如拳

一名菱蕤一名仙餘人服黃精者地生者其類即色大如拳

石以水煎之石五斗及二月去苦味採根入地壓取汁澄清再煎

服二枚以炒之黑豆黃末相和乾篩末水服功與子等名黃精者地生者其類即色大如拳

乃可得益又博其志云天姥謂黃帝曰得之六斗名黃精者地生者其類即色大如拳

是黃精之長生世傳華佗載未審精散云青黏之草名黃精者地生者其類即色大如拳

雷公云凡使勿用食療去金上安置令得所盛黃精令

至子洗淨切曝乾用食療去金上安置令得所盛黃精令

戎州菖蒲



滿密蓋蒸之一碩氣溜即暴之第若遍蒸之亦如
 凡生時有一碩熟者三四斗蒸之若生則刺人咽
 不爾朽壞其生者若初服三日可一日後盡見鬼
 能長服之可止三尺五若升服三日限神少黃精
 葉花實皆可食之但相聖惠方限神少黃精成地
 淨者是不對者名偏精聖惠方限神少黃精成地
 一水調服任老為少香神錄入山中有上人之
 即拔取中動食之甚美自是常食此而遂不
 下聞草而去或自一為虎懼而上樹避之及曉
 凌空而主使捕或自一為虎懼而上樹避之及曉
 告其主使捕或自一為虎懼而上樹避之及曉
 酒山頂其味香美置之或得此路婢安其食骨不
 遠去之草即黃精也故指道藏神仙芝草經黃精
 所食之草即黃精也故指道藏神仙芝草經黃精
 骨體堅強其力倍好多年不老顏色鮮明髮白更
 先下尸蟲上尸好寶貨百月中尸好髮白更黑齒
 尸好五色三十日下爛出花膏博物志地所生食之
 根二死乎天為飛英根為氣精博物志地所生食之
 人草名曰鉤吻不可食之入口立死人信鉤吻之
 之精之益壽靈芝瑞草經黃精也
 不黃亦甚乎靈芝瑞草經黃精也

本草六

六

衛州菖蒲



太極圖說

衛州菖蒲

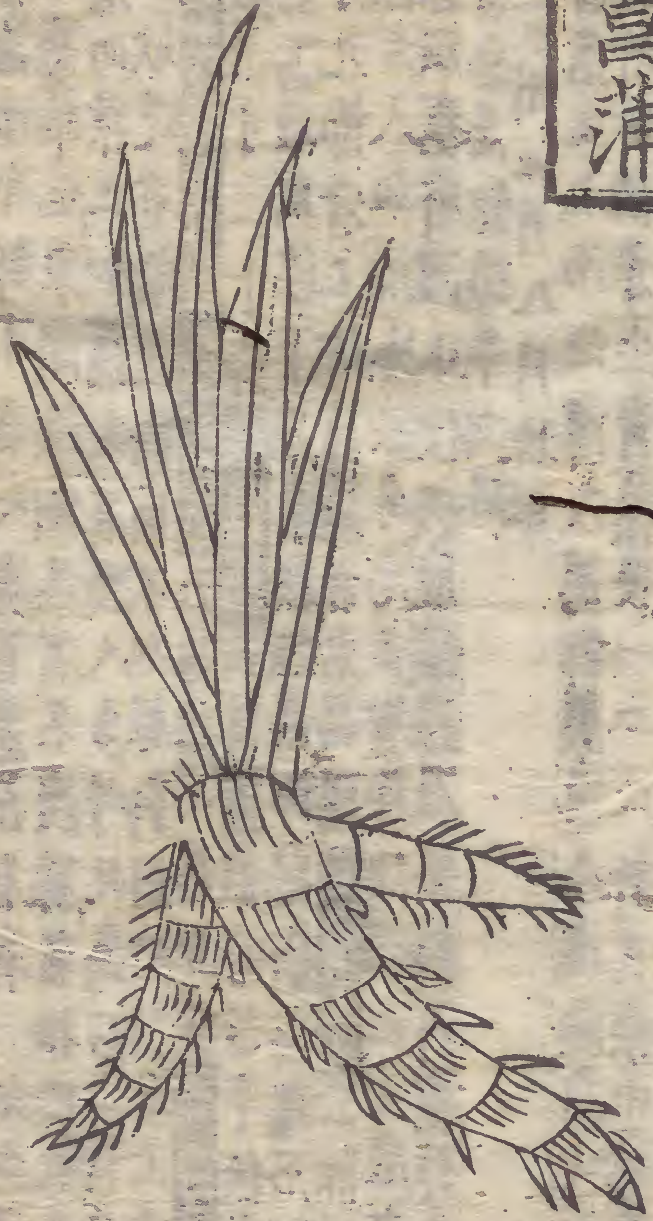

菖蒲味辛温

臣禹錫等謹按久風曰濕
神通用藥云菖蒲平

無毒主風寒濕痺欬逆

上氣開心孔補五藏通九竅明目出音聲主耳聾癰瘡温

腸胃止小便利四肢濕痺不得屈伸小兒温瘧身積熱不解

可作浴湯又服輕身聰耳明目不忘不迷惑延年益心智高

志不老一名昌陽生上洛池澤及蜀郡嚴道一寸九節者良

露根不可用五月十二月採根陰乾秦皮黃芩為之使惡地

郡屬梁州嚴道縣在蜀郡今乃處處有石不巖上概音既節

為好在濕地大根者名昌陽上主風濕不巖服食此藥其

去蟲并蚤蠹而今東間溪側又有名漢蓀者根形如劍色極似

五月亦小蓋華也東間溪側又有名漢蓀者根形如劍色極似

石上莖蒲而葉正如蒲無脊俗人多呼此為石上莖蒲者謬

矣此止主效逆亦斷蚤蠹兩不入服御用詩多上莖蒲者謬

謂此也同高錫等論吳氏云莖蒲一名莖蒲莖苦辛無毒治風

濕痛痺耳鳴頭風淚下此莖蒲亦名昌陽曰莖蒲莖苦辛無毒治風

堅小一寸九節者上此莖蒲亦名昌陽曰莖蒲莖苦辛無毒治風

轉筋治客風瘡疥冷敗多忘長智除煩悶耳痛作未炒承

熱裏皆甚驗忌飴糖羊肉石便殺腹藏蟲及蚤蠹耳痛作未炒承

菖蒲出宣州二月八月採取

圖經曰菖蒲生上洛池澤及蜀郡嚴道今處處有之而池州

如劍無花實五月十二月採取

根盤屈有節狀如馬鞭大一根傍引三四根傍根節尤密

寸九節者注亦有一寸九節者注亦有一寸九節者注亦有一寸九節者注

折之中心色微赤一寸九節者注亦有一寸九節者注亦有一寸九節者注

擇一月移之尤易活一寸九節者注亦有一寸九節者注亦有一寸九節者注

經每旦飲之任下入熱蜜丸服之亦宜一寸九節者注亦有一寸九節者注

茶葉煎湯飲之良藥一寸九節者注亦有一寸九節者注亦有一寸九節者注

用但乾後辛香堅實不其生蠶人亦常將隨取一寸九節者注亦有一寸九節者注

有採之乾後輕虛多津潤水澤人持來者此佳即醫家所種者亦

多油調塗相疥癩今難辨也所貨及石菖蒲亦堪入藥但中可

雷公云凡使勿用泥首夏其二件相似如竹根形黑嫩黃緊

硬節皮長一重寸有九節者用是也蒸出暴乾去絲條上黃黑

千金方蒲根汁用而飲產者相莖出暴乾去絲條上黃黑

嫩黃緊

極緊細

可必之

欽州芍花



入此藥中可作藥
 日易水則不
 九節山長生也
 種有飲酒則
 四種風有飲
 六九節山長
 十日九節山
 百九節山長
 極緊細
 可必之
 欽州芍花
 善別說云
 謹按今陽
 而生根山
 中略無生
 水石開其
 根入

不可
 之令
 人吐
 逆若
 時後
 方扁
 諸云
 中惡
 與用
 之卒
 已死
 思擊
 亦相
 類已
 之不可
 人吐
 逆若
 時後
 方扁
 諸云
 中惡
 與用
 之卒
 已死
 思擊
 亦相
 類已
 之不可
 人吐
 逆若
 時後
 方扁
 諸云
 中惡
 與用
 之卒
 已死
 思擊
 亦相
 類已

菊花

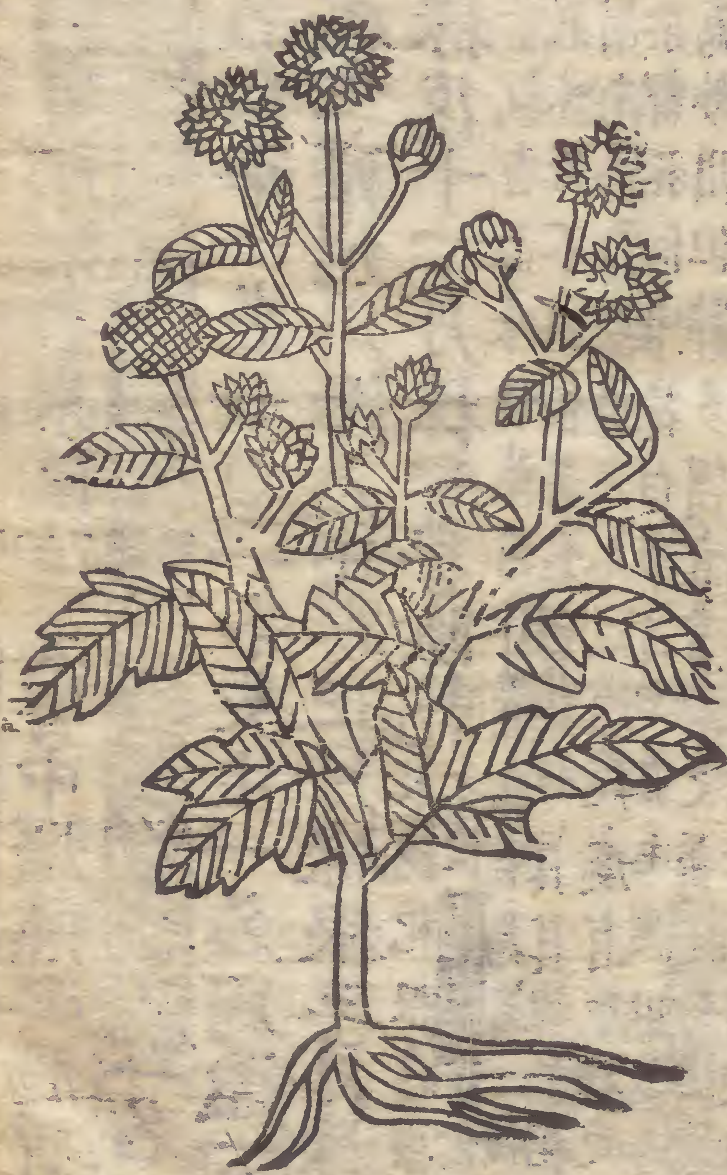

高州菊花



菊花味甘平無毒主風頭眩腫痛目欲脫淚出皮膚癢

肌惡風濕痺療腰痛去寒陶陶除胃中煩熱安腸胃利五脉

調四肢又服利血氣輕身耐老延年一名節華一名日精一

名女節一名女華一名女莖一名更生一名周盈一名傳延

年一名陰成生雍州川澤及田野正月採根三月採葉五月

採莖九月採花十一月採實皆陰乾之使根桑根白皮為

種一作莖莖紫氣香而味甘葉可作羹食者為真其華正相似

大苦別之爾南陽相似難多花白五月取亦主風眩能令頭不

甘苦別之爾南陽相似難多花白五月取亦主風眩能令頭不

有白菊莖葉都相似難多花白五月取亦主風眩能令頭不

仙經以菊為妙用但秋華多宜常服之爾風眩能令頭不

破血旋倒地腦骨疼今之秋華多宜常服之爾風眩能令頭不

澤畔似菊人腹內宿血食之調中令止洩散花如菊莖似馬蘭生

髮髮令黑和甘而薏苦語又苦風眩變是也又云白菊味苦

寶方不老主頭眩生以平澤鍊花紫白五月服如雞朴子劉生丹法

類頗多者為佳初春布地生及細苗夏茂秋實以兩陽菊

壯陽治一切風並無所忌色野菊有兩種花大氣香莖紫者為

肥後同一切風並無所忌色野菊有兩種花大氣香莖紫者為

甘菊葉小氣烈莖青熟小者可食野菊有兩種花大氣香莖紫者為

明日葉小氣烈莖青熟小者可食野菊有兩種花大氣香莖紫者為

菊花治四肢游風利血脈云甘者入藥苦者不任白菊味甘

用白菊汁和之揚指之云甘者入藥苦者不任白菊味甘

者南京又有一種開小花葉黃然今服餌家多用白菊

入藥亦佳正月採根三月採花五月採莖九月採實皆陰乾

採實皆陰乾用唐天單方圖戴白菊云味辛平無毒元生

南陽山谷及野中川人呼為回蜂菊味辛平無毒元生

其功主安順人久患頭眩乾落會蒿諸郡皆有

發即頭旋服此昏暗不覺倒者其法春秋夏初秋

搏末飲酒取此昏暗不覺倒者其法春秋夏初秋

食療云 甘菊平其葉正月採可作羹莖五月五日採花九
 生苦菊**聖惠方** 治頭眩用九月九日菊花末搜拌如常醞法
 不堪用**聖惠方** 治頭眩用九月九日菊花末搜拌如常醞法
 多用細麵為一候小熟即外臺秘要治菊酒醉未飲服方寸匕
 厭之去滓每煖一候小熟即外臺秘要治菊酒醉未飲服方寸匕
肘後方 犯口腫即活此神驗冬用其根**食醫心鏡** 甘菊主
 眩切作羹煮粥并生食並得肉**玉函方** 王子喬變白增年方
 痛切作羹煮粥并生食並得肉**玉函方** 王子喬變白增年方
 名曰玉英六月寅日採長生者九月上寅日採名曰金
 精十日取等分以成日合搗三千杵為末酒調下錢七以蜜
 丸如桐子大酒服七年九日合搗三千杵為末酒調下錢七以蜜
 隆白變黑服之二年齒落兒神效之身輕調下錢七以蜜
 二年八十歲若人變為童兒神效之身輕調下錢七以蜜

兗州人參

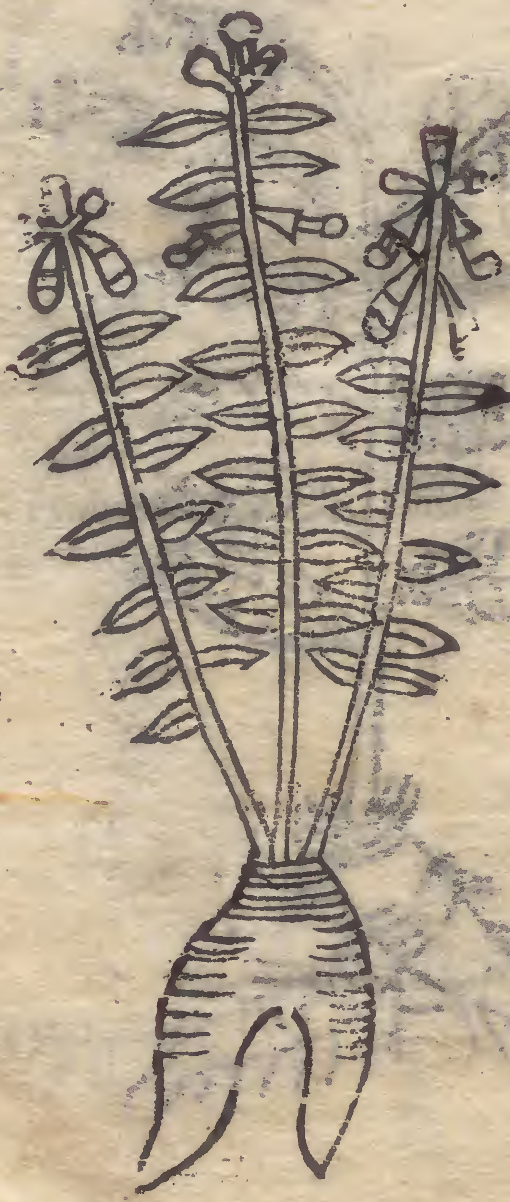

潞州人參



滁州人參

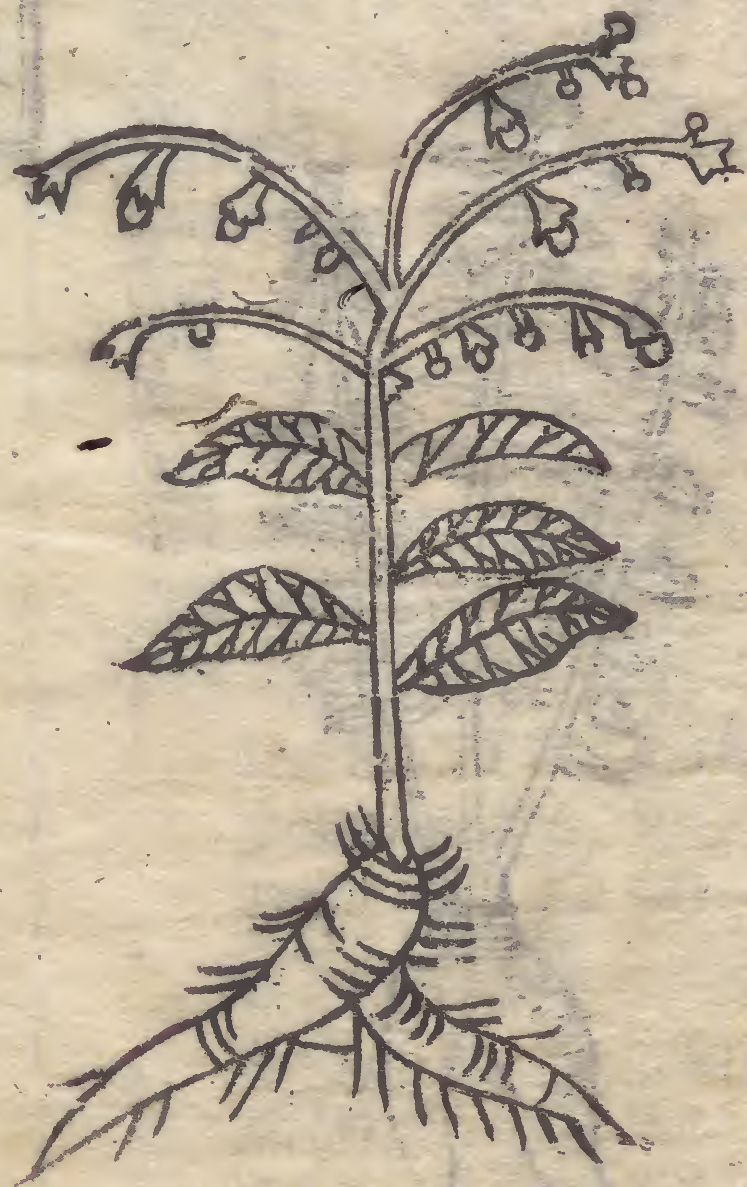

潞州人參

威勝軍人參

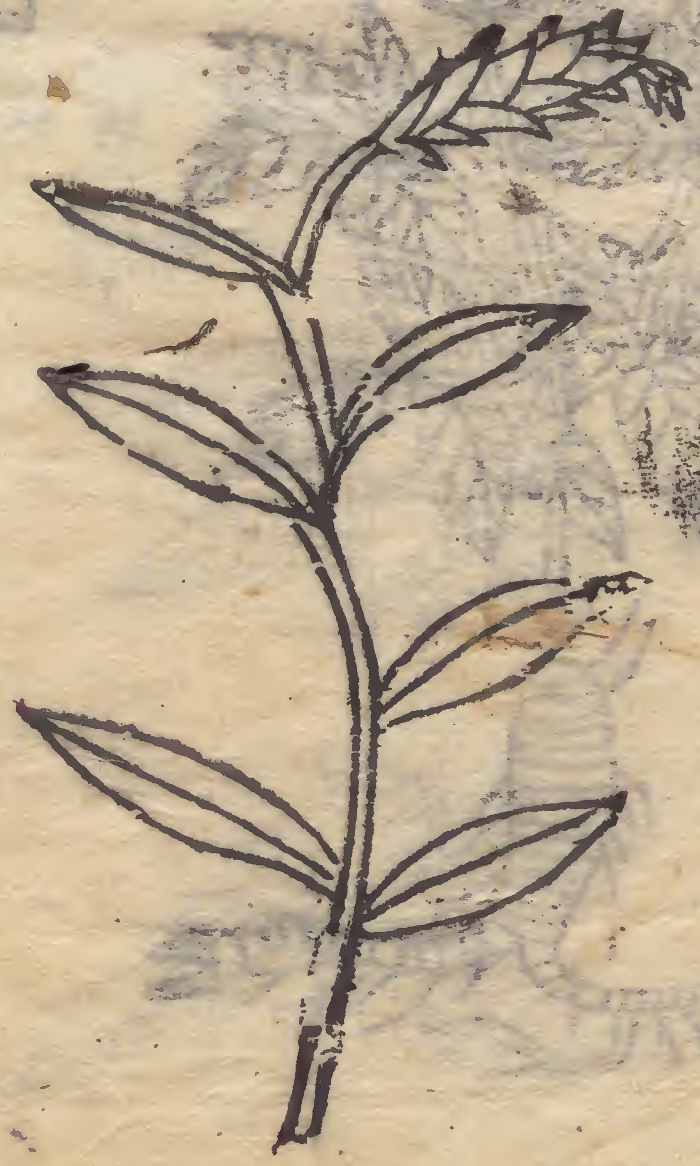

威勝軍人參

人參

人參味甘微寒微溫無毒主補五藏安精神定魂魄止驚悸

除邪氣明目開心益智療腸胃中冷心腹鼓痛胃脇逆滿霍

亂吐逆調中止消渴通血脈破堅積令人不忘久服輕身延

年一名人徯一名鬼蓋一名神草一名人微一名土精一名

與參如人形者有神生上黨山谷及遼東二月四月八月上

旬採根竹刀刮暴乾無令見風陰乾為上使惡稊疏反藜盧

南入魏乃重百濟者是形細而黃狀如防風多上黨實而甘俗用

高麗即兼有東形大而應擇取之爾實用並不及上黨者其為

藥切要亦與甘草同功易蛀直上四五葉相對生花紫色高

頭可經年不壞人參生一莖直上四五葉相對生花紫色高

麗人作人參讚曰三極五葉皆陽向陰地採來我披晉賈樹

相尋樹葉似桐甚大蔭廣則多生陰地採來我披晉賈樹

山亦有但作之不好澤州平澤州易州檀州箕州幽州薊州

生蓋以潞州太行山所出謂之紫團參亦用焉陶云俗用

麗百濟者潞州太行山所出謂之紫團參亦用焉陶云俗用

外臺秘要治蜂蝎螫人封之方千金方助心十分健人參一分猪
 百日後體隨去熱風痰千肘後方治卒上服氣喘急鳴息便欲絕
 言肌膚潤澤去熱風痰千肘後方治卒上服氣喘急鳴息便欲絕
 經後方治大人小兒不進乳食和氣去痰人參四兩半夏
 每服十九食後又方治狗咬破傷風以人參合研為末少桑葉
 生薑湯下治吐血以人參調下味錢末雞子靈苑方治咳嗽
 瘡上勝金方清投新汲水調下味錢末雞子靈苑方治咳嗽
 立効勝金方清投新汲水調下味錢末雞子靈苑方治咳嗽
 急救血吐血人參好者搗末每服三錢七雞子清鹹之五
 更初服便睡去枕仰臥只為服愈年深者再服忌脾鹹之五
 醉飽將息佳

建州天門冬



漢州天門冬



温州天門冬



西京天門冬



天門冬

兖州天門冬



本草綱目

卷之六

梓州天門冬



天門冬味甘平大寒無毒主諸暴風濕偏痺強骨髓殺三

天門冬

蟲去伏尸保定肺氣去寒熱養肌膚益氣力利小便冷而能

補久服輕身益氣延年不飽一名顛勒生奉高山谷二月三

月七月八月採根暴乾垣地黃為之使畏曾青圖隱居云
地大根味甘者為一好張華博物志云天門冬今處有以高
葉滑者名締休各顯棘湯中以洗素白如冬逆持有逆刺若
城人名為浣衣此說今人根溫湯中按之以浣衣如冬逆持
相似浣衣如衣則淨如君所採皆是有刺者本名勝灰此非門
似以浣衣連數十枚如君所採皆是有刺者本名勝灰此非門
月實黑根連數十枚如君所採皆是有刺者本名勝灰此非門
亦何去皮不食之甚美耶此有暴根亦類難擣必爾門冬
蒸於日中或火烘之甘美止飢暴根亦類難擣必爾門冬
暴於日中或火烘之甘美止飢暴根亦類難擣必爾門冬
終非真棘刺爾服之天門冬俗禁食魚鱉刺者此有暴根亦類
有刺而濕者無刺而滑者俱是門冬俗禁食魚鱉刺者此有暴根
詔音實之雖作數名終是物二根浣垢俱淨門冬草者形類
名之也天門冬陳藏器本云物二根浣垢俱淨門冬草者形類
異爾按天門冬根有圓短實潤味甘者不說不明也
虛味苦類今人冬或根以門冬實潤味甘者不說不明也
乃是同類今人冬或根以門冬實潤味甘者不說不明也

本草

十九

府州甘草



汾州甘草

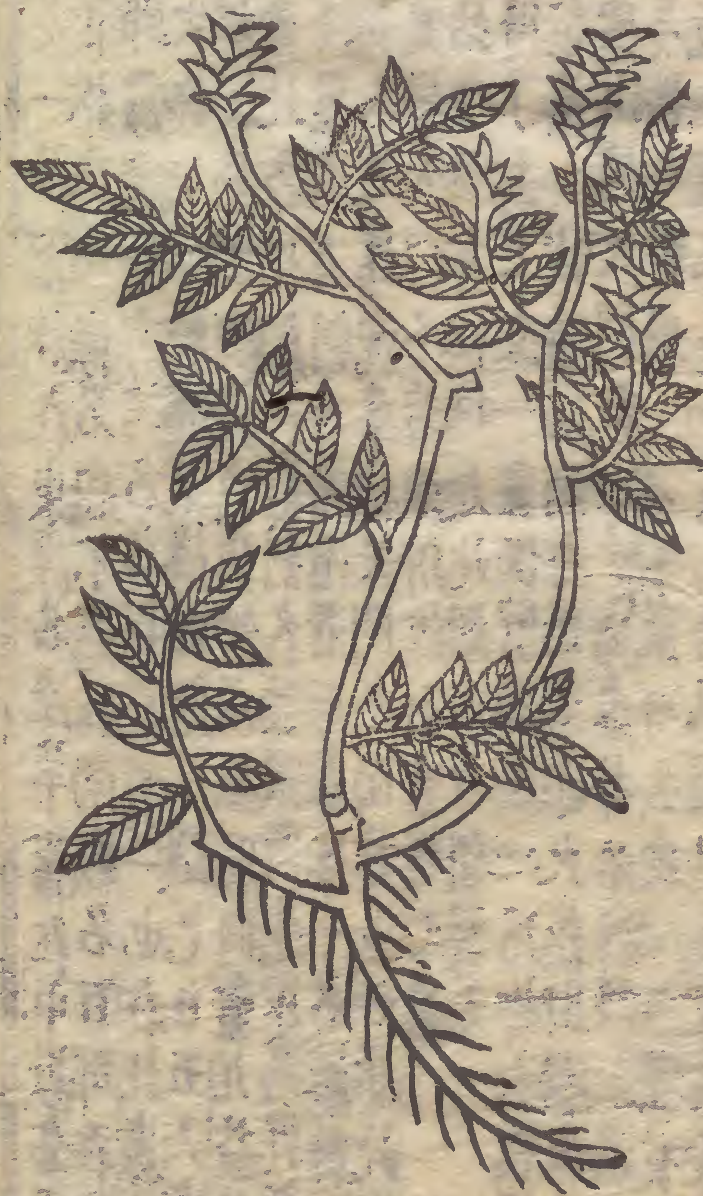

二百日後怡泰拘急者緩羸劣者道書八帝聖化經欲不畏
 強三百日身輕三年走及奔馬
 門冬茯苓等分為末服方寸
 七日再服大寒時單衣汗出
 三日野列仙傳赤頂子食天門冬齒
 餘年三百
 神仙人
 服天門冬在

汾州甘草

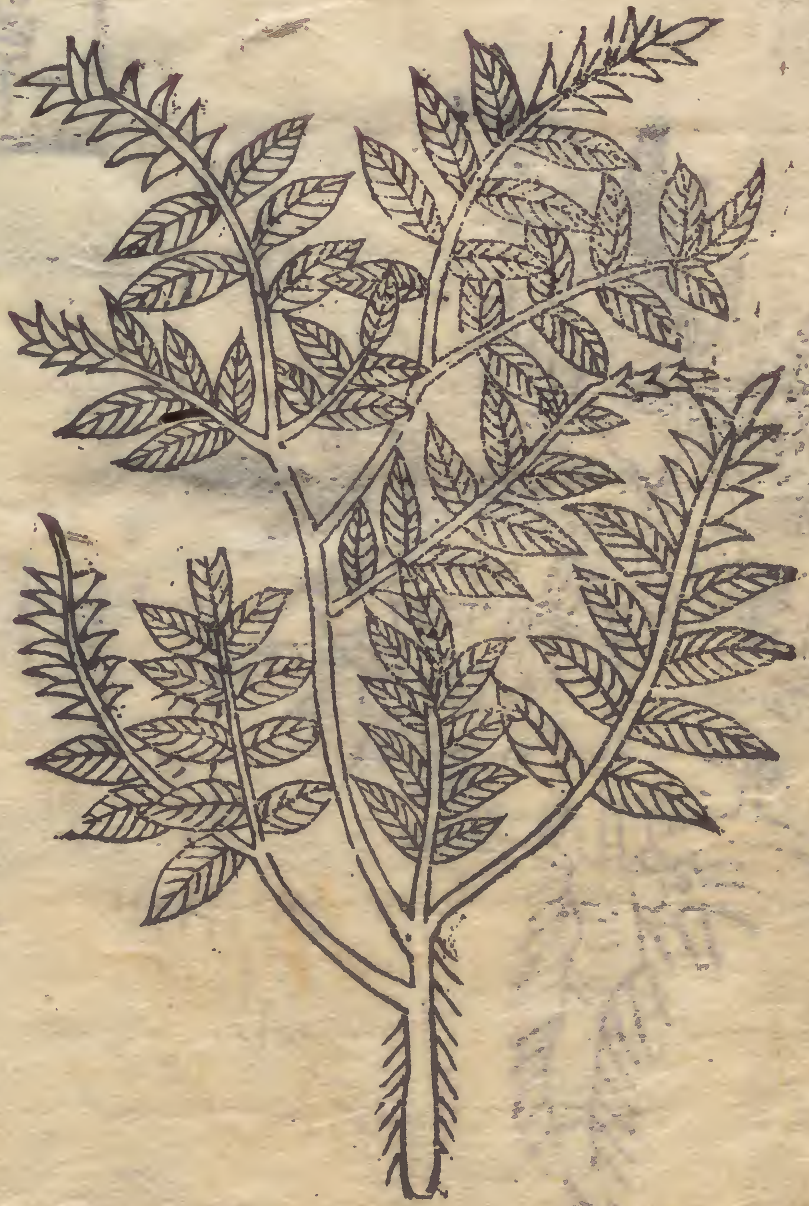

甘草
唐

甘草味甘平無毒主五藏六腑寒熱邪氣堅筋骨長肌肉

倍力金瘡癰切時勇解毒温中下氣煩滿短氣傷藏欬止渴

通經脉利血氣解百藥毒為九土之精安和七十二種石

千二百種草久服輕身延年一名蜜甘一名美草一名蜜草

一名路草生河西川谷積沙山及上郡二月八月除日採根

暴乾十日成海木乾漆苦參為之使惡遠志反大戟芫花甘遂

漢蜀中悉從汶山諸夷中來赤皮斷理看之堅實者是抱罕

草最佳抱罕羌地名亦有火炙乾者理多虛踈又有細而實

勝者彼用此草最復好青州間亦有方少不用者猶如香中有

乏時可也國老即帝師之稱雖非君為少不用者猶如香中有

沉香也諸毒也臣禹錫等謹按爾雅云蘇大苦是以能安和草

石而解諸毒也臣禹錫等謹按爾雅云蘇大苦是以能安和草

葛延生葉似荷青黃莖赤有節論云甘草相當引詩唐風云

中為君治七號二種乳石毒解一云甘草相當引詩唐風云

諸藥有功效故諸藥老之石毒解一云甘草相當引詩唐風云

補益五藏制諸毒養腎氣內傷令陰痿五勞七傷一瀝腰

痛虛而多熱加而用之日華子安寃定鬼補五勞七傷一瀝腰

虛損驚悸煩悶健忘通九竅利百脈
 益精養氣壯筋骨解冷熱入藥炙用
圖經曰 甘草生河西川青苗高一尺上葉如槐葉七月開紫
 花似柰冬結實作角細根如韮根二月八月者除日採根暴乾十日
 赤上有橫梁皮細理今云及細乾者不堪惟草有數種以堅實斷理
 成去其頭及赤皮今理一及細乾者不堪惟草有數種以堅實斷理
 者為佳其輕虛縱理今理一及細乾者不堪惟草有數種以堅實斷理
 雅云黃莖赤有節節有枝相苦或云蓋似地黃詩唐風云米
 荷青黃莖赤有節節有枝相苦或云蓋似地黃詩唐風云米
 乃今甘草所生處相是也蓋與當苦或云蓋似地黃詩唐風云米
 有甘者乎張仲景傷寒論有之最多又甘草入湯即定方稱大
 乾薑甘草論云嘗試之不見効乃加甘草為甘豆湯其驗更速又
 要孫思邈論云嘗試之不見効乃加甘草為甘豆湯其驗更速又
 備急方云席辯刺史頭言藥或言三草為甘豆湯其驗更速又
 人得其法乃言三百頭言藥或言三草為甘豆湯其驗更速又
 之親即吐乃其用實凡欲食黃藤取甘草酒煎長所謂三草而食
 毒隨即吐乃其用實凡欲食黃藤取甘草酒煎長所謂三草而食
 小便出常帶甘者十數寸隨身以備緩急若經含甘草而食
 藥之神效極奇秘以甘草元亮海上生擣別篩末大麥麩九兩於
 水大如餅中相攪令大於取一分少許別以油片及故百沸
 藥時常須換黃著粥其妙又水出法未成腫上別以油片及故百沸
 物攪令沫出吹沫服之但尖處其頭背皆用人每服其明效以
 雷公云此藥使破須去頭尾片使處其頭背皆用人每服其明效以
 午出暴乾細又先炮令內外赤黃用外臺秘要救急瘦疾
 灸每且以服之便煮百一方小兒初生亦可與水二合蜜取甘草
 三四沸頭服之良百一方小兒初生亦可與水二合蜜取甘草
 以綿纏渴更與中若兩服並蠅節長灸生預服惡汁此後
 待兒飢渴更與中若兩服並蠅節長灸生預服惡汁此後
 惠無方宜熟炙甘草煎服之若吐即出毒若即生預服惡汁此後
 神效方宜熟炙甘草煎服之若吐即出毒若即生預服惡汁此後
 以淡漿水三度一升者當愈經方崔宣州初治
 皮半兩二味以漿水一升者當愈經方崔宣州初治
 得兩兩熱赤水三度一升者當愈經方崔宣州初治
 草如中指長七合空服日再服之便一廣利方治肺痿多痰骨節煩
 升和煎取七合空服日再服之便一廣利方治肺痿多痰骨節煩

水大如餅中相攪令大於取一分少許別以油片及故百沸
 藥時常須換黃著粥其妙又水出法未成腫上別以油片及故百沸
 物攪令沫出吹沫服之但尖處其頭背皆用人每服其明效以
 雷公云此藥使破須去頭尾片使處其頭背皆用人每服其明效以
 午出暴乾細又先炮令內外赤黃用外臺秘要救急瘦疾
 灸每且以服之便煮百一方小兒初生亦可與水二合蜜取甘草
 三四沸頭服之良百一方小兒初生亦可與水二合蜜取甘草
 以綿纏渴更與中若兩服並蠅節長灸生預服惡汁此後
 待兒飢渴更與中若兩服並蠅節長灸生預服惡汁此後
 惠無方宜熟炙甘草煎服之若吐即出毒若即生預服惡汁此後
 神效方宜熟炙甘草煎服之若吐即出毒若即生預服惡汁此後
 以淡漿水三度一升者當愈經方崔宣州初治
 皮半兩二味以漿水一升者當愈經方崔宣州初治
 得兩兩熱赤水三度一升者當愈經方崔宣州初治
 草如中指長七合空服日再服之便一廣利方治肺痿多痰骨節煩
 升和煎取七合空服日再服之便一廣利方治肺痿多痰骨節煩

冀州地黄



問寒熱甘草十二分次搗為末每服取御藥院治二三日咽
 小便三合甘草末一分錢匕攪令散服之取尺並切以水五
 湯去滓今古錄驗升陰取三升漬洗之日三五差金匱
 日三服今古錄驗升陰取三升漬洗之日三五差金匱
 玉函菜中若水食滯或吐甘草煎汁服之即解人又方治
 中煎者未審中何毒卒急無藥可解又方治小兒撮口及
 只煎甘草未審中何毒卒急無藥可解又方治小兒撮口及
 分細坐以水一盞煎至六分去滓溫與兒又方治小兒中
 服分細坐以水一盞煎至六分去滓溫與兒又方治小兒中
 兩到吐痰涎後拾乳汁點兒口中即溫與兒又方治小兒中
 去滓作二服當吐盡出又方治小兒高瘦弱方甘草大兩
 溫水下五傷寒類要治傷寒三二日咽痛者與甘草二兩又
 九日二傷寒類要治傷寒三二日咽痛者與甘草二兩又
 方傷寒脈結代者心博動方甘草二日咽痛者與甘草二兩又
 合煎取二合去滓一淮南子生肌肉
 歲兒一日服令盡

本草六

三四

沂州地黄

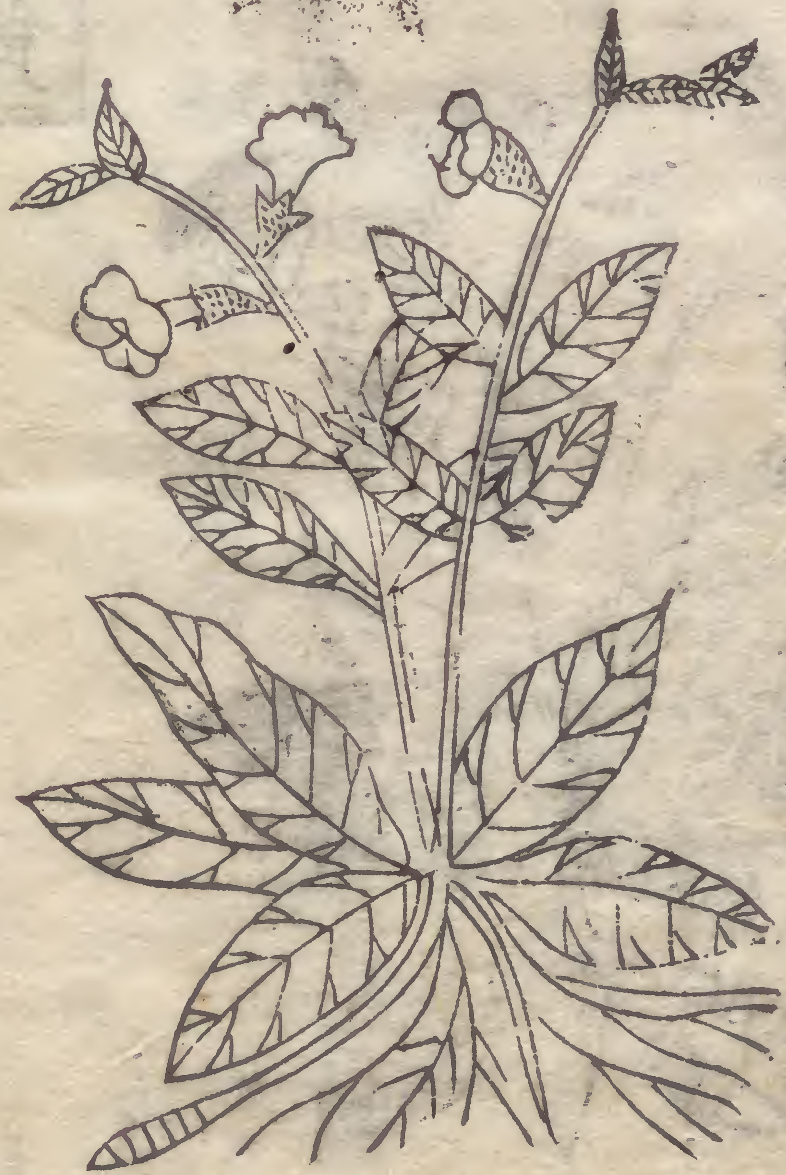

乾地黄味甘苦寒無毒主折跌絕筋傷中逐血痺瘰瘻骨節長
 肌肉作湯除寒熱積聚除痺主男子五勞七傷女子傷中胞
 漏下血破惡血溺血利大小腸去胃中宿食飽力斷絕補五
 藏內傷不足通血脈益氣力利耳目生者尤良

生地黃大寒主婦人崩中血不止及產後血上薄心悶絕傷
 身胎動下血胎不落墮胎折瘀血留血衄鼻吐血昏擣飲
 之及服輕身不老一名地髓一名芩一名芭生咸陽川澤黃

土地者佳二月八月採根陰乾得麥門冬清酒良惡貝母畏
 也生潤城者乃有實子實如小麥淮南七精散用之問長安
 彭城乾地黃最好次歷陽今用江寧板橋者為勝者間有以
 法搗汁和蒸殊大貴時乃取此直云陰乾色味乃不相似更恐
 以蒸作失乎大貴時乃取此直云陰乾色味乃不相似更恐
 亦服食要須用其葉又善生根亦主耳暴聾重聽乾者黏濕作
 丸散用須烈日暴既燥則斤兩減一斤纔得十兩散爾用
 之宜加量也陳藏器本云乾地黃一斤纔得十兩散爾用
 蒸乾方家所用二物別蒸乾即溫補生乾則平宣當依此以

商州木



可外臺秘要張文和治骨蒸方生地黃一升搗取汁三度
 度千金方治牙齦欲動脫三四并黃細到綿裹着齒時後方
 為耳中常鳴生地黃微火塞耳數易之良以差百一方
 一升酒四合煮三服又方治犬咬人瘡口瘡百地黃一方
 五升酒四合煮三服又方治犬咬人瘡口瘡百地黃一方
 損筋脈之酒四合煮三服又方治犬咬人瘡口瘡百地黃一方
 白膠香二兩以麈尾方以針灸之熱又方治百地黃一方
 鏡合主勞病骨蒸日乾即易之無生地黃汁也博濟方
 切羅腫未破疼熱入地黃汁攪勻空心食之汁二博濟方
 布上藥木香末於中又再攤地黃一重貼於腫上腫不過三
 度徐兆方治鼻衄及鼻上熱地黃一重貼於腫上腫不過三
 差徐兆方治鼻衄及鼻上熱地黃一重貼於腫上腫不過三
 主地黃汁一升立效產寶娘下血如月信通酒胎乾方乾
 合分地黃汁一升立效產寶娘下血如月信通酒胎乾方乾
 抱朴子夜視有光手上年淮南子

本草六 二十七

石州木



荆門軍木

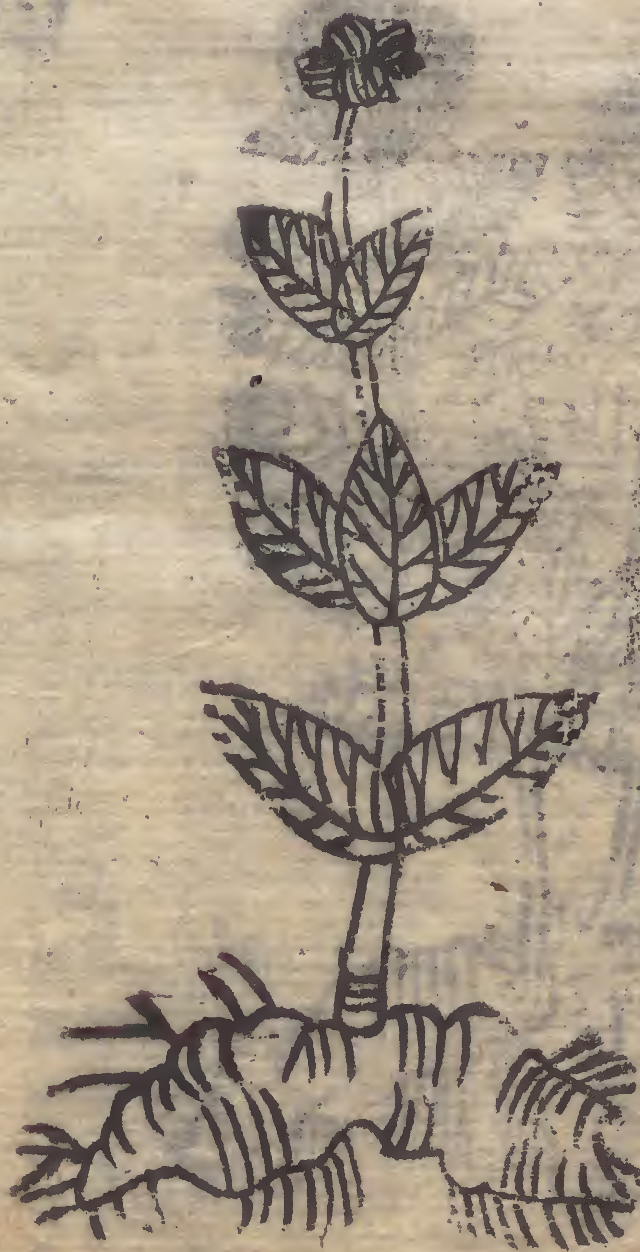

舒州木



越州木



卷六

鄉木

木味甘溫無毒主風寒濕痺死肌瘰癧切
疔止汗除熱消食
主大風在身面風眩頭痛目淚出消痰水逐皮間風水結腫

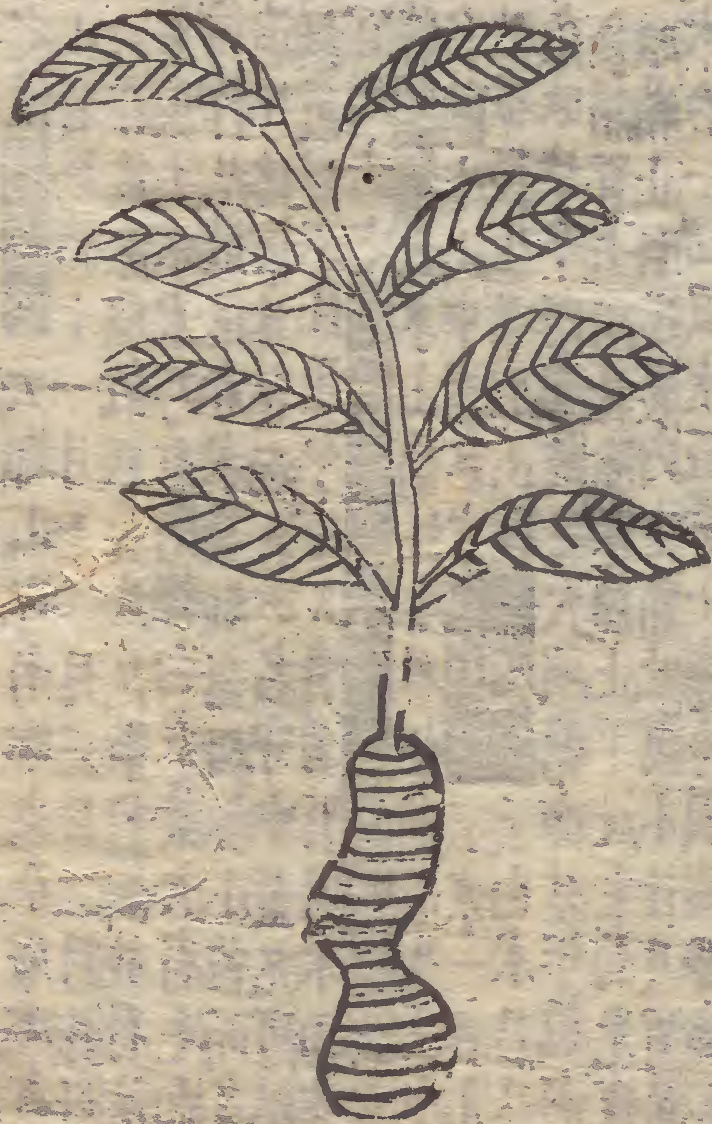

歙州木

欒

齊州木



除心下急滿及霍亂吐下不止利腰膺間血益津液增消

穀嗜食作煎頭久服輕身延年不飢一名山薑一名山薑

名山連生鄭山山谷漢中南鄭二月三月八月九月採根暴

乾防風地榆為之使國醫居云鄭山即南鄭也今慶慶有以

脂膏而甘山經云亦能除惡氣弭災疹九月正月二月採好

可根甜而少飲甚香美去水赤木有兩種白木散煎並有法其

生東境木大劉消子換取其精而九之名守中根小苦而多膏

白非自然用時耳去之任用今市人賣者皆以米粉塗令

名山芥一名天蘇生山中者名木今似而山中木

李神農藥經曰必欲長生無毒能主大風痺痺多年氣刺心

腹去痛破消宿食開胃去痰涎除寒熱吐瀉不泄及胃氣脹

消痰治水氣利小便止反胃嘔逆及筋骨軟痠瘳瘳氣塊

人冷瘧入瘧疾如常山瘴氣除煩細切後米油

圖經曰者為佳鄭山山谷漢中南鄭一名慶慶有以蒿山

莖作蒿者黃白者入伏後結子至秋而苗枯根似薑而

有細根或乾皮黑並通今八月採之服食二月三月八月

採取或乾皮黑並通今八月採之服食二月三月八月

所製木煎是此法也陶隱居云昔者劉涓子按取更善令

種名雅中金石丸今傳其法乃居是膏煎酒調飲之更善令

者名也生平地者名楊柳音字前釋曰此辨真耳謹按其精而

大於有毛甜而少膏赤木中者名木陶注本生山中及平地

花淡紫碧紅數色根作極生二月三月八月九月採根暴

方大木者乃白木也非謂今之木也

唐本草云利小便及用苦酒漬聖方治雀目不計時月用

菟絲子味甘平無毒三續絕傷補不足益氣力肥健汗去

面黧養肌強陰堅筋骨主莖中寒精目出弱有餘瀝口苦燥

渴寒血為積久服明目輕身延年一名菟廬一名菟縷一名

蒼蒙一名王女一名赤網一名菟纒生朝鮮川澤田野蔓

延草木之上色黃而細為赤網色淺而大為菟纒九月採實

暴乾得酒良暑預松脂為之使惡霍亂麻葛上舊言下有疾

先上菟絲今不必爾其莖按以浴小兒療熱痲音佛用其實

云菟然之草下有伏兔之根無此兔則然不得生於上然實

和丹服也又內篇云菟絲初生之根其兔形似兔極取割其血以

添精益髓去腰疼膝冷久服延年駐顏悅色又主消渴熱中

麻線無根株多附田中草被纏死或生一叢如席闊

開花結子分明如碎黍米粒八月九月已前採

圖經曰菟絲子生朝鮮川澤田野今近京亦或有之以寃句者

而用實有二月結實極細如蠶子土黃色九月採暴乾得酒

良其生實有二月結實極細如蠶子土黃色九月採暴乾得酒

女蘿也菟絲也按爾雅云唐蒙女蘿并女蘿菟絲釋曰唐也蒙也

為與女蘿無毛傳云女蘿菟絲也陸機云今合藥菟絲也而本

經菟絲無毛傳云女蘿菟絲也陸機云今合藥菟絲也而本

松上者亦如菟絲之名別有松蘿條一名女蘿自是木類寄生

傳多云菟絲無毛傳云女蘿菟絲也陸機云今合藥菟絲也而本

不能自起得他草梗則纏繞隨而上生其根初生纒若絲乎又書

空菟絲死又云菟絲初生之根其兔形似兔掘取剖其血以和

則菟絲死又云菟絲初生之根其兔形似兔掘取剖其血以和

寶酒浸之兼暴乾再浸其苗生研汁塗面斑神効

而彌佳兼明目其苗生研汁塗面斑神効

合雷公云菟絲子用天碧草子其樣真相似只是天碧草子味酸

結實偏補氣人衛氣助不入藥用其莖從樹感又從中春酒浸

二日熱燒出用黃精自七二兩全採得去蠶殼了用苦酒入

中熱燒出用黃精自七二兩全採得去蠶殼了用苦酒入

對熱子相時後方酒五升漬二三日每服一升日二服又方

治痔發痛如蟲齧菟絲子熬令黃黑又方絲子絞取汁塗之

未和雞子黃金之亦治穀道中赤痛又方絲子絞取汁塗之

未和雞子黃金之亦治穀道中赤痛又方絲子絞取汁塗之

未和雞子黃金之亦治穀道中赤痛又方絲子絞取汁塗之

未和雞子黃金之亦治穀道中赤痛又方絲子絞取汁塗之

未和雞子黃金之亦治穀道中赤痛又方絲子絞取汁塗之

未和雞子黃金之亦治穀道中赤痛又方絲子絞取汁塗之

未和雞子黃金之亦治穀道中赤痛又方絲子絞取汁塗之

未和雞子黃金之亦治穀道中赤痛又方絲子絞取汁塗之

未和雞子黃金之亦治穀道中赤痛又方絲子絞取汁塗之

未和雞子黃金之亦治穀道中赤痛又方絲子絞取汁塗之

未和雞子黃金之亦治穀道中赤痛又方絲子絞取汁塗之

未和雞子黃金之亦治穀道中赤痛又方絲子絞取汁塗之

未和雞子黃金之亦治穀道中赤痛又方絲子絞取汁塗之

未和雞子黃金之亦治穀道中赤痛又方絲子絞取汁塗之

未和雞子黃金之亦治穀道中赤痛又方絲子絞取汁塗之

未和雞子黃金之亦治穀道中赤痛又方絲子絞取汁塗之

未和雞子黃金之亦治穀道中赤痛又方絲子絞取汁塗之

未和雞子黃金之亦治穀道中赤痛又方絲子絞取汁塗之

未和雞子黃金之亦治穀道中赤痛又方絲子絞取汁塗之

滁州牛膝



差經驗後方 治丈夫腰膝積冷痛或頑麻無力菟絲子洗
 日暴乾為末將元大空心酒入少醇酒作糊又方固陽丹
 搜和丸如梧桐子大空心酒入少醇酒作糊又方固陽丹
 末酒煮為糊乾為末更入杜仲心用酒下五十九子母秘
 錄人治小兒頭瘡及洗產書下治橫生菟絲子為酒調
 神度每方菟絲子一湯洗酒一爵浸良久漉出暴乾又浸以酒盡
 為日加至三錢七服之令人光澤三年
 老變為少此藥治腰膝去風久服延年

單州牛膝

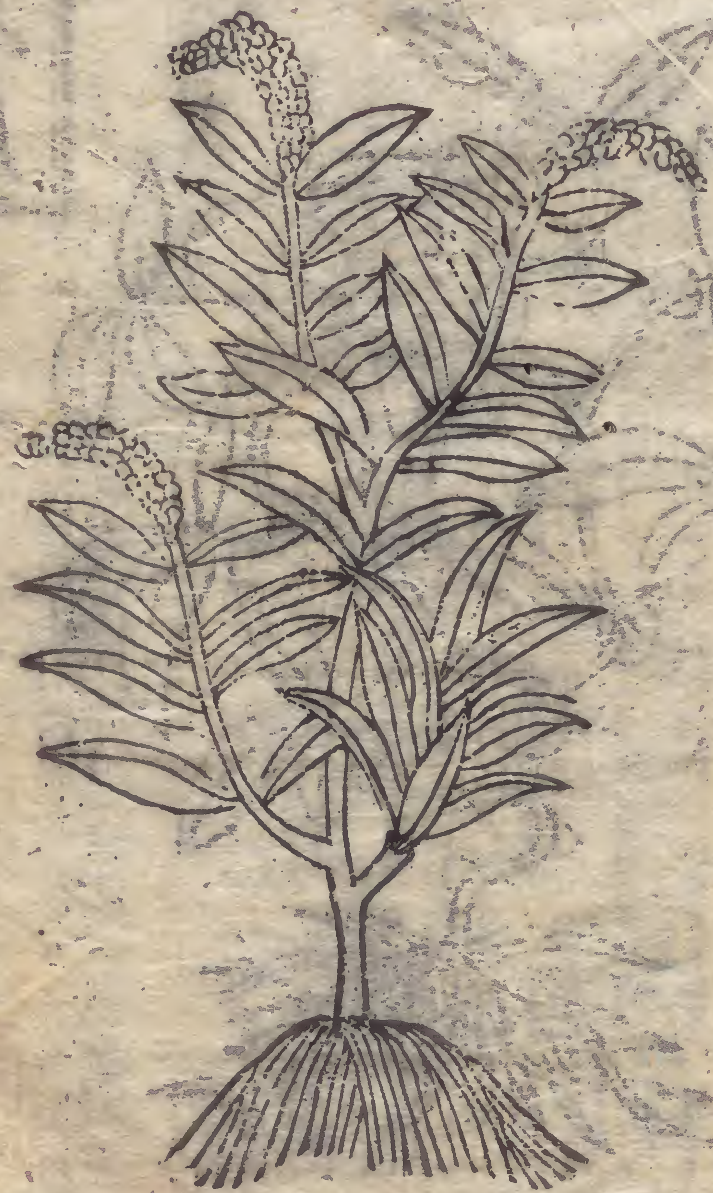

懷州牛膝



歸州牛膝

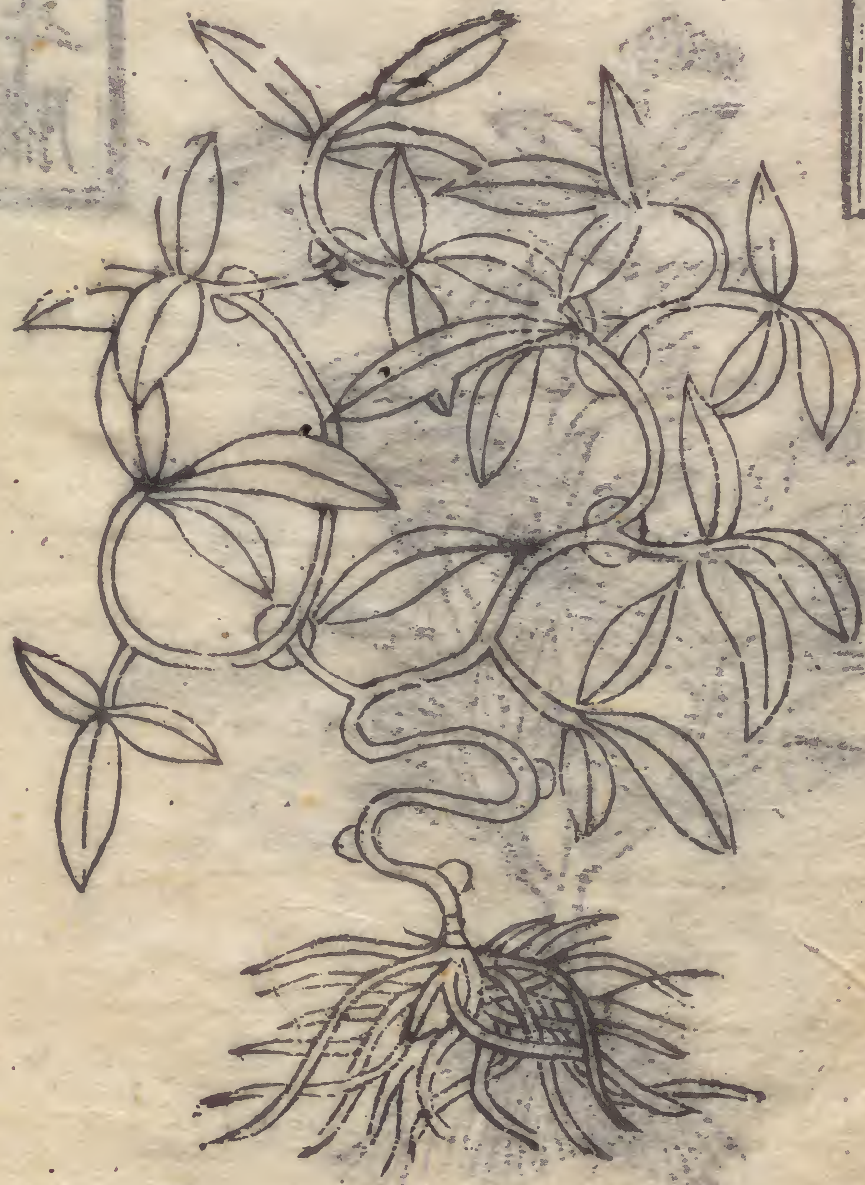

牛膝味苦酸平無毒主寒濕痿痺四肢拘攣膝痛不可屈伸

補中續絕填骨髓除腦中痛及腰脊痛婦人月水不通血結

益精利陰氣止髮白久服輕身耐老一名百倍生河內川谷

及臨朐二月八月十月採根陰乾惡螢火陸英龜甲畏白前

者最長大柔潤其莖有節似牛膝故以爲名也乃云有雌雄

准者莖紫而節大爲勝兩節云諸藥八月已後至正月乃可

陰乾乾火乾乃佳不兩節爛黑點其十月已後至正月乃可

腎真精惡血流結助十弱破癥結排膿止痛及醫心腹痛

升三白道州者色紫

圖經曰生河內川谷及臨朐今江淮閩粵關中亦有之

節如鶴膝不及懷州者爲真春生苗莖高二三尺青紫色有

細者爲雌二月八月結實甚細此有二種莖長而柔潤者佳

莖亦可用葛洪治老瘡久不斂者取葉莖一把切以酒佳

子蔚菴

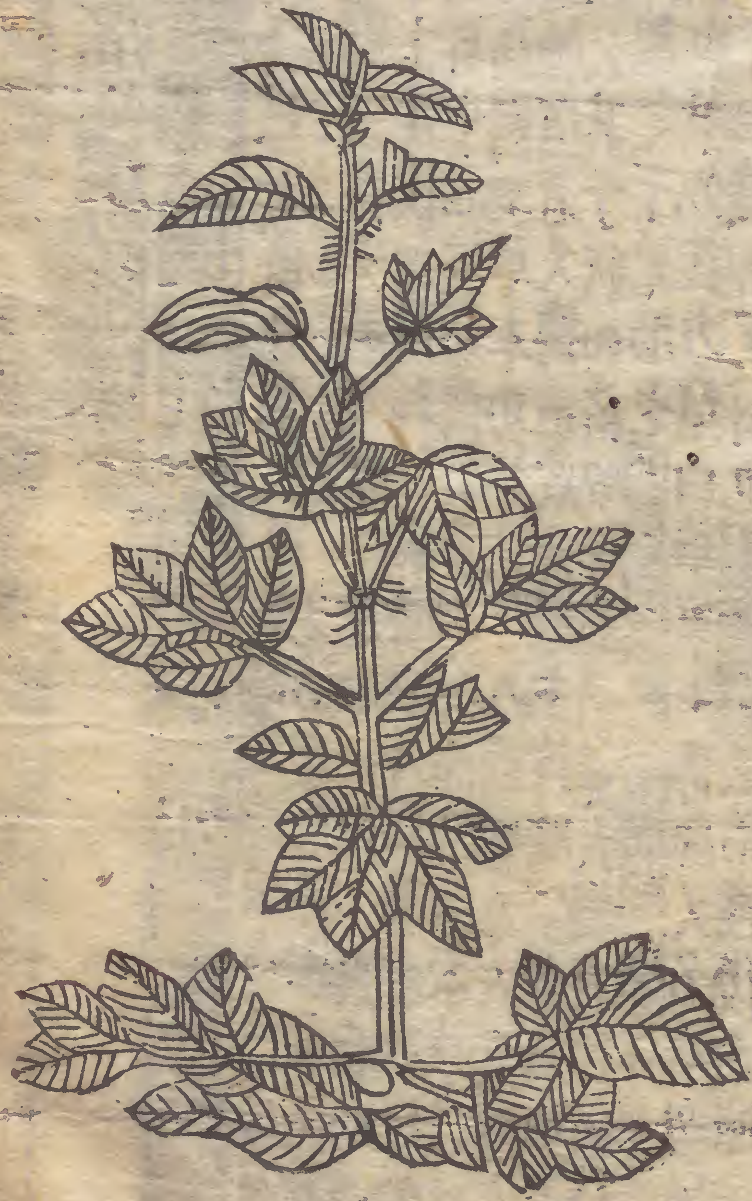

生牛膝莖搗又方治胎衣不出牛膝八兩葵子一又方治金
 未塗之即出又方治胎衣不出牛膝八兩葵子一又方治金
 用生牛膝莖搗又方治胎衣不出牛膝八兩葵子一又方治金
 傳生牛膝莖搗又方治胎衣不出牛膝八兩葵子一又方治金
 考以牛膝根搗傳之

三先清服令微有酒氣不即斷更作不過三劑止唐崔元亮
 煎溫根淨洗切婦人血塊極效
 雷公云九使去宿瀉并塵土用黃精自然聖惠方治眼卒
 牛膝并葉搗絞取又方治氣濕痺腰膝痛用牛膝葉一斤切
 鹽醬空外臺秘要六治勞瘵積久不斲者長大牛膝一握切以水
 腹食之入小戶痛取二升分二服未發前服臨臥以水
 服千金方治婦人小戶痛取二升分二服未發前服臨臥以水
 酒服方寸匕日三服并後方口含及舌上生瘡爛取牛膝酒
 主骨痛及瘡癩中如石刺畫夜服五合至一升量力以酒
 又方治齒痛熱灰中溫令味出服五合至一升量力以酒
 又方治齒痛熱灰中溫令味出服五合至一升量力以酒
 清經一宿每服飲又方治小腹痛利莖中痛欲死兼治婦人
 一兩酒盃日三服後方治血結腹堅痛大把年葉細到
 多飲少立愈經後方治血結腹堅痛大把年葉細到
 飲以蜜丸梧桐子大空黑驗津液白生梅師方治竹木不出取
 為入服壯筋骨駐顏色黑驗津液白生梅師方治竹木不出取

滁州萎蕤

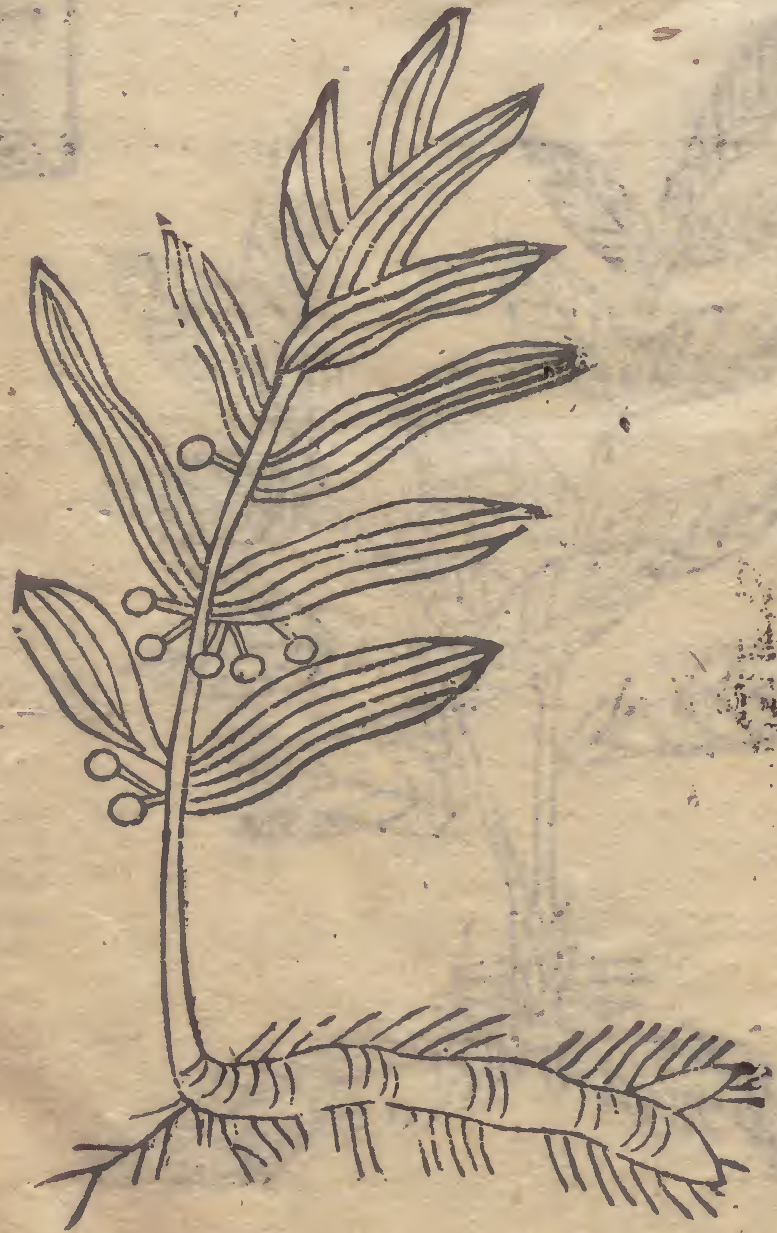

封之並以孫真人細切和醋炒封之食醫心鏡治小兒疳痢
 酒服之並食之簡要濟眾新煎小兒溫浴法益母對水一益母
 草葉煮粥亦妙丹房鏡源編益母灰用麩湯搜燒之集門
 取汁飲之破用丹房鏡源編益母灰用麩湯搜燒之集門
 方治婦人帶下赤白錢益食前溫湯調下子母秘錄心氣絕
 方治婦人帶下赤白錢益食前溫湯調下子母秘錄心氣絕
 益母草研絞又方草絞汁稍服
 汁服草錢妙又方草絞汁稍服

本草六 三十九

舒州萎蕤

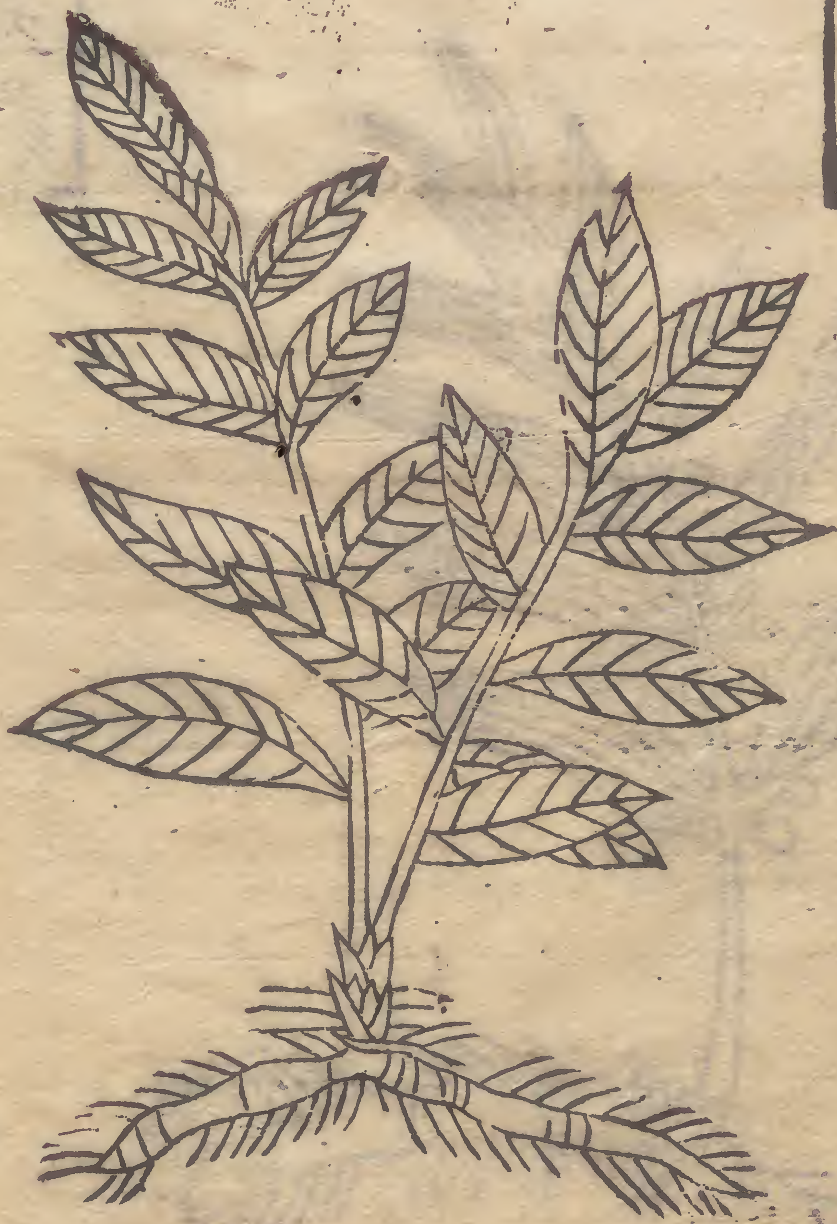

女萎萎蕤味甘平無毒主中風暴熱不能動搖跌筋結肉諸

不足心腹結氣虛熱濕毒腰痛莖中寒及目痛皆爛淚出久

服去面黑野好顏色潤澤輕身不老一名煖一名地節一名

玉竹一名馬薰生太山山谷及丘陵立春後採陰乾畏鹵鹹

云按黍經有女萎無萎蕤別錄無女萎有萎蕤而為用同惟

小異爾食家亦用之今市人別用一種物根形如似黃精而

味至苦乃言是女青根也出荊州今療下痢方多用女萎而此

和者無止洩之說疑必非也女萎能功及苗蔓諸石人服石不調

在中品今本經朱書是女萎能功及苗蔓諸石人服石不調

煖一名委萎葉似竹大者如箭竿有節葉長而表白裏青

補不足去虛勞客熱頭痛不安加而用之良藥時疾寒熱內

而此都無止洩之說疑必非也女萎能功及苗蔓諸石人服石不調

不萎之功其萎蕤一更非二物為蘇其似竹出一名地節又云其有節

不萎之功其萎蕤一更非二物為蘇其似竹出一名地節又云其有節

樊阿傳青結一名黃芝一名地節此即萎蕤極似偏精本功
 外主聰明調血氣令人強壯和痰藥為散主五藏益精去三
 蟲輕身不老變白潤肌膚暖腰脚惟竹取根花葉陰乾昔
 曾中寒疹每酒後苦垂服之愈草似竹取根花葉陰乾昔
 華補中益氣出均州服以告焚阿服之壽百歲也
 天行傷熱損腰脚無忌
 圖經曰萎蕤生秦山山谷今滁州舒州及漢中皆有之
 有節根黃多鬚大如指長二尺或云可取三月開青花結圓
 實立春後採根陰乾用之本經與女萎同條云是一物二名
 又云自是後採根陰乾用之本經與女萎同條云是一物二名
 目本經中郭璞注云萎蕤草也亦無別名疑別是一物
 是女萎能効黑字是萎蕤之功觀古書所用則以差別胡
 治治時氣小黃香酒下有女萎丸治傷寒冷下結腸丸中用
 萎治虛勞其性溫主霍亂洩利故也又主賊風手足枯痺
 中品女萎綠其性溫主霍亂洩利故也又主賊風手足枯痺
 四肢拘攣似朱字女萎緣其主中風不能動搖及去奸好色
 女萎膏乃似朱字女萎緣其主中風不能動搖及去奸好色
 故也又治傷寒七八日不解續命散四肢骨肉煩熱萎蕤湯
 主虛風熱及延年方主風熱丸乃似此黑字女萎緣其主虛熱

濕毒腰痛故也二者主治既別則非一味甘中品女萎味辛性
 為更非二物是不然矣此女萎性平味甘中品女萎味辛性
 溫性味既殊安得為一物又云萎蕤一名地節似偏精者非
 即青黏華佗所服漆葉青黏散是此也然世無復能辨者非
 敢以耳
 雷公云凡使勿用鈎吻并黃精其二物相似萎蕤只是不
 點採得先用竹刀刮上節皮了洗
 浮却以蜜水浸一宿蒸了焙乾用
 外臺秘要主發熱口乾小便便之
 揚氏產乳女萎久喇一升燒薰之

用虛風熱及延年方主風熱丸乃似此黑字女萎緣其主虛熱
 故也又治傷寒七八日不解續命散四肢骨肉煩熱萎蕤湯
 女萎膏乃似朱字女萎緣其主中風不能動搖及去奸好色
 四肢拘攣似朱字女萎緣其主中風不能動搖及去奸好色
 中品女萎綠其性溫主霍亂洩利故也又主賊風手足枯痺
 萎治虛勞其性溫主霍亂洩利故也又主賊風手足枯痺
 治治時氣小黃香酒下有女萎丸治傷寒冷下結腸丸中用
 是女萎能効黑字是萎蕤之功觀古書所用則以差別胡
 目本經中郭璞注云萎蕤草也亦無別名疑別是一物
 是女萎能効黑字是萎蕤之功觀古書所用則以差別胡
 又云自是後採根陰乾用之本經與女萎同條云是一物二名
 實立春後採根陰乾用之本經與女萎同條云是一物二名
 有節根黃多鬚大如指長二尺或云可取三月開青花結圓
 圖經曰萎蕤生秦山山谷今滁州舒州及漢中皆有之
 天行傷熱損腰脚無忌
 曾中寒疹每酒後苦垂服之愈草似竹取根花葉陰乾昔
 華補中益氣出均州服以告焚阿服之壽百歲也
 樊阿傳青結一名黃芝一名地節此即萎蕤極似偏精本功
 外主聰明調血氣令人強壯和痰藥為散主五藏益精去三
 蟲輕身不老變白潤肌膚暖腰脚惟竹取根花葉陰乾昔
 曾中寒疹每酒後苦垂服之愈草似竹取根花葉陰乾昔
 華補中益氣出均州服以告焚阿服之壽百歲也
 天行傷熱損腰脚無忌
 圖經曰萎蕤生秦山山谷今滁州舒州及漢中皆有之
 有節根黃多鬚大如指長二尺或云可取三月開青花結圓
 實立春後採根陰乾用之本經與女萎同條云是一物二名
 又云自是後採根陰乾用之本經與女萎同條云是一物二名
 目本經中郭璞注云萎蕤草也亦無別名疑別是一物
 是女萎能効黑字是萎蕤之功觀古書所用則以差別胡
 治治時氣小黃香酒下有女萎丸治傷寒冷下結腸丸中用
 萎治虛勞其性溫主霍亂洩利故也又主賊風手足枯痺
 中品女萎綠其性溫主霍亂洩利故也又主賊風手足枯痺
 四肢拘攣似朱字女萎緣其主中風不能動搖及去奸好色
 女萎膏乃似朱字女萎緣其主中風不能動搖及去奸好色
 故也又治傷寒七八日不解續命散四肢骨肉煩熱萎蕤湯
 主虛風熱及延年方主風熱丸乃似此黑字女萎緣其主虛熱

襄州防葵



防葵味辛甘苦寒無毒主心腹腸洩膀胱熱結瀉不下效逆
 溫瘧癩癩驚邪狂走療五藏虛氣小腹支滿臙脹口乾除腎
 邪強志久服堅骨髓益氣輕身中火者不可服令人恍惚見
 鬼一名梨蓋一名房慈一名爵離一名農果一名利茹一名
 方蓋生臨淄川谷及嵩高太山少室三月三日採根暴乾
 其形亦北信斷今用建平中間者云本與狼毒同根猶如三建
 本注云此藥似上品無毒久服主邪氣驚狂之要其根葉似葵
 花子根根香此味似極風故名久服主邪氣驚狂之要其根葉似葵
 枯朽狼毒當之極興州採得此物亦稀為隣蜀土也臣禹湯
 州西有之其興州採得此物亦稀為隣蜀土也臣禹湯
 水血氣藥論云防葵君消小毒能治疔疔氣瘰癧精怪通氣宿
 圖經曰楚山生臨淄川谷及嵩高太山少室三月三日採根暴乾
 隣蜀土也今惟襄陽州西有之其興州採得此物亦稀為隣蜀土也
 一本十數莖中發一葉其端不開如葱花似葵而色白根
 似防風香味亦沉耳今乃用枯朽狼毒當之極為謬矣三月三
 根但置水不沉耳今乃用枯朽狼毒當之極為謬矣三月三

本草六

四十三

丹州柴胡



日採六月開花即
 結實採根為藥
 陳藏器云按此二物一是一上品而陶云防葵與狼毒根同但
 既為此說後人因用之乃將以破堅積為下品
 之物與狼毒同功今古因循遂無別此殊誤也
 雷公云凡使勿誤用之恐誤疾人其防葵在蔡州沙土中採
 得二日便用之唯輕為妙欲使先須揀去未後用甘
 草湯浸一日宿漉出暴乾用黃精自然汁一升拌了土器中
 精炒令黃肘後方治癩狂疾身閏又小不仁為圭
 精汁盡肘後方治癩狂疾身閏又小不仁為圭

淄州柴胡



襄州柴胡

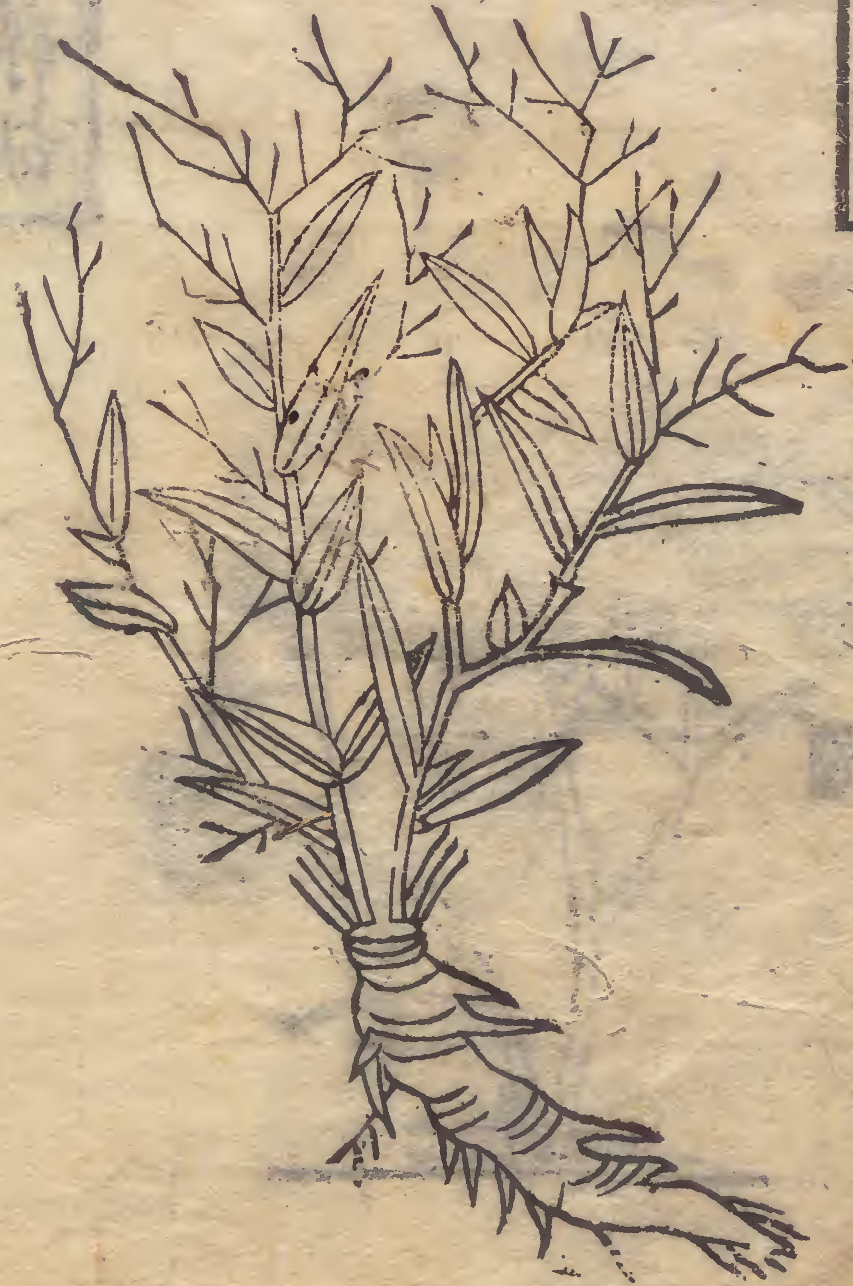

壽州柴胡



江寧府柴胡



本草六

四三

胡為味苦平微寒無毒主心腹去腸胃中結氣飲食積

邪逆五藏間遊氣大腸停積水脹及濕痺拘攣亦可作浴湯

久服輕身明目益精一名地薰一名山菜一名茹草葉名芸

蒿辛香可食生弘農川谷及冤句二月八月採根暴乾

梗大黃石膏麻子仁甘草桂心下煩滿半夏為之使惡自

女苑似邪蒿春秋有白菊音第一長四五寸香美可食長

蒿葉似邪蒿春秋有白菊音第一長四五寸香美可食長

河內並有之此及爾雅云傷寒第一用唐本注云此是古

上林賦云芘薑及爾雅云傷寒第一用唐本注云此是古

紫草今太常用此者傷寒大也小柴胡湯最為痰氣之要

諸本無名此者傷寒大也小柴胡湯最為痰氣之要

能治熱勞骨節煩疼大熱氣不鮮七傷除煩止驚益氣力

下氣消食主時疾內熱補五勞除煩止驚益氣力

止嗽潤心絕肺添精補髓天行瘟

疾熱狂之絕肺添精補髓天行瘟

圖經曰柴胡生於農山谷及冤句今關陝江湖間近道皆有

稍結青亦有似斜蒿者亦有銀赤色似前胡而強蘆頭有

州鼠尾獨窠長如龍骨柴胡加芎藭等湯故後人治寒寒有

大如鼠尾獨窠長如龍骨柴胡加芎藭等湯故後人治寒寒有

此為最要之藥

陳藏器草陶云芸蒿是茂胡主傷寒蘇云紫薑作紫此

雷公曰縣使莖長軟皮赤黃髭鬚今常用此胡是也

直上雲間赤薄皮少許却以鹿布拭了細到用後去髭鬚

便無上赤薄皮少許却以鹿布拭了細到用後去髭鬚

別說云甚佳按柴胡唯銀夏者最良根如鼠尾長一二尺香味

同華者代之然亦勝於他處者蓋亦不識其真故市人多以

銀及地多沙同華亦勝於他處者蓋亦不識其真故市人多以

隨州麥門冬



本草

四十七

睦州麥門冬



麥門冬為味甘平微寒無毒主心腹結氣傷中傷鉅胃絡脈

絕羸瘦短氣身重目黃心下支滿虛勞客熱口乾燥渴止嘔

吐愈痿廢強陰益精消穀調中保神定肺氣安五藏令人肥

健美顏色有子久服輕身不老不飢秦名羊韭齊名愛韭楚

名馬韭越名羊著一名禹葭一名禹餘糧葉如韭冬夏長生

生函谷川谷及堤坂肥土石間久廢處二月三月八月十月

採陰乾地黃車前為之使惡款冬異於羊韭之名矣處處有

以四月採之湯澤抽去心不兩合人煩斷穀家為要二門大

者為好月之燥即生者一斤減四五兩外去心煮飲止煩熱消

潤時並重既不言熱勞者按生者本功外去心煮飲止煩熱消

渴身重目黃寒熱體勞者按生者本功外去心煮飲止煩熱消

用之功如本經方家自有分別出江寧小潤出新安大白其

大者苗如鹿身小者如車前子乾地黃為九種功用相去其子

圓碧久服如鹿身小者如車前子乾地黃為九種功用相去其子

名瘴變冬一名忍冬一名光陰一名不藥一名不藥一名不藥

傷安竟定鬼止渴勞客熱吐膿主泄精療心腹結氣身大黑目黃

圖經曰在麥門冬之葉似青似赤似黃似黑似白似紅似紫

有鬚根實作圓形似江蘇南出者名麥門冬如鹿角如鹿尾

紅小實陰四種功用相煎或云吳地者尤勝二月三月八月

大月採陰四種功用相煎或云吳地者尤勝二月三月八月

十月採陰四種功用相煎或云吳地者尤勝二月三月八月

白蜜器乾亦堪單作煎或云吳地者尤勝二月三月八月

中益心悅顏色重安湯煮攪不停手候新根去心勝二月三月

發麥門冬去心下六兩入參四兩入甘二兩入鮮九三物下篩

如梧子日再飲心下六兩入參四兩入甘二兩入鮮九三物下篩

黃連九驗不可言大兩入元亮三麥冬治小鮮九三物下篩

了淨吹去塵更去心布於中搗爛末以黃肥子者二條理去皮

門冬經宿然後去心布於中搗爛末以黃肥子者二條理去皮

兩日其得即併手去心布於中搗爛末以黃肥子者二條理去皮

本日服九若欲合藥先者天氣晴明其夜方浸藥切須淨處禁

文州獨活



婦人雞犬見知如似可每日只服二五丸服訖覺虛即取
 白羊頭一枚淨去毛洗了以水三大斗煮令爛去頭取汁可
 一斗已來細細服之亦
 不用著鹽不過三劑差

本草六

四十八

文州羌活

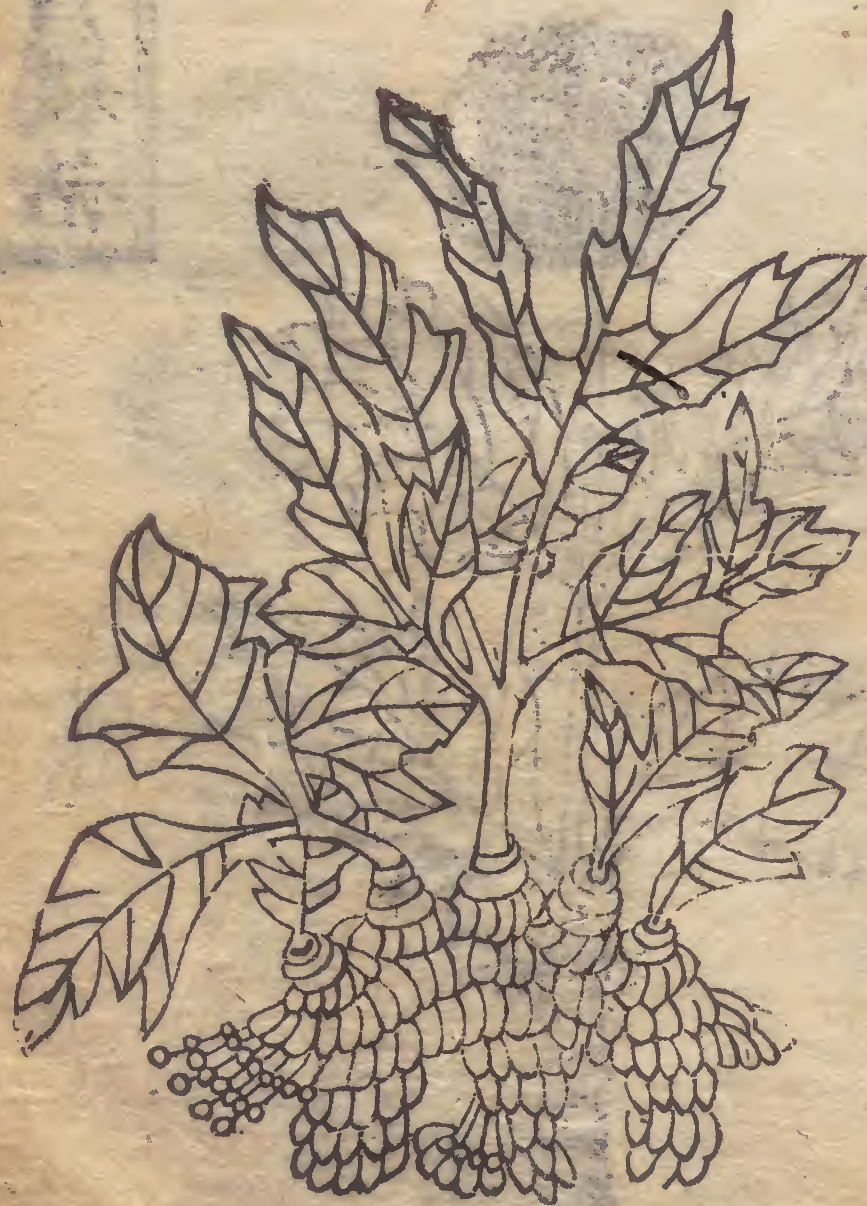

茂州獨活



鳳翔府獨活



寧化軍羌活

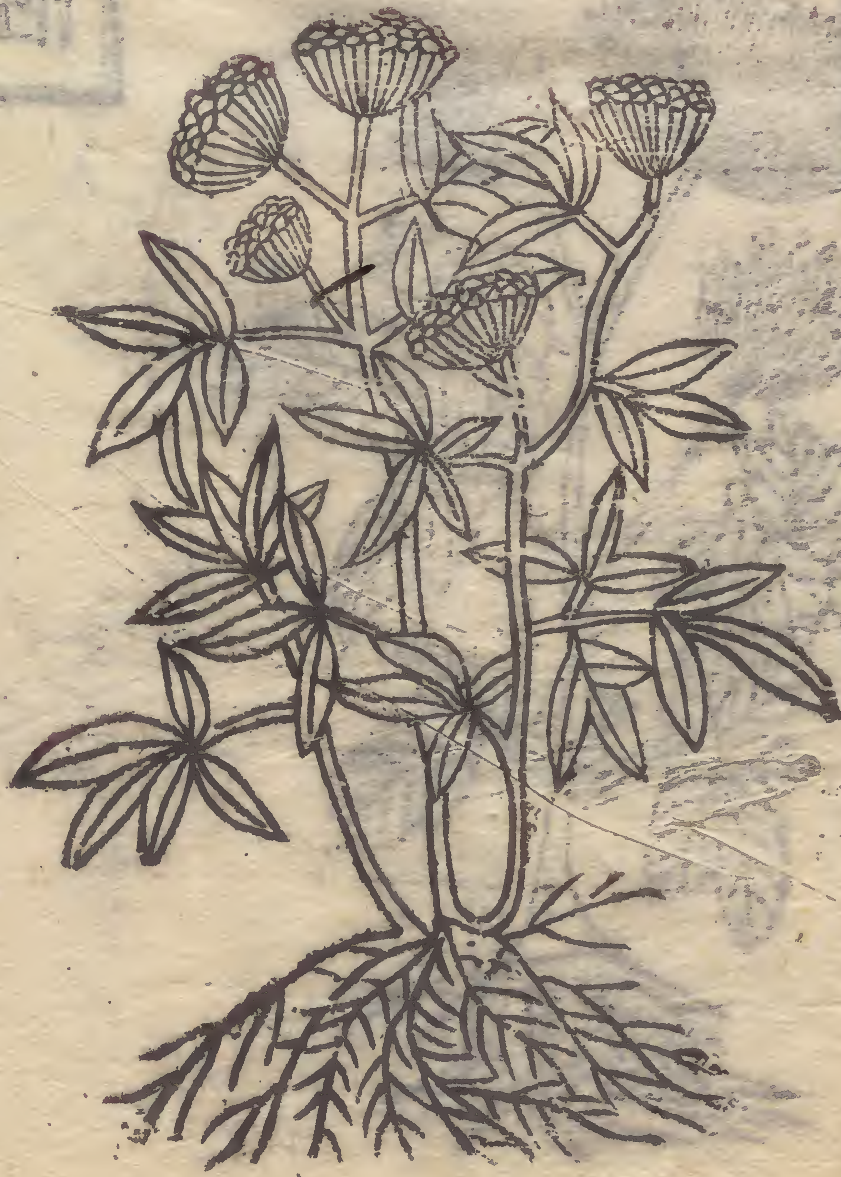

備活味甘平微温無毒主風寒所擊金瘡止痛貫脉癰瘡

音女于山殿療諸賊風百節痛風無久新者久服輕身耐老

名羌活一名羌青一名護羌使者一名胡王使者一名獨

搖草此草得風不搖無風自動生雍州川谷或隴西南安二

月八月採根暴乾勝實為之使獨屬云羌活名無脈實恐是

節軟潤氣息極烈出益州北郡並是羌活色微白形虛

大為用亦相似而小如其一莖直上不為風搖故名獨活

至易生且密器之厚論云獨活君臣用羌活

治國醫獨活逆氣皮肌苦痒手足攣痛勞損主風毒齒痛又云羌

活君味苦逆氣皮肌苦痒手足攣痛勞損主風毒齒痛又云羌

口四肢羸劣通利五藏目赤目疼及伏梁水氣五勞七傷虛損

獨活即是羌活母類也雍州川谷或隴西南安今用蜀漢出者

圖經曰佳春生苗葉如青麻六月開花生叢或黃或紫結實

無風自動故一石獨搖草二月八月採根暴乾用本經云二

茂州升麻



本草六

五

滁州升麻



本草六

五

解傷寒頭痛凡腫毒之屬殊効細到一兩水煎煉取濃
 湯用升麻南方乳升麻膏升麻法云南方養生治無過丹砂其
 方慶嶺南方服三兩研鍊了光明砂一兩二物相合蜜丸如梧
 子每升食後服三兩九又七物升麻九升麻犀角黃芩朴消
 便難即服各三十九取微利為好若四肢不熱於食上服二熱
 九非但辟瘴

雷公云採得了宿刀刮上簾皮一重了用黃精自然
 聖惠方不計小兒少細到及水一盞煎去滓取汁以綿露汁洗

上瘡蓋外臺秘要狀如歲有燒天行發白瘡頭面及身不須數日
 必死治後瘡盤點一苦酒煮兩佳但惡毒之氣所為也水千金翼

治產後惡血不盡或經月半歲止下惡物極良時後方喉痺
 五升合之疾梅師方蜜治二時行病發瘡升麻五兩以水姚和衆
 寒亦然

承血蜀升麻五分水五日服盡

滁州車前子



車前子味甘鹹寒無毒三氣隆止痛利水道小便除濕厚男
 子傷中女子淋瀝不欲食養肺強陰益精令人有子明目療

本草六
五七
藥者厚遺之問其方久之乃肯傳但用車前子一味為末米
飲下二錢七云此藥利水道而不動氣水道利則清濁分穀藏
矣自止

海州青木香



滁州青木香



廣州木香



木香味辛温無毒主邪氣辟毒疫温鬼強志主淋瀝瘰癧氣劣

肌中偏寒主氣不足消毒殺鬼精物温瘧蠱毒行藥之精久

服不夢寤厭鬼寐輕身致神仙一名蜜香生永昌山谷

青末香也末昌不復貢今皆從外國舶音白上来乃云此即

國以療毒腫消惡氣有驗今皆從外國舶音白上来乃云此即

丸用之常能煮以西胡米者不佳爾唐本草云此有二種當以

崑來者為佳出西胡米者不佳爾唐本草云此有二種當以

其色實黃黑所為亦有之今陶別本注云藥用非也

紫按蜀本云今苑中種之要用陶別本注云藥用非也

軟而有毛藥性論云木香君治女人血氣刺心長八九寸

末酒服之治九種心痛積年冷氣痞癥塊子蓋痛逐諸穢氣

上衝煩悶治霍亂吐瀉心腹刺痛瘧疾瘰癧子蓋痛逐諸穢氣

守車駕西巡將入吐谷渾香出天竺是草根如青木香以

雲青木香功用與一切氣止瀉霍亂痢疾上胎建脾消食瘰癧

嘔逆反胃痛○圖經曰木香生永昌山谷今唯廣州舶上有

如也山芋而開紫花者不拍時月採根芽為藥以其形如枯骨

永康軍薯蕷



者良江淮間亦有此種高三尺青木香八不堪入藥用為蜀王
 苑中亦嘗種之土木香種也續傳方著張仲景兩節末主
 黃花亦足用崑崙香去沙糖加皮各二青木香丸
 陽衰不馬都尉鄭某香六路子甚速然用藥不類古
 糖和之駙空腹酒下三九再其效甚速然用藥不類古
 方如梧子景者不何從而得之邪按修養云道家謂青
 取五木黃湯以木令人至老而髮黑徐錯注云道家謂青
 香為五香亦湯中亦使道家多以此香當是為五香信然矣
 主癰疽五香湯中亦使道家多以此香當是為五香信然矣
 骨硬碎其有蘆頭蓋外臺秘要香置腋下方驗醋浸青木傷
 二色青者有蘆頭蓋外臺秘要香置腋下方驗醋浸青木傷
 寒類要二行熱病若發赤黑如香之方驗醋浸青木傷
 兒痢木香一兩塊方圓一寸黃連半兩之香絲尚藥治人夫
 煎乾去黃連只薄切木香焙乾為末三服第一味橘皮湯第
 陳米飲第甘草湯中觀音授此方服之遂愈
 婦人久患痢將死夢中觀音授此方服之遂愈
 別說云謹按木香而今所載廣州一青木也陶說為得州
 熱州者乃馬兜鈴根此三種自當入俗名爾治瘡冷木
 熱州者乃馬兜鈴根此三種自當入俗名爾治瘡冷木

明州薯蕷



本草六

六十一

滁州薯蕷



眉州薯蕷



薯蕷味甘温平無毒主傷中補虛除寒熱邪氣補中益氣

力長肌肉主頭面遊風風頭眩下氣止腰痛補虛勞羸瘦

充五藏除煩熱強陰久服耳目聰明輕身不飢延年一名山

芋秦楚名玉延鄭越名土藟除生嵩高山谷二月八月採根

暴乾紫芝為之使惡甘遂陶隱居云今近道處處有東山南

此有兩種一者薯蕷日乾搗一者青黑味亦大美美且愈疾而補

脆一名兒草神農甘小温桐君一名雷公甘薯蕷無毒或生山芋一名脩

始生赤莖細蔓五月華白七月實青黃八月熟落根中白皮山

黃類芋藥性論云薯蕷預心孔多記事補心勞七傷去冷風止腰疼

而用之國藥云薯蕷預心孔多記事補心勞七傷去冷風止腰疼

助五藏強筋骨長志安神主泄精健忘乾者功用同前

圖經曰薯蕷生嵩高山谷今處有之以北都四明者為

厚而光澤夏開細白春花採類棗花秋生實於青黑者不堪暴

月八月採根今冬春採之類棗花秋生實於青黑者不堪暴

薏苡仁



乾用之法取麩根刮去黃皮以水浸極末白礬少許
 取淨洗去麩根極生以竹梢作一接高不得過宿根頭以黃沙
 和牛糞作畦食極肥美南中有一種生山中根細如指極頻
 實割磨入湯煮之塊不散更珍美之類而益人極有
 大家園一種者可重斤餘去皮煎食之類而益人極有
 者耳彼土人單呼為薏苡音若亦曰山薏苡而性冷於地
 止望少澤其草多音與薏苡音同耳據此注云山薏苡而性冷於地
 乃一音種南人單呼為薏苡音若亦曰山薏苡而性冷於地
 然字音殊儲不之產或有不故其形類耳據此注云山薏苡而性冷於地
 合食療能治頭疼利也夫助陰和或為湯煎或為粉並佳乾之不
 入藥更雷公曰凡使勿用赤四生二三紀內者要經十紀者
 妙也削去上赤皮聖惠方補虛損益顏色用薯蕷於砂盆中細
 刀削去上赤皮聖惠方補虛損益顏色用薯蕷於砂盆中細
 洗用涎蒸用皮聖惠方補虛損益顏色用薯蕷於砂盆中細
 令香次旋添酒飲之益食醫心鏡力主下焦虛冷小便數大匙中
 煎攪令勻空飲之益食醫心鏡力主下焦虛冷小便數大匙中
 切碎研令細爛於白更添酒空腹飲三二盃不得
 攪待熟著少鹽葱白更添酒空腹飲三二盃不得

本草六

六二

意音以仁味甘微寒無毒主筋急拘攣不可屈伸風濕痺

下氣除筋骨邪氣不仁利腸胃消水腫令人能食又服輕身

血氣其根下三蟲一名解蠶一名屋葵一名起實一名鱗

生真定平澤及田野八月採實採根無時

處處將還人讓以為真味也實重累者為良用之取中仁

小兒病本草云取根煮汁作糜食之甚香而去蛇蟲大效

凍瘡主不飢氣溫氣輕身煮汁飲之消渴良藥

多用梁漢者氣力劣於真定取青水色者良

血脈使氣滯能治熱風筋脈急能破五溪毒腫肺痿取仁

中使云性平去乾濕脚氣大効得圖經曰定平澤仁生真

一月在六月結實青白色形如珠而稍長故名紅白花子小

愈月採用者如貫珠為藏八月採實採根無時今草人遠以九

人治多取葉為飲香益中膈甚勝其雜他藥用者張仲景

風濕身煩甘草痺偏緩急者意四物仁附子散薏苡仁

仁再服十枚治膏痺偏緩急者意四物仁附子散薏苡仁

大附子十枚炮二物杵

末每服方寸匕日三

陳藏器餘根煮服墮胎

是也若薏苡仁糯米色青味甘咬著粘人齒夫用一兩

制亦得修外臺秘要治牙齦風痛薏苡根含之易之

腫亦得修外臺秘要治牙齦風痛薏苡根含之易之

仁吞薏苡又方蠅蟲攻心腹痛薏苡根之

梅師方肺疾唾膿血取薏苡仁先食薏苡根之

氣力風濕痺一升煎取薏苡仁少許服之

腹食馬接怒以勝瘴氣南在交趾常大接欲以為

車

齊州澤瀉

本草六



泗州遠志

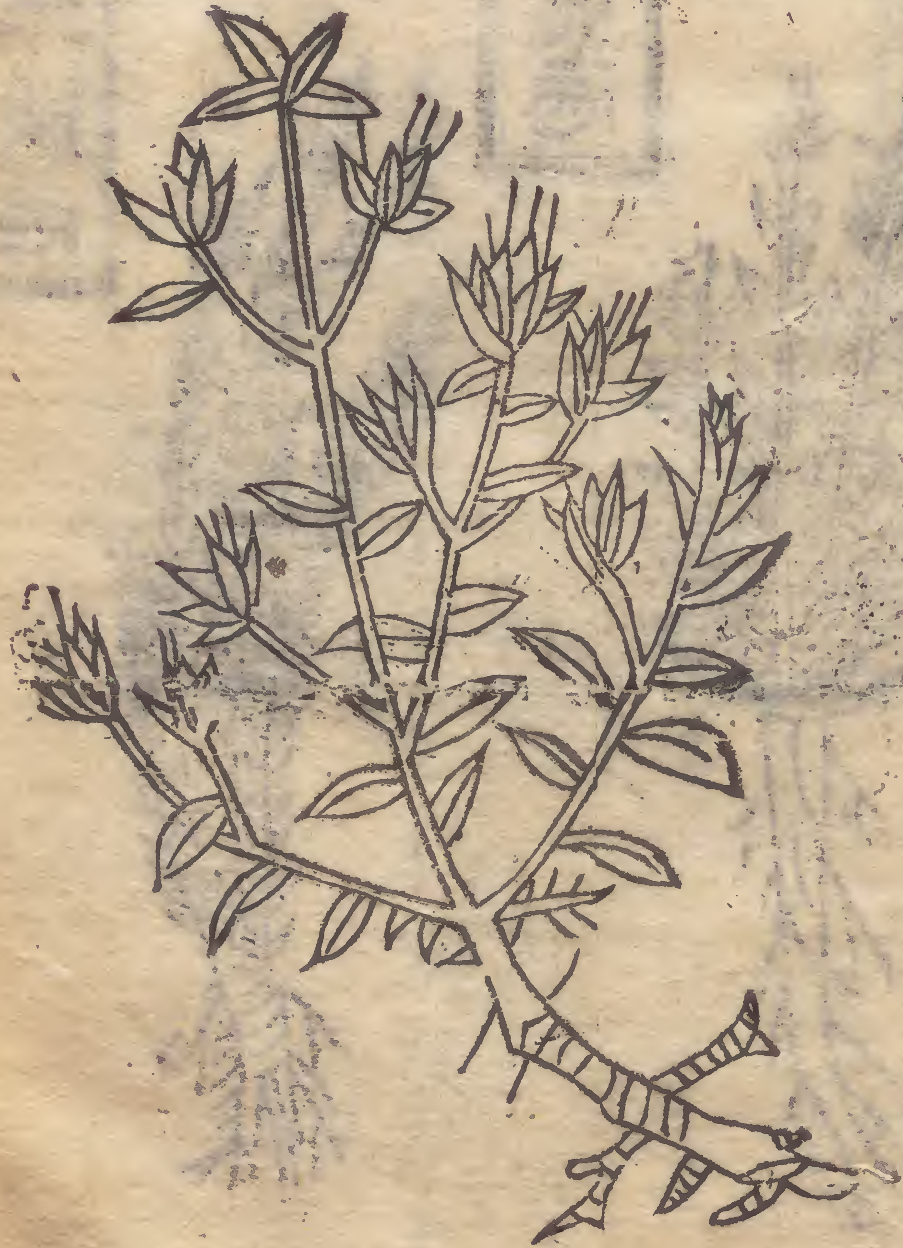

威勝軍遠志

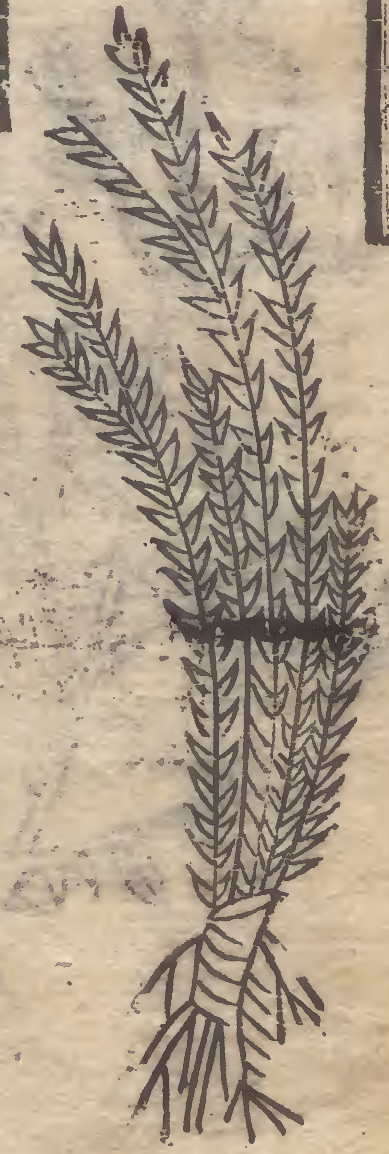

齊州遠志

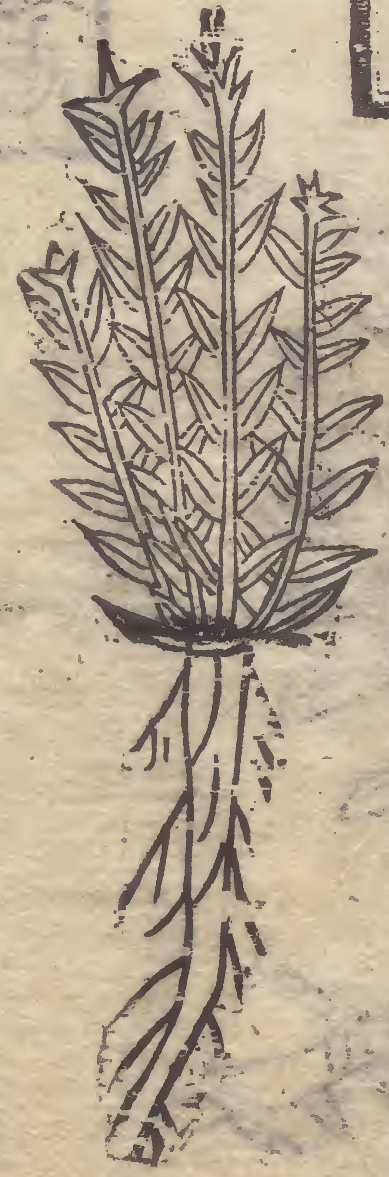

解州遠志



州者根又黑色俗傳夷門遠志最佳古方通用遠志小草今
 醫但用遠志下小古今錄及范汪方治育痺心痛逆
 氣二鴈中飲不物合擣下節和以蜜丸大如梧子先食米汁下
 子九二分炮六不知稍增以知
 為度禁猪肉冷水生葱菜
 合雷公曰遠志用熟洗去心若不去心服之令人悶去
 肘後方治人心志孔昏塞多忘喜誤丁酉日密自至市
 抱朴子內篇云陵陽仲子服遠志二十年有
 子三篇十七人開書所便記而不忘

襄州草龍膽



襄州草龍膽

信陽軍草龍膽



本草六

七十

沂州草龍膽

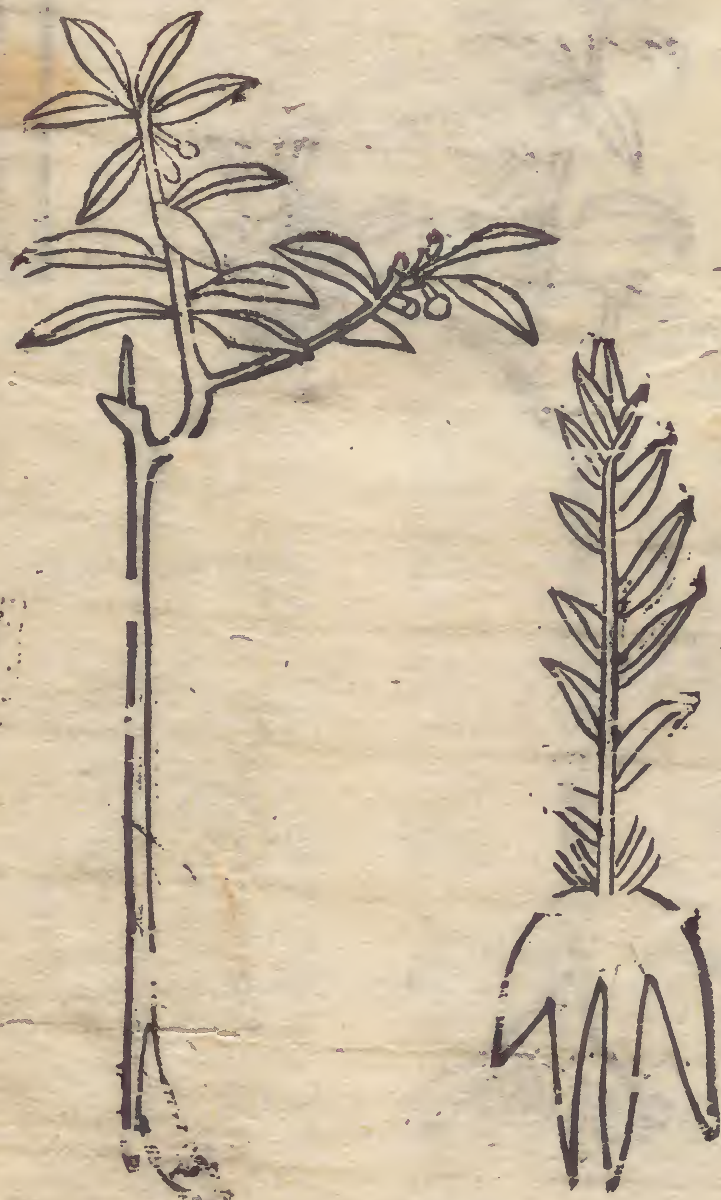

睦州山龍膽

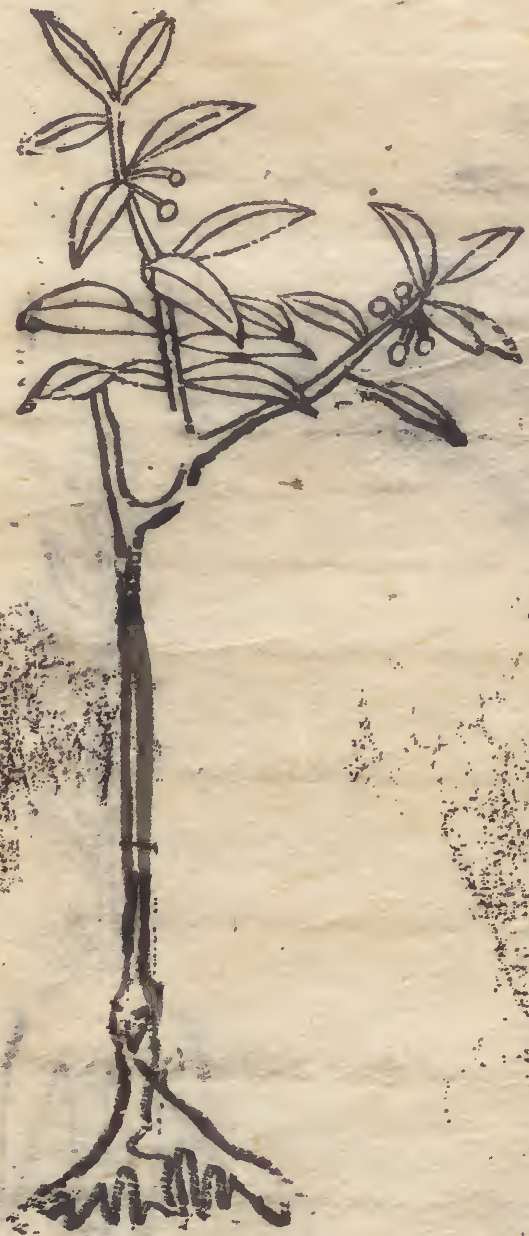

龍膽味甘寒大寒無毒主骨間寒熱驚癇邪氣續絕傷疔

藏殺蠱毒除胃中伏熱時氣溫熱熱洩下痢去腸中小蟲益

肝膽氣止驚惕久服益智不忘輕身耐老一名陵遊生齊胎

山谷及冤句二月八月十一月十二月採根陰乾貫眾防葵

地黃陶隱居云今出近道吳興為勝狀如牛膝味甚苦故以

龍膽為名今按別本注云龍膽君能主小兒驚癇入心壯熱骨熱

病狂語治時疾熱黃口瘡龍膽華子云小兒驚癇入心壯熱骨熱

上煩益智及瘡治健忘明目瘡龍華子云小兒驚癇入心壯熱骨熱

圖經曰龍膽生齊胸山谷及冤句今近道亦有之宿根黃

生葉似柳葉而細莖如小竹二枝七月八月開花如牽牛高尺餘

形青碧色冬後結子莖如小竹二枝七月八月開花如牽牛高尺餘

用生草呼為龍膽子莖如小竹二枝七月八月開花如牽牛高尺餘

治四肢疼痛採汁浸龍膽子莖如小竹二枝七月八月開花如牽牛高尺餘

方治和丸先用食以此藥飲之至二兩子更增施仁三七拾下

刪繁方治和丸先用食以此藥飲之至二兩子更增施仁三七拾下

華州細辛



崑崙軍細辛

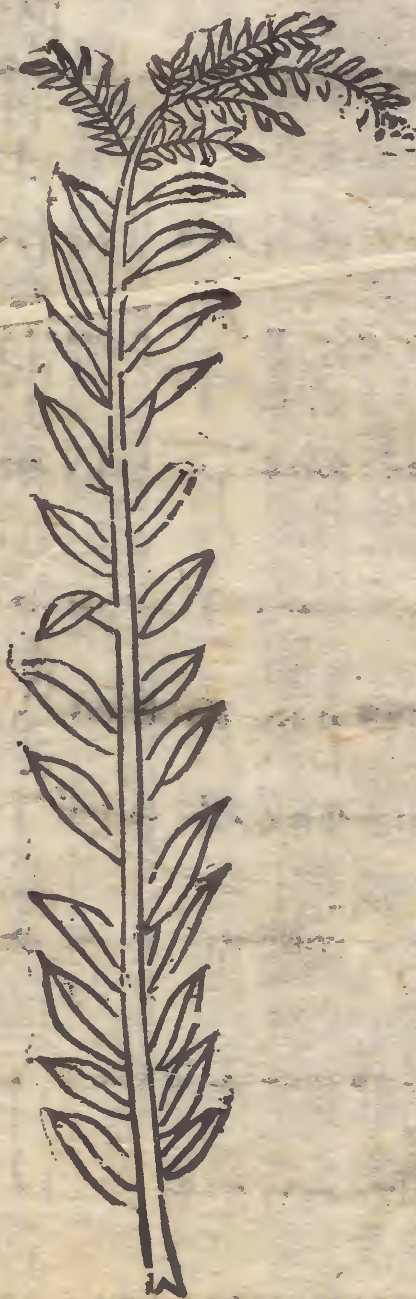

三物同節搗丸以猪膽服如前法以飲下之其
 說云勞瘵者因勞為名穀疸如前法以飲下之其
 雷公曰甘草湯中浸乾欲使時用銅刀切去其
 令人爾聖惠方治痲蟲攻心如刺吐清水龍膽一兩去頭
 不禁聖惠方治痲蟲攻心如刺吐清水龍膽一兩去頭
 外臺秘要五升卒下血不升半龍膽一兩去頭
 四兩酒三升煎取二升半分爲五服差水肘後方治龍
 取一升半頓服

本草六

七

信州細辛



細辛味辛溫無毒主欬逆頭痛腦動百節拘攣風濕痺痛死

肌溫中下氣破痰利水道開胃中除喉痺鼻鼽鼻風癩癩疾

下乳結汗不出血不行安五藏益肝膽通精氣久服明目利

人發輕身長年一名小辛生華陰山谷二月八月採根陰乾

曾青棗根為之使得當歸芍藥白芷芎藭壯丹薑本甘草共

療婦人得中央明鯉魚膽青羊肝共療目痛惡狼毒山茱萸黃

善畏消石滑石反蕪蘆陶隱居云今用東陽臨海者形段乃

好而辛烈不及華陰高懸者用之去其頭節人患口臭者含

之多効最善除痰明目也臣禹錫等謹言

陰色白者善除痰明目也臣禹錫等謹言

論云溫伯無毒季氏小寒如葵葉赤黑一氣惡風頭相連

急安五藏六腑主漆膽氣去皮風濕腰痛目華子風淚下明目

死肌瘡肉育中

結聚忌裡肉

圖經曰華州辛生華山山谷今處處有之然他處出者不及

辨耳杜衡春切於宿根上多以杜衡當之杜衡吐人用時須細

如麥葉細每葉上有五七葉或八九葉別無枝蔓又於葉
 莖間鱗內蘆頭土貼地生紫花其花似見不見聞結實如豆
 大窠內有碎子似天仙子苗葉俱青經霜即枯其根成窠有
 以飯帚密開細長四五寸微黃白色味辛注淮俗呼為馬蹄
 香以此詳述之誤用

雷公云凡使瓜水一揀去雙葉服之害人須去頭土

聖惠方治取口臭及霍齒腫痛細辛

外臺秘要治卒客忤等分內口中

別說云應依細辛非乘陰者不得為細辛用末不可過半錢七

多即氣悶塞不通者死無傷近年關中或以不識多寡

以有用此

温州石斛



春州石斛



石斛味甘平無毒主傷中除痺下氣補五藏虛勞羸瘦強陰
 益精補內絕不足平胃氣長肌肉逐皮膚邪熱邪氣脚膝
 疼冷痺弱久服厚腸胃輕身延年定志除驚一名林蘭一名
 禁生一名杜蘭一名石遂音遂生六安山谷水傍石上七月八
 月採華陰乾陸英為之使惡凝水石巴豆畏蠶雷丸
 之色如金形似蚌音窄其莖長而為佳近道亦有次宣城
 間生亦樹上者名木斛其莖長而為佳近道亦有次宣城
 始安亦樹上者名木斛其莖長而為佳近道亦有次宣城
 方最以補虛療脚膝虛不入丸散惟可為酒漬湯用
 成不用灰湯今荆襄及漢中江左又有二種一者似大麥
 累相連頭生一葉而性冷解葉在莖端其餘斛如竹節
 服乃言勝乾者亦如麥解葉在莖端其餘斛如竹節
 也同錫等謹按性冷解葉在莖端其餘斛如竹節
 脚軟弱建陽逐皮肌風痺骨中久壯筋虛損補腎積精腰
 腎氣益力同華子云治虛損劣弱壯筋虛損補腎積精腰
 平胃氣逐虛邪
 圖經曰石斛生六安山谷水傍石上今荆湖川廣州郡及温
 州亦有之安山廣融者為佳今荆湖川廣州郡及温

天戟巴州滁

夫蒸者相將七壘
 元從名勝連蒸月似
 氣已木亦頭炙八竹
 如至斛有生成月節
 斯酒不生一不採節
 修却堪操葉用空間
 事徐用木名灰以出
 服徐上麥湯其桑碎
 滿培合雷一江湯七
 一乾雷公種南伏月
 益用云大生者色開
 末石解宿凡使如十
 無解鎖濟出先解二金
 骨鎖濟出先解二金
 肉涎於去頭雀一陰
 痛澁於去頭雀一陰
 也丈日頭雀一陰
 中士了用酒浸一
 曝乾却用酒浸一
 用酒浸一



歸州巴戟天



巴戟天味辛甘微溫無毒正大風邪氣陰痿不起強筋骨安

五藏補中增志益氣療頭面遊風小腹及陰中相引痛下氣

補五勞益精利男子生巴郡及下邳山谷二月八月採根陰

乾宜都者狀如牡丹而細赤內黑用之打去心亦用建平

良宿根青色嫩根白紫用之亦同連珠肉厚者為勝味多者

陰除頭面中風主下氣大風血使能治男子夜夢鬼交泄精目

腫又云味苦安五藏定心氣除一切風人虛而損如而用之精

圖經曰巴戟天生巴郡及下邳山谷今江蘇東州郡亦有

秋結實二月八月採根陰內地多生者葉似冬不枯俗名三蔓草

者白色用之皆同以珠肉厚者勝今方家多以紫黑色為良

此珠失氣味尤宜所之醋水煮之乃紫以雜巴戟莫能辨也

真但色白土人採得時亦煮之乃紫以雜巴戟莫能辨也

如粉紫色又有微白慘

雷公曰浸一伏須用梅杞子湯浸一宿待稍軟漉出却用酒

白英味甘寒無毒主寒熱八疸消渴津中益氣久服

益身延年一名葶菜一名白苣王益州山谷春採葉

夏採莖秋採花冬採根

山谷當非是又有白草葉作羹飲甚療勞而不用根華益州

乃有苦菜土人專食之皆充健無病疑或此

鬼目草也蔓生葉似王瓜小長而五葉圓若龍葵子生青

熟紫黑煮汁飲解毒東人謂之白草陶云白草似識之而不

小兒結熱煮汁飲之一名鬼目爾雅云符鬼目注似葛葉有

注云赤如耳璫味若云子熟黑誤矣

毛子赤如耳璫味若云子熟黑誤矣

注云赤如耳璫味若云子熟黑誤矣

白蒿



白蒿



白蒿味甘平無毒主五藏邪氣風寒濕痺補中益氣
 長毛髮令黑療心懸少食常飢久服輕身耳目聰明
 不老生中山川澤二月採

陶隱居云蒿類甚多而俗中不
 聞呼白蒿者方藥家既不用皆

兗州赤箭



有實俗謂之虎麻亦名馬新蒿詩小雅所謂非義伊射是也
 陸機云蔚赤八日謂為角者似小豆角有銳而長一名馬新蒿
 璞注爾雅蔚赤八日謂為角者似小豆角有銳而長一名馬新蒿
 有子者為正下品又有角蒿云葉似白蒿花如瞿麥紅赤可
 變子似王不留行黑色有角七八月採又有花如瞿麥紅赤可
 自十束如升大黃新蒿古方治癩疾多如釀酒法候熟稍白艾
 之但惡疾三日如更赤起服之一年都差平復角蒿醫方解
 者有用

無復識之與前主療既殊佳應更加研訪服食七禽散云白
 食之即白蒿也此蒿葉籠於青蒿從初生至枯白於眾蒿欲
 細艾者所在有之也今按別本注云葉似艾蒿上白毛欲
 詩箋云以豆蓬蒿曰青蒿陸機云凡艾白蒿色為蓬蒿今以
 生及戴禮夏小正傳曰繁游胡游胡旁勃也海人謂之旁勃
 大戴禮夏小正傳曰繁游胡游胡旁勃也海人謂之旁勃
 初甚益人又諸草生擣汁去熱黃及心痛其生按醋淹之為
 之甚益人又諸草生擣汁去熱黃及心痛其生按醋淹之為
 良又燒淋灰煎和酒服之
 圖經曰諸草蓬蒿而生似青蒿而葉細二三月採此蒿雅所
 至枯蓬蒿於眾蒿頗似細艾二月採此蒿雅所
 疏云蓬蒿可以為蓬蒿頗似細艾二月採此蒿雅所
 色為蓬蒿今謂之旁勃故大戴禮夏小雅可生食又可蒸
 胡北海人謂之旁勃故大戴禮夏小雅可生食又可蒸
 也此草古或疑此蒿即蓬蒿而孟詵又按醋淹之為
 不復食此物乃知古今食之異也今按醋淹之為
 同明是二物相似然以今食之異也今按醋淹之為
 中品有馬先蒿云生南陽川澤藥如益秋母草花紅白八月
 云紫之醜秋蒿言春時各入藥起不可用也按蒿類亦多爾雅

本草六

七九

寧州菴蘭子



菴音淹蘭音閏子味苦微寒微温無毒主五藏瘀血腹中

水氣臙脹留熱風寒濕痺身體諸痛療心下堅膈中

寒熱周痺婦人月水不通消食明目久服輕身延年

不老音巨駘音墟食之神仙生雍州川谷亦生上黨及

道邊十月採實陰乾荆實意近道處有陶隱居云狀如蒿

人家種此辟蛇也起治心腹脹滿能消痰血菴蘭子云治腰

氣主男婦陰痿不起及骨節痠痛不食

圖經曰菴蘭子生雍州川谷及上黨道邊今江淮亦有之

十月採陰乾春生苗葉如艾蒿高三尺七月開花八月結實

本經久服輕身延年不老而古方書少有家種此辟蛇謹按

治藥中如胡獨治療驚邪腕折痰血之類皆用菴蘭一物煮汁服之

亦末服其効最速服方亦多用者飲

廣利方菴蘭蒿取汁一升服之

新蕒子



新錫實音子味辛微温無毒主明目目痛淚出除痺補五藏

益精光療心腹腰痛久服輕身不老一名葳蕒一名大戟一

名馬辛一名大薺生成陽川澤及道傍四月五月採暴乾荆

實細辛良惡乾薑苦參陶隱居云今處處有之人乃言是大

辛也臣錫實苦參為使能治肝家積聚眼目赤腫陳器云新

蕒子本經一名大薺蘇引爾雅為注云大薺按大薺即

蕒子非蕒實也蕒實大蕒蘇引爾雅為注云大薺按大薺即

圖經曰蕒實子生成陽川澤及道傍今處處有之爾雅云蕒

是大薺又云然蕒實味辛大薺細葉俗呼之曰老薺蘇恭亦云

蕒非蕒實蕒實大蕒蘇引爾雅為注云大薺按大薺即

蕒類故人多不能細分乃爾致疑也四月五月採暴乾古

子一物臣錫實苦參為使能治肝家積聚眼目赤腫陳器云新

并夫劣肉可三四

十夜點之甚佳

蒼實

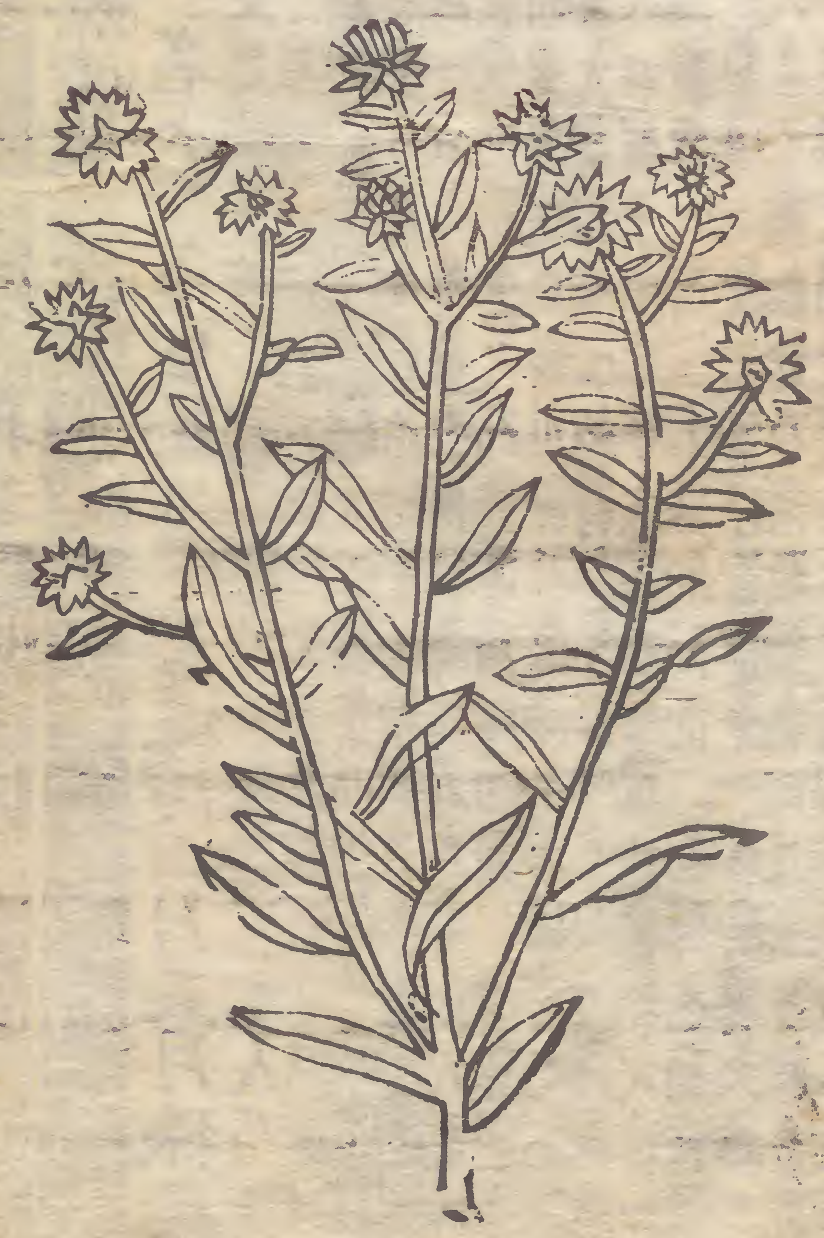

本草六

六

蔡州蒼實



養實味甘酸平無毒主益氣充肌膚明目聰慧先知

久服不飢不老輕身生少室山谷八月九月採實日

乾為之本經云此草所在有之以其莖為莖陶誤用楮實

圖經曰蒿作叢高五六尺一本一十莖至多者三五莖

生便條直所以異於眾蒿也秋後有花山於枝端紅紫色形

如菊八月九月採其實日乾入藥今醫家亦稀用其莖為莖

以問鬼神知吉凶故聖人贊之謂之神物史記龜策傳曰龜

千歲乃遊於蓮葉之上著百莖共一而靈著百年而一其本

蟲無毒螫徐廣注曰劉向云龜千歲而靈著百年而一其本

百莖又著雲覆之傳曰天不能中古法度不能得滿百莖長

者取八十莖已上著六尺者即可用矣今蔡州所生者皆不言

如此然則此類其神

赤芝味苦平主膏中結益心氣補中增智慧不忘久

食輕身不老延年神仙一名丹芝生霍山陶隱居云南嶽本是衡山

漢武帝始以小霍山代之非正也此則應生衡山也

英公心神

黑芝味鹹平主隆利水道益腎氣通九竅聰察久食輕身

不老延年神仙一名玄芝生常山唐本注云五芝經云皆以

白芝末必華山黑芝又非常嶽且多黃白稀有黑青者然

紫芝最多非五芝類但芝目難得縱獲一二豈得終久服耶

青芝味酸平主明目補肝氣安精魂仁恕久食輕身不老延

年神仙一名龍芝生泰山

英公強不忘

白芝味辛平主欬逆上氣益肺氣通利口鼻強志意勇悍安

魄久食輕身不老延年神仙一名玉芝生華山

黃芝味甘平主心腹五邪益脾氣安神忠信和樂久食輕身

不老延年神仙一名金芝生嵩山

紫芝味甘温主耳聾利關節保神益精氣堅筋骨好顏色久服輕身不老延年一名木芝生高夏山谷六芝皆無毒六月

八月採薯蕷為之使得髮良得麻子仁白瓜子壯桂共益人

恐異山名爾此六芝皆仙草之類俗所稀見按郡縣無高夏名

如木糯音軟名為紫芝蓋止療痔而不宜以合諸補丸藥也

凡得芝草便正爾食之無餘節度故皆不宜云服法也

芝論衡云芝生於土土氣和故芝草生瑞命禮曰王者仁慈

則芝草生是也

澤漆青者如翠羽黃者如黃金而皆光明洞澈如截肪黑者如

似蓮花名曰木威喜芝夜規有光持之甚滑燒之上生小木狀

辟兵藥論云紫芝使畏髮

味甘平無毒主能保神益壽

海州卷栢



兗州卷栢



卷栢 味甘温平微寒無毒 五藏邪氣 女子陰中寒

熱通癥瘕 血閉絕子 止欬逆治脫肛散淋結頭中風眩痿廢

強陰益精 久服輕身和顏色 令人好容體 一名萬歲 一名豹

足 一名求股 一名交時 生常山山谷石間 五月七月採陰乾

陶隱居云今出近道叢生石土土細葉似栢卷屈狀如雞足

青黃色用之去下近石有沙土處

栢出三輔吳代云卷栢神農辛平桐君雷公甘建

康出卷栢藥論云卷栢君能治月經不通尸疰鬼疰腹痛

去百邪鬼魅 暖水藏生用破血多治邪疰除

面疔頭風 紫卷栢生常山山谷間今關陝沂兗諸州亦有之宿根

圖經曰 紫色多鬚春生苗似栢葉而細碎拳擊如雞足青黃

色高二五寸無花子多生石上五月七月採陰乾去下近石有沙土處用之

一種唐本餘

辟虺雷味苦大寒無毒主解百毒消痰祛大熱療頭痛辟瘟

疫一名辟蛇雷其狀如麤塊蒼木節中有眼

四十六種陳藏器餘

藥三味甘平無毒解一切毒止鼻衄吐血祛煩躁苗莖青色
花黃色葉摘之有乳汁搗汁飲驗

堯木香燒去惡氣除病疫漢武帝故事西王母降上燒堯木
香末堯木香堯渠國所獻如大豆塗宮門香聞百里關中大
疾疫死者相枕燒此香疫則止內傳云死者皆起此則靈香
非中國所致標其功用為衆草之首焉

草犀根味辛平無毒主解諸藥毒嶺南及睦婺間如中毒草
此藥及千金藤並解之亦主蠱毒溪毒惡刺虎狼蟲虺等毒
天行瘡癰寒熱咳嗽痰壅飛尸喉閉瘡腫小兒寒熱丹毒中
惡疰忤刺血等並煮汁服之其功用如犀故名草犀解毒為
最生攢發洪饒間苗高二三尺獨莖根如細辛研服更良生

水中者名木犀也

海藥云謹按廣州記云生嶺南及海中獨莖獨葉而生如

溪毒野蠱等毒並宜燒

薇味甘寒無毒久食不飢調中利大小腸生水傍葉似萍爾

雅曰薇垂也三秦記曰夷齊食之三年顏色不異武王誡之

食而死廣志曰薇葉似萍可食利人也

海藥云謹按廣州記云生海池澤中爾雅注

無風獨搖草帶之令夫婦相愛生嶺南頭如彈子尾若鳥尾

两片開合見人自動故曰獨搖草

海藥云謹按廣志云生嶺南又云生大秦國性温平無毒

日採諸山野

零餘子味甘温無毒主補虛強腰脚益腎食之不飢曬乾功

用強於薯蕷有數此則是其一也一本云大如雞子小者如彈丸在葉下生

百草花主百病長生神仙亦煮花汁釀酒服之異類云鳳剛者漁陽人也常採百花水漬封泥埋之百日煎為丸卒死者內口中即活胡剛服藥百餘歲入地肺山列仙傳云堯時赤松子服之得仙

紅蓮花白蓮花味甘平無毒久服令人好顏色變白却老生西國胡人將來至中國也

旱藕味甘平無毒主長生不飢黑毛髮生太行如藕

羊不喫草味苦辛溫無毒主一切風血補益公諸病煮之亦浸酒生蜀川山谷葉細長在諸草中羊不喫者是

萍蓬草根味甘無毒主補虛益血氣力久食不飢厚腸胃生南

方池澤大如荇花黃米開前如算袋根如藕饑年當穀也

石藥主長年不飢生太山石上如花藥為丸散服之今時無

復有王隱晉書曰庾袞入林慮山食木實餌石藥得長年也

仙人草主小兒酢瘡煮湯浴亦搗傳之酢瘡頭小大硬小者

此瘡或有不因藥而自差者當丹毒入腹必危可預飲冷藥

以防之兼用此草洗瘡亦明目去膚腎接汗滴目中生階庭

間高二三寸葉細有鴈齒似離葛草此地不生也

會州白藥主金瘡生膚止血碎末傅瘡上藥如白欵出會州

也

救窮草食之可絕穀長生地肺山大松樹下如竹出新道

書地肺山高六千丈其下有之應可求也

草豉味辛平無毒主惡氣調中益五臟開胃令人能食生巴

西諸國草似韭豉出花中人食之

陳思安味辛平無毒主解諸藥毒熱毒丹毒癰腫天行壯熱喉痺蠱毒除風血補益已上並煮服之亦磨傳瘡上亦浸酒出嶺南一名千金藤一名石黃香今江東又有千金藤一名烏虎藤與陳思安所主頗有異同終非一物也陳思安蔓生如小豆根及葉辛香也

千里及味苦平小毒主天下疫氣結黃瘡瘡蠱毒煮服之吐下亦搗傳瘡蟲蛇犬等咬處藤生道旁籬落間有之葉細厚宣湖間有之

孝文韭味辛溫無毒主腹內冷脹滿泄痢腸瀉溫中補虛生塞北山谷如韭人多食之能行云昔後魏孝文帝所種以是為名又有山韭亦如韭生山間主毛髮又有石蒜生石間又

有澤蒜根如小蒜葉如韭生平澤並溫補下氣又滑水源又有諸葛亮韭而長彼人食之是蜀魏時諸葛亮所種也

倚待草味甘溫無毒主血氣虛勞腰膝疼弱風緩羸瘦無顏色絕傷無子婦人老血浸酒服之逐病極疾故名倚待生桂川如安山谷葉圓高二三尺八月採取

雞侯菜味辛溫無毒久食溫中益氣生嶺南顧廣州記曰雞侯菜似艾二月生宜雞羹故名之

桃朱術取子帶之令婦人為夫所愛生園中細如片花紫子作角以鏡向旁敲之則子自發五月五日收之也

鐵葛味甘溫無毒主一切風血氣羸弱令人性健久服風緩及偏風並正生山南峽中葉似苟杞根如葛黑色也

伏雞子根味苦寒無毒主解百藥毒諸熱煩悶急黃天行黃

疸疸瘡瘡瘡中惡寒熱頭痛馬急黃及牛疫並水磨服生者
 尤佳亦傳癰腫與陳家白藥同功但霍亂諸冷不可服耳生
 四明天台葉圓薄似錢蔓延根作鳥形者良一名承露仙
 陳家白藥味苦寒無毒主解諸藥毒水研服之入腹與毒相
 攻必吐疑毒未止更服亦去心胃煩熱天行溫瘴出蒼梧陳
 家解藥用之故有陳家之號蔓及根並似土瓜緊小者良冬
 春採取一名吉利菜人亦食之與婆羅門白藥及赤藥功用
 並相似葉如錢根如防己出明山
 龍珠味苦寒無毒子主下腫葉變白髮令人不睡李邕方云
 主諸熱毒石氣發動調中解煩生道傍子圓赤珠似龍葵但
 子熟時赤且
 槌胡根味甘寒無毒主潤五藏止消渴除煩去熱明目功用

如麥門冬生江南川谷陰地苗如萱草根似天門冬用之云
 心
 甜藤味甘寒無毒去熱煩解毒調中氣令人肥健又主剝馬
 血毒入肉狂犬牛馬熱黃搗絞取汁和米粉作糗餅食之甜
 美止洩搗葉汁傳蛇咬瘡生江南山林下蔓如葛又有小葉
 尖長氣辛臭搗傳小兒腹除痞滿閃癖
 孟娘菜味苦小溫無毒主婦人腹中血結羸瘦男子陰囊濕
 痒強陽道令人健行不睡補虛去痔瘻癰癧瘡痛作菜生四
 明諸山冬夏常有葉似升麻方壘山人取以為菜一名孟母
 菜一名厄菜
 吉祥草味甘溫無毒主明日強記補心力生西國胡人將來
 也

本草六
九二
地衣草味苦平無毒主明目崔知悌方云服之令人目明地
上衣如草生濕處是

郎耶草味苦平無毒主赤白久痢小兒大腹痞滿丹毒寒熱
取根莖服之生山澤間三四尺葉作鴈齒如鬼針苗

地楊梅味辛平無毒主赤白痢取莖子煎服生江東濕濕地
四五月有子似楊梅苗如蓑草也

茅膏菜味甘平無毒主赤白久痢煮服之草高一尺生茅中
葉有毛如油膩黏人平子作角中有小子也

整菜味辛平無毒主破血產後腹痛煮汁服之亦搗碎傅丁
瘡生江南國陰地似益母方莖對節白花中甜汁飲之如

蜜
益母草味苦平無毒主五野雞病脫肛止血炙令香浸酒服

之生水嘉山谷葉如澤蘭莖赤高二三尺也

蜀胡爛味辛平無毒主冷氣心腹脹滿補肝除婦人血氣下

痢殺牙齒蟲生安南似懷香子

雞脚草味苦平無毒主赤白久痢成疔生澤畔赤莖對葉如

百合苗

難火蘭味酸溫無毒主冷氣風痺開胃下食去腹脹久服明

目生巴西胡國似菟絲子長少許

蓼菁味辛溫無毒主霍亂腹冷脹滿冷氣攻擊腹內不調產

後血攻膏脇刺痛煮服之亦食其苗如葱韭亦搗傅蛇咬瘡

生高原如小蒜而長產後作羹食之良

石薺寧味辛溫無毒主風冷氣并瘡疥癩野雞漏下血煮汁

服生山石上紫花細葉高一二尺山人並用之

藍藤根味辛温無毒上氣冷嗽煮服之生新羅國根如細辛
七仙草主杖瘡搗枝葉傳之生山足葉尖細長

甘家白藥味苦大寒小有毒主解諸藥毒與陳家白藥功用
相似人吐毒物疑不穩水研服之即當吐之未盡又服此二

藥性冷與霍亂下痢相反出龔州已南甘家亦因人為號葉
似車前生陰處根形如半夏嶺南多毒物亦多解物豈天資

乎

天竺乾薑味辛温無毒主冷氣寒中宿食不消腹脹下痢腰
背疼痲痺氣塊惡血積聚生婆羅門國似薑小黃一名胡乾薑

池德勒味辛温無毒主破冷氣消食生西國草國也胡國人
用之

經史證類大全本草卷之六

經史證類大全本草卷之七

○草部上品之下

福州馬藍



蜀州藍葉



江陵府吳藍



藍實

本草七



藍實味苦寒無毒。解諸毒殺蟲敗鬼其小。淫鬼極毒安入服。

頭不白輕身其葉汁殺百藥毒解狼毒射因毒其莖葉可以

染青生河內平澤。解毒人卒才忽切不能得生藍汁乃洗其

布汁以解之亦善以汁塗五心又止煩悶尖葉者為勝其瘡

蜂螫毒唐本注云藍實有三種一種圍徑三寸許厚三四分

出嶺南云瘡毒腫太常名此草為木藍子如陶所引乃是菘

藍其汁押更切為澱音殿者按經所用乃菘藍引乃是菘

苗似蓼而味不辛者此草音殿者按經所用乃菘藍引乃是菘

並堪染菘藍為澱惟堪染青其蓼藍不堪為澱惟作碧色亦

而大黑色今所在下濕地有人皆種之爾雅云葦馬藍注今

大葉冬藍也疏今為澱者是也。藥性論云藍實味甘能填

骨髓明目耳利五藏調六腑利關節治經絡中結氣使人健

少睡益心力藍汁止心煩躁解蠱毒。日華子云藍實味甘

冷無毒治天行熱狂心瘡遊風熱毒腫毒風毒除煩止渴甘

疔解毒藥毒箭金瘡血悶毒蛇傷毒刺鼻射因毒小兒壯熱

熱疔藥毒後血運解金石藥毒解狼毒射因毒小兒壯熱

藥疔藥毒後血運解金石藥毒解狼毒射因毒小兒壯熱

沐入甚如藍以人食之去熱黃也。云青布味鹹寒主解諸

物毒經年不瘡者及灸瘡止血令不中風水煎飲燒作黑灰傳
 惡瘡經年不瘡者及灸瘡止血令不中風水煎飲燒作黑灰傳
 水不爛熏嗽殺蟲熏虎狼咬瘡出水毒又於器中燒令煙入
 以器口熏人中國水惡露等瘡行下得惡汁知痛痒差又入
 諸膏藥療丁腫刺等惡瘡又浸汁和
 生薑黃藥服止霍亂真者入黑假者不中
 圖經曰藍實生河內平澤今處處有之人家蔬圃中作畦種
 實亦若蓼子而大黑色五月六月採實按藍有數種有紅白色
 出嶺南不入藥有藍藍可染碧而不甚作殿即醫方所用者也
 馬蓋是也有一種藍藍四時俱有葉類若益菜土人連根採之
 又福州有酒錢七治婦人敗血甚佳又江寧有一種吳藍
 焙下生酒錢七治婦人敗血甚佳又江寧有一種吳藍
 種雖不類而俱有藍名又古方多用吳藍者或恐是此故并
 附之以後漢趙岐作藍賦其序云余就醫偃師道經陳留此境
 人皆以藍種藍染紺為業藍田彌望黍稷不植至今近京種藍
 特盛云藍汁治蟲多傷咬劉禹錫傳信方著其法云取大藍
 咬處若入藍汁治蟲多傷咬劉禹錫傳信方著其法云取大藍
 劍南為張延賞判官忽被斑蜘蛛咬項上至心經兩宿頭面腫疼如數
 赤色大細如箸統項上從脊前下至心經兩宿頭面腫疼如數
 薦家財又數百千募能療者忽一人應召云可治張相初甚

不信欲驗其方遂令目前合藥其人云不惜方當瘡人性命
 耳遂取大藍汁一盞益取蜘蛛投之出得汁中
 甚困不能動又別搗藍汁加麝香未更取蜘蛛投之至汁而
 死又更取藍汁及麝香復加雄黃和之更取蜘蛛投之至汁而
 化為水張相及諸人甚異之遂令點於咬處兩日內悉平愈
 但咬處作小瘡亦舊又中品者青黛條云從胡國來及
 太原廬陵南康等染紫碧色者同青黛功
 等染紫碧色者同青黛功
 聖惠方治時氣熱毒心煩躁用藍又方治小兒男中藍下血
 頻服千金方治唇上生瘡連年不瘡以八月藍又方治死
 半合之極須安其心徐緩解切勿割斷繩抱取雄又方傷
 心下猶溫者刺雜冠血滴着口即活也男雌洗瘡日又方
 人瘡燒青布熏瘡中毒出仍煮葛根方寸七服洗瘡日又方
 十度并搗葛根為散煮葛根汁服方寸七服洗瘡日又方
 治驚癇藍葉一斤搗以水二千金翼治急疳蝕鼻口數日欲死
 三升絞取汁服一升日二千金翼治急疳蝕鼻口數日欲死
 夜四升絞取汁服一升日二千金翼治急疳蝕鼻口數日欲死
 鼠屎兩頭尖者二枚煮葛根汁服方寸七服洗瘡日又方
 取二升絞取汁服一升日二千金翼治急疳蝕鼻口數日欲死
 布絞汁飲之又方水和水傳頭面身止少又方服藥過劑煩
 亦以灌瘡中又方水和水傳頭面身止少又方服藥過劑煩

鳳翔府芎藭



悶欲死 藍汁服數升 又方 藍子仁中 毒梅師方 治虎傷
 無藍流 青縮取汁 飲亦佳 又方 藍子仁中 鮮之 咳喘 入瘡取
 青布緊 捲作繩 燒入瘡 中佳 又方 治上氣 咳喘 研子母
 中射瘡 口令煙 熏入瘡 中佳 又方 治上氣 咳喘 研子母
 葉水浸 良久搗 絞取汁 一升 依前法 更服 吐痰 盡方 差
 取汁 莫粥 食之 絞取汁 一升 依前法 更服 吐痰 盡方 差
 秘錄 藍汁 小兒 赤痢 擣青 又方 治小兒 丹藍
 廣五行 記 永徽 中絳 州僧 病噎 不下 食告 弟子 吾死 之後 便
 視脊中 得一物 形似 魚而 有兩 頭遍 體是 肉鱗 弟子 致器 中
 跳躍不 止 歲以 諸味 皆隨 化盡 時夏 中藍 盛作 澱有 一僧 以
 澱致器 中此 蟲遂 速
 器中 走須 更化 為水

永康軍芎藭



白窮味辛溫無毒三風入腦頭痛寒痺筋急金瘡

入血閉無子除腦中冷動面上游風去來自淚出多涕唾忽

忽如醉諸寒冷氣心腹堅痛中惡卒急腫痛脅風痛温中內

寒一名胡窮一名香果其葉名薜蘿無生武功川谷斜谷西嶺

三月四月採根暴乾得細辛療金瘡止痛得牡蠣療風頭吐

節大莖細狀如馬銜謂之馬銜芎藭蜀中亦有而細人患齒

根血出者舍之多差苗名薜蘿亦入藥別在下說俗方多用

道家時須爾胡居士云武功去長安二百里正長安西與扶

風道相須爾胡居士云武功去長安二百里正長安西與扶

按七百里唐書云今出秦州其人間種者形塊大重實多

脂潤山中採者瘦細味苦辛以九月十月採為佳今云三月

四月虛惡非時也陶不見秦地芎藭故云惟出歷陽歷陽出

者今不復用臣湯錫等謹按蜀本圖經云苗似芹胡荽蛇床

葦葉生花白今出秦州者為善九月採根乃佳吳氏云芎藭

神農黃帝岐伯雷公辛無毒扁鵲酸無毒季氏生温熟寒或

生胡無桃山陰或太山葉香細青黑文赤如藁本冬夏叢生

五月華赤七月實黑莖端兩葉三月採根有節似馬銜狀

內論云芎藭臣能治腰脚軟弱半身不遂主胞衣不出治腹

內冷痛可華子云畏黃連治一切風一切氣一切勞損一切

宣州黃連



澧州黃連

蛇牀不預其
貴自烈以芳



本草七

七

黃連味苦寒微寒無毒主熱氣目痛皆傷泣出明目腸

痛下痢婦人陰中腫痛五藏冷熱又下洩瀉膿血止消渴大

驚除水利骨調胃厚腸益膽療口瘡又服令人不忘一曰

運生巫陽川谷及蜀郡太山二月八月採之黃芩龍骨理石為

玄參白鮮畏秋冬勝烏頭解巴豆毒國隱國云使惡菊花荒花

今西間者色淺而虛不及東陽新安諸縣最勝臨海諸縣者

方服用之當布畏按去毛令如連珠俗方多療下痢及渴道

最江東者節如連珠療痢大善今豐州者更勝公溫醫家見

用宣州九節堅重相擊有聲者為勝國馬錫等謹按蜀本圖

經云苗似細茶花黃叢生一莖生三葉高尺許冬不凋江左

者節高若連珠蜀都者節下不連珠今秦地及杭州柳州者

小兒疳蟲點赤眼昏痛鎮肝去熱毒白蠶蠶忌猪肉惡水殺

東陽亦有歙州處州者次腹痛驚悸煩燥潤心肺長肉止血并

治五勞七傷益氣止心腹痛驚悸煩燥潤心肺長肉止血并

瘡疥盜汗天行熱疾瘡瘡疥盜汗天行熱疾瘡瘡疥盜汗天行熱疾

肚蒸為九連治小兒疳氣瘡瘡疥盜汗天行熱疾瘡瘡疥盜汗

圖經曰有黃連生小兒疳氣瘡瘡疥盜汗天行熱疾瘡瘡疥盜汗

似甘菊用生江左者根若連珠其苗經冬不凋葉如小稚八月

正月開花作細穗淡白微黃色六月結實似芥子色亦黃八月

黃連為治痢之最胡洽方載九蓋湯主下痢不問寒熱赤白

龍骨如息子久四枚重四分以黃連九蓋湯主下痢不問寒熱

兩半並切先以水五合著銅器中去火三寸煎藥者火上沸

下著土上沸又先以水五合著銅器中去火三寸煎藥者火上

連九亦主下痢又先以水五合著銅器中去火三寸煎藥者火

節白蜜丸如梧子大者用黃連此方飲下三九連青木香分

雷公云凡使以布拭上肉毛然後用藥水浸二伏時澆出

肉若服至三年不火中焙乾用若服此藥得五兩一絞去滓寒

得食猪肉一三年也外臺秘要治卒心痛黃連取五兩絞去滓寒

溫飲五合又方連治目卒痛且痛未黃連取五兩絞去滓寒

日三服又方連治目卒痛且痛未黃連取五兩絞去滓寒

又方赤痢熱下久不止少黃連末雞子後方黃連取五兩絞去滓寒

服三白丸又方連治目卒痛且痛未黃連取五兩絞去滓寒

治三白丸又方連治目卒痛且痛未黃連取五兩絞去滓寒

小絞痛即差經方連治目卒痛且痛未黃連取五兩絞去滓寒

三服熱即差經方連治目卒痛且痛未黃連取五兩絞去滓寒

方治熱即差經方連治目卒痛且痛未黃連取五兩絞去滓寒

鬚擣為散每服一兩生薑四兩量兒大入小致十減進博濟方

黃散連擣末每服二錢七兩量兒大入小致十減進博濟方

同煎至五分去滓溫服水七量兒大入小致十減進博濟方

勝金丹治眼至六日後用綿瀉過取汁入元瓶內却以重湯

上熬不住以匙蕩攪候乾為度即穿地坑子然後以尺覆

鋪底將熟艾四兩坐煙出盡即止取煎色并為末以漿水調

下九如小豆大每服十丸甜竹葉湯下每服半兩溫米飲水

兩為末以雞子白和為餅炙令如紫湯下每服半兩溫米飲水

分慢火煎成膏子白和為餅炙令如紫湯下每服半兩溫米飲水

下食杜壬治氣未瀉急後重神妙方宣連分以空兩童子溫酒

前服杜壬治氣未瀉急後重神妙方宣連分以空兩童子溫酒

廣利方治骨節熱積微煎三四連去滓分食上切以空兩童子

再服五里子秘錄酒因舉重胎動服六服又方小兒赤白

痢多時體弱不堪宣連濃煎七分服六服又方小兒赤白

傳又方小兒食土鼻小每煎三十分水減二日服六服又方小兒

方黃連汁食土鼻小每煎三十分水減二日服六服又方小兒

宋王微黃連讚黃連昔御飛蹕上相因斷涼而暑聞命輕身

梁江淹黃連頌黃連昔御飛蹕上相因斷涼而暑聞命輕身

絡石

本草七



絡石味苦溫微寒無毒主風熱死肌癰傷口乾古焦癰腫不

消疾舌腫不通水漿不下大驚入腹除邪氣養腎主腰髖寬

痛堅筋骨利關節又服輕身眼目潤澤顏色不老延生通

神一名石鱗音陵一名石蹉一名略石一名明石一名領石一

名懸石生太山川谷或石山之陰或高山巖石上或生人間

正月採杜仲壯丹為之使惡鐵落畏貝母昌蒲石類云云不

人問則非石猶如石斛等繫石以為名爾石類云云

陰濕處冬夏常青實黑而圓其莖蔓延繞樹石側若在石間

者葉細厚而圓短繞樹生者葉大而薄人家亦種之俗名耐

冬山南人謂之石血瘰癧後血結大良以其色絡石木而耐

故名絡石別錄謂之石龍藤主瘰癧蛇瘡絞取汁洗之服汁

亦去蛇毒心悶刀斧諸瘡封之立差陳藏器本草云絡

石黃汁服之薛荔相變白宜老在石者良在木者餘種有

功生山陰與薛荔相變白宜老在石者良在木者餘種有

並是其類大略皆主風血暖腰脚變白不衰若呼石血為絡

石珠誤爾石生木石間凌冬不凋葉似細蔓延有六月七

秦州蒺藜子



同州白蒺藜

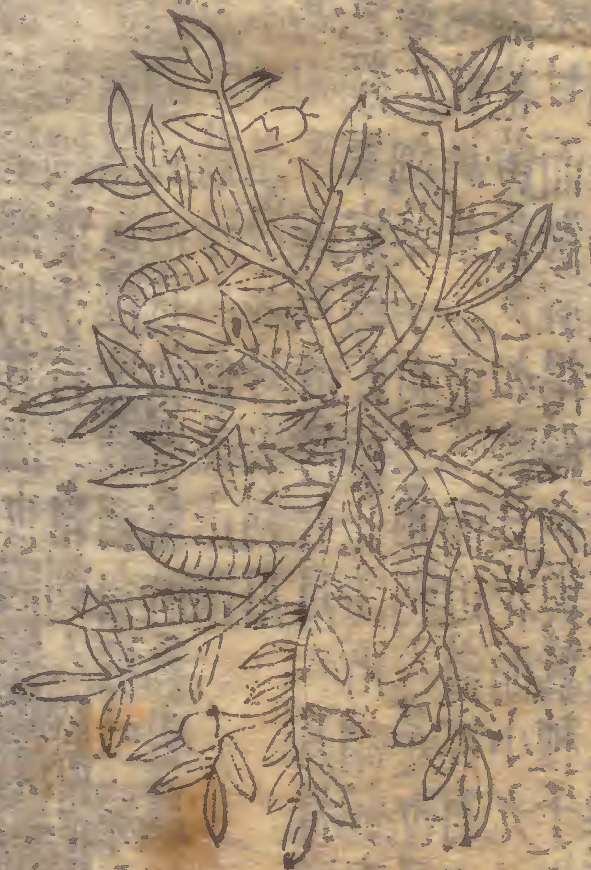

蒺藜子味苦辛温微寒無毒主惡血破癥結積聚喉痺乳難
身體風痒頭痛欬逆傷肺肺痿止煩下氣小兒頭瘡癰腫陰
癢可作摩粉其葉主風癢可煮以浴又服長肌肉明目輕身

一名茨生馮翊平澤或道傍七月八月採實具暴乾為頭

使備入行多著木屐今軍家乃鑄鐵作之狀如菱而小長安

最易云據于茨言其凶傷詩云牆有茨不可掃也以此刺授

性也方用甚稀爾合按別本注云本經有溫別錄云寒此藥

云茨通久服不冷而無壅熱則其溫也

燥熱不君味甘有小毒治諸風癱瘓破氣宿血瘰癧吐膿主難產去

墮胎益精入湯用日華子云治貴狹腎氣肺氣骨膈滿催生并

瀝泄精瀉血入藥不計丸散並炒去刺用

圖經曰茨生馮翊平澤或道傍七月八月採實具暴乾又

璞注爾雅云布地蔓生細葉子有三角刺人是有也又一種白

蔓子便可採上七月開花黃紫色如豌豆花而小九月結實作

大又與馬藻子酷相類但馬藻子微大不堪入藥須細辨而差

今人多用然古方云茨類但馬藻子皆用有刺者治風明目最良兼

主方亦有用單餌發乳帶下葛洪治卒中五尸擣茨子兼

蜜丸服如胡豆

雷公云凡使採得後淨揀擇子蒸從午至酉出日乾於木

乾聖惠方治鼻塞多年不聞香臭水出半盞仰臥先滿口含

飯以汁一合灌鼻中不過再灌之外臺秘要治急引腰脊痛

當出如豆大又方補肝散治三十年失明疾方寸七月又方

服九日服大又方補肝散治三十年失明疾方寸七月又方

治腫瘰癧以塗布上黃檗如腫節大勿開頭和上泥又方

刺乾吐清灰先食服方寸七又方

陰乾如破又方備急治小兒蠅蝮瘡統身即死千金方

塗之佳又方以茨葉傳之無葉用子亦可千金方

中又洗取一寸內以水五升煮之取汁去滓內銅器又方

身風痒生瘡疥以茨葉子苗梅師方已見難產礙胎在腹中如

死疾藜子立差千金翼同苗梅師方已見難產礙胎在腹中如

下疾藜子立差千金翼同苗梅師方已見難產礙胎在腹中如

湯服之未作神仙秘旨乾春去刺然後杵為末八月服二錢新汲

水調下日三服勿令中絕斷較長生服之一年已後冬不寒
夏不熱服之二年老若復少髮白復黑齒落重生服之三年
長身輕生

憲州黃耆



黃耆味甘微溫無毒主癰疽久敗瘡排膿止痛大風癩疾
痔鼠瘦補虛小兒百病婦人子截風邪氣逐五藏間惡血補
丈夫虛損五勞羸瘦止渴腹痛洩痢益氣利陰氣生白水者
冷補其莖葉療渴及筋攣癰腫疔瘡一名戴珍一名戴棋一
名獨棋一名芟草一名蜀脂一名百本生蜀郡山谷白水漢
中二月十月採陰乾惡龜甲圖黃白甜美今亦難得第一出隴西叨陽色
色白肌膚麓新者亦甘溫補又有蠶陵白水者色理勝蜀中
者而冷補又有赤色者可作膏貼用消癰腫俗方多用道家
不須唐本注云此物最良蜀漢不復採用之錫等
出原州及華原者最良獨莖枝扶踈紫花根如甘草皮黃肉
白長二三尺許今原州者好宜州寧州者亦佳藥性論云黃
耆一名王孫治發背內補者微寒此治客熱用之論云黃
者下補五藏蜀白水赤皮者微寒此治客熱用之論云黃
原州華原谷子山花黃日華子云黃耆惡白鮮皮助氣壯筋
骨長肉補血破癥瘕癭贅腸風崩帶下赤白痢產前
後一切病為羊肉又云白消渴痰嗽并治頭熱毒赤及煩悶熱毒
補益呼為羊肉又云白水耆涼無毒排膿治血及煩悶熱毒

肉從香味甘酸鹹微温無毒主五勞七傷補中除莖中寒

痢久服輕身生河西山谷及代郡鴈門五月五日採陰乾

生時似肉以作羊屬并州多處便言是野馬精落地所生

至多今第一出隴西形扁廣條間多花而味甘出北國者

形短而少花見東建平間亦有而不如也唐本注云此注論

本草從容陶未見肉者今人所用亦草從容刮去花用代肉爾

本經有肉從容見功殊勝比來醫人時有用者國馬錫等論

央好者三四寸繩穿陰乾八月始好皮如松子鱗甲根切取中

採其草從容四月乾原州秦州靈州皆有之云肉莖圓紫色

名肉松容神農黃帝鹹雷公酸季氏小温生河西山陰地長

三肉寸叢生或代郡二月至八月採之御過倍大補益主赤白

髓補精顏色延年治女用人血崩壯兩水之同論云治男絕陽

下補精敗面黑勞傷用從容四壯心服之同論云治男絕陽

肉分爲四度五味以米煮粥空兩心服之同論云治男絕陽

不與女絕陰不產潤五藏長肌肉暖腰膝男子泄精尿血遺

教帶下陰痛據本草云藏長肌肉暖腰膝男子泄精尿血遺

落樹下并三壘上此即非馬交之虞陶說誤耳又有花

營即是春抽苗者力較微耳

遺瀝落而乃有者則知自有大木間及土壟垣中多生此非野馬

批之而乃有者則知自有大木間及土壟垣中多生此非野馬

乃滋殖如黃根長尺餘三月採之根類是也皮如松子好者以繩穿

有乾至八月採之西人用本經云五月五日採中央好者以繩穿

故多三月採之西人用本經云五月五日採中央好者以繩穿

去黑汁薄切合山羊相類但根莖圓紫色比來人多取刮

又有一種草極相類但根莖圓紫色比來人多取刮

去花壓今扁以代肉者切力殊劣耳又下品有列當條云生

山南巖石上如藕根初生掘取陰乾亦名草從容性温補男

子疑辨是此物今人鮮用故

少辨是此物今人鮮用故

陳藏器序云強筋健髓從容鱉魚為末黃精酒

雷公云凡使先須破中心去白膜一宿至明以竹絲草刷去砂土淨

人心前氣不散令人上氣不出凡使用先須得酒

浸并刷草了却蒸從午至酉出又用酥炙得兩

齊州防風



本草

十七

解州防風



河平府石防風

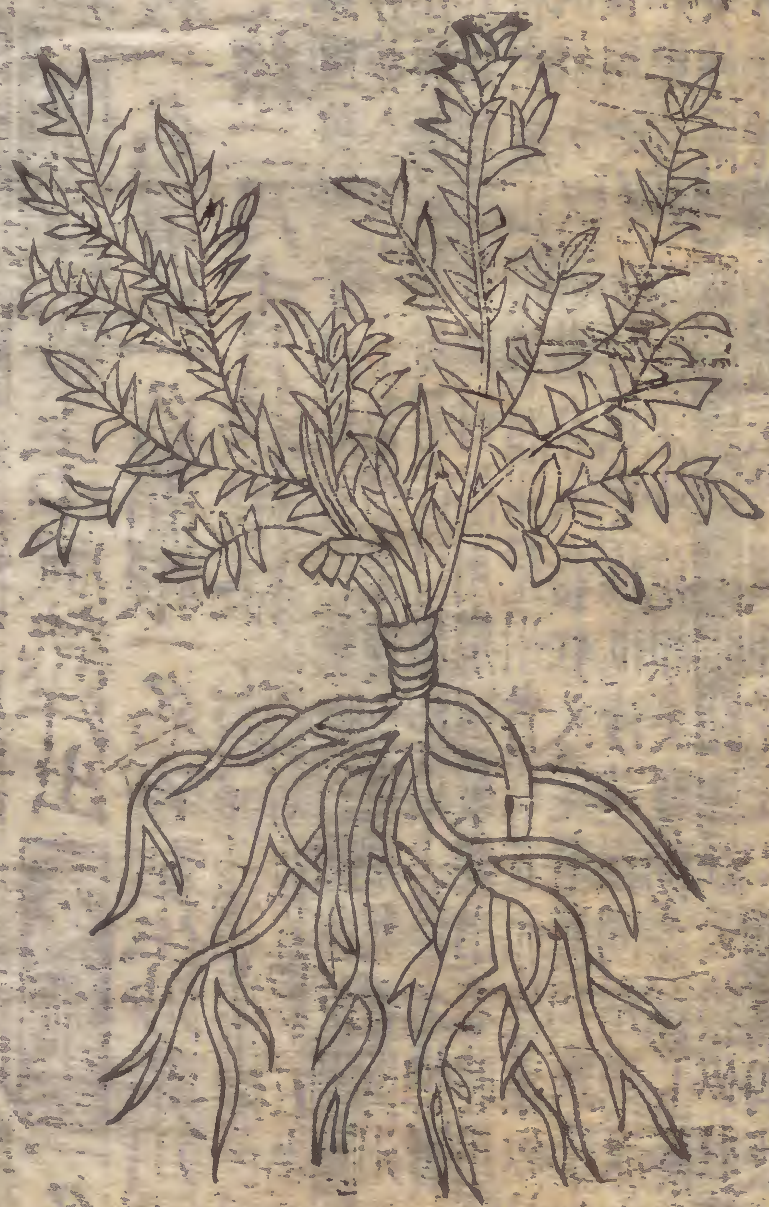

同州防風

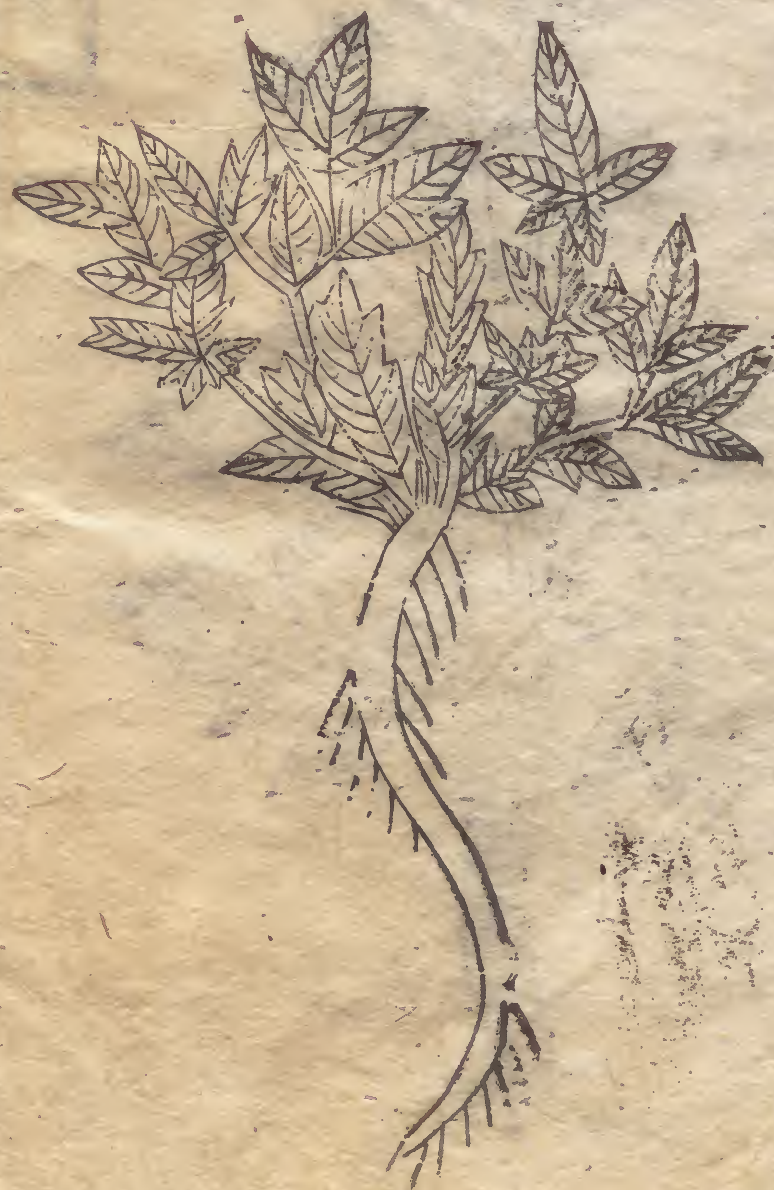

防風味甘辛溫無毒主大風頭眩痛惡風風邪目盲無所見

風行周身骨節痠痺煩滿脅痛脊風頭面去來四肢攣急字

乳金瘡內瘻又服輕身葉主中風熱汗出一名銅芸一名苗

草一名百枝一名屏風一名蘭根一名百蜚生沙苑川澤及

邯鄲琅邪上蔡二月十月採根暴乾得澤瀉藁本療風得當

療婦人子藏風殺附子毒惡乾薑藜蘆白欬羌花獨活

亦得之次出襄陽義陽界亦可即近上蔡者惟實而脂

潤頭節堅如蚯蚓頭者為好俗用療風最要道方時用

附子云今出齊州龍山最善淄州兗州青州亦佳葉似杜

而大調食用之香而瘠風更優也沙苑在兗州南亦出

防風陶乃妄注爾臣楊雄論云防風臣花主心腹痛四肢

花履不得經脈虛羸主骨節問疼痛風邪心腹痛四肢

州防風子可商車撥目單子云治三十六般風男子一

勞七傷羸損盜汗心煩體重能安神定思勻氣脈五

圖經曰防風生沙苑川澤及邯鄲上蔡今京東淮浙州郡

而葉淡似青蒿而短小初時嫩紫作菜茹極爽口五月

採根暴乾出關中者三月似六月採然輕虛不及五月

有石防風乾出河府根如蒿根而黃葉青花白五月

其苗初春便生嫩時紅紫色彼人以作菜茹味甚佳然

風氣本經云葉主中風熱汗

出與此相反恐別是一種耳

經驗後方治破傷風防風五升煎至四分未服即止

又方治崩中防風去蘆頭赤色為末每服二錢以

麪糊酒調下更以麪糊酒投之此藥累經有效

蒲黃

本草七



蒲黃味甘平無毒主心腹膀胱寒熱利小便止血消痰血

服輕身益氣延年神仙生河東池澤四月採

血上黃粉也同其有使拂取之甚療血仙經亦用此

運血癆婦人帶下月血利水道不通黃風腹痛黃治損血

下乳血止世精血急痛此即是不通腸下黃入藥要破血消腫即生

使名補血止血即炒用甚滋腸止瀉黃下後有赤

圖經曰蒲黃生河東池澤香蒲黃苗也生南海池澤今處

色茸茸然周禮以為蕪謂其始生取其中嫩葉未出水時紅白

罕復有食者至夏抽梗於叢葉中花抱梗端如武士捧杵故人

其俗謂蒲槌亦謂之蒲釐花黃採以蜜謂之蒲葶入藥以澀腸

小兒欲開時有便取其粉下篩後有赤滓謂之蒲葶入藥以澀腸

雷公云吐凡人欲使蒲黃并黃蒿其二件全似只是味甜及

絳州續斷



晉州續斷

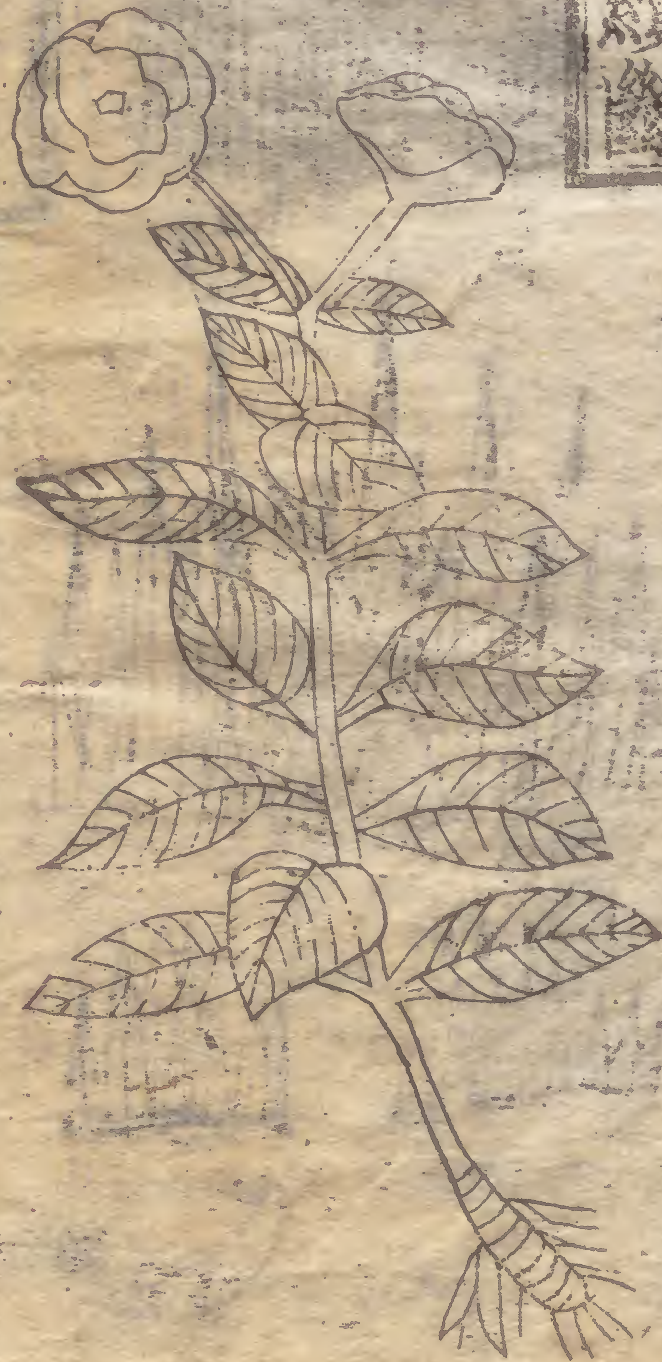

本草七
 此即甘蒲作薦者春初生肉白為菹亦堪蒸食山南
 名此蒲為香蒲謂昌蒲為臭蒲陶引青茅乃三脊草也其薦
 並非例也蒲黃即此香蒲花是也
 圖經曰文具蒲
 黃條下

本草七

廿二

越州續斷

本草七



續斷味苦辛微温無毒主傷寒補不足金瘡癰瘍折跌續筋
骨痛婦人乳難崩中漏血金瘡血內漏止痛生肌肉及跌傷惡

骨一名南草一名槐生常山山谷七月八月採陰乾之使惡

雷九續斷根本黃白有汁七月八月採根今皆用莖葉節細莖如黃
狀如雞脚者似呼為桑上寄生恐非真時人又有接骨樹
高丈餘許葉似葫蘆一名主療金瘡其莖器承其汁
或之療虛損絕傷用沐頭又長髮折枝插地即生恐此
類李云是虎薊與此大年而虎薊亦自療血兩言不此
所陶注者非也今俗用者是藥似此而莖方根如大薊黃
葉對花紅白也根如薊等謹按圖而莖方根如大薊黃
主絕傷去諸溫毒能通宣經脈有五六枝助氣調血脈補
勞七傷破癥結痰血消腫毒腸風痔瘻乳癰瘰癧撲損婦
產前血後胎漏子宮冷又虛腫小便止泄
精尿血續斷三月已後生苗西河似亭麻葉亦類之兩亦
圖經曰有之

秦州漏蘆



相對而生四月開花紅白色似益母花根如大薊葉相紫色
 月入小薊耳葉相似而市之貨者亦有數種少能辨其真偽
 大於小薊耳葉相似而市之貨者亦有數種少能辨其真偽
 與今越州生者相類而市之貨者亦有數種少能辨其真偽
 雷公云凡使勿用草芥根緣真似續斷若誤服用之令人
 一伏時外臺秘要治淋取馬薊根是取子母秘錄治產後煩
 焙乾用氣欲絕血暈心頭硬午寒午熱增寒忍不禁續斷
 一熱獸獸以水三升煎取一分三服溫服如人每三二里再
 服無所忌此藥
 救產後垂死

海州漏蘆

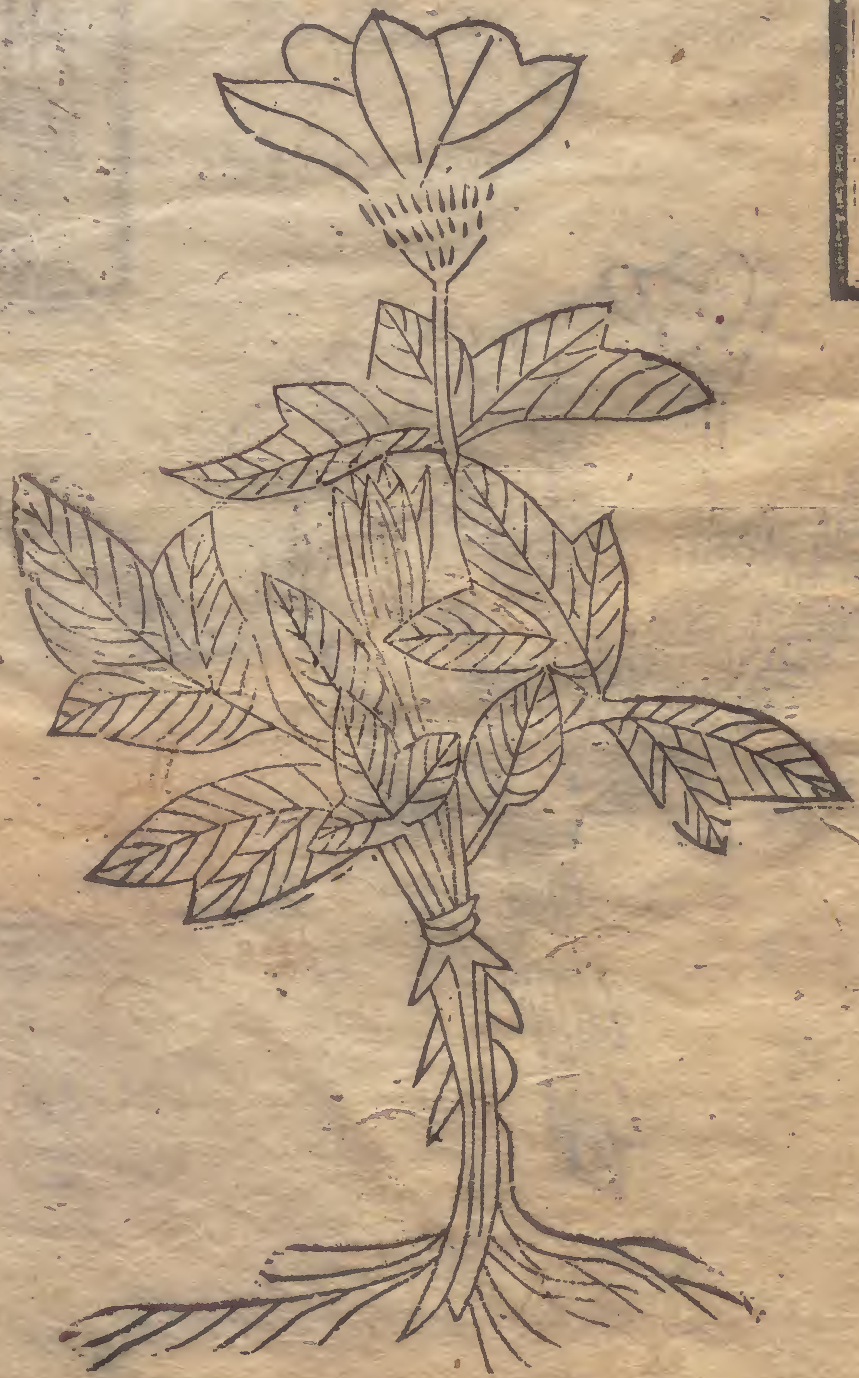

沂州漏蘆

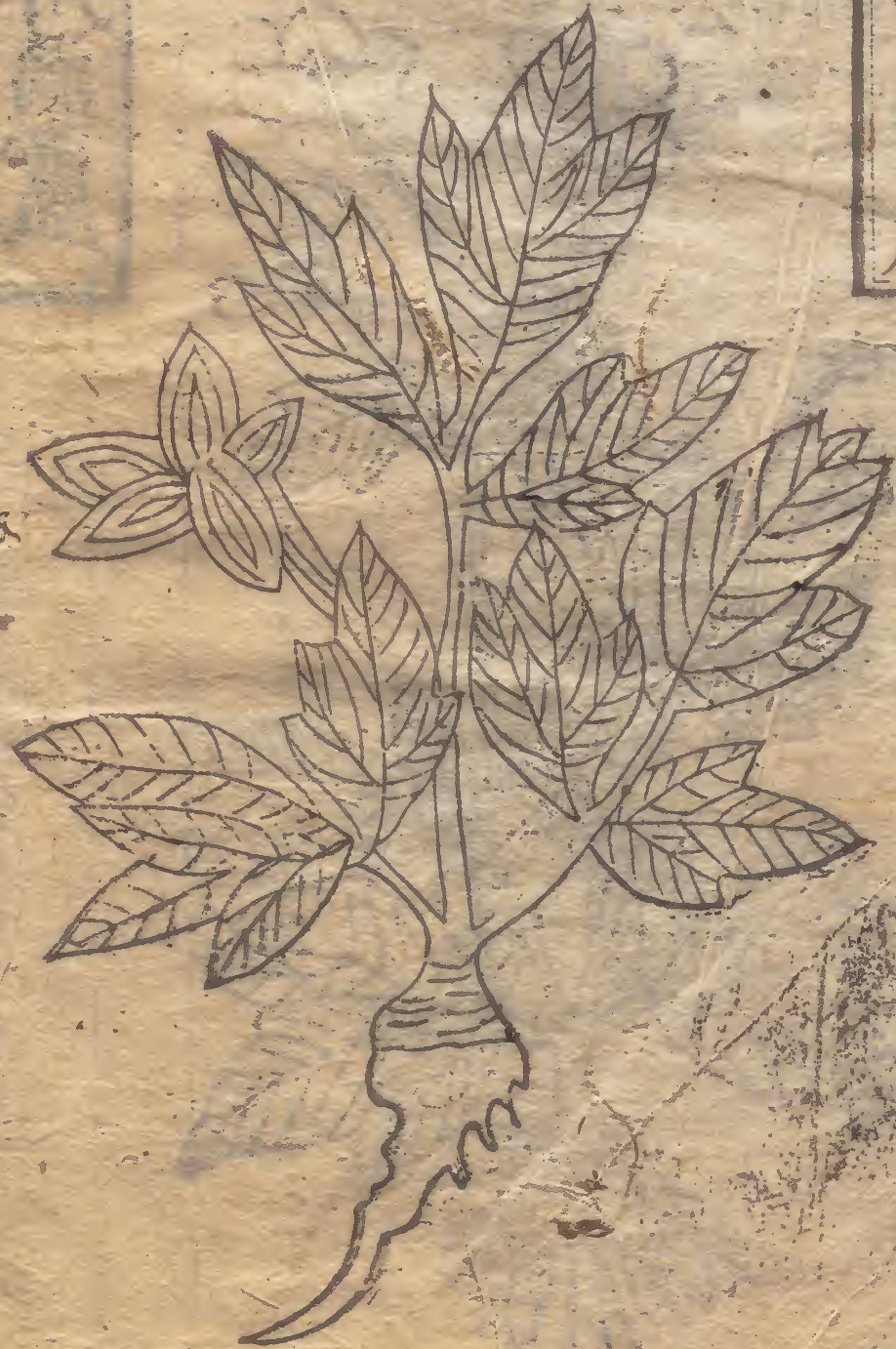

單州漏蘆



本草七

遺蘆葉苦鹹寒大寒熱毒主皮膚熱毒瘡疔濕痺下乳汁

止遺蘆葉氣瘡瘻如麻豆可作浴湯及服輕身益氣耳目聰

明不老延年一名野蘆生喬山谷八月採根陰乾陶隱居

應是黃帝所葬處乃在上郡今出近道亦有瘡諸瘻疥此

名鹿驪五皮也服食方罕用之今市人皆取苗用之俗中取

高莖葉似白蒿花黃生莖端莖長似細麻如法云此藥俗名

七月用根八月後皆異於衆草高之類也常用其莖葉及子

見用漏蘆莖筋大高四五尺子房似油麻房而小江東人取

其苗用勝於根江寧及土黨者佳陶注云麻房而小江東人取

山南人木藜蘆皆非也漏蘆有別兩用云根名鹿驪唐注云

圖經云葉似角高今曹兖州下濕地最多六月七月採莖日

乾之黑於報草陳藏器論云漏蘆君能治身上熱毒風生惡瘡

生如疥癬使樹高小兒壯有通殺蟲山人洗瘡疥用之同根

背連翹為使治小兒壯有通殺蟲山人洗瘡疥用之同根

經脈花苗並同用俗呼為鬼油麻形并氣味似乾牛蒡頭上

花有白子

圖經曰 漏蘆生喬山山谷今京東州郡及秦海州皆有之舊

房類油者房而小八州者花葉頗似牡丹秦州者花似單葉

惟單州紫者五相類一州者花黑如紫碧而細又類蓮花

寒菊及根傍有白茸之根黑如紫碧而細又類蓮花

舊者入呼為老翁花耳物而花類若此而醫家何所類從秦州

乾南以單州出者為勝六月而花類若此而醫家何所類從秦州

又各漏蘆與苦土為老用根又相類惟下飛莖附莖有皮起似箭

無疏缺且多毛莖亦無羽根有直下更傍生山崗上葉起似箭

有黑脈日乾則黑如玄參根有直下更傍生山崗上葉起似箭

云用莖葉及瘵疴頗相近然彼人但謂之漏蘆秦州海州所產

漏蘆者花葉及瘵疴頗相近然彼人但謂之漏蘆秦州海州所產

雷公云 凡使勿用細驗大兒無辜壯散每服以石乳各

至中甘 聖惠方 治小兒無辜壯散每服以石乳各

草淨揀用 聖惠方 治小兒無辜壯散每服以石乳各

水煎熟空心頓服之 千金方 治下篩散服方寸匕即下

營實味酸温微寒無毒主癰疽惡瘡結肉跌筋敗瘡熱氣陰

蝕不廖利關節久服輕身益氣根止洩痢腹痛五藏客熱除

邪逆氣頑癩諸惡瘡金瘡傷槌生肉復肌一名牆薇一名牆

棘一名牛棘一名牛勒一名薔藤一名山棘生零陵川谷及

蜀郡八月九月採陰乾者為良根亦可蒸釀酒莖葉亦可蒸

子若杜棠子其花有百葉八出六出或赤或白者今所在有

之膏使治金創方用薔薇灰末一方寸七日三服之藥性論

云薔薇使味苦子治頭瘡白禿主五藏客熱目腫云白薔

薇根味苦澀冷無毒治熱毒風癰疽惡瘡疥癬小兒疳蟲肚痛野白者

血經止赤白痢腸風瀉血惡瘡疥癬小兒疳蟲肚痛野白者

雷公云 今薔薇也凡採得去根并用籠布拭黃毛了用刀於

外臺秘要 瘡癰及刺不出服薔薇灰末方寸七日三服之藥性論

天名精

三年已上不差以根濃煮含之又方治備急口中及舌生
稍相煎之冬取根夏取莖葉用之又方瘡爛到根濃煮汁含
敷之冬用根又方諸腫發背及癰癤已潰爛又方治小兒
皮夏用枝葉又方疼痛蓋薇殼更灸之即愈又方疳疔行
數暴多生蓄薇根洗淨切以時後方治口瘡以根避風打去
適多少濃煎汁稍飲之差



明州天名精



天名精味甘寒無毒主瘀血血瘕飲死下血止血利小便除
小蟲去痺除骨中結熱止煩渴逐水大吐下又服輕身耐老
一名天名草一名蝦蟇監一名天門精一名玉門

精一名藏顛一名蟾蜍蘭一名觀生平原川澤五月採垣衣

使陶隱居云此即今人呼為菘音喜菘音慈亦名菘首夏月

擣汁服之別錄一名天蔓菁南人甘忍或非是甘辛故有薑

類也一名蔓菁聲並相近夏秋抽條頗似薄荷花紫白色味辛

而香其葉似山南菘菜爾雅云茹蕪者三蒼云燭熬也一名

麥句蔓菁郭云江東菘首可以燭蠶蛹者三蒼云燭熬也一名

精本經一名蔓菁味辛治瘡止血及鼻衄不止燭熬也一名

人呼為地菘與蔓菁相似故有此名爾雅云大鞠遠麥注云

公注釣樟條云有一草似狼牙氣辛臭名為地菘宋元嘉中

射一草主金瘡言劉愷昔曾用之異苑云青州劉愷宋元嘉中

此名度畫割五藏以此草種之撮傷多起怪而後草便倒如

俱是地菘功狀既同定非二物說江胡間皆有之夏秋抽條頗

圖經曰如薄荷花紫白色葉如菘菜而小故南人謂之地菘

滁州決明子



香氣似蘭故名蟾蜍蘭狀如藍故名蟾蜍藍其味甘辛故名

麥句蔓菁一名蔓菁聲並相近夏秋抽條頗似薄荷花紫白色

人呼為地菘與蔓菁相似故有此名爾雅云大鞠遠麥注云

公注釣樟條云有一草似狼牙氣辛臭名為地菘宋元嘉中

射一草主金瘡言劉愷昔曾用之異苑云青州劉愷宋元嘉中

此名度畫割五藏以此草種之撮傷多起怪而後草便倒如

俱是地菘功狀既同定非二物說江胡間皆有之夏秋抽條頗

圖經曰如薄荷花紫白色葉如菘菜而小故南人謂之地菘

草相會當便是一物不疑矣故并於此見之

眉州决明子



决明子



决明子味鹹苦甘平微寒無毒主青盲目淫膚赤白膜眼赤
痛淚出療唇口青又服益精光輕身生龍門川澤石决明生
豫章十月十日採陰乾百日

善百寶為之使惡大麻子
云龍門乃在長安北今處處有

葉如苳苳子形似馬蹄呼為馬蹄決明用之當擣碎又有草
 決明是苳苳子形似馬蹄呼為馬蹄決明用之當擣碎又有草
 故並有決明蛤類形似紫貝附見別出在魚獸條中皆主明目
 葉似首蓿而闊大夏秋生子陰乾爾雅云薺若英堯釋曰藥
 明今出廣州桂州十月採子陰乾爾雅云薺若英堯釋曰藥
 草英明也郭云葉黃銳赤華實如山菜或曰葭也除關西謂
 之薺若英堯釋曰藥草英明也郭云葉黃銳赤華實如山菜或曰
 熱朝朝取一匙按令淨空心吞之百見夜食之又除關西謂
 葉不類本草決明注又無好事者更詳之陶云決明葉如苳
 中生子道傍葉平無毒火灸作飲極香除痰止渴令人不睡調
 帝嘉之曰藥云於決明助肝氣益精水調末塗消腫毒
 焯太陽穴治頭痛又貼腦心也
 鼻洪作枕勝黑豆治頭目也
 圖經曰初生苗高二四尺許根帶紫色葉似首蓿而大七月
 有花黃白色其子作穗如青菘豆而銳十月採陰乾百日
 按爾雅薺若英堯釋曰藥草英明也郭璞注云葉黃銳赤花
 實如山菜黃堯關西謂之薺若英與此種頗不類又有一種馬蹄
 決明葉如苳苳子形似馬蹄故得此名又薺高子亦謂之草
 決明未如苳苳子形似馬蹄故得此名又薺高子亦謂之草
 决明者其石決明是蚌蛤類當在蟲獸部中

隨州丹參



○食療云平葉主明目利五藏食之甚良子主人患熱毒氣
 日後夜見外臺秘要治積年失明不識入決明子二
 物光也治肝毒熱取決
 千金方明作菜食之

丹參味苦微寒無毒主心腹邪氣腸鳴幽幽如走水寒熱積聚破癥除瘕止煩補益氣養血去心腹痼疾結氣腰脊強脚痺除風邪留熱又服利人一名赤參一名木羊乳生桐栢山川谷及太山五月採根暴乾水反蒸蘆山是淮水源所出之山在義陽非江東臨海之桐栢也今近道處處有莖方有毛紫花時呼為逐馬酒清飲之療風痺道家時有用處時人多服之赤應性熱今云微寒恐為謬矣

經云葉似紫蘇有細毛花紫亦似蘇花根赤大者如指長尺餘一苗數根今所在皆有九月十月採根蘇花根赤大者如指長尺餘一苗數根今所在皆有九月十月採根

平能治脚弱痿痺主中惡治百邪鬼魅腹痛氣作聲音鳴乳能定精酒浸服之治風軟脚可逐奔馬故名奔馬草

曾用有效日華云酒浸服之治風軟脚可逐奔馬故名奔馬草

痛四肢不遂排膿止痛生肌長內破宿血補治冷熱勞骨節疼

落死胎止血崩帶下調婦人經脈不勻血邪心煩惡瘡

疥癬癩贅腫毒丹毒頭痛赤眼熱溫狂悶又名山參

圖經曰丹參生桐栢山川谷及泰山今陝西河東州郡及隨州亦有二三月生苗高一尺許莖方稜青色葉生

長尺對餘一薄荷而有毛三月開花紅紫色似蘇花根赤大者如指

苗根



聖惠方治寒疝小腹及陰中相引痛白汗出欲死以丹參一兩梓為散每服熱酒調下二錢匕佳

千金方治落胎身下有血丹參一兩酒煎服之

梅師方治中熱油及火燒除外痛丹參八兩細剉以水微調取羊脂二升煎三上三下以傳瘡上肘後方同

益根味苦寒無毒... 寒濕風痺黃疸補中止血內崩下血膀胱

脫不足踈跌... 蟲毒久服益精氣輕身可以染絳一名地血一

名茹蘆一名茅蒐一名舊生喬山川谷二月三月採根暴乾

畏鼠姑... 圖經云此則今染絳... 草葉似素葉頭尖下闊莖葉俱澀四五葉對生節間蔓延草

木上根紫赤色今所... 陸機云一名地血齊人謂之八月採根... 齒根味甘主治六極傷心肺吐血瀉血用之陳藏器云齒根

主嘉草... 以嘉草攻之嘉草葉荷與齒主齒之最也... 鼻洪帶下產後血運乳結月經不止腸風痔瘻排膿治瘡癰

服殺蟲毒... 入藥對炒用... 圖經曰齒根一作積生喬山山谷今近處皆有之染絳草也

閣三五對生節間... 如蘆茅蒐菁草也齊人謂之齒徐州人謂之牛蔓二月三月

千乘之... 家言地利之厚也醫家用治蠱毒尤勝周禮庶氏掌

除毒蠱以嘉草攻之... 荷陳藏器以為嘉草荷與齒主齒之最也... 雷公云凡使勿用赤柳草根真似齒根只是味酸澁不入

毒氣散凡使齒根... 槐砧上剉日乾勿犯鐵并銚簡要齊衆治吐血不定齒根一

分錢水一中蓋煎... 或吐下血如爛肝齒草根葉荷各二三兩切... 以水四升煮取二升去滓適寒溫酒服即愈

飛廉味苦平無毒... 骨節熱腫重酸疼頭眩頂重皮間邪風

如蜂螫針刺魚子... 細起熱瘡癰疽痔濕痺止風邪欬嗽下乳

汁又服令人身輕... 益氣明目不老可煮可乾一名漏蘆一名

天薺一名伏猪一名飛輕一名伏兔一名飛雉一名木末生

河內川澤正月採根... 七月八月採花陰乾得烏頭良惡麻黃

極似苦芙蓉老切... 惟葉下附莖輕有皮起似箭羽葉又多刻

缺花紫色俗方殆... 無用而道家服其枝莖可得長生又入神

枕方今既別有漏... 蘆則非此別名爾唐本注云此有兩種且

是陶證生平澤中... 者其生山崗上者葉頗相似而無疏缺且

...

...

...

秦州五味子



多毛莖亦無羽根直下更無傍枝生則肉白皮黑中有黑脉
 日乾則黑如玄參用葉莖及根療疔蝕殺蟲與平澤者俱有
 驗今俗以馬薊似苦荬莖似軟羽紫花子毛白今所平澤皆
 本圖經云葉似苦荬莖似軟羽紫花子毛白今所平澤皆
 有五月六月採日乾藥性論云飛廉使味苦鹹有毒
 主留血雷公云凡使勿用赤脂蔓與飛廉形相似只赤脂蔓見
 用苦酒拌之酒色便如血色可表之凡修事先刮去麤皮了杵
 處甚痛忍之若不痛非疔也下部蟲如馬
 尾大相纏出無數十日差二十日平復

本草七

十四

越州五味子



統州五味子



五味子味酸温無毒主益氣逆上氣勞傷羸瘦補不足強陰益男子精養五藏除熱生陰中肌一名會及一名玄及生

齊山山谷及代郡八月採實陰乾旋蓉為之使惡萎蕤勝為

麗多肉而酸甜次出青州冀州亦味過酸其核並似猪腎又出高

乃可擣篩道方亦須用也本經云五味皮肉甘酸烈中辛苦

都其有鹹似杏則大蔓生木也子經云房如落葵大如嬰子之

也其葉似藍田而中蔓生今河府作房如落葵大如嬰子之

本圖經云蔓生花黃白生青熟紫味甘者佳八月採

名日乾爾注云蔓生花黃白生青熟紫味甘者佳八月採

諸虛勞令入體悅除熱氣病虛而治中氣兼嗽加嘔逆

華子云明目暖水藏治風下氣消食霍亂轉筋痲痺貴狹

冷氣消水腫反胃心腹脹止渴除熱氣消食霍亂轉筋痲痺貴狹

○圖經曰多味而抗越山亦有春初生苗引赤蔓於高木其長

實如尺葉尖圓似杏葉三四五月開黃白花類小蓮花七月成

生子叢莖端疏云青熟紅紫兩雅云莖莖有皮數種大抵有白

以霜一重其味酸鹹苦辛甘用全者小顆皮皺泡者有白橫霜一重其味酸鹹苦

鹽味甘者為佳八月採陰乾用全者小顆皮皺泡者有白橫霜一重其味酸鹹苦

眼五沸湯取之入少蜜成飲

封頭置火邊良久湯成飲

旋花



雷公云凡小顆皮皺泡者有白橫霜一重其味酸鹹苦
抱朴子如王女入水不露入火不灼色

施州旋花



旋花味甘温無毒主益氣去面疔黑色媚好其根味辛主腹
 中寒熱邪氣利小便久服不飢輕身一名筋根花一名金沸

一名美草生豫州平澤五月採陰乾陶隱居云東人呼為美草根為山
 杜若亦似高良薑腹中冷痛與服甚効作丸散服之辟穀似
 不瘦但志淺者深不能久服其葉似薑花赤色味辛美子
 狀如豆蔻此旋花之名即其花也今山東甚多唐本注云
 此即生澤山薑爾陶復於其下似筋故注中云此根出河南北
 陶所證真山薑惟膏中復於其下似筋故注中云此根出河南北
 國來根似甘山薑惟膏中復於其下似筋故注中云此根出河南北
 且此根亦無妨然不可都非比類也又將旋風逐水金沸
 花言根名非也錄云根主續筋也唐注汁服之也丹毒小
 作本切外取續筋食之不可根又陶注根葉似薑花赤色味辛美子
 兒毒熱本圖主續筋食之不可根又陶注根葉似薑花赤色味辛美子
 紅白二色根無毛節蒸藁堪飲味甘美根似薑花赤色味辛美子
 皆音二月八月採根日乾平澤復根即富旋誤矣宜審之花
 當音福旋徐願切生花旋富音福是也其根似筋故一蘇恭云此
 圖經曰即平澤所生花旋富音福是也其根似筋故一蘇恭云此

別錄云根主續筋故南人皆呼為續筋苗作叢蔓葉似山芋而狹長花白夏秋間遍田野根無毛節蒸煮堪飲甚甘五月採花與此陰乾二月八月採根日乾花全不見用者下品有旋復花與此殊別入疑其相近殊無謂也救急方續斷筋法取旋當草根淨洗去土擣量瘡大小傳之一日一二易之乃差無花不作蔓忍別是一物也

服益氣輕身不老通神明一名水香星大具池澤四月五月採伯所居故呼大具今東間有煎澤草名蘭香亦或此也生濕地李云是今人所種似都梁香草香亦或此也香草也八月花白人間多種之以飾庭池溪水間傍往往亦也陶而不識又言煎澤草或稱李云都梁香近之終非的識也皆煮水以浴療風故又名香水蘭陶云煎澤草唐注云蘭香花紅白色而香生下濕地陳藏器云蘭草與澤蘭二物同名陶公竟不能知蘇亦強有分別按蘭草本功外主惡氣香澤和油澤頭故云蘭澤李云都梁是也蘇注蘭草云八月花白

人多種於庭池此即澤蘭非蘭草也澤蘭葉失微有毛不潤方莖紫節初採微辛乾亦辛入產後補虛用之此別出中品之南亦名煎澤草盛洪之荆州記曰都梁縣有山山下有出清淺亦因山中生蘭草因名

忍冬味甘温無毒主寒熱身腫久服輕身長年益壽十二月

採陰乾人惟取煮汁以釀酒補虛而人草多不肯為之更求難得益壽甚可常採服之凡易得之草而人草多不肯為之更求難得者其貴遠賤近之情乎厚白皮膜音莫之其嫩莖有毛葉似胡豆莖赤紫色宿者有薄白皮膜音莫之其嫩莖有毛葉似胡豆亦上草下有毛花白蕊紫今人或以絡石當之非也今按陳藏器本草云忍冬主熱毒血痢水痢濃煎服之小寒本條云温非也呂尚錫等謹按忍冬性論云忍冬亦可單用味辛主治腹脹滿能止

時後方飛尸者遊走皮膚穿藏府每發刺痛變作無常道

風雪便作沉尸者纏結臟骨衝心脇每發絞切遇寒昏恍惚惡此一條別有治後髮也忍冬莖葉坐數解氣敗變輒致大

之服如雞子
枝日二三服

本草七

南京蛇牀子



蛇牀子味甘辛甘平無毒主婦人陰中腫痛男子陰痿濕癢

除痺氣利關節癩瘡溫中下氣令婦人子截熱男子陰

強又服輕身好顏色令人有子一名蛇粟一名蛇米一名虺

牀一名思益一名繩毒一名棗棘一名牆藤生臨淄川谷及

田野五月採實陰乾惡牡丹巴豆貝母陶隱居云近道田野

爾雅一名子如黍粒黃白色生下濕地今兩在皆有出揚州襄州

者良牀子君有乾爾雅云治男婦虛濕痺毒風痺痛去男子

云蛇牀仁君有乾爾雅云治男婦虛濕痺毒風痺痛去男子

腰疼浴男女兒驚風去大益陽事主大風身痒煎湯浴之

陰氣撲及小兒驚風去大益陽事主大風身痒煎湯浴之

便氣撲及小兒驚風去大益陽事主大風身痒煎湯浴之

生使則合藥服食即按去皮殺取仁微炒殺毒即不粹作湯洗

圖經曰蛇牀子生臨淄川谷及田野今處處有之而揚州襄

散枝上黃福色如黍米至輕虛五月採實陰乾別名如爾雅

散枝上黃福色如黍米至輕虛五月採實陰乾別名如爾雅

散枝上黃福色如黍米至輕虛五月採實陰乾別名如爾雅

散枝上黃福色如黍米至輕虛五月採實陰乾別名如爾雅

散枝上黃福色如黍米至輕虛五月採實陰乾別名如爾雅

云所

雷公云凡使須用濃藍汁并百部草根自然汁二味同浸
 夜日乾用此藥只令陽千金方治產後陰下脫蛇牀子痛又
 氣盛數號曰鬼考也
 方治小兒解瘡疥之蛇
 得如索大綿裹
 內之自然温矣

密州地膚子



蜀州地膚子



地膚子味苦寒無毒主膀胱熱利小便補中益精氣去皮膚
 中熱氣散惡瘡疽癩強陰久服耳目聰明輕身耐老便入潤
 澤一名地葵一名地裂生荊州平澤及田野八月十月採實

陰乾 補丸散用云今田野間亦多皆取莖苗為掃帚子微細入地麥草葉細莖赤多熟田中苗極弱不能勝舉今云堪為掃帚恐人未識之別錄云莖絞取汁主赤白痢洗目去熱暗雀盲澀痛苗灰主痢亦善比人亦名延衣草

蜀本圖經 云葉細莖赤初生薄地花黃白子青白色今所在有藥性論云地膚子君一名益明與陽起石同服主丈夫陰痿不起補氣益力治陰卵瘡疾去熱風可作湯沐浴

云治客熱丹腫又名落帚子色青似一眠起蓋沙也

圖經曰 地膚子生荆州平澤及田野今蜀川關中近地皆有三月開黃白花八月九月採實陰乾用神仙七精散去地膚子星之精也或曰其苗即獨掃也一名鴨舌草陶隱居謂莖苗可為掃帚者蘇恭云苗極弱不能勝舉二說不同而今醫家便以為獨掃是也密州所上者其說益明云根作叢生每窠有二三十莖莖有赤有黃七月開黃花其實地膚也至八月而蕪葬成可採正與此地獨掃相類若然恐西北所出者短弱故蘇注云爾其葉味苦寒無毒主大腸洩瀉止赤白痢和氣澀腸胃解惡瘡毒三月四月五月採

外臺秘要 治目痛及脉忽中傷因有熱又方 療手足煩疼水四分煮取二升 肘後方 治久赤有時發動脅疼如打六月半分三服日一劑

兗州千歲蔓

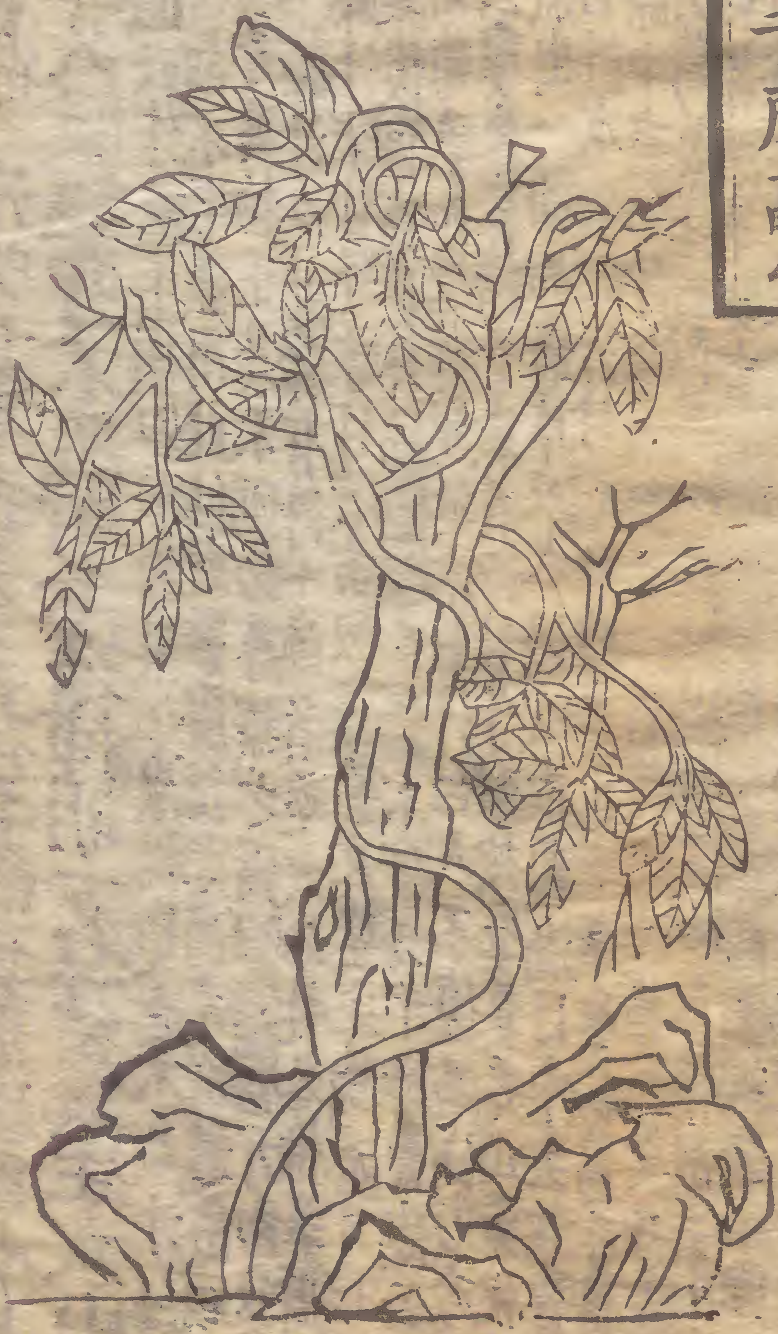

日五子母秘錄 治妊患淋小便數去少忽熱痛酸索手足六服 溫楊氏產乳 療小便數多或熱痛酸楚手足煩疼地三服

卷之七

千歲藥力乾汁味甘平無毒主補五藏益氣續筋骨長肌肉
去諸痺久服輕身不飢耐老通神明一名蔓蕪生太山川谷

人方藥都不復識用此仙經數處須之而遠近道俗咸不識
此非甚異物正是未研訪尋識之爾如桃蔓延木上惟葉周莖終
莫音喚藤汁也此藤有得千歲者莖大如桃冬惟葉凋莖終
善傷寒後嘔吐更良陳藏器本草云千歲藥陶云藤生
樹如葡萄葉如鬼桃蔓延木上汁酸按蔓蕪是山蒲桃所斷
注即云蔓蕪藤得千歲者汁浸吹取氣滴日中去熱腎赤障
藤吹氣出一頭如通草以水浸吹取氣滴日中去熱腎赤障
更無甘汁本經云汁甘明非蔓蕪也千歲藥似蔓蕪葉下白
子赤條中有白汁草木疏云一名苕苕連蔓而生子赤可食
謂蔓蕪者深是妄言巨唐本草云味甘酸止渴悅色年多大者
取汁用當在夏秋也

名蔓蕪藤
蔓蕪同用又
蔓蕪同用又
蔓蕪同用又

圖經曰千歲藥生太山川谷作藤生蔓延木上葉如葡萄而
小四月摘其莖汁白而甘五月開花七月結實八月
採子青黑微赤冬惟凋葉此即詩云苕苕蔓者也蘇恭
謂是蔓蕪藤深為謬妄陶隱居陳藏器說最得之

蔓蕪同用又
蔓蕪同用又
蔓蕪同用又

景天



景天味甘平無毒主大熱火瘡身熱煩燥諸毒

死切凡寒熱風痺諸不足

花安人痛下赤白瘰癧明目久服通神不老

名火母一名救火一名據火一名慎火生太山川谷四月

日七月七日採陰該以辟火葉可療金瘡止血以洗屋上

去煩熱驚風廣州城外有一樹云大三四圍呼為慎火樹

東者甚細小方用亦稱其花入服食藥之此最為慎火

而大之設兩日復嶺表得廣州醫官問其事曾無慎火

及治發熱驚疾花能明目有小毒能治風瘰癧瘰癧

眼腫痛寒熱遊風

圖經曰或以天生泰山山谷今南北皆有之人家多種於中庭

葉似馬齒而大作層而上莖極脆弱夏中開紅紫碎花秋後

枯死亦有宿根者四月四日七月七日採其花并苗葉陰乾

鹽三治瘡毒及嬰孺風癩在皮膚不出者生取苗葉五大兩和

皆可用

外臺秘要治癩癧以慎火草一斤磨絞取汁

千金方治小兒

取汁分溫四服

楊氏產乳療煙火丹發從背一或兩脇及兩足赤如

草搗和苦酒塗之

又方

治小兒赤游行於體上下至

又方

治小兒赤游行於體上下至

又方

治小兒赤游行於體上下至

又方

治小兒赤游行於體上下至

又方



絳州茵陳蒿

江寧府茵陳

本草

四十四



茵陳苦味苦平微寒無毒主風濕寒熱氣熱結黃疸通身

發黃小便不利除頭熱去伏瘕久服輕身益氣耐老面白悅

長年白兔食之仙生太山及丘陵坂岸上五月及立秋採陰

乾入煎黃疸用仙經云白蒿白兔食之仙而全茵陳乃云此

乾入煎黃疸用仙經云白蒿白兔食之仙而全茵陳乃云此

乾入煎黃疸用仙經云白蒿白兔食之仙而全茵陳乃云此

乾入煎黃疸用仙經云白蒿白兔食之仙而全茵陳乃云此

乾入煎黃疸用仙經云白蒿白兔食之仙而全茵陳乃云此

乾入煎黃疸用仙經云白蒿白兔食之仙而全茵陳乃云此

乾入煎黃疸用仙經云白蒿白兔食之仙而全茵陳乃云此

乾入煎黃疸用仙經云白蒿白兔食之仙而全茵陳乃云此

乾入煎黃疸用仙經云白蒿白兔食之仙而全茵陳乃云此

乾入煎黃疸用仙經云白蒿白兔食之仙而全茵陳乃云此

乾入煎黃疸用仙經云白蒿白兔食之仙而全茵陳乃云此

莖葉都似家蒿陳而大高三四尺氣極芬香味甘辛俗名
 龍腦薄荷只中所用乃石香菜也葉至細色黃味辛甚香烈
 性溫謨作解脾藥服之乃大令人煩以本草論之但有茵陳蒿
 而無山茵陳本草注云茵陳蒿藥似蓬蒿而緊細今京下北
 地用為山茵陳者是也大體世方用山茵陳而緊細今京下北
 汗利小便與世方不應今試取京下所用山茵陳為解肌
 發汗藥然少効江南山茵陳去骨中煩方家少用但可醫
 議論謂家茵陳亦能解肌下膈去骨中煩方家少用但可醫
 作飲服之本草所無自出俗方茵陳蒿復當別是一物主療
 自異不得為山茵陳此說亦未可據但以功較之則江南者
 為勝以經言之則非本草所出醫方所用且可計較功效本
 草之義更

雷公云凡使要用葉有八角者採得千金方治遍身風痒生
 陰乾去根細到用勿令犯火千金方瘡疥茵陳不計
 多少煮濃汁食發心鏡障癘利小便切煮羹生食之亦宜人

洗之立差

杜若

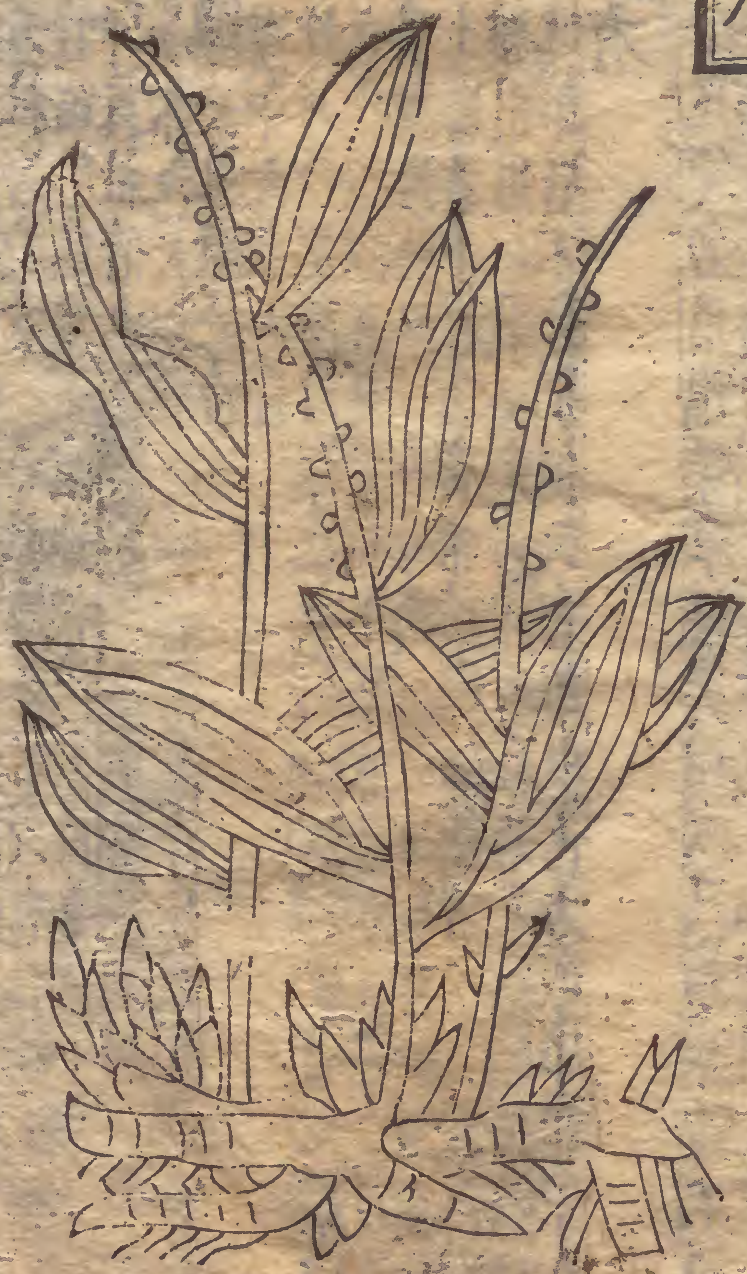

杜若味辛微溫無毒三胃腎下逆氣溫中入肺
 多涕淚出眩倒目眈眈切莫即止痛除口臭氣入喉益精明目

歸州沙參



本草七

四十七

隨州沙參



少味苦微寒無毒主積驚氣除寒熱補中益肺氣膈胃
 痺心腹痛結熱邪氣頭痛皮間邪熱安五藏補中火服利太
 一名知母一名苦心一名志取一名虎鬚一名白參一名識
 美一名文希生河內川谷及冤句般陽續山二月八月採根
 暴乾惡防已反藜蘆圖經云今出近道叢生葉似枸杞根
 主療頗同皆有一物非異名也今沙參出華州為善
 云紫參杜若名是一物非異名也今沙參出華州為善
 能去皮肌浮腫疝氣下墜治常欲眠養肝氣宣五藏風氣日
 以惡瘡疥癩及身痒排膿消腫毒○圖經曰沙參生河內川
 續山今出淄齊潞隨州而江淮荆湖州郡或有之苗長一
 尺以來叢生崖壁間葉似枸杞而有二月八月採根暴乾南
 葵根筋許大赤黃色中正白實者佳二月八月採根暴乾南
 土生者葉有細有大花白瓣上仍有白黏膠此為小異古方
 亦單用葛洪卒得諸病小腹及陰中相引痛如
 絞自汗出欲死者擣篩末酒服方寸七立差

白兔藿味苦平無毒主蛇蝎蜂螫毒狗菜肉蠱毒鬼疰風疰
 諸大毒不可入口者皆消除之又去血可末著痛上立消毒
 入腹者煮飲之即解一名白葛生交州山谷瘴毒莫之與
 而人不復用殊不可解都本不聞有識之者想當似葛爾須別
 廣訪交州人未得委悉唐本注云此草前襄間山谷大有苗
 似蘿摩葉圓厚莖俱有白毛與衆草異蔓生山南俗謂之白
 葛用療毒有効而交廣又有白毛與衆草異蔓生山南俗謂之白
 毛花白根似野葛云大療毒而交州用根不用苗則非藿也
 用葉苗者真矣二物療治並如經說各自一物下條載白花
 藤也臣禹錫等謹按蜀本圖經云蔓生葉圓若
 尊今襄州北汝州南崗上有五月六月採日乾
 海藥云飲之乾則擣末傳諸毒妙

淄州徐長卿

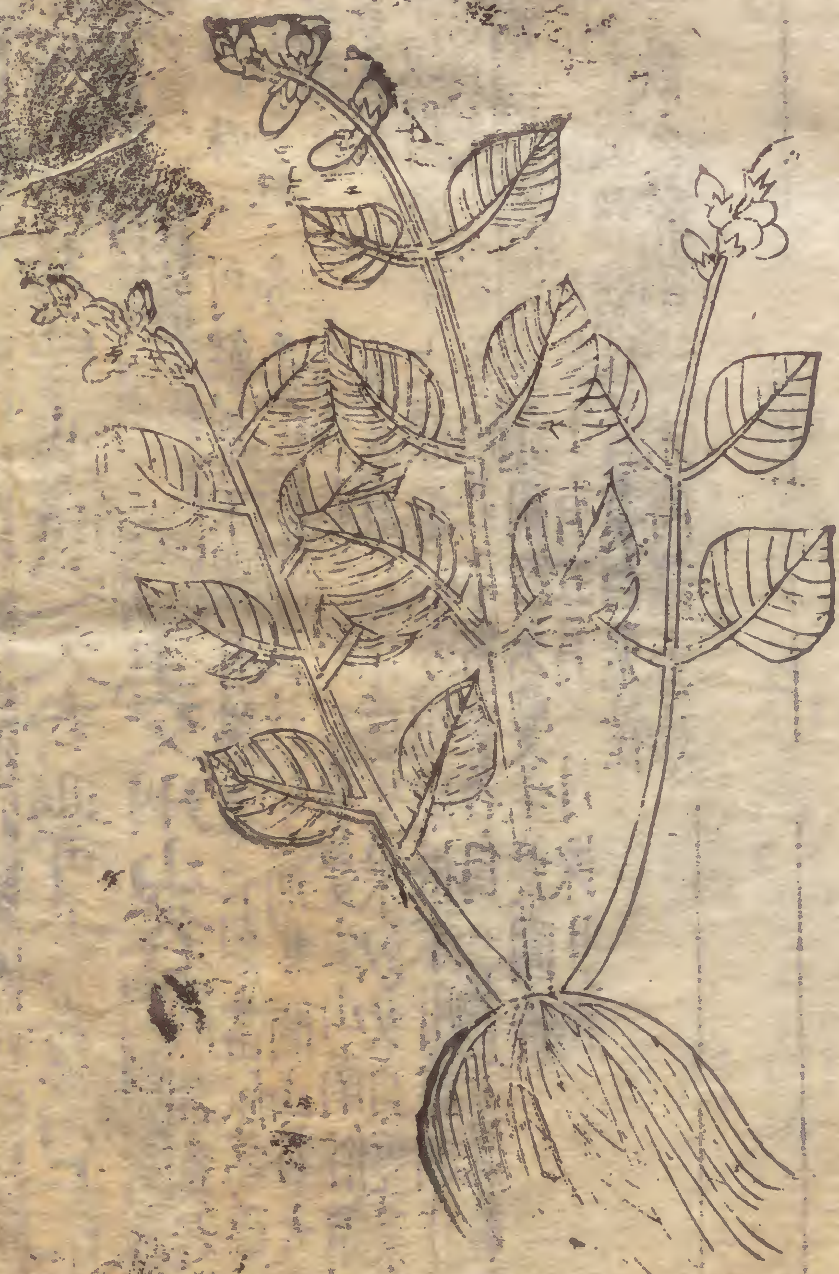

本草七

早九

泗州徐長卿



徐長卿味辛温無毒主鬼物百精蠱毒疫疾邪惡氣温瘧久服強壯輕身益氣延年一名鬼督郵生太山山谷及隴西三

本草七

五十一

月採

如細辛小短節兩氣亦相似今狗脊散用鬼督郵當取其強悍宜腰脚所以知是徐長卿而非鬼箭赤箭云

此藥葉似柳兩葉相當有光潤所在川澤有之根如細辛微麓長而有葉昔刀切氣今俗用代鬼督郵非也鬼督郵別有本條在下

三月苗青七月八月着子似蘿摩子而小九月苗黃十月苗青七月八月着子似蘿摩子而小九月苗黃十月苗青

圖經曰徐長卿生泰山山谷及隴西今淄齊淮四間亦有之似細辛微麓長有臊氣三月四月採而枯根黃色

雷公云凡採得麓杵拌少蜜令通用

石龍為味苦微寒微溫無毒主心腹水氣小便不利淋瀝風濕鬼疰惡毒補內虛不足痞滿身無汗澤出汗除莖中熱痛殺鬼疰惡毒氣又服補虛益氣身自聰明延年一名龍鬚

一名龍鬚一名龍華一名懸完一名草毒九節

多味者良生梁州山谷濕地五月七月採莖葉暴乾

連實赤今出近道水石處似東陽龍鬚以作席者但多節亦本注云別錄云一名方實主療蚊蟲又不消食

所在有之八月九月採根暴乾陳藏器云按龍鬚作席彌敗有垢者取方又煮汁服之主淋及小便卒不通今出汾州亦有之

微銜味苦平微寒無毒主風濕痺歷節痛驚癇疰苦瘧氣賊

風氣濕癰腫暴癢逐水療痿廢大服輕身明目

名承膏一名承肌一名無心一名無顛生漢中川澤及寬句

邯鄲七月採莖葉陰乾

葉有毛莖赤療賊風大効南人謂之吳風草一名鹿街草言鹿有疾街此草差又有大小二種楚人猶謂大者為大吳風

無子者為小吳風草也

陳藏器云葉似苑蔚叢生有毛黃花

黑也

陳藏器云一名無心草非草無心者素問云黃帝曰有病

南人名吳風草方藥罕用之

者身熱解墮

者身熱解墮

汗出知浴惡風少氣此為何病岐伯曰病名酒風帝曰治之
奈何岐伯曰以澤瀉為木名十分藥銜五分合以二指搗為後
治飯可

瀛州雲實



雲實味辛苦溫無毒主洩利腸辟殺蟲蠱毒去積惡結飛止
痛除寒熱消渴

生見鬼精物多食令人狂走殺精物下水燒之致鬼久服

穀十月採暴乾爾雅云今處處有子細如葶藶子而小黑一名雲英一名天豆生河間川

爾雅云雲實大如黍及大麻子等黃黑似豆故名天豆叢生澤
傍高五六尺葉如細槐亦如首宿枝間微刺谷謂苗為草雲
母陶云似葶藶也五月六月採實青黃色大若麻子今所在平澤中有
五月採實

圖經曰雲實生河間川谷高五六尺葉如槐而狹長枝上有
刺苗名臭草又名羊石子草花黃白色實若麻子大
黃黑色俗名馬豆十月採暴乾用今三月四月採苗
五月六月採實爾雅云實過時即枯落治瘧疾中多用之
雷公云爾雅云實過時即枯落治瘧疾中多用之

河中府王不留行



本草七

五十二

成德軍王不留行



江寧府三不留行

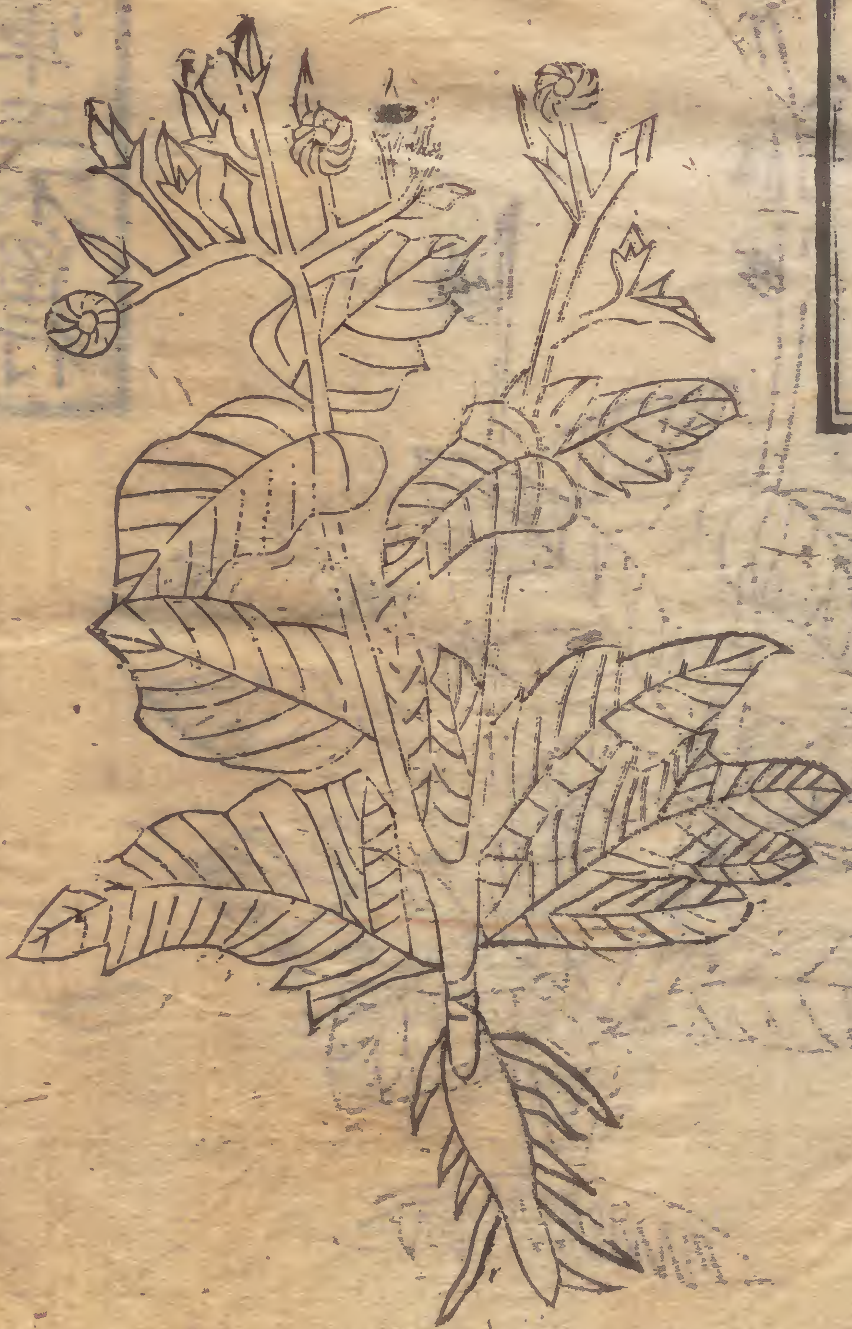

王不留行味甘平無毒主金瘡止血逐痛出刺除風癩

寒止心煩鼻衄癰疽惡瘡癭乳婦人難產及服輕身耐老瘡

壽生太山山谷二月八月採陶隱居云今處處有人言是參

而多入癰瘻方用之臣禹錫等謹按蜀本圖經云葉似菘藍

等花紅白色子殼似酸漿實圓黑似菘子如黍粟今所在有

通血脈即菘子五月收子曬乾論云王不留行能治風毒

名禁宮花剪並通用又圖經曰王不留行生秦山山谷今江浙

者四月開花已來根紫色隨莖而生如菘子狀又似猪藍花五月

與此小別張仲景治金瘡亦謂之前金章河上生者葉圓花紅

瘡但服之產婦亦服正雷公云凡採得拌渾蒸

下藥水浸一宿至梅師方治竹木針刺在肉中不出疼痛以

鬼督欬味辛苦平無毒主鬼疰卒忤中惡心腹邪氣百精毒

温瘧疫疾強脚腰益筋骨一名獨搖草

唐本注云苗惟一莖葉生莖端若繖音傘

根如牛膝而細黑所在有之有必叢生今人以徐長卿赤箭之類亦非也唐本先附

一名為鬼督郵但主治不同宜審用也又圖經云莖似細箭

幹高二尺已下葉生莖端狀繖蓋根橫而不生鬚花生葉心

採根所花二月八月

雷公云草水煮一伏時搗用生也

白花藤味苦寒無毒主解諸藥菜肉中毒酒漬服之主虛勞

風熱生嶺南交州廣州平澤

唐本注云苗似野葛而白花根皮厚肉白其骨柔於野葛唐本

先附圖經湯藥等類

根似牡丹骨柔皮白而厚味苦用根不用苗蔓生花白

雷公云酸澁不堪用其白花藤味甘香採得後去根細剉陰乾

之用

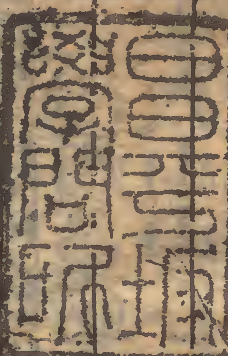

經史證類大全本草卷之七

