

纖維工業關係統制會社・團體篇

- 兵庫 縣足袋工業組合 屋町三七六
- 香川 縣足袋工業組合 丸龜市通町二七ノ一
- 廣島 縣足袋工業組合 廣島市十日市町七三
- 高知 縣足袋工業組合 高知市山田町一八五
- 山梨 縣足袋工業組合 甲府市八日町二七
- 富山 縣足袋工業組合 高岡市博勞町三五
- 滋賀 縣足袋工業組合 彦根市下敷下町二ノ一
- 石川 縣足袋工業組合 金澤市野町三丁目二二
- 三重 縣足袋工業組合 宇治山田市二丁目一五一
- 靜岡 縣足袋工業組合 濱松市板屋町一四
- 九州 縣足袋工業組合 久留米市白山町六〇 日華護謨工業株式會社內

日本特免足袋原料元配給株式會社

【所在地】 大阪市東區本町四丁目六  
 【支店】 東京市日本橋區本町一丁目九  
 【創立】 昭和十四年十一月廿一日

關東特免足袋原料配給株式會社

【資本金】 一、〇〇〇、〇〇〇圓  
 【役員】 取締役社長 大川龜吉  
 常務取締役 杉本太治郎  
 取締役 春木壽美吉  
 同 津崎一太  
 同 久保勘治  
 同 三宅保正  
 監査役 保泉近藏  
 【會社】 日本特免織物製造株式會社ヨリ特免足袋原料ノ購入  
 日本特免織物卸商業組合聯合會、全日本足袋工業組合聯合會、福助足袋株式會社、行田足袋被服工業組合、鶴杉本商店、大五商店、豐玉井商店、大阪足袋工業組合  
 【管轄區域】 全國一圓  
 【事業】 一、日本特免織物製造株式會社ヨリ特免足袋原料ノ購入  
 二、纖維製品配給統制規則第三條ノ規程ニヨリ特免足袋原料ノ販賣  
 三、特免足袋原料ノ加工

關西特免足袋原料配給株式會社

【資本金】 一、〇〇〇、〇〇〇圓  
 【役員】 取締役社長 大野米太郎  
 常務取締役 橋本豐七  
 取締役 橫田忠德  
 監査役 伊藤芳一  
 同 新藤清吉  
 支配人 廣田忠德  
 連絡委員(長) 廣田忠德

日本紡織屑纖維株式會社

【大株主】 監査役 尾崎芳郎  
 日本特免織物卸商業組合聯合會、乃木商事株式會社、木村萬平、豐本原商店岡山營業所  
 【管轄區域】 中國、四國、九州  
 【事業】 特免足袋原料ノ配給並ニ之レニ關スル一切ノ業務  
 【所在地】 大阪市東區北久太郎町二丁目  
 【支店】 東京  
 【出張所】 名古屋  
 【創立】 昭和十五年六月三日  
 【資本金】 一五〇、〇〇〇圓(全額拂込済)  
 【役員】 取締役社長 關桂三  
 專務取締役 白石幸三郎  
 取締役 田和淳二郎  
 同 齊藤長副  
 同 山本龜太郎  
 同 木代良太  
 同 星田安太郎  
 【構成員】 東洋紡績株式會社、大日本紡績株式會社、織瀨紡績株式會社、倉敷紡績株式會社、大和紡績株式會社、岸和田紡績株式會社、白石幸三郎  
 【管轄區域】 内地一圓

日本纖維機械輸出組合

【所在地】 大阪市西區土佐堀通一丁目一  
 竹内ビル內(電土佐堀三九二・二三〇六)  
 【支店】 東京市京橋區京橋三丁目七ノ一  
 銀東ビル內(電京橋七二〇二)  
 【創立】 昭和十五年十一月十四日  
 【役員】 理事長 本村精三  
 副理事長 船岡林之助  
 專務理事 宇野米吉  
 理事 秋好實  
 同 宇都宮敬次  
 同 金井慶藏  
 同 佐々木國藏  
 同 阪本久五郎  
 同 澤野實  
 同 豐田利三郎  
 同 野崎誠一  
 同 本田菊太郎  
 同 宮崎孝三  
 同 吉武忠三  
 同 橫田忠六

中國特免足袋原料配給株式會社

【所在地】 岡山市上西川町五四  
 【創立】 昭和十五年一月八日  
 【資本金】 一〇〇、〇〇〇圓  
 【役員】 取締役社長 木村萬平  
 常務取締役 津崎一太  
 取締役 龜山政三  
 同 小野政三  
 同 木原六右衛門  
 同 藤波泰次  
 纖維工業關係統制會社・團體篇



鐵維工業關係統制會社・團體篇

【組合員】 三百二十二名(鐵維機械並ニ同用品類ノ輸出業者)
【管轄區域】 内地一圓
【事】 輸出ノ統制並ニ振興ヲ圖ルタメ左ノ事業ヲ行フ
一、檢査
二、資材配給ノ幹旋
三、共同施設
四、紛議ノ仲裁
五、指導、研究及調査
六、海外市場ノ調査及新販路ノ開拓
七、其他組合ノ目的ヲ達スルニ必要ナル施設並ニ關係團體トノ連絡

【所在地】 神戸市葺合區御幸通四丁目七
【管轄區域】 内地一圓
【事】 檢査、加工、荷造包裝檢査
統制事業
數量、輸出手續
以上共ニ貿易組合法第十八條(輸出組合法第九條)ノ發令アリ

日本鐵維屑物輸出組合

【所在地】 大阪市此花區上福島南二丁目三八(電話島六二八・七一四三)
【管轄區域】 内地一圓
【事】 全鐵維機器製作者ヲ傘下ニ治メ鐵維機器配給統制要綱ニ基キ需要者側三十七團體ト鐵維機器配給統制協議會ヲ組織シ、商工省統率ノ下ニ資材消費ノ統制、鐵維機器ノ適正ナル供給ヲ爲スト共ニ所屬組合事業ノ改良發達ヲ圖リツ、アリ

日本鐵維機械工業組合聯合會

【所在地】 本部 大阪市此花區上福島南二丁目三八(電話島六二八・七一四三)
東京出張所 東京市麴町區九段二丁目三
日伊文化會館内(電九段四七一一)
昭和十三年八月十六日
【創立】 昭和十三年八月十六日
【資本金】 三二、〇〇〇圓
【役員】 理事長 星住鹿次郎
理事 松田寅之助 豊田利三郎 川久保常次郎 前川芳之輔 松川嘉吉 須賀新一郎 永田信一 鈴木道雄 阪本久五郎 和田仁吉 小林善見 平岩種治郎
【所屬組合】 關西鐵維機械工業組合、關東鐵維機械工業組合、中部鐵維機械工業組合、北陸鐵維機械工業組合、中國鐵維機械工業組合、四國鐵維機械工業組合、靜岡縣紡織機械工業組合、東北鐵維機械工業組合、大阪莫大小鐵維工業關係統制會社・團體篇

【役員】 五〇圓

理事長 佐々木種三郎
理事 角谷篤三郎 内山福太郎 寺西榮次郎 玉出末吉 大出秀次郎 中村實之助 九山健治郎 松島實實 深澤壽一 吉富勝一 森長松 新田甚次郎 尾崎和泉 高野喜三郎 中佐田俊郎
【組合員數】 二三九名
【管轄區域】 内地一圓
【事】 檢査、加工、荷造包裝檢査
統制事業
數量、輸出手續
以上共ニ貿易組合法第十八條(輸出組合法第九條)ノ發令アリ

福井縣鐵維製品配給株式會社

【所在地】 福井市大和上町五六
【創立】 昭和十六年十月一日
【資本金】 一九八、〇〇〇圓
【役員】 社長 吉田他喜馬
常務取締役 田島久五郎 山田兵松 勝木伸石 小見山又三郎 中島繁朝 成瀬壽 郡谷喜代志 西川長治郎 清城水彦 七

愛知縣鐵維機械商業組合

【所在地】 名古屋市中區新榮町三丁目二九
【設立】 昭和十三年八月十一日
【資本金】 二二、九五〇圓
【役員】 理事長 宇野米吉
理事 早川熊藏 森治郎 片山喜之助 田中半作 津田健一 栗山萬次郎 楠本徳太郎 牧野正文 三品保一 水田良一 伊藤常治 奥井久吉 安部康男
【管轄區域】 愛知縣一圓
【事】 共同仕入、販賣幹旋、協定價格ノ制定

日本故鐵維統制株式會社

【所在地】 東京市日本橋區茅場町一丁目四ノ七(電茅場町代表一六一一五)
大阪支店 大阪市東區橫堀六ノ三七(電茅場一〇〇五・五五七七一九)
昭和十五年五月
【創立】 昭和十五年五月
【資本金】 三、〇〇〇、〇〇〇圓(半額拂込)
【役員】 取締役社長 岩瀬治三郎
常務取締役 森瀨保 鈴木善代七 澤木源助 小川半三郎 小川福二 高木辰藏 小川富士太郎 兒玉林平 小林治助 平岡平兵衛 笠原平八



【事 業】 監査役 森重安太郎  
本部内地ニ於ケル故織機及ビ一部昇織機ノ  
電荷並ニ配給ノ統制ヲ爲ス

### 日本油糸紡績工業組合

【所在地】 大阪市西區河津上通一丁目一二  
大阪府信用組合聯合會三階(電新  
町四六五・六五六)  
【創立】 昭和十四年三月二十四日  
【地 區】 大阪府、東京府、京都府、廣島縣  
山口縣、神奈川縣、靜岡縣、埼玉  
縣、群馬縣

【役 員】 理事長 吉村孫三郎  
理事 倉田徳三郎  
新倉良造  
三好 一  
吉村孫三郎  
伊東 彦  
松阪金太郎  
平山 庄六  
池内 金吾  
中野 澤次  
【構成員】 同 同 同 同 同 同 同 同 同 同  
地区内ニ於テ油綿又ハ古綿ヲ原料トシテ油  
糸製造ヲ業トスル者ヲ以テ組織ス(一八名)

【事 業】 油糸紡績工業ノ改良發達ヲ圖ル爲共同ノ施  
設ヲ爲スヲ以テ目的トシ左ノ事業ヲ行フ  
一、製品ノ検査並ニ製品及設備ノ取締  
二、製品ノ量日統一生産調節共同販賣ノ強  
制共同購入ノ強制其ノ他ノ統制ヲナス  
三、營業ニ必要ナル物ノ供給  
四、營業ニ關スル指導、研究及調査  
五、其ノ他必要ナル施設

### 日本花緒工業組合聯合會

【所在地】 東京市淺草區雷門一丁目八ノ五  
(電淺草九八〇)  
支 部 大阪市南區大寶寺町西之町三五  
(電南八七八八)  
【創立】 昭和十五年三月二十五日  
【出資總額】 四九、〇〇〇圓

【役 員】 理事長 吉澤岩次郎  
副理事長 菅原喜久男  
理事 山本 慶藏  
小谷喜代藏  
松山 國次  
高木富太郎  
【構成員】 東京花緒工業組合  
東京市淺草區雷門一丁目八ノ五  
大阪花緒工業組合  
大阪市南區大寶寺町西之町三五

愛知 製物工業組合  
名古屋市中區下町一丁目九  
河内花緒製造工業組合  
大阪府中河内郡西郡村九七三  
奈良縣立野花緒工業組合  
奈良縣生駒郡三郷村大字立野二七八  
靜岡縣花緒製造工業組合  
靜岡縣小笠郡千濱村千濱五、八八五  
京都花緒工業組合  
京都市下京區高辻通御幸町西入茶磨  
町二二三  
大和表花緒草履工業組合  
奈良縣北葛城郡高田町大道四丁目  
大阪南部花緒工業組合  
大阪市浪花區榮町三丁目二三  
富山縣西瀨波郡立野村立野二、七四  
富山縣花緒工業組合  
三重縣桑名郡深谷村大字深谷郡四、  
七四二

【管轄區域】 内地一圓  
【事 業】 一、製品ノ取締  
二、統 制  
行政官廳ヨリ割當ヲ受ケタル原材料(綿  
織物、ス・フ織物)及織機商ノ割當其他  
ノ統制ヲナス  
三、營業ニ必要ナル物ノ供給  
四、營業ニ關スル指導、研究及調査

### 日本天幕雨具工業組合聯合會

【所在地】 東京市京橋區西八丁堀三ノ五  
支 部 大阪市東區瓦町五ノ五三  
【創立】 昭和十四年十一月八日  
【出資金】 一、二〇、〇〇〇圓

【役 員】 理事長 小川治兵衛  
事務理事 錦織克成  
書記長 仲小路繁市  
検査長 藤原重太郎  
【構成員】 各府縣單一組合  
【管轄區域】 内地一圓  
【事 業】 製品、原料、材料及設備ノ検査、統制、營  
業ニ關スル指導、研究及調査等

### 日本ガラ紡糸工業組合聯合會

【所在地】 名古屋市中區新榮町三丁目  
陸田ビルディング内  
【創立】 昭和十四年十二月一日  
【資本金】 出資一口ノ金額金百圓 一三三〇口  
一三三、〇〇〇圓(拂込済)  
【役 員】 理事長 鈴木憲平

纖維工業關係統制會社・團體篇

常務理事 酒井武三郎  
理事 近藤 三吉  
同 中根 幸松  
同 大野 政造  
同 佐々見運造  
同 中村兵左衛門  
同 宮本 一之  
同 神谷 實一  
同 田島三男吉  
同 大西十方吉  
同 柴田 秀治  
同 佐藤 峯夫  
【所屬組合】 三河ガラ紡糸工業組合  
愛知縣岡崎市神金町四九  
愛知縣幡豆郡平坂町大字中畑  
岐阜縣岐阜市吉野町三丁目二、七九  
岐阜縣岐阜市工業組合  
大阪府泉南郡井町一六七ノ六  
大阪府ガラ紡糸工業組合  
茨城縣眞壁郡眞壁村大字下中山六三  
靜岡縣ガラ紡糸工業組合  
靜岡縣清水市新町一  
岡山縣ガラ紡織物工業組合  
岡山縣岡山市島田四九  
愛媛縣ガラ紡糸工業組合  
愛媛縣松山市松前町二丁目  
東北ガラ紡糸工業組合  
山形縣米澤市花澤町二、六五六

### 全日本紡織木管工業組合聯合會

【所在地】 大阪市浪速區若原町一二二五ノ三  
101

埼玉ガラ紡工業組合  
埼玉縣北埼玉郡忍町大字忍九〇九  
【管轄區域】 内地一圓  
【事 業】 一、本會制定ノ規格ニヨリガラ紡糸ノ品質  
及規格検査並取締ヲナス  
二、ガラ紡機ノ制限、ガラ紡糸原料ノ消費  
制限、其ノ他ノ統制ヲナス  
三、營業ニ必要ナル物ノ供給  
1、織機機器用鐵鋼  
2、古帶 鐵  
3、調 帶  
4、機械用油類  
四、營業ニ關スル指導、研究及調査  
1、講習會及實地指導  
2、參考品ノ蒐集  
3、刊行物ノ發行  
4、原料及材料ノ試験  
5、ガラ紡糸ニ關スル新規ナル參考品ノ  
試験  
6、市況ノ調査  
7、販路ノ調査  
8、所屬組合又ハ其組合員ヨリ委託アリ  
タル事項



纖維工業關係統制會社・團體篇

【創立】昭和九年七月廿日  
【出資金】二五、〇〇〇圓

理事 船岡林之助  
常務理事 高木徳次郎  
同 川崎 亨  
同 岩崎 宗治  
書記 西本 一造  
検査長 廣田 凱彦

【會社】日本紡織木管工業組合  
【事務所】大阪府浪速區若原町一、二二五  
中部紡織木管工業組合  
名古屋市中區新榮町三丁目二九

日本輸出振興株式會社

【所在地】大阪府西區京町堀通一丁目三三  
東京支店 東京市本所區小梅一丁目二  
(東武ビル内)

【創立】昭和十四年四月  
【資本金】一九〇、〇〇〇圓  
取締役社長 安藤 珍成  
専務取締役 和島 平三郎  
常務取締役 高坂 信茂

取締役 永田兵太郎  
同 清水 磯治  
同 森本 實  
同 十東 一  
同 大江 甫  
同 根岸 光  
同 輕澤 市郎  
同 坂部 三太  
同 高島 幸太吉

【組合員】東京府之部  
龜山レザール工業所  
東京市足立區本木町二丁目二、九四  
山形レザール工業所  
東京市荒川區三河島町四丁目三、〇  
六五  
共和レザール株式會社  
東京市向島區寺島町四丁目一八八  
大洋レザール工業社  
東京市足立區本木町一丁目四四八  
江戸川レザール工業社  
東京市葛飾區金町二丁目一、二九四  
大阪府之部  
輕澤防水布株式會社  
大阪府西區薩摩堀東之町三  
常塚ゴム工業所  
大阪府布施市長田五二  
朝日レザール株式會社  
大阪府中河內郡加美村新家町一一七  
三高レザール株式會社  
大阪府布施市大字中小坂四五七

別珍コール天輸出振興株式會社

【所在地】大阪府東區今橋二丁目二二  
【創立】昭和十四年一月十四日  
【資本金】五〇〇、〇〇〇圓  
社長 八木 清太郎

【事務所】東京市下京區吉祥院中島町二八  
日本クロス工業株式會社  
京都市右京區西京極宮ノ東町一  
埼玉縣之部  
埼玉縣南埼玉郡八幡村字浮塚四九三  
【管轄區域】全國一圓  
【事業】第三國(國境ヲ除ク)輸出振興並ニ同加工  
品用振興ノ製造販賣、配給原材料及ビ製品  
ノ國內流用ヲ防止スルヲ目的トスル輸出向  
振興ノ統制會社

常務取締役 伊澤 誠次  
同 吉村 行七  
同 吉武 徳三  
同 伊原 茂  
同 竹内 康次  
同 大石 文一  
同 磯野 伸藏  
同 竹内 常信  
同 宮崎 彦一郎  
同 尾崎 芳次郎  
同 杉村 喜一

【事業】商工大臣指定ヲ受ケ別珍及コール天ノ輸出  
振興ヲ計リ且其ノ内地流入ヲ阻止スルヲメ  
左ノ業務ヲ營ム  
イ、原料若ハ材料ノ購買  
ロ、商品ノ製造若クハ染色加工ノ委託  
ハ、製品ノ販賣  
ニ、其他以上ニ附帶スル一切ノ業務

全國局方ガーゼ製造統制株式會社

【所在地】東京市神田區小川町二丁目五  
支店 東京 下糞合荷扱所  
千葉 穴川町荷扱所  
越後 吉田町荷扱所  
名古屋 稻生町荷扱所  
名古屋 金田町荷扱所  
纖維工業關係統制會社・團體篇

【創立】昭和十四年九月十五日  
【資本金】五〇〇、〇〇〇圓  
専務取締役 石倉 裕二  
常務取締役 大桑 弘治  
同 川本 作一  
同 小西 信平  
同 齋藤 久  
同 稻好 茂  
同 市橋 英一

【大株主】大桑弘治商店、縫服部商店、縫好織物  
【管轄區域】全國一圓  
【事業】日本藥局方ガーゼ製造統制

日本ガラ紡系統制株式會社

【所在地】岡崎市康生町九八ノ二  
【創立】昭和十五年十月七日  
【資本金】二、〇〇〇、〇〇〇圓(全額拂込済)  
取締役社長 鈴木 憲平

専務取締役 酒井式三郎  
常務取締役 鈴木 清一  
同 宮地 久三郎  
同 大野 政造  
同 大江 辰造  
同 中根 幸松  
同 成村 正一  
同 中村 兵左衛門  
同 天野 角太郎  
同 大西 十方吉  
同 松山 量三

【職員】統制部長 背山 藤吉  
業務部長 内田 司馬八  
總務部長 石野 市郎  
【構成員】宮地産業株式會社、比樂太郎吉、平岩熊五  
郎、黒柳久太郎、天野角太郎、吉口來市、  
永谷政五郎、深田合名會社、饒手嶋商店、  
杉浦綿糸合資會社、村松寅之助、金山靜雄  
松原清松、柴田榮次郎、東海製綱株式會社  
岩田忠雄、大江辰造、中川末吉商店、森  
川孫一、野々山彦太郎  
【管轄區域】全國一圓  
【事業】ガラ紡糸ノ製造並配給ノ修正確實ヲ期シ併  
而原料及製品ノ用途外流用防止ノ爲左ノ事  
業ヲ營ム  
一、ガラ紡糸用原料ノ一手購入  
二、ガラ紡糸用彈綿並ガラ紡糸ノ製造  
三、ガラ紡糸ノ一手販賣



四、其ノ他以上ニ附随スル一切ノ業務

### 特免ガラ紡織物元配給株式会社

【所在地】 岡崎市康生町二二ノ一  
 【創立】 昭和十四年十二月十六日  
 【資本金】 一九五、〇〇〇圓  
 【役員】 七名  
 【大株主】

日本特免紡織物元配給株式会社  
 取締役社長 森田 兼藏  
 大阪市東區橋場二丁目七〇  
 岩 月 榮 太 郎  
 岡崎市六供町字西茶臼十ノ二  
 市 岡崎市康生町二六〇  
 千賀商事合資會社代表社員 次  
 岡崎市連尺町一五  
 中慶商店取締役 弘 一  
 愛知縣幡豆郡西尾町幸町十三  
 【事 業】 九紡二號品及芯地一號品、芯地二號品、元配給

### 日本洋傘地元卸商業組合

【所在地】 東京市日本橋區小舟町二ノ一  
 豊岩井商店東京支店內

大阪支部 大阪市東區内本町橋詰町 大阪織物同業組合内

【創立】 昭和十三年三月廿三日  
 【出資金】 一口五百圓 三十五口一七、五〇〇圓  
 【役員】

理事 澤田 榮一  
 副理事 岩間 七藏  
 理事 寺島 傳三  
 同 小田 純吉  
 同 佐藤 研三  
 同 廣田 孝治郎  
 同 小田 祐吉  
 同 武藤 篤三  
 同 伊藤 六三郎  
 【構成員】 豊岩井商店、豊岩井商店東京支店、入江廣一商店、原田商事株式會社、豊小田義則商店、豊小田義則商店東京出張所、豊廣商事株式會社、津和有限會社、豊丸太柴田商店、東京支店、豊藤井太一商店、帝徳商事株式會社、東京支店、豊佐藤商店、豊芝川商店、豊島本商店、豊河西商店、豊加島光三商店、豊山商店、吉川忠藏商店、八木慎三商店、豊小林平八商店、廣野太郎商店  
 【管轄區域】 内地一圓  
 【事 業】 日本特免紡織物元配給株式會社、生地仕入（織物割當票引換）、青木染工場、日新染布株式會社、大阪染工株式會社、加工

### 社團法人朝鮮織物協會

【所在地】 京城府東崇町一九五  
 【創立】 昭和五年四月一日  
 【資本金】 三〇〇、〇〇〇圓  
 【役員】

會長 小山 一徳  
 副會長 高井 兵三郎  
 理事 橋口 秀孝  
 同 藤本 準三  
 同 片岡 勉  
 同 平尾 精一  
 同 金 季 彦  
 同 平川 榮 彦  
 同 黒田 登 彦  
 同 高井 兵三郎  
 同 木南 覺 治  
 同 木村 丑之助  
 同 清水 積 一  
 同 山本 喜 一  
 同 小 山 一 徳  
 同 船越 順 治  
 同 牧山 正 徳  
 同 村松 宗 次  
 同 西 崎 鶴 方  
 同 正 來 遊  
 【會 員】 正會員ハ本協會ノ趣旨ニ賛同スルモノトス

### 朝鮮紡績工業組合

【所在地】 京城府長谷川町一一六  
 【創立】 昭和十五年二月一日  
 【資本金】 一一五、〇〇〇圓  
 【役員】

理事 金 季 彦  
 常務理事 西崎 鶴 方  
 同 大倉 末 吉  
 【會 員】 東洋紡績株式會社、朝鮮紡績株式會社、鐘淵紡績株式會社、京城紡績株式會社、豊松高實業場、朝鮮棉花株式會社、日本帆布合名會社  
 【管轄區域】 朝鮮一圓  
 纖維工業關係統制會社・團體篇

### 化學纖維物資調整協議會

【所在地】 大阪市東區北濱五丁目三三  
 (電北濱四〇一三)  
 東京事務所 東京市麴町區内幸町二丁目 大阪ビル内  
 【創立】 昭和十三年十月  
 【役員】

委員長 帝國人造絹絲株式會社  
 委員 大 屋 晋 三  
 同 日本レイヨン株式會社  
 同 大日本紡績株式會社  
 同 日東紡績株式會社  
 同 倉敷紡績株式會社  
 同 東洋紡績株式會社  
 同 旭ベンベルグ絹糸株式會社  
 同 東洋レイヨン株式會社  
 同 富士瓦斯紡績株式會社  
 同 鐘淵紡績株式會社  
 同 新興人絹株式會社  
 【會 員】 日本油脂、日本レプロック(日本レイヨン)

特別會員ハ朝鮮内ニ於テ纖維産業ヲ營ム者トス  
 贊助會員ハ朝鮮内ニ於ケル纖維團體ニシテ特ニ本協會ノ趣旨ニ賛助スルモノトス  
 名譽會員ハ理事會ノ決議ヲ經テ會長之ヲ推薦ス  
 【管轄區域】 朝鮮一圓  
 【事 業】 一、纖維産業ニ關スル調査研究  
 二、纖維産業ニ關スル官公署ノ諮問ニ對スル答申又ハ意見ノ陳述  
 三、展覽會、品評會、講演會、談話會等ノ開催  
 四、會誌其ノ他圖書類ノ刊行  
 五、前各號ノ外本協會ノ目的ヲ達スル爲ニ要ナル事項

### 朝鮮ス・フ人絹綿糸布商同盟會

【所在地】 京城府南大門通二ノ一三三 日本海上ビル内(電本局三五九八・六八四四・七六一三)  
 【創立】 昭和十二年一月二十二日  
 【役員】 全鮮  
 理事長 山 本 喜 一  
 副理事長 三興株式會社京城支店  
 理事 東洋棉花株式會社京城支店  
 一〇五







纖維工業關係統制會社・團體篇

關東州棉織物製造業組合
關東州金州會聖廟街二八
關東州針織同業組合
大連市西公園町七

伊藤忠商事株式會社
奉天市瀋陽區小西街二六一地號
日本棉花株式會社奉天支店
奉天市大和區協和街四段第四八號

滿洲棉花株式會社
大連市下菰町四〇
又一株式會社奉天支店
奉天市瀋陽區小西關二段一九六號

昭和田棉花株式會社大連出張所
大連市紀伊町一九
三井物產株式會社
大連市山縣通一八二

興亞洋行
大連市豐島町四九
奉天市瀋陽區一心街一段
大連市連鎮街本町通リ

第一貿易株式會社
奉天市瀋陽區一德街三段七一
興亞洋行
大連市豐島町四九

社団法人滿洲纖維聯合會

【所在地】滿洲國新京特別市日本橋通三〇
奉天支所 奉天市大和區加茂町八
錦州出張所 錦州市中央大街一一
安東出張所 安東市大和區六番通七

三興株式會社奉天支店
奉天市瀋陽區小西街二六一地號
日本棉花株式會社奉天支店
奉天市大和區協和街四段第四八號

【創設】昭和十四年二月一日
【役員】
總務部長 石橋末一
會計部長 和泉正吾
生產部長 菊池良雄

【管轄區域】滿洲國內
【事業】
一、原料纖維及纖維製品ノ收買、配給及輸出入
二、原料纖維及纖維製品ノ買付及販賣ノ委託



朝鮮

鮮

書記長 渡邊清作

朝鮮棉花商同業會

【所在地】 京城府南大門通二ノ一三三 共益社ビル内(電本一五九九)  
【創立】 昭和十二年十二月  
【目的】 紡績用棉花輸入ノ統制

【役員】 會長 淺山伊三郎  
書記長 渡邊清作

朝鮮輸出ス・フ人絹綿絲布同業會

【所在地】 京城府南大門通二ノ一三三 共益社ビル内(電本三五九八)  
【創立】 昭和十二年十二月  
【目的】 纖維製品輸出ノ統制

【役員】 會長 市橋重男  
書記長 渡邊清作

朝鮮人絹織物工業組合

【所在地】 京城府南大門通二ノ一三三 共益社ビル内(電本三五九八)  
【創立】 昭和十五年二月  
【目的】 絹織物工業ノ改善發達ヲ圖ル爲メ共同施設ヲ爲ス

【役員】 理事長 金崎季津  
常務理事 西崎鶴司  
書記長 大倉末吉

朝鮮綿絲布商聯合會

【所在地】 京城府南大門通二ノ一三三 共益社ビル内(電本一五九九)  
【創立】 大正九年九月  
【目的】 中間販賣業ノ統制

【役員】 會長 高井兵三郎  
書記長 後藤雪彦

朝鮮ス・フ人絹綿絲布商同盟會

【所在地】 京城府南大門通二ノ一三三 共益社ビル内(電本三五九八)  
【創立】 昭和十二年一月  
【目的】 元賣業ノ統制

【役員】 會長 淺山伊三郎

◆全鮮を地區とせるもの

社団法人朝鮮織物協會

【所在地】 京城府東崇町一九五 (電光四一八一)  
【創立】 昭和十三年四月  
【目的】 朝鮮ニ於ケル紡織及染色工業ノ改善發達ヲ圖ルト共ニ會員相互ノ親睦ニ資ス

【役員】 會長 小山一徳  
副會長 金季徳  
常務理事 橋口秀孝  
書記長 眞鍋忠男

朝鮮紡績工業組合

【所在地】 京城府長谷川町一六 京城ビル内(電本一八五九)  
【創立】 昭和十五年二月  
【目的】 紡績紡織工業ノ改善發達ヲ圖ル爲メ共同施設ヲ爲ス

【役員】 理事長 平尾精一郎  
常務理事 牧山正徳  
書記長 小川喜一郎

朝鮮染色工業組合

【所在地】 京城府東崇町一九五 (電光一四九七)  
【創立】 昭和十四年三月  
【目的】 組合員ノ工業ノ改良發達ヲ圖ル爲メ共同施設ヲ爲ス

【役員】 理事長 高井平三郎  
常務理事 正來遊方  
検査長 松川政五郎

朝鮮製綿工業組合

【所在地】 京城府元町一ノ一〇四 (電龍一一二六)  
【創立】 昭和十五年七月  
【目的】 綿織工業關係統制會社・團體篇

朝鮮製綿工業組合

【所在地】 京城府南大門通二ノ一三五 (電光四一〇・構内一五)  
【創立】 昭和十四年九月  
【目的】 綿帆布ノ配給統制ヲ行ヒ業務ノ改良發達ヲ期ス

朝鮮綿帆布製品工業組合

【所在地】 京城府南大門通二ノ一三五 (電光四一〇・構内一五)  
【創立】 昭和十五年五月  
【目的】 工業用濾布ノ配給ヲ爲ス

朝鮮工業用濾布配給統制組合

【所在地】 京城府南大門通二ノ一三五 (電光四一〇・構内一五)  
【創立】 昭和十五年五月  
【目的】 工業用濾布ノ配給ヲ爲ス

朝鮮製綿用棉花輸入統制協會

【所在地】 京城府明治町一ノ五九 (電本六一一一)  
【創立】 昭和十三年一月  
【目的】 製綿用棉花取引ノ健全ナル發展ト之ガ輸入統制ヲ圖ル

朝鮮撚絲漁網工業組合

【所在地】 釜山府大橋通二ノ七八 (電釜山二二一九)  
【創立】 昭和十四年三月  
【目的】 撚絲及漁網工業ノ改良發達ヲ圖ル

朝鮮製綿用棉花輸入統制協會

【所在地】 京城府明治町一ノ五九 (電本六一一一)  
【創立】 昭和十三年一月  
【目的】 製綿用棉花取引ノ健全ナル發展ト之ガ輸入統制ヲ圖ル

朝鮮撚絲漁網工業組合

【所在地】 釜山府大橋通二ノ七八 (電釜山二二一九)  
【創立】 昭和十四年三月  
【目的】 撚絲及漁網工業ノ改良發達ヲ圖ル

朝鮮製綿用棉花輸入統制協會

【所在地】 京城府明治町一ノ五九 (電本六一一一)  
【創立】 昭和十三年一月  
【目的】 製綿用棉花取引ノ健全ナル發展ト之ガ輸入統制ヲ圖ル

朝鮮撚絲漁網工業組合

【所在地】 釜山府大橋通二ノ七八 (電釜山二二一九)  
【創立】 昭和十四年三月  
【目的】 撚絲及漁網工業ノ改良發達ヲ圖ル



【團體員】六名

### 朝鮮毛絲卸商組合

【所在地】京城府蓬萊町一ノ二七

（電本四〇八二）

【創立】昭和十四年五月

【目的】毛絲ノ配給ノ圓滑ヲ圖ル

【役員】理事 山本博康

【團體員】一一名 横尾次八

### 朝鮮綿縫絲元卸商組合

【所在地】京城府太平通二ノ一三三 共進商

會内（電本三〇一九）

【創立】昭和十四年五月

【目的】綿縫絲ノ配給ノ圓滑ヲ圖ル

【役員】理事 横橋守雄

【團體員】一三名

### 朝鮮綿縫絲配給組合

【所在地】京城府旭町二ノ六 昭和ビル内

（電本四八七二）

【創立】昭和十四年五月

【目的】綿縫絲ノ配給ノ圓滑ヲ圖ル

【役員】理事 岡本三郎

【團體員】三五二名

### 朝鮮毛絲配給組合

【所在地】京城府旭町二ノ六 昭和ビル内

（電本四八七二）

【創立】昭和十四年五月

【目的】手編毛絲ノ配給ノ圓滑ヲ圖ル

【役員】理事 岡本三郎

【團體員】四二一名

### 朝鮮麻苧商組合聯合會

【所在地】京城府本町二ノ二八 森政吉商店

内（電本八三〇）

【創立】昭和十四年七月

【目的】マニラロープノ圓滑ナル配給ヲ圖ル

【役員】會長 森政吉

【團體員】五〇名

### 朝鮮船具商統制品配給組合

【所在地】京城府本町四ノ二四

（電本一四九八）

【創立】昭和十五年四月

【目的】マニラロープ及漁網ノ圓滑ナル配給ヲ圖ル

【役員】組合長 稻木丈一

常務理事 府中喜作

【團體員】一〇四名

### 朝鮮工業用綿縫絲配給協議會

【所在地】京城府東崇町一九五

（電本三〇七四）

【創立】昭和十四年六月

【目的】工業材料用綿縫絲ノ配給統制ヲ行フ

【役員】會長 高井兵三郎

常務理事 橋口秀孝

理事 韓達來

【團體員】九〇名

### 朝鮮タオル工業組合

【所在地】京城府東崇町一九五

（電本三七九一）

【創立】昭和十五年三月

【目的】タオル工業ノ改良發達ヲ圖ル爲共同ノ施設

【役員】理事 富原研二

常務理事 橋口秀孝

書記長 板垣仙太郎

【團體員】四名

### 財團法人朝鮮纖維協會

【所在地】朝鮮總督府農林局農務課内

（電本五六〇・構内三九〇）

【創立】昭和十三年十月

【目的】棉花及纖維作物ノ栽培獎勵福利増進、各種纖維需給ノ圓滑並ニ纖維工業ノ改良發達ヲ圖ル

【役員】會長 湯村辰二郎

常務理事 美根五郎

同 井坂圭一良

### 財團法人日本棉花栽培協會 朝鮮支部

【所在地】朝鮮總督府農林局農務課内

（電本五六〇・構内三九〇）

【創立】昭和十年五月

【目的】棉花栽培ノ指導獎勵並ニ棉花栽培者ノ福利

纖維工業關係統制會社・團體篇

【役員】會長 永田秀次郎

支部長 湯村辰二郎

主事 千田貞雄

【團體員】五、一一八名

### 朝鮮蠶糸會

【所在地】京城府旭町一ノ六三

（電本三五二七）

【創立】大正九年十月

【目的】朝鮮蠶絲業ノ改良發達ヲ圖ル

【役員】頭 林繁藏

常務理事 岡野清倉

同 猪股修二郎

### 朝鮮蠶種製造業組合中央會

【所在地】京城府旭町一ノ六三

（電本三五二七）

【創立】昭和三年十月

【目的】各道組合相互ノ弊脈ヲ通シ協同一致シテ營業上ノ害ヲ矯正シ共同ノ利益ヲ増進スル

【役員】會長 小賀野清藏

同 井口盛治

【團體員】一三名

### 朝鮮製糸協會

【所在地】京城府旭町一ノ六三

（電本三五二七）

【創立】大正十五年十二月

【目的】會員ノ營業上ノ弊害ヲ矯正シ共同ノ利益ト朝鮮製糸業ノ改良發達ニ貢獻スル

【役員】會長 小口肇

書記 藤井温彦

【團體員】二五名

### 朝鮮桑苗組合聯合會

【所在地】京城府旭町一ノ六三

（電本三五二七）

【創立】昭和九年十月

【目的】各道組合相互ノ弊脈ヲ通シ協同一致シテ營業ノ改善ヲ圖リ營業上ノ弊害ヲ矯正シ共同ノ利益ヲ増進スル

【役員】會長 河原田甫

書記 姜芝馨

【團體員】一二名



### 朝鮮緬羊協會

【所在地】 朝鮮總督府農林局畜産課内  
 (電光五六〇・構内三九二)  
 【創立】 昭和九年八月  
 【目的】 朝鮮ニ於ケル綿羊ノ改良及増殖ヲ圖リ併セテ生産物ノ有效ナル利用方法ヲ講ズル  
 【役員】 會長 湯村辰二郎  
 技手 川路森藏  
 【團體員】 五九〇名

### 朝鮮棉花同業協會

【所在地】 京城府永樂町二ノ七二 永樂ビル内  
 (電本五六六八)  
 【創立】 昭和十三年八月  
 【目的】 本府ノ棉花獎勵計畫ニ協力シテ、之ガ達成促進ト生産品ノ買受並ニ事業管理理化ヲ期シ併セテ會員相互ノ協調ヲ圖ル  
 【役員】 會長 岡崎哲郎  
 書記長 永見鐵造  
 【團體員】 二〇名

### 全朝鮮洋服商工組合聯合會

【所在地】 京城府南大門通二ノ一二三 丁子

屋内(電本一三六六)

【創立】 昭和十五年八月  
 【目的】 會員相互ノ連絡協調ヲ保チ洋服ノ加工又ハ小賣商業ノ改良發達ヲ圖ル爲メ共同施設ヲ爲ス  
 【役員】 理事長 鈴木文次郎  
 常務理事 遠藤福三郎  
 【團體員】 一五名

### 朝鮮毛織物統制組合

【所在地】 京城府長谷川町二八 マルワイ羅紗店(電本二五三三)  
 【創立】 昭和十五年八月  
 【目的】 毛織物移入確保並ニ配給調整ヲ圖ル  
 【役員】 理事長 西川篤次郎  
 【團體員】 五〇名

### 朝鮮羅紗切賣商業組合

【所在地】 京城府長谷川町二八 マルワイ羅紗店(電本二五三三)  
 【創立】 昭和十五年二月  
 【目的】 羅紗其他洋服生地並裏地附屬品販賣上ノ改良發達ヲ圖ル爲メ共同施設ヲ爲ス

一一四

【役員】 理事長 西川篤次郎  
 【團體員】 一四名

### 朝鮮毛織物被服製品組合

【所在地】 京城府永樂町二丁目 永樂ビル内  
 (電本六四九九)  
 【創立】 昭和十五年七月  
 【目的】 毛織物被服製品ノ適正圓滑ナル配給ト公正ナル價格ヲ保持シ業界ノ刷新向上ヲ圖ル  
 【役員】 理事長 小林精一  
 常務理事 平松三郎  
 【團體員】 三名

### 朝鮮毛織物商組合

【所在地】 京城府南大門通三丁目 滿蒙毛織會社内(電本三〇八〇)  
 【創立】 昭和十五年四月  
 【目的】 毛織物ノ割當配給ヲ爲ス  
 【役員】 理事長 小林助市  
 【團體員】 二〇名

### 朝鮮婦人子供服地商組合

【所在地】 京城府鐘路和信内

(電光二八〇〇)

【創立】 昭和十五年九月  
 【目的】 國策ニ協力シ洋裝用婦人子供服地業ノ健全ナル發達ヲ圖ル  
 【役員】 理事長 朴興植  
 常務理事 鈴木文次郎  
 【團體員】 二七名

### 朝鮮足袋移入組合

【所在地】 京城府永樂町二ノ四四 朝鮮福助足袋株式會社内(電本六一二)  
 【創立】 昭和十五年八月  
 【目的】 内地産足袋ノ圓滑ナル配給ヲナシ組合員相互ノ親睦ヲ圖ル  
 【役員】 理事長 三竿英太郎  
 【團體員】 四名

### 朝鮮端反商組合

【所在地】 京城府南大門通二ノ一三三 共益社ビル(電本三五九八)  
 【創立】 昭和十五年八月  
 【目的】 織物生産及加工業者ノ諸布格落品並ニ反端纖維工業關係統制會社・團體篇

物ヲ取扱ヒ配給機關トシテ之ガ改良發達ヲ圖ル  
 【役員】 理事長 木南覺治  
 渡邊清作  
 【團體員】 二〇名

### 朝鮮綿織物元卸商組合

【所在地】 京城府南大門通二ノ一三三 共益社ビル(電本三五九八)  
 【創立】 昭和十五年五月  
 【目的】 綿織物ノ元卸賣業ノ改良發達ヲ圖ル  
 【役員】 理事長 淺山伊三郎  
 渡邊清作  
 【團體員】 二〇名

### 朝鮮百貨店組合

【所在地】 京城府鐘路 和信内  
 (電光二八〇〇)  
 【創立】 昭和十五年五月  
 【目的】 百貨店ノ統制及改良ヲ圖リ其ノ圓滑ナル發達ヲ期スル爲メ共同施設ヲ爲ス  
 【役員】 理事長 朴興植  
 常務理事 赤尾正夫  
 【團體員】 六名

### 朝鮮吳服商組合聯合會

【所在地】 京城府本町三ノ四三 橋詰吳服店內(電本一八〇一)  
 【創立】 昭和十五年八月  
 【目的】 吳服商業ノ健全ナル發達ヲ圖リ官公署ノ諸問ニ對スル答申又ハ意見ノ陳述ヲ爲ス  
 【役員】 理事長 橋詰庄太郎  
 【團體員】 三五名

### 朝鮮ス・フ人絹再生纖維商組合

【所在地】 京城府漢江通一三ノ六五 山本棉行内(電本一九三一)  
 【創立】 昭和十五年三月  
 【目的】 斯業ノ改良發達ヲ圖ルト共ニ組合員相互ノ親睦ニ資ス  
 【役員】 理事長 成田信三  
 片桐正一  
 【團體員】 六名

### 朝鮮紡績落棉商組合

【所在地】 京城府南山町三ノ七 おたふく棉

一一五



支店內(電本二六〇四)  
昭和十四年十一月

【創立】 昭和中十四年十一月  
【目的】 新業ノ改良發達ヲ圖ルト共ニ組合員相互ノ親睦ニ資ス  
【役員】 理事長 成田信三  
理事 松岡準一  
【團體員】 二二名

### 朝鮮服裝雜貨小賣商組合聯合會

【所在地】 京城府本町一ノ四九 ひらき屋內  
(電本一四六九)  
【創立】 昭和中十五年九月  
【目的】 國策ニ順應シ服裝雜貨小賣商業ノ健全ナル發達ヲ圖リ營業ノ統制ヲ行フ  
【役員】 理事長 山内大條  
理事 山内大條  
【團體員】 一三名

### 朝鮮中等學校綿製服裝製造組合

【所在地】 京城府永樂町二丁目 永樂ビル內  
(電本六四五九)

【創立】 昭和中十五年八月  
【目的】 中等學校制服ノ適正圓滑ナル配給ト公正ナル價格ヲ保持スル

【役員】 理事長 小林精一  
常務理事 平松三郎  
【團體員】 六〇名

### 朝鮮吳服卸商組合

【所在地】 京城府本町二丁目 伊藤萬商店京城出張所內(電本一四八七)  
【創立】 昭和中十五年二月  
【目的】 吳服其ノ他加工品一切(内地人向)卸賣ノ改良發達ヲ圖リ組合員相互ノ統制並ニ施設及親睦ニ施ス  
【役員】 理事長 清水武吉  
理事 櫻田春雄  
【團體員】 一九名

### 朝鮮纖維加工雜貨卸商組合聯合會

【所在地】 京城府太平通二ノ五九  
(電本七三九〇)

【創立】 昭和中十五年三月  
【目的】 必要ナル物資ノ獲得圓滑ナル配給及價格ノ統制ヲ爲ス

【役員】 會長 吉岡定次郎  
理事 佐々尙壽  
【團體員】 一二名

### 朝鮮纖維雜貨元卸商組合

【所在地】 京城府南大門通二丁目一三三 日本海上ビル內(電本六八四四)  
【創立】 昭和中十五年三月  
【目的】 纖維雜貨並ニ既製品類一切ノ元卸賣業ノ改良發達ヲ圖ル  
【役員】 理事長 中瀬濱治  
理事 渡邊清作  
【團體員】 六二名

### 朝鮮織物移入組合

【所在地】 京城府南大門通二丁目一三三 日本海上ビル內(電本三五九八)  
【創立】 昭和中十五年十月  
【目的】 移入人絹織物及ス・フ織物ノ確保ヲ圖リ之ヲ配給ノ適正ヲ期ス

【役員】 理事長 淺山伊三郎  
理事 渡邊清作  
【團體員】 一部 四四名 二部 四一名 三部 一二名

### 京畿道

### 京畿道絲配給統制組合

【所在地】 京畿道產業第二課(電光四一〇・構內一五)  
【創立】 昭和中十四年三月  
【目的】 絲ノ配給統制ヲ行ヒ其ノ需給ノ圓滑ヲ圖ル  
【役員】 組合長 金德昌  
常務理事 栗山德宣  
【團體員】 一九名

### 京城纖維研究會

【所在地】 京城府東崇町一九五 (電光四一八一)  
【創立】 昭和中十四年五月  
【目的】 纖維工業ニ關スル研究ヲ爲シ其ノ進步發達ヲ圖ル  
【役員】 會長 山村銳吉  
纖維工業關係統制會社・團體篇

【役員】 幹事 橋口秀孝  
【團體員】 一二名

### 京城機業組合

【所在地】 京城府長沙町八三 (電光一三二八)  
【創立】 昭和中十四年四月  
【目的】 絲ノ配給統制ヲ行フ  
【役員】 組合長 金明洋  
書記 吳學權  
【團體員】 三六名

### 京仁綿糸布商組合

【所在地】 京城府南大門通二ノ一三三 (電本一五九四)  
【創立】 大正八年五月  
【目的】 共存共榮ノ機關トシテ親睦ヲ圖ル  
【役員】 組合長 高井兵三郎  
書記 後藤雪彦  
【團體員】 九名

### 京畿道莫大小工業組合

【所在地】 京畿道產業第二課內 (電光四一〇・構內一五)

【創立】 昭和中十五年七月  
【目的】 メリヤス工業ノ改良發達ヲ圖ル爲共同施設ヲ爲ス

【役員】 常務理事 栗山德宣  
【團體員】 一二名

### 京城靴下協同組合

【所在地】 京城府鐘路四丁目 東大門金融組合內(電光七〇九)  
【創立】 昭和中十一年三月  
【目的】 同業者ノ製造材料ノ仕入、保管及配給ヲ爲ス  
【役員】 組合長 全鳳鏞  
書記 姜昌三  
【團體員】 三二名

### 龍水機業組合

【所在地】 京畿道龍仁郡器興面書川里  
【創立】 昭和中十四年十月  
【目的】 機械ヲ獎勵シ農村婦女ニ機業技術ヲ授ク  
【役員】 組合長 吳性善  
一七七



【團體員】一〇八名 金正 默

### 長興機業組合

【所在地】京畿道長湍郡長湍面杜梅里五八六  
【創立】昭和九年八月

【目的】組合員ノ機業及經濟ノ向上ヲ企圖ス  
【役員】組合長 李 鍾 雲  
【團體員】一六名

### 長湍機業組合

【所在地】京畿道長湍郡都內面邑內里五八三  
【創立】昭和九年七月

【目的】組合員ノ機業及經濟ノ向上ヲ圖ル  
【役員】組合長 鄭 善 明  
理事 鄭 麟 和  
【團體員】三〇名

### 廣州機業組合

【所在地】京畿道廣州郡都內  
【創立】大正十五年十二月

【目的】染織ノ改良發達ヲ圖リ組合員ノ共同利益ヲ計ル

【役員】組合長 全 鍾 鎔  
副組合長 韓 木 義 載  
理事 韓 叔 載  
【團體員】九〇名

### 郡內機業組合

【所在地】京畿道加平郡加平面邑內里五三八  
【創立】昭和十一年六月

【目的】組合員ノ機業及其ノ經濟ノ發達ヲ企圖ス  
【役員】組合長 李 寬 榮  
理事 柳 周 烈  
【團體員】一四名

### 金浦郡織物組合

【所在地】京畿道金浦郡都內(電金浦四)  
【創立】昭和十一年二月

【目的】生業、經濟及社會ノ副業ノ發達ヲ圖ル  
【役員】組合長 權 甲 重  
理事 森 山 修 吾  
【團體員】三二八名

### 開城軍用靴下製造組合

【所在地】京畿道開城府都內(電開城五〇四)  
【創立】昭和十二年十月

【目的】軍部並行政官廳ノ監督指導ヲ得テ軍用靴下ノ增産並組合員ノ技術習熟  
【役員】組合長 宋 文 華  
理事 小 野 廣 吉  
【團體員】三九名

### 江華產業組合

【所在地】京畿道江華郡江華面官廳里五五五  
【創立】昭和六年九月

【目的】織物原料ノ共同購入、配給及染色並仕上加工費却ス  
【役員】組合長 朴 善 昇  
理事 黃 祐 天  
【團體員】二、五三七名

### 抱川郡機業組合

【所在地】京畿道抱川郡都內  
【創立】大正十二年四月

【目的】家内工業ヲ獎勵シ製絲及機械改良生産品ノ販賣發達  
【役員】組合長 趙 炳 七  
副組合長 松 岡 春  
書記 李 定 薰  
書手 金 寬 植  
【團體員】三五名

### 忠清北道

#### 忠清北道絲配給統制組合

【所在地】忠清北道清州郡清州邑東町  
【創立】昭和十三年四月

【目的】絲ノ配給統制ヲ行ヒ其ノ需給ノ圓滑ヲ圖ル  
【役員】組合長 加 藤 外 男  
理事 朴 圭 堧  
【團體員】二五名

#### 清州靴下組合

【所在地】忠清北道清州郡清州邑本町  
【創立】昭和十一年十一月

【目的】軍用手袋及靴下産業獎勵  
纖維工業關係統制會社・團體篇

【役員】組合長 權 敦 遠  
理事 申 忠 求  
【團體員】一九名

### 俗離機業組合

【所在地】忠清北道報恩郡俗離面帳巾里  
【創立】昭和十年七月

【目的】機業ノ普及ヲ圖リ組合員ノ利益ヲ增進スル  
【役員】組合長 申 弼 均  
理事 全 秉 杓  
【團體員】一〇〇名

### 永同機業組合

【所在地】忠清北道永同郡永同面露山里  
【創立】昭和八年六月

【目的】農村中堅層人ノ機業傳習  
【役員】組合長 孫 在 廈  
副組合長 金 德 中  
理事 崔 芝 輪  
【團體員】二〇三名

### 秋風嶺機業組合

【所在地】忠清北道永同郡黃金面秋風嶺里

【目的】昭和十三年四月  
家庭機業ノ普及及進展及組合員ノ福利ヲ增進シ地方産業ノ發達ヲ期ス

【役員】組合長 韓 昌 根  
副組合長 朴 洪 鎮  
理事 崔 鍾 億  
【團體員】二三名

### 甘谷機業組合

【所在地】忠清北道陰城郡甘谷面梧杏里  
【創立】昭和十三年十月

【目的】機業ノ普及ヲ圖リ組合員ノ共同ノ利益ヲ增進スル  
【役員】組合長 金 鍾 武  
理事 文 玉 伊  
【團體員】三八名

### 彈琴臺機業組合

【所在地】忠清北道忠州郡忠州邑漆琴里  
【創立】昭和十一年四月

【目的】機業ノ普及ヲ圖リ組合員ノ共同利益ヲ增進スル



【役員】 組合長 金利 變  
理事 陳相 禹  
【團體員】 三二名

### 鳳陽機業組合

【所在地】 忠清北道堤川郡鳳陽面長坪里  
【創立】 昭和十一年四月  
【目的】 機業獎勵並ニ靴下産業ノ獎勵ヲ圖ル  
【役員】 組合長 韓 鐵 學  
理事 尹 明 遠  
【團體員】 六〇名

### ◆忠清南道

#### 忠清南道絲配給統制組合

【所在地】 忠清南道產業課(電大田七一〇)  
【創立】 昭和十四年八月  
【目的】 道内工業者ニ對スル絲ノ配給統制  
【役員】 組合長 小田 萬 藏  
理事 古 代 覺  
【團體員】 絲ノ原材料トシテ使用スル工業者 三八名

### 大朴機業組合

【所在地】 忠清南道蕪岐郡錦南面大朴里  
【創立】 昭和六年二月  
【目的】 部落民一致協力衣服地ノ自給自足家庭婦女ノ勤勞獎勵  
【役員】 組合長 金 東 浩  
【團體員】 三〇名

### 鷄龍機業組合

【所在地】 忠清南道論山郡豆腐面龍洞里  
【創立】 昭和五年十月  
【目的】 織物ノ品質向上及生産増加、販路擴張、組合員ノ福利増進  
【役員】 組合長 林 基 昌  
副組合長 閔 丙 夏  
理事 崔 亨 永

### 扶餘產業組合

【所在地】 忠清南道扶餘郡鴻山面南村里  
【創立】 昭和二年一月  
【目的】 生産品賣却、材料其他購入及組合員ニ設備  
【役員】 組合長 林 基 昌  
副組合長 閔 丙 夏  
理事 崔 亨 永

### 忠南地遺製絲組合

【役員】 ヲ利用セシム  
組合長 李 鍾 元  
理事 柳 基 元  
【團體員】 三、一一七名

### 瑞山機業組合

【所在地】 忠清南道瑞山郡瑞山(電瑞山五)  
【創立】 昭和九年四月  
【目的】 機業ノ改良發達ヲ圖リ組合員相互ノ利益増進ヲ期ス  
【役員】 組合長 朴 永 俊  
副組合長 李 鍾 誌  
理事 李 敏 暉  
【團體員】 七名

### ◆全羅北道

#### 全羅北道糸配給統制組合

【所在地】 全羅北道産業課内(電全州一一〇)  
【創立】 昭和十四年四月  
【目的】 絲ノ配給統制ヲ行ヒ其ノ需給ノ圓滑ヲ圖ル  
【役員】 組合長 坂口 實 男  
理事 任 恒 宰  
同 韓 東 洙  
【團體員】 三〇名

#### 群山莫大小製造業組合

【所在地】 群山府昭通  
【創立】 昭和十四年二月  
【目的】 斯業ノ改善發達ヲ圖ル  
【役員】 組合長 李 晚 秀  
【團體員】 六名

#### 群山苧布組合

【所在地】 群山府本町二ノ七  
【創立】 昭和十四年七月  
【目的】 斯業ノ改善發達ヲ圖ルト共ニ組合員ノ親睦  
纖維工業關係統制會社・團體篇

### ニ資ス

【役員】 理事 長 松 方 義 定  
【團體員】 三八名

#### 全羅北道蠶種業組合

【所在地】 群山府曙町  
【創立】 昭和十年  
【目的】 價格ノ協定及斯業ノ健全ナル發達ヲ圖ル  
【役員】 組合長 谷口 伊 太 郎  
【團體員】 一四名

#### 全羅北道製糸業組合

【所在地】 群山府相生町  
【創立】 昭和十四年二月  
【目的】 斯業ノ改善發達ヲ圖ルト共ニ組合員ノ親睦  
ニ資ス  
【役員】 組合長 西 本 清  
【團體員】 一〇名

#### 寶節機業組合

【所在地】 全羅北道南原郡寶節面兼代里

### ◆全羅南道

#### 全羅南道絲配給統制組合

【所在地】 全羅南道商工課(電一〇)  
【創立】 昭和十三年四月  
【目的】 絲ノ配給統制ヲ行ヒ其ノ需給ノ圓滑ヲ圖ル  
【役員】 組合長 井 手 誠  
常務理事 村 島 善 二  
【團體員】 四九名

#### 谷城郡麻布改良組合

【所在地】 全羅南道谷城郡麻内(電光州四)  
【創立】 昭和七年十月  
【目的】 麻布及大麻ノ品質改良増産並之ガ販賣ノ圓滑ヲ圖ル  
【役員】 組合長 南 啓 龍  
副組合長 川 原 平 次



【團體員】九、九六五名

### 高興郡陸地棉共同耕作組合聯合會

【所在地】全羅南道高興郡廳內

【創立】昭和十三年三月

【目的】陸地棉共同耕作組合ノ發達並一航棉作ノ改良促進ヲ圖ル

【役員】會長 孫京權  
副會長 李昇  
理事 幸村直昇  
同 奧野儀三郎  
同 李仁英  
【團體員】四、九四三名

### 慶尙北道

#### 慶尙北道絲配給統制組合

【所在地】慶尙北道大邱府上町道廳內

【創立】(電大邱三〇三〇〇) 昭和十三年四月

【目的】道内ニ於ケル絲配給統制ヲ行ヒ其ノ需給ノ

圓滑ヲ圖ル

【役員】會長 白鶴顯濟  
理事 福泉敏顯  
【團體員】大邱產業組合外三組合

#### 義城郡機業組合

【所在地】慶尙北道大邱府義城郡義城面嶺竹洞

【創立】大正四年

【目的】機業ノ改良發達及販路ノ擴張ヲ圖リ組合員共同ノ利益増進

【役員】會長 高直明  
副會長 李華源  
理事 西岡景孝  
【團體員】七、六六五名

#### 安東麻布組合

【所在地】慶尙北道大邱府安東郡安東面東部洞

【創立】大正四年九月

【目的】麻布ノ改良統一増産ヲ圖リ併セテ商取引ノ繁榮ヲ矯正ス

【役員】會長 柳時煥

【團體員】七、二〇〇名 若月藏太

#### 奉化郡機業組合

【所在地】慶尙北道大邱府奉化郡乃城面浦底里

【創立】昭和九年十月

【目的】機業ノ改良發達ヲ計リ組合員共同ノ利益ヲ増進スル

【役員】會長 金炳鎔  
理事 寺井健三  
【團體員】三、五〇〇名

#### 大邱メリヤス靴下製造組合

【所在地】慶尙北道大邱府東雲町二九五

【創立】(電大邱三〇〇〇〇) 昭和十三年一月

【目的】生産品原料及材料共同購入、生産品價格統制、共同販賣、販路擴張、資金融通、優良職工養成

【役員】會長 李相烈  
理事 崔奉因  
【團體員】九二名

### 慶尙南道

#### 慶尙南道絲配給統制組合

【所在地】慶尙南道商工課內

【創立】(電釜山二一六一〇) 昭和十四年八月

【目的】組合員ノ消費スル絲ノ統制配給

【役員】會長 西村良策  
理事 藤田昌篤  
【團體員】五五名

#### 釜山メリヤス工業組合

【所在地】釜山府草梁町三七八

【創立】(電釜山一四一三三) 昭和十四年三月

【目的】メリヤス工業ノ改良發達ヲ圖ル

【役員】理事長 西村良作  
常務理事 片倉日義  
【團體員】三二名

#### 晋州織物組合

【所在地】慶尙南道晋州邑榮町一一二

(電晋州四五一一)

纖維工業關係統制會社・團體篇

【創立】昭和十三年三月  
組合員ノ親睦並ニ事業ノ發展ヲ圖ルヲ以テ目的トス

【役員】會長 秋謙鎔  
副會長 白萬錫  
總務 徐寅壽  
【團體員】一五名

#### 昌寧織物組合

【所在地】慶尙南道昌寧郡昌寧面橋下洞

【創立】昭和七年一月

【目的】副業製織者ノ共同利益ヲ圖ル

【役員】理事 金性守  
【團體員】二四名

#### 黃海道

【所在地】黃海道產業課內(電海州四)

【創立】昭和十四年三月

【目的】絲ノ配給統制ヲ行ヒ其ノ需給ノ圓滑ヲ圖ル

【役員】會長 高橋清

【團體員】八五名 加藤重雄

#### 市邊里機業組合

【所在地】黃海道金川郡西泉面聖瀝里二八五

【創立】(電市邊里九) 昭和十二年一月

【目的】機業ノ改良ヲ圖リ組合員共同ノ利益ヲ増進ス

【役員】會長 李永裕  
理事 高昇龍  
囑託技手 宋南燁  
教 張純姬  
【團體員】二七一一名

#### 安岳郡機業組合

【所在地】黃海道安岳郡安岳邑小川里

【創立】(電安岳) 昭和八年九月

【目的】機業ノ改良發達ヲ圖リ組合員共同利益ヲ増進スル

【役員】會長 黑木儀壽圭  
理事 桑林義瑞  
囑託書記 金炳範  
助手 高鳳彬  
【團體員】一〇〇名



◆平安南道

平安南道原絲配給統制組合

【所在地】平壤府水玉里二一七  
【創立】(電平壤五一三三七) 昭和十四年五月  
【目的】原糸ノ配給統制ヲ行ヒ其ノ需給ノ圓滑ヲ計ル  
【役員】理事 尹 明 燮  
常務理事 尹 明 燮  
【團體員】三三八名

安州織物製造業組合

【所在地】平安南道安州郡安州邑栗山里張東  
【創立】(電安州一〇四) 昭和十四年二月  
【目的】國策ニ應ジ經濟統制ノ圓滑ヲ期シ組合員相互ノ利益並ニ親睦ヲ計ル  
【役員】組合長 張 東 燮  
常務理事 李 龜 鶴  
【團體員】四四名

平壤莫大小工業組合

【所在地】平壤府箕林里一三四ノ二  
【創立】(電平壤四四二二) 昭和十四年五月  
【目的】莫大小製品ノ改良發達、規格ノ統一、統制販賣檢査  
【役員】理事長 朴 承 億  
常務理事 田 中 傳 次 郎  
【團體員】一六五名

◆平安北道

博川產業組合

【所在地】平安北道博川郡博川邑內  
【創立】(電博川五) 昭和十三年三月  
【目的】組合員ノ産業其ノ經濟發達ヲ企圖スル  
【役員】組合長 大 山 定 守  
常務理事 林 建 一  
【團體員】一、一五一名

熙川機業組合

【所在地】平安北道熙川郡熙川邑內

江界機業組合

【所在地】平安北道江界郡江界邑內  
【創立】(電江界六三) 昭和七年三月  
【目的】組合員ノ織物増産ヲ計ル  
【役員】組合長 平 川 保 彦  
理事 金 秉 河  
【團體員】四、〇〇〇名

碧潼機業組合

【所在地】平安北道碧潼郡碧潼邑內  
【創立】(電碧潼四) 昭和七年二月  
【目的】組合員ノ織物増産ヲ計ル  
【役員】組合長 玉 浦 義 明  
理事 金 炳 洙  
【團體員】四、〇〇〇名

江原道地遺製絲組合

【所在地】江原道春川郡春川邑昭陽通  
【創立】(電春川二九) 昭和九年八月  
【目的】組合員ノ親睦及相互ノ利益増進  
【役員】組合長 土 方 嘉 久 馬  
理事 金 炳 洙  
【團體員】五、二二〇名

昌城機業組合

【所在地】平安北道昌城郡昌城邑內  
【創立】(電昌城四) 昭和四年四月  
【目的】組合員ノ織物増産ヲ計ル  
【役員】組合長 大 川 泰 根  
理事 金 連 化  
【團體員】三、六六七一名

◆江 原 道

江原道重要物資配給統制組合

【所在地】江原道産業課內(電春川五)  
【創立】昭和十年六月  
【目的】絲、鐵鋼等ノ配給統制ヲ行ヒ其ノ需給ノ圓滑ヲ計ル  
【役員】組合長 宋 文 憲  
囑託理事 尾 崎 丈 夫  
【團體員】一〇七名

淮陽郡麻布生產組合

【所在地】江原道淮陽郡廳內  
纖維工業關係統制會社・團體篇

三陟郡機業組合

【所在地】江原道三陟郡廳內  
【創立】昭和七年二月  
【目的】織物ノ改良増産並ニ販路ノ擴張ヲ圖リ利益増進  
【役員】組合長 金 在 禹  
理事 辛 鐘 植  
囑託書記 李 鐘 殷  
【團體員】五〇名

金化郡機業組合

【所在地】江原道金化郡廳內  
【創立】昭和九年三月  
【目的】織物ノ改良増産並ニ販路ノ擴張ヲ圖リ利益

◆咸 鏡 南 道

咸鏡南道絲配給統制組合

【所在地】咸鏡南道廳商工課內  
【創立】(電咸興二〇) 昭和十四年七月  
【目的】絲ノ配給統制ヲ行ヒ其ノ需給ノ圓滑ヲ圖ル  
【役員】組合長 森 田 敬 一  
理事 西 原 德 治  
【團體員】一、二二五



【團體員】一八名

### 豊山郡麻織物組合

【所在地】或鏡南道豊山郡麻内  
 (電豊山四)  
 【創立】昭和十四年四月  
 【目的】麻布ノ品質向上増産、新用途開發ヲ期ス  
 【役員】金山光成  
 【團體員】三、五〇〇名

### 補遺

### 日本人絹格外織物統制株式會社

【所在地】東京市京橋區銀座西五丁目二ノ一  
 ○ 稻山ビル三階  
 神戸支店 神戸市葺合區濱邊通五丁目二ノ一  
 一 絹業會館内  
 桐生出張所 桐生市宮本町一、三二一 人工  
 横濱出張所 横濱市中區日本大通三七 横濱  
 絹人絹商業組合内  
 名古屋出張所 名古屋市西區御幸本町通九丁  
 日八 日本徴兵館人工聯内  
 福井出張所 福井市毛矢町九九 染工聯内  
 【創立】昭和十五年七月十日  
 【資本金】一九〇、〇〇〇圓  
 【役員】  
 取締役社長 大久保基吉  
 常務取締役 尾上一二  
 取締役 内海保三  
 同 田嶋銳三郎  
 同 片桐芳次郎  
 同 龜井信次郎  
 同 上甲信弘  
 同 田中善一  
 同 森信明  
 同 木村凌七

### 大阪人絹織物卸商業組合

【所在地】大阪市東區南久寶寺町三丁目七  
 【創立】昭和十三年五月七日  
 【出資金及信託金】四五〇、〇〇〇圓  
 【役員】  
 理事長 杉道助  
 理事 阿部藤造  
 同 功力寅次  
 同 吉田木二郎  
 同 最明佐次郎  
 同 伊藤良三  
 同 辻新三郎  
 同 國松祐次郎  
 同 廣瀬金兵衛

### 製網工業會

【所在地】東京市日本橋區通二ノ六 保坂ビ  
 ル(電日本橋二〇九)  
 【代表者】東京製網株式會社  
 【役員】  
 理事長 東京製網株式會社  
 副理事長 豊後村製網所  
 理事 北海製網株式會社  
 同 大東製網株式會社  
 同 三陽製網株式會社  
 同 前岡製網株式會社  
 同 市川製網株式會社  
 【事】日本麻業聯合會ヨリ原料麻ノ配給ヲ受ケ、  
 コレヲ各會員ニ配分スル  
 【會員】市川製網株式會社  
 愛知縣寶飯郡形原町大字形原字北淀

### 製網工業會

七、關係商工業者若ハ其ノ團體ト協調シ取  
 扱商品ノ取引改善ヲ圖ルコト  
 八、組合員ノ營業ニ關スル指導、研究、調  
 査其ノ他組合ノ目的ヲ達スルニ必要ナル  
 施設ヲ爲スコト  
 九、組合員ハ聯合會ノ定ムル純輸出向人遺  
 絹織物共同保管規程ニ遵ヒ其ノ保有ニ係  
 ル該當品種ニ付聯合會ノ共同保管ニ應ズ  
 ルモノトス(九)

【構成員】

日本人絹聯合會、日本人絹格外織物統制株  
 式會社投資組合、日本人遺絹織物工業組合  
 聯合會、日本絹人絹織物卸商業組合聯合會  
 日本絹人絹糸布輸出組合、日本織物染色工  
 業組合聯合會、日本フエック商業組工聯合  
 會  
 【管轄區域】全國一圓  
 【事業】當會社ハ商工大臣ノ指定ヲ受ケ人遺絹織物  
 格外品並ニ人絹交織織物格外品ノ購買販賣  
 並ニ之ニ必要ナル一切ノ業務ヲ營ムヲ以テ  
 目的トス

### 製網工業會

【所在地】東京市日本橋區通二ノ六 保坂ビ  
 ル(電日本橋二〇九)  
 【代表者】東京製網株式會社  
 【役員】  
 理事長 東京製網株式會社  
 副理事長 豊後村製網所  
 理事 北海製網株式會社  
 同 大東製網株式會社  
 同 三陽製網株式會社  
 同 前岡製網株式會社  
 同 市川製網株式會社  
 【事】日本麻業聯合會ヨリ原料麻ノ配給ヲ受ケ、  
 コレヲ各會員ニ配分スル  
 【會員】市川製網株式會社  
 愛知縣寶飯郡形原町大字形原字北淀



吉田製網所  
東京市京橋區靈岸島二ノ一  
山田製網所  
大阪市東成區中川町四八六

### 全國輸出麻真田捲糸工業組合聯合會

【所在地】 橫濱市神奈川區港間町三ノ一四〇  
（電神奈川八〇八）  
【管轄區域】 内地一圓  
【役員】 理事 長 平野幸三郎  
【構成員】 神奈川縣麻真田捲糸製造工業組合、靜岡縣麻真田捲糸製造工業組合、豊橋マニラ麻捲糸工業組合、新潟縣麻捲糸製造工業組合、茨城縣麻真田捲糸工業組合、石川縣輸出捲糸工業組合

### 日本毛織再生原料商業組合

【所在地】 東京市日本橋區小舟町一丁目二ノ八（電茅場66）三〇三五  
東京支部 東京市荒川區日暮里町三丁目一四八五（電根岸87）四六二一  
大阪支部 大阪市南區問屋町八（電南75）九一三三

### 日本特免織物製造株式會社

【所在地】 東京市京橋區京橋一ノ一〇 輸工廠内（電京橋五一七六一九）  
支店 東京市神田區花園町 東京合同運送株式會社内  
大阪市東區博愛町 第一徴兵ビル 輸工廠内  
名古屋市東區宮町一丁目一 昭和十四年十月二十五日  
【資本金】 一、〇〇〇、〇〇〇圓（全額拂込済）  
【役員】 社長 羽生雅則  
専務取締役 山脇虎彦  
取締役 名倉一巳  
井上潔  
加藤喜一郎  
關桂三  
中井力太郎  
長尾義光  
三村和義  
渡邊定治  
小泉善一郎  
友田久雄  
【職員】 總務部長 竹野陸太郎  
業務部長 狩野陸太郎  
【事業】 特免織物製造販賣  
纖維工業關係統制會社・團體篇

名古屋支部 名古屋市西區米屋町二ノ一〇九（電西5）六〇五九  
昭和十四年二月

【創立】 昭和十四年二月  
【管轄區域】 内地一圓  
【役員】 理事 長 秋田信次  
専務理事 筒井清五郎  
常任理事 磯ヶ谷啓次郎  
小林治助  
神頭正方  
田宮覺三  
和田壽三郎

【構成員】 紡毛用原料毛襪ノ最終販賣業者 三三三  
毛襪ノ一元の集荷及其ノ配給ノ適正ヲ圖ル

### 日本羊毛產業統制協議會

【所在地】 東京市京橋區築地三丁目八（電築地一七〇三一四・一七二二）  
【創立】 昭和十六年八月十一日  
【役員】 理事 長 鶴見左吉雄  
理事 赤尾清孝（梳毛工組）

### 日本タオル卸商業組合聯合會

【所在地】 大阪市東區備後町三丁目二八（電本町八二〇）  
【設立】 昭和十三年三月三十一日  
【管轄區域】 内地一圓  
【理事長】 吉崎鉦之助  
【構成員】 四組合  
【所在地】 大阪市東區石町二丁目四一（電東七二三）  
【創立】 昭和十五年七月二十日  
【管轄區域】 内地一圓  
【役員】 理事 長 株式會社田忠商店  
常任理事 株式會社岩井商店  
三井物産株式會社  
伊佐美吉之助商店  
日商株式會社  
高島屋飯田株式會社  
株式會社丸紅商店  
江商株式會社  
株式會社日比谷商店  
加藤商店

### 日本麻類纖維商業組合

【所在地】 東京市日本橋區江戶橋一ノ一（三菱倉庫株式會社内）  
【創立】 昭和十六年八月  
【役員】 代表取締役社長 木下清次郎（日本棉花同業會ノ項参照）

### 日本棉花輸入統制株式會社

【所在地】 大阪市東區備後町三ノ八、綿業會館内  
東京支店 東京市日本橋區江戶橋一ノ一  
【管轄區域】 全國一圓  
【事業】 一、生産配給統制  
二、技術ノ向上、品質ノ改善  
三、調査、研究  
四、會員ノ事業監査

【構成員】 日本梳毛糸工業組合、日本紡毛糸工業組合聯合會、大日本毛織物工業組合聯合會、日本毛織物整理工業組合聯合會、日本毛糸元賣卸商業組合聯合會、日本毛織物元賣卸商業組合  
同 永井由松（毛織工組）  
同 依田田誠（紡毛工組）  
同 菅榮一（毛織卸商）

【事業】 一、新興纖維販賣業ノ健全ナル發達ヲ圖ル  
爲營業方法、販賣價格、取引先其ノ他組合員ノ營業ニ關スル統制ヲナス  
二、組合員ノ爲其ノ取扱商品ノ共同仕入並共同販賣ヲナス  
三、新興纖維ノ研究及調査ニ關スル施設ヲナス  
四、組合員ノ營業ニ關スル指導研究又ハ調査ヲナス爲左ノ施設ヲナス  
（イ）組合員ノ取引先ノ信用調査  
（ロ）市場及販路ノ調査  
（ハ）參考品ノ蒐集



纖維工業關係統制會社・團體篇

(二) 講演會、講習會並ニ展覽會ノ開  
五、以上ニ附隨スル一切ノ事業其ノ他組合  
ノ目的ヲ達スルニ必要ナル施設

### 日本副蠶絲統制株式會社

【所在地】 東京市麴町區九段四丁目七  
(電九段一〇〇五・二七七二)  
大阪支店 大阪市東區北久太郎町二丁目一二  
(電話場五四三三)

【創立】 昭和十五年七月十六日  
【資本金】 五、〇〇〇、〇〇〇圓  
【拂込金】 二、五〇〇、〇〇〇圓

|       |       |
|-------|-------|
| 取締役社長 | 今井五介  |
| 專務取締役 | 黒田純   |
| 取締役   | 横尾長正  |
| 同     | 土生信一  |
| 同     | 原理兵衛  |
| 同     | 金子行徳  |
| 同     | 依田誠   |
| 同     | 松山晋二郎 |
| 同     | 福島喜男  |
| 同     | 新井高四郎 |
| 同     | 秋山眞男  |
| 同     | 關桂三   |
| 同     | 波多野林一 |
| 同     | 小口竹重  |
| 同     | 山田六郎  |
| 監査役   |       |

【構成員】 同 佐相義一郎  
庄中常次

全國製絲業組合聯合會、全國養蠶業組合聯合會、全國產業組合製絲組合聯合會、全國蠶種業組合聯合會、玉絲・座練業者ノ團體  
絹紡工業會、日本梳毛絲工業組合、更生絲紡績會、日本紡毛絲工業組合聯合會、日本絹綿工業組合、副業協會中央會、代用品協會、輸出業者、日本繭短纖維工業組合、日本副蠶絲商業組合

【事業】  
一、副蠶絲ノ購入及販賣  
一、副蠶絲ノ配給  
一、副蠶絲ノ生産消費、其他取引狀態ノ調査  
一、其ノ他之ニ附帶スル一切ノ業務  
一、關係事業ニ對スル投資

# 東洋紡績株式會社

資本金 八千五拾七萬六千圓

拂込濟資本金 八千五拾七萬六千圓

諸積立金 壹億壹千六拾萬九千貳百圓

社長 種田健藏

本社 大阪市北區堂島濱通二丁目



本社 大阪市東區今橋二丁目十五番地(旧大阪ホテル跡)  
資本金 八千六百六拾六萬八千四百五拾圓

社長 加藤正人  
副社長 加名生良信



# 大和紡績株式會社

副社長 穴道寛  
專務取締役 南俊一

工場 金澤 福井 大津 浜寺 和歌山 紀川 箕島 日高 姫路  
穴道出雲 佐賀 舞鶴 廣島 石見 二見 土山 青木 普蘭店  
出張所 東京 濱松 西脇 京城 大連 天津



# 東亞紡績株式會社

專務取締役 小西音夫

本社 大阪市東區瓦町二丁目五五番地  
(三和ビル五階)  
工場 大垣・四日市・津



品 製

人 造 絹 糸 普通糸、マルチ、艶消マルチ  
 マットローヨ、セルトローヨ、超マルチ  
 ステープルファイバー 綿紡用、絹紡用各種  
 ステープルファイバー 内地向並輸出向單糸及双糸各種  
 ステープルファイバー織物 内地向並輸出向織物各種  
 人造絹織物 内地向並輸出向織物各種  
 擬毛糸 ラナヨン2/32、2/60  
 人造手編毛糸 ラナヨンLラナヨンL.KラナヨンS  
 東洋スボンデ 浴用、寫真用、文具用其他



東洋レーヨン株式会社

本社 東京市日本橋區室町二丁目

出張所 大阪市北區中之島三丁目三井ビル

工場 愛媛縣松山市大前  
 滋賀縣栗太郡瀬田町  
 名古屋縣西郡津島町  
 福岡縣北九州市  
 京都府伏見區  
 三井物産株式會社



品 製

金 純綿糸  
 白金 混紡糸  
 白 混紡糸  
 千 混麻糸  
 藍 混麻糸  
 黄 混縮糸及混絹糸



日本光棉紡績株式会社

本社 名古屋市西區島崎町一番地

事務所 名古屋市中區門前町三丁目二十五番地

工場 岐阜縣加茂郡祝村字酒倉  
 電話 ③③③ 四四八 六六八 八八八 九九八 番番八  
 電話 美濃太田一五七番



雪免印・人絹用パルプ  
日曹印・ステールファイバー



### 興國人絹パルプ株式会社

|       |                   |
|-------|-------------------|
| 取締役社長 | 金井 滋直             |
| 常務取締役 | 小泉 俊三             |
| 常務取締役 | 井上 重則             |
| 本社    | 東京市麹町区大手町二丁目八ノ七   |
| 工場    | 富山パルプ工場 富山市中島一六   |
|       | 八代ス・フ工場 熊本縣八代市横手町 |

資本金五百萬圓

## 恭泰莫大小紡績株式会社

|       |                  |      |       |
|-------|------------------|------|-------|
| 紡績部   | 奉天市鐵西區祐工街二段三號    | 電話③  | 五四三二番 |
| 莫大小部  | 奉天市鐵西區嘉工街一段三二號   | 電話③  | 五五八四番 |
| 本社    | 奉天市鐵西區嘉工街一段三二號   | 電話③  | 五五八四番 |
| 大阪出張所 | 大阪市東區今橋三ノ五共信ビル四階 | 電話北濱 | 三八四九番 |



殊特



許特

### 一、新興雜纖維特殊精練

梳毛・綿紡・各種專用開織品  
並ニロープ・芯繩用原料

### 一、更生纖維各種

紡績・製綿原料

# 三眞纖維工業株式會社

本社 東京市神田區松枝町(松枝ビル)

電話浪花(67) 五三四・二〇八三五番

工場 神奈川縣川崎市二子

電話溝ノ口二一〇番

乞御照會  
呈型錄

## 今木式蒸氣二重釜 今木式蒸氣三重釜

專賣特許 實用新案



品質優良・絕對責任

御設計には是非今木式を!!  
今木は二重釜・三重釜!!  
業界唯一の專業工場!!

理論と經驗の融合は専門製作に依り

一層の光輝と價值と信用を生む

- 課目
- 今木式蒸氣二重釜
  - 今木式蒸氣三重釜
  - 今木式蒸氣湯沸器
  - 今木式蒸氣消毒器
  - 今木式食器消毒器
  - 今木式飯蒸器
  - 廚房工事設計並ニ
  - 取付工事一式

- 二重釜種類
- 圓形 定轉型
  - 殘水拔裝置
  - 蓋吊揚裝置
  - 攪拌裝置
  - 中釜鋼板耐酸鉄引製
  - 中釜アルミニウム製

大阪市浪速區稻荷町二丁目九三〇番地

### 今木製作所

今木政次郎

電話櫻川(64) 八三三六番 七八六四番  
振替口座大阪一〇六〇一九番  
電話(イ)又ハ(イ)マキ



合資會社江商工業所  
昭和十七年一月 日

並廣 一〇

營業科目

- (1) オバーヘッドランウエー (架空式軌道運搬装置手働式)
- 2 給 濕 装 置 (紡織工場用) ヒーミ井デーフワイヤ (無油低壓空氣誘導噴霧装置)
- (3) 高 壓 送 風 機 (ルーツブロー) 五封度ヨリ十五封度
- (4) 空 氣 壓 縮 機
- (5) バキュームポンプ (ロータリ式) 並ニ (液封式)
- (6) <sup>紡機用</sup> ホースフォルスロール及ビロンググライインデングロール
- (7) ストリピング及ビバニシングロール
- (8) <sup>三重式</sup> ハ井スピードチエンブロック
- (9) <sup>紡機梳棉機用</sup> <sup>トップの減磨對</sup> 固型黒鉛トップグラフアイト

會社資 江 商 工 業 所

工場 大阪市浪速區稻荷町三丁目九〇番  
電話櫻川 四三三五八番

大阪市西區南堀江通五丁目三番  
電話櫻川 四三二一三番

No.

纖維機械

附屬品一式

伸縮自在総弁

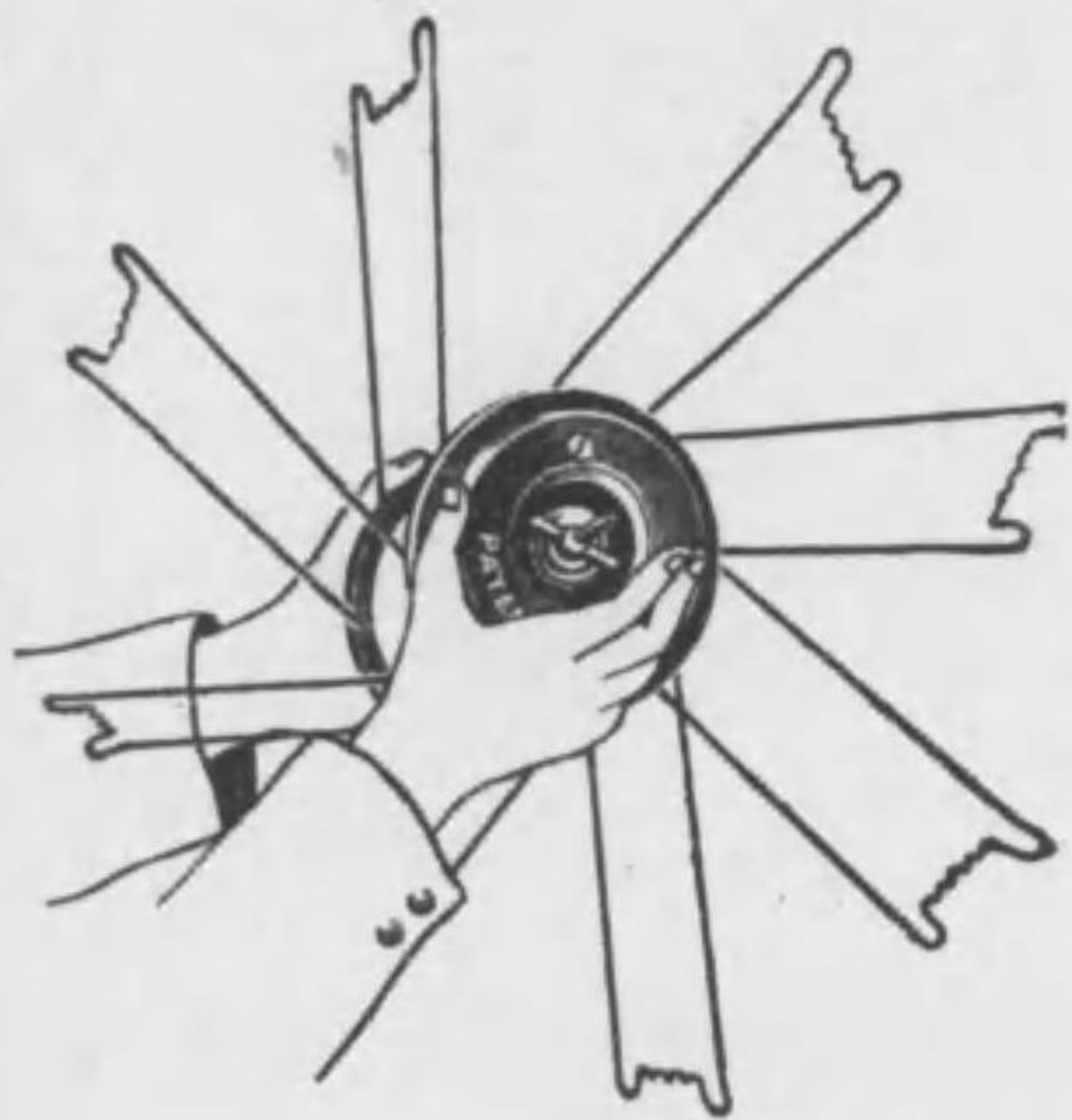

陶磁製糸道

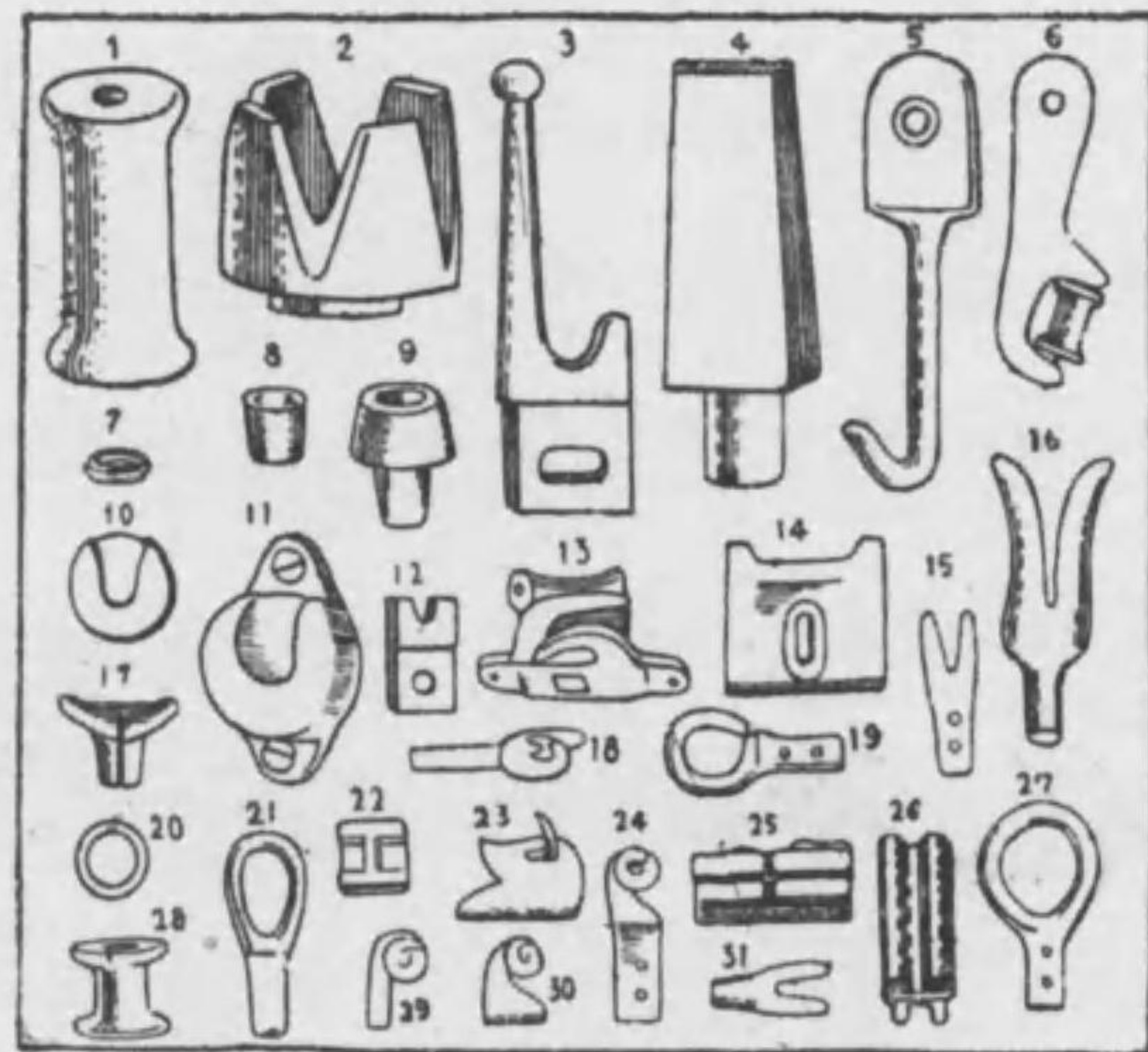

大阪市北區曾根崎新地三丁目三三

加藤製作所營業部

電話北5133番 振替穴阪61576番

加藤製作所營業部

並廣 一一



合資会社玉村シャトル製作所

本絹と...大絹の...  
シャトルと木管

あしゆる点  
板群 定評  
創業明治十七年

福井市老松下町  
合資会社  
玉村シャトル製作所

電話 (一) 一五八番  
(二) 一五八番

工場 工業試験場隣

並廣 一三

## 繊維機器用高級銑鐵鑄物

花本鑄造所

弊所は紡機部分品鑄物、特にスピンドル、部品に最古の歴史を有し、絶対他の追隨を許さざる最高品を提供するを誇りご致して居ります。



關西纖維機械工業組合所屬

## 花本鑄造所

花本三治郎

大阪市西成區津守町四四四番地  
電話 櫻川 (64) 二一五七番

並廣 一二



機械及用品運送専門



Shipping Agent

大三組

營口紡織株式會社  
天津紡織株式會社  
東海紡織株式會社  
上海紡織株式會社  
倉敷紡織株式會社  
日華紡織株式會社  
東洋機械商事株式會社

朝鮮紡織株式會社  
華紡績華染色株式會社  
華會社  
莫大紡績株式會社  
莫大紡績株式會社  
京畿染織株式會社  
東洋機械商事株式會社

荷扱店

大阪機械用品株式會社  
紡織機械用品株式會社  
金井トランペラ製造株式會社  
株式會社  
日本燃機株式會社  
高島屋飯田株式會社  
豐田自動織機株式會社

千代田木管株式會社  
橋本工業株式會社  
合同シャットル株式會社  
和泉木管株式會社  
株式會社  
滿洲會社  
東洋ベアリング製造株式會社

荷扱店

大阪市港區富島町七八番地

電話西 (43) 3291 6897 8044  
築港出張所 電話築港 (55) 3291  
尻無出張所 電話泉尾 (65) 3852

大三組

並成 一五

◎ ◎ ◎ ◎ ◎ ◎ ◎ ◎ ◎ ◎  
横打反毛針  
フケースワイヤー  
ガーネットワイヤー  
ソースワイヤー  
ベルトワックス  
各種種針布  
各種部品  
反毛用機  
製綿用機



泰正棉商店機械部

大阪市西區北堀江一番町一三番地  
電話新町 (58) 二五五〇番  
振替大阪 一七二七九番  
電 略 (タイセウ) 又ハ (マサ)

工場 大阪市大正區千島町二八〇番地  
大阪市住吉區平野住吉町一〇番地  
出張所 京城府永登浦町三五二番地

泰正棉商店機械部

並成 一四





會合資社

# 甲田商店

紡織用品製造販賣  
新古織機賣買  
ベルト・機械工具  
各種鑄造販賣

代表者 大雄 英義

營業所 大阪市浪速區藏前町一四三九ノ四(難波ビル)

電話 戎(七三〇〇八・七三〇七)

泉州事務所 大阪府泉南郡熊取村大久保七六四

電話 熊取(一一一六)

倉庫 南海山手線熊取驛東二丁

☆ 靜電氣ノ完全除去 ☆  
繭短纖維紡績ニ絕對必需機

## エリミノスタート

★絕對優秀・危險絶無・取扱簡易★  
絹・スフ・毛・更生糸紡績工程ノ大革命  
乾燥原料ノ儘快適温濕度高能率作業可能

主ナル納入濟御工場

|           |        |   |            |        |   |
|-----------|--------|---|------------|--------|---|
| 鐘淵紡績株式會社  | 京大工場   | 殿 | 日清紡績株式會社   | 戸崎工場   | 殿 |
| 同 上       | 大垣工場   | 殿 | 同 上        | 針崎工場   | 殿 |
| 同 上       | 下京工場   | 殿 | 同 上        | 濱松工場   | 殿 |
| 同 上       | 上京工場   | 殿 | 倉敷紡績株式會社   | 萬壽ケ谷工場 | 殿 |
| 同 上       | 大阪工場   | 殿 | 富士瓦斯紡績株式會社 | 保土山工場  | 殿 |
| 同 上       | 岡山細絲工場 | 殿 | 同 上        | 小根工場   | 殿 |
| 同 上       | 全南工場   | 殿 | 近江絹紡績株式會社  | 本根工場   | 殿 |
| 同 上       | 新町工場   | 殿 | 昭和紡績株式會社   | 本廣工場   | 殿 |
| 同 上       | 神根工場   | 殿 | 内海紡績株式會社   | 本廣工場   | 殿 |
| 同 上       | 四日市工場  | 殿 | 同 上        | 本廣工場   | 殿 |
| 東洋紡績株式會社  | 姫路工場   | 殿 | 豊田紡績株式會社   | 本刈谷工場  | 殿 |
| 同 上       | 瑞穂工場   | 殿 | 中央紡績株式會社   | 坂祝工場   | 殿 |
| 同 上       | 伊丹製絨工場 | 殿 | 新光綿紡績株式會社  | 岐阜紡績工場 | 殿 |
| 同 上       | 三重製絨工場 | 殿 | 新興人絹株式會社   | 錦州工場   | 殿 |
| 吳羽紡績株式會社  | 豊科工場   | 殿 | 朝日紡績株式會社   | 宇和島工場  | 殿 |
| 同 上       | 新居工場   | 殿 | 興亞紡績株式會社   | 熱田工場   | 殿 |
| 同 上       | 長洲工場   | 殿 | 内外綿株式會社    | 西宮工場   | 殿 |
| 同 上       | 足利工場   | 殿 | 帝國懋糸織物株式會社 | 本岐工場   | 殿 |
| 足利紡績株式會社  | 山崎工場   | 殿 | 共同糸紡績株式會社  | 本岐工場   | 殿 |
| 大日本紡績株式會社 | 垂井工場   | 殿 | 昭和毛糸紡績株式會社 | 本岐工場   | 殿 |
| 同 上       | 犬山糸工場  | 殿 | 伏原毛糸紡績株式會社 | 本岐工場   | 殿 |
| 同 上       | 郡山第一工場 | 殿 | 帝國織維株式會社   | 大阪製品工場 | 殿 |
| 日東紡績株式會社  | 郡山第三工場 | 殿 | 名古屋高等工業學校  | 紡績學科   | 殿 |
| 同 上       | 名古屋工場  | 殿 | 桐生高等工業學校   | 紡績學科   | 殿 |
| 同 上       | 新海工場   | 殿 | 福井高等工業學校   | 紡績學科   | 殿 |

型錄實驗例御申越次第送呈

一手製作 東京市麹町區丸ノ内ノ二  
發賣元 丸ノ内ビルディング七四二區  
電話丸ノ内(23) 一〇一四番  
央戸商會



織機用品一販賣

豐田式織機株式會社  
鈴木式織機株式會社

特約代理店



朝井機料店

兵庫縣多可郡西脇町  
電話 西脇 一五二番

織維工業機械新古賣買

脇坂亮三商店營業部

東京市荒川區南千住町三ノ二  
電話 淺草(84)八四九五番  
振替口座東京一五四、一五一番  
取引銀行 第一銀行三ノ輪支店  
新古針布並ニ機械附屬品販賣部  
東京市荒川區南千住町二ノ四  
機械倉庫  
東京市瀧野川區上中里五五一番地



# 針金綜纒



## 近江屋商會

京都市右京區四條通西大路西入下ル

電話壬生一六一三番

!! 細番手の最高權威!!!

!! 優秀なる機械獨特の技術!!!

内地向 各種織機及ビドリ装置修繕用補給品  
輸出向 織機及ビ各種ドリ装置其ノ他準備品



# 東山機械製作所

名古屋市中村區龜島國民學校北側

電話西⑤五〇三一番

振替名古屋四九七八番

電略(ト)又ハ(トヤ)

工場 名古屋市中村區龜島町二丁目



### 紡織機用附屬小物木工品専門製作

(柘材・椿・桧・櫻・各材)

スキヤ用ノック類・各種木管修理用ノック類  
木メタル類・カードペック類  
ホビンスキワー・整經機チース用真棒  
針布用ブラックペック類・各種操物一式

(並ニ挽材、丸物、角材、材料販賣専門的製作)  
コクホード代用、ツゲ材豊富)

### 見積歓迎・極力勉強

四五七西町塚貝下府阪大

## 部工木店商井横

番九一四六七阪穴替振



|        |         |
|--------|---------|
| 織布糊用   | モーラルヘット |
| 染色加工用  | ロード油    |
| ロード代用品 | ロードボリン  |
| 織機用    | 牛脂ヘット   |

### 其他製品

鼓印 クレオソート油 カツチングオイル  
製糸用防糸剤 各種油脂及ビ塗料

## 岡崎製油所

岡崎才治郎

東京市城東區大島町七丁目五三六

電話本所 (73) 7960番  
振替東京 99194番



紡織・人絹・毛絲・製絲用並=拔物押物類一式

南  
勇  
製  
作  
所



合理化製  
作二依ル  
品質ノ優良  
價格ノ低廉

並  
廣  
二  
五



紡織機用品専門製作  
**南 勇 製 作 所**  
大阪府岸和田市南町四一  
電話2584・2819・2794番



東  
洋  
機  
料  
店

營 業 種 目

紡織機賣買  
準備機装置一式  
ピペツルカト各種  
工業用皮革製品  
織機用部分品

——良品廉賣の店——

**東洋機料店**

並  
廣  
二  
四

濱松市板屋町一七二番地

電話一五六四番 取引銀行 {遠洲銀行板屋町支店  
東海銀行濱松支店}





# 大東チンローラー

紡織機用チンローラー  
テンションプリーラー  
アンダーケーシング  
専門製作

名古屋市南区鹽屋町四丁目一八番地  
電話瑞穂(73)一〇七〇番

## 各種織維工業用陶器專門



一手販賣店

## 吉村商店

大阪西區下堀通五丁目三八

電話土佐堀一五一五番  
振替大阪四八二七七番

創業大正二年

京都古田製陶所



# 自働 篩分機

特許 117978 號

## 壽 ジャイローシフター

乾・湿・微・細・粗粉を能率的に篩分る

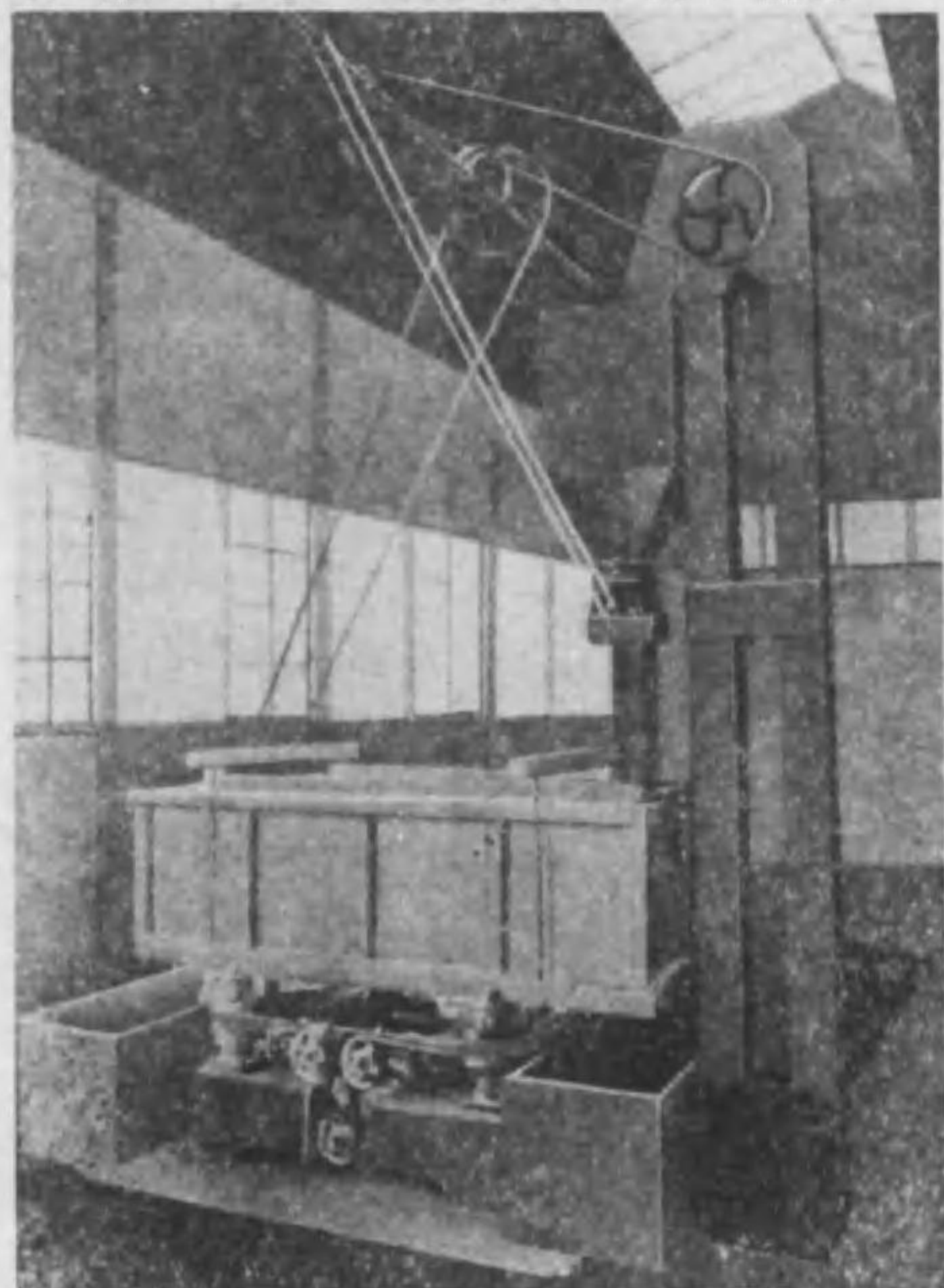

本機壹臺は他式拾臺に勝る!!

篩分にお困りの時は先づ

壽ジャイローシフターを!!

1. 篩が平面で前後左右に運動する爲網全面を有効に使用される、従つて小型でも能率的な機械。
2. 網枠の組合方で一度に均齊な粒位、粒位を何種でも篩分らる。
3. 網中枠は何段のものでも手軽に差換が出来る。
4. 網は爲にボールで自動ソフトタッピングされて居る爲め網目に粉が附着しない、従つて粉の通りがよい、他式篩機十臺に本機一臺が勝つ。
5. 構造は耐久的に總て念入りに製作されて居る。

粉碎機・篩分機・混合機専門製作

德 壽 工 作 所

東京市日本橋區通リ二ノ六(保坂ビル)

電話日本橋 24 5398 番

## 紡織機械用品販賣

日本工業株式會社名古屋出張所  
勝山(太陽)トラベラー中部代理店



## 鈴木繁治商店

名古屋 中區西脇町三丁目八番地

(米穀取引所通)

電話南 三九六八番



林  
ス  
プ  
リ  
ン  
グ  
製  
作  
所

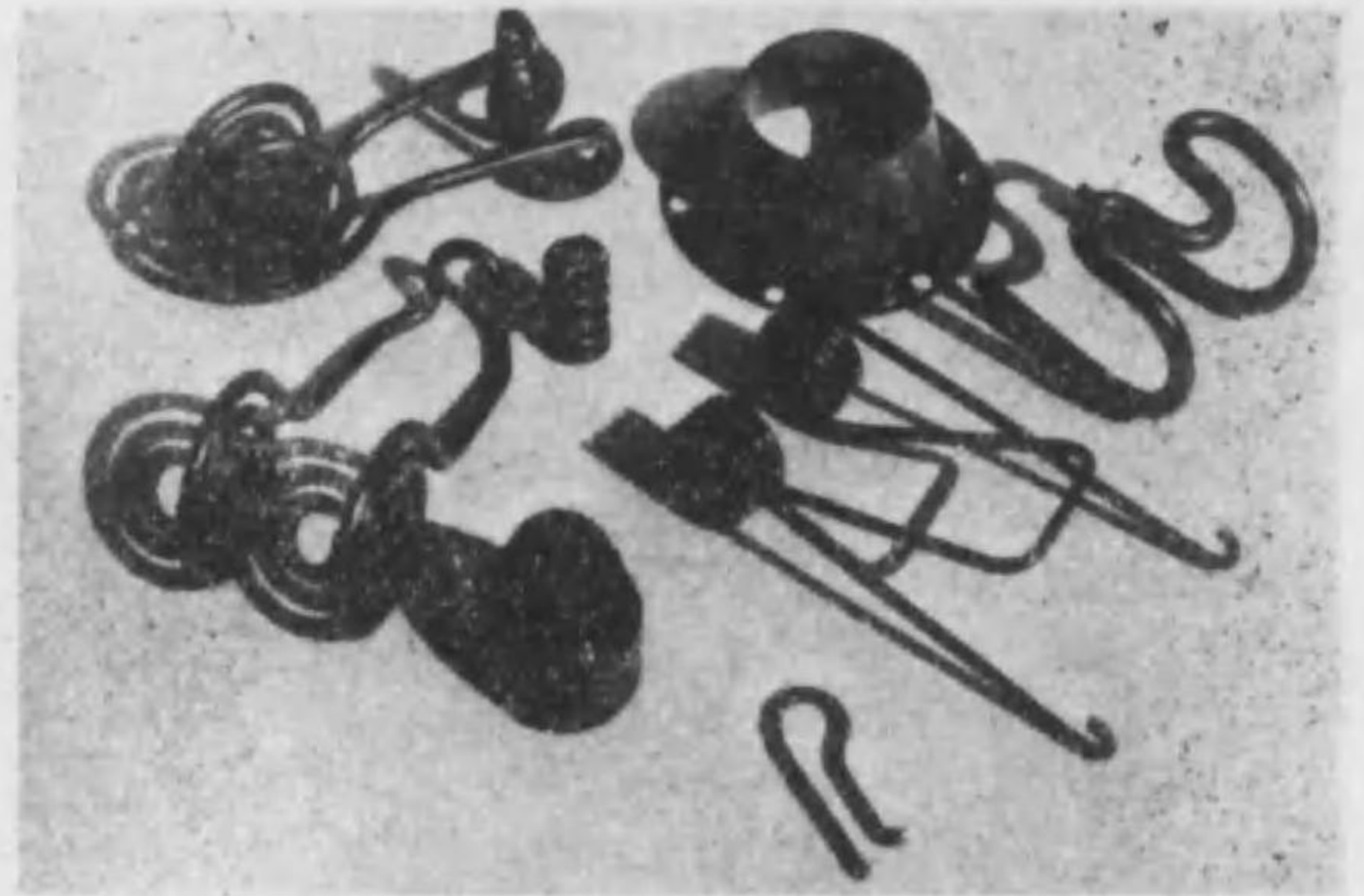
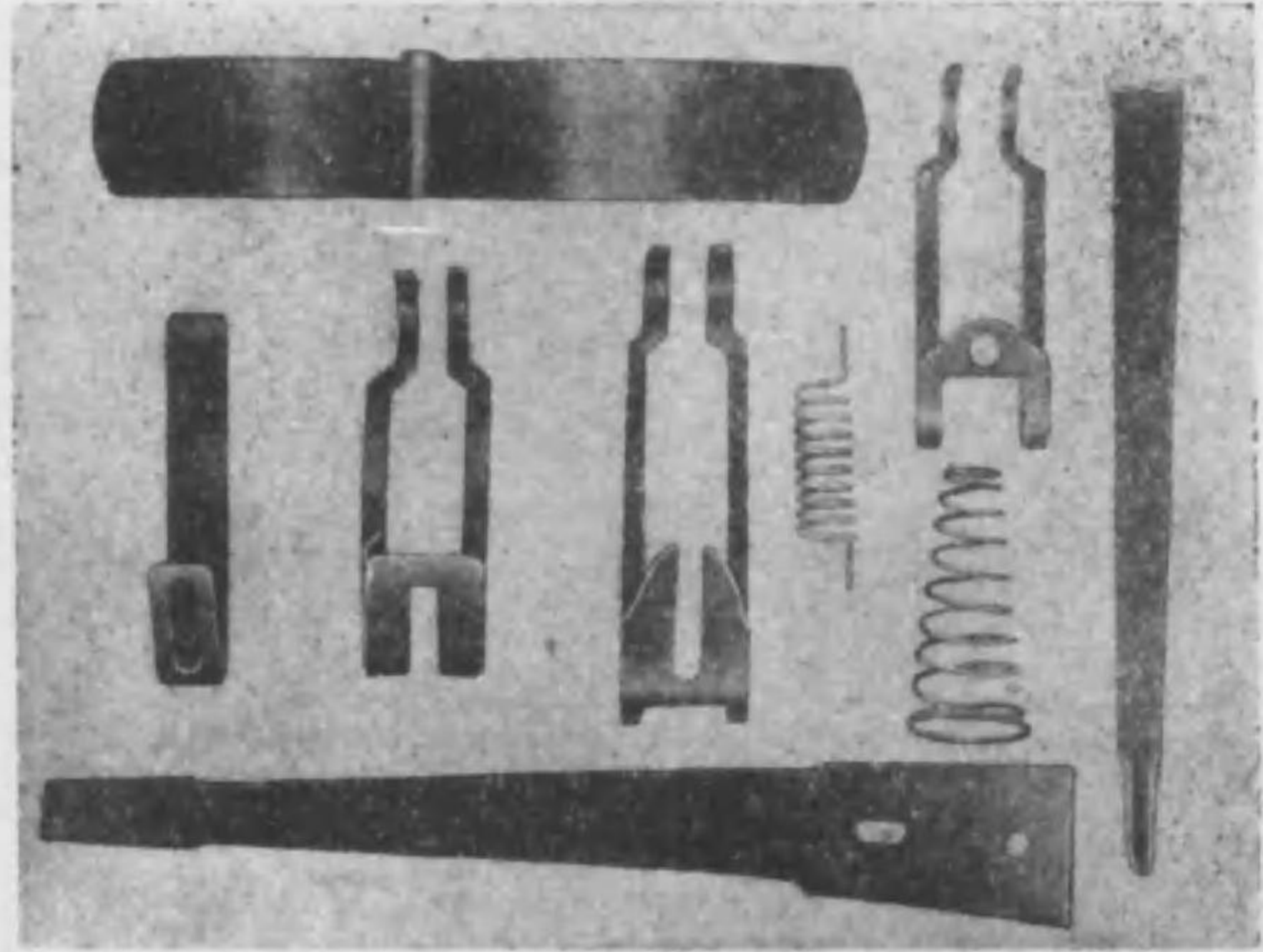

名古屋市熱田區池内町四十番地

**林スプリング製作所**

電話瑞穂(73)二六三八・二〇五九番

第二工場 名古屋市熱田區池内町七番地

並  
販  
三  
一

NAGOYA HATTORI UMEJIRO & CO. JAPAN

輪 具 撚 糸 機

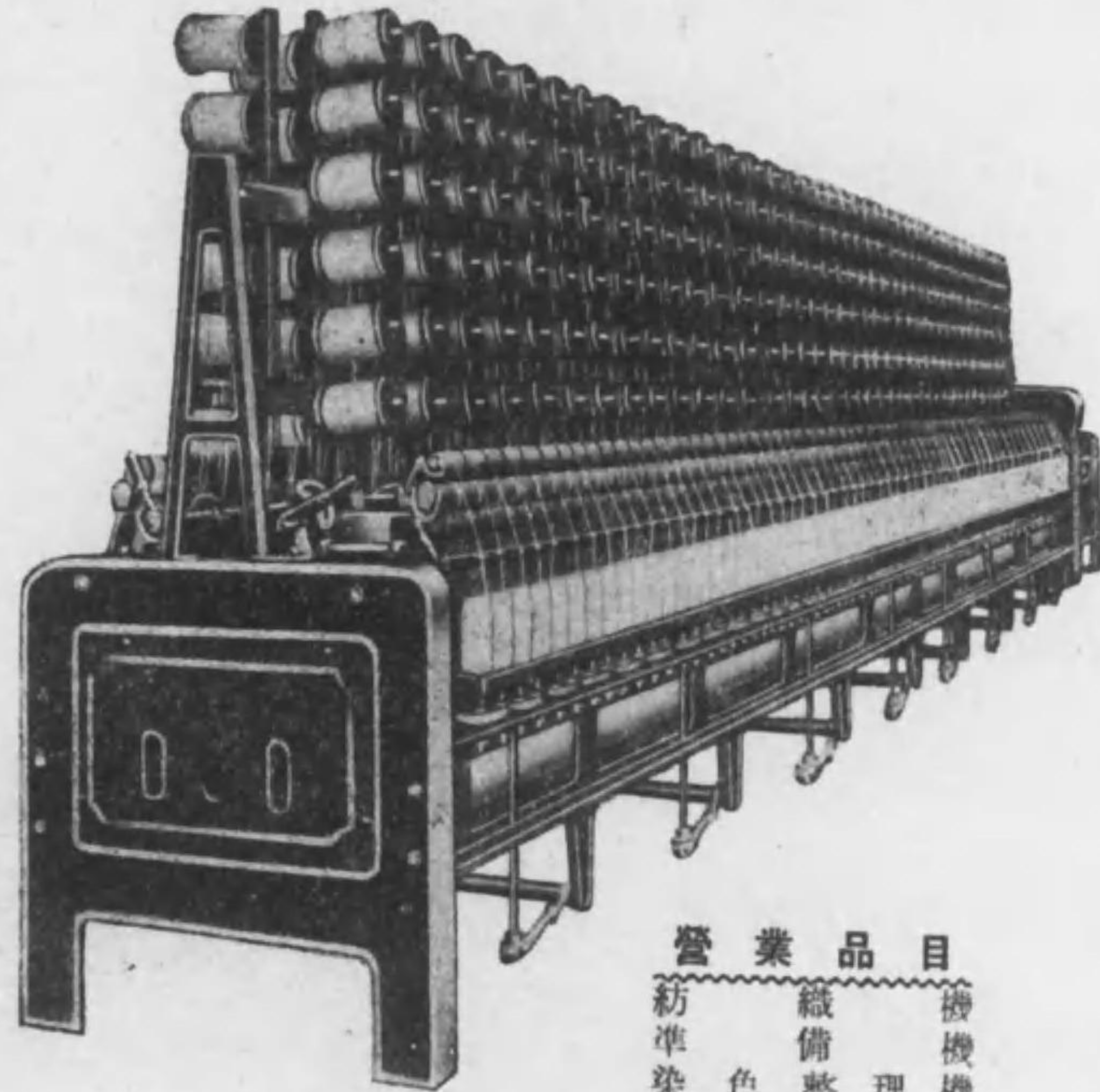

| 營 業 品 目   |           |     |
|-----------|-----------|-----|
| 紡 織 機     | 織 備 機     | 機 機 |
| 準 色 整 理   | 染 色 整 理   | 機 機 |
| 其 他 附 屬 品 | 其 他 附 屬 品 | 一 式 |

代 理 店

桐 生 機 械 株 式 會 社  
大 西 ト ラ ベ ラ ー 株 式 會 社  
豐 田 式 織 機 株 式 會 社 販 賣 店



紡 織 機 商 **服 部 梅 治 郎 商 店**

名古屋市東區榑木町二丁目十九番地

電 話 東 (4) 3 4 0 7 番

服  
部  
梅  
治  
郎  
商  
店

並  
販  
三  
〇







豐和重工業株式會社(舊豐田式)製品取扱

# 八 紘 商 會

小 瀬 木 榮 門

營業所

名古屋市千種區覺王山通五丁目三四  
電話千種(86)一八三九番

## 絹・綿・麻・毛紡績用針植製品一式

—營業課目—

ギルフォーラー・ボーキューバインローラー  
コームプレート・フレンチコーマー  
ラツグボード・ハツクルピン  
ギルピン・針布・圓型角度針  
調合機用針・開繭針・其他各種針

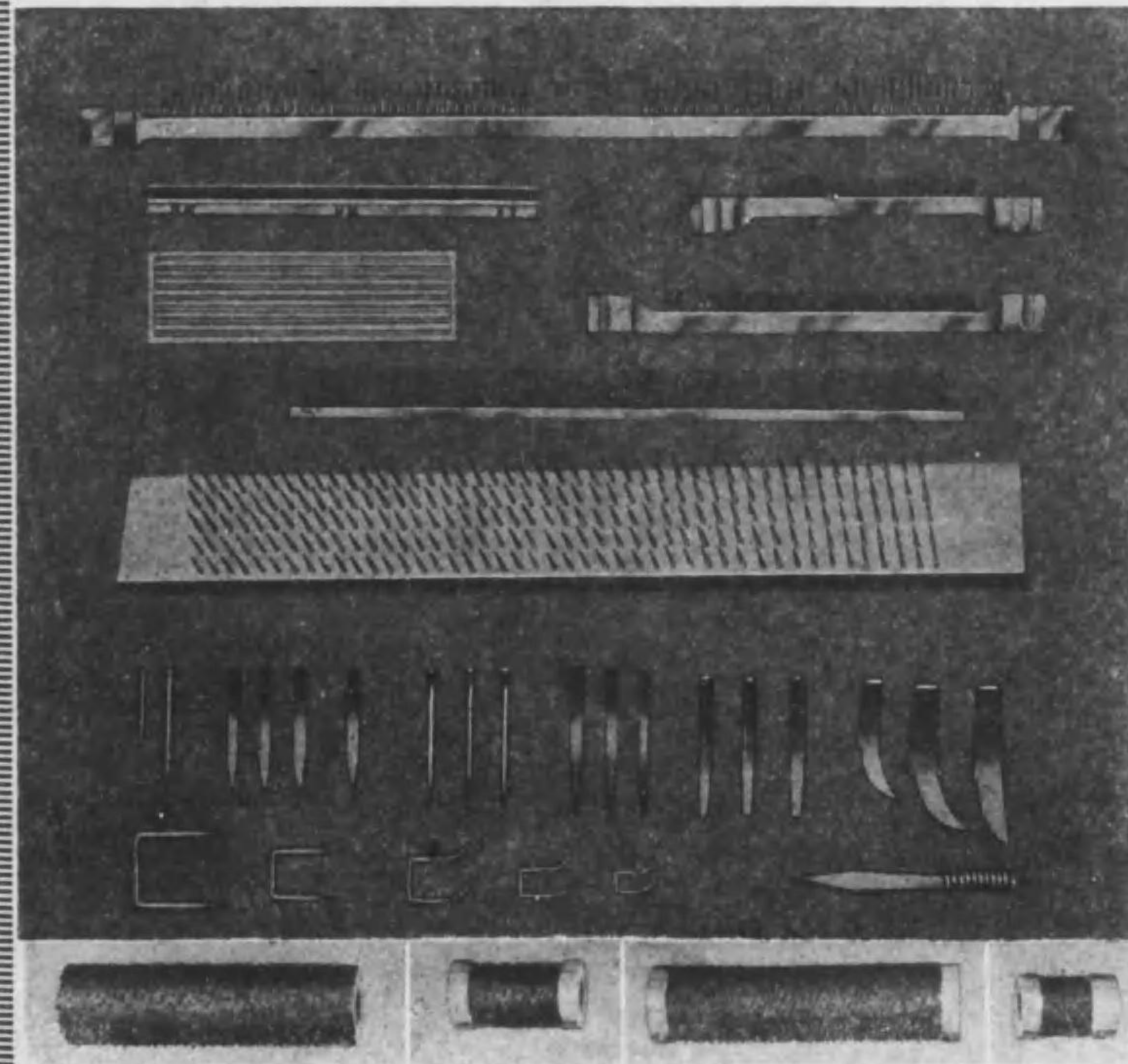

營業所 不 二 商 會

東京市日本橋區本町三丁目五ノ四  
(小島ビルヂング三階)  
電話日本橋(24)三〇一四番

工場 御 幸 製 作 所

東京市瀧野川區上中里五三四





# ⊗中式スカイライト

## 營業種目

- 特許田中式スカイライト装置
- 特許田中式暗幕装置
- 特許田中式ベンチレーター
- 特許坂田式ベンチレーター
- 特許マノールセメント防水剤
- 陸屋根地下室防水工事
- 新築特許アシロ板竹編樹脂板
- 其他建築材料販賣並ニ工事請負

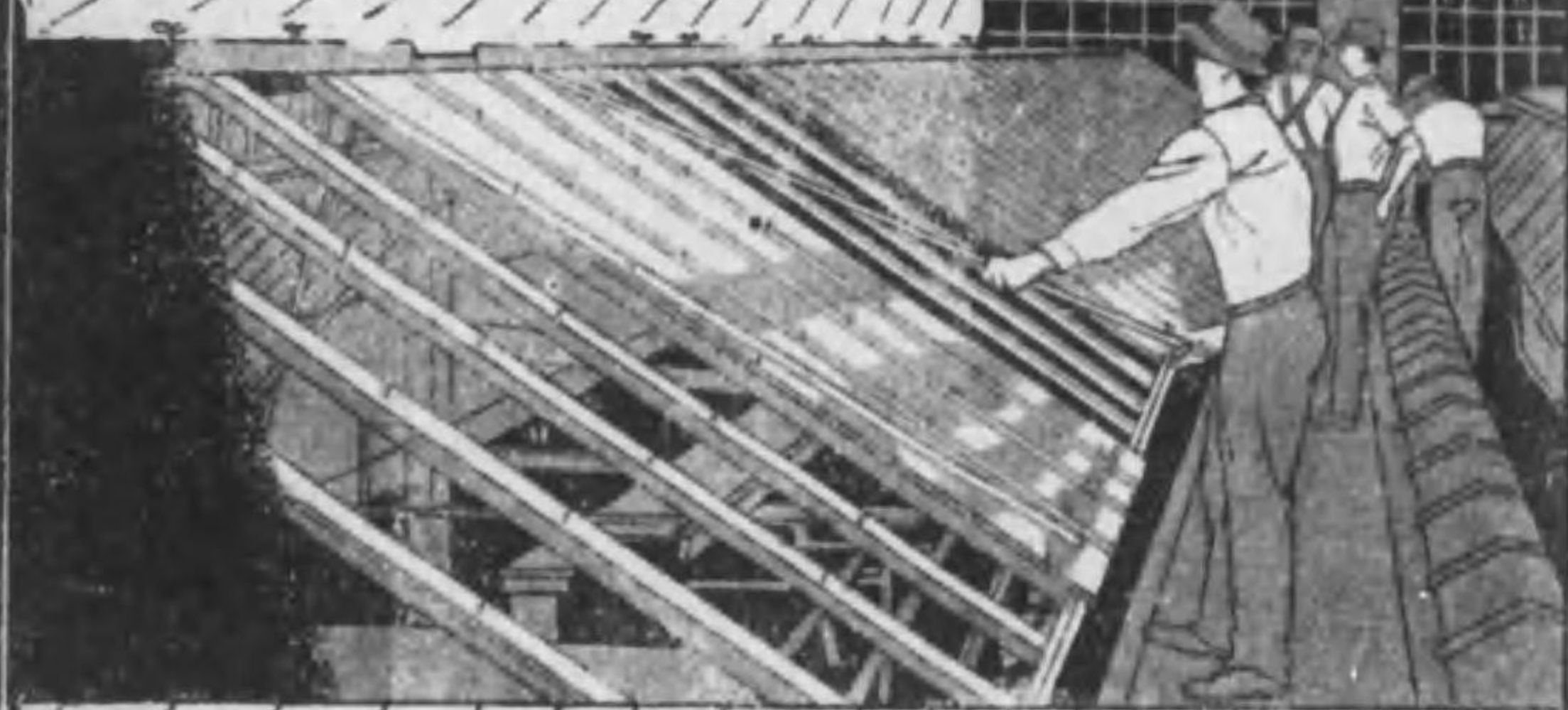

カクワ贈呈

### 合資會社 岡田建材店

本店

名古屋市西区西桑井町二丁目  
電話西 087  
21番

出張所

大阪市北区堂島薄通一丁目  
電話北 7,675  
7,276番

## 羊毛人絹各種油脂



### 羊毛人絹ス・フ工業用

- OK ウーステッドオイル
- OK ウーレンオイル
- ウーロイド
- レヨノイド

- 染色工業用油脂
- 製革工業用油脂

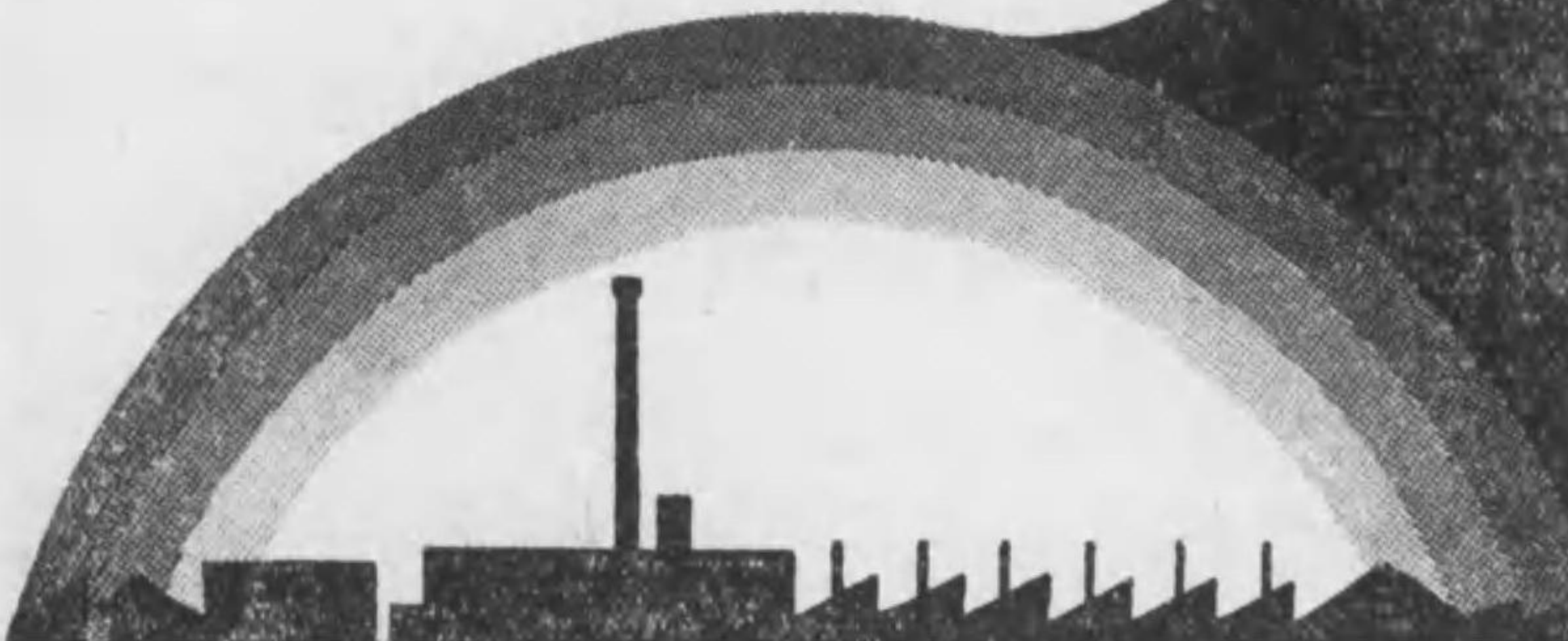

東京市城東區大島町六丁目

### 合資會社 健正堂製油所

営業所 東京  
出張所 大阪・名古屋

各工業業油脂



紡 絹 綿 毛 製 織  
織 糸 糸 織 麻 布  
ベ ツ チ ン

一 般 各 種  
機 械 用 ー ラ ブ ー シ

專 門 製 作

納期正確・責任製作

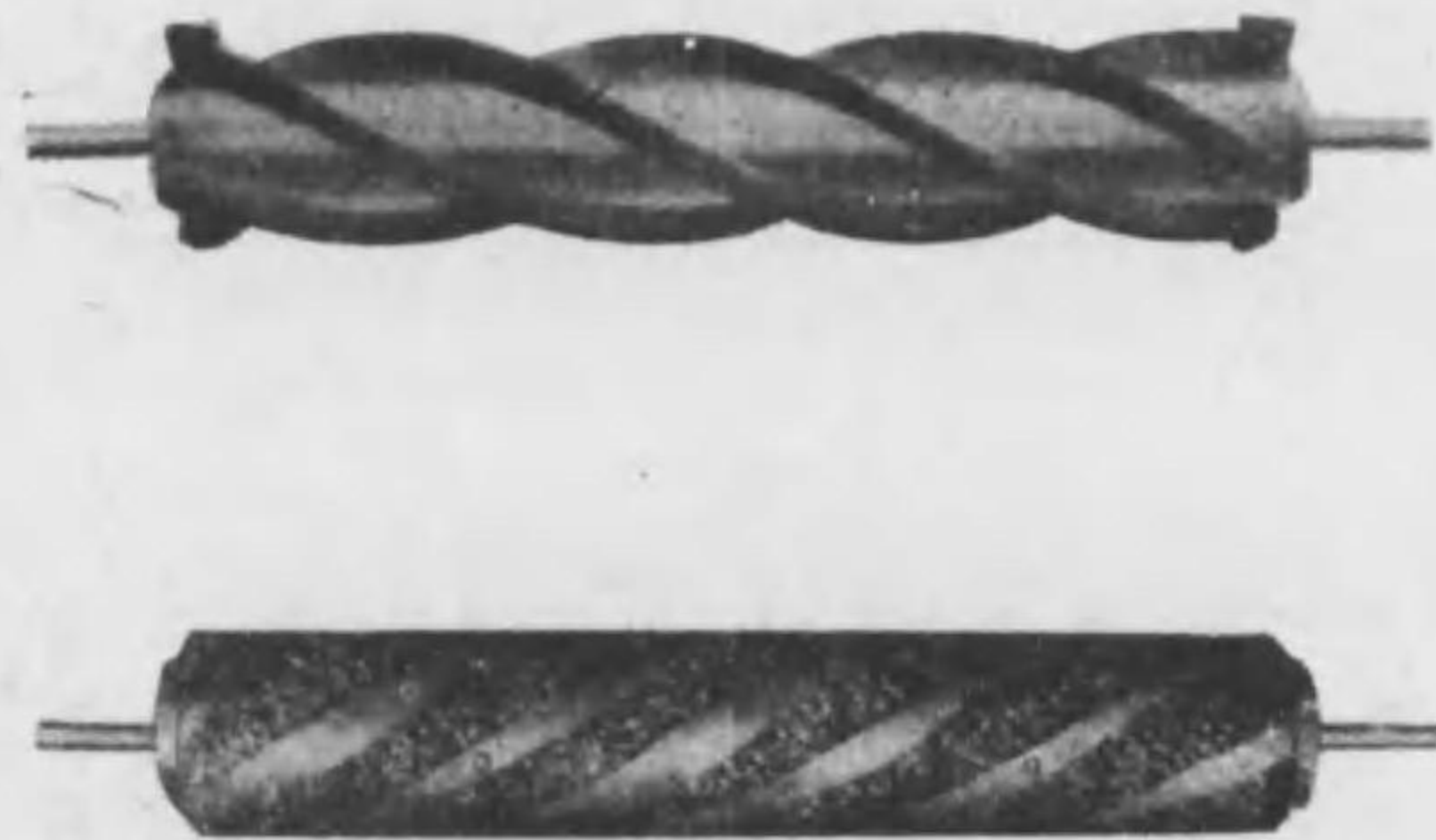

誠實誠意・品質保證

大 阪 市 西 區 南 堀 江 通 五 丁 目

草 川 ー ラ ブ 製 造 所

電 話 櫻 川 (64) 七 六 四 三 番  
七 二 六 五 番  
振 替 穴 阪 二 五 一 番



ル 誇 秀 優 質 品 ト 古 最 邦 本  
ー ワ イ ヤ ー ツ ー ガ 野 須 那

創 業 大 正 十 一 年  
弊 所 ハ 本 邦 ニ 於 ケ ル 國 産  
ガ ー ネット ワ イ ヤ ー 製 造 業 者 ト シ テ 最 古 ノ モ ノ デ ス

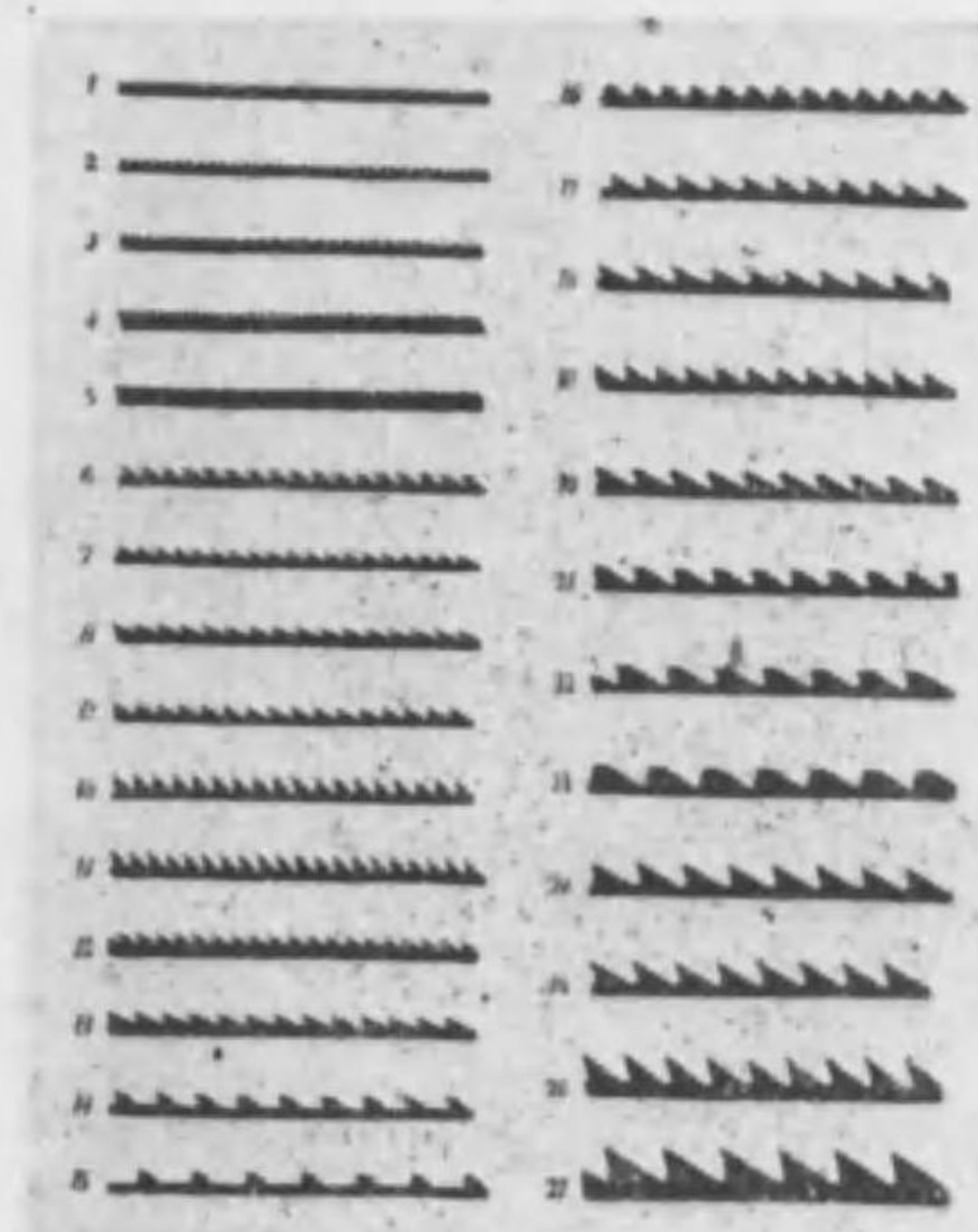

弊 所 製 品 ノ 品 質 ハ 多 年 ノ 經 驗 ニ ヨ リ 改 良 ヲ 加 ヘ 國 産  
品 ハ 勿 論 外 國 品 ニ 比 ス ト モ 優 ル 事 數 等 ナ ル 事 ハ 使 用  
者 各 位 ヨ リ 常 ニ 賜 ハ ツ テ 居 ル 御 言 葉 デ ス

營 業 品 目  
各 種 ガ ー ネット ワ イ ヤ ー 製 造  
P C ガ ー ネット ワ イ ヤ ー 製 造 機 械  
平 線 ロ ー ル 製 造 修 理

日 本 一 手 販 賣 店  
渡 邊 節 商 店

大 阪 市 東 區 農 人 橋 詰 町 二 三  
電 話 東 (95) 一 五 二 七 番

工 場 那 須 野 鐵 工 所

大 阪 市 東 成 區 片 江 町 五 四 六 番 地  
電 話 南 一 五 一 九 番



Specialities Flyer, Presser and Spindle Improved for Flyer (for longlift) Accessories for the Textile Machinery



# 鈴木フライヤー工作所

所主 鈴木信義

大阪市東成區深江東三ノ十六

電話 東二〇四二番  
發信電略(スフ)又ハ(スノ)  
振替 穴阪九三八八二番

所要の場合は遠近に係らず直ちに參上御相談に應ずべく候

各種フライヤー・プレッサー・スピンドル専門製作  
フライヤー修理改造(ロンググリフト化)  
精紡・粗紡・毛糸紡・スピンドル先繼電氣熔接修繕  
リング・ボルスター・各種ローラー修理  
其他紡機部一式

Suzuki Flyer Kosakusho  
16, 3-chome,  
Fukaehigashi,  
Higashinariku, Osaka.

紡織機附  屬品製作

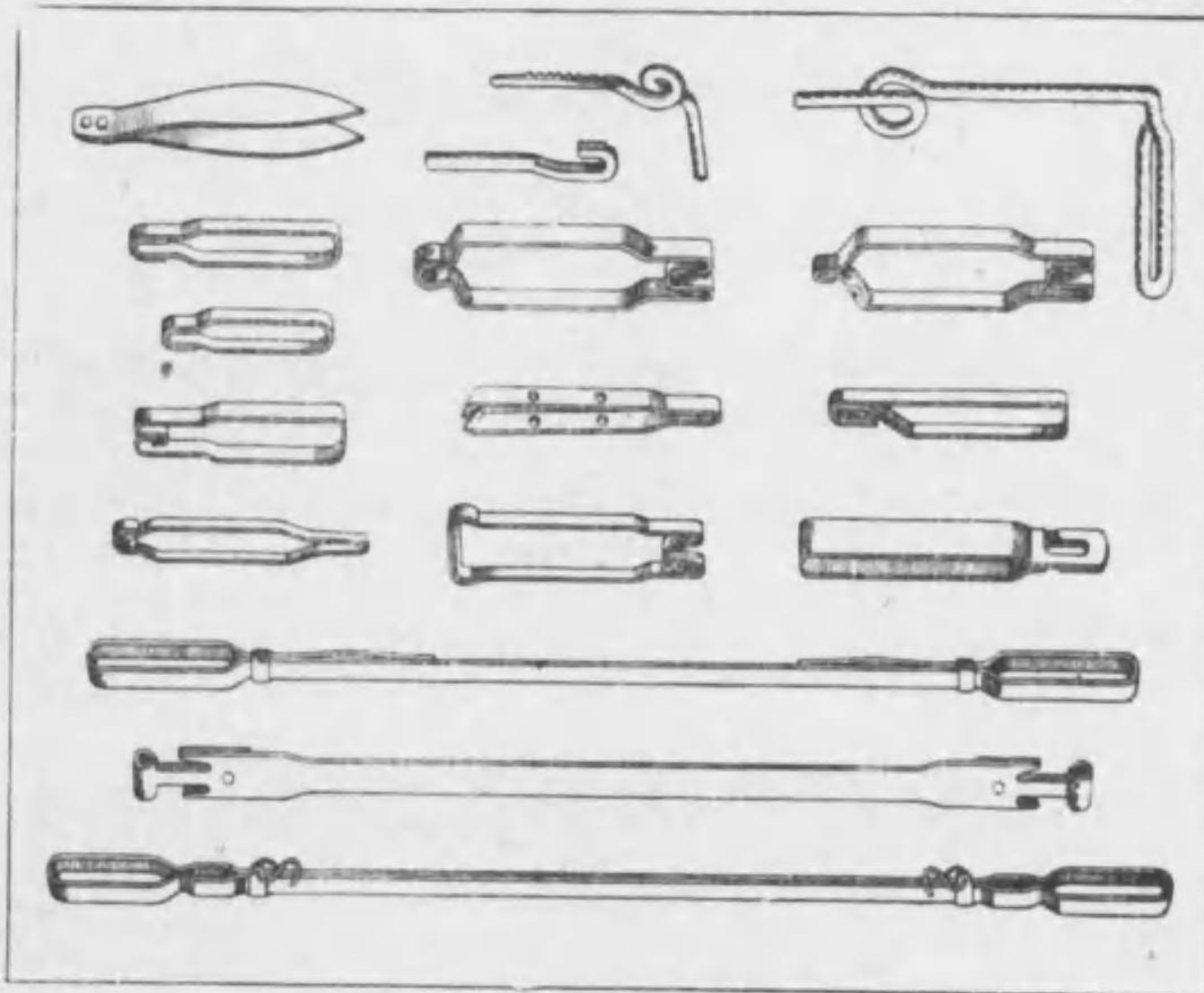

本所製作品の一部  
特許228068號

各種ラベツト及びスネール  
特許ミツドルステー及びフック  
特種ボールト・ナット  
特種輸出向ステー・ロット・フック  
新案特許 273643 號

交換式 綜 統 枠  
ノッター・鎌・枠用附屬品一式  
一般紡織用品製作

## 森 製作 所

大阪市西淀川區浦江南一丁目四七  
電話福島(45)三五四七番  
振替 穴阪八九四四三番



舶來品を凌駕する  
捺染界の精華



### 東洋鍍伸銅株式会社

大阪市此花區大開町四丁目

電話此花 { 2431・2432  
                  { 2433・2434

振替口座大阪12101

尼崎鍍工場 尼崎市北大物町一番地  
電話尼崎2740

神崎伸銅工場 尼崎市長洲杭ヶ本四番地  
電話尼崎3105

地服毛・絹  
地服織交  
適 最 に

劑性粘秀優新最

## ギル下興振北東

許特所驗試業工京東省工商

ダーソ酸ンギルア位品高最邦本

- 料 糊 絲 經 ○
- 料 糊 染 捺 ○
- 料 糊 上 仕 ○

貯〇五 貯〇一 貯一 品製末粉裝包

京東 社會式株業興北東 臺仙

(ルビ三近)五ノ四町室區橋本日市京東 部業營  
八一九三・七一〇三橋本日話電



トビー機用  
木製カード  
専門

製作品目

- 各式トビーカード
- 海外向段付トビーカード
- 同カード用木製ペック各種  
其ノ他：—
- ファイバー製各種メタル
- 特殊形状木工品

大阪府泉南郡貝塚町西五八三番地

矢倉木工所

振替口座大阪六〇五一九番

諸機械工具製作並販賣

五色屋工商營業所

營業所 名古屋市昭和區堀田通四丁目六

電話 瑞穂 (73) 3312・2709 番

第一工場 名古屋市中村區日置通二丁目  
電話 西 ⑤ 6386 番

第二工場 名古屋市中村區日置通八丁目  
電話 西 ⑤ 6134 番

人造絹糸及人造纖維製造機械用部分品各種

特殊鋼、硬、軟、鋼、鑄、鐵鋼、非鐵金屬、ペークライト  
製品加工一式

製 罐 部

鐵柱、鐵骨、タンク、運搬車、コンベヤー、エレベーター、ダクト、工事一式

代 理 店

中央發條株式會社 特許ハネナツト

理研重工業株式會社 切削工具、検査具、工具、鑄

理研コランダム株式會社 黒鉛増端

理研鑄造株式會社 旋盤用チャック





# 高林製作所

蠶絲機械一式製造  
纖維試驗器各種  
紡織用附屬木工品

長野縣岡谷市九一三番地  
電話岡谷二九八九番  
振替長野六八三六番



## 特許 丸榮高速脱水機 標準型

斯界最高速 毎分2000回轉



染色整理機械  
専門製作

本機ハ「バスケット」ノ回轉裝置  
ニ獨特ノ傳導機構ヲ有シ過速度  
ノギアツブヲ完全ニ避ケ起動及  
停止輕快最高毎分2000回ノ回  
轉ニ耐ヘ夙ニ人絹綿糸糊付增量  
脱水用トシテ高評ヲ博ス

用途 纖維工業・化學工業・  
食料工業一般

關東纖維機械製造工業組合員

## 丸榮製作所

東京市王子區稻付町一丁目  
(省線赤羽驛東口)  
電話赤羽2575番



名古屋繊維工業木管工業所

並廣 四八

紡織用各種木管製造

合資  
會社



名古屋紡織木管工場改メ

名古屋纖維工業木管工業所

名古屋市中區正木町五丁目二十二番地

電話 南 三 七 七 六 番  
電信 略 號 (ナモ)

全國纖維關係大學專門學校工業學校一覽表  
全國纖維關係試驗場檢查所研究所一覽表  
全國纖維關係大學專門學校工業學校要覽  
全國纖維關係試驗場檢查所研究所要覽

學校試驗場要覽



名古屋繊維工業木管工場

四八

紡織用各種木管製造

合資  
會社



名古屋繊維木管工場改メ

名古屋纖維工業木管工業所

名古屋市中區正木町五丁目二十二番地

電話 南 三 七 七 六 番  
電信 略 號 (ナモ)

全國纖維關係大學專門學校工業學校一覽表  
全國纖維關係試驗場檢査所研究所一覽表  
全國纖維關係大學專門學校工業學校要覽  
全國纖維關係試驗場檢査所研究所要覽

學校試驗場篇

學校篇



日本毛織株式會社  
大野一郎著

# 紡毛糸紡績

規格版A5 總頁340餘頁 定價5.50 円 33

會々今次事變の勃發するや戰時體制の下に軍需品たる各種毛織物の生産擴充を促進し、加ふるに内地、朝鮮産の外、滿蒙並に北支に産する原毛の利用機愈々熟し來り、近き將來には本邦織維工業界中最力強き一部門たるべき趨勢を示すに至つた。

凡そ各種織物原料中その加工技術の巧拙によつて製品々質の左右せらるゝ事羊毛の如く鋭敏なるもの無く、又それが紡績、機織、染色、整理の工程によつて製品の千變萬化する事羊毛の如く著しきものは無い。

本書は先年初版刊行せし處、學界、業界より多大の絶讃を博し忽ち賣切となり、用紙關係により久しく品切なりし處讀者諸賢の聲により再版せしものなり。

## 目次

|                 |               |
|-----------------|---------------|
| 第一章 紡毛糸の概念      | 第八章 反毛・解毛・清毛  |
| 第二章 原 料         | 第九章 調 合       |
| 第三章 撰 別         | 第十章 原料の運搬     |
| 第四章 洗滌に必要な羊毛の性質 | 第十一章 紡 毛      |
| 第五章 洗 滌         | 第十二章 間歇的精紡機   |
| 第六章 乾 燥         | 第十三章 連続的精紡機   |
| 第七章 化 炭         | 第十四章 紡毛糸工場の設計 |

發 行 所

合 資 會 社 紡 織 雜 誌 社

大阪市西區京町堀通一ノ四五(振替大阪64670)  
大阪府泉北郡高石町羽衣五八(振替大阪34590)  
東京市神田區鍛冶町・今川橋會館(振替東京147853)  
名古屋市中區新榮町三・陸田ビル(振替名古屋16530)

中表紙 五

## 目次

### 學校・試驗場篇

|               |   |
|---------------|---|
| 大阪帝國大學工學部     | 1 |
| 京都帝國大學工學部     | 1 |
| 九州帝國大學工學部     | 1 |
| 東京帝國大學工學部     | 1 |
| 東京工業大學        | 1 |
| 早稻田大學工學部應用化學部 | 1 |
| 上田蠶糸專門學校      | 1 |
| 金澤高等工業學校      | 1 |
| 京都高等蠶糸學校      | 1 |
| 桐生高等工業學校      | 1 |
| 京城高等工業學校      | 1 |
| 仙臺高等工業學校      | 1 |
| 徳島高等工業學校      | 1 |
| 名古屋高等工業學校紡績學科 | 1 |
| 濱松高等工業學校      | 1 |
| 廣島高等工業學校      | 1 |
| 福井高等工業學校      | 1 |
| 米澤高等工業學校      | 1 |
| 愛知縣工業學校       | 1 |
| 愛知縣工業實務學校     | 1 |

|                |   |
|----------------|---|
| 愛知縣起工業學校       | 1 |
| 石川縣立工業學校       | 1 |
| 愛媛縣立松山工業學校染織科  | 1 |
| 大阪府立佐野工業學校     | 1 |
| 大阪府立泉尾工業學校     | 1 |
| 大分縣立大分工業學校     | 1 |
| 京都市立第一工業學校     | 1 |
| 京都府立工業學校       | 1 |
| 岐阜縣第一工業學校      | 1 |
| 岐阜縣第二工業學校染色化學科 | 1 |
| 群馬縣立伊勢崎工業學校    | 1 |
| 群馬縣立前橋工業學校     | 1 |
| 埼玉縣立川越工業學校     | 1 |
| 滋賀縣立彦根工業學校     | 1 |
| 靜岡縣立濱松工業學校     | 1 |
| 栃木縣立足利工業學校     | 1 |
| 東京府立八王子工業學校    | 1 |
| 徳島縣立工業學校       | 1 |
| 奈良縣立御所工業學校     | 1 |
| 新潟縣立長岡工業學校     | 1 |
| 新潟縣立栃尾實業學校     | 1 |
| 廣島縣立福山工業學校     | 1 |
| 兵庫縣立西脇工業學校     | 1 |
| 福井縣立工業學校       | 1 |
| 福岡縣福岡工業學校      | 1 |
| 福岡縣立川俣工業學校     | 1 |
| 福岡縣立會津工業學校     | 1 |
| 山梨縣立谷村工商學校     | 1 |

|                    |   |
|--------------------|---|
| 山形縣立鶴岡工業學校         | 1 |
| 山形縣立山形工業學校         | 1 |
| 山形縣立米澤工業學校         | 1 |
| 和歌山縣立工業學校          | 1 |
| 大阪市立工業研究所          | 1 |
| 京都帝國大學化學研究所        | 1 |
| 日本化學纖維研究所          | 1 |
| 鐘紡東京理化學研究所         | 1 |
| 倉敷紡織株式會社研究所        | 1 |
| 合成纖維研究所            | 1 |
| 光棉研究所              | 1 |
| 纖維科學研究所            | 1 |
| 纖維工業學會             | 1 |
| 纖維素協會              | 1 |
| 千住製絨所研究部           | 1 |
| 大日本セルロイド株式會社研究部    | 1 |
| 日本油脂株式會社纖維部徳島研究所   | 1 |
| 東洋紡績株式會社科學研究所      | 1 |
| 日本織物染色工業組合聯合會染色研究所 | 1 |
| 日本纖維協會             | 1 |
| 日本蠶糸學會             | 1 |
| 日本化學纖維研究所          | 1 |
| 白洋社化學研究所           | 1 |
| 南滿洲鐵道株式會社中央試驗所     | 1 |
| 鐘紡式藤理化學研究所         | 1 |

### 研究所・研究團體







(大學・高専)

◇染料化學科(三ヶ年修業)  
主任教授 林 茂  
有機化學實驗第一、染料化學、染料化學實驗第一、同第二、研究及卒業論文、教授 上野 繁  
有機化學實驗第一、同第二、同第三、染料化學實驗第一、同第二、研究及卒業論文、同 林 茂  
色染化學、色染化學實驗第一、同第二、同第三、助教 菱山 衛平  
膠質化學、膠質化學實驗、色染化學實驗第一、講師 關 戸 實  
精練漂白 講師 關 戸 實

早稻田大學工學部應用化學部

東京市淀橋區戸塚町 電(代表番號)半込五一三  
創立 明治十五年十月  
應用化學科創設 大正六年九月  
部長 田中 穂積  
◇受持科目  
工業化學第七部 教授 工博 小栗 拾藏  
理工學部部長 山本 忠興  
主任教授 工博 小栗 拾藏  
◇研究項目  
製紙原料、纖維素エステル等ニ關スル研究

專門學校

上田蠶糸專門學校

長野縣上田市

創立 明治四十三年 電四〇六・六六一  
校長 井上 柳 梧  
紡織科(三ヶ年修業) 科長 岡 徳治郎  
纖維化學科(三ヶ年修業) 科長 古谷 榮 藏  
◇受持科目  
紡織原料論、紡織機械學、機械學、製圖、紡績各論、紡績試驗法、同實習、紡織實習、工場設備及管理論  
機械論、纖維物理學、織物分解、色染論、仕上論、紡績實習 助教 野口 新太郎  
編組論、同實習、紡績實習 助教 小松 忠一郎  
機械工作、金屬材料、織物組織、機械構造學、製圖 同 湯 原 諒  
材料強弱學、紡績原論、圖案、熱機關學 講師 石原 新十郎  
電氣工學同實習 同 小林 清 九  
工業用水論、精練漂白論、製造化學、生物化學、絹絲化學 教授 古 谷 榮 藏  
人造絹絲論、纖維化學、膠質化學 同 井 上 柳 梧  
同 奧 正 巳

有機化學、無機化學 教授 大平 敏彦  
分析化學 助教 須田 圭二  
紡織原料論、色染論、纖維顯微鏡實驗 同 細 川 豊  
◇主要設備  
○絹絲紡績機械  
洗濯機(六付式大洗濯機) 一臺 計二臺  
除水器 小洗濯機 一臺  
打繭機(上打) 一臺  
切繭機(大型一臺、小型二臺) 計三臺  
梳繭機(平型一臺、圓型二臺) 計三臺  
展繭機(長綿一臺、短綿一臺) 計二臺  
製繭機(長綿短綿各四頭一臺) 計二臺  
練繭機(單針、轉針各三臺一臺) 計二臺  
再紡機(六〇鍾一臺) 計二臺  
精紡機(中綿用三〇〇鍾) 一臺  
合絲機(クキック・トラバース) 一臺  
總絲機(二七二鍾) 一臺  
試驗機(精紡二〇鍾、捻糸二〇鍾) 一臺  
瓦斯燒機(六〇鍾) 一臺  
總上機(六〇鍾) 一臺  
括束機 一臺  
除塵機 一臺  
梳繭機(ホッパー・ファイダー及ガーネットプレス付三スキフト) 一組

走鐘精紡機(二四〇鍾)

○捻織機械  
伊太利式九二鍾 三臺  
フライヤ式〇鍾 一臺  
八丁式〇鍾 一臺  
今村式節糸捻糸機〇鍾 一臺  
整經機(木本式) 一臺  
力織機(高柳羽二重織機) 一臺  
同(津田式) 一臺  
同(チユドリツシ式) 一臺  
同(ルーチー式) 一臺  
同(名古屋織機式A式) 一臺  
同(豊田式Y型) 一臺  
同(豊田式N型) 一臺  
同(豊田式自動) 一臺  
同(原田式タオル) 一臺  
同(阪本式自動) 一臺  
同(壽式) 一臺  
同(野上式) 一臺  
同(大隈式) 一臺  
○メリヤス機械  
細編機(B型) 一臺  
大脚吊機 一臺  
○織物仕上機  
フエルトカレンダー 一臺  
幅出乾燥機 一臺  
(高専)

○人造絹糸機械

苛性曹達溶解槽 一個  
苛性曹達貯藏槽 一個  
バルブ壓搾機 一臺  
破砕機 一臺  
アルカリ纖維素熟成容器 六個  
圓型反應機 二臺  
ウイスコース溶解混合機 一臺  
ウイスコース壓搾通過機 一臺  
ウイスコース熟成槽 四個  
空氣壓縮機 一臺  
脱氣器 一臺  
遠心式紡糸機(一〇室) 一臺  
ボビン式紡糸機(五室) 一臺  
凝固液槽 二個  
揚返機(五室) 一臺  
脱硫漂白裝置 一臺  
脱水機 一臺

金澤高等工業學校

金澤市上野本町 電八〇

創立 大正九年  
校長 大正十年  
應用化學科(纖維) 教授 青 戸 信 賢  
校 長 上 田 嘉 助

京都高等工業學校

京都市左京區松ヶ崎御所海道町 電上五七

創立 明治三十五年

明治三十五年京都市吉田町ニ創立昭和五年現在ノ位置ニ移轉  
校長 村上 宇一  
◇受持科目  
色染科  
色染及漂白學、染織物整理 教授 長 古 城 鴻 一  
捺染學 助教 淺 尾 健 二  
色染實習 助教 美 和 正 忠  
機織學、紡績試驗 教授 藤 野 清 久  
紡績學、編組學 教授 高 辻 幸 之 助  
組織學、編組學 助教 菊 池 武 彦  
機織實習 助教 岡 本 恒 彦  
人造纖維科 教授 長 田 中 隆 吉  
染料化學、人造纖維 教授 立 入 明 吉  
膠質學 助教 山 本 晃 久  
實習 助教 山 本 晃 久

京都高等蠶絲學校

京都市上京區坂田町 電四陣四・六三一

創立 明治三十二年三月  
大正二年六月京都蠶業講習所ハ農商務省所管ナリシヲ文部省ニ移管  
同三年三月蠶業講習所官制廢止京都高等蠶業學校トナル  
昭和六年三月京都高等蠶絲學校ト改稱















(中等工業)

織物原料、英大小、數學、實習

同 明石義三

◇主要設備

綿糸紡績機 瑞西リーター會社 一セツト  
力織機 豊田、豊田自動、遠州、古橋、  
野上、加地、原田、ノースロッ  
プ、スタッフオードヘンリーベ  
アラット、ハイトマンジョー  
ジケレーハッキンダロバート  
ホール各會社 三〇臺  
手織機 同生織機株式會社、ユニバーサ  
ルワインダー會社、シエラモー  
スボウメル會社 四臺  
莫大小編機 眞板、西尾、鳥根、永田、シヤ  
フリス、シエーベルト、ハイガ  
ー、ペーカ、ユニオン 二五臺  
紡績試驗機一式

### 大分縣立大分工業學校

大分市宇勢家

校長

教授囑託 今村純一

◇受持科目

紡績、紡績 教授囑託 加地卓一  
工場要項 教諭 今村純一  
機械工学 同 日野八星

### 京都市立第一工業學校

京都市下京區唐橋大宮尻町

一〇

國産染料、スクリーン捺染

機械科(十六年度)

實用絹布

### 京都府立工業學校

京都府中郡吉原村字安六八〇

電話山一六九

創立 大正十一年四月十八日

校長

桑田重好

◇受持科目

化學、色染、仕上、實習 教諭 伊達宗二  
機械、分析、色染、應機製圖、實習 同 小室清  
分解、機械、力織機、實習 同 川口俊二  
化學、分析、色染、應機製圖、實習 同 辻彌一  
力織機、機械、燃糸、分解、實習 同 和田茂次  
機械、色染、應機製圖、英語、實習 同 池部良藏  
力織機、燃糸、原料、實習 囑託教員 中村松之助  
原料 同 櫻井秀雄  
應機製圖 同 大島歲雄

創立 明治十九年九月

校長

米澤美雄

◇受持科目

色染科 科長 平井清  
色染法、整理法、精練漂白法、原料、  
實習 教諭 平井清  
色染法、工業大意、化學、工業化學、  
實習 同 土岐治  
原料、色染法、工業化學、化學、實習 同 治  
機械科 同 辻村次郎  
組織、製造法、實習 科長 北村清有  
紡績、力織機、實習 同 安永保治  
原料、製圖、實習 同 田中秀太郎

◇主要設備

色染科 瓦斯毛織機、高壓精練釜(由利、和歌山織工)  
索條洗滌機、ジツガー、捺染機、サミユエル  
捺染機、糊付機(鳥津、小出、長瀬)、裏糊付  
乾燥機、圓筒乾燥機(日下部、京都染機)テ  
ンター、カレンダー、其他(マザーブラット  
等) 二八臺  
機械科 各種力織機(壽、津田、ルーチ、豊田、野上  
大隈等)燃糸機其他準備機各種(桐生機械、  
野上、ルーチ等) 三四臺  
◇研究項目 色染料

### 岐阜縣第二工業學校色染化學科

大垣市南若森町

校長

青木善之助

◇受持科目

製造化學、分析 教諭 杉山直志  
色染法、人絹、整理法、織物原料、染  
用藥品 同 寛永幸  
色染法、染料、織物原料、染用藥品 同 安藤茂夫  
◇主要設備 ウィンクス 二臺  
フニルトカレンダー 一臺  
テンションレスジツガー 一臺  
染料製造裝置(硝化器外) 六臺

### 群馬縣立伊勢崎工業學校

群馬縣伊勢崎市錦町六四

校長

越智求馬

◇受持科目

修身 校長 越智求馬  
力織機、數學、工場要項、物理、實習 教諭 田代猪之助  
色染法、色染大意、數學、分析、實習 同 保野良平  
色染法、色染大意、仕上、珠算、實習 同 龜井良司

### 群馬縣立前橋工業學校

群馬縣前橋市岩神町九五

校長

木村六助

◇受持科目

力織機、機械法、紡績、燃糸、生理、實習 教授囑託 渡邊清  
機械法、數學、實習 同 太田富美徳  
纖維、化學、數學、教諭 新井順一郎  
色染化學科(五ヶ年修業) 科長 長谷川喜重  
染料化學、化學、數學、工業、實習 教諭 長谷川喜重  
色染法、纖維化學、化學、實習 同 鈴木一郎  
色染法、染織仕上、化學、實習 同 岡田英雄  
實習 助手 細野清次郎  
紡績科(五ヶ年修業) 科長 稻見重郎  
紡績、機械法、工大、物理、實習 教諭 稻見重郎  
製糸法、工業、數學、商業 同 石濱正巳  
機械法、機工、工大、物理、數學、實習 同 池田章  
機械法、原料、珠算、實習 同 大塚篤一

色實習

同 助川村隆吉

◇主要設備

各種準備機 一〇九臺  
手織機 一〇〇臺  
試驗用捺染機 一〇〇臺  
湯熨斗機 一臺  
ヤンマー發動機4H・P(山岡内機工所) 一臺  
脱水機(田中機工所) 一臺  
ジリガー乾燥機(南海機工所) 一臺  
二重釜(釣平機工所) 一臺  
整式ボイラー(大阪小原機工所) 一臺

### 岐阜縣第一工業學校

岐阜縣羽島郡笠松町

電笠松一

創立 大正十三年七月

二十六日

校長

高田覺

◇受持科目

力織機、紡績學、織物原料、織物分解 科長 石渡武雄  
機械法、織物原料、用器圖、實習 教諭 日比野延藏  
紡績實習 實習教師 山田正行  
同 松波正行

(中等工業)

一一



(中等工業)

機工、機械、實習 教諭心得 中村松太郎  
機械實習 同 鎌田頼元  
製圖、用器畫 同 春日昇  
實習 助 手 岡本正夫

埼玉縣立川越工業學校

埼玉縣川越市小仙波七二

校 長 高松今男  
主 席 上野國香  
受持科目 機械學、用器畫、製圖機械、  
實習 教諭 上野國香  
機械法、物理、機械實習 同 今井均  
機械法、織物解剖、機械實習 同 橋本文司

滋賀縣立彦根工業學校

滋賀縣彦根市岸川町 電話根五〇六

創 立 大正九年四月  
色染並ニ紡織科ハ學校創立時ヨリ昭和十一年ヨリ建築科設置、十四年機械科、應用化學科増設

受持科目 化學、色染、色質、化驗、工業  
校 長 佐藤吉彦  
科長教諭 正木恒歳

修身、工業化學、化質、工業分析 教諭 戸塚定雄  
色染、仕上、化學、實習 同 國光專一  
化學、化質、分析化學、代數、分析、分算 同 阿知波繁一  
色 質 助 手 白木己孝  
紡織科 機工、原料、機械、製圖、實習 科長教諭 谷田太市郎  
代數、幾何、機械、紡績、製圖、實習 教諭 楠眞道  
用器畫、實習、力織、力織、莫大小、代數 同 中島猛治  
紡 實 助 手 藤野伊太郎

主要設備

糊付乾燥機 瓦斯燒機 剪毛機 三本ロールカレンダー 蒸 釜 シルケット機 アニリン酸化機 無地染機 節捻糸機 エムプロイダリーレース機 ジャカード圓編機 大脚圓編機

靜岡縣立濱松工業學校

靜岡縣濱松市北寺島町 電話一〇一

創 立 大正七年三月  
校 長 山本又六  
受持科目 色染仕上科 修身、公民、色染法、織物整理  
色染法、數學、色染實習 科長 鹿山正朝  
色染法、實習 助教諭心得 鈴木邦夫  
紡 織 科 紡績、機械、分解、實習、機工 科長 杉山市平  
機械法、力織機、實習 教 諭 内田嘉吉  
紡織原料、機械法、實習 同 佐藤盛一  
助教諭心得 河村隆司

栃木縣立足利工業學校

足利市西宮町 電話利一二六

創 立 明治二十八年四月  
大正七年機械科増設、昭和十五年應用化學科増設

受持科目 織法、仕上、實習 教諭 池田伊介  
染法、分析、染實習 同 藤川昇  
織法、紡績、織實習 同 西片寅治  
染法、染實習 同 伊藤判則  
織法、力織機、物理、實習 同 小坪五郎  
染法、染實習 同 川島宗三郎  
染法、化學分析 同 篠原博  
織實習 同 鳴託 犬飼善一郎

主要設備

力織機(内地製) 二一臺  
同(外國製) 三臺  
整經機(外國製) 一臺  
同(内地製) 一臺  
節捻糸機(同) 二臺  
仕上機械(外國製) 一臺  
(中等工業)

東京府立八王子工業學校

本校 八王子市明神町 電話八王子一七四

分枝 同 千人町 電話 一七五二  
創 立 明治二十年

沿革 明治二十年織物染色講習所、明治二十八年八王子織染學校、明治三十六年東京府立織染學校、昭和十六年四月東京府立八王子工業學校ト改稱、現在ニ至ル  
校 長 栗原信衛

受持科目

紡績科 紡績、節捻、機械工學、製圖、實習 科長教諭 三上竹之助  
力織、メリヤス、製圖、實習 教諭 廣川治雄  
機械、原料、分解、實習 同 田野倉 穰

德島縣立工業學校

德島市矢三町 電話二二六二

校 長 大久保 惣太郎  
一三

(應召中)

(應召中) 鳴託 宮下信五

主要設備

高遠經メリヤス機(永田精機株式會社) 一臺  
ジャカード機メリヤス機(同) 一臺  
自動靴下編機(同及ビ今泉メリヤス製作所) 一臺  
レスリボン編機(北織製作所) 一臺  
伊太利式節捻糸機(桐生機械製作所) 一臺  
今村式節捻糸機(共立機械製作所) 一臺  
松葉式節捻糸機(松葉機械製作所) 一臺  
大隈式廣巾整經機(大隈鐵工所) 一臺  
ルーチー式力織機(ガスバード・ホニガー) 三臺  
壽式力織機(壽製作所) 一臺  
豊田自動織機(豊田自動織機製作所) 一臺  
其他廣巾力織機 一三臺  
同 小巾力織機 一六臺  
ジャカード手機 八臺  
製織準備機 一臺  
實驗器械 四〇臺







(中等工業)

浸染、同  
捺染、同  
仕上、同

八臺  
七臺  
五臺

### 福井縣立工業學校

福井縣吉田郡山田村松本地方  
創立 大正四年四月  
電話九七二

沿革

創立當初ハ染織科ノミ。昭和十一年第二部  
(染織科)ヲ設ク、昭和十四年四月機械科設  
置、昭和十五年四月第二部科(機械科)ヲ  
設ク

校 長

鈴木恒夫

受持科目

原料 校長兼教諭 鈴木恒夫  
色化、浸染、原料 教諭 新井論夫  
力織、紡織 同 宮下 稔  
捺染、原料 同 飯塚 柳  
織物機、磨機、分解 同 眞杉 道夫  
組織、分解、紋織 同 坪尾 利之  
色染、分析、化學 同 五十嵐 憲  
色染、分解、化學 同 山本 昇  
主要設備  
試験染機  
鋼製圓型二重釜  
アタタ染色試験器  
空氣壓縮器  
噴霧器

一六

ロビイモンドチントメーター  
手織機各種  
力織機  
穿孔器  
管巻機  
自動縫紉機  
糊付機  
整理機  
縫糸機  
檢器  
メリヤス機  
織物強力試験器  
毛織機

一臺  
三五臺  
一〇臺  
一臺  
一臺  
一臺  
一臺  
一臺  
一臺  
一臺  
一臺

### 福島縣立川俣工業學校

福島縣伊達郡川俣町  
創立 大正十一年三月  
電話四九

受持科目

機織法、紡績、設計製圖、實習  
機織法、實習 教諭 平田美明  
染色法、實習 同 野村秀三郎  
原料學、用器畫、實習 同 末田 猛  
英語、實習 同 末村次郎  
榎崎龍之助

### 福島縣立會津工業學校

福島縣若松市榮町八六二  
校 長 高橋清章  
受持科目 校長 高橋清章  
修身、公民 校長 高橋清章

機織法、紡績、設計製圖、實習  
機織法、實習 教諭 平田美明  
染色法、實習 同 野村秀三郎  
原料學、用器畫、實習 同 末田 猛  
英語、實習 同 末村次郎  
榎崎龍之助

### 福岡縣福岡工業學校

福岡市東湊町  
創立 明治二十九年  
電話三四〇二・三四〇三

受持科目

機織、工大、機織、紡績原料、物理、  
組織、實習 教諭 池田 豊  
機織、紡績、製圖、物理、實習  
染色 地方商工技師 小野田 叔平  
染色實習 助 坂本 榮治

### 山形縣立鶴岡工業學校

鶴岡市家中新町十番地  
創立 大正九年四月十七日  
電話四七三

受持科目

紡織科 染織科主任 教諭 菱沼孝次郎  
數學 兼紡織主任 同 長谷部 勝一  
物理 助 三浦又次郎  
化學 助 中山 巖  
化學 助 重山 巖  
化學 助 中西 辰一  
實習 助 池田 正雄  
實習 助 田邊 精助

### 山形縣立山形工業學校

山形市六日町  
創立 大正九年四月  
電話二七〇

受持科目

機織法、紡績、設計製圖、實習  
機織法、實習 教諭 平田美明  
染色法、實習 同 野村秀三郎  
原料學、用器畫、實習 同 末田 猛  
英語、實習 同 末村次郎  
榎崎龍之助

### 山形縣立米澤工業學校

米澤市南堀端町三二番地ノ二  
創立 明治三〇年四月  
電話七二

沿革

明治三十年四月米澤市立トシテ創立セラレ  
染織科本科(修業年限三ヶ年)及染色及機  
織別科ヲ置ク、同年四月一日ヨリ校名ヲ山  
形縣工業學校ト改稱、同三十三年四月一日  
ヨリ校名ヲ山形縣立工業學校ト改ム、同三  
十五年四月建築科、機械科ノ二科ヲ増設ス  
同四十一年四月一日ヨリ中學校卒業又ハ之  
ト同等以上ノ學力アル者ニシテ專門ノ學理  
ト技能トヲ修得セントスル者ノ爲メニ各科  
ニ專修科ヲ置ク、大正九年二月山形縣立米  
澤工業學校ト改稱ス、昭和十三年四月一日  
ヨリ第二部機械科新設、昭和十四年四月ヨ  
リ第二部應用化學科新設、同十五年四月

一七

山梨縣立谷村工商學校  
山梨縣南都留郡谷村町  
創立 明治二十九年三月  
電話五五  
校 長 向井房惠  
受持科目  
化學、化學分析、染色、仕上、染色實習  
(中等工業)

色染法、色素化學、織物整理、實習  
機織法、機械工學、製圖、實習  
機織法、紡績學、數學、製圖、實習  
色染法、織物原料、實習  
主要設備  
小巾チツガー(新田鐵工所)  
瓦斯毛羽燒機  
三本ベーパーロール製出機  
フェルト乾燥機(足立鐵工所)  
スプレーターペンダ機(佐野鐵工所)  
五本圓筒乾燥機(足立鐵工所)  
坂本式廣巾自動織機  
イタリ式捲糸機  
ジャカード  
廣巾織機  
小巾織機  
手織機

(中等工業)



(中等工業)・研究所・研究團體

ヨリ第二本科建築科増設  
同村武雄

受持科目

染織科(五ヶ年修業)  
修身、紡績、機械工学、数学、工業要  
項、専攻、實習  
機織分科長 佐藤 虎藏  
修身、色染學、工業化學  
色染分科長 千葉 泰司  
機織構學、専攻、機織實習  
教諭 佐藤 今朝藏  
色染學、圖案、分析、原料、専攻、色染實習  
同 龜口 三郎  
機械工学、原料、用器書、専攻、機織  
實習 同 南部 敏夫  
色染學、化學分析、實習 同 藤田 善三郎  
機織實習 同 山崎 清美  
機織整理法 教授 山崎 清美  
主要設備  
普通手織機(米澤正木製作所) 二〇臺  
チヤカード(足利市) 一〇臺  
故紙穿孔機(同) 二臺  
大巾細織力織機(大阪本織工場) 四臺  
大巾細織力織機(金澤津田駒次郎) 一臺  
豊田式大巾木綿力織機(豊田織機) 一臺  
同 二挺力織機(同) 一臺  
オネゲール式力織機(相用大巾) 三臺  
瑞西國ルーチー) 一臺  
兩側六挺付回轉式大巾木綿力織機 (同) 一臺

和歌山縣立工業學校

和歌山市撞木町 電八二八

創立 大正三年五月十日 宮内米治

受持科目

色染學、色素化學、整理、色染實習、  
製造化學、染織科長 山田 柱太郎  
色染學、色染實習、分析、代數  
教諭 大林 正隆  
紡績、機織、メリヤス、織物分解、機  
織實習 同 中井 利彦  
機織、紋織、力織機、織物分解、機織  
實習、製圖 同 東海林 政二  
主要設備  
細色試驗機(米國・長瀬取次) 一臺  
水洗機(出來助) 一臺  
エンボツシングカレンダー(同) 一臺  
三本ローカルレンダー(同) 一臺

小幡二色両面捺染機(同) 一臺  
ジツカー(同) 二臺  
精練釜(高田織機) 一臺  
手織機(京都高橋機科店) 九臺  
服部式強撚糸機(笠松平野製作所) 一臺  
平野式片側四丁付力織機(名古屋平野) 一臺  
同 單側四丁付力織機(同) 一臺  
スタツプオート自動機(米國) 一臺  
デツキンソン(英國) 一臺  
高田式縮力織機(高田織機) 一臺  
鈴木式輕便人絹力織機(濱松鈴木) 一臺  
村田式兩側二丁付縮力織機(桐生村田) 一臺  
野上式力織機(名古屋野上) 一臺  
阪本式自働力織機(濱松遠洲機機) 一臺  
原田式タオル力織機(大阪原田) 一臺  
鈴木式兩側四丁付力織機(鈴木) 一臺  
同 片側四丁付力織機(同) 一臺  
シヨンヘル型毛織機(同) 一臺

研究所・研究團體

大阪市立工業研究所

大阪市北區北扇町 (電燈局二二三四)  
創立 大正五年 庄野唯衛  
所長 庄野唯衛  
技師 三枝八郎  
纖維及纖維素ニ關スル研究

染色及加工ニ關スル研究

主要設備

恒温恒濕室 一臺  
實驗用人造紡糸機 一臺  
真空染色機 一臺

京都帝國大學化學研究所

大阪府三島郡高槻町字古竹部

創立 大正十五年十月 喜多源逸

沿革

京都帝大内理科大學附屬化學研究所ニテ「サルバルサン」類ノ研究ガ母體トナリ、大正十五年化學研究所ノ官制トナリ、研究室數モ増加今日十五トナレリ  
纖維關係研究及ビ設備  
日本化學纖維研究所ト同一ナリ

財團法人日本化學纖維研究所

京都帝國大學内

創立 昭和十一年九月  
昭和十一年六月羊毛代用人造纖維製造研究ヲ目的トスル伊藤高助氏ノ寄附行爲ニ基キ京都帝國大學内ニ設立セラレ其研究ヲ京大化學研究所喜多研究室ニ委嘱シ、纖維ノ基礎的及製造各般ニ亙ル研究ガ行ハレツ、ア

理事 喜多源逸  
京大總長

(研究所・研究團體)

理事 喜多源逸 (教授外十名)

主要設備

X線装置(日本醫療電氣株式會社) 一臺  
ステーパー・フアイ(粉碎機等) 一臺  
パター紡糸装置一式(切ヲ含ム) 一式  
(東亞金屬工業株式會社)  
遠心紡糸機(木本織工所) 一式  
醃酸人造纖維中間工業試驗裝置 一式  
KS式セニメーター(福田商店、興亞商店) 一〇臺  
スピノメーター(福田商店) 一臺  
改良富久式紡糸機(中川製作所) 一臺  
恒温恒濕裝置一式(柳本製作所) 一式

研究項目

一、合成纖維ニ關スル研究  
纖維ノ基礎的研究、X線の顯微鏡的研究  
醃酸人造纖維ニ關スル研究、纖維性能ニ關スル研究  
京大教授 櫻田 一郎  
一、バルブ原料及バルブ製造ニ關スル研究  
京大教授 堀 尾 正雄  
一、ナイロン系合成纖維ニ關スル研究  
京大教授 小田 良平  
一、ウイニコリス式及蛋白質人造纖維ニ關スル研究  
京大助教授 岡田 武彦  
一、ウイニアル系合成纖維ニ關スル研究  
京大助教授 李 升基  
一、合成樹脂ニ關スル研究  
京大助教授 穴 戸 圭一  
一、人造纖維改良ニ關スル研究  
研究囑託 小西 行雄

鐘紡東京理化學研究所

東京市向島區隅田町二丁目一五五七

電燈自二〇九至二一一 自二七一至二七三

代表者 鐘紡社長 津田信吾  
所長 小泉勝永  
研究第一部長 赤木五郎  
研究第二部長 福岡文雄  
研究第三部長 井上啓次郎  
研究第四部長 平川智彦  
研究第五部長 橋本正夫  
他 工具養成課  
事務部

倉敷絹織株式會社研究所

岡山市海岸通一丁目

研究所長 工博 友成九十九  
副所長 滿谷三夫  
機械課長 浮田一太郎  
研究課長 古西行永  
バルブ課長 内田 巖  
事務課長

合成纖維研究所

堺市七道西町二一七 堺四四〇

一九











(研究所・研究團體)

化學實驗機器

社団法人日本蠶絲學會

東京市豊町區有樂町一丁目七ノ六
蠶絲會館内
創立 昭和五年二月七日
目的 蠶絲ニ關スル學術ノ進歩普及
會員數 一一一五名
役員 平塚英吉、渡邊勘次、伊藤廣雄ノ他

日本化學纖維研究所

京都市左京區吉田町京都帝國大學内
電上九八〇
理事 京都帝國大學教授
同 工博 喜多 源逸
同 株式會社伊藤萬商店 同 櫻田 一郎
同 大日本紡績株式會社 社長 伊藤 萬助
同 東洋紡績株式會社 社長 小寺 源吾
同 株式會社住友本社 專務 種田 健藏
同 大日本紡績株式會社 理事 山本 信夫
同 相談役 今村 奇男

株式會社白洋社化學研究所

東京市蒲田區下丸子町二七二
(電大森二六四四)
創立 昭和十年
所長 横山鹿之亮
受持科目
纖維部門 所員 横山鹿之亮
色染部門 同 伊藤雄二
洗淨劑部門 同 菊川貞雄
大阪工場分室 同 横山鹿之亮
野中正喜
主要設置
一般化學分析裝置
纖維、糸、織布物理試驗裝置
比色試驗裝置
洗淨試驗裝置
虫害試驗裝置
細菌試驗裝置

◇研究項目

- 一、洗淨力ノ測定ニ關スル研究
二、洗淨方式ノ研究
三、洗淨ニヨル纖維傷害ノ研究
四、織布加工ニ關スル研究
五、洗濯ノ衛生學的研究

南滿洲鐵道株式會社中央試驗所

大連市伏見町一
電三一八八七
バルブ並人造纖維ニ關スル一般研究ハ有機化學課纖維研究室ニ於テ擔當シ大豆蛋白人造纖維ノ製造研究ハ有機化學課大豆研究室之ヲ擔當シ纖維原料乃至纖維製品ノ一般試驗ハ有機化學課有機試驗室ニ於テ施行中ナリ尙試驗研究項目並ニ對スル設備内容ハ次ノ如シ
◇試驗研究項目
一、有機化學課纖維研究室擔當
I、潤滑樹材ノ原料トスル亞硫酸
バルブノ製造研究 内 田 潤
II、北支産棉莖ヲ原料トスル曹達
バルブノ製造研究 内 田 潤
III、滿洲産イタチハギノ原料トスルバルブ製造研究 内 田 潤
IV、滿洲産シラカバ材ノ原料トスルバルブ製造研究 清 水 信 敬
外 田 豊 一 名 價

檢 査 所

大阪輸出絹織物検査所

大阪市港區高尾町一丁目
電西六二三〇・六六一〇
創立 昭和九年一月
所長 萩原 博
同 泉南支所
大阪府泉南郡西信達村
電信達二四
主任 輸出絹織物検査所技手 元木 好春
同 岸和田支所
岸和田市野田町五七一
電岸和田二、三一六
創立 昭和十二年七月
所長 萩原 博
主任技手 福田 松治郎

鐘紡武藤理化學研究所

神戸市林田區吉田町一丁目
電兵庫八〇 九〇構内理研
創立 大正十三年四月
沿革
産業ノ進歩、發達ヲ圖ル爲ニハ理化學的研究ヲ基礎トスベキデアルトノ故武藤前社長ノ意圖ニヨリ創設サレ、武藤ト冠稱ス
所長 鐘實 博士 中 本 實
次長 取締役 博士 伊 藤 豊
◇受持科目
第一部 部長 和 食 和
第二部 同 理學博士 俣野伸次郎
第三部 同 理學士 金井次郎
第四部 同 同 飛田三郎
第五部 同 同 石名田喜久男
第六部 同 同 野使金城

(研究所・研究團體・検査所)

5、滿洲及北支産纖維原料ヨリ得タルバルブヨリ人造纖維ノ製造研究 齊 藤 二 名 夫
6、纖維系人造纖維ノ諸性質改善ニ關スル研究 齊 藤 一 名 夫
7、各種人絹バルブ中ノメントザンノ結合状態ト其ノウイスコ1スノ性状ニ及ボス影響 竹 原 茂 夫
二、有機化學課大豆研究室擔當
1、大豆蛋白質ヨリ人造纖維製造 石 田 義 豊
八 尋 慎 吾
博 見 敷 男
三、有機化學課有機試驗室擔當
1、一般織物製品ノ規格試驗 黒 崎 常 次 郎
2、ス・フノ規格試驗 黒 崎 常 次 郎
3、防水布ノ規格試驗 黒 崎 常 次 郎
4、纖維物質ノ精密觀測 吉 丸 和 親
四、試驗研究設備
1、バルブ製造設備 小 澤 善 造
一式



(検査所)

和歌山支所 (同 松井製造所) 一臺

和歌山支所

和歌山市豊砂町二丁目

電和歌山四七七九

主任 輸出絹織物検査所技師 石井 銀造

高野口支所

和歌山縣伊都郡高野口町

電高野口七四

主任 輸出絹織物検査所技師 橋本 廣造

京都輸出絹織物検査所

京都市左京區吉田下河邊町

電上二二二一

所長 輸出絹織物検査所技師 新野 重憲

西ノ京支所

京都市中京區西ノ京下合町

同 山崎出張所

大阪府三島郡島本町

同 長濱出張所

滋賀縣坂田郡長濱町

横濱輸出絹織物検査所

横濱市中區山下町二二四

電本局(三)三四三七・三四三八・三四三九

所長 輸出絹織物検査所技師 仁林 惇一

同 吉田支所

山梨縣南都留郡下吉田町

神戸輸出絹織物検査所

神戸市林田區一番町四丁目一

電淡川四八七〇・四八八〇

所長 輸出絹織物検査所技師 松井 隆

同 兼商工技師兼貿易局技師

足利輸出絹織物検査所

足利市巴町二五八三

電一六六七

所長 輸出絹織物検査所技師 武田 利作

同 小俣支所

栃木縣足利小俣町

同 佐野出張所

同 安蘇郡佐野町

桐生輸出絹織物検査所

桐生市永樂町四丁目

電三一七一・二五四一・三三六〇

創立 昭和三年一月

沿革 昭和二年法律第二十七號ヲ以テ輸出絹織物

取締法ノ制定ニ依リ群馬縣令ニ依リ行ハレ

キタル輸出絹織物ヲ昭和三年一月ヨリ又昭

和八年十月輸出絹織物取締法ノ改正ニ依リ

同ジク群馬縣令ニ依リ行ハレキタル輸出入

造絹織物検査ヲ昭和九年一月ヨリ縣營ヨリ

二六

國營ニ移管シ現在ニ至ル

所長 河内 正作

同 加茂支所

新潟縣南蒲原郡加茂町

電四二一

主任 輸出絹織物検査所技師 河村 武郎

同 須田 治正

同 加手 内山 恒三郎

同 吉澤 武二

名古屋輸出絹織物検査所

名古屋市西區上名古屋町

電西局(三)二、一〇〇

創立 昭和二年十二月

沿革 昭和三年一月十五日ヨリ輸出絹織物ノ検査

施行昭和九年一月十五日ヨリ輸出入造絹織

物ノ検査施行

所長 持田 勝雄

同 元志賀支所

名古屋市西區元志賀町三丁目

電西(三)二、〇七〇

創立 昭和九年七月

同 濱松支所

濱松市馬込町三六一

電三〇四六

創立 昭和九年一月

職員 技師 澤田 義治

同 技師 松井 保隆

同 蒲郡支所

愛知縣寶飯郡蒲郡町

電四六(呼)

設立 昭和九年九月

同 古知野支所

愛知縣丹羽郡古知野町

電七四(呼)

設立 昭和十二年七月

同 一宮支所

愛知縣一宮市押場町

電七六〇(呼)

設立 昭和十二年七月

同 木曾川出張所

愛知縣栗原郡木曾川町

設立 昭和九年四月

岐阜輸出絹織物検査所

岐阜市本莊

電一五七〇

所長 輸出絹織物検査所技師 吉田 節三

福島輸出絹織物検査所

福島縣伊達郡川俣町

電六一

創立 昭和三年一月

技師 過 足 國 治

(検査所)

◇主要設備

事故検査器

織物張力試験器

檢力計

檢燃器

檢糸器

檢尺器

物質鑑識器

電氣恒温槽

電氣乾燥器

光澤度測定器

小高支所

福島縣相馬郡小高町

電一〇一

同 鶴岡輸出絹織物検査所

鶴岡市家中新町一〇

電鶴岡四三七

創立 昭和三年一月

沿革 昭和三年一月十五日輸出絹織物検査開始昭

和九年一月十五日輸出入造絹織物検査實施

シ現在ニ至ル

職員 檢出絹織物 齊藤 金五郎

檢出絹織物 家商工技師 松村 忠四

檢出絹織物 家商工技師 齊藤 金五郎

檢出絹織物 家商工技師 松村 忠四

檢出絹織物 家商工技師 松村 忠四

檢出絹織物 家商工技師 松村 忠四

檢出絹織物 家商工技師 松村 忠四

檢出絹織物 家商工技師 松村 忠四

檢出絹織物 家商工技師 松村 忠四

檢出絹織物 家商工技師 松村 忠四

檢出絹織物 家商工技師 松村 忠四

檢出絹織物 家商工技師 松村 忠四

檢出絹織物 家商工技師 松村 忠四

檢出絹織物 家商工技師 松村 忠四

檢出絹織物 家商工技師 松村 忠四

檢出絹織物 家商工技師 松村 忠四

檢出絹織物 家商工技師 松村 忠四

檢出絹織物 家商工技師 松村 忠四

檢出絹織物 家商工技師 松村 忠四

檢出絹織物 家商工技師 松村 忠四

檢出絹織物 家商工技師 松村 忠四

檢出絹織物 家商工技師 松村 忠四

檢出絹織物 家商工技師 松村 忠四

檢出絹織物 家商工技師 松村 忠四

檢出絹織物 家商工技師 松村 忠四

檢出絹織物 家商工技師 松村 忠四

檢出絹織物 家商工技師 松村 忠四

檢出絹織物 家商工技師 松村 忠四

檢出絹織物 家商工技師 松村 忠四

檢出絹織物 家商工技師 松村 忠四

同 米澤支所

米澤市門東町二、九九九

電八二五

創立 昭和九年一月

沿革 輸出入造絹織物國營検査實施ト同時ニ創設

サル昭和九年一月十五日輸出入造絹織物檢

査開始

支所主任 技師 關 戸 惣 助

同 技師 小林 清 美

同 福井輸出絹織物検査所

福井市井手町五二

電七〇二・二、三二八

所長 輸出絹織物 大 類 德 一 郎

同 毛矢支所

福井市毛矢町

電福井三、一六八

同 勝見支所

福井市吉野上町

電福井二、四五二

同 勝山支所

福井縣大野郡勝山町下元祿

電勝山三〇七

同 鯖江支所

福井縣今立郡新横江村東端

電二七











(試驗場)

- 水分檢定器
  - 耐水度空氣透過度試驗器
  - 科研式織布柔軟度試驗機
  - 裂斷試驗機
  - ライツ・ライフ・オートメーター
  - 松井式起糸抗張力試驗機
  - 恒溫恒濕試驗室
- ◇試驗科目
- 一、毛皮代用裏地ノ研究
  - 二、航空機用苧麻製布ニ代ルベキ絹製布研究
  - 三、落下傘用絹布ノ堅牢度並耐久力増進ニ關スル研究
  - 四、防蚊面生地製織ニ關スル研究
  - 五、絹織維溶解凝固ニ關スル研究
  - 六、新興織維ニ關スル研究

青森縣工業試驗場

弘前市袋町 電七〇七  
 創立 大正十二年七月一日

場長 高橋 互理  
 庶務部主任 阿保 猛雄  
 機械染色部主任 久米 隆二  
 化學製造部主任 細原 健郎  
 窯業部主任 鹿島 吉十郎  
 工藝指導部主任 缺

- ◇主要設備(機械機織染色部)
- 脫水機
  - ブロッケ捺染機
  - ダイ・ジツガー機
  - ウインス洗滌機
  - 糊付機
  - 乾燥機
  - 佛式起毛機
  - 汽罐(コニーッシュ)
  - 三本ロールカレンダー機
  - 平岩式力織機
  - 豊田(NL式力織機)
  - 豊田(YN式力織機)
  - 原田式大巾力織機
  - 平野式人絹織機
  - 五百川式絹力織機
  - 野山式力織機
  - 意匠捲糸機
  - 整理機
  - 管捲機
  - 和田式TK高速度管捲機
  - 八丁捲糸機
  - ガラ紡機(二五六種)
  - 廻切機
  - オツプ機
  - 鈴木式ジャカード機(七五吋)

石川縣染色試驗場大聖寺分場

石川縣江沼縣大聖寺町字馬場五五ノ一  
 石川縣染色試驗場長 鈴木 寛也  
 分場主任 缺  
 業務主任 缺  
 主任技手 缺  
 技手 本村 敬治  
 他二助手一名  
 工手 七名

◇主要設備

- 管捲機
- 力織機
- 合糸機
- 整理機
- 糊付機

◇試驗科目

- 一、輸出向高級織物製織試驗
- 二、國策織維應用織物試驗
- 三、國內必需織物ニ重點ヲ置ク乃チ絹層織維及ビ絹洋服地其他ノ試驗研究ヲナス
- 四、新興織維應用試驗

ラナゼー糸、硝子糸其他應用織物ニ就テ製織試驗ヲナス

◇各種材料試驗

新興各種代用糊料ニツキ其ノ實用價值ノ試驗ヲナスト共ニ之レガ應用ヲ業者ニ普及セントス

茨城縣工業試驗場

茨城縣結城郡結城町 (電結城一三八)  
 創立 大正十一年四月十三日

場長 地方商工技師 小太刀 虎二

大正十年六月第二回縣產業調查會ニ於テ工業試驗機關設立ノ議起リ同年ノ通常縣會ハ全國一致ヲ以テ本場ノ設立ヲ議決シタリ

大正十一年三月二十三日農商務大臣ニ設立ノ申請ヲ爲シ同年三月三十一日認可セラレタリ

大正十一年四月十三日縣令第三十八號ヲ以テ茨城縣工業試驗場規則ヲ定メ假事務所ヲ縣廳内ニ置キ其ノ事務ヲ開始ス

大正十一年四月十三日縣告示第二百十四號ヲ以テ結城郡結城町字根本原ニ本場設立ノコトニ確定ス、結城町ニ於テハ本場設立ノ爲ニ金三萬圓及地均工事濟ノ敷地三千九百五坪ヲ寄附セリ

本場ノ建築ハ大正十一年十二月二十五日起立シ大正十二年七月八日竣工ス

大正十二年七月縣告示第三百十號ヲ以テ縣廳内ニアリシ事務所ヲ七月十日ヨリ本場内ニ移シ執務スルコトナレリ

大正十二年十一月二十六日縣告示第五百二十八號ヲ以テ意匠圖案交付規程ヲ公布シ縣下商工業者ニ無償ヲ以テ染織圖案及一般圖案ヲ交付スルコトナレリ

(試驗場)

- 同日縣告示第五百二十九號ヲ以テ研究生規程ヲ交付シ染織業ニ關スル技術ヲ研究セントスル者ヲ研究生トシテ入場セシムルコトトセリ
- 大正十二年十二月機械工場ノ作業ヲ開始ス
- 大正十三年一月十日縣令第一號ヲ以テ加工試驗分析手數料徵收規程公布セラレ同日ヨリ染織物ノ加工、試驗又ハ染色用水ノ分析等ヲ受理ス
- 大正十三年二月染色整理工場ノ作業ヲ開始ス
- 大正十五年七月八日器具機械貸與規程ヲ交付シ本場ノ作業ニ支障ナキ限リ設備器具機械ヲ當業者ニ無償貸與シテ利用セシムルコトナレリ
- 昭和二年度ヨリ特別會計作業費ヲ設置セリ
- ◇受持科目
- 場長 地方商工 小太刀 虎二
  - 染色整理和紡 技師 手 東 勤四郎
  - 機械 案 織 商工技手 穴 澤 一治
  - 圖 案 商工技手 石 崎 三郎
  - 庶務會計 主事 補 鈴木 清三郎
- ◇主要設備
- 一、機械工場
  - 縮用力織機 三種 十
  - 縮用力織機 二種 八
  - 整經機 一
  - 伊太利式捲糸機 臺

岩手縣工業試驗場

盛岡市仁王第一地割字内九六八 (電五一二)  
 三三

三三

- 八丁捲車 二 臺
- 準備機 二 臺
- 一、染色整理工場
- 二色片面捺染機 一 臺
  - 小巾用染色機 一 臺
  - ステーミングマシン 一 臺
  - テンターリングマシン 一 臺
  - 羽二重仕上ロール 一 臺
  - 下巻機 一 臺
  - スリーロールカレンダー 一 臺
  - 総糸シルケット機 一 臺
  - ダンピングマシン 一 臺
  - 二重 釜 一 臺
  - 今村式捲糸機 一 臺
- 二、紡績工場
- 廻切打綿機 一 臺
  - ミツアンド式打綿機 一 臺
  - 捲子捲機 一 臺
  - 箱形オーブナー 一 臺
  - 捲掛機 一 臺
  - 和紡機 一 臺
  - ローラーカード機 一 臺
- ◇研究項目
- 機械、染色、整理、圖案、和紡
- 一 千 臺



(試験場)

岩手 明治七年 岩手縣試驗場(其ノ組織ハ恰モ農工兩試驗場ヲ兼テタルモノナリ)トシテ創設セラレ...

關トシテ設置シアリタル岩手縣工業試驗場ト岩手縣商産陳列所ト合併シテ岩手縣商工館ト改稱シ、應用化學部及ビ圖案部ハ廢止セラレタリ...

Table listing various types of machinery such as '恒温恒濕試驗機', '大巾五百川式綉織機', '津田式綉織機', etc., with their respective counts and manufacturers.

愛媛縣染色試驗場

本細用管捲機 整經機 軍手編機 三馬力電動機 色染用 二本ボールカレンダー...

Table listing machinery types like '鈴木式力織機', '阿部直式力織機', '阪口式力織機', etc., with counts and manufacturer details.

Table listing machinery types like '緯返機', '同', '同', '意匠輪具', etc., with counts and manufacturer details.











(試験場)

- 一、實用向ス・フ織物製造試験
- 二、雑品ス・フ織物製造試験
- 三、毛織物並ニ用品ニ關スル研究
- 四、混絹毛織物製造試験
- 五、絹毛織物製造試験
- 六、新製絹織物製造試験
- 七、絹織物ニ關スル研究
- 八、絹織物用紡毛試験
- 九、絹織物用紡毛試験
- 一〇、絹織物用紡毛試験

京都市染織試験場

- 一、新製絹織物用織物精練晒仕上試験
- 二、綿洋服地仕上試験
- 三、仕上用染料並ニ糊料ニ關スル研究
- 四、化学
- 五、新製絹織物用織物精練晒仕上試験
- 六、絹織物用紡毛試験
- 七、絹織物用紡毛試験
- 八、絹織物用紡毛試験
- 九、絹織物用紡毛試験
- 一〇、絹織物用紡毛試験

京都府織物試験場

- 京都市上京區鳥丸通上立賣上ル相國寺門前町六四七 電西陣三〇八三・七七九〇
- 場長 地方商工技師 猪飼 博
- 色染係長 瀧本梅二郎
- 色染係長 小西行雄
- 色染係長 堀越武雄
- 機織係長 西村廣三
- 機織係長 赤澤誠太郎
- 圓案係長 同
- 色染施設
  - イ、色染實驗室用諸機械、器具 六六種類
  - ロ、浸染工場用諸機械 三五種類
  - ハ、整理工場用諸機械 三一種類
  - ニ、色染實驗室用諸機械、器具
  - イ、色染實驗室用諸機械、器具
  - ロ、浸染工場用諸機械
  - ハ、整理工場用諸機械
  - ニ、色染實驗室用諸機械、器具
  - イ、色染實驗室用諸機械、器具
  - ロ、浸染工場用諸機械
  - ハ、整理工場用諸機械
  - ニ、色染實驗室用諸機械、器具

群馬縣工業試驗場

- 高崎市並坂町一六六 電高崎八七五
- 場長 地方商工技師 井草 謙二
- 色染係長 同
- 色染係長 同
- 色染係長 同
- 機織係長 同
- 機織係長 同
- 圓案係長 同
- 色染施設
  - イ、色染實驗室用諸機械、器具 二八種類
  - ロ、機織工場用諸機械 三六種類
  - ハ、整理工場用諸機械 三一種類
  - ニ、色染實驗室用諸機械、器具
  - イ、色染實驗室用諸機械、器具
  - ロ、機織工場用諸機械
  - ハ、整理工場用諸機械
  - ニ、色染實驗室用諸機械、器具
  - イ、色染實驗室用諸機械、器具
  - ロ、機織工場用諸機械
  - ハ、整理工場用諸機械
  - ニ、色染實驗室用諸機械、器具

(試験場)

(試験場)

(試験場)



















(試驗場)

### 富山縣染織試驗場

富山縣東區波部郡野町苗島四、八六ノ二

電話野一四一

創立 大正六年三月二十九日

沿革

大正六年三月二十九日富山市總曲輪ニ富山縣染織講習所創設修業年限二年トシテ生徒入所、大正八年十一月二十二日類焼同九年十一月再建築落成同十三年四月二ヶ年制一ヶ年制ト改ムト同時ニ福野町ニ分場設置同十五年九月十日日本所ヲ福野町分場敷地ヘ移轉昭和四年四月一日試驗場設置、講習所機械器具全部ヲ移管シ講習所ハ附屬セシム昭和十年四月一ヶ年二ヶ年制ニ改メ今日ニ至ル

場長兼所長

林 兵之助

受持科目

修身、公民科 地方商工技師 林 兵之助  
精練、漂白、浸染 同上 上田 貢  
物理化學、國語 同上 古澤 護  
地理、算術 同上 永島 備三  
機械、組織、準備 同上 岡田 常雄  
製造、分解、意匠 同上  
原料、紡績 同上  
製圖、實習 同上  
圖案、製圖 同上

五〇

### 德島縣工業試驗場

德島市前川町字前川一七二

電話野一四一

創立 大正六年三月二十九日

沿革

大正六年三月二十九日富山市總曲輪ニ富山縣染織講習所創設修業年限二年トシテ生徒入所、大正八年十一月二十二日類焼同九年十一月再建築落成同十三年四月二ヶ年制一ヶ年制ト改ムト同時ニ福野町ニ分場設置同十五年九月十日日本所ヲ福野町分場敷地ヘ移轉昭和四年四月一日試驗場設置、講習所機械器具全部ヲ移管シ講習所ハ附屬セシム昭和十年四月一ヶ年二ヶ年制ニ改メ今日ニ至ル

場長兼所長

林 兵之助

受持科目

修身、公民科 地方商工技師 林 兵之助  
精練、漂白、浸染 同上 上田 貢  
物理化學、國語 同上 古澤 護  
地理、算術 同上 永島 備三  
機械、組織、準備 同上 岡田 常雄  
製造、分解、意匠 同上  
原料、紡績 同上  
製圖、實習 同上  
圖案、製圖 同上

### 名古屋市立工業指導所

名古屋港區六番町三丁目二四

電話一三五〇・三二五〇

創立 昭和十一年七月

沿革

名古屋市内中小工業者ノ指導研究機關トシ工業ノ刷新ヲ圖リ本來市將ノ方策ヲ樹立遂行シ工業獎勵ノ徹底ヲ期センガ爲昭和十年度豫算四十萬圓ヲ以テ設立、十三年度、六十萬圓ノ追加豫算ハ計上シ擴張ヲナス

受持科目

莫大小、紡織一級ニ關スル指導並ニ研究  
技術指導部主任 清水 寛孝  
技術指導部副主任 水田 祐之  
技術指導部 鈴木 正男  
技術指導部 山田 敏久  
技術指導部 折戸 政二  
技術指導部 山田 敏久  
技術指導部 折戸 政二

研究項目

一、輸出向經メリヤス見本品及靴下ノ製造  
一、練絹(各種精練法ニヨル)ス・フ混紡糸、定着絹(各種定着法ニヨル)ス・フ混紡糸  
使用莫大小生地ノ強力伸度、摩耗、破裂  
擴張力試驗

### 長野縣染織試驗場

長野縣上田市常盤城

電話五七六

創立 大正六年(長野縣染織講習所)昭和十一年

沿革

大正六年(長野縣染織講習所)昭和十一年ヨリ長野縣染織講習所トナル

受持科目

地方商工技師 場長 古谷野 正  
職員 染色 井上 義三  
同 商工主事補 池内 左門  
同 會計 大久保 喜兵衛  
同 商工技師 織 大久保 喜兵衛

### 栃木縣工業試驗場

足利市西宮町

電話二九八

創立 大正六年三月二十九日

沿革

一、絹、ス・フ人絹交摺並ニ交織履地試驗  
一、絹、人絹ス・フ交織履地試驗  
一、ドビー機應用變化組織ノ研究  
一、カーテン地及テーブルクロス試驗  
一、織毛糸ニ堅牢ナル各種染料試驗  
一、各種交織布ノ一浴染色試驗  
一、代用纖維染色試驗

受持科目

小内 亮一  
原田 耕治  
秋庭 昂  
鳥田 德二  
小林 國雄  
伊京 眞一

研究項目

一、輸出向經メリヤス見本品及靴下ノ製造  
一、練絹(各種精練法ニヨル)ス・フ混紡糸、定着絹(各種定着法ニヨル)ス・フ混紡糸  
使用莫大小生地ノ強力伸度、摩耗、破裂  
擴張力試驗

(試驗場)







(試験場)

糊付機  
洗濯機  
ビスコース反應機  
ビスコース攪拌機  
循環精練装置  
小巾三色片面捺染機  
冷凍装置  
三〇時カール  
木製反毛用廻切機

◇試験項目 (昭和十六年度)

- 一、色染整理部
- 二、スクリーン捺染ニ關スル試験
- 三、新興纖維ニ關スル試験
- 四、皮代用品製造試験
- 五、新興纖維織物整理試験
- 六、織部
- 一、輸出織物高敏化試験
- 二、有毛織物製織試験
- 三、輸出向布帛製織試験

新潟縣麻織物試験場

新潟縣北魚沼郡小千谷町

創立 大正十三年十一月

本場 大正十二年北魚沼郡小千谷町ヨリ設備費及經常費他ニ土地建物ノ寄附ヲ受ケ大正十二年度新潟縣會ニ於テ設立ヲ可決セラレ尙農商務大臣ノ認可ヲ得大正十三年十一月

臺臺式臺式臺臺臺臺臺

◇受持科目  
色染部 地方商工技師 久山石  
同 同 小川員  
同 同 星野以  
同 同 藤林門  
同 同 佐藤常  
同 同 志田文  
同 同 齋藤治

◇主要設備

力織機 織製四〇時幅  
同 二五時幅  
同 二五時幅  
捲糸機 八丁式  
意匠捲糸機  
整理機 四〇時幅  
經卷機 一〇〇時  
橫置式汽機  
蒸熱染色釜  
蒸熱染色槽  
精練槽

二四二一一一一二二四二三  
個個基基基臺臺臺臺臺臺臺臺

兵庫縣西脇染織指導所

兵庫縣多可郡西脇町西脇字赤禿七二二ノ

創立 大正九年四月

大正九年四月兵庫縣工業試驗場西脇分場トシテ設立  
昭和八年四月一日兵庫縣西脇染織試驗場ト改稱  
昭和十五年四月一日兵庫縣西脇染織指導所ト設立

◇受持科目  
所長 公立實業學校長 久保勝太郎  
所長 地方商工技師 久保勝太郎

デリーノボックス比色計  
顯微鏡寫眞装置  
簡易香水計  
檢器  
ピアノマシン  
強伸力計  
高壓精練釜

基器臺器器式器

(試験場)

染色整理 地方商工技師 水野貞一  
機 同 青野勳  
庶務會計 商工主事補 西村榮一郎  
機 同 商工技師 松原建治  
機 同 湯淺青次  
機 同 横井時雄  
機 同 瀨川元次  
機 同 岸本良男

◇主要設備  
ミラニース機  
ダブルトリコット機  
高速度經機  
B式シンカー柄自動靴下編機  
B式格子柄自動靴下編機  
B式自動靴下編機  
同  
自動靴下編機  
九段スパイラル柄編自動靴下編機  
K式自動靴下編機  
自動切織口ゴム編機  
プリントン式自動口ゴム編機  
ダイヤルリキング機  
吊機  
ブラッシュ柄吊機  
五指織機  
手織機  
同  
同  
パール編機  
ラーベン付自動編機

臺臺臺臺臺臺臺臺臺臺臺臺臺臺臺臺臺

丸機  
無地護蓋丸機  
柄編リッアップアイレット機  
浮出柄編護蓋大開機  
高差式柄編護蓋大開機  
大限式四巾毛織機  
平岩式四巾梳毛織機  
豊田式片側四丁力織機  
セクシヨナル、ビーム機  
バイナル、ワインダー  
八〇鐘TM型上下二段総練機  
三二總AM型上下二段総練機  
十窓DI引機  
一枠立RF揚返機  
SKB型特許糸練機  
英大小用ボットルポピンワキンダー  
QH型特許糸練機  
飾糸巻機  
飾糸巻機  
毛糸管捲機  
四巾毛糸用整理機  
胡用整理機  
高級ピアノマシン紋紙穿孔機  
各種ミシン  
メリヤス用電氣アイロン  
電氣カッター  
靴下仕上型  
ミスドラムロータリー染色機

臺臺臺臺臺臺臺臺臺臺臺臺臺臺臺臺臺

ループテンタリング機  
エンド・ドライン機  
三段ベッドプレス  
高壓精練釜  
脱糸機  
水洗機  
カラシヨニス・ジツガ  
テンシヨニス・ジツガ  
メリヤスフエルトカレンダー  
ホットテンター  
モトクリーニング機  
染色二重釜  
簡單起毛機  
三本ボールカレンダー  
瓦斯毛機  
ワックス機  
メリヤス染色機  
染色機  
三本ボールスターチマングル  
ダイニングボックス用ウキンス  
チーゾ染色機  
木製三槽水洗機  
新型纖維水分測定乾燥機  
シヨッパ一空氣透過度試驗器  
スミス式織布摩擦試驗機  
ペロ一型一〇〇型  
〇〇抵抗強力試驗機  
シヨッパ一型三〇〇型抵抗強力試驗機  
シヨッパ一型五〇〇型抵抗強力試驗機

臺臺臺臺臺臺臺臺臺臺臺臺臺臺臺臺臺



















# 紡織機械及附屬品

製作並 = 直輸出入

津田駒工業株式會社代理店

(本店)  清水機料商店

福井市驛前  
電話 二〇六二番

(支店)  三友貿易公司

營業部 中華民國上海乍浦路九十八號  
電話 四三六七七番  
私書函 三一〇四號  
製作工場 上海滙山路五七九號  
電話 五一二八八番  
出張所 常熟縣南門大街  
電話 一八八番

(試驗場)

- ミクロズイコー
- スンプ装置
- 水素イオン濃度測定器
- 染色物摩擦試験器
- 機 織 課
- ショバ型布張力試験機
- 布片紙片曲斷試験機
- アムスラー型織布摩擦試験機
- NS式織布摩擦試験機
- 空氣透過度織物耐水度試験機
- 織物保溫性試験機
- ミネーレン型破裂抗張力試験機
- 自動厚さ測定機
- セリメーター
- 檢尺機(ラツプリール)
- 番時計(ヤーンバランス)
- トーションバランス
- 檢 機
- TM式抱合力試験機
- 檢 機
- シヨッパ型水分含有量試験機
- 桐紡式無接着回轉計
- 豊田式綿織機
- 平野式綿織機
- 鈴木式綿織機
- 大隈式毛織機
- 北原式胡織機
- 卓上織機
- 再繰付繰機

臺臺臺臺臺臺臺臺臺臺臺臺臺臺臺臺臺臺臺臺臺臺臺臺臺臺臺臺臺臺

- 臺 糊付機
- 木全式整經機
- 管 卷 機
- 今村式意匠捲糸機
- 長谷式捲糸機
- 糊付乾燥機
- クリップ式幅出機
- フェルトカレンダー
- ナツピングマシン
- 剪 毛 機
- 蒸 絨 機
- 卷 取 機
- 瓦斯毛機
- 業 務
- イ 染色、醗造、漆器、機織、應用化學ニ關スル試験及研究
- ロ 原料及製品等ノ分析試験及鑑定
- ハ 講話及實地指導並ニ傳習
- ニ見本品ノ配布及展覽
- ホ 製作技術ニ關スル質疑應答
- ヘ 其ノ他必要ナル調査及研究

臺臺臺臺臺臺臺臺臺臺臺臺臺臺臺臺臺臺臺臺臺臺臺



水田機料商店

# SPECIAL MANUFACTURE

“Matsuba”-Regulator  
Weft-Grates. Warming-Pin. Weavers-Nipper.  
Dobby-Peg. Card. Hook.

紡織諸機械附属品商



營業所

愛知縣拔物工業所

## 水田機料商店

工場  
名古屋市東區東新町  
電話東(4)五二七七番  
振替名古屋八〇三九番  
名古屋市南區呼続町

並廣 五一

コロイド化學工業原料

# ベントナイト・オルシナイト

登明商會

- 紡織用サイジング
- 染色工業媒染剤
- 人絹艶消
- 染色用糊材の置換
- 捺染及製練用
- 毛織物清浄其他

オルシナイト  
ベントナイト

の織物染色方面に於ける用途

# 澱粉糊材の置換に!

ベントナイトの  
オルシナイトの  
七大特徴

- 1 親水性
- 2 膨潤性
- 3 吸着性
- 4 粘着性
- 5 懸濁性
- 6 乾燥力強度
- 7 可塑性附與

並廣 五〇



## 登明商會

大阪市西區南堀江四丁目二一  
電話 櫻川(64)1590番



軍需用テープ組紐  
スピンドルテープ  
スピンドルバンド



# 和泉製紐株式会社

大阪府泉南郡貝塚町北四四番地  
電話 貝塚 一七番

紡織附屬品製作販賣



# 水池商店

大阪市北區川崎町九番地  
電話 堀川 四五八九番  
振替口座大阪四八〇七番  
工場 兵庫 庫  
電話 縣 小野 二五四番



株式會社內山工業所

TRADE



MARK

# Uchiyama Kogyosho, Ltd.

(Uchiyama Industrial Works Ltd.)

Manufacturers of Cotton, Hemp & Woolen  
Spindle Tape & Bands,

Also all Other Packing Twines.



|   |   |   |   |   |   |   |   |   |
|---|---|---|---|---|---|---|---|---|
| ス | ビ | シ | ド | ル | バ | テ | シ | ド |
| ス | ビ | シ | ド | ル | バ | テ | シ | ド |
| 金 | 剛 | 一 | 組 | 及 | 細 | 巾 | 織 | 物 |
| 口 | 一 | 般 | 組 | 及 | 細 | 巾 | 織 | 物 |
| 其 | 他 | 一 | 般 | 組 | 及 | 細 | 巾 | 織 |
| 製 | 作 |   |   |   |   |   |   | 賣 |

## 株式會社 內山工業所

大阪府中河内郡久寶寺

電話八尾二四四番  
振替大阪八二六八七番

並廣 五五

岡野正商店

棉紡機 · 毛紡機  
 絹麻石綿 · 光棉紡機  
 織機 · 撚糸機  
 染色整理機 · 各種準備機  
 各種附屬品

東亞針布株式會社代理店

# 岡野正商店

大阪市西區南堀江通五丁目五

電話櫻川三五九八番

鐵工部 大阪市浪速區櫻川町四丁目

製針部 兵庫縣津名郡室津町  
大阪府中河内郡孔舍衛村

並廣 五四



紡織機械附屬品一式  
各種針布一式  
直輸出入

# 傳立商店

大阪市天王寺區堀越町一一九(阿倍野橋ビル)

電話天王寺(77)  
三五五三  
四八八八  
一八八八  
番番番番  
(專用)

メリヤス針  
と  
機械用品



TRADE

MARK

LATCH NEEDLES

&

Knitting Machine

## LATCH NEEDLES

KOSEISHA WORKS  
26. IMAI-CHO KITAKU OSAKA

光星舎製作所

大阪市北区今井町二六

電話掛川二七三〇番





# 幸榮商店

大阪市西區阿波堀通三丁目一六

電話新町⑤三五三七番

振替口座大阪六〇〇六五番

針金綜統  
綿用 絹用

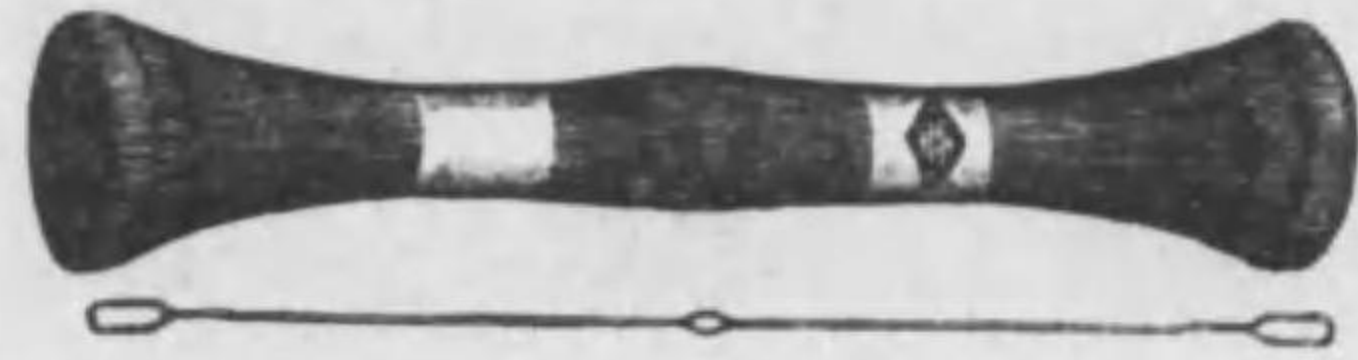

抱合式綜統棒

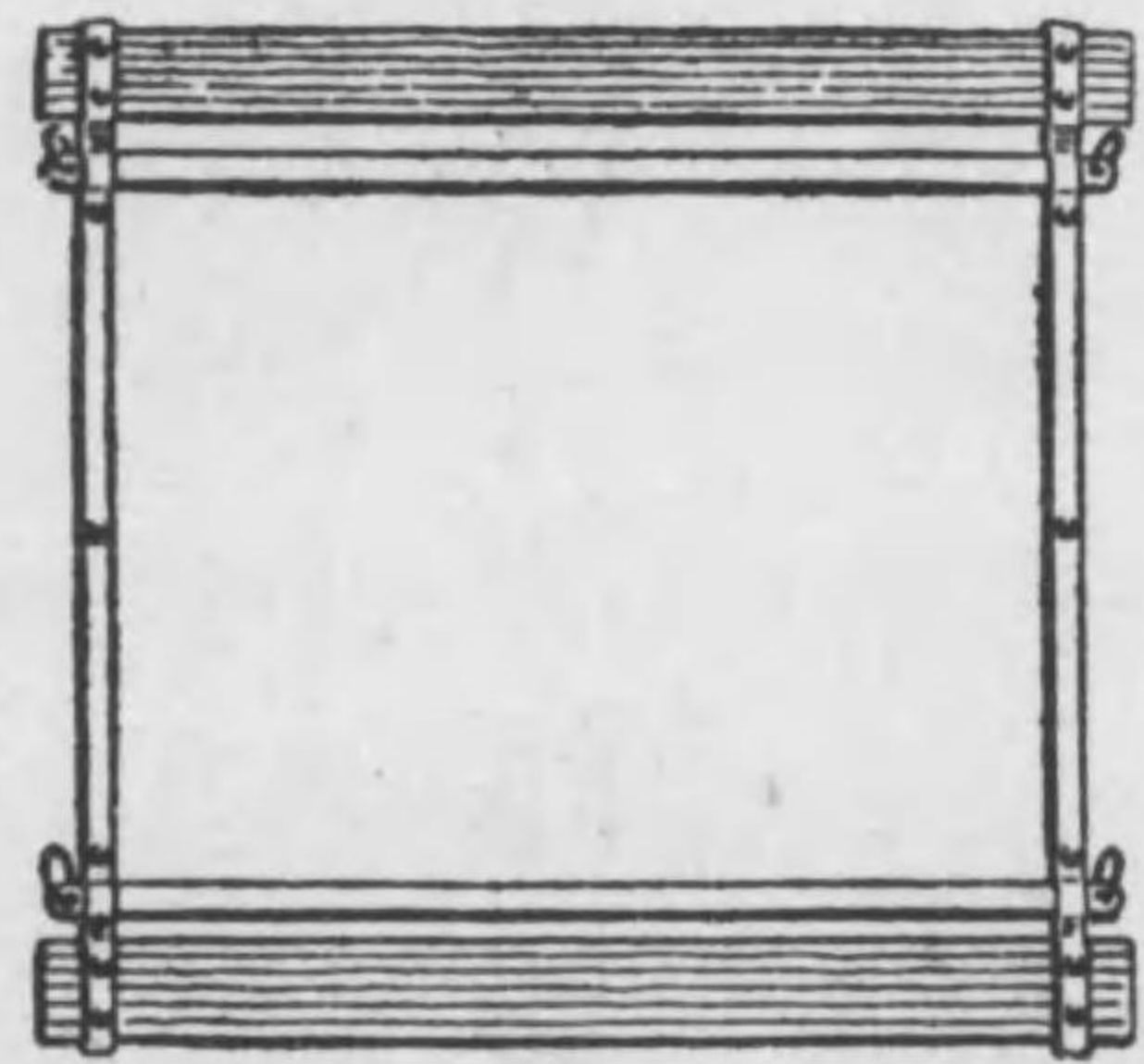

TRADE MARK

纖維工業諸機械  
造船用部分品  
製造販賣

## 高取工業所

大阪市東區北久太郎町三丁目十一番地  
電話(船場)五三五七番

各種燃糸  
各種紙糸  
特種亞細亞紙  
製造並販賣

匿名組合

## 高取燃糸工業所

工場 堺市遠里小野町一丁目五番地  
電話(堺)三一五九番  
營業所 大阪市東區北久太郎町三丁目十一番地  
電話(船場)五三五七番



# OSAKA MACHINE TRADING CO. O. K. B.

紡績、織布、染色、撚糸、製綿、ガラ紡  
用各機及附屬品ノ新古賣買及ビ輸出

## 大阪機械貿易商會

大阪市北區堂島濱通一丁目八九  
電話 北三一五番

# 絹・紡・加・工・紙・用 ブラシ製造

開圓梳切  
機機機  
用用用  
子子子  
其  
他  
工  
業  
用  
刷  
子

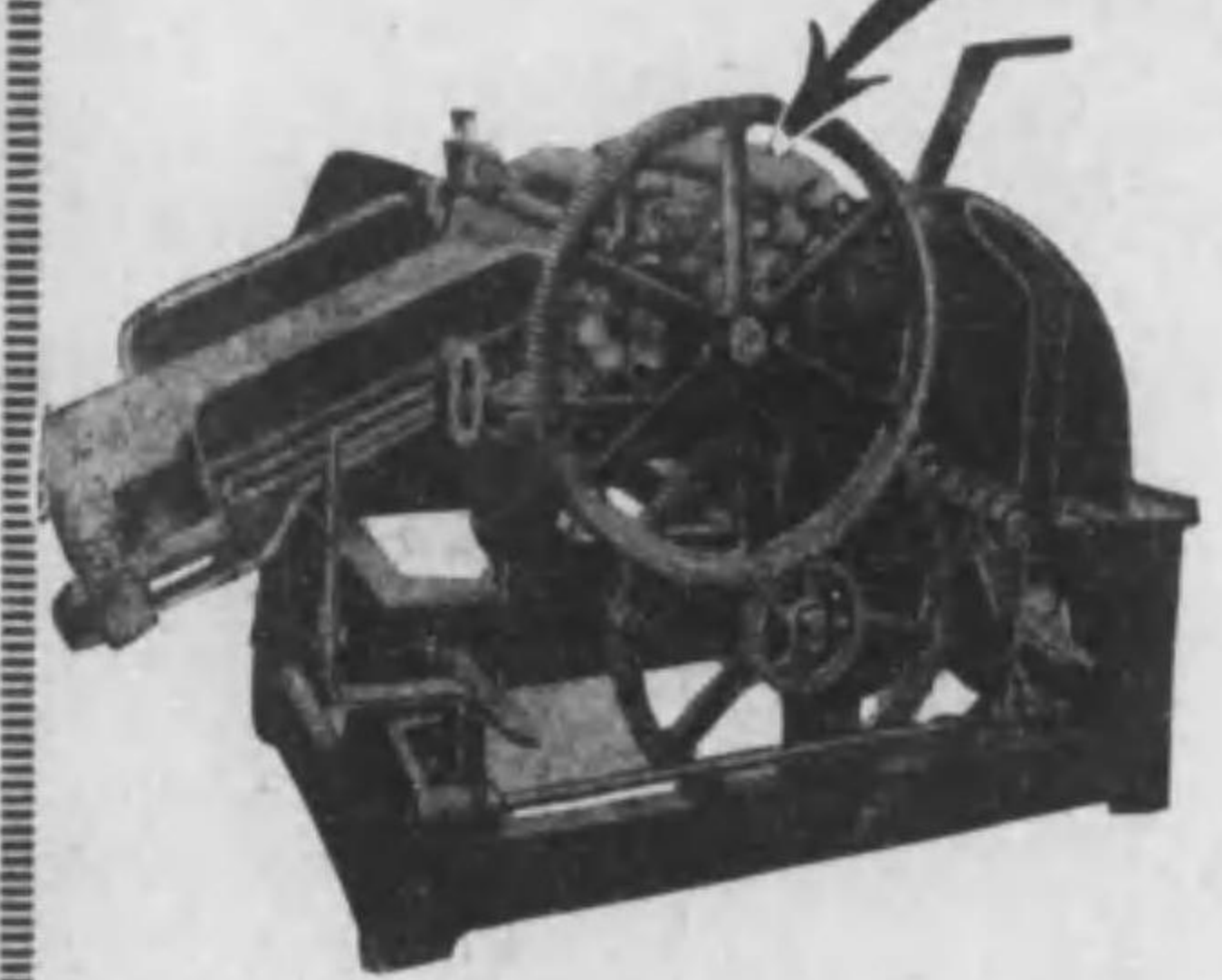
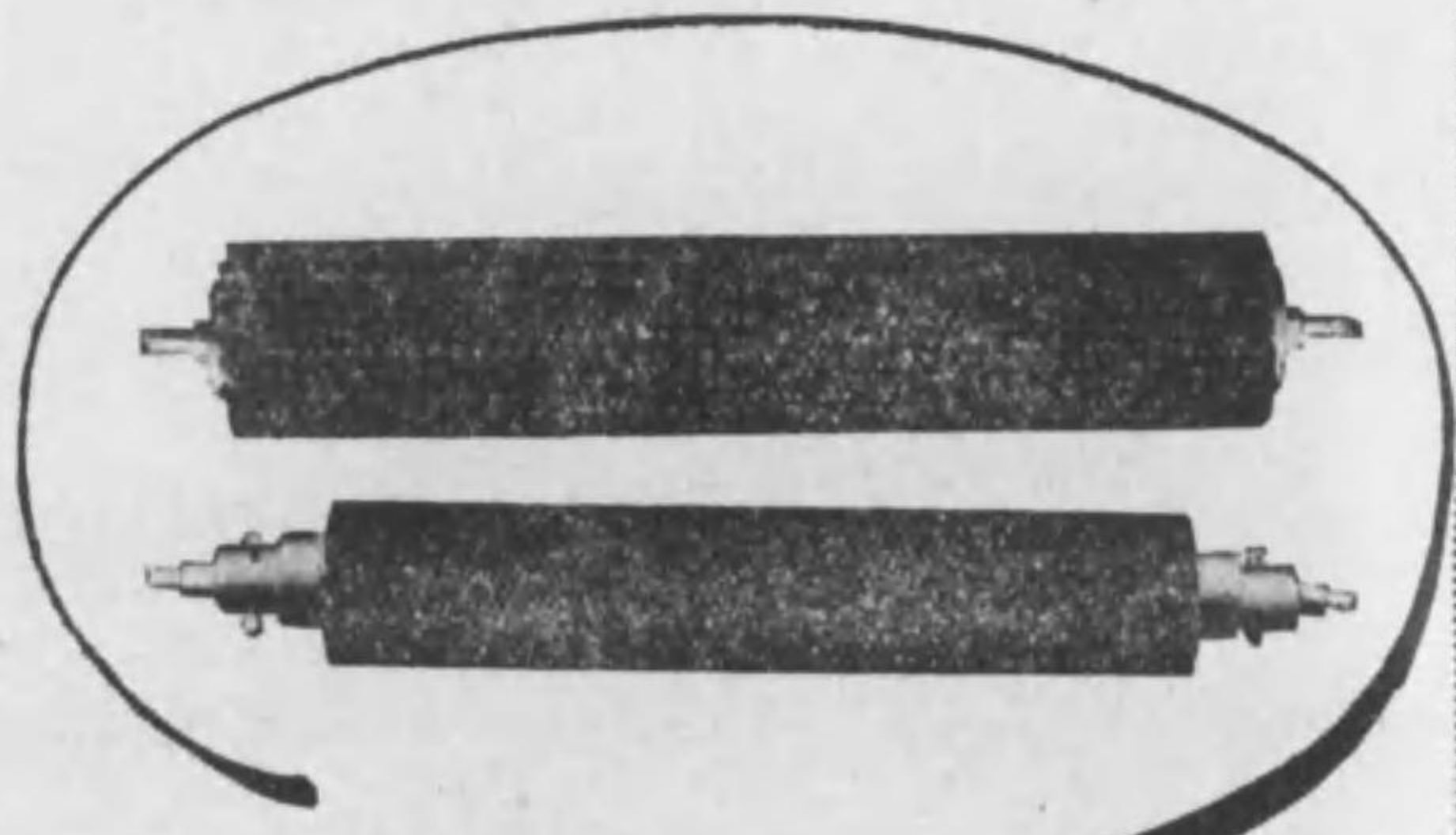

弊工場製の工業用ブラシは  
材料の厳選と多年の経験に  
依る卓越せる技術に依り優  
秀なる製品は常に各會社工  
場より御好評を賜り居り候  
乞御下命を

### 大型高級精巧刷子專門製造 松川常七商店刷子工場

兵庫縣尼崎市大物町一丁目  
電話 七 一 番



目科業營

針金編 糸編 金箴専門製作並ニ修繕  
織物諸機械及機料品ノ販賣

專賣特許

白須式高速度管捲機代理店



横源機料商店

店主 横塚源吉郎

群馬縣桐生市錦町一丁目昭和通り

電話 略 三 四 九 一 番

振替口座東京一四八二八四番

紡織機用硝子陶器類

ゴデット・グラス

人造絹糸用硝子

高圧用 日之出印 ゲージグラス

製造

紡織機用硝子

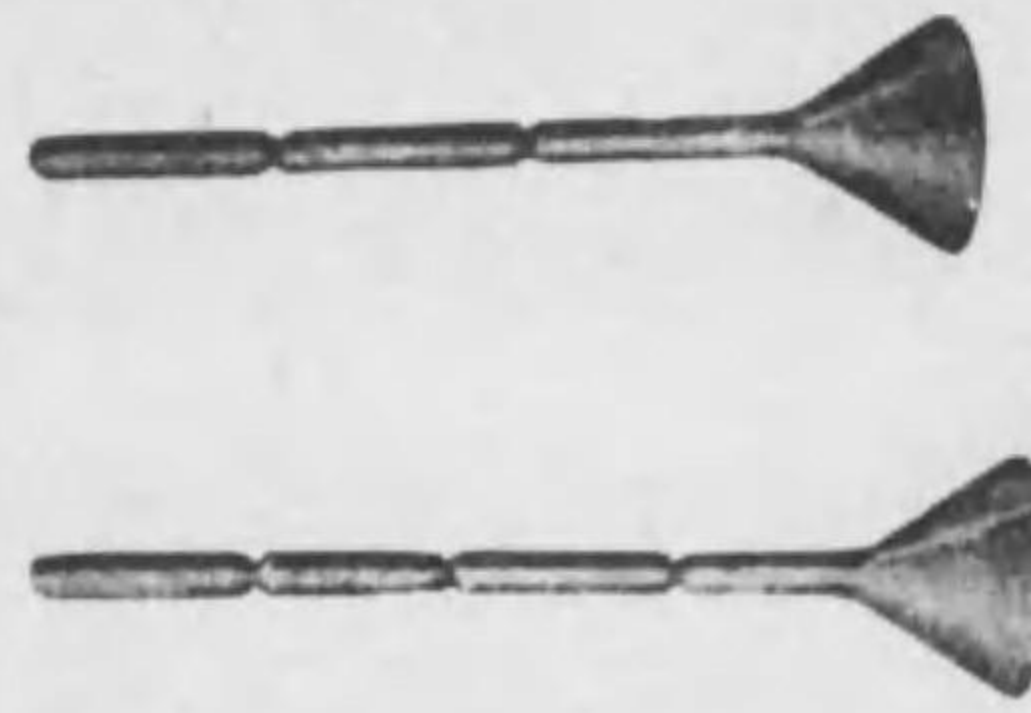

大阪市西區靱北通貳丁目壹番地

手島硝子製作所

電話土佐堀一九九二番



# OSAKA CHAIN SEISAKUSHO

諸機械傳動用國産優良鋼製チェーン専門製作

人絹ス・フ製造機械用チェーン  
梳棉機用トップチェーン(Top Chain)



ローラーチェーン (Machinery Driving Roller Chain)



梳毛機用カードチェーン (Stud Chain)



大阪市東淀川区本庄西通一丁目一〇

 **大阪チェーン製作所**

電話豊崎④三〇七四番・三〇七五番  
振替口座大阪八一六一番

代理店 **高島屋飯田株式会社**

東京市京橋區銀座西二丁目

同 **大阪支店**

大阪市東區横堀一丁目

- 一、合成樹脂製品
- 一、無音齒車各種



# リグナイト株式会社

- 一、高力セラメント製品
- 一、高力陶器

本社及工場  
東京出張所

大阪市西淀川区野里町七四九ノ一  
電話代表福島(45)二七五七番(二)  
東京市日本橋區室町四丁目四ノ一  
電話日本橋五六六〇番



### リボン織機八號型

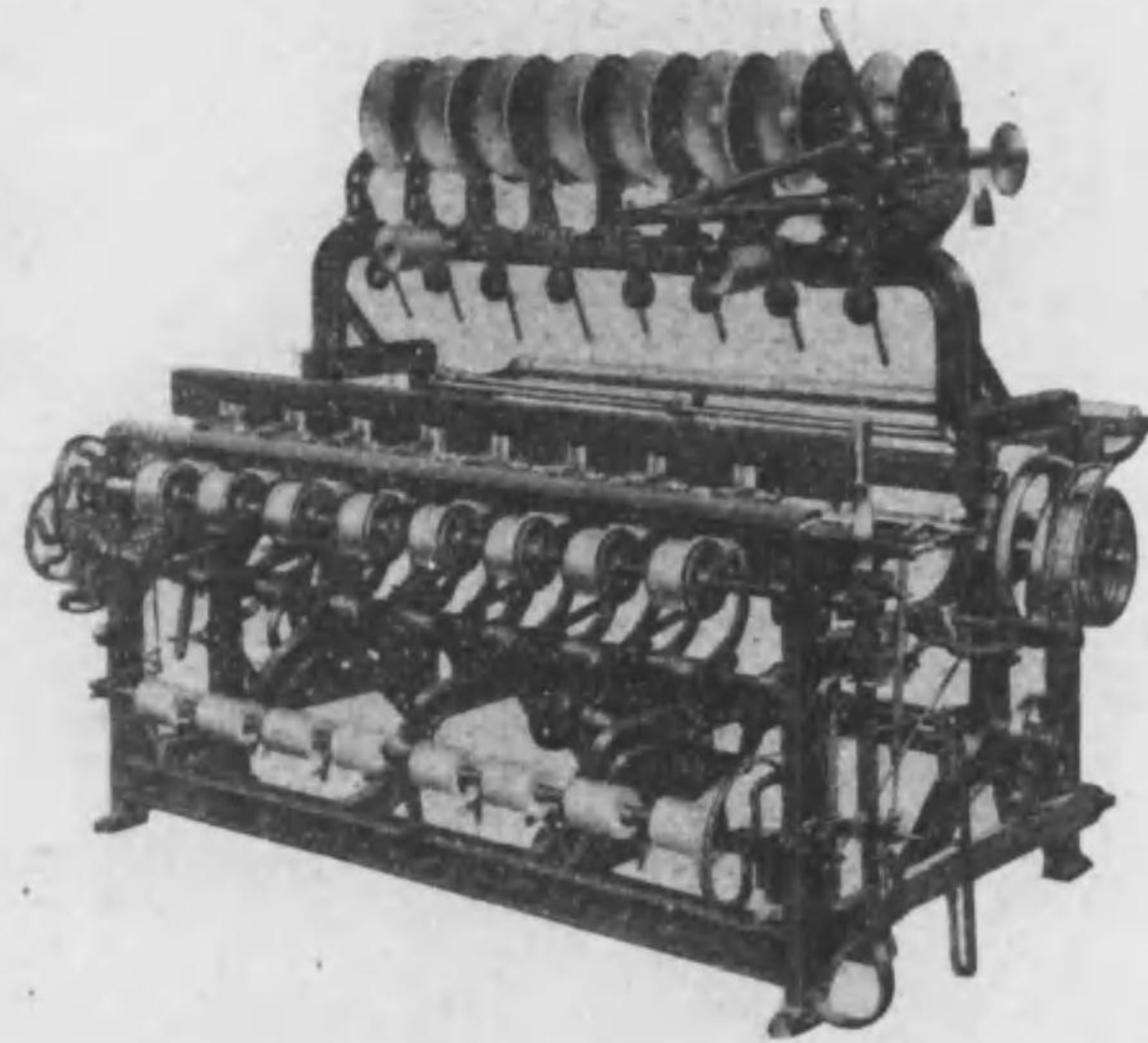

#### 製 作 品 目

|   |   |   |   |   |   |
|---|---|---|---|---|---|
| 鑄 | 機 | 各 | 工 | 其 | リ |
| 造 | 械 | 種 | 作 | 他 | ボ |
| 製 | 等 | 工 | 機 | 準 | ン |
| 作 |   | 業 | 械 | 備 | 織 |
|   |   |   |   | 機 | 機 |

株式會社



## 小島製鋼所

製鋼部 濱松市名塚町三〇七番地  
電話濱松四〇五七番

### 目 課 業 營

各種織物  
漂白浸染  
漂染起毛  
整理仕上用  
諸機械製作  
同中古品

## 正 喜 商 會

正 木 喜 三

大阪市西區南堀江通二丁目三五番  
電話櫻川(64)三七九五番  
工場和歌山市塩通本通電話一六七三番



營業品目

紡織染色整理機械及部分品  
工作機械各種及部分品

伊谷商店

店主 伊藤常司

名古屋市中區葵町三十四番地  
電話 東四六六六番

鑄

製

福山市西町

西大西製作資合會社

造

作

電話 一四七二番



# 装置節約カード用四片 織機部品製作 各種機料販賣

新案特許 (第二六三五九三號)

## パワー (袖皮)

破損仕易キ個所取換簡易  
取付ケ至極簡單

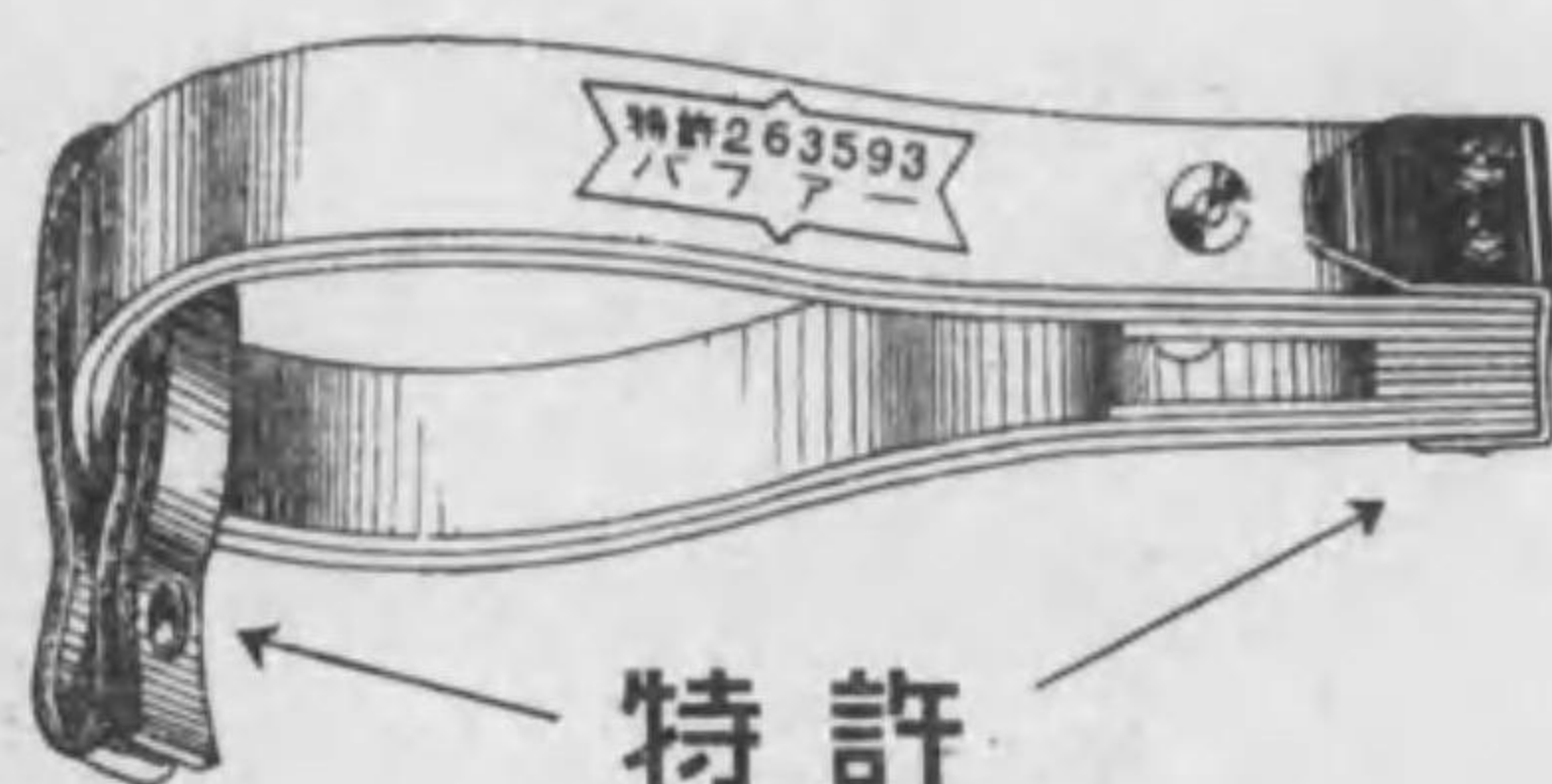

耐久力從來ノ  
品ヨリ數倍

# 立入機料商店

名古屋市東區七小町五二

電話 東 七二四三番

振替口座名古屋二五七五番

# 織物機械用品 諸大材料一式

一手販賣

|                        |               |               |                                 |                 |         |        |        |        |     |     |
|------------------------|---------------|---------------|---------------------------------|-----------------|---------|--------|--------|--------|-----|-----|
| 朝鮮皮革株式會社<br>北陸代理店<br>式 | 日光工業株式會社<br>式 | 京都工業株式會社<br>式 | 合同シャツトル株式會社<br>工業用各種石鹼、油脂類<br>製 | 第一工業製藥株式會社<br>製 | 糊付海劑料製切 | 布海劑料製切 | 金海劑料製切 | ワイヤール製 | 各式織 | 各種織 |
|------------------------|---------------|---------------|---------------------------------|-----------------|---------|--------|--------|--------|-----|-----|

# 鍛冶商店

鍛冶部  
各種機械用品  
電話 東 七二四三番



# 完備セル 自働消防裝置



特許小宮山式  
スプリングラー

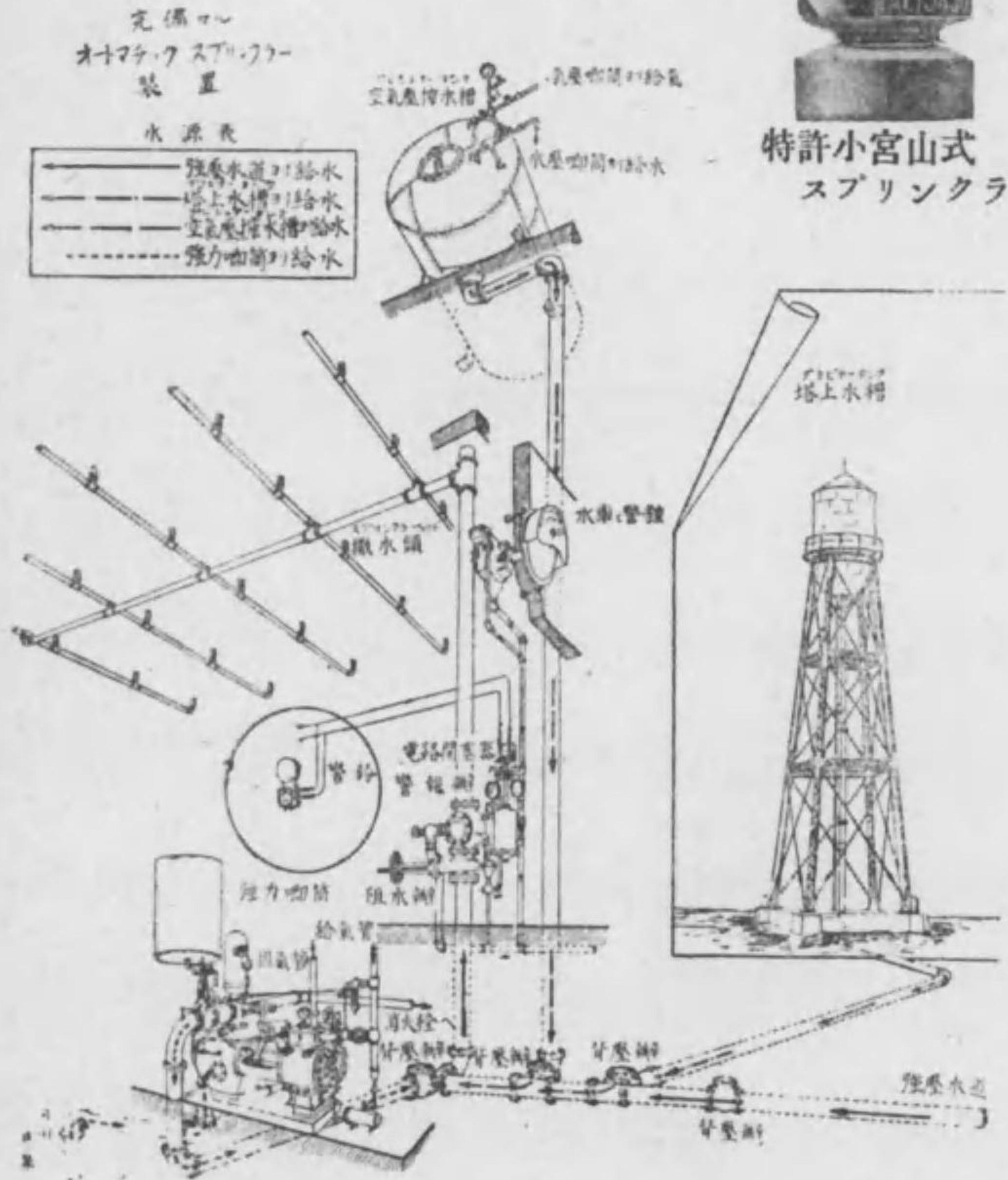

### —營業項目—

自働消防裝置  
噴水消火裝置  
屋内外消火栓裝置  
自働火災報知裝置  
自働高級防火扉  
衛生及給水裝置  
CEC式不凍衛生合理水栓

火災防禦 技術專門  
建築設備

合名會社 建設工業社

東京市芝區下高輪町五七  
電話高輪④二五一五番

ダブルベルベット用ナイフ  
綜 統 棒、グレイト  
自 在 鈎、ペツグ  
各 種 カード  
其 他

## 大川織機用品製作所

名古屋市中區東瓦町九十六番地

電 中 (3) 八四九番







名入鉛筆特製

各種鉛筆製造

合資會社

東洋鉛筆本舖

東京市豊島區駒込一ノ一二七  
電話大塚(86)六六一九番  
振替口座東京九六一〇六番

# …金 筵 笈…

織物の品位向上には  
金筵の選擇が肝要です！

各種針金綜統  
綜統枠

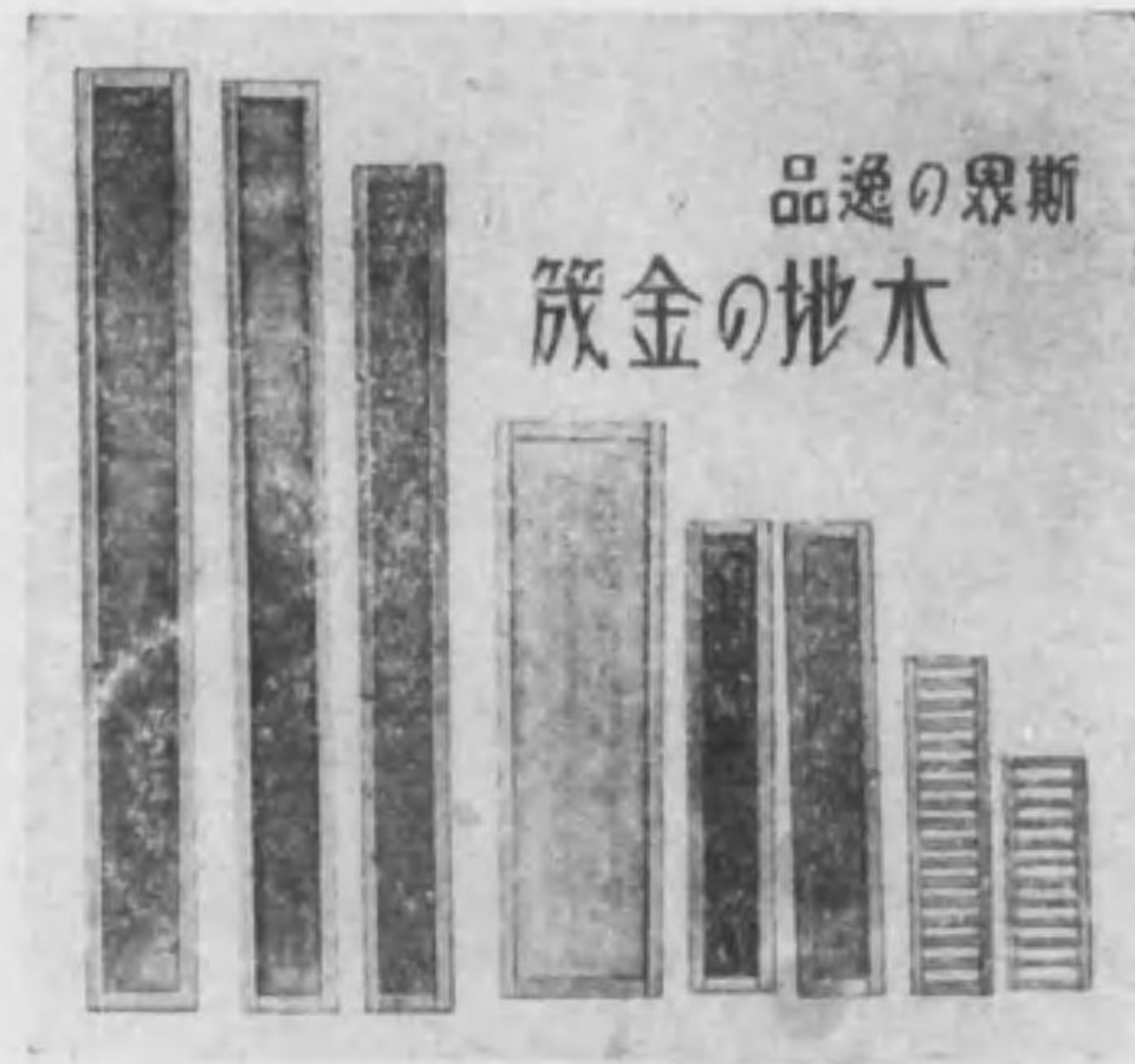

品逸の界斯  
笈金の地木

高級金筵製造  
金筵材料販賣

弊所は佛國製高級金筵編成機を設  
備し、精密正確なる製品を提供す

株式會社藤原式ヘルド製作所製  
ブルドツク印ワ井ヤーヘルド  
石川縣特約販賣店

## 木地金筵製作所

金澤市松ヶ枝町

電話四〇六一番・振替金澤三五七三番

支店 能登良川驛前  
電話良川五二番  
富山縣福野驛前



## ステーブル・ファイバー講座

第一卷 パルプ篇 共同人絹パルプ 中村 一元  
株 式 會 社 富 山 工 場 長

綿糸紡績にとって棉花の研究が肝要なる如く人造纖維工業にとって原料パルプの徹底的研究が必要なるは言を俟たぬ。其書は木材を原料とせる人絹用パルプの工業的製造法を骨子とし蒸出する代用パルプの検討を怠らず、更に各種パルプの品位と人絹製造工程の關聯に及び、かゝるものとして正に唯一の技術書。  
定價 ¥3.50 送料 ¥.22

第二卷 製 造 篇 大和紡績株式會社 岩崎振一郎  
廣島人絹工場 工 學 博 士

スフの製造法に就ては從來人絹製造法に附隨せしめて申譯的に書かれるか、然らずば外國語の翻譯しか我々は有して居ない。本書によつて始めて本格的なスフ製造法の學問的、工業的技術書を得る事になつた。日進月歩のスフ品質の改良、發展に伴ふ數々の問題も剩す處なく取上げられてゐる。  
定價 ¥3.50 送料 ¥.22

第三卷 綿紡式紡績篇 大和紡績株式會社 山村清脩

スフ紡績には色々な方法があるが、現在壓到的多數を占めて居るのは綿紡法である。之は一應完成されたかに見えるが、元々棉花の爲めに作られた紡機及びシステムであつて見れば、其處に幾多の難關の發生するは當然だ。スフの最も合理的且つ有効な紡績法は未だ混沌として確立されて居ないと思ふが至當であり、その確立の爲めに書かれたのが本書である。  
定價 ¥3.50 送料 ¥.22

第四卷 毛紡式紡績篇 東洋毛糸紡績 木田 經 吉  
株 式 會 社 四日市工場染色科長  
同 社 採 業 主 任 市 川 爲 雄  
大東紡績株式會社 高橋 勉 治  
工 務 課 長

本篇はスフの毛紡式紡績全般にあてられる。毛紡績自體が既に紡毛と梳毛に分れ、又大陸式(佛國式)と英國式の兩者が我國で併用されて居る上、更にスフの進出に依つて問題は層層複雑化して來る技術的諸問題の急速なる解決を本書の使命とする。  
定價 ¥3.50 送料 ¥.22

第五卷 絹紡式紡績篇 日東紡績株式會社 鹽谷 鏡 司  
郡山第二工場長  
鐘ヶ淵紡績株式會社 中村 岱 馬  
高岡工場長

本篇は絹紡式によるスフ紡績法とローラー切斷式、所謂パーロック式による紡績法の二部門よりなる。前者は我國で最も早く開始されたもので、スフ糸の用途如何によつては不可欠な紡績法とされて居る。後者は最近勃興の氣運にある全然在來の紡績理論を超越した紡績法で、本法に關しては本書が世界唯一の文獻である。  
定價 ¥3.00 送料 ¥.22

並廣  
七九

立案 鈴木梅太郎 農藝化學全書 全三十餘冊 逐次  
監 行

## 蠶絲化學 尾崎準一著 と副産物利用 =最新刊=

東京高麗教授農學博士

尾崎準一著

=最新刊=

全書第8冊 自由分賣 菊判上製771頁 布裝函入 定價九・五〇 送料・三三  
從來蠶絲關係書はその範圍の餘りにも廣汎なるため徒に斷片的羅列に終り個々別々部門のみに限られて論述されてゐた。然し桑、蠶、繭、生絲と極めて密接な關係を有するのであるから一部門の説明のみではその部門の説明さへも困難であると云はれる。されば本書は斯界の最高權威者が桑、蠶、繭の三部門に分ち蠶絲化學全般を一巻に纏め平易に網羅詳述されたもので蠶絲の國日本に於てはじめて成し遂げられた決定版である。然も時局下その應用を擴大せんがため總ゆる副産物を紹介し其利用理由、目的、處理法等を化學的に懇説された完璧書で斯界研究者に契む權威書である。

(主目次) 第1編 總論 蛋白質 炭水化物及び配糖體 ベクタン、キチン、リグニン、タンニン、油脂 ビタミン類 第2編 桑 桑葉の一般化學的成分 桑葉化學的成分各論 蠶兒代用飼料植物 桑葉以外の桑樹各部の組成 桑樹各部の利用 第3編 蠶 蠶卵 蠶 蠶繭 蠶蛾及び蛾皮 蠶糞 蠶沙等の利用 第4編 繭 繭及び生絲、絹絲 繭腺及び繭絲の形成、繭、生絲、再生絹絲 セリシン定着、精練廢液の利用、絹纖維の利用。内容見本進呈

## 人造纖維工業 山賀益三著

日本油脂徳島研究所

全書第6冊 自由分賣 菊判上製布裝函入 挿入二百有餘圖 定價七・五〇 送料・三三  
人造羊毛を初め人絹ス・フ、ナイロン、合成纖維等あらゆる人造纖維の沿革、紡績機械、纖維の構造、物理化學的性質、原料—製造法—製品—用途及び染色法、洗濯法、更に生産、消費等の部門にまで論述してあり、斯業研究者に贈る決定版である。見本進呈

## 生物化學 鈴木文助共 有機化學 農學博士 小幡彌太郎著 後藤格次著

全書2 菊判876頁 定價一〇・〇〇 送料・三三 全書7 菊判813頁 定價一〇・〇〇 送料・三三

## 炭水化物化學 京大教授農博 土 壤 學 京大教授農博 武居三吉著 大杉繁著

全書5 菊判308頁 定價三・八〇 送料・二一 全書10 近日刊行

## 木材化學工業 九大教授農博 大豆利用工業 農學博士 西田屹二著 金井眞澄著

東京神田一ツ橋二ノ五 朝 倉 書 店 振替東京八六七三番

朝  
倉  
書  
店

並廣  
七八



人名

全國纖維關係人名錄

第六卷 織 布 篇 桐生高等工業學校 教授 相田祐次郎

本篇はスフ織物の製造及び品質、之等に関する一切の問題を扱ふ。スフ原糸に関する研究、經糸準備特に糊付方法の研究、織布諸條件、スフ織物の新境地を開拓すべき組織と糸使ひの研究、スフ織物の種々の見地よりの研究特にスフ原糸の諸性質とこの織物との關聯など緊急必要にして然も未だ何等經つた研究の發表されてゐない諸問題が本書によつて始めて解決を見るであらう。

定價 ¥3.50 送料 ¥.22

第七卷 染色加工篇 染工聯・染色研究所 所長 山田 廣

スフ工業の全部門を通じて「染色加工」は最も問題多きゼビートに屬し、それ丈け今後の研究努力に俟つ處が多い。殊に各種纖維との混紡、混織の場合には問題は層複雑多難である。しかも醋酸式、蛋白式等新らしいスフ擧頭の氣運もある。之等の問題と取組んで一々實驗データに基いて解明した。

定價 ¥3.50 送料 ¥.22

第八卷 試 驗 篇 福井高等工業學校 教授・紡織科長 新井 幸長

本篇にはスフ並びにその糸、織物の全般に亘り物理的、化學的、顯微鏡的試験の理論、方法、結果が詳述され、各種混紡、混織製品も當然包まれる。現在スフに關しては何等標準的試験法の確立されたるものなく、強伸度測定一つにしても各社各研究者が區々な器械條件を使用し、その結果を比較對照する事も出来ない。本書出でてかゝる事態は急速に改善される事と信じて疑はない。

定價 ¥3.50 送料 ¥.22

第九卷 經 濟 篇 大日本紡績株式會社 今村篤治郎

今日迄のスフ工業發展の經路を見ると、綿業、羊毛工業或は一般的な經濟事情の變化に依つて招來された處が大きい。また將來の見透しもバルブの自給計畫等、スフ自體に於ける事情と、綿業や一般經濟がどうなるかといふことゝ相關する點が非常に重大である。然も我が國に行はれてゐる様々の經濟統制が獨逸のそれに似通へる點が多いことを考へる時海外の經濟に精通せる今村氏の熟筆は日本纖維工業の良も指針となるであらう。

定價 ¥3.50 送料 ¥.22

補 卷 スフ紡績工場の設計と管理 大和紡績株式會社 工務主任 山村 清脩

スフ紡績工場の設計管理に就いては、從來工場の技術者の參考となる様な高度の著述が無かつた。本書はこの要求を充たさんとして書かされたもので、第三卷棉紡式紡績篇が原料及び工程を説くに對し、操業及び設計管理を詳細に論じてゐる。

定價 ¥3.50 送料 ¥.22

發行所 合資 紡織雜誌社  
會社

大阪・東京・名古屋



人名篇

人名篇

全国纖維關係人名録

第六卷 織 布 篇 樹生高等工業學校 教授 相田祐次郎

本篇はスフ織物の製造及び品質、之等に関する一切の問題を扱ふ。スフ原糸に関する研究、糸糸準備特に糊付方法の研究、織布諸条件、スフ織物の新境地を開拓すべき組織と糸使ひの研究、スフ織物の種々の見地よりの研究特にスフ原糸の諸性質とこの織物との関係など緊急必要にして然も未だ何等の研究の發表されてゐない諸問題が本書によつて始めて解決を見るであらう。

定價 Y350 送料 Y 22

第七卷 染色加工篇 染工部・染色研究所 所長 山田 廣

スフ工業の全部門を通じて「染色加工」は最も問題多きセクターに属し、それだけ今までの研究努力に俟つ處が多い。殊に各種織物との混紡、混織の場合には問題は一層複雑多難である。しかも染色式、漂白式等異なる、スフ原糸の性質も異なる。之等の問題と取組んで一々實驗データに基づいて解明した。

定價 Y350 送料 Y 22

第八卷 試 験 篇 福井高等工業学校 教授・紡織社長 新井 幸長

本篇にはスフ及びその糸、織物の全般に亘り物理的、化学的、物理的試験の理論、方法、結果が詳述され、各種混紡、混織現象も當然含まれる。又スフに關しては何等標準的試験法の確立されたものなく、強伸試験一つにしても各研究者が異なる器械条件を使用し、その結果を比較対照する事も出来ず、本書出でてからの事態は急速に改善される事と信じて居る。

定價 Y350 送料 Y 22

第九卷 經 濟 篇 大日本紡績株式会社 今村篤治郎

今日正のスフ工業発展の経路を見ると、綿業、羊毛工業は一般的な経済事情の變化に依つて招來された處が大きい。また將來の見通しも棉業の自給計畫、スフ自體に於ける事情と、綿業や一般経済がどうなるかといふことと相関する點が非常に重大である。然も我が國に行はれてゐる種々の經濟統制が獨逸の方向に傾倒する點が多いことを考へる時海外の經濟に精通せる今村氏の熟筆は日本紡績工業の良も指針となるであらう。

定價 Y350 送料 Y 22

補 卷 スフ紡績工場の設計と管理 大日本紡績株式会社 工務主任 山村 清賢

スフ紡績工場の設計管理に就いては、從來工場技術者の參考となる様な高次の著述が無かつた。本書はこの要求を充たさんとして書かされたもので、大日本紡績式紡績部が原料及び工程を説くに對し、採集及び設計管理を詳細に論じてゐる。

定價 Y350 送料 Y 22

發行所 合資 紡織雜誌社  
會社  
大阪・東京・名古屋

表紙 八〇



TRADE  MARK

紡織人絹用各種木管製造販賣

創立明治三十二年

# 千代田木管株式會社

大阪市旭區古市中通一丁目三九番地  
 京阪沿線關目停留所  
 電話堀川一五五九八七番  
 振替口座大阪三三四二番

## 纖維關係人名錄索引

|  |  |   |        |
|--|--|---|--------|
| ソセスシサ<br>之之之之之<br>部部部部部<br>.....<br>六六五五六<br>二二九六一 | コケタキカ<br>之之之之之<br>部部部部部<br>.....<br>四四四四三<br>七六四一四 | オエウイア<br>之之之之之<br>部部部部部<br>.....<br>二二二二二<br>五四一一一      | ア<br>行 |
| ホヘフビハ<br>之之之之之<br>部部部部部<br>.....<br>九九九八八<br>三三〇七三 | ハ<br>行   | ハネヌニナ<br>之之之之之<br>部部部部部<br>.....<br>八八八八七<br>二二一〇五      | ナ<br>行 |
| 追ワ<br>之<br>補部<br>.....<br>一一一<br>一五三               | ワ<br>行   | リ<br>之<br>部<br>.....<br>一一一<br>一三                       | マ<br>行 |
|  |  | ヨニヤ<br>之之之<br>部部部<br>.....<br>一一一<br>一〇六                |        |
|  |  | モメモミマ<br>之之之之之<br>部部部部部<br>.....<br>一一一<br>〇〇九<br>四四二九五 |        |

纖維關係人名錄目次



纖維關係人名錄

(凡例)

五十音順  
括弧ノ中ハ會社工場ノ所在地  
括弧ナキモノハ自宅所在地

ア

|      |   |       |   |        |  |
|------|---|-------|---|--------|--|
| 足立正  | 東高商、王子製紙副社長、<br>東京市麻布區櫻田町三八、<br>電赤阪三七二二               | 東昇    | 東工大紡昭二、東京工業大<br>學、東京市中野區沼袋町一<br>七四            | 跡部忠夫   | 桐高工紡大三、長野縣工業<br>試驗場染織部技師、松本市<br>埋橋一六三八       |
| 足立輝三 | 京大理學部、昭和六年度、<br>康徳章ハルア營口工場技師<br>長(營口市振興區昌慶街二<br>一三)   | 東富士雄  | 關西商工紡大一、大日本<br>紡一宮工場工務係、一宮市<br>天王前一           | 穴澤一治   | 福島工機大五、茨城縣工業<br>試驗場機織科主任商工技手<br>(茨城縣結城町)     |
| 足立莊  | 慶大明二五、日本絹糸紡績<br>取締役、東京市澁谷區神泉<br>一六、電青山九七二             | 東正雄   | 京高工機機昭三、東亞製麻<br>精紡係、中國上海勞務生路<br>六四號同社宅        | 穴原恭一   | 東高工紡大部、長瀬商店東<br>京支店機織部、東京市豐島<br>區池袋三丁目一四五四   |
| 足立茂  | 上海製造絹絲取締役(中國<br>上海平涼路二七六七號)                           | 敦井榮吉  | 新潟人絹工業取締役、新潟<br>縣中蒲原郡大形村大字河渡<br>一田甲一、一、二三四、電三 | 穴原幸二   | 大田中學明四二、穴原輸出<br>市雲輪町、電足利四一二                  |
| 東一郎  | 熊高工機大一、同興紡大<br>三三號) 上海才登路一四                           | 厚木勝基  | 東大工學應用化學明四四、<br>東京市小石川區丸山町二一<br>電大塚一四五二       | 阿河孝平   | 東大法明四三、富士瓦斯紡<br>織監査役、東京市中野區小<br>瀧町三〇、電中野二五九四 |
| 東恒雄  | 日清紡西新井工場長兼工務<br>係(東京市足立區原町一<br>〇九〇、電足立二二二七)           | 熱田勝已  | 桐高工色染化、大阪市立泉<br>尾工業學校教授、大阪市旭<br>區北清水町八八五      | 阿久根傳三郎 | 朝日紡字和島工場長工務主<br>任(字和島市坂下津字日振<br>新田甲四〇七)      |
| 東德太郎 | 日本絹織物工業組合聯合會<br>常務理事、日本柞蠶製品監<br>査役、東京市杉並區高圓寺<br>六ノ七一六 | 後宮信太郎 | 臺灣織維工業監査役(臺北<br>市大安字一二甲一、電二二<br>七四)           | 阿曾岩次   | 東高工紡昭二、關西製網技<br>師、岸和田市岸城町一七四<br>五            |
| 跡部勇  | 京高工色染大八、鐘紡山科<br>工場工務部主任、京都府左<br>京區下鴨上川原町一三            | 阿野快藏  | 大和紡大津工場長、大津市<br>膳所本町六二四                       |        |  |

人名錄(ア)



人名錄 (ア)

- 阿部市次郎 東高工機大三、東洋紡績  
豊中市大字内田三九〇ノ一
- 阿部市太郎 又一社長、大阪製麻取締役  
湖東紡績取締役、朝日紡績  
取締役、西宮市森北蓮毛八  
四七ノ五
- 阿部吟次郎 大東紡績取締役(東京市  
日本橋區堀切町二丁目一六  
電茅場一三三)
- 阿部勳平 慶大文學部大一四、大和紡  
廣島人絹工場長(廣島市宇  
品町)
- 阿部孝太郎 大和紡績寺工場長(大阪府  
泉北郡濱寺町下石津八七  
七)
- 阿部孝次郎 京大機械工大一〇、東洋紡  
績、兵庫縣御影町那家
- 阿部善太郎 竹内鐵線取締役、前橋市神  
明町
- 阿部莊吉 東大經濟學部大一三、昭和  
毛紡績事務所取締役、名古  
屋市昭和區櫻井町一ノ二九  
電瑞穂一七〇三
- 阿部忠克 陸軍千住製絨研究所、東  
陸軍千住製絨研究所、東  
陸軍千住製絨研究所、東  
陸軍千住製絨研究所、東
- 阿部藤造 東大法、又一會社取締役、  
兵庫縣武庫郡本山村野寄  
電御影五三三一
- 阿部 一 名高工紡大八、福島紡績  
山工場長、福山市新馬場町  
乙二七〇ノ一、電福山五七  
三
- 阿部彦太郎 内外取締役、東洋紡績  
大阪市天王寺區堂ヶ芝町一〇  
五、電天王寺二〇七〇
- 阿部兵太郎 大阪製麻事務所、豊中市新宅  
一二九ノ二八
- 阿部正彦 大阪製麻事務所長、大阪市  
北區堂島濱通二丁目七
- 阿部正巳 東商大一五、奉天製麻事  
務長、奉天末廣町四、電二  
四八二
- 阿部松三郎 東工大紡績七、日本油脂  
維部部長、工作係主任、德島  
板野部北島町高房日油社宅  
電東五
- 阿部松治 大高工應化大五、帝國織維  
鹿沼製品工場長、栃木縣鹿  
沼郡鹿沼町下府所
- 阿部利七郎 京都府立商業明三二、朝日  
紡績取締役社長、青屋市三  
條小寄一五六、電青屋二七  
九三
- 阿部隆次 米澤高工紡大七、十日町  
物工業組合理事長、新潟縣  
中魚沼郡十日町、電三〇六
- 阿部壽雄 滿洲豆科バルブ開原工場  
(滿洲國奉天省開原街鐵西)
- 相川弘毅 東工大應化、東洋レリオン  
研究所、大津市膳所別保町  
八八東園寮、電大津一五〇
- 相河信夫 旭ペンベルグ相河延岡工場  
延岡市岡富同社宅
- 相澤友吉 東北大農藝、帝國織維札  
支店製練課長、札幌市北六  
條東二丁目一五八七
- 相澤仲司 上田製大五一、鐘紡甲佐  
工場長(熊本縣菊池郡甲佐  
村、電一〇)
- 相澤英司 長岡工業大一〇、日清紡  
績美合工場製運係科主任  
席、岡崎市美合町入込九七
- 相澤吉平 高崎板紙取締役、東京市神  
田區板紙町四六、電下谷六  
〇五三

- 相田祐次郎 京高工機大三、桐生高工  
日教授、桐生市小曾根町一丁
- 會田源作 桐高工色染化昭四、上田鐵  
糸專門學校纖維化學科助教  
授、上田市坂井町二ノ四  
〇二四
- 安宅彌吉 東京商明二八、大阪商工會  
議所會頭、安宅商會社長、  
兵庫縣武庫郡住吉村宮守殿  
電御影二八六二
- 安達欽信 京高工色大九、大分縣工場  
試驗場技手(大分市舞鶴町)
- 安達三雄 關東紡績社長、東京市杉並  
區荻窪三丁目一四七、電荻  
窪三六二九
- 安達三次 東高工紡大四、日本エス、  
ケ1、エフ興業販賣技師、  
大阪府豊能郡池田町東市場  
七ノ二
- 安達正一 京高工色染昭四、綿布精練  
業、京都市上京區夷川通堀  
川東入
- 安達東太郎 東華紡績人事主任、中國  
上海華德路一七九五ノ四〇
- 安藤四郎 滿蒙毛織北支那、石門營業  
所長、石門市新幸街、電六  
三八
- 青鹿德造 東工大紡績六、日本フヤケル  
ト科副科主任、東京市板橋區  
板橋町七ノ二六五
- 青木一葉 東京商明三六、奉天製麻取  
締役、日本製糸株式會社近東  
輸出組合、日本製糸株式會社  
武庫郡青屋字八田八五七、  
電青屋四四七二
- 青木嘉三郎 東工大紡績六、青木織物整  
理工場(足利市通リ四ノ三  
四八二)
- 青木喜造 東洋織工業常務、全日本洋  
服商組合理事(栃木縣上  
都賀郡鹿沼町大字鹿沼、電  
三五五)
- 青木邦夫 米澤高工紡績三、大和紡績  
市膳所本町六五三
- 青木幸太郎 西原物代表社員(岡山  
縣後月郡西原町四七七ノ  
一)
- 青木草苗 東工大紡大七、東洋紡、豊  
中市板橋一六〇ノ二
- 青木茂 京高工色染大七、上海製  
絹糸監査役(上海平涼路二  
七六七號)
- 青木新太郎 日本紙業、東京市葛飾區龜  
有町二ノ九二
- 青木進 京高工紡績九、京城高工  
助教授、京城府漢南町二七  
二ノ四
- 青木珠美雄 東工大紡績九、滿洲紡績安  
北一條通二〇
- 青木專治 京高工機大二、兩毛製織  
取締役社長、桐生市外梅田  
村、電桐生三〇二〇
- 青木忠道 片倉製絲平野製絲工場長、  
長野縣諏訪郡川岸村、電岡  
谷三三
- 青木常 東洋紡績工業魚戶工場長、  
(東京市澁谷區原宿二丁目  
一七〇ノ一六號)
- 青木常藏 桐高工大八、日毛經路工務  
課長、兵庫縣飾磨町中島一  
〇一一
- 青木留次郎 新興人絹取締役、大日本セ  
ロファン取締役、昭和織布  
監査役、名古屋市中區熱田  
東町外土居二、電南二七二  
九

(ア) 人名錄



(ア) 人名録

青木 雄七 大東紡織常務取締役(東京市日本橋區編笠町二丁目一六、電茅場一三三一)

青木 義雄 米高工紡昭二、裕豐紡工務主任、上海揚州浦路六六六、電五二〇二二

青木 良成 福井高工紡昭四、綾羽クツシタ工場長、清水市外北脇五〇〇

青木 良三 尾張毛絲紡績本社工場長兼技師長、一宮市殿町三ノ二六、電一〇〇二

青阪 重親 九令綿布宇和島支店工務長(宇和島市和響町)

青戸 信賢 東大土木工明三四、金澤高工名譽教授、金澤市里見町四二

青野 清藏 島井製絲綿島工場長、(徳島縣那賀郡島町鴨島七五〇、電鴨島一〇六)

青野 英夫 東高工紡大一五、東洋紡績會社、西宮市今深高潮町八二

青野 令一 東高工紡昭一五、鐵紡南千住工場、東京府野田町玉川學園住宅地

青柳 榮司 東大工電氣明三一、工博東大名譽教授、自宅電西陣二二

青柳 清一 米國スクラントン實業學校校長、岡山市坂ノ上町一、電一六五九

青柳 平八郎 倉敷絹織研究所、倉敷市外酒津同社内

青山 銀太郎 名高工紡大一〇、九令綿布工場長、今治市近見城津

青山 鈔 東大工機大一五、鐵紡公大二廠工務主任、上海華盛路二七七八、大第二廠社宅、電五〇七八九

青山 友一 旭ペンベルグ絹糸延岡レリオン工場、延岡市岡富旭レリオン新社宅

青山 與一 東大工機第一回卒、王子製紙工務部保全課長、山陽區大井王子町四五〇、電大森三二九〇

青山 熊雄 大日本紡古屋出張所主任(名古屋市中區新柳町住友ビル)

青山 藏吉 平野製作所會計部長、名古屋市西區則武町權現

青山 梯三 宮田商店取締役、宮田織布取締役、愛知紡績監査役、名古屋西區江川端町三ノ二、電西三五八五

青山 好男 山口高商大一〇、東華紡績主任、上海華德路一六八七、電五一〇七九

赤尾 清孝 鐵紡調製協同會理事、日本羊毛輸入統制協同會主事(大阪市東區備後町野村ビル)

赤木 一彦 東農大農藝化昭七、東京人遺精糸吉原工場研究所勤務、静岡縣富士郡吉原町傳法

赤木 五郎 東工大電化昭一、鐵紡東工理化學研究所、市川市八幡二〇一〇

赤木 救 東大農藝化大二、北海道工業試験場場長、北海道道庁札幌市外琴似村官舎、電一八四八

赤木 政治 東洋レリオン、大津市膳所本町三八ノ一

赤崎 三郎 東商大專大一、日本製糖肥料營業第二部長、兵庫縣武庫郡鳴尾村西知一七ノ八

赤澤 銀太郎 京高工機案大二、京都市染織試験場、京都市左京區吉田上大路町一八

赤澤 庄一郎 日本レリオン伏見工場、(京都市伏見區向島津田町九五)

赤田 英一 米澤工大八、鐵紡調製協同會、岡山市南方八〇九

赤塚 伊藏 東洋毛絲紡績四日市工場人事課長(四日市市離出一九五〇、電一〇三五)

赤塚 勝次 東北大法大一五、富士瓦斯紡平塚工場務部長、平塚市桃濱町三四二八、電一八七

赤司 初太郎 臺灣鐵維工業社長、日華紡績取締役、東京邦邦社社長、臺灣取ルプ社長、東京邦邦社社長、景丘四九、電高橋七一〇三

赤間 幸司 日本人絹バルブ、棉太東海岸敷島町同社甲合宿所

赤松 杉 大商大一三、安宅商會雜貨部部長、大阪府中河内郡若江村若江南五六二

赤松 和夫 早大政經學部、大日本紡績工場倉庫係主任、(尼崎市抗瀬三ノ坪、電尼崎五二二五)

赤松 全重 愛知工機昭二、大日本紡績工場工務係、岐阜市田神町城南園

赤松 瀧次 神商明四一、上海紡績事務所、海揚樹浦路一九七〇(上海)

赤松 富知 日本鐵毛工業營業部長、東京市足立區五反野南町一三二六、電三四九三

赤松 幹 東京高等蠶糸製糸、日本中央蠶糸會技師(調査部主任)浦和市高砂町三ノ六五

赤松 元太郎 東高工紡明三七、赤松毛織工場、東京市足立區千住宮元町四一、電二五一八

明里 泰典 同興紡績揚浦工場人事主任(上海揚浦浦路九〇號、電五〇〇二八)

明里 寛 日本絹麻社長(愛媛縣新居郡新居濱町甲一二三三)

明石 國助(染人) 京高工色染明四二、鐵紡絹布課長、參與

明石 春雄 東帝大應化昭一三、東洋紡績科學研究所員、東京市小石川區若荷谷町六六、電大塚五六七〇

安藝 達夫 東高工紡昭一〇、安宅商會紡績部、東京市豊島區駒込六ノ八四一

秋馬 正義 神港高等科、大日本紡績木町工場、大阪府泉南郡春木町、電岸和田三一〇八

秋岡 義愛 慶大理科、大同機械工業社長、大阪府北河内郡交野町六

秋岡 眞喜次 豊濱機物製品部長(香川縣三豊郡豊濱町)

秋草 好作 栃木工業明三一、明治紡績事務所、足利紡績物工業組合聯合會理事、群馬縣山田郡矢場川村荻金

秋田 清太郎 明治紡績取締役、横濱市中區日本大通

秋田 信太郎 神榮生糸監査役(神戸市淡東區楠町七ノ六二、電元町一三五九)

秋田 政治 大倉商明四〇、鐵紡甲府製糸工場長、甲府市二十人町三二、電甲府二三三〇

秋田 篠一 上海紡績廠副支配人(上海極司非爾路二〇〇號、電一九二七)

秋田 孜 京大農林化學、鐵紡防府工場人絹工場部長(防府市大字東佐波會一〇〇、電六六五)

秋月 直三 五波石綿紡績所製品部長、(大阪市東區今津町)

人名録 (ア)



秋鳥 正義

神港商明四一、大日本紡織  
工場事務係、岐阜市五坪  
一四四六

秋庭 昂

東高工藝工場案昭三、栃  
木縣工業試験場案昭三、栃  
足利市西宮町三〇七八

秋庭 義清

東高商明三八、東洋レ  
ンテ野野上三、都府向日町上  
日町二〇六

秋場 實

東高工紡明四五、日華紡織  
紡織係主任、上海労働生路  
九八

秋守 雅夫

平田紡毛工場技術顧問、東  
京市足立区北堀之内町六三  
八

秋山 清

大高工電大一一、秋山製糸  
工場、甲府市東青沼町秋山  
幸右衛門方

秋山 國廣

東高工紡大一一、日本毛織  
加印西工場織織科主任、姫  
路市五郎右衛門町七三

秋山 賢吉

都製絲本工場事務係、京  
都府何鹿郡綾部町字青野六  
二、電綾部一

秋山 榮

廣高工大一五、東洋紡織  
工場事務係、(尼崎市今  
福)字松ヶ下二八、電尼崎二  
二一

秋山 四郎

樹高工紡昭五、商工省織  
工業試験所第三部、横濱市  
神奈川區松ヶ丘四五

秋山 晴雄

東大應化科明四三、王子  
製紙研究所長、東京市淀橋  
區下落合四ノ二〇一五、電  
落合長崎三四三六

秋山 日吉

名高工機械明四二、大同機  
械工業野筋四ノ三六、大  
區阿倍野筋四ノ三六

秋山 萬吉

旭ペンベル社相延岡工場  
延岡市恒富同社住宅

秋吉 三郎

大阪工業試験所技師、豊中  
市新瓦三三五ノ一

秋好 實

東大機織工學大六、日本計  
布局取津針布、日進商事各  
島山一五一、六七、電千歳  
島山一五一

芥田 晴夫

神戸高商昭五、芥田製糸製  
造所主、姫路市野里寺町二  
四、電四六五

芥川 辰次郎

高崎板紙監査役、東京市神  
田區五軒町四六、電下谷四  
一八三

淺井 恭平

鐘紡高砂工場長(兵庫縣加  
古郡高砂町、電一二)

淺井 九一郎

東亞同文書院、日本人道  
取締役、前橋市神明町三  
電一七四八

淺井 慶一

愛工場大一一、豊田紡織本  
社工場、名古屋西區上仲  
町三ノ二

淺井 修吉

東高工藝明四四、福井精練  
加工、京都府同精練問四六  
京都市左京區下河原町四六

淺井 鶴一

京高工色染明四三、名古屋  
織物工業組合、名古屋市中  
區中町三ノ二〇、電本三〇  
九五

淺井 友太郎

京都染織物部明三三、安  
宅毛織代表取締役、福井市  
江上町五一、電一〇  
二〇

淺井 延吉

東大應化大一一、旭電化工  
業株式會社、東京市大森區  
南千代町二五一、電荏原二  
六一

淺井 秀雄

東高工紡大七、東亞紡織株  
式會社、池田市玉阪四四、  
電石橋五四

淺井 正之助

新宮木材バルブ工場長、新  
宮市三輪崎

淺井 豊

東高工建大八、鐘紡營業部  
建築課長、明石市上ノ九二  
ノ七五七、電明石一一四〇

淺井 基次

東高工色染大一一、大府紡  
織工場長、名古屋市中種區  
内山町三ノ四一

淺井 安太郎

愛工場大四、尾西織物同業  
組合、愛知縣物産同業組合  
聯合會、日本輸出物産同業  
聯合會、宮市城崎町、電一  
宮二七

淺尾 健二

京高工色染大六、京都高等  
工藝學校助教、江町三、電山  
端五八

淺賀 兼吉

慶大五一、大和紡織株式  
會社、大阪府濱寺町船尾八  
一〇

淺川 權八

東高工機明三〇、工博、東  
京工業大學教授、東京市中  
野區水川町一二、電中野三  
五四七

淺木 廣治

東高工染昭七、染工機色  
研究所、神戸市須磨區稻葉  
町七ノ一〇

淺田 金哉

名高工紡大四、東洋紡織德  
島支店、德島市南仲町

淺田 幸作

名古屋市中工業指導所、名古  
屋市昭和區瑞穂町妙音町三  
ノ三八

淺田 廣太郎

中央糸紡織取締役、東京  
市向島區寺島町五、電墨田  
五一〇

淺田 德三郎

大日本紡織大津工場長、尼  
崎市本町三ノ坪一、電  
大阪福島三五五五

淺田 俊一

太陽レィオン、明石市相生  
町二ノ二二五

淺田 麟藏

東大法、朝日紡織株式會社  
一四〇、電御影四二〇八

淺妻 正夫

關西高商昭八、同興紡織大  
阪出張所、大阪府豊能郡其  
面村大字新稻一〇二二

淺野 淺次郎

關西高商大九、岩倉綿布代  
表社員(愛知縣丹羽郡岩倉  
町)

淺野 磯吉

東工大應化昭九、東洋レ  
ィオン紡織、大津市膳所別  
保八八ノ一

淺野 記平

淺記商店取締役、越後織物  
商業組合長、新潟縣見附町  
本町

淺野 九一

内外紳上海支店第六、第七  
工場長(西蘇州路一四)

淺野 靜夫

福島人絹事務課長、防府市  
三田尻一八三五

淺野 司馬三郎

森林紡織取締役、一宮市宮西  
通三ノ一七

淺野 修一

東京セルロイド監査役、大  
日本セルロイド取締役、東  
京市本郷區駒込町一、電  
大塚四八四五

淺野 誠一

大垣商大一〇、大日本紡織  
卓締兼工場事務係、岐阜市  
幸之町一丁目日本田宗平方

淺野 太一

金澤商大五、大和紡織課  
長、錦華毛糸、東亞重工業  
寺町舟尾八一三

淺野 太郎

大阪紡織原動係主任(大阪  
府泉南郡西信達村)

淺野 高德

京高工紡昭四、朝鮮平安  
南道産業課、平壤府幸町三  
一ノ五

淺野 高彦

日東紡織大阪營業所原棉主  
任、大阪市東區北濱六三六  
片倉ビル、電北濱六三六

淺野 登

商工省物價局、東京市中野  
區昭通二ノ二八



人名錄 (ア)

淺野 芳夫 熊高工機大一〇、東洋紡績事務所、東京市王子區船場二ノ一〇

淺羽 幸一 東高工紡中四五、自家營業、名古屋市中川區八熊町苗田二一六六、電南七五八二

淺日 清平 慶大理財大一〇、鐘紡高砂人絹工場長、兵庫縣加古郡高砂町、電三三九

淺見 武義 米澤毛糸紡績所紡毛副部長 (東京市港野川區西ヶ原町)

淺見 義佐 東高工色染明四五、日本綿布染工業組合聯合會常務理事、東京市淀橋區柏木一ノ一五九

淺見 涉 大倉高商、三光紡績工員課長、電一〇三一

淺利 弘次郎 淺利洋行赤川工場長、大阪市北區信保町一ノ三六、電堀川三六七一

朝比奈 晃十 東大應化明三八、名古屋市中區大久手町三ノ五、電千種一〇三六

朝比奈 又男 大和紡日高工場主任 (和歌山縣日高郡御坊町)

朝夷 寛次 山梨工紡明四二、王子毛糸紡績所工場主任、浦和市大谷場中町五八〇、電浦和三〇五三

麻生 徳次 津田製作所取締役三社工場長、金澤市長町四番丁五五電五七七九

麻生 徳次郎 津田製作所技師長、金澤市穴水町二番町

芦森 武兵衛 大高商明四一、芦森製網所社長、大阪府豊能郡中島村大字岡山二三〇、電豊島中四三三

芦田 均 郡是製絲取締役、(京都府何鹿郡綾部町字青野、電一)

穴水 熊雄 甲府中明三三、東京人造絹糸會會長、東京市麻布區宮村町七一、電赤坂七六九

逢坂 嘉市 滿洲人絹バルブ、滿洲國開島省開山屯東

天池 美 東大昭六、大和紡績廣島人絹工場長、廣島市宇品町、電中二九五八

天木 繁二郎 内外絹取締役 (大阪市北區堂島中二ノ二五、電北一〇〇)

天野 清生 東亞同文書院、上海製遺絹糸公大第二廠人事主任、上海華盛路二〇七公大第二廠住宅、電五〇三三三

天野 岩雄 吳羽紡大町工場工務係 (長野縣北安曇郡大町、電大町三三九)

天野 清一 京高工色染大四、桐生高工教授、桐生市小曾根町三ノ一七七〇

天野 隆一 德工機大六、上海製遺絹糸公大第五廠 (青島市外滄口)

天野 憲一 (俊郎) 京高工機大五、福岡織物工場、内上ル西入敷喜町

天野 弘 神高商大一五、安宅商會東京支店バルブ主任、東京市中野區江右田一ノ二二

天野 不致郎 大高工機大一、朝日紡績北工場長 (大阪市旭區毛馬町一〇三ノ一、住宅、電堀川五九三二)

天野 保平 警津紡績取締役事務長、吉津津織布取締役、加藤郡商店取締役 (靜岡縣濱名郡吉津村)

天野 吉次 織維需給調整協議會理事、日本タオル輸出組理事、東京市京橋區京橋二ノ八

八

天野 利三郎 日本化學機械製作所社長、兵庫縣武庫郡精道村打出

天羽 正人 東京高商大六、帝國人造絹絲里布工場事務部長、岩國市錦見、電岩國四〇三

尼崎 三之助 昭和棉花相談役、堺市中瓦町

尼崎 芳雄 京大法昭一一、昭和棉花常務、堺市中瓦町一ノ二四電堺八

雨宮 文吾 中央大經、日清紡績濱松工場人事係主任、事務係、靜岡縣濱名郡北濱村、電小松二三八

船谷 淺次郎 天津紡績技師長、天津特別三區廣緯路八一

綾 貞之助 富任瓦斯紡績糸布課長、東京市杉並區西荻窪三ノ一二

綾 戸 皎 錦華人絹 (廣島市宇品町)

鮎川 一男 大和紡績商店工場工務係 (關東州普門店字關屯)

新 善 郎 名高工、新興人絹岐阜工場運轉係 (岐阜市本莊、新興人絹社宅)

新井 喜一郎 埼玉縣立工業學校機械科教授 (川越市)

新井 清 關學高商大一〇、日本毛織名古屋工場事務課長、名古屋市中川區岩塚町日毛東社宅

新井 清 神高商專大三、大日本紡績上海格魯路六九號大日本紡社宅

新井 藏太 鐘紡東京工場長、東京市向島區隔田町二ノ一六一二、電墨田二〇九、二七一

新井 幸長 桐高工紡大八、福井高等工業學校紡績科々長、福井市乾新町一五二

新井 重雄 東洋紡、知多工場、副工場長 (半田市宇山方新田三三電八)

新井 昌吉 京高工機、明四三機織、辻紡績今村工場長、愛知縣碧野郡安城町字今、電今村二九

新井 武治 埼玉工業圖案大四、滋賀縣能登川工業試驗場、滋賀縣神崎郡伊庭村東北川町

新井 貞太郎 明治紡績取締役 (栃木縣足利郡御厨町福居)

新井 眞澄 熊本藥專昭一一、滿洲豆粉バルブ東京研究所、東京市澁谷區幡ヶ谷本町一ノ六三

新井 操 鐘紡上田工場メリヤス部主任

新居 匡雄 富國人絹バルブ工務長、兵庫縣武庫郡精道村打出久保二

新ヶ江 浩 大和紡績式課長、兵庫縣武庫郡本山中野四一三

新名 製装太 拓大大五、第二帝國人絹總務次長、西宮市南郷町一八

新聞 五兵衛 東京麻糸紡績取締役 (東京市日本橋區本町一丁目、電日本橋五八九)

荒井 伊助 合同毛織常務、西宮市荒戎町六三

荒井 溪吉 東大機織、富士紡績工場、大機織、富士紡績工場、技術員、研究員、日本合成織維協會委員、靜岡縣富士町、電富士一二〇

荒井 靜二郎 南滿洲鐵道株式會社、滿洲三取取締役、大連市東公園町三〇

荒井 谷吉 東高工明三四色染、三越東京市本郷區駒込上富士前一〇七、電大塚六五五一

九

人名錄 (ア)