

民國二十六年五月

杭州市政府秘書處編印

杭州市政府十週紀念特刊

周象賢

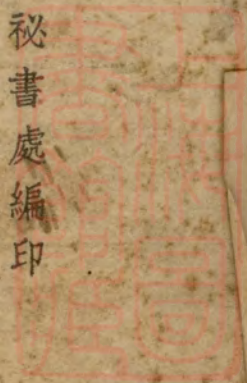

# 兒科 專藥 鷓鴣菜

主治小孩一切疾病疳積虫積吐乳不思飲食

日受驚嚇夜睡不寧面黃肌瘦肚痛頭痛

舌有厚苔腹部脹實時常啼哭睡後磨牙

大便閉結小便白色急慢驚風等症

功效能開胃除痰退寒熱驅腸虫長肌肉寧神

安睡兼助身體發育無論有病無病每月

宜服數次則身體健康使弱者變為肥壯

消疾病於無形家有兒童不可不試

每包洋一角 每盒四角半

本藥經  
四國政  
府註冊

中國政府  
英國政府  
荷蘭政府  
暹羅政府

宏興藥房滬行

南京路貴州路口

電話九五四〇四



164212



A541 212 0016 48568

# 杭州有利汽車行

## 七省市通車行



### 本行

地址：西湖聖塘路四五六號  
電話：一六一一

新式汽車  
日夜出租  
服務社會  
便利遊旅

本行代客計劃遊程如市區西湖名勝古跡及長途天目嚴子陵釣台天台山雁蕩山安徽黃山徽州各埠宜興張公善卷雨洞等處均可通達所備車輛行駛長途安全可靠司機人員對於駕駛導遊招待皆有經驗包君稱心滿意

# 西湖美術館

杭州新市場迎紫路

電話第一五一九號

### 營業要目

文 具 部	教育用品 測繪儀器 圖畫顏料 美術飾品	學校文具 騰寫器具 寫生用品 運動器械
-------------	------------------------------	------------------------------

紙 貨 部	中外名紙 精美簿籍 宣紙屏對 文憑證書	公文表冊 時代箋封 湖筆徽墨 鉛石印刷
-------------	------------------------------	------------------------------

經 理	▲上海金城工藝社 ▲英商怡德洋行 ▲上海博士筆廠	▼墨汁·印泥·圖畫顏料 ▼建築工程繪圖用紙 ▼博士真空金筆
--------	--------------------------------	-------------------------------------

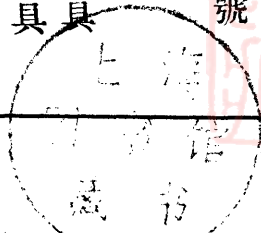

# 杭州市政府十週紀念特刊目錄

## 序

總理遺像及遺囑

## 肖像

浙江省政府委員兼杭州市市長周象賢 邵前市長元冲(遺像) 陳前市長祀懷 蔡前市長增基 趙前市長志游 秘書長賀懋慶 參事兼教育科長陳成仁 秘書趙繩武 秘書兼財政科科長袁鏡澄 社會科科長吳 畎 工務科科長陳曾植 衛生科科長張樹深 地政科科長羅 雲 技正王瑞麟

## 插圖

杭州市政府大門 整理後之湖心亭 三潭印月 六和塔 修建後之保俶塔 淞滬之役八十八師陣亡將士紀念碑 城站公園 白堤公園 蘇堤公園及迴車道 湖濱公園路燈 延齡路路燈 南山路風景住宅區 北山路 九蓮村路 文種路及出水口 湖濱路鋪澆柏油路面施工情形 九溪至徐村之彈石路 寶善橋 西湖機船扒草 西湖人工挖泥 杭州市江濱浴場 杭州市蠶業巡迴講演第七區全體聽講員攝影 杭州市蠶桑改良委員會春期催青攝影 春期催青胚子解剖攝影 改良絲 公共秧田 誘蛾 採卵 杭州市政府萬松嶺造林場 松木場花園 枸桔弄苗圃 杭州市政府新生活勞動服務團推行新生活出發前攝影 推行新生活情形 杭州市立初級中學一部校舍 植物園 操場鳥瞰 舉行升旗 杭州市立初級中學二



部校門 二部學生運動一瞥 杭州市立天長小學校舍 杭州市立大同路小學新建校舍 杭州市立鄉村小學校舍之一 杭  
 州市立水亭小學聯合運動具 杭州市立兒童體育場 兒童圖書館 杭州市立橫河小學幼稚園 杭州市第一勞動托兒所兒  
 童活動一瞥 杭州市立第五民衆教育館 杭州市立澄心巷短期小學 杭州市立第七民衆學校學生上課情形 杭州市社會  
 青年團入伍第一次檢閱 杭州市人力車職工俱樂部圖書閱報室 學校衛生工作之一般——晨間檢查，聽力檢查，砂眼檢  
 查，矯治砂眼，檢查耳病，檢查咽喉，佈種牛痘，防疫注射 杭州市政府衛生科外勤人員總動員出發前攝影 杭州市立  
 病院 杭州市立傳染病院前面全景 杭州市第一公墓大門攝影 禮堂攝影 杭州市政府衛生科救護病人輸送入院攝影  
 杭州市立龍翔橋小菜場 杭州市政府工務科洒水汽車 杭州市自來水廠新建之沙濾池 沉澱池 混凝槽 杭州市第四期  
 壯丁訓練期滿閱兵典禮攝行 龍井獅子峯採茶一瞥 杭州市道路標準斷面圖 九溪公園計劃圖 杭州市全圖 新劃徐村  
 一帶杭市縣分界圖

徵文

十年來杭州市之進展與今後之期望

十週紀念之回顧

十年來之公安

杭州市工務之吾見

程遠帆  
 金寶善  
 趙龍文  
 沈景初

市政述要

十年來之市政沿革

十年來之總務撮要

十年來之自治

十年來之社會

十年來之財政

十年來之工務

十年來之教育

十年來之衛生

十年來之土地

杭州市自來水廠十年來之工作概況

杭州市立初級中學十年來之進展狀況

杭州市立病院十年來之工作概況

杭州市立傳染病院一年來之工作概況

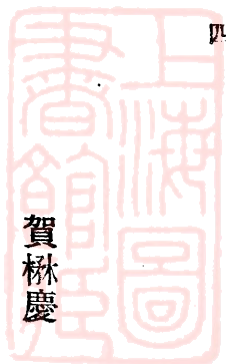

賀霖慶

賀霖慶

趙繩武

吳畷

袁鏡澄

陳曾植

陳成仁

張信培

羅雲

周象賢

葉桐

王聲濤

張信培

杭州市立綢業市場三年來之工作概況  
杭州市清潔事務所二年來之工作概況

調查統計

杭州市政府現任職員等級比較統計圖

杭州市政府現任職員等級比較統計表

杭州市政府現任職員年齡統計圖

杭州市政府現任職員年齡統計表

杭州市政府現任職員服務年份統計圖

杭州市政府現任職員服務年份統計表

杭州市政府現任職員學歷統計表

杭州市政府收文統計比較表

杭州市政府發文統計比較表

杭州市第一二三四期受訓壯丁各區人數比較圖

杭州市第一二三四期轉役壯丁年齡比較圖

杭州市十年來戶口人數統計圖



杭州市政府十週紀念特刊 目錄

杭州市十年來之戶口統計表

杭州市各區最近戶口統計表

杭州市十年來逐月氣溫比較表

杭州市十年來逐月降雨量比較表

杭州市農區戶口統計表

杭州市第四區農村戶口統計表

杭州市第五區農村戶口統計表

杭州市第六區農村戶口統計表

杭州市第七區農村戶口統計表

杭州市第八區農村戶口統計表

杭州市農戶組織統計表

杭州市農地面積統計表

杭州市農地分配統計表

杭州市農業生產統計表

杭州市第四區農業生產統計表

杭州市第五區農業生產統計表

杭州市第六區農業生產統計表





- 杭州市第七區農業生產統計表  
杭州市第八區農業生產統計表  
杭州市十年來粳米價格統計表  
杭州市工廠種類統計圖  
杭州市工廠種類統計表  
杭州市工廠資本統計比較圖  
杭州市工廠資本統計表  
杭州市工廠開辦年份統計表  
杭州市各工廠馬達匹數統計表  
杭州市九年來勞資糾紛統計表  
杭州市各廠工人統計圖  
杭州市商業分類統計圖  
杭州市各業家數資本總數及職工人數統計表  
杭州市人力車夫歷年數目統計圖  
杭州市人力車逐年車租比較圖  
杭州市綢類價格高低比較表  
杭州市二十五年九月至十二月綢業市場成交綢疋人絲含量統計圖



杭州市政府十周紀念特刊 目錄

杭州市現有合作社一覽表

杭州市九年來自殺統計表

杭州市歷屆集團結婚對數統計表

杭州市歷屆集團結婚年齡統計表

杭州市歷屆集團結婚本省各縣參加人數統計表

杭州市歷屆集團結婚各省參加人數統計表

杭州市寺廟統計表

杭州市歷年歲入歲出統計圖

杭州市歷年歲入統計圖

杭州市歷年事業費與行政費比較圖

杭州市歷年歲出統計圖

杭州市歷年房屋捐收入統計圖

杭州市歷年車牌捐收入統計圖

杭州市歷年工程事業費支出統計圖

杭州市歷年衛生事業費支出統計圖

杭州市歷年教育文化費支出統計圖

杭州市十年來新築馬路長度統計圖



杭州市十年來修理道路面積統計圖

杭州市十年來新築道路面積統計圖

杭州市成立後西湖四山造林統計圖

杭州市成立後各公園及風景區域植樹統計圖

杭州市成立後公路植樹統計圖

杭州市十年來市道植樹統計圖

杭州市十年來建築物造價統計圖

杭州市十年來建築師及繪圖員登記數量統計圖

杭州市十年來營造業登記數量統計圖

杭州市十年來建築案數量統計圖

杭州市十年來路線案數量統計圖

杭州市十年來發給汽車駕駛人執照統計圖

杭州市十年來路燈數量統計圖

杭州市十年來汽車統計圖

杭州市十年來腳踏車統計圖

杭州市十年來人力車及人力貨車統計圖

杭州市自來水廠歷年用戶統計圖



杭州市政府十周年紀念特刊 目錄

杭州市自來水廠歷年水費收入統計圖

杭州市自來水廠二十年度至二十四年度營業狀況表

杭州市自來水廠歷年營業收數統計表

杭州市自來水廠歷年安置水管統計圖

杭州市自來水廠供水管網統計表

杭州市自來水廠歷年管務工作統計表

杭州市自來水廠逐年進水出水及藥劑用量統計表

杭州市自來水廠二十年份戶用水質化驗平均統計表

杭州市自來水廠二十一年份戶用水質化驗平均統計表

杭州市自來水廠二十二年份戶用水質化驗平均統計表

杭州市二十三年份戶用水與渾水化驗平均統計表

杭州市自來水廠二十四年份戶用水與渾水化驗平均統計表

杭州市自來水廠二十五年份戶用水與渾水化驗平均統計表

杭州市十年來市私立小學校數比較圖

杭州市十年來市私立小學級數比較圖

杭州市十年來市私立小學學生數比較圖

杭州市十年來市私立小學初高級畢業生數比較圖

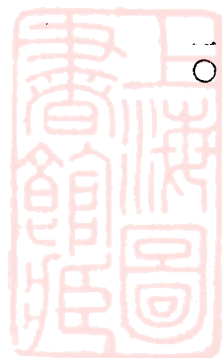

杭州市十年來市私立小學教職員數比較圖

杭州市現任市私立小學生教職員任期久暫比較圖

杭州市現任市私立小學教職員資格及性別比較圖

杭州市十年來民衆學校數比較圖

杭州市十年來民衆學校畢業生數比較圖

杭州市十年來教育經費比較圖

杭州市十年來各項教育經費比較圖

杭州市現有在學兒童數與失學兒童數比較圖

杭州市立初級中學九年來學生人數及班級數比較圖

杭州市立初級中學九年來學生人數及班級數比較表

杭州市立初級中學歷屆畢業生人數統計圖

杭州市立初級中學歷屆畢業生人數統計表

杭州市立初級中學三年來招考錄取小學畢業生統計圖

杭州市立初級中學三年來招考錄取小學畢業生統計表

杭州市立初級中學三年來學生家屬職業統計表

杭州市立初級中學九年來經常費與學級對照表

杭州市立初級中學教科用具有分類統計表



杭州市政府十周紀念特刊 目錄

杭州市立初級中學各學期新置教科用具統計表

杭州市最近三年衛生工作統計表

杭州市最近三年衛生經費統計表

杭州市最近三年醫藥狀況調查表

杭州市立病院二十三二十四二十五三年份門診病人人數比較表

杭州市立病院二十三二十四二十五三年份住院病人比較圖

杭州市二十一年份傳染病統計表

杭州市二十二年份傳染病統計表

杭州市二十三年份傳染病統計表

杭州市二十四年份傳染病統計表

杭州市二十五年份傳染病統計表

杭州市立傳染病二十五年二月四日成立之日起至二十六年三月份止住院病人分類統計表

杭州市立傳染病院二十五年二月四日成立之日起至二十六年三月份止住院病人年齡性別分析表

杭州市立傳染病院二十五年二月四日成立之日起至二十六年三月份止逐月住院病人及死亡數分類統計表

杭州市政府發給土地圖照統計表

杭州市政府復丈土地統計表

杭州市地類地目統計表

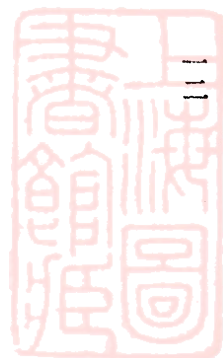

杭州市土地使用狀況統計表

杭州市歷年徵收地價稅統計表

十年來公安經費增減趨勢圖

十年來公安經費增減趨勢表

杭州市十年來被災戶數統計圖

杭州市十年來被災戶數統計表

杭州市歷年火災原因統計圖

杭州市歷年火災原因統計表

杭州市歷年火災損失比較圖

杭州市歷年火災損失比較表

杭州市十年來違警人數增減趨勢圖

杭州市十年來違警人數增減趨勢表

杭州市十年來違警案件統計圖

杭州市十年來違警案件統計表

杭州市歷年違警人年齡統計圖

杭州市歷年違警人年齡統計表

杭州市歷年違警人職業統計圖



杭州市政府十周紀念特刊 目錄

杭州市歷年違警人職業統計表

杭州市歷年假預審刑事人數統計圖

杭州市歷年假預審刑事人數統計表

附錄

修正杭州市政府組織規則

杭州市政府舉行耆老會緣起 附耆老名單





# 杭州市政府十周紀念特刊廣告索引

九綸綢緞局	底封面外面
宏興藥房(鷓鴣菜)	封面內面
華德老牌燈泡	底面內面
杭州有利汽車行	封面內對面
西湖美術館	封面內對面
老大綸綢緞局	插圖前
亞細亞火油有限公司	插圖前
杭州咸章綢緞局	插圖前
亞浦耳	插圖前
武林冰糖廠	插圖前
中國印書館	插圖前
蘇州中元造紙試驗所遷杭啓事	插圖前
振華油漆有限公司	插圖前
中國殯儀館儀記公司通告	插圖前
杭州葉種德堂藥號	插圖前
平海汽車行	插圖前
正廣和汽水公司	插圖前
商務印書館	正文前(插圖後)
一 世界書局	正文前(插圖後)
小呂宋	正文前(插圖後)
慎昌公司	正文前(插圖後)
無敵牌蚊香	正文前(插圖後)
五洲藥房	正文前(插圖後)
恆豐綢緞局	正文前(插圖後)

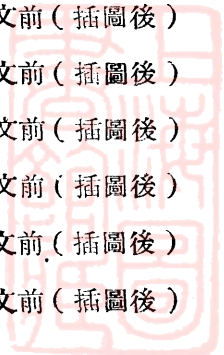

中南銀行	（插圖後）
三友實業社	正文前（插圖後）
萬承志堂	正文前（插圖後）
孫源興傘廠	正文前（插圖後）
萬隆腿棧	正文前（插圖後）
兩浙商業銀行	正文前（插圖後）
民生藥廠	正文前（插圖後）
杭州張小泉近記剪號	正文前（插圖後）
杭州雷電華無線電行	正文前（插圖後）
胡慶餘堂雪記藥號	正文前（插圖後）
冠生園	正文前（插圖後）
佛國餘記照相館	正文前（插圖後）
西湖樓外樓菜館	正文前（插圖後）
都錦生（晴雨綢傘）	正文前（插圖後）
華發興車行	正文前（插圖後）
方裕和南貨號	正文前（插圖後）
中國農工銀行杭州分行	正文前（插圖後）
杭州功德林（蔬食旅舍部）	正文前（插圖後）
邊福茂鞋莊	正文前（插圖後）
農商銀行	正文前（插圖後）
中華瑤瑯等四廠杭州發行所	正文前（插圖後）
浙江建業銀行	正文前（插圖後）
上海高長興杭州支店	正文前（插圖後）
裕昌參燕號	正文前（插圖後）
杭州張萬春木行	正文前（插圖後）
西泠飯店	正文前（插圖後）

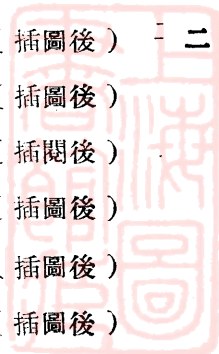

杭州匯通電器行	正文前(插圖後)
萬古石廠	正文前(插圖後)
杭州公達大藥房	正文前(插圖後)
杭州老雙井記剪廠	正文前(插圖後)
杭州益元參燕號	正文前(插圖後)
隆興榮記茶場	正文前(插圖後)
美華鐘表行	正文前(插圖後)
鹽業銀行	正文前(插圖後)
杭州西湖清泰第二旅館	正文前(插圖後)
西湖新泰旅館	正文前(插圖後)
西湖清華旅館	正文前(插圖後)
西湖滄洲旅館	正文前(插圖後)
西湖東南飯店	正文前(插圖後)
杭州城站旅館	正文前(插圖後)
西湖湖濱旅館	正文前(插圖後)
杭州西湖飯店	正文前(插圖後)
屈臣氏汽水	正文前(插圖後)
齒科醫師田寶生	正文前(插圖後)
汪德和茶食號	正文前(插圖後)
西湖多益處國菜館	正文前(插圖後)
三 杭州江墅武林合組搬場運貨汽車總行	正文前(插圖後)
杭州海甯豆汁豆腐廠	同上
翁隆盛茶號	十年來杭州市之進展與今後之期望之後
倪桂記設計事務所	同上
大陸銀行	同上
九福製藥公司(補力多)	同上

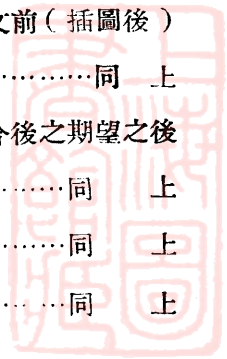

杭州市寶和製服商店	同	上
西湖瀛洲旅館	同	上
杭州電氣公司總廠	同	上
汪裕泰茶莊	同	上
建華打樣間	同	上
家庭工業社(無敵牌牙膏)	同	上
大華飯店	同	上
杭州寅豐參燕號	同	上
三義樓菜館	同	上
新亞藥廠(補使命)	十週紀念之回顧之後	
中國電氣股份有限公司	同	上
西湖環湖旅館	同	上
于天順	同	上
杭州采芝齋	同	上
湖濱第六公園挹翠軒咖啡館	同	上
徐德昌南貨棧	同	上
杭州孔鳳春香粉號	同	上
明耀電器五金行	同	上
杭州萬源綢緞局	同	上
杭州元泰綢布莊	同	上
中央儲蓄會杭州支會	同	上
中國銀行	十年來之公安之後	
西湖煉乳公司	同	上
杭州市永華公共汽車公司	同	上
杭州張同泰藥號	同	上
浙江商業儲蓄銀行	同	上

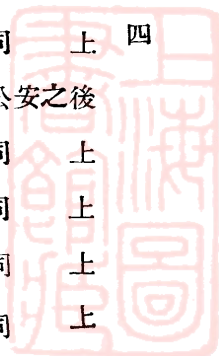

杭州蝶來飯店	同	上
杭州審美建業事務所	同	上
新興建築設計事務所	同	上
章積記營造廠	同	上
杭州大上海飯店	同	上
上海王鑑記營造廠	同	上
冠龍照相材料行杭州分行	同	上
裕生衫襪廠	同	上
徐鑑記五金玻璃號	同	上
活佛照相館	同	上
杭州大來鐵工廠	同	上
和豐冰糖廠	同	上
大陸旅館	同	上
王星記扇莊	杭州市工務	吾見之後
啟新洋灰公司(國貨水泥)	同	上
寅盛煤號	同	上
茂森A字消毒牛奶	同	上
天香樓	同	上
知味觀	同	上
西湖德陸館	十年來之	自治之後
<b>五</b> 浙江實業銀行	十年來之	財政之後
臨豐泰磁器棧	十年來之	教育之後
吉華建築設計事務所	十年來之	衛生之後
倪康濟建築繪圖事務所	同	上
周春記營造廠	同	上
震旦機器鐵工廠	同	上

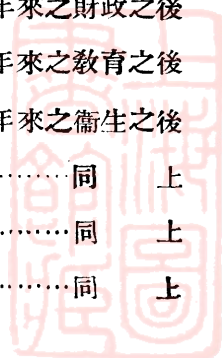

萬利藥房	同	上
杭州江干潘李靜樹國藥清涼膏	十年來之土地之後	
浙江地方銀行	杭州市自來水廠十年來之工作概況之後	
交通銀行	杭州市立初級中學十年來之進展狀況之後	
浙江興業銀行	杭州市立病院十年來之工作概況之後	
浙江典業銀行	同	上
邵芝巖筆莊	同	上
如記男女理髮部	同	上
中國實業銀行	同	上
江海銀行	同	上
大中華火柴公司杭州光華廠	杭州市立傳染病院一年來之工作概況 之後	
杭州源康綢布莊	杭州市立綢業市場三年來之工作概況之後	
杭州王永豐木行	同	上
杭州海豐營造廠	杭州市政府舉行耆老會緣起之後	
大同汽車材料商號	同	上
上海信誼化學製藥廠	底封面之對面	
王潤興菜館	同	上
杭州中國傘廠	同	上

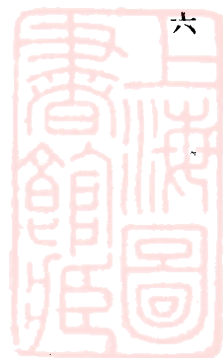

## 序

杭州爲我國歷史上之名都，其工商業在唐宋已甚發達，南宋奠都後，蔚爲全國政治，經濟，文化，藝術之中心；對於市政建設，更復銳意經營，不遺餘力，其於戶口登記，消防，慈善救濟事業等辦理之完善，在當時爲世界各國所不及。胡元以降，淒漸衰落。迄至清季，城鎮鄉地方自治章程公佈後，杭州設自治會，辦理地方自治。復設省會警察廳，除維持治安外，兼掌戶口，交通，衛生等事宜；民國二年，於廳內增設工程處。當時主要工作，爲拆除錢塘門至湧金門間與舊旗營城垣，開闢新市場，建築馬路及湖濱公園等，市政方面，略具雛形。迨民國十六年，國軍底定全浙，於五月間設市，首任市長爲邵翼如先生，草創經營；規模宏遠。陳屺懷先生繼任後，開闢稅源，增設學校，扶植工商，市政基礎，於以奠定。十七年十一月，陳市長辭職後，象賢承乏杭市，適值西湖博覽會籌備期內，中外觀瞻所繫，故於工務方面之建設，西湖名勝古蹟之整理，以此時期爲獨多，自來水廠之籌設，亦於此時始積極進行。十九年二月與前民政廳廳長朱騮先生共同籌備全國運動會。七月間，因病辭職，繼任者爲蔡增基先生。蔡市長就職後，組織市政設計委員會，成立未久，蔡市長卽行辭職，致所定計劃，未克實施。陳屺懷先生復任，在職時期亦甚短。

繼任者爲趙志游先生，趙市長在職兩年餘，勤政愛民，建樹良多。二十三年二月趙市長辭職，象賢奉命重長杭市，荏苒光陰，忽逾三載，循省職守，未嘗稍懈，凡百設施，靡不以市民福利爲前提，繁榮市區爲職志。體察環境，斟酌現狀，欲繁榮杭市，首當整理西湖，吸引遊客；同時須注重生產建設，發展農工商業，增進富庶，使市民得安居樂業。爰本斯旨，努力以赴。其已實現者，關於整理西湖方面之主要工作，爲開闢蘇白堤公園，修理名勝古蹟，建築環湖馬路之一部分及各名勝要道，取締沿湖建築，完成西湖四山造林計劃，疏浚西湖，建築第一第三公墓，拆除厝屋，厲行西湖禁葬等。關於生產建設方面之基本工作，爲調查農村狀況，舉行勞動服務及徵工服役，疏濬農村河道溝渠，修築道路土埂，改良蠶桑，推廣純系稻麥，創辦稻農講習所，設置公共秧田，改良耕種技術，根治蝗蟲；又復提倡國貨，實施工廠法，創設勞動託兒所，成立綢業市場，統制織物，並指導改進，舉辦商業總登記，推廣合作事業，成立平民小本借貸處等。其已規劃而尙待施行者，如開發西山區，建築九溪與夕照山等公園。又江干對面之西興，亦將測量完竣，準備開闢。

關於物質建設者，已如上述，再就精神建設方面言之：鍛鍊人民體格，增長知識技能，培養道德及良好習慣，俾造成健全有爲而能自衛之國民，是爲當今急切要圖。現已實施者，爲厲行環境清潔，指導學校衛生，普設童子軍，組織少年少女團及幼童軍，灌輸特種



教育，創辦露天學校，建築江濱浴場，玉泉游泳池及兒童體育場，倡導業餘運動，訓練保甲長，壯丁，市私立及短期小學校長，教員，塾師，遊藝演員，確定教育基金，舉辦教育百年儲金，增建市立小學校舍，普設小學自然科實驗室，實施勞作教育，設立中心民校，推廣短期小學，實行強迫識字，期於最短期內，掃除全市文盲。更復推行新生活，使市民養成整齊，清潔，簡單，樸素之習慣，納禮，義，廉，恥於生活規律之中。此外如編組保甲，整頓稅收，發給土地圖照，解決土地糾紛，接辦市立傳染病院，設立戒煙所，厲行戒煙，添築沙濾池，沉澱池，籌建國民體育場，設置統計委員會及購置委員會，舉辦成績，整理文書檔案等，均為市政重要設施，亦即年來所致力於市政建設之實際工作也。此後自當本此方針，努力邁進，使杭市物質建設與精神建設，平衡發展，成為現代之都市，於整個國家建設，民族復興之過程中，得為一有力之單位。象賢才疏識淺，心餘力絀，瞻望前程，道遠任重，是則尤冀於我市民共賜匡助，以達此目的者也。

本年五月十七日，為市府成立十週紀念，特將十年來之市政沿革及各項行政設施，撮要彙編專刊，藉以檢閱既往，策勵來茲，亦即以就教於邦人君子焉。

中華民國二十六年五月周象賢序

杭  
州  
市  
政  
府  
十  
周  
紀  
念  
特  
刊



總 理 遺 像

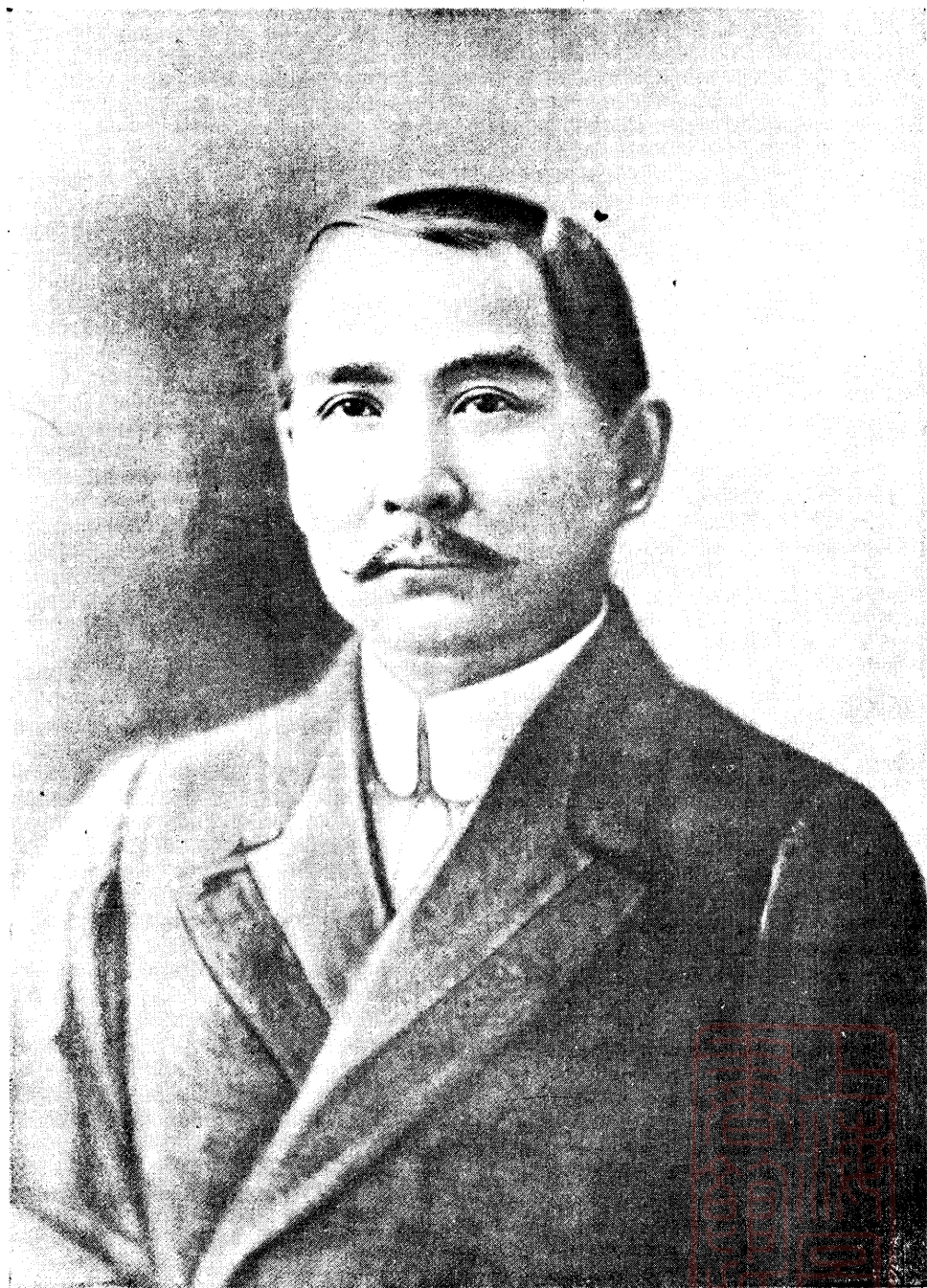

## 總 理 遺 囑

余致力國民革命凡四十年其目的在求中國之自由平等積四十年之經驗深知欲達到此目的必須喚起民衆及聯合世界上以平等待我之民族共同奮鬪

現在革命尙未成功凡我同志務須依照余所著建國方略建國大綱三民主義及第一次全國代表大會宣言繼續努力以求貫徹最近主張開國民會議及廢除不平等條約尤須於最短期間促其實現是所至囑

孫 文

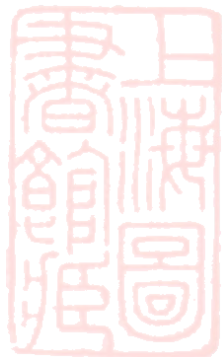

浙江省政府委員兼杭州市長周象賢肖像



邵前市長元冲遺像



陳前市長紀懷肖像



蔡前市長增長基肖像

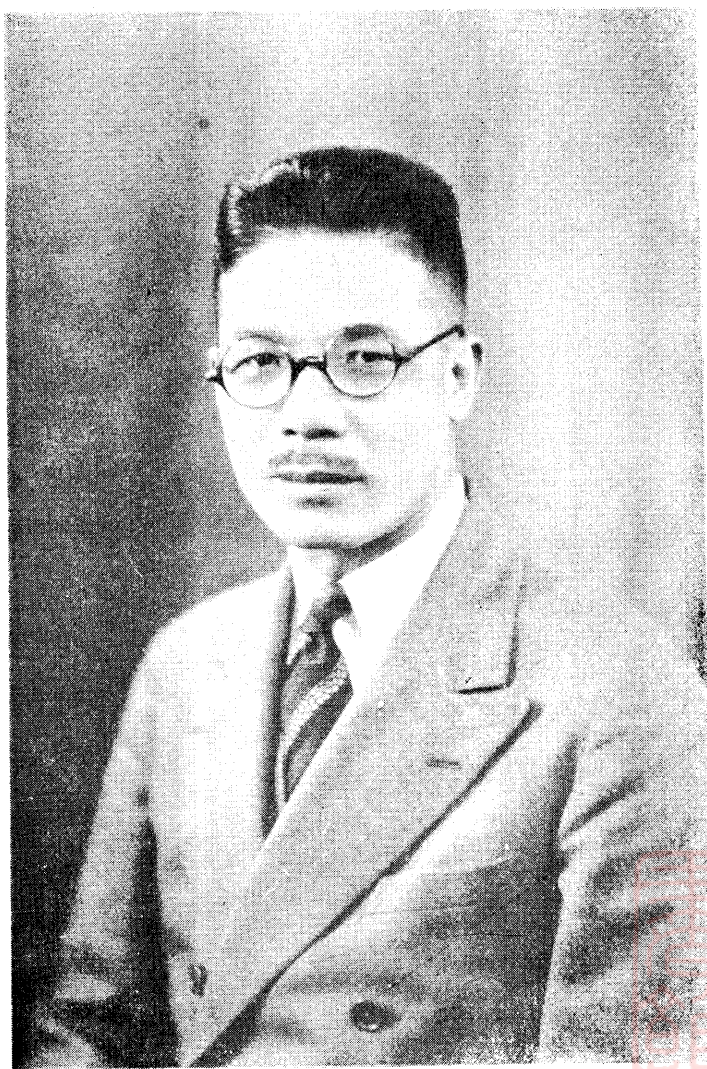



趙前市長志游肖像



秘書長賀懋慶肖像



參事兼教育科長陳成仁肖像



秘 書 趙 繩 武

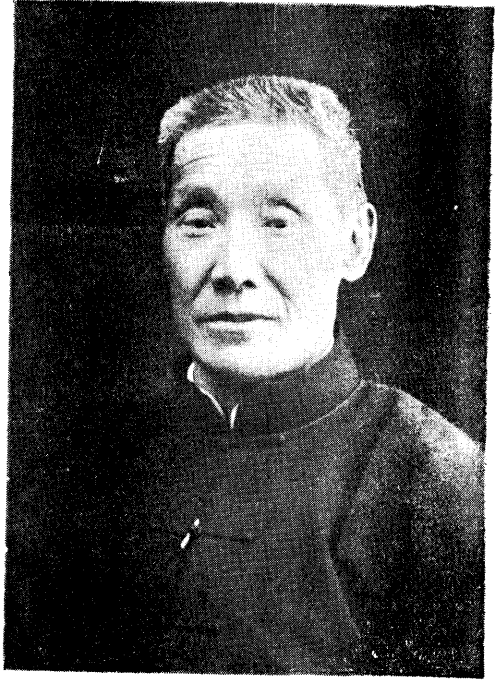

秘 書 兼 財 政 科 科 長 袁 鏡 澄

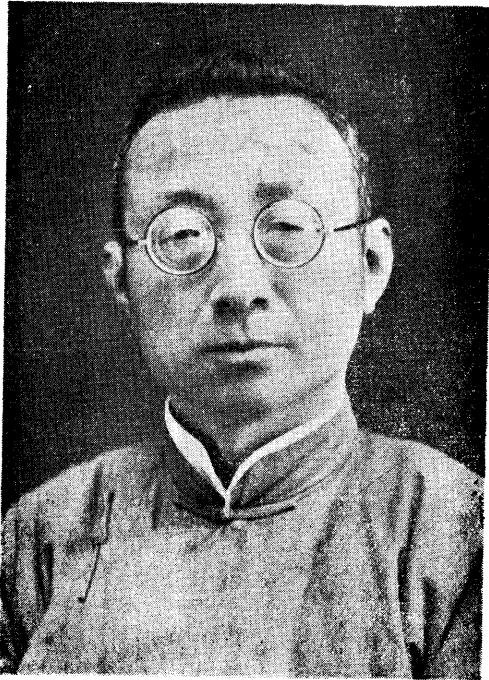

社 會 科 科 長 吳 味



工 務 科 科 長 陳 曾 植

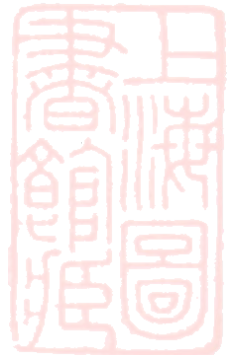

深樹張長科科生衛

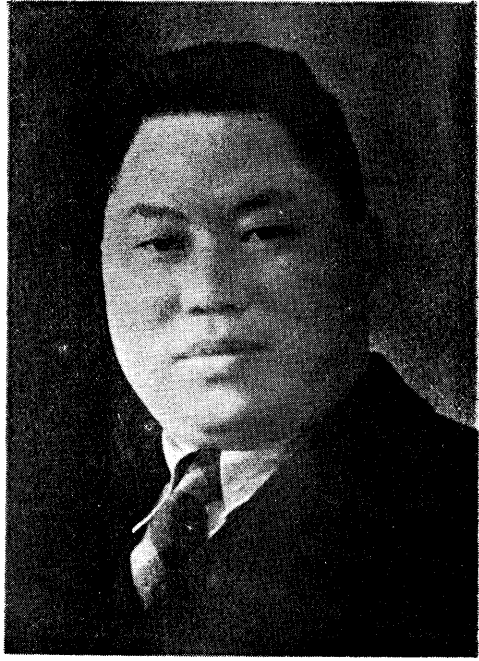

雲羅長科科政地

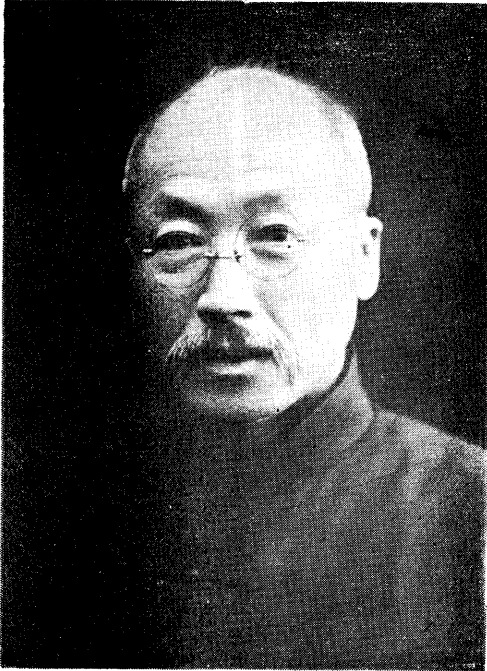

技 正 王 瑞 麟

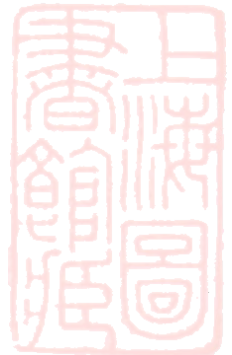

# 老 大 綸

綸 綸 綸

綸 綸 綸

規模宏大。堪執杭市之牛耳。  
備貨新穎。可居綢業之冠軍。  
定價低廉。早蒙各界所信仰。

地址

頭壩羊州杭

七八六三 話電





杭州總經理

永昌煤油號

東衛路第二六六八號

亞細亞火油有限公司

上海外灘  
頭號馬達油  
(S.A.E.20至S.A.E.60)  
質地優良

殼牌

馬達油

發動迅速

請用

杭州

成章綢緞局

本局創設五十餘年

營業要目

綢緞紗羅湖縐杭紡

蘇湘顧繡絲織風景

綿綢絲綿呢絨嗶嘰

棉織布疋駝絨駝毛

有美皆備貨真價實

特設郵售部

代收貨價迅速穩妥

備有樣本承索即寄

地址 太平坊大馬路

電話 二五二一八

亞浦耳

電扇

風大力足

耐用省電

漆光透明

久用不熱

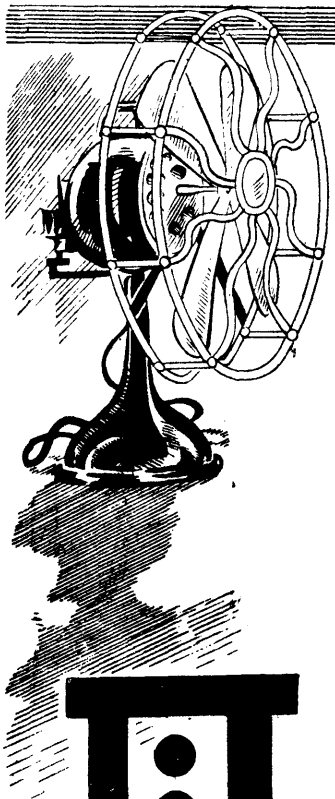

# 亞浦

# 耳

亞浦耳燈泡

是全國公認電泡之王

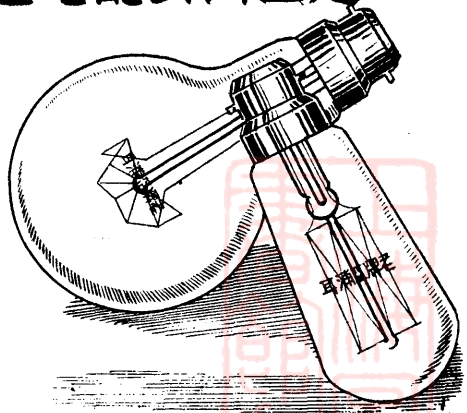

俱有下列優點

亮明光業  
用耐電省

挽回權利  
是業

技師技  
品絕對可  
特別低廉  
參觀比較

武

林

水

術高超出  
嘉定價

糖

廠

歡迎

蕪湖

江干南星橋一二號  
電話南字二二三號

廠址

江干蕭公橋柴校街一號  
電話南字一四七號



館址：杭州市積善坊巷

市內電話：一六一四

長途電話：二四一五

本館專印黨、政、各界中西刊物，表格，文件等；出品精良，約期不誤。如承各界委印，曷勝歡迎，價目克己，以副惠顧之興趣。

杭州市政府十週紀念特刊

由本館承印

### 好消息

本館為外埠各界印刷便利起見，特增設郵遞印刷部，且交貨迅速，能使委印諸君充分滿意。

## 蘇州中元造紙試驗所遷杭啟事

一、本所同人因鑒於我國紙業衰落，外貨傾銷，漏卮堪懼！於經濟文化，國際立場，均有莫大關係，爰集合德與英美法日各國留學歸來造紙專門人才，於民國二十二年合夥在蘇州許墅關創設中元造紙試驗所。研究關於利用國產造紙，製漿，及各項造紙機器，比年以來，慘淡經營，並承實業部及企業家之獎勵贊助，差幸已獲有成績！茲為擴大組織，決定遷杭盡量發展，已於上年三月起着手籌備，迭荷政府當道援助，業於杭州梵村地方，購置地基六十餘畝，增加資本一百萬元，派員另向德國定製最新式巨型造紙機器全部，以期出貨衆多，藉慰社會期望！

二、本所專製為國產蠶桑界命脈之新式銷毒「蠶種紙」，能用鹽滷久浸不霉，浸後用急流溪水沖洗，不致分裂，洗後風乾，不捲角，不橋凸，銷毒後，如有無用蠶子，用小刀一劃，仍可扯去上層紙張，另行貼補，天衣無縫，業經專利有年，較舶來品優美，取價低廉，早為製種界樂用推許。

三、專製完全國貨牛皮紙，新聞紙，兩用印刷紙，美術印紙，洋連史，棉料紙，卡紙等類。

四、首創自造木漿，俾造紙原料不受外人牽制，並以調劑農村經濟。

五、自製簡單製漿造紙全部機器，使用便利，取價低廉，專為輔助小企業，提倡農村造紙興趣，並由本所擔任義務指導。

籌備處事務所 杭州城內孩兒巷九八號電話一九四四  
杭州梵村五十號電話南字一〇

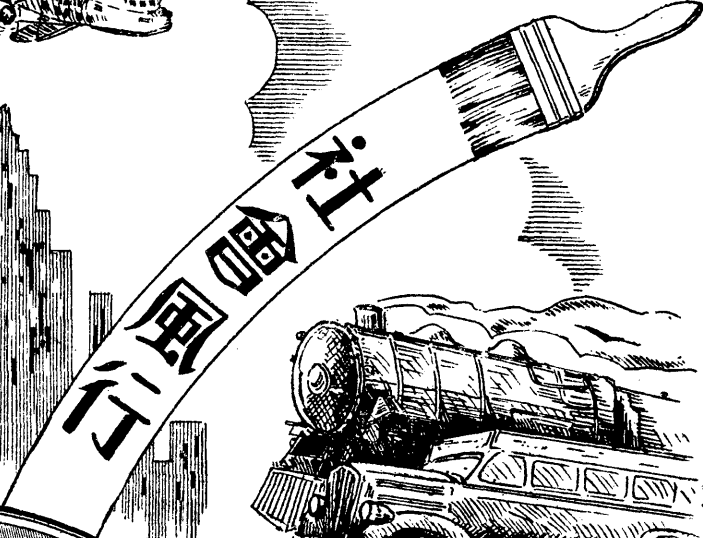
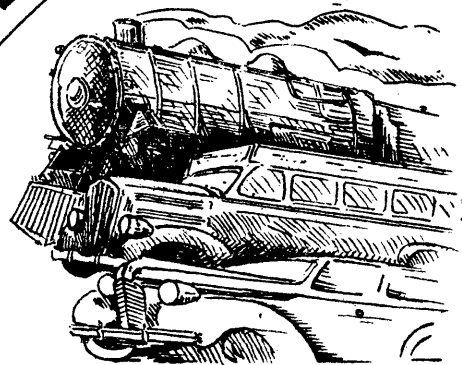
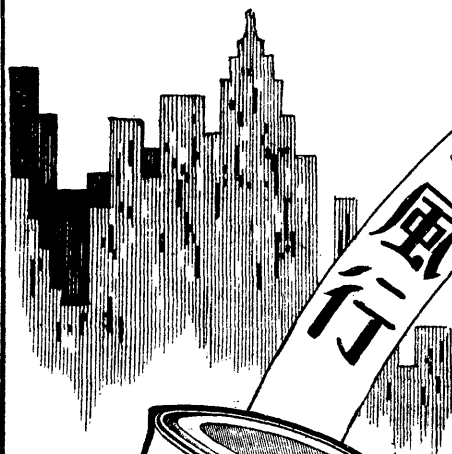
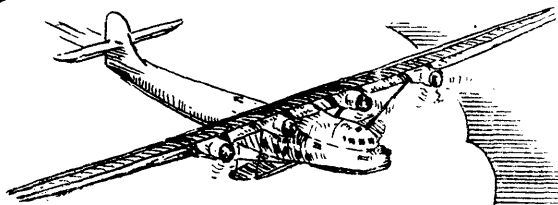

# 飛虎牌 漆油

振華油漆公司製造

駐杭發售行

新民國街廿三號 · 電話二〇七一

# 中國殯儀館儀記股份有限公司通告

本公司爲應社會之需要，於民國廿二年及廿五年先後在上海南京設立中國殯儀館，承辦殯殮事宜，開辦以來，各界之以喪來歸者，靡不交口稱許，足徵社會需要此項事業之切。杭州地居省會，戶口殷繁，實有亟設完善殯儀館之必要，爰擇定清波門外疊翠山莊爲館址，呈蒙 實業部核准給照， 杭州市政府核准營業各在案。該處空氣清新，交通亦便，極合辦喪之用，對於設備則力求完善，價格則務取低廉，以期適合爲社會服務之本旨。現正興工建築，一俟工竣，卽行擇吉開幕，先此露布，惟希 公鑒。

# 杭州葉種德堂藥號

本堂自清嘉慶十三年開設迄今已百數十年現在遷移清河坊新址營業以本堂固有之聲譽承各界惠顧之愛戴交易甚形踴躍出品深蒙贊許本堂受寵之餘益自奮勉嗣後採選配合更當精益求精冀副惠顧之雅意而增國藥之光榮第恐遠道未能週知特此廣告務希認明清河坊大街坐西朝東石庫牆門中堂懸掛劉仙爲記只此一家並無分出幸祈垂鑒

## 特設參燕部

吉林人參 官燕銀耳  
野山別直 毛角鹿茸

## 郵寄部

回件迅速  
包裹穩妥

電話二六七八

# 平海汽車行



七省市通行

## 新式汽車 日夜出租 服務社會 便利遊旅

本行代客計劃遊程如  
區西湖南勝古跡及長  
天目嚴子陵釣台天台  
雁蕩山安徽黃山徽州  
埠宜興張公善卷雨洞  
處均可通達所備車輛  
駛長途安全可靠司機  
員對於駕導遊招待皆

## 本行

地址：西湖黃士街  
電話：二二二二號

人 們 的 健 康

標 商 册 註



我 們 的 供 獻

正 廣 和 汽 水  
滴 滴 蒸 溜  
菌 類 絕 跡  
為 夏 季 最  
衛 生 之 飲 料



正 廣 和 汽 水 公 司 監 製  
各 飲 食 商 店 均 有 出 售



杭州市政府祕書處編輯室啓事

逕啓者：本年五月十七日爲  
本府成立十周紀念，敝室奉諭  
將五卷二號市政季刊，改爲特刊  
，恐未周知，特此奉告。



杭州市政大門



一 亭 心 湖 之 後 理 整



月 印 潭 三 之 後 理 整



塔 和 六 之 後 理 整

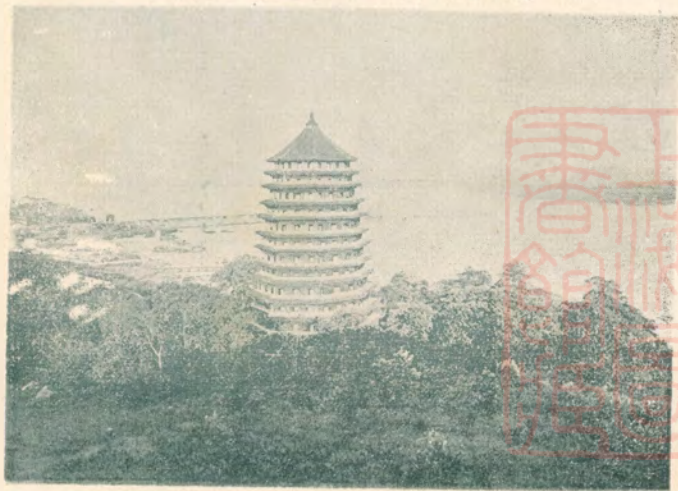

塔倣保之後建修

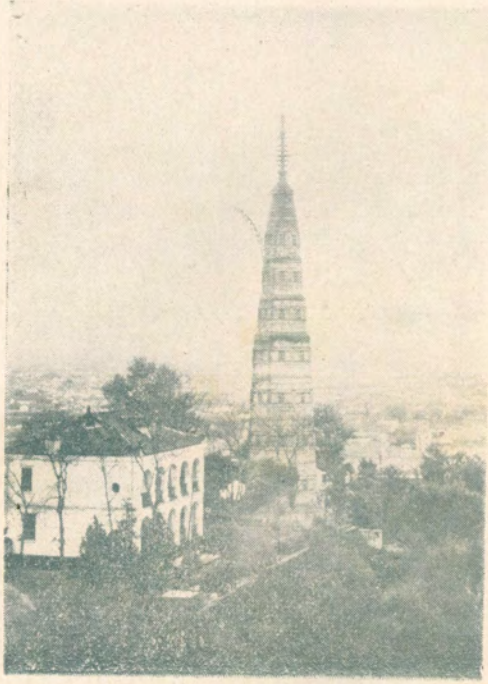

碑念紀士將亡陣師八十八役之滬淞

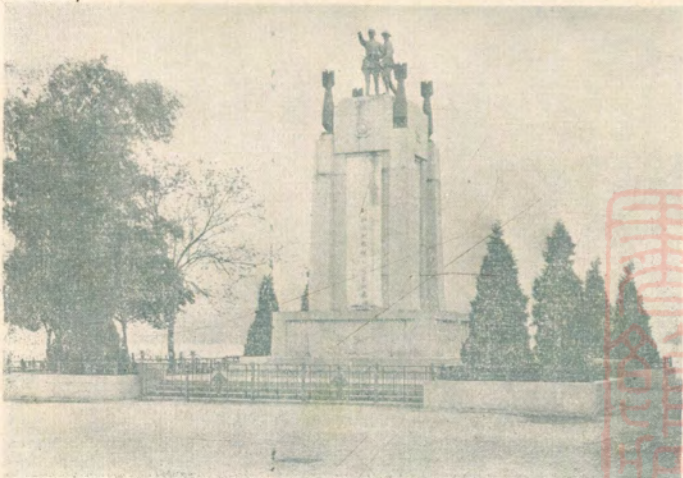

城 站 公 園

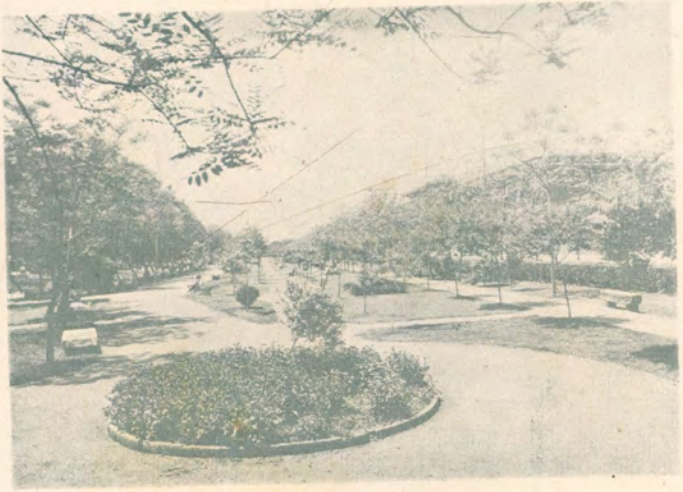

白 堤 公 園



蘇 堤 公 園 及 迴 車 道



燈路園公濱湖



燈路路齡延



區宅住景風路山南

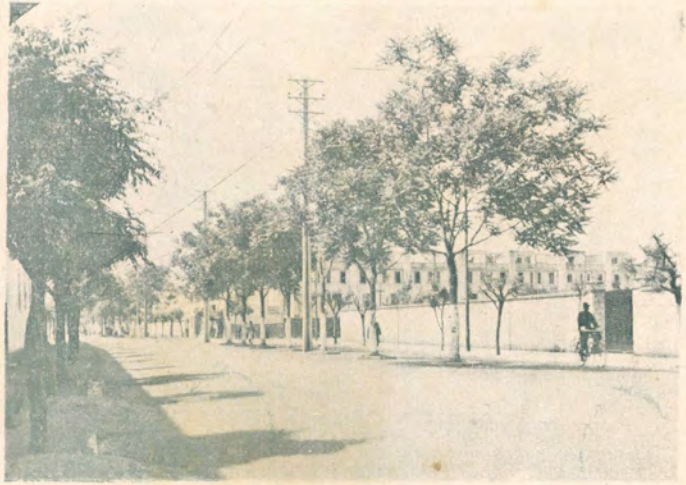

路 山 北



路 村 蓮 九

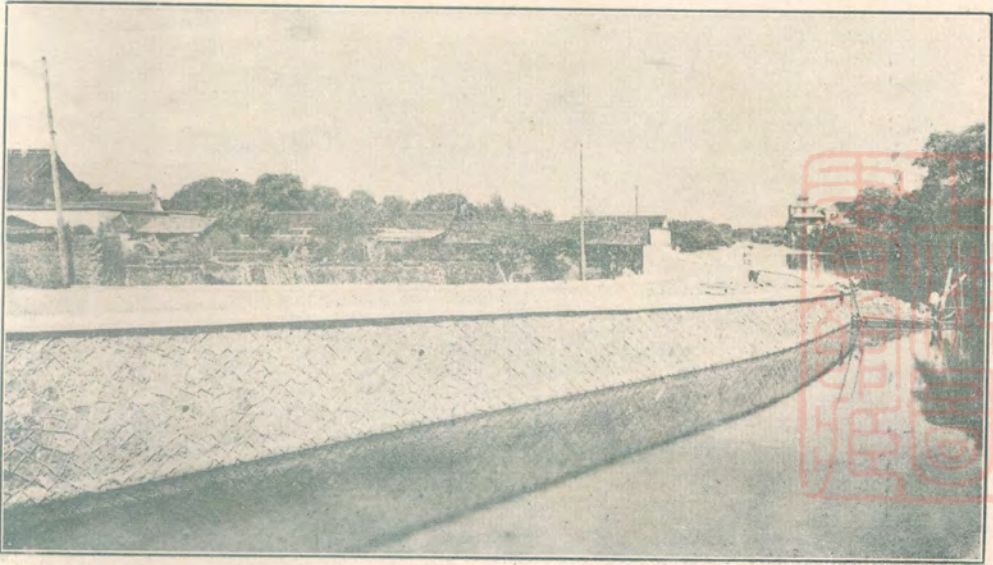

文 種 路 及 出 水 口



湖濱路鋪澆柏油路面施工情形



九溪至徐村彈石路

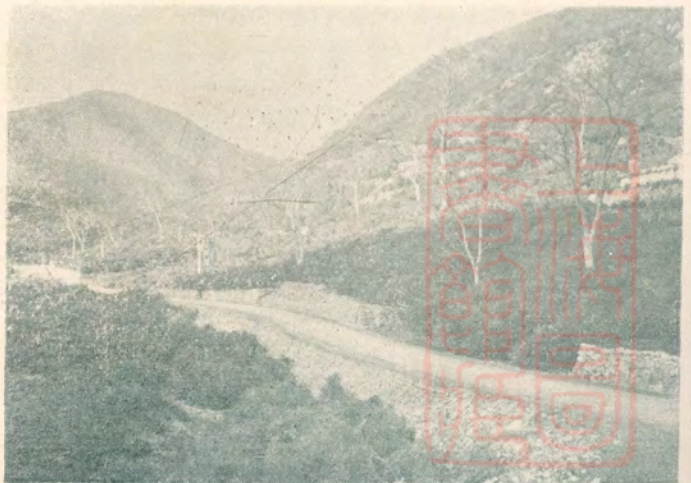



橋 善 寶

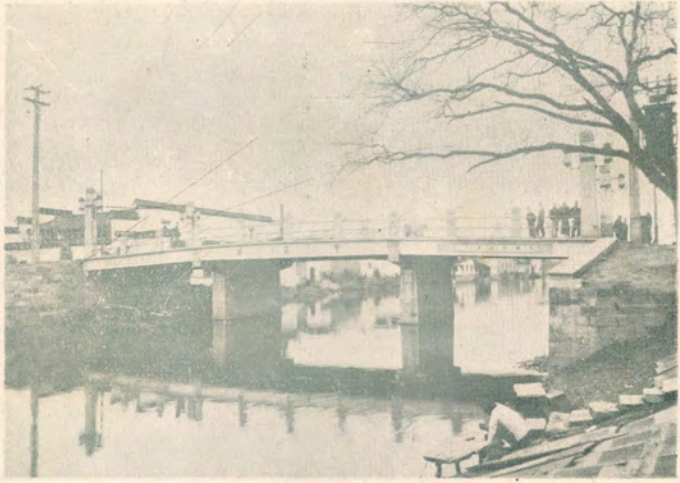

草 扒 船 機 湖 西

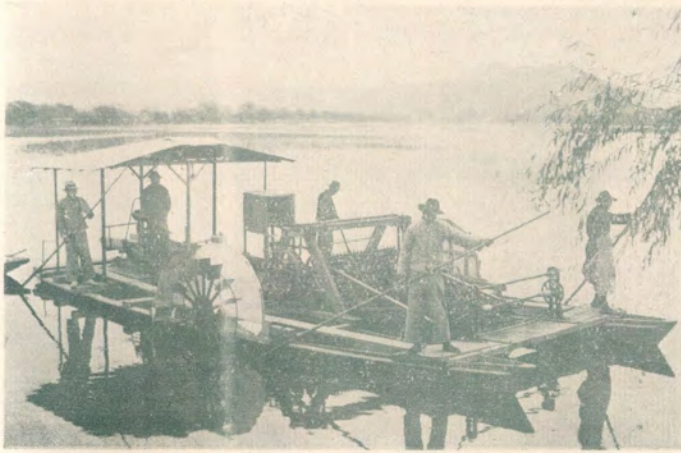

泥 挖 工 人 湖 西

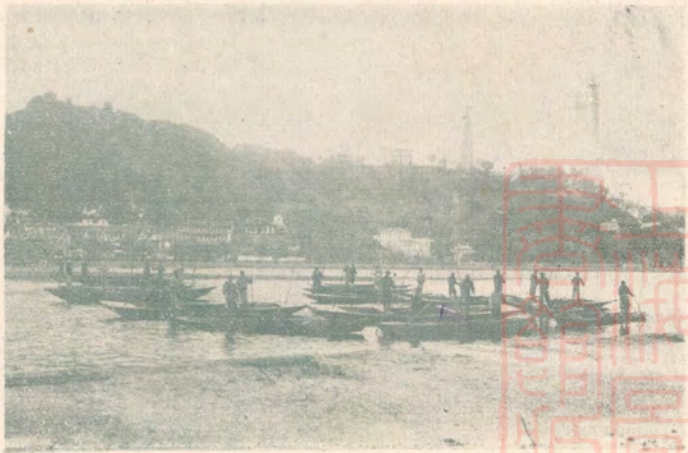

杭 州 市 江 濱 浴 場

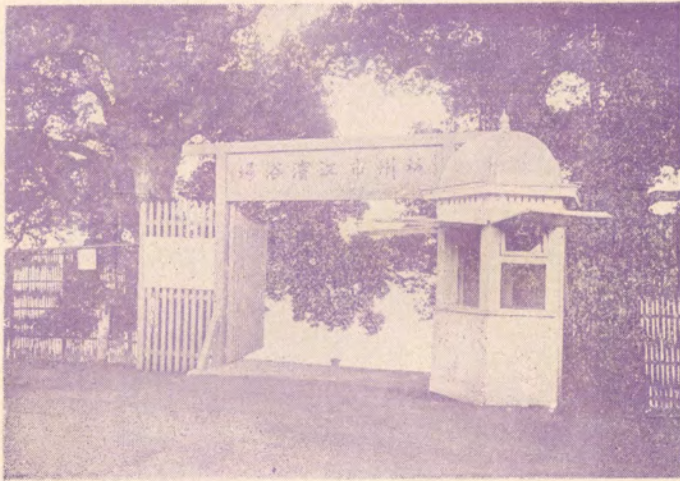

抗 州 市 蠶 業 巡 迴 講 演 會 第 七 區 全 體 聽 講 員 攝 影 照 片





改 良 絲

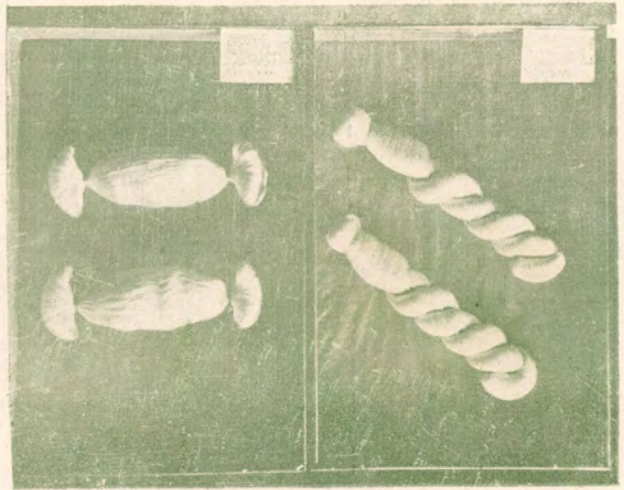

公 共 秧 田



誘 蛾

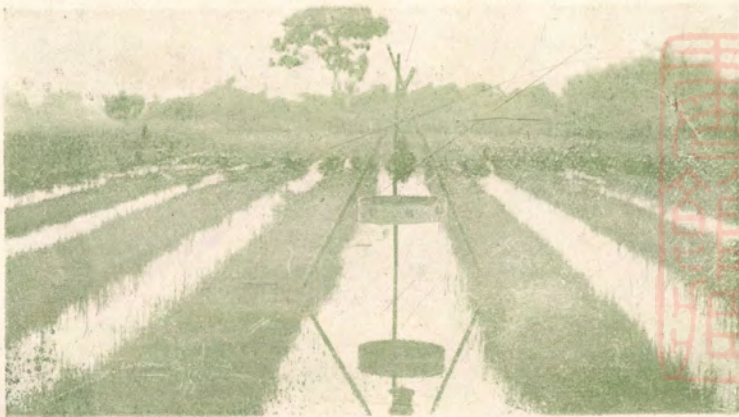

採 卵



杭 州 市 政 府 萬 松 嶺 造 林 場



杭 州 市 政 府 松 木 場 花 圃

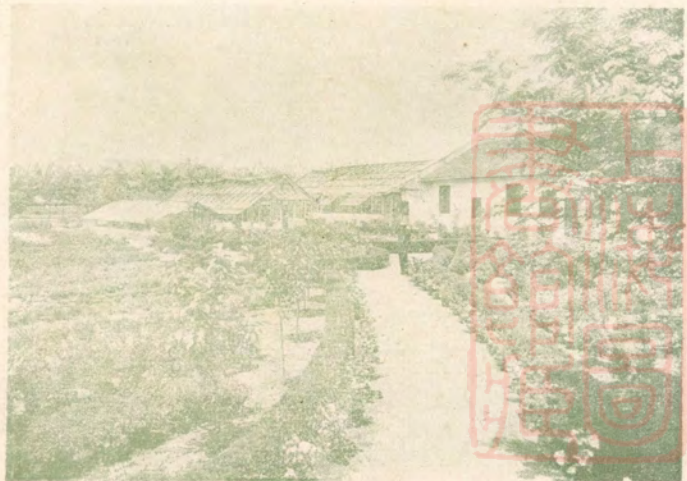

杭州市政府枸桔弄苗圃

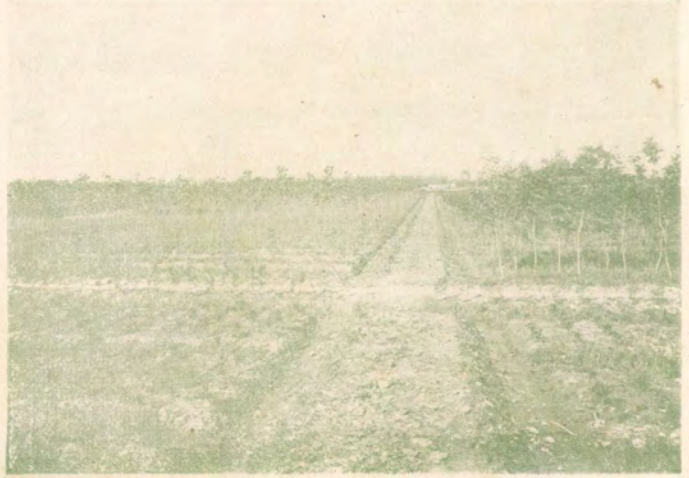

杭州市政府新生活勞動服務團推行新生活出發前攝影



杭州市政府新生活勞動服務團推行新生活情形

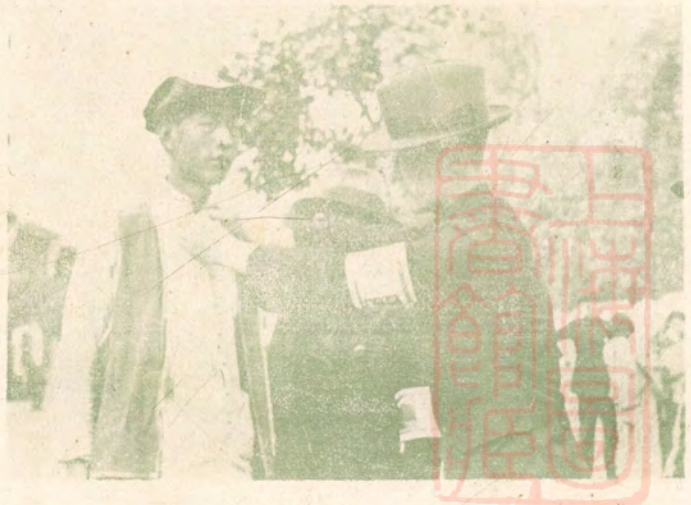

杭 州 市 立 初 級 中 學 一 部 校 舍



杭 州 市 立 初 級 中 學 植 物 園

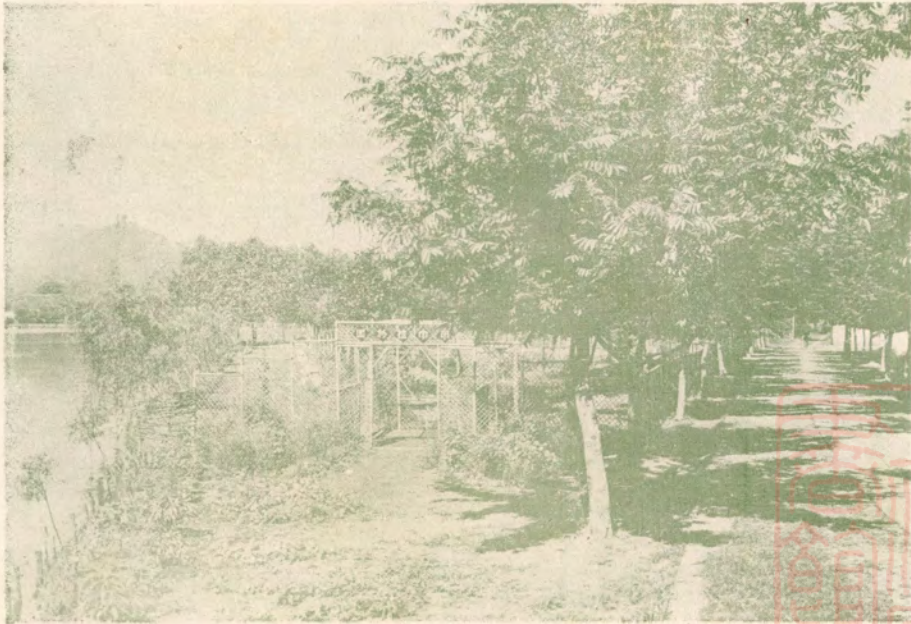

瞰鳥場操學中級初立市州杭

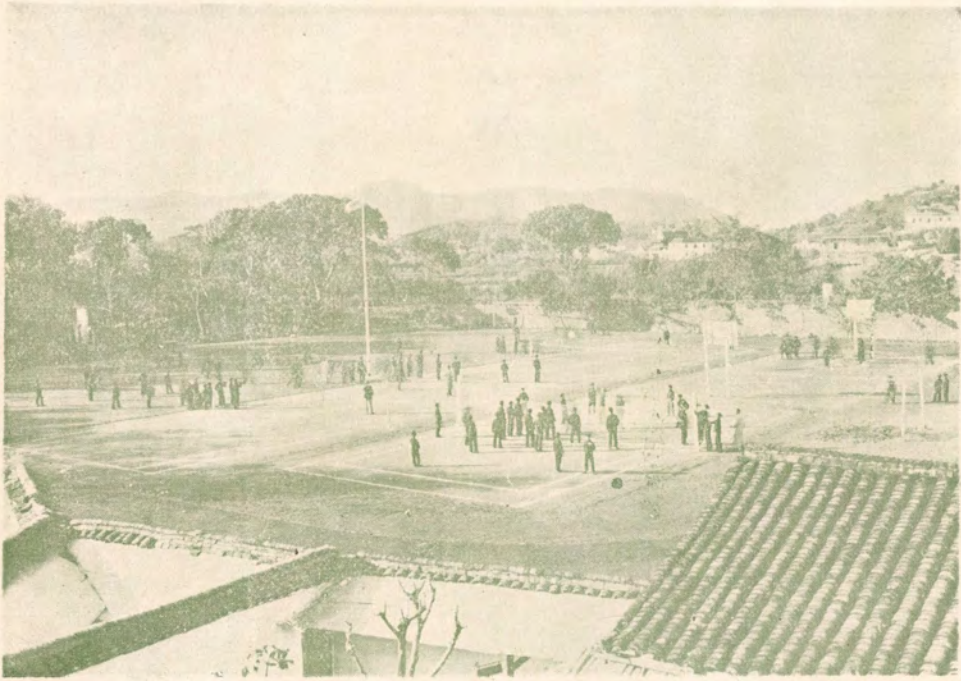

影攝旗升行舉學中級初立市州杭

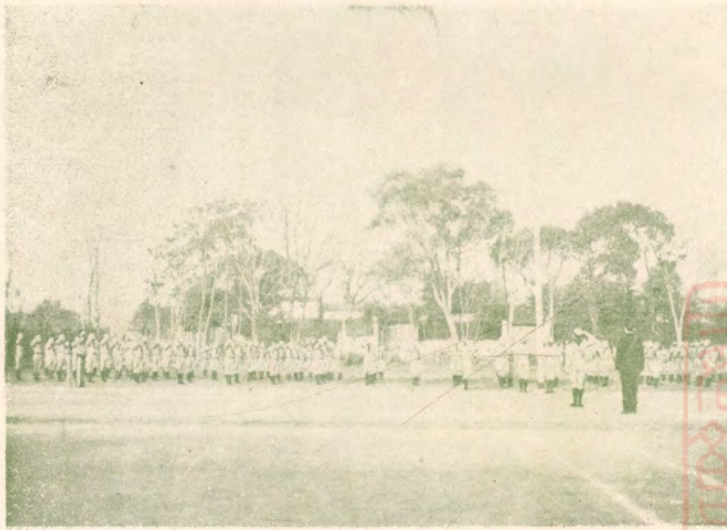



門校部二學中級初立市州杭



警一動運生學部二學中級初立市州杭

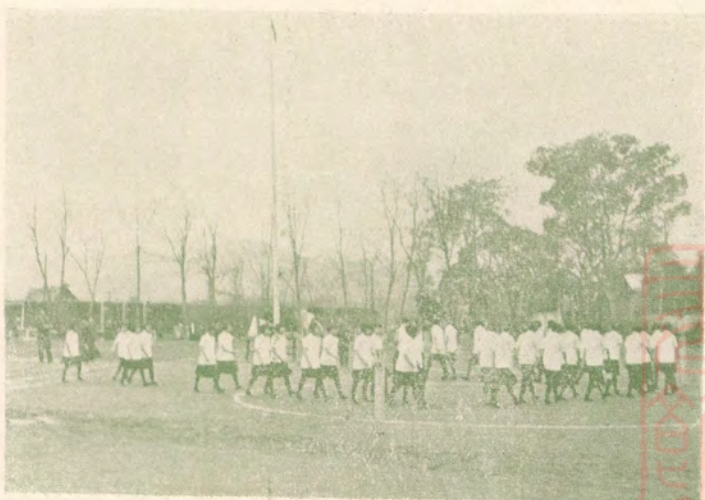

杭州立天長小學校舍



杭州立大同小學新校舍



杭州立鄉村小學校舍之一

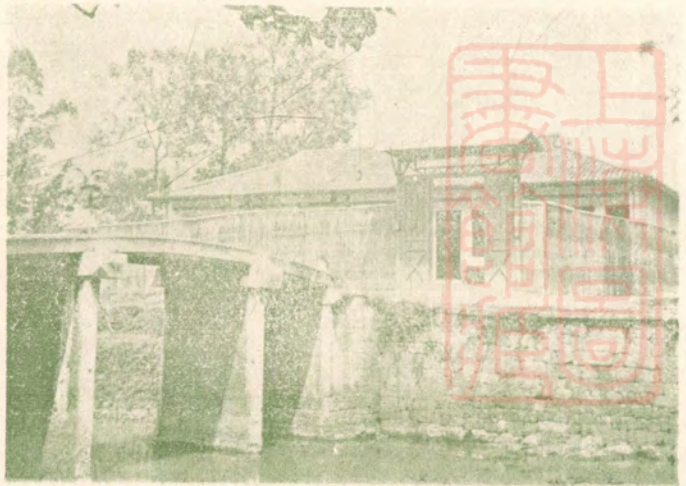

具動運合聯學小亭水立市州杭



場育體童兒立市州杭



館書圖童兒立市州杭

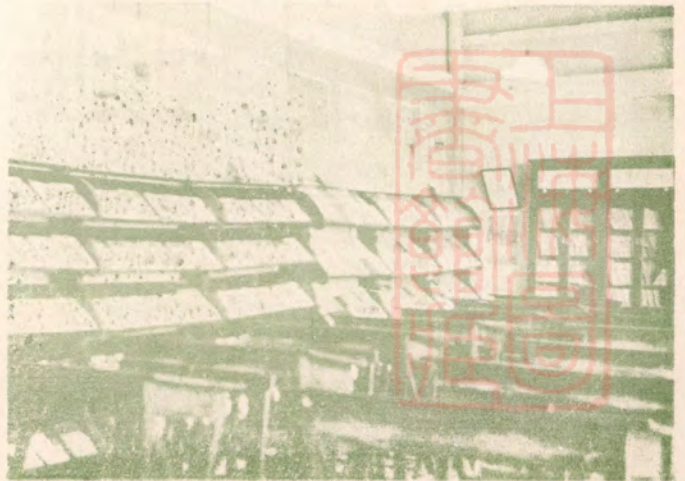

園稚幼學小河橫立市州杭

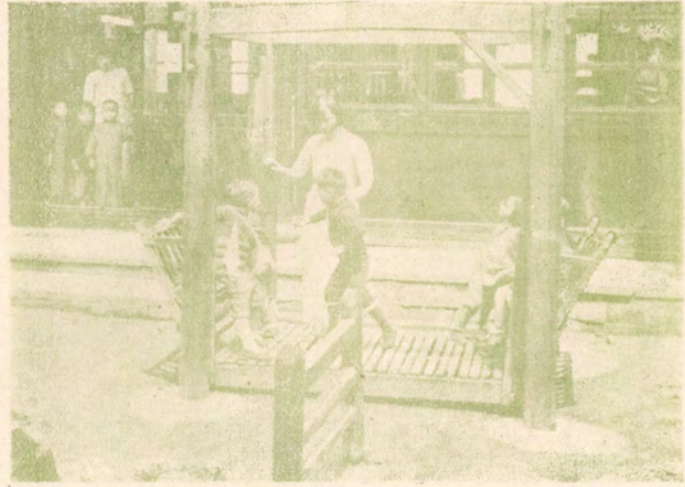

警一動活童兒所兒托動勞一第市州杭

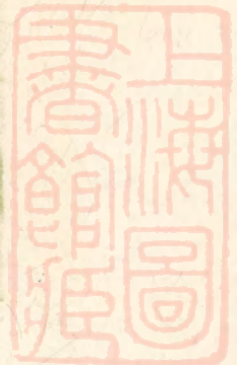

館育教衆民五第立市州杭

(村新民平外門泰清在)



學小期短巷心澄立市州杭



杭州市立第七民衆學校學生上課情形

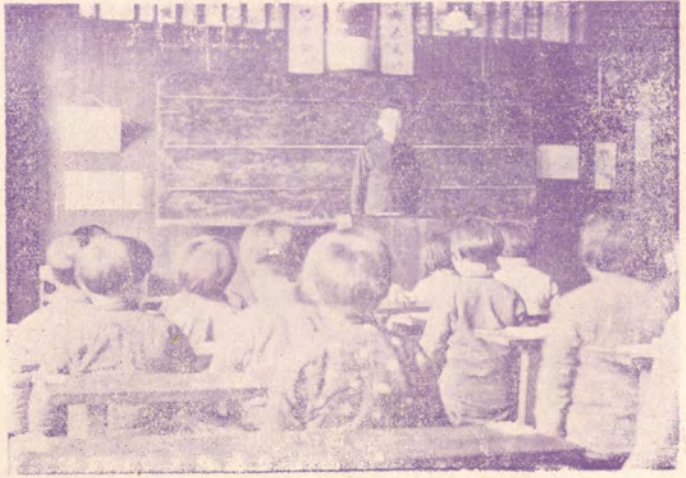

杭州市社會青年團入伍式第一檢閱



杭州市人力車職工俱樂部圖書閱報室

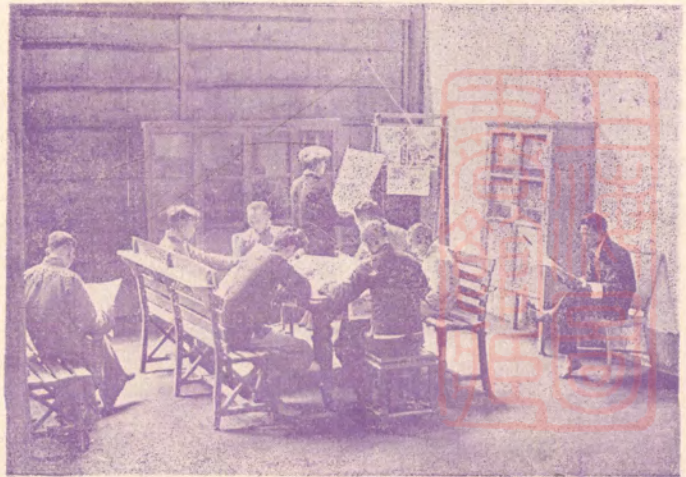

學 校 衛 生 工 作 之 一 般

(二) 聽力檢查

(一) 晨間檢查



(三) 砂眼檢查



眼砂治矯(四)



病耳檢查(五)

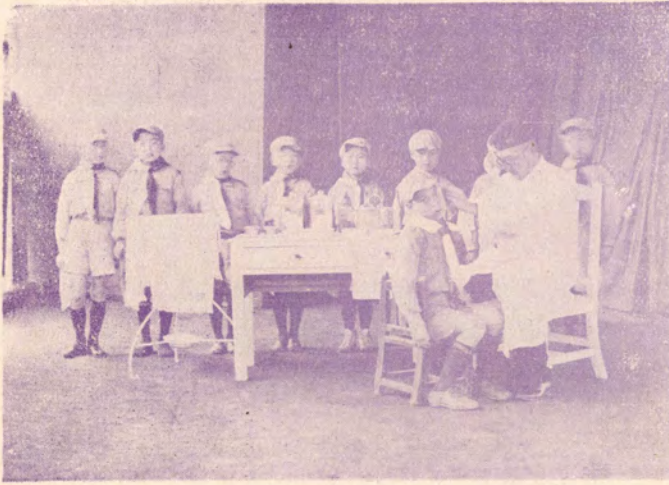

喉咽查檢(六)

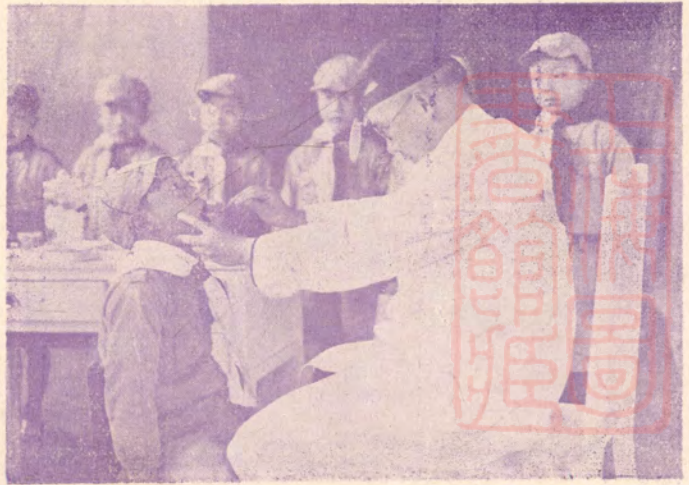



痘牛種佈(七)



射注疫防(八)



影攝前發出員勤總負人勤外科生衛府政市州杭

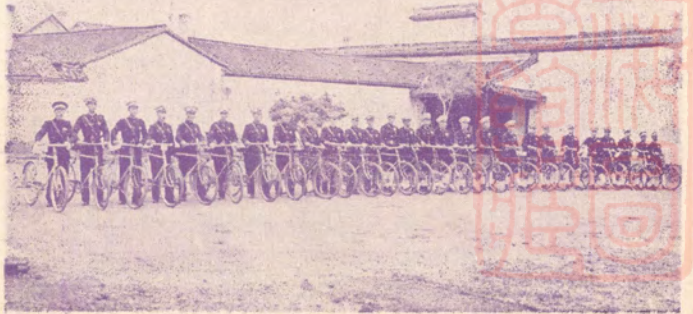

影 攝 院 病 立 市 州 杭



景 全 面 前 院 病 染 傳 立 市 州 杭



影攝門大墓公一第市州杭

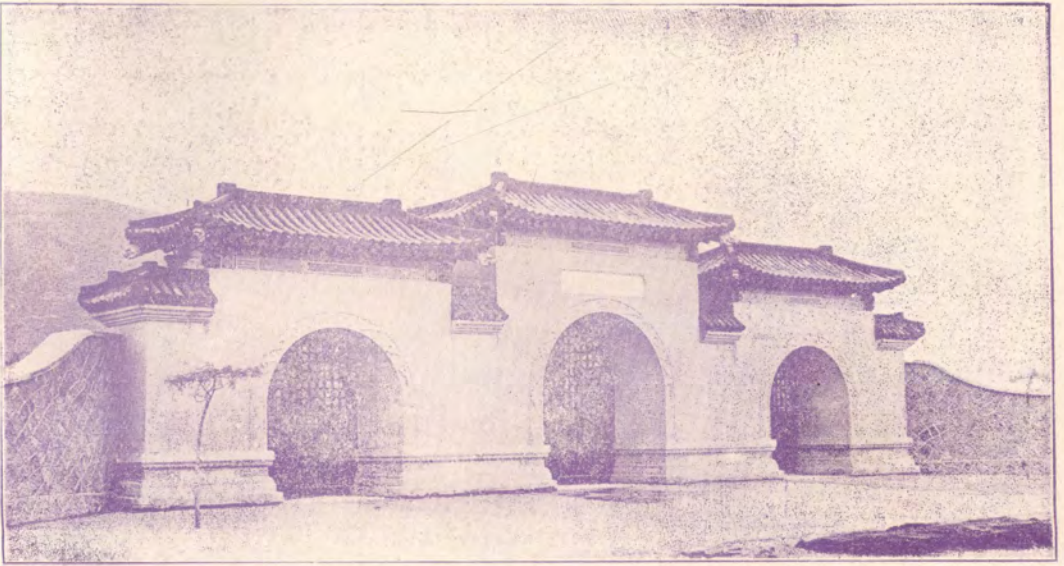

影攝堂禮墓公一第市州杭

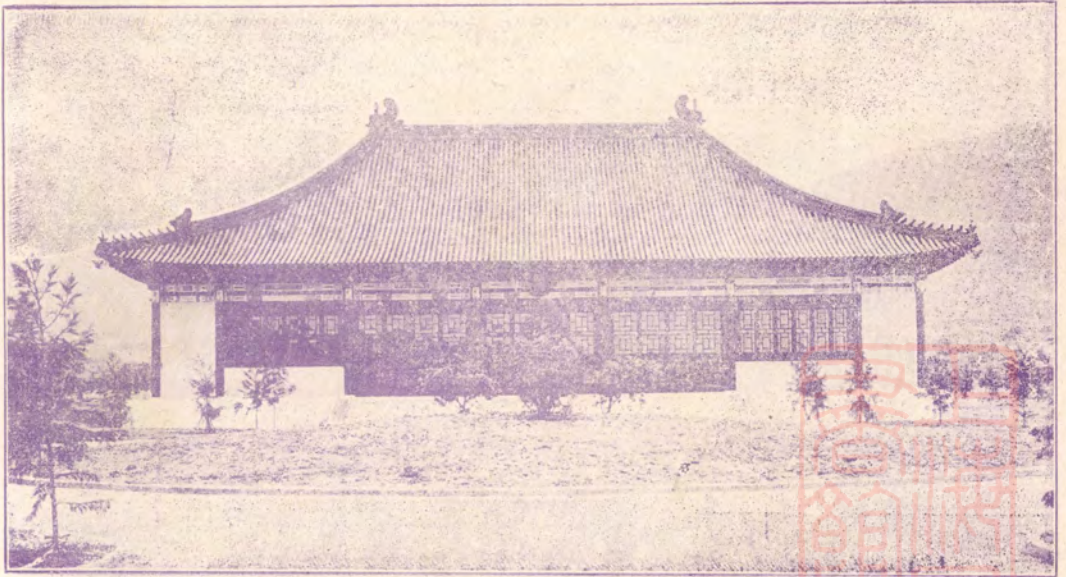

影攝院入送輸人病護救科生衛府政市州杭

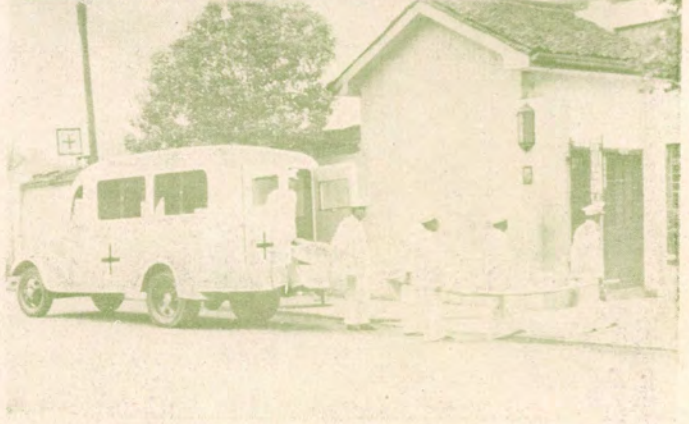

場菜小橋翔龍立市市州杭



車汽水洒科務工府政市州杭

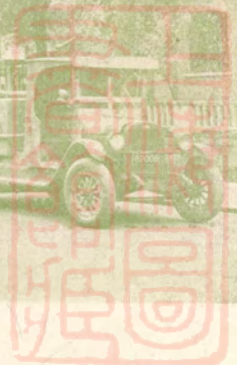
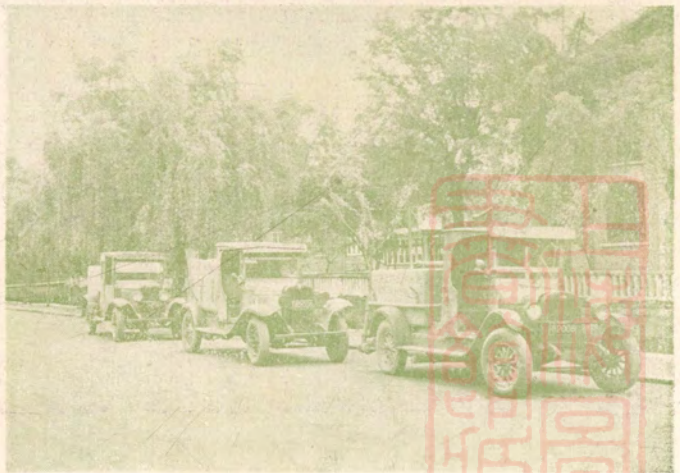

池濾沙之建新廠水來自市州杭



池澱沉之建新廠水來自市州杭

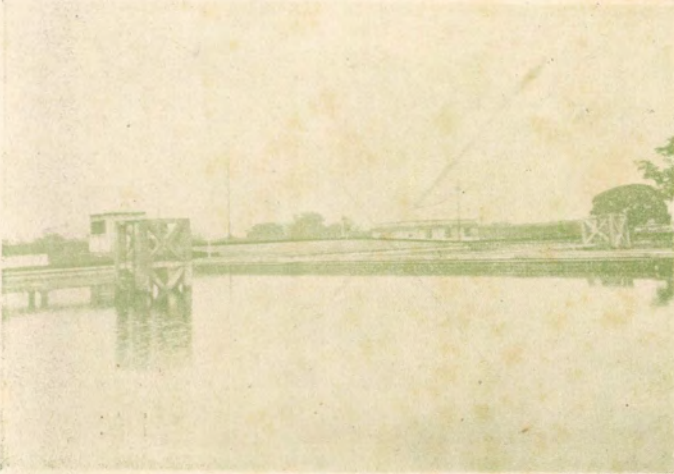

槽凝混之建新廠水來自州杭

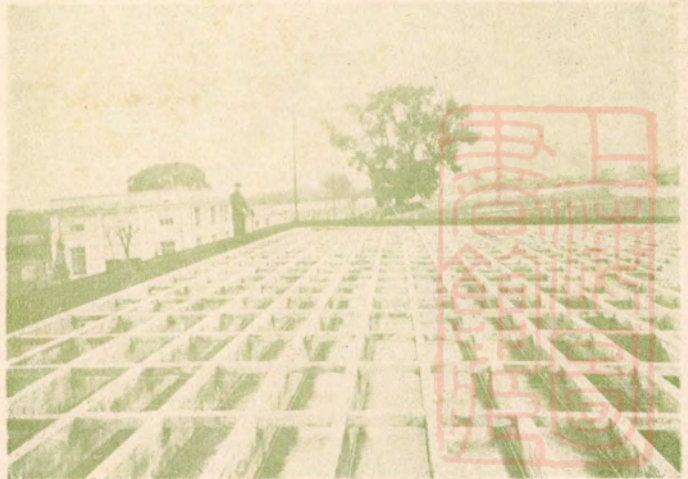

杭州第四期壯丁訓練滿期閱兵

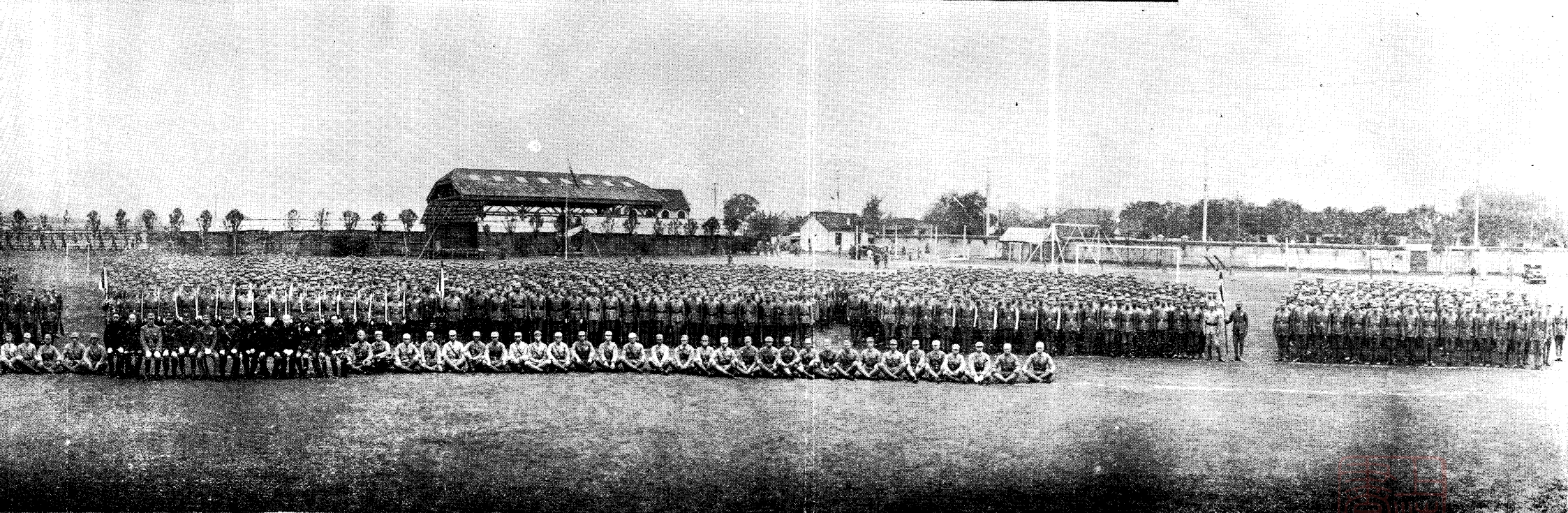

杭州圖書館

訓練期滿閱兵典禮攝影  
二十六年四月二十八日

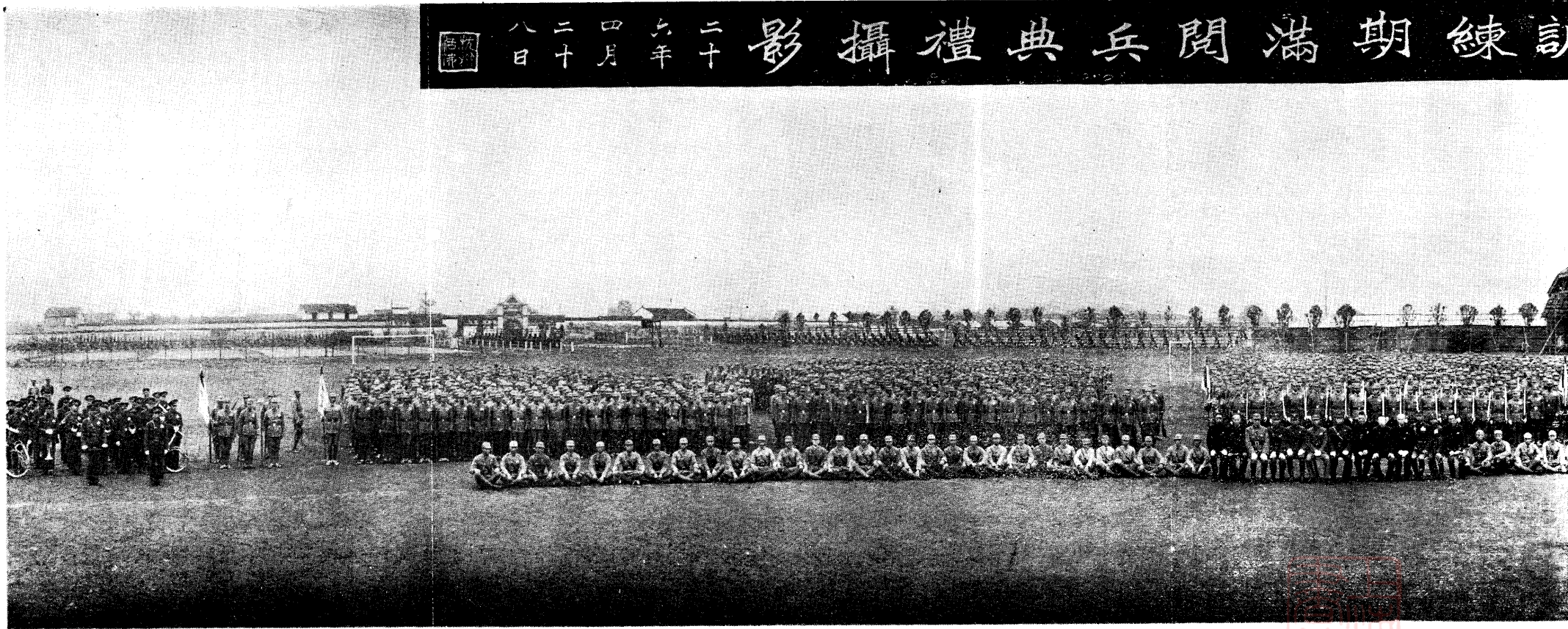

龍井獅子峯





子 峯 採 茶 一 瞥



# 杭州市道路標準断面圖

側轉角半徑表

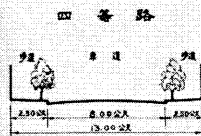
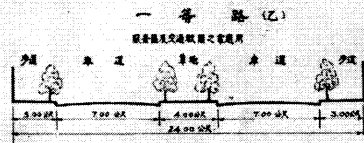
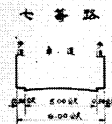
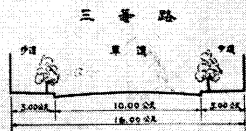

轉角半徑表

原定半徑

車道 寬度	1	2	3	4	5	6	7	總寬 度		
原 定 半 徑	甲	乙	甲	乙	甲	乙	甲	乙		
1 (甲)	11	11	10	10	9	8	7	6	3	0
1 (乙)	11	11	10	10	9	8	7	6	5	0
2 (甲)	10	10	10	10	9	8	7	6	5	0
2 (乙)	10	10	10	10	9	8	7	6	5	0
3	10	10	9	9	8	7	6	5	0	0
4	9	9	8	8	8	8	6	6	5	0
5	8	8	8	8	7	6	6	6	5	0
6	7	7	7	7	6	6	6	6	5	0
7	6	6	6	6	6	6	6	6	5	0
總 計	3	3	3	3	3	3	3	2	0	0
支 街	0	0	0	0	0	0	0	0	0	0

側后半徑

車道 寬度	1	2	3	4	5	6	7	總寬 度		
側 后 半 徑	甲	乙	甲	乙	甲	乙	甲	乙		
1 (甲)	15	15	14	13	12	10	8	6	5	0
1 (乙)	15	14	13	13	12	10	8	6	5	0
2 (甲)	14	13	13	12	11	10	8	6	5	0
2 (乙)	13	13	13	12	11	10	8	6	5	0
3	13	13	12	12	11	9	8	6	5	0
4	12	12	11	11	11	8	7	6	4	0
5	10	10	10	9	8	8	7	6	4	0
6	8	8	8	8	7	7	7	6	4	0
7	6	6	6	6	6	6	6	6	5	0
總 計	5	5	5	5	4	4	4	3	0	0
支 街	0	0	0	0	0	0	0	0	0	0



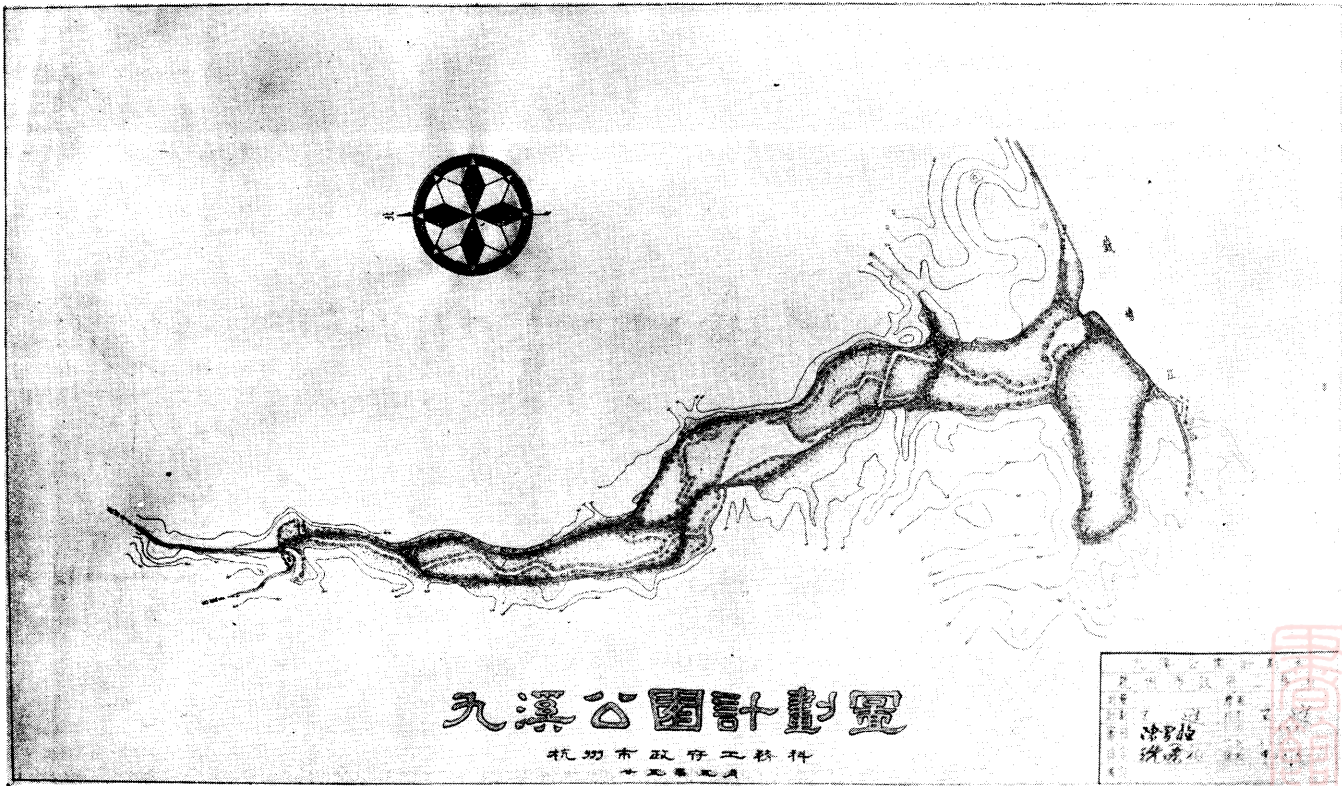

五溪公園計劃圖

杭州市政府工務科  
 十五年五月

五溪公園計劃圖  
 繪者 沈嘉祿  
 繪者 沈嘉祿



杭  
州  
市  
全  
圖



# 全圖



圖 例	
市縣界綫	———
區界綫	———
江岸綫	———
三十四年十月前 市縣界綫	———

5000公尺  
15000市尺



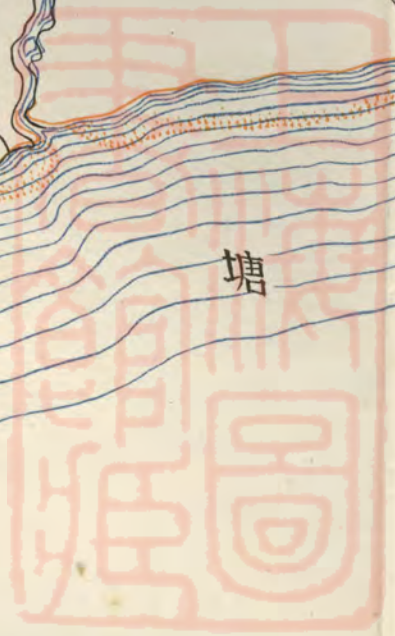



四萬分之一之尺

1000 0 1000 2000 3000 4000 5000公尺

2400 0 15000呎

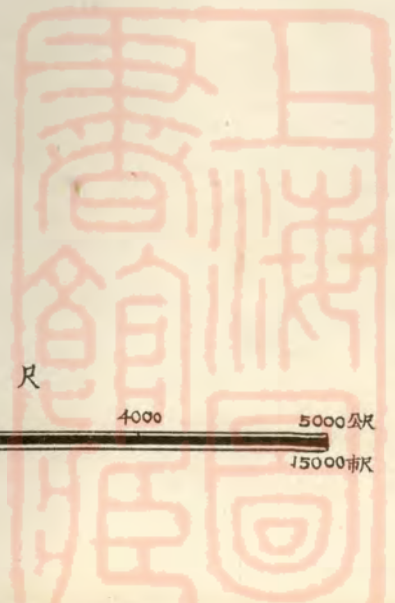







二十四年十月  
由縣劃市部份(編入第五區)

江

# 新画 楚涂村 一带 杭市分界图



# 縣市分界圖



二萬分之一之尺

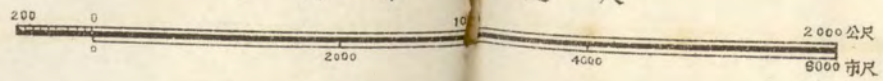

# 商務印書館印行

## 內政年鑑

內政部年鑑編纂委員會編 定價十六元

本會分編憲法、民政、警政、土地、水利、禮俗、衛生七篇，於近年內政設廠之狀況及其因革變遷之跡象，無不包羅取材精確，內容切實，統計數字均以內政部統計司之統計結果為主，圖表多採新法表現，清晰悅目，鑒而有之。國旗勳章警察獎章等均就實物設色套印，尤覺美觀。

## 中國經濟年鑑

三厚冊 定價十五元

實業部經濟年鑑編纂委員會編纂 第一回內容計分十七大類，六百餘萬言，除小部份事實之敘述外，悉為統計數字圖表。編纂委員及編輯，均為知名之專家，各將其多年收藏之資料與研究之心得，儘量探入本書，並分請各關係機關團體及各專門學者通力合作。所有統計數字均經過一番完整化的工作，從檔案整理而出之許多新的記錄與珍秘資料，無不儘量刊布，舊有統計，亦加以新評價。

## 中國經濟年鑑續編

三厚冊 定價十四元

續編編纂體例大致與第一回年鑑相同，內容較第一回添闕土地、水利、合作、物價及生活費、邊疆經濟五章。各章統計數字，除由編纂委員會分別加以核算整理外，並請實業部統計長辦公處重行核算一過。

## 中國經濟年鑑第二十五年

二厚冊 定價十元

第三編編纂體例，一如往昔，而章目悉與續編相同，取材範圍，自二十三年七月起，至二十四年六月止，恰與續編相銜。材料嶄新，與前絕無重複，至其內容形式，益加改進。

## 財政年鑑

二厚冊 定價十元

財政部財政年鑑編纂處編纂 內容共分十五篇，首述財政概況，次述財政行政，次述關稅、鹽稅、統稅、國債等，均就實際情形及組織系統分別編次，每篇之中，首重數字圖表，次為事實敘述，各為起訖。

## 鐵道年鑑

第三卷 一厚冊 定價四元

鐵道部秘書廳編輯 本卷係將二十二二十三兩年度合併為一編，計十七章，首述組織、法規及工作摘要，其重大之工程、業務等並另立一章記載，次將各路設備、事業及經濟概況分章敘述，同時各附以詳盡之統計資料，再次分述兩年來鐵路教育、警務、衛生、購料、造林、業務、工會等概況，最後記述公營民營各鐵路之現狀及各省已造成之公路、卷首附全國鐵路圖及國營各路概況表，編末又附有歷年路政大事簡明表及索引等極便參考。

## 英文中國年鑑創刊號

一厚冊 定價三十元

英文中國年鑑社編印 全書由國內具有權威的專家五十餘人分任撰述，材料均取給於直接來源，統計數字精確詳備。創刊號於已往事實兼有概括的敘述，每篇可以獨立成一首尾完具的專著。

## 英文中國年鑑第二回

一厚冊 定價廿八元

第二回篇目大致與創刊號相同，但文字均經重行撰述，並增入最新材料，內容益見完整。

## 中華民國統計提要

一厚冊 定價十八元

國府主計處統計局編 中國各通商口岸對各國進出口貿易統計，民國八年，至二十二年，最近三十四年來，對外國貿易統計（一、中部）

中國通商口岸對外國貿易統計（一、中部） 一厚冊 定價十五元

考察歐美交通報告 交通部、考察編 一厚冊 定價十五元

廉低價售 美精訂裝 本足本本 裝精部部

# 國學名著

- |                     |                     |                     |                    |                    |                    |     |                    |                    |                          |                       |                    |                  |     |                    |                        |                    |                      |                      |                     |
|---------------------|---------------------|---------------------|--------------------|--------------------|--------------------|-----|--------------------|--------------------|--------------------------|-----------------------|--------------------|------------------|-----|--------------------|------------------------|--------------------|----------------------|----------------------|---------------------|
| 朱舜水全集<br>一册<br>實售六角 | 王陽明全集<br>一册<br>實售七角 | 陸象山全集<br>一册<br>實售六角 | 四朝學案<br>四册<br>實售四元 | 諸子平議<br>一册<br>實售六角 | 諸子集成<br>八册<br>實售九元 | ▽子部 | 改訂清鑑<br>一册<br>實售一元 | 改訂明鑑<br>一册<br>實售五角 | 本訂袁王綱鑑合編<br>二册<br>實售一元五角 | 續資治通鑑<br>二册<br>實售四元五角 | 資治通鑑<br>二册<br>實售五元 | 四史<br>三册<br>實售四元 | ▽史部 | 經籍纂詁<br>一册<br>實售五元 | 說文通訓定聲<br>一册<br>實售四元五角 | 說文釋例<br>一册<br>實售二元 | 說文解字段注<br>一册<br>實售二元 | 四書五經<br>三册<br>實售一元四角 | 十三經注疏<br>二册<br>實售七元 |
|---------------------|---------------------|---------------------|--------------------|--------------------|--------------------|-----|--------------------|--------------------|--------------------------|-----------------------|--------------------|------------------|-----|--------------------|------------------------|--------------------|----------------------|----------------------|---------------------|

- |                      |                     |                     |                     |                       |                     |                     |                     |                     |                     |                        |                     |                     |                     |                     |                     |                    |                     |                     |                    |     |                   |
|----------------------|---------------------|---------------------|---------------------|-----------------------|---------------------|---------------------|---------------------|---------------------|---------------------|------------------------|---------------------|---------------------|---------------------|---------------------|---------------------|--------------------|---------------------|---------------------|--------------------|-----|-------------------|
| 曾文正公全集<br>四册<br>實售二元 | 鄭板橋全集<br>一册<br>實售四角 | 惜抱軒全集<br>一册<br>實售八角 | 方望溪全集<br>一册<br>實售七角 | 吳梅村詩集箋注<br>一册<br>實售七角 | 袁中郎全集<br>一册<br>實售六角 | 歸震川全集<br>一册<br>實售七角 | 陸放翁全集<br>二册<br>實售二元 | 黃山谷詩集<br>一册<br>實售七角 | 蘇東坡全集<br>二册<br>實售二元 | 王臨川全集附評傳<br>一册<br>實售八角 | 歐陽修全集<br>二册<br>實售二元 | 白香山詩集<br>一册<br>實售六角 | 陸宣公全集<br>一册<br>實售四角 | 柳河東全集<br>一册<br>實售六角 | 韓昌黎全集<br>一册<br>實售六角 | 杜詩錢注<br>一册<br>實售八角 | 李太白全集<br>一册<br>實售一元 | 王摩詰全集<br>一册<br>實售六角 | 楚辭四種<br>一册<br>實售五角 | ▽集部 | 水經注<br>一册<br>實售六角 |
|----------------------|---------------------|---------------------|---------------------|-----------------------|---------------------|---------------------|---------------------|---------------------|---------------------|------------------------|---------------------|---------------------|---------------------|---------------------|---------------------|--------------------|---------------------|---------------------|--------------------|-----|-------------------|
- (書名繁多 不克備載)

世界書局發行



杭州十年來市私立小學校數比較圖

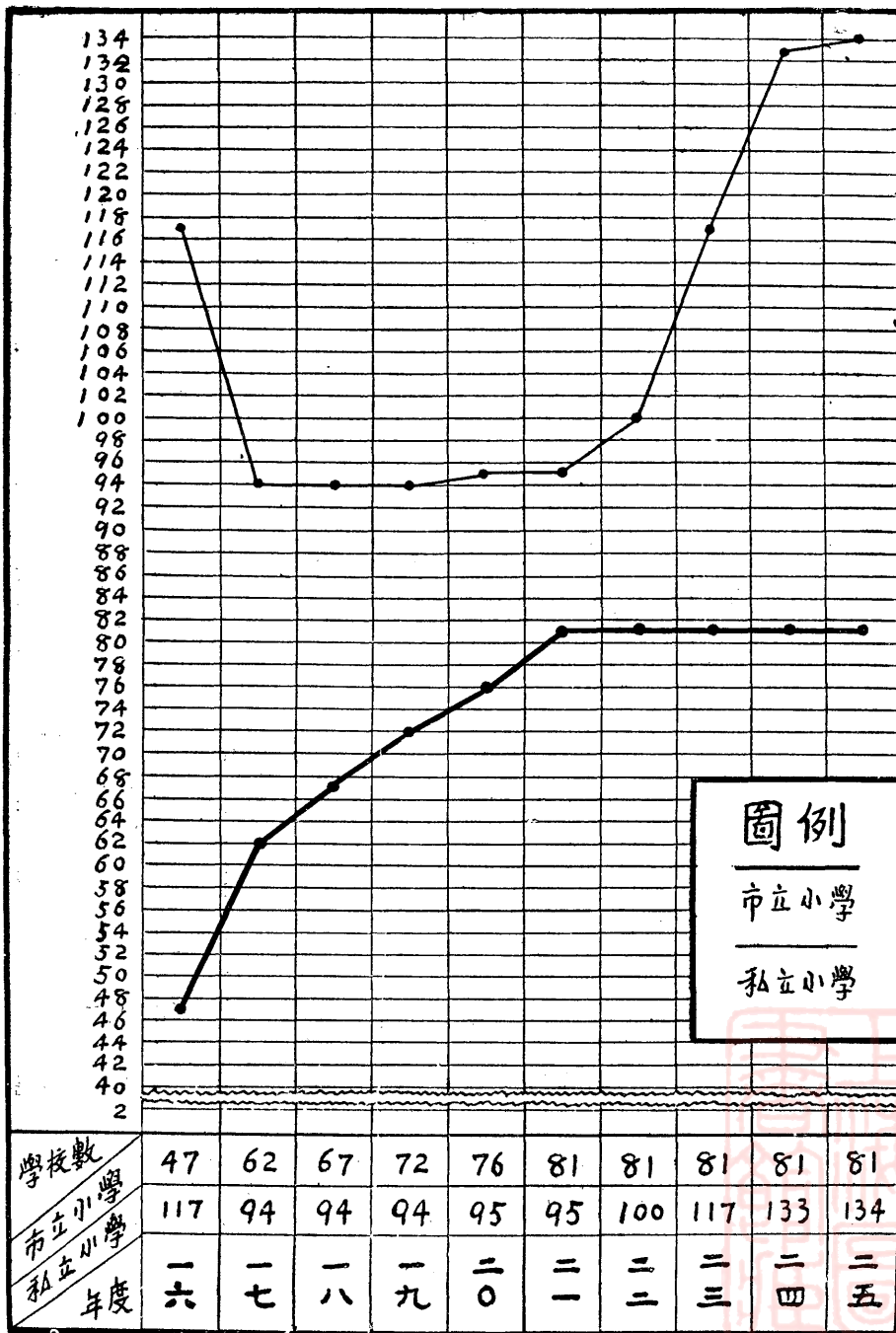

圖例

市立小學

私立小學

學校數  
市立小學  
私立小學  
年度

47	62	67	72	76	81	81	81	81	81
117	94	94	94	95	95	100	117	133	134
一六	一七	一八	一九	二〇	二一	二二	二三	二四	二五

圖較比數級學學小立私市來年十市州杭

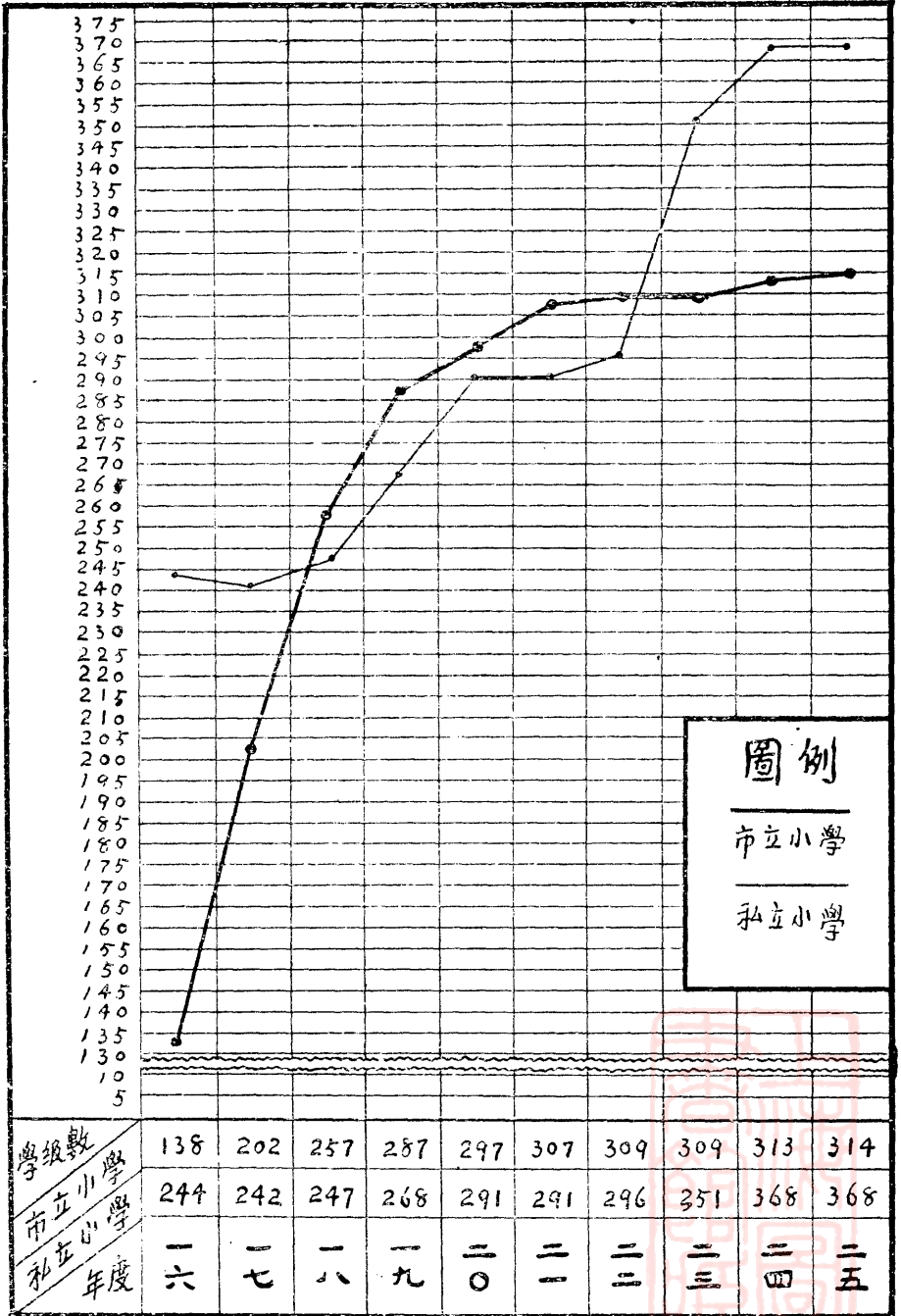

圖例

市立小學

私立小學

# 杭州十年來市私立小學學生數比較圖

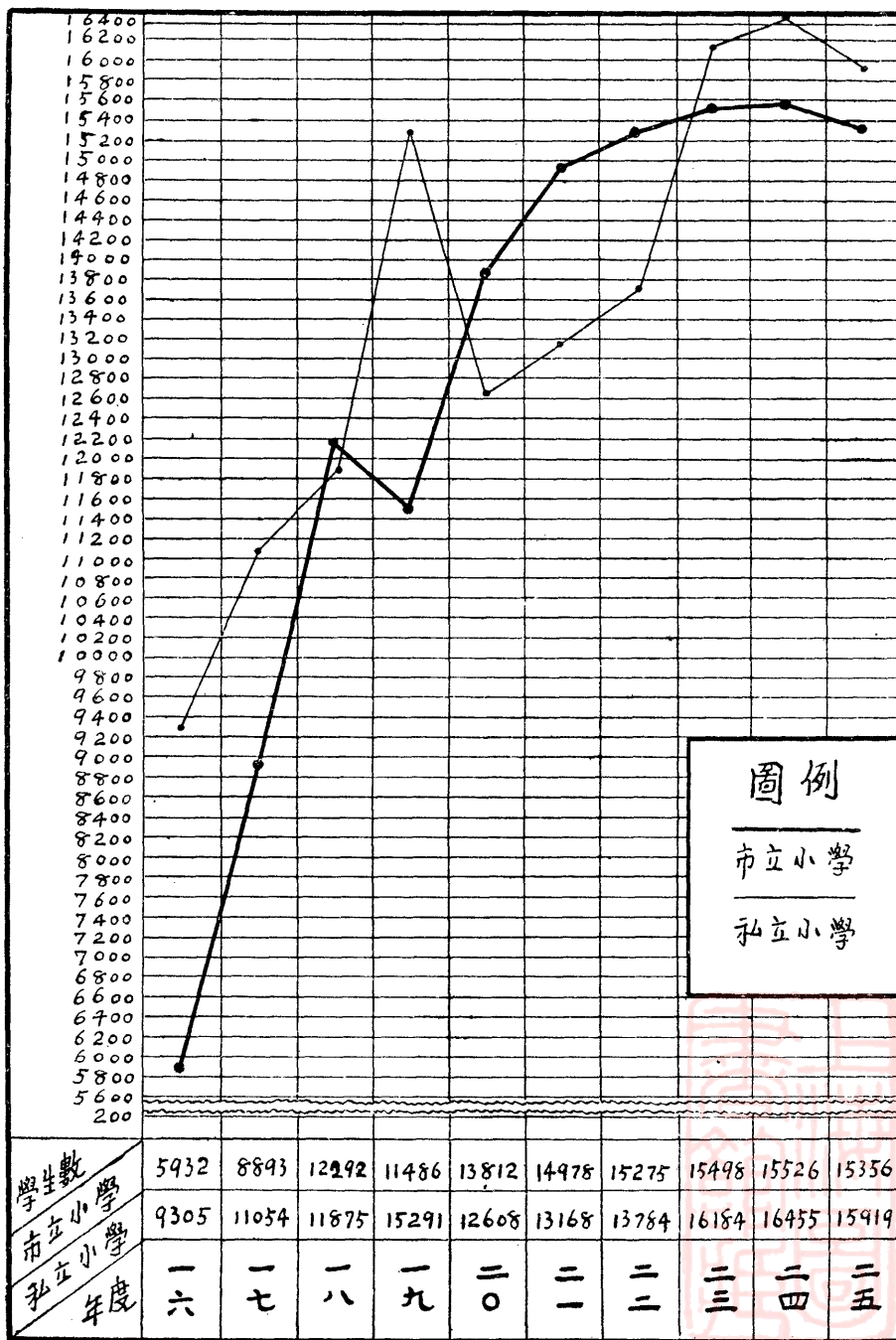



杭州十來年私立小學初高級畢業生數比較圖

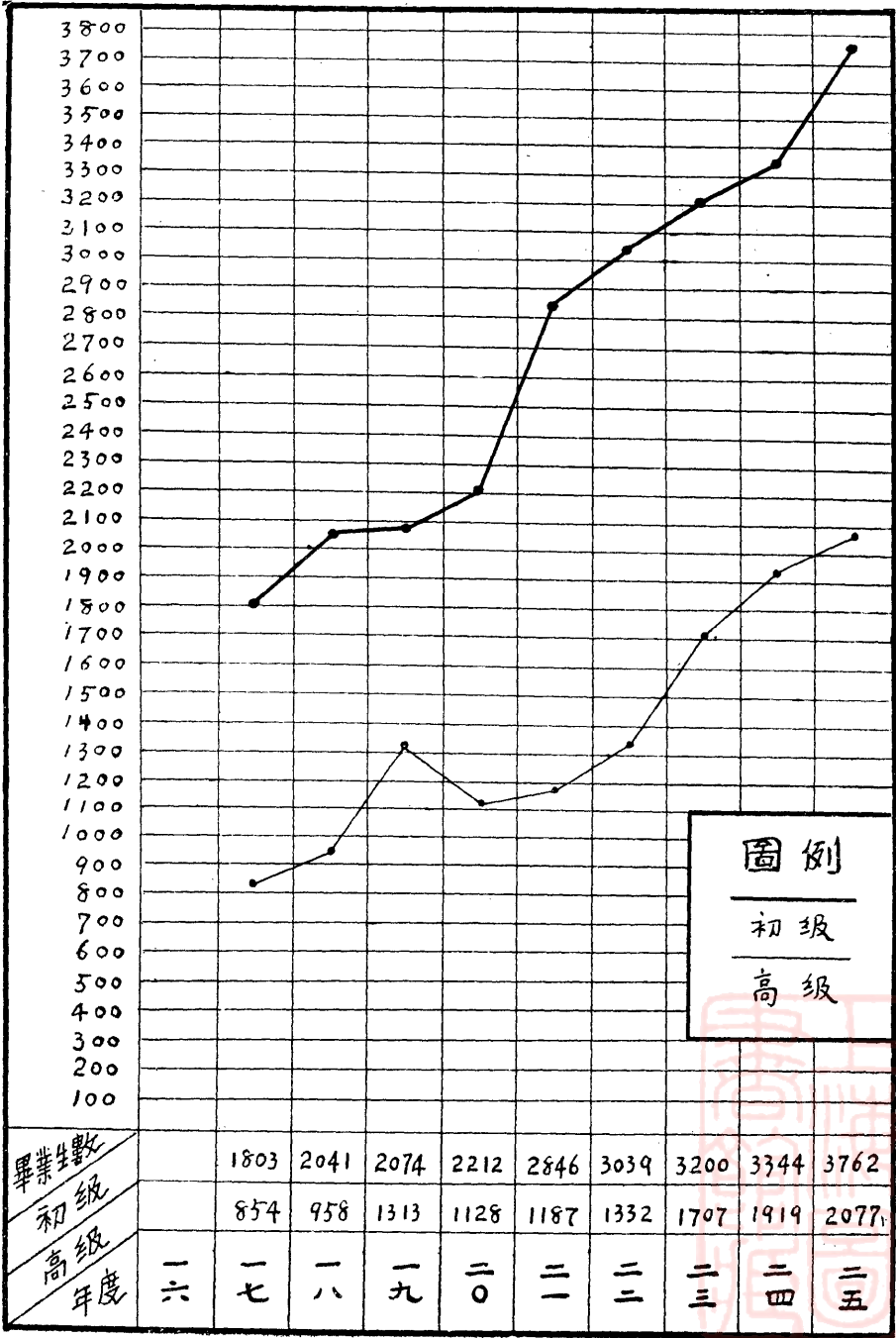

圖較比數員職教學小立私市來年十市州杭

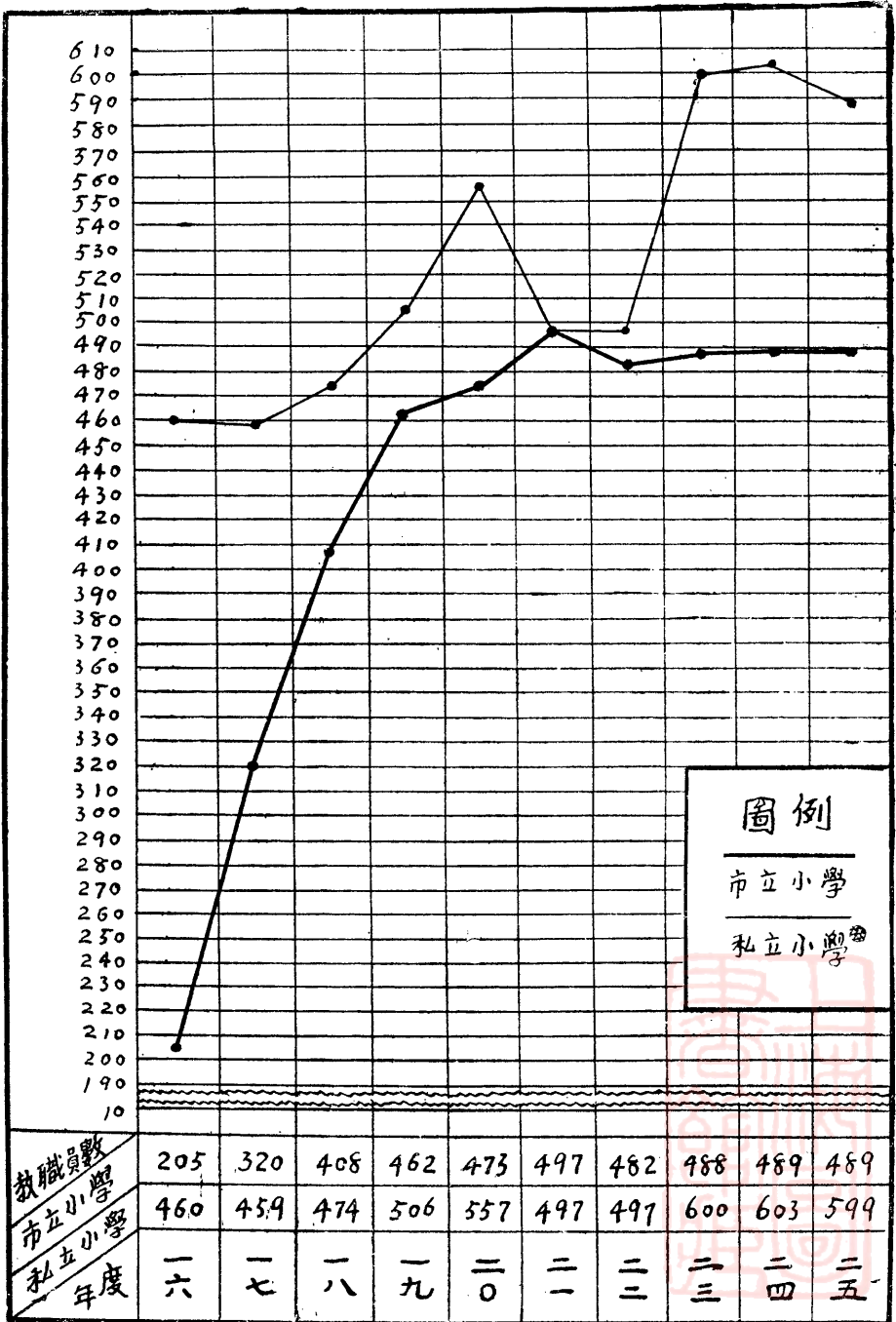

圖例

市立小學

私立小學

圖較比暫久期任員職教學小立私市任現市州杭

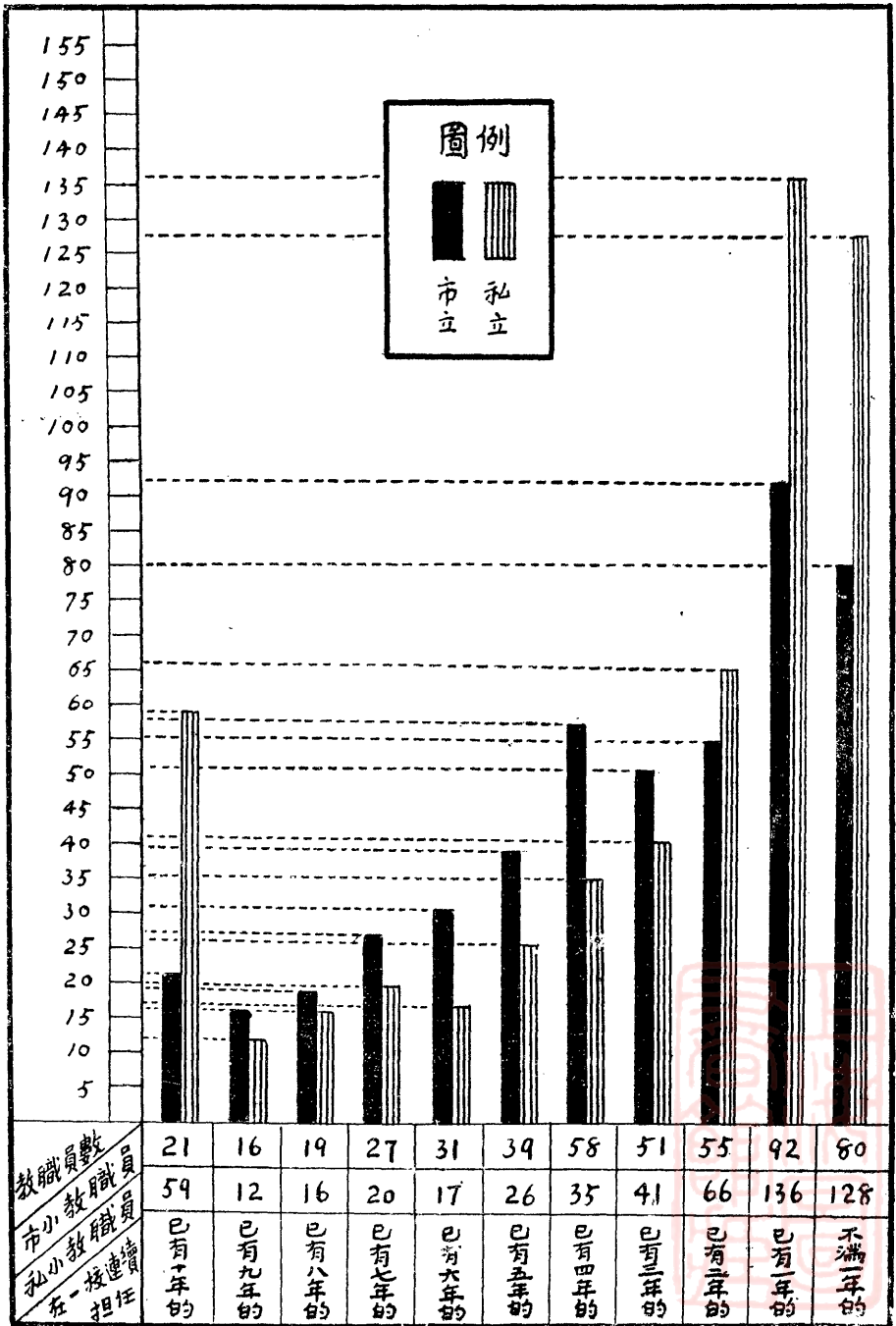

圖較比別性及格資員職教學小立私市任現市州杭

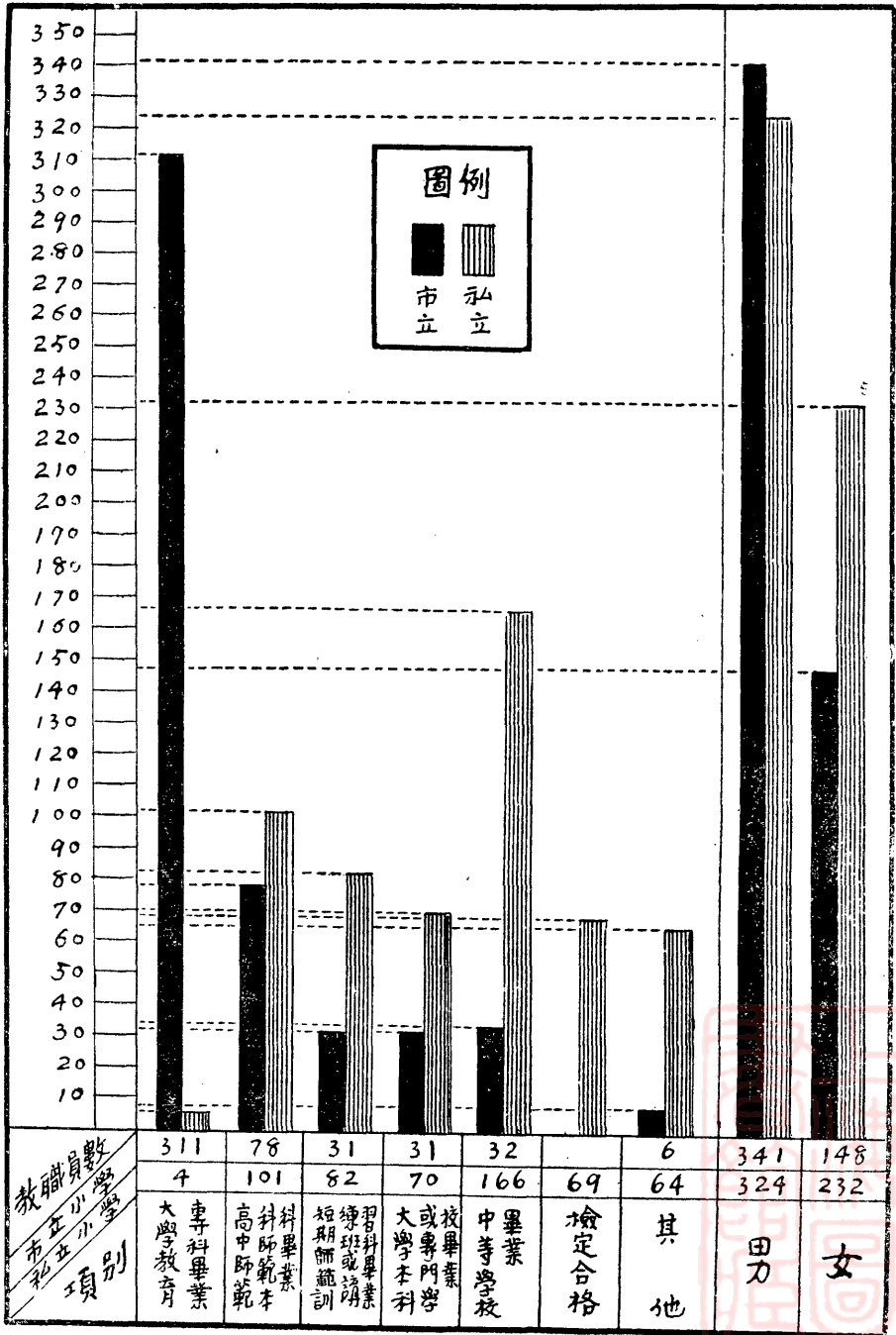

圖較比數校校學衆民來年十市州杭

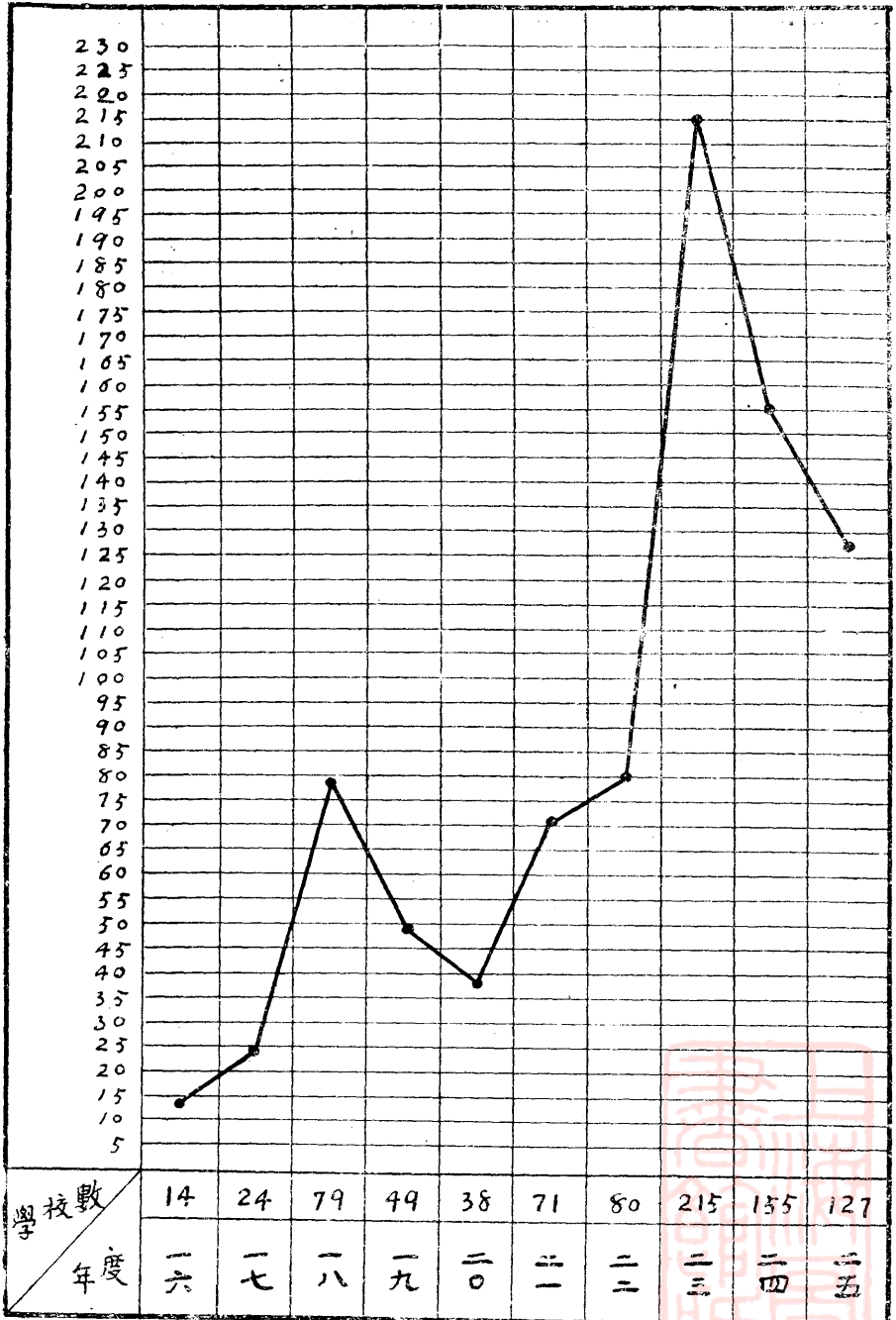

註 自二四年度起因改辦識字班故校數逐漸減少

杭州十年來教育經費比較圖

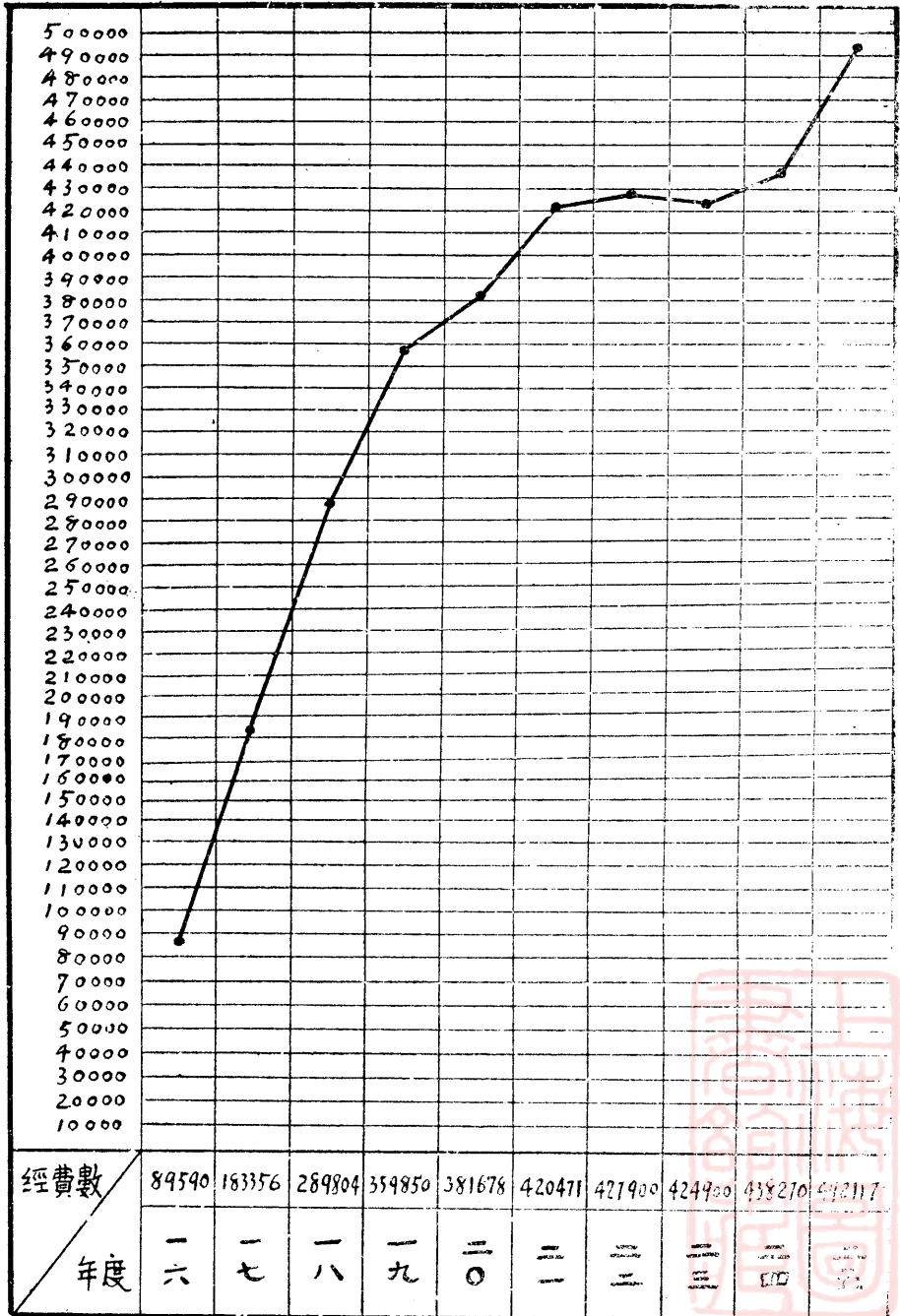

圖較比數生業畢校學衆民來年十市州杭

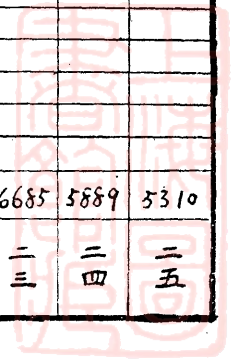
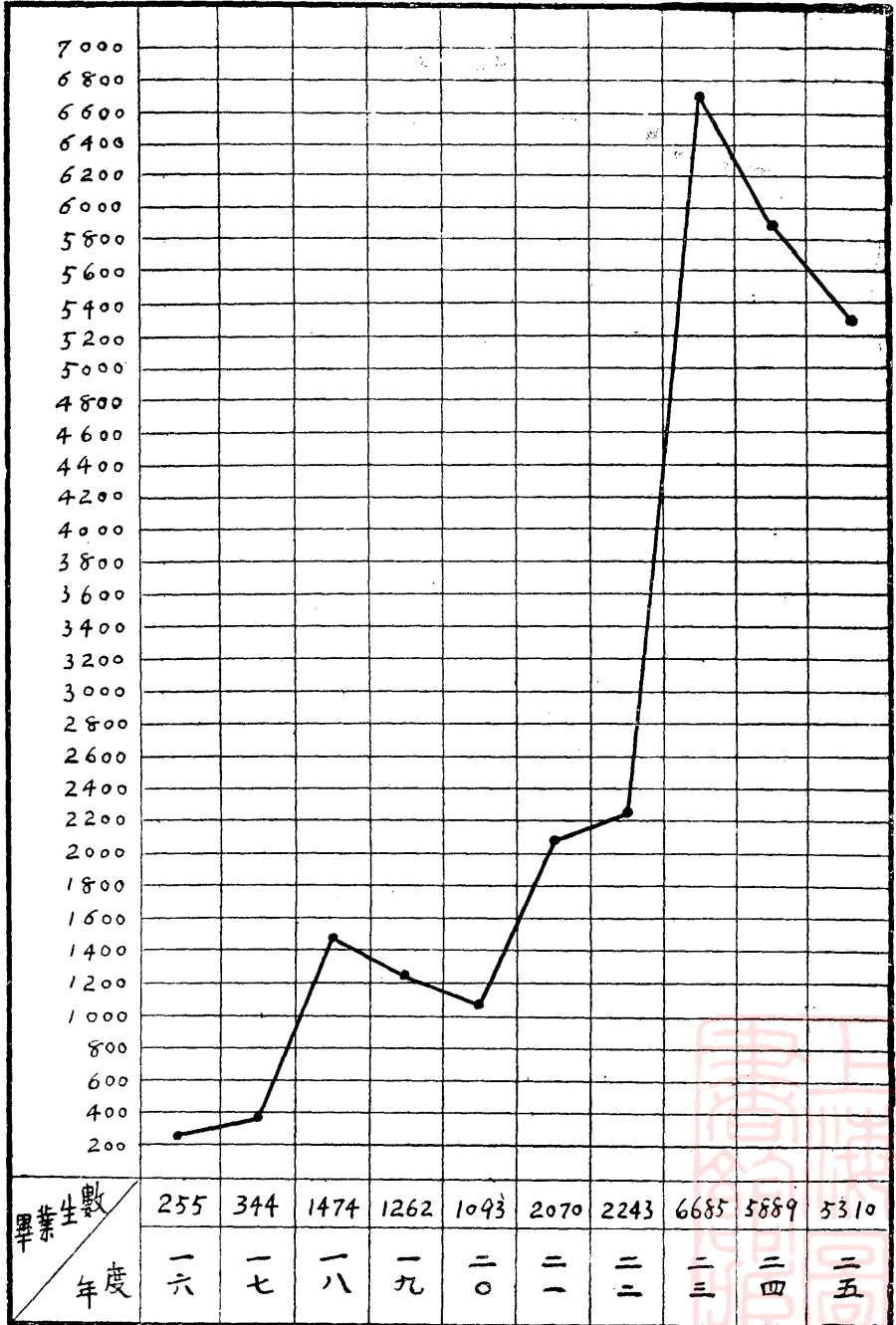





圖較此數童兒學失與數童兒學在有現市州杭

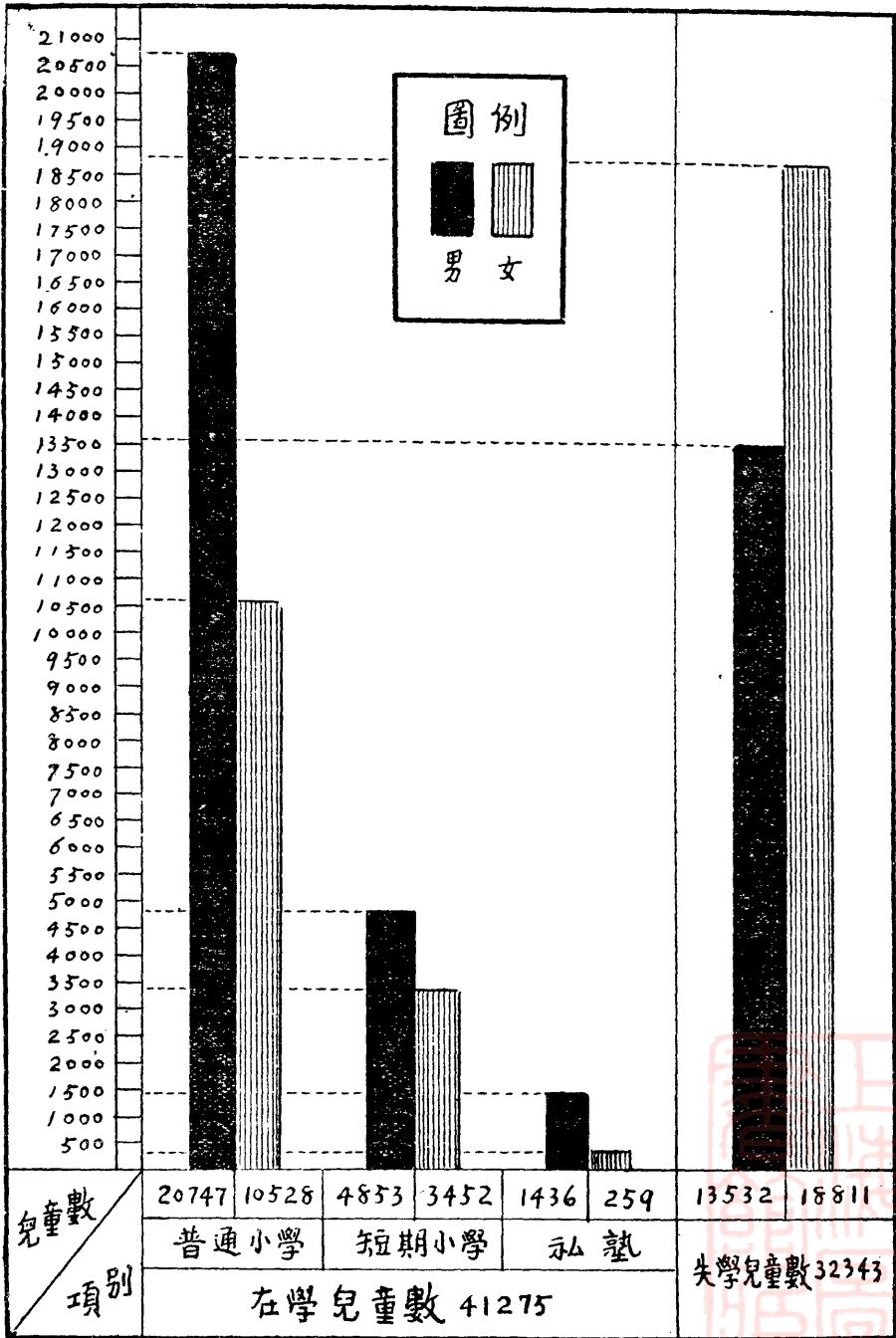

# 杭州市立初級中學九年來學生人數及班級數比較

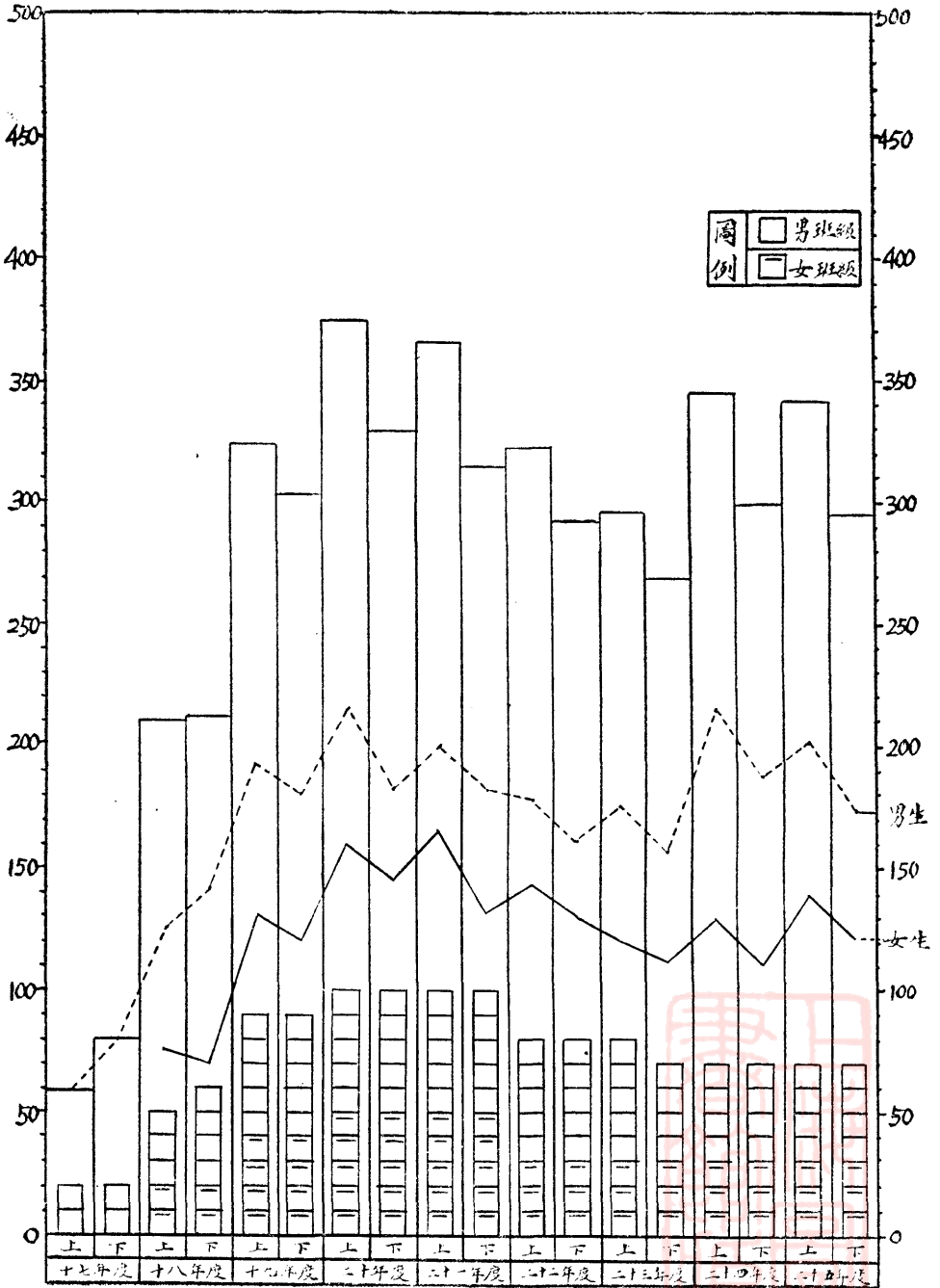

杭州市立初級中學九年來學生數及班級數比較表

合計班級數	合計人數	女 生		男 生		性 別	年 度
		班級數	人數	班級數	人數		
2	58	0	0	2	58	上	十七
2	80	0	0	2	80	下	
5	210	2	76	3	125	上	十八
6	211	2	70	4	141	下	
9	324	4	131	5	193	上	十九
9	303	4	122	5	181	下	
10	375	5	160	5	215	上	二十
10	329	5	146	5	183	下	
10	366	5	167	5	199	上	二十一
10	315	5	132	5	183	下	
8	322	3	144	5	178	上	二十二
8	292	3	130	5	162	下	
8	296	3	120	5	176	上	二十三
7	269	3	112	4	157	下	
7	344	3	129	4	215	上	二十四
7	299	3	111	4	188	下	
7	341	3	139	4	202	上	二十五
7	295	3	121	4	174	下	

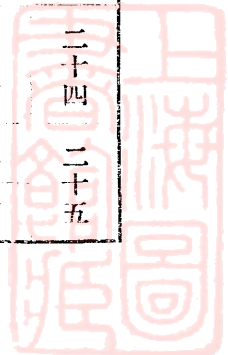

圖計統數人生業畢屆歷學中級初立市州杭

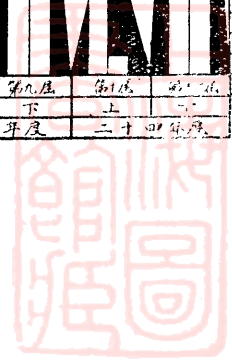
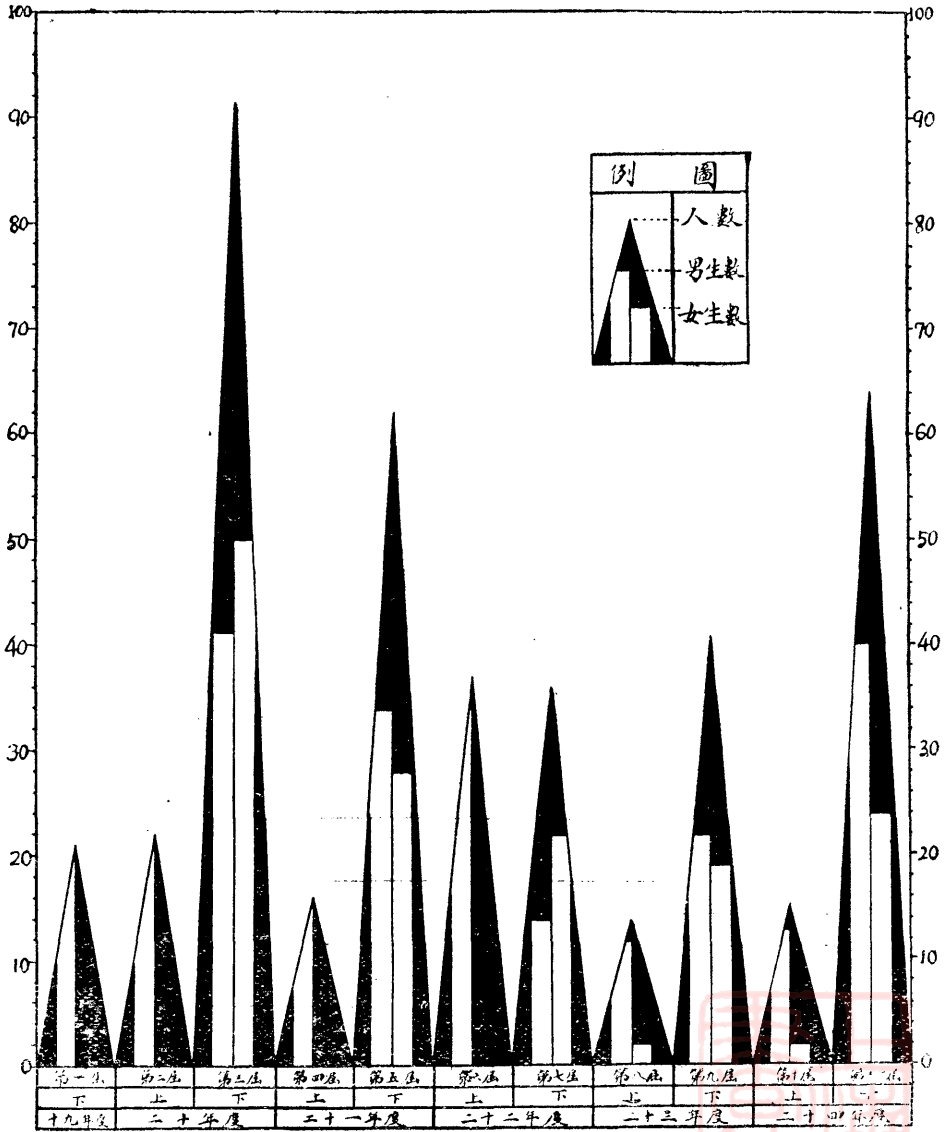

杭州市立初級中學歷屆畢業生人數統計表

男女生數		畢業人數	畢業屆次	類別	
				期	年度
	男女			上	十九
21	男女	21	1	下	
22	男女	22	2	上	二十
41	男女	91	3	下	
16	男女	16	4	上	二十一
34	男女	62	5	下	
28	男女	37	6	上	二十二
37	男女	36	7	下	
14	男女	14	8	上	二十三
22	男女	41	9	下	
12	男女	15	10	上	二十四
2	男女	64	11	下	
22	男女				
19	男女				
13	男女				
2	男女				
40	男女				
24	男女				
272	計合生男	419		數人計總	
147	計合生女				

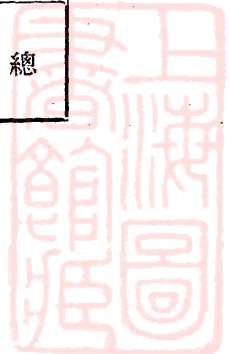

圖計統生業畢學小取錄考招來年三學中級初立市州杭

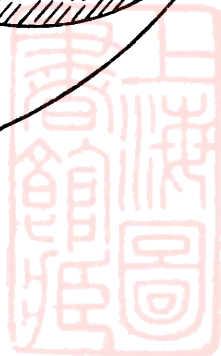
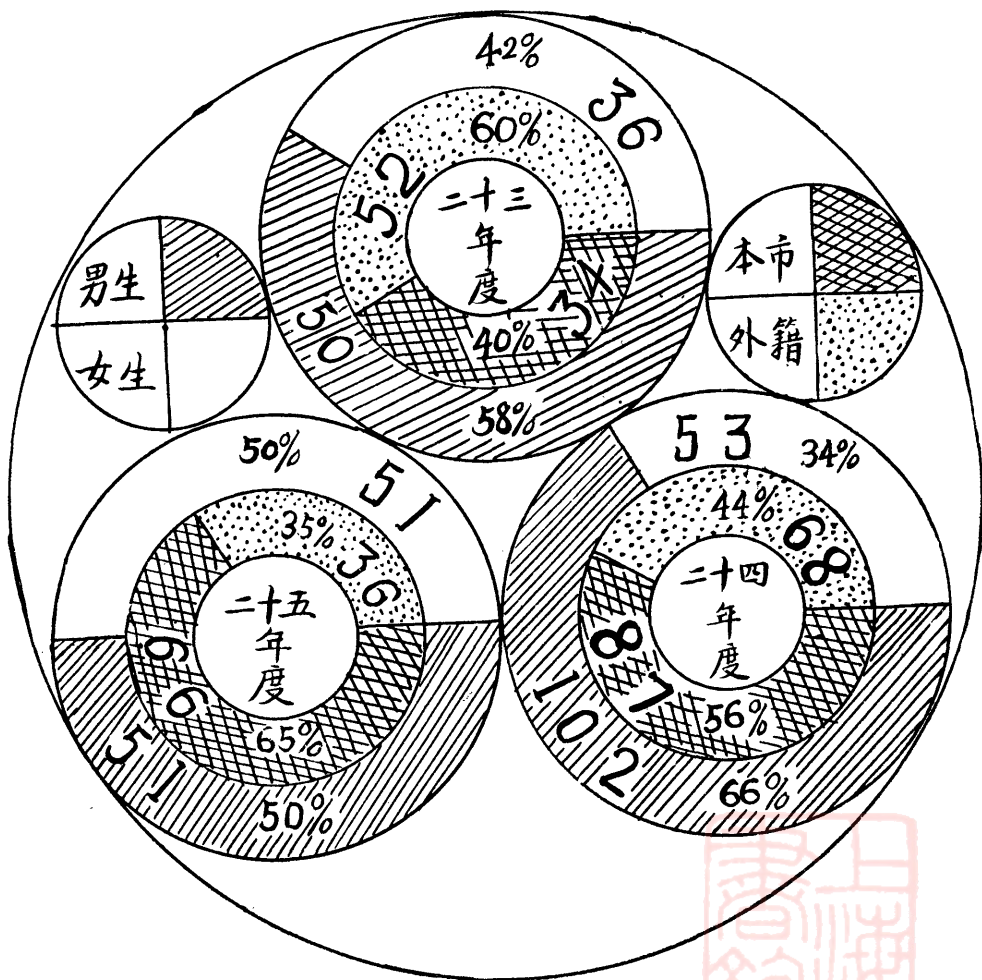

杭州市立初級中學三年來招考錄取小學畢業生統計表

生 學 外 畢 業 籍 業 小		生 學 本 畢 業 市 業 小		類 年 別 性 別 入 學 數 期 度	
女	男	女	男	上	下
18	34	18	16	上	二十三
				下	
25	43	28	59	上	二十四
				下	
19	17	32	34	上	二十五
				下	

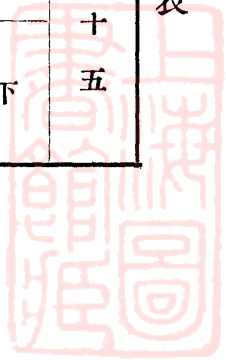

杭州市自來水廠二十三年份戶用水與渾水化驗平均統計表

附藥劑使用量

化驗項目	月份 標準	一月		二月		三月		四月		五月		六月		七月		八月		九月		十月		十一月		十二月			
		渾水	戶用水	渾水	戶用水	渾水	戶用水	渾水	戶用水	渾水	戶用水	渾水	戶用水	渾水	戶用水	渾水	戶用水	渾水	戶用水	渾水	戶用水	渾水	戶用水	渾水	戶用水		
物理學檢驗	攝氏溫度	4.2	5	7.1	5.6	11.1	7.1	14.9	11.5	22.9	20.1	26.3	24.7	31.5	28.8	31.3	31.4	26	21.8	19.2	18	13.7	13.2	9.8	9.4		
	渾濁度 (矽標準)	0—10	11.2	0	>4	0	12.4	0	21.3	0	12.6	0	14.2	—	13.1	0	24.8	>0	16	0	7.6	0	7.2	0	11.8	0	
	色度 (鉑鉍標準)	0—70	40	<7	31	14	31	<7	106	<7	40	0	30.5	—	51	0	62	<7	64	<7	40	<7	36	20	30	<7	
	冷時嗅氣		微草嗅	無	微草嗅	無	微草嗅	無	微草嗅	無	微草嗅	無	微草嗅	無	微草嗅	無	草嗅	無	微草嗅	無	微草嗅	無	微草嗅	無	無	無	無
	熱時嗅氣		微草嗅	無	微草嗅	無	微草嗅	無	草嗅	無	草嗅	無	草嗅	無	草嗅	無	草嗅	無	濃草嗅	無	草嗅	無	微草嗅	微草嗅	無	無	無
化學檢驗 (百萬分數計)	總殘渣	500	63.7	640	600	552	629	301	249	262	320	309	257	187	207	201	2270	2114	624	1533	548	475	681	571	598	618	
	遊離銻	0.015—0.03	痕跡	—	—	—	—	—	1.02	—	—	—	0.37	—	痕跡	—	0.17	痕跡	—	0.04	—	—	—	—	痕跡	—	
	蛋白質	0—0.07	痕跡	—	—	—	—	—	0.92	—	—	—	0.29	—	—	—	0.08	痕跡	0.08	0.03	—	—	—	—	痕跡	—	
	硝酸	0.3—1.6 10—20 ×	5.3	5.2	4.8	4	6.8	5.4	8.7	8.5	8	8.5	4.6	6.3	6	5.8	6	8.7	6.8	7.1	6.4	6.1	4.2	4.6	2.4	4.9	
	亞硝酸	0—微	—	—	—	—	—	—	0.65	—	—	—	痕跡	—	痕跡	—	—	—	—	—	—	痕跡	—	—	—	—	
	鐵	0 0.5	0.06	0.06	0.25	0.11	0.18	0.083	0.14	0.26	0.1	0.08	0.05	0.08	0.13	0.07	0.15	0.16	0.12	0.34	0.21	0.09	0.09	0.10	0.12	0.08	
	其他重金屬		—	—	—	—	—	—	—	—	—	—	—	—	—	—	—	—	—	—	—	—	—	—	—	—	
	氯化鹽中氯質	100 30 ×	231	232	156	176	67	80	32	35	31	31	21	23	29	27	890	833	459	588	140	134	150	146	182	173	
	遊離氯質		—	—	—	—	—	—	—	—	—	—	—	—	—	—	—	—	—	—	—	—	—	—	—	—	
	需要氯量	0—1 6—12	30.5	8.2	19.8	11.5	23	5.5	8.7	7.8	18.5	8.8	17.7	9.7	30	8	33	18	33	19	16	6	19.6	9	8.7	6.7	
	鹼度		166	150	108	112	95	95	127	115	131	122	97	92	88	75	112	98	112	97	115	108	149	134	166	165	
	總硬度	300 200 ×	243	217	198	175	187	114	123	143	202	148	186	113	89	114	349	325	138	213	187	161	269	186	261	242	
	暫時硬度		167	133	137	105	157	80	91	101	153	122	101	77	84	70	123	92	107	91	79	90	156	87	152	145	
永久硬度		76	84	61	70	30	34	32	42	49	26	85	36	5	44	226	233	31	122	108	71	113	99	109	97		
細菌檢驗	37°C培養時每C.C.細菌芽總數	1—100	630	35	720	70	640	61	760	43	4600	58	624	36	2900	35	8000	327	3600	205	1380	302	1600	219	12250	180	
	大腸菌之發現時水量	> 200C.C.	>10	242	1	>300	1	>300	>1.0	242	1	>300	0.1	142	0.01	200	>10	>333	0.1	78	0.1	262	>10	<77	0.001	262	
藥劑使用量	明礬		263		22.5		18.2		20.9		23.1		30.6		34.1		32		25.2		17.4		14.2		14.6		
	漂白粉		1.98		0		0		—		1.37		—		0.96		0.95		0.95		0.93		—		—		
	活性炭		1.00		0.75		0.69		0.84		0.92		0.93		0.96		0.95		0.95		0.93		0.95		0.92		
	P.P.M. 氣液		1.02		0.98		0.71		0.70		0.73		0.82		0.95		0.97		0.94		0.89		0.89		0.86		

備註

本表所錄之標準數係上海市所釐定，有×符號者係德國所釐定。



杭州市自來水廠二十四年份戶用水與渾水化驗平均統計表

附藥劑使用量

化驗項目	月份 標準	一月		二月		三月		四月		五月		六月		七月		八月		九月		十月		十一月		十二月		
		渾水	戶用水	渾水	戶用水	渾水	戶用水	渾水	戶用水	渾水	戶用水	渾水	戶用水	渾水	戶用水	渾水	戶用水	渾水	戶用水	渾水	戶用水	渾水	戶用水	渾水	戶用水	
物理學檢驗	攝氏溫度	7.5	7.1	7.6	6.7	14.5	11.7	16	14	22.6	19.8	25.5	23.3	31	32	30.5	29	27	28	23.5	22.9	20	20.5	6	6	
	渾濁度(砂標準)	0—10	14	0	9	0	12	0	12.6	0	13.8	0	9	0	35	0	30	0	24	0	23	0	30	0	22	0
	色度(鉑鈷標準)	0—70	40	<7	49	<7	47	<7	35	11	36	11	51	17	36	7	35	7	35	7	32	7	40	7	32	0
	冷時嗅氣		微草嗅	無	無	無	無	無	無	無	無	無	無	無	無	無	無	無	無	無	無	無	無	無	無	無
	熱時嗅氣		微草嗅	微草極嗅	無	無	無	無	無	無	無	無	無	無	無	無	無	無	無	無	無	無	無	無	無	無
化學檢驗(百萬分數計)	總殘渣	500	442	284	290	141	246	233	390	261	170	225	239	227	403	379	402	411	206	220	204	226	232	216	365	223
	遊離鹼	0.015-0.03	—	—	—	—	—	—	—	—	—	—	—	—	—	—	—	—	—	—	—	—	—	—	—	—
	蛋白質	0—0.07	—	—	—	—	—	—	—	—	—	—	—	—	—	—	—	—	—	—	—	—	—	—	—	—
	硝酸	0.3—1.6 10—20	4.4	5.5	4.2	2	83	4.4	38	5.2	3.9	4.2	3.1	3.5	2.65	2.5	2.4	2.75	3.5	3.45	1.85	5.7	2.45	3.25	3.2	4.1
	亞硝酸	0—微	—	—	—	—	—	—	—	—	—	—	—	—	—	—	—	—	—	—	—	—	—	—	—	—
	鐵	0—0.5	0.04	0.05	0.07	0.08	0.05	0.05	0.04	0.07	0.05	0.057	0.01	0.065	0.06	0.05	0.04	0.04	0.15	0.16	0.08	0.04	0.05	0.05	0.04	0.05
	其他重金屬		—	—	—	—	—	—	—	—	—	—	—	—	—	—	—	—	—	—	—	—	—	—	—	—
	氯化鹽中氯質	100 30	57	78	79	43	41	47	47	45	30	33	47	40	120	90	102	106	32	34	36	42	56	36	40	32
	遊離氯質		—	—	—	—	—	—	—	—	—	—	—	—	—	—	—	—	—	—	—	—	—	—	—	—
	需要氯量	0—1 6—12	8.1	6.5	14.9	3.6	6	2.8	8.7	7.4	12.3	3.2	20.7	9.1	3.43	2.9	7.45	4.04	1.54	5.54	12.5	5.2	14.25	1.75	12	4.5
	鹼度		97	110	112	95	102	104	110	97	94	93	112	95	187	165	165	177	135	112	142	135	172	165	170	160
	總硬度	300 200	117	134	129	94	131	112	171	126	83	119	233	196	84	134	138	138	97	113	92	109	155	130	153	120
	暫時硬度		80	81	125	77	99	88	112	78	79	81	66	78	52	46	46	49	38	31	40	38	48	46	67	53
永久硬度		37	53	4	17	32	24	59	48	4	38	167	118	32	88	92	89	59	82	52	71	107	84	86	67	
細菌檢驗	37°C培養時每C.C.細菌芽總數	1—100	8900	36	920	54	1120	86	1980	133	3210	106	1058	63	6400	155	7440	119	1192	109	6000	111	3421	87	760	23
	大腸菌之發現時水量	>200C.C.	10	250	54	>400	10	>400	10	>300	10	340	>10	>400	>10	10	0.1	>10	0.1	>10	>400	>10	<400	10	>400	
藥劑使用量	明礬		14.1		14.3		19		18.6		19.1		19.7		16.4		25.9		19.6		18.8		16		16.5	
	漂白粉		0		0		0		0.96		0.95		0.96		0		0		0		0		0		0	
	活性炭素		0.88		0		0.91		0		0		0		0.94		1.51		1.1		1.04		1.02		1.05	
	P.P.M. 氯液		0.96		0.92		0.86		0.89		0.93		0.89		0.90		0.97		0.81		0.86		0.8		0.6	

備註

本表所錄之標準數係上海市所釐定，有×符號者係德國所釐定。

杭州市自來水廠二十五年份戶用水與渾水化驗平均統計表

附藥劑使用量

化驗項目	月份 標準水樣	一月		二月		三月		四月		五月		六月		七月		八月		九月		十月		十一月		十二月			
		渾水	戶用水	渾水	戶用水	渾水	戶用水	渾水	戶用水	渾水	戶用水	渾水	戶用水	渾水	戶用水	渾水	戶用水	渾水	戶用水	渾水	戶用水	渾水	戶用水	渾水	戶用水		
物理學檢驗	攝氏溫度	3.9	4	68	7.2	10.5	87	16.5	15.2	22.5	22.5	26.5	26	30	32	31	30.5	25.5	26	18.8	20	13	15	6.5	8.2		
	渾濁度(矽標準)	0—10	40	10	30	10	35	11	35	16	35	12	49	14	35	11	35	10	30	13	45	15	50	19	24	12	
	色度(鉑鈷標準)	0—7	80	7	66	7	78	7	56	7	51	7	70	7	98	7	87	7	47	7	49	17	112	7	18	7	
	冷時嗅氣		無	無	無	無	無	無	無	無	無	無	無	無	無	無	無	無	無	無	無	無	無	無	無	無	無
	熱時嗅氣		無	無	無	無	無	無	無	無	無	無	無	無	無	無	無	無	無	無	無	無	無	無	無	無	無
化學檢驗(百萬分之數計)	總殘渣	500	290	318	266	300	444	358	470	416	396	336	264	309	212	290	395	359	200	162	230	205	400	348	381	342	
	遊離鹼	0.015—0.03	—	—	—	—	—	—	—	—	—	—	—	—	—	—	—	—	—	—	—	—	—	—	—	—	
	蛋白質	0—0.07	—	—	—	—	—	—	—	—	—	—	—	—	—	—	—	—	—	—	—	—	—	—	—	—	
	硝酸亞	10—20×	5.5	8.5	5.1	6.1	8	7.7	20	16	11.1	11.3	2	2.5	8.8	6.7	7.6	7	6	3.5	5.5	3.6	2	2	3	2.5	
	鐵	0—0.5	0.1	0.02	0.05	0.04	0.06	0.03	0.05	0.04	0.03	0.02	0.01	0.08	0.01	0.07	0.04	0.02	0.03	0.02	0.017	0.02	0.21	0.1	0.03	0.072	
	其他重金屬		—	—	—	—	—	—	—	—	—	—	—	—	—	—	—	—	—	—	—	—	—	—	—	—	—
	氯化鹽中氯質	100/30×	36	41	46	56	70	53	82	62	52	46	54	42	30	34	60	42	26	24	51	41	103	100	80	80	
	遊離氯質		—	—	—	—	—	—	—	—	—	—	—	—	—	—	—	—	—	—	—	—	—	—	—	—	—
	需要量	6—12×	13.95	4.95	15.7	10.5	16.4	8.4	22.9	11	20.6	7.55	14.7	2.7	11.95	10	13.63	3.3	8.3	3.3	8.7	0.9	17.3	9.23	7.56	1.12	
	鹼度		162	162	162	170	186	153	307	218	178	194	14.6	170	133	154	332	266	156	159	212	172	390	332	332	279	
	總硬度	300/200×	93.9	84.8	107	107	124	116	151	155	77	93	103	116	95.2	121	164	106	79	69	34	357	159	107	114	84	
	暫時硬度		45.3	45.3	45.3	49	52	43	86	61	49	54	48	47	38.5	43	93.1	744	43	44	25	74	111	92	93	78	
	永久硬度		48.6	39.5	61.7	58	72	73	65	94	28	39	55	69	56.7	78	71.1	32.4	33	25	9	272	48	14	21	6	
細菌檢驗	37°C培養時每C.C.細菌芽總數	1—100	3400	168	3040	45	1760	68	680	46	960	43	864	35	580	16	1004	49	929	30	2800	20	980	24	610	44	
	大腸菌之發現時水量	>200C.C.	10	10	>10	10	10	10	10	10	10	100	>10	>10	>10	>10	>10	>300	>10	>300	10	>300	>10	>300	>10	>200	
藥劑使用量	明礬		17.5		17.8		21.2		21.5		24.6		30.3		31		26.7		22.1		23		24.6		21		
	漂白粉		0		0		0		0		0		0		1		0.81		0.88		0.95		1.08		1.01		
	活性炭		1.06		1.05		1.04		1.05		1.06		1.23		1.5		1.5		1.5		1.07		1.12		1.11		
	P.P.M. 氯液		0.45		0.59		0.63		0.65		0.63		0.6		0.6		0.71		0.78		0.63		0.51		0.51		

備註

本表所錄之標準數係上海市所釐定，有×符號者係德國所釐定。

表計統業職屬家生學來年三學中級初立市州杭

他 其		醫		師 律		警		軍		政		黨		學		商		工		農		年 度	
百分比	人 數	百分比	人 數	百分比	人 數	百分比	人 數	百分比	人 數	百分比	人 數	百分比	人 數	百分比	人 數	百分比	人 數	百分比	人 數	百分比	人 數	上	下
九·六五	二六	二·四	七	·三	一	·六九	二	六·二	一八	一八·七	五	·三	一	一六·二	四七	三·一	九	一·六	四	二·四	三	上	二 十 三 年 度
一·七四	三	三·〇三	八			一·三	三	六·四四	一七	一九·三	五			一六·六	四	三·八二	八四	三·四	九	七·二	一	下	二 十 四 年 度
九·九四	三四	四·〇九	一四	·二	一	·二	一	五·二六	一八	三三·三	七			一四·三	四九	三	一〇六	三·八	二	八·七七	三	上	二 十 四 年 度
一〇·七三	三三	三·六九	一二	·三	一	·三	一	五·一	一七	三三·四	七	·三	一	一三·七五	三六	三〇·二	九〇	四·六	一	九·〇六	二	下	二 十 五 年 度
一三·二三	四五	三·五六	一二	·八	三	一·一七	四	五·〇	一七	一〇·五	七	·二	一	一三·二三	四	三三·五	一〇	五·〇	一	四·七	一	上	二 十 五 年 度
一三·二三	三五	二·七二	八	·一	三	一·三五	四	五·四二	一六	一〇·四	六	·四	一	一三·五六	四〇	三三·八	九七	五·〇八	一	四·〇七	二	下	二 十 五 年 度

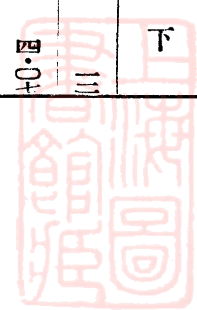

# 杭州市立初級中學九年來經常費與學級對照表

自十七至二十五年度

時 期		經 常 費										學 級	
		俸 給		辦 公 費		購 置 費		預 備 費		合 計			
年 度	學 期	金 額	百分比	金 額	百分比	金 額	百分比	金 額	百分比	金 額	百分比	級 數	每 級 佔 經 費 數
17	1	2,016.00	66%	780.00	25%	180.00	6%	100.00	3%	3,076.00	100%	1	3,076.00
	2	3,216.00	75%	780.00	19%	180.00	4%	100.00	2%	4,276.00	100%	2	2,138.00
18	1	6,356.00	64%	2,850.00	29%	458.00	5%	243.50	2%	9,907.50	100%	5	1,981.40
	2	7,356.00	67%	2,850.00	26%	458.00	5%	243.50	2%	10,907.50	100%	6	1,818.00
19	1	13,199.00	76%	2,703.00	15%	1,140.40	7%	347.00	2%	17,389.00	100%	9	1,932.11
	2	14,424.00	76%	2,904.00	15%	1,140.00	7%	372.00	2%	18,840.00	100%	9	2,093.33
20	1	15,384.00	77%	2,904.00	15%	1,140.00	6%	369.00	2%	19,797.00	100%	10	1,979.70
	2	15,576.00	77%	2,904.00	15%	1,140.40	6%	369.00	2%	19,989.00	100%	10	1,998.90
21	1	15,576.00	79%	2,664.00	14%	1,441.00	7%			19,681.00	100%	10	1,968.10
	2	15,030.00	80%	2,530.98	14%	1,078.02	6%			18,639.00	100%	9	2,071.00
22	1	13,077.70	79%	2,606.80	15%	864.50	6%			16,549.00	100%	8	2,068.63
	2	12,733.80	79%	2,547.90	16%	849.30	5%			16,131.00	100%	8	2,016.37
23	1	12,733.80	79%	2,547.90	16%	849.30	5%			16,131.00	100%	8	2,016.37
	2	11,351.07	78%	2,441.75	16%	813.90	6%			14,606.72	100%	7	2,086.67
24	1	12,069.05	75%	2,305.65	14%	754.30	5%	880.00	6%	16,009.00	100%	8	2,001.13
	2	11,150.85	75%	2,257.20	15%	735.30	5%	784.00	5%	14,927.35	100%	7	2,132.48
25	1	11,363.00	77%	2,280.00	15%	1,140.00	8%			14,783.00	100%	7	2,112.08
	2	11,475.00	77%	2,280.00	15%	1,218.00	8%			14,973.00	100%	7	2,139.00
總 計		204,087.27	77%	43,137.18	16%	15,579.62	6%	3,808.00	1%	266,612.07	100%	131	38,234.17
平 均		11,383.18	77%	2,396.51	16%	865.53	6%	211.56	1%	14,811.40	100%	7	2,035.20

附註 1.表內經常費各欄金額，自19年度起均係實領數，其最初二年度(17.18年度)因案卷上記載不詳，無從確定，又查九五折實領係自21年度第二學期起，而23年度第二學期，則按雙九五折實領。

2.前四年(17至20年度)預算編制，分俸給，辦公費，預備費三項，購置費則列為辦公費中之一目，茲特將此費提出，另別一欄，俾與最近四年度編制一致。

3.二十四年度添設特別學級一級，故級數與上年度相同，惟該級費用由校自籌，不領自市府，預備費欄所列金額，即係該級所繳學費(每名16元)供該級教員薪金之用。

### 杭州市立初級中學教科用具分類統計表

類 別		原 有	新 置	破 毀	現 有	比 較	
生 物	標 本	303	517		820	+ 517	
	模型及掛圖	96			96	平	
	器 械	145	101		246	+ 101	
	小 計	544	618		1,162	+ 618	
物 理	教	量法及力學	124	17		141	+ 17
		熱 學	34	7		41	+ 7
	師	聲 學	15	4		19	+ 4
		光 學	54	7		61	+ 7
		電 磁 學	80	21		101	+ 21
	用	學生實驗用		324		324	+ 324
	小 計	307	380		687	+ 380	
化 學 器 械		562	958	430	1,090	+ 528	
算學模型及器械		10	13		23	+ 13	
工 藝	金 工	71	86	24	133	+ 62	
	竹 木 工	98	257	65	290	+ 192	
	粘 土 工	57	3	6	54	- 3	
	小 計	226	346	95	477	+ 251	
家 事 用 具		39	28	8	59	+ 20	
圖畫模型及用具		81	42	9	114	+ 33	
音 樂 用 具		5		2	3	- 2	
童 子 軍 用 具		596	528	137	987	+ 391	
總 計		2,370	2,913	681	4,602	+ 2,232	

每生佔數： 15.5件

### 杭 州 市 立 初 級 中 學 各 學 期 新 置 教 科 用 具 統 計

類 別	件					數	價 值
	廿三年度上期	廿三年度下期	廿四年度上期	廿四年度下期	廿五年度上期	合 計	
生 物 標 本		517				517	25460
生 物 器 械			101			101	6569
力 學 儀 器		10		7		17	12023
熱 學 儀 器		5		2		7	8965
聲 學 儀 器		4				4	2585
光 學 儀 器		1		6		7	2605
電 磁 學 儀 器		16		5		21	17309
學 生 實 驗 儀 器				324		324	39775
化 學 器 械		699	178	81		958	26488
算 學 用 具		8		5		13	2960
金 工 器 械	4	79		1	2	86	7182
竹 木 工 器 械	51	173	3		24	257	8988
粘 土 工 器 械		3				3	150
家 事 用 具		3	12	9	4	28	11448
圖 畫 用 具		42				42	2042
童 軍 用 具		189	39	61	239	528	1,06478
總 計	55	1,755	333	501	269	2,913	2,81030

杭州市最近三年衛生工作統計表

項	目	二十三年	二十四年	二十五年
防疫工作	1. 佈種牛痘人數	34,898	35,271	48,625
	2. 注射傷寒霍亂疫苗次數	146,528	144,160	151,047
	3. 注射腦膜炎疫苗次數	1,864	2,051	3,103
	4. 注射其他疫苗次數	184	356	420
醫療工作	1. 初診病人人數	450,149	469,544	48,607
	2. 復診病人人數	284,608	313,905	34,908
	3. 住院人數	16,970	39,038	51,693
	4. 戒烟人數	69	180	1,342
學校衛生工作	1. 學校校數	9	15	15
	2. 學生人數	2,886	5,105	5,239
	3. 檢驗體格人數	1,658	2,908	2,049
	4. 矯正缺點人數	916	2,208	2,199
	5. 家庭訪視人數	216	425	720
婦嬰衛生工作	1. 產前檢查人數	1,964	7,354	8,899
	2. 接生人數	2,007	5,308	5,285
	3. 產後檢查人數	1,366	2,410	3,16
	4. 家庭訪視次數	1,979	3,986	5,229
環境衛生工作	1. 掃除垃圾(公斤)	96,794,556	97,914,244	10,551,268
	2. 檢驗牲畜(頭數)	108,046	146,628	222,201
	3. 井水改良及消毒(次數)	30	129	871
衛生教育	1. 分發月刊(冊數)	400	1,300	1,000
	2. 分發傳單(張數)	90,000	100,000	100,000
	3. 衛生演講(次數)	37	65	61
衛生化驗	1. 化學及藥物化驗件數	484	508	979
	2. 細菌及病理檢驗件數	10,680	10,444	11,937
	3.			
	4.			

說明 上列各項統計數字係全市各衛生機關工作之總計

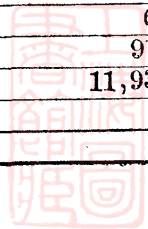

杭州市最近三年衛生經費統計表

	二十三年	二十四年	二十五年
1.全市會人口數	539,618人	568,168人	581,648人
2.行政及事業經費總數	1,578.952元	2,112,543元	2,333,300元
3.教育經費總數	424,900元	438,270元	482,117元
4.衛生經費總數	138,878元	144,452元	172,434元
一、總務	7,500元	7,380元	7,380元
二、環境衛生	77,484元	81,696元	94,486元
A 清道	70,452元	74,538元	82,75,8元
B 肉品及食物檢查	併入清道	併入清道	併入清道
C 其他環境衛生	7,032元	7,158元	11,328元
三、防疫設施	3,774元	3,600元	3,000元
四、醫藥設施	47,252元	47,252元	62,384元
五、學校衛生	2,568元	4,224元	4,224元
六、婦嬰衛生	併入醫藥設施	併入醫藥設施	併入醫藥設施
七、衛生教育	併入學校衛生	併入學校衛生	併入學校衛生
八、生命統計	併入總務	併入總務	併入總務
九、衛生化驗	——	——	——
十、其他	300元	300元	

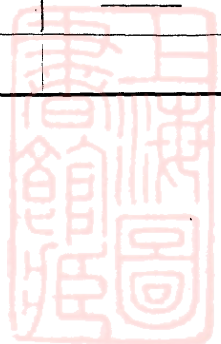



杭州市最近三年醫藥狀況調查表

類 別	數 量		
	二 十 三 年	二 十 四 年	二 十 五 年
醫 院	32	36	32
醫 師	56	75	84
中 醫	575	560	607
護 士	127	141	160
助 產 士	33	35	31
舊 式 接 生 婆	27	31	22
藥 師	15	20	24
藥 劑 生	11	15	20
牙 醫 師	7	7	7
藥 房	29	31	32
藥 舖	140	185	174

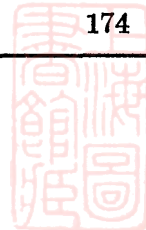

表較比數人人病診門年五廿年四廿年三廿院病立市州杭

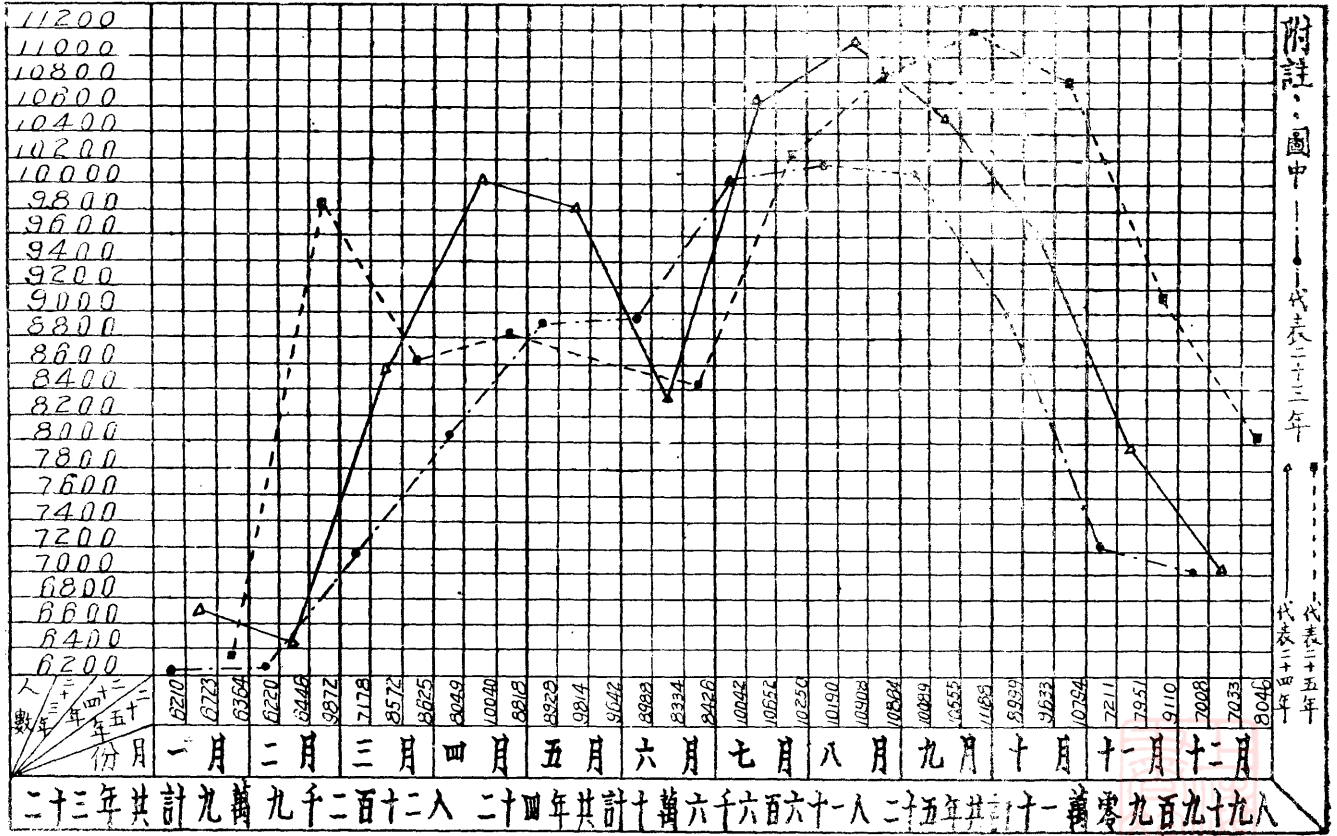

圖較比人病院佳年五十二四十二三十二院病立市州杭

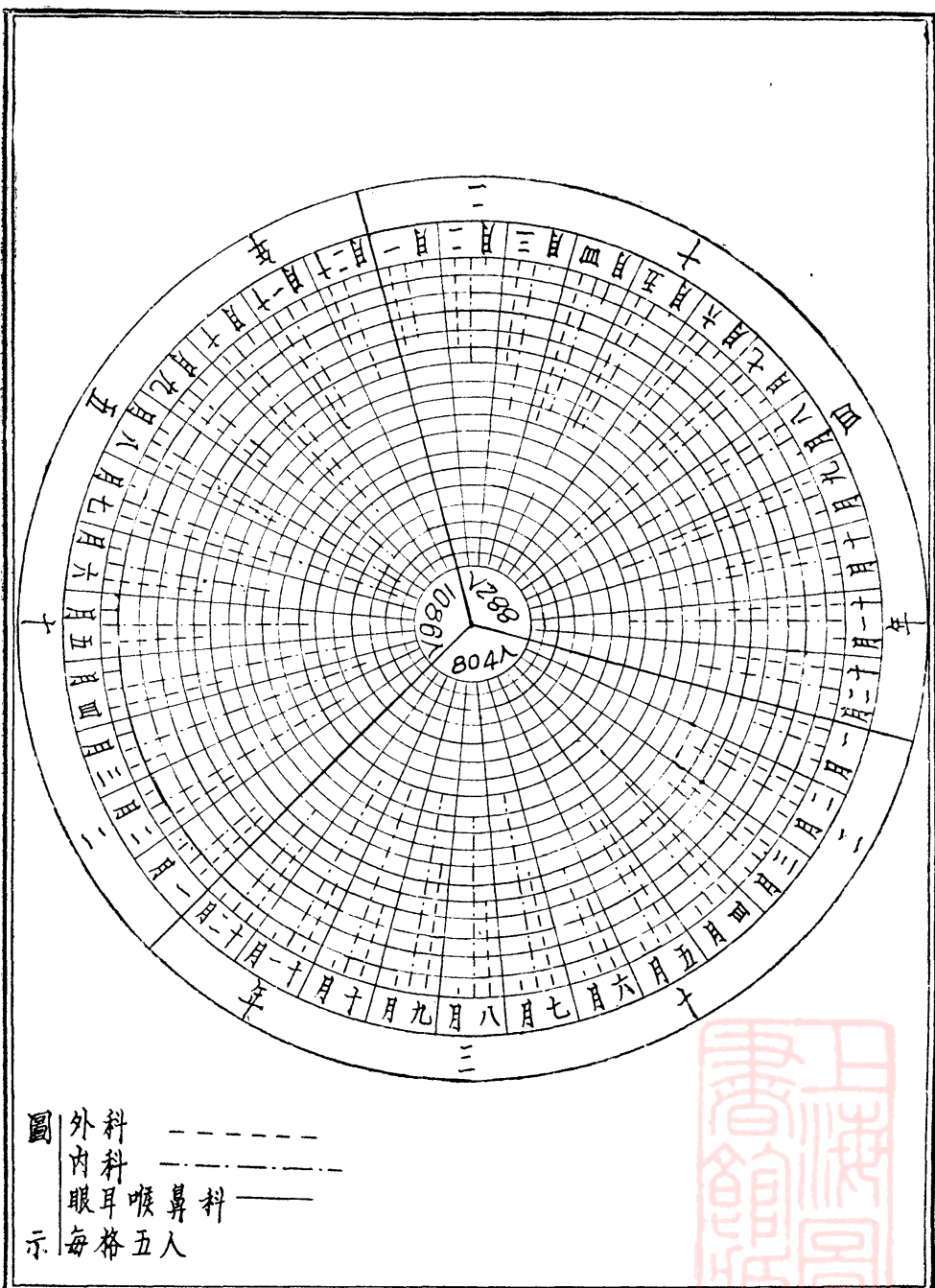

### 杭州市二十一年份傳染病統計表

月 別 名稱	一月		二月		三月		四月		五月		六月		七月		八月		九月		十月		十一月		十二月	
	發次	死人	發次	死人	發次	死人	發次	死人	發次	死人	發次	死人	發次	死人	發次	死人	發次	死人	發次	死人	發次	死人	發次	死人
	現數	亡數	現數	亡數	現數	亡數	現數	亡數	現數	亡數	現數	亡數	現數	亡數	現數	亡數	現數	亡數	現數	亡數	現數	亡數	現數	亡數
傷寒或寒傷							三		五		七	一	三	六	三	一	五	一	二	二	二	一	一	六
霍亂											五	一	六	三	一〇	九	三	三	二	三	三			
白喉							六	一	一		一		一		四		一〇	二	一	九	三	七		一
天花							一〇	八	四	七	二		四	二							三			一
赤痢							三		一〇		三	二	三	二	一〇	一	四	一	四	二	七			二
流行性腦脊髓膜炎							三	四	七	四	四	二	二	二	五		一		一	一	一	一		三
猩紅熱							五	一	八	一	一		三	一	一		三		四		九			六
合計							一八	一四	八四	二二	六〇	六	一四	三	一四九	一〇	九二	三	一〇	二	一九	二	六	一

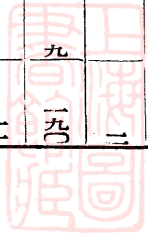

### 杭州市二十二年份傳染病統計表

月 別 名稱	一月		二月		三月		四月		五月		六月		七月		八月		九月		十月		十一月		十二月	
	發次	死人	發次	死人	發次	死人	發次	死人	發次	死人	發次	死人	發次	死人	發次	死人	發次	死人	發次	死人	發次	死人	發次	死人
	現數	亡數	現數	亡數	現數	亡數	現數	亡數	現數	亡數	現數	亡數	現數	亡數	現數	亡數	現數	亡數	現數	亡數	現數	亡數	現數	亡數
傷寒或寒傷	二		五		三		七		一五	一	一五	一	一九	三	三三		三〇	三	三三	一	三五	二	二七	一
霍亂									三		一		四		三	一								
白喉	一四		六		二	一	一四	一	四		二		三		九		七	一	一八	二	三	三	一八	一
天花	八		二		四		二	一	七		五		三	二	一	一								
赤痢	八		一〇		二		五		二		八		二九		二六	一	一八	一	九	一	三四		三	
流行性腦脊髓膜炎	三	二	九	二	一〇	二	一五	三	四	二			一	一				二		一		一		
猩紅熱	三		三				二		六	三	二		四		二		一		二		一		二	
合計	四七	二	三五	二	五〇	三	五五	五	五一	六	三三	一	六三	六	三五	三	三三	五	一三七	五	八二	五	四一	二



### 杭州市二十三年份傳染病統計表

月 別 病 名 稱	一 月		二 月		三 月		四 月		五 月		六 月		七 月		八 月		九 月		十 月		十一月		十二月	
	發次	死人	發次	死人	發次	死人	發次	死人	發次	死人	發次	死人	發次	死人	發次	死人	發次	死人	發次	死人	發次	死人	發次	死人
	現數	亡數	現數	亡數	現數	亡數	現數	亡數	現數	亡數	現數	亡數	現數	亡數	現數	亡數	現數	亡數	現數	亡數	現數	亡數	現數	亡數
傷寒或傷寒	二		四		一		六		九		二	二	七	三	三	五	三	四	三	一	六	二	二	〇
斑疹傷寒											一		二	一	五		一							
白喉	三	一	九	一	八	一	五		一〇		二	一	二	一	二	一	二		八	一	七	五	六	
天花	二		六	三	七	一	二	一	五	一			二	一	三		一							
赤痢	三		二		八		一		一〇		三	一	三	一	九	二	一	三	二	七	一		四	一
流行性腦脊髓膜炎	二	一	六	一	七	五	一〇	三	三	二	四		一		二						三	一	一	
猩紅熱	四		三	一	九	一	一〇	二	一五	一	八	一	一〇	二	四		一		一		四	一	三	
合 計	四七	二	五六	五	五〇	八	四四	六	五三	四	四七	五	五五	九	一三八	八	一八五	七	一四八	三	一七九	九	七	一

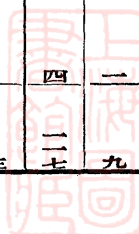

### 杭州市二十四年份傳染病統計表

病名	一月		二月		三月		四月		五月		六月		七月		八月		九月		十月		十一月		十二月	
	發次	死人	發次	死人	發次	死人	發次	死人	發次	死人	發次	死人	發次	死人	發次	死人	發次	死人	發次	死人	發次	死人	發次	死人
	現數	亡數	現數	亡數	現數	亡數	現數	亡數	現數	亡數	現數	亡數	現數	亡數	現數	亡數	現數	亡數	現數	亡數	現數	亡數	現數	亡數
傷寒或傷寒類	一		五		四		〇		四		七		三	一	八	一	六	三	二	一	二	一		七
斑疹傷寒																								
白喉	六	一	九	二	四		三	一	〇		五		七		四		五		七	一	三		四	四
天花	三		一	一	二		二	一	三	一	二		一	一			一				一			一
赤痢	七		五		四		五		五	一	六		五	一	五		三		〇		二		三	
流行性腦脊髓膜炎	二		二		八	一	四	一	二	一	一		一		二		一		二	一	二	一		
猩紅熱	二	一	二		二				六	一	二		六	一	五		五		七		一		五	
合計	三	二	三	三	二	二	四	三	四	四	三	一	九	四	九	一	五	三	七	三	六	二	三	四



### 杭 州 市 二 十 五 年 份 傳 染 病 統 計 表

疫 病 名 稱	一 月		二 月		三 月		四 月		五 月		六 月		七 月		八 月		九 月		十 月		十一 月		十二 月	
	發 現 數	死 亡 數	發 現 數	死 亡 數	發 現 數	死 亡 數	發 現 數	死 亡 數	發 現 數	死 亡 數	發 現 數	死 亡 數	發 現 數	死 亡 數	發 現 數	死 亡 數	發 現 數	死 亡 數	發 現 數	死 亡 數	發 現 數	死 亡 數	發 現 數	死 亡 數
傷 寒 或 傷 寒 類	二		二		三		五		五	一	二		二		二		一		六		三	一	一	
斑 疹 傷 寒																								
白 喉	一 〇	一	一 〇	一	一 四		二 〇		一 二	一			六	二	八	二	一 九	一	三 七	一	一 七	三	三 一	一 〇
天 花	四				八		七	一	四		四	二	一				一	一					二	
赤 痢	二		二						一				二 五		五 八		五 六		一		一		二	
流 行 性 腦 脊 髓 膜 炎	一		一		三	一	八	四	四		二	一	三				一				一		一	
猩 紅 熱	五		五		三	一	一	二	五		二		一		三		五		二		二		六	二
合 計	二 四	一	二 〇	一	三 一	二	五 一	七	三 一	二	一 〇	三	四 七	二	七 一	二	九 九	二	四 六	一	二 四	四	四 三	一 一





杭州市立傳染病院二十五年二月四日(成立之日)起至二十六年三月份止住院病人分類表

病名	住院人數			治療結果					
				病愈出院			死亡		
	男	女	合計	男	女	合計	男	女	合計
白喉	106	126	232	92	109	201	14	17	31
傷寒	37	10	47	33	7	40	4	3	7
天花	21	12	33	15	8	23	6	4	10
赤痢	11	4	15	11	4	15			
腦膜炎	32	21	53	27	14	41	7	7	14
猩紅熱	26	20	46	21	18	39	5	2	7
其他	7	4	11	5	4	9	2		2
總計	240	197	437	204	164	368	38	33	71

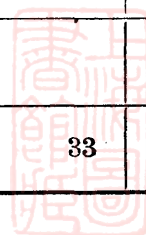

杭州市立傳染病院廿五年二月四日(成立之日)起至廿六年三月份止住院病人年齡性別分析表

病名	性別		合計	年 齡																																						
	男	女		0—5			6—10			11—15			16—20			21—25			26—30			31—35			36—40			41—45			46—50			51—55			56—60			61—65		
				男	女	合計	男	女	合計	男	女	合計	男	女	合計	男	女	合計	男	女	合計	男	女	合計	男	女	合計	男	女	合計	男	女	合計	男	女	合計						
白喉	106	126	232	27	12	39	19	26	45	17	28	45	17	28	45	11	13	24	8	9	17	3	7	10	2	2	4	1	1			1	1			1	1					
傷寒	37	10	47				1	1	2	2	2	7	2	9	10	2	12	9	11	10	5	5	2	1	3	1	1	2	2	2												
天花	21	12	33	3	8	11	1		1	1	1	2	5	1	6	5	2	7	1		1	3	3	2	2																	
赤痢	11	4	15	1	1								4	1	5	1	1	2	2	2	4	1	1	2	2																	
腦膜炎	32	21	53	7	3	10	10	5	15	6	7	13	4	2	6	1	2	3	1	2	3	1	1	2	2																	
猩紅熱	26	20	46	3	4	7	1	2	3	3	9	12	5	3	8	7		7	4	1	5	1	1	2			2	2														
其他	7	4	11	1	1	2	1	1					1	1	3	1	4	1	1	2							1	1														
總計	240	197	437	42	28	70	33	34	67	27	47	74	42	38	80	38	21	59	26	16	42	14	8	22	10	3	13	5	1	6	2	2	1	1			1	1				

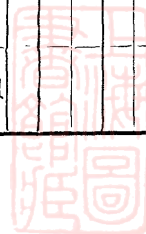

杭州市立傳染病院廿五年二月四日(成立之日)起至廿六年三月份止逐月住院病人及死亡數分類表

病名	月份		二月		三月		四月		五月		六月		七月		八月		九月		十月		十一月		十二月		一月		二月		三月	
	住	死	住	死	住	死	住	死	住	死	住	死	住	死	住	死	住	死	住	死	住	死	住	死	住	死	住	死	住	死
	院	亡	院	亡	院	亡	院	亡	院	亡	院	亡	院	亡	院	亡	院	亡	院	亡	院	亡	院	亡	院	亡	院	亡	院	亡
白喉	11		13	3	16		13	2	9		7	2	9	2	12	2	36		16	3	39	9	11	3	14	4	28	1		
傷寒			1		5		5	1	2		7	1	1	1	13		6		2	2	1		1							
天花	3	1	6	1	6	1	5	1	3	3	1				1	1					1		3		3	2	3			
赤痢							1				1		4		7		1		1											
腦膜炎	2	1	4	1	6	4	5	2	3	2	2				1				1		1		3	1	7	1	20	3		
猩紅熱	5	1	8	4	5	1	7		2	1	1		3		4		2		1		6	1		2		1				
其他							2	1	3				2								1	1						3		
總計	21	3	32	9	38	6	38	7	22	6	19	3	19	3	38	3	45		21	5	49	11	18	4	26	7	55	4		

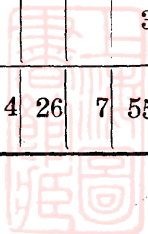

### 州杭市政府發給土地圖照統計表

年 月 別	二十三年	二十四年	二十五年	二十六年	總 計
1		840	696	808	
2		439	796	382	
3	235	609	1147		
4	705	679	758		
5	689	904	792		
6	1233	659	1719		
7	673	768	539		
8	606	720	418		
9	637	635	531		
10	762	837	548		
11	658	810	587		
12	936	1100	832		
合 計	7134	9000	9363	1190	26687

附記

一、本表自二十三年三月奉令接辦發照日起  
 二、本表計算以坵為單位  
 一、本表自二十六年二月底止  
 二、本表計算以坵為單位

### 杭州市政府複丈土地統計表

年 月 別	二十三年	二十四年	二十五年	二十六年	總 計
1		321	225	328	
2		203	302	348	
3	65	302	470		
4	202	323	379		
5	349	472	434		
6	267	385	637		
7	165	392	261		
8	230	381	375		
9	288	363	536		
10	361	320	453		
11	228	239	350		
12	285	246	386		
合 計	2456	3947	4808	676	11887

記附

一、本表自二十三年三月奉令接辦發照日起  
 二、本表計算以坵為單位  
 一、本表自二十六年二月底止  
 二、本表計算以坵為單位



## 杭 州 市 地 類 地 目 統 計 表

地 目	地 類	公 有		私 有		合 計		備 考
		地 數	積	地 數	積	地 數	積	
宅	地	585	3958,471	31614	24413,480	32199	28371,951	
田		48	194,053	18002	35927,667	18050	36121,720	
農	地	206	2631,003	60080	153965,647	60286	156596,650	
林	地	5	322,780	79	3483,616	84	3806,396	
池	塘	125	421,422	8760	12468,584	8885	12890,006	
雜	地	555	2525,160	29198	81896,265	29753	84421,425	
道	路		6649,250				6649,250	
河	川		10077,553				10077,553	
堤	堰		596,579				596,579	
城	堞		230,520				230,520	
鐵	路		1884,716				1884,716	
溝	渠		886,488				886,488	
西	湖		8242,991				8242,991	
沙	灘		561,878				561,878	江邊無主荒沙漲落不定
合	計	1524	39182,864	147733	312155,259	149257	351338,123	

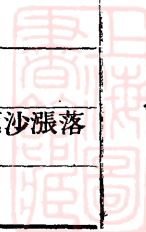

杭州市土地使用狀況統計表

地目	使用狀況	坵數			地積			備考
		公有	私有	合計	公有	私有	合計	
宅地	房屋	224	27999	28223	966,702	19124,307	20091,009	
	公廠	21	37	58	219,183	191,543	410,726	
	學校	37	40	77	569,807	187,334	757,141	
	公署	46		46	378,935		378,935	
	軍營	11		11	745,132		745,132	
	善堂	15		15	63,093		63,093	
	祠廟	65	372	437	147,316	787,956	935,272	
	寺觀	29	355	384	39,037	930,920	969,957	
	教堂		14	14		133,196	133,196	
	會館		121	121		276,151	276,151	
	堆置場		59	59		41,951	41,951	
	鐵路用地	8		8	39,865		39,865	
	汽車路用地	3		3	6,602		6,602	
	未建築地	64	2165	2229	722,367	2529,601	3251,968	
	其他	62	452	514	60,432	210,531	270,953	
田	稻田	48	18002	18050	194,053	35927,667	36121,720	
農地	果物地		555	555		902,113	902,113	
	菜地	24	3917	3941	724,324	7402,894	8127,218	
	桑地	90	39596	39686	1134,740	63928,789	65063529	
	茶地		1554	1554		2350,212	2350,212	
	棉地	1	1229	1230	34,837	56164,965	56199,802	
	藥材地	1	612	613	0,540	761,088	761,628	
	麥地	11	911	922	358,581	4859,446	5218,027	
	麻地		1734	1734		2885,802	2885,802	
	雜糧地	24	5069	5093	96,351	9733,742	9830,093	
	竹地	25	2768	2794	149,579	3056,881	3206,420	
	農場	2		2	38,249		38,249	
	苗圃	6		6	14,313		14,313	
	荒地	7	639	646	7,891	589,666	597,557	
	其他	14	1496	1510	71,598	1330,049	1401,647	
林地	竹林地		1	1		19,975	19,975	
	森林地	5	78	83	322,780	3463,641	3786,421	
池塘	魚蕩	7	3960	3967	20,145	6488,183	6508,328	

	麻地		1734	1734		2885,802	2885,802	
	雜糧地	24	5069	5093	96,351	9733,742	9830,093	
	竹地	25	2768	2794	149,579	3056,881	3206,420	
	農場	2		2	38,249		38,249	
	苗圃	6		6	14,313		14,313	
	荒地	7	639	646	7,891	589,666	597,557	
	其他	14	1496	1510	71,598	1330,049	1401,647	
林地	竹林地		1	1		19,975	19,975	
	森林地	5	78	83	322,780	3463,641	3786,421	
池塘	魚蕩	7	3960	3967	20,145	6488,183	6508,328	
	菱蕩	1	325	326	0,175	495,005	495,180	
	蓮蕩	1	437	438	1,115	880,646	881,761	
	水蕩	116	4038	4154	399,987	4604,750	5004,737	
雜地	柴山	1	1398	1399	64,114	10223,800	10287,914	
	草山	13	993	1006	242,060	9508,215	9750,275	
	石山		13	13		387,694	387,694	
	荒山	9	17	26	101,644	66,671	168,315	
	荒草地	23	3402	3425	105,848	43213,788	43319,636	
	水沙		29	29		1589,917	1589,917	
	鹽地		3	3		19,735	19,735	
	公園	6		6	45,828		45,828	
	墳墓	469	21768	22237	1721,058	14751,639	16472,697	
	操場	10	2	12	221,146	2,025	223,171	
	私堤		6	6		1,998	1,998	
	私溝		41	41		332,047	332,047	
	其他	24	1526	1550	23,462	1798,736	1822,198	
道路					6649,250		6649,250	
河川					10077,553		10077,553	
堤堰					596,579		596,579	
城堰					230,520		230,520	
鐵路					1884,716		1884,716	
溝渠					886,488		886,488	
西湖					8242,991		8242,991	
沙灘					561,878		561,878	江邊無主荒沙漲落不定
合計		1524	147733	149257	39182,864	312155,259	351338,123	

# 杭 州 市 徵 收 地 價 稅 統 計 表

自二十二年六月起至二十五年十二月止

年 月 別	二 十 二 年		二 十 三 年			二 十 四 年				二 十 五 年					附 記
	本 年 新 收	合 計	二十二年 份 舊 欠	本 年 新 收	合 計	二十二年 份 舊 欠	二十三年 份 舊 欠	本 年 新 收	合 計	二十二年 份 舊 欠	二十三年 份 舊 欠	二十四年 份 舊 欠	本 年 份 新 收	合 計	
1			7559,30		7559,30	4545,62	8890,25		13435,87	2028,22	2586,44	6567,28		11181,94	一、二十二年 份六月一 日開徵地 價稅 二、二十三 年份七月 一日開徵 地價稅 三、二十四 年份五月 一日開徵 地價稅 四、二十五 年份五月 一日開徵 地價稅
2			4385,64		4385,64	1186,40	4082,08		5268,48	1094,60	2062,67	4297,76		7455,03	
3			8141,37		8141,37	2854,79	6008,78		8863,57	3126,30	3825,93	7108,38		14060,61	
4			13883,49		13883,49	3736,50	6949,83		10686,33	3602,65	4510,27	7656,22		15769,14	
5			7113,70		7113,70	4360,00	9894,57	40286,13	54540,70	4058,64	6336,79	10368,53	38203,56	58967,52	
6	19308,80	19308,80	10422,58		10422,58	2330,85	4420,03	10909,77	16760,65	4291,56	5623,97	10476,49	16692,71	37084,73	
7	4624,80	4624,80	8521,06	34153,47	42674,53	5351,02	5886,42	8833,12	20070,56	2106,40	2238,01	4432,00	9010,58	17786,99	
8	1726,93	1726,93	4310,44	9865,19	14175,63	2877,94	3790,46	7978,36	14646,76	1132,09	1825,01	2921,01	7121,54	12999,65	
9	3101,01	3101,01	6797,90	13126,78	19924,68	2346,39	3527,86	5512,20	11386,45	1228,77	1542,70	2268,47	7438,62	12478,56	
10	14074,94	14074,94	4702,26	13702,95	18405,21	2115,77	6498,14	12159,94	20773,85	881,83	1267,66	1999,95	10783,58	14933,02	
11	13988,84	13988,84	6181,59	17009,48	23191,07	2218,44	4147,26	16250,37	22616,07	690,16	1057,65	2098,35	16650,59	20496,75	
12	19373,20	19373,20	4122,09	12064,66	16186,75	2305,49	3385,17	11558,41	17249,13	1531,82	2616,32	4776,99	19113,77	28038,90	
合計	76198,52	76198,52	86141,42	99922,53	186063,95	36229,21	67480,85	112588,16	216298,42	25773,04	35493,42	64971,43	125014,95	251252,84	

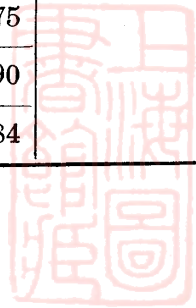



# 十年來公安經費增減趨勢圖

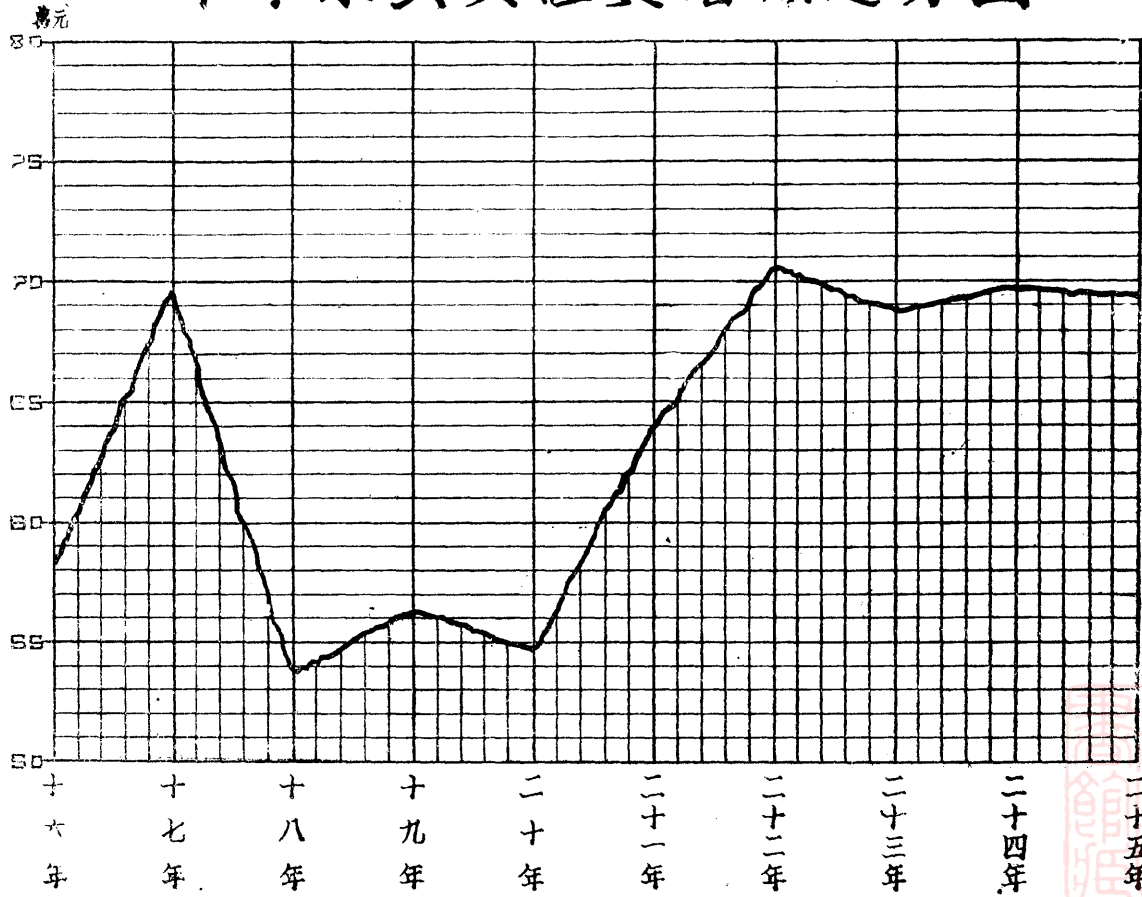

十年來公安經費增減趨勢表

	經 費 總 數	人 口 總 數	平均每一市民所 負擔之警察經費
民 國 十 六 年	582422.39	384678	1.514
十 七 年	699362.00	451147	1.550
十 八 年	538485.60	474228	1.135
十 九 年	564342.20	506930	1.113
二 十 年	547833.70	523569	1.046
二 一 年	640122.00	522529	1.225
二 二 年	706860.00	529163	1.336
二 三 年	688917.00	556940	1.237
二 四 年	698313.00	556048	1.255
二 五 年	698313.00	587796	1.188



# 十年來杭州市被災戶數圖

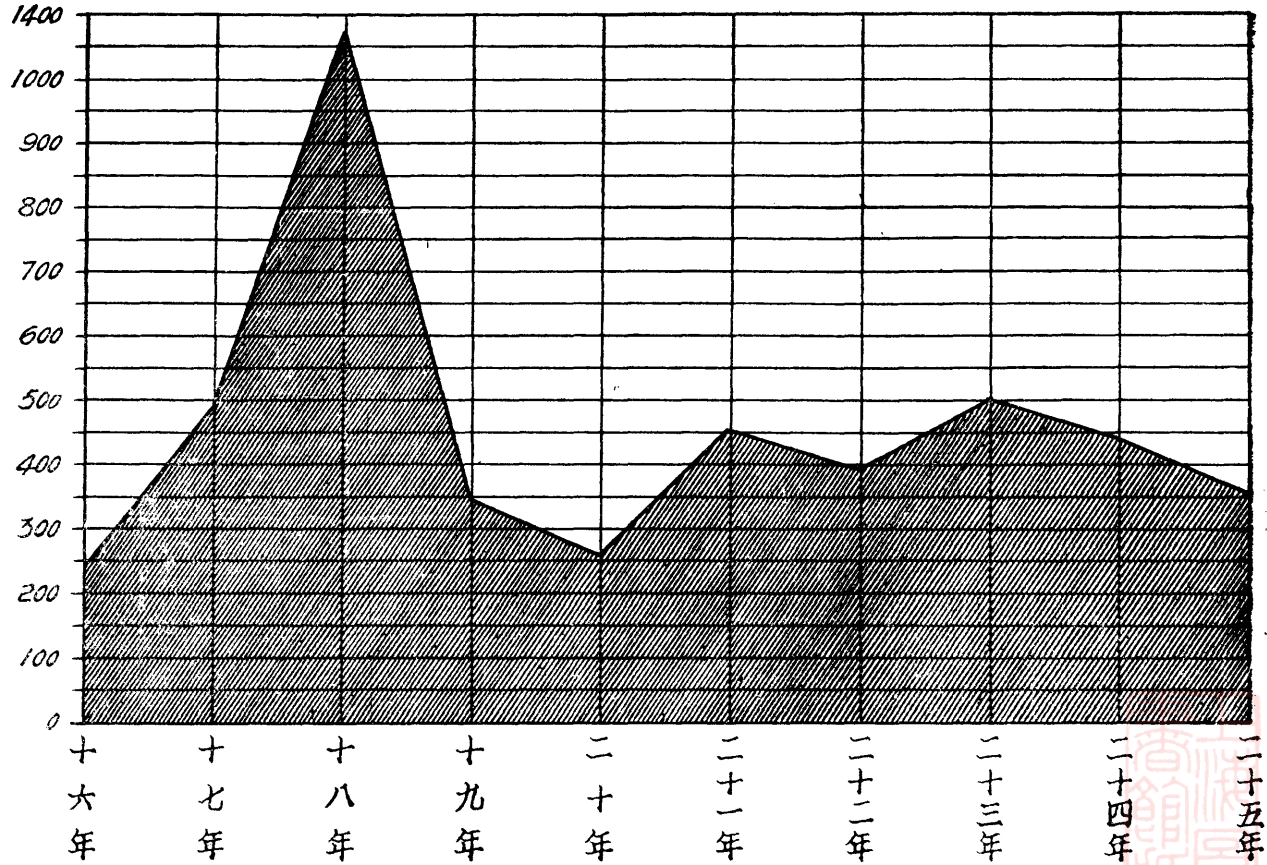

十年來杭州市被災戶數表

	一 月	二 月	三 月	四 月	五 月	六 月	七 月	八 月	九 月	十 月	十一 月	十二 月	總 計
民國十六年	77	1	1	4	31	16	5	6	5	3	19	74	242
十七年	144	39	28	25	33	3	133	2	4	71	38	6	496
十八年	17	30	67	103	375	53	293	3	66	150	96	55	1308
十九年	6	7	11	8	65	77	32	7	1	24	83	25	346
二十年	23	3	29	39	33	44	3	11	8	23	29	22	267
二十一年	29	11	13	67	31	3	24	14	11	100	113	49	465
二十二年	43	17	56	24	50	11	23	15	17	42	27	58	393
二十三年	27	19	39	12	18	100	93	26	53	18	63	36	504
二十四年	71	26	69	30	8	43	31	24	50	32	37	26	447
二十五年	20	11	42	2	12	6	97	33	62	40	31	7	363



# 杭州市火災原因統計圖

(二〇年——二五年)

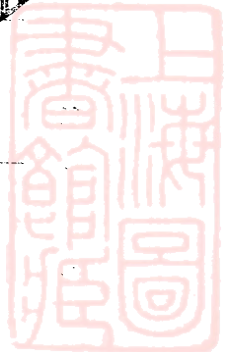
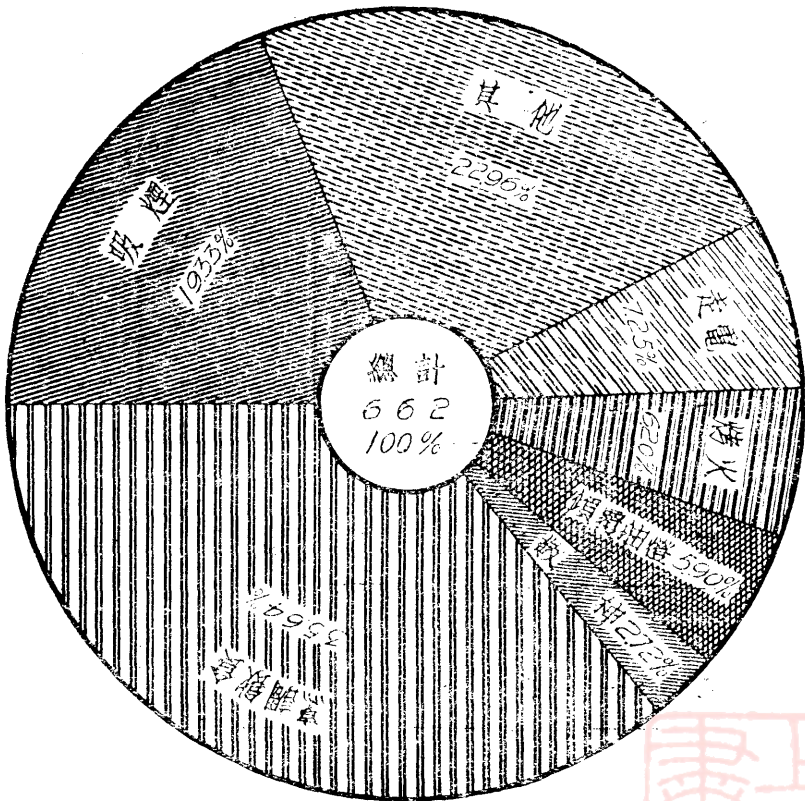

近年來杭州市火災原因統計表

	烹調飲食	傾覆油燈	走電	敬神	吸煙	烤火	其他	共計
民國二十年	32	6	7	4	12	2	18	81
二十一年	43	6	6	1	18	1	32	107
二十二年	31	9	11	1	12	4	19	87
二十三年	55	10	11	3	38	16	25	158
二十四年	47	4	8	4	34	8	23	128
二十五年	28	4	5	5	14	10	35	101



# 近年來杭州市火災損失比較圖

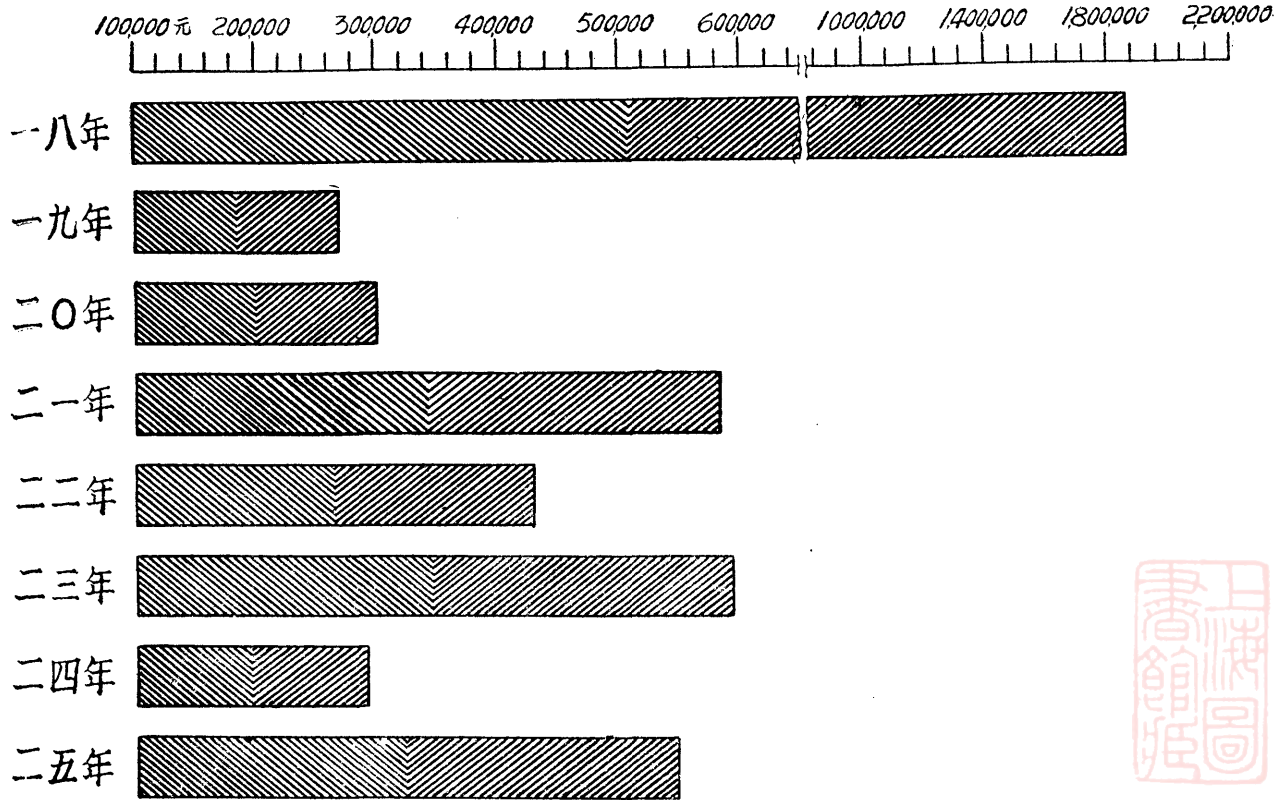

十年來違警案件統計表

	十六年	十七年	十八年	十九年	二十年	二十一年	二十二年	二十三年	二十四年	二十五年
一月	162	389	589	557	928	1208	997	789	1074	793
二月	136	606	567	585	799	1090	1228	1084	1213	1033
三月	293	565	650	618	882	1082	1301	1004	1310	1972
四月	582	652	745	699	1187	990	1216	1253	1485	2595
五月	686	631	916	771	1127	1114	1310	978	1457	1787
六月	624	496	1102	799	971	999	1255	1205	1355	1544
七月	627	619	1107	864	1080	773	1194	1013	1377	1623
八月	630	777	1110	945	1143	764	1282	1150	1290	1390
九月	686	726	915	860	993	918	1321	1183	1230	1343
十月	610	721	1039	878	926	909	1295	1138	1408	1422
十一月	629	684	946	817	897	853	1418	909	950	946
十二月	586	637	886	551	904	1005	1363	1076	815	788
總計	6251	7503	10492	8944	11837	11714	15180	12782	14964	17236

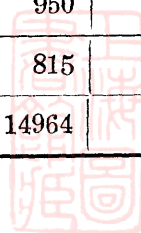



# 十年來違警案件統計圖

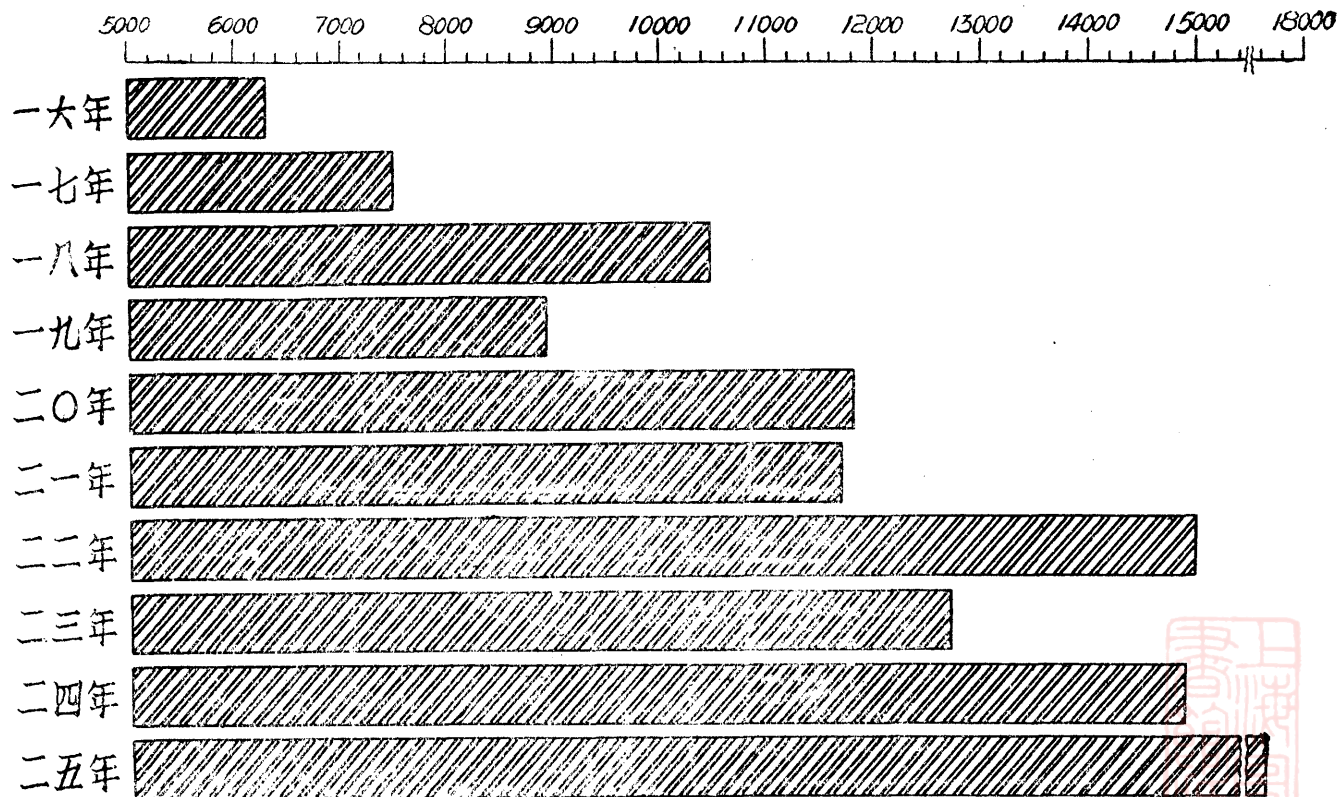

近年來杭州市火災損失比較表

	火 災 次 數	火 災 損 失									
		房 屋 間 數			房 物 價 值 (法幣為單位)				死 傷 人 數		
		被燒	被拆	合計	房	屋	物	品	合 計	死亡	受傷
民 國 十 八 年	112	1308						1,865,194			
十 九 年	77	346						297,240			
二 十 年	81	589	10	599	102,091	198,282	300,373	6	1	7	
二 一 年	108	869	21	890	218,653	364,273	582,926	13	2	15	
二 二 年	87	697	13	710	192,690	271,300	463,990	9	4	13	
二 三 年	158	850	9	859	167,845	430,260	598,105	20	9	29	
二 四 年	128	695	16	711	137,890	158,602	296,492	16	11	27	
二 五 年	101	664	11	675	143,460	405,501	548,961	8	15	23	



# 十年來違警人數增減趨勢圖

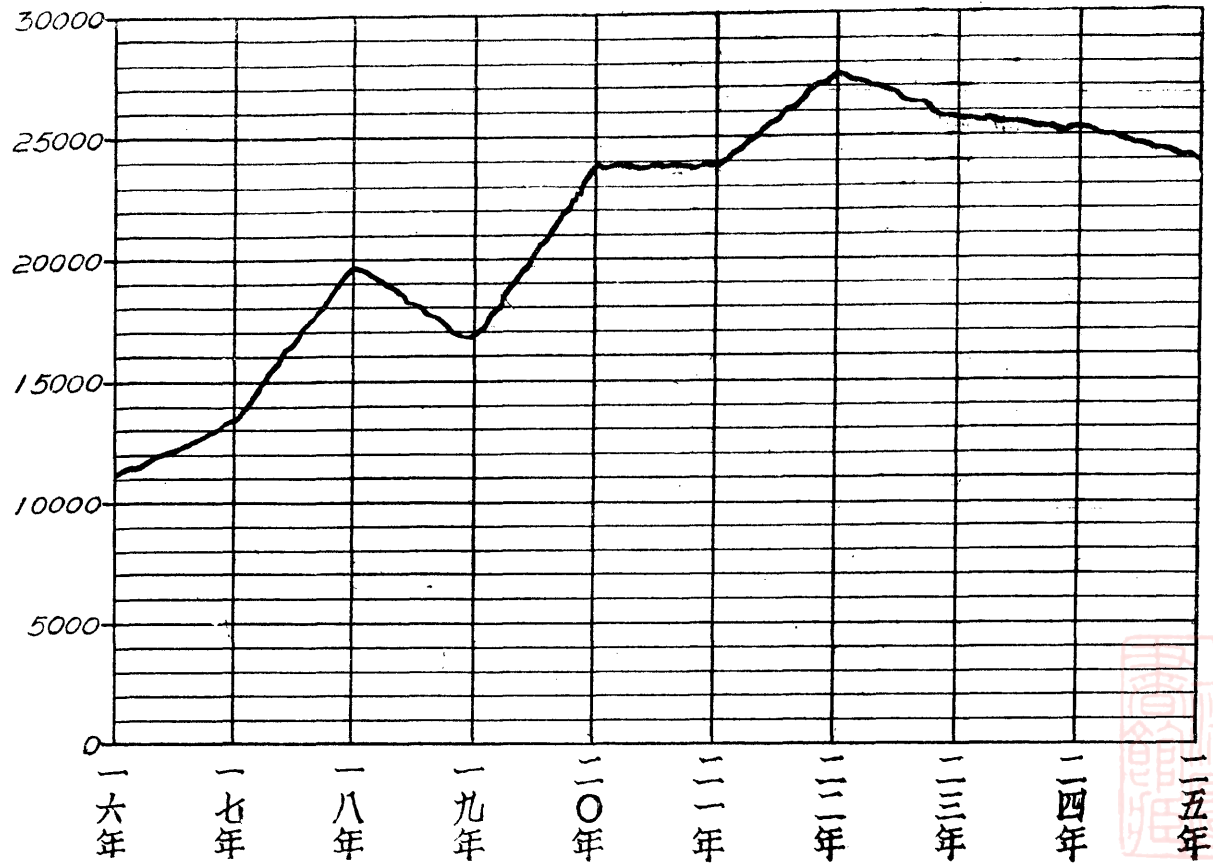

十年來違警人數增減趨勢表

	違 警 人 數	指 數 16=100	該 年 人 口	違 警 率 (每千人之違警者)
民 國 十 六 年	11113	100.0	384678	28.9
十 七 年	13474	121.2	451247	29.9
十 八 年	19622	176.5	474228	41.4
十 九 年	16799	151.0	506930	33.1
二 十 年	23829	214.4	523569	45.5
二 一 年	23806	214.2	522529	45.5
二 二 年	27507	247.5	529163	52.0
二 三 年	25894	233.0	556240	46.8
二 四 年	25419	228.7	576048	44.0
二 五 年	24082	217.5	587796	40.9



# 近年來違警人年齡統計圖

(二〇年—二五年)

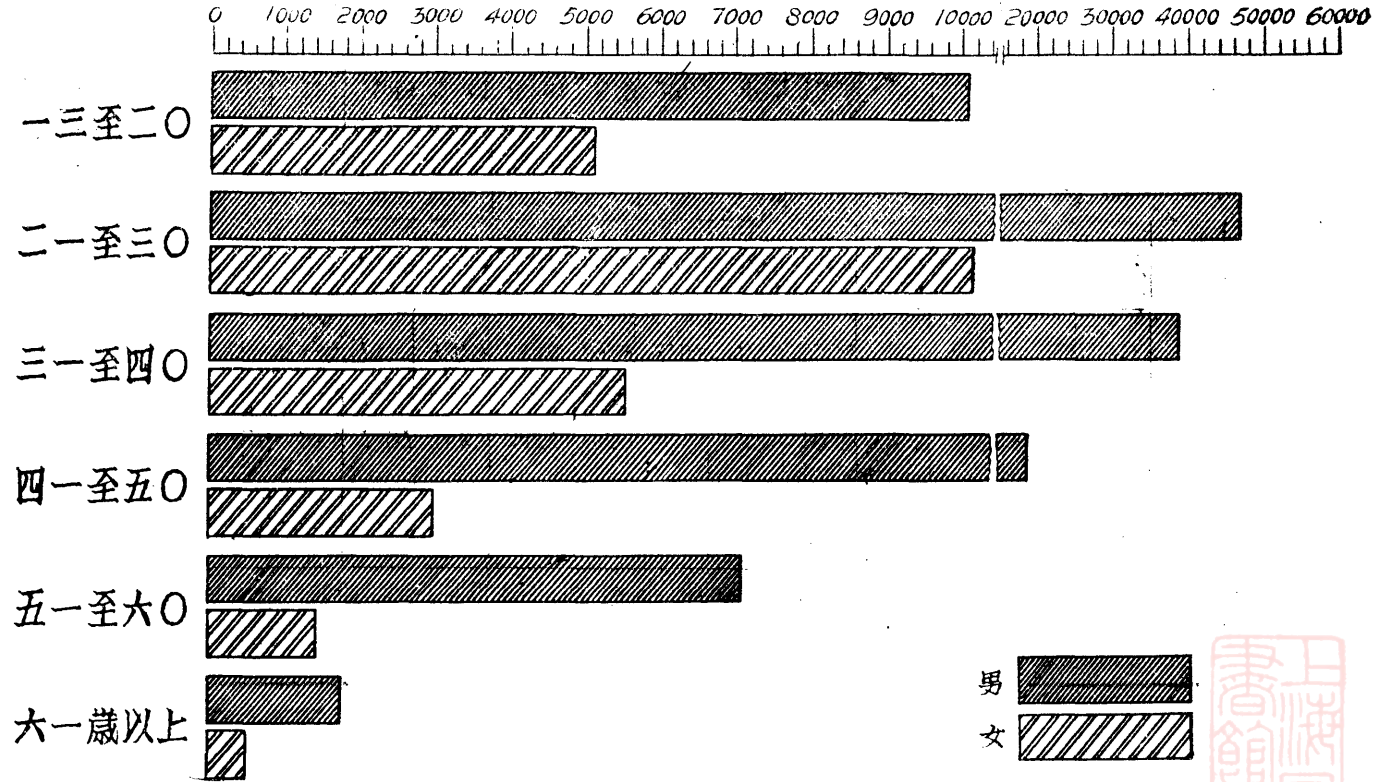

近年來違警人年齡統計表

	十三歲至廿歲		廿一歲至三十歲		三十一歲至四十歲		四十一歲至五十歲		五十一歲至六十歲		六十一歲以上		未詳		總計	
	男	女	男	女	男	女	男	女	男	女	男	女	男	女	男	女
二十年	1227	984	7897	1367	6457	858	2913	493	1040	267	237	85			19771	4053
二十一年	1435	1115	7615	1479	6146	1019	2799	524	1054	263	262	84	10	1	19321	4425
二十二年	1772	1032	8789	1959	7235	1064	3232	561	1184	277	292	105	4	1	22508	4999
二十三年	1711	792	8359	2122	6812	1022	2873	503	1086	257	287	70	2		21128	4766
二十四年	2117	736	7948	2144	6360	879	2908	492	1226	207	318	74	6	4	20883	4536
二十五年	2229	511	6980	1567	5740	736	3490	438	1563	175	574	76	3		20579	3509



# 近年來違警人職業統計圖

(二〇年——二五年)

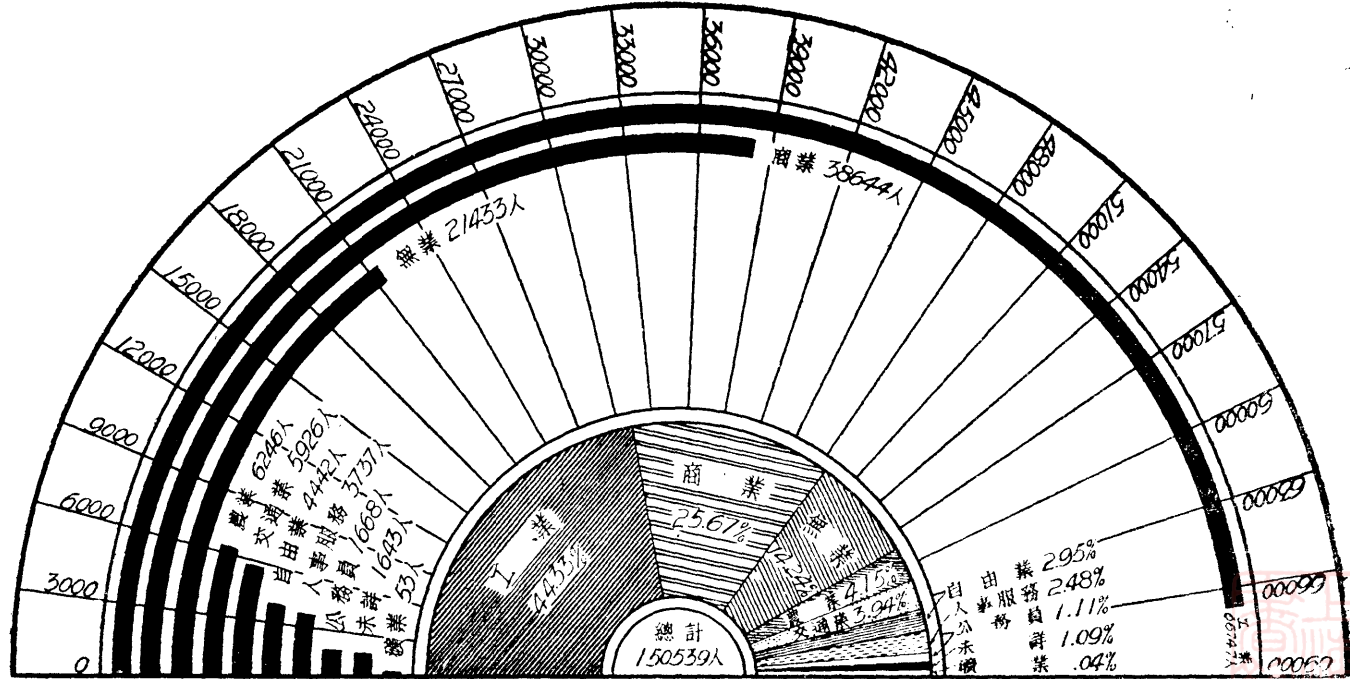

近年來違警人職業統計表

		農 業	礦 業	工 業	商 業	交 通 業	公 務 員	自 由 業	人 事 服 務	無 業	未 詳	總 計
民 國 二 十 年	男	1013	14	10833	5070	595	393	658	108	925	162	19771
	女	33	1	597	424	3	1	104	396	2382	117	4058
二 一 年	男	970	5	9602	5535	651	370	588	186	1098	316	19321
	女	36		646	462	18	1	38	436	2764	84	4485
二 二 年	男	1023		12966	5587	726	267	652	166	1089	32	22508
	女	18		677	493		1	49	297	3448	16	4999
二 三 年	男	1012		10679	5877	1156	210	636	226	1272	60	21128
	女	44		1118	664	9	1	132	437	2292	69	4766
二 四 年	男	936	21	9808	6359	1335	233	705	151	1094	241	20883
	女	20		640	677	9	1	60	578	2289	262	4536
二 五 年	男	1129	12	8721	6634	1404	189	786	302	1228	126	20579
	女	12		460	812	20	1	34	454	1552	158	3503



# 近年來假預審刑事人數統計圖

(二〇年—二五年)

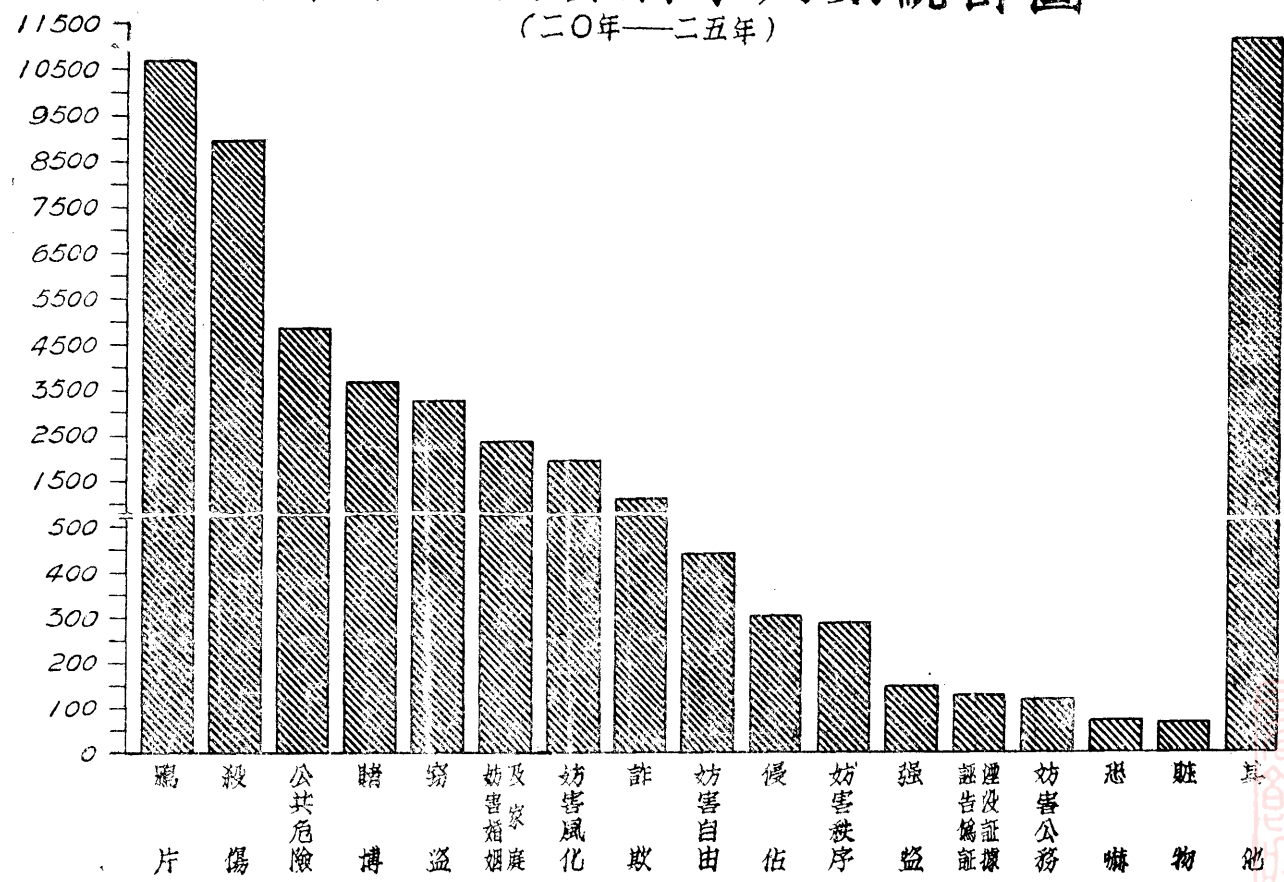

近年來假預審刑事人數統計表

		妨害公務	妨害秩序	誣告偽證	湮沒證據	公共危險	妨害風化	及家庭 妨害婚姻	鴉片	賭博	殺傷	妨害自由	竊盜	強盜	侵佔	詐欺	恐嚇	贓物	其他	總計
民國二十年	男	10	53	19	42	132	131	1776	51	596	16	462	32	14	92	12	5	207	3650	
	女		2	5	7	78	103	434	5	115	10	42	3	1	7		1	62	875	
二一年	男	26	58	14	83	35	350	2005	126	832	100	642	23	28	214	39	11	117	4703	
	女	5	3	3	26	18	205	459	3	182	50	61		1	33	8	2	30	1069	
二二年	男	11	23	9	39	64	341	1018	47	390	37	378	17	16	383	3	9	486	3271	
	女	1	2	1	9	39	146	287	1	81	10	62	1		80		1	159	880	
二三年	男		43	8	139	23	554	1019	152	597	101	573	11	41	137	5	9	1038	4450	
	女		2	2	30	15	254	276	11	124	62	51	2	2	35		2	377	1245	
二四年	男	27	53	28	63	38	173	1351	504	861	34	1052	56	27	136	3	20	143	4569	
	女	2	4	8	15	38	123	323	57	200	18	43	3	3	11		8	26	882	
二五年	男	38	34	26	396	766		1707	2655	4170				148				7067	20579	
	女	1	4	6	396	694		135	122	833				20				1292	2503	

修正杭州府政府組織

第一章 總則

第一條 本府組織法...

第二條 本府府長由...

第三條 本府府長...

第四條 本府府長...

第五條 本府府長...

第六條 本府府長...

第七條 本府府長...

第八條 本府府長...

第九條 本府府長...

第十條 本府府長...

第十一條 本府府長...

第十二條 本府府長...

# 附

# 錄



# 修正杭州市政府組織規則

二十六年二月十二日  
杭州市政府公布

## 第一章 總則

- 第一條 本規則依市組織法第二十一條之規定制定之
- 第二條 本市政府市長爲簡任職
- 第三條 本市政府設參事一人薦任
- 第四條 本市政府設祕書處社會科財政科工務科教育科衛生科地政科
- 第五條 本市政府祕書處設祕書長一人薦任祕書一人至二人薦任各科設科長一人薦任共設科員四十八人至六十二人委任
- 第六條 本市政府設技正二人至三人薦任或委任技士八人至十人技佐八人至十人技術員六人至十人委任
- 第七條 本市政府設督學三人通俗講演員二人委任
- 第八條 本市政府祕書處及各科得依事務之繁簡分股辦事其各股主任就科員中指派之
- 第九條 祕書長秉承市長掌理處務並審核各科文稿祕書科長秉承市長掌理處務或科務科員承長官之命辦理各本股事務
- 第十條 技正秉承市長掌理技術上設計事務技士技佐技術員督學通俗講演員分辦技術上及視察講演事項
- 第十一條 本市政府爲辦理各項事務得僱用事務員八十五人至九十五人
- 第十二條 本市政府爲辦理繕校事務得僱用書記五十人至六十人



第十三條 本市政府爲辦理各項工務得僱用工務員十人至十五人

第十四條 本市政府爲徵收各項稅捐事務得僱用徵收員五十二人至六十五人

第十五條 本市政府爲稽查衛生事務得僱用稽查員十五人至二十人

## 第二章 祕書處

第十六條 本處分左列各股

一、第一股

二、第二股

三、第三股

第十七條 第一股掌理事項如左

一、關於文書撰擬會議紀錄及工作報告事項

二、關於自治之籌辦及監督事項

三、關於調查視察及編纂統計事項

四、關於外交事項

五、關於社訓事項

第十八條 第二股掌理事項如左

一、關於印信典守事項



二、關於公文收發繕校事項

三、關於職員進退銓叙考勤事項

四、關於文卷圖書保管整理事項

### 第十九條 第三股掌理事項如左

一、關於會計庶務事項

二、關於購置及保管公用物品事項

三、關於編製審核概算計算決算及財產目錄事項

四、關於管理及監督勤務工役及守衛事項

五、關於不屬於各科事項

## 第二章 社會科

### 第二十條 本科分左列各股

一、第一股

二、第二股

### 第二十一條 第一股掌理事項如左

一、關於工商業之改良保護及獎勵取締事項

二、關於農工商業之調查統計及一切編纂事項

修正杭州市政府組織規則



三、關於工商業註冊事項

四、關於造林懲牧漁獵之保護及取締事項

五、關於農民工人店員生活狀況之調查統計及改良事項

六、關於失業市民之職業介紹事項

七、關於勞資爭議之調解事項

八、關於合作社及互助事業之組織及指導事項

九、關於度量衡之推行及統一事項

十、關於提督國貨事項

十一、關於民營公用事業之監督事項

第二十二條 第二股掌理事項如左

一、關於戶口調查及人事登記事項

二、關於人民團體之註冊及保護監督事項

三、關於慈善機關團體之註冊及監督事項

四、關於公益慈善事業之調查統計及保護取締事項

五、關於糧食儲備事項

六、關於風俗改良事項

七、關於市民之振濟事項



- 八、關於發售租屋合同及租摺事項
- 九、關於其他公益慈善事項

#### 第四章 財政科

##### 第二十三條 本科分左列各股

- 一、第一股
- 二、第二股

##### 第二十四條 第一股掌理事項如左

- 一、關於管理徵收稅捐事項
- 二、關於管理及處分公款公產事項
- 三、關於經理市公債事項
- 四、關於全市款項出納事項
- 五、關於核發地價稅證暨保管市庫及其他資產券據物品事項
- 六、關於簿記登錄及造具票照冊報等事項

##### 第二十五條 第二股掌理事項如左

- 一、關於稽核稅捐收入事項
- 二、關於編審全市概算決算事項

修葺 杭州 市政府 組織 規則





三、關於審查市庫及其他資產券據物品等事項

四、關於房屋之編查估價事項

五、關於財政行政之統計編輯事項

## 第五章 工務科

### 第二十六條 本科分列各股

一、第一股

二、第二股

三、第三股

四、第四股

### 第二十七條 第一股掌理事項如左

一、關於道路橋梁溝渠堤岸河道港務公用房屋公園苗圃公共體育場公共墓地及其他土木工程之規劃建修保管事項

二、關於測量製圖印刷及保管儀器圖籍標本事項

三、關於各種工程估價及投標事項

四、關於檢驗材料事項

五、關於監督管理工匠事項



六、關於西湖整理事項

第二十八條 第二股掌理事項如左

- 一、關於材料之分配及保管事項
- 二、關於管理工具及一切機械事項
- 三、關於工務行政之統計編輯事項

第二十九條 第三股掌理事項如左

- 一、關於指導取締公私各項建築工程事項
- 二、關於發給公私各項建築工程之憑照事項
- 三、關於取締妨礙交通及侵佔公地或危險之建築物堆積事項
- 四、關於保管古蹟及在美術上有價值之建築等事項

第三十條 第四股掌理事項如左

- 一、關於經營及監督電氣電話自來水煤氣及其他公用事項
- 二、關於管理及監督各種車輛肩輿大小船舶及其他交通器具事項
- 三、關於檢定車輛船舶之駕駛人及發給憑照事項
- 四、關於管理路燈編訂路牌及其他交通事項
- 五、關於管理及取締各種廣告場事項
- 六、關於公共營業之經營管理等事項

修正 杭州市政府組織規則



## 第六章 教育科

### 第三十一條 本科分左列各股

一、第一股

二、第二股

三、第三股

### 第三十二條 第一股掌理事項如左

一、關於編製教育經費概算決算事項

二、關於稽核所屬各教育機關收支事項

三、關於市立小學及其他教育機關房屋修築事項

四、關於教育行政統計編輯事項

### 第三十三條 第二股掌理事項如左

一、關於籌辦義務教育事項

二、關於市立學校之視察及指導事項

三、關於私立學校之立案指導獎勵及取締事項

四、關於增進中小學校職教員修養事項

五、關於改良私塾事項



六、關於其他學校行政事項

第三十四條 第三股掌理事項如左

- 一、關於民衆學校補習學校之計劃實施及指導事項
- 二、關於公共娛樂之提倡指導及審查取締事項
- 三、關於管理民衆教育館及兒童遊戲場事項
- 四、關於民衆讀物之編輯及審查取締事項
- 五、關於通俗講演事項
- 六、關於全市茶園改良事項
- 七、關於其他民衆教育事項

第七章 衛生科

第三十五條 本科分左列各股

- 一、第一股
- 二、第二股

第三十六條 第一股掌理事項如左

- 一、關於公私醫院中西藥舖中西醫生及藥師助產士護士接生婆之管理及給照事項
- 二、關於傳染病防治事項

修正杭州市政府組織規則



三、關於保健行政事項

四、關於學校衛生實施事項

五、關於衛生行政之統計編輯事項

六、關於其他衛生執照核給事項

第三十七條 第二股掌理事項如左

一、關於道路河流之清潔事項

二、關於清肥管理事項

三、關於屠宰場菜場及共同場所之取締事項

四、關於理髮店浴堂厝屋廁所之取締事項

五、關於牛乳廠豆腐業清涼飲料業及其他飲食物店之取締事項

六、關於公墓設置及露棺浮厝取締事項

七、關於衛生稽查組長清道夫清河夫考勤事項

第八章 地政科

第三十八條 本科分左列各股

一、第一股

二、第二股



三、第三股

第三十九條 第一股掌理事項如左

- 一、關於擬訂章則事項
- 二、關於設計事項
- 三、關於徵收土地事項
- 四、關於會議事項
- 五、關於撰擬文稿及收發保管事項
- 六、關於統計事項
- 七、關於物品之購備配置及保管事項
- 八、其他不屬於各股事項

第四十條 第二股掌理事項如左

- 一、關於估計地價及核定稅額事項
- 二、關於稽核逐日稅票稅銀出入事項
- 三、關於土地單契執照之審查調驗事項
- 四、關於造票管票發票事項
- 五、關於造冊及變更地冊事項
- 六、關於土地之升科放懇租佃及變買等事項

修正杭州市政府組織規則



七、關於土地調查事項

八、關於單契照證送印事項

第四十一條 第三股掌理事項如左

一、關於經界整理事項

二、關於審核調解事項

三、關於複丈製圖事項

四、關於變更移轉事項

五、關於土地換照事項

六、關於註冊登記事項

七、關於無人領照土地收管事項

八、關於土地原圖照及照根保管事項

第九章 附則

第四十二條 本市政府祕書處及各科辦事細則由府自定之

第四十三條 本規則自呈准公布日施行



# 杭州市政府舉行耆老之緣起

事自甲子紀年，而歲時以定，即時日干支，推運循環，悉應乎周天三百六十度之數，持此以稽往昔，雖千百載而瞭若指掌。人生百歲，固非虛語，然必年逾八秩，其月日時之干支，始能周洽而靡遺。蓋一年之日數為三百六十五，每四年增閏一日，故八十年之總日數，應為二萬九千二百二十日，以干支周數六十計算，却得四百八十七周，則其月日與時之干支，均相對周而復始矣。例如：民國二十六年五月十七日，其干支為甲辰，在八十年以前之今日，與八十年後之今日，其干支亦均為甲辰。是世人往往以六十年為一周，實僅以年之干支而論也。若以八十年為一階段，則同一階段內之年干支雖差，而同月同日之干支，則無差異。輓近科學昌明，各競腦力，物質文明愈進，而精神體魄愈摧，年登期頤者，即視為人瑞，實則人生必經過八十年，始能盡干支之數，稱之謂大花甲可也。本府有鑒於此，特藉五月十七日成立十周紀念之期，就全市年登八旬以上之父老，調查邀致，舉行耆老會，以示敬老之意。女壽較男壽為高，未能普徧，故闕而從略。茲就調查所得耆老凡一百七十人，共一萬四千一百九十五歲，平均每人得八三、五歲。除最高年齡個人已逾百歲者外，若與本市學齡兒童混合計算，則平均各得百齡。是誠人壽同登，甲算綿延，異日物質文明與年齡互進，則老安少懷，咸登熙皞，咸登物阜，共樂義皇，是所企盼於無窮而引為盛事者也！

## 本市各區八旬以上耆老名單

以每區年齡長幼為序

姓	名	年	齡	統
李	芳	孝	一百十五	一區共計六十一人，內一百十五歲一人，九十一歲一人，九十歲一人，



趙阿祥	九十一	八十八歲三人，八十七歲四人，八十六歲四人，八十五歲四人，八十四歲九人，八十三歲六人，八十二歲七人，八十一歲十四人，八十歲七人。
高錫卿	九十	計閑居四十三人，工商業十四人，僧一人，醫一人，政一人，星相一人。
陳東法	八十八	
倪晉之	八十八	。
金永德	八十八	
趙仲孫	八十七	共計五千一百十四歲每人平均年齡為八三、八三歲
孫小鳳	八十七	
胡杏泉	八十七	
邱連宗	八十七	
呂雲章	八十六	
陳俊伯	八十六	
應金榮	八十六	
張頌元	八十六	
陳寶善	八十五	
黃春林	八十五	

李元昌	八十五	
郭豪金	八十五	
倪天元	八十四	
王漢澄	八十四	
林萬新	八十四	
丁慶鏞	八十四	
宓元書	八十四	
姚方伯	八十四	
陳阿福	八十四	
馬永德	八十四	
陳連生	八十四	
彭宗安	八十三	
張林仙	八十三	
吳育全	八十三	
王瀚澄	八十三	

杭州市政府舉行耆老之緣起

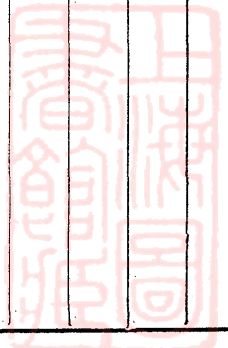

杭州市政府十周紀念特刊

吳少安	王容甫	曹其生	徐振華	張阿四	王寶生	周元桂	戴洽卿	許如瀛	徐冠伯	楊蓉塘	蘇春金	朱希文	沈午高	王錦堂
八十一	八十一	八十一	八十一	八十一	八十一	八十二	八十二	八十二	八十二	八十二	八十二	八十二	八十三	八十三

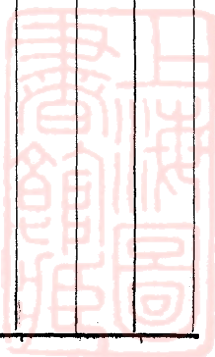

鍾友田	八十一	
程紫籍	八十一	
魯福	八十一	
汪季春	八十一	
童宇堂	八十一	
平連福	八十一	
朱子湘	八十一	
徐奎齡	八十一	
高錫榮	八十	
蔣金法	八十	
吳安卿	八十	
洪明浩	八十	
宋炳輝	八十	
葉鏡清	八十	
蔣有瑞	八十	以上第一區

杭州市政府舉行耆老之緣起

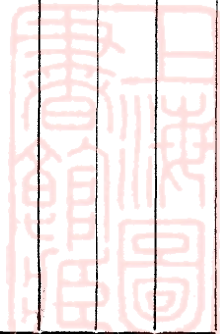

鍾錫恩	八十八	二區共計十八人。內八十八八十七各一人八十六歲五人八十四八十三歲
斯松庭	八十七	各一人八十二歲三人八十一歲三人八十歲三人。
吳先奎	八十六	計堪輿一人，醫一人，閑居十五人，工一人。
趙長慶	八十六	共一千五百〇一歲每人平均年齡為八三、四歲
周寶生	八十六	
宋聖範	八十六	
邵義成	八十六	
孫觀海	八十四	
楊美璋	八十三	
王阿洪	八十二	
盧寶榮	八十二	
吳桂金	八十二	
朱和生	八十一	
虞牧園	八十一	
高金寶	八十一	

沈	長	明	八	十	
孫	恆	貴	八	十	
陳	青	聚	八	十	以上第二區
翁	賢	順	九	十二	三區共計三十五人。內九十二九十一歲各一人，八十七八十六八十五歲
金	鶴	堂	九	十一	各一人，八十四八十三歲各三人，八十二歲十一人八十一歲八人，八十
章	桂	生	八	十七	歲二人。
鍾	興	祿	八	十六	工商業四人，道敎一人，祠廟主持二人，閑居二十七人，農一人。
趙	正	貴	八	十五	共二九〇五歲每人平均年齡爲八三歲
夏	合	明	八	十五	
周	炳	其	八	十五	
俞	連	清	八	十四	
王	阿	相	八	十四	
章	元	甫	八	十四	
胡	寶	泰	八	十三	
陳	雲	峯	八	十三	

毛	張	張	胡	胡	章	壽	高	許	韓	陳	張	杜	陸	王
時	元	德	球	瑞	繼	德	信	廣	大	福	國	化	賜	雨
坤	福	寶	附	春	梅	義	復	發	裕	康	南	龍	福	林
八	八	八	八	八	八	八	八	八	八	八	八	八	八	八
十	十	十	十	十	十	十	十	十	十	十	十	十	十	十
一	一	二	二	二	二	二	二	二	二	二	二	二	三	三

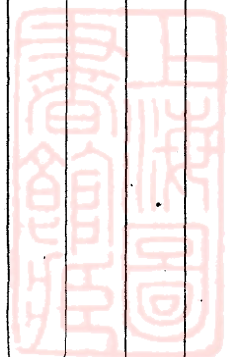

陸春寶	成溶海	盧鴻昶	陸增福	張輔潮	吳桂生	金有林	王光茂	章金魁	貝阿福	王招有	丁元明	趙繼水	黃榮華	王阿標
八	八	八	八	八	八	九	八	八	八	八	八	八	八	八
十	十	十	十	十	十	十	十	十	十	十	十	十	十	十
			共七百五十八歲每人平均年齡爲八四、二歲	工商六人，閑居三人。	二歲一人，八十一歲一人，八十歲三人。	四區共計九人。內九十二歲一人，八十八歲二人，八十七歲一人，八十	以上第三區							

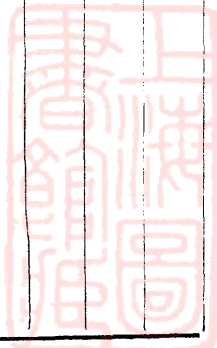



徐桂林	八	十	以上第四區
張福林	八	十	以上第四區
徐四益	八	十八	五區共計九人。內八十八歲一人，八十五歲一人，八十三歲三人，八十
盛加祿	八	十五	二歲二人，八十歲二人。
曹祺園	八	十三	農二人，商七人。
孫阿寶	八	十三	共七百四十六歲每人平均年齡爲八二、九歲
馬永德	八	十三	
孫阿法	八	十二	
朱光新	八	十二	
金水標	八	十	
蔣榮桂	八	十	以上第五區
金兆渭	八	十九	六區共計二十五人。內八十九八十八歲各一人 八十七歲二人，八十六
徐連奎	八	十八	歲一人，八十四歲三人，八十三歲五人，八十二歲四人，八十一歲二人
凌元祥	八	十七	，八十歲六人。
王小法	八	十七	農十九人，工商業三人，醫生一人，學一人，閑居一人。

共二〇七四歲每人平均年齡爲八二、九六歲

陳	梁	孫	王	俞	陸	吳	顧	莫	陳	曹	陳	胡	王	李
玉	品	益	文	應	掌	順	阿	松	德	世	浩	永	阿	小
桂	順	生	桂	喜	良	隆	慶	元	榮	瑞	成	順	大	六
八	八	八	八	八	八	八	八	八	八	八	八	八	八	八
十	十	十	十	十	十	十	十	十	十	十	十	十	十	十
六	四	四	四	三	三	三	三	三	二	二	二	二	一	一



楊裕高	錢祖培	梁品順	朱桂生	陳嘉會	陳忠連	陳六九	相渭元	張瑞明	沈蔭庭	方榮興	陳海	童七斤	李甫春	曹阿五
八十八	八十	八十一	八十一	八十一	八十三	八十三	八十七	九十六	八十	八十	八十	八十	八十	八十
八區共計五人。內八十八歲一人，八十六歲一人，八十三八十二八十一	以上第七區				職業未詳	共六百七十二歲每人平均年齡為八十四歲	一歲四人，八十歲一人。	七區共計八人。內九十六歲一人，八十七歲一人，八十三歲二人，八十	以上第六區					

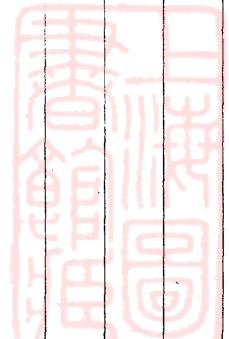

吳	琴	南	八	十	六	歲各一人。
沈	淦	泉	八	十	三	農一人，工商二人，醫一人，道教一人。
朱	瑞	卿	八	十	二	共四百二十歲每人平均年齡為八十四歲
沈	錦	春	八	十	一	以上第八區
全市共一百七十人合計一萬四千一百九十五歲每人平均年齡為八三、五歲						

## 國貨介紹

邇來外貨充斥市場，每年漏卮達數萬萬元，走私亦達數萬萬元，其損失之巨，荼毒之深，令人怵目驚心！愛國之士，莫不大聲疾呼，苦口諍勸，冀打破國人愛用洋貨，崇拜洋貨之心理，而國貨廠家，亦能埋頭苦幹，精心製造。其品質之優良，價格之低廉，有已勝過舶來品者：如振華油漆公司之飛虎牌油漆，三友實業社之三角牌毛巾布疋，都錦生啓文之絲織風景，中華珞瑯廠之立鶴牌瓷器，啓新洋灰公司之水泥，華福製帽廠之鷹艇牌呢草帽，美康呢帽廠之兔子牌呢帽，華德，（據本府工務科試驗結果其光力強度及經久耐用超過外國老牌電池）亞浦耳，（亦經久耐用）華通，華生之電池電扇，震旦之滅火機，中國化學工業社之三星牌牙膏，蚊蟲香，家庭工業社之無敵牌牙粉，牙膏，蝶霜，天廚味精廠之味精，溫州百好煉乳公司之煉乳，西湖煉乳公司之乳粉，冠生園之糖菓，以及五洲藥房之固本皂，乳白魚肝油，宏興藥房之鷓鴣菜，虎標永安堂之萬金油，民生藥廠之健美露安咳露等，均為國人所一致推許，且在國內或國際市場上，漸取得優越地位，望國人改變愛用洋貨，崇拜洋貨之錯誤心理，而信仰國貨並採用國貨也。

# ● 杭州海豐營造廠廣告 ●

本廠開設  
有年專  
門營  
造偉  
大工  
程及  
一切  
新式  
建築  
首  
都國  
府考  
試院  
即由  
本廠  
承造  
各  
外埠  
如有  
委託  
建  
築事  
項無  
不格  
外  
歡  
迎工  
程堅  
固式  
樣宏  
美至  
於定  
價  
低  
廉猶  
其  
餘  
事

廠址  
西大街獅虎橋直街

電話  
二四一〇

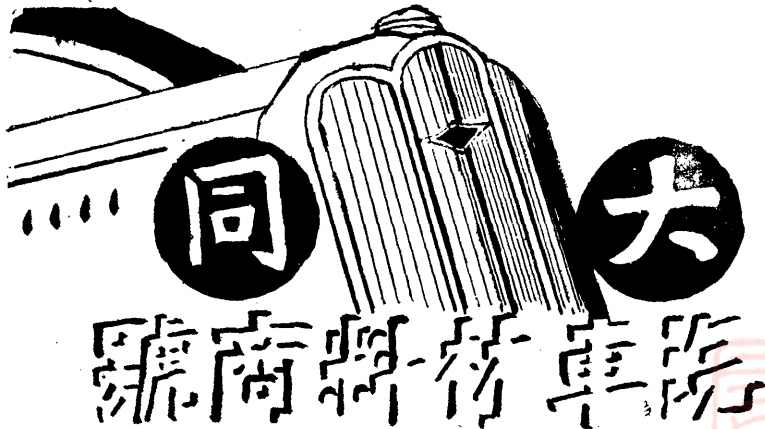

大 同 號 商 標 行 專 院

## 營業要目

經理英國  
鄧祿普輪  
胎及修胎  
料材自運  
歐美名廠  
出品各種  
汽車配件  
兼售車上  
飾物修理  
工具上等  
電池並營  
噴漆裏身  
及油類五  
金等品

地址：杭州吳山路

電話：三二〇二

杭分海上

商標



註冊

ESTABLISHED 1911  
HANGCHOW BRANCH  
463 CHENGTAI ROAD

上海總店

第一支店 南京路益湯弄西

蘇州支店觀前大街

老

第二支店 法大馬路西新橋  
店 北四川路蓬路南

電話 二八一〇

西裝用品

領帶襯衫

小呂宋

各種帽子

呢帽草帽

店支州杭 號三六四路泰清 口坊元三 地址

本店出售呢帽草帽襯衫領帶背帶鈕釦襪子汗衫雨衣  
工裝手帕及各種西裝用品  
應用俱備自設之帽廠有美  
康兔子呢帽廠及華康草帽  
廠一在上海百老匯路一在  
虬江路該兩廠出品在國貨  
中握有最高之威權附設洗  
帽部聘請頭等技師漂洗對  
於草帽之漂白呢帽之翻新  
其技術之精巧無與倫比

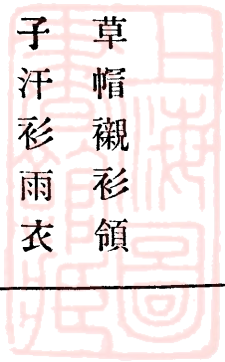

杭州新水漾橋

電話一四七五號

本公司獨家出品  
之一 (孔子時表)

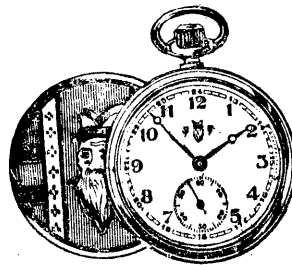

女界手錶

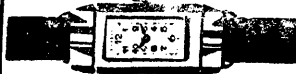

本公司德國奇蹟眼鏡  
出品之二



# 慎昌公司

一切

高人

一等

有最低廉之價格

有最高尚之貨格

有最摩登之式樣

有最精藝之修理

有最低廉之價格

總行上海南京路拋球場

張家口	黑龍江	洮安	洮南	吉林	長春	長春	大連	廈門	沙市	宜昌	自井	內江	合川	瀘州	萬縣	成都	重慶	重慶	重慶	天津	西安	北平	北平	南京
怡安街	南大街	興隆街	河馬街	大馬路	大馬路	大馬路	大馬路	大馬路	大馬路	大馬路	大馬路	大馬路	大馬路	大馬路	大馬路	大馬路	大馬路	大馬路	大馬路	大馬路	大馬路	大馬路	大馬路	大馬路

足代外貨的

# 無敵牌蚊香

## 方盒粗枝

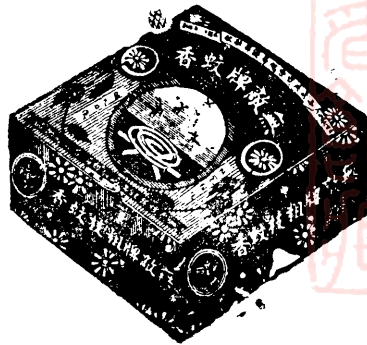

敬

# 五洲白乳魚肝油



製造本品之魚肝油原料，均經精密測定，維他命含量超過規定標準，故營養效力偉大，且乳化充分，毫無腥臭，乃魚肝油中之標準製劑。

# 地球牌精魚肝油



魚肝油之滋補功效，已為舉世所公認，但其味腥臭，非一般人所能服用，地球牌精魚肝油調製精美，香甜適口，人人可服。

五洲藥房發行

支店杭州太平坊大街自動電話一〇四九號



定價劃一

外埠郵購  
發明精染  
花色繁多  
絲織繁景  
綢布呢絨

便利迅捷  
永新不退  
日新異色  
清水月異  
顏繡絲服

誠實無欺



# 恒豐綢緞局

開張七十七餘年

地址：清河坊大馬路  
電話：二五七〇

## ● 中 南 銀 行 ●

資本收足七十五萬元  
公積金二百萬元

辦理銀行一切業務

辦理儲蓄各項存款

儲蓄章程承索即奉

總行設於上海

各地分行  
天津 北平 廣州  
廈門 蘇州 漢口  
南京 香港 無錫

杭州分行  
地址清河坊五號

電話  
經理室 一七一七  
營業室 一七一九

自建四層大廈於新民路一俟落成再行公告

市府  
善政

衣被  
天下

杭州設市，今方十載，歷任市長俱為飽學有識之士，凡所設施，如努力建設，著重教育，整飾市容，及美化西湖，藉以吸收遊客而繁榮市面，無不有利於吾民者。吾人緬懷當軸已往政績，深覺民國十七年間，市府促進本公司收辦拱宸橋前通益公紗廠（現稱三友實業社杭廠）之成功，使三角牌出品，完全達到自紡，自織，自染之地步，能以更進步之品質，見禮於普天下愛用三角牌出品之人士，又不得不申其至誠之謝意。

本公司杭廠，位於拱宸橋畔，分紡、織、染、三大部份，設備周全，所有出品，凡人生起居衣著日用所需，莫不美備，如永不退色布疋，各種床上用品，軟白香牢之西湖毛巾，行銷之廣遠，愛用之普遍，喻之以「衣被天下」誠不過也。

# 三友實業社謹啟

分所：杭州保佑坊

總公司：上海南京路

獨家有售

秘製萬氏參茸丸  
專治補虛體弱腎虧等  
病有藥到病除之功

中風昏仆痰涎壅盛小兒急驚  
昏狂痰喘請速購服本堂精製猴棗散  
功效神速

婦女界必備之良藥  
秘製白鳳丹  
調諸虛百損常服氣血充足  
健經種子無虞滑胎之患

兒科聖藥調養肥兒丸  
熱止瀉久服百病消除  
令兒肥健

外埠郵購當班回件  
精選飲片法製丸散  
浙萬承志堂地址清泰路(即薦橋街)  
電話一七六三 長途六四一號

杭州三元坊開元路口

源興傘廠

出品  
圖案紙傘  
美術布傘  
精良綢傘

材料  
堅固

定價  
劃一

萬隆腿棧

杭州清河坊

著名

電話二一七七五

蔣家莊高外埠郵購  
腿茶肉南風肉原班回件  
本莊金腿

分店西湖陳列館

備有精美禮券送禮最宜

兩浙商業銀行  
政府立案  
基礎鞏固

資本五十萬元

專營：存款、放款、小額借款、匯兌、

代理收解。

兼辦信託各種業務

總行辦事處

杭州太平坊  
紹興上大路  
杭州新市場

電話

二四二四  
四〇〇四  
一九四二

# 民 生 藥 廠

自 製 國 貨 新 藥

### 破 炭 銀



本品為腸胃病可服食藥能  
胃中加潔細菌毒等物以  
便易於排上致成而排出之  
對於赤痢傷寒霍亂等症及一  
切腸胃病均能達到病除

### 喜 美 靈

以本品治風濕  
痛癢腦筋支節  
肉痛風神經痛  
肩痺腰疼各症  
服用數次無不  
根治對惡性痛  
疾亦奇效分  
注射劑與藥片  
二種



### 信 他 利 命

為純粹之乙種維他命藥劑  
分注射劑內服液藥片藥粉  
四種治各種胸氣病雖大命  
劫之時之神經炎及各種眼  
病皆養不食等症均奏奇效



### 肚 密 阮

本品  
為靈  
驗藥  
新藥  
用法  
簡便  
效力  
神速



我們用我們的腦子用我們的五官四肢  
用我們國產的動植礦物原料  
參酌世界古今的醫藥學理  
取長捨短 去蕪存菁  
製成科學的國產新藥保障人類的康寧

### 必 克 治 貼 膏

熱癰瘡癰疽  
腫痛及一切  
外科各症皆  
能治之用法  
簡易將藥料  
塗處洗淨貼  
下更加按摩  
即得必效時  
用紗布包之



### 健 美 露

婦女聖品  
能治婦女一切病症  
如經水不調赤白帶下  
子宮虛冷不孕等症  
服之立見奇效  
用法  
每日服三次每次一匙  
開水送下

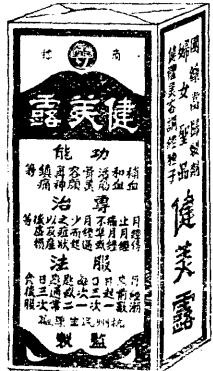

### 必 治 癰

本品為全廠  
最新創製  
於皮膚病及  
外科各症有  
統治之奇效  
為醫界及治者  
之福音



### 安 嗽 露

止咳聖劑  
凡傷風咳嗽  
喉痛氣喘  
痰多肺癆  
百日咳等症  
服之立見奇效  
用法  
每日服三次每次一匙  
開水送下



總發行所：杭州同春坊八九號  
杭州發行所：杭州新民路官巷口  
南京發行所：南京洪武路八十號  
上海發行所：上海九江路五一號  
漢口發行所：漢口三特區南湖街延昌里  
各 大 藥 房 均 有 售 出

本號第一支店分設新市場江品列  
 杭州張小泉近記剪號

註  
册



呈  
部

專 用 海 雲 浴 日 商 標

上面是本號呈部註冊的商標泉近二字是張小泉近記五個字的商牌裏取出來的因爲冒牌商牌都用全源謹僅音同字不同的字拿來影蔽這泉近兩字只有本號真正商牌是這樣真正的寫法深恐顧客看誤特地把這兩字取出記入商標以便顧客格外醒目如蒙枉顧請認明本號海雲浴日商標載有泉近二字不誤

◀◀◀ 號 八 一 五 三 話 電 市 中 巷 井 大 城 杭 設 開 ▶▶▶

杭州雷電華無線電行廣告

(一) 經銷名機 ● 敝行爲美國飛歌老牌收音機之杭州總經售處，該牌收音機，隔音精細，收程遙遠，發音逼真，絕無雜聲，而且製造精牢，式樣摩登。如蒙賜顧，保證滿意。

(二) 專家修理 ● 敝行特備最新式儀器，聘請專家技師，代客修理各式收音機，配件俱用上等，絕無劣貨頂替，誠實服務，取費低廉。

(三) 零件材料 ● 近年無線電學昌明，業餘研究者日衆，敝行經理美國沙而文老牌真空管，並自運歐美各廠出品上等零件材料，專此低價供給業餘家自製收音機之用。

(四) 檢驗服務 ● 敝行特備各種最新式儀器，代客測驗真空管，校準週率，以及其他各種檢驗，並代客解答疑難，完全服務，概不取費。

行址：杭州延齡路龍翔橋

電話：二二四四號

# 胡慶餘堂

雪記藥號廣告

本堂自同治年間創辦至今已六十年於民國五年開設上海分號選售各種門市飲品上白銀耳暹羅官燕吉林大山人參野山別直泰西洋參關東毛角鹿茸藿山石斛湖廣野朮以及杜煎虎鹿龜驢諸膠一切丸散膏丹花露藥酒名目繁多不及細載 惠顧諸君請認明杭州大井巷上海北京路石路西首別處並無分店千萬留意 外埠郵政購貨原班回件

杭號電話三三三三三號

申號電話九四九六九號



湖濱教仁街

# 冠生園西湖分店

服務社會  
便利人羣

特設兩大部

◀ 部食飲 | 部市門 ▶

梳打餅乾  
十大糖果  
西點麵包  
各地土產  
旅行食品  
公司大菜  
粵式麵粥  
電爐浜格  
各式冷飲  
宴會茶點

冠生園杭州總發行所 清泰路新水巷 電話一六九八號

社會仕女欲攝經濟美滿之藝術照相乎

則請至仁和路

## 佛國餘記照相館

因其為杭城獨樹一幟，歷史悠久，口

碑載道之唯一照相館，並且內部設備完

全，技師高尚，出品精益求精，各界

仕女盍往一試，當知言之不謬也！

電話 三二四一

西 湖

樓外樓菜館

經售西湖名菜

座位舒適

已歷數百餘年

設備完全

開設外西湖

公園路三七號

電話 二七九二



# 都錦生 最新出品

## 晴雨綢傘

發行所

杭州湖濱教仁街

電話 二一三四



代步良伴

經濟省時

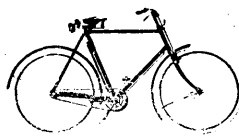

輕快便利

解決

「行」

的問題

請購

華興發各種腳踏車

種類最多

定價最廉

信用可靠

保證滿意

批發另件

格外克己

提倡國貨

特設製造工場監製優等國貨名車廉價推銷

迎紫路惠興路口

杭州華興發行

電話二一四〇號

同啓

州華興車行

樓水師前四十二號

# 方裕和南貨舖

本號開設杭垣清和坊夥友百餘人全年營業三十餘萬元行銷南貨海味金華茶腿甯式茶食蜜餞糖果九製青鹽橄欖澆造細芯堅燭推銷茶腿尤擅獨長蓋因進貨精選處置專門所以銷額年增不但近處稱讚其美而遠方如幽冀等處常多來函讚許以故屢次賽會陳列均獲優等獎章如蒙 賜顧竭誠歡迎

電話 一三七一

# 中國農工銀行杭州分行

蓄	儲	忠	服	兌	匯
利	種	誠	務	小	手
息	類	週	社	額	續
優	繁	到	會	免	迅
厚	多			費	捷
	立			廉	遍
	專				
	部				

行址 太平坊 電話第一二四〇〇一號

## 杭州



蔬食清香 有益衛生 地電

附設旅舍 清潔幽靜

**功德林**  
蔬食部  
旅舍

兼售香燭 均係上品

如荷惠顧 無任歡迎 橋號

址話

西三 湖一

龍一 翔九

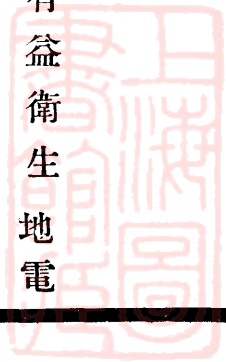

總店：杭州清河坊

分店：上海南京路益湯弄

# 邊福茂鞋莊

杭鞋：穿舊不走樣 鞋底不毛 鞋口不落色

皮鞋：精工 選料 適足 堅固

## 農商銀行

◀ 元萬百三足收本資行本 ▶

● 日 要 業 營 ●

小大內國) 兌匯(四)現貼(三)款放業實(二)款存項各受收(一)

票債集募理代(五)匯押物貨及(匯通可均埠各)

總管理處 上海河南路寧波路  
上海分行 口五一五號

電報掛號 無線六五九三

電話 九一〇四〇

漢口分行 漢口特三區阜昌里  
分機轉接各部

電報掛號 無線一三三二

杭州支行 杭州清泰路

電報掛號 無線〇七九四

電話 二四六五

南京分行 南京太平路

電報掛號 無線〇六〇六

長沙支行 長沙紅牌樓

電話 二二三三

廈門支行 廈門昇平路

電報掛號 無線一八八八

常辦事處 常德大慶街

電報掛號 無線四四四四

衡辦事處 衡陽鐵爐門下河街

電報掛號 無線二二二二

陽辦事處 衡陽鐵爐門下河街

中華瑛瑯廠

中國化學工業社

五和織造廠

華福製帽廠

# 杭州發行所

地址延齡路

電話二七五六

## 主要出品

立鶴牌	面盆	痰盂
三星牌	牙膏	蚊蟲香
鵝牌	汗衫	衛生衫
鷹艇牌	呢帽	草帽

# 浙江建業銀行

地址  電話   
 杭州市新民街  中繼線 一一一五

## 業務要目

- 承做各種放款，
- 匯兌收解；
- 收受各種存款，
- 各種儲蓄；
- 買賣證券股票，
- 標紗標花；
- 代客設計打樣，
- 投資地產。

備有詳章 函索即寄

## 上海 高長興杭州支店

喜慶禮廳 包辦筵席 經濟食堂 南北時菜 烹調新式 特製麵點 自造佳釀 隨意小酌

造酒廠設紹興鑑湖  
 總店上海四馬路  
 酒部杭州清泰路  
 電話三六二一  
 菜部杭州延齡路  
 電話 一五〇三  
 一五一四

# 杭州 裕昌參燕號

辦專

參燕銀耳 各種補品

貨真價實 包退還洋

人參再造丸 去瘋養血 固本培元

參茸衛生丸 補腎補血 添精益髓

本號公開修合與眾不同特請

杭市數十大名醫證明監製原

料道地從古未有

●二丸每逢一日十五日及朔望照碼

九折

真馬寶 每服價六角

主治

猪羊癩瘋 咯血便紅  
文武顛狂 氣喘咳嗽  
痰迷中風 肝旺反胃

特設郵售部 手續簡捷寄遞迅速或由  
郵局代收貨價穩快便利

地址 杭州清河坊四拐角

電話 二二二二

杭州張萬春木行

本行經售金衢嚴處

松杉雜木板片以及

八尺壽板質料精良

價格低廉倘蒙

賜顧竭誠歡迎

行址 江干化仙橋塘上

電話 南字三八號

# LAKEVIEW HOTEL

The Leading Hotel of  
**HANGCHOW**



設 備 無 上 完 美  
州 杭  
西 洽 飯 店  
招 待 絕 對 週 到

電 話 號 數 三 〇 〇 一  
電 報 掛 號 三 一 三 三 一

## 杭 州 匯 通 電 器 行

地 址 清 河 坊 大 街 電 話 二 〇 〇 〇 號

本 行 經 售 歐 美 上 等 電 器 材 料 無  
綫 電 收 音 機 電 話 機 大 小 馬 達 經  
理 國 產 華 生 各 種 風 扇 大 小 汽 燈  
及 各 種 另 件 並 出 品 省 電 耐 用 之  
國 貨 大 星 老 牌 燈 泡 承 接 電 器 工  
程 代 客 設 計 裝 置 安 全 誠 實 可 靠  
如 蒙  
惠 顧 不 勝 歡 迎

### 附 設 修 理 部

精 修 各 種 無 綫 電 收 音 機 電  
話 機 大 小 馬 達 等 取 費 低 廉

# 萬古石廠承辦建築墳墓工程

石廠設在杭州市市設第一公墓對面

事務所設在聖塘路四十七號

電話二九四二號



州 杭

公達大藥房

電話一八二八

迎紫街一號

售經有均房藥大各

消 毒 殺 菌  
唯 一 妙 品  
醒 獅 牌  
△人生日常沐浴洗手  
均有良好效果▽

貴體欲得康樂  
請用

有沙而



上海  
出品廠學化華光  
處理經總浙全

標商此明認請



# 杭州老雙井記廠剪

街大坊元三州杭設開

著卓譽榮獎褒會賽 久悠史歷紀明自創

## 店老之寓價真貨一唯州杭是

出品要目

家用刀剪

農學用具

學校工具

科學解剖器

業部案立



標商冊註

技種精美，餽贈親友，富麗堂皇

上海

杭州 益元參燕號

專售 參燕銀耳各種補品

資望最老

參業領袖

貨真價實

包退還幣

人參再造丸 虔誠修合只求藥料道地

參茸衛生丸 實事求是 不作虛偽號召

揀淨白燕

潤肺化痰 滋陰健脾  
嫩服簡便 出品精良

郵購部

外埠函購 當班回件  
貨價可由 郵局代收

地址：望仙橋 電話：一四五〇

隆興榮茶場

西湖為產茶勝地蓋鍾山川之靈秀得採製之時宜是以色香味三者俱備與他處所產有淵天之別此古今中外所深知者也茲以南山遊屐如鱗本場出品亦日益精進故特自行設肆發行道地紅綠名茶兼售西湖白蓮藕粉及西湖蕪菜杭寧白菊玫瑰玳玳諸花定價公道如蒙 賜顧無任歡迎

出分無並 家一此只



外埠郵購 直寄本場  
批滿十斤 照碼八折

◀號九十邊河前寺慈淨湖西 所行發杭浙▶

# 美華鐘表行

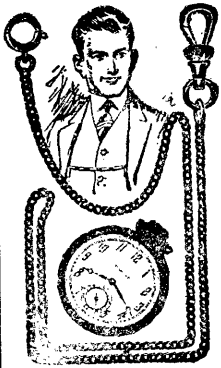

唱機唱片

各式表練

專售

歐美鐘表

光學眼鏡

(特設專門修理鐘表部)

電話二六一一號

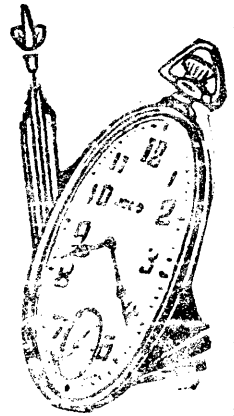

地址西湖延齡大馬路

# 鹽業銀行

資本總額一千萬元 已收  
資本七百五十萬元  
各項公積金及盈餘滾存共  
五百六十四萬餘元

營業部 辦理商業銀行

各種業務

儲蓄部 辦理各種儲蓄

存款

儲蓄章程函索即奉

杭州行址 三元坊第三十二號

電話  
營業室 一七七六  
經理室 一七七七

總行設於上海 分行設於北平天津漢口南京香港青島廣州 各省  
會均有通匯機關

# 西湖清華旅館

本館房間設備新穎空氣新鮮  
特闢花園種植芬芳花草並有  
假山亭榭以供旅客之欣賞茶  
役招待週到定適低廉歡迎  
惠顧

西湖 新市場延齡大馬

路二十號

電話

一一八八  
五五  
六五

# 杭州西湖 清泰第二旅館

本館開設新市場仁和  
路地處繁盛交通便利  
房間清潔設備新穎光  
線充足招待周到如蒙  
惠顧無任歡迎

電話 二六五一  
問訊處 三五三九

# 西湖滄洲旅館

地處鬧中取靜交通便利面臨  
西湖空氣流通房間清潔設備  
精美侍奉周到無不使 貴客  
滿意如蒙 賜顧竭誠歡迎

西湖 新市場英士街

第一二四號

電話

三三六八號

# 西湖新泰旅館

本館前臨延齡路後臨  
西子湖特建屋頂花園  
以供遊客眺覽湖山風  
景房間設備完善招待  
尤勝週到以低廉房價  
歡迎 旅客

本館電話  
二二二二  
九九八  
七七三  
二三五

杭州 西湖濱湖旅館

本館地近湖濱面臨山水有  
幽雅之園林有充足之光線  
房間精美床帳清潔至於侍  
奉之週到交通之便利無不  
使旅客滿意如荷惠顧無任  
歡迎之至

地址 新市場湖濱路  
電話 第一九九五號

西湖 東南飯店

本飯店開設延齡路英士  
街轉角交通便利面臨西  
湖房間清潔光線充足舉  
凡現代新式設備應有盡  
有房價尤極低廉如蒙  
惠顧竭誠歡迎

店址 延齡路一七一號  
電話 二四二五  
長途電話 六三二二

杭州 西湖 飯店

開設湖濱大馬路  
電話·三三四六·二九九七

房價八角起

如蒙黨政·軍·警·商·學·法  
律·各界全年惠顧特別歡迎



請住敝店  
飽覽湖山  
泗汀電扇  
衛生器具  
浴室面盆  
設備完全  
房價低廉  
歡迎惠臨

杭州 城站旅館廣告

本旅館面對車站，自建三層大  
廈，地位雅潔，空氣清新，大  
小房間，定價克己，招待週到  
，菜肴精美，備有遊艇藤轎，  
汽車包車，任客包顧，諸君遊  
覽西湖名勝，如下榻敝旅館，  
定能使君滿意。

電話 一六五一

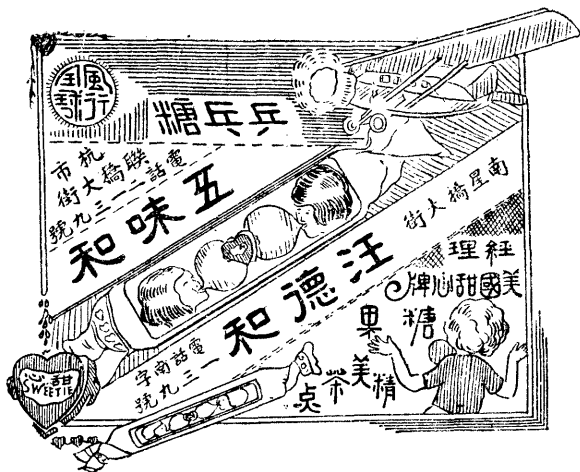

**氏臣尼**



生術味雙



渴解潤滋



樂可口可 子插 蕉香 示沙 標商

身有飲上資國創民  
體益品等本入辦入

號三十巷坡馬州杭

司公達大濱湖州杭

**州 杭**

**館菜國處益多湖西**

本館開設西湖延齡大馬路  
 潔治京蘇各種大菜隨意小  
 酌烹調精美酬應週到地址  
 靠近西湖座位雅潔價目格  
 外克己以答惠顧雅意諸君  
 遊覽湖山之餘駕臨一試方  
 知並非虛語也

本館電話三六四三

衛生署註冊  
齒科醫師

**田寶生**

**統理 齒科 全部**

**最新電機治療**

診療所

新民街中市電話一七二〇  
 城站福元路電話一八〇八

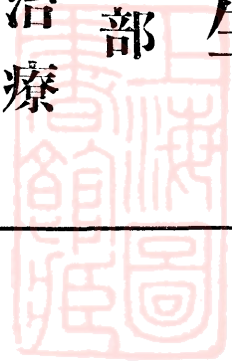

君欲運輸貨物或搬場，想要  
負責——週到——迅速——安全——除非委託  
杭州江墅武林合組搬場運貨汽車行不為功。  
因為他具有：

創辦歷史——悠久最早

服務人員——相當訓練

巨噸貨車——備有多輛

站方設備——應有齊全

並且運價低廉，所以君之一切要求，均能解決，感到十分  
滿意！（如蒙垂詢，謹當竭誠奉答。）

電話  
龍翔橋總站——三三七五  
湖墅北——九〇〇六  
三廊廟南——南一六二  
拱宸橋站——九二三一  
六和塔站——南一〇一一  
辦事處——二二三六

杭 州

# 海甯豆汁豆腐廠

本廠開設杭州清泰門外天王橋

第五十九號門牌所有豆汁豆腐

以化學機器製成清潔純粹頗合

衛生倘蒙惠顧 毋任歡迎

本廠主人謹啓



# 十年來杭州市之進展與今後之期望

程遠帆

杭州襟江帶湖，爲東南名勝之區，民物殷阜，風景秀美。自昔有「上有天堂，下有蘇杭」之諺。洎民國十六年國民革命軍奠定兩浙以後，始設市政廳，旋改市政府，慘淡經營，於茲十載，舉凡現代都市所應有之要政，均能就地方需要，次第舉辦，街衢整潔，市容煥發，天然之風景，得人工之點綴，而益臻秀麗，外人推崇爲東方最清潔之都市，洵非過譽。予於杭市創設之初，曾有相當之關係，值此十週紀念之時，撫今追昔，深欣其進步之速，而期望其將來發展之無限也。

市政設施，經緯萬端，欲明瞭一市進展之情形，必須就各方面爲詳細之考察，然頭緒紛繁，殊非簡短之篇幅，所能竣事。惟關於都市發達之程度，則可就人口財政及交通三端而加以推測。蓋人口之增加，實爲都市繁榮之象徵，人口愈庶者，其都市愈繁盛。故吾人考究逐年人口增加之速率，即可推知都市進展之程度。杭州於十六年設市之初，全市人口，僅三十八萬餘人，至十九年而達五十萬人以上。二十，二十一兩年，因滬戰關係，人口增加，雖偶形停滯，而二十二年以後，復逐年遞增，二十五年調查統計，杭市人口，幾達六十萬人。較之民國十六年時，增加百分之六十五以上。亦卽十年以來，杭州市繁榮之程度，已增進二分之一強。若更就歷年人口遞增之趨勢以爲推測，則可瞭然於杭市無時不在進步之中，而將來之發達，正如旭日方升，未可限量者也。

其次可以測知市政之進步者，則爲財政，蓋財政爲庶政之母，市政之推進，全賴於財政之進步。都市愈繁榮，財政收支愈膨脹，人民對於財政之負擔亦愈重。例如上海爲全國最大之都市，其市民之負擔，約在杭州市民二倍以上。南京



杭州市政府十周年紀念特刊

市爲首都之所在，其繁盛不及上海，故市民負擔，亦較上海爲輕。是以市財政之進步，在收入方面，可以測知市富之增加，經濟能力之發展；在支出方面，可以測知市政設施之擴充。近世論者往往以市預算爲都市進步之寒暑表，實具有相當之理由。杭市歷年以來財政收支，進展頗速。茲將其過去十年度收支各數，分列於下：

年度	收 入 數	支 出 數
16	五四二、一七二元	五二五、六三六元
17	八九九、九〇八元	七五七、七二五元
18	一、一七八、九九五元	九五四、二一九元
19	一、一九〇、三八六元	一、一二四、九三三元
20	一、〇〇六、八一一元	一、〇八八、〇三九元
21	一、〇七六、八〇二元	一、二四九、二八七元
22	一、三四三、四九四元	一、四五四、三七四元
23	一、五七八、九四〇元	一、五六二、〇七七元
24	二、一一二、五四三元	二、一一二、五四三元
25	二、三二三、三八〇元	二、三二三、三八〇元

(註：二十三年度以上爲決算數；二十四年度以後爲概算數)

故近年度杭市財政收支，較之十年以前，已增加四倍有奇，市政進展之速度，可見一斑。惟支出方面，應分別行政費與事業費而加以研究，如支出之增加，由於行政費之膨大，尙未可以爲推測市政進步之根據。必須事業費在總歲出之

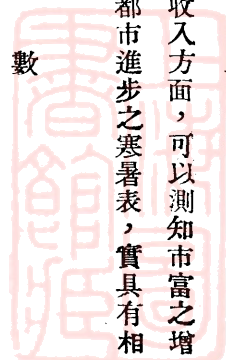

百分比，逐年遞增，方足爲市政建設推進之明證。杭市事業費，在十六年度僅佔總歲出百分之五十九，歷年漸次增加，最近已達百分之八十以上，是則十年來市政事業之發達，彰彰可見矣。

至於都市之交通，爲繁榮之必要條件，其逐年進步之情形，即可爲都市發達之表現，考都市交通，可分爲界內及界外二種，所謂界外交通者，卽市區與其他各地之交通。世未有孤立之都市，故其發達，有賴於界外交通者至重且鉅。杭市北鄰淞滬，東通寧紹，陸上交通，有滬杭甬鐵路，及紹蕭公路，早發夕至，頗爲便利。水利則循運河，可以北通蘇滬；湖錢江水道，可以西通皖省，南達衢金蘭桐各縣。近年浙贛鐵路全線通車，京杭、滬杭、杭徽、杭廣、杭福諸公路及本省公路網次第完成。杭市扼其中樞，四通八達，已隱隱爲皖贛等內地省份出口之要衝，行旅之所經，商貨之所集，今昔情形，頗多更變，其經濟上政治上之地位，已非十年前之杭州，所可比擬。至界內交通，則專指市區範圍內之交通而言，其重要者，厥爲路政。杭市新式道路，迭經規劃修築，現在已完成者，約六七萬公尺，其中大部係成於設市以後，重要路線，均鋪瀝青，寬敞整潔，而交通車輛，亦與年俱增。當十六年初設市府時，汽車通行爲數甚尠。嗣後因路政進展，逐年增多，二十二年全市汽車，達三百二十餘輛，近年市內汽車更增至四百輛以上，尤以運貨汽車，增加最速。其他如人力車幾達六千餘輛，故市內交通日趨便利，亦卽杭州市政年有進展之明徵也。

以上所述，雖僅人口財政交通三端，然杭市十年來進展之情形，不難想像而得。蓋一都市之中，人口財政交通三者，互有連環性；人口繁，財政裕者，其交通必便；而交通便，財政裕者，其人口必繁；人口繁，交通便者，其財政亦必膨大。世界都市之進步，無不與人口財政交通三者爲正比例。過去十年之中，杭州市之人口財政與交通，既均有激急之進步，則整個杭州市之進步，從可知矣！

惟是從前杭州市之建設，似偏重於風景之整理，欲藉天賦艷麗之湖山，吸引遊客，振興市場，效歐洲瑞士之故技。

此種利用環境，以繁榮都市之政策，固極正當。然都市繁榮，若僅賴遊客消費，其力量殊屬有限；良以風景都市，如櫻桃豔李，秀而不實，終難期有偉大之發展。故予以爲杭市要政，一方面固應注意於整理風景，發揮其天賦優美之特長，而一方面，似應扶植工商，發展產業，着手於生產都市之建設。蓋都市爲近代經濟之產物，未有經濟實力不充，而可有極久的進展者。且杭市因近十年來，界外交通之進步，不特爲全省政治中心，抑亦爲全省經濟之中心。而東南內地各省之出海口，杭州亦已有漸次取得之優勢。將來東方大港完成，杭市適握內地與東方大港交通之樞紐。實爲貨物出口加工製造之適當地點，則生產建設，尤不可不加以注意。故如何使杭州由消費都市，而演進爲生產都市，則於此十週紀念之時，吾人所殷殷期望者也。

## 介 紹

### 市 行 政 選 集

顧 彭 年 編

定價壹元 特價七角

(郵費另加)

### 愛 國 詩 歌

斯 民 編

定價三角 特價二角

(郵費另加)

代 售 處

杭 州 市 政 府 秘 書 處 編 輯 室

# 杭州清盛茶坊 翁隆盛號

本號創自雍正七年專採獅峯龍井頭茶應市其香味超衆決非後者所能企及且貨值相符童叟一律能博得中外人士之信仰非偶然也無如世風日下人心險惡竟有以「龍」爲「隆」以「順」諧「盛」影戲敝號之牌號以劣貨欺客圖利不但敝號營業受其影響即吾杭名產之令譽亦有絕大之損害此敝號不得不鄭重聲明總之敝號出售之龍井茶葉與他家出售之混充龍井茶葉各泡一杯試嘗始知敝號出品精良言之不謬愛好杭州之名產愛飲真正翁隆盛之名茶 諸君請駕臨清和坊認明獅球商標庶不受欺因敝號只此一家並無分店外埠郵購回件迅速尙祈

各界人士亮鑒

本主人白

本號發售

獅峯龍井綠茶 天目雙芽 玳玳玫瑰  
頂上烏龍紅茶 杭白貢菊 眞實藕粉

電話一一一〇號

# 倪桂記設計事務所

▲設計土木工程代為估價▼

本所成立有年，曾經設計大小工程，達千餘件，最近由敝所設計之工程，有菩提寺路陳君之住宅，草營弄王君之住宅，澄心巷柳鶯新村住宅，長生路沈君住宅，長安第二絲廠。及本市九里松韓君住宅，別墅及墓道，新民街中南銀行四層大廈等；工程繁多，不勝枚舉，如蒙委託設計，無任歡迎。

設計：倪根瑞  
 校核：倪桂堂  
 繪圖：陳敏  
 本行 謹啓

地址：本市麒麟街十四號

# 大陸銀行

秉服務社會之宗旨  
 與各界合作

▲▲▲▲▲  
 辦理普通商業  
 銀行一切業務  
 ▼▼▼▼▼

總分支行

天津	上海	漢口	北平
南京	蘇州	濟南	青島
長沙	杭州	無錫	石家莊
南昌	南潯	鄭州	紹興

## 浙江大陸銀行

行址 杭州保佑坊

電話 經理室 一一七七

營業室 一一六六

之江大學辦事處電話 市南 一三四

# 補力多

老牌滋補治咳防癆劑

**純淨補力多**

主治身體衰弱，精神萎靡，面黃肌瘦，代謝不良等症。

**幾怪補力多**

主治肺癆，腸癆，疝癆及一切頑固咳嗽，兼吐濃痰等症。

**含碘補力多**

主治哮喘，瘰癧，各期梅毒，動脈硬化，風濕等症。

**含砒補力多**

主治血虧，精神衰弱以及各種慢性皮膚病等症。

**規那補力多**

主治營養不良，貧血，胃呆，病後虛弱，容易疲勞等症。

上海白克路二五〇號

九福製藥公司總發行

國內外藥房均有出售



杭 州 市

寶 和 製 服 商 店

新民大馬路

本號承辦歐美呢絨嗶嘰西裝大衣時裝禮服女裝化品海陸空軍警校服兼辦被絮皮件等件特請技師專辦各國式樣如蒙賜顧極誠歡迎

門牌二二五

湖西  
**瀛洲旅館**

← 營業設備清潔  
空氣充足  
房價經濟  
招呼週到

房價  
六角至五角

地址  
杭州  
西湖延齡路

電話  
二樓房  
三樓房  
一一三〇〇  
一一三〇〇  
一一三〇〇  
一三四七  
一三四七



**杭州電氣公司總廠**

爲本省最大之發電廠，發電量有一五〇〇〇基羅華特，日夜供給用戶電光，電力，電熱。電價低廉，服務週到；大量用電，尤有特別優待！



各地人士如來杭開設工廠，或灌溉農出者，向本廠購電，實最爲相宜。關於工程上之一切設計，本廠無不竭誠效勞！

(上圖係本廠開口發電所全景)

杭州電氣公司總廠

地址 清河坊  
電話 一〇一三

# 汪裕泰名茶

總發行所地址

西湖汪裕泰茶莊

莊

分銷處地址

西湖西冷橋堧

市政府浙省特

產商場

建

華

專

門受

託建築

土木工程

設計打樣監

工及測量土地

電

經理

傅葆武

打

近影

樣

間

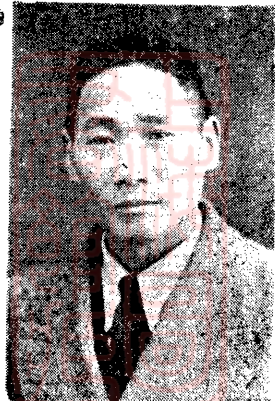





無敵牌

# 無敵牙膏

齒痛不是病，  
痛殺無人問！

▲在你牙痛的時候，  
應該趕快注意到你  
用的牙膏，因為牙  
膏的殺菌力弱，便  
能使你成功種種的  
牙痛原因。  
▲無敵牌無敵牙膏，  
含有最強大齒牙殺  
菌能力，而適合於  
口腔衛生，所以常  
用無敵牌無敵牙膏  
擦牙者，永遠不受  
這種苦惱。

家庭工業社出品

發行部上海南京路三〇七號  
門市部上海小西門蓬萊市場

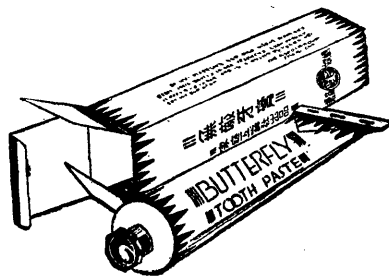

各埠均有出售

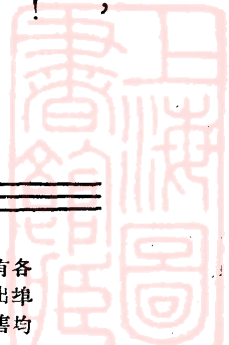

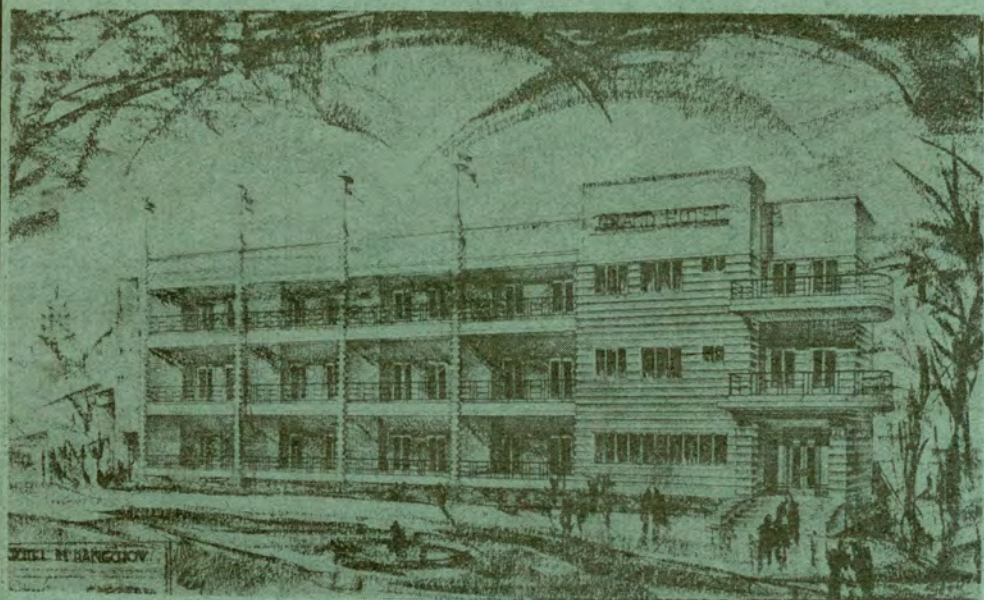

諸位要  
 是到杭  
 州來我  
 們總希  
 望您住  
 大華飯  
 店因為  
 他們的  
 一切都  
 合乎標  
 準

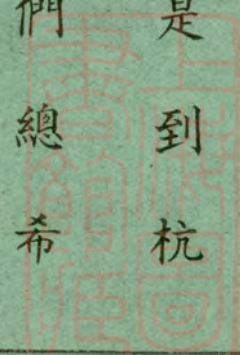

杭州

清河坊

# 寅豐參燕號

電話

一三三三

▲專售▼

大山人參 關東鹿茸

野山別直 佛蘭洋參

暹羅官燕 四川銀耳

霍山石斛 各種補品

貨價不合

包退還幣

虔 人參再造丸

修 參茸婦科白鳳丸

參茸衛生丸

西藏正馬寶

主治 反胃吐血 痰喘 痰氣 痰癆 痰癩 痰狂

原班回件

特設外埠郵購部

貨價郵局代收 穩妥便捷

## 津 平

# 三義樓菜館

開辦設西湖仁和路大世界間壁

## 新設喜慶禮廳

五	二	電	禮	東	九	三	電	賬	總
一	七	話	廳	西	一	五	話	房	店
菜	和	小	大	席	筵	活	生	創	首
點	菜	式	各	西	中	烤	燒	爐	掛
									名
									著

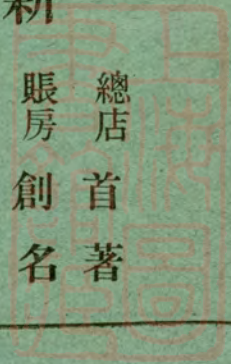

# 十週紀念之回顧

金寶善

吾杭爲浙之省邑，湖山靈秀，文物薈萃，吳越南宋，先後建都於此，治績彪炳，徵之國史鄉誌，昭然可考。民國十六年國民革命軍底定東南，奠都南京，政府爲謀訓政實施便利計，改劃省市，以一統轄。杭垣密邇首都，戶口繁盛，工商業發達，當時經中央政治會議浙江分會會議議決建立爲市，遴選邵公元冲來長其政，善其時在美留學，承邵公之敦促回國，屬司衛生行政，其時杭垣初改爲市，各項設施，均屬新猷，然因財力支絀，人力缺乏之故，一切不得不因陋就簡，衛生一端，亦自不能例外也。

然邵前市長擘劃周詳，各局局長於其指導之下，努力工作，未期月，舉凡財政、土地、教育、社會、衛生諸舉舉大政，已漸具端倪，善以衛生一席，關係至鉅，戰戰兢兢，時虞隕越，但以能服務鄉梓，爲父老兄弟諸姊妹，謀健康福利，亦祇有黽勉從事，不敢後人。杭垣之有公共衛生，蓋肇始於斯時焉。

無何善因事他往，忽忽歲月，離杭不覺十稔。此十稔中，間因公私，在杭稍作勾留，觀感所及，輿情所接，杭市全貌不僅已改換現代城市之外形，卽社會環境，人民生活，亦已跨入自治精神之階段，突飛孟晉，奚止千里，此皆歷任市長努力經營，市府各先後同事之辛勞服務，以及杭市全市民衆同心協力有以襄成，而尤以現市長周企虞先生在任多年，致力建設，勞心焦思，認真苦幹，始克有此效績。管子曰『一年之計，莫如樹穀，十年之計，莫如樹木，終身之計，莫如樹人』，市政建設，亦復如斯。再十年後，吾人理想中之杭州市，其進步更當倍蓰於此日，是可以斷言也。

茲值杭州市政府十週紀念編印特刊之頃，索文於善，聊書數語，以誌賀忱云爾。



# PHOSMIN

上海新亞藥廠名貴出品

## 補使命補粉針

「補使命」為賜保命蛋黃素及牛乳蛋白等滋補品配合製成之偉大補品，且為戒烟時之唯一補助劑。賜保命乃係蛋丸內製出之賀爾蒙，其功效能變換體質，促進全身之新陳代謝，補腦強身，使精神奮發，體壯力強，且有制止及減少鴉片或嗎啡之中毒作用與蛋黃素同為體內不可或缺之主要成分，蛋黃素有滋補強身充足腦力鞏固細胞能力，且能補助戒烟防止戒烟時之禁斷現象。今將賜保命及蛋黃素混合配製，再和以牛乳蛋白等滋補品，其對於人體滋補能力之偉大，不難可想而知。醫學界認為最新時代的科學產物，對於男婦老幼體力，均有合理之補助。站立在各種補劑之最前線。

### 主治

凡患鴉片等慢性中毒者，可用為補助戒烟，除毒斷癮，恢復健康。絕無鴉片等考好者。對於萎蕩病，貧血營養不良，發育不全，先天不足，體弱衰弱，神經衰弱等症，無不奏效。四時服用，延年益壽，却病強身。

### 包裝

注射液 肌肉注射，完全無痛，粉劑分男用及女用兩種，味美易服，



# 中國電氣股份有限公司

## China Electric Company

Limited



敝公司承辦  
 交通部九省長途電話  
 國際電話以及浙江全  
 省長途電話杭州市自  
 動電話機件精美傳音  
 清晰久為工程界所讚  
 許如承各界垂詢竭  
 誠歡迎

總公司

上海蘭路二六九號  
電話五〇一〇〇號

分公司

天津 南京 廣州

電報掛號

六一一四

杭 州 市  
旅 館 之 翹 楚

# 西湖環湖旅館

## 設備

適應時代需要  
採取新型方式

## 地點

面對西子湖頭  
美景盡收眼簾

## 房價

幾經斟酌核減  
最合經濟低廉

地 址 湖濱大馬路

電 話

賬房 二二〇六  
樓上 三二〇五

# 于天順

為杭市歷史最久之華洋百貨莊

搜集名廠出產各種服

用物品兼售各種紗綫

特設 整批部 門售部

## 取 值 低 廉

近為便於各界酬酢親友

獎勵子弟起見，特備彩色

禮券，數目多寡，臨時填

發，餽贈者，可免去手續

麻煩。受贈者，得憑券選

換適用物品。

經濟實惠 兩得其宜。

開設地址  
電話號碼

杭州市三元路  
三二二一

你理想中的一家高尚商店

杭 州  
采 芝 齋  
茶 食 糖 果 號

蘇式茶食糖果

杭州著名土產

各種罐頭食品

特製喜慶糕桃

應時蘇州食物

地址 西湖延齡路

電話二七四〇





第 六 公 園  
挹 軒 咖 啡  
館

歡 迎 顧 客

座位雅潔 空氣清新  
遠可挹翠 近絕囂塵  
飲啜于此 爽目娛神  
侍應周到 切合衛生  
諸君光顧 無任歡迎

徐 德 昌 南 貨 棧

分店 慶春路菜市橋  
電話三〇四七

老店 仁和倉橋大街  
電話三〇一〇

中外海產 鮮乾果品  
上蔣火腿 應時茶食  
重淋貢燭 蜜餞果脯  
衛生醬油 雙插伏瓜

一百餘年老店

今願返老還童

為國貨化粧品衝頭陣 以抵抗舶來品之傾銷

望我婦女界

挺身作後盾

杭州

孔雀

出品

花露水



蘭花爽肌粉

馳名已久

是鴛蛋撲粉

其他新式化妝品

花樣繁多

價廉物美



南號清河坊  
電話一七四四  
北號官巷口  
電話三三四五

明耀電器五金行

專營各國

電器 — 五金

材料

承裝一切

電氣 — 水具

工程

地址 杭州城站路四〇號

自動電話 第一七六七號

欲購國產新穎綢

緞杭產線春羅

紡請至有五

十餘年信

譽馳名

中外

之

# 杭州萬源綢緞局

特設郵購部

外埠函購

迅速便利

地址保佑坊自

建五層樓大

廈自働電

話一八

三八

號

## 杭州元泰綢布莊

正緞券衣  
布綢禮大  
吱廠美裝  
哩各精時  
絨銷行製  
呢經發精

價格 經濟化

備貨 摩登化

地址 保佑坊大馬路

電話 二七二四號



節省  
浪費  
所得

款儲  
六元  
款儲  
三元  
款儲  
十二元

# 中央儲蓄會

加入中央儲蓄會，利益最為優厚。每月存入少數金錢，就有抽中特彩二萬五千元。希望儲蓄期滿，除全數還本外，並可領到優厚的紅利。入會儲蓄，手續簡單。

欲知詳細，請看背面。

彩金

本利



▲本會奉國民政府特許設立基金五百萬元會計完全獨立

▲會單分全會半會四分之一會三種全會月儲十二元半會月儲六元四分之會月儲三元

▲儲戶入會後每月都有得彩希望特彩現在是二萬五千元頭彩每個二千元二彩每個三百元三彩每個二百元四彩每個一百元此外還有附彩末彩彩額極多

▲在會單號碼未滿五萬號時特彩彩金為二萬五千元若會單號碼超過五萬號則特彩彩金逐月遞增至五萬元為止

▲每月十五日在上海舉行抽籤有財政部代表監理委員查賬會計師及到場儲戶互推代表數人共同監視儲戶入會已付滿兩年儲款可隨時憑會單向本會借款

▲本會對於運用儲款投資生息極端鄭重並聘請滬上金融界領袖為本會監理委員專負監督及審核運用儲款的責任

▲本會對於紅利基金亦投資運用使其滋生複息逐年利上加利為數頗鉅儲戶繳款足額到期不但實足還本並有優厚之紅利可分

▲加入本會儲蓄(一)穩固可靠(二)彩額衆多每月有致富希望(三)隨時得將會單抵借急難可以無憂(四)到期十足還本還有優厚紅利可得

▲諸君如欲求發財機會而可以保本保利不受損失惟有加入本會本會分支會及代理處遍設全國各地有志入會者請向就地接洽

# 中央儲蓄會啟

總會 上海漢口路一二六號

支會 杭州迎紫街五十三號

電話 一七六〇

# 十年來之公安

趙龍文

民國十六年，革命軍奠定東南，於省會設立市政府，杭州市政府遂於是時產生，將省會警察廳改組杭州市公安局，隸屬市府。至十九年四月遵照內政部頒布各級公安局編制大綱，改組省會公安局，隸屬民政廳，於是公安機關，始有法定系統。十六年以前，省會警察廳規模龐大，一切捐稅統歸警察廳掌握，自徵自用，經費充裕。十六年以後，則由省政府核定預算，按月由財政廳發放，於是省會公安經費，始有法定收支。十六年以前，警察槍械齊全，實力充足。孫傳芳去浙，先將警察槍械一律繳收。十六年以後，經前局長章烈、閣幼甫、何雲、陸續收集購置，並添置機關槍彈，警察實力，復臻鞏固。十年之中，迭經變亂，舉其大者：一為孫傳芳、周蔭人、敗兵之騷擾，一為一二八淞滬事變，一為閩贛共匪竄擾浙境，杭州市面，岌岌可危；然皆能應付機先，市廛無擾，誠如商會會長王竹齋先生所稱：「浙江政局不論如何變亂，而地方秩序，都比別省安寧得多，可見警察辦得不錯。」言出紳商，諒非過譽。至於警察精神，紀律，學識，技術，迭經歷任局長一再整頓，亦皆有顯著之進步。若論建設事業，則以前局長之購置專用電話，設立長警補習所，創設女警班，添置消防機車，擴大車巡組織，置辦警用鐵床，慘淡經營，尤徵苦詣。龍文承諸賢之後，來掌警政，又當經費積欠，減成發放之日，因革損益，頗費躊躇，幸賴市長周企予先生慨然贊助，每年由市府補助事業費三萬六千元，經常費二萬四千元，龍文始得將興革計劃，次第實施，建設事業，得以逐年進步，假令省會警察異日在社會上能博微名，亦必為杭州市政光榮史之一頁也。

附組織系統表如下：

十年來之公安

表 統 系 織 組 局 安 公 會 省 江 浙

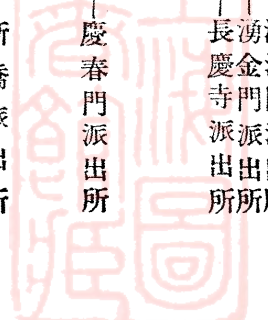
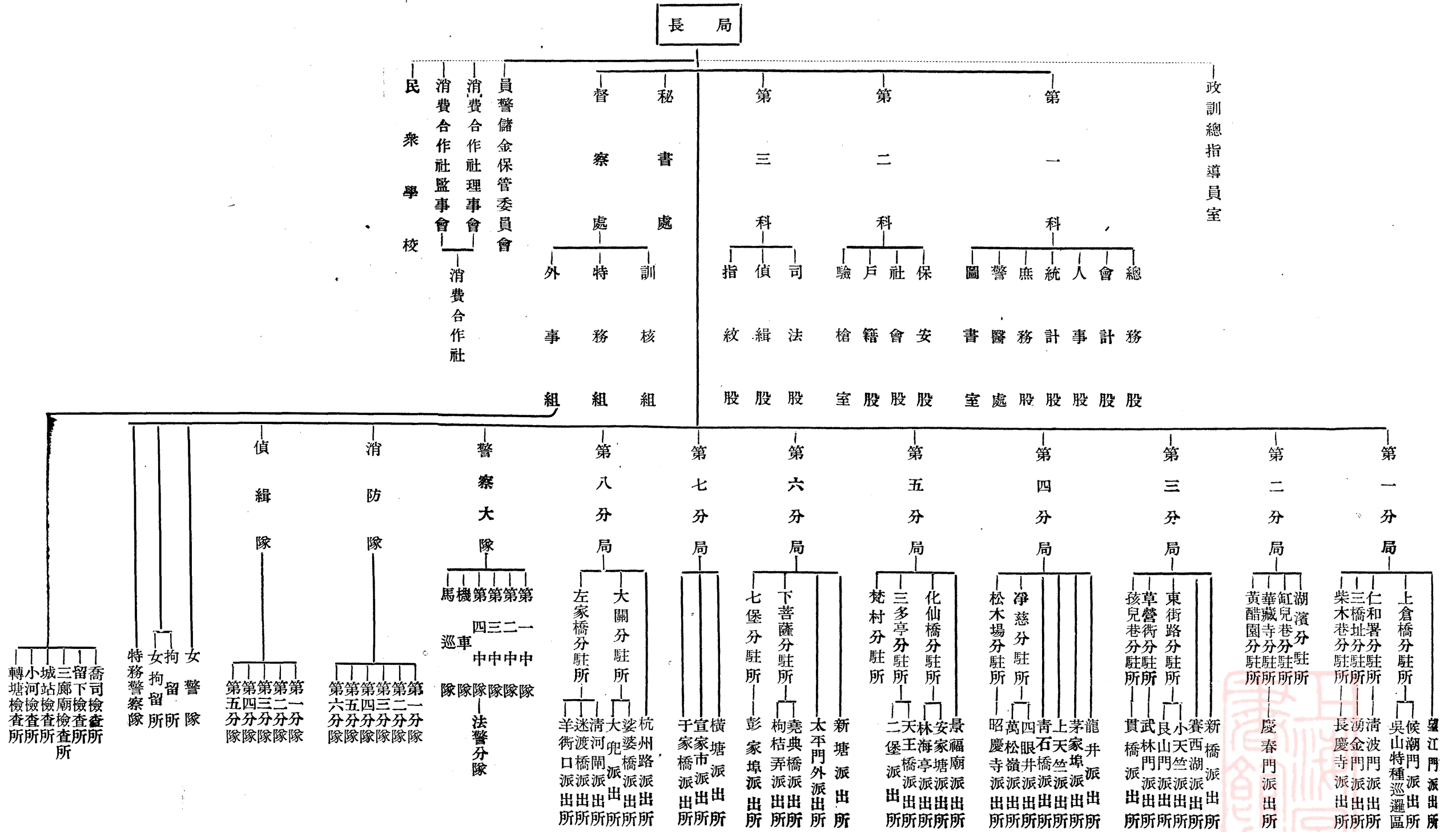

# 中國銀行

政府特許之國際匯兌銀行

資本國幣四千萬圓

資產總額超過國幣

十七萬萬圓

全國各地有分支行

世界各國有代理店

倫敦 紐約

自設分行

大阪 新加坡

辦理一切銀行業務  
經理水火人壽保險

杭州分行 三元路三六號

電話

經理室 一二三五

營業部 一二三六

信託儲蓄部 二二二六

保險部 二七九〇

湖墅倉庫 九一九一





# 燕牌奶粉

西湖煉乳公司

出品

強種補身  
代乳珍品



## 杭州市永華公共汽車股份有限公司公共車價目表

遊覽西湖名勝欲穩快  
價廉莫如  
乘坐永華公共汽車

站名	靈	隱	站名	靈	隱	站名	靈	隱	站名
石蓮亭	四	分	石蓮亭	四	分	洪春橋	八	分	岳 坡
洪春橋	八	分	四	分	洪春橋	四	分	岳 坡	四
岳 坡	一	角	二	分	八	分	四	分	岳 坡
中山公園	一	角	六	分	一	角	二	分	八
中山公園	一	角	六	分	一	角	二	分	八
昭慶寺	二	角	一	角	六	分	一	角	二
昭慶寺	二	角	一	角	六	分	一	角	二
湖 濱	二	角	四	分	二	角	一	角	六
湖 濱	二	角	四	分	二	角	一	角	六
湖 濱	二	角	四	分	二	角	一	角	六
湖 濱	二	角	四	分	二	角	一	角	六

最便利 最經濟

本公司為便利遊客起見特發售來回票一種

靈隱至湖濱——四角二分

# 杭州張同泰藥號

六一〇三

話電

口巷兒孩

址地

▲▲藥物治病 關係非輕▼

▲▲補劑養身 均須叮囑▼

本號以百餘年之信譽發售

道地藥材保證 顧客滿意

## 營業項目

● 飲片部

配合各種方劑  
發兌參燕鹿茸

● 丸散部

虔修丸散膏丹  
杜煎虎鹿諸膠

● 批發部

各埠同行拆兌  
批發長方補劑

並為便利外埠 顧客起見特設

● 郵購部

貨價可由郵局代收  
手續簡便寄遞迅速

# 浙江商業儲蓄銀行

## 添辦倉庫業務

本行於湖墅婆婆橋地方建

築廣大倉庫專門堆積客貨

兼做農產押款利息低廉手

續捷簡

▲▲總行地址杭州市清泰路▼

電 話

經理室 一一二二三  
營業室 一二二七三  
倉庫室 九二七三

電報掛號

有線 一五五五二  
無線 一五五五二

# 杭州 蝶來飯店

西泠橋北

## HOTEL TINY

### HANGCHOW

An ideal home for the traveller

Every Satisfaction

嘉賓蒞杭欲

得一設備完

善價格相宜

之旅館者請

駕臨敝店當

能滿意也

電話

一七四〇

# 杭州審美建業事務所

THE HANGCHOW NATIONAL DEVELOPMENT OFFICE

—設計房屋橋樑—監造各項工程—

—計算鋼骨水泥—測繪土地確區—

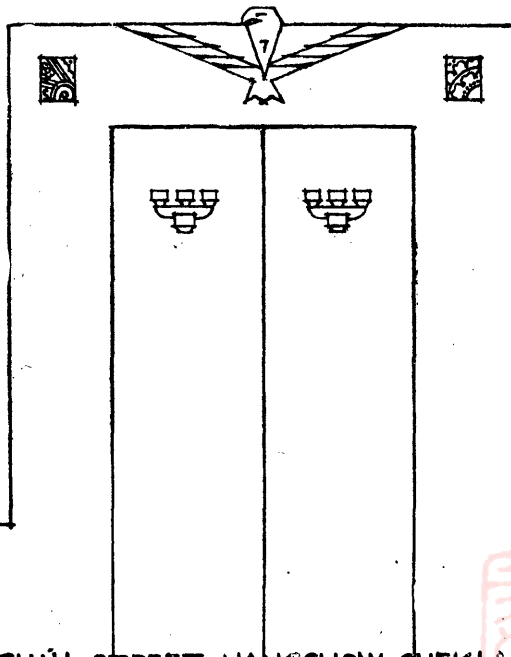

NO. 27

浙江杭州英士街二七號

電話 二四六八

27 YING SHIH STREET HANGCHOW CHEKIANG TEL. 2468



# 新 興 建 築 設 計 事 務 所

經 理 王 茂 生

杭 州 西 學 士 路 王 路 第 七 號

歡	委	如	諸	標	造	并	工	宇	經	各	本
迎	託	蒙	君	等	價	可	程	坎	濟	種	所
	無		十	事	及	代	式	墓	住	中	專
	不		分	項	招	為	樣	橋	宅	西	門
	竭		滿	當	工	估	新	樑	及	房	設
	誠		意	使	投	計	穎	等	廟	屋	計

# 章 積 記 營 造 廠

迎	計	委	如	一	以	各	本
	造	託	蒙	切	及	種	廠
	價	承		大	鋼	中	專
	竭	造		小	骨	西	門
	誠	或		工	水	房	承
	歡	估		程	泥	屋	造

廠 址  
 杭 州 西 大 街 鳳 起  
 橋 河 下 第 八 號

# 大 上 海 飯 店

表外

容內

衛生器具  
浴池面盆  
抽水馬桶  
冷熱水管  
設備完善  
新式禮堂  
中西大菜  
暖汽水汀



屋頂花園  
憑欄遠眺  
避暑勝地  
風景宜人  
三層洋樓  
派人招待

長途電話直達 二八八三 二八八三 會計股 三層樓 電話 湖濱西路 地址

## 上 海 王 鎰 記 營 造 廠

本廠專門承造  
中西房屋銀行  
堆棧廠房鐵道  
碼頭橋梁涵洞  
以及一切大小  
鋼骨水泥等項  
工程如蒙  
委託不勝歡迎

駐杭辦事處 龍興路九十號門牌  
電話 三 五 四 〇 號

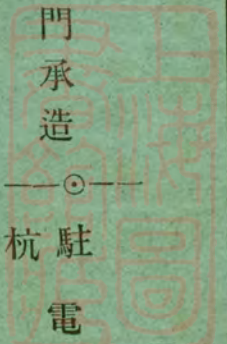

# 冠 龍

## 照相材料行杭州分行

迎紫街四十六號  
電話三二二二號

欲求精美之  
沖洗放大  
欲購可靠之  
照相材料  
請  
駕臨敝行包  
能使君滿意

## 裕生衫襪廠

營業宗旨

營業種類

售價 乘便宜	貨品 均致力門市 專致選高等	兼售 搪瓷鋼精器皿 梳香品其他中華百貨	專銷 老毛絨綫荷花牌真絲襪 毯子童裝女外呢帽草帽	經理 六一廠 蘇紗汗衣洗滌不毛 衛生絨衣絨身厚軟	自造 各種線襪麻紗襪等大小齊 全物質堅韌耐用定價低廉
-----------	----------------------	---------------------------	--------------------------------	-----------------------------------	----------------------------------

杭州迎紫街井亭橋西首

六五——六六便是

電話  
2412

本號專營  
厚薄玻璃  
特製畫鏡  
花色繁多  
不及細載  
如蒙惠顧  
極表歡迎

徐鑑五金五記號

購者請即比較  
未購者請即比較  
購者請即比較  
未購者請即比較

地址：杭州保州坊  
總工廠：嘉興柴灣

# 杭州西湖活佛照相館

▲創于遜清光緒三十一年

▲執照相界最高之權威

## 業務要目

▽藝術攝影 全體攝影

代客沖晒放大各處名勝景片 經理各國  
高等快鏡各種軟片 夜間出門照相 特備無  
線電燈強光燈及各種鎂光 關於照相應用一  
切無不應有盡有 不勝枚舉

地址 杭州新市場仁和路九十四號

電話 一五五六



# 杭 州 特 產 機 械

1. 防弊用中文字據刻機字國民政特准專製  
 2. 唯一家造非杭是州特產  
 3. 絲織用機是應州特產  
 4. 最新式改良海上良機  
 5. 最良的要急產

事 實  
 大 來 鐵 工 廠  
 出 品

織網機

杭州大來鐵工廠供給

最好！最新式！

郵購便利

地址 杭州新橋大來鐵工廠

各種票據可用 樣張函索即寄

保障安全

每只實價四十八元  
 國內送郵寄費

國貨 中文票據刻字機

請速用國民政府特准專製的

危險！

因筆寫數字 有藥水退色 可擦跡塗改

舞弊損失 重大

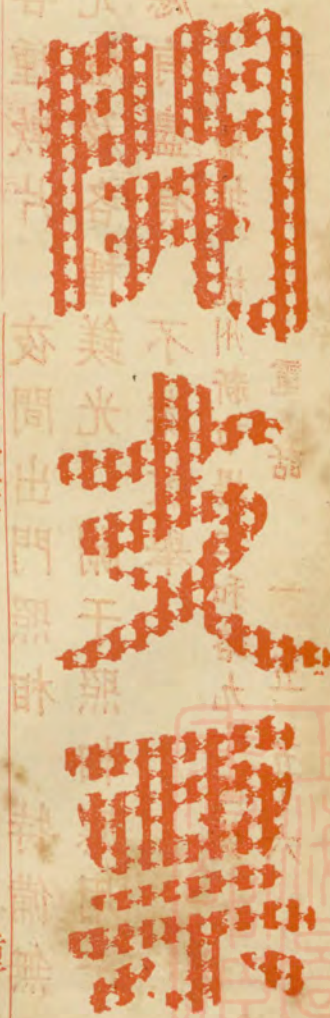

和豐製糖廠出品

# 和豐冰糖

▲國產原料▼

▲科學煉製▼

▲晶瑩如玉▼

▲質味鮮美▼

▲補肺養身▼

▲常食有益▼

▲久著聲譽▼

▲允稱第一▼

廠址 杭州開口小橋裏街

電話南 字 九 號

湖上西子

## 大陸大旅館

樂宮之安



前除原價碼洋  
 廢除虛倚折口  
 設備新穎清潔  
 招待待候週到  
 本旅館地處湖濱千載  
 編中取盛設自新厦落  
 所以來有屆周將各  
 種設備無不力求時代  
 化為是言于旅行居住  
 為 各界在極解決住  
 的問題為應諸物及不  
 吝 君之第二家也

新裝

價目表

洋磁浴室

抽水馬桶

電汽水汀

熱水龍頭

新大葉間 三元四角止

優等官房 一元四角止

頭等官房 八角止

經濟客房 五角止

杭州西湖延齡大馬路仁路口 (電話) 三五八四號

# 杭州市工務之吾見

沈景初

杭州以湖山名勝著稱於世，言工務者，莫不以佈置風景，造成莊嚴燦爛之杭州市爲主旨。然市之西南爲風景區，東北爲農村區。風景區固應盡量開發；農村區除積極指導農藝，改善種籽及技術，以增進其生產外，尤應使農產物獲以流通外埠，無阻滯過剩之虞，農村豐盈，市面自可日臻繁盛。則於東北區開闢水利，俾暢運輸，實與西南區之佈置風景，同其重要。然此猶就杭市本身而言；至若上江物產，原以杭州爲尾閘，若令直輸滬上，發展自不待言。是項貨運，現雖完成錢江大橋，可資杭江、滬杭兩路之聯絡，然錢塘江與運河之貫通，實不可少。而錢江口及市內中河一帶疏濬之工務，殆尤不容緩已。

作者於二十五年三月隨吾市長周公來杭市奉命承乏工務，以迄於二十五年十二月，幾及三年，其經過所得而言者：計新建工程，如玉泉游泳池，第一第三公墓等公共建築凡十八處，共費工款一九〇，八五一·一九元，建築清泰及慶春門吊橋，暨仁和倉橋等凡六座，共費工款一七，〇九八·二九元；興築清泰、白沙、國貨、竹齋等道路二十三線，共費工款二〇〇，九五三·二九元。公園名勝，則如整理蘇堤、白堤等七處，共費工款三六，八一三·一一元。修繕工程，則如修築柏油路三三，四七九·八三平方公尺，石子路二二六，一三一·一〇平方公尺，彈石路一〇六，七八五·三一平方公尺，共費工款一三九，三五八·一〇元。至沿湖風景住宅區，除湖濱北山兩路已全部開發外，南山路經確定後，雅潔建築，亦已日有增加；惟西山一帶，以地勢起伏，林木蔥鬱，曾勘測規劃，其成就尙有待也。竊嘗以爲環湖馬路，應不限於緊傍湖畔，除原有者仍舊外，新築者或循繞湖舊道，加寬整治，如有距湖隙地，布置亭榭，栽植花草，以供遊人休憩與欣賞，未知有當否。

杭州市政府十周年紀念特刊

以上工程，凡道路橋梁固為交通上所急不容緩，其餘類皆偏重於風景之建設。誠以十八、九年以後，絲綢業日趨衰落，杭州市面，頓呈不景氣現象，不得不將固有風景，加以點綴，藉以增加旅客，繁榮市面。然仍不忘水利之開闢，擬自七堡至拱宸橋一帶河道，加以修濬，使東北區農產物，得以盡量輸出。並以錢江口及中河一帶淤塞已甚，擬分別測量各河道面積及深淺，濬深後在閘口設閘，以資起駁江船入河，使上游物產，得達拱宸橋，以至上海。無如經費支絀，未能見之事實，蓋未嘗不引為憾事也。

茲當杭州市政府成立十週年紀念，有特刊之編印，爰述前曾辦理杭市工務之經過，並附芻議，以當芹獻，果能此後市庫充裕，以風景與水利並顧，庶「造成莊嚴燦爛之杭州」一語，終有實現之一日，而其所莊嚴燦爛得不僅在於表面者也。

遊杭勿忘

★★★  
標商冊註

無上雅品 餽贈親友

街大坊平太州杭設開  
號一零八一話電

# 啟新洋灰有限公司

勁凝  
力結  
高迅  
強速

塔牌水泥



註冊商標

(兼售洋灰花磚大方磚)

馬牌洋灰



註冊商標

國貨  
品質  
優水  
良泥

馬牌洋灰工廠：河北唐山 ● 塔牌水泥工廠：湖北大冶

營業總管處

上海江西路四〇六號

電話一〇二四號掛報電

## 寅盛煤號

本州永餘產白炭貨消信汽速顧

號市甯載名煤煤真各仰車辱竭  
電話

開新橋專礦烟球價處兼送承誠

設民十探上煤煤實無自貨歡

杭路國等有栗基不行備迅光迎

二二三〇二一

# 茂森A字消毒牛奶

本廠培養純種乳牛一百餘頭分設之特點

一、牧場於餘杭諸暨聘請專家主持

二、設備新式機器按照科學管理消毒嚴密所

出牛乳均合A字標準

三、牛乳裝置不經人手以絕細菌侵入

四、所送牛乳均經逐日化驗保證純粹

五、所用器具及乳瓶均經攝氏一百度之蒸氣

消毒

廠址 杭州蔡官巷卅三號  
電話 一八六三號

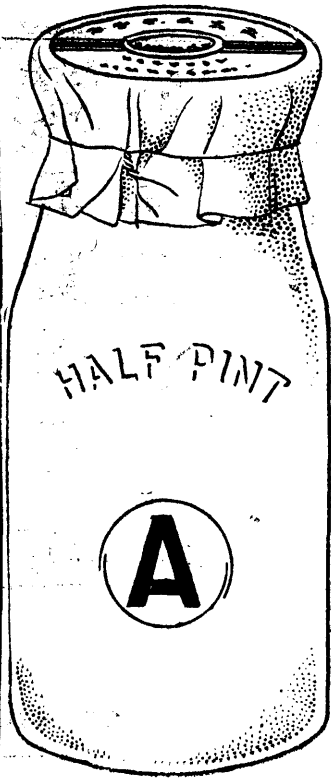

## 教仁街天香樓中西大菜館

本號包辦筵席，南北時菜，歐美西餐，烹製精工，隨意小吃，肴饌均豐。喜慶禮堂，地位寬宏，如蒙惠顧，無任光榮。

南部電話二二三三號 禮堂電話二二一一號

延齡大馬路 國華 中西小吃館

電話二八六八號

仁和路 精美 南北小吃館

分部設在大世界電話二二〇二號

教仁街 倚虹 酒菜小吃館

電話二二一一號

## 知味觀

清潔可口的點心

雞汁湯包	薄皮小籠
雞蝦餛飩	鹽甜湯糰
蓮湯橘羹	鴨粥鷄飯
時菜麵點	各式俱全

電話 二一〇二  
地址 杭州市大世界斜對面

# 十年來之市政沿革

賀楸慶

杭州市自民國十六年五月成立以來，忽焉十載，此十載中因人事之變遷，法令之更張，市政組織，屢有改變；蓋欲求其適於當時之環境與需要，使其組織臻於合理化，行政效率，隨之增進，在此草創時期，此種演變，殆為必經之過程。茲將十年來之市政沿革，述其梗概如次：

## 一、杭州市成立經過

民國十六年，國民革命軍奠定兩浙，中國國民黨中央政治會議浙江分會於四月二十八日，舉行第三次會議，議決通過籌辦杭州市市政廳案，並推定省務委員兼秘書長邵元冲，任杭州市市政廳廳長，電請中央任命。邵氏被任為市政廳廳長後，即起草杭州市暫行條例，仿照廣州市於廳內設總務科及財政、工務、公安、教育、公用、衛生六局，劃杭縣所屬城區及西湖之全部，東南沿海塘至錢塘江邊開口一帶，西至天竺雲棲，北至笕橋及湖墅拱宸宸橋為杭州市市區範圍。邵氏於五月十七日宣誓就職，假青年會為市政廳臨時辦公處。旋奉省令於六月二十日市政廳改為市政府，廳長改稱市長。當市政廳成立之初，即將省屬公安局改隸市政府，省會工程局改為市工務局，其餘四局，亦均於六月底前次第成立。教育、公用、衛生三局，附設在市政府內。青年會房屋，本屬不多，兼設三局後，殊嫌擁擠，乃遷市政府於楊公祠，嗣由省務委員會議決，將楊公祠沒收，撥充市政府辦公處。

民國十七年七月三日，市組織法經中央公佈後，杭州市遵照該法第一條之規定，直隸於浙江省政府。十九年五月二

## 杭州市政府十周紀念特刊

十日，市組織法經中央重行公布後，仍隸屬於省。

### 二、市縣劃界

杭州市東南臨錢塘江，界蕭山，西南北三面均界杭縣，其區域四至，於民國十六年七月，經浙江省務委員會第三十次會議議決：『暫定東面沿江一帶，上自江干區起，沿會堡皋塘兩區，下至喬司區爲止，南面至江干區爲止，北面至湖墅區爲止，西面上自江干區起，至西湖區，旁及欽履區留下鎮及調露區爲止』。

同年十月間，杭州市暫行條例，經浙江省政府委員會第三十九次會議議決修正，市區範圍依該修正條例第三條之規定，包括城區、西湖、湖墅、皋塘、會堡及江干六區，而將喬司調露兩區及欽履區留下鎮，復劃歸杭縣，當由市縣派員會勘，繪具圖說，呈請浙江省政府鑒核備案。旋以湖墅西鎮太公村隸屬問題，市縣政府復派員會同履勘，議定市縣經界如左：

東起九堡，循二圍塘，折入小路，過黃天堂，越寬橋鐵路，循河流過泥橋頭、陸家橋、寶登橋、九香橋、邱家橋、丁公橋、河北橋、查工橋、文河橋、八角涼亭橋、長衣村橋、安橋頭、褚家橋，折東北經大小蔡堰，迤西入下河兜，復折經方家橋，沿河轉達金典橋，至施行村對面折西南，至曹家橋，循河流折北，達永安橋，（俗名太平橋），周家橋、長春橋、康家橋、汽車洋橋，循大路南行至觀音橋，又循河流至慶龍橋，又循大路行至思娘橋，又循河流至馮家橋，由此越秦亭山、北高峯、美人峯、石頭山、石人嶺、折至天竺山、青草台、獅子峯、馬鞍山、螺整峯、頭龍頭，循六和塔邊小溪流直達錢塘江、

嗣又奉浙江省民政廳令，以市縣境界，尙多犬牙相錯之處，應再查明，擬劃呈核，當與杭縣政府商洽，派員重行會

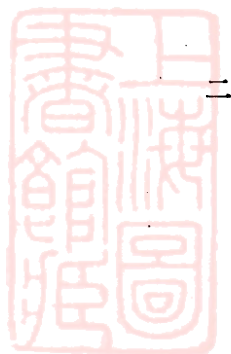



勘。至二十一年五月，始行勘定：其西南界線，自之江文理學院西面江口大路起，循路之曲折，蜿蜒達於獅子峯之頂，跨天竺山，斜趨石人嶺、石頭山，循路由美人峯至北高峯，橫貫桃源嶺，由椅子山出秦亭山至古蕩，以與舊界相會；西北角界線，由汽車路洋橋入河，過和睦橋，沿周家橋，側折轉嚴家橋，循河至汽車路，出拱宸橋，與運河爲界；北部界線，由長橋起，經永安橋折向北，循河直趨至河流轉灣處，折東經鎖梁橋，至施行橋，又折南過金典橋，隨河流曲折至嚴家橋，以與舊界相會，經繪具圖說，會呈層轉 行政院核准備案。

民國二十五年，市府籌闢九溪公園，整理郊外風景，因復呈准改劃市縣界線，由梵村西約一公里之留芳嶺，直上山岡，經百子尖、任家塢、象鼻尖、竹竿山、瑯瑯嶺，至石人嶺白雲峯，與市區原界線連接，悉以山之分水線爲界，界東梵村、徐村、雲棲、梅家塢、五雲山、獅子峯、白沙塢及大刀沙一帶之山坵平地，盡行劃入市區，並經繪具圖說，會呈核轉。現全市面積，共計二五〇・八三五平方公里。

### 三、市政府組織變遷

市政府組織變遷，可分爲左列三個時期：

第一個時期，自民國十六年五月十七日起，至十七年八月底止，是根據杭州市暫行條例市政府組織範圍較大之時期。市長係簡任職，由省政府簡請中央任命，綜理全市行政，對外代表市政府。市長之下，設秘書二人，技正一人及總務一科，又設財政、工務、公安、教育、公用、衛生六局，其詳細組織詳下表：

杭州市政府組織系統表

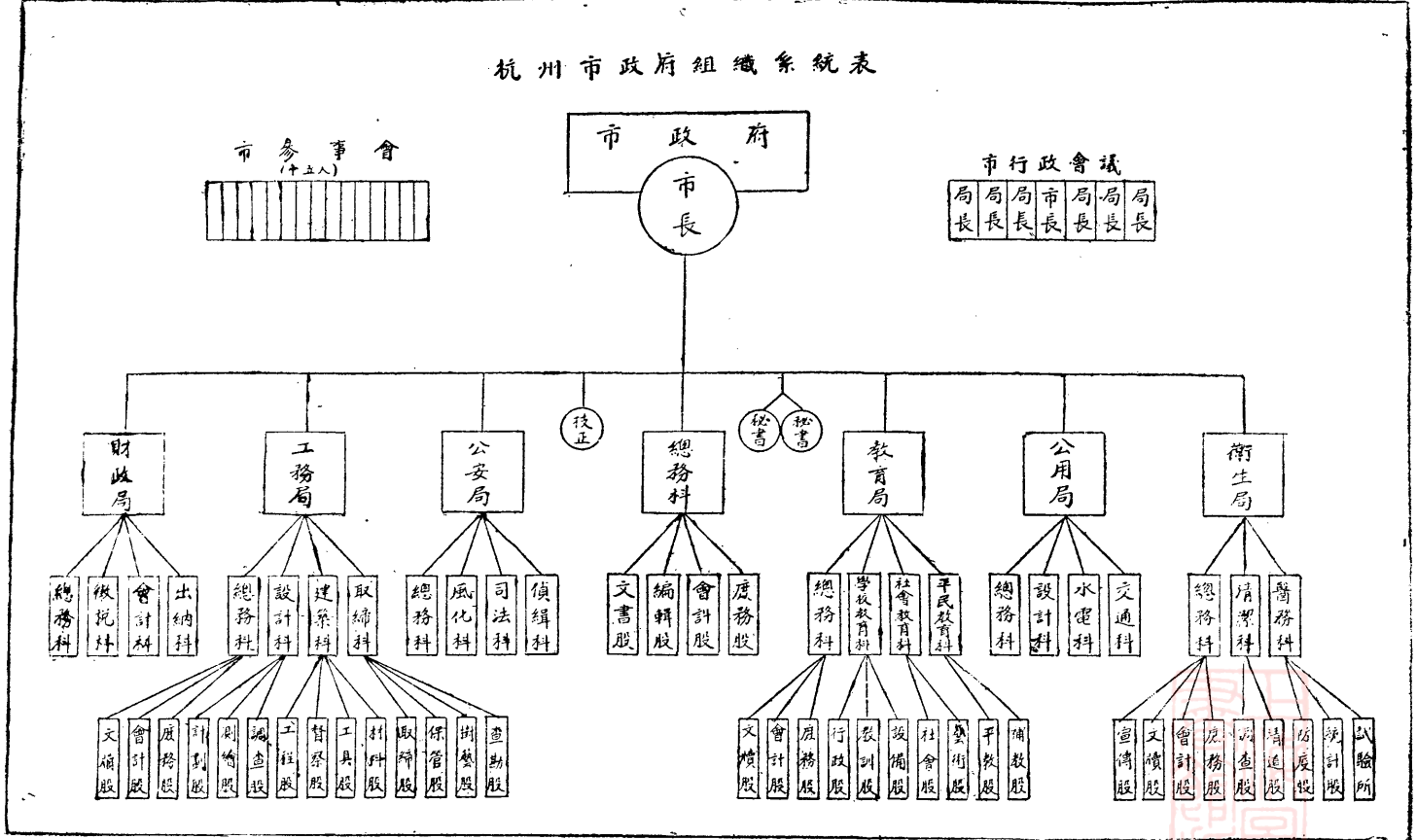

十六年九月，因市庫支絀，奉省令裁撤財政、教育、公用、衛生四局。十月間，代理浙江省民政廳廳長陳公杞懷，兼代市長後，於府內增設財政、教育、工商三科，所有公用及衛生事業，由工務公安兩局分別設科辦理。十七年四月財政科，因業務增加，復擴充爲局。

第二個時期，自民國十九年九月起，至二十年八月底止，是遵照市組織法，酌量變通，而爲各局處科並設之時期。十七年七月，市組織法經中央公布後，市政府奉令遵於九月一日改組，將總務科改爲秘書處，工商科改爲社會科，並設祕書長，參事各一人，祕書二人，財政、工務、公安三局仍舊。十八年三月，因辦理土地陳報，增設土地科，同時將公安局之衛生科裁撤，由市政府設科辦理。十九年四月，市公安局改爲省會公安局，直隸於省政府。同年五月，市組織法經中央重行公布後，市政府內部組織未有變更。二十年一月，陳公杞懷復任市長後，厲行緊縮，裁撤土地衛生兩科，以土地事宜，劃歸財政局管轄，衛生事務，併入祕書處辦理。

第三個時期自民國二十年九月起，迄最近止，是市政府組織範圍縮小之時期。二十年七月，趙公志游繼任市長後，爲節省行政經費，增加行政效率起見，於同年九月一日，將財政、工務兩局，改設爲科，又恢復衛生科，同時祕書處及各科實行分股辦事，以專責任。二十二年六月，舉辦地價稅，財政科業務驟增，勢難兼顧，因於二十三年一月，恢復土地科。同年三月，市區發給土地圖照事宜，由民政廳移交市政府辦理，成立發給土地圖照處。二十五年六月，圖照處奉令結束，將其業務歸併於土地科。二十六年三月，土地科改爲地政科，並將原有第三股所掌徵收地價稅事宜，劃歸財政科管轄，另設第三股，掌理發給土地圖照事宜。祕書處原設二股，現增設第三股，除辦理庶務外，復將財政科第二股經臨會計部份劃歸該股管轄。最近各處科組織系統如左表：

# 最近杭州市政府組織系統表

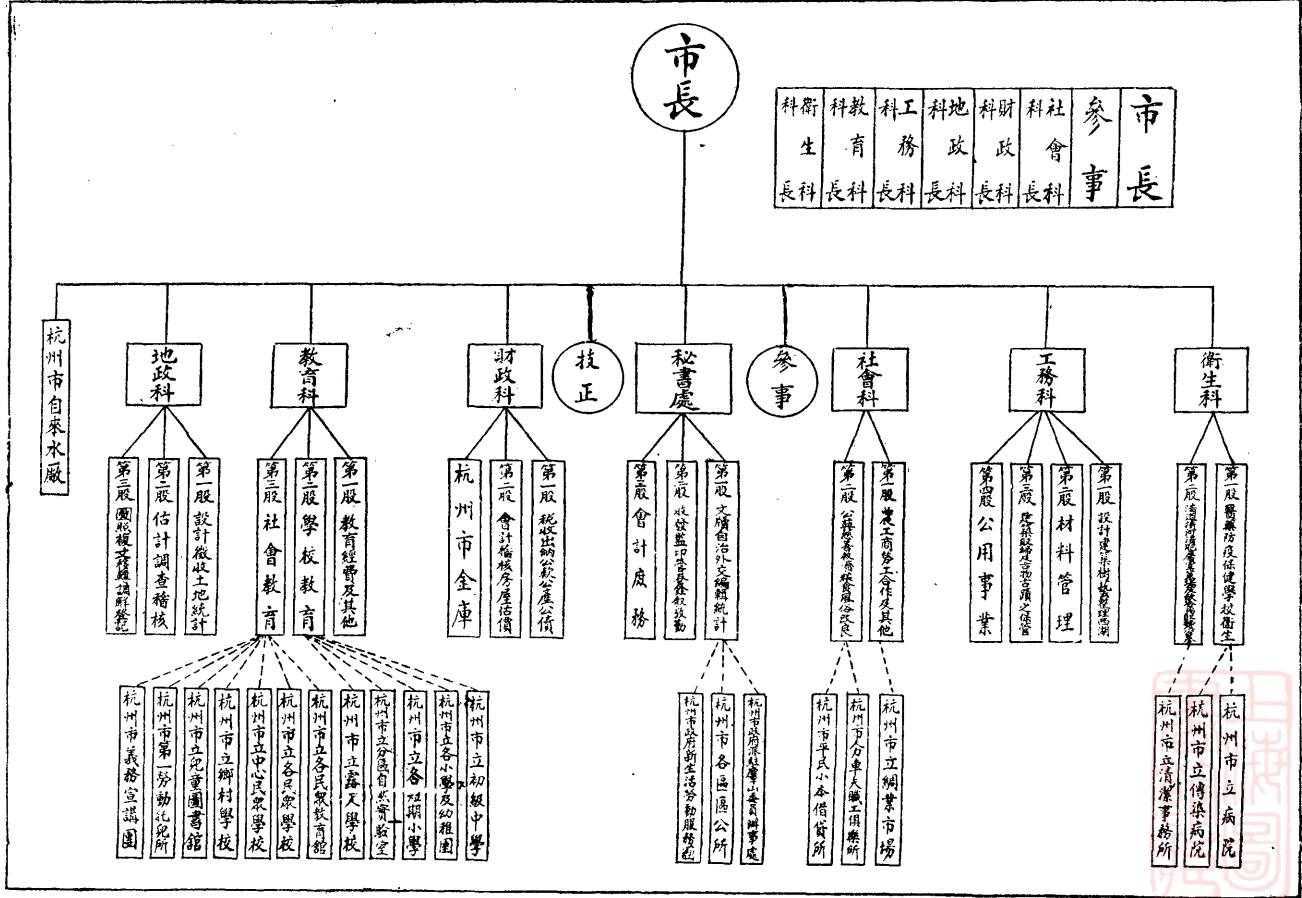

#### 四、市參事會之成立及其撤消

杭州市參事會成立於民國十六年六月二十四日，依杭州市暫行條例第十八條之規定，由參事員十五人組織之，其職權如左：

- (一) 建議本市應行興革事宜；
- (二) 討論市長處議事件；
- (三) 討論市政府諮詢事件；
- (四) 討論市民請願案，咨送市政府辦理；
- (五) 審查市行政各局辦事成績。

參事員由市長聘任，其資格如左：

- (一) 對於市政府有相當知識經驗者；
- (二) 素行公正，熟悉本市社會情況及經濟現狀者；
- (三) 辦理本市社會事業素著成績者。

膺聘者，或為當代市政、教育、經濟等專家，或為本市熱心公益之紳商耆老，茲將姓氏錄後：

董修甲君	蔡子民君	桂崇基君	壽景偉君	邵裴子君	王伯秋君	顧乃斌君	王祖耀君
金百順君	王錫榮君	錢宗翰君	許寶駒君	范耀雲君	宓福衡君	沈爾喬君	

參事員為無給職，每月祇領伏馬費三十元，任期一年。參事會主席於集會時臨時推定。另設秘書一人，司文牘及紀

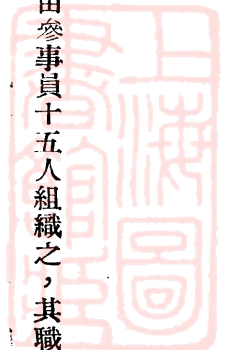

錄等事宜。每月開常會一次，定於月之第三星期六舉行之，遇必要時，得由市長或參事員五人以上之署名，召集臨時會。邵市長任內，共召集常會兩次，臨時會一次，對於市政應行興革事宜，頗多建議。

陳市長繼任後，改組參事會，參事員名額，由十五人增至二十一人，其名單如下：

董修甲君	程遠帆君	顧乃斌君	祝星五君	王祖耀君	金百順君	王錫榮君	謝虎臣君
錢宗翰君	沈爾喬君	陸佑之君	孫廬才君	鄭宜亭君	朱緝書君	徐俊甫君	吳純伯君
徐和甫君	范耀雯君	宓福衡君	徐補齋君	孟祿久君			

又於參事會職權項下，添置審查預算事項一款。裁撤秘書一職，另設常務參事三人，處理日常事務，由參事員互選顧乃斌、錢宗翰，范耀雯三君担任，實行分股辦事。改組後，共召集常會八次，臨時會七次。

民國十七年七月，市組織法經中央公布，依該法第二十五條之規定，市參議會由民選代表組織之。杭州市參事會之組織，係依據杭州市暫行條例，參事員由市長聘任，與該法所規定者不同，因奉省令於是年八月底以前辦理結束。

# 十年來之總務撮要

賀楸慶

杭州市政府之組織，於市長之下，設秘書處及社會、財政、工務、教育、衛生、地政六科，凡不屬於各科管理之事項，悉歸秘書處辦理，故秘書處所掌職務，較為複雜。茲屆本府十週紀念，發行特刊，除自治壯訓等另有專篇記述外，其他關於導遊、考績等事項，大抵其創始時期未及十年，或有於二三年前始舉辦者，似亦應有記載；以供社會人士之披覽，爰將關於上述事項，撮其大要，列舉如次：

一、關於外人事務及導遊者 杭州市為風景區域，各國人士來杭遊覽者，年有增加，故導遊事務，日見繁重。十八年十二月底外交部特派浙江交涉署裁撤以後，所有杭州市範圍以內不關外交之外人事務，自十九年一月一日起，歸併市政府辦理，按事務性質分配於秘書處及各局科。茲附錄事務分配表於左：

## 杭州市政府辦理不關外交之外僑事務分配表

名稱	事項
公安局	關於外人傳教游歷及保護取締償恤等事項
財政局	關於各項稅捐事項
工務局	關於拱宸橋租界及通商場修造房屋馬路橋梁浚河築埠等項
社會科	關於有約國人民派員赴內地採辦貨物設立堆棧或證明商事契約或授權書等項

杭州市政府十周紀念特刊

土地科	關於土地暨會丈審核印契報銷及土地陳報等項
衛生科	關於教會所設醫院暨外國醫生登記及取締等項
教育科	關於教會所設學校立案視察及取締等項
祕書處	其他不屬於各局科管理事項
備攷	

嗣爲繁榮工商業及吸引遊客起見，於二十一年一月成立遊客局，局長之下，設問詢、宣傳兩股，辦理導遊事務，編印中英文遊覽小冊，歷史說明小冊，分寄歐美各地，藉資宣傳。各國名流學者來杭遊覽者派員招待，予以種種說明及便利，各國人士往往在各該國報紙上發表杭市風景古迹名勝以及中國歷史上之關係，此種宣傳，較之自爲宣傳之力量，尤爲偉大。自二十一年一月至二十三年三月止，統計各國人士經遊客局接洽辦理各種事務者，達一萬二千七百餘人，其數量誠屬可觀。二十三年四月市政府爲厲行緊縮起見，即將遊客局裁撤，所有關於外人事務，歸併祕書處兼辦，其時各國來杭遊客，日見增加，祕書處並派定專員負責辦理該項事務。二十四年五月正式成立外人護照查驗處三所，二十五年一月增爲六所，繼又辦理外人簽證事項；至是對於導遊事務愈見繁重矣。茲將外人來杭遊覽數目，統計於左，藉供參考：

年份	人數
十九年	一二一一人
二十年	一八三〇人



二十一年	二五九二人
二十二年	四七八五人
二十三年	五三五四人
二十四年	六六五四人
二十五年	一〇四一九人

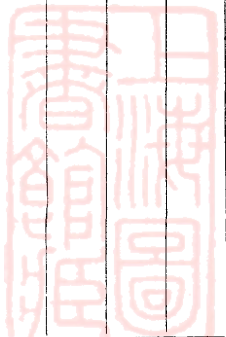

二、關於公務員任用及其考績者 杭州市政府公務人員之任用，委任職以上採薦舉制，委任職以下如書記、征收員、稽查員等，考試與保薦並用。在銓叙部未成立以前，薦任職公務員如祕書長、參事、技正、秘書、科長等均由市長呈薦省政府，轉請國民政府任用。委任職公務員如科員、技士等均由市長委任，呈送省政府備案。銓叙部成立以後，不論薦任職或委任職公務員，均須經該部甄別審查，任用審查，或登記審查合格者，方得正式任用。二十四年二月市政府爲便利任用審查起見，設有職員資格審查委員會，凡新被任之委任職職員，先由該會作初步之資格審查，審查合格後，送呈省政府覆核，轉送銓叙部作最後之核定。任用程序，分爲試署及實授。試署滿一年，成績優良者，始得實授；成績不良者，分別情節，延長其試署期間或罷免之。同年五月以後，凡新被委任之職員，更須檢驗體格，資格雖合而體格不合者，仍不予試用。茲將職員健康檢查證明書式附錄於左：

杭州市政府職員健康檢查證明書

第 年 月 號  
日

職 別		姓 名		性 別		籍 貫	
				年 齡		住 址	
類 別		檢 驗	結 果	類 別		檢 驗	結 果
身 體	長			體 重			
頭 圍				胸 圍			
一 般 營 養				皮 膚 及 頭 皮			
眼	視 力			耳	聽 力		
	視 砂				聽 耳 病		
	其 他 眼 病				鼻		
牙 齒				淋 巴 腺			
心 臟				肺			
肝 臟				脾			
疝 氣				花 柳			
大 便				小 便			
血 液				血 壓			
其 他							
體 格 等 級 總 評 定				甲 等 (強 健) 乙 等 (中 等) 丙 等 (衰 弱)			

醫師簽名蓋章\_\_\_\_\_

杭州市立病院院長蓋章\_\_\_\_\_

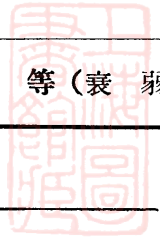

公務員考績，在考績未公布以前，薦任職員由市長考核，委任職及委任職以下職員，由各處科主管長官執行初覈，市長執行覆覈，於每年年終舉行之，成績優良者，予以升等、晉級、或記功之獎勵；成績劣下者，予以免職、降級、或記過之懲處。對於職員考勤，日有簽到簿，工作報告及請假記錄等。十八年十一月，考績法經國府公布以後，即遵照該法辦理。公務員考績，每年分爲兩次，於六月十二月行之，其考績方法與前相同。二十四年七月及同年十月，公務員考績法與考績法施行細則，先後經國府公布以後，市政府遵即組織考績委員會，辦理二十四年年終第一次考績。薦任職員，由市長考核；委任職及委任職以下職員，先由祕書、科長，就各該職員平日工作之成績及學識操行三項，擬定初覈分數等次及考語，工作最高分數五十分，學識二十五分，操行二十五分，送由祕書長覆覈，提交考績委員會彙核後，報請市長最後覆覈決定之。依各職員所列等次的高下，分別獎懲。又各處科事務員書記繼續服務三年以上，現支最高薪額而年考列入一等者，科員、事務員有缺額時，可以遞補，以資鼓勵。二十五年十二月國府復公布修正公務員考績法施行細則，本府遵即舉行二十五年年終第二次考績。所有薦任及委任職職員成績，並須造成考績表，送呈省政府，轉送銓叙部核定之。茲將二十四五兩年份考績結果，列表於下：

備註	考績結果		份數	薦任職員合計	委任職員合計	員	員	合計	未任職一年之員計	合計
	二十四年	二十五年								
	6	7	級或登記者計	列一等應晉記者	列一等應晉記者	列二等應記功者	列三等不應懲者	計	勵者	計
	6	7	計	計	計	計	計	計	計	計
	10	35	晉級或登記者	列一等應晉記者	列二等應記功者	列三等不應懲者	列三等不應懲者	計	勵者	計
	8	14	記功者	列二等應記功者	列三等不應懲者	列三等不應懲者	列三等不應懲者	計	勵者	計
	4	3	予獎懲者	列三等不應懲者	列三等不應懲者	列三等不應懲者	列三等不應懲者	計	勵者	計
	無	1	下應懲處者	列三等不應懲者	列三等不應懲者	列三等不應懲者	列三等不應懲者	計	勵者	計
	22	53	計	計	計	計	計	計	計	計
	28	67	列一等應勵者	列一等應勵者	列二等應記功者	列三等不應懲者	列三等不應懲者	計	勵者	計
	56	68	記功者	列二等應記功者	列三等不應懲者	列三等不應懲者	列三等不應懲者	計	勵者	計
	118	69	予獎懲者	列三等不應懲者	列三等不應懲者	列三等不應懲者	列三等不應懲者	計	勵者	計
	6	4	下應懲處者	列三等不應懲者	列三等不應懲者	列三等不應懲者	列三等不應懲者	計	勵者	計
	208	208	計	計	計	計	計	計	計	計
	77	81	員	員	員	員	員	員	員	員
	313	349	計	計	計	計	計	計	計	計

三、關於統計者 統計工作，實足以察往知來，鑑觀得失，而扼庶政之要領，輓近言治國者，罔弗賴統計爲施政之依據。本府自地方行政機關統計組織暫行規則經國府公布後，遵於二十三年四月一日成立統計委員會，訂定辦事細則，以參事爲委員長，各科科长爲委員；又設辦事員六人，由各科主任人員兼任。同時並規定統計項目舉要，各處科廠依據該項舉要，調查統計，製定詳表，逐期披露於杭州市政季刊，而本期特刊亦另闢統計一欄，蓋一面納繁攝簡，酌盈劑虛，以定未來施政之準則，一面供給全市市民瀏覽，俾知市政推進概況，洵爲兩得之舉。茲將統計委員會辦事細則及統計項目舉要附錄於左：

### 杭州市政府統計委員會辦事細則

中華民國二十三年三月二十三日呈奉  
浙江民政廳核准備案

第一條 本細則依照地方行政機關統計組織暫行規則第十七條訂定之

第二條 本會委員由各科科长兼任之

第三條 本會設委員長一人由市長委派專門人員充任之

前項委員長在未專派以前暫由市長就委員中指定一人充任之

第四條 本會設辦事員六人由各科主任統計人員兼任之

第五條 本會委員長委員辦事員均爲無給職但專雇人員不在此限

第六條 本會應行編製及填報之統計表由委員會分交辦事員辦理之

第七條 本會辦理統計圖表等費概由本府供給

第八條 本會每月開委員會一次開會日期由委員長定之遇必要時得由委員長召集臨時會議

第九條 本細則由本府訂定呈報 民政廳備案施行

## 杭州市政府統計項目舉要

### 一、秘書處

組織系統、職員人數性別年齡籍貫資格薪給、請假、收發文件、領用物品分類、來杭遊歷外人人數、全年遊客統計、發給槍照、人事登記分類統計、宣誓登記公民統計、破案煙犯及戒烟人數。

### 二、社會科

社會事業費分配、歷年社會事業費比較、戶口丁壯市民職業類別、有職業與無職業人民性別年齡比較、各種工廠家數資本數、歷年工廠倒閉家數及其失敗原因、歷年新工廠設立家數及其資本額、手工業戶數資本數、歷年手工業戶數資本數增減、各業工人人數工作時間以及工資比較工人生活費指數、各種工業全年生產量與生產總值、勞資糾紛原因及調解結果、工人教育娛樂保險儲蓄狀況、工人團體、職業病統計、商業註冊小工商業登記家數、核發營業執照件數、各種商業家數資本數、歷年商業家數資本數增減、店員人數教育程度薪給工作時間、物價指數、金融、茶及絲繭綢產量與貿易概況、各業營業概況、國貨與外貨推銷狀況、各種主要物品全年銷費數量、各種糧食來源銷路及平均價格、中人行家數及每年介紹傭工人數、商人團體、農林組織戶籍人口、各區耕地面積比較、荒地熟地比較、農用土地狀況、農地地價概況、農田地勢與地質、肥料及農具種類、每月平均雨量及溫度、農作物產量及其總值、農作物運輸推銷狀況、農家副業、農村畜牧產量、農家全年生活費農戶借貸狀況、農人團體、合作社、救濟事業、處理游民乞丐、寺廟教堂、自殺他殺、離婚、旱災火災損失。

### 三、財政科

十年來之總務撮要



預決算收支總表、預決算收支百分比、歷年歲入歲出比較、歷年歲入歲出預決算比較、經常歲出統計、臨時歲出統計、歲入歲出逐月比較、各項稅捐收入百分比、歷年各項稅捐收入比較、稅捐按月收數比較、歷年公產租金收入分類統計。

#### 四、工務科

歷年工程事業費分配、歷年工程事業費比較、歷年築路徵費與拆讓費、歷年添築馬路及人行道、歷年修築馬路及人行道、歷年疏浚溝渠統計、歷年浚湖統計、歷年修築橋梁統計、各公園面積歷年樹藝統計、歷年核發建築許可證及營造業登記證書、建築師及營造廠統計、歷年新建築數量、歷年取締危險建築違章建築件數、歷年添建公共廣告場統計、菜場攤位統計、歷年修裝馬路統計、歷年核發公用事業各項執照件數、車輛統計、公共汽車公司及運貨汽車行逐月營業收入及繳納養路費統計、杭州電廠每月電力費及電燈費統計。

#### 五、教育科

市教育經費百分比、歷年教育經費比較、全市學齡兒童受學及失學兒童數目、各區學生數及學校分布、市私立中小學校數級數學生數、歷年市私立中小學校數級數學生數比較、市私立中小學生性別年齡籍貫學生退學原因分析、市私立中小學畢業生人數與畢業後之狀況、學生之家屬或監護人職業、市私立中小學童子軍統計、市私立中小學教職員人數性別年齡籍貫資格、歷年市私立中小學教職員人數比較及任期久暫統計、市私立中小學教職員月薪統計、歷年市立小學教員年功加俸統計校舍性質所佔畝數房屋間數內部設備、市私立中小學教職員任課分數每人所教學生數、市私立中小學各種平均統計、市私立中小學學生每人每年所佔教育經費比較、全市幼稚園幼稚生及幼稚園教職員人數、全市生產教育設施狀況、特殊教育、社教機關附辦事業概況、民衆教育館概況、民衆學校概況、歷年通俗講演

稿及聽講人數統計、全市公私立圖書館及閱報處所統計、各種遊藝演員人數、新生活實施狀況、私塾概況。

六、衛生科

衛生事業費分配、歷年衛生事業費比較、全市醫院療養院數目、全市醫師藥師助產士接生婆及看護人數、中西藥商統計、屠宰檢驗數量、牛乳檢查、商店清潔檢查、法定傳染病統計、種痘霍亂疫苗注射及其他防疫統計、市立病院每月治療病人數、各項衛生執照統計、全市垃圾數量、廁所河蕩統計、生育死亡統計、學生健康檢查。

七、地政科

土地面積、土地使用狀況、土地分配、土地徵收、土地查丈地價、地價稅收入、發給土地圖照、推收過戶、處理土地糾紛案件、處理土地事項文件。

八、自來水廠

每月總進水量總出水量、每月用戶戶數及其用水量、每月零售龍頭數及零售水量、每月營業狀況、消防龍頭數及消防用水量、每月洒水水量、雨量登記、本市自來水水價與全國各市比較。

四、關於購置事項者 杭州市新興事業，均待舉辦，關於各處科一切物品材料，購置數量，較前增加，為便利調查採辦沽價等事起見，於民國二十五年五月一日成立購置委員會，派陳參事成仁、陳科長曾植、陳主任嚴容、秦主任履泰、吳主任文瀾為該會委員，指定陳參事為常務委員，經第一次會議議決，調用工務地政兩科職員各一人為專任辦事員，秘書處及財政教育兩科各調職員一人為兼任辦事員。繼因事務不甚繁重，其專任辦事員改為一人，向工務科調用，受常務委員指揮辦理一切會務。遇有採辦物品或沽價等事，經會議議決交由辦事員會同辦理或單獨辦理之。規定星期三六兩日為開會期，必要時得召開臨時會議。同年七月改為每星期開會一次，至二十六年三月一日秘書處增設第三股（辦理庶

杭州市政府十周紀念特刊

一〇

務及經臨會計事宜)後，該會章程第六條經會議議決，呈准市長修正為「本政府各科處需用材料物品每種在五元以上者先將品名數量價格用途開具詳細請購單送交本會審核採購之」因之請購物品較前為少，遂改開會期為二星期一次。其請購物品手續，經各處科填就請購單送會由委員審核通過，交辦事員填就詢價單發交各商號，俟各商號註明價格送回，彙集各商號之詢價單，開列比價單送請常務委員核定之。各種常用物品，每隔二三月向各商號詢價一次，以視市價有無漲落，而資比較。茲將自二十五年五月份起按月購價數目及購置委員會章程、詢價單、比價單式樣附錄於左：

購價數目表

年	月	元	數
二十五年	五月	三三二一、二五元	
二十五年	六月	四六九一、六八元	
二十五年	七月	三二七二、三七元	
二十五年	八月	三六七六、四六元	
二十五年	九月	三八九三、三一元	
二十五年	十月	五一三二、九八元	
二十五年	十一月	五一六七、四一元	
二十五年	十二月	四八二〇、〇八元	
二十六年	一月	五〇二三、一七元	



二十六	六年	二月	四七	一、二、六〇元
二十六	年	三月	三一〇	六、二〇元
備	註		五十元以下物品由庶務處購置其銀數不列入本表	

### 修正杭州市政府購置委員會章程

- 第一條 杭州市政府爲統一各科處購置材料物品之事權以期通籌酌劑並增高經濟效率起見設立購置委員會
- 第二條 本會設委員五人至九人由市長委派之
- 第三條 本會承市長之命辦理採購及審核各種材料物品事宜
- 第四條 本會設常務委員一人總理會務由市長就委員中指定之
- 第五條 本會設辦事員若干人受常務委員之指揮辦理一切會務
- 第六條 本政府各科處需用材料物品每種在五十元以上者先將品名數量價值用途開具詳細請購單送交本會審核採購之
- 第七條 本會審核及購置各種材料物品應召集會議決議案須有過半數以上之通過方爲有效
- 第八條 凡需本會購置之材料物品應以公開招標爲原則購置後應交主管科處驗收
- 第九條 本會議決案由常務委員呈請 市長核行
- 第十條 本會對於經辦人購置物件得隨時調查如發見情弊應呈明 市長依法懲辦
- 第十一條 凡各科處遇有急用物品時得呈奉 市長核准後先行購置報會備查
- 第十二條 本章程經市政會議議決呈請 市長批准公佈施行

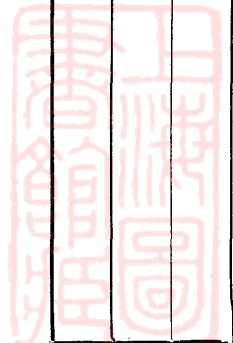

杭州市政府詢價單      年    月    日

請將下列物件之實價開列寄回本府為盼

寶號

請購單號數

號牌與形式	材 料 名 稱	數 量	單 位	報 價		
				元	角	分

杭州  
市  
政  
府  
十  
周  
紀  
念  
特  
刊  
  
電  
話  
一  
〇  
六  
九  
號

商行蓋章

經辦人蓋章

杭 州 市 政 府  
購 置 委 員 會  
比 價 單

請購單 字第 號

字第 號

年 月 日

商 號	物 料 名 稱	定購數量	單 位	報 價		其 他 條 款
				單 價	總 價	

委員批准

採購員



五、關於整理檔案者 本府檔案素採分別保管制度，分界既欠明顯，統屬亦不專一，方法沿用舊習，檢查全憑記憶，以故紛歧百出，殊無條理；年來有鑒於此，爰有加以整理之舉。惟茲事體大，於人力財力俱甚繁費，而整理之法，各方向在研究草創之中，毫無成例可援，為慎重計，決從秘書處着手試辦，一俟著有成效，再行逐步推進，求謀整個檔案之解決。茲將整理目標與方法略述如次：

### (一)目標

1. 確定方法以求記憶之減少 整理檔案最大之目的在於檢查之便捷，過去沿用舊習，依賴記憶之結果，遂致方法流為秘訣，職業成為專利，管卷人員，總不得已，亦無法更動；其他人員，調用案卷，更無從檢尋，故確定較合科學之方法，以期記憶之減少，實為改進檔案之第一步。

2. 調整機構以立一貫之統系 同一機關之檔案，本應集中管理，不宜強加分割，蓋集中則方法可趨一致，作業可行分工，財力人工，俱可減省，其利實有足多者。即使因種種障礙不能實行時，亦應採用行政統一制度，以求比較接近，而便於日後之推進。

3. 連鎖文書以求澈底之解決 文書乃未歸檔之檔案，檔案實已歸檔之文書，名雖二，實則一也。其間每因經過階段之不同，與夫各階段處理方法之歧異，遂致同一事件，變為數種名稱，首尾不相呼應，前後不相連繫，甚至文號紛出，而無裨實用，故為澈底解決起見，須將文書檔案二者，併為一事，始易處理。

### (二)方法

1. 分類 將本府全部文件，依各處科之組織分為七綱，各綱再依事件性質，分為類、項目等，而一律以數字代替之，如第一字〇代表秘書處，第二字一代表法規，第二字二代表官規，則〇12三數字為秘書處法規類之官規，苟於第三

位數字以下猶有細分之必要事，則可加用小數代替之，如假定 2 爲任用，則 012.2 應爲秘書處法規類官制項之任用法規矣。吾人以爲此法之長處，一爲便利記憶，二爲分明統系。

2. 登記 文件歸檔，例須登記，然登記方式應採多方面者，以收互相參考查之效，故除依照年月與檔碼對照之登記表外，並輔之以收文檔碼對照表，發文檔碼對照表，以求知一日期或收發文號即能得檔案之所在。

3. 典藏 檔案之保存，歷來俱用橫置式，檢查抽取實感不便，故決改爲立置，而於卷脊黏附紙籤，標以檔碼，各碼之間，則隔以厚紙板以免混雜。至附件以併存爲原則，其過於龐大者則另櫥保藏，標以與主文相同之號碼，在主文方面，則蓋以附件另存之木戳，以資稽考。

4. 檢卷 檢卷之主要工具，厥爲分類表與卷宗一覽表，蓋分類所以確定各案之檔碼，一覽表所以指示各碼之夾次。至若輔助工具，除前述之各種對照表外，並編製各式卡片以用之。

5. 出納 調卷須有調卷單，此項調卷單一方爲查考檔案有否調出之證據，一方爲調卷人留存檔案室之證明，故其保存方法，亦依檔碼次序排列，不能稍有紊亂，還卷時則抽還之。

整理檔案工作，自二十五年十一月開始，截至最近爲止，秘書處業已整理完竣者計法規類三百四十四夾；黨務類四十五夾；會務類十四夾；外事類五百三十八夾；公安軍事類八百六十六夾；司法類二百八十夾；總務類一千七百九十一夾；其他類六十六夾；財政、工務方面舊卷八十夾；共計四千零二十四夾。

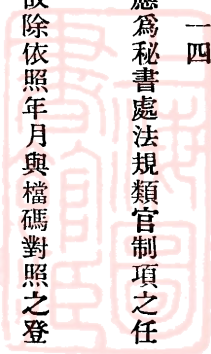

# 十年來之自治

## 一、街村制之籌備及村里制之改編

(一)籌備街村制 十七年六月，浙江省政府將浙江街村制公佈。本府於同年十一月奉民政廳令發浙江省街村制，浙江省街村制施行程序，及住戶閭鄰清冊式樣，限期成立。當即委任前參事會參事錢宗翰君爲籌辦街村委員，並依照街村制施行程序遴選地方公正人士陸佑之，沈海帆，鄭厚菴，王養濂，朱緝書，楊耀文，吳淳白，趙舜年，於沛然，相博時，徐和甫，金起鵬諸君爲協助住民推舉人員。就原有城區，江干，西湖，湖墅，皋塘，會堡六區，各組織一街村籌備會，以利進行。同年八月一日，各區街村籌備會同時成立，即將前項協助人員名義撤銷，並由各區街村籌備會合組一聯合會。所有籌備會會員共有七十五人。於每星期二各區街村籌備會全體會員齊集市政府開會一次，討論一切應行進行事宜，均由市政府派員參加，以資接洽。茲將會員姓名分區列表如后：

### 城區 會址 梅花碑育嬰堂

會員 沈海帆 汪炎忱 祝星五 樊淵度 陳星五 吳一臣 顧子才 孟祿久 許子俊 范耀燮 丁明方

宋翰卿 楊見心 高受之 李吉生 張貞叔 謝月溪 錢天視 陸佑之

### 西湖區 會址 左蔣二公祠

會員 馬舜年 徐培生 徐偉生 鄭敦和 王養濂 張秉榮 林成榮 曹光祖 陳本厚 余樂山 王慶照

十年來之自治

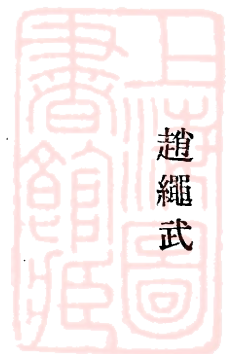

杭州市政府十周紀念特刊

江干區 會址 海月橋自治公所

會員 徐省三 張厚林 孟昌卿 王卜三 范錦章 潘千英 沈玉其 朱緝書

湖墅區 會址 夾城巷

會員 吳子厚 王克禎 陳子宏 蔣連壽 葉榮根 吳瀄白 趙舜年 謝配如 邵善賢 于幼章 沈叔宜

皋塘區 會址 枸杞弄大佛寺

會員 諸鏡湖 孫仁壽 相博時 陳渭溪 吳丙元 陳良鈞 於沛然 徐盛園 屈掌文 錢衡九 楊浩慶

會堡區 會址 華家橋寂照寺

會員 周冠雄 張少英 金起鵬 馮善之 管士貴 孫原高 趙承榮 蔡炳榮 徐和甫 徐達夫 沈全興

各區街村籌備會，以全市戶口，甫經公安局調查完竣。為節省時間及手續起見，不再派員調查。經呈准調閱各區警署戶口底冊，以作編造住戶閭鄰清冊之參考。並調查各市集與村落之固有名稱，境界，及其四至，以為劃分街村之根據。同年十月，街村劃分完竣，由各區籌備會將劃分情形，繪具圖說，呈報市府轉民政廳備案。全市六區，計分為二十二個街村，其名稱如下：

城區 東南街 中東街 東北街 西北街 中西街 西南街

西湖區 靈慶街 南山村 北山村

湖墅區 城北街 墅北街 芳林村 芳元村

皋塘區 東泉街 臨泉街 寬橋街 北沙村

江干區 南星街 閘口街

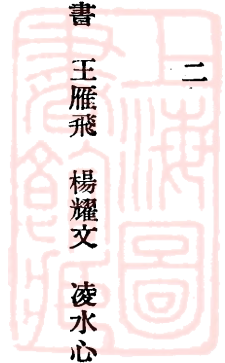

會堡區 清泰村 望江村 定海村

(二)改編村里制 浙江街村制及街村制施行程序，經浙江省政府委員會第一百七十次會議議決，修正為浙江省村里制及浙江省村里制施行程序，所有各條文內「街」字，均經修正為「里」字。市政府奉令後，即轉行通令各區街村籌備會，一律改為村里籌備會。

十七年十一月至十八年一月間，先後據各區村里籌備會呈送各該區村里住戶鄰冊清冊到府，總計一千二百七十間，六千二百三十七隣，八萬八千七百三十八戶。茲分區列表如下：

城區	東南里	西南里	中東里	中西里	東北里	西北里	閘口里	南星里	
區別	東南里	西南里	中東里	中西里	東北里	西北里	閘口里	南星里	
間數	148	108	135	63	115	130	40	57	
隣數	740	515	675	315	575	605	206	283	
住戶總數	11084	7806	9985	4703	8522	10223	3380	2810	
全區住戶總數								6190	52323

杭州市政府十周紀念特刊

		會 堡 區				皋 塘 區			西 湖 區				湖 墅 區
定 海 村	望 江 村	清 泰 村	筧 塘 里	臨 皋 里	東 皋 里	北 沙 村	靈 慶 里	北 山 村	南 山 村	墅 北 里	城 北 里	芳 元 村	芳 林 村
20	30	17	91	61	81	31	22	16	21	76	50	7	8
100	150	86	195	306	325	155	109	79	105	381	251	37	44
1252	1525	1118	2393	3889	3926	1710	1235	858	1181	5953	4018	551	616
		3895				11918			3274				11138

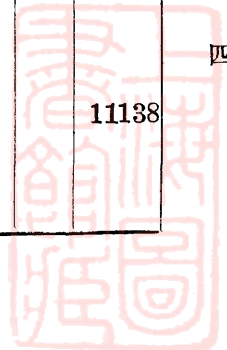



(三)選舉閭隣長及村里長副 住戶閭隣編組完竣，即由各區村里籌備會按照閭隣分別推定人員調查有選舉權之住民，以便選舉閭隣長及村里長，此項工作於十八年三月辦理完竣，當即填造清冊公告住民，所有各區村里籌備會呈報選民總數如下：

江 干 區							城 區	區 別
南 星 里	閘 口 里	西 北 里	東 北 里	中 西 里	中 東 里	西 南 里	東 南 里	村 里 別
6733	7947	24235	22469	7452	22549	20690	29602	選 民 數
	14680						126997	全 區 選 民 數

杭州市政府十周年紀念特刊

會 堡 區				皋 塘 區			西 湖 區				湖 墅 區
清 泰 村	笕 塘 里	臨 皋 里	東 皋 里	北 沙 村	靈 慶 里	北 山 村	南 山 村	墅 北 里	城 北 里	芳 元 村	芳 林 村
2805	7594	10039	11462	5626	2075	1504	1974	42587	28567	2791	2985
9828				34721			5553				76890

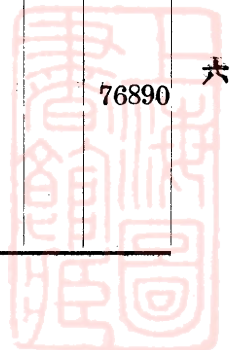

	望江村	28	
	定海村	27	4196

選民調查確定以後，即按鄰通告選舉鄰長，並通告各鄰長選舉村里長副，復按閭選舉閭長，至十八年五月選舉完竣。由各區村里籌備會造具清冊，呈報到府，計村里長副各二十二，閭長一千二百七十三人，鄰長六千三百五十一人，共計七千六百六十八人，內中識字者六千六百七十人，不識字者九百九十八人，男性七千六百十三人，女性五十五人。年齡廿四歲至卅歲者六百十五人，卅歲至四十歲者一千八百七十七人，四十歲至五十歲者二千三百九十九人，五十歲至六十歲者一千九百八十二人；六十歲至七十歲者六百七十七人，七十歲以上者一百十八人。茲再分別列表如下：

里	村	閭	鄰	總	識字	不識字	合計
里長	村長	閭長	鄰長	總計	識字	不識字	合計
28	16	1210	5416	6670	998	63	7668
					935	1273	6351

里	男	女
里長	男性	女性
28		

合	鄰	閭	村
計	長	長	長
7613	6305	1264	16
55	46	9	

年	里	村	閭	鄰	總
齡	長	長	長	長	計
24—30		1	72	542	615
30—40	4	7	276	1590	1877
40—50	10	4	407	1978	2399
50—60	11	2	369	1600	1982
60—70	3	2	132	540	677
70— .....			17	101	118
合	28	16	1273	6351	7668
計					

(四)成立村里委員會 民國十八年六月十七日，成立各區村里委員會。卽於是日下午在市政府舉行成立大會。並依照民政廳令頒之村里職員訓練大綱，爲第一次之集合訓練。同時將各區村里籌備會名義取銷。旋民政廳派浙江自治專修學校畢業生陳孟麟，並由市政府派湖北自治訓練班畢業生沈潛龍爲本市巡迴指導員，分赴各村里巡迴指導。復擬訂杭州市村里職員訓練實施辦法，於十八年十二月間呈民政廳核准，施以訓練。(辦法略)

市政府鑒於各區市民，對於舉辦村里制意義，未能十分明瞭，辦理時不免發生困難。而城區戶口繁多，困難尤甚。

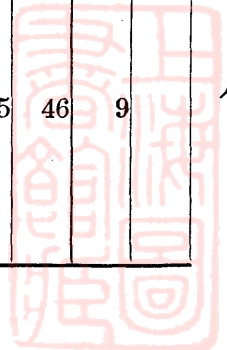

爲免除困難起見，經實施下列兩種辦法：(1)自十八年九月至十二月間，由教育科演講員於每次出發演講時，參以村里制宣傳，四個月內計宣傳八十七次，分發村里制及施行程序刊本四千餘冊。(2)十九年一月間，由市府派員協助城區村里籌備會擴大宣傳，並函請杭屬督促新政專員吳椿加入協助。復擬就傳單標語，飭警挨戶分送，沿途張貼，各報登載廣告，編製村里歌分給各校，使兒童習唱，俾印入腦筋，歸告父兄。同時邀請自治專修學校學生爲露天演講，各影戲院映登廣告，竭力宣傳，以促事功。

## 二、區坊閭鄰之改編

(一)組織杭州市改編區坊閭鄰委員會 自市組織法經國民政府重行公佈後，市政府於十九年八月間，奉省政府令飭依照該法第一百卅九條：「市政府於本法施行後三個月內依第五條之規定分劃其市爲若干區坊閭鄰並分別呈報上級機關」之規定辦理。當經擬訂杭州市籌備改編區坊閭鄰委員會簡章，呈奉省政府核准，並組織杭州市改編區坊閭鄰委員會，專司籌辦改編事宜。以全市各村里長爲委員，市政府秘書長秘書，及錢委員宗翰，暨各村里巡迴指導員爲當然委員。委員會設常務委員二人，內委員及當然委員各一，每月舉行常會二次，遇必要時，得開臨時會。又設編查員若干人，分赴市區各處，調查戶口確數，以便着手劃分。

(二)劃分區坊閭鄰 查區坊閭鄰之劃分，照規定應以每區十坊，每坊二十閭，每閭五鄰，每鄰五戶爲原則。換言之，卽五千戶爲一區。但總計本市住戶，約有十萬戶之譜，若照上述原則辦理，是應分爲二十區，惟區數一多，對於將來經費方面，不免感到困難，經歷次委員會討論結果，決依照市組織法中特殊情形之規定辦理。參酌人口多寡，社會組織，經濟狀況，及天然地勢，將全市編爲十三區：以原有城區東南里爲第一區，西南里爲第二區，中東里爲第三區，中西

杭州市政府十周紀念特刊

里爲第四區，東北里爲第五區，西北里爲第六區，西湖區全區爲第七區，江干區全區爲第八區，會堡區全區爲第九區，皋塘區之東皋臨皋兩里及北沙村爲第十區，笕塘里爲第十一區，湖墅區之城北里及芳林芳元二村爲第十二區，墅北里爲第十三區，共分五十八坊，八百五十八間，六千一百二十九鄰。茲分別列表如下：

區	別	坊	別	間	數	鄰	數	本坊戶數	本區戶數
	1	1		13	109	1758	11412		
		2		17	91	1441	7428		
		1		18	111	1687			
		2		17	99	1568			
		3		12	82	1284			
		4		16	93	1448			
		5		15	116	1920			
		6		14	115	1904			
		7		15	131	2016			
		8		14	101	1703			
		9		13	109	1758			
		10		13	101	1703			
		11		14	115	1904			
		12		15	131	2016			
		13		14	101	1703			
		14		15	131	2016			
		15		14	101	1703			
		16		15	131	2016			
		17		14	101	1703			
		18		15	131	2016			
		19		14	101	1703			
		20		15	131	2016			
		21		14	101	1703			
		22		15	131	2016			
		23		14	101	1703			
		24		15	131	2016			
		25		14	101	1703			
		26		15	131	2016			
		27		14	101	1703			
		28		15	131	2016			
		29		14	101	1703			
		30		15	131	2016			
		31		14	101	1703			
		32		15	131	2016			
		33		14	101	1703			
		34		15	131	2016			
		35		14	101	1703			
		36		15	131	2016			
		37		14	101	1703			
		38		15	131	2016			
		39		14	101	1703			
		40		15	131	2016			
		41		14	101	1703			
		42		15	131	2016			
		43		14	101	1703			
		44		15	131	2016			
		45		14	101	1703			
		46		15	131	2016			
		47		14	101	1703			
		48		15	131	2016			

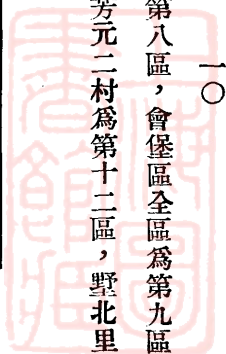

十年來之自治

	6					5			4							3
	1	5	4	3	2	1	3	2	1	6	5	4	3	2	1	
	15	13	12	12	13	15	16	19	15	14	17	14	10	14	13	
	108	100	87	92	93	120	108	127	91	101	127	101	91	116	106	
	1776	1319	1437	1499	1334	1559	1678	886	1470	1496	1941	1611	1545	1751	1768	
	10625					7148			5034						10010	

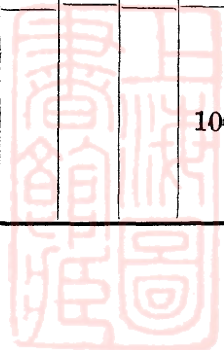

杭州市政府十周年纪念特刊

		9				8			7								
3	2	1	4	3	2	1	3	2	1	6	5	4	3	2			
14	14	11	15	17	16	13	19	13	12	18	15	19	18	12			
99	101	83	115	125	107	97	113	82	86	109	86	142	125	94			
1224	1172	1557	1670	1783	1797	1668	1556	1012	1176	1731	1939	1827	1709	1643			
		3953				6918			3745								

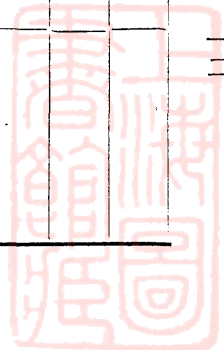



十年來之自治

13				12			11								10
1	4	3	2	1	3	2	1	7	6	5	4	3	2	1	
23	11	12	15	17	10	13	17	18	10	15	16	13	16	19	
177	61	63	108	112	60	77	102	138	96	118	157	107	131	133	
2438	575	654	1630	1757	837	1045	1604	1991	1055	1570	1805	1239	2026	1872	
5999				4616			3489								11559

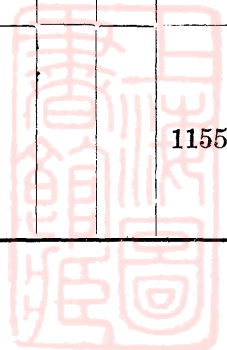

	2			
3		16		
	15		138	
		135		
			1830	1731

(三)成立區公所 分區既竣，即由市長就組織法第四十六條之規定，提出區長人選十三人，於十九年十二月呈奉浙江省政府核准照委，給予委狀鈐記，各區公所一律成立。計第一區區長祝星五，第二區區長朱緝書，第三區區長沈潛龍，第四區區長趙繩武，第五區區長黃祖吳，第六區區長吳志遵，第七區區長錢宗翰，第八區區長宋崇義，第九區區長朱孔爽，第十區區長范洽民，第十一區區長葉寶銓，第十二區區長沈海帆，第十三區區長徐優甫。杭州市之有區公所，即自此始，自治組織，大致就緒。

(四)成立坊公所

(甲)公民宣誓

區公所成立後，按照市組織法第五十一條之規定，應即籌備坊民大會，成立坊公所，以便完成組織。當於二十年十月間，擬具公民宣誓登記及成立坊公所經費預算表，呈奉浙江省政府核准，並訂定成立坊公所進行程序，呈奉省令脩正，令發各區公所遵照實施。茲將該程序原文抄附於下：

修正籌備坊公所辦法大綱成立程序

(1)裝訂區坊標界

(2)各區成立坊公所籌備處一處，籌備員每坊二人，由區長就地方公民擇報市政府聘定之。

(3)區公所督率籌備處同各村里職員，調查各坊戶口及合於公民資格暨坊長坊監察委員候選人資格之人民，於全省標準日一律同時調查，繼續辦理人事登記。

(4) 調查後由籌備處將誓詞填就，分交有公民資格者分別蓋章或簽字，即將誓詞收回。

(5) 定期舉行宣誓典禮。

(6) 公民宣誓後，由籌備處登記，同時區公所督率籌備處填造公民名冊，連同誓詞，報由區公所轉呈市政府備案。

(7) 區公所督率籌備處造具坊長坊監察委員候選人名冊，呈請市政府核定。

(8) 籌備處公布曾經核定之候選人名冊。

(9) 市政府制定坊民大會會議規則，分發各區公所。

(10) 區公所擬訂坊民大會議事日程，並規定第一次坊民大會開會日期，呈報市政府備案。同時籌備處擇定坊公所地點，及可用房屋，報由區公所轉報市政府備案。

(11) 區長定期召集第一次坊民大會，選舉坊長及坊監察委員。(大會選舉須於候選人名冊公佈後一個月內行之)

(12) 區公所將選出之坊長及坊監察委員呈報市政府，由府發給當選證書，一面彙報省政府備案。

(13) 區公所督率籌備處會同被選坊長及原有村里職員劃定閭鄰，同時坊長就預定地點組織坊公所，坊監察委員成立監察委員會，原有之村里委員會，同時宣告撤銷。

(14) 坊長決定閭鄰選舉日期，於五日前公佈之，並召集第一次閭居民會議監督選舉各閭長。

(15) 閭居民會議主席，將閭長姓名由區公所轉呈市政府備案。

(16) 閭長報請坊長決定鄰長選舉日期，亦於五日前公佈，並召集第一次鄰居民會議，監督選舉鄰長。

(17) 鄰居民會議主席報告被選舉鄰長姓名於坊公所，由坊公所報告區公所，轉呈市政府備案。

同年十一月，據各區公所先後就地方公正人士每坊推出二人，為坊公所籌備員，報由市政府分別函聘，成立籌備處

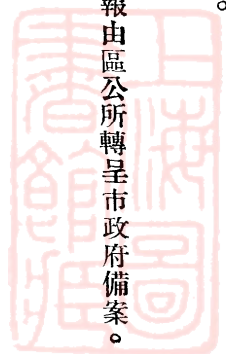

杭州市政府十周紀念特刊

。惟公民宣誓，事屬創舉，若須公民均照規定赴區公所舉行，事實上必多窒礙，特將誓詞由坊籌備員按戶送達，囑其簽字蓋章後，隨時取回，俟將來坊公所成立後，由坊長再行按閭召集補行宣誓典禮，以資便利。除飭各區遵照外，並布告民衆一體周知。

二十一年二月四日至三月十七日，據各區將誓詞及公民名冊先後呈送到府，經核對間有不符者，均發回更正。並爲恐有遺漏起見，由各區將公民冊先繕草冊通告公民，定期親往閱看，俟完全無誤後，然後繕正呈送。所有候選人名冊，亦據各區造送齊全。當經市政府彙呈省政府核定，發還公佈。計公民總數爲二十四萬四千一百廿八人，候選人總數爲一千六百〇三人。

(乙)選舉坊長

籌備既竣，由各區分別呈報坊民大會日期（九月一日至九月廿九日）到府。爲慎重選政計，除由府發給選舉票選舉櫃及坊民大會圖記外，並將各區公所報日期地點，重行彙列，布告全市公民，俾屆期出席，行使職權。茲分別區坊列表如下：

區	別	坊	別	公	民	數	候	選	人	數	監	察	委	員	名	額
			1			3942		23			3					
		1				5748		39			3					
		2				5467		17			3					
		3				6046		19			3					
		4				5748		39			3					

十年來之自治

	4						3					2		
2	1	6	5	4	3	2	1	5	4	3	2	1	6	5
6404	4258	4061	3444	2675	3112	4693	4120	5290	3497	3673	5208	3459	4990	5708
78	37	64	28	55	29	75	39	15	18	27	15	19	33	42
3	3	3	3	3	3	3	3	3	3	3	3	3	3	3

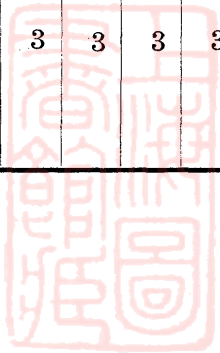

杭州市政府十周紀念特刊

		7						6					5	
3	2	1	6	5	4	3	2	1	5	4	3	2	1	3
3468	3037	3193	3913	2894	4029	4008	3262	3520	4170	5167	4854	3261	5538	5358
37	20	8	25	40	14	14	16	17	23	30	18	32	37	60
3	3	3	3	3	3	3	3	3	5	5	5	5	5	3

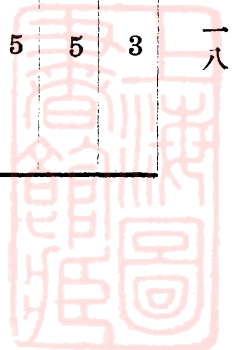

十年來之自治

11								10			9			8
1	7	6	5	4	3	2	1	3	2	1	4	3	2	1
4077	3718	2914	4459	4517	2755	3799	5177	3140	2902	4321	4640	5174	5145	4870
27	13	20	25	20	18	13	19	11	21	17	34	12	30	22
3	3	3	3	3	3	3	3	3	3	3	3	3	3	5

一九

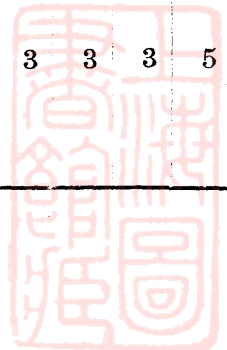

		13				12			
3	2	1	4	3	2	1	3	2	
8117	5627	4808	1797	1964	3784	7179	2213	2600	
48	34	25	15	13	37	36	16	15	
3	3	3	3	3	5	5	3	3	

選舉時由市政府派監察員管理員分別到場監視，造具投票錄，開票錄存府備查。至十月十九日止，據各區公所將選出之坊長，坊監察委員，候補坊監察委員姓名造冊呈報齊全，經審查無誤，抄同原冊，分呈省政府及民政廳備案。一面由區將各該當選人姓名補行公告後，即由市政府分別發給當選證書。十一月一日，全市坊公所及監察委員會一律成立。十一月十日，全體坊長及監察委員在市政府補行宣誓。原有村里委員會即行結束。

### 三、戶籍員及民衆之訓練

(一)訓練戶籍員 自坊公所成立後，每坊設戶籍員一人，試辦人事登記。所有戶籍人員，均由區坊呈荐，由市府測

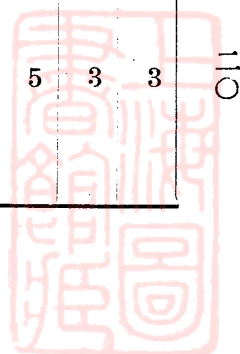



驗合格，分別派充。至二十三年七月，奉省令實行戶籍法，所有條文，完全根據於民法而來，誠恐一般戶籍員，一時未能澈底領會，而各種書表簿冊，尤非熟習有素者，不易填具，特呈准浙江省政府，舉辦戶籍員訓練班。自二十四年一月八日開始，每日上午九時至十二時，訓練一星期。延聘熟悉法理人士為義務講師。除現充戶籍人員，均應一律聽講外，並由各區坊長就初中畢業或有相當程度者，酌量保送，加入聽講，為候補戶籍員，共計一百〇二人，訓練期滿，攷核成績評定等次，計甲等十八人，乙等四十五人，丙等三十九人，均由市府分別發給證書。

(二)舉辦國民訓練講堂 二十一年十二月，奉浙江省民政廳令發區鄉鎮坊辦理國民訓練講堂注意事項，飭即依照市組織法第八十三條之規定，籌辦國民訓練講堂，以灌輸自治及社會常識於人民，使其明了四權之運用。當經另擬本市各區坊國民訓練講堂辦法要領十條，連同奉頒注意事項，一併令發各區轉飭各坊公所切實遵辦。並遴聘當地學校教師，黨務人員，担任義務演講。每星期舉行一次至三次，借用學校或公共場所行之。至二十二年四月，各區訓練講堂成立齊全，除第七第十三兩區均係每坊設立一所外，其餘各區，因經費關係，大都由區坊聯合籌設一所。講題範圍為黨義，世界及本國大勢，新生活，地方自治，本市重要法令解釋，及施政情形。由區公所造具報告，開列日期地點，講師姓名，講演意義，及科目，聽講人數，及聽講態度，按月呈報市政府備查。平均每次每處約卅人至五十人。

#### 四、區之歸併

(一)裁撤坊公所 二十三年間，奉浙江省政府令發浙江省改進地方自治原則，及內政部頒發杭州自治改進方針，規定各區坊公所應於二十三年度上半年撤銷。當時以市參議員選舉延期，曾呈准浙江省政府准予暫緩。嗣因市參議員選舉已於二十四年二月十七日舉行，則區坊公所之裁撤，自應辦理。惟查市自治法，行將公佈，其內容仍有區之規定，復經

呈請省政府將區公所從緩裁撤。但原有區址，與省會公安局各分局不同，辦事上終感不便，爲自治進行便利起見，改爲八區，俾與警區合一。至所有五十八坊公所，則於二月二十八日起，一律裁撤，其原有人事登記，國民訓練講堂，及保衛等事務，暫責成各區公所負責辦理。

(二)歸併區公所 三月三十一日，各區公所實行歸併，將原一二區併爲第一區，派陸啓接收；原三四兩區併爲第二區，派沈潛龍接收；原五六兩區併爲第三區，派吳志道接收；原七區改第四區，派徐優甫接收；原八九兩區併爲第五區，派沈海帆接收；原第十區改爲第六區，派范洽民接收；原第十一區改爲第七區，派相博時接收；原十二十三兩區併爲第八區，派金聯笙接收；原有各區區長任期，同時終止。所有新區牌鈴記，均由市政府重行頒發，並將上開代理各區長人選，開具履歷，呈奉省政府令准照委，於四月十五日上午八時召集各區區長在市政府大禮堂補行宣誓典禮。迭經人事方面之更動，至二十六年二月止，各區現任區長姓名如下：

第一區陸啓 第二區沈潛龍 第三區徐優甫 第四區錢宗翰 第五區沈海帆 第六區范洽民 第七區相博時 第八區金聯笙

## 五、清鄉

(一)組織 二十年四月，奉浙江省政府訓令，以准浙江省清鄉總局公函，轉飭迅將杭州市清鄉局組織成立，並發杭州市清鄉局關防一顆，及抄發浙江省辦理清鄉通則，浙江省清鄉總局組織規程，浙江省縣清鄉局組織規程，浙江省清鄉總局辦事細則各一份。同時奉浙江省清鄉總局令委市長兼局長，省會公安局長兼副局長。當依照浙江省縣清鄉局辦事細則第二條，分設三股辦事，各設股長一人，股員二人，第一股掌理任免攷績收發繕校管卷會

計庶務等事項；第二股掌理清查戶口編辦聯保查驗槍械及烙印等事項；第三股掌理分區防剿偵察匪情商調軍隊審理盜案等事項；所有各股股長股員辦事員，均由正副局長指派職員兼充，於四月八日正式成立，即日啓用關防，分別呈報浙江省政府及浙江省清鄉總局備案。並於五月十一日，率同各股股長在市府大體堂補行宣誓，由清鄉總局派員監督。復依照浙江省辦理清鄉通則第十一條之規定，將全市十三區分爲十三段，令派各區區長兼各該段段長，各公安局分局局長兼各該段副段長，組織杭州市清鄉局某段辦事處，自五月九日至二十一日先後據各正副段長呈報就職日期到府，並各推荐助理員，由府核委。

(二)民槍烙印 市政府奉浙江省清鄉總局及民政廳訓令，以原訂查驗自衛槍炮給照手續，至爲繁重；而且收費較巨，時效有限，以致人民多方隱匿，無從統計。茲值本省舉辦清鄉，檢查民槍，事在必行，特變通原定辦法，由該局於開始清查戶口以前，先行分飭所屬，轉知各該住民之備有槍械者，一律先行送往區公所查驗烙印，給予執照，酌收費用二角。一面填列總表，限五月十五日前呈送查核，即經通飭全市各段正副段長負責辦理，尅期完竣，並布告民衆及卸職軍警公務員，倘有自衛槍械，尙未呈請給照者，應於五月十五日前，送段烙印註冊，領取槍照，逾期即以私藏論。至五月十一日，以市民呈送烙印者，尙屬寥寥，而距限期已近，恐時間匆促，未能周知，特呈准清鄉總局，展限至五月卅一日，以免遺漏，並重行布告，勿再因循。五月卅一日，各區段驗槍事宜，一律截止，分別造冊呈報。統計檢查民槍三百卅六枝，收入照費陸拾七元貳角，即由府造具總表，備文呈報。茲將統計列下：

區 別	槍 械 數 目
第 一 區	1
第 二 區	2
第 三 區	0
第 四 區	2
第 五 區	5
第 六 區	0
第 七 區	139
第 八 區	25
第 九 區	25
第 十 區	27
第 十 一 區	0
第 十 二 區	64
第 十 三 區	46
總 計	336

### 六、籌設市參議會

(一)籌備選舉 二十三年七月，奉省令籌備市參議員選舉。當即先行着手調查公民人數，補行宣誓登記。(其辦理情形與坊民大會時相同茲從略)同年九月，成立市參議員選舉委員會，以市府祕書科長及各區區長為委員，先將各區選舉人及候選人名冊，審查公佈。至廿四年二月十七日上午八時至下午四時，全市五十八坊，各設投票所一處，同日舉行選舉。並先期揭示布告，俾衆周知。所有監選及管理人員，由市政府市黨部按照坊數分別派員担任，並訂定監視員注意事項，分發各監視員，屆期前往監視。其注意事項如下：

(1)本市參議員選舉日期，經呈准核定於二月十七日上午八時至同日下午四時止，全市五十八坊同日同時舉行。各監視員，應於是日上午八時前到達指定之投票所。

(2)投票所未開始投票前，該投票所事務員，應將投票櫃當衆啓示後，即將內層加封。

(3)投票所既開始投票後，管理員換發投票紙時，務必先由投票人繳驗選舉證，並在投票人名簿各該本人名下簽名。



(4) 投票所管理員換發投票紙時，投票人每人限領一紙。

(5) 投票所內指定除投票人監視員管理員事務員外，不任他人逗留。

(6) 投票所內指定代書人，在代替不能寫字之投票人寫票時，須在監察員監視下代寫，不得有強迫情事。

(7) 投票人投票時，須用參選會所發加蓋市印之投票紙。

(8) 投票所投票人及辦事人員，須遵守投票須知之規定。

(9) 投票完畢後，投票所事務員須將票櫃外層上鎖，並貼參選會所發之封條。

(10) 投票完畢後，監視員應填具監選經過報告表，當日送交參選會備查。

(11) 投票完畢，票櫃經封鎖後，其鎖匙由監視員收存，票櫃由投票所事務員帶同警衛，當日護送到會。

此次調查結果，計全市公民二十七萬〇六百九十九人，候選人二千二百另一人。選舉人登記事務所附設各坊公所內。自二十三年十月二十日至二十六日，為選舉人登記日期，共發出選舉證六萬六千六百四十七張，僅佔公民綜數四分之一弱。市參議員名額，以二十年杭州清鄉調查人口綜數為標準，當時人口五十萬另七千餘，依照市參議會組織法第五條：『市參議員之名額在人口二十萬之市為十五名超過二十萬者每人口五萬應增參議員一名』之規定，應有二十一人，除三分之一應由政府聘任外，其餘三分之二，由各選舉區選出，各區名額之多寡，依其人口比例定之。計第一六兩區各得二人，第二三四五八十二三等八區，各得一人，第七九十一等三區合得二人，計十四人。

(二) 參議員之產生 二月十七日上午四時，各投票所紛紛將票櫃送會，即於次日在市政府大禮堂當眾開票，二十一日完畢。當選者第一區韓大寶，(律師)陳星五，(商)候補人范詠澄徐煥黼；第二區汪顯，(律師)候補周人俠；第三區龐菊甫，(黨務)候補施仁；第四區湯兆頤(紳)，候補徐文達；第五區姚潤青(商)，候補蔡良欽；第六區錢鏡西(黨務)，李



純英(學)，候補杜震藩，朱少臣；第七九十一聯合區都錦生(工)，徐和甫(紳)，候補袁樹勳，湯宗根；第八區凌水心(商)，候補孫錫鑿；第十區於沛然(紳)，候補洪海珊；第十二區吳沛生(商)，候補陳鼎文；第十三區樓鈞(新聞)，候補王克楨。當將各當選人姓名及所得票數，分區榜示，同時並依照選舉法第四十五條之規定：『當選人願否膺選應於接到通知五日內答復逾期不答復者視為不願膺選』，由會分別發給通知書，經各當選人依限答復膺選，即開具名單，連同選舉票，分別有效無效，呈報民政廳備查。並將民政廳頒發當選證書十四紙，分別送達各該當選參議員，一面由市長將應行聘任之參議員七名，加倍遴選，附具詳細履歷，呈請民政廳圈定，以未奉核定，是以參議會亦未能成立。

## 七、保衛團之沿革

(一)成立人民自衛團 自九一八事變後，鑒於國難日亟，紛紛起謀自衛，以冀救亡圖存。民國十九年十一月，由李熙謀等發起，徵求地方人士，及機關職員，組織杭州市公民自衛團，請保安處指派教官，實施軍事訓練。惟組織編制，不甚健全，祇每晨抽訓一二小時，共計團員二百七十餘人，由管理委員會總理一切經常事宜。

(二)改編村里保衛團 依照浙江省村里衛團條例，將原有各保衛團一律改編為村里保衛團，惟城區各里，因軍警甚多，無設立保衛團之必要，其餘西湖，江干，湖墅，皋塘，會堡，等五區，各於每一村里，設一保衛團，冠以各該村里名稱，並每區組一聯合保衛團。每一村里保衛團設團正及副團正各一員，負訓練及指揮團員之責。每一聯合保衛團設團總副團總各一員，負統率各聯合保衛團團員之責，均於十八年十一月選舉完竣，由市政府核委。

(三)改組村里保衛團 二十年二月，自衛團呈請改為杭州市義務保衛團，團員增至三百八十餘人，因本市坊閭隣向未正式改編，不能照其他各縣組織，故分城區西湖江干湖墅皋塘會堡等區村里保衛團，一面擬訂章則，請省核示，奉准

改爲臨時辦理。

(四)成立基幹隊 二十一年九月，由各區召集壯丁，成立保衛團基幹隊，至二十二年一月底，始籌定薪餉，借用槍械，編成五個獨立分隊，計隊員一百五十餘人，分駐湖墅，江干，協助軍警，維持治安，並在市府附設特種基幹委員會，綜理一切。

(五)改組義務保衛團 三月間即將各區村里保衛團及義務保衛團基幹隊等，分爲三期，改編爲杭州市保衛團，在市府附設總團部，總團長由市長兼任，副總團長由陳壽蔭兼任，並以自治區爲單位，成立十三個區團部，上項改編程序如下：

第一期(1)着各區召集舊村里保衛團團正團副，進行改組，隸屬區團長，原有經費，仍自行經理，但收支情形，應由區報市府核定之。(2)各區編造團員及常備隊等名冊，送市府備案。

第二期(1)各隊實施軍事訓練，及政治訓練。(2)由市府派員分別檢閱。

第三期(1)依照甲牌制抽送團員。(2)令僱傭團丁退伍，及安置其職業。(3)定期舉行總檢閱，每期規定時間一月。自四月初起，至七月底止。

是年冬因時局不靖，由各區團部，斟酌就地情形，分派常備隊，駐紮要隘協理冬防。

(六)抽編第一後備隊 二十三年一月，各區常備隊隊員轉役，繼即籌辦抽編第一期後備隊，其名額當時照保安處規定爲二百名，由本市城區每坊抽送三名，鄉區每坊抽送四名。嗣因農忙關係，報到者祇一百三十名，於五月一日分兩個聯合訓練區，分區集中訓練，第一聯合訓練區設王馬巷白衣寺，第二聯合訓練區設艮山門楊墅廟，以兩個月訓練期滿，七月三日，在湖濱運動場舉行退役，並由省政府及保安處派員點驗。

(七)改編團總部 市保衛團總部，原附設市府，所有督察長及辦理文牘經理等人員，概由市府派員兼任，二十三年二月間，呈請省府准照甲等編組，除總團長由市長兼任外，設兼任副團長一人，由市府委員陳壽蔭兼任，下設專任督察長軍事訓練員各一人，文牘經理員各一人，事務員書記各若干人，三月十五日起，與市府劃分辦公，單獨行文。

(八)培植幹部 本年七月間，保安處成立士官教導大隊，特選保衛團第一後備隊優秀團士三十四名，保送入學，以冀深造。一面由團自辦班長訓練班，飭令各區就義務保衛團年青有為團員入班受訓，均於十月十日畢業，分發各區服務。

(九)籌劃經費 本市保衛團向無指定的款，舉辦第一後備隊時，團中經費祇三百餘元，於無可設法之中，幾經籌商，始於二十三年五月下旬，呈准帶徵遊藝附捐。但因收入無多，編練設備，在在需款，仍屬不敷，故向銀行暫時商借，一面會同公安局舉行遊藝會，攤得盈餘二千元，勉強完成第一期後備隊。至十月間，因經費支絀，又須續抽第一期訓練隊，舉凡團士伙食及訓練設備，非有巨款，無由進行，乃於十二月間，呈准省府，加徵旅客附捐一成，保衛團費，從此得有固定。

(十)改組基幹隊成立常備隊 本府基幹隊原有三個獨立分隊，分駐江干區一分隊，計團丁二十四名。駐湖墅二分隊，計四十九名。其經費本由就地區坊長及地方人士按月籌募，所有團丁，亦係直接招募，因之管理指揮，未能統一，嗣因各隊團丁，份子複雜，經費又係自籌自給，漫無限制，與省令規定不符，故於七月底，一律裁撤，另遴年壯力強之第一後備隊團士八十五名，於八月一日成立常備隊，由市保衛團節制指揮，斟酌情形，協助市區防務。

(十一)成立預備隊 本市各期義務保衛團，第一後備隊等團士，至二十三年十月止，已受訓團員共有四百四十六名，散居各區，漫無組織。為指揮管理及便利運用計，特於十一月間召集各團員重填志願書，編為杭州市預備大隊，下設六中隊，十八分隊。



(十二)保衛團士担任冬防 是年夏秋旱災，農村破產，失業者衆，又以閩變，應響匪患。特選抽團士一百二十名，成立冬防隊，分駐六和塔望江門外楊家橋于廟等衝地，協助市區警備。

(十三)抽訓第一期訓練隊 二十三年十二月，奉省令抽編第一期訓練隊，由各區選送壯丁二百五十人，於二十四年一月十五日成立五個獨立分隊，分駐于廟楊墅廟白衣寺崇善廟鎮東樓住隊訓練三月，每團士月給津貼八元，於四月十五日期滿轉役。

(十四)擴充常備隊 市保衛團原有常備隊一獨立分隊，於二十四年五月間，擴充爲常備隊，下設三分隊，共計團士九班，每班十二名，分駐市府及長橋鎮東樓等處。六月初，復增一補充分隊，計團士四十八名，駐紮裏西湖于廟，半日協理工務，開壘九溪十八澗，半日訓練。

(十五)抽編商民訓練隊 二十四年三月，奉全省保安司令命令，着繼續抽編第二期訓練隊，嗣以本市地居省會，人民工商爲多，故呈准抽編商訓隊，所有團士，均係各大商店行莊夥友子弟，人數共二百五十餘人，分一二兩個中隊，規定每日上午五時至十時半訓練。後爲顧全商店本身業務，及縮短時間起見，經九月十五日集中南星橋大營房住隊全日訓練，至十月十六日舉行轉役。

(十六)保衛團奉令撤銷 本年七月二十日，本省保衛團奉令改編爲保安隊，市總團部於七月底撤銷。所有常備隊一二兩中隊，改編爲浙江省保安隊第十五大隊一二兩中隊，仍常川駐杭，協維省會治安，歸市長指揮調遣。

(十七)整飭預備隊 市保衛團先後各期受訓轉役團士，截至二十四年七月，共計一千一百五十餘人。雖經編列預備隊，但自團總部撤銷後，無人管理，該團士等，散居各區，漫無稽考。市府爲鞏固人民自衛實力，便利將來保甲推行計，於商訓隊受訓期滿後，即擬定計劃，編列預算，呈准省府，將原有預備大隊，加以整頓。所有團士抽調輪流復習一星

期，以自治區劃編爲八中隊，大隊長由市長兼任，中隊長即由區長兼任，以收警衛自治合一之效。至二十五年三月中，照計劃整飭完畢，四月四日即由市長兼大隊長，召集全體團士，在運動場舉行檢閱，參加團士，達七百餘人。至同年七月四日，本市壯丁訓練實施後，上項團士令各區編入壯丁隊，以便充任班長之用。本市團隊，從此告一大結束。

## 八、舉辦鄉區保甲

(一)組織編組委員會 本市以保甲制度，爲地方自治最切要之工作，嚴密民衆組織，增厚自衛力量，均賴乎此。本省各縣，大多皆已舉辦，具見成效。本市雖地處省會，然人口衆多，倍於各縣，若不舉辦保甲，深恐不良份子，潛居境內，對於地方治安，關係殊巨。且本年四月間，保衛團奉令裁撤，舉凡壯丁隊之抽編，訓練，徵退等工作，不辦保甲，尤難着手，故於七月間，呈奉浙江省政府令准舉辦。即經召集各區區長，數度會議，決定先從鄉區(即第四五六七八區)編組，並擬定編組保甲實施程序，分爲三期，每期分爲二步，每步又分若干項，(程序附後)經費預算，計需款四千七百一十一元一角。(預算附後)均於十一月二十七日呈奉浙江省政府令准備案，本府當即委任各區區長爲保甲編組委員，飭即遵照實施程序，切實進行，務期於最短期間，促其完成，十二月一日，各區同時開始編組，惟經費方面，因本市無指定之自治經費，即就本年度自治費及預備費項下動支。

(二)進行步驟及預算 爲提早實現起見，依照本市二十四年度行政計劃訂定進程序，共分三期，每期分爲二步，以兩個月完成之。

第一期第一步，確定編組委員。依原有自治區各設一人，由區長兼充，不支薪水，以節經費。

舉行講習會，召集各編組委員，及民衆教育館職員，及其他有關人員，舉行講習會，將保甲法規及編查手續，詳細

研究，深切明瞭。

舉行保甲運動大會，分段舉行擴大宣傳，其宣傳方法，得用文字圖畫，或演講，使民衆對於保甲之意義，有相當之認識，同時由市政府布告，俾衆週知。

編列保甲戶次。先行編列戶次，就戶編甲，就甲編保，但市區戶口繁密，與各縣不同，其編列方法，除按照戶口習慣地勢外，更趨重地方特殊情形辦理。

第二步，逐戶查口。戶長確定後，逐戶查口，糾正原有戶冊，並填發紙門牌，以資識別。

校正壯丁名冊。並帶查民有槍枝數目。查口時切實校對壯丁名冊，並將民有槍枝數目，種類，一併調查明確，呈請烙印，登記給照。

第二期第一步，確定保甲戶長並核委。召集戶長推定甲長，並按保召集甲長，推定保長，呈由市政府核委之。

成立保長辦公處。依修正保甲章程成立之，由市政府刊發木質漢篆朱文圖記：『杭州市第 區第 保之圖記。』

第二步，填發戶帖。就紙門牌查核無訛後，填發正式戶帖，按戶黏掛。

第三期第一步，整理門牌。舊有門牌不符時，擬即會同公安局增加，改訂，取銷，或補充之。

第二步，舉辦聯保切結及保甲規約。依照修正保甲章程第九條及第十條第一款辦理。

繪製區域圖。編組委員將各保區域，分別製圖，連同經過情形，並填具各項表冊，及同結各戶長姓名表，呈送本府備查。並由市府派員抽查之。

呈報及接辦人事登記。由市政府叙述編組情形，及保甲表冊及戶口統計表，呈報民政廳備案，同時依照修正保甲章程第十條第三款之規定，接辦人事登記。（編組保甲支出臨時費預算書如下）

杭州市政府十周年紀念特刊

項目	預算數	說明
川旅費	二五〇	委員五人各月支二十五元二個月合計如上數
編組委員川旅費	二五〇	
印刷紙張費	一、二七三	
保甲清冊	二五	存市政府及呈報各乙份約需一萬張每張二厘五毫
戶口冊	三〇〇	分存保甲各一份城鄉共十二萬戶折半計算為六萬戶需十二萬張每張二厘五毫
戶帖	九〇	每戶一張需六萬張每張一釐五毫
戶口調查表	三六〇	每戶一張存區存府各一份需十二萬張每張三厘
紙門牌	一八〇	每戶一張需六萬張每張三釐
壯丁名冊	三〇	每張二十名共六千張計二份為一萬二千張每張二厘五毫
聯保切結及稿紙	一六	每份需四千張每張二釐共二份
布告	五〇	
甲長戶冊	二二	本保各甲長戶長名冊計約五千張本甲各戶長名冊計約四千張每張二釐五毫
各種簿冊	二〇〇	各種簿冊并發各保各甲簿冊
圖記及掛牌費	八七	
	六	

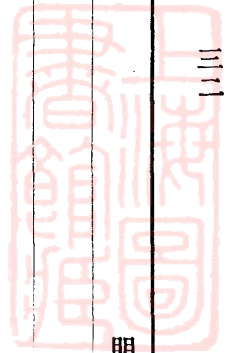

圖記	二一六	以九十保計算每保一顆每顆二角四分
掛牌	三六三〇	保長用鐵質每塊四角九十塊 甲長用紙張每條二分一千五百條
臨時雇員	八四〇	
臨時雇員津貼	八四〇	二十一人每月支二十元兩個月
抄錄費	一、七六〇	
抄錄費	一、七六〇	每千字抄費一角每戶約人口四名每人口約三十字計一百二十字現擬抄戶口冊兩份合計十二萬戶計字一千四百四十萬字計銀一千四百四十元壯丁名冊每名二厘約八萬名兩份計算計洋三百二十元
雜費	三〇〇	
雜費	三〇〇	抽查及不屬於上列各項者屬之
預備費	二〇〇	
總計	四、七一一	一

(三)編組完成 本市鄉區保甲，於二十五年三月底編組完竣，所有保甲長同時照章分別推定，由區公所呈報市政府核委之，計第四區分爲九保，一百五十四甲；第五區分爲二十四保，二百十三甲；第六區分爲三十二保，六百三十八甲；第七區分爲九保，一百十二甲；第八區分爲三十九保，七百五十一甲；並爲推行行政令之便利，及增加行政效力起見，每三保或四五保設一保長聯合辦事處，互推保長一人爲主任。惟因創辦伊始，一般民衆，對於保甲之意義，尙無相當之認識，致保甲長推行一切政令，常感困難，往往請求辭職。但保甲長均係民衆推舉，雖係由府委任，實未便隨便更動。

故除有特別情形，如遷徙，死亡，久病等等，確係不克充任者外，均經分別曉諭，加以慰留。至每保所轄甲數，依法原爲十甲，雖經市府說明理由，呈准民政廳略爲擴大，若越出範圍過甚，則管理方面，反致難收實效，經於同年五月四日，派員前往各區視察，同時視察各保長聯合辦事處進行情形，擬具意見，俾供採擇施行。現在保甲之組織方面，漸見完善，以後即應接辦人事登記，及辦理聯保切結，成立區調解處等實際工作。

(四)舉辦保長訓練班 本市保甲長訓練，因甲長人數太多，不易集中，故由區公所抽調適合壯丁年齡之甲長，分別加入各期壯丁隊合併訓練，仍照甲長住居區域編配，俾予以相當便利。所有保長一百十人，則在昭慶寺組織保長訓練班，集中實施軍訓，訓練期限，爲一個月，於二十五年四月二十日開始，五月二十日期滿，由市長兼主任，秘書長兼副主任。並由四五六七八各區，每區指派職員一人，參加受訓，共計一百十五人，編爲一個訓練隊，下設三分隊，訓練科目，係軍訓及政治參半，軍訓方面，由市府委柴中鏗爲教育股長兼隊長，魏士立等爲教官。政治教官，則由市府聘請喻國華，葛敬銘，童玉民，黃祖炘，王德懋，唐巽澤，諸君担任，援以保甲法令，保甲任務，保甲要義，黨義，合作概要，及農業衛生等常識。每逢星期二四六日上午，並敦請民政廳徐廳長，教育廳許廳長，保安處宣處長，航空學校蔣處長，公安局趙局長，及省市黨部各委員，輪流担任精神講話。

## 九、壯丁訓練

(一)舉辦幹部訓練班 本省壯丁訓練，奉令各縣市須於二十五年七月初實行，嗣省府以時值農忙，復經通令展期至九月中開始。本市因地處省會，人民業工商者居其大半，且適齡壯丁，達十二萬七千八百餘人之多，若非加緊辦理勢必遷延時日，遂陳明省政府仍遵原令，於七月間首先舉辦。但以幹部人員尙屬缺如，除一面通飭各區先行調查壯丁，造冊

抽編外，並就前本市保衛團各期受訓轉役團士中，選出優秀者一百九十六名，施以甄別考試，錄取八十人，在昭慶寺組織幹部訓練班，由市長及賀秘書長兼正副主任，委柴中鏗為教育股長兼隊長，呂信雄等為軍訓教官，聘請市黨部王德懋君及省立民衆教育館蔣錫恩君等担任學科講師。所有訓練科目，以軍訓術科佔三分之二，政訓學科佔三分之一。訓練期間一個月，於六月一日開始，至六月二十七二十八日兩日舉行畢業考試，經評定成績，畢業學員七十八人，於六月三十日舉行畢業典禮，一俟壯訓開始，即分發各區服務。

二十五年十一月，市府因鑒於幹部人員，或因故停職，或因事辭職，致原有人員，不敷分配。乃復登報徵集會充軍隊幹部具有初中學識之人報名投考，結果錄取八十人，於十一月十日起，在昭慶寺訓練班，加緊訓練兩個月，即由總教官宋紹植兼隊長，嗣因訓練期內，曾分發各學員至各區先行實習，為補足學術科計，特將訓練期限，延長一個月，至二十六年二月八日舉行畢業考試，計准予畢業者五十四人。

(二)壯丁訓練之編制 本市壯丁訓練，於二十五年七月四日各區一律開始。根據省頒二十五年壯丁訓練實施綱要，以兩個月為一期，訓練時間計一百五十小時。二十五年下半年，分為三期，每期抽調壯丁四千人，並由政府依照各區壯丁總數之多寡為比例，分別規定每期應抽壯丁人數，計第一第三兩區各九百人，第二區六百人，第四第七兩區各二百人，第五第六第八三區各四百人，按照自治區域，劃分八個區隊，合編八十個分隊，在市府設立總隊部，由市長兼總隊長，訓練總監部調派之總教官兼副總隊長，每區設區隊長一員，由區長兼任，副區隊長一員，城區因未辦保甲，由公安分局局員兼任，鄉區由會受軍訓之保長或聯保主任兼任，每分隊設分隊長助教各一，由幹部訓練班畢業學員充任。每日訓練三小時，訓練地點由各區商借學校操場公共場地等處舉行。

(三)購領槍械 本市每期壯丁達四千人之多，所需槍械，一時不易籌辦，故由市政府自行購置木槍二千枝，先行分

發應用。一面呈准 軍事委員會先後撥發步槍三千枝，於二十六年二月具領齊全，並經編號烙印，造冊備查，同時分發各區，與木槍參互應用，負責管理，復爲保護武器起見，每月發給洗擦費，常加整理，俾資永久。

(四)抽編各期壯丁訓練 第一二三各期壯丁，均照上述編制情形辦理，計第一期二十五年七月四日開始，九月四日期滿；第二期九月十六日開始，十一月十六日期滿；第三期十一月二十日開始，二十六年一月二十日期滿；均在梅東高橋省立體育場舉行檢閱典禮，分別發給證明書。

二十五年十二月，訓練總監部以壯丁人數衆多，原派總教官宋紹怡一人，管理督促，殊感困難，復加派教官四人，並由浙江省國民軍事訓練委員會指定服務區域，計路履常爲第一五兩區教官，徐敬恩爲第二四兩區教官，彭挺幹爲第三八兩區教官，周邁初爲第六七兩區教官，受總隊長之指揮，協助總教官推行壯訓。

二十六年份壯丁訓練事宜，因奉省令須將本市所有壯丁於二十六二十七兩年訓練完畢，故自第四期起，飭各區按照二十五年份各期人數，加倍抽選，即每期訓練八千人，仍以兩個月爲一期，計第一三兩區各一千八百人，第二區一千二百人，第四七兩區各四百人，第五六八各區各八百人，仍劃分爲八個區隊，惟較前增加十分隊，計九十分隊，每分隊人數，自七十人至一百人。訓練時間及地點等，均照過去情形辦理。查第四期於二十六年二月二十五日開始訓練，四月廿五日舉行轉役典禮，並訂於五月一日開始第五期訓練矣。

## 十、辦理國民大會代表候選人選舉

(一)公民宣誓登記 本府於本年七月八日，奉浙江省政府令發公民宣誓登記規則，飭即遵辦。當將原發規則，布告民衆，俾衆周知。同時擬具杭州市辦理公民宣誓登記實施步驟表，(附表一)分令各區公所切實遵照進行，並飭先將各該



區公民人數，分別普通與旅居，查明數目，造具公民冊三份，呈報候核。此項公民名冊，除本府留存一份備查外，其餘兩份，分送國民大會浙江省代表選舉事務所，及浙江省第一區選舉事務所察核。一面將宣誓用紙，按照各區人數多寡，發交區公所依據冊載公民，分別送達，並規定八月十三十四兩天，爲公民宣誓日期。其宣誓場所，城區第一二三各區指定公共處所舉行，計第一區五處，第二區六處，第三區四處，鄉區第四至第八區，卽就各保長聯合辦事處舉行，計四區三處，第五區八處，第六區八處，第七區三處，第八區七處，經將各該地點及日期，布告民衆，各就相近處所，親自宣誓，復經函請杭州市黨部派員前赴監督。至各機關公務人員，本府謀利便起見，特規定卽在原服務機關，於八月十二日上午九時，各別舉行，由主管長官監督。所有宣誓登記公民人數，並經精密統計，第一區普通六一六三三人，旅居三一五六人；第二區普通三四三三三人，旅居三九二九人；第三區普通六四四九四人，旅居三五二三人；第四區普通一九八〇人，旅居五四四人；第五區普通三二五六一人，旅居三三四四人；第六區普通三〇八二〇人，旅居無；第七區普通九六二一人，旅居一九九人；第八區普通三一六五九人，旅居三二七人；全市公務員，普通六九三三人，旅居三七八八八人；合計普通公民爲二八四〇四四人，旅居公民一八七八〇人。宣誓完畢後，由各區公所及各機關將誓詞存根彙送本府，填寫公民證。惟本府原有繕寫人員，難以兼辦，特招僱臨時書記八十人，在昭慶寺專司填寫事宜，每日上午六時，至十二時，下午一時至六時，每萬字抄費一元，並派員前往管理。此項工作，於九月一日開始，二十一日全部竣事。現正在積極校對整理，原擬十月初旬分發，嗣因國選奉令展期，故此項公民證尙存本府。至所需經費，亦經擬具預算。呈奉國民大會浙江省代表選舉事務所核准，計六、一五九元正。

附表二如下

步	驟	摘	要	備
第 一 步	趕造戶口清冊			由各區公所分別加緊工作漏夜趕造務於八月五日以前完竣因將來計算公民人數及區別其職業均須於戶口為準繩為便利進行計此項工作最為重要
第 二 步	調 查 公 民			由區公所派員按照戶冊審查本區內所有合於公民宣誓登記規則資格之人民同時注意其職業俾便編造公民名冊時可免重行調查
第 三 步	呈 報 市 政 府			各區公所將全區公民數目分為普通及旅居二種先行報府候核
第 四 步	分 發 誓 詞			市府按照各區人數多寡將宣誓用紙發交區公所轉發各公民填寫
第 五 步	舉 行 宣 誓			規定宣誓日期及處所公告全市公民親往舉行
第 六 步	編造公民名冊			各區公所依照宣誓第一聯編造名冊一式四份連同第二聯彙送市政府以便填發公民證

科	目	預	算	數	備	
布告印刷費		六	〇	〇	布告一千五百張	
誓詞印刷費		二	一	〇	〇	全市公民卅萬人需誓紙三十萬每萬七元
旅居宣誓通		七	五	〇	〇	約十五萬張每萬五元
公民名冊印刷費		四	八	〇	〇	每張填二十人需一萬五千張須造四份計需六萬張每萬張八元
公民證印刷費		七	五	〇	〇	普通公民用白色公民證約十五萬張每萬二十四元旅居公民用紅色公民證約十五萬每萬二十六元

考

考

公民冊抄錄費	九〇〇〇〇	每一公民約三十字以三十萬人計需九百萬字每萬字一元
公民證填寫費	七二〇〇〇	每張除宣誓年月日地點及發給月日等預行印就外計實寫二十四字以三十萬張計需七百二十萬字每萬字一元
發給誓詞費	九二〇〇〇	第一區第三區約七萬戶每戶六厘計四百廿元第四區至第八區約五萬戶以係鄉區住戶散漫送達較為費事故每戶計為一分計五百元
發給公民證費	四八〇〇〇	以十二萬戶計算平均每戶四厘
宣傳費	一五〇〇〇	關於宣誓日期地點布告通告等登報費
預備費	一〇〇〇〇	關於旅居宣誓通知書等郵票費等屬之
合計	四、三五九〇〇	

(上項預算內公民冊抄錄費一項，僅以一份計算，嗣因須造四份，經呈奉國民大會浙江省代表選舉事務所第二二一號省日代電，准予追加二份，計一千八百元，是預算總數為六、一五九元正。合併註明)

(二)推選國民大會代表候選人 本市於六月間，奉浙江省政廳令發國民大會代表選舉法，當經布告民衆，並分令各區公所，知照在案。所有應行籌備事項，亦即着手辦理，於七月底大致就緒。嗣於八月二十四日，奉浙江省代表選舉事務所代電，飭知關於無鄉鎮坊長及聯保主任地方推選候選人辦法二項：(1)劃分臨時推選區域。推定坊長相當人員一人，行使候選人推舉權。(2)如臨時推選區域不能產生相當人員，得由市政府指定公民一人充之。飭擇一辦理，當以本市城區第一二三區，戶口殷繁，既未舉辦保甲，且坊公所亦早經裁撤，若完全依照第一次之推定辦理，勢必多費時日，故參照第一項之原則，採用第二項之方式，以舊有坊界為標準，劃分臨時區域，惟將推定改為指定，以省時日。計第一區十一處，指定程仰坡，陳星五，王百年，何創夏，翁云生，嚴雲齋，汪炎忱，嚴香麀，楊鉢和，嚴少山，徐元甫等為推選

杭州市政府十周紀念特刊

四〇

人；第二區九處，指俞舒國華，吳景夔，徐禮耕，王帆，吳劍飛，張競如，徐文達，謝月溪，湯兆頤等爲推選人；第三區十一處，指定謝偉耀，王炳甫，施春榮，王五權，姚潤青，李吉生，朱少臣，李純炎，錢鏡西，朱冕英，高駿甫等爲推選人；第四五六七八各區，則均由聯保主任行使推選權，計四區三人，第五區八人，第六區八人，第七區三人，第八區七人，所有上列各推選人，均經本府分別令派，以昭慎重。至推選日期，係遵照總事務所規定，於八月二十八日上午八時至十二時在本府大禮堂舉行，各推選人均準時來府投票，由本府就推選人中指定吳達生何創夏二人爲投票管理員，謝月溪趙迺廣二人爲投票監察員，至十一時許，即行完畢，當將票櫃加封，派員即日解送浙江省第一區選舉事務所，定期開票，並呈報浙江省代表選舉總監督備案。

西 德  
武 林  
湖 陸 館

本館杭州西湖新市場延齡大馬路坐西朝東門面開設二十餘年首創第一老店並無分出承蒙各界贊許名震全球特請名師燻調佳餚味美適口器皿清潔衛生招待週到童叟無欺並特地採辦金華南肉貴客送禮唯一佳品無不贊

美

本館電話三五九〇號

# 十年來之社會

吳喆

本市社會行政，歸社會科辦理，該科在十六年十月原名第四科，嗣因第二科於十七年四月一日改爲財政局，更稱第三科，同年九月依照市組織法改爲社會科，職務範圍，較前擴充。至十九年五月，市組織法經國府修正公布後，其職務範圍益爲擴大，自二十年九月起，分第一第二兩股辦事：第一股掌理農工商事業，勞工行政，提倡國貨，推行度量衡，組織指導合作社及互助事業，監督民營公用事業等項；第二股掌理戶口調查，人事登記，民衆運動，公益慈善，調節糧食，風俗改良等項。茲將十年來所辦社會行政，撮要分述如次：

## 甲、戶口

市府成立後，爲着手規劃市政起見，因卽令飭市公安局，先行調查戶口，由該局製定表式，分發各區署填報，至十六年十月間，第一次戶口調查竣事，嗣後每月調查一次。十九年四月，市公安局改爲省會公安局後，所有戶口調查，仍歸該局續辦，每月戶口統計表，送由本府社會科查核。計自十六年至二十六年三月止，本市戶口，增加甚速，戶數由七萬五千六百五十五戶，增至十二萬四千六百八十二戶，口數由三十八萬零三十一口，增至五十九萬六千二百零五口。在此十年之中，戶數增加達百分之六十二以上，尤以十八，二十五兩年最速。口數增加達百分之六十五以上，尤以十七，十九兩年最速。（見統計圖表）

## 乙、農業

一、調查農村

杭州土壤肥沃，氣候溫和，東南臨錢江，北帶運河，西湖則踞於中部，塘河支流，分佈全市，灌溉既屬便利，作物易滋生長，故農產收量，極爲豐富。本府爲欲明瞭農村實際狀況起見，曾於民國十八年七月間，派員赴各鄉區，挨戶調查，其調查內容分爲一、農村戶口，二、農用土地，三、農業組織，四、農業生產，五、農業經濟，六、農民教育等六項。至二十一年七月西湖，會堡，湖墅三區全部調查完竣。嗣於二十三年一月改訂農村調查辦法，及各種表式，交由市農會負責辦理。旋以該會指導員童蒙聖他調，工作又告停頓。二十四年十二月，爲完成農業統計起見，復經本府社會科會同市農會派員繼續分區調查，至二十五年底，此項調查工作，始克全部完成。

二、改良蠶桑

杭市蠶桑，素稱發達，除城區江干係工商業市場外，其餘四區至八區，農民大都栽桑育蠶。近年以來，外因國際市場之被奪，內受生產落伍之影響，以致農村破產，市面蕭條，向恃維持生活之蠶絲業，大有岌岌可危之勢。市府有見及此，爰於民國二十二年三月聯絡在省農蠶機關，組織市蠶桑改良委員會，藉羣策羣力之推進，奠蠶政設施之始基，經營規劃，數載於茲。言區域則由拱北一隅，遍及全市蠶區，計種類則自二千餘張，增至五萬以上，他如調查，宣傳，訓練，指導，等項，莫不著有成效。茲將歷年所辦關於改良蠶桑事宜，擇要分述於左：

1. 育蠶示範 二十二年三月間，擇定本市皋亭壩地方，租賃民房六間，舉辦育蠶示範所，飼育改良種三十張，經過成績，均極佳良，當在就地舉行展覽會，以供蠶戶參觀，俾資效法。二十四年春期應航空學校之請，在笕橋壩村組織育

蠶示範所一處，飼育蠶種十張，每張收繭量達三十斤以上，因之航校同人極感興趣。迨至二十五年春期以瓜山蠶戶衆多，純育土種，亟宜設法改善，當經勘定陳家門地方設立示範所，飼育蠶種十二張，一切設備，任人參觀，所得結果，共計收繭四百七十斤，秋期繼續辦理，頗能引起一般蠶戶之信仰。

2. 蠶戶登記 二十二年十一月，由市蠶桑改良委員會委托各區坊長，舉行查驗土種，同時編查蠶戶一次。至二十四年十二月爲編製蠶業統計起見，劃定區域，分派調查員十二人，會同該管公安局，按戶調查，編造蠶戶清冊，所有各蠶戶之蠶室蠶具，以及桑地畝數，需種數量，無不查明填入。至二十五年六月全市各區一律編造完竣。

3. 分配桑苗 二十四年春期，全國經濟委員會蠶絲改良委員會頒發無償配給桑苗辦法，並植桑圖說，本市領到桑苗肆千株，由各指導所會同區公所分配農民栽植。本年春期，又奉本省蠶絲統制委員會分發桑苗二萬株，當經交由各區區公所轉發農民栽植，以期增加桑葉產量。

4. 訓練人員 指導人員之良否，關係事業成敗，蠶桑改良委員會因於二十四年春期結束後，即令全體指導員三十二人，假省立蠶絲學校校舍，集中訓練，敦請在省農蠶專家，輪值講演，雖爲時不多，無充分之灌輸，但智識技能之增進，與精神志趣之奮興，未始無些微之影響。

5. 舉辦蠶業巡迴講演會 二十五年冬期，爲灌輸蠶業智識技能，期收改進實效起見，特組織各區蠶業巡迴講演會，以區長爲主任，各聯保主任爲副主任，會址設於各區聯保辦事處。講演人員，除由本府及市蠶桑改良委員會派員充任外，並邀請高級蠶絲學校及本市合作事業推行委員會派員擔任。講演科目，以栽桑養蠶爲主體，佔十分之六，其餘十分之四講演合作問題及公民常識等。自十一月二十一日開始舉行，迄至二十六年一月底止，實行區域，計有寬橋，宣家埠，橫塘，彭埠，五堰廟，揚壩廟，新塘，潮王村，瓜山，皋亭壩等十處，總計聽講人員一百七十八人，成績優良者，均發

給證書，以資證明。

6. 共同催青 催青之適當與否，影響蠶收至大。為集中力量嚴密管理起見，歷屆春期蠶種，均借省立蠶絲學校蠶室，舉行共同催青，抽調指導人員，日夜輪班管理，施行加溫補濕換氣等工作，並逐日檢驗胚子發育狀況。蠶種催至點青後，通知各推銷人攜帶發種憑證，持往催青室領種，分發各蠶戶飼育。

7. 普遍指導 養蠶指導，為改進蠶業之基本工作。本市歷屆蠶期，劃定區域，設立指導所，分派指導人員，深入農村，實施技術上之普遍指導，其指導要點，為蠶室中之保溫，補濕、換氣，以及給桑之適量，蠶座之清潔，蠶病之防治，不良環境之處理等，並注重蠶業合作社及稚蠶共育團之組織，以謀蠶戶共同利益之增進。數年以來，成效已著，蠶戶多已樂於接受，昔之羣起反對者，今且自動要求指導矣。

8. 培養蠶業合作社基金 本市養蠶合作社，自民國十七年提倡以來，歷經督促指導，積極訓練，業務日有進展，惟以各合作社基金短絀，信用薄弱，為各項事業不能充分發展之主因，爰於二十五年春期，由市蠶桑改良委員會擬定贈給蠶種培養合作社基金方案，各合作社遵照實行者，計有彭埠、五堡、等十一社，共計增積基金四三三元，較之各該社原有基金額約增八三%。上年秋期及本年春期，仍照此辦法，廢續推行，數年之後，基金數量，定有可觀。



十年來之社會

業 務 別	年 期 別	二十二年		二十三年		二十四年		二十五年	
		春期	秋期	春期	秋期	春期	秋期	春期	秋期
育蠶示範所		1				1		1	1
育蠶指導所		1	8	8	9	9	8	11	14
指導蠶戶		467	1132	1169	3030	4544	3775	4012	5834
蠶戶採用改良種 張數		2327	5632	4900	23269	30075	25041	51918	50295
土種掉 換改良 種	蠶戶					2758			
	張數					16041			
催青張數		2327	5632	4900	23269	30075	25041	51918	50295
稚蠶戶數		109				48		110	
共育蠶量		105.88 兩				48.60		78.52	
消毒蠶戶		127	354	974	1363	1736	1081	1578	2252
蠶業生產合作社		8	8	10	12	14	18	20	21

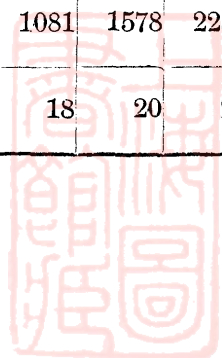

杭州市政府十周紀念特刊

附表二

年 別	鮮 繭 產 量	總 值
十 七 年	26,440 担	1,454,200 元
十 八 年	19,149	957,470
十 九 年	17,330	912,506
二 十 年	15,458	700,000
二 十 一 年	11,998	312,318
二 十 二 年	15,705	324,220
二 十 三 年	17,007	300,193
二 十 四 年	26,009	396,171
二 十 五 年	40,963	1,130,833

三、推廣純系稻麥

本市歷年銳意推進生產建設，以謀繁榮鄉區，改善農民生活，次第舉辦農村調查，改進蠶桑，防治蟲病，救濟水旱。二十五年份建設廳擴大農業推廣，核定本市為純系稻實施區，由本人兼區主任，當經勘定三官衙、青石橋、湖墅三大區，舉行各區農戶農田登記，計三〇七戶，面積一六〇三畝。同年三月二十四日開辦稻農講習學校於湖墅磚橋頭，遴選區內優秀稻農五十八人，加以短期訓練，授以普通各項農業常識，灌輸耕作改良技術，使能明瞭農業改進之重要，而樂

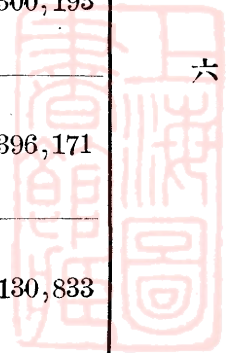

於接受本區實施期內之一切指導。至四月利農事蠶事漸忙，辦理結束，酌給獎品。在訓練期內學生請假缺課極少，藉此增進農家農友之情感甚多。

水稻生育各期，以秧田期為最重要，於是創辦大面積公共秧田，藉便指導播種、施肥、管理、治蟲、防病等作業，且可啓發農民合作耕種之興趣，育成劃一齊整之秧苗；於青石橋湖墅兩區，各選水源便利位置適宜，毗連一片之水田共四十五畝為公共秧田，每處遴選誠實老農，協助管理。青石橋區採合作耕種式經營，秧田劃分畦溝，分別召集農戶，依其登記面積若干，指定應做秧田若干，及秧田地點，分別標插木牌，載明姓名以資識別，督導農戶在指定處所築成各式一律之秧床，復指導播種蓋灰。湖墅區採集團耕種式經營，秧田歸為公有，全部技術，由本區領導負責，農戶義務勞役輸工，面積多者輸工應多，無分彼此。斯時正當蠶忙，義務徵工，稍感不便，迨秧苗老熟，按照登記面積，分發秧苗，全期共費一四八工，核算平均種三畝八分者，須義務輸工一日，但內有多做或少做，因之酌定每工工資二角五分，少做者按工出資津貼多做者，以昭公允，以勵勤勞。兩大區公共秧田之灌溉排水，由本區負責，採塹捕蛾及除稗工作，由曾受短期訓練之稻農講習學校學生義務工作，復另外特設廢棄秧田，密播多肥，使苗肥嫩，夜間灌水於秧田，點燈誘蛾，螟蛾慕光，飛集於此，不死於燈下水盤，亦將淹死於田內，即被產卵，而日後全部燬棄，亦無患滋生。又設預備秧田，以防秧苗之不敷。本區農田每畝需用種籽四斤半，總計秈稻一四六八·八畝，貸發中秈稻八號六六一六·五斤，粳稻面積九八·九畝，貸發粳稻一〇九號五三斤，一二九號三四五·五斤，糯稻三十一畝，貸發糯稻二〇四號一七八·五斤，發種期間與浸種期間吻合，勵行普遍之鹽水選種，隨發隨選隨浸。中秈稻粳稻鹽水比重用一、一三——一、一八，糯稻比重用一、一〇——一、一四，經選種子，清淨重大，鹽水選種之印像，深印於農友之心中。各區秧苗生育，鬱茂旺健，迨秧苗成熟，指導移植行株距之疏密整齊，及每穴本數之均勻適當，本田期之灌溉中耕，除草、施肥、拔除變色葉鞘

、莖、枯心苗，及撲滅其他害蟲等，均酌視當地情形，隨時隨地指導農民舉行。又分區遴選交通便利，土質適中之處，共設示範農田八所。舉凡耕種上一切作業，示範農戶，俱受本區之指導實施，故示範農田，行列整齊，生育旺健，收量較豐。此外復選勤誠而樂受指導之農友，特約為標準合作農田，全期耕種作業成績，較普通合作農田精良，共設三十六處，每處面積自一畝至五畝不等，分佈各區。又設置品種比較試驗區於三官衙，供試品種有六：計稻麥場中秈稻一號、八號、十號、三〇二號，及當地農家所種最普遍最優良之土種中秈稻「洋尖」「紅粳」兩種，每種種十二行成一區，重複五次，採隨機排列法，行長十六尺，行距一尺，每小區面積一九二平方尺，合〇、〇三二畝，區距一尺半，六小區成一組集，組距二尺，外種保護行，所有一切工作，概由本區指導農民行之。試驗結果，分藥力十號最強，三〇二號最劣，抽穗期三〇二號最早，紅粳最遲；產量統計（用變量分析法）八號最豐，次為一號、十號、紅粳、洋尖，三〇二號最劣。

當中秈稻黃熟初期，糯粳稻亦已穗齊，為宣揚純系稻特性及望各界教正起見，東邀省會黨政農業機關團體，齊集本政府大禮堂，專車出發至青石橋區參觀，到長官團體八十餘人，周市長親臨招待，並分贈本區工作概況小冊，參觀後假高級蠶絲學校大禮堂，舉行講習會，由區主任報告工作經過，各長官專家先後講評，對於本區工作成績，過蒙裝飾。上年氣候得宜，而純系稻豐收尤著。十月上中旬中秈稻收穫，十月底十一月初糯粳稻收穫，收穫之前，分別指導精細混合選種，以維持種子之純度，收穫時指導齊泥刈割，及剔除稗株，分別脫粒處理，收穫後指導貯藏調製，復調查產量約較土種增收一三——二〇%。豐收之後，合作農戶無不色喜，集資公送匾額與本政府及省農林改良場，以謝政澤。茲附統計表如左：

一、杭州市純系稻實施區農田面積暨貸種數量表

區別	農田面積(單位市畝)				種數	量(單位市斤)				備考
	秈	粳	糯	合計		中秈八號	粳二九號	粳三九號	糯二四號	
湖墅區	六三·二	八〇·〇	三三·〇	七四·二	二八四〇·〇	五三·〇	二六二·〇	二六二·〇	一五九·〇	
三官衙區	二四二·一	五〇·〇		二四七·一	一〇九一·五		三三五			
青石橋區	五五·五	一三·九	五·二	六四·六	二八八五·〇		六一〇		一九·五	
總計	一四八·八	九八·九	三八·二	二六〇·九	六六六·五	五三·〇	三四五·五		一七八·五	

二、杭州市純系稻實施區純系種與當地土種產量比較表

產量	純系種				備考
	中秈8號	粳129號	粳109號	糯204號	
最高	五三〇	六八〇	六〇五·〇	五七〇	1. 杭市種早秈者甚少 2. 土種產量僅求平均中數未計最高最低產量及所佔面積百分率
高	一四〇	一三〇	八〇	一四〇	
平均	五〇〇	五八六·〇	五三三·〇	五三三·〇	
均	六三〇	六七〇	七三〇	六六〇	
最低	四〇	四九四·〇	四七〇	四三〇	
所佔%	一三·〇	三二·〇	二〇·〇	二〇·〇	
所佔%	四六·〇	四九四·〇	四七〇	四三〇	
所佔%	一三·〇	三二·〇	二〇·〇	二〇·〇	
所佔%	一三·〇	三二·〇	二〇·〇	二〇·〇	
所佔%	一三·〇	三二·〇	二〇·〇	二〇·〇	

廿五年冬季復興省農林改良場合辦純系小麥繁殖區，於第六區將軍殿，長浜里，七堡三處，推廣純系小麥九號一百五十六畝，美國白皮小麥四十四畝，共二〇〇畝，發種時實施冷水溫湯浸種，預防黑穗病。指導播種培土、除草、施肥。今小麥已抽穗，經過生長情形均佳，而九號小麥，尤爲整齊旺盛。

廿六年份建設廳通令各市縣，農業推廣事業，由各市縣主辦，本府將杭州市純系稻實施區改組爲杭州市農業推廣區，擬具計劃預算，呈廳核准，茲已遵照計劃，逐步推進。本年份純系稻推廣面積已登記二千餘畝，分佈於三官街，湖墅，皋亭壩，瓜山，將軍殿，堯典橋，河東村等處，又將於七堡設置改良棉試驗區。各項推廣指導事宜，均將次第實現。

#### 四、茶

##### 1. 茶之生產

杭市西湖南北二山爲產茶之區，種植面積一千六百畝，每年平均產量在七百擔以上。惟以龍井茶爲最著名。茶性宜向陽，土質以砂質壤土爲宜，於白露後將種子埋於泥土，至翌年春季勻種，每畝用種約五斗，過半個月即可發芽，夏季宜加蓋松毛，以防日光直射，冬季圍稻草以防寒凍，中經疏刪施肥，須過四年之後，方能開始採摘。每年自清明節起至白露節止可摘四次，因其採摘時期之不同，而分爲頭二三四茶等區別，頭茶摘於清明節前，以其嫩芽初放，形如蓮心，故名蓮心。二茶摘於穀雨前，故稱雨前，穀雨後茶芽稍長，其形如槍，芽柄已發一葉，其形如旗，又稱旗槍。三茶摘於立夏，其芽發育稍大，附葉二瓣，形如雀舌，故稱雀舌。四茶摘於三茶後一月，葉已成片，附帶茶梗，故稱爲梗片，此龍井茶之最粗者。茶樹年久衰老者，多行砍株，砍株之後，使由根部另發新株，又須經過三四年之久，方可採摘。

## 2. 茶之製法

1. 揉炒 炒鍋爲製茶重要之工具，尤須擦淨無塵。炒時置鍋茶灶上，用松毛及小柴引燒炙空鍋，至相當熱度，塗以臘油使之潤澤（不可過多多則茶葉易成黑色）將鮮葉三四兩入鍋（鮮葉採下後須當日趕製完竣。）用手翻炒，並用力揉壓，使其扁平，每人各司三鍋，炒至茶能咋作響爲度。揉壓時尤須注意色澤，以其水分將盡，色未變黑，即須撮出透涼。又須注意兩手之輕重，翻撥之均勻。蓋茶葉色香味之優劣，皆係於兩手用力之巧拙也。

2. 透涼 青葉炒乾，須急出鍋攤，置風涼處所，使其透涼片刻，乘時剔除劣性葉梗，分別粗細，再行二炒。

3. 烘焙 將粗細茶葉分別入鍋，施以微火，用手輕揉，俟其乾燥，再行三炒。

4. 散熱三炒 應俟葉面略見白毛，即行撮出篩去茶末，攤置匾上，使其散熱，蓋以白布，經過一夜，熱氣散盡，即可出售，若不即行出售，應用紙包，藏於有石灰乾燥劑之缸內。

## 三、茶行

1. 龍井茶行 開設於龍井翁家山茅家埠等處，爲短期營業，其開市期間，與茶葉收穫期同，專收本山茶葉，推銷於本市各茶葉店者。

2. 江干茶行 開設於江干一帶，其營業期間，雖屬長期，然營業最旺亦在茶葉收穫時期，專收上江一帶客商茶葉者。茶戶入行賣茶手續，將茶挑至茶行，由司秤者在茶袋中取出茶葉少許，置樣盤中，（普通每百斤取樣二斤均不算價）謂之扣樣，觀其形狀，辨其乾潮，認爲合格，則上秤開盤叫價，賣者認爲不合，可將茶樣取回，另換行家。認爲合意，則由行給以小票記明斤兩價格，由賣者持票攜茶至復秤處復秤對樣，待秤樣皆合，再由復秤處於原票上加蓋紅戳，謂之紅票，即可持至發款處領款。如至復秤處，斤兩不合，則須退出復秤，樣不合，則每擔須減少價銀（當地謂之割耳朵）或

杭州市政府十周紀念特刊

竟拒集收買，蓋行號復稱者多係茶行司事，握有收買全權也。

附本市茶行一覽表

江干茶行

茶行名稱	開設地點	來路	收買總量	收買總值	銷路	備考
全泰昌	江干候潮門	徽州及嚴州等處	七、〇〇〇擔	三五〇、〇〇〇元	北平天津山東	
莊源潤	同上	閩皖韓及金嚴溫處紹等地	一〇、〇〇〇	三五〇、〇〇〇	河南河北山東遼吉	
隆記興	同上	東陽諸暨嚴州江西	一、〇〇〇	一八三、〇〇〇	江浙	
公順	同上	閩皖韓浙	二〇、〇〇〇	八〇〇、〇〇〇	東三省	
同春興記	同上	同上	一五、〇〇〇	五〇〇、〇〇〇	東三省及華北	
源記	同上	同上	九、〇〇〇	二〇〇、〇〇〇	東三省	
保泰	同上	閩浙皖韓及金衢嚴	四、五〇〇	三五一、〇〇〇	浙冀魯奉江	

龍井茶行

茶行名稱	開設地點	來路	收買總量	收買總值	銷路	備考
翁沅昌	翁家山	本山	一五、〇〇〇斤	一、六〇〇元	本市	

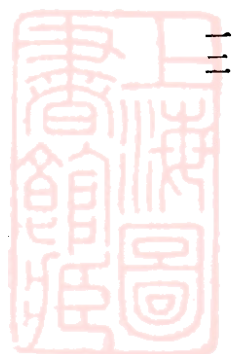



翁月龍	同	上	本	山	六、〇〇〇	九、〇〇〇	本市
翁啓龍	同	上	本	山	四、三〇〇	七、五〇〇	本市
沈榮楨	下滿覺弄	本	本	山	六、二六〇	九、三九〇	本市
應公興	楊梅嶺	本	本	山	三、四六〇	五、一九〇	本市
吳欽記	茅家埠	本	本	山	七、〇〇〇	一〇、五〇〇	本市
鼎豐	龍井	本	本	山	四、二〇〇	六、三〇〇	本市
龍章	龍井	本	本	山	三、二〇〇	四、五三〇	本市

### 五、治虫

本市治虫事業，在民國二十二年以前，由市縣共同辦理，以杭縣治虫委員會為施政樞紐，其組織由昆虫局、市縣公安局、浙大農學院、杭縣款產委員會、杭縣建設局、杭縣教育局及本府代表暨聘任委員十二人組成之，經費由地丁項下帶徵之。當時為灌輸鄉農治虫知識起見，設施方面，側重宣傳，計自十八年起至二十一年止，每逢春夏秋冬四季，均依照省頒治虫實施綱要及應注意各點，繪具圖說，由指導員下鄉宣傳，並於二十年間在西湖青石橋一帶劃田五百餘畝，設立稻虫防治實施區。及二十二年市區田賦改歸本府徵收地價稅後，因之治虫事業各別辦理，茲將辦理經過分述於左：

#### 1. 治蝗虫

二十二年秋本市飛蝗發現，初在第十區與杭縣毗連之七堡五豐鎮沿錢江一帶荒地，此種蝗羣，朝來暮去，方向不定

，雖經設法防治而着手不易，終乏成效。及至九月下旬，錢江水漲，沿江地面，水深數尺，蝗羣無所棲止，大部飛回錢江南岸一帶，一部延及本市第九區大通橋附近塘外陸軍打靶場及第八區桃花山之麓。其時蝗虫已屆產卵時期，不能遠飛，爲防止翌年發生夏蝗起見，經於十月三日起，徵集就地農民組織捕蝗隊，分頭捕捉，一面設立治蝗辦事處出價收買。並由省昆蟲局派員到地指導，而省昆蟲局之治蟲人員養成所學生，亦到地協助捕捉，截至十月十三日止，共捕得蝗虫一萬七千三百九十八斤。依據植物病虫害專家之研究，以捕得之蝗虫二萬五千頭實地檢查，結果，蝗虫每斤約計三百四十頭，其中雌蝗居百分之三十六，每頭雌蝗平均有卵四十五粒。照此計算，則此次捕得之蝗虫，內有雌二百十餘萬頭，滅除蝗卵近一萬萬粒。

二十三年四月，派員赴上年發生飛蝗區域，查察蝗卵變化情形，經迭次檢查，知卵塊即將孵化，故於五月一日起，督同第九區區公所在打靶場地方設立治蝗臨時辦事處，從事滅除。其第八第十等區，亦同時發現蝗害，均經設處辦理，茲將各區防治情形，分述於後：

#### 子、區域及面積

a 第八區，桃花山烏龜山，面積六百餘畝。

b 第九區，陸軍打靶場，面積三十畝。

c 第十區，七堡至五豐鎮和豐公司草塘、鴻運公司草塘、香煙公司草塘，面積三萬餘畝。

#### 丑、治法

a 掘卵 蝗虫產卵地點，以沙質壤土中爲最多，因其土質乾燥鬆軟，易於產生。此項蝗卵，以打靶場五豐鎮一帶草塘爲最多，桃花山等處次之，五豐鎮及桃花山等處，因產卵面積瞭闊，不易尋覓。經於五月一日起派員

會同第九區公所省昆蟲局在打靶場新菴內設立治蝗臨時辦事處，用獎收方法，由農民自動掘取，結果，計共收得卵塊九百七十餘斤。

b 燒殺 燒殺蝗蛹，最宜於一二齡時期，因其跳躍力較弱。經以少許乾草，滴以火油，放置於蝗蛹集各地點附近處，舉火焚燒，並用萬能噴霧器插入火油箱內，順風注射，前面及左右圍以二三尺高之鉛皮，使跳蛹不致因火光壓迫而逃散，此法在打靶場桃花山烏龜山等處最生效力。

c 圍打 農民持荳帚等物，在蝗蛹集中地方，包圍撲打，惟以草塘中雜草盈尺，用器不易着地，故見效甚少，且五豐鎮一帶，皆係沙地，土質鬆浮，即着地亦不易撲殺。

d 掘溝掩埋 跳蛹至三齡以上時期，跳躍力強，宜採掘溝掩埋法。五豐鎮草塘面積三萬餘畝，蝗蛹產生甚多，火燒圍打等法，既不適用，故改用掘溝掩埋法，即以就地農民每戶徵工兩天，每天津貼伙食費洋八分，平均每日徵得工人約在百五十人，由本府派員負責指導，以區公所為總指揮，坊公所為偵查，省會公安局第六分局派警士三名，一負責徵工，其他二名負責監工之責，出發時間，每日上午七時至十一時，下午二時至五時，並以工人十人為一組，每組設組長一人，負責督率。掘溝長一丈至三丈。闊三尺。深三尺。由農民各執蘆頭，列隊包圍，成半圓形，然後將蘆頭輕輕拂動，驅入溝內。計自五月二十八日起至六月十三日止，共掘溝三十七條，埋殺蝗蛹在三萬斤以上。

e 獎收飛蝗 未埋殺之蝗蛹，經一星期後，已成飛蝗，即用獎收方法，囑農民自動捕捉，至六月終，計共收得飛蝗五千九百四十斤，均在草塘附近掘潭淹埋。

二十三年七月西湖北山村一帶，發現稻蝗，色青善跳，蔓延二十餘畝，以火燒浜、長牌圩、丁家圩、周家圩等處為

害最烈，潘家道地、河缸橋、俞家圩等處次之，宋家村、李家塘等處雖有發現，然爲數無多，影響尙少。其時稻苗高已尺餘，稻蝗滿佈田間，若用網捕，有損田禾，故採用放鴨啄食方法，由本府派駐專員，會同第七區公所及西湖鄉農會主持辦理，計自八月一日起遂日放鴨六百餘隻，入田啄蝗，至八月十四日止，約計捕食稻蝗在一萬斤以上，全部始告肅清。

## 2. 治稻螟

本市稻螟歷年發生不多，本府爲澈底防治計，曾擬有防治辦法，分季向各地農民宣傳，凡有發現稻螟之田畝，務令該田農依法撲滅，若將防治辦法列後：

### 甲、冬季督促農民防治稻螟辦法

- 一、掘毀稻根。
  - 一、長期灌水浸沒稻根。
  - 一、清潔田圃。
  - 一、消滅田圃中之堆積廢棄的稻草。
  - 一、掘根後須補種春花。
  - 一、田畔如有稻草堆積，須令燒燬。
- 乙、春季督促農民治稻螟辦法

- 一、改良稻田。
- 一、點燈誘蛾。

一、拔除枯莖，以免遺孽蔓延。

一、保護益虫，如蜻蜓，蛙等。

丙、夏秋期督促防治稻螟辦法

一、本田捕蛾採卵。

一、本田點燈誘蛾。

一、拔除枯莖及白穗。

### 3. 治桑蟻

二十二年拱北一帶桑蟻爲害甚烈，經以噴射藥劑及殺蛾等方法，終鮮成效。及至二十三年冬採用刮卵方法，成效較

著。

### 4. 治茶尺蠖

二十四年秋季，西湖南山一帶發現茶尺蠖，形似桑尺蠖，惟身軀略小，日間隱匿於茶葉之底面，早晚則蠶食茶葉，自幼虫至成虫約經過十日即懸絲落下，鑽入樹根泥土中變蛹，（形如蠶蛹惟略小），一星期後，即化爲蛾，飛翔茶樹或雜草間產卵，卵塊色青，上有極細綠毛，產生草根或樹幹間，非仔細尋覓，不易辨認。

是年茶尺蠖蔓延面積在五百畝以上，以九溪、翁家山、楊梅嶺、龍井等處爲害最烈，經派治虫專員設辦事處於理安寺，一面由公安第四分局及巡察大隊派警協助，並召集各地間鄰長籌商辦法，經議定徵工防治，分爲捕捉與掘蛹兩種：在幼虫時期，則由農民自備畚箕，右手執竿，左手執箕，將竿撥動茶樹，茶尺蠖即懸絲而下，一面將畚箕放在茶樹下隨勢搖動，茶尺蠖均降落於畚箕中，聚而埋殺，至變蛹時期，則用竹竿在茶樹根土中撥掘，以不損樹根爲原則，見有蛹塊



即行埋殺。自防治至肅清，經過時間約二個月，其工作努力者，以龍井農民爲最，經頒發「功績著蠹」之獎額在案。

### 丙、工商業

一、工商業登記 民國十六年十二月間，爲求明瞭各工廠商店實在狀況，同時使其取得法律上的保障，擬訂杭州市工商業登記條例及施行細則，呈准省政府開始舉辦工商業登記，至二十年八月底止，工廠登記者，一百二十四家；商店登記者，九千二百五十六家。二十年九月起，改照前工商部公布的商業註冊暫行規則辦理（前辦之商店登記繼續有效）；凡商店資本在五百元以上者，由本府呈送建設廳核轉實業部發給證書；資本在五百元以下者，舉行小工商業登記，由本府發給執照。工廠則自二十年十二月起須依照部頒工廠登記規則重行申請登記，截至現在止，計呈請商業註冊者四百八十五家，申請工廠登記者九十家。小工商業登記截至二十五年十二月止，計聲請登記者，共有一千〇三十三家。卽於此時奉令撤消。

二十五年七月，本省商業登記規程公布，本府奉令舉辦商業總登記，於同年九月一日開始進行，至本年二月終完竣，共計聲請登記者一萬四千六百一十一家。（見調查統計欄）

二、綢業概況 綢緞業在本市商業中重要地位，民國十六年以前，爲黃金時期，迨十六年以後，可稱爲變化最劇時期，亦卽衰落最著的時期，茲述概略如左：

1. 綢廠消長 當十六年初期，因襲十四五年之蓬勃氣象，人心尙一致趨挺，全市綢廠，共有六十家，其中規模較大者，爲緯成、虎林、天章、慶成、袁震和、九霞、日新等廠，此六十家，共有鐵機電機四千餘張，嗣因工潮發動及受貨價慘跌影響，至十七年終，倒閉者由六十家而剩至二十五家，綢機之停歇者，由四千餘張，而減至一千一百餘張，實爲杭市綢緞生產業未有之劇變。十八年至二十四年，因內受社會經濟崩潰之反應，外受國際傾銷勢力之壓迫，仍奄奄一息

。二十五年起，則稍見起色，廠家雖較前為增加，然織綢機械，亦不過二千張而已。

2. 機戶消長—本市機戶，有熟貨生貨之分，熟貨係以煉熟之經絨織造綢緞，生貨係以生絲織成生坯，然後漂煉成熟。甲、熟貨機戶 在十六年，尙有三千餘家，十七年則僅存一千八百餘家，十八年一千三百餘家，十九年漸有增加，後因九一八及一二八事變相繼發生，銷路阻截，金融停滯，大半歇業，此為杭市熟貨機戶最呈恐慌之時期，此後又漸露生氣，近已增至三千四百餘家回復十六年間之景象。

最近熟貨機戶共有織機六千四百十九張，（電機四千〇五十張，拉機洋機二千三百六十九張）男女工一萬六千餘人，資本總額為五十三萬一千九百三十元，其出品，純係真絲與人造絲交織，產量約在三十五萬疋以上，或送市立綢業市場脫售，或直接運銷各地。

乙、生貨機戶 大部份均散處艮山門外一帶，多數兼營農業，不似熟貨機戶之純為一種家庭工業，其原料多係自己育蠶所繅之絲，亦有購自絲行或由綢莊所放者。近今尙有二千餘戶，惟間有時作時輟者，每戶設織綢機一二架或三四架，未有超過十架者，男女工人不下一萬數千口，其出品為杭紡、大綢（又名綠春）杭羅、雪羅與春紗為大宗，除春紗一種，現已停織外，綢羅紡三種，每年約可產十八萬疋，行銷於全國各省市及國外各埠，其間綢佔十分之九，羅紡佔十分之一。

前項產品，在民國以前，悉用木機織成，每月每機祇能織六疋至七疋。其身分厚實，雖着十年而不敝，惟花紋較為晦暗。民國初年，有鐵龍頭機之創辦，（俗稱洋機）每月每機可織十疋至十三疋，身分細體，花紋光亮。至十三年間已達一千餘架，近復改裝電機，出貨愈速，品質更佳。

杭州市政府十周年紀念特刊

3. 綢莊消長 本市綢莊，分門售與批發二種，其營業情形如左：

甲、門售綢莊 多在清河坊及三元坊一帶。十六年以前，幾近百家，十六年以後，因日趨衰落，僅成二十餘家，其平日銷售之綢疋，大部份由本市綢廠及機戶所供給，間亦有從上海輸入及舶來品者，此乃門售綢莊顧及買主心理，聊備一格而已。在過去十年中，因經濟購買力之薄弱，洋綢傾銷之膨漲，營業結果，鮮有盈餘者。

乙、批發綢莊 多開設於中城及下城一帶，在民國十六年間，祇有一百二十餘家，其中牌號最老者，為蔣廣昌、宋春源、袁震和等，其次為悅昌文、永裕、裕泰公、老瑞生和、豫豐泰等。民國二十年增至一百六十六家，近則增至二百餘家，其中營業最大者，為德裕盛、泰源祥、聚昌祥等。各家批發之貨品，均由本市綢廠機戶所供給，營業甚為遷就。

三、綢業市場 民國十四年，本市綢疋，產量漸增，交易繁盛，綢業會館，為平衡綢價，便利買賣起見，於是年組織綢業貿易場，雖係官督商辦，卒因組織不周，辦法未妥，致產方偷工減料，出品窳劣；銷方憑藉資金，壓價收買，弊竇叢生，糾紛未已。至二十三年一月，奉建設廳令轉飭停辦。嗣經本府呈准建設廳，於同年七月十六日改設市立綢業市場，場址設於長慶街，內設總務、指導、統計三股，同時並設監理評價兩委員會。成立以來，將及三載，買賣雙方，咸稱便利。近復自二十五年十月一日起，因海關施行進出口貨稽查，令飭經理綢疋運銷證明及管理人絲買賣事宜，凡機戶需用人絲，概須向該場請領購實證，方可與各人絲行號交易，並應取得回單呈復證明。關於綢疋運銷，必須經該場簽發運銷證書。所有該場自成立迄今成交綢疋列表如左：

時期	收貨莊家數	登記機戶數	成交綢疋數	總值
二十三年七月十六日至二十二年末日	一五二	二七〇四	一三八、九四二	四、八六二、九七〇元





二十四年份	一八四	三〇〇九	二七五、七六九	九、六五一、九一五元
二十五年份	一七四	三二九八	三四八、七〇五	一二、五五四、三八〇元
二十六年一月至三月	一九四	三四五一	九一九二二	三、一七一、三〇九元

四、推行新制度量衡

度量衡法及全國度量衡劃一程序，經中央先後制定公佈後，本府於民國十八年奉令實施推行，由浙江省度量衡檢定所擬訂新舊制度量衡比較表及物價折合表，交由本府分發各屬，廣為宣傳，一面指定商店，遵照度量衡器具營業條例，製造新器，經省度量衡檢定所審核檢定後，發給許可執照。所有量器及度量器統於二十年六月改用新制，惟民用衡器，一時改革，較為困難，本府為提倡起見，特購置新器准市民以舊器調換，於是家喻戶曉，逐漸推行。至二十三年底，所有本市公用暨民用商用度量衡，全部完成劃一。由本府會同省度量衡檢定所每年舉行檢查一次，藉資考核。

丁 勞工

一、救濟失業工人 本市失業工人，據民國十七年調查，有六千餘名，本府為謀救濟起見，於是年在孩兒巷設立棉織模範工廠，並恢復拱宸橋通益公紗廠，收容失業工人四千餘名，其餘責成市商民協會設法介紹相當職業。自職業介紹所規則奉令頒發後，本府已通令各雇主團體及工人團體籌設，一面令飭中人行改良介紹辦法，並經製發表式，按月查報推薦及得業人數，以資查考。

二、提倡工人儲蓄

勞工每月工資收入有限，平日苟無積蓄，一旦失業或遇疾病死亡等事，其全家生活勢必發生困難。故本府積極提倡勞工儲蓄，於民國十八年在浙江地方銀行附設杭州市勞工儲蓄部，訂立章程，分發各廠工人，勸令前往儲蓄。自二十一年三月工人儲蓄暫行辦法，奉頒到府，復一再督促各工廠設立工人儲蓄會，現查已據呈送儲蓄會章程實行儲蓄者，有杭州電氣公司。其餘未成立者，擬先從範圍較大之工廠限令實行。

### 三、處理勞資糾紛

民國十六年起，本市受滬工潮影響，工人店員紛紛要求資方改良待遇，增加工資，訂立勞資協約，設或不遂，即行罷工，總計勞方所提條件，多含有脅迫性質，故勞資爭議事件，在十七十八兩年獨多，雖經本府持平處理，但間有未報本府，逕自解決，致資方損失甚鉅，倒閉頗多者。自十九年起，勞方鑒於廠店倒閉，有碍自身生計，漸漸覺悟，工潮始趨和緩，同時並奉部頒勞資爭議處理法及該法之各項解釋，處理得有標準，糾紛易於解決。所有本府處理歷年勞資糾紛件數，見本刊調查統計欄。

### 四、創設人力車業職工俱樂部

該部創設於民國十八年冬，是時因鑒於杭市人力車夫之衆多，終日奔馳，苦無適當娛樂處所，實深堪憫，乃由本府遵照前工商部頒發之職工俱樂部計劃大綱，並會同黨政警商各機關派員組織委員會，創設人力車職工俱樂部於烏龍巷，並設置主任一人，秉承委員會之命，總攬全部事務，下設總務教育救濟娛樂體育等五股，辦理有關人力車職工及車夫娛樂與福利事宜。嗣因娛樂工作車夫需要者少，乃着重於互助救濟事業，除總務股專司文書會計庶務及調查統計部員登記外，並派員訪問車夫狀況，藉以改善其生活。教育股創辦同軌小學，使車夫子女得以免費入學，職工補習學校，問字處，圖書閱報室，及各種演講，以灌輸普通之常識，俾減少文盲，並設代寫書信處，得以便利職工互相通信。救濟股方面

，在夏季施茶，以解途渴，冬施棉衣，以禦寒冷，遇有疾病，施以醫藥，其或不幸死亡，無力殮殮者，則施以棺木，所謂生有訓誨，病有所醫，死有所歸。並設部員貸款所，俾助車夫家屬副業之資本，予以從事生產。餘如體育衛生設有專醫，檢查身體，及爲部員子女免費施種牛痘，籌設健身房，國術研究社、球類、沐浴室等，以壯其體魄，強其身心，娛樂股設有弈棋、無綫電、國樂，以及化裝話劇電影等，使職工咸趨於正當之娛樂。上列各項，均爲該部勉力籌設，現在正會同各黨政機關及地方人士籌劃擴充範圍，以期普遍救濟。

#### 五、人力車租概況

查本市人力車租價，民國十六年前，原定每月租價十五元至十七元不等，嗣於十六年三月間，由省黨部令飭總工會及人力車夫工會，規定車租爲十三元五角。至十七年三月間，省府派員會同本府及商民協會，開會決定月租十三元。迨二十年五月十六日起，以米價增漲，車夫生計困難，本府決定減爲十一元五角。旋因車行成本加重，經呈准省府改爲月租十二元，二十四年六月間，復以旱災奇重，車夫生意冷淡，由車行自動月減車租五角，後以車夫要求減租，經本府酌量情形，令飭車業同業公會，再減一元計月租十元五角。現以市內車夫人數日增，難免良莠不齊，無論地方治安攸關，卽現有車夫生活，亦受影響，經由本府舉辦車夫登記，給予證書，有證者准拉車，無證者不准拉車。

#### 戊 慈善救濟

#### 一、貧民救濟

本市自十六年起，關於貧民救濟，有貧兒所、貧民工廠、貧女習藝所、濟良所、感化習藝所、乞丐留養院各二所。貧兒所爲教養貧苦兒童之所，貧民工廠與貧女習藝所爲貧苦輕年男女習藝之所，濟良所爲志願從良之妓女而設，感化習藝所專爲羈留流氓小竊，強制學藝，俾有生活技能而設，乞丐留養院爲留養年老力衰，確無謀生能力之乞丐而設。嗣奉

省頒保嬰辦法，本市又有保嬰會之組織，保嬰會以貼養貧嬰爲目的，其辦法由各區籌集相當款項，調查區內必須救濟之貧嬰，每月酌貼若干金，用以補助其父母之生活費，藉免棄嬰溺女之弊，惟因限於經費，尙未能普遍設立也。

又以鑒於貧苦小販，缺乏資金，經由本府商同市內國貨廠商：貸與貨品，貨品銷售後，歸還廠商貨價，本府另設辦事處總理其事，此種辦法，行之有年，因小販有未能將貨品脫售，而貨品又因污損未能歸還廠商者，積少成多，所費不貲，故於二十五年起，另行籌款一萬元，改爲小本貸款矣。

至農村方面，因連年災荒，農民生活維艱，迭經本府集款救濟。更創辦貧農冬季借米，冬季借出，至次年秋收後，以同樣之米歸還，不取利息。是項貧農借米，現在尙在試辦期內，如行之有效，將積極擴充，以宏救濟。

二十年各地水災，本市亦遭鉅害，本府於籌款救濟後，因各地流落本市殘廢無告之災民，無安頓之所，情殊堪憫，乃於二十一年創辦殘廢院於大獅子巷，收容殘廢人二百名。每年冬季，並附設乞丐收容所於殘廢院內，收容人數多時至四百名，現在該院與前列之貧兒所、貧民工廠、貧女習藝所、濟良所、感化習藝所等，均已移歸省區救濟院管轄，蓋遵照各地方救濟院規則規定辦理也。惟省區救濟院所屬各救濟處所，均在市區範圍以內，且其辦事上及各項所需，與本市亦不可分離，故名稱雖改，而效用實同也。

## 二、災荒救濟

### 1. 十七二十年之水災救濟

十七年九月中旬，颶風暴雨，兩晝夜不息，錢塘江怒潮洶湧，水位驟漲，本事會堡皋塘兩區沿錢江沙地數萬畝，盡成澤國，農作花息，悉遭淹沒，土塘被衝毀者二萬六千尺，農民草屋，亦多漂沒，被災者甚衆，其中非救不活者六百二十九戶，災民大小二千八百五十六人，由本府與浙江省水災籌振會，浙江振務會，籌辦急振。又於十八年春繼辦春振，

並分發修復土塘費，共計費銀八千六百元，其餘發放棉衣米石，爲數亦鉅，災民得免飢寒，被災土地，當年仍得種植。

二十年入夏後，霖雨連月，江河暴漲，泛濫橫溢，吾浙與鄂湘蘇皖贛同遭鉅災，本市湖墅西湖兩區因連河水漲，內地之水，不能由河宣洩，所有低窪農田，固遭淹沒，即稍高之處，亦被波及。至清泰定海北沙各村，因受錢江之急湍衝洗，地上花息，均付流水，而沙地之崩陷亦烈，旬日之間，坍陷一萬九千餘畝。受災最重者六百六十一戶，次重者七百五十九戶，災民大口四千三百十二口，小口二千八百二十九口。本府正在籌賑之際，而鄂湘等五省之市縣救濟機關告災之電，又如雪片飛來，查其災情之重大，更有甚於本市者，本府於是邀集有關係各機關，及地方人士，擴大籌濟組織，匝月之間，集款至五萬三千七百元，乃撥五千元振濟本市災戶，撥三萬元分振鄂湘蘇皖贛五省，更以一萬元協助浙江振務會，分振本省被災各縣。又設收容所三處於城隍山，用以收容外省災民之來杭就食者，多時收容至二千四百人。至次年春，均分別給資遷回原籍。是項收容災民，舉凡給養衛生運輸等項，所費亦甚鉅也。

## 2. 二十三年之旱災救濟

二十三年入夏後，天氣亢旱，河道乾涸，田禾不能及時插種，其已種之花息，亦多枯萎。本市西湖湖墅皋塘會堡江干各農區，受災之重，爲從來所未有。當時調查災民，第七區（西湖）八千九百人，第八區（江干）四百八十人，第九區（會堡）二千九百九十四人，第十第十一兩區（皋塘）六千三百五十五人，第十二十三兩區（湖墅）五千六百二十六人，共計災民二萬四千三百五十五人，經由本府組織市振務分會，籌募款項，一面訂定振濟計劃。因鑒於大旱時雖由本府購置抽水機多架，抽大河之水灌溉農田，惟以各農村河道多已淤塞，未能普遍救濟，故決定疏濬河道，以工代賑，計疏成重要河道十四處，又工振築路，築成算橋及將軍殿等處道路五處，共計購置抽水機，工振米石及遣回隣縣來杭就食災民等費達一萬餘元。此次旱災，本府因迅速購租抽水機，晝夜抽水灌溉，又得各區長之努力，大部農產，得以保存，否則災情

之重，將不可思議矣。

### 己 食糧產銷概況

本市食糧，以米爲主要品。當十六年市區劃定後，市內人口僅三十四萬餘，至是年十二月調查，已增至三十八萬，其時需米數量尙少，每月五萬七千石已足，市內經營食糧之米店，僅一百四十家。十載以來，人口日增，銷米數量愈大，米店亦逐漸增加，截至現在止，市內人口已達五十九萬六千餘人，每月需米至八萬八千石，米店已增至二百三十三家矣。茲將市區食糧產銷概況及籌濟監督情形縷述如左：

一、食糧之生產 本市各區，除第一至第三爲城區外，其餘第四至第八各區，均產米麥，計第四區有水田七、九二七畝，旱地七、六七七畝，第五區有水田九二五畝，旱地八六九畝，第六第七兩區，即舊之泉塘區，計有水田八、一一九畝，旱地一二〇、九二〇畝，第八區有水田一八、二一七畝，旱地七、一五七畝，共計水田三六，一二二畝，旱地一五六、五九四畝。旱地面積雖廣，惟以種植棉麻桑藥材者居多數，種植食糧者甚少，故生產不多。而水田雖有三萬六千餘畝，因土質不厚，產量微薄，平均每年每畝能產米一石二斗，已算豐稔之年，統計年產食米，不過四萬三千餘石，以之供給市民食糧，不敷半月之需要，故本市之食糧，實有賴於外地之接濟也。

二、食糧之來源，本市自產之糧，爲數甚微，已如上述，故不得不賴外地之輸入，計每年輸入之米，達百萬石以上，而外地輸入之麵粉，亦達二十萬包。查外來之米，向由蘇皖兩省輸入者，各佔百分之三十，由本省產米各縣輸入者佔百分之二十五，其他由湘贛等處輸入者佔百分之十五，偶遇歉荒，則以洋米補足之。近來各省交通發達，向之運輸不便者，現在四通八達，故輸入之米，亦隨之而變更，如前由皖省廣德等各縣，取道安吉吳興運杭之米，年達三十萬石。自公路築成後，已多數改運蕪湖銷售。至二十四年運杭之米，銳減爲十萬石，影響本市食米接濟甚大，

經本府飭米商利用浙贛鐵路，在贛省及沿路產米各縣儘量採辦輸入，爲數亦達十餘萬石以上，方得調劑無虞。

三、食糧之調劑及監督 本市在十六年以前，關於食糧之盈虧，及各米店之升斗大小，門售價格，悉操之米商之手，故偶遇來源減少，求過於供之時，米商高抬價格，乘機漁利，政府類不顧問，小民因不堪榨壓，起而搗毀米店，擾亂秩序，時有所聞。自本府成立後，於是有糧食評議會之組織，是會由本府與黨部、商會、公安局、米業商民協會及該會各區米業代表組織之，其職務爲一、籌濟民食，二、持平米價，三、檢定升斗，四、整齊米檔，五、關於其他糧食事項。自成立以後，食糧運用，方入正道。至十七年本府又頒杭州市取締米業規則，舉凡米價之評定，米店各檔米石之標明價格，所用升斗之檢定手續，逐項規定，並附以罰則。十八年民政廳頒布取締米商操縱辦法後，又遵照辦法規定，組織米價評議會，是會亦由黨政機關及米商代表組織，以本府出席代表爲主席，每逢星期三開會一次，凡米商要求增價時，須開明進價水腳、袋皮、捐稅、每石單位數目，連同米商採辦各項單據，提交該會，逐一審查無誤，方准酌加，其所加之數，並報由本府轉報民政建設兩廳備查。嗣復遵照民政廳令，組織食糧調劑委員會，專事調查全市食糧之產銷盈虧及調劑事宜。平時本市米商向外採辦，對於採辦地各項阻礙之排除，交通上之便利，無不予以協助，更於二十五年三月組織江西食糧調查團，赴江西實地調查米糧情形，蓋欲藉浙贛鐵路將該省有餘之食糧，購運來杭，以資接濟也。該調查團主要事項：一、產地地點及數量；二、米身；三、價格；四、量器；五、運費；六、駁力；七、手續；八、匯款；九、交易狀況；十、所在地狀況。歷南昌、臨川、貴溪、豐城、橫峯各縣，及潯灣、溫圳、樟樹等各重要市鎮，當地黨政機關及商會米業領袖均有妥適之接洽。自此次調查後，本市米商前往該省採辦米石爲數日增，而該省米商自動運銷本市者數量亦多，實爲本市米糧闢一新來源。

四、米糧之名色 本市米店銷售米石之性質可分爲三種：一曰梗米，卽其性不甚黏之米，或曰尖米，其名色有雜尖

，壬尖，羊尖，遞浦尖，泗安尖，嘉興尖，梅渚尖，東壩尖，湖南尖，三河尖等；二曰晚米，即稍有黏性之米，其名色有晚米香梗等；三曰糯米，即有黏性之米，其名色有杜糯，客糯，陰糯等。而尖米中又有名蒸穀者，其米先將穀子蒸熟，俟其燥後，磨爲米，此種米石多以羅尖壬尖等高等米製成，本市及嘉湖住戶多喜食之，因其米煮成爲飯，另有一種香味故也。其米又分爲上中次三等，上中等蒸穀米凡飯館皆用之，次等之米，多由各工廠購用。至本市各米店門售米石，將尖米分五號，每號米色，由各種尖米撮搭而成，譬如一號米由羅尖壬尖撮成，二號米由遞浦壬尖羊尖撮成，非如各地將羅尖壬尖等單獨出售也。

五、二十年來米價之升降 本市米店各項米色銷售數目，尖米佔百分之七十以上，自民國十六年迄二十五年十年之中，尖米平均每石門售價格，十六年十三元一角八分，十七年十元零三分，十八年十一元九角三分，十九年十三元三角九分，二十年十一元四角八分，二十一年十元八角二分，二十二年七元七角三分，二十三年九元另七角，二十四年十元三角七分，二十五年九元九角三分。至各號尖米單獨價格，在十九年，每石實價達二十元，市民生活維艱，經本府設法調劑，門售價格限至十八元爲止，實爲十年來米價之最高紀錄也。

### 庚 合作事業

本市之有合作社，始於民國十七年，其時有富饒址與萬松嶺兩信用合作社，富饒址成績較佳，萬松嶺次之。十八年份增信用合作社三所，十九年份增信用合作社四所，二十年增消費合作社兩所，二十一年份增消費運銷合作社各一所，蠶業生產合作社九所。其時因推行改良蠶種，已有成效，故農民相率組織合作社，集中力量，經營育蠶，獲利頗豐。二十二年份增蠶業生產合作社運銷合作社各二所，二十三年份增運銷合作社三所，信用合作社兩所，蠶業生產合作社四所，二十四年份增蠶業生產合作社四所，信用消費合作社各一所，二十五年份增農業生產合作社十三所，蠶業生產合作社



兩所，棉業生產合作社消費合作社各一所。九年以來，共組織合作社五十八所，其中因辦理不善，勒令停閉者，及成立期限已滿，自動解散者多所，截至現在止，存蠶業生產合作社十七所，共有社員三九〇人，股金六五八元；農業生產合作社十六所，共有社員一八九九人，股金四二三七元；信用合作社六所，共有社員二六〇人，股金七五三元；運銷合作社三所，共有社員一二二人，股金二三五元；消費合作社二所，共有社員三二三人，股金一〇四八元。以上共有合作社四十四所，社員二八八四人，股金六九二一元。

本府對於合作事業，派定職員，專司其事，平日赴農區不時宣傳，並予指導組織。自十九年起，每年七月一日起舉行擴大宣傳週一次，並於是年組織合作事業促進委員會，廣事宣傳督促。二十五年五月又與杭州市黨部及市內合作專家組織合作事業推行委員會，對於宣傳、調查、設計、訓練、組織、指導、考察事項，分頭進行，並於同年十二月舉辦合作講習會，由各區公所及聯保辦事處派遣聽講員，講習二週，使其明瞭合作之意義，及組織方法，以為推行之助。

本市各合作社歷年考績，以蠶業生產合作社為最優，農業生產，運銷，消費合作社次之，信用合作社又次之。自上年起，每一蠶業生產合作社，由本府發給半價蠶種十張，令各該社社員共同飼育，其所得繭價，半數作為桑葉及其他費用，半數存入各該社社員大會指定之銀行，作為該社基金，現已試辦兩期，成績尚佳，預計實行十年後，為數當有可觀，而合作社之基礎，可以鞏固矣。

辛 十年來訂定房屋租賃規則經過及處理房屋糾紛概略

#### 一、訂定房屋租賃規則經過

本市自民國紀元以來，人口逐漸增加，房屋建設，亦隨年遞進，惟人民狃於習慣，往往有小租，紅租，挖租等陋規，茲分述如次：

1. 小租 是項租費無定額，看房屋與房客需要情形而定，例如普通值十元一月之租金，因其地位適宜，房客急欲得屋，於是房主得提出小租二十元或三十元不等，反之五元，十元，亦可了事。惟此款附有條件，如三年內房主向房客辭租，須將小租歸還房客，倘房客居住未滿三年，即向房主退租，房主得將此款沒收。

2. 紅租 是項租費由房客支出，津貼房主經租人及工役，其數額佔一年租金總額之一成，例如一百二十元一年之租金，房客於進屋前須付紅租十二元，否則不能進屋。

3. 挖租 是項挖費爲住戶或商店，因需用房屋，向房主挖租而起，例如房客甲所租之屋爲乙所覬覦，乃向房主丙出挖租費若干金，於是丙向甲辭租，而轉租與乙，此種陋規，屬於市房居多，其數常有超過原租價數十百倍者。

以上所述，不過指其犖犖大者，此外尙有開鎖費，押灶費等不一而足。至保證金則漫無限制，有大至每月租金十倍者，房客處於房主壟斷之下，任其需索，莫敢誰何，蓋滿清積習，一時未能盡去也。

民國十六年二月，黨軍底定全浙，各項交通事業次第舉辦，外來客籍愈多，人口陡增，因之房屋建設，亦突飛猛進，城區如西大街，東街路，法院路，南山路等曠地，城外如武林門外，太平門外及靈隱岳墳松木場等偏僻荒徑，均先後興工，全城房屋數量，約增三分之一，職是房屋租賃糾紛，亦愈形衆多。本府爲謀市民福利起見，一面派員調查全市房屋數量，一面頒行房屋租賃規則，並制定租屋合同，凡市民租屋，均依照規則，訂立合同，事前祇須繳納保證金三個月，以後逐月付租，一遇他遷，如房客未欠租金，房主須將保證金歸還，舉凡從前小租，紅租，挖租，開鎖費等陋規，均一律革除。並因房主所定屋價，有上下操縱之弊，復成立房屋估價委員會，實施制裁。惟防之彌嚴，流弊仍屬不免，市內復有分租漁利情事發生，其事起於黠者租賃房屋，輾轉相租漁利，譬如原租房屋，每月房價一百元，分租於人至二百元或數百元不等。若租主屬於營業商店，竟有超出原租四五倍者，經本府於二十三年春出示禁止，凡二房主租賃房屋，

如非自住，轉租於人，若租價高於原價，經民衆檢舉屬實，即重予懲辦，布告以後，此風已弼。

## 二、處理房屋糾紛

本市房屋糾紛，大約可分下列幾種，其中以房客積欠房租之糾紛爲多，房客請求減租之糾紛次之，其餘不過月計一二起而已，茲分述如次：

1. 房客積欠租金之糾紛 邇來因社會不景氣，房客欠租，隨時疊見，尤以一班小商人及操手工業者，因所入微薄，欠租爲多。

2. 房客請求減低房租之糾紛 是項糾紛，其成因又可分下列三種：

甲、因房屋新舊而構成者 房客承租時，係新造房屋，積年以後，形式或裝摺上漸趨朽敗，房主未肯重修，因之房客以代價上不相稱，起而請求減租。

乙、因市價低落而構成者 房客租賃房屋時，市價適昂，租後逐年低落，於是請求減租。

丙、因營業盛衰而構成者 是項請求減租，大半屬之工廠或商店，起初因營業發達，區區房租，置之不較，嗣遇營業衰落，無法維持，遂請求減租，其間並有射利之徒，投機開設商店或公司，事先向房主處自願多出房價，迨所事無成，關閉無法，亦常有是項減租請求情事。

3. 因修理或翻造房屋之糾紛 是項糾紛大多出之房主，因修理或翻造房屋完整後，未能依照本府租賃規則，高抬價目，及不予原房客以承租優先權，遂起糾紛。

4. 爲房租上支配不當之糾紛 本府在民國十七年以前，租賃規則尙未頒布，租屋合同亦未制定，舊有房主房客因原訂租約上，房租一項何方負擔，未經載明，往往互相推諉，起而爭執。

5. 分租糾紛 本市各商店或住戶間有分租漁利情事；譬如在某一街路租賃房屋一所，除自住少數外，大半分租與人，其租金往往高出原租數倍，情形已如上述，甚且有自身不住片椽，輾轉分租與人，久之房客稔知原委，遂起糾紛。上項房屋糾紛，大抵可分下列程序處理之：

1. 調查 本府接到房主或房客申請處理上項各種糾紛時，先行派員實地調查，倘遇案情較微，能以口頭處決者，當予處理就緒，否則由調查者繕具經過事實，報請主管長官核辦。

2. 定期調處 主管長官接調查報告後，定期通知房主房客及保證人，攜帶證件，來府詢問情形，予以調處，如雙方同意，即便了事，否則根據事實，依照房屋租賃規則，予以處斷；通知雙方遵照。

本府本息事甯人之旨，予以適當調處，原為減少市民訴訟事件，十年以來，已處理是項糾紛一千八百餘件矣。

### 壬 舉行集團結婚概況

本府舉辦集團結婚，已歷九屆，原定每年舉行六次，（即元旦，四月四日，六月二日，八月二十七日，十月十日，十一月十二日），自二十四年十月十日舉行第一次，至二十五年八月二十七日舉行第六次後，以一年來之事實觀察，深感定期舉行，實缺少彈性作用及未能完全適應社會需要，故自第七屆起，每年舉行四次，其日期臨時擇定之。

當本府未舉辦集團結婚時，社會各方面，似甚注意。迨至二十四年十月十日舉行第一次儀式時，參加者僅八對，本府深覺失望，及第二次突增加一倍至十六對，第三次又增加一倍至三十二對，至第四次為三十六對。過此以往，雖每有增減，但社會一般對此節省經費，節省手續之公開結婚，已漸由瞭解而生信仰，可知新政之設施，實有賴於推行也。茲將各項統計，提要於下：

### 舉行次數九次

參加對數二二三對(四四六人)

參加者年齡

	最小	十八歲。		最小	十六歲。
男	最大	四四歲。	女	最大	三十歲。
最多	二二歲。		最多	二十歲。	

一般趨勢

男子以二十一歲至二十七歲者，占百分之七十弱。

女子以十七歲至二十二歲者，占百分之七十強。

參加者籍貫

十六省市

本省五十二縣市。	江蘇十八縣。	安徽七縣	廣東七縣。	江西五縣。	湖南五縣。	福建三縣。	湖北，廣西，四川，各二縣	河北，遼寧，貴州，各一縣。	上海，北平，天津三市。
----------	--------	------	-------	-------	-------	-------	--------------	---------------	-------------

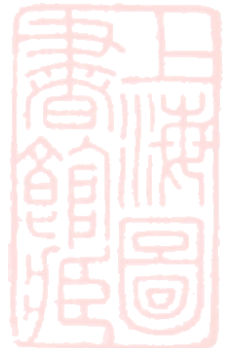

本省之中，以紹興人參加者最多，本市次之。其實紹興人居本市雖已多年，而籍貫仍不改，故事實上仍以本市民參加者居多數也。

### 癸 民衆團體概況

本省自十六年以後，民衆團體之組織，如雨後春筍，蓬蓬出土。本市因地處省會，且爲全省工商薈萃之區，故新設立之民衆團體，數以百計。第以向受拘束，又無組織習慣及民權知識之民衆，一旦獲得自主機會，其未能盡合軌道及逾越範圍之處，在所難免。更以不良份子從中操縱，故未經組織完全，即於十七年二月奉中央命令停止活動，於是所有組織進行，暫告平息。至十八年商會法，工商同業公會法，工會法，農會法等先後公佈，本市農工商三界，感覺自身利益之需要，依法重行興起，故於十九年一年中成立市商會一處，各級農會十餘處，同業公會四十三家，二十年成立工會十餘家。其籌備而未成立者，尙不與焉。及至現在，除市商會外，各級農會經改組而正式成立者，有市農會一，區農會七。同業公會正式成立者達一百四十三家，在籌備中者二十九家。工會因組織不甚健全，時告停頓，故迄今正式成立者，仍僅十二家，在籌備中者十七家。

本府對於民衆團體，處監督地位，十年以來，深覺組織之不能健全，其原因亦有蛛絲馬跡可尋。在同業公會方面，有因入會費及月費徵收過鉅，以致同業不願入會及欠繳會費，引起糾紛，遂告停頓者；有因私人感情不洽，連累公會者；有因主持人或會內職員，權限不明或營私舞弊，致遭同業反對者。至於區農會及工會方面，不健全原因，大都由於知識不足，缺乏忍耐持久性者居多。故此後關於監督方面，擬尋求癥結所在，而予以對症之藥焉。

# 十年來之財政

## 一、捐稅

本市各項捐稅，在本府未成立前，原有店屋捐、車牌捐、茶館捐、菜館捐、旅館捐、戲館捐、豬肉捐、羊肉捐、牛肉捐等，均由省會警察廳、省會工程局、市公安局先後經徵，而妓捐一項，則由省會警察廳及杭縣公署各自徵收，他若各區自治公益捐，則由杭縣自治委員徵收，經徵機關既不統一，而每種捐稅大抵各有指定用途。迨本府及市財政局成立，關於全市財政，當付市行政會議議決，採用統收統支辦法，所有向由市公安局（即前省會警察廳），及杭縣政府（即前杭縣公署）徵收之各項捐稅，其性質屬於市者，均應劃交市財政局接辦，第以調查接洽頗需時日，於十六年七月間始將市公安局等經徵之各項捐稅接收續辦。同年八月筵席捐呈准開徵，但僅十餘日，即奉令停徵。十七年一月新增綵結捐，自用人力車捐，二月新增住屋捐，電燈附捐，同時筵席捐亦呈准重行舉辦，五月新增自用腳踏車捐，六月新增機器腳踏車捐，八月增收地丁附捐，十一月新增經懺捐。十八年七月電燈附捐停徵，同年八月增收廣告捐，十月增收清潔捐（即衛生捐），二十二年一月電燈附捐重行開徵，款充本市路燈經費等之用。地丁附捐因舉辦地價稅停徵，同年五月菜館捐因改徵營業稅停徵；但本府原有菜館捐收入，則由財政廳就營業稅項下按季撥發，至六月間開徵二十二年上期地價稅。二十四年三月開徵置產捐，同年七月將原有之牛肉捐、豬肉捐、羊肉捐，一律改為查驗費，以符名實，經懺捐亦於是年停徵。所有各項捐稅之歷年收數，大抵均有進展，尤以房屋捐（包括店屋捐、住屋捐），車牌捐（包括人力車捐、汽車捐

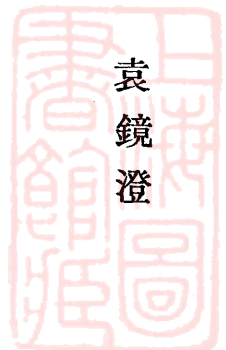

、腳踏車捐、雜項車捐）進展爲最速。房屋捐收入，十六年度計九萬六千八百九十五元，二十四年度實收已增至五十七萬二千四百五十一元。車牌捐收入，十六年度計七萬六千一百零三元，二十四年度實收已增至二十三萬四千六百八十九元。房屋捐及車牌捐兩項，本係市收入之大宗，故歷年整頓稅捐，亦莫不着重此兩項。

房屋捐因累年積欠甚鉅，十九年間曾設房捐清理處，專辦追徵清理事宜，當時徵起舊欠，成績頗佳，十九，二十，二十一三年間復經先後派員局部編查，惟以取巧各戶，日漸增多；如租屋合同所訂租價之不實，本府因礙於定章，苦無糾正辦法，影響稅收，殊非淺鮮。爲防弊治本計，於二十三年間呈請省政府擬在店住屋捐章程第三條項下各加但書「租價查與當地時值不符者得由市縣政府照值估計徵捐」字樣，以杜取巧。旋於二十四年間奉<sub>財政廳核議另訂杭州市補充辦法</sub>，提由省政府第七四六次會議議決通過，令頒下府，其辦法內，即以本府擬加但書之原意列入，本府遵行以來，尙屬順利。二十四年間又曾將全市店住屋一度編查；委託省會公安局担任初步工作，二十五年間復由本府舉行分段按戶抽查。此種抽查辦法，原係根據省章應每年編查一次之規定，不過採取簡捷方式而已。

車牌捐在十八年以前，本府亦經計劃整理，迨十八年間，曾將汽車按照空車重量與坐位，分等徵捐。至十九年間，本府鑒於自用人力車，營業腳踏車，按月納捐領照，於市民完捐時間，太不經濟，機器腳踏車按年納捐，恐市民財力不逮，爰將自用人力車機器腳踏車改爲季捐，營業腳踏車，改爲半年捐，一面責令車主將捐照懸掛於車輛，以便稽查，更爲督促車主如期納捐起見，實施沿途檢查，其不懸掛捐照，或捐照號數不符者，予以扣留照章罰補。嗣後歷年對於車捐之整頓，即採沿途檢查方法，改良捐照式樣，顏色質地，以利檢查。二十一年自用腳踏車改爲按年收捐，二十三年將自用人力車捐牌號牌合併，二十五年下半年更進一步，凡屬逾期繳捐者，照章執行滯納罰金，以資督促。

現行捐稅，計有地價稅、房捐、（包括店屋捐、住屋捐）、筵席捐、綵結捐、茶館捐、旅館捐、妓捐、遊藝捐、車牌



捐。(包括人力車捐、汽車捐、腳踏車捐、雜項車捐)、廣告捐、衛生捐、電燈附捐、置產捐等十三種，依照二十四年度終了時之實收數，總共歲入計為一百三十六萬三千九百二十六元，較十六年度之捐稅總收入數，約已增至五倍以上。茲將各項市稅現行稅率，列表於后。

### 杭州市各項市稅現行稅率表

稅捐名稱	稅	率	備	考
地價稅	按地價徵收千分之八			
店屋捐	按租價徵收百分之十五月租在一元者起徵			
住屋捐	按租價徵收百分之十月租在三元五角以上者起徵			
筵席捐	按菜價徵收百分之五原價在二元者起征			
綵結捐	綵結按儀仗件數分婚事為五角一元二元三元四元五等喪事為一元二元三元四元八角五等西樂每名每日一角清音五分牌樓路廠每座過街二元簷口一元			
茶館捐	按茶桌茶價分一元二元三元四元六元十元十五元七等			
旅店捐	按營業情形分旅館為十元十五元二十元三十元四十元六十元六等客棧為四元六元八元三元三等旅店為五角一元一元五角二元三元五等			
遊藝捐	查察營業狀況自一元至十二元不等			



杭州市政府十周年紀念特刊

妓捐	分六元二元二角
人力車捐	普通自用車每季三元旅店自用車每季六元營業車每月三元
汽車捐	按重量座位乘人汽車每季自用分十元十二元十五元二十元二十八元三十四元六等營業分十五元十八元二十四元三十三元四十五元六十六元六等運貨汽車每季自用分十四元二十二元二十三元等營業分二十一元三十三元三十三元二等運貨拖車每季自用分十元十四元二二營業分十五元二十一元二二等機器腳踏車每季五元機器腳踏貨車每季七元五角試車三十元
腳踏車捐	自用車每年二元營業車每季一元五角
雜項車捐	馬車每月自用二元營業四元貨車每季運貨馬車營業十二元自用九元人力大貨車營業十二元自用九元人力小貨車營業六元自用四元五角三輪腳踏車二元小車一元五角糞車一元五角人力水車三元運水馬車營業九元自用六元拉坡車三元柘車一元
廣告捐	普通廣告按面積分五角一元二元四元八角各等特別廣告計牆壁圖畫每方尺每月三分懸掛建築每方尺每月五分電燈光字每方尺每月七分電影每幅一元游行每人每日一角
衛生捐	按租價多寡分商舖為一角五分三角四角五分八角一元二元六等住戶為二角三角四角五角一元五角
電燈附捐	按電費徵收十分之一
置產捐	按契價徵收百分之三

本市現有捐稅中，尚有保衛遊藝附捐及保衛旅客捐兩項，均係前本市保衛團呈准開徵，充作保衛經費，委託本府代為徵收。保衛遊藝附捐，於二十三年五月起徵，保衛旅客捐，於同年十二月起徵，現在此兩項捐款，均充作保安經費。

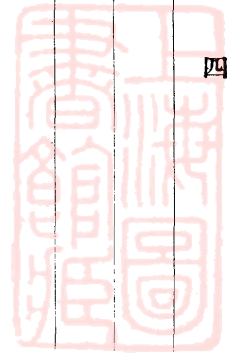

本市原有之區公益捐，名目繁多，各區不同，本係杭縣自治委員徵收，嗣由本府接收，於二十二年劃交各區公所自行接辦。惟此項捐款，實際於地方之公帑收入有限，而繁瑣病民，自所難免，况廢除苛雜，中央早有明令，本府爰於二十三年三月起，除有自認性質者數種，改爲協款名義，准予保留外，其餘如更捐、繭行捐、拆簿捐、牽牧捐、石洵捐、魚行捐、菜行捐、埠頭捐、藥材捐、冬夏地貨捐、青葉捐、蘆塘埠捐、紙箔捐、香船捐等多種，一律予以廢除，以示本府尊重功令，體卹民艱之旨。

## 二、歷年收支概況

本府當十六年五月成立之初，市庫收支，未及編製概算，故十六年度祇有決算而無概算，且決算亦係於十一月起計算，以前各月分僅將整理結果，作臨時收支，編列決算。

本府十六年度決算數，計歲入五四二，一七一·六一元，歲出五二五，六三六·三三元，收支相抵，計結餘一六，五三五·二八元，此項結餘，經列入十七年度歲入項下。

十七年度歲入歲出預算數，各爲七一四，八二〇·〇〇元。同年度決算數，計歲入八九九，九〇八·〇九元，較預算數增收一八五，〇八八·〇九元，歲出七五七，七二五·八九元，較預算數增支四二，九〇五·八九元，收支相抵，計結餘一四二，一八二·二〇元，此項結餘，經列入十八年度歲入項下。

十八年度歲入歲出預算數，各爲一，一一三，四〇三·〇〇元。同年度決算數，計歲入一，一七八，九九五·九四元，較預算數增收六五，五九二·九四元，歲出九五四，二一七·五二元，較預算數減支一五九，一八五·四八元，收支相抵，計結餘二二四，七七八·四二元，此項結餘，經列入十九年度歲入項下。

十九年度歲入歲出預算數，各爲一，二五〇，九三〇・〇〇元。同年度決算數，計歲入一，一九〇，三八六・三三元，較預算數減收六〇，五四三・六七元，歲出一，一二四，九三三・九八元，較預算數減支一二五，九九六・〇二元，收支相抵，計結餘六五，四五二・三五元，此項結餘，除呈准支用一部份外，尙有六五，三〇四・〇四元，經列入二十年度歲入項下。

二十年度歲入歲出預算數，各爲一，二五七，一三〇・〇〇元。同年度決算數，計歲入一，〇〇六，八一・二七元，較預算數減收二五〇，三一八・七三元，歲出一，〇八八，〇四〇・一三元，較預算數減支一六九，〇八九・八七元，收支相抵，計虧短八一，二二八・八六元，此項虧短，經列入二十二年度歲出項下。

二十一年度歲入歲出預算數，各爲一，三一二，三七二・〇〇元。同年度決算數，計歲入一，〇七六，八〇二・一七元，較預算數減收二三五，五六九・八三元，歲出一，二四九，二八七・七六元，較預算數減支六三，〇八四・二四元，收支相抵，計虧短一七二，四八五・五九元，此項虧短，經分列於二十三年度歲出項下。

二十二年度歲入歲出預算數，各爲一，四六九，六七二・〇〇元。同年度決算數，計歲入一，三四三，四九三・八五元，較預算數減收一二六，一七八・一五元，歲出一，四五四，三七三・七〇元，較預算數減支一五，二九八・三元，收支相抵，計虧短一一〇，八七九・八五元，此項虧短，經列入二十五年度歲出項下。

二十三年度歲入歲出預算數，各爲一，五七八，九五二・〇〇元。同年度決算數，計歲入一，五七八，九四〇・一四元，較預算數減收一一・八六元，歲出一，五六二，〇七七・六五元，較預算數減支一六，八七四・三五元，收支相抵，計結餘一六，八六二・四九元，此項結餘，經列入二十五年度歲入項下。

二十四年度歲入歲出預算數，各爲二，一一二，五四三・〇〇元。同年度決算，因尙未編製完成，茲將年度終了時

之實收實支數開列如下：全年度實收數一，五九二，七七六・〇三元，實支數一，六九八，三四三・七〇元。

二十五年度歲入歲出預算數，各爲二，三三三，三〇〇・〇〇元，因年度猶未終了，尙不能作全年度決算或實收實支之報告。

綜計十年來市庫收支，在十六十七十八十九各年度均屬有盈無虧，迨至二十年度，因歲入概算所列土地稅一項，不及舉辦，而自來水公債本息基金，仍須按期撥付，省庫補助款亦欠發甚鉅；二十一年度因歲入概算所列地價稅一項，開徵延期，本年度徵收爲期僅一月，以致短收頗鉅，加以房屋捐收入受國難減租影響及奢侈品捐等，亦均短收。二十二年因地價稅尙屬初創，短收較鉅。此二十二二十一年度所以頻見虧短。二十三年度經將各項稅收，力加整頓，是以收入尙佳，獲有結餘，至歷年虧短之款，雖均列入下年度概算，但當時周轉與調劑，除以暫記款項挹注外，仍不得不舉債以應付，故歷年向銀行等借款，隨借隨還，截至二十六年三月終止，除爲代償前自來水籌備委員會向本市銀錢業借款所借四十萬元外，約計尙欠借款三十萬元，故市庫目前境况，亦甚困難也。

### 二、公產

本市公產自十六年六月本府財政局成立，卽着手調查，並經市政會議議決，將所有省會工程局及杭縣政府經營之公產，其性質屬於市有者，均應劃歸財政局管理，但事實上當時並未移交，議決案未能實現。是年九月財政局奉令撤銷，公產整理計劃，遂告停頓。迨十七年四月財政科擴充爲局，始加以整理，特於是年七月設立產債一股專司其事，市有公產之整理，始稍有眉目。至十九年三月爲清理市區款產起見，復經設立區款產清理委員會，由市政府派六人及各區七人爲委員，專事清理市區款產，其間因與杭縣款產會發生市有縣有爭執，極費磋商。嗣經財政局擬訂市公產解釋標準，呈

轉省政府核准，並經政治會議浙江分會議決，核發杭州市公產之管理及其收益之使用辦法，於是市有公產狀況，始臻明晰。此後隨時整理，至廿三年後復經分別查勘，其坐落市區及杭縣區內之公產，多已整理就緒，按址領取圖照，編列圖冊，俾資執管。所有坐落海寧縣區之西湖歲修暨聖因寺田畝，亦經於廿五年六月擬定逐步整理辦法，函請海寧縣政府查照辦理，一面並整頓各項公產之租息收入，如礦租、田租、地租、房租、蕩租、小菜場租等，是項收入，計十六年度一、二、二九〇・八二元，十七年度一、二、七一二・一八元，十八年度一、三、五七七・二四元，十九年度一、六、四五九・六〇元，二十年度一、七、一六一・五三元，廿一年度二、〇、二四七・五四元，廿二年度二、二、七五一・三五元，廿三年度一、八、七七二・七〇元，廿四年度實收數一、五、九二六・三六元。

#### 四、公債

本市公債，僅自來水公債一種，由前杭州市自來水籌備委員會呈准發行，總共為二百五十萬元，第一期先發行票面一百五十萬元，廿二年一月繼續發行五十萬元。十七年七月間組織杭州市自來水公債派募辦事處，附設於本府財政局內，先從調查房屋業主編造清冊着手，嗣即委派募員，按區向業主派募，但經時一月有奇，派募結果僅計銀二千餘元。籌備委員會以自來水工程亟待進行，而經費猶無着落，乃決定實行積極派募，並訂定第一期派募細則，其公債派募辦法條文亦略有修正。第一期第一次派募公債，即依照該修正細則規定日期，於十八年五月一日開始進行，二三個月間計募集銀三十八萬餘元，第二次派募原定十八年十月一日開始，以二個月為期，為顧全民力起見，改於十八年十一月一日起募，並徇各村里委員之請，復將住屋部份展緩至十九年三月一日起始行派募，所有第一二次房租派募公債票面總數，共計六十五萬八千六百九十元，其債票於二十年一月十五日起開始換發。同年二月該會因工程需款緊急，所募公債猶不敷

用，經先後由會議決，一方面以自來水公債票面六十萬元，向本市銀錢業抵借銀四十六萬七千八百七十五元，悉數撥充工程經費。五月至九月間，由市商會向各業募起，計票面十二萬九千五百七十元，又財政局向殷富直接募起票面二千八百元，並擬訂第一期派募細則補充辦法，規定市區內新建房屋，業主應依照辦法規定認購自來水公債，此項新建房屋業主認購公債截至廿六年三月底止，總共募起票面二十萬二千三百三十元。此外自來水廠催繳舊欠房租派募公債票面四千八百元，換票找入公債票面二千八百三十元，解商號廠家貨物款搭募六千七百元，向各裝戶勸募八千五百六十元，共計已募起自來水公債票面銀一百零一萬六千二百九十元。歷屆未發出公債票中籤者，計票面銀七萬五千八百九十元，原定發行債票二百萬元，除上項已派募及中籤者外，尚存自來水廠票面銀五千五百二十元，存本府九十萬二千三百元（內有票額八十六萬元，充作本府墊借自來水廠工程費等款抵押品）所有公債本息基金，依公債條例規定，原係以本市土地稅收入及水廠盈餘撥充，惟本市土地稅，始於廿二年開徵，水廠在當時更無盈餘可言，故自二十年一月起，由本府按月籌撥基金一萬元，並由會推定代表，向財政廳請求增撥基金，蒙財政廳核准，並經撥發基金共四萬六千六百七十元。本府所撥基金，截至二十五年止，共撥九十三萬八千四百元，均送由基金保管委員會轉付。公債第一期利息係屬預扣，二十年六月卅日開始發付第二期利息，以後按照還本付息表，每六個月付息一次。至還本抽籤，第一次係二十二年十二月十日舉行，同月卅一日即開始還本，以後亦係每六個月舉行一次。茲將歷屆舉行抽籤日期及中籤號碼，附錄如下：

杭州市自來水公債歷屆舉行還本抽籤日期及中籤號碼表

抽籤次數	抽籤日期	抽籤地點	執行抽籤者	抽中號碼	備註
一	廿二年十二月十日	市商會	債票持有人代表 方蘭坡君	伍伍	

杭州市政府十周紀念特刊

七	六	五	四	三	二
廿五年七月十五日	廿五年六月廿四日	廿四年七月十八日	廿四年六月十四日	廿三年七月十三日	廿三年六月十一日
市商會	市商會	市商會	市商會	市商會	市商會
債票持有代表 湯旦元君	債票持有代表 范詠澄君	債票持有代表 吳勉成君	債票持有代表 吳舜卿君	債票持有代表 羅景仁君	債票持有代表 毛肇漢君
貳貳	捌捌	伍捌	貳陸	叁玖	壹捌

# 浙江實業銀行

各項規則承索即奉

辦理一切銀行業務並附設  
儲蓄處信託部國外匯兌部

上海總行  
福州路  
電話 一八〇五〇

漢口分行  
湖北街  
電話 二二七二二

上海虹百老匯路  
分行  
電話 一四七號  
四二六〇〇

杭州分行  
保佑坊  
電話 三三四四



# 十年來之工務

陳曾植

杭州爲古之名城，吳越南宋之帝都，元明清三朝，爲浙江首府，其爲東南重鎮者，已千餘年矣。地濱東海，扼兩浙之衝要，不特爲本省交通之樞紐，卽遠若贛皖閩北等處腹地，亦莫不以此爲貨運之咽喉，益以文物之盛，湖山之勝，其有造於杭州者，固非無因也。民國十六年，國民革命軍軍抵定浙江後，庶政革新，建設事業，尤有突飛猛進之勢，京杭滬杭徽杭富等公路，與浙贛鐵路之完成，錢江鐵橋之興築，杭甬鐵路之接軌等建設，均予本市前途之發展以莫大之助力。本府成立十年以來，雖幾經改組，而所以謀市政建設者，則仍一本既定方針，無或稍懈，惟其間因時代之演進，交通工具之進步，暨市民今昔趨向之不同，社會組織之改變，應響於工務之設施者，至爲重大。故十年來在工務方面之計劃，除事實上所需要者，予以改進興築外，其餘則就社會演進與杭州之特殊情形，及推測將來發展之趨勢，以作計劃之張本。茲就十年來經過情形，與現在狀況，並今後之計劃，誌其梗概，以供關心市政者之指正焉。

## 一、過去之工務情形

本市爲一悠久之古代都市，一切建築，歷朝相襲，莫不囿於古法，絕少變化。自遜清末葉，滬杭鐵路通車，及拱宸橋開闢商埠以後，始漸形改革，然亦限於一隅，未能普及。迨民國肇興，乃在省會警察廳內附設工務處，創發建築許可證，規定街道寬度等級，先將舊旗營一帶城垣拆除，開闢新市場，分割戶地，規定路線，並將城基以外沿湖之地，建築公園，至此始具市政之雛形。嗣後因市況日趨繁盛，乃於民國十四年間，將工務處擴充爲浙江省會工程局，除主持本市

工程外，並兼理徵收捐稅事宜，將各舊式街道，擇其交通較為繁重者，次第拓寬，改闢馬路。復加簽限一部份工作，城區公私建築，方受嚴格之限制，市容略較整齊；馬路之拓展，亦較易着手矣。惟當時尚無通盤計劃，僅於興築房屋之時，各就現狀，酌量縮讓而已。寬度轉角等均無一定章則，致形式上與交通上，仍不能獲得完滿之效果。民國十年以後，公路勃興，汽車驟增，於是築路計劃，亦稍事改易，而從事連絡公路，由城區之交通，而擴張至各鎮各縣。路面寬度，大致分爲八十英尺，與四十英尺二種，全部以砂石建築。對於西湖方面，除將孤山行宮改爲公園外，其最重要者，則爲浚湖工作，對於各風景名勝處所，及城區各河道，間亦稍加整理，此爲本府成立以前，本市工務之實施情形也。

## 二、市政府成立後之工務狀況

民國十六年五月，本府組織成立，浙江省會工程局改組爲杭州市工務局，直隸市政府管轄，劃江邊徐村古蕩瓜山範圍以內二百三十平方公里之土地爲市區，面積擴充，工務設施，亦較繁冗。成立伊始，以前此各項計劃，尙少系統，乃另謀改進方案，以整個杭州市爲單位。對市區以內，則按照各地段情形，建築道路，以利交通，疏浚河道，以資灌溉，而便航運。整理西湖名勝，開闢公園，俾吸引遊客，繁榮市面。對市外則謀交通之連絡，分別緩急，次第舉辦。茲就十年來之工務情形，擇要分述於下：

### 甲、柏油路

本市因砂石黃泥等材料，供給便利，故建築道路，都用砂石。惟以塵砂飛揚，在交通繁盛之處，不甚相宜，幾經試用之結果，以砂石路加鋪柏油路面，最爲經濟耐用。故自民國十七年起，凡屬重要街道，均建築柏油路面。十年來已竣工者，計有江墅路、大學路、東河坊路、東街路、北山路、慶春路、葛嶺山脚路、坦白路、教仁路、財政廳路、民權路

，共計面積十萬另四千餘平方公尺。原有碎石路面加鋪柏油者，計有岳坡路、靈隱路、白公路、西大街、薦橋路、湖濱路、延齡路、新民路、迎紫路、佑聖觀路、郵局路、聖塘路、錢塘路、許衙路、城站路、靈芝路等，及開元路、花市路、仁和路、惠興路等之一部份，共計面積十五萬二千四百餘平方公尺。歷年因烈日冰凍，或埋設水管電纜等，而被毀之路面，迭經修理者，共計十七萬九千餘平方公尺。

#### 乙、碎石路

本府成立以後，新築之碎石路，計有江墅路北二段，馬市路、茅廊路、軍械局路、夕照路、笕橋路、電廠路、竹齋街、鴻先街、白沙路、校場路、國貨路、上倉橋路、葛嶺山脚路、松木新村路、文種路、勞動路、金華街、九蓮村路、十五奎巷、許家山路、屏風山路、湧金門外直街、湧金公園路等，共計面積四萬九千六百餘平方公尺。十年間連續修理之面積共計八十三萬四千九百餘平方公尺，（連本府成立以前原有各路之修理數量一併計算在內）。最近市區內各路段劃歸本府管理，嗣後修理數量，自較前增加多矣。

#### 丙、彈石路

清末滬杭鐵路未通車以前，全市道路均係彈石砌成，約計二百九十三萬平方公尺，價廉而耐久，修理亦較簡便，惟自通行各種車輛以後，因路面不平，頂層過薄，難承車輛壓力，不適用於現代交通工具，祇在鄉區車輛稀少之處，偶為採用。總計十年來新築數量為三萬七千三百餘平方公尺，修理數量共計二十七萬八千九百餘平方公尺。

#### 丁、水泥人行道

市區各路之人行道，在民國十七年以前，統歸市民自行建築，材料與形式，既不一致，路面坡度，亦屬彼此各異，對於觀瞻交通，均有窒礙。嗣為求整齊劃一起見，一律限由本府派工建築，而取費於路旁業主。十年來共計建築九萬六

千一百餘平方公里。

戊、公園

公園爲市政設施上應有之設備，關係市民健康，與市容觀瞻，至爲重要。民國以前，尙無是項建築，光復後，始就舊旗營中沿湖一帶土地，及孤山行宮，改闢公園，草創伊始，因陋就簡。當時人民，對於公共場所，靡知愛護，所植花木，任意攀摘，管理爲難。且園內各種建築物，以年久失修，漸形圯毀。自本府成立後，始分別整頓，首將湖濱各公園，重行改建，規劃苑路花壇，栽植芝草花木。在沿湖一面，改造鐵鏈水泥欄杆，裝置電燈，添設椅棧，以便市民朝夕遊覽，隨地休憩。民國十八年，復於聖塘路附近，闢地二十畝，爲湖濱第六公園，加築亭榭花棚飲食店廁所之類。城區東部，則以鐵路車站隙地二十餘畝，就原有池沼改築，爲最近城東唯一之公園。西湖中山公園，傍山臨水，地位特佳，原係清代行宮改造，故各項佈置，已稍具雛形，近來復經整理，將後山圍牆拆除，裏外西湖景色，盡收眼底。公園中應有之點綴品，如亭台樓閣假山荷池等，無一不備，誠純粹吾國古式之亭園也。蘇白二堤，橫互湖中，昔日僅供交通之用，茲則已於兩岸建築石礮，或釘椿編籬，將堤身加寬，舖種草磚花木，加築水泥路與遊亭等，幾全部改爲公園矣。本市人口，十年間已增加一倍，原有公園，尙感不敷，且多偏於一隅，未能普及，故尙擬繼續增加，以應需要。現在預定中之規劃，爲舊撫署之上城公園，城隍山之吳山公園，必要時或於城區北部擇一相當地點，建築城北公園。再西湖丁家山，風景秀麗，林木蔥蘢，有焦石鳴琴之勝，亦擬擇要佈置，以作遊侶休息之所。又如九溪十八澗至錢塘江濱一帶，山徑迴曲，溪水清漪，爲本市之另一勝地，昔因交通不便，遊人尙少注意，近自該處道路橋梁拓寬改築，各種車輛，可以直達之後，自城出發，頃刻可至，來杭者莫不以一遊爲快，有山水之勝，而無塵囂之擾，且氣候涼爽，溫度較城區低至十度左右，亦可爲本市避暑處所，若利用天然之山水林木，因地制宜，略加以人工之佈置，不難成 偉大公園也。茲已擬具

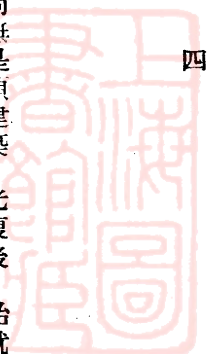

佈置計劃，並先從九溪十八澗方面着手，次第整理建築，漸向江濱推進，以達江濱浴場，一面即取締私人建築，並已呈請省政府備案，不久當可興工建築矣。

#### 己、名勝古蹟

本市既擅湖山之勝，復具悠久之歷史，其間名勝古蹟，不勝枚舉，歷年修理保管，亦爲工務上重要工作之一，修理辦法，在可能範圍內，大致以保留原有形式爲原則，以求率真。十年來經修理或改建者，有花港觀魚，平湖秋月，放鶴亭，雙峯插雲，巢居閣，數峯閣，先烈寺，竹素園，浙軍故光金陵陣亡將士墓，蘇小小墓，岳廟，曲院荷風，馮小青墓，鎮海樓，鎮東樓，梅花碑，康莊，寶叔塔，六和塔，陶烈士墓，徐烈士墓，武松墓，湖心亭，三潭印月等處，以修理寶叔塔工程爲最巨，整理三潭印月次之。

#### 庚、公共建築

本市公共建築，除修理者不計外，計有茅廊巷、龍翔橋、熙春橋等處菜場，省立公衆運動場，西湖及玉泉游泳池，江濱浴場，兒童遊戲場，中山紀念台，財政科辦公室，天長小學，及市立中學校舍，感化習藝所，花園鏡湖廳，留下轉塘軍警稽查所等。

#### 辛、橋樑水閘

本市原有橋梁，大部份係石砌拱橋，不適合於現代之交通，年來較爲繁盛之路，均已次第改建，計十年中改爲水泥鋼骨橋梁者，有開元橋，泗水坊橋，薦橋，歸錦橋，鹽橋，新宮橋，普安橋，寶善橋，有玉橋，下倉橋，慶春門橋，清泰門橋，章家橋等，改建木橋者，有延齡橋，定海村橋，過軍橋，屏風山橋，九溪橋等，水閘之改建者，則有清河閘，澗水閘，聖塘閘，石涵閘等。

壬、浚湖

西湖面積九千二百餘畝，環山抱水，乃吾國最著名勝，爲杭州市繁榮之所繫，亦爲杭縣海寧一帶農田灌溉之水源，關係民生者至巨，不僅供遊覽而已也。其初似係一海灣，日久爲錢塘江所挾泥土，壅蔽灣口，遂成湖泊，其疎浚工程，唐以前尙無可攷，自唐代中葉，杭州刺史白居易，浚湖土墊築白堤，方見諸史乘，嗣後宋之蘇東坡，明之楊孟瑛，均先後從事浚治，以興水利，蘇堤及三潭印月二處，卽其所浚湖土堆成者也。迄清初康熙雍正間，後以六百萬工之巨，舉行大規模之疏浚，攷已往疏浚期間，約每間二三十年一次，平時則僅稍加整理而已。本府成立以來，設經常浚湖工人三十名，機器挖泥船二艘，撈草機船二艘，小船十八艘，每日約可開挖湖坭及撈除水草各一百一十立方公尺，工作效力，尙屬不弱。但因湖面過廣，雖竭盡全力，而疏浚深度有限，故目前祇能維持現狀，免其繼續淤漲而已。撈草工作，有時另行招工辦理，而以原有撈草工人，調充挖泥工作，以增工效，終非治本之策也。蓋二百餘年來，葑草淤坭，壅漲日甚，已非少數工人工具，可資解決，深恐一再稽延，西湖風景，將爲其減色，卽下游水利，亦復發生影響，故大規模之疏浚工程，似爲當前之急務，第以際此市庫支絀之秋，經費籌措爲難，此項工程，尙難實現耳。自民國二十五年起，於徵工服役事中，列入浚湖工作，以後每年均擬繼續舉行，以增疏浚效率。

癸、河道

本市河道縱橫，支流錯雜，或爲航運之要道，或爲灌溉之水源，與水利交通俱有關係，因不受洪水怒潮之影響，故變遷甚少，對疏浚工作，尙較輕而易舉。十年來，僅中河一部份，曾略加浚治而已。其餘則由農民就近開挖，二十四年大旱，河水乾涸，始感深度不足，各區受災甚重，而尤以六七兩區爲最，乃議以工代賑辦法，從事治河，以資救濟。按照開挖土方數量，發給賑米，計經過疏浚者，有百丈井磚橋頭楊家橋安樂橋房子蕩將軍殿宣家埠管家棧沿山河等處河道

，除零星支流不計外，共挖土方一萬二千餘立方公尺。其無關水利之河道，如運司河三橋址河小河等，均已在填塞之中。再二十四年度徵工服役工事中，疏浚各鄉區河道，共計一萬六千另四十五公尺。

### 子、公墓

本市營葬坟墓，向無地域之限制，故一出城區，觸目者盡屬纍纍墓塚，耗失土地，損壞風景，莫甚於此。本府早經計及設立公墓，惟以事屬創舉，人民積習難除，推行匪易，故遲遲未舉，為整頓風景計，僅在各名勝所在地各一百五十公尺以內，禁止營葬而已。至民國二十四年，國民政府頒布公墓條例後，始積極進行建築，原擬計劃，係建築三處，一處在青石橋，二處在彭家埠。嗣為適應需要及經濟起見，先築第一及第三公墓，第一公墓在青石橋石虎山麓，風景幽美，地勢高亢，佔地一百六十餘畝，嗣募凡九千七百另二穴，中部建築宮殿式禮堂一所，並於其間闢道路，栽花木，及築殯舍辦公室等。第三公墓在彭家埠，面積與第一公墓相等，中間闢私墓八千〇九十二穴，並設免費墓穴三千九百四十六處，及掩埋區一處，以惠貧苦及無告者。

### 丑、樹藝

樹藝工程，亦為市政設施之要素，於市容上衛生上，均處於重要地位，尤其在以風景明麗著稱之杭州市，更藉此以資點綴，本府成立之初，即着手增設花圃苗圃，以培植各種苗木，年來公園馬路，日益增加，又以西湖四山造林，積極進行之下，所需數量尤多，計十年間共植行道樹一萬七千八百二十七株，各風景名勝處所植樹一萬八千四百九十四株，各公路植行道樹七千三百十六株，四山造林栽植樹苗七百十六萬四千五百八十七株，現有苗圃五十八畝，花圃十八畝，培育樹苗六十六萬七千七百七十四株，觀賞樹苗六百十三株，四季花草一萬五千餘株。

### 寅、徵工服役

徵工服役工事，於民國廿四年冬開始。本市分配工作，以區爲單位，共分八區，自第一區至第三區爲城區，辦理填塞運司河工程。第四區至第八區爲鄉區，分別辦理浚河築路修塘諸工程，規定全市壯丁，每人服役三天，區公所會同公安分局，負責召集監督之。計在二十四年度之工事中，本市八區，共計服役人數，十萬〇九千八百九十九名，共填河土六千三百五十五立方公尺，修築道路十三萬一千九百六十四公尺，疏浚河道一萬六千〇四十五公尺，修理土埂八千〇六十公尺。二十五年度之工事，城區爲填塞三橋址河道，及平填環城西路等工程，第四區則以疏濬西湖爲中心工作，第八區係辦理省工事，疏濬上塘河工程，其餘各區，或爲修築道路，或爲疏濬河道，按各區之需要情形而定。

本年度奉令遵照新頒實施辦法之規定辦理，將原定之計劃書，全部加以整理，更擬工事計劃，重編預算，稍稽時日，以致開始較遲，在不妨礙市民自身工作之原則下，呈奉省政府核准，展期二月，以利工作，現尙在繼續服役。

## 二、最近之工務計劃

### 甲、城區道路計劃

本市城區之建立，已具二千餘年歷史，各項建築，無論房屋街道橋梁等，均不適合於時代，以既成之事實，謀所以改革之方，設計至爲困難，幾經修改，始行決定，大致就原有道路，視其交通情形，分幹道支路，擬定適宜之寬度，南北交通幹道，以中山路爲中心，另附以平行綫二條，東西自幹道以新民路爲中心，另附以平行綫五條，其餘則按照各地段情形，依所定等級，妥爲支配，俾與各幹道互相連絡，沿城垣一帶，則加築環城路，各河道之無關水利者，均填平作路，其應行保存者，則於河岸開闢道路，以利水陸運輸，與保持河身之清潔，再稱街道之東西向者爲街，南北向者爲路，其餘灣曲之支道，則仍沿用原有巷街，以期劃一名稱，並以便利外來旅客。計劃情形，另詳道路等級圖。



## 乙、道路寬度等級

市區原有舊式街道，向無一定寬度，本府成立以前，正式規定者，初僅四十英尺，與八十英尺二種，以全市各不同地位之道路，而寬度之等級，僅列爲二，難期適合，現定寬度爲七等，最寬者二十四公尺，最狹者六公尺，其間第一第二兩等，並分爲林蔭路與環湖路二種，又另定公弄寬度，爲四公尺半，支街寬度爲三公尺，並規定各等級交叉角之半徑長度，以爲建築簽限之根據。各項尺寸，另詳寬度等級表。

## 丙、開闢西興區計劃

西興爲蕭山縣屬之江邊小鎮與本市僅一江之隔，爲杭州與浙東各縣交通之孔道，每日往來人數，恆在一萬以上。自浙贛鐵路通車後，兩岸關係愈臻密切，不久錢江大橋竣工，滬杭甬鐵路接軌工程完成，西興之地位，當益趨重要。當局爲謀建設上與行政上之便利起見，爰有開闢西興區之計劃，議既定，卽從事測量，預定地積約八十平方公里，地勢平坦廣闊，三面臨江水陸交通，均極便利，爲一最適於工商業之區域。蓋閘口一帶，背山面水，爲地形所限，開拓不易，而將來之發達，已指日可待，不得另覓相當地點，以補閘口之缺憾，西興爲新闢之區，一切設計，不受已成事實之限制，可採分區辦法，將全部土地，按其使用性質，劃爲若干區域，並訂定條律，對各項建築，加以限制，以免凌亂雜處，並收安全舒適清潔整齊之效。

## 城區下水道計劃

疏導雨水污水之排洩，爲市政上最困難最重要之工程。本市向以河道爲宜洩之處，在以前居民稀少之時，尙免可應付。邇來人口激增，更以新式房屋及馬路等建築，日益增加，雨水污水之排洩，自不能假借於河道，而下水道之敷設，乃爲當前之急務矣。世界各處雨量，至爲參差，平均每小時之最大雨量約爲二十五立方公厘，上海市卽以此爲根據，本

市尙無精確之記錄，姑亦以此爲標準，城區人口估計以四十萬爲最高數量，排洩處定爲錢塘江，依照上述各項計劃之準則，分合流式分流式及混合式三種，以資比較，就本市情形而言，似以混合式最爲適宜，將雨水導入河流，汗水導入溝渠，經濟便利。至此項工程費用，除支溝外，全城各幹溝約需九十餘萬元之譜。

#### 四、建築取締情形

建築而須取締，所以促進交通之利益，保持居住之安全，以及整頓市容，維護風景，實有重視之價值。析其工作，約爲五項：簽訂路綫，審核建築圖樣，取締違章建築，取締危險建築，及考核製圖者與建築業是也。本市建築，向素窳陋，土牆板壁，比比皆然，對於安全，舒適，堅固，美觀諸端，素不講求，亦從未有取締而糾正之者。民國五年，省會警察廳創發建築許可證，並規定街路等級寬度等辦法，爲本市建築取締之發軔。至民國十四年，移歸省會工程局辦理，會訂有「浙江省會工程局取締建築暫行規則」十二條，着手試辦，雖規模粗具，而未臻完善。迨民國十六年，本府成立，此項工作，隸屬於本府工務局，當以取締建築，爲市政建設之先決要務，經飭局就前省會工程局所訂取締建築暫行規則，復採集上海市及廣州市之現行規則，並參酌就地情形，先後訂有「杭州市工務局取締建築暫行章程」，及「杭州市取締建築暫行規則」，雖內容較爲增廣，願以人事變遷，卒未經呈准公布之手續，僅供辦事者之依據而已。同時訂定之「建築師及繪圖員登記規則營造業登記規則及取締開採山石規則」等，則均已公布施行。及民國十八年六月，朱駱先感主浙民政，鑒於杭州爲中國唯一名勝之區，若非厲行限制其建築物，不足以維護固有之風景，遑論增益湖山之美觀，並揚於同年四月間官巷口大火之重創，乃徵集本市名流專家，潛心研究，復請德人舒氏擬就建築規則四十四條，設計準則六十條，經多方遂譯參考，歷數閱月，訂有二百四十四條之「杭州市取締建築規則」一冊，令本府切實推行，冀促成杭

州爲東方之瑞士，中華之樂園。詎當時市民，忤於積習，窒碍叢生，正擬努力推行，以求貫徹，而浙省政府改組，本府主政易人，此項規則草案，遂無形擱置。當局鑒於厲行取締之困難，轉變方針，改急進爲緩進，一年以還，成效殊微。迨民國二十年秋，本府復奉令改組，并緊縮組織，改工務局爲工務科，科內設股，取締建築事務，由工務科第三股掌管，當經本府督飭工務科，根據前訂之各種有關章則，並參考京滬成規，重行訂定「杭州市建築暫行規則」，於民國二十一年十二月呈准省府公布施行，此爲本市有呈准施行建築規則之嚆矢。至民國二十五年，以延用歷時四載，規則內容，因時代之演進，難免不適用於運用。且近年來新生活運動，正在積極推進，對於市容方面，尤須力求美化，原有規則，核有修訂之必要。於是參酌過去經驗，詳加研討，竄注增修，費時數月，乃於本年二月呈准修正，此即最近之「杭州市取締建築規則」。本府辦理取締建築之沿革，既如上述，而歷十年來規則運用之效力如何，諒爲關心市政者所願聞，謹爲臚列如次：

甲、簽訂路線 本府未成立以前，省會工程局規定之簽限辦法，凡臨街建築，須聲請主管機關派員勘丈，按照所在街道之規定寬度，就地簽訂界樁，不論有無圖樣，概予發給許可證。本府成立之初，尙循舊例。自民國十七年起，凡建造房屋及其他建築物，須由業主繪送建築圖樣。至同年九月，除在實地簽訂路線外，復於建築圖樣上加劃簽限紅綫，以便查勘。民國十八年，須先繪送路線請勘圖，經簽限發還後，再送建築圖樣。民國二十一年起，即依照呈准之建築規則施行。查簽訂路線，對於路政設施，關係至巨，民國初年，僅就新市場區域規定路線，逐漸改進。及本府成立後，經幾度規劃補充，區域稍廣。民國二十一年，始將城區全部路線呈准核定。旋以應市民之請求，減少市民損失起見，斟酌實地情形，規定臨時線辦法。以民國二十五年年終爲期，限期瞬屆，而各路又難以同時興築，於是臨時之變通辦法，反使規定路線有凌亂不齊之弊，本府乃復飭科詳核實際交通需要情形，酌量縮改原規定之路面寬度，並略事變更線路，臨時

路線隨之取消，業於本年二月呈准施行。至城區外及環湖各處路線，一部份亦經規定有案，其餘正在積極測量規劃中，務使於最短期間完成。簽訂路線案之統計，自民國十七年始，計有二四八件，十八年二二三四件，十九年七九九件，二十年一二三三件，二十一年九五三件，二十二年一二一五件，二十三年九〇三件，二十四年八〇八件，二十五年一〇〇〇件，其間以十八年份次數特多，由於是年興築江墅新民白公等路巨大工程，有以致之也。

乙、審核建築圖樣 建築房屋，須先繪送建築圖樣，審核後發給建築許可證，始准開工，此項辦法，始於民國十七年五月，迄今並無變更。惟近年來為推行新生活，及適應非常時期之需要，除注意建築之堅固美觀，並依照建築規則之規定外，尚須顧及下列各條：(1)政治工業，文化等機關，及公共場所等建築，須採用分散式，並多留隙地；(2)大規模之建築物，應設置地下室；(3)建築物露出天空之外牆，應塗以不返光之暗淡顏色。(4)風景區域之建築物，尤須富有美術性，不碍天然風景，並具有東方建築色彩；(5)同一街路之市屋，形式高度宜整齊；(6)沿路不得築泥圍牆；(7)房屋應有晒台或晒場等設備。上列種種，一部份以有關業主經濟者，推行時不無稍感困難。歷年核發建築許可證，民國十六年計三三六件，十七年即增至一五一六件，十八年二一〇〇件，此三年之建築費，尚無統計可查。至十九年計核發許可證一六三二件 建築費約一九一萬元。二十年一二〇〇件，建築費一一六萬元。二十一年九五四件，建築費一五一萬元。二十二年一二三二件，建築費一三一萬元。二十三年九五四件，建築費一七四萬元。二十四年九五七件，建築費一四七萬元。二十五年一二一六件，建築費一四〇萬元。建築案件，以民國十八十九年間為最多，建築費亦以此時為巨，為十年來建築事業較發達之時期，近年來建築數量，及建築費額，反較前稍遜，總以經濟衰落，社會不景氣使然也。

丙、取締違章建築 違章建築情形，不外乎三類；(1)未領許可證，先行動工；(2)侵佔路綫或岸綫；(3)不照核准圖樣建築。關於第一類，大都在偏僻區域，為查勘所不易發覺。其原因，或以不諳手續，或圖倖免手續費，偶有發現，或由

市民，或當地公安機關報告，經派員勘明，當即照章辦理，不予寬容。關於侵佔路線岸線，其原因，往往由於業主或包工人不明圖樣，或業主與隣戶經界未清，有所發現，立予糾正，務須照線拆讓，以維路政。關於不照核准圖樣建築，違者最多，良以歷來建築，視送圖領證爲具文，建築做品，輒憑一己之見，對於本府核准之圖樣，初未寓目，於是舊牆應拆不拆，磚牆應砌不砌，底脚不實，簷口不齊，梁柱尺寸不足，鐵筋每排不當，水泥成分不符，種種情形，不一而足，經查勘發覺，立即通知業主，或包工人，限期更正，并照章處罰，以資懲戒。違章案件之多寡，常不以建築案之數量爲比例，而以查勘之嚴密與否更有關係。試觀十年來違章案件之統計，民國十六年爲一〇二件，十七年一四〇件，十八年一七八件，十九年二四〇件，二十年一九七件，二十一年一四三件，二十二年三五六件，二十三年三五八件，二十四年五四五件，二十五年六〇八件。建築案數量，未見逐年增多，而違章案件，有增無減。雖或由於本市查勘之嚴密，而一般市民，對本府取締建築之意義，未能深刻認識，亦爲一大原因，引爲遺憾。深願日後之建築者，體念本府整頓市政之旨意，遵照建築規則，毋稍逾越，庶幾違章案件，日益減少，市政設施，便於進展，有厚望焉！

丁、取締危險建築 本市環湖一帶，建築整齊，屋宇富麗，固足爲西湖增色，而反顧城區內之舊街僻巷，陳舊窳陋，傾斜欲頹之房屋，爲數至夥，欲促成杭市爲模範市區，則取締危險建築，乃當務之急。惟事關市民經濟，操之過急，易肇糾紛，故本府辦理此項案件，總以出之審慎，絕不稍涉草率。十年來案件之統計，民國十六年計有一一二件，十七年一〇七件，十八年一四三件，十九年一五〇件，二十年一一二件，二十一年一二八件，二十二年一二三件，二十三年一六八件，二十四年一八八件，二十五年四八三件，歷年來取締之程序，由於市民或公安局之報告，或查勘員之發覺，概須複查明確，然後分別情形，通知各該業主拆造或修理。每年辦理是項案件，概不過百數十件。民國二十四年及二十五年間，爲厲行新生活，并積極整飭市容起見，對於風景及繁盛區域，曾加以一度普遍之整理，認爲確係危險，并碍及

市容之建築物，均曾依次分別通知，計拆造或拆除者，有忠清大街，延齡路，性存路，新民路，清泰路，仁和路等處，四百餘戶，修築者計二百餘戶，此次工作之經過，雖有一部份於公文唇舌，煞費周折，結果終獲業主之諒解，遵照辦理。其他如板兒巷，機神廟直街，三橋址直街，羊壩頭直街，小學前，觀橋街，湖墅等處之破舊危險房屋，仍在繼續進行取締，至小街僻巷之貧民小屋，陳舊者為數尙夥，為顧及貧民負擔起見，取締尙有待也。

戊、製圖者與營造業之登記 本市製圖者之登記，（包括建築師與繪圖員）始於民國十八年，繪送路線圖，及簡易建築圖樣者，可委由登記之繪圖員承辦繪送，繁重之建築圖樣及附送之計算書者，須由登記之建築師事務所承辦。登記繪圖員，須經考驗登記，建築師事務所則經審查資格，其辦法均詳載於規則。歷年繪圖員之登記，計十八年十八人，十九年增六人，二十年增十二人，二十一年增二人，二十二年增七人，二十三年增十一人，二十四年增六人，二十五年增四人，共有六十六人。本市建築師之登記，計十八年十八人，十九年增三人，二十年增十一人，二十一年增十三人，二十二年增九人，二十三年增十人，二十四年增十七人，二十五年增四人，共計為八十六人，但實際現在營業者，繪圖員約四十餘人，建築師僅二十餘人，因此項登記執照，一經登記，每年無須更換，其中停業，改業，他徙，以及病故者，均無從稽考。現擬加以整理，重行登記，并規定換照年限，俾便查考。營造業之登記，始於民國十九年，當時創辦伊始，手續從寬，登記合格者，計有六三二名之多。二十年增三四名。至二十一年，改訂規則，較為嚴格，登記等級，復分甲、乙、丙、丁四種，（甲）（乙）兩種須審查其資格是否相符，（丙）（丁）須經口試是否有營造常識，然後核發執照，并規定每年換照一次，因此是年登記者祇三五零名，二十二年四五〇名，二十三年四七八名，二十四年三九二名，二十五年三五二名，人數雖少，而不諳建築圖樣，及缺乏營造常識之水木作，無法倖進濫竽矣。

己、整理市容 建築物為都市輪廓，關係市容，至深且鉅，本市以西湖稱著，風景特勝，每見一部份市屋，門面破

敗，牆色剝落，不啻西子而蒙不潔，實一遺憾，以是整理市容，事屬要圖。本市三年前，以查勘建築，附帶整理，無所記述，近年來新運厲行，乃列入工作項目，切實辦理。關於新建建築物，於審核圖樣時，備加注意，務期於市容風景，兩無妨碍，至舊有建築物，則依照下列辦法，隨時整理：(1)沿路房屋之門面及牆垣，有陳舊不潔者，應油漆刷新，并每年舉行總檢查一次。(2)名勝及其他公共場所之房屋，不整潔，或不適當者，應修葺改善。(3)沿路空地，應圍築籬笆，或牆垣，并禁止堆積污物。(4)突出路線之建築物，逐漸拆讓。(5)交通繁重區域之交叉路口，逐漸拆讓圓角。(6)人行道上不得堆積任何物件。上述數項，業經分別通知業主，限期辦竣，如業主延不遵辦，即由本府派工代辦，所需工料費用，由業主負擔，計二十五年發出通知四千七百餘件，收效尚佳，經本府代辦者，計有油漆或刷新者，三十一戶，圍竹笆者，十四戶，清除污物者七戶，本年仍在繼續辦理，戶數稍少，收效自大。

竊查本府成立，於茲十載，為謀住居安全，市容美化起見，對取締建築事務，未敢稍懈，惟事屬糾正人民建築之缺點，難免有強制情事，幸賴本市市民，深知大義，對本府取締建築之通知，咸樂於接受，十年以還，雖未能使全市建築，盡合標的，惟整個市容，似已較勝於疇昔，本諸精益求精之意，還祈全體市民，共予襄助，俾闔市建築，盡趨整潔美化，市政前途，實利賴焉！

## 五、公用事業管理情形

公用事業之繁簡，繫乎都市之盛衰，本市為歷代名城，擁有西湖勝景，市况素盛，年來從事建設，寬拓道路，整理風景，遊客紛沓，市面日益繁榮，公用事業，亦因之而日繁。凡人民公共享受之事業，皆屬之。除國營電報省營電話外，餘如市內之車輛，電氣，自來水，以及廣告等類，莫不由市政機關管理監督，本市電氣事業，自民國二十二年起改歸

民營，本府處於監督地位，自來水則由本府另行設廠辦理，其他各項，由本府工務科管理之。茲將十年來辦理情形，分述如左：

甲、車輛

本市市內交通工具，向以道街狹窄，僅賴肩輿與人力車，迨後拓寬道路，市面繁榮，各項車輛，相繼而興。至民國十八年，西湖博覽會開幕，各地人士，接踵而來，市內交通，益漸繁盛，各項車輛，數量激增，迄至今日，除市內電車尙付闕如外，其他現代都市所有之車輛，幾無不備。茲將各項車輛情形分述於後：

人力車 本市人力車向由公安局管理，民國十六年，本府成立，由前工務局接管，當時計有人力車三千零八十八輛，鑒於人力車規則，未經訂定，管理取締，無所依據，爰於十七年擬訂本市人力車管理規則，呈奉省府核准公布施行。規定人力車登記辦法，發給許可證，以一年爲期，期滿更換，並每年舉行檢驗一次，遇有破舊損壞車輛，責令更換，務期坐位舒適，形式整齊。民國十八年，西湖博覽會開幕，原有車輛，不敷供應，於是各車行特製新式人力車一百輛，形式較爲美觀，專在會場行駛，並規定價目，遊人稱便。該會閉幕後，此項車輛，繼續在市內營業。民國二十年，本市絲綢業衰落，失業工人，紛請開放車輛，以資救濟，於是復開放三百二十輛。同年，本府鑒於車行操縱營業，車夫備受壓迫，爰訂定自拉營業人力車辦法，以符拉者有其車之旨，開放自拉車額四百八十輛。二十二年，經省府議決，在民國三十年以前，額定四千五百輛爲限，不再開放，並以餘額二百輛，悉數充爲自拉車，此項餘額，現正由本府斟酌社會實際需要情形，陸續開放，截止現在爲止，實有車輛四千三百零五輛。本年三月。舉行車身檢驗，鑒於原有車輛，形式陳舊，有碍市容，經擬具人力車標準圖樣，飭各車行分期改善。

腳踏車 本市腳踏車，原由本府登記發照，惟僅能通行本市區內，自二十五年起，各省市實行互通車輛以來，由本

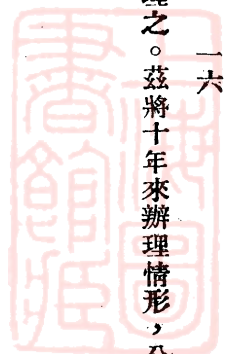



省建設廳訂定管理規則，由建設廳爲主管機關，分交本省各市縣政府爲管理機關，凡備有腳踏車者，應由車主向所在地縣市政府，申請登記，具領牌照，得在本省境內公私道路，及訂有互通汽車協定之各省公私道路，互通行駛，故此項車輛，數量激增，截至最近爲止，計有自用及營業車輛一萬一千餘輛。

汽車 本市之有汽車，始於民國十一年，於湖濱至靈隱之間，由商辦永華公司行駛公共汽車。比至十七年，市區道路，次第拓寬，復有匯通公司，開駛公共汽車，由清泰門至昭慶寺，以營業清溪，不久停歇。至十八年，西湖博覽會開幕，於是汽車行之開設，如兩後春筍，專營出租小包車，同時復有運貨汽車行之設立，營業漸形發達，截至現在爲止，計有汽車行二十四家，營業汽車八十七輛，運貨汽車三十九輛。至自用汽車，年來亦逐漸增加，計有三百零七輛，其逐年增加數量，詳見統計圖。

人力貨車 人力貨車，行駛本市，爲時已久，以前大都係木輪鐵輪，非特行駛不便，抑且有損路面，至民國二十三年，一律改用橡皮氣胎，近年來貨物運輸日繁，所以數量激增，本市現有人力小貨車計一千二百餘輛，至人力大貨車，以運輸遲鈍，日漸淘汰，數量漸減，詳統計圖。

## 乙、路燈

本市路燈，向由公安局管理，民國十六年，本府成立，由本府前工務局接收辦理，當時計有路燈二千四百八十八盞。嗣以鑒於市區遼闊，街巷紛歧，原有路燈，不敷應用，爰將全市劃分路燈區爲三十二區，從事調查，斟酌實際需要情形，逐漸添裝，一年以還，增加路燈一千五百四十六盞。旋本市道路逐漸改善，市面日益繁榮，舊式路燈，不甚美觀，於是在西湖白堤北山路湖濱路及市內繁盛區域，改裝生鐵柱，水泥柱，街心，長桿等式樣大號路燈，五百餘盞，俾光線充分，便利行旅，藉美觀瞻。至十八年，本省舉辦西湖博覽會，曾在裏西湖改裝長桿路燈二十餘盞。二十年，復將全市

路燈，編定號碼，重行劃分十六區，以便管理。平時根據各公安分局及市民之請求，查勘情形，分別添裝。關於私有異弄，則由業主裝置私有路燈，曾由本府訂定私有路燈管理規則，以資遵循。截至二十五年底止，全市共有各式路燈四千八百六十二盞，茲將十年來路燈增加情形，列表於後：

年 份	16	17	18	19	20	21	22	23	24	25
盞 數	2488	4034	4239	4259	4265	4277	4298	4535	4713	4862

關於路燈保養事宜，前係委託電料店承辦，逐日將路燈損壞盞數，地址，開單通知電料店，派匠修理，嗣以路燈數量增多，損壞情事日益頻繁，多委由商店電匠修理，轉輾通知，費事需時，殊不便利，爰由於二十年間，由本府自行雇匠辦理，一據報告損壞，立即飭匠修復，較前稱便。復以本市區域廣闊，電匠來往需時，工作效率，不甚發展，有購置路燈汽車一輛，逐日巡視全市，遇有損壞，立即修復，遂益便捷。至二十二年，杭州電廠改為商營，路燈保養事宜，曾一度委由該廠承辦，惟該廠對於保養辦法，未臻完善，於同年十月，仍收回自行辦理。復以本府燈匠，巡視或有未週，乃通令各公安分局，飭警隨時協助調查。並登報及在各電影場放映燈片，通告市民遇有路燈損壞，隨時以電話或書面報告，俾期迅速，四年以還，市民稱便。

丙、核發電料店及電匠執照

本市電料店業，向由電廠管理，對於電匠學徒考驗給照事宜，亦由該廠辦理。嗣以該業商店，日見增多，無照電匠，濫芋充數，同業競相減價，對於裝置用電設備，混用劣貨，曠蔽用戶，電廠係商營性質，未便執行取締。本府有鑒於

斯，誠恐用電設備，裝置不妥，有礙安全，適於二十四年份起，開始管理該業，及匠徒考驗給照事項，同時訂定杭州市電料店及電匠管理規則，呈奉省府核准施行。對於裝置用電設備，悉遵照中央建設委員會頒布之線路裝置規則辦理，並委由電廠派員檢驗，其裝置處所，如係公共場所，則由本府派員會同檢驗，以臻妥善。該業匠徒，須經本府考驗合格，發給執照，始准執業，俾資慎重。茲將實行管理後三年來發出之電料店及匠徒執照數量，列表於後：

年 份	24年	25年	26年
電 料 店	32	39	42
電 匠	146	190	199
學 徒	97	126	145

#### 丁、廣告

本市各項廣告，向無專則管理，致紙張揭貼，形色雜陳，市帘旗幟，招展遍市，妨礙市容，莫此為甚，迨後本府成立，鑒於過去廣告之紊亂，亟應統制管理，以資整飭。爰訂定廣告管理規則，凡市內各項廣告，均須經本府許可，始准裝貼。自是廣告秩序，漸趨整齊。茲將十年來廣告情形，分述如下：

(一)揭貼廣告 此項廣告，種類最繁，內容亦至複雜，舉凡店舖之開設，房屋之召租，貨品之宣傳，以及其他種種，每多印就紙張，遍貼街市，其於偏僻里街，輒以一紙張貼，觀衆麤集，而交通阻塞，本府有鑒及此，爰於民國十八年，創辦木架及牆壁公共廣告場，以供張貼廣告之用。此外未經本府規定之場所，概予取締，當時計有公共廣告場一百二十餘處，旋為適應需求，增至一百八十餘處。顧此項廣告，雖經集中張貼，而種類不同，形式各異，對於美化

市容，不無妨礙，於是於二十五年厲行新運時期，決定取消揭貼廣告，並將上項木架及牆壁公共廣告牌，分別拆除及刷白，以資清潔市容。

(二)懸掛廣告 查懸掛廣告，係市招，旗幟，匾額等類，數量至夥，無論大小商號，莫不懸掛，以資標榜，初時未經限制，雜亂異常，裝置地位，高低不一，間有侵出人行道外，及跨街懸掛者，狹小街道，幾致蔭蔽天日，迨後廣告管理規則訂定，對於市招之質料，顏色，以及裝置地位，均予限制，以資整齊。

(三)傳單及遊行廣告 傳單廣告，散布最廣，效力殊鉅，其內容是否純正，殊影響於社會，是以審查內容，事屬緊要，本府對此項廣告，規定須經審核合格，並加蓋「驗訖」戳記；始准分發，所以防止其內容之不純正也。至遊行廣告，係有廣告性質之遊行，其所用文字，圖畫，及遊行期限，路線，人數等，亦應於事先申請本府核准，方得遊行。

(四)美術廣告 查本市向有牆壁油漆廣告之設置，市內鬧熱街衢，所有牆垣，幾無不為廣告所佔，紅綠錯亂，色彩奪目，對於幽靜雅閑之湖山風景，不無損礙。民國二十五年，本市清潔市容，將牆壁油漆廣告，概行取締，於適當地點，由本府建立美術廣告牌，以資補救。各廣告公司，亦紛起申請建立，經本府查核其地點式樣適宜，准許設置者，截至現在為止，全市有七十四處。

總之，杭州為風景都市，各項設施，務求整齊美化，廣告內容既於社會風俗人心，至有關係，而於市容外表，尤不容忽視。自本府訂定規則，切實管理以來，雖逐漸改善，惟為時甚暫，其應行改革舉辦之處實多，還祈研究廣告人士，不吝賜教焉。

# 十年來之教育

## 第一篇 教育行政

### 第一節 教育行政機關之遞嬗

#### (1) 設局時代

憶自十六年市政府成立以後，杭市教育部門，由市府專設一局以管理之，稱爲杭州市教育局，與公安、工務、公用、衛生、財政各局並列，成立於十六年六月七日，局長爲張默君女士。當時市府設在青年會，即以該會會所一部分爲教育局局址。局內設四科，科又設左列各股：

1. 第一科，分設三股：(1)文牘股；(2)會計股；(3)庶務股。
2. 第二科，分設三股：(1)學校行政股；(2)學校教訓股；(3)學校設備股。
3. 第三科，分設二股：(1)社會股；(2)藝術股。
4. 第四科，分設二股：(1)平民教育股；(2)補習教育股。

上列四科之職掌，除第三科外，餘均顯明確切，無庸詳述。惟第三科之職掌，則較爲虛泛，根據當時所定之教育局章程，分析爲兩項：(1)關於取締及糾正各種戲院公共娛樂場等事項；(2)關於籌辦市民學院、通俗教育館、美術館、博物院、動植物院、通俗及學術講演、感化慈善教育等事項。

教育局職員之分配，除局長一人，由市長呈荐省政府任用外，各科各設科長一人，科員若干人，視學若干人，均由



局長呈請市長委任。又設局務會議，以局長爲主席，每週舉行一次。各科亦得各設科務會議，但並不隸屬於局務會議之下。

(2) 設局時代之工作一瞥

教育局爲時甚暫，自十六年六月七日成立，至同年九月十五日結束，爲時不過三閱月餘，其工作自無可詳述。設局後之第一步工作，爲接管杭縣政府及其教育局所主管之教育機關，當時由縣府劃歸接辦者，計有公立小學四十二校，私立小學八十九校，私立中等學校十校，社會教育機關二三所。第二步工作爲劃分學區，將杭市學區劃爲如下之八區：(1) 城區；(2) 西湖區；(3) 江干區；(4) 會堡區；(5) 皋塘區；(6) 湖墅區。(7) 調欽區；(8) 喬司區。第三步工作爲草定行政計劃。該項計劃，可謂詳備之至，惜當時經濟人才，兩感缺乏，且教育局成立不久，致未能一一實現，茲將市教育局所訂教育行政計劃之綱要列下，以見一斑。

(甲) 關於全部行政事項，有下列十一條：

- A 規定教育方針；
- B 劃清管理界限；
- C 劃分學區；
- D 接收應屬於市有之教育事業；
- E 舉行市民讀書運動；
- F 劃定教育經費；
- G 規定用人標準；
- H 養成師資；
- I 規定市立學校薪給標準；
- J 規定補助私立學校辦法；
- K 收回市內外人所設之學校及宗教性質之教育事業。

(乙) 關於學校教育事項，有下列七條：

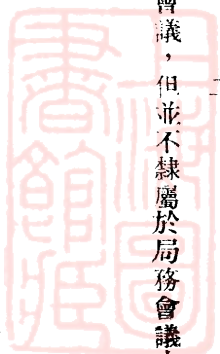

- A 考查原有學校；
- B 增設中小學校及幼稚園；
- C 實驗強迫教育；
- D 促進職業教育；
- E 籌辦市民大學；
- F 籌設特殊學校；
- G 改善或取締私塾。

(丙)關於社會教育事項，有下列十二條：

- A 設立圖書館；
- B 籌辦藝術館；
- C 建設公共講演廳；
- D 建設動植物園及博物館；
- E 建設兒童遊戲場；
- F 設立通俗講演所；
- G 籌設市立公共體育場；
- H 改良及籌設各種娛樂機關；
- I 設立平民感化院；
- J 籌設平民學校；
- K 舉辦工商補習；
- L 開辦或擴充平民工廠及習藝廠。

### (3)廢局改科之經過

十六年九月以後，市政府組織變更，各局除工務財政兩局照常設立外，其餘如公安局改隸省府民政廳，公用局歸併於工務局，教育衛生兩局，均改爲科，成爲市府本身組織機構之部門。惟初次改科時，教育科稱爲市府第三科，成立於十六年十一月一日。迨至十七年四月一日，又改稱爲第二科。自改科以後，即將辦公地址，隨同市政府一併遷移於今址。(聖塘路雲樵書屋)

廢局改科後，內部之組織，亦隨之縮小，且併合各股，由科長指定人員，辦理指導督察全市教育事宜，原有視學員



杭州市政府十周紀念特刊

改爲指導員，工作人員，大部裁減。

自十七年九月二十一日起，又廢除第二科之名稱，正名爲杭州市政府教育科，迄至現在，未有變更。惟於十九年七月以後，教育科分設三股，工作人員，亦漸次增加，三股之職掌如下：

1. 第一股 關於教育行政之總務事項；（文牘、庶務、會計等）

2. 第二股 關於學校教育之督導事項；

3. 第三股 關於社會教育之管理事項。

教育科之職員，除科長由市長荐請省府委任外，均由市長派委或雇用。原設之指導員，於二十年九月起，改稱督學。科長一職，自廢局改科後，卽由成仁擔任，計自十六年十一月一日起，至現在，前後凡歷九年，中間雖一度脫離（因病養病故里）爲時僅一年又四閱月耳。

茲附歷任教育局長任期表如下：

市長	任期	局科名稱	局科長姓名	任期	備註
市長邵元冲	十六年五月十七日至十六年十月二十日	杭州市教育局	局長張默君	十六年五月三十日至十六年九月十五日	十六年九月十五日以後歸市府接管
市長陳貽懷	十六年十月廿一日至十七年十一月廿一日	市府第三科	科長陳成仁	十六年十一月一日至十七年十一月廿一日	十七年四月改爲第二科
市長周象賢	十七年十一月二十二日至十九年七月十八日	市府教育科	科長陳成仁	十七年十一月二十二日至十八年九月十九日	十七年九月改爲教育科
市長蔡增基	十九年七月十九日至十九年十二月廿八日	市府教育科	科長陸殿揚	十八年九月十九日至十九年七月十八日	
		市府教育科	科長何禮文	十九年七月十九日至十九年十二月二十八日	





市長陳紀懷	十九年十二月廿九日至二十年六月三十日	市府教育科	科長陳成仁	十九年十二月二十九日至二十年六月三十日
市長趙志游	二十年七月一日起至二十三年二月二十七日	市府教育科	科長陳成仁	二十一年七月一日起至二十三年二月二十八日
市長周象賢	二十三年二月廿八日起	市府教育科	科長陳成仁	二十三年三月一日起

## 第二節 教育行政計劃

杭市教育之進展，在二十年度以前，注意市立小學之增加學級，二十年度以後，注意小學之質的改善，及社會教育之擴充，二十四年度起，積極推行義務教育。教育主旨，始終循中央規定之方針而進行，其表現於實際之工作者，則可詳見下面所舉之歷年教育計劃綱要。杭市教育進步之動向，即繫於此項計劃綱要之中。

### (1) 十六年度教育計劃要點

- A 增籌教育經費。
- B 提高教員待遇。
- C 增設小學。
- D 設立平民夜學。
- E 整理私立小學。
- F 取締私塾。
- G 舉辦複式教學講習會。
- H 組織各區研究會。
- I 組織巡迴教育圖書館。
- J 確定小學預算標準。
- K 各校酌添幼稚班。

### (2) 十七年度教育計劃要點

十年來之教育

杭州市政府十周年紀念特刊

- A 設立市立初級中學。
- B 設立職業補習學校。
- C 實行小學教員年功加俸。
- D 設立自然科中央實驗室。
- E 舉行秋季聯合運動會。
- F 舉行市立小學學生智力及學力測驗。
- G 實行設立兒童遊戲場。
- H 組織兒童演說競進會。
- I 組織義務宣講團。
- J 組織說書集錦會。
- K 籌設改良茶園。
- L 籌備識字運動。
- M 分區組織塾師研究會。
- N 考查私塾學生成績。

(3) 十八年度教育計劃要點

- A 規定推廣學校地點增設小學。
- B 增加小學學級並招足學額。
- C 獎勵改進私立小學。
- D 擴充並改進市立初級中學。
- E 開辦小學師資訓練所。
- F 編造低年級補充讀物。
- G 整理校舍設備。
- H 鼓勵教師進修。
- I 舉行運動會及音樂歌舞會。
- J 舉行常識科成績展覽會。
- K 增設平民夜學及改良茶園。
- L 籌設兒童圖書館。
- M 訓練說書人。

(4) 十九年度教育計劃要點

- A 充實市立中學設備完成第一部級次。
- B 小學增級設校。



- C 增設公民識字學校。
- D 續辦師資訓練所。
- E 舉辦小學教員假期講習會。
- F 創設民衆教育館。
- G 推行注音符號。
- H 舉行小學國語算術競賽。
- I 舉辦小學運動會及民衆業餘運動會。
- J 統一小學聘任教員辦法。
- K 繼續訓練說書人。
- L 舉辦小學各科教具展覽會。
- M 彙編小學音樂體育教材。

### (5) 二十一年度教育計劃要點

- A 改訂市立小學預算標準。
- B 設立小學教育講座。
- C 實施民衆學校教員專任制。
- D 小學增級設校。
- E 擴充市立初中第二部級次。
- F 籌設鄉村單級實驗小學。
- G 改進鄉區市立小學設備。
- H 舉辦各種小學學藝比賽。
- I 舉行小學工作科展覽會。
- J 增設民衆教育館。
- K 訓練遊藝演員。
- L 推廣工人教育。
- M 繼續推行注音符號。
- N 編印教育週刊及民衆讀物。

### (6) 二十一年度教育計劃要點

(甲)關於學校行政者：

A 擬訂地方教育視導方案；

十年來之教育



杭州市政府十周年紀念特刊

B 訂定各學區輔導會議主持機關及實驗小學之試驗研究事項；

C 擬訂市立小學新聘教員審查辦法；

D 督促私立小學組織校董會；

E 訂定市立教育機關交代規則；

F 擬訂私立小學立案標準；

G 設立小學教育巡迴講座；

H 籌設地方教育參考室。

(乙)關於學校教育者：

A 小學增級設校；

B 試辦鄉村簡易小學或短期小學；

C 繼續舉辦小學畢業會考並測驗學生成績；

D 勵行升學就業指導；

E 勵行兒童健康檢查。

(丙)關於民衆教育者：

A 試辦民衆教育實驗區；

B 設立職業傳習班；

C 試行民衆學校活動編制；



D 組織通俗講演研究會；

E 舉辦業餘運動及各種遊藝比賽；

F 改良全市茶園；

G 開辦市立中心民衆學校、

(丁)關於教育經費者：

A 抽收官地賣價百分之二十及指撥市教育經費節餘金，充作校舍建築費；

B 徵收市立小學學生學費，充作擴充初等教育經費；

C 實行市立小學職教員養老金及卹金；

D 提高市立小學教職員待遇；

E 訂定市立小學女教員生產代課費支給規程；

F 改訂補助私立小學經費辦法；

G 調查私立小學財產資金；

H 調製市立教育機關財產總冊。

### (7) 二十二年教育計劃要點

(甲)關於教育行政者：

A 增設教育指導員；

B 設立體育委員會；

十年來之教育

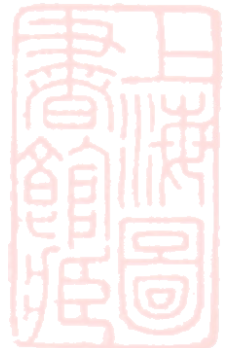

杭州市政府十周紀念特刊

C 舉辦教育參觀；

D 試辦成人兒童合校制；

E 舉辦短期分科講習會；

F 考查實施救國教育生產教育成績；

G 籌組教育用品合作社；

H 訂定教育服務人員進修辦法。

(乙)關於學校教育者：

A 推廣短期小學；

B 籌設分區自然實驗室；

C 訂定小學最低限度設備標準；

D 訂定小學最低限度暫行行政標準；

E 訂定小學經管學生學用品辦法；

F 續辦小學自然實驗競賽及小學秋季運動會；

G 展覽小學學生平日成績；

H 整理市立初級中學班次。

(丙)關於社會教育者：

A 開辦市立第五民衆教育館；

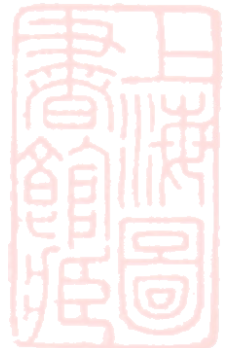

- B 試辦農村合作事業；
- C 推廣鄉村民衆學校；
- D 訂定中心民衆學校試驗研究事項；
- E 組織民衆學校校友會；
- F 舉辦民衆健康比賽；
- G 繼續訓練遊藝演員；
- H 讀辦各種遊藝比賽。

(丁)關於教育經費者：

- A 繼續提高市立小學教職員待遇；
- B 籌措市立小學校舍建築費；
- C 核減市立小學高級生學費。

(8)二十三年度教育計劃要點

(甲)關於教育行政者：

- A 增設學區輔導員；
- B 擬訂新生活運動實施方案；
- C 擬訂國防教育實施方案；
- D 改訂市立中小學學生免費辦法；

十年來之教育



杭州市政府十週紀念特刊

E 設立小學校舍基金籌募委員會。

(乙)關於學校教育者：

A 繼續整理市立初中班次；

B 舉行小學校長訓練；

C 勵行小學學生成績抽考；

D 舉行小學勞作科展覽會；

E 設立小學音樂研究會；

F 舉辦體育講習會；

G 試行代用小學制。

(丙)關於社會教育者：

A 民衆教育實驗區試行強迫識字；

B 擬訂推行民衆識字教育方案；

C 舉行地方文物展覽會；

D 舉辦社會教育講習會；

E 推行化裝講演；

F 繼續訓練遊藝演員；

G 擬訂社教機關圖書器具用品登記及保管辦法。

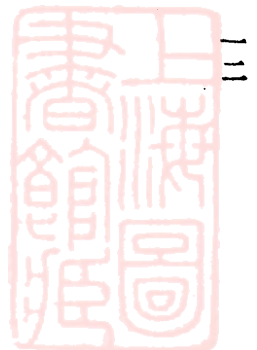



(丁)關於教育經費者：

- A 設置獎學金助學金額；
- B 調查各鄉區補助學校捐款；
- C 酌增單級小學專科教員薪給；
- D 增加私立小學補助費。

(9)二十四年度教育計劃要點

(甲)關於教育行政者：

- A 建築鄉村小學校舍；
- B 恢復義務教育委員會；
- C 確定推行義務教育計劃；
- D 增設體育童軍指導員；
- E 成立兒童年實施委員會；
- F 擬訂市立小學行政組織規程；
- G 繼續組織教育參觀團。

(乙)關於學校教育者：

- A 調查學齡兒童；
  - B 加緊實施小學公民訓練；
- 十年來之教育



杭州市政府十周紀念特刊

- C 舉辦小學各種聯合活動；
- D 舉行小學美術展覽會；
- E 舉行小學衛生展覽會；
- F 試辦兒童夏日健康營；
- G 改進全市小學寫字教材；
- H 繼續訓練小學校長；
- I 繼續辦理小學抽考；
- J 增設分區自然實驗室。

(丙)關於社會教育者：

- A 試辦勞動托兒所；
- B 遷移民衆教育館於鄉村；
- C 督促民衆館設置鄉村民衆推行場所；
- D 修訂推行人衆識字教育方案；
- E 推行電影教育；
- F 舉辦民衆學生各種聯合活動；
- G 舉行兒童玩具展覽會；
- H 舉行兒童健康比賽；



I 繼續訓練遊藝演員。

(丁)關於教育經費者：

A 增撥市立小學校舍建築費；

B 酌增市立小學教員年功加俸；

C 酌增市立小學自動增級補助費；

D 酌增市立小學房租及校舍修理費；

E 酌增私立小學補助費及教員獎勵金。

(10) 二十五年教育計劃要點

(甲)關於初等教育者：

A 繼續建築鄉村小學校舍；

B 設置短期小學輔導員；

C 增設短期小學及短期小學班；

D 集中訓練小學校長及教員；

E 督促各小學組織青年團；

F 創辦露天學校；

G 繼續增設分區自然實驗室；

H 繼續加緊小學公民訓練；

十年來之教育



I 繼續辦理小學成績抽考；

J 舉行小學國防教育展覽會；

K 編造小學運動技能標準測驗。

(乙)關於社會教育者：

A 督促各民教館分區訓練民衆；

B 利用甲長及壯丁訓練時機推行識字教育；

C 分區組織民衆防護團；

D 增設中心民衆學校；

E 推廣鄉村學校；

F 普遍組織學生民衆儲蓄會；

G 舉行土產展覽會；

H 聯合舉行民校校友交誼會；

I 繼續開辦遊藝演員訓練班。

(丙)關於教育經費者：

A 募集小學校舍建築金；

B 增籌市立初中校舍修理費；

C 進行百年教育積儲金。



## 第三節 各種會議組織

### (1) 市教育委員會

杭州市教育委員會，成立於十七年五月，會期定為每月一次。委員分為兩種：(甲)當然委員五人。(黨部代表、市長、教育科長、教育指導員。)(乙)聘任委員五人。委員會之職權，為(1)審議教育方針及計劃；(2)籌劃教育經費；(3)審核教育經費之預算決算；(4)議決教育科交議事件。

迨至二十一年二月，該會奉令改組為市政府教育委員會，委員仍分兩種，但當然委員擴充為八人，(市長、教育科長、督學、黨部代表、省立中學附屬小學代表，市立學校代表、市立民教館代表)，聘任委員改為三人，其職權仍舊。

歷屆委員姓名如後：(祇錄聘任委員)

#### (市教育委員會)

第一期聘任委員：范耀燮 駱慶珍、羅迪先 宣其恭 朱一清

第二期聘任委員：駱慶珍 朱一清 趙欲仁 趙季俞 楊敬輿

#### (市政府教育委員會)

第一屆聘任委員：趙欲仁 趙季俞 朱一清

第二屆至第四屆 同第一屆

教育委員會為籌議全市教育事業之興革而設，綜觀歷屆委員會議決之案件，關係較為重大者，約有下略各項：

一、督促政府擴充小學學級；

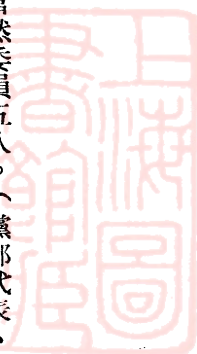

- 二、授受討論小學教職員聯合會所提教員優待條件；
- 三、計劃調查學齡兒童；
- 四、設計籌辦市立中學；
- 五、審議各種教育法規；
- 六、協助政府辦理各種教育文化事業；
- 七、督促政府增籌經費。

### (2) 義務教育委員會

杭市義務教育委員會於十九年四月間，奉省令組織，嗣經擬訂實施義務教育初步計劃，委聘委員，於二十年五月，成立委員會。第一次會議，即於五月二十二日舉行，委員名額，當然委員六人：（市長、教育科長、財政局長、教育指導員、市教育委員會代表、省第一學區輔導會議代表），聘任委員三人。但該會成立方逾半年，又奉省令裁撤，以其會務，歸併於教育委員會內。

第一次組織之義務教育委員會，雖僅如曇花一現，但義務教育之進行，自中央以至地方，均積極計劃推動。自教育部頒發短期義務教育辦法大綱以後，義務教育委員會，又奉省令恢復組織。杭市乃於二十四年十月十六日，舉行第二次組織之義務教育委員會首次會議。委員名額，較第一次已有增減，計為當然委員五人（市長、教育科長、財政科長、督學、教育委員會代表），聘任委員四人，省校附小代表，則請其出席指導。

第二次組織之義務教育委員會，自二十四年十月成立以至二十五年終了，舉行會議凡六次，其工作之重要者，為下列各點：



一、通過二十四年度實施義務教育計劃；

二、決定保管義務教育經費辦法；

三、訂定學齡兒童強迫入學辦法；

四、訓練短期小學師資；

五、訂定短期小學各項法規；

六、聯絡小學區指導員商討各種困難問題。

兩次義務教育委員會委員姓名如下：（祇錄聘任委員）

第一次：羅迪先，洪庚孫，鄭兆麟。

第二次：駱慶珍，蔣錫恩，周文仲，吳行恭。

### (3) 民衆教育委員會

杭市民衆教育委員會於十九年十二月間，奉 省令組織，第一次委員會，則於二十年三月十七日召集。委員名額，除當然委員七人，（市長、教育科長、財政局長、教育科社教主管股主任、教育指導員、教育委員會代表、民衆教育館代表）外，聘任委員計有八人，其姓名如下：——胡斗文、蔡紹牧、馬祖武、余和笙、王斌、陳柏青、吳曼倩、邱學禮。

該委員會亦於二十一年一月間，與義務教育委員會同時奉 省令裁撤。自經此次裁撤以後，該項委員會，迄今未曾恢復設置。

### (4) 教育經濟稽核委員會

在審計機關未成立之前，杭市關於稽核教育機關之經濟事項，遵照 省令，組織教育經濟稽核委員會辦理之。委員



會成立於二十一年十九日，委員共設七人，其姓名爲黃愷、黃穉、趙晨、（以上三人爲市府代表）董蒙聖、（黨部代表）楊敬輿、（教育委員會代表）王錫權、（市教育會代表）朱惠清（市商會代表）。

該委員會之工作爲（1）審核市立各教育機關及受市款補助之私立各教育機關之計算決算，與收支賬目簿據財產目錄；（2）監督各機關經濟用途；（3）指導或糾正各機關會計方法。迨二十五年一月，省府以審計部浙江審計處，已正式成立，對各教育機關經濟之審核事項，應統歸審計處辦理，令飭將原設之教育經濟稽核委員會予以撤銷。該委員會乃於二十五年一月後，停止工作。

#### （5）私立小學教員登記審查委員會

杭市私立小學教員資格參差不一，雖經市府開辦師資訓練所，加以相當之訓練，但不合格之教員，爲數尙多。市府爲實施整飭私小師資起見，乃於二十一年一月，訂頒私立小學教員聘任規程，令各私立小學教員未曾取得登記合格之資格者，一律聲請登記。同時組織私立小學教員登記審查委員會，辦理登記事務。

該委員會設委員五人，除由市府教育科長及督學擔任外，另由市府聘請上級教育行政機關職員及省校附小主任各一人爲委員。計自二十一年六月八日舉行第一次委員會起，迄至二十五年三月十一日止，前後共開會十二次，第一次審查合格之教員，以後視其『有效時期』之多少，繼續參加登記。例如：甲教員登記有效時期爲一年，則滿一年時仍須聲請登記。不參加第一次之登記者，以後不得請求登記。

嗣於二十五年四月，奉 省令辦理小學教員檢定，乃停止辦理登記。上述登記審查委員會，亦同時停止進行。

#### （6）教育會會員資格審查委員會

自二十年二月，中央公佈教育會法後，杭市各區教育會，即紛紛籌備組織。（其時全市爲十三區）市府依據教育會



法令之規定，於是年三月十三日，成立教育會會員資格審查委員會，審查各區送來之會員資格。委員計有下列九名：

張行簡，馮克書，（均教育廳督學）。

項定榮，管效先，（省黨部委員及職員）。

楊敬輿，李善，（公私立小學校長）。

徐蘊暉，楊茂芬，蔣錫恩，（市督學及指導員）。

迨二十三年一月，因教育會法施行細則公佈，此項委員會之委員，得減為五人，乃依法改組，成立第二屆委員會。

委員之姓名如下：

董蒙聖，楊敬輿，周承德，（中小學校長）。

吳志堯，田錫安，（市督學）。

該委員會會務迄今尙在進行中。不久，第三屆委員會亦將召集，因新加入之會員，正由市教育會整理，均將送會審查也。

#### (7) 教育節目播音委員會

杭市於二十年起，即推行廣播無線電話與成人教育有關係之事業，一面與省府廣播無線電台商洽設立兒童教育節目，一面令飭各規模較大，地位適中之學校民教館，裝設收音機。同時由市府設立杭州市教育節目播音委員會，聘請專家數人加入委員會，協辦播音事宜。該委員會於二十年五月十一日成立，委員共為七人——俞子夷，（教育專家），趙曾鈺，（電學專家），陳成仁，（市府教育科長），徐佩業，（高中附小主任）楊敬輿（清波小學校長），彭惠秀，顏逸文（均市立小學校長）等。



該委員會自成立以後，每年舉行會議二三次不等。其最重要之工作，為編排節目。舉凡音樂、詩歌、兒童體育、新聞、科學常識、發明故事、愛國故事、衛生常識等，均列入播音節目範圍之內，時由委員會聘請各中小學校長該項節目之教師，擔任播音。迨至二十三年八月，因省電話局組織全省教育播音委員會，關於播音事項，統由該會辦理，乃將本市所設之播音委員會結束裁撤。

### (8) 市輔導會議

杭市於二十年度起，遵照 省令，施行地方教育輔導制。其系統為：

『省第一學區輔導機關——市輔導機關——市學區輔導機關』。

本省第一學區之輔導機關，為舊杭屬各縣所組織之第一省學區輔導會議，該會議閉會之期間，設立辦事處執行會務。市輔導之機關，為市政府所組織之市輔導會議。該會議之出席人員，分為四種：(1) 市府教育科科长，各股主任及督學等；(2) 省校附小及省立杭州民教館之代表；(3) 各學區輔導會議總幹事；(4) 市立橫河小學校長及市立各民教館館長。會議之職權，為(1) 審議輔導方針及計劃；(2) 訂定輔導曆；(3) 分配各學區應行討論之中心問題。

市輔導會議，通常一學期舉行一次。自二十年三月二十四日第一次會議起，迄至現在，召集會議凡十六次，每次集議前後，各學區均先召開學區輔導會議，以其會務之進行，報告於市輔導會議，同時各學區輔導會議之困難，胥由市輔導會議為之商討解決。

### (9) 體育委員會

杭市體育委員會於二十二年十二月一日成立，其惟一之職權，為籌議全市體育設施事宜。委員共為十三人，內當然委員八人(1. 市政府教育科長，2. 市督學三人，3. 市政府學校衛生專員，4. 省立體育場代表，5. 省立國術館代表，6. 童

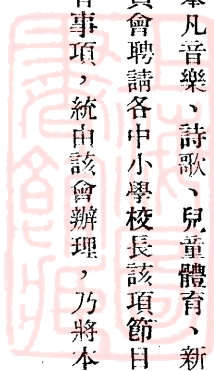

子軍理事會代表)，聘任委員五人，(1. 中等學校體育教員二人，2. 小學體育教員二人，3. 社教機關體育指導員一人)。該委員會自成立迄今，共舉行會議六次。現在關於體育團體之組織，中央已訂有各省縣市體育會組織條例，杭市亦已在籌備進行中，將來體育會成立以後，市體育委員會當依法撤銷。

#### 10 兒童年實施委員會

自中央規定二十四年為兒童年後，市府即遵 省令，聘請兒童教育專家及機關團體代表，組織兒童年實施委員會，於二十四年八月五日正式成立。所聘委員為如下之十三人：

顧彭年、吳仁山、陳成仁、厲綏之、(市府各科處代表) 陳國麟、(公安局代表) 俞害塵、(市黨部代表) 顧寶慈、(市婦女會代表) 陳文、(兒童幸福會代表) 孫家駒、(省區救濟院代表) 李其產、(省立貧兒院代表) 鄭曉滄、朱恬生、趙欲仁、(兒童教育專家)。

委員會分設總務、救濟、衛生、教育四組，每組設主任一人，組員二人，均由委員擔任。該委員會自成立日起，至兒童年閉幕後止，共開會七次，於二十五年九月，宣告結束。

#### 11 小學教員檢定資格審查委員會

中央於二十一年起，陸續公佈小學法、小學規程，對於小學教員之資定，列有檢定合格者一條。二十四年度內，省令舉辦小學教員檢定，杭市於奉令後，即組織杭州市小學教員檢定資格審查委員會，依法辦理資格之初審事項。委員設五人，一為市府秘書，一為教育科長，一為督學，其餘二人為教育科一二兩股主任。

第一屆委員會於二十五年四月六日成立，第二屆於是年十二月十九日召集。以後當於每學期中間舉行會議。第一屆所審查通過者，計有三百餘員，第二屆則為九十餘員。市府即根據委員會通過各件，轉送教育廳復核。

#### 第四節 師資之訓練與進修

##### (1) 開辦師資訓練所

杭市小學初次接辦以後，考查其教員之資格，非師範學校畢業者，爲數至衆，尤以私立小學方面，因待遇較差，資格愈形龐雜。市府乃於十九年度起，開辦師資訓練所，用以訓練不合格之教員，同時亦特以爲改進小學教育之助力。師訓所之計劃如下：

A. 入學資格，規定爲三項：(1)初級中學畢業者；(2)曾受小學教員檢定委員會檢定合格者；(3)曾任小學教員三年以上者。以上各項資格，均限於現任杭市各小學之教員。

B. 學額暫定每屆百名。講習時間定一年半，除寒暑假講習十二星期，每星期計二十四小時外，平時每星期講習六小時。(間日二小時)此項規定，實際係一年之時間。

C. 學程凡六種：(1)小學行政及組織；(2)兒童學；(3)教育概論；(4)各科教材教法；(5)複式單級級教學法；(6)教學實習。除此六種外，其他得視實際之需要，臨時增入。各種學程之講習時間，共爲六百五十小時。

D. 畢業後之資格，與一年師範講習所之待遇同，在市立小學內得充任專科教員，在私立小學內得充任正教員及專科教員。

師訓所於十八年七月起，正式開辦。地點假省立民衆教育館內。至十九年七月，第一屆講習完畢，計畢業學生共六十一人。十九年八月起，第二屆繼續開辦，地點改在市立平海路初級小學內。至二十年八月，亦訓練期滿，畢業學生爲四十二人。

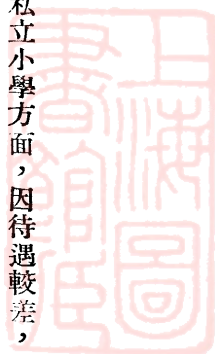

總計第一第二兩屆畢業生共為百另三人，畢業後，約五分之一在市立小學服務，其餘大多充任私立小學教員。嗣因此項師資，已足敷用，杭市內省辦師資進修機關，亦有數處，故於二十年度起，不再續辦。

(2) 成立小學教育研究會

小學教育研究會之宗旨，為研究小學行政教學訓育之理論與實施方法。杭市於十六年度下學期，開始籌備組織，於十七年三月二十六日，正式成立。當時為便利研究起見，分為四區舉行集會，會員分為四種：(1)省立中學附屬小學教職員；(2)市立小學教職員；(3)私立小學教職員，(4)志願研究小學教育之人士。會內設總幹事一人，幹事四人，書記二人，編輯二人，分掌會務。嗣又成立體育音樂及設計教務等研究組，會務日有擴充。及二十年二月間，中央頒佈教育會法，同時裁撤小學教育研究會，乃將該項研究會予以停止。茲表列該研究會經過略況於後：

時 期	組 織	活 動
十六年度第二學期	全市研究會成立	分四區研究，每區開會一次。
十七年度上下學期	體育 音樂 研究組成立	分四區研究，每區各開會二次，研究問題，每區定一中心。
十八年度上下學期	設計教學研究組成立	城區開會八次，鄉區各區開會二次，每次各有中心。
十九年度第二學期	停止進行	彙編歷屆研究報告，刊印分發。

(3) 舉辦各種講習會

杭市小學教員講習會，自十七年起，每年均有舉行，其中亦有在假期者，亦有在學期中間者，亦有達四星期者，亦有短期者。自二十四年以後，對社會教育人員，亦會舉辦短期講習會。茲將各種講習會實施狀況，撮要表列如下：

次 數	舉 辦 日 期	加 入 人 數	所 設 科 目
第一 次	十七年二月(四天)	二〇〇	(1)複式教學；(2)算術教學；(3)國語教學。
第二 次	十七年七月(二十天)	二五〇	(1)黨義；(2)鄉村教育；(3)教育原理；(4)訓育問題；(5)測驗統計；(6)國語；(7)各科教學法；(8)複式教學；(9)行政及組織。
第三 次	十八年七月(七天)	二〇〇	(1)學習心理；(2)教育思潮；(3)鄉村教育；(4)學校衛生。
第四 次	十九年七月(二十四天)	一四三	(1)黨義；(2)注音符號；(3)科學常識；(4)醫藥常識；(5)合作。
第五 次	二十年七月(三天)	六九	(1)醫藥常識；(2)注音符號。
第六 次	二十一年七月(四天)	一七九	(1)升學就業指導；(2)勞作教材及教法；(3)臨時講演。
第七 次	二十一年十一月(三天)	百 餘	(1)體格缺點矯正法；(2)急救法；(3)簡易藥物使用法。
第八 次	二十二年六月(三天)	百 餘	小學自然科教學講話。
第九 次	二十二年十一月(三天)	百 餘	(1)公民訓練；(2)訓育上的根本問題；(3)兒童的過失行為。
第十 次	二十二年十二月(二天)	百 餘	(1)小學衛生設施；(2)運動與年齡性別之關係；(3)簡易藥物的性質與調製方法及其治療效能。
第十一 次	二十三年六月(一天)	百 餘	此次為音樂教學研究會，上午為中年組音樂教學演示及討論，下午為低年組音樂教學演示及討論，並請專家講演音樂教學問題。
第十二 次	二十三年三月(四個月)	百 餘	此次為私小師資進修講習會，假浙江大學教育系舉行，學科有小學行政等八種。
第十三 次	二十三年十月(一天)	二百餘	小學教師國語進修問題。
第十四 次	二十四年一月(一天)	百 餘	算術科，應用題教學法，(開講前由橫河小學演示小數加減法的練習)。

第十五次	二十四年二月(二天)	一〇一	(1)各種識字教學法的評介。(2)鄉村民衆教育實施法。
第十六次	二十四年四月(二天)	三〇	此次爲動植物標本製作講習會，有製作實習及講演。
第十七次	二十四年十一月(一天)	一九〇	(1)現代防空之重要性；(2)防空之性能與演習；(3)防空建設與小學教育。

(4)舉行暑期黨義教育討論會

二十四年七月內，奉令舉行小學教員暑期黨義教育討論會，原定辦法，各小學教員須全體加入，杭市以小學教員多至千人左右，即分區舉行，經費與講師，均成問題，乃由市黨政討論會決定，改由每小學派定教員一人參加，集合一區舉行。是會於七月二十日起至八月十日止，分四次討論，地點每次均在浙江大學內。其經過情形，約如下表：

次	數	日	期	參加人數	問	題	指	導	員
一		七月二十日		一六四		心理建設與小學教育	陳文		
二		七月二十七日		一六五		初等教育之改進問題	陳成仁	葉桐	
三		八月三日		一六一		推行地方自治與小學教師的任務	吳望伋	項定榮	
四		八月十日		一五三		中華民族之危機與小學教師應負之責任	朱叔青	王德懋	

(5)組織教育參觀團

出境參觀，亦爲教育進修之一法，蓋觀摩他方之成績，足供事業改進之借鏡。杭市教育參觀團歷次組織大要，具見下表：

次	數	成	立	時	期	加入人數	參	觀	地	點
第一	次	十七	年	五	月	11	上海，南京。			
第二	次	十九	年	四	月	20	上海，蘇州，無錫，南京。			
第三	次	二十	二	年	四	7	南京，北平，廣州。			
第四	次	二十四	年	四	月	22	上海，無錫，鎮江，南京。			
第五	次	二十五	年	四	月	21	上海，無錫，鎮江，南京。			
第六	次	二十六	年	四	月		浙贛路一帶。			

(6) 訓練小學教員校長

一、訓練小學教員 二十五年四月至六月，市府召集全市小學男教員年齡在四十五歲以下者，於每日下午四時至五時，參加軍事訓練一小時，由警官學校高級學生擔任教練。復以人數衆多，學校分佈遼闊，各校教員往來不便，乃改爲十區訓練。

二、訓練小學校長 關於小學校長之訓練，開始於二十三年三月，當時係分區舉行談話會，於談話會中，予以精神講話之訓練。嗣於二十五年暑期，則大規模舉行校長集中訓練，並授以軍事及教育之科目，如暑期講習會然。茲將此兩種訓練辦理之經過，分述如次：

甲、小學校長談話會

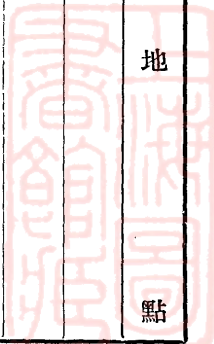



(區別) (集會地點) (出席校長) (會期) (談話結果之主要點)

1	佑聖觀巷	二十人	三月廿六日	1. 進修最應注意者為閱讀 2. 請市府訂小學教師自勵標準。
2	太廟巷	十五人	三月廿六日	各校應有進修報告。
3	橫河	十六人	三月廿七日	1. 舉行朝讀會。 2. 舉行校內參觀。
4	天長	十二人	三月廿七日	1. 鼓勵教師發表研究結果。 2. 校長應視導教學。
5	艮山門	八人	三月廿八日	各校教師，每人每天閱書三十分鐘。
6	仙林橋	十三人	三月廿八日	(同第四區)
7	靈慶里	十一人	三月廿九日	出外參觀後，應提出疑難問題討論。
8	閘口	十二人	三月廿九日	每星期規定進修時間。
9	稔稼橋	五人	三月卅日	認定閱讀書籍。
10	彭埠	十五人	三月卅日	1. 確定研究中心。 2. 注意推廣事業之設施。
11	寬橋	五人	三月卅一日	確定閱讀時間。
12及13	德勝橋	十六人	三月卅一日	1. 進修範圍注重業務方面。 2. 規定每人閱讀時間。

乙、小學校長暑期集中訓練

1. 籌備時期 二十五年七月一日至十日。

2. 訓練開始 同年七月十三日。

3. 設訓練班 其組織為主任一人，由市府教育科長擔任。下設事務教務訓育三股，各設股長一人，助理員二人，

十年來之教育

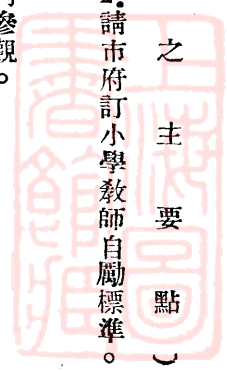

均由教育科職員担任。

4. 編訓練隊 將學員編成一訓練大隊，設大隊長大隊附各一人，聘請軍事教官任之。

5. 訓練科目 軍事訓練；黨義；國防地理；國防化學；國防經濟；國防地理；國際現勢；歷史上之

國防；教育趨勢；校長須知；鄉村教育；推廣教育；軍事救護；醫藥衛生；精神講話。

6. 學科講師 馬寅初，張其昀，胡頤，顧毅章，繆鳳林，莊澤宣，馬客談，金海觀，茅仲英

，余德蓀。

7. 受訓學員 共一百六十人，內男性一百三十七人，女性二十三人。

### 第五節 師資之保障優待與獎勵

#### (1) 小學教員任期之規定

杭市小學教員，自十七年度起，定任期保障之辦法。凡屬市立小學服務人員，其第一次委任或聘任以後，任期為半年。第二次續任為一年，第三次再續任則為二年。第四次以後，均每兩年為一任期。在任期內，教育行政機關及校長，均不得任意更換。惟有下列情事之一，經市府查明屬實者，得隨時解職。(1) 違背中國國民黨黨義者；(2) 違反教育法令者；(3) 教訓失宜者；(4) 怠廢職務者；(5) 行為不檢，人格墮落者；(6) 身心缺陷，不能執行職務者。此種保障方法施行以來，杭市小學教員，大多數確能安心服務，黽勉厥職。

#### (2) 市立小學教員年功加俸

杭市於十七年度起，實行市立小學教職員年功加俸，其加俸之標準，據十七年十一月第七次市教育委員會之議決，

爲如下二條；(1)服務一年以上者每年增加原俸百分之十；(2)二年以上者，每年增加原俸百分之十五。

此項年功加俸之計算及支給辦法，亦略有規定：(1)服務年期計算，以入校年月日爲起點；(2)受年功加俸者，應以連續在一校服務爲限，但經市府調任者，仍得連續計算；(3)年功加俸以現任教職員爲限；(4)年功加俸，每年上下兩學期之終，各發二分之一。

自有年功加俸以來，每年度市款此項支出，與日俱增，其增加之狀況如下表：

	年功加俸支出數	受加俸人數
十七年度 第一學期	1508.000元	83人
十七年度 第二學期	2281.014元	110人
十八年度 第一學期	3370.178元	155人
十八年度 第二學期	4958.648元	194人
十九年度 第一學期	5782.328元	212人
十九年度 第二學期	6564.560元	223人
二十年度 第一學期	7148.510元	241人
二十年度 第二學期	7786.730元	261人
二十一年度 第一學期	9028.700元	305人
二十一年度 第二學期	9464.430元	308人
二十二年度 第一學期	11064.920元	342人
二十二年度 第二學期	11153.500元	349人
二十三年度 第一學期	11200.050元	346人
二十三年度 第二學期	11715.110元	353人
二十四年度 第一學期	12215.200元	372人
二十四年度 第二學期	12253.790元	372人
二十五年度 第一學期	12245.390元	367人

(3)提高市立小學教員待遇

十年來之教育

杭州市政府十周年紀念特刊

市立小學教員待遇，原與本省各縣立小學無甚懸殊，在市府成立之初，級任教員薪水僅為每月二十五元，以後逐漸提高，至二十二年度，增為三十六元至四十元。其逐年提高之情形，可於下表見之：

(級任教員脩銀)

十六年度	十七年度	十八年度	十九年度	二十年度	二十一年度	二十二年度
第一學期月支二十五元 第二學期月支三十元	月支三十二元	月支三十四元	月支三十六元	月支三十八元	月支三十九元	月支四十元

(專科教員脩銀)

十六年度	十七年度	十八年度	十九年度	二十年度	二十一年度	二十二年度
每級月支 五元	低級月支六元 中級月支十二元 高級月支十八元	低級月支七元二角 中級月支十四元四角 高級月支二十一元六角	同上	低級月支七元四角 中級月支十四元八角 高級月支二十二元二角	低級月支七元九角六分 中級月支十五元九角二分 高級月支二十三元八角八分	同上

事務員薪(限於七學級以上七學級以下無此項經費)

十六年度	十七年度	十八年度	十九年度	二十年度	二十一年度	二十二年度
月支十八元	月支十九元二角	月支二十元四角	月支二十一元六角	月支二十二元	月支二十二元	月支二十二元

(4)市立小學女教員得支生產代課費

自十七年五月起，杭市實行女教員生產優待辦法。因私立小學經費支絀者多，此制僅行於市立小學。凡女教員遇有

生產者，由學校呈請市府給產假兩月（產前後各一月），一面另聘相當教員代課。其代課教員之脩金，由市府於教育經費項下支給。自實行以來，此項支出，亦逐年加增。茲列表以明之：

	生產代課費	產假人數
十六年度	122.4元	2人
十七年度	388.0元	7人
十八年度	603.7元	12人
十九年度	577.6元	10人
二十年度	1618.2元	24人
二十一年度	1967.45元	32人
二十二年度	1448.19元	28人
二十三年度	1453.40元	30人
二十四年度	1177.36元	23人

(5) 實行市立小學教職員養老金及卹金

公立學校教職員養老金及卹金條例，係由中央訂定頒佈，杭市於二十一年起實行。是年二月，浙江省政府通過杭州市立小學教職員養老金及卹金保管委員會規程。同年三月，成立委員會，並議決照規程規定自二十二年二月起，每月由市府就市稅項下提存五百元，交委員會保管，當即指定地方銀行專款存儲，一面由委員會推定常務委員三人負責保管之責。

此項養老金及卹金，自二十一年二月以後，至二十六年一月止，已提存三萬元。領去養老金者，有高銀巷小學教員



杭州市政府十周年紀念特刊

胡沂及德勝橋小學教員章占笏二人；惟章教員不久病亡，曾由委員會給予一次卹金。

(5) 私立小學教員可得獎勵金

杭市私立小學教員之人數，與市立小學幾相等，其中資格較好，而學識經驗與服務成績較為優良者。亦自有人。市府為獎掖私小優良教員，努力改進校務及教學起見，特訂定獎勵規程，年撥獎金六百元，於指導員或督學查明應獎人數後，發給之。平均每人每學期給予十元。惟受獎金之教員，須具有三種條件——(1)在一校連續服務二年以上且為專任者

(2) 合市立小學教員聘任規程(3)每週任課六百分鐘以上。

金獎出支	數人獎受	度年八第十
290元	29人	期學一第
250元	25人	度年八第十
270元	27人	期學二第
250元	25人	度年九第十
250元	25人	期學一第
310元	31人	度年二第
290元	29人	期學一第
270元	27人	度年一第
310元	31人	期學二第
290元	29人	度年一第
280元	28人	期學二第
190元	19人	度年三第
170元	17人	期學一第
180元	18人	度年四第
140元	14人	期學二第
		度年五第
		期學一第

## 第二篇 教育經費

### 第一節 歷年教費增加之概況

#### (1) 預算之增加

市教育費在市財政統收統支之原則下，就應需數目，於市經費總數內，劃撥若干，並不指定某種稅收作為教育經費。教費預算之編製，在二十年度以前，項目依需要而決定，二十年度以後，則照 教廳制定之方式，再參照以實際之情形。預算總數之逐年增加，為杭市教育事業發展之惟一主因。下表即示增加之狀況：

	16 年度	17 年度	18 年度	19 年度	20 年度	21 年度	22 年度	23 年度	24 年度	25 年度
四十萬至五十萬						420471.00	427900.00	424900.00	438270.00	492117.00
卅一萬至四十萬				359850.00	381678.00					
廿一萬至卅萬			289804.00							
十萬至廿萬		183356.00								
十萬元以下	89590.18									

上表自十六年度至二十五年度之教育費預算總支出數，包括經常支出與臨時支出。表列數字，以十六年度為最少，



竟不及九萬元；以二十五年為最大，增至四十九萬餘元。又自十六年度至二十一年度，逐年所增之數字，幾成爲一定級數之增加，蓋彼時教育之中心設施，爲市立小學之增加學級。自二十二年至二十四年度，其增加較緩，誠以竭市財政之能力，已增無可增，不能再如以往之突飛猛晉。至二十五年又驟然增至四十九萬餘者，則因此時積極辦理義務教育，同時稅收亦有增列，市府在酌盈劑虛之中，不得不挹彼而注此也。

(2) 決算之比較

歷年度教育經費實際支出之狀況，自十七年度至十八年度，均有超過預算一二萬不等。十九年度以後，則照預算數字，每有節減。但所節減後之餘款，則又因統一收支之故，歸入市庫，而並非實有教育節餘之款。下表即示逐年度實支之狀況：

十六年度	89590.00元	(與預算數同)
十七年度	201273.33元	(比預算多17917.33元)
十八年度	300505.45元	(比預算多10701.45元)
十九年度	354622.91元	(比預算少5277.09元)
二十年度	363003.68元	(比預算少18374.32元)
二十一年度	416299.51元	(比預算少4171.49元)
二十二年度	416389.20元	(比預算少11510.80元)
二十三年度	410846.81元	(比預算少14053.19元)
二十四年度	390800.70元	(比預算少47469.30元)



上列決算比預算減少之數目，以十九年度及二十一年度為最低，以二十四年度為最高。但統觀支出總數，則自二十一年度起，均在三十九萬元與四十一萬元之間，較諸二十年度，已超過三四萬元以上。

(3) 教費所占之百分比

市教育經費為全市各項經費之一部分，其分配之比重，即可從教費所佔百分比之大小中見之，如下：

(年 度)	全市各項經費總數	教育總數	百分比
十六年度	525636.33	89590.18	17.04
十七年度	714820	183356	25.56
十八年度	1113403	289804	26.02
十九年度	1250985	359850	28.76
二十年度	1257130	381678	30.36
二十一年度	1312372	420471	32.03
二十二年度	1469672	427900	29.11
二十三年度	1578952	424900	26.91
二十四年度	2112543	438270	20.74
二十五年度	2383300	492117	21.09

上列百分比，以二十一年度前後三年內為最大，二十四年度後，似驟然降低。但如按之實際，則有不然。因二十四年度以後收入之增加數目，有者指定用途，有者近於虛列，如將指定與虛列各項刪去，則教費百分比即隨之增高。要之



，無論收數有指定，有虛列，市經費中，教費分配至百分之二十以上，並不為少，求之于國內各市，亦當列在二位之間矣。

## 第二節 教費之專款保管

### (1) 教費獨立運動之一瞬

杭市教育界，因國內教費獨立運動呼聲之高張，亦繼起響應，要求政府指定教育費專款，為地方教育經費獨立運動之嚆矢。市府認為依現狀而論，杭市教育經費已日趨穩定，較之全國先進各市，有過之無不及。但為勉副教育界之熱望起見，於二十三年度起，每月先由店屋捐項下，撥足教育專款一萬二千元，交市金庫保管，每月應發之教育經費，即就專款撥付，其不敷之數，仍由市府撥足。此事在表面視之，似為教費獨立之初步，而實際則與未指定專款以前之情形，並無二致。

### (2) 王紳捐款

杭州故紳前清名相王文韶先生，曾有捐贈拱埠房產補助今市立王馬巷小學畢業生升入私立宗文中學學費之舉，市府以其房產租金充作補助費，繼以房產管理費事，復轉賣與三友實業社，以其賣價指存銀行。迄至二十三年十二月，積存至二千九百四十五元，乃與銀行訂定存期三年，年息一分，交由市金庫保管。每年以其息金之一部分撥與王馬巷小學畢業升學之學生，作為學費補助金。

### (3) 小學基金

杭市本無小學基金，有之，則自中央規定以官地賣價百分之二十作為教費之時始。按中央此項法令，官地出賣後

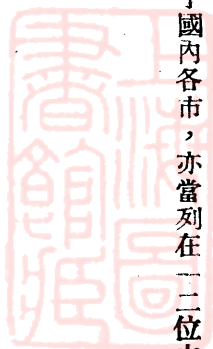

，以其賣價百分之二十，撥與該官地坐落之縣市政府，充作事業經費。本省此項賣價所撥之款，復經省府指定，作為縣市小學基金。杭市於廿五年四月間，由省方劃到九百元，即由市金庫保管，款存銀行，期亦訂為三年，期滿再行續存。

#### (4) 養老金及卹金

杭市於二十一年二月起，實行市立小學教員養老金及卹金，並組有保管委員會，管理款項之收支。（參見教育行政篇）該項經費，自實行之日起，由市府按月提撥五百元，存放銀行。迄今已積存三萬餘元。

#### (5) 百年教育積儲金

自二十五年起，市府遵照 省令，實行百年教育積儲金。其方法為(1)小學每學期向學生徵收儲金每人三角或一角，向教職員徵收每人一元。(2)中學每學期向學生徵收每人五角或三角，向教職員徵收每人二元。(3)各校以其所徵之款，一次繳存指定之銀行，另以存摺交保管委員會。如是每學期捐徵一次，以十年為一結束，至百年而完其責任。此事因實行伊始，所積儲之數目，每年能得若干元，尙未能明確報告。

### 第三節 教費使用之支配

#### (1) 教育行政費與事業費之比較

杭市自教育局改科以後，應行列入教育行政費之職員俸給部分，除督學指導員講演員外，餘改由市政府行政費開支。故教育預算所列之教育行政經費，為數未有超過萬元以上者。預算項目，除教育行政費外，其餘概為事業費，無論中等教育費，小學教育費，社會教育費，即所稱為預備費或各項經費者，要皆用諸於事業方面，非為辦公雜支之性質。茲將歷年教育行政費與事業費之比較，表列如下：

杭州市政府十周紀念特刊

(年 度)	教育行政費 (併入市府行政費內)	事 業 費
十六年度		89580.18元
十七年度	3990元	196503元
十八年度	5040元	284764元
十九年度	7089.59元	349055.10元
二十年度	7549元	376579元
二十一年度	2300元	417871元
二十二年度	4040元	423860元
二十三年度	5032元	419838元
二十四年度	6500元	431770元
二十五年度	6500元	475617元

(2) 事業費各項之支配

教育事業費，包括為中等教育費、初等教育費，（有時稱小學教育費）社會教育費、各項教育費（以前稱預備費）及臨時費。各該項支配之數目，胥視事業範圍之大小而定。茲依據各年度預算所列，附以百分比，藉以明事業費各項支配之情形。

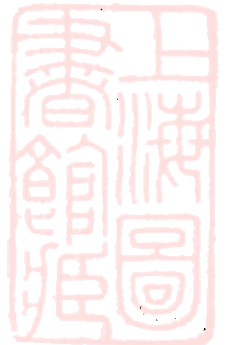

(百分比)

年度	中教費	初教費	社教費	其他及 臨時費
16	0	83	8.2	8.8
17	3.4	82.8	6.4	7.4
18	7.3	80.4	3.5	8.8
19	10.3	73.1	6.4	10.2
20	10.5	76.2	7.7	5.6
21	9.2	74.4	8.4	8.
22	7.7	75.4	8.6	8.3
23	7.5	74.2	8.9	9.4
24	6.8	73.	8.7	11.5
25	6.3	73.8	8.2	11.7

支 配 數 目

年 度	中 教 費	初 教 費	社 教 費	其他及臨時費
16	0	74315.166	7373.996	7581.021
17	6743.00	162545.50	12685.00	14529.50
18	20815.00	223847.40	10039.00	25062.60
19	36229.00	255171.50	22648.50	35009.10
20	39786.00	283903.00	23005.00	20885.00





21	38320.00	311008.00	35039.00	33504.00
22	32680.00	319644.00	36562.00	34974.00
23	31365.00	311794.00	37289.00	39390.00
24	29272.00	315270.00	37424.00	49804.00
25	29756.00	351006.00	39085.00	55770.00

#### 第四節 教費之收入部分

##### (1) 規定中小學學費

甲、市立中學學費 市中學生每學期繳納之學費初為每人十元，自二十一年度起，增為十一元，每學期由校徵齊後，解送市金庫。歷年實收市中學費之數目，如下表：

十七年度	1440元
十八年度	4190元
十九年度	6129元
二十年度	6533元
二十一年度	6974元
二十二年度	6363元

二十三年度 6152元  
二十四年度 5895元

乙、市立小學學費 市立小學在二十年度以前，只收高級生每生每學期二元，自二十一年度起，初級生亦徵收學費，除貧寒者外，每生每學期繳納一元，同時高級生之學費，則增收為三元。及至二十二年度，高級仍為二元。小學學費徵解手續，則與市同。茲表列小學歷年所解學費之總數如下：

十六年度	2354元
十七年度	3357元
十八年度	4920元
十九年度	5767元
二十年度	5621元
二十一年度	27098元
二十二年度	23165元
二十三年度	22686元
二十四年度	21566元

(2) 省縣款補助費

甲、省補助 方市府成立之初，市稅收入不敷支出，由省庫補助小學經費一萬六千元。迨十七年度，由浙江大學（十年來之教育

杭州市政府十周紀念特刊

四四

彼時本省試行大學區制)補助，十八年度，改爲教育廳補助，其數目則有增有減。增減之原因有三：(1)市立橫河小學於十八年度改省辦爲市辦，由省庫撥補經費一萬元。(2)市立清波小學曾兩次改爲省立師範附小(今該校改爲杭州師範之附屬小學)於改省辦時，會停撥橫河小學之補助費。(3)自二十四年度起，推行短期小學，省及中央均給與補助。(稱義務教育省庫補助費)茲將逐年省補助之增減狀況，列表於下：

十六年度	16000元
十七年度	2000元 (實收 1833.334元)
十八年度	19000元 (實收17586.666元) 內有初中補助及橫河小學補助
十九年度	19000元 (實收18130.00元) 同上
二十年度	9000元 (實收 8775.00元) 時清波小學改省辦原有橫河小學補助費停發
二十一年度	19000元 (實收17100.00元) 清波又改市辦橫河補助照發
二十二年度	19000元 (實收11867.00元) 同上
二十三年度	7200元 (實收6900元) 時清波再改省辦橫河補助復停發
二十四年度	7200元 (實收7200元) 本年度尚有義務補助費4960元未列入
二十五年年度	17120元 內有義務補助費

乙、縣補助 當市府成立之初，市縣經費未全劃清，杭市教育經費，由杭縣補助每月二千七百六十五元五角，但於十七年度內，市府曾以市款二千四百二十五元，償還杭縣政府墊發江干區之小學經費。



## 第三篇 學校教育

### 第一節 學前教育

#### (1) 公立幼稚園

杭市幼稚園教育，不逮小學教育發展之迅速，但年來亦漸有進步，社會對於幼稚園之需要，日見迫切。下表略示公立幼稚園之梗概：（此處所指之公立，包括市立及省立國立）。

園名	成立年月	現有學生	主任姓名
市立橫河幼稚園	光緒三十三年八月 市府於十八年度接辦	57	彭惠秀
市立天長幼稚園	十六年八月	57	吳曼倩
杭師附小幼稚園	十七年八月	114	吳行恭
航空子弟小學幼稚園	二十三年四月	33	陳望六

#### (2) 私立幼稚園

私立幼稚園，有單獨設立者，有小學附設者。一切設備與設施，與公立者可相頡頏。其概況如下表：

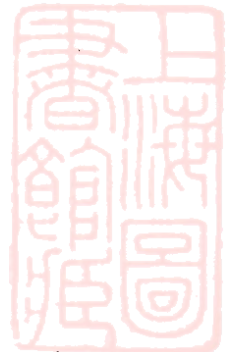

園名	成立年月	現有學生	主任姓名
園務本幼稚園	十五年一月	17	陳毓熙
培根幼稚園	六年一月	39	華樹基
鼓樓幼稚園	二十二年八月	34	俞凝陸
浣紗幼稚園	二十三年二月	37	方桐生
弘道幼稚園	元年九月	40	周覺昧
新民幼稚園	十四年八月	33	周維藩
文化幼稚園	二十三年八月	40	周國粹
淇園幼稚園	二十三年二月	38	俞巾鐸
蕙蘭幼稚園	二十四年八月	38	張幼霖

(上表自一至四爲單獨設立，餘爲小學附設。)

### 第二節 初等教育

#### (1) 市立小學之推廣

市政府成立之初，由杭縣政府劃撥接辦之公立小學，(包括縣立及區立)凡四十二所。一百二十六學級。以後逐年增設，迄今市立小學已有八十一所，三百二十一學級，依學校論，增加一倍，依學級言，則增加一倍半以上，推廣之速，在近代各都市中，當可免落後之誚。至實在推廣之情形，爲求查考明確起見，將各校歷年之沿革，列成簡表如下：

一、市立完全小學

校名	原有名稱	原有學級數	現設學級數	歷任校長姓名
水亭	城區二小	6	8	柳介、周彬、宣其恭、張志雅、駱家駒（該校於市府成立後開辦）
佑聖觀巷	城區二小	8	11	張倬、宣其恭。
清波	原為杭縣四小	6	二十二年度增至十一級	雷震清、金桂蓀、楊敬輿、（該校於二十年度改為省立杭師附小，二十一年度仍改市立，二十二年度下年度起，再改為杭師附小）
太廟巷	城區一小	8	13	駱慶珍、鄭兆麟。
高銀巷	城區三小	6	7	祝錫灝。
高士坊	城區一初 城區七小	3	7	厲德寅、高克潛。（該校於十八年度起改為完全小學）
橫河	原為省立一中二部附小	8	10	彭惠秀。（該校於十八年度改為市立）
天長		7	10	方秉性、吳曼倩。（該校於市府成立後開辦）
王馬巷	城區四小	6	7	潘臨泰。
良山門	城區十二初小 城區八小	2	6	吳瑞蘭，周瓚，顏逸文。（該校於十七年度開辦，十八年度改完全小學）
仙林橋	城區五小	5	7	壽成雲，樓秀貞。
中正橋	正蒙小學 城區六小	5	8	宣其恭，王錫權，陳雋。（該校於十六年度下學期接辦。）
靈慶里	西湖一小	2	3	楊際青，李向榮，徐士鑛，何靜吾，駱家駒，褚忠祿。



開	口	江干一小	4	7	袁允斌，金懷清。	
稔	稼	橋	會堡一小	2	5	徐嘉芷。
彭	埠	一	皋塘一小	2	5	鄭德清，方川禾。
寬	橋	皋塘七初	寬橋初小	1	3	章高義，裴震明，顧士江，陳龍文。（該校於十六年度下學期開辦，二十三年度改完全小學）
德	勝	橋	湖墅一小	4	6	章占笏，曹祖虞。
大	同	路	湖墅四初 湖墅二小	4	6	鄒松培。

二、市立初級小學

白	衙	巷	城區七初 車駕橋	3	5	馬孟昭，沈德均。
西	牌	樓	城區八初	4	7	徐洪，成世珍。
下	羊	市	城區十初	3	4	周雨文，朱鑿，李秀生。（該校於十七年度開辦）
府	前	街	城區五初 城區九小	3	4	胡上張，張先望，吳敖，孫履馨，董銓。（該校於十九年度改完全小學，二十三年度再改初小）
四	牌	樓	城區二初	3	5	丁佩箴，張振坤，盧民望。
火	藥	局	城區三初	3	4	儲銘毅，周松生。
華	藏	寺	城區十一初	3	5	張權。
皮	市	巷	城區十三初	3	5	王欽明，徐士鏞。（該校於十七年度開辦）



法雲弄	茅家埠	龍井	三台山	翁家山	滿覺隴	松木場	昭慶寺	百井坊	林司後	寶極觀	新橋	岳王路	飲馬井	英士街
	西湖三初	西湖七初	西湖六初	西湖四初	西湖五初	西湖二初	西湖一初		城區十五初	城區十四初	城區九初	城區十六初	城區六初	城區四初(平海路)
1	1	1	1	1	1	1	1	2	3	3	3	3	3	2
1	3	2	1	2	2	3	二十三年度 增至四級	2	3	8	5	5	8	6
陳苓友，袁 度開辦。	鄭維輔，吳承武。(該校於十九年度下學期開辦。)	江純德，張法坤。	楊鴻章，徐德乾，童軍冠，鄭兩萃。(該校於十六年度下學期開辦。)	沈祖潮，白動生，呂朱春。	汪國樹，趙城，楊鴻章，周寶荃，趙華璈。	褚達甫，周鼎夏，王池，彭晉豪，鍾本然，韓晴山，袁振華。	錢木明，季雪雲，王啓武。(該校於十六年度下學期開辦，至二十三年度下學期停辦。)	陳善寶，徐儀。(該校於二十一年度開辦。)	胡竹筠，馬繼良。	范椿。	靳振先，施乾昌。	包珂，沈似蘭。(該校於十七年度下學期開辦。)	顧壽基，楊永朱。	朱鋈，周雨文。(該校於十六年度下學期開辦。)

美政橋	江干一初	1	3	史毓華，戴立德，陳超，周元喩，邱祥毓。
洋泮橋	江干二初	1	4	韓興。
海月橋	江干三初	1	2	于谷臣，龐傑，汪度，黃連欽。
南星橋	江干五初	1	2	周思奎，蔣鳴皋，吳守文，趙崇光，仲光燠。（該校於十七年度下學期開辦）
化仙橋	江干四初	1	2	蔣鳴皋，黃性純。（該校於十八年度開辦。）
水澄橋	江干六初	1	2	胡餘綸，范蕙，沈采章。（該校於十八年度開辦）
六和塔	江干七初	1	4	楊崇儀。（該校於十八年度下學期開辦。）
兵馬司		1	2	李若美。（該校於二十年度開辦。）
桂山		2	2	張志鴻。（該校於二十三年度下學期開辦。）
望江門	會保一初	1	3	周文芳，朱培昌。（該校於十七年度開辦。）
候潮門	會保二初	1	3	趙崇光，沈成玉，張桂芳，顧大銘。
清泰門		1	3	成世珍·徐洪，袁彥。（該校於十九年度下學期開辦。）
定海村		1	2	程廷傑，徐叔鑿，陳文林。（該校於十九年度下學期開辦。）
徐家埠		1	1	楊汝鹽。（該校於二十年度下學期開辦。）
海潮寺前		2	2	王啓武。（該校於二十三年度下學期開辦。）

楊家廟	橫塘	九堡	弄口 (原設在和豐鎮)	七堡	三堡	太平門	堯典橋	白石鎮	流水橋	新塘	象王廟	五堰廟	全家橋	下菩薩
					皋塘十一初	皋塘十初	皋塘九初	皋塘八初	皋塘六初楊墅廟	皋塘五初	皋塘四初	皋塘三初	皋塘二初	皋塘一初
1	1	1	1	1	1	1	1	1	1	1	1	2	1	1
1	1	1	2	2	2	2	3	3	5	4	1	2	2	3
李銳，吳中榜，陳善寶。 (該校於二十年度下學期開辦。)	周念椿，章高義。 (該校於二十年度下學期開辦。)	黃嗣熊，吳菊亭，葉颯英。 (該校於十九年度下學期開辦。)	金藻康，陳輪升。 (該校於十八年度開辦，至二十一年度下學期改設弄口)	莫寶賢，何兆銘，楊萬松。 (該校於十九年度下學期開辦。)	章高義，徐敏。 (該校於十七年度下學期開辦。)	趙明誠，唐伯勤。 (該校於十七年度下學期開辦。)	周唐浩，周樟潮。 (該校於十七年度開辦。)	朱點，邵祖爽。	沈毓奇，朱一清，朱點。	黃敞，趙城。 (該校於十七年度開辦。)	王池，金平一，黃之楨。 (該校於十六年度下學期開辦。)	朱平旦。	邱學禮。	吳寶謙。 (該校於十七年度開辦。)

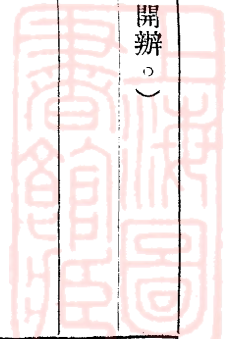

宣家埠		1	1	劉人雍。(該校於二十一年度下學期開辦。)
長佛寺		2	2	張希焜。(該校於二十三年度開辦。)
米市巷	湖墅一初	3	4	汪岱，鈕澤琪，范岫隱，李觀。
草營巷	湖墅三初	2	3	董懷清，李壽田，湯留芬，徐瀛廷。
清河閘	湖墅四初	1	3	朱濟美，曹立高，王曹增，張法良。(該校於十七年度下學期開辦。)
瓜山村	湖墅五初	1	1	王萬育，楊裕年，章貞珍，李強，丁國英，許良鑫，楊建章。
善賢壩	湖墅八初	1	2	陳江德，夏鼎。(該校於十八年度下學期開辦。)
仁和倉	湖墅二初	2	3	何肇先，周瓚，蔡謨。
拱宸橋	湖墅六初	1	3	朱克明，胡積厚，張世籟。
大關	湖墅七初	1	4	汪賢惠，吳世奎，金誠，唐庚生。(該校於十七年度開辦。)
二司殿	(原設在新廟前)	1	1	莫嘉賢。(該校於二十一年度下學期開辦。)

上表，市立小學校名，原冠以區別及成立先後次序之數字。嗣於十九年度第二學期起，由教育委員會提議，一律改以地名名校。

(2) 私立小學之整理

杭市私立小學大都在十七年前市縣未劃分以前所創辦。彼時因私立學校規程尚未頒佈，立案手續，均缺而未辦。自本市接管以後，即遵照部頒規程，限催各私立小學組織校董會。惟茲事進行上頗感困難。各私立小學每因校董不易聘請



，即有人願意担任校董，而不肯負籌經費。因此，時經六年，此事尙未完全辦竣。

市府復以各私立小學，頗形龐雜，乃加以長時間之整理，其整理之步驟，分爲三項：(1)辦理太屬腐敗者，改爲改良私塾；(2)辦理未見妥善尙可設法改進者，准其試辦；(3)辦理較爲完善而經費亦尙穩固者，准其立案。所有核准試辦及立案之學校，除經費確不成問題者外，大多由市府按月給予補助費。補助辦法，在十九年度以前，分甲乙丙三等補助：甲等學校月給十元，乙等八元，丙等六元。自二十年度起，則另立計算公式，而以辦學成績，學生數額，設備狀況，經費情形等項，區分等第，公平分配，成爲甲、乙、丙、丁、戊五等之補助等級，大約私立小學補助費之總額，年達一萬四千餘元。

市府對於私立小學之整理，尙有一事足以記述者，即甄別其教員之資格是。私立小學教員，向由校長任意聘請，不加限制，於是不合資格之教員，充斥其間。市府乃於二十年度內，訂定私立小學教員聘任規程，嚴令各校遵行。自經積年整理之結果，私立小學之一般狀況，固已有今昔不同之感矣。

又杭市於二十三年度起，准設私立代用初小，夫代用小學原爲現行學制所不列，杭市因鑒於市小一時不能擴充學級，私小設立限制較嚴，私塾又未能增設，致大部分失學兒童無法收容，乃決定試行代用小學制，俾私人之熱心教育者，得隨時請求設立，其地位介於私小及私塾之間。市府並得將成績較劣之私小與辦理較好之私塾，令飭改設爲代用初小，於一降一升之間，寓有懲獎之微旨。代用初小設立之條件較爲寬放，有五十元之經費，有相當之校舍及設備，有能負責任之設立人，即可進行創設。二十三年度第一學期內，核准設立之代用初小，祇有五所，迨至二十五年年度，此項學校，已增設至二十所。茲附簡表如下，以明私立小學之一斑。

開辦	立案	試辦	性 質		核 准 時 期															
			十七年	十八年	二十年	二十一年	二十二年	二十三年	二十四年	二十五年	共	計								
	34	4		12																
	18																			
	5																			
	1																			
	2																			
	2																			
	5																			
10																				
	13	8																		
23	75	16																		

(3) 改建市立小學校舍

杭市各市立小學校舍，半係借用公產，半係租賃民房。其借用公產之校舍，中以廟宇為最多，常發生廟主要求收回之爭執。其租用民房之校舍，則租金逐年增加，為數匪尠。顧無論為公產，為民房，其不適用者，則比比皆是。市府時有改建市立小學校舍之圖謀，但終因經費無着，不能作整個通盤之計劃。當十九年度之際，市府曾撥款二萬二百餘元，新建天長小學校舍一座，以後雖有改建，規模均甚狹小，或款係地方捐助，勉強修建其校舍之一部分。惟自二十四年度起，市府在教育費預算書內，年列建築費七千五百元，分年建造鄉村小學校舍二三所。此項計劃，如行之久遠，杭市小學校舍問題，當可有相當之解決矣。

(4) 指定實驗小學之經過

十六年市教育局之計劃，擬就市立小學中，指定模範小學三所。及十六年度，市教育局裁撤以後，市府變更模範之性質為普通小學，而指定其中一所為實驗小學。迨十八年度，又指定實驗小學一所。二十年度鑒於鄉村小學之增多，更增設鄉村實驗小學一所。各實驗小學除增加相當之經常費外，其編制組織等，概與市立小學同。且亦並不特別標出實驗之名稱，茲將歷年指定之實驗小學，表列於下：

指定實驗小學各校	指定時間	所在地	所負責驗之責任
市立清波小學	十六年度	上城清波門	城市學校多級複式教學之實驗
市立橫河小學	十八年度	中城橫河橋	城市學校一般設施之實驗
市立法雲弄初小	二十一年度	西湖靈隱區	鄉村單級教學之實驗

杭市各小學，無論在城區鄉村，其複式單級之學校，占絕對多數。複式及單級學校之辦理方法，成爲小學教育中之重要問題，故市府指定三校專負責驗各種設施及各科教學法之責任。自二十年度起，每學期由市府擬定實驗中心問題，令各實驗小學切實試驗研究，將其結果，編印成書，分發各小學參酌採行。惟以後清波小學改爲省立杭師附小，法雲弄初小，又改爲普通單級小學，故實際上，負有實驗之責者，僅市立橫河小學一校而已。

(5) 普設小學自然科實驗室

杭市各小學關於自然科之設備，以前均甚簡陋，無一可資爲兒童之實驗，市府乃於十七年十二月，開辦市立自然科實驗室，附設於市立水亭小學內。設主任一人，由附設之小學校長兼任。事務員及工役各一人，由主任雇用。當時開辦費爲五百元，經常費月撥五十五元，後增爲七十元。惟自設立以後，各校因距離多在一里以上，遠者且有十餘里，率領學生前往實驗，固多不便，向實驗室攜取物件，亦每感輸流不周。遂於二十年度第二學期終了前，停止辦理，將原有經費，改爲分區添設實驗室之用。以後即就各學區添設實驗室，仍由小學校長兼任主任，但只撥開辦費二百元，不另給經常費。下表即示歷年添設之情形：

室 別	所 在 地	開 辦 年 月
第一學區第一自然實驗室	水亭小學	十七年十二月
第一學區第二自然實驗室	四牌樓初小	二十五年七月
第一學區第三自然實驗室	火藥局弄初小	二十六年四月
第二學區第一自然實驗室	惠興小學	二十六年四月
第三學區第一自然實驗室	長山門小學	二十四年五月
第三學區第二自然實驗室	仙林橋小學	二十五年五月
第四學區第一自然實驗室	靈慶里小學	二十二年九月
第五學區第一自然實驗室	洋泮橋初小	二十二年九月
第五學區第二自然實驗室	稔稼橋小學	二十四年十二月
第六學區第一自然實驗室	彭埠小學	二十二年九月
第七學區第一自然實驗室	寬橋小學	二十四年五月
第八學區第一自然實驗室	德勝橋小學	二十二年九月
第八學區第二自然實驗室	大同路小學	二十四年一月

(6) 創立兒童體育場及露天學校

二十四年爲國定兒童年，市府特於此際，在西湖孤山背後，當西泠橋畔之隙地上，開闢兒童體育場一處，計需建造



費二千餘元，於是年十二月十四日舉行開幕典禮，由省府主席親臨致訓。

本年三月，市府復於西湖孤山之頂，林木蔭翳之處，設市露天學校一所，其主旨在招集現在小學內身體孱弱之兒童，受露天陽光，空氣與野外教學之適當的保育，鍛鍊成體魄強健，生氣蓬勃之兒童。校址暫假孤山趙公祠，有風雨教室之特別設備。該校現已開辦，其設施之效果，可於半年後見之。

(7) 會考及抽考

甲、小學會考 杭市各小學高級畢業學生之會考，始於二十一年六月。蓋自部令公佈畢業會考規程以後，杭市即慎重計劃進行，先由市府組織會試委員會，次由委員會聘定主試監試人員，調查與試學生，定期會考。計自二十一年六月至二十二年六月止，共舉行會考三次；除第一次之試題，由委員會編訂外，第二第三次均由教廳印發。

乙、小學抽考 畢業會考，於二十二年度起，奉令停止。當時教廳令飭各縣市，應自會考停止以後，繼續舉行小學生成績抽考，藉以督促各小學之注意改進。杭市成績抽考，每年舉辦一次二次不等，其情形約如下表：

抽考次數	抽考時期	抽考科目	被抽考校數
1	二十三年十一月十七日	四年級算術科	市私立小學一百六十九校
2	二十五年二月二十九日	三年級國語科	私立小學四十校
3	二十五年六月十三日	五年級常識科	市私立小學二十三校
4	二十五年十二月三十日	六年級國語科	市私立小學二十校

(8) 舉行各種教育活動

十年來之教育

自十六年來，初等教育方面之各項活動，大約可分兩類：(1)各種成績展覽會(2)各種學藝比賽。——各項活動，均由市府會同前小學教育研究會及各學區輔導會議協助辦理。茲依其性質，列為簡表。藉以明其大概。

表一、

各種展覽會	展覽地	舉行情	時期
小學國語科成績展覽會	前公衆運動場圖書館		十七年六月十一日
小學算術藝術科成績展覽會	同前		十七年十二月三十一日至十八年一月一日
小學常識科成績展覽會	孔子廟內		十九年六月
小學教具展覽會	孔子廟內		二十年六月十四日至十六日
小學工作科成績展覽會	省立高級中學		二十一年七月四日至六日
初教輔導成績展覽會	私立弘道女中		二十二年五月十五日
小學作文算術練習簿展覽會	市立天長小學		二十三年一月七日
小學美術成績展覽會	同上		二十三年六月二十四日
小學算術練習簿展覽會	市立橫河小學		二十四年一月五日
小學生日記簿展覽會	市立天長小學		
小學國語成績展覽會	同上		二十五年一月十八日



兒童玩具展覽會	同上	二十五年四月四日至十日
兒童繪書展覽會	市立佑聖觀巷水亭小學	二十五年四月二十六日
兒童衛生展覽會	市立天長小學	二十五年五月二十四日

表二、

各種學藝比賽	舉行地點	舉行時期
小學秋季運動會	舊撫署操場	十七年十一月十日
小學演說競進會(高級生)	前公衆運動場講演廳	十七年十一月三十日
小學球類比賽	市立兒童遊戲場	十八年一月一日
小學演說競進會(初級生)	前公衆運動場講演廳	十八年一月八日
私立小學演說競進會	前省教育會	十八年六月十七日
小學音樂歌舞會	西湖大禮堂	十八年十二月三十一日至十九年一月二日
小學參加全國運動大會歡迎操	全國運動會會場	十九年四月一日
第一屆小學聯合運動會	省立民教館運動場	十九年十一月七日至八日
小學書法競進會	分七區舉行	二十年六月七日
小學社會科競進會	分八區舉行	二十年十二月十九日

小學分區運動會	分十三區舉行	二十一年十月二十九日至十一月五日
第一屆小學衛生演講競賽會	高級分三區初級分十三區並舉行預 決賽	二十一年十二月五日至二十日
第一屆小學自然科實驗競賽會	新新娛樂場	二十二年五月一日
第二屆小學衛生演講競賽會	預賽在各小學 決賽在青年會	二十二年十二月五日至十五日
第二屆小學自然科實驗競賽會	清波小學	二十三年四月二十九日
小學體育比賽	省立體育場	二十三年五月二十三日
第三屆小學衛生演講競賽會	預賽在各學區 決賽在青年會	二十三年十二月五日至十五日
第一屆小學音樂會	大光明影戲院	二十三年十二月三十一日
小學國語比賽會	市黨部	二十四年四月十日
小學分區會操	分十三區舉行	二十四年五月二十二日至六月八日
兒童講演競賽會	市黨部(分預賽及決賽)	二十四年十月二十六日至二十八日
第二屆小學聯合運動會	省體育場	二十四年十一月六日
第四屆小學衛生演講競賽會	預賽在各學區 決賽在青年會	二十四年十二月九日至二十日
第二屆小學音樂會	西湖大禮堂	二十五年四月二日
小學講演競賽會	市黨部	二十五年四月四日



兒童衛生遊藝大會	明光大戲院	二十五年五月二十一日
小學會操	分區舉行	二十五年十一月二十日至二十八日
第五屆小學衛生演講競賽會	預賽分區 決賽在青年會	二十五年十二月十日至十八日

### (9) 辦理短期義務教育

#### 甲、杭市義務教發軔期

當教育部召集二次全國教育會議，通過義務教育計劃以後，杭市即依據失學兒童數量及經濟能力，草定實施義務教育之初步計劃。當時失學兒童之數量，約為二萬一千餘名，預定每年度市立小學增加『三十』學級，招收兒童一千餘名，至三十八年度止，小學可增至六百學級，學生可增至二萬一千餘名。彼時全市兒童，均有入學之機會。但此計劃之實行，全賴經費為之維持。當二十年度以前，市府確照計劃，逐年增設三十學級。迨國難發生，市稅收入短絀，前項計劃，即不能進行，而杭市義務教育之動向，乃轉趨入第二階段。

#### 乙、杭市義務教之現階段

所謂趨入第二階段者為何？即轉入暫停普通小學增級，儘量增設短期小學之現階段。蓋自中央確定以短期小學為實現義務計劃之基點以後，杭市即遵照中央意旨，將普通小學每年度增設三十學級之普及義務計劃，暫緩進行；積極增設短期小學，藉以促進短期義務教育計劃之迅速完成。乃於二十四年度開始以後，依照中央計劃，進行如下之工作：

一、劃分小學區 將杭市舊有八學區，根據戶口之密度，再行區分為二十六小學區，每一學區內之小學區，多則四區，少則二區。每一小學區內，設一指導員，由市立小學校長兼任之。又杭市學區之區域，與自治區域完全相同，故復

由自治區之區長，兼任為學區之學董。短期小學，即照小學區內失學兒童之多寡，增減籌設之。（自治區域屢有變更，初為八區，後為十三區，今恢復舊制，仍為八區）。

二、調查學童 杭市學齡兒童，曾於十七年底，由公安局調查一次。二十年八月，復經前清鄉局調查一次。去年春季，再委託公安局普遍調查，其結果如下：

全市失學兒童與入學兒童之比較：

性別	已入學	未入學	共計
男	17474	13053	30527
女	7974	18947	26921
共計	25448	32000	57448

三、增設短期小學 二十四年度之第一學期內，只就每學區設短期小學一所，第二學期，就每一小學區設立一所。二十五年再度再行陸續增設，迄今短期小學，全市已有八十二所，各教育機關所附設之短期小學班，猶不在內。刻下短期小學以班數言，共有一百八十五班，超過市立小學學級之半數。每班以招收學生五十名而論，入學之兒童在九千名以上。查短期小學現所設者為一年制之半日班，所招收之學生，為自九歲至十二歲之失學兒童。假令逐年推行，學生之年齡，勢非放低或提高不可。（因假令失學兒童為三萬二千名，如上表，九歲至十二歲之失學兒童占其半數，亦只有一萬六千名，二年內均可受到一年制短期義務教育。）茲將各區內增設短期小學之情形，表列如下：

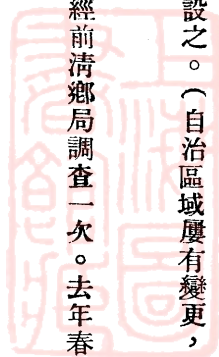

學區別	學董姓名	失學兒童數	小學區別	指導員姓名	所設短小校數及班數
第一學區	陸啓	5342	第一小學區	駱家駒	四校八班
第二學區	沈潛龍	3030	第二小學區	沈德均	四校八班
			第三小學區	祝錫德	二校四班
			第四小學區	鄭兆麟	六校十四班
			第一小學區	張光	五校十班
第三學區	徐優甫	7730	第二小學區	徐士	四校八班
			第三小學區	吳曼	四校八班
			第一小學區	顏逸	六校十二班
			第二小學區	潘臨	三校六班
第四學區	錢宗翰	1411	第四小學區	陳	四校八班
			第三小學區	陳	三校六班
			第二小學區	范	四校八班
			第一小學區	吳承	三校六班
第五學區	沈海帆	3646	第二小學區	呂承	四校八班
			第一小學區	楊崇	一校二班
			第三小學區	徐嘉	四校八班
			第四小學區	楊崇	四校八班
第六學區	范洽民	5992	第二小學區	韓	四校八班
			第一小學區	周	一校一班
			第三小學區	趙	四校八班
			第四小學區	趙	四校八班
第七學區	相博時	1607	第二小學區	趙	三校六班
			第一小學區	張	二校四班
			第三小學區	邵祖	二校四班
			第四小學區	楊萬	三校六班
第八學區	金聯笙	3242	第二小學區	劉	二校四班
			第一小學區	李	二校四班
			第三小學區	徐	三校六班
			第四小學區	唐	二校四班

(10) 改進私塾

私塾之在杭市，幾如茶肆之林立。市府對於私塾，向取「輔導其改良，防止其濫設」之方針。如舉辦塾師講習會，以補充其學識，組織私塾研究會，以扶助其進修，測驗學生成績，以診斷塾師教學之效果，近又集中訓練塾師，藉以鍛鍊塾師之體格；凡此種種，要皆進對上述之方針，而非一味以消極之手段取締之也。

塾師講習會始於十六年五月，當時入會講習者共一百四十三人，以後每年舉行一次。凡未經講習或講習而不能合格之塾師，一律取消其設立私塾之資格，故杭市私塾之數量，逐年減少。今則合格准許設立之私塾計為五十一所，塾師五十五人。（因亦有兩塾師合辦一塾者）每塾學生最少者四五名，最多者七十餘名。學費多則六元，少則一元或五六角。市府為管理方便起見，曾將私塾分為四區，研究會即依區舉行，其他各種活動，有時一區單獨辦理，有時各區聯合進行。此則私塾改進之大略狀況也。附表如下：

私塾區	私塾數	塾師人數	塾童數
1	14	17	442
2	20	25	781
3	8	8	228
4	9	10	233

第二節 中等教育

### (1) 創辦市立中學

十七年七月間，市府商請國立浙江大學（其時正試行大學區制），於十七年度起，在杭市設立實驗初中一所。其設立理由，爲市立小學逐漸增多，高級畢業之學生，十六年度內已有七百餘人，其中升學者居多數，非添辦中等學校，不能容納。且爲實驗新教育及謀中小學程度之銜接起見，有籌設市立中學之必要。此項理由，在彼時省辦中等學校尙未發達之時，亦自確切適當。

十七年八月，市府即委教育科長兼任市立初中校長，積極籌備進行。初定開辦費爲二千元，第一年經常費爲七千三百元，並由省府補助每年經費二千元。校舍租賃民屋（在望江門直街），招男生二班。是爲第一部。十八年度，又添租民房，（在長慶街，即今私立中山初中校址）招收女生二班，是爲第二部。自第二部增設以後，省府每年增撥補助費七千元，其餘由市稅負擔。

市立初中校舍，在籌辦之初，因物色甚難，不得已租用民房。及十八年度第一學期，市府與省教育行政當局商妥，撥借前省立蠶桑學校校址，作爲市立初中第一部校舍。同年第二學期，又收回蠶桑學校分校校址，撥作市立初中第二部校舍。由是校舍問題，暫告解決，現在該中學第一部在西湖金沙港；第二部在西湖岳墳。兩處相距不及一里，交通甚便利。且山水之環境，至屬幽雅，洵爲青年求學修養之所。

該中學一二部班級，逐年均有增設。至二十年度末，男女生各年級均已齊全，現有男生五班，女生五班；自後以此爲度，不再增設。茲附該中學歷年校長姓名表於下：

仁 成 陳	十七年八月至 十八年十二月
揚 殿 陸	十九年一月 至同年七月
璦 祥 趙	十九年八月 至同年九月
文 禮 何	十九年十月至 同年十一月
青 柏 陳	十九年十一月 至二十年六月
聖 蒙 童	二十年六月起
桐 葉	二十三年八月起

(該中學詳情，見另篇)

(2) 審查免費公費學生

在二十四年以前，市立中學學生得受獎學金及助學金。二十五年起，新生更可請求免費及公費待遇。迨二十五年，中央頒佈免費及公費學額設置規程，市府即組織免費公費學額審查委員會，接受各中等學校學生之請求，依照其家境狀況及戶籍情形，予以審查。如所請合於規定而又經審查合格者，即給予清寒證明書。二十五年內，請求審查給證者，計有二百餘人之多。

## 第四篇 社會教育

### 第一節 民衆教育館

#### (1) 民教館之創設及遷鄉運動

市立民衆教育館，於十九年度起，先後成立五所。其初，第一民教館，設在城區，第三第四民教館，設在江干與湖墅之市集熱鬧地點。各館除圖書、運動、娛樂、閱報、問字、代筆等，設部辦理外，並須注意輔導各區之社教機關，暨扶助發展當地市民之生產事業。他如開設民校，巡迴放映電影，輪流作通俗講演及化裝講演等，尤爲規定必須舉辦之業務。

自二十四年度起，市府鑒於城區內省辦之社教機關，已漸見充實，乃決定民教館一律遷鄉，原設在城區之第一民教館，遷至笕橋，第三館由江干遷至西湖之茅家埠，第四館由湖墅之熱鬧地點移至純粹鄉村之沈蕩灣。一面更確定每民教館設立兩分部，分佈於附近各鄉村內。

茲將各民教館及各分部之概況列下：

館	別	開辦時期	所在地	指定輔導區	歷任館長姓名
第一民教館		二十年一月	笕橋	第七學區	鄭宗元，張法良，顧文龍。
第一分部		二十四年度	笕橋南頭	全前	



第二分部	二十四年度	宣家市	全前	
第二民教館	二十年三月	彭埠	第六學區	朱匡時
第一分部	二十四年度	濮家井	全前	
第二分部	二十四年度	五堡	全前	
第三民教館	二十年六月	茅家埠	第四學區	張祖烈，汪洋，沈壽鵬，沈夔龍，俞美四。
第一分部	二十四年度	松木場	全前	
第二分部	二十四年度	淨慈寺前	全前	
第四民教館	二十年九月	沈蕩灣	第八學區	童暄樵，吳光漢。
第一分部	二十四年度	皋亭	全前	
第二分部	二十四年度	瓜山村	全前	
第五民教館	二十三年二月	清泰門外	第五學區	徐鴻儀，張承祖，章渭，俞同齡。
第一分部	二十四年度	弔橋邊	全前	
第二分部	二十四年度	烏龍廟	全前	

(2) 民教館之社訓工作

本省教育廳於二十四年度內，頒佈青年團組織大綱，杭市社教機關即於二十五年度起，組織社會青年團，正式成立



一團，由市長教育科長擔任正式團長。下設三大隊，每一大隊包含數個中隊及小隊，每小隊之人數為二十七人。杭市社會青年團於二十六年三月二十九日舉行入伍式，以後即就體格、德性、智能各方面，隨時予以深切之訓練。青年團之編制，如下表：

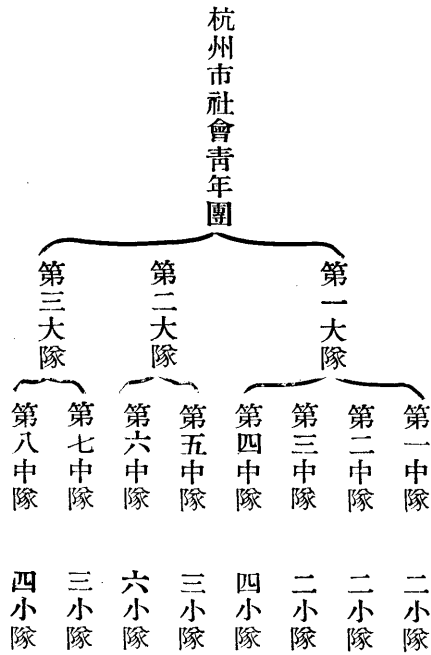

(註)每小隊為二十七人，全團團員約為八百餘人。

## 第二節 民衆學校

### (1) 肅清文盲之初期

杭市於十七年度起，即創辦民衆學校，當時稱平民夜校，後改稱公民識字學校，最後始正名為民衆學校。全市文盲數量，依十八年度之統計，佔人口五分之三以上。市府曾擬於五年半之期間，肅清文盲，其辦法為縮短民校教學期間，

利用注音符號，作為識字教育之唯一工具。惜格於事實，未能實行。計自初辦民校起，至二十二年度終了時止，民校共開辦十五屆，畢業學生達八千七百四十一名，此為杭市肅清文盲工作之初期成績。茲列十五屆民校概況表於下，以見一斑：

名	稱	屆次	校數	級數	經費數	畢業生數	畢業生每人占費數
公民識字學校 民衆學校	平民夜校	一	9	9	540元	168	3.21元
		二	5	5	442	87	5.08
		三	10	10	680	103	6.60
		四	8	8	544	125	4.35
		五	6	6	408	116	3.51
		六	43	43	3268	901	3.61
		七	36	36	3120	573	5.44
		八	29	29	2976	764	3.89
		九	20	20	2569	498	5.14
		一〇	19	19	2463	551	4.54
		一一	19	19	2361	542	4.35
		一二	31	31	3703	763	4.85
		一三	40	40	4152	1307	3.17
		一四	48	48	5604	1423	3.93
		一五	32	32	2869	820	3.49

(2) 肅清文盲之第二時期

杭市肅清文盲之工作，如上節所述，經七個年度之時間，民校畢業學生，猶不及一萬人。同時返觀全市失學民衆，

至少尚有二十餘萬人，如期於最短期內，肅清文盲，決不可能。市府乃決定自二十四年度起，擴充民校學級，限令各中小學一律附設民校，集全市中小學教師之力量，一致為肅清文盲之運動。其進行之計劃，約如下列數點：

- 一、市立小學一學級至三學級者，每小學年辦民校一學級。
- 二、市立小學四學級至六學級者，每小學年辦民校二學級。
- 三、市立小學七學級以上者，每小學年辦民校三學級。
- 四、私立小學三學級至五學級者，每小學年辦民校一學級。
- 五、私立小學六學級以上者，每小學年辦民校二學級。
- 六、其他公立小學，每校年辦民校三學級。
- 七、中等學校每校年辦民校三學級。

八、社教機關及黨部機關年辦民校各二十學級。

照上列之計劃，每年可辦民校三百五十學級，假定每級平均招收學生三十名，應有民校學生一萬五百名，則推行二十年，全市文盲，可以完全肅清。此計劃正在積極推進中，將來之效果如何？要未可預卜也。

### (3) 增設中心民校及專設民校

從施行中小學兼辦民校之制度以後，中小學教師，須分其工作以外之時間與精力，兼理民校課務，其結果，每因精力不濟而減少兼任之趣味與努力。市府乃復於不妨及二十年肅清文盲計劃之範圍內，一面酌予減少中小學應辦民校之學級數，即照規定須附設之民校，並可改辦兩閱月之識字班，藉以調節中小學教師之精力；一面更由市府增設中心民校及專設民校，以協助中小學之不足。又中心民校，尚負擔輔導其他民校之責任，關於民校之各種方式與辦法，中心民校可

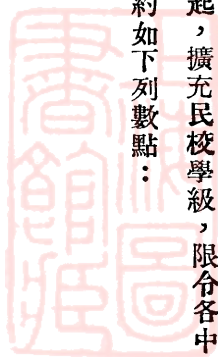

以其試驗之結果，推行於其他民校之間。此項中心民校，現只設在城區，（城區原分三個學區，中心民校每學區設一所）專設民校則以設在鄉村為原則。茲附列概況表如下：

校名	開辦年月	所在學區及地址
上城中心民校	二十五年十一月	第一區 十三灣巷
中城中心民校	二十一年十一月	第二區 皮市巷
下城中心民校	二十五年九月	第三區 萬壽亭街
市立第一民校	二十三年七月	第七區 笕橋東興弄
市立第二民校	二十三年七月	第八區 湖墅華光橋
市立第三民校	二十三年七月	第五區 候潮門外直河頭
市立第四民校	二十三年七月	第八區 湖墅左家橋
市立第五民校	二十三年七月	第一區 城區六部橋
市立第六民校	二十五年三月	第三區 城區潮鳴寺巷
市立第七民校	二十五年九月	第二區 城區衆安橋
市立第八民校	二十五年九月	第六區 艮山門外弄口
市立第九民校	二十五年九月	第七區 笕橋石灰橋



市立第十民校	二十五年九月	第四區	西湖中天竺
市立第十一民校	二十五年九月	第五區	江干美政橋
王家井鄉校	二十五年九月	第六區	長山門外王家井
裏橫橋鄉校	二十五年九月	第八區	湖墅裏橫橋

### 第三節 圖書館及托兒所

#### (1) 市立兒童圖書館

杭市內圖書館，本有市立通俗圖書館及私立浙江流通圖書館二所。十九年五月，復開辦市立兒童圖書館一所，附設於市立橫河小學內。蓋其地較為適中，而籌辦之初，又得該校教職員之協助。該館開辦費為一千元，係由前省立女師同學會會員所捐助。該館現有圖書已達萬冊，除大部分陳列館內，供兒童閱覽外，並設置巡迴文庫十餘組，巡迴於規模較小之私立小學間，以補各私立學校之不逮。

(註)上述通俗圖書館，已歸併於第一民教館內。

#### (2) 市立第一勞動托兒所

兒童年(二十四年)開始以後，市府即計劃籌設勞動托兒所，嗣以籌備需時，直至二十五年九月，正式開辦。地點初在大學路，後遷至東街路。受托兒童之名額，為四十名，但限於職業勞動界之子女。



### 第四節 改良茶園

#### (1) 茶園改良之經過

杭市茶館有六百多家，大都設備簡陋，雜亂污穢，市府於二十一年度起，與前杭縣教育局合訂改良茶辦法，分區約集茶館主人，分期改良其不能改良者，停止其營業。迄二十三年度止，茶園之改良狀況，約如下表：

區別	改進事項超出規定限度應予獎勵者			尙能改進仍須督促者	迄未改進應予取締者	無執照者	合計
	一	二	三				
一	1			56	7		64
二	4			30			34
三	1			66			67
四	1			31	1		33
五	3			41			44
六	6			63			69
七	1			22	1	1	25
八	2			55	2	1	60
九				18		5	23
十	2			41	3	20	66
十一	1			22	1	5	29
十二	3			35	4	2	44
十三	2			55	3		60
計共	27			535	22	34	618

#### (2) 特約茶園之增加

市府於施行改良一般茶館之前，已於西湖區內，設立改良茶園一所，後復於會堡區內設立一所，由附近小學校長兼管。二十一年，均改稱為民衆茶園，專設主任辦理。迨民衆教育館成立，民衆茶園即分屬於所在區內之民衆館，同時，各民衆館再就附近已設之茶園，擇一二所為特約茶園，由民衆館按期派員指導其環境之佈置，並隨時舉行各種民衆活動，有時亦由市府派員參加協助，使民衆與政府，多一接觸之機會。

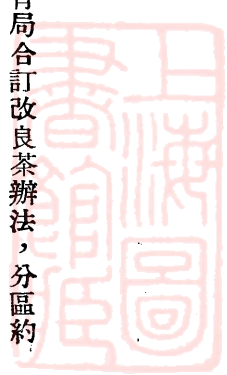

## 第五節 通俗講演

### (1) 擔任講演之人員

市府爲宣傳政令及輔助普及民衆教育起見，於十七年起，設置講演員一人，後又增爲二人，日常出發各區講演。此外，擔任通俗講演之人員，尙有四種：(1)各民衆教育館指導員；(2)各民衆學校教員；(3)各中小學教員；(4)中學每校一人，小學市立者四級以上，私立者六級以上，及鄉村小學，每校一人；(5)說書及唱詞人。

### (2) 組織義務宣講團

杭市內散佈於民間之說書唱詞人，爲數至多。在歷史上，杭州原爲南詞警詞說書唱書之中心區域。各說書人且尙傳授明代柳敬亭之家法，迄今盛況不減於昔。市府爲求擴充通俗講演之力量及便於指導改進計，於十八年七月，約集各種說書唱詞人，組織義務宣講團，其經費由市府補助，該團之經常工作爲(1)定期宣講，(2)臨時宣講，(3)聯合宣講，(4)化裝演講，(5)參加民衆娛樂會。(民衆娛樂會在各區茶園內舉行，每月一次，係市府講演員主辦)

按杭市說書唱詞人，均各有團體組織。義務宣講團卽就各團體之社員，連合組織，其團體有四種：(1)安康正始社(2)評話溫古社(3)評詞普育社(4)南詞長慶社。各社社員多寡不一，加入義務宣講團者，亦不過各社社員之一部分耳。

義務宣講團團員工作者，市府並訂有獎勵規程，以鼓舞其興趣。獎勵之標準爲(1)擔任宣講半年以上，(2)確能遵守團約及所訂章程，(3)不誤約定時刻及工作，(4)每週講演在七次以上，(5)每半年參加遊藝會十五次以上，(6)每半年編講稿歌曲十篇以上。——獎勵分獎狀獎章獎金三種，均於每屆結束時核發之。

### (3) 組織通俗講演研究會



擔任通俗講演之人員，在杭市內有四五百人之多，市府為改進講演方法，加緊講演工作起見，於二十二年度內，責令各社教輔導主持機關（民教館及中心民校）分區組織通俗講演研究會，於二十三年五月內先後成立，加入會員初僅一百三十四人，迄今陸續加入，增加一倍有餘。

第六節 民衆娛樂

(1) 審查及檢查遊藝內容

市府會於十七年二月，成立影片戲劇雜藝審查委員會，委員共十四人；凡屬影片戲劇雜藝等，均須於表演前，送經委員會審查核准後，始得公演。二十年度起，中央電影檢查法公布施行，凡關中電影之審查，統歸中央辦理，該會即停止審查影片之工作。二十一年二月，復奉省令關於戲劇說書之審查事項，統由浙江省民衆娛樂審查委員會辦理，於是市政府對於審查民衆娛樂之事項僅負審查雜藝之責任，遂將前項委員會撤銷。總計委員會審查之各項遊藝，有如下表：

修	不	核	
正	核	准	准
15	35	583	片影
20	13	405	劇平
	10	238	劇話
	1	53	劇紹
	1	30	劇杭
2	1	110	舞歌
		101	曲唱
	8	260	藝雜

自委員會裁撤後，市府依照部頒電影檢查法，及本省民衆娛樂檢查通則之規定，派定專員二人，隨時往各電影院遊藝場檢查。並隨時派員往各說書場所調查說書插講情形，分別予以獎懲。至檢查雜藝之工作，亦如之。雜藝所包之種類

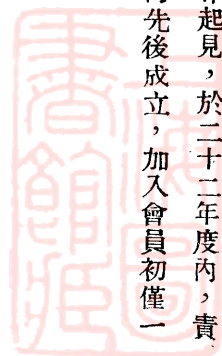



，有歌舞、武術、魔術、清唱、小戲、雜耍等數種，其表演之內容，常須予以指導或糾正。

(2) 開辦遊藝演員訓練班

在杭市內以遊藝營業之演員，不僅品類不齊，分子複雜，即如教育程度，亦多低劣淺薄。市府於十九年度起，開辦遊藝演員訓練班，第一期僅對說書人加以訓練，第二期以後，逐漸推廣至各種遊藝方面。訓練之時期，亦有四閱月者，亦有二閱月者。訓練之科目，除黨義、識字及自然科學，社會科學之常識外，有講演術、遊藝法令、及問題研究等。教師或另聘，或指派教育機關職員擔任。訓練及格者，均給予證明書，遊藝演員即可持證書向市府登記，給予營業許可證。下表即示訓練班各期受訓及格之人數：

別 屆	第一屆	第二屆	第三屆	第四屆	第五屆	第六屆	第七屆	第八屆	計共屆各
畢業年月	二十七年七月	二十八年六月	二十九年七月	三十年七月	三十一年七月	三十二年六月	三十三年一月	三十六年六月	第八屆尚在訓練中
說書	64	55	15		28	8	1		171
杭劇		7	33	3	53	26	2		124
紹劇		1	16		35	5	4		61
話劇		6							6
平劇		17			2	34	6		59
灘簧						26	14		40

各類合計	雜藝	吹唱	文書
64			
92	6		
70	3		3
3			
129	11		
185	17	69	
46	1	18	
589	38	87	3

(註) 第八屆尙在訓練中受練人數計爲一百二十九人。

# 杭 州

## 臨 豐 泰 磁 器 棧

本棧自運磁器選貨精良又  
 經理肥皂洋燭煤油火柴清  
 碱批發價格低廉倘蒙  
 惠顧竭誠歡迎

棧址 江干海月橋上首  
 電話 南字一四四號

# 杭州市十年來之衛生

## 一、沿革

吾杭衛生行政，自民國二年浙江省會警察廳成立後，即設第五科專辦衛生事項，惟僅有科長一人，科員一人，西醫一人，衛生稽查數人，並在各署及各分署附設衛生警若干名，組織頗極簡單。迨國民革命軍入浙，以浙江省會警察廳改為杭州市公安局，仍設第五科掌管衛生行政，一切組織，悉仍其舊。至民國十六年六月，杭州市政府成立，依照市組織法，將市公安局第五科取銷，專設杭州市衛生局，於局長秘書下，分設總務、醫藥、清潔三科，規模較大，此為杭市衛生行政發展之初步。嗣因杭州市政廳改為杭州市政府，即將衛生局裁撤，由公安局增設第五科繼續辦理，而內部編製無甚變更。其重要工作，為清道及飲食物品之取締與管理醫藥和防疫等事。又為長警患病，便於療治起見，增設杭州市公安局警醫所一處，由第五科科长主其事，另添西醫一人，藥劑師一人，及看護士等分別担任。民國十八年三月，市政府呈准於府內增設衛生一科，將公安局第五科歸併，管理醫藥防疫清潔屠宰及一切衛生事項。旋為厲行緊縮計，於民國十九年十二月將衛生科暫行裁撤，所有衛生行政事項，由市府秘書處設置衛生專員二人，綜司其事。至民國二十年九月，遵照省政府頒布修正杭州市組織規則，又復恢復衛生科，分為第一第二兩股，因市民衛生知識較前增進，是以衛生事業亦漸上軌道，而管理事項比較從前加多數倍。現設衛生稽查十餘名，衛生組長二十餘名，清道及清河夫五百餘名，原有衛生警於民國二十一年七月份起一律撤銷，此乃杭市十年來衛生沿革之大概情形也。



二、職掌

衛生科分爲第一二兩股，其執掌事項如左：

第一股

- 一、管理醫藥調查取締審核事項；
- 二、管理防疫計劃事項；
- 三、管理學校衛生設施事項；
- 四、管理禁烟禁毒事項；
- 五、管理衛生宣傳事項；
- 六、管理衛生編輯統計事項；
- 七、管理計劃改良衛生設施事項；
- 八、管理審核執照登記事項；
- 九、管理其他保健行政事項；
- 十、管理會計庶務文牘收發事項。

第二股

- 一、管理衛生稽查組長清道夫清河夫考勤事項；
- 二、管理調查道路河流清潔事項；
- 三、管理小菜場及公共場所清潔事項；



- 四、管理牲畜宰前宰後檢驗事項；
- 五、管理理髮店浴室廁所厩所調查取締事項；
- 六、管理飲食物店調查取締事項；
- 七、管理牛乳廠豆腐業調查取締事項；
- 八、管理野犬捕捉事項。

### 三、衛生事業概況

杭州市政府衛生科分設二股已如上述，所營事務，積極方面最重要者，厥為保健衛生，其範圍至廣，為一切衛生行政之基礎。消極方面最重要者，則為防疫衛生及醫藥衛生。茲就十年間辦理衛生事業擇要分述如次：

#### 第一項 關於防疫事項

##### 甲、防止天花

查天花為法定傳染病之一種，一旦流行，為害甚烈。吾杭在民國十七年時，民智尚未大開，一般小孩之家屬尚不知佈種牛痘為防止天花之唯一方法，而舍棄不用，仍以古法種花，殊不知種花一法，既不合時代，復有危險並礙及小兒健康。自中央頒布種痘條例後，規定每年三月至五月九月至十一月為施行時期，經本府歷年宣傳及實施以來，杭市民衆始漸覺悟種痘之利益，是以種痘人數，年有增加。至本府對於實施種痘之方法，除委託市內各公立醫院代為免費施種外，各機關學校及團體，均由衛生科派員前往佈種，並組織巡迴隊，巡迴鄉區實施強迫種痘，效果頗佳。

##### 乙、注射霍亂預防疫苗

查霍亂症，一名虎列拉，俗名瀉嘔痧或吊腳痧，亦為法定急性傳染病之一種，在夏秋之交，最易發生，大都由蒼蠅



傳染霍亂病毒，來勢非常兇猛，如上吐下瀉，或吊腳癆螺等症，在幾十分鐘內，能使素來強健之人突趨於危境，設或施救稍遲，即遭慘死。是以又名虎疫者，蓋所以形容其猛且速也。本府對於防止是項夏令劇烈傳染病，除積極宣傳撲滅蒼蠅，檢查清涼飲料及取締不潔飲食物外，每年在六月至八月間，購備大批霍亂預防疫苗，委託市內各大醫院，為民衆免費注射，對於各機關團體學校工廠，則由衛生科派員前往注射，亦不收費。因宣傳之故，注射人數年有增加。該項疫症在二十一年七八月間由海甯等縣傳播來杭，曾大流行，彼時急性傳染病，均歸省立醫院傳染病部收容療治，而病床祇三十張，無法再行增加，致不敷應用。本府奉 民廳令，迅即籌備防疫事宜，以免臨時發生困難，當經令飭市立病院積極籌備，並於必要時，得將普通住院病人暫緩收受，專事收容霍亂患者。旋因該項疫症有增無已，市立病院在兩日內，診治患疫之人竟達四十六名之多。又恐門診時，普通病人與疫病患者，彼此接近，難免傳染，所有門診，即行一律暫停。在此暫停門診時間，如有普通病人來院就診者，令其向該院東街路第一分診所，湖墅左家橋第二分診所，南星橋太祖灣第三分診所就近診治，一俟疫病減少，再行通告復診。七月十八日又據第十一區區公所葉寶銓快郵代電，轉據公民相博時吳玉麟等五人急報，笕橋街近發生疫癘，病態先冷後熱，（惟胸腹部始終微熱），起病時即默然，四肢縮凹筋脈抖顫，至多十二小時即死，查灣弄張來發子及程氏等七人，均已於今昨兩日相繼斃命，仍有蔓延趨勢，電請迅令市立病院派醫到區，設立臨時防疫所，以消疫癘等語。當飭市立病院立派醫師一名，護士二名，攜帶應用藥品，馳往該區防治，暫以一個月為期俟疫勢消滅，即行結束。在二十一年中，染霍亂疫症者，竟有一千七百餘人之多，死亡者一百八十餘人，死亡率尚低。自後每年夏季對於防治該項疫症，更形努力，除委託各醫院代行免費注射外，並於尚未設有正式醫院之鄉區，如清泰門外、艮山門外彭家埠等地方，各設臨時防疫所一處，指派醫師負責辦理。更以勞動界人最易感受疫疾，尤應特別注意，排定日期，為全市人力車夫、挑夫、埠夫等一律施行霍亂預防注射；並分給夏令痧藥十滴水等類，概不收費。

。關於中暑救急辦法，並由本府購備十滴水，函請省會公安局分配各地崗警，隨時攜帶，遇有中暑路人，妥為施救，但較重病人仍應由崗警立即電知本府衛生科，派醫隨車迎護，並先行就地施以緊急處置，車送市立病院醫治，以免耽誤時機，一面擬具中暑救護方法，刊登報端，俾衆週知。又以防治疫癘，雖重在醫藥，而個人及環境衛生，亦應先事講求，以期減少傳染機會，故同時舉行飲食物舖之檢查，冷飲品之調驗，勸諭人民飲用自來水，提早挑糞時間，妥籌垃圾處置方法，一面製成關於防疫影片，分送各電影場代為放映，俾廣宣傳，而資警惕。自二十一年一度流行後，迄二十五年止，霍亂疫症始終未曾發現，良以各省市聯合防治得力有以致之。又查過去史實，循環性霍亂症，每屆五年大流行一次，二十五年適值霍亂症流行週，是以本府對於防治工作，特別提早，幸未發現。茲將最近三年來注射霍亂預防疫苗次數，分誌如下：

二十三年 一四六，五二八次。 二十四年 一四四，一六〇次。 二十五年 一五一，〇四七次。

### 丙、防治流行性腦脊髓膜炎

流行性腦脊髓膜炎，亦為法定急性傳染病之一，在春冬時節，最易流行。傳染途徑，大都從鼻孔咽喉等處侵入，最易侵襲小兒，故以小兒罹此病者，比較多數。在病初起時，身體突覺寒冷，隨即發熱頭痛，四肢酸痛，精神怠倦，昏睡囁語等。小兒在初起時，往往四肢即發痙攣，俗名急驚風，有時或大聲號叫，設若病勢急劇，在第二日即現頭項強直症候，此種症候，最能引人注意，即病人頭向後屈，作仰面狀態，試用手強令向前抵抗力甚強，並且病人隨即呼痛。若使病侵入脊髓膜內，即現脊柱挺直，軀幹翹起，不能起立，再重則角弓反張，同時下肢各部肌肉亦起強硬，腳即向前屈曲。此外各病侵入聽神經，耳即發生重聽，甚至於聾，亦有牙關緊閉，顏面痛苦，眼睛畏光疼痛，在口或面部發生匍行疹，同時氣管支肺臟及心臟內膜等處，均發炎症，至此病勢劇烈，不久即死。死亡率每百人中，約二十至三十人。預防方

法，當以避居塵囂，注意保溫，而不與染疫病人接觸，及注射腦膜炎預防疫苗。此病在十八年三月，曾一度流行，當時腦膜炎血清及預防疫苗，尙未問世，故預防方法，除注意隔離治療，及實行病人吐瀉物消毒外，更厲行檢疫，幸疫勢不甚擴大，不久即行消滅。至二十年一月，本市腦膜炎又告流行，係由海甯縣傳播入境，並准海甯縣政府函請，轉飭市立病院派醫組隊前往協助，不轉瞬間，本市亦有同樣疫症發生，奉民廳令從速設法預防，當於二月二日下午二時召集各區長並函邀市商會及公私醫藥團體，在本政府開防疫會議，又編印預防須知傳單，派警分送全市店舖住家，俾資了解，藉以喚起防衛觀念。更組織防疫委員會，議定簡章，即日成立，除遵照廳令以市長爲當然委員長外，並由各區區公所推出祝星五，醫藥團體推出張子泰爲防疫委員會常務委員；設防疫股股長一人，推定盛佩蓊兼任，宣傳股股長一人，由杭縣黨部推派代表擔任之。又訓令全市中西醫師一體注意：凡在診病時，遇有確係法定傳染病時，應即按照部頒傳染病預防條例第七條，及醫師暫行條例第十五條規定辦法辦理，倘係疑似之症，應予詳加鑑別，妥爲療治，不得疎忽，以杜蔓延。由本府印發染疫病人調查表，及染疫死亡人數狀況調查表，發交省會公安局轉發應用，一面購備腦膜炎疫苗，爲民衆免費注射，共計二十年份，全市發現四百〇八人，以後每年雖續有發現，均係散在性，幸經防治得法，不久即行撲滅。

丁、防止白喉猩紅熱及其他疫症

白喉猩紅熱，亦均爲法定急性傳染病，其傳染性至爲猛烈，亦多侵襲小兒。本市曾於二十一年十一月間省立杭州師範學校學生中忽發現白喉，患者初爲七人，嗣又續加四人，傳染頗速，形勢極爲嚴重，全校學生恐怖異常，報請本府衛生科設法消弭。除將患病學生送省立醫院傳染病部施行隔離治療外，停課三天，全部校舍，施行消毒，舉行全體學生喉腔總檢查，並贈給該校白喉預防法宣傳品數十份，以便各生傳觀，藉明防止方法。幸以後疫勢稍散，綜計全市自二十一年八月九日起，迄二十二年一月十六日止，共患白喉症者八十八人治愈者八十五人，死亡者三人。該症於一月十六日後



，即不復見，轉歸佳良，故死亡率甚低。又猩紅熱疫症最初發現，在二十一年九月二十日，爲七歲女孩余施宜，住仙林橋小學。當由本府衛生科派員赴校查勘施行消毒結果並無第二人發現。此後韶華巷等，雖有繼續發現，惟均係散在性，發覺送院較早，未致蔓延。迄二十二年一月八日止，疫氣消滅，計患猩紅熱者十六人，治愈者十四人，死亡者二人。

## 第二項 關於醫藥管理事項

凡應受醫務行政上管理者，可分下列二種：（一）爲關於治療之人，如醫師、中醫、牙醫、藥師、藥劑生、助產士、接生婆，看護婦類似療屬等之審查；（二）爲關於治療之物及設施，如中西藥物、成藥、毒劑、有害物、病院、醫院、診所、藥房、醫藥師公會等之管理。雖疾病有超越治療的限度，即有本領之醫師，欲其手到病除，殆非易事，然爲防範流弊起見，對於醫師，除部頒行醫師變通給證辦法，已奉令期滿截止，不再展緩之後，凡欲在市區內開業者，概依據部頒條例辦理。對於中醫，以目下事實而言，亦有管理必要，雖有主張取締無師傳授，或用考試等法選取真才，現先廢除從前由中醫公會出具保單可來府請領開業執照之舊例，由市府直接組織國醫審查委員會，在二十三年間，已舉行考試三次，在中央未頒專條以前，以考試法審查中醫，可爲全浙之嚆矢。其不合格者，不給執照，以免濫竽。復通令中西藥商，均須陳報規定事項，來府註冊，依限領照，配合處方，另立存根簿冊，藥舖夥友不得爲人代理診療，秘製各藥，非先呈驗，不得發賣。所登廣告，除出正式學位稱號及專門科名之外，爲吸引患者，而鼓吹其技能療法經驗以惑世欺人，失却醫師品位體面，或違部令而濫用注射，妄施手術，以及其他廣告事屬虛誕，跡涉浮誇者，層見迭出，日有增加，苟放任之，不特影響市民保健，與延誤正當療治時機，又玷正式醫藥之聲譽，故由本府嚴行取締，免得市民之智識簡單者震於其辭，而墮其術中。近鑒於自殺被殺案件，時有所聞，自應限制麻醉毒藥之購置，亦因少數藥商，尙未明各項條例及藥物作用，而擅以安眠一流藥品違章出賣，特重申禁令，非有醫師通知，不得調劑發售，即持有醫師處方箋，而其年齡不

合，或形跡可疑時，仍不得交付。二十三年入夏以後，天時亢旱，每日溫度常達百〇三以外，在衆人薈集場所，及途中中暑猝倒之人，層見迭出。衛生科據報，即飭救護車到地迎護，馳送市立病院爲急救處置，一日之間，竟有二十餘起之多者。再購備救急材料，隨時施用。又汽車盛行於杭市以來，肇禍之事，時有所聞，往往因臨時昧於救護方法，以致時機失却，性命堪虞。市府有鑑於此，特設立簡易救急訓練班，召集各汽車行，飭其挑選粗通文義之司機來府，以一月爲期，授以各種處置要領，業已舉辦一次。惟關於醫務行政上尙有不少重要問題，如醫療機關之分布，與民衆救療事業之普及，醫師之實地補修，醫師數目之增加分配及其療屬之養成等事項，大有待於解決，而須設醫療制度及類似醫藥行爲之調查組織。此外治療預防所使用之材料，如藥品血清麻醉藥成藥新藥及外品等之管理，均應確定實施方法，顧欲盡見諸事實，殊非易易，因國策有關，須網羅人才，熟察海內外之現勢，適應時代需要，且非市衛生當局所能單獨解決者也。

### 甲、管理醫院

查本市醫院之管理，係根據十八年四月前衛生部公布管理醫院規則，復由本府擬定杭州市醫院註冊給照規則辦理；凡欲在本市開設醫院，均應遵照規則，呈請杭州市政府查明核准註冊，並給發醫院執照後，方准設立，其一切內部管理及設備，衛生科得隨時派員調查取締之。茲將最近五年來之醫院數，統計如下：

二十一年二十九所	二十二年三十四所	二十三年三十二所
二十四年三十六所	二十五年三十四所	

### 乙、管理醫師藥師助產士

查醫師藥師及助產士之管理，係根據十八年一月前衛生部公布之醫師暫行條例，藥師暫行條例，及十七年七月間內政部公布經前衛生部修正之助產士條例，暨本府擬定之杭州市政府發給醫師藥師助產士開業執照暫行規則辦理：凡醫師藥師助產士欲在本市區內執行業務時，應即檢同部給證書、履歷書、本人二寸半身相片及於聲請書上填明開業地點、門牌號數、連同執照費、登記費，聲請本政府查明核給執照後，方准開業，其未經本府查明核准發給開業執照之醫師藥師助產士，一律不得在本市區內執行業務。茲將最近五年來醫師藥師助產士人數統計如下：

二十一年	醫師	三十二人	藥師	八人	助產士	十八人
二十二年	醫師	五十四人	藥師	十三人	助產士	二十六人
二十三年	醫師	五十六人	藥師	十五人	助產士	三十三人
二十四年	醫師	七十五人	藥師	二十人	助產士	三十五人
二十五年	醫師	八十四人	藥師	二十四人	助產士	三十一人

丙、管理中醫

查本政府對於發給中醫開業執照，向由杭州市國醫公會初度審核，檢同證件，加具考評，彙呈本府再度核定，認為合格，始予給照。又鑒於本市開業各中醫所領執照，有為前浙江全省警務處，前浙江省會警察廳，前杭州市公安局及本政府所發給者，形式至不一律，且多破壞污損，頗礙觀瞻，故於二十一年二月起，一律更換新照。迨至二十三年一月，另由本政府組織杭州市國醫審查委員會，聘請本市富有學識經驗之中醫二十一人，擔任委員，並以本科科长及第一股主任為當然委員，擬具簡章，呈准省府備案。凡欲在本市行醫，而尚未領有執照者，不必再由國醫公會核轉，均得直接來

杭州市政府十周紀念特刊

一〇

會報名，經筆試口試及格後，給予執照。其舉行審查時期，自二十三年一月開始為第一屆，同年四月為第二屆，十月為第三屆，二十四年四月為第四屆，同年十月為第五屆，二十五年十月為第六屆，經審查各科及格者凡四百餘人，茲將最近五年來中醫人數統計如下：

二十一年	五二一人	二十二年	五一七人
二十三年	五七五人	二十四年	五六〇人
二十五年	六〇七人		

丁、管理中西藥商

取締中西藥商，係根據十八年八月前衛生部公布管理藥商規則辦理。自二十一年起，凡在本市之中西藥商，均令一律開具牌號、地址、藥商姓名、年齡、籍貫、住址、營業種類、資本數目，呈請本府註冊，給予藥商執照後，繼續營業，其未經領得藥商執照者，不得擅自營業，以昭慎重。茲將最近五年來已經登記之中西藥商統計如下：

二十一年	中藥商	一〇	西藥商	一四
二十二年	中藥商	一二二	西藥商	三一
二十三年	中藥商	一四〇	西藥商	二九
二十四年	中藥商	一八五	西藥商	三一
二十五年	中藥商	一七四	西藥商	三二

#### 戊、取締接生婆草藥商及江湖醫生

本市舊式接生婆向極自由，並不加以取締。自民國十八年本府衛生科成立後，適奉內政部頒發管理接生婆規則，即於十九年間先後開辦訓練班兩次，授以普通學識，以兩個月為期，按照成績分別給予訓練證書。但歷時已久，難免無年老不勝職務者濫竽其間，故於二十五年起，詳加調查。遇有年齡在六十歲以上者，即將執照吊銷，以免誤人生命。現在市內之舊式接生婆，不過十餘人，仍隨時加以取締。至於草藥商請領執照，亦復嚴加查察，如無確切經驗，概不發給。現在市內經營草藥者，僅十數家。他若江湖醫生及巫覡治病者，向主嚴厲取締，除隨時查明拘辦外，並勒令出境。

#### 己、中西醫藥新聞廣告之管理

本府自二十四年十月一日起，關於中西醫藥業務上各種新聞廣告，無論文字圖畫，均依照行政院衛生署核定管理中西醫藥新聞廣告規則辦理，一面通令各中西醫業及藥業遵照。

#### 庚、取締麻醉藥品

麻醉藥及毒劑藥品，早經本府布告限制出售，而少數藥商尚未明瞭部頒各項條例及藥物作用，時有違背定章，擅以安眠一流毒劑出售，致一般人常利用是項藥品自殺或殺人。本府於二十二年十二月間，偵悉本市某某藥房，違背定章，擅售上述藥品，當經派員查明屬實，依照藥師暫行條例第二十一條之規定，各別懲罰，以示儆戒；一面訓令醫藥師公會，略謂：案查藥師條例第十四條規定，藥師對於有毒藥劑之藥方，非有醫師通知，只許配賣一次，其方須由醫師加蓋印章，添記調劑年月日，保存三年；又同條例第二十一條規定，藥師違反第四章各條之規定，得由該管行政官署處五十元以下之罰金；又管理藥商規則第七條規定麻醉及毒劇各藥，非有醫師署名蓋章之處方箋，不得出售。其經手售出之藥師，須依藥師暫行條例第十四條之規定辦理。雖持有醫師之處方箋，而其年齡幼稚，或形跡可疑時，仍不得售予。又同

規則第二十二條第五款之規定，違反第七條者，處三百元以下之罰金各等語，自應遵照辦理，以防流弊。乃查本市藥師藥房，尙有將麻醉及毒劇等劑，隨意出售，以致自殺及被殺案件，時有所聞。經此次警告後，倘仍不遵定章，私自出售，即予從嚴罰辦，決不寬貸云云。

又於二十四年三月，遵令查禁逢生拒毒丸及救苦金丹。查該二藥經化學鑑定，雖不能證明含有毒質，但並無戒煙作用，而察閱各該丸丹仿單及廣告，均以戒除煙癮爲號召，顯屬作僞。依照管理藥商規則第二十條之規定，自應予以查禁。本府奉到民廳訓令後，除將前發逢生拒毒丸藥商執照吊銷外，並飭屬一體查禁，一面限令將所登廣告一律撤銷，成藥銷燬，以免受愚。

又於二十四年六月，本市中法藥房經售安咳利成藥，是否含有麻醉毒劑，經本府提取一部份成藥，呈請省政府轉發化驗。嗣奉令據省立醫院附設衛生試驗所鑑定，安咳利成藥含有科代因毒劑，應照管理成藥規則第十六條之規定處罰，並照管理藥商規則第二十條之規定，禁止其製造售賣或貯藏，並將該項藥品銷燬，遵即令飭省會公安局，會同本府衛生稽查員前往執行，一面分令新藥業公會轉知各藥房，不准再行售賣。旋據省會公安局呈復，中法藥房經理丁鑑廷，即係新藥業公會常務委員，接閱本府訓令後，即將未銷售之安咳利成藥，委由城站慎大公司運回上海，除照管理成藥規則第十六條處罰銀二百五十元外，對於銷燬部份因藥已運滬，無法執行，請示前來，又經呈奉省政府指令，以該丁鑑廷以新藥公會常務委員，洩漏消息，洩漏消息，殊屬不法，應查明議處，即由本府依照工商同業工會法第十條及商會法第二十二條第三款之規定，令其退去新藥業公會常務委員之職，以資處分，呈奉省政府指令准如擬辦理，並飭丁鑑廷退去常務委員之職訓令一件，轉發新藥業公會遵照辦理。又本市許衙巷萬利藥房，出售龜齡機，是否暗攙毒劑，以爲代替頂癮之用，經本府提取一部份函請省立醫院轉發化驗。嗣准復稱，鑑定該龜齡機內確含有鴉片成分等語，即經呈奉省政府指令，應照管理藥

商規則第二十條之規定，禁止銷售，將該項成藥悉數銷燬，並照管理成藥規則第七十六各條之規定，從嚴處罰示儆，遵即令據省會公安局呈復，遵派科員宗福芝，會同本府稽查員及該管公安分局局員前往萬利藥房，查出未售龜齡機四十盒，當場點明，由宗科員攜帶來局，一面照管理成藥規則處罰銀一百八十元。惟該藥房經理厲誠芳，迭傳不到，以致繳納罰款，執行困難，如何辦理，請示前來，又經呈奉省政府指令，以該藥房主科處罰銀，避不到案，應再勒傳，或傳該藥房其他負責人到案追繳等因，復經令據省會公安局呈復，遵即票傳厲誠芳無著，由其妻周志競代表到案，訊明負萬利藥房完全責任，因即勒追違章出售龜齡機案罰銀一百八十元，業已如數繳楚云云等情。

又於二十四年十二月，以年來新藥業藥房林立，市區出售藥水藥粉藥丸之中，含有毒劑者頗多，特令新藥業同業公會將毒劑種類，依照民國十九年五月衛生署所規定之二十二種毒劑，限半個月內具報。

二十四年九月，奉民政廳令頒購用麻醉藥品暫行辦法，當發原辦法令行市立病院及各醫院藥房醫師藥師知照。

又於二十五年五月奉省政府令發浙江省購用麻醉藥品補充辦法，仍即抄發原辦法令行市立病院及各醫院藥房醫師藥師知照。

又於二十五年六月奉民政廳令發浙江省縣市藥房現存麻醉藥品數量月報表式一份，當即依式仿印令發杭州市新藥業同業公會，自六月份起按月依照填送，每表四份，呈候存轉。

### 第三項 關於市區整潔工作

查杭市人口現有五十九萬餘。據二十二年三月間調查，每日所出垃圾為四〇四七担，平均每擔以一百一十公斤計算，共有四十四萬九千二百七十七公斤，平均每人每日垃圾產量為〇、八公斤，似此逐日無限制的產生，合每月每年統計，必令聞者驚其產量之鉅，人煙愈密，產量遂與之俱增，環境清潔，愈難保持。苟不日日澈底廓清之，難免無傳染病之流

行，故掃除蒐集搬運銷燬垃圾工作不能不勤快，而又不可無永久出路，論其效率，清潔工作，全恃市民共同協助，人民不知底蘊者，或視為無足輕重，詎知垃圾之處分，實為市衛生行政最不易解決之問題，因此辦理之為難，與成效之不易，未始不在於是。杭市各區垃圾，逐日由市府派人掃除，運出城外，風雨無阻，或暫堆曠野，任下游鄉農來杭取去，作為壟田肥料，或用於填沒低窪之公有私有蕩地。

又查垃圾內容，有可燃性，有不可燃性，故不盡為菜皮紙類樹葉鱗殼毛骨碎皮破布一流，而大有不易溶化之物，如磁質玻璃磚石金屬破碎片或瓦礫煤炭屑等，不能代充肥料。即易於溶化之物其需要亦具時間性，舍耕稼期間以外，並無所用，況產出之量供過於求乎？由積極言之，垃圾處分上最善之方，莫如建築焚化廠，使一切污穢物冶於一爐，可全部廓清，而無餘穢之積留，實簡單明瞭之手續，既免曠野之堆積日多，亦不愁菌虫蠅鼠之乘機繁殖，能辦到此層，然後垃圾問題可以解決。惜乎目下市庫，尚非咄嗟所能立辦，祇得暫時施以消極的處分也。現杭市為逐日清潔地面河流等處所用之費，年需七萬餘元，內設清道及清河夫共四百八十名，以及服裝器具等費，均屬省無可省，雖按月衛生捐有四五千元收入，仍不敷支出，須由市庫另移他款撥補。試參考上海英租界清潔經費，清道夫超過千名，馬車六七十輛之外，垃圾汽車亦有一二十輛之多，宜年需二三十萬元。即在人口四五十萬之法租界，聞亦年需十餘萬元。可見環境之清潔保持，實為市政中心工作之一，街道之掃除尤為急要。以吾杭五十餘萬人口所產出之垃圾，而僅以較少之工作人手，不問酷暑逼人，祁寒侵骨，而朝夕負荷之，決非空談可以塞責，且臭穢之物莫如垃圾，令人掩鼻而過，則從事掃除搬運者，又為人所不願為，其膽氣亦足壯矣。欲求環境清潔之進步，職司衛生者固責無旁貸，民衆亦焉能坐視而不協助。現杭市雖日有衛生人員督率工人，日在市民之前黽勉從公，以期清潔之成功，家家戶戶之中固有贊助之者，但終不免隨時仍有垃圾任意拋棄在地面河流，所以每有掃除甫淨，不逾多時，垃圾散拋如故。二十三年春重新整頓以後，先以新市場為實驗



區，廢除舊設垃圾桶，改爲每家置備，由市府規定時間，指派清道夫沿途搖鈴，挨戶蒐集，每日上下午有垃圾小車巡迴。並爲迅速裝運起見，再備汽車隨時馳運城外，速力既增，不致時間耽擱。苟遇狂風暴雨之日，溽暑薰蒸之期，或冰雪凜烈，手足幾非我有之時，僅恃人力之拖運，自更感困難也。

自二十五年三月起，爲謀市民環境清潔起見，改善收集垃圾方法，先從新民路、迎紫路、湖濱路、延齡路、東街路、清泰路、江墅路、慶春路、英士街、竹齋路、北山路、孤山等處入手整理，並通告上開各處市民自備垃圾箱，由本府指派清道夫每日分上下午二次沿街搖鈴，向各戶收集垃圾。實行以來，尙有成效，一面增加清道夫名額至五百名，連同清河夫共計五百五十名，又將上開各處原有木質及水泥垃圾箱撤除，以整市容，而蚊蠅之產生地，亦得隨之剷滅矣。

二十五年六月，爲整飭本市環境清潔起見，繼續改善運輸垃圾辦法，先就第一二三區地段將各街巷垃圾箱一律拆除，並由各商店住戶自備垃圾箱，一面由本府指派清道夫，每日分上下午二次，沿街搖鈴，挨戶收集，運輸出境。並鑒於市區蚊類孳生日多，爲撲滅蚊類根據地防止瘧疾傳染起見，通飭稽查組長調查各該管區內無關飲用之廢蕩，共有若干，限期列表呈報，準備用垃圾填塞，上面再覆泥土，其有蕩主自願填塞者，亦可巡報本府衛生科核辦。

二十三年四月，擬具關於本市整潔各點辦法，呈奉

浙江省政府及浙江省民政廳核准備案。復經本府會同省會公安局察核本市現狀，規定市民應行遵守各條，開列於後，除呈報外，佈告民衆一體週知。

計開：

- 一、商店住戶不得將器具物件擺置在行人道上及街道中。
- 二、攤販須依照政府指定地點擺設營業，每攤攤位不得過一尺，並不准將物品隨便懸掛。

三、商店攤担及住民不得在道路上傾倒污水及拋棄污物。

四、不准沿街曬晾衣物。

五、各種廣告不得在廣告場外隨便張貼。

六、不准懸掛跨街廣告及招牌。

七、不得在公共街道上撲打沾有灰塵等物件。

八、在公共街道上不准煎煮或曬晾發生穢氣及有碍衛生之物品。

九、各成衣店不得在公共街道上吹播熨斗。

十、公共街道上不得放縱畜類行走，如必須通過時，遺有糞穢，應由畜類所有者，負即時清除之責。

十一、在街道或公園及其他公共場所內，無論何人，不得將瓜皮菓核及食物滓屑任意拋棄。

十二、售賣食物攤擔，均須隨帶竹簍，以便放置瓜皮菓核，不得隨地拋棄。

十三、不得在街道上無故喧嘩或高聲叫罵。

十四、新市場區之垃圾及穢物，均須存儲自備之垃圾箱內，俟清道夫搖鈴收取時，送出傾倒。

十五、河流井旁不得洗滌衣物及拋棄穢物。

十六、洗菜洗衣洗車除在規定河埠外，其餘地方一概禁止洗滌，並將菜葉及廢棄各物隨手放入沿河竹簍之內。

十七、商店住戶門前應各負責掃除清潔，並不得將自己垃圾掃入他人門前，或傾棄垃圾箱外。

十八、建築房屋須在四週圍以籬笆，並不得將磚瓦木料等沿途堆積。

十九、肉店不得將肉類懸掛在門檻以外，並禁止洒水。



二十、挑運糞擔不得逾規定時間，更不准無故在城內沿途停留。

廿一、人力車均應靠左行駛，不得爭先並行。

廿二、已經築成行人道上及車馬道地段，行人均須在行人道上靠左前進，以免車輛衝撞之危險。

廿三、人力車不准在公共汽車車站前停留。

廿四、各商店不得用破舊布片或篾篷等爲遮陽，其撐桿並須距離地面六尺以上。

廿五、不得隨地便溺。

廿六、蓄養家犬各戶，應聲請市政府登記領照，該犬出外時並須加以口罩。

廿七、違犯上開事項之一者，均照違警罰法處罰。

二十五年一月，由本府規定全市整潔計劃，從事整理，並將整潔方法通告民衆一體遵照。茲將該項計劃摘錄於後：

#### 計開

一、各路人行道量丈時，分「市府修理」及「由地主繳款興築」兩種辦法：（一）由市府修理者，隨量隨修，其經費在經常修繕工程項下開支；（二）由地主繳款興築者，由工務科按戶通知，限十五日內繳款，倘逾限不繳者，由財政科列表，交由工務科先行墊款興修，除准予隨時繳納外，如仍不繳納，由財政科於收取房租時，照數加罰金二成，一併向租戶帶徵，另掣收據作抵房租之一部份或全部份，倘於徵收時再不遵繳，即飭公安局派警勒繳。（三）典屋或已屋向典主及房主徵收。

二、各種牆招如在指定之廣告場外，任意亂貼，由公安局責成原招貼人自行清除，一面由警士隨時注意查察，如再違犯，即帶局罰辦，仍勒令清除。



三、各處牆壁禁止頑童隨意塗抹，由公安局警士隨時注意查禁，如不聽禁止，查明家屬，責令管束，如再違犯，即予家屬以相當之處分。

四、由本府通知各住戶商店，限期將門面牆垣自行油漆或粉刷，（每年粉刷一次，每兩年油漆一次），應需費用完全由房主擔任，或照習慣由房客負擔，或有特別粉刷與油漆者，其費用由房客完全負擔。如逾限不理者，由工務科派工代為執行，應需費用，除准予隨時繳納外，如仍不繳納，即由財政科於收取房租時，照數加罰金二成，向租戶一併帶徵，另掣收據。其典屋或已屋向典主及房主徵收者，倘再不遵繳，即飭公安局派警勸繳。

五、如有房屋或牆垣行將傾圮及剝蝕不堪有碍觀瞻者，由工務科限期拆卸，或勒令修整粉刷，如逾限不理者，會同公安局強制執行。

六、遇有不合規定格式及不在指定地位之店招，不論木製布製或其他物質所製，統由公安局警士隨時注意查察，報告工務科，派工會同公安局整理，如有不聽指導者，即強制執行。

七、人行道上不准堆積物件，或擺設攤擔，由公安局警士隨時取締，如不聽禁止，帶局罰辦。

八、豆腐店之豆腐及豆腐乾等，均應藏入玻璃廚，或用清潔白布覆蓋，不得隨便擺在櫃上。其煎豆腐之油鍋及油條店之油鍋，並其他點心店之鍋爐，均應設置店堂內部，不准沿門前擺設，以免油漬汚人衣物，或灼傷行人，由公安局警士注意取締，違者帶局罰辦。

九、沿街晒晾衣物，既妨交通，并碍觀瞻，由公安局警士嚴加取締，不聽禁止，帶局罰辦。

十、沿街樓房陽臺不准堆置什物，由公安局警士隨時查禁，違者帶局罰辦。

十一、行人隨地吐痰者，應嚴行禁止，並由公安局訂定辦法，切實取締。

十二、隨地便溺有妨清潔，由公安局警士隨時查禁，違者帶局罰辦。

十三、除由衛生科增設巡迴掃夫若干名，於每日上午七時至十二時下午一時至六時，巡迴掃除公共街道垃圾外，商店住戶門首，應各自保持清潔，不准隨意踐踏，由公安局警士隨時注意，違者帶局罰辦。

十四、商店住戶不准在人行道上或馬路上傾潑污水或洗滌衣物，由公安局警士隨時查禁，違者帶局罰辦。

十五、肉店之肉架，不准伸出門檻以外，並禁止灑水。又豬肉羊肉牛肉以及雞鴨並各種野禽等類，無論生售熟售，均應藏入紗廚，或用清淨白布包裹，並安放店堂內部，不准懸掛在店舖面前，妨碍觀瞻，由公安局警士隨時查察，違則帶局罰辦。

十六、各棺材店已經做成之棺材，均應安放棧房或店堂之內，加以遮蔽，不准暴露在外，妨碍市容，由公安局警士隨時查察，違則帶局罰辦。

十七、糞擔糞船均須加以覆蓋，並照規定運輸時間，嚴厲取締。

十八、河內沉沒破壞船隻，應限期打撈燒燬，如有常泊河內攔置不用之船隻，責成船主移泊無關交通之河內，倘查無船主者，由公家處理之。

#### 第四項 關於衛生運動及演講競賽事項

市區之真正清潔，不在乎家家戶戶之裝璜美麗，而在乎市民之各自遵守清潔。中央規定每年五月十五及十二月十五兩日，為全國大掃除日，亦為領導全國民衆厲行街道河流住屋周圍之清潔，養成共負掃除之責任。市民能一致實施，一轉移間，可使杭市常保持最清潔之狀態。其影響所及，對於隨地便溺，到處吐痰，隨時向街面河流亂傾垃圾，與一切飲食起居場所，聚會娛樂地點，而不講究清潔之不良習慣，亦可一律改善，又可警惕。彼破壞衛生成績而不顧重公衆利益

之人家，翻然覺悟，並聽政府與有智識者之指導，而實行種種防腐避疫之方法，其效力之大，比之僅恃行政方面少數人工作，大有事半功倍之感，可見衛生運動之不可少。惟杭市對於五月十五及十二月十五兩日之運動辦法，不事表面鋪張，注重實際工作，其實施大綱：（一）爲全市大掃除；（二）組織清潔檢查隊，指定人員及地段分任檢查；（三）爲巡迴演講；（四）爲各校大掃除；（五）爲小學舉行衛生演講比賽；（六）爲衛生展覽。

在十八十九兩年間。衛生運動舉行方式，完全側重宣傳方面，最重要者爲沿街大掃除儀式，宣傳品之分送，衛生標語之張貼，間亦雜以有關衛生之各種游藝，迨二十年夏，由浙江省黨部發起，聯合本政府及本市醫藥團體舉辦夏季衛生運動大會，以經費稍裕，而規模亦較大，經過兩星期之籌備，決定運動綱領七項：（一）衛生展覽；（二）衛生演講；（三）文字宣傳；（四）化裝宣傳；（五）兒童健康比賽；（六）免費注射防疫針；（七）飲食店業等衛生的指導，並定六月二十五日至七月一日爲運動期間，後又延長三天，直至七月四日始行閉幕。

二十一年五月十五日，本府舉行衛生運動，因適值杭市識字運動亦定於五月十五日開始舉行，衛生運動與識字運動同時合作，一面在笕橋區湖墅區閘口區清泰門外區四要地搭廠，由衛生科人員出席演講，并對於民衆當場爲其種痘及打霍亂預防針，不收分文。惟公共衛生，在夏季最爲切要，其足爲霍亂菌傳播者，厥爲飲食物，自五月十五日起，少則三天，多則一星期，由衛生科分派醫師及衛生稽查，施行全市飲食業商店之檢查，預定甲乙丙三種表格，以便隨時隨地檢查成績，一面排定日期，召集飲食業及理髮澡堂旅館宿舍業等之經理與其店內傭工，指定場所，聽講杭市府所定之必要法規及衛生應有之智識，關於飲食業者，包含茶坊酒肆飯舖中西菜館等，其聽講日期爲五月十七日上午八時至十一時，計到有五百餘人，旅館業爲五月十八日，到二百餘人，理髮澡堂業，爲五月十九日，到二百餘人。

同年十二月十五日，爲本市冬季衛生運動日期，對於開會游行大掃除等表面形式，均從簡略。因本市自秋冬以來，

時有疫氣發現，且小兒天花亦常見，故決定派市立病院分組前往鄉區，舉行免費注射防疫針及免費種痘，並商請各公立醫院佈種牛痘，以收實效；同時分區舉行清道比賽，派員遍歷各區詳加評察。又指派稽查至各區飲食物舖屠宰所公共場所理髮店澡堂旅館等處檢查清潔狀況，又各小學同時分別舉行清潔運動，市內並分貼各種衛生標語。

十二月二十日下午二時，假青年會四樓舉辦第一屆小學衛生演講競賽會。與賽學生計高級組十五人，初級組二十六人，由市府教育科衛生科會同主辦。聘定杭市著名教育家羅迪先，陳懺章，尙仲衣，醫學家陳萬里，盛佩慈，余德蓀，楊郁生許芳生擔任評判，評判結果，高級組第一名太廟巷小學陳雲，第二名清波小學吳隆葛，第三名弘道小學錢揚芬，第四名橫河小學許以薇，第五名靈慶里小學王石衡；初級組第一名惠興小學王甘和，第二名西牌樓小學繆進美，第三名太廟巷小學方略，第四名六和塔初級小學壽寶珍，第五名平海路初小胡佳木。計高級組初級組均錄五名，率皆口齒明晰，態度從容，參觀者咸稱滿意。市府衛生科於事前呈請教育部內政部衛生署各頒給大銀杯一隻，以贈送優勝學校，並將校名刊列杯上，如能連得錦標三年，即可由校永久保存，另由市府定製賽銀獎杯兩隻，銀盾兩隻，銀框兩隻，大小白銅墨盒各兩隻，分贈高初級組優勝前五名。其餘未入選學生，亦均各贈紀念信封一束，信箋一刀，以資鼓勵。

二十二年五月十五日，爲部定夏季衛生運動大掃除節，本市早由本府衛生科先期籌備，並派定衛生稽查及清潔夫分別動員，同時各學校各區坊公所亦舉行同樣運動，並於游藝場所加放宣傳影片，以期喚起一般民衆對於該項運動之認識。茲將是日舉行衛生運動情形，詳誌於次：

**組織檢查隊** 檢查隊共分五組，計城南一組，城北一組，上中下城各一組，檢查全市街道清潔及飲食物舖公共場所衛生清潔狀況，計自十五日起，至十八日止，工作共三天。檢查員對於不清潔各點，即予嚴格糾正；並各在職務範圍以內，隨時得請所在地警署予以協助，並在被指派區域內，查得有不衛生地方，即蓋章於報告書，以憑核辦。

清道夫獎勵 全市清道夫於五月十四日奉命，於十五日晨五時起，開始活動，上午在各該境內大掃除，下午分別集隊巡迴打掃，並散發傳單，隨時由市府派員隨地考核掃除成績，分別獎勵。

救護車巡行 市府衛生科救護汽車，全身滿貼標語，巡行市區，並擴大防疫工作，隨車散發傳單標語，隨地演講，各馬路要口張貼白布標語五彩標語，各影戲院加放清潔映片，各學校各區坊公所，均舉行宣傳會，同時並舉行識字運動。

宣傳品種類 關於該項運動之宣傳品種類，有醫師藥師公會之衛生週刊，「衛生運動專號」，及衛生科製定之「大掃除宣言」等多種。

二十二年十二月十五日，爲部定冬季衛生大掃除日，一切手續均早籌備完竣。茲將詳情分誌於次：

(一)舉行大掃除 全市清道夫於是日清晨，各按地段打掃清潔，遇有堆積垃圾，卽須運除，由衛生稽查員及組長嚴爲督促，並由衛生科派員分途復查，評定等次加以賞罰。十五日下午二時結隊游行，並請各區坊公所參加，以資提倡。

(二)組織檢查隊 從十六日起，檢查商店三天，又組織清潔檢查隊，計分五組，指定人員及地段分任檢查。

(三)巡迴演講員 亦於十五日起，由科派員帶同救護車，巡迴市區講演，並散發傳單。

(四)各校大掃除 各學校亦於同日舉行大掃除，並遍告各學生家屬分送標語傳單。

(五)舉辦第二屆小學衛生演講競賽，仍假青年會四樓舉行。

二十三年五月十五日，爲中央規定之夏季衛生運動開始之日，本市自五月八日卽從事準備，至十五日正式舉行，茲將辦理狀況分述於下：



(一) 爲分區宣傳 由十三區區公所負責籌備，自五月十五日起，至二十一日止，各區先後舉行衛生演講及游藝等宣傳，並實施清潔工作。

(二) 爲清潔運動 由衛生科督飭各清道組負責整潔各冷街小巷，須較平時尤爲努力，並將市府所備之滅蠅滅蚊等標語，以及圖畫挨戶分送，使人民一體注意。同時該科全體職員向外出發檢查各飲食店，隨時指示今後應嚴格注意之各事。

(三) 爲衛生展覽 特假用青年會四層樓舉辦衛生展覽會，爲期八天，歡迎各界參觀，內中陳列之品，計有五百數十件，其中有首都衛生署派傳署員和平親送來杭者，此外概爲本府及本市醫學機關藥房之出品：凡關於嬰兒形態慢性傳染病寄生蟲病實物標本模型照片以及藥品，均極通俗而易於認識，殊爲觀者嘆賞。每日自晨至晚，參觀者約有二三千人。又晚間七點至十點開映，衛生電影，聘請醫藥衛生專家，擔任演講。更由市立各小學排定日期，分任游藝表演，均極有精彩，動人觀感，故每晚在青年會健身房開演時，觀者極爲踴躍。

(四) 爲學校宣傳 此歸杭市各學校自行擔任，關於滅蠅滅蚊及傳染病圖畫標語，由市府印送。又派員出席於各本區區衛生運動會協助游行及演講一切工作。

同年十二月十一日至十七日舉行冬季衛生運動宣傳週，其工作除組織清潔檢查隊巡迴演講及各校大掃除外，復於十二月十四日下午，在青年會四層樓舉行本市第三屆小學衛生演講競賽，初級組決賽，十五日下午舉行。高級組決賽，聘定胡健中、姜卿雲、羅迪先、俞子夷、林本僑、胡斗文、盛佩葱、楊郁生、余德蓀、陳萬里等十人，分任高初級評判員，評判結果，高級組第一名爲市立橫河小學何熊臣，初級組第一名爲市立佑聖觀巷小學生陳鳳鳴。演講比賽題目，由杭市學校衛生委員會決定，參加比賽之小學，經評判員核定，其成績繼續三次均得第一名者，由本府呈請教育部及衛生署

## 杭州市政府十周紀念特刊

各頒銀杯，以資紀念。

二十四年一月十六日起至二十九日止，舉行全市清潔總檢查，由本府派員會同省會公安局員警及各坊公所辦理，並擬訂檢查辦法及檢查標準，茲分錄如下：

檢查辦法 一、凡市區內商店住戶，均須按照本辦法挨次實施檢查；二、檢查項目，分爲廚房、廁所、飲水、環境四種，按照民廳頒布清潔檢查標準辦理；三、檢查日期，暫定兩週，自一月十六日起，至二十九日止，星期日停止，每日上午八時至十一時，下午二時至五時；四、檢查人員，全市區按照五十八坊，分爲五十八組，每組由公安局派警一人，衛生科派員率同清道夫會同坊公所，手持旗幟，實施檢查，見有不合衛生清潔事項，卽予糾正；五、檢查標準，分爲三等，甲乙兩等爲合格，丙等爲不合格，檢查後用顏色紙條，分別等級粘貼各商店住戶門首，如認爲丙等者，並於三日後再行復查；六、市內各商店，已於上年十二月十八日起，由市政府衛生科分別派員實施清潔檢查，大多數迄未能達整潔目的。此次總檢查時，再予復查。

檢查標準：（甲等）廚房清潔狀況，與廁所不接近，室內寬敞，廁所大小便有一定處所，並無污染地面情形，井之週圍清潔狀況，環境清潔，房屋寬敞，空氣光線均充足。（乙等）廚房與廁所不接近，但齷齪，廁所齷齪，不用便桶，井水溷濁，但不在附近洗衣物，房屋寬敞，空氣不佳，但清潔。（丙等）廚房與廁所接近，且齷齪，無廁所，用露天坑廁，且隨地小便，有飲水井，構造不良，貼近廁所，並在附近洗衣物，房屋狹隘而暗，窗戶不齊，地面潮濕，垃圾堆置。

統計本市清潔總檢查 城區方面，共六區三十一坊，檢查結果等級，已由本府統計完竣，計甲等四千五百零九戶，乙等二萬一千零五十一戶，丙等一萬二千二百二十二戶，共三萬七千七百八十二戶。惟此次挨戶施行總檢查，以門牌爲單位，例如一門牌內，有數戶同居者，卽以各該戶內部清潔情形平均計算，於門首粘貼清潔查訖某等紙條一張，故本統

計所列戶數未能與公安局戶數統計相符合。至鄉區方面檢查統計，由公安局辦理。茲錄城區六區清潔檢查結果等級戶數統計如左：

計開

區	別	甲等戶數	乙等戶數	丙等戶數
第一區		一、二〇二	四、一九五	二、一二九
第二區		六〇九	三、四五七	一、八四七
第三區		六五三	三、六八一	一、八六八
第四區		七二一	二、三三六	八四三
第五區		八七五	三、〇九二	二、四八〇
第六區		八一六	四、二九〇	三、〇五五

浙江省新生活運動促進會主辦之撲滅五虫運動，原定二十四年四月二十九日至五月五日止為宣傳週，五月六日至十二日為實行週。旋因本府衛生科建議，以五月十五日為本市清潔大掃除之期，撲滅五虫運動與清潔大掃除之目的相同，均為提倡公共衛生，且實施之時須與市府衛生機關互相聯絡，遂決議合併舉行，並規定辦法如下：

(一)改名稱，為浙江省新生活運動促進會，主辦撲滅五虫運動杭州市政府夏季衛生運動聯合會；(二)自五月六日起，至五月十一日止，為撲滅五虫運動宣傳週；(三)自五月十三日起，至十七日止為撲滅臭虫實驗期；(四)關於撲滅蚊蠅工作，由衛生科指派人員攜帶藥品分赴全市各公私廁所溝渠垃圾堆實行撲滅；(五)飭令衛生稽查於

五月十三日起，至十八日止，會同新運推行隊出發檢查，并由市府通令本市各說書人，同時作撲滅五虫及厲行清潔等講演。

衛生在今日中國各地，實爲嚴重之問題，惜國人對於公共衛生，向未重視，一方面固由利己心重，公德心缺乏，同時亦因風尚已成，積重難返，然人無不欲愛其一己之生命者，故向人講述衛生，依理最易獲效，惜乎言者諄諄，聽者藐藐。此番冬季衛生運動，本府採納衛生委員會意見，於二十四年十二月十四日起至一月十日爲止，除實地運動外，并擴大宣傳，特諭令各宜講團與一般說書人，在此運動期內每日講演，均須將公共衛生基本智識插入講詞，以宏宣傳，同時舉行杭市各學校冬令衛生宣傳週演講競賽，務使人人明瞭衛生要素，與公共衛生之重要，再多印標語張貼通衢，期以喚起一般民衆之注意。

杭市每年冬夏兩季均有衛生運動，本年冬季衛生運動，奉令注重實施，不尙形色，爰召集第十次衛生委員會議決定，以清潔二字爲運動之目標，特實施清潔檢查。自二十四年十二月十四日起，至廿五年一月十日止爲檢查日期。至檢查人員，由市府衛生科，浙江省會公安局，會同區公所派員組織之，以公安局分駐所爲檢查區域之單位。檢查項目，按照所頒清潔檢查標準實施檢查，仍分等級爲甲乙丙三種，甲乙二等爲合格，丙等爲不合格，甲等用紅色紙，乙等用綠色紙，丙等用紫色紙，於每戶檢查完畢後，即以紙條分別粘貼於門首。

# 杭州市二十四冬季衛生運動全市清潔總檢查統計表

杭州市十年來之衛生

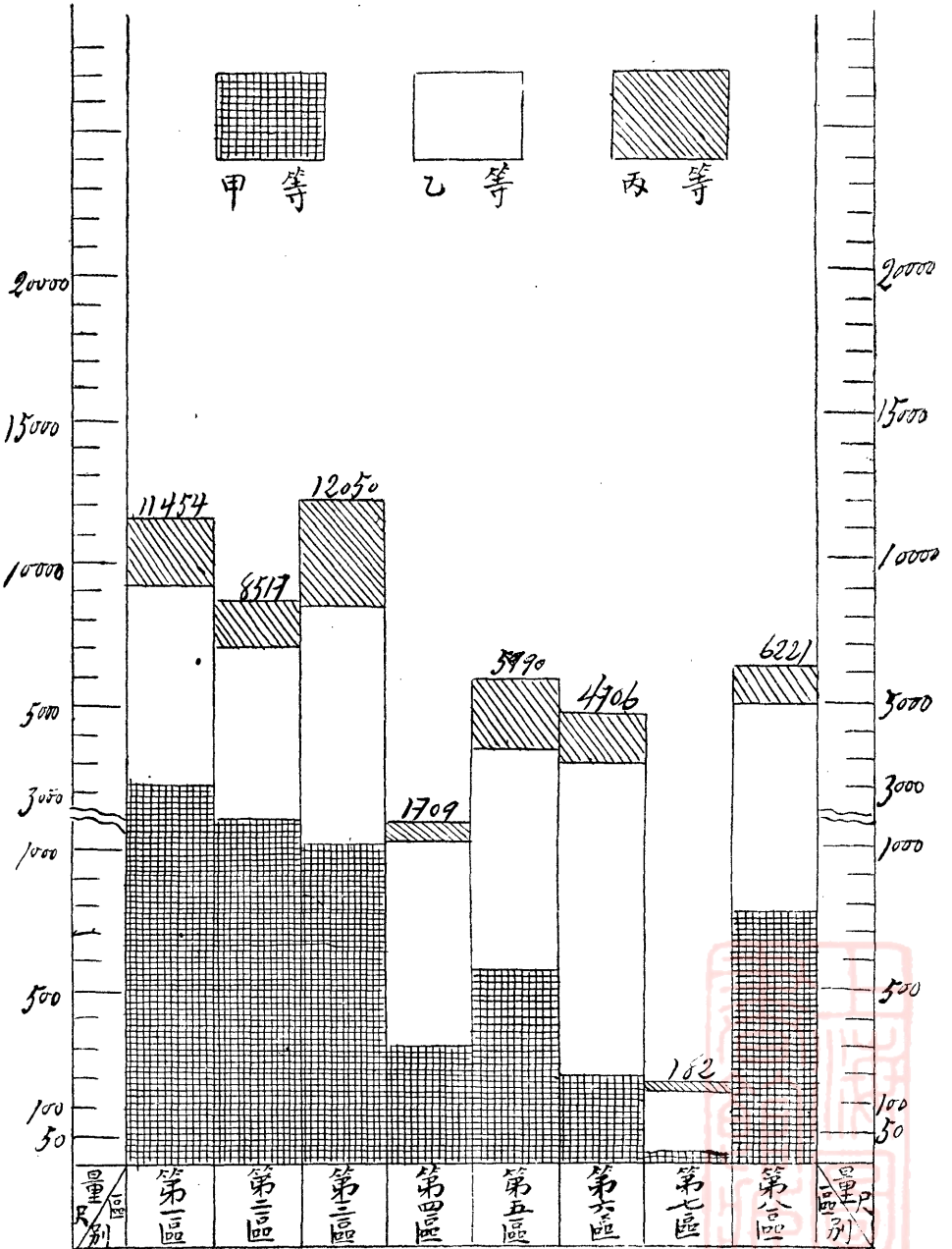

本府爲保持兒童健康，提倡學校衛生教育起見，特於民國二十一年起，每年舉行小學衛生演講競賽一次，本年爲第四屆，每小學得派學生一人，參與預賽。預賽日期，定於十二月十三日，計錄取高級組成績優良者十五名，初級組成績優良者二十八名，共計四十三名，認有參加決賽資格，由本府分別通知優勝各小學。十二月二十日，假青年會四樓舉行決賽。其評判人員，由本府另聘。評判結果，高級組第一名爲市立開口小學舒松年，初級組第一名爲市立水亭小學學生方宏道，其他二三四五名亦均分別給獎，藉資鼓勵。此次高級組講題爲「環境衛生」，初級組講題爲「健康比賽的意義」，各界參加聽講者爲數亦不少。

二十五年五月夏令衛生運動大會，由浙省新運促進會發起組織浙江省會夏令衛生運動委員會。五月二十日上午十時，在民權路浙江省黨部大禮堂舉行開幕式，夏令衛生運動委員會已先期分函各機關團體學校派代表參加，同時該會所編定之衛生指導隊，亦按照指導區域出發指導。二十六日下午二時在省黨部大禮堂舉行閉幕典禮，分函省會各機關團體學校派代表及此次連日服務之人員參加，除由指導隊指導普通商店住戶之衛生外，並派張包熙徐金溪等十餘人分爲兩組，前赴浙江軍人監獄，陸軍監獄，地方法院第一監獄，公安局拘留所，浙江反省院等處視察囚犯衛生情形，下午並派程一戎、余德蓀、陳士翼、顧寶慈、王祖武、金漢聲，周兆熊、虞慕舜、吳志道、石有緒等分爲兩路出發，赴各大寺院視察，第一路爲靈隱昭慶天竺，第二路爲海潮淨寺雲棲，第二路先至海潮寺視察，由該寺住持脫穎和尚陪領，繼赴淨慈寺由副寺若瓢招待，末至雲棲寺由庭法和尙領導。各寺奉行新生活甚力，故皆整潔可觀，惟廁所及行僧寢室等頗多缺點，除面示改善方法及衛生方面各種指導外，並分贈傳單標語及小冊多種。各寺住持均深明大義，樂於接受。

本屆夏令衛生運動指導與檢閱之成績

指導改善衛生者	檢閱時已改善者	指導改善衛生者	檢閱時已改善者
旅館公寓 共二二一家	共三一六家	豆腐店 共一二一家	共二二一家
茶館 共三〇一家	共四〇三家	菜場 共二家	共十三家
酒樓 共二五二家	共七一六家	車站 共	共
娛樂場所 共三家	共七家	碼頭 共	共
浴室 共一四家	共十三家	攤販 共	共
理髮店 共二三八家	共三一三家	長途汽車 共	共
冷食店 共一二家	共二一一家	肉店 共四六家	共三一一家
其他商店 二七二家			其他住戶 三〇六一家

二十五年五月，新運促進會發起之夏令衛生運動大會。所有決議運動項目，如實施防疫注射，清潔檢查，廁所消毒，撲滅蚊蠅等工作，均由本府担任，并定自五月二十三，二十四兩日，各舉行全市大掃除一次。同時由本府衛生科編撰標語式之傳單廣為分送，一面製成幻燈片分交各戲院放映，一面邀請名人及衛生專家廣播衛生講演，以期喚起民衆共同注意。其他對於撲滅蚊蠅工作，本府尤為特別注意。自五月二十一起購備大批青化鈉藥品，督飭各區清道隊，在各公私廁所每週舉行消毒一二次，同時編印滅蠅滅蚊宣傳品，挨戶分送，俾資指導。

又於五月二日，准浙江省新生活運動促進會函，以本市各茶酒菜飯館之爐灶概設於店屋之前部，頗不雅觀，應予改良，請本府以後對於各飲食店店屋構造，應將廚房規定在屋之後部等語，本府當以本市飲食店之開設，大都租用普通市

屋，臨時安設爐灶，其建築房屋時送審圖樣，確定爲飲食店者，係屬少數，故僅從店屋構造方面取締，恐鮮成效，經另行規定辦法。嗣後市內開設飲食店，其廚房之地位及佈置，須經本府工務衛生兩科審定後，方得向社會科領照營業，當將此意函復該會，並訓令省會公安局轉飭所屬一體知照。

同年十月二十八日，又准浙江省新生活運動促進會函，以本市各酒菜館對於廚房清潔素多忽略，有妨顧客衛生，經提幹事會議決定，厲行飲食店廚房之清潔，除函請貴府衛生警時加檢查，並印製請顧客先行參觀廚房而後入座之標語，發交各飲食店張貼，及指定各勞動服務團員赴各店担任指導外，請轉令本市各酒菜館同業，一律於十一月一日起，將廚房加以改善。其標準可參照杭州市茶酒菜飯館厲行新生活辦法，所定甲乙兩項辦理等語，當經本府函復照辦，隨時派員檢查，並令茶酒菜飯館各業公會轉知同業一體知照。

同年十二月十五日爲冬季衛生運動大會日期，不尙形式，注重實際，即實施清潔總檢查，對於旅館、飲食物商店、浴室、理髮店、公共娛樂場以及小菜場公私廁所等處，尤須嚴密注意，如有不合，並立即指導糾正。事前由衛生科於十二月二日會同省會公安局各分局，討論本屆檢查辦法以及檢查時之區域人員配置情形，開會議決，茲錄全市清潔檢查暫行辦法如下：

杭州市二十五年冬季衛生運動全市清潔檢查暫行辦法

- 一、本市區內商店住戶，均須按照本辦法挨次實施檢查。
- 二、檢查項目，分爲廚房、廁所、飲水、環境、服裝用具五種，按照民政廳頒布清潔檢查標準，分爲甲乙丙三等。
- 三、檢查日期，定於十二月十四日起至本月卅一日止，每日上午九時至十二時，下午一時卅分至五時爲檢查時間。
- 四、檢查人員，由本府衛生科省會公安局會同派員組織之，每隊二人，以隊旗爲標幟，依照公安局分駐所管轄區域



分組檢查。

五、檢查人員，率同清道夫手持旗幟，實施檢查，遇有不合衛生清潔事項，即予指導糾正。

六、檢查評定等級甲乙兩等爲合格，丙等爲不合格，隨用顏色紙條分別等級粘貼各該商店住戶門首，（甲等紅色，乙等綠色，丙等紫色），如認爲丙等者，並於三日後再行復查。

七、全市各商店住戶，應一律於十二月十五日舉行大掃除，（由各該管區公安局於十四日前挨戶通知）。



# 杭州市二十五年度冬季衛生運動清潔檢查統計表

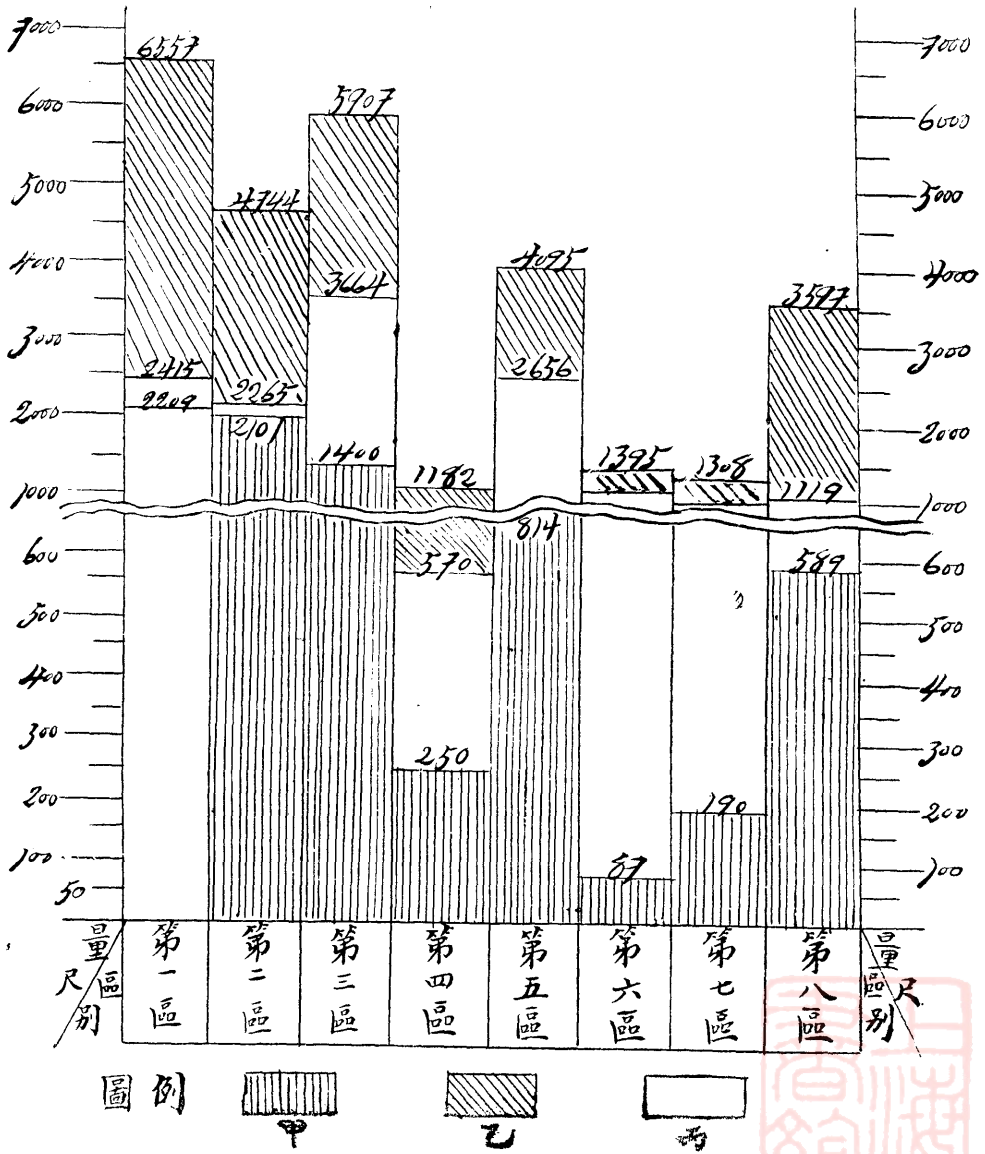

杭州市政府十周紀念特刊

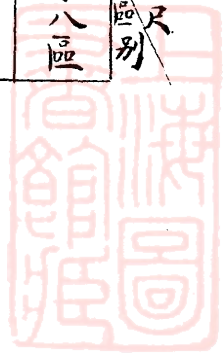

## 第五項 關於禁煙事項

本府於民國十七年，在市立病院附設戒烟所，然因種種關係，不久即停辦。二十二年復設杭市縣戒烟所於本市惠興路，爲時五月餘，受戒烟民僅百數十名，後又停辦。二十四年夏，因禁烟法令加嚴，法院看守所烟犯擁擠不堪，遂有再成立戒烟所之提議，經省府委員會會議通過，法院方面予以經費補助。卽於是年七月，先在市立病院附設戒烟所，本年二月改爲市立戒烟所，大加擴充。因肅清之期迫切，四月間再成立杭市縣臨時戒烟所於本市慈幼路，能容烟民約三百人，此戒烟所依限於五月底結束，而市立戒烟所後因投戒者逐漸減少，亦於八月底辦理結束。

### 戒烟所之組織

甲、市立病院附設戒烟所之組織如左：

市立病院附設戒烟所，內設主任一人，由院長兼任，又醫師二人，事務員一人，護士長一人，護士四人。

乙、杭市縣立臨時戒烟所之組織如左：

杭市縣立臨時戒烟所，內設所長一人，醫師三人，司藥二人，事務員二人，護士長一人，護士八人。

### 戒烟所之經費

甲、市立病院附設戒烟所經費：

A. 開辦費二千餘元，由法院補助二千元。

B. 常年經費每月五百餘元，由法院按月補助二百元。

乙、杭市縣立臨時戒烟所經費：

A. 開辦費七百卅九元，僅用去百二十七元。

杭州市十年來之衛生

B.常年經費千九百十四元，(二個月)。

市立病院附設戒烟所直轄後之擴充

市立病院附設戒烟所，自民國二十四年七月間開辦，在所人數原定五十人。後因人滿無法收容，至二十五年二月由市府衛生科接辦，擴充住院人數為百五十餘人。

杭市縣臨時戒烟所成立及經過情形

自新禁烟條例頒布以後，癮籍君子大多幡然覺悟，紛紛請求登記，或自行投戒。杭市戒烟機關，初由杭州市立病院附設戒烟所，成立於本市西大街安吉路，後改杭州市立戒烟所，惟規模略小，收容無多，後至者輒感向隅。當局鑒於限期迫促，非擴大收戒場所，無以予黑籍同胞自新之路。爰思將市立戒烟所加以擴充，遂由杭州市政府、杭縣縣政府、省保安處、省會公安局四機關開會商結果，決另設一臨時機關，能同時容納三百人為限，約期為兩個月，定名為杭市縣立臨時戒烟所，擬具計劃，經省政府核准，由市政府衛生科提綱挈領，參酌成規，開始籌備，覓定新市場慈幼路民房一處為所址，委市立戒烟所醫師為臨時戒烟所代理所長，派定職員，鳩工修葺，積極籌備，於四月一日正式成立，開始收容。內部組織略分醫務事務兩部，頗為簡單，蓋易收指臂之效也。戒烟房間分為甲乙丙施四種，因傳戒投戒人數之踴躍，內部職員之工作，遂異常緊張，每至午夜，尙未稍息。總計四五兩月戒絕人數為六三二人，內計公安局傳送者二九一人，杭縣傳送者二五三人，自行投戒者八八人。至結束時，計給證戒絕出所者五九七人，因病中止者一人，因故送還公安局者三人，尙未戒絕轉送市立戒烟所繼續施戒者三一人，中間經過皆絕良好。至住所等級，計住甲等者二三人，乙等者八〇人，丙等者一五八人，施戒者三七一人，當以施戒者為最多，佔總數百分之五八以上，亦足覘沉淪黑海之無產階級，其待援之需求若何迫切。職是之故，所中支出，以施戒飯食藥物為大宗，原有經費恐不敷支出，不得不勉事撙節，

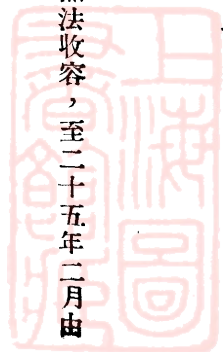

從事維持。至五月終奉令結束，共計收入戒烟費二千九百九十一元七角五分，而開辦經常醫藥飯食之總支出為四千一百八十元八角七分，收支相抵不敷之數為一千一百九十元一角二分，由公家支出。若以戒絕人數五九七人平均分配，每戒絕一人，公家所費僅一元九角九分零，而對民族前途收效之宏，誠未可以數字計，此固政府當局，福國利民，澤及百世之仁政，斯亦全所同人差堪引以自慰者也。

#### 烟民之登記及傳戒

吾浙禁烟素嚴，且係肅清省份，凡有烟民，皆係少數私吃者，本無烟民登記及傳戒之必要，惟因限期肅清戒烟者無法收容，赤貧烟民，不得已而至公安局登記，以便分批傳戒，尙有少數烟民因公安局調查所得而傳戒者。

#### 戒烟之方法

一、遞減法 以烟民每日服用鴉片多少，而代以嗎啡鴉片丁及磷酸可代因等以遞減之，并視其身體及成癮原因，而以他藥輔助之。

二、發泡法 此法係用一種藥品混合劑，敷於胸部平坦處，使皮膚受其刺激而發泡，然後取其泡之內容液，而注射於烟民身體，因之烟民吸烟之量可減其半，餘則視其經過情形，或再用第二次發泡施戒，或以代用品遞減法，以達其戒絕之目的。今將其種種發泡法分述於後：

甲、安莫尼亞樟腦油將此油倒於三寸見方厚約半寸之棉花紗布上，先將胸前逐部消毒，後將此紗布貼上，蓋以多層棉花，三十分鐘後，皮膚上起小泡，此時將紗布除去，換以熱水濕卷，每五六分鐘即互換一次，約二三小時後即成大泡，將泡液抽出，注射於皮下。用此油煙民自覺之苦痛，比較利害，泡液量亦非常少，祇有一——二西至多五西西，皮膚瘡口治癒時期較久。

乙、斑蝥油膏將此油膏塗於三寸見方之消毒紗布上，(不宜過厚，以免揭紗布時將泡撕破)，擇右胸乳頭上方較平坦之皮膚上，行局部消毒，然後將紗布貼上，稍用力按之，使緊着皮膚，約經過一八——二〇小時以後，泡就成熟。此發泡液較多，有二〇——五〇西西者。本法較前法烟民痛苦減少，創口治愈亦速。

三、注射法 此法係用新亞藥廠出品之安替雅片注射液，施行靜脈注射，每日一次，視其吸量之多少，繼續行之。此外仍用遞減法，以補助之，亦有用安度賜保命者，惟效不甚著，要之皆能減少其戒煙之時日耳。

浙江省會公安局二十四年七月至二十五年五月烟案統計表

月份	數別		緝獲烟犯人數	自首煙民人數	送戒煙所人數	戒煙民人數
	廿四年	廿五年				
七月	廿四年	廿五年	廿	二	二	二
八月	廿四年	廿五年	一五	二	三	三
九月	廿四年	廿五年	二二	四	三	三
十月	廿四年	廿五年	二〇	一〇	一〇	一〇
十一月	廿四年	廿五年	一〇	三	三	三
十二月	廿四年	廿五年	二五	一六	一四	一四
一月	廿五年	廿五年	二二	三	三	三
二月	廿五年	廿五年	一七	三	三	三
三月	廿五年	廿五年	三	三	三	三
四月	廿五年	廿五年	五	四	四	四
五月	廿五年	廿五年	九	一七	一七	一七
總計			一四六	一八二	一七六	一七六

本市戒烟所，自二十四年六月十六日起，至二十五年八月三十一日止，共一年餘，計戒絕煙民一千七百餘人，杭市烟民雖不能說絕跡，然亦所剩無幾。是後由市立病院附設戒煙部承接施戒，但投戒人數至年底止，僅三十二人，可見戒烟人數之寥寥。以戒烟問題如此複雜，經費如此支絀，在無可如何之中，尙能達到目的，可知戒烟並非難事，此後希望管理機關，抽查復驗，積極進行，使煙民漸至絕跡，此吾人所厚望者也。

表計統因原癮成烟吸民烟所烟戒立市州杭

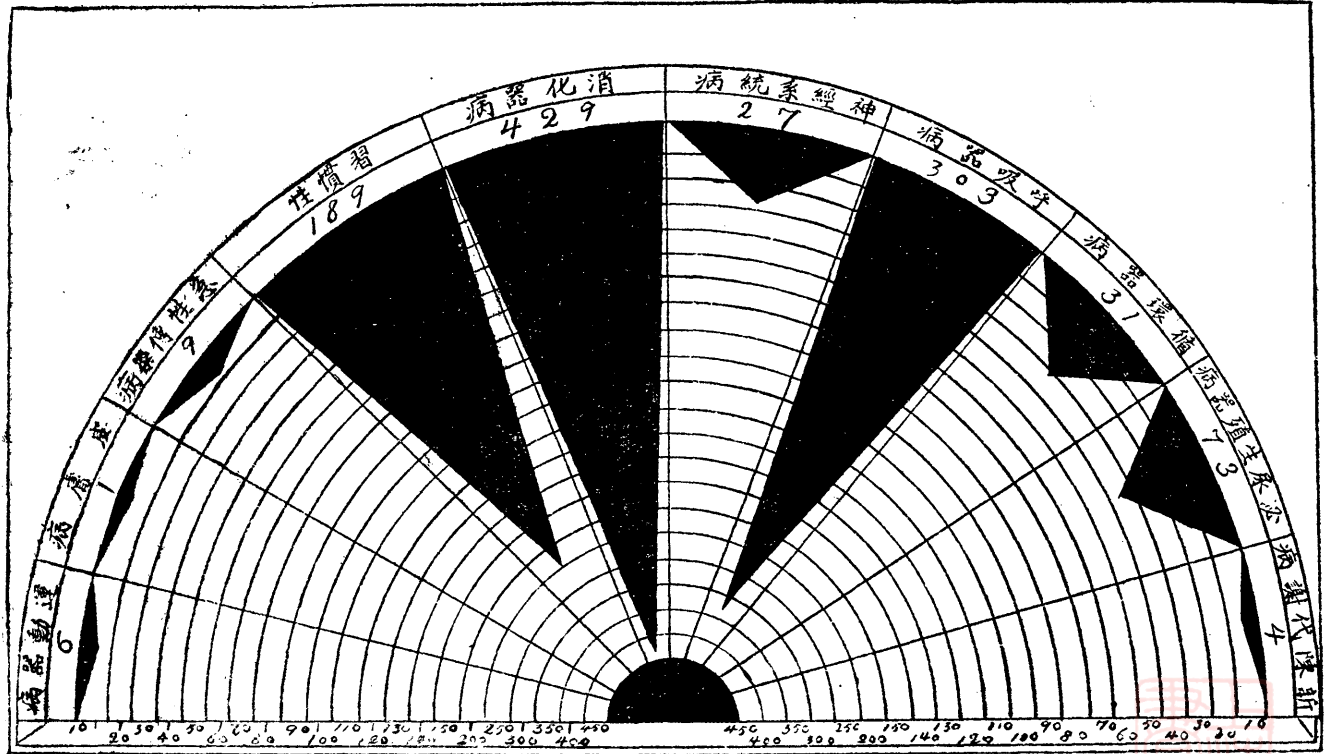

杭州市立戒烟所煙民各月進所人數免費繳費比較表

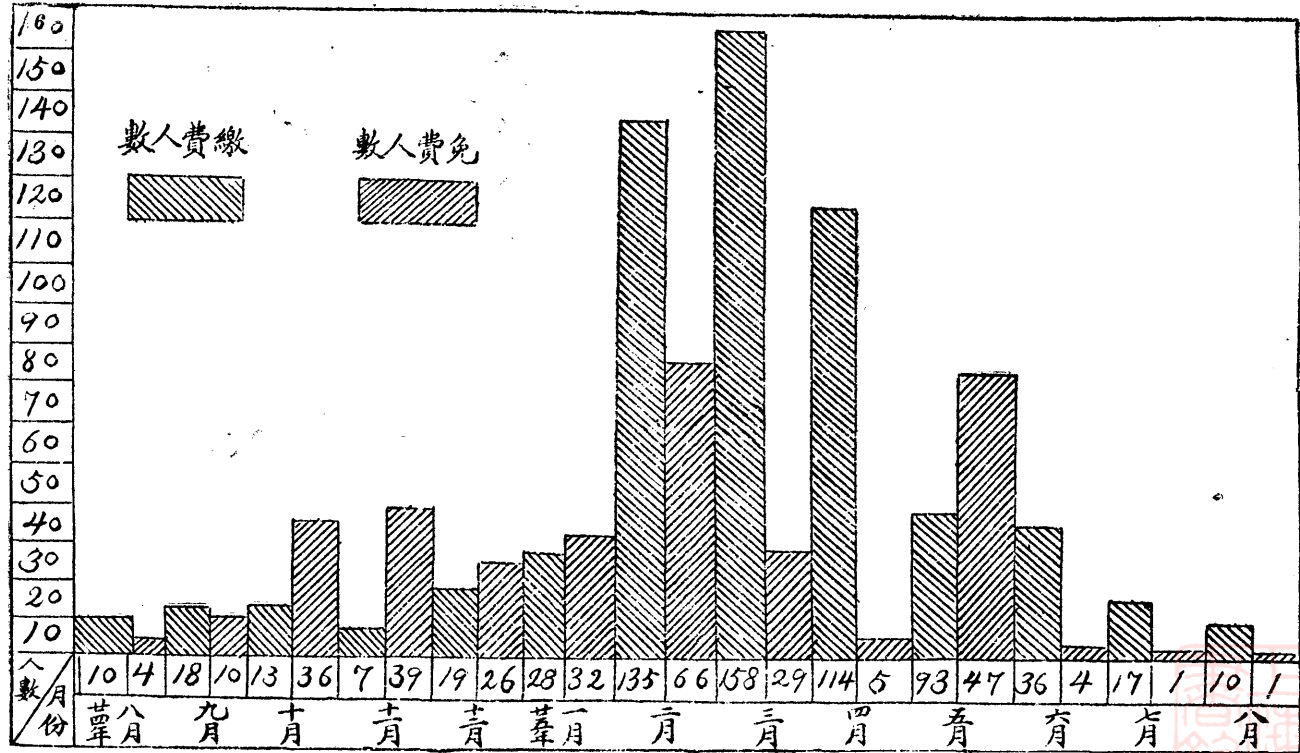



### 杭州市立戒烟所烟民性別統計表

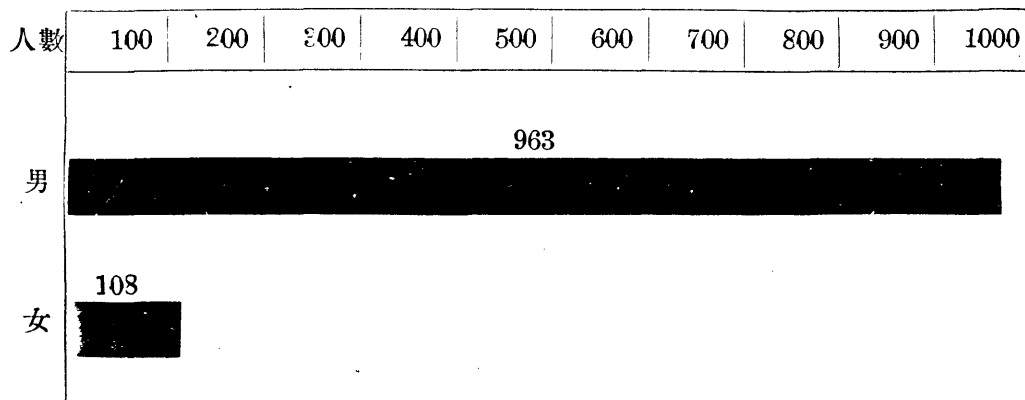

杭州立戒煙所民年齡統計表

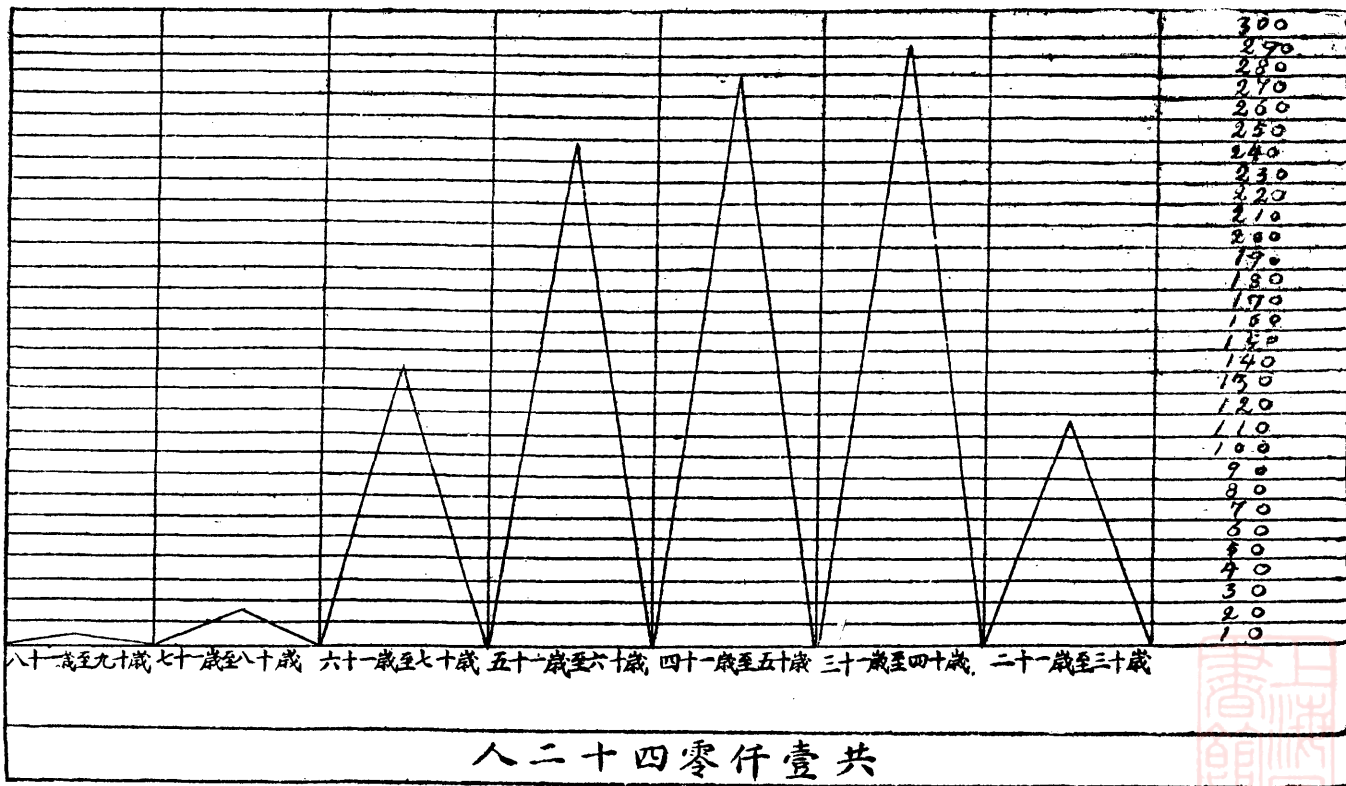

杭市縣立臨時戒烟所烟民送戒機關統計表

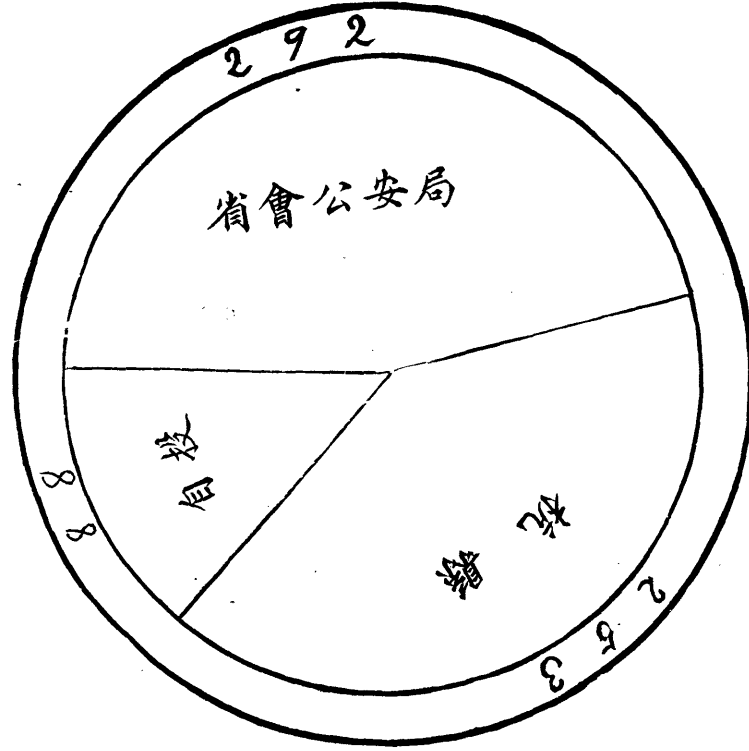

杭 市 縣 立 臨 時 戒 烟 所 烟 民 性 別 統 計 表

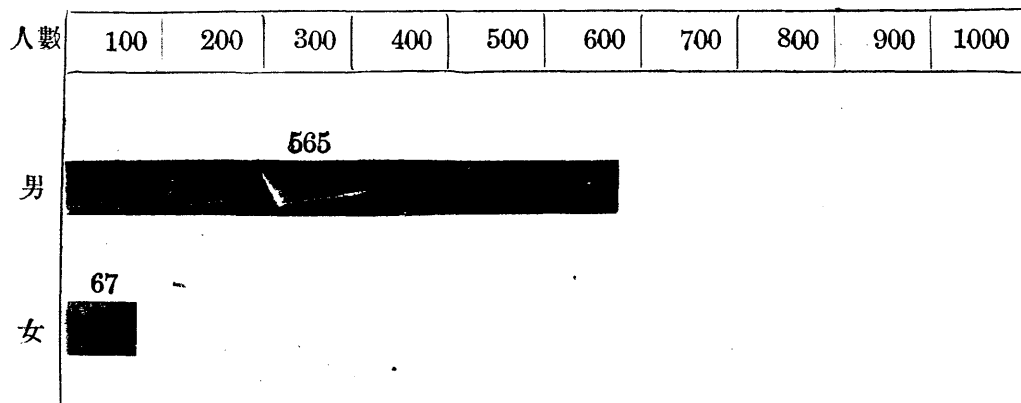

杭市縣立臨時戒烟所烟民進出各月比較表

月份	人數	每月進所人數	每月出所人數
二十五年四月		四百四十六人	二百二十二人
五月		一百八十六人	四百十人



杭州市立戒烟所烟民送戒機關統計表

杭州市政府十周紀念特刊

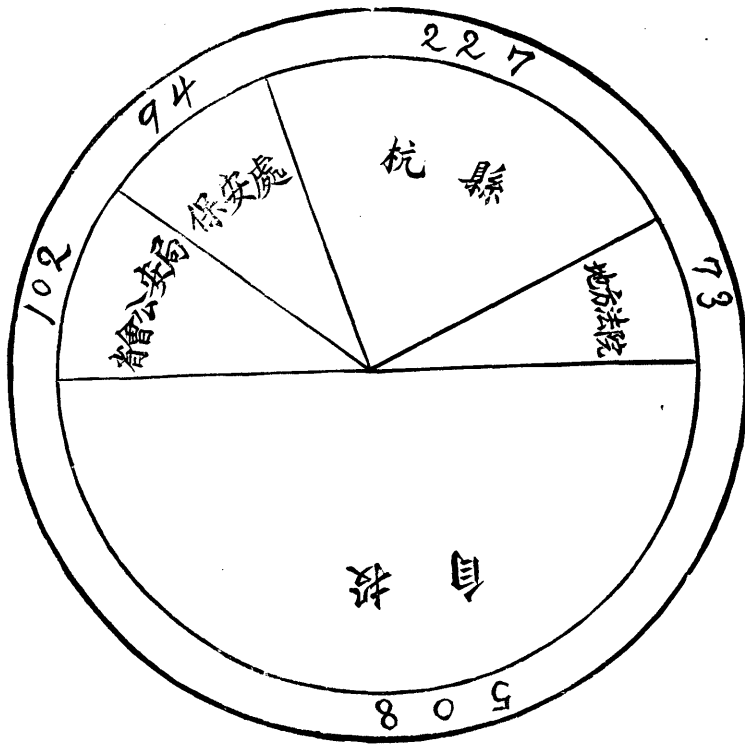

杭 縣 立 時 戒 烟 所 民 煙 吸 成 癮 原 因 統 計 表

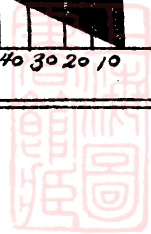
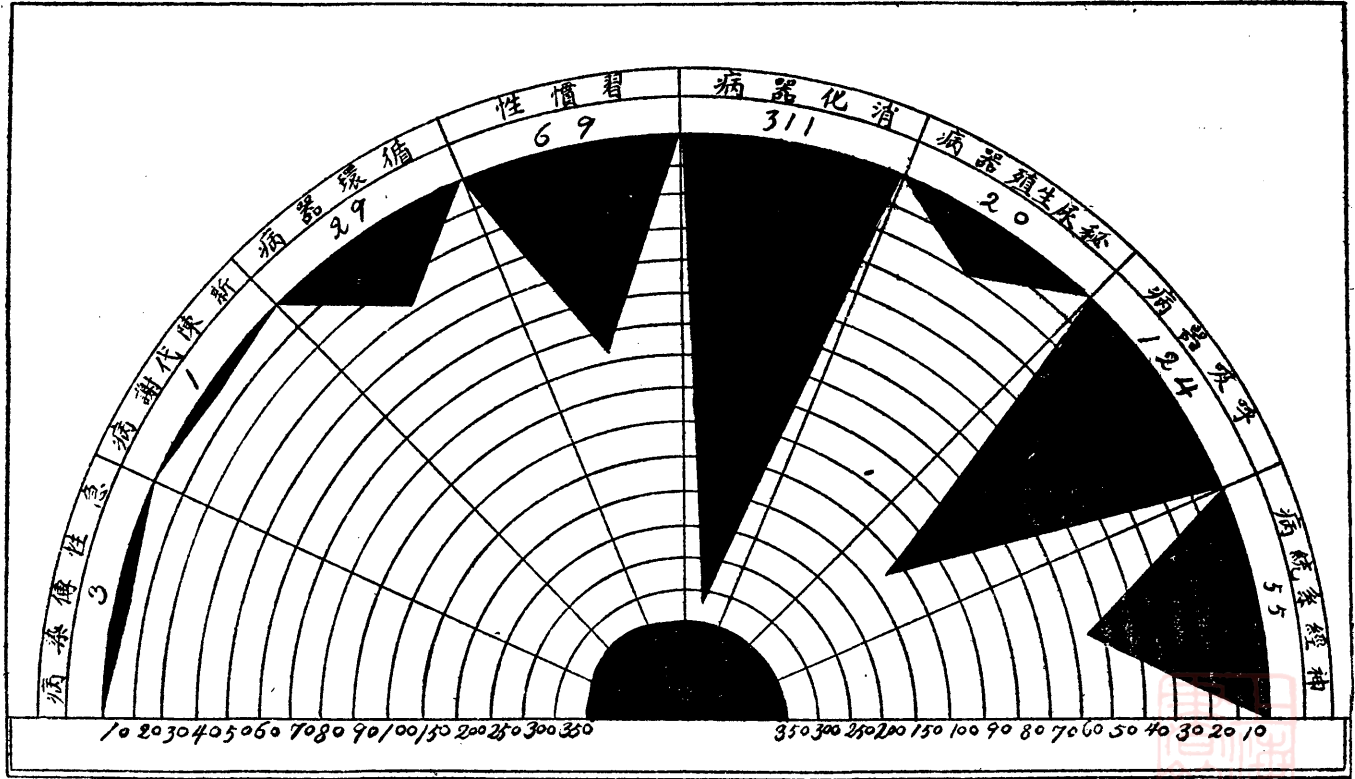

# 杭 市 縣 立 臨 時 戒 煙 所 入 所 煙 民 年 齡 統 計 表

自 四 月 一 日 起 至 五 月 三 十 一 日 止

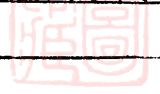
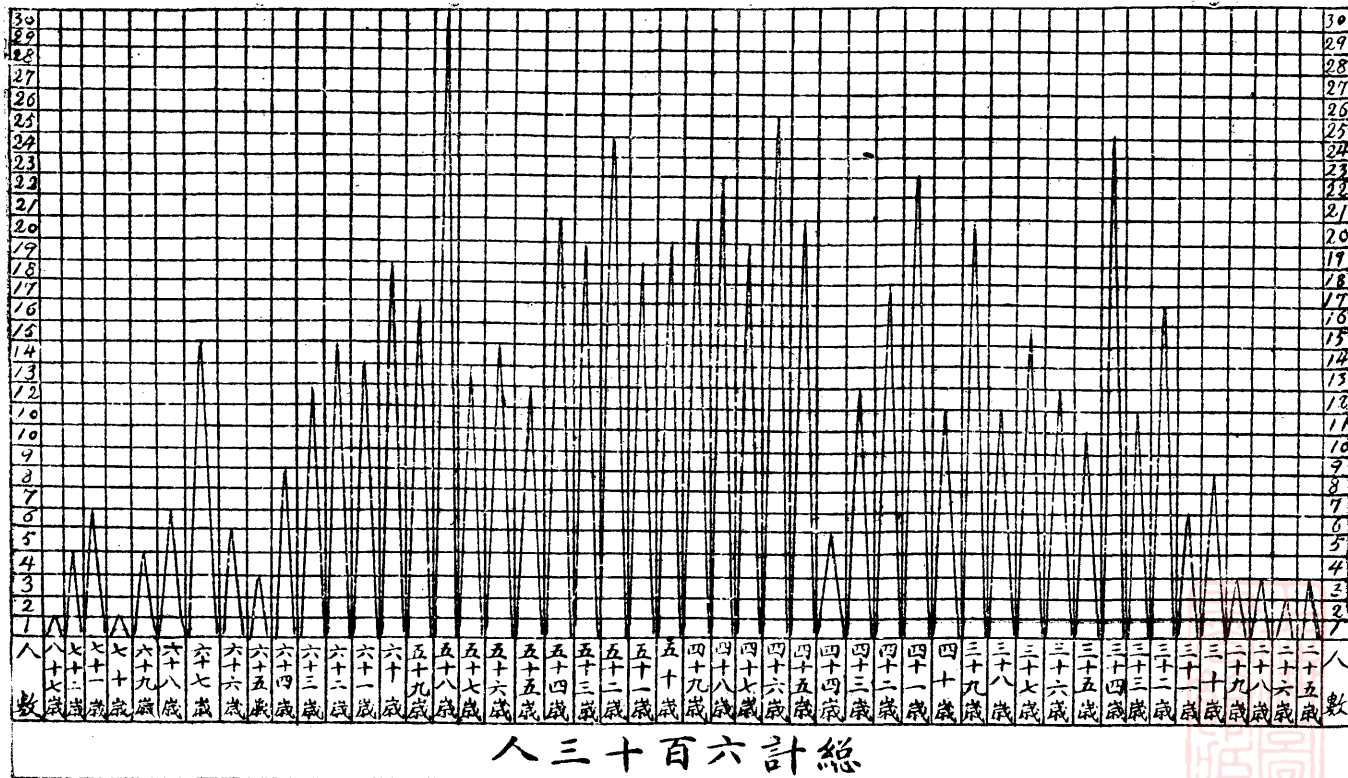



## 第六項 關於禁毒事項

本府奉省政府令，組織清毒大會，於二十五年十二月二日，在市政府大禮堂，邀集各機關團體開會討論，經議決宣傳日期，自本月十一日起，至年終止，並組織杭州市各界清毒宣傳大會籌備會。十二月四日續開第一次籌備會議，接開第一次宣傳會，經議決：（一）由市黨部函各報社，將清毒宣傳文字，用醒目方法刊載各報；（二）由市黨部派員與各廣播無線電台接洽，於報告節目時，附帶宣傳清毒意義；（三）由市黨部派員與各電影院接洽，放映燈片宣傳清毒標語；（四）由市政府令各市民教館各市民校辦理壁報，繪製醒目圖畫及標語；（五）由市政府接洽請各說書人於開場及完場時宣講清毒意義；（六）城區懸掛布製標語；（七）印發簡明文字小傳單；（八）對鄉區方面採用化裝鳴鑼宣傳，及由保甲長轉請各壯丁隊士挨戶散發小傳單，並定十二月十日前籌備完竣。自十一日起開始宣傳。茲錄清毒宣傳化裝游行經過村鎮地點單及小傳單文字如下。

### 計開

十二月十一日(第一日)宣傳區域第四區

經過村鎮十六處。

十二月十二日(第二日)宣傳區域同前

經過村鎮十三處。

十二月十四日(第三日)宣傳區域第五區

經過村鎮十處。

十二月十五日(第四日)宣傳區域同前

經過村鎮十六處。

杭州市十年來之衛生

杭州市政府十周紀念特刊

十二月十六日(第五日)宣傳區域同前

經過村鎮十處。

十二月十七日(第六日)宣傳區域第六區

經過村鎮八處。

十二月十八日(第七日)宣傳區域同前

經過村鎮十一處。

十二月十九日(第八日)宣傳區域同前

經過村鎮五處。

十二月二十日(第九日)宣傳區域第七區

經過村鎮二十處。

十二月二十一日(第十日)宣傳區域同前

經過村鎮十四處。

十二月二十二日(第十一日)宣傳區域同前

經過村鎮六處。

十二月二十三日(第十二日)宣傳區域第八區

經過村鎮二十一處。

十二月二十四日(第十三日)宣傳區域同前



經過村鎮二十二處。

十二月二十五日(第十四日)宣傳區域同前

經過村鎮十九處。

十二月二十六日(第十五日)宣傳區域第四區(補十四日)

經過村鎮十八處。

#### 第七項 關於學校衛生事項

本府辦理學校衛生，自二十一年下半年度開始，在衛生科第一股下，設立學校衛生一部，迄二十二年十月間，改隸教育科，至二十三年三月，復劃入衛生科辦理。茲將歷年辦理情況，略述於下：

二十一年其第一步工作，為學生健康檢查，使各校明瞭學校衛生工作之重要，及健康檢查之意義起見，先舉行衛生講演班，指派醫師分赴各校講演。其後按次檢查，計有天長、橫河、水亭、艮山門、靈慶里、太廟巷、稔稼橋、佑聖觀巷、清波、王馬巷、高士坊巷、平海路、飲馬井、仙林橋、中正橋、昭慶寺、光明等十七小學，總計學生四千餘人。檢查結果，以砂眼為最多，占百分之四十六以上，其次為牙患，健全無缺者，僅二百餘人，因人員及經費之缺乏，對於缺點矯治工作未能普施，其他如傳染病及環境衛生之視察，均次第舉辦。

二十二年仍繼續上學期之學生健康檢查工作，大部份為新生，其次實施缺點矯治，如砂眼、眼病暨皮膚病等。三月間開始播種牛痘，共計接種學生六五一六人。對傳染病之視察，規定每校每週行傳染病視察一次，凡遇有可疑者，隨時指派醫師赴校診察，並施行隔離，俾保全校之安全。六月間舉行砂眼復查，在四二一〇學生中，經矯治全愈者，計有一一三人。又承衛生試驗所之協助，舉辦學生大便寄生蟲卵檢查，計檢查學生三六七人，結果患寄生蟲者，竟有一九六人



之多。凡曾受健康檢查之學校，均行環境衛生視察，如急須改革而事實上可能者，均勸導即行改善之。十月間學校衛生移教育科辦理，派員分赴各小學檢查疾病兒童，如患重症，通知學校轉告學生家屬延醫，或送院受治，輕症逕予治療。其次指導各校教師協助健康檢查工作，如身長體重之測定及視力聽力之測驗。於十二月間舉行衛生演講比賽，參加者計八十餘校，學生一百六十餘人。

二十三年春學校衛生仍劃歸衛生科辦理。舉行全市學校環境衛生視察，共計八十一校，學生一萬五千餘人，分別協商環境衛生之改善。同時為新生及一部份舊生種痘，總計接種學生六五四〇人。自七月份起，指定第四學區為學校衛生試驗區，計有十三小學，學生三千一百餘人。九月初開始舉行學生健康檢查，至十月十五日為止，按次檢查，共計有天長、平海路、飲馬井、岳王路、弘道、惠興、女職附小、復新、日新、青年會、輔仁、仁社竹安、宏文等校，檢查結果，其缺點之百分比如左：

砂眼	44.3%
牙患	38.3%
扁桃腺腫	5.3%
皮膚病	3.1%
耳病	2.0%
營養不良	6.4%
呼吸系病	0.2%
循環系病	0.3%
其他疾病	2.4%

本學期鑒於矯治工作之重要，經學校衛生委員會之議決，向每學生徵收衛生費二角，按照各校繳費之多寡，購置醫學衛生用品，以為各該校衛生室之設備。其次實施缺點矯治工作，於十月十六日開始，至二十四年一月十日止，祇以限於人員及經費規定，每星期每校工作二次。其矯治範圍，限於皮膚病、耳病、砂眼、及其他眼病，以及臨時發生之小外

科等，已經治療之人數為一一七八人，缺點復查人數為一〇五四人，矯治總數為一六二三六次。又利用暑假借天長小學，開辦學校衛生講習班，授課兩星期，每日講習四小時，課目為環境衛生、兒童傳染病管理、學校衛生、繃帶術、簡易藥物學及健康教育等，計學員二十餘人。其他如傳染病管理及環境視察仍繼續施行。

二十四年本年度學校衛生工作，除原有兩學區外，加入第一二兩學區，共計有橫河、華藏寺、皮市巷、天長、飲馬井、下羊市、及太廟巷等十四小學，總計學生五千四百六十餘人，其工作可分保健、教育、及環境三方面。

### 1. 關於保健方面者

(一) 健康檢查 於二月間及九月間先後舉行，共計檢查男女學生二八六三人，(去年已檢查者不在內) 結果以砂眼及牙患為最多，扁桃腺及皮膚病次之，其缺點之人數及百分率如左：

(附表)

受檢學生	無缺點者	砂眼	牙患	扁桃腺腫大	皮膚病	循環系病	呼吸系病	耳病	營養不良	其他疾病	
人數	2863	433	1259	1203	292	212	43	44	73	139	86
百分率	15.1%	43.9%	42%	10.2%	7.4%	1.49%	1.52%	2.54%	4.84%	3.01%	

說明：——一個學生往往患數種疾病，故上表疾病數目較人數為多。

(二) 缺點矯治 健康檢查完畢後，有缺點之學生，逐日派醫師及護士分赴各校矯治，每一星期每校二次或三次。規定矯治範圍，為砂眼、皮膚病、耳病、小外科、牙患、其他較重之缺點，由校方通知其家屬，自行治療之。患砂眼者，每星期除由醫師及護士矯治外，復由各級級任教員於衛生工作人員指導下，協助每日上藥。試行以來，結果尚佳。牙患

者因無口腔衛生人員，不能實施矯正工作，祇能隨時施以檢查，促進學生注意口腔之清潔，如有恆齒已生乳齒歪斜或蛀而搖動者，則拔去之。茲將矯治情形，列表於後：

缺	點	人	數	矯治	次數	治愈	人數	百	分	比
砂	眼		1259		39288		368		29.2%	
牙	患		1203		715		188		15.5%	
皮	膚	病	212		1269		198		93.4%	
其他疾病(指小外科症)			86		98		18		20.9%	
耳	病		73		301		59		30.4%	
總	數		2833		4.1671		831			

(三)種痘 凡在三年以內，未經種痘者，一律為之施種，已受種者，共計一千五百六十人。

(四)結核素反應測驗 此種工作已實施者，為天長、橫河、弘道、英士街、太廟巷、佑聖觀巷、水亭、下羊市、白衙巷等及西牌樓之十校，高年級學生用 Mantoux 氏皮內測驗法，低年級學生用 Moro 氏經皮測驗法，統計接種學生一九一三人。檢查結果，呈陽性反應者占三七、四%，雖較上海蘇州北平等處為低，然一千九百十三學生中，檢查結果，呈陽性反應者已達七百十六人，不可不謂嚴重矣。凡呈陽性反應之小學生，即行通知其家長，隨時注意其營養起居，并勸其試服魚肝油等。

附表

結核素反應測驗人數	呈陽性反應人數	百分比
一九一三	七二六	三七、四%

(五)大便寄生蟲卵 爲明瞭學生患寄生蟲病之狀況起見，特舉行是項工作，共計檢查學生一一二六人，其結果如左：

大便寄生蟲卵檢查結果

檢查大便人數	1126
蛔蟲卵	406 36.32%
蟯片蟲卵	46 4.08%
鈎蟲卵	2 .17%
鞭毛蟲卵	50 4.44%

2. 關於衛生教育方面者

(一)教職員衛生談話 學校衛生之推進，全賴教員之協助，故對於教員灌輸衛生常識，甚爲重要，本年開會十五次，出席教員一百三十五人。

(二)衛生演講 對於學生作衛生演講先後五次，共計出席學生二千一百九十三人。

(三)家長談話 欲推行小學校衛生，增進兒童之健康，更須得家長之了解與協助，故家長談話，關係學校衛生工作



甚鉅，本學期與家長談話計舉行四次，出席五十四人。

(四) 衛生課程及課外活動 由各校教員，負責推進之。

(五) 家庭訪問 是項工作，應由學校衛生護士推行之。本府學校衛生護士人數甚少，不敷分配，惟教員與家屬，在既往時間中較爲接近，故由衛生工作人員，授以學生健康上應注意及改善各要點，向家屬詢問勸導，冀收事半功倍之效，本學期詢問者計五百八十四家。

(六) 學校衛生演講競賽 十二月九日至十五日，各學區分別舉行預賽。至二十日假青年會舉行第四屆學校衛生演講競賽會，結果高級組取三名，低級組取五名。此次高級組參加決賽者十五人，低級組參加決賽者二十八人。

### 3. 關於環境方面者

學校環境衛生，隨時視察，惟因學校經費困難，改善方面，無甚進展。本年經改建廁所者凡五校，新建浴室者一校，整理痰盂者八校，佈置衛生室者十二校，用水消毒者一校。

二十五年本年度學校衛生工作範圍及方針，與上年大致相同，茲將各項工作分誌於下：

#### 1. 保健工作

(一) 健康檢查 各校新生及一部份舊生，於開學後，分別舉行，共計檢查學生二一四三人。

(二) 缺點矯治情形，列表於左：

缺 點	耳 病	鼻 病	砂 眼	皮 膚 病	牙 病	其 他 疾 病	總 數
人 數	92	31	1040	184	951	118	416
矯 治 次 數	401	70	29278	1597	715	1297	33030



治愈人數	53	21	224	166	143	45	652
百分比	57.7%	67.7%	21.5%	90.2%	15.0%	38.1%	

(三)身長體重，定期測量，每日規定日期測量兒童，以注重兒童之發育。此項紀錄表，每一兒童一小冊，在每次測量後由兒童帶回，請家長簽名蓋章，以促家長留意其兒童發育狀況。

### 2. 預防工作

(一)種痘 計播種市立小學七十八校，學生七三九三人，私立小學五十四校，學生四六九三人，接種學生共計一〇九一人。

(二)預防霍亂注射 五月三日開始，至七月終止，共計注射市私立小學四十一校，學生六一四三人，平均每人注射二次，共計一二二八六次。

(三)傳染病視察及管理 本年中僅天長小學，在四月間發生一次流行性腦脊髓膜炎。該生患後，立即轉送傳染病院治療，該校即停課五天，各教室施行蒸氣消毒，以後並無發現。

### 3. 衛生教育

(一)公開演講 學校衛生工作範圍外之各校，利用各學區輔導會議時間，派員講演關於學校衛生之疾病簡易治療知識及急救方法，共計十五次，先後出席教師，計八百四十餘人。

(二)衛生隊訓練 選擇高級學生組織衛生隊，規定相當時間，加以訓練，使擔任校中環境衛生之視察，注重廚房廁所浴室及兒童洗滌處之清潔，逐日記錄，以謀改善，並協助矯治及晨間檢查等工作。已組織衛生隊者，有天長、太廟巷

、橫河、佑聖觀巷及水亭等小學。

(三)健康比賽 每學期舉行一次，由各級選擇身體健全之學生參加比賽，經醫師評定結果，由校方給予獎品，題名攝影，以資鼓勵。本學期已舉行是項比賽者，有天長、橫河、太廟巷等校，共計參加學生一百二十四人。

(四)家庭訪視 除由學校衛生護士及各校教員隨時訪視外，又製定小學生之生活調查表一種，分發各家長分別填寫，以謀改善其生活，共計調查三千四百六十五家。

(五)學校衛生演講競賽，仍於十二月間舉行第五屆學校衛生演講競賽會，辦法與上屆相同。

以上為本府歷年學校衛生工作概況。最近鑒於各校對於是項工作之需要及重視，擬於二十六年度開始，於各學區駐派學校衛生護士一人，為該區各小學兒童矯治輕度缺點，推行學校衛生，一方面仍由衛生科指派醫師，隨時巡迴督察，以謀增進學校衛生之效率。

#### 第八項 關於飲用水事項

按水之良否，為市民生存及保健防疫上之急切問題，一切生物無水不活。吾人肉體之中，水分約占百分之七十，若失其百分之十，已呈病的症狀，成人一日約排泄二公升之水，勢須有同量之補充。水與市民之有密切關係者，亦因最與健康發生影響，宜歐西有「水與吾人，殆操生殺予奪之權」之諺，一旦水源斷絕，等於宣告死刑。二十三年亢旱之夏，杭市亦鬧水荒，想市民已備嘗况味而未忘也。杭市飲用水供給上所採取方針，一為共同主義，務足應一般公眾所需，二為適於傳染病預防，及便於火災制止，而有經濟上利益。觀歐洲各國之給水計劃，實鑑於一八三二年惡疫流行之慘而促成，故前謂世界上公共衛生事業之有今日進步，皆以數千百萬人民之犧牲而易得者也。給水之經營維持，前雖委付公司，現則歸諸地方政府，免得收買手續發生困難。現杭市各處多已敷設自來水管，已利用科學的淨水方法之程序，免除一

切弊竇，製成純然清潔而又價廉物美之水，以供市民飲用，詎知市民間，尙有狃於舊習，尙未普遍裝用，勢須隨時取締代用之粗造食井。據調查統計，杭市共有井四千八百餘口，私有者占百分之九十，公共者僅百分之十弱，平均每井一口，供給百餘人之用。况公井又少于私井，宜乎夏季亢旱時之爭汲井水而鬧水荒。惟市民洗滌用水，在井旁之外，實以沿河爲多，致有不少廢棄物飄流河面，特添設清河隊，逐日從事撈取，並嚴禁河內投棄穢物洗滌污品。然城河之水究屬混濁，錢江之水鹽質之多，均不適于市民飲用。且每天茶水都需淡味，除家庭之中，平時備有水缸積存天落水，可以充用之外，幾皆去吃西湖之水，而爲市民陳舊理想中唯一良好飲料。

自自來水廠成立後，市民飲料即得一總解決，經衛生科之積極宣傳推行，裝戶與日俱增，迄最近止，全市已達三千餘戶。又杭市茶館林立，共有六百餘家，茶水時有混濁，茶具非皆潔淨，且多不備痰盂，現亦嚴飭改良，須一律取用自來水作爲飲料，以防傳染疾病。又爲防止惡質廢水混入河流湖水起見，對於自來水水源附近所設之製革廠，概令遷移。此外西法染店洗衣作，近來日見增加，理髮店尤多，計有三百七十餘家，工友有三千五百餘人，全市浴室亦有十七家，均飭令厲行水質之清潔矣。

#### 第九項 關於糞尿事項

杭市每日糞担有四千數百起，每擔以百斤計算，共有四萬數千斤，用於本市菜地者量極有限。歷年來概運於蕭山，海寧，吳興等處。二十三年蠶汎不佳，天時又旱，肥業皆大虧本。再查杭市承辦肥料者，向分三種，一爲鄉農，二爲肥業公會，三爲肥料公司，認定地段各自營業。上年因受農村經濟影響，肥料滯銷，肥商均感維持困難，先後呈請本府准予向各肥戶酌收工資，藉資彌補。本府以所稱尙屬實情，姑予照准，但以六個月爲限，期滿不能託詞展限，其有不願給予工資者聽。乃該公會公司等，收取倒糞津貼，時與住戶發生糾紛，且倒糞及運肥時間，任意遲延，不守規定鐘點，雖

迭經本府召集負責人再三勸諭，並加以取締，然因辦理上無統制的方法，結果亦屬徒然。茲以停止收費之期已近，為預防該公會等之藉故要挾，並整頓全市衛生起見，爰創設清潔事務所一處，將市內運肥事宜劃出一部份，由事務所擔任，將來對於衛生事項自可易于管理。惟此項計劃預算每年經費需銀九萬三千七百餘元，除每年肥料售價可收入銀五萬餘元，約不敷銀四萬餘元，俟將來辦有成效，經費充裕以後，再行覓地另建糞池，俾臨時有囤積之所。至於鄉農部份所收肥料，專供自己肥田之用，尚無營業性質，當依據實際情形另擬辦法，以維農業。

本市民營肥料業戶，計有一百六十七戶，所備運糞肥船絕無設備，而停泊地點又不一定。茲為管理便利計，辦理肥船登記，規定停泊地點時間，製發編號船牌，每年更換一次。自二十五年三月開始辦理，計前來聲請領取船牌者為五百八十四艘。本年農村好轉，肥業起色，預料全市肥船，比較往年有增無減。

#### 第十項 關於屠宰檢驗及捕犬事項

在公共衛生上應供給新鮮善良之食肉，原則上須有食用獸畜，如牛羊豚之屠宰專門場所。屠宰場之設立，即所以供給食用之獸肉，使合於衛生的條件，同時可以統制屠宰。

現杭市尚在籌劃之中。至從來散在全市肉舖內自設之湯鍋，其佈置本屬簡陋，糞便污水有貯於屋內窄溝，每屆夏時，臭氣薰蒸，蚊蠅叢集，有礙衛生。零星屠宰場所尚不能援用屠場強制之辦法，而使廢止，自應設法以善其後。將來屠宰場地，擬擇用湖墅區，取其地價尚廉，已通汽車，便於運輸，能籌得開辦費十餘萬元，即可實行。即購置基地約三千餘元，建築場屋及裝具工料需十三萬元，運送汽車約二萬元，辦公器具約二千元，其他設備費約五千元，預計經常支出費每年約需六萬五千餘元，即職俸六千元，修理費約一千二百元，藥品約六百元，辦公費約一千二百元。至於每年經常收入，第一為檢驗費，約有六萬一千餘元，每日預計驗豬三百五十隻，每隻三角，驗羊一百五十隻，每隻二角，驗牛

每日三十頭，每頭一元。第二爲場費，預計九萬一千二百餘元，即每豬宰費爲五角，每羊三角，每牛一元。第三爲副產物費，即熬油及廢料等賣價，每年約六千元。如是年可收入十五萬以上，即逢不景氣現象發生時，亦不致收入不及預計之半也。

現在杭市豬肉舖有百五十一家，羊肉舖五十二家，羊肉攤十八家，牛淘五家，豬肉担九家，均每日派員施行生體檢查與宰後檢查。凡未經檢查，不得屠殺解體，即宰後所有肉內臟及其他供食用部分，非經檢查，不得出售，或供製造與貯藏等用，又查羊肉舖間，時有屠宰胎羊，由其腹中活剝胎羔羊之皮，其價值可數倍於母羊之皮，乃覬覦獲利之厚，日事操刀，恣意剝殺。且宵小之徒乘間偷盜懷胎母羊，剝皮後有擲其肉於河流者。市府爲遵實業部令，嚴飭獸醫及衛生稽查隨時偵查，禁止任意殺害，以免成年羊皮與羊種上發生影響，并勸導牧戶曉以利害，勿再私宰胎羊，免受懲罰。故自二十三年十二月以後，懷胎母羊宰殺遂少。又小羊尙待哺乳之母羊，以及八月份起至次年一月份止爲羊羣繁育之期，凡屬母羊，一概不准宰殺矣。

自本市二十二年起，記錄屠宰數量，逐月統計填表，今昔相較，已改良多多，但日久玩生，又因豬羊隻未經本府宰前檢驗，如疫病豬隻胎羊馬肉私宰混售之事，仍所不免。本府鑑於肉商陽奉陰違之舉，防不勝防，於今年春，重擬屠宰場計劃，召集本市各法團代表，將屠場建築計劃提出通過，並呈准省府備案，一方另組籌備會計劃進行，將來成立後，則全市牲畜得集中精密檢查，前項情弊當可解決。茲將逐年屠宰量統計表及新屠宰場計劃書另附於後：

各省市牲畜屠宰量月報表

調查地點浙江省杭州市

調查時期二十二年 月份

月 份	屠 宰 牲 畜 種 類																	
	牛			羊			豬			雞			鴨			鵝		
	頭 數	肉 量 (斤)	每 頭 平 均 價 格 (元)	頭 數	肉 量 (斤)	每 頭 平 均 價 格 (元)	頭 數	肉 量 (斤)	每 頭 平 均 價 格 (元)	隻 數	肉 量 (斤)	每 隻 平 均 價 格	隻 數	肉 量 斤	每 隻 平 均 價 格	隻 數	肉 量 (斤)	平 均 每 隻 價 格
一 月 份	238	33320	35.000	3817	114510	4.980	11480	1033200	18.000									
二 月 份				1504	45120	4.980	5298	476820	18.000									
三 月 份	213	33220	35.000	1862	55860	4.980	10498	944820	13.000									
四 月 份	215	30100	35.000	1012	30360	4.980	7726	694340	18.000									
五 月 份	253	36320	35.000	475	14280	4.980	6911	644600	18.000									
六 月 份	234	32760	35.000	49	1470	4.980	9525	857250	18.000									
七 月 份	317	44380	35.000	433	12990	4.980	8567	753030	18.000									
八 月 份	301	42140	35.000	1704	51120	4.980	8771	785390	18.000									
九 月 份	515	72100	35.000	2258	67740	4.980	9588	858220	18.000									
十 月 份	492	68880	35.000	2812	84360	4.980	8212	759000	18.000									
十一月份	590	62600	35.000	3274	98220	4.980	8617	715530	18.000									
十二月份	292	40880	35.000	3111	93330	4.980	7454	670860	18.000									

實業部統計長辦公處製

查 報 者

- 〔註〕 (1) 屠場數凡已設者查明填入未設者可勿填 (2) 肉量單位之(斤)如為新制或舊制務須註明  
 (3) 本表由各省建設廳(或實業廳)及各市政府查報 (4) 本表須按月查報  
 (5) 本表調查如有困難可根據各該地每月徵收屠宰稅捐額估計之



# 各省市牲畜屠宰量月報表

調查地點浙江省杭州市

調查時期二十三年 月份

月 份	牛			羊			豬			雞			鴨			鵝		
	頭	肉	每均	頭	肉	每均	頭	肉	每均	隻	肉	每均	隻	肉	每均	隻	肉	每均
	數	量 (斤)	頭價 平格 (元)	數	量 (斤)	頭價 平格 (元)	數	量 (斤)	頭價 平格 (元)	數	量 (斤)	隻價 平格	數	量 (斤)	隻價 平格	數	量 (斤)	隻價 平格
一 月 份	299	41860	35,000	3429	102370	4,980	9888	889920	18,000									
二 月 份	95	13300	35,000	1606	48180	4,980	10530	947700	18,000									
三 月 份	193			787			6288											
四 月 份	171	2394	35,000	357	10710	4,980	8217	731530	18,000									
五 月 份	194	27160	35,000	104	3120	4,980	8301	7147090	18,000									
六 月 份	185	25900	35,000	131	3930	4,980	9643	867870	18,000									
七 月 份	127	17780	35,000	519	15570	6,000	7117	64053	18,000									
八 月 份	48	67,035	35,000	1559	46770	6,000	9221	829890	18,000									
九 月 份	121	19965	41,25	2710	95550	8,75	10847	1138935	18,000									
十 月 份	429	70785	41,25	3184	111440	8,75	9632	1011360	21,000									
十一月份	413	68145	41,25	3809	133315	8,75	1045	1098090	21,000									
十二月份	364	60030	41,25	3558	124530	8,75	9359	982695	21,000									

實業部統計長辦公處製

查報者

- 〔註〕 (1) 屠場數凡已設者查明填入未設者可勿填 (2) 肉量單位之(斤)如為新制或舊制務須註明  
 (3) 本表由各省建設廳(或實業廳)及各市政府查報 (4) 本表須按月查報  
 (5) 本表調查如有困難可根據各該地每月徵收屠宰稅捐額估計之

杭州中十路茶大福生

長



各省市牲畜屠宰量月報表

調查地點浙江省杭州市

調查時期二十四年 月份

月 份	屠 宰 牲 畜 種 類																	
	牛			羊			猪			鷄			鴨			鵝		
	頭 數	肉 量 (斤)	每頭平均價格 (元)	頭 數	肉 量 (斤)	每頭平均價格 (元)	頭 數	肉 量 (斤)	每頭平均價格 (元)	隻 數	肉 量 (斤)	每隻平均價格 (元)	隻 數	肉 量 (斤)	每隻平均價格 (元)	隻 數	肉 量 (斤)	每隻平均價格 (元)
一 月 份	326	43730 新	37.95	4421	154735 新	7.00	14936	1513530 新	28.35									
二 月 份	96	15840	41.25	841	29435	8.75	5770	605850	21.00									
三 月 份	228	37620	41.25	803	28105	8.75	1890	828450	21.00									
四 月 份	223	32620	41.25	356	10685	8.75	10653	95877	21.00									
五 月 份	202	28280	41.25	118	3540	8.75	9734	876060	21.00									
六 月 份	182	29030	41.25	554	19390	8.75	10942	1148910	21.00									
七 月 份	178	29370	41.25	1658	58030	8.75	8816	925380	21.00									
八 月 份	216	35640	41.25	2622	91770	8.75	10578	1110690	21.00									
九 月 份	399	65835	41.25	3532	123620	8.75	9567	1004335	21.00									
十 月 份	442	72930	41.25	3847	134645	8.75	9255	971715	21.00									
十一月份	402	66350	41.25	3781	132335	8.75	8516	894180	21.00									
十二月份	375	61875	41.25	4130	144550	8.75	9989	1048845	21.00									

實業部統計長辦公處製

查報者

「註」(1) 屠場數凡已設者查明填入未設者勿填 (2) 肉量單位之(斤)如為新制或舊制務須註明  
 (3) 本表由各省建設廳(或實業廳)及各市政府查報 (4) 本表須按月查報  
 (5) 本表調查如有困難可根據各該地每月徵收屠宰稅捐額估計之

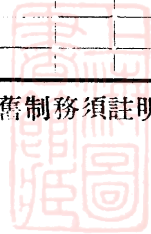



# 各省市牲畜屠宰量月報表

調查地點浙江省杭州市

調查時期二十五年 月份

月 份	屠 宰 牲 畜 種 類																	
	牛			羊			豬			鷄			鴨			鵝		
	頭 數	肉 量 (斤)	每頭 平均 價格 (元)	頭 數	肉 量 (斤)	每頭 平均 價格 (元)	頭 數	肉 量 (斤)	每頭 平均 價格 (元)	隻 數	肉 量 (斤)	每隻 平均 價格 (元)	隻 數	肉 量 (斤)	每隻 平均 價格 (元)	隻 數	肉 量 (斤)	每隻 平均 價格 (元)
一 月 份	198	32670 新	41.25	110505 新	8.75	15617	1639785 新	21.00										
二 月 份	232	9785	41.25	995	8.75	6821	11027	21.00										
三 月 份	303	12777	41.25	1065	8.75	10094	20406	21.00										
四 月 份	309	11217	41.25	470	8.75	1030	20774	21.00										
五 月 份	330	10165	41.25	137	8.75	5659	19490	21.00										
六 月 份	305	8124	41.25	143	8.75	9050	20761	21.00										
七 月 份	209	8005	41.25	489	8.75	9475	22870	21.00										
八 月 份	405	10132	41.25	1461	8.75	9944	19964	21.00										
九 月 份	723	15563	41.25	2125	8.75	10793	20441	21.00										
十 月 份	8730	17047	41.25	3588	1412	8.75	8908	18805	21.00									
十一月份	852	16358	41.25	3559	2410	8.75	81030	25360	21.00									
十二月份	800	16860	41.25	1063	1175	8.75	8128	27361	21.00									

實業部統計長辦公處製

查報者

〔註〕 (1) 屠場數凡已設者查明填入未設者可勿填 (2) 肉量單位之(斤)如為新制或舊制務須註明  
 (3) 本表由各省建設廳(或實業廳)及各市政府查報 (4) 本表須按月查報  
 (5) 本表調查如有困難可根據各該地每月徵收屠宰稅捐額估計之

杭 州 市 十 年 來 的 變 化

十 三



## 杭州市政府十周年紀念特刊

### 籌設杭州市屠宰場之計劃

六四

自公共屠宰場條例經中央公布後，各大都市之屠宰場類皆先後成立，本市雖經迭次計劃，祇以經費及地點等關係，迄尙未能實現。各商店所售肉類，雖經本府指派獸醫實施宰前宰後之檢驗但市區遼闊，屠宰場所散在各處，分頭檢驗，因時間關係，實有顧此失彼之虞，因而私宰及偷賣病死肉類等事，在所難免，况屠宰工人，對於公共衛生，不甚講求，每將污水污物隨處傾棄，最易傳播疫病，且屠宰工作，均在夜半，更難免妨害他人安寧。如經設立屠宰場後，事既集中，管理週密，各種情弊，亦可免除。現在美國對於我國尙未設立正式檢驗機關之各省份輸出肉類，竟公然拒絕，不准入口。在國際貿易方面，每年統計，無形損失，爲數甚巨，若不速謀補救，長此因循，吾浙肉業前途，勢必不堪設想。况近來實業部，亦因此種關係，對於公共屠宰場，非常注意，迭次令催限期成立。本府爲保持公共衛生，維護肉商利益及對外貿易起見，擬先就本市區內籌設大規模之屠宰場一所，以應需要，特將各項計劃分述於後，提請公決。

一、經費收入 擬向本市各猪肉店羊肉店牛淘，帶徵屠宰場建築費三年，其帶徵數目，每猪一頭二角，每羊一頭一角，每牛一頭五角，以三年預算，約共帶徵十萬二千六百元。（詳列附表之甲）

（說明）前列帶征數目，以猪肉、羊肉、牛肉平均計算，每斤僅加銅元一枚之譜，或不足一枚者，在食戶方面，固不致發生問題，即於肉商營業，亦不感困難。

一、經費支出 屠宰場全部建築及開辦購置並各項費用，約十七萬九千一百元，（詳列附表之乙）擬先向銀行商明陸續透支，以十五萬元爲度，俟開辦後，即將帶徵三年之建築費，與每年之盈餘，作爲還本付息之用。

一、盈餘 照（附表之丙）所列全年收入預算，約計九萬一千元，照（附表之丁）所列全年支出預算，約計六萬七千五百四

十元，收支相抵，年得盈餘二萬三千四百六十元，以三年併計，合得盈餘七萬另三百八十元，再如帶徵三年之建築費十萬二千六百元，兩共十七萬二千三百八十元，以之償還借支銀行之本息，綽乎有餘。

一、地點 屠宰場設立地點，以慶春門外舊杭海公路塘上為最適宜，該處濱臨錢江，場內各種污水可以直接排入江中，無碍飲料，與城站相近，公路亦通，水陸均稱便利。且四面曠野，並無居民，於屠宰工作，亦屬適合。

一、顧全工人生計 自屠宰場成立後，向在本市以屠宰為業之工人，（除年老力衰或患其他疾病不能僱用者外），本府當就屠宰場內，酌量收容，按照工作，分別給資，俾維生計，而免失業。

一、維護肉商利益 各種病死牲畜，如經檢驗後，概予掩埋，於肉商成本未免損失太鉅。本府為體卹起見，擬俟屠宰場成立後，另設熬油廠一所，遇有病死或不能供作食品之肉類，悉送熬油廠熬油，並將廢棄之毛骨等類，酌予變價，俾可稍收成本，不致完全拋棄，其辦法另定之。

( 附 表 甲 )

杭州市屠宰場帶徵三年建築費收入預算表	
猪全年126,000頭每頭收費二角	\$ 25,200
羊全年 54,000頭每頭收費一角	5,400
牛全年 7,200頭每頭收費五角	3,600
合 計	34,200
備註	每年收入三萬四千二百元三年共計十萬二千六百元

( 附 表 乙 )

屠宰場建築冷藏庫經費及設備	\$ 136.100
辦事室及用具設備	10.500
基田五十畝	7.500
汽車四輛	20.000
流動金	5.000
合 計	179.100

杭  
州  
市  
政  
府  
十  
周  
紀  
念  
特  
刊

( 附 表 丙 )

宰豬費 ( 每日350只每年360日計每只五角 )	\$ 63.000
宰羊費 ( 每日150只每年360日計每只三角 )	16.200
宰牛費 ( 每日 20只每年360日計每只一元 )	7.200
廢料生產	1.200
檢驗費	3.400
合 計	91.000

六  
六

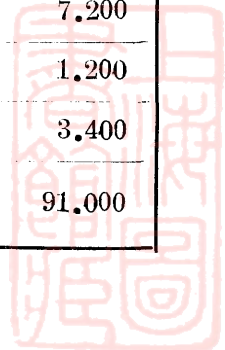

( 附 表 丁 )

杭  
州  
市  
十  
年  
來  
之  
衛  
生

職員十一人醫生二人俸給	\$ 8040
公役五人工資	960
屠夫五十五人工資	13,800
場丁十人工資	1,920
汽車夫八人工資	2,880
銅匠二人工資	840
電費水費	2,000
燃料煤炭	3,600
汽 油	12,000
辦 公 費	2,400
消毒及衛生用品	600
修 理 費	2,000
利 息	15,000
水 費	1,500
合 計	67,540
註 備	

六  
七

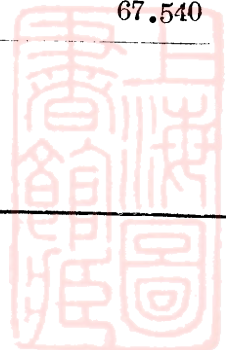

野犬充斥，既碍市容，又妨公安，雖經前省會警察廳與市公安局派夫捕捉，及佛教會要求領養，迄無妥善辦法。至民國二十一年，市府舉辦家犬登記，通告犬主聲請登記，並製犬牌口罩，以資防範。遇有無主或不戴口罩之犬，仍須捕捉，暫時留養，以待犬主前來登記認領，如無認領者，即予撲殺。其撲殺方法，用玻璃注射器 *Strychnine salution*，每犬注射五瓦 (5 C.C.) 量於後腿內側皮下，約五分鐘斃命，運往松木場曠地掘土至五尺之深，於掩埋後，加蓋石灰，約厚半尺，再覆土半尺，並用水使石灰分解，更覆厚土，以免穢氣外洩。施行此法，已屆五年之久。將來屠宰場成立，附設熬油廠後，並擬將犬屍熬油作為製皂之用，其法當更妥善也。茲將歷年捕殺野犬統計列表附後：

五月份	106隻
六月份	100
七月份	153
八月份	無
九月份	594
十月份	887
十一月份	682
十二月份	826
合計	3348隻

一月份	340隻
二月份	386
三月份	684
四月份	40
五月份	191
六月份	290
七月份	160
八月份	無
九月份	289
十月份	383
十一月份	353
十二月份	322
合計	3438隻

自民國二十一年五月份起，至二十五年十二月份止，共捕野犬總計一萬六千二百九十八隻。

杭州市十年來之衛生

六九

二十五年份	
捕殺野犬統計	
一月份	無
二月份	162隻
三月份	442
四月份	364
五月份	339
六月份	320
七月份	253
八月份	194
九月份	605
十月份	419
十一月份	407
十二月份	392
合計	3897隻

二十四年份	
捕殺野犬統計	
一月份	311隻
二月份	92
三月份	307
四月份	193
五月份	363
六月份	144
七月份	251
八月份	232
九月份	219
十月份	320
十一月份	329
十二月份	160
合計	2921隻

二十三年份	
捕殺野犬統計	
一月份	140隻
二月份	134
三月份	228
四月份	194
五月份	154
六月份	200
七月份	125
八月份	313
九月份	380
十月份	344
十一月份	243
十二月份	239
合計	2694隻



第十一項 關於飲食物及其營養事項

杭市所販賣之飲食物及營業所用飲食用器具，認爲有礙公共保健者即禁其製造採取販賣授與，或停止其營業，並廢棄各該物品。又飲食物店內禁止隨地吐痰，工作場所及貯藏地點，不得住宿，須有防蠅設備，不得僱用有傳染性疾病之工友，又遞送飲食物用具，均令收拾清潔，在店夥固有恪遵規則，亦有陽奉陰違，或當場與衛生稽查發生糾紛，對於飲食物之取締有左列二種：

甲、關於牛乳事項杭市飲用牛乳，以天寒期間爲多，亦因舊傳習俗視此爲冬令補品。每日各牛乳廠所遞送各戶之牛乳，在一千九百磅以上，如連製品計算，則達四千四百磅以上。惟食品之中，最易分解者，莫如牛乳，大可爲疾病之媒介，對於榨取貯藏製品販賣遞送等手續，以及牛舍飼料用具，隨時派員赴各廠檢查，以免處處有污染之慮。杭市牛乳標準，雖未盡如美之保證牛乳，分爲A級B級，德之分爲小兒乳嬰兒乳藥用乳，然對於A字之乳，在一公撮乳汁中，不使超過黴菌三萬，對於病牛，如患牛疫、炭疽、傳染性、胸膜炎、鵝口瘡、狂犬病、結核、痘瘡、黃疸、放綫狀菌病，赤痢、腺病、膿毒症、子宮病、其他熱性病，以及藥物服用中，及分娩後未久，概禁止榨乳，並令分別處置。廠內用具之中，如配布瓶器，因各家庭難免有種種疾患，嚴令消毒，藉避病源之傳布，一切工作人手，苟患結核病、大痲瘋、梅毒、及傳染病、或身體露出部有濕性化膿性發疹，禁其處理牛乳或洗滌容器。

杭市牛乳最初爲鄉人佃戶利用其春耕之餘，使之生殖，然後將牛牽入城市，挨戶擠送。彼時牛舍之建築設備，均甚簡陋，幸而乳牛抵抗力甚強，尙能安然生存，至民國十九年，衛生科鑒於牛乳廠之應加改革，即飭令登記，給予執照，隨時管理，並加聘化驗技術人員，專司牛乳分晰化驗，置備化驗器械藥品，設化驗部於市立病院。當時牛乳廠，在杭州者祇韓福記華德等數家，尙能遵守獸醫之指導，牛棚漸次改進，有氣窗等之設備，飼料亦漸趨衛生。但因地帶潮濕，少



二十五年份  
杭州市乳牛健康檢驗統計

健 康 牛	荷 蘭 牛	149
	雜 種	114
	水 牛	83
	黃 牛	41
病 牛	絕 西 牛	5
	肺 結 核	2
	濕 疥	2
	乳 房 炎	1
牛	痢 疾	1
總	計	398

歲 數	隻 數
三 歲	11
四 歲	38
五 歲	97
六 歲	27
七 歲	25
八 歲	29
九 歲	6
十 歲	2
十 一 歲	3
十 五 歲	

見日光，及荷蘭牛之逐年輸入，故牛瘟肺癆諸疾，每易感染。近數年來對牛乳廠之取締，更形嚴密，如牛舍建築採最新方式，全部水泥建築，食槽氣窗紗門亦均俱全。每天放牧時，燬棄臥草，沖洗牛舍，擠乳前先用溫水洗滌乳房，然後將乳用蒸汽煮沸消毒，冷卻裝瓶出售鮮乳或製奶粉乳酪，並由衛生科於每年九月，派獸醫施行乳牛體格檢驗一次，發給乳牛健康證明書，如經診為病牛，勒令隔離飼養。每年六月及十二月，並調取各牛乳廠鮮乳，送由衛生試驗所化驗二次，不及格者書面加以警告。現計全市有四十三戶牛乳廠，其能具衛生設備消毒完善者，僅有西湖煉乳公司、杭州農場、茂森、自由農場四家。茲將乳牛隻數歲數，乳牛健康檢驗及細菌檢驗分別列表於後

本市逐年牛乳檢驗報告表

檢驗		二十三年			二十四年			二十五年				
家數	檢驗次數	甲等	乙等	不及格	檢驗次數	甲等	乙等	不及格	檢驗次數	甲等	乙等	不及格
	三〇	二〇	八	三		九	三〇	一一		一	一八	六

乙、關於清涼飲料事項此在通俗的觀念，乃使身心爽快之飲料，惟學術上命名乃指碳酸含有之飲品，法令上則總括果子汁與其他類似製品，又以乳製品為原料之飲品，亦包含之。廿三年之夏，赤日橫空，炎威鼎盛，天天在百度以上，無一人不涔涔流汗，扇不停揮，夏日之可畏，市民已備嘗其無窮况味，則浮瓜沉李，誰不歡迎，雪糕調冰，當然需要。趁此時機，宜冰淇淋、刨冰、汽水、酸梅湯一流之品，利市百倍，向市府清領營業執照者，紛至沓來，日必有數十起。主辦此事人員，幾應接不暇，惟店鋪林立，雖未開設之先，曾檢查內部設備，及一切調製材料，是否合式，深恐日久之後，難免玩忽，以却暑之妙品，固莫如冰淇淋，因却暑而反致病者，亦莫如冰淇淋。為防範病菌侵入，及預防霍亂傳播之計，主從嚴取締，隨時赴各冰淇淋店，檢查所備原料新鮮，並不變色腐敗，亦無生水天然冰有害包素糖精等暗地參雜在內，以及一切用具製作人手均認為清潔者，始准其發售。為求其合於衛生上願望，須實施檢查，將製成之品，逐日提取送交衛生試驗所試驗，施行細菌的檢查，(……)以不發見有大腸菌，而一公撮內細菌數不超過十萬者為佳品。若於製品中發見大腸菌或細菌數超過十萬者，均作為標準下而不及格，即令廢棄，並指示改良方法，如經警告仍不改良，則吊銷執照，停止營業。迨至二十五年，檢驗又進一步，凡一公撮內細菌數，超過三萬者，即作不及格論。此細菌的檢查，又謂為有標準的辦法，極合於科學醫所教示，恬然足以取信於大眾，迥非武斷的舉動可比，並公布一個標準，可喚起

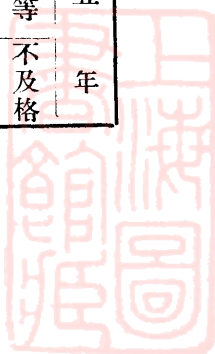

市民共同注意，而有別擇之方，使清涼飲料，達到安全地步，且經過學理的檢查後，可激發公德心，努力改善，此種意義，商民應羣起宣傳之也。冰淇淋製得方法，本不論何時何地何人，無不可以飲用，外人即在冬令亦行之，其商民應自動的注意，不必待公家取締而始奉命維謹也，未聞以少去嘗試為戒，殆鑒於商家之味於清潔消毒，致令人惴惴焉，然其原料不能說皆惡劣，惜調製時，不肯痛除傳統的醜陋習慣，甚可概也。惟細菌之檢查概分二種：一為非病原菌，在各食物中所難免，不過菌數過多，則棋布星羅，其可以誘發腐敗醱酵而惹起嘔吐腹瀉等症，最須加以防範者，即病原菌之不可攙入。為檢查便利計，故先檢大腸之有無，若有大腸菌即為不合於領用之明顯的標幟，且此菌多數之時，其病原菌未始不可由此入口，雖嶺雲烘日野樹無風，對於卻暑仍應求安全之品，宜不能視一切清涼飲品盡屬玉液瓊漿，而可飽啖不休甘之如飴也。

### 杭州市政府衛生科二十二年至二十五年夏季檢查清涼飲料成績表

二十二年					年份
第一	第二	第三	第四	第五	期別
壹	貳	參	肆	伍	檢查家數
五	九	三	六	三	及格家數
二	九	八	四	二	不及格家數
四		七	四	一	復驗及格家數
二		二		八	復驗不及格家數

明 說	年 五 十 二			年 四 十 二				年	
	第 三 期	第 二 期	第 一 期	第 四 期	第 三 期	第 二 期	第 一 期	第 七 期	第 六 期
檢查標準一西西之中細菌數在二十萬以下者為及格二十萬以上者為不及格無大腸菌者及格有大腸菌者不及格	六	四	四	八	三	二	四	元	
	一	二	五	六	九	九	一五	五	
	一五	三	一八	二	三	二	二六	六	
		一	一					四	六
									三
									九

第十二項 關於禁葬區及坟墓登記暨取締厝屋等事項

查杭州市禁葬區內已葬坟墓登記規則，業經本府公布施行在案。茲據杭州市二十二村里委員會有代電稱：本年一月二十七日奉 鈞府公布杭州市禁葬區域內已葬坟墓登記規則，其第五條內開登記坟墓，每墓應納登記費一元等語，本年

四月二十三日又奉鈞府布告，令人民依期來府登記，逾限即行代爲遷移等語。伏以禁葬區內已葬坟墓，令其一律登記，原屬保護人民坟墓，免致不肖墳丁私行遷掘，法至善意至美也。凡有血氣者，莫不尊親，苟能爲其祖宗保全體骨，焉有惜此一舉手之勞，不向主管機關踴躍登記之理。乃一再布告，而登記者尙屬寥寥，非好爲觀望，實迫於經濟而無力負此費用，緣杭地人民，其祖宗葬於禁葬區域者，多則數十或百餘穴，少亦不下十餘穴，而僅有一二穴者，固甚有限。若令其每墓納登記費一元，值此生計窘迫之時，實有力不能勝之概。於是因經濟窘迫而遲遲有待，因遲遲有待，而日久淡忘，縱一再愷切勸諭，而一般無識之徒，不謂鈞府澤及枯骨，反疑鈞府徵及苛細，舉一片仁慈，而盡行抹煞，豈不可惜。里長等住居杭市，歷有年所，對於人民經濟狀況，知之有素，故能縷晰陳之，爲此瀝叙實在情形，聯名電請鈞府將規則第五條從事修改，取銷登記費，以示體恤等情。據查所陳，尙屬實情，應准將該項登記規則第五條修正爲登記坟墓，其墳地面積在一分以下者，每墓應納登記費一角，在一分以上者，每墓應納登記費一元，除指令外，合行布告市民一體週知。茲錄杭州市禁葬區域內已葬坟墓登記規則如下：

### 杭州市禁葬區域內已葬坟墓登記規則

二十一年一月二日第七十七次市政會議議決修正通過

第一條 杭州市禁葬區域內已葬公私坟墓均須依照本規則登記

第二條 禁葬區域以十八年四月本政府呈奉 浙江省政府核准之區域爲限其地點如左

#### (一) 環湖禁葬區

東界 自聖塘開沿湖濱路南山路至江蘇同鄉會

南界 自江蘇同鄉會經望仙亭梯雲嶺丁婆嶺田量司嶺至興善社

杭州市十年來之衛生

杭州市政府十周紀念特刊

七六

西界 自興善社三台福地于坎大麥嶺黃泥嶺至洪春橋

北界 自洪春橋經靈隱路至靈隱路與裏東山通路之交點自此經白沙山峯葛嶺峯寶雲山峯寶石山峯石塔兒頭

昭慶路至聖塘間

(二)公路邊禁葬區域

靈隱路 自岳坟至靈隱

天竺通路 自靈隱至法喜寺

龍井通路 自三台亭至龍井寺

(三)名勝禁葬區域 在前列二種區域以外經本政府工務科認為重要名勝地點為遊蹤所常至者其周圍一百五十公尺即四百五十公尺以內亦不得營葬

第三條 登記事宜由本政府工務科辦理登記人應先繳登記費向工務科領取登記聲請書填明後呈送工務科核辦(聲請書式另定之)

第四條 坟墓登記自本政府布告之日起限六個月內登記完竣如逾期不登記者由本政府將墓地所在地點及墓碑刊載姓名無碑者墓地四周形式查列詳表登報催告如再過六個月仍不聲請登記者以無主論由本政府遷入公墓並將坟地充公

第五條 登記坟墓每墓應納登記費一元

第六條 登記核定後由本政府給與登記證(登記證式另定之)

第七條 登記坟墓所有人應遵照規定格式繪具略圖並將坟墓穴數墓地概況暨現在管坟人姓名填明登記聲請書

第八條 坟墓所有人外出時得由管坟人代為聲請登記



第九條 義塚由管理團體聲請登記登記費得酌免之

第十條 登記坟墓如有捏報情事經查明屬實除撤銷登記外並依法懲辦之

第十一條 登記完畢後由本政府列表公告

第十二條 凡已登記之坟墓由本政府予以保護

第十三條 本規則經市政會議議決公布自布告之日起施行

二十二年五月間爲禁建及限期拆除厝屋事曾出布告，其文如下：

爲布告事：案查禁止建築西湖等處零星厝屋，並限三年內，將以前所築厝一屋律拆除，以整市容一案，前經本府第六十九次市政會議通過，業已布告在案。茲以時閱年餘，深恐所有厝屋產主，尙有未盡明晰，除再分令各區轉行各坊明白曉諭外，合再布告，務仰市內各厝屋主，遵於限內一律拆除，違則取締，其各凜遵。特此布告。

二十三年四月間，爲西湖風景區域內之頽垣破壁有碍觀瞻，曾出布告如下：

爲佈告事：查西湖名勝之地，每屆春秋佳日，中外人士，蒞杭遊旅者，紛至沓來，在風景區域，務宜切實整理，以壯觀瞻。爲此佈告沿湖各業主：凡在風景區域內之頽垣破壁，最易觸人眼簾，以貽外人譏誚，如或無力修葺，亦當自行拆除。自此次出示曉諭後，如再延不修理，本府惟有派工代爲拆除，勿謂言之不預焉。切切此佈。

本府爲整頓市容及保護風景區域，特於二十四年度內，列支二十餘萬元，爲建築市區公墓之用。所有預算，現經省府會議正式通過。建築計劃早已整備，並勘定青石橋爲第一公墓，占地一百四十餘畝，可建九千餘穴，彭家埠爲第二公墓，占地一百六十餘畝，可建九千餘穴，第三公墓占地一百四十餘畝，可建一萬穴。關於徵用民地，第一公墓已徵收竣事。現擬自九月起，開始興工，第二第三公墓，亦將繼續着手。惟全部工程因經費關係，預定分爲三期，務於本年度將



工事完竣。今後收費辦法，除第一公墓每穴收六十元外，第二公墓收費低廉，每穴約三十元，第三公墓係供貧戶，擬完全免費，一俟全部工程告竣，第一步即禁止市民不得再在市區內營葬棺柩，第二步則絕對禁止。經此整頓之後，杭市風景區域，當可生色不少。同時公墓收入預算，亦屬可觀，即以盈餘之款，建設九溪公園及市區各項建設之用。

二十四年十一月，本府鑒於西湖四山劃為禁葬區，一面擇定地段，四山住民羣起恐慌，因所定公墓區域甚廣，該山居民多依山為活，一旦限制，足以影響生計，紛請變更，如與風景觀瞻無甚窒礙之山地，希望維持原狀，以予救濟。本府為此特出布告，略謂案奉蔣委員長迭次電開，各省市縣之鄉村，應各規定公墓地，不能任何人民自由營葬；復奉省政府公布各縣市設立公墓場地籌建公墓呈報在案。現在市公墓工程正在積極進行，在未完成以前，先將原定禁葬區域範圍擴大，以重功令而資推行，所有本市禁葬地段另予規定如左：

- 一、不論山地平地，現已經種植之土地；
  - 二、老和山、靈峯寺、雲林山、五雲山、雲溪寺各處；
  - 三、九溪公園一帶及其附近之山田平地；
  - 四、市內已成之公路兩旁，為人目光所及各處，以及鐵路兩旁一百五十公尺。
- 二十五年三月，為限期拆除厝屋布告民衆週知，並令省會公安局暨第四五六七八各區區公所知照，一面通知各厝屋主一體遵照，毋稍違延。茲錄該項佈告如下：

查厝屋林立既碍觀瞻，並妨衛生，本應及早拆除，祇以公墓正在建築尚未工竣，是以展緩至今。現查本市第一公墓在青石橋石虎山，第二第三公墓在艮山門外彭家埠，均已次第興工，不日成立。所有本市市區各地厝屋，統限本年十月底以前一律拆除，其寄存厝屋內之棺木，責成各厝屋主催令各家族在本年十月底以前自行營葬，不得遷延





民起見，訂定已成未葬墳墓聲請登記辦法，呈請省政府准予備案，並定自二十五年七月份起，至十二月底止，由各坟主向本府衛生科領取聲請書聲請登記，逾期不予受理，現遵章來府登記，經派員查勘核准者，計一千五百戶，空穴計二千餘穴，茲錄杭州市取締已成未葬墳墓辦法如下：

杭州市取締已成未葬墳墓辦法

第一條 凡在市區內已成未葬之墳墓均依本辦法取締之

前項已成未葬之墳墓係指因夫婦關係築成之壽穴尙未營葬或已葬一穴者而言但關於釋道及其他宗教徒之營葬得另行配定之

第二條 左列區域之未葬墳墓其空穴不論多少一律禁葬

一、在原規定禁葬區域內者

二、市內已成之公路或馬路爲人目光所及各處以及鐵路兩傍一百五十公尺以內

第三條 前條區域以外之未葬墳墓在本辦法公布後六個月內各墳主應向市政府衛生科領取登記聲請書呈請登記不收登記費聲請書式樣另定之

第四條 登記核定後由政府給與登記證墳主得隨時將棺柩落葬登記證式樣另定之

第五條 登記時或登記後如有捏報情事經人告發查明屬實者除不予登記或撤消登記外並依法懲辦之

第六條 登記期滿後由政府將已登記之墳墓列表公告之

第七條 本辦法呈准省政府備案後公布施行

二十五年九月本府以厝屋拆除，限期瞬即屆滿，各厝屋仍屬觀望，故再由本府登報緊急通告如下：

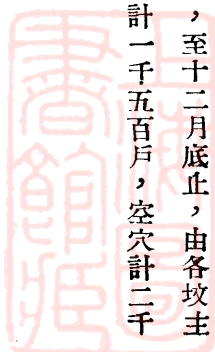

查本市區內厝屋林立，既碍觀瞻，又妨衛生，經由本府限令在本年十月底以前一律拆除，曾於本年三月出示佈告刊登杭申兩報並分別通知各厝屋主在案。現距限期已甚迫促，合再通告各寄柩家族及各厝屋主迅速遷葬及拆除完竣，毋稍觀望，逾期即由本府按照前次佈告派工執行，決不展期，特此緊急通告。

自經此次緊急通告，各厝屋主遵限拆除者仍屬寥寥，且以柩主遠旅在外，不敢擅動棺木爲辭，大都觀望，不得已於十二月起，本府商同省區救濟院實地查勘，帶同伏役派車搬運寄存棺木，逕行車運第三公墓編號掩埋。自二十五年十二月開始搬運以來，迄二十六年四月止，共計搬運棺木七百〇二具，自經此次大舉搬運，各厝主始無所藉口，而自動拆除淨盡矣。

二十六年二月，本府以鳳凰山麓常時發現無主屍棺，非但妨碍觀瞻，且與公共衛生大有關係，經由本府派工悉數掩埋，誠恐其他地方亦有同樣情事發現，除由本府各稽查隨時查察外，並令省會公安局迅飭所屬員警，各就管轄區內嚴切注意，遇有暴露屍棺，即責成家屬或關係人限期遷葬，不准任意拋棄。如經查明確係無主屍棺，立即電知本府衛生科公墓事務所，派工運葬，以整市容，而重衛生。

### 第十三項 關於小菜場及攤販登記事項

本市菜場，前由工務科管理，自二十四年三月劃歸本科接辦。當時有茅廊巷龍翔橋鳳山門三處，其後逐漸推廣，一方督促商人自設。截至最近止，計市立者，有茅廊巷、龍翔橋、鳳山門、所巷口、章家橋、柏枝巷、寬橋、下菩薩等八處；市商合辦者爲上倉橋一處，官督商辦者，有河坊街、靈隱、岳墳、昭慶寺、松木場、新民街、拱宸橋、清朝寺牌樓、望江門等九處；正在興築者，有醒村五界廟二處。其攤位數目，茅廊巷菜場，計有一百九十六個攤位；龍翔橋菜場，計有一百〇六個攤位；鳳山門菜場，計有四十九個攤位；所巷菜場，計有一百三十五個攤位；章家橋菜場，計有六十二

個攤位；柏枝巷菜場，計有一百〇八個攤位；寬橋菜場，計有五十六個攤位；下菩薩菜場，計有十八個攤位；上倉橋菜場，計有十八個攤位；河坊街菜場，計有三十個攤位；靈隱菜場，計有十二個攤位；岳墳菜場，計有二十個攤位；昭慶寺菜場，計有十八個攤位；松木場菜場，計有十八個攤位；新民街菜場，計有三十個攤位；拱宸橋菜場，計有三十一個攤位；清朝寺牌樓菜場，計有三十個攤位；望江門菜場，計有五十個攤位。營業種類，為豬肉、牛肉、羊肉、鮮魚、鹽醃、筍、藕、菱、點心、荳腐、香乾、蔬菜、海味、鮮蛋、鷄鴨，及已宰鴨肉、豆芽、水果、水族、調和野味等十九種。根據本市小菜場厲行新生活辦法，分類劃部。市立菜場，按月由財政科收取租金，其租金標準，以貨品身份與攤位地點及購買力量於每年抽籤編定攤位時訂定，除下菩薩菜場免費外，各菜場按月收取租金，自三角起，至二元八角止，附表列后：

場名別	數目		鳳山門	龍翔橋	茅廊巷	所巷口	章家橋	柏枝巷
	種	類						
肉	豬	13	1	10	1	5	2	5
肉	牛	1		1				
肉	羊	4						
魚	鮮	49		25		30	24	30
醃	鹽	11	2	4		6	5	11
味	海	5		2		3		1
鴨	鷄	6		2		1		1
肉	鴨	7		2		4		
蛋	鮮	8		3		1	2	3
味	野	1						
腐	荳	12	2	6		5	3	4
干	香	4				5	3	5
菜	蔬	60	29	46		31	13	58
筍	藕	8				8	3	4
芽	荳	6		3		4	4	7
菓	水						1	
族	水			2		4	2	3
心	點	1	5					
和	調		1			1		3
計	合	16	40	106		108	62	135

望江門	清潮寺牌樓	拱宸橋	新民街	松木場	昭慶寺	岳墳	靈隱	河坊街	上倉橋	下菩薩	笕橋
1	3	2	2	2		3	2	1			5
											1
6	12	5	6	2	2	4	1	15	8	2	12
1		2	2	2	1	6	1				2
		1									
				1	1	3					
		6	2	2		2	1		2		
42	16	11	18	6	13		6	14	8	12	27
	7								2	2	
	2	1		2	1	2	1		1	2	5
											1
											2
		3									1
				1							
50	40	31	30	18	18	20	12	30	21	18	56

本市各種攤販，每多沿途停擺，既妨市容，又碍交通，值茲厲行新運，整潔市容之際，不得不加以取締，業於二十五年四月先在薦橋街籌設第一公共攤販場，劃攤位六十四個，每月租金分爲一元、九角、八角、七角四種，招商承租營業，將來再以實際需要，逐漸推廣。復顧及肩挑小販生計，令知公安局選擇市容交通兩無妨碍之處，指定爲臨時攤販營



合	區										三										區									
	附設於各店門內	大東園巷內	東園巷內	東園巷內	平民住宅	寶極觀巷	賽西	孩兒巷	所巷菜場下午營業	所巷菜場下午營業	三聖巷	屏風巷	東街路六九九號前空地	東街路一〇九八號前空地	貫巷	城隍廟	新橋	小橋	附設各店門內	酒菜旅館	頭髮巷	鐵線	龍翔橋菜場下午營業	開元橋河	法院關帝廟	新民菜場下午營業				
29	7					1	2	1								1	1					1		1	1					
94	3							5	1	1		2			1	1	1	2	1	2	5			7	1					
202	29	3		2	1	4	1	5	1	1	2	1	1	1	2	1	1	1	1	1	1	1	2	6	1	3				
6																				5										
1																														
8	2																		2											
2																														
2																				2										
84	6							1	1				1	3		1	4	9		7			4	2						
1																														
2								1												1										
108	46	33	1	3	4	1	5	13	9	1	2	1	3	2	3	8	5	7												
	87	36	1	5	5	6	3	12	8	15	9	4	3	4	2	3	6	4	9	15	6	2	3	2	6	16	3	3		
511	419																													

# 吉華建築設計事務所

●營業要目●

設計 招標

測量 監工

估價 繪圖

本所細心研究設計  
經濟住宅工廠學校  
公館旅社如蒙委託  
無任歡迎

經理 朱鑫銓謹啓

所址 新宮橋信餘里六十三號

## 圖繪建築濟康倪 事務所

地址 33 前廟神機

公	賜	聲	頗	負	各	已	監	廟	設	本
道	顧	譽	得	責	界	有	工	宇	計	事
毋	酬	雀	業	辦	委	十	開	寺	中	務
任	金	起	主	理	託	載	辦	院	西	所
歡	特	如	好	因	無	承	以	測	房	專
迎	別	蒙	評	此	不	蒙	來	量	屋	營



周春記營造廠

承造

大小工程

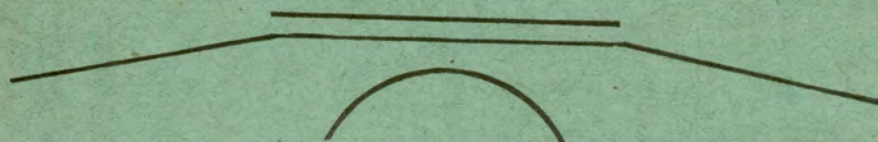

杭州昭慶寺七十二號

電話三六五七

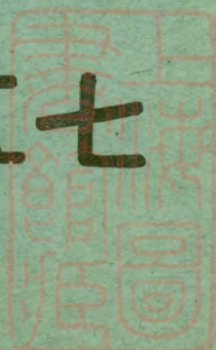

# 震旦機器鐵工廠

為現代最進步最大之救火機器製造專家

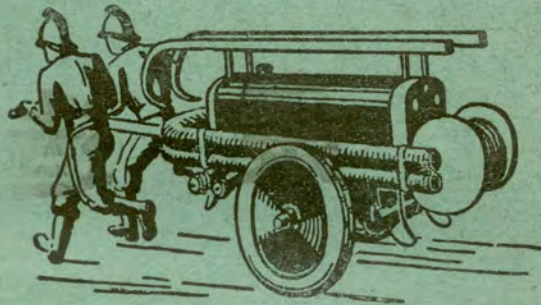

駐杭發行所  
三元路四五號  
電話 一七九一

## 消防唯一利器

### 補血固精丸

腦痛遺精確有奇效

補血固精丸係化學方法提煉製成滋補體力增長精神善治遺精腦弱腰痛陽萎效力絕大試用必靈超過舊有一切補劑藥性純正不熱不燥有病治病無病強身男女老幼四時可服歷經各省軍政紳商試服有口皆碑謝函山積其一瓶之效力足抵十倍參燕之補力誠奇妙之靈藥也

**治專**  
精關不固 腦力衰弱 腎虧陽萎 夢遺滑精 腰背酸痛  
四肢無力 身體虛弱 面黃肌瘦 惡夢盜汗 心悸怔忡  
心胃氣痛 夜眠不安 飲食乏味 月經不調 久不受孕  
白帶血崩 房事過度 百病纏綿 精神恍惚 頭昏眼花  
耳鳴耳聾 舉步沉重 諸虛百損 虛癆重症

價目 大瓶半月量售洋二元 半打十元 小瓶售洋一元

### 白濁除根藥

透膜殺菌根本治療  
五淋白濁永遠斷根

白濁毒菌潛伏尿道兩傍淋巴內尋常藥力非但不能除根且不容易達到故患白濁者多遷延數年時愈藥時難除根杭州萬利藥房費十餘年研究苦功發明靈藥兩種專治男女帶濁應驗如神凡男女淋濁白帶小便腫痛黃濁血淋濕熱下注花柳染毒久滴不止尿道刺痛小便短數老濁不清尿管膿絲精糊馬口便後滴濁等症服用此丸藥力直達小便毫無痛苦包能生育一盒見功負責根治

杭州站城許衙巷萬利藥房發行

白濁除根藥每盒一元半 奇驗白濁丸每瓶一元半

# 十年來之土地

羅雲

## 一、土地科成立之經過及其組織情形

杭州市政府土地科最初成立於民國十八年三月，嗣以市區土地陳報辦竣，田賦未經劃分，費絀事簡，未及兩載，於十九年十二月裁撤，所有土地行政事宜，歸併市財政局第二課辦理。二十年九月，財政局改局爲科，又歸併財政科第二股接管。旋以籌辦分割市縣田賦及改徵地價稅事宜，於二十一年就財政科添設第三股。迨至二十二年六月，地價稅開征，土地行政日見煩重，又慮財政科不能兼顧，遂籌復土地科，於二十三年一月成立，當將財政科第三股裁撤，原有人員歸併，全科分三股，各設股主任一人，掌管股務，並於第三股內設地價稅暨契稅徵收處，於拱宸橋下菩薩地方各設地價稅徵收分處，並於同年二月，奉 浙江省民政廳令飭將測丈隊經辦市區土地發給圖照及整理丈繪事宜，移交市政府辦理，當於同年三月十五日接併土地科，另設發給土地圖照處，由土地科長兼領。其組織設處主任一人，處設總務整理二組，丈繪一班；發照二分處隸屬於科。二十四年一月，奉 浙江省財政廳令，將市區契稅，交由市政府接辦，即於三月一日接收，並併入土地科辦理。二十五年六月，遵令結束圖照處，裁併土地科，「添設第四股」，繼續辦理。復於同年七月，奉 浙江省財政廳令將市區清理沙田官產事宜，交由市政府接辦，並併入土地科，依事務性質分配各股辦理。

## 二、辦理土地陳報



民國十八年四月，奉 民政廳頒發浙江省土地陳報辦法大綱，及土地陳報施行細則，當依據辦法大綱，擬訂杭州市政府土地陳報辦事處規則，呈准施行，並於同年五月成立土地陳報辦事處，設主任一人，由土地科科长兼任，其餘職員大半由土地科人員兼充 另委助理辦事書記等職，分任其事。並於各村里設立土地陳報辦事分所，召集各村里委員會議進行程序及宣傳催促陳報方法。又恐辦事人員不諳進行方法，當由各村里委員會遴選職員，來府訓練三星期，計全市廿二村里，辦理土地陳報及調查人員受訓練者，共八十人，講題為辦事手續，陳報方式，按坵調查方法，編造簿冊，一面由各村里委員會召集閭鄰長會議，將各該管範圍，劃分區段，即派受訓人員挨戶調查公私土地情形，另發通知書陳報單及各種宣傳品，使民衆明瞭土地陳報意義及其利益。同年六月一日，開始陳報，每日由土地陳報辦事處及各分所收受各業戶陳報單，隨時記入陳報簿，掣給手續費收據，並刊發旬報表，令飭各村里將陳報戶數、面積、手續費等，按旬列表陳報，復派員巡迴督促指導。依原定計畫，本限於十八年九月底辦理結束，祇以少數業戶觀望不前，經屢次催告，已逾定限，乃呈准展期至十九年四月，辦理結束，並於結束前一個月，派員分赴各村里督促編造清冊，陸續送府彙編總冊。四月以來，又將各業戶補報之土地陳報單，編造總冊補遺類，先後呈送民政廳覆核。自十八年六月開辦土地陳報之日起，截至十九年十一月結束之日止，計市區陳報戶數，共八萬八千九百四十五戶，公私土地共廿九萬一千五百十九畝。經此次陳報後，對於全市土地面積分配情形及各段土地價值等差與糧賦之多寡，均能明悉，初步整理土地工作，始告一段落。

### 三、市區測量經過

市區土地測量，本由市府計議辦理，嗣因省政府爲統一全省土地測量起見。即改由浙江省土地局籌辦。該局於十八年五月成立，即於是年七月十六日開始測量杭州市土地。最初着手爲基線測量，繼之以大小三角測量，圖根測量。其工

作步驟，以城區東北里、中東里、中西里測量爲起點，再測西南里、東南里及鄉區皋塘區各里，西湖區各府里暨會堡區各村，湖墅區各村。又分戶清丈，始於十八年十月，最初從城區西北里着手，逐漸推進，經江干區、西湖區、湖墅區及皋塘區，會堡區，至二十年間辦理完成。因使用不同，尺例各異，規定宅地採用五分之一縮尺，農田林地等用一千分之一，二千分之一，或四千分之一縮尺不等。五分之一圖幅，每幅合實測面積七十五畝，一千分之一圖幅，每幅合實測面積三百畝，餘則類推，計市區分戶清丈圖幅，共一千二百八十幅，內五分之一圖四百三十九幅，一千分之一圖七百六十一幅，二千分之一圖六十一幅，四千分之一圖十九幅，合計全市實測面積三十四萬一千八百〇九畝四分三厘三毫，共土地十四萬九千一百四十八畝，市區經此測量後，市縣區坊疆界、地勢、地形、面積、地位以及水利交通情狀，均能正確明瞭，爲整理土地之基礎。

#### 四、戶地調查及公布圖冊

戶地調查目的，在查明各戶地連接界線，以確定各業戶所有權。當開始清丈以前，卽從事此項調查工作，挨戶分發戶地調查單，令其填明土地座落四至，業主真實姓名與住址，及原承糧戶名各項，如爲租戶，令其轉送業主照單填寫，限期填就收集，以便清丈員測圖時實地清查，如經清丈員查核確實無誤，並無問題發生，卽承認其爲業主。若對於同一土地所有權主張有二人以上，或對於界址發生爭執時，先調閱其證明書類，事屬輕微者，設法調解，倘不能和解，作成爭執地查報書，送局辦理，復調查其界址與地域，並區分其地類，地目。地類分公有私有二類，主要地目爲田、農地、宅地、池蕩、林地、及雜地六種，其他爲城堞，堤堰，道路，河川，溝渠及鐵路等項。調查地目，同時並註明現作何用；例如農地有桑、茶、棉、竹、稻、麥、園地之別，宅地有住宅、店屋、工廠、祠廟、寺觀之分。如爲同一業主，其地

目相同，又爲連接之土地，則以一坵爲原則，若因所有權以外權利設定之關係，或面積過大，及其他情事，得依所有人請求，作爲別坵。間有業主姓名住址仍不明瞭者，可於聯終實測地圖公布時，依法申請改正。至清丈完畢，遵照土地整理規程之規定，須將實測地圖，並檢同調查簿，分別各村里公布十五日，凡在公布期間，任憑各業戶或關係人前往閱看，倘認爲尙有錯誤，得指明不符之處，申請複查或複丈；其因圖冊缺略，或戶名舛訛者，可請求複查，地形畝分不符者，可請求複丈，均須照規定手續辦理。經複查複丈後，果有未符，卽予更正，以昭實在，過此公布期間，其地權卽爲確定，從此發照有據。整理土地，始告一段落。

### 五、發給土地圖照概況

本市發給土地圖照，始於二十一年七月由浙江省民政廳測丈隊組織發照處，分設六股，各按辦事程序辦理，其時市縣發照事宜，均由一處掌管；計自開辦日起，截至二十三年三月本府接管前，共發圖照八萬五千五百三十二張。本府於同年三月十五日，遵照 浙江省民政廳令，派員接收竣事，仍就慈幼路原設地址，成立杭州市政府發給土地圖照處。其組織分設總務、整理、圖照三組，丈繪一班，由土地科長兼領處務，並以主任科員一人主管各組班事務。復於二十五年六月奉令裁撤歸併本府土地科，另設一股辦理。計自接辦日起，至裁併日止，共發給圖照二萬二千〇四十二張，又自改組後至二十六年二月底止，計發給圖照四千六百四十五張，總計已發圖照約在八成以上，一俟土地上各種糾紛整理有緒，即可結束。

### 六、調查地價及估計辦法

本市於二十一年八月，奉令籌辦地價稅，即指定地價調查員五人，先行繪成各區坊地籍草圖，並參考十八年土地陳報單各業主所填報之地價，製成地價草冊，互相對照，為調查地價之依據，當由各調查員會同各區坊長，實地查勘，凡關於地勢地質水利交通及使用狀況，並社會經濟事項，均須詳記具報。其估計辦法，先將各都圖內土地，劃分為若干段落，並就每畝地價，擬定標準數額，其有特別情形之土地，則按標準地價或增或減，亦假定數額，以為估價之張本。先是組織地價估計委員會，由民政廳代表一人，財政廳代表一人，杭州市市長，杭州市政府主管科長，區坊長代表各一人，納稅人代表二人，地方公正人士一人為估計委員。就本府調查所得，以各區之每一坊為單位，按坊分段擬定地價，並繪就圖表，先發由各區公所交換意見，俟各區意見簽齊送到後，連同調查報告，一併提交地價估計委員會審查議決。凡分區估計地價時，其關係區區坊長應列席會議說明調查表中所簽之意見，所有議決事項，均報由市政府呈請民財政廳轉呈省政府核定行之。至估定地價表及地價分段圖，經省府核定發回後，即行分發各區坊公所分別公告，同時揭示本府，俾便各業主隨時隨地查閱。自公告日起三十日內，土地所有權人如有異議，得以該段或段內同類全體三分之一以上之連署，詳述理由，聲請複估，其因特殊情形之土地地價，在公告期內，土地所有權人，如有異議，亦得聲請複估。標準地價，經公告期滿無異議，或有異議經複估後即為確定。全市原編十三區之地價，經五閱月之估計，始告完成，至二十二年四月，先後確定公布。是項地價規定五年估計一次，但遇土地時價有重大變動時，得隨時估計改正之。二十二年十二月，組織地價研究委員會，設委員九人，由本府遴選有土地經驗人士分別聘任，凡關於原估地價沿路進深問題，均付該會研究。經迭次會議議決，沿路單級進深分估方法，報請民財政廳核定，公告自二十三年度起施行。至全市地價概況，商業中心地最高每畝八千元，普通三千元，住宅地最高二千八百元，普通一千二百元，園圃地最高六百元，普通三百元，耕地最高一百元，普通七十元，旱地最高八十元，普通六十元，林地最高四十元，普通二十元，牧地最高二十元，普通十

五元，鑛地最高四百元，普通八十元，均比照時值略事減低，以事係創始，進行匪易，不得不有此過渡辦法，俟五年期滿複估，再作第二步之改進也。

### 七、籌辦征收地價稅

本市田賦向由杭縣管轄，自本府成立後，經呈准 浙江省政府劃交市府辦理，並定於二十年三月一日交接，適省府改組，奉令暫緩實行。逮二十年九月，本府以籌辦地價稅，原充作自來水發行公債保本保息基金，自二十年起，本府墊付之息金已達三十萬元，市財政日見支絀，無可墊撥，勢難再緩，不得不呈請提早開辦，迭經陳述理由，始准籌辦。市區新田賦，按照地價在百分之一範圍內規定稅率，計畝徵收，並擬訂杭市徵收田賦補充辦法，經 省府委員會議議決呈轉咨部核准。旋奉 財政部令，略以該市既擬按照地價徵稅，土地法雖尚未施行，似可訂定地價稅暫行章程，俾名實相符，并規定稅率為千分之八，復經呈轉核准施行。并奉 財政廳令飭杭縣縣政府，自二十二年份起，停造市區田賦串票，一面由本府着手趕造地價稅冊，以測丈都圖為單位，每圖地號自為起訖，計全市有六都，分編三十二圖，共造成稅冊三十二本，復依冊分填地價稅收據。其收據式樣計分六聯：第一聯為通知單，於開始徵稅前分發各業主，令其依限自行投完；第二聯及第四聯為上下期納稅收據，掣給業主收執第三聯及第五聯為報查單，以備呈報財政廳查核；第六聯為存根，存備本府查考。此項收據造竣，即於二十二年六月一日開徵地價稅，此籌辦經過情形也。

### 八、地價稅歷年征收概況

本市地價稅，自二十二年六月一日開辦，預計年徵稅額為三十二萬元，計二十二年度徵收十二萬七千七百〇四元六

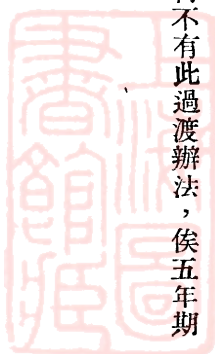



角，二十三年度徵收二十四萬四千一百十三元四角七分，二十四年度徵收二十五萬一千二百六十一元七角九分，二十五年  
年度截至二十六年二月底止徵收十三萬二千七百七十三元〇六分。自三月份起，所有徵收事務，歸併財政科辦理。以上  
所列收數，按照預算徵額，尙未徵足，其原因除少數業主觀望不前外，一以業主產權發生糾紛，一以市區發照未齊，致  
影響稅收，現正力事整理，並催領圖照，以期稅收日有起色。





# 杭州江干潘李靜樹國藥清涼膏

靜樹隨侍國醫潘子久先生十有餘年，所得其家傳秘方甚夥，均經分別實驗，功效如神。本品（清涼膏）即潘子久先生屢經改良驗方之一種，揀選地道藥材，配製而成，誠外科唯一之聖品也。經杭州市政府發給藥商執照，准許發售。本品色黃氣清，性和質潤，功能祛濕止痒，消炎退腫，殺菌解毒，防腐生新，効偉價廉。

## 功用

癰疽 發背 疔瘡 對口 流注 搭手 骨槽風 潰爛凍瘡 花柳 皮膚 下疳橫痃 魚口便毒 乳吹 乳癰 濕疹 耳痔 耳挺 外痔 內痔 蚊咬蟲叮 足衍流火 嬰孩胎毒 脚痔 黃水瘡 天泡瘡 水疱 火疱 膿濕瘡 疥癬瘡 刀傷 癰瘍 爛瘡 潰瘍 及外科一切無名腫毒

## 用法

先用開水將患處洗淨，揩乾後，即將此膏薄塗紗布或白皮紙上，敷于患處，日換一次，至痊好爲止。

## 價目

大盒 壹元  
中盒 五角  
小盒 三角  
普通 二角  
樣罐 一角

地址：杭州江干美政橋裏街榮陽里十四號  
電話：南字二三七號轉

# 杭州市自來水廠十年來之工作概況

周象賢

杭州市自來水廠，於民國十七年由浙江省民政廳長朱騮先生提議創辦，嗣經浙江省政府議決，於四月間組織籌備委員會，以民政廳長，建設廳長，水利局長，杭州市長及工務局長爲當然委員，並由省政府加派顧子才，王竹齋，俞丹屏，金潤泉，王薌泉，張旭人，祝星五諸先生爲委員，推朱廳長爲主席，張旭人，顧子才爲常務委員，聘任天津北洋大學水力工程衛生工程學教授美人裴特森(H. A. Peterson)爲總工程師，周鎮倫爲技師，擔任探測水源考查質量及各項工程設計工作，又委陸翰芹爲秘書，辦理一切事務。全部工程經費，預計爲二百五十萬元，擬訂公債條例，以杭州市土地稅及水廠全部產業爲擔保，呈奉國民政府核准發行杭州市自來水公債，以充經費。十一月，張靜江先生來主浙政，籌備會奉令改組，委員除政府機關照舊外，加聘王竹齋，金潤泉，王薌泉，張旭人，張忍甫諸先生協同籌備，仍由省主席指定朱民政廳長爲主席。十八年五月間，又經一度改組，並推象賢及張旭人先生爲常務委員，積極進行，工作增繁，會中組織，亦加擴充，除設秘書總工程師外，添設工程總務二處，分掌其事，即以秘書陸翰芹兼任總務處主任。技師周鎮倫因赴美留學，業經辭職，乃委任程士範爲工程師兼工程處主任。十九年七月，象賢辭去杭州市長本職，改推新任市長蔡增基爲常務委員，九月朱廳長辭職，由省府聘王竹齋先生爲主席委員。是時理安蓄水池之積量，經精密測量，可無問題，但建築土壩，及埋沒引水道，頗需時日，且以公債籌募一時難集成數，於是決定初期工程經費爲一百五十萬元，設總廠於清泰門外，暫以廠旁貼沙河爲水源，隨時由錢塘江大通橋吸入江水爲調劑，藉以節省經費。俟日後用水量增加，陸續籌款再行擴充，一俟永久水源決定，即以貼沙河爲補助之準備。乃於清泰門外及紫陽山收買廠址與調劑蓄水池基地

，並測量全市街道，以備敷設供水管網。所有水管材料及打水機器等件，招標承辦，各打水機房及各水池亦陸續招標建築。全市水管網於十二月十七日開始裝置，此初期工程進行之概況也。迨省政府改組，籌備會由省政府會議議決，改屬市政府，陳市長祀懷，對於會章略加修改，於二十年一月五日公布，委員額定十五人，除以市府祕書及工務財政兩局長爲當然委員外，並聘王竹齋，金潤泉，王蘊泉，張旭人，張忍甫，沈佐周，徐曙岑，宓廷芳，王子球，祝星五，范耀雯，陸佑之諸先生爲委員，仍指聘王委員竹齋爲主席，並推張委員旭人祝委員星五爲常務，一切組織，多循舊章。時公債募集之數，僅有六十餘萬元，乃以票面六十萬元及全部財產，向本市銀錢業，押借四十餘萬元，以爲建築經費。公債息金由財政廳年撥五萬元，市政府月撥一萬元，組織公債基金保管委員會，按期撥存保管，以維債信。其經常費，則由財政廳月發六千七百餘元，作爲補助。二十年七月陳市長祀懷調任國府參事，趙市長志游繼任，當時工程方面，如總廠內之進水口混凝槽，沉澱池，沙濾池，洗沙池，儲沙池，清水池，和藥間，調節間，殺菌間，聯絡水管，洩水井，及電氣變壓間，進出水機器間，修理間，以及紫陽山調劑蓄水池等建築，均已告成，高低壓兩電動機及和藥殺菌機，亦裝置完竣，全市供水管已敷設三十五公里以上，卽於是月二十八日，先行試水，結果良好。嗣後繼續打水，沖洗管中雜質，使其清潔，至八月十五日正式供水。是時報裝者約三百餘戶，裝置完竣，開始用水者一百餘戶。按照籌備會章規定，供水之日，卽爲籌備結束之期，於是市政府擬就杭州市自來水廠組織規則，並設立自來水公債監督用途委員會，呈請省政府核准，以市政府參事程仰坡，財政科科長胡懷仲，工務科科長烏宇一爲當然委員外，聘任王竹齋，祝星五，張旭人，金潤泉，徐曙岑，徐恩培，張忍甫，王蘊泉，宓廷芳，李春枝，陸佑之，沈佐周諸先生爲委員，籌備會於二十年九月十五日結束完竣。首任廠長厲汝燕於十六日上午九點收接辦，此杭州市自來水廠自籌備至成立之經過大略情形也。厲廠長在任二年有餘，經營擘劃，對於廠務頗多改進。至二十三年三月，象賢復長杭市，厲廠長辭職，廠長一職卽由本人兼任，

# 杭州市自來水廠供水管網總圖

二十六年四月製

村東河大

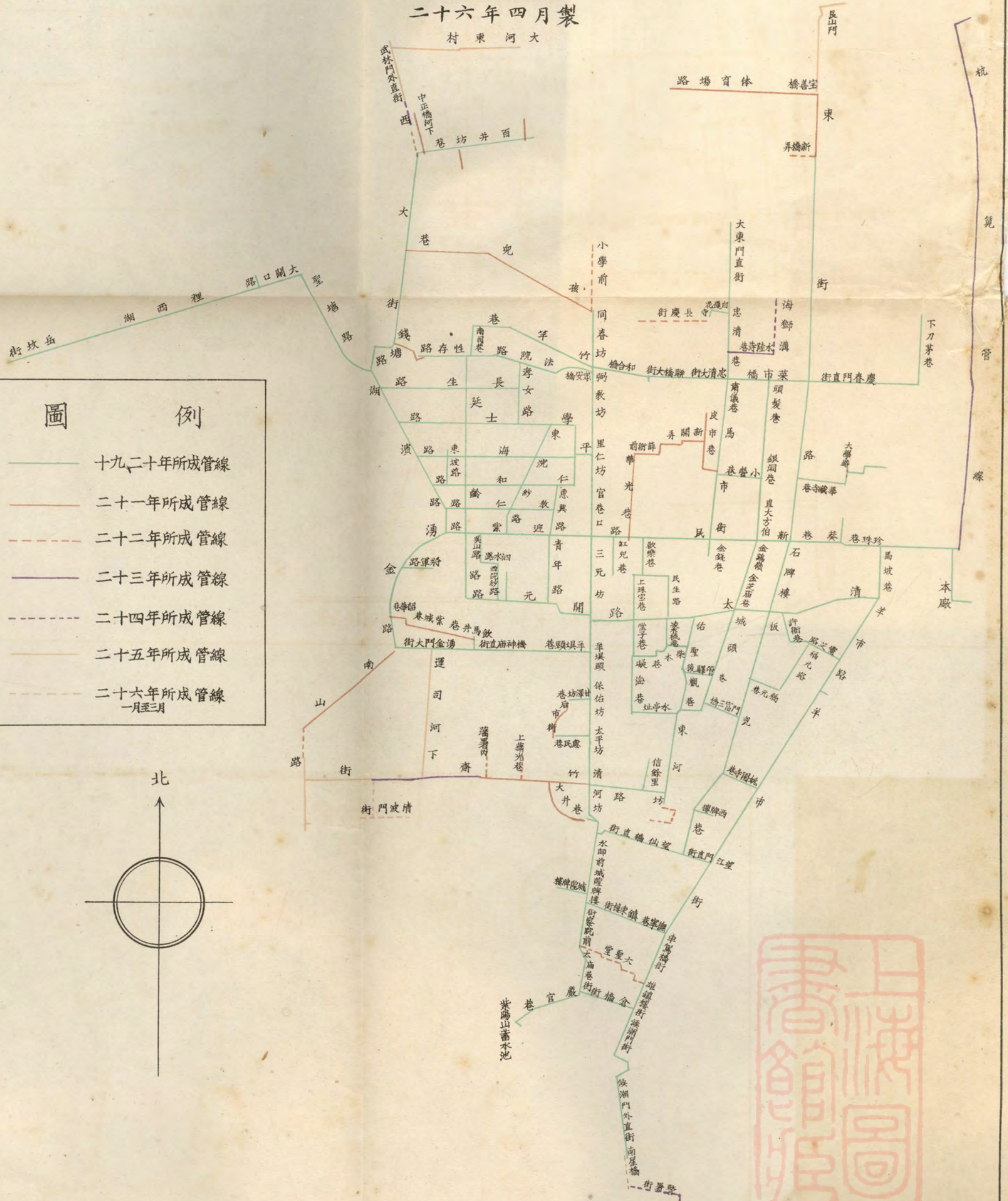

## 圖例

- 十九二十年所成管線
- 二十一年所成管線
- - - 二十二年所成管線
- 二十三年所成管線
- - - 二十四年所成管線
- 二十五年所成管線
- - - 二十六年所成管線  
一月至三月

北

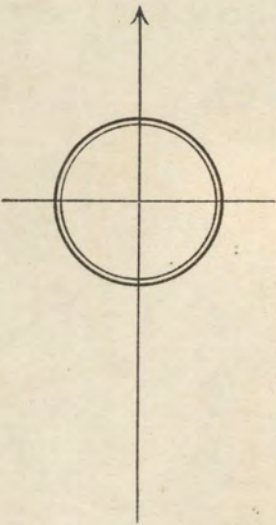

對於內部竭力整頓。關於組織方面，將原有總務工程營業三課，歸併為總務工程兩課，營業改課為股，隸屬於總務課之下，總務以下分設會計，事務，營業，材料四股，工程課以下分設機務，設計，管務三股，每股各派主任一人，以求管理之便利而專責成。關於設備方面，添建沙瀘沉澱二池，以求水質之改進，並敷設杭市至笕橋航空學校一段路管及各街巷水管網，以資普及，減低水價，接水，材料等費，而輕用戶負擔。截止二十五年年終止，共有用戶二千二百八十戶，內有零售龍頭七十五戶，洒水龍頭二十戶，每月出水量約一百五十萬加侖，徵收水費每月平均約一萬二千餘元。全市共有豎柱消防龍頭一百五十三只，平面消防龍頭一百五十三只，戶用消防龍頭五十九只。全市路管已裝竣者，十六吋口徑五，一五二·〇〇公尺，八吋口徑一一，七三八·三四公尺，六吋口徑三〇，一二四·〇二公尺，四吋口徑二四，三八九·二五公尺，三吋口徑一，九八四·八四公尺，總計七三，三八八·四五公尺。歷年以來，將貼沙河水源，加以整理，兩岸皮革廠飭令遷移，禁止居民向河內洗滌，一面在清泰門外建造公共洗滌池二座，及公用龍頭一只，以便就近居民洗用，並將河身加高，儲水充足，水質大加改良，於是用戶日增。現在全市各公共場所、飲食店、理髮所、旅館、浴室、均已裝用自來水，將來杭拱路管接通，各小巷支管完全普設，營業發達，自可預卜。惟辦公房屋，因經費關係，尙未建築。在厲廠長任內時，自城內新宮橋信餘里遷至廠內，將原有舊廳屋三間及前後四廂，充作各課股之辦公室，邊三屋間為工人宿舍，廳後平屋六間，加以修葺作為化驗，繪圖，儲藏等室，貼沙河旁房屋一所，充作材料庫，又將高平屋三間，修作會議廳及廠長辦公室之需。象賢兼廠長後，雖經修理，形式上較為整潔，但光線不足，殊不適用，一俟籌有的款，即當拆建，以壯觀瞻，而利工作。廠方為謀職工利益起見，於二十三年呈准設立職工子弟小學一所，凡職工子弟入學讀書，一切費用，均予免繳。現該校有教職員六人，學生一百五十餘人，校舍租用羊市街民房一所，因離廠太遠，學生往返不便，茲已籌劃經費，擬在清泰門外，租地自建新校舍一所。此外如添置各項設備，建造材料堆置場，擴充化驗室，繪圖室，整理廠地，修築馬路等等，歷年均有舉辦，不盡一一贅述。

# 浙江地方銀行

以促進公私經濟

輔助農工商各業為主旨

經營一切銀行業務 兼辦

↓  
儲蓄 信託 發行 倉庫

服務週到 手續簡便

總行杭州太平坊 分支行處七十餘處

電話二二〇一—三

電報掛號三一八一

備有詳章承索即奉

# 市立初級中學十年來之進展狀況

葉桐

## 一、引言

本中學創辦於民國十七年，就是杭州市政府成立後的一年，那年八月，經教育科積極籌備，租了望江門直街民房一所為校舍，由教育科長陳純人先生兼校長，招學生二班，（後來併為一班）於九月十日開學，這就是本中學正式成立的一日，是值得紀念的。十八年夏，市政府為提倡女學，租本市長慶街民房，增設女生部，同時將男生遷至西湖金沙港省立蠶桑學校舊址，定名為市立中學第一部，女生為第二部，本中學根基，於以粗具。十九年一月遷二部於岳墳崇文書院舊址，於是第一第二兩部相距咫尺，辦事益覺便利。自創始到現在已將九年了，在這短短的歷史裏，經過歷年師生的努力與合作，政府的指導和督促，本中學在本省中等學校中，已佔着相當的優勝的地位，就設備講，則物理，化學，生物三科示範儀與實驗儀器，都已合乎部頒標準；實驗室，勞作室，家事實習室等已經應有盡有。就圖書講，如萬有文庫，四部備要，圖書集成，中學生文庫，二十五史等主要書籍，均已備齊，連其他自然，社會，藝術，等科參考書籍及雜誌等已有一萬餘冊，足供師生參考之用。就學生成績講，舉辦畢業已十一次，畢業學生共計四一九人，且有從大專學校畢業，在政府服務，或在中學校任教員者。會考成績，亦逐年進步，去夏畢業生各科總平均竟達到八十四分·二五。童軍成績常居全省第二，體育成績在歷屆全省運動會中，均佔優勝地位，省會中各種競賽，本中學學生亦為重要分子。校舍雖多舊屋修建，且規模不大，却亦整齊清潔，勉足敷用，因為在風景區中，格外顯出本中學是適宜於讀書之區。這幾年來





，本中學已成爲本省一百十二個中等學校中，九個優良學校之一了。

## 二、近年來之改進狀況

本中學近年以來，對於教務，訓育，事務各方面，頗多改進之處，茲爲節省字句起見，將教務，訓育，事務三處之改進事項之演進程序，綜合爲(1)往昔，(2)後來，(3)現在三個時期，列爲表式，分述如左：

### 甲、教務方面之改進狀況

#### I 教材

1. 往昔：教材之確定，純由各級任科教師自行決定。
2. 後來：由教務處決定，教材統一，惟以部爲單位。
3. 現在：各級教材均由各學科研究會決定，並全校統一。

#### II 教學方法

1. 往昔：教學方法偏重講演。
2. 後來：在講演法中又加以問答法。
3. 現在：各科教學以問答法爲主，講演爲副，并酌量採用自學輔導，如生物，衛生，物理，化學等多採用實驗或直觀法，或野外教學。

#### III 教具設備

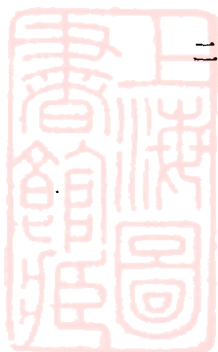

1. 往昔：因本校創立未久，設備無多，故所有教具即供示範用，亦覺不敷。

2. 後來：因亟圖添置，故各科教學時示範需用之教具均已完備。

3. 現在：力圖添購，凡需實驗或直觀教學之教科均較前設備齊全，生物，物理，化學三科設備已超過部頒標準。

#### IV 自修督課

1. 往昔：全體教職員輪流督課。

2. 後來：排定自修時間，由任課教師督課。

3. 現在：為適應學生學習需要起見，每夜排定教師，分科督課，以便學生詢問。

#### V 考試方法

1. 往昔：各科考試均由教師自定。

2. 後來：將一學期所有各科目考次數，分排於每週之星期三六下午三時後，舉行週考，並一學期中主要科舉行會考一次。

3. 現在：除會考照舊外，並將所有各科目考均由教務處加以統制，分別排定。並利用星期日上午考試，以期加多學習時間。

#### VI 平日成績之考核

1. 往昔：平日成績，除國英算外，均專注重於月考。

2. 現在：除注意平日成績外，對於筆記亦同樣重視，並舉行短時間之臨時測驗。

市立初級中學十年來之進展狀況

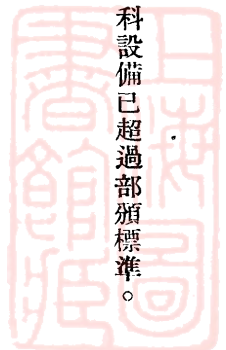

Ⅶ 課外閱讀

1. 往昔：對於課外閱讀不加顧問。
2. 後來：課外閱讀書籍，加以審查，用統制的方法來導正學生之思想。
3. 現在：除統制閱讀書目外，並由各科研究會決定，指定浙江青年等爲課外必讀之書籍，在相當時間並用測驗方法予以考查。其成績卽作爲平日成績之一部分。

Ⅷ 教師補課

1. 往昔：由缺課教師自行處理。
2. 後來：依照前法，惟須教師通知教務處登記。
3. 現在：則由教務處指定時間，依照教員請假補課辦法，通知補課。

Ⅸ 成績保管

1. 往昔：學期考試成績留校保存。
2. 後來：除學期考試成績外，並將每學期中之會考成績，亦予保留。
3. 現在：除上述外，並將各科平日成績，檢取上中下三等代表成績，亦予保留。

Ⅹ 低能生補習辦法

1. 往昔：由教師在課內及自修時予以指導。
2. 後來：由教務處規定科目時間指令學生在星期日上午補修。

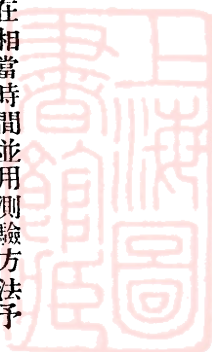

3. 現在：則在每週內均有規定時間補課，凡月考成績在六十分以下學生均應上課。

## 乙、訓育方面之改進狀況

### 工 訓育標準——由抽象而具體

1. 往昔：係以革命化，紀律化，集團化，平民化，科學化，藝術化爲訓育標準。

2. 後來：改以市中學生十大德目：1. 革命，2. 忠實，3. 博愛，4. 禮讓，5. 義勇，6. 才智，7. 勤儉，8. 愛美，9. 快樂，

10 紀律爲訓育標準。

3. 現在：實施童訓管理，即以童子軍十二規律1. 誠實，2. 忠孝，3. 公平，4. 仁愛，5. 禮節，6. 助人，7. 服從，8. 快樂

，9. 勤儉，10 勇敢，11 清潔，12 公德爲訓育標準，每項並細列條目，俾便遵行及考查。

### II 訓育處組織——由獨任而集體

1. 往昔：純採用訓育主任制度。

2. 後來：兼採導師制。

3. 現在：教訓合一，各級教訓，均以級任爲中心。

### III 操行評核辦法——由主觀而進客觀

1. 往昔：由訓育主任，依照懲獎標準，決定操行成績提交訓育會議決定。

2. 後來：由訓育主任於學期終了時，徵詢各教師及參照學生相互批評，再依照手續處理之。

3. 現在：由訓育處於學期中及學期終，徵詢各教職員對於學生操行之評定，交由級任評定，再由訓育主任核定，提交

訓育會議決定之。

市立初級中學十年來之進展狀況



IV 學生請假手續——由繁複而簡單

1. 往昔：學生請假，出校用兩聯單，一聯為准假，一聯為存根。
2. 後來：改用單頁，先由學生填請假單，再由值日教師登記填發准假單。
3. 現在：則由學生填就假單，逐級簽字，交處登記後即發准許出校證。

V 自修督課——由單獨而普遍

1. 往昔：訓育處值日職員督課。
2. 後來：全體教職員輪流督課。
3. 現在：除訓育處值日職員督課外，並由全體教職員輪流督課。

VI 例假日自修——由任意而強制。

1. 往昔：星期六夜間，及星期日上午，均不自修。
2. 後來：星期六夜間在校自修一小時，三年級在校生加多自修一小時。
3. 現在：星期六夜間在校生一律照常自修，三年級生，每逢單週之星期日上午亦須一律自修。

VII 訓導方法——由普通管理進而至童訓管理。

1. 往昔：各年級均採用嚴格管理制度。
2. 後來：三年級採用指導方法，一二年級採用督導，並注意監護。
3. 現在：實施童訓管理，惟個別訓練仍沿用第二時期之辦法。

VIII 膳廳管理——由個別生活而師生共同生活。



1. 往昔：膳事由事務處直接處理，師生不共食。

2. 後來：師生合組膳食委員會，廚房之管理權付與學生。

3. 現在：由訓育處指導學生組織膳食委員會，管理菜蔬米飯，師生實行共同生活。

#### Ⅳ 學生服裝——由混亂而整一

1. 往昔：男生服裝規定穿着短裝，禁着長袍。

2. 後來：規定穿着校服，禁着雜色。

3. 現在：完全依照廳令，依時穿着童軍裝，或制服，鞋襪亦規定一律黑色。

#### Ⅴ 整潔考查——由不定時而定時。

1. 往昔：由訓育主任訓育員隨時考查。

2. 後來：由學級主任考查，訓育主任抽查。

3. 現在：規定上午七時舉行內務檢查，學級主任訓育主任同時分別會同巡視。

#### 丙、事務方面之改進狀況

#### 工 經濟支配

1. 往昔：本中學辦公費，由一二兩部按六與四比例分配，各部自行支付。

2. 後來：分配按照第一時期比額，但支付權屬於事務處，嗣後取消對立式之比額，按照實際需要，統盤計劃，於是經濟支配完全統一。遇有支付，除二元以下由事務員處理，十元以上須經校長核准外，均由事務主任主持。

3. 現在：最近勵行分項預算決算制，規定辦法十五條，由事務會議通過施行，本校之經濟支配辦法，至是方稱切實合



用。

## II 經費出納

1. 往昔：除現金出納採用新式簿記外，餘均沿用舊式，支取存金則由校長一人蓋章，學校經臨費學生代辦費不劃分的。
2. 後來：現金出納及各項分類賬均參用新式簿記格式，支取存金除由校長蓋印外，並由事務主任加章。經臨費與代辦費劃分。會計每日並有現金出納日報，每月有月計表，對於消耗用費特別節省，對於購置用費則從寬支配。
3. 現在：改訂現金日記賬格式，使益臻完密。並添設總賬，至分類賬仍照舊使用，惟退居補助賬地位。

## III 校具登記

1. 往昔：校具登記不分類別，依室為單位，其編號依各室校具連續計算。
2. 後來：校具分為普通用具，與教科用具二大類。普通用具登記，除依室為單位外，再分為桌椅凳几床櫥箱櫃等十二類，按室按類按件分登三種簿冊，每學期調查登一次，按室按類之二種簿冊每學年更換一次，按件之總冊，則規定每三學年更換一次。
3. 現在：除可移動之用具外，即附裝房屋上之門窗，玻璃及電燈另件等亦分別予以登記及統計。

## III 校具保管

1. 往昔：由事務處直接負責保管之責。
2. 現在：校具保管由主管人員分別負責外，如某種校具須移出室外時，先由使用人報告有關係之人員，再由主管人登記，其領出數，繳還時亦須逐一檢查。遇有遺失，使用人，關係人，主管人連帶負責，其有破壞者隨時收集



，定期修理。

#### V 增添教課設備

1. 往昔：理化儀器及生物標本僅佔一室，勞作用具限於工藝及烹飪，體育與童軍用具亦缺略不齊。
2. 後來：大批添購理化儀器、標本、及體育、童軍用具，分列物理儀器，化學器械，生物標本為三個進備室，分列童軍用具，體育器械為二個儲藏室。又擴充理化教室二分之一，改為理化實驗室，擴充工藝教室三分之一改為工藝實習室。

3. 現在：增購學生實驗用物理儀器六組，遷移生物標本室，并建設植物園。又新置青年團用具，如划船，救生圈，救護車，汽槍，及測量器具等，縫紉用具，如縫衣機等。

#### VI 整理圖書及擴充圖書館

1. 往昔：圖書未充實，圖書館設備亦簡陋。
2. 後來：增購圖書，除單本書不計外，成大部者有萬有文庫第一第二集，初中學生文庫，小朋友高級文庫，古今圖書集成，四部叢刊，二十五史，飲冰室全集，中國文化史叢書等，又添置書櫥，擴充並美化閱覽室。復廣定雜誌，指定第二閱覽室常閱雜誌，統日開放，而日報則分懸於各走廊，使學生便於隨時閱覽。
3. 現在：改編圖書目錄，採用卡片式，并擴充書庫。

#### VII 校舍整理

1. 往昔：除隨時由工役注意整理外，並每學期舉行大掃除一次。
2. 後來：除日常掃除每日二次外，每月定期掃除四次，第一三兩週小掃除，限於地面之灑掃拖洗，第二週中掃除，由

市立初級中學十年來之進展狀況



地面至門窗玻璃，第四週大掃除，由地面達至天幔，以期每月達到普遍整潔之程度。

3. 現在：除定期掃除依照前條辦法外，將日常掃除，規定學生與校工分工合作，以教室，自修室，寢室，歸學生擔任，室外及其他各室仍由工役任之。並將一二兩部學校前後門外大路，及校園、植物園、均施行定期掃除。

#### Ⅷ 校景佈置。

1. 往昔：注意校內各室之修理。
2. 後來：稍注意環境佈置，及花木之栽培。
3. 現在：注意校景之美化，如平治地面，創建校園及植物園，整理校路，建築花房，以及鋪草地，植行道樹，務期整潔優美。

#### Ⅸ 衛生設施

1. 往昔：注意全校及飲食之清潔。
2. 後來：採用公筷私碟，改良廚房設備，拆修廚房房屋，裝配紗窗紗門，訓練廚役，以種種清潔方法，並特築垃圾銷毀爐，移建廁所，改裝尿斗，使穢氣減少至最低限度。
3. 現在：改組膳食委員會會議訂管理廚房辦理三十五條，認真執行，並於二部裝置自來水以充飲料，膳廳桌凳一律重加髹漆，寢室則分發白被單及包袱布，並定期包商洗滌。盥洗則分發毛巾，分別紅藍色，使沙眼不至傳染。春季施種牛痘，秋季給服奎寧丸，以預旁傳染病。

#### Ⅹ 沐浴設備

1. 往昔：學生自由在外理髮，而校內浴室無火爐設備。

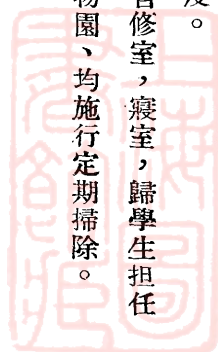

2. 後來：特約男女理髮店二家，分別在一二兩部，指定之理髮室按照編排名單理髮，並備浴室，裝置火爐，以便冬季洗浴。

3. 現在：採沐浴同日並行方法，並提倡自洗衣服。

#### Ⅷ代辦學生用品處理方法。

1. 往昔：一切代辦品之定價，由事務處決定，登記尙無定式。

2. 後來：價格方面：另件由事務處分別詳定，各科教科書則照書局定價八折九折後之批發實價發給，蒐購物品及服裝，則採用招商投標方法，並組織評價委員會，使價目絕對公開。

登記方面：則創設學生用費分類登記表，平時可代賬冊，結算時可用以公布。

分配方面：除每期開學時躉發用品一次外，平時每日二次，學生得自由開單向事務處領取。旋因用費嘗有超出繳費之弊，且學生每不愛惜自身所領物品，乃改爲郵票式之學用品兌換券，自一分五厘至二角，計分五等，共合五元，由學校定製，按名發給，使學生得持此計價領物。

3. 現在：物品價格之評定仍按照上述辦法，教科書則按書局改訂實價後之批發九折價發給，分配方面：改採按級分項預算辦法，除應徵費外，於學期結束前將代辦費按膳食，書籍，課業品，服裝，雜項五類分項逐件詳密預算其數量與價格，經教，訓，事三方面會商，再經事務會議議決通過，編印成表，於假期中郵寄學生，次學期應繳各費之金額及各種用品之領取量，即以此表爲準。

#### Ⅸ代辦學生用品報告方法

1. 往昔：每學期終，代辦品之費用，由事務處開單結算，對學生個人分別發還或補找。

市立初級中學十年來之進展狀況



2. 後來：代辦品之數量與價格已隨時詳實登載於學生用費分類登記表，至學期終，即將此表結算，對學生全體公布，使學生分別查對，以爲多還少補之根據。同時再編印本期代辦品單價簡明表，連同各個學生繳費收支對照表，郵寄學生家屬。

3. 現在：除依照上述方法進行外，並努力設法節制用品，使學期終了時減少補找情形，同時使學生家屬得減輕經費負擔。

### Ⅷ 學生繳費徵收方法

1. 往昔：新生規定繳六十四元九角，舊生五十八元九角。
2. 後來：採按級遞減制，新生仍繳六十四元九角，二，三，四學期學生減繳服裝費六元，計應繳五十八元九角，五，六學期，又減繳服裝費六元，計應繳五十二元九角。
3. 現在：採按級分項預算制(辦法詳前)各學期各班級之繳費各按實際需要情形分別徵收。

### 二、現狀概要

現在將本中學現狀，先作一綜合的報告，再將教，訓，體，事各處情形，分別敘述。

本中學現分第一，第二兩部，第一部在西湖金沙港，校址佔地廿三畝，計有學生四班，共一百七十七人，均係男生。第二部在西湖岳墳，崇文書院舊址，佔他約四畝，共有學生一百廿一人，統係女生。兩部學生，均秋季始業。教職員共二十七人，內專任廿五人，兼任二人。就性別論，則男二十人，女七人。就資格論，則師範大學及大學畢業者八人，高等師範畢業者四人，專門學校畢業者九人，試驗檢定及格者二人，中等學校畢業者四人。本年度經費共二九，七六五元。校舍分配如左表：

杭州市立中學 校舍分配一覽 二十六年二月製

類別	室別	部一		部二		全校		
		所數	間數	所數	間數	所數	間數	
行政	總辦公室	1	2			1	2	
	辦公室			1	3	1	3	
	體育部	1	1			1	1	
	童子軍團部	1	1			1	1	
	教員預備室			1	1	1	1	
	會議室	1	1			1	1	
	診察室	1	1	1	1	2	2	
	電話室	1	1/2	1	1	2	1 1/2	
	物料庫	1	1/2			1	1/2	
	體育器材室	2	2	1	1	3	3	
數學	貯藏室	3	4	2	2	5	6	
	溫合室	1	1			1	1	
	普通教室	13	14	7	9	20	23	
	美術教室	4	10	3	7	7	17	
	科學館			1	3	1	3	
	工藝館	1	7			1	7	
	家事實習室			2	3	2	3	
	圖書室	1	6	1	3	2	9	
	學生自修室	1	6			1	6	
	合計	8	36	8	19	16	55	
食	膳廳	1	6	1	3	2	9	
	廚房	1	3	1	2	2	5	
	學生宿舍	3	22	3	22	6	44	
	教職員宿舍	2	15	2	5	4	20	
	工人宿舍	4	6	2	2	6	8	
	療養室	1	2	2	2	3	4	
	盥洗室	1	8	2	4	3	12	
	理髮室	1	1	1	1	2	2	
	浴室	1	3	2	1	3	4	
	洗衣室	1	1			1	1	
宿	晒衣場			1	3	1	3	
	廁所	2	6	1	2	3	8	
	合計	18	73	18	47	36	120	
	行	紀念廳	1	5			1	5
		學生會客室	1	1	1	1	2	2
		教職員會客室	1	1			1	1
		學生自治會室	1	1	1	1	2	2
		清費合作社室	1	2	1	1	2	3
		娛樂室	3	5	2	3	5	8
		走廊及梯間	20	98	7	9	27	107
門房		2	2	2	3	4	5	
小計		30	115	14	18	44	133	
動		球場	7		1		8	
	跳高場	2		2		4		
	跳遠場	1				1		
	跑道	3		2		5		
	校園植	1				1		
面	小計	14		5		19		
	合計	44	115	19	18	63	133	

行政組織，照浙江教育廳所頒規程，校長由市府薦委，綜理校務。下設教務，訓育，事務，體育主任各一人，分掌各該部事務。由全體教員及會計，組織校務會議，為計劃校務進行機關。各學科設主任，組織各學科教學研究會，以謀教學上之改進。各級設級任，負指導學生進修之責。組織教務，訓育，事務，會議，及教育經濟稽核委員會，學生升學就業指導委員會，訓育指導委員會，健康教育指導委員會，圖書委員會，膳食委員會，計劃及討論各該部分事務之進展。全校學生均須受童子軍訓練，前經登記為三十一團。本年度起，兼施青年訓練，男生編組為少年團，女生編組為少女

市立初級中學十年來之進展狀況

總計全校面積19,680方公尺(29.52市畝)內運動場面積7,100方公尺，園地面積4,430方公尺，房屋89所，224間，走廊27所，107間，露天場所19處

團，以每星期三下午爲少年團少女團技能訓練之時間。茲再就教務，訓育，體育，事務四方面之現狀，分述如左：

甲，教務現狀述要

工教學推進的中心 教務處爲本中學重心所在，教學進行，每年度均規定目標及中心，以爲教學推進之鵠的。二十三年度之目標爲：a. 發揚民族意識，b. 培植科學基礎，c. 陶冶健強身心，d. 注意職業訓練四項。廿四年度則進爲：a. 樹立集體精神，b. 培植科學基礎，c. 鍛鍊健強體魄，d. 養成刻苦精神四項，并以試行童軍管理，實踐新生活規律，勵行國防生產訓練，提倡青年勞働服務，爲施行之方法。至本年度，則除繼續前年度之目的外，特重a. 實施特種教育及b. 勵行青年訓練二項。本中學教學上，因此一切智能訓練，均以特種教育爲中心。一切技術及體格訓練，均集中於少年團少女團組織之下。實施以來，頗多良好結果，因目標一經決定，全體教員，必盡力以赴也。推進程序，則如左圖：

教務會議 ↑ ↓ 各科教學研究會 ↑ ↓ 全體教員

II 自修指導和督促 學生自修分三種：卽早自修，夜自修，課後自修。早自修爲七時以前，夜自修爲夜間七之九。課後自修爲下午四之五。本中學全體教師均負自修指導和督促之責，除早自修及課後自修由訓育處值日教師負責外，在每學期開始時，由教務處排定夜自修教師督課輪值表，每晚一二兩部各請二個教師出席指導，教師分配，則以學科爲標準。另備有夜自修教師督課登記簿一冊，凡出席督課教師，須親自簽名，以備查考。又本中學在每日上課時間內，如遇有教師告假，或有空班時，亦須在教室內自修，稱爲空班自修。由本級級任教師負責點名之責。

III 特種教育的實施 本中學自廿五年度起，開始實施特種教育，先組織一個特種教育委員會爲一切實施之發動機關。除智識，精神，德性，體育各種訓練，分配於各處，及關於技術訓練通訊三組，由二三年級學生自由選擇外，（每人

限定選習一科)復聘請校外專門人員到校教授，每星期三下午為實施訓練時間。各組教學則注重實習。學期終了時並舉行考查成績一次。舉辦的結果，在學生方面頗感興趣，而所得成績，亦尚稱優良。茲將第一學期所設各科，選習人數，担任教師，及課程大綱略述如左：

特種教育科目	選習人數	担任教師
1. 警衛組 (限男生選習)	六二人	葉世安先生
2. 通訊組 (男女生均得選習)	一〇六人	郝鴻榮先生
3. 救護組 (限女生選習)	五七人	楊郁生先生

甲、警衛組(限男生選習)

1. 擔任教師——葉世安先生——公安局消防總隊隊長。

2. 選習學生數，共計六三人。

3. 課程大綱。

(1) 目的 使有警察、保衛、偵緝、消防之常識及訓練。

(2) 時間 每週二小時講授一學期，或每週一小時講授一學年。

(3) 方法 以二十小時為講授時間，二十小為參觀參與實習之時間。

(4) 課程內容

一、警察常識。 二、偵緝常識。

市立初級中學十年來之進展狀況

杭州市政府十周紀念特刊

三、保衛常識。

四、消防常識。

五、指紋常識

講授順序及內容詳略由講師酌定，本學期暫定講授二分之一。

乙、通訊組（男女生均得選習）

1. 擔任教師——郝鴻榮先生——浙江無線電台主任。

2. 選習學生數，共計一〇六人，（分甲乙兩班教授）。

3. 課程大綱

（1）目的 使知郵電通訊常識，及有無線電收發之技能。

（2）時間 規定每週二小時一學期，或每週一小時一學年。

（3）方法 以二十小時為講授時間，二十小時為實習參觀參與之時間。

（3）課程內容。

一、郵件之傳遞檢查。

二、電話電報機之使用。

三、有線電無線電之收發。

丙、救護組（限女生選習）

1. 擔任教師——楊郁生先生——西湖醫院院長，



2. 選習學生，共五七人。

### 3. 課程大綱

(1) 目的 使具救護常識及技能。

(2) 時間 每週一小時授一學年，或每週二小時授一學期。

(3) 方法 講授二十小時，參觀，參與實習二十小時。

(4) 課程內容：

一、急救法。 二、消毒法。

三、綑帶法。 四、看護。

五、病人處置法。

講授順序及內容詳略，由講師酌定，本學期暫定講授二分之一。至第二學期，除警衛，救護兩組仍繼續辦理外，再設立平板測量一組，聘請浙江省陸軍測量局局長裘冲曼先生擔任教授，專由二年級學生自由選習，每人仍以選習一組為限，計選入警衛者有五十九人，平板測量組者有三十二人，救護者有二十七人。仍規定每星期三下午為訓練時間。以上所述，係本中學一年以來實施特種教育之大概情形。

Ⅲ成績考查及附讀生補習辦法 本中學對於學生學業成績攷查，素採取嚴格主義，凡平時考不及格之學生，訂有假期自修辦法，以資補救。至學期終了時，凡升級或留級學生悉依照學業成績考查細則辦理。對於附讀學生，亦訂有附讀學生補習辦法，以期學生程度可以逐漸提高，留級學生可以減少。關於考查方法，則有月考，週考，學期考，定期考，不定期考，及會考等，總以促進學生努力學習為要務。平時考時不及格學生，按月調查，令其參加假期自修，（即例假





日自修)。此法對於督促學生努力自修，大有裨益，因假期自修，不啻予學生以自由之限制，與其活潑好動之天性有切膚之關係，格外能督進其努力也。

Ⅴ各種競賽活動 本中學爲引起學生學習興趣，及提倡學業競進起見，每學期均定期舉行國文，算學，英語，自然四科全校學生會考各一次。凡成績優良者，由校酌給獎品，以示鼓勵。實行以來，從未間斷，而學生對於會考亦頗感興趣。此外時事測驗，英語，國語等演說競賽，亦定期舉行，以不同之方式，輔助學生學業之進步。此種競賽活動，實甚重要。

Ⅵ教師請假及補課辦法 本中學爲尊重學生學業起見，對於教員請假，不論因事因病均須補課，每月終由教務處調查，排定時間，通知補課。三年以來，極少缺課，故教材均能依限授畢。二十三年度第一學期爲補授往昔未完課程，教員義務補課總時數，及請假補課總時數，竟各超過請假總時數倍。此本中學教師努力服務之精神，能獲得社會之贊許，亦不無因也。茲將教員請假補課辦法附錄於後：

#### 教員請假補課辦法

1. 教員因事或因病請假者，必須補課。
2. 請假補課，均須向教務處接洽登記，並佈告之。
3. 請假功課，以隨時補授爲原則，至月終由教務處統計之。
4. 請假功課至月終尚未補授完畢者，次月內必須補足。
5. 逼近假期之二週，請假時，必須先排定補課之時間。
6. 請假補課情形，按月就教務會議報告之。

7. 請假滿十日者須請人代理，其代理人必須經本中學之同意。

8. 本辦法經教務會議通過後施行。

Ⅱ 畢業會考 本省中等學校畢業會考，自二十一年度第一學期開始實行時，本中學畢業生即遵令參加，惟畢業成績，則未見優良。自二十三年度起，會考成績日見進步。至二十四年度第一學期，參加會考學生，乃得全體畢業。第二學期成績，尤見優良。總計參加會考學生六四人，全體均得畢業，會考成績，各人總平均在九十分以上者計有王榴珍，周宗樺，蔣仁淵，鍾偉隆，張瑞鴻等五人，總平均在八十分以上者有王嬋蓮等五十四人，總平均在七十三分以上者五人，畢業生全體總成績為八十四分·二五。甚盼本校學生，日後畢業會考，仍能繼續保持此種優良成績也。

### 乙、訓育現狀述要

工 訓育推進的中心 訓育為本中學指導學生及督促學生之中心，亦學校重心所繫。各級學生訓導，由各級設級任分負專責，由訓育主任總其成，計劃並主持一切。凡事經訓育會議決定，即分別由級任負責實施於全校。自實施童子軍管理理及青年訓練以來，訓育處在對內方面，改為童訓管理處，以校長為主席，訓育主任及童軍教練為正副主任，而以各處主任及級任為童訓委員會委員，組織童訓會議，合訓重於一體，為訓育處處事最高機關。故本中學學生對外活動，雖有童子軍及少年團，少女團之別，而在校內則為一元的。童訓會議之下，又設管理會議，即級任會議，每週開會一次，由級任報告各級學生優劣之點，并計劃推進事項。重要者提請童訓會議或由全校教員所組織之訓育指導會議計劃施行，而實施則仍以級任為中心。各事進行，因此均切實際。如將程序排列，則如下圖。

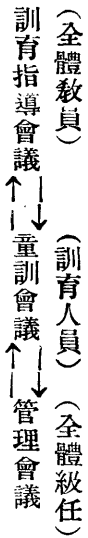

市立初級中學十年來之進展狀況

至於訓育目標，則採董軍十二規律，而以浙江教廳頒發訓育標準，分別歸納其中，以爲實施之鵠的。

II 訓育的實施 本中學訓育的實施，可分下列十項，分別說明。

(1) 訓育目標 本中學即採用童子軍十二規律，並依規律之內容，分爲十二細目。應頒訓育標準之有關品性之陶冶，習慣之養成，亦均歸納其中，作爲青年個別訓練之目標。再依浙江青年團組織大綱規定之訓練目標，分項實施。確定以來，行之尙切實際。

(2) 訓育方法 訓育方法依照下列原則及方法實施。

a. 爲實現發展青年心身，培養健全國民起見，一切設施，除實施童訓合一爲「集團訓練」外，並注重「個別訓練」，以求身心之圓滿發展。

b. 爲求訓育效能之深入學生內心起見，多用積極的，間接的，事先的，「啓導法」。利用紀念週，集會，精神講話等時間。

c. 爲求適應學生心理狀態發展之順序起見，使用潛移默化的，以身作則的「示範法」。

d. 爲求發展學生優良之德性起見，從日常生活中，使有積極而愉快的環境，並設備有關修養之名人小傳，日記，言行錄等，使用「暗示法」，以獲得訓育之效能。

e. 爲求學生之五育平均發展起見，特利用休閒時間，用「指導法」，指導各種課外自治活動，休閒活動，健康活動，學藝活動等。

f. 爲求適應羣衆心理，及個別心理之特殊狀態起見，故在團體求在紀律嚴明，多用「強制法」；對個人重在促其自覺，則多用「感化法」。

g. 青年優良之德性，常易受惡劣環境及自然情性所誘惑，所惡化，故使用「督導法」，嚴密管理，令其前進向上，無遊移彷徨墮落之慮。

h. 爲適應青年固有之優劣比較心理起見，特用「比賽法」「獎懲法」，積極使學生向上從善，消極使學生不致違犯紀律。

i. 爲求上列各種方法之有效的實現起見，故除預定各項設施計劃外，並爲思想、好尚、及個性、家庭等各項調查。

(3) 精神訓練 以三民主義爲準則，除培植學生刻苦的精神，求知的精神外，並注意下列之實施：

a. 講述歷來民族英雄，殺身成仁之故事，及參謁墓像，以培養氣節及民族精神。

b. 闡明本身和國家民族之關係，及先賢毀家紓難之事蹟，以啓發其愛國家、愛民族之觀念。

c. 講解中華民族革命光榮史，及世界各弱小民族復興史，以堅決其復興民族之自信力。

d. 介紹民族偉人，及當今最高領袖，及其他各民族復興之領袖，以養成尊崇領袖，服從領袖之精神。

(4) 德性訓練 以新生活運動綱要及新生活運動須知爲準則，務使每一青年均有「恢宏」之器識，「熱烈」之情感，「純潔」之心胸，「勇敢」之精神，並能有「犧牲小我」，「敬長慈幼」，及「有禮貌」「守秩序」「知廉恥」等善良習性，設施之事項如下：

a. 依照新生活須知厲行分項考查。

b. 舉行服用國貨宣誓。

c. 勵言摘錄及精神訓話。

d. 舉行德育講演。

e. 規定青年修養閱讀書籍，並定期作閱讀比賽。

市立初級中學十年來之進展狀況

f. 舉行思想測驗，及學生性行批評會。

(5) 健康指導 可分衛生、環境、保健、及醫務三方說：

a. 衛生環境 本中學地處西湖，除瘴蚊外，餘均合乎衛生之要求。校內則每日均有事務訓育人員，及學生自治會，主持衛生工作之幹事，分區視察，務使環境合於衛生條件。

b. 保健 每學期舉行體格檢查，如發現瘧疾或缺陷，即分別規定醫療，及自療兩種辦法。遇有季候病發生之時，必事先預防。整潔方面，則被褥之洗滌，沐浴之輪流，內衣清潔之檢查，個人衛生之考核，均分別規定實施。至於營養，除允許學生飲牛乳，豆乳，及鷄子外，現并擬定適合營養配置之菜單，約定廚工按組選製。至夏秋二季，則規定學生每隔一日，須服塊寧一粒，以預防瘧疾。

c. 醫務 本中學聘有校醫，每日下午四時後到校，依登記先後分別就診。如有患病較重，或時病驟發，則送醫院治療，由訓育人員每日前往診視，並由校醫隨時報告病況。

(6) 生活指導 學生生活及日常行爲，除各項生活及活動處所，均分別定有公約及須知外，並由級任隨時指導。每月更有生活指導講演一次。新生入學時，又有入學指導，及新生談話。課後並時作郊遊及提倡學生之小組活動。

(7) 思想指導 觀察學生之言行，及性態之變更，日記之記載，定期舉行個別之談話，分別爲積極之指導，消極之批評。對於學生課外讀物，更定有統制辦法，一方善導青年求知心理，一方則查禁不良讀物。此外更有時事測驗，音樂會，辯論會，使青年咸趨正軌。

(8) 學習指導 本中學對於學生學習之方法，極爲重視，除一般的學習原則，在紀念週講述外，其他更有分科學習指導談話會。遇有不及格之學生，則詢其不及格之原因，予以個別之學習指導。同時圖書館更備有各科學習法，陳列書



架，予以閱讀之便利。

(9) 自修之規定與督導 學生自修，每日計四小時，早晨及課後三至四，夜間七至九，督導辦法，除由訓育人員輪流督課外，並有各教師輪流出席指導。星期六住校生照常自修，星期日上午則獎勵學生自動自修，三年級生則每二週必須自修一次，另有考查辦法。

(10) 自治組織及指導 自治組織依照中央執行委員會頒布之學生會組織。內分事務、德育、智育、體育、美育、羣育、六股辦事。學習開始時，由訓育處擬定指導綱要，提請訓育指導委員會審議，並推定人員為各股指導。訓育主任及二部主任為各部總指導。

Ⅱ 童訓管理的實施 本中學童訓實施概況，可分組織、會議、集隊、服裝、禮節及膳廳、寢室、教室及自修室、勤務等八項說明。

(1) 組織 由校長、訓育主任、童子軍團長及原有參加訓育會議之人員合組成一童訓會議，每月舉行常會一次。審核童訓進行計劃，及決議各項規程及活動等，為童訓管理之議事機關。原有訓育處及童軍團部，合組為童訓管理處，則為執行機關。原有之級任會議，則改為管理會議，規定每週舉行一次。處理學生日常生活，及改進日常管理訓導等項。必要時並請校長或各主任參加會議。學生則依原有班級各編為一中隊，現全校計分七中隊三十六小隊。中隊長則由級任提請童訓會議委任，小隊長則由各小隊提請童訓管理處委定。

(2) 會議集隊 中隊會議，規定每月一次，小隊會議每二週一次，以便集議本中小隊之改進事項。有時童訓管理處，並得將改進日常生活，健全各項訓練之基本工作交談。至於有關各種生活活動，均依小隊編制排列點名。

(2) 服裝 規定四月至六月，八月至十一月，全校穿着童軍服裝。十二月至三月，男生則穿黑制服，女生則穿灰色

制服。童軍服裝零件，在校內除領結、肩章、證章外，其餘一概不用。例假日出校，則加用警笛。服裝之是否整潔，在校則每日均有長間檢查，出校則由担任風紀警衛之隊員檢查之。

(4) 禮節 日常集會上課下課，及對師長來賓，均係照規定辦法，行童子軍禮。其他關於日常各種禮節，則另有禮儀訓練辦法，以為實施之標準。

(5) 膳廳 均係照小隊編制，各隊員自備筷二雙，碗一只，碟一只，調匙一只，每小隊有一值週隊員，担任盛飯，整隊至膳廳後，均立正靜候，俟師長入膳廳後，始發坐下開動口令。會食時，食畢依照指定路綫魚貫至盥洗處。

(6) 寢室 亦依照小隊編制，每日起身，蚊帳各自翻起。十二月至三月，蚊帳一律不用。被反摺，疊成長方塊，約(2呎×1.5呎)，四角均應用內務板夾成輪廓，置於指定處所。床上一律鋪校發白毯，每四週洗滌一次。床下雜物均依整潔標準放置之。寢室之開放，規定在零時至一時及下午四時至翌晨八時，非此時間均須經訓育處許可方准入室。

(7) 教室及自修室 除教室因有體長高低及目力差別，未能依照小隊編制外，自修室則均照小隊排列，學生聞上課鐘聲，即須齊集室內，靜候教師，教師入室，由中隊長發「起立」「敬禮」「禮畢」口令。退課時，由中隊長發令「起立」，「敬禮」，俟教師先出教室，學生依行次順序出室。整潔本室，則由中隊長指定隊員輪流擔任之。

(8) 勤務 內勤工作，依照排定次序輪流，風紀、警衛，則於學期開始時由管理處製表公佈，輪流負責。外勤工作，如推行新生活，及其他各界集會服務，則均由管理處依中小隊隊次輪流之。各項勤務，均在工作完畢時，考核並獎懲之。

III 青年訓練的實施 青年訓練是適應非常時期的產物，也是復興民族的最基礎的準備，自從本省教育當局提倡以來，各中學均以最大努力從事此種訓練之實施。惟事屬創行，無從借鏡，因此本中學亦惟有努力幹着，向前求進，實施之

簡況，有如下述：

(1) 編組辦法：在編組前，先令學生就特種教育及防護團活動項目，分別認定，再依照認定項目分別編隊。換言之，特種教育之所授，即青年團知識技能之訓練；防護團之活動，即青年團知識技能之應用。因此中隊與小隊及班，在其編定以前，已有一種目的和任務。名雖有三、實則為一、本學期編組之結果，第一中隊第一小隊各班為軍樂隊；第二小隊為情報，第一班為通訊，第二班為警報，第三班為嚮導；第三小隊各班為交通警衛，第二中隊第一小隊為燈火管制及避難統制；第二小隊為防毒，第一班為消毒，第二、三班為偵毒；第三小隊為消防及偽裝，第一、二班為消防，第三班為偽裝。第三中隊第一小隊各班為救護隊，第二小隊各班為電訊隊，第三小隊各班為候補團員。

(2) 團部組織：為欲使青年團訓練與童子軍訓練及原有之訓育，取得密切之聯絡，故將訓育處與童子軍團部及青年團團部，對內則合併為童訓管理處，所有組織及訓練事宜，均由團部辦理。所有一切活動。均稱為青年活動。在學期開始時，為之統盤規劃，施行以來，頗多便利。

(3) 入團標準：在青年訓練開始之時，先對於青年訓練之意義，及青年與民族之關係，加以積極之闡明，故學生對此咸有熱烈之興趣，頗有以不能加入，引以為恥之感。故對於團員入團之標準，純取自願，結果除少數體弱學生，勸令暫緩加入外，其餘一律入團。體格精神較差者，則編為候補團員。普通訓練時，照常加入；特種訓練，如急速行軍，攀登比賽等則不加入。至普通訓練適合標準後，再改為正式團員。

(4) 隊長選任標準：青年訓練之成績，能否有優異之表演，其最有關係者，即為隊長之選任。故有規定之標準：

a. 愛護黨國，信仰領袖。

b. 意識堅定，思想清楚。

市立初級中學十年來之進展狀況



- c. 體格健全，精神煥發。
- d. 學識優良，品性良好。
- e. 服從命令，遵守紀律。
- f. 言語明晰，動作活潑。

合於上列之標準者，分別選任爲隊正或隊附。

(5) 訓練項目：訓練之實施分下列六種：

- a. 精神訓練，
- b. 體格訓練，
- c. 德性訓練，
- d. 智識訓練，
- e. 技能訓練，
- f. 紀律訓練。

上列六項之訓練：除精神訓練，德性訓練歸入普通訓育實施外，其他有如下述：

(1) 體格訓練，採取集體運動方式，以普遍提高青年體格之健全爲原則。其實施事項如下：

- a. 早操時訓練耐久之跑步。
- b. 採用教部所編之中學體育教程，及軍訓操典實施操法練習。
- c. 舉行武裝賽跑，劈刺射擊武器使用假練習。
- d. 參加校內外各種勞動服務。
- e. 定期舉行競走、爬山、划船、游泳、旅行、郊遊、露營等各種野外活動。

(2) 智識訓練，以與教學聯絡及休閒活動之方式，鼓勵自動研究爲原則，其實施事項如左：



- a. 每逢星期五下午一至三，設立救護、測量、電訊、消防講座，令學生自行選習。
- b. 介紹閱讀民族英雄及科學名人傳記。
- c. 指導閱讀日報及政治刊物。
- d. 舉行本國史地常識系統講演。

(3) 技能訓練，以國防為中心，其實施事項如左：

- a. 防護訓練，如警衛、警報、機種、識別、救護、消防、防毒及消毒、通訊、燈火管制、避難統制、交通管理。
- b. 特種訓練如野外勤務、機警練習、嚮導、情報、運輸、偵察。
- c. 技術訓練：汽車駕駛、機車練習、游泳、騎馬、攝影、電訊、自由車、國術、測量、射擊、划船。
- d. 少女特種救護及情報、電訊之訓練，其他各項由團部分期實施，令各團員選任之。

(4) 紀律訓練以啓發誘導為主，而輔以反省與制裁等方式。其實施事項如左：

- a. 舉行本團「守則」考查。
- b. 注意日常生活中之一切行動，予以督導。
- c. 嚴格施行童訓管理。
- d. 嚴緊組織，絕對服從。
- e. 遵守「團規」「校規」及一切法規。

(6) 訓練時間：除規定星期三、六下午為定期集中訓練之時間外，其餘規定在課餘、早操集隊、紀念週、集會時間實施之。

市立初級中學十年來之進展狀況

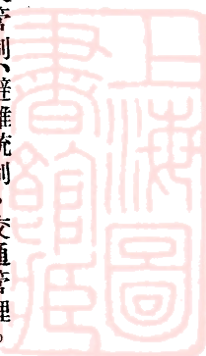

Ⅴ家庭學校聯絡辦法 學校訓育欲使其效率增進，必須與家庭合作。家庭合作以後，個別訓練之實施方能切乎實際。本中學家校聯絡之辦法如下：

(1) 家庭狀況之調查： 家庭之組織，為父母兄弟姐妹之存亡、死因、心身、與關於兒童生計之狀況，職業情形，資產及門第，父母之教育程度及嗜好，學生在家時之性習，及行為上之特徵，與遺傳病等，均詳為規定。

(2) 訪問

a. 訪問之標準 凡家庭生計狀況、職業情形，家庭好尚，父母兄姐之教育程度，周圍環境，學生在家庭之狀況，家庭對於子女之管教方法。

b. 訪問後應報告家庭之事項 學校設施之近況，學生之志趣及學業成績狀況，在校之生活狀況，及日常行為，自修情形及訓育上應特別提示之問題。

c. 訪問時之注意點 隨帶家庭訪問冊，對學生行動之評述，不用消極語氣，結束時必有家庭、學校相互約定或委託事項之舉述。

d. 訪問之學生以普通為原則，如因時間關係，則就學行上有問題之學生先行訪問。

(3) 函約家屬談話 學生遇有特殊情形，而學生家庭狀況亦尙知悉者，則函約家屬來校談話，以便告知及訊問一切。

(4) 書面通知 學生學行有問題時，即將實際情形通知家屬，使家屬得有協助機會，俾收訓導之實效。

Ⅵ參加校外競賽成績 本中學成立以來，對校外各種競賽活動，往往參加，藉以發揮學生個別的或團體的能力，結果每多優勝。茲將參加校外各種競賽得獎者，分錄如左：

1. 服用國貨講演競賽  
二十年度第二學期 周玉英獲第一名  
廿三年度第一學期 陸 霞獲第二名
2. 抗日及民族問題講演競賽  
廿一年度第一學期 吳錦芝獲第一名  
廿三年度第一學期 童本仁獲第三名
3. 剿匪宣傳講演競賽  
廿三年度第一學期 陸 霞獲第四名
4. 衛生運動講演競賽  
廿二年度第一學期 黃迎春獲第二名
5. 英語背誦競賽  
廿二年度第二學期 孫果立獲第二名
6. 拒毒講演競賽  
二十年度第二學期 吳錦芝獲第一名  
廿一年度第二學期 李鳳笛獲第一名  
廿一年度第二學期 陸 霞獲第二名  
廿三年度第二學期 陸 霞獲第四名  
廿四年度第一學期 張許南獲第三名
7. 全市女生救護測驗  
廿四年度第二學期 唐亞英等八人獲第一名
8. 全市中等學校學生三民主義測驗  
廿五年度第一學期 學校團體第一名  
個人總分第一名屠宜新
9. 全市中學童子軍腳踏車救護比賽  
廿五年度第一學期 列入甲等
10. 全省會中等學校整潔比賽  
廿五年度第二學期 獲得第一名

丙、體育現狀述要

市立初級中學十年來之進展狀況



體育之使命，為達到教育目的之方法之一，本中學對於體育，素所注重。自政府頒佈國民體育實施方案後，責任上覺得更為重大。是以本校對學生體育，力求普遍之訓練，與平均之發展，使人人有充分之運動機會，以養成運動，作為終生之娛樂，鍛鍊成強健之體魄，而享受健康之幸福，並於平均發展中，求特殊人才之出現，導其所長，期為國民之基本份子。本中學基此原則，故實施體育，務求平均之鍛鍊，與體育常識之供給。茲將本校實施體育概況略述如下：

工體育工作推進之中心系統如左：

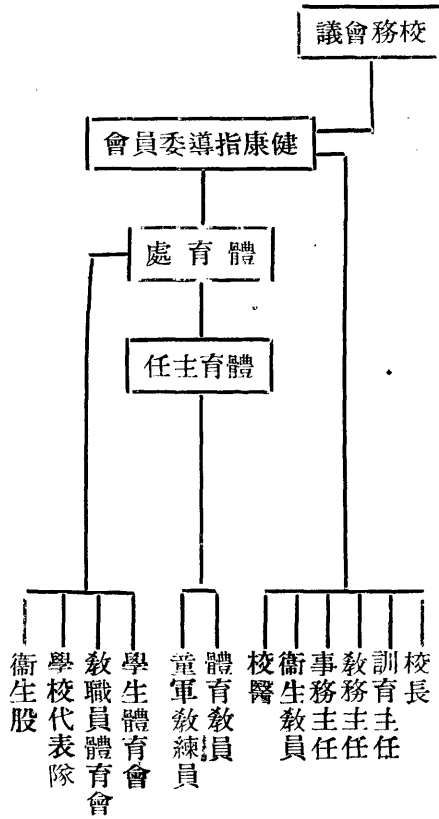

工體育經費 本中學學生，每學期應繳體育費洋乙元五角，此項經費，以全體學生共同享用，及竭力節省消耗，以供添設備為原則。開學後由體育主任確立預算，交健康指導委員會議審定之。支取經費，則由校長及體育主任，共同蓋印。

Ⅲ體育設備 本中學體育設備可分下列兩部：

1. 一部操場——內有女生更衣室，及娛樂室各一間，寬五公尺，圓周二百三十公尺之跑道一，長五十公尺寬三十公尺之足球場一，籃球場三，網球場二，排球場一，跳坑二，及單雙槓各一。此場設備較佳，故一二兩部學生平日運動均在此場。

2. 二部操場——內有非正式之籃球場一、及跳坑一。此場全長不足三十公尺，寬不及十公尺，平時僅供二部學生分組活動一組之用。

Ⅳ體育獎勵 今日之提倡體育者，每以物質贈送選手，雖一小小運動會，亦必征集獎品，琳琅滿目。青年之參加比賽者，多以爭奪獎品爲其運動目的，殊失比賽意義與運動本旨。本中學爲矯正青年心理，對於體育獎勵，除特殊情形外，概主榮譽及精神之獎勵，俾學生養成高尚氣節，自尊精神及爲運動而運動之習慣。

立體育之實施辦法 有左列各點可述：

A. 體育正課——一二年級每週二小時，三年級每週三小時。教材係採用教育部所頒布之初中體育教授細目教授之，惟側重技術訓練，遇天雨地濕改在教室內作有系統之體育理論，及常識等演講，此外上體育正課時，務使學生有嚴守紀律之習慣。

B. 課外運動——學生每週必須參加運動四小時，開學後由各生於田徑類及球類中各任選一項，由各級體育幹事，彙交體育處，分組排定公佈。此項運動，每學期改選一次，以增興趣。每隊設隊長一人，幹事一人，負領球整隊及點名之責。體育教員，則從中指導及督促之，惟本中學場地狹小，運動時常感困難。最近教育部規定每生每日必須有兩小時之強迫運動後，故又將青年訓練之技術項目，併入課外運動。利用自然環境，減少場地不敷之困難，增加學生

運動之時間。施行以來，結果尙稱良好。

C. 早操晨跑——本中學因地處湖濱，爲利用自然環境起見，故每逢一三五舉行早操。二四六舉行晨跑十五分鐘。男女二部，則依此更迭行之。每月會操一次。出席之學生，均由各中隊長書面報告，按週統計，作成績考查之一部分。

D. 標準運動——計分體力，競跑，跳躍，鄒重四項，至於組別，則以各生之身高、體重、年齡、學級、指數之和，分爲甲、乙、丙、丁四組。各組各項之測驗標準，則又分別爲之規定。

#### E. 運動比賽

##### (甲)校內比賽

(1) 級際球類比賽——本校爲養成學生具備之競技精神，每學期舉行各種級際球類錦標比賽，由各級選派選手報名，參加比賽。優勝各隊，由體育處贈給錦標，以資獎勵。

(2) 田徑運動會——每學期舉行一次，惟每次舉行之性質不同，春季運動會，學生均須參加，並以學生之身高、體重、年齡、學級、指數之和，分爲若干組比賽之。秋季運動會，則由各級選派選手比賽之。前者求其平均發展，後者求其培養特殊人才也。錦標分個人、團體二種。個人成績優異者，另贈獎品。

(3) 其他各項運動比賽——本中學爲引起學生對於運動熱烈之情緒起見，並按氣候分別舉行自由車、划船、毬子、越野跑、長途競走、爬山等比賽，優勝者由體育處給予獎品。

(4) 平日比賽——除學校發起之各種比賽外，平日級及自由組織運動團體之友誼比賽，甚爲踴躍。且時與教職員組織之運動團體比賽，而各生對於規則及運動道德，亦頗能遵守。

##### (乙)校外比賽

本中學爲市政府舉辦之最高學府，亦卽省會僅有之市立中學，故每年除參加省區運動會外，並時與省會各校及業餘運動團體，作各種比賽，但困於經濟，時間，對於外埠則絕少比賽。

F. 選手訓練——每日在上午六時至七時，及下午規定時間內訓練之，事先並編印訓練綱要，爲理論上之基礎。臨時再由體育教員，於方法，姿勢上，逐項指導之。

G. 體格檢查——每學期舉行一次，由體育處會同校醫辦理之。檢查以後，再由體育處統計生理及病理上之缺點，及各種病態，將結果公佈，並通知學生家屬。同時會同訓育處及校醫進行治療及矯正之方。疾病之較多者爲砂眼，瘧疾，及皮膚病。更爲便利學生計，學生得請求檢查生理病理，以爲及時之治療。

H. 運動器具之管理——經常之管理，由校工爲之。運動時，收發之手續，則擬有運動器具借用辦法，由體育幹事逐日輪流管理。例假日亦依此辦法出借。如有損壞或遺失，均須酌量賠償。每購一運動器具，卽由體育處職員，記入運動器具設備錄。如有損失，則亦記入備考欄。

#### VI 參加校外比賽之榮譽

##### 1. 全省運動會

第一屆 田徑賽團體總分第一名。

第二屆 田徑賽團體總分第三名。

第三屆 田徑賽團體總分第一名。

##### 2. 區運動會

###### (甲) 男子部

市立初級中學十年來之進展狀況



第一屆 田徑賽團體總分第二名。

徑賽團體總分第一名。

第三屆 田徑賽團體總分第五名。

田賽團體總分第三名。

徑賽團體總分第三名。

(乙)女子部

第一屆 田徑賽團體總分第一名。

接力賽跑第一名。

第二屆 田徑賽團體總分第一名。

籃球冠軍。

第三屆 田徑賽團體總分第一名。

接力賽跑第一名。

籃球冠軍。

丁、事務現狀述要

工事務推進的中心 一切事務進行，以整潔爲中心。整潔之涵義爲整齊清潔，其作法爲有秩序，有系統，有法度，有精神，其態度爲光明，坦白，誠懇，節約。如處理經濟，則擯除浮冒濫用之惡習，出以光明與節約之態度，使有系統而合法度。處理人事，則矯正欺詐，敷衍之謬見，應以誠懇與坦白之態度，使中法度而增精神。處理用具與房屋，則打



破紊亂，使有秩序，革除虛飾，使切實用。處理學生代辦事項，則參合經濟，人事，用品三者情況以應付之。其他雜務瑣事之處理，均以達到整齊清潔為歸束。

工事務範圍 約分四項：即（1）經濟的支配及出納，（2）校舍校具的整理及保管；（3）衛生的設施及注意；（4）工役的督促及訓練。關於實施此種事件之方法，除見於近年來事務上之改進事項外，茲錄（1）經濟分項預算辦法，及（2）校工訓練辦法及衛生設施狀況於后：

### 工校工訓練辦法

1. 凡本中學校工及廚役均須受本辦法規定之訓練。

2. 訓練目標，規定左列四種：

a. 禮貌訓練；

b. 常識訓練；

c. 衛生訓練；

d. 技能訓練。

3. 禮貌訓練由事務訓育二處職員負責。

4. 衛生及服務常識等訓練，得請校醫，衛生教員或其他教員負責。

5. 技能訓練得請專業工人教導，或逕派校外學習。

6. 各種訓練至少每二週舉行一次。

7. 各種訓練事宜，由事務處負責主持之。

市立初級中學十年來之進展狀況

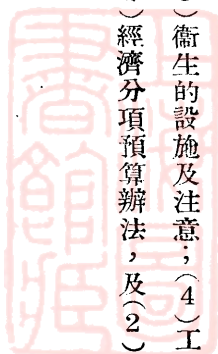

8. 本辦法經事務會議通過後施行。

厘分項預算及決算 本中學自廿五年度起，勵行經濟分項預算及決算，凡經濟支配，出納，審查，統照規定辦法嚴格執行。實行以來，覺極合理。因此種辦法，係本中學所新創，其他中學未有行之者，故將辦法附錄，以供參考。

附分項預算及決算辦法

勵行分項預算及決算案

(理由) 凡事必須預算，在量入爲出之學校事務爲尤要，學校事務有絕對的相對的。代辦的與代管的四種，第一種爲事務處本身之事務是主動的，第二種爲與各處有關之事務，是被動的，第三種爲接受學生委託之事務是介於主動與被動之間的，第四種純爲代保管經費之事務，是靜止的(就事務處立場言)第一種無論矣，第二三四各種，往往因主動者未明事務之性質，驟交事務人員辦理，違之恐有傷情感，順之或碍於經濟，或迫於時間，或絀於能力，均有顧此失彼之弊，竊以爲最善之道，莫如萬事先行預算，所謂預算，非必端爲經費，即時間空間與人力亦許有關，須有整個計劃，計劃確定，然後付之實行，實行後最求其結果，予以統計，方稱完畢，大事如此，小事亦然，是謂治事之精神，否則，憑一時之衝動，坐而言，必未能起而行，即行矣，亦幸也，以上皆言事務預算之重要，茲略舉其辦法如次：

(辦法) 1. 絕對的事務，每日由事務主任按照市經費預算科目七成支配，(俸給除外) 交事務人員分別辦理，留其餘三成，以爲臨時應急之需。

2. 相對的事務，由各處主任或各科教師，按事件之性質，範圍，單獨或會同事務人員擬具預算，送交事務處辦理，倘查與市經費預算有碍，或有其他難行之處，呈請校長裁決。

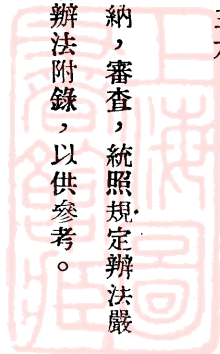

3. 代辦的事務，由事務主任，或各級任教師，或各中隊長，按其需要情形擬具預算，送交事務處辦理，如查已超過代辦費定額，得停止辦理，或另收現金，但應收現金與否，須以校長佈告或開會議決為準。

4. 動用市經費以外之學生雜費，與學生膳餘，除有例案，或校長特准外，須開事務會議決定之。

以上四項銀行存款支票，由校長與事務主任蓋章，付款單據由事務主任與事務員蓋章

5. 學生體育費為代管費，由體育主任擬具預算，送由校長提交健康教育委員會通過後交同該處自辦，有時亦得轉交事務處代辦，事務處於收齊該款後，為之另立存摺存款存儲銀行，其存款支票，由校長與體育主任蓋章，付款單據由體育主任與體育教師蓋章。

6. 學生童軍活動費亦為代管費，由童訓管理處正副主任擬具預算送由校長提交童訓委員會通過後，交童訓管理處自辦，有時亦得轉交事務處代辦，款存本校金匱，領款由校長與該處主任蓋章，付款由該處主任與經手人蓋章。

7. 學生自治會費亦為代管費，由該會幹事會與導師擬具預算，送由校長交同該會自辦，有時亦得轉交事務處代辦，款存本校金匱，領款由校長與該會導師蓋章，付款由該會總幹事與導師蓋章。

8. 凡編制預算得指留總額二十分之一至十分之一為預備費，無預算或預算不全之請求或委托事件，事務處得拒絕接受。

預算格式另定之。

9. 決算以符合預算為原則，遇有不得已溢支時，應呈請校長核准，此項溢支不得超過預算總額十分之一，過此須自行賠補。

10 關於市經費之收支計算及決算按期送交本校經濟稽核委員會審核，關於學生代辦費之結算報告由事務處按照規定表式於學期結束前一星期公布，使學生自行查對，關於學生雜費，學生膳餘，學生體育費，學生童軍活動費之收支報告及單據由經手人員分別編製送由校長提交校務會議臨時推定之審查委員審查之，關於學生自治費之收支報告，由該會編製送交訓育指導委員會審查之。

11 每屆報名費之收支預算及決算，由招生委員會主席負責辦理。提交校務會議推定之審查委員審查之。

12 預算確定之經費得於事件開始時預支十分之一至十分之三，此項預支仍須於事件結束時繳齊付款單據核銷，但遇經濟困難時，事務處得拒絕預支。

13 在預支空額外之支取爲借支，一切借支須經校長特准

14 除零星小款外，一切付款按月結賬

15 除俸給外，一切付款在一百元以上者，用銀行支票，不付現金。

立衛生設施狀況 本中學地處西湖，風景幽麗，空氣光綫及運動場所，極合衛生條件。本處於此，尤加注意。對於廚房則裝置紗門窗，對於食物，菜蔬則按日加以檢查，對於膳廳則備置紗廚及菜罩，以防蒼蠅，對廁所則間日用水沖洗，并按週置樟腦，以防臭氣。浴室則盡量擴充，冬季，并裝火爐，以備浴時取暖，飲水則用沙濾，二部並已裝就自來水。秋夏蚊生，易發瘧疾，則定時強迫學生服奎寧預防。日常茶桶，則改用瀝水磁器，以保清潔。春季種痘，夏秋間注射防疫針，以防疾病於未來。校醫按日來校診病，遇病稍重，即送杭州市立病院或西湖醫院治療，醫藥諸費，由學校與醫院商定，特別優待，故學生即入醫院治療，而所費不多。復以水窪積水，易生蚊蠅，校內除流動之荷花池一口外，餘均填平，藉絕孳子之源。一二兩部各設診察室一處，所備藥品，均照部頒標準。此即本中學對於衛生設備與日常注意之大

概也。關於管理廚房辦法，本中學所行者，亦與一般學校不同。茲附管理廚房辦法藉知大概。

### 管理廚房辦法

- 一、廚房爲廚工全體工作場所，由學校設置。
- 二、廚房用具，分學校設備與廚工自備二種，校備用具之添置及修理，由事務處主持之。
- 三、廚工設包頭一名，由膳食委員會（以下簡稱膳委會）僱用，包頭以下之工人，歸包頭自用。
- 四、廚工承辦全校人員膳食茶水，採包賬制，由包頭向膳委會訂立承攬爲憑。
- 五、廚工承辦膳食茶水，須依照次之規定：

1. 學生膳食每人每月五元二角，八人合一桌（由學生所繳膳費內支給）
2. 學生茶水費，每桌每月二元（由學校經常費內支給）
3. 膳食每日三餐，早膳稀飯，菜六碟，午夜膳乾飯，菜六盤，四葷二素，湯一碗。
4. 每週單日午膳，每桌四盤葷菜中，應有一盤爲成塊之肉，每屆冬季，每桌應以一菜一湯換一火鍋。
5. 食米規定頭號蒸穀米與二號白米對摻。
6. 飲水用砂濾水，但二部用自來水，由學校規定在茶水費外，每月加給水費三元。
7. 洗面水每日三次，洗浴水，洗衣水每日一次，飲水須全日供給，不限次數。
8. 每月膳費分三期平均支領。十日爲一期，月終結清，按人數計算，但開學時及每星期六夜膳，則按桌數計算，每桌五角六分，茶水費每月一次支清。

六、膳費之增減，由膳委會依照次之標準決定之：

市立初級中學十年來之進展狀況



1. 減費標準

- a. 食米每石在八元以內
  - b. 豬肉每斤在二角四分以內
  - c. 烟煤每噸在十八元以內
2. 增費標準

- a. 食米每石在十二元以上
- b. 豬肉每斤在三角六分以上
- c. 烟煤每噸在二十七元以上

七、膳食之質量，由廚工依照就膳人數，盡心合法配備，以清潔而可口，無碍衛生，有相當營養成分者為主，隨時由值日膳委檢查之。

八、做菜應注意左列各點：

- 1. 無論菜蔬肉類，均須力求清潔。
- 2. 各盤菜須有適當油料。
- 3. 煎炒之菜不易消化，至多以四盤爲限。
- 4. 天熱時得備冷菜，但不得多於一盤。
- 5. 每盤菜須保持適當溫度（除冷盤外）。
- 6. 菜之湯滷宜純潔，避忌捧粉。

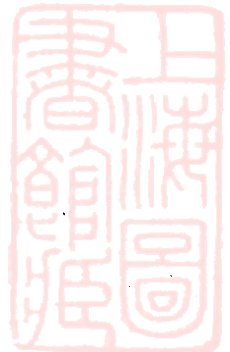

7. 同種原料每餐至多得做二樣菜。

8. 午晚膳不得供同樣菜二盤以上。

9. 每種菜須保持原有真味。

10. 成塊或成件之菜，每盤所有之數不得在八以下。

九、廚工對於膳食辦理不良，得按次之罰則，由膳委會處罰。

1. 稀飯或乾飯遇不夠喫時，應由廚工購肉饅頭分給未喫飽者，每人四只，若人數在三分之一以上，除發給饅頭外，處二等罰。

2. 飯或菜確有臭腐氣味者，除令重做或補做外，處一等罰或二等罰。

3. 菜中發見蒼蠅，應即將該菜調換，並每隻處四等罰，倘飯中發見蒼蠅，罰同，但不調換飯。

4. 菜中發見蒼蠅以外的蟲類，或其他雜物，由值日膳委訓令廚工注意，倘再犯，應加處三等罰。

5. 四等罰每次扣膳費五角，三等罰每次扣膳費一元，二等罰每次扣膳費三元，一等罰每次扣膳費十元，但一等罰積至三次以上者，應予撤換。

十、廚工應隨時剪短指甲及頭髮，司分菜及搬菜之廚工，尤須於每次工作前洗淨雙手，在每次開膳時，每一膳廳，應至少有一廚工一名候值。

十一、關於廚房膳廳，及附近隙地之清潔，由廚工照本校規定掃除辦法掃除之。

十二、廚房清潔用具與廚工工衣，由事務處發給，每月抹布十塊，肥皂四塊，掃帚四把，每年工帽十頂，圍裙十條，如不足，由廚工自行添置。

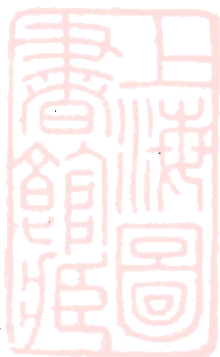



十三、廚工對於校備廚房用具須妥善使用，如有損毀，應負相當賠償之責。

十四、廚工除承辦膳食茶水與整理膳廳廚房外，得自由出入，各個人之行為由包頭負責，但不得有妨校規。

十五、本辦法經事務會議通過後施行。

### 附錄創始事項

各種創始事項乃本中學進展之實際記錄之一種，有時且足為各中學仿效者，爰依時期之先後，分述如左：

1. 建築跑道 將辦理秋季招生費節餘，及體育費之一部，擴充運動場，計修建網球場二，藍球場三，排球足球場各一，並於四週建築跑道，是為本中學有跑道之始。

2. 行分食制 二十三年八月三十日師生均用公筷公碟，實行分食。是為本中學施行分食制之始。

3. 建造溫室 同年九月建築小花房一所於後樓前，中門東首。以安藏花草，是為本中學有溫室之始。

4. 開闢校園 同年十一月起師生利用課外活動時間，漸次將一部大門前土阜削去，月池填平，次年春後，砌成花壇，植花木多種，外圍竹籬，門懸「市中校園」四字，是為本中學有校園之始。

5. 浴室裝爐 二十四年一月修理一二兩部浴室，計一部十間，二部五間，並裝置火爐，冬春季每日下午四之六升火爐，以備學生就溫洗浴，是為本中學浴室裝置火爐之始。

6. 統一面巾，布毯 同年二月學生用面巾，布毯，白包袱，由校代辦，九日分發。面巾字花分紅綠二色，以杜防沙眼之傳染。布毯包袱統一，則寢室統一又進一步，是為本中學為學生辦面巾，布毯，包袱之始。

7. 統制理髮沐浴 同年二月二十四日訓育處列表令學生按時沐浴理髮，冬春間浴週一次，髮長男生不得過三分，一律

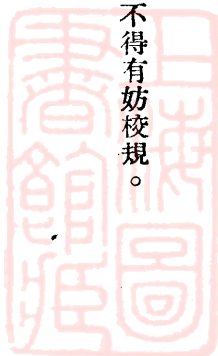

平頂，女生不得過耳垂，是爲本中學統制學生沐浴理髮之始。

8. 升旗敬禮 同年三月五日，一部操場豎立大旗竿，高約七丈，月之七日，二部操場亦豎旗竿，備懸國旗之用，三月十五日公佈國旗升降辦法。廿日一二兩部同時舉行第一次升旗，國旗升降，均整隊，是爲本中學對國旗敬禮之始。

9. 培植綠茵 拆去一部後樓前舊屋基。中長方形，舖以草皮。四圍砌水泥磚路。二十五日竣工，是爲本中學有草茵之始。

10 關實驗室 同年八月呈准將廿三年度餘款購辦大批儀器標本，並改進舊理化教室爲實驗室，添置實驗桌凳，及用具。九月之第一週舉行化學及生物實驗，是爲本中學有實驗室之始。

11 關植物園 同年冬師生奉令於假期中實行勞動服役十日，本中學師生乃集中工作於校園東首之荒地，漸次將高地削去，低處填平，至次年三月已大致就緒，乃僱工闢小徑，圍竹籬，栽花木，置石桌石凳。至五月初共培養植物一百八十餘種，乃顏其門爲植物園，是爲本中學有植物園之始。

12 物理實驗開始 廿五年一月添購物理實驗儀器多組，價約千元。二月第二週起開始物理實驗，是爲本中學物理實驗之始。

13 添闢雜誌閱覽室 同年二月十八日第二閱覽室佈置就緒，四週裝紗門窗，內置成績花草，懸各種照片，置雜誌三十餘種，終日開放，供學生閱覽，是爲本中學設雜誌閱覽室之始。

14 製定談話錄 同年九月製定級任談話錄，頒發各級任，規定每學生每學期至少與級任約定談話二次，從此級任教師，對於學生進修之督促與勸勉，有文字記載可查。

15 新製圖書卡片 將圖書室所有圖書，重行整理，用王雲五氏十進法編排，廢止目錄，改用卡片，并添製卡片櫃，以

備應用，於是圖書閱覽保藏，均應用科學方法。

杭州市政府十周紀念特刊

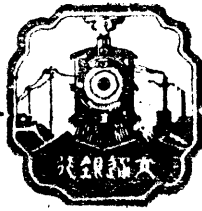

# 交通銀行

## 杭州分行

信託部  
 特約信託存款  
 普通信託存款

營業部  
 辦理現行  
 代理銀行  
 應辦之  
 一切業務

儲蓄部  
 整存整付  
 零存整付  
 整存零付  
 零存零付  
 整存分期付息  
 活期儲蓄  
 整存使期整付

電話  
 經理室二一七。  
 營業室二一六。

地址 開元路八號

# 杭州市立病院十年來之工作概況

## 一、沿革

本院自民國十七年七月成立以來，迄今已首尾十易寒暑，回溯此十年中間，地址遷移，人事變更，業務演進，以及其他種種改革，萬緒千端，有未可以縷陳者，茲姑就其榮華大者，而述其概況如次：方本院成立之初，市府成立未久，市政建設，百端待理。杭市人口達數十萬，衛生事業及民衆衛生常識甚爲落後，民衆資以托命之醫療機關，除若干私立及外人所設立者外，求一規模較具而由公家設立者，尙付闕如。爰將省立傳染病院改爲杭州市立病院，以爲全市民衆一般疾病醫療之所。首任院長，則由陳宗棠膺其選。省立傳染病院院址，原在城站福緣巷，係舊式民房共二進，前進間數較多，容積亦稍大，後進祇三樓三底。本院成立後，所有院屋，一循該院之舊，本院各科部完全納諸前進，後進仍附傳染部，狹隘僞促，在所難免，此本院初創時之情形也。

民國廿一年，市政當軸，鑒於舊院之病室破舊，潮濕黑暗，而且各科設備，因年久缺乏補充，損壞者多，日形簡陋，乃決意刷新改進，籌款建築新院舍。於是年冬，勘定地址於學士路工務科後，佔地三畝餘，招標營建，由樓發記營造廠，以一萬六千元得標。因天時寒凍，約定翌年三月十六日興工，迄六月間，新屋落成，本院遂由福緣巷遷入新址，時爲二十二年七月間事也。

## 二、組織

本院組織，大別爲醫務、藥務、看護、事務四部，醫務科目分爲內科、兒科、外科、皮膚花柳科、眼科、耳鼻咽喉

杭州市立病院十年來之工作概況

科等。內科設主任一人，現由院長兼任，醫師二人，兒科事務屬之。外科設主任一人，醫師三人，眼科及皮膚花柳科屬之。

藥務方面之組織，設藥局主任一人，調劑員四人，（內一人在城北分診所服務），平均每日配方總在七八十份以上，工作殊見忙碌。看護部分，護士長之下，設護士十二人，內有領班護士四人，分派於內科門診室，外科皮膚花柳科門診室，眼耳鼻咽喉科門診室，及病房護士辦公室，服務人數各三四人不等，晚間則另有夜班護士，駐於病房護士辦公室中，掌管晚間看護事宜，其輪流值班，由護士長均勻支配。事務方面，設主任一人，會計，文牘，庶務各一人，事務員兼書記二人，掌管不屬於醫藥看護各部之事務。

本院除總院而外，尚有附屬機關，二十一年七月、在江干中城湖墅三處、成立第一第二第三診察所，二十二年度，以經費支絀，曾一度裁撤，嗣後復設分診所於拱埠，稱城北診察所。又委託湖墅新民主社暨江干城南醫院為代辦施診所，由本院月撥津貼，以便利距院較遠之病人。二十五年二月以前附屬於本院者，尚有橫長壽路之傳染病部，及西大街安吉路之戒烟所均由本院兼轄，醫藥各部亦由本院統一支配，二十五年二月奉令改為市立傳染病院暨市立戒烟所，移歸衛生科接管，於是該傳染部及戒烟所乃與本院分離，而本院之組織乃復於單純。

### 三、經費

本院經費，概由市政府撥發，歷年以來，迭有增損。在初創之時，以院宇狹窄，病床稀少，完全看重於門診，每日不過五六十人，住院者，祇收容少數之免費病人，故開支較省，每月約三千餘元，全年合計不滿四萬元。迨二十年度，預算增加至五萬六千六百元，二十一年度因添設江干及岳家灣二診察所，復增加至六萬五千五百九十二元。二十二年度

該二診察所被裁撤，預算減去二萬零六百餘元，計全年支出爲四萬四千九百四十元。嗣以院址新遷，地點適中，內部設備較全，門診及住院病人，均見激增，事務較繁，支出難省，預算數目反迭有削減，以是業務方面，頗難進展，則亦事實限制使然。

本院收入，素本不豐，在舊院時，以門診及施診較多，收入數至有限。遷入新院後，始則旺月收入，約在五百元左右，清淡時不過三百元之譜。近一二年來診務益形發達，旺月幾近千元，淡月亦在六七百元左右，但所有收入，不能用於擴充院務，而須掃數解繳市庫，於市政經費內統收統支，循是而收入雖增，初於院務無所補裨，在經常支出預算以外，絕無伸縮之彈性，雖常就薪俸節餘，移作擴充設備，但其數甚微，且以事業費之增加，而又無款可資彌補，主持者乃煞費躊躇，而頗憾未愜所願焉。

#### 四、診務

本院診務，以就診病人之是否納費而言，分爲普通及施診二種，以其是否留治而言，分爲門診及住院二種，在舊院時，因設備不全，祇有少數病床，故診務偏重於門診。自遷入新院，病室既經新建，病床亦經特備，而住院病人之收容，亦日見增加。普通診察，由掛號處簽發紅票，每券初收診費銅元三十枚，復診減半，除內科外，每券每次另收處置費銅元拾枚。診治先後，以隨券所發籌號爲序，對於貧病施診，則由號房簽發白票，概不收費，於普通券診畢後診治之。以上紅白診券，有效時期，悉以一月一日及七月一日，爲更換期間。病人有需要留院治療者，則由醫師簽定入院許可證後，住院治療，以病室等次，定納費多寡。現行章則，爲頭等每天三元，貳等一元五角，三等四角，藥費膳費，一併在內。其需用特殊藥品注射等類，則酌予增加。門診時間，概在上午，普通診察券，有需要提前診治者，得購拔號證，每

次另納小洋貳角，給予銅牌一枚，可隨到隨診。對於機關人員或急症外傷，較為便利，門診時間以外，欲來院診治者，得掛特別號，每次收費小洋六角，赤貧者仍與以掛特別施診號。

本院診察病人，在舊院時代，每日平均不過五六十人，迨遷入新院以後，人數激增，二十三年份醫治病人人數為一〇〇，二九八人，經費四四，九四〇元，每一病人平均費用為四角四分；二十四年份醫治病人人數為一〇七，五四三人，經費四八，七八〇元，每一病人平均費用為四角五分；二十五年份醫治病人人數為一一二，〇八五人，經費四七，二五二元，每一病人平均費用為四角二分。

### 五、人事

本院成立迄今，踰屆十載，中間人事變遷，業經多次，茲將歷任院長略歷，列表如次：

歷任院長略歷

姓 名	籍 貫	任 職 時 期	卸 職 時 期
陳 宗 棠	奉 化	十七年七月	同 年
王 聲 濤	鄞 縣	十七年	十九年
張 信 培	杭 縣	十九年	十九年
徐 祖 鼎		二十年	同 年

陳宗棠	張信培	楊士達	姚夢濤	張祖棻	王聲濤
		廣東			
廿一年	廿二年	廿二年	廿三年	廿三年	廿三年七月
廿二年	同	同	同	同	
年	年	年	年	年	

## 六、結論

本院自草創以迄今茲由舊院而入新址，先後十年，幾經遞演，對於市民所負之職責，所有之努力，雖經歷任市政當軸提倡督促，先後新舊同人，黽勉將事，由簡陋而漸臻完備，似於市民疾病之醫療，已有相當之貢獻，願以鑒於需要，尙不能認現狀爲滿足，而以限於經濟，又未獲擬議擴充，爲市民福利，及院務推進計，如齒科之恢復，產科之添設，愛克司光之裝置，舍宇之增建，器械之補充添購等等，均有未可緩圖之概，而事實限制，預算既無法擴充，鉅款更末由撥補，心餘力絀，尙待將來。循現在之局面，計相當之事功，祇有奮勉淬礪，期毋隕越，爲市民增一分福利，卽爲本院留一分成績，此則同人等所兢兢共勉，未敢或懈者也。



# 浙江興業銀行

杭 州 分 行

辦 理 一 切 銀 行 業 務

電 話  
1 1 0 1  
至  
1 1 0 4

詳 章 函 索 即 寄

附 設

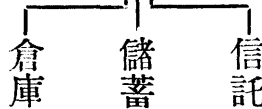

爲社會服務力求便利顧客

吳興下北街  
分 理 處  
及 倉 庫  
電 話 五 十 二 號

電 話 九 一 〇 〇

湖墅珠兒潭  
分 理 處  
及 倉 庫

# 浙江興業銀行

營 業 要 目

電 話

行 址

儲 蓄 部

商 業 部



一 八 八 一

整 存 整 付  
整 存 零 付  
零 存 整 付  
活 期 存 款

代 理 收 解  
國 內 匯 兌  
各 種 放 款

各 種 存 款

杭 州 新 民 街

備 有 詳 章 承 索 即 寄 <<< >>>

# 邵芝巖筆莊

●●● 標商圖蘭芝 ●●●

開設杭州三元路五十號

本號創始	清之道光
歷年近百	名播遐方
精製湖穎	藝苑稱揚
龍賓選烟	麝視生香
芝蘭標記	馳譽芬芳
中外賽會	特等獎章
兼售湘筆	中西文房
學校用品	齊備精良
承蒙賜顧	彌見增光
外埠郵寄	迅速逾常

本市電話第一〇〇一號

開設西湖新市場延齡大馬路一〇四號



採取歐美最新設備各種理髮

燙髮應有盡有在杭市首推第一家

各地銀行業同業公會會員銀行

# 中國實業銀行

本銀行成立於民國八年以輔助金融發展實業為宗旨國內各大商埠及繁盛區域均設有分支行及辦事處頗有悠久歷史近奉財政部撥增鉅額官股現計資本總額國幣四百萬元辦理各種存款匯兌及一切銀行業務並營儲蓄信託會計獨立各種儲蓄及信託存款訂有詳章利息優厚手續簡便

行址 杭州太平坊街十二號

電話號碼 經理室 二九一九 電報掛號 五八八七  
營業室 二九一八

總行 上海北京路一百三十號

▲國內各分支行辦事處

南京 鎮江 無錫 常熟 蘇州 揚州 泰縣  
寧波 溫州 福州 蕪湖 安慶 漢口 青島  
濟南 天津 北平 秦皇島 下關 鎮江城內  
天津河東 天津梨棧 北平王府井 上海南京路  
上海南市十六鋪 上海法租界公館馬路

## 江海銀行

行分州杭

元萬百二額總本資行本

### 業務要目

存款往來	商業放款	貼現押匯	匯兌收解	證券買賣	地產抵押
(商業部)					
資金另撥	會計獨立	利息優厚	手續簡便	保障鞏固	帳目公開
(儲蓄部)					

地址壽安坊

電話 一六六三  
電報掛號 三〇六八

# 杭州市立傳染病院一年來之工作概況

張信培

## 緒言

民國二十五年二月市政府鑒於市立病院傳染部（由前省立傳染病院省立醫院傳染部蟬蛻而來）在預防與治療之行政實施上不無困難，同時更因市內無一獨立完善之傳染病醫院，故特將該部劃出獨立，直隸衛生科，藉收防治之效，計自接收以來，已一載有餘，雖經逐漸擴充改善，然亦僅足以資勉強應付而已。茲值市府成立十週紀念，爰將一年來之工作概況分誌於后：

### （甲）關於事務方面者

一、房屋修飾及改築 當衛生科接收前市立病院傳染部後，雖感房屋不敷應用，（且亦不甚適用），然在經費拮据之下，亦無可設法，僅就原有房屋，加以粉刷，將原來之會客室、儲藏室、化驗室及護士值班室，改爲三等病室及疑似病室，而另將樓上下之中間走路房改建爲護士值日室及藥局，原有藥局則改爲門診室，原有之門診室則牆隔爲二，前爲主任醫師室，後爲三等病室，同時因住院分四等，前三等均須取費，後者則免一部或全部，計現有頭等病房四，有病床四架，二等病房五，每房容病人二三人，有病床十架，三等病房五，（內二間甚大），有病床十五架，疑似病室四，（間作免費病室），每間有病床二架，以備患疑似傳染病者留院觀察之用。其他如蒸氣消毒器之修理，被褥替盆尿瓶及器械之添置，爲數亦屬不少。

### 杭州市立傳染病院一年來之工作概況

二、消毒設備 凡傳染病非有嚴密之消毒設備不可，但本院事實上因屋係租賃，且因經費關係，無固定特建之薰蒸消毒室，（至於高壓蒸汽消毒室，則根本談不到），日常所實施者，為病人衣物及本院員役在病房工作時所穿用之衣物，一律先放入石炭酸水中消毒二十四小時，再行放入肥皂水中煮沸後洗滌之；一切不可侵水之物或各種器皿，則放在空病房中，以福爾馬林薰蒸消毒二十四小時；病房之消毒一如上述，但二者均須窗戶緊塞封閉之。其他各種消毒方法，則因物而異。此外每一疑似或已檢查確定傳染病患者之家庭，當由衛生科派人前往如法消毒，藉免蔓延。

三、患者飲食 傳染病人之飲食問題，至為重要，本院對於病人飲食，計分正式、柔軟、流汁、特別四種，視患者之病況而定。至於廚房，雖因陋就簡，但消毒方面，仍極完密。

四、工作人員 本院除院長由本人自兼外，計有主任醫師及醫師各一人，會計主任一人，（由衛生科會計兼），事務員一人，護士長一人，調劑員一人，護士六人，分掌各部職務。

（乙）關於醫務方面者

一、病人入院手續 本院規定病人住院辦法：凡病人來本院門診，或有其他醫藥機關送來者，經醫師診斷確為傳染病者，必須住院療治。入院手續，須先由醫師簽具入院許可書，至事務室預繳規定費用，（赤貧者全免），同時由其家屬填具舖保之保證書，始得入院，（但病重或有其他特殊情形者，不在此例）。

二、診療情形 本院病房雖分四級，但醫術上則一視同仁，不因貧富而殊其標準，俾使市民對於本院有良好之印象，深切之信仰，計自去年二月四日接收開診以來，至二十六年三月終止，凡十四閱月，門診就診病人達六百三十一人，住院病人四百三十七人，內患白喉者佔二百三十一人，猩紅熱者佔二十六人，腦膜炎者佔三十二人，天花者佔二十一人，赤痢者佔十一人，傷寒者佔三十七人，患白喉猩紅熱二種者佔三人，患天花傷寒二種者一人，病愈出院者，計三百六

十八人，死亡者七十一人。

三、隔離時間 患者入院後，業經治療痊愈者，仍須有相當時日之隔離，患白喉者須經喉頭分泌物之鏡檢及培養在鏡檢及四十八小時培養均呈陰性時，始得出院，患猩紅熱及天花者，則須待痂皮完全脫落爲止，其他各病至痊愈爲止，凡非經本院醫師認爲完全痊愈者，決不能中途要求出院。

四、關於疑似病患者 若有疑似傳染病患者，則勸其暫爲住院，藉視病之變化，同時實施理化學及醫學上之各種檢查，究係何症，而定去留。若此種疑似傳染病之門診患者，不願暫時住院，則惟有聽之他去，然疑似患白喉及腦膜炎者，則取喉頭分泌物及腦脊髓液檢查，若發現陽性者，則即飭工友前往告知，並勸其前來住院，若仍漠視不聽，則電告衛生科，由科派人前往強制勸其入院隔離。

## 結 論

以上所述，僅一般概況而已，其他在人事方面者困難頗多，如（一）病家之漠視傳染病，因而自誤誤人者；（二）應付未愈病人之要求出院；（三）門診確係傳染病，而病家不願住院者，若強制其住院，則演出各種之要挾手段，如行將死亡之白喉患者，非包醫痊愈不可，否則不願住院等；（四）探望病人之糾紛；（五）所謂中醫喉科之誤人，（凡真正白喉而經某當店出身之喉醫診治者，至本院時十九均已失去治療時機），蓋此實關係傳染病之死亡率也。凡此種種，皆爲傳染病院管理上所必須謀解決者。處此市民教育程度極幼稚，醫藥常識太缺乏時期，防治傳染病殊非易事也。

最近市政當局，業已籌建完善之傳染病院，則此後不獨工作人員於應付方面便利多多，即在患者方面，受益亦非淺鮮。

# 大中華火柴公司 杭州光華廠

## 總事務所

上海四川路三三號五樓

電話 一五二五三

## 廠址

杭州江干海月橋

電話 南字六三

## 杭州營業處

江干洋泮橋外街

火柴產銷聯營杭州支社

電話 南字一七七

## 自造各種安全火柴

主要商標

探	和	福	大	老	老
花	喜	祿	送	美	探
飛	日	壽	子	女	蓮
輪	月	天	新	新	探
		官	送	美	蓮
			子	女	

價目單備索



# 杭州市立綢業市場三年來之工作概況

吳志道

## 一、沿革

杭州的絲綢，在唐宋時代，就為我國出產的中心。不過以經濟發展的階段論，還是在「自足經濟」的商業和「家庭手工業」的工業時代上。到了清朝末葉，外受歐西工業革命潮流的激盪，內因社會環境的需要，於是進而為機器工業。開始運輸出品於海外，達到了「國際貿易」時代。

當民國紀元前後，綢莊所需的綢疋，大多還不是向機戶去購買，係由綢莊方面，採辦原料，包工織造。所以機織工人，僅得酬勞之資，對綢價的高低，營業的損益，是絕無關係的。

至民國二三年間，有日本織綢拉機，傾銷我國；本市資本家，遂集資購置，組織造綢廠。次第成立者，有緯成，虎林，袁震和，天章，慶成，肇緯等公司。產方銷方，從此分家獨立；絲綢事業，亦漸形發達。迨後因受連年人禍天災及洋貨傾銷之影響，各大綢廠，漸趨衰落，形成化整為零的現象。

但那時產銷兩方的交易，毫無組織。因地利人事上的自然趨勢，減集中於下城白蓮花寺及鹽橋、菜市橋一帶茶肆中，論價交易。所以有所謂「茶會」的名稱——本場的前身。

民國十四年，本市織綢電機，逐漸採用。機戶方面，亦互相仿效；一時產量增加，行銷頗廣。每年生熟各貨出產，約達九十萬疋之多。致交易日漸繁盛，因之弊竇糾紛，亦時有所聞。未市綢業會館，為謀平衡綢價，便利買賣起見，於

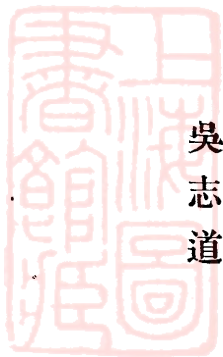



是年組織綢業貿易場。可是組織不周，辦法未妥，雖係官督商辦性質，卒至產方偷工減料，出品窳劣；銷方憑藉資本，壓價收買，反使銷路梗塞，市况蕭條。民國二十二年，政府有鑒於斯，乃下令停辦。

泊「九一八」事變作，外而經濟侵略，內則農商破產。東北四省，淪陷異邦。絲綢產銷，遂一落千丈。政府當局，稔知本市的絲綢，不獨為杭民生計所繫，抑且影響於全國的經濟。若不設法振興，將見國窮於上，民貧於下。於是蠶種製造場，蠶絲統制委員會，蠶桑改良會及繅絲廠……等，如雨後春筍般的先後設立。本市綢業界，復呈請 市政府轉呈

浙江省政府核准後，經兩月之籌備，於民國二十三年七月十六日，成立本場——杭州市立綢業市場——於長慶街。

本場成立之始， 市政府委任徐世衡為場長，至二十四年四月，徐前場長，辭職赴日考察，奉 市政府令委志道繼任。

## 二、組織

本場係 杭州市政府直屬機關，設場長一人，主持全場對內對外一切日常事務。其下分設總務、指導、統計三股，各股設主任一人，股員事務員若干人。總務股統屬文書、會計、庶務並分設貨疋收發處，收貨簽到處。指導股分設量尺處，間尺處，復尺處及交易市場。統計股則辦理各種統計事宜。此外並設監理委員會，評價委員會及收貨莊保證書審查委員會。

## 三、經濟情形

本場的經濟，係取之於買方，每成交一疋，由綢莊繳納場務費一角。其收支情形，列表如下：

杭州市立綢業市場收入決算

收支對照表

中華民國二十三年度

收 入				摘 要	支 出										
千 萬	百 萬	十 萬	千 百 元		角	分	厘	千 萬	百 萬	十 萬	千 百 元	角	分	厘	
			8 0 0	0 0 0	收 入 之 部 市 政 府 撥 借 本 場 經 費 本 本 場 房 場 地 務 租 管 費 本 本 場 貨 物 保 管 金 費 支 出 之 部 本 本 場 經 常 費 徐 任 三 月 份 結 存 尚 未 轉 入 計 算 本 年 底 透 支 數										
	2 5		0 6 2	4 0 0											
			4 8 5	6 7 0											
			5 6 7	5 0 0											
			1 1 3 1	8 4 0						2 5	6 2 5	1 4 0			
										2	2 1 8	3 0 0			
			2 8 0 4 7	4 1 0	總 計					2 8	0 4 7	4 1 0			

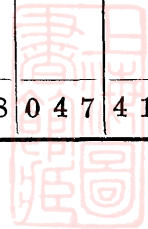

杭州市立網業市場支出決算

收支對照表

中華民國二十三年度

收 入				摘 要	支 出			
千 萬	百 萬	十 千	元 角 分 厘		千 萬	百 十	元 角 分 厘	元 角 分 厘
	2 4	8 0 0 8 2 5	0 0 0 1 4 0	收 入 之 部 政 場 撥 務 借 費 本 收 場 入 經 撥 費 入 支 出 給 公 備 辦 費 費 費 費 特 別 公 費 費 費 費				
		1 8 5 2 4 1 1 6 6 9	0 3 0 6 8 4 2 4 1 6 6 9				6 1 0 3 9 0 0 3 0 1 1 0	
	2 5	6 2 5	1 4 0	總 計		2 5	6 2 5	1 4 0



杭州市立綢業市場收入決算

收支對照表

中華民國二十四年度

收 入				摘 要	支 出			
千 百 萬	十 萬 千	百 十 元	角 分 厘		千 百 萬	十 萬 千	百 十 元	角 分 厘
	27	631	200	收 入 之 部				
		652	000	場 房 地 租 費				
		700	670	貨 物 保 管 費				
	1	366	290	代 收 織 造 業 同 業 公 會 會 費 手 續 費				
		29	170	利				
				支 出 之 部				
				撥 給 本 場 經 常 費	23	938	650	
				補 二 十 四 年 九 月 歸 還 市 政 府 借 款	2	000	000	
				德 泰 和 利 息 [ 歸 還 市 府 借 款 內 有 1000 元 係 該 號 借 來 ]		20	000	
				建 業 年 銀 行 利 息 數		23	920	
				上 年 度 透 支 數	1	131	840	
				本 年 底 結 存 數	3	264	920	
	30	379	330	總 計	30	379	330	

杭州市立綢業市場三年來之工作概況

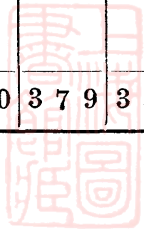

杭州市立綢業市場支出決算

收支對照表

中華民國二十四年度

收 入				摘 要	支 出			
千 百 萬	十 萬	千 百 十 元	角 分 厘		千 百 萬	十 萬	千 百 十 元	角 分 厘
	2 3	9 3 8	6 5 0	本 場 之 常 費 支 出 給 經 常 費 俸 辦 設 監 評 預 理 價 委 員 會 辦 公 備 會 辦 公 費 費 費 費 費		1 6 6	6 1 5 0 1 0 2 7 6 6 0 0 2 2 0 2 1 5	6 7 0 8 3 0 4 0 0 0 0 0 0 0 0 7 5 0
	2 3	9 3 8	6 5 0	總 計		2 3	9 3 8	6 5 0



## 四、事業紀要

本場各股所有經常工作，自無待縷述，茲僅將兩年來略有改進之處，賅括言之：

### (甲)總務股方面：

1. 訓練工作人員，本場工作人員，爲整飭紀律，及灌輸軍事知識起見，於二十五年四月三日起，實行軍事訓練，編成四班，合爲一隊，即由場長擔任隊長兼教官職務。各工作人員，一律製備灰布軍服，黑色皮鞋，並向 市政府借用槍枝，於每日上午六時至八時，率隊至性存路舊杭師學校操場，訓練二小時，施以軍事上各項基本動作及重要常識。至七月底止，訓練期滿。平時在辦公時間，並須穿著元色制服，務期做到「新生活」的各項條件。

2. 經理網疋運銷證明及管理人絲買賣，自二十五年十月一日起，海關施行進出口貨稽查辦法，本場奉 令經理網疋運銷證明及管理人絲買賣事宜。凡機戶所需原料，概須先向本場請領購貨證，方可與各人絲行號交易，並應取得回單呈復證明。關於網疋運銷，務須經本場簽發運銷證書，手續頗形繁重，效能却甚優良。

3. 添設圖書室本場爲增進工作人員學術上之研討與修養起見，購置圖書多種，闢室陳列；以便工作人員於公餘之暇，任意閱讀。惜經費無多，尙須待將來的擴充。

4. 特闢診療室，自絲綢事業，迭遭打擊，幾陷沒落以還，各織綢機戶，以貧困者居多。本場爲謀各機戶之子弟及工作人員的健康幸福計，特闢診療室一處，購配重要藥品及應用器械，並商請方秉章醫師，來場義務施診。機戶與工作人員，無不稱便。

5. 籌備生貨入場，本場現有交易，僅限熟貨一種，所有生貨部分，仍由艮山門外會秤事務所，於天晴之日，派員前

往各莊坊，會同秤衡綱疋的輕重。此種辦法，對天時、人手，頗有影響，既不合乎科學，又難免滋生無謂的糾紛。本場奉令籌備生貨入場交易，經已由各關係機關團體，組織籌備委員會，計劃進行，預備乾綱及稱綱各方法，均以科學方法，採用機器辦理，一待房屋改建藏事，機器裝配完竣，即可併入場內交易。

6. 改建機戶休息處及門樓，本場機戶休息處及門樓房屋，既陳舊不堪，又感出入不便；且因街道狹隘，機戶來往，每有阻塞之虞，爰商同綢業公會，斥資改建，不久即將落成矣。

(乙)指導股方面：

1. 辦理機戶登記，關於機戶登記事宜，徐前場長任內，經已辦理有案，惟當時因辦理未盡妥善，兼之為時已久，諸多變更，以致弊竇叢生，用特派員向各機戶，按戶重行翔實調查，並規定申請登記辦法，通知各機戶遵照聲請登記後，再度派員復查，然後將前發出入證，一律繳銷作廢，另行發給新製號碼出入證，以昭慎重，而免流弊。

2. 編定機戶號碼，本場過去入場交易的機戶，雖有號碼之編製，但當交易時，其包裹綱疋用紙上的號碼，係臨時填寫，毛筆、鉛筆，既非一律，且多舛誤之處。自二十五年十一月起，入場交易之機戶，均發給與出入證同號碼之木戳一方，於入場交易時先行將包綱用紙，蓋上號碼木戳，佩帶同號碼之出入證，然後准其入場交易。於是形式上既臻劃一，事實上亦可免除錯誤。

3. 量尺通知書上加填號碼，本場收貨莊發給之量尺通知書，向不填寫號碼，如遇錯誤或遺失，往往無從稽查與發生冒領貨款等情事；茲規定各收貨莊所發給之量尺通知書，一律填寫號碼，以便事後稽查而免無辜損失與糾紛。

(丙)統計股方面：

本場自二十三年七月十六日至同年十二月三十一日止，入場收貨莊為一五二家，登記機戶為二七〇四戶，(電機)

四九二架，鐵機四六九六架，木機一〇三架，）共計成交綢疋一三八九四二疋，平均每疋以三五元估計，總值額為四八六二九七〇元。

二十四年份，入場收貨莊為一四八家，登記機戶為三〇〇九戶，（電機一八〇二架，鐵機五〇五五架，木機一〇九架，）共計成交綢疋二七五七六九疋，總值額為九六五一九一五元。

二十五年份，入場收貨莊為一七四家，登記機戶為三二九八戶，（電機三九九九架，拉機二二二四架），共計成交綢疋三四，八七〇五疋，總值額為一二五五四・三八〇元。

二十六年自一月一日起，至三月底止，入場收貨莊為一九四家，登記機戶為三四五一戶，（電機四〇五〇架，拉機二二六五架），共計成交綢疋九一九二二疋，總值額為三一七一三〇九元。

檢討本場過去事業之重心，厥在促進產銷合作與實現織物統制之目標下努力。顧絲綢事業，經緯萬端，果未能盡臻完善。然幾經改進，兩者可告略具初基，今後綢繆擘劃，當能日就月將，務使完成織物日益改良，與夫國產綢緞，無往弗屆之願望，尙祈工商各界及社會人士，予以匡助焉！

## 杭州市特產介紹

杭州市特產甚多：如九綸、大綸、恆豐、萬源等綢緞局之綢緞，翁隆盛之茶葉，方裕和，萬隆之火腿，張小泉近記之剪刀，王星記，舒蓮記之扇子，都錦生，啓文之絲織品，孔鳳春之化妝品，以及九一八西湖真藕粉等，均膾炙人口。新興工業中，如中元造紙試驗所之蠶種紙，牛皮紙，新聞紙，武林和豐兩冰糖廠之冰糖等，品質亦均在舶來品之上。



# 杭州 源康綢布莊

備貨高尙

色樣新穎

定價經濟

歡迎比較

## 目 項

部絨呢.....部緞綢  
部券禮.....部裝時

號 總

江干美政橋二號東一  
江干美政橋大街一號東一  
江干美政橋大街一號東一  
江干美政橋大街一號東一

杭州王永豐木行

本行經售金衢

嚴處松杉雜木

板片以及八尺

壽板質料精良

價格低廉尙蒙

賜顧竭誠歡迎

行址 江干洋泮橋外街九六號

電話 南字二二四號

# 杭州市清潔事務所二年來之工作概況

凌霄

## 一、創辦緣起

本所之創辦，政府具有苦心，維持公共衛生之至意。蓋本市一二兩區所轄範圍內之肥料，向由商民組織之杭州肥料公司負責清除，該公司所需一切經費，純以肥料之售價爲之周轉。自民國二十年後，農村經濟衰落，肥料銷路阻滯，致該公司漸次不能維持，日復一日，非但對於一切清肥之工具，及運肥之船隻，無力興修，而對於清肥工人之工資，積欠纍纍，時起糾紛，延至民國二十四年春間，迭起罷工風潮，於是兩區民衆，卽引起極大恐慌。當時政府爲保持公共安寧計，及維護公共衛生計，一再責令該公司善爲處置，但該公司早處於山窮水盡之秋，絕對無法應付，政府治權所在，不能不力弭巨患，以謀民衆永久之安全，此卽本所創辦之起因也。

## 二、籌備情形

本所於民國二十四年三月一日成立，委凌霄主任其事，當時對於一切事業之進展，似有特殊之困難，乃經一再策劃，決定進行之步驟，約分下列四點：

### 甲、清肥工作之支配

清肥工作，不能一日停止，但此種工作，非普通工人所能負擔，因清肥之處，或須直入內室，非優良份子及有相當

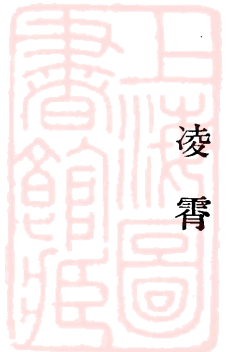

之能力者，絕對不能僱用，惟有收用該公司原有之工人，以利進行。乃即召集來所，以備選用，但該公司之原有工人，愈以本所屬接辦該公司之情形，羣起要求解決欠資問題，最低條件，要求本所負責代為追償等情，嘵嘵不休，當經多方解釋，曉以事權先後劃分之定理，並示以將來本所對於工資方面，按月規定分兩次給發，負責保障，始各欣然就範。於是飭具保證，接充本所肥夫，一面調查原有清肥戶數，繪具工作地圖，支配工作，按日飭即遵照規定時間，實施清肥，並派定稽查嚴加督率，以策安全。

## 乙、售肥事業之策進

肥料出售，端賴各鄉農戶之需要，故非熟悉農戶者，不能負推銷之責，乃仍派前肥料公司之賣手為本所推銷員，亦飭具保證，以昭慎重，一面規定各種單據簿冊，派由督銷員在本市施家橋及江干美政橋兩處（即售肥處）監督推銷，及登記賬目，核收肥價，隨時繳所彙送市府衛生科收轉。

## 丙、肥船肥車一切工具之設備

肥船肥車及一切工具，為逐日清肥必要之用品，當開辦伊始，急切無從購備，祇得暫向前肥料公司將全部肥船一百四十二艘，肥車十四輛，担桶八十副，及附屬工具，一并借用，厥後備價二千五百元購回，但其船隻車輛等件，均已年久失修，破損不堪言狀，因需用孔亟，除擇其稍稍完整者暫行維持外，另行租用肥船十五艘，並自購車輛担桶等具，以資周轉，一面擇要修理，以備急需。

## 丁、本所辦公處之設備

本所本擬即以前肥料公司之房屋為所址，因該房屋係該公司經理之住宅，絕對不能應用，乃擇定本市祖廟巷十九號之房屋為固定之所址，租賃既妥，而辦公之桌椅，及一切日用之器具，暨電燈電話，一無所有，乃設法從簡置備，於是

規模粗具，勉強辦公。但本所經無開辦費之規定；所有設備，皆由月支經常費內節省而來，故深感困苦也。

### 三、辦理經過

本所自二十四年三月一日開辦起至本年二月末日止，合計二十四個月，其間經過工作情形，略述如下：

#### 甲、清肥工作之擴張

本所開辦時，共計清肥之處，僅有五千四百三十二戶，旋因許多商店住戶，向由農民清肥者，碍於不能遵照規定時間工作，陸續放棄，各戶即請由本所派夫清除，致工作日漸增加。又因市內人口日增，而新市場所有之空地，及湧金清波門外所有之菜園荒地，現已次第建築房屋，以致住戶陡增，範圍擴大，統計在此經過時期，已增至四千四百七十七戶，共為九千九百〇九戶，（本年三月份所增者除外）所有肥夫，在開辦時，計有一百四十七名，現在清肥之處，增至將近至五千戶之多，僅分次添僱肥夫五十三名，此工作支配之困難，及工作實施之緊張，是可概見。

#### 乙、事業之整飭

本所事業除規定辦事細則，及章程呈請市府核准施行外，所有全體夫役，在工作時間，一律飭穿製定之號衣，擔桶工具，均烙火印，肥船肥車，釘立牌照，並將中河之肥船，盡行加製船蓋，以重衛生，江干美政橋運肥之長弄，因來自外江之買主，均感不便，即移租水澄橋之長弄，並添置跳板，以利招徠。本市半道紅之陸家場（係中河船載之肥料，逐日冲入下河船運之壩場）設計修理完整，凡水源截流及橫流之處，如水星閣東新關善堰壩等，或設法填高，或設法鋪平，使上下兩河之肥船，交通各無阻碍。如中道有壅塞之處，時由肥夫力為疎濬。去歲冬初，天久不雨，河水枯涸，本所儲藏肥船之灣內，（在施家橋左近）僅存數寸水量，乃督率全體夫役，合力挑掘，經兩日之久，始可容納船隻，至今猶安

然無碍也。

丙、收支經費之概況

本所經常經費，自民國二十四年三月份起，至同年六月末日止，由市府衛生科撥借，以所售之肥價償還。至二十四年度開始後，即依照預算五分之三之規定，按月由市府財政科發給三千一百二十四元二角。至二十五年三月份起，增加工資一百四十二元五角，購置費四十八元。又於本年二月份起增加工資二百三十七元五角。所有肥價收入，除二十三年度繳還衛生科之借款外，餘均隨時檢同報查呈繳財政科核收，惟肥價大部分均屬欠款，須至農產物品收穫時，及廢曆之端午中秋除夕三期，始得源源而來，查二十三年度四個月內，適天時調順，肥料之銷路頗佳，致能售得肥價一萬三千九百餘元，除一切開支外，尚餘二千五百餘元。至二十四年度之肥價，亦有三萬五千三百餘元，本可與開支相抵，因初冬久旱，銷路大滯，雖經百計進取，但影響所及，實非人力所能挽救，故短絀二千餘元。二十五年年度，七八九三個月，收支尚屬適合，自十月份起至本年一月份止，係屬淡銷時期，業務不免稍虧。自二月迄今，銷路日形起色，每日所售肥價，已達一百七八十元之巨，如能增加開支，添租肥船，並將自有肥船，盡行修固，使肥料有擴大配合裝運之可能，則營業之發展，更無限量，待年度終了，收入超過支出，當可逆料，惟須天時爲之助力也。（附營業比較圖）

# 杭州市清潔事務所清肥戶數增加表

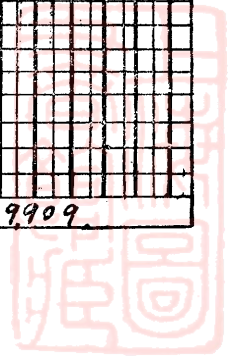
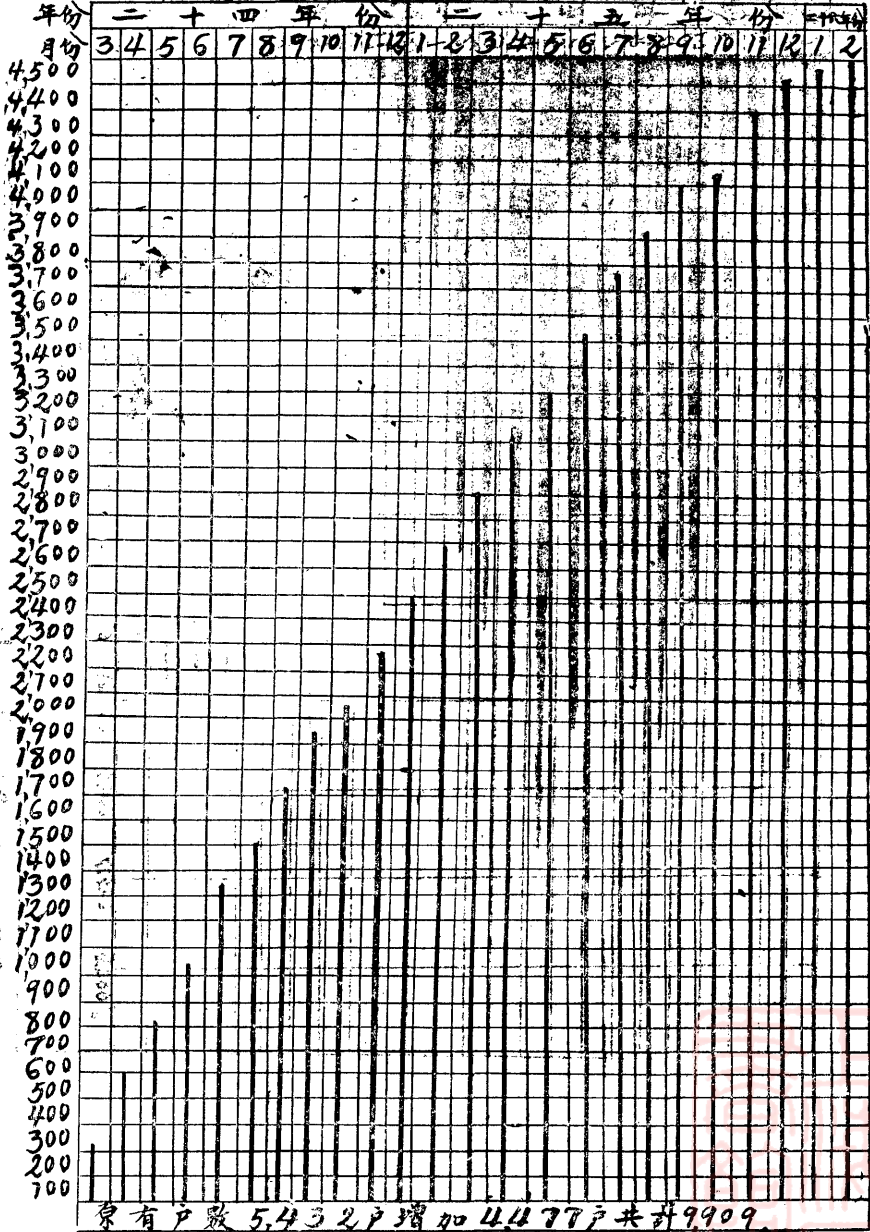

# 杭州市清潔事務所業務比較圖

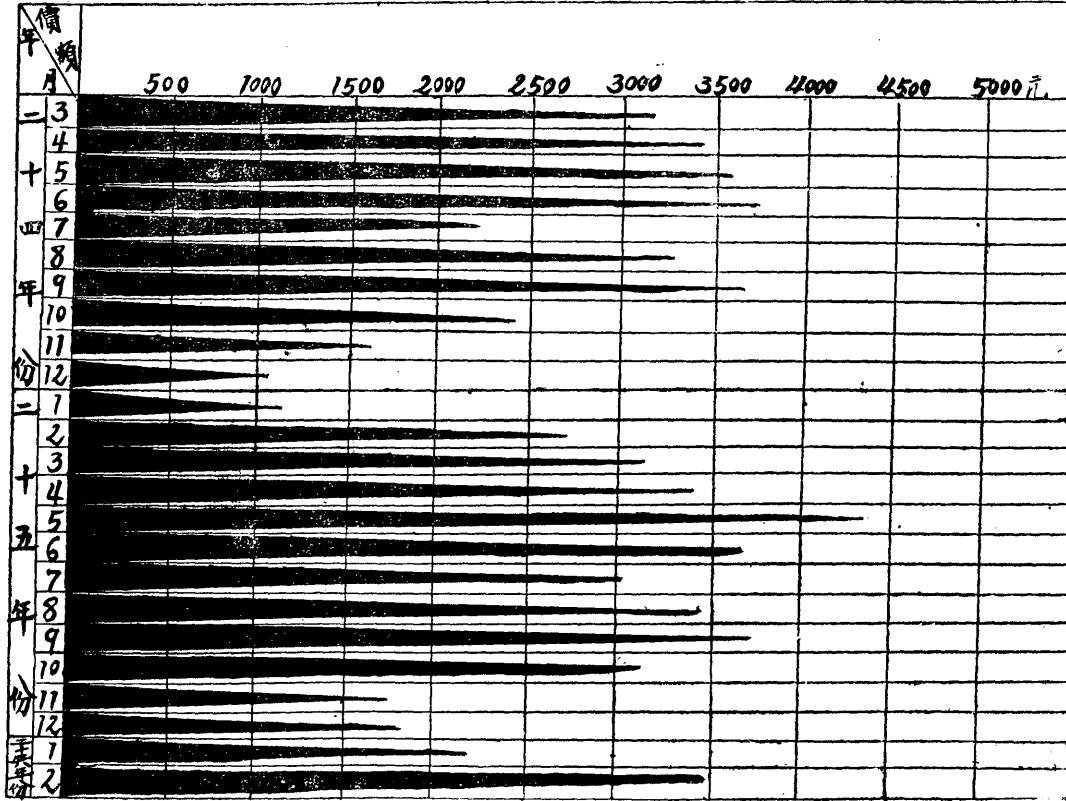

圖計統計學

調查統計





# 杭州市政府現任職員等級比較統計圖

圖例

- 總數
- △ 簡任
- ▲ 薦任
- ▨ 委任
- ▧ 委任
- ▩ 權員

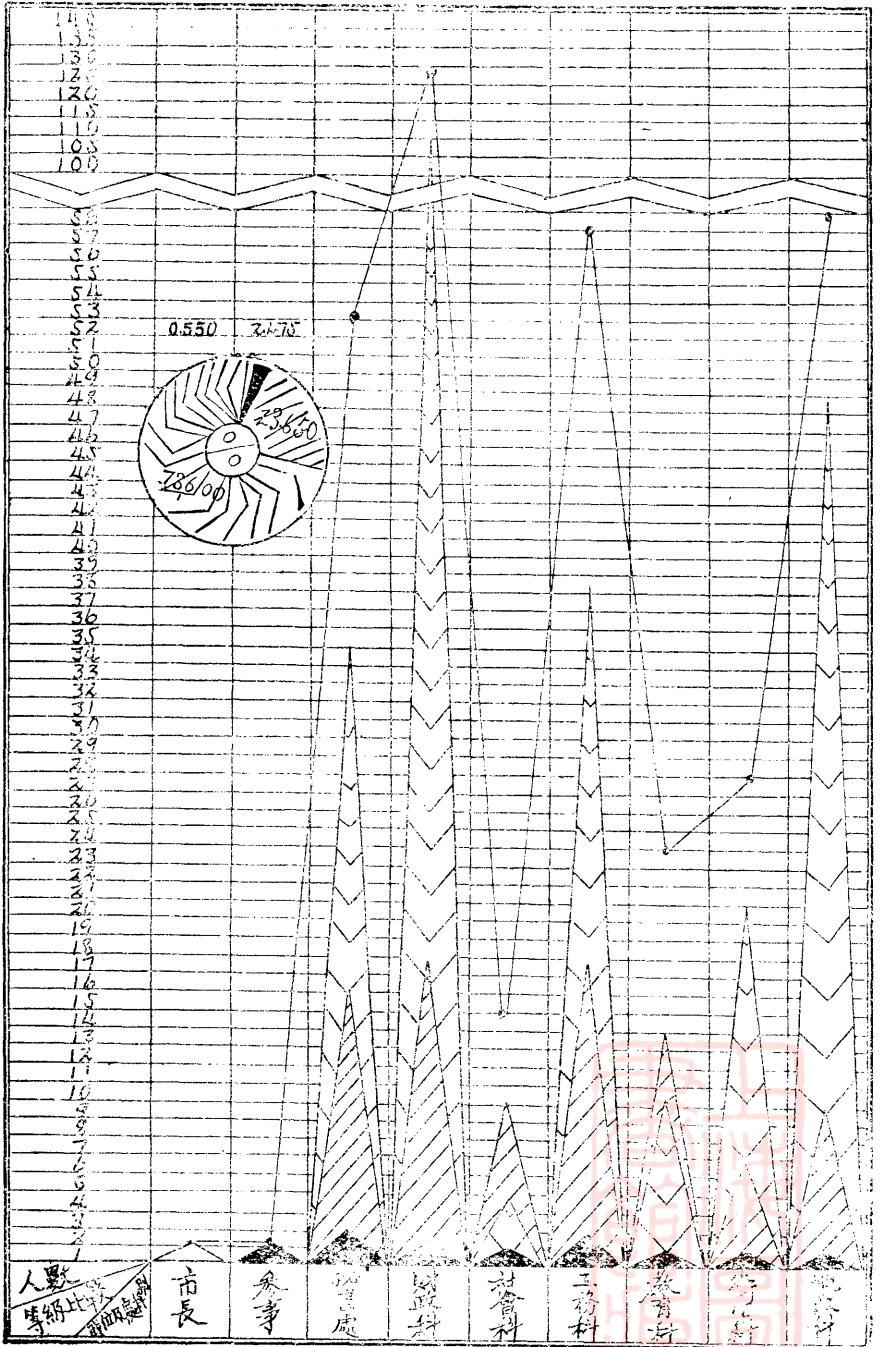



# 杭州現任政府職員年齡統計圖

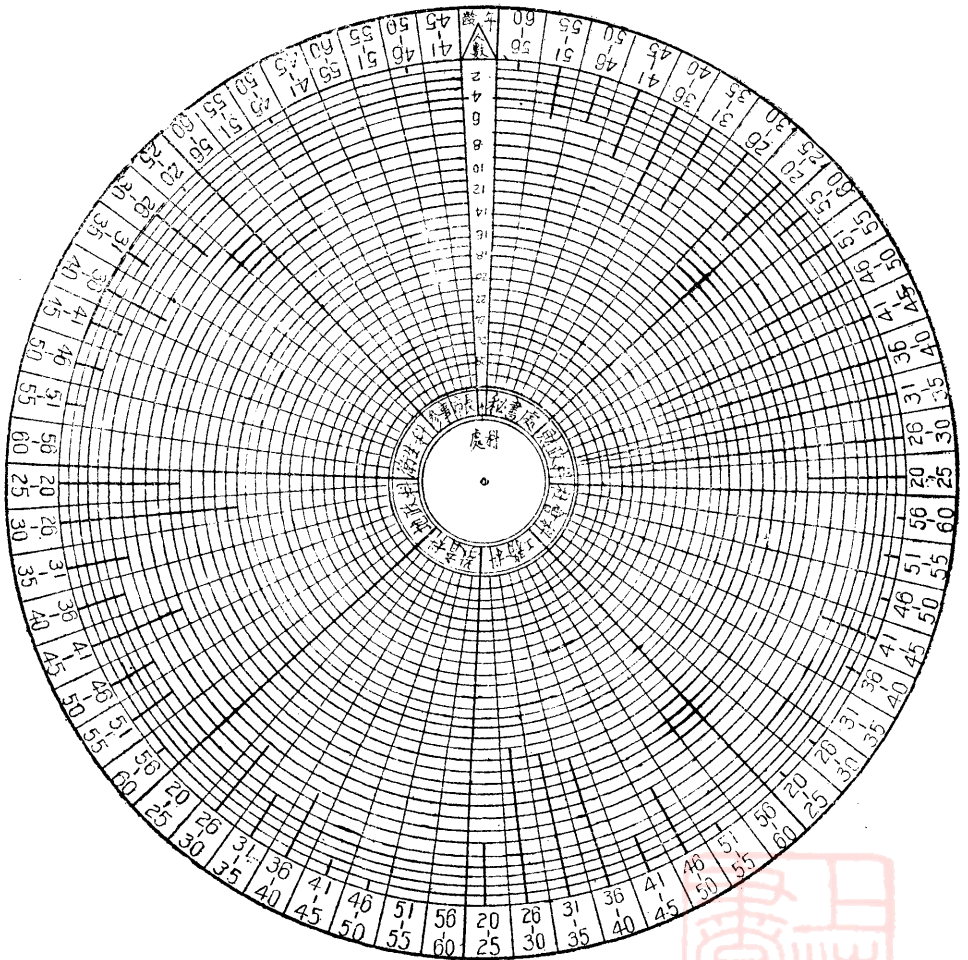

### 杭州市政府現任職員年齡統計表

人 年 齡	市 長	參 事	秘 書 處	財 政 科	社 會 科	工 務 科	教 育 科	地 政 科	衛 生 科	合 計	%	說 明
20-25			8	9	1	6		11	1	36	9.900	
26-30			5	27	1	14	8	16	7	78	21.450	
31-35			9	30		13	5	6	3	66	18.150	
36-40			12	22	2	12	7	5	7	67	18.425	
41-45			7	22	6	4	2	9	4	54	14.850	
46-50	1	1	5	11	1	7	1	5	3	35	9.625	
51-55			5	4	2	1		5	2	19	5.225	
56-60			1	4	1			1		7	2.375	
合 計	1	1	52	129	14	57	23	58	27	362	100.000	
平均數	48	48	37.25	36.46	42.39	34.62	34.30	35.11	37.24	35.34		



杭州現任政府職員服務年統計圖

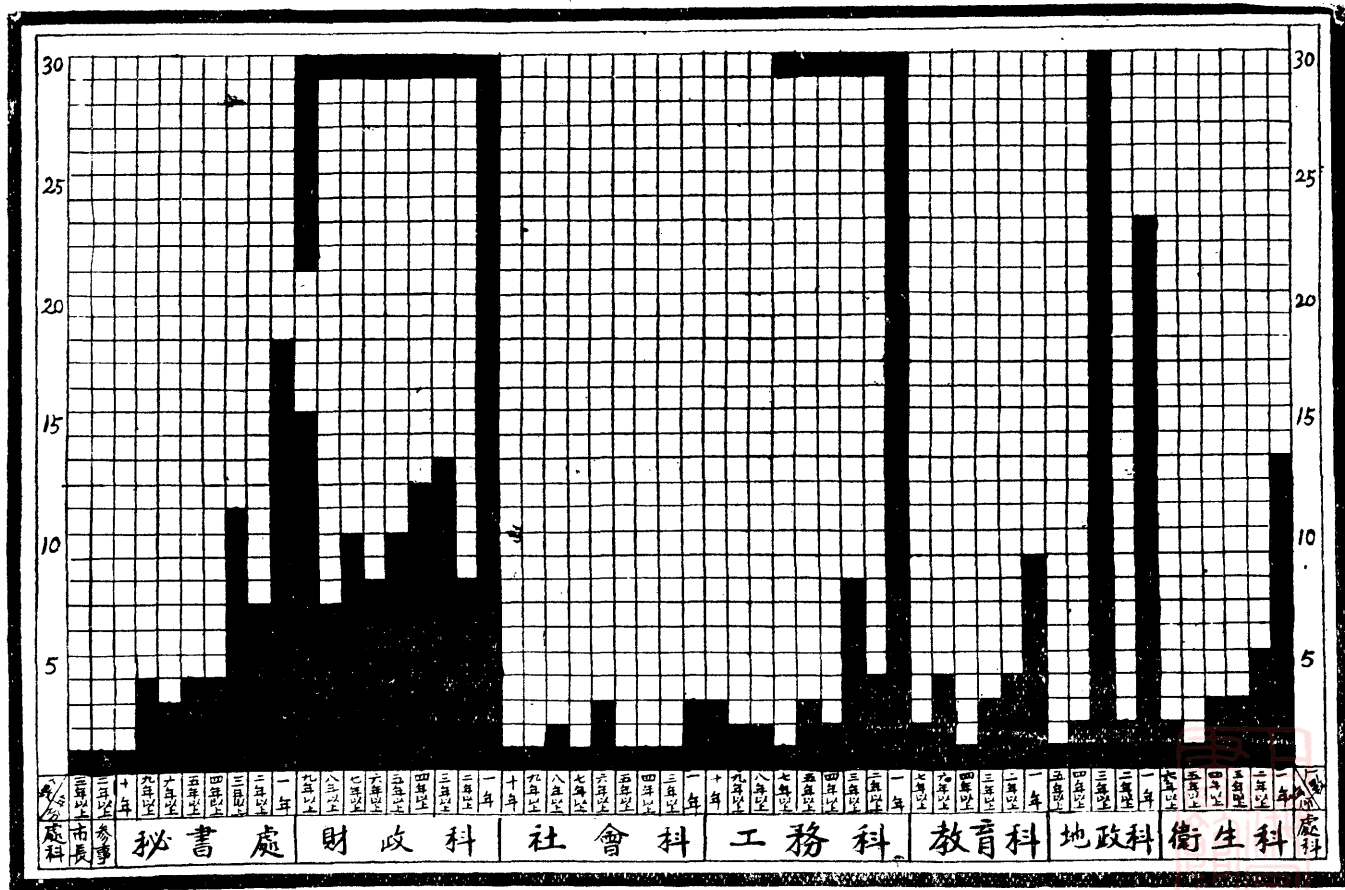

### 杭州市政府現任職員服務年份統計表

兼 任 以 外 職 務 	市長	參事	秘書處	財政科	社會科	工務科	教育科	衛生科	地政科	合計	說明
十年			1		1	3				5	上本表僅記載參事任職年份 本府教育科長任職六年以上兼參事在二年以
九年以上			4	15	1	2				22	
八年以上				7	2	2				11	
七年以上				10	1	1	2			14	
六年以上			3	8	3		4	2		20	
五年以上			4	10	1	3		1	1	20	
四年以上			4	12	1	2	1	3	2	25	
三年以上	1		11	12	1	8	3	3	30	70	
二年以上		1	7	8		4	4	5	2	31	
一年			18	46	3	32	9	13	23	144	
合計	1	1	52	129	14	57	23	27	58	362	





### 杭 州 市 政 府 發 文 統 計 比 較 表

年 別 文 別 件 數	呈	訓 令	指 令	令	批	公 函	箋 函	代 電	· 佈 告	牌 示	通 告	其 他	合 計	備 註
十 六	267			914	217	192	17	6	58				1671	
十 七	577	1005	1708	2090	561	467	54	33	1623				8118	
十 八	748	2603	4297	32	1449	985	66	10	188				10378	
十 九	1145	1752	5113	66	1907	1309	209	40	176		24		11741	
二 十	984	1835	4507	40	1881	1075	188	27	113	20	53		10723	
二 十 一	1710	1960	4003	69	1895	2060	423	34	106	12	119		12391	
二 十 二	1745	1953	4972	120	2353	2314	462	20	182	14	196		14331	
二 十 三	1886	1860	3128	63	2106	2363	535	90	127	14	395	3	12570	
二 十 四	2242	2753	4305	101	3707	1347	613	61	156	15	744	8	16052	
二 十 五	2443	4085	4531	150	3757	1558	745	18	204	8	677	42	18218	
合 計	13747	19806	36564	3645	19833	13670	3312	339	2933	83	2208	53	116193	





圖較比數人區各丁壯訓受期四三二一市州杭

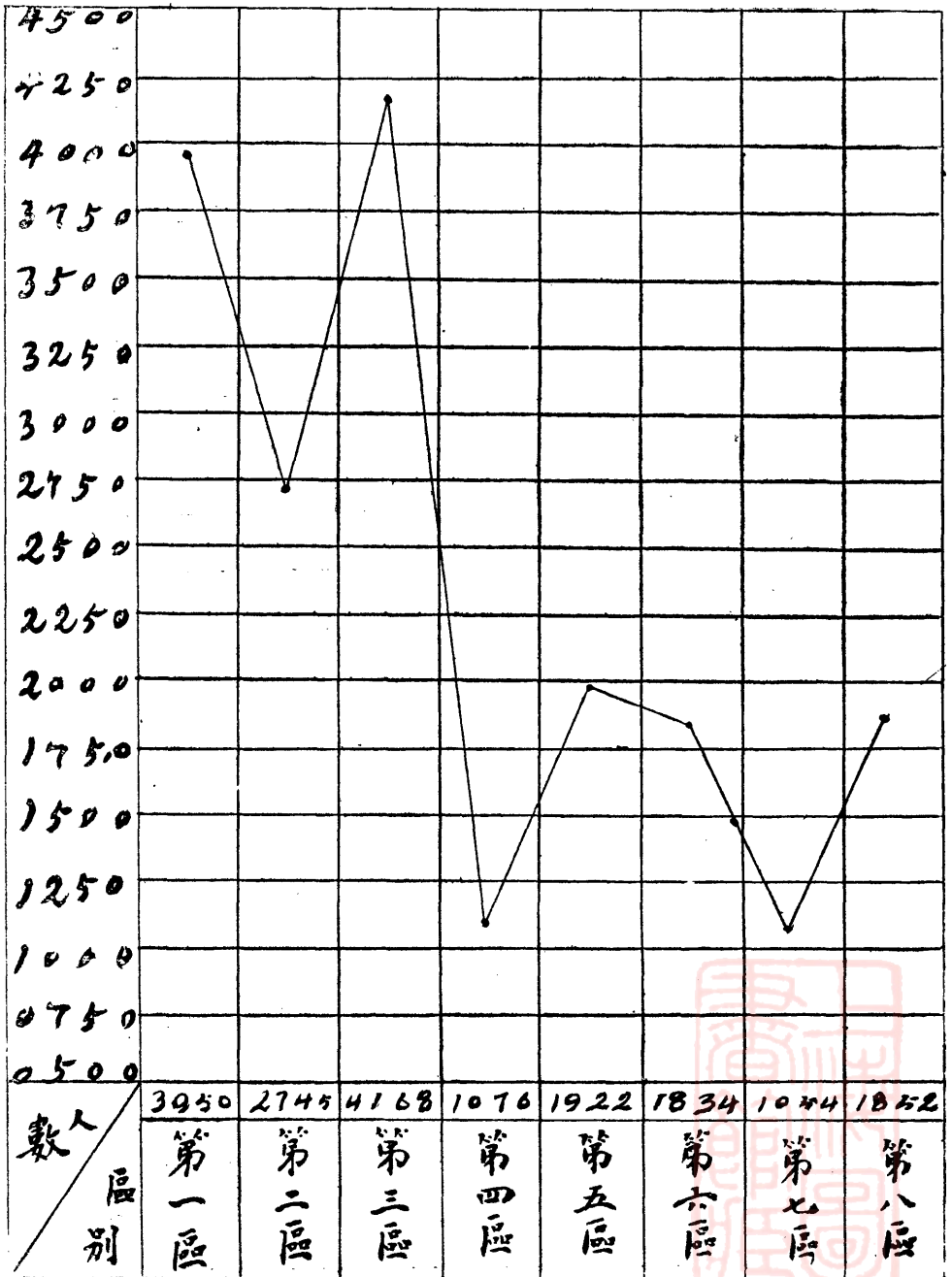

圖較比齡年丁壯役轉期四三二一第市州杭

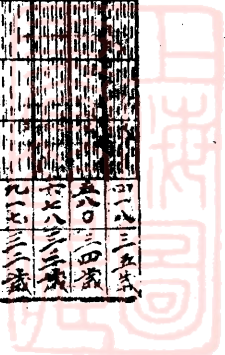
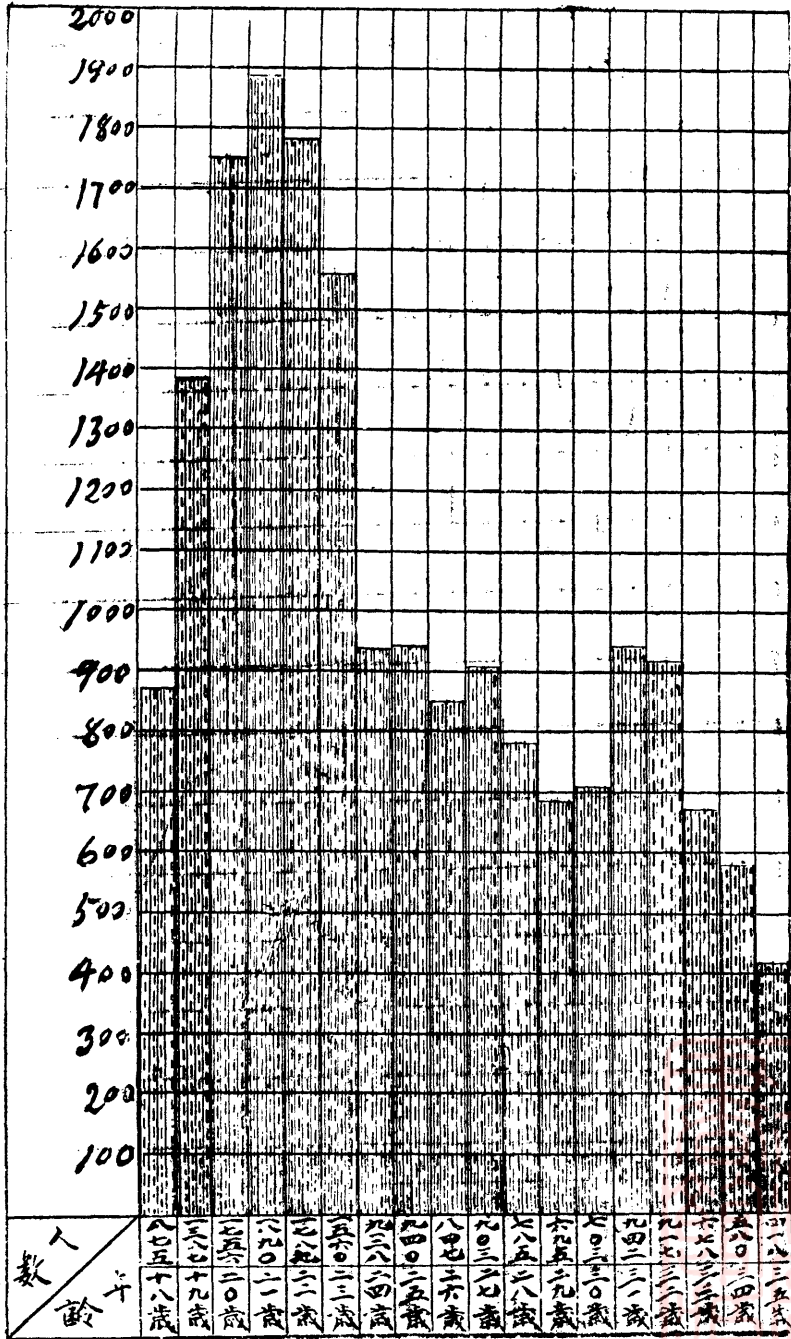

# 杭州市十年來戶口總統計圖

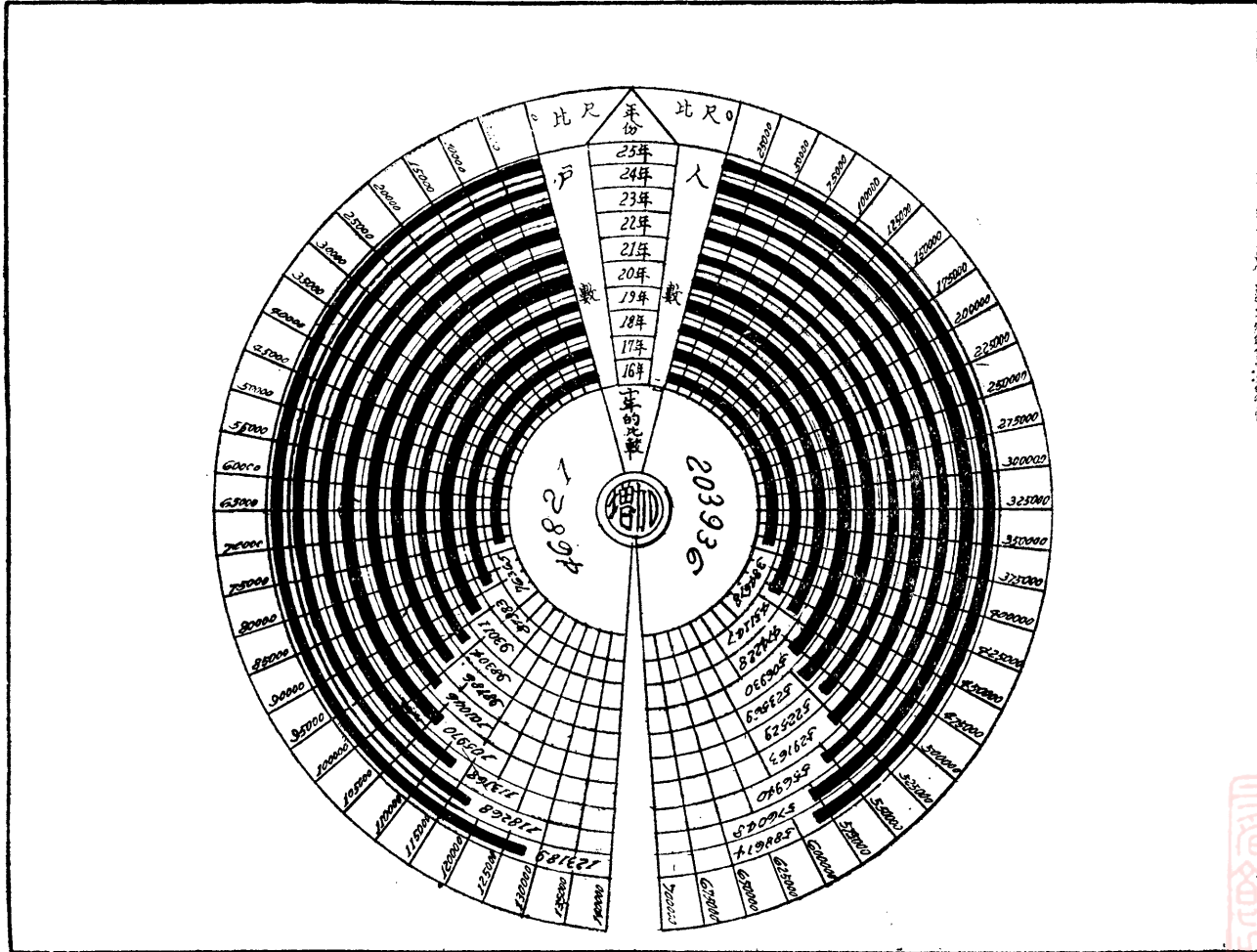

杭州市十年來之戶口統計表

十二月	二十五年	十二月	二十四年	十二月	二十三年	十二月	二十二年	十二月	二十一年	十二月	二十年	十二月	十九年	十二月	十八年	十二月	十七年	十二月	十六年	年		
																				月	口	項
121,135	116,219	111,087	103,919	99,094	96,842	96,250	91,001	86,038	74,564	數 戶		普通戶口										
331,683	324,962	313,745	297,826	286,144	283,682	271,491	257,308	245,823	207,101	男	口	普通戶口										
234,598	228,911	220,269	209,000	201,875	199,614	191,095	179,848	172,131	142,898	女	口	普通戶口										
566,281	553,873	534,014	506,826	488,019	483,296	462,586	437,156	417,954	349,999	計	數	普通戶口										
1,002	1,002	1,023	1,005	898	855	905	884	824	757	數 戶		公共處所戶口										
15,249	15,149	15,818	15,273	25,559	28,923	34,718	27,357	24,213	24,176	男	口	公共處所戶口										
2,771	2,741	2,735	2,725	4,474	6,449	5,056	5,196	4,278	6,478	女	口	公共處所戶口										
18,020	17,890	18,553	17,998	300,33	35,372	39,774	32,553	28,419	30,654	計	數	公共處所戶口										
2	4	23	23	31	78	117	125	138	151	數 戶		船戶口										
7	12	60	60	82	217	369	387	399	334	男	口	船戶口										
6	10	42	42	57	171	306	318	342	283	女	口	船戶口										
13	22	102	102	139	388	675	705	741	617	計	數	船戶口										
1,009	1,002	998	999	1,000	985	999	970	962	879	數 戶		寺廟僧道戶口										
2,774	2,738	2,742	2,756	2,773	2,964	2,505	2,468	2,519	2,157	男	口	寺廟僧道戶口										
1,344	1,396	1,382	1,382	1,465	1,451	1,284	1,266	1,359	1,206	女	口	寺廟僧道戶口										
4,168	4,134	4,124	4,138	4,238	4,415	3,789	3,743	3,878	3,363	計	數	寺廟僧道戶口										
41	37	37	24	23	26	33	31	21	14	數 戶		寄居本市之外人										
68	64	71	39	42	40	52	39	47	28	男	口	寄居本市之外人										
64	65	76	60	58	58	54	41	36	17	女	口	寄居本市之外人										
132	129	147	99	100	98	106	80	83	45	計	數	寄居本市之外人										
123,189	118,268	113,168	105,970	101,046	98,786	98,304	93,011	87,983	76,365	數 戶		合										
349,781	342,925	332,436	315,954	314,600	315,826	309,135	287,559	273,001	233,798	男	口	合										
238,833	233,123	224,504	213,209	207,929	207,743	197,795	186,669	178,146	150,882	女	口	合										
588,614	576,048	556,940	529,163	522,529	523,569	506,930	474,228	451,147	384,678	計	數	合										

杭州市各區最近戶口統計表 二十六年三月份調查

合計	第八區	第七區	第六區	第五區	第四區	第三區	第二區	第一區	區別		類別
									男	女	
122,621	14,439	4,116	12,523	15,347	4,724	27,124	19,381	24,967	數戶		普通戶口
336,517	37,340	11,078	33,254	43,529	12,429	75,868	54,448	68,571	男	口	
237,303	27,557	8,404	25,294	29,440	8,975	52,462	37,576	47,595	女	口	
573,820	64,897	19,482	58,548	72,969	21,404	128,330	92,024	116,166	計數		
1,008	93	20	59	147	75	173	194	247	數戶		公共處所
15,265	977	115	319	2,257	1,164	3,421	3,334	3,678	男	口	
2,772	90	6	49	116	266	1,151	727	367	女	口	
18,037	1,067	121	368	2,373	1,430	4,572	4,061	4,045	計數		
2	2								數戶		船戶口
7	7								男	口	
6	6								女	口	
13	13								計數		
1,008	123	34	98	109	178	172	89	205	數戶		寺廟僧道
2,792	258	49	201	429	910	340	199	406	男	口	
1,394	204	13	98	130	86	378	115	370	女	口	
4,186	462	62	299	559	996	718	314	776	計數		
43			1	7	5	4	16	10	數戶		寄居本市之外人
71	2			23	8	10	18	10	男	口	
78			1	9	9	10	33	16	女	口	
149	2		1	32	17	20	51	26	計數		
124,682	14,657	4,170	12,681	15,610	4,982	27,473	19,680	25,429	數戶		合計
354,652	38,584	11,242	33,774	46,238	14,511	79,639	57,999	72,665	男	口	
241,553	27,857	8,423	25,442	29,695	9,336	54,001	38,451	48,348	女	口	
596,205	66,441	19,665	59,216	75,933	23,847	133,640	96,450	121,013	計數		

杭州市十年來逐月氣溫比較表 (攝氏)

年 月	16	17	18	19	20	21	22	23	24	25
1	5.8	5.3	3.7	0.5	4.1	5.6	1.2	1.1	4.8	2.5
2	5.7	5.6	5.0	7.3	3.5	3.9	5.0	5.1	6.4	4.6
3	8.2	10.3	9.8	10.9	10.4	9.0	7.9	8.9	12.6	6.6
4	17.0	16.3	16.0	16.2	12.6	15.6	14.5	13.2	14.8	15.9
5	20.6	21.1	20.6	21.0	17.0	20.6	21.5	19.6	21.2	19.2
6	24.6	23.6	23.8	25.0	25.7	23.9	24.3	26.8	24.5	25.6
7	28.7	28.0	28.3	29.4	27.3	29.9	31.7	30.9	30.4	28.7
8	28.9	26.1	28.3	28.6	27.9	28.4	28.4	30.3	28.4	28.1
9	26.9	23.4	23.2	22.5	22.1	22.6	23.5	23.8	22.5	24.8
10	17.5	16.8	17.7	17.5	17.2	16.8	18.2	16.2	19.6	18.7
11	13.4	7.1	10.3	10.5	13.2	11.6	12.6	11.2	13.2	12.4
12	9.9	7.6	5.5	7.2	6.2	6.8	8.6	8.3	3.9	6.1
平均	17.27	15.93	160.2	16.38	15.60	16.23	16.45	16.28	16.84	16.09

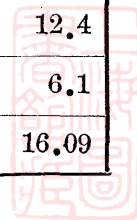

杭州市十年來逐月降雨量比較表 (公厘)

年 月	16	17	18	19	20	21	22	23	24	25
1	43.1	85.4	120.9	101.4	60.3	6.2	101.7	65.1	62.3	154.1
2	96.5	28.4	38.1	147.6	199.2	70.6	122.4	51.8	93.8	105.1
3	116.3	118.9	31.0	125.2	86.6	52.5	102.0	141.3	150.8	131.6
4	148.6	160.1	36.6	135.5	174.7	107.6	160.7	185.0	115.3	263.6
5	31.6	73.3	127.6	241.1	266.0	274.9	121.9	83.2	148.1	132.2
6	132.0	223.6	275.0	208.2	129.6	222.2	267.7	85.5	245.7	202.2
7	26.9	128.1	131.7	114.3	348.4	32.3	14.4	54.2	78.0	170.0
8	374.7	184.7	197.3	109.2	118.6	233.3	151.1	86.4	283.3	294.3
9	174.7	223.1	57.9	104.1	252.0	119.4	268.7	202.9	221.3	59.6
10	90.9	5.7	5.5	78.4	81.3	49.7	103.6	61.6	90.2	2.7
11	13.9	62.1	31.5	42.7	97.7	42.6	23.9	64.8	74.0	73.1
12	18.7	36.6	138.1	59.6	46.6	37.9	11.9	44.3	87.4	120.1
總計	1267.9	1330.0	1191.2	1467.3	1861.0	1249.2	1452.2	1126.1	1650.2	1708.4

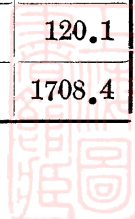

### 杭州市農區戶口統計表(一)

區 別	農 戶 數			農 戶 人 數		備 註
	農 戶	非農戶	合 計	總 數	每戶人數	
第四區	2051戶	2274戶	4305戶	7840人	4人	本市第一第二第三各區及第五區江干部份係屬工商區故不列入
第五區	2057戶	1804戶	3861戶	10017人	5人	
第六區	6843戶	5243戶	12086戶	39210人	6人	
第七區	2543戶	1144戶	3687戶	14255人	6人	
第八區	2672戶	9210戶	11882戶	19195人	4人	
總 計	16168戶	19748戶	35916戶	90817人	6人	

#### 1. 杭州市第四區農村戶口統計表

區 別	農 戶 數			農 戶 人 口 數	
	農 戶	非 農 戶	合 計	總 數	平均每戶
松木場	792戶	476戶	1288戶	3118人	4人
昭慶寺	205戶	506戶	711戶	745人	4人
岳 坟		581戶	581戶		
青石橋	168戶	50戶	218戶	677人	4人
上天竺	329戶	156戶	485戶	1275人	4人
茅家埠	193戶	126戶	319戶	702人	4人
龍 井	15戶	28戶	153戶	595人	4人
四眼井	207戶	6戶	270戶	697人	3人
長 橋	11戶	16戶	300戶	121人	4人
總 計	2050戶	2255戶	4325戶	7840人	4人



2.

杭州市第五區農村戶口統計表

區別	農戶數			農戶人口數	
	農戶	非農戶	合計	總數	平均每戶
總管廟	548戶	624戶	1172戶	2748人	5人
三多亭	580戶	977戶	1557戶	2836人	5人
定海村	931戶	293戶	1224戶	4733人	5人
總計	2059戶	1894戶	3953戶	10317人	5人

3.

杭州市第六區農村戶口統計表

區別	農戶數			農戶人口數	
	農戶	非農戶	合計	總數	平均每戶
河墘上	759戶	1097戶	1856戶	3972人	5人
下菩薩	426戶	446戶	872戶	2465人	6人
拘桔弄	487戶	332戶	819戶	2722人	6人
堯典橋	701戶	380戶	1081戶	3612人	5人
新塘	828戶	1127戶	1955戶	4416人	5人
太平門	386戶	554戶	940戶	2266人	6人
彭家埠	998戶	998戶	1996戶	6319人	6人
五堰廟	1237戶	37戶	1274戶	6937人	6人
七堡	1021戶	266戶	1287戶	6501人	6人
總計	6834戶	5216戶	12050戶	39210人	6人

4.

杭州市第七區農村戶口統計表

區別	農戶數			農戶人口數	
	農戶	非農戶	合計	總數	每戶平均
于家橋	728戶	193戶	921戶	3668人	5人
宣家埠	541戶	359戶	900戶	3205人	6人
寬橋	649戶	480戶	1129戶	3543人	5人
橫塘	625戶	112戶	737戶	3839人	6人
總計	2543戶	1144戶	3687戶	14255人	6人

5.

杭州市第八區農村戶口統計表

區別	農戶數			農戶人口數	
	農戶	非農戶	合計	總數	平均每戶
新河壩	457戶	2327戶	2784戶	3285人	7人
茶亭廟	166戶	1163戶	1329戶	984人	6人
賈家街	245戶	1588戶	1833戶	1660人	7人
紫荊街	319戶	1953戶	2272戶	2074人	7人
拱宸橋	183戶	2100戶	2283戶	1235人	7人
瓜山	607戶	53戶	660戶	4849人	8人
皋亭壩	695戶	26戶	721戶	5108人	7人
總計	2672戶	9210戶	11882戶	19195人	7人

杭州市農戶組織統計表 (二)

組 別	管 理 農	自 耕 或 兼 耕 農	半自耕農	佃 戶	農 業 勞 動 者	合 計
第四區	22戶	336戶	41戶	1627戶	25戶	2051戶
第五區		496戶	75戶	1383戶	105戶	2059戶
第六區	224戶	1265戶	1865戶	2857戶	632戶	6843戶
第七區	54戶	969戶	380戶	993戶	17戶	2543戶
第八區	169戶	928戶	334戶	1115戶	76戶	2672戶
總 計	469戶	3994戶	2745戶	7975戶	985戶	16168戶

杭州市農地面積統計表 (三)

地 目	田	圃	場 地	雜 地	荒 地	池 塘	總 計
第四區	5575 市畝	2835 市畝	579 市畝	5512 市畝	3138 市畝	765 市畝	18234 市畝
第五區	1039 市畝	6745 市畝	350 市畝	11927 市畝	116 市畝	572 市畝	23819 市畝
第六區	5355 市畝	31463 市畝	231 市畝	39561 市畝	110 市畝	54 市畝	8054 市畝
第七區	538 市畝	21126 市畝	3810 市畝	599 市畝	122 市畝	134 市畝	25329 市畝
第八區	18346 市畝	3611 市畝	462 市畝	2632 市畝	205 市畝	1928 市畝	27244 市畝
總 計	30853 市畝	65.80 市畝	6592 市畝	6.061 市畝	4.1 市畝	3933 市畝	175190 市畝

杭州市農地分配統計表 (四)

項目 區別	農地面積	農 戶 戶 口		平均農地畝數	
		戶 數	人 數	每 戶	每 人
第四區	18236市畝	2051戶	7840人	8.392市畝	2.326市畝
第五區	23850市畝	2059戶	10317人	11.587市畝	2.312市畝
第六區	80535市畝	6843戶	39210人	11.769市畝	2.054市畝
第七區	25330市畝	2543戶	14255人	9.961市畝	1.777市畝
第八區	27245市畝	2672戶	19195人	10.187市畝	1.419市畝
總 計	175196市畝	16168戶	90817人	10.836市畝	1.929市畝

杭州市農業生產統計表 (五)

區 別	生 產 面 積	平均生產總額	平均生產總值
第 四 區	12368.7市畝	42283.6担 6716隻	242510元
第 五 區	2711.2市畝	122147.3担 13395隻	295917.7元
第 六 區	8920.0市畝	498449担 36056隻	1317082.55元
第 七 區	18385.5市畝	132605担 39172隻	355902.15元
第 八 區	32766.7市畝	208553.1担 14838隻	697197.45元
總 計	17983.3市畝	1004038担 110207隻	2908609.55元

杭州市第四區農業生產統計表

農產類別	生產面積	平均生產總額	平均生產總值	備註
水稻	5575市畝	16860担	101160元	
大小麥	42市畝	42担	168元	
豆類	57市畝	60担	420元	
蔬菜類	1741.2市畝	5224.6担	17853.3元	
竹筍類	855.5市畝	1218担	9744元	
菱藕類	765市畝	1260担	9280元	
特產類	1081市畝	2207担	13242元	茶葉
畜產類		6716隻	8726.7元	
桑葉	2252市畝	28047担		
蠶繭		2559担	81916元	
總計	12368.7市畝	42253.6担 6716隻	242510元	

杭州市第五區農業生產統計表

農產類別	生產面積	平均生產總額	平均生產總值	備註
水稻	1039市畝	2909担	17454元	
大小麥	478市畝	607担	2528元	
豆類	6150市畝	12325担	52933元	
蔬菜類	6614.5市畝	47567.3担	50422.8元	
竹筍類	536.5市畝	707担	4949元	
菱藕類	272市畝	350担	3250元	
棉花	5502市畝	4400担	44000元	
藤類	3317市畝	6634担	1902元	
特產類	60市畝	1200担	2400元	甘蔗
牲畜類		13395隻	18395.9元	
桑葉	3143市畝	42835担		
蠶繭		2613担	79682元	
總計	27112市畝	122147.3担 13395隻	2959177元	

### 杭州市第六區農業生產統計表

農產類別	生產面積	平均生產總值	平均生產總值	備註
水稻	5355市畝	13923担	53538元	
大小麥類	1166市畝	13410担	45925元	
大豆類	8783市畝	9172担	46175元	
蔬菜類	15487市畝	101744担	168125.9元	
竹筍類	244市畝	295担	2065元	
菱藕類	235市畝	255担	22.5元	
棉花類	10349市畝	8280担	82500元	
麻類	12159市畝	33542担	95620元	
特產類	1444市畝	3565担	21595元	藥材
牲畜類		36086隻	65080.65元	
桑蠶	23475市畝	285837担		
葉繭		25426担	703260元	
總計	89200市畝	498449担 36086隻	1317082.55元	

### 杭州市第七區農業生產統計表

農產類別	生產面積	平均生產總額	平均生產總值	備註
水稻	538市畝	1345担	7397元	
大小麥類	1102市畝	1586担	7116元	
大豆類	969市畝	1357担	8988元	
蔬菜類	6510市畝	64808担	65837.9元	
竹筍類	51.5市畝	60担	30元	
菱藕類	114市畝	156担	1466元	
棉花類	448市畝	415担	4150元	
麻類	4466市畝	12564担	35628元	
特產類	810市畝	4268担	30790元	藥材
牲畜類		9362隻	31937.25元	
桑蠶	3377市畝	39172担		
葉繭		6674担	162232元	
總計	18385.5市畝	132605担 39172隻	355902.15元	

附註：表內蠶繭產值與桑葉產值相互表裏所以既填蠶繭產值不填桑葉產值

杭州市第八區農業生產統計表

農產類別	生產面積	平均生產總額	平均生產總值	備註
水稻	18346市畝	56872担	315100元	
大小麥	979市畝	1958担	7888元	
豆類	1808市畝	3521担	16783元	
蔬菜類	1395.2市畝	789501担	9770元	
竹筍類	295.5市畝	355担	2625元	
菱藕類	1928市畝	5456担	44826元	
特產類	1843市畝	49416担	59568元	荸 薺
牲畜類		14838隻	32331.45元	
桑葉	6172市畝	74590担		
蠶繭		8490担	208306元	
總計	32766.7市畝	208553.1担 14838隻	697197.45元	



杭州市十年來粳米價格統計表

年	一月	二月	三月	四月	五月	六月	七月	八月	九月	十月	十一月	十二月	全年平均數
民國十六年	二·七元	二·九〇	二·〇〇〇	一·三三〇	一·三〇〇	一·三·四〇	一·三·六〇	一·三·七〇	二·一〇〇	一〇·〇〇	九·八〇	九·六〇	一三·一八
民國十七年	九·七元	一〇·三〇	一〇·六〇	一〇·四〇	一〇·一〇	九·八〇	九·九〇	九·三〇	八·九〇	九·九〇	一〇·六〇	一〇·九〇	一〇·〇三
民國十八年	一一·〇〇元	一一·〇七	一一·一三	一〇·八四	一一·二五	一一·七三	一二·〇七	一二·三七	一二·八〇	一三·三七	一三·二〇	一三·五五	二·九三
民國十九年	一四·〇五元	一四·三〇	一四·五〇	一五·〇〇	一五·三〇	一五·五〇	一五·一〇	一三·七〇	二·二四〇	九·八五	一〇·五五	一〇·六〇	一三·三九
民國二十年	一〇·九元	一一·〇〇	一〇·九〇	一〇·一七	一〇·八〇	一一·〇〇	一一·八〇	一二·〇〇	一二·二〇	一二·一〇	一二·〇〇	一二·四〇	二·四八
民國二十一年	二·三三元	三·〇〇	三·四〇	三·三〇	三·四〇	三·四〇	二·五〇	二·二〇	一〇·〇〇	八·六六	七·六〇	七·三五	二〇·八一
民國二十二年	八·二〇元	八·九〇	八·六〇	七·三〇	七·三〇	七·六〇	七·五〇	七·八〇	七·七〇	七·五〇	七·四〇	七·二〇	七·七三
民國二十三年	七·二五元	七·二五	七·二五	七·三三	八·四	七·四七	九·〇一	一〇·一八	二·一〇三	一〇·九八	二·一三三	二·一五二	九·〇七
民國二十四年	一一·四元	一一·四二	一一·二七	一一·〇三	一一·三五	一〇·四八	九·四九	八·九七	八·九〇	九·四〇	九·五〇	一一·二八	二〇·三七
民國二十五年	九·五〇元	九·七〇	一〇·四七	一〇·六二	一〇·二七	一〇·三七	九·七六	九·五四	九·〇三	九·三四	九·七〇	一〇·四五	九·九三





# 杭州市工廠種類統計圖

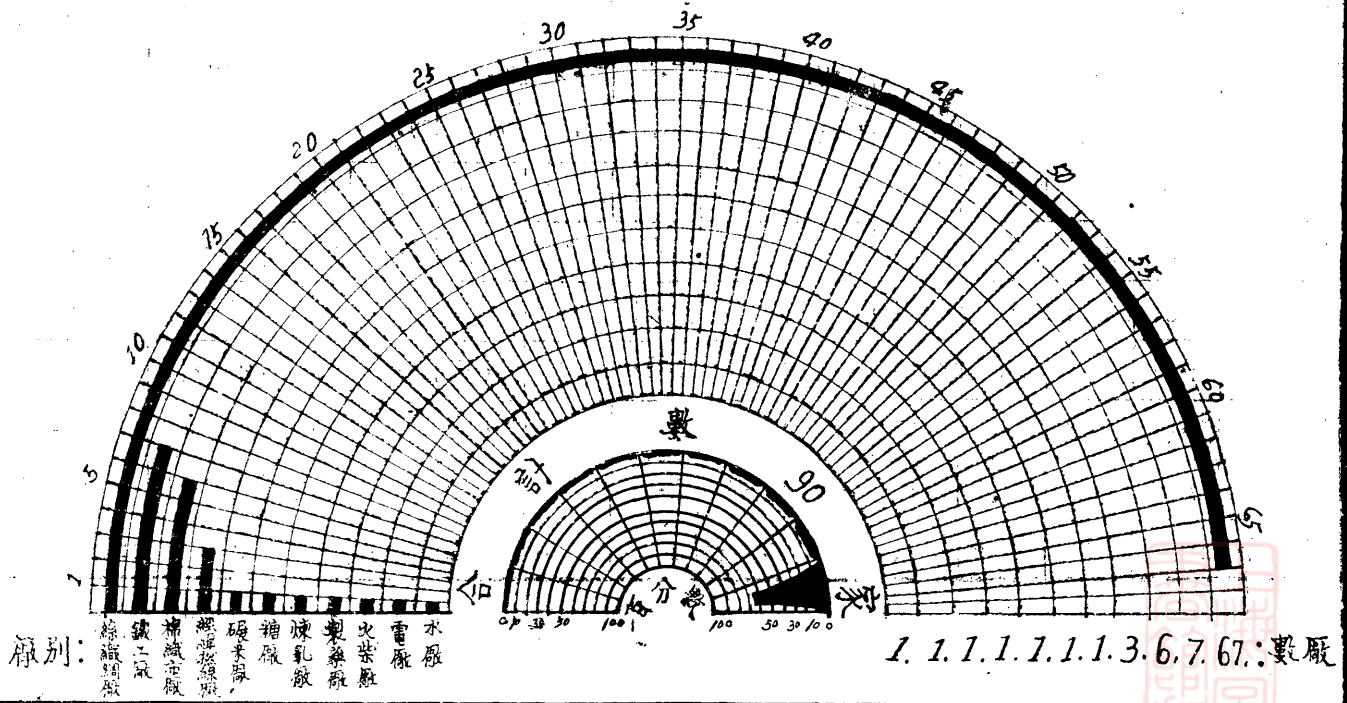

杭州市工廠種類統計表

工廠種類	廠數
絲織綢廠	67
鐵工廠	7
棉織布廠	6
經緯撚絲廠	3
碾米廠	1
糖廠	1
煉乳廠	1
製藥廠	1
火柴廠	1
電廠	1
水廠	1
統計	90



圖較比計統本資廠工市州杭

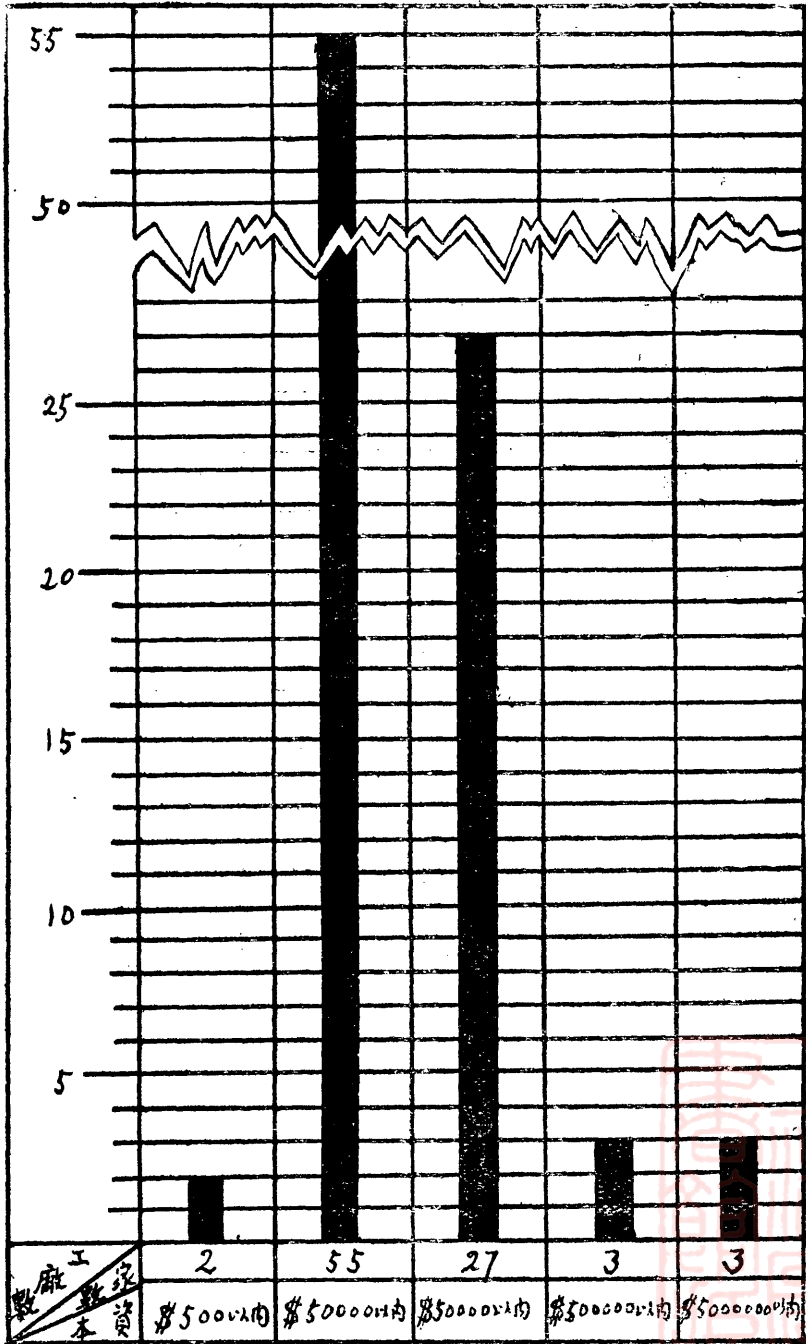

附註：資本總額 \$10,095,700

### 杭州市工廠開辦年份統計表

開辦年份	廠數
宣統二年	1
民國元年	1
民國二年	1
民國三年	—
民國四年	—
民國五年	—
民國六年	—
民國七年	—
民國八年	2
民國九年	—
民國十年	—
民國十一年	2
民國十二年	2
民國十三年	1
民國十四年	1
民國十五年	6
民國十六年	7
民國十七年	4
民國十八年	6
民國十九年	13
民國二十年	2
民國二十一年	6
民國二十二年	9
民國二十三年	4
民國二十四年	22
統 計	90

### 杭州市工廠資本統計表

資 本	廠 數
5 0 0 元 以 內	2
5 0 0 0 元 以 內	55
5 0 0 0 0 以 內	27
5 0 0 0 0 0 以 內	3
5 0 0 0 0 0 0 以 內	3
統 計	90

### 杭州市各工廠馬達匹數統計表

馬 達 匹 數	廠 數
1 0 匹 以 內	53
2 0 匹 以 內	18
5 0 匹 以 內	13
1 1 0 匹 以 內	1
3 0 0 匹 以 內	1
5 0 0 匹 以 內	2
5 0 0 匹 以 上	2
統 計	90



杭州市九年來勞資糾紛統計表

年 份	一 月	二 月	三 月	四 月	五 月	六 月	七 月	八 月	九 月	十 月	十一 月	十二 月	合 計	百 分
十七年	2	3	6		2	3	5	2	2	3	1	1	30	27.77%
十八年	4	5	4	2	2	3	1		2			1	24	21.6%
十九年	2	1	1		1	3	1						9	8.33%
二十年	1								1		1		3	2.77%
廿一年	1	1		1				1		1			5	4.66%
廿二年	1	2	1	1	1	1		1	1	1	1	1	12	11.66%
廿三年	1	1	1	1	1		1	1		1	1	1	10	9.26%
廿四年	1	1	1	1	1	1				2	1	1	10	9.26%
廿五年	1	1							1	1		1	5	4.69%
合 計	14	15	14	6	8	11	8	5	7	9	5	6	108	100%

# 杭州市各廠工人統計圖

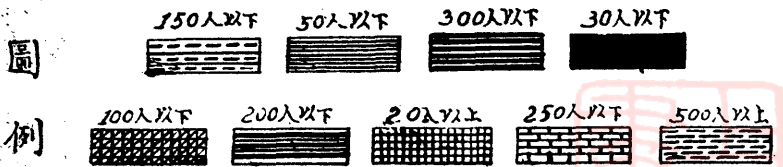
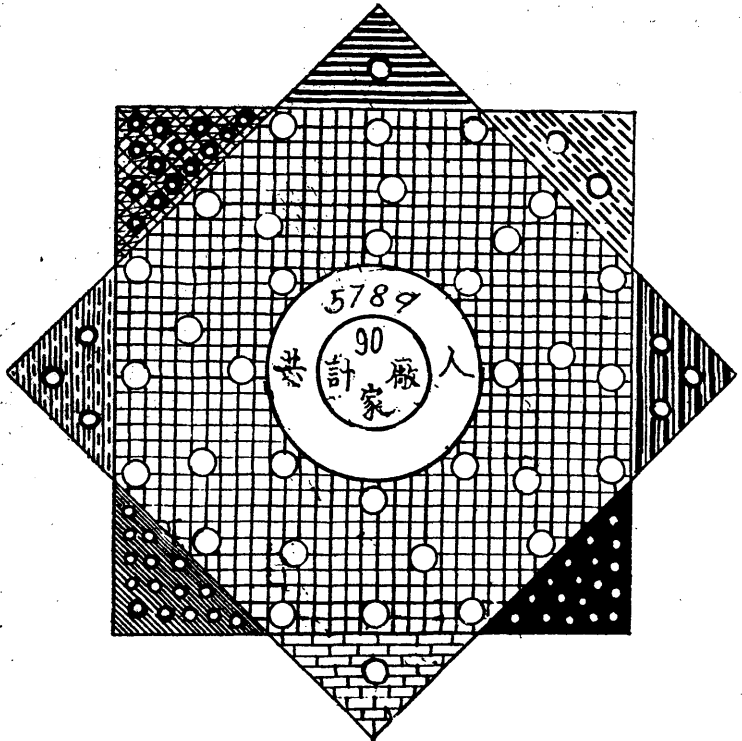

註：本圖中間小圓圈係表示廠家

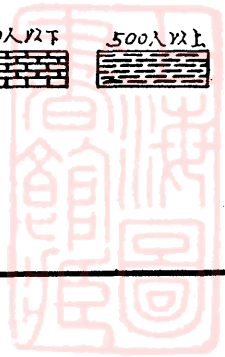

# 杭 州 市 商 業 分 類 統 計 圖

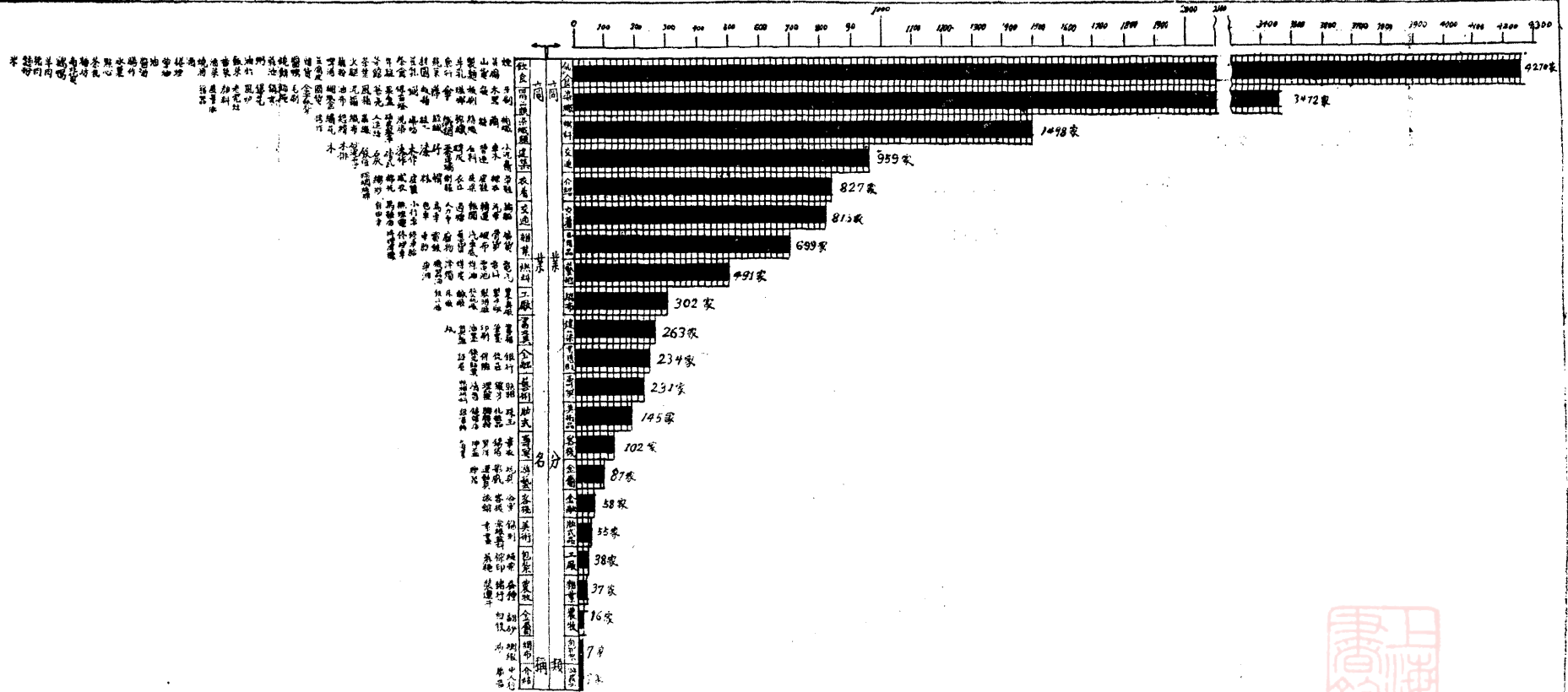

### 杭州市各業家數資本總數及職工人數統計表

類	業	內 容	共 計 家 數	資 本 總 數	職 工 人 數
金 融 類	金 融	銀 行	16	50,620,000	624
		錢 莊	25	476,000	456
		保 險	1	500	4
		錢兌貼票	14	12,400	123
		證 券	2	6,400	6
		合 計	58	5,415,300	1,213
交 通 類	交 通	輪 船	15	39,030	600
		汽 車	2	166,877	254
		轉 運	77	21,082	572
		報 關	6	2,731	2
		過 塘	113	74,050	641
		人 力 車	538	438,340	261
		馬 車	1	50	2
		包 車	1	3,000	15
		小 車 行	68	36,280	63
		無 綫 電	1	500	2
		馬 鞍 店	1	30	1
		自 由 車	136	29,340	127
		合 計	959	611,376	2540
建	建	水 泥 瓦 筒	7	3,600	17
		車 木	29	2,820	63
		營 造	665	1,350,510	39
		石 料	1	200	—

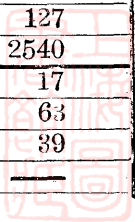



築

磚 灰	2	1,900	2
五金玻璃	51	71,206	316
竹	4	13,300	34
漆	22	9,100	34
木 作	58	326,120	3
漆 作	88	4,480	16
磚 瓦	41	4,650	100
石 灰	27	4,050	—
鐵 匠	175	123,771	908
砂泥石子業	30	3,500	—
木	162	207,550	483
木 排	1	3,000,000	—
合 計	263	128,757	2015
牙 刷	2	1,600	30
木 器	70	53,030	452
筷	25	3,590	33
板 刷	2	280	5
珞 瑯	1	資本在總公司	4
傘	69	1896	17
蓆	11	12,900	58
板 箱	3	550	9
銅	176	30,270	287
保 安 灶	3	900	12
果 盒	3	600	7
箸 壳	1	500	1
風 箱	1	500	3
泥 罐	1	40	1
油 布	12	2,400	3
糊 紙 盒	90	4,590	207

類

日

用

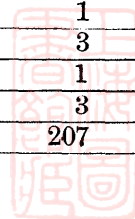

品類	國貨	21	254,000	85
	金字紙紫	32	15,900	80
	毛刷	1	100	8
	頭繩	2	550	15
	鍋業	1	900	2
	鑲花	3	150	4
	風爐	1	50	1
	老虎灶	1	180	1
	顏料	9	3450	12
	度量衡	22	3130	54
書籍文具類	藤器	50	5870	100
	合計	699	410,756	1663
	書籍	52	11,691	295
	筆墨	11	34,600	111
	紙	110	239,556	198
	印刷	56	187,728	859
	油墨	3	1,350	6
	算盤	2	240	2
	合計	234	306,165	1471
	美術品	鐫刻	83	3,305
常綠盆栽		9	4,000	36
表畫		53	750	60
合計		145	8055	309
妝飾品	珠寶	10	97,100	200
	化粧品	15	9,731	96
	胭脂粉	1	700	6
	鏡箱	1	56	4
	銀首飾	28	9,600	37
	合計	55	117,187	343

綢 布 類	布	54	228,450	937	
	綢 緞	248	4,378,450	657	
	合 計	302	4,606,900	1,594	
	織 補	14	425	16	
染	繭	15	511,400	421	
	絲	1	200	4	
	絲 織	312	31,901,000	4,792	
	棉 織	41	145,500	1,781	
	織 綢	2,758	523,660	6,311	
	經 絨	6	850	10	
	紋 工	6	1,900	15	
	染 坊	112	12,899	260	
	洗 染	72	18,092	409	
	硝皮製革	4	2,310	66	
	人 造 絲	35	32,600	116	
	蔴 織	71	15,700	199	
	織 布	20	1,290	18	
	經 緯	3	2,640	57	
類	繡 花	1	100	3	
	拷 作	1	85	6	
	合 計	3,472	5,170,651	14,484	
	衣	草 鞋	1	300	1
		棕 衣	1	200	3
		皮 鞋 攤	1	120	14
		皮 梁	1	100	1
		衣 莊	43	249,700	298
		西服(軍服)	105	2,888	181
		帽	33	26,830	142
襪		3	1,400	3	
着					

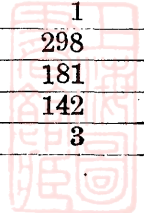

類	皮貨	7	2,000	5	
	成衣	499	15,711	355	
	棉花	95	15,606	170	
	縐紗	14	2,300	19	
	綿綢絲綿	7	9,300	29	
	金綾	3	2,200	16	
	合計	813	318,655	1,237	
	飲	米	232	46,854	485
		麵粉	2	101	16
		豬肉	267	49,325	379
羊肉		154	9,560	57	
雞鴨		1	1,000	4	
南北貨		196	43,451	954	
糖坊		25	1,646	116	
茶包		26	3,470	72	
點心		182	28,690	573	
水菓		112	9,792	159	
腸作		99	3,350	23	
醬酒		264	464,230	1411	
油		9	152,300	221	
葷油		5	2,300	21	
捲烟		41	98,685	221	
酒		533	105,860	165	
燒酒		78	37,940	114	
酒菜		43	73,000	68	
番菜		•143	15,070	180	
食		飯菜	190	25,161	228
	油作	1	2,000	60	
	粥	2	1,100	7	

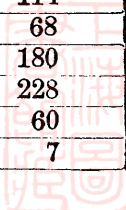

藤	油	9	9,230	29
燒	餅	5	515	16
醬	鴨肉	26	7,530	64
雜	貨	615	137,694	546
荳	腐皮	1	250	1
啤	酒	1	1,000	1
藕	粉	37	4,023	18
火	腿	119	229,365	797
茶	葉	83	267,300	435
茶	館	351	74,330	242
年	糕	80	2,000	147
茶	食	47	71,595	503
荳	乳	13	1,212	24
荳	腐	225	199,750	600
桂	圓	24	35,540	112
蕪	菜	1	6,000	3
魚	行	3	10,200	33
牛	乳	40	183,790	202
製	麵	1	500	7
煙		31	44,940	453
山	貨	13	8,300	64
合	計	4270	2,464,949	10,095
類 燃	電	2	3,010,000	382
	電	46	12,800	347
	電	1	1200	20
	煤	27	185670	24
料	煤	44	114550	394
	柴	1257	3,121,190	1501
	洋	5	275000	26

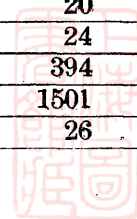

品類	香燭	67	6885	113	
	機器油	1	3000	6	
	柴油	2	12,700	3	
	煤炭	46	117,900	412	
	合計	1498	6,873,695	3228	
藝術類	照相	40	37,010	156	
	鑲牙	58	15,080	46	
	理髮	384	50,064	1038	
	照相材料	1	1,000	4	
	清音	8	3,200	50	
	合計	491	106,354	1,294	
雜業類	廣貨	128	23,824	768	
	骨貨	4	2,016	10	
	破布	16	3,850	44	
	汽車底	4	350	25	
	舊貨	193	1,321	25	
	廢物	1	50	1	
	電鍍	8	1,300	109	
	車胎	3	1,100	5	
	修車胎	1	400	2	
	修理車匠	1	40	1	
	修理洋機	1	50	2	
	合計	37	34,351	994	
	壽冥類	素衣	6	1,170	7
		錫箔	14	30,350	193
冥洋		36	4,820	146	
箔業		175	70,960	1474	
合計		231	107,300	1,820	
遊	神盜具	1	230	2	
	玩具	1	1,300	2	

藝 類	影戲	2	28,000	82
	運動器具	1	3,000	2
	樂器	3	1,400	23
	合計	7	33,700	109
金屬類	翻砂	4	90	15
	白鐵	83	15,195	105
	合計	87	15,285	120
農牧類	蠶種	9	115,100	504
	裝運耕牛	1	7,000	6
	豬行	6	11,000	88
	合計	16	133,100	599
包紮類	繩索	1	100	10
	棕印	4	200	6
	藤繩	2	550	3
	合計	7	850	19
客棧類	旅館	46	598,190	1143
	客棧	35	37,825	417
	浴堂	21	5,687	39
	合計	102	641,702	1599
介紹	廣告	2	900	12
	人行	825	3,083	36
	合計	827	3983	48
工 廠 類	農具食品廠	1	1,000	12
	製冰廠	7	106,800	54
	製罐廠	2	23,000	17
	救火機器廠	2	60,000	13
	鹹廠	2	10,000	8
	床廠	3	31,000	9
	鐵工廠	21	3,210	64
合計	38	244,010	177	
總計		14,611	73,453,015	46,976

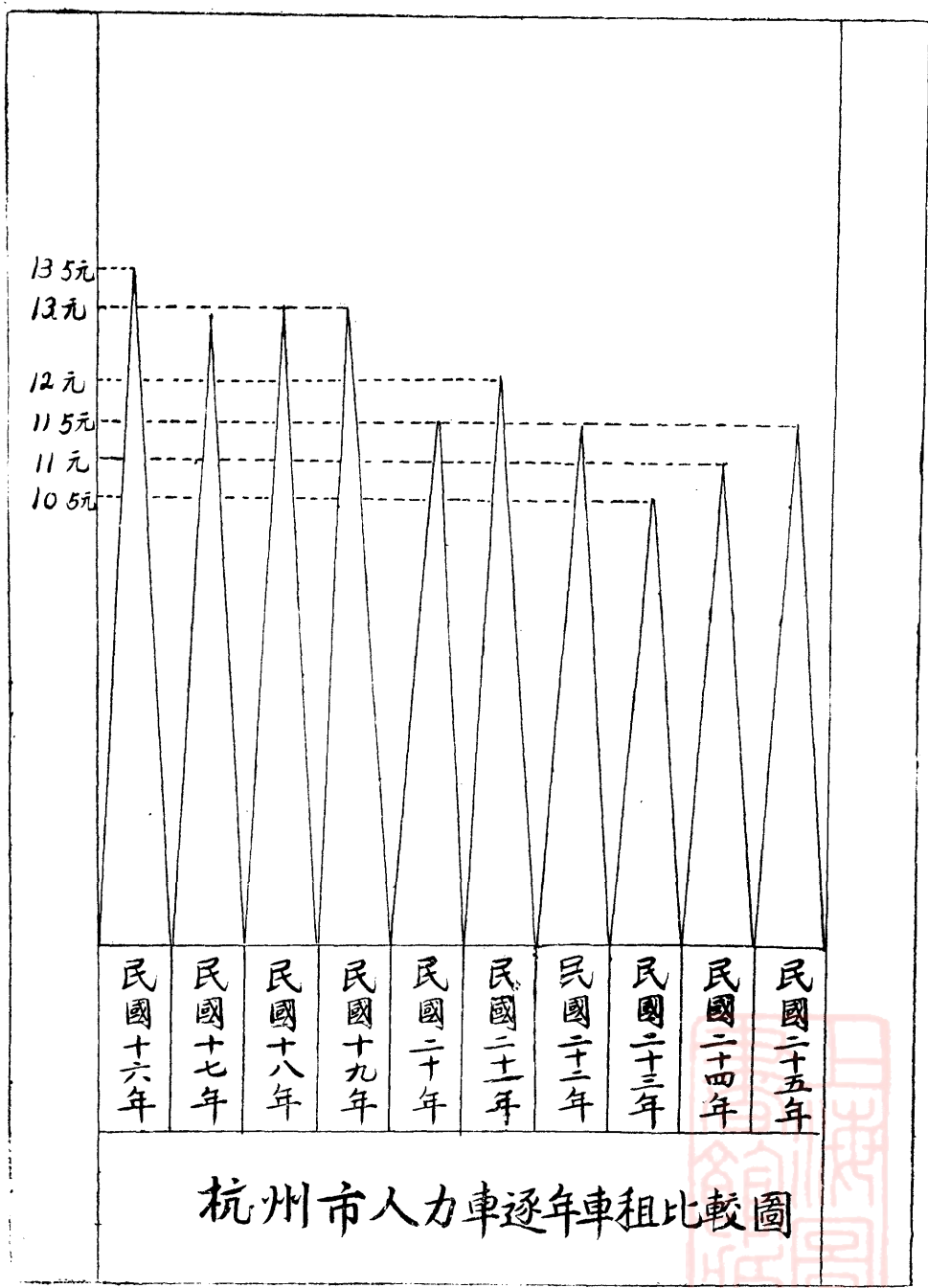

杭州市人力車逐年車租比較圖

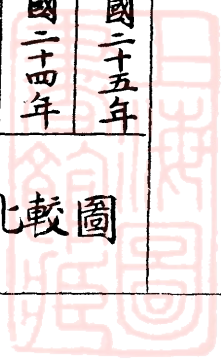



# 杭州市人力車夫歷年數目統計圖

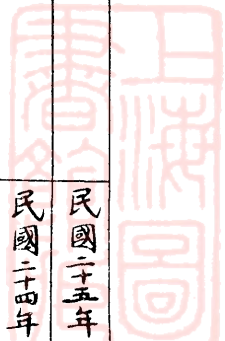
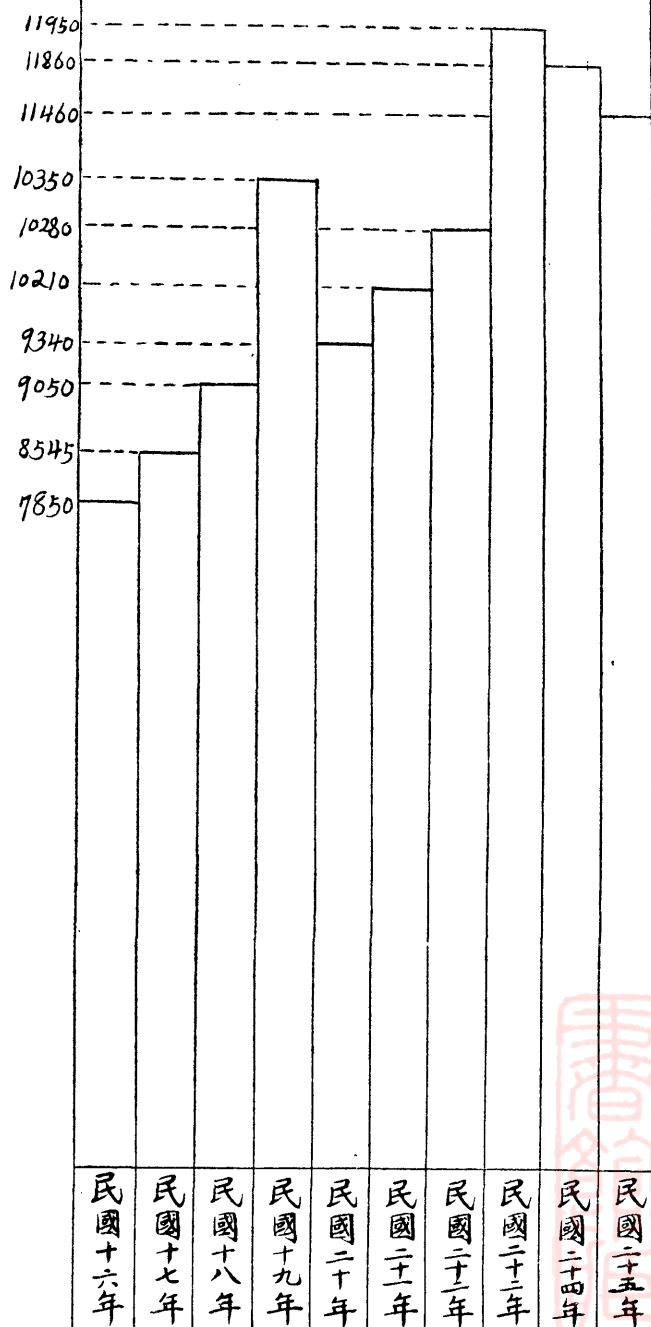

圖計統量含絲人疋網交成場市業網月二十至月九年五十二市州杭

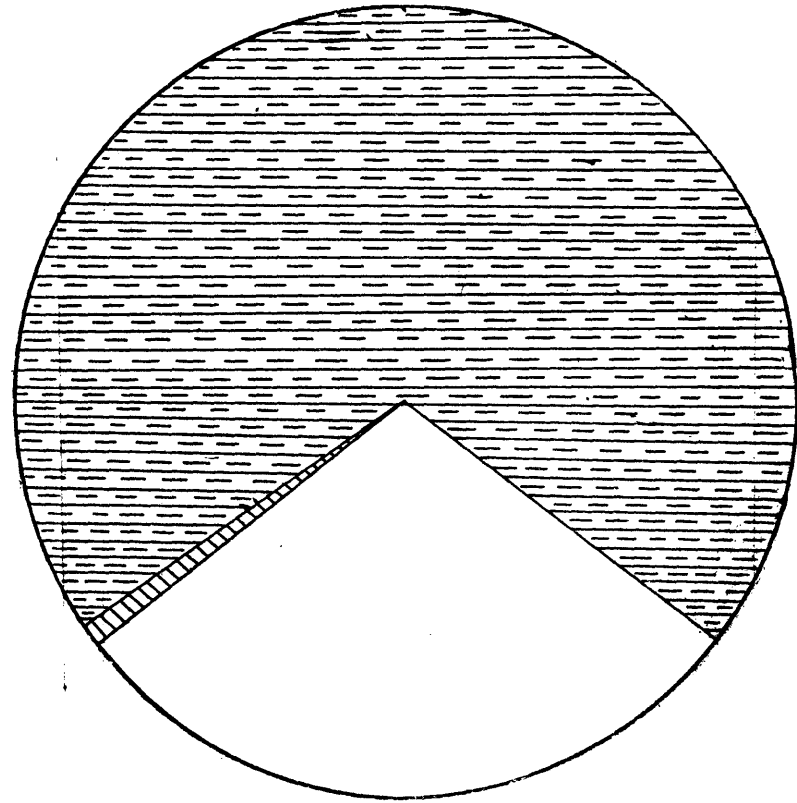

德國人絲 4%

日本人絲 69.8%

意國人絲 29.8%



221包



39614包

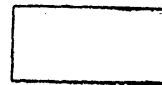

15486包

杭 州 市 綢 類 價 格 高 低 比 較 表

品 名	二十三年		二十四年		二十五年	
	最高	最低	最高	最低	最高	最低
	角分厘	角分厘	角分厘	角分厘	角分厘	角分厘
單巴黎緞	235	180	240	120	265	160
雙巴黎緞	390	240	290	140	360	195
花巴黎緞	275	235	390	210	360	150
錦地縐	520	200	430	170	540	200
幸福縐	520	165	390	150	380	150
緞背縐	690	300	600	290	620	240
留香縐	630	200	460	150	600	250
雙面緞	580	260	350	330	330	320
白霜縐	275	275	580	360	420	250
博士呢			600	390	625	310
英雄縐			600	510	450	420
各色緞	580	210	520	150	680	170
各色素緞	570	280	550	215	690	330
各色閃元緞	560	220	460	160	585	220
各色三閃緞	580	220	490	195	560	210
各色七閃緞	580	255	470	225	525	240
各色甯綢	540	280	480	215	530	300
備 考	本表價格以尺為單位					

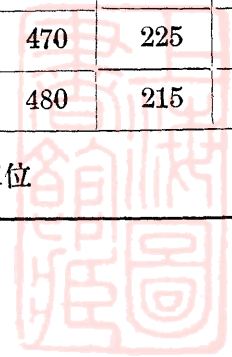

# 杭 州 市 現 有 合 作 社 一 覽 表

名 稱	性 質	責 任	社 址	社 員 人 數	社 股 金 額	成 立 日 期
富饒址信用兼營合作社	信用合作	無限責任	寬橋富饒址大通寺	九三	二元	一七、三、一六。
九堡信用兼營合作社	信用合作	同 右	南北堡一號	三四	四元	一八、一二、一二。
靈隱信用合作社	同 右	同 右	西湖靈隱白樂橋天曹寺竺隱小學	七	二元	一九、七。
堯典橋蠶業生產合作社	生產合作	同 右	堯典橋西河下五三號	三八	三元	二一、三、七。
陸柳廟蠶業生產合作社	同 右	同 右	西河下六柳廟	二二	二元	二一、三、一六。
河東村蠶業生產合作社	同 右	同 右	河東村五號	二七	三元	二一、三、一八。
東興關蠶業生產合作社	同 右	同 右	湖墅清河塘一號	四七	三元	二一、三、一八。
河西村蠶業生產合作社	同 右	同 右	河西村潘錫臣	一七	二元	二一、三、二一。
萬仁鄉信用兼營合作社	信用合作	同 右	小北門三潑門五號	一八	二元	二一、五、三一。
下雷橋蠶業生產合作社	生產合作	同 右	下寧橋五號	一五	三元	二二、四、二一。
民衆消費合作社	消費合作	有限責任	湖濱路民教館	二四二	二元	二二、五、一四。
北石圩蠶業生產合作社	生產合作	無限責任	湖墅磚橋一號	一一	二元	二二、五、二五。
金祝村蠶業生產合作社	同 右	同 右	武林門混堂弄二二號	三六	二元	二二、五、一三。
彭埠蠶業生產合作社	同 右	同 右	彭埠葉家蕩	五三	二元	二二、六、一七。
潮王廟蠶業生產合作社	同 右	同 右	湖墅長板巷四一號	二五	三元	二二、一。
瓜山農產品運銷合作社	運銷合作	同 右	本市瓜山老廟	一一	二元	二二、一。
北九堡藥材運銷合作社	同 右	同 右	北九堡一二五號	六五	二元	二二、一、二、二五。
楊家灣藥材運銷合作社	同 右	同 右	楊家灣二二號	四六	二元	二二、一、二、二六。
施家橋蠶業生產合作社	生產合作	無限責任	艮山門外沙田裏八三號	一一	一元	二二、三、五。
下菩薩蠶業生產合作社	同 右	同 右	下菩薩三里亭六四號	一四	一元	二二、三、五。
新涼亭農業生產合作社	同 右	同 右	艮山門外新涼亭三四號	一一	一元	二二、三、七、一二。
拱宸橋信用合作社	信用合作	有限責任	拱埠磨庫弄二號	一二三	五元	二二、三、八、九。
淨慈寺前農業生產合作社	生產合作	同 右	定香橋二一號	一五六	二元	二二、五、四、一。
烏龍廟蠶業生產合作社	同 右	無限責任	清泰門外烏龍廟	一三	二元	二二、四、五、二七。
新河壩蠶業生產合作社	同 右	有限責任	湖墅新河壩陳候廟	九	一元	二二、四、一〇、二五。
五堡農業生產合作社	同 右	無限責任	五堡下六甲廟	二五	二元	二二、四、一〇、三一。
信義巷蠶業生產合作社	同 右	有限責任	湖墅信義巷三七號	一二	一元	二二、四、一、二、四。
茅家埠蠶業生產合作社	同 右	同 右	茅家埠第三民教館	三五	二元	二二、五、二、二六。
宣家埠蠶業生產合作社	生產合作	無限責任	七區宣家埠	一三	二元	二二、五、三、二八。
松木場農業生產合作社	同 右	同 右	第三民教館松木場分部	四八	二元	二二、五、四、二五。
八九堡棉業生產合作社	同 右	保證責任	八堡塘外浙江省立杭州附小	一五一	五元	二二、五、五、一五。
沈塘橋蠶業生產合作社	同 右	同 右	沈塘橋西馬厰廟四二號	七	二元	二二、五、六、二七。
第六區七堡華成繭行	同 右	同 右	第六區七堡華成繭行	一五	二元	二二、五、七、一六。
華家池消費合作社	消費合作	有限責任	華家池水陸寺舊址	八一	二元	二二、五、一〇、七。
七堡老宏運	生產合作	保證責任	七堡老宏運	一二七	二元	二二、五、一一、二四。
七堡壽安園	同 右	同 右	七堡壽安園	一四四	二元	二二、五、一一、二四。
七堡善源蕩	同 右	同 右	七堡善源蕩	一一一	二元	二二、五、一一、二四。
七堡協衷蕩	同 右	同 右	七堡協衷蕩	七九	二元	二二、五、一一、二五。
七堡美利蕩	生產合作	同 右	七堡美利蕩	一三五	二元	二二、五、一一、二五。
勵志信用合作社	信用合作	同 右	開元路三一號	七五	二元	二二、五、一一。
永豐園農業生產合作社	生產合作	同 右	七堡永豐園	一二九	二元	二二、五、一一、二三。
七堡新宏運	同 右	同 右	七堡新宏運	二〇一	二元	二二、五、一一、二三。
八堡宏運下沙	同 右	同 右	八堡宏運下沙	一七七	二元	二二、五、一一、二三。
九堡開源蕩	同 右	同 右	九堡開源蕩	三五五	二元	二二、五、一一、二五。

### 杭州市九年來自殺統計表

年 份	性 別	月 份												合 計	總 計	百 分
		一 月	二 月	三 月	四 月	五 月	六 月	七 月	八 月	九 月	十 月	十 一 月	十 二 月			
十 七 年	男	8	5	3	1	2	3	3	4	4	4		2	39	87	9.27%
	女	2	2	3		3	7	6	12	3	3	4	3	48		
十 八 年	男	3	2	6	5	2	3	9	13	2	1	1	1	54	115	12.32%
	女	4		3	4	5	2	3	4	7	7	9	13	61		
十 九 年	男	7	3	9	8	9	5	9	4	7	6	3	8	78	132	14.12%
	女	3	5	5	5	4	3	5	4	6	8	3	3	54		
廿 年	男	3	3	7	6	5	7	8	7	3	6	2	6	63	104	11.00%
	女	3	2	4	3	4	4	2	4	6	2	3	4	41		
廿 一 年	男	8	1	3	2	7	2	8	3	3	2	5	1	45	69	7.4%
	女			2		6	3	4	2	3	3	1		24		
廿 二 年	男	7	3	4		4	2	7	5	2	5	6	5	50	69	7.4%
	女	2	1	2	1		1	3	2	3		1	3	50		
廿 三 年	男	5	3	2	3	5	3	4	6	6	7	8	7	59	79	8.45%
	女	1	3			1	2	4		3	1	1	4	20		
廿 四 年	男	2	6	7	6	18	9	16	13	4	8	6	9	104	157	16.79%
	女	4	4	4	2	4	10	3	4	2	3	6	7	53		
廿 五 年	男	2	3	12	20	6	5	4	8	7	7	8	9	91	124	13.25%
	女	2		8	7	2	1		5	2	3	1	2	33		
合 計		66	46	84	73	93	72	98	100	73	76	68	87	936	936	100%

杭州市歷屆集團結婚對數統計表

年 份	年	24	24	25	25	25	25	25	26	26	統 計
	月	10	11	1	4	6	8	11	1	4	
	日	10	12	1	4	2	27	15	27	7	
屆	數	1	2	3	4	5	6	7	8	9	
對	數	8	16	32	36	22	14	36	33	26	223

杭州市歷屆集團結婚年齡統計表

年 齡	16	17	18	19	20	21	22	23	24	25	26	27	28	29	30	31	32	33	34	35	36	37	38	39	40	41	42	43	44	統計	
性 別	男		7	8	9	20	31	16	1	23	19	20	13	9	3	5	3	2	2			2			1	3				1	223
	女	19	23	26	23	32	23	30	10	12	7	8	4	3	2	1															223
合 計	19	23	33	31	41	43	61	26	13	30	27	24	16	11	4	5	3	2	2			2			1	3			1	446	



杭州市歷屆集團結婚本省各縣參加人數統計表

縣別		杭 州 市	杭 縣	海 甯	鎮 海	紹 興	慈 谿	海 鹽	嘉 興	桐 鄉	諸 暨	龍 泉	臨 安	嘉 善	平 湖	吳 興	孝 豐	蕭 山	嵒 縣	臨 海	金 華	東 陽	崇 德	鄞 縣	上 虞	義 烏	長 興	黃 岩	德 清	餘 姚	龍 游	新 昌	青 田	松 陽	安 吉	樂 清	縉 雲	淳 安	宣 平	武 康	定 海	奉 化	餘 杭	富 陽	壽 昌	仙 居	麗 水	平 陽	衢 縣	湯 溪	建 德	永 康	浦 江	合 計					
性 別	男	23	6	17	3	23	7	1	6	4	8	0	2	3	3	7	1	10	2	3	7	2	1	2	0	6	1	1	3	2	1	0	1	0	1	1	1	1	1	1	0	0	2	1	1	1	1	0	1	1	0	0	1	1	0	0	1	2	172
性 別	女	24	10	18	1	29	1	5	4	5	5	1	2	3	2	5	0	10	1	1	5	2	4	5	4	5	1	0	2	1	1	0	1	1	1	0	0	1	1	1	3	4	2	0	0	1	0	0	1	1	2	2	1	1	2	2	180		
統 計		47	16	35	4	52	8	6	10	9	13	1	4	6	5	12	1	20	3	4	12	4	5	7	4	11	2	1	5	3	2	1	1	1	2	2	1	1	2	1	1	5	5	3	1	1	1	1	1	1	1	3	4	352					

杭州市歷屆集團結婚各省參加人數統計表

省市別		江 蘇	安 徽	福 建	湖 北	江 西	湖 南	上 海	天 津	北 平	廣 東	廣 西	遼 寧	貴 州	河 北	四 川	合 計
性 別	男	16	9	3	2	5	4	—	—	1	7	2	1	—	—	1	51
性 別	女	20	4	3	1	—	3	2	3	1	3	—	—	1	1	1	43
統 計		36	13	6	3	5	7	2	3	2	10	2	1	1	1	2	94



杭州市寺廟統計表

寺廟種類	人				財				產				法				物
	所數	僧	道	尼	女冠	其他	土地值(元)	房屋值(元)	動產數(元)	總價值(元)	佛像值(元)	神像值(元)	樂器值(元)	法器值(元)	經典值(元)	其他(元)	
廟	二六六	一七九	五	二	一四	四〇	六四〇、五八	三七四、八六七	三、一六〇	一、〇一八、五三五	七〇、七四〇	一、〇六一	一、五、三五	一、五、九四三	一〇〇、二五五	一七、三三一	
寺	一三六	六六	一	一七	六	六八四	三三七、八三九	一七九、二四	一、〇〇〇	四七、九六三	四、四一	一、二、五三	二、五、六三	二、七、九	三八	二、九七	
庵	三九	九三	一	三七六	一二	六三	三三七、二八一	二九七、六四〇		六四、九二	三、五六	三、八、七九	五、〇六	四、四、八	一、七、七	二四六	
觀	一三	六	一			四六	一〇、七四二	一四、七〇〇		三五、四二	一五	八、五九	五、二	三、五	一七	一〇〇	
壇	三				三	九	五、六四〇	五、五九〇		一一、三〇	一〇〇	一、五、五	三、六	三、三	三〇	一三	
院	三	三〇	一一	一三	一	七〇	五、〇三七	五、四、九一〇		一〇五、九四七	三、〇九三	二、九、九	一、〇〇五	二、九、七	六	九	
宮	一六	二	一〇	一	二	二〇	一五、一九二	一五、〇六〇		三〇、三五	七〇	一、一、七〇	五、六一	四、四	六	一〇〇	
殿	四〇	一七	一八	五	二	七三	二、五六五	二五、六四〇		四七、三五	九〇	二、〇一〇	一、〇三	一、五	一五	一〇〇	
洞	七	四	三		三	二七	八、一七三	一一、七七〇		一九、九四三	五、一三	二、〇	七〇	三〇	五	一五	
閣	二	八		七	五	三五	一四、七八〇	八、六五〇		三三、四〇	三、七〇	二、〇	二、三	一〇四	三	一六	
堂	三三	一		一七	五	四六	二五、一〇〇	二、〇〇〇		五、一、七〇	一、三三	二、三	一、〇、九	八、七	五〇	一六	
社	二五	八	一		一	三三	六、五四〇	七、六四〇		一四、八〇	四、七四	七、〇	二、八〇	一〇三	三四	一一〇	
祠	七	五	一	四	二	四〇	三、一六一	四八、五八〇		七〇、七四	二、四五五	五、二	五、三	二、七、八	三、八	一一〇	
房	三五	七				九七	五、〇九二	五、三、二九〇		一〇五、三八	一、七、六六	三、八	九、〇六	四、八	四	五	
亭	三		一			三	三七三	六二〇		九九	五	五	四				
舍	五					二五	二、〇〇〇	一、五五〇		三、五五〇	一、八、七〇	五	三、六	一、三、八	二、九	一一〇	
林	二					五	四、一〇〇	五、〇〇〇		九、一〇〇	三、〇	四〇	四〇	一、六			
其他	一七	一	一	三	二	一九	一〇、九一三	一〇、七四五	五〇〇	三、一、五七	九六一	一、四	五、七	八、七	二、八	一一	
合計	八九〇	一、〇三八	一七五	四四九	一、五九	二、二、五四	一、四、五六、一、七四	一、一、四、四、六	四、六、六〇	二、六、〇三、一、〇〇	一、二、六、四、四	五、六、〇、四、五	四、〇、六、四〇	二、四、八、六四	三、三、七八	二、一、〇、八	

附註 查民國十七年四月間奉浙江省政府頒佈寺廟財產登記暫行辦法即經遵照辦理正將結束間又奉中央頒佈寺廟登記條例復經令飭前拉州市公安局辦理至十八年辦理完竣共計登記寺廟九百四十五所二十五年一月間奉內政部頒佈寺廟登記規則飭將寺廟重行總登記本府於同年三月一日起着手辦理至九月結束計審查符合者共八百九十所較之民國十八年登記總數短少五十五所因市內寺廟無僧道住持遵令均免登記故也

# 1999年歲入歲出統計圖

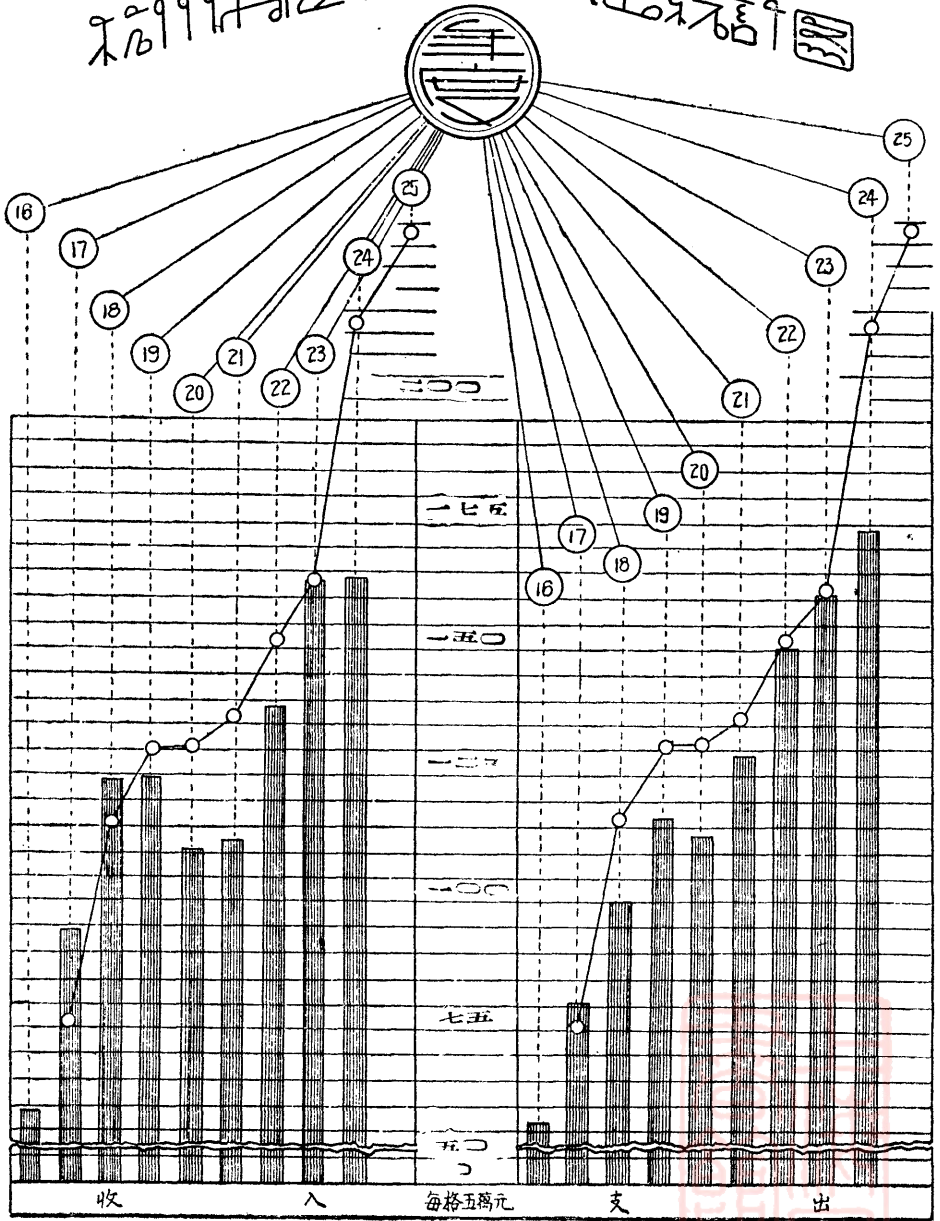

■ 決算

○ 預算

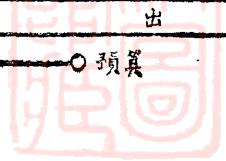



# 杭州历年岁入统计图

年	度	預算	決算	
十	六		542,171.61	
十	七	712,820.00	899,905.09	
十	八	1,115,405.00	1,178,995.94	
十	九	1,250,930.00	1,170,586.55	
二	十	1,257,150.00	1,006,811.27	
二	十	一	1,512,572.00	1,076,802.17
二	十	二	1,467,672.00	1,343,493.85
二	十	三	1,578,952.00	1,578,940.14
二	十	四	2,112,545.00	1,592,776.05
二	十	五	2,333,300.00	

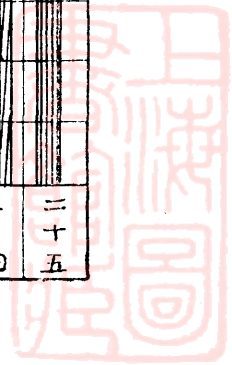
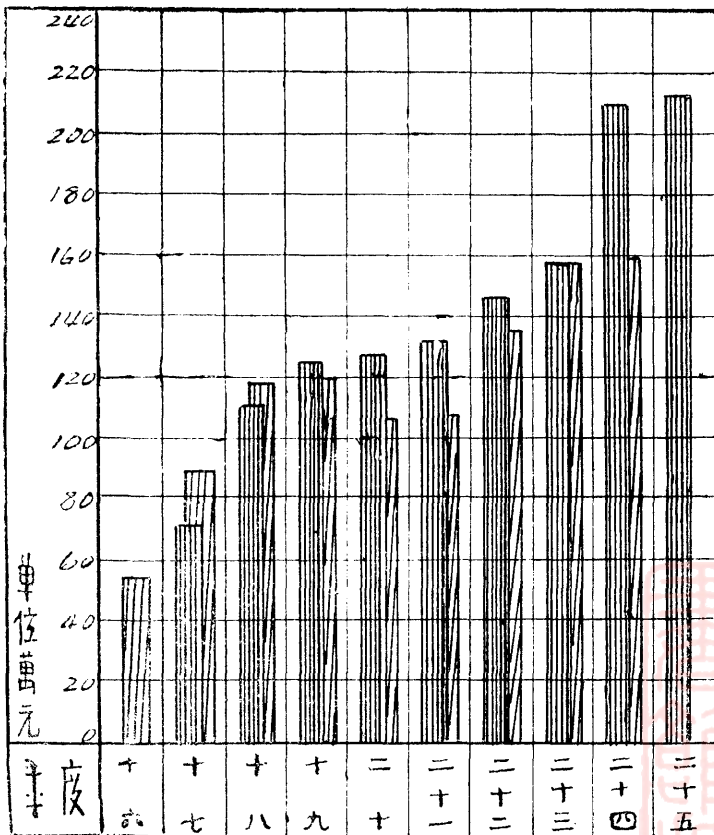

# 四川省歷年歲出總計圖

年 度	預 算	決 算
十 六		525,636.33
十 七	714,820.00	757,725.89
十 八	1,113,403.00	954,217.52
十 九	1,250,930.00	1,124,933.98
二 十	1,257,130.00	1,088,040.13
二 十 一	1,512,372.00	1,249,287.96
二 十 二	1,469,672.00	1,454,373.70
二 十 三	1,578,952.00	1,562,077.65
二 十 四	2,112,543.00	1,698,343.70 (註)
二 十 五	2,333,300.00	

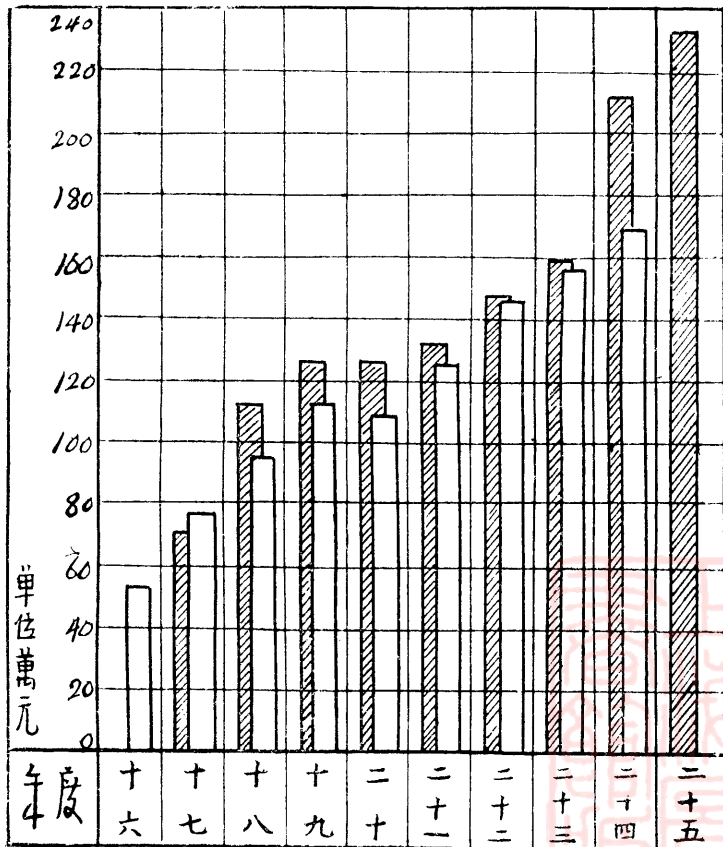

# 杭州歷年事業費與行政費比較圖

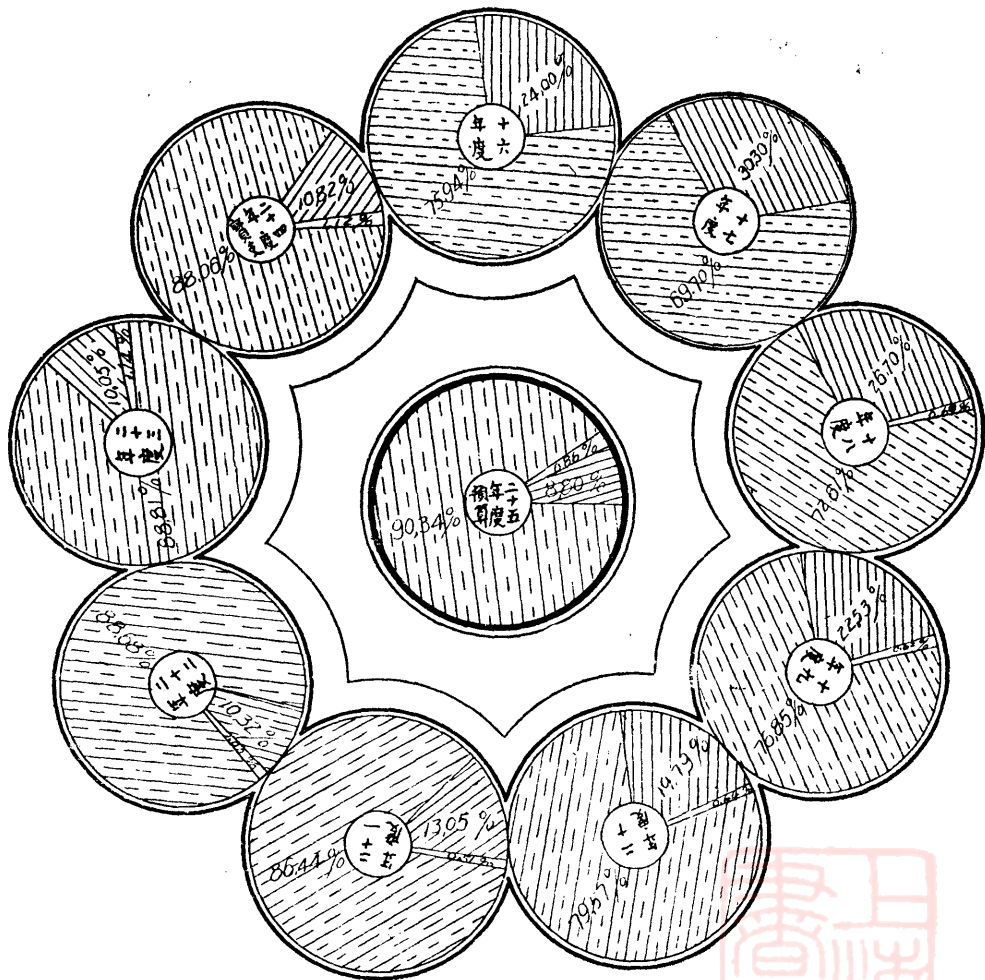

年度	16	17	18	19	20	21	22	23	24	25
業務費	6,800.00	12,115.84	20,042.00	27,311.50	29,344.50	46,302.10	50,115.12	57,921.65	63,471.63	70,115.00
行政費	120,442.04	22,260.20	25,415.24	23,311.50	29,344.50	46,302.10	50,115.12	57,921.65	63,471.63	70,115.00
合計	127,242.04	34,526.04	45,457.24	50,623.00	58,689.00	92,604.20	100,230.24	115,843.30	126,943.26	140,230.00

圖 例 業務費 行政費 事業費

# 杭州住歷年房屋捐收入統計圖

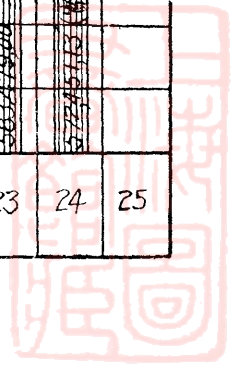
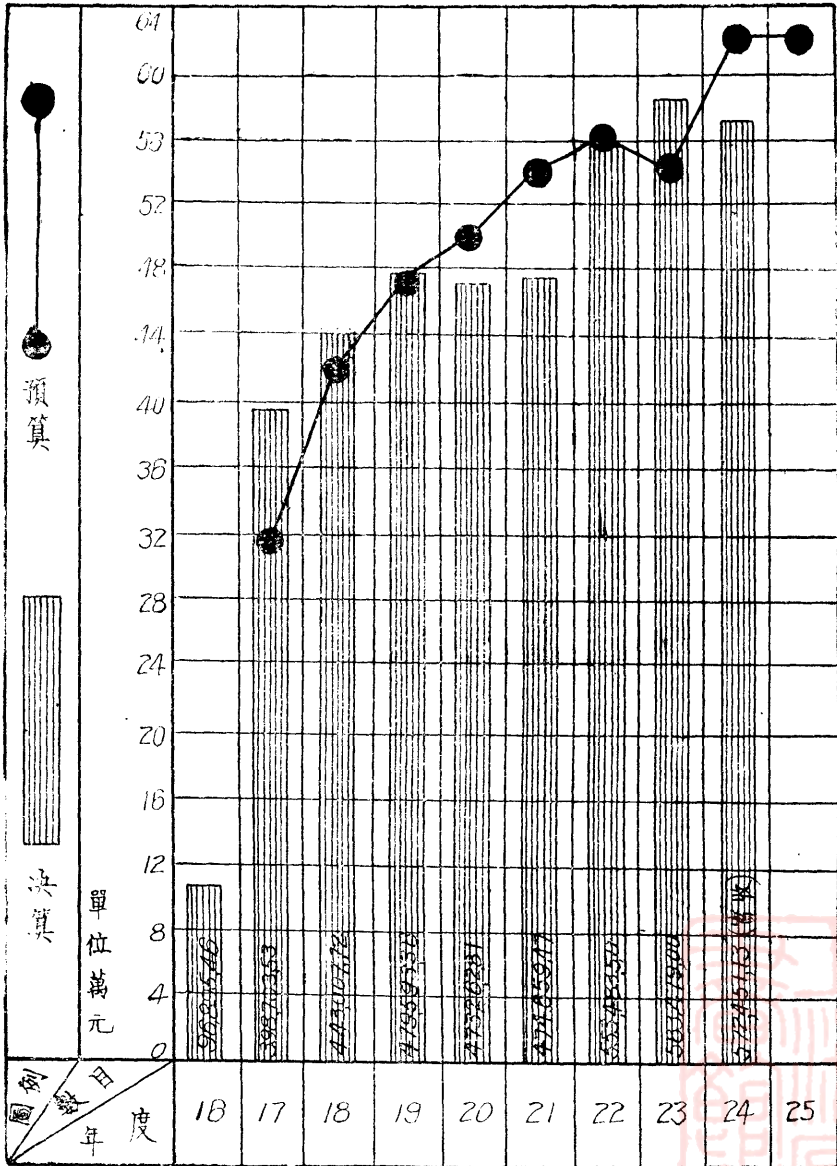

# 杭州所歷年車牌捐收入統計圖

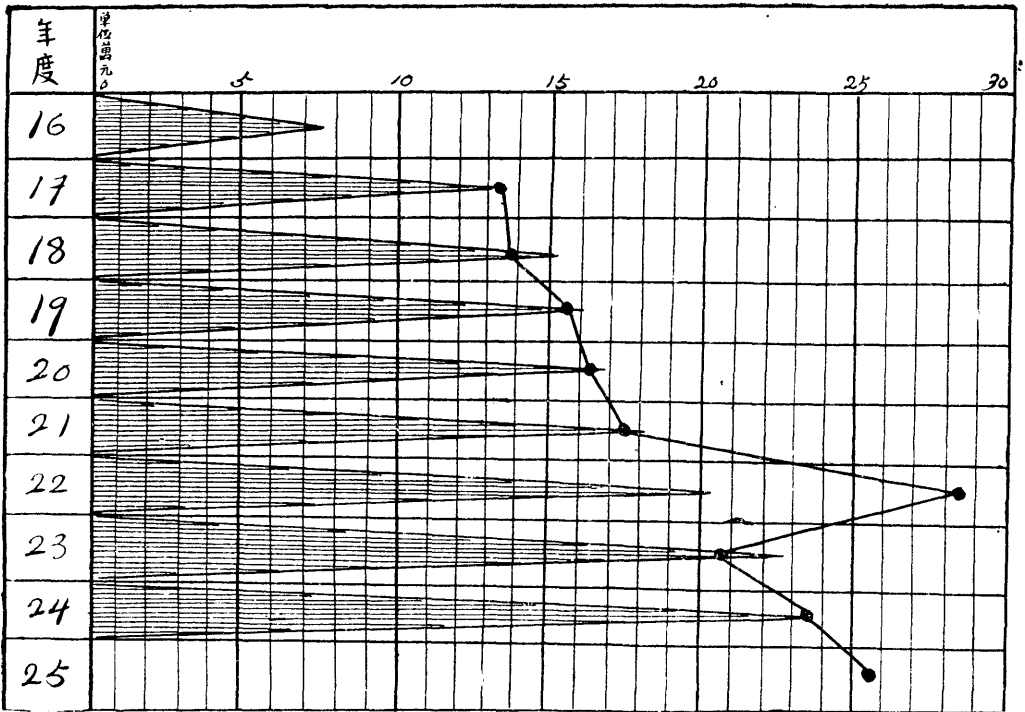

年度	16	17	18	19	20	21	22	23	24	25
捐費	135,680.00	139,900.00	137,080.00	152,676.00	175,200.00	185,000.00	206,400.00	235,330.00	228,260.00	228,260.00
共計	76,133.00	135,175.41	151,724.58	159,033.89	169,542.92	180,521.87	204,240.93	228,423.01	234,087.57	



# 松州市歷年工程事業費支出統計圖

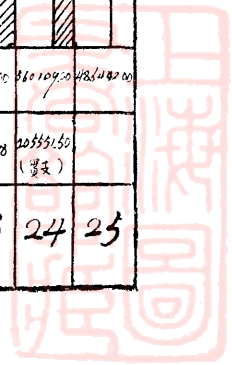
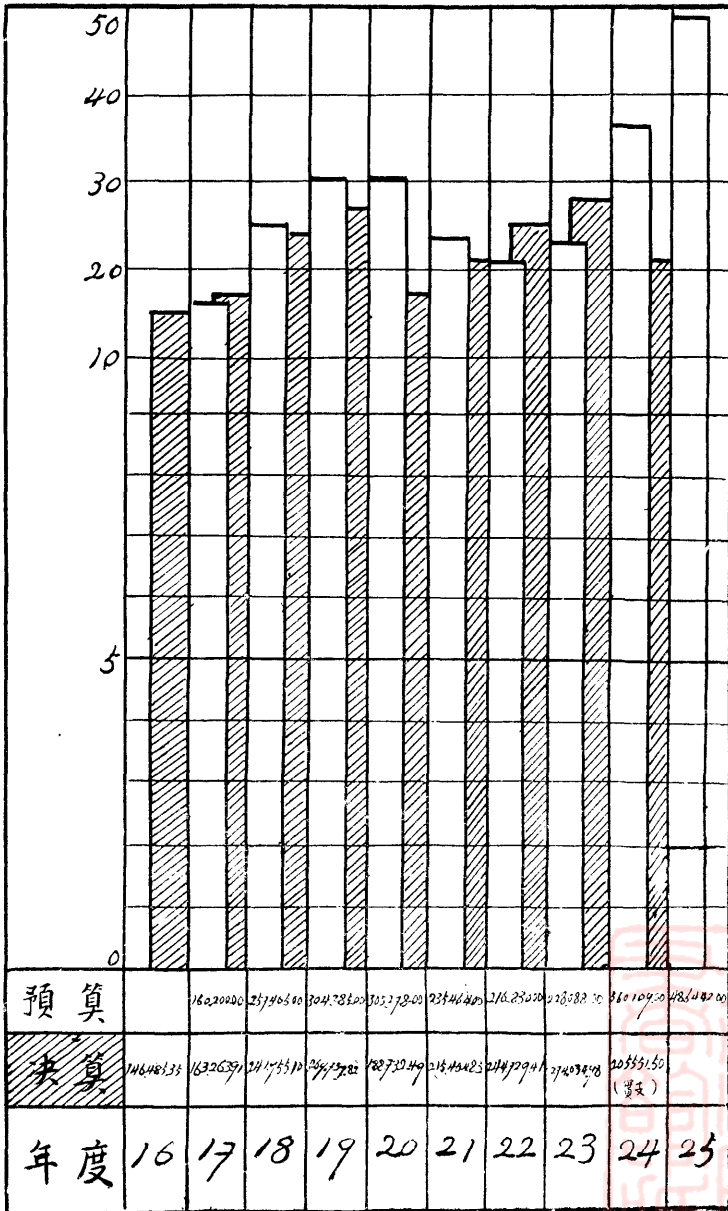

# 杭州市历年卫生事业费支出统计图

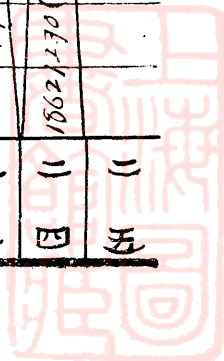
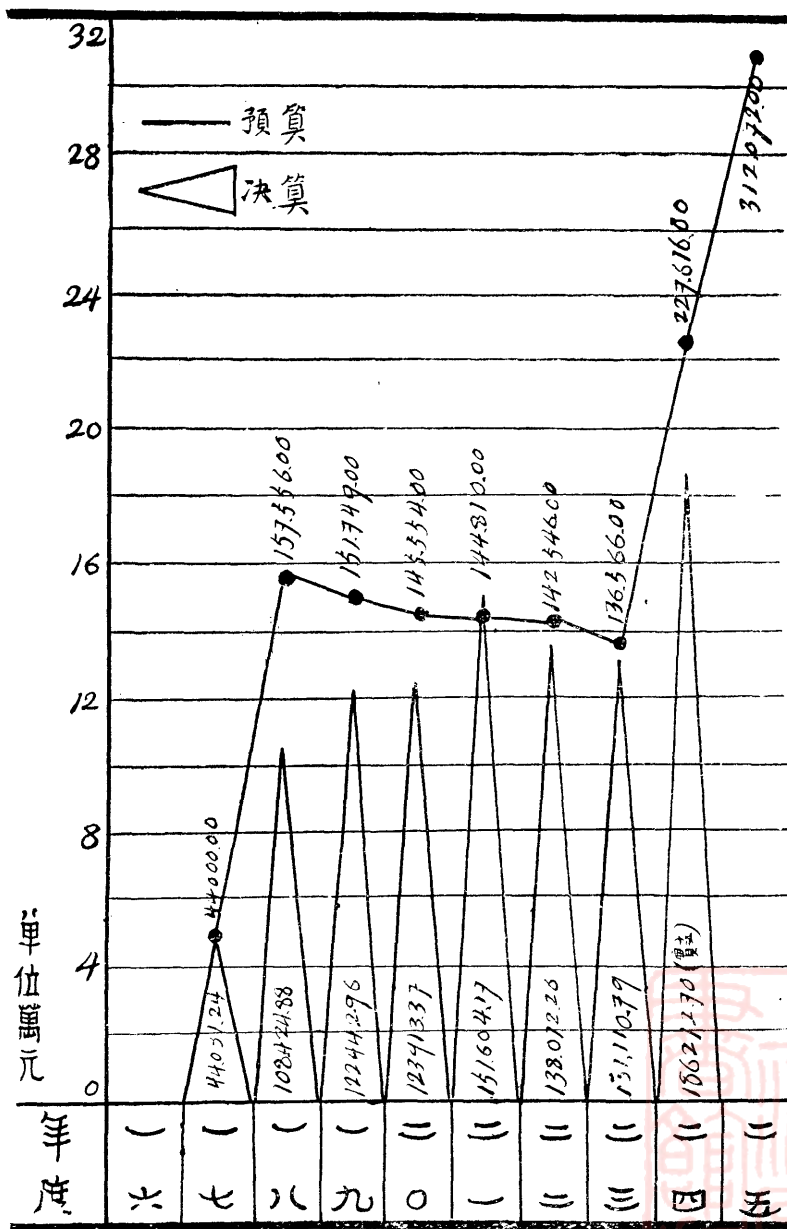

# 郑州市历年教育文化费支出统计图

年度	16	17	18	19	20	21	22	23	24	25
预算		133,356.00	289,804.00	359,850.00	381,678.00	420,471.00	427,900.00	444,900.00	438,270.00	482,170.00
决算	89,590.18	201,273.33	300,505.15	354,622.91	363,003.68	416,299.51	416,389.11	410,846.81	383,120.00	

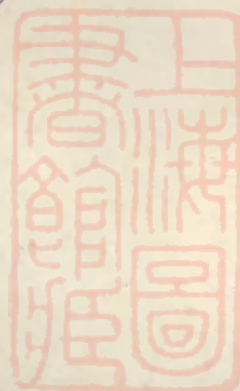
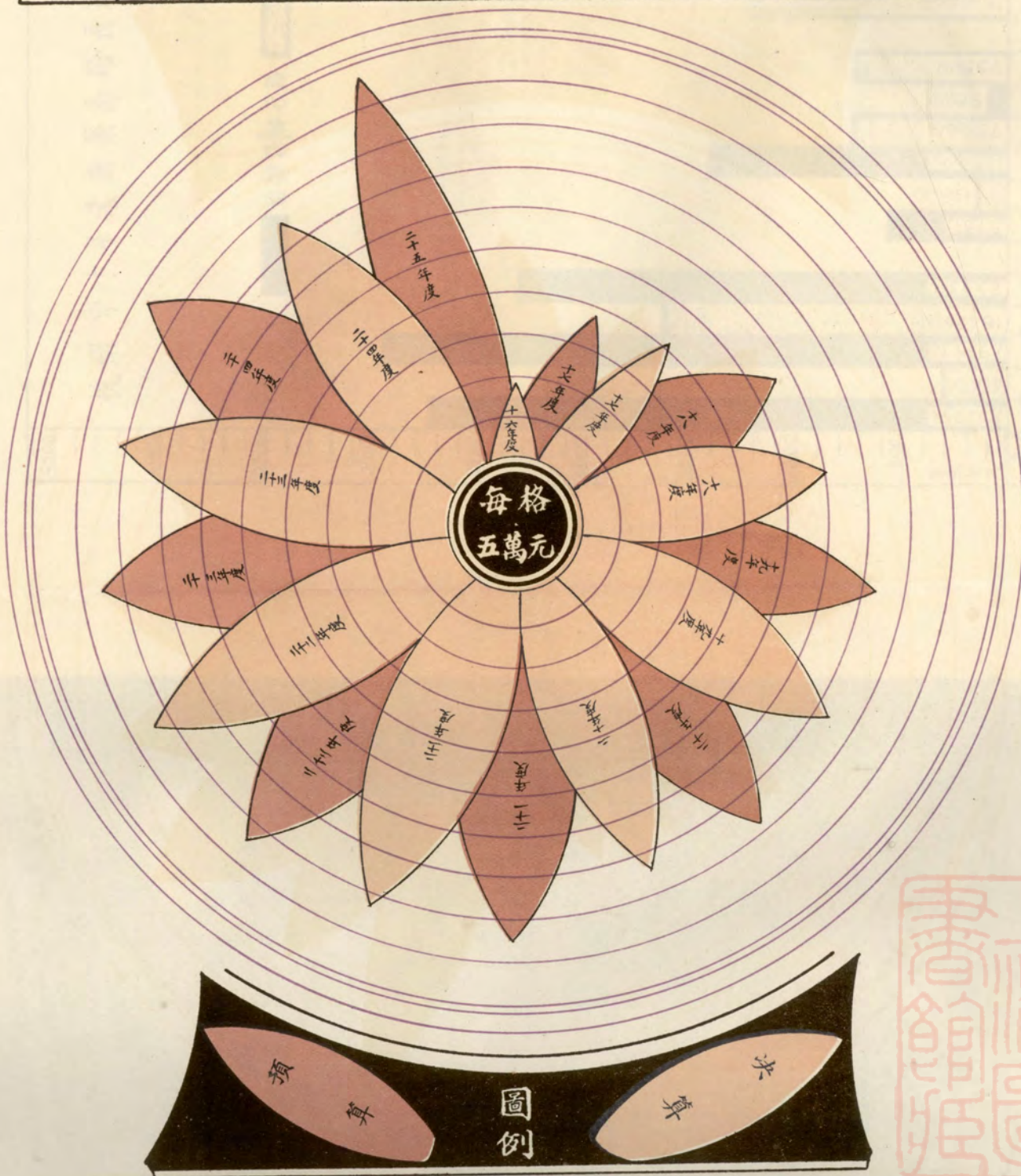



# 杭州市十年來新築馬路長度統計圖

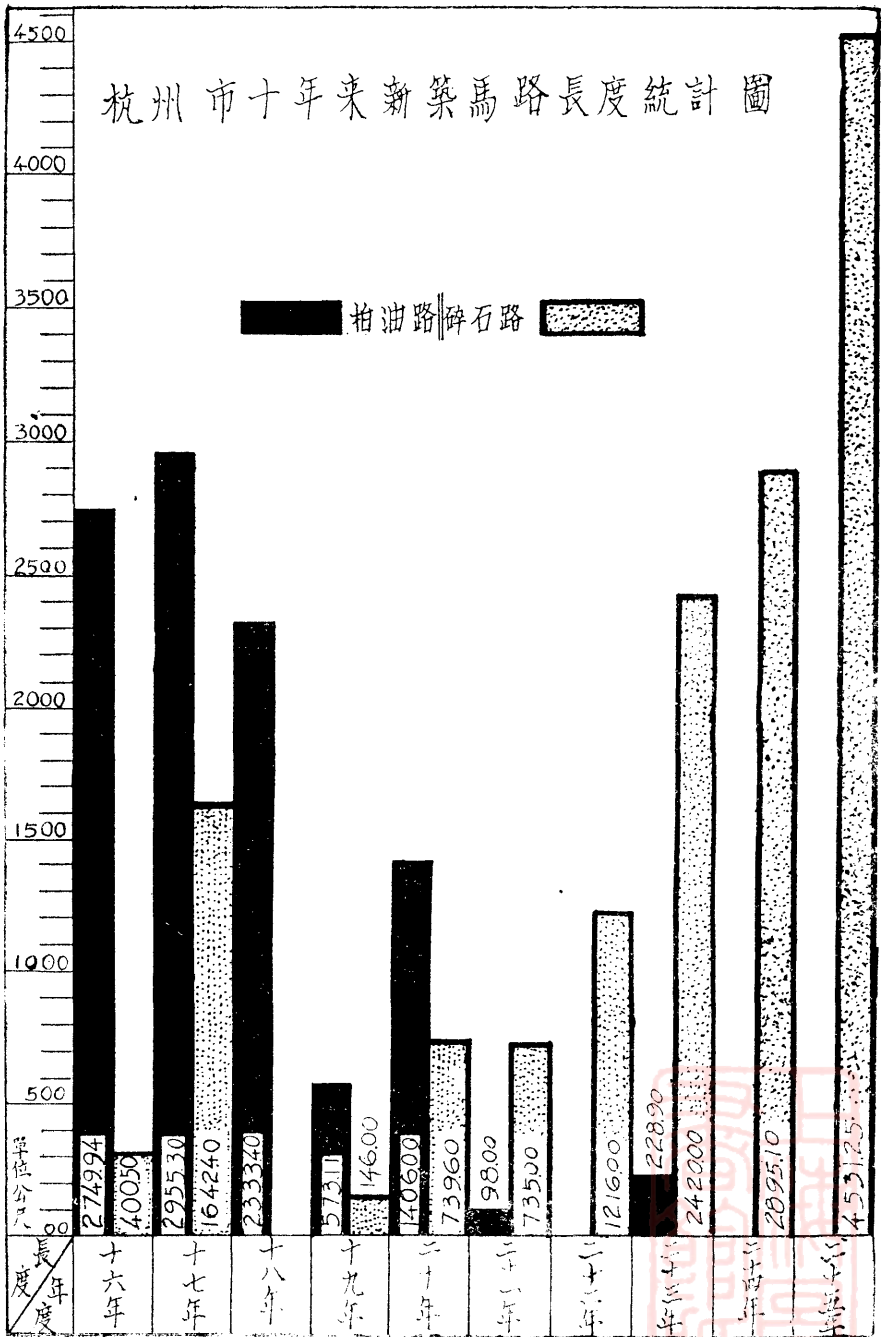

圖計統積面路道理修來年十市州杭  
共計1292800平方公尺

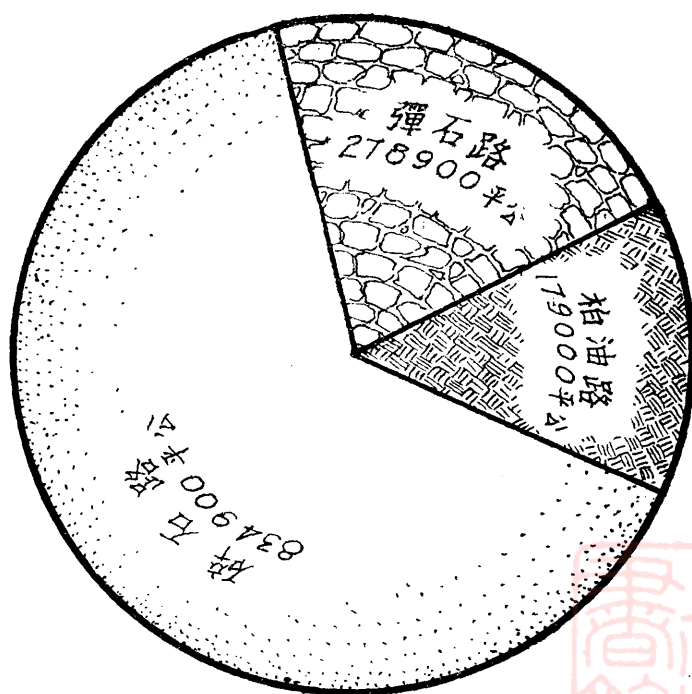

圖計統積面路道築新來年十市州杭  
 共計343,300平方公尺

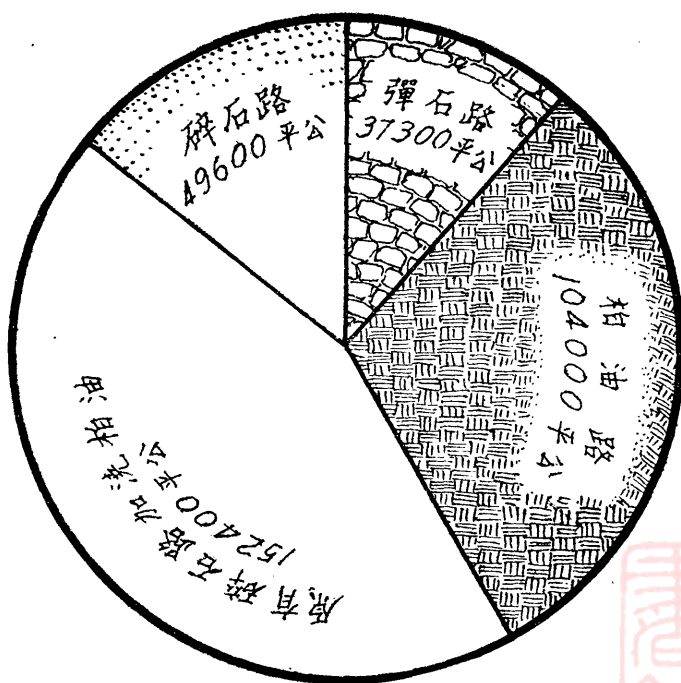

杭州成立後西湖山造林統計圖

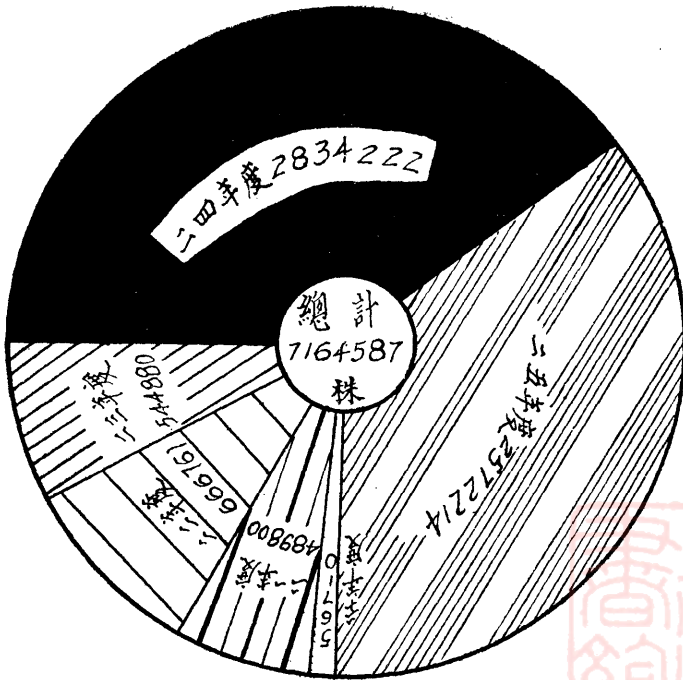



杭州成立後公路植樹統計圖

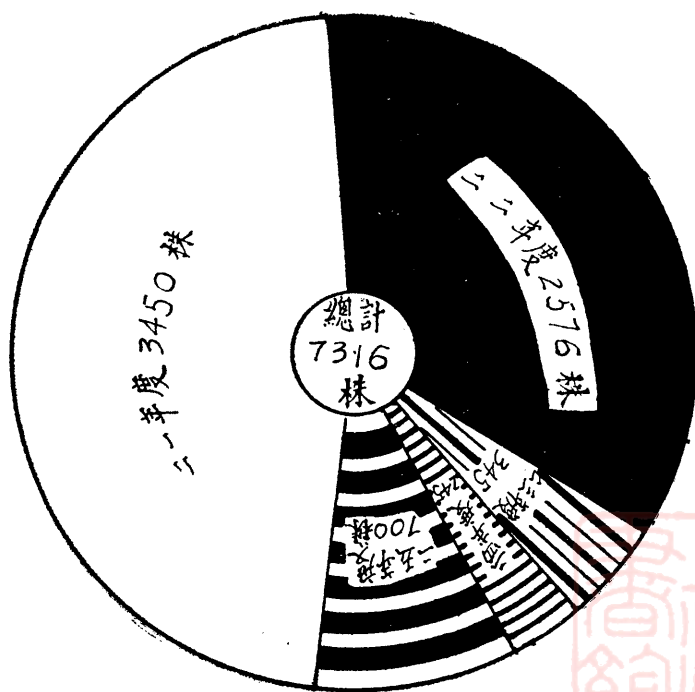

杭州市十年來市道植樹統計圖  
共計 17827 株

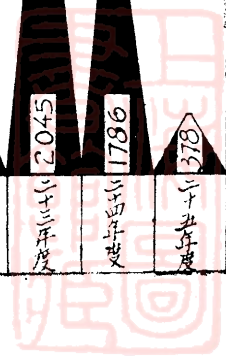
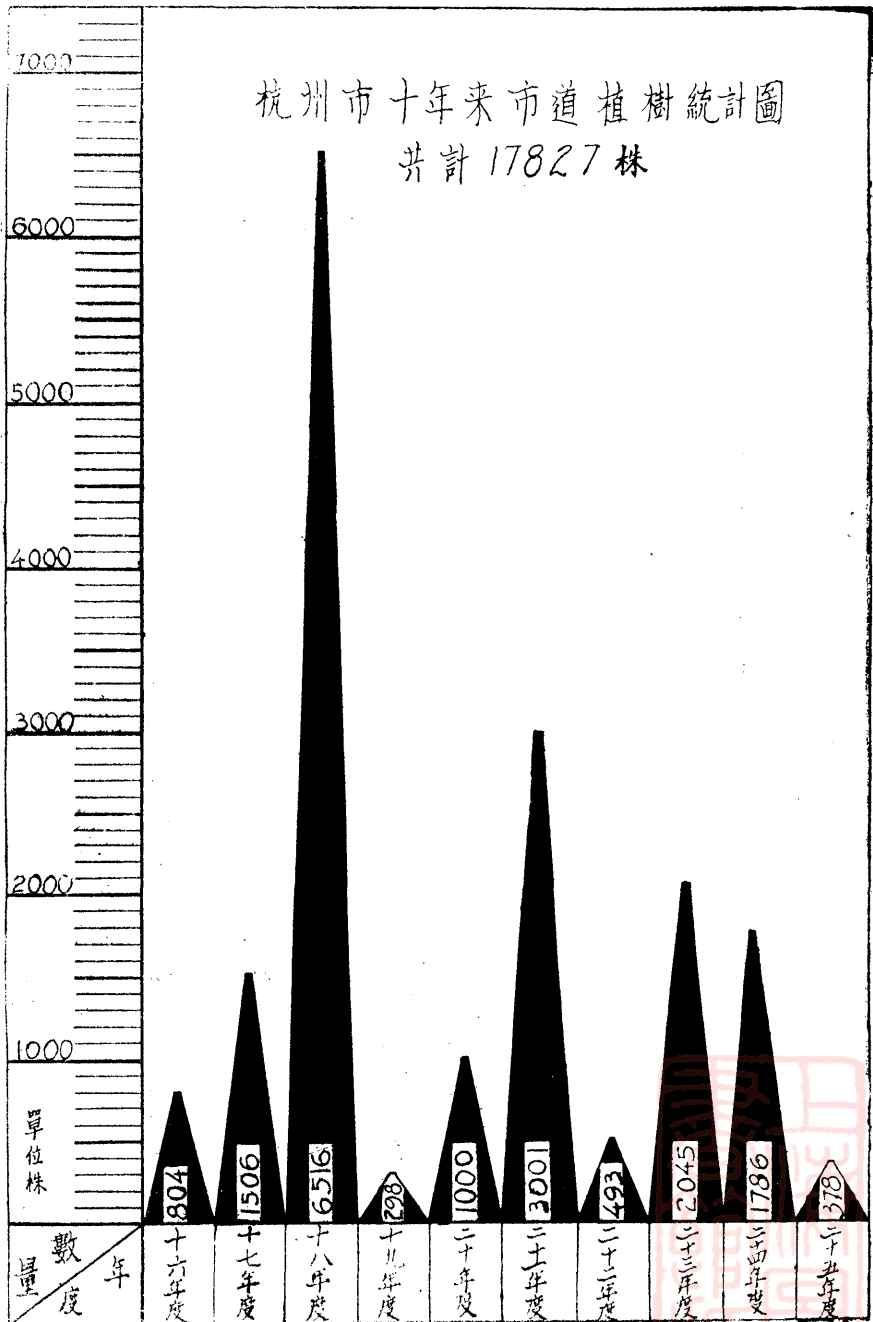

# 杭州市十年來建築物造價統計圖

(十九年以前未舉辦估價)

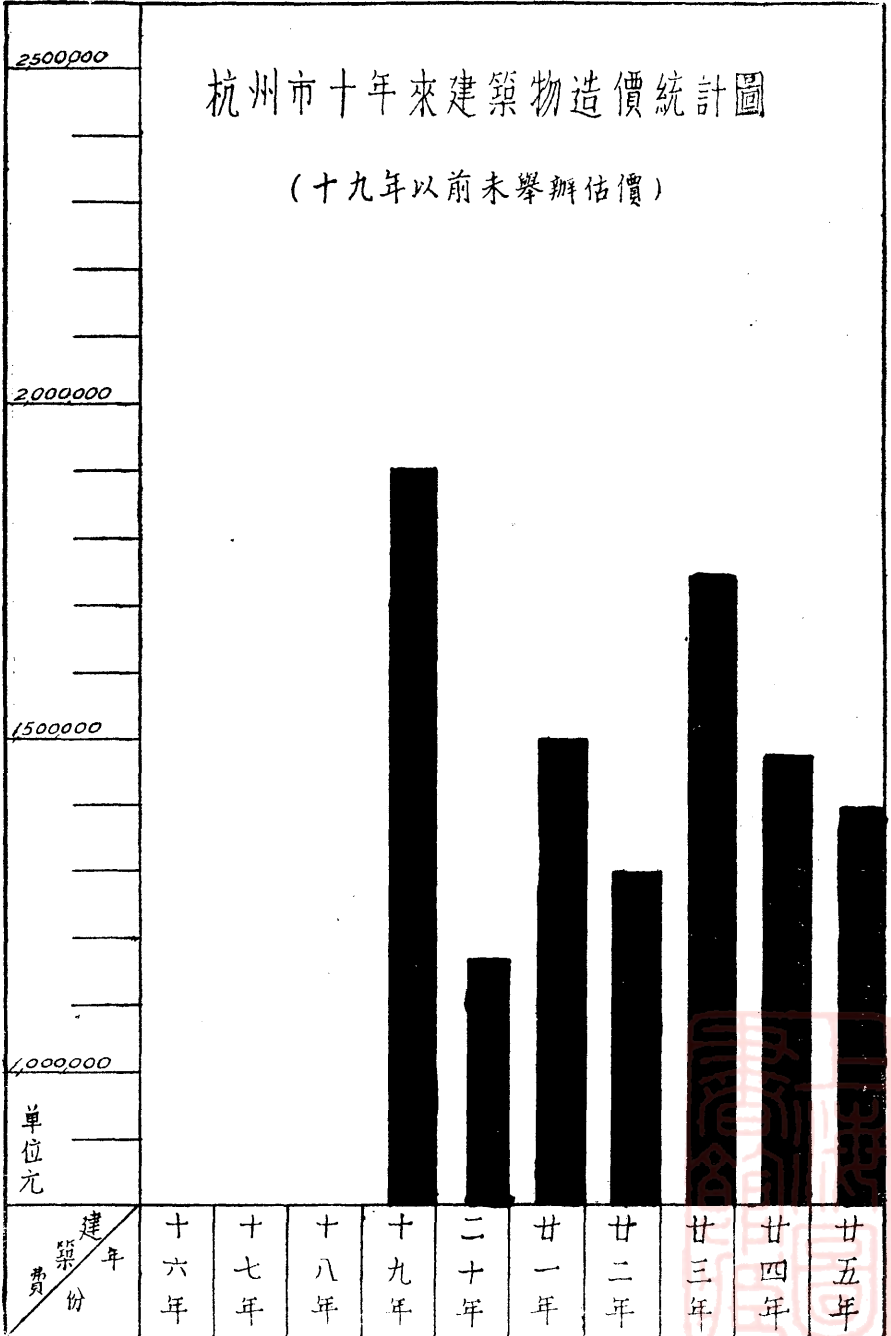



# 杭州市十年來建築師及繪圖員 登記數量統計圖

(十八年以前未舉辦登記)

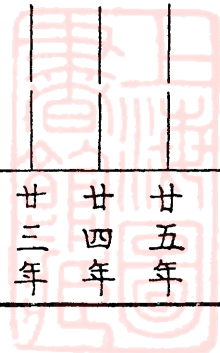
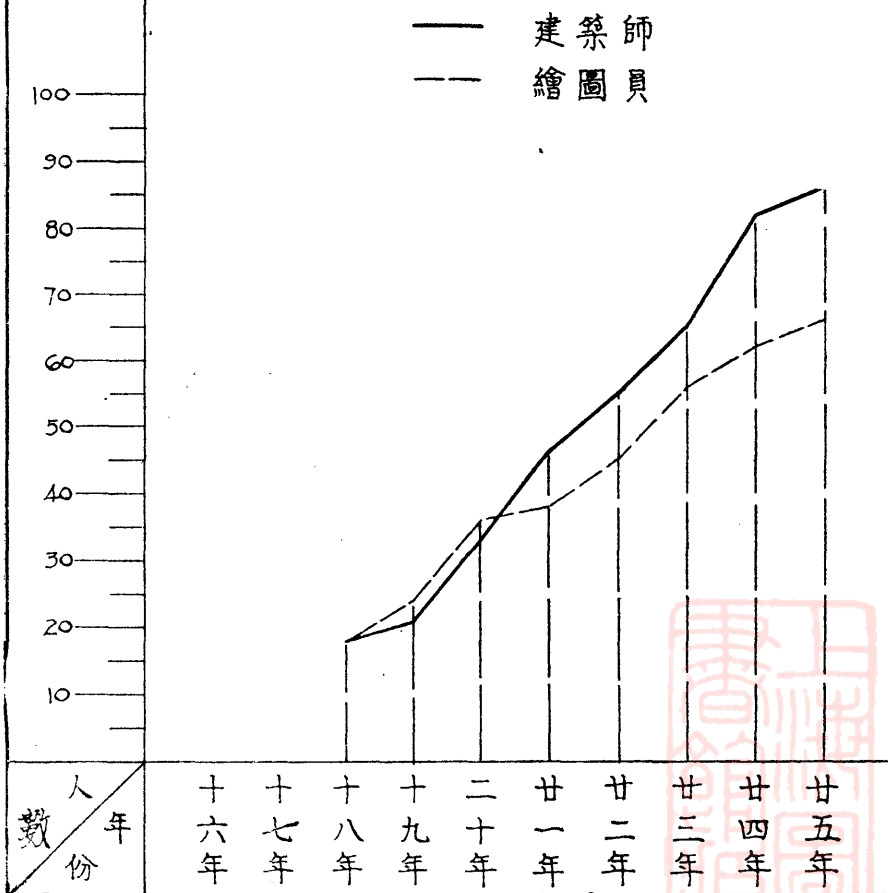

# 杭州市十年來營造業登記數量統計圖

(十九年以前未舉辦登記)

總數  
甲等  
乙等  
丙等  
丁等

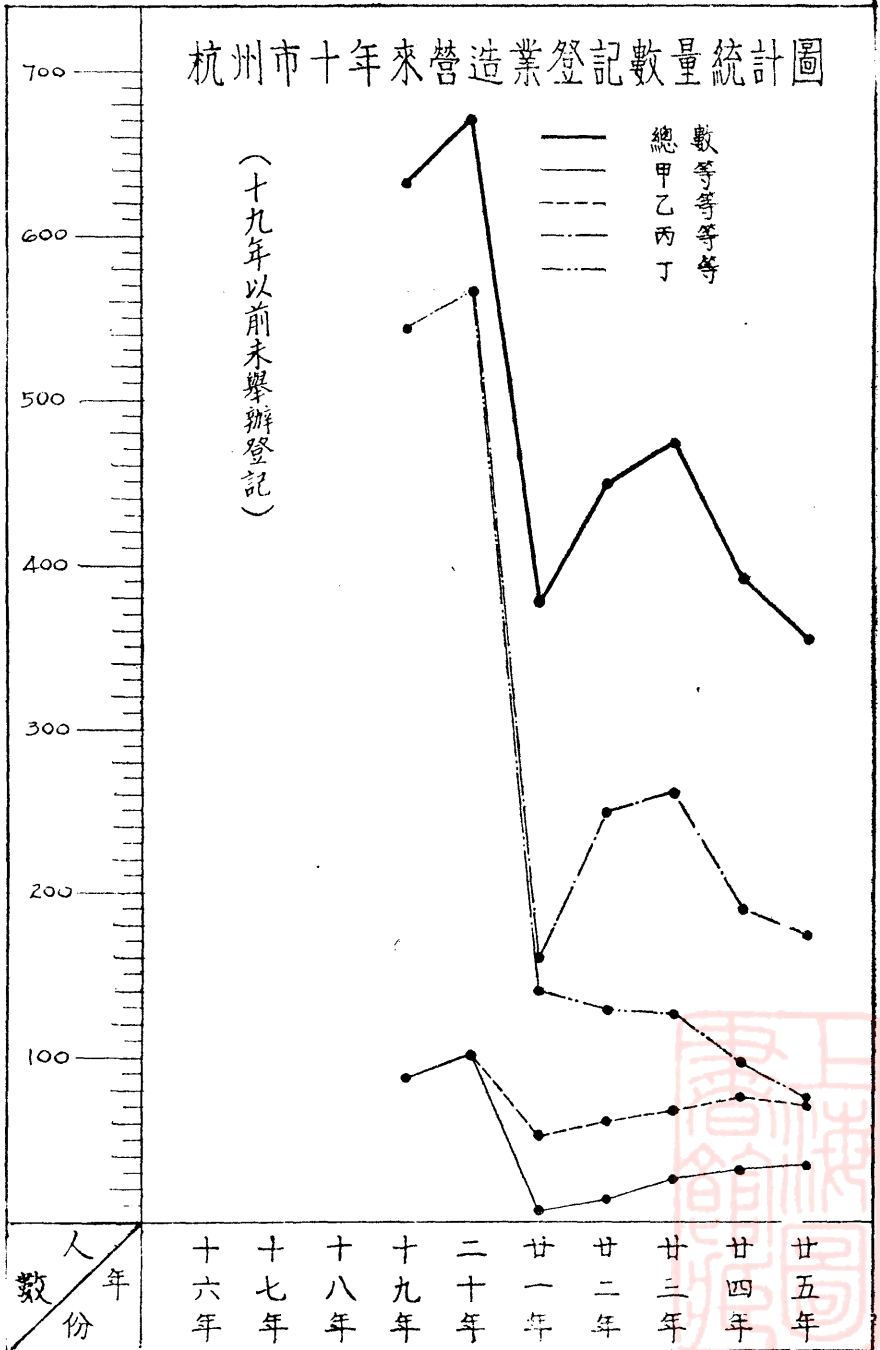

杭州市十年來建築案數量統計圖

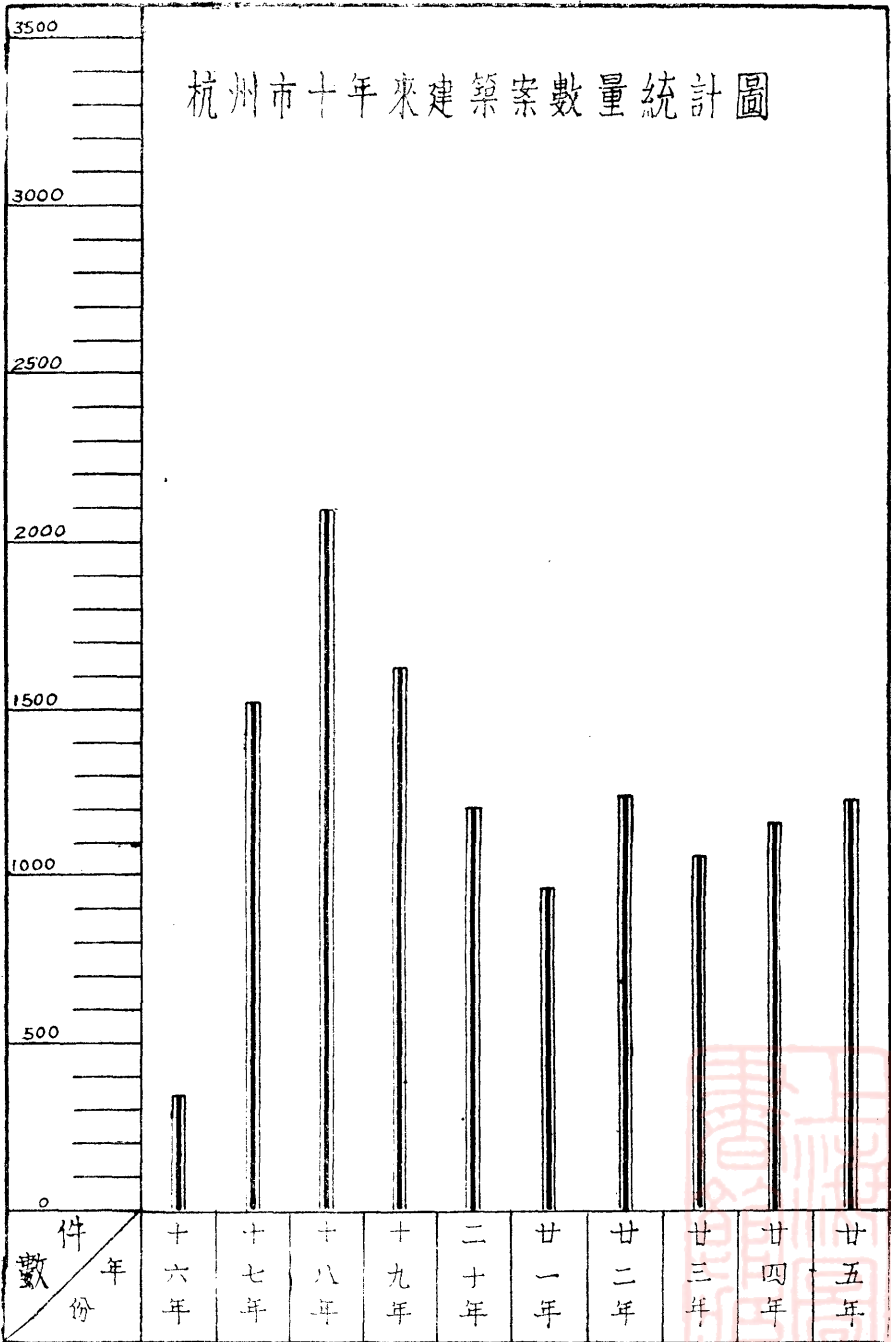

# 杭州市十年來路線索數量統計圖

(十七年以前未用路線者)

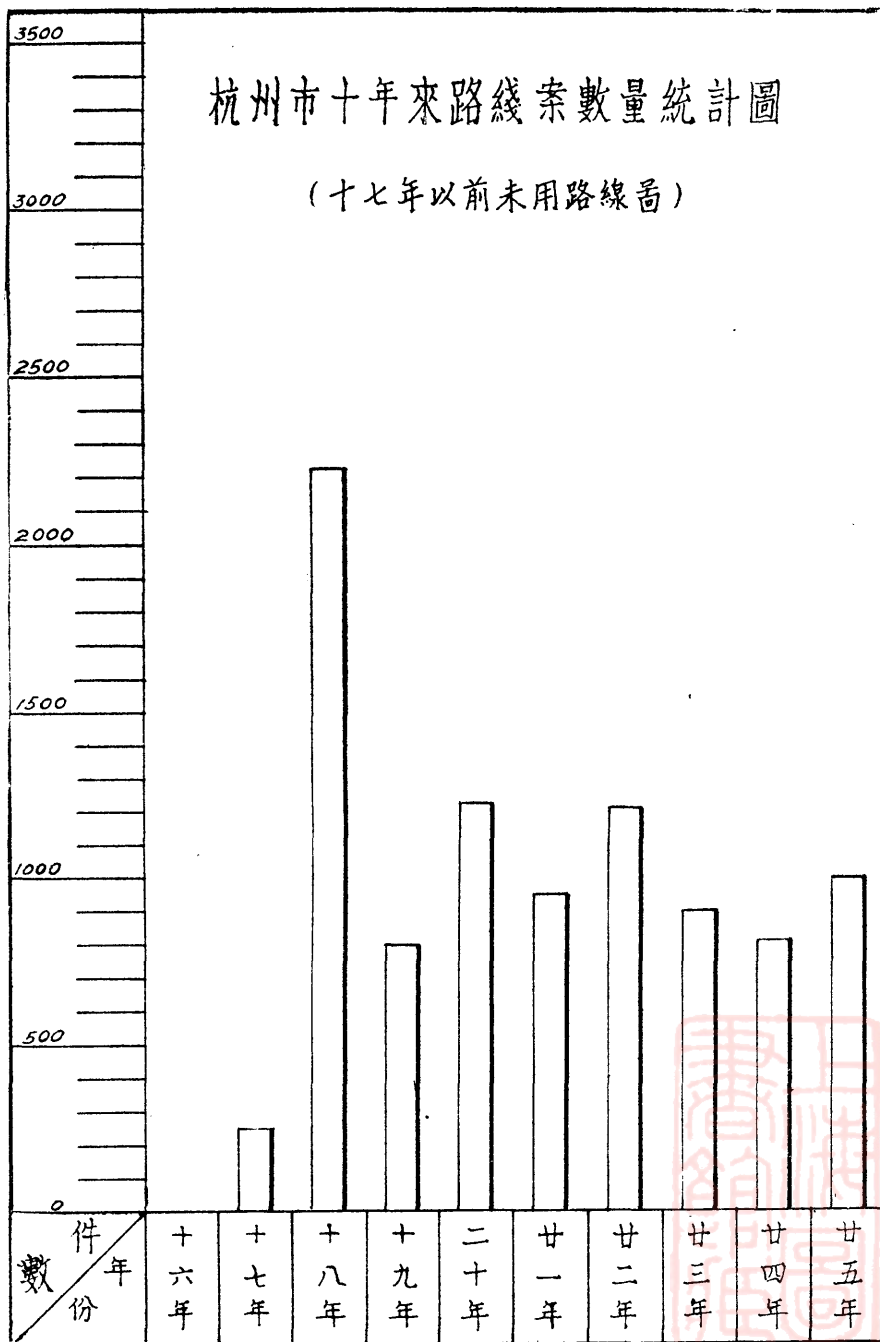

# 杭州市十年來發給汽車駕駛人執照統計圖

—— 執業汽車駕駛人  
 - - - 普通汽車駕駛人

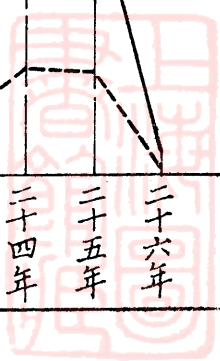
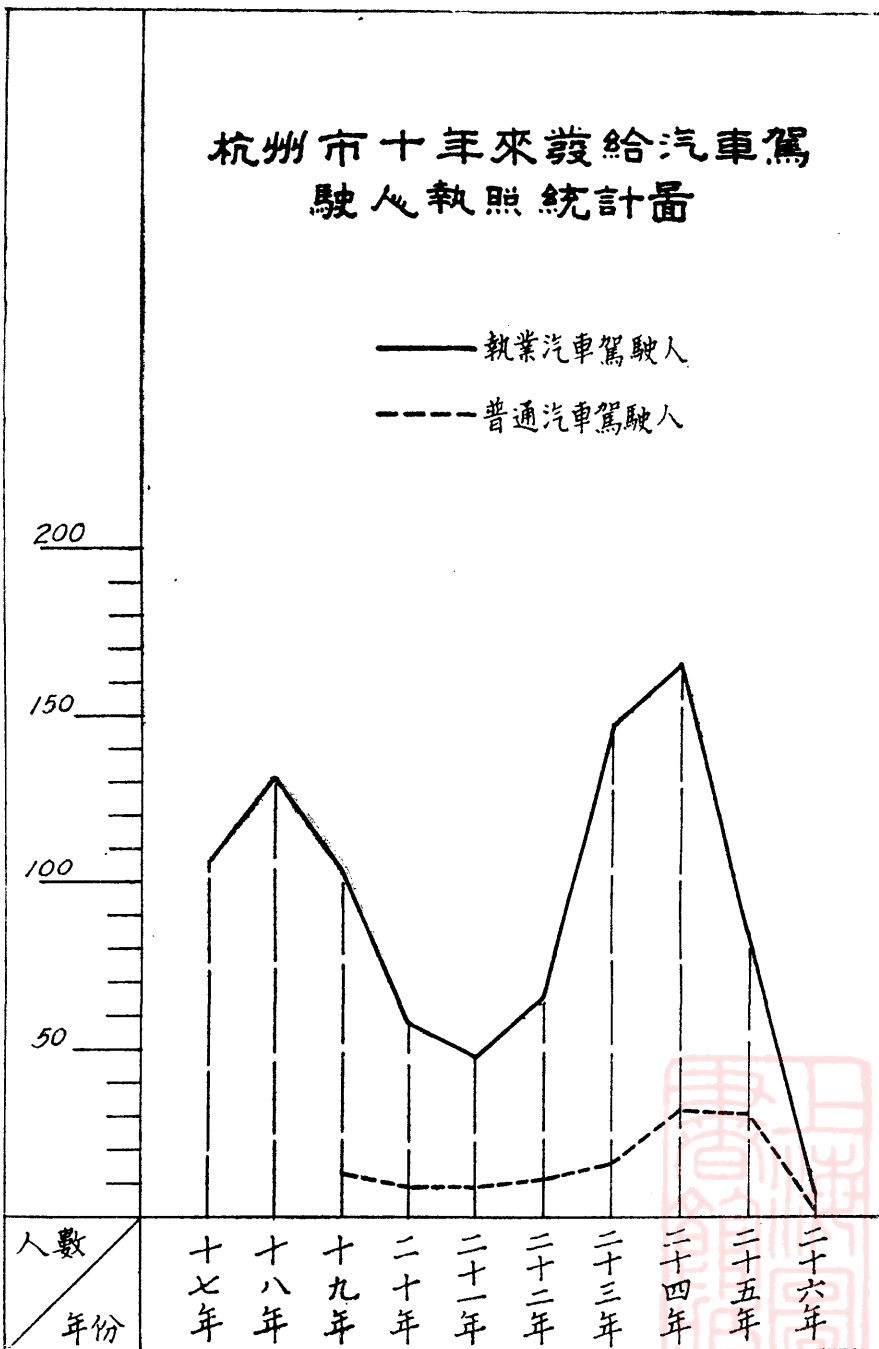

# 杭州市十年來汽車統計圖

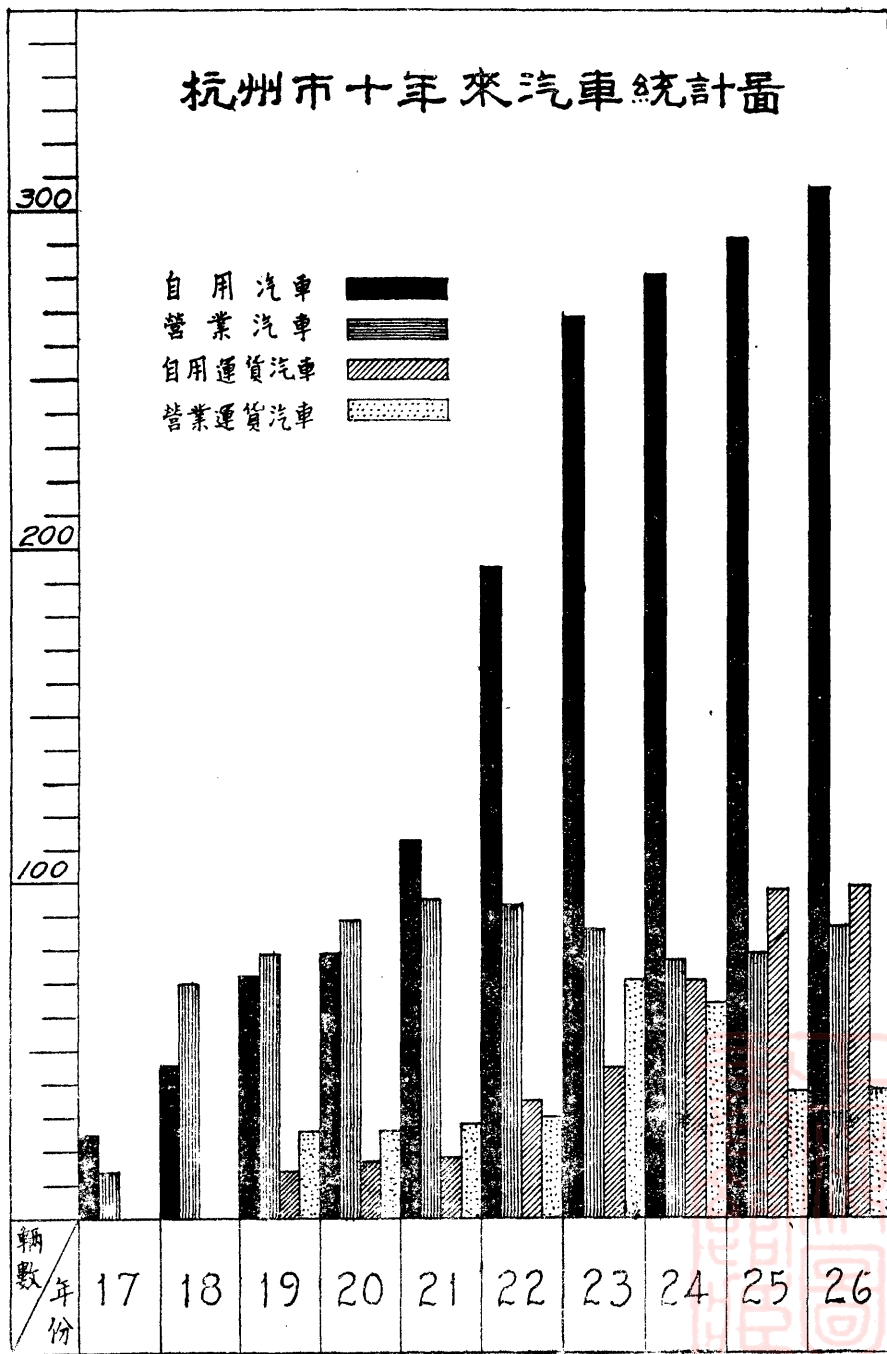

# 杭州市十年來路燈 數量統計圖

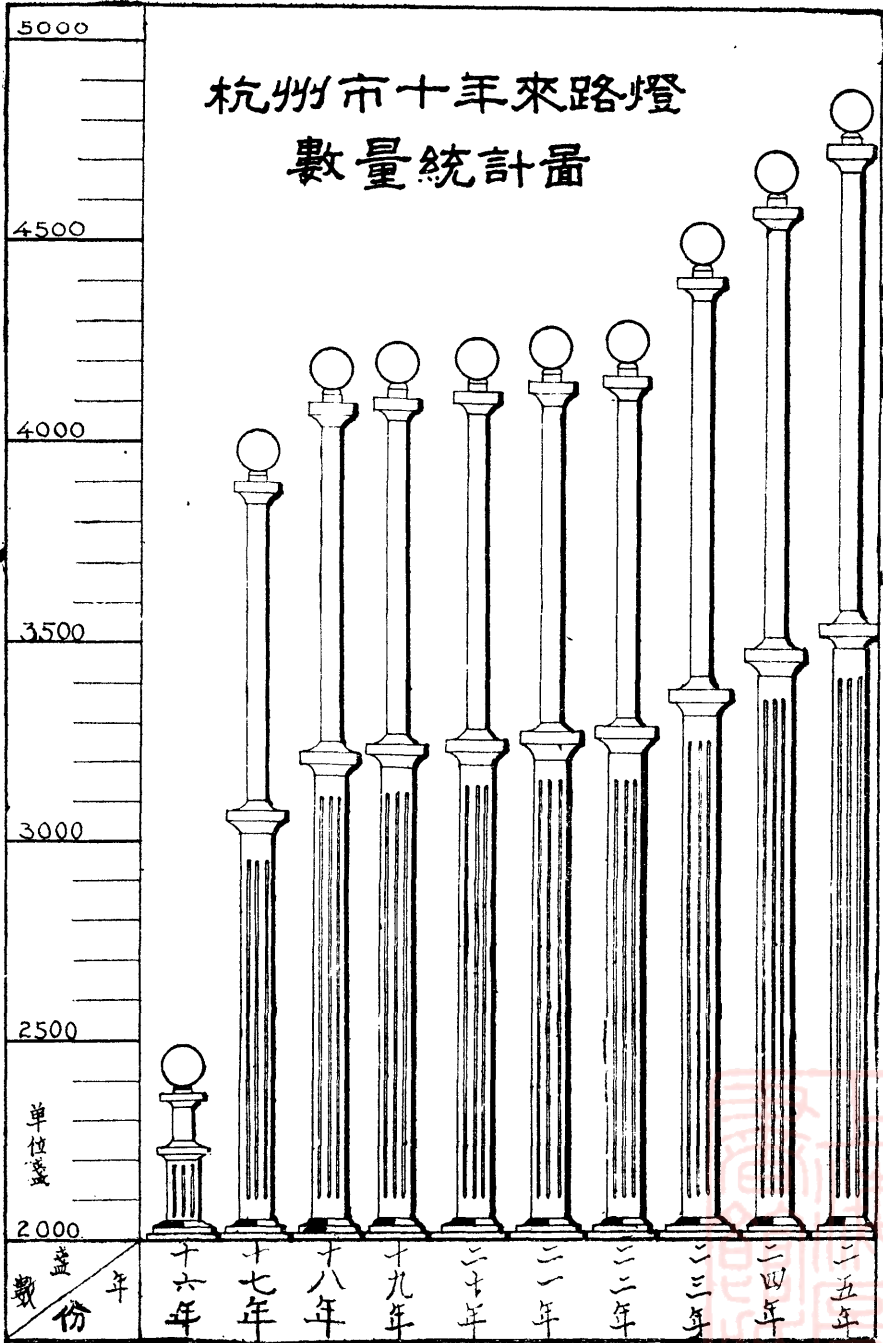

5000

4500

4000

3500

3000

2500

2000

單位  
盞

數

份

十六年

十七年

十八年

十九年

二十年

二十一年



二十二年

二十三年

二十四年

二十五年

# 杭州市十年來腳踏車統計圖

自用車  營業車 

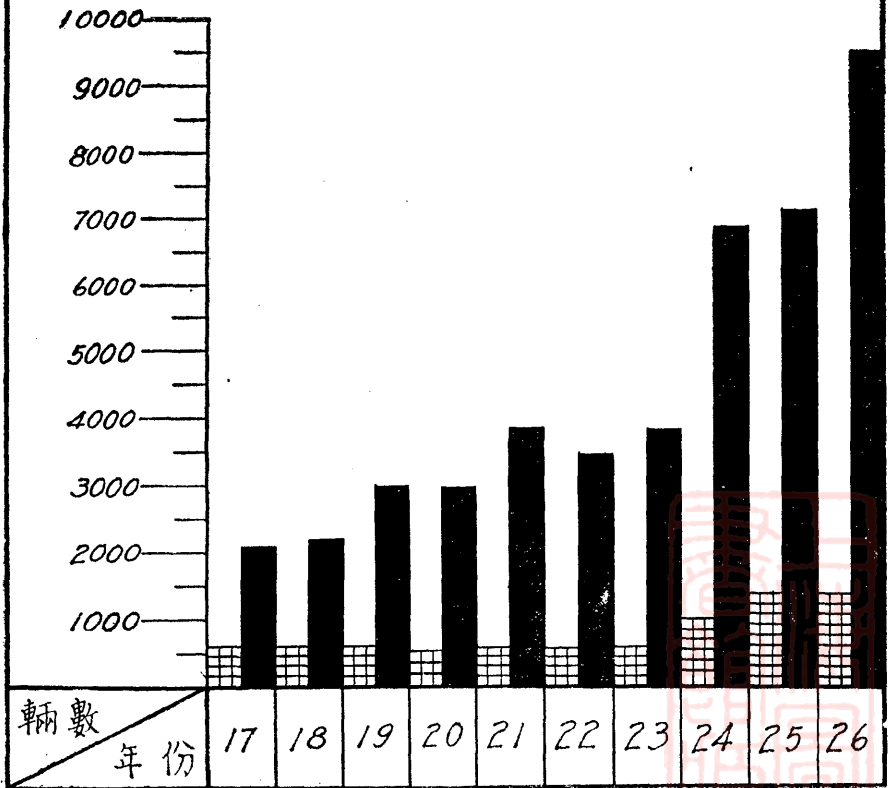



# 杭州市十年来人力車及人力貨車統計圖

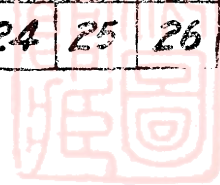
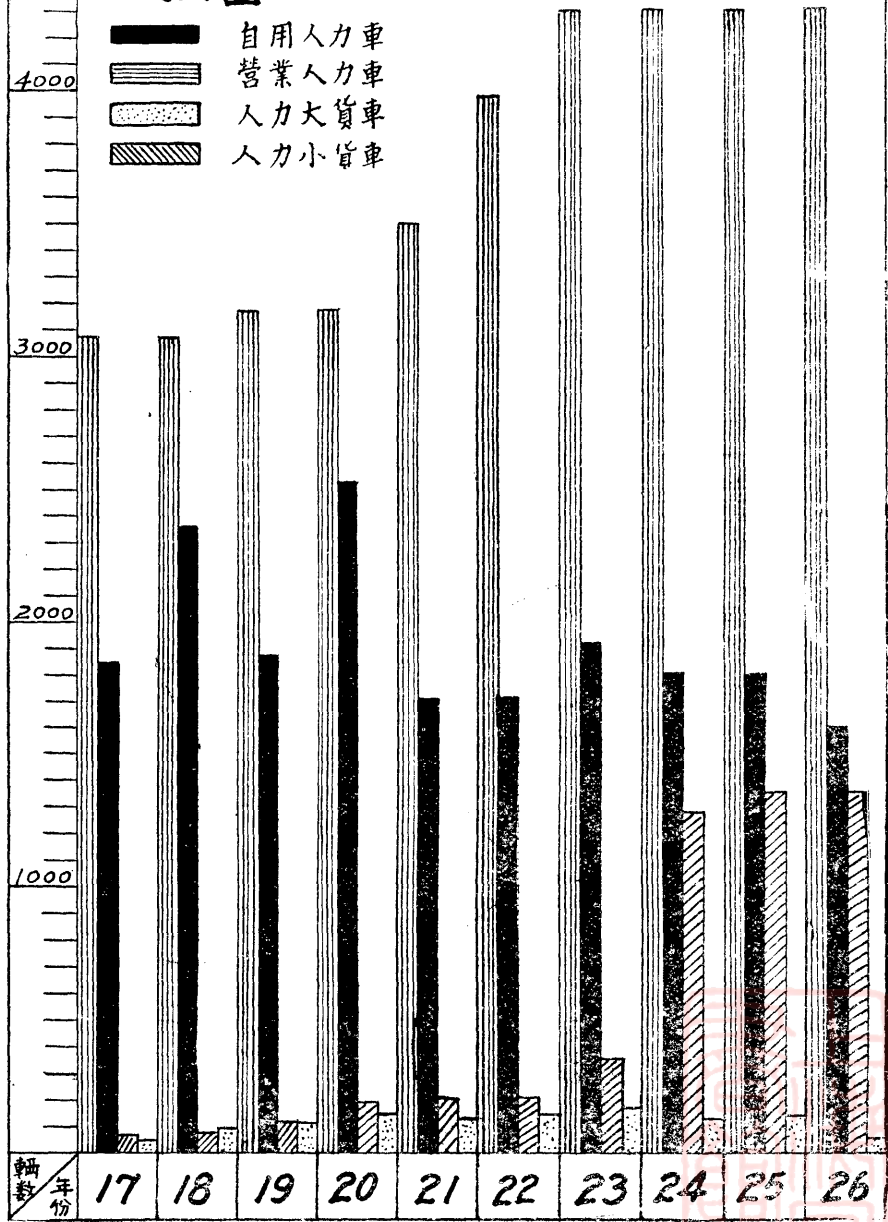

# 杭州市來自水廠歷年用戶統計圖

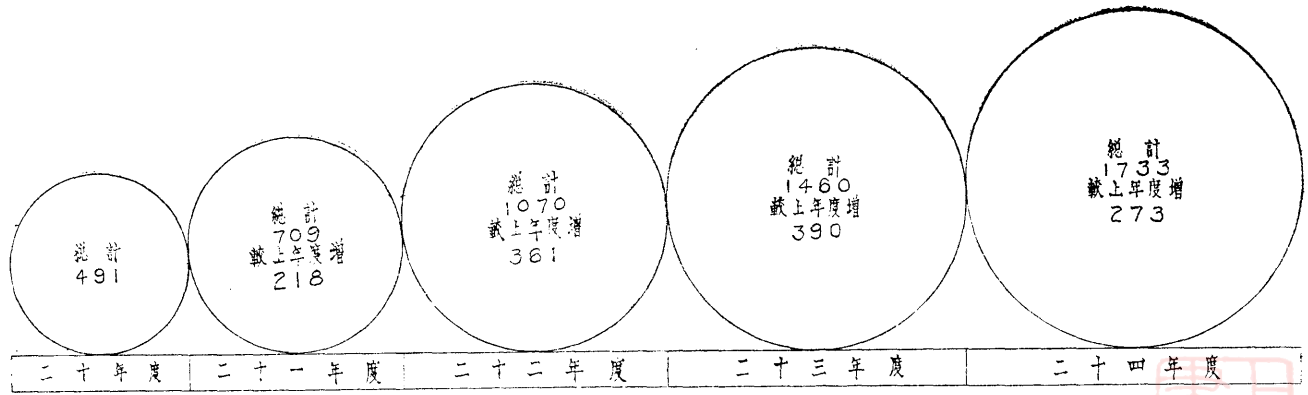

# 杭州自來水廠歷年收費統計圖

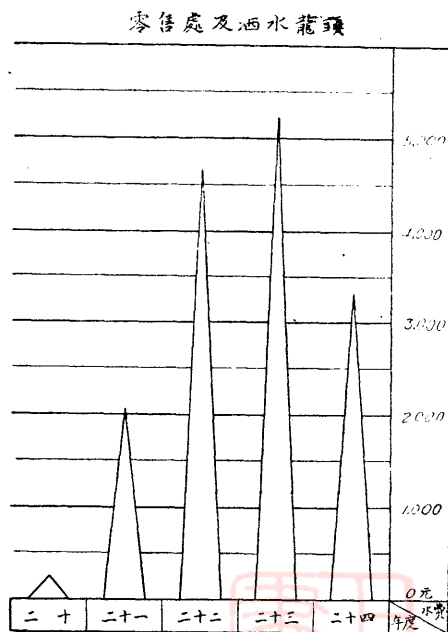
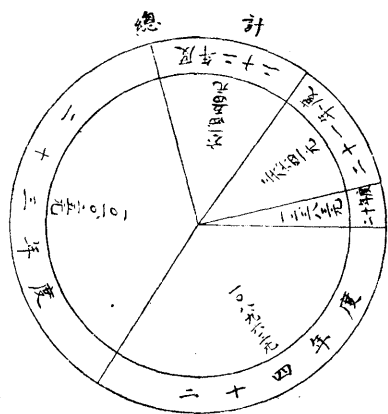
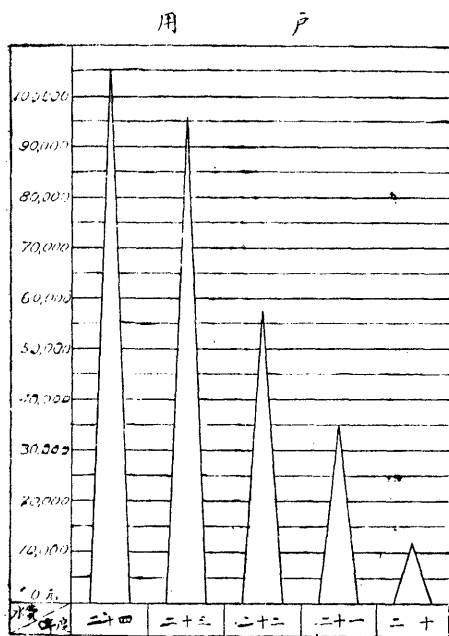

杭州市自來水廠二十年度至二十四年度營業狀況表

年度	項類別	戶數	用水度數	實收水費	工料費	接水費	每戶平均度數	每戶平均水費	每度平均水費	附記
二十	戶數									
	新戶	491	62929	1212611			128.2	2470	0193	
	零售	10	1194	74083						
	洒水龍頭									
	合計	501	64123	1286694	3109755	994850				
二十一	戶數	491	231691	3459158			326.8	4879	0149	
	新戶	218								
	零售	69	27445	138417						
	洒水龍頭	15	1097	7555						
	合計	793	260233	3605130	1859915	266500				
二十二	戶數	709	372758	5776288			348.4	5398	0155	
	新戶	361								
	零售	68	72936	237967						
	洒水龍頭	20	13158	72269						
	合計	1158	458852	6086524	2533463	125000				
二十三	戶數	1070	702477	9558120			481.1	6547	0136	
	新戶	390								
	零售	75	104816	295420						
	洒水龍頭	20	6411	37944						
	合計	1555	813704	9391484	3907789	197600				
二十四	戶數	1460	868300	10562186			501.0	6095	0122	
	新戶	273								
	零售	75	57117	220965						
	洒水龍頭	20	1352	10353						
	合計	1828	926769	10793504	3210146	340300				

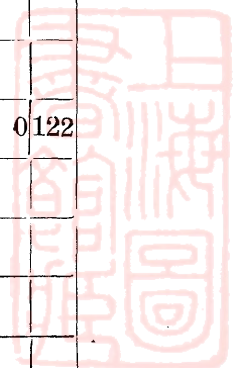

## 杭州市自來水廠營業收數統計表

民國二十年起至二十五年止

年份	報裝戶數	裝竣戶數	添裝戶數	復接戶數	接水戶數	收入接		用水戶數	用水度數	水 費			說 明					
						水 費 數	驗 費 數			應 收 數	折 減 數	實 收 數						
20	529	444			380	8171	50	316	11286	2471	63	000	2471	63				
21	305	278			276	3367	00	289	158666	3779	23	6250	86	25951	48			
22	284	231	466		233	2325	00	833	320266	5949	95	13443	39	46054	56			
23	610	543	375	73	559		540	00	1343	536269				79751	46			
24	364	333	112	135	288		2774	00	1568	812162				102301	29			
25	904	890	166	218	763		5509	50	2228	114648				122739	17			
合計	2996	2719	1119	426	2499	13863	50	8823	50	6517	2853	297	65748	81	19694	25	379273	59



## 杭州市自來水廠營業收數統計表(二)

民國二十年份起至二十五年份止

年份	零售處										工科洒水龍頭										用戶消防龍頭			說明				
	戶數	龍頭隻數	用水度數	水費						佣金數	龍頭租金數	隻數	用水度數	水費						戶數	隻數	年租金數 每隻						
				應收數		折減數		實收數						應收數		折減數		實收數										
20	5	4	367	86	73			86	73	15	82	6	00											3	7	5	00	
21	13	66	10021	1740	96	813	71	927	93	257	33	151	00											25	51	5	00	
22	13	68	54962	6949	64	3474	82	3474	82	1286	08	418	50	16	9955	1092	10	546	05	546	05			38	69	5	00	
23	18	73	106759	9190	10	4421	57	4768	53	1871	89	408	00	20	9357	1067	15	533	58	533	58			47	86	5	00	
24	20	75	65483	6560	25	2991	75	3568	50	1282	84	408	00	20	2699	395	75	198	38	198	38			47	97	5	00	
25	21	76	76941	7329	55	3332	73	3996	82	1247	91	408	00	20	3376	428	55	214	29	214	29			53	105	5	00	

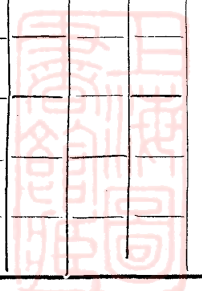

# 杭州自來水廠歷年安置水管統計圖

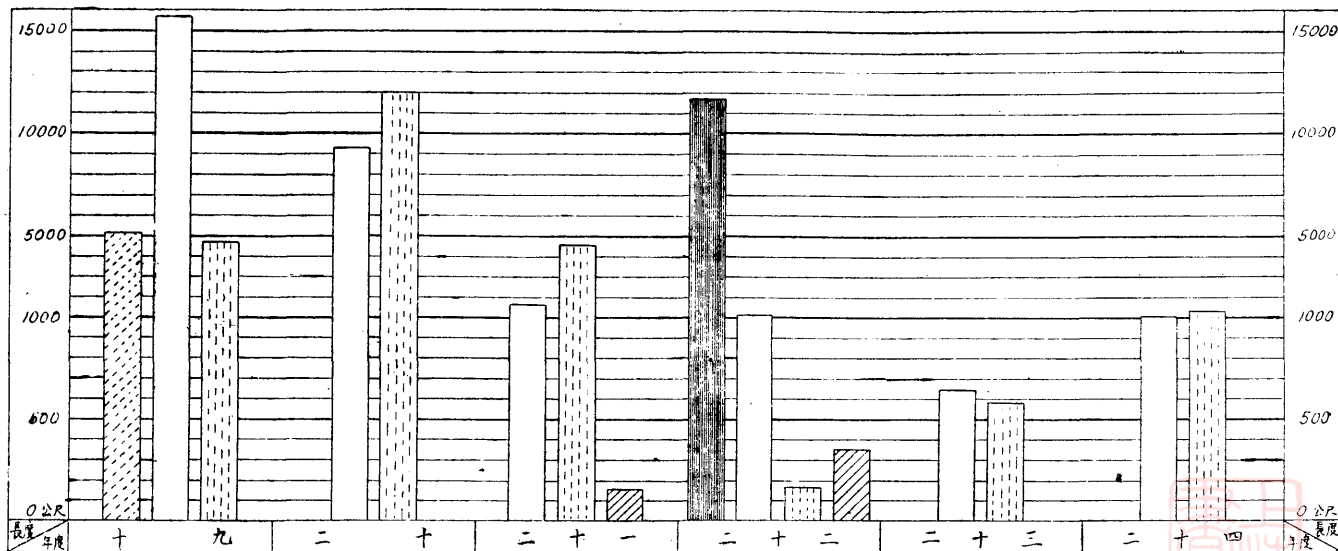
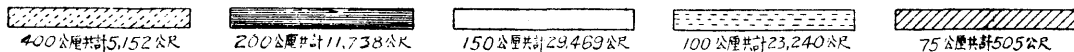

### 杭州市自來水廠歷年供水管網統計表

年 份	長 (以公尺計) 度					總 計	
	管 徑	400 <sup>m</sup> / <sub>m</sub>	200 <sup>m</sup> / <sub>m</sub>	150 <sup>m</sup> / <sub>m</sub>	100 <sup>m</sup> / <sub>m</sub>		75 <sup>m</sup> / <sub>m</sub>
19—20		5,152.00		24,820.28	15,373.68		45,345.96
21				1,089.02	4,477.54		5,566.56
22				1,182.20	1,559.56	505.34	3,247.10
23			11,738.34	1,199.17	255.16		13,192.67
24				107.54	609.56		717.10
25				1,558.81	1,763.50	1,479.50	4,801.81
26				167.00	350.25		517.25
共 計		5,152.00	11,738.34	30,124.02	24,389.25	1,984.84	73,388.45

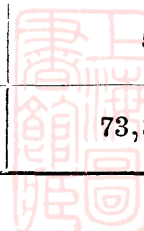





## 杭州市自來水廠逐年進水出水及藥劑用量統計表

民國二十年至二十五年止

年 份	進 水 (加侖)	出 水 (加侖)	明 礬 (磅)	活性炭素 (磅)	漂 白 粉 (磅)	氯 液 (磅)	備 註
20	19036720	17384568	2634			254	
21	98676380	88592814	11278	892	892	971	
22	141554566	129613119	19182	993	1011	1155	
23	328457522	291545661	47984	2810	1054	1371	
24	359819300	348822600	59668	2218	664	2528	
25	264675000	427407200	85408	10211	1016	2176	
合 計	1212219488	1298365962	226154	17124	4637	8398	



杭州市自來水廠二十年份戶用水質化驗平均統計表

化驗項目	月份	一	二	三	四	五	六	七	八	九	十	十一	十二
	標準	月	月	月	月	月	月	月	月	月	月	月	月
物理學檢驗	攝氏溫度									26.2	23.9	19.7	13.9
	渾濁度(矽標準)	0—10											
	色度(鉑鈷標準)	0—70								11.8	18	12	16.5
	冷時嗅氣												
	熱時嗅氣												
化學檢驗 (百萬分中之分數計)	總殘渣	500								319	255	279	258
	遊離銻	0.015—0.03								痕跡	—	0.55	0.75
	蛋白質	0—0.07								0.04	—	痕跡	0.35
	硝酸	0.3—1.6 10—20 ×								30.6	13.8	9.5	11.5
	亞硝酸	0—微								0.14	—	0.05	痕跡
	鐵	0—0.5								0.78	0.7	0.4	0.1
	其他重金屬									—	—	—	—
	氯化鹽中氯質	100 30 ×								50	37	44	40
	遊離氯質									—	—	—	—
	需要礬量	0—1 6—12								8.5	7.6	14.4	13.1
	鹼度												
	總硬度	300 200 ×								185	169	172	183
	暫時硬度									137	138	151	146
永久硬度									48	31	21	37	
細菌檢驗	37°C.培養時每c.c.細菌芽總數	1—100								4700	413	172	146
	大腸菌之發現時水量	>200c.c.								10	10	10	10
藥劑使用量 ppm	明礬									無紀錄	無紀錄	無紀錄	無紀錄
	漂白粉												
	活性炭素												
	氯液									無紀錄	無紀錄	無紀錄	無紀錄
備註	本年九月十六日起本廠始正式成立。 本表所錄之標準數係上海市所釐定，有×符號者係德國所釐定。												

杭州市自來水廠念壹年份戶用水質化驗平均統計表

化驗項目	標準	一月	二月	三月	四月	五月	六月	七月	八月	九月	十月	十一月	十二月	
物理	攝氏溫度	—	10.0	9.6	13.0	17.2	22.4	24.0	27.8	28.2	22.8	18.4	13.2	7.5
學	渾濁度(砂標準)	10	—	—	—	—	—	—	5	3	1	1<	1<	8.0
	色度(U.S.G.S. S.C測定)	0—70	17.5	24.0	11.0	14.0	17.0	11.0	14.3	15.5	13.6	13.5	15.0	24.0
檢	冷時嗅氣	—	微	微	—	—	—	—	—	—	—	—	—	微嗅
	熱時嗅氣	—	微	微	微	微	微	微	微	微	微	微極	微極	微嗅
化	總殘渣	500	319	328	257	276	269	238	240	272	367	278	328	353
	遊離鈣	0.015—0.030	0.1	1.78	0.23	0.47	0.2	—	0.13	—	—	—	0.57	1.10
	蛋白鈣	0—0.07	0.18	1.07	0.23	0.27	0.1	—	2.10	3.4	—	—	—	0.91
	硝酸	0.3—1.6 ×10—20	11.0	4.95	7.6	7.0	8.3	8.3	3.10	6.7	10.1	5.6	4.4	10.0
	亞硝酸	0—微	痕跡	—	—	0.025	0.06	—	—	—	—	—	—	0.83
	鐵	0—0.5	0.15	0.19	0.07	0.20	0.27	0.4	0.12	0.17	痕跡	0.07	0.08	0.31
	氯化鈉中氯質	100	48	45	46	49	47	33	36	143	54	41	57	62
	其他重金屬	—	—	—	—	—	—	—	—	—	—	—	—	—
	遊離氯質	—	—	—	—	—	—	—	—	—	—	—	—	—
	耗氮量	0—1 ×6—12	26.9	20.6	16.8	19.8	27.8	7.2	15.6	16.7	9.8	18.5	9.5	26.4
百	鹼度	—	—	—	—	—	—	—	114	143	145	147	203	221
	總硬度	300	165	193	193	247	286	181	229	193	174	156	201	249
	暫時硬度	—	156	157	152	152	129	102	111	138	122	124	150	190
	永久硬度	—	9	36	41	95	157	79	118	55	52	32	51	59
萬	37°C培養之細菌芽胞數	0—100	172	710	755	315	175	344	77	122	192	99	147	447
	大腸菌發現之水量(以C.C.計)	>200c.c.	9	5	8.7	8.7	29	227	122	177	275	300	250	125
分	明礬	—	7.0	7.2	6.4	19.0	8.0	7.8	24.8	48.8	30.9	31.1	49.5	59.0
	漂白粉	—	—	0.7	0.9	—	1.36	—	2.8	2.75	3.5	3.26	3.20	5.0
	活性炭素	—	—	—	—	—	—	—	—	—	—	2.16	1.77	1.83
	氯液	—	0.70	0.63	0.9	1.93	1.97	1.98	1.60	1.77	1.50	0.70	0.36	1.13
數														
計														
一														
細														
菌														
檢														
驗														
藥														
劑														
使														
用														
量														
P.P.M														

本表所錄之標準數係上海市所厘定 有×符號者係德國規定之標準數  
 色度項內英文縮寫字母係 UNITED STATES GEOLOGICAL SURVEY STANDARD CO  
 LORI-METER 測定

杭州市自來水廠念貳年份戶用水質化驗平均統計表

化驗項目		標準	一月	二月	三月	四月	五月	六月	七月	八月	九月	十月	十一月	十二月
物理學檢驗	攝氏溫度		7.4	8.6	9.7	14.6	21.9	23.9	29.4	31.0	25.4	20.8	14.9	10.5
	渾濁度(砂標準)	0—10	0	0	0	0	0	0	0	0	0	0	0	0
	色度(U.S.G.S. S.C測定)	0—70	7.0	<7.0	<7.0	<7.0	<7.0	<7.0	<8.6	8.0	<7.0	<7.0	<7.0	<7.0
	冷時嗅氣	—	—	—	—	—	—	—	—	—	—	—	—	—
	熱時嗅氣	—	—	—	—	—	—	—	—	—	—	—	—	—
化學檢驗(百萬分中數)	總殘渣	500	330.0	243.8	295.6	386.0	332.6	276.0	354.4	384.8	312	547	365	346
	遊離銻	0.015—0.030	—	—	—	—	—	—	—	—	—	—	—	—
	硝酸	0.3—1.6 10—20×	8.0	6.9	10.0	8.1	4.6	6.0	6.3	7.2	4.3	6.3	7.9	6.5
	亞硝酸	0—微	—	—	—	—	—	—	—	—	—	—	—	—
	鐵	0—0.5	0.19	0.10	0.10	0.08	0.05	0.05	0.088	0.055	0.21	0.05	0.085	0.064
	其他重金屬	—	—	—	—	—	—	—	—	—	—	—	—	—
	氯化鈉中氮質	100 30×	64.0	40.8	53.0	61.0	53.0	39.0	66.0	100.0	75.0	115.0	66.0	152.0
	遊離氮質	—	—	—	—	—	—	—	—	—	—	—	—	—
	需要氮量	0 1 6—12	7.4	8.5	4.9	10.7	6.6	9.3	25.7	10.5	13.1	11.1	9.6	7.9
	鹼度		133.0	118.4	146.0	171.0	158.0	112.0	150.0	109.6	124.0	191.0	135.0	129.0
	總硬度	300 200×	150.0	205.9	177.0	217.2	207.1	127.0	187.7	146.8	144.0	276.0	161.0	175.0
	暫時硬度		119.0	103.2	123.0	146.2	129.1	94.5	131.6	96.9	109.0	180.0	126.0	115.0
	永久硬度		31	102.7	54.0	71.0	78.0	32.5	56.1	49.9	35.0	96.0	35.0	60.0
蛋白銻	0—0.07	—	—	—	—	—	—	—	—	—	—	—	—	
細菌檢驗	37°C細菌芽總數	0—100	373	180	256	610	83	107	100	93	40	70	53	46
	大腸菌度之發現時水量	c,c 200—→200	240 <sup>cc</sup>	>225	233	111.2	240	>300	>202	>300	>228	184	>300	>300
藥劑使用量 P.P.M	明礬		42.0	37.1	39.3	36.6	38.3	28.0	30.1	36.5	33.7	34.4	24.7	20.5
	漂白粉		1.02	1.62	1.42	1.49	1.33	1.21	1.30	1.29	1.41	1.62	1.42	1.86
	活性炭素		0.32	1.06	1.00	2.59	3.20	1.21	1.41	1.50	1.71	1.70	1.57	1.07
	氯液		0.94	1.64	1.80	1.39	1.41	1.35	1.00	0.94	1.06	1.18	0.96	0.93

備註

本表所錄之標準數係上海市所厘定 有×符號者係德國規定之標準數

色度內縮寫字母為 UNITED STATES GEOLOGICAL SURVEY STANDARD COLORI-METER 測定

版權  
所有

杭州市政府成立十周年紀念特刊

每冊定價國幣壹元（外埠郵費另加）

編輯者 杭州市政府秘書處編輯室

發行者 杭州市政府秘書處

印刷者 中國印書館

地址：杭州積善坊巷  
電話：一六一四

寄售處

商務印書館杭州分店  
杭州開明書局  
杭州現代書局  
杭州正書局  
杭州藝林書局  
杭州武林書局  
杭州維新書局  
杭州東南圖書公司  
杭州唯一圖書公司  
杭州石埠各大大書局

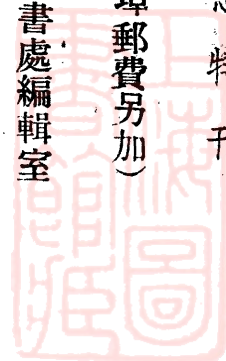



大 全 大 補 劑

# 維他命保命

補 針 補 丸

成

性 腺

男用 睪丸  
女用 卵巢

荷爾蒙結晶·維他命

分

有機精素·(女用加入當歸精素)

效能 轉弱為強·培元益精·補體增嗣

藥分男女 老幼咸宜

詳細說明書及強身要訣函索即寄

本品各藥房均售

上海信誼化學製藥廠監製

賽會均列



標商冊註

優等獎章

廠傘國中州杭

家一第創首造製良改

第一支店 坊開元路

總廠 杭州大井巷中市

美術圖案藝術時裝噴  
花華麗綢布紙傘紙花  
傘杭州西湖十景花傘  
愛國晴雨布傘紙傘原  
料均選上等製法精益  
求精售價最廉外埠函  
購原班回件零躉批發  
徵求全國各省都市分  
銷無任歡迎  
上海圖書

湖 西

店飯興潤王

菜 杭 名 著

南 家 荳 魚

肉 鄉 腐 頭

話 電 址 地

七九四三 中路齡延



# 杭州路燈

中國人應中用國貨

莫貪燈泡便宜 免受電費損失



## 德華牌虎標

好樂泡 三至六十瓦特  
每只三角式分

本廠出品普通燈泡應有盡有  
有花式全備由三支光至  
壹千瓦特並專門製造  
火車頭泡汽車泡電車  
泡透光泡反照上所用  
各種燈泡即日皆備  
省電耐用並得用  
戶“二萬餘份”之  
證明



### 蔣院長批示

已通飭採用  
國產電器

本市電器製造業公會，以電器需求，日益增加，  
年交國人自製各種電器，挽回利權不少，且會商  
曾分呈中央行政院電部，請求令飭所屬機關及勸導  
各地民衆，如須採購電器，應儘先採用國貨，以資提  
倡，並呈請會呈呈到行政院，批字第五七號批示云  
二十五年五月十三日，呈為請令飭所  
屬機關，及勸導各地民衆，自後採購電  
器，應儘先採用國貨由，呈悉，已通飭  
遵照矣，仰即知照，此批。

院長蔣中正

總製造廠 上海開北歐陽路  
總發行所  
電話開北四一四六一

# 全部採用華德虎牌



6931

杭州

三元坊

大馬路

九倫綢

綢緞局

電話  
三六七八

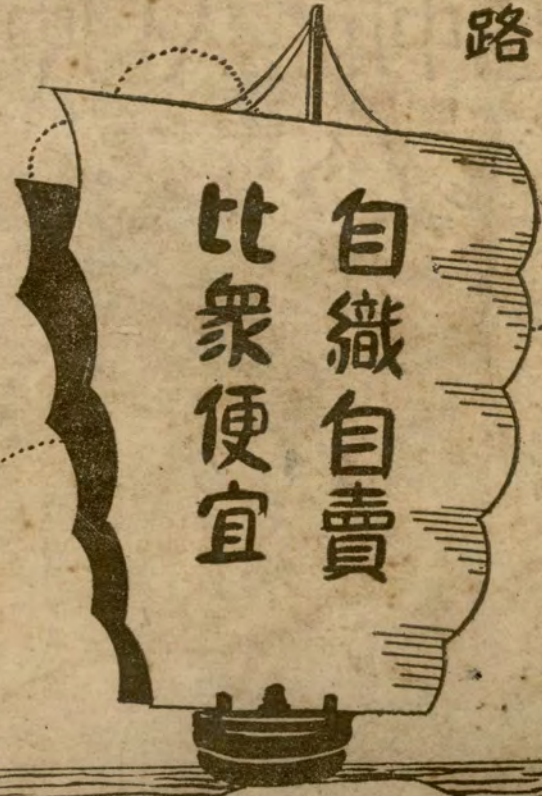

自織自賣  
比眾便宜

