

中國方志叢書·華中地方·第一九二號

據

纂修姓氏不詳  
明萬曆三十七年修，清光緒十九年刊本

影印

浙江省

# 錢塘縣志

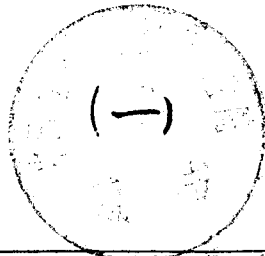

成文出版社有限公司印行

1018675



\*10101814\*

中國方志叢書·華中地方·第一九二號

據

纂修姓氏不詳  
明萬曆二十七年修，清光緒十九年刊本

影印

浙江省

# 錢塘縣志

(二)

成文出版社有限公司印行



\*10101815\*

中華民國六十四年 月壹一版

錢塘縣志 全二冊

發行人：黃 成 助

出版者：成文出版社有限公司

台北市郵政信箱二二六〇五號

台北市羅斯福路三段二四〇巷五號

印刷者：成文出版社有限公司

內政部登記證內版台業字第一一四七號

新學社  
PDG

塘 萬

縣 歷

志 錢

光緒十九年  
武林丁氏刻  
陶澐宣署

錢唐縣志序

邑有志猶國有史徵往憲來于是乎在夏殷聖人之  
後文獻不足尼父喟然而歎志胡可已徵志不徵不  
徵不信而錢唐號天下名邑山水韶秀人物魁傑列  
郡無敢望四王六帝之都二千餘年未有載乘真缺  
典也聶侯純中蒞錢唐五年邑大治秋七月乃慨然  
就不佞輩謀焉不佞亨遂巡避席曰盛哉盛哉一邑  
之鑑千古之權乎顧所以爲此甚難古之良史論世  
綜變積有歲年銳然舉之葇月而已別時難舊事游  
覽備略郡志畫方慎辨肇自今茲尺寸繕素俾無奪

繪則割難山川土田較然列眉往哲既定無畏多口  
且是潛隱不耀耳目未共而逐影噉名之流俯慙一  
室仰慕千秋經非魯麟筆非董狐則直難此三難者  
愚人之所驚也而賢者之所避也腋一狐以爲裘張  
一目而網羅千載能乎哉聶侯奮袂而起曰心湯愚  
之人也寡賢者識然而事有本始椎輪大輅圖難于  
易是在方略曷避焉歲年不足請兼日并夜而攻之  
創畫惟艱請比類分戶臚列而參之山水邇其初沿  
華存乎代賢豪傑起出如褚子處若林逋誰得而問  
諸乃可上可下臧否否臧請證輿論而統一之疑則

闕之寧不足令可加無有餘而濫也知我罪我湯也  
任之則何如于是闔書院徵三五文學茂才事各爲  
目人伸所長博采諸羣籍實訪于諸老校義起例釐  
爲十紀時不佞方病瘧稱水量藥不獲從諸文學簪  
筆効拙目而俟之志已告成矣病間屬爲序不佞亨  
乃作而歎曰盛哉易若斯乎賢者固不可測夫遷固  
稱古良史然遷本左氏國語采世本戰國策搜貫經  
史世龍門之業班椽抽蘭臺之祕雍容筆札亦多摹  
倣史記稍爲增損歷時結撰匪朝伊文而聳侯處劇  
邑當塵軌之衝焦心于水旱駢指于簿書昔之才者



五強送飛鴻猶謙讓未遑日亦不瞻而侯乃舉二  
平餘年之缺典四月而成之草創比于裨謔摘采擬  
于司馬而取義闕疑尊乎麟史斯不亦治聲卓魯而  
高駕游夏者乎端木生有言見其禮而知其政覽是  
志也政可知已萬厯己酉仲冬朔儀曹郎邑人黃汝  
亭撰并書

錢塘縣志敘

古方國皆有史史亦世其官天子歲遣行人采之觀  
治辨謠俗而羣后述職又輒以其建置廢革貢諸天  
子太宰弊其得失而殿最焉其列在內外史慨可覆  
而按也雖周之季如南宮适之徒猶得百十二寶書  
而志之楚左史相能讀墳典邱索而子革且將放其  
所不識文獻之徵蓋其難已吾浙星野爲斗女之分  
方域隸揚州之內厥土塗泥厥賦上下錯瑤琨篠簜  
齒革羽毛惟木虞夏之文已能志之而漢以來物產  
人文幾與上國埒迺錢唐之名最著而我國家更置

郡邑列於省會披輿圖爲千百城冠其山川瓌麗舟  
車輻輳甲于天下而聲名文物英賢照映殊尤絕跡  
足爲百世徵者豈宜無紀考浙之志成于嘉靖之辛  
酉杭之志成于萬厯之戊寅而志錢唐者寥寥二百  
餘年其闕汶弗彰之謂何設令天子修外史之職詢  
掌故于方國其敢以不敏應歲之作噩邑合聶侯庭  
空政成輒喟然曰豈不穀是爲而乘載不備故實無  
稽胡以法前修而憲將來也于是網羅軼文旁采聽  
諸商甄敘論列悉自躬裁爲紀者凡十曰疆域曰勝  
覽曰制度曰都邑曰官職曰士品曰遺獻曰文章而

仙釋方技齊諧稗說亦略具焉夫分懸覲上稽度攷  
憲非精核弗勝也屬辭比事詮奇表異非博綜弗勝  
也而袞鉞片言彰瘡百世又非持大公而秉直道弗  
與也出茲以譚其非迂遠腆鮮之務可知而寥寥二  
百餘年者胡以也矧今之述邑僚者又異甚口洪濤  
喻縮兩海一經高峰際天旁魄緯星不然則壓絲織  
文竹箭南金袷服切雲目眩心驚又其大者詩書禮  
樂闔闢而是衣履冠帶衡統旃纓此皆所以志乎而  
非也當草昧初余不具論如成弘之際休養教化官  
不識民民不識吏幾于雖睢盱盱之風而今然乎哉

法令滋章媮靡日甚一唱百和走利如鶩士之不馴而競也民之朴而嚮也重以水旱不時之灾征輸無藝之擾當事者蓋有隱憂焉吾意侯之爲是志也其上諸金匱石室無廢外史氏之職幸甚無亦惟是上計之日報諸天子如占述職故事或其垂念東南士風民力而稍加之意乎自今日往按圖指掌曷興曷廢某善某良較若列眉觀若畫一則與侯代興者夫豈無賴焉我國家無疆厯服幅員萬里而錢唐得臆于晉亢畿輔間其二百餘年之文獻忽曜闢汶于光明則昔人所稱爲不朽計者端在是矣余奉命按

籍留都而道故里適侯議築南湖貽邑永利有味乎  
遠慮勇斷二語足爲循良著蔡且樂觀斯志之成也  
遂不辭侯之請而僭敘其端萬厯己酉冬孟吉日仁  
和陳禹謨撰



錢塘縣志序

錢塘名邑始見羸史蓋源三池委三漸其義坦然泉途云繇鳥目龍巖蜿蜒而來揚警千官石次吳越以受龍冊而翔鳳林苞文騫舞斂翮鳳山五寺之基爰奠宋鼎衍鳳麻于斯焉時爲四王七帝之都然卒無有擬三輔黃圖者其蹟僅散見二十家志郡而及斯邑者潛公說友之外又四三家獨周氏舊事孫氏文獻田氏遊覽偏紀其槩而已是名邑二千餘年未始有專志也新淦聶侯視邑五載聲績凌出向志所紀黃葉鄜余諸令上僉謂侯大興水利宜成河渠書顧



金以學云  
織于伐不果成出製錦緒工成斯專志罷諸家之製  
焉雖時取周潛夫田學使陳方伯諸書徵文學掌故  
輒比其議乃自用與移國窳中物猶家之督手籍生  
產蓋藏禾幾阡食幾指矣宰之神明棟通明聖通其  
所降之神生而肖侯譽之匪僻復通其所主之神治  
而肖侯頌之匪詔政爾何煩外咨耶語以其謙亦或  
綴景陽之尺寸乞彭澤之一絲兩絲于纓綉徂褐繡  
黃者流至積織爲升積升爲緘積緘爲紀紀至于九  
流趙繡列國之圖則咸出自機杼曾不使一人學吾  
製矣二千餘年錦城宛然重見五代衣樹之色焜耀

玄黃萬象一新煨煨乎綦盛矣哉當此之時交稱左  
馬桑鄴良史罕儔而涪熙妄以虞初齊諧攘臂其間  
天銖竺瓊續成十紀譬之九章鶉裔五色無當宣尼  
所以惡紫也懸諸國門有請損之者夫一統志自文  
莊大儒寶慶重慶柳州惠州人物仙釋等而楚雄黎  
州有仙釋無人物不嫌也谷傳萬籟湖涵萬星搏之  
皆空示民毋搏空意不在萬安用損且龍門合不乃  
有滑稽傳乎是故侯探螭支列撰之文魚膏不加浣  
焉第以四王七帝之畿甸偏安逸豫樹標民服至今  
染於夢華興翟之悲如其筮損則損文而質損奢而

儉將明光素錦侯建之標眾安往耶聖天子包六合  
軼百王罷採金之使塞烏目之寶偏安者土人逸豫  
者意消清明在躬神降申甫安知無忠肅其人損之  
又損爲齊民率於是未奠皇輿金甌無缺一統之志  
成于一邑斯又惟侯之初製助其經綸者矣故虬龍  
鳳凰施繪旂常循兩乳而至目命之曰明光太微澤  
王之素所由返也茲乘其猶四馬然負之而趨哉前  
蘇三十七年十月吉日邑人虞濟熙撰

錢塘縣志敘

豫章聶純中先生初試爲令來蒞錢塘蠲苛澍膏德  
理敷芻爲之五年而民安士附心歌腹詠有神鸞奏  
雅之化焉頃以其暇探藉乘蒐祕佚發凡證例汰冗  
酌宜儆之文獻爲縣志旣成以示承學鯨因祇肅披  
讀而起曰懿鏤哉公之爲茲舉也蓋志之不可無者  
三而有則眾歛備焉禹貢揚州之分野武林屬吳而  
錢塘之名實自秦始新室改爲泉亭東漢仍復其舊  
八國朝辨疆正域始析邑而九則錢塘昔爲統稱今  
爲專設而著名最古非他邑比則志之不可無者一

也方輿所載枚乘七發所稱漸江秋濤及兩峰三竺明聖六橋諸勝不減方壺閩風探幽訪奇之疑無日無之而皆屬之錢塘則志之不可無者二也地在東南原爲海門潮汐之衝不宜於封建而龍飛鳳舞風以錢塘爲讖迺武肅之創起南宋之福安後笈數百年爲帝王冠履之基良非偶然按圖攷跡取符諸牒豈特若風土記者舊傳之僅侈觀聞者哉則志之不可無者三也第振古逮今未有注念及此者而千載曠典待公肇新如長庚之初旦亦奇矣然愚知公之非徒揚湖爲也先生量地制邑申畫郊圻書稱庶土

六正謂墟壤經緯燦然可紀周禮九職九兩六聯八成之法廣及園圃藪牧大爲師儒賓客細至貨販閭民並埒爲宰治宏規而邑合比諸子男爲親民之要視百里內如髮膚枝節癢痲相應布德同風起化因俗砥疵察微燭照黍計則邑之有志正振裘持領舉網收網羅川原民社於指掌而鑒沿革善敗於書紳者也顧可闕歟今觀其紀疆則墉壑畝藉登耗廢興之總括也紀制則琴堂花署叢宇琳宮之臚列也紀勝則神囂仙的翠巘丹瀛之鱗次也紀都則祖社朝市龍旋虎變之臨馭也紀官則玄鬢巷歌黃髮擊壤

之芳躅也以至忠貞義俠金石不雕白閣青雲芳華  
並掇賦奏兔園之鳳律文呈玄圃之夜光遂復採逸  
禮於殘竹聽遺詩於達路而祇經怪蹟漆書竹簡名  
山一家之言無不綴焉猗歟盛哉鑄古彙今以述爲  
創詳而不繁簡而有體可以志矣公雲爲景頌功用  
方興錢塘首被撫摩而令緒豐功此爲冠冕正爲班  
匠施功夔襄準法音節旣諧地靈若闢其有補於貢  
俗經野之治信非淺也承學不敏獲弦誦於圖籍山  
水之中以頌敷休美樂觀盛事又一奇遊矣是爲敘  
萬厯己酉冬仲朔邑子渤海吳之鯨頓首撰

錢塘縣志自敘

介聶心湯曰不佞蒞錢塘五年覽勝湖山攷創繼所  
繇來緬懷昔賢濬水溉田致芟菱穀米水泉之用世  
世功德於民者直與錢塘相終始其代則唐宋皇明  
其人則李鄴侯白文公錢武肅蘇文忠楊郡伯詢之  
掌故則缺焉而未志謀之老成則諱焉而不任核之  
見聞則繁焉而無當徵之載籍則略焉而不備卽有  
嚴處竒士偏部短紀隨時間作者其細而遺其大得  
乎此而失乎彼于是取郡志而湖志而損益之撮其  
大旨去其繁重其未有者及專詞散出難于綴屬者



必問遺訓咨故實以次講求增補焉有徵可信因義起例釐爲十紀考城郭阡陌賦役食貨吾得紀疆考湖山泉源形勢繹絡吾得紀勝考祠寺宮觀倉舍吾得紀制考建茅旌土墟社革鼎吾得紀節考良令幕佐師儒吾得紀官考辟舉科貢封錫吾得紀士考鴻碩名賢淑懿高行吾得紀獻考灾祥風俗吾得紀事考古今藝林著述吾得紀文而僊釋方伎與異事叢談寰中物外之奇則以外紀附見亦旣彬彬乎博收約取自相錯綜明纂述之事矣語曰千金之裘非一狐之腋也豈不然哉刻旣成有問於余者曰志者史

之流也合散一殊巨臚細列人詳物叢深索必覈循  
名責實發爲藻華義經道緯此可以觀才識存往詔  
來熾惡備舉據其可知有疑必闕總微說約勸一懲  
百其文則史其義則經此可以備法戒維風莫大於  
敦俗敦俗莫先於著教比事連類託物寓警俾閱是  
編者察吏治所以良窳財賦所以盈縮人才所以虛  
實戶口所以登耗風氣所以醇侈予以蚤見力挽酌  
弛張而分輕重此可以宣風教不佞瞿然謝曰夫若  
是者余則安能余則安能惟是雍洽之世人文輩出  
聖皇在宥道術宣朗而錢唐以首藩名邑志乘缺如

心湯適承乏茲上不爲網羅論載廢簡編之遺文心  
湯則懼矣是舉也不過經省眾說斷以己意使缺者  
舉之諱者明之繁者約之略者詳之取其足以備觀  
覽志遺忘而已若夫辨疆程土稽俗慎封求其源委  
時其歲治防其後佚使井邑生聚富庶百年一日以  
俟後之君子紹明前烈焉萬厯三十七年仲冬之朔

凡例

錢塘台聶心湯曰錢塘自嬴秦迄今二千餘年未有志卽郡志西湖志皆非耑紀亦頗浩繁茲稍刪補略備典故他時太史授簡或可供驅除之役云  
邑與仁和共附會城而治如城壕公署之類在邑疆者不敢不紀在疆內而不專蒞本邑者僅紀其概明非所得專也

錢塘山水之勝天下稔聞故倣水經例詳紀之以當  
卧游

錢氏四王宋七帝建都此邑事詳國史故倣吳都三

輔諸編略紀名氏古蹟而已

仁錢錯壤其間先詰或生于斯而舉于彼或第宅在彼而邱隴在此舊志臚列亦未盡明至于品目猶難懸斷爰采眾論稍爲銓次大都仍舊什九增新什一疑者闕之以俟公論之定

名賢詩文分見各紀以便觀覽有文備數義難定一門者別爲一紀大都詳今略古以古者經見而今者未傳也至于寄贈題詠無關邑事者槩不敢錄又或鄴架偶遺郵筒後至者亦不及錄

外紀五篇多出虞司動手玄搜博採可補前志之闕

事取核故簡文取實故質人取典刑故寧不輕紀紀  
一邑故不旁收他邑

往志皆屬本鄉先達先達多賢豈至阿所好第謙讓  
弗任恐成築舍故不佞竊取其義草創成編儻以狂  
瞽爲罪不佞何辭

是役也爲紀者十爲目者四十有九權輿於巳酉歲  
重五日告成於重九日裁定則有虞司勳治熙黃儀  
部汝亨洪給諫瞻祖葛儀部寅亮就正則有林憲副  
梓金中丞學曾侍御陳禹謨秦懋義楊廷筠姚太僕  
文蔚查大參允元張憲副振先莫憲副睿張憲副鳴

金坑集卷八  
鶚錢考功養廉黃職方克謙湯郡丞煥凌太守登名  
孝廉吳之鯨張蔚然沈守正校次則有閩人徐樹昂  
諸生鄭之惠陳雲渠萬廉甫聞啟祥張元微朱萬祚  
馮調元徐懋升曹令儀許夢雷至如山人邵重生僧  
雲棲株宏昭慶傳如南屏大壑攷古選勝與有勞焉  
法得並書

乾隆杭州府志

聶心湯新淦人萬厯中令錢塘事至卽決庭無留贖  
與臺使者言利害可否必得請乃已適南湖水溢錢  
邑欽賢諸鄉被災最烈於是建化灣塘次築閘次議  
濬南湖次建捍江塘民思其德





錢塘縣志目

紀疆

沿革

城壕

里陌

河梁

田賦

物產

紀勝

山水

山水

山水

山水

紀制

公署

公署

公署

署餘

壇

廟

祠

墓

寺觀

紀都

吳越 南宋

紀官

官制 令 丞 簿 尉

師儒 名宦傳

紀士

辟舉 進士 鄉舉 貢士 武試

楷書 封贈 恩蔭

紀職

先詰 寓賢 列女

紀事

灾祥 風俗

紀文

賦 詩 記 雜文

外紀

紀釋 紀僊 紀藝 紀異 紀譚

全十卷之三十一  
1

錢塘縣疆圖

錢塘縣治圖







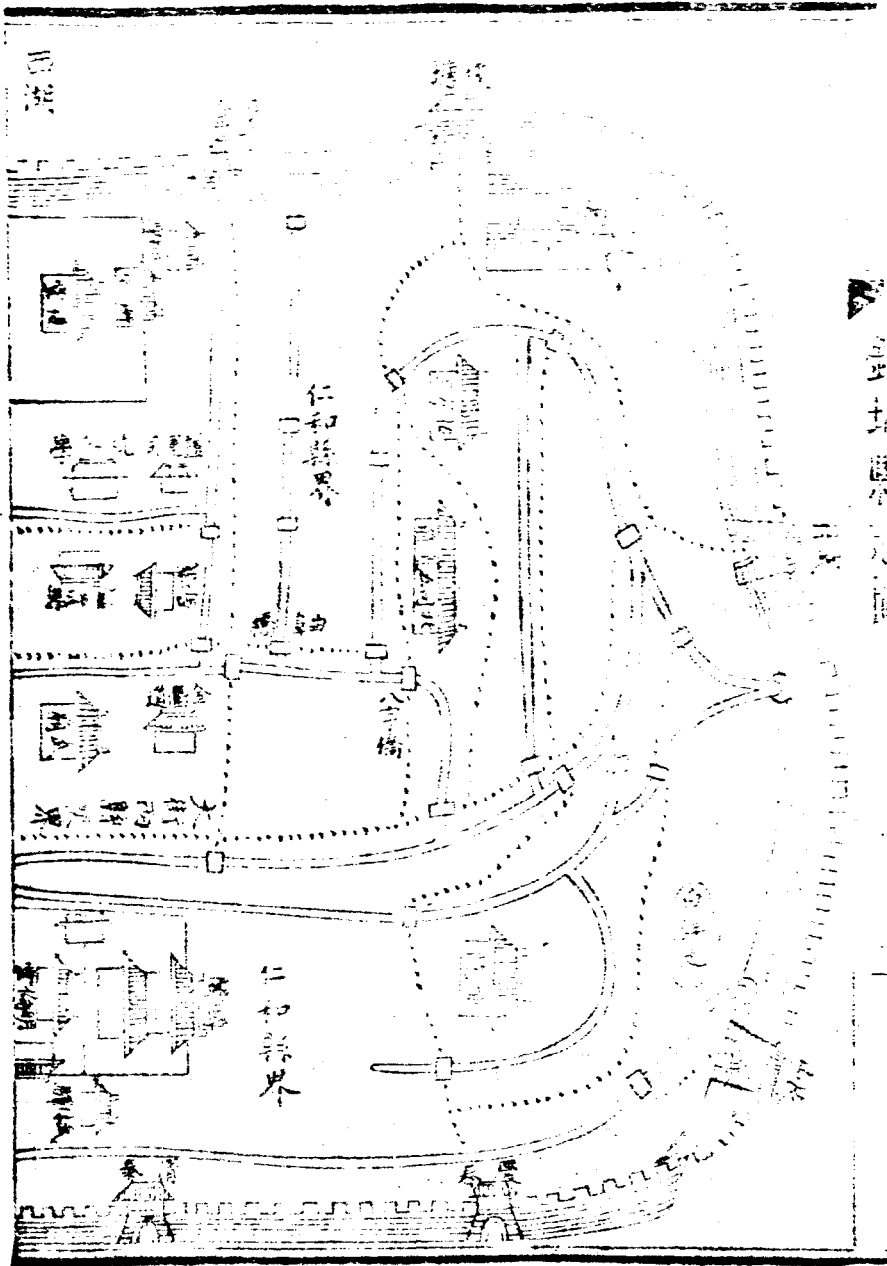

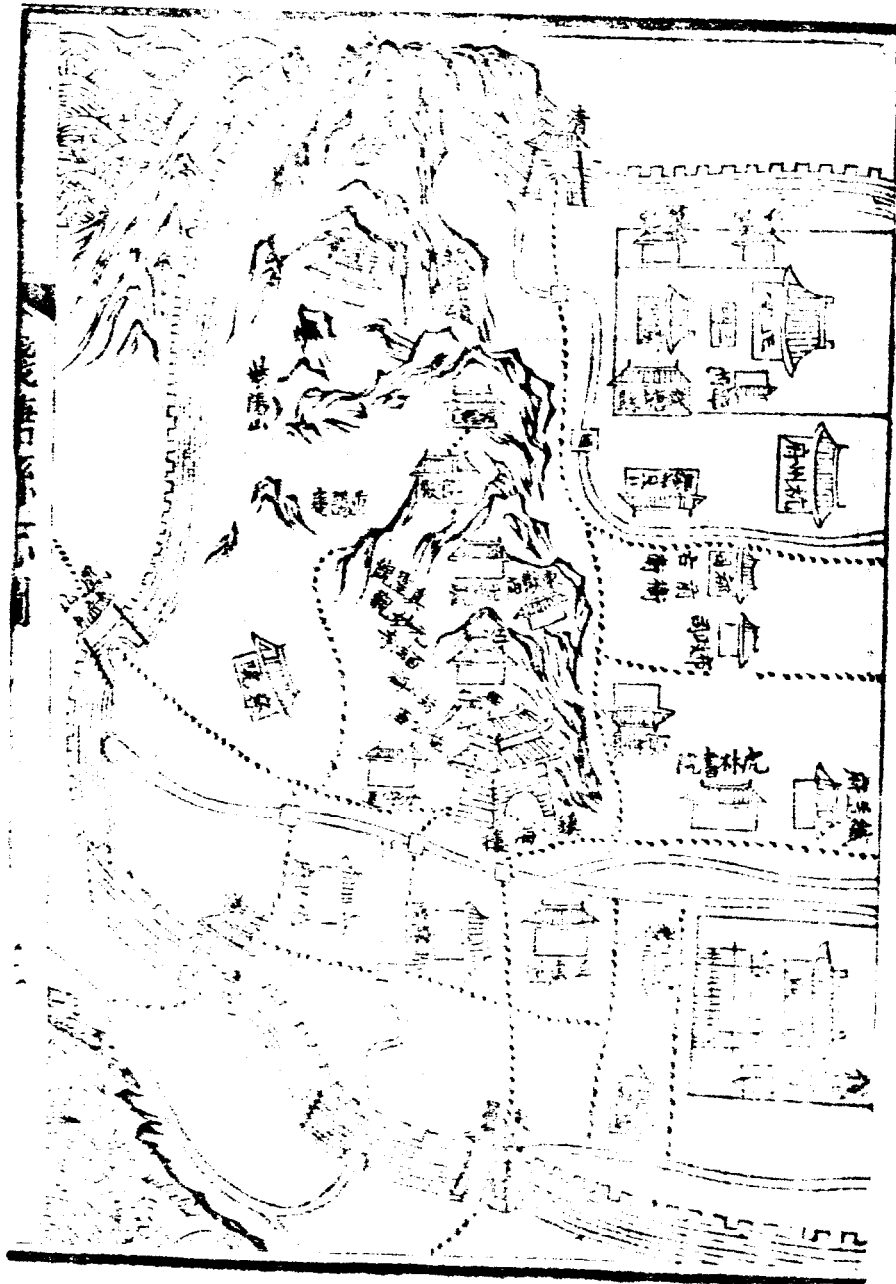

光緒癸巳冬月刊  
成仁和羅架校字  
嘉興朱文懋續圖

錢塘縣志

令金川聶心湯純中甫纂修

紀疆

敘曰秦并天下初畫疆置郡縣以山川名勝甲吳越閒西南皆湖山東北多土田至錢武肅分置錢江而錢塘之腴割矣名不殊古而實不盡如古治川原沃衍物產殷充亦不盡如古所稱然閩閩錯雜犬相聞撫之則腴腴之則瘠保障繭絲其入謂何耳紀沿革紀城壕紀里陌紀河梁紀田賦紀物產凡六篇曰紀疆

沿革

錢塘縣天文斗分野

漢郡國志起斗十一度至參女七度四星紀之次吳越分

也

其日丁其辰丑其星火其神衡山熒惑位焉夏

古為荒服地禹貢隸揚州會稽郡禹巡會稽至此

舍號登陸故以杭名州少康封庶子無餘於會稽

主禹祀國號於越因名禹杭

俗語為餘杭

周季吳越構

兵狎隸其地顯王時楚威王殺越無疆盡取故吳

地至浙江乃隸楚秦始皇二十五年滅楚次罷封

建置郡縣分天下為三十六郡以吳越地置會稽

郡領縣二十四在杭者四錢唐其一也縣名錢唐

自秦昉也

或曰郡議曹華信作唐書海學人致上石一斛與錢一千來者雲集因不復用

皆棄去而唐成故名或曰近湖有錢塘門故名或

曰唐途也錢古錢姓或秦漢間有錢姓居此為唐

故名皆無實據惟清補臨安新莽更名泉亭東漢

志錢塘名始秦紀近是

建武初復故名六年省錢唐光初二年封朱雋錢

唐侯地屬封內晉平吳分錢唐屬吳郡陳頊明元

年置錢唐郡隋文帝平陳廢郡置杭州廢新城海

鹽入錢唐縣隸杭州錢唐隸杭則自隋大業昉也

三年改杭州為餘杭郡錢唐隸餘杭唐武德四年

復改杭州錢唐隸杭州諱國號易唐為塘縣名錢

塘則自唐武德昉也七年省鹽官入錢塘附州為

治五代梁龍德二年錢氏割其半置錢江縣爲錢塘如故隸吳越國都宋太平興國時吳越納土改錢江爲仁和南渡建炎三年陞杭州爲臨安府錢塘隸臨安元復杭州尋改爲路領縣如故國朝改路爲府錢塘居所領九縣之一杭定爲府錢塘表八縣而治附府則國朝昉也

論曰錢塘有沿革而無沿革沿革附省郡志然自秦皇時郡未有杭省未有浙而縣有錢塘是郡省卽錢塘爲沿革錢塘非附郡省也割裂勢分隸屬時異爰采邑名邑隸邑疆所自昉而志沿革云

城壕

錢塘與仁和共附省城隋楊素勅築州城周二十

六里九十步唐吳越國王錢鏐增築羅城七十里

自秦望山由夾城東亘江干泊錢塘在山范浦凡

十門曰朝天曰龍山曰竹車曰新門曰南土曰北

土曰鹽橋曰西關宋高宗增築內城及東南外城

曰北關曰寶德門十三東曰便門曰候濤曰保安曰新

附於舊城門曰崇新曰東青曰長山曰錢湖曰

清波曰鹽豫曰錢塘南曰嘉會北曰錢湖元張士

水門五日保安曰南曰北曰天宗曰錢湖元張士

誠復築周六千四百丈有奇高三丈厚觀高加一

丈而殺其上東自艮山候濤橋三里而終西河於

外於明興洪武二十六年曹國公取杭州國元故城

紀疆



為省城周減六之一門省為十東城五門曰候潮

有水門曰永昌舊名新門俗呼草橋曰清泰舊名崇新俗呼

錢塘外曰慶春舊名東青俗呼菜市有水門引治年寒萬厓

屬仁和曰復開曰艮山有水門俗呼孺子以上西城

三門曰清波曰湧金舊名豐豫以上曰錢塘舊有

門今塞內屬仁南城一門曰鳳山有水門舊名正

和內屬錢塘外屬仁和北城一門曰武林有水門

舊名錢塘俗呼北關又有天宗門俗每門二樓湧

金無月城樓樓凡七十又九守解二武林倍之解凡

二十又二水門樓二為武林為艮山雉堞九千八

百三十三堵臺五十座警鋪一百七十又一脩葺  
之役亦兩縣共之其屬錢塘者曰清波候潮永昌  
清泰鳳山成化十一年左布政使甯良議錢塘門  
左湧金門右開水門導湖水入城嘉靖三十三年  
巡撫李天寵清鳳山清波馬路之浸沒者三十四  
年倭將犯杭提學副使阮騫增高錢塘門耳城  
督撫胡宗憲於北關外築東西敵樓上有堞下爲  
門二十清波城南上築帶湖樓東南築定南樓鳳  
山城西上築襟江樓三十五年巡撫阮騫於白塔  
嶺兵馬司銀杏樹月塘寺築敵樓三十六年東新

關沈唐灣沈婆橋陸家橋各築敵樓湧金錢塘二  
門中舊有磴道便守城者盜賊夜劫亦由此上下  
隆慶五年督撫鄔璉於城西築嚴警樓分營兵直  
宿萬厓二年督撫謝鵬舉令夷毀磴道三十一年  
督撫尹應元右布政范涑縣令朱光祚議大修城  
明年心湯至復請增工覈實期無罅隙凡二年竣  
役堞堵樓鋪煥然一新三十六年大水入城城有  
未經修者復圯心湯復請增修并請雲居要害處  
增直宿兵以杜盜賊出入之徑

城南通浙江西即以湖水爲險茫茫天塹居然巨

防其東起永昌壩並清泰至慶春門止中廣二十  
餘丈長一千丈九尺自慶春門歷艮山廣三十餘  
丈迤北至武林錢塘門止長二千六百二十三丈  
二尺嘉靖三十五年武林錢塘二門外各設壕筑  
閘上構弔橋環城皆有深池是年四月霖雨湖水  
泛溢錢塘門北城衝圯三十餘丈乃塞壕併毀橋  
閘後有勢家築堦植荷以爲利者三十六年心湯  
悉剷毀上其事永禁不得與人佃且一切隸有司  
他署不得冒干勒石道左記其事

論曰古者都城不過百雉杭幾萬雉矣雄跨水陸

險峙金湯築鑿高深屹焉可守然食指千萬北貨粟監河而南給薪江滸且俗駑奢侈民鮮蓋藏倘闔其十扉卽智者無從借箸此非獨一邑虞也樽節愛養講賈生積貯之策則公侯所以干城有任其責者矣

里陌

錢塘縣凡一百六十里在城者為坊十有一曰太

平里一保安里三芝松里二松盛里二斯如里三南壁里二南良

里三北良里二馨如里一豐寧里一西壁里一附郭者為隅七

曰城南上隅里五下隅里三柵外里三城西里二尉司上扇

里四城北里二尉司下扇里五在鄉者為都九曰調露分

十里下靈芝四里五都五里四都孝女女南管五里崇

分七都七里八都上欽賢上分七里履泰里七安吉

化分六里下分九里里下分七里履泰里七安吉

里八長壽里六定山定北五里東西相距四十五里南

北相距一百四十里東至清泰永昌二門抵城而

止西至餘杭縣長橋界四十五里南至富陽縣廟  
山界七十里北至湖州府德清縣導教鋪界七十  
里東南至蕭山縣西興界二十八里西南至富陽  
縣分金嶺界六十五里東北至仁和縣義和坊四  
里西北至餘杭西溪界四十里

在城諸里自武林門入大街義和坊東至橫街

義坊街其南為鐵線巷普安北巷柴木巷忠孝巷茅

郎巷南班巷雙井巷安福巷其北仁自壽安坊

俗呼官而西至井亭橋其南為二僊巷神堂巷八

僊巷臘作巷百子圖巷今塞為成娘娘巷其北仁

巡警鋪

<p>入鳳山門沿吳山而北過鎮海樓折西又北至</p>	<p>清河坊西文錦坊義和壽安坊大街其東為錦雲</p>	<p>橋街<small>通候</small>醋庫巷安和橋街<small>通候</small>集義巷裕民坊</p>	<p>磁團巷保信巷清平坊興禮街<small>與西清</small>灌肺巷通</p>	<p>和坊<small>進全</small>普濟巷保佑坊五門樓巷<small>今</small>東文錦坊</p>	<p>即洋平安小街安平巷<small>今</small>永清坊<small>俗呼</small>日新巷西</p>	<p>為清平山巷壽域巷<small>即白馬</small>太廟巷保民坊<small>舊西</small></p>	<p>今為忠節坊長慶坊<small>俗呼石</small>吳山坊<small>內有大井為</small></p>	<p>清河坊融和巷<small>俗呼高</small>太平坊巾子巷<small>今</small>中瓦巷</p>	<p>俗呼道甘澤坊西文錦坊<small>即洋</small>修義巷<small>俗呼肉</small>富</p>	<p>院巷</p>
---------------------------	----------------------------	----------------------------------------------------------	-------------------------------------------	----------------------------------------------------------	----------------------------------------------------------	----------------------------------------------------------	----------------------------------------------------------	----------------------------------------------------------	----------------------------------------------------------	-----------

雙善系三紀德



樂坊最樂坊教睦坊積善坊秀義坊北即壽安坊人

候潮門而北至上下馬坡街接仁和界其東為水

門巷烏盆場巷楊店巷東花園巷昇僊巷慈雲寺

巷孔雀園巷塞今菜梨園巷塞今四為大營巷鄭公巷

即願馬兒巷官井巷談郎步巷集義巷即施官兒巷撫甯巷

獅子巷高麵巷姚園寺巷大德街塞今金剛寺巷暮

園巷橫街舊寨口巷八永昌門而西至望僊橋

其南為上馬坡街小竹竿巷總甯巷牛羊司巷袁

酒巷北為下馬坡街什物庫巷塞今百花池上巷俗

板兒安和巷馬院巷通甯河頭入清泰門而西至清

泰橋轉南而西出東文錦坊口其南為安肅坊崇

新坊南場巷春熙巷丸曲巷豐和小巷佑聖觀巷

通武打羊巷今呼義林木梳巷甯海巷長慶巷呼

嚴馬安平巷集慶巷鐵線上巷賢福巷北為同德

坊石板巷北場巷熙春巷雙茶坊巷今名小豐禾

巷宋有豐禾倉高橋巷忠孝坊柴木普甯巷普福巷鐵

線下巷入湧金門而東過三橋至西文錦坊口

其南為轉運河橋俗名渡子永仁橋巷今臺後橋

巷宋御史臺今木龍橋巷南通華光廟後市街清

北望街北為友助巷今名曹何胡子巷今名紙焦雞

花園巷

巷今名妙心寺巷六房巷今名局張巷神堂巷張司馬巷新開

路平安巷塞今石榴園巷今灰團巷瓜齋巷大瓦巷沈公

井巷入清波門沿吳山而東至龍舌嘴口其南

為嚴官兒巷蔡官兒巷陸官兒巷塔兒頭街菜市

頭巷今塞鐵冶嶺街郭婆井巷金剛嶺巷羅師山巷

聯桂坊羅師巷北為四條巷石板巷即水溝巷關王廟

巷今塞昇平巷即道院巷自清河坊而西至府治流福

坊口其南為八作司巷古康裕巷大隱坊宋徽宗朝處士徐夔居此

小德巷安樂坊俗呼管米巷懷慶巷即龍舌嘴昇平巷石板

巷安阜坊府治西北為南新街即肅愍于公里清望街今後市街

德化坊

舊仁和衛今塞

十三灣巷

東中西三巷

泰和坊

俗呼華光廟巷

興賢坊

文廟街南府治

自興禮坊而東至

舊達達城上路其南為沙毘巷布市巷百歲坊夾

墻巷北為熙春橋巷清冷橋巷鍾公橋街佑聖觀

街自井亭橋而南河下其東為幢子巷施水橋

街桐木巷軍將橋街

上有華光廟街東舊有徐府今為旗靈廟

侍郎橋

街塞西為欽善坊

舊呼聞子巷

方家巷

今呼馬家巷

畏吾寺

前街油車巷

俗呼前刀巷人織局前

運司河下自北而南至

開兒頭文明牌

今喚賢坊

其東為福甯橋街

又名甯西才坊

為桑園巷

今入運司

紀疆

附郭諸里出武林門外抵北新關橋其東為永清

巷通陸家場清湖關巷上關門巷下關門巷枯樹灣巷

通石夾城巷通東新橋左家橋巷通黑橋寶慶巷通新馬

西為霍山坊又名混堂巷米市巷通氣餘唐巷通望

橋大夫坊巷通接寺草營巷通觀音信義巷通許賈家

巷以上東屬仁嘉會門南抵排欄門街與街

其東為清淨巷對山船料巷槐花巷西為馬倉巷

馬苑巷排欄門南抵浙江驛其東為普甯巷道

林巷大巷通化混堂巷小橋街西為江公墓巷

上松鴻鴈池街車馬門巷玉簪巷末香巷湯公巷

通天真 鍾公巷 擔水巷 街西即 出候潮門大街

書院 為鐵箭巷 顏樓巷 為仁錢 東過濟川橋南樓兵馬

司直西官河一帶跨浦橋分路其東為太郎巷麻

秋巷 俱通 跨浦橋街猪團街兵馬司街為鰲團街

為龍舌嘴 跨浦橋街為仁錢 交界其北屬仁和南

屬錢塘出永昌門東南為跌江樓俗呼

銀杏樹為 仁和縣界 鄉都諸里凡五區四百二十六圩 西南區為新

河圩淡田圩張家圩報先圩沈家圩 履泰 姚家圩

孩兒圩孫家圩潘家圩草田圩 履泰三圖合一圖 斯如一圖南良二

圖尉司下扇三圖之零田 燈油圩金家圩魚婆圩

通十圩耆老一人掌之 錢唐縣志 卷之

圓覺圩姚家圩上還圩下還圩李家圩蔣公圩張

家圩包家圩履泰四圖董家圩履泰五圖合斯如三圖

圖之零田通十一駱家圩筆管圩三百畝圩張婆

圩可安圩小陳圩丁家圩董家圩履泰六圖靈隱圩龍

舌圩道人圩黃家圩資國圩履泰七圖關家圩和尚圩

尉司下扇二圖合斯如二圖南良一圖尉司上扇

圖者其田並圍山在四圍五圖者其田並大溪在

安吉之一圖者其田並山浦在二圍者其田並山

巖在三圍四圍五圍六圍七圍八圍定南之二圍

八圍九圍十圍者其田並江浦無圩塘者老一人

掌之在定北之一圖二圖者其田並山鄉在三圍

四圍五圍者其田並江浦無圩塘者老一人掌之

在定南之一圖者其田並官河腹中在三圍四圍

五圍六圍七圍者其田並江浦無圩塘合城南上

<p>圖四圖之山地五圖柵外一圖二 圖三圖之零田者老一人掌之</p>	<p>西北區為盛</p>
<p>家石頭圩羅家圩下沈塘圩謝家圩 一圖為吳沙</p>	<p>女北為吳沙</p>
<p>開圩二為涇港圩羊後圩 圖三為長大墻後圩湖東</p>	<p>圖三為長大墻後圩湖東</p>
<p>西圩前後村圩角豆圩 圖四圖松城南上隅一圖二圖 圖三圖城西隅一圖二圖</p>	<p>圖四圖松城南上隅一圖二圖 圖三圖城西隅一圖二圖</p>
<p>尉司上扇二圖太平坊城南上隅二圖三圖下隅 一圖二圖尉司上扇一圖之地及零田通十一圩</p>	<p>尉司上扇二圖太平坊城南上隅二圖三圖下隅 一圖二圖尉司上扇一圖之地及零田通十一圩</p>
<p>耆老一人掌之 烏麻圩史家圩百石圩黃村圩四社城圩</p>	<p>耆老一人掌之 烏麻圩史家圩百石圩黃村圩四社城圩</p>
<p>女南為上墟上圩上墟下圩上墟東圩上墟北圩 一圖</p>	<p>女南為上墟上圩上墟下圩上墟東圩上墟北圩 一圖</p>
<p>杜城圩二上墟南圩凌林東圩 圖二上墟南圩凌林東圩</p>	<p>圖二上墟南圩凌林東圩</p>
<p>上墟圩洋山下圩凌林南圩 圖三上墟圩上墟東圩</p>	<p>圖三上墟圩上墟東圩</p>
<p>凌林圩凌林中圩凌林南圩洋山主圩洋山下圩</p>	<p>凌林圩凌林中圩凌林南圩洋山主圩洋山下圩</p>



洋山東圩 洋山西圩 洋山中圩 洋山南圩 洋山北

圩 洋山後圩 四圖 山前後圩 角頭圩 洋上圩 洋山後

圩 五圖 俞村圩 何村圩 夏家圩 鍾家圩 後橋圩 廟東

圩 廟前圩 廟後圩 西吳百石圩 五圖之南 廟東

圩 姚家圩 稻橋圩 內圩 東王村圩 西王村圩 南杜城

五十六圩 耆老一人 掌之 何家圩 楊橋圩 化灣圩

篠山圩 塘下圩 安豐圩 後畝圩 任家圩 石頭圩 崇

一 七都 下泉圩 垂湖沿山圩 栗塘圩 徐家圩 小沈圩

二 圖 沿山俞村圩 東沈圩 西沈圩 三圖 茅山北圩 柘塘

圩 赤山圩 涇南圩 石敦圩 南塘圩 小安豐圩 新畝

圩 四圖 茅山外圩 吳村圩 王家圩 五圖 陸村圩 六圖 姚家

洋圩貝家圩	十二	太平圩	姚村圩	十三	小壩圩	新
圩高村外圩	西巖圩	五石圩	五石外圩	十一	東白	
圩高村圩	閩村圩	小圩	北茹村	崇化	八	高村
李墓圩	黃添圩	八	通十一	圩	貝村	小圩
官蕩圩	北茹圩	五	錢婆圩	韓圩	王家圩	六
一	人掌之	倪家圩	三	淡圩	滕村圩	稍瓜圩
十	人掌之	姚村圩	許家圩	三	黃添圩	外黃圩
十	人掌之	姚村圩	湯湖圩	石塔圩	蔡村圩	二
十	人掌之	沈圩	姚村圩	湯湖圩	石塔圩	蔡村圩
十	人掌之	長秋圩	馮村圩	曹家圩	大畝圩	謝湖圩
十	人掌之	田村圩	劉凌圩	李村圩	七	通三十四
十	人掌之	田村圩	劉凌圩	李村圩	七	通三十四

紀

壩圩十四圖葉徐圩盛家圩上湖圩下湖圩十五圖

三都四圖之洛壩圩八畝圩六圖之徐家圩塘外

六圩者老東北區為北峰圩前陳圩新楊圩新

楊外圩河北圩范陳圩范陳外圩靈芝三圖北洋圩

胡旺圩靈峰圩視林圩西舍圩王村圩新壩圩

東曉圩埂東圩埂西圩大黃墩圩小黃墩圩同都

西白洋圩荷山上圩苟山下圩下壩圩吳公圩二圖

為楊山圩近山圩河駝圩三圖白池圩張家圩楊家

圩四圖通三十圩太公圩朱村圩施何徐陳圩獨

壩圩長田圩靈芝三圖柴家圩廟前圩茅塘圩新壩

<p>老一人掌之</p> <p>通十三</p> <p>掌者</p> <p>為陸村圩王公圩三塔圩</p> <p>六調露護</p>	<p>古埂圩大馮圩小馮圩十四圖之大羅圩樓真圩</p> <p>蔣公圩外十六圍之白池圩西沈圩家西圩家東</p>	<p>十六圩耆老</p> <p>楮壩圩小黃圩</p> <p>靈芝三都八圖合</p> <p>陸家圩</p>	<p>白蕩圩坐村圩夏村圩徐家後圩徐家中圩</p> <p>三圖</p>	<p>圩龍蕩圩徐家圩前何家堰圩黃家墓圩前沈圩</p>	<p>圩馮兩圩四百畝圩</p> <p>二老婆灣圩八十畝圩金家</p>	<p>西圩小徐圩綏草圩莫壩圩村前圩百畝圩南岸</p>	<p>前圩南何家圩北何家圩淡田圩</p> <p>五都村東圩村</p>	<p>窪圩趙老圩六公塚圩塘港圩長墓圩家後圩庵</p>	<p>圩石家白洋圩</p> <p>五嚴家圩陳家舍圩白考老圩低</p>
-----------------------------------------------------------------	-------------------------------------------------------	------------------------------------------------------	------------------------------------	----------------------------	------------------------------------	----------------------------	------------------------------------	----------------------------	------------------------------------

紀疆

三

塔圩箱望圩小馮圩盛陳圩八圖錢村圩汪家圩查

家圩西沈圩九圖為東沈圩西沈圩廟西圩十一圖

圩昔老張海圩陶家圩十圖後王圩南王圩三

埂圩直家圩盛家圩大灣圩十一圖通十三圩

東南區為古埂圩一圖俞家圩二圖曹公圩三圖大徐

圩沈村圩四圖小陳圩草田圩江家圩浦小圩五圖西

莊圩破羅圩朱阮圩浦小外圩小陳村圩七圖合

圖二圖保安一圖三圖北長一圖二圖清沙圩河

西圩新塘圩聖堂圩壩西圩城北大街圩妙行圩

觀音圩二圖保定圩往生圩金沙圩柳林圩尉司下

古蕩灣圩王婆圩資家圩坦圩新塘村圩前村圩

白蓮圩豐樂圩和尚圩圖四保定圩永興圩小登圩

毛婆圩丁家圩射家圩靈峰圩周家圩茹觀圩白

蓮圩五圖合保安二圖松盛一圖二圖南壁一圖

二圖營如豐南之地蕩通三十一圩皆老一人掌奇零區為楊塘圩楊塘小圩狹塔圩沿塘

小圩長港圩鄭家圩盛家圩北角圩蔣公圩欽賢一圖

沈家圩章家南圩章家北圩曹將圩蕭家南圩蕭

家北圩草塘圩西葫蘆圩圖二葉家圩蔣村圩南莊

圩千金圩圖三鍾家圩女兒南圩石坎圩圖四西丁圩

東丁圩韓圩錢村圩圖五五丈圩范家圩龍圖圩龍

圖外南圩六圖寡山圩杜社圩東蘇家圩西蘇家圩

七圖湯家圩沈冠子圩八圖通三十人掌之五丈西圩

五丈西中圩五丈西南圩五丈東坦圩五丈西小

圩方家灘坦圩九圖新壩圩濮家灘坦圩濮家西

坦圩十圖百畝圩余家大圩余家小圩余家北小圩

東曹婆圩西曹婆圩楊家坦圩韓家坦圩龍舌圩

十一圖楊府大圩楊府東圩楊府西圩神僊宮圩神

僊宮小坦圩神僊宮大坦圩十二圖僊林圩獨壩圩

大牛經圩小牛經圩半經西圩荆山西坦圩荆山

東坦圩新壩圩慈勝圩潘圩十三圖古塘坂圩十四圖

長壽一圖二圖六圖之零田  
通三十五圩者老一人掌之

論曰綜錢塘疆理而四分之市居者一山居者一  
鄉居者二山無田市無農上下鄉稍治農時和年  
登亦僅給本鄉而止矧上鄉負山溯江地高而瘠  
恒苦旱下鄉當茗水下流窪而鹵恒苦潦戊申夏  
五大雨月餘南湖既決太湖不洩欽賢履泰漚爲  
巨浸余親詣其處審畜洩之宜乃知田南湖者餘  
杭數十人之利濟南湖者餘杭十六里錢塘四十  
里之利且非獨於二邑也水經茗溪必匯具區觀  
察陳公所稱錢塘喉吳興腹不朽論也敢私識之



而附南湖考於遺文俾司疆者得審擇利害焉

河梁

邵城大河舊為鹽橋大河自鳳山水門北至武林水門為

橋凡二十有四隸錢塘者十有四曰錦雲橋宋名

安和橋元名聖安寺州橋舊府治在黑橋通江橋望

橋新宮橋舊名宗陽宮三聖橋舊有三聖廟佑聖觀橋今呼

佛榮府橋宋榮王府在橋東柴塚橋清泰橋舊名積善橋

俗呼回豐樂橋此橋北屬仁和新和南屬錢塘

小河舊為市河自鍾公橋西轉北至武林水門為橋凡

二十有五隸錢塘者十有五曰鍾公橋東與新宮

清澹橋熙春橋灌肺橋金波橋普濟橋寶祐橋

兒橋廢今亭橋廢今平津橋俗呼舍人橋廢今方便橋永

清橋日新橋芳潤橋舊名炭此橋北屬

西河舊為清自華光廟後北轉東至眾安橋為橋

凡一十有七隸錢塘者八曰普濟橋上有華施家

橋舊龍翔侍郎橋宋侍郎三橋軍將橋曲阜橋在

西跨街西湖水施水坊橋井亭橋此橋南屬錢

入湧金門東至轉運橋其南府治宣化橋河盡處

東行至流福橋北會出三橋河兩帶為橋凡七曰

湧金橋運司後水轉運橋舊名永安橋如意橋臺

後橋宋御史木龍橋又名太常後已上惠僊橋自

臺節 西湖來 又各太常後已上 四橋俱入 議染局

金橋來至此入三橋到舊府治宣化橋河盡處

各金文在宋金文酒庫東行至流福橋北至轉運橋與湧金門河合同入

三橋河為橋凡八曰宣化橋俗呼喚水橋戒子橋舊慈局

樓店務橋流福橋舊名開兒頭定安橋入府學凌雲橋舊名

凌家福宮橋舊名福壽東達油轉運新橋入運車巷今入織染局

東運河舊為菜市河入艮山水門而南至斷河頭為橋

凡一十有二隸錢塘者九曰泥橋橫河第二橋俗呼

東橫河第一橋俗呼西橫河以上仁和錢塘兩界清祐橋春熙

橋今名安樂橋平安第三橋俗呼豆平安第二橋

府二俗呼豆平安第一橋俗呼豆人候潮水門北橋

西達通江橋為橋凡五日諸家橋保安開橋保安

橋水門橋普濟橋舊名過

橋下不通舟楫者凡十日蒲曰升僊曰小永安曰

石曰阜民曰紅蓮花曰白蓮花曰珍珠曰青龍曰

雲涇

城外吊橋曰普濟橋候潮門外渾水開橋跨浦橋通新江與

渾水開普濟二吊橋相連正陽門外沿河曰蕭公橋外橫河

橋裏橫河橋已上城梁家橋諸家橋美政橋洋泮

橋海月橋化仙橋舊抽分木橋人多溺死有小橋

龍山上開大橋進隆橋夏郎橋獲蒲橋楊婆橋徐

<p>溪曰東行春橋 宋魏院 大路</p>	<p>映波而下即 大湖隄六橋</p>	<p>壓隄橋 家埠</p>	<p>橋山埠 西通赤鎖瀾橋</p>	<p>陳堯佐重建 處士橋</p>	<p>路中宋轉運 羊坊橋</p>	<p>西路 九曲昭慶橋</p>	<p>驛陽 錢塘門外沿湖曰石函橋</p>	<p>一曰大朱橋萬曆二十四年 僧祿宏耆德葛廷祿修造</p>	<p>南北隅 沿江曰徐村橋牌山橋范村橋上諸橋</p>
<p>西行春橋 九里</p>	<p>袁公橋 舊先賢</p>	<p>東浦橋 西通勉院</p>	<p>嶺湖山堂 望山橋</p>	<p>西洽橋 孤山西舊</p>	<p>西通錢塘門外已斷橋 一名段家橋</p>	<p>通舊九城昭慶 昭慶廣濟橋</p>	<p>放生亭 溜水橋</p>	<p>梁婆橋凌家橋 通富</p>	<p>村以上城</p>
<p>集慶寺橋</p>	<p>小新隄橋 新錦</p>	<p>跨虹橋 西通</p>	<p>蘇隄南頭西</p>	<p>延祥觀側映波</p>	<p>涵碧橋</p>	<p>昭慶寺前</p>	<p>霍</p>	<p>諸橋</p>	

集慶寺北 **合潤橋** 飛來峰路口 **回龍橋** 飛來峰下 **瀑雷橋** 冷泉亭下 **歸**

**隱橋** 龍井東坡 **孝義橋** 麥嶺西 **新河橋** 麥嶺 **善安橋**

**永安橋** 永福橋並麥嶺龍井路 **雙井橋** **丁家山橋** **惠因橋**

高麗寺前 **丁家山小橋** 茅家埠 **飲馬橋** **長橋** 淨慈寺東渡口虞清

茶亭在孫隆助建王遠殿前便行旅 **清化橋** 錢塘門外 **相國井橋** 湧金門外 **流**

**福橋** 水路橋清波門外 **錢塘門外** **沿山古岩** **曰顯應觀**

**橋策選寨橋** **教場橋** 並昭慶寺西 **崇福橋** 教場北 **保安橋**

靈山路口 **小溜水橋** 舊精進寺北 **沈家場橋** 溜水橋 **安民橋**

沈家場橋前 **古塘橋** **西堰橋** **方公橋** 古塘橋東 **上泥橋** **下泥**

**橋八字橋** 西馬路 **西隱橋** 即烏盆橋又名 **馬軍橋** 閭富春在西馬路

家橋崇壽橋羊角惠安橋古塘步人橋羊角試院

大通橋王家橋舊試院前道院橋試院東清水橋試院西

觀音橋惠安橋以上西至羊角塘東北馬陸武

林門外日新河橋陡門橋上關橋中間橋下關橋

中下二浴堂橋武林門外西江漲橋賣魚橋米市橋黑

橋米市採蓮橋麻線塘家橋一名壽安范婆橋左

家橋舊志寶慶橋望佛橋左侯祠歸錦橋左家

板橋法城北萬年橋宦塘橋去城北良缺橋俗

敬良渚橋已上西新橋觀音橋吳家橋楊家

橋女兒橋蔣公橋老人橋已上餘



上四鄉曰三子橋崇明橋吳橋葉婆橋永慶橋

山橋已上定南無私橋橫溪橋邵家橋

周家橋姜婆橋六畝橋杜家橋沈扑橋柴家橋

鄉

下四鄉曰楊家橋馮家橋東石橋章家橋全家橋

中五郎橋鍾家橋仰家橋金四媽橋鄭家橋葛家

橋荆山橋姨娘母橋道人庄橋欽賢毛家橋保安

橋履泰印墓橋康家橋浦家橋余家橋祥符橋護

塔橋相望橋古路橋東橋西行橋破塘橋卸子橋

大港橋興福橋下可橋安橋調露東陳橋白陳橋

後陳橋吳家橋良犬橋傅家橋新橋靈芝化灣橋

長明橋興福橋萬慶橋杜甫橋七賢橋王家橋蔡

家橋塔橋山西橋北沈橋義和橋和樂橋八字橋

章家陡門橋舊人橋官柵橋老人橋李墓橋斷橋

新橋廟橋馮家橋曹家橋草鞋橋太僕橋具家橋

一郎橋太平橋和藏橋楊家斗門橋曹家斗門橋

觀音橋崇化安溪廣濟橋孝女

塘附黃濮塘在靈芝五圖下新塘南接黃上墟塘

在女南二圖陵林塘在女南三圖楊山塘在女南

西接下新塘在女南三圖楊山塘在女南

接陵餘杭塘在城北二圖東起西塘在崇化捍

林塘在城北二圖東起西塘在崇化捍

塘在城南沿江西起

開附化灣陡門開在崇化七都北接上塘塘水勢

奔激心湯訪之故老先築備塘俾民種藝旋築堤

記安溪陡門開在北對安溪鎮西開在湖赤山步日

今南開在城西一圖保安開在侯潮門內諸家橋

水開清小開在候潮門外城南下

圖蕭公橋南跨浦開在城南下隅跨

開在柵外三圖清湖上中下三開在武林門外

和一石函三開在西湖北尉陡門開在定北鄉

葛廷祿同子大成重建灌田

數十頃又有韓家開近廢

論曰杭州襟江帶河北抵燕而南際閩在城諸河  
僅若滄瀆取行水道而已舟航鱗次信宿不達以  
故水輸陸產輻輳而至者皆以湖墅江干爲市城  
空無儲識者憂之欲濬廣城河移市入郭而形家  
者曰杭城水皆西北下流所恃稍渚以畱王氣開  
通則無滯矣於是復有湖墅築子城包絡市河之  
議亦頗可采顧非常之原難與慮始儻不憚營繕  
而擇其便利植之使夫京坻露積緩急不匱亦百  
世之慮也



田賦

戶 三萬九千五百七十八戶

丁口 碑額五萬二千五百五十五口冊存五萬一千

九百零半口內有老幼殘疾婦女寄庄共二千九

百四十四口半止納坐派里胥因緣爲奸萬麻三

十三年心湯通冊查參除免每除五口補壯丁一

凡補六百二十四丁通計實在壯丁四萬九千五

百八十丁視原額除免六百七十五口外而丁銀

視舊額增二百四十四兩五錢六分五釐市民一

二百四十四口每日額銀二錢二分六釐九毫民三萬八千三百七十六口每日徵銀二錢四分

卷之三

三

例免七千五百五丁

二毫徵米二升四合七勺

市丁徵銀四分一釐四毫鄉丁徵銀六分四釐七毫

田 碑額二千六百一十頃八十四畝二分九釐

三毫二絲二微冊存二千五百九十九頃九十九

畝九釐七毫有奇萬厯三十三年參查實在二千

六百一十四頃五十五畝二分六釐一毫有奇

二千四百七十五頃九十六畝九分五毫有奇每

畝銀六分七釐八毫米六升六合七勺

頃四十三畝六釐四毫有奇每畝銀四分三釐三

毫 隨湖田六十九頃八十三畝七釐二毫每畝

銀七分八釐米三升 學田三頃一十五畝二分

每畝銀三分一釐七毫米六升六合七勺

沙田四十二頃八十一畝二分九釐四毫有奇每

畝銀五分一毫 旌功田七頃九畝二分八釐每

畝銀一分  
七釐八毫

地 碑額一千六十八頃三十二畝四分九釐一

臺三絲二忽二塵冊存一千三十八頃九十二畝

一分三釐有奇萬麻三十三年參查實在一千六

十二頃六十六畝三分四釐三毫有奇徵地一千

二十七畝七分五釐有奇每畝銀四分二釐二毫

米三升七合一勺折地二十七頃五十畝四分

一釐八毫有奇每畝銀四分八釐下則沙地一

畝一十四畝二分七釐三毫有奇每畝銀三分三

釐五毫格功地一頃一十三畝

八分一釐八毫每畝銀六釐四毫

山 碑額二千四百七十五頃七十畝九分五釐

四毫四絲四忽冊存二千二百四十頃九十五畝



二分五釐二毫有奇萬厝三十三年參查實在三

千四百七十四頃三十三畝四分六釐一毫有奇

土山一千四百八頃一十八畝七分三釐九毫有

奇每畝銀八釐六毫米三合五勺石山六百一

十八頃七畝六分二釐九毫有奇每畝銀二釐四

毫米三合五勺告折山四百四十六頃七十六

畝四分五釐四毫有奇土山每畝九釐六毫石

山每畝四釐四毫旌功山二頃四十一畝二釐

有奇蕩 碑額二百八十八頃六畝九分九釐六毫冊

存二百八十九頃八十二畝四分六釐一毫有奇

萬厝三十三年參查實在二百九十二頃一十九

畝六分五釐九毫有奇徵蕩二百八十七頃一十

畝八分六釐三毫有奇每

賦銀三分四釐一毫米三升旌功  
蕩七十五畝四分九釐每畝銀一分

基地 碑額二十七頃八十八畝四分三釐五毫

七絲五忽冊存二十八頃一十七畝七分三釐有

奇萬厯三十三年參查實在基地二十八頃七十

八畝四分一釐六毫有奇徵基地二十七頃八十

奇每畝銀八分五釐米六升六合七勺旌功已

基地一畝二分二釐有奇每畝銀一錢二分

上參查實在田地山蕩基地六千四百七十二頃

五十三畝一分四釐二毫有奇視原額多五頃四

分有奇除抵補豁免坍江田地蕩三頃九十八畝

四分有奇外田賦視舊額增一頃七畝零賦亦有

卷之三 紀編

羨

通歲制入米麥二萬三千二百六十石一斗四升

有奇 制出京倉正耗米一萬九千七百四十五石廣運倉改兌正耗米

千一百五十五廣積倉麥一百四十三石廣豐倉

口糧秋鹽糧餘米二千二百額缺補以鄉民口米

三十三石三斗八升有奇 制入條編銀三萬二千三百七十兩六錢九分有

奇 年額增入條銀二千二百二十六兩七錢二

分有奇正額新增共該三萬四千五百九十七兩

四錢一分有奇 制出稅糧兵餉驛傳馬價京庫

折絹絲綿 織染局絲 資盈庫鈔 廣積倉

麥 三六輕資 正改兌項下蘆席正耗米 兌

百三十二兩一錢六分有奇	府心紅解扛水手共銀六千七百	預備優免	總府傘阜附織造	京富戶銀	院兩	隔	布軍器路費	募役	輪房	戰照	草蕩	孤老	柴	官水手	鄉會文武科舉	生儒考	試	孤老	柴	上祭禮	冬署修理	鋪設儀仗	卷箱	紙	割	心	紅	迎	春	三兩六錢九分有奇	雜辦	聖節	祝壽	鄉飲	給	由	謁	共銀一千四百七十	臘茶	司工	料	歲造	段	疋	坐辦	牲口	菓品	臘茶	策筍	錢	三	分	有	奇	鐵線	貓紫竹	白硝	鹿皮	藥材	額	辦	筆	筒	銅	管	加	派兵餉	驛傳	站銀	馬價	共銀	額	辦	筆	筒	銅	管	加	米軍儲	雲虎猛金	背金	工	田	地	兵	餉	學	倉	永福倉	孤鐸	秋鹽	官俸	白糧	米	府	縣	儒	學	倉	廣豐倉	協濟	嘉興	白糧	米	府	縣	儒	學	倉	軍行糧	楊木松板	過江	解	米	河	工	修	河
-------------	---------------	------	---------	------	----	---	-------	----	----	----	----	----	---	-----	--------	-----	---	----	---	-----	------	------	----	---	---	---	---	---	---	----------	----	----	----	----	---	---	---	----------	----	----	---	----	---	---	----	----	----	----	----	---	---	---	---	---	----	-----	----	----	----	---	---	---	---	---	---	---	-----	----	----	----	----	---	---	---	---	---	---	---	-----	------	----	---	---	---	---	---	---	---	-----	----	----	----	----	---	---	---	---	---	---	-----	----	----	----	---	---	---	---	---	---	-----	------	----	---	---	---	---	---	---

紀疆

三

各司道進府衛縣學倉稅舖司各署門子阜隸甲  
首健步弓兵鋪兵解戶船手應捕獄卒斗級巡關  
水手夫役等工食 府縣學新官家伙 歲貢路  
費 附載織造府門阜兵夫 嘉湖兵巡道充役  
門子 軍門充役阜隸太府充 餉舖兵 本縣充  
餉阜隸水兵民壯等工食鹽鈔 通共銀七千三  
十三兩六錢

額外胖襖 銀五百二十五兩六錢 膳錄書手 工食

十兩三 餘多丁銀除增民壯二十名工食一百四

十四兩外銀一百兩零五錢六分有奇存補每年

備用不敷之數係三十三年心湯參出

帶徵 安溪奉口稅課局 鈔折銀一百二十九兩

奇 西溪稅課局 鈔折銀一百四兩五 河泊所 課鈔

錢六釐一毫有奇

六十七兩七錢九釐魚膠翎羽折錢銀二十一  
分五釐二毫有奇漁課兩五錢八分三毫有奇  
閩俱加額

論曰嘗攷往牒戶口登耗土田贏縮大都十年一  
小變易世一大變自條編法行制始畫一其有未  
一者則丁口之有壯而又有老有弱有殘疾婦女  
寄庄也田土之有民而又有竈有祭有學有旌功  
有告折也賦有額碑而又有坍江缺額與河工兵  
餉鹽糧帶徵之歲減歲加也存留米麥有折色又  
有本色也心湯稍爲參畫稟於一成蠲繁芟苛勒  
爲四限通列由稟家論戶曉庶寒狡窟之多歧實

乃拙者之爲政云爾至於爲陵爲谷地道固然歲  
有豐凶政有撫卹則宜其麻縮官闕國脈天人參  
矣前此之變不勝故後此之變不勝窮茲不具紀  
紀其見行畫一舉賜可竟者爲田賦要刪焉

物產

穀之屬凡六曰稻有二稊稊黍黍有三白黑稷有二麥有四

菽豆也有十三黃白赤青刀麻有二芝麻

蔬之屬凡三曰園蔬有三十四王瓜菜瓜冬瓜絲

油菜甜菜生菜菘菜冬菜蒿菜臺心矮黃矮青波

稜苦蕒蘿葡萄薯蕷芋茄蔞葱韭薤蒜葫菱甘露子

筍木澤蔬有四水芋野蔬有五薇薺

果之屬凡四曰園果有二三棗銀杏胡桃梅杏

瓜柿柑杷楊梅林禽櫻有山果有五棗榧

菓有澤果有菱芡

後唐縣志 紀疆

三



白芨百合嬰粟殼香附子續隨子車前子何首烏  
 牽牛躑躅花惡實劉寄奴紫苑草洪明青箱子  
 葶藶天花粉瓜蒌地榆半夏香薷玄參火麻子  
 覆子厚眼草貫眾菟絲子蓖麻子茴香蒼耳子大  
 薊小薊益母草充蔚子良薑大黃蛇床子艾葉菊  
 花菖蒲薏苡苳胡附子乾葛苦參威靈天南星黃  
 精尾箭覆盆子藜蘆白詳皮馬兜鈴千年潤續斷  
 稀筴草見腫消藹公英羊躑根鱧腸菴藹夏枯草  
 金銀花木部有十山梔子枸杞地骨皮茨黃石部  
 穀精草膏木部枳實枳殼陳皮枳仁杏仁青皮  
 有二石膏蟲部有十三蟾酥蜂子蜜蠟蜂房龜甲  
 寒水石 蟲部 桑螵蛸原蠶蛾僵蠶蛇蛻蟬蛻玃  
 獮蟻蚣白

頸蠅蚋  
 織之屬凡二曰卉織布有七綿布苳布麻布葛絲有

綾羅縠絲  
 紗絹細縠

木之屬有四十桑柘柏檜松梓桐椿楠槐桂檀櫻  
 榆樅漆楮柞樟朴檮櫟楸楝栗杉溫杉櫻

冬青阜笑肥早烏柏白棗黃  
揚海桐青神鳳集柳楊檉

竹之屬凡二曰大竹有十茅竹剛竹金竹晚竹早

小竹有十一紫竹淡竹竹廣竹筆竹捕雞竹苦竹

花之屬凡三曰園花梅有五十四牡竹箭竹籜竹

秋海棠長春薔薇醉醺棠棣紫荆迎春紫薇于葉

桃夾竹桃郁李木筆瑞香丁香玉簪水仙粉團玫

蝶金錢金盞金蓮佛手木芙蓉鳳仙雞冠剪春羅

翦秋羅錦帶山茶笑靨密山花有九杜鵑映山紅

崇金燈澤花有西芙蓉蘆山花有九杜鵑映山紅

草之屬凡二曰陸草有二十八葛苳黃麻孔

夾麥青燈心莞獨帚慎火萬年青芭蕉雞脚草

兒草雪裏青金絲草金釵草毛藤老少年吉祥草

紀疆

虎鬚 澤草 有白藜 蒲萍荻

貨之屬凡三曰食貨 有七鹽茶蜜 麩藥酒醋 服貨 有二絲 用貨

有四十五銀鑲緞革角金銀箔錫箔金條瓦金膠 脂鉛粉燈香石灰瓶器甕缶刀扇像生花法 器皿傘屐鞋鞋鞋鞋巾帽梳刷櫻套燈熨櫻帶雨 衣琴瑟簫管管鼓爐瓶圖畫書籍古董諸具

羽之屬凡三曰家禽 有野禽 有三十 有十五 有七 有五 有

鴨鳩雀鷓鴣鷓鴣燕畫眉杜鵑鶻鴿百舌翠青山鶴竹 鷄山鷄戴勝鸚鵡鸚鵡鸚鵡鸚鵡鸚鵡鸚鵡鸚鵡鸚鵡 姑惡相思白 有十鳥鷓鴣鸚鵡鸚鵡鸚鵡鸚鵡 頭公婆餅焦 水禽 有九牛馬驢騾 野畜 有十七

毛之屬凡二曰家畜 有羊豕狗犬貓 野畜 有十七

鹿麋麋麋麋麋麋麋麋 獐野豬麋麋麋麋 獐 鱗之屬凡七曰池魚 有五鱣 鱣 鱣 鱣 鱣 鱣 鱣 河魚 有十二 鱣 鱣 鱣 鱣 鱣 鱣 鱣

<p>此清心魂一漱如飲甘露液吾聞龍女參靈山豈</p>	<p>神物蛟蟾此真宅飛流飲沐走白虹萬古靈源長</p>	<p>下絲明藤衫對品茶屠隆茶歌山通海眼蟠龍脈</p>	<p>井法相僧收以語四方人日本山茶王世貞詩龍</p>	<p>亭翁家山亦產茶最下者法華山行入鳩茶而龍</p>	<p>香沐茶上天竺白雲峰者名白雲茶寶嚴院垂雲</p>	<p>茶有寶雲山產者名寶雲茶下天竺香林洞者名</p>	<p>刺蠅水蛭蚌蛭蚤蠅蚊蚋蟻蝮</p>	<p>蠅蠅蝶蜻蜓鼠鼠狼鼯鼠鼯鼠</p>	<p>蟲之屬有三十三蠶蜘蛛喜子蜂蟻蛇虺螂蛆蝦</p>	<p>介之屬有十五龜蟹蚌螺</p>	<p>銀海魚有十一鱈鱗鱒鱉</p>	<p>白類呼獸溪魚有二十湖魚有十四</p>	<p>鯉黃類</p>
----------------------------	----------------------------	----------------------------	----------------------------	----------------------------	----------------------------	----------------------------	---------------------	---------------------	----------------------------	-------------------	-------------------	-----------------------	------------

是如來八功德此山秀縑復產茶  
芽香勝梅檀華莊界味同沆壙上清家雀舌龍團  
亦浪說顧渚陽羨競須澤摘來片通靈竅吸處  
冷洽馨齒牙玉川何妨盡七盃趙孫借此演三車  
採取龍井茶還烹龍井水文武并將火候傳調停  
暗合金丹理茶經水品兩足佳可惜陸羽未會此  
山人酒後酣睡撞陶然萬事歸虛空一杯入口宿  
醒解耳畔颯颯來松風即此便是清涼國誰同飲  
者  
西公

導生西湖中春末夏初采有冰鈴附葉下傳傳產  
首珠筵金饌綵舟停取醉明湖酒欲醒  
調碧碗一時輕薄五侯鮪朱樓倚檻梅  
帶無因拂翠霞獨有畱裙照蕙葉蒼烟一頃浸丹  
霞解舟猛如雲向渚頰牽條救弄波聲瘦尊易  
採肥蕙滑控對珊瑚墮水晶一段蕙生三塔路  
金籠寶網昔年遮翠來猶自懸纓絡秋至還問小  
白華徐桂詩二首碧似宋人初葉玉涓方胡地乍  
疑酥漫從北里稱千里合是西湖擅五湖翠鮮



二金箔三十貼山梔子一百一十五觔弓二百七銀箔

箭二千五百枝弦一千三百條雜色毛皮一千二百

毛六萬九千六百七鹿一隻兔二隻班鳩一隻本縣

屬河泊所帶辦翎毛三萬四千七百魚鰾一百八

分雞八隻野味改牲口同果品于坐辦徵藥材于額

辦徵雜色毛皮改胖襖褲鞋弓箭弦條改辦物料

俱於額辦徵紵絲紗羅紬改織染局督造於坐辦

徵魚鰾翎毛於各稅課河泊所徵

論曰入錢塘境城內外列肆幾四十里無咫尺甌

脫若窮天罄地無不有也及徐而叩所產物又無

一有也卽有之大都耳目恒品亦竄雜未甚良方  
晨已集終西囂呼五方輻湊無竄不售蓋物盛所  
聚何必自其地產哉古者任土作貢非貴異物卽  
會稽竹箭業已奇貨可居顧安得瑤琨織貝而稱  
之惟是龍井茶西湖蓴差強人意曝背芹子以獻  
至尊區區之意然已疎矣成化之役先規簿正附  
辦三徵政同塵市之征烏在任土之義往牒所陳  
未敢剗落倘按籍入肆將無謂我張楚乎





紀勝

敘曰寓內各山水各擅其勝或險絕千仞或浩淼  
萬里散在紀載余不具論云錢唐諸山詔秀甲天  
下其蜿蜒迤瀾在几案間啟西南郭扉江湖若家  
園池乃胥濤怒張排山沃日湖波容與杳靄無際  
洞壑玲瓏殿閣幽倩亦險亦奇亦夏亦鉅朝發夕  
幾盡而遨遊其間終歲不厭蓋錢唐之勝以遊勝  
也紀南北山江上山西溪安溪山西湖錢塘江曰  
紀勝

山水

杭城西枕湖南北二山遶湖三面南山隆峙女墻

互其上入城蜿蜒二里許曰吳山下有鎮海樓拾

級上百武亭亭闌闔中前俯大江四望浩淼一名

上有伍子胥廟海會麓有寒泉寰宇記胥山北有

寺中興觀玉皇院場俗名大井因以名寒泉送溢清甘不

巷井上有龍王廟遡山西上為寶月山一名天

有至德觀北有龍潭南麓有施為蛾眉山為淺山

公祠旌功祠百法寺玄妙觀為金地山上有城隍廟

上有惠應廟承天觀北有為七寶山上有三茅

金龍泉水神廟入張井為七寶山觀汪王廟

金地之支為竹園山七寶之支為駱駝嶺紫坊嶺

滋治嶺有雲居寺三佛泉上方院有井日郭

不竭下有楊鐵崖故居正學祠火

星庵西北面湖負郭有門曰清波為藩司郡邑署

淺山之支為寶山有洞曰青霞奇石錯峙作青霞

色下有寶奎寺有池曰焦池井曰子午井水芬冽甲於

城中旁有貞聖觀普光庵

七寶之支為石佛山古寺今廢有洞曰青衣青衣泉出

焉下有重陽庵為瑞石山瑞石之泉出焉有峰曰橐駝

有洞曰雪風峰石靈奇巖竇幽絕恍神仙之所宮

有紫陽庵仙人丁野鶴遺蛻為寶蓮山下有壽春庵為清平山下有

寺開元寺皆東南面江際鳳山門葺為三院總兵署以上諸山

蔓衍相屬欲峙欲伏若續若斷屈城而止總曰吳

紀勝

山范涑記滌為東南大都其形勝祖于新安三  
 塘表裏江湖渤澥湧門戶在在皆麗景也而  
 為最環省中括覽奪日精何漲而吳山為最  
 巒嶺巖碧玲瓏卓絕繞以竹木雲烟率應接  
 而紫陽庵為最是庵也負兌面雲據吳山之  
 三茅觀之良方稱小蓬萊臨安志宋在大廟  
 禁山紫陽宋真人張平叔號富善金丹四百  
 真篇者元闢山鍊師徐弘道號清陽施于翠  
 久之感真人授道因以紫陽名其庵後有丁  
 鶴坐茅二十年蛻化顯白鶴之異而山靈益  
 者自四眼西上始入門即見瑞石山題額再  
 數十武見兩傍石峻峭骨立左岸有鐘字紫  
 天胡公續宗筆第一山米南宮筆高阜有採  
 巖下有地文餘土肥可蒔黃精諸藥名栽藥  
 南上有滌凡池客可濯纓盤紆巖磴間又入  
 居深高揭紫陽道院四大字學士趙孟頫筆  
 神骨迥然若仙人駕鶴過滌而今摹帖存其  
 坡賞壯丹有詩題碑石塌而傳余嘗寓日全

編氓業再躡磴數十餘級青松遶道仰瞻虎石  
 躡如盤曩有兩古松夾之因名松閣閣以下其  
 尋眞路謂與塵闈漸遠也關右一木干雲霄紫  
 蔽日者成道樹也下翁室人王守素入山修  
 小株根祝曰我成功汝成林後二十年果成  
 其遺骨云瘞于洞陽庵前石鑄中關右有石  
 夷曠數十笏可跣躡名補衣石即守素修道  
 之上孫司禮新建靈官亭其南有翠峰透露似  
 湖石名青芙蓉石有紅白相嵌名紫瑪瑙其北  
 雲洞在焉洞一名石屋至元間置小亭洞口懸  
 人盛夏無暑氣從亭左折東行有雲駝峯巒  
 巧復右折而西陟復岡寬平如砥即紫陽庵地  
 廢景泰辛未朔亥天殿玉虛宮範銅像師相  
 德史左伯應之復葺飛樓重簾丹青稱是爲  
 之冠殿左有紫陽亭壘張真人南向平坡有  
 堂堂上有會眞樓列羣仙名號如亭又左爲  
 江樓東向引治間各雲霞海曙樓樓下爲遠  
 吳越江山海門皆在眺中殿右巨石競競爲  
 峯前三巖突列名玉台石石左舊有紫竹林  
 有天籟谷峯北有翡翠巖亦名翡翠峯南有飛

石古名無根石內可容寸餘人石下名龍窟  
 有窟可窺天石左廉針擁脇倒插名垂雲峯此處  
 周迴給訝幽邃駢奇各曲身蜿蜒而入元進士蔭  
 天錫賦龍峯詩聲響琳琅鍾公相繼和韻者甚眾  
 具紫陽集中南上為才仙亭北向與紫陽亭對中  
 有龕奉野鶴遺蛻孫飾之如生亭後為坐忘巖即  
 丁仙誦草坐蓮所亭東南一巖如考劈裂中有玉  
 歲藤號隱仙巖東望海門江山如畫即東山也山  
 腰石窠雲氣出如綿各白雲嶺從鼇峯石隙間繞  
 殿後南望則有翠壁近東有丹崖北望則有石竇  
 如鼎傍可納薪各丹藥竈穿洞隔北行見蹲獅石  
 身伏而首昂形酷似腹下可通人往來再北有蟻  
 蛸石月波池以近池之石有紋如波故贊為半月  
 形注水養蟾涵月影可玩池畔昔有小軒趙學士  
 書鳴琴室三字循石徑西上轉而南石皆陡峭如  
 崖中絕有空徑二丈餘先時聖樓塞其中梯而上  
 後隕正統時砌石為橋名迎真橋其下可行可坐  
 無水橋西有迎真洞三伏堪選客為河朔飲橋南  
 即紫陽臺高礙城闌徐洞陽修道于此亦感真人  
 改名臺頂有穴鍊師曾于中秋夜見穴中白氣起

伏地視之有兩金星在深底曰蟾蜍眼也遂名玉  
 蟾穴永樂間重建列仙堂于臺上中設老君傍列  
 十子左右環坐南宗北派聖師仙像扁書太清仙  
 境又書蓬萊閣堂前為閣經閣洞陽閣黃庭經處  
 故名皆久廢今左伯于殿右建會真樓存列仙舊  
 跡而新構空翠亭于太清故趾亭成環山勝景舉  
 目無遺矣又志載此上有雪風洞今鑿失亭南側  
 路而上礫石森鬱對峙如天門名朝元路可入三  
 茅觀路右兩巖高削中如繩懸可通一人行直上  
 三百餘步有天窗石橫互其上各透天閣而禮斗  
 壇超然館諸勝亦在南山巖石巖不知所向此皆  
 紫陽庵聯屬之景也獨洞陽鍊師閣前人亦不知  
 其為開山祖今朔一亭于高麓在迎真洞之巔俯  
 殿面江與空翠亭相輝映殆山靈所賦乎大都地  
 以人靈人以地傑三才之理相符鏡其偏尚可超  
 世矧鍾其全兼動靜樂壽而一之于山水益有光  
 矣都人士行有當之者其緒廢相尋元以前不可  
 攷後雖重葺于景泰辛未天應成寅宏治戊申嘉  
 靖丁未而鳩工合作亭閣鱗童以復行省之麗景  
 者則自萬曆癸卯仲夏始先後畱題偕和難漢清

長寧縣志 紀勝



竹而冠蓋落成淨白廣歌引商刻羽並出一時彰  
 同志同事之雅者則自癸卯孟冬始各志集有詩  
 文無圖畫而參考方隅搜抉遐古纖悉繪其名勝  
 以洩玄祕者則自甲辰初秋始蘇軾遊寶山詩平  
 明已報百吏散半日來陪二子聞立鶴低昂烟雨  
 裏行人出沒樹林間寶山新徑詩藤梢結刺兀無  
 路竹杖櫻鞋不用扶風自遠來聞笑語水分流處  
 見江湖回觀佛國青螺髻遐踏仙人碧玉壺野客  
 歸時山月上棠梨葉戰暝禽呼高應冕春日登七  
 寶山絕頂眺海詩登高山與遠望海天空白浪  
 常翻兩玄螭自駕風寒烟三島外春色百花中地  
 亦神仙境界蓬萊信可通薩天錫吳山詩仙居時復  
 與僧鄰簾幙人家紫翠時後嶺樓臺前嶺接上方  
 鐘鼓下方聞市聲到海濱紅霧花氣漲天成一綵雲  
 一吹我登駝峰大山小街燈火月玲瓏赤霞日射紫  
 風吹我登駝峰大山小街燈火月玲瓏赤霞日射紫  
 吹紫竹掛冠何日賦歸來煮石簞燈洞中宿趙子  
 昂吳山詩城上高樓接太霞合嚴鐘鼓寂無諱提  
 疆內尚三千里比屋同封百萬家心在江湖存魏

興 朋 好	濛 遠 雲 湧	者 說 樊 良	腎 吹 蕭 跨	長 生 本 空	時 漁 震 人	匪 一 態 煙	神 鑿 雲 關	老 何 陳 邦	自 摩 蒼 壁	葉 盡 羣 峯	陽 洞 詩 石	遊 玉 堂 政	接 三 吳 控	來 第 一 州	雲 蔽 日 正	寒 龍 宮 永	相 旌 旗 會	望 日 華 楊	閱 身 隨 牛
振 藤 蘿	石 林 肥	樞 詩 勝	彩 鸞 黃	言 精 靈	於 此 脫	尤 互 明	亦 天 設	寫 樵 歌	出 風 岫	峯 出 風	級 清 懸	暇 新 題	上 游 雲	胥 山 東	宜 翹 首	鎮 函 書	覽 觀 旁	仲 宏 吳	斗 泛 仙
詩 虹 下	高 居 入	別 欲 將	何 分 別	誰 結 萬	骨 孤 鶴	滅 淒 淒	乍 窺 驚	無 不 佳	照 多 誰	洞 深 野	薛 蘿 洞	徧 彩 筆	外 鼓 驚	起 最 高	望 長 安	闕 風 嶺	近 江 湖	晚 眺 詩	頭 便 覺
詩 虹 下	高 居 入	別 欲 將	何 分 別	誰 結 萬	骨 孤 鶴	滅 淒 淒	乍 窺 驚	無 不 佳	照 多 誰	洞 深 野	徧 彩 筆	外 鼓 驚	起 最 高	望 長 安	闕 風 嶺	近 江 湖	近 時 倚	仙 槎 舉	頭 便 覺
詩 虹 下	高 居 入	別 欲 將	何 分 別	誰 結 萬	骨 孤 鶴	滅 淒 淒	乍 窺 驚	無 不 佳	照 多 誰	洞 深 野	徧 彩 筆	外 鼓 驚	起 最 高	望 長 安	闕 風 嶺	近 江 湖	近 時 倚	仙 槎 舉	頭 便 覺

樓十二競崔嵬雲飛滄海山無盡潮撼長江兩所  
來吳相忠魂祠宇在宋皇行殿梵宮開東南都會  
金城廢竟日湖船絲竹哀曹學佺詩道遷吳山頂  
我空霄夕陽江湖兩片白雲樹幾重蒼河曲猿聲  
隱亭高巖背涼遠從何處入欲出徑俱忘馮夢祥  
青霞洞詩翠微深處見雲根石覆長虹露蘚痕洞  
口也知仙客過青霞一片落殘尊

城南之山曰鳳凰山在吳山西有嶺曰萬松嶺越

城三里而遙雙峯圓秀如鳳翼軒翥十許小峯貫

珠下回面南向而成尊形吳越王南宋帝之所宮

也西為御教場四顧坪排衙石奇石十許个林立

相對如排衙狀錢武肅以名後有嶺曰慈雲上有石佛

寺曰慈雲鳳凰山詩半許開行湖岸東馬鞍敲敲

鐘聲萬株松樹青山上十里沙堤明月中樓角

漸移當路影潮頭欲過滿江風歸來未放笙歌散	道湖山到處奉宸遊久道杭州勝迹是中原	事官中此一春色錢唐渾似昔德街芳草正離	離何處是梵王宮作館姓宮費宏萬松嶺詩萬松	香何處是梵王宮作館姓宮費宏萬松嶺詩萬松	深處一堂開遊客來鐫翠壁苔前代何處多古蹟	清時臨眺有餘哀凭闕遠欲吞東海引接高應	拂上台卻愛暮雲消散後相攜玩月更登臺	龍華山有龍南下為松閣為包家山山多桃花石	壁鑿蒸霞字有包家寺新寺都土地廟普甯庵道	庵三為玉池山又名伏龍岡西為桃花嶺東為筆	架山忠節墓北有洞曰觀音庵有小曰華津有虞祠	葬碑有	頭陀庵
---------------------	-------------------	--------------------	---------------------	---------------------	---------------------	--------------------	-------------------	---------------------	---------------------	---------------------	----------------------	-----	-----

凌唐系志紀勝

育王山

俗稱錫子山

去城十里而近壁立尖聳特異諸

山

巖有玉皇殿稍

有臺曰登雲有洞曰靈化曰陽

明有池曰洗馬曰鴻鴈

有天龍寺下有勳賢祠玉津園梅花巖

龜疇田宋郊壇也為天花山

有天花寺勝相寺張翥郊壇詩衰草寒烟

老木風南朝佳氣落然空蕪來山鬼遮秦使樂拉

德人出漢宮接坤尚傳詩乙鳥荒池曾見射飛鴻

騷人自古多判思長在登臨感慨中陸游玉津園

詩聖主憂民罷露臺春風別院畫長開盡除曼衍

魚龍戲不禁蕪蕪雜兔來水鳥避人橫翠霧宮花

經雨委蒼苔殘年自喜身強健又作清都夢一回

宋高宗梅花巖詩怪石蒼崖映翠霞梅梢疏瘦

正橫斜得因祀事來尋勝試探東風第一花

九曜山去城五里而遙一名安家堂有井甚甘曰

上井

九曜之支東行曰南屏山東行長互如列屏有灣

曰太子有法因寺有新有金鼓寨有琴臺米芾題

怪石聳秀中穿一洞上有石壁刻司馬溫公入分書有洞曰

蓮花奇秀堪挹有居然亭有峰曰慧日有永明塔

永明禪師修宗鏡有池曰金鰻曰萬工有井曰神

運有巖曰歡喜有長松矯矯千仞有文昌閣蘇軾

屏金鰻魚重來撫檻散齋餘還從舊社得心印似

省前生竟于書詩合平胡入蕪沒入經豐歲尚洵

疏誰隣寂寞高常侍老去狂歌憶孟諸鄭清之雙

井詩水神何時生六翮飛出雙泉江練白平湖浸

月渺無邊一笑對之成揖容觀雙龍初動曉星橫夜

捲寒瓊聲浩浩千年佛殿燈花乾十畝空庭蔭修

柏問泉何事趁奇觀故向庭前作真澤昔年何塞

今何通泉豈有心猶揀擇若云泉自井中來枯榮

沿山有巖壑如言地中泉自見是年何須穿土脈  
 幡風霄動兩無干細詮此證歸禪自與方饒舌為  
 井記了不相干勞刻畫寄詩更欲結茶緣付與宗  
 風自鏗拍白廷玉說全額昭回龍屈盡入門已覺  
 厭塵寰何當白髮三千丈來寄清風五百問帝子  
 全在南山第一山王守仁詩二龍掛洞深春復  
 半在南山第一山王守仁詩二龍掛洞深春復  
 夏山中幽事最能知雨晴階下泉聲急夜靜松開  
 月色連把卷有時眠白石解夢隨意宿清漪吳山  
 越嶠俱堪老正奈燕雲係遠思溪風溟漠南屏  
 路春服初成病眼開花竹日新僧已老湖山如舊  
 我重來層樓兩急青林迴古殿雲晴碧嶂迴獨有  
 幽禽解相說雙飛時下讀書室幾公綬詩第幾橋  
 頭歸日晡天風吹酒已全無人家只隔東西峽網  
 水平分裏外湖自解金魚袴村甫誰知白鶴甲林  
 通兩峯勝槩山僧得好為南屏一寫圖張翥詩山  
 僧領客與何長慧日峯前俯大荒舊俗尚存三令  
 節人生難遇兩重陽丹楓換葉隨秋老黃菊畱花  
 過周香更欲磨崖訪陳蹟西風吹冷薛蘿裳丘道  
 源越南屏高殿府城西畫舸千艘共醉迷四柱臺

邊烟是幕百花橋畔葑連堤龍檀咽路迎舉筆綺  
 結登山汗粉題暮色沈沈郭閉寶燈輝映梵天  
 低孫太初卜居南屏山詩二首石上藤蘿對夕曛  
 解衣長日坐來頻挽回滄海真無計領略青山  
 有人養鶴似嫌雙口累為漁又過道人占斷南屏  
 是南屏老獨樹柴門許結鄰道通鶴渚隔鄰烟火  
 十里青山帶郭斜對水柴門通鶴渚隔鄰烟火  
 漁家出頭老檜占風雨石上舊陽閣歲華換點  
 平還著我樓鞦韆湖迷三竺寺山住六朝僧精舍  
 勝何妨冒雨凭湖迷三竺寺山住六朝僧精舍  
 新篔簹崖覆古藤尚平如可學長憩白雲層王  
 貞入南屏山路詩一入南屏路悠然與世疎游  
 梅枝曲禱客藉花居暖氣催鳴蛤泉聲蹴伏魚  
 壺掛藍筍佳處莫教虛玉荳居詩兩麗下峰瀟  
 昏漁歌樵唱亂前村一瓢一納經行處黃葉瀟  
 到寺門虞清照南山八景詩鶴渚容從孤山來  
 向孤山去露消不聞聲天高共誰語中峰石  
 結寒山黃道行慧日不識伊字文載酒問摩訶  
 慈門清池立鷺子赤欄繞籬圍四十早歸來田  
 入此門琴臺藻火洗不開悵望歌香國素琴

卷之五 紀勝



有心心寄空中色  
 就宛在此中  
 斜陽停估舫  
 塔夾招提湧  
 爾出埃濫  
 望裏嬌豔曲  
 倒射皇妃塔  
 宗國難觀想  
 鳴入龍宮  
 掛龍宮  
 縹緲以千頃  
 唱流響  
 品蓮西  
 尚擬生淨域  
 一併漂  
 著湖頭  
 和錯  
 太纏  
 廢塔高標入雲間  
 橫石竇長橋午夜泊  
 不見西塔安得遙  
 深處可道遙  
 萬峰深處可道遙  
 浦口疎鐘響  
 分學士論  
 王穉登詩  
 尋舊種  
 池蓮花  
 西冷身  
 不得過  
 氣菜  
 者出濁  
 十丈重  
 西方  
 雲霞  
 莫為  
 深花  
 亦  
 為三良作  
 夔東  
 誅文杏  
 廣

陵菱芍藥并此族  
蓮者三蕪非所託  
南為方家峪折而北  
遡湖濱西

上曰雷峯一名中峯  
一名同峯有塔曰雷峯塔麓有倪尚書  
高文端墓林

連登雷峰詩中峯一徑分盤折上幽雲夕照前村

見秋濤隔岸聞長松標古翠疎竹動微薰自愛蘇

門嘯懷賢事不羣朱長春雷峯塔詩塔勢如爐古

懸峯照水濱深林餘寶地浩劫想宮人鶴宿荒簷

瓦蛇藏曲徑榛狂歌  
看日夕湖黑慘傷神

九曜之支西行曰丁婆嶺曰婁家山曰大慈山巔

為越王臺稍南為妙因山文穆王墓為樵歌嶺俗稱五  
子嶺

為龍山為白塔嶺嶺峙江上仲秋十八日邑合酌

江於此舊志有  
秦望山

南高峰遡九曜而北五里許與北高對俯江面湖

上有榮國寺先照有潭曰鉢孟有泉曰潁川有洞

曰白龍曰天池曰千人曰無門有降魔石王世貞南高峯

詩從游指點南高勝躡屣攀蘿興不賒畫裏餘杭人賣酒鏡中湖曲棹穿花千巖半出分秋雨一徑

微明逗晚霞最是夜歸幽絕處疎林燈火傍漁家

其後為翁家山山有葛洪井有石徑自龍井達烟

霞可三里許兩傍皆奇石森峭為碧螺峰為風篁

嶺嶺上為龍井有延恩衍慶寺有石曰神運曰片雲曰插

劔嶺下為沙盆塢有贊甯塔張雨墓有靈石泉玉鉤澗其

北有金鐘峯了髻峯鷄籠山下有演福寺廢馬婆嶺金沙

泉泉與龍井匯從飲馬橋入于湖秦觀龍井記曰龍井舊名龍澗

吳赤烏中方士葛洪常煉丹于此事見圖記其地  
 當西湖之西浙江之北風篁嶺之上實深山亂石  
 之水泉也每歲旱禱雨於他祠不獲則禱于此故  
 老相傳以為有龍居之然泉者山之精氣所發也  
 西湖深靚空闊絕光景而涵煙霏菱芡荷花之所  
 附麗龜魚鳥蟲之所依憑漫衍而不迫紆餘以成  
 文陰晴之中各有奇態而不可以言盡也故岸湖  
 之山多為所誘而不克以為泉浙江介於吳越之  
 間一晝夜濤頭自海而上者再疾擊而遠馳兕虎  
 駭而風雨怒遇者摧當者壞乘高而望之使人毛  
 髮盡立心掉而不禁故岸江之山多為所脅而不  
 暇以為泉惟此地蟠幽而踞陽內無靡麗之誘以  
 散越其精外無豪悍之脅以虧疎其氣故嶺之左  
 有大率多泉龍井其尤者也夫蓄之深者發之遠  
 其養也不苟則其施也無窮龍井之德蓋有至於  
 道者則其為神物之託也亦奚疑哉元豐二年禱  
 才法師元靜自天竺謝講事退休於北山之壽聖  
 院院去龍井一里凡山中之人有事於錢塘與游  
 客之將至壽聖者皆取道井旁法師乃即其處為  
 亭又率其徒以浮屠法環而呪之庶幾有慰夫所

謂龍者俄有大魚自泉躍出觀者異焉然後知非  
 之有龍不謬而其名由此益大聞余是歲自淮南  
 如越省親至錢塘訪法師於山中法師策杖送余  
 於風篁嶺上指龍井曰此泉之德至矣美如西湖  
 不能溪之使遷壯如浙江不能威之使屈受天地  
 之中資陰陽之和以養其源推其緒餘以澤於萬  
 物雖古有道之士又何以加於此蓋為記之奈日  
 唯虞伯生龍井詩杖藜入南山卻立賞奇秀所  
 玉局翁來往絢履舊空餘松在澗仍作琴筑奏俳  
 徊龍井上雲氣起晴晝入門避酒脫屣亂苔  
 陽岡挹雲石陰房絕遺構澄公愛客至取水挹幽  
 竇坐我簷荀中餘香不聞臭但見瓢中清翠影  
 羣岫烹煎黃金芽不取穀雨後同來二三子  
 不忍嗽講堂集羣彥千燈坐吟究浪浪飛雨沈  
 沈度清漏令我懷幼學胡為巽章綾姚公綬詩  
 井泉頭與容過計程遙度石嵯峩菜畦麥隴連  
 麓僧寺人家各潤河決暗流霜葉亂班班飛  
 夕陽多品嘗顧渚風斯下零落茶經奈爾何  
 初詩眼底閑雲亂不開偶隨麋鹿入雲來平生  
 物元無取消受山中水一盃王侯登詩各山迢遞

文	載	陳	紛	須	陰	梯	乳	待	片	人	覺	引	獻	近	梵	利	聞	明	客
采	賜	酒	敷	泉	崖	篋	寶	往	雲	歌	晚	天	詩	侵	竹	深	說	月	來
珊	菜	壺	茲	流	澗	山	峯	緩	爭	夜	雲	香	已	衣	裏	夜	一	稀	隱
瑚	莢	松	晨	緊	洑	巖	錫	轡	出	蒼	蒼	雀	變	仙	開	深	僧	隱	隱
珠	歸	風	正	活	宏	中	立	不	獨	虞	虞	啄	莊	人	筵	客	龍	聲	陳
權	來	吹	佳	活	直	鬆	石	可	獨	飯	清	嚴	嚴	共	挹	稀	化	隨	鐘
然	北	桂	節	魚	下	見	筍	鑿	石	僧	照	境	境	有	翠	為	去	鳴	入
隨	山	華	況	出	龍	雨	株	天	借	地	詩	垂	垂	烟	微	貪	何	磬	翠
所	南	香	得	閑	所	湖	洩	竺	右	猿	龍	羅	猶	霞	一	幽	年	聞	微
處	同	韻	暖	于	都	晴	雲	已	看	窺	臥	古	招	癡	片	爽	重	過	春
勝	此	世	扶	于	森	曼	相	密	張	梯	法	墻	隱	古	湖	坐	向	院	雨
	寂	所	扶	于	森	曼	相	密	張	梯	法	墻	隱	古	湖	坐	向	院	新
	寞	無	雙	飛	突	散	散	澀	翫	五	星	法	堂	飛	光	忘	此	淨	泉
	娛	奉	亭	霜	人	遠	蔚	風	星	落	風	飛	聲	山	歸	中	飛	比	千
	我	常	備	未	上	誰	蒼	篁	篁	禪	風	聲	聲	入	雲	賀	青	澗	澗
	友	老	備	著	標	致	翠	更	詩	依	風	聲	聲	酒	中	奏	蓮	合	寒
	三	博	谷	樹	雷	色	變	盤	山	十	風	聲	聲	千	奏	樂	不	染	衣
	三	子	外	綠	水	連	能	紆	行	地	風	聲	聲	不	樂	和	古	古	古
	子	子	外	綠	水	連	能	紆	行	地	風	聲	聲	不	樂	和	古	古	古
	子	子	外	綠	水	連	能	紆	行	地	風	聲	聲	不	樂	和	古	古	古
	子	子	外	綠	水	連	能	紆	行	地	風	聲	聲	不	樂	和	古	古	古

期欲罷金州縣志脚踏浮嵐收不上辰底青模柳坎烟忽生冥落日棲瓊鳥終當借上方雲卧蘿月孤

南高之支其南曰三台山三峯儼峙中尊旁翼員

秀如畫其後諸峯纒纒如貫珠為靈石山一名積慶山

平鼎山延壽山有巖曰崑崙有嶺曰大麥達中憩亭有觀

音曰小麥達定香橋有為丁家山花家山峙于湖

中沈仁近花家山詩開循石澗列雲屏樹影生涼

傾竹葉春霞滑輕摘蕉花曉露稀禪其東曰鳳凰

意法乘俱莫問且談舊事共依依有泉曰卓錫水

嶺穎秀塢真身定光庵六通寺

極甘冽有洞曰蝙蝠為玉岑山有惠因澗北有惠因寺

有鐵輪俗為鐵窗樞洞為笄箕泉為石屋嶺為赤稱高麗寺

山為錢糧司嶺接九曜其西南曰烟霞洞洞

中作丹玄五采色刻羅漢像一十又八及旁有巖

曰佛手日落石曰象鼻有泉曰劉公院下有清修禪

寺下有水樂洞後有丹井有新庵一為石屋洞洞

厥如屋廣可數百武西北有窟深杳如螺為石隕

稍西有窟可攀躡而上為石樓洞前拾級上為石

別院循洞而北稍上為小石屋為羅漢隱身洞前

有甘溪從水樂匯虎跑諸泉入於江蘇軾水樂洞

公引涇東注渭五斗黃泥一鍾水又不學哥舒橫

行至空山石壁下受人有聲無馬之清空山石壁下受道人笑頂見止僧已摩訶多情海月空留照道



馬	海	知	聞	谷	忽	飽	相	荒	佛	鬼	譚	瀾	前	宏	幾	磬	騁	不	若
隔	潮	數	附	靜	真	進	望	沒	髻	神	仇	流	生	詩	千	倚	空	須	襄
仙	聲	連	石	答	巧	訪	蒼	野	懸	穿	仁	泉	薤	石	年	倚	寒	襄	東
凡	往	屋	出	幽	匠	緬	涼	蒿	崖	鑿	近	走	葉	林	何	行	入	襄	東
欲	往	森	遺	唱	誰	懷	昇	周	滴	地	詩	王	風	求	涉	薰	襄	東	入
往	入	百	像	暗	合	洪	海	紫	乳	脈	誰	砂	行	路	寫	屈	襄	東	入
謾	蔡	丈	誰	穴	鑿	荒	日	芝	溼	碎	擊	欲	隴	轉	素	絃	襄	東	入
惆	杖	忽	其	下	空	初	骭	烟	僧	風	空	適	上	聲	來	洗	襄	東	入
悵	天	於	架	無	手	繚	露	霞	袍	雨	青	山	落	牙	收	耳	襄	東	入
便	公	雨	修	底	出	蓄	千	湖	伽	支	露	松	花	來	律	此	襄	東	入
當	愛	峯	椽	溝	此	含	時	瀕	藍	撐	石	去	懸	訪	入	聲	襄	東	入
枯	此	萬	屋	聲	奇	萬	象	兩	開	天	切	城	崖	香	宮	無	襄	東	入
禪	山	頃	雲	相	險	象	渾	絕	是	柱	遊	市	久	大	商	此	襄	東	入
綺	台	見	雨	悲	壯	象	絕	兩	香	半	龍	久	知	滴	與	耳	襄	東	入
語	我	烟	上	壯	十	象	絕	兩	香	半	龍	久	知	滴	與	耳	襄	東	入
瀟	拜	浪	青	壯	十	象	絕	兩	香	半	龍	久	知	滴	與	耳	襄	東	入
宿	嘉	浪	青	壯	十	象	絕	兩	香	半	龍	久	知	滴	與	耳	襄	東	入
妄	覲	浪	青	壯	十	象	絕	兩	香	半	龍	久	知	滴	與	耳	襄	東	入

白足伴周遊長年此遐放李攀龍烟霞嶺詩烟霞  
 不隔洞天遙佛影千巖散寂寥絕壁倒銜滄海照  
 一峰高映赤城標白雲家在時堪駐紫氣山深夜  
 自朝莫被藤蘿述出入相逢終日少漁樵朱長春  
 石屋洞詩山深洞古空雲恨秋草平鏡下有門倚  
 壁虛窗眞屋舍穿風照日自乾坤經牀僧子禪初  
 靜棋局仙人過幾番若使避秦知此處不將雞犬誤桃源  
 水樂洞之西爲楊梅嶺嶺西爲十八澗有石東爲  
 嵩覺衙多桂樹有葛居庵爲白鶴峯與大慈峯對有泉  
 曰虎跑從地下湧起時刺刺有聲極甘冽泉品第  
 一爲定慧寺唐定慧禪師東爲雙髻峯有甘露泉  
 有卓錫處俗稱虎跑寺  
 有廣澤寺俗稱馬鞍山有眞珠泉有崇先襲慶  
 有甘露寺  
 寺爲月輪山山峙江右有開化寺六和塔武肅王  
 寺時水明禪師建以鎮湖張

長壽縣志紀勝

三

光潤九溪詩春山縹緲白雲低萬壑爭流下九溪  
 樓迥落花尋曲徑桃源無路草萋萋宋濂虎跑泉  
 銘敘云虎跑泉在杭之南山大慈定慧禪院距城  
 十里而近唐元和十四年性空大師來遊茲山樂  
 其靈氣鬱盤棲禪其中尋以無水將泄之忽神人  
 跪而告曰自師之來我等微惠者甚大奈何棄去  
 南岳童子旋當遣二虎來移師無憂也翼日果見  
 二虎跑山出泉甘冽勝常大師因留建立伽藍蘇  
 文忠公守杭為之賦詩有虎移泉眼趁行脚之句  
 蓋紀實也師名寰中蒲坂盧氏子得法于百丈海  
 一 時龍象如南泉願臨濟玄趙州諗巖頭僦雷峯  
 存無著喜欽山邃咸來咨叩道要則其德服鬼神  
 彰灼靈異有不難致者於戲技劍刺山水為之湧  
 折腰拜井泉乃即流武夫健將一誠之所格尚若  
 此況大師心悟無際者乎洪武戊午冬十有一月  
 濂朝京師道經山下今主僧定巖戒有道之士也  
 邀濂觀泉且披法衣率其徒同舉梵咒久之泉聲  
 沸而出若聯珠然已而微作湧勢濂心異之遂為  
 作銘銘曰天一所形厥質乃凝潛行重淵與氣俱  
 升至人來居地不愛寶誰信清冷生于虎爪山后

川君與道為謀肯私一句不師之留師既留止化  
 泉為雨式沛且滂潤于千里幻此荒虛遂成寶坊  
 羣生依之為正法幢命世人猶龍類象來遊來  
 峇如山答魯代祀雖聲華弗虧至今草木尚被  
 餘輝我于世緣逢爾輒礙泉特相知獻萬珠璣  
 擾征驂風埃渺灑有素者衣化而為編願挹寸波  
 如習禪定洗滌根塵一時清淨蘇軾虎跑泉詩亭  
 亭石塔東峯上此老初來百神仰虎移泉眼趁行  
 脚龍作浪花供撫掌至今遊人盥濯罷臥聽空塔  
 環珮響信知此來如此泉莫作人間去來想聶大  
 年和詩中峰有路盤桓上前代遺迹成俯仰老禪  
 對客欲忘言塵事惱人空鞍掌梵音時答海潮聲  
 山雨暗添泉溜響候然長揖下網蘿玉珂謾使因  
 風想李攀龍詩大上始結構鑿空偏此邱三虎自  
 南嶽掉尾從游神威攬地脈佛力震陽侯枯木  
 迸石鑄松根解網繆勢甯決躡去揮錫怒不休至  
 今噴巖壑水猶咆哮流酌言生壯心一嘯風颯颯  
 海眼在其下潮汝故可求不然胡僧呪爭使波瀾  
 浮穿壁吐長澗夾寺儲龍漱疑作故山雨片雲駐  
 崎嶇歸應出東林無為惠遠留白廷玉登六和塔

詩龍山古化城浮屠時其巖開殿生妙香金碧森  
 目之應真儼若生倒飛青金蓮頭陀紺林叢導我  
 丹下綠剎懸諸佛日等境空玄回頭失誰何  
 嘯石起牽直復忍須與堂竟任意人猿兒託先  
 網戶泊鈎連柳若蟻在珠九曲隨盤旋爛爛滄海  
 開落茫雲氣懸羣峯可俯拾背間黃鶴寄奇觀與  
 儒夫便欲凌飛仙絕頂按坤維始見南紀偏神京  
 渺何許王氣須停躡舟車集百蠻鳥嶼通人烟  
 為帝王州氣壓三大千剛風灑毛髮釋語空輝聯  
 紅紅杏花園媿乏慈恩篇張翥詩江上浮屠快  
 登望中烟大是西興日生滄海滿流外入立青冥  
 最上層潮落遠沙羣下雁樹欽高壁獨巢鷹百年  
 等是豪華盡怕聽興亡欄問僧陳邦瞻詩飛塔峻  
 層聳碧空七盤屯壓海濤雄窗間香霧迷兜率  
 外晴山滿浙東城闕疑懸星漢表帆檣爭入畫圖  
 中鳳凰臺北休回首禾黍千秋是故宮樊良樞詩  
 寶叢雲萬木連遙峯倒影蕩晴川黃金布地  
 千翠日傳燈六百年浦口鶴歸潮上月海門  
 出浪浮天登臨已見豪華盡漁笛蕭蕭送晚烟僧  
 仲殊登秀江亭南柯子詞金發蟠龍尾連開舞風

頭詩生宮殿不因秋門外莫尋塵世捲地江流  
色遠千里潮聲帶兩州月華清汎浪花浮今夜蓬  
萊歸夢十  
二項樓

風篁之北為棋盤山為獅子峯為老龍井老龍基

茶品武林第一有冲泉甚冽宜茶有方員庵今廢辨才塔土

人移置嶺下水匯歸隱橋九溪十八澗入于江楊維

子三嶽詩二首海國梅清瘴雨收胡牀高踞碧巒頭

碧西登旌旗落日照紅鰓行人莫問誰為落山

隨萬湖月上樓臺度海雲生鐘磬寒蓬島未應三

道天安釋萬阿桑田今有幾回乾大千不究恆沙界細問

棋盤之西為郎當嶺上有山曰天門兩峯對峙

紀勝

門天門西北上曰藥山兩山所宗有吳大帝石柱

在焉由鳳凰山遡栗山自南瓦西二十里而遙總

曰南山

天門之北曰乳竇峯在天門北雙桂峯白雲峯中

印峯稽留峯月桂峯凡五峯有三天竺寺有嶺曰捫壁

曰幽淙有泉曰夢泉曰大慈有池曰如意有巖曰

百丈曰烏石曰天香曰千歲曰日月有洞曰騰雲

白居易天竺靈隱兩寺詩在郡六百日入山十二

國宿因月桂落醉為海榴開黃紙除書到青宮詔

命僧徒多快望賓從亦徘徊寺暗烟埋竹林香

西落梅別橋憐白石辭前戀青苔漸出松間露

騎馬上杯誰教冷有石曰三生洞曰圓公謝靈運

泉水送我下山來

詩曰坡有額蹟三世無極已浮歡沐眼前沈憂買  
終始壯齡緩前期頽年迫暮齒揮霍夢幻頃刻忽  
風雷起良緣迨未謝時逝不可俟敬擬靈鷲山尚  
想祇洹軌絕溜飛庭前高林映窗裏禪室栢空觀  
講宇折妙理黃汝亨詩三生石下亂峯前小坐烹  
茶亦是緣苔潤層陰微帶雨林疎細竇忽生煙衣  
香半襲巖間草語韵都分竹裏泉長  
日似年人不覺但依山靜即安禪

飛來峯一名靈鷲峯後有蓮華峯奇石叢崩青蒼玉削

其下巖局窈窕嵌空玲瓏晉僧慧理曰此中天竺

靈鷲小嶺不知何以飛來兩山巖壑此最靈奇有

神尼舍利塔旁有理公塔有臺曰翻經傳為謝靈運幼時翻經處有巖曰青

林曰虎頭曰玉女有窟曰隱窟虞涓照贖歸寺

者有洞曰呼猿曰龍涎曰玉乳曰射旭曰通注有



井曰葛井

葛洪煉丹處

有泉曰卧犀曰醴泉曰援泉

疾瘵曰冷泉

泉有冷亭

從石人嶺下匯合澗橋經金沙灘

入于湖

白居易則靈隱寺為最就寺則冷泉亭為最

亭在山下水中寺西南隅高不倍尋廣不累丈最

奇搜勝物無遁形春之日草薰木吹可以導和納

粹陽人氣血夏之日風冷泉濤可以詩傾析醒起

人幽情山樹為蓋巖石為屏雲從棟生水與階平

坐而翫之可濯足于牀下卧而狎之可垂釣于枕

上潺湲潔澈甘粹柔滑眼目之翳心口之垢不待

盥滌見輒除去先是領郡者相里君作虛白亭韓

僕射舉作候仙亭裴庶子棠棣作觀風亭盧給事

元輔作見山亭右司郎中元稹最後作此亭五亭

相望如指之佳境彈矣雖有敏心巧目復何加

焉故吾繼之述而不作石門澗詩石門無舊徑披  
榛訪遺蹟時逢山水秋清暉如古昔嘗聞慧遠輩  
題詩此巖壁雲覆莓苔封蒼然無處覓蕭疎野生  
竹崱剝多年石自從東晉後無復人遊歷獨有秋

潤登潺湲空且夕陸游雲台泉詩泉聲飛出巖透  
 迤緜陰間此地原無暑多時不入山草飲疑石陸  
 水定見魚還誰得同龜鶴遊吟半日間周紫芝詩  
 二首呼猿洞口水殘巖忽見奔流下九天乞得少  
 陵三峽句為君題作倒流泉萬里西與浦口潮  
 浪花真似海門高誰將一夜山中雨換作三江入  
 月濤梅詢蓮花峯詩巨石如芙蓉天然壓巖飾盤  
 薄峯頂邊嬋娟秋江側涉川試誰採作壺當自惜  
 坐與榮落同正心未嘗易僧慧洪飛來峯詩意行  
 忽出門欲留聊執杖雲間飛來峯歸然眉睫上氣  
 勢欲翔舞秀色無干嶂萬物皆我造何從有來往  
 大千等毫末古今歸俯仰心知目所見皆即自幻  
 妄如窺鏡中容容豈他人像頗恠胡阿師乃作去  
 來相此意果是非一笑聲輒放但復臨冷泉舉手  
 弄清深陳剛中詩寒峰插天出玲瓏萬蕊蒼微風  
 起松際恠石勢搖撼上有百尺松幽花綴紅糝野  
 猿忽躍去摘下露千點回首冷泉亭天鏡光融  
 遊姬長眉青嬌童兩鬢髻平生山水癖如人  
 歌對此一壺酒玉色翻醉醞路逢老親髮絳袍  
 光閃茲山信自佳恨為緇塵染置之且復醉天

鼓統統林景熙詩何年移竺國秀色發枝層清極  
 不知夏壺中欲悟僧樹幽嵐氣重泉落乳花疑猶  
 憶烹茶處閒來話葛藤陳基詩千巖萬壑響奔雷  
 分得西天小朵來雲氣滿林山翠玉松陰繞寺榻  
 生苔烟霞遠跡何當遂猿鶴留人未擬回今日使  
 君蘇白輩醉歸城路近三台王世貞詩濤聲不斷  
 舞蒼蚪忽爾噴噴城宛轉疑龍藏疊嶺寒騰盡驚頭  
 阿育傍南洲懸崖宛轉疑龍藏疊嶺寒騰盡驚頭  
 自有真如飛不去幻軀天地任沈浮黃省曾詩洞  
 室曲仍曲峯椒奇復奇賦華形不似遊習勝還迷  
 西鷲應宜詫東壺諒可齊至今盤鬱境猶似眾靈  
 棲蘇軾送唐林夫詩靈隱寺前三竺後兩澗春淙  
 一靈鷲不知水從何處來頭波赴壑如奔雷無情  
 有意兩莫測肯向冷泉亭下相祭回我在錢塘百  
 六日山中齋來不暖席今君欲就靈隱居葛衣草  
 屨隨僧薙肯與冷泉作主一百日不用二十因考  
 書中書曹既晴冷泉詩未簷日靜軒窗冷碧嶂雲  
 低草樹香山影倒沈波底月夜闌相對鶴寒光張  
 與詩小朵祥雲密擁翠華倚雲樓閣是僧家憑欄盡  
 目無人語看已寒葉數落花林丹山詩一泓清可

沁詩脾冷暖年來只自知流出西湖載歌舞回頭  
不似在山時趙師秀冷泉夜坐詩眾境碧沈前  
峰月正臨樓鐘晴聽響池水夜觀深清淨無  
人世虛空見佛心卻尋來處宿風起古松林  
乳竇之支為永清塢集慶山下有集慶寺文九里

松松有六朝南宋植者偃曲如虬龍為仙芝嶺有

仙芝泉俗稱普福嶺一稱脂泉有小溪徑茅家埠

入于湖金闕九皇松詩結島向青郊松陰九里遙

瑟蔭蘭橈相逢何所贈期君保後身夏公謹詩有

盤雲登人于峰飛蓋行穿夾道松吳書風雷驚虎

豹半空鱗甲舞蛟龍江濤夜合秋聲吐湖雨春添

黛色濃欲藉丹青圖直幹恨無聲偃得相從王世貞詩

地三天竺不數秦時五大夫永夜傳聲遙自合

秋嶺色未全孤無秀白眼

輕人世雨後芝苔好更鋤

北高峰通志作武林山峯後為白沙嶺石人嶺嶺上有石

如人為龍門山為形勝山有峯曰烏石一名筍曰西

源有塢曰大桐有永安塔有石佛庵大桐庵北有

泉曰銀沙有資嚴庵曰金沙有祇園庵曰福泉曰白公茶井

登高峯頂羣山盡俯有五顯殿前有七級舍利塔下有靈隱寺西晉理公建塔

仙翁書扁曰絕勝覺場有雨有塢曰巢居有輞山房

有池曰金蓮曰熊筆曰茯苓泉及池匯冷泉環靈

隱寺前蘇軾北高峯詩言遊高峯塔摩食治野裝

白草木香葉同來人久便雲水鄉相觀小寒足

前路高且長古松鬱龍蛇怪石坐牛羊漸闢鐘磬

音系為皆下為人門空無有雲海浩茫茫惟見

道人老病時經虛問年笑不答但指空藜淋心知

不復來欲歸更徬徨贈別留正布今歲天蚤霜  
 林詩謂蘿百折上嶙峋世界凡仙到此分小滄  
 蓮來巽域孤撐天柱入層雲江湖俯看盃中滄  
 磬回從地底問借問須彌在何處老僧留客且  
 文姚肇和詩高峯千仞玉嶙峋石磴躋攀翠露  
 一路松聲長帶雨半空嵐氣絕成雲上方樓閣  
 差見下界笙歌遠近聞誰似當年蘇內翰登臨  
 處有遺文(唐宋之問靈隱寺詩)鷲嶺鬱嵒宮  
 鎖寂寥樓觀滄海日門對浙江潮桂子月中落  
 香雲外飄捫蘿登塔遠朝木散泉遙霜薄花更  
 冰輕葉互凋(鳳麟尚遐異搜對滌煩器待人天  
 路看余度石橋(紫母潛詩)招提此山頂下界不  
 聞塔影掛青漢(鐘聲和)白雲觀空靜室掩行道  
 香焚且駐(西來)駕人天(日月未)蟻宋(林道)詩(山堂)氣  
 相合且暮生(秋陰)松門韻(虛)鐘(靜)若(鳴)瑤(琴)翠(日)  
 羣狀動(傾)耳百慮沈(按)部(既)優(游)此(時)振(衣)襟(止)  
 澄冷泉色(寫)我清曠(心)飄(飄)白(猿)聲(答)我(雅)興(止)  
 經臺復(丹)井(擱)蘿(管)徧(臨)鶴(蓋)青(霞)映(玉)趾(香)  
 侵溫顏(照)稿(木)真(性)訝(幽)禽(所)以(仁)惠(政)及(天)  
 何深灑(翰)嶙(峋)壁(返)駕(旂)檀(林)回(瞻)率(堵)峯(天)

千萬尋金斗量珠君不見錢塘湖錢王壯觀今已  
 屋堆黃金斗量珠君不見錢塘湖錢王壯觀今已  
 其孛宮闕留與閒人娛盛衰哀樂兩須臾何用  
 憂心鬱紆溪山處處皆可蘆最愛靈隱飛來孤  
 木百丈蒼髯鬚擾擾下笑柳與蒲高堂會食羅干  
 夫撞鐘擊鼓喧朝曉疑香方丈眼氍毹絕勝絮被  
 逢海圖清風時來驚睡餘送起幾早散几鑑歸特  
 棲鴉正畢逋孤烟落日不可摹白居易贈僧光僧  
 詩一山分作兩山門兩寺元從一寺分東澗水流  
 西澗水南山雲起北山雲前臺花發後臺見上界  
 鐘聲下界聞遙想吾師行道處天香桂子落紛紛  
 黃汝亨岫嶠山房詩窈窕此山中巖房一徑通飛  
 泉時帶雨拂窻坐臨風人靜禪初梵天  
 高月政空淒清聊奏曲人世已鴻蒙  
 慶化山北東岳廟有塢曰清芝有玉泉南玉泉寺  
 有細雨泉心湯題晴空細雨扁黃汝亭詩太清無  
 片雲青山沈沈淒淒呼吸從何來星分復沫聚噴為  
 大小珠散作空濛雨取之置茗椀澗有嶺曰桃源  
 然佳譚堪土泉教何如吾以問陸羽

一名駝嶺北有方井有佛慧寺為法華山有東嶽

華石壁山龍駒山一名龍師山秦亭山有泉曰白

兔其支為黃姑山有保有村曰古蕩有上下馬

士亭詩一溪疏下繞芳塘誰種溪南十畝桑樵塔

暗通三竺寺人家住近百花莊偶隨芳草尋詩去

卻愛青林煮酒香便典春衣

仙姑山沿東山街而東下有張履泰山上有棲霞

洞棲霞嶺有岳王廟後有紫雲洞無門洞有黃金鼓

洞有塢曰埽箒有護國寺淨有古劔關有牛泉墓

有虎頭巖有鳳林寺有君子泉有永壽寺洪宣公

處近好事者多作去任生祠釋洪恩無門洞詩

像祈靈像無門度普門雲依龍去住風辨雀朝

後唐系志記勝



坐入澄諸念因之淨六根  
與師經許別相向寂何言

寶雲山為瑪瑙坡

瑪瑙寺後有瑪瑙山居有伴玄庵

有僕夫泉為

葛嶺有葛洪井為錦塢上有初陽臺

有顯功廟智果寺上有智

果山居有

有參寥泉為寶石山

有大佛寺有沁雪泉

寶雲山詩寶雲樓閣闕千門林靜初無一鳥喧

戶莫氣風塔地捲簾疑有月臨軒水激懸猶浮

碧山色空濛亦斂昏乞得湯休奇絕句始知鹽絮

是陳言薛天錫葛嶺詩煉丹仙子澗茫間一夕乘

風去不還火冷爐頭灰已盡雲封洞口嶺長閒千

年瑞氣生瑤草夜半天風響珮環真境空明自今

古樹歷依舊陶濠袁張伯雨詩初陽臺上新亭好

一曲笙簧石壁開驚殺之真狂道士步虛飛下玉

清臺島仙井詩一宿葛翁丹井上化為蝴蝶夢魂

清湖田涼始散吹烟寺曉鐘相遞鳴孤嶼橫陳

為玉几初陽煥爛似霞城奪舟又入水雲去還我

風簾雪竇綠窗對友初陽臺詩晨光凝遠眺寒露

倚松風玉笛一聲曉萬山青翠空沈詔登初陽臺  
詩湖光萬頃畫霏霏獨上層臺挹翠微兩湖  
披曙色六橋花鳥弄朝暉榮成丹竈仍留訣  
黃芽漫泄機遙憶雅川探古蹟白雲天際鶴  
孫斯億宿大佛寺詩西湖湖神寺一徑入雲深  
客維舟地高僧下榻心竹籬偷柳色苔砌護松陰  
日暮疎鐘歇  
惟問簫鼓音

寶稷山一名巨石山有崇壽寺寶所塔俗名保叔塔有峰曰獅子有石

曰壽星曰倚雲曰屯霞有石屏有松臺有乳泉有

一勺泉其支為霍山有慶忌塔昭慶寺入城為

寶雲之支渡西洽有蘇為孤山有六一泉北有林

鶴亭四賢祠南有快雪堂名賢祠俗稱桂宜公祠  
祠旁有望湖亭垂露亭張詠孤山詩樓臺巒巒  
一徑入湖心不雨山常潤無雲水自陰斷橋荒  
合空院落花深猶憶西窗月鐘聲出北林白居易

詩柳湖松島蓮花寺晚動歸橈出道場盧橋子低  
 山雨重樓欄葉戰水風涼湖波淡蕩搖空碧樓殿  
 參差倚夕陽到岸請君回首望蓬萊宮在水中央  
 孤山寺遇雨詩拂波雲色重灑葉雨聲繁水鷺雙  
 飛起風荷一向翻空濛蓮北岸蕭颯人東軒或擬  
 湖中官習船三寺門湖上夜飲詩郭外遊人月滿  
 邊醒酒風誰留使君飲紅燭在舟中休道孤山詩  
 二首低處凭欄思渺然孤山塔後閣西偏陰沈畫  
 輻林間寺零落棋枰藟上田秋景有時飛彈鳥夕  
 天無草起寒烟遲歸更愛吾廬近飛待重來看雪  
 裏穿黃落樵斧丁丁隔翠微返照未沈僧獨往長  
 烟初淡鳥橫飛南峯有客歸園罷問倚林間忘卻  
 歸巢居閣詩二首遠舍青山看未足故穿林表架  
 危軒但將松蘿延佳客常帶嵐霏認遠村吳榜自  
 能凌曉渡湖曩何苦屬芳蓀餘生多病期恬養聊  
 此棲遲一避喧山水未深猿鳥少此生猶擬別  
 移居直過天竺溪流上獨倚為橋小結廬錢思復  
 詩金刹天門畫鐵簷風語餘野雲秋共白江樹晚  
 迢青墨屋巖法雨動崖石墜星下看湖上客歌吹

三章以贈之子間於民事求入于湖山而不得	南公曰西湖僧惠勤甚文長于詩吾昔為山中樂	文忠公將老自謂六一居士通守杭州別公而	此夜看明月佳人不	在難分色風來始悟香橫斜依六	招陳邦瞻梅花嶼詩梅花枝幾行孤	枝猶自學纖腰白門亦有嘯鳥在	綠青馳去墓上花開紅粉銷明	隆詩蝶飛南國斷香魂更無願	遠夢花飛南國斷香魂更無願	不知何地埋紅粉寂寞江天	鴉皮魂不肯為黃土猶幻燕支	而朱施粉未相宜一從蕙死蘭	山自向人綠門外柳從何處	紫芝詩野水橫分青草陂誰	油壁車夕相待冷翠燭勞光	同心烟花不堪翦草如茵松	正沈冥李賀蘇小小墓詩幽
--------------------	---------------------	--------------------	----------	---------------	----------------	---------------	--------------	--------------	--------------	-------------	--------------	--------------	-------------	-------------	-------------	-------------	-------------

卷之九 紀勝

庄

往從勤乎子到官三日訪勤于孤山低掌論人物  
 勤日六一公天人也人見其暫寓人間而以公不  
 乘雲馭風歷五嶽而跨滄海也此邦之人以公不  
 適為主而奇麗秀絕之氣常為能文者用故吾以  
 謂西湖蓋公几案間一物耳勤語雖幻怪而理有  
 實然者明年公薨余哭于勤舍又十八年余為錢  
 塘守且勤亦化去久矣訪其舊居則弟子二仲在  
 焉書公與勤之像事之如生舍下舊無泉余未至  
 數月泉出講堂之後孤山之北在然流甚白而  
 甘即其地鑿嚴架石為室二仲謂歸問公來出泉  
 以相勞苦公可無言乎乃取勤舊語撰本其意名  
 之曰六一泉且銘之曰泉之出也去公數千里後  
 公之沒十有八年而名之曰六一不幾于妄乎曰  
 君子之澤豈獨五世而已蓋得其人則可至於百  
 傳嘗試與子登孤山而望吳越歌山中之樂而飲  
 此水則公之遺風餘烈亦或見於斯泉也王世貞  
 六一泉詩六一居士跡不到千古呼六一泉爭  
 信碧山茅學士十年中夜枕泉眠樊樞詩湖天  
 游流碧山孤瑟瑟寒光入井梧石漱花谿空水鏡

月來梅社浸冰壺琴牀過雨喧秋籟筆閣驚瀧  
落夜珠自是醉翁清欲絕風流千載起吾徒

粟山至北高五里而近北高至棲霞十里而近棲

霞至寶稷五里而遙其南北面為西溪沿山輦道

總曰北山兩山當湖三面東一面負郭崇墉萬雉

正補其缺

有王蓮亭柳州亭問水亭錢王祠楊龜山祠靈芝寺彭祖庵

湖中堤凡三自岳王墳達南屏山者曰蘇公堤為

橋者六桃柳映帶此為最盛傍有湖心亭放生池

自東山街達赤山埠者曰趙公堤為橋亦六曰裏

六橋自孤山達巨石山者曰白公堤新增盛亦曰

十錦堤多佳花垂柳與大堤爭勝

江上之山為天門山支南行者曰五雲山高百丈

俯瞰江江三折當其前巔有天井有真際院其東

北有白沙塢其西北遡江上有清為雲洒塢有雲

僧蓮池與其徒修溪水經朱橋入于江錢思復

覺遺衣久不傳五雲故色尚蒼然謝靈運

丈喬木風霜四百年龍井雨深泉謝靈運

月初圓竇坊金碧紅墜謝靈運

開詩三首幾年魂遊浙城西十里荷花謝靈運

遍雨峯三竺路又隨青嶂入雲樓謝靈運

六飛投簪欲上釣魚磯無端忽被問謝靈運

前掩竹扉洛邑各園歌舞沈亂鴉謝靈運

何人學得香山老千載精廬有梵音謝靈運

氣清如沐林屋夜不扇月明苔徑白謝靈運

幽蕙隨風辨孤泉過石聽何當凌絕頂謝靈運

溟荒嘉則詩偶凌吳岫恍蓬壺直駕長謝靈運

石削鴻濛秋色重路盤霄漢鳥飛無白雲謝靈運

連海青嶂西來日滿湖信有胡  
麻堪飯客荷鋤于此作潛夫

粟山西爲黃山有黃山大嶺范村通西溪道也其

最高者曰焦山周二十里境中山無出其土者巖

建真武廟甚靈境中多虎廟廢爲觀山爲白巖山爲石龍山爲茱

萸尖石灰嶺金子衙其太祖則禹坑之徑山也由

粟山至金子衙五十里而遙爲南北兩山祖其西

南迤錢塘江上爲定山南北安吉長壽四鄉山與

富陽禹杭接疆其西北沿苕溪下爲欽賢履泰孝

女南北四鄉山與德清仁和接疆

黃山之支東南行爲柏子安山爲牛方嶺有天折



而西為百丈山有黃山溪從陡門開大朱橋入于江

焦山之支東南行為馬鞍山黃山阪

白巖之支東南行為九里暗山分金嶺嶺達西溪

閑林埠有集福寺人大嶺眠牛山俗名桑山拔青山俗

密家灣有光明寺

石龍之支東南行為曇山四圍皆石玲瓏秀巧有

仙人洞洞門石闕一石從空駕其上洞內空明有

石鼓旁有小窟奇石空洞為解頭山有解頭寺旁

為漁山渡有于安寺為鯉魚山為旋井山長山浮山為

定山有長壽溪白石龍出定山浦入于江

朱嘉熙

甲寅閏十月癸未朱仲晦父南歸重遊鄭君次山

園亭周覽巖泉之勝徘徊久之林樾之良仲喻可

中俱來仲晦父因題石上信手銘巖壖所願君勿

山曉行前峰月吐一皆天作錢思復定山十咏大

夜明經略行洞雲秋重負簾簾篠林虎與人爭關

茅屋雞催客趁墟不似關山行役者勞勞服賈遠

園喧晚飯鐘催鄰驛寺宵漁燈映並山村月明似

蓬烟雨夢吳門六和觀月招提高占月輪峯樓

閣清虛十二重秋憶天香飄古桂冷疑巖雪落長

空池光照夜明金鯽塔影橫江卧玉龍聞道廣寒

從此住竹房開處約飛節五雲賞雪獻瑞名山

自昔聞化人羣殿雜全銀樹靈尚吐三花秀雲來

全清五色文鳥絕空江知棹泊鹿迹深待携分

與來更上高寒處此境應無蕭使君龍門曉雨

莫言系志紀勝

三

神剗峭壁雙扉雨挾暝風下翠微巽入太陰迷  
 爽氣白翻叢薄散朝扉螺橫樹窺景蛟吐凝  
 雲未霽威回首它山新似沐登樓時觀女蘿衣  
 漁浦春湖江漲夜來高幾尋輕棹岸失號滌遲  
 明帆發星離遠盡日舟橫雨渡深杜若風回頽鯉  
 上桃花浪起白鷗沈越人艇子來何許欵乃時聞  
 空外音風水二洞空穴風來自汲壺重巖出水  
 綠渠渠天門此際通閩海眼何年垂尾問隱者  
 難招應化鶴飛仙可挾更乘魚留題太守懷蘇白  
 好事今無五馬車千仞鳳雙鬢原來天目絕東南  
 瓊樹巢空百鳥慙千仞鳳雙鬢原來天目絕東南  
 棲嵐誰嘲風落鳥紗帽自借山為碧玉簪仙女洗  
 頭休望孤嶽相期岸幘對清談浮甌蠶魚潭色空  
 澄島影孤滑鱗時出迓天吳浪吞泗磬秋浮玉月  
 照鬢龍夜吐珠萬騎西來疑灑灑扁舟東去想陶  
 朱沒淵每笑窮漁者何處烟波覓釣徒浙江耀  
 武年年江上習舟師故事相傳劫火池春日樓船  
 觀吾將秋風弓弩學吳兒素車白馬迎旛拜紫鳳  
 玄衷畏虎窺日暮元戎歸  
 細柳散花洲畔凱歌時

茱萸尖之支東南行爲大湖山山頂平廣五六十  
 畝可耕有洞曰錢王洞洞門三皆文許中廣二三  
 畝不見日泉乳所結有長一二丈者紆回二十餘  
 洞底有小窟窟下大潭深不可測取石投之聲如  
 洪鐘山下有風洞立夏風生立秋風止有水洞水  
 極清澈水中石鮮赤可愛好事者攜歸色輒變有  
 巖有瓜藤山神山石和尚山羅帶山有塢埠溪環  
 寺  
 大湖山出楊村王安浦入于江白居易風水洞詩  
雲水埋藏思德洞  
 簪裾束縛使君身暫來不宿歸川去應被山呼作  
 俗人蘇軾詩春山磔磔鳴春禽此間不可無我吟  
 路長漫漫傍江浦此間不可無君語金鱗池邊不  
 見君追君直過定山村路人皆言君未還騎馬步

年清且婉風崖水穴舊聞名只隔山溪夜不行溪  
橋曉溜浮梅萼知君繫馬巖花落出門之日尚透  
遲妻孥怪罵歸何時世上小兒誇疾走如君相待  
今安有又臨江仙咏四大從來都遍焉此間風水  
何疑故應為我發新詩幽花香樹谷寒深舞洽  
借與王川生兩腋天仙未必相思遠應流水送人  
歸層巖餘落日草露已沾衣蘇轍詩風送江湖滿  
洞天洞門可聽入無緣土囊夢怒聲海散石首聲  
牙勢未全樂奏洞庭真跌宕傳商廟亦  
清便何人隱几觀遺韻重使顏成問塔然

山

錢唐江自富春來徑定山五雲山至龔赭二山入  
于海在邑疆者凡七十餘里沿江之山總曰江上  
西溪之山為石人嶺之支者曰石人塢有神仙宮  
道院又通  
夕照塢口為九沙為沿山路南宋車駕入禹杭洞

霄宮道也歷方井法華秦亭凡十有八里絡以

小河夾岸皆茶竹梅栗二月梅始華香雪霏霏四

面來襲人有柏家園圍居百許家隱隱深林但見

炊烟出林杪有崇真庵有梅花泉從地湧起作梅花

瓣深不能以咫灌十許頃田為西溪畱下俗稱宋樓下

南渡將築行宮此地後駐蹕鳳凰山下此尙畱故

名平洋數十里宜禾宜桑宜魚而畏雨潦齊寧陸西溪看

梅詩春雲忽度西溪水溪畔梅花從此始殘僧寂

寂時掩扉微滅禪燈山雨裏山雨透迤沈暮鐘梅

花此去幾千重渡頭客問餘杭酒衣上雲來天目

峯數年夢想遊天目誰云路接梅花屋今宵聽

無他夢祇向龍池看飛瀑

焦山之支西北行爲龍門山大青嶺

有龍門寺妙靜寺悟空寺

有塢曰桐塢地曰百丈

有普庵

爲白栗山爲安樂山

有永興寺福清竹院福勝梅花

荆山有七十二賢人峰園秀如削纍纍貫珠爲土

埠爲卧象山

有金蓮寺浩然道院資嚴寺陳洪濛論葬墓荆山庵

有荆山嶺

兩溪夾山行匯西溪入于河

西溪至安溪有大雄山在茗溪東山最高

有大雄寺

龍潭

潭有龍子

渡菖爲茅山白鶴山

有寶林寺東林寺

爲太僕

山劉伶圩爲銀子嶺豫陽山爲五郎山爲大雄山

前爲楊梅山教塢

有真寂寺

東有塢曰龍潛曰方山

舊名金印山有李忠定公祠裔李陽春建田藝  
 齋白鶴諸山記冬十月十九日與蔣子久耀扁  
 舟自北而西過白塔漾登白鶴山余之寶林別業  
 在焉稍東遊東蓮寺復泛湖野徑高山上有小庵  
 其北石邱培塿為蚌山由烏山迤邐而北為禪智  
 寺迺唐馮孝女宅馮幼孤養母不復嫁母病思肉  
 女割股進之母死廬墓茹蔬捨宅為寺長慶中詔  
 資粟帛賜進額報恩仍名其地曰孝女鄉宋治平間  
 改曰禪智通志又載後唐孝女名醜孃死其墓在南  
 病剖腹取肝和粥以進母愈而醜孃死其墓在南  
 故分山為孝女南北兩鄉杭舊志矢載寺東為古城  
 頭上山曼延宛類營壘疑古大屯兵處蓋此路實  
 當獨松關要衝亂離時之所必備也再北過全山  
 至無諍寺又北為東嶽廟度安溪橋溪流土接茗  
 溪至此百里則勢緩而淵深無復崩潰之慮矣下  
 通嘉湖稅課司在焉是夜還宿西長明別業越日  
 由東長明取道遊荀山有荀山寺古塔為兵燹所  
 毀詢之老僧云是荀子讀書處碑石粉碎莫可踪  
 跡其地稱靈芝鄉清息里荀侯崇善社稍東為良  
 渚亦一大鎮也洪水之餘尚成澤國復折而西南

卷之五 紀勝

七



爲人雄山登大雄寺松徑深邃頗極幽寂其巔有  
 龍潭宋南渡時嘗投簡祈雨潭中多產蠅蟻土人  
 尚稱龍種也戲有持去者輒不見云能飛去山之  
 南有龍潛也其前溪中又名曇潭或神物曾此起  
 蟄故得名也凡前所過庵寺皆日就崩圯曾無足  
 觀者惟此樓舍稍潔徘徊而小溪四絕山之中  
 四至自西徂東周迴皆出而小溪四絕山之中  
 陌修廣材舍稠密其外如垣堞塹故曰城隍山  
 余修通志所載大雄觀社茅篠揚梅諸山連接高  
 一百五十丈周迴三十五里者即此徐應升遊方  
 山詩偶同松桂侶步入薛蘿村汲水穿雲石烹茶  
 憩華門桐林花晚落竹徑鳥晴喧遠尚情徧洽空

對山言

大雄之支西爲陽山爲觀山山最高可眺江湖北

爲虎母山城隍山馬山有義和泉俗名折而東南

爲丹家山響山小山北爲荀山有荀山寺傳爲

荀子讀書處

山雉山山在良渚水中

田藝蘅荀山詩溪路崖容舟沿泗碧樹桐荀山遺古

塔良渚失平曠寺紀高人隱僧迎漫客遊斜陽重挂席身世雙隨

紫雲山在苕溪東為安溪諸山祖西為後郡山裏

長山外長山西唐山米堆山旁為窰山有城為用

寶灣渡苕溪為洋山唐墓山全山為古城頭有寺

即馮孝女宅在北孝女醜孀墓在南鄉名孝女南北以此折而西南為烏山

相公南為徐山莊山蒿山有泉曰惠泉用寶灣南

有化灣闢苕水由間入一經烏山北匯長明橋經

烏山南匯方山用寶灣北有安溪闢苕水由闢入

經全山匯長明橋方山西有河經大雄山亦匯良

渚俱入北關大河田藝衡禪習寺尋馮孝女故居

居孝女宅墻帶古城山寒日雲客淡深林鳥語閒

開尊松竹裏聊得遠人間徐應升泛溪詩溪上全

無暑煩襟向此銷水客清蕙帶星影動蘭橈綠樹

移殘月黃山出古窰誰知竟渡子擊木起長論

紫雲之支沿茗溪東為韜光山石璞山生金山有

寺長慶有放生湖俗稱長慶湖東北為朴山青龍山

洋後山有安溪稅課為東明山舊名古山高可眺

浙江有東明寺深隱北為大遮山山更高上有

龍潭有龍王廟東南為烏尖山有趙鳳凰山仙寺北為

峩壁嶺太平山有沈括東為金龍山有望雲亭為

有緒父子稍東為石門嶺鳳泉山有廣唐山萬松

墓靈惠廟

山一名界山與  
武康接界

茗溪自禹杭沔涵至化灣陡開環窰山紫雲山大  
遮山萬松山由德清匯雪溪入具區在邑疆者凡  
三十又三里沿溪諸山總名曰安溪西溪山



山水二

錢塘江在縣之東南本名浙江虞喜云潮水投浙

山下折而曲一云江有反濤水勢折歸故云浙江

盧肇曰浙者折也蓋取其潮出海屈折而倒流也

一名浙河山海經云禹治水至於浙河說文云江水東至會

稽山陰為浙江又漸水出丹陽中東入海今錢

塘浙江是也秦始皇渡浙江至會稽則浙名舊矣

桑欽載漸水所經入正今浙江而名為浙漸字

近浙而相變如邪那明浙之得名既以先秦而桑

欽更以為漸何也許氏浙水漸水又復兩出皆不

可曉歟中今徽州也休甯縣有漸溪溪上有漸嶺

而婺州亦有浙溪二州水皆相會桐廬而遂泛杭

越間入海則本其發源因名為浙亦無牴牾更各

為漸蓋水作折則去莊周曰浙河之水濤山浪差

不驟而漸亦一義也

雷擊霆砮有吞天沃日之勢是也又云曲江校乘

七發曰觀濤于廣陵之曲江

錢志均隸揚州城內在浙江有濤一名

羅剎江取風濤險惡意又江中有羅剎石至此風濤倍險

今名錢塘江其源發

黔縣曲折而東以入於海潮水晝夜再上奔騰衝

激聲撼地軸郡人以八月十八日傾城觀潮為樂

聞昔有善泗者沂濤出沒謂之弄潮往往沒溺厲

禁乃止其沿江之塘自唐宋來代有修築興圯遞

變錢武肅所為射潮捍塘處也其寶船廠一帶舊

無堤塘田土傾坍萬厯三十三年心湯鳩工覈實

椿石堅巨為永遠計費六千餘金勒石道左又築

浙江驛路建枕帶江海坊宋姚寬西溪叢語舊於

依附陰陽時刻極有理疑是國初燕肅所為云觀  
古今諸家海潮之說多矣或謂天河激涌亦云地  
機翁張盧肇以日數水而潮生封演三月周美而  
潮應疑空入漢山涌而濤隨折木大梁月行齊水  
大源殊派異無所適從索隱探微宜何確論大乎  
元氣嗑吸天隨氣而漲故溟渤往來離隨天而進  
退者也以日者重陽之母陰生于陽故潮附之于  
日也月者大陰之情水者陰類故潮依之于月也  
是故隨日而應月依陰而附陽盈于潮望消于潮  
魄隨于上下弦息于輝朏故潮有大小焉今起于  
朔夜半于時潮平于地之移三刻七十一十六分  
月離于日在地之長次日必應之過月望復東行潮  
到之位以日臨之次潮必應之過月望復東行潮  
附日而西應之至後朔子時四刻一十六分  
日月潮水亦俱復會于子位于是知潮當附日而  
右行以月臨子午潮必平矣月至卯酉必盡  
或遲速消息又小異而進退盈虛終不失其時  
或曰四海潮平來皆有漸惟浙江濤至則亘如

長唐系三紀勝



嶽奮如雷霆水岸橫飛雪嵐傍射影騰奮敵野  
 畏也或云夾岸有山南曰龕北曰赭謂之海門  
 狹勢逼涌而為濤若言狹逼則東溟自定海吞餘  
 姚奉化二江俸之浙江九甚逼狹湖來不問有聲  
 今觀浙江之口起自蔡風亭北望嘉興大山水闊  
 二百餘里故海商船越荒以下有沙岸南北之江  
 易舟浮運河達于杭越荒以下有沙岸南北之江  
 隔礙洪波颯颯過潮勢夫月離震兌他潮已生惟  
 江水未涓月經潮巽轉來已半濁浪摧滯後水  
 來于是溢于沙潭猛怒頓涌聲勢激射故起而為  
 濤耳非江而東凡水之然也元嬰伯宣浙江潮候  
 圖說大江而天下奇觀地勢然也浙江之口有兩  
 江之潮獨為天下奇觀地勢然也浙江之口有兩  
 山焉其南曰龕山其北曰赭山並峙于江海之會  
 謂之海門下有沙潭跨江而西東三百餘里若伏檻  
 然瀾之入于湖江也發乎浩渺之區而頓就急不  
 逼礙沙潭回薄激射折而趨于兩山之間初怒不  
 洩則奮而上下階如系規橫空奔雷殷地攪者騰  
 涉者心悸故為東南之子險非他江之可同也  
 其消長之故者曰天河激涌曰地機翁張揆其晨

夕之候者曰依陰而附陽隨日而應月地志濟經  
 言殊旨異胡可得而一哉蓋圓則之運大氣舉之  
 方儀之靜大水承之氣有升降地有浮沈而潮汐  
 生焉月有盈虛湖有起伏故盈于朔望虛于兩弦  
 息于朏魄消于胎魄而大小準焉月為陰精水之  
 所在日為陽宗陰之所從故言潮之期日常加于  
 夜潮之候月必在午而晷刻定焉朔之月陰陽  
 之交故潮大於餘月大梁析木河漢之津也朔望  
 之後天地之變故潮大於餘月大梁析木河漢之津也朔望  
 也一晦一明再潮再汐一朔一望再虛再盈天一  
 地二之道也日經于上水緯于下進退消長相為  
 生成歷數可推毫釐不爽斯大地之至信幽贊于  
 神明而古今不易者也杭之為郡枕帶江海遠引  
 甌閩近控吳越商賈之所輻輳舟航之所駢集則  
 浙江為要津焉而其行之遲速無不畢聽潮汛  
 者或違其大小之信爽其緩急之宜則必至于傾  
 壑底滯故不可以不之謹也某承乏茲郡屬兵革  
 未弭之秋信使之往來師旅之進退離期會紛紜  
 邊陲警急必告之曰謹候潮汐毋躁進以自危然  
 而跡累肩摩農地父驚宵不能人喻而戶說之者

紀勝

三

考之郡志得四時潮候圖簡明可信故為之說而  
 刻石于浙江亭之壁間使凡行李之過是者皆得  
 而觀之以毋蹈夫觸險躁進之害亦庶乎思患而  
 預防之以毋蹈夫觸險躁進之害亦庶乎思患而  
 都北過之餘杭東入於海鄞道元注云浙江山出三天子  
 江新出丹陽縣東北至富陽縣又東北過錢塘縣此其  
 至新城縣東北至富陽縣又東北過錢塘縣此其  
 說與今水道符合其云東經靈隱山下東合臨平  
 湖又東經禦兒鄉又東經槎清注于海其說與今  
 不合蓋槎清近皋亭山而海又在其東南相去甚  
 遠非入海處也豈地勢移易而向之斥江漲成平  
 陸耶其潮晝夜再上杭人有為詩括之者曰午未  
 未申寅卯辰巳未午朔望一般輪此  
 晝候也初一日午未初二日未初十六日如初一  
 夜候則六時對衝子午未初四時不類此亦其大槩耳  
 其交澤起水大小之夜子正初二日十七日未初  
 日十六日午未六夜子正初二日十七日未初  
 夜子未初三日十八日未正初四日未初四日未  
 九日未未大夜丑未初五日未正初六日未初七日  
 寅初六日二十一日寅未漸小晚申未初七日



夜寅初初	日二初初	未小晚酉	十日二初	日巳初初	夜戌未初	日二初初	正漸大夜	見海潮薄	昔人謂龕	溢之勢卻	朴子云取	東來地廣	勢不泄故	不知果爾	見海在浙	海中亦舉	不衝放而	曲折兩岸	又入於海
六日二初	卯初九日	正初九日	辰末交澤	戌未交澤	初二日	初八日	亥未初	岸怒濤數	緒二山時	在海門之	物多者其	道遠乍入	崇隆通起	也既數日	東西者兩	星列彼自	為濤乎即	有寧元非	中者有故
十一日	晚酉初初	二十四日	夜二日	二日	二日	二日	未初	丈若雪山	故激而為	非龕緒二	盛來遠者	處陵山觸	為濤理或	登望虞山	際水勢洞	之區入於	無際者實	山薄岸震	嶺山薄岸
申末初	申末初	申末初	申末初	申末初	申末初	申末初	申末初	雷奔電激	為濤今觀	所為明矣	勢大潮水	從直赴曲	此未登海	山巔眺望	於阻隘安	之裏遠安	實大裏遠	嶺山薄岸	嶺山薄岸

濤而無外世所以來遠勢大愈進愈激未抵海門  
 洶濤已甚矣此理之常無足怪者或曰潮盛於八  
 月十八日者又何也余曰此邵子從月之論可信  
 也日激水而潮生月離水而潮大是也或又曰抱  
 浮於水天在水外日人則晚潮激於左日出則早  
 潮激於右日隨天旋水因於西水之沐浴也余曰  
 月者水之精也八月金盛於西水之沐浴也於此  
 而水月從陰其勢盛矣月離水而潮大亦氣使然  
 也或者曰強弩射潮水不近城則又何也余曰此  
 非其精誠之感果能與神抗也余嘗於捕魚者請  
 之夫水激而上水族從之上者其勢然也捕魚者  
 於潮頭初過不敢投網待大魚三過之後乃網其  
 細者又時至於割網放其不能舉者水族乘潮而  
 上者眾矣水族在海中者多歷年所強食弱肉受  
 精不少則精靈有知逢射不知避者物性之靈則然  
 也或又曰宋之末年潮多不怯近且浙江亦餅怒  
 濤則又何也余曰氣有盈怯息於彼則消於此古  
 來由然所以有自南而北自北而南之說杜鵑之  
 鳴洛陽邵子言之矣嗟乎吾浙中文勝而詩實大  
 繁而物索奸究盛而正氣消此潮勢之匪固不據

也操造命之責臨險斯上者盡反其本以國元氣  
 庶幾其可救乎陳善擇江塘考杭地枕江資海  
 茫水國而龕楮二山夾峙於江海之交潮水自茲  
 而入由廣入隘奔騰衝激雷擊霆砰有吞天沃日  
 之勢晝夜再至山摧地折塘易崩潰乃築石隄以  
 障洪流沿江隸錢塘頭海則仁和海甯之地海甯  
 縣治去海甚近前此海失故道衝決隄岸為患滋  
 廣甚則百餘里少亦不下數十里輿役修築工費  
 浩穰延引歲時始克就緒閭閻風隄作洪濤西  
 數千載間不聞有長策焉即東南之患未已也按  
 前史江挾海潮為杭人患其來已久唐大厯八年  
 秋七月大風海水翻湖居民居五千余家船千艘白  
 樂天鵝杭日江塘壞嘗為文禱于江神然版鋪未  
 與無禱民患至梁開平四年八月錢武肅始築捍  
 海塘在候潮通江門之外潮水晝夜衝激板築不  
 就因命強弩數百以射潮頭又致禱於胥山祠仍  
 為詩一章函諸海門山既而潮水避錢塘擊西  
 吳遂造竹絡積巨石植以夫木隄岸既成久之乃  
 為城邑聚落凡合之平陸皆當時江也此吳越舊

史所傳子間錢塘名縣自有取義由漢迄今皆仍  
 其舊或以為州人華信以私錢築塘捍海故名錢  
 塘初以為妄頃闕杜氏通典引錢塘記云防海大  
 塘在縣一里郡功曹華信議立此塘以防海水始  
 開募有能致土石一斛予錢一千人貪厚直皆  
 負而至來者雲集比至江上詭云已不復用皆  
 土石江濱而去塘以之遂成杜君卿素稱博雅且  
 自唐距漢時未甚遠雖說近荒僻當有所傳信而  
 筆之於書也今臨安志乃謂自武肅始目引強弩  
 射潮之說以為信而神其事豈甚嘗有塘至錢氏  
 時乃大壞而更築之邪唐書地理志曰鹽官海塘  
 長一百二十里開元時重築則前此有塘可知按  
 海甯縣四境東至嘉興府海鹽縣金山界八  
 三里西至仁和县上舍界西十七里不應錢塘  
 江塘獨無知錢塘紅湖湖海涌震撼衝突比之  
 鹽官勢尤危峻又都重地防護更切苟無塘岸  
 以為邊防浸淫所至抗城悉為洪流茲豈武肅  
 始築又按注塘鎮決不常存趙宋時特為抗  
 之思氏所築之塘至大中祥符間遂決五年  
 運使陳竟佐築之七年詔江淮發運使李溥復



錢氏制專其事九年都守馬  
 之明日因置得江之師景祐四年轉運使張夏  
 二里因置得江之師景祐四年轉運使張夏  
 再法郡守楊偕築之於江江塘失提禦恐他日  
 杭州張閣奏言錢塘江江塘失提禦恐他日  
 元膏賦平陸皆潰於江江塘失提禦恐他日  
 臨安趙興權修治乃就近江處所先築土塘然後  
 於內更築石塘越三月畢上水復其故嘉定十年  
 江潮大溢不聞有築之者豈塘岸固無恙乎抑舊  
 志所遺也入國朝來洪武十年江大水溢特命大  
 臣來杭修築自後永樂元年一修五年九年再修  
 至十八年乃命工部侍郎李願來杭祭告江隄修  
 傾圮特甚乃命工部侍郎李願來杭祭告江隄修  
 築隄岸迄今百有餘年不聞有修治之者夫江濤  
 之患雖亞於海然錢塘之外尚有淺沙數百丈可  
 以捍截江流故茲塘稍不為患一旦潮徙而直灌  
 塘下濱江桑田廬舍豈不岌岌乎危哉今按六和  
 塔之南潮勢稍緩塘可無虞惟望江樓以北數十

里直當潮衝此宜亟事修築而當事者幸其無慮  
 苟安目前築塘之患不治後將有百倍工力而無濟者  
 矣夫今築塘之患有二曰估價太廉也責成大亟  
 也往者萬麻乙亥塘決六和塔之下數百丈命人  
 修築予嘗一至其地詢諸工匠每石一塊非銀八  
 分每人一王止銀二分夫官以廉直而覓王人以  
 刻期而供役故事圖苟完不為久計所築之塘惟  
 用爛石草草疊成不實以土潮水一至尋築尋圮  
 其何以善厥後哉必也於近隄淺沙之上立盪浪  
 水椿數百千以捍之備其壘砌之法不恤工力務  
 為遠圖多委廉幹之吏分投察視或編立字號各  
 任其責所任已完更番代換毋令其久役思歸息  
 於將事至於樁木必須易杉以松庶可永久而及  
 倣宋人捍江兵士之意每歲編置巡江夫數十名  
 合其往來察視江塘少慮既緝而隱憂亦消百世  
 理及之時而工力可省顯患詳見子海塘考中茲  
 可久之策也至於築塘之法詳見子海塘考中茲  
 不更載江防輯略浙江之源始於黟縣林厓山一  
 線之微合流萬壑於錢塘江之鰲子門而入海  
 焉故鰲子門者乃省城第一門戶石墩鰲風外特

乃第二門戶此外無由惟羊許山獨立海中東  
 防然後石墩鳳凰山有蔽石墩鳳凰山有蔽然後錢  
 鑿也沙起錢塘東至吳淞故賊皆無間斷蘇杭  
 向此而轉惟平坦延曠故賊皆無間斷蘇杭  
 泗水連壞一脈利害安危輔車相依者也然險  
 之防有日昌化富陽石塘浦此也今欲求首  
 林照多盜劫掠客船比洋之患也今欲求首  
 無虞當守附海之三陽欲求三陽之患也今欲求首  
 之羊許山孤懸大海去此齊驅勝負離必許出  
 遇東北颶風賊舟便捷彼此齊驅勝負離必許出  
 密門狹正可避東南之風賊乘東北風利吾  
 舟亦為並駕惟海鹽白塔山去秦駐山不遠四  
 皆便賊由大洋而來隨處可擊是海鹽一關先  
 面之控制也惜乎逼於內地非早見預待之所賊  
 由羊山直進犯海鹽者必藉乍浦三兩兵船以  
 之乍浦海中來必到八山之盡陳遠此外則山  
 無山矣後船之來必到八山之盡陳遠此外則山

水候風流犯先年兵船畏彼中風濤危險止分守  
 入山之內港每年黃魚生發之時各府漁船俱各  
 處隆慶三年軍門下網遂致倭賊抄掠人船引劫各  
 總一員直哨壁下等洋遇賊即勦然後內港無虞  
 若八山無哨選之兵萬人使入江為害不小雖有船  
 至驚子門再驅上船然遇霧雨黑夜咫尺難辨海  
 嘉二區防範兵船遇霧雨黑夜咫尺難辨海  
 遼闊深有可虞是驚子門之險與下八山之哨首  
 尾相應尤為緊要者嘗聞之海濱父老言邑中南  
 有赫山寶為江門東有黃灣尤通海港兩端相距  
 百四十里而中無城守先年島夷屢犯首端龍橋  
 後據石墩人民死徙不可勝紀苟有巖城扼其險  
 要使賊無駐足之地東不得以憑袁花而至硤石  
 南不得以犯省會而浮錢塘縣治得此兩翼庶不  
 獨當風濤之衝凡此皆防海之總要也江洋之患  
 須嚴督巡江兵船之哨探戒備沿江漁船之剿掠  
 是防江之總要也又聞之錢塘江兵船三寸鐵原  
 議汎期出驚子門哨探平時分定地方上抵富陽  
 迤南與嚴州兵船交會捕盜近來玩侮殊甚每

泊船徐范村江濱專攻手藝不習兵防且日  
 脆弱船械極敵豈惟不能出洋江上亦難展布  
 靡糧餉恐讓軍機所宜速行議處者也若訓練  
 洋之水兵控扼海門戶庶乎江海互攝內外  
 交防省會無虞兩浙者即所以全兩浙者即  
 蘇松守蘇松者即所以全蘇松者即所以全  
 相應制內禦外之長策無踰於此矣宋王贊臣  
 隄記江介吳越間杭樞其存而地勢下生聚  
 萬廬舍隱綴號天下最盛而歲苦海潮為患於  
 秋尤暴常與隄平城中望隄不百數步其勢反  
 高仰處不幸一壅而潰其猶決水而注於井浦  
 可禦哉故其病於民也數矣景祐中水災轉運使  
 張公伯起善為捍禦之策謂故隄率薪土雜治不  
 一歲輒壞雖勤緒備卒不足恃而重勞吾民乃  
 作石隄袤一十二里自是民賴以安後七年夏  
 月大風驅潮晝夜不落勢益湍怒若將吞於城也  
 隄之士石嚙去殆半然猶足以支其危時知府  
 林楊公借轉運使田公瑜急督人徒負土以置  
 防卒免墊溺已而老幼泣且言曰水比前歲為甚  
 微張公之自吾其魚矣二公遂相與議補築條土

方略約工四十萬計及籍吏之可使者以驛聞詔  
 以隄事付之兼命通判屯田錢君尚余君貫兵馬  
 都監閻門祇候杜君正平分董其役發江淮南三  
 浙福建之兵調十縣下壯各五千人犇者於山畚  
 土於邱持鑄節棒之役相屬於數十里之外方苦  
 盛寒無一告勞是年冬十二月新隄成用人之力  
 三十萬減元調度一十萬費又乘其羨贏益蓄護  
 治之具由二公經畫中節眾叶力之効歟隄長  
 千二百丈崇五仞廣四丈自龍山至官浦二千丈  
 修舊而成增石五版為十三級自御香亭下創為  
 二百丈石堅土厚相為膠固攔上而方下外疆而  
 內實形勢遂安可恃而無恐矣最悍激處更為竹  
 絡實以小石布其下及圓析其岸勢務以分殺水  
 怒大率究之前謀所未盡者益以新意而為之也  
 於是邦人相賀於道以為區處實當今日可為久  
 安計嗚呼自有天地以來何嘗世無禍菑惟君子  
 能左右吾民思患而預防之使其雖有而不能為  
 害則幸矣是隄也由伯起始開厥初二公克大厥  
 終合而成績以為百世之利後之為政者其念前  
 人之勤俾勿壞則斯民無窮之賜也春秋不棄有

志於民者志之某預見本末不敢無紀蔡襄或弄  
 潮文斗牛之分吳越之中惟江湖之最雄乘秋風  
 而益怒乃其俗習於此觀游厥有善潤之徒競作  
 弄潮之戲以父母所生之遺體探魚龍不測之深  
 淵自為矜誇時或沈溺精魄水淪於泉下妻孥望  
 哭於水濱生也有涯盡終於天命死而不弔重棄  
 於人倫推子不忍之心伸爾無窮之戒所有今年  
 觀湖並依常例其軍人百姓既敢弄潮必行科罰  
 白居易禱江神文滔滔大江南國之絕安波濤為  
 利澤流則為害故我上帝命神司之今屬潮濤失  
 常奔激西北水無知也如有憑焉浸淫郊野壞敗  
 廬舍人墜墊溺無天無辜居易祇奉靈書與利除  
 害守水守土職與神同是備物致誠躬自虔禱  
 庶俾水反歸壑谷遷為陵土不騫摧人無蕩析敢  
 以醴幣羊豕沈奠于江惟神拔之無忝祀典日防  
 賦得觀濤詩雲容雜浪起楚水漫吳流漸看遙樹  
 沒稍見遠天浮漁人迷遠浦海鳥失前洲不測  
 浪驟輕鱗幸自遊又瀟瀟江上近岸無暇日遠  
 忽來往或為歸波送乍逐巖江上近岸無暇日遠  
 峰更與想絲樹懸宿根丹崖頽久壞劉孝綽秋渡

湖江... 繞樹... 越接... 伏窟... 塘登... 聯騎... 清來... 漫湯... 形失... 山影... 像日... 初上... 非外... 一登... 藏伯... 陶松... 亭忽... 脛爐...



吐偉然造化靈此事已終古流沫誠足誠高歌調  
 易苦願因忠信全客念猶胡皇宋景偉亭觀潮詩  
 請來勢轉雄獵獵架長風雷震雲霓裏山飛霜雪  
 中激流下入地吹湧上浸空翁調乾坤異盈虛日  
 月同餘艤從陸起洲清萬汗通跳沫噴巖翠鏡波  
 帶景紅怒濤初抵北卻復歸東寂聽堪增勇賦  
 看自發蒙伍生傳或謬枚叟說難從來信應無已  
 申咸亦匪窮衝騰如決勝迴合似相攻委質任平  
 視誰能涯始終盧綸渡浙江詩前船後船木相及  
 五兩平頭北風急飛沙捲地日色昏一半征帆潮  
 浪溼劉錫觀潮詩八月潮聲吼地來頭高數丈  
 觸山回須臾卻入海門去卷起沙堆作雪堆自居  
 易湖詩早潮纔落晚潮來一月周流六十回不獨  
 光陰朝復暮杭州老去被潮催施肩吾錢塘渡口  
 詩天塹茫茫連沃焦秦皇何事不安橋錢塘曉  
 無錢納已夫西與兩信滿張祐樟亭觀潮詩曉  
 憑虛檻雲山四望通地盤江岸絕天映海門空樹  
 色遠秋霞潮聲入夜風年年此光景催盡日題  
 徐凝看潮詩三苒浙江悠悠海西曲一日波濤雨  
 錢覆錢塘郭裏看潮人直到白頭看不足不知

來遠近但見白峩峩風雨翻前駐魚龍逆上波聲  
 長勢未盡曉去夕還過要路橫天塹其如造化何  
 木落霜飛天地清空江百里見潮生鮮鱗出海  
 魚龍氣晴雪噴山雷鼓聲雲日半陰川漸滿客帆  
 背過浪難平高樓曉望無窮意丹葉黃花繞郡城  
 一合杭州觀潮詩樓有棹亭號濤來自古今勢連  
 滄海闕色比白雲深怒雪飄寒氣狂雷散大音浪  
 高風更起波急石難沈鳥懼多遙過龍驚不敢吟  
 均如開玉穴危似走瓊岑但灑手人魄那知伍相  
 心岸摧連石道洲漲踏叢林躡沫山皆溼當江日  
 半陰天然遺禹鑿此理遠難尋陳陶濟浙江詩適  
 越一輕翎凌競截鷺濤曙光金海近晴雪玉峰高  
 請冠忌投筆傷時欲釣龍壯心殊未展登涉漫勞  
 勞劉滄浙江晚渡懷古詩蟬噪秋風滿古隄荻花  
 寒渡思淒淒潮聲歸海鳥初下草色連江人自迷  
 碧落晴分平楚外青山晚出穆陵言此來一見垂  
 綸者御憶舊居明月溪羅隱詩怒聲洶洶勢悠悠  
 羅利江邊地欲浮漫道往來存大信也知繡覆向  
 平流狂拋巨浸疑傾底猛過西陵似有頭至竟朝  
 昏誰主掌好騎類尾問陽侯喻坦之題棹亭驛樓

詩危檻倚山城風帆檻外行日生滄海赤潮落漸  
 江清秋晚遙峰出沙乾細草平西陵樹色長見  
 伍員情范仲淹看潮詩二首何處潮傳盛錢塘無  
 與傳誰能問天意獨此見濤頭海浦吞來盡江城  
 打欲浮勢雄驅島嶼聲怒戰龍鱗萬疊雲纒起千  
 尋練不收長風方破浪一氣自橫秋高岸驚先裂  
 羣源怯倒流騰凌大鯨化浩蕩六鼉遊北客觀猶  
 懼吳兒弄弗憂子胥忠義者無覆巨川舟把酒  
 問東溟潮從何代生甯非天吐納長逐月虧盈暴  
 怒中秋勢雄豪半夜聲堂堂雲陣合乾屹雪山行  
 海面雷霆聚江心瀑布橫巨帆連地震羣梅望風  
 迎躡若蛟龍鬪奔如雷電驚來知千古信何見百  
 川平破浪功難敵驅山力可并伍胥神不浪憑此  
 發威名蔡襄觀潮詩地捲天回出海東人間何事  
 可爭雄千年浪說鴟夷怒一信全疑勃解空寂靜  
 最宜闔夜枕嶧嶧須待駕秋風尋思物理真難測  
 隨月虧圓亦未通蘇軾中秋看潮七絕定知玉兔  
 十分圓已作霜風下九天寄語重門休上鑰夜潮  
 留向月中看萬人鼓譟攝吳儂猶似浮江老  
 童欲識潮頭高幾許越山渾在浪花中江邊身

世兩悠悠久與滄浪共白頭造化亦知人易老故  
 教江水更西流吳兒生長伊瀉瀾冒利輕生不  
 自憐東海若知明主意應交斥鹵變桑田一江神  
 河伯爾醺雞海若東來氣吐霓安得夫差水犀手  
 三千強弩射潮低又望海樓詩海上濤頭一線來  
 樓頭指顧雪成堆從今潮上君須上更看銀山十  
 二週周紫芝觀潮詩人生如微塵同八月壺忽當  
 笑蟻蝶眼但窺囊中天錢塘俯滄海八月壺忽當  
 始疑正綠白候作萬馬翻海門蛇中開方壺忽當  
 前不知何巨鼇為我載三山銀光射條閣玉筍垂  
 朱欄須與擊飛雪噴薄上簾顏相看各驚顧日暮  
 殊未還那知在空濛但怪毛髮寒平生雲夢宵始  
 信宇宙寬安得凌雲手大筆如修椽盡挽捲天浪  
 參差入毫端楊維禎觀潮詩八月十八睡龍死海  
 龜夜食羅利水須臾海壁龕藉門地捲銀龍薄于  
 紙良山移來天子宮宮前一箭隨西風劫灰欲洗  
 甍鬼穴婆留折鐵猶爭雄望海樓頭誇景好斷鼉  
 已走金銀島天吳一夜海水移馬蹠沙田食沙草  
 里山樓船歸不歸七歲呱呱嘯道張憲江上懷  
 古詩磁州夜走泥馬駒卧牛城中生綠蕪炎精爛

紀勝

三

炯照吳會大築錢塘作汴都玉燬珠樓連翠閣七  
 寶簾櫳敞雲幕坐移良嶽過江南不數東京舊歡  
 樂茂樹盤盤迷綠雲龍飛鳳舞每峰巒玉牀下壓  
 大江小海水正入東華門木犀花開我可數純統  
 靈龜震天鼓海門一線敵江來雪壁環城盡飛舞  
 吳商楚估千萬艘黃龍戰艦頭尾高豈無海道走  
 中士長驅逐北除腥臊細霧蒼蒼遠城郭屋瓦魚  
 鱗互參錯百萬騎民事醉醺坐使中原厭羊酪因  
 循六帝不復讐西風八月凭江樓權善入飲白骨  
 恨洪波不洗青衣羞那基胡盡師臣逐報道人稀  
 子嬰哭繡臂文脛踏浪兒反首誰能報君辱廟子  
 沙頭卓大旗天吳縮頸不敢馳行人指塔話楊瓊  
 三十六宮秋草肥仇仁近觀商詩一痕初見海門  
 生頃刻長驅作怒聲萬馬突圍天鼓碎六鼉翻背  
 雪山傾遠朝魏闕心猶在直上嚴灘勢始平寄語  
 吳兒休踏浪天吳罔象正縱橫錢思復看漁詩白  
 馬講頭駕素車至今猶自詫靈胥千年元氣淋漓  
 後八月長風震蕩初顯兔盈虛喘不爽神龍變化  
 竟河如須臾落日江明練東漸滔滔泄尾閘孫一  
 元陸謝詩獨倚危岑岸接羅旛潮初上練痕齊亂

後龍鼓妖蛟舞倒捲銀山海口低弓弩千年人去  
 廟裏題屠隆觀潮歌羅刹江深萬波集兩峰橫束  
 海門急八月銀山雪尾來陽伏辟易天吳泣高城  
 欲捲大地浮餘沫直濺青冥溼鴟夷白馬夜禱中  
 鼇身倒翻列巨虹卻如疾雷碎轟破山嶽五丁六  
 甲雲旗獵獵火滿空又如水犀強弩大戰乎江上  
 萬箇疊鼓聲逢逢吳兒弄潮凌不測出沒來往若  
 梭織豈是神人鞭石足踏龍鬣梁天地位生輕一  
 捲萬家井竈帶西陵白骨寒沙句踐營昔日雄圖  
 張何在隔江斜月斷霞橫無恙布帆白如雪行人  
 送盡暮潮聲淘洗千古英雄氣濁酒漁歌一葦輕

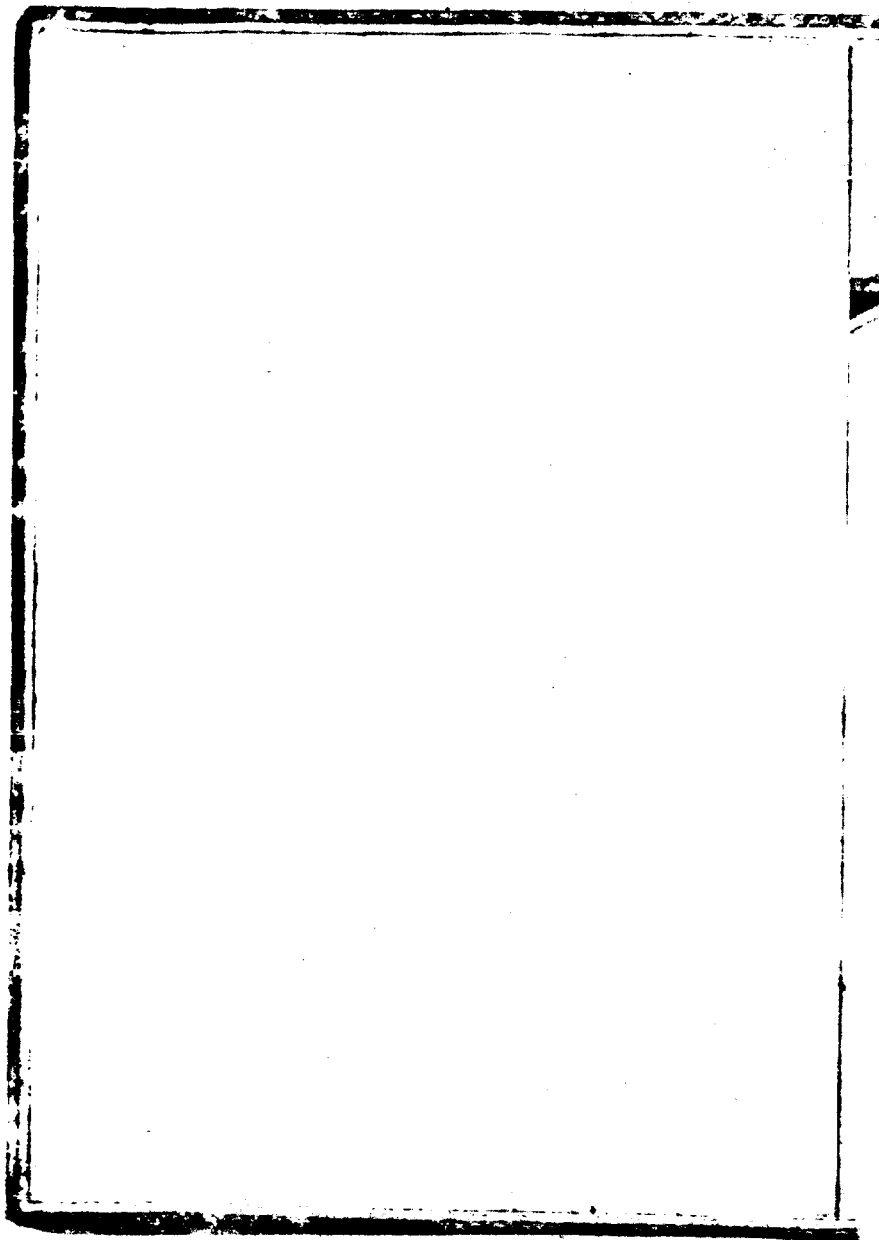

山水三

西湖故明聖湖也周繞三十里三面環山谿谷縷注下有淵泉有水道瀦而爲湖漢時金牛見湖中人言明聖之瑞遂稱明聖湖以其介於錢塘也又稱錢塘湖以其輪委於下湖也又稱上湖以其負郭而西也故稱西湖云南北諸山崢嶸迴繞匯爲西湖停泓皎潔若練若鏡天然妙境無事雕飾六朝已前史籍莫考代宗時李泌刺史杭州憫市民苦江水鹵惡開六井鑿陰竇引湖水以灌之民賴其利長慶初白居易重修六井甃函篋以蓄洩湖



水漑沿河之田吳越王時湖葑蔓合乃置撩兵千  
 人以芟草濬泉又引湖水為湧金池入運河其時  
 財力殷阜興作自由宋初湖漸淤塞景德四年郡  
 守王濟增置斗門以防潰溢而僧民規占者已去  
 其半天禧中王欽若奏以西湖為放生池祝延聖  
 壽禁民採捕慶厯初至葑寒郡守鄭戩復開濬之  
 嘉祐間沈文通守郡作南井於美俗坊亦湖水餘  
 派也元祐五年蘇軾守郡上言西湖有不可廢者  
 五略曰杭州之有西湖如人之有眉目也自唐已  
 來代有濬治國初廢置遂成膏腴熙寧中臣通  
 判杭州對合鑿十二三到今十六七年又塞其半  
 更二十年則無西湖矣臣愚以為西湖有不可廢

者五自故相王欽若奏以西湖為放生池每歲  
 月八日郡人數萬集湖上所活科毛鱗介以存萬  
 數為陛下祈福若任其壅塞使蛟龍魚鱉同為  
 轍之對臣子視之亦何心哉此西湖不可廢者  
 也杭州故海地水泉鹹苦民居寥落自李泌引湖  
 水作六井然後民足取汲而生聚日繁今湖狹食  
 溼六井漸壞若二十年後盡為葑田則舉城復食  
 鹹苦民將耗散此西湖南可廢者二也白居易  
 湖記云蓄澁及時可溉田千頃今縱不及此數而  
 下湖數十里菱芡未麥仰賴不貲此西湖不可廢  
 者三也西湖深廣則運河取藉於湖沙渾濁一石  
 足則必取藉於江湖調兵夫十餘萬開濬而舟行  
 斗不出三歲輒調兵夫十餘萬開濬而舟行市中  
 蓋十餘里吏卒騷擾泥水狼藉為居民大患此西  
 湖不可廢者四也天下官酒之盛未有如杭州者  
 也歲課十餘萬得下官酒之用俾給於湖者  
 不足則當勞人遠負由泉歲不下二十萬工此西  
 湖不可廢者五也今湖上葑田二十五萬餘丈度  
 用夫二十餘萬工近者蒙恩免上供遠解五十餘  
 萬石出糶常平亦數十萬石臣謹以聖恩辭其

間增價買米減價出賣以濟饑民而增減折耗之  
 餘尚得錢米一萬餘石貫以此募民開湖可得十  
 萬工自四月二十八日起工蓋梅雨時行則葑根  
 易動父老縱觀以為陛下既捐利與民活此一方  
 而又以其餘興久廢無窮之利使數千人得食其  
 力以度凶年蓋有泣下者但錢米有限所募未廣  
 若來者不繼則前功復墜近蒙聖恩特賜本州度  
 牒一百道若更加百道便可濟事臣自去年開濬  
 茅山鹽橋兩河各十餘里以通江湖猶慮缺乏宜  
 引湖水以助之世折懸厝之聞便民汲取及以餘  
 力修完六井南井為朝議從之乃取葑泥積湖中  
 陛下敷福州民甚溥  
 南北徑十餘里為長隄以通行者募人種菱取息  
 以備修湖之費自是西湖大展至紹興建都生齒  
 日富湖山表裏點飾浸繁離宮別墅梵宇仙居舞  
 榭歌樓彤碧輝列豐媚極矣嗣後郡守湯鵬安撫

周宗京尹趙與憲潛說友遞加濬理而與憲復因湖水旱竭乃引天目山之水自餘杭塘達溜水橋凡歷數堰桔槔運之仰注西湖以灌城市元廢而不治任民規竊盡爲桑田國初籍之遂起額稅蘇隄以西高者爲田低者爲蕩阡陌縱橫鱗次作又曾不容朔蘇隄以東縈流若帶宣德正統間或倡濬湖之議憚更版籍成化十年郡守胡濬稍闢外湖十七年御史謝秉中布政使劉璋按察使楊繼宗等清理續占弘治十二年御史吳一貫修築石閘漸有端緒正德三年郡守楊孟璘銳情恢拓力

排羣議言於御史車梁僉事高江疏請西湖當開

者五略曰杭州地脈發自天目羣山飛翥駐於

輿之書有云勢來形止是為全氣形止氣蓄化生

萬物又云外氣橫形內氣止生故杭州為大物之

都會財賦之奧區而前賢建立城郭南絡吳山北

兜武林左帶長江右臨湖海所以全形勢而周脈

絡鍾靈毓秀于其中若西湖古塞則形勢破損生

植不繁杭城東北二隅皆整濠塹南倚山嶺獨城

西一隅頗湖為勢殆天塹也是以湧金門不設月

城實倚外險若西湖占塞則時時綿連容奸資寇

折衝禦侮之便何藉焉南宋以來城中之井皆藉

尚水元之今甘井甚多固不全仰六井南井也然

實湖水為之本源陰相輪灌若西湖占塞水脈不

通則一城將復齒歛矣况前賢與列以便民而臣

等不設禁已成之業非為政之體也五代已前江

湖廣大過河無復遮捍錢氏有國乃置龍山湖在

湖尾成閘以時故泥水不入宋初崩廢遂至淤壅

城中諸河專用湖水爲一郡官民之利若西湖者  
塞則運河枯澁所謂南柴北米官商往來上下阻  
滯而閭閻貿易苦于擔負之勞生計亦窘矣杭城  
西南山多田少穀米蔬藪之需全賴東北其上塘  
瀕河田地自仁和望海窰何止千頃皆藉湖水以  
救亢旱若西湖占塞則上塘之民緩急無所仰賴  
矣此五者西湖有無利害明甚第壞舊有之業以  
傷民心怨讟將起而臣等不敢顧忌者以所科于  
民者甚 部議報可乃以是年二月興工蓋爲儲一  
百五十二日爲夫六百七十萬爲直銀二萬三千  
六百七兩斥毀田蕩三千四百八十一畝除豁額  
糧九百三十餘石以廢寺及新墾田糧補之自是  
西湖始復唐宋之舊蓋自居易之後三百歲而得  
蘇軾蘇軾之後四百歲而得孟瑛嗣是官司禁

浸弛豪民頗有侵圍為業者嘉靖十八年巡按御

史傅鳳翔清理占據四十四年巡按御史龐尙鵬

刻碑於清波湧金錢塘三門嚴為禁防杭民賴焉

至于今日又駸駸插色窺樹櫻榭矣郡人陳善西

田畝議往闢之何亞卿曰唐刺史白公嘗言湖中

有泉數十眼郭中六井李汝與郡日所作與湖相

通水常足而宋郡守蘇公亦曰杭之為州本江海

故地水泉鹹苦居民零落自唐李泌始引湖水作

六井然後民足于水今湖狹水淺六井漸壞若二

十年之後盡為葑田則舉城之人復飲鹹苦其勢

必自耗散計二公時六井尚存今僅存西井與相

國昔日者城中井多固不專賴六井但其甘冽

不之實源湖泉陰輸灌也若湖塞泉壅則不並盡

飲然苦考宋熙寧元祐間大旱水涸民遠汲水

直七八錢至以器沽貯水相餉加酒禮然豈非重

鑿哉又按白公言官河乾淺放湖添注可以流通  
 舟船夫杭城生聚億萬其米薪百貨皆仰給四方  
 而南北相去三十餘里所以流通無滯者實賴運  
 河運水始引江潮由龍山浙江兩關入其後錢  
 氏以湖水淤河截之河始專倚湖水矣至宋蘇公  
 以爲百湖深闊則運河可以取足於湖水若湖  
 不足則必取足於江潮潮水所退泥沙渾濁不  
 三載輒必取兵夫十餘萬工開浚舟行市井中十  
 里吏卒騷擾泥水狼籍爲軍民莫大之患於是後  
 湖通溝開河置閘湖水是而湖漑清澈官民利  
 焉使湖塞則旱乾之時舟船阻滯價倍增米薪  
 騰踊生計室迫將貽官民之害云自公請湖水  
 田每減一寸可溉十五餘頃若堤防知法蓄洩及  
 時則湖干餘頃田可無凶年自錢塘至鹽官界  
 應觀水官河須放湖水入河從人田往往旱  
 甚則水不充今年修築堤高數尺水亦隨  
 卽不壅足矣當蘇公浚湖時父老相率告之曰  
 湖之利上自運河下及長湖時父老相率告之曰  
 非止爲遊觀之美夫抗州民食所需稅糧所  
 倚城北田其上塘瀆河田白仁種抵鹽官昔



頃今益數十倍而地高水下嘗苦旱自先賢放湖  
人河引河溉田歲始登公私用給有如湖寒則枯  
稿無所望蘇頌年告災官民安給且杭城賴湖滿  
蓄山水若湖化為陸設遇暴水必泛濫為患弘治  
五年之水可鑿也自南而北橫截湖中者為蘇公  
聽言者宜致思焉

堤宋元祐間郡守蘇軾築西曰裏湖東曰外湖南  
渡後堤橋成市歌舞叢錯走馬遊船達旦不息歲  
久弗治湖水齧堤堤漸廉削六橋水流如鏡郡守  
楊孟瑛濬湖益蘇堤高二丈闊五丈三尺頓復舊  
規嘉靖中縣令王鉞夾植桃柳後為兵燹所伐萬  
曆初運使朱炳如重植之第一橋曰跨虹第二橋  
曰東浦第三橋曰壓堤第四橋曰望山第五橋曰

鎖瀾第六橋曰映波裏湖西岸者爲楊公堤孟瑛  
闢湖時增築第一橋曰環碧第二橋曰流金第三  
橋曰卧龍第四橋曰隱秀第五橋曰景行第六橋  
曰濬源以配外六橋焉自北新路第二橋入靈竺  
路者趙公堤宋淳祐中京尹趙與憲所築自斷橋  
至孤山爲白公堤堤內旁山者亦名裏湖歲久堤  
圯窪不受足萬麻中太監孫隆修築礮石砌梁雜  
植花木又名十錦塘堤中重建望湖亭并建錦帶  
橋垂露亭爲一湖之勝湖心平壤如砥卽舊湖心  
寺基寺有三塔弘治中廢建亭于上名湖心亭

塔其中塔南塔久廢為草灘東西延袤三百八十  
 步南北延袤九百步郡縉紳士庶合以兩湖本先  
 朝放生祝聖處碑記巍然而古蹟湮沒乃請于水  
 利道王道顯申呈撫院牒行錢塘查復濬取葑泥  
 繞潭築埂環插水柳為湖中之湖專為放生之所  
 又于舊寺基重建德生堂擇僧守之禁絕漁人越  
 界捕捉一以祝聖壽靈長一以濬湖面瀦水一以  
 復二潭舊蹟云王隨西湖放生池記粵若星斗麗  
江徑舟杭之地新郡也民俗頗侈山水奇秀總軍  
戎之節乃東南之鉅屏無兵火之沴為吳越之福  
壤蘇坡之西有湖曰錢塘或謂上湖亦云西湖實  
剡相望綠岸百餘寺湖景可愛澄波三十里實二

浙之佳致一方之上遊也天禧三年秋七月相國  
 太原公自巖廊之任膺麾符之寄坐召棠以敷化  
 訟息而刑清奉漢條以班春境肅而物泰未昇月  
 眾心熙熙然如登札天之臺矣明年秋八月公祇  
 奉詔召入覲象闕澤國留昔鶴之頌當官厚書棧  
 之眷同入言是湖也最爲勝境倚瀕佛宮居人羣  
 食盡取其中國象闕澤國留昔鶴之頌當官厚書棧  
 精設孟蘭場羽服陳儀誠投於龍簡願禁採捕仍  
 以放生池名爲請皇帝仁及萬有惠濟羣品法神  
 武之不殺守慈倫以爲寶奏牘誠激疑旒喜動濬  
 發中旨普合茂育絲綸適降已改觀於方塘罔罟  
 靡施況有歎於頽尾旣厚生之樂永煥窺之  
 業隨黍職瑣聞承乏方已獲觀善利思勤於金石  
 媿無好辭聊紀於歲月者已虞潛熙五日西湖放  
 生詩三首鳴飛來壽寶座回展歌罷動樓船  
 龍奪寶不受世人憐陽書浴香風起手握天  
 性道遠不費刀權下球滿出殺盡下生見  
 散紫蓮  
 員聖湖  
 寶月

相	隊	山	波	分	慢	藉	逢	紆	又	雨	湖	咏	彈	可	只	婦	遊
益	歸	陰	限	最	巡	小	花	三	西	飄	亭	誰	白	還	歸	南	舉
千	生	委	一	親	野	橋	看	數	湖	蘇	卧	留	居	愁	恩	屏	釣
夫	道	重	津	皇	情	裝	當	事	誇	帽	心	使	易	近	波	虞	連
奉	路	臣	翻	天	遺	雁	妓	騎	元	江	閑	君	湖	釣	元	滄	秋
捧	塵	貴	嗟	從	世	齒	遇	從	微	風	事	飲	上	磯	浩	貞	藻
身	雁	垂	寸	所	累	輕	草	十	之	透	亦	紅	夜	人	浩	西	鳥
自	驚	長	步	欲	醉	浪	坐	餘	詩	葛	稀	燭	飲	心	慈	湖	宿
然	弓	紫	隔	遠	態	贅	爲	人	上	衣	起	在	詩	疑	影	放	樺
佳	興	散	御	地	任	魚	西	立	馬	復	因	中	外	獸	依	生	此
與	少	鷗	厭	得	天	真	日	登	呼	行	醉	又	迎	人	依	火	日
應	伯	大	尺	爲	隣	彼	舫	山	賓	不	醒	湖	人	月	尚	宅	悲
負	鼓	朱	書	隣	雲	此	牽	履	湖	厭	坐	亭	湖	好	似	朝	殘
鏡	難	輪	頻	雲	樹	年	徐	行	湖	少	待	晚	湖	忘	驚	劫	劫
湖	駟	出	地	雲	分	將	轉	東	行	景	軟	涼	湖	機	飛	入	水
春	百	動	稱	雲	三	老	銀	風	攜	氣	絮	涼	湖	機	飛	入	水
又	更	鐘	雄	雲	驛	乎	船	蕩	東	新	霏	涼	湖	機	飛	入	水
湖	鐘	乃	鎮	雲	烟	生	白	白	白	管	霏	涼	湖	機	飛	入	水

二春行詩孤山寺北賈亭西水面初平雲脚低  
 處早鶯鶯暖谷誰家新燕啄香泥亂花漸欲迷人  
 眼淺草猶能漫馬蹶最愛湖東行不足綠楊陰裏  
 白沙堤又春題湖上詩湖上春來似畫圖亂峰  
 繞水平鋪松排山面千重翠月照波心一粒珠碧  
 毯絲頭抽早麥青羅裙帶展新蒲未能拋得  
 去一半句留是此湖歐陽修雨曉日未昇先起  
 晨驅馬思悠然渺渺平湖碧玉田曉日未昇先  
 霧綠陰初合自生烟身聞始覺時光好春去猶  
 物色妍更待歌謠油旆語此身無復榮林泉又  
 湖戲作示同遊者詩菡萏香消畫舸浮使君盡  
 憶揚州都將二十四橋月換得西湖十頃秋  
 淹詩長憶西湖勝鑑湖春波千頃綠如鋪吾皇  
 讓明皇美可賜疎狂賀老無蘇軾詩二首湖光  
 澹晴偏好山色空濛雨亦奇若把西湖比西子  
 妝濃淡兩相宜畢竟西湖六月花別樣紅不與  
 時同後天蓮葉無窮碧東邊日出西邊雨道是  
 西子雨後春龍船過湖有蘇蒲聲  
 收荷木及曉船過湖有蘇蒲聲  
 落荷花夜開風露香滿是燈明出遠寺更待月

錢唐系紀勝

三

看湖光天湖上初晴後雨詩朝曦迎客豔重阿晚  
 雨留人入醉鄉此意自佳君不似會一不當屬水仙  
 王又會客泛湖詩蕩蕩君詩似嶺雲從來不許醉  
 紅裙不知野屐穿山翠惟見輕橈破浪紋頻意呼  
 盧袁彥道難邀駕坐灌將軍晚風落日元無主不  
 惜清涼與子分梅聖俞西湖泛舟詩水清湖已綠  
 渺渺鴨頭春船學吳兒刺吟希楚老新對山隣去  
 鳥隔樹識遊人誰念滄江上風柔採白蘋范成大  
 會客湖上詩西湖冰泮絲生鱗料峭春風欲中人  
 花片不輕寒食雨柳絲還帶湧金春江山契闊詩  
 情在戶洛追隨客夢新喚取歌聲作愁思爲君吹  
 水飲杯頻休通詩混元神巧本無形巨出西湖作  
 畫屏春水淨於僧眼碧晚山濃似佛頭青樂壺粉  
 堵搖魚影蘭社烟叢閣鷺翻往鳴榔與橫笛斜  
 風細雨不堪聽又秋日西湖晚歸詩水痕秋落蟹  
 螯肥間過黃公酒舍歸魚覺船行沈草岸大聞人  
 語出柴扉蒼山半帶寒雲重丹葉疎分夕照微卻  
 憶青溪謝大傳當時未解惜蓑衣又湖上隱居詩  
 湖水人籬山遠舍隱居應與世相違開門自掩蒼  
 苔色過客時驚白鳥飛賣藥比常嫌有價灌園中

亦愛無機如何天竺林間路猶到秋深夢翠微  
 寥子和湖上晚歸詩漾舟歸路與何賒水木分涼  
 一道斜菱芡蒹葭都卷盡芙蓉爛熳開花蔡襄  
 和東坡京口憶西湖寒食山遊詩春陰漠漠燕飛  
 飛可惜春光與子違半嶺烟霞紅柿出滿湖風  
 畫船歸緘笙一去人何在遂鶴重來事已非猶憶  
 去年臨別處鳥啼花落淚沾衣林夢日詩山外青  
 山樓外樓西湖歌舞幾時休暖風曠得遊人醉直  
 把杭州作汴州范景文詩湖邊多少遊湖者半在  
 斷橋烟雨間盡逐春風看歌舞幾人蒼眼到青山  
 趙孟頫詩春陰柳絮不能飛雨足蒲芽綠更肥見  
 恐前呵驚白鷺獨騎款段遶湖歸張翥春日泛湖  
 詩禊飲湖亭上臨流自袂衣問留花事晚風折酒  
 船稀蛙子黑初出桃紅欲飛早霞知有雨霑酒  
 送人歸畢天祐遊西湖三笠詩西風衫袖拂烟霞  
 小艇乘來穩似車笠山藏金粟雨峰天推有  
 蓮花殘雲落日將軍墓怨猿啼處土家推有  
 頭春色在紅船烏榜載琵琶楊柳湖上春  
 詩四首今朝在春好氣從是太平朝野時  
 南鄰見酒伴還從國寶花枝陶令久辭彭澤







春紫纈簾吹扇露春紅蘇公堤上垂楊拂尚想重  
 來試玉嬰信惠洪遊西湖詩西湖招提三百六佳  
 處如人有眉目一番雨過吞青空萬頃無波鴨頭  
 綠望湖樓閣獨自登烟霏向背橫寒玉想見襄陽  
 孟浩然此中有句不容續道人長坐西山阿骨清  
 氣明齒出俗久居京國厭塵土一夕歸心沃如鵝  
 明窗為君研破硯落筆轉頭風雨速龍山深處幽  
 定居就彼結鄰容我卜劉英出西山偶成濁道幽  
 深轍迹稀草香蘭氣暗侵衣雨從曉鳥聲中選雲  
 望高峯缺處歸春色漸隨花事老風光不與賞心  
 達借騎鶴有支郎馬款款吟詩下翠微又同客過  
 湖詩山遠重湖寺遠山天留圖畫在人寰路從烏  
 栢林邊轉船近黃妃塔下灣歲月祇隨華髮改烟  
 波空付白鷗閑當歌不耐傳觴促獨俯寒沙照翠  
 顏鍾禧西湖詩二首湖光山色最宜秋君不棄  
 也去遊已辨蜀川干丈錦為誰今日盡纏頭  
 頃西湖水貼天芙蓉楊柳亂秋烟湖邊為問山多  
 少每箇峰頭住一年孫一元高士湖詩我問唐  
 李白一世賢即官之湖至今傳我今與子奇其蹟  
 勝事豈許昔人傳方冠野服興不減鴛鴦載酒棲

何	醴	超	重	詩	門	通	亂	風	盛	紅	隅	羣	浴	歌	此	翻	魚	天	落	
必	傾	羣	湖	晨	稱	仙	髮	吹	中	葉	靈	山	漾	十	賦	獨	爭	幣	相	
惹	百	無	雨	遊	北	使	秋	水	厨	蘭	秀	窈	漾	二	湧	醉	選	幣	干	
殊	壺	既	歌	意	固	因	風	枯	靡	繞	自	迴	年	時	金	騎	底	幣	山	
望	壺	秋	秋	未	枉	歌	思	張	靡	關	天	合	年	今	門	錦	白	幣	萬	
胡	壺	宇	未	已	教	舞	惆	學	靡	轉	開	餘	緣	古	外	遊	日	幣	山	
應	壺	澄	已	夕	宋	傷	然	敬	靡	捷	臺	爾	銷	有	郎	崑	行	幣	兩	
麟	壺	月	夕	泛	轍	遺	大	西	靡	越	觀	洪	盡	詩	瑤	崑	舟	幣	岸	
西	壺	融	泛	展	負	事	地	湖	靡	女	絕	區	黃	誰	池	崑	我	幣	如	
湖	壺	青	展	良	南	更	有	甲	靡	夸	世	澄	金	絕	平	嶽	歌	幣	蛟	
詩	壺	山	融	娛	遷	向	靈	古	靡	容	無	波	總	唱	沙	傑	扣	幣	龍	
四	壺	孤	青	廣	揚	兒	埋	詩	靡	妹	紅	不	知	乾	水	西	豈	幣	宛	
首	壺	森	山	樂	祐	童	武	百	靡	蓮	橋	知	願	坤	月	湖	天	幣	在	
直	壺	羅	孤	激	孟	問	穆	年	靡	歌	蔭	且	願	無	三	詩	瓦	幣	几	
寄	壺	出	森	西	秋	育	孤	新	靡	蕩	芳	廣	願	地	千	誰	瓦	幣	席	
清	壺	眾	羅	湖	西	年	山	泛	靡	人	樹	苑	願	可	頃	為	瓦	幣	席	
見	壺	有	羅	湖	湖	白	無	此	靡	心	在	在	願	頃	鴻	瓦	幣	席	席	
	壺	條	羅	湖	湖	古	處	湖	靡	揮	在	在	願	頃	鴻	瓦	幣	席	席	席
	壺	忽	羅	湖	湖	吳	處	湖	靡	金	在	在	願	頃	鴻	瓦	幣	席	席	席
	壺	清	羅	湖	湖	吳	處	湖	靡	金	在	在	願	頃	鴻	瓦	幣	席	席	席



慢	下	春	信	日	行	揚	能	渺	高	立	雲	印	山	王	倚	聲	巧	遙
歌	坐	行	曲	在	雨	滿	干	茫	天	曉	何	月	來	泉	關	聲	度	度
梁	繁	日	關	湖	莫	院	萬	近	近	處	處	晚	晚	南	投	最	西	風
塵	華	關	干	亭	問	無	場	北	北	起	起	烟	烟	屏	餌	高	給	桂
直	成	外	外	白	郎	人	少	烟	烟	波	波	分	分	處	說	枝	苑	子
欲	遊	立	晚	鷗	官	到	婦	低	張	心	心	占	占	晚	當	花	知	柳
下	水	晚	涼	共	應	芍	試	浮	光	驚	宿	宿	宿	年	沙	年	青	紛
輕	盡	底	吹	戲	列	藥	新	空	西	覺	湖	湖	湖	水	鷗	花	歸	紛
波	歸	生	得	荷	星	花	飛	雲	湖	老	龍	龍	龍	響	崖	花	萬	點
西	滄	蘇	酒	葉	芳	開	映	雲	湖	龍	龍	龍	龍	響	崖	花	萬	點
風	海	小	都	小	草	日	蝶	雲	湖	龍	龍	龍	龍	響	崖	花	萬	點
入	作	樓	醒	黃	到	正	白	雲	湖	龍	龍	龍	龍	響	崖	花	萬	點
月	潮	前	亂	鳥	門	長	描	雲	湖	龍	龍	龍	龍	響	崖	花	萬	點
艾	聲	看	亂	鳥	門	長	描	雲	湖	龍	龍	龍	龍	響	崖	花	萬	點
荷	黃	洗	亂	鳥	門	長	描	雲	湖	龍	龍	龍	龍	響	崖	花	萬	點
老	蜂	馬	亂	鳥	門	長	描	雲	湖	龍	龍	龍	龍	響	崖	花	萬	點
落	共	水	亂	鳥	門	長	描	雲	湖	龍	龍	龍	龍	響	崖	花	萬	點
日	有	仙	亂	鳥	門	長	描	雲	湖	龍	龍	龍	龍	響	崖	花	萬	點
滿	情	仙	亂	鳥	門	長	描	雲	湖	龍	龍	龍	龍	響	崖	花	萬	點
	唱	祠	亂	鳥	門	長	描	雲	湖	龍	龍	龍	龍	響	崖	花	萬	點

幾唐系忘紀勝  
 卷  
 三

心	技	寫	光	姬	正	童	丹	在	限	載	盈	綾	桃	漸	朝	傳	笑	陰	湖
景	如	真	如	歌	開	盡	纔	家	才	酒	盈	被	淺	融	舊	厚	輕	只	鳥
是	西	西	此	落	風	唱	是	頌	情	船	付	薄	淡	門	俗	語	在	雁	
速	人	施	不	梅	情	銅	花	城	被	行	與	不	紅	前	憐	清	樓	多	
仙	露	宜	一	身	美	靚	霧	滿	花	日	幽	成	暮	溝	輕	皎	得	到	
宅	電	笑	醉	外	滿	曲	髻	意	惱	長	禽	夢	雨	水	薄	蝶	上	手	
半	光	復	百	功	看	未	雲	事	獨	燕	自	又	欲	暗	每	畫	奈	莫	
誠	陰	宜	歲	名	花	覺	鬟	繁	教	子	在	是	來	相	到	羅	此	離	
殘	干	鞏	好	真	來	人	湖	華	書	語	鳴	一	銀	通	花	宮	浮	雙	
梅	劫	朝	懷	土	白	間	上	時	記	偏	上	番	燭	裙	時	樣	生	蓋	
共	外	雲	能	苴	銀	日	女	非	得	好	花	信	上	欺	別	扇	樂	飲	
晚	魚	暮	幾	古	大	易	畫	上	狂	風	馬	春	春	草	有	珊	何	樽	
春	龍	雨	回	來	瓮	斜	輪	已	名	暖	駝	寒	寒	輕	情	湖	何	頭	
聶	波	生	賢	賢	貯	外	繡	不	此	揚	紅	猶	在	輕	湖	小	又	是	
大	浪	前	聖	名	名	湖	道	為	此	花	樓	在	道	湖	柱	湖	一	年	
年	一	夢	玉	酒	酒	裏	傍	節	目	體	樓	道	道	湖	教	湖	一	年	
西	番	桃	局	盡	翠	湖	車	春	誰	更	前	尊	尊	湖	坊	湖	一	年	
湖	新	葉	當	塵	插	裏	到	到	人	輕	芳	空	空	湖	上	湖	一	年	
十	得	柳	年	埃	花	湖	兒	壯	肯	何	入	青	青	湖	南	湖	一	年	

視	聞	憑	馬	雨	端	橋	過	定	昏	中	星	拍	喉	遊	隄	起	聞	遮	景
東	風	陵	蹀	峰	峰	殘	鳳	慈	花	縱	翠	空	老	子	岸	處	三	詩	蘇
漠	外	玉	兩	濃	垂	雪	城	窗	暝	有	幾	桃	又	愛	繫	有	竺	堤	堤
看	鐸	簪	峰	壓	天	醉	催	編	暮	濛	重	花	見	聞	漁	人	鐘	堤	堤
月	夜	披	插	宿	闕	裏	散	樓	雲	梁	洲	浪	浮	停	船	家	聲	堤	堤
升	深	地	雲	雲	銀	曾	遊	客	生	樂	渚	暖	波	玉	只	閣	催	堤	堤
三	遙	三	屹	街	色	登	人	含	隱	關	此	柳	絮	勒	藏	妝	落	堤	堤
潭	禮	千	立	寒	樓	白	罷	情	隱	深	時	陰	作	佳	鶯	殘	月	堤	堤
印	月	切	亭	為	臺	玉	舞	月	初	昏	多	濃	萍	人	春	喚	六	堤	堤
月	邊	寶	訪	岸	夾	梯	東	隨	傳	不	避	微	花	倦	聲	賣	橋	堤	堤
纖	格	蓋	梅	送	風	東	吹	逸	一	汝	驚	翻	荷	聽	滑	花	柳	堤	堤
雲	當	空	花	九	井	風	暖	韻	兩	容	何	帶	觀	倚	不	望	色	堤	堤
掃	一	一	帶	井	晴	又	又	升	聲	南	日	絲	魚	銀	起	酒	帶	堤	堤
遍	掃	七	十	晴	添	成	初	麓	禪	屏	去	千	湖	屏	空	旗	棲	堤	堤
浪	掃	層	里	添	新	泥	更	巖	屢	去	鳥	尺	上	待	何	何	鴉	堤	堤
花	雲	天	銀	新	水	玉	遺	巖	屢	去	鳥	尺	上	看	處	處	綠	堤	堤
收	淨	遠	沙	水	活	腰	音	巖	屢	去	鳥	尺	上	三	是	是	窗	堤	堤
塔	不	氣	印	活	腰	音	音	巖	屢	去	鳥	尺	上	月	蘇	蘇	窗	堤	堤



影亭亭引碧流半夜冰輪初出海一湖金水欲鎔  
 秋龍宮款璧神光吐蛟室遺珠瑞氣浮長說影娥  
 池上景不知此地有櫻舟 麴院風荷翠圍紅繞  
 戰縱橫似看吳宮習女兵飛雪翻空雲影亂遊魚  
 吹浪水紋生錦裳零落香猶在銀柱欹斜露半傾  
 兩腋新涼驚酒醒畫船吹送按歌聲 下湖秋月  
 曾向湖隄夜扣舷愛看波影弄嬋娟一塵不動天  
 連水萬籟無聲客在船赤壁未醒玄鶴夢宮偏  
 嶺老龍眠朗吟玉塔微闌句長笑凌空氣浩然  
 雷峰夕照宜雨宜晴晚更宜西湖端可北酒施霞  
 穿樓閣紅光繞雲卷笙歌迤嶺隨山紫翠中樵  
 遠樹蒼黃處馬歸遲何人解畫蕭湖景倚與漁  
 作二奇童漢臣湖上詩春隄露日看花醉行過花  
 隄酒未消明月灣頭重買渡青山隱處忽逢橋  
 回曲水鄰芳樹細數歸船聽玉簫但使春光長不  
 改人生何地不逍遙陳邦瞻西湖觀雪詩武林飛  
 雪似梁臺授簡誰當作賦才萬樹總疑花霧滿干  
 門長對月明開陸城闕天光近縹緲湖山海氣  
 來乘興便應忘去住夜船非學子猷迴又雨中泛  
 湖棹述朝霧忽以濃留雲返木末雨色接湖光逾

冉	九	眼	花	紫	波	仕	色	到	吳	西	猶	見	湖	劫	客	中	路	開	覺
桃	血	樓	樓	霄	翠	蘇	先	日	舟	湖	不	眾	詩	不	放	開	微	有	烟
花	華	雲	雲	上	巒	堤	花	飄	只	花	忍	山	遠	須	船	四	風	鷗	波
裏	有	母	母	宛	巒	踏	老	魂	泊	萬	還	浩	水	重	來	面	度	鳧	闕
桃	時	障	障	轉	丹	歌	西	水	北	樹	潘	歌	蕩	甲	飄	湖	香	沒	因
花	拂	若	若	虹	歌	行	陵	上	關	淺	之	秋	空	古	蕪	波	雪	溟	之
掩	草	箇	箇	橋	西	迴	蘇	忘	前	絳	恆	碧	宋	宋	蕪	逐	朱	濛	赴
映	金	青	青	繞	陵	繞	小	歸	二	羅	西	不	陵	陵	葉	岸	長	沖	中
鴛	釵	春	春	琳	阿	繞	阿	年	月	湖	湖	復	南	南	流	回	春	氣	流
鴛	委	非	非	宮	誰	宮	綺	結	芳	曲	曲	似	望	望	沙	早	遊	盈	扇
鴛	麗	玉	玉	梵	家	梵	牽	伴	菲	崑	崑	人	亦	亦	渚	晚	湖	瀟	舟
鴛	景	顏	顏	宇	年	宇	綠	尋	桃	山	山	間	蒿	蒿	泛	魚	心	蕩	遂
洲	輝	若	若	相	少	相	莎	春	李	女	女	忽	萊	萊	泛	人	亭	塵	超
楊	輝	香	香	嗟	來	嗟	湖	踏	妍	兒	兒	爾	黃	黃	泛	提	詩	襟	忽
柳	輝	筒	筒	嚙	遊	嚙	開	春	攬	十	十	爾	汝	汝	鳥	網	詩	襟	靜
低	輝	紅	紅	雙	苦	雙	開	草	袂	五	五	來	亨	亨	離	集	詩	襟	無
迴	輝	勒	勒	鏡	不	鏡	開	只	袂	許	許	來	孤	孤	離	集	詩	襟	魚
迴	輝	勒	勒	鏡	不	鏡	開	只	袂	許	許	來	孤	孤	離	集	詩	襟	龍
翠	輝	勒	勒	鏡	不	鏡	開	只	袂	許	許	來	孤	孤	離	集	詩	襟	龍
樓	輝	勒	勒	鏡	不	鏡	開	只	袂	許	許	來	孤	孤	離	集	詩	襟	龍
紫	輝	勒	勒	鏡	不	鏡	開	只	袂	許	許	來	孤	孤	離	集	詩	襟	龍

長唐系示純勝

尾

醴銀濤浮囊口青娥紅粉當壚頭可憐豔冶如寒  
 神可惜穠華頰南子錦文薦上舞黃倬玉甲絃中  
 翻絲水綠水音嬌偏殢人紅葩香媚能畱春雲迷  
 楚岫朝還暮花落天台舊復新箇中代代歡長在  
 箇裏年芳豈改絃管皆成戀景音鶯花亦作怡  
 人態無窮佳勝無窮不盡芳菲不盡看一醉一  
 醒奚有已千秋萬歲何為難張文宿西湖打魚歌  
 湖中雨深水滿堤錦鯉潏潏銀鯽肥老漁爭捕議  
 水性隨波撒網船如飛儂家有船亦自網身拙不  
 慣暉為漿眼見他人得甚多日暮歸來但空掌鄰  
 姬送酒新落槽老妻捲袖揉霜刀豈知篋內無一  
 得清燈夜共何寥寥朝來水長船競出糴罟篋錢  
 益繁密魴鮓未寸亦不遺我縱得之何忍食厨中  
 老妻且莫嗟湖水亦退唯兼葭魚兮魚兮善自育  
 老漁之心無厭足楊榮西湖圖歌東南形勝西湖  
 好山水高深迥塵表混元神巧發通仙西子形容  
 盡坡老天吳地劈青玻璃昆明太液涵清漪鳥飛  
 不盡落霞遠採蓮聲斷漁歌微樓船峨峨載簫鼓  
 牙檣遠度鴛鴦渚六橋細柳夾芙蓉翠雲忽逗  
 脂雨朱旌鬢鬢吹浪文碧絲藻荇紫湘裙珠林梵



做	圩	湖	傷	柳	西	峽	處	抱	掌	夏	菘	買	玉	江	與	千	但	愁	桑
天	森	柳	柳	巷	湖	蝶	處	笑	峰	歡	蘆	得	紅	偶	越	秋	合	殺	間
府	銀	葉	蘇	絕	絕	點	除	看	前	娛	早	偏	紅	遊	娘	後	美	游	期
水	古	翻	堤	勝	勝	晴	綠	兩	深	好	夏	舟	借	劫	來	化	俠	答	期
門	壁	桃	望	沉	沉	沙	槐	岸	鳥	錦	烟	盡	偏	劫	來	似	兄	贈	期
前	排	花	處	花	花	入	垂	禿	道	水	波	日	自	劫	來	似	朝	誰	期
後	千	結	是	村	村	盤	毳	殘	水	真	俱	俱	好	劫	來	似	朝	傳	期
飲	戶	子	桃	碧	碧	嶺	漫	桑	心	浩	錦	錦	約	劫	來	似	朝	學	期
因	兩	珠	源	荇	荇	外	交	醉	洲	沙	纜	纜	伴	劫	來	似	朝	學	期
牛	闕	垂	遊	紅	紅	仍	加	指	溪	暮	相	本	本	劫	來	似	朝	學	期
山	越	樹	人	葉	葉	攀	鱖	干	遙	春	將	來	來	劫	來	似	朝	學	期
育	郭	柳	莫	第	第	竹	鱖	村	接	天	披	雙	雙	劫	來	似	朝	學	期
高	分	葉	歎	繁	繁	萬	鱖	榮	連	氣	草	攜	攜	劫	來	似	朝	學	期
低	地	牽	挑	于	于	里	鱖	早	天	好	樹	僧	僧	劫	來	似	朝	學	期
羅	曹	絲	花	廟	廟	橋	鱖	稻	日	歡	牙	約	約	劫	來	似	朝	學	期
踞	十	翠	盡	西	西	西	鱖	早	目	玩	情	伴	伴	劫	來	似	朝	學	期
虎	廟	滿	宛	過	過	亦	鱖	稻	目	能	當	情	情	劫	來	似	朝	學	期
吳	吳	園	女	時	時	浣	鱖	稻	目	能	當	情	情	劫	來	似	朝	學	期
山	山	西	虛	多	多	花	鱖	稻	目	能	當	情	情	劫	來	似	朝	學	期

態	過	時	岳	放	陸	官	烟	馬	見	驚	儵	雙	通	生	傾	瑯	浴	俯
須	燠	代	家	鶴	宣	俞	樓	負	葉	嶺	罷	交	裙	銀	日	輝	冕	瞰
慮	客	燐	羊	原	公	墓	凌	文	藕	岩	復	頸	指	欲	尊	飛	六	
旋	羣	蕪	虎	多	發	倪	霄	章	花	堯	相	石	挾	晡	前	鷺	橋	
探	鳴	蕪	檜	興	禛	墳	漢	錫	隔	連	呼	榴	羅	黃	細	總	圍	
膾	鐘	蕪	中	絕	舊	萃	蓮	杖	渚	北	呼	腰	敷	鴛	聽	忘	橋	
鯉	日	蕪	岳	塞	院	律	炬	金	獨	岸	呼	屢	霓	婉	機	下	遊	
豐	簇	蕪	家	迎	團	通	離	輪	龍	宮	相	折	裳	轉	荔	船	片	
回	遊	蕪	祠	龍	芝	遺	離	葆	香	幽	笑	釵	靡	誰	巧	片	飛	
羅	人	蕪	更	草	澤	每	離	梵	遂	水	引	懸	逐	家	戶	片	飛	
滿	隊	蕪	有	招	每	思	離	劫	有	中	羅	金	秦	妹	外	飛	去	
野	驢	蕪	功	飲	又	蘇	離	寶	青	央	抵	爵	簫	月	類	去	舸	
驚	騎	蕪	林	孤	陽	太	離	標	獅	又	笑	鬢	斷	抱	傾	舸	來	
驚	闌	蕪	塚	山	檀	史	離	瑤	窺	轉	餘	全	劍	酥	紫	來	橋	
驚	闌	蕪	畫	茂	檀	高	離	瑤	色	蘭	尋	無	器	留	蟹	橋	渾	
驚	闌	蕪	畫	桂	檀	樓	離	瑤	相	繞	共	無	輕	招	肥	渾	似	
驚	闌	蕪	畫	叢	檀	誰	離	瑤	豈	曲	泣	無	隨	屣	紫	似	闌	
驚	闌	蕪	畫	孤	檀	誰	離	瑤	知	徑	低	無	隨	屣	蟹	似	闌	
驚	闌	蕪	畫	山	檀	誰	離	瑤	白	旁	頭	無	隨	屣	蟹	似	闌	

味常先醜鹿蒸能絡釋傳續幕戲鋪紅錦毯綵毫  
 狂染綵雲箋佛優款曲醜項醜健備欲開媚綺筵  
 世上麗情窗有幾人間佳景更無前運峰互諸觀  
 難盡復閣層樓數不全何止萬松堪結隱豈須三  
 竺學逃禪世人只說西湖美我欲簞上塞湖水此  
 水可樂亦可悲此興易乘亦易止風靜湖平興自  
 饒鳥嘯花落悲應起我本天涯流蕭蕭况此身楚甸  
 一槍神大刀寂寂還今日長秋蕭蕭呼西湖之水春  
 百年漸白首武林八景空青春鳴呼西湖之水春  
 復春苦淚空揮湖濱雨不克遊西湖詩四十年  
 來憶此湖勝遊忽漫到句吳應投淨土情偏好欲  
 買慈航興暫孤黯黯夏雲流島嶼真真春雨溼燕  
 蘆袈裟棋局曼公事早晚晴睡定有無辛棄疾遊  
 湖醉江月詞西風吹雨戰新荷聲亂明珠蒼壁誰  
 把香奩收寶鏡雲錦周遭紅碧飛鳥翻空遊魚吹  
 浪慣聽笙歌席座中豪氣看君一飲千石遙想  
 處士風流鶴隨人去已作飛仙客茅舍竹籬今在  
 否松竹已非疇昔欲看當年望湖樓下水與雲寬  
 窄醉中休問斷腸桃葉消息梁曾西澗送春本蘭  
 花慢詞問花花不語爲誰落爲誰開算春色三分

啟	鳴	蘇	兄	亭	歸	雲	見	倒	峰	上	春	鞦	湖	松	青	裏	首	莫	半
未	榔	堤	詞	北	好	深	波	任	日	花	歸	鞦	路	詞	樓	春	暗	相	隨
審	驚	十	蘇	何	付	處	聲	拍	細	去	去	驕	一	好	歸	高	推	流	水
甚	起	里	堤	時	樂	參	悄	手	買	餘	暖	嘶	春	夢	西	臺	千	半	入
時	沙	籠	春	召	事	差	歌	兒	花	情	風	過	常	又	樓	古	幕	人	塵
分	陣	春	曉	未	禁	禁	韻	董	簪	付	沽	酒	費	教	半	天	埃	人	生
憑	瑞	曉	望	年	樹	煙	遠	爭	賀	湖	麗	樓	買	風	斜	吟	席	地	一
閣	階	山	西	少	煙	花	喚	笑	去	新	人	前	花	雨	日	懷	一	春	能
處	階	色	湖	費	花	遠	蘇	一	盡	郎	天	紅	錢	驚	怪	一	春	幾	歡
水	露	空	柳	老	人	世	小	騎	酒	詞	花	杏	日	回	街	醉	雷	繞	笑
影	潤	明	花	霍	盡	紅	神	乘	徒	睡	壓	香	日	于	國	雷	珠	但	相
初	把	難	霧	依	柳	塵	仙	風	無	覺	雲	中	醉	國	寶	子	春	留	春
浮	緒	認	樓	西	金	西	路	翩	人	重	簫	湖	春	春	泛	卻	雷	春	不
日	幕	風	臺	十	梨	障	盡	然	問	攜	邊	玉	西	飛	來	一	彩	逢	樽
暈	微	南	非	句	雪	日	蓬	去	推	殘	鼓	驄	湖	來	住	雲	回	酒	酒
遊	奉	順	其	問	句	障	蓬	避	有	曉	綠	驄	風	一	枕	醉	醉	醉	醉
船	紗	忽	遠	景	遠	障	蓬	魚	玉	曉	楊	驄	風	一	枕	醉	醉	醉	醉
未	窗	聽	其	景	遠	障	蓬	魚	玉	曉	楊	驄	風	一	枕	醉	醉	醉	醉
未	窗	聽	其	景	遠	障	蓬	魚	玉	曉	楊	驄	風	一	枕	醉	醉	醉	醉



許開盡賣花聲裏香塵起羅帳玉人猶困君莫問  
 君不見繁華易覺光陰迅先尋芳信怕綠葉成陰  
 紅英結子留作異時恨平湖秋月望西湖  
 收雨長天秋水一色姮娥捧出黃金鏡照我玉樽  
 瑤席風浪意想此際龍熟睡故人泣吹殘短笛  
 對香霧雲鬢清輝玉臂今夕是何夕  
 盡更籌漏刻人間此景難得滿身風露曉  
 舟三客向赤壁重遊山後水落孤鶴夢中識  
 橋殘雪望湖玉花飄後寒猶自疑五瑤臺夢  
 破飛瓊老惆悵今吾非故斜日暮試指點橋南橋  
 北經行路佳期不誤正環玦隨波淚銷成水流  
 裏湖去憑闌處十里銀沙分布水泥深阻行步  
 孤山欲訪梅花信除是扁舟飛渡君莫訴君不見  
 酒樽誰酌逋仙墓詩魂未遇但寂寞黃昏月香水  
 影吟盡斷腸句麴院風荷望西湖藕花風起沙  
 窗午睡初覺吳娃小艇貪遊歲衝破浮萍一道開  
 自料多應是凌波魂赴鮑娥召輕搖桂棹愛香袖  
 翻空明妝映水齊唱採蓮調憑闌處兩岸波光  
 相照樓臺簾影顛倒晴蟬飛去鴛鴦散應有玉顏

金塊影

三

歡笑君莫請君不見流光過眼催年少新涼又到  
 望西湖南暮天雲斂夕陽冉冉西墜落霞孤鶩飛  
 翠鐘聲三四見竹院僧歸蘭舟人散寂寞鳳城松  
 到紅娘去誰把錦書重寄君莫睡君不見月華星  
 彩尤增媚張燈就醉怎料得明朝憂風愁雨日出  
 更多事花港觀魚望西湖兩隄新漲游棹綠痕  
 微起水香波暖魚初上來往岸屑沙嘴遊棹綠痕  
 驚散紫然一去可曾止春融十里愛桃浪翻紅波  
 星散紫然一去可曾止春融十里愛桃浪翻紅波  
 心頻擊雙鏡微絲暗逐長竿裏金鈎垂水波  
 莫喜君不見區區各利皆背卸暮死便紫綬君  
 金章初出金波十里如海鏡中勝景三潭月望西  
 綺羅游冶誰與話問素娥廣寒獨宿何曾嫁纈雲  
 怎惹看笑弄蘭芳輕搖桂影拭日舞衫踏破歌  
 處儘把閒情陶寫冰輪容易西下舞衫踏破歌  
 褪喚起更將泉灑君莫捨君不見世間誰是長

者今宵醉也任顛倒綸巾淋漓宮錦休放碧瑤竿  
 莫縹西湖十景蝶戀花詞蘇隄春曉十樓臺花  
 霧繞宜兩宜晴山色籠春曉楊柳梢頭殘月小海  
 棠枝上猶眠鳥蘭帳玉人初睡覺試問樓前畫  
 舫開多少報道尋芳人起早紫駟嘶過香塵道  
 兩峰插雲南北峰頭雲氣繞玉削芙蓉迴出青天  
 表金碧浮圖瞻縹緲朱甍繞檻臨黃道下界紅  
 塵飛不到東望形庭日出扶桑曉願借謫仙希有  
 鳥窠笙和上蓬萊島柳浪聞鶯兩子湖頭春過  
 半萬縷垂楊海似波紋亂黃縷綉綉綉幾被  
 來繫花鬢亂佳人停鳳管背花偷把春纖按南  
 屏晚鐘翠嶼深深幾許佛蘭華鐘鯨吼西風裏  
 回首南莊行樂地暝烟隔斷青蓮宇長橋燈火起  
 人散去金鑰嚴城次第催將閉一望涼風來楚院  
 絳紗影裏聯騎過院風荷五月涼風來楚院  
 綠水芙蓉紅白都開遍風遞花香清不斷採蓮舟  
 過歌聲緩醉折碧筒供笑翫翠蓋紅綃高下翻  
 零亂向晚新涼醒酒面六銖衣薄停紈扇高下翻  
 觀魚杜若浮香春霽雨浪暖桃花錦帳鴛鴦渚碧





得歌聲最惱腸 西湖十景詩詞皆宜全錄而舊  
志故多刪減欲覓全集了不可得姑闕以俟後之  
君子

論曰黃山之爲天都者三其自天目雙徑龍飛鳳  
舞萃於錢塘者三天都之一也山本一幹旁分兩  
支宛轉盤旋于一百六十里內浙江南絡苕溪北  
環西湖盈盈宛在中央此則錢塘山水大觀也自  
昔紀山者峰巖洞壑溪澗井泉以及精廬古宮皆  
擘析爲紀觀者不知山從何來水從何去巖洞在  
何山宮廬在何地譬如一人五官爲五百體爲百  
卽有西子無從得其美好矣不佞訪脈于黃耆訪

境于名僧訪古于宗彥稍徵水經之意因脈統山  
因山敘水因水敘巖洞因巖洞敘宮廬攝事以大  
行遠以近存其大都附以咏歌庶俾讀者可沿支  
而得源遊者可按圖而索勝焉爾至于名賢高詠  
或散或藏余目所未及以俟後之采者

紀制

敘曰國家建邑首建官師監以司院佐以幕屬俾各有甯宇振撫其民于是有公署鄉有校備有庠命有鄞老有養幣有收而振撫之具犁然大備于是有署餘莫居食土粵有靈貺報功崇德粵有蒸糴于是有壇有廟有祠墓二氏分宮蟬蛻溟滓多在名山繪音煌煌于是有寺觀若此者皆古制也皆可紀也曰紀制

公署一

縣治在城西南豐甯坊前臨吳山建於洪武四年



正治為如保堂為最春亭為朝宗首縣門為儀門

又東出為正門如保堂北為亦保堂為衙舍堂東

西為庫又東為典史廳西為丞解簿解吏解堂前

東西為六房五分二房科朝宗門外東西為土地祠為

獄儀門外東西為申明旌善亭東有見賓館西有

輕監萬厯三十三年不佞按囹圄幽隘輕重溷處

故特建此以處矜疑者按府志漢魏時縣治在靈

武德間徙錢塘門內宋南渡后徙紀家橋洪武初徙今所

儒學在縣治東南芝松坊三圖中為先聖廟東西

為陳尊潔豆所為從祀壇前為戟門為櫺星門西

臨河爲宮墻第一流坊東爲儒學門廟後爲明倫  
堂東西爲進德修業齋又東爲禮門爲土地神祠  
爲教諭宅堂後爲繼往開來坊爲尊經閣爲祭器  
庫爲齋宿所爲奎壁堂爲名宦祠鄉賢祠爲觀德  
圃閣東爲文昌祠敬一亭號舍庖湏爲訓導宅西  
爲啓聖祠爲訓導宅爲倉庫洪武三年縣令邵復  
亨建景泰五年按察使陳璇重修魏驥爲記萬厯  
三年縣令姜召重修陳善爲記二十四年縣令湯  
沐建文昌閣二十八年縣令陳瑛建第一流坊三  
十二年縣令朱光祚建尊經閣三層并坊祠閣宅

舍咸移置增建如今式

金陵朱公雅右文程督博士

諸生月三詣學宮揚扆文藝悉本六經手為甲乙

鉛槧各當其材士斐然鄉風蒸蒸以文學興於

相地于明倫堂後締構五楹輪奐堂皇層樓高

襟江帶海凌雲干霄人來坊奎壁堂名宦祠

六經尊藏之并建繼往開來及舍庠庖瀉等皆

賢詞觀德園祭器庫齋宿所及舍庠庖瀉等皆

堅麗新神主增祭品肇于癸卯十一月落成於甲

辰八月其制悉出侯部署其費皆侯捐金贖銀繼

以中丞直指大夫暨父老子弟委輸三十五年心

而樂助者故工集費繁而民不知云

湯重建先師廟及月臺戟門齋宇修葺明倫等堂

鑄造殿廡爐瓶加增祭品自為記曰余觀茲邦於

翼校來其闕汗淫之變屯素之數具在紀乘邇年

崇經閣闕扉宇百廢具舉豈不亦庶幾昭明宣

哉惟是夫子妥靈之宮儵迺傾越先是丹堊塗飾

固亡恙也而其中委做已盡飄風疾雨楹棟相失

而	藩	學	人	競	以	余	日	如	也	卹	吾	保	視	不	諧	者	廉	故	俎
已	臬	博	之	業	非	敢	君	此	吾	牙	知	無	舊	繼	筮	而	幹	事	豆
於	使	士	徒	禮	禮	不	子	比	與	其	速	有	佐	筮	用	之	材	尊	
是	郡	暨	雖	業	業	勉	以	材	汝	不	朽	加	以	鳩	之	貳	具	壘	
薦	大	諸	隆	不	履	揀	振	矣	蒙	能	也	焉	祿	工	總	悉	屬	懼	
藻	夫	弟	廟	朽	擇	宇	民	蓋	聖	有	乎	乃	人	為	會	心	賈	將	
告	余	子	貌	之	地	既	育	有	人	事	夫	進	經	堅	經	擘	堦	淪	
成	小	員	于	豎	而	成	德	事	之	也	棟	諸	始	永	費	畫	埴	壓	
訶	子	主	天	立	蹈	取	不	因	門	貞	楹	儒	幾	計	帑	鳩	聽	余	
洋	不	持	下	斯	爰	諸	於	於	學	碩	榱	生	閱	經	若	材	工	小	
落	過	綱	可	有	固	大	壞	壞	聖	退	是	而	月	費	干	吳	大	子	
之	矢	助	是	不	聖	壯	極	其	人	遺	不	論	而	不	條	楚	都	稟	
至	心	則	舉	朽	基	大	其	道	之	燥	一	之	報	足	諸	必	相	然	
穆	畢	中	也	之	諸	壯	道	為	學	榜	材	日	成	佐	大	得	欺	以	
穆	力	丞	發	聲	儒	壯	道	為	真	錯	一	自	事	以	夫	樞	樞	更	
魯	勉	兩	發	名	士	壯	道	為	心	用	材	茲	宏	斥	樞	樞	竊	新	
侯	盡	御	發	名	士	壯	道	為	質	稿	一	以	麗	斥	樞	樞	竊	又	
敬	職	史	發	名	士	壯	道	為	行	中	不	往	麗	斥	樞	樞	竊	慮	
與	事	臺	發	名	士	壯	道	為	象	弗	具	庶	麗	斥	樞	樞	竊	與	

其德余曰諸生休矣不日濟濟多士克廣德心于  
願與二三子交相勗以無忝於社基之翼為聖門  
光爰紀其有御製祀典碑臥碑科第題名碑學田  
事如左

碑會課碑按府志儒學宋附臨安府學紹興間建  
廟于長生老人橋嘉熙中府尹趙與權

拓址葺廟初改建學元末

祀典附先師廟中奉先師位兩從祀壇臺座計一  
旁四配十哲位

依祀典啓聖祠祀先師名宦祠祀范仲淹蔡襄趙  
式製蘇軾縣合羅隱朱躡黃信中鄉賢祠祀范平

葉宗行李承式姜召共十二位

范元峻褚修褚遂良林逋虞奕吳師仁吳師禮張

九成余古吾衍陳鏞王琦夏時柴車于謙李旻夏  
誠吳誠張本洪鍾許綸沈南金高儀陸春秋二仲  
溥陳善姚良弼潘頤龍方可立陳學易

上丁日縣令率縣佐儒學教諭訓導致祭

屬署六西溪稅課局

在縣西二十七里西溪南洪武中建成化四年併安溪奉

口稅課司

安溪奉口稅課局

在縣西北五十里洪武中歸併西

溪鎮

河泊所

在縣西北九里古蕩洪武中

浙江驛

在縣南十里

左洪武中建成化中修

龍山關

在縣南十里

跨浦

萬厓五年復民侵地

壩

在縣東南五里今革

論曰縣之有公署也則令長師帥耳錢塘公署即

不啻令長師帥有遞而臨我者有散出而鞭箠使

我者有虛縣以待軒輜駢集屬我供億者夫是鞭

箠供億秋毫皆民力也縣附府旁宇屏濊隘土者

日不暇給何心念室家斷即安惟是學宮蹊者

高勝處下有石崖粵如蓮花臺吳山脈也前後增  
葺鼎新于朱公至不佞而大備廟堂閣宅翬翼儼  
然鬱爲人文植爲國楨將有賴焉





宮王蓋改碧蓮公仁和縣治在府治東杭州

館為之在縣治西府儒學在太平坊仁和縣儒學在府

論曰邑署上有郡署有藩署有撫按署皆得南面

臨我而我不得尚也故第紀地制與文闕焉臬署

在仁和疆例不得紀臨我者實典型我其不紀之

則闕典也其紀之則又尚故紀最著者先朝紀名

曰漢都尉任延太守第五倫吳督護顧眾晉刺史

陳項唐節度韓滉觀察李栖筠李德裕李景讓刺

史宋璟李泌白居易宋制置王淵韓世忠張俊安

撫胡唐老轉運陳堯佐張夏提點陳桷王珏劉燾

胡穎孫子秀陳埴提舉顏師魯羅黠郡守范旻張  
詠薛暎馬亮范仲淹張方平梅摯胡宿祖無擇趙  
忭陳襄蘇頌蘇軾李偃張閻呂頤浩張澄趙子澧  
李椿李芾 國朝紀略曰督撫則有夏元吉之治  
水周忱之岸海胡宗憲之戡倭趙炳然之兵制張  
佳胤之定亂甘士价之倡道拯溺直指則有荆茂  
之定賦唐鳳儀之變俗張縉之折逆傅鳳翱之清  
南湖龐尙鵬之創條鞭藩伯則有安然之隄江黃  
澤之停徵劉大夏之推誠下寮何天衢之長揖大  
鑑劉節顧璘之政學兩優朱裳之裘褐不備參藩

則有黃勉之罷貢柳箱青器韓雍之黜貪理冤均  
徭平市臬憲則有周新之法獄如神軒輶楊繼宗  
之一介不取朱欽之忤逆瑾李承勛之賑饑楊瑄  
之築塘劉洪之編隸僧尼吳琳之清醮郭觀之嫉  
惡如仇韓邦奇劉庚之風裁學憲則有吳伯通之  
引拔國士趙寬劉瑞之惇行好古何塘盛端明之  
育才張悅之去糊名而絕私請汪文盛之賞識神  
駿陸深薛應旂之正體斥浮林雲同林大春之拔  
材屠羲英滕伯翰之興學貞範蘇濬之藻鑒明敏  
郡守則有王興福之輯和草昧楊孟瑛之濬復西

湖梁材之準定糧額留志淑之裁折逆貂婁志德  
之罷傳省饋陳仕賢之瘠已勤民張振之之眞率  
不阿吳自新之恬和咸理郡佐則有馬偉之清葺  
岳墓喻均之博亮易輓之廉幹段信之平允功著  
前朝不盡紀功不及邑也功在近時不敢紀其人  
存也人逝矣有紀不紀其事恆也第紀功著論定  
爲邑世世典型者若此

金坊縣志  
十

公署三

工部分司 在芝松二圖嘉靖三十六年員外郎李

織造府有二 在太平坊旗壽廟之東西

兩浙鹽運司 在太平坊

總兵府 在斯如坊

遊擊府 凡二 一在馨如坊吳山里一

浙江都司 在布政杭州前衛右衛向各統伍所前

衛國初名錢塘衛後

府屬稅課司 在太平坊江漲稅課分司 在城北

南稅課司 在下隅勝安倉 在斯如坊武林驛 在芝

長春系紀

人

圖陰陽學

在芝松醫學坊

在太平坊宋蘇軾守杭置病坊名曰安樂後更名惠民藥

局洪武間因之設八道紀司

在佑聖後併為一易今名

論曰權署武署雜署皆有備轄其跡邑人猶之乎

秦越也而署與臨我者埒聞館幸舍再倍他邑矣

猶時時闢案而進賓客壞垣而納車馬輜軒之集

川至而土木之役日升又如校士有館貢士有院

演武有場及他公署蒞仁和疆者任土木役大都

十五是錢邑散署十他邑而上木被旁邑又加五

焉作勞居逸昔人所為歎也詩曰民亦勞止汔可

小康即導民易使合職耳寧不念勞止者一為康

阜乎





署餘

書院二虎林書院在郡城清河坊北元時為平淮  
行庫國朝因之正統間命內臣鎮守改為府嘉靖  
間革鎮守改吳山書院後有大臣以鎮撫至仍居  
其處及新建撫院此名舊府為散署萬厯三十六

年本縣議請撫院改建書院

顧憲成撰虎林書院記

化地也中丞紫亭甘公自少慕道聞良知之說而  
悅之歲丙午持節來撫浙喜曰生平寤寐於斯慰  
矣既至大修保釐之政興利除弊無不殫厥心大  
指以節愛為本而躬先之一時人心信服翕然風  
動爭竭精白以應比及其年政大行公喜曰可以  
教矣迺謀於藩臬諸大夫而下暨鄉之衿紳時詣  
天真書院而論學焉已而以為是稍局未足以居  
再詣錢庠尊經閣又以為是稍局未足以居四方

之賢也。因議改建。僉曰：莫若舊撫治便。公往闕之。  
 信遂改爲虎林書院。而屬錢塘。合顯侯。經紀其事。  
 始於戊申之十二月。至己酉之二月。中落成。俄而  
 公病作。且劇。侯入問。以竣事告。公歎曰：竟不得與  
 諸君共印。正如之。何尋卒。聞者無不流涕。十一郡  
 二州。七十五邑之民。咸爲罷市。侯承公志。凡一切  
 未卒業者。皆次第成之。規畫大備。謂是舉也。以維  
 世道。以淑民風。以紹往規。而覺來宜。有記特書。見  
 并述垂革之言。丁寧惓切。予憮然曰：情哉。命也。亦  
 已焉哉。雖然。其不已者。固自在也。蓋子與公業有  
 所印。正矣。追惟去春。予過虎林。公出賸。賜麥。寺從  
 容謂予曰：東林會約。祖孔子。宗顏曾。爾思孟。而師  
 紫陽。不佞讀之。契焉。行將做而圖之。竊有三言欲  
 請予曰：願聞之。公曰：予之言。必稱性善。允矣。然而  
 一善也。或謂之有而非執著也。或謂之無而非躡  
 滅也。亦各就所見。而非云耳。將焉所置。是非於其間  
 予曰：陽明先生之證道。天泉也。嘗爲之折衷矣。四  
 無之說。接得上。根接不得。中下根。回有之。說接得  
 中下根。接不得。上根誠欲通上下。而兼接舍性善  
 一宗其奚之。此即陽明所謂良知也。公曰：如是如

是頃之又曰邇時論學率重悟聞東林特重修何  
 也予曰重修所以重悟也夫悟未有不修而入  
 者也語不云乎下學而上達下學修也上達悟也  
 舍下學而言上達無有是處公曰審爾程子曷云  
 學必先明諸心知所往然後力行以求至也曰知  
 一也入門第一義也無容緩也入室第一義也無  
 事乃通之謂也纔屬悟上事迺入室第一義也無  
 會貫通之謂也纔屬悟上事迺入室第一義也無  
 容急也故曰下學而上達此吾夫子家法也公曰  
 如是如是頃之又曰不勉而思不勉而思不勉而  
 有推敲何居曰公謂不勉而思不勉而思不勉而  
 自能已乎不勉而思不勉而思不勉而思不勉而  
 思而己乎不勉而思不勉而思不勉而思不勉而  
 矣中庸曰誠者不勉而中不思而得誠是來脈曰  
 得曰中是落脈不向來脈理會分明縱欲不思不  
 勉如何強得不向來脈理會分明縱欲不思不  
 亦有何透此一路非有他也公曰如是如是遂命  
 非欲人透此一路非有他也公曰如是如是遂命  
 左右荐鷓相對甚歡而別子竊歎服公之一片虛  
 衷爾爾當必大有所倡明以嘉惠一方無何公歿

卷之三  
 紀制

示虎林書院會約獨主白鹿洞規而自為之闡發  
 厥旨復推而廣之共為八條會講之日首以談玄  
 說妙為戒要在切近精實上下皆通壹似有槩於  
 予言然者竊喜公之果大有所倡明不特嘉惠一  
 方而已何意公之倏然逝也退而熟念人世共此  
 宇宙宇宙共此血脈無今昔無生死無去來無爾  
 我總之共此擔負共了此一舉耳於是請以其印  
 正於公者代公印正於侯且聞東溟高公嗣公蒞  
 政其於斯事特為注意於是又請以其印正於侯  
 者代公印正於高公適張孝廉赴東林之盟予論  
 虎林消息具言講堂之上濟濟彬彬聲氣之孚日  
 昌日熾於是又請以其印正於高公者代公印正  
 於滿座諸君子焉此固公之一片虛衷勤勤懇懇  
 所不能自已亦即公之嘉惠來學一念映徹天壤  
 歷千古如一日者也續承光大務求究竟勿致壞  
 負願相與交茂之而已侯聞之起謝曰作如是觀  
 公之所為永永不亡吾儕之所為不亡我公者所  
 知也已不可以不昭也爰錄而饒諸石甘公名士  
 价信望人丁丑進士高公名舉淄川人庚辰進士  
 侯名心湯新淦人甲辰進士書院建置始末詳具

侯手記中	高舉明賢堂記	我國家尊崇正學開乾	坤於再朗浙當斗婺之分文明著象名賢輩生天	啟文成王公揭良知而臻獨詣海內翕然推為正	鐸今上採禮官議詔偕河津餘于新會從祀文廟	比於濂洛關閩煌煌烈已虎林故有天真祠文成	裳衣在焉及門列配半籍四方而浙產諸賢未有	同堂合俎秩而祀之者丙午虔南甘公以鎮撫至	慨然任以表章乃俞錢塘嚴令心湯之請葺天眞	而新其論嘗庚卜城內舊廟改建虎林書院竣啟	前堂暑日明賢將表鄉先輩十一賢尸而祝之傳	論學其中者羹墻如在奉為司南乃禮未成而公	捐世惜哉善乎公有言曰堂以賢名祀賢也惟賢	必記惟祀必賢浙多賢不必槩配者何重學故耳	仲尼之徒三千而受學身通者多在魯國夫非風	雲龍虎各以類應耶賢如文成業稱登壇已諸君	子前茅後勁皆能恢宏斯道克已則陳恭愍直諫	則章文懿篤信則季彭山沈毅則陳敬亭體認則	錢繼山敦行則季彭山沈毅則陳敬亭體認則	一巷醇正則許敬菴肩荷則張陽和或先文成啟	鑰或後文成衍流雖人殊詣乎彼其物表清風與
------	--------	-----------	---------------------	---------------------	---------------------	---------------------	---------------------	---------------------	---------------------	---------------------	---------------------	---------------------	---------------------	---------------------	---------------------	---------------------	---------------------	---------------------	--------------------	---------------------	---------------------

古為徒無二轍也昔則分祀諸邑今則合祀一堂  
 俎豆馨香蘭茝並載斌斌不可尚已夫粵無錫秦  
 無廬秦粵非無錫也廬也夫人而能為錫也廬也  
 諸君子率繇越起其秦粵之版傳與學者選源建  
 哉語曰輸驥之馬亦驥之乘維是敬業樂羣尊所  
 聞而行所知緣會以證修緣修以證道賜哉人人  
 賢乎奚問宋室即涿洒一脈且莫遇之嗟乎公言  
 至矣孰意公於諸賢甫為社於地上遽為歸於地  
 下乎是歲孟夏會余奉璽書來承公後始捧主人  
 祠克終其事登堂徘徊擬尋盟而昌大之容進曰  
 天下一尊廟祀孔子曷為標門戶於多歧究恐師  
 異說人異宗簧鼓視聽就從衷焉甘公是役不可  
 以已乎余曰否否不然余家適魯而官適吳請備  
 為喻魯人之陟岱嶽必先東山吳人之涉滄溟必  
 先震澤其觀法也近則其致力也專海岱高廣豈  
 尋常能為梯航士希賢賢希聖功有差等越土後  
 諸賢而生觀法未遠即欲有事海岱茲固東山震  
 澤也踐跡而行窮源造極化莊嶽之屬矣此甘公  
 意也容悚然莫對三揖而退既退爰屬聶令記其

言於麗牲之石俾修祀事于春秋者世無怠仰止  
 諸賢者亦世無怠甘公諱士价字維藩號紫亭江  
 西信豐人萬厯丁丑進士陳大綬諸君子推衍而  
 先生提醒良知之旨其門人王錢諸君子推衍而  
 表章之故其教大行超悟者直截曉暢自見本性  
 無事旁求即詞章訓詁支離尾瑣而其一言一解  
 所微中者亦無能出乎其宗非不欲出道之至者  
 不能出也說者稱孔孟之脈續於宋而大明于今  
 日信然矣竊怪夫今之學者譚之淵然而未至其  
 底蘊行事若兩人焉大遜於國初此璞未剖之時  
 處則實學出則實任廉恥鮮而習尚偷則今日之  
 所謂明者何居夫良知如家之有主翁也事必稟  
 命而行如舟師之有舵也時視之有主翁也事必稟  
 磨揉薰陶講論討習親師取友之功老而不休者  
 皆所以透徹此知使其聯絡融貫通乎晝夜以復  
 所自有聽其自有而謬以語言光景承接則意識  
 者知之賦也非本知也其謬悠惇馳無怪也先生  
 良知之詩可三復已不佞綬承上命來視學兩湖  
 首謁大中丞甘公公倦倦以正士習為言唯唯周



所承既以一切功合約束之公曰未也此制其外  
 於是退極東西諸郡條議講學規制而公於武林  
 親率縉紳及潘臬郡邑官師弟子講研辨賞者數  
 數焉公蓋曰此陽明先生諸君子之鄉風範未遠  
 遺賢可尋天真問難之語恍如耳提於今紹興兩  
 振起之令學者飫於本根易易耳後校士各郡奉  
 公意以倡諸郡邑諸郡邑靡不設為科條官師弟  
 子亦漸有蒸蒸嚮往者公又傲白鹿壽院之制合  
 司道郡邑所議酌以人情而手自參訂為規條以  
 使可久而此永之無數荷擔此大事者延續不墜  
 光闢爾鄉先哲之緒以副公志學者事也其提  
 鼓舞之不倦使規制常新後學常奮而無虛所稱  
 道明於今日者則學使者之木領也教於諸首黃  
 汝亨藏書樓記虎林未有書院有之自中丞甘公  
 始而邑驛侯純中督成之門以內為明賢堂進為  
 疑道堂又進為友仁堂堂左右為六館為孝廉博  
 士館羣郡邑諸士紳與海內名賢相切磨講習其  
 間最後則為藏書樓以貯載籍而屬寓庸黃子為  
 記寓庸子曰噫多乎哉多乎哉易不云乎書不盡  
 言言不盡意夫繫表之辭文字弗逮也象外之旨

神明所貴也故惠子五車中郎萬卷左史能讀中  
 壘博極沈酣槽柏漁獵淵藪將以侈富而驚愚也  
 非所以凝道而統性也是以莊生胎譏于斯輪程  
 子垂誠于玩物浸于書謂之淫痼于書謂之癖二  
 三君子尊聞而行知考德而問業可矣為者有常  
 知者不言奚聞而行之事而多藏為鞞子進而請日不  
 然書不盡言故繇辭以宣言不盡意故模象而示  
 道以人疑文以載道書以載文義畫既闢乃有六  
 藝諸史代陳百家攸萃是該以道陰陽以攷政事  
 以理性情以肅名義以攝威儀以宣律呂三才之  
 精萬物之類皇帝王霸之乘賢否得失之林元會  
 世運消息理亂之遠更不存書也其何以識一物  
 不知君子所恥寡見聞學者所陋舍問學而性  
 奚尊焉離博文而禮安措焉故孔壁留而經存周  
 藏遺而道演天之未喪文不注益神習賁化彼  
 所從來矣惡得而廢諸寓庸子曰辨哉辨哉去彼  
 取此其以明哉雖然張毅內熱單豹外傷為害敵  
 也技笑以遊博塞而逐仁羊等也有陰陽而後易  
 有性情而後詩有卑高而後禮六經百氏莫不皆  
 然故克已復禮者博文之歸也寬居仁行者聚學

謂之旨也。悟則書為筌，跡迷即書為部。屋以道通，書  
 謂之畜德，以書博道。謂之喪志，斯不多之。秘與神  
 理之津筏，幾乎藏珠于淵，藏舟于山，藏天下于天下。  
 聖人之所洗心于密，賢者之所望崖而反也。知乎  
 此者，藏幾乎聶子正襟拂席而起，曰：吾師乎！吾師  
 乎！道一而已，書實無紀，可得而聞。一唯斯故，湯也  
 不敏，願書為記。黃子翟然避虛，曰：惡何敢當何敢  
 當。抑師蟻以水師馬，以途物微而旨喻爰以授之。  
 副墨證有道焉。聶心湯虎林書院始末記。明與儒  
 道大明其最著者為王。文成公漸產也。其後先  
 公興者，彬彬多。理學之士而會城講院未闕。四方  
 學者，至未有。寧宇會前，撫臺虞南甘公節，鎮茲土。  
 德化誕敷，嘉與後進，探討文成之學。召小子，心湯  
 同詣，勳賢祠羣，生會講觀者如堵。祠故天，真書  
 院也。去城二十里，而遙且寡，旁舍無居，息處已。又  
 會諸生于錢塘，邑庠尊經閣而地隘，弗稱。乃卜講  
 堂于城中，得撫院舊府，軒敞開曠。于會講，居息咸  
 宜。于是檄藩臬郡邑，謀改建焉。命心湯拮据其事。  
 受命競競鳩工，庀材除舊拓新，前為大門樓，署曰  
 虎林書院。中因儀門，趾改建，明賢堂，祀國朝兩漸

後	之	有	孝	取	不	之	湯	登	俾	矣	洪	王	李	飯
學	左	室	廉	動	華	後	入	堂	垂	是	公	公	甯	之
諸	右	為	聽	賢	秩	學	侍	謂	永	役	陸	別	等	益
公	為	以	會	祠	有	以	明	明	永	也	公	駕	色	備
左	門	周	僎	贏	所	竣	賢	賢	是	相	臬	黃	捐	所
右	日	垣	延	租	依	事	及	及	在	其	司	公	俸	未
仍	左	以	賓	繼	歸	告	與	與	吾	議	吳	馬	各	備
為	待	待	所	之	庶	公	諸	諸	子	者	公	公	有	論
門	諸	諸	庖	均	其	喜	士	士	心	為	陳	公	差	者
延	士	士	潤	為	快	且	相	相	尚	按	公	公	董	謂
以	準	準	益	講	焉	歎	贊	贊	遂	臺	王	王	其	明
修	各	各	用	入	無	日	證	證	巡	王	公	公	事	運
廊	建	建	不	租	何	書	命	命	不	公	公	公	者	中
中	三	三	移	供	而	院	也	也	夫	公	公	公	心	天
為	人	人	而	講	甘	成	當	當	始	公	公	公	湯	昌
疑	以	以	具	習	乃	乃	而	而	始	公	公	公	也	宏
道	便	便	門	費	公	公	公	公	始	公	公	公	工	正
堂	會	會	之	不	以	以	以	以	始	公	公	公	業	學
	講	講	博	足	延	延	延	延	始	公	公	公	告	值
	有	有	士	則	止	止	止	止	始	公	公	公	申	
	最	最	最	則	嚴	嚴	嚴	嚴	始	公	公	公		
	堂	堂	堂	則	而	而	而	而	始	公	公	公		

諸大人先生主盟于上都人士不當此域  
會館  
開揚宗風則有命世君子在非余小子所敢知也

天真書院賢祠

聚星公署在虎林書院後萬曆三十七年心湯改建

留賓館四一在巡撫院左一在按院後一在布政司對一在縣治東運司河下

社學十在芝松二圖在馨如在豐甯以上皆

良二圖桑九郡王廟改建在北良一圖以福順改建在上隅一

二圖在下隅二圖青衣道院改建在柵外二圖新建

鄉約所 在城者五東社景隆觀南社慈雲寺西社聖水寺北社長明寺

中社佑 負郭者四上隅五里下隅三里包山寺柵外三里葛相公廟城西

聖觀

<p>里萬松公舖 城北接待寺 庵四都四里 南五里無淨寺 都七里東連寺 八上六里蔣村廟 倉履泰七里佛會寺 扇五里八角亭 陳相公廟 寺定北五里 程相公廟</p>	<p>在鄉者十七 調露十七里 正等寺 二都八里 辰濱葉 五都五里 大雲寺 女北四里 溪北章相公廟 八下八里 西三圖土地廟 八下四里 西溪留下常平 欽賢十四里 上扇四里 天澤廟 長壽六里</p>	<p>武康縣界為舖者六曰北新曰板橋曰良犬曰宦 塘曰奉口曰洛濱西抵餘杭縣界為舖者三曰觀 音曰蔣公曰老人 北新九舖為偏僻兵三十名每 名銀七兩二錢遇調加六錢</p>	<p>縣南出鳳山門迤南為駐節者一曰南關抵富陽</p>
------------------------------------------------------------------------------------------------------------------------	------------------------------------------------------------------------------------------------------------------------------------------------------------------	-------------------------------------------------------------------------------------------------	----------------------------

縣界為公館者一曰定南自布政司前總舖出清

波門南抵富陽縣界為公館者一曰萬松舊為舖年久傾

圯萬厓五年知縣吳自新重建為館仍郵公文為舖者六曰泮泮曰

進龍曰范村曰新砂曰瀆橋曰社井自萬松館舖

東抵蕭山縣界為舖者一曰浙江萬松八為街

每名銀九兩選閩舖舍臨省會之衝承接繁劇公

館舖基年久坍塌并有火燬者心湯清理造葺俱

令堅永

庫一黃冊庫在府學右

倉六便民倉在調露鄉北新橋南河西水次正統間巡

<p>內安置孤老與仁稱其始宋崇寧元年詔諸路</p>	<p>養濟院在同安坊為仁和疆本縣建屋四十間在</p>	<p>復為倉且增儲穀以固省城根本</p>	<p>改生絹局三十五年心場仍通詳</p>	<p>在下扇五圖俱係萬厝二十四年湯沐建後東倉</p>	<p>二圖西倉在四都一圖南倉在欽賢十四圖北倉</p>	<p>增八百餘石足待城中緩急之需常平倉在松盛</p>	<p>且備原積穀四千餘石本縣每年堂廩垣室既堅</p>	<p>濟久漸傾圮三十三年心湯重建堂廩垣室既堅</p>	<p>其入粟之等上之司徒授以職役有差又犯罪自</p>	<p>正統間劉正郎廣來浙勸令預備因改今名仍籍</p>	<p>伏成抵斗還官著為令掌以老人故名歲人仍籍</p>	<p>歲豐勸義出粟收貯官籍其數遇歉許下戶貸借</p>	<p>倉在城北二圖觀音橋南舊名老人舍洪武初倉</p>	<p>道周忱建為兌運處與仁和相封嘉靖末因預備</p>
---------------------------	----------------------------	----------------------	----------------------	----------------------------	----------------------------	----------------------------	----------------------------	----------------------------	----------------------------	----------------------------	----------------------------	----------------------------	----------------------------	----------------------------



府置安濟院十三年又下錢塘仁和以近寺院  
充安濟院幼養之不能自存者以常錢米之  
給又置慈幼局收養小兒遺棄者无安濟院給  
米如宋冬夏加布國朝洪武五年詔天  
立孤老院收養如宋元每月支米三斗柴三十  
斤冬夏布各一疋小口給三分之二後院改今名  
七年詔月給分爲四等三十五年詔存恤母俾失  
所載之律例憲綱合巡按御史督察初兩縣各置  
後合爲一萬厓中撫臺溫純移北關外口日年復  
移還此按成化志宋紹興十三年二縣合置安濟  
院凡六在寶勝院者一在良山門外者一在善化  
坊者四清補七年置慈幼局在樓店務對宋元所  
建今皆久廢乃前志特詳故今分  
書于下以識先代建置之意耳

漏澤園 五 在錢塘門外護國寺傍者一在金字牌

坊之側者一在萬松嶺者二在慶樂園者一

年詔諸州縣擇高曠不毛地建置漏澤園以瘞暴  
露遺骸紹興間詔臨安府建置其澤尤渥元俗尚

浮屠多水火葬國朝洪武三年奉旨禁約令所司  
擇近城郭寬閒之地立義塚責令收葬天順四年  
仿宋制改今名按成化志宋有寧遠阡葬太學生  
死而無歸者在方家峪梯子嶺下有殿前諸軍瘞  
所在北寺青芝塢三縣滌澤園十二所今皆不可  
考矣國朝官于杭眷屬卒不能歸者皆瘞孤山之  
陰萬厯三十年杭嚴道增置義塚十四畝虞淳熙  
爲記三十五年府學教授楊元善增置義塚於青  
芝塢以待諸生之貧者奉學道陳大綬檄勒石道  
左邑人葛寅亮因慶樂園埋骨已滿別置九曜山  
地八畝廣其額三十六年心湯查出湮沒義塚共  
三十一處督令土工搜查暴露骸骨盡行瘞埋嚴  
諭軍民以後不許投骨水火并不許于慶樂園亂

葬以致掘毀舊幣勒石禁約

論曰署有公而實與公府別者曰署餘蓋紀署餘而知王政之備也杭書院故有萬松天真越在山谷不便會肄撫臺甘公屬不佞卽舊府址改割虎林書院聚材鳩工百日竣役海內高賢駢集鄉紳士月有盟會相與談道修業蒸蒸日上矣倉有預備常平多空廩無儲城內僅常平東倉又廢爲絹局卽有粟將安儲不佞廩夙夜恢復無幾而有戊申之水米價湧貴賴以小康邑民貧者親死投之火水富者惑青烏家言涓吉不葬有貯山民家數

十年莫辨孰誰氏者義塚數處纍纍不勝塚當道  
鄉紳各買地廣額前巡道伍公著令山戶貯骸不  
勒令卽葬及火葬者拏其人縮其居流徙五十里  
不啻斧鉞嚴矣邑人弁髦之陳死人載道焚屍之  
慘薰灼山谷不佞力爲查覈禁止之三者於事若  
賒而俾教養生死俱無憾王道所急故表出之云

金	日								

壇

社稷壇 在錢塘門外西北宋太乙宮故址洪武三  
 年重建十一年重葺以周垣門由北入垣  
 之西為神庫牲房東風雲雷雨山川壇在鳳山門  
 為齋宿所南為門 風雲雷雨山川壇在鳳山門  
 家山繚以周垣門由南入垣之東北為厲壇在錢  
 性房神庫西為碑亭東南為齋宿所 厲壇在錢  
 外霍山坊內繚以周垣前為拜亭南為宰牲所東  
 南為麗東為門 已上壇及廟宇祠墓之大者皆  
 附杭州府祀典  
 規制具詳郡志

廟

城隍廟 附府在寶月山宋以前在鳳凰山紹興九  
 年徙今處國朝因之中為神宇左右為雨  
 廡側為儀門又前為廟門神宇 旗纛廟在太平聖  
 之後為寢殿東西為齋宿所 旗纛廟在太平聖  
 洪武三年建都司 忠清廟 俗名伍公廟在吳山之  
 後八年徙今處 忠清廟 椒吳人憐員之忠立

江上曰胥山廟宋賜額忠清大中祥符五年海潮  
 衝激州城詔本州歲春秋祭康定九年守蔣堂重  
 建王安石記予觀子胥出死亡遺腹之中以容寄  
 之身幸以說吳折不測之楚警報恥雪名震天下  
 豈不壯哉及其危疑之際能自慷慨不顧萬死畢  
 諫於所事此其志與夫自恕以偷一時之利者異  
 也孔子論古之士大夫若管夷吾軻武仲之屬苟  
 志於善而有補於當世者咸不廢也然則子胥之  
 義又焉可少邪康定二年余過所謂胥山者周行  
 廟庭歎吳亡千有餘年事之興壞寥寥者不可勝  
 數獨子胥之祠不徙不絕何其盛也蓋亦子胥之  
 節有以動後世而遺愛尤在吳也後九年樂安府  
 公為抗使其州人方而新之臨川王安石與之銘  
 曰烈烈子胥發節窮道遂為世臣奮不圖軀諫合  
 謀行隆隆之吳厥殿屋渠渠千載之祠如祠之初  
 則有餘胥山之巔殿屋渠渠千載之祠如祠之初  
 孰作新之民勸而趨維忠肆懷維孝肆孚我銘初  
 庭示後不誣歷朝累封王爵洪武七年入祀典改  
 今廟稱楚梁王禹偁詩朝驅下越坂夕飲當吳門  
 停車訪古跡雲霧林回昏青上海上來勢若游龍

林	遺	須	詩	修	褒	王	俗	來	霸	開	傷	忠	於	豎	榛	此	今	地	奔	
弓	像	與	萬	飭	忠	岳	名	主	主	心	魂	青	落	落	英	猶	根	星	臨	
察	在	死	古	祠	行	飛	岳	材	材	事	壓	史	葉	落	烈	存	落	斗	斗	
詩	凌	北	知	墓	福	宋	王	歲	材	盡	怒	見	秋	日	魂	殘	日	牛	牛	
天	烟	虜	心	請	寺	孝	廟	月	古	在	濤	遺	紛	見	嗟	香	海	捲	捲	
意	早	安	只	于	以	宗	在	消	響	胥	翻	功	紛	弔	呼	弔	色	氣	氣	
只	知	能	老	朝	奉	時	凌	磨	奔	山	白	纒	國	木	屬	木	長	與	與	
如	埋	入	天	賜	祠	改	霞	人	雷	浪	劍	屍	朝	客	鏤	鏤	風	東	東	
此	骨	十	英	春	祀	葬	嶺	自	子	埋	楚	楚	高	倒	鋒	樹	南	南	南	
將	西	年	雄	秋	景	于	之	老	胥	冤	墓	生	詩	浮	賓	哀	吞	吞	吞	
軍	湖	漠	堪	祀	泰	此	洪	江	不	行	方	前	地	清	爾	清	九	九	九	
足	路	漢	恨	及	間	因	波	山	作	起	行	孝	老	山	國	山	折	折	折	
可	學	疑	亦	今	杭	泗	萬	壯	忠	吳	詩	扶	天	我	士	我	掛	掛	掛	
傷	取	塵	堪	廟	州	即	里	觀	臣	越	吳	日	荒	來	冤	我	怒	怒	怒	
忠	鴉	空	憐	額	府	寢	回	我	死	中	越	吳	霸	久	我	來	遺	遺	遺	
無	夷	偃	如	宋	同	晉	重	重	句	中	我	吳	業	沈	峩	峩	祠	祠	祠	
身	理	月	公	葉	知	馬	烈	忠	烈	分	來	門	空	抱	姑	姑	壯	壯	壯	
報	釣	堂	更	紹	南	南	廟	廟	廟	南	南	南	南	天	臺	臺	哉	哉	哉	
復	堂	堂	堂	堂	堂	堂	堂	堂	堂	堂	堂	堂	堂	堂	堂	堂	堂	堂	堂	堂



窵育國封王苔雨樓牆暗花風廟路香沈思百年  
 荒涼石獸危南渡君臣控社稷中原父老望旌旗  
 英雉已死嗟何及天下中分遂不支莫向西湖歌  
 此曲水光山色不勝悲段吉甫詩義膽忠肝百戰  
 驅河壘城社聚妖狐驟聞深虜同鴻錡已見忠臣  
 賜屬鏤賓客有誰曾死君王無意復還都樓霞  
 嶺畔娟娟月不照凌網閣上圖高則誠詩莫向中  
 州歎黍離英雄生死保安危內庭不下班師詔絕  
 漠全收大將旗父子一門甘伏節山河萬里竟分  
 支孤臣尚有埋身地二帝遊魂更可悲林清源詩  
 二首岳王墳上褒忠寺地老天荒恨尚存介冑何  
 堪投獄吏衣冠無復望中原青山能掩茂宏血落  
 日空悲蜀帝魂遼鶴不歸人事別吳宮青草又黃  
 昏誰收將骨瘞西湖已卜他年必沼吳孤塚有  
 人來下馬六陵無樹可棲烏廟堂短計慚焚婦宇  
 宙惟公是丈夫往事重觀如敗局一龕燈火屬浮  
 屠吳頌詩故國江山幾度秋英雄遺恨只荒邱兩  
 宮寂寞金根遠一詔蒼皇赤幟收有子同歸良將  
 等句人焉新發臣頭至今遺廟西湖上石馬無聲

水自流	高啟詩	大樹無枝	向北風	千年遺恨	沙英
雄班師	詔已成	三殿射	虜書	猶說	兩宮存
誰請劍	空嗟	高廟	自藏	我聞	岳王墳
諸陵白	露中	邱濬詩	我聞	岳王墳	西湖上
樹枝尚	南向	草木	猶知	表蓋	臣君
青衣行	酒誰	家規	十年	血戰	為誰
殺戮胡	兒未	必能	仁秦	嗚呼	臣飛
無言世	忠美	書夜	報四	太子	臣構
于謙詩	匹馬	南來	渡浙	河汴	城宮
諸將誰	降虜	負國	奸臣	主議	和黃
青山荒	塚白	雲多	如何	一別	朱仙
凱歌王	世貞	詩落	日松	杉黃	龍大
祠空傳	赤帝	中興	詔自	折黃	龍大
朝北極	六陵	無樹	對南	枝莫	將烏
弓藏也	不悲	陳汝	言詩	荒墳	秋樹
僧伴寂	寥二	帝遊	魂歸	不得	百年
空永夜	愁寒	雨江	闕悲	風起	暮初
老傷心	切莫	問前	朝黃	澤詩	水落
霞嶺下	駐蘭	棹東	西兩	樹悲	風起
消古廟	殘碑	春寂	寂	荒塚	雨滿

登臨意半付江雲半海潮陳完詩語下金牌赤幟  
 收百年誰切廟室憂兩官夢斷胡天月萬里魂歸  
 泝水秋安酒驅馬臨江飲上流屠陸詩東來馬首  
 共酌平西去龍輿望漢官水斷黃河旗影滅霜高  
 解金鞍西去龍輿望漢官水斷黃河旗影滅霜高  
 白日鼓聲寒當時部曲傷心過萬古行人掩淚香  
 墓木不隨宮樹盡大湖春草路漫漫文壁詞拂拭  
 殘碑救飛字依稀堪讀既當初倚飛何重後來何  
 酷果是功成身合死可憐事去人難贖最無辜堪  
 恨更堪憐風波獄豈不念中原繫豈不念徽歛  
 辱但微欽既返此身何屬千古休談其欲宗時改  
 自怕中原復笑區區一棺亦何能逢其欲宗時改  
 在祠右子雲旁附初飛潛瘞九曲叢祠孝宗時改  
 葬是處墓木皆南向同知馬偉取棺斫幹為二植  
 墓前各分屍棺正德八年都指揮李隆範銅為二植  
 道范沫增張俊像屠隆虞禧熙以俊始薦王功在  
 杭上書督撫劉元霖道議槍妻鞅褻併沈湖中御  
 史張景刻盡忠報國靈衛廟俗名金祝廟在錢塘  
 田大字于石樹墓南靈衛廟門外慶忌塔山後記

宋錢塘令朱蹕尉曹將金勝祝威皆建炎時死兀  
 此鄭先消祐間鄭子文記賜廟額曰靈衛景定咸  
 清中先後錫封號朱曰顯忠侯金曰忠佐侯祝曰  
 忠祐侯元末燬洪武四年正祀典止稱生爵令守  
 臣於勝誕辰致祭副使趙寬記略曰惟昔宋室不  
 競金朝假擾完顏之寇直闖臨安事出倉卒人無  
 固計守臣棄城而鼠竄敵兵乘勝而戮矣林林赤  
 子沾危塗炭錢塘令朱公蹕慷慨士也愍元元之  
 無辜鎮封豕之肆毒志激氣揚奮焉揮戈為旗茶  
 之為民衝圍威以赴國肉投餒虎蓋所不惜矣見  
 公之屬尉曹將金公勝祝威威威威威威威威威  
 管編竹葛嶺則羣虜大踣當此際則為夫莫喻  
 雖以眾寡不敵而三君于者所請以一身而  
 蒼生獲全奚翅萬計三君于者所請以一身而  
 易一邦之人者也廟在錢塘門外歷歲既久祠廢  
 不治錢塘令胡道毅然以營紲為己任仍舊  
 基益厚以崇宇益廣以高有臺有廟有門翼然  
 宿庖宰之所畢具經始于弘治己未九月畢工於  
 明年二月嘉靖間邑人吳鼎縣令王毅萬曆初  
 合美召增修前後殿三十四年心湯議加春秋

杭	宋	民	廟	人	宋	咸	王	民	淡	廟	烈	章	乎	今	錢	祭
人	兵	顯	吳	二	大	清	宋	德	水	合	無	誥	字	廟	公	
德	部	以	山	人	祖	間	乾	之	池	在	間	遺	宙	食	南	
之	尚	安	民	死	受	先	道	立	日	湧	異	芳	無	於	公	
立	書	寶	居	之	禪	後	寶	祠	湧	金	代	餘	所	梳	南	
詞	張	祐	火	大	二	修	祐	金	嘉	內	廣	不	能	南		
國	夏	景	顯	祖	人	葺	昭	澤	廟	將	惠	在	其	南		
朝	夏	定	靈	以	守	節	節	廟	在	軍	廟	所	民	南		
成	嘗	中	空	為	宣	廟	廟	廟	錢	曹	祀	以	而	南		
化	為	三	中	忠	祐	廟	廟	廟	塘	吳	在	宋	享	南		
間	兩	封	大	聽	門	廟	廟	廟	僕	定	錢	元	其	南		
工	浙	侯	寢	本	拒	廟	廟	廟	射	人	塘	相	其	南		
部	轉	爵	息	班	弗	廟	廟	廟	張	仕	外	繼	其	南		
侍	運	昭	昭	廟	納	廟	廟	廟	渤	吳	霍	錫	其	南		
郎	使	祝	祝	廟	既	廟	廟	廟	山	起	山	鑿	其	南		
李	築	廟	廟	廟	乃	廟	廟	廟	金	為	華	鑿	其	南		
來	隄	廟	廟	廟	自	廟	廟	廟	華	金	華	鑿	其	南		
治	捍	廟	廟	廟	他	廟	廟	廟	華	華	華	鑿	其	南		
	江	廟	廟	廟	門	廟	廟	廟	華	華	華	鑿	其	南		

潮患禱神而應	梓潼廟	在吳山	宋嘉熙間建	至惠
即舊址重建	應廟	在吳山	宋嘉熙間建	至惠
應廟在吳山	應廟	在吳山	宋嘉熙間建	至惠
宋布衣岳瑀	應廟	在吳山	宋嘉熙間建	至惠
州瑀力戰死	應廟	在吳山	宋嘉熙間建	至惠
管下墟宋祀	應廟	在吳山	宋嘉熙間建	至惠
額建廟謝達	應廟	在吳山	宋嘉熙間建	至惠
徽宗時提舉	應廟	在吳山	宋嘉熙間建	至惠
詩云躋險築	應廟	在吳山	宋嘉熙間建	至惠
靈不泯建炎	應廟	在吳山	宋嘉熙間建	至惠
署謝公之神	應廟	在吳山	宋嘉熙間建	至惠
歲神預夢於	應廟	在吳山	宋嘉熙間建	至惠
夏秋旱魃肆	應廟	在吳山	宋嘉熙間建	至惠
色自後祈禱	應廟	在吳山	宋嘉熙間建	至惠
中勅封廣應	應廟	在吳山	宋嘉熙間建	至惠
日社會謝緒	應廟	在吳山	宋嘉熙間建	至惠
權奸緒以戚	應廟	在吳山	宋嘉熙間建	至惠
巖讀書其中	應廟	在吳山	宋嘉熙間建	至惠

卷之三十一 紀一

三

死者無算緒乃散家資薄濟之會眾泣曰天日乃  
臨安之主山宋其亡矣亡何太后北轅歎曰生不  
能圖報朝廷死當奮勇以滅西臨終作詩自悼立  
志平夷尙未酬書訖赴水死水勢洶湧高丈許若  
龍鬪狀尸爲之不流顏色如生人咸異之元未預  
夢于鄉人曰胡虜亂華吾飲恨九泉百餘年今幸  
有主越數日黃河北徙其驗也汝輩當歸新君明  
年春呂梁之戰吾其助之丙午春黃河果北徙九  
月太祖高皇帝取杭州丁未二月傳友德與賊大  
戰呂梁見金甲神人空中躍馬橫槊擒虜眾大潰  
文皇議海運不便復修漕運凡河流淤塞力能開  
之舟將覆滿力能拯之神之顯著於黃河特甚嘉  
靖中奉勅建廟魚臺縣隆慶中遣兵關王廟一在  
部侍郎萬恭致祭封金龍四大王廟王廟一在  
門重城內一在城北隅一圖一在跨虹橋北一白  
在佑聖觀內一在靈應觀側一移在雲居庵前  
馬廟在馨如坊壽域巷左舊志名護國天王堂世  
傳泥馬渡康王見宣和遺事今鄉人奉爲土  
穀水神廟在寶月山祀水德神其上爲龍神祠萬  
曆二十五年郡民姚世明募建壓濟火

患廟中有華光廟在華光巷西新橋祀五天澤廟  
 金龍泉灘祀履泰將軍孫顯忠吳越時名將宋建  
 廟封天澤萬厓癸未郡守張振之禱雨有應拓地  
 新之郡丞喻均記略曰履泰將軍廟隸錢唐之金  
 沙灘去郭十五里許地故僻不屬通衢而廟隘僅  
 僅數椽日郭以圯頽垣敗瓦隱約桑柘間罔有過  
 而禮者言廟傍桑柘地故盡屬將軍陰蝕于里中  
 議者爭言廟傍桑柘地故盡屬將軍陰蝕于里中  
 之黜者而削其籍莫可究詰第下從事覆按之即  
 不煩帑藏立可致公謂受神計安百姓耳而乃更  
 擾之乎拒不聽第昂其直以市卒之民內德公而  
 利厚直爭來售地遂廣至五畝有奇前為廟門南  
 引而臨衢門兩楹中為殿奉將軍像殿四楹益弘  
 以徹後為寢奉將軍夫人像寢亦四楹而制稍縮  
 不逮殿者什之二門以內築甬屬之殿及寢亦如  
 之夾甬而淵然于殿之左者為井徹大旱不涸置  
 亭翼其上負門而屹然于井之前者為臺以禱雨  
 豎利杆其上綠神意也寢之後為池窅然幽以深  
 將軍故以天澤侯封地所以象澤從陰氣也迤殿



而東為僧房以棲守廟繼流隙地為蔬圃間櫛以  
 竹緯以周垣既壯且麗廟新矣人人知有將軍易  
 觀聽而禮祀之矣廟所以新者何先是夏六月不  
 雨愆為政蓋江以南被之矣公日相率大僚朝上  
 帝虔禱之越三日雨四之日復霽越五日雨六之  
 日復霽輒雨輒霽潤不燥漢一夕神降于乩亟稱  
 為孫將軍云具示禱雨所當言吾助若雨若新吾  
 廟且推公為長者而自敘其願泯狀候忽數十百  
 言繁纍不絕類生人語公大驚詢左右莫有識孫  
 將軍者稽往牒而信公走視其廟則將軍同嘗以  
 禱雨顯宋嘉熙間勅封為護國天澤侯從來久遠  
 矣公益大駭效將軍指徧講之卓未入郭門而甘  
 澍隨之矣一雨三日靡不沾足視旁部猶然枯  
 樛聲未息哉不為因而杭用以安遠邇大謹公始  
 請於監司發贖銀新將軍廟謂神實庇我而忍負  
 之哉五閱月而廟成下不知公復為申著祀典每  
 歲以夏秋二仲月檄丞簿尉一人躬詣廟致祭為  
 百姓祈穀令毋旱而祭品亦且有成式不豐不儉  
 無僿吾祀耳矣頃薦紳三老將謁於公立石廟中  
 以詔來茲而屬記於余余不佞為述其大端如此

小城隍廟在保安坊里人馬墜廟在溜水橋世傳  
 居其為園田之墟故名元羽士張伯兩常寄寓此  
 萬厯三十六年重葺屠隆記城北有隅曰馬墜句  
 曲外史稱為散花灘處乾隆間僧雪嚴建巖豐禪  
 院治平改寶覺豐樂寺後為劫灰僅存雄武二王  
 祠概而名之馬墜廟以虔上穀香火其基亦盈畝  
 而止名山沒為荒草寶幢華蓋之謂何乎及考二  
 王為馬公雄馬公武有忠謀于宋而七尺同港里  
 氓婦豎無不稱說二王云而宇亦將傾主僧寂學  
 計其傾也復念道場未勝王寅歲罄鉢移社賴茲  
 諸父老喜襄成之也擴其畝者三庀工治材為營  
 豐樂古刹且金表岳岳備益莊嚴尋葺兩王廟一  
 時鼓新淒涼荒郊今日鐘磬參響于是焉虔其香  
 火者瞻拜兩公則懍負忠誼進禮三寶則皈依正  
 法豔耕畝之奇蹤證果位於大覺黍稷與原墊  
 域域永鎮方隅長鳴佛福不乃在新乎蓋諸父老  
 主僧意亦意也廟貌既頽禪地既闕不可以不記  
 秦筆記之張伯兩新居浮家泛室意何如玉室  
 金堂計未疎歸錦橋邊倚筋子散花灘上作樓居

澹然到處自鑿井玄晏閉門力著書  
 東安濟廟在  
 但得草堂贊便足人間何地不樵漁  
 坡街祀宋司封郎中張夏比勝廟  
 祀宋比勝將軍  
 俗名祖廟又名太平院  
 在比勝廟西  
 之拓崇善廟  
 在比勝廟西  
 晉杭州刺史陳項食邑錢塘

祠

旌德祠在保安坊內祀先賢陶唐處士許由吳行  
 海太守范平中尉褚陶處士孫晷宋龍驤將軍  
 天與處士范叔齊處士褚伯玉處士顧歡處士  
 杜京產梁處士范元琰參軍記室褚修唐中書令  
 褚遂良禮部尚書褚無量睢陽太守許遠平原太  
 守顏真卿山南東道從事章成緬吳越武肅王錢  
 鏐忠懿王錢俶宋禮部侍郎簡知諫院唐介處  
 士林逋知制誥謝絳知諫院錢彥遠大中大夫錢  
 藻翰林學士沈遵龍圖閣直學士陸詵翰林學士  
 錢勰杭州儒學教授吳師仁龍圖閣直學士虞奕直  
 祕閣吳師禮文學崔貢龍圖閣直學士滕茂實丞

相李綱	太師崇國公張九成	太尉岳飛	處士施德	操刑部侍郎楊由義	將作監李執處	士楊璿	處士	余古丞相李宗勉	吏部侍郎俞烈	權刑部尚書趙	汝談龍圖學士葉時	端明殿學士洪咨夔	處士朱	清處士謝翱	元處士吾衍	總管府推官楊載	宗聯	書院山長陳斗龍	百戶鄒世文	國朝處士張朝	禮部主事陳鏞	按察僉事王琦	兵部尚書于謙	大理寺卿夏時	正刑部郎中項懋	孝子孟春	參政鄒虞	長史施魯	兵部尚書胡世寧	太僕卿邵銳	訓導陳	荆獻嘉魚	知縣李璣	衡禮部員外江曜	布政使許	應元給事中許貫	之御史童漢	臣江曜	布政使張	翰	儀提學僉事江圻	府同知朱璣	按察副使錢	立都	御史羅比	民共八	十人先是	詞在西	湖蘇堤	名先	賢堂宋寶慶	二年京尹	袁韶	奏建	許由而	下三十	人明年詔	易其額曰	旌德	觀後	徒今	處國朝	成化	間參政張	哀僉事李	繼增	祀吳	鍾仁	而下	二十三	人隆慶	末御史謝	廷傑	萬麻	中副使	范涑	洪啟	膏	先后增	祀于謙	而下	二十五	人又	追祀	伍員	而下	九人	三十四	年心湯	建表	貞祠	于先	賢祠	後祀	女
-----	----------	------	------	----------	--------	-----	----	---------	--------	--------	----------	----------	-----	-------	-------	---------	----	---------	-------	--------	--------	--------	--------	--------	---------	------	------	------	---------	-------	-----	------	------	---------	------	---------	-------	-----	------	---	---------	-------	-------	----	------	-----	------	-----	-----	----	-------	------	----	----	-----	-----	------	------	----	----	----	-----	----	------	------	----	----	----	----	-----	-----	------	----	----	-----	----	----	---	-----	-----	----	-----	----	----	----	----	----	-----	-----	----	----	----	----	----	---

卷之九 紀制

貞晉孫氏虞氏唐馮孝女何氏宋盛兵護氏元姚  
 氏朱氏李氏明王氏胡義姑凡十一人又上記鹽  
 臺左宗郢益以漢曹娥晉阮沙女宋銀瓶女元王  
 氏郭氏陳孝女翁氏宋邵女明楊氏魏氏陳氏顧  
 氏陳氏十三人通二十四人有旌德賢祠志洪啟  
 睿記宋寶慶二年臨安考旌德之祠袁守詔請祀  
 其鄉之先詰中燬于兵蕪弗治迨國朝成化而夏  
 廷尉復之泊于今日遷與遷增上邈陶唐下沿昭  
 代祀許箕公訖鍾御史大夫台八十八人而十一合  
 女者以別燻撤位昭舊典也何故之祠祭牲醴共  
 之孫子儀用缺焉學使者洪子敏嘗聞而擢擊日  
 奈何當吾世而匱賢者祀是後死責也亟命諸生  
 李唐等之請給學田二十畝充片藻費歲進博士  
 一人董祀事而茲八十賢者始珠組豆祠春秋世  
 世血食無既矣令既具祠副然改觀而李生唐者  
 復采袁守以來所為諸賢之傳若贊沐猥葺漏乞  
 待血願公鈞加剛滿為題之曰旌德祠志志思也  
 行垂炳于汗青女貞有輝子彤管一時薦紳學士  
 以及閭左之氓欣逢曠典不翅披雲霧而睹青天

祠	墓	十	贈	聞	道	宦	克	不	之	法	念	諸	高	而	流	跡	或	符	矣
祀	錫	年	祕	以	兼	獨	積	然	鄉	異	祖	士	山	大	景	杳	志	乎	因
宋	祠	同	閣	為	友	里	闕	而	人	日	者	亦	明	明	光	不	抗	今	是
大	額	舍	修	諸	師	社	隕	徒	者	乎	乎	既	而	而	於	抗	昔	盱	
學	萬	生	撰	士	誼	之	馬	縵	列	斗	山	生	景	芳	竹	烟	也	衡	
士	壽	劉	謚	規	用	玷	是	縵	太	山	之	其	行	軌	素	霞	夫	擊	
贈	四	汝	忠	爾	忠	抑	委	縵	堂	望	鄉	行	退	裕	也	身	茲		
祕	年	鈞	節	諸	告	亦	尸	縵	禮	近	而	止	踪	慶	而	負	八		
閣	拓	收	徐	士	敬	余	祝	縵	替	稱	書	有	澤	澤	旦	十	歎		
修	之	葬	應	慎	述	司	於	縵	宗	其	曰	曠	於	來	儼	賢	清		
撰	目	于	鎮	德	詩	教	為	縵	人	後	無	百	來	昆	然	者	風		
諡	本	此	以	哉	書	者	子	縵	按	人	念	代	而	堂	不	或	之		
忠	記	王	德	忠	所	之	孫	縵	籍	矣	爾	而	相	而	相	標	師		
節	略	德	祐	節	忠	恥	干	縵	而	儻	祖	威	食	及	里	而			
江	日	元	二	祠	矣	矣	澤	縵	名	亦	聿	者	接	也	德	緇			
山	錢	年	年	在	矣	矣	計	縵	曰	有	修	即	席	音	或	衣			
徐	塘	賜	死	方	矣	矣	負	縵	夫	仰	厥	詩	而	容	稱	之			
公	忠	祭	後	家	矣	矣	薪	縵	夫	高	德	日	而	聲	萬	好			
應	節	表	宋	家	矣	矣	弗	縵	夫	而	爾	久	而	公	合	合			

鑣字巨翁及其子琦崧女元環者也公墓在方家  
 峪建祠錫額有司致祭則自丑治乙丑始正德丙  
 子梁公材萬麻丙子姜君召亟屬葺治追惟元兵  
 壓境三宮北轅維時擁旄握樞之巨匍匐左袵巨  
 翁太學生耳無一命之榮無專城之寄乃毅然不  
 辱大羊盟諸武穆闔門自焚幸其僕救而出之山  
 潛谷遷伊誰咎哉彼其心則以居王之土為王之  
 臣而主辱臣死之義確乎不可易者率其子女俱  
 死井中是誠得死所矣自建祠以至今日多歷年  
 所矣而新祠者一見于梁公再見于王公曠世之  
 盛典褒忠祠在學宮東改清軍公館為之祀國朝  
 也方孝孺副使程本立都御史陳性善大常少卿盧  
 元質左拾遺戴德舜都給事龔泰侍郎卓敬盧迥  
 長史劉璟知縣鄭恕吏目鄭華御史鄭公智僉事  
 林嘉猷萬麻二年御史蕭廩奏建呂本為記略曰  
 皇上御極之初覃恩海寓首詔革除被罪諸臣忠  
 於斯事甘蹈刑戮有死無二者有司建祠致祭其  
 墳墓苗裔厚加錫錄於是侍御蕭君廩按檄所司  
 籍記覈實在海富則有文學博士方孝孺以不草

勞	司	光	府	上	台	論	甯	所	有	有	桐	在	修	史	縣	則	死	不	詔
生	春	祿	尹	紀	山	死	海	謂	東	都	鄉	青	撰	陳	鄭	有	在	屈	燦
於	秋	大	于	元	祀	斯	御	忠	平	給	則	田	王	性	恕	戶	奉	死	於
艱	致	夫	冕	弘	兵	皆	史	於	州	事	有	則	叔	善	城	部	化	在	市
危	祭	桂	所	治	部	兩	鄭	所	吏	中	江	有	英	以	守	侍	則	瑞	親
罔	越	國	請	之	尚	浙	公	事	日	龔	西	谷	募	督	死	郎	有	安	族
死	惟	太	贈	初	書	之	智	有	鄭	泰	副	府	兵	陣	籍	盧	左	悉	
於	自	傳	故	仰	忠	產	僉	死	華	被	使	長	間	朝	其	迴	有	坐	
平	昔	賜	少	體	肅	正	事	無	城	執	程	史	變	服	家	以	戶	死	
治	人	諡	保	先	公	氣	林	二	守	已	本	劉	自	躍	二	不	戴	太	
肅	臣	肅	兼	朝	于	攸	加	者	不	釋	立	環	經	入	女	屈	德	宗	
愍	才	意	兵	總	謙	者	以	至	食	投	聞	抗	死	河	亦	就	彝	少	
公	高	表	部	意	張	者	方	如	死	下	難	言	妻	死	死	縛	以	縣	
百	任	祠	尚	俯	寗	也	黨	羽	此	死	經	辨	獄	黃	山	長	不	盧	
世	重	日	書	從	為	也	旌	忠	十	二	死	死	髮	則	陰	屈	以	原	
一	功	旌	于	致	記	也	功	人	二	人	在	在	自	則	則	死	不	質	
人	大	功	謙	仕	略	也	祠	者	臨	海	則	則	經	有	有	死	迎	以	
重	冤	命	特	進	天	也	三	則	俱	則	則	則	死	井	死	居	不	召	
華	極	有	進	天	皇	也	三	則	俱	則	則	則	死	井	死	居	不	見	



協德反正除邪彰不賞之功詳切膚之譜我聖朝  
 千一也事之始末詳實有論祭文國史傳旌  
 功聳天下士大夫弔慰之作亦既顯赫矣傳無煩  
 衍述矣竊念公平生憂勤中外遺致身家已已之  
 變誓死殉國守經行權施無弗濟揆其要切莫重  
 于掖留監國斥沮南遷燒散芻糧閉關出敵決選  
 回鑾堅絕和議計從寓虜不援虛報八者皆當時  
 樞機關鍵一得失則廢興所繫少遲速則安危相  
 倚惟公材器絕倫識度超邁隱然以大司馬兼統  
 五卿之務動無牽制處隱茹流用生靈強弱莫安  
 社稷及邊警解嚴六職仍舊更張建定各有專屬  
 而所司類以僉謀逐事託公鍾重不知者固宜責  
 備於公公亦未嘗自辯願以久總兵折監往虞來  
 過于嚴峻一時貪功習矯如石亨徐有貞輩置不  
 能行禁不得肆恣雖積怨伺甘心于公者殆非一  
 人公亦未嘗自恤夫責不辯則疑謗易乘怨不恤  
 則禍難陰蓄卒致彼投變于安動險于順媒孽附  
 會誣公欲立外藩構陷殊死事及公猶舉止交詳  
 略無餘言申解蓋自任患以來常奉懸宋丞摺文  
 山畫像于卧所其志念明遠操履堅定雖萬不幸

當亦無所移奪矣未幾亨輩脅權肆姦竄逐相踵  
 天道好還刑賞類應而公之忠枉風荷知憐者今  
 皆顯被褒卹一命而復官再命而錫祀三命而有  
 易名贈秩建祠專祀之典意肇于英皇事舉于憲  
 聖恩廣于一皇上帝崇德報功之間見繼志述事之  
 大非特一家之慶幸也宜故曰千古一時百世一  
 人宜府尹君服膺鏡惕汲汲圖以俟首邱于祠墓  
 之倚可謂忠孝無忝矣嗚呼至哉萬麻三十口年  
 改詔忠肅論祭鄧寶詩祠前春霧隱緋袍隔岸松  
 聲應海濤伯紀空勤恢復計子儀還重廓清勞我  
 陳薄奠聊三獻誰作長歌當一號西望岳墳纜數  
 里白雲湖上兩峰高墓在祠後成化初奉勅營  
 建王世貞詩正統逢今歲胡塵日暫蒙乾坤三已  
 已社稷一于公不作青衣尋依然黃屋崇祠連賜  
 塚地石馬汗秋風鶴翰詩畫壁西湖南不移偶來  
 祠下見風儀功高社稷危疑地恩重春秋享祀時  
 遺像比生猶有氣前因欲說便成悲傳芳賴有賢  
 京兆風木淒然起孝思陸可教詩三台山麓西湖  
 渚灌木積垣泣風雨萬載荒碑自帝基一方伏膺  
 還祠宇我來樞衣仍再拜徒憐英魂對樽俎惜公





保祠孤忠荒隆在萬木夜風吹假夢留齋  
 宿招魂有賦詩從來感憤意拜罷不勝悲  
 舊名天真精舍在天龍寺之左祀王文成  
 嘉靖九年門人薛侃等建萬原初毀天書院  
 為民業十一年都御史蕭稟奏復之賜額曰  
 春秋致祭以徐愛黃元亨許祝鄒守益歐陽德  
 良王臣劉魁錢德洪王畿蕭厚陳善配享祠前  
 宋籍田太極亭先是虞聘陳善主教修復祠宇  
 置祀田纂刻祠志久之體歸學職漸至盡  
 傾祀心湯重建太極亭以復陳善講學之費  
 歸祀祭記之外餘羨以復陳善講學之費未  
 規阿室歸記曰道之不昭于天下也事有而  
 也事則道妨道之不振于天下也事有而道  
 有伸有屈實道之虛實交而勝不知事者道  
 事道者事之道道之外必無事之外必無道  
 諸鏡然照即其物物即其照萬機並應照者  
 微澹泊所照故實不可二也是道也堯謂之  
 請之仁至陽明王先生揭之日良知皆心而已  
 也仁也心之微稱乎詔之以中而不識何謂  
 之以仁而不識何謂仁故先生不得已標之日良

知良知者心之圖繪也猶不識天而曰炎也不  
 水而曰淫也體用內外理事道器精粗微顯皆  
 之矣堯舜之所以君伊傅且奭之所以臣率相與  
 講明之授時敷治陳訓矢誥其講義也明廷位  
 其講肆也萃宰長貳其人周嘉教失而道事始  
 裂夫子傷之故曰吾與吾託諸空言不如見諸  
 之深切著明又曰吾無行而不與二三子以言  
 之即事也後世豪傑之士驚于功利不復聞道  
 二三言道者率剖同析異不能確觀于會通蓋世  
 運關而後真儒與于是先生躬拯上智窮微極  
 豁然頓獲本心于憂患難貞之際其道以不學不  
 慮為宗故于變萬容而常道虛以格物為用故參  
 無一事而常實明此之謂道德杯此之謂詞章  
 而措之天下之民之謂事業其施于用也逢比  
 節左史讓文管葛讓政穰甚讓匡而原至簡也  
 至易也掛難匡朝定至芬濟甚險而皆日用飲食  
 之常也文告雜深澁鈴呼吸而皆深明之欲  
 也所明即所行所言即所用于是儒者關疎無用  
 之誥與理學家虛靜閑寂不可成務定業之疑先  
 生業以身示之足以破羣說關眾味而道德事功

紀制

之遂至是昭然合為一轍思嘗論古今道統唐虞  
 而君殷周而相春秋而章帝漢解陵遲史乾于歲  
 而天乃以濂洛遠孔顏姚江還伊周非妄說也先  
 生之教既大行海內其聚徒築舍以講明其義也  
 復于江之西南武林天眞精舍則其生平游而樂  
 之既深門弟子相與追祀者也萬厯己卯當事者  
 不悅學例毀天下書院天眞在毀中後六歲甲申  
 詔遠所在書院宜復者浙撫臣萬安蕭公廩以天  
 真請朝論建之更精舍曰祠賜今額于是廢垣復  
 堵撤材復棟原田悉還俎豆如禮而先生之道彌  
 用光耀當柄臣用事其初指欲以細游談崇實事  
 而其弊至師用申商翦棄道德蓋學之不講教之  
 不明道道而事事誠其兩歧而迷其本一也天子  
 曠然改轍宣需德音錫號動賢兼總德業炳然明  
 示禹世以事理無二之學于是先生卓偉之烈精  
 微之旨昭揭兩言而朝廷報功崇德彰教淑人之  
 典亦益行不悖於戲盛矣祠復亡何壙瓦穿敗人  
 聖制雖積且頽地侍御史時江左公於先生私  
 淑之列丙午來觀巖兩漸顧瞻廟貌如病在躬會  
 新塗聶君合錢塘亦夙聞微言竝肩廢緒同德協

文	門	石	破	門	嗟	同	田	瞻	弗	辨	之	江	物	公	卦	董	港	力	
明	深	秀	踪	人	乎	半	穀	而	尊	逸	多	右	蓋	經	田	成	漫	相	
原	竹	新	迹	詩	不	待	充	鼓	弗	于	君	之	王	書	購	皆	陵	與	
有	遜	有	水	二	承	頤	羨	篋	行	因	子	產	薛	所	諸	聶	夷	議	
象	蒼	鹿	雲	首	摧	壤	數	之	口	李	乎	也	歐	未	民	君	咸	飾	
小	峽	門	期	幾	與	數	所	堂	蹈	類	書	先	鄉	有	問	也	就	新	
築	溥	仗	仗	度	尚	者	積	鞠	意	是	日	生	厥	亭	補	以	完	之	
豈	雲	武	武	西	念	皆	足	為	涉	也	若	功	績	日	其	精	朗	以	
無	泉	非	非	安	權	吾	以	茂	俾	先	作	業	始	太	殘	舍	凡	丁	
緣	泮	吾	吾	道	與	儕	以	草	師	生	室	教	學	極	中	用	未	末	
湛	壁	事	事	江	黃	後	以	以	說	出	底	化	於	于	故	有	三	月	
若	環	傳	傳	聲	王	來	忘	忘	第	百	法	於	斯	火	為	先	姓	鳩	
冰	習	經	經	喜	守	者	擊	擊	廢	死	乃	弗	獨	至	全	生	羨	匠	
訪	海	德	德	再	仁	之	造	造	學	倡	弗	肯	復	是	書	集	羨	事	
陽	寇	雨	雨	時	西	也	中	中	舍	絕	弗	構	成	復	先	若	干	五	
明	見	棧	棧	棧	安	詩	與	與	足	學	而	何	厥	建	是	兩	兩	月	
先	宋	安	安	安	道	日	者	者	處	處	上	學	其	几	祠	多	兩	視	
生	天	道	道	道	中	中	之	之	上	上	足	者	人	侍	散	散	散	散	
天	天	中	中	中	中	中	中	中	中	中	中	中	中	中	中	中	中	中	中



真精舍詩	逝山	一試	之不足	荐清蘋	蕭若	千聖	山老	氏歎	洪詩	涼歸	載經	差許	杏霽	南聚	雨下	江閣	國俞	呂鳳
臨錢塘	水空	干載	繼以	蘋木	有神	失經	昧襄	聖作	雲埋	鶴夜	經給	字遠	煙波	兀氣	忠烈	亭俱	姜楫	
遺光	遺光	帳相	莫心	落羣	神三	經綸	襄成	作大	埋五	夜霜	草跡	詩天	迷海	應知	祠在	指揮	俞亭	
地位	遺光	相望	香我	姿盡	字挾	綸媚	津重	道溼	嶺路	風颯	留忍	真遙	國分	五百	陣亡	陳善	陳爵	
高且	遺光	我來	王世	爛然	靈機	媚川	恐魚	下學	悠悠	瑟淚	伐祠	接五	明身	嶺東	千戶	道吳	陳表	
深如	遺光	生感	貞詩	見天	萬古	在懷	目多	而上	滄上	猿秋	前蒼	雲山	在隔	嘉湖	戶康	懋宣	陳表	
道不	遺光	慨久	杖策	真輕	忽新	中舍	冥然	達吾	羅浮	百年	峽樹	杖策	塵無	山無	戶康	懋宣	陳表	
可量	遺光	要不可	尋幽	風飄	六經	懋然	驚自	入夢	著述	春秋	春秋	杖策	塵無	山無	戶康	懋宣	陳表	
堂灑	遺光	不可	不可	飄飄	深經	問較	自珍	夢愁	述圖	配食	春秋	杖策	塵無	山無	戶康	懋宣	陳表	
洛南	遺光	忘陳	陳詞	眉蕭	楷柏	人笑	彼愚	以老	錢德	山月	錢德	杖策	塵無	山無	戶康	懋宣	陳表	
高峰	遺光	陳詞	陳詞	眉蕭	楷柏	人笑	彼愚	以老	錢德	山月	錢德	杖策	塵無	山無	戶康	懋宣	陳表	

日	公	何	竭	臣	述	滇	者	請	述	導	周	人	巡	有	褚	建	三	張	典
有	于	賢	忠	以	承	南	應	十	隨	化	公	伍	遊	可	遂	祠	十	泉	史
有	公	乎	所	忠	圖	高	山	有	先	之	日	公	遊	歲	良	七	俱	喬	
期	可	岳	事	而	之	公	傅	六	正	責	國	唐	部	祀	岳	年	巡	仲	
何	謂	公	矣	被	相	來	公	年	所	乎	家	侯	者	以	上	總	檢	厚	
祠	安	岳	何	禍	與	按	飭	冬	建	余	以	射	舒	仲	謙	皆	督	褒	
乎	社	公	賢	者	于	有	十	月	余	甚	忠	褚	城	秋	載	胡	忠	祠	
四	稷	可	乎	也	鼎	司	越	歲	甚	義	公	姚	公	之	在	宗	祠	在	
公	為	謂	褚	然	或	歲	以	明	懼	勸	宋	建	忠	望	祀	憲	祠	樓	
或	悅	主	公	則	日	是	仲	年	焉	士	岳	忠	節	吳	中	請	祠	霞	
生	矣	辱	公	何	何	舉	秋	夏	乃	而	武	節	坊	鼎	御	于	朝	嶺	
于	全	臣	可	賢	乎	激	之	日	營	士	節	于	我	略	史	朝	忠	東	
斯	國	死	謂	伍	甚	甚	望	落	作	節	不	我	初	周	周	忠	節	祀	
或	公	之	正	公	人	人	台	成	忠	節	夫	其	以	汝	汝	節	祠	岳	
歿	無	矣	言	伍	節	節	而	周	節	夫	之	諸	表	員	傳	下	在	擊	
于	死	何	不	公	日	日	未	又	公	之	烈	宣	吳	十	鳳	伍	寶	宗	
斯	者	賢	諱	可	祠	祠	有	明	年	不	嘉	揚	公	十	閣	具	月	禮	
者	乎	乎	矣	講	人	人	紀	年	伏	不	嘉	揚	公	十	閣	具	山	指	

然四祠載在合甲復祠不近贖乎曰秩祀古今同  
 德合義益廣風勸春秋與賢者不一而足意也惡  
 乎黷惡兩浙名賢祠在西湖孤山之陽祀濂嚴光  
 乎黷惡兩浙名賢祠在西湖孤山之陽祀濂嚴光  
 呂祖謙張九成楊簡國朝宋濂王琦章懋陳選皆  
 浙產也隆慶六年巡按御史謝廷傑即陸宮公舊  
 祠改祀徙宣公像于祠前恩綸閣陳洪濠記略曰  
 自昔兩浙名賢以德以功與春秋祀載在常典者  
 亦略備矣然皆角立鼎峙各崇於鄉願未有包扶  
 眾美撮其英標羣然俎豆于一堂者也隆慶壬申  
 屬侍御豫章劉峰謝公來按茲壤秉憲輯文仁經  
 義緝百度既飭禮教聿崇乃於觀風之講詳嚴省  
 志尚論先哲於漢得一人焉曰嚴子陵於唐得一  
 人焉曰陸敬輿宋得六人焉曰張子韶曰楊敬仲  
 曰王龜齡曰呂伯恭曰張子韶曰楊敬仲於皇明  
 得四人焉曰宋景濂曰王文遜曰章德懋曰陳仕  
 賢爰即西湖之陽宣公舊祠增立几筵等其世次  
 為祀之不以爵舉者示崇德也標其姓字仍曰先  
 生者示後學知所宗也祠有山田蕩若干有司領  
 之歲時供祀不以煩民者欲其久也于是漸注之

四賢且籍廢寺田六十畝異守者共歲事仰	贖林作思賢堂于祠西築垣四有直殿門榜	門廡皆撤朽腐更用飭新漆丹堊以石棖為	者三梁棟旋極悉以拂四隅之楹以石棖為	永有依歸矣遂具其事乃發帑鼎作之堂為	之更稱四賢祠之靈人之情焉信而杭民	湖而州穿六井引湖波蘇公始不食筵苦雖功	刺是以格神明昭報耶又惟唐鄂侯李公必	何以州格神明昭報耶又惟唐鄂侯李公必	漁莫匪遺澤民到于今賴之堂庶弗飭	時世教鍾葑洲既闢干頃一碧雨色之田	深名教攸係白文公蘇東坡皆杭賢守石函	之不棲而羞吏之不恭也竊惟適仙國節山	略曰孟瑛守杭郡三年見三賢祠棟樑壞	初知府楊孟瑛增祀李鄂侯祀以春秋	公因名三賢堂國朝天順間知府胡濬復	四賢祠在孤山之陽祀文公于竹閣後增	紳末學凡欲仰止高山景行先哲咸于茲	高節美者莫不萃于茲堂四方遊士與鄉
-------------------	-------------------	-------------------	-------------------	-------------------	------------------	--------------------	-------------------	-------------------	-----------------	------------------	-------------------	-------------------	------------------	-----------------	------------------	------------------	------------------	------------------

也	據	三	之	既	民	倡	碑	日	周	元	宏	也	于	山	時	於	湖	三
始	以	世	中	一	之	禍	文	表	斯	時	佐	錢	是	之	易	湧	才	公
予	抗	而	使	則	心	中	乃	忠	盛	毀	忠	王	至	祠	易	金	一	治
繆	王	終	嬉	籍	尚	原	概	春	以	于	遜	祠	于	推	北	事	杭	杭
守	師	始	遊	士	未	無	錢	秋	靈	兵	王	在	推	北	城	耳	然	美
茲	難	之	於	歸	辨	主	氏	致	芝	宏	越	湧	祀	城	祠	杭	杭	蹟
士	廉	心	富	王	也	十	於	祭	寺	徐	武	金	道	湖	東	人	人	有
先	爛	如	完	其	及	六	吳	陳	地	忠	肅	門	仙	橋	坡	祠	有	遺
是	其	出	安	心	中	國	越	柯	改	懿	王	外	斯	既	必	文	有	受
倭	民	一	樂	不	原	之	之	記	建	王	錢	故	宋	察	於	公	遺	率
夷	而	人	之	忍	易	君	民	子	寺	宏	名	泰	定	故	湖	必	受	應
孔	不	其	鄉	殺	姓	各	其	少	錢	傲	表	忠	間	因	堤	于	率	祭
棘	顧	視	且	戮	則	拓	德	讀	王	熙	穆	觀	即	文	鎖	孤	應	法
督	者	諸	時	其	隨	疆	厚	蘇	故	寧	王	元	在	公	瀾	山	祭	六
撫	其	國	歷	民	時	宇	矣	子	苑	開	元	龍	有	之	之	祠	法	井
梅	為	各	百	擊	納	自	乎	當	也	蘇	元	之	之	舊	橋	鄂	六	井
林	德	一	年	之	款	據	其	其	仍	宗	元	之	蓋	而	豈	侯	井	一
胡	何	時	位	水	火	火	火	火	火	憲	元	之	蓋	而	豈	侯	井	一
公	如	傳	傳	命	命	命	命	命	命	巡	元	之	蓋	而	豈	侯	井	一

劇	史	正	口	因	訟	於	全	許	孤	封	泣	卒	畝	斯	以	襄	等
冠	謝	德	卽	其	其	市	劉	野	城	玉	詩	泣	卒	畝	斯	以	襄
徐	鵬	十	張	竝	寬	允	允	旁	冷	越	越	松	芳	祠	置	厥	改
海	舉	五	憲	之	檜	升	常	有	印	王	松	馬	祠	斯	諸	成	祠
王	建	年	墓	每	怒	全	居	彭	蠅	祠	英	橫	即	文	新	子	於
直	春	建	所	祭	下	州	之	祖	涎	字	魂	行	故	相	祠	又	靈
導	秋	報	武	棘	州	布	壽	庵	街	枕	不	十	邱	與	使	病	芝
島	致	功	穆	寺	衣	殿	一	祀	土	平	散	四	越	傳	謁	東	寺
夷	祭	祠	王	論	也	司	百	籤	篆	湖	封	州	王	世	王	坡	寺
內	鵬	尚	畢	死	聞	小	八	方	鋪	有	疆	異	火	千	祠	手	蓋
侵	舉	書	致	邦	岳	校	外	外	霜	遺	異	山	此	百	者	碑	王
益	為	胡	祭	人	武	也	翊	忠	往	民	下	寒	湖	於	讀	殘	故
東	記	宗	張	穆	穆	憤	忠	祠	事	說	寒	一	頭	無	茲	剝	也
南	略	憲	烈	被	手	槍	祠	之	古	故	劍	故	水	也	以	為	幸
胥	日	萬	文	逮	刺	之	在	西	文	留	都	空	犀	也	思	易	翁
被	頃	厥	候	諸	之	西	忠	記	零	英	魚	自	獨	也	王	石	然
患	嘉	初	祠	闕	不	記	烈	宋	落	氣	鉤	流	山	也	德	墓	同
而	靖	都	山	上	遂	祀	祠	施	斷	月	徐	徐	夜	也	庶	刻	心
浙	中	御	在	書	殊	施	廟	廟	龜	照	照	照	照	也	之	甲	甲

為甚卒賴少保尚書胡公祇奉簡命決策蕩平之  
 維時浙之士大夫若市野氓庶遞相與曰維公功  
 在社稷而澤貽吾士吾士蓋不圖所以昭永戴遂  
 協謀就吳山曠奧之壤建祠尸祝之焉無何公中  
 多口去鎮受抑以漢祠事亦尼議中罷隆慶己巳  
 中丞谷公更采輿議下合改建當其時梓事經始  
 諸規度未稱嚴事迨茲萬厯亥子二禩間始充拓  
 而大之首為門扁曰安攘門之外從吳山裨製碑  
 壯觀門以內前後為兩堂各若干楹前奉御製碑  
 文後貌公像當享自餘垣廡庖福之屬咸備同缺  
 浙人士旅進瞻請自龐公祠在鳳林寺右御史龐尚  
 訥訪若重賂公云龐公祠在萬厯十二年建張瀚  
 記浙以財賦名天下歲所轉輸京國者十居三焉  
 故民賦繁往者徵發百出賓傳旁午吏不得取給  
 責之民民役始重故事上官取諸縣與縣所取司  
 一錢寸縷即十百莫敢不傳至省所司為具供帳  
 大吏按部與四方人士乘傳至省所司為具供帳  
 月增歲置或橫被攫去不敢問謂之日司鋪陳役預  
 浦存積諸倉歲久風雨浥爛鼠雀食耗虧損之數  
 責令守支諸役計額取盈往往坐以自盜謂之日

公祠	陳二	字少	湖公	鄂侯	而歌	橫征	可乃	議定	無得	當以	舖陳	進三	敏績	覆靡	盡往	數役	凡二	一級	
額忠	在武	少南	公造	侯白	歌思	征寬	乃立	定即	得脫	以籍	陳可	三老	績斧	靡遺	往子	役者	比比	法既	
定隆	林祠	廣東	福閣	文公	彌切	民力	石遵	日牒	免而	籍之	省其	具言	所指	則以	見良	常以	鞭撻	既敵	
慶六	門外	南海	左功	蘇文	專祀	其德	守諸	諸司	民不	即于	應補	困苦	墨吏	是役	農勤	百供	淋漓	敵盜	
年	祀都	人嘉	德豈	忠三	于西	于浙	益公	施行	重因	歲賦	斗級	公撤	望風	故南	苦食	一服	不如	取公	
刻	建御	靖癸	上謝	人而	湖之	人甚	所建	仍疏	因庶	賦所	暨所	屬所	解海	儼有	僅有	之者	嚴設	遷卒	
	李春	院阮	三君	己鄒	湯昔	鉅今	即宋	于朝	賤同	均斂	役于	之圖	強屏	才具	田廬	家偶	罰謂	責以	
	坊記	鵝扁	進士	侯以	吏去	人顯	朝請	役為	同役	于民	歲費	圖義	屏述	具英	不結	斯日	之責	以捕	
	李公	應參	祠台	井白	得祀	二十	後遺	意令	為日	在豪	金錢	成云	當按	持幹	一二年	應畜	捕獲	茲	
	塘在	阮	有王	尚蘇	者李	餘年	而	報日	均平	大家	若于	耳	局	局	產	捕	獲	茲	
	門																		



外響水閣崇禎十年建太史曹勳記公諱思敬號  
 陳臺揚州興化人初令永豐有善政榷北關清惠  
 愛商不奉詔增稅第清漏匿而常課足公餘柳屏  
 驛從不備兩峰之橋閣及字括蒼罷採鑄嚴保甲  
 建麗譙興文學諸所創舉皆可不朽身歿之日杭  
 與括語思不已具呈學臺崇祀名宦仍肖像西  
 以當峴山之碑云

墓

晉抱樸子墓 在葛嶺 杜子恭墓 在北郭南齊孔稚  
 珪過錢塘北郭於

舟中遙拜之

唐許政許現墓 在天竺莊雞籠墩皆許遠之子 杜牧墓 在杜塢 馮孝

女墓 孝女北鄉報恩寺後山古城頭 孝女醜娘墓 在九里松行春橋水竹

郡成化都志前軍教場墓在九里松行春橋水竹  
 鳴宋紹興末欲去之以廣教場方舉鍾有黑蜂數

百出墓中不可逆是夜

吾錢王之子葬此已久

役元至元十五年軍

一題曰雁門馬氏葬

我屋其定數如此夫

三寶墓相符而又謂

也訂太尉開府儀同

孫昂宋尚書左丞墓

里居山

宋直祕閣知州南府

胡則墓

士林逋墓

其墓惟端硯一枚玉

謙修葺植梅數百本

郡守李端修元陳剛中詩北邱翁仲拱朱門玉盤

時驚古帝魂爭似孤山一杯土梅花依舊月黃昏

高九萬詩玉函香骨老雲根占斷孤山水月村薦

菊泉清涵竹影種梅地冷帶苔痕生前已自全名

節身後誰從問子孫惟是年年寒食日遊人來與

爵芳尊羨羽詩水緯荒山路半斜墓園無主屬官

家我來正是梅開日滿山蓬蒿不見花劉子伯詩

昔賢嘉遁後寂寞舊煙霞白日尋荒路青山問隱

家碑殘徵有字梅古半無花浮梁尉吳天秩墓在

回首西湖上寒風噪暮鴉

井 徐典章墓在南山強金紫墓在南山子文憲公

淵明墓在西溪司徒章得象墓在樓真都尉周邠

弟待制周邦墓在南少師元絳墓在南樞密章

崇墓在寶石山築浦城人歷官同知樞杜北山墓

在西湖尉曹將金勝祝威墓在雲陽洞之右徐爽

墓在西湖

墓在西湖

墓在西湖

墓在西湖

墓在西湖

旌	鮮	持	盡	諡	州	文	中	其	贈	墓	軍	湖	行	魂	鵬	議	墓
忠	到	日	馬	武	觀	昭	機	子	官	在	欲	顯	人	華	枝	樞	在
長	底	月	躍	僖	祭	修	宜	附	勅	北	推	明	莫	表	上	復	靈
倚	英	麗	穿	追	使	撰	除	焉	葬	山	玉	寺	問	山	存	恠	寺
碧	雄	中	一	封	屢	有	郟	殿	陳	格	立	王	當	空	嘯	秦	丞
雲	身	天	片	鄜	戰	郟	王	撰	通	處	之	諱	年	白	痕	槍	剛
邊	不	寶	丹	王	勝	王	劉	周	與	州	王	沖	事	鶴	空	王	中
	死	刀	心	具	金	劉	光	杞	子	人	仗	湜	歸	子	餘	瀛	墓
	襄	掛	萬	見	虜	光	世	墓	肇	直	劍	靖	孫	故	詩	清	在
	恪	壁	古	宋	為	世	墓	也	不	秘	卻	康	寒	國	集	人	風
	公	血	傳	史	中	墓	安	建	俱	閣	之	涼	食	山	句	人	篁
	趙	猶	叱	未	興	在	軍	炎	遇	浙	六	山	氣	如	今	建	嶺
	密	在	咤	無	良	定	人	二	害	西	贈	食	錢	畫	日	炎	沙
	墓	丹	風	名	將	山	高	年	高	提	直	落	稀	窮	深	登	盆
	鄉	詔	雲	氏	累	北	宗	倡	宗	刑	龍	暉	儀	稀	零	第	盆
	密	衰	起	詩	官	鄉	宗	水	高	建	岡	王	儀	稀	過	上	塢
	高	功	平	將	雍	光	宗	岡	宗	炎	閣	墓	王	儀	古	封	剛
	宗	墨	地	軍	國	世	宗	岡	宗	元	周	墓	王	儀	墳	事	中
	沖	扶	力	公	耀	保	宗	岡	宗	年	格	墓	王	儀	古	墳	中
	賢	扶	力	公	耀	保	宗	岡	宗	年	格	墓	王	儀	古	墳	中

興時以趙都運鞏墓在徐范村之間尚書員外郎董京墓

在樓霞嶺在方家峪詳秘閣

朱弁墓在智果院後弁徽州人紹興武義大夫畢

進子忠毅公再遇墓並在西溪進充州人建炎間

節度使致仕卒諡忠毅父子俱名將謝公墓在龍山

孫金龍大王緒俱葬此濟王墓在馳嶺下王諱

彌遠矯詔立理宗五年出居湖州彌遠稱詔殺趙紫

芝師秀墓在葛嶺寶嚴院師秀溫州人有詩名

空有集天下便無詩盡出香分妓惟葉苔磯墓在

留現付兒傷心湖上塚誰復誰碑葉苔磯墓詳見

雲忠武王岳飛墓詳見廟在烈文侯張憲墓詳見

傳	在	墓	石	郎	元	龍	工	廟	於	弱	舊	輔	初	趙
四	棲	久	山	程	國	墓	為	側	律	冠	資	文	追	鼎
海	霞	顏	玉	文	子	在	長	季	上	師	國	侯	封	墓
酒	嶺	廢	鈞	墓	監	智	短	蕃	官	朱	寺	高	高	在
不	張	成	橋	在	丞	果	句	名	良	熹	之	菊	澗	陽
到	化	化	橋	石	陳	少	趙	惟	史	論	右	墓	墓	尖
重	間	間	伯	人	旅	師	安	信	墓	涪	域	在	在	牛
泉	姚	姚	兩	嶺	墓	葉	撫	棄	賢	固	分	西	湖	皋
槐	緞	緞	賣	下	在	仲	與	官	寺	先	宜	談	家	墓
國	茸	茸	玉	文	西	愈	篋	隱	後	生	人	山	孤	在
真	治	治	鉤	州	湖	墓	葬	湖	山	招	施	山	山	武
成	之	之	所	人	北	在	之	山	花	梅	川	山	山	穆
夢	建	建	處	屢	太	大	開	開	翁	川	墓	山	山	部
桃	世	世	士	於	學	慈	參	孫	孫	墓	在	瀉	瀉	將
園	張	張	仇	此	山	山	知	季	季	岳	虎	固	固	累
亦	伯	伯	仁	山	禮	山	政	蕃	蕃	名	頭	先	先	立
是	雨	雨	近	禮	部	開	事	墓	墓	吳	嚴	生	生	戰
仙	墓	墓	墓	部	員	山	陳	在	在	人	施	宋	宋	功
公	在	在	在	外	外	山	文	舊	舊	景	墓	景	景	景
														定
														為

根一羽派慘員外郎張光弼墓在接霞嶺光弼嘗

澹墮風煙湖題曰詩人張員外墓儒學提舉葉廣居墓在赤

足矣比卒竟如其言處士鄭德俊墓在玉泉山吾衍墓多寶

國朝將軍嚴德墓在靈隱寺之西詳兵主事王洪

墓在尉司尚書柴車墓在大遮山高節庵先生墓

山在南長史瞿佑墓在甘溪侍郎蔣驥墓在尉司里尚

書方賓墓在南山太僕卿王榮墓在石嶺尚書徐琦

墓在積慶布政夏時墓在石嶺郎中張信墓在馬婆

僕丞瑛孫參議銓附大僕少卿陳贄墓在風篁嶺子主事陳

鏞墓在石布政武達墓在洪度沈棲霞墓在法都

督許亨墓在天竺山后 僉事王琦墓在仙真山 真人周思德

墓在八盤嶺景泰中論葬 太傅忠肅于謙墓詳見前 有政

沈敬墓在下家山成化中論葬 都督張真墓在小麥嶺成化七年論葬 大

僕少卿吳謙墓在並家步成化十年論葬 都御史吳誠墓在

子嶺成化二年論葬 學士王獻墓在王岑山下成化二十三年論葬 遺官營墓

郎中項麒墓在馬婆嶺下 都御史李昂墓在風篁嶺下 尚書

汪諧墓在龍井弘治十三年論葬 子都御史錢鎮

墓在佛牙塢 侍郎何琮墓在方家嶺宏治二年論葬 侍郎沈鏡墓在龍

井禮部尚書江文昭公瀾墓在妙因山陽正子待

郎曉墓在仙步嶺隆慶二年論葬 按西洲志文昭

公父舉進士仕至參政弟詢淵駕子進

已刊

已刊

已刊



士曉贈尚書三子進士

仕至禮部副郎曉子進士

仕至太守子進士

金鑒皆以文行著科第

仁邑姑附見侍郎李昉墓

惠鐘墓靖四年遺官營墓

在甘都御史錢宏墓在玉泉

墓世寧字永清仁和人

久荒祀朝貴忠義

端敏公以忠謀遠慮

業至今賴之直與忠烈

廟庭蕩折松檟不保

像悉為驚貨蓋匪射者

無惻於心是邦三事夫

之素衷合謀修葺

仕至修撰四子

仕至學憲躍子

仕至都御史

德在八盤嶺

嘉山府君陳良器墓

尚書胡端敏公世

刑部尚書太子

臣墓在五雲

外闢內訂憂

比烈有未數

其後而憑用

忠魂於宿草

并余同事而

痛忠魂於宿

并余同事而

<p>買祠宇者亦義輸百金餘乃隔工役糞糞荆 建崇墉構堂廡春秋祀事成者紳之美妥忠先之 靈因條其事於都督張奎墓在石人塢嘉靖 石以貽來者</p>	<p>伯邵林墓在九曜山林前衛人質誕生孝惠太皇 太后於報恩里嘉靖初追封昌化伯論 葬墓前有發祥祠奉勳建長子琮錦衣衛指揮使 尋卒仲子瑋嗣伯爵從子輔錫衣衛指揮使</p>	<p>都督牛桓墓在靈鷲山嘉靖府君查乘葬墓在 嘉靖四十年論葬</p>	<p>侍郎茅瓚墓在花家園嘉靖大學士高 文端公儀墓在南屏山中峰之吏部尚書張恭懿 原萬厓二年論葬</p>	<p>公翰墓在三台山麓弟僉都御史濂墓在靈鷲山 萬厓間論葬</p>	<p>祖朝自高行從父應祺應祐羣季洽溥洲洵皆科 第應仕濂子祀孫蔚然曾孫堯從子結皆舉孝 廉以父行著世居仁和布政陳善墓在積 城世家必稱江張云</p>
----------------------------------------------------------------------------------	----------------------------------------------------------------------------------------------	---------------------------------------	------------------------------------------------------------	--------------------------------------	-------------------------------------------------------------------------------------

紀制

論曰有土者必建壇墍土穀陰騭下民王制也錢塘隸省郡不得獨有其壇墍而有莫茲土者不敢不紀王廟食名賢賜祠大臣詔奠亦王制也卽非王制而領縣官載祀典者又不敢不紀間有所靈旁出古制僅存義附傳疑未敢甄削惟是名雖古而實久夷邱隴剝實私而後緣飾公核交質者影射干澤者借資誰爲濫觴卽若是者豈闕無濫俾他日無以我爲口實可矣

寺

海會寺

在吳山每早潦迎土竺觀音于此新橋

橫其前鳳凰峰巒擁其後俯視一城之中

木可指而數自昔稱勝初名智果院宋大中祥符

中賜名積善嘉泰間燬于火元至元丙子重建而

易今名至正辛卯又火乃結舊基而大之江浙行

省平章曠曠子山為題門額曰大海會寺而觀音

寶殿則御史大夫慶童所題也洪武間第寺之用

乙海會遂為巨剎成化復殿住持僧洪忠有徒曰

宗人乞施建大雄殿天王殿山門觀音殿佛像

萬餘斤兩廡庫庑庖無不具備殿寶全寺慶在

中為大六金像及諸像悉後舊觀寶全寺慶在

宋丞相喬行簡捨宅為寺內有寶月樓見滄巖

鍾記曰錢塘寶山在吳山之右宋理宗朝丞相

行簡宅於山麓寶慶丙戌為幸其第登山東顧

海濱御書見滄二字以記勝并璽俱刻崖石

今見存東坡諸公亦嘗題詠則其著名也舊矣

行簡宅將宅捨為寺寺獲辰翰之異因題曰寶

全

開元寺

在清平山內有客月軒專開元建僧在谷

物繁華

新氣象樓臺掩映古禪宮西面畫舫蔽

裏東漸

煙村杳靄中堪羨老禪行道遠下方同

鐘二時

仁王寺在七寶山又名開寶寺宋東原貞

寺之仁

王院而得名其山仁王講寺國宋東原貞

大師法

曄隨高宗南渡創于紹興五年紹熙初始

賜額元

季兵燹燬洪武中重構佛殿法堂行佛閣

道初傳

賢首宗來為住持重構佛殿法堂行佛閣

聖靈山

會像正統初元天禧雷法師住茲寺修

殿葺三

解脫門阿山門觀音大士殿佛師堂佛

祠方丈

觀堂環翠軒又聖湧壁臨陀天台之境

入大阿

羅漢金剛二神鼓鐘旛幢凡奉佛之器

心則為

佛氏之徒可無愧也聖水寺在雲居山

宗年建

中峰禪師嘗居之有雲居入景趙子昂

跋又有

中峰拂塵鞋夏原吉詩誰開雲居境

峨嶽古

城西湖晴送壁上竺曉分青經鎮于

函妙鐘

鳴萬戶聲此中真可樂何必訪蓬瀛百

寺在忠慶卷西畏吾寺	平山宋嘉惠安寺	明之所元李兵燹化爲瓦礫故地乃在城東草橋	樂間伯羅萬移今處福源行既方峻心具慈忍嘗	過市見有放生魚者即歸於右關一方池深	廣數丈爲放生所每遇有真教寺在兩文偉坊	生者輒買之見邑人于謙記	拜寺係回國人香火然市慈雲寺在東花園	中當道有爲勒石者不知何故	三年水陸寺在蘇家池北自宋時銀杏樹一本向	竹不知門捨薪煮藥佛僧病婦地燒香淨寺藏	事未休侵小雪佛燈初上報黃昏年來漸闕	思思高東崗寺在獅子卷東晉時慈光寺在	對嶽論張魏公寶覺寺在積善坊卷吳越	空寶慶初張魏公寶覺寺	俗名鐵佛寺
-----------	---------	---------------------	---------------------	-------------------	--------------------	-------------	-------------------	--------------	---------------------	--------------------	-------------------	-------------------	------------------	------------	-------

寺在章家橋唐真觀中芒俗名巖場庵內金剛寺

有章家橋晉姚園寺在嵩陽里其舊名崇寧萬壽

殿崇奉理相國寺在淳祐橋東北有真經記

宗御像蔓蓮座相黃金解脫身前業惠林寺在

窗懸緣蔓蓮座相黃金解脫身前業惠林寺在

知去後心坐談那忍別殊為務煩禪惠林寺在

場巷經長明寺在章家橋東悟空寺在通祐橋東

興開建上方寺在溜水橋西僧殊宏重德內整放

建一在上方寺在溜水橋西僧殊宏重德內整放

女南鄉上方寺在溜水橋西僧殊宏重德內整放

皆自為記以上俱城中寺

淨慈寺在南屏山周顯德元年建各謂日永明院

泉出焉因鑿為井各日圓照南渡時僧道容鳩工

明青禪師造宗鏡錄處後新建永明禪師舍利塔

黃	回	白	密	詩	空	五	笑	眉	雙	琴	處	午	我	為	大	四
青	鏡	背	繞	維	王	百	蓉	芳	情	心	是	減	與	記	昌	福
松	乃	出	南	繞	南	阿	敬	嬌	既	無	難	世	蘇	蘇	漢	
韻	歸	盤	屏	綠	園	羅	欲	五	開	還	得	疎	軼	軼	松	
琴	一	鳳	鬱	傍	實	漢	翔	藥	登	黃	高	宜	詩	詩	歡	
瑟	我	威	岩	岸	傍	道	拂	懸	捫	省	人	獨	同	同	巖	
飢	來	羽	堯	珍	珠	場	雲	不	與	曾	日	往	輝	輝	巖	
分	祇	鮮	琳	命	必	未	雙	投	茲	詩	月	君	老	老	巖	
茵	樹	鐘	宮	青	應	已	採	八	掉	隱	開	綠	入	入	巖	
陳	下	龍	寄	梨	指	盤	絲	正	流	本	欲	詩	兩	兩	巖	
飯	仍	鱗	翠	行	點	迴	吐	期	海	抗	開	好	山	山	巖	
手	佛	甲	樺	此	煙	盡	寒	香	北	真	雲	不	出	出	巖	
展	天	折	枝	法	並	西	超	十	湖	步	公	容	靜	靜	巖	
員	竺	法	撐	像	五	照	劫	干	陽	遠	竟	自	歸	歸	巖	
多	國	言	互	有	人	王	穴	乾	在	履	心	知	精	精	巖	
帆	若	詮	互	三	鈞	世	遺	闢	勝	存	地	樂	風	風	巖	
逆	琴	豎	三	身	衣	貞	因	婆	有	存	要	事	五	五	巖	
風	瑟	已	身	應	人	詩	勝	天	翠	存	和	作	百	百	巖	
登	吐	繁	應		光	兼	地	藥	阜	存	何		間	間	巖	
	笙					利	屬		延	存					巖	
						木			興	存					巖	

卷之三 紀制

景



觀	獨	絕	是	聳	分	禁	寺	庵	勒	殿	隱	茶	參	路	是	掃	道	豪	梅
身	頂	頂	可	亭	界	損	僧	白	問	宇	幽	煙	得	接	南	窗	生	上	檀
未	高	高	猿	後	僧	伐	如	雲	蓮	高	澗	初	三	水	山	塵	詩	豪	檀
遂	窗	窗	久	前	房	張	通	庵	宗	宗	環	斷	明	雲	長	不	千	為	妙
謝	見	見	西	山	竹	祐	造	寺	孝	宗	繞	鶴	詮	開	日	到	巖	憚	韻
公	沃	沃	岩	橫	引	詩	殿	前	常	高	飛	四	不	幽	幽	滿	萬	律	韻
此	州	州	深	閣	泉	峰	多	舊	臨	峰	還	靈	聞	人	牀	空	玉	律	韻
地	在	在	響	前	五	巒	被	有	幸	巒	隱	隱	市	畫	雪	層	層	徒	韻
昔	定	定	連	溪	樓	一	斫	古	焉	咸	寺	在	風	掩	定	層	層	倚	韻
曾	中	中	賈	沙	下	掌	庚	松	如	和	林	北	關	中	夜	層	層	倚	韻
遊	聞	聞	島	涵	月	朱	庚	如	如	元	山	高	寶	僧	半	層	層	倚	韻
司	峰	峰	詩	水	十	檻	申	虬	堂	年	東	峰	急	居	山	層	層	倚	韻
空	前	前	詩	靜	里	幾	歲	龍	歸	初	晉	下	界	僧	山	層	層	倚	韻
曠	峰	峰	詩	澗	郭	心	歲	龍	歸	初	晉	下	界	僧	山	層	層	倚	韻
詩	後	後	詩	石	中	心	歲	龍	歸	初	晉	下	界	僧	山	層	層	倚	韻
春	寺	寺	詩	點	煙	心	歲	龍	歸	初	晉	下	界	僧	山	層	層	倚	韻
山	新	新	詩	點	煙	心	歲	龍	歸	初	晉	下	界	僧	山	層	層	倚	韻
古	秋	秋	詩	點	煙	心	歲	龍	歸	初	晉	下	界	僧	山	層	層	倚	韻
寺	好	好	詩	點	煙	心	歲	龍	歸	初	晉	下	界	僧	山	層	層	倚	韻

時	宋	妙	乾	知	客	崇	日	大	下	前	影	法	龍	屋	座	里	不	登	德
捨	咸	相	祐	此	善	備	何	上	泉	王	長	雙	詩	頭	僧	松	與	煙	煙
施	平	成	開	吾	題	宜	限	金	卷	世	含	劍	武	琴	住	方	隔	波	石
珍	中	備	有	生	詩	古	無	粟	白	貞	海	合	林	冷	梅	袍	煙	壺	壺
寶	浙	書	從	規	蹤	利	地	萬	龍	詩	飛	臺	泉	亭	徑	同	雲	空	鳥
大	西	放	動	鹿	跡	依	著	如	物	步	來	殿	外	紫	結	生	空	鳥	道
內	久	白	自	康	看	靈	蒼	來	石	緣	何	諸	間	竹	足	客	鳥	道	過
罕	早	光	洛	上	天	鷲	葉	寺	氣	徑	處	天	磴	林	下	到	道	過	百
見	郡	吳	陽	竺	竺	雲	向	題	清	龍	建	建	北	丈	侵	尺	道	過	尺
嘉	守	越	持	寺	寺	近	高	名	僧	宮	自	自	高	蓋	衣	金	道	過	尺
祐	張	王	古	庵	晉	僧	蔚	隱	席	稱	咸	沈	沈	世	溼	身	道	過	尺
中	去	建	佛	刻	天	庵	山	詩	藤	絕	和	三	天	竟	花	開	道	過	尺
沈	華	竺	舍	畫	福	行	行	憐	陰	梵	第	生	外	如	落	開	道	過	尺
文	有	觀	利	觀	關	情	情	異	鼻	音	幾	名	華	何	備	開	道	過	尺
通	禱	音	來	音	僧	不	不	代	佛	動	年	利	東	暢	前	開	道	過	尺
治	輒	音	置	音	道	不	不	才	臺	雜	利	東	東	維	前	開	道	過	尺
郡	應	音	頂	音	道	不	不	才	臺	雜	利	東	東	維	前	開	道	過	尺
俞	南	音	頂	音	道	不	不	才	臺	雜	利	東	東	維	前	開	道	過	尺
僧	渡	音	頂	音	道	不	不	才	臺	雜	利	東	東	維	前	開	道	過	尺

眼	觀	茲	金	幽	有	今	妙	二	荷	檀	佛	秋	有	物	藏	有	知	奏	辨	
松	清	空	雲	兒	化	而	分	等	歛	山	橋	芳	白	也	之	此	觀	賜	才	
風	想	李	向	夕	城	我	隱	觀	大	茶	琮	閣	雲	園	井	丘	靈	主	之	
鶴	樟	太	竹	陽	最	生	顯	以	土	花	老	伴	堂	初	中	智	感	鑿	之	
驚	樓	白	溪	壽	西	民	莫	照	本	並	橋	雲	兩	重	而	完	服	山	之	
秋	三	與	盡	高	窮	兵	測	隨	自	廢	疑	閣	峰	建	出	從	額	築	之	
覽	山	從	月	遂	嶂	寢	功	成	圓	惟	翠	清	堂	梁	之	至	建	室	之	
雲	動	姪	花	暮	深	刑	德	即	通	白	泉	華	中	朝	今	燕	炎	幾	之	
測	逸	良	洞	雨	松	措	無	應	示	雲	觀	軒	印	宣	乃	與	四	至	之	
變	吳	遊	臨	陰	門	今	邊	妙	言	堂	音	植	堂	賜	重	中	年	萬	之	
化	天	筵	因	佛	當	康	今	不	有	尚	泉	杖	雲	金	以	大	未	啖	之	
弄	馬	寺	物	身	湖	此	感	可	說	存	雲	亭	漢	帛	他	入	指	平	之	
水	同	詩	成	瞻	口	王	應	思	為	宋	校	謝	閣	及	木	臨	中	都	之	
窮	遊	挂	緝	緝	石	國	甚	理	世	宗	池	履	應	寶	刻	安	禱	守	之	
清	天	席	髮	寶	路	秦	連	宗	之	宗	上	亭	真	騰	有	徙	天	蔡	之	
幽	竺	裘	實	地	在	母	時	贊	宗	觀	辨	流	閣	之	前	而	竺	襄	之	
疊	森	達	世	踐	峰	在	和	禱	明	音	才	紅	桂	屬	非	北	周	襄	之	
時	在	邱	在	黃	心	邱	歲	通	環	象	手	金	金	寺	故	時	襄	襄	之	
隔	在	在	在	在	在	在	在	在	在	在	在	在	在	在	在	在	在	在	在	之

言	簾	得	見	非	無	樹	中	廬	互	煙	芝	翠	心	不	蓬	遙
共	使	所	數	交	纖	新	天	交	交	薄	峰	陰	山	歸	歸	響
矢	雪	便	聲	親	塵	山	竺	語	語	采	陰	虛	山	山	山	響
三	泣	柏	先	城	白	深	寺	道	道	開	李	風	分	山	山	響
更	條	子	聽	中	衣	景	在	侶	侶	芙	奎	息	上	鳥	山	響
夢	銀	明	寺	山	一	候	稽	時	時	蓉	秋	蓮	蓮	不	響	響
銷	河	能	樓	下	居	晚	留	相	相	林	光	社	天	鳴	響	響
初	切	宴	鐘	別	十	四	峰	從	從	香	澹	谷	欲	鳴	響	響
轉	轉	坐	稽	松	方	月	北	矣	矣	書	嶺	嶺	雪	鳴	響	響
斗	斗	想	留	陰	絕	有	還	矣	矣	如	如	如	捲	鳴	響	響
垂	垂	無	峰	復	四	餘	息	信	信	如	如	如	簾	鳴	響	響
杓	杓	餘	北	幾	道	春	崖	空	空	如	如	如	唯	鳴	響	響
清	清	好	幾	重	人	竹	存	寂	寂	如	如	如	見	鳴	響	響
下	下	林	行	行	地	寺	上	寂	寂	如	如	如	白	鳴	響	響
天	天	泉	過	過	是	過	七	寂	寂	如	如	如	雲	鳴	響	響
竺	竺	珍	石	石	佛	微	年	寂	寂	如	如	如	卻	鳴	響	響
寺	寺	重	橋	橋	子	雨	建	寂	寂	如	如	如	飛	鳴	響	響
在	在	重	人	人	子	石	吳	寂	寂	如	如	如	陳	鳴	響	響
雲	雲	重	人	人	子	石	高	寂	寂	如	如	如	善	鳴	響	響
真	真	重	人	人	子	石	人	寂	寂	如	如	如	公	鳴	響	響

寒	山	堂	陽	隆	不	望	別	路	轉	函	阿	呼	分	回	峰	氣	泉	西	麓
詩	影	禪	照	慶	一	自	公	猿	龍	白	青	酒	雲	殿	頂	連	南	南	麓
落	裏	室	一	慶	嘉	與	春	鳥	龍	馬	有	酒	雲	殿	頂	連	南	南	麓
葉	裏	觀	十	慶	嘉	與	春	鳥	龍	馬	有	酒	雲	殿	頂	連	南	南	麓
散	景	音	兩	慶	嘉	與	春	鳥	龍	馬	有	酒	雲	殿	頂	連	南	南	麓
自	與	井	助	慶	嘉	與	春	鳥	龍	馬	有	酒	雲	殿	頂	連	南	南	麓
成	僧	分	生	慶	嘉	與	春	鳥	龍	馬	有	酒	雲	殿	頂	連	南	南	麓
羣	石	榻	坐	慶	嘉	與	春	鳥	龍	馬	有	酒	雲	殿	頂	連	南	南	麓
莫	放	生	臨	慶	嘉	與	春	鳥	龍	馬	有	酒	雲	殿	頂	連	南	南	麓
問	坐	池	水	慶	嘉	與	春	鳥	龍	馬	有	酒	雲	殿	頂	連	南	南	麓
紅	水	陳	片	慶	嘉	與	春	鳥	龍	馬	有	酒	雲	殿	頂	連	南	南	麓
塵	陳	亮	心	慶	嘉	與	春	鳥	龍	馬	有	酒	雲	殿	頂	連	南	南	麓
事	亮	佐	開	慶	嘉	與	春	鳥	龍	馬	有	酒	雲	殿	頂	連	南	南	麓
林	開	對	對	慶	嘉	與	春	鳥	龍	馬	有	酒	雲	殿	頂	連	南	南	麓
開	對	對	對	慶	嘉	與	春	鳥	龍	馬	有	酒	雲	殿	頂	連	南	南	麓
肯	對	對	對	慶	嘉	與	春	鳥	龍	馬	有	酒	雲	殿	頂	連	南	南	麓
曾	對	對	對	慶	嘉	與	春	鳥	龍	馬	有	酒	雲	殿	頂	連	南	南	麓
聞	對	對	對	慶	嘉	與	春	鳥	龍	馬	有	酒	雲	殿	頂	連	南	南	麓
樹	對	對	對	慶	嘉	與	春	鳥	龍	馬	有	酒	雲	殿	頂	連	南	南	麓

潘之恒詩二首禪心塵事隔僧牋一朝無結片	池徹涼風入殿蘇收魚聲似鷓鴣石色如珠璣	鬚眉體從來媿佛奴戒壇門外柳直接懸橋	徙市器初遠飄湖夢未醒香雲遲度梵曲榭滿	經照壁餘燈影石屋寺在南山即大仁院中有石	隨燁亂曉星屋廣三丈謝肇淛詩疊石	翠微顛鐘聲萬壑連倦雲依洞宿野鬼傍僧禪	暗常疑夜崖穿忽有天會將綠玉杖一接紫霞仙	清修禪寺在煙霞洞前俗名煙霞寺晉開運元年	尊顯像石壁若鏤刻而成者異之未幾洪卒吳越	王錢氏補刻一十二尊嗣後宋有清修寺今重建	惟象鼻石佛手巖石大慈定慧禪寺在湖外三園	羅漢東坡畱題尚存蘇軾詩紫李黃瓜村路	丙有虎窠泉唐元和間建蘇軾詩紫李黃瓜村路	香鳥紗白葛道衣涼閉門野寺松陰轉欹枕風軒	客夢長因病得間殊不惡安心是藥更無方道人	不惜階前水借與飽尊自在嘗釋來復詩金沙泉	湧雪濤香灑作醜翻大地涼倒浸九天河影白遙	通百谷海聲長僧來汲月歸靈石人爲尋源宿止
--------------------	--------------------	-------------------	--------------------	---------------------	-----------------	--------------------	---------------------	---------------------	---------------------	---------------------	---------------------	-------------------	---------------------	---------------------	---------------------	---------------------	---------------------	---------------------

通百谷海聲長僧來汲月歸靈石人爲尋源宿止

庵	華	天	即	薄	悟	南	遊	修	真	長	行	求	漫	遠	九	是	情	百	方
二	巽	入	高	泉	心	峰	客	復	身	耳	修	羊	澗	澗	洩	洗	少	草	欲
字	閣	貢	麗	飛	一	底	清	宋	存	和	生	偶	水	飛	詩	心	沾	著	著
彈	藏	以	寺	錫	登	高	言	長	焉	尚	有	且	厄	成	曲	方	風	茶	茶
趙	塔	金	吳	杖	懸	雲	得	春	內	天	異	向	試	雪	徑	始	釐	經	校
子	以	書	越	深	普	落	上	詩	有	成	相	山	僧	紅	同	知	月	奇	奇
昂	崇	漢	王	未	照	酒	人	獨	定	二	耳	中	茶	葉	僧	香	品	品	品
碑	之	譯	建	能	萬	巾	窗	橋	光	年	長	閱	幽	含	更	雙	山	山	山
蘇	內	華	元	獨	竹	履	虛	交	庵	吳	也	歲	樓	霜	有	鳩	飄	飄	飄
軾	有	嚴	豐	世	散	隆	過	野	久	越	寸	華	祝	望	茶	拂	雷	雷	雷
護	理	經	八	事	清	詩	鳥	彌	廢	王	上	對	似	似	瓜	雨	待	待	待
法	宗	三	年	聊	陰	長	影	深	萬	待	過	法	花	花	在	麥	羽	羽	羽
像	賜	百	高	爾	雲	耳	龕	寺	麻	以	于	相	欲	欲	禪	秋	倦	倦	倦
俱	書	部	麗	濟	卧	元	古	足	三	賓	頂	寺	託	託	悅	涼	嘗	嘗	嘗
存	易	入	國	塵	僧	非	見	秋	十	禮	下	唐	醉	醉	能	過	王	王	王
龍	龍	寺	子	緣	衣	相	禪	筇	五	居	可	南	鄉	鄉	容	橋	世	世	世
井	井	施	僧	惠	因	忘	身	乘	年	法	結	峰	憑	憑	取	已	真	真	真
寺	寺	金	統	寺	寺	形	正	興	心	相	願	下	魯	魯	次	覺	詩	詩	詩
風	風	建	義	義	義	始	始	來	湯	院	號	後	酒	酒	方				

金坊鼎元

号

篁嶺舊名延恩禪師自天竺歸老于此與蘇子瞻趙閣道友善  
 後人因建三賢祠祀之有歸隱橋方員庵寂室晚  
 閣開堂講齋潮音堂條心沼蓮坪石畔塵慮片雲  
 亭與時亭冲泉諸天閣明中行詩靈輿轉入白  
 雲林山塢透迤一逕深夾道松杉銜夕照凌空臺  
 殿倚秋陰丹楓半墜翻經葉黃菊全舒布地金坐  
 對山僧渾不語當門流入是禪心朱長春詩瀑泉  
 飛雨挂松枝丹壑峻石登危白日龍吟深漱古  
 空山鳥落片雲遲仙人滄海如堪望帝子江城有  
 所思谷黑風鳴荒寺暮登高谿落忽成悲鄧源岳  
 詩爲選南山勝欣從初地游峰迴疑鹿苑泉湧即  
 龍湫雨散雲歸嶽天低風撼集慶寺宋理宗清祚  
 樓山僧能送客一過虎溪頭集慶寺中貫地闡氏  
 建竹遠詩牛生三宿此招提眠底交遊更有誰顧  
 愷設雷金粟影杜陵忍賦玉華詩旋紫第舊舍  
 籀自摘青茶未展旗聽徹向籟清不眠月明正照  
 古松枝宋長春遊集慶寺道未至宗遺像詩宋帝  
 初開玉殿尊遺容亦在此山門龍旂彷彿宸遊影  
 金盃荒涼古墓魂半嶺僧鐘餘落日千秋樵徑自

長唐平三紀制

是



空村從來賦客江南普福寺在九里松台僧別磯  
 意恨望西風動野原內有綠筠坡錫杖山葛仙井  
 建元趙子昂書額寺內有綠筠坡錫杖山葛仙井  
 辟支塔瑞河院藥澗橋鄧原岳詩淨上談玄屢款  
 屏平生我亦悟毘尼天台道在毘陵記廬阜神交  
 惠遠師度嶺白雲飛錫處散花清晝說經時西南  
 峰下龍泓路曾靈峰寺在青芝塢故名鷲峰院吳  
 記山房舊賦詩靈峰寺越王建相傳表休慕院萬  
 麻初寺廢僧徒邑人陳善謂贊曠之迎僧通慧以  
 守蘇軾詩靈峰山上寶陀寺白髮東坡又到來前  
 世德雲今我是依稀猶記妙高臺許應元詩空門  
 傳不二令節屈重陽看取蓮花淨無煩菊蕊芳沙  
 處喧候雁露冷咽寒蟬幽玉泉寺故名淨空院南  
 嘗豈終已請看山月光龍王來聽撫掌出泉建龍王祠晉天福三年建淨  
 龍院于泉左宋理宗書王泉淨空院額內有雨雨  
 泉邊音殿幾廢心湯復之為署晴空細雨新白  
 天許湛湛玉泉色悠悠浮雲身閒心對定水清淨  
 兩無塵手把青筇杖頭戴白綸巾興盡下山去知  
 我空山人王世貞詩寺古禪殘不記年清池媚景

念 空 道 勝 諸 妄 捐 緬 懷 此 會 難 排 他 未 云 還 申	臨 化 界 何 因 緣 古 佛 儼 香 閣 眞 詮 積 華 軒 境 超	人 世 自 更 遷 遊 哉 長 公 詠 風 流 想 當 年 我 輩 復 登	光 猶 未 暄 往 尋 智 果 院 竟 得 參 寥 景 物 豈 殊 昔	光 雅 詩 佳 遊 在 上 已 屬 此 清 明 前 春 景 已 云 暮 風	既 從 北 山 有 泉 適 出 寺 後 好 事 者 仍 名 參 寥 泉 張	智 果 院 禪 師 參 寥 子 善 名 其 所 居 泉 曰 參 寥 泉 寺	山 吳 越 王 建 紹 興 閒 徙 此 先 是 蘇 子 瞻 守 杭 州 與	欲 滅 奇 謝 塵 中 人 與 君 從 此 別 蘇 子 瞻 守 杭 州 與	草 密 暗 泉 咽 前 林 或 清 磬 煙 燈 遠 智 果 寺 舊 在 葛 嶺	瑪 瑙 寺 晉 開 運 初 錢 氏 建 皇 明 永 樂 開 重 建 陳 論	裏 盡 蒿 萊 鳥 窠 無 樹 山 夔 泣 不 見 談 禪 太 傳 求	之 骨 塔 存 焉 釋 來 復 詩 寶 網 金 幢 變 劫 灰 瞿 曇 寺	所 奚 滅 洛 川 濱 來 復 詩 寶 網 金 幢 變 劫 灰 瞿 曇 寺	不 遊 人 吾 儕 行 禩 鳳 林 寺 師 居 此 白 樂 天 嘗 往 參	玉 津 來 憑 仙 石 賴 暫 洗 客 車 塵 靈 鳥 如 聽 法 文 魚	三 復 莊 生 濠 上 篇 黃 省 曾 詩 散 趾 遵 將 吾 樂 同 魚 樂	聚 時 霞 作 片 遊 人 深 處 月 初 苾 還 將 吾 樂 同 魚 樂	且 留 連 金 鱗 慣 愛 初 斜 日 玉 乳 長 涵 太 古 天 投 餌
----------------------------------------------------------------------------------------	----------------------------------------------------------------------------------------	---------------------------------------------------------------------------------------------	----------------------------------------------------------------------------------------	---------------------------------------------------------------------------------------------	---------------------------------------------------------------------------------------------	---------------------------------------------------------------------------------------------	---------------------------------------------------------------------------------------------	---------------------------------------------------------------------------------------------	--------------------------------------------------------------------------------------------------	---------------------------------------------------------------------------------------------	----------------------------------------------------------------------------------------	---------------------------------------------------------------------------------------------	---------------------------------------------------------------------------------------------	---------------------------------------------------------------------------------------------	---------------------------------------------------------------------------------------------	--------------------------------------------------------------------------------------------------	---------------------------------------------------------------------------------------------	---------------------------------------------------------------------------------------------

續芳藻莫	或來者傳	在上隅五圖	齊高宗建	上天真寺	在慈雲嶺亦名永	壽寺吳越王建	寺在城南即晉濟	仍造傳大士塔傍有十景瑤華洞千官塔開經臺	法華池落日崖四顯坪望海松片雲石麒麟洞白	龍洞舊為貫雲石別業有司馬溫公祠今勝相寺	廢山麓有宋臣齋宿題各隸書石刻今存	在城南馮臺鄉即五天龍寺樓徐一夔記略日杭	丈寺唐開成間建	天龍寺在慈雲嶺之後據龍山前挹浙江幽夏	瀟灑唐真覺禪師始建道場碑刻墜軼莫考其歲	月錢武肅王時欲廣禪會乃新茲寺以居鏡清禪	師其後明真機清惠秀皆以名德相繼僧史書之	
大慈寺	山寺宋乾德間建	在海月橋俗各新寺宋乾德	淨因寺	舊名登雲臺內有靈化洞吳越	奉聖寺	在黃福吳越王建	龍華寺	吳越王捨瑞夢內園建	有十景瑤華洞千官塔開經臺	別業有司馬溫公祠今勝相寺	齋宿題各隸書石刻今存	五天龍寺	樓徐一夔記略日杭	丈寺唐開成間建	天龍寺	瀟灑唐真覺禪師始建道場碑刻墜軼莫考其歲	月錢武肅王時欲廣禪會乃新茲寺以居鏡清禪	師其後明真機清惠秀皆以名德相繼僧史書之

金身界云

三

甘 露 泉 吳 越 王 建 理 安 寺 在 城 北 真 珠 寺 在 南 高	舊 名 廣 澤 寺 內 有 理 安 寺 在 城 北 真 珠 寺 在 南 高	清 熙 有 僧 說 法 隆 天 華 故 名 甘 露 寺 在 城 南 十	在 欄 外 二 圖 唐 永 泰 開 建 宋 奉 彬 為 士 神 下 天 華 寺	寺 在 欄 外 二 圖 擔 水 巷 內 相 傳 宋 曹 彬 下 天 華 寺	江 生 客 愁 萬 壽 寺 保 和 寺 在 龍 山 下 開 九 曜	宋 室 園 丘 禾 黍 谷 元 髡 方 丈 石 泉 流 吟 哦 不 盡 登	之 景 何 清 幽 半 空 花 雨 春 浮 殿 萬 壑 松 聲 風 滿 樓	老 禪 猶 說 舊 蓬 萊 張 輿 詩 鳳 皇 山 中 多 古 寺 如 昨 日	野 色 沿 城 去 風 引 江 聲 入 寺 來 三 百 年 過 如 昨 日	梵 宇 開 卓 錫 地 侵 行 輦 地 雨 花 臺 近 拜 郊 臺 草 分	正 三 年 冬 余 士 吉 詩 龍 飛 鳳 舞 兩 峰 迴 王 氣 纒 滄	及 庫 庾 瀉 園 與 法 所 宜 有 者 莫 不 修 具 訖 工 於 至	之 勝 乃 作 大 殿 佛 閣 僧 堂 翼 以 兩 廡 蔽 以 三 門 以	步 即 宋 郊 祀 時 待 從 齋 宿 地 也 高 爽 夷 曠 得 江 山	淨 明 寺 為 齋 宮 泰 定 三 年 遷 寺 於 舊 基 之 東 若 干	年 嚴 于 兵 惟 木 觀 音 像 在 紹 興 十 三 年 建 開 壇 以	宋 大 中 祥 符 三 年 改 額 感 業 以 甲 乙 傳 次 建 炎 三
---------------------------------------------------------------------------------------------	---------------------------------------------------------------------------------------------	----------------------------------------------------------------------------------------	--------------------------------------------------------------------------------------------------	---------------------------------------------------------------------------------------------	-----------------------------------------------------------------------------------	---------------------------------------------------------------------------------------------	---------------------------------------------------------------------------------------------	--------------------------------------------------------------------------------------------------	---------------------------------------------------------------------------------------------	---------------------------------------------------------------------------------------------	---------------------------------------------------------------------------------------------	---------------------------------------------------------------------------------------------	---------------------------------------------------------------------------------------------	---------------------------------------------------------------------------------------------	---------------------------------------------------------------------------------------------	---------------------------------------------------------------------------------------------	---------------------------------------------------------------------------------------------

紀制

後晉開運開建內有真珠泉王衡詩因逢開士指  
 清泉類顆珠從天鏡懸數訝龍領下吐直須星  
 宿海中連禪心會處空應照世味嘗來淡榮國寺  
 更全歌徹神魚眠未穩笑歸秋色萬峰前  
 卽南高峰塔院晉天福開建內有白龍洞鉢孟潭  
 湖川泉田汝成詩飛塔中天起清秋騁望來凭關  
 青萬樹倚杖海雲回窳窳于峰合舟靈芝寺在湧  
 外宋有浮碧軒依光堂爲孝宗臨御之所朱靜佳  
 詩黃金匝地小橋通四商清平緜遠空雲氣長扶  
 天子座日光浮動梵王宮殘碑幾字莓苔雨清若  
 一聲楊柳風沙鳥不知存樂事背人飛過夕陽東  
 六通寺在下角三圖吳越王建萬厓年重修虞濟  
 山間梵唄利光六通四辟矣願臨水者迷於西子  
 依山者壓於夔魁据形勝者鄰於伏屍之宅惟慈  
 德六通律寺魔惱穢累所不侵王鏐倚爲神通勝  
 因者也幽深靈石掩映精廬寶鼎辟塵塵踪竟絕  
 禪者每持律證通也度長耳和尙于此咫尺袈裟  
 地定多跌聽所證無漏畱說千秋有由致矣日月

危	墜	鈴	叔	募	王	掉	鏢	鷗	開	仙	輿	佛	宮	不	者	人	累	道
蹬	星	野	俗	緣	建	歌	滄	一	入	詩	詩	寺	恢	惜	多	章	倍	往
石	下	雲	稱	十	寶	長	桑	傳	蓬	葛	葛	在	土	有	在	於	漸	以
勢	看	秋	保	年	所	千	未	如	鳥	仙	石	寶	復	漏	晉	眾	蕪	蕪
鬱	湖	共	叔	始	塔	尺	渺	詩	徒	嶺	石	還	六	於	陵	然	金	波
岩	上	自	塔	復	于	元	茫	寒	見	西	山	通	是	崇	陵	然	身	旬
堯	客	江	錢	其	山	非	佛	雲	幾	大	身	焉	崇	招	數	稍	在	侵
浮	歌	樹	思	舊	巔	相	燈	懸	回	石	佛	賢	賢	賢	于	歸	宮	疆
圖	吹	晚	復	目	尋	毫	漁	片	劫	如	頭	寺	寺	寺	里	地	猶	四
倚	正	逾	詩	光	崩	端	火	石	劫	嘉	祖	聖	聖	聖	內	而	照	履
霄	沈	青	金	如	成	見	近	繫	燒	州	龍	繫	繫	繫	在	僧	徹	不
漢	冥	翠	利	故	平	法	僧	纜	不	地	東	窺	窺	窺	葛	玄	無	得
步	瞿	屋	天	保	中	王	梵	說	盡	湧	來	石	石	石	往	公	礙	至
步	宗	簷	開	有	僧	崇	壽	秦	空	半	曾	宣	宣	宣	詣	禪	也	魔
仰	吉	藏	畫	戒	永	壽	寺	皇	對	身	繫	稱	稱	稱	乞	禪	犯	者
高	詩	雨	鐵	行	保	寺	在	金	湖	雲	舟	壺	壺	壺	焉	布	金	長
標	樞	黏	簷	人	以	山	在	碧	時	木	不	瓶	瓶	瓶	眾	布	金	長
簷	衣	崖	風	呼	目	莫	在	時	飛	繞	不	瓶	瓶	瓶	長	者	者	者
鈴	踐	石	語	師	青	越	寶	寶	白	山	登	登	登	登	大	者	者	者

旁復出十泉名曰聖義泉西樹之下後出一泉名	擊者至此蕩為平川洋觀峰青龍泉出中峰之	壹似遺世者山當江之三折海門濤頭雪湧而	而不與湖山為羣境則變喧而幽土則去穢而	池禪師之道場也陔隨坻平巖谷幽密劃然野	五雲山循山麓而西四五里是為雲棲寺則今	鳳皇諸山宋之故宮在焉迤流而西折而東是	自天目來帶茗水挾聖湖南盡於江折而東是	陶望齡董其昌皆有記其昌記并書記曰杭之	雲棲寺為諸方所宗後掘地有碑即古雲棲寺	只作當年面壁看以旁禪師袪宏嘗代茅建	來立矮閣袞袞衣薄翠光寒請師莫起雲屏想	圓覺寺額以賜薦福寺宜對亭羅紹翁詩講罷	宗書天申萬壽洞宋禱雨有應松石人嶺下中	仁王寺有黃龍洞宋禱雨有應松石人嶺下中	風下木末毛髮皆蕭蕭安得扶飛仙去觀滄海	自相語雲鶴誰能招閑來藉草坐禪祖脫塵囂
---------------------	--------------------	--------------------	--------------------	--------------------	--------------------	--------------------	--------------------	--------------------	--------------------	-------------------	--------------------	--------------------	--------------------	--------------------	--------------------	--------------------

白金液泉涓涓甘冽汲灌不竭壹似利生者此非  
 有道者莫能居而居之者亦於道力有助自來  
 虎禪師住山以至國朝雖天禧中稍闢為寺而  
 興遞廢夷為榛莽久矣師以隆慶五年託鉢此  
 若冥契曰吾骨人得骨山可以老矣縛茹三  
 經禪宴坐有終焉之志環村四十里數有虎  
 以慈止殺虎不為暴歲旱禱雨兩澤輒應不  
 災居人異之爭來作室度材於家山仍礎於故  
 民大和會焉師曰毘盧宮殿偏空草昧徑營  
 無勤檀施唯法堂奉經律禪堂以處僧茲所  
 既落成而百年廢刹遂復舊觀矣此雲棲之緣  
 也師之侍者以爲古德破荒眾檀積力不可  
 請余記之昔唐宋時出世事而竊有威於法  
 之際也在昔唐宋時出世事而竊有威於法  
 爲大僧以了百千億劫之生死故其戒行之  
 風之峻直可感鬼神馴異類或爲道俗所  
 爲帝王所禮敬名蓋淨刹於是繁興矣蓋其  
 近世以經術收儒士士所不救者方自引而  
 僧是以赤縣神州列刹相望圖頂方袍聚廬而  
 者百十爲輩卽而求之所爲禪師律師如古尊  
 者百十爲輩卽而求之所爲禪師律師如古尊



者有幾假令大年削牘寂音操筆二百年來可磨  
 傳燈僧寶之選者又有幾則雖金碧土木之莊嚴  
 崇之至於天而廣之至於十由旬何益蓋法道之  
 衰相見矣師庠校名士始欲以祿養為孝既以玄  
 法報恩為孝驥驥壯盛而龍象起忽最切發念固  
 已卓然名聞利養之外矣麗蘊瑩百萬而擲漢水  
 僧紹胃三毒以開攝山豈足專美乎師自法席  
 以來既三紀行在梵網志在觀經標淨業則東林  
 立清規則百丈析義疏則玉泉辨宗乘則慧日摧  
 陰魔則板度空排戲論則秀鐵面雲棲雖幽迥荒  
 率無諸莊嚴有具眼通者必曰先師塔廟在矣有  
 具耳通者必曰某古德再來矣昆嵐偃岳而不波大浸  
 通者必曰某古德再來矣昆嵐偃岳而不波大浸  
 稽天而不溺是雲棲之與法道大有賴也大師所  
 著有彌陀經疏鈔繙門崇行錄禪關策進等書數  
 十種較行於世師俗姓沈名殊宏字佛慧仁和人  
 又豈能記曰昔世尊以五時彰教隱顯權實順布  
 而不惑若溫綿涼尊隨候異設凡以逗機宜適根  
 莖而已正法東瀛師資角立日講日律日禪並而  
 為三熱軌誠同歸君臣選用斯亦一代時教之遺

也天目中峰師有言密部如春慈恩如夏南山律  
 宗如秋教外別傳之旨如冬自禮燈輝三家替法  
 久生濫藥療權施難言經迹之塗而言迹其焉  
 大智規則律該主峰詮經則教設至永明天心  
 而降多奇指蓮邦標心土持名淨念殆庶幾氣  
 謂密者然則少林一宗四序備矣由是以觀一  
 與寒而歲成一音開遮而化闡莫不因其宜而建  
 遇變而通之離之以提宗合之以成務其致一也  
 像季陵夷學者文以言依通未嘗有古先生研幾  
 深之用在有以率情資空以護過而欲圓契法界  
 密還心源此與兒嬉嚙語何異嗟乎禪學盛而教  
 律薄禪學衰而教律亡矣破器焦種道所不載  
 謹於眾曰吾宗固然儀範弛解觀行滅裂而善提  
 達磨單傳之教亦掃地盡漚漫流無甚茲時者  
 昏衢積晦慧日乃升於是雲樓大師應朝運秉慈  
 願挺生於冠族飛藻於儒苑然後辭榮捐愛雜染  
 登具荷包咨叩百城忘疲隆慶辛未歲始返錫武  
 林五雲山之棲塢宋伏虎遺刹在焉礎石就勅餘  
 堵纔存而師蒙露戴星晏坐其下久之方刊灌莽  
 成菱舍繩牀瓦鉢獨寤弗諼而已然薰之以戒德

弱之以玄化慈哉猛獸誠感霖雨於是遠近毗庶  
 順風爭趨輪材赴工如水投壑無何而役竣仍其  
 始號曰雲棲禪院殿不設庖湏蓋大師風志也大  
 堂制稍崇敞以奉經像集徒侶論蓋大師風志也大  
 師之教革偽正訛貴繩檢黜戲論一歸於真履底  
 於妙悟謂綱紀道俗者莫大於行是故有緝門崇  
 行之錄覆護羣動者莫尚乎慈是故有戒殺放生  
 之文嚴淨尸羅兼資物我者莫廣於梵網是故有  
 戒疏發隱之義頓超直指起證靡濫者莫要於禪  
 是故有禪關策進之篇於後世為大津梁於諸  
 方便中出勝方便普被擊機橫絕三界者莫徑於  
 淨土是故有彌陀經疏鈔之作嘗稱曰阿伽已疾  
 如意雨寶總羣塗而一貫者其惟持名一心乎其  
 進為行淨為律契為法究為禪以故師之唱演靡  
 所不備而宗趣有在縑素之徒咸望大師為善導  
 雲塢為極樂交廣埔蜀幽并冀朔之遠莫不爾足  
 飯禮延頸嚮化與於籌室者不可勝數而師尤隱  
 解懸行攝謙不居痛抑狂濫射為之隄岸終身退  
 然處於學地雖凡衲單士通謁而至者咸與之均  
 造於戲非盛德何以臻此手而昧者謂院以禪名

宜壯塞歧徑獨踞大方昭明從上以來單傳直教  
 之言若以是為師少者夫治冰者撤堰而瀉之其  
 防而居之乳兒者塗苦而禁之波如馳荷務相  
 宜適也世降習偷邪師謬解如秋絕哺於餒子  
 發教等持犯均淨穢決實於早秋絕哺於餒子  
 大士匡時應會起極弊振將絕之道哉俗善畫  
 見龍而驚塗羹雜陳而笑耕稼者不亦姓乎是  
 形勝泊創建緣起詩載犬師所撰記及董太史其  
 昌碑中故不具言師所以應化極時有功宗乘  
 者勒石講堂引明於無窮又秣宏自為記曰杭府治  
 南連大江西引明於無窮又秣宏自為記曰杭府治  
 迥江西雲盤旋其上因以名山已而五雲飛集山  
 五色瑞雲盤旋其上因以名山已而五雲飛集山  
 西塢中經久不散時人異之號為雲棲塢宋乾德  
 五年有僧結菴以居塢多虎僧至虎輒馴伏世稱  
 伏虎禪師者是也吳越王錢氏為之建寺而雲棲  
 於是創始矣禪師一號大扇和尚講志逢初築宇  
 五雲之頂天禧中降勅賜真濟院遂并闢雲棲天  
 池二院而成三利後治平二年改號棲真今日雲  
 棲者復古也雲棲居五雲之西徑臨幽四山攔

雲棲寺志

卷

合蒼翠從然東崗而上有壁觀峰峰下出泉名青  
 龍泉迤運下中峰之傍復出一泉名金液泉窺引涓涓  
 而西崗之麓復出一泉名金液泉窺引涓涓  
 甘芳汲灌不竭獨以荒僻寥落人迹罕至非忘形  
 死心者莫能居焉獨以荒僻寥落人迹罕至非忘形  
 隱於寺側後捨宅歸寺聖朝弘治七年霖雨發洪  
 廬宇經像隨水漂蕩僧稍散去頽蓋者賦居民  
 莊而故院遂蕪莽父老過之傷感垂涕衛將軍玉  
 溪楊公暨子念堂君雅嚮三寶時募僧重修而頻  
 苦虎患居無何即引去隆慶五年誅宏行腳南還  
 愛其岑寂孤形隻跡坐圯壁間太學生陳如玉  
 李縵等為之構靜室三楹而宏畫與野鹿主賓夜  
 與鳴泉偕和悠然若將終身身材之民怪其能久居  
 也環村四十里哉傷於虎者不下二十人而雞犬  
 不與焉宏乃發悲懇諭經于卷設瑜伽施食津濟  
 之自是虎不傷人適歲亢旱禱於山偶時雨澤  
 之民又大悅而慶其得安居也相與繫纍然肩棧  
 木而至于茲吾祖所植也荷鋤鑿發其塵坐之礎  
 際而昔之日茲雲接寺之故物也禪師福吾村吾  
 願鼎新寺之遺址以永吾一境之香火由是不日

不 懈 禪 房 二 間 在 池 左 高 榆 修 竹 間 碧 琅 綠 雲 倚	還 于 是 永 興 東 境 始 復 僧 真 麟 居 禪 堂 舊 壩 焚 修	祠 而 祠 又 屬 趙 氏 馮 祭 酒 開 之 倡 緣 以 七 十 緒 贖	今 皆 無 尾 寺 中 廢 嘉 靖 閒 復 興 失 其 東 偏 為 萬 氏	墮 乃 夏 漲 秋 灌 師 已 斷 其 尾 頓 乞 放 之 池 中 遂 活 至	復 壘 石 為 安 樂 橋 不 數 武 而 當 水 齧 處 傾 倚 欲	貞 觀 年 悟 明 尊 者 開 山 宋 鐵 牛 印 禪 師 重 建 濟 顛	與 寺 曰 西 溪 有 名 科 曰 永 興 寺 當 靈 竺 之 後 山 唐	爾 宏 沈 氏 子 字 佛 慧 號 蓮 池 仁 和 人 是 為 記 永	無 大 裨 益 庶 幾 救 未 學 之 弊 以 俟 後 之 知 識 云 永	有 表 凜 凜 乎 使 無 賴 者 不 得 參 乎 其 閒 雖 於 法 門	以 淨 土 而 急 專 坐 禪 餘 兼 講 誦 日 有 成 月 有 稽 廣	相 砥 礪 力 行 古 道 盟 而 後 進 犯 而 必 退 大 都 主 之	真 實 而 賤 浮 誇 甘 窮 約 而 羞 名 利 固 其 志 生 乎 尚	食 不 思 所 味 上 報 佛 恩 而 下 酬 檀 信 千 願 生 乎 尚	天 山 分 與 草 木 同 腐 頽 值 幻 緣 興 此 處 墜 惡 容 坐	以 奉 經 律 而 已 宏 自 惟 迅 疎 陋 劣 寸 長 無 柳 抱 病	而 成 蘭 若 外 無 崇 門 中 無 大 殿 惟 禪 堂 處 僧 法 堂
---------------------------------------------------------------------------------------------	---------------------------------------------------------------------------------------------	---------------------------------------------------------------------------------------------	---------------------------------------------------------------------------------------------	--------------------------------------------------------------------------------------------------	----------------------------------------------------------------------------------------	---------------------------------------------------------------------------------------------	---------------------------------------------------------------------------------------------	----------------------------------------------------------------------------------------	---------------------------------------------------------------------------------------------	---------------------------------------------------------------------------------------------	---------------------------------------------------------------------------------------------	---------------------------------------------------------------------------------------------	---------------------------------------------------------------------------------------------	---------------------------------------------------------------------------------------------	---------------------------------------------------------------------------------------------	---------------------------------------------------------------------------------------------	---------------------------------------------------------------------------------------------



寺內有無諍寺 <small>元南一圖</small>	六和塔 <small>元時建</small>	寺在吳越王之法性寺 <small>在崇化八下九真寂寺入</small>	下九圖宋光嚴寺 <small>在八上圖大雲寺貞觀間建重興</small>	寶慶間建三都荀山寺 <small>在靈芝三都入廣化寺萬</small>	寺在靈芝三都荀山寺 <small>在靈芝三都入廣化寺萬</small>	松山相傳寺東明寺 <small>在安漢大遮山前建文長慶</small>	側有沈約墓東明寺 <small>在安漢大遮山前建文長慶</small>	寺在女北唐寶林寺 <small>在崇化七都四東蓮寺在崇</small>	都五圖宋時建萬曆三十五年重建心湯碑云大	瑛山之南有蕭刹焉其始禪者南宋明僧智深也	僧本郡人受法于常州華藏元禪師後歸觀結庵	茲山沙門雲集遂拓為寺日與談宗旨見為獨約	上根弗普弗徧非西聖接引意也復建彌陀殿約	諸善信同修淨土效晉遠公東林蓮社故號東蓮	云由宋入國朝晨鐘夕鼓香雲弗絕迨值蘇役繁	鍾繡衣染公府之塵叢林苦吏胥之擾產蕩僧散
----------------------------	------------------------	-------------------------------------	--------------------------------------	-------------------------------------	-------------------------------------	-------------------------------------	-------------------------------------	-------------------------------------	---------------------	---------------------	---------------------	---------------------	---------------------	---------------------	---------------------	---------------------



猿嘒狖	嘒風雨之所漂搖僅見蒼葉元苔數椽朽	屋而已里中朱廣文等惻然運一笠之想圖恢復	計間舉亭悟空塔院僧准者有戒行推留幹才	請卓錫而望殘燼復燃可不謂盛舉乎淮因緣難	驟結閉關以待然而眾樂為助飾金施粟不脛而	至因命禱子性安德等屯村第下鼎建佛殿前為	山門左齋堂右禪室厨庫福裕次一新追惟東	蓮之義彌陀殿巋然傑構如耶于時結社焚修者	絡繹奔走歷世隆緒不三稔而還舊觀何其易若	承蜩也子思政虎賦蛇駭脂刺內即名閭鍾姓其	表倏見霞零矧琳宮梵宇聚散博沙者邪有入為	之軫念倡義捐貲總謀起廢剏之勒為茂草非	煥然金碧輝煌矣遷興遷廢之故繼日劫數詎非	人事哉噫產業具在去珠復還願後之人有增無	損不至翦焉荆棘斯不亦慈悲宏願妙智寺在入	功德無量也乎用紀顛蓬以昭勸戒妙智寺在入	圖俗呼杜甫廟福壽寺在武林門外望佛橋西南	宋大觀中建廟福壽寺俗呼東隱寺唐貞觀中建	智勝寺在下扇三圖寺左有白兔泉味清冽異常	內泛白星觀者相汲不絕黃汝亭贈僧伴
-----	------------------	---------------------	--------------------	---------------------	---------------------	---------------------	--------------------	---------------------	---------------------	---------------------	---------------------	--------------------	---------------------	---------------------	---------------------	---------------------	---------------------	---------------------	---------------------	------------------

雲詩衣帶南流水風波去掉遲雲光沈梵閣山色	濬江涓寺有高僧偈詩愬學士題漫雲無可坐空	際白淨性寺一日永慶寺在西馬陸吳越王建舊	雲期淨性寺各湧泉院傍有青石橋內有雙桂軒	淨業普明寺在錢塘門外迤北法昌寺在欽賢曹	堂潤寺在城北一圖宋瀆熙初廣福寺在北隅乙水	潤寺建元燬萬厓間重建妙行寺在武林門外夾	慈寺在烏盤橋北萬厓十妙行寺在武林門外夾	待寺內觀音寺在餘杭塘北舊名觀音妙智法雲	有雙井觀音寺院宋開寶間張彥捨宅建正等寺	寺在城北歸錦橋西豐樂寺在西馬陸晉正等寺	在調露二圖仁壽寺建報福寺俱調露鄉	唐天寶間建仁壽寺建報福寺以上鄉間寺	觀
---------------------	---------------------	---------------------	---------------------	---------------------	----------------------	---------------------	---------------------	---------------------	---------------------	---------------------	------------------	-------------------	---

佑聖觀在興禮坊本宋孝宗潛邸光寧二帝皆生於此溘熙三年改奉北極佑聖觀至元大

廟觀	唐乾符	聖觀	額玄	廟觀	仍祠	奉祀	萬無	室美	代隔	開元	帝子	自王	石天	關天	內有	德七
觀	符	子	玄	玄	有	祠	無	冠	石	全	發	王	天	一	宋	年
觀	間	午	妙	妙	祠	旁	堂	冠	燈	盛	甘	伯	一	井	理	燬
觀	為	泉	觀	觀	景	隆	旌	鳥	刻	煩	液	清	召	虞	宗	於
觀	紫	水	左	在	隆	觀	德	研	文	不	臨	錫	天	集	像	兵
觀	極	極	中	真	觀	觀	觀	書	士	食	止	元	闕	撰	有	火
觀	宮	清	有	聖	書	在	觀	干	役	何	靈	明	曲	流	趙	其
觀	錢	到	蛭	觀	景	板	觀	卷	持	年	響	曲	穴	泉	孟	年
觀	武	邑	場	宋	忠	兒	觀	安	節	喪	格	阿	流	銘	穎	重
觀	肅	人	碑	改	度	巷	觀	坊	旁	遺	虛	受	泉	日	書	建
觀	王	鄭	芭	天	里	地	觀	內	午	贊	林	養	保	太	碑	今
觀	奏	厚	蕉	慶	唐	埋	觀	宋	文	白	森	宅	靈	峰	戴	為
觀	請	記	他	觀	末	宗	觀	賢	德	規	雲	任	宅	南	元	祝
觀	復	略	玉	元	為	書	觀	今	辟	古	映	有	任	垂	表	聖
觀	兩	日	壺	改	茶	景	觀	為	爾	昔	空	擇	君	元	重	習
觀	浙	真	泉	今	極	命	觀	神	來	句	赫	來	來	氣	修	儀
觀	老	聖	又	名	宮	萬	觀	殿	王	曲	奕	宮	黃	積	之	所
觀	君	觀	名	真	梁	年	觀	道	清	世	福	方	積	陰		

吳	嗣	句	吳	星	焉	觀	借	傷	德	下	暑	季	在	鑑	蓮	於	泉
季	廟	芒	志	曜	天	宋	右	前	觀	天	始	兵	青	立	開	蕉	植
兩	不	六	中	象	子	紹	使	左	重	來	告	燹	霄	聖	天	芭	
廟	關	甲	為	俗	為	興	原	使	在	自	成	正	鶴	胎	而	蕉	
不	民	以	復	稱	題	開	易	趙	吳	從	施	統	未	美	去	其	
佞	事	成	然	星	額	在	范	公	山	嚴	逸	開	來	全	詩	上	
竊	日	趙	高	宿	元	渾	公	稍	巖	客	詩	張	識	花	云	有	
嚮	淫	公	峙	閣	福	儀	代	茸	容	題	雲	志	者	要	午	刊	
往	先	之	上	未	燬	臺	為	之	星	詩	飯	源	以	十	夜	容	
之	賢	志	兩	復	渾	奉	振	業	宿	後	空	即	為	分	君	訪	
無	按	竟	帝	澗	儀	天	齊	未	閣	為	山	其	日	名	山	之	
盜	都	新	羣	天	廢	帝	其	竟	傍	問	月	故	洞	藉	玩	趙	
躬	俱	之	暉	順	而	羣	緒	有	觀	蕉	滿	址	賓	因	月	適	
為	毀	觀	閣	閣	閣	暉	報	京	者	花	臺	中	榴	同	回	佗	
侶	之	者	下	始	復	閣	成	兆	時	幾	鍊	垂	皮	子	西	出	
而	獨	壯	奉	振	建	閣	事	之	詞	度	師	構	所	問	客	題	
尊	存	焉	至	于	設	閣	按	擢	史	開	騎	厯	書	汝	來	三	
之	伍	夫	道	帝	芒	閣	都	不	縱	至	寒	三	也	來	白	詩	
淫	相	建	及	土	帝	閣	乘	佞	辰	至	寒	也	元	雪	剛	詩	

後唐系志紀制

惟是民事先時齊七政以授民時惟帝其先之故  
 立春日擊土牛而迎春為民宣導春生之氣此  
 於民至重愿宋元來不廢茲與亦不廢茲觀而不  
 侯奉職無狀無能承宣上帝意而導之民以屏藩  
 十一郡七十邑俾有室宇無逢祲譴而得宇在  
 吳山陽吳山若帶屏翰署宇閣當其東偏震東方  
 也帝出乎震萬物出乎震大德曰生句芒肇基是  
 代帝宣導德意者也閣前距百武而遙伍相廟遙  
 相望嶽山俯江神靈鬱盤天時地利是馮是禋蓋  
 不獨為觀美何謂之虞是役也趨公借什三不佞  
 同范公成什七陶埴塗暨若下工植若千鳩王六  
 月以十月朔日告成事不佞為之記趙公名欽湯  
 解州人范公中興觀在大中至德觀左俗呼東嶽廟宋  
 名涑休甯人觀後有三茅觀在七寶山之巔宋稱靈  
 之殿四字觀後有三茅觀在七寶山之巔宋稱靈  
 王樞甯院聖姥池吳山佑聖觀胡煥重修承天觀  
 賜道藏經又改稱吳山佑聖觀胡煥重修承天觀  
 有記萬曆三十六年欽賜道藏經一部吳建吳  
 俗呼三官廟在吳山城隍廟左宋紹興建吳  
 詩孤客憑危正惘然江南春盡落花天海門黑送

千艘雨城廓青炊萬竈煙燒藥金爐猶伏大射潮  
 鐵箭久離弦伍員白馬今何在幾處荒臺野鹿眠  
 劉基詩吳山頂上承天觀玉牒金符鎮地靈百尺  
 樓臺依斗極九天風露出窗櫺江聲淘劫蛟龍闕  
 雲氣虛無翡翠屏見說蓬萊通玄觀在馨如坊宋  
 恰相對仙凡只在隔滄溟通玄觀在馨如坊宋  
 有鬱羅洞天極幽情胡世寓詩白石層臺俯翠微  
 道人留此振霞衣招搖入夜朝華蓋玄武中霄麗  
 羽旗隱隱步虛雲外度琅琅仙吹世間稀月明拜  
 罷鐘聲動驚起庭前彩鳳飛姜楠詩仙翁望鶴嘗  
 留此跨鶴朝元去不回白鶴有時還一到仙翁何  
 日又重來塔前瑤草當年種巖畔桃花幾度開何  
 必更尋句曲界翠延祥觀在葛嶺宋高宗為康王  
 徵深處師天台翠延祥觀使虜嘗見四金甲神為  
 帝已而立觀以祀按道經云紫微北極  
 大帝之四將曰天蓬天猷翊聖真武

窟

紫陽庵

在瑞石山元延祐開徐洞陽于此感紫陽  
 真人授道後其徒丁野鶴坐化于此處蛻

勒	僧	帶	入	沒	出	一	丹	泉	閱	重	中	開	迷	寂	藥	溜	一	見	
何	野	紫	家	輻	輻	庵	室	青	古	陽	出	成	采	無	處	秋	一	存	
能	性	芽	慮	光	光	在	日	衣	泉	庵	良	間	人	至	至	潭	疑	方	
引	好	命	足	庵	庵	山	松	洞	也	吳	久	祖	暝	今	今	生	飛	伯	
水	林	師	登	居	在	川	巢	天	古	山	不	師	色	遺	夜	騫	史	繼	
種	泉	相	葛	易	虛	壙	白	而	稱	福	見	韓	返	蛻	喧	天	宸	范	
金	每	伴	粉	請	隱	石	鶴	已	八	地	天	道	徠	存	清	窗	涖	涖	
蓮	向	食	洗	輻	寺	內	日	餘	景	共	師	古	犬	山	洽	開	重	重	
白	巖	齋	手	光	西	甘	地	五	所	一	廣	結	吠	風	若	石	修	修	
雲	阿	罷	摘	齋	晉	美	產	景	存	十	微	茅	沉	吹	神	房	修	修	
乍	倚	一	藤	詩	天	遂	靈	日	者	四	子	于	澆	鶴	漢	壘	壘	壘	
可	石	際	花	白	福	開	芝	雲	止	字	書	此	幽	巢	下	雲	詩	詩	
來	照	茶	青	屋	開	石	日	水	吳	其	青	見	與	天	浸	霧	靈	靈	
青	不	籊	芥	炊	建	池	萬	鉢	出	青	衣	青	重	香	古	屯	峰	峰	
嶂	解	光	除	香	舊	三	竿	堂	出	衣	天	陽	送	松	斜	屯	盤	盤	
明	裁	不	黃	餌	額	處	修	日	出	天	童	庵	金	根	陽	斜	陰	陰	
月	松	赴	葉	葷	廣	有	鍊	龍	出	上	千	在	磬	仙	掛	掛	挂	挂	
誰	陪	詩	紅	不	巖	神	於	龍	出	方	自	竹	磬	人	挂	挂	挂	挂	
羨	玉	山	舊	白	巖	巖	此	龍	出	大	大	房	房	房	房	房	房	房	房

下岩天城市不能飛錫去恐妨鶯轉翠樓前  
謝肇淛詩虛閣倚岩巖高秋氣次寥亂山圍郭小一水  
接江遙峰勢全歎詩鐘聲半雜朝平生邱壑興  
罷宿僧寮黃省曾詩昔有輜輶者巖樓向此中法  
流還挹潤禪秀尙翹風院樹經冬綠林  
曦薄午紅淪蔬供奏酒區外樂嘉同

院

神霄雷院在上扇三圖王謙記略云院在慶化山  
若靈窟也當宋嘉定開陳崇真自闕末樂其地遂  
留茲建焉理宗初政聞有道召見命以劍水入布  
瑛有紅露異之遂錫以紫芝號爵真人仍賜今額  
中肖九宸道像及列諸雷君操兵以衛儼若神霄  
府也其雪犬在傍而杖藜者徐急捉數於形見人  
尤畏事之元室初西僧楊德欲更爲佛廬者以方  
媚上於塔藏趙氏御骨故無誰何者大則爲寢室  
之懼來膜拜即告嵩冒皆去仍寺以土木爲靈著  
如福清竹院在安樂山前唐中穆問建栽竹萬箇  
此福清竹院故名國朝陸光祖復建有雜花堂東



有福勝奉慶院在惠遷梅花引湖水絕河東至美俗坊為大井曰南井之南引湖水絕河東至美俗坊為大井曰南井區開廢郡守陳密學重濩治疏揚金池以竹為五筒引之並河而東絕三橋千石溝注于南井元祐聞復發民率以七入錢買水一斛蘇子瞻復命院僧子珪治之以瓦筒易竹盛以石壙疏于朝即以子珪之號號其井曰惠遷并萬厝六子陳善井趙鳴鶴建院榜口古奉慶院

宮

宗陽宮在芝松坊二圖即宋高宗德壽宮也清熙純于冕靈順宮在南良坊三圖板兒為記明真宮在杭卽舊寶山院華山宋嘉定中建論日亥宮釋廬非制也何居乎而紀制曰有勅建

者有賜額者有祝釐者有用宣聖諭者卽不盡出  
昭代惡在其非制矣若夫名流寄迹頓合州媚山  
輝佳境會心賦有金聲玉振則存乎勝外兩紀茲  
不復及云

金切身元

三

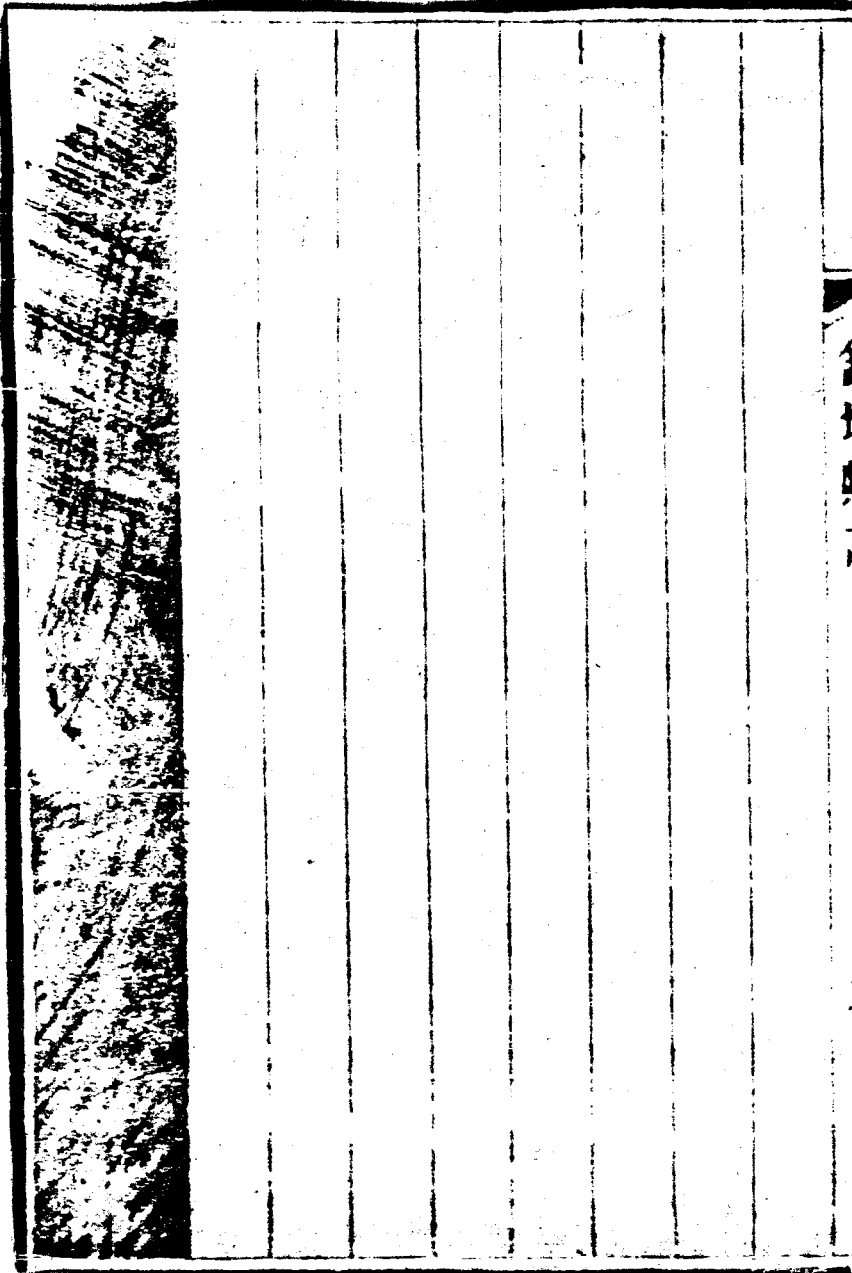

The image shows a large rectangular area, possibly a page from a book or a document. The left side of this area is filled with a dark, dense, and somewhat chaotic texture, resembling a scan of a rough surface or a heavily inked area. The right side of the area is white and is divided into several vertical columns by thin black lines, suggesting a table or a structured layout of text. The overall appearance is that of a scanned document page with a significant portion obscured by a dark, noisy artifact.

紀都

敘曰吳越王崛起臨安山中建社茲土傳國百年  
奄有十四州地是時羣雄颺起跋扈跳梁武肅王  
鎮一方蓋五霸桓文之業也宋有真主俛首內附  
俾十四州民耳不聞鉦鼓目不睹兵鏑誰力耶迨  
宋南渡於焉駐蹕檜謀入鄂王死宋迺僂焉計不  
越江以北一步地昔之王居更爲帝室宮闕苑囿  
略儷汴京雖國勢偏安而天命未改象魏猶懸居  
然王都矣滄桑旣移鼎鐘淪沒王氣霸圖闐然銷  
沈爰錄其概爲二篇曰紀都

吳越

武肅王錢鏐

字具美五代唐天復二年封吳越國王長興二年卒壽八十一

文穆王元瓘

字明寶武肅王子嗣位天福六年卒壽五十五

忠獻王宏佐

字祐立文穆王子嗣位開運二年卒壽二十

忠懿王宏俶

字文德忠獻王弟嗣位宋太平興國三年納土端拱元年卒壽六十追封

秦王

城門二十吳越國治在鳳凰山下內為子城二門曰

通越門

子城南

雙門

子城北

外自秦望山由夾城東巨

江干薄錢塘湖霍山范浦凡七十里十門曰朝天

門

吳山下今鎮海樓

龍山門

六和塔

竹車門

望仙橋

新門

炭橋東

南土門薦橋門外北土門菜市門外鹽橋門鹽橋西關門雷峰塔

北關門夾城巷寶德門良山門外

屯營六白壁營上隅寶劍營鍾公橋青字營鹽橋東福

州營梅家橋東馬家營坊內大路營褚家堂

祠廟墓古蹟附表忠觀龍山武肅王廟龍山文穆王廟龍山

文穆王墓龍山忠獻王墓龍山孝獻世子墓天竺鐵幢鐵

浦磨劍池

唐昭宗賜吳越錢武肅王鐵券維乾寧四年錢又  
丁巳八月甲辰朔四日丁未皇帝若白咨  
鎮東等軍節度浙西東西等道觀察處置營田  
討等使兼兩浙鹽鐵制置發運等使開府儀同  
司檢校太尉兼中書令使持節調越等州刺史  
柱國彭城郡王食邑五千戶食實封一百戶錢鏐

狀聞銘鄂騰之動言垂漢典載孔埋之德事美魯  
 經則知褒德策動古今一致頃者董昌僭偽為昏鏡水  
 孔謀惡賈流染齊人而爾披壞因渠盪定江表忠以  
 衛社稷惠以福生靈其機也氛嚴清其化也疲  
 泰極於粵於塗炭之上師無私焉保餘杭成金  
 之固政有鍾錄矣志獎王室績冠侯藩盜于旂常流  
 在丹素雖鍾錄刊五熟之釜寶憲勒燕然之山未  
 足道功柳有異數是用錫其金板申以誓詞長河  
 有似帶之期泰華有如拳之日惟我念功之旨永  
 將延祚子孫使卿長襲寵榮克保富貴卿恕九死  
 子孫哉死或犯常刑有司不得加責承我信誓往  
 推欽哉宜付史館頒示於天下錢鏐謝表思旨賜  
 臣金書織券一道臣恕九死子孫三死者止自睿  
 眷形此綸言錄臣以絲髮之勞賜臣以山海之誓  
 鑄金作誓指日成文震動神祇飛揚肝膽伏念臣  
 爰從筮仕逮及乘旄每日常量是何叨忝行如履  
 薄動若持盈惟憂福過禍生敢冀慎初謹未豈期  
 此志上感宸聰憂私門勛臣以功名申諸帶礪雖  
 至遂關聖慮永保私門勛臣以功名申諸帶礪雖  
 召親屬念皆云必怨必容而臣子為心豈敢傷慈

宋	舞	于	犀	有	各	終	世	而	王	叛	劉	鏐	皆	子	臣	戊	恐	不	傷
受	之	道	珠	子	字	始	宗	宏	元	則	漢	始	蕪	孫	林	子	頓	敢	愛
命	聲	是	玉	遺	者	天	之	佐	權	誅	以	始	廢	之	扶	資	承	謹	
四	相	以	之	而	不	下	師	之	至	昌	鄉	以	不	墳	言	政	此	審	
方	聞	其	富	吳	可	大	其	弟	其	而	民	治	治	在	故	殿	而	日	
僭	至	民	甲	越	務	亂	後	忠	孫	州	破	父	老	錢	吳	大	賈	謹	
亂	于	於	地	地	敷	豪	卒	懿	思	以	走	過	過	塘	越	學	編	一	
以	今	天	下	下	既	傑	以	王	獻	國	黃	之	有	者	王	士	聖	日	
次	不	下	然	里	覆	蜂	宏	宏	王	人	巢	有	流	二	錢	右	主	戒	
削	廢	死	終	帶	其	起	叔	叔	宏	觀	名	有	涕	十	氏	諫	萬	子	
平	其	不	不	甲	族	方	又	大	佐	三	聞	六	者	有	墳	議	歲	戒	
西	有	識	識	十	延	是	遂	出	遂	世	自	在	謹	六	廟	大	愚	孫	
蜀	德	兵	兵	萬	及	時	彼	兵	西	居	淮	臨	者	在	及	夫	臣	不	
江	于	卒	卒	節	于	以	李	景	之	于	復	安	謹	其	其	知	一	敢	
南	斯	四	四	貢	無	數	景	兵	地	杭	以	者	按	父	杭	寧	心	因	
負	民	時	時	山	辜	州	取	取	傳	及	八	故	故	祖	州	十	謹	此	
其	甚	嬉	嬉	煮	之	與	州	州	其	昌	都	武	武	妃	軍	年	誠	而	
險	厚	遊	遊	海	民	五	取	取	子	以	兵	肅	肅	夫	州	十	陰	累	
遠	皇	望	望	望	間	代	州	州	文	越	越	王	王	一	事	一	陰	怨	



父	居	者	風	改	優	令	之	寺	錢	使	心	墳	聖	實	于	僅	守	兵
老	邑	如	舞	賜	恤	承	所	信	塘	錢	墳	廟	祠	融	朝	乃	死	至
曄	紹	雲	幸	名	錢	察	入	日	者	氏	不	以	以	融	克	以	城	
如	山	仰	於	日	氏	之	以	道	以	之	治	太	河	去	之	抗	下	
神	川	天	臨	表	之	甚	時	微	付	臣	行	西	其	獨	王	力		
人	左	誓	安	忠	意	者	修	歲	自	願	道	歸	國	吳	師	屈		
玉	江	江	篤	觀	臣	易	其	各	然	以	今	漢	如	越	精	勢		
帶	右	日	生	銘	林	其	禱	度	其	龍	錢	光	去	不	骸	窮		
球	湖	星	異	日	人	庶	宇	其	在	山	氏	武	傳	待	為	然		
馬	控	晦	人	天	死	以	封	徒	自	廢	功	詔	舍	告	城	後		
四	引	玉	絕	自	以	聞	種	一	然	佛	德	右	其	命	醜	束		
十	島	冊	類	之	聞	制	其	人	者	祠	殆	扶	有	封	血	手		
一	蠻	符	離	山	制	日	草	使	居	白	過	風	功	府	為	而		
年	歲	射	羣	茗	日	可	木	世	之	妙	于	融	于	庫	池	河		
寅	時	湖	禽	水	可	墮	有	掌	其	因	而	理	朝	籍	竭	東		
畏	歸	江	挺	出	其	以	不	之	縣	院	未	其	廷	郡	天	劉		
小	休	海	大	焉	妙	稱	治	籍	之	者	慰	其	甚	縣	下	氏		
心	以	為	呼	龍	因	朝	者	其	淨	為	答	及	大	請	之	百		
厥	燕	其	東	飛	院	廷	者	地	土	在	民	年	墳	昔	力	戰		

金封原

其一也	塘時高	射濶箭	辨遠鐘	風雷由	錦樹還	山前大	作遲緩	教緩回	數開路	遺民幾	野為易	其人用	必歸臨	凡百有	焉新宮	守臣治	之以天	以待有	蕪相望
也舊名	下置鐵	所止處	按舊臨	來霸氣	依仙姥	士來虛	君去魯	緩回生	幾度年	度之云	之語為	安王以	位視此	位視此	匪私于	其忠孝	祚忠孝	德既獲	大貝南
其地為	鐵幢三	立鐵幢	志郡人	憑天險	實射滿	疑弩射	獨歌緩	前富貴	年看翠	云陌上	為歌含	以書遺	刻文陌	錢維以	墳母俾	世有爵	所歸弗	金五朝	
為鐵幢	以爲水	之及云	相傳吳	漫倚金	射滿城	弩射滿	緩委回	草頭露	軒來若	陌上花	思宛轉	如日陌	上花歌	以勸忠	推致德	邑允文	謀弗谷	昏亂罔	
浦幢制	則在今	云錢氏	越王鏐	幢鎮劫	射滿城	弩射滿	緩委回	若爲留	女長歌	花開思	如日陌	上花歌	非忠無	其後昆	文允武	先王之	堪託國	堪託國	
首圓知	利津橋	錢氏子	王鏐用	劫天徐	射滿城	弩射滿	緩委回	得堂去	飛江山	蝶飛江	如日陌	上花歌	忠無君	昆龍山	孫千億	志我維	罔堪託	罔堪託	
杵徑七	北者	孫言	鏐用	劫天徐	射滿城	弩射滿	緩委回	且便從	飛江山	蝶飛江	如日陌	上花歌	忠無君	昆龍山	孫千億	志我維	罔堪託	罔堪託	

又寸許出上約三尺餘其趾入土不知其幾故老  
 又云初置幢時塘猶未成慮潮盪幢用鐵輪護幢  
 趾而以鐵繩貫幢幹且繩維於塘上下之石礎然  
 後實土築塘故幢首出土云此說是也宋禧佑開  
 趙安撫與憲買民池作亭覆幢今亭夷為民居獨  
 存窪池而鐵幢之首巋然出窪池可驗幢本有  
 故老云一在舊便門街東南小巷今其巷尚名曰  
 鐵箭一在舊薦橋門外皆壅塞於民居僅存其在  
 利津橋者又為民居所蔽若不表識久亦堙塞此  
 寶幢也近世有賦鐵箭者遂指此幢為箭認幢首  
 為鏃不思方射潮時已逐潮去矣箭為箭認幢首  
 雖英雄雄其所發箭亦不過致一時之精誠未必異  
 於常箭不自知而妄作可笑又謂其首出土  
 可撼而不可拔以爲神異此尤不察其下有關鍵  
 故也至或於夷堅志之說謂此矢  
 拔則龜目紅其言尤謬故力辯之

南宋

高宗構

徽宗第九子初封康王徽欽批狗  
 遂即位在位三十六年壽八十

孝宗瑞

秀王偁子高宗育之受內禪  
在位二十七年壽六十八

光宗惇

孝宗第三子初封恭王受  
內禪在位五年壽五十四

寧宗擴

光宗第三子初封嘉王受內  
禪在位三十年壽五十七

理宗昀

榮王希壚子寧宗無嗣史彌遠  
立之在位四十年壽六十二

度宗禛

榮王與芮子初封忠王理宗無  
嗣立之在位七年壽三十五

恭宗顯

度宗次子在  
位一年北狩

城門三南宋建都在鳳凰山下即吳越國治故址

紹興中增築內城及東南之外城附于舊城凡十

三門曰候潮門保安門新門崇新門東青門艮山

門錢湖門清波門豐豫門錢塘門嘉會門餘杭門

便門

宮門九麗正門和寧門東華門西華門苑東門苑

西門北宮門南宮門南水門東水門會通門上閣

門宣德門隔門斜門關門玉華閣門含和門貽謨

門

殿十三垂拱殿文德殿大慶殿紫宸殿集英殿以上

延和殿崇正殿福寧殿復古殿選德殿緝熙殿熙

明殿明華殿清燕殿膺福殿慶瑞殿射殿需雲殿

符寶殿嘉明殿明堂殿坤甯殿穠華殿慈明殿慈

元殿仁明殿進食殿欽先殿孝思殿清華殿以上

後殿

堂三十 翠寒堂

高宗以日本羅木建古松數千株

澄碧觀堂芳春

堂凌寒堂鍾美堂燦錦堂燕喜堂靜華堂清賞堂

稽古堂清遠堂清徹堂澄碧堂蔬淵堂環秀堂文

圃堂書林堂華館堂衍秀堂披香堂德勤堂雲錦

堂清霽堂萼綠華堂碧琳堂凝光堂沈輝堂繡香

堂呈芳堂會景堂正始堂怡然堂信美堂

齋四 損齋彝齋謹習齋燕申齋

樓七 博雅樓觀德樓萬景樓清暑樓清美樓明遠

樓倚香樓

閣十 龍圖閣天章閣寶文閣顯謨閣徽猷閣敷文

閣煥章閣華文閣寶謨閣寶章閣顯章閣雲章閣  
清華閣凌虛閣清漏閣倚柱閣來鳳閣觀音閣芙  
蓉閣萬春閣

臺六欽天臺宴春臺秋芳臺天開圖畫臺舒嘯臺  
瑤臺

軒一晚清軒

閣六清華閣睿思閣怡真閣容膝閣受釐閣綠綺  
閣

觀一雲濤觀

亭九清泳亭清趣亭清暉亭清顯亭清迴亭清隱

亭清寒亭清激亭清玩亭清興亭靜香亭靜華亭  
春妍亭春華亭春陽亭春信亭融春亭尋春亭映  
春亭留春亭皆春亭寒碧亭寒香亭香瓊亭香玉  
亭香界亭碧岑亭灑碧亭瓊英亭瓊秀亭明秀亭  
深秀亭衍秀亭濯秀亭錦烟亭錦浪亭繡錦亭萬  
錦亭麗錦亭叢錦亭照妝亭浣荷亭綴金亭綴瓊  
亭穠香亭暗香亭晚節香亭巖香亭雲岫亭映波  
亭含暉亭遠觀亭秀野亭凌寒亭涵虛亭平津亭  
眞賞亭芳遠亭垂綸亭魚樂亭噴雪亭流芳亭芳  
嶼亭玉質亭此君亭聚芳亭延芳亭蘭亭激湍亭



崇峻亭惠和亭浮醴亭泛羽亭凌穹亭迎薰亭會  
英亭正已亭丹暉亭凝光亭雪遙亭參月亭共樂  
亭迎祥亭瑩妝亭植杖亭可樂亭文杏亭壺中天  
別是一家春

園六 小桃園杏塢梅岡瑤圃村莊桐木園

庵二 寂然庵怡真庵

坡二 瑪瑙坡洗馬坡

橋四 萬歲橋清平橋春波橋玉虹橋

泉一 穗泉

船三 蘭橈荃橈旱船

教場 南教場

禁中及德壽宮皆有九龍池高歲山擬西湖各泉飛來峰春時競渡

御園 十聚景園

清波門外孝富春園新門外孝宗致養之地

屏山園

錢湖門外理宗玉壺園錢塘門外集芳園嶺瓊改名翠芳園

華園 小隱園 延祥園 瀛嶼挹翠堂 慶樂園

北大內

高宗倦勤移仗居焉在德壽宮親之所

華宮 慈福宮 壽慈宮 東宮 聚遠樓 香遠堂 清深堂

松菊三徑 梅坡月榭 清妍堂 清新堂 芙蓉岡 射廳

載忻堂 臨賦粲錦至樂清曠半綻紅瀉碧冷泉堂

文杏館 靜樂浣溪絳華早船 俯翠以上俱德壽宮內資善

堂 鳳山樓 榮觀堂 玉淵堂 清賞堂 新益堂 繹已堂

射圃宮內

高宗盤松贊天賜瑞木德自嶽岑枝蟠數萬餘不  
 倍尋怒騰龍勢靜奏琴音凌寒鸞茂當暑陰森封  
 以腴壤灑以碧潯越千萬年以慰我心孝宗德壽  
 宮山泉詩灑山中秀色何佳哉一峰獨立名飛來宮  
 差翠麓儼如畫石骨蒼潤神所開忽聞彷彿來宮  
 園指顧已驚成列岫規模絕似靈隱前而勢恍疑  
 天竺後執云人力非自然千巖萬壑藏雲烟上有  
 暉疎倚空之翠壁下有潺湲漱玉之飛泉一堂虛  
 敞臨清沼密蔭交加森羽葆山頭草木四時春閱  
 盡歲寒長不老聖心仁智情優閑壺中天地非人  
 間蓬萊方丈渺空闊豈若坐對三神山日長雅趣  
 超塵俗散步逍遙快心目山光水色無盡時長將  
 把酒林中漾高文虎稿文堂記臣仰惟皇帝陛下  
 聖文英睿卓冠百王孝儉恭勤超越千古曠玉珥  
 翠之奉弗玩弗親聲色燕曼之娛是屏是遠惟思  
 延尚爾雅博致藝文汲汲皇皇如恐弗及聽朝日  
 是雨論議維宮廷清閒常御翰墨是以帝學時敏  
 造乎高明登筆天成數乎精妙誠皇王之極學時書

契之罕聞也臣猥以譚才待罪翰苑略無美報可  
 稱渥恩唯是直廬密接清禁若初肇址爰在中興  
 歲月寢遷區宇滋圯非所以奉宸畫輯儒紳也臣  
 進讀邇英冒塵淵聽願加新闕式後眷私聖度優  
 容臣言隨格於是外而京守內而典司祇承詔音  
 造力營翊咸釋上意適圖厥功中藹崇基載登奎  
 榜旁連翬舍迭處詞臣屬庶區分圖籍彪列靖深  
 傲粵眎昔逾宏悉惟元勳力贊英斷肆頒隆旨仍  
 名玉堂親灑宸毫增寵禁直乃十一月以摛文堂  
 三字下賜小臣昭回之光照映天地婉結之妙經  
 麗辰星皇乎躋哉臣切以列聖繼承惠遇多士明  
 謨述作振迪斯文粵自太宗首賜柔白至于高廟  
 復被奎鉤今又天輝下臨寶翰滂錫皇文帝蓀疊  
 矩而重規河圖洛書交燭而並耀允謂千載之曠  
 逢一時之不鏢矣初玉堂為西漢殿名與清涼宜  
 溫金華麒麟列于未央官旁分殿為以居待詔所  
 謂玉堂之直翼奉嘗歷是選消化宸翰蓋取諸此  
 紹聖初以避英宗廟諱只榜以二字然臣下止息  
 之地不當以前代殿名聖朝寶世揭之周麟之蓋  
 嘗敘此茲乃濬發睿思垂灑翰題上以昭尊祖之

更	爲	臣	飛	及	求	經	恭	皇	之	天	其	化	金	規	傳	歷	至	休
變	翰	日	白	之	優	允	聆	子	玉	子	蘇	之	玉	訂	以	年	德	下
故	林	易	書	不	寵	迪	玉	堂	堂	顯	是	盛	百	制	文	祇	處	以
石	中	簡	玉	可	詞	前	音	記	記	而	炳	炳	度	而	建	於	俊	彰
木	美	告	堂	無	臣	徹	竊	上	上	推	焉	麟	德	辨	治	文	蒙	待
亦	事	朕	等	已	資	一	仰	宣	宣	萬	臣	增	修	儀	也	命	機	士
罕	字	求	學	即	賦	出	聖	論	論	世	弗	光	而	披	尚	周	翼	之
有	徑	此	賜	具	非	言	主	日	日	云	侯	格	遠	圖	矣	帝	之	寵
存	二	數	翰	國	一	不	深	此	此	慶	祖	而	格	而	皇	德	其	詠
者	尺	字	林	朝	昔	忘	略	學	學	元	宗	洽	而	誦	帝	參	詠	無
恭	餘	卿	學	化	有	典	文	士	士	六	潤	而	政	文	下	以	明	忌
惟	龍	可	士	初	巨	故	遠	院	院	年	色	洪	文	之	若	文	而	道
皇	召	至	承	太	麗	而	猷	故	故	正	被	業	之	稽	然	明	而	被
帝	中	勢	旨	宗	今	禁	繩	事	事	月	之	洪	文	古	文	而	萬	萬
陛	書	曲	蘇	獨	獨	林	繩	因	因	一	翠	業	之	訓	然	而	帝	帝
下	授	盡	易	闕	闕	自	武	言	言	日	珉	之	之	則	則	帝	帝	疑
聖	之	神	簡	焉	焉	祖	事	昨	昨	被	對	效	之	左	左	帝	帝	臣
筆	他	妙	謂	審	審	宗	宗	旨	旨	日	對	也	也	右	右	帝	帝	之
天	日	曩	宰	以	以	以	以	臣	臣	撰	撰	撰	撰	撰	撰	撰	撰	撰

縱超冠百王萬機燕間染翰弗輟龍文龜畫刊在  
 翠琰布列中外焜耀羣日學宮儒館賁飾尤多惟  
 是玉堂直廬密邇清禁臣愚猥以未技誤膺簡擢  
 典司內命丁辰晏清書詔甚稀餘條不鳴謁日無  
 補曾弗能攷援故事裨緝闊典以爲萬年無窮之  
 休臣則有罪敢昧死以請制曰可越翼日內出玉  
 堂二大字以賜奎壁煥爛自天而下光昭倬發  
 赫燭幽開緘竦瞻爵躍詠歎視前世所謂畫起平  
 雲點躡芒玉者不足以進于此顧臣謝陋大懼弗  
 稱及入謝復得請于都省宣示宰執俟中祕暴書  
 俾侍從館閣官咸得觀仰仍以石本分賜士林歆  
 鑿皇乎哉中興之偉觀一代之標文也臣謹按玉  
 堂本漢別殿在未央宮與清涼宣溫神仙長年金  
 華白虎巖巖列峙相望史不詳著兩略見于李壽  
 翼奉傳然則玉堂蓋殿名也待詔者有直廬在焉  
 故謂自謂久汚玉堂之直易簡所乞太宗所賜實  
 取諸此後以避英廟諱至紹聖初始撥取二字榜  
 於院而識者非之謂不當以前代殿名皇朝寶札  
 揭之於臣下止息之地今臣建請則所不敢惟是  
 仰承德意勒石旌事以永億載之傳廣四方之藏

北 方 起 炎 精 未 墜 先 死 青 衣 去 作 行 酒 人 泥 馬	今 復 衰 淒 涼 一 回 望 瞿 佑 故 宮 歎 二 得 阿 與 喪 夜 半	降 王 故 老 怨 奸 相 蒼 天 何 悠 悠 未 得 門 與 喪 世 運	空 落 葉 滿 陰 障 風 悲 度 遺 樂 樹 古 羅 嚴 仗 行 入 棹	欲 敵 洪 都 壯 我 來 百 年 後 紫 氣 怒 不 王 鳥 嗷 壁 門	殿 壓 其 上 江 潮 正 東 來 朝 夕 似 奔 響 當 時 結 構 意	平 蕪 與 夕 陽 國 朝 高 啟 宋 宮 遙 知 汴 水 東 流 將 飛 官	迷 蕪 道 兩 多 蒼 齋 上 宮 牆 遙 知 汴 水 東 流 將 飛 官	涼 爲 言 故 國 遊 麋 鹿 護 指 空 山 號 鳳 凰 春 盡 綠 莎	昏 寂 風 山 懷 古 滄 海 桑 田 事 渺 茫 行 逢 遺 老 色 荒	夢 寂 寂 碑 風 雨 斜 石 經 難 不 火 歲 長 苔 花 元 黃	沒 景 陽 鐘 簌 見 花 磚 月 荒 秋 咽 亂 蛩 冠 帶 碧 樹 草	大 槐 蹤 王 氣 消 南 渡 僧 房 住 北 宗 烟 深 疑 碧 樹 草	不 頭 休 命 林 景 照 故 宮 詩 二 首 驚 風 吹 雨 過 憑 子	消 化 比 隆 矣 輒 舉 大 概 書 于 下 方 用 對 揚 明 天 子	事 如 此 是 則 恩 渥 出 于 非 常 蓄 典 振 於 已 墜 皆 不	學 稽 古 迪 文 右 賢 兼 於 道 能 潤 色 洪 業 不 廢 故	後 儒 生 千 一 之 遇 使 天 下 後 世 咸 知 皇 帝 陛 下 與
----------------------------------------------------------------------------------------	--------------------------------------------------------------------------------------------------	---------------------------------------------------------------------------------------------	---------------------------------------------------------------------------------------------	---------------------------------------------------------------------------------------------	---------------------------------------------------------------------------------------------	--------------------------------------------------------------------------------------------------	---------------------------------------------------------------------------------------------	---------------------------------------------------------------------------------------------	---------------------------------------------------------------------------------------------	----------------------------------------------------------------------------------------	---------------------------------------------------------------------------------------------	---------------------------------------------------------------------------------------------	---------------------------------------------------------------------------------------------	---------------------------------------------------------------------------------------------	---------------------------------------------------------------------------------------------	----------------------------------------------------------------------------------------	---------------------------------------------------------------------------------------------

來爲失鄉鬼江頭宮殿列嶺岷湖上笙歌樂宴安  
 魚羹自從五嫂乞殘酒卻笑儒生酸格天閣上燒  
 銀燭申王計就斬王逐累世內禪諱言兵中興之  
 功罪難贖開邊覺動終倒戈師臣國首去未和木  
 絲庵下新鬼哭誤國重逢賈八歌琉璃作花禁珠  
 翠上馬裙輕淚妝媚朔風吹塵笳鼓鳴天日山崩  
 海潮避往事興亡誰與論亭亭自塔鎮愁魂惟有  
 樓殿讀頭樹至今人說岳墳黃土往事荒涼  
 垂海鮮橋下水聲悲美人寂寞爲黃土往事荒涼  
 有齋詩芳草自生行殿石衰花猶宿御園枝古今  
 興廢皆如此空使遺民歎黍離宗廟詩二首欲  
 識武塘王氣往紫宸官殿入青無羽方鐵騎飛天  
 在門孤百年又見映池改多少英雄屈壯圖還旁  
 址無清日月徂颯風山下久榛蕪獨內殿成荒  
 寺空見前山映後湖塞北有誰遺一老海南無處  
 洲諸島蓬萊閣上秋風起先向燕京入畫圖錢思  
 復白塔詩四首鹿苑蕭條景龍山慘淡陰百年同  
 感憶九日此登臨宮葉詩誰寫鮫花久共對不知  
 城外雨涼思滿幽綠香火今朝寺雲山前代何

長唐系紀鄧  
 七



離魂陣蹟在白塔溪  
 桐江上水千古酌英雄  
 登臨休賦黍離章  
 千軍江流接大荒  
 劍鎗血華空楚舞  
 鏡埋香骨失  
 秦樓辭蘿山鬼曉  
 螢苑荆棘編脫計  
 鹿場寂寞萬  
 年枝上月夜深  
 猶照舊空牆  
 宋宮傳是唐朝詩  
 白塔崔嵬寢殿前  
 夏雨染成千樹綠  
 暮風散作一  
 江烟蒼苔門外  
 銅鋪暗細柳營中  
 畫角傳寂寞  
 蘆花不可折  
 南風吹涼積香雪  
 遙逢翠蕊萬年枝  
 上  
 有鳳巢下龍穴  
 君不見天之年  
 辛之月  
 霹靂一聲  
 天地裂  
 林景照夢中  
 詩四首  
 珠亡忽喪  
 鼓龍睡軒  
 弊室忘大馬  
 情親拾寒瓊  
 出幽草  
 國風雨  
 驚一坏  
 自築珠宇  
 哭冬青  
 昭陵玉匣走  
 天涯  
 風知此意  
 年年杜宇  
 到蘭亭  
 轉鳴咽  
 不知真  
 姑落  
 誰家  
 珠鳥玉雁  
 又成  
 捧班竹  
 臨江首  
 重回  
 猶憶  
 年時寒食  
 節天家  
 一騎  
 捧香來  
 仇仁  
 近詩  
 漸無  
 南  
 浪舊衣冠  
 尚存  
 西湖  
 風雨  
 寒鳳  
 鳥不  
 來山  
 寂寂  
 鴉  
 夷何在海  
 漫漫  
 荒陵  
 樵采  
 官爵  
 禁故  
 苑烟  
 花客  
 自  
 看惟恨  
 餘荒門外  
 柳長  
 年不  
 了送  
 征鞍  
 張翥詩  
 南

渡君臣建業偏不堪喬木豳風烟豈知白馬興王  
 日又到紅羊換劫年三輔皇圖空郡國六朝王氣  
 渺山川白頭開府歸來日應覽遺蹤一陰然陳廷  
 吉詩越水吳山共寂寥已無遺老話前朝海門三  
 日潮聲歇天目千年王氣消夜月鳥嘯龍井樹春  
 風花落海鮮橋威儀文物今何在回首浮屠倚碧  
 霄王逢詩四首王氣凌虛散曉霞虎闌麟閣靜烟  
 花中天日月迂黃道滄海風雲冷翠華望帝神遊  
 夔子國烏衣夢隔野人家當時舉目山河異豈但  
 紅顏泣塞笳周南風伯漢衣冠五色雲中總駐  
 鑿瓔珞檜高藏白獸蕊枝花發碎文鸞河遠織女  
 機絲溼雨歌巫娥翠黛寒滿地吳山誰灑淚一江  
 春水獨凭欄瑤池青鳥集孤棹白塔金鳧闕夜  
 燈雲母帳虛星彩動水晶宮冷露華凝曉山草暗  
 墟周業郡塢花繁失漢陵白馬素車江海上依然  
 潮汐捲西興金爵觚稜月向低洽洽清磬萬松  
 西五門霽色開龍尾十日春寒健馬蹏紅霧不收  
 花氣合絲波初漲柳條齊遺民暗憶名都會尚繞  
 潭清唱大堤藍澗詩南渡山川王氣銷西風松柏  
 認前朝紫宸無復千官宴滄海空餘半夜潮龍去

蓬萊曾駐輦鳳歸寥廓不聞鐘上方樓閣依稀在  
 暮雨疎鐘送寂寥方九敘詩前華宮闕原山隈  
 路荒涼過客哀禾黍尚遺南國恨桂旗空憶北庭  
 回松欹舊井琉璃在蘇軾殘碑翡翠開歌每當年  
 明月好只今惟照梵王臺程可中詩醉凭欄日就  
 滄浪引杖明霞水一方道劍斷碑沈眉黛草中殘  
 瓦卧鴛鴦烟消林影窺官篆江落潮痕上女牆遺  
 恨彈丸江左地岳王墳墓弔秋霜僧禪法聚詩大  
 堤迴接鳳山遙金勒東風細馬騎芳草不知煙帝  
 骨柳枝猶自學官腰天空水月三千頃春老鶯花  
 十二橋見說樓船醉年少平章猶免紫宸朝重漢  
 臣詩青田曾結鳳凰樓主殿俄看變黍邱宮樹蕭  
 條人盡去江聲寂寞恨空流中興不竟千年業二  
 帝終懷萬古愁最是傷心凭望處白雲芳草雨悠悠  
 悠徐桂御教場懷古詩宋家曾此耀三軍壁壘蒼  
 茫向夕曛霜仗覓旌空舊日吳鉤越棘散如雲波  
 澄自偃魚龍陳谷響誰喧虎豹羣聞道佳兵井息  
 戰百戰千羽在修文秋日登臨思不禁荒臺修楚  
 動蕭森江潮自遠新城宮月橫懸舊羽林徵道  
 亂紫千載樹周虛手入萬家帖空聞風急寒陸語

疑是嚴更  
夜夜音

論曰自五代南宋迄今幾千載中歷四土而更七  
帝乃野老譚故實曰湖曰江曰塘曰門諸以錢名  
者至窄堵波之鉅者梵宇之麗者如射潮移山履  
石試劍諸奇絕事必舉歸武肅王王真英雄哉趙  
宋官家厭沃熙洽一旦易裳珮而介戎馬已又脫  
戎馬而覬湖山宜其湛涵流連累世不復振矣嗟  
夫方武肅盛時或者說曰決西湖築宮可王一千  
年王曰天下安有一千年無真主者說遂格說者  
又曰設西湖遂決安所取居六帝馬足無北轅或

應之曰思陵代二帝監國非真帝顧不若世世雄  
踞湖山南面樂也由前說可爲西湖解芬由後說  
可爲西湖解嘲乃今追想英雄之概與湛涵之踪  
俱成往事矣聊采其經始此地具名故牒者供弔  
古之士一寄慨云若夫兩朝世家故實具存國史  
非一邑乘所宜及矣

紀官

綬曰秦置錢塘始皇東巡會稽郡嘗經其地往牒  
所紀猶有車轍馬跡焉其爲衝邑亙古而然迺兩  
漢傳循良及守不及令蓋守職鉅令職劇劇多營  
鉅多功耶惟王建官各有分秩上不得謂令卑侵  
官令不得謂地劇溺職竭股肱之力濟之以忠貞  
與丞簿師帥交勵若桴鼓應也政以綏之教以成  
之王道其且暮有興乎卽遷固所列何以加焉作

紀官

官制

國朝錢塘縣知縣一員縣丞一員巡鹽水利主簿

一員巡捕典史一員提六房吏二十五名內司

儒學教諭一員訓導二員生員廩膳二十人增廣

二十人附學無定員司吏一名

西溪稅課局大使一員司吏一名安溪奉口稅課

局大使一員司吏一名浙江驛驛丞一員驛吏一名河

泊所官一員向革縣丞帶管萬麻三十三

知縣

三國一闕澤山陰人吳王權時任

六朝二十一人王允之會稽人晉何承天鄞人晉義沈

演之 武康人宋元 劉道真 宋元嘉開 張祐 高平人

任有 劉延孫 彭城人元 沈文秀 武康人 大蕭赤斧

南陵人大明 顧昱 太始 庾炳之 穎川人 蕭疑 齊高

中任有傳 二孫謙 齊初任 陶籍 弘景子 劉彪 永明 申靈勉

王僧孺 東海人梁 玉籍 琅瑯人天 管慧辯 天監

庾仲容 武陵 錢道戡 長興人陳 傅沉 陳時任

唐九錢華 開成 唐延紹 開成 羅隱 新城人光啟 李

播 楊悟靈 顏 各訣 錢塘登樟亭詩 李從約 薛

當 薛鎮

宋九 十鞠詠 開封人太 張君房 鞏庭鈞 林文



翁 吳彝

孫畋

黃且

建寧人

周端厚

楊告

人天禧初任

高若虛

天禧中任

周邦績

程思孟

蘇州人

蘇策

韓汝玉

謝茂迪

陳炳

方懋德

宣和初任

任

望之

關景仁

李迎

王大隱

胡維

戴士

元

王景夔

汪斗建

葉義開

朱躡

建寧人

任有傳

鄧昌世

建炎間任

章萊

趙伯衛

高閻

張昌

詩

曹斲

胡與可

施增

陳唐弼

孫聰

莫漳

趙不慙

宗室

段子方

趙彥丞

宗室

強濟

范

華

湯麟

乾道間任

楊坦

蔡咸

李祺壽

蔡松

曹松

宗价

紹熙初任

程松

慶元間任

辛助

蘇朴

嘉熙初任

陳嶧 陳衍 袁聘儒 沈璞 蘇麓 周槩

高不倚 王栻 樓樾 錢紹仁 王良能 趙

善鑄宗室 李伯杏 劉厚南 趙汝苾宗室 趙與杰宗室

嘉熙間任 鞏耕 張湜 吳蒙 呂逢年 毛遇順

姚坦 吳革清祐初任有傳 劉居安 陳夢炎 陳涪祖

游澤 汪元春 王立愛 汪自強 衛植

徐矩 趙良恣 曹良度 李應雄 張必萬

吳升 王剛中 陳瑛 孫獬孫 沈菊山宜春人

傳

元人 趙淵復

國朝五十四人黃信中洪武初任有傳邵復亭華亭人永樂王益

得鄭桂芳歙縣人俱葉宗行聞任有傳鄧彥

譽永樂間蔡應元楊暑謝穎李復貞

人俱成李仁廣東李燧福建姚聰直隸余本鈞

初任胡道安福人嘗收境內遺器焚靈劉誥吉水

弘治張寬太倉人正尹承江都劉堪安仁張文造

古田承天秀江陰人俱余勉學柳州王橋京山人

初任王鈺衛州人李念州人張瑞惠安龔雲從莆田

陳惟舉長樂文階南充人有惠政易道談巴陵李

承式大同人張希稷高苑武尚賢永清何子明南

人俱嘉闕成章長洲人以江和進賢人姜石廣  
靖中任孫琬平陰人趙鍾岷富順人蔡成已北通人湯沐陸  
有傳人陳瑛晉江人朱光祚江陵人虞清熙聶心湯  
曾有人碑陳瑛晉江人朱光祚江陵人虞清熙聶心湯  
新淦人俱萬曆間任

縣丞

唐人李程宗室

宋人鄭迪功清祐初任

元人顧仲信

國朝三十人王良劉諒俱洪武劉安衛紀石

瑛俱永樂徐寄剛正統初任在職九稔勞心撫字

瑛俱永樂徐寄剛正統初任在職九稔勞心撫字

金坊界示

任蘇海州人 劉珍 趙銘俱成化人 李壁泰興人 張

黃斌松溪人 正王恩廣德人 岳清洪洞人 章楷臨川人 陳

瑾州人 周璉政和人 魯論蕪湖人 何仁涇縣人 李遷西

李文龍溪人 陳思睿德化人 張璣太和人 唐邦瑞潛江人

嘉靖開任 鄭天祥歸州人 隆曾以孝和平人 周其仁歐陽人

譚可教大壺人 郁正卿華亭人 尹棟海鄉人 胡從貴望江人

歐陽觀衡陽人 李登甲武陽人 何奇十吳縣人 雷文龍南昌人

熊日忠南昌人 俱萬縣開任

士簿

宋人 劉祖向 顧岡 趙師白 李棋 陳字多欽

仲李祥隆興初王夢得嘉熙夏榮

國朝三十人王佐劉行中俱洪武陳瑤梁琪

陳龍俱永樂朱寬成化李時人域房資錫山人

孔傑德慶戴琪德化張鶚安邱陳昭漢中衛籍徐

坤元貴溪張子愛嘉定鮮最枝江劉暹博平李尙

義定州席沐偃師汪曇歙縣王卿廣宗人俱許必

進海門陳九韶新會人俱田九成三河周胤六安

張朝佐海州吳廷弼黃梅金極臨淮范學易人

羅應奎丹徒夏誥卿丹徒劉紳翔永新濮陽札德

張士瞻如皋林應節丹徒周鏞華亭魯承謨

Table with 10 columns and 10 rows of names and titles, including '仲李祥', '國朝三十人', '陳龍', '孔傑', '坤元', '義定州', '進海門', '張朝佐', '羅應奎', '張士瞻'.

人尹樂虞樂安人俱萬厯間任

典史

唐人沈存誠武康人貞觀間任周利貞神宗朝任

宋人九華登雲太宗朝任張仲顏真宗朝任謝訪名缺有林和靖詩

笑葉蔡京仙游人神宗朝任許滄仁施溫舒隆興初任高不

倚嘉泰間任余天任寶慶初任金勝祝威

國朝三人趙鑑黃遠洪武間任梁能永樂間任劉綱

宏常楊思霖俱成化間任許瑛當塗人郭霓新鄉人

間人李崇大冶人陳鉞當塗人蘇鏞永安人張紡鄢陵人鄭卿

人蕭田胡忠青神人張尙良山陽人林九達莆田人鄒錦穀城人

人范儋豐城人史時暇豐城人袁溶臨川人林應宗

莆田人隆張袞六安人楊禮六安人陳廷忠雲夢人魏邦

謨當塗人黃椿大田人王建官海康人陳雲程同安人陳文

治侯官人杜民英晉江人張國紀海澄人彭佩安福人雷鳴

時南陵人萬麻閒任

教諭

國朝三十人劉序洪武閒任徐參任信陳延王儒

永樂閒任岳宗育楊宏俱成化閒任徐怡當塗人武寧南安人

田賦錦衣衛人方用人門王士和侯官人具人

十餘人自教之後皆以文鳴高瓚句容人俱余拱

吳鼎田汝成兄弟其最著者



北人 莆田 唐鸞 丹徒 張鳴鶴 海門 詹榮 尤溪 呂鐸 元

人 袁亮 麻城 唐求德 秦和 謝汝韶 長樂 人 博極 羣

體 黃議 莆田 人 俱 李迎 丹徒 李啟東 東平 人 俱 李

維鉉 程貧 江入 端介 密于 規 章 泮 臨川 金可教 崇德

李琛 南昌 俞邦韶 新昌 曹楷 什 郝人 課士 有法 諸

之難 當道 劉一鵬 南昌 劉朝宰 長洲 范可權 吳縣

唯訶 不顧 劉一鵬 南昌 劉朝宰 長洲 范可權 吳縣

訓導

國朝 五十 楊明 桂衡 仁和 瞿佑 錢塘 人 俱 顏璉

蔣清 永樂 任 莊淮 鄭瓘 洪忠 天順 任 薛誼 周

歐陽希聖 六安人 庾自强 靈川人 郭登龍 宜春人 杜承緒	吳鉞 宜黃人 林知彰 平陽人 徐弘道 武康人 孫維翰 黃巖人	潘桂芳 龍溪人 黃金粲 龍溪人 鮑如璧 臨川人	張璣 新城人 高彥 彭澤人 徐昂 江甯人 劉以昌	愈景鍾 順德人 吳堯臣 歙縣人 許唐 華亭人 崔達	劉里 都昌人 成時泰 藍山人 易宏 鹽城人 林公惠 福清人 舒	王祿 萬年人 蔡宗岳 嘉魚人 謝理 邵武人 王甫政 晉江人	洪縣人 夏元華 亭人 劉雄 六安人 劉銛 永新人 鄭瑜 上饒人	懷寧人 蔡成美 武進人 牛剛 蒙城人 葉宗 閩縣人 王教	璘 餘干人 陳清 邵武人 徐旭 沈郁 清和人 朱拱暘
------------------------------------------------	-----------------------------------------------------	----------------------------------------	--------------------------------------------	---------------------------------------------	---------------------------------------------------------	----------------------------------------------------	---------------------------------------------------------	---------------------------------------------------	-------------------------------------------------

大河盛延翼廣德人陳均無為人李庭長興人姚時寧綏人

丁振鼎懷甯人程潤永豐人俱沈汝樂德清人

傳

六朝人沈演之字臺卿武康人元嘉初舉秀才

好舉才申滯而謙約自居推為劉道真元嘉初舉秀才

長者自終吏部尚書謹貞侯與餘杭合劉道真元嘉初舉秀才

事沈演之巡行表薦道真與餘杭合劉道真元嘉初舉秀才

邦之首最治民之良宰文帝嘉之各賜穀千石

張祐高平人元嘉中為錢塘令著能名宋世言長

稱蕭赤斧南蕭陵人吏民請留之時議見許為庾

炳之字仲文潁川鄆陵人以尚書度孫謙字長遜

齊初為錢塘令御煩以簡獄無繫囚及去官百姓

以議在職不受餉遺追載練帛以送之謙辭不受

傅沉 陳時為錢塘介清陶籍善詩為介政化如神

唐 廉謹戒居處日貧城人嘗居池上梅根浦自

越王鏐表為錢塘介辟居幕府朱溫篡唐隱勸鏐

舉義兵討溫德不能用仕至諱大夫隱性傲

嫺於詩詞博物饒智譏評人物料事多中至今

父老相傳奇事佳話必歸隱隱與同姓苑鄒齊名

號三羅舊麗江有三氣夜互天及隱與杜建徽生

氣不復見說者謂文武氣理焉嘗者湖南甲乙集

淮海寓言及攬書六十篇行世治績雖不少

梅見而勸義一事大節與日月爭光視名宦

宋 簿一人方懋德字元相宣和間介錢塘府牒索

院不去朱蹕潮州人建炎間完顏宗弼犯臨安蹕

卒罷之計行二十里遇虜中兩旋矢傷甚猶吐

為逃死已擊賊城陷蹕在天竺山遇害宋滅酒問

封顯忠侯廟食錢塘并祀名宦有射金勝祝威集

記官

舍執導由南壁入亦遇害鄉民具馬沈菊山失其

革驛廢錢塘門外楊雲洞與朱同祀數百本以自

袁州宜春人由進士知錢塘嘗植菊數百本以自

樂晚節益堅適以九月九日沒朱文公觀以詩為

吳革清祐中為錢塘合中興以來錢塘地多為

府為之奏免九府而稅賦尚存民以為病革申請守

年通判臨安府李祥字元德隆興時進上為錢塘

朝改鞠獄祥不使邏者入門後知所告無實具以

白也祥意事上帝曰無實耶祥曰即坐譴自甘尹具

臣也祥賜出身為諫議大夫

國朝人六黃信中廉約著稱雖不為赫赫名吏民

咸愛戴之法當富去會知府員缺部民詣闕懇請

上乃信之扶節亭縣人永樂初以功擢錢塘知縣居

葉宗行古來稱為治水使者有初以功擢錢塘知縣居

官廉慎一介不取觀察周新素聞其賢徵服入家所

行私署債之他縣所有惟笠澤魚腊一東其家所

寄者袖少許明日召葉願出賄示之他令相我  
 敢為非百姓稱爲一葉清云錢塘賦役煩繁無  
 重高下之例民重苦之宗行酌便宜更役法民  
 稱便卒于官邑民哀思如失父母周觀察自爲  
 哭之有日惟錢塘之山水與公鄭彥譽賢良方  
 萬古同清人以爲實錄記各宦鄭彥譽賢良方  
 舉正統中爲錢塘惠愛寬平倦倦余本釗江夏  
 以興學爲務用薦即拜浙江僉憲余本釗江夏  
 宏治中以舉人來令錢塘有治績嘗李承式甫直  
 雪歎人張良誣獄程篁墩稱其廉平李承式甫直  
 隸大同人嘉靖末由進士令錢塘時值災稔捍  
 不遺餘力有大徵發嗟立辨邑人誦之隆慶初  
 復爲浙觀察使萬姜召麻初由進士令錢塘性廉  
 麻一申祀名宦一見終身不忘雷厲風行詞決  
 敏一曰數行下人至千罷衙庭空無人時獨棹小  
 若神五鼓坐堂皇至千罷衙庭空無人時獨棹小  
 艇百湖上焚香讀書與諸士諱經義臺不卷所  
 簡拔皆成名士接緒紳以禮一干以私辭色俱  
 于權要更甚在邑八年四境清肅均徭清賦立  
 約置義倉百廢具舉至今利之仕至僉憲李于官

葉願系示紀官

後無一錢時新都范涑與同官推服其才品  
為舊伯時具告縣令朱光祚特祀名宦焉

論曰不佞既紀錢塘令長暨丞簿師帥名氏將採  
摭遺事為列傳記其顯且大者顧秦漢間滅沒不  
可紀近世方嚮用不及紀考之郡乘以傳著者僅  
十七人不佞續者二人并簿一人纔三十人已耳  
上下千數百年間名氏可考見者幾四百人名碩  
非乏而傳者寥寥若此豈文獻不足故歟抑壓于  
臨我或事應旁午有才不得盡歟丞簿師帥當數  
倍合傳者逾益豈又壓于合歟抑局於格與年  
不得自表見歟李元德以一簿為武臣子辨誣至

掠京兆抗天子必伸其志豈不矯矯一丈夫也哉  
士顧自立何如毋徒藉口才不得盡見嗟呶孺兒  
竟泯泯也



--	--	--	--	--	--	--	--	--	--

紀士

敘曰武林山水韶秀鬱爲人文地靈人杰所繇來  
矣周敦里選漢開詞科粵惟南服落如晨星至唐  
宋稍顯逮 國朝大盛蓋天苞地符以漸開朗薪  
樞樸械有待興起冠紳踵接科第蟬聯吳越之間  
於斯爲盛乃若才遺棘苑則貢額收其桑榆功著  
旂常則封廕昭其景曜庠養世延亦猶行古之道  
士生斯時鼎有實泰斯征龍不暇伏鳳不遑栖于  
以積幹王室無愧科名駕漢軼周亦千載一時也  
紀徵辟紀進士紀鄉舉紀貢士紀武試紀楷書筭

而以封蔭附焉作紀士

徵辟

漢孝廉科人全柔

三國吳茂才科人范平

宋賢良方正直言極諫科人錢易有傳錢彥遠有傳

才識兼茂科人錢明逸易之子有傳

特奏名科人陳恩 郎暉有傳

奏薦科人陸滋有傳吳師仁有傳

元鮑信卿有傳

國朝明經科人陳贄有傳

經明行修科人 蔣寔 姚寅 姚璋

賢良方正科人 孫暉 王輅

稅戶人才科人 許鎮吏部員外郎 許昇 梁某 翁彪

奏薦科人 瞿佑有傳 梁大舉有傳 王謙有傳 高德賜有傳 吳

登有傳 周子良以兵部郎中 薦至

進士

宋端拱三年 陳堯叟榜人 楊大雅有傳 盧禎有傳

咸平元年 孫僅榜人 唐肅有傳

二年 孫暨榜人 錢易有傳

三年 陳堯咨榜人 沈同

景德二年李適榜人元奉宗有傳

大中祥符五年徐奭榜人關魯有傳

八年蔡齊榜人沈周

天聖八年王拱辰榜人元絳明之孫吳越相德

寶元元年呂溱榜人錢彥遠有傳

慶曆二年楊宣榜人錢明逸又中才識兼茂科

六年賈黯榜人葉昌言葉昌齡皆某楊蟠有強

至有傳

皇祐元年馮京榜人關杞關景芬魯之子沈文通

傳

嘉祐四年劉輝榜人一關景仁魯之子

八年許將榜人二周邠一沈括有傳

熙寧九年徐繹榜人一強浚明至之子

元豐二年時彥榜人一周邦式有傳

五年黃裳榜人一吳師禮有傳

八年焦蹈榜人三薛昂一強淵明至之子虞奕有傳

元祐三年李常寧榜人一關沼

六年馬涓榜人一強陟明至之子

紹聖元年畢漸榜人一唐恪有傳

宣和六年沈疇榜人一沈疇文通子有傳

紹興二年張九成榜一人張九成有傳

五年汪應辰榜二人樊光遠省元有傳關注景仁子

十八年汪佐榜二人俞光疑 楊浚

三十七年王十朋榜一人樊抑光遠子

三十年梁克家榜一人樊廣光遠子

乾道二年蕭國梁榜一人錢宇

八年黃定榜二人趙鞏 王次春

淳熙十一年衛涇榜三人俞遠 俞應符 王震

十四年王容榜二人張師夔 陳洪

紹熙元年余復榜一人黃晞額

四年陳亮榜人二趙善防 俞灝有傳

慶元元年鄒應龍榜人三潘剛中 丁晔 趙至道

二年周虎榜人一趙希館有傳

五年曾從龍榜人二凌次英 邵存禮

開禧元年毛自知榜人三朱如松 周溥 張俊常

嘉定四年趙建大榜人一顏復

七年袁甫榜人三金淵 吳澄 趙夢祖

十三年劉涓榜人三范東 劉文明 孫一鳴

十四年王焄寶賞釋

十六年蔣重珍榜人三丁伯虎 唐夢弼 諸葛寅



寶慶二年王會龍榜三年著聞人垣 蔣南金

紹定二年黃朴榜二趙采張大舉

四年陳問慶典釋褐

五年徐元杰榜三馮應之徐桂子 趙東

端平二年吳叔吉榜二林應龍丁鰲孫

嘉熙二年周垣榜二周必隆楊白

淳祐二年徐嚴夫榜一鄭起晦

七年方逢辰榜一管應炎

國朝洪武四年辛亥科吳伯宗榜一俞友仁會元授長

山丞終  
校官

十八年乙丑科丁顯榜七人李英 徐質 徐彬

俞璟 沈潛有傳張暉 蔡玄

二十一年戊辰科任亨泰榜七人沈霖 沈玄

二十四年辛未科許觀榜三人王羽有傳徐遜雲都知縣興學

育士政事脩明陞任民攀戀塞道王觀

三十年丁丑科陳郊榜一人王洪有傳

三十三年庚辰科胡靖榜二人蔣驥有傳沈旻給事中永樂間

使安南還奏事忤旨謫為安南小吏

永樂二年甲申科曾榮榜七人孫子良有傳吳惇 曹

潤 湛禮有傳倪文質 魏驥貫蕭山潘中有傳

四年丙戌科林環榜人

孫迪

禮部員外 慷慨有志 探臨政施事一以理

自許生 死不懼 彭清

烏蒙府 通判

九年辛卯科蕭時中榜人

苗衷

貫定遠大學士 鄉舉無考

十年壬辰科馬鐸榜人

播勤

十三年乙未科陳循榜人

陳鏞

有王懋

孫開

十六年戊戌科李騏榜人

夏時

有木訥

御史以王

宣 姚觀

十九年辛丑科曾鶴齡榜人

陳浩

四川 于謙

二十二年甲辰科邢寬榜人

王珉

貫南

宣德二年丁未科馬愉榜人

徐珙

府知

徐環

五年庚戌科林震榜

人楊寧

正統開以侍郎鎮江

人望時開浙盜起贛建廣信民皆震悚奔竄與御史韓雍協力警備盜不復境民復按堵終尚書

正統元年丙辰科周旅榜

人相佐

給事中鄉舉無考

四年己未科施榮榜

人倪謙

傳有

七年壬戌科劉儼榜

人張瑛

十三年戊辰科彭時榜

人楊宣

貫欽縣廣東副使

沈敬

景泰二年辛未科柯潛榜

人陳嘉猷

自傳其餘姚鄉舉無考

童綏

編脩吳誠傳有唐泰

五年甲戌科孫賢榜

人沈富

廣南知府器宇凝峻高居寡儔壯年致政

晏生簡出楊懋貫宛  
人莫能知

天順元年丁丑科黎清榜五陳綱澤源蔡誌貫大

楊壽有傳張祚 朱貞

八年甲申科彭教榜二倪岳有傳錢鉞副都御史持正劉瑾所

忌

成化二年丙戌科羅倫榜四季琮監察御史吳俊當塗

任英僉事孫安衡州知府先知武強一境以寧

五年己丑科張昇榜一包謙行人

八年壬辰科莫寬榜一陳洵嘉猷子武選郎博學高才喜談論為眾所

忌功名  
弗克

十一年乙未科謝遷榜四洪鐘有傳張本有傳潘盛

吳綱

十四年戊戌科曾彥榜四宋禮貫大興蔡相 錢鑑

張翰

十七年辛丑科王華榜一莫立之知分宜縣興學

皆有實意邑人頌之終四川副使

二十年甲辰科李旻榜三李旻有傳許綸貫東安知

利害與上官論是非侃侃不阿權刑部員外罷歸居官剛正廉惠有政聲博學善書翰好汲引後進

方榮貫錦衣衛

二十三年丁未科費宏榜人倪阜貫上元岳之弟廣東參政

弘治三年庚戌科錢福榜人陳珂守河間有善政

于故舊賴之舉火者數十家配鄉賢

九年丙辰科朱希周榜人蔡祇

十五年壬戌科康海榜人汪獻任祠祭主事廉隅

私仕至廣州知府

正德三年戊辰科呂柟榜人陸溥有張行甫錢

宏有傳

十二年丁丑科舒芬榜人金廷瑞光祿吳鼎有傳

十六年辛巳科楊維聰榜人朱應昌貢大徐江山

尚寶金輅廣西少卿金輅

嘉靖二年癸未科姚沐榜人三孫繼魯貫雲南沈南

金有傳吳玘廣東參政

五年丙戌科龔用卿榜人金璐編脩爵儻善談詩文敏瞻濟人急難

不擇恩怨田汝成有傳

八年己丑科羅洪先榜人楊祐有傳吳珮御史

十一年壬辰科林大欽榜人顧四科清謹有文為

就之觀學陝右所收多名士轉廉許應元有傳王椿

使右方伯陞山東左伯卒于陝

吉安何繼高懷寧知縣十四年乙未科韓應龍榜人姚良弼貫武功吳應

奎貫休寧福童漢臣江西副使合濬有循良稱

州知府侍御論劾權要世誦其號



許貫之傳有

十七年戊戌科茅瓚榜三茅瓚狀元吏部左侍郎

待問 吳源副翁相傳有

二十年辛丑科沈坤榜二陳善雲南布政使許鎰南京

鄧中清苦不堪疾惡太甚變生肘腋不得其死高儀傳有王俸縣知

二十三年甲辰科秦鳴雷榜三許應亨傳有方九敘

有馮觀買海

二十六年丁未科李春芳榜一顧言府學貫

二十九年庚戌科唐汝楫榜二許嶽廣東副使

犯維揚赴援全括于萬人以許權相誦慈丞符後

數郡皆有德政家居讀書課子不作越分事蘇

塘負氣以古人自期且誦羣書皆手錄仕至車駕郎中

三十二年癸丑科陳謹榜人吳遵晦鼎之子山凌

立少孤事節母以孝官比部明允有聲遠建昌太

人謂終身之慕云姜雲鴻太僕卿行

三十五年丙辰科諸大綬榜人周詩有傳查志

立允元至河南參政貫海鹽縣為府尹秉彛子醫學

之居鄉醇謹歷任皆有政績保釐河洛其地尸祝焉

三十八年己未科丁士美榜人孫枝山西參政性

有聲華奄豎坐營石星建言拜杖力營救之盡法

救荒四策鄉人德之

四十一年壬戌科申時行榜五林梓雲南副使陳希文

河南謝表宜春陳三綱貴州周浩少廷行無餘粟

仕至廣東憲長亦無餘貲入市與僕綠肩

摩往往受侮不變塞不徇人有足多者河南副使

四十四年乙丑科范應期榜西潘頤龍河南副使

平生不以私干人人亦不敢干以私三李志學兵

典名都多所與除一介不苟取視鄉賢李志學兵

郎中精舉業再為令皆有嚴用和讀中祕書入諫

至取率于官貧不能發嚴用和垣多所獻納杜

廉使馮子京參

隆慶二年戊辰科羅萬化榜西金學曾金

堂貴州安銅蔡壁王事黃金色金

五年辛未科張元怵榜一李時英禮郎中

萬厯二年甲戌科孫繼舉榜人張振先貫臨安

五年丁丑科沈懋學榜人凌登瀛字立仲立之子

化多惠政入為禮科給事尤多建徐長任書員

明卒於官行李蕭然人更重之

十一年癸未科朱國祚榜人陳學易兵部員外

風嘗自誌其莫容四川虞瀆縣員外查允元志立

墓祀鄉賢西參政顧汝學言之

十四年丙戌科唐文獻榜人錢士鰲福甯知州

無一點塵癸未掄元以末包應登福建

場不赴罷至今傳誦其文張鳴鸚福建

十七年己丑科焦竑榜人姚文蔚太僕王廷錫

二十年壬辰科翁正春榜人姚文蔚太僕王廷錫

縣知

二十三年乙未科朱之蕃榜二沈光祚兵部主事楊廷

槐任福建參議

二十六年戊戌科趙秉忠榜二洪瞻祖給事黃汝亭

禮部主事貫仁和

二十九年辛丑科張以誠榜三葛寅亮禮部郎中李葆

素未授官卒諸允脩工部主事

三十五年丁未科黃士俊榜一王國楨工部主事

鄉舉

洪武三年庚戌科何文信榜一俞友仁按誌錄俱作仁和人

今據備學  
石碑增入

五年壬子科人趙惟一府學

十七年甲子科花綸榜七人俱聯徐彬乙丑進士

徐恭無徐彬今錄張翬乙丑進士沈潛乙丑進士李瑛乙丑進士蔡

從浙江登科錄乙丑進士徐質乙丑進士俞璟乙丑進士

二十年丁卯科蔡平榜四人舉進陳禮錄魁登科

今從郡志題名碑沈霖戊辰進士杜遠郡志作海寧沈玄戊辰進士

二十三年庚午科王羽榜八人舉進王羽解元進士

錄誌俱作仁和今從題名碑金潤有傳王觀辛未進士于敬有傳王庸

徐遜辛未進士俞潤應天中武王寶應天中武

二十六年癸酉科施誼榜一人姚仁府學顏純府學

二十九年丙子科姚震榜七人舉進士者一人王洪丁丑楊

春府學陳清府學楊昇府學徐申中誌羅遠府學宣昭府學

三十二年己卯科何海榜三人舉進士者二人蔣驥府學應庚辰

進士沈旻庚辰柴車府學有傳

永樂元年癸未科王道榜十四人舉進士者八人吳惇甲申

湛禮府學申進士曹潤登科錄慈谿今從郎敦府學搖昌

吳晉府學馮瑄 魏騏甲申張侗甲申錢儀府學倪

文質甲申進士陳昉 潘中甲申羅敬

三年乙酉科楊復榜十一人舉進士者一人魏驥貫蕭山王

鑄學府孫進進士蔣顯學府錄誠余瑛學府彭清進士

陳中府章煥沈玘錄作仁和從蔣善

六年戊子科陳璉榜五人舉進士王榮學府顧煥錄作

碑許安姚觀府學戊潘勸

九年辛卯科木訥榜七人舉進士木訥解元戊王庭

府陳瑞錄作王懋錄作仁和朱敬未安陳紀

府學誌有陳純無陳紀今從題名錄

十二年甲午科鄭惟桓榜十二人舉進士陳鏞錄作

進袁賓潘信王鎮陳經羅忠倪純

謝茂學府王琦傳王純學府陳純應天孫鼎應天進士



十五年丁酉科胡文善榜十一人舉進士者三人王宣經

進士陳浩經楊益劉本學江謙錄青田今從

員盛填府學葉林 沈政 沈恭 洪慶府學夏時府學

進士 戊戌 十八年庚子科陳聳榜六人舉進士者一人丁謙經王

現任至潮州知府繼進禮之後而能張綱 李寬

夫志作寬林文 沈摺志作

二十一年癸卯科楊述榜七人舉進士者一人沈鑄 孫謨

金靈 方義 馬賢 姜才 王珉用辰

宣德元年丙午科何惟機榜二人俱舉進士徐琪環兄府

學丁未

進士徐璟琪弟丁未進士

四年己酉科范理榜

四人舉進士者一人

莫源

府學仕至

茂名縣興學造士修築隄塘人蒙其利為

御史時奏罷馬房鈔京師人至今德之

先任江西樂安教諭以成就人才為己任

教晨夕不倦自是科目代不乏人仕至都察院右

僉都御史夏誠有傳楊寧庚戌進士

七年壬子科趙象榜二人鄭暹府學先授贛州通判

延蔓瑞金石城暹躬率民兵保障徐順

以賢能知贛州肇慶常德三府

十年乙卯科商輅榜二人唐勵性沈重于謙知其賢

荐入翰林以書力辭屠貴

其恬退高識如此

正統三年戊午科姚夔榜二人俱張瑛順天中式

舉進士壬戌進士

志收六年辛 倪謙 應天中式  
香下從今錄 己未探花

六年辛酉科呂厚榜三人 鍾振 張瑾 楊賢

九年甲子科沈瑋榜二人 王貴 朱亮

十二年丁卯科韓琪榜七人 馮浩 沈敬 楊懋

進士志收三年 唐震 謝震 唐泰 楊懋

戊午下今從錄 應天中式  
中式甲 楊宣 戊辰進士

景泰元年庚午科楊守陳榜六人 徐敏 許

餘學江震 吳誠 楊壽 童緣 沈富

四年癸酉科胡謐榜三人 莫琚 沈富

進士朱貞 應天中式  
丁丑進士

七年丙子科陳綱榜十人舉進士者四人陳綱進士丁丑季琮丙

進士劉彝府學金鼎府學王祺府同知吳宣府同知金鎮

張祚丁丑進士蔡誌丁丑進士王壘丁丑進士

天順三年己卯科沈繼先榜四人舉進士者二人包謙進士己丑

劉莊 吳俊丙戌進士徐鐵順天中士

六年壬子科盧楷榜六人舉進士者二人郎澄府同知沈徵府通判

陳湘 錢鉞甲申進士倪岳甲申進士陸圭甲申進士

成化元年乙酉科楊守陞榜六人舉進士者三人孫安丙戌進士

徐曩通志作徐畢任英丙戌進士陸偉通志作陸仁錢鑑丙戌進士

潘義進士

四年戊子科楊文卿榜六人舉進士張本經魁乙陳

睿魁建洪鐘乙未吳綱乙未蔣鎮志從錄邵呬

七年辛卯科黃珣榜六人舉進士陳洵壬辰方玘

張銓辛丑進士吳璿府同知凌鳳縣知朱佐

十年甲午科謝遷榜三人舉進士王岐府學經倪阜

岳之弟順天中潘盛順天中式丁未進士

十三年丁酉科孫昇榜六人俱莫立之辛丑施魯

有許綸甲辰張輪戊戌宋禮順天解元蔡相

傳戊戌進士

進士

十六年庚子科李旻榜二人俱進士李旻甲辰陳珂庚戌

士進

十九年癸卯科周澤榜一人舉進士方榮順天中武

二十二年丙午科孫鑰榜一人舉進士徐克讓順天中武

弘治二年己酉科陸淞榜一人舉進士胡懋欽往至荆府長

見重鄉評

五年壬子科秦文榜二人俱舉進士徐潭五進士蔡斌

順天中式  
丙辰進士

八年乙卯科陶諧榜一人舉進士汪獻三進士

十一年戊午科胡鐸榜一人舉進士王誼三進士

統士

十四年辛酉科田惟祐榜人沈璋知縣吳光世順天

榜中式部志誤

十七年甲子科蕭鳴鳳榜一人舉錢宏順天中式

正德二年丁卯科張直榜四人舉陸溥府學進士

施繼祖府學景州知州宋麒府學貫右衛富人陸溥府學進士

張行甫順天解元

五年庚午科戴頤榜三人舉沈南金癸未進士洪澄

以儒士中式

八年癸酉科陳器榜四人舉吳瑀己丑進士金廷瑞

丁丑張文宿貫仁和音江知縣風操孫勤工朱京

蕭張教諭經學純明  
律已剛方士林敬憚

十一年丙子科張懷榜四人舉進士者二人吳鼎進士丑孫景

時有傳學金璐丙戌進士葉泰雲南中式

十四年己卯科豐坊榜十人舉進士者三人朱衣常州吳玘

未進士田汝登汝成江山福應麒劉敬宗南

通判博綜羣書甘貧率真不諧上官投未俞文祥

幸田汝成丙戌進士朱應昌順天中式孫繼魯雲貴

收于  
午誤

嘉靖元年壬午科鄭曉榜二人俱舉進士楊祐進士丑許綸

辛丑  
進士

嘉靖元年壬午科鄭曉榜



四年乙酉科錢梗榜

三人舉進士者二人

李璣

更名璣府嘉魚知縣有本

藥聲嘗建堤百五十里江黃賴之幼喜鼓琴有鄰女窺之遂毀琴祀旌德祠

許貫之

乙未進士許應元

王辰進士

七年戊子科姜良翰榜

二人俱舉進士

顧四科

王辰進士 吳源

府學戊戌進士

十年辛卯科張濂榜

四人俱舉進士

童漢臣

府學乙未進士 方九

敘府學甲辰進士 何繼高

王辰進士 王椿

順天中式

十三年甲午科張志淑榜

六人舉進士者四人

陳善

經魁字

張鳴鶴大理評事 吳應奎

府學乙未進士 馬觀

府學甲辰進士

朱孫炎

知州 姚良弼

順天中式

十六年丁酉科陳穆榜六人舉進士者四人徐圭高論茅瓚  
狀元凌立進士丑王俸進士丑相文祥知州府志作心

和元今翁相進士戊戌

十九年庚子科王交榜五人舉進士者三人高儀進士丑汪元

臣推官邵大章福州府吳遵晦進士丑許應亨順天

甲辰進士

二十二年癸卯科沈東榜四人舉進士者三人姜子羔進士丑

改名許嶽進士孫塘進士沈梅知縣

二十五年丙午科高鶴榜五人舉進士者一人陳世臣儀真

邢邦彥河南孫本英年拔貢對廷首稱喜其文  
授館職本職附就國學中順

卷之三十一 紀士

金七原

天試授深州知州執法勤強民賴潘翊順天中式  
以安解絃歸瀟然自得卒無餘費

顧言進士

二十八年己酉科周詩榜士者二人舉進周詩丙辰潘

王潤知縣何繼曾大理事陳希文進士

三十一年王子科諸大圭榜士者二人舉進鄭燁先舉

第六人仕至安慶府丞性耿介少文名司涇邑

承節操愈勵獲十七月自投劾歸家居誦讀與第

炳其篤孝友之行炳字文輝由粵參軍歸太倉賦

盜卸金具見志傳方強仕以母老棄官歸菽水馮

子京進士徐琇崇仁鍾汝忠沐陽知縣有山水陳

師永昌太守孤介博學嚴用和丑進士潘槐順天

華俊卿鄉舉而身食貧計僭道卒與王廷卿知縣

三十四年乙卯科鄭卿榜士者五人舉進金俸汀州學

推官外修邊幅中無城謝表王戊鍾鏡同知居林

梓壬戌孟齊賢縣知薄思忠古田縣金階辛未湯煥府學

贛州進士孫枝己未蔡璧順天中式查志立宣貫海

三十七年戊午科張巽榜八人舉進吳栗亞魁趙

計允升知縣柴喬府學高州通判吳臬同府許三省

夔州知府李志學乙丑劉維藩通判羅潮順天

四十年辛酉科盧漸榜八人舉進施之藩蘇州學

同周浩王戊蔣洽運同潘頤龍府學乙李應蛟國子

長壽縣志

沈銳教諭吳坤清江方相卿順天

四十三年甲子科王家棟榜七人舉進士者四人陳所學

吳邦高唐州周學易府學翁金堂府學李時

英辛未金學曾戊辰林萬春應天

隆慶元年丁卯黃洪憲榜五人舉進士者一人楊萬春上杭

陳謙知縣黃金色府學黃應奎副使一節以壽終

姚文芳

四年庚午科凌登瀛榜六人舉進士者一人凌登瀛丁丑凌

登名太平楊鳳鳴府學施仁府學黃思道府學

知代州首蘇邊困解散巨盜昭雪大獄以勞卒于官陳大經

萬厯元年癸酉科莫睿榜六人舉進士者一人莫睿解元

翁立德經魁浮梁知縣夏建寅知縣家貧授徒外館力拒

官棄之歸會徵程雲鵬貫歙縣順馮有翼觀之不直

疾自題像而卒式懷徐三畏貫任

四年丙子科朱用光榜五人舉進士者一人查允元貫海寧

姚鳳翔府學知州金學顏學曾陳繼祖知縣林之盛應

七年己卯科陳懿典榜五人舉進士者二人虞人期府學

未進士包應登丙戌周紹祚府學楊尚義順天

查允成舊名謙亭貫本縣海寧人

滄配癸

自推

十年壬午科姜鏡榜四人舉進士者二人錢士鰲丙戌進士馬仕

當陽王廷錫王辰進士陳植樟授桐鄉以諱厚著

十三年乙酉科馮挺榜六人已舉進士者二人張鳴鸞己丑進士

童維嶽蘭谿教諭楊明綬府學傅爾佐縣知周大毅應天式莫

與京雲南解元已丑進士

十六年戊子科蔡應龍榜三人舉進士者二人洪瞻祖孫貴

仁和戊黃日昇順天中式汪洋沈光祚山西中式

戊進士博雅有叔度風沈光祚乙未進士

十九年辛卯科毛鳳起榜八人已舉進士者二人羅大冠學府

署壽州陳士彥署諸暨李養重池州推官許仲譽兗州

學正姚文蔚王辰進士吳大山順天中式馮贊觀孫順黃汝

亨府學戊戌進士

二十二年甲午科譚昌言榜七人已舉進士者二人孟養志

李葆素辛丑進士黃棟材朱文教貫宜興唐源府學陳

太醕 楊廷槐府學乙未進士

二十五年丁酉科張應完榜五人已舉進士者一人李舒春

亞魁府學王國柱朱文敬順天中吳士熙應天中諸允修

貫仁和辛丑進士

二十八年庚子科葛寅亮榜八人已舉進士者一人葛寅亮

府學解元馬培府學篤于孝友安貧勤學崔仲佳

辛丑進士侍母病勞頓計借道卒楊宏名府童維坤緜嶽之兄許光祚順天中



任太平 知縣 朱文敬 弟經

三十一年癸卯科陳萬言榜上者一人已舉進 沈守正

學府李經世學黃克儉中順天王國楨進士未吳士觀天

三十四年丙午科姚星吳榜上馮國英府學吳達

陸振奇少穎異善屬文錢養度 潘懋功 顧龍

李春暉 李猶龍 潘文龍學縣沈必成府學尚士醅

山西 中式

三十七年己酉科錢逢春榜五人姚士同府學徐懋遠

學翁當豫 樊時英 沈汝霖 順天

論曰唐以前錢唐間有辟召進士則自宋始鄉舉

則自國朝始遡流迄今勛名奕奕更僕莫數略如  
忠肅端敏諸公豈惟東南之美卽夔龍方召未易  
泥畫古之目而先後之孰謂明經之出蒲輪卜也



歲貢 恩貢 選貢 附

國朝洪武間凡九人府吳治 王賓 王寧 方

賓有傳王善 張善 沈淵 方質選貢員遂宏選貢

弱冠時以郡諸生陳時政得失高廟悅之

試秋柳賦稱旨賜歸後應貢為松江訓導

永樂間府學無考鍾信 方杲杲或作果李寅李或作季徐

昂 劉瑛 杜恪主事厲思溫 張順 衷哀 徐

義 朱聰 朱幹 趙璧 施璉 朱玗 姚性

葉茂 胡儉 沈琮 衛洪 朱宣 陳斌

葵源勤信廉明民服 吳彥學 沈理 姚暹

其化仕至太僕寺丞 沈恪 姜綱 干愷

啟 陳善見舉人 沈恪 姜綱 干愷

卷之三十一 紀上

宣德間凡七人府陸証 朱謙 孫盛 莫浩

方圓 金潤 洪慶河陽學正

正統間凡十七人府學無考 丁鎮 孫善 趙寧 葉芳

畢諒 沈約 楊義 朱賓 戴敏 曹倫 戴

榮 袁福 葉禮 馮恭 王紀 魯政 陳綱

朱賓以下俱例貢

景泰間凡八人府學無考 王進 陸圭 顧銘 蔣復

金佑 朱瑄 蔣慶 李銘

天順間凡二十九人府學無考 俞恂 鍾洪 錢英 沈聰

梁輔 楊昇 徐昭 蔣容 周瑤 曹傑

富序 李疑 陳亮 謝玉 倪憲 任至高郵學正

年志行博篤善于造士屢徵署有司事悉辭不往

初仕贛州荆王諸府交致禮幣不受後以引年

致仕門下士官浙者 傅榮 謝恩 王斌 張淮

皆詣咨請無所答 江錦 何洪 陳讓 施祐 楊景 李昱 强

福 潘輔 潘珪 方禮 蔣容以下俱例貢正統

下覺校廩生年四十五已上者例得貢

上京師故稱例貢與近年援納者異 成化間 凡十一人 高震 楊冲 張貴 徐昇

王寧 周繼芳 陳麟 周露 孫魯 沈秀

王軒

弘治間 凡十二人 穆賓 夏璋 顧佑 金靖

府學無考

府學無考

陳禱 吳璣 汪智 孫靈 陳福 方員

楊璉 郭鉞 錢碑作

正德間 學無考 凡八人 府 王賓 蔣獻甫 周應龍 田

琇 瑞州 傅時顯 應城 徐隆 向容 楊清 雙流 顧億

嘉靖間 凡三十九人 舉一人 進士 陳荆獻 崑山 宋一鳴 杭州

右 朱世英 通城 王渙 杭州 沈銓 性純 孝 唐守 州

右 吳湘 京山 洪相 如皋 朱相 乳源 沈溟 未仕 唐容

教授 右 衛 陽王府 許廷鸞 劉森 南康 金應元

顧楷 鄖城 馮元濟 建中 訓導 博通 經義 能守 何

常州 黃煥 崇義 友 鬼 寶慶 王惠 鄱陽 周雲翔 廣

<p>隆慶間人凡八陳道善之見高鍾愛全拔朱印生以</p>	<p>宏人選貢已宋楫長州教諭潘翊見舉翁相見進林</p>	<p>有傳上歲貢已宋楫長州教諭潘翊見舉翁相見進林</p>	<p>未仕錢道興化陳嘉言萬年葛暉未仕金敬南昌</p>	<p>疾宏放類其人未仕而幸諸餘福訓導邵大經</p>	<p>守方伯不以非禮調為文敏諸餘福訓導邵大經</p>	<p>不倦少與閩中陳仕賢為忘形交及仕賢來為郡</p>	<p>輒不自顧恤亡弟寡姊收其孤嫠四五人三十年</p>	<p>卒張乾元至出位言節學無所不窺時憤邪枉</p>	<p>與翁廣平共學稱為純孝任至肅府教授陳潮</p>	<p>導段淮學訓導潘亮學訓導傅啟和訓導王錦至</p>	<p>蔽風雨扇室誦讀日夕不輟金廷吉訓導金淵高</p>	<p>峻潔恥徇流俗環堵蕭然不金廷吉訓導金淵高</p>
-----------------------------	-----------------------------	------------------------------	----------------------------	---------------------------	----------------------------	----------------------------	----------------------------	---------------------------	---------------------------	----------------------------	----------------------------	----------------------------



琴友博洽稱詞華亭訓釋介保康有冰葉聲其俗  
尚東印捕大巫囊三木藩臬育為巫遠邑塚者耳  
立往直其事遂掛冠歸王化恩貢合山知縣孫懋  
蕭然四壁圖書自娛已上俱府學  
少篤學飭行一切楊繼時恩貢府田崇薰陸震  
不染為兖州訓導

萬厥間凡二十五人鄉舉一人田藝蘅應天教王尙賓吳

遵道白珩博雅朱堯臣鄭權周謨楊應

元鄭棫曹友益柴元宏吳材蘇州知縣黃朝

選孫一仁選貢湯執中翁立言化王以宣

孔道源王應祿衛翰朱國英已上俱馬

千里恩貢常商希賢上蔡楊尙義順大姚華國

訓導

訓導

陳應祖 方可立有傳徐大經 李上律 朱堯年

張蘭金華教諭王榜幼穎敏 歷改五經 應試高

士元 吳時銑選貢宿松知縣聞韶 吳士觀選貢順天中式吳

燦 沈思相 傅其德 殷僑 張鳴鷺恩貢鍾相

業 盧元衢 肇芳

武試嘉靖以前通志郡志俱缺鄉試亦缺右衛例屬錢塘故紀

嘉靖十一年壬辰科周乾榜人黎秀右衛指揮僉事仕至福建

都指揮僉事

十四年乙未科章繡榜人倪英右衛前所千戶仕至本衛署指揮僉

事

十七年戊戌科楊需榜人陳大章右衛指揮同知

揮僉邵昇右衛指揮同知

萬曆二年甲戌科袁日章榜人王椿右衛左所百戶

事

五年丁丑科張太德榜人黎宏敷右衛指揮

十六年己丑科張紳榜人張國華武舉

二十五年戊戌科王各世榜人饒光裕武舉

楷書選

國朝 王升 瞿珍 張信吏部郎中 張頤刑部郎中 夏

辛 徐禮 李訖 黃順以上皆生員 蔣暉有傳 凌壽

司小吳登有傳董璵郎中吳謙僕少卿大王琮陝西蔣

宏暉之子刑董序林應禧順天吳榮大理寺沈

秀簿主凌暉壽之子山東參議林鳳中書王體坤上

苑監丞吳瑤中書大理寺吳果光祿寺

以上皆儒士張天祚武興衛孫說中書李上知中書

四品俸生以張天祚武興衛孫說中書李上知中書

論曰漢晉薦辟閒及錢邑如范文貞其最顯者

國初猶時舉行迄今空谷足音矣惟是歲貢猶有

里選升俊遺意第較年資而序進坐老豪傑爰有

恩選旋舉旋罷伏櫪長號寧謂子國無顏子也至

於孔有武備唐有書選古之人皆用之故并錄云

紀士

封贈

少保人三于九思諱曾孫于文大孫諱于彥昭子諱

太子太保人三洪榮甫曾孫洪有恒孫諱洪薪子諱

尚書人倪德潤禮部贈倪子安子諱高富孫初封

孫儀任高鉞子儀初封徐德富孫初封徐永恭

禮部贈徐懾孫三畏徐好宜子三畏

兵部贈徐懾孫三畏徐好宜子三畏

侍郎人柴允明兵部贈柴望有茅茂孫瑣任茅麟

子瑣任禮部何灑子琮任兵部贈灑孫楊源刑部贈

贈初封修撰何灑子琮任兵部贈灑孫楊源刑部贈

楊昇刑部贈

都御史人六吳原敬孫誠任副吳士宣子誠任副錢

禮孫鉞任副 錢震子鉞任副 鄭惟忠子顯任僉金

枝子學曾仕僉都御

通政人何子淵孫琮任通 周文冕子詩任右柴潤

政使贈子義任通

卿寺人林中英孫章任太 林森子章任太 陳惟善

子贊任太 李恭子長任太 王道子榮任太 孫文貴

子安任大 沈俊子南金任太 王浩子子卿任大

春坊人蔣誠子驥任左春

編修人金鉅子鏗

給事中人夏忠子時任嚴實子用和任 洪椿子祖任

封兵科

御史四人

夏政

子誠

莫璋

子立

童偉

子漢

顧成

子鈐

郎中九人

張琪

子禮

李芳

子禮

陸益

子仕

陸益

子仕

封郎陳昱

子琦

封陳荆

子獻

李善

子禮

陸益

子仕

陸益

翁浩

子相

蔡潤

子志

楊兆

子金

子與

兄廷

子坊

之子廷

子進

御史同

時並

封郡人

榮葛

大成

子禮

子寅

員外十五

魏伯雅

子驥

張貴

子信

汪璽

子任

汪璽

子任

部張璘

子鈐

江潮

子源

子謙

潘易

子願

龍

子任

州林奇

子梓

張鸞

子振

先

徐文

子智

子政

徐

寬子江

山

任

金廣

子廷

瑞

任

許龜

年

工部贈

任

許龜

年

工部贈

任

許龜

年

工部贈

工部贈

任

許龜

年

工部贈

任

許龜

年

工部贈

工部贈

任

許龜

年

工部贈

任

許龜

年

工部贈

工部贈

任

許龜

年

工部贈

任

許龜

年

工部贈

虛子京任許桂子嶽任包金子應登任

主事人十二沈廷玉子敬任方人子九敘任金齡

子輅任吳宗裕子鼎任杜成子恪任姚鉞子良漸

贈凌桂子立任孫景昭子唐任楊仲和子壽任黃

賜璋子金色任工部陳堯卿子希文任虞舜卿子

熙任兵部贈字國賓棄諸生攻古支詩歌騷賦馬

璘許右伯應元大賞之其于騎射方技書畫多通

而尤為于孝友養母及母所愛子代兄潛濱死不

怨以沃田轉授諸姓一日哭父墓聞空申語曰

有虎言至再甫及下山而塚有踏跡矣夜奔視母

疾雙燈自後引路人亦以為孝感云所著有雜集

經註沈士寧兵部贈任

國子博士人許山省贈

士



中書舍人 一人 葉鎔 以子彬

都察院經歷 一人 李奎 子志學 贈詩歌頌碑作者有義俠聲所著湖上篇閩中稿

上林苑監丞 一人 王詔 以子體 坤貴贈

參議 一人 田邦成 封汝

僉事 三人 錢益 封宏 吳謹 封珖 邵昇 子梗

知府 三人 張恭 贈子本 黃鎮 子應 張經 子烏鵲 贈孝友

文學 起家 沈富 子銳 龍安府贈

同知 三人 王元貞 子仲 陳繼先 子學 湯輞 子煥

推官 五人 吳鎮 子登 施教 子之 金榜 子俸 李金 子養

王諭 子體 升贈

知州人蔣棠子洽莫文昌子睿錢濂子士

知縣人江讓子震吳珍子奎楊鯉子鳳柴雲子喬

鍾潮子銳奚瑞子文黃裳子次諸懋家子九

生有聲嘗撫孤悖族訓子以  
義方家貧而介澹泊自守

恩廕

夏繼先父誠廕仕至江吳瑤父誠廕仕至林應祥

父璋廕仕至何綱都察院檢校錢應福父鉞廕仕

推蔣琳有蔣銘父琳廕仕至于冕有柴峪人監未

官蔣琳有蔣銘父琳廕仕至于冕有柴峪人監未

卒柴元河間府通判王愈祖榮廕仕至沈鏞父敬

至松溪倪澤中書舍人至倪霖父岳廕仕至倪民

縣知縣倪澤中書舍人至倪霖父岳廕仕至倪民

倪	祖岳	知縣	至	洪	都	鍾	至	洪	梗	祖	鍾	恩	仕
主	張	祐	鴻	臚	寺	鳴	贊	李	綦	監	未	仕	卒
至	舍	山	茅	藉	吉	都	督	府	經	歷	高	循	學
縣	知	縣	父	父	父	父	父	父	父	父	父	父	父
知	府	至	高	自	瀛	祖	儀	廕	入	高	嗣	文	曾
論	曰	錢	稱	名	邑	不	乏	鉅	公	士	階	一	命
王	言	綸	綽	匪	身	膺	之	則	及	其	一	坏	之
者	又	賞	延	于	世	樹	德	厚	者	衍	祚	長	固
林	澤	業	著	廟	廟	而	或	以	贈	廕	掩	邇	源
忠	要	亦	無	負	君	親	者	例	得	附	書	用	殿
													紀
													士

紀獻

敘曰家乘國史必先紀傳其閒豐功偉績顯爲世  
楨碩德琦行隱爲世範蓋江山之鍾毓詩書之鼓  
蕩名都勝壤風教固殊焉我 國家嚮明而治文  
德洽于溥海錢塘文明首域絃誦漸靡粵鑄燕函  
猶乎鶉首猗與休哉無論閔儒鉅公冠冕清彙卽  
羈客騷人編氓閭秀項背相望餘韻流風並足焜  
煌竹素語曰深山大澤寔生龍蛇豈其所鬱勃然  
手作紀獻

先誌

品目各因其類  
次序則以編年

紀獻

大臣二褚遂良

字登善亮子唐貞觀中累遷起居

論所出無舛冒者帝將有事泰山星大微遂良

諫帝曰卿職起居人君得觀之否對曰今之起居

古左右史也善惡必記未問天子自觀史帝曰朕

有不善卿亦記否對曰臣職載筆君舉必書時

王泰禮秩如嫡遂良曰當今惟天子諸王宜有定

分此為最急帝常曰舜造漆器禹雕其俎孽者

漸也漆器不止必以全王為之忠臣愛君必防其

漸故諫者救其源耳帝咨嗟歎美魏王泰問侍帝

許立為嗣遂良曰若必立泰非別置晉王不可帝

曰我不能即詔長孫無忌房玄齡與遂良等定策

立晉王為皇太子帝欲自討遼東上疏切諫帝不

省帝疾召遂良長孫無忌曰漢武帝寄霍光劉備

許諸葛亮朕今委卿高宗即位拜右僕射帝將立

武昭儀遂良諫曰先帝臨崩執陛下手詔臣曰朕

佳兒佳婦今以付卿皇后無他過不可廢豈日復

言對曰昭儀昔事先帝今立之奈天下耳目何遂

良因寅笏殿階叩頭流血日還陛下笏帝大怒命  
 引出左遷潭州都督顯慶初徙桂州未幾貶愛州  
 刺史歲餘卒年六十三德宗追贈太尉曾孫瑒字  
 伯玉氣象疑挺擢進士第累拜監察御史裏行先  
 天中突厥圍北庭詔瑒持節監督諸子謙國朝永  
 將破之遷侍御史拜禮部員外郎于謙成誦樓筆  
 樂中登進士少以穎異聞讀書過目輒成誦樓筆  
 千言頃刻立就詩亦清麗宣德初為御史從討漢  
 庶人上命數其罪惡謙即於上前信口露布辭義  
 嚴正庶人伏地流汗上喜頒賞與諸大臣等河南  
 山西告災上親擢行在兵部侍郎巡撫二省乃偏  
 歷梁晉振民疾苦如馬政河防民種軍賦悉皆學  
 畫咸著為令正統初上便宜十事歷九載薦孫原  
 貞王來自代忌者嫉之左遷大理少卿者老萬人  
 赴闕乞留仍巡撫前後一十八年每人京議事舉  
 車輕裝未嘗攜一物兩地皆尸親之旋復舊官還  
 部虜酋也先入寇上親征因尋部亭上北狩京師  
 震奪卿王監國臺諫廷劾王遂罪惡指捧馬鬣成  
 眾眾怒擊順死廷中大譁監國遂懼欲起避讓升  
 陛掖止之請諭羣臣王振罪惡赤族擊死勿論眾

遂定撰諫兵部尚書調兵守禦內外倚為安危未  
 幾卿王節皇帝位改元景泰乃泣告上急遣兵募  
 義勇集民夫更潛卒練京營合工部備戎器戶部  
 前或邀遮其後並授方略內侍喜寧導也先給云  
 上皇還京五日未紫荆關京師戒嚴待講徐瑄為  
 議南遷議勸哭抗言京師斷不可離引宋南渡為  
 鑒語甚剴切羣心始定乃分兵出守諸要隘移  
 外人民芻粟入城散通州儲粟百萬勿以資虜  
 躬環甲胄泣論三軍以死自誓也先擁眾入城下  
 合邀大臣及謙出議和索金萬萬計謙曰吾本兵  
 部知有軍旅即出德勝門約戰并設間謀也先遁去  
 論功加少保力辭不允虜趨馬門關謙請自將大  
 舉北伐會虜退而止計授楊俊擒誅喜寧無為虜  
 謀者也先悔為請奉太上皇還京羣臣願望不能  
 大違曰天位已定誰復異議惟君臣大義兄弟至  
 情自當遣使奉迎上喜從其言九月奉上皇至京  
 居南宮議立十營團練內固京師外籌邊務計走  
 強胡控扼漕渠開鎮臨清收復獨石入城留貴州  
 藩臬調畫事理動中機宜僚屬受成相顧驚服有

旋乾轉坤之功事定讓勞于下退然不居力辭  
 第止宿直房五十喪妻旁無姬媵所居猶先世故  
 廬田僅數畝給饋粥而已因葬親徒步還鄉不煩  
 輿傳會上疾殫留久不視朝石亨等奪門迎上皇  
 于南宮復位誣謙與內閣王文中官王某合謀迎  
 立外藩都御史蕭維禎與謙文有隙攘臂欲殺之  
 英廟持不下徐有貞進曰不殺于謙則今日之事  
 爲無名意遂決有貞初各理即倡義南遷者公不  
 復辨但云召外藩非金牌不可牌藏內庫豈外廷  
 所能得遂就刑時年六十籍其家惟欵賜盜甲裨  
 帶及元寶銀二錠而已死時天日陰霾四海冤之  
 都督陳達密賂守者收遺骸付養子康寧馬成化  
 初首放子冕戍復官還其沒產論祭文有曰先帝  
 已知其在而朕心實憐其忠里人卽故居建構  
 祠以祀之宏治初誅贈大傳謚肅愍命有司建旌  
 功祠于墓祠春秋致祭世襲前衛副千戶萬曆中  
 易諡忠肅諭祭世襲錦衣衛指揮僉事子冕字景  
 瞻景泰初以父功廢府軍千戶諡死謚茂龍門  
 上書訟父冤事白復官請改文資歷夜武庫祠部  
 郎大僕少卿應天府尹致仕冕特達禮小心中



格既構家難放徙窮邊而閉門卻掃以讀

書纂言為事後起諸籍所在以修謹稱

名臣十七人凡范述曾字子元一字穎彥幼從餘杭

必為王者師齊高帝引為亮陵王師友嘗謂多所

尚威猛吐俗便之所部橫陽縣山谷峻為通述

二百餘家召為遊擊將軍郡送錢二十餘萬一

所老父號哭問數十里生平所得休祿皆以分施

及老壁立無資天監中卒注易文言著雜詩賦數

十褚亮字希明博觀圖史經月不忘年十入詣陳

詩江總諸人皆服其工入隋為太常博士場帝議

改宗高亮請復古七廟而太祖高祖各一殿法

周文武二祀與始租而三餘則分室而祭始祖二

時博士潘徽及行坐與楊玄感善貶西海司戶

致遠後為唐秦王府十八學士之一高祖親格虎

明	或	沈	世	廬	降	居	所	地	斥	孫	德	相	翰	請	才	日	陵	祕	亮
時	告	公	務	墓	第	焉	遂	在	肉	奉	昭	因	開	鼎	可	康	謚	懇	懇
有	以	也	治	側	二		下	閩	奉	宗	相	闕	日	以	元	有	有	有	有
縱	過	每	杭	無	奏		沈	乃	宗	字	俶	運	德	為	德	神	神	神	神
舍	難	晨	鋤	何	本		文	為	知	禮	顯	初	昭	王	昭	輔	輔	輔	輔
於	言	觀	奸	卒	治		通	鑿	禮	德	德	師	有	侯	越	字	字	字	字
良	有	事	蠹	文	論		名	也	德	初	初	南	輔	因	錢	明	明	明	明
善	不	日	獎	通	十		遣	往	免	師	昆	兵	弼	授	遠	遠	遠	遠	遠
貧	當	中	賢	少	卷		犯	甘	死	昆	陵	機	吳	以	本	本	本	本	本
弱	亦	庭	良	爽	知		高	泉	治	陵	吳	細	程	文	姓	姓	姓	姓	姓
撫	降	無	後	選	杭		宗	人	家	家	以	務	執	體	危	危	危	危	危
恤	色	留	領	讀	州		嫌	甚	以	以	孝	悉	趙	林	父	父	父	父	父
尤	受	人	開	書	遷		名	利	州	州	友	以	仁	鼎	方	方	方	方	方
至	詞	與	封	一	吏		以	之	海	海	友	趙	委	薦	學	學	學	學	學
為	以	資	入	屬	部		字	天	州	州	友	趙	之	之	文	文	文	文	文
文	受	客	日	釋	部		行	性	門	門	友	趙	之	元	其	其	其	其	其
下	政	飲	此	通	部		一	活	門	門	友	趙	之	元	其	其	其	其	其
筆	號	終	杭	達	部		以	靜	門	門	友	趙	之	元	其	其	其	其	其
立	嚴	日	州	達	部		既	舊	門	門	友	趙	之	元	其	其	其	其	其

卷之九 紀獻

四

就西漢李用和字審禮章懿皇太后弟也少窮

集十卷恩累遷寧州刺史上賜公使錢用和悉用為軍

費歷節度使同中書門下平章事景靈宮使以疾

告未有居第詔假以惠靈坊之官第卒贈太師中

書合隴西郡王諡恭儉御製神道碑日親賢之碑

列位將相小心靜默推遠權勢論者以此稱之長

子璋字公明知澶州護塞商胡會河漲說言水且

至璋據廳事自若人心乃安河亦不溢仁宗宴近

臣瓊王殿酒半命大蓋二飲韓琦及璋如有所屬

帝崩執政欲增京城甲士璋日例出累代不宜輕

易時禁衛相告乾興故事內給食物中既有金既而

果賜食眾視食中璋日天子未臨政已優賞汝何

功復云云敢喧者斬爨乃定知鄆州京東盜白日

殺縣令璋信賞罰擒捕盜止歲大雨承競以船後

邀利多溺死者璋一切籍之約所勝載如黃河法

發卒城州西關調夫修路數十里夾道植柳人指

為李公梯卒五十三贈太尉益良惠次子璋尚究

國公主以樸陋與主不協三子珣字公粹趙希籍

使契丹預釣魚會遺以金器使還悉上之趙希籍

字君錫舊名希出慶元初登進士第賜今名少頁  
 父喪歸道過眉左右駭散希館拊棺而哭不憚定  
 義而去為汀州司戶峒寇李元礪張甚希館倡定  
 活城關審形明開申合謹候分畫粗定賊已遣課  
 窺關得勝詰之縱其舉火相示而贏師以誤之嚴  
 兵以待賊無免知玉山縣未行召對首言民力  
 困于貪吏軍力困于浮冗之債帥國家之力則外困于歸  
 附之卒內困于人朝紳清選也以言今日多事之際而  
 未有辦事之困無所可為議體罰奇重任也以刻  
 薄為舉職以無所為知恩臣非敢厚誣天下也以  
 言為有志以使用過為知恩臣非敢厚誣天下也以  
 無人患在選擇未得其道器使未當其才爾又言  
 初政急務莫先於明道統總治統收人心又言祠  
 祭不消禁衛不肅上皆嘉納官至節度信安郡公  
 嘗學于陳傳良徐誼風姿疑重抱負恢宏揚人善  
 不記人過急人難不忘人恩居官祁寒酷暑未嘗  
 請告衣食取柴車字叔輿清慎有節槩天姿秀敏  
 裁足而已岳州知府勤農視學周行田野  
 從文皇帝北征為岳州知府勤農視學周行田野  
 督民耕桑進諸生講論德義郡內大治召入為職

驛	昨	宗	驥	部	大	奮	夜	魏	賜	嚴	觀	心	賜	進	持	功	務	方	
遠	臣	朝	入	堂	典	滿	攜	驥	百	一	憂	聽	祭	兵	論	陞	發	司	
飯	嘗	廷	日	尊	累	九	茶	松	金	介	去	斷	春	部	益	賞	詔	部	
日	遇	甚	爾	官	官	載	粥	江	琦	家	服	多	給	尚	堅	章	兵	提	
臣	奄	多	有	亦	至	諸	勞	訓	固	居	闕	所	驛	書	於	凡	錢	本	
備	振	上	罪	致	吏	生	同	導	以	衣	改	平	卒	是	數	十	廣	部	
待	緝	日	知	與	部	詣	合	汲	無	食	四	反	其	上	十	上	失	侍	
六	而	第	乎	避	待	闕	以	成	功	不	川	督	喪	察	切	律	郎	郎	
卿	未	思	驥	驥	郎	乞	真	就	辭	給	兵	學	王	車	中	及	焉	焉	
而	得	昨	日	不	時	留	知	蕭	竟	太	憲	山	琦	忠	時	疏	西	西	
避	罪	日	臣	避	中	合	實	山	餓	守	尋	西	和	大	賢	罷	鄙	鄙	
奄	也	曾	竊	明	官	還	踐	永	死	胡	乞	教	未	賢	之	士	不	不	
人	上	得	祿	日	王	教	為	樂	當	濬	歸	行	樂	宴	列	官	靖	協	
臣	日	罪	久	明	振	三	務	間	道	列	歷	實	鄉	勞	咸	後	協	贊	
不	何	孰	得	日	驕	年	人	鄉	義	狀	官	士	舉	鄉	不	能	贊	陝	
足	不	誰	罪	上	甚	召	人	舉	狀	于	三	習	御	御	喜	家	贊	西	
惜	避	否	誰	日	每	備	人	明	手	朝	十	丞	史	世	而	人	贊	軍	
朝	之	驥	日	祖	出	樂	或	為	年	有	年	改	居	居	車	人	贊	軍	
廷		日																	

政	行	聞	產	平	式	為	核	旨	週	精	文	司	祭	教	生	才	取	尚	名
持	人	于	之	潔	民	江	無	命	款	夏	得	月	論	性	不	士	書	器	
節	遠	富	異	廉	便	右	愆	署	輒	時	請	三	騏	好	得	年	足		
往	職	道	建	篤	行	僉	滯	尙	建	字	如	石	愈	吟	種	七	惜		
論	方	題	祠	孝	之	憲	查	寶	白	以	例	驢	恭	味	一	七	也		
利	郎	日	石	親	遂	薦	後	司	發	正	葬	病	成	失	座	七	出		
咸	宣	孝	人	歿	為	知	湖	兼	倉	永	祭	遣	化	口	主	七	改		
激	德	廉	嶺	于	合	州	黃	吏	賑	樂	完	書	開	適	家	七	容		
輪	閱	徐	琦	墓	甲	柯	冊	禮	之	進	以	子	遣	情	居	七	日		
款	黎	而	字	次	累	羅	陳	兵	宣	士	遺	完	行	自	二	七	嘗		
併	利	生	良	哀	官	為	便	刑	德	授	言	勿	人	有	十	七	至		
獻	信	琦	玉	荒	左	按	宜	四	初	力	以	存	雋	年	七	七	京		
六	亂	登	祖	不	布	察	十	科	一	辭	墳	問	永	布	七	七	師		
	南	永	德	較	政	使	四	事	日	事	墓	賜	味	袍	七	七	大		
	節	樂	富	致	致	條	事	身	三	中	年	羊	既	宜	七	七	學		
	權	進	茂	烏	仕	約	至	視	上	洪	九	酒	食	為	七	七	士		
	使	士	監	巢	均	均	今	七	封	熙	十	有	不	天	七	七	陳		
	還	右	夏	芝	錄	錄	行	象	事	初	入	同	別	下	七	七	循		
	遷	通	夏	芝	卒	卒	之	綜	竟	議	入	加	治	進	七	七	京		
	兵	部	夏	芝	生	生	之	之	寢	改	入	加	治	賢	七	七	師		
	部																	南	
																			京
																			文
																			武
																			所

城貢	所擬	身日	脩實	心天	若神	信倪	文倪	進禮	初復	天試	所啟	服卒	斷之	二命	人鑿	首臣	服琦	侍郎
貢	擬	日	實	天下	神幼	倪岳	倪岳	禮部	復職	試不	啟沃	卒諡	之置	命落	鑿父	臣服	琦厲	郎未
諸	定	焉	錄	事	笏	所	字	部	職	沃	諡	諡	置	落	名	服	厲	幾
疏	革	擢	直	天	管	所	舜	侍	尋	天	天	諡	皆	琦	于	爾	聲	命
皆	淫	侍	講	順	穎	生	咨	郎	與	順	順	悅	悅	或	背	耶	日	琦
出	祠	郎	經	開	絕	因	父	轉	于	初	初	倪	倪	籍	遣	強	國	再
手	正	尚	筵	登	倫	以	謙	南	岳	子	遠	謙	謙	蓋	使	騰	家	往
筆	神	書	音	進	上	為	名	京	同	被	學	字	字	異	請	行	兵	則
果	號	在	吐	士	承	名	命	禮	日	誣	士	人	大	數	罪	又	力	黎
知	禁	禮	洪	選	家	貌	禮	部	奉	搆	侍	授	議	也	于	欲	百	利
貢	齋	部	暢	庶	學	豐	北	尚	命	謔	憲	憲	上	迨	朝	質	倍	已
舉	醮	十	善	吉	習	碩	岳	書	人	戍	廟	修	眾	兵	上	其	爾	死
損	止	三	因	文	聞	目	時	卒	史	宣	于	景	元	部	大	愛	國	其
益	胡	年	文	納	先	光	夫	贈	局	府	春	泰	正	尚	悅	子	若	子
舊	僧	儀	納	蓋	朝	炯	人	太	脩	者	宮	間	統	書	子	麟	父	麟
法	請	文	蓋	憲	典	炯	感	子	英	七	已	備	舉	留	麟	偏	若	子
遂	度	制	憲	修	故	炯	感	少	廟	宣	耶	願	進	守	恐	強	其	子
為	卻	度	廟	同	恆	望	異	保	實	錢	宣	順	順	南	鑄	猶	其	麟
	西	多	每	父	究	之	夢	論	錢	德	順	順	順	都	金	疑	子	麟
																	麟	疑
																	未	未

濟美云	具不給稱	過即屏去	誠今日與	相與嗟悼	入城嶺南	確恥言人	廣雲南卒	喪哀慕不	陞通政使	科兩使外	任遷家于	有青谿漫	雖奕世貴	父喪哀毀	部尚書獎	屬危疑岳	及七十二	歎服其議	合甲善斷	
洪鐘	字宣之	故衣子	與二八	頃誠至	徐敏見	野混疑	有取績	吳誠	官副都	景泰進	士授禮	科給事	中轉刑	餘姚人	因父	子	窮	居	史	專
紀獻	歸言	福建之	武平	上	處															



清	流	永	定	江	西	之	安	遠	遠	南	廣	東	之	往	鄉	皆	流	移
雜	糴	習	于	鬪	爭	故	易	亂	難	治	且	及	其	于	時	多	建	社
學	以	訓	其	子	弟	銷	兵	器	以	詩	書	禮	義	馴	擾	之	為	四
川	按	察	使	繼	屈	銳	後	茫	然	明	敏	狂	無	霜	繁	民	歌	之
日	洪	不	支	鍋	屈	不	解	擔	憑	副	都	御	史	巡	撫	順	天	雲
南	貴	州	督	清	兩	淮	皆	著	聲	績	華	南	京	阮	事	刑	工	二
部	尚	書	左	都	御	史	加	太	子	少	保	賜	王	帶	出	稅	川	快
湖	河	四	省	軍	務	時	沔	陽	賊	出	入	洞	庭	轉	梓	成	邑	蜀
寇	聚	眾	煽	結	往	來	川	陝	間	遠	近	駭	動	橋	州	沙	直	慰
兄	弟	讐	殺	流	劫	重	慶	保	盜	皆	連	奇	勦	平	韓	九	七	降
璽	書	獎	諭	賜	白	金	麟	服	進	太	于	太	保	至	辭	不	復	乞
歸	章	七	上	鐘	狀	貌	魁	傑	目	光	明	秀	論	誅	英	發	善	計
天	下	事	卒	施	魯	貫	仁	和	為	荆	府	長	史	正	德	五	年	財
諡	襄	惠	諡	施	魯	王	疏	魯	賢	且	久	請	增	秩	四	品	劉	理
甚	之	矯	奪	魯	官	勅	歸	故	郡	瑾	伏	誅	有	詔	徵	魯	復	用
魯	以	年	及	不	應	召	遂	終	老	于	家	無	一	畦	尺	棧	之	藉
東	西	僑	賃	不	常	非	其	義	不	受	也	嘗	有	施	姓	書	生	餽
粟	三	十	斛	求	冒	魯	族	魯	曰	余	惟	不	為	冒	昧	之	事	以
至	于	斯	固	御	之	時	方	絕	糧	處	高	儀	字	于	象	嘉	靖	進
之	憂	知	也	竟	藜	菽	不	給	而	歿	高	儀	士	一	甲	第	一	由

郡著姓歷六朝至唐代有顯者丁謂陽羨張秉烏	平侯政寬刑簡惠澤及民局為	名臣十八人全柔丞董卓亂棄官歸	墓庶幾古社稷臣矣	于肅愍公儀長益自負	詐人以方雋不疑且無煩引經也儀始生時父夢	烈后子眾相顧莫可議何儀叱從吏收縛竟得其	言朝論偉之有一男子自南宮中門入口稱為孝	遊幸及選女探王取尤祿羨銀等事皆人所不敢	景和封爵釐大臣論儀謝中貴請囑疏諫上南苑	議二后不宜並附中官不得與朝議請復駟馬	莊皇臨御郊見耕籍幸學諸大禮皆倚辦手儀建	皆躡其上儀處之燕如也及柄臣解政稍稍進用	柄臣多方羅致儀獨抗顏不下及久不調後來者	夷不為矯激行而風節凜然自不可犯初入史館	起受遺命增劇卒贈太子太保諡文端儀疑重坦	未幾進文淵閣大學士一月臥病值莊廟大漸強	保繼以前官召起教庶吉士侍今上講讀文華殿	庶吉士授編修官至禮部尚書引疾歸加太子少
---------------------	--------------	----------------	----------	-----------	---------------------	---------------------	---------------------	---------------------	---------------------	--------------------	---------------------	---------------------	---------------------	---------------------	---------------------	---------------------	---------------------	---------------------

穰吳策雲陽殷禮莊有時各顧劬拔而范平字子  
 友之為立聲譽任吳至燕軍中郎將太寸有異政累  
 窮典墳淹貫百氏舉茂才歷臨淮太守以文學知名泉  
 召不起卒諡文貞三子爽咸泉並以餘卷遠近來  
 子蔚爵關內侯家世好學有書七千餘卷亦知名  
 讀者嘗百餘人給以衣食蔚子文才初亦知名  
 錢億吳越王俶弟字延世議鑄鐵錢有八害判明  
 逸出君奢儉詩因陳諷刺性儉錢藻子醇老吳越  
 拔善屬文卒年二十九諡忠憲錢藻生昭慈昭慈  
 入朝為昭化節度守和州十八年儼生昭慈昭慈  
 生願之藻順之子也英宗時為秘書校理三上書  
 請慈聖光獻太后歸政天子知開封財以慈無所  
 靜為本不求知名以希世寵刻厲為學於書無所  
 不究文詞宏放雋偉各勳一時錢暄子載陽雅  
 為人清謹寡過處勢利澹如也錢暄子為三司鹽  
 鐵副使時錢考諸路通租當坐負暄因對通相不  
 入以通年歲故今使者被罪必亟歛恐民不堪惟  
 稍寬乃可集得免出知鄆州暄素好學皇祐中  
 後漢功臣年表藏之祕閣所至不為赫赫名而

去見思子內景孫封康國公康國公生榮國  
 公忱沈生參政端禮端禮孫左丞相象祖皆以名  
 爵錢景謀景臻從兄受知王安石執弟子禮安石  
 顯錢景謀得政因事來京師謁之安石卒然問曰  
 青苗助役何如景謀曰利少害多異日必為民患  
 又問孰為可用之人曰居喪不交人事而相人往請  
 難事也遂辭出後謂景謀曰復來安石已作相人往請  
 之安石弟安國謂景謀曰相君欲以館閣相處而  
 任以事景謀曰百事皆可為所不知者新書役法  
 爾安石欲得一人治峽路役書且委以戒濬發事  
 景謀曰賦路民情僕固不能知而戎濬用兵繫朝  
 廷舉動輒路生靈休戚顯顯擇知兵愛人者安石大  
 怒坐容皆為之錢即士為睦州理部使者命治獄  
 懼遂與安石絕錢即日吾寧老尤遠中豈忍以數十  
 人易一薦乎至則平反之徽宗召對問曰靈武可  
 取乎對曰夏人去來飄忽不能持久然其民皆兵  
 居不麻飲食動不動轉餉願動邊臣先為不可勝  
 以待景庶可得志帝曰大若泉可取乎對曰是所  
 謂瀚海也臣聞其地皆為齒無水泉或以飲馬則

金抄果元

口廣皆裂得之無所用帝然之知慶州築安邊城

歸德堡包地萬頃縱耕其中歲得粟數萬石

撫陝西欲平物價及均糶法關內騷然即以章

極陳貶永州然羅害亦寢卒贈金紫光祿大夫

忠錢昆字裕之侏子也登進士第懋知七州崔仁

定錢昆治尚寬簡善詩風草蘇有文集十卷

冀字子遷少篤學有文采事錢俶太祖嘗論旨召

也傲然之太宗時俶錢勣字穆父以父明逸蔭入

與仁冀決策納土錢勣官授流內銜主簿陳襄

稱其能以不附王安石知樞密監鐵判官奉使高麗

醜餽皆不納歸次紫燕島三遣吏追餽金銀器四

千兩親力辭之三知開封府有能名宗室貴戚皆

斂手紹聖初拜翰林學士草章悖謫詞悖諷全產

攻之罷知池州卒號守越蘇軾守杭錢彥遠字

筒響谷時人比之元白後入元祐黨籍錢彥遠子

高以父任為太廟齋郎夫理寺丞復舉進士賢良

方正慶麻中知潤州因灾異上疏極言燕山靈武

湖廣蠻獠事愁苦之氣以致水旱願精擇長吏因

發常平倉賑救部使者責其專彥遠不為屈為有

事	散	貴	至	璧	隨	文	幸	名	邕	至	得	冤	之	州	能	信	司
故	不	勢	舉	首	蕭	集	諡	人	州	龍	殺	知	血	司	誦	楊	諫
爾	關	素	首	不	王	數	章	皆	終	龍	人	川	行	理	五	景	請
至	白	受	賦	復	使	十	簡	推	經	圖	者	事	其	有	經	宗	罷
日	簽	知	出	犯	虜	卷	有	許	供	閣	就	馬	衣	人	知	郭	數
小	廳	韓	四	邊	類	沈	拜	之	軍	待	辟	知	為	夜	承	赦	省
事	翌	琦	方	歲	歷	晦	參	拜	餉	制	仕	節	吏	宿	祐	工	費
尚	日	鎮	傳	買	艱	字	知	功	有	元	元	趣	所	逆	罪	費	及
爾	自	京	誦	馬	苦	元	累	累	功	絳	天	具	執	旅	狀	及	內
何	言	兆	第	三	知	朗	翰	翰	累	使	聖	獄	不	同	多	及	侍
况	不	常	進	千	初	及	林	學	翰	使	中	肅	能	宿	見	侍	黎
太	稱	引	士	匹	第	第	後	士	士	使	進	固	明	者	聽	黎	用
事	職	至	聽	繼	一	一	以	工	士	使	士	持	遂	殺	納	唐	用
遜	力	自	訟	者	人	人	太	子	子	使	為	不	自	人	榮	唐	用
謝	辭	助	多	皆	除	除	子	文	文	使	江	可	誣	亡	進	唐	用
數	去	琦	平	不	略	略	少	辭	辭	使	西	後	服	去	咸	唐	用
日	琦	行	反	能	南	南	保	一	一	使	而	數	肅	旦	平	唐	用
乃	謂	不	不	及	州	州	致	時	時	使	宿	日	肅	起	初	唐	用
肯	小	為	為	強	強	強	仕	仕	仕	使	州	果	白	視	為	唐	用

長官系志紀獻

留有文集二十卷子後周邦式字南伯少好學舉  
 明鳳等路節度使王厚弟字通判奉州主領運司  
 秦厚勢一切委吏嬉若自如役夫潰去朝廷命邦  
 挾體察劾奏其事不少皆提點淮西刑獄徒兩新  
 式徙江東京師方大營十木命市殿材邦式奏言  
 又徙江東京師方大營十木命市殿材邦式奏言  
 非地所產遂已有施柄者以累舉得文學從其子  
 官金陵與郡僚會飲罷醉妄斥宮禁事為仇家所  
 告邦式被命治詔獄止吳師禮字安仲師仁弟元  
 坐遠徙不旁及一人吳師禮字安仲師仁弟元  
 字以預餞鄒浩免徽宗嘗訪以字學對曰陛下御  
 極之初當志其大者臣不敢以未技對曰陛下御  
 遇江公望於泌陽公望謂曰得志當何如曰當為  
 人作豐年爾及為開封理按治蔡邸事獄成不使  
 一詞及王吏聞有論死者亦不被以指斥虞奕統  
 罪時江公望為左司諫薦于朝擢右司諫徒東路入  
 臣崇寧中提舉河北西路常平洛相巖徒東路入  
 對徽宗問行期對曰臣退即行流民不以時復則  
 來歲耕桑廢矣上悅西部盜起徙民不以時復則  
 悉降之人為開封少尹時開封治獄得請寶蔽罪

其後任情棄法奕言非情法實不相當毋得輒請  
 督從之選戶部侍郎內侍總領左藏子奪自願視  
 戶部知僚屬奕白宰相曰計臣不才當去之而易  
 能者不可使他人侵其官即自劾不稱職詔為罷  
 內章驥字子駿生而警敏每賦成學而請建  
 侍之罪于朝聞盜阻險為州縣患因處畫斬捕方  
 法略部內肅然驥樂易靜退孝友廉平文章藻麗所  
 著有孝先生樊光遠字茂宣少從張九成學紹興  
 集三上卷金人與秦檜忤罷為閩州教授後  
 正字上疏言所排擊法寺之所鍛鍊告許之所中  
 召為書丞儀引對言頃年大臣挾權修怨之所中  
 其心至諫之有因責際而死者其子孫無一命之祿  
 傷其間又有復官職錄其子孫上曰善知嚴州  
 宜許介自陳與復官職錄其子孫上曰善知嚴州  
 又疏禁誘掠近郡平民為軍及本州歲輸御爐炭  
 而不償民聞之虞策字經臣元祐中為監察御史  
 直上之必罷之虞策字經臣元祐中為監察御史  
 清淨為木西夏未順命邊備解弛戎備不修古之  
 人善鎮靜者警備甚密務持重者謀在其中未有



鹵恭疏闊者又乞詔在內省曾寺監在外監司守  
 令各得以其職陳朝政闕失百姓疾苦星文有變  
 乞順天愛民警戒萬事思治心修身之道勿以宴  
 安為樂哲宗納后上正始夏言曾肇以議北郊事  
 與朝論不合免官策時權給事中還其命以為肇  
 禮官也不當以議禮得罪不從帝親政條所當先  
 者五十六事後多施行官至吏部尚書奏疏俞顯  
 徽宗請均節財用屬疾祈外知潤州卒于道顯  
 字商卿登進士第為邱宗合其佐畢再遇救山陽  
 顯料虜必窺來石請回軍石梁河以還其鋒虜搆  
 虛不入而遁再遇知揚州濫平江湖多顯置再  
 遇欲誅奪從替技活甚眾開議開建政府密引  
 顯畫計顯言輕脫寡謀之人不可信也良引張覺  
 往鞫可鑿歷兼旄節皆有聲實慶初致仕築室丸  
 里松買舟西湖會意處竟日忘返孫馨字處靜年  
 以詩詞自適號青松居半有策孫馨十五遊太  
 學蘇洵滕甫稱之為屯田員外微時與蔡京善嘗  
 曰蔡子貴人也然才不勝德恐貽天下憂至是京  
 還朝遇諸塗引馨相助對曰公誠能謹守祖宗法  
 以正論輔人主示節儉以先一日吏天下幸甚馨何

骨	不	藏	日	學	校	華	而	人	辟	其	征	貢	役	民	掾	聖	極	以	為	
立	屬	書	家	人	勉	多	行	以	為	事	之	賦	之	困	史	女	相	聞	哉	
朝	思	數	無	稱	以	疾	怨	為	杭	刻	民	任	法	于	仕	黨	周	京	宗	
五	數	千	餘	之	疾	疾	安	神	州	于	大	徭	以	徭	為	事	旋	怒	默	
十	千	卷	貴	胡	辭	貧	貧	終	學	石	悅	役	方	適	處	起	二	使	然	
餘	言	惟	王	禎	人	樂	樂	國	正	錄	籍	田	履	郡	州	家	子	之	後	
年	立	皆	榮	洪	尤	情	情	子	累	鄧	既	其	其	符	松	人	娶	者	知	
聲	就	有	字	武	重	屢	屢	祭	遷	文	具	頃	下	陽	危	晁	誣	曹	州	
實	有	西	希	初	之	拜	拜	酒	提	原	適	南	北	合	懼	補	罷	州	徙	
茂	西	漢	仁	歷	邱	清	清	博	舉	錢	北	以	上	先	不	之	謫	州	州	
者	氣	周	永	刑	岳	岳	岳	字	待	塘	多	會	等	是	顧	黃	庭	州	州	
周	天	斌	樂	部	於	字	字	工	制	之	事	征	征	縣	孫	庭	行	州	州	
州	未	洪	中	尚	潛	中	中	詩	擢	五	州	州	州	籍	德	義	在	州	州	
九	快	武	以	書	縣	人	人	文	漸	通	州	州	州	州	潤	在	廣	州	州	
年	敏	初	宮	及	薄	天	天	善	命	春	州	州	州	州	江	廣	東	州	州	
登	為	知	知	知	興	麻	麻	行	憲	秋	州	州	州	州	字	東	與	州	州	
地	文	登	坊	知	建	間	間	草	決	至	州	州	州	州	江	蘇	州	州	州	
	導		度	州	學	為	為	性	疑	元	州	州	州	州	字	州	州	州	州	
			州	州	州	州	州	州	州	州	州	州	州	州	州	州	州	州	州	州

誠	左	至	之	同	野	在	三	以	內	上	之	冠	侍	至	官	授	勸	並
御	侍	兵	不	知	鶴	眾	卒	人	臣	察	洪	有	郎	禮	翰	行	學	海
史	郎	部	忘	民	雞	人	家	材	送	武	才	才	部	學	人	崇	民	
上	于	于	思	思	羣	中	素	徵	樞	間	識	識	方	與	形	教	瘠	
木	敬	敬	沈	沈	也	昂	饒	授	還	超	為	賓	賓	修	神	使	斌	
之	至	洪	緝	緝	然	裕	而	陝	給	授	郡	尚	尚	實	秀	海	撫	
後	江	武	屯	屯	金	自	而	州	吏	吏	吏	武	武	錄	朗	限	綏	
扈	西	中	尚	尚	師	奉	自	判	部	部	以	中	中	及	若	僻	有	
從	方	領	賢	賢	古	儉	官	官	郎	郎	清	由	由	永	游	壤	方	
北	伯	鄉	洪	洪	墳	武	卓	卓	矢	矢	謹	監	監	樂	麟	與	民	
征	才	薦	武	武	教	初	有	有	志	志	稱	生	生	大	矯	於	日	
死	能	於	十	十	民	知	異	異	堅	堅	為	官	官	典	矯	禮	熙	
難	著	庶	八	八	播	分	政	政	貞	貞	一	至	至	等	矯	義	阜	
後	稱	務	年	年	種	士	母	母	終	終	時	兵	兵	書	見	義	驍	
道	史	以	進	進	後	喜	老	老	始	始	為	部	部	多	之	洪	字	
錄	春	明	士	士	陞	水	辭	辭	無	無	奸	張	張	者	武	良		
死	坊	敏	授	授	永	縣	身	身	玷	玷	利	昇	昇	知	武	夫		
事	中	稱	工	工	州	修	高	高	皆	皆	者	高	高	非	進	舉		
官	允	稱	部	部	府	築	論	論	敬	敬	皆	字	字	常	士			
	夏	官							憚	憚	皆	仲	仲	人				

有武	樂初	敬憚	士大夫	著有	政少	道誘	口交	子良	士與	終鴻	上益	吳登	徽戢	外需	以疏	撫州	其子	
士謝	由鄉	之	家言	螺城	喜學	之漸	姤謫	以郎	修大	鴻臚	益信	宸翰	以清	求合	於朝	州知	繼先	
某者	舉授	法嚴	計天	集	詩所	德教	交趾	曹攝	典拜	丞孫	之孫	退朝	白自	械來	得免	府	至	
暮夜	兵部	整閨	事正	潘中	讀骨	多育	布政	部事	武選	良祖	子良	不交	持及	禮下	又曲	禮	字用	
懷金	司務	門之	論侃	字大	本永	成者	司吏	鈴制	郎成	貢入	子華	妻子	引年	教旌	助正	府	和	
來饋	刑部	如也	侃同	負氣	永樂	洪賦	吏俗	屬吏	北符	從錢	一從	小言	歸貧	合賢	二十	歲貢	永	
堅御	郎廉	皆	列	莊而	進士	初薦	素不	同列	符尚	塘移	近親	心禎	之幾	由是	餘戶	藤而	樂	
之無	謹無	徐昂	規	詞確	授楚	起仕	不喜	列茲	符尚	家海	經歲	密受	不能	府役	皆	產於	進	
何昂	他規	字仲	永	與	府	至	學子	不	尚	進士	海	文	自	至	樂	南	士	
致	技	永	仲	與	府	至	學子	不	尚	進士	海	文	自	至	樂	南	士	
																		累官
																		韶州
																		知

任還過如蘇病卒貧無以殮謝聞之為蔣琳字廷  
 具推舍遺之人謂昂介持謝若長者一蔣琳字廷  
 之子宣德開以父任授職方主事從靖遠伯王公  
 征討運籌設策屢有戰功擢至副都御史琳為人  
 果決清介喜於立功奉官執法萬夫莫回即福福  
 不計也巡撫貴州威望肅藩臬胥史莫敢掠然憚  
 之擒斬草墟叛夷諸夷震恐然沈敬子克欽正統  
 以操法嚴急卒為怨家搆死沈敬進士授兵部  
 主事景泰末謫戍遼陽成化初超拜河南參政歲  
 饑民流敬及時振發全活甚眾計處勦林饋餉  
 用不之轉廣西左使時田州黃明倡亂殺逐知府  
 岑溥敬受督撫檄統眾征勦大致克捷屬以從征  
 深入賊巢竟中吳福閣寇起刑部核屬以從征  
 毒死官其子琦吳福閣寇起刑部核屬以從征  
 務仕至武昌太守廉直不苟取嘗過寶應夜宿驛  
 中獲遺金數百兩急呼驛官宰之詰朝牒付縣為  
 修學費尙書倪謙學金憫道匡輔忠誠懇至主  
 士錢溥咸為紀其事金憫道匡輔忠誠懇至主  
 燕見必張順字弘裕右衛人高邁開曠襟抱灑  
 加說焉張順字弘裕右衛人高邁開曠襟抱灑

化人六年不意澹如也平生勇於為義鄉人	明嘗忤入觀囑丞斃之獄順聞之往告水曰入命	掠誣服入觀囑丞斃之獄順聞之往告水曰入命	至重君職為丞富平反冤繫以補令扶進士授工	媚人邪承悟轉聞其張本字孟端成化進士授工	事于上明得不死	陽青州吉安三郡所至陸豪右表揚忠節若揚文	貞劉子輔譚節婦皆奏請祠之官至副都御史	撫江李旻字子陽成化間鄉試廷對皆第一授南	京吏部侍郎長身修髯才識高遠其學無所不窺	善談議每發言如御峽懸河西坐傾聽為司成時	教範嚴肅家山環徐潭字汝容敬之子弘治	堵蕭然不屑治家業徐潭進士歷官湖廣副使	兵備辰沉有豪貴罪當死以干金賂潭潭却之	益急後其人昭代事者竟得縱而潭潭反被深文	罷歸囊橐蕭然居無華堂出無輿從性耿陸溥原	介好義赴親交之急輒傾貲在陝西參政稱難溥	博正德進士授職方主事累官陝西參政稱難溥	因專篤書動中機要司馬驍侍如左台手疏奏請
-------------------	---------------------	---------------------	---------------------	---------------------	---------	---------------------	--------------------	---------------------	---------------------	---------------------	-------------------	--------------------	--------------------	---------------------	---------------------	---------------------	---------------------	---------------------

凌唐系志 紀獻

七

屬焉瑾誅連坐者不下數千人溥白于上原之又  
 京營諸兵馬素遮於豪右懸其籍者溥乃盡革  
 之武廟南巡與諸省郎伏闕乞留不報世宗登極  
 詔復先朝爭臣賜俸一級新淦有負固者溥出奇兵  
 掩擊之而縛數百人議以其地為峽江縣赴陝西  
 至靈寶卒年才四十有五孫樛娶王氏學使蘇溶  
 表其錢宏字可容正德進士授刑部累官憲副在  
 節刑其厲民者拯章邱水災所全活萬人官至都御  
 史督兵南贛建趙清獻文信國二祠為人孝友歲  
 租所入分逮姻沈南金字子輕嘉靖進士授評事  
 族人高其義時有縱舍調贛州身先節儉以佐民  
 竊盜猶覈其時有貴坐是徙雲南鶴慶府移疾歸抗  
 急杜請託忤時貴坐是徙雲南鶴慶府移疾歸抗  
 直簡素不能容人過任性獨往堅持孤稜居家拒  
 却與親徒行里中不入公府蔬食布衣遇子姓  
 啼至其奉親色許貫之字道卿狷介孤稜舉於鄉  
 更溫七十九卒許貫之字道卿狷介孤稜舉於鄉  
 蕭然寒士登進士授吉水令時按浙使者吉水人  
 也意有所屬即欲酬以浙事貫之曰如此則類賢

請一切謝絕治行冠江右徵入諫垣七日歿  
 故衣斂于親故是時仁和有憲副郭孝居官居鄉  
 侃侃仇直每語人鄉賢祠薰蕕同室我死有愧我  
 入者我且為厲擊其人郭死卒無敢議俎豆者願  
 鈴由鄉舉為御史清方謹厚時布衣徒步里中如  
 儒生人望翁相字輔卿浩子嘉靖進士仕至廣平  
 而敬之 翁相太守廣平為畿輔地郡守出入輒  
 得陳兵幟羽葆儀衛甚尊寵縣厨稍不給相至  
 悉罷去嘗單車行屬邑郡多盜白晝劫殺吏民  
 甚橫相捕得其尤桀驚者法之餘悉縱舍盜旋解  
 散河北諸郡饑相不及問倉賑濟全活甚眾治  
 行稱河北第一且夕報遷相移疾歸矣居鄉取介  
 貞素不入官府與許右使友善以古道相切劘為  
 諸生時有曾男子行未嘗對人姚良弼字夢賢父  
 言故其事不傳臨沒自志其墓姚良弼字夢賢父  
 江文昭為銘盛稱其孝義弼舉進士授南刑部  
 知岳州府有廉幹聲監司選士善橐欲奇府藏不  
 許怨之謫河南運同尋轉知惠州嶺海險阻盜不  
 時起倡設縣議民賴以安已擢雲南憲副備兵曲



靖平露益東川酋亂有功柄臣子責賂不得遂罷  
 其官歸性廉介坦易閉戶讀書不問生產事異母  
 兄甚恭撫其子如己子共陳善字思敬父荆獻博  
 食四十載歿幾無以殮陳善洽端方從王文成  
 先生遊以貢司訓崑山善幼穎異從父遊文成門  
 文成以任道器許之弱冠舉進士三合巖邑擢官  
 伯郎督學滇粵梓經史密謀程崇行誼士蒸蒸向  
 風所至俎豆之仕至左布政使疏止採金貢象諸  
 大役無片刺通政府當大計纜上規勸數十言而  
 已時多其抗直事見世廟實錄未六十引年獲子  
 告歸講明理學郡中推為主教賦性端樸步中規  
 矩危坐終日無疾言遽色家範整肅庭屏悉題古  
 人言行遵行古禮尤好施濟貧人待以舉火者甚  
 眾收掩道瑾修治東新餘杭塘慈雲黃泥諸嶺  
 王午民亂惡相戒弗犯其孚重干時如此纂修杭  
 州府志子植槐太學生端介有父風孝友尚義父  
 沒二十年私居不釋衰經竟以  
 遷葬哀毀卒所著有自警新編  
 忠節人凡七鞠嗣復縣欲逼使降面斬三使以飾之

度	臣	慶	院	初	即	詔	前	袁	帥	偽	散	入	官	侍	之	官	府	嗣	
聲	平	改	右	死	有	贈	鋒	興	元	關	元	官	推	郎	淡	戶	宰	大	
樂	進	元	副	交	盛	官	力	錢	帥	九	關	官	戴	金	句	部	我	罵	
不	言	贈	都	趾	名	賜	戰	塘	完	鼎	九	師	狀	人	水	侍	邑	厲	
絕	者	兵	御	之	宣	祭	死	衛	顏	疾	鼎	襄	格	陷	平	郎	有	言	
畫	古	部	史	役	德	陳	陳	干	阿	驅	疾	濬	饒	泚	因	徽	善	何	
不	以	左	忤	孫	厚	鏞	鏞	戶	璘	有	河	書	書	立	宗	政	不	不	
足	布	侍	旨	繼	字	厚	字	戰	公	善	池	名	各	張	時	忍	速	殺	
繼	衣	郎	廷	魯	叔	重	叔	以	嶺	政	地	仰	仰	邦	京	殺	我	賊	
之	上	諡	杖	靖	介	清	永	食	復	後	縣	藥	昌	昌	師	委	賊	日	
以	書	清	卒	道	永	介	樂	餓	益	易	復	而	逼	天	暴	之	明	唐	
夜	日	怒	隆	甫	進	擇	進	卒	發	利	大	死	取	戒	水	去	唐	恪	
宮	第	余	古	雲	士	人	士	王	遂	漕	散	百	百	後	至	唐	字	欽	
女	第	古	光	南	授	而	授	師	遇	師	關	楊	楊	拜	沐	唐	陰	第	
進	下	宗	宗	籍	始	交	始	進	害	又	復	九	九	少	再	唐	登	第	
不	宴	初	初	錢	官	始	官	攻	贈	會	復	鼎	鼎	宰	溢	唐	第	第	
時	游	罷	罷	塘	部	官	部	雲	朝	蜀	復	以	以	兼	付	唐	第	第	
令	無	察	察	人	主	部	主	南	議	大	復	父	父	中	格	唐	第	第	
		嘉	嘉	嘉	嘉	嘉	嘉	嘉	嘉	嘉	嘉	嘉	嘉	嘉	嘉	嘉	嘉	嘉	嘉

人出入無節宦官侵奪權政隨加寵賜或至超遷  
 官殿已歷三朝奚用更建自古宦官敗國備載方  
 無今三省百司副將殿帥皆出其門此為害之  
 大者帝震怒始議編管言者救之送秀州聽讀  
 儒林凡一十張丸成字子韶錢塘人徙鹽官八歲  
 學紹興初對策忠憤激烈權宦第一趙鼎薦之召  
 入著作庭時樊光遠首南宮汪應辰魁大對帝語  
 九成日殿省舉首皆卿門人對曰臣不敢以利祿  
 之說誘門人惟知講明經術庶盡忠孝侍講進讀  
 春秋因言日食之變本正惡氣惡氣之萌本于惡  
 念惡氣所觸則具月薄蝕五星失序災及五穀怪  
 妖迭見為兵為札札瘥並至願陛下正心術以格  
 人高宗悚然問和議九成言虜情多詐不可不察  
 秦檜惡之謫居南安軍凡十四年談經自樂因自  
 號橫浦居士檜死起知溫州惠利及民至咸泣  
 學者稱無垢先生有倚書中庸大學孝經語孟說  
 無垢錄行于世理宗以有明道功特贈太師封崇  
 國公諡文忠已全緩幼受學褚仲都篤志研玩  
 上大儒故特揭之全緩得其精微梁太清初愿王

國侍郎國子助	杜之偉	字子大世以三禮專門父	會稽孔休源友善之偉少精敏有逸才七歲受尚	書十五編觀文史及儀禮故事時輩稱其老成侯	景繁逃竄山澤陳高祖召除鴻臚卿盧頊字叔微	勅撰梁史為文溫雅博瞻不尚浮華盧頊幼穎悟	及長曉五經大義酷嗜周易孟子端拱初登進士	第謂補真定東鹿主簿未及赴官卒年二十七嘗	著五帝皇極志孺子關魯闕注大中祥符中以進	問翼善書數十篇	恩守池台二州為尚書郎年八十歸老陳襄為作	鴻飛之詩請養于朝不報八子皆學行修立以進	士舉者六人景仁尤著景仁子注字子東亦舉進	士教授湖州與胡瑗孫滌袁瑗遺書待易解中	義及錄瑗言行藝學宮仕至博士自陸滋字元象	號香巖居士有闕博士集二十卷	二詩易春秋既冠以文調舉于鄉以母病不行後	三年母有難別色終不怨一行博極羣書或引以答	問者必章解句析卒不差一字問者退服謂終年	讀書不知與陸先生一日語尤嗜異種目味木石
--------	-----	------------	---------------------	---------------------	---------------------	---------------------	---------------------	---------------------	---------------------	---------	---------------------	---------------------	---------------------	--------------------	---------------------	---------------	---------------------	----------------------	---------------------	---------------------

間有以家事闕者麾使去口毋溷我嘗治居材已

具其鄰有以侵地給之者滋笑與語吾忍以券白

汝妄邪即為之縮材里俗襲吳越僞禮多僭志滋

為援曲制家矯而戶正之般俗頓革城著詩賦文

論合二 郎 晁 字晦之從學於張九成嘗編橫浦日

十卷 我 家 白 屋 豈 可 李 元 綱 字 國 紀 號 百 鍊 真 隱

妄 板 華 胄 識 者 許 之 李 元 綱 字 國 紀 號 百 鍊 真 隱

履 益 堅 怡 然 自 得 不 為 外 物 異 端 所 搖 奪 撰 聖 賢

事 業 圖 集 說 三 先 生 西 銘 解 厚 德 錄 言 行 循 諸 書

周 倫 字 叔 昌 右 衛 人 穎 敏 博 洽 正 統 鄉 舉 應 嘉 定

義 事 上 以 禮 氏 隨 時 容 悅 與 人 言 剖 析 是 非 未 嘗

枉 已 以 干 勢 權 廣 文 三 十 年 意 豁 如 也 喜 赴 人 急

難 排 斥 異 端 有 剛 方 之 方 可 立 九 伎 從 子 選 貢 仕

諸 生 時 以 孝 友 博 洽 著 九 敘 愛 之 如 己 子 入 仕 耿

介 端 方 刻 苦 操 履 比 歸 敝 衣 冠 徒 步 亦 中 居 然 古

文苑

凡四十褚陶字季雅年十三作鸚鵡鳥水確二

卷中舍此何求吳平召補尚書郎張華見之謂陸

機日君兄弟龍躍雲津願彥先鳳鳴朝陽謂東南

之寶已盡不意復見褚生機曰君但未觀不鳴不

躍者爾仕至中尉宋時有褚含褚暹皆其苗裔

宋廣之字處深喜清談初顧歡嘗著三名論以正

杜稜與耶耶二郡文帝歸燕詩上考官庾承宣上

標元和進士下第作歸燕詩上考官庾承宣上

唐時錢塘以詩名錢惟演才傲富使賦遠山詩有

者惟孝標父子儀齊名家聚書伴于祕府又多藏

高為天一柱秀作海三峰之句少富貴能志學文

章與楊億劉子儀修冊府元龜所著有典懿集樞

庭擢髮伊川漢上諸集金坡遺事錄飛白書敘錄

逢辰錄奉藩錢易題日中而就有司以其軒後

書事謚文僖錢易題日中而就有司以其軒後

之才自以此以楊大雅字子正十歲作雪賦長日誦  
 才藻知名初交陸欽犀大雅獻犀賦召試學士院所著有  
 隱集職林兩漢博聞若干卷幼孤自立不妄進取  
 人知其為有德君子子沈遼字睿達邁弟少好學  
 洎潘泳漸流風大人沈遼傲睨一世讀左氏班  
 固書傲之輒似乃鋤植縱舍自成一家長于詩歌  
 尤王翰墨王安石曾布皆學其筆法趣操高爽飄  
 飄然有物外意登第後游京師偶為人書裙帶內  
 侍買入禁中神宗嗣位屬精求治見之不悅會遣  
 使察訪兩浙時逸為吳縣令遂遭劾安石救之不  
 能釋坐削籍後卜居池陽築室山雲巢杜門隱几  
 間作為文章雄偉綺練曾鞏蘇軾黃庭堅皆與沈  
 唱酌然竟不復起元豐末卒所著有雲巢編與沈  
 括字存中博覽古今舉進士為揚州司理編校昭  
 括文館書籍累遷翰林學士神宗嘗欲籍民兵備  
 虞括言古人所謂輕車者兵車也今民間輜車重  
 大椎棊恐兵聞不可用遂罷括以文學著嘗上熙  
 寧奉元麻編修天下郡國圖所著有春秋機括筆  
 談兵真集行世括于遘為叔而少於遘併遼世所

詩	孟	畫	服	老	聞	張	辭	語	集	士	律	學	千	詩	者	謂
文	一	補	朝	校	樂	雯	不	癸	其	有	其	正	篇	數	也	三
清	字	遺	會	猶	輒	所	赴	上	上	周	樂	官	周	周	楊	沈
麗	寄	墨	宴	有	俯	子	再	所	周	密	府	至	邦	邦	蟠	字
有	夢	記	享	存	首	昭	調	著	號	字	盛	微	彥	彥	蘇	公
法	少	子	生	者	市	其	浮	有	泗	公	行	猷	獻	美	蘇	濟
尤	從	田	殺	從	衢	先	梁	齊	水	謹	于	閣	汴	成	章	安
長	金	字	成	之	構	浚	尉	東	潘	寶	世	待	都	博	安	人
干	華	耘	得	問	樓	儀	到	塾	夫	祐	為	制	賦	涉	貫	杭
南	宋	已	其	宋	藏	人	官	年	詩	間	人	出	萬	百	與	州
詞	濂	亦	詳	遺	書	南	逾	薦	極	為	落	知	餘	家	與	嘗
新	學	攻	所	事	尤	渡	年	補	典	義	隴	顯	言	言	與	作
聲	所	文	著	朝	情	居	沒	太	雅	烏	不	昌	神	元	賦	百
為	詞	詞	書	廷	于	錢	有	廟	善	合	羈	府	宗	豐	倡	詠
任	田	日	日	宗	律	塘	文	齋	畫	入	自	工	異	初	酬	詩
大	子	繼	繼	廟	呂	力	集	郎	得	元	元	文	之	游	平	生
有	肯	潛	潛	宮	宋	學	五	大	意	不	不	章	命	京	生	為
量	字	錄	錄	室	亡	嗜	十	庾	輒	仕	真	妙	為	師	為	詩
為	元	書	書	與	故	坐	卷	尉	自	自	自	音	大	師	為	詩



詩感慨有氣節嘗以善琴受知紹陵宗仁從三宮	北去留燕甚久時故宮人王清惠張瓊英皆善詩	相見輒涕泣倡和語極悲壯或至文文山瑣籍所	作拘幽十操文山山倚歌和之元主聞其名召入	鼓琴一再行乞為黃冠歸錢塘與故宮十八人驪	酒城隅哀音嘆亂淚下如雨既歸往來匡廬彭蠡	閒若飄風行雲莫能測其去留之跡自號水雲子	有水雲集自奉使出疆三宮去國所歷皇王帝霸	故都遺蹟可喜可詫可驚可痛哭者皆錢明逸子	收拾于詩劉辰翁馬廷鸞日詩史科世以錢惟	飛舉才識兼茂科父子三人皆中制科世以錢惟	為盛累官翰林學士贈禮部尚書總錄錢	善賦為世所稱至副提舉有文集仇遠字初為	漢陽教授工詩文一時游其門者若張雨張翥莫	進賢者有各當時所著有山村集批著唐百家詩	盧浩心古博學其為詩如不經葉森字景修早	生吾子行游古文歌詩咸白挺字廷玉博綜經史	有法則所著有瓦釜鳴集
---------------------	---------------------	---------------------	---------------------	---------------------	---------------------	---------------------	---------------------	---------------------	--------------------	---------------------	------------------	--------------------	---------------------	---------------------	--------------------	---------------------	------------

而風度醞藉言笑可喜每自此郭志隱居教	史百家篆隸通秦漢時效李賀雖妙左目跛右足	有說菴忠義諸集吾衍學居錢塘性高潔博通子	旨封爵國公所著吾衍字子行太末人從父游太	存又從仇仁近學詩名重一日閉門讀書受業于李	樂不從意生業父憂之一旦閉門讀書受業于李	晏子云張翥字仲舉晉少豪放不羈好蹴鞠喜音	欲自擬張翥字仲舉晉少豪放不羈好蹴鞠喜音	有不悉所居嶽隘外罵人父為杭州鈔庫副使	即門上調君肆議論亦必曲為之盡天下之事無	軍府事一時聲望赫然而退處西初之上傲	元季官浙省左右司員外郎小居壽安坊剛簡亮	守梁建中筆指伊洛數百言皆典雅成一家張光弼	承天竺開遠屋栽杏號曰杏園日與騷人墨客游	李副提舉著述因集莫維賢字景行好學能詩	通陶章書通顏柳仕莫維賢字景行好學能詩
-------------------	---------------------	---------------------	---------------------	----------------------	---------------------	---------------------	---------------------	--------------------	---------------------	-------------------	---------------------	----------------------	---------------------	--------------------	--------------------

淺情系志紀獻

獨處一樓訪使徐珍來訪行從樓上呼曰此樓何	可當貴人登邪願明日走謝受辱赴水死諡貞	亦不謝也後以無妄被逮義不受辱赴水死諡貞	白先生所著有楚史博才瞻風致俊朗年十四	作甚富瞿佑賦難詩知名洪武中薦授仁訓導	軼不傳論周府長史師道振舉輔弼有法永樂間	臨安教論周府長史師道振舉輔弼有法永樂間	以詩編管保安久之釋復歸原職內閣辦事年	八十七卒著述甚富春秋貫珠詩經王羽之儀	正絕閱史管見鼓吹續音存密詩集	武中制試第一登進士方正敦陳贊字維成餘姚	重恬默自持為文根極理要林待詔進士命教	武開以薦授杭學訓導推翰林太常少卿所著有	內豎冲和坦夷人咸親之官至太常少卿所著有	自怡容高得賜人府經武備大以文為副總裁博	臺諸藁高得賜人府經武備大以文為副總裁博	物洽聞詩文純雅白范精奇所著有虛室集格	所著有節菴集雅白范精奇所著有虛室集格	達字志道博究子史百家客至談古今藻液不俞	竭人或或以難語詰之朗如也所著有藹莖集
---------------------	--------------------	---------------------	--------------------	--------------------	---------------------	---------------------	--------------------	--------------------	----------------	---------------------	--------------------	---------------------	---------------------	---------------------	---------------------	--------------------	--------------------	---------------------	--------------------

高	士	百	雌	守	復	衛	不	巡	臨	春	珠	徒	頃	考	能	卒	和
護	官	氏	黃	高	原	原	與	侍	准	冠	吐	以	而	其	辦	莫	翰
字	憲	為	天	魁	治	反	怒	衛	臨	雜	有	給	協	音	徐	行	
士	副	文	下	然	所	擊	呼	數	淮	集	長	其	所	之	伯	草	
謙	佩	宗	士	負	徵	傷	挺	十	帝	車	慶	家	集	中	齡	逼	
王	佩	法	正	氣	歷	權	吳	百	鄉	從	風	事	存	度	字	真	
正	直	西	議	既	尉	貴	合	萬	不	都	致	親	蟬	者	延	趙	
道	亮	京	侃	合	部	人	鼎	縣	可	雅	其	竭	精	奏	尤	文	
字	類	所	侃	臨	郎	事	鏡	次	問	人	詞	力	雋	曲	工	敏	
中	乃	著	無	惟	遷	聞	身	積	卒	名	調	與	二	樂	好		
常	公	有	翰	以	廣	逮	先	食	以	豔	尤	人	十	府	事		
貞	光	泉	阿	直	西	繫	吏	中	鮮	之	極	交	卷	嘗	者		
字	善	亭	愷	節	參	詔	民	貴	治	游	所	露	馬	雜	得		
景	滑	集	沈	顯	議	獄	當	非	稱	吳	皓	其	洪	集	其		
元	稽	鼎	沈	益	不	嘉	之	分	屬	鼎	首	肺	雍	我	書		
何	山	子	湖	務	赴	靖	吏	需	鼓	德	章	肝	和	強	雜		
敬	人	遵	六	為	鼎	初	民	索	皇	進	布	苦	教	記	趙		
字	則	晦	籍	危	初	得	爭	帝	帝	士	而	為	授	刑	款		
	有	進	旁	言	得	解	前	特	南	正	舍	聲	生	收	書		

彦恭劉子伯宇安元李奎字珠許應元應亨  
 山皆博雅王詩文各重海內人忤行部者且棄官  
 靖進士知泰安州以苞苴不人忤行部者且棄官  
 田府與學勸士低徊三間杜陵之績庶幾同調焉  
 已遷蜀憲副改廣西誅三巨僮辭功掩前官之罪  
 人多其厚轉右使卒元與李何起衰復古為武林  
 倡夏文愍目為錢塘才子弟應亨獨稟六朝初唐  
 海內稱二許子次紆亦嗣其業一時文士奮起如  
 即塊仁寶之淫書博物沈仕慙學之寄傲詩繪虞  
 舜荆國賓之篤行修詞苑經引之投戈握管皆  
 藝林之有聲者也元有漪堂水部集春秋內傳國  
 語史記鈔諸書瑛有七脩類稿卿有握田汝成  
 奇經註樸邱集仕經有吳山社集傳世田汝成  
 未性穎敏博學強記流覽百家言覃思作述為文  
 沈適濼解有東漢齊梁風尤善為記事書纒纒多  
 雅致兩為督學使者盛有文譽在閩中時尤得士  
 心至今月祝之有田叔禾集西湖遊覽志行世抗  
 士自弘德來揚聲田藝衡字子菽汝成子以貢教  
 藝苑者汝成為最田藝衡授應天博學善屬文自

龍冠以詩賦著聲海內名公爭交驩焉所著前後  
 正續集數十卷雜著數十種多聞好奇世以比之  
 成都楊慎為人高曠磊落不可羈馭至老愈豪朱  
 衣白髮挾兩女奴坐西湖花柳下客至即其座出  
 倡斗酒百篇楊祐字汝承嘉靖進士選庶吉士出  
 人疑為謫仙楊祐典二州佐濟南郡皆有收劇盜功  
 興學校著各兩任江西湖廣僉憲皆清俊能為顏  
 原其餘黨雋爽洞達翻湖文士其詩清俊能為顏  
 鮑家言年不究方九敘字承天少慕于古冀託不  
 用入頗借之除兵部主事守山海關明習邊務將  
 甚有稱釋褐除兵部主事守山海關明習邊務將  
 卒憚服葺舍貯穀散種食于民不徵息多購羣書  
 勤為士子講析比行羣下泣送載路官至承天大  
 守天性毅直屢忤論事才不究孫景時字成叔右  
 冲雅為人高明善論事才不究孫景時字成叔右  
 用咸借之所著有方承天遺稿孫景時字成叔右  
 介於世真諸與越人汪應軫仁和邵銳汀輝錢塘  
 吳鼎為友以陽明甘泉二先生為師舉于鄉為教  
 論遷後蘇合彭陶饒雪平民枉狀遠豪右發其奸  
 職論如法無何解官歸作武林文獻遠豪右發其奸

書系  
 紀獻

三

捕	萬	年	東	太	將	常	洞	餘	威	珠	柔	所	數	武	逸	通	在	意
民	征	中	安	守	尹	帶	口	人	校	傾	更	市	千	臣	錯	政	名	欲
得	六	得	郡	吳	盧	甲	權	出	尉	家	奇	非	解	凡	情	山	勒	
失	安	萬	琮	會	遷	伏	使	屯	投	給	之	急	到	入	藝	未	成	
相	六	餘	山	山	琮	兵	呂	牛	濟	濟	時	而	吳	棖	蕪	竟	都	
半	安	人	民	民	綏	伺	範	渚	與	與	中	士	市	終	綺	而	乘	
縱	民	遷	為	為	南	敵	督	稍	共	州	大	夫	易	古	天	副		
有	皆	徐	寇	寇	將	數	諸	遷	有	士	夫	有	珠	漢	卒	周		
所	散	州	沒	沒	軍	千	將	偏	無	人	有	倒	中	人	詩	合		
獲	走	牧	屬	屬	進	人	將	將	遂	避	垂	亂	遂	斬	官	南		
猶	諸	尚	縣	縣	封	出	之	軍	越	顯	而	而	給	博	都	陵		
不	將	公	春	春	錢	江	敵	黃	因	各	南	患	人	全	衙	任		
足	欲	主	明	明	塘	中	數	武	開	遠	依	故	空	琮	事	邱		
以	捕	嘉	賞	賞	侯	琮	以	初	募	近	珠	賑	船	字	太	皆		
弱	之	不	罰	罰	擊	擊	輕	蔡	石	珠	者	瞻	而	了	帝	有		
敵	琮	初	招	招	破	破	舟	舟	得	珠	者	不	返	璜	寺	惠		
如	日	督	款	款	領	領	之	軍	精	以	以	及	頤	柔	少	政		
或	分	騎	附	附	九	九	其	擊	大	為	為	報	首	子	鼎	厯		
遷	兵	五	數	數	江	江	其	琮	出	萬	萬	萬	萬	萬	萬	萬	萬	

斌	寬	馮	州	帥	馬	駿	錢	累	倅	太	丹	景	又	以	涇	色	驍	大	近
于	言	敏	淮	命	上	果	塘	官	溫	守	陽	攻	擊	為	縣	吳	將	虧	
福	語	周	將	辟	輪	稱	今	刺	率	薛	討	作	督	山	景	本	損	非	
州	總	本	周	為	雙	初	所	史	眾	溫	盡	融	軍	賊	拜	吳	身	小	
孺	軍	僅	本	郡	劍	從	謂	卒	教	衛	吳	禮	中	祖	騎	人	既	琮	
斌	整	以	守	職	入	劉	鮑	諡	之	侗	越	於	郎	郎	都	蚤	親	不	
叛	肅	身	信	若	陣	漢	家	正	儉	于	時	術	將	劉	劉	失	重	敢	
修	開	免	州	福	望	宏	田	獻	全	衣	胡	借	與	孫	孫	父	子	微	
遜	運	晉	屢	拒	之	繼	是	也	鮑	錦	進	號	孫	貴	所	丹	弟	功	
殺	中	天	其	向	若	歸	性	也	君	軍	思	景	策	共	追	陽	寵	以	
之	為	福	境	守	飛	錢	清	厚	福	私	廢	委	郡	被	討	太	與	資	
傳	成	中	君	者	電	縵	厚	有	修	第	宗	東	創	創	走	孫	然	國	
首	錢	卒	福	醉	屬	累	從	有	遜	進	立	歸	牛	能	景	合	堅	也	
錢	塘	諡	新	奔	陳	從	征	有	遜	思	俶	策	清	于	北	孫	為	赤	
塘	李	忠	壯	歸	章	伐	氣	從	氏	進	復	復	策	降	依	策	虛	烏	
孺	孺	壯	呂	等	乃	有	功	軍	相	思	遣	復	復	以	襄	共	接	中	
成	及	子	修	刺	以	功	能	以	賜	人	溫	溫	以	景	復	復	士	遷	
洪	字	遜	擒	淮	能	以	於	錢	臣	夜	入	役	兵	為	反	江	堅	右	



臚遺書誠以毀滅至祥禪夢見其父一慟而絕時	七日號泣不自持絕而復甦吐血數升時何嗣	素肥父疾旬日間便皮骨自支及亡水漿不入	以為學士掌婚冠儀以父老諱養怡情吹歌體	孝義二兄二十杜恂多敬待之祭酒何嗣禮重	常潤二州累遷戶部尚書受學善清言名儒貴游	漢宏功授散騎常侍後征	盛怒必釋其寵遇如此卒年六十七阮結以征劉	與賊鬪鏖遂得入鏐服將入城及至雖阮結以征劉	作亂鏖回至北郊微服將入城及至雖阮結以征劉	都將士治溝洫軍中多怨言及請罷役不聽後勇	劇行密因厚禮歸之天復中參游衣錦軍食武勇	重之至淮南辟為行庫私寶皆藥物圖書而已由是	行密行密周等以城應寇城陷及以慈見淮帥揚	鄂巡檢郭周等以城應寇城陷及以慈見淮帥揚	命及征尋為蘇州刺史淮南人圍姑蘇常熟鎮將	胡牀制之偏將盛造因執孟安就戮海州薛朗叛	名遠振鎮將劉孟安謀亂即席奮劍將犯鏐及舉	濟性篤厚為鄉里所重咸通中捍山賊逐青寇聳
---------------------	--------------------	--------------------	--------------------	--------------------	---------------------	------------	---------------------	----------------------	----------------------	---------------------	---------------------	----------------------	---------------------	---------------------	---------------------	---------------------	---------------------	---------------------

年三	十六	朱謙之	字處光	初所生母亡	假葬田	年	歲	良
威如持喪	年長不娶	永明中	手刃殺幼方	謙之方	謙之方	謙之方	謙之方	謙之方
擊事聞世祖	嘉其義	相復報	乃遣謙之	謙之方	謙之方	謙之方	謙之方	謙之方
西行將發	幼方子	憚於津	陽門何	殺謙之	謙之方	謙之方	謙之方	謙之方
運之	又刺殺	傳有司	以開世	祖曰此	皆義事	不可	為	為
問悉	褚修	少傳其	父仲都	易學	善尺牘	排	文章	為
救之	褚修	武陵王	記室父	喪毀瘡	過禮及	丁	母	為
水漿不入	口五日	氣絕	錢命	仲素	以孝	義	知	知
復蘇	每發	慟血	竟以毀	幸	錢命	仲素	以孝	義
名嘗建	傑園	藏書	甚富	蘇軾	勝曰	毛存	父伯	益
錢氏	書藏	嘗直	秘閣	知荆	南府	人	鮑信	卿
存問	闕數	千里	函骨	歸葬	先隴	人	鮑信	卿
稱其	孝善	畫墨	竹水	百號	勿齋	人	鮑信	卿
飲慎	重寡	妾涉	獵經	史過	日	鮑信	卿	卿
薦于	朝部	使者	爭辟	用之	終以	母老	辭不	就
義重	字處	仁先	興化	軍人	早游	太學	以操	尚
家貧	甚不	受饒	遺聚	土為	墳手	持松	竹而	廬
甘露	降詔	旌其	閭後	特奏	台補	官六	十始	婚

年馬純字叔良其先西域人元末父景華避亂結  
 臨經屬純曰我葬後當十日一墓省純如期必往  
 哭哀奉母情文備至或勸之往曰吾忍一日離吾  
 母乎母沒構一庵葬傍居三年作哭母詩懷其師  
 以寫其哀鄉人稱爲馬孝子與人交尚風義其師  
 沒無子爲營塚奉神主褚俱字本中補長喪母純  
 于家塾期望拜謁焉褚俱壯喪父哀痛愁苦幾  
 不能生母沒歲有嘉禾二苗於所居之墻上枝葉  
 類椅榭價移植於所居之傍十閱寒暑二木創拔  
 而上而父沒忽一日徘徊樹下有風颯然起於水  
 末俄而發號樹欲仆俱曰古人有欲養而不逮者  
 喻以風木與二弟相向大泣風稍定四十二楊  
 代天師爲象風木軒三字傷其居時稱純孝楊  
 字體之天順進士仕終參政天性孝友歲時食  
 親食始食居父喪毀瘠骨立二兄相繼歿遺孤  
 於已孟春居芝松里年二十九以貧出傭得錢  
 子春間以歸不願期始入負母或止之不聽遂  
 母但焚死萬餘中大火燔生李中舉

旌	經	之	宗	墳	沒	無	與	誠	兄	狀	日	至	字	貧	孟	血	竭	三	火
其	十	如	敬	所	負	繼	宗	恥	從	驚	嘗	篤	世	女	周	料	盡	不	已
門	二	生	阿	成	土	毫	嫻	是	子	悟	入	篤	宏	弟	塗	塗	得	及	
已	種	又	當	化	成	介	處	爾	折	凡	京	出	自	及	其	塑	教	父	
上	皆	有	道	初	墳	蒂	抵	無	貨	兩	師	告	弱	其	像	洪	嘗	子	
孝	學	陳	表	旌	結	老	老	取	時	日	在	反	冠	夫	朝	日	割	三	
子	使	其	其	廬	孫	宗	孫	均	有	比	舟	必	至	子	夕	奈	胃	人	
范	者	志	墓	嘉	宗	散	宗	焉	故	歸	中	面	耄	割	奉	何	肉	屋	
叔	范	到	府	隆	散	父	散	廣	往	母	反	既	齒	產	事	以	俱	內	
孫	叔	服	志	間	父	或	字	平	吳	於	側	沒	未	中	如	猪	焚	弟	
持	性	愈	有	倫	他	居	仲	奉	都	是	不	告	嘗	分	生	血	事	入	
粥	仁	祖	席	林	出	松	文	教	還	兩	能	於	有	之	時	汗	與	竟	
藥	厚	母	生	巖	雖	取	祇	祇	書	日	寐	祠	偽	成	又	母	春	之	
煠	里	孫	王	者	兩	盛	松	取	一	果	少	堂	言	化	體	身	同	再	
疾	中	刻	喜	有	日	雪	盛	一	廣	感	寐	少	過	未	母	刺	金	金	
有	疾	母	刻	孝	羣	里	二	二	平	疾	輒	壯	行	奏	意	胃	洪	洪	
父	疾	行	事	與	烏	必	六	歲	公	當	見	老	事	翁	血	人	人	馨	
躬	躬	躬	躬	躬	躬	躬	躬	躬	躬	躬	躬	躬	躬	躬	躬	躬	躬	躬	躬

卒	地	傷	重	府	孤	之	貧	未	稱	初	伐	退	人	舍	元	樁	子	
葉	太	物	詳	大	恣	人	者	隱	之	召	木	畏	盜	吮	玲	嶺	兄	
某	物	命	真	使	人	夏	與	居	梁	為	為	其	其	居	字	瘞	弟	
卿	服	素	慮	陞	來	月	人	茅	天	橋	愧	其	家	博	伯	人	同	
試	几	習	錦	軍	取	移	共	山	建	以	元	元	不	通	珪	呼	死	
制	需	故	黨	器	夏	居	居	重	中	度	秘	玳	出	經	父	范	者	
率	藥	黃	謙	局	應	常	且	施	臨	之	其	遠	城	史	靈	義	數	
高	商	氏	抑	提	祥	起	元	輕	川	盜	名	退	市	不	瑜	孝	家	
等	者	書	百	舉	抗	起	置	財	王	者	或	母	家	以	卒	建	尸	
在	必	多	持	司	元	灑	行	極	宏	有	大	問	貧	所	元	初	經	
桂	集	市	不	提	抗	掃	諸	無	辟	涉	慙	竊	以	長	玲	旬	莫	
州	夏	珍	嗜	舉	抗	取	路	厭	召	一	郡	者	課	騎	時	竟	收	
有	氏	藥	烹	尋	抗	水	金	營	不	都	無	其	誰	祖	重	陵	叔	
吳	之	分	宰	移	抗	獨	事	田	至	嘗	復	筍	答	業	人	王	孫	
謹	門	施	未	疾	抗	以	祥	既	裕	表	草	者	者	者	哀	中	孫	
每	年	貧	嘗	去	抗	脚	用	僕	雅	褚	竊	元	向	德	慕	軍	悉	
象	七	者	以	為	抗	給	薦	管	道	字	竊	玲	所	德	盡	不	備	
州	十	錢	口	人	抗	管	為	其	子	玄	建	因	以	嘗	禮	就	棺	
	三	瑄	腹	端	抗	于								自	及	范		

武化台死其妻孥二女歸問又死果鄉哀之娶一	女為二子婦家故饒財諸弟用之始盡乃求親族	杲卿唱然曰家感悅錢塘有巨石浮江太守以問	汝曹何咎聞者感悅錢塘有巨石浮江太守以問	杲卿乃按樵子五行志以應曰其當在萬乘乎	幾真宗上仙于是人服其多聞而始知樵子為奇	書二子昌言祕書丞昌齡屯田員外柴望性宗	郎同年第進士皆以學行政術知名遊錢塘因家	喜行義事有友金觀括蒼人隨父官遊錢塘因家	焉後舉進士為學官貧不能葬母望相繼歿望哭日	克襄事觀竟以哀毀其子弱三喪在前吾責也乃	吾友不幸至是哉且其子弱三喪在前吾責也乃	捐家資為治喪王潼字本澄幼嗜學讀朱子語錄	事人稱其義往從三十六歲妻卒不再娶性好遊	道稽山負笈往從三十六歲妻卒不再娶性好遊	登秦山攬日觀望太行遊都門並海而南吳適	越下武昌訪竹樓赤壁之勝兼歸漢字源之南良	工繪畫善諷詠已上義士歸漢字源之南良	義肩事砥迅前仁錢兩邑額辦馬價計每丁出錢	二錢有奇貧民困矣漢陳睪臺可請均之各邑有
---------------------	---------------------	---------------------	---------------------	--------------------	---------------------	--------------------	---------------------	---------------------	----------------------	---------------------	---------------------	---------------------	---------------------	---------------------	--------------------	---------------------	-------------------	---------------------	---------------------

走經營罔恤勞費嘉靖癸巳杭守婁公志德為議  
 丁祇徵銀一分七釐九邑通共無贏緡又杭坡獨  
 有開架每地一畝作二十間科稅絲綿一錢七分  
 五釐民困不堪沈希滑具呈請依地起科缺額銀  
 派通縣督撫張佳胤奏聞報可民省  
 重賦兩肅與有力焉該後漢時納杜京產少  
 隱逸凡廿陸章祿隱居子靈隱山一兒而為款交  
 宦顯涉文義專修黃老會稽孔觀不就與同都  
 郡召主簿州辟從事稱疾去除朝請不中就與同  
 顧歡同契始宦中東山開館授學建元中武陵王  
 暕為會稽太祖遣儒士劉獻為暕講說膳故往與  
 游曰杜生當今之高尚也京產請暕至舍講書傾  
 資供侍子栖躬為職生徒下食其禮賢如此永明  
 十年孔稚圭陸澄虞宗沈約張融共衣薦不報建  
 武初以負外散騎侍郎召京產日莊生持釣豈為  
 白屋所回林逋字君復少孤刻志為學景德中放  
 賜號和靖處士詔長吏歲時勞問逋善行草書為  
 詩孤峭迥淡居西湖二十年未嘗入城市嘗蓄兩

鶴從之則千霄久焉復入樊中時泛小艇遊西湖  
 諸寺客至則一童應門延坐開籠縱鶴必掉船而  
 歸蓋以鶴為候也將終有詩云湖上青山對結廬  
 巖前修竹亦蕭疎茂林他日求遺稿猶喜曾無封  
 釋書卒年六十一仁宗賜諡和靖先生賜其家粟  
 帛通不娶無子教兄子宥登進士第諸孫大年集  
 其詩徐奐在徽宗朝賜號冲晦先生故廬吳師仁守  
 行世薦于朝充教授嘗肄業太學名聞金應桂一字  
 陳襄應舉不第居田里甘貧守道  
 緝紳章宋季為縣令入元隱居風篁嶺中設圖  
 之能詞學李龍眠築菴壁山房左弦右壺中讀書  
 陽詢畫客至撫玩清談纒纒不休每陳涓叟學道  
 史古器幅巾篋衣望之皆神仙云陳涓叟學道  
 肩輿入城幅巾篋衣望之皆神仙云陳涓叟學道  
 不混俗不作物賦詩有天然趣隱居高溪上歲一  
 歸名人勝士爭邀致之惟恐其去也所著紫陽篇  
 萊森崔彥輝號雲林生與土蒙俱吳興趙氏甥善  
 類集崔彥輝號雲林生與土蒙俱吳興趙氏甥善  
 中潘時雍也讀書賦詩廉介自持視當世富貴泊如

紀獻



者歸必得泰一詩為重風雪中蕭然環堵吟咏自	絕倡每學篤行肆其餘力于詩精麗奇偉為一	城中好學篤行肆其餘力于詩精麗奇偉為一	字士亭負奇志特立不羣景泰天順間隱居武林	隱周昉文字元亮讀書樂道恒以古人之目為西溪	蔗田集與西溪包太白名行相參人目為西溪	何名隱於西溪包太白名行相參人目為西溪	人義氣橫發音節悲壯聘以詩文自娛樂所著曰	篇慨然慕謝安石文文山謝疊山之為孫蕉田	部主事尋上章去刑莫璠士亨為詩友讀史	洪武初薦授中書刑莫璠士亨為詩友讀史	市居左右皆華棖麗宇而謙環堵蕭然意消如也	弗嫁奉之如母客有非類者相對移時不接一語	常自號日灌園生王謙字自牧父母受歲時哭盡	餘賣諸市中以爲足矣掇其脆美以饋父母時哭盡	地喜日生意若此足矣掇其脆美以饋父母時哭盡	上出井水以灌攝敞衣履巡行時開菜色青覆	廬其餘水以灌攝敞衣履巡行時開菜色青覆	輦院故基也荒棄弗治時雍爾得之除治一畝井
---------------------	--------------------	--------------------	---------------------	----------------------	--------------------	--------------------	---------------------	--------------------	-------------------	-------------------	---------------------	---------------------	---------------------	----------------------	----------------------	--------------------	--------------------	---------------------

首	貧	巖	泉	之	部	以	見	書	見	色	胡	石	傑	賦	陽	英	鬚	得	
嫂	負	老	里	終	少	冬	語	日	隔	且	公	備	為	詩	俞	天	與	王	
而	修	人	有	始	與	月	內	齊	外	為	至	而	詩	名	順	那	王	琦	
子	隨	集	東	弗	翰	已	且	東	車	設	滄	意	效	振	成	彦	鄭	厚	
畜	之	黃	善	渝	林	而	日	縣	從	方	州	常	唐	一	化	自	所	著	
從	資	裳	行	善	王	果	吾	推	甚	略	遇	如	體	時	間	幼	有	相	
子	竭	外	草	行	洪	然	死	判	眾	言	盜	與	奇	玉	隱	篤	菊	父	
汝	力	多	尤	洪	善	必	必	公	又	之	數	士	興	樹	不	學	莊	善	
汝	甘	名	精	家	事	孫	孫	事	控	州	萬	大	山	古	操	行	晚	事	
清	臍	士	于	貧	其	適	適	一	騎	官	人	圍	水	史	不	高	產	母	
與	喪	道	素	親	人	字	字	騎	若	一	大	城	大	諸	仕	潔	雪	孝	
子	祭	顯	問	老	皆	孟	孟	將	將	解	無	下	所	書	與	其	餘	母	
汝	外	者	史	親	冬	博	博	迎	迎	去	干	數	干	談	劉	為	借	卒	
亭	與	性	執	友	報	報	報	者	者	一	諸	日	諸	玄	土	詩	和	號	
無	兄	醉	經	弟	山	山	山	一	一	日	嘗	不	嘗	論	亨	趙	諸	痛	
翼	弟	介	問	弟	人	人	人	日	日	不	借	解	借	世	廷	清	集	踰	
其	共	而	業	給	悉	悉	悉	以	以	所	端	無	端	自	玉	奇	常	常	
孝	之	家	滿	適	有	有	有	所	所	牌	敏	懼	敏	比	孟	逸	劉	劉	
友	母	事	戶	甘	詩	詩	詩	詩	詩	詩	詩	詩	詩	詩	詩	詩	詩	詩	詩
篤	事	事	事	事	事	事	事	事	事	事	事	事	事	事	事	事	事	事	事

至如此以鄉賓聘堅謝不赴年  
七十卒學者稱爲鶴洲先生

論曰郡志人物故有品目儷班史云夫大德不官  
大道不器褚子以之斯孔氏所謂大臣尹且之倫  
也以至英雄將相冠冕人倫顯身日月之上蓋名  
臣之杰乎其次或操行或治績或武功要以不朽  
里間達其道矣乃如忠近道孝要道儒傳道文載  
道瑞符明聖有由本焉隱至于逋侶有梅鶴書無  
封禪其羽可儀何必軒冕哉予生也晚未及遍親  
金石之藏何敢妄爲品目惟是往志所陳類而錄  
之至如近代名公公論未定通籍仁邑例難槩收

隨地隨事間爲附紀疑則闕之以俟讀書論世者

寓賢

唐虞人

許由

穎川陽城人寓武林山稽留峰其遺跡也太平寰宇記許由葛洪皆隱此

號稽留

戰國人

荀况

字卿趙人年五十始遊學於齊襄王時最為老卿三為祭酒逃讒於楚以

蘭陵令

死著書

數萬言本諸仁義其學大醇相傳讀書荀山今荀山寺其處也

六朝人

謝靈運

會稽人屬文美麗俊發在顏延之

襲爵康樂公

宋禪後

為永嘉守肆意遊宿昔皆必

造雖仕宋嘗懷子房魯連之志以至死幼慮難

畜寄養杜明師治中杜預夢東南有賢人相訪

日靈運至遂建夢謝亭亦名客兒亭以小名阿客

也亭在靈

隱山畔

唐一駱賓王

義烏人七歲能文與盧照鄰王勃楊炯齊名稱四傑仕至侍御史復以天

唐書卷一百一十一

后卽位頻貢章疏罪貶臨海丞文明中與李敬業  
起義廣陵業敗遁靈隱山爲僧宋之問至寺夜吟  
不屬賓王隔垣朗吟終之世所傳樓觀滄海日門  
對浙江湖二語是也質明未見則避去矣竟卒於

寺今天香院  
是其隱處  
越州人識雲氣善地理爲南唐僕射

五代人何溥  
大夫國亡溥大哭噴血挂冠隱芙蓉

山假跡禪門不談僧話剪髮師事僧人而不拜每  
誦道德經必歎曰真聖人也孔子豈欺我哉專煉

火化後果以火脫  
身今石屋嶺有祠  
大谷人居太廟東巷內通易春

宋人潘閔  
字道遠以詩名落魄不羈交遊皆一時豪

傑以預謀立秦邸以太宗下諸路大索閔剃髮衣  
信服得進曹林既以四門助教招致遂卒於酒守

徐復  
字希顏一字復之莆田人家於杭范仲淹守

理進甲占射律呂諸說康定中元昊叛詔求文武  
材宋授林瑀以復薦召見問以天時人事用兵邊

林瑀

防之策帝善其言欲官之不就辭歸禮以束帛賜	號冲晦處士年幾八十居吳山下沈文通守杭榜	日高朱弁字少章婺源人紹興二年使金人百	士坊得歸獻金國所誓死不屈嘗負虜中虛實比和	議成得歸獻金國所誓死不屈嘗負虜中虛實比和	所述僅轉奏議郎尋卒於臨安府白龜池寓舍權	祖之僅轉奏議郎尋卒於臨安府白龜池寓舍權	厝西湖上智果院後四十年從孫熹官浙中卜葬	積善范成大字至能吳郡人紹興中官至吏部尚	峰下范成大字至能吳郡人紹興中官至吏部尚	素有文名尤工詩高宗嘗書石湖二字賜之蓋成	大別號也所著有石湖集攬轡錄桂海虞衡志湖	船錄等周輝字昭禮淮海人紹興開居清波門之	書行世周輝字昭禮淮海人紹興開居清波門之	之家藏書萬卷父子自相師世名公卿多折節下	友撰清波雜志十二卷行世孫惟信字季蕃工詩	初棄官不仕寓杭湖山間宋斌之門人少登朱熹	自號花翁沒葬西湖旁宋斌之門人少登朱熹	旅困温年且八十臨安尹趙三傑以父謝翱字皋	事之奏乞用旌禮不報死葬西湖旁謝翱字皋
---------------------	---------------------	--------------------	----------------------	----------------------	---------------------	---------------------	---------------------	---------------------	---------------------	---------------------	---------------------	---------------------	---------------------	---------------------	---------------------	---------------------	--------------------	---------------------	--------------------



州人自號睡髮子至元末家西湖上聞文天祥被

執鞫悲不能禁失聲哭桐江有子陵臺孤絕千尺

時天涼風急挾酒登山遇即恣遊沒友人移柩葬

楚歌招之獨好佳山水遇即恣遊沒友人移柩葬

子陵臺南有文

集二十卷行世

元十五胡長孺字汲仲永康人少博淹至元初薦

慨然以孟軻自許誘引後學不倦其文章頗為時

所知屢典文衡七十五卒所著有石塘文稿五都

卷行鮮于樞字伯機漁陽人仕元為江浙行省都

世與吳興趙孟臧夢解宋末舉進士元初官廣東

頰雅相伯仲所著書有周官考三卷楊載字仲宏浦

學有操守所著書有周官考三卷楊載字仲宏浦

春有發微一卷自號魯山大夫布衣召為國史院編

錢塘少孤事母孝年四十以布衣召為國史院編

修官延祐舉進士為甯國府推官博涉羣書詩文

以氣為主時稱虞劉濩與劉汝並以德行文章稱

揚范揭四家云

揚范揭四家云

地	神	易	結	仁	節	酸	各	府	蒐	奉	璿	湖	正	聲	吳	禎	時
武	於	照	廬	宗	讀	齋	貫	丞	充	母	由	竹	富	妓	山	會	劉
林	醫	色	龍	時	書	名	只	所	用	以	台	枝	春	名	鐵	四	汶
自	盡	人	華	為	目	小	哥	著	薦	居	州	詞	人	徹	海	夫	字
稱	以	無	山	翰	五	雲	雲	有	為	日	徙	數	物	都	兵	會	錢
日	其	識	詭	林	行	石	石	梯	海	益	錢	百	志	下	亂	稽	塘
洛	街	者	姓	學	下	生	遂	雲	鹽	貧	塘	卷	古	所	浪	人	以
下	授	名	名	士	為	兩	以	集	杭	教	良	高	樂	著	跡	泰	文
遺	之	郭	郭	稱	文	神	貫	六	州	授	幼	廟	府	有	山	定	章
民	避	彥	彥	疾	不	采	為	卷	教	市	穎	嘗	麗	史	水	間	淑
陳	陳	澤	澤	還	踏	秀	氏	隨	授	中	悟	徵	則	鐵	開	進	後
伯	伯	自	自	江	故	異	小	二	仕	經	讀	之	遺	得	兩	進	六
結	號	稱	稱	南	常	管	居	卷	終	史	書	不	音	鐵	居	士	世
客	雲	許	許	南	意	力	鳳	松	松	百	過	至	西	笛	杭	再	孫
嘗	橋	有	有	賣	旨	絕	山	江	江	家	目	邱	邱	更	甚	轉	也
被	性	尊	尊	藥	出	人	門	貫	貫	之	輒	世	世	流	久	鄉	元
命	豪	先	先	錢	人	稍	外	雲	雲	言	解	良	良	鐵	始	都	時
監	宥	生	生	塘	意	長	自	石	石	靡	父	正	正	笛	下	監	占
籍	喜	者	者	市	表	折	姓	父	其	不	喪	喪	喪	好	宅	司	籍
籍	維			中												命	榜
																令	維

祭器于杭倪元鎮慕其名來見張燕湖山開餽米  
 百石指命從者移置近所舉豆觥引妓樂悉分散  
 之顧倪曰吾在京時即熟爾名蓋以米沽之也請  
 從今日絕交嘗雲中騎牛拜米南宮墓平日喜居  
 錢塘好古有餘而治才不足又不樂小繆倫字叔  
 官怒罵宰相年踰六十不得志而已繆倫字叔東  
 平人侍父宦遊錢塘至正中淮兵寇城執其父將  
 殺之倫哀號乞免弗聽傾家貲以贖又弗聽乃自  
 縛請代于是殺張昱字光弼廬陵人至正中為江  
 倫而釋其父張昱字光弼廬陵人至正中為江  
 起棄官不仕以詩酒自娛號一笑處士高廟聞其  
 名召見欲官之因其老曰可閑矣又號可閑老人  
 處西湖上篋衣腐食讀善賦詩薩天錫雁門人寓  
 以適其志所著有左司集行世薩天錫雁門人寓  
 逸杭之山陳基字敬初臨海人九歲與兄聚從師  
 多所題品陳基字敬初臨海人九歲與兄聚從師  
 兩暴至張蓋就寢不顧自扁其軒曰三歎讀書不  
 輟已受學黃縉授經筵檢討尋轉江漸行中書省  
 郎中參左鎮將張士信道之以正請葺岳飛墳祠  
 致祭自為文刻石墓上出宦錢補刊西湖書院經

史板洪武初召修元史成賜金

還卒於道有夷白齋稿二十卷

國朝九鄧林南海人初名善觀以南昌教授播文

為一時孫一元超脫望之如神他中入往來杭朔

推重而居南山淨慈寺最久有詩云道人占斷南屏

景是也開說時事率鑿鑿副名實用世之士樂與

之交費文憲宏為相日訪一元於南屏一元曰不

起久之出見日海上碧雲起直接天台赤城大奇

麟龍霓威從居湖與吳充桂崑暨一元結社遊覽

若溪王守仁餘姚人鄉舉時讀書南屏後擒宸濠

錢塘謝病寓居湖南淨慈寺成詩六首存寺南山

有陽明洞以公號名嘗建天真精舍於龍山之陽

每形於歌咏薛侃字尚謙揭陽人嘉靖間登進士

即今動賢祠薛侃具疏語侵時

配守仁其中時與同志講學精思力踐且為戒於

學業有荆枝二卷與錢鶴灘唐荆川共傳晚製桂	詩類詩康樂文類蘇長公走筆立就多不存稿制	贊管為祭酒前技後進皆成名士世比之郭有道	其中曠達真率精人倫鑿海內名士無不望門投	行世馮夢禎字開之秀水人萬厯丁丑會試第一	百卷馮夢禎字開之秀水人萬厯丁丑會試第一	足跡幾遍談說形勝窮狀奧妙歌咏隨之著述數	稱五岳山人瘦骨輕軀涉險不假節策湖山之勝	省曾文莫逆嘉靖中來遊西湖於居南屏最久自	社邀遊嘯童漢臣方九敘沈任劉子伯結玉岑詩黃	高應冕童漢臣方九敘沈任劉子伯結玉岑詩黃	祝時泰冠歸慕錢塘湖山之勝靖初居西湖與郡人	嚴陵濯足灘上湧死歸葬錢塘石屋山白鶴峰下	邵武皆有惠政以難歸開化諸士走諸傳經棹過	日梅隱隱居教授執經受業者如雲後倅海陽丞	兵部主事以簡伉忤大僚論茶陵南歸居塘園	薛氏子孫世無所干預諸製卓穎負氣除	後日此講學公所後世王共諸製卓穎負氣除
---------------------	---------------------	---------------------	---------------------	---------------------	---------------------	---------------------	---------------------	---------------------	----------------------	---------------------	----------------------	---------------------	---------------------	---------------------	--------------------	------------------	--------------------

苑	居	忘	年	見	人	乍	塘	渡	子	謂	卒	來	舜	徐	放	時	舟
郎	湖	情	十	莫	嘗	浮	江	江	胥	那	宋	湖	書	桂	生	與	貯
埋	墅	世	七	叔	為	轉	潮	江	屈	那	登	上	畫	字	社	僧	善
我	居	味	八	明	遼	盼	適	詣	平	日	春	入	稱	茂	人	蓮	載
王	臨	簞	卽	短	藩	而	中	徐	遊	容	坐	新	賞	吳	以	池	歌
世	古	瓢	好	長	客	沒	秋	宗	不	鬢	新	河	鑒	餘	為	邵	妓
貞	樹	晏	為	書	時	胡	日	伯	蕭	蕭	人	社	家	杭	無	重	春
為	清	如	詩	自	長	朝	潮	學	蕭	欲	莫	陸	祠	人	愧	生	花
志	流	郡	險	洲	洲	朝	勢	謀	欲	老	能	陸	部	博	白	虞	秋
日	卽	守	能	寒	人	李	甚	寒	謬	測	測	詠	屠	雅	太	瀟	月
明	其	金	卓	泉	六	王	盛	暄	欲	嘗	過	山	富	隆	傳	無	遊
詩	地	邦	絕	子	名	不	山	未	以	那	那	人	皆	字	蘇	兄	回
人	坎	衛	務	性	更	聽	人	畢	自	侍	御	性	夢	詩	長	弟	湖
莫	焉	辟	于	高	生	及	扁	趣	狹	長	何	豪	禎	九	公	朱	竟
公	遺	為	人	邁	字	廢	舟	蒼	那	江	何	岩	同	長	云	大	月
遠	合	秀	所	動	延	由	之	頭	笑	巨	攬	酒	年	四	是	復	不
之	于	才	不	法	年	人	昨	舟	罵	浪	鏡	甜	一	明	時	諸	遲
墓	穎	後	經	古	嘗	日	山	觀	之	中	大	輒	歲	人	司	公	結
山	徒	道	人	積	不	山	不	終	終	與	與	與	俱	俱	俱	俱	俱

論曰自許由浪跡稽留君子之至於斯輒相駐也  
人生如寄所云寓賢直寄寄耳寥廓之士隘九邱  
促萬古縱心廣意方洋潏潏之鄉又何必魚懸獸  
檻哉陸通之隱峨眉次都之去蟻陂豈惟栖遯蓋  
有會心處焉景物因人爰成勝槩物外冥摻此亦  
夷由不遠矣

列女

三國后一武烈皇后吳氏錢塘人破虜將軍孫堅

之堅慙恨后謂親戚曰何愛一女致弱乎遂許婚

為聖夫人初孕夢月入懷生策及權在孕又夢日

入懷以告堅堅曰日月者陰陽之精極貴之象會

稽功曹魏騰嘗曰策將殺之士大夫憂恐計無所

出后乃倚大井謂策曰汝規汝今日殺之明日人

皆叛汝吾不忍見禍之及當先投此井策大驚遽

釋騰及權少年統業后助治軍國甚有精益建安

間曹操責權質子權將周瑜請夫人前定議瑜曰

將軍承父兄餘資兵精糧多將士用命所向無敵

符何偏迫而欲送質后是公瑾議曰曰公瑾與伯

引見張昭等屬後事合葬高

後黃龍初追尊武烈皇后

宋后一章懿太后李氏杭州人父仁德左班殿直



<p>從帝臨御臺玉釵陸帝進封婉儀初在宗廟中未嘗</p>	<p>不毀帝喜已而生仁宗進封婉儀初在宗廟中未嘗</p>	<p>章獻以為己子及即位如黑處先朝嬪御中未嘗</p>	<p>自異終太后世不自知為媿出也明道間薨進位</p>	<p>宸妃年四十六初章獻欲以宮人禮治喪於外丞</p>	<p>相呂夷簡爭之用一品禮殯洪福院以後服殮用</p>	<p>水銀實棺章獻崩燕王始言陛下李宸妃生如死</p>	<p>非命仁宗號慟下詔自責尊為皇太后諡莊懿幸</p>	<p>洪福院祭告易梓宮玉色如生冠服如皇太后儀</p>	<p>仁宗歎曰人言其可信哉陪葬永定陵廟曰奉慈</p>	<p>慶祚中改諡章懿升附太廟以</p>	<p>福康公主下嫁后弟用和子瑋</p>	<p>吳越國人妃二恭懿太夫人吳氏忠懿王所名漢月</p>	<p>女幼以婉淑奉文穆王元灌性慈惠節儉居常布</p>	<p>有遷後皆峻阻之及入對多加訓厲有過忠懿王</p>	<p>生必面責之周顯德初薨年四十諡恭懿王</p>	<p>假死孫氏名太真錢塘人端慧好學通毛詩魯論</p>
-----------------------------	-----------------------------	----------------------------	----------------------------	----------------------------	----------------------------	----------------------------	----------------------------	----------------------------	----------------------------	---------------------	---------------------	-----------------------------	----------------------------	----------------------------	--------------------------	----------------------------

<p>             清言下畏而愛之尙餘糾居常未嘗爲虛飾其家              昆陵孫氏守國遣內侍撫問將士勞苦賜恤其家              累封賢德夫人開寶間隨佩入              觀封吳越國王妃以士后苑              三國一徐氏親暱邊鴻等數爲胡所困常欲叛              徐氏善下坊他日欲餞諸長吏令徐下之徐言非              不佳可須異日胡以長吏來久宜速遣乃太請賓              客翊出入常持刀時空送客鴻從後斫殺之              逆將入山徐氏募追捕中宿乃得覽員歸妾欲復              諸將皆知覽員所爲力不能討悉取翊嬪妾欲復              取徐潛語翊舊將孫高傅嬰等圖之至期設祭              除服潛語翊舊將孫高傅嬰等圖之至期設祭              畢乃除服薰沐浴更於他室施帷帳覽密使人              視無復疑意徐呼高嬰與諸婢羅住戶內使人              覽已除凶即吉惟府君命覽蓋意天徐出戶拜覽              適得一拜徐便大呼二君可起高嬰俱出共殺覽              餘人即就外殺員徐乃復衰絰奉覽員首以祭墓              馬者女居錢塘步狐不嫁以養母母病到           </p>
--------------------------------------------------------------------------------------------------------------------------------------------------------------------------------------------------------------------------------------------------------------------------------------------------------------------------------------------------------------------------------------------------------------------------------------------------------------------------------------------------------------------------------------------------------------------------------------------------------------------------------------------------------------------------------

香蔬食刺臂血寫佛經捨宅為寺以薦母長慶初

詔賜東帛賜寺額日報恩今錢塘縣有孝女南此

二鄉又有孝子墓

元十三 朱那 杭城東偉兀氏女奴年十九勤敏謹

婦亦委以腹心至正間寇陷杭劫官民府庫至偉

兀氏家無所得乃反按主婦柱下以刃殲頸上朱

那獨以身蔽主婦語代死且告曰將軍所利者財

豈利殺我哉家之寶貨皆我所藏主母言弗知若

免主母我當悉與將軍寇喜即解主母縛乃探金

銀珠玉幣帛置堂上寇爭取之又欲犯朱那身况

那持刀欲自屠曰我主二千石誓不奴他姓主况

汝賊乎冠驚異捨而去朱那泣拜主婦曰棄主貨

全主命權也妾受命主鑰貨失貨畏吾氏三女家

而全身非義也請從此死乃自殺 畏吾氏三女 錢

塘諸兄遠仕母思之疾三女欲慰母意乃朱氏 杭

共鬻髮誓終身不嫁養母四十年以壽終 朱氏 人

黃仲起妻至正間張士誠寇杭驅諸婦至合監守

期暮且至朱懼辱遂與女俱縊死妾馮氏曰我生

何爲方自經既而仲起弟婦蔡抱其陳孝女父素	幼子與乳母湯皆自殺一門五烈山中爲盜所掠僅	游江淮元統兵起挈家避永嘉五里塘舊侯家日	留一女十歲攜之丐食以饑餒五里塘舊侯家日	攜女就殊勝寺丐食頗憐之俾留眾僚供坊流	居數月忽謂父云吾母墓在故居側聞主人禁	將往拜埽父欣然俱與拜奠罷悲泣不已告父曰	東平李知事與父投合比聞將北歸吾父子必從	之父老子幼南北萬里何日可再至吾母墓下此	所以痛也躡踊呼號聲振林木久而仆地視之死	矣李義之同與墓鄰無翁氏姊間冠雨錢塘與弟	謝母塚傍時女年十四翁氏姊間冠雨錢塘與弟	忠一家四人誓結袂死於河外赴城陰古井死曹	矣吾獨尋淨水死忠等赴河外赴城陰古井死曹	處女名雪字玉英年十五善鼓琴十五工詞翰母	女塚至正間錢塘喪亂處女閉戶三月餓死揚塵	夫弔以詩曰曹處女白雪霏母惜白雲寒抱玉眞	珠擊十三善瑤琴不作履上聲十五弄管不作	在草情野嗷煤與必嫁與公卿英馬士郎祭
---------------------	----------------------	---------------------	---------------------	--------------------	--------------------	---------------------	---------------------	---------------------	---------------------	---------------------	---------------------	---------------------	---------------------	---------------------	---------------------	---------------------	--------------------	-------------------

情補衣裳自家捉處土願作處女  
 幣今日借處女妝昨以黃金屋  
 連理帶七寶合歡囊犬珠五十萬  
 羊尾如扇文雞若鳳皇置酒結高宴  
 處女誓慈母有死不奉堂慈母莫  
 雷嗟嗟曹處女處女節獨苦事母  
 負士白髮五十秋五十終處女誓  
 華表柱荒城兵火交三日不閉戶  
 作鸚鵡女我作處女朱淑真警慧  
 辭用激城中三嫁婦朱淑真蓄嫁  
 賦施村惡可厭叔真抑鬱不得志  
 多見之詩辭悒悒抱恙死居恆事  
 所著作茶毘之宛陵魏端禮其遺  
 日斷腸集同時有魏夫人者亦能  
 和

國朝 四十人 吳氏 山陰席祥妻  
 乃奉 祥概渡江撫遺嬰始陳氏 禮部主事鏞女弟  
 患傷痛甚吳氏吮之遂愈 陳氏 許聘禮部員外郎

即	守	授	隨	舅	孤	陳	區	怡	年	治	貞	食	可	五	於	十	姑	孫
包	制	行	任	姑	日	氏	具	生	洪	女	每	臥	以	年	家	卒	臨	迪
氏	遺	人	擇	沒	泣	文	以	一	武	事	凡	起	嫁	而	胡	極	未	
宗	孤	卒	錢	喪	舅	婉	葬	子	甲	寒	聞	相	矣	忠	氏	伏	婚	
祀	充	京	塘	葬	姑	忠	守	繼	子	饑	門	依	於	信	守	哭	迪	
絕	獨	師	諸	貧	前	卒	節	方	守	雙	書	宛	是	效	貞	盡	亡	
矣	方	鄭	生	儉	舅	甫	五	二	貞	行	得	如	與	生	其	哀	樞	
遂	五	氏	包	而	姑	除	十	歲	年	一	錢	姊	志	子	家	還	還	
扶	歲	時	謙	稱	亦	服	餘	怡	六	經	熾	然	清	賁	及	物	女	
攬	鄭	年	歸	禮	泣	有	年	卒	十	欲	槩	志	相	宗	宗	故	告	
還	氏	二	之	下	鄭	諷	壽	後	卒	滅	足	清	向	信	弟	年	父	
杭	謝	十	謙	鄭	其	其	近	舅	姑	如	然	則	哭	長	喪	母	衰	
家	泣	六	舉	氏	改	敬	九	姑	相	此	薪	水	誓	娶	終	身	至	
寡	日	父	成	規	志	舅	十	姑	繼	者	木	墮	死	婦	身	不	迪	
貧	子	命	化	課	者	姑	成	生	化	三	身	以	存	王	遂	嫁	家	
勤	歸	迎	已	大	唾	子	化	子	初	年	醴	醴	存	氏	不	壽	家	
後	侍	回	丑	使	去	方	孫	方	孫	九	醴	醴	存	名	逾	家	身	
紅	父	臨	進	攜	之	孩	氏	孫	氏	喪	醴	醴	存	志	七	身	舅	
以	兄	進	士	女	攜	景	罄	吳	吳	喪	醴	醴	存	清	七	舅		

自給無聞听夕寒暑十指皆學課子讀書焚膏盈  
 勺竟始就寢或誦讀稍怠即施謙神主哭不輟聲  
 子亦奮勵應明經官貴池訓導王氏年二十歸榮  
 越五年八十三卒弘治中旌表素衣蓬首終日蔬  
 醢不以人人口不赴華宴家僅悉屏諸外戶弘治中  
 奏聞旌表年楊氏幼賜女誠年十九歸錢塘孫至  
 丸十二卒楊氏承事舅姑以孝敬稱王感疾甚  
 劇楊封股和糜以進病尋愈逾年疾復大作竟不  
 起年二十七人有欲移其志者輒叱絕之終身不  
 與語屏去膏沐儉勤克家教二子宗徽陳氏妙善  
 宗彌以德義宗徽以孝著弘治中奏聞陳氏妙善  
 年二十一歸徐泰皓越三年泰皓得危疾卒氏年  
 二十門無子苦志不輟三年泰皓得危疾卒氏年  
 勸翁納副室生子崑盡心撫育成立徐宗賴魏氏  
 以不絕富亦感嫂氏恩母事之年五十七卒魏氏  
 德盛蕭山人文靖公仲子完女幼有志操涉書史  
 鄭聖贊於家靈回杭得暴疾德盛聞之欲往侍湯  
 藥祖母邱夫人與之俱行比至聖已瞑德盛至及

學	不	宗	號	壽	官	坐	十	廷	修	中	節	營	婦	十	而	齧	死	以
歷	食	祀	痛	成	至	器	年	瑞	復	燈	狀	葬	倪	四	死	無	祖	帕
四	膏	汶	化	于	光	雖	居	方	之	無	諸	阿	氏	二	宏	名	母	自
十	腴	係	中	忠	祿	童	必	一	者	有	京	撫	郎	病	治	指	挽	縊
二	不	始	晨	肅	卿	椎	重	週	孔	孔	具	姪	赴	故	間	流	之	於
年	始	信	封	公	曾	弗	結	妙	氏	氏	奏	京	京	遺	血	不	家	側
如	不	不	父	謙	孫	手	衿	真	妙	旌	旌	底	當	子	止	欲	祖	母
一	復	復	母	孫	女	授	出	紡	真	雙	於	班	榮	榮	風	自	解	之
日	言	死	慰	年	二	司	必	績	越	右	成	身	誓	誓	門	中	家	人
嘉	死	時	之	十	一	理	疑	養	八	衛	立	故	死	守	其	患	環	守
靖	年	年	日	道	為	正	惟	公	年	人	正	德	倪	志	烈	處	張	氏
初	若	有	若	卒	給	德	瑞	姑	夫	歸	於	二	氏	氏	鎮	弟	陸	二
旌	有	遺	有	與	事	旌	舉	及	故	錢	保	年	扶	氏	有	弟	陸	二
表	遺	腹	遺	纓	事	表	進	嘗	子	塘	安	榮	回	氏	陸	二	錢	塘
勞	六	幸	六	歸	事	表	士	雖	廷	金	一	以	二	氏	陸	二	錢	塘
氏	不	而	不	于	事	表	于	兄	珮	廣	圖	嘉	靖	苦	力	二	錢	塘
妙	服	華	服	于	事	表	于	弟	方	年	嘉	靖	苦	力	二	錢	塘	
祥	華	麗	華	于	事	表	于	弟	方	年	嘉	靖	苦	力	二	錢	塘	
陳	麗	子	麗	于	事	表	于	弟	方	年	嘉	靖	苦	力	二	錢	塘	
為	麗	子	麗	于	事	表	于	弟	方	年	嘉	靖	苦	力	二	錢	塘	
陳	麗	子	麗	于	事	表	于	弟	方	年	嘉	靖	苦	力	二	錢	塘	



呼 管 如 甚 急 聲 色 俱 備 節 婦 大 勵 舉 頭 解 棺 首 為	某 者 其 室 喉 父 張 欲 奪 節 婦 志 一 日 持 大 槌 至	僅 五 月 於 伯 氏 六 歲 所 後 孀 婦 備 盡 孝 教 有 強 宗	季 子 後 於 伯 氏 六 歲 所 後 孀 婦 備 盡 孝 教 有 強 宗	送 及 墓 矢 不 委 舍 居 七 十 年 抱 疴 沒 張 氏 夫 日 凌	大 女 聞 訃 號 慟 製 服 起 申 比 發 引 哭 張 氏 夫 日 凌	十 七 卒 嘉 靖 間 旌 闈 高 氏 石 衛 舍 人 高 尚 女 許	不 佞 佛 不 接 保 姥 年 以 高 氏 石 衛 舍 人 高 尚 女 許	贏 資 樹 表 里 開 以 彰 先 德 棲 居 六 十 年 不 窺 戶 闕	不 祿 以 從 孫 彩 嗣 督 家 眾 勤 織 紅 不 墮 先 緒 復 推	二 十 七 呼 天 號 痛 奉 舅 姑 撫 孤 女 立 子 銘 為 後 年	生 而 端 淑 適 郡 學 生 姚 經 舉 於 鄉 踰 年 卒 蔣 氏	天 返 風 城 南 萬 井 煨 燼 金 氏 獨 存 人 或 異 之 蔣 氏	序 嘉 靖 間 奏 旌 表 郡 城 火 呂 焚 香 祝 立 遊	絕 奉 姑 育 孤 衣 食 不 給 冰 炭 益 厲 訓 子 山 成 立 遊	年 十 九 為 金 模 妻 模 商 姑 蘇 卒 呂 二 十 七 聞 訃 幾	罕 觀 其 面 守 節 四 十 五 年 卒 嘉 靖 中 旌 表 呂 氏	如 沈 廉 州 南 金 其 也 平 生 閉 戶 不 出 至 親 呂 氏	經 妻 經 病 歿 遺 三 女 上 無 舅 姑 下 鮮 兄 弟 氏 年
---------------------------------------------------------------------------------------------	----------------------------------------------------------------------------------------	---------------------------------------------------------------------------------------------	---------------------------------------------------------------------------------------------	---------------------------------------------------------------------------------------------	---------------------------------------------------------------------------------------------	----------------------------------------------------------------------------------------	---------------------------------------------------------------------------------------------	---------------------------------------------------------------------------------------------	---------------------------------------------------------------------------------------------	---------------------------------------------------------------------------------------------	----------------------------------------------------------------------------------------	---------------------------------------------------------------------------------------------	------------------------------------------------------------------------------	---------------------------------------------------------------------------------------------	---------------------------------------------------------------------------------------------	----------------------------------------------------------------------------------------	----------------------------------------------------------------------------------------	----------------------------------------------------------------------------------------

碎裂流血被地鄰婦數輩挾持之得不死謀遂寢  
 拮据植孤糞其立也命之日立雪皎霜嚴六十年  
 如一日立長登進士至建昌守嘉靖間奏聞旌表  
 後數年立滿刑部考封太安人隆慶庚午二孫登  
 名登瀛同舉於鄉瀛第一成進錢氏登塘土人朱  
 七官諫議節婦卒年八十六錢氏登塘田鳳甫  
 二嘉靖中旌表不朱氏秀蘭二年鳳死無子躬刺繡  
 自給日惟蔬素蕭然一室雖宗未嘗覿面守志  
 四十年卒鳳從弟鵬妻毓秀亦進鵬竟不起遺孤  
 甫五載鵬疾亟秀割股為糜以進鵬竟不起遺孤  
 大年二歲撫育成立不窺戶外垂五十年家故饒  
 蔬食布衣以勵志操嘉靖中鄭氏王應奎甫六年  
 奏聞建坊故里稱雙節云鄭氏王應奎甫六年  
 應奎病歿鄭年二十四遺二女焚芟子立誓死守  
 志屏去膏沐服惟布素自終喪後銜哀飲泣不苟  
 言笑人見其悲色慘容多為悽惻晚年家益衰就  
 母家以養及女長乃就養壻家隆慶初年六十五  
 卒陳氏舉人林萬春妻萬春疾卒陳氏哀毀不欲

陳氏生慰論周旋莫能解也竟邁疾死隆慶初  
 夔書系志紀獻

合	訣	形	踴	十	旌	遂	偽	聞	其	氏	具	某	事	姑	既	食	氏	表	旌
葬	至	影	幾	七	表	拒	此	其	誠	日	舟	妻	舅	辭	三	志	雖	葉	葉
王	已	相	絕	卒	年	之	當	其	爲	吾	楫	弗	姑	之	載	操	處	氏	氏
生	歿	甲	復	六	人	以	舊	之	置	今	送	獲	父	父	瑞	富	材	適	金
墓	矣	入	甦	李	更	形	事	甚	嗣	豈	至	於	母	母	出	室	忽	塘	步
徐	貞	載	屏	貞	服	體	甚	悉	後	有	門	夫	弗	欲	亡	而	疾	何	身
貞	女	病	跡	姑	其	物	喜	日	假	還	拜	家	願	一	氏	卒	歿	材	元
徐	靈	他	樓	可	性	色	之	既	瑞	理	見	願	一	從	以	郎	年	幽	開
年	芝	無	去	王	端	識	竟	乃	來	乎	舅	姑	識	容	死	氏	二	柔	婉
十	三	所	鉛	十	貞	室	察	兒	相	數	以	如	真	言	善	元	五	未	嘗
九	圖	但	華	九	靜	女	終	其	也	間	舅	比	門	日	父	真	一	會	有
泣	人	屬	斥	病	年	身	無	氏	日	以	孝	而	而	吾	母	二	女	方	類
告	許	取	文	死	七	隆	耳	日	語	不	同	父	還	向	不	郡	在	色	薛
父	聘	王	綺	貞	許	慶	後	話	言	復	舅	母	促	母	能	人	在	禪	語
母	沈	生	粗	姑	號	中	疾	言	容	可	姑	之	之	許	聞	人	年	禪	語
製	麟	衣	蔬	號	憐	日	非	容	是	可	憐	之	之	高	返	高	年	禪	語
服	麟	像	食	憐	憐	日	是	是	是	是	憐	之	之	高	返	高	年	禪	語
赴	故	一	食	憐	憐	日	是	是	是	是	憐	之	之	高	返	高	年	禪	語

范氏	及孫	宗者	葵語	嘗判	故光	上疏	光世	至京	盾嗣	面侯	恐驚	起于	務娶	卒侯	舅姑	喪服
以賑	錢皆	吾與	周曰	股愈	世入	稿示	尤世	師依	如引	不引	懷中	光世	為子	氏淑	以孝	竣親
鮮人	塘為	矣周	吾家	之官	之官	長舉	長舉	依此	手動	不動	遺矢	幼婦	俊侍	宜	聞終	屬勤
被風	既生	變產	世困	後蔡	紹而	此而	順天	以居	徐呼	後徐	汗後	合舉	進士	母王	年終	其改
舟覆	歸同	八家	計日	伍若	周年	也	戊午	為大	母取	兒取	蓋美	孤初	當塗	順初	一室	號痛
屍漂	何文	卒隆	日傲	後人	諸子	周氏	鄉試	司馬	念其	筆出	鏡入	給俊	在疾	塘吳	不	死眾
泊不	貴甫	慶中	而訓	業儒	皆童	江右	侯出	侯常	其早	目竟	目竟	疾呼	光世	福為	限年	不能
所之	二歲	撫院	愈切	業儒	皆童	王右	俊出	進士	與指	為與	為與	呼顧	世病	工歸	主事	奪奉
荒袍	而文	旌表	子亢	業儒	皆童	王右	俊出	進士	與指	為與	為與	呼顧	世病	工歸	主事	奪奉

歲孤號辦江濱老幼聚觀皆為隕涕凡五日有屍  
 隨潮上止淺灘旁穢敗莫識既視其左手有約指  
 在焉文貴物也遂昇以歸時年二十三葉氏妙清  
 守節不變正德中早歲喪母躬浴其屍取水注甕中  
 右衛千戶榮之女早歲喪母躬浴其屍取水注甕中  
 哭則出而飲之茹素十餘年坐臥儼思恒若有見  
 初榮代伯氏戍彭城未樂聞累征討功拜前官臨  
 歿語女曰吾赴戰陳出萬死得一官今中道死子  
 震幼且弱族人利吾官者行且將不利於震汝請  
 女子從一少後母其若之何語未既女哭應曰請  
 得事我母長我弟合嗣我父動終不從婚媾去遺  
 父憂榮卒媒氏來輒峻拒之後有伯子麟果欲  
 奪震官令人百計誘女嫁女剪髮碎面以示己志  
 且則為震祈祐于天書則勤女紅至夜分不寐以  
 給衣食竟育震成襲官終身不嫁母王氏弘治陳  
 聞守節受旌女獨不及餘抗節為著孝烈傳崇  
 氏錢塘人適同邑朱道宏抗節為著孝烈傳崇  
 氏德遠海寇至邑人盡走陳抱持幼子與道宏相  
 失遇賊賊迫之同行給賂稍寬已置幼子  
 井傍脫雙履投井中死時嘉靖丙辰歲  
 俞氏敬

無	孰	已	為	有	一	味	高	童	葬	三	十	厚	半	屏	不	已	淑
死	若	病	父	古	卷	皆	某	大	南	十	指	俞	與	百	可	生	錢
計	更	且	母	屈	大	刺	無	姑	山	九	以	俞	金	金	奪	女	塘
誠	事	死	所	平	都	血	遠	幼	飲	年	活	住	俞	俞	姑	迫	人
若	他	謂	逐	恭	以	以	大	穎	馬	隆	后	因	號	號	既	逾	年
何	人	願	無	夫	書	書	志	異	橋	慶	適	旌	勤	勤	嫁	更	十
顧	爾	日	所	思	冀	冀	姑	七	萬	未	人	其	節	節	女	嫁	六
飲	既	爾	得	夫	夫	夫	不	歲	麻	卒	皆	節	陸	陸	欲	俞	為
泣	得	與	食	感	感	感	敢	御	三	年	以	鎮	鎮	鎮	死	截	本
不	所	我	日	動	動	動	斤	漢	十	五	婦	家	家	家	去	髮	野
答	天	同	雅	二	二	二	言	臣	六	十	德	旁	旁	旁	與	斷	醫
居	吾	餓	柳	年	年	年	第	女	年	八	母	字	字	字	疾	指	士
數	亦	而	水	鬱	鬱	鬱	時	母	心	賣	儀	儀	儀	儀	子	以	郎
日	賴	死	取	時	時	時	時	夢	湯	所	著	著	著	著	諸	誓	君
秦	爾	無	腐	調	調	調	調	星	居	居	冰	冰	冰	冰	生	百	妻
父	孝	益	渣	諫	諫	諫	諫	星	屋	屋	霜	霜	霜	霜	生	計	五
母	少	徒	咽	或	或	或	或	星	以	以	之	之	之	之	生	計	年
須	須	貧	之	形	形	形	形	星	殮	殮	操	操	操	操	生	計	夫
操	操	甚	而	歌	歌	歌	歌	星	合	合	凡	凡	凡	凡	生	計	故

會 恩 詔 表 揚 給 粟 帛	麻 三 十 五 年 五 十 三 歲	有 不 堪 而 賴 徐 女 紅 以 活 勤 慎 瑞 恪 姑 亦 化 之 萬	三 年 生 子 方 一 月 夫 故 六 年 子 亦 故 姑 底 已 女 聯	益 為 萬 麻 王 辰 夏 奏 聞 旌 表 徐 氏 淑 順 士 朱 卓 然	然 給 侍 女 出 卽 更 衣 扇 戶 自 食 忽 設 飯 一 盂 若 遙 奠	日 聖 死 當 葬 孫 墓 七 日 不 食 忽 設 飯 一 盂 若 遙 奠	食 累 月 不 浣 若 狂 無 何 姑 歿 夫 制 亦 將 聞 囑 侍 女	往 奔 喪 奉 姑 不 得 遂 蓬 髮 垢 面 坐 一 榻 或 竟 日 不	悒 悒 卒 女 年 十 八 方 食 卽 推 案 坐 著 而 泣 毅 然 未 娶	教 子 成 立 年 十 八 而 卒 播 聖 姑 五 歲 許 聘 童 生 孫	落 備 極 荼 苦 氏 甚 甘 之 播 聖 姑 五 歲 許 聘 童 生 孫	九 歲 謝 脂 粉 誓 死 守 志 上 事 翁 姑 下 撫 襁 保 家 中	衣 不 解 帶 夜 不 就 寢 者 數 月 賴 章 亡 氏 年 甫 二 十	張 氏 錢 塘 人 正 德 丁 丑 歸 同 邑 陳 綱 嘉 靖 甲 申 生	體 人 益 烈 之 事 在 萬 麻 初 禩 顧 年 甫 一 十 有 九	入 井 死 明 日 出 其 屍 衣 裳 內 外 俱 初 緘 連 絡 不 見	卻 不 飲 食 比 夜 呼 女 出 井 上 飯 水 令 返 取 罷 即 窆	肴 來 視 其 子 相 屬 為 耳 語 顧 度 其 必 以 已 市 也 因
--------------------------------------	-------------------------------------------	---------------------------------------------------------------------------------------------	---------------------------------------------------------------------------------------------	---------------------------------------------------------------------------------------------	--------------------------------------------------------------------------------------------------	---------------------------------------------------------------------------------------------	---------------------------------------------------------------------------------------------	---------------------------------------------------------------------------------------------	--------------------------------------------------------------------------------------------------	---------------------------------------------------------------------------------------------	---------------------------------------------------------------------------------------------	---------------------------------------------------------------------------------------------	---------------------------------------------------------------------------------------------	---------------------------------------------------------------------------------------------	----------------------------------------------------------------------------------------	---------------------------------------------------------------------------------------------	---------------------------------------------------------------------------------------------	---------------------------------------------------------------------------------------------

七閏喪卽持衣剪刺喉流血救甦奔喪躡踵聞氏  
 孀姑樓剪髮食淡勤女紅雖至親不親其面  
 座生李逢春妻聞木華族而布衣推作以奉姑  
 有德耀風愛憐替姆厚嫁少女皆曲體姑意侍姑  
 病至忘食臥月餘而斃姑小愈出寢兒極大哭  
 日吾夫孝婦仆地尋卒慈孝之風問里感歎  
 氏歸張杞爲繼室杞舉孝廉卒錢年二十九所  
 別生及前子庶生女皆幼遺蒙如洗氏以諸禮  
 替絕懸夫小像舉案對食者十五年一日呼二子  
 曰汝輩成立吾死可矣遂寢疾子婦沈氏承勤  
 進湯藥推覆不飲卒爲萬麻已丑歲  
 年二十五歲夫故守制  
 五十年萬麻開素旌

論曰余覽錢塘故獻斌斌卓行清詞非獨丈夫能  
 也卽女德遑遑聞焉故義比中壘傳列紀之不盡  
 以烈論也 要亦論烈尤難何也坤之謙妻道臣道



一也豫讓以不貳著烈已視夫遇主以殉名猶貳  
之也維烈女爲烈較然以不貳臨之無所爲而爲  
之也雖然今之烈果難論矣得見殉名者亦可矣

紀事

敘曰邑之大事灾祥本天風俗本地興除因之錢  
邑江湖之所縈絡苕溪萬山水出焉五方聚居城  
市填隘無深簷厚垣故水火之灾居多其地兩建  
都城人文磅礴水陸輻輳軒輶駢集故侈靡之風  
日熾因天因地于以輔相而裁成之利亟興害亟  
除存乎其人則邑令事也爰摭故實各紀其凡以  
待事事者曰紀事

灾祥

漢天漢五年夏四月錢塘江岑石不見

錢塘岑石復見載趙

絕書

晉咸和六年六月有豕異

錢塘民家豕產兩子皆面如胡人其身猶豕

九年夏四月甘露降柳樹

宋秦始七年春二月連理木生吳郡太守王延之

以聞

齊永明七年吳郡太守江敳獲蒼玉璧以獻九

年秋七月獲白雀

唐大曆十年秋七月杭州大風潮

湖州民五千家船千艘 乾

寧三年秋七月浙江水溢壞民居

秋九月有龍

鬪于浙江水溢壞民廬舍

宋天禧三年民謝文信妻一乳三子 景祐四年

六月浙江潮溢壞隄千餘丈事聞於熙寧五年冬

十月杭州地湧血者三不可聞建炎二年春正

月杭州地湧血清波門內竹園山平地湧血須臾

餘人即三十二年夏六月大蝗癸巳蝗飛入浙西

其地再申飛淳熙元年秋七月錢塘江隄決隄決一千

鴉錢塘餘丈漂居民六八月臨安大雨水害稼水壞德勝

百三十餘家三橋錢塘紹興二十五年夏五月太室楹生芝九

田流入湖秦檜歸百官淳熙四年夏五月錢塘江隄決隄決

莖觀芝稱賀淳熙四年夏五月錢塘江隄決敗瀕海隄

又八十餘丈庚子秋九月錢塘江隄又決二百餘丈

紹熙五年十二月南山崩臨安府南高峰開禧四

年春三月臨安大火震驚太廟降罪已詔四日右丞相府

大程官劉慶家火延糧料院右丞相府尚書省樞

密院制勅院檢正房左右司諫院尚書六部工部

侍郎廳萬松嶺清平山仁王寺石佛庵親兵營修

內司學士院內酒庫門廊屋殿及內中宮太廟神

主冊寶法物皆移寓德壽宮是日百官盡去都亭

避火五日和寧門鴟吻上火忽起有張隆用飛梯

騰屋繫鴟吻碎之烟乃滅六日賜諸軍夏四月大

犒賞仍賑恤被火之家奉神主還太廟夏四月大

永西湖溢瀕湖嘉定四年春三月臨安大火焚省

官舍延及太廟詔遷神主於壽慈宮三日火息乃

遷太廟省部皆寓治驛寺焚民居二千七百餘家

十六年大水十七年春三月饑令帥臣紹定四

年春三月天雨黃霧是月三日天雨黃霧人人

鼻皆酸辛連日夜不止是夜

二鼓望僂橋東火延燒數路至七年春三月甲  
日愈熾塵霧益盛沿燒踰萬家

子朔有星隕於宗陽宮 咸淳六年秋七月慶忌

塔池水壁立或云中有龜妖又時有怪出水若

然棺庚午錢塘江潮不至是日度宗梓宮發引至

日曠德祐元年壬寅錢塘江湖三日不至元將伯

不至人臨安駐兵錢塘江沙上太皇太后望視日海若

有靈當使波濤大作一洗空之潮竟三日不至

元至正元年春三月雨核于杭州雷電而雨有物

若果核與雨雜下五色間錯破食其仁如松子相

傳為娑婆樹子是年九月紅市入城雨核之地悉  
遭兵元統三年夏五月杭州火鳥字如楮街所推

即焚憲副幹樂公齊向火耶首曰六靈笑子

躬勿民儲也言既風轉城郭亦保賴以安全

年秋八月壬午錢塘江午潮退而復至八年夏

五月錢塘江潮溢沿江民皆徙居避之至正十七年春正月

雨黑水於杭州河池水皆黑二十年春三月有

異雲見江浙儒學副提舉劉基嘗遊西湖有異雲起西北光映湖水時魯道原宇文公諒諸

同遊者皆以為慶雲將分韻賦詩基獨縱飲不顧

大言曰此天子氣也應在金陵十年後有王者起

其下我當輔之國朝洪武七年夏六月杭州旱都指揮使徐司馬

質部守王德宣相率禱於錢九年夏五月大水被

塘門外黃龍廟三日而雨子生田鹼驗災傷

正統七年冬十一月民程潤妻鄭氏十乳三子給

米優冬十月湖水竭自秋徂冬數月不雨湖水涸

成化十年夏四月郡城大火望僊橋北河東蔣氏

廟海惠寺東嶽行宮至樞密院下逮宗陽宮南至

侍郎府北至鍾守府東至巡鹽察院西至布政司

周環六七里十六年春三月有五色鳥翔錢塘

居三千餘家鳥文五色是日起送諸生李旻賦詩高秋

學宮牆自許可是秋旻領解甲辰狀元及第

八月訛言黑管入郡城

弘治四年夏六月大雨水壞稼二十四日午後大

山風嵐山俱發洪水暴漲淹沒田禾衝決雲

居山城垣虎逸人躄一牙觀次日獵而斃之

雨紅水于故都御史錢鑑家

嘉靖二年秋七月八月大風潮七月初五日處暑

紀事

日



狂風暴雨拔木約五六十處天開河等處海水湧

盜漂流廬舍數百家衝決塘壩海水倒流城中河

水皆鹹至八月初三日大風湧潮三年春二月大

衝去太平門外沙場廬舍百餘所

饑斗米牙錢後增至三四日有司賑濟稻穀人六

者甚八年夏五月雨霖水旱十年秋比明大雨水

決旬不止西湖十八年冬十月有流殍集錢塘江

諸山水溢平隄十八年冬十月有流殍集錢塘江

衝嚴等府大水漂流房屋什二十三年大旱無麥

器男女至錢塘江者無算二十四年大饑通浙連

宋石米價亦兩入錢餓孀二十四年大饑歲荒歉

百物騰踴米石價一兩八九錢貧人有二十五

食草者饑寒所迫時疫大行餓殍載道

夏六月夫蝗自西來凡二月所九月郡城大火

十三日未刻火自縣春橋民家起俄頃燬于四方

東南逾數里越城飛火至永昌壩達且始息糜爛

<p>官民廬舍一萬餘間清 秋七月至冬十月大水無 軍察院鎮海樓俱燬</p>	<p>年四五六月大雨水苗種淹沒自秋徂冬不止田賦 巨浸草無寸莖水踴貴饑寒死者相望于道</p>	<p>隆慶三年夏六月大風潮江海溢震海衝擊錢塘 一日夜怪風</p>	<p>江岸塌墮數千餘丈漂沒官 秋七月江無潮六 民船千餘隻溺死者無算</p>	<p>年春正月大雨雪連六七日 二月三月恒雨夏四 日不止</p>	<p>月江潮復至自三年七月以後江潮無波每日 潮候止暗長水者兩年至是復至</p>	<p>萬厓七年七月郡城火延燒東里義和如松巷火 二十七日晡時小營巷火</p>	<p>次日方息燬民八年五月大雨水西門船至三橋 廬千百餘家</p>	<p>十年三月初一日兵變先是巡撫吳善言減革 釋每兩給萬厓錢六分</p>	<p>四分代錢價僅得銀之半眾兵洶洶是日晨大軍 門擁善言赴羅木營按院南關同二可到營安撫</p>
----------------------------------------------	---------------------------------------------------	--------------------------------------	-----------------------------------------------	-----------------------------------------	---------------------------------------------	-------------------------------------------	--------------------------------------	-----------------------------------------	----------------------------------------------------

乃五月初二日民變先見杭城內外宦家當舖常

民夫巡警深為賣富羨貧獨查不到罰鍰太重貧

更樓盡行打毀打檢富官則帛督撫張佳亂道兵

分捕五十四人赴軍門斬首乃定餘黨二百餘人

村殺鎮十六年春大雨水夏六月旱瘟疫盛行自

海樓下連縣至五月中止城外水溢沈窳產蛙蠶

月雨俱無收米價騰踴至斗米二百錢人死者枕

藉手道驚妻女至空室者十家十七年旱疫五月

而八軀幣不收者滿山谷開六月火起于木

大旱瘟疫盛行餓死者幾盡白六月火起于木

骨通野婦女掠販過注幾盡白六月火起于木

起江干化仙橋木堆火起七月大風初九日大

吹倒斜橋天水橋等二十三年七月有狗妖伯里

共橋六座牌坊四座二十五年二月湖墅大火日清

沈家母狗產一二十五五年二月湖墅大火日清

小兒即時打斃

忽起大風湖市北關外金家衛口糧船上火起燒	北關官廳延燒東西兩岸直至牙灣巷江漲橋混	堂巷草營巷南數千家運船十五隻生員李中華	父子兄弟三人相救焚死仁和二日有烏鴉街餘	塘縣一千七月鴉銜火到處放火燒房屋四餘	二百家	開三十年五月龍井水溢僧急開門放之奔流嶺	下壞人廬舍享堂內棺衝至飲三十三年六月旱	馬橋轎中婦人與輿夫俱溺死三十三斤三十五年夏	錢塘江沙上有海鰓百條重數百斤三十五年夏	民取肉熬油是月旱至七月無雨洪州有大發漂流	六月大雨水初三日夜大雨嚴州洪州有大發漂流	中燈尙焚不減三十六年夏大雨水四月至五	竹木器皿無算驟漲江上水逆人龍山閣進城	數十日夜不止水驟漲江上水逆人龍山閣進城	西湖水滿從湧金門入湖舟撐至華光廟橋邊城	門閣十餘日從清波門入湖府堂水深四尺黃泥潭	居民水及屋梁餘杭南湖塘爲居民所決水直下
---------------------	---------------------	---------------------	---------------------	--------------------	-----	---------------------	---------------------	-----------------------	---------------------	----------------------	----------------------	--------------------	--------------------	---------------------	---------------------	----------------------	---------------------

欽賢等二十餘里一夜水漲丈餘墻屋俱坍塌水者無算得活者艤舟以居一月水始退浩蕩若雲海無際稍露一二樹杪蓋二百年來未見此灾米價踴貴一日斗米增百錢居民洶洶思亂撫院甘士价太守王畿率三十七年秋八月大雨水初七日起至初十日止驟雨晝夜不止初九日值鄉試士子無不沾潤舉子屋水深三尺踞木板上屬文南湖諸堤俱決茗溪暴漲西溪安溪復有水患

論曰春秋灾異必書儒者推言之本洪範五事附以事應俾主者有所警省論者臆之戊申浙西灾不佞適丁其時茫茫烟海數十里民其為魚父老相傳數百年無此異事用是兢兢奉上德意卹之寬繇繕塘發賑民幸緩須臾無死駸駸有秋矣嗟

乎此詎盡繇天時哉故災異一也未災而圖遇災  
而救直見爲異耳非災也災已及矣猶泄泄憲憲  
謂運數或然漸漬至不可誰何此真災矣故具刑  
之爲修省一助云

The image shows a large rectangular frame with several vertical lines inside, suggesting a table or a page layout. The frame is empty, and the lines are slightly irregular, indicating it might be a scan of a physical document. On the right side of the frame, there is a small, dark, rectangular mark.

三  
上  
下  
二

風俗

人性脆而愚水行山處以船為車以楫為馬吳越

多淫祀好卜筮後漢書第五倫民常以牛祭神百姓財產以之困匱郡中爭

厲志節習經者以千數道路但聞誦聲張霸傳火耕

水耨漁獵為業信鬼神好淫祀隋書君子尚禮庸庶

敦龐隋書衣冠萃止儒術為盛杜氏通典習俗工巧邑屋

華麗蓋十餘萬家歐陽修有美堂記俗尚華靡王濟喜效

渡口出宴湖上自春至夏居民空巷出遊范仲淹傳風

俗自古浮薄而錢塘為甚雖室宇華好被服粲然

而家無宿春之儲者蓋十而九蘇軾上執政書其俗至巧

長唐系志紀事



羞質朴而尚靡麗事佛最勤秦觀雪齋記市買謾欺取

予不均富黠倚勢蝕貧誅利盜俠閉藏出沒無常

俗尚浮屠揮施無節蔡襄雙門記家文雅而人英茂趙與

憲建學記俗享再稔之利婦蠶八育之繇家蓄鷓膝之

器戶衍犀渠之精喜禮錢塘賦俗借宮室構飲食歐陽

僧慧勤市列珠璣巨盈羅綺柳耆卿詞茲邦以德衍文學

風節事功顯者代不悉人徐一夔告制度禮文衍

佛東京之盛宋廷佐武林舊事叙仕者咸以清慎相飭勵多

無田園宅第趙士夫居鄉者往往以名節自勵如

成西邇來士志詩禮居者敦孝弟而恥浮名仕者

湖志

貴清慎而賤矯激細民服勤所業而事居積就實

還淳雅非舊俗矣成化志民間首飾衣袴器用文雅

穰題多用金箔塗畫歲糜不貲西志其人厚於茲

味急於進取善於為賈地里志

元旦先夕埽堂室五鼓盛陳花彩糕果於神祠先

以糖豆米團祀竈謂之接竈神紀畢以米團分餉家眾謂之歡喜團

次迎歲神次燃燭炷香拜各神祖先各神祖先前

日夕惟影堂則兼供家眾序立中堂率幼拜賀

茶飯至收燈後罷長男子出拜宗黨親友謂之賀節家設延客酒

五行即辭出是日中堂架松柴于爐中焚之

是日中堂架松柴于爐中焚之

凡

架插梅花于瓶申各神祖先前俱各置柏枝二大  
束晨興則以六月六日所取馬齒莧蒸熟食之其  
次序則自最幼至最  
老亦飲屠蘇遺意  
立春先一日官府迎春于郭

內之東方前陳鼓吹綵亭故事以導芒神土牛老

幼填集街路謂之看春其所歷人家各設香燭焚

楮幣以迎芒神土牛并用五穀拋擲之人家供先  
延客則用

春餅蓋亦古字盤意是初三日後各攜酒饌紙

日焚松柴并焚燕炭竟日錢展墓收燈後止元宵張燈五夜十五夜最盛自

官巷口至眾安橋計里餘懸賣各色花燈謂之燈

市人家各縛結山棚懸燈其上通衢或神廟前

金裝結蓋山棚燈近自文錦坊始懸額綴彩行者

改簫鼓喧闐往來遊觀者至二三鼓始罷開宴則

裝放烟火架娛客亦多造硝黃花筒相對鬪勝或

粘藏頭詩于燈上揣知者揭去鄉村婦女於十五

夜召厠姑卜問一歲吉凶蠶田豐歉是日為天官

賜福之辰民間多有齋素誦經者俗於十五夜各

祖先訖大小分食之亦有於十三夜十七夜作米

團語之上燈落燈團唐白居易詩云歲熟人心

樂朝遊復夜遊春風來海上明月在江頭燈火

家市笙歌處處樓無妨思帝里不合覈杭州妾

章詩四首沙河雲合無行處惆悵來遊路已迷却

人靜坊燈火空門門相似列娥眉遊人歸後天

街靜坊陌人家未關門簾裏垂燈照往夜東城

笑聲春温燈已關月氣寒舞兒往

畫舞兒不盡金刺繡羅衣也知愛惜春遊夜舞落

銀燭不肯歸李賀房詩斜陽盡處蕩輕烟  
 風入管弦在夜好春隨步緩一年明月打  
 庫掉粉翻羅帶密炬籠綃闔玉細人影漸  
 冷踏歌吟度晚雲邊羅宗吉詩十二首東  
 縛山欄西舍邀人合鳳笙官府榜文初出  
 喜得晚晴西頭齊明燭紫葡萄上月團圓  
 盤看到頂頭齊明燭紫葡萄上月團圓  
 開影戲場滿堂明燭紫葡萄上月團圓  
 把英雄說霸王鋪金小傘高標紅藕青梅  
 擔桃依舊承平風景在街頭吹徹賣錫簫  
 裝成出教坊彩旗前引兩三行郭郎鮑老  
 畢竟何人舞袖長寶蓋高懸畫閣深生紅  
 細描金袖中好箇流蘇結萬轉千迴只一  
 帶交垂入尺高紅燈影裏兒絲毫傍人總  
 巧一月香閨弄剪刀女伴相邀趁晚晴暫  
 閣步輕盈當街行軍兒見只向齊眉月下  
 風簾珠翠動行雲語聲喧隔戶聞明月滿  
 似水不知何處看行雲語聲喧隔戶聞明月  
 挑過百花籃少年遊子詩輕俊拾得雙頭碧  
 雪白春衫窄窄裁青其理帽紫茸胎燈前莫



六日有往養濟院施捨者俗言走此地後世可以不脫人身鄉村羣氓於此月內多赴江干天龍寺

炷香祈蠶二月初一日挑菜會初二日戴蓬草并

以和米粉作煎餅以應節物自是西嶺探春賞花之會日以增盛幼兒

女輩則於家園作鬪草之戲是月內民間輪年釀金祀土穀神

祀畢為社會飲不拘先後於三月三日戴薺菜花

出遊西湖水濱多為流觴之戲清明門簷徧插柳枝亦戴於

首家各設奠祖先出郭掃墓以紙錢掛墓樹上其

米食用青白圓子立具日以諸果雜置茗椀親鄰

彼此餽遺名曰立夏茶又俗名十家茶豪家鉅室求奇鬪勝一啜閱所費同

於宴飲蓋沿襲南  
端午先於朔日懸掛五色花紙

宋時編茶之遺  
於門此古五色采纓以瓦盆雜植葵艾菖蒲至日

焚紙移盆宴所先以角黍牲酒祀神亭先畢家眾

聚飲雄黃蒲酒先期親戚互相饋遺同於饋歲先

月以前即彼此交饋其富侈者則以綵線繫結角

黍多蒨花果於上僧道則以辟惡靈符分送檀越

而醫家亦以雄黃末醮頭辟疔烏髮諸香醜於常

所往來者人家多貼符於門戶懸天師像於室中

或用菖蒲刻天師像并刻艾作虎形畫蛇蝎等毒

蟲貼之屋壁書赤日白舌盡消滅帖于房簾窗飲

畢則以雄黃酒噴夏至鄉村設奠祀祖先則否十

七日府城隍廟炷香設祭相傳神為故廉使是月

街市施茶至七月止香齋飲六月六日浴猫犬於

香齋飲

三



水濱又采馬齒覓陰乾二十四日夕男子祀壺女

子不至品用飴糖米團炒豆并祀土神蓋禮之志

立秋戴楸葉并以煎湯澡浴七夕設瓜果為乞巧

會殷富之家果列七品益以餽餌婦女對月穿鍼

或採荷花養水盆中露十五日中元節前後五日

置高所次日以濯手依釋氏盂蘭盆法用素饌餽餽祀先召僧道施食

焚楮衣點放荷燈以資冥福有喪之家於十三日

靈畫則具奠至十七日夜又具奠送之亦有無喪

舉行者張伯雨西湖放燈詩共泛蓮舟燈火闌

不知風露溼清冥如今池底休鋪錦此夕槎頭直

掛星爛若金蓮分夜炬空如雲母隔秋屏御麟牛

渚清狂甚苦欲然屏走百靈到那彥前金蓮萬朵

漾中流疑是潘妃夜出遊光射魚龍離窟宅影搖

鴻鴈亂江洲凌波未必通銀浦趁月偏樓近是夜

綵舟忽憶少年清泛處滿身風露獨凭樓

遊湖為樂先是八月之望多泛舟西湖自蔣麻中

者雜還至今習為故事傾城出中秋以月餅相饋

遊夜分始罷比中秋夕尤盛餅有值銀數錢者昔惟中

遺至夕宴飲玩月為樂貴以饋官府而邇則民間

豪侈者亦是月郡人自十三日始多往江上觀潮

習為之至十八日止十八日錢塘合以羊豕致祭江神而

者今遊西湖作賞芙蓉會此日最盛古有弄潮戲

漸革遊西湖作賞芙蓉會於蘇堤宴遊

甲釀金作會祀神與春社同重陽市中蒸栗糕插

五色紙旗於上各家以供神并祖先亦有登高宴

飲者栗糕之供貧富同之登高霜降前一日揚兵

則惟十人為然餘多不舉

續事

於道以迎旗纛亦曰迎霜降十月朔日出郊拜墓

自朔日至月晦不絕立冬探野菊煎湯澡浴冬至祀神享先

交賀城郭牲果隨宜鄉村則以案糕為重今祀神

四六賀節致語授弟是月街市施薑湯盡臘月止

臘月二十四日祀竈與六月同亦并祀土神巧者

竈公竈母鳴鑼叫跳索乞財物至此日止貧民敲

瓶捉鬼并弄臘梅以求施捨人家各拂塵換桃符

門神春帖并粘鍾馗圖於門戶其諸過歲品物不

論貧富各經營預辦鼓吹之聲鈿鈎相和僧道則

作交年保安疏送檀越醫家醜善木辟瘟丹於除

常所往來親戚互為歲餽酒擔羊羴允斥道路除

夕先期具羊豕酒果三牲報祀城隍百神至日致

奠祖先并懸掛影像於堂及夕焚楮幣以送舊神

畢架松柴門外焚之謂之執盆有喪之家止焚張

燈熾炭合坐宴飲謂之分歲各家以赤豆作飯留

謂之隔年飯又有燃燈牀下謂之照虛耗或於深夜用茶酒果餌祀牀神以祈兒女安寢而神竈抱

鏡出聽杭俗崇尚釋老其來已久每值相傳仙佛

誕辰多往炷香設會如正月六日南山法相寺九

日城中宗陽宮玉皇殿十五日吳山三官廟七月

望日二月十九日西山天竺寺觀音殿三月三日

城中佑聖觀有健遶男子作雀竿之戲以樂神二十八日古蕩東

嶽廟六月二十四日北山雷院如此類者未能悉

舉

論曰予嘗攷郡乘及聞諸鄉士大夫恆言先輩縉紳多惜名檢不以貴勢凌人居鄉杜門無敢武斷不與細民爭山林藪澤之利高風雅操足以厲士敦俗以故科第日增人文益盛家詩書而戶禮樂也迨夫今日文勝實衰風俗不作往昔其間有荒親之俗父母濱死戒媒議姻者有年老生子以庶弟承嗣長兄者有婦人陪弔陪殯轉相連引者有婚聚論財嫁女競侈服舍擬王室者有婦女侈珠玉疇素盈頭者有庶民鋪張盛麗多貸客貨家無宿儲者有少年弄刀筆教唆從賭博逸爲小盜者

有僧尼劫菴簧鼓愚婦禮拜者有鄉中富室閉帑  
不貸四境之利悉歸質庫者有姦宄包攬錢糧亡  
身破家者有不逞之徒以人命爲奇貨橫索亡厭  
者此皆敝俗相沿莫覺不佞力爲禁戢未盡革也  
若夫一變至道返叔季而登濬古以俟後之君子



紀文

敘曰文以載事者也事匪載則弗彰言無文則不  
遠錢稱鉅邑藻林甄海媲美山川郁乎盛矣况夫  
軒客羈臣之所感慨騷人墨士之所嘯紆抗志烟  
雲鍾情邱壑者又不可以數計竹書石碣歲月消  
亡不能廣蒐厥作然有事關興廢利病可為後世  
實錄者以類收之曰賦曰詩詞日記曰雜著總曰  
紀文

賦

葛澧錢塘賦

錢塘據東南之都會號天下繁盛之  
樂土其山川之秀麗井邑之浩穰

錢唐系志 紀文



物之豐景槩之美詳詢熟覽其浮於名攷按圖籍  
 見於前人之稱述備矣因披其大略而賦之  
 辭曰茹華大夫遺棄歛塵采擷芳英窮足力之所  
 暨徧九垓而週行想見東南之域有名區焉據  
 方之都會萃萬景而敷榮贏種首途存懼寒暑始  
 入其城徜徉躡蹕四縱觀瞻紛錯呈露莫能識  
 日眩神聳揚標而驚駭矧聞擣藻先生謝述人  
 除俗慮繹黃虞之祕術獲在橋之高趣眠雲  
 隱林泉之勝處酒滌垢心齋翹躬緩步徐居  
 情懇厥故曰先生高卧矣辭氣若有所觀有  
 悉諭先生豈然笑曰賦子辭氣若有所觀有  
 於中心者乎宜生於偏賦下邑而未究雄藩巨  
 之浩穰也邪子來前予語汝粵若一氣肇分二  
 聿建有清有濁或合或離素又該述備顧茲都  
 方各殊號名爰辨鳥策繁素又該述備顧茲都  
 之大府上當星紀之纒來驗夏書之越贏秦統  
 之內地春秋之際屬吳春秋之後屬越贏秦統  
 會稽歷世潘於東北至陳始建錢塘之號當隋  
 置杭州之額總管府立於仁壽初餘杭郡更於  
 業未唐武德時因各於開皇李子通後嘗陷於公

游	坊	匡	延	糾	城	亭	關	甚	隔	虎	居	璧	臺	美	川	海	之	和
操	中	延	福	集	開	縉	樞	夷	南	踞	止	覆	然	百	有	軍	探	及
淫	則	定	廣	書	道	分	夾	清	北	麟	外	以	屹	物	市	之	訪	正
構	有	通	文	警	奉	瓜	去	流	之	伏	足	駕	然	之	有	節	乾	觀
樓	暨	實	常	官	國	列	思	中	阨	羅	以	雷	長	富	壓	度	元	之
關	茨	豐	慶	籍	溫	各	披	賈	回	降	禦	其	雲	繁	提	聖	來	休
鍵	之	財	興	剖	泉	撫	雲	蕩	達	列	寇	出	斷	可	封	宋	歸	明
以	垣	紫	禮	併	水	界	實	漾	之	嗣	有	人	岸	指	千	涪	江	隸
輝	墟	雲	會	途	明	分	石	澗	衢	是	周	有	做	而	萬	化	西	江
地	肯	立	昌	巷	中	時	七	澗	九	為	表	談	以	言	井	制	之	南
關	之	大	義	題	棚	則	星	清	書	州	其	高	高	焉	丁	屬	觀	之
絲	堂	書	從	坊	清	有	清	麟	麟	城	啟	臺	穿	七	黃	海	察	疆
窗	室	深	訓	號	波	壩	湖	來	來	五	閉	以	以	維	幾	軍	厥	場
未	上	刻	慈	時	朝	清	吳	帆	帆	十	有	以	以	高	萬	而	後	開
扉	棟	詩	孝	則	天	湖	門	郵	郵	餘	洋	以	以	高	千	改	景	元
畫	平	胡	清	有	清	湖	彩	亭	亭	里	內	以	以	數	景	易	福	中
畫	宇	爭	通	通	南	湖	安	彩	彩	東	足	以	以	尊	景	有	開	分
以	以	勝	安	和	城	南	通	蚌	蚌	西	以	以	以	厚	之	山	分	東
備	以	勝	安	和	西	城	都	帶	帶	都	以	以	以	厚	之	山	分	東

聳樓閣兮千門叢綺綺紛今為闕或對闕而青瞰或  
 面水而德補崇庫列峙交錯維出如櫛密比如鱗  
 骨集夫家於馬而樂生椎艾於焉而燕息豈非渴  
 飲實康饑食漢志載用物常足之言隋史有街禮  
 惇麗之說已屋華麗文忠公之記可塔萬屋相誇王  
 麗之迹詠紀實蔡侯云為一都會呂公云為天下  
 文公之詠地多奇勝沈立言人物安遠世守良工  
 劇伯鳳言績畫函鞞剗摩博墟裂帛之概裁木之  
 競精舊業績畫函鞞剗摩博墟裂帛之概裁木之  
 錄物器其交持遞擊百所為備織微同關背窳  
 就攻豐阜積瑞學古者不知力農之勞通嚮者不  
 知伎巧之法熙熙陶陶含哺鼓腹沐浴之思次分  
 化國其阜通練賄懋遷化居則建垂旌之思次分  
 朝夕之三市旗亭五重俯瞭百隧列族聚貨通閭  
 陳次有所次敘有地度量有武偽飾有禁夫質小  
 高亮執其言胥師肆長各謹其令江帆海舶蜀商  
 賈寶水浮陸超駟接武紅塵四合駢至叢貯盟  
 金自膠汝南之著草魁甲上黨之石密貨布  
 之楚南之縞紵縠錦其他球琳琅玕鈐松怪石蟻珠

縹絲枕榦栝柏金錫竹箭丹銀齒革林漆絲枲蒲  
 魚布帛信都之賈固安之粟暨浦之三如奉化之  
 海錯奇名異狀夥够堆積貿易者莫詳其生博洽  
 者疇克徧識其承流宣化聽訟訊獄則有官府焉  
 貴有正有貳有寮有屬賤有府有史有胥有徒牧  
 伯之宇雄峙於爽塏廉按之司對列於通衢繡栝  
 雲楣鏤檻文椀瓌榦虹梁藻井椽桴長廊廣廡連  
 閣開庭碩礮繳砌渥彩紛敷塞門內立儀簷豁如  
 于呂植其畫戟于以通于輶車列殿垂殿警戒不  
 虞詔條自是以宣揚吏民於焉而奔趨聯識之第  
 殺等並建征商之局據要闕居園屏靜兮束矢罕  
 入祭藏啟兮金帛廣儲巖礮摧醅秉式法而受授  
 常平鎮城積紅腐而羨餘其歲月有會計其參  
 考有籍有書庭無壅滯察師帥之明健人恥闕訟  
 由易俗於恬愉其職供正取時運而益大府之用  
 其休聲美政時傳而達天子之都蘇材養士有學  
 宮焉肄集有舍勸講有堂模範有師切憇有友升  
 降以齒而人遵長幼之序漸摩有素而俗安禮義  
 之守春秋祭饗多儀必舉由是習先王之典歲時  
 較藝工拙精分由是勵循循之誘故得圃澤之多

賢妹邦之君子楚材南金汝穎補錄鼓篋朋來袍  
紛鷺集俎豆莘莘獻酬交錯歌唐請虞詠仁誦德  
長者皆不厭不倦幼者亦克岐克疑日就月將自  
強不息人人號為書淫處處稱其傳審念夏侯拾  
芥之言慕桓榮稽古之力杏壇茂蔭爾習習之清  
觀泮水澄波漾明明之皓魄衣冠不替盛於鄒魯  
斷斷豈專美於洙泗輔財文德有武備焉養以精  
食衣日縉帛會已行伍居日營屯駐泊崇節龍山  
水軍船務寶輿捍江牢城統日營屯駐泊崇節龍山  
刃沙浦刷馬江濱大閱有時賞罰有經或揮左或  
揮右或三令或五申暨暨諮諮堂堂蒸蒸跼跼  
虜儻呻虜鱷密須之鼓闐鞞之甲繁弱烏號黃閭  
千鈞枉絜殺鍬龍藻龜文偏袞重襲矛鈺飄英奮  
烏合兮其陣猛厲鷹揚兮其敵勅稔坐作進退疾  
徐疏數之節熟鉅鐸獨鏡旗旂營勇者壯者大以  
銳入習精明陣整魚麗法嚴柳營勇者壯者大以  
備不虞不庭弱者脆者小以充執役使令足以鎮  
南國之疆宇足以錫皇家之威稜府地之北有吳  
山焉巖嶽崑崙隘崦嵫崑崙崑崙崑崙崑崙崑崙  
烈廟庭架植其所伊昔楚國有臣子胥憤讒夫之

燕	前	當	臣	景	必	芻	蜂	雲	敘	而	誠	高	愈	君	何	之	聲	矣	浸
乳	依	其	梅	趣	因	芻	飛	今	黃	激	大	岡	光	心	踐	撫	光	五	潤
嗷	依	陽	擊	之	聖	芻	輦	俯	蕘	擣	節	以	事	莫	之	既	戰	哀	天
春	之	和	由	佳	人	老	拱	杳	歲	志	迄	雖	逃	往	幣	實	至	屬	之
恨	綠	煥	是	必	吟	誕	是	為	烈	騰	于	而	後	名	遺	子	郢	而	非
之	野	發	天	待	沃	豁	為	堂	士	芳	今	各	之	彌	欲	胥	國	昭	井
鸞	無	景	下	賢	翠	雲	今	今	過	顏	千	禰	終	致	齊	之	盛	玉	幸
還	際	物	想	者	碧	際	日	越	此	貌	矣	致	行	野	而	輔	南	太	解
江	蓬	華	望	輯	嶂	前	瞻	有	則	知	矣	回	訾	黎	肆	政	去	解	劍
岸	其	鮮	而	治	極	日	後	美	越	剛	生	廊	於	之	志	達	越	破	以
柳	之	值	玩	其	日	無	賦	埃	軼	剛	濟	濟	於	戲	難	夫	人	冢	析
之	草	清	慕	詠	之	我	賦	坻	埃	剛	濟	殿	於	身	輸	差	北	鞭	漁
晨	連	明	邦	之	我	仁	賦	左	埃	剛	殿	殿	於	身	輸	差	北	鞭	漁
柳	天	之	人	之	我	仁	賦	左	埃	剛	殿	殿	於	身	輸	差	北	鞭	漁
紅	後	後	人	之	我	仁	賦	左	埃	剛	殿	殿	於	身	輸	差	北	鞭	漁
花	或	後	人	之	我	仁	賦	左	埃	剛	殿	殿	於	身	輸	差	北	鞭	漁
綠	禁	後	人	之	我	仁	賦	左	埃	剛	殿	殿	於	身	輸	差	北	鞭	漁
之	大	後	人	之	我	仁	賦	左	埃	剛	殿	殿	於	身	輸	差	北	鞭	漁

之芊蘇都人女妬豔爭妍靛香鞞擁翠輶闌郭  
 溢郭累迹差肩駢衍似路要遮鮮扁水畔遲遲問  
 誰人之祗禊林精隱隱知何處之鞞韃若日山之  
 氣侯則變態而無窮離躬遠望穹林隱藪出沒於  
 杏霽嵐光翠色合散於空中移附近觀低坡崇炭  
 彌絡開莫幽禽野鳥嘯啞舞歡州城之外有西湖  
 焉泉流瀦匯廣深停蓄滢漾深濤止而清些瀉洵  
 通邊動而聲些沙洲之垂欄綻嫩波心之浮圖弄  
 影湖中適有千艘荃橈萬舸舳舻或浮泛綠綺之  
 關捷行客遊人旁午縹緲峰巒或浮泛綠綺之  
 泊他山之脅梵宇樸緲峰巒或浮泛綠綺之  
 定木崇福興福惠明妙惠法善土宿其山有若外  
 園其嶺有若鐵堃其亭臺則有眾樂集賢在焉徒  
 履回南淨慈佛惠招慶普甯淨因淨相真如寶林  
 其山有若南屏其嶺有若慈雲其亭觀則有發符  
 白蓮在焉維步尋西惠因香積法雨法空廣果資  
 國正濟六通其山有若靈石其嶺有若麥嶺其亭  
 監則有流杯涵溪在焉隨徑北苦瓊招賢寶積  
 寶雲普濟寶勝智果嵩星其山有若巾子其嶺有  
 若衣眉其樓臺則有看經英遊在焉儵西深入巖

臺有翻經之志畫橋碧沼觸處逢之月觀風亭時	鐘生之奇偃松有八面之美小巖有飛來之蹇竹有	錢源龍夔袁松疎檜嶺別鳴濤龍水綠竹有	茗庵日永安寶雲泉日虎跑石門日定龍湧金	楓林塔日慈雲黃皮日呼猿石門日金沙泉	船隱士峰日蓮花白雲亭日煙霞香林日大菴	柳陰其他巖日玉女佛手洞日講映發鳩日菴	尋其廣並輪增卑培薄完繕砥平跨以徒枉夾以	誕安步屨則有長隄隆防障橫卧湖心其長于	而猶佳故境芬芳播傳而不泯湖山得是模園林	屢至公卿之迎蕙帳入虛而遺迹永存幾模園林	利步隨幽徑縱鶴翔雲延容反命常留長者之車	幽居遂志遺累深隱飄飄杖履泛泛小艇去尋精	昔林逋傲世嘉遁慕冥冥之高飛潔皎皎而率性	扉檻層厠碧瓦或跨閣於陛砌或引泉於堂下在	也植中巖巖則有孤山西林報國崇因廣化開闢	插天亂費浮雲在其下而可以攀搖光曳玉繩者	泉溜溜又其西則南北高峰獨透羣嶺之表亭亭	焯籬黛染澤通雲覆十里之松徑陰陰萬脈之列	谷益秀上下天竺靈隱靈鷲爭出奇嶽互獻重岫
---------------------	----------------------	-------------------	--------------------	-------------------	--------------------	--------------------	---------------------	--------------------	---------------------	---------------------	---------------------	---------------------	---------------------	---------------------	---------------------	---------------------	---------------------	---------------------	---------------------



時見矣或遠或近四週環列妙景幽趣殊異迹  
 各不可殫紀足亦難於備歷供騷人無窮之言  
 付丹青意外之筆故張祜載樓臺高聳翠岑之  
 買島有煙濃景晚難狀之述春波千頃見文正之  
 句以魚躍蟬嘶形舜欽之什揚蟠以百詠而譽佳元  
 之以畫圖而顯飾每歲孟夏初旬八日郡人數萬  
 以胥會競縱羽鱗而祈福者天禧中故丞相王翼  
 公始請為放生之會也水潤則草生水淺而葑橫  
 深虞堙塞之漸力陳浚治之言者元祐歲前內相  
 蘇東坡敷奏乞興役之策也廣乎大哉東抵郭內  
 之境西接新蕃衛之際申畫郊圻幾七百里之地  
 藉古先建邦蓄衛以守民社以壯形勢設法備具  
 莫盛於成周之世析之則有鄰若比統之則有鄉  
 有遂豈王畿特私然舉六服皆若是故得內外同  
 歡遐邇均惠國家大猷是經議事以編戶觀典則  
 損益其事總之有州附之有縣縣則分鄉以立縣  
 鄉復分里以表異惟此錢塘疆界既廣故立縣有  
 十而縣之所治九十二鄉鄉之管四有二十有  
 七里高厚邊隔迺疆迺理其為縣也錢唐置號以  
 華信出私錢而築塘餘杭立名因秦皇捨舟航而

雲	福	住	為	置	世	頌	友	之	之	隱	廬	因	貴	因	義	為	之	吳	登
霄	明	明	寺	五	仍	白	朋	綿	重	隱	有	而	因	更	亦	日	分	陸	於
淨	在	心	也	百	傳	不	救	家	桓	振	園	名	命	縣	各	南	富	潛	鹽
福	外	法	在	三	尊	負	足	蓄	散	振	有	里	錢	額	有	新	春	於	官
靈	則	雲	內	十	釋	戴	以	鶴	澁	棟	桑	者	如	若	所	立	而	始	始
耀	有	甯	則	有	氏	於	相	膝	舉	垣	有	也	云	茲	因	當	粉	自	漢
善	若	邦	有	二	以	道	生	之	之	綿	梓	生	白	之	焉	信	新	漢	家
光	寶	延	若	而	崇	効	間	器	香	聯	有	齒	雀	類	如	化	城	之	臨
圓	輪	壽	承	祠	奉	疾	暇	戶	杭	稱	林	居	因	日	中	之	邑	安	富
通	龍	仁	天	廟	習	各	足	衙	俗	秀	有	聚	見	七	或	年	我	陽	更
正	光	王	梵	建	巫	得	以	犀	享	蓀	泉	畜	白	賢	為	昌	宋	山	山
覺	書	國	天	立	以	所	相	梁	再	穗	象	牧	雀	因	其	化	以	而	而
所	錦	清	廣	一	相	而	樂	之	稔	耕	相	養	若	觀	為	改	仁	易	錢
慈	瑞	寶	慧	百	安	安	急	精	之	鳥	望	蓄	茲	倦	鄉	在	和	而	江
靈	竹	月	竺	七	矣	地	難	出	利	耘	有	有	也	客	為	太	而	易	
巖	朱	翠	林	十	故	舊	足	入	婦	賽	雞	場	之	知	里	平	而	錢	
忻	金	峰	淨	有	蓮	俗	以	以	蠶	賽	犬	有	類	如	制	與	國	或	
平	龍	澄	戒	三	宮	俗	相	相	入	華	相	圍	有	云	名	國	或	或	
通	華	鑿	淨	其	紛	歷	存	有	有	蔣	蔣	有	所	動	或	或	或	或	

室紺園洞啟淨土廣闢殿閣橫敞廊廡深邃寶相  
 璘瑯花香列衛光以聖丹飾以金貝瑯琊琳碧  
 珉翟翡翠繡織綺瑰奇屬綴雕甍繪椽爭華競麗  
 幡幃互出搖搖曳曳梵歌嘔音磬低欲厲晨魚數  
 擊散落民家暮鐘杳杳縱橫四起其為廟也近則  
 武烈普濟福安福利福隆廣靈武甯衛甯保定立  
 德護國始興夫差皋亭威勇老人遠則保慶與聖  
 彭澤七松隆福迎陽安惠桑亭廣慶懷柔徐懷郭  
 文塔山松溪白石崇甯雄姿偉貌仗衛森然威因  
 功血食或以德顯名或當朝近世或數百千齡歲  
 于祀典咸秩其文傳記紀厥美實金石播厥芳芬  
 至若旱潦流行札瘥驟起竭蹶虔禱肅將祀事立  
 致感格默符人意故茲信仰弗怠弗替若夫疆圉  
 形勢則有羣山焉鳳凰白鹿秦望鑿石功臣衣錦  
 壁茂安國岩粵金牛流襄峻立石甌金現玉座與  
 邑阿頂獨角金樓華石峴日顧望墩日仙姥嶺日  
 金鵝峰日卓筆巖則虎頭雞棲龍池朱積推名山  
 暨幽洞多異事及靈迹或張奇於一時或罕聞于  
 曩昔如臨平山石鼓嘗出唯張華有言用蜀桐可  
 擊天井開今洞溢茂增損龍洞關今源深不可測

其	包	坤	脊	道	為	雪	紫	蔓	芹	木	妥	者	之	巢	舍	錢	駐	墟	如
家	塊	窄	凡	有	大	侯	房	滋	蕨	蒲	若	若	列	列	以	有	蹤	異	仙
坦	圯	圍	三	八	焉	樵	青	茂	蘼	黃	弭	若	或	或	相	僧	人	姥	姥
平	其	八	萬	百	其	侯	壁	雨	柳	牛	伏	朝	如	如	傳	智	來	則	裴
兩	上	極	九	里	廣	採	麗	培	楓	膝	揭	者	旋	旋	言	度	飲	授	姥
湖	則	於	千	其	也	莫	藻	露	檀	桃	若	若	垂	垂	其	棲	徒	業	嘗
對	有	寸	尺	高	屨	有	燦	殖	桑	李	瓠	在	如	如	山	隱	之	與	居
列	東	眸	仰	也	屨	藝	燦	攢	柯	梓	梅	後	佩	佩	勢	巖	偶	采	眾
若	西	撫	太	侵	屨	極	芳	柯	拏	杏	若	若	若	若	巖	巖	第	如	日
人	澗	四	虛	接	屨	噫	蕤	拏	莖	若	若	若	若	若	巖	巖	見	日	弁
之	可	海	今	霄	縵	嘻	馥	莖	重	禿	禿	居	如	如	嶺	嶺	白	之	之
有	度	於	日	漢	縵	山	馥	莖	莖	禿	禿	前	鼎	鼎	之	之	鶴	坑	華
雙	谷	一	月	滿	縵	雖	馥	莖	莖	禿	禿	若	若	若	豈	豈	之	則	藥
眸	鳩	息	低	茫	縵	多	馥	莖	莖	禿	禿	若	若	若	豈	豈	飛	有	因
茲	澳	帶	絕	渺	縵	矣	馥	莖	莖	禿	禿	若	若	若	豈	豈	空	僊	醞
其	湖	絕	頂	渺	縵	矣	馥	莖	莖	禿	禿	若	若	若	豈	豈	如	客	酒
名	蛟	絕	今	渺	縵	矣	馥	莖	莖	禿	禿	若	若	若	豈	豈	如	回	以
曰	龍	絕	今	渺	縵	矣	馥	莖	莖	禿	禿	若	若	若	豈	豈	如	金	當
天	能	絕	今	渺	縵	矣	馥	莖	莖	禿	禿	若	若	若	豈	豈	如	金	當

目又育洞府三十六所每至深秋風雨晦冥而回  
 湖蓋靈異之所潛藏神隱於焉居室而飛昇近世  
 五傳張道陵或餌霞而服氣或學室而飛昇近世  
 亦聞隱者結廬危層高卧棲真每下眠山半蒼蔚  
 細濟如聞嬰兒之聲必有霧霏雲霽其零祁祁有  
 其穹窿峻極後可知矣主之有神司之有青鸞飄  
 飄兮宣威雲霏今降澤霽其零祁祁有青鸞飄  
 沃我田疇以稔我稼穡山所蒞藹布獲蟬聯類  
 推覈斯可略言其木則山榎山樗山楸山檉山楸  
 檉檉檉檉檉檉檉檉檉檉檉檉檉檉檉檉檉檉檉  
 葩颯絳杉松青竝榦接枝其高千仞其草則  
 擁腫拳曲發龍權奇蔓根鏤石落影臥溪其草則  
 有若苜蓿藟藟藟藟藟藟藟藟藟藟藟藟藟藟藟  
 芋散葉茸茸合蒂瓣華黝黝黝黝黝黝黝黝黝黝黝  
 干枝屬麗其羽則有若鸞鶴鷓鴣鷓鴣鷓鴣鷓鴣鷓  
 鷓鴣鷓鴣鷓鴣鷓鴣鷓鴣鷓鴣鷓鴣鷓鴣鷓鴣鷓鴣  
 巢草棲或曳尾而食或理鬪而飛其毛羣則有若  
 拳擗白冠翰殺猓獾窟窟窟窟窟窟窟窟窟窟窟窟  
 畏鷓鴣遠聯田或遁藏密林或長養幽巖或馳逐而  
 飄雲起或吟嘯而山谷寒若夫疏通灌漑則有眾

麾	厥	建	歛	以	蓄	之	世	投	邊	以	於	通	名	始	浣	橋	南	石	流
鐘	後	德	之	遂	以	橫	言	海	以	立	歸	浙	或	澹	沙	廟	上	日	焉
鼓	而	注	深	耕	止	或	其	以	呈	名	江	因	增	玉	山	南	茗	溪	
撞	守	富	山	耘	以	漁	經	回	瑞	焉	既	名	治	兒	占	下	日	則	
磻	橫	春	合	噫	蕩	之	理	潮	築	在	公	顯	或	浦	明	星	猷	停	
憲	渡	而	二	嘻	以	廣	開	勢	捍	臨	私	義	如	則	刻	建	日	辭	
楚	會	後	州	水	均	或	寶	茲	海	平	之	弗	停	尺	塘	甯	松	石	
生	稽	入	而	雖	濼	澮	醴	惟	塘	湖	大	願	辭	去	明	甯	日	鑑	
輝	想	海	發	眾	則	之	流	神	則	則	田	願	辭	害	珠	武	查	類	
應	其	昔	源	矣	引	深	隄	奇	之	開	與	辭	始	或	渠	丞	日	口	
足	服	神	源	莫	出	以	陸	之	殊	通	利	而	於	隔	曰	曰	北	上	
以	乘	禹	流	若	俾	列	相	紹	迹	壅	澤	而	范	而	五	海	日	博	
暢	之	行	會	浙	免	以	紹	或	回	於	無	焉	蠡	興	福	沙	高	無	
文	車	水	派	江	治	舍	以	遂	以	窮	如	如	欲	利	日	河	日	他	
宣	馬	普	束	為	曠	寫	之	之	以	因	南	南	闢	或	日	其	谷	平	
武	儀	躬	下	淪	焉	則	以	縱	傳	得	對	下	鑿	因	中	諸	陽	渡	
普	衛	臨	淪	焉	自	通	以	揚	于	詩	石	上	為	事	外	潭	陝	下	
暨	之	其	淪	焉	自	通	以	揚	于	詩	石	上	為	事	外	潭	陝	下	
博	旌	其	淪	焉	自	通	以	揚	于	詩	石	上	為	事	外	潭	陝	下	



法	振	以	叵	也	舉	之	石	者	其	於	而	為	至	通	而	味	至	水	來
華	錫	灌	廢	匠	必	將	亭	房	明	公	獲	却	今	以	見	張	若	畜	逐
元	而	以	則	施	書	略	征	孺	者	弁	紫	練	夢	老	長	儼	烏	水	流
積	歸	溉	李	及	還	殊	六	復	張	之	玉	顯	應	桑	吏	之	烏	出	
撰	淨	勿	泌	泉	於	於	安	之	無	門	之	孫	明	兩	美	奇	傳	沒	
記	界	渾	之	之	眾	眾	不	為	擇	慕	珍	謙	師	爛	凌	光	記	梁	
以	德	勿	政	工	也	也	務	州	之	道	廉	之	猛	壘	統	怪	鮮	苟	
紀	與	室	議	俗	挺	挺	徵	牧	為	德	健	潔	獸	寄	之	生	今	交	
之	述	其	可	享	之	直	倅	也	參	於	繪	猾	報	魚	肅	於	俗	設	
候	序	居	嘉	勿	立	致	圍	也	軍	吳	圖	吏	郭	還	祿	先	仰	綱	
仙	以	易	也	幕	則	主	珠	袁	也	筠	而	畏	文	刀	柯	隴	諸	畧	
亭	送	之	增	之	遂	剛	崖	尹	盧	之	獻	九	之	兮	相	知	葛	互	
立	之	澤	築	利	良	毅	力	虛	於	碑	莫	恭	德	衛	因	孫	之	撒	
於	惠	是	墟	三	之	不	諫	於	中	諸	竹	之	鄉	嘉	舟	氏	神	其	
韓	仲	石	是	三	秉	路	無	江	江	誦	之	成	譽	于	兩	之	十	他	
仲	聞	壁	道	散	節	載	行	破	曹	播	傷	江	高	恭	顯	富	石	水	
之	任	而	也	處	尤	載	則	曹	休	於	假	江	叔	靈	異	大	大	蠱	
任		鏡	釋	永	足	則	全	休	於	假	假	江	叔	靈	異	大	大	蠱	
			世	世	世	世	世	世	世	世	世	世	世	世	世	世	世	世	世



觀觀亭初於裴庶子之時見山置於盧子望冷泉  
 建於元左司清輝之榜未掛幽致想嚴郎之飄度  
 胥山之銘已刊致實見元輔之芳詞虛白花開兮  
 念賢牧之栽殖南庭記成今仰子烈之施為術士  
 識牛斗之王氣紹威薦羅隱之能詩錦樓集成兮  
 傳元確之篇章庖人疾愈今悟靈龜之酬私陳文  
 惠以薪土易籠石而就工杜偉長自官浦至沙徑  
 而築隄范文正發粟游宴大地荒政之惠耳沈文  
 通鈕治姦蠹人皆繪像以祠之砌石為函接竹引  
 水以注六井散在間里而一城足用者長樂陳公  
 之思以及民也因舊佛祠舩新道觀前旌錢氏之  
 順服後作臣子之獎勸而表忠為名者清獻趙公  
 之請以有立也以至備人臺高兮聞琴瑟之音陌  
 上花開今起緩緩之詠燈市於祥符而尤盛九曲  
 花王有吉祥而冬日豔異亭榜碧波於道左堂標  
 中和於府內南園之萬卉爭春別圃之翠嶼殊麗  
 羽宮之三教各垂理公之石室仍置百尺之佛樓  
 齊巒後嶺之饒井洩洩前建後增昔殊今異遠覽  
 近收萃佳擅美棋散域中孰窮孰計先生喜未既  
 茹華盱衡愕眙日富哉言乎可謂多聞而博識者

也僕嘗聞之有唐之世分符守土多用名書星  
 老成宿望而名世佳士蓋嘗酸辛哀鳴投書相  
 願擁朱轡一闕是境而終不可得者今茲先生  
 曉猿侶夜鶴雲冠霞裳鴻飛遁迹藝苑百家  
 胥臆日玩山川之勝繁優為聖代之真蓬其知  
 乎是言也播之天下傳之後世雖千萬齡之永  
 以知今重熙累洽極富極貴比迹於二帝三王  
 盛際其蕃方外地尙至於此則內之辯禿南帝  
 皇皇之美赫赫之盛雖駕江河之辯禿南帝  
 亦不能形容其萬一若茲山川祠廟之號名聞  
 景物之故迹因革興廢之所由人材產殖之攸  
 括古今之流傳備我宋中華疆境萬里泰平一  
 徐罄折而復請曰我宋中華疆境萬里泰平一  
 名邦大城特勝相誇如大江之南則有建康劍  
 之西則有成都彼二邦者青山碧水與夫邑都非  
 不眾且雄些然莫儼茲之盛者豈有說乎先生曰  
 猗嗟一邦昔事詎忍言哉夫風聲氣俗繫一時  
 亂而盛衰景趣由羣情憂愉雖歷年已久而未  
 悉變譬若病既痊而尙覺羸癯劉備分之時  
 艾鍾會之討伐東晉建都之後祖約蘇峻之戰

唐書系志紀文

去世愈遠姑置勿談至其近代之事則可按典籍  
 而推言稽昔唐季王綱縱弛姦雄伺隙而虓闖攘  
 臂唾掌而競起僭竊位號者有焉逐鹿四方者多  
 矣逮朱梁既立之後咸負固而列峙由是王建據  
 蜀閩聒至後唐莊宗之時當同光乙酉之歲迺部  
 軍將曰郭崇韜舉兵往伐所鄉奔潰翦除妖孽削  
 平僭偽即以其孟知祥鎮撫而臨治及明宗應順之  
 初知祥復肆其姦計跳梁一方攫擊傲睨豈非僻  
 處方隅保棧閣靈關之阻又幸中遼之多故因得  
 逞爪牙而傳噬乎當彼之時五六十年之間經幾  
 戰而幾爭封豕其土糜爛其民征鼓一遇則犬羊  
 竄伏土卒所至則草木戕殘川谷半凝膏血屠室  
 盡染腥膻我宋龍飛乾德二年爰命全斌討以仁  
 瞻統師西征入境問舉故蜀祖始降而劔嶺屬內  
 若夫建康之事亦大問而小異始唐明宗本以徐  
 溫而鎮守至晉天福厥子知誥適竊位自稱唐高  
 遠姓李氏建國立號昇頊環侍長江之險保兵  
 甲之利我太祖之御宇應天神而順舉愛惜元元  
 之生命姑與包容之未取待其自悛十有五年輕  
 肆榮焉終昧神天致皇威赫怒而大軍首南擁以

試	迄	入	然	近	輩	之	雅	俗	道	世	類	倪	風	臺	鳥	簪	山	煜	罷
四	聖	雖	賴	境	或	後	無	雖	綏	昌	垣	日	光	大	衣	肆	錦	遂	貅
民	朝	田	守	允	毒	擁	征	移	德	運	廢	而	之	江	巷	里	擒	度	
奠	之	碩	土	常	螫	戎	戰	易	撫	大	址	娛	美	秦	華	城	彼	以	
枕	初	之	以	故	於	車	之	而	薰	來	鼠	情	景	淮	林	與	二	龍	
於	幾	暴	安	都	淮	者	邦	於	醜	睿	穿	奈	物	之	園	夫	邦	船	
間	百	弗	居	鞠	甸	接	也	正	涵	澤	狐	何	象	波	以	相	者	驍	
里	年	克	雖	為	之	執	如	而	浸	洋	穴	自	之	濤	至	如	如	兵	
方	間	破	黃	戰	邦	徐	論	山	一	溢	殘	前	績	茅	齊	之	成	銳	
太	按	北	巢	場	或	綰	錢	川	百	而	刻	世	紛	山	武	舊	都	卒	
宗	堵	門	之	蕩	虜	劉	塘	景	五	無	斷	之	可	蔣	射	壚	之	既	
皇	無	而	不	為	掠	沽	請	趣	十	類	礎	用	以	山	雉	子	濯	逾	
帝	虞	擊	能	兵	於	之	申	猶	載	鴻	燒	武	搜	之	之	雲	錦	采	
之	于	擊	能	虛	二	徒	厥	未	之	思	昏	羅	而	崔	地	之	江	石	
當	戈	擊	能	至	瀾	孫	旨	克	久	其	塵	賦	賦	鬼	鳳	龍	浣	一	
天	有	擊	能	錢	之	自	自	遠	矣	被	沒	大	賦	之	山	洞	花	入	
緊	備	擊	能	塘	內	董	董	風	風	其	幸	之	賦	鳳	自	居	溪	其	
大	而	擊	能	則	蘇	昌	昌	聲	聲	逢	逢	之	賦	鳳	鷺	平	武	城	
平	不	擊	能	不	常	之	符	氣	氣	聖	聖	滅	之	賦	洲	之	都	李	

興國之三年鏐裔曰傲遂捧圖籍以所管而獻焉  
 是邦之內曰民曰軍詎知血戰之憂苦疇當矢石  
 之辛勤矧歷休平八聖相承鋪鴻藻申景鏘灑德  
 波散皇明教條備民風純小爾任一邑之宰皆是  
 榮途之遴選大而擁麾旄之牧莫非鵷行之貴臣  
 勤勞勸課惠養斯民茲其繁富日增者也茹華曰  
 二邦以戰爭而其迹若彼錢塘以効順而其盛如  
 此非特其邦也三家苗裔盛衰同之且清時待士  
 如皇天罔私蓋有賢而有否豈特用而特遺賢以  
 禍福報應之明驗實緣忠順惡逆之殊歸舊先生  
 之言將使忠臣義士聞之而咸奮又足以貽萬世  
 之遺美可以永戒者也雖然邦之內或今或古抑有  
 不受蒲輪之召命補者乎先生曰昔者范子安  
 而褒其節或立錫以安其居孫鍾色養而孝行感  
 天威縵廬墓而紫芝顯符或致司命之降顯或得  
 旌表於門閭此其高尚之操純孝之行尊公相以  
 足以粉飾王政當今明天子將聖在上賢公相以  
 道弼丞孜孜圖治勉勉厲精惟是崇化阜俗之本  
 常加宵旰探討之誠逸民之舉孝廉之科旌表之

式追謚之榮卽聞講求而悉行矣茹華日大哉言  
矣經國懿範豈非匪美實美風俗豈伊述厚足厚  
人倫儻緣疎遠而難達蓋亦投獻於縉紳或因言  
以寤意將採撫而申明庶或不負皇皇帝帝有言  
而退

周必大酌三賢賦 蠅館主人獨遊西湖短棹扁舟

月將曉而始出仰而望之弔三賢之遺蹤張高風

之遼邈叩舷而歌舉酒一酌而賦之歲元默之宵

中今月既望而時秋鼓蘭舟之桂檝今採芙蓉乎

芳洲夜驛騁其未艾兮參白鷺以夷猶儼望舒之

始駕兮昇素魄於海陬蓋余冠而仰睇今叩余舷

乎中流望華嶼於此門兮春三士之高標雖出處

之異致兮亦分路以揚鑣維香山之忠正兮耿直

節於中朝忤羣奸而見逐兮指新井以蒙嘲彼西

蜀之老人兮抱素業於夔皋援斯文於未泯兮障

俗學之瀾濤終一斥而不復兮病讓口之器器歲

七周於海濱兮脫九死而歸故邱痛二老之不遇  
兮越今昔而同傳豈鸞鶚之不可以爭飛今抑鷲

長言系紀文

驥之難於並遊豈柄鑿之不可以相入乎抑亦臭  
 味之異於薰蕕棄珠璣而貫魚目今斥鴳耳而駕  
 罷牛笑躡涔之沮洳兮轉龍驤之巨舟獨高人之  
 前知今遂遐舉而莫招爰卜宅於茲山兮依麋鹿  
 而友漁樵御鶴書而不受兮恐曉猿之怒號草萋  
 萋其春榮兮葉靡靡而秋凋闕四時而不改其操  
 今孰謂山中之不可以久留抗高風而配逸躡今  
 追兩軌以奚羞嗟余生之後時兮徒心旆之搖搖  
 瞻清揚於髣髴兮拜遺像之非遙聊舉觴而一  
 香今歌三疊而魂消儻微辭之可格兮冀羈旃于雲

王在晉浮梅檻賦

梅湖有梅篴淇澗水開其出以  
 時逢春開花流滿湖蓋梅湖

僊人之跡具載志中虎林黃寓庸先生游黃山白  
 岳闢泛竹筏而行谿澗載酒以浮翹然自適歸而  
 傲式編竹代舟泝屋張幃中接膝可容六七坐酒  
 鑪茶竈石桴竹几隄側具陳時狎同盟劇譚竟日  
 青山着榜垂柳拂檻平移屨揭靡所不宜放之湖  
 瀕游入屬目曰黃先生來也而友生顏之曰浮梅

唐夫以芥為舟則杯水可適此君為侶則列木無  
 之船獨浮沈湖之檻再起斗牛逼漢茵桂凌風飛  
 駕如雲睥睨成堵時而希視無恙翳翳可撤崑陽  
 三樂男女老幼相引蟻聚梅湖昔人必沈棹而出  
 爭奇構勝請平章于學士之堤散萼鋪茶共流連  
 干僂人之圖乃有浮邱之上子憑虛先生張帳浮  
 焉浮邱子泛宅西洽之華賞紫葉翫同心夷猶容  
 馭靈山之幹吐迎春之華賞紫葉翫同心夷猶容  
 與向方禡而箕踞伴漁父以行陸塵尾松枝半  
 清緒尚羊于滄波白水之閒浮邱子造而問之曰  
 清嘯適乎人各據其所遊以爲適而子與子所有  
 者寥廓之蒼宇森渺之遊波不夜之素輝無音之  
 清籟余弄才鼓權藉轉移于長年受飄風挂楫蕩  
 濯滂闕于泥塗而子織篾乘筏馮虛御風挂楫蕩  
 箴任其西東覆以帷幙被之絳幃簷簷箇箇蓬蓬  
 箴籥負簞簞林終狹篋射筒織未奮箴阿那葦葦苞  
 箴抽節簞勞成叢郡斤伐之緝纜爲縹蕙縹如  
 抄雲系空綠延坻坂擴于絲鐘流湍投澌如簞如  
 屋散霧縹緲寄焉虛中寬其轡軋六虛流通拾洲



野	園	神	月	脩	雪	無	灑	瀛	乃	淑	所	以	廳	肆	上	絡	起	以	緜
渡	青	行	落	然	爭	翼	其	宛	耳	披	憑	相	以	以	飛	舒	伏	布	道
舟	憫	欲	落	獨	以	飛	飛	其	其	英	託	憑	以	以	之	升	恢	翼	峯
橫	憫	離	疏	潔	五	飛	中	其	而	苑	湯	機	以	以	以	越	幔	荷	巖
乘	景	晴	星	冰	出	浸	央	中	擊	之	侯	駕	遊	以	以	而	楸	棟	憑
茵	耀	碧	現	帆	散	何	懸	擊	筑	狎	以	平	散	以	以	而	之	桴	隆
步	波	度	橫	洽	落	須	寓	上	筑	以	推	基	熇	以	以	下	之	而	遠
蓋	平	茨	種	種	七	界	歸	反	上	蠟	以	以	而	以	而	捨	展	遞	長
平	流	蕃	流	藥	實	而	于	宇	反	鬱	消	短	解	而	而	櫺	抗	輪	輪
板	霞	生	轉	蘇	酢	行	一	以	宇	芷	埃	棹	快	與	而	阿	應	迴	迴
班	飛	吳	如	轉	青	陸	拘	蓋	以	蘭	于	埃	流	碧	而	以	之	龍	之
荆	扇	太	洪	尊	團	爾	美	載	以	而	紛	于	流	碧	而	御	尺	飛	之
迥	柔	液	池	以	以	其	哉	紛	以	而	復	中	流	碧	而	御	之	飛	之
暉	橋	清	清	凍	凍	其	山	中	以	而	時	震	流	碧	而	御	之	飛	之
延	無	噴	噴	凍	凍	沈	河	中	以	而	時	震	流	碧	而	御	之	飛	之
夜	聲	噴	噴	凍	凍	沈	河	中	以	而	時	震	流	碧	而	御	之	飛	之
大	欲	噴	噴	凍	凍	沈	河	中	以	而	時	震	流	碧	而	御	之	飛	之
塊	擊	噴	噴	凍	凍	沈	河	中	以	而	時	震	流	碧	而	御	之	飛	之
每	山	噴	噴	凍	凍	沈	河	中	以	而	時	震	流	碧	而	御	之	飛	之

等之見驚不驚仰天搔首誰濁誰清滄浪清今起  
 何我續留此濟川併用調羹憑虛先生暉然而起  
 驚我歌曰撫輕檻兮流湯湯按急節兮調清商以  
 斐選來兮海童駕于飛檣出乎大荒兮咸邇風而  
 流翔累層霄之上墜兮宛長鬢以昂藏闔櫟幅而  
 輕驚兮汜浦激以汪洋維篠簳之敷衍兮縱決滂  
 而無疆揚靈波于碣石兮浮昆明以葦杭陟雲降  
 以徘徊兮光爛朗而高彰亂北渚而揭南涯兮降  
 周流以傍惶吾將與子共適兮盱盱于無垠之蒼茫

後集卷之六  
 紀文

金切果元

口

詩

唐白居易餘杭形勝

餘杭形勝四方無州傍青山

道姓蘇獨有使君年太老風光不稱白鬢温飛

卿錢塘遊客馬連嘶碧草迷人歸不得風飄客意

如吹烟織指殷勤傷雁絃一曲施肩吾錢塘雜興

畫堂紅燭筵金鮓酒如飛泉施路迷鄰婦遙

相問小如今學養蠶西鄰年少問東鄰柳岸花

隄幾處新昨夜雨多春宋蘇軾杭州遊山塢迷野

寺鐘相答曉陰生林杪落日猶在塔行招雨社僧

共步青雲月送客渡石橋迎客出林樾幽尋本真

貧賤異類識英傑立石像與王遺址今岌業功勳

三吳定富貴四海甲歸來父老藏崇高畏輕壓詩

人工諷病此慈恣挑挾流傳後世人談笑資口舌

紀文

是非今已矣興廢何倉卒蔡襄上巳日東樓地  
 持歸問禪翁笑指浮漚沒華湖頭正對百員廟燕子  
 枝上花東樓凝望惜年華湖頭正對百員廟燕子  
 爭歸百姓家粉籜漸高山徑筍綠旗初展石巖茶  
 流芳自與人兼老黃庭堅錢塘舊遊  
 樽酒相逢莫重嗟黃庭堅錢塘舊遊  
 草弄幽芳莫教景物添春色轉覺出川是異鄉南  
 北峰崑空入夢短長亭舍自相望湖邊山寺清明  
 後想見蘭郭功父錢塘行雙開南半傍門前碧瓦  
 開窾水鄉郭功父錢塘行雙開南半傍門前碧瓦  
 十萬戶曉色滿城煙雨香聖祖神宗造區宇應命  
 最先吳越王不經兵火二百載地饒沃衍民康強  
 蓮花紅白西湖芳南山翠影臨滄浪樓寶塔照  
 日月塵埃不到炎天涼畫船繚幕盡向捲白玉美  
 人遊冶郎年年中秋海潮過萬頃銀山面前墜少  
 年輕命爭弄湖手壘紅樓迤潮簾間君此行承辟  
 書伯樂能求汗血駒四時風物問吟嘯十郡兵民  
 歸巷舒公閑蓄德聊自養承平功業還吾儒况君  
 登朝未四十謹勿出處窮歡娛謹劉麟遊鳳凰山  
 勿出處窮歡娛謹劉麟遊鳳凰山

結東戰袍騎駟馬冠帶將軍宛如畫前呵小駐有  
 美堂箭去弓鳴飛鳥下青林路人轉迢遙湖亭海  
 觀爭爲高誰知鳳舞龍飛外別有樓閣橫雲香回  
 顧左右皆遊歷人物江山兩英特風流清致梅嶺  
 梅磊落襟懷石林石側身更上天上行好風吹下  
 笑談聲山神川后傾粟東遁走虎豹藏蛟鰐摩挲  
 苔蘚題詩去萬鼓叢中雜胡舞眾賓捧酒壽主人  
 將軍自是擎天柱觀山看水時一來錢塘吳越何  
 小哉指點中原百城楊載錢塘懷古西湖清澗白  
 在功名逼人幾會太乙紫雲宮殿擁蓬萊能  
 鷺日往來黃道星辰環阿母杯九域輿圖今混  
 文競奏王褒頌獻壽深傾阿母杯九域輿圖今混  
 一百年耆舊獨興哀山園禁樂入雲長無復陳  
 兵衛兩軍千古金鐘埋野草萬年珠樹落秋霜龍  
 文不徒關人聚鳥家終歸無道旁九節塵埃來滾  
 滾一江風浪去茫茫斜界鉤陳通大道中分魏  
 關對層巒雲生殿上金爐暗露下庭前玉井寒江  
 漢飛龍須杳杳滄溟泛鷓竟漫漫中天會合非甯  
 數生見著生更枕安化城宮殿被屠阿棟宇高  
 低若湧波翠石文章題日月寶珠花燄媚山河空

紀文

七

海	桂	同	俱	一	是	今	星	禁	仇	珠	江	春	千	玉	帝	信	桑
門	子	惆	空	度	元	元	辰	故	遠	簾	上	風	古	馬	王	一	說
朝	不	悵	東	春	宵	木	行	苑	來	看	老	麥	興	去	州	無	法
去	勝	錢	南	畢	客	露	宮	苑	漸	雪	兩	秀	亡	朝	三	超	黃
六	悲	塘	都	天	露	盤	長	烟	無	飛	宮	使	盡	周	月	眾	龍
龍	江	江	會	祐	盤	無	年	花	南	不	環	人	如	湖	鶯	有	聽
移	介	上	衣	鳳	無	復	不	客	渡	道	愁	此	此	山	花	祇	貝
賈	繁	月	冠	山	泣	瀉	子	自	舊	帳	潘	潘	靡	非	今	葉	縹
充	華	年	古	色	金	人	送	看	衣	前	子	子	靡	舊	塵	縹	經
謾	憶	荆	吳	老	人	道	征	惟	冠	胡	素	素	今	遊	土	縹	白
世	昔	越	越	江	紅	山	鞍	恨	尚	旋	堂	堂	猶	故	重	馬	馬
終	時	人	越	朝	燈	河	餘	餘	有	內	海	海	在	國	來	馱	馱
無	天	家	人	不	幾	已	陳	陳	西	園	門	門	江	全	過	誰	誰
策	目	水	家	上	點	易	旅	旅	湖	錫	寒	寒	水	人	趙	趙	趙
喚	山	土	水	天	東	秦	武	武	風	鼓	日	日	水	泣	孟	孟	孟
信	來	張	星	星	風	香	帝	帝	雨	催	漏	漏	水	辭	頌	頌	頌
哀	孤	以	星	星	萬	秦	帝	帝	寒	花	萬	萬	水	漢	頌	頌	頌
時	風	甯	星	星	戶	香	帝	帝	風	發	龜	龜	水	當	頌	頌	頌
尚	歌	荷	星	星	笙	香	帝	帝	寒	小	雞	雞	水	年	頌	頌	頌
	花	荷	星	星	歌	香	帝	帝	風	院	雞	雞	水	年	頌	頌	頌
	歌	荷	星	星	歌	香	帝	帝	風	院	雞	雞	水	年	頌	頌	頌

有詞莫向中原誇絕楊維禎天山孔鳳飛來少南  
 景西湖遺恨似西施伍胥潮鱗光夜夜附山精出  
 不燒楊瓊塔箭鋒猶抵伍胥潮鱗光夜夜附山精出  
 龍氣秋隨海霧消惟有官人斜畔月夜深猶自照  
 吹明劉基白澤國繁華地前朝舊此都青山瀾百粵  
 兩宮千里恨九子一身孤設險平天塹倫安負海  
 隅雲霞行殿起荆棘寢園燕幣帛敦和議弓刀抑  
 武夫但問當亡秦不見庭呼鬼蜮昭華衷忠良  
 賜屬鑲何勞問社稷且自作歡娛杭稻來吳會魚  
 龜出區區至尊巍北闕多上樂西湖鶴首馳支舫  
 龍鱗舞繡襦暖波搖鬢積涼月浸灑瑜紫桂秋風  
 老紅蓮曉露濡巨螯擊擁劔香飯瀝雕胡蝸角乾  
 坤大龍頭氣勢殊秦庭迷指鹿周室歎瞻烏玉馬  
 違京輦銅駝泥賦上腴斷犀埋越棘照乘先隋珠  
 抽馳包貢塗泥賦上腴斷犀埋越棘照乘先隋珠  
 弔古江山在懷人歲月逾絲鯁空勃解歌咏已唐  
 虞鵠草愁何極羊裘釣不迂征鴻暮南去回首憶  
 蕞謝鐸中原無地避腥羶誰向天津問杜鵑司馬  
 鰓謝鐸中原無地避腥羶誰向天津問杜鵑司馬

卷之三  
 紀文



上	自	不	多	李	山	南	巽	人	滄	凌	生	安	賦	返	駝	來	厓	終
草	境	窮	如	季	荒	渡	豈	家	海	空	春	歷	楚	傷	夜	駐	山	浮
深	前	于	雨	衡	有	計	但	當	風	散	百	數	辭	心	泣	六	九	海
蘇	朝	古	南	好	廢	英	紅	時	雲	曉	年	屯	招	誰	霜	橋	泉	萬
小	萬	意	去	諛	宮	雄	顏	舉	冷	霞	江	萬	甘	誰	華	汴	下	死
墓	家	夕	諸	和	此	空	泣	日	翠	虎	左	騎	彥	誰	冷	水	共	孤
江	花	陽	孤	虜	日	誓	塞	山	華	闡	偷	星	初	誰	銀	故	將	臣
門	柳	西	散	正	經	北	笳	河	望	麟	安	屯	來	誰	雁	宮	清	忍
風	春	下	似	憑	行	征	徐	徐	帝	閣	計	潮	人	誰	秋	空	淚	戴
送	光	亂	星	陵	河	功	震	震	神	靜	泉	卷	神	誰	飛	有	泣	天
子	麗	山	俯	周	濟	冬	黃	黃	遊	烟	下	夕	州	誰	王	月	澶	應
音	青	青	仰	顛	野	青	沙	沙	變	花	惟	六	未	誰	氣	海	淵	是
潮	徐	徐	徐	泣	花	樹	漠	漠	子	中	應	宮	復	誰	銷	門	陳	完
可	望	望	望	新	和	老	起	起	國	天	泣	雲	英	誰	五	沙	完	邊
憐	霽	霽	霽	亭	無	無	烏	烏	烏	日	老	散	雄	誰	國	教	完	城
一	霽	霽	霽	暗	遺	遺	邊	邊	邊	月	草	草	老	誰	城	寂	完	泥
片	霽	霽	霽	甲	種	種	邊	邊	邊	低	王	王	王	誰	頭	無	完	捲
遺	霽	霽	霽	兵	瑞	瑞	萬	萬	萬	黃	逢	逢	逢	誰	無	潮	完	地
官	霽	霽	霽	無	石	石	里	里	里	道	王	王	王	誰	潮	南	完	北
	空	空	空	復	紅	紅	道	道	道	氣	王	王	王	誰	不	北	完	

尊	至	隨	迴	英	幾	時	雨	載	正	孤	老	雷	勝	清	玉	景	華	月
北	關	朝	立	度	見	奇	林	好	好	山	父	霆	笙	夜	一	秋	照	不
關	夜	白	仙	登	碧	峰	奇	衝	衝	霽	說	關	歌	乘	杯	寂	照	照
夜	市	馬	人	臨	玲	高	留	寒	寒	雪	英	水	日	清	桂	寥	寂	寂
市	青	挾	掌	舒	瓏	入	勝	探	探	山	雄	擊	往	興	子	寥	寥	寥
青	北	雷	盪	吟	陰	大	迹	竹	竹	頭	諸	鯁	來	絕	遠	寥	寥	寥
北	城	奔	吟	胸	連	虛	總	葉	葉	白	溪	鵬	浙	絕	從	寥	寥	寥
城	晚	負	中	東	海	雲	因	何	何	白	近	渤	江	絕	雲	寥	寥	寥
晚	集	暄	海	朝	眼	氣	佳	妨	妨	六	游	海	秋	絕	外	寥	寥	寥
集	市	亦	朝	晚	龍	中	境	踏	踏	花	徒	生	濤	絕	落	寥	寥	寥
市	知	有	晚	亦	歸	華	在	凍	凍	闕	相	自	萬	絕	藕	寥	寥	寥
知	林	磯	女	有	洞	蓋	西	玉	玉	玉	應	古	萬	絕	花	寥	寥	寥
林	上	頭	益	磯	影	漸	湖	樓	樓	水	氣	江	萬	絕	多	寥	寥	寥
上	國	老	出	頭	道	散	雨	水	水	面	勢	山	萬	絕	在	寥	寥	寥
國	流	欲	水	老	長	天	峰	繁	繁	青	那	餘	萬	絕	露	寥	寥	寥
流	傳	欲	赤	欲	汪	接	白	日	日	青	能	壯	萬	絕	中	寥	寥	寥
傳	直	欲	鳥	欲	接	海	雲	出	出	一	與	麗	萬	絕	開	寥	寥	寥
直	至	欲	欲	欲	接	門	之	水	水	善	此	至	萬	絕	酒	寥	寥	寥
至	全	欲	欲	欲	接	空	上	壺	壺	善	此	至	萬	絕	頭	寥	寥	寥
全	盤	欲	欲	欲	接	空	上	壺	壺	善	此	至	萬	絕	頭	寥	寥	寥
盤	盤	欲	欲	欲	接	空	上	壺	壺	善	此	至	萬	絕	頭	寥	寥	寥
盤	盤	欲	欲	欲	接	空	上	壺	壺	善	此	至	萬	絕	頭	寥	寥	寥

樓前飲伴醉游袂湖上歸人散醉襟九里雲松喬  
 闕闕喧闐如晝日禁鐘未動夜將深直從天竺去  
 萬樹總長材九里青雲一徑開雲氣直從天竺去  
 濤聲長傍海門來人行道上依濃樹子落僧前點  
 嫩苔山木清暉增偉六橋煙柳最愛晴煙柳上浮  
 觀託根元不愧徂徠風薰暖弄輕柔金梭隱見聞  
 淺水籠寒橫曉靄微風薰暖弄輕柔金梭隱見聞  
 黃鳥錦纜紫紵出綠舟獨倚赤闌頰注目為憐張  
 緒舊靈石樵歌前靈石鳥頭樵連羣樵唱和石頭  
 風流靈石樵歌前靈石鳥頭樵連羣樵唱和石頭  
 自然木杪緣崖通窈窕窈窕入長松勝管絃靈隱社集  
 浚白雲過處清風發吹入長松勝管絃靈隱社集  
 詩李維禎得峰字松風謾謾水溶溶茗椀薰爐野  
 注躬復社按蘭亭修禊節石移靈鷲削成峰英詞  
 漫隨春草鬪丰茸層隆得亭字使君暇日訪山  
 靈人史遙瞻聚德星登麗飛流和眾樂松合返照  
 入孤亭曉堂香冷龍依鉢夕殿風朋虎扣扇物外  
 勝蓮真境在坐台心骨轉清洽徐持得靈字黃  
 鳴春風向客曉相攜載酒出郊坰流杯正台臨清

泚達席偏宜列翠屏詩關花宮間諷與坐深黎火  
 照分青南朝許謝俱陳迹今日山川更乞靈  
 夢禎得泉字使君張樂借諸天接武名流不偶然  
 寺影直懸江樹外松聲常落海潮邊年哀幸齒西  
 如玉春老欣逢酒似泉且喜東南饒勝集還愁山  
 北有浮烟虞涓熙得飛字鸞嶺遊賓春日暉  
 中風裕委金緋雲移錦席泉冷風送銀鞍翠蠅  
 圍天近長庚浮白淺月過上巳踏青稀梨園影入  
 祗林小蒲饒芳嫌豐膳肥蓮社乍通康樂夢桂叢  
 傳得駱丞衣慢亭笙鼓曾孫會南國文章才子希  
 霞舉星回神渺渺花英玉屑語霏霏飄彩燭流  
 華月雲擁珠軒隔紫薇寂寞龍宮迴海藏君堯七  
 洞鎖山屏稽雷願與峰常住惜別兼思佛可依  
 日身香知不減入關口訊意難違只今御李遊仙  
 窟何必從黃省曾遊西湖諸山詩十二首寓太石  
 韓隱翠微黃省曾遊西湖諸山詩十二首佛院綠  
 竹北軒一首燭仲偃崖至禽慶謁名嶽初事澹無  
 役行泥何不樂暖春振霽榻岩境躡雲橋性冲駕  
 輿林神夷選清壑于此綠篁陰乃有金園閣南湖  
 是藥瀉北嶺迤緜絡霽懷對禪解玄心弄鸞猿萬

物覽參坻一得觀遊作息宴頓遊響琴書聊爾託  
物遵玉岑山高麗慧因寺由六橋步歸一首插狂託  
方魏上挈舟仍奧鴛語語豈憚耐觴鴉忽申暮遇  
物皆陶悅聯佳流淹駐瑤英覆南岑金書展東麗  
五衍排冥筌三危攝淨住夕漢無遲容昏林溢飛  
霧騰波拒前檝響騰改還路遊朝集消斂浴鵲能  
濤沂帶麓循反踪紫芳引蹠步倘匪躡躡遊宏能  
表高憐登巨石山絕巘緣葛嶺小慈山中款珠談  
一昔裴糧適湖奧蘭春際初月良友林非塵把觀  
物外愜神遇咸滿志遊情詎云敬交臂非塵把觀  
境有妙躡踐萃蘿易援躡岑階屢絕噴嘶瞻上崔  
嶽巖顧下嶮南俯城郭攢東覽江嶼豁虛巖發雲  
響高雲壘秀結謝賞共巖阿孫眺窮嶺折况邁驂  
羽蹤可以步秀結謝賞共巖阿孫眺窮嶺折况邁驂  
少在巖壑性翹旌不可移心駭雲臺主願逸霄林  
居晨興詠邁軸春賞下招提凌潮散困趾屬島登  
青梯今裁井昔夢新宮仍往基時瀾出中浩列曉  
環眾奇蕭榛側墟隴高尙企襟期玄陰錯燈流朱  
緯維芳吹龍盤天海愜應謝劇羅宜景爾徵士甄  
寫唱感踟躕謁鄒國武穆王廟宮一首雉城託

湖澳丹宇綴山陽辰止已切槍停挹忽需裳百六  
 邁頤朝四七樵性良武烈諫希代國上展無雙  
 尹蕩友紀榮東糾皇綱遂使汗馬雄反爾屬鏤  
 紫垣蔽消詭燦闕恣遊荒效酒駕穰甘介伏駢  
 忘嬰伏迨忠賢譏怨桐多方一胥會顯吳匹尹亦  
 興商孰云宋籙燼不在岳氏亡荃宰既先撥宗稷  
 安可長聖世欽往才歲奠炳金章嘔彼俄頃榮  
 與萬祀光登南山最高處一首春首窮登頓  
 上積昏曉扶夙已清盟月暮猶邃討段遠鋪覽  
 選新鶯蹤少披張川島雜約束都聚小天中  
 問鳥下雲踐繞飛喧管遺世孤響惟網鳥伯  
 昔把王喬御絃矯亮欲圖堅永庶當究仄  
 棲霞嶺戾止烏石峰禪居一首靈犀隨五  
 邁三沓既曠遠川遠亦助近山合泄盡幽  
 鳥舉清答間此絕世岑棲有息心納即聳構  
 於巖嶺香榻惠日清照臨慈雲塔吐精噴  
 映巖嶺翠屏匝頰想靜流濤濤自道發  
 鏡閣左登南屏山頂披險西封一首遠山  
 佳秀蕩遊心北棲懣不足南峭引遐尋樓雲  
 彩響鳥變蘭音消滄出雲職表裏盡高  
 覽唐系志紀文戶

無際奇轅領不任攀崇復希峻在窮重懷深前探  
 後麗掩左越右瑋沈湖狀改遵嶺煙華異觀林樵  
 人時論蹊仙廐履憩陰但可寄冲想聊復弄邱琴  
 入大惡山飯虎跑泉精舍一首崖行多優遊穹  
 曜值亭午椅墟心不厭踏躑意增愈疏旬分花應  
 層阜別雲吐疲足休給林澄心投象宇蒙鴻宗語  
 瀨隈隅麗丹廡七覺幽局一道界盤塢不謂此  
 山椒乃有彼岸侶芬繼瞻戒香絡得會宗語法供  
 豈世謂靈餐異塵賦往蹠稽聽龍昔泉酌飽虎一  
 語傲自足蕙細何足敷陽臺暖觀義燭停爾院北  
 探紫雲洞之首登登晚陽臺暖觀義燭停爾院北  
 切巖娛我芳春日蓬溪覓宛轉較鏡眺迴復抗  
 凌煙虹披菱扣篇屋巖梅崎冬素山篁團故綠  
 窗迎遠心繡閣寄孤獨玲瓏投廓洞峒峒下空  
 注館展虛羅遜覽者妙屬討顏仁茲開實心於此  
 足峙節宜考繁期當寓清築自石屋洞至法栢  
 寺一首性分各有極修意江海上採藥仍景臺類  
 老迺希向披情樂林草臥駕遊雲嶂曷仍景臺類  
 陰崖載腐望壁關時棟柿洞闊恣登降覺路馳訪  
 巖開士禮跌相形忘躬有蛟埋止神非喪承泉代

海	揚	藏	止	澆	綠	井	高	須
陽	兆	事	執	澆	闕	泉	內	源
劍	坊	往	埃	折	寥	覽	足	託
俄	謁	銀	堪	巾	闊	神	高	基
驚	岳	簡	風	履	靈	還	寺	排
出	王	滅	篁	穆	異	片	三	壘
紫	祠	恨	仙	澹	鄉	雲	所	協
宸	墓	不	掌	清	荒	二	讓	安
誰	詩	總	龍	耳	助	石	登	道
殺	馬	義	泉	目	運	一	前	志
忠	更	懋	飲	亦	倫	首	終	豈
良	何	誰	古	登	歎	應	移	渝
甘	人	能	深	徹	穹	興	移	興
婚	嘗	曠	深	盡	林	金	移	公
或	孤	一	揭	升	隱	身	移	懷
淨	正	身	跡	境	天	身	移	自
處	長	長	關	英	崇	身	移	亮
塵	羅	羅	丹	一	紆	身	移	沈
	胡	胡	鯉	鯉	鯉	身	移	其



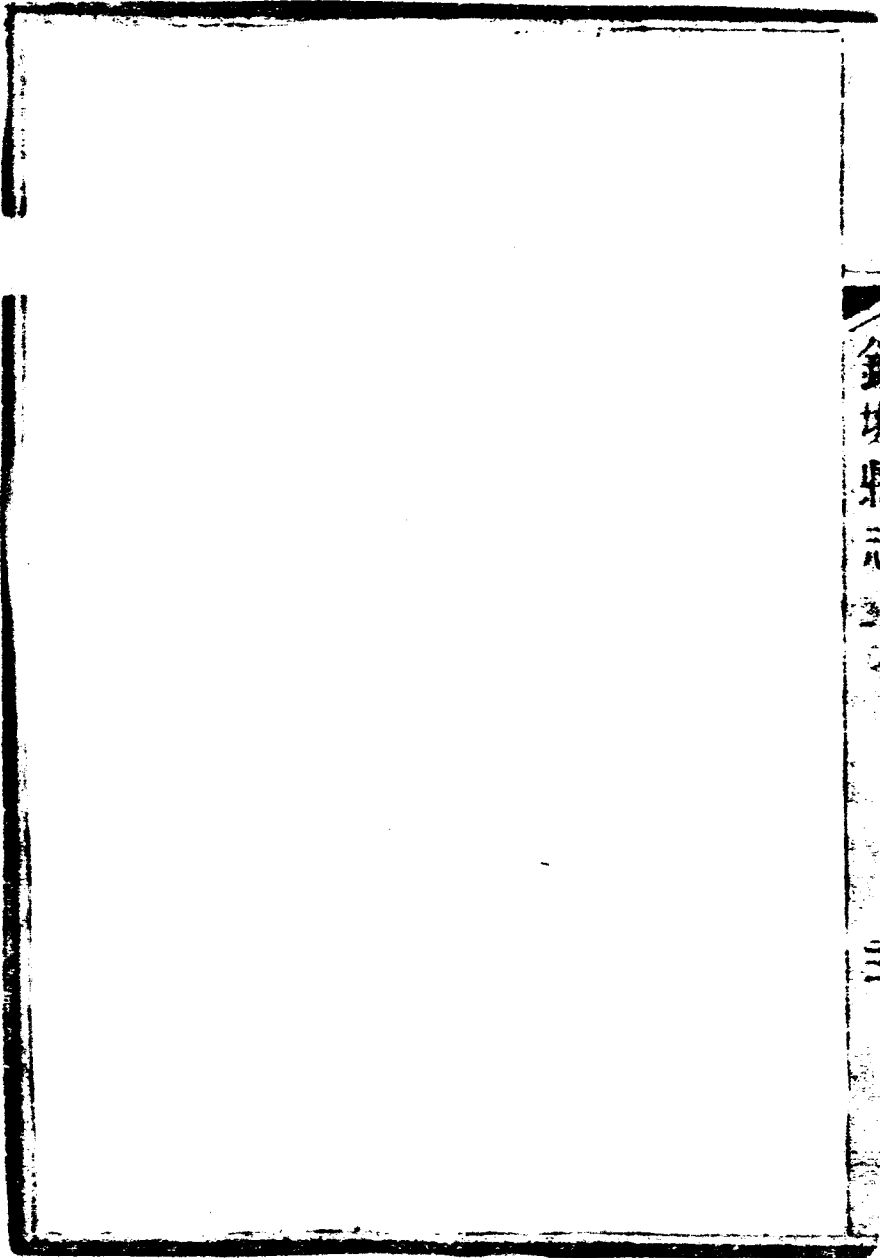

金  
切  
果  
示  
三

記

唐白居易錢塘湖石函記

錢塘湖一各上湖周  
寬凡放水既田每減一  
時可概五千餘頃先須  
田次與本所由田戶據  
而放之若歲旱百姓請  
便押帖所動即日與水  
鄉鄉差州所動經旬日  
大抵此州春多雨夏秋  
時即瀕湖千餘畝田無  
田五百餘畝請私田也  
畜于餘頃也自錢塘至  
放水入河從入出淮鹽  
河水淺深待既田畢湖  
湖水不充今年修築堤  
不啻足矣脫或不修築  
有餘矣雖非灌田時若  
可以立通舟船俗云決  
放湖水不利錢塘縣官

官多假他詞以惑刺史或云魚龍無所託或云菱  
 菱失其利且魚龍與生民之命孰急菱與稻梁  
 之利孰多斷可知矣又云放湖水則郭內六井無  
 水亦妄也且湖底高井管低湖中又有泉數十眼  
 湖耗則泉湧雖盡湖而水而泉用有餘况前後放  
 湖終不至竭而云六井無水謬矣其郭中六井等  
 必相公典郡日所作甚利於人與湖相通中有陰  
 竇往往埋塞亦宜數察而通理之則雖太旱而井  
 水常足湖中無稅田約數十頃湖淺則田出湖  
 深則田沒田戶多與所由計會盜洩湖水以私  
 田其石函南窺若諸小窺謂非灌田時茲須封閉  
 築塞數合巡檢小日已上往隄決須所出巡守  
 弊矣又若霖雨三日已上往隄決須所出巡守  
 預為之防其窺之南舊有闕岸若木暴漲即於  
 岸洩之又不可減兼於石函南窺洩之防隄潰也  
 約水去石函口一尺為限過此須洩之予在郡三  
 年仍歲逢旱湖之利害盡見其由恐來者  
 莫知故書於石欲讀者易曉故不文其言  
 杜牧南亭記 佛著經曰人生既死陰府收其精神

怪險非人世所為凡人平生一失舉止皆吝其  
 其尤怪者獄廣大千百萬億里積火燒之一日凡  
 千萬生其狀人未熟見者莫不毛立神駭佛經曰  
 廊悉圖其狀人未熟見者莫不毛立神駭佛經曰  
 我國有阿闍世王殺父王篡其位法當入所請獄  
 無間者能求事佛後生為天人况其他罪事侍同  
 無恙梁武帝明智武勇創為梁國者捨生為僧奴  
 國至滅餓死不聞悟况下輩固惑之為工商者雜  
 良以苦偽內而華外納以至於富刑法錢穀小胥  
 村間慙民銖積粒聚以至於富刑法錢穀小胥  
 入人性命顛倒理沒使簿書係令不可究知得財  
 買大第豪奴如公侯家大吏有權力能購厚取公  
 錢緣意恣為人不敢言是此數者心自知其罪者  
 捐已奉佛能滅吾罪復能以臨與稚子知所趨避  
 無福歸於佛滅罪如持左契交右手相付至有  
 今權歸於佛滅罪如持左契交右手相付至有  
 窮民一稚子無以與哺得百錢必召一僧飯之冀  
 佛之助一日獲福若如此雖寒海內盡為寺與  
 僧不足怪也屋雖續可矣為錢與之不夫不州  
 佛僧為其味飯之可矣飲訖持錢與之不夫不州

卷之四  
 紀文

不高不多不珍奇。環怪為憂。無有人力可及。而不  
 為者。晉霸主也。一銅觀宮之衰弱。諸侯不肯來。盟  
 今天下能如幾晉。凡幾千。銅觀人得不因哉。文宗皇帝嘗  
 詔宰相曰。古者三人共食。一農夫。今加兵佛。一農  
 人乃為五人。人所食。其間吾民尤困。於佛帝念其本  
 牢根大不能果去之。武宗皇帝始即位。獨奮怒。日  
 窮吾天下。佛也。始去其山臺野色。四萬所。冠其徒  
 至十萬人。後至會昌五年。始命西京留佛寺四僧  
 惟十人。東京二寺。天下所謂節度觀察同華。汝三  
 十四。治所得留一寺。準以西京數其他。刺史州不  
 得有寺。出四御史。縷行天下。以督之。御史乘驛未  
 出。關天下寺。至於屋基。耕而刈之。凡除寺四千六  
 百僧尼。笄冠二十六萬五千。其奴婢十五萬。良人  
 枝附為使。令者倍笄冠之數。良田數千萬頃。奴婢  
 口率與百畝。編入農籍。其餘賤取民直歸於有司。  
 寺材州縣得以恣新。其公宇傳舍。令天子即位。認  
 日佛尚不殺。而仁且來中國。久亦可助。以為治天  
 下州。率與二寺。用齒衰男女。為其徒。各三十人。兩  
 京數倍其四五焉。著為定令。以徇其習。且使後世  
 不得復加也。趙郡李烈。播立朝名人也。自尚書

比部郎中出為錢塘錢塘於江南繁大惟亞吳越  
 子烈少遊其地委曲知其俗囊人者別創報民  
 其脈絡不數月人隨化之三錢二千萬築長堤少  
 居不一緝綱敗不喜子烈曰吳越古今多文士  
 為數十年計人益安莫不烈然而增思吾都之孔  
 來吾郡游登樓倚軒莫不烈然而增思吾都之孔  
 山甲於天下信然也佛熾害中國六百歲生見聖  
 人一揮而幾夷之今不取其寺材立亭勝地以彰  
 聖人之功使文士歌詩之後必有指我而為者乃  
 作南亭於城東南隅宏大煥顯工施手日髮身肉  
 均牙滑而無遺功矣江平入天越峰如髻越樹如  
 髮孤帆自鳥點盡止凝在半夜酒餘倚老松怪石  
 殷殷浪聲起於月外東閣兩越宦遊善地也天下  
 名士多往之予知百數十年後登高亭者急仁聖  
 天子之神功美子烈之旨躡履南亭四時千萬狀  
 吟不能去作為歌詩次之於後不知幾千百人矣  
 宋蔡襄清暑堂記為京師東南千里人笑越杭於吳  
 多暇池以故苦溼方春夏時梅雨蒸鬱荒草皆汗  
 披纖衣覆大廈備鼻息奄奄不得曠快非有高湖

紀文

之居何以禦之於是清暑之堂作焉清暑負州解  
 之左直海門之衝其風遠來灑然薄人日以決事  
 佚而忘勞至者莫不悅之或曰昔者召伯將營  
 以居重愛民力暴處遠野廬於甘棠之下而聽斷  
 焉百姓思之作甘棠之詩以美其事今斯堂也度  
 面勢揭崇宇前有江海浩蕩無窮之勝湖濤蚤莫  
 以時上下奔騰洶湧蔽映日月雷霆鼓駭方輿動  
 搖浮商大舶往來聚散手其中朝霞夕景不續而  
 彩翠旁走羣山瀟山而湖崖隙瀾漫巖岫萃萃  
 平河漢之上蒼煙白雲少頃萬變茂林香草冬榮  
 不凋此所以娛君之觀聽也及去夏日比空頗  
 方且披軒闥據高涼放浪於無何翺翔於至極  
 然而自適或賓友環次鳴管挾瑟醜酒均餽歌呼  
 瞑醉此所以擇君之心意也於民乎何有豈不與  
 昔人廬於遠野者異哉余謂之曰唯人之情不得  
 其適則慌然於野是堂也愈吾疾亦於是休吾心  
 焉體康志寧然後究民之不至而教之度民之所  
 有而用之去其所不願就其所要安如得其平於  
 為惠也亦大矣乘其間也燕賓朋接和好是亦為  
 政之且召伯之治或失其平雖木石之民莫之

思甘棠之政後世仰而慕之甘棠之

麥不可常也遂以其說為清暑堂記

歐陽修有美堂記嘉祐二年龍圖閣直學士尚書

行也天子寵之以詩於是作有美之堂蓋取詩

之首章而名之以為杭人之榮然公之甚愛斯位

也久而不忘今年自金陵遣人走京師命余誌之

其請至六七而不倦余乃為之言曰夫舉天下之

至美與其樂有不得而兼焉者多矣故窮山水登

臨之與者必麗誇都邑之雄富者必據乎幽遠之

覽人物之盛麗誇都邑之雄富者必據乎幽遠之

衝舟車之會而後足焉蓋彼放心於外而此娛

意於繁華二者各有適焉然其為樂不得而兼也

今夫所謂羅浮天台衡岳廬阜謝靈運之屬小邑

險號為東南奇偉秀絕者乃皆狂乎下則小邑

陋之邦此幽潛之士窮愁放逐之臣之所萃也若

乃四方之所聚百貨之所交物盛人眾為一都會

而又能兼有山水之美以資富貴之樂者惟金陵

錢塘然二邦皆潛竊於亂世及聖宋受命而後

金陵以後服見誅今其江山雖在而頽垣廢址

一金陵以後服見誅今其江山雖在而頽垣廢址

一金陵以後服見誅今其江山雖在而頽垣廢址

一金陵以後服見誅今其江山雖在而頽垣廢址



荒烟野草過而覽者莫不為之躊躇而悽愴獨錢塘自五代時知尊中國効臣顯及其亡也頓首請命不煩干戈今其民幸富足安樂又其習俗工巧邑屋華麗蓋十餘萬家環以湖山左右映帶而閭閻可謂盛矣而帥是邦者必皆朝廷公卿大臣若天子之侍從又有四方遊士為賓客故喜占形勝治亭榭相與極遊覽之娛然其於所取有得於此者必有遺於彼獨所謂有美堂者山水登臨之美人物邑居之繁一寓目而盡得之蓋錢塘兼有天下之美而斯堂者又盡得錢塘之美焉宜乎公之甚愛而難忘也梅公清謹好學君子也視其所好可以得其人焉

米芾龍井方圓庵記 天竺辯才法師以習者致傳

於是晦者明室者通大小之機各無不遂者不居其功不宿於名乃辭其交遊去其弟子而求於寂寞之濱得龍井之居以隱焉南山守一往見之過徒以登風篁嶺引日周覽以索其居岌然羣峰竄

圖瀆然喬木蔽翳四顧若失莫知其鄉遠近下危  
 磴行深林得之於烟雲髣髴徐曰子胡來子曰然  
 師引子竝席而坐相視而笑徐曰子胡來子曰然  
 有觀焉法師曰子固觀矣而又將奚觀子笑曰吾  
 法師命之入由照閣經寂室指其庵而言曰此吾  
 之所以休息乎此也窺其制則圓蓋而方趾子謂  
 之曰夫釋子之寢或為方丈或為圓廬而是庵也  
 胡為而然哉法師曰子既得之矣雖然試為子言  
 之夫形而上者渾淪周徧非方非圓而能成方圓  
 者也形而下者或得於方或得於圓或兼非二者  
 而不能無悖者也大至於天地近於一而無不  
 然而天得之則運而無積地得之則靜而無變是  
 以天圓而地方人位乎天地之間則首足具二者  
 之形矣蓋宇宙雖大不離其內我至難小待之成  
 體故凡有貌象聲色者無巨細無古今皆不能出  
 於方面之內所以古先哲玉因之也雖然此遊方  
 之內者也至於我佛亦如之使吾黨視髮以圖其  
 頂壞色以方其德乃欲其頌德盡而理隨而定慧  
 修而德相顯也蓋謂於理而不迷於事達於事而  
 不明於理者皆不可謂之沙門聖人以制禪業矣



井其最大者在古清湖為相國井其西為百井少  
 西而北為金牛池又其北而西附城為方井為白  
 龜池又北而東至錢塘縣治之南為小方井而金  
 牛之廢久矣嘉祐中太守沈公文通又於六井之  
 南絕河而東至美俗坊為南井出湧金門並湖而  
 北有水閘三注以石溝貫城而東者南井與相國  
 方井之所從出也若西井則相國之派別者也而  
 白龜池小方井皆為匿溝湖底無所用儲此六井  
 之大略也熙寧五年秋太守陳公述古始至問民  
 之所病皆曰六井不治民不給於水南井溝障而  
 井高水行地中率常不應公曰嘻甚矣吾在此可  
 使民求水而不得乎乃命僧仲文子珪鑿其事仲  
 珪又引其徒如正思坦以自助凡出力以佐官者  
 二十餘人於是鑿溝易瓮桶緝磚瓦而相國之水  
 大至坎滿溢流南注於河千般更載瞬息百斛以  
 井為近於濁惡遷之少西不能五步而得其故基  
 父老驚曰此古方井也民李甲遷之於此六十年  
 矣疏湧金池為上中下使澣衣洗馬不及於上池  
 而別鑿於門外其一赴三池而決之河其一結之  
 石檻比竹於玉管以出之竝河而東絕三橋以入

於石溝注於南井水之所從來高則南井常厥水  
 矣凡為子舖四皆垣墻高鑄以護之明年春六井  
 畢修而歲適大旱自江淮至浙有井皆竭民至以  
 鑿缶貯水相餽如酒醴而錢塘之民肩足所任舟  
 楫所及南出龍山北至長河鹽官海上皆以飲水  
 馬給沐浴方是時汲者皆誦佛以祝公余以為水  
 者人之所甚急而旱至於井竭非歲之所常有也  
 以其不常有而忽其所甚急此天下之通患也豈  
 獨水哉故詳其語以告後之人使又周濬修六井  
 雖至於久遠廢壞而猶有考也  
 記乾道三年五月涼自雨浙轉運副使改知臨安  
 際考風俗明年使欲與都人為不朽之利而修井之役  
 始與惟六井自熙寧五年太守陳公始改作蘇公  
 進守為記其事元祐五年蘇公自禁林出守是邦  
 相距纒十八年而井廢壞於是改用瓦筒石槽其  
 詳見於乞修井僧號奏狀自元祐至今八十年  
 幸多湮涸白龜池且為大姓所據涼念此邦為東  
 南都會生齒阜繁况今輦轂所駐四方輻輳百司  
 庶府千乘萬騎資於水者十倍昔時儻廢而不治

豈不為民病仰維聖主為民是念宗奉承德意不  
 敢循默因奏於上面奉玉旨遂以六月己亥經始  
 於惠遷井易用新石堅厚高廣過昔數倍以六井  
 方井沈公井相國井白龜池而蘇公所記之六井  
 畢修捍蔽周密可支數百歲永派大至率皆盈溢  
 則又治古井之內外泉者曰瑞石曰中棚曰義井曰  
 清湖廂井城之內外既踵公舊規再治六井因訪  
 謀公之德逮今不忘既踵公舊規再治六井因訪  
 求恩靈潤蒼生記文刻之井上而書歲月於其後  
 使億萬生聚知是井之修蓋奉聖天子之命而遵  
 蘇公之規守又盧鉞重修六井記而水居其首蓋  
 臣何力之有又盧鉞重修六井記而水居其首蓋  
 生人所資以養有一日不容闕焉者也凡邦國都  
 鄙藉甸郊里之地必有井焉以濟其日用飲食故  
 曰井養而不窮杭為東南一大都會左江右湖民  
 物阜繁厥初固沙塘奠厥攸居故不難於得水然  
 江之融液者常苦惡不若湖之為甘且美也蓋江  
 與海通波湖則受眾山流泉而滯之味之不同也  
 亦宜唐刺史李鄴侯秘始作六井引茲水以足民  
 用迨熙寧壬子陳公襄因其舊而修之元祐庚午

蘇公之規守又盧鉞重修六井記而水居其首蓋  
 臣何力之有又盧鉞重修六井記而水居其首蓋  
 生人所資以養有一日不容闕焉者也凡邦國都  
 鄙藉甸郊里之地必有井焉以濟其日用飲食故  
 曰井養而不窮杭為東南一大都會左江右湖民  
 物阜繁厥初固沙塘奠厥攸居故不難於得水然  
 江之融液者常苦惡不若湖之為甘且美也蓋江  
 與海通波湖則受眾山流泉而滯之味之不同也  
 亦宜唐刺史李鄴侯秘始作六井引茲水以足民  
 用迨熙寧壬子陳公襄因其舊而修之元祐庚午

蘇公軾又修之於以見六井者杭人之所利賴  
 南渡駢踵以來自百司庶府六軍萬姓仰於水者視  
 昔何啻百倍乾道開周龍圖諫詢民之欲踵蘇之  
 規而深致力焉蓋百有餘年於此矣宋咸淳之六  
 年太傅平章魏公任軍國重事朝廷清明宮府一  
 體薄壓輦下今時則易然也夫既處時之易而復  
 受任之久故眾廢具舉而功緒始及於井曰惠遷  
 者溝底為河泥不可食篋舊用木歲久輒壞乃倍  
 而高之復治石為渠以尺計一千七百有奇表捍  
 裏綱既廣既深至於金文橋之河舟者載以粥焉民  
 汲流溢而南至於金文橋之河舟者載以粥焉民  
 且屢水矣然猶慮眾流之合汙也乃浚受水海以  
 澄其源乃鑿別溝以疏其惡旁立神祠置守者遠  
 汗漫也西井舊有亭宇經毀不存今鼎新如惠遷  
 以至相國南井大方小方水口之所自入莫不表  
 而出之流福居六井之外於府治為近其源自聚  
 景園導湖灌輸後填淤成陸漕廢滋入乃自學士  
 橋別開太港水脈以通他如敬河之支分派別壅  
 者疏之狹者廣之石梁之圯者改造之隄岸之夷  
 者培築之而又推本六井之攸始於是鄴侯之廟

隘而拓之大卑而增之崇像設嚴如塗腹煥如過  
 者改視工告役備尹以修浚本末諗俾為記鉞作  
 而言曰人非水不生活水非井不甘潔在易井之  
 六四曰井甃无咎修井也誠齋楊氏釋之曰大哉  
 井之有功於斯人乎大哉修之有功於斯井乎尹  
 能於割裁之暇汲汲以修井為務蓋得聖經賢傳  
 之旨矣以余觀之井汲以修井為二自天一生水而  
 坎之中畫自乾來掘地九仞而得泉此自然之井  
 也六井則異是穴平地以為凹池取諸西湖而注  
 之此使然之井也自然者修治易為力使然者修  
 治難為功是役也其功大其費夥其利於  
 民也博注宜善尹姓潛名說友括蒼人  
 葛立方講易堂記文水游夏不得兼也且事莫數於  
 官學莫遂於易遊刃叢劇之地嚼咀奧曠之境能  
 於一時相兼而不相廢者夏夏乎其難哉福唐陳  
 公逢掖時已厚思深靜精微之教既差什靡勞弗  
 宣聲大彰白屬權二千石部刺史皆名能官天子  
 知之朝廷風夜之賢知之特付眾大之區而牧焉  
 宜也人之言曰臨安九邑編箒譟辭不知其幾何

卷書系台紀文  
 七



佳屏鞠域瑞髮闕域者不知其幾何度幣金粟衍  
 耗出純不知其幾何簿書期會不知其幾何而公  
 以一身任之無巨細畢濟其必有一其源者余嘗  
 讀三墳之書曰太始之數一為太極極者天地之  
 母也天高地博其數則一謂之太易天地之變也  
 又嘗讀乾鑿度之書曰易變而為一變為七  
 變為九者氣變之究乃復變而為一書所言或  
 自一而出變或自變而歸一易之道無餘蘊矣脫  
 能執其甚約以攝至煩無惑乎應麟之不置也意  
 公之所得有在於斯乎下車踰時教令所孚民大  
 協和比屋無吠犬政成矣乃於府治之東為講易  
 堂延龍舒易經師王虛中居之師子弟從焉蓋欲  
 窮其所未盡也虛中嘗著易論四十篇準繁解易  
 三十四卷大率顯以古易正文為主翼眾人之所  
 同而味眾人所不味鉤深致遠自得於心又豈於  
 前人屋下架屋之比哉先治春秋學為四傳辨失  
 左氏正鑑紹興初嘗抱其書質於先人文康公文  
 康深許之濡削遺之日遠類康成發公羊之墨守  
 下序元豐為左氏之忠臣今又得賢主人相依倚  
 以得與三聖之傳相輝相扶迭為炳蔚吾知此學

之未墜也陳公字時又應徽記郡治東偏舊有堂  
 叔名輝虛中名日休更名于湖張孝祥書扁歲  
 隆興改元陳輝因吏隱更名于湖張孝祥書扁歲  
 久堂北扁亦莫存獨葛大夫立方所為記碑石尚  
 未勦可攷也紹定辛卯冬四明余天錫以小司徒  
 領尹事時臺省府寺百塔皆作容與辨怡訖底於  
 成暮年政通仁行愈清簡暇日訊老吏講易故  
 基安在吏具白今為武庫及隸人之垣其屋亦老  
 且敗將壓焉乃悉撤去徒庫於街教場西廉潔謹謂  
 宜多捐緡錢買地故有廢池永泉河清池之  
 外時小山石腳插水下劃如天成喬木數十章左  
 右環映扶疎交蔭天籟互答公出意匠使潘池疎  
 泉輦石增山雜植松篁檜竹佳葩名鱗以益其勝  
 遂作堂焉屬戶綯終宏敞深靚前為軒南時至  
 景換攬抱無盡出簷得支徑蛇行斗折一亭負山  
 居然有林壑意少西為書室三開亦奕壇明潔皆  
 堂之附庸也于湖猶子即之在醴幕公命作三大  
 字揚諸楹又取葛綽立前榮於堂之舊觀復矣公  
 一都會今又為行在所業鉅事叢伊掄掄醉醱之

不暇而暇講易乎公笑曰子言過矣易者易也變  
 通不窮之謂易易大傳曰易無思也無為也寂然  
 不動感動而遂通天下之故方吾公退餘聞焚香嘿  
 坐萬象森列一真湛如能定而後能應以之詩見  
 事物電掃庭訟要不逃吾方寸之內斯吾所謂易  
 者在是象數云乎哉講說云乎哉昔者孟氏明王  
 一語未嘗及乎易先儒講善用易莫如孟氏劉斯  
 立以學易名堂有客問易卦六十四今子是學何  
 卦劉子舉手推曰汝非我同學今吾於此亦  
 云公既以是語客復授簡郡文學使書而記之  
 李塲中和堂記 杭瀕浙河雅為東南一都會民物  
 所據傳三世闕七紀我宋受天命一六合收版圖  
 歸職方守吏即王宮為居棟宇宏敞他郡莫及始  
 錢氏於其宮作堂各闕禮至和威敏孫公濟來  
 守更飭治之易名中和守居負鳳凰山堂跨山馮  
 高蘇文忠公嘗謂下瞰海門洞視萬里觀覽之際  
 可想建炎初高宗皇帝南巡登斯堂賦詩八十言  
 慨然思神禹之功弔子胥之遺烈奎章睿藻流於  
 人間尋易名曰偉觀縮與停鑿浸久因其地勝行

宮而守廟遂徙於清波門之北今所治是也蓋七十有七載矣惠國趙侯被命尹政之明年綱舉目張善伸姦戢歲比豐登民情浹和願廓虛閭其北窘於燕寢後墉而止外之囂足湣於裏裏之響或徹於塗失官守崇密之體侯曰此弗可已也夫志有所鬱必以間而紆思有所隱必以靜而得京兆郡國首事物紛割交至於前朝醉日弗瞻僅無宴開之所以休其暇日思政之所當先究心之所欲圖不幾於昧沒而不綱沈迷而忘返乎乃撤廢屋疏朽壞築垣八十四堵為堂三十七楹僦工於孟秋壬子職事於季之丁未復采舊名勝曰中和人徒見其堂之成而不聞其費且勞歎其室之美而不知其意有所寓余嘗造侯要余觀焉雖無異時滂虛薦遠環異絕特之觀然華楹邃宇修櫺曲檻崇廣觀深亦足以懋雅思而滌煩襟視故有殊而猶取昔名者侯欲存前賢之意而施於政事有願將有所推本歟嘗謂中和之名實自感敏發之威致昭陵名臣立朝筆華有奇節然其治杭專以擊斷終捷為能故有取於中和何耶抑其外雖若凜然使人畏且儆而其表剛毅近仁自有得於運化之

要道歟君子之所存眾人之不識也夫為吏太剛  
 則折太柔則廢若中和推而見諸行事通百世而  
 無弊此乃職北面之治者所當務也胡今好為翠  
 華蹀躞之地昔者開封尹之任王尊為京兆行縣  
 還奏曰疆不凌弱各得其所寬大之政行和平之  
 氣通若尊此言固尹京之措也豈必專尚鷹擊毛  
 擊為治而後愉快哉先是王襄為益州刺史欲宣風化  
 於眾使王褒作中和樂職宣布之詩選好事者習  
 而歌之轉而上聞宣帝召見皆賜帛蓋中和之詩  
 雖以頌刺史而實以美天子故宣帝曰此盛德事  
 吾何足以當之然則侯之所以拳拳於此者豈特  
 以為政化之經衍抑亦天保親上之義歟本朝尹  
 京多用名儒以翰林知開封則號省府學士不旋  
 踵必擢丞弼祖宗之世甚重京兆之選蓋如此雖  
 今昔異宜然其任為華劇而不以輕弄者則今之  
 用侯亦猶異日祖宗之意也宜侯自厲於猷為以  
 圖報於皇家希蹤於往哲夫豈一日而忽忘之哉  
 重故以所得於舊聞者而併書焉侯名時侃字仲  
 和今以司農卿  
 兼知府事云

僧契嵩遊南山記 由山之麓而上不步許則東趨

石門抵於積翠亭由霽雲亭益東至於幽居洞

之東則深林茂草也由積翠亭益西則入於叢林

之間陰陰森森殆不可勝數有石座環布中可

丈由積翠亭西曲背而上抵於發幽亭視鏡塘城

郭若見諸掌由發幽亭而東至於白雲亭由白雲

亭之東厥往枝分所往皆入乎茂林修竹不知其

極矣由發幽亭又曲析而上援蘿蔓陵層崖履危

磴至於山之巔一顧四達廓如也吳江越湖上高眺

在乎眸子其山控鳳凰城之西偏南走湖上高眺

靈鷲而俯揖胥山太約從麓至頂巖洞奇殊形

詭狀世所無有如人物禽獸飛走騰踴往往至乎

雲氣或作交相掩映真若神鬼效靈千變萬化賤

人心目或聞是山者初棄於莽蒼雖禱禱豎子莫

之肯顧培塿邱垤尙恐不得與之為比一日為好

事者所開闢而發之太晚游觀者於是推高是

墜地湧皆恨所以得之太晚游觀者於是推高是

山雖深湖千巖萬壑莫出其右者至於各聞京邑

後唐系志紀文

屏山以爲不可余因思天下四方有道之士晦昧  
 於世與俗輩浮沈如南屏之始者抑亦多矣彼有  
 道者必抱奇材異德卓卓絕類使會知已者引而  
 據之資其輔相聖人之道而形像人倫不亦偉乎  
 可觀與夫石山游物又不可同日而語哉余嗜山  
 水之甚者也始見南屏山且喜以謂一遊無以饜  
 吾之心不若概其陰藪常游其間故今年樂來息  
 肩於此日必策杖獨往至其幽處也思慮沖然天  
 至之志通至其曠處也思慮超然天下之事見至  
 其極深且靜處也冲寞岑寂神與道合乘浩氣沐  
 清風陶然嗒然若在呼萬物之初是故  
 蒨之以示其將來有慕我而爲游者也  
 秦觀雪齋記雪齋者杭州法惠院言師所居室之  
 累石以爲小山又灑粉於峰巒草木之上以象飛  
 雪之集州倅太史蘇公過而愛之以爲事雖類兒  
 嬉而意趣濶妙有可以發人佳興者爲名曰雪齋  
 而公去爲彭城復命郡從事其大名并自作詩寄  
 之於是雪齋之名浸有聞於時士大夫喜幽尋而  
 樂勝選者過從而不至則以爲恨矣杭大州也外

帶濤江漲海之陰內抱湖山竹木之勝其俗羞質  
 朴而尚靡麗日事佛為最勤故佛宮綦布境中者  
 殆千餘區其登覽宴游之地不可勝計然獨不至  
 雪齋則人以為恨何也蓋公之才豪於天下斥其  
 棄餘以為詞章字畫者亦皆絕妙一時讀而翫之  
 使人超然有孤舉遠擢之意是齋雖褊小而公所  
 書詩實在其壁士大夫過杭而不能一至其地以  
 寓目焉是豈所謂喜幽尋而樂勝選者哉以其恨  
 焉宜又游龍井記元豐二年秋子自吳興道杭東  
 還會稽龍井辨才以書邀子人  
 山北出郭日已夕航湖至晉寧過道人參寥問霧  
 井所遺籃輿則日既不以時至去矣是夕天雨潤  
 林閒月明可數毫髮遂棄舟從參寥策杖並湖而  
 行出雷峰度南屏濯足於惠因澗靈石場得支徑  
 上風篁嶺憩於龍井亭酌泉據石而飲之自晉寧  
 凡經佛寺十五皆寂不聞人聲道傍廬舍或燈火  
 隱顯草木深鬱水流激悲鳴殆非人間之境行  
 二鼓始至聖壽院謁辨才於潮音堂明日乃還  
 羅處約靈隱寺碑記天地說也乾坤日月乃還  
 以恒寂故以禱而為各用不可



可以終動故以靜而為本是以境得之而為勝地  
 心得之而為妙道斗牛之靈隱其得境之勝地乎  
 右有山曰武林居山之寺靈隱其道乎觀其羣山環  
 居寺之徒曰禪侶其得心之妙道乎觀其羣山環  
 倚一峰中斷平湖鑑物洪濤駭人雲生若趨石怪  
 欲語陸羽記云東晉咸和初有梵僧慧理由天竺  
 而至歎曰茲山靈鷲之一峰耳何代飛來乎斯構  
 白猿復識其處睨彼古地同乎新豐薛是金布其  
 田寶裝其剎憩蓮花之石翻貝葉之文洞深有大  
 巖垂為室晉宋已降賢能迭居碑殘簡文之韻勝  
 森稚川之字唐大厯六載復大壯焉謝亭歸然袁  
 松多壽五運之季國霸為錢雲構之規則又過矣  
 繡楹畫棋霞暈於九充藻井雕楹華垂於四照修  
 廊重復潛奔戲王之泉飛閣宕窈下拂垂珠之樹  
 風鐸觸釣天之樂花髮搜陸海之珍有若碧樹花  
 枝春榮冬茂翠嵐清籟朝融夕凝呼復峰閣卧龍  
 日老會漢南王籍彼土宇歸我昌朝雍熙二載都  
 之四眾請月禪師為上首師印可禪那深得其體  
 越明年春僕自蘇臺抵杭郡弭蓋靈鷲濯纓冷泉  
 山光洗心松聲煖耳貞珉雖揭好辭未刊余斐然

者也月禪師伴文其事噫節彼靈鷲莫茲吳土秀  
 椽而為萬狀翠鍾而成一色乍聳而還趨將翔而  
 御屹豈造物者奇詭其勢與心兩符契哉不然胡  
 為不違世咫尺若在溟濔俾仁者樂之其得靜之  
 理乎矧如來密印由飲慈而傳達摩摩由達摩而付  
 後代有宗師競分支派太虛無狀而楞嚴講三界  
 忽生湛寂本如而易義稱萬物自動故眾生昧如  
 如之性住我我之厥執指為見瞪目成花不有真  
 師孰為法眼若言真於妄則二妄斯同破有歸無  
 則一邊為見故融其妄法是名真空真空不生則惟  
 為妙有雖揚眉舉目則當體涅槃三界四生則惟  
 心境界棲禪於此者殆庶幾乎偉哉是境也其將  
 以靜為君乎是心也其得本來無物乎所謂天地  
 之體乾坤之用體用無碍永波圓融故若境若心  
 以靜寂攝實觀之妙乎或曰以茲山得靜之理斯  
 不誣矣言飛來之事何其怪哉余則曰怪神之瑞  
 子真不語者也第以力垂大教翼戴宸扆僧季世  
 之人信道彌篤是以取爾嗜太極剖而為天地遊  
 魂變而知鬼神豈非語怪者也因不自揆而書之  
 庶季路之率爾也碑而銘曰靈鷲一峰飛來竺乾

紀文

言



浙江以興利除害為己任子告之故君謀於都水  
 主事魏君文灝亟欲復其舊適安福胡君道以進  
 十來知錢塘縣事遂以委之胡君詢諸鄉老相與  
 求之故蹟地勢測水平定其高卑之準鳩工琢石  
 不日告成瀕湖上下之人一且獲享舊日之利而  
 除其害莫不懽懽鼓舞頌歎功德堰成羣咸告子  
 請書其事於石以示久遠子嘗以為樂天子瞻李  
 長源王巨川諸君子皆古今所稱偉人其才識宜  
 業類非尋常所及其在郡必汲汲於西湖者豈以  
 游觀之樂足以動其人哉亦惟因民之所利而利  
 之特加之意云且數百年來郡乘書之民庶歌之  
 詩人賦客題咏之至於今未已蓋惠利之溥於人  
 心自有不能泯滅焉爾後之視今猶今視昔然則  
 石堰之復其係於人心之思當何如哉千郡人武  
 樂為斯民道又溶治西湖說杭州之有西湖乃武  
 之是為記  
 瀕田養民之利郡志載之頗詳宋元祐乙巳蘇公  
 子瞻知州事西見葑水成灘湖水淺濶募民開掘  
 葑灘即傍湖山麓所及築成長隄以隄東蓄水溉  
 田作減水石堰比白樂天所記石函加大以殺西

卷之三 紀文

來水勢固以溉及瀕湖之田且為湖小蓄泄定規  
 又為三百塔聽民分界種菱其下聽之用當時言者  
 分種菱菱收其課利為濬治西湖之用當得利便  
 効其志事游觀公私無利然近湖小民實得之可  
 沉湖水西來其勢高城二尺幸乘疾所調快之可  
 以灌城者是也今有大隄阻遏於前陵池意深且  
 後用是水勢舒緩無復灌城之害蘇公之意深且  
 遠矣其後呂惠卿繼知州事障壞蘇公所為隄岸  
 然為安撫使業猶不廢焉至咸清間洪濤滄海民問  
 繼為安撫使業猶不廢焉蘇公舊業自廢以面遂為民問  
 恒產如岳王墳供祀田蕩五十餘畝皆是當時所  
 給其餘瀕湖六里之民有產者三百五十餘戶分  
 門不啻千家廬舍相接桑柘成林墳塚雲集林木  
 茂密且皆財賦重糧自宋至今未之有改法武三  
 年定湖蕩正糧每畝二斗七合為則其抄沒官田  
 多至六斗以上有之十四年加權編號小民男女  
 黃冊各收入戶十九年又復丈量編號小民男女  
 萬人養生送死身衣口食公私所需無不備給於  
 此近成化十九年巡視都御史劉敷按察使楊瑄  
 用杭人通政何琮之言會同都布二司臨湖查勘

凡宣德正統等年圍築報稅者一切錢而去之稅  
 糧百三十餘石派之隄西有產之家代納迨劉楊  
 去任其人仍舊圍築而不納稅糧莫可窮究況湖  
 之為圖與說亦止言六橋以東蘇公濬治之處只  
 今三塔猶存而葑草久積復成平濶湖水淺涸之  
 時宛然洲渚橫互湖中有司不能開掘除去蓋數  
 十年於茲矣今視此不治乃欲破壞自宋以來已  
 成之業折毀貧民之廬舍發掘久葬之墳墓于家  
 嗷嗷哭聲振野仁人君子可不為之憫念耶若云  
 遊觀則隄東湖面千數百頃亦不為之憫念耶若  
 則今之湖水但欠深濬若云接濟運河并既及上  
 塘之田則昔人難嘗有此言然未嘗餘考也勢而  
 浪言之爾杭州穿城四河東南北城下水門四處  
 各有源委與西湖不通出城之外乃合運河各河  
 所受潮水及吳山諸源之水本自餘城東大河  
 今名菜市河者本從海鹽仁和水境上臨平湖而來  
 一百二十五里入艮山門水門至城下崇德而止  
 謂之上塘其市河合西河出武林門北崇德而止  
 餘里謂之下塘即今兌行運河也中自三里洋十  
 二里洋洋水勢寬廣幾與湖等與巨海相屬數里

西湖石函所泄但入新河至壩而正石函所泄至  
 下湖古蕩而止雖東有小河又有清湖三鬮養有  
 二壩不知何以接濟運河之用又上塘北之下塘  
 以猪圈壩視之高幾一丈不知湖木從逆流入向  
 以溉夾河之田斯二端豈聖主之成規成化所行  
 近年之明驗可不思審處而率意為之耶况事  
 有次第則民不知擾作事謀始則後無悔尤今徒  
 使無知之徒喧嘩不安有產之家情於作業而有  
 司告諭再三未得要領亦獨何哉蓋必有其故矣  
 如云勢家侵佔必有主名冒納稅糧必有年月皆  
 可查究而知治以正法其誰敢不服乎使當其事  
 者果有誠心濟民必先掃除蘇濬深湖亦復  
 稅糧一切次第行之是與白蘇諸公之功業亦復  
 何異何為致此紛紛云也昔王安石之行水利不  
 恤人言呂惠卿之壞蘇堤怙勢妄作當時怨之史  
 筆善之後世讓之亦既有明鑒矣倘欲合於人情  
 宜於土俗以繼先賢之功業則鄙  
 俗之說豈無萬分之一助乎哉  
 楊守陳游天竺記  
 杭多名刹天竺為稱首久欲游  
 弗果戎化戍子秋復過杭抗僧

司都綱顧本源造徒廣無外請游時余友御史魏  
 孔淵翰出宰邑余弟守陞赴會試守陽守隅暨余  
 子茂元應鄉試皆次於杭刻期同游是月廿有七  
 日余六人者皆乘肩輿行湖光山輝交映無際金  
 利畫鷁隱見於松筠芟蓮之表鍾梵與笙歌之音  
 聞作令人耳目無少暇拜岳廟度行春橋所謂十  
 里荷花者程蓋矣又西入山路頗廣且夷然益入  
 益深矣寥閱第見古松離立峭雲外聞澗水與松  
 風交鏘鳴而已越集慶寺至北高峰彌近由陟岐  
 靈隱寺寺靜潔幽勝然昔稱五亭無一存者殆其  
 高峰旁若飛舞巖壁奇峭乃昔西僧謂自靈鷲飛  
 來者即天竺山也其下有鬪築以片石飲其流冰  
 齒是謂冷泉湖旁入呼猿洞深且寬傳昔有猿可  
 呼就手取果仁久矣轉而東一門榜曰佛國與山  
 僧同至下天竺見泉無跳珠者訪疏孟翻經諸亭  
 臺但燕址耳中天竺荒寂類之於是盡所請九里  
 松者始到上天竺詣白衣觀音殿敘積閣眾賓光  
 奕奕射人智為口數手指以示容小朵軒面石壁  
 峻峭松蘿垂陰天香室對孔竇白雲諸峰若平岸  
 前拱空翠欲清寺之勝止此然諸刹依城者雜於

慶唐系志紀文

長



綺甃喧囂雖濱湖者亦不能無惟此則幽窅靜潔  
之極官其為稱首也室中布觴豆琴笑久之僧請  
雷諫山中余以都綱與其徒皆能詩乃取曲徑通  
幽處禪房花木深十字為韻在坐八人人分其一  
餘二韻俾其徒惠廣德編分足之且詠且鷓鴣樂殊  
甚回憶前數十年欲遊不得遂豈山靈固吝之與  
遲余昆弟父子具在與  
侏友高僧同樂也耶

王洪遊西山記 吾鄉多佳山水最勝者曰西山西

郡城不半舍遠永樂己丑夏余請告歸觀友人孫  
孟博金士傑謂余茲山之遊不易屢也乃相與策  
蹇從隸僕由北郭循湖堤折旋而西上寶石山登  
浮屠氏塔羣山屏列湖水鏡靜雲光倒垂萬象在  
下而漁人釣艇往往若鳧鷖出沒煙波浩渺遠  
而益微遠見其影東望羅剎江若匹練新翠遠接  
極色茫然無際而吾初城正值湖江之開委蛇而  
折左右映帶屋宇鱗次樹木雲霧佳氣鬱鬱盡在  
眉睫之下行未甚遙便得殊景益健遠興又西行  
二三里拜岳壽王廟周旋墓下古木雜立張然者

久之又西經行春橋逾集慶蘭若始至飛來峰下  
 地志稱虎林山而得屠異傳以為西域靈鷲小朵  
 峰飛來者蓋西山第一佳處也其高不逾五六  
 丈巖石鬼怪特異若積駭若隼若鳥若豹若  
 若蛇逝若基置劍植衡從偃仰益玩益奇上多異  
 木木幹筆直枝葉碧色不假土壤根出石外冬夏  
 常鬱鬱然丹葩翠蕤蒙聯絡種種殊異不可名  
 狀其下巖洞若曲室玲瓏相通中外鑿僧佛像泉  
 自石脈出滴石上作鏗然鳴隱隱出洞久而始散  
 有寺在山趾曰靈隱有亭曰冷泉澗經其下始出  
 沸激久乃徐流白磔布底坦然半瑩蹠石激波毛  
 骨爽徹又西不二三里許至下天竺寺寺住持伯珪  
 上人具禮邀款遂同行上竺石路夷潔蒼松兩行  
 若翠羽蓋列左右人行緣陰中清風徐來暑日不  
 燥遂遇古春名宿泊鷲上人茶話久之薄暮還宿  
 伯珪所觴小朱軒脫帽坐石壁下林壑陰翳萬籟  
 岑寂蒼然暮色自遠而至山風飄飄徐動林木響  
 應溪谷間以幽鳥其韻逾遠令人蕭然有忘世之  
 志明且由故徑東還願瞻白雲橫瓦四山北峰浮  
 圖止出其半日影照映茸茸如白綿可搗而取也

憶余遊四海久矣嶽之秀者泰岱衡華水之巨者  
 滄海彭蠡而名刹高士僧勝未有若吾鄉俱美者  
 吾徒樂而忘歸也先遊之一日大雨如注孟博士  
 傑與余俱不克遂余亦懷然賦詩有不妨三日雨  
 一為靜山川之句及是天宇慨然朗霽山水增秀  
 草木亦津然有喜色而迎者咸謂始非偶然不可  
 不記也故書之同遊者余弟濶執役者黃即阿總  
 也約而不至者張懋升秀才也是歲永樂七年閏  
 四月一日也

夏時錢塘湖山勝槩記

凡稱山川之形勝自京師而下莫不以浙為首勝者以

杭為首杭以錢塘為首然錢塘所以稱首勝者以  
 內抱湖山奇偉秀麗之美兼有居民富庶知教之  
 風為吳越一都會也分野在斗疆域則揚州彭亨  
 可自天目龍飛鳳舞歟落江湖鍾靈於人物古今  
 不乏距江為險橫空列城有門十扇山信潮當  
 其南永昌清泰慶春常其東艮山武林當其北錢  
 塘湧金清波當其西由城而西出湧金門舊名豐  
 澤行三十步訖至西湖環三十里宋號放生池萬

頃一碧水天上朱樓翠鳥書晴笙歌遊逸古今  
 晴亦美雨亦奇非窮陬僻壤一邱一壑因人而顯  
 者比湖之中有三塔塔之下有三潭湖湖沈沈而  
 莫測其深澄澄湛湛而莫盡其狀魚龍變化鸞鷲  
 浮沈景自天開風月無際有非廣寒水晶宮之喻  
 可擬也又有孤山山出水中盤結偃伏最為奇絕  
 故上有四照閣竹閣報恩院廣化寺延祥觀太乙  
 宮帝師殿皆迭興而迭廢今惟白樂天金沙井蘇  
 子瞻各六一泉井林和靖墓手古猶在水西雪北  
 月香水影晴光雨色之句至今傳焉今郡守胡侯  
 復建三賢祠以祀樂天君復子瞻知所重矣祠之  
 東有斷橋北有西泠橋皆跨湖而建橋通裏外湖  
 漁樵耕牧謳歌之聲不絕書夜濱湖之勝則自豐樂  
 港花港柳浪等景相接水雲沿湖之勝則自豐樂  
 樓始在湧金門西宋楊靖建趙安撫增葺外敷湖  
 山上翠星斗宮設酒沽極一時之勝後為燒政者  
 罷之樓之北有環碧園宋之外園地連柳湖今併  
 為僧寺又北有玉蓮臺舊名一清以種白蓮賜匾  
 玉蓮云樓之南有靈芝寺錢氏故苑宋建依光亭  
 於此飯僧今堂廢寺存又南有聚景園值清波門

卷之九 紀文

七

外宋阜陵致養北宮於此今已蕪圯門內則連吳  
 山十廟麟次萬井星羅藩臬衛府巽宮學舍文物  
 儒冠茲不暇以悉舉也門外則接萬松嶺西過長  
 橋車馬絡繹橋之北有內司之翠芳橋之南即方  
 家峪倪肖之勝景甘內侍之湖曲三園比儷今皆  
 為墟方家峪有劉陳二妃墳墳皆建寺見存寺之  
 南則有慈雲嶺由嶺西轉則南屏山松篁交翠形  
 如象捲狀若屏開後周建淨慈寺今名與教居五  
 山之列上有宗鏡堂下有千佛閣羅漢堂居左鐘  
 樓居前為十景之一案山之外有雷峰錢氏妃建  
 寺造塔久為劫灰西有藕花莊高僧聯楚芳塔院  
 赫焉自淨慈而西至法因寺路歧而二一接蘇公  
 所築之堤堤亘十里以防瀾水行者便之上有六  
 橋下各通步一曰暎波二曰鎖瀾三曰望山四曰  
 壓堤五曰東浦六曰跨虹橋覆以亭堤開桃柳芳  
 草鋪茵芰荷簇錦景大品題尤多其間又建先賢  
 祠昔亭鄉賢三十四人又徙湖山粉雪紅講堂水  
 仙廟及西湖崇真二道院布滿芳隄而無隙地則  
 其當時民物之阜風俗之美政教之行槩可想而  
 見使惠罔有知則含羞於地下矣一自法因治山

而行至南高峰峰自五雲山際天分壁疊嶂層巒  
 狀若奔走飛舞湖中望之超然秀麗獨出羣峰浮  
 屠七級上簷霄漢殿有捨身臺鉢孟澤巖有五顯  
 廟龍王祠致禱必應其麓四出一山前洋嶺迤大  
 慈山至虎跑真珠二泉南出龍山進龍橋抵六和  
 塔當江而止一過慈雲嶺登雲臺山包家厚屋秦  
 望三山多有吳越南宋故跡過者莫不嘉錢氏之  
 克忠而恨秦賈之誤國也今建風雲雷雨山川墳  
 為國祀典并報國勝果天龍龍華諸寺遠焉一落  
 石塢煙霞二嶺嶺有楊梅塢石佛庵水樂洞泉如  
 樂聲故名下有玉岑山山對高麗寺界六通法相  
 二寺出東嶽行祠越栗園梅園紫紉二三里景致  
 無窮皆山川毓秀於物也一落西湖過大小二麥  
 嶺大麥之上蘇軾王喻題名東至丁家山北有  
 黃泥嶺小麥之上有顯靈廟西下飲馬橋南至風  
 草嶺上有龍井幅員盈丈深不可測有龍居之禱  
 必興雲作雨昔有方士葛洪煉丹其山今創龍井  
 寺於山之陽西接演福寺寺有辨才塔蘇子由為  
 銘風水叢聚溪流漸東入湖路轉而北過鴈脂嶺  
 至大普寺北出九里松東過行春橋接小新堤天

卷書系志 紀文

澤土穀廡路通越院又由晉編西過集慶寺月桂  
 峰下有閣妃瓊迤西入佛國山張即之書扁筆妙  
 入神自下竺過中竺至上竺而止上竺則觀音為  
 靈下竺則古跡為勝三竺之間雲影天光泉聲松  
 籟岑寂鳥空香凝鍾靜耳目心神之會覺其迷極  
 其樂者豈不超三界外乎歸路左合湖橋過龍泓  
 洞有飛來峰又名靈鷲山與三天竺一脈聯屬至  
 此而盡故上有曉巖下多空谷謂之飛來者妄也  
 相對有靈隱寺規模宏壯為五山第二兩山之閒  
 有冷泉亭泉可濯亭可憩樹林陰翳九夏而暑無侵  
 樂天云有虛白見山觀風望仙四亭全皆無所考  
 西有呼猿洞猿去而洞溼靈隱之後則北高峰秀  
 出諸山支分上竺盤折七十二灣麓衍二千餘里  
 旁礪起伏至武林山而歇其靈鍾於五顯神通外  
 境亟向者甚遠山之腰有半山廟西有韜光庵庵  
 極幽靜可以藏修唐有僧居之亦不成果而去也  
 之麓有上下永福寺相鄰天聖薦福寺相對又西  
 過永定庵靈隱高僧塔院至石人嶺嶺過西溪復  
 轉北山路過白樂橋沿湖而東經徐神翁舊院北  
 邊桃源嶺路通法華山嶺之南有青芝佛牙二場

秦亭靈峰王泉三寺王泉之水溢出訶曰膏澤數  
 里大旱不竭為一方之民利由王泉路轉東山至  
 棲霞嶺上有紫雲洞嶺之乳有黃泥潭嶺之南有  
 宋中興名將岳鄂武穆王精忠廟宰木蒼蒼春秋  
 祀享千載不磨廟東新紉鳳林寺舊有未壽寺毛  
 妃墳在焉葛嶺之間有四聖觀東有瑪瑙寶雲智  
 果三寺寶雲中有葛洪初陽臺智果中有道潛參  
 寥泉葛嶺之首有保叔塔寺名崇壽樓閣憑空軒  
 窗來月金碧相輝於湖上勝有葛洪坡翁事蹟為  
 此山之偉觀也後有巾子峰如巾又有石瓶山如  
 瓶塔之下有水月園南有大佛頭相傳以為秦始  
 皇繫船石今僧家改為佛像在聽湖際寺名大佛  
 此亦古蹟之一路有過街塔今廢東有德生堂碑  
 存此即宋時放生處也西有總宜堂表待御匾  
 皆御書亦當時所重東下石函橋跨街為梁上函  
 湖水下溉民田樂天所建手載利焉北過馬陸上  
 宜花卉地連府社府樓都厲三壇金龍靈衛忠臣  
 之廟實祀與所係石函之東有昭慶寺制或壇所  
 宗寺之左右皆古玉壺園先得樓榭林雲洞之址  
 此錢塘門之風景湖山至此而一過勝覽則無窮



也昔人撮奇摘要為十景命曰平湖秋水蘇堤春曉  
 觀魚柳浪聞鶯空潭印月兩峰插雲要而未盡其  
 唐宋諸賢雖有題詠多散逸所謂地搜勝樂物  
 無遊形者未免有遺珠之歎昔吳淵穎寓南海尚  
 作山川記况子生茲而長茲今幸以稀齡蒙恩歸  
 全於茲安得無一言以鳴風士之勝哉尚望博覽  
 君子是正焉天順七年菊月廣西左布政使致仕  
 七十三翁都人  
 夏時以正觀

都穆游寶石山記 壬戌秋八月既望予至杭望西  
 湖之上有寶石山其勝將以斯

夕翫月其上故人周學諭與予自山之陰而登酌  
 元學士黃晉卿讀書之軒俯瞰全湖一碧萬頃而  
 吳山前嶺類屏障然其若鳳凰南屏之山萬松蘿  
 雲之嶺又皆蜿蜒迴拱欲趨而先其東則錢塘之  
 江瀟漫浩渺極目無際而西陵諸山出沒煙霏翠  
 靄間滅天下之絕境也夕陽既沒明月在軒山後  
 水色候焉而變子情愈豁飛觴痛飲巡關忘寐蓋  
 不知夜之幾何恍然若置身廣寒清虛之杳樂可

言耶余性好月丙辰中秋嘗玩於楊子江之金山  
每誇於人以爲平生奇觀今復玩於此始造物者  
之不吾靳而亦豈易得哉夫湖山月色千古常新  
第以人情之異故悲喜隨焉前乎吾者其賞與否  
其悲與喜固不可得而知也

吳鼎西湖桃柳記

宋蘇子瞻守杭日既浚西湖築隄隄樹桃柳世稱蘇堤更四百

餘載剪伐衰耗可知已今上登極之十一年侯官  
王君爲錢塘縣令循行故隄歎曰仁侯之迹也而  
湮廢至此乎聞課民樹柳若干桃居其半君過之  
喜曰是不足想見東坡公風流雅好事者寫爲王  
堤桃柳衰諸賦咏議去思云往予從君觀隄上余  
請君數所樹籍而藏諸掌故禁後毋進伐君不子  
應今過之屬桃柳盛布而君去濫恭台德不復可  
從凄然舊感頓令人思封植嘉樹以毋忘遺澤邑  
中父老子弟孰不如我而奚俟禁之制哉又安知  
後之人不續樹以紹君美知君之績樹紹蘇公者  
邪詩云我躬不闕遑遑懼我後言君子其其身無以  
示民毋憂身後變置其法也昔者君不我應有以

夫育以夫君去之明年為嘉靖十六年真夏五月己卯朔故民吳鼎記

楊應詔游西湖記 西湖在東南山水奇絕甚為吳

計促弗復盡游歲王戌夏四月日余自北還游湖

上訪萬松書院於古城側時適雨甚乃沿錢王廟

過慈雲嶺入天真以雨弗獲游而湖山煙雲隨雨

與藍輿來逐人余歸夢寐游湖上也次晨乃遂約

趙謝滕楊諸子復入錢塘沿柳洲亭北眺望諸子

談湖中之勝西過昭慶寺遠萬善橋而入諸戒壇

見羣僧童童然而立聚語猶若受戒者復出西上

登寶石頂絕高處見長江一線眉角間曰坐石上

附雪簷絕濯錢王箭斜橋西石鱗上尋探天佛像

層巒絕壁濯足沁雪泉讀誅禿賊碑又罷又南去

復越斷橋見智果瑪瑙利躡躡湖次余同諸友過

山吊林通之墓見老梅樹挺立放鶴亭側傍有

余聞西湖古稱歌舞之地自宋元來儒風道化寥  
 寥倘移余昨與諸子所言萬松書院於此可乎中  
 屹宮牆傍仍作顏樂曾唯二亭儼若子在川上而  
 浴沂風雩咏歸之氣象盡然於前可掬庶他日人  
 心有所興起歌舞之境或變為弦誦之鄉於西湖  
 尤倍加一勝徘徊松畔久之迺適西泠橋謁武穆  
 侯廟轉墓下見精忠碑碣燦燦雲漢赫人心膽而  
 奴槍三老奸姝容腐態長晚階下余搜然嗟歎欲  
 書余前所作侯碑陰跋以補金陀額天遺編故事  
 不果復沿山澗入陸行道三竺佛門見懸篋夾路  
 水聲瀾瀾然移時至積慶寺訪理宗遺像無存尋  
 跋涉久始到海上仙山諸友各倦矣余乃僑坐飛  
 來峰側見諸洞窟玲瓏余穿巖隙入恍石乳垂垂  
 墜佛大七諸像星列其上石青紫有光每窟穴處  
 雲濛濛然起不覺神怡氣釋此誠惠理斯云西天  
 竺第二峰者不知何年自海上飛來於此石畔溪  
 流激入諸友已集靈隱余續至剡飲茶寺僧橫溪  
 上人者究唐駱賓王吟詩之所在北高峰下余亦  
 蹶蹶不能至飲罷至冷泉亭題詩壁上因與諸子  
 話往日奸僧地藏和尚之事雖涉野史荒唐莫可

長唐系言紀文

據然亦可見天理人心神鬼報施默定有不可逃  
 者冷泉亭上有一湖悠然余遂沿石泐下復至前  
 飛來峰所因詢所謂呼猿洞者在荆莽中道狹不  
 可步迺同諸子坐石筍屏畔於是遍歷三天竺法  
 界見兩山腋道陵竹磴磴角立余乃至白雲堂職  
 所謂古流來觀音靈淋復誤夢泉亭雙楹軒宋光  
 宗駕幸往躡皆莫辨余急訪下天竺靈運翻經之  
 臺見臺葑蘇剝蝕繼至三生石上盤紆山徑乃下  
 級葛仙公泉水甘冽甚復取道後湖小徑去由曾  
 子喬瑩兆左折下迤六橋遙望南屏諸山龍翔鳳  
 揭與湖光掩映平沙淺渚淵崖氣夕靄頃刻千萬  
 泚水禽翻往來而雷峰塔隱天畔余因與  
 人訊于肅愍公葬所遺事欲從八盤嶺高齋寺往  
 醉之弗果乃徑至淨慈訪孫太白舊隱高峰深處  
 生蓮華洞曾憶往時與方伯李古冲宴酌居然亭  
 談佳絕酒墩前勝次晨潤溪雷子復來邀飲六橋  
 上鐘與諸子遊道日豪談劇論潤溪子曰不知  
 前亦有入知吾儕今日游樂否余曰昔鄭少谷殷  
 近夫與孫太白月夜吹鐵笛作軍中樂於此相與  
 歡甚固豈然長嘯通漚酒朋恍若鸞鳳之音自南

北二高峰下少頃天風颯颯微雨至余與諸子徑  
 取蘭橈由中流造湖心亭小憩自余壬辰至茲湖  
 上今幾何時而湖上之人物臺榭不知其幾變更  
 王圖伯業琳宮梵宇倏忽邱墟盜賊干戈相尋紛  
 擾不已夫天壤間一抔之外皆為長物惟飛雲野  
 馬天真道妙與吾與子俱形於前者為無盡於是  
 復於諸子痛飲浩歌洋洋頌又紫陽洞記余過錢  
 之日落湖水矣適大笑而別又紫陽洞記塘必登  
 吳山嘗一陟紫陽洞之勝未悉也歲乙卯冬至錢  
 塘時積雪盈旬余沿岳武穆于肅愍國忠節祠西  
 上穿小幽徑轉北林行雪中抵其麓坐石圻紫陽  
 洞天上旁晚有小石堵門予持石入之則見林竹  
 蒼翠中有石池湛然樵者曰此野鶴徑也鍊丹處也  
 池水清寒中有菖蒲池後有采芝圃以雪弗果往  
 遙眺前石礎突出有一石類林鹿蹲其間余亟往  
 趨之雪峻峻落落余乃復循石堵出憩歸雲巖見飛  
 霧流氛從巖洞中出沿洞石罅徑東山欲訪野鶴  
 仙祠遙呼道者新澄借往披松磴仄巖雪澗古瑞  
 石洞未至洞少許則見傍巖窟上劃列有光古壁苔  
 甚洞深窈紆窵余仰瞻巖窟上劃列有光古壁苔

曼書系示紀文

四

刻棋糊游玩久之出又沿石梯前始至祠拜野鶴  
遺說瞻其像清驪而飛逸真若羽衣自海上西來  
願道澄日此鶴何年復至乎乃種庵側復穿洞傍  
圻出行不十步許則又見亂石層巖日草樹雪中  
騰踔出羣走西逸不可從之忽又至一山巒瀉口  
下余驚異行且顧方追從之忽又至一山巒瀉口  
傍大礪日朝元路迺躡蘿徑至其側見兩岸峭削  
壁起中微一線路天光隱隱頂忽一黃末跨其上  
狀若石梁然余欲梯之足叢雪中數尺許不能進  
返至小蓬萊衣履交溼矣道隘延余至列仙堂已  
謁老君遺像出余擁石欄佇觀欄側有古大樹數  
十株并余立時林外雪紛篁竹灑灑然有聲猿猴  
跳且呼俄又若笙竽交奏天花亂落渺不知此身  
由崑閬玄壺蹕而東也俯視錢塘一抹萬家玉宇  
玲瓏舉首羣仙在空中留之不下余心益奇甚復  
自迎真橋東去不數步稍下見石扇中開余轉而  
出兩巖戶絕類傍有大窟石蹲踞不暇顧亟往進  
真窟訪弔徐湖陽遺跡見洞門鄰雪已凝而封  
矣不得已過月波池講紫陽至望江閣徙倚忽天  
風蓬蓬與江聲從余用背後東來歛吸風日不可

辨余亟命道澄飲玉虛樓趙孟頫聶大年等諸碑  
 誌讀之稍欠下至見巖雪稍已開霽乃披青芙蓉  
 展憩左右盼而懸石露奇行怪鸞驂鳳翥補衣石  
 則又獻粵於前與歸雲角時景益清神益逸直若  
 人冰幄中覺寒益甚徐起躡石屹屹危且墮群游  
 者咸在下駭走嘆余曰天游子可謂判命釣奇者  
 矣余自補衣頂望笑曰余方欲摩龍鱗將虎鬚以  
 補袞非判命能耶時天已昏又與古瑞石飛來石  
 接余輿益劇復欲取道躡之不果乃據青芙蓉頂  
 傍徨西謁道澄亦余從吮遠江掬重湖三吳之  
 全壤暗故宋之遺宮悽然如嗷嗷乎知此石撐  
 何感慨如是余笑顧道澄歎曰嗟乎不多耶方錢武  
 揭乾坤幾何年於此而其間世豈不多耶方錢武  
 肅推兵下吳越據此高宗南渡國江南一時山川  
 文物何如無論錢封宋耐乃張子陽平叔徐太師  
 丁野鶴之仙跡亦又陳莫可詰矣而少保肅愍褚  
 伍諸公深緣何往眼中所覩者惟野馬四時寒暑  
 之運孰隆旋是而其伏也無窮其賞也無盡其精  
 靈與余俱亭列于前者不可磨滅  
 迄今煌煌清昨日餘者安存耶  
 記文



顧璘萬松山開石路三亭記

萬松之勝以石石乃

靖庚寅璘長東藩適觀察使池陽汪公璠樞使台  
 南李公節同在三司休辭登焉顧瞻羣石蒙翳埋  
 汨標見而秀弗逞乃相與歎曰地有材而俾弗見  
 非吾黨之過與於是乃議疏扶之役召吏鳩工厚  
 之直餽斬荆棘葦蓬蒿凡延蔓為石障者去之必  
 盡然後平險通碍蜿蜒石間因高卑為之徑夫人  
 始得步觀焉見石之端偉壁起者若正人立朝巖  
 巖然有不可犯之色磊落廉隅陳奇嶮異者若眾  
 士布列効其功能其瑣屑參錯四散不可窮者又  
 若方聚羣分物物各安其居也嗚呼勝哉翌日寮  
 佐諸公林壑高逸咸來賞視又相屬曰功則偉矣  
 非有臺榭為游憩之所則迹少而徑將荒安知來  
 者不無前之蕪沒乎眾皆曰然於是相地面勢作  
 三亭焉路自書院門西而上達圭石若于又前山之亭曰  
 于丈又自山半而下達圭石若于又前山之亭曰  
 振衣璘作後日口汪公作李公作於山麓日口  
 於時僚佐並一時勝品  
 或謂與地靈相感會云

田藝蘅遊北高峰記

由法華山之南龍岡蜿蜒

許凌虛拔峭孤聳碧落者曰北高峰蓋言峰在西湖之北而最高也其下為靈隱山茲山名稱不一以其為神仙之別圃也故曰靈苑以其為許由所稽留也故曰仙居又以其草樹鬱蔥而多虎豹也則曰虎休南唐避諱易虎為武遂以名郡亦猶如蘇虎邱之嘗易武邱而此則訛而不復者也是其來尚矣山自僊霞嶺而來纏微慙嚴結局於杭如龍遊千里而獨角昂霄如蚌飲長江而怒鰓注兩真錢塘之天柱也其陽石級而登者三十六灣勢插太虛影浸明聖禪宮星列都會天開其東則渺茫茫茫蓬瀛之勝可數其西則隆隱隱龍鳳之氣猶存其南則屏以重山而羅剎斜遶其背其北則闢以大野而皋亭逆峙其巖廓然四顧迥然長笑襟懷天風心空海宇何如其樂也憶昔癸卯秋八月十八日與臨安高子世道章同來望湖踏月而歸今已戊午矣以志在山未若余者十六年間僅僅再至又況朝歌暮鼓彩雲畫舫於六橋楊柳中者誰肯更於物外著脚耶斯遊也在禮為裝賓

長唐系示知文

之月可以居高明可以遠眺望可以升山陵可以  
 處臺榭是謂受天地之時各山大川登高能馳是  
 謂修大夫之事駱君伯父不敢勞其筋骨坐奔蓬  
 窗是謂老安之敬沈子邱子季父莘弟半途而返  
 不欲強其力之所不能及是謂各得之心蔣子克  
 子久方錫之足力均強窮躋不怠或兄弟相好或  
 賓主相投後長徐行一倡三和庶幾東南之美允  
 稱花萼之才而余小子則感舊興懷歎金蘭之久  
 寂撫今馳志悲城郭之新殘又莫非惜因事遷而  
 事隨時變者也是於跋涉之頭而寓禮義之於  
 燕奔之微而著風教之大豈復流連無節沈酒自  
 廢者之所可尚哉記也者疏也言一一分別而紀  
 之也以地則當載以善則又遊五雲山記八月二  
 可進故書於品高之藏史又遊五雲山記八月二  
 十四日余寓西井李鄴侯祠與徐弟導約爲五  
 雲山之遊遂寄宿法輪禪寺越日亥時乘輿獨往  
 子汝誠遂會黃子惟岳吳子宗河家而徐子亦許盛  
 未及登輿而出出湧金門而南過靈芝崇禪律寺故  
 遂聯輿而防盜所焚也折而西南由長橋過淨慈  
 址蓋近爲防盜所焚也折而西南由長橋過淨慈

禪寺道經大慈月輪秦望諸山直登五雲山絕頂  
 五雲山去城南二十里許高數百丈五峰並峙迤  
 出雲霞遇迴可十五里透迤而上凡七十二鸞其  
 半分建二亭以接足方最上為真際院梁普覺禪  
 師道場俯盼長江曲折東下沙渚迴伏間風帆烟  
 艇若鷗泛鳧翔出沒無際定山浮山諸峰羣奔赴  
 壑若渴飲江而龕楮雨山對立海濤中逆之東  
 南奇覽展曉可盡院之前有天井二覆之以亭舊  
 稱大旱不枯僧言甲寅秋亢泉源亦竭取汲山下  
 固甚艱也飯罷舉酒數酌其惜徐子之不與佳會  
 甫出院百步而徐子肩輿追至相對撫掌與亦劇  
 矣復入院投齋移時而返坐第一亭北眺西湖如  
 露半鏡雙峰髻聳足下江湖之勝此其兼之復登  
 月輪峰入闕化寺振衣六和塔之第七級塔殿已  
 久中存宋理宗眞武像康伯可等彙寫佛說二十  
 四章李伯時觀音像俱石刻無恙又入大慈山遊  
 定慧禪寺漱於虎跑泉味殊甘冽顯囊有佳茶借  
 日暮不暇煮嘗也少憩亭上誦蘇子瞻詩及宋景  
 濂銘未終篇為僕夫催去過發祥祠遊淨慈禪寺  
 閱五百阿羅漢像閣麗為五山之冠餘不及遍歷

長壽寺三紀文

投宿於蔣公廟眾謂斯遊也夜雨新霽秋氣正清  
 盍登賦之朋極江山之賞雖日出而往日入而還  
 所樂既已多矣宜為之記又遊寶石二山居記重  
 以續遊史余於是乎書之隨一河復避張揮使之燕  
 遊寶石山之又二日信宿中復避張揮使之燕  
 湖而西過諸客獨與錫之隨一河復避張揮使之燕  
 小徑得山居路夜雨初收露珠在草披榛亂莽衣  
 履沾濡屈折而北始達智巖此智果山居也山上  
 人肅余入素屋明窗俯闕湖水獅子峰正時其前  
 而籬門苔磴自成小景上人高雅接談如故疊出  
 茶筍兼供齋食為之坐留許久索筆題詩而去仍  
 道余登獅子峰獅子峰一名巾子峰若像其形也  
 去地百餘丈孤石凌空亦可百尺傍有圓石甚巨  
 浮閣厓上巧於落星坐其巔已去寶所浮圖三倍  
 晴色蒼茫江湖掩映視昨所見更超曠也由峰北  
 遵山背鳥道而西過錦塢至寶雲山為瑪瑙山居  
 其下即瑪瑙寺僧真定留茶問葛翁井所在迺指  
 階前古井曰是也泉甚甘冽但誌稱在寺西南為  
 稚川投丹之所而初陽臺今近在山居之右或此

亦遠泉也振衣登臺即山之巔耳他翁修眞時於  
 此吸日精月華蓋四望高明纖塵不到信靈區也  
 旭日正升烟嵐盡掃松風竹露清徹肌骨世慮都  
 已消寂病軀更輕因笑謂方子曰儻有玄鶴飛來  
 便當卻君翺翔碧落矣子幸勿援後關方子穆然  
 許之西踰葛嶺達妙智庵故宋牛將軍香火院子  
 門關畔翠幕尙存會陳子安伯陳子上虞人方子  
 同里相與茗談少頃遂偕遊棲霞紫雲二洞樓閣  
 多奇石而穹窿夏屋丈穴通明紫雲則平章懸壺  
 孤柱斜撐若將覆者涼風南來溽陰逼人不可久  
 處由洞南而上有孤石甚奇嶺之下爲精忠祠講  
 岳武穆王墓碑而東沽酌氏舍遊鳳林寺寺中環  
 峰堂近改祀陣亡宗將軍而下曰將以僧兵百餘  
 人配之太息再拜夫將官死敵職也彼僧者絕未  
 逃世禁殺度生而遇爲此及禍雖三生之業障未  
 除而難之糜爛者故都督禹民望實爲之也死難  
 不下數千人出家者尙其戒之哉然近世遊僧太  
 多奸盜百出填之鋒鏑殆大意也使在惠遠靈一  
 輩當不至此耳又爲之軒渠復頻湖而歸踞慶則  
 招飲者已再留檄同侶足而俟余苦病酒不能

卷之三  
 紀文

更入市矣抵家日已銜嶺餘輝在案筆研塵積拂  
楮書之以記浮跡題止稱二山居者重初遊也丁  
巳夏四月  
二十一日

虞涪熙重闢華津洞記華津洞者薛在方家崙蓋

城隅沈氏日尚沈而沈以驚熙家障其幽宅故有

仙人某臺屬何氏山四圍視北邱守塚數千家邑

子火葬者與若不時葬者慮捍網子金錢許委骨

津中津以塞前和繫繫多於積石鮑魚不能亂其

臭時享入餒見輒反走守塚家餒而蕙饋枳漿及

其婦子矣熙歎過為掩日歎日噫乎悲哉大陵積

尸之氣此其升乎獨奈何不合仁君見也今年秋

侍雨色侯行臚胡侯問雲嶺奇石熙以家山對因

具言狀湯侯日嘆得迺敢伴應我下檄收胥胥對

簿事在教前原之第今界骨掩叢塚凶器盡出沈

魄行歸中無方相氏居民疑有厲熙修瑜伽祠焉

湯侯益命竺僧齋此軍持之水難焉燐空景人不  
祥斯誠於是靈洋吐華洞室延雲哈岬嶽崎奇石  
歲漢森森接嶺而上無異胡侯指矣乃喜侯游夷

國懸日月埽泉鏡狐狸之穴以分人鬼配安得私  
 福地如冀王也者請納地而地之左願置守障  
 宅如故湯侯許焉具所頒禁令中夫掩駭埋甯元  
 澤也楠伏發姦神智也移風易俗大化也鼓頌代  
 冥生安歿靈未措得藏已厝得形孝之芳鈞也青  
 禱時薄黃腸退飛惠鈞政行上像下嬉照後復而  
 迎貞符之大寶也尊斯美者即驅五丁踵康樂君  
 子不以爲泰况僅復舊觀乎湖之闢於胡侯成於  
 湯侯熙佐三老爲之役湯侯名本京山人命  
 錢塘胡侯名澄武進人命仁和在壬辰進士  
 郭子章文昌祠記今宇內祈禱祠文昌君者其槩  
 典祀劍州梓潼君張亞子仕晉戰沒人爲立廟唐  
 玄僖西符入蜀神屢擁護宋咸平中神殲王均招  
 安使以聞詔飭祠晉王號少府造衣冠法物祭器  
 於是介冑紫韞之夫爭禱而祀焉有因其籍文柄  
 而祀之者說在化書神累世業儒刻意竹素帝命  
 寧天普桂籍凡士鄉舉里選禱秩爵封皆謀於神  
 於是射策甲乙贊文龍虎之士爭禱而祀焉有謂  
 神佐南斗注生祀之者說在眉山蘇氏其曰張仙



者神本張宿嬰胎張氏入蜀神也郭張坐也張弓  
 快彈者神本張張本皇帝子神也造弦矢不忘其  
 初也禮男子生懸弧矢又福高謀禮於所御者希  
 以弓鞬授以弓矢皆祈男之祥也蘇氏以玉環易  
 彈歸誕軾轍為宋名賢於是世之患無子者有子  
 者爭禱而祀焉顧總而命之日女昌何也文音精  
 所聚昌者揚天紀輔總居成天家也象似戴  
 簪星有六一日上將大將軍建威武夫也白夫將  
 則立武事三日貴相太常理文緒四日壽祿可康  
 同錄賞功進爵則主交事五日司命則幸天賜似  
 績生滅夫基者陰陽之精氣本在地而見於天文  
 昌所居鄰於斗魁名曰天府又星之最健者其能  
 役使羣動受辭祝史有以歲武林湖山梵宇充斥  
 獨未有祠文昌者萬曆十五年神史大美繼公繼  
 撫於浙拓故集慶寺隙地禱之濫公為諸生夢神  
 示以赤黃懸磚而登第後夢神鑄之尊告之名而  
 生男故公祠神准誌已乃釀資聚材并力鳩工始  
 督築於濬祠信音秀言祀之本本原原未易燒燬  
 之助勝洋化書大人請知之本本原原未易燒燬

子涉內典讀文昌大洞經首曰靈風大和玉音流  
 精至哉自然誰識玄文寂寂無色未劫無流茲非  
 文武之根苑忠孝之素籥手彼縛而禍者後賦遂  
 謀嶺獲則亦非神旨矣夫素鞵介胃之夫未必皆  
 郭李韓岳也神毋張逆職毋敗忠謀甲乙龍虎非  
 士未必皆孔顏曾史也神毋州浮薄毋在隱怪非  
 無子求有子之說未必皆玄鳥壇石之誠也應  
 絕伯道之兒而解條鼠之葉毋餒羊舌之鬼而應  
 塗高之識詩曰嗟爾君子好是正直神之齋齋曰  
 爾景福章之孤宿佻瑞是生帝宵熙秉神懿起起金  
 青陽啟昨孤宿佻瑞是生帝宵熙秉神懿起起金  
 客望瑩玉梓流形吳會聖道潼水神人相之界以  
 如意如意一麾威震九地武堪夷亂文足苑士為  
 臣死難船洋忠義枚萌康國雙朝褒勛七曲不壽  
 兩劍趁時騎箕聖窟鎮星黃石彼烈者曠振古再  
 轅於赫靈風上應文昌座時魁前象將戴筐六府  
 是司天垣之綱乘參麗井垣鳳凰大於萬化九  
 十六生風動星搖靈武維揚鐵均鏘暖力掃檣槍  
 維文籍桂顯遂善長無廟食侯王句吳分祠虎林  
 靈媒官嘉祥神留守廟食侯王句吳分祠虎林

焉卜彼過司馬獨處戶視迺厥玄宅集慶之隄其  
 擊古利發祥天目右奉飛末左抱三竺允文允武  
 以似以遠天開紫微放惠巴蜀大道無言化書則  
 武真諱扶教為世證覺體合玄黃色制清濁不為  
 上隱不為下顯虎符龍券元又李維楨記而北陽  
 靈如昱貞名標輝千秋膏馥又李維楨記而北陽  
 九里松走靈隱天竺道也集慶寺縮藏其口寺劍  
 宋理宗朝割寺一隅而為文昌宮則自萬曆間全  
 御史大夫三原溫公始祠後故齋閣以其廩者事觀  
 善秀新之而御史中丞瀛海劉公以屬不佞記之  
 察穎川陳公禱祠有應馨閣下石而屬不佞記之  
 善太史公天宮書言斗魁戴匡六星曰文昌宮命  
 為上將次將黃宿司命司中可祿蜀人所謂張亞  
 子戰沒而成神唐玄億兩宗人蜀神隆相無患害  
 則所講上將次將之說也化書曰神世業儒上帝  
 使主仕籍則附會貴相司祿之說也或言神故張  
 星而為張氏子其先為皇帝揮造弓矢扶彈射諸  
 物不辭者使人宜子子壽考則附會司命司中之  
 說也此其說經生所不信然萬物之情上為列星  
 明則為人而與神保章氏掌天星志其變動

辦其吉凶定其分野以觀妖祥散食於地而祭之  
 名之日布是窻無義而盡以為為悠謬不經平瑤光  
 為雀為燕為蝠蝠玉衡為鷄為兔為桃李為椒為  
 荆房為馬機為麟樞為感為鸞為鷹火為鳥虛為  
 槐夫物有然而沉於人乎說之箕尾敷之少微白  
 之長庚朔之咸光之客郤之句陳符之德畫一策  
 而太白食昂出一言而榮惑退舍此其著者也而  
 何必文昌之不為張氏子乎舜擊十二州禹更為  
 九四岳九官十二牧人則典司政本翼襄主德出  
 則總領諸侯經營四方內外不輸勞逸適均考張  
 星分在三河而文昌無所不屬以文昌應張仙故  
 歷中外豈天垂象而二帝則之為岳牧建官式即  
 神蜀人而餐有越祀魂氣無所不之也夫何疑焉  
 不佞又考神在周為張仲是吉甫之良友而周宣  
 王之各相也吉甫伐西戎嚴狷勤勞著在西北而  
 仲也論敵原者使宣王任賢勿貳得蓋吉甫之用  
 內順治而外威嚴周道燦然中興仲無智吝勇功  
 而功各實居最多其應推呂孝友總百行總三才  
 一以貢之矣文昌之七十七化義當取此孝弟之  
 迺於神明即以當列宿今天下齋明盛服承祭其

紀文



出寺而運行過楚莽古梅成叢耕枝勁幹每百年  
 老種白花平鋪散玉綽約幽芬瓊林瑞島晶輝不  
 夜近之冷冷清涼沁骨遠之的的此景動人昭華  
 之珍延喜之玉樹頭瓊瑤色相超塵山凹林菁粉  
 香撲鼻中餘里遙天映白如飛雪漫空六花亂舞  
 經行之處茶林風細蕊蕊生馨桑枝軟柔梅竹間  
 錯北山之背地面岑寂大勝山前車馬蹄躡此間  
 得一邱一壑眞足結廬遺世靈隱諸峰亭亭透北  
 而向勝羣玉如帶擁腰圍翠岫成行綠衣垂棘  
 山之勝勝于此矣再行十里許及永興寺門境  
 辭林木蕭疏竹欄花塢透迤斜徑煙雨萬竿倚  
 有斐小瀆當前有梅花數畝苔蘚盡吐暗香入殿  
 撫長貢佛前正是楊枝甘露點滴芳妍一池止水  
 明同澄鏡花神煥發可避山間風雨安得世上埃  
 空清致絕矣轉入禪堂綠萼二株挺然森秀橫斜  
 疎影透露芳心分幽文綺碾碾紅綠成粉黛又  
 顏翠骨以此天壽陽粧則嬌紅綠綠成一曉淡月  
 不似林間純白爲雪花遜讓三分登樓一眺淡月  
 朦朧在太湖石畔矣僚友馬行露坐飲酒盡歸折  
 瓊林以爲羞精瓊塵以爲根老僧手竹根抽筍淺

雙唐系志紀文

三

烹佐飲味極鮮新又聞小池中青螺為祖師點化  
 頭頭無尾頭陀取螺送覽果然則已入錢塘志為  
 貞父所登記矣跡余推武林行盡豁山之勝而西  
 溪獨為流覽所不到蓋永興去城稍遠而武林人  
 鋪陳湖山佳麗未有不說山前而說山後者遊人  
 之所舍為山靈之所祀以此較孤山當為和靖先  
 生所誤識野鶴飛來可與青螺並歸點化矣  
 賦詩數章興盡而返貞父之佛慧寺而宿焉  
 龐承寵重復天池寺記天池古名制也伏虎禪師  
 時與真濟雲棲始創鼎立  
 自乾德至今歲月屢遷風雨餘中雖有余知閣之  
 捨宅衛將軍之修募隨興隨廢勝地久湮五雲  
 脈幾付之寒煙衰草間矣至我朝  
 明隆慶五年蓮地師行脚南還愛此地岑寂結草  
 跌坐虎患息甘霖沛主人感靈異相與荷跣負  
 木尋雲棲故址而新焉曰時縉白視雲棲如化城  
 求息躡足而至者徧守內而天池不越一二里猶  
 有志未逮也蓮師示教山將易主徒為丘壘諸紳  
 義協體師遺志共捐俸三百金贖山還寺構椽禮  
 象金碧互輝復成三剎憶自伏虎開山說鶴三百

餘年而靈山如故重觀莊嚴嗟哉廢興雖有緣劫  
 成敗亦錄人事伏虎興而荒山開蓮師起而雲棲  
 新諸神義而天池復豈偶然哉茲山之復也有異  
 焉山入民家幾欲開夷惟古伽藍神百計移之不  
 動豈伽藍神戀此一塊土蓋三寶遺址天龍呵護  
 空中法王費幾許護持以待今日因固前定神有  
 先見也當茲梵音初播五雲復集天人合慶律戒  
 重嚴馬鳴可以幽讚龍樹藉以求虛不可招證什  
 于山西遊林遠于江左稱一時之盛歟顧盛者衰  
 之北履霜之慮諸紳又為此山計久遠而共請于  
 為之防子弱冠喜靜理明玄談寂時與名衲指揮  
 此心常在毘邪摩偈之鄉向智飯依蓮師拈指開  
 悟于心不天池守院約司院二僧撥自雲棲主啟閣  
 于是為天規夜課悉乘風條山糧花息盡屬雲棲  
 專香火朝規受成焉臘盡交代無入住無專主三  
 香積苾芻祇受成焉臘盡交代無入住無專主三  
 院如一家然其有任情廢戒倚勢作奸妄思變更  
 者有三尺法以佐章賦粹擊約嚴矣規立矣子更  
 有說焉成如累山殿如燎毛非堅那而定方終始  
 貞之何以燈燈相續若利那無主于劫難銷由巖



水潤乾坤亦壞剎此尺條寸瓦哉願二院首座各  
堅心方貞功九半躋法界于無終無始中不為塵  
劫侵毀斯伏虎猶生蓮師如在諸紳義

協俱與不朽若勒言盟石猶其後矣  
劉夢謙雲棲免役碑記稽夫雲棲之初建也配真

獨雲棲以蔡林冠國中者有蓮大師興復而震且  
之也方師之卓錫于此止一廢基結草廬危坐且

夕山多虎師息之時苦魅師沛之士人驚異相與  
為登登為馮馮經之營之輪哉奠哉嗟乎山川之

靈耶師法之靈耶抑諸伽藍神之呵護使然耶梵  
宇告政繼流駢集藹足傳食者始以百計終以千

計豈皆向空門求食云爾乎蓋重師之戒律嚴而  
薰修素也師雖逝數十年諸佛子遵之弗諉故人

人欽之然本寺無業向無一人疏募於外日用齋  
供皆資于四方諸紳士及檀護因而諸紳士聚謀

曰掃來於外皆喜捨自來而不勞而至薪產於山  
舍通而求遠不亦拙且勞兵捐資鬻山一十七頃

餘捨寺以供祭給則是寺無業而有業有業而受  
業之崇焉里役之孤獲所蘇來矣若輩亦無深仇

伎不過就視雲棲為奇貨計欲日後包攬需索之  
 預謀耳清淨法門豈能堪此俱欲捲單星散悲黃  
 彼獨非善男子何不一發菩提心耶諸紳士觀其  
 成不忍觀其毀贈其利不忍貽其害兵懇子行干  
 下邑申之上臺勒石永杜役擾子欣然樂從事  
 為之轉達各憲聽賴蓮師戒香恒醴慧炬當明得  
 蒙督撫董批雲棲禪誦精嚴夙稱勝地柴山出自  
 檀施豈任踐更准立碑恤免毋容擾詐教按院左  
 批雲棲一寺准永免雜役他寺不得援例致左  
 憲李批准勒石仍候院示行戒右藩憲王批與  
 院示行繳總憲蕭批雲棲禪寺歷多年所戒律情  
 嚴豈堪里役相應如議一切差役悉與豁免仰  
 垂後永著為例仍候院詳行繳帶管糧道龔批仰  
 候院示行繳守道臨批雲棲戒律精嚴委與詳利  
 不同允宜勒石免役仍候院示行繳兵憲龔批知  
 詳勒石免役繳遵蒙各上臺不謀而司俞允畫一  
 其為福利難可勝言業已取具里造永不妄板里  
 役甘結依准附卷訖仍行錢塘縣入誌永免著為  
 定例子復追述前事俯示來茲敢有奸里無造狼  
 貪未遂別立支科另生巧弊或將他人之產而贖

長善系三紀文

等

埋之或將別甲之糧而飛灑之許指名稟究自有  
憲法在斷不為爾稍貸其在寺諸僧亦宜念念禪  
門勤修是務依依法座聽習為心則擁護有功梵  
音可錄矣古刹不朽蓮師不朽諸神幸甚予亦幸

甚文王輔雲棲免役入誌記武林山之南朝琳宮

雲棲於今為烈訪茲寺者或沿江嶺路入梵村前

有七佛寺為之接待或循山麓徑繇天竺後得天

池寺可以息肩至則泉迴峰繞隱然藏于松林

竹徑間耳見坡陁巖谷則曰青龍泉之所出也迤

場也上東岡登寶刀隴則曰聖義泉涓流源也盤繞西

遷中峰壁觀之旁則曰金液則曰此與二泉鼎峙為

同迴耀降之下而觀雲棲嗟乎若豈號為知雲

三者也人自以為知雲棲嗟乎若豈號為知雲

棲者哉能知基之繇廢而震興乎能知名之繇異

而復同乎能知天池之繇離而復合乎能知寺之

幾將廢而終存乎請備陳其顛末自宋僧志逢築

室五雲頂疏大扇和尚因虎遁伏世稱伏虎禪師

錢武肅王為之建寺五雲山之西塢而雲棲于是  
始興矣嗣後漸次凌夷梵宇傾圮故址徒存越數

百年而達池師興師諱徐宏字佛慧別號蓮池雲  
 水南旋尉錫草廬馴猛獸格甘露岷岷禽然埽磔  
 誅茅披蕪萊恢故土與新宮殿此雲樓之餘廢而  
 復興也宋英宗治平初易之以樓真蓮師始入梵  
 山識為樓真及開山叟竺樵嘗以雲樓稱閱成消  
 臨安舊志則雲樓者助自乾德矣師遂以雲樓名  
 仍民便也大復古也一時市坐景羨知太史董君  
 諱其昌祭酒陶君諱望齡者皆為之記石俾有繩  
 繼此雲樓名繇異而同也向雲樓配真濟天池為  
 三刹雲樓既廢何有乎天池師方徐為興理通告  
 寂矣居鄰恃以必不可復基址盡剝入民家惟一  
 極小伽藍百計遷之不移尺寸矣越諸君子共相  
 愕異倡義助給直者知響構椽塑像驥山產統之  
 雲樓歲歲僧典之殆非不二法門新舊基址具計  
 一十七頃有奇紳士慮為編役僧不能守懇之前  
 守覽業經刻石此天池之釋詁而後合也士信樂  
 其成好望幸其嶽陰懷碑驛藉口徑役本利諸僧  
 唯事熏修聞役擾而駭散向非諸紳士力懇劉郡  
 守詳諸各憲臺俞允勒石永免不幾吏翦為榛莽  
 耶此寺之幾將廢而終存也人人自為知雲樓人

人不知雲棲興廢之絲嗟于若豈號為知雲棲者  
世既記之碑仍載之誌始保無虞寺僧是以飽無  
窮之慮隨有入誌之請余緜閱前案詎以眾譽為  
譽論厥戒律視其祝頌實迥別他刹時師之存也  
主法席正義革訛明心闡性契法究禪超越生死  
置有成疏發隱縉門崇行禪關策進彌陀鏡鈔等  
諸法寶流通於世存而說法寂而說法今昔本有  
此雲棲之所以大振也此天池之所以稱復而伽  
藍之能降異也於于盛哉伏虎之後師其人曠百  
年發之一人興之嘉師行實仰師遺風故諸名人  
巨卿俱尊崇為蓮宗八祖也然今觀之雖億萬阿  
僧祇俱有限量而雲棲獨休烈于無邊者歟允宜  
載入郡邑誌庶寺役永免師名益著於後相與不  
朽云

徐嵩雲棲免役入誌記

雲棲梵刹甲武林釋始于  
大扇和尙而鼎盛于蓮池

大師師之行深證果不可思議固無容于記誌若  
適官殿之壯麗僧眾半祇園而禪規赫奕戒律森  
嚴恩百年如一日師之法與其籍尤足于古至其  
瞻僧薪冰之費越相資拓地拾有朱頃騰紳先

生虞其僦役有擾清修言之當道不啻再三俱得  
 壽免亦既勒石可垂不朽矣惟是邑乘未即紀載  
 諸紳猶鯁鯁焉慮之微言於子以入乘雖然乘以  
 人心而久耳佛在人心常輪轉而日增輝蓮瓣誇  
 佛最深沁人心者最篤精靈遠護當有邦之仁賢  
 繼起循卓接踵祇太子輩出行且廣所不逮而永  
 所不磨總屬人心所不容已者奚止焉此數賦之  
 役云然則雲棲禪役之久不在石不在乘併不在  
 子言而在人心也惟主僧之嗣此寺者勇能長道  
 蓮師清範係屬人心將雲棲之垂不滅薪傳與天  
 壤俱  
 五矣



雜文

王世貞定浙二亂志

萬曆十年之四月兵部右侍郎銅梁張公肖甫兼右僉都

御史來視浙師故有幕府親兵四千五百人其人  
多括蒼諸郡民家子遴選而故胡少保倚之起  
功餉賚至糜縣官廩不訾故趙尙書來代稱稍爲  
裁縮然猶日一金而其兵分營九歲率以七營防  
海汎汎舉乃歸是時承平久當國者有所嚮以桑  
孔爲急而士大夫爭言汰尤費稍及兵餉於是給  
事中疏請減營兵廩三分之一無已而復請以新  
牛之當幕府議錢法壅不行無所得食則相率號  
於兩臺使者居閒幕府幕府吳中丞善言嘗守吾  
郡用循吏治效驟遷不習兵弗聽合于錢自如乃  
洵爲惡語冀以恫喝止吳公而吳公益持之堅  
顧僅兩臺使言之諸司道傍晚亡助者於是兵有  
二歸魁曰馬文英楊廷用構其黨燬於治餉僉事  
王許之門許之姚遂闌入幕府吳公置他室跡得  
之遂擁而至營所以窘辱之者萬狀兩臺使來爲  
請命稍稍解然猶責吳公自書賸劄以庫金二

長壽系示紀文

三



于為酒食資乃縱之歸其明日二點魁與他點者  
自相圍詰更約束曰母殺人母掠財出人必疑隊  
甲而中達乃陽自縛以詰吳公及兩臺使曰吾二  
人實為之請受法他無與也然兵皆匪刃待矣諸  
公謂知其狀姑好語慰藉之莫敢誰何而其事  
聞上廟議以輕用兵則五千緝練乘債用壯勞何  
所不至輕用帥帥或賤且選懷則兵益驕而鎖  
皆脈決擊振而起顧獨張公貴臣自命至鍾撫江  
南上谷皆以談笑掃肉亂是可樽祖治也於是公  
出而得便宜行事之命吳公侯代於若雷問亡何而市  
命即促裝朝辭而吳公侯代於若雷問亡何而市  
民復變作杭十萬室五民彙集幾與馮翊快風埒  
遞來文漸密日相厲以濕束弗堪而城中諸柵各  
設役夫司扞擲諸土著戶捐錢粟募游手充之前  
二歲始更其法必以身受役者既情不任又相率  
倚豪育力以免而游手驟失募亦怨上虞人下仕  
庸僑處素舞文與市大猾相結假利便言之監司  
守令俱不聽眾忿忿曰謂我曹無爪距管兵之不  
若耶既而謀諸市大猾曰官易與耳兵一振即茅  
秦且今跨兩信子易場九衛徒手飲酒肉官杜門

不敢加嘆息而獨奈我何諸大猾稍稍動而會仕  
 鄉坐他法郡杖而囊之三木諸大猾遂噤不敢奪之  
 亡賴子冀得為所欲為者立響應至下入籍一  
 薦紳是能免應役者相率焚燬其第劫財帛以逞  
 於是遂破兩臺使者門盡挾其衣裝以出監司兩  
 下走匿佛廬僅免而張公方與吳公代抵嘉禾而  
 警至公問候人曰兵哨海者發耶曰發矣雷者二  
 營無故耶曰猶未動也公曰速驅之尚可離而二  
 也于是從者皆端恐無人色公談笑自如以五月  
 朔抵臺治事而諸白賴嘯聚益眾盡毀諸橋及他  
 麗譙揭長竿裂所掠袒衣織之哀白刃而擣臺者  
 可二千餘且欲拔諸背以入公乃從數卒乘肩輿  
 出迎謂之曰女曹毋反反則天子移人師至族女  
 矣且女必有苦與甚不平眾乃以司夜役告曰吾  
 所苦而豪有力者獨不受役訴監司郡邑若無耳  
 者是以下不平公曰易也奈何以女一質易女族即  
 下命除之眾始散去眾雖陽已散而氣益張其機  
 欲益藏乘夜復大掠諸巨室且得大光燭天其驚  
 與巷哭聲達旦公秉燭坐堂皇草檄諭其禍福  
 明而布之遂取裂之割益甚公怒曰余奉命

紀文

戢倖兵此亂民也不計兵胡受戰已而計曰過可  
 彼也烏合可刈也命遊擊徐景星俾以二營兵入  
 召伍長而撫之曰前幕府誠誤夫驅汝死而不使  
 汝一飽汝甯無快快也今者使汝以功飽可平眾  
 唯唯則又曰市亡賴子亂成矣且無他勞不可以  
 汝曹例為我盡力討捕之毋多殺多殺不汝功眾  
 踴躍聽命則又進馬文英揚廷用密謂曰自縛而  
 請者汝耶二點魁謝死罪公笑曰壯士故不與死  
 雖然死法矣毋與而各者女為我倡眾捕亂功成  
 詎論贖有賞也即不幸死死義終有各今奈何不  
 令天下稱義士而叛幸乎哉二點魁亦踴躍聽命  
 公乃召徐景星出所從驍勇為中軍俾營兵次之  
 郡邑土圍又次之嚴部伍明約東遂前薄亂民獲  
 之於萊市橋火場又獲之褚家堂又獲之官巷口  
 又獲之章家橋皆即行剽所就俘繫繫反縛而詣  
 臺者百五十餘人而丁仕卿在焉公前已襲臺使  
 者至即訊得其倡謀者挾刃而腰金帛者凡五十  
 餘人皆斬梟示報門餘悉放歸舍於是諸亡賴子  
 烏獸散不敢復吐氣而郊遂之猾謀為應者甫及  
 門而逃唯恐跡之矣公上疏具其事大約謂有司

奉行太過裁股太甚苟欲以自成其名而不顧國  
 體不察物情醞釀毒積久必潰夫兵變民變此  
 特二端耳天下隱憂尚有深于此者廟議為之動  
 稍稍厭悔操切言于上下公所言諸郡國有所實  
 減而賜公飛魚衣及三品服色以示褒異公念此  
 悻卒猶未麗去急之則或生變假他事以罪之或  
 密掩而斃之則法不振且人人自疑因陽謂二點  
 魁曰功差足贖矣予之冠帶榜於營口遠而餉  
 如趙尚書時不以錢累若也咸貼然服獲二點魁  
 者始賈眾怒辱吳中丞而當其自縛時又娶以  
 一死蔽若曹誅姑予我棺殮始大恨曰成我曹叛名  
 金數百既免而又賣我公既歸達大度治軍雖不廢  
 者二豎也而煩苛敬亦沾沾喜以張公幸放我且厚  
 法而不為煩苛敬亦沾沾喜以張公幸放我且厚  
 我然其氣不無寢溢往往遊歷市間兒于視其  
 人而加武斷焉人亦憐恐相奉承莫敢誰何公既  
 以廉得各營倡亂者各屬春汛復當發七營哨公  
 乃令治兵監司徐君顧君輩建牙誓師甫嚴而游  
 擊徐景星以各捕營各一人若陳德勝若方子龍  
 若李文高若張賢若陳文滿若吳章皮若盧州黃

紀文

臺語之曰女亂先也善故欲貸女天子三尺不貸  
 女遂斬之已復捕馬文英揚廷用至曰女故自  
 死今得死晚矣且女美衣餼食而驕於眾又脅其  
 資既免而不反橐夫復何言又斬之凡九首陳轅  
 門外而使使馳救七營卒曰天子不欲盡人股  
 自揣當死不今而後當盡力為國禦眾人人股  
 栗已伏地泣曰賜我生者公也所不以死報公者  
 有如日公又召其與討亂民者二營論曰吾得女  
 有主名而故隱之念嚮者尺寸勞耳且不欲食吾言  
 一營卒伏而泣曰賜我生者公也即公不遣我尺  
 寸所不以死報公者有如日城中外吏民耄倪謹  
 且呼曰我輩今者有生趣矣所不以死報公者有  
 如日全浙之士民俄聞之俱加額曰浙自是無警  
 矣矣山方困病緒聞之容起而歎曰夫豈唯全  
 浙吾吳自是無警矣夫豈唯吾吳環浙而省者皆  
 無警矣噫是役也吾不能他及當浙兵之初變而  
 他幕府迫則為檄廣額外優以媚兵兵醉飽備謂  
 市人若曹不父事我即一旦悔何及蓋至宿昔猶  
 揣揣焉今而後知有天子三尺者誰力耶當公之  
 疏再上上大悅進公右都御史兼左侍郎趣還都

其顧君兩徐君而下遷賚有差而追德故中丞監  
 司秩人以爲當云矣山人曰吾少長於張公一歲  
 郎署時從六七君子慷慨談說千古類一世皆有  
 餘銳焉公獨沈深雅觀藏用不露乃今信之夫市  
 民之鼓亂也狂刃若蜚公軍車直入恬然在擣色  
 要之集義所生者非直贖勇已也誅亂民利用速  
 諒亂卒利用緩不佞竊或知之速而能審緩而能  
 密則非不佞所與知也公之赴漸不佞嘗爲詩以  
 周條侯郭汾陽期公眞能不負不佞哉詩云君子  
 如喜亂庶遄己君子如怒亂庶遄沮斯公謂矣  
 童漢臣邑合文公碑錢塘邑侯貞亭文公嘉靖壬  
 蒞治五載政平民安聲聞于朝擢地官郎行有日  
 矣坊長相與聚于里士人術與聚于學商賈相與  
 聚于市農夫相與聚于野語之而不可得懷之而  
 莫能置也礪石邑門將以紀公之德而垂無窮之  
 思也或造子徵文焉余適言曰吾嘗讀漢循吏傳  
 文翁治蜀仁愛下土傳之青史公豈其苗裔也何  
 以繫四民眷眷之思也詩云樂只君子民之父母  
 縣尹父母之職也爲民父母而能舉其職猶嬰兒

之繫心於乳母也離之而能忘情乎公之尹是邑  
 也吾則能言其詳公之蒞治也不峻城府不厲芒  
 角恢廓之度渺不可測簡節于催科而差賦悉舉  
 疏日于聽訟而奸宄懾服坦懷率物于士大夫而  
 請託不行遠跡于士人而有求必應蓋其沈識遠  
 度廉而不刻直而不絞闢然而不露而機智明察  
 無遠不屆無微不燭茲豈莠莠者所能較量哉兵  
 興之際有遠于計而病于吾民者每與大僚論列  
 可否即有所隨亦且陽予而陰持之嗟夫吾杭當  
 四方舟車之衝民之疲敝極矣而又因之以節旅  
 加之以饑饉與不必期眾少期于當厄矧公以深  
 仁厚澤霑溉吾民者乎是我公之去也民之困于  
 兵興者日其誰障我疲于差科者日其誰庇我從  
 情于苛察而視民如草芥者日其誰鞠我後之繼  
 公而合者其誰能跡其芳躅哉繼不繼不暇論而  
 疇昔之情我恃我覆我者又曷能已其無窮之思  
 乎此去思之碑所由作也公名階  
 字克升別號貞亭嘉靖庚戌進士  
 安陸湯侯蒞錢塘六祀有奇  
 德化翔布自鄉薦紳孝廉文

金學曾邑令湯公碑

安陸湯侯蒞錢塘六祀有奇德化翔布自鄉薦紳孝廉文

學而下以逮黃童白髮罔弗誦揚侯仁侯吟之召  
 性冀承估我恃我會天子特詔徵郡邑治行高第  
 將臚於銀臺青瑣首徵湯侯鸚旌戒嚴旦暮趨駕  
 冀之而不得則思思之而無所寄則雍棠晚石鬱  
 然興懷而走于里周記不後不後不後不後不後  
 宇焉今侯蒞茲土不後不後不後不後不後不後  
 朝矣錢塘居虎林郡治十之六毛為海內大都通  
 邑轄軒所營臺府交關伏謁十之四其而積立案上  
 坐堂上治案簿計會纒律之登四其而積立案上  
 如山會稽波屬堂下蹠而伺堂上脫而視如懸如  
 賦者日數千百指心不給計手不給裁而侯至穆  
 然臨之不啻給也侯為人若沖若撲若擊若斷無技  
 至登堂左右顧則豪胥辟易不敢前語者不出口  
 然至剖擊刁梗獄片言立折如噬膚且日造臺府  
 迺伺轄軒式鄉關折節恭謹而毅然無所事板援  
 振援亦寡及之其激決無小大不移晷而舉遺稅  
 無遠近立取辦而不售痛利與無大害法無細兔  
 脫鵠起求獲乃已以故不為赫赫名而與民多所  
 更始民不知勞而安享利其大者如逐蠹胥數十  
 人驅白役數百人而公府肅遣僞刑印偽制贖者

卷之五 紀文



而爰書靖置日總流水三籍授收納給解諸實情  
湮沒士田以缺計數千戶口以口計亦數千而會  
計明置額教唆者門坐捏誣人命者如律禁橫勾  
攝有勾攝聽諸人自攝及三老攝之而里陌室  
平反大時究者若而人釋久羈黃耆無告者若而  
人而狂狷清他如禁與販逐象埠長驅巡欄圍索  
人者建常平倉嚴保甲法設火備備太時拜火反  
風燬政良法更僕難數而乃以其閒行學百修古  
文禮樂之事講解聖諭表章孝烈建文昌閣葺村  
學遠教讀教以小學孝經稱稱進其俊者爲之課  
業講藝稱彬彬焉其昧通邑者十室邑不書給也  
畧山立波屢若因靡塵沒畧魑魅若僞儒若虛無  
人而士大夫昧侯始若滄冷乃歸真霄吏始若厲  
卒乃警明氓隸始若坊卒乃化誠總之則仁心爲  
質刻決佐之莖稗秀察敗羣而良民乃始安堵于  
以歸仁侯信仁矣夫不後讀史循良之吏專美遂  
代如嚴使君流血朱戶搖手膺腹左右交口誦其  
赫赫而頌別次公方豈行朋國奇寬身有使使西  
方寧齋望書黃金乃不之河南之鍾川西行雲春  
凜人於雞谷望之如神鬼而心實畏遠之號與石

<p>合博士弟子所議於校者書于石蓋侯始下車造</p>	<p>以故署近侯又所司動動如此願以石為旂常而</p>	<p>子孫天地之思因殫所伐石屬司動熙頌焉熙自</p>	<p>域天則日仰見之不去何思維然無以示世世萬</p>	<p>下羣毀日吾父母之恩天地也何意以名官夫地猶</p>	<p>靈石石作尤桑之祝而會地官之命格天宮之命</p>	<p>仁和滿四歲傳且郎地官人土度不得借謀仗</p>	<p>公車之辟出合郎鄆歸倚廬祥而合今錢塘一攝</p>	<p>虞淳熙朱公碑聖制不得應神童舉應三十三</p>	<p>壬辰進士楚之安陸人侯各刺史之孫幼通明幾</p>	<p>存實錄以後循良無復可傳者顧不佞非其人耳敬</p>	<p>且託於不佞之一言而重之千里之幣嗟夫孰謂</p>	<p>鄉薦紳孝廉文學而下以逮黃童白髮猶父口誦</p>	<p>康神爵問黃金聖書褒郡邑吏母夕贖九列也而</p>	<p>召杜今天子奮然特以治行高等徵又何下漢元</p>	<p>人人父母之矣湯侯仁何下穎川民情恃侯何下</p>	<p>杜兩公無他奇人父母之祭於縹緗即於</p>
----------------------------	----------------------------	----------------------------	----------------------------	-----------------------------	----------------------------	---------------------------	----------------------------	---------------------------	----------------------------	-----------------------------	----------------------------	----------------------------	----------------------------	----------------------------	----------------------------	-------------------------

請賓客與中涓鈞禮不可則登車將反楚既而深  
 惟悟茶之後王人何有蒲穀必先王人是求冬吾  
 孔子也且所惡寺人之令為痾瘠愁民害金慮聲  
 滌地耳茲巷伯賢即禦人吾侏之耗則吾息之彼  
 輝我矻時無中涓安見有禮中涓令耶遇戒伍伯  
 毋執符引微遠應逮者人立決訟牒情否情者以  
 符連牒使自逮不至合三老呼之至則片言折而  
 傳爰書讀書堂上堂下人知狀頭槍地驚曰吾肺  
 肺幸襲衣裘冒闕膜見朱侯乃在膚華和裕之外  
 何也簡罪發察幕理弗錄承發史發而夫辟訟願  
 居亭主人狀責代書牒者戕誣即株卒無敢訟願  
 民大辟矣當此時胥吏徒隸家詭病其人不愛語  
 反脣曰盍操刀布入市廉吏何可為也其不愛語  
 乎語以敝緼猶勝赤白蓋侯所逐貪猾吏某子甲  
 等二十一人桀黠徒隸某子甲等二十九人白衣  
 出兩觀或楮其衣大蠹盡而犴狴之孫攀者荏苒  
 之經噬者引廣柳車賣弱喪兒者錄下金雞中全  
 絕三五之息者私沼兩海種鱉而虛眾漁答答者  
 一切引繩批根亡疏罔所全活下戶羸弱無算雖  
 痾瘠不為割而錢穀之入合戶自委輪門外之墳

集所分赫蹏月一稽之日稽六里一月而徧所治  
 之里盡輸納躡無畱行他握籌立催不以屬胥史  
 區賦長也上冊王府去魚鱗桑棗之籍十一版得  
 嚴藉出入巡環杜侵索沈汨轉徙瓜分之實而已  
 計可省上下金錢六七千緡所收伏匿田地二十  
 六頭關鄭化金臺駱楊周歐脫司民未傳之日二  
 畝置七坊蓄洩灌新舊田萬畝司民未傳之日二  
 千傳之若入襪祿征之足富闕闡緡錢緡錢之權  
 分別商賈如卽增權不稱困而召列肆賈親予平  
 直贍諸司之用無過平減乎者曰吾且學吾郡  
 五均之步於是地財弗滌攘壞人市風之過河膏  
 甬繼淫民蚩蚩始不知中消有無矣侯爲人既通  
 明幾聖乎淵視徹聽乃疑于神手握二管朱墨交  
 落牘山積蔽目俄頃而類見庭下受事者與齊  
 也時人爲之語曰朱公判禹鼎察謂走魑魅云而  
 豈可端策咨政或徵草聖問子墨客卿門屢交錯  
 櫻而常宣時署仁和三印擊左右手畫方畫圓靡  
 不如意才可信祖斑劉穆之其輝絕如此安所不  
 凌出人上窻問綠臣然顧愛民喜下士口和色笑  
 接待甚備居恒十願熙病不一見反聘安車延入

紀文

林與談名理甚歡當其戴星入後長庚出先啟明  
 米鹽錙銖並參心目猶月三會遠近諸生身為大  
 都授授經義也己懸副墨國門洛誦之孫更師尊  
 之輒召與釣禮有冠仄注據上坐者邑童子三千  
 無足當甘項一顧而品所試績五日已定績皆評  
 鴈華渝於牘一再試得斐然者不以幼故降等士  
 傾心向之至忘故師學使者之尊焉鄉校之議諸  
 生治易者曰師六龍之二三治書者曰師備九德  
 帝臣王弼也治詩者曰赫赫温温似之治春秋學  
 者曰衰鐵在錢塘矣行施考功治二戴之禮者曰  
 倘所稱事大積焉而不苑連而不相及動而不相  
 害深而通茂而有間者非耶合其議見侯之大成  
 而所由尊經者又以侯身致千金與金選之品約  
 素王之官近匹闕里遠匹璧離諸儷宮者煥乎同  
 文尊經之閣尤煒煒隆隆上映奎壁青鳥家言後  
 數十年士以經義至大官者百十人其是乎因斯  
 以譚旌德之祠侯所標枝旗而江孺拓地之民祝  
 侯百種間特搏鍾一擊耳將應金牛明聖之瑞騰  
 於孔廡列於四子之側哉諸生曰從祀未也侯幼  
 為神童宰為神君神君者天神媿神合符之詞天

地父母之謂也尚祠神君鬼谷子蓬萊伯奎宿之  
 右而以兩湖雷半壁釋菲與蘋惟吾子命之矣於  
 紀其動作祝焉為之歌泮宮其詞曰思樂西泮明  
 聖之符局屬金牛叶彼騰見我宰我儀荆南之選  
 景燭辰阿燧流星電既膚既敏威知以慈汎淫百  
 藝炫暈其詞豹變龍游圍靈同帝率舉鴻章慶遺  
 其細賦矢弗加孤叢成蹊載懸紫珍精溢窮閭浩  
 浩爾府泉亭之埒惟辟求金我坊其洩稜積千載  
 沈於歸虛甫田何由惟侯之舍穿則夷之寶則澆  
 之匡因資無民則賴之爾富爾微毋極毋越尊爾  
 之經賓日朝月多士煌煌曳裾其門鄧雪霏霏  
 蔚及務法音則謝翼言則借我父惟師克明且聖  
 奕奕新廟鳴祝播鞞僕集大成以孚譽髦既作洋  
 宮洽之西矣言采其菲有江蘿矣帝命賢侯六太  
 是宅何以禮天奠茲蒼璧綠綬青紱在朝會弁降  
 不屬于岳藏神于淵神之聽之賁壙之表不為不禱  
 之陽百藤千禱侯世顯昌

黃汝亨化灣開碑

載德吏不敢為奸下令流水沃  
 載德吏不敢為奸下令流水沃

卷之三

文

三

焦潤橋所興除不可勝紀惟是昔溪居邑之西偏  
 通雲溪太湖注于海沿袤百五十里為開有五  
 化灣闡者北注徑山南注天目承雙流之要衝焉  
 水溢則闡早魃則闡以隄以洩詎惟錢邑是賴蓋  
 三郡邑利病所窵繫重矣楊始于宋清熙六年重  
 建自洪武而永樂開數橫決闡地至淹沒郡國大  
 民流散天子乃勅大司農夏公元吉繼大納言趙  
 公岳會同三司詣勘修築三年乃竣迨正統十年  
 復以衝地民害尤烈邑合築公宗衍申請事閱上  
 勅少司空周公經再勘議勸支廣豐倉米三千七  
 百石有奇抽分厥木三千餘株築治如故詳稱中  
 至今年利賴之蓋百六十二年無患矣萬麻戊申夏  
 四月天乃降割霖雨為災浹旬不休五月塘崩  
 開復地若水懸注如傾三峽大浸稽天桑田為海  
 下民其魚屋廬蕩析蒔種亡具嗟號流散徧于四  
 楚侯蒿目計拯而里諸生徐生懋升宰父老徐衰  
 麟陳墳輩伏侯庭具陳利害狀侯覺額曰赤子在  
 溺父母之謂何且一勞永逸爰之善也前事後師  
 政之經也民將亡命吾何愛頂踵于是單車出郭  
 問望小艇行赤曝下涉巨浸凡旬日數臨患所與

父老議謂闢不備塘胡以築衝衝則易消何以  
 築于是得衍義黃河築堤法用六尺竹節千餘實  
 之以石下柱水為兩股中填土而壘之高若干發  
 公帑可百金庾粟百石父老輩奮身董其事不期  
 月備塘成舉伏地歡呼曰是講壑也而登之場圃  
 父母哉雖然塘患水亡闕亡以輸水則患旱焦  
 爛之禍與淪胥等闕何可已侯乃復與父老輩議  
 闕工必千餘金乃瞻顧災民不堪再復而賦亡出  
 祭藏且告匱侯慨然曰不聞醫家以血補血法乎  
 小捐大益先瘠而後肥于是量鄉都之鄰閭者凡  
 八十里畝派五釐凡若干畝可得九百金民輸恐  
 後又力請諸上官勸支常平倉粟五百石凡材木  
 伐石繕工取給焉不足則捐俸多方濟之又躬為  
 勞來將作負畚者靡勸為互而高者四丈培而厚  
 者五丈闕而疏其兌若口者九尺甫一載餘而閭  
 或矣父老子弟又舉伏地歡呼曰是役也永無虞  
 浸早無虞焦以隄以洩可桑可田非侯疇其又焉  
 于是徐生懋升率邑父老徐夢璧陳墳紀其事而  
 屬余以辭余覽而歎曰惠哉懋哉世永賴哉侯  
 也而功視往者則倍何者往天子痾瘵下民至勤



大司農司空諸重臣履賦興築而侯隻身肩之往  
 經費罄司庾粟幾四千樵木三千而侯半之往  
 三載乃底績所勸議者再而侯捷之侯利侔于百  
 年而三善溢于前人被潤澤豐美甚博侯其為眾  
 人深矣夫善無近名所被潤澤豐美甚博侯其為眾  
 父矣夫善無近名所被潤澤豐美甚博侯其為眾  
 碑曷能已若夫請折停微歲兩行賑活饑民瘞死  
 人骨四境復業比于豐饒種德政賑活饑民瘞死  
 奚綴焉為閭也碑用告來者侯名心湯字純中別  
 號銘源豫章之新淦人登甲辰進士其辭曰菖水  
 之灣衝以雙梳動決靜齋水旱為憂以塘以開天  
 惠我侯身先子來溝壑日疇昔在列祖拯溺揀然  
 勞苦重臣動經歲年生民其億費亦益于事半功  
 倍侯若易焉惟天降割惟帝迪哲百年同功二賢  
 合轍音也葉今也有聶鄭渠郡  
 埭于載爭烈澤國名山永不墜城  
 虞淳熙忠節錄序友人徐子出先巨翁錄使序  
 運牛殖臚風南襲胡鵠突於廣宮墜校塵於毳幕  
 胥濤猶壯岳井未漚何渠無一二懷沙自枕之士

以英潔表中原哉而掉狐尾入犬羊之羣舉學師其  
 去若組繫然人心固盡死耶巨翁獨一文學師其  
 子女委身於火不死於水死之身死心乃故不死  
 以能圍翰內華構建天宇洗濯腥穢開張人網今  
 吾猶反逢之矣夫忠孝何心不死之心也賊臣賊  
 子載其行屍幾一息不絕以遊於世其為鬼魅魁  
 豈待誅夷之日而苟稱不死所不亦岐伯氏  
 逃關渡於姦逆之水而莫之知避不亦岐伯氏  
 所謂大惑疾者耶巨翁矢燠上藥藥劑帝以爲  
 之命者而世謬謂輕死若夷齊固輕死也耶嗚呼  
 食人之食者死人之難吾有月餼子若女食焉告  
 果然以飽烈烈寒泉潰吾腹視之吾何漸哉身之  
 勿惜而髮膚所寄各殲盡無畱血屬終元之生  
 有徐氏子孫非巨翁志矣如足乃真能不死以生  
 天下之死人故天彝騰贊巨翁之神儀在也良史  
 列傳巨翁之行履在也我聖祖顯湯兕而一時  
 諸公題疏摘文闕其題道扇其芳風是巨翁復讐  
 之資不死之地在也而後乃今其遺子孫忍死元  
 天延殘枝以供探蘋之役者莫不皎皎巖巖象琦

卷之三 紀文

三

崧之節則天之所以食巨翁而巨翁盡顯問哉嗚呼宋之弱奔妖得前逼翠華周委於絕景金紫相沒於洪演浮屍十萬天地無色諸臣有靈相與痛抱瓶之先識慨赴登之早變素車方求對泣井牀之神華津聚景尚有人乎徐鬼食而趙鬼餒會我曾孫賤然銷魂矣徐子修是錄也者能為宋史一出石渠天祿閣固以報巨翁也

陳善南湖考餘杭居天目萬山之下苕溪一帶下

塘諸水併瀉於溪不能驟洩以致漂沒居民漢喜

平間縣合陳潭閘南湖一萬三千七百餘畝分

殺水勢漸洩歸海原坐稅糧派分各縣辦納逮唐

寶麻間縣合歸地誓死築塘大功克就及宋崇寧

間蔡京欲請佃業縣合楊時奏阻之此三合皆有

功下朝繪記置食各三賢祠國朝永樂間軍民計

移解粒為田賦之不能蓄水以致決塘漂沒民廬

事尚于朝命尚書夏原吉通政趙居任朝體勸

前項移糧並無升合在湖一槩剗平或化歸土桑

徐杲等爾佑成田巡按呂鍾問罪解京田數還官



法無忌不究詰嘉靖三十四年澤民葛臣等將前  
 侵估之害聞于水利道王詢富陽合桂縣本縣合  
 吳應徵勘得餘杭南湖原有上下二湖以蓄蓄水  
 今上湖民間估據無餘惟下湖賴以蓄水又欲承  
 佃不已漸不可長計其原蕩約有千數餘畝近存  
 未佃尚有三分之二若不及今修築堰壩囊蓄水  
 勢則貽患居民有不可勝言者矣蓋南湖木以蓄  
 水堰壩不修則洩一洩則湖蓋湖蕩泥深而土沃  
 耕之則為肥田不畷則為茂草故豪民便壩不修  
 樂水速涸其酒也歲收膏腴厚產獨享其利壩不  
 也坐視滿漚巨浸而不與其害餘杭一邑利壩不  
 修而錢塘安樂鄉卡有六里之小民實有剝膚之  
 害也以故本鄉之民先年皆自用財力修築壩壩  
 石易傾圯而奸豪又從而陰決之湖下小民幾為  
 魚鼈蓋此湖乃重利所在而近湖皆豪右之家今  
 不修築壩壩其勢必至於盡估而後已將來無此  
 湖則無安樂鄉十有六里之小民矣故欲息爭訟  
 在夫絕請佃而修壩壩蓋壩壩修則水可以長蓄  
 既蓄水則湖不可以為田既無佃種之利則豪右  
 自不至紛紛請佃而居民亦可免歲歲之吉爭矣

且請佃者不過軍餉而已今查給後等各侵佔  
 田節經勘結承納佃價稅糧及至追徵桿無絲毫  
 遷延不納今官湖皆為勢豪私佔而稅糧南湖已  
 入官且南湖未耕佃之先國課未聞憲禁侵佔不  
 請佃之後軍餉未見充盈奸民敢視憲禁數姓獨  
 已上湖既已溼蕪下湖日被其害也近因羣奸欲  
 享其利而浙西三郡均鳴于上事下所司查勘乃  
 開滾壩下流居民哀將壩加添三尺免致水往南  
 者民費錢洪等議要將壩加添三尺免致水往南  
 來保全三府田地仍照原議先將馬湖壩水灘二  
 內外深塹趁時填塞厚培塘基毋合坍塌其滾壩  
 悉依水利道所定東池用大長椿木釘入實地  
 後加以大石務令堅固可垂久遠仍將五畝陸兩  
 傍隙地召募勤實農人管種免其租稅責令看守  
 塘壩如有奸人肆竄盜掘洩水者即便呈縣拿  
 申處以警其奸又於湖之東北隄及五畝陸一帶  
 立置石碑二十上刻察院禁論永遠不許侵佔  
 有倚勢恃豪仍舊圍田蓋屋者許諸人首告照  
 年奏准事例從重問治立界遵行是故思患預  
 勞身焦思當事不避居謗不疑洗積弊以垂

紀文

天

利毋使陳歸揚三君子專美乎前誠有陳幼學浚  
 望于當事者庸書以俟見杭州府志自經界始南湖  
 南湖說略亦然南湖有四大道至四至不定南湖不  
 可得而浚也彼邱同知置勿道矣即傳院所定界  
 亦非完璧故論四至則如土人所稱安樂洞霄雙  
 白苕溪者宜定也而後可以議湖湖之畝一萬三  
 千七百餘履畝而縱橫丈之合之於湖而後可以議  
 十六又逐里而周遭丈之合之於湖而後可以議  
 塘築塘應先核南上田某人占如于地某人占如  
 干督以某官責令照數運土就彼東西南北之便  
 積之四至如誌所載高廣丈尺而止每積一層築  
 一層無令卑無令窄無令疏而後可以議南而下南  
 下易南上十倍第令去田之墜與池之埂而已乃  
 為好豪游說者又曰南上塘如是其遠也而僅僅  
 今有田者與有地者丈尺而築之不亦勞且費乎  
 幼學謂南上膏腴也諸好豪不租不糧種之幾百  
 年所積厚矣令之分築非過也誌不言藉其家乎  
 律又不云強佔田地者徒乎設免其罪不廢其家  
 第合築塘也樽寬政也彼如曰此我祖父業地

請問此輩之祖若父曾從我高皇帝受授否彼  
 當無辭彼如日吾曾官佃也則未有高皇帝之  
 南湖而縣官可令民私佃者彼當無辭彼如日吾  
 曾兵餉也且無論兵餉有無未聞有高皇帝之  
 南湖而縣官可令軍私佃者彼當無辭若猶有辭  
 也縣合以三尺從其後彼當無辭若猶有辭當事  
 者如未樂聞例請於朝命有才有官一員專董  
 而務浚之工完之日請於朝如宋家故事此後  
 合餘杭者務有修無壞方始量移如是將南湖永  
 永為皇明有所裨益國計民生其小也幼學  
 憩餘杭兩日夜聞餘杭人人言如是彼士著當非  
 浪談故識之是編之末亦子真氏所云大略也若  
 夫量諸豪之力之所不及而議下議財終耐心湯  
 此湖工期有待於潤澤之者見南湖考  
 澹湖芻議六則一議界址夫界址者其止官民公  
 因也今南湖舊址上者三十二甲久已侵沒下者  
 三十四里該一萬三千七百畝當傳院定界時業  
 已減去五千五百三十七畝六分止復八千一百  
 六十二畝四分今日三縣會勘傳院界內亦有



金坑果記

七百四十畝五分三釐形勢最高力難驟濟惟丈  
 量六千九百四畝三分荒蕩五百九畝五分八釐  
 一毫立為定基基以定界界分四至以畝會計  
 一力之費則逐畝可以算人王限時日眾心各且  
 一必開之湖未有不爭先用命者若日上湖當復  
 法也而勢不行也與其併力而圖未成之功不  
 若小便立基漸次進步俟他日物力充裕一併  
 復未晚也夫疆界定而興作可舉則錢糧當議矣  
 一議錢糧夫大興大役惟民力是視然枵腹行  
 遠卻步不前未有與作動眾而費不先具者也  
 今因稱訕乏乎余聞擇利莫若重擇害莫若輕觀  
 一遇藉而至於租賦厘蠲助者動幾億萬則費小  
 而利天何苦不為矧以三郡復佃湖地價銀及花  
 一車筏不任者據見在查究佃佃田地價銀及花  
 一利銀所濟無幾此外則如三府縣倉穀或無礙入  
 一賦銀或加得錢糧必先勘設查解杭州府儲  
 一則人夫宮議矣一議人夫夫人情好逸惡勞  
 一難處始况非常之原黎民懼焉以所懼投所  
 一使知為逸道之使不樂赴也然而子未之民見

藥之士豈有他奇以要之不過照穰爲利耳今錢糧既備王食可給則當有坐派之常夫有召募之應役酌議每日餘杭安樂鄉十六里派夫四百名錢塘欽賢等鄉派夫六百名使有常趨事而後召募繼之汰其老弱畱其精壯俱發委官置簿稽查推錢糧則須縣正官親散以杜刁剋財裕夫集何事不舉而後可議委任之人責成之要一議委任夫輿瓢必裂築舍無成此不專任人之過也樹的以行射則罔不赴矣仗劍而行誅則罔不懼矣今浚湖豈一手一足之力哉指授方略稽察勤惰有臂指相使之義焉附近縣正專之錢餘二縣水利官或添府能幹首領一員分佐之風力府佐員半月一次勘嚴之而本道總其成然佐領耳目精神亦難周徧又當二縣各僉耆老十名分領耆若于名各置一簿每日將所督過工程登填查考勤者獎惰者罰鼓舞趨事竣呈詩本院分別賞罰夫人心競勸而後可議辦立之規消十之法一議規制大規制者非立形勝後遊覽蓋期一勞永逸爲三郡垂永賴也湖下取土土將日積卽不憚于挑運安所得空敞之場以置此土計莫若將

沿湖所溶者置湖濱堤傍因其勢而增之使高使  
 闊至中央則相水勢之迂迥由南向北築一橫堤  
 中分三橋垸用大石焚砌而傍種樹以防餘土  
 坍而西湖六橋之制通水道便行人往來其積土  
 多而無用者擇一隅空缺處堆作邱壘則其難  
 于消運而水亦有脈絡之可尋矣湖後夫日之  
 有賴而後可議善後之策一誠善後日之  
 于經始而善每墜于守成今日之湖比非舊日之  
 湖焉知開于今日者不可復塞于今日乎惟官  
 不可移之界石樹碑道前築不可減之滾場官  
 守役嚴禁吏書賄佃之弊遷徙丁徭之無狂偷  
 掘而重懲之無憚富豪年久而小者之無鮮等  
 而公帑無計每年湖中或有水或可收取魚鮮  
 少助疏濬修築之費但此湖向無專官管理致  
 奸豪占佃該縣典史空閑加以看理南湖名色  
 此註考殿最亦責有所歸耳湖在餘杭而利  
 關切本縣下四

邵重生靈隱山下錢塘縣西部都尉治考道元水

經註言靈隱山下有錢塘故縣有之乎曰有之錢  
 王時術者說王以靈隱為宅未必無見抗風氣所  
 鍾在此地秦始置縣何疑或又言既有縣則人  
 所聚飛來之勝當顯于古而不顯者何耶曰上古  
 之時風氣未開人文未宣今觀諸湖皆陷土中未  
 為好事所發可知又問漢書西郡都尉治下有武  
 林山故志皆言西郡都尉治亦在武林山果否曰  
 此或未然西郡都尉者乃管武寧備海之官漢太  
 守亦有時兼之文帝時治山陰武帝時治錢塘且  
 靈隱之地漢時不過一草縣若備海則統轄浙西  
 豈有僻居山內之理正在今城北乃古近寶石山  
 平地也曰此漢書明文子何云然曰人自錯看漢  
 書爾今即以漢書會稽郡下二條為子澄之漢書  
 錢塘大字下註云西郡都尉治武林山武林水所  
 出行八百三十里東人海人之泥之者此處也  
 塘也武林山另起言錢塘之山水也觀下大字同  
 浦注云南郡都尉治是言南郡都尉在國浦也又  
 上大字餘暨註云蕭山陰水所出東人海是言餘  
 暨之山水也將漢書正文看二條極明或入日子

錢唐系紀文

三

言思常矣縣徙去不知于何時可得聞乎曰錢塘  
 縣之名已被王莽改為泉亭縣光武惡之既反正  
 復舊名錢塘建武六年先省都尉治又廢錢塘縣  
 後數十年不詳何時復縣人必以其地不吉然縣  
 復而都尉治不復故徙縣今城內舊都尉治地無  
 疑矣觀靈隱山有陳明大王土地祠陳乃漢靈帝  
 時餘杭令必然亦令錢塘或兼攝或縣廢時今山  
 地撥屬餘杭有惠政大思之即以徙去舊縣址祠  
 公不可知矣鄜道元乃元魏時人已稱錢塘故縣  
 是秦設而漢徙明矣自建武至元和三百餘年此  
 地不市井故成開曠之地而來樂靜之士焉成化  
 志言杭州治舊志最為不明今以舊志及劉道真  
 記考之乃知漢以來皆治武林山劉宋始徙治平  
 地隋始治鳳凰山如此說則武林山又增一府治  
 更不可  
 考矣  
 武林山辨  
 今皆朦朧未有直指的名郡而古  
 山考舊志以近今武林門希士阜俗稱祖山者當  
 之謂其山先名武林以過唐諱改稱虎林成化志  
 引揚正質虎林山記謂錢王時祖山在郭外有異  
 虎其山自名虎林非避諱也又引宋樓攻媿詩武

林山出武林水靈隱後山無乃是且宋清熙志言  
 漢書明載武林山為武林水所出安有反避唐諱  
 之說決非城內無水小山明矣是夏公斷以靈隱  
 寺後山北高峰為武林山矣與薛公通志同惜偏  
 而未全一統志列武林山當矣下曰一名靈隱一  
 名靈苑一名仙居乃合靈隱山飛來峰為武林山  
 林山是矣特認而未的至沙門契嵩為武林山似與  
 四水潛夫武林舊事直以飛來峰為武林山似與  
 又局而不廣近田公西湖遊覽志疎公萬霖志皆  
 不列武林山而于靈隱山下言一名武林出豈惟  
 齟齬不明而名言更不正今山子為錄者三以伺  
 質之夫君子焉凡部邑之著稱者必以郡中佳山  
 水冠山蟻垤不足以當固矣詩靈隱之名發於東  
 晉其先秦兩漢厥名伊何愚意足謂之山者以其  
 全體而言也其高聳者曰山之陰其山者曰其  
 之嶺至于陶陵邱阜皆有分別而一山字足以集  
 之故武林山之名乃杭南北天竺靈隱諸峰慧理  
 未來之先之祖名之總名也自慧理來而後有靈  
 飛來之名焉有天竺之名焉有靈隱之名焉有靈  
 隱之名焉有天竺而後有三竺之名焉傳五印廣

紀文

而後有中印之名焉至于蓮花佛國白雲白猿獅子香爐皆繼慧理發之而為武林之友名至于南高北高五雲雙檜孔竇月桂諸名又後人之濫觴也其曰形勝烏石靈苑仙居龍門陽梅西源善住禪正瑞雲慶化集慶秦亭又土人之私謚也自有諸名武林反以無專指而晦如呼子之名而不詳其祖父之諱又如子孫寡而皆晦則祖父之名自傳子姓既多而又著則父祖之名遠而晦久而忘此常道也故吳山秦望以宿名非武林也定浮龍景以松江別派非武林也九曜南屏玉皇夫慈以通缺非武林也黃鶴舉亭臨平超山遠而對照非武林也孤山街山寡不成林非武林也黃山安樂山七十二賢山焦山永山其所根源非武林也此外諸山西北三面之山戟攢旗矗如武庫森列者有一曰非武林山不可也如羅浮有七十二峰皆謂之羅浮山蓋山有七十二峰皆謂之黃山武夷有三十六峰皆謂之武夷山是可知辨者一也然此意未經高人明言而意實見往如羅處約靈隱潭曰浙水之右有山曰武林盧襄西征記曰杭地北環天隱兩朝揚太守開西湖疏曰杭州南跨吳

山北兜武林觀曰右曰環曰兜三字則非一  
 之指羅公自是才子楊公極善堪輿廬公大  
 覽故其所見之卓如此其可辨者二也且求  
 山者必當求武林水杭南北二山之水孰有  
 三竺靈隱之溪乎南則從桐壁嶺水出嶺合  
 永清月桂諸塢北則從石人西源合白沙  
 塢正與舊志合曰武林山有二水南出者曰  
 北來者曰北澗若惟以靈隱寺山為武林山  
 有北澗而無南澗若以飛來峰為武林山則  
 峰無水不能出澗若以靈隱飛來二峰為武  
 則南澗從天竺諸峰來發源不全況舊志言  
 匯武林山水秦時名武林水至漢方有金牛  
 之號南北二山凡有水流入湖者皆武林山  
 可辨者三也始焉求之人心之同味既焉質  
 人之偉見終焉稽之形勢  
 之見存吾于武林也奚疑  
 袁宏道西湖敘述從武林門而西望保叔塔  
 入昭慶茶畢即掉小舟入湖山色如熒花光  
 溫風如酒波紋如綾纜一舉頭已不覺目



此時欲下一語描寫不得大約如東阿王薨中  
 遇洛神時也余游西湖始此時萬廡丁酉二月  
 四日也晚同子公渡淨寺覓阿賓舊住僧房取  
 由六橋岳墳后徑塘而歸草領略未及編賞次  
 早得陶石簣站子至十九日石簣兄弟同學佛人  
 王靜虛至湖山好友一湊集矣西湖最盛為  
 春為月一日之盛為朝煙為夕嵐今歲春雷甚盛  
 梅花為寒所勒與杏桃相次開發尤為奇觀石簣  
 數為余言傳金吾園中梅張功甫家故物也急往  
 觀之余時為紅霧彌漫不忍去湖上吹為風粉  
 蘇堤一雨羅統之盛多干堤畔之草豔冶極矣然杭  
 汗為雨羅統之盛多干堤畔之草豔冶極矣然杭  
 人游湖止午未申三時其實湖光染翠之工山嵐  
 設色之妙皆在朝日始出夕春未下始極其濃媚  
 月景猶不可言花態柳情山容水意別是一趣  
 味此樂雷與山僧遊客受用安可為俗士道哉  
 望湖亭接斷橋一帶堤甚工級夾道種桃垂楊  
 芙蓉山茶之屬二十餘種堤邊白石砌如玉布地  
 皆軟沙杭人自此內使孫公所修飾也此公大是  
 西湖功德主自臨慶淨慈龍井及山中庵院之屬

所施不下百萬余謂白蘇二公西湖開山古佛此  
 公異日伽藍也腐儒幾敢乃公事可厭可厭西  
 陵橋一名西林一名西洽或曰即蘇小結同心處  
 也余因作詩弔之方子公曰數聲漁笛知何處  
 在西洽第一橋陵作洽蘇小恐謬余曰管不得只  
 是西陵便好且白公斷橋詩有云柳色春藏蘇小  
 家斷橋去此不遠豈不可借作西陵故實邪  
 山處士妻梅子鶴是世間第一種便宜人我輩只  
 爲有了妻子便惹許多閒事撇之不得傍之可厭  
 如衣敗絮行荆棘中步步牽掛近日雷峰下有虞  
 僧孺殆是孤山後身所著溪上落花詩雖不知于  
 和靖如何然一夜得百五十首可謂絕之極至  
 于食淡參禪則又加孤山一等矣何代無奇人哉  
 湖上諸峰當以飛來爲第一高不驗數十丈而  
 蒼翠玉立渴虎奔猊不足爲其怒也呼鬼立不  
 足爲其怪也秋水暮煙不足爲其色也頭書吳畫  
 不足爲其變幻詰曲也石上多異木不假土壤  
 生石外前後大小洞四五窈窕通洞洞乳作花若  
 刻若鏤壁間佛像皆揚禿所爲如美人面上癢痕  
 奇醜可厭余前後登飛來者五初次黃道元方

子公同登車衫短後直窮蓮花峰頂每遇一石無  
 不發狂大叫次與王閣溪同登次為陶台贊周海  
 門次為王靜虛石贊兄弟次為魯休寧每遊一寺  
 輒思作一詩卒不可得靈隱寺在北高峰下寺  
 最奇勝門景尤好由飛來峰至冷泉亭一帶瀾水  
 溜玉畫壁流青是山之極勝處亭在山門外嘗讀  
 樂天記有云亭在山下水中寺西南隅高不倍尋  
 廣不累丈撮奇搜勝物無遁形春之日草薰木欣  
 可以導和納粹夏之日風冷泉淍可以蠲煩析醒  
 山樹為蓋巖石為屏雲從隙生水與階平坐而觀  
 之可濯足於牀下則而狎之可垂釣于枕上潺湲  
 灑激世粹柔滑眼目之器心舌之垢不待盥滌見  
 輒除去觀此記亭當在水亭今依澗而立瀾闊不  
 丈餘無可署亭者然則冷泉亭景比舊蓋減十分  
 之七矣韜光在山之腰出靈隱二三里路徑甚可  
 愛古木婆娑草香泉瀆涼涼之聲四分五路疑于  
 山廚庵內望錢塘江浪紋可數余始入靈隱疑宋  
 之問詩不似意古人取景或亦如近代詞客構拾  
 幫湊及登韜光始知滄海浙江捫蘿剡木數語字  
 字入畫古人真不可及矣宿韜光之次日余與石

簞子公同登北高峰絕頂而下龍井泉飲甘  
 石復秀潤流淙從石澗中出泠泠可愛入僧房  
 壘可棲余嘗與石簞道元子公汲泉烹茶于此  
 簞因問龍井茶與天池孰佳余謂龍井亦佳但  
 少則水氣不盡茶多則滋味盡出天池殊不  
 約龍井頭茶雖香尚有茶氣天池作荳氣虎  
 花氣唯吟非花非木稍類金石氣又若無氣  
 可貴芥茶葉粗大真者每斤至三千餘錢余  
 數年僅得數兩許近日徽人有送松蘿茶者  
 龍井之上天地之龍井之嶺為風篁峰為獅子  
 后為一片雲神運石皆可觀泰少游舊有龍井  
 文字亦爽健未免酸腐煙霞洞亦古亦幽涼  
 入骨乳汁滂滂下石屋虛明如一片雲飲而  
 又郊軒榭可布几筵余凡兩過石屋為值奴  
 嘈雜若市俱不得意而歸南屏巒峰秀拔  
 橫板定若屏障淨慈在其下永明和尚撰  
 處也永明入處廉纖欲于文字中求善脫不  
 地未穩所以別尋路徑今宗鏡錄中可商者  
 一見當知之蓮花洞之前為居然亭軒  
 望每一登覽則湖光獻碧眉影如落鏡

記文

橋揚柳一路牽風引攬蕭疎可愛晴雨煙月風景  
 互異洋慈之絕勝處也湖石玲瓏若生巧險影  
 余嘗謂吳山南屏一源皆石骨上層中空四達愈  
 搜愈出近若宋氏園亭皆搜得者天紫陽宮石爲  
 孫內使搜出甚多噫安得五丁神將挽錢塘江  
 水將塵泥洗盡山骨盡出其奇與當河如哉  
 洪瞻祖西溪志錢塘之西表裏溪湖其東南則  
 薄餘杭界自分金嶺挾上埠諸澗細流劃原野  
 市鎮而又逆受餘杭南湖之浸並山三十六里  
 朱橋會於江注惟宋留西堰水口白秦亭山  
 古蕩與湖合惟宋留西堰水口白秦亭山  
 炎三年七月升杭州爲臨安府築行宮于鳳凰山  
 仍錢氏之舊也始進西溪之圖帝覽之日且留  
 故溪有畱下之名西堰橋山可以望海田秦皇名  
 有業白庵其松蓋即唐鳥窠禪師住處又錢氏之  
 城流始於此明吳郡唐寅西溪圖傲李唐舊本  
 起秦望遠眺龍門而大目諸山在縹緲有無  
 今醫爲水口自此沿山十碧峰里許有寺佛慧依  
 八里到鎮者梅花竹樹中

同報先

碧峰山名晉天福七年僧通玄建佛慧寺

蓋唐寺也志稱宋建隆間吳越王建號明覺院者

又西二里曰桃源嶺方井在焉

井是桃嶺則派徑

地湧不涸不盈宋傅士米市題扁殿入亭祀明里

人王槐重修大司寇洪公補書方井桃源嶺又西

于前後進法華廣袤岱靈挺紀於蠻通闕里田法

士鄧鑿記法華庵晉僧誦法華經有雉馴聽階下厥後受生

為僧弟子號法華師庵遺址在自化入廟焉由為

岱嶽行宮雲木蔭翳靈風肅然百詠註云前著衣

亭後梳莊樓兩廡七十二司威儀甚盛碑云自宋

以來五百餘祀湧甘泉以療疫感異夢以募修每

二月二十八日鼓舞賽神遠近士女麩至庵高峰

外有潭魚如螭如龍黑脊而唇腹皆凝丹

偈塔龍歸並鳴瓦以朱僊

又西一里曰塔鳴

峰浮屠唐天寶中建

紀文

蘇子瞻先生有攀松坐石之句而此鴈風散雲

尤備觀奇又西二里日龍歸鴈宋紹興帝幸湖符

宮天閑靈物自輦道中竊轡入鴈因改清化寺為

龍歸故僧佛印禪誦之堂也里有老翁朱姓者不

火食可前知愉然坐橋而化華亭憩道石杵踰

橋跨小澗以仙翁故志之

九沙所延又西四里為法華亭又西二里日石人

北播為九沙逆溪而上二橋沿仰三園達相至

鰲陂牧野水陸蟬聯

梅花泉溪北皆田也浮溪而南則前華亭石鴈

家園柏家園方家園仰橋最近柏園最大皆九

之上映故吳越國之西教場也其居人樵籬竹

雞犬不驚靈果嘉蔬市隱所給橋南亦有少田

張溪作梅花新出既頃甘于惠山第二幸不

山金竹潘家等塢皆培樓故略之

既饒爰度安前又西南三里東有陶處士酒廂及

宋大禁酒牌水北有上邨唐村

村揚村又有費家帶何家帶洪家帶帶即村也洪  
 即我祖榜梓也宋太師忠宣公始賜第於錢塘  
 湖之葛嶺子孫名德相承遂為錢塘望族神道  
 山一各道院安前之名特與裴墩董竈並著第不  
 端平之義耳或傳南真祕者非也百詠詩云年來  
 安前之義耳或傳南真祕者非也百詠詩云年來  
 青鳥碧桃花築室安前即家玉西溪之鎮南冊  
 貌星冠隨絳節雙成不魏無取西溪之鎮南冊  
 倉侍里為欽賢爽塏其形如簪方二千畝居人五  
 六百家東西其宇劃水相望源從分金澹竹二  
 嶺沿山過上埠挾諸浦滄至雞籠河西遠鎮  
 後灌古蕩坂田東合馬池穆鵠童瀟瀟安樂橋四  
 水直前穿鎮北望匠母橋而卻復東西折乃會  
 大溪河一入古蕩一出湖林橋五日靈慈日廟橋  
 日迎春日忠義日慶祥廟四日迴龍日靈慈日廟橋  
 福日馬池坊一日尚書倉一故為西溪務今改  
 常平日南冊萬厰十六年夏水苗縣合西蜀縣  
 振貸三次又三十六年夏水苗縣合西蜀縣  
 西江聳公振貸二次瞻祖謹按戊子大雨連四

卷書系志紀文

三



月其苗由天戊申五月大雨決旬己酉八月天  
 彌日皆由餘杭南湖襲私佃厚積土以蓄桑麻  
 而水底敷淺壩基疏薄勢既不多容又不得漸出  
 上流者以鄰為壑往往一堰滾口則盡西溪之田  
 廬墟墓沒入水三尺中其象害甚於無支祈矣  
 侯躬履其地目擊其事又知吾民游哉式稔斯  
 稍有蓋藏而過此將不足於榷食故其精心謀  
 也不於本年秋冬而於開春播種勤恤求瘼民  
 賴山橋屈湖三表安樂井寺非雙山唐家山故安  
 之澗片石故神僧濟顛所造安樂橋關壽亭廟陞  
 湖田頭故安樂湖也安樂山前雙井故稱玉膏  
 堽其有福清竹院唐僧性空開山宋隱士蓮子  
 過院有花覆石橋開戲馬葉齊山逕亂嗶鶯之  
 近世宰官陸光祖馮夢禎嚴激袁黃欲興復之  
 不得福勝寺梅花宋僧太激所栽邁子山有野  
 飄來蘭氣合家山夢去雪標清之句今廢長慶  
 庵未梁呂道人建斯夕語經市中遙見祥煙拔  
 宋林和靖隨鶴飛行到此今遂莫辨其處獨一  
 興寺存此皆石人嶺迴轉餘支頓能願願永興

靈竺之後其山特秀唐貞觀悟明尊者開石晉天  
 福僧宣大章住此釋法華經宋鐵牛印師葺殿清  
 顛壘石為橋當夏秋百谷之所蓄而聖蹟巋然又  
 顛之放生池有無尾螺明斷臂朱道者增建草庵  
 都督萬表暨文學萬廉甫復延僧真權真麟拓其  
 旁剛引流折池夾植梅竹偏得孤山多福之趣春  
 日焙石鵝茶白粟董鑿南梁百丈導溪為江此去  
 香閣十餘里西南道又二里曰白粟之山山前即百丈里宋開  
 慶間董氏三荆宦成遞捐貲以通江道今石橋百  
 丈之阻猶存萬廉甫曰用力如此亦大難矣曷不  
 行所無事豈其欲辟南湖之僭害歟嘻功不可以  
 成敗介清穆趙褒封師保以救大邦又二里曰大  
 論也里為趙西陽東三里為東穆鵬青嶺有千酬盧太  
 尉墳其葬甚多翁仲僵而碑版滅玉魚金盃往往  
 流出人間趙西有趙太師墳宋之同姓王也或以  
 為趙奕然亦的無可據與權三為臨安府尹惠  
 濟饑民數敢直言國事時相忌之理宗書安貧樂  
 道植節秉忠字以賜卒諡清敏贈太師東穆有大

保洪襄惠公神道其松楸列植五里嘉靖三年天子遣官九諭祭錫謚襄惠賜葬錢塘穆塢之阡庶懋功也王伯安先生銘曰桓桓襄惠巖然人傑自其始仕聲聞已揚于臬于藩圻清是督亟命于南亟召于北司空司寇邦憲是肅帝曰司寇兩總予師寇賊奸宄惟爾予治評既張既邊豕繁狐逸暨其成功堅以老乞聖予化從新聿總括會鎮大嶺懷舊臣公不可作維時之屯嶺此會城自溪與此溪爾竺鎮之總脈逾穆嶺三天竺矣縣黃脈終三十里有祖有族自黃梅至于鎮一合尊者嘗見此山光明繚繞故名梅山是皇夾室龍門諦于天呂山則始祖所自出也東天日在餘杭界西天日荆焦從之沂源伊何分金澹竹杭七在二賢峰生出荆山而盡于諭葬陳中丞洪濛墓西值鎮之背本縣龍門生出焦山而盡于趙太師

塢南德鎮之肘皆形家所謂從龍也若溪源則自

交富陽界分金澹竹二嶺而來其曲折皆再水丁

水坤象富鞞餘以王江海曰天下谷定南圖交富

申西北交餘杭塘開林埠黃山路口陽界欽賢

南出十里節朱橋江郡城以東即海淳古之風陶

稼則虞儒乃周陸今人但知埏瓦穰田耳至夫草

下之陸義門則子靜先生所擇遷也今子靜先生

望雲臺猶在詳見百詠註中又董嗣皋詩漁樵耕

牧自成村就屋編籬古意存出塢野雲多曲折過

橋溪水半清渾一逢白壁書香社幾見朱闕障墓

門地利最饒人事簡厥曰惟中上厥賦錯上中厥

山家還有別乾坤

宜茶筍薪阜二梅五穀田第西窪突不齊畏水畏

功修也馮太史夢禎萬孝廉廉甫皆云西溪茶利

之厚十倍龍井至石鴨之佳者不啻勝之蓋其生

于幽巖仄迤迤近松梅竹之香真虎口之伯仲

也法萃多荷錢塘之門日進竹竿萬箇土人降朱

所	土	分	其	嶺	內	雷	倉	雲	朋	晏	成	一	前	老	散	二	八	尤	橋
不	百	金	山	寶	則	溪	淮	而	瞻	子	林	二	後	人	髮	種	里	多	是
宜	頃	澹	曰	本	北	界	浦	涉	接	拜	忠	可	糜	家	風	如	香	梅	貴
而	田	竹	龍	縣	距	方	之	汶	又	齊	能	通	爛	故	林	雪	花	人	朱
肴	亦	二	門	之	仁	十	戎	陽	曰	君	恤	者	不	紙	三	又	滿	清	朱
蒺	稱	嶺	黃	欽	和	里	錫	之	春	之	後	完	完	麓	百	云	村	擔	清
間	是	而	梅	賢	東	外	既	壘	來	賜	田	徧	徧	中	顆	如	野	柴	朱
出	而	為	來	調	錯	則	平	百	草	國	廣	有	有	有	真	青	文	路	朱
其	山	鎮	而	露	於	西	痕	室	綠	族	之	涓	涓	有	不	帝	學	周	朱
四	澤	河	為	定	湖	至	邱	戴	秋	榮	三	水	隆	絕	別	俄	鄭	禮	朱
民	之	左	穆	北	陰	餘	地	管	至	霜	荆	業	興	制	有	蓋	之	山	朱
數	數	轉	烏	定	者	杭	延	或	苗	郎	共	在	三	楊	水	擁	惠	林	朱
百	不	古	盡	南	起	南	彌	于	黃	公	樹	頻	年	王	晶	萬	云	宜	朱
家	與	蕩	於	上	天	帶	遠	而	干	謀	孝	頻	二	安	之	玉	春	阜	朱
頗	焉	右	秦	下	竺	江	餘	賽	荷	漢	實	月	今	樂	稱	如	日	此	朱
稱	其	出	亭	扇	屬	而	不	海	有	室	因	今	始	湖	味	也	揚	溪	朱
樂	物	開	其	等	之	薄	盡	陵	如	之	心	始	碑	田	色	梅	行	溪	朱
業	產	林	水	圖	棧	富	載	之	如	權	又	插	字	雙	亦	十	行	溪	朱
願	無	其	自	也	源	陽	載	之	如	實	日	插	其	絕	有	十	行	溪	朱

於文騰鮮自表見者徒以安樂鎮山雖由石嶺之  
 逆脈一顧鎮迴翔而下闕太散又平湖久闕乃北橋  
 之水情一卸徑遠東北之靈環不固非紫宮黃道  
 之所憲也宋人雷之審矣其在於今舊溪益徙而  
 狹砂飛氣浮是以卽土者無萬井之煙而亦鮮于  
 百年之喬木且居南湖下流之勢無陵陸以闡之  
 無堰開以豬之歲旱則緣壩龜坼而桔槔靡施其  
 雨則上流之滾壩善決而田廬殫溢盡漂九本之  
 人罷焉故夫堅築壩則鄰邑無白圭深濬湖則此  
 邦有石父所賴經制其防以阜民之衣食者不無  
 望於茲日洪瞻祖曰余讀春秋越絕方輿諸書歷  
 姑蘇會稽登靈巖眺句乘矣其開各有二霸締構  
 之蹟長老指次遺文炳然錢塘由錢氏肇基遠不  
 季惟末因餘猶有天下之半西溪與湖表裏遠不  
 辟一舍又占揆之副極其山川風物豈無一二名  
 勝蘊真表靈而不容墮滅終古者顧圖史搜其麗  
 購碑牒永託經奇與會標於玄對近而漏則田叔  
 禾氏之志疏余欲明其故實而無孫思道之徒可  
 導迷者獨得揭暮西溪百詠  
 詞鄙而事頗覈則補因之

卷之三 紀文

論曰凡紀皆文也其紀文者何紀遺文也述山川者槩收于紀勝題寺觀祠墓者備列于紀制歌風咏物者又錯見于紀事紀疆臚而列之斌斌燦燦矣惟是義賅一邑文擅千秋弃之則義不忍收之則例不能爰錄其遺以嘗論世至乃河梁攜手之篇北卽諛墓之碣編集具存家乘非乏載之通邑何啻汗牛槩未及收非敢漏也

外紀

敘曰志成矣人物之外而紀仙釋方技災祥之外  
而紀異事記言之外而紀叢談者何僧道會司王  
官也所蔽古今官制五百區其人豈無一官一行  
足方人物者乎雖奇誕視一統志而均收之統于  
一焉遵王制也方技領於春官食邑之入吾取其  
可觀者齊諧志怪碑官也將鑄姦于鼎庸祓不祥  
乎若夫支而不淫謔而不虐志爲局而手談焉其  
名右史也則野故外志也者猶官師志也記釋紀  
仙紀藝紀異事紀叢譚曰外紀



釋

邑人 慧基 呂氏子 幼而僑逸 宋文帝 領公卿 送  
 嶽並申師禮文宣王就訪法華宗明徹夏氏子讀  
 旨焉基行三七懺著義疏書多種明徹道安傳歎  
 曰人生居世復那可不爾乎從曼師學洞明與旨  
 武帝引內殿撮聚律要兩宮周供備沐恩獎與終  
 帝為作三百僧僧瑜出家廬山嘗曰結累三塗捐  
 會給東國秘器僧瑜出家廬山嘗曰結累三塗捐  
 乃請藥王品焚身火至合掌不散真觀子舌綺紋  
 紫氣騰空舍中候生連理雙桐焉真觀子舌綺紋  
 掌分仙人字兄事智者居南天竺時彥日錢塘有  
 真觀當佛去一半嘗感皋亭神請講法華捨造之  
 剎能使鹽水一滴地任力功宣導四部建傑閣時優  
 不濡增一紀壽慰隋室亂願焚身以留像閣火守  
 曇王像深蒙勅慰隋室亂願焚身以留像閣火守  
 滅合掌疑然閣幸留像亦旋歸虞世南為碑文守  
 直太守范瑄入葉孫居靈隱受具之夜夢眼光瑛  
 長丈餘又夢神人施珠在握練行三年闕大藏

多	虎	經	目	行	讓	護	鴻	佛	生	向	已	母	生	居	縷	與	華	三
行	關	文	神	鬼	窟	國	尺	頂	雙	之	而	性	華	漸	山	嚴	過	
知	其	可	光	神	出	三	復	頂	蓮	不	道	又	嚴	大	水	經	禮	
識	一	五	引	執	入	藏	踏	代	山	動	齊	復	寺	繞	為	二	聖	
超	得	六	行	役	經	全	火	宗	椒	講	淹	鑄	以	空	羣	百	跡	
于	法	種	註	宗	宗	宰	探	命	之	雜	通	像	寺	弟	嘗	二	經	
蔣	玄	注	惠	季	台	沈	油	與	水	花	及	寫	前	子	登	百	二	
氏	沙	明	有	遠	間	氏	餐	道	卓	經	習	經	平	為	法	餘	百	
子	持	一	兩	賞	橫	子	鐵	士	錫	雪	定	追	湖	清	座	部	餘	
杜	杜	服	人	其	二	亭	葉	史	泉	地	天	報	為	涼	有	轉	部	
友	蟾	稱	其	才	十	高	為	華	進	忽	竺	王	放	國	光	法	部	
蟾	胡	其	請	講	餘	竦	師	角	崇	宗	羣	考	生	師	如	誦	轉	
胡	胡	一	講	諸	年	不	既	勝	惠	章	鹿	與	池	十	紅	而	法	
胡	胡	蔣	諸	論	惡	染	史	樹	勤	氏	生	兄	里	里	紅	生	誦	
胡	胡	氏	論	季	鳥	華	華	梯	禪	氏	幼	晨	里	里	紅	遺	誦	
胡	胡	子	論	邱	華	大	大	梯	觀	氏	入	昏	里	里	紅	形	誦	
胡	胡	冬	邱	方	華	負	大	梯	觀	氏	庠	說	里	里	紅	理	誦	
胡	胡	夏	邱	方	華	詔	大	梯	觀	氏	序	法	里	里	紅	性	誦	
胡	胡	夏	邱	方	華	授	大	梯	觀	氏	序	法	里	里	紅	性	誦	
胡	胡	夏	邱	方	華	授	大	梯	觀	氏	序	法	里	里	紅	性	誦	



任	樂	從	堪	以	通	坐	二	薪	既	誓	誦	臨	千	取	池	說	山
院	國	雅	解	陶	之	道	障	盡	如	焚	大	終	人	不	法	河	
逝	贊	平	諸	器	結	場	恍	不	願	身	悲	明	整	省	度	大	
感	雅	誦	書	後	友	氣	如	壞	而	助	呪	佛	心	常	人	地	
異	益	禮	慶	十	林	歷	夢	焚	焚	王	身	來	西	顏	常	常	
香	以	聲	麻	五	道	諸	覺	達	且	日	出	迎	向	氏	環	環	
天	九	不	崇	年	以	禱	五	觀	遵	且	舍	化	王	子	省	省	
樂	品	絕	宣	雨	詩	智	智	陽	式	遵	利	後	文	結	日	住	
來	圖	口	皆	頽	文	圖	圖	修	冥	式	供	地	正	淨	千	千	
迎	刻	體	有	爪	自	莊	莊	修	求	式	像	金	公	行	光	王	
道	淨	不	賜	髮	娛	從	從	修	亦	式	亦	色	旦	社	王	寺	
誠	道	離	號	俱	有	源	源	修	加	式	如	移	為	于	明	閱	
月	道	地	後	長	開	清	清	修	之	天	因	時	之	西	印	楞	
輪	誠	地	律	露	居	傳	傳	修	因	聽	書	首	首	湖	之	楞	
山	月	地	宗	齒	禪	台	台	修	悟	入	夜	悟	悟	刺	歿	未	
撰	輪	地	十	若	既	教	教	修	法	台	不	法	法	血	見	解	
釋	山	地	二	可	漸	作	作	修	師	教	廢	師	師	書	寶	夢	
氏	撰	地	部	雪	斂	十	十	修	居	于	藏	竺	竺	法	樹	吞	
	釋	地	經	允	允	疏	疏	修	天	藏	誦	每	每	行	浴		

寒暑大布而已	子生自梵僧來悟自及菴信居淨室食不厭棊	感而遂通耳賜金紋伽藍後身為明本平山王氏	清之聞于朝召對所致兩者寂然不動孟洪吳潛鄭	來無門洞龍每詢疑松上禱輒應而孟洪吳潛鄭	小與石霜同參作補納看經二傷自黃龍山挾龍	杖趁散聽眾	本住雷峰持柱	勒佛首望之變然張九成銘其塔	命為之少段鐫多寶山攬舟石為彌	淨喻氏子揚傑呼為喻彌陀以其相也居接待	聰更兩日吾西行胸生蓮華是不較念佛已而日思	思照法編歷教庠研究宗乘申且熏煉淨業願比	報願濟度為後成遂隱曇懿業醫後念佛供佛終	者師曰受前生切贈之曇懿業醫後念佛供佛終	丞相王隨與為友	夏覽注釋迦成道記	梵臻家忽有刀斫此婦邀至其
--------	--------------------	---------------------	----------------------	---------------------	---------------------	-------	--------	---------------	----------------	--------------------	----------------------	---------------------	---------------------	---------------------	---------	----------	--------------

萬	逝	眾	諷	離	梵	妙	猊	諸	山	詔	西	璋	宗	悟	入	眇	迎	徒
月	有	赴	訓	師	闡	息	牀	大	哀	神	連	與	英	者	原	小	僅	萬
當	塵	化	僧	道	宗	趙	下	臣	動	光	身	諸	宗	一	妙	丈	得	指
空	根	期	離	聯	淨	氏	千	宰	山	燭	毒	公	賜	衲	死	夫	四	高
之	都	如	于	左	慈	子	百	屬	谷	天	東	衣	一	一	矣	會	麗	遣
偈	盡	已	南	右	嘗	轉	人	迎	云	毀	極	皆	單	單	學	錄	幣	來
廣	承	忘	屏	人	調	輪	乃	主	所	之	扶	稱	屢	屢	佛	而	來	來
承	七	之	踏	以	賊	被	作	淨	著	日	桑	稱	居	求	勤	去	來	來
承	懺	尚	拖	為	鋒	鏡	佛	慈	有	白	奔	國	舟	之	首	明	來	來
承	精	曳	彌	難	不	為	閣	高	廣	虹	走	師	居	既	觸	本	來	來
承	相	履	率	祖	祖	報	松	麗	錄	貫	飯	文	皆	由	柱	號	來	來
承	宗	道	濟	如	如	國	之	日	晦	機	依	宗	各	金	臂	中	來	來
承	雲	遙	顛	幼	字	淨	之	本	機	元	不	加	幻	剛	甚	峰	來	來
承	唐	問	之	誦	振	慈	二	雲	機	元	可	蓋	任	經	於	孫	來	來
承	宏	故	後	魯	宗	二	刑	南	機	元	可	蓋	任	經	火	氏	來	來
承	命	始	居	誦	色	刑	宗	之	機	元	可	蓋	任	經	膚	子	來	來
承	之	沐	天	魯	朱	刑	宗	之	機	元	可	蓋	任	經	不	前	來	來
承	代	浴	池	誦	氏	刑	宗	之	機	元	可	蓋	任	經	近	身	來	來
承	代	坐	野	誦	子	刑	宗	之	機	元	可	蓋	任	經	席	慧	來	來
承	代	坐	野	誦	子	刑	宗	之	機	元	可	蓋	任	經	席	開	來	來

講于天台賢首教模象知形無師自會蓋

夜聽眾圍繞戒體甚堅後觀佛面西而逝

流寓寶掌中印度人時左掌握珠故名悟由

此忽四百歲今已過七十二年矣慧琳晉學三教

後塔候開得金鎖骨藏素望山遵式號慈雲機主

講訓生徒向二十載白居易輩法夢吞珠而生

邦伯九人公退至院禮稽問法四三昧法因章獻太

后請職而著儀文行懺多異遊日星殞自云生上

品矣焚餘三指書遍鍾王詩文典雅有金剛智依

閱靈苑諸集既歿祈晴屢應加號正覺金剛智依

法師因觀蓮燈發明具變二法憤南宗之鄙天台

往謁元公舉蘇軾東林偈而始悟存溪若是聲山

是舌無由無水好愁中仁始不信回悟勤之法疑

人之句元印可焉對其語擊陸一齒而悟

孝宗賜坐若納高宗命為僧錄歲脩金光明懺孝

容問甚勤若納高宗命為僧錄歲脩金光明懺孝

旨往冠以仁孝賜自雲堂印光齊璧賢觀經法





師也擲太平錢上靖難之師成祖用致太慧理建

平焉竟闢頂不加冕云已上住天竺靈鷲山之小嶺

先靈寫後靈隱每語人曰此天竺靈鷲山之小嶺

何年飛來仙靈窟亦復爾耶就洞門呼黑白猿

證之慧誕以靈隱實來仙聖於林石森聳處得古石

講席高智一精戒範而善與聲長嘯驚者生善名

流也高智一哀松梵養白猿騰嘯而名白猿梵

後不知鑑空始貧餒求餐遇梵僧啖以大藥乃知

所終之因出家作寶達時江濤射諸山伍員感

興預言武宗之毀教寶達時江濤射諸山伍員感

其慈心西岸沙漲反為民皎然直清淨高邁文章

利院有印沙牀照佛鑑秀也志在孤松片雲作書

以辭筆硯將入杼峰而陸羽皇甫曾章應物諸莫

逆者每以大乘相期故所著詩式韜光集均場友

號嗽子五雜俎羣書皆得不廢韜光集均場友

鳥巢而與白居易和嘗延齋不赴契嵩田福觀

以詩代簡自比明月難教下碧天云契嵩田福觀

萬	明	修	隱	作	購	然	忘	日	性	心	善	兼	菴	應	處	冲	埋	每
聲	儒	交	永	心	號	蘇	蘇	不	但	無	肯	利	語	機	號	分	各	云
遂	釋	稱	安	珠	號	蘇	蘇	悟	以	別	之	益	下	妙	號	名	三	
爾	一	焉	積	歌	明	蘇	蘇	大	歲	心	賜	憤	大	堪	號	懷	分	
博	貫	居	舍	道	覺	蘇	蘇	乘	月	天	佛	激	悟	地	學	光	分	
洽	定	處	德	蔡	道	蘇	蘇	道	磨	無	光	力	利	翁	士	陰	分	
得	佛	盡	章	岳	蔡	蘇	蘇	終	之	二	之	參	人	領	薦	二	分	
法	祖		仁	公	岳	蘇	蘇	不	無	日	號	手	獨	多	書	分	外	
洞	正		宗	角	岳	蘇	蘇	能	不	帝	崇	密	道	無	不	臺	外	
山	宗		宗	勝	岳	蘇	蘇	問	悟	者	岳	道	樞	用	一	臺	外	
總	陽		明	義	岳	蘇	蘇	如	何	法	慧	號	問	全	師	臺	外	
獻	明		發	隨	岳	蘇	蘇	何	得	無	遇	號	號	公	一	臺	外	
輔	發		之	應	岳	蘇	蘇	何	得	二	木	號	號	公	點	臺	外	
教	之		號	首	岳	蘇	蘇	何	得	法	菴	號	號	公	點	臺	外	
論	號		韓	于	岳	蘇	蘇	何	得	見	菴	號	號	公	點	臺	外	
諸	韓		琦	幡	岳	蘇	蘇	何	得	無	菴	號	號	公	點	臺	外	
書	琦		歐	問	岳	蘇	蘇	何	得	二	菴	號	號	公	點	臺	外	
于	歐		陽	春	岳	蘇	蘇	何	得	見	菴	號	號	公	點	臺	外	
朝	陽			種	岳	蘇	蘇	何	得	無	菴	號	號	公	點	臺	外	

琦	正	人	嗣	目	價	瘞	居	源	深	范	愈	瘍	善	第	住	回	日
夢	印	以	法	中	騰	爪	獨	歐	得	文	以	棄	授	二	山	頭	酒
室	古	生	善	瑩	踣	髮	存	陽	笑	正	為	揚	神	人	又	爭	酒
靈	鼎	緣	珍	潔	長	皆	既	文	隱	公	神	上	融	上	問	奈	去
皆	銘	臨	兩	如	雄	叢	坐	忠	詠	十	後	忽	意	大	朕	何	矣
師	楚	海	居	珠	諸	生	逝	公	之	葉	嗣	不	悟	恍	心	不	德
焉	石	也	靈	皆	友	舍	弟	喬	旨	孫	行	見	化	悟	佛	光	不
守	仁	呵	隱	舍	利	利	子	得	法	任	端	得	後	善	佛	不	嗣
歌	字	怒	三	也	物	德	珍	法	涼	靈	因	之	鄭	誘	心	嗣	太
書	一	馬	被	行	出	賜	慕	虛	煙	和	証	則	清	不	是	大	慧
亦	初	不	金	端	行	佛	化	近	谷	粹	候	日	之	厲	同	果	果
道	少	近	欄	智	端	虛	當	慕	陵	白	訊	圓	為	聲	是	嘗	嘗
勳	友	人	之	號	行	光	靈	化	智	草	坐	童	塔	色	別	對	對
官	楊	情	錫	元	端	海	隱	當	開	問	先	兒	一	有	日	理	理
復	維	而	自	號	智	度	隱	靈	識	先	精	去	經	奏	直	宗	宗
九	禎	實	稱	元	通	元	隱	靈	融	期	下	場	指	對	下	因	因
溪	工	全	魯	叟	魯	印	隱	靈	融	告	場	頓	慧	錄	無	妙	妙
澗	詩	提	竺	具	竺	之	隱	靈	融	終	頓	頓	明	錄	妙	峰	峰
			經	無	無	號	隱	靈	融	終	頓	頓	明	錄	峰	之	之

僧	為	光	王	見	胸	本	僧	不	山	師	聞	于	寺	傷	德	過	其	和	社
非	人	畫	造	文	疴	能	幾	淫	中	念	雷	燕	四	而	始	之	文	國	客
凡	誦	發	永	殊	狀	呪	數	戒	明	佛	立	兩	年	化	居	者	如	初	焚
非	經	塔	明	聖	如	集	十	為	給	旋	化	僧	以	又	靈	後	木	徵	香
仙	下	頂	寺	容	北	飛	萬	僧	食	繞	棲	舊	有	行	以	難	授	試	茶
榜	大	亦	之	又	斗	鳥	持	石	還	亦	雲	住	持	百	詩	善	世	與	張
出	梁	時	終	見	由	飯	戒	遂	所	倚	巷	事	者	丈	犯	有	有	伯	雨
舍	有	放	時	普	文	之	精	嚴	脫	杖	空	不	嗣	清	誨	夢	觀	集	來
利	果	光	白	賢	益	如	嚴	廢	簪	立	江	集	想	規	召	方	觀	雨	復
八	證	道	道	乘	而	僧	及	寺	持	化	之	者	沒	甚	觀	飽	集	來	復
萬	或	濟	道	象	悟	已	逝	圓	持	德	明	興	興	及	甚	縫	來	復	若
四	贊	非	非	山	領	上	暑	會	圓	明	德	興	興	及	甚	縫	來	復	若
千	之	非	非	門	徒	上	月	會	圓	明	德	興	興	及	甚	縫	來	復	若
蓋	日	非	非	鼻	常	上	不	會	圓	明	德	興	興	及	甚	縫	來	復	若
紀	非	非	非	常	得	上	不	會	圓	明	德	興	興	及	甚	縫	來	復	若
實	云	非	非	得	五	上	不	會	圓	明	德	興	興	及	甚	縫	來	復	若
云	圖	非	非	得	五	上	不	會	圓	明	德	興	興	及	甚	縫	來	復	若
圖	照	非	非	得	五	上	不	會	圓	明	德	興	興	及	甚	縫	來	復	若
照	照	非	非	得	五	上	不	會	圓	明	德	興	興	及	甚	縫	來	復	若

宗本由天衣懷而悟時服爭請轉輪杭守險襄備

主南屏三年為此邦植福孝宗召對亦稱福慧僧

云雷峰才資福義定中皆見安養全蓮標本往生

是以禪兼淨上者也弟子脩關省聰崇信並有名

善本敢坐齋食以魚蔬名者不取啖防心起過類

如居簡王詩文才兼參寥覺龜有北羈集天台彥

此嚼東林顏木札羹鐵釘板迎季而悟嘗口不敬

充東家孔夫子卻向他家習禮樂意晒迷禪者大

法薰嗣破菴能貌古性直節慧才悲呪恒百八術

夢觀音解袈裟衣之常授菩薩戒于雷峰方朔

觀音像騰寶榻映奪目燈有證戒光記米芾書

原妙號高峰故武弁也參倫公語未契立三年死

單而出或發函忘扇鑄而去後參希陵雪巖飲之

旨文章精麗高古詞場道學者奔湊即仰山

龍亦道往朝焉視黃白無殊瓦礫元四帝醫

龍亦道往朝焉視黃白無殊瓦礫元四帝醫

公	川	夢	投	蓋	言	俊	宋	舞	後	諸	洲	明	見	稱	下	大	銘	寵
觸	母	懷	刃	神	下	鵲	濂	空	身	大	大	定	竺	普	雄	常	其	之
匏	夢	信	拜	生	生	常	稱	也	德	聖	聖	西	西	碩	滿	塔	虞	
瓜	智	來	而	脫	脫	引	為	與	每	衣	覆	副	疑	日	真	歸	集	
之	者	言	太	懷	懷	頸	文	分	延	頂	頂	以	情	念	卓	止	世	
機	逆	別	祖	信	信	就	中	帝	致	而	而	金	頓	佛	塵	巖	愚	
地	流	為	亦	食	食	兵	綉	師	之	晚	晚	為	不	印	視	息	枯	
俟	招	卜	入	利	利	西	虎	錫	懸	解	倫	五	踏	禪	榮	影	株	
平	之	葬	治	僧	僧	坦	而	佛	請	東	公	出	戶	也	利	大	寢	
沈	而	治	聽	避	避	公	舅	德	請	嶼	法	旨	主	者	得	慈	食	
毛	生	喪	所	天	天	凡	陳	號	東	法	席	松	宋	五	法	山	不	
孔	順	躬	講	兵	兵	主	氏	不	嶼	席	最	源	年	普	有	者	覺	
發	因	奠	經	信	信	獨	婦	願	不	最	之	為	賜	覺	二	十	偶	
光	通	送	遊	獨	獨	日	夢	也	願	如	後	為	賜	名	會	六	間	
樞	其	焉	日	跌	跌	上	遇	也	也	如	後	為	賜	名	語	載	證	
使	教	焉	日	坐	坐	上	神	也	也	如	後	為	賜	名	語	載	證	
乘	及	焉	日	坐	坐	上	神	也	也	如	後	為	賜	名	語	載	證	
前	依	焉	日	坐	坐	上	神	也	也	如	後	為	賜	名	語	載	證	
解	依	焉	日	坐	坐	上	神	也	也	如	後	為	賜	名	語	載	證	
解	依	焉	日	坐	坐	上	神	也	也	如	後	為	賜	名	語	載	證	

目	者	標	證	之	焉	致	詔	叟	詩	錄	屏	資	居	菜	焉	顧	人	而
為	也	眾	之	疑	祭	人	人	下	百	山	鼎	甚	傍	藕	問	鐘	悟	錫
道	時	每	有	及	德	問	問	脫	首	居	新	厚	歸	花	道	鼓	錫	金
標	制	飛	和	開	祥	道	道	黏	元	像	設	蒞	南	蹟	聯	節	金	欄
梵	人	章	永	鍾	通	賜	食	請	靜	文	幼	普	仁	簡	六	之	不	御
僧	與	寓	明	透	郊	加	庵	者	如	師	韓	性	性	菴	坐	每	傾	甘
名	之	韻	詩	脫	烏	殊	持	疏	龍	莊	錦	孤	離	梵	道	頃	儀	地
之	分	樂	幻	更	有	禮	律	幣	節	節	已	峭	法	僧	場	為	信	爐
威	契	府	寄	不	桐	焉	工	盈	通	通	傳	每	藏	應	兩	被	徵	竹
風	陸	探	集	存	嶼	書	詩	几	台	經	國	危	及	身	之	英	宗	簪
云	羽	聲	已	解	妙	集	梅	廣	教	史	初	有	乘	也	得	法	悼	其
曇	所	謂	上	矣	淨	雪	釋	行	天	而	宋	徒	達	得	時	菴	坐	修
超	謂	抗	任	淨	慈	觀	毛	京	悟	岸	矣	復	于	旦	菴	後	逝	大
靈	任	之	標	慈	休	佛	端	邸	宗	矣	復	于	元	得	後	逝	較	遊
苑	玉	標	摩	休	端	佛	現	英	宗	矣	復	于	元	得	後	逝	較	遊
諸	泉	摩	雲	休	端	佛	現	宗	宗	矣	復	于	元	得	後	逝	較	遊
山	寺	雲	而	休	端	佛	現	宗	宗	矣	復	于	元	得	後	逝	較	遊
一	獨	而	供	休	端	佛	現	宗	宗	矣	復	于	元	得	後	逝	較	遊
定	宿	供	道	休	端	佛	現	宗	宗	矣	復	于	元	得	後	逝	較	遊

名	之	禪	稱	須	是	識	易	云	興	谷	人	頭	取	眾	夢	雨	因	室	累
布	忽	師	鳥	更	夢	性	見	興	寺	問	焚	咸	一	云	神	洽	往	怒	日
毛	悟	會	窠	問	答	不	林	道	道	心	網	就	寸	說	日	歲	戒	久	虎
侍	不	通	會	浮	日	停	坐	林	林	要	神	問	南	得	我	登	龍	不	兇
者	去	詔	通	生	來	危	松	圓	圓	累	龍	法	泉	一	移	寰	兩	傷	俄
靈	靈	許	詔	事	時	尤	蓋	修	修	辭	徙	今	趙	丈	童	中	乞	往	龍
祐	祐	許	許	祇	無	甚	傍	法	法	珍	宅	稱	州	不	子	受	生	誨	化
印	印	受	受	此	跡	居	有	國	國	喜	猛	師	雪	如	泉	心	有	之	老
為	為	具	具	浮	去	易	鶴	一	一	鵲	止	堂	峰	行	來	印	異	師	人
真	真	龍	龍	生	無	因	巢	百	百	寺	受	洞	巖	取	且	於	相	命	語
子	子	興	興	是	蹤	問	危	丈	丈	誕	布	道	道	一	見	百	毋	致	超
而	而	寺	寺	夢	去	夢	之	寒	寒	有	菴	飲	飲	尺	二	丈	後	求	日
寒	寒	義	義	與	與	是	日	暑	暑	異	梳	素	素	貌	虎	居	應	撫	鹿
山	山	寶	寶	來	來	生	太	守	守	香	牧	導	導	得	爪	大	墓	掌	山
拾	拾	寶	寶	時	時	生	守	守	守	因	請	入	入	一	跑	慈	出	而	民
得	得	僧	僧	事	事	為	蘇	蘇	蘇	名	居	徑	徑	尺	泉	山	家	玉	鑿
相	相	降	降	一	一	復	火	火	火	香	色	山	山	不	湧	山	童	泉	龍
與	與	雲	雲	同	同	何	相	相	相	尤	之	之	之	如	嘗	之	子	泉	龍
導	導	中	中	人	人	何	生	生	生	得	龍	龍	龍	行	未	未	寺	出	龍



馬	霄	神	祕	化	井	族	任	忽	武	色	逝	喜	座	肢	國	居	往	
幼	不	現	黑	同	乃	弟	慈	雙	肅	叛	日	不	文	及	一	大	渤	
璋	覺	形	白	院	絕	子	光	虹	王	兵	室	屑	殊	居	居	瀉	潭	
父	歎	屢	眾	聞	粒	有	院	貫	每	啟	發	也	跨	天	山	嶽	領	
為	服	衛	板	絲	念	晚	洞	室	施	塔	白	懸	獅	皇	梅	栗	百	
巾	著	因	半	竹	佛	飲	明	齋	齋	瓜	光	衣	緣	士	山	充	丈	
子	簡	贈	干	鈴	面	著	台	眾	供	髮	竹	田	彌	女	猿	食	應	
山	正	中	武	鐸	西	積	教	坐	而	俱	樹	中	掌	億	獲	遂	司	
下	言	金	肅	聲	而	湯	不	脫	昭	長	同	除	之	萬	饋	興	馬	
菩	記	如	王	可	周	者	離	亂	宗	楚	南	雲	之	日	楦	滄	頭	
薩	感	意	命	周	自	即	末	兵	則	頓	住	蝗	文	殊	首	猛	陀	
宏	供	焉	夜	快	豫	時	鉢	發	賜	了	慈	武	自	文	嚮	虎	之	
璋	茶	多	為	雲	章	擯	不	塔	胎	宗	雲	肅	文	殊	化	飲	一	
之	化	有	冥	表	法	出	蓄	瓜	胎	旨	院	王	殊	文	文	宗	道	
法	乳	疏	司	法	經	後	財	髮	衣	定	始	延	文	為	喜	住	悟	
後	武	及	演	華	江	觀	寶	俱	五	或	湯	作	喜	無	為	林	受	
樂	識	開	法	慈	論	白	不	長	事	淡	黃	此	自	著	山	寺	具	
如	錢	講	世	恩	海	光	近	察	察	旬	院	文	文	院	院	院	竹	
讚	尚	請	景	之	中	出	家	家	家	家	家	家	家	家	家	家	家	家

賢	僧	明	吳	生	華	暉	傳	希	王	干	興	而	大	告	海	法	德	
事	傳	善	楚	蓮	經	錄	之	覺	此	頤	行	行	井	眾	傳	界	韶	
跡	三	通	王	舉	二	常	贊	抄	定	下	修	修	其	而	寫	與	國	
百	教	慧	署	城	萬	共	寧	于	光	修	忽	住	所	化	台	智	師	
卷	聖	之	為	瞻	部	紫	又	佛	佛	惟	至	法	開	吳	教	者	吳	
辨	才	號	兩	巖	以	衣	補	寺	也	默	于	相	也	山	於	同	越	
室	名	時	浙	輒	安	天	南	幼	笑	或	肩	幼	道	新	姓	四	忠	
沈	元	名	僧	奉	為	人	山	備	聞	勸	入	勤	愆	羅	人	知	懿	
遵	淨	名	統	而	期	卧	鈔	書	之	作	浙	課	初	世	疑	識	王	
迎	虎	世	太	踪	感	云	著	羅	日	福	傾	誦	寺	益	後	得	居	
主	世	稱	宗	之	陸	紹	增	隱	彌	城	望	雪	請	信	身	法	之	
天	龍	敦	延	贊	地	巖	善	家	陀	能	施	峰	居	之	於	內	道	
竺	井	史	問	寧	贊	住	周	吟	饒	遮	士	焉	焉	將	法	道	場	
頤	寺	所	加	學	贊	西	易	咏	舌	百	女	吳	武	入	眼	師	尊	
增	人	著	右	住	寧	湖	於	為	今	醜	每	越	文	滅	欲	尊	之	
萬	慈	有	街	博	寧	水	上	今	漆	永	女	禪	穆	星	人	信	取	
從	雲	宋	僧	符	寧	心	下	樂	身	明	每	學	二	殞	王	遺	參	
繼	法	高	錄	文	寧	尤	繫	入	身	語	其	自	王	林	使	取	參	
	智	及	及	歷	寧	備	備	備	備	備	備	備	備	備	備	備	備	備

居龍井遂成伽藍法界觀成眉間卧起處生注得  
 舍利馬左肩現袈裟條八十一如作世之數蘇軾  
 蘇轍為誌銘佛印五歲日誦詩三千首稍長通  
 趙汴為贊嚴語入釋得旨納公與蘇軾得淨源住  
 經因喜榜嚴語入釋得旨納公與蘇軾得淨源住  
 酬時策廟之聽客語合心一笑蘇軾而化淨源住  
 因院見長水諸師專精雜花因合二疏及製此元  
 經之機而解羣經文亦清勁高麗義天師為資  
 照持記靈芝寺依慧鑑學毘尼大振南山之畫像薦  
 母逝時西湖漁用欽依大智學律日課佛三道光  
 人皆聞天樂警用欽依大智學律日課佛三道光  
 住華嚴寺學通毘尼為東南義虎持法華創塔磨  
 終身不怠將歿見彌陀現相天雨曼陀羅花滿庭  
 必才任演福能言記孝經七歲能詩祝髮苦行掩  
 文句諸書莊嚴佛閣高淨曇日揮扇示眾曰今朝  
 踰百尺台宗之領袖也淨曇日揮扇示眾曰今朝  
 死去見閻王劍樹刀山得人靈照住龍華高麗人  
 怕收足而化火後舍利如霞靈照契雪峰之旨一

色	落	後	寒	之	涼	山	彌	居	如	沙	龍	之	而	壽	與	傳	終	之	衲
舍	齒	知	暑	道	影	劍	互	南	上	散	象	傳	皆	無	倡	法	壞	照	服
利	者	干	一	賴	不	松	松	巢	逆	處	馴	住	得	量	和	湛	郎	布	勤
日	生	江	禱	以	出	隱	隱	五	灘	鹽	繞	演	圓	舍	焉	堂	寫	衲	謂
增	五	一	始	不	山	冷	茂	龍	至	官	懺	福	菴	利	澄	爵	善	繼	任
士	月	見	千	墜	疑	有	居	讓	如	岸	感	雨	弘	積	法	春	明	集	集
璋	於	千	既	既	塵	省	傳	宅	透	為	花	呢	濟	其	華	秋	壽	慶	寺
柳	是	巖	逝	逝	滿	古	法	生	水	不	月	冰	定	師	徑	而	後	夢	神
貫	莊	長	而	而	席	林	寺	有	月	見	華	中	普	澄	于	每	身	也	長
其	嚴	于	火	天	古	笑	受	詳	華	波	盛	恍	福	與	池	多	得	幾	何
經	天	龍	天	天	鼎	其	戒	輝	波	搖	力	住	智	清	深	感	何	春	春
師	龍	華	花	花	銘	妄	于	逝	不	不	參	妙	者	古	木	應	春	秋	秋
也	如	繼	空	空	謂	投	照	日	散	而	求	果	授	源	寒	處	秋	秋	秋
除	大	見	摩	摩	達	革	慶	練	而	濟	悟	寺	犀	澤	修	豪	耶	耶	耶
髮	物	中	而	而	空	囊	惠	光	經	印	如	遇	如	融	十	俊	執	執	執
杜	藍	峰	守	守	摩	而	聞	而	橫	之	孤	孤	孤	通	六	經	經	經	經
多	有	斷	貴	貴	摩	而	聞	而	橫	之	孤	孤	孤	通	六	經	經	經	經
與	積	崖	能	能	摩	而	聞	而	橫	之	孤	孤	孤	通	六	經	經	經	經
天	其	而	寺	寺	摩	而	聞	而	橫	之	孤	孤	孤	通	六	經	經	經	經

人	馬	亞	黎	疑	而	公	忠	為	舉	安	寺	棄	峰	處	昭	曉	繼	心
靈	淨	旅	之	居	琴	肅	蘇	鐵	家	養	勤	武	語	有	明	夜	三	稱
隱	慈	不	出	權	聰	義	軼	面	見	方	修	弁	錄	毒	實	無	師	雙
則	則	山	寶	位	蜜	誼	是	禪	之	平	得	得	慧	慧	蓮	急	璧	璧
有	有	外	山	若	殊	孤	其	和	日	法	法	法	炬	炬	甘	聞	著	著
清	楚	交	皆	順	无	山	後	似	本	大	飛	聽	住	住	露	鍾	聲	聲
聲	明	也	之	之	賞	之	身	愚	真	璋	鳥	戒	崇	崇	三	有	台	台
立	月	而	宗	介	同	勤	既	而	廣	南	就	漸	壽	壽	寺	省	教	教
本	堂	宗	派	約	味	與	為	實	如	來	掌	不	院	院	其	丹	窮	窮
延	師	派	中	寡	焉	思	頭	敏	之	天	食	潰	深	深	興	溪	玄	玄
珊	一	為	而	交	獨	智	挺	使	流	日	既	岸	明	明	建	澗	手	手
雲	自	山	三	焉	贊	果	直	入	積	立	坐	號	教	也	之	略	略	略
知	得	法	燈	勤	之	之	貌	俗	篤	禪	照	炬	觀	而	古	馬	馬	馬
正	安	眼	自	之	參	參	如	必	滿	得	呼	善	江	屋	庭	本	本	本
童	永	雙	外	聽	寥	寥	生	孝	室	定	楊	蔭	神	天	授	善	善	善
子	乘	燈	交	明	五	五	時	子	而	應	鐵	洪	真	真	以	住	住	住
演	宣	照	凡	材	不	不	五	五	獨	看	安	馬	皆	皆	地	地	地	地
道	凡	色	六	智	可	可	祖	祖	稱	識	同	國	掩	掩	塔	塔	塔	塔
印	六	閣	六	雲	曉	曉	戒	戒	之	建	往	住	掩	掩	閣	閣	閣	閣

處先紹光慧中道端慈覺文勝延嗣端裕成傑希  
 夷普濟可純覺阿凡二十人而慧秀明眞天竺派  
 也洪壽惟一興教派也子儀從諫癡禪天竺派  
 子興法理榮龍刪派也慧居契盈彥球龍華派  
 也瑞龍之何雲龍之有歸大錢之有聳法兩之  
 有源水心之有妙廣福之有尙五雲之有悟報思  
 之有端與紹是皆照耀人天大傳而不見跋其提  
 唱玄要大乘所不載況復邑乘茲亦存而不論矣  
 靈蹟薰成舍利不壞之信俗史有載有不載或塔  
 全身無可載者今按史言坐逝則道欽靈祐文益  
 曇懿思淨大師希陵道信行端來復意日慧朗若  
 而人書辭願勉期則寰中延沼功璋曇禪用欽處  
 林善本崇岳宏濟中仁海機熙若而人而書舍利  
 者惠明普仁道德士璋道冲宗妙書五色舍利者  
 行輩書青白舍利者暗思多至于無算則有若淨  
 源允若之善紹嚴智順宗泐悟法師無算而齒舌  
 不壞又有輔良善繼其人矣乃若契嵩五事堅固  
 實罕其傳下此而慧照惟晴齒本髮明德惟頂骨  
 析悟惟舌根簡菴惟頂齒可授思照懷渭雍布禪

凌唐系宗外紀

七

惟齒並與念珠同堅而謂之鉢亦如念珠沉復命  
 利之出于身繫繫眾色乎上騰而取之煙者懷信  
 宗靜下漏而取之穴光發于龕者必才綴骨者元  
 靜砌身者延壽塔見靈異者圓修重顯證其所得  
 微有等差夏以交光相羅合為一體是名法身紀  
 述有遺斯其涉人矣 已上住各寺併宗派靈蹟  
 論曰靈鷲山者能仁領徒于五百人處也鷲載其  
 徒飛來此中幻為住持著僧史者百餘人隱窟所  
 藏尚有人焉古今纔數十人足紀耳五燈交光各  
 有宗派三摩薰鍊並著靈蹟余不具論然其人皆  
 神智絕倫脩證交徹稱天人師不乏也吾師仲尼  
 云無隱乎爾而端木習者猶謂性與天道不可得  
 而聞不知所祖述章者何物烏得令仲尼之徒

出鷲山下乎余故具列之爲學聖者鏡焉乃邑俗  
動稱法眾女被緇趨西方如鷲猥云廣大其教  
吾爲此懼矣



金坑縣志									

僊

邑人

姚俊

字翁仲受業太學明經術灾異晚為

人郭幼平教服九精煉氣輔星在心之術道成在

華陽洞羨北河司命主水官之考藏規臨下聞鼓

角杜曷事後叔恭謝靈運幼養其治今客兒亭是也

眾附矣而後受神人張鎮南之祀典陽平治入靖

焚香見人三五世禍福符章立驗眾益附至數萬

云謝安觀黃日光語以祖德昌後為陸納拜章解

世厄授藥獲筆論而桓溫北伐敗績悔違其言所

策謝玄肥水之師堅來而覆其早鑒也預言木妖

盧諫犯關敗死狀至兒孫短報玄孫獲福及孫泰

之禍亦預言之亂既生戒裴僊姥採花釀酒王方

家人治凶其剋期尸解裴僊姥平干錢沽五斗

和天酒飲之好飲貧士後三人號飲授丹迎去今

柳浪有仙姥教或日在餘杭此晉初錢塘之名王

安石送僧歸錢塘詩杜曇永齊逢革命歎曳裾之

云花前若見餘杭姥杜曇永齊逢革命歎曳裾之

師遊朱天師奇真相而得度居真聖宮及受樊先	清骨方瞳善書奕手錄凡五百卷幼負篋從觀黃	木若蟬蛻著樹錢小校入滇經玉局觀黃	不返尋之腰鎌倚人至叱成白蛇與兄弟俱推獨	略傳左元澤徐彎人至叱成白蛇與兄弟俱推獨	篇及三洞要徐彎人至叱成白蛇與兄弟俱推獨	志詩辭武宗之徵絕粒久之疑寂而化著玄鑑五	以方瀛修煉其間有性修自性非求得之句作言	此徐靈府年俄結廬層石屬眺松竹外環池島名	入閩洪發船碎萬仞之天而伯玉怡然其疑神	高帝詔不起為立太平館俄餐霞霍山性耐寒暑	逢拜恭之室必褚伯玉字元璩棄婦道刻中王	孔靈產去邑嘉與魚躍入舟遂剖得之賢豪師焉	仙云杜子恭多神怪有索所借瓜刀不飛昇家屬隱	為地靈屢降服于太白峰頂白日飛昇家屬隱	中靈真屢降服于太白峰頂白日飛昇家屬隱	金關先生蕭子雲師事之後共錢員外作遠丹術	嘗法樂洞天復開洞側石臺以待真侶武帝賜號	維繫因遊名岳建清虛館于玉笥門人踵至俄大
---------------------	---------------------	------------------	---------------------	---------------------	---------------------	---------------------	---------------------	---------------------	--------------------	---------------------	--------------------	---------------------	----------------------	--------------------	--------------------	---------------------	---------------------	---------------------

呼	雲	賜	之	身	當	不	遇	濟	蓉	高	白	間	眞	沐	師	宗	生
狂	起	金	法	輕	自	柔	老	已	城	居	後	行	恐	浴	一	選	靈
驚	湖	給	神	貌	柔	姪	姪	疾	蘇	尉	承	符	誤	返	日	居	寶
婦	中	碎	物	變	以	日	鍾	子	蘇	司	續	救	人	眞	見	太	蘇
歸	翳	以	從	候	濟	內	山	丹	蘇	前	衣	病	而	體	乙	歷	蘇
他	日	濟	之	失	寒	蓄	令	通	蘇	秀	盡	辭	青	柔	宮	覽	蘇
靈	矣	者	元	然	者	疑	汲	三	蘇	朗	愈	青	衣	汗	召	葉	蘇
奇	市	飲	世	餌	魁	耳	山	氏	蘇	出	禱	衣	欲	霖	對	笈	蘇
率	魁	西	祖	之	娶	此	泉	書	蘇	塵	雨	敬	傳	火	賜	忠	蘇
此	婦	湖	欲	莫	歸	瓊	煮	尤	蘇	而	龍	其	點	得	紫	懿	蘇
類	爲	客	聞	起	爲	樹	石	長	蘇	化	虎	言	化	青	命	王	蘇
後	北	畏	雷	炎	北	中	元	於	蘇	趙	飛	跪	術	黑	倅	王	蘇
俟	高	日	擲	號	後	石	後	醫	蘇	周	躍	授	問	色	主	王	蘇
風	峰	浮	胡	號	服	柔	服	居	蘇	瑤	撲	紫	知	珠	道	王	蘇
雲	白	果	桃	號	丹	解	丹	茅	蘇	英	記	府	五	升	書	王	蘇
雷	猿	鼓	應	號	尸	解	解	山	蘇	郭	其	符	百	餘	錫	王	蘇
電	所	鴈	聲	號	仙	解	解	施	蘇	石	事	法	年	人	號	王	蘇
雨	攝	面	而	號	煮	解	解	藥	蘇	上	美	祥	還	之	元	王	蘇
				號	十	解	解	藥	蘇			符	本	管	靜	王	蘇
				號	載	解	解	藥	蘇				質	歸	太	王	蘇

五事備書

劉大彬

居茅山延福閣得九老仙都

偶而化

張伯

兩

為之

書

張雨

九

新作

志

遺書

山

師

莫

趙

世孫

楊

許

白

而

文

韓

勉大

諸

子

邕

書

蘇

虞

宗載

劉

公

稱

黃

樓

比

論著

亦

至

莫

者

于

王

聞伯

雨

首

創

于

劉

二

雷其

一

于

鄭

太

史

環

陽脩

真

瑞

石

年

入

十

感離

本

性

即

神

仙

之

訣故

庵

名

紫

陽

云

丁

月浩

門

講

經

受

少

許

數十

家

而

已

不

他

元

蘇州

燈

之

盛

丁

各

閉

已歷

叩

眾

家

語

故

矣

蘇州

燈

之

盛

丁

各

閉

蘇州

燈

之

盛

丁

各

閉

蘇州

燈

之

盛

丁

各

閉

蘇州

燈

之

盛

丁

各

閉

化羣鶴眾爭起捕所化鶴皆紙也鶴鳴人喧忽反	顧丁作控鶴坐而化漆身祀焉先是召其妻王守	素付之偈云嗚取六十三妙用無人識順逆兩俱	忘虛空鐘長妻感其言亦為女冠二十年不	山仙鄧牧居定然館文章高逸四方請者踵至疾	去羽化著葉林牧能古文御毅洞霄惟啖果蘇獨善鄧	洞霄志姚真人其妻冲詔後無疾書頌而化李坦	之亦與姚真人修分庵而居夫曰妙心妻曰長春	齊名王應瑾號景舟出家而事父母居俗聖觀張	後道王應瑾號景舟出家而事父母居俗聖觀張	證道王應瑾號景舟出家而事父母居俗聖觀張	高士真人者也頡諸神師救色早呼雨冷謙字啟	若梯唾平居一乘流竹聽笙調鶴而已冷謙字啟	音律繪事初為火德廟祝與張三丰往來道士背	謙夜宴飛符掩月始知其神詔授協律郎定郊廟	樂章書畫一鶴守門令貧友入取幣金得金而遣	引為斧夫金言引故併逮謙謙求水逮者入瓶中	持見上呼之不出碎瓶周思得成祖召試所授五	片片皆作謙語卒遁去周思得雷法驗而建天將
---------------------	---------------------	---------------------	-------------------	---------------------	-----------------------	---------------------	---------------------	---------------------	---------------------	---------------------	---------------------	---------------------	---------------------	---------------------	---------------------	---------------------	---------------------	---------------------

屬俾與其將居扈從北征役王靈官鞭虎前驅  
 駭潰矣途尸臭禱雪覆之六軍皆悅常應事四朝  
 英宗九龍焉還山尸解年九徐道彰有仙姿通  
 十三法在神賜號物每早濤騰致有祈禱應而  
 謂法守傾聽焉除奸邪及探三光復變兒之  
 奧陳守傾聽焉除奸邪及探三光復變兒之  
 人咸德之受施即營妙庭幽潔潘道士善役將  
 絕塵後沐浴解化羣鶴迎之去郁存方道善役將  
 如廁召將取紙拭穢將怒火筆郁存方道善役將  
 點額而後指染潰膿抹符治邪傑也既受諸科法  
 于舍而後生異人撫之曰吾道之傑也既受諸科法  
 祈禱盡驗即大早封澤役將推湖水重陽庵趙  
 魚躍嗣師命捕鼠妖召吏兵俞大彰中丞孔昭使  
 與戰擒之年七十九無疾化俞大彰中丞孔昭使  
 此山後有見之金陵首高一徑歸惠應廟莊生  
 喇八十九  
 九坐蛻

流寓

辛汧

一名計然師老子為范蠡師作文子  
 號通玄真人隱禺山即計籌山也山

昇亦被殺有人遇之江淮湖南沙書如故徐立之	牧杜德休行死兵難當慈愛及人後如言	小龍隱雲霧呼之復下得錢及新衣驪與人語蘇	解化術入栢市沙書龍字浮鱗杯中叱飛丈餘若	反益壯善小栢有丁行者醜筆抱杜昇得隱形	力作陟險如飛入十六毛髮不共願	之外別有何物每月夜鼓琴鸞鶴翔集年七	讀莊老善養生寫睡少言問所服餌日治心脩身	東宮為地仙當雷叱中矣丁飛字翰之與陸龜	童顏云既卻都禁使者度世服立液承黃精而有	受中部解東諸法玄感定錄服立液承黃精而有	千里外許由也遇潛志幽契應元吉自天之古及	所許邁百里而遙故遠遊近適焉安得謂爾于歲	日精處也方輿勝覽云天竺山乃葛仙翁得道之	嶺尤著邑葛居庵普羅甘園皆有名山往有丹井葛	遊即之尸解矣輕如空衣今名山往有丹井葛	求為句漏合就取丹砂而鄧嶽邀止煉藥忽欲遠	廣化寺葛洪字稚川著抱朴子博聞深察江左	半在邑
---------------------	------------------	---------------------	---------------------	--------------------	----------------	-------------------	---------------------	--------------------	---------------------	---------------------	---------------------	---------------------	---------------------	----------------------	--------------------	---------------------	--------------------	-----



流	張	而	求	欲	溪	施	不	召	書	入	字	楮	日	日	京	而	數	有	學
歟	果	遂	析	通	逆	畫	通	鼠	醉	石	自	聲	非	又	處	會	斗	劉	老
	之	妄	宅	遊	旅	大	也	瓜	坐	井	然	其	公	被	外	蔡	不	袁	子
			試	日	使	遂	眾	實	溪	溪	鹽	數	極	逃	藏	中	醉	衣	隱
			其	與	寢	家	僧	傾	面	令	官	云	富	六	中	為	數	者	雷
			兄	若	石	菜	跌	刻	指	書	吏	強	貴	十	夜	邑	往	築	峰
			嫂	風	壁	之	視	之	水	于	水	授	安	年	眾	來	希	自	比
			虛	馬	上	驚	湘	術	順	蜀	府	乾	能	也	且	中	夷	冥	鴻
			理	牛	倒	損	制	杖	逆	旋	淨	永	免	俄	就	嘗	道	堂	在
			行	強	掛	哇	之	指	橋	得	鑑	術	此	聞	肱	再	在	澤	下
			以	附	于	祈	之	人	斷	報	院	其	條	厄	揆	也	大	期	下
			昇	梁	以	故	日	病	各	出	稱	室	窠	究	四	恐	損	百	四
			劍	以	無	以	以	應	知	其	石	也	粵	當	萬	損	京	二	黃
			州	以	微	以	以	手	其	意	井	過	無	無	番	京	致	十	白
			以	換	扶	以	之	立	愈	及	仙	道	患	患	聲	帝	帝	歲	甚
			飲	至	風	甚	之	愈	之	呼	嘗	人	蓋	蓋	乃	起	帝	術	有
			此	歸	馬	長	方	之	方	呼	嘗	人	蓋	蓋	起	帝	帝	術	有
			此	歸	馬	長	方	之	方	呼	嘗	人	蓋	蓋	起	帝	帝	術	有



國寓邑營授徒將詣淨慈禮羅漢過長橋竹徑迷  
 路青衣道人問得其故止之咬以所斷燒肴僕從  
 風雨晦冥中失道人所在即身輕貌好不復飲食  
 僕駭之以語其兄莫莫至則去游茅山旋入青城  
 矣後莫為蜀提刑訪之已張紫陽平叔九皇真人  
 乘雲去數年惟存繪像耳建菴瑞石而後問許生  
 悟真篇度人已度徐制陽候潮開後入庵見像大  
 見賣裘翁者曰吾宅鳳山候潮開後入庵見像大  
 駭蓋視為白玉蟾師吏各滿天下而煉丹色之  
 真宅矣  
 一庵醉墜西湖遠尋不得明日黃舜申被詔寓邑後  
 坐水上猶醺然幾此湖水仙矣  
 中賜號雷淵廣福普化真髮髻道人少藥孟水中  
 人受南公神書門士如雲髮髻道人少藥孟水中  
 嗽而吐之成銀為周文璞趙陳宗真召見命仗劍  
 師秀償酒債因名遇仙酒肆陳宗真召見命仗劍  
 噴水忽成紅霧遂錫紫金元範未嘗聞道實祐初  
 芝之號使居神霄雷院金元範未嘗聞道實祐初  
 授符治潮醒輒忘之三夕而始憶其文詣關唐道  
 請試潮大至飛符喝退之不受賜而歸葉陽唐道

錄	素以精虔章醮得名嘗保安度宗持章出神為	宋國表念表詞懇誠姑押諸玉堵見引服冕髮	神人至眾荷青冊者隨之傳旨云宋國人民疆土	附汝職掌神人拜受傍有天下日宋羅少微陽宮	麻盡章所由不達也命後唐言之	夜雪與丁文學輩擁爐思美醒肥疥微奮快提羊	躡銀榼酒至口帥庖物也相與歡醉柳劍騰去榼	歸于庖李國用寓邑久之嘗得仙術洞見五臟稱	蓋仙云李國用神仙謝退樂者延之偃傲上坐省	幕官皆陪席趙孟頫與馬望見躍起鏡禮曰過江	僅見此人面瘡愈即面君異曰一品名聞四海卒	如吳全節奉詔訪異人建紫瓊觀天錄脫儒奴籍焉	言曰欲知顏子如愚處正在羲皇未王壽衍字眉	每日蓋得謝疊山河圖訣而成真云王壽衍字眉	學行至治初徵授宏文輔道梓德真人領開元宮	虞楊范揭皆與善嘗為名士劉時中治喪極其	葬近壽穴便拜杜道堅號南谷風度清雅見元世	婦篤友誼如此
---	--------------------	--------------------	---------------------	---------------------	---------------	---------------------	---------------------	---------------------	---------------------	---------------------	---------------------	----------------------	---------------------	---------------------	---------------------	--------------------	---------------------	--------

殊厚主昇元觀與鄧元祐校讎羣書築石君臺姚  
 宗陽官集為彥賦詩一時推尊焉晚歸計籌山  
 懶村大疫里人獲安建疑空庵居之張三丰武當  
 通三教書辟穀臥雪能前知成祖所訪真仙也嘗  
 為天師郵書張守常常疑墨濕闕後山尋跡至寶  
 極觀見焉居歲餘張守常居三茅觀受施淮草爾  
 聞胡濙至竟通去張守常居三茅觀受施淮草爾  
 通靈一日誦黃庭聞異祝小仙高公儀墓也儀訪  
 香滿室而化舉棺若空祝小仙高公儀墓也儀訪  
 之曰汝卧此果為地下人李中丞天龍之遇子黃  
 先知之自稱無山祝貴游如無物蓋不樂也來築  
 頰通靈云尸解三聖周文興至符卿不樂也來築  
 橋復有遇諸尊者周文興至符卿不樂也來築  
 臺清平山下葆真養和每辟穀百日許繫魚羣鳥  
 翔繞其傍嘗得訣古猿獨守上門氣凝而首重指  
 則以拳擊腦百乃能起有五通仙來試之與偶不  
 顧飛行籬上而去後寇死期別友坐號胡少保焉  
 建高士坊唐扶少司空唐胄子得大梵斗母五靈  
 實高真也法于梁東山諸法師用報父母下

獄姜御史訪入擲火除官妖受賞及命轉雨雪  
 驗授太常博士既罷來遊祈雨佑聖觀運旗摩空  
 雲轉如輪偶被疾恍見幢蓋來迎化而蒙中丞歸  
 其蛻三年矣忽市囂中從後幼文索所借書以語  
 得法弟子李一正正大駭異後又拯四閩蓬頭  
 孝廉之淵曰帝命主袁州因祠之暴之無  
 居雷峰最久冬浴冰暑坐溺缶出而觀一日坐  
 勸人行陰騰與巨公遊且築巨麗宮觀一日坐  
 吳毛百戶家百日猶生請作偈曰窮理許源雲  
 盡性以至於命齊家治國平天下而已許源雲  
 武弁避讎自滇遊蜀遇藍斗蓬得訣居斗牛宮俄  
 南來笈煉表忠觀傍以御病方致貴游而實承王  
 馬派變貌須臾若八公  
 年百八歲書頌坐蛻

論曰邑西北隅為大滌天柱福地洞天在焉羣仙  
 之所都也守神九鎖鑄而不出窻間市朝乎道士  
 之半德士以此將由夫膽巴焚經易化胡而歸儒

所傳風雅河圖博太矣其次禦災捍患爰象巫咸  
祝釐名嶽樗全亂世而已問二氏何以多流寓夫  
出家者家于寓也異寓公也如曰大塊逆旅彼且  
以我爲流寓哉書蛻書不壞者何同事同塵吾安  
知其真魚珠蝟甲支牀之龜其狡獪耶非耶若乃  
夫食鳶薦蟻遄死而速朽者固當非耶

藝

徐熙 邑人與子秋夫秋夫子道度叔嚮道度子之才並以文  
 所受異人扁鵲鏡經師其意救世疾熙名既震而  
 秋夫針翼人治鬼腰痛事奇道度病跛引心療病  
 亦奇叔嚮頤頤愈之矣至文伯治宮人腰引心療病  
 飲油出髮癥蛇愈其針孕婦傷太陰補陽明墮男  
 小于女而左青黑皆如其言抑又何奇也蓋廢帝  
 自謂不知幾剖婦若商幸矣所飲路后消石湯起  
 石博小腸第優眾醫耳耐伯三用死人枕起婦尸  
 注張景石虻沈僧翼目妄見皆言其故大抵尸驚  
 飛越虻畏鬼驅以邪攻邪而肝邪引出奇之奇矣  
 冬月沃複衣惡寒之房伯玉必俟其惡熱求水而  
 飲之差豈恒理乎彼老姥釘疽醫黑浴之溺甚而  
 釘反出亦其類也無論雄之工師之非按其注而  
 疾剖得二蛤奇矣齊武成之見觀音非按其注而  
 虛將疑佛度者乎察五色刀把便知大癰五色物  
 聚而似佛倚亦人癩類哉宜宣帝悔出之哀州  
 庸醫手也徐世世二千石與異人語合而文伯之



學行嗣伯雄之孝友以醫掩自昔方技每識醫如  
 之才解天文善圖識故當首列不徒比之彈棋杜  
 道韜奕棋諸亂模書范悅時褚欣遠陳沂自汴南  
 合宋文帝稱天下五絕皆出錢塘也陳沂渡為邑  
 人乾寧時仕良修聖惠方官尚藥局奉御世傳至  
 沂起康王妃危疾賜御前羅扇便出入禁中仕至  
 翰林金紫良醫子孫標木扇象之至今稱陳木扇  
 而陳諫者尤精先業決男女生死多奇中著有  
 蓋齋吳觀善自其曾祖從明徒邑為小兒醫蓋外  
 醫要錢乙字仲陽吳越王喬父穎善醫浪遊不反  
 至善錢乙姑家收養且令尋父久之乃得父乙始  
 尤著額名視長公主女疾授翰林醫學以土湯治  
 用顛額名視長公主女疾授翰林醫學以土湯治  
 皇子疾癡神宗問狀對以土勝水水平風止因摧  
 太醫丞賜金紫預言廣親幼子之將癩曰後三日  
 過午愈所以將癩者火色直視心與肝俱受邪過  
 午者所用時當更也王子病嘔泄乙曰中熱脾且  
 傷燥之將不得復與之石膏湯効士病欬而面青  
 光氣咳嘔乙曰肝乘肺也秋可治春不可治強之  
 藥明日曰吾藥再瀉肝而不少卻三補肺而益虛

<p> <small>賤病者無不與與者無不瘳</small>  <small>宋會之</small>  <small>名醫也</small>  <small>治散生</small> </p>	<p> <small>快若飲</small>  <small>李調散</small> </p>	<p> <small>季有傷</small>  <small>徐靜善</small>  <small>療于官</small>  <small>藥力所</small>  <small>及</small> </p>	<p> <small>腐以雜</small>  <small>科顯掌</small>  <small>院事辛</small>  <small>于官至</small>  <small>今稱</small>  <small>接骨焉</small> </p>	<p> <small>清壽皇</small>  <small>騎射誤</small>  <small>損復應</small>  <small>期而</small>  <small>後</small>  <small>稱</small>  <small>勝者</small>  <small>侍武</small> </p>	<p> <small>而清幼</small>  <small>攝職入</small>  <small>掖庭能</small>  <small>接折</small>  <small>肱宮中</small>  <small>稱</small>  <small>日</small>  <small>小</small>  <small>武</small> </p>	<p> <small>損父初</small>  <small>扈蹕</small>  <small>療戎馬</small>  <small>蹂躪者</small>  <small>多全</small>  <small>活已</small>  <small>從</small>  <small>征</small>  <small>不</small>  <small>返</small> </p>	<p> <small>梯所藥</small>  <small>無始得</small>  <small>見因</small>  <small>盡</small>  <small>膳</small>  <small>調</small>  <small>理之</small>  <small>嵇</small>  <small>清</small>  <small>療</small>  <small>金</small>  <small>瘡</small>  <small>伯</small>  <small>世</small> </p>	<p> <small>門下三</small>  <small>載始得</small>  <small>見因</small>  <small>盡</small>  <small>膳</small>  <small>調</small>  <small>理之</small>  <small>嵇</small>  <small>清</small>  <small>療</small>  <small>金</small>  <small>瘡</small>  <small>伯</small>  <small>世</small> </p>	<p> <small>產人共</small>  <small>奇之</small>  <small>羅知</small>  <small>梯</small>  <small>醫</small>  <small>而</small>  <small>梯</small>  <small>亦</small>  <small>頗</small>  <small>自</small>  <small>重</small>  <small>宋</small>  <small>彥</small>  <small>修</small>  <small>侯</small> </p>	<p> <small>法會邢</small>  <small>氏</small>  <small>醫術甚</small>  <small>奇</small>  <small>診</small>  <small>朱</small>  <small>勝</small>  <small>非</small>  <small>子</small>  <small>婦</small>  <small>小</small>  <small>疾</small>  <small>之</small>  <small>知</small>  <small>其</small>  <small>使</small>  <small>知</small> </p>	<p> <small>與古</small>  <small>氏</small>  <small>醫術甚</small>  <small>奇</small>  <small>診</small>  <small>朱</small>  <small>勝</small>  <small>非</small>  <small>子</small>  <small>婦</small>  <small>小</small>  <small>疾</small>  <small>之</small>  <small>知</small>  <small>其</small>  <small>使</small>  <small>知</small> </p>	<p> <small>因自製</small>  <small>藥飲</small>  <small>左</small>  <small>周</small>  <small>痺</small>  <small>疾</small>  <small>自</small>  <small>言</small>  <small>入</small>  <small>臚</small>  <small>且</small>  <small>死</small>  <small>欲</small>  <small>移</small>  <small>之</small>  <small>未</small> </p>	<p> <small>膽下</small>  <small>氣</small>  <small>結</small>  <small>臚</small>  <small>不</small>  <small>下</small>  <small>郁</small>  <small>李</small>  <small>去</small>  <small>結</small>  <small>隨</small>  <small>酒</small>  <small>入</small>  <small>臚</small>  <small>且</small>  <small>死</small>  <small>欲</small>  <small>移</small>  <small>之</small>  <small>未</small> </p>	<p> <small>愈目張</small>  <small>乙</small>  <small>煮</small>  <small>郁</small>  <small>李</small>  <small>酒</small>  <small>飲</small>  <small>之</small>  <small>愈</small>  <small>所</small>  <small>以</small>  <small>然</small>  <small>者</small>  <small>日</small>  <small>絕</small>  <small>又</small>  <small>乳</small>  <small>婦</small>  <small>悸</small> </p>	<p> <small>又加唇</small>  <small>白</small>  <small>法</small>  <small>當</small>  <small>三</small>  <small>日</small>  <small>死</small>  <small>能</small>  <small>粥</small>  <small>當</small>  <small>五</small>  <small>日</small>  <small>絕</small>  <small>又</small>  <small>乳</small>  <small>婦</small>  <small>悸</small> </p>
-------------------------------------------------------------------------------------------------------------	-----------------------------------------------------	---------------------------------------------------------------------------------------------------------------------------	----------------------------------------------------------------------------------------------------------------------------------------------------	----------------------------------------------------------------------------------------------------------------------------------------------------------------------------------------------	--------------------------------------------------------------------------------------------------------------------------------------------------------------------------------------------------------------------	------------------------------------------------------------------------------------------------------------------------------------------------------------------------------------------------------------------------------------------	-------------------------------------------------------------------------------------------------------------------------------------------------------------------------------------------------------------------------------------------------------------------------------------------------------------------------------	-------------------------------------------------------------------------------------------------------------------------------------------------------------------------------------------------------------------------------------------------------------------------------------------------------------------------------	---------------------------------------------------------------------------------------------------------------------------------------------------------------------------------------------------------------------------------------------------------------------------------------------------------------------------------------------------	-----------------------------------------------------------------------------------------------------------------------------------------------------------------------------------------------------------------------------------------------------------------------------------------------------------------------------------------------------------------------------------------------	----------------------------------------------------------------------------------------------------------------------------------------------------------------------------------------------------------------------------------------------------------------------------------------------------------------------------------------------------------------------------------------------	------------------------------------------------------------------------------------------------------------------------------------------------------------------------------------------------------------------------------------------------------------------------------------------------------------------------------------------------------------------------	--------------------------------------------------------------------------------------------------------------------------------------------------------------------------------------------------------------------------------------------------------------------------------------------------------------------------------------------------------------------------------------------------------------------------------------------------------------	-----------------------------------------------------------------------------------------------------------------------------------------------------------------------------------------------------------------------------------------------------------------------------------------------------------------------------------------------------------------------------------------------------------------------------------------	---------------------------------------------------------------------------------------------------------------------------------------------------------------------------------------------------------------------------------------------------------------------------------------------------------------------------------------------------------------------------------------------

入巴豆十四粒同炒獨用瓜砂陳倉米而去之研  
 成丸服百粒其言曰巴豆逐水瓜象人絡僅籍為  
 引而以米投胃氣 范防禦 孫思賢思明並敦尚孝  
 是深知醫意者 子思賢療徐一夔子不能乳與思明之療岳東伯  
 誼思賢皆衝雨戴笠而奔赴之立愈兩人比之入井  
 往救皆 倪居敬 父屋邑瘍醫巨擘而敏承家學及  
 述其德 諸家方論除教授至保冲大夫命  
 同知江浙財賦以非其職不受也民避兵露宿而  
 疫藉全活無算而治他奇疾有奇效聞平王迎置  
 左右厚酬之優游湖山以終時世醫有中和堂  
 氏滋德堂徐氏徐之子鎮少年活人獨多而鎮之  
 友蔣正齋知病虛 蕭氏 遺之視花叢中祕方也其  
 實亦有名于時 蕭氏 遺之視花叢中祕方也其  
 墳郭以瘞人託効又合遠丹爐上亦見牡丹  
 投黍米活死人遂稱蕭郭而郭之孫府日所遺牡  
 丹十三樓藏十三方非畫也 劉均美 號閱耕讓產  
 府世療婦人有名郭醫產 劉均美 異母弟以問  
 右實京師居善藥先丐者後市者邑人許昉客死  
 美殯斂歸其喪解縮楊士奇俱為詩歌稱之晚年

俱	得	太	以	齊	書	祝	八	能	鬱	之	自	期	年	至	說	指	京	多	衛	
不	四	子	小	各	經	訣	而	望	消	子	腎	不	二	院	玄	掌	師	年	益	
爽	方	疾	兒	稱	脈	傳	卒	而	吾	驚	其	驗	十	判	微	盡	授	九	精	
每	爭	有	醫	孫	藥	子	有	知	煮	眩	穢	故	五	始	仕	扶	御	十	活	
語	迎	效	徵	皇	石	孫	青	疾	清	死	難	設	始	患	葛	兩	醫	卒	人	
容	致	陛	授	皇	足	孫	塢	益	利	就	盡	酒	使	痘	林	家	因	益	吳	
日	之	有	御	之	齊	純	孫	以	藥	木	注	使	視	林	以	之	潛	吳	恕	
我	晚	通	醫	著	古	人	孫	切	蒸	矣	于	視	兒	日	願	而	心	御	博	
巾	隱	政	侍	明	人	醫	純	脈	其	出	足	故	視	彌	而	名	張	史	學	
車	靈	諸	指	醫	而	傾	醫	千	下	之	曰	稍	足	月	安	充	景	瘋	而	
馳	驚	餘	皇	指	皇	海	人	無	自	起	天	緩	日	死	厚	太	朱	疾	貧	
城	言	齡	甫	掌	內	所	授	一	言	失	言	耳	日	比	宴	醫	奉	復	貨	
中	李	通	著	復	著	著	御	失	亦	仕	亦	言	百	部	賜	院	議	高	烏	
起	元	其	者	齊	願	與	老	老	驗	至	驗	卒	日	知	而	官	二	談	蛇	
死	昭	家	吳	吳	與	之	方	方	院	院	院	陰	死	醫	汪	時	書	動	丸	
人	與	善	善	善	善	善	九	十	十	十	十	十	十	十	十	十	十	十	十	十
者	其	而	書	書	書	書	童	童	童	童	童	童	童	童	童	童	童	童	童	童
何	死	多	多	多	多	多	多	多	多	多	多	多	多	多	多	多	多	多	多	多
得	期	期	期	期	期	期	期	期	期	期	期	期	期	期	期	期	期	期	期	期

物也識夏震徽時期以三衛塔其子	冠試之至一冠日有尸氣蓋張貴妃故夏巨源	廟日聖人也而自陰氣至上扇呼萬歲又取官人	皇以已屬反中宮扇雜眾宮人扇中使嗅嗅中官	遠遇皆鄉監部請九驗耿聽聲家用耳鼻知告囚毒	州守子汝進為尙書迺及曾李語皆神驗而趙至岳	子不達者亦鄰趙次及曾李語皆神驗而趙至岳	伯恭往下一宗子趙待先在首言趙可至郡守多貴	果已死一軍皆驚咸莖亦簡類韓愷賣卜三橋	以貴國動靜皆預知之王遣弔澁韓愷賣卜三橋	程臺當遺甲祭王曰生辰使方去奈何簡白但語	占筮武肅當衙忽旋風南來達案簡曰此准神楊	去後塔被天火有見之長沙市者葉簡李咸皆	知觀寺向後安否每言尖頭屋火化葉簡李咸皆	人遷山相塚吉凶如其言長子書額書成相之便	驗猶合符于一行景純山經地理別得徑門喜為	士子夢環成進僧師簡衲衣好懸記杭越開災廟	云子夢環成進僧師簡衲衣好懸記杭越開災廟	大朱應軫其配宗也與徐鏗輩諸名醫為天醫社	身爲死人馳喪車出城乎當終于此離名齊郭以
----------------	--------------------	---------------------	---------------------	----------------------	----------------------	---------------------	----------------------	--------------------	---------------------	---------------------	---------------------	--------------------	---------------------	---------------------	---------------------	---------------------	---------------------	---------------------	---------------------

榮	逾	戴	事	人	自	卒	事	殺	生	燥	返	中	篋	以	筮
邑尉也	月而	厚甫	皆預	寓邑	羊與	白巾	身危	身者	莫詳	筆石	借帽	謝石	鴛鴦	有遺	筮
問之	卒兵	精遁	知異	專持	二卒	為約	親馮	欲乘	籍里	日丹	冠在	蜀人	既作	文割	者夏
曰使	鈴有	女獨	人也	寂感	皆備	因持	語日	湛帳	亂其	田既	其下	拆字	從僕	者夏	為作
君合	裴友	立其	母孝	報佩	官是	告變	疑則	前卒	適來	必死	又選	多神	州持	食堯	字且
三婦	疾日	前救	兒紅	孝年	小龜	能弭	乃相	言事	戒以	病日	書申	有樊	將任	果妾	日獲
年取	公無	見將	光貫	八歲	數于	亂也	與詒	跡而	弗為	申時	字下	疑內	兄不	福安	在多
二姬	慮獨	死矣	遺母	室開	身久	殺之	龍廣	問之	為為	果然	有白	不至	此珠	冠書	口守
之厄	夫也	也	母以	語	之	右	江	同	且	陳	先	書	守		

張	在	太	萬	得	肯	相	戲	天	破	者	則	江	伍	眾	看	狂	更	過
居	女	子	麻	後	如	古	堂	面	將	不	江	山	胥	生	取	知	取	矣
正	主	生	辛	已	斯	春	破	道	來	知	伍	來	廟	受	明	人	夫	
馮	寵	建	巳	上	而	不	者	不	不	何	來	參	見	著	年	休	人	
保	奄	臨	有	信	已	介	見	在	在	許	何	帥	兩	兩	作	咎	日	
俱	去	大	問	程	乎	終	驚	韓	許	人	正	花	紀	都	幸	蔡	宣	
罷	建	將	來	山	蘭	矣	日	衛	公	遇	午	卽	都	相	京	上	死	
歲	格	冲	歲	人	困	悉	可	公	下	賈	目	禰	休	舞	羅	地	耳	
又	始	文	事	運	熟	驗	惜	似	賈	未	未	至	悉	瓜	居	理	其	
逢	擊	昌	者	主	視	相	許	道	意	後	中	聲	如	張	錢	風	年	
潦	主	主	山	客	謙	尚	僧	恐	不	秦	秦	小	其	牙	塘	角	累	
其	水	將	人	筭	曰	自	蘭	棲	信	嶺	嶺	廟	言	嚙	相	雜	暴	
術	災	相	日	卜	不	愛	古	霞	既	下	見	任	嘗	眾	其	占	亡	
悉	是	失	明	精	得	有	春	嶺	而	秦	榴	梳	語	生	貌	似	僧	
驗	年	位	年	十	善	道	富	下	醉	嶺	花	不	姚	之	似	虎	妙	
後	誕	太	五	六	道	人	陽	登	博	下	問	敢	令	句	又	書	應	
歸	皇	乙	福	神	道	謂	謙	吳	人	之	之	登	山	又	書	壁	人	
不	儲	理	在	乙	人	謂	幼	山	善	布	布	與	後	午	云	有	江	
知	而	天	燕	術	首	日	博	命	相	道	道	後	命	日	有	南	南	





師馬遠	夫孫丁兼	石者子森	墨色山水	溪王景升	設色馬永	待詔光寧	俱精妙高	歸宋俱仕	六羅漢人	之態吳越	撤舞吳越	已上書畫	鑒家云景	柱云博古	往售名之	石詹仲和	刻詹仲和	佳金應桂	亦金應桂
林椿	林椿	林椿	林椿	林椿	林椿	林椿	林椿	林椿	林椿	林椿	林椿	林椿	林椿	林椿	林椿	林椿	林椿	林椿	林椿
輕淡入妙	工畫花鳥	工畫花鳥	工畫花鳥	工畫花鳥	工畫花鳥	工畫花鳥	工畫花鳥	工畫花鳥	工畫花鳥	工畫花鳥	工畫花鳥	工畫花鳥	工畫花鳥	工畫花鳥	工畫花鳥	工畫花鳥	工畫花鳥	工畫花鳥	工畫花鳥
清照時待	清照時待	清照時待	清照時待	清照時待	清照時待	清照時待	清照時待	清照時待	清照時待	清照時待	清照時待	清照時待	清照時待	清照時待	清照時待	清照時待	清照時待	清照時待	清照時待
詔畫院	詔畫院	詔畫院	詔畫院	詔畫院	詔畫院	詔畫院	詔畫院	詔畫院	詔畫院	詔畫院	詔畫院	詔畫院	詔畫院	詔畫院	詔畫院	詔畫院	詔畫院	詔畫院	詔畫院

金帶學之馬和之紹興中登第善畫人物山水

者彭舉逸華藻高孝兩朝深重之有

詩三百篇圖仕至王部侍馬遠俱臻妙獨步畫院

郎顧與喬師之設色不逮馬遠蘇劉松年居清波

待詔光寧兩朝子麟世家學時蘇劉松年門畫人

顯祖似遠而稍弱學之者葉肖儼劉松年門畫人

物山入妙神氣過郭李樓觀研候咸滔間畫花

寧宗朝進耕織圖賜金帶樓觀鳥人朝用左手書

與馬遠齊名學之王輝人初釋道兼能山水

者徐道廣宋汝志王輝宋亡出家瑪瑙寺數出

工名左手王學溫日觀世語畫荷枝蔓如草

之者周拙臣掘墳賊不飲其酒獨飲鮮于伯陵酒

見揚鞭罵掘墳賊不飲其酒獨飲鮮于伯陵酒

醉抱其家松樹號支離叟者而歌哭每索浴伯陵

躬進澡豆蓋陳琳而琳與趙孟頫遊故山水人物

重其義云人南王淵字若水幼師趙孟頫

花鳥俱逼古者王淵字若水幼師趙孟頫

渡來無及之者王淵字若水幼師趙孟頫

體山采人物花鳥並精能尤黃公望字子久

長水畫學之者戴長沈奎字子久

長水畫學之者戴長沈奎字子久



宗貴之花竹禽石咸涖則李權之師梁楷甲虛則  
 有陳椿之師郭熙修內司則有魯莊之工人物其  
 人皆邑國朝畫苑戴進之外釋道神像則沈鳴遠  
 產也人物花果則石銳至王謙父子之梅花俞恩父子  
 之人物花鳥山水一時江村海峰之名其喧今鑿  
 賞異矣裴爽寫竹名尤寂寂賴能詩致程鑿致贈  
 詩耳寓客周頌善蘭竹各日英善花鳥墨菊英外  
 竹成癖貧死不色畫師蕭張之師李迪沈之師  
 荀取有足多者師范寬周知素之師李高彥沈之  
 師郭熙李德裕師之師范寬周知素之師李高彥沈之  
 彬之師李德裕師之師范寬周知素之師李高彥沈之  
 譽他如胡錫何青年之師道釋人物戴涖張渥之  
 水自檢陳鑑王釋之寫神傳家毛存之永石墨作  
 吳進之梅蘭竹石裴叔諒之蘭竹木石周詢之界  
 畫樓閣與吳屋之壁畫逼真夫室得屋平諸人替  
 摹手之未真者因自成家非無師也惟馮君道化  
 鶉懷袖間餉而觀其歡味因走筆摸之則師造化  
 者矣

已上畫

外紀

論曰余讀子輿養氣書迺知儒亦有命宗云軒皇  
與其臣反復言之也神農所嘗藥安五臟儷五德  
其究益志通神療狂已惑靈惟疵厲賴之垂命宗  
故首醫其次象緯青烏壬乙風角測圓句股大易  
之支旃而邑人鮮深湛之思無入室者則寓公異  
人爲政六飛南狩輿圖入虜高理三宗引宣政之  
緒與繪工爭長邑人身在圖畫中務華易染執系  
翰而飾衰季實煩有徒光靈以降妙品流傳有王  
媯之怨焉我宣廟之斥戴進聖鑒冲遠矣

紀異

金牛

寰宇記云奉牛婺女吳地也金牛出湖中當

月明稍淡而風雨中光愈盛至與電爭閃爍蘇子瞻謂之湖光日非鬼非仙以分野觀之詎非金牛

騰耀耶不蜥蜴錢武肅王居宮中輪差諸院敏利勝月以此蜥蜴老姬監更一夕有大蜥蜴沿銀缸

喻油既竭而條然不見監更嫗異之不敢語人也明日王曰吾昨夜夢飲麻膏而飽監更嫗以所見

對王微清衣童子現寶蓮山洞見但聞洞中風雨

之呂岩洞賓與鐵切仙亦若紫陽三丰神遊寓焉

聲于丹顯忽暴死一老道吹呵其面幼者摘青

葉合老指畫成符置頂而生二人兩日其姓也

玄妙觀蕉葉之詩吳天際證之而張都吏創輪真

觀供纖拐仙像亦帝赴張之蔡先擊散百俸子臨

期而缺其一得之切上題云特來赴齋見我不題

采空腹而歸懷轉我拐蓋此仙實寓輔真矣

板道人

景定開求補扇於清河坊之賣扇者其人

四時新

與新扇道人感之題詩扇板日一輪明世

買涼者

因十倍其價致富雲水道人赴賈似道

矣未幾

道土復來相佛字滅禁鬼眾笑之忽置中

尺黃絹

符中畫一圖相使懸禁鬼眾笑之忽置中

嘗點作

明玉色金一書張道陵字蓋其降云似道又

畢覆鉢

似道自舉之乃動有詩云得好休時便好

休開花

結子在錦州蓋木邢鳳堂水竹幽雅忽見

一美女

度竹而來將起避之女遮呼其字曰君瑞

母避我

有詩奉觀吟日嫖婷少女踏青陽無處青

陽不

斷陽舞袖弓鞦渾忘卻羅衣虛度五秋霜風

亦口占

挑之曰意能精神畫亦難不知何事出仙

壇此君

堂下雲深處應與蕭郎駕彩鸞女因期以

泛湖默

念此相會於鳳凰山下美人駕舟而手招之

日君瑞

信人我西湖水仙也千里踐約君情厚矣

鳳直躍過舟翻人湖心人舟俱  
 沒後人常見其竝行出沒焉  
 居前洋街一日有物如燕飛入  
 五六寸美婦容服妍麗小聲嗶  
 娘子也曰君能奉我當有利益  
 之預言休咎皆驗好事者往往  
 遂小飛至五聖杭人最好信五  
 期年飛去五聖神好居三四尺  
 配以五婦凡委巷空闊大樹下  
 尤盛或云能運財帛淫婦女行  
 敢談及神號此杭俗之大可笑  
 歲末嘉泰中一大時因處決數  
 吏驚問故因日有事相免泰和  
 輩求差撥賜言差充其位神便  
 矣且須製花開袍帶之屬出銀  
 田房書牒及製袍帶之次日夢  
 月東庫專知官言庫樓五通神  
 虧例課奈何吏密告之相與增  
 夫職亡奪位歸又力爭真小人  
 禍傷謀之吏則其靈可知矣田  
 學憲汝城以此語

玉貞娘子



辱之為民倡然至今不廢茶筵見焚楮處毛血  
 地此豈啾茗清客乎聞其中有華光大士是文殊  
 應身而其傍有勸善太士又尊觀潮月十八日  
 以善然卒無奈其拋擲磚石何觀潮月十八日  
 潮前期二夕江干民間空申語曰當死者當分促之  
 不預此籍者宜斥去又聞應聲者甚眾民皆驚  
 夜跨蒲橋畔人夢神戒明日勿登橋隣橋毀  
 藥皆同次日觀湖橋上入皆滿得夢者見有  
 在橋使去謂妖妄不信須與湖橋壞廉崩死  
 百人訪其死者白蜈蚣擊白蜈蚣長尺許廣可  
 皆不逞輩也白蜈蚣擊白蜈蚣長尺許廣可  
 十有楷書泰白起三字會稽宋允常親見之  
 五字餘字漫漶不可讀由叔禾親見之  
 應久數然古今列人如草者或不勝擊也  
 部煉時書中有起名太歲董表儀家住河塘  
 尚亦謂仙火之類乎太歲掘三尺得一肉塊人  
 方不可興丁蓋不信掘深三尺得一肉塊人  
 言即太歲也董甚悔惡投諸河後亦無禳

嘉靖乙卯倭臨方山次之而退被擄人回云賊西  
 望見雲中神將天兵旗幟分明故不戰而退也先  
 是杭州李都指揮祭岳王墓乞岳雲馬道士丙辰  
 所貽錢鏐破桃花洞賊亦見神助云馬道士也道  
 秋倭退鉦鼓方息而夜復大震則驅馬道士也道  
 士翦脩為飛走之物散投魔人多不得醒蓋行白  
 蓮教聚白包巾之眾而又攝鬼魂益之願願即卦  
 畫一儒生圍卦而坐夜見武士持鎗奔入圍即卦  
 乃所驚人馬也置周易中俄道士來乞裂而還之  
 人家無故得牲畜瓜果者四十年又以黑書動鈕  
 即去後他省不戒亂而後四十年又以黑書動鈕  
 鼓黑青者宋九六神家童所驅指人也宋神術行  
 于鄞服市人服沿門望氣童子福禍使之不聽輒  
 遣崇實其言然力能收之童子不能收遂伺馬道  
 士之變桐樹園李生度楮人畏水環水養而寢俄  
 見喪已懸流疑壁若水晶垣矣注百戶之妻羅  
 以經水穢視乃見佩符楮人范使君凍方窮妖僧  
 治之嚴恤刑貞度未滅焉自此神氣俱盡成仙耶  
 嘉靖時有妖僧行果者術能使人出神而威童子  
 中劉景寅損外吳維新信之其法局室守以童子

景寅得所指授眩甚有虛寸小人自口出歌如  
 聲語劉日吾君之元神也童子見而駭呼小  
 亡劉遂僵仆病而起趨若不跛者俄聞空申語  
 叫八仙至矣起步趨若不跛者俄聞空申語  
 探鳳青龍髓續爾筋時家中百怪朋作犬登  
 兒反接喉會行果至鼎馬日汝列任氏二推  
 將訴殺汝矣果驚走鼎劉家犬萬松嶺上多  
 亦病博詢之兩家果然劉家犬萬松嶺上多  
 最高紹興十五年盛夏納涼至四鼓行人已絕  
 見黃衣卒領三人白北而南一衣金紫者前  
 一紫衫者又一青衫者俱到劉供奉門外將  
 金紫者難之其卒曰彼以承當如何不去迫  
 愧首而後二人日彥通早聽吾言當不至是  
 夜劉家生三犬陳言其事劉育之美完瘕死  
 奔走而前竟莫郭醫遺腹女一日病召郭診  
 知為何人也郭醫遺腹女一日病召郭診  
 女累且溺死女郭力阻之日汝死此女我無  
 汝也不聽已而疾亟氣絕之作女語曰你問  
 我問你三日你殺我一氣絕之作女語曰你問  
 你一家蓋沈夫婦死一家絕矣湯鎮素凌虐其

然	祇	忘	赤	寄	負	連	人	付	所	仙	宿	至	數	婦	陷	誘	妻	之	妻
允	是	其	山	所	至	追	從	之	將	橋	秦	正	千	往	至	母	以	誤	跌
之	亡	入	衙	知	三	及	後	云	踏	香	檜	甲	人	掘	至	姑	我	所	愛
卽	賴	故	操	無	聖	細	呼	可	垣	燭	宅	辰	莫	之	石	言	自	子	傷
遣	我	與	一	復	禡	視	云	速	忽	繡	竊	六	不	隨	邊	免	匿	小	首
幣	有	共	日	踪	氣	之	當	行	見	周	歎	月	稱	掘	取	次	小	姑	首
完	弱	飲	醉	蹟	絕	日	投	我	前	氏	日	也	快	隨	刀	日	姑	家	濯
親	女	問	中	自	緹	誤	北	繼	戶	物	負	時	王	啖	聲	母	刀	候	且
數	子	知	過	此	石	矣	行	至	中	貨	林	立	過	以	其	顧	藏	息	溺
日	配	未	衙	日	沈	可	立	也	敝	充	如	過	紹	飲	罪	見	中	怒	水
挈	汝	娶	忽	日	之	還	不	立	俠	盜	此	乃	人	興	母	巨	途	而	姑
歸	可	笑	見	衙	溫	我	得	甚	而	次	日	饑	爲	問	救	蛇	石	還	慰
寨	乎	白	軍	忽	飽	還	已	喜	一	日	饑	夜	親	有	之	方	下	耳	之
中	立	兒	中	日	軍	家	轉	卽	婦	夜	半	人	死	王	乃	不	驚	去	日
忽	見	郎	舊	日	軍	五	督	北	負	半	密	攜	耶	因	立	得	懾	歸	第
隊	女	如	隣	日	中	鼓	婦	疾	囊	一	侯	一	規	深	者	觀	不	家	言
將	姿	胡	當	日	將	矣	勤	走	趨	囊	于	囊	出	得	冬	材	報	甘	是
射	惜	胡	當	日	將	矣	勤	走	趨	囊	于	囊	出	得	冬	材	報	甘	是
壯	飲	爲	爐	日	將	矣	勤	走	趨	囊	于	囊	出	得	冬	材	報	甘	是

衣	為	遂	而	凡	似	官	告	周	即	若	扶	婦	見	但	立	于	家	左	禱
黃	綠	留	拜	數	道	不	諸	氏	躍	等	至	起	矣	俟	懼	心	徑	右	舍
裳	衣	宿	日	度	舊	勞	人	婢	起	視	點	立	蓋	時	不	乎	即	以	傍
女	人	馬	兒	見	宅	案	為	與	向	之	各	丈	隊	索	得	吾	押	立	毀
子	可	月	隣	之	也	治	證	舖	倉	踰	廳	許	將	命	已	爾	對	垣	
慙	矣	餘	家	因	日	立	時	中	前	月	前	舌	深	耳	具	汝	見	將	過
數	源	再	君	戲	倚	竟	事	掌	眾	則	守	出	于	吾	說	有	既	即	其
夕	一	闕	自	問	門	伏	已	事	人	免	至	垂	道	與	周	冤	押	入	門
不	及	居	不	家	忽	業	聞	約	中	難	翌	地	衛	子	氏	隨	至	視	婦
至	及	止	識	居	絲	趙	欲	欲	作	矣	且	俄	者	符	事	之	將	其	因
及	再	酒	爾	何	衣	源	竄	竄	婦	亡	稍	而	也	俟	將	當	屏	婦	潑
再	來	戲	源	處	雙	僑	元	歸	人	何	不	立	如	其	日	以	眾	室	水
源	叩	之	不	何	雙	寓	延	被	拜	因	但	立	教	其	汝	實	謂	退	誤
叩	之	日	告	暮	女	葛	祐	王	云	請	不	復	驚	忽	婦	告	之	謂	污
之	乃	衣	但	來	子	嶺	間	立	某	糧	不	加	仆	見	非	不	日	左	將
乃	日	呼	欣	此	從	其	天	害	原	及	常	將	隊	神	人	然	右	衣	
日	本	我	而	女	東	側	水	於	是	及	將	日	命	人	乃	禍	日	將	
本		應	而	矣	而	而	擲	非	命						鬼	及	立	怒	
															也				罵

欲與郎君偕老奈何以婢妾待之然君已之矣  
 不敢復隱兒實非今世以冥數當合耳每秋堅  
 章秋室之待女也年十五以棋童入侍每秋堅  
 坐半開堂必召兒侍至後堂見寵愛是時君美姿容  
 蒼頭四供進茶甌得後君亦以珠珣指盒為贈  
 嘗以繡羅錢篋乘暗投君亦以珠珣指盒為贈  
 雖各有意而莫得其便後為同輩所覺讒於秋堅  
 遂同賜死於斷橋之下君今已再為人所覺讒於秋堅  
 錄得非命歟言訖咽泣下源亦動容久之曰如  
 此則君與夜再世緣也當加親愛以償疇昔因日  
 汝之精氣能久存耶女曰三年耳及期面徐景春  
 壁而化源太慟衣衾葬之役靈隱寺為僧遊湖至斷  
 弘治間旬直街有少年徐景春者春日遊湖至斷  
 橋迨暮矣路逢美人與小環同行景春前揖問曰  
 娘子何故至此答曰妾頃與親戚同遊玉泉失羣  
 索途耳景春曰貴宅何所曰湖墅宦族孔氏二姐  
 也景春遂送之及門強景春入宿備極纏綿以雙  
 魚扇墜為贈明日隣人張世傑見景春臥塚間扶  
 歸其父訪之乃孔氏女淑芳墓大井紹興間董太  
 也告于官發之其崇遂絕焉

卷之三十一 外紀

三

施酒家	歸敗之	背黃碧	有之	魅天邑	日微雨	遣死矣	牌矣安	之曰荷	廿金往	中銀無	玉生山	時其人	人持扇	脫生是	了活人	滿之患	亦木以	
輒投沽	化去矣	色姓	竝黑背	龍所由	忽聞夫	獨取復	安得復	荷君封	往訪竟	無數急	福州王	驚躍而	乞詩公	不可謂	我幾時	育夜行	石板蓋	
酒不知	西湖三	人捕得	朱腹濁	名也是	婦長號	金巨萬	復生觀	我金穴	無踪跡	空穴湧	生者止	去乃鬼	乘醉書	無也	捉替得	者聞井	合吳山	
水非酒	橋有龍	二龍密	穴九龍	多石龍	洞生石	遂不嘗	觀驚覺	已烈六	仍宿塔	出六金	宿六和	也所遺	日大造	于忠肅	于肅愍	中叫日	大井口	
也竟溺	龍魅過	密然甕	九龍似	石龍鱗	蓋窖金	藥始死	去窖金	窖金徒	夜夢金	告其兄	拾而懷	則蕉葉	生時忽	于肅愍	公謙寫	日你出	僅容汲	
死既築	者往往	中封以	嘶場而	甲悉具	賴徙云	便卒哭	之兄利	平窰許	金甲神	將欲取	之窺見	大雨如	重扶社	公謙寫	只怕壞	日你出	桶逐無	
	見紫泥	紫泥	五瓜	瓜	瓜	瓜	瓜	瓜	瓜	瓜	瓜	瓜	瓜	瓜	瓜	瓜	瓜	瓜





金坑集

文	五	羅	人	巫	籠	中	顧	滿	盤	園	之	觀	舉	見	故	便	也	非
哈	色	子	神	迎	之	其	念	覺	孟	丁	在	竟	懸	驚	有	謂	雷	雷
期	與	隆	袍	邑	月	氣	尚	街	紅	報	金	日	肉	如	真	兩	峰	塔
耳	式	雨	袖	神	下	立	未	遮	光	蟾	沙	惡	蝕	大	者	妖	弟	雷
	小	而	而	周	叶	牙	轉	道	盈	出	羅	者	其	其	萬	吐	轉	雷
	人	張	沒	宣	光	膚	移	之	尺	從	者	業	投	市	麻	毒	相	塔
	宛	君	或	靈	接	色	耳	蟬	金	牖	東	有	魚	紅	庚	迫	告	柏
	如	房	目	王	月	如	如	蟾	月	窺	有	三	笛	白	午	視	也	傳
	大	所	此	必	一	蟻	不	為	燦	之	皂	色	中	色	孟	聚	嘉	鎮
	士	見	月	先	日	有	何	三	因	色	如	足	擊	龜	夏	竈	靖	青
	七	同	路	見	忽	方	故	害	言	如	龍	蟾	言	頭	流	耳	時	魚
	月	惜	也	翠	穢	士	多	今	龍	龍	舌	言	胡	而	福	傳	塔	白
	有	者	至	蟾	氣	捕	蟾	邑	金	金	張	孝	胡	三	滿	奇	煙	蛇
	稍	作	正	三	不	得	其	市	張	張	人	廉	孝	尾	發	定	博	之
	人	雕	壬	足	可	蟾	如	周	打	打	人	文	文	尾	石	妄	羊	妖
	泊	塑	辰	如	近	如	伏	處	如	如	文	文	文	尾	忽	然	角	父
	舟	形	金	芝	候	三	井	亦	如	如	文	文	文	尾	動	物	而	老
	西	不	中	每	夫	斗	者	者	如	如	文	文	文	尾	快	惟	上	老
	湖	及	天	步	之	者	者	者	如	如	文	文	文	尾	起	惟	上	老
	幽	隋	不	步	之	者	者	者	如	如	文	文	文	尾	起	惟	上	老

也	美	延	日	美	孩	日	愛	女	見	者	買	湖	敗	之	水	相	沙	橋
栗	聞	霞	復	公	兒	斂	其	日	有	云	得	船	蓋	賈	中	恕	際	下
田	亦	峰	奪	奇	左	篋	丰	母	人	繡	壓	回	物	府	次	一	一	時
子	驚	法	我	方	臂	視	采	恐	是	被	被	家	能	不	日	日	日	暑
藝	起	師	日	重	失	土	遂	我	夜	孩	分	分	知	三	漁	我	張	熟
親	坐	召	耶	聽	去	環	與	慕	將	年	送	數	也	四	者	則	公	卧
見	久	將	湖	而	金	也	合	子	半	勞	隣	也	賈	年	張	已	至	于
之	之	此	家	良	環	女	焉	姿	復	展	里	各	湖	上	公	矣	奈	舟
九	日	妖	屬	於	遂	始	因	色	聞	轉	不	厭	日	上	手	公	何	尾
月	我	方	盡	視	碎	大	遺	神	歌	香	厭	一	湖	上	橋	等	一	中
西	日	撤	見	偶	之	驚	女	魂	聲	幃	還	日	上	土	下	及	日	見
溪	如	檀	且	病	其	忽	金	到	時	幃	許	午	土	宜	獲	見	賈	立
栗	故	雷	見	中	惟	見	環	此	月	還	暫	睡	宜	競	一	其	平	人
樹	矣	震	且	見	乃	壓	女	人	影	假	假	忽	象	買	覽	敗	章	長
生	萬	雷	見	中	絕	被	密	無	中	假	假	聞	院	泥	覽	也	非	不
桃	麻	震	且	見	乃	被	置	知	一	假	假	聞	院	泥	覽	也	非	不
類	丁	震	且	見	乃	被	置	知	一	假	假	聞	院	泥	覽	也	非	不
油	亥	震	且	見	乃	被	置	知	一	假	假	聞	院	泥	覽	也	非	不
桃	亥	震	且	見	乃	被	置	知	一	假	假	聞	院	泥	覽	也	非	不
紅	亥	震	且	見	乃	被	置	知	一	假	假	聞	院	泥	覽	也	非	不
色	亥	震	且	見	乃	被	置	知	一	假	假	聞	院	泥	覽	也	非	不
事	亥	震	且	見	乃	被	置	知	一	假	假	聞	院	泥	覽	也	非	不
者	亥	震	且	見	乃	被	置	知	一	假	假	聞	院	泥	覽	也	非	不
人	亥	震	且	見	乃	被	置	知	一	假	假	聞	院	泥	覽	也	非	不
承	亥	震	且	見	乃	被	置	知	一	假	假	聞	院	泥	覽	也	非	不
承	亥	震	且	見	乃	被	置	知	一	假	假	聞	院	泥	覽	也	非	不
人	亥	震	且	見	乃	被	置	知	一	假	假	聞	院	泥	覽	也	非	不
承	亥	震	且	見	乃	被	置	知	一	假	假	聞	院	泥	覽	也	非	不
承	亥	震	且	見	乃	被	置	知	一	假	假	聞	院	泥	覽	也	非	不
人	亥	震	且	見	乃	被	置	知	一	假	假	聞	院	泥	覽	也	非	不
承	亥	震	且	見	乃	被	置	知	一	假	假	聞	院	泥	覽	也	非	不
承	亥	震	且	見	乃	被	置	知	一	假	假	聞	院	泥	覽	也	非	不
人	亥	震	且	見	乃	被	置	知	一	假	假	聞	院	泥	覽	也	非	不
承	亥	震	且	見	乃	被	置	知	一	假	假	聞	院	泥	覽	也	非	不
承	亥	震	且	見	乃	被	置	知	一	假	假	聞	院	泥	覽	也	非	不
人	亥	震	且	見	乃	被	置	知	一	假	假	聞	院	泥	覽	也	非	不
承	亥	震	且	見	乃	被	置	知	一	假	假	聞	院	泥	覽	也	非	不
承	亥	震	且	見	乃	被	置	知	一	假	假	聞	院	泥	覽	也	非	不
人	亥	震	且	見	乃	被	置	知	一	假	假	聞	院	泥	覽	也	非	不
承	亥	震	且	見	乃	被	置	知	一	假	假	聞	院	泥	覽	也	非	不
承	亥	震	且	見	乃	被	置	知	一	假	假	聞	院	泥	覽	也	非	不
人	亥	震	且	見	乃	被	置	知	一	假	假	聞	院	泥	覽	也	非	不
承	亥	震	且	見	乃	被	置	知	一	假	假	聞	院	泥	覽	也	非	不
承	亥	震	且	見	乃	被	置	知	一	假	假	聞	院	泥	覽	也	非	不
人	亥	震	且	見	乃	被	置	知	一	假	假	聞	院	泥	覽	也	非	不
承	亥	震	且	見	乃	被	置	知	一	假	假	聞	院	泥	覽	也	非	不
承	亥	震	且	見	乃	被	置	知	一	假	假	聞	院	泥	覽	也	非	不
人	亥	震	且	見	乃	被	置	知	一	假	假	聞	院	泥	覽	也	非	不
承	亥	震	且	見	乃	被	置	知	一	假	假	聞	院	泥	覽	也	非	不
承	亥	震	且	見	乃	被	置	知	一	假	假	聞	院	泥	覽	也	非	不
人	亥	震	且	見	乃	被	置	知	一	假	假	聞	院	泥	覽	也	非	不
承	亥	震	且	見	乃	被	置	知	一	假	假	聞	院	泥	覽	也	非	不
承	亥	震	且	見	乃	被	置	知	一	假	假	聞	院	泥	覽	也	非	不
人	亥	震	且	見	乃	被	置	知	一	假	假	聞	院	泥	覽	也	非	不
承	亥	震	且	見	乃	被	置	知	一	假	假	聞	院	泥	覽	也	非	不
承	亥	震	且	見	乃	被	置	知	一	假	假	聞	院	泥	覽	也	非	不
人	亥	震	且	見	乃	被	置	知	一	假	假	聞	院	泥	覽	也	非	不
承	亥	震	且	見	乃	被	置	知	一	假	假	聞	院	泥	覽	也	非	不
承	亥	震	且	見	乃	被	置	知	一	假	假	聞	院	泥	覽	也	非	不
人	亥	震	且	見	乃	被	置	知	一	假	假	聞	院	泥	覽	也	非	不
承	亥	震	且	見	乃	被	置	知	一	假	假	聞	院	泥	覽	也	非	不
承	亥	震	且	見	乃	被	置	知	一	假	假	聞	院	泥	覽	也	非	不
人	亥	震	且	見	乃	被	置	知	一	假	假	聞	院	泥	覽	也	非	不
承	亥	震	且	見	乃	被	置	知	一	假	假	聞	院	泥	覽	也	非	不
承	亥	震	且	見	乃	被	置	知	一	假	假	聞	院	泥	覽	也	非	不
人	亥	震	且	見	乃	被	置	知	一	假	假	聞	院	泥	覽	也	非	不
承	亥	震	且	見	乃	被	置	知	一	假	假	聞	院	泥	覽	也	非	不
承	亥	震	且	見	乃	被	置	知	一	假	假	聞	院	泥	覽	也	非	不
人	亥	震	且	見	乃	被	置	知	一	假	假	聞	院	泥	覽	也	非	不
承	亥	震	且	見	乃	被	置	知	一	假	假	聞	院	泥	覽	也	非	不
承	亥	震	且	見	乃	被	置	知	一	假	假	聞	院	泥	覽	也	非	不
人	亥	震	且	見	乃	被	置	知	一	假	假	聞	院	泥	覽	也	非	不
承	亥	震	且	見	乃	被	置	知	一	假	假	聞	院	泥	覽	也	非	不
承	亥	震	且	見	乃	被	置	知	一	假	假	聞	院	泥	覽	也	非	不
人	亥	震	且	見	乃	被	置	知	一	假	假	聞	院	泥	覽	也	非	不
承	亥	震	且	見	乃	被	置	知	一	假	假	聞	院	泥	覽	也	非	不
承	亥	震	且	見	乃	被	置	知	一	假	假	聞	院	泥	覽	也	非	不
人	亥	震	且	見	乃	被	置	知	一	假	假	聞	院	泥	覽	也	非	不
承	亥	震	且	見	乃	被	置	知	一	假	假	聞	院	泥	覽	也	非	不
承	亥	震	且	見	乃	被	置	知	一	假	假	聞	院	泥	覽	也	非	不
人	亥	震	且	見	乃	被	置	知	一	假	假	聞	院	泥	覽	也	非	不
承	亥	震	且	見	乃	被	置	知	一	假	假	聞	院	泥	覽	也	非	不
承	亥	震	且	見	乃	被	置	知	一	假	假	聞	院	泥	覽	也	非	不
人	亥	震	且	見	乃	被	置	知	一	假	假	聞	院	泥	覽	也	非	不
承	亥	震	且	見	乃	被	置	知	一	假	假	聞	院	泥	覽	也	非	不
承	亥	震	且	見	乃	被	置	知	一	假	假	聞	院	泥	覽	也	非	不
人	亥	震	且	見	乃	被	置	知	一	假	假	聞	院	泥	覽	也	非	不
承	亥	震	且	見	乃	被	置	知	一	假	假	聞	院	泥	覽	也	非	不
承	亥																	

金華集卷之六

黃生藥柿治乘中南新御棟木中有采藍以染者

見之藍先流妖言惑眾或謂生色耳故採異以

每事間之動色者徒為此曹生色耳故採異以

目及任論篤者之目徒耳食皆書飾矣兩面兒

每竊謂此曹真藍面鬼青面又也頭兩面雙耳

四月湖市賣魚橋草營巷有生兒一頭兩面雙耳

四足男文皆其家棄也李屠嘉靖七年春

觀者索錢一文此未判學子也李屠月間官巷

吳姓者買李屠猪未烹見膜內隱有字起之則

印書四行也色如蜜大如菽其文曰廟官半壁兩

身敵功在雞魚則廉矣初行五字第二行二字雖不

三行五字未行二字前後有字割裂分去雖不

章味其言豈妄歟立

功者小廉不足贖耶

論曰靈臺丹扁宏構無瑕似鼎奠其中即有大異

不越大同之圍也仲尼不語怪語商羊楚萍矣至

語亂賊而語超齊諧之上蓋亂賊大異也災異由  
之奚啻萬物之老五行之變乎夫大異階大惑端  
大寐見者與所見者率岐伯之治太人之占也臺  
扁何有哉泮疑司寤反於大同虞初之志魯史之  
緒矣

紀談

天目山

西天目之脈萃於錢塘結局於西湖王氣

崩識者曰天之目地脈絕潮不應水脈絕國事去

矣或有為之詩云天目山前水翼磯天心地脈透

危機西周冷浸孤陵月未必遷岐是果辛幼安

非信乎天目之錢塘非帝王居斷牛頭山天下無

南語幸幼安云錢塘皆魚鯨夫幼安之策在言也

援兵決西湖水非滿激浩流者胥山潘同浙江論云胥

西湖之決以灌城中哉沙岸北地漸平理桑麻

安可決之以灌城中哉沙岸北地漸平理桑麻

以爲棧道唐景龍四年沙胥山甚遠故李紳詩

植焉州司馬李琦始開沙河胥山未甚遠故李紳詩

俗訛爲青山其時沙又日伍相廟前多白浪景龍

日猶瞻伍相青山其時沙又日伍相廟前多白浪景龍

沙張之後至於錢氏隨沙移岸蘇至鐵柱今新岸

去胥山已逾三里皆爲通衢至宋紹興開紅亭

濊其沙又遠在城河漕運塞日加非惟舟楫難行

胥山西南矣

外紀

而秀脈亦壅官司未容別誠設流開之亦城  
 水口至按察司右倉廩不存之守清土推流多所不  
 市之也天宗水門眉邑君子厭桃糠在前春并任  
 利之郭外而細民概無儲粟以列肆為國倉當後  
 斤題詩西朔時節橋地滿三手丈度難以分  
 奴家於是內壩外之實高湯信國始築德勝  
 市者夫由之運水洪武五年湯春水門開幾  
 惠何五年之前何以水不傾瀉慶春水門開幾  
 年何以外寇不入外戶不閉宋都順流洩氣其  
 何七帝傳百二十年宿白河一池給城內外三  
 填河土從何來嘉熙宿宿河源為此方崑崙否吾  
 十萬家之借者若夫停驛積錢城西隅前宋時杭  
 欲問之借者若夫停驛積錢城西隅前宋時杭  
 以充工食事在司不煩問也城西隅前宋時杭  
 空地人蹟不到寶蓮山吳山萬松嶺林木茂密  
 無民居城中僧寺甚多樓臺相望出湧金門望  
 早松更無障礙目六藝駐蹕日益繁豔湖上屋  
 不知

何處覓孤山冷泉亭  
冷泉亭建于唐時至宋時  
其盛可想矣

又不知起於何時也  
其自敘云昔人加亭於冷泉

如明鏡中加繪畫山翠水光去者過半搗拭舊

舊觀後還夫冷泉亭之景白樂天極其褒頌東花

而毛君以爲去之乃佳好尚不獨有如此

園東花園即宋之富景園俗稱東花園

傳舊矣孝宗嘗奉太皇太后幸此亭考其舊事

諸書皆同而吳廷輔覽勝詩又以爲宋姚妃居此

非也今之姚園寺乃其所居益相近因一園字之

訛板兒巷名曰白花蛇散巷乃百花池上巷也亦

說傳云爾且考慈雲寺舊名慈濟在富景園之北

觀此尤見大街處正是其舊雨地確是民家所有

者西湖十則西湖北湖巨壘唐初未開也自相理君  
也西湖南湖巨壘唐初未開也自相理君  
樂天搜奇索隱江山風月咸屬品題而佳境獨章  
蘇子瞻昭曠玄襟追踪還國南渡已後吳俊義集  
新夕流連而西湖底德表襟始盡其時法象舒  
假長民者得以適性徜徉而府瘴克盈羨餘可舉



開闢康裕募化有資故去觀日益且海僧真土又  
 得與達官長者倡和逍遙故收野山愈加繁孀  
 乃今法禁嚴明勤有擊射為吏茲士者上畏督察  
 下得法禁嚴明勤有擊射為吏茲士者上畏督察  
 桓山後進呼與環等尊有募修之實無遺黃之  
 蓋盛極而衰亦循環之理也西湖前浚之蹟古  
 今尤著者白樂天蘇子瞻楊溫甫三公而已樂天  
 時守土者得以便宜舉事不煩陳請而廷議亦不  
 嘗之子瞻時既上疏於哲宗復且申於三省凡錢  
 罷之請已不及樂天時矣然考其與王則元祐五  
 年四月二十八日也猶有先發後聞之體至楊溫  
 甫時先申巡臺藩臬俟其報可然後敢自於朝下  
 工部詳議之再俟報可然後與事終以開除額稅  
 未明通以少京尹再署府事其危也且樂天子  
 瞻開湖時豈不廢墳墓毀田廬而民怨不敢作即  
 作矣而湖之更不復法理之乃遠責與入廢  
 無窮之利而卒爾誰復有任事之人哉田賦  
 禾日開浚西湖非有廉慈之才豈達之度者不能

舉也惟平日嚴侵佔之禁自明聖利於無窮避今  
 官府往往以旁湖水面標送勞豪編竹節水專菱  
 夫之利或有因而漸築陸埂者寧念前人作者之  
 勞耶杭歌有之十里湖光十里色編色都按幕府  
 家待他享盡功名後只見湖元不見色按幕府  
 燕談五代時有為青鳥家言者曰填湖為宅可玉  
 千年武肅王知其誕不信也明堂不畜水即有鐵  
 潢焦釜損洩獨不聞湖平而欣元出湖湖而肅愍  
 戮嘉熙清祐再竭而宋室亡乎今但作濬復計自  
 湖心亭引繩至岸間四方幾尋四隅幾尋勒石于  
 亭而都水者裝一執度稽焉不如額始問僧者將  
 何辭以解常見水落葑乾佃者以地請官司不勤  
 而授之審爾第以賜賀知章輩何愛一畝四錢佃  
 錢即日者柳浪一極漸入天光雲影故當盡還我  
 明聖宅矣萬麻三十五年七月郡邑監司請復  
 三潭于三臺許之始謂不過復故生池之舊用此  
 惠民局漏澤園而已迨詢之父老三塔下覆三潭  
 三潭上承三塔是各有隄防水不外洩居者自誤  
 自飲何以故嘉熙禧祐之御乎不然草泥盈渠大舟  
 搖弗通七日不出必死僧所不死者湖心可耳

之澄波耳百餘年來塔廢坊崩泉眼窳塞干傾芳  
 草舊謠且興幸可濬而逢源以時蓄洩上塘阡陌  
 永無龜坼之患豈非萬世常計哉此西湖之桐柏  
 岷山千古源實由今日西湖雖有山泉大旱  
 之歲亦常龜坼宋嘉熙淳祐時西湖水涸茂草生  
 焉良由三潭漸涸六井傍溢不能無望於白洋池  
 也十錦塘往惟細路浮沈漣漪而已一日梁銓  
 虞清賦侍吳方伯自新同飲堤畔請日公能為吳  
 堤配蘇堤乎吳曰是欲精衛我也惟孫公大勝愚  
 公吾力能使修蛇吐虹耳二子佯不信數日吳大  
 笑語二子孫意決矣俄而堤成大費花石猶以前  
 王配舊守稱十錦塘云自此午日繪衣畫楫金管  
 競渡中元放燈蓮花滿湖銀缸火樹玉簫金管遂  
 比上元之盛而夢華舊物重見于斯信熙朝之盛  
 事也至於水齋飛樓鳧鷖高翥萬斛于料所不足  
 殆方信巧桂化狐之列太矣酒館聲伎金鑄于釜  
 半歸塵甑庶救荒之一策第遊士遊女放縱投杯  
 將無左紹悅人媚渝西子而兩生亦微有咎焉斯  
 時亦自不失西魚之利近有彌空大網僅捕大魚

字	白	君	者	純	靈	其	可	勢	為	化	文	沿	新	何	九	矣	頭	瓜	跌
兩	山	就	其	益	隱	人	人	而	岳	樂	昌	湖	設	嘗	脫	往	其	皮	躡
山	奇	剗	中	能	絕	往	意	湧	忠	蕭	諸	如	禁	讀	近	時	之	鱗	
石	石	其	襲	仁	勝	往	然	金	肅	臺	寺	淨	網	子	湖	何	鱗	絕	
森	兩	石	隱	之	處	廣	銷	十	闢	彼	觀	慈	日	釣	州	止	鱗	小	
峙	山	成	居	誤	向	種	遊	錦	神	自	皆	靈	漸	而	翻	數	魚	漁	
也	饒	洞	故	也	為	悲	客	問	道	崇	孫	隱	成	不	夜	罟	以	之	
其	奇	為	各	馮	亂	田	之	水	通	仙	司	昭	若	網	罩	此	為	利	
一	石	名	因	虞	鬼	邑	金	望	湖	釋	禮	慶	他	弋	沙	人	月	而	
不	足	白	汲	三	所	子	于	湖	列	自	隆	龍	日	不	洲	枯	已	所	
幸	當	太	泉	紳	憑	德	鍋	亭	植	種	所	井	網	射	洲	翼	故	謂	
纒	南	傳	終	迎	而	而	故	榭	大	福	營	石	目	之	兩	舟	若	白	
如	宮	陳	去	陸	道	口	不	雄	柏	田	葦	屋	不	書	舟	橫	蛾	跳	
皇	之	見	穢	文	道	說	若	麗	有	收	金	湖	容	賴	一	曳	每	船	
舟	拜	急	累	該	人	之	深	足	參	花	碧	心	更	讀	彼	之	夜	者	
賴	者	令	矣	所	構	之	貯	供	天	果	輝	玉	跡	書	海	仁	君	懸	
喻	繫	詩	陳	祀	宇	之	囊	跳	溜	報	映	泉	也	多	十	之	入	粉	
矣	矣	法	使	師	能	是	也	差	之	獨	方	虛	區	皆	有	禁	干	板	

金坊界

三

陀立地成佛如鷲峰猿洞龍井鳳山可稱四靈為  
 畜矣白傳尚爾持去殺風景者安得不移自近真  
 山作假山何止包氏莊哉石之次者化為高臺  
 寶座雕牆佳城而玉髓瑤英伴口脂額黃都上玄  
 妻之面可憐哉日鑄月削以至于甫申俱盡髮哭  
 山頽離懸書兩觀厲為之禁日採石者如殺人之  
 罪未為鑿石向謂鑿靈鷲石者獨楊榭也後見周  
 濫也伯頽捐金庀工鑿巖石刻十佛併彌陀大士像金  
 碧炳赫恍躋西土冀微福惠利我軍旅冰釋氣  
 永奠方岳巖之異勝誕增于昔為虎林之奇蹟  
 炬善薩行業感之夫炬公呪沙禁潮又使伯頽  
 石福國故當勝鑿虎頭巖鋪王氣者然已與規方  
 竹堊詩壁僧同條至通比邱磔鷲逐猿致聽法  
 頭者盡殞毒手便堪抵命况殺米家丈掘墓正德  
 人僧子益不容誅矣且奇觀亦何藉此掘墓問  
 巡委銘王碎而棄之日一墓未成詎堪再造二  
 耶鄰筆丁見白馬人夜入王室晨起王虛揖作鬼  
 語違請不敢不敢尋卒此白馬人大類素甫白馬

人靈矣而張後墓之在東明者王魚全盈久出人  
 聞何茅馬故無靈乎踏子題其墓曰祁連象嶽山  
 夜半誰負去鑄作樓霞人背鞭日鞭汝向沿河門  
 合畏尸于革翻得不遭馬箠今定何似  
 關宋時城中沿河舊無門關惟屠民門首自為潤  
 行障不相聯屬河之轉曲兩岸燈火相直醉者夜  
 京始過如履平地往往歲弱死數十人自王宜尹  
 始便王荆公王荆公介甫詠北高峰塔詩飛來峰  
 雲遮望眼自緣身在最高層鄭精之詠六和塔詩  
 云經年塔下幾春秋每恨無因到土頭今日始知  
 高處險不如歸臥舊林邱二詩皆自喻荆以作于  
 未大用前安晚作于已大用後然卒皆如意不徒  
 作白樂天前輩任杭州而去者往往想之雖其山  
 也白樂天水清佳亦其民風淳樸易感也白樂天  
 則云自別錢塘山水後不多飲酒願吟詩又云  
 嗟水路無三百官繫無自得再遊又云影影錢塘  
 路幾于想君到後事依然又云江南憶最憶是杭  
 州山寺月中尋桂子郡亭枕上看潮頭何日更重

卷之三  
 外紀

五

遊子瞻則云寄謝西湖舊風月故應時許夢中遊  
 又云居杭積五歲自憶本杭人故山歸無家欲買  
 西湖鄰又云前生我已到杭州且相雷二公之戀戀  
 更欲洞霄為隱吏一庵開地且相雷二公之戀戀  
 於舊遊蓋必宋仁宗地有湖山美東南第一州仁  
 有以取之美爾宋仁宗地有湖山美東南第一州仁  
 六宗擅有美之地而建都豪華秩陳亦稱第一姑  
 言四時行樂如春自則彩杖鞭泥金旛映幘紅絲  
 翠縷玉燕金雞賜值萬錢品逾百種碧幕象牌之  
 卉琉璃明玉之燈入夏則蔗漿寶盃珍果瑤壺風  
 輪鼓菜菓之香雪架斂菱荷之豔龍舟競紫標之  
 錦鷲馬嘶絢帶之珠聲徹律華影流繪革當秋則  
 龍涎拂手而進摩羅碧缸眩目而浮羅利綴金  
 橋喜開慶瑞之祥岑碧桂英近延寒輝之色御冬  
 則夾羅表授衣之始開壚啟消夜之筵黃絲赤錦  
 雪師躍于南木瓊重鳳軍博象震於內司眾恩撞  
 築之奇丁甲難妝之麗隋楊漢武徒擅雄名後倣  
 前錄臺陳俗能迨夫局空客散林動神驚推餘武  
 林舊事遙比東京夢華而已況玉律武肅王三則  
 雙不意景高寒區區一華翳日者乎武肅王三則

肅王時獨新城羅隱以詼捷親昵隱與桐廬章魯  
 風齊名武肅召魯風司筆札魯風不就執而殺之  
 吳仁璧堅辭幕府之辟怒沈仁璧於江召隱為錢  
 唐介隱懼而受命然亦時有督過一日待宴獻詩  
 有一個禰衡容不得思量黃祖謾英雄之句又常  
 重斂其民以事奢僭下至雞魚卵豎必家至而相  
 取每笞一人以責其負則諸案吏各持其簿列于  
 庭凡一簿所負唱其多少量為笞數已則以次唱  
 而笞之少者猶積數十多者至笞百餘巾子山下  
 大士其慈悲如此錢氏時西湖漁者日納魚數  
 斤謂之使宅魚其捕不及者必市以供顯為民害  
 一日羅隱侍坐壁間掛蟠溪垂釣圖武肅王索詩  
 隱應聲曰呂望當時展廟謨直鉤釣國更誰知若  
 教生在西湖上也是須供使宅魚武肅王大笑遂  
 蠲其征武肅王開國日類使宅魚武肅王大笑遂  
 夜書其門曰沒了期沒了期修城纔了又開池王  
 出見之命書其傍云沒了期沒了期春衣纔罷又  
 冬衣嗟怨頓息蓋以思典發其感激之心也亦應  
 變之握髮殿享所其基即錢王時握髮殿吳大帶  
 智云

錢唐系外紀

三



訛乃云惡發殿謂錢王怒時即乘此座也王欽若  
 時殿柱大者每條圍十二尺其壯麗如此履踉蹌  
 王欽若出守杭州一錢塘尉蒼髯白髮步履踉蹌  
 公將督責之問之乃同年進士也公懷然憐之表  
 薦于朝其人以詩謝曰當年同試大明宮文字雖  
 而今不同我作對曹君作相東君先沒兩股風  
 東坡東坡倅杭不勝益酌部使者知公才望朝夕  
 聚首疲於應接乃號杭倅為酒食地獄其後  
 袁轂倅杭適郡將不協諸司緣此亦相疎高宗高  
 袁語人曰酒食地獄今值獄空傳以為笑高宗高  
 南渡後駐蹕臨安府與漕司皆憂為行在適造殿無  
 瓦而值雨臨安府與漕司皆憂為行在適造殿無  
 長日多差兵士以錢綴分俵關箱舖席賃借樓屋  
 要簷瓦若干候旬月新瓦到照數倍還府司從之  
 殿瓦咄諾而辦又趙從善尹京日宦寺欲窘之科  
 降則誰紅卓三百張內批限一日辦集從善命於  
 酒肆茶坊取卓洗淨糊以白紙以紅漆塗之又兩  
 官幸聚景園夜過萬松嶺索火炬三手從善命取  
 諸瓦舍妓館蘆簾實以脂油卷而緝之繫于夾道  
 松樹左右照耀如同白日此皆難辨而易為可為

者	人	月	場	對	龍	禁	行	鵬	日	猪	早	至	施	粥	列	即	以	之	吏	
尤	祈	降	三	子	之	中	下	諫	可	羊	禱	八	粥	用	堂	善	施	法	役	
多	夢	付	晝	宵	子	來	措	議	謂	今	雨	月	米	二	庶	提	捨	施	粥	
蓋	者	觀	夜	大	舊	龍	置	當	驚	後	凡	七	八	人	下	寺	振	粥	元	
周	以	此	罷	中	傳	乞	多	之	鴨	詩	七	十	石	一	或	濟	為	中	大	
公	七	則	日	祥	子	禁	方	嘉	諫	并	大	日	至	人	溢	粥	事	德	十	
新	寶	其	設	符	宵	人	捕	定	議	禁	夫	日	至	人	出	夜	乃	民	十	
郡	山	時	醮	五	為	行	殺	中	矣	趙	趙	日	至	人	門	真	請	好	一	
城	三	香	其	年	濤	太	正	察	聞	需	主	石	始	以	外	大	好	死	年	
隍	台	火	青	合	神	學	言	院	虜	言	胡	無	六	注	道	喪	善	不	杭	
于	山	之	祠	本	自	諸	張	羅	中	致	白	死	月	器	上	中	而	為	州	
公	為	盛	學	州	宋	生	次	相	有	堂	來	者	驚	中	相	明	有	衰	大	
謙	九	可	士	每	以	遂	賢	上	龍	在	祈	驚	鴨	食	向	且	才	止	饑	
都	壘	想	院	歲	前	有	上	言	虎	雨	禱	鴨	諫	畢	坐	饑	智	何	官	
城	湖	矣	前	春	有	羅	言	越	大	掖	斷	議	乙	其	虛	民	者	長	說	
隍	因	祈	一	秋	禱	擒	州	王	當	見	屠	乙	宋	前	以	至	五	者	粥	
也	試	夢	道	建	應	虎	多	以	驚	笑	乙	卯	紹	去	日	後	十	人	德	
周	事	方	道	道	應	張	乃	乃	乃	乃	乃	乃	乃	乃	乃	乃	乃	乃	乃	乃

錢塘系志外紀

寒鐵之面于公金石之心故當不在九泉之下矣  
 或以為山靈然則孔子夢姬公卜興衰亦尼邱禱  
 耶通晝夜者何李權咸清戊辰興化李權舉進士  
 難獻吉憎惡李權唱名後乞以本身致仕合得  
 恩例盡以回贈父母上書畢辭先聖及二魁趙惟  
 同舍出錢塘門脫絲袍掛門上泛舟而去趙惟  
 一洪武五年秋八月浙省鄉貢既散棘一榜燦然  
 懸于省門之上觀者榮之杭之士預貢者五其  
 第三人則錢塘趙惟執中初執中受經于前鄉貢上  
 助教何彥恭甫而何彥恭甫則受經于前鄉貢上  
 徐中先生授受有源委故其試放生池記慶元初  
 于有司也卒以易冠同經云放生池記京尹趙  
 師異請盡以西湖為放生池作亭池上求國子司  
 業高炳如文虎為記高故博洽疾時又浮誕痛柳  
 之以此失士子心會記中有鳥獸魚鼈咸若商厥  
 以與既以錢之石本疏傳殆不可掩改商為夏痕  
 刻猶存輕薄子作詞以謹之云高文虎稱伶例萬  
 苦于辛作個放生亭記從頭無一句說著官家盡  
 把太師歸美這老子或無廉恥不知潤筆能幾夏  
 王初作商王只怕伏生是你噫臨文誤筆往往有

也	會	無	伯	皆	寺	熙	猶	會	杭	云	中	沈	陌	陳	牌	沿	教	有	之
處	日	虛	藏	以	正	正	有	儒	州	天	出	湖	徧	蔡	吾	用	諸	王	而
士	耆	日	九	引	郎	餘	餘	雅	有	塞	音	徒	懸	彭	聞	道	生	隨	謔
陳	德	或	十	年	子	風	風	雲	清	其	響	笙	吳	劉	孔	士	樂	放	其
士	項	張	三	歸	貞	故	士	集	吟	竅	樂	水	梁	李	子	司	時	生	師
寓	伯	燕	孫	封	年	繁	人	分	社	哉	云	聲	弟	韓	問	樂	多	池	如
夏	藏	家	適	吏	八	盛	以	曹	白	哉	樂	鳴	牌	韓	禮	揚	掩	記	此
與	者	園	郭	部	十	上	書	比	雲	社	社	咽	學	諸	老	旂	耳	一	今
洪	武	或	文	員	一	庶	相	偶	孤	取	集	冷	白	書	不	步	者	而	寶
武	初	據	敬	外	禮	燕	相	觀	山	者	二	敗	敬	何	聞	虛	然	高	石
叔	以	湖	七	郎	部	會	相	切	社	武	則	天	天	人	問	調	其	文	山
良	詩	上	十	希	郎	雅	尚	武	社	林	元	天	楊	問	樂	枯	師	不	麓
觀	生	歡	三	德	中	而	宣	何	武	情	天	天	鐵	蔡	老	推	亦	存	止
參	法	洽	自	八	蔣	弗	德	其	社	于	元	天	崖	季	通	擊	啞	樂	師
法	割	歌	髮	十	廷	密	正	其	武	詩	豪	空	而	通	也	祝	鍾	延	嘉
割	兩	詠	相	處	雍	時	統	盛	武	酒	傑	于	已	一	今	亦	耳	樂	靖
兩	耳	名	遇	士	七	有	問	也	林	九	不	樂	碎	字	無	遂	樂	師	中
耳	者	其	始	項	八	理	海	初	友	時	進	瓶	行	甚	令	相			

春年皆七十作會賦詩名曰會文社時廣東鄧司  
 封林富陽姚方伯肇寓杭城亦與社中天願開太  
 僕卿王榮太僕丞陳斌布政司夏時參議黃順核  
 察司僉事陳浩知府葉綦理問陸証知縣盛垣訓  
 導方義顧綱皆郡人太常少卿餘姚陳贊知府長  
 沙陳敏政理問山西周頌以寓賢皆引年就散修  
 會為樂郡守胡濬聞而致饋僉曰某等優游湖山  
 聊以卒歲者朝廷寬假之恩也因各其會曰恩榮  
 每歲以上已端午重陽行之而胡守亦與焉時上  
 山吏部尚書魏驥已致仕家食其先塋在兩湖中  
 歲時祭埽每單行不令人知諸公輒欲致之會中  
 卒莫能致陳賢復有別墅在城北甘泉里時拉里  
 中縉紳及處士郭文敏劉辰孔諾盛民夏純周正  
 蔡安徐恕同往郭劉並年九十有餘少者不下六  
 十因名其會曰朋壽諸人皆布衣而頽頽縉紳求  
 技咸長一時風致今不可復覩矣邑有輕儇者  
 纍視學道伶視文章見觀鼻而坐張翼而行枯髮  
 而思掉首而吟者輒曰看景謂奇形異色足發一  
 笑也遂使無垢傳燈獨冒儒籍伯安踏天眞路僅  
 送二陳一顧戶外履空厥後鼎俎內盈饗餐外鑄

之	于	湖	亦	夫	人	是	倡	鱗	舉	物	泗	勝	部	大	于	短	氏	吳
耳	帳	書	以	居	名	靈	興	所	神	殊	水	流	猶	集	鱗	長	東	越
目	前	院	出	鄉	懸	匹	道	生	遊	絕	景	雲	自	詞	元	真	京	主
所	營	於	格	者	日	蓋	學	褚	於	人	入	集	寥	才	美	是	之	客
及	以	孤	之	往	月	兩	禪	河	斯	物	錢	武	寥	南	左	父	流	之
其	居	山	禮	德	湖	當	則	于	天	比	塘	林	百	屏	提	子	許	苑
炎	刑	以	待	以	當	明	鴻	忠	子	肩	回	館	年	壇	右	而	有	徒
涼	部	居	之	名	三	儀	山	肅	瞻	而	變	大	之	壇	擊	吳	資	嗚
外	正	夏	成	節	有	之	法	精	其	立	桑	開	開	壇	中	山	紆	嗚
紀	郎	時	化	自	由	之	眼	二	故	許	田	而	景	外	不	西	吳	至
何	陳	正	間	而	本	兩	稱	燈	守	由	於	反	名	羣	見	湖	有	於
如	謙	郡	布	政	上	哉	峰	齊	也	文	此	成	公	如	一	兩	道	吳
也	此	守	政	司	官	開	開	照	後	子	所	異	俱	世	物	社	田	許
時	誠	胡	司	官	位	州	靈	葛	又	足	生	矣	會	今	及	雜	有	西
正	熙	濬	官	位	州	靈	葛	洪	有	矣	所	持	山	勝	伯	以	子	京
有	世	建	良	於	先	之	靈	許	元	子	持	戴	殊	蓮	玉	水	執	之
孤	盛	怡	等	茲	先	之	靈	許	美	子	戴	殊	蓮	蓮	玉	水	執	之
山	事	老	建	茲	先	之	靈	許	美	子	戴	殊	蓮	蓮	玉	水	執	之
種	老	建	茲	先	之	靈	許	許	美	子	戴	殊	蓮	蓮	玉	水	執	之
種	老	建	茲	先	之	靈	許	許	美	子	戴	殊	蓮	蓮	玉	水	執	之

物	速	詔	用	草	體	遺	節	寧	于	冥	日	唐	街	馳	于	急	下	破	梅
尊	云	下	則	澤	訪	像	萬	正	于	宇	鳴	縣	公	馬	忠	鷗	倒	白	藩
仰	賜	賜	當	之	清	古	而	而	繫	誠	呼	學	應	有	肅	驚	雲	司	司
頸	裏	裏	修	士	風	流	斃	正	正	感	文	生	聲	隣	公	無	堆	鸞	鸞
好	吸	吸	辭	木	凜	傳	弗	色	天	天	山	家	日	長	煩	使	自	酒	酒
客	齋	齋	立	友	然	我	苟	直	地	遭	有	有	赤	者	著	節	憐	見	見
臨	饑	饑	誠	王	瞻	而	而	辭	陵	宋	文	帝	呼	呼	意	花	結	詩	詩
門	老	老	今	侯	隱	全	全	久	谷	之	文	子	其	志	猜	閒	屋	云	云
龜	鼠	鼠	又	文	居	南	南	而	變	季	山	斬	名	出	其	具	青	占	占
縮	林	林	適	須	西	向	向	愈	遷	徇	像	蛇	而	語	禮	促	山	斷	斷
頭	間	間	嘗	格	湖	再	再	厲	世	國	一	當	道	不	賢	吟	任	層	層
則	咳	咳	傲	古	湖	拜	拜	難	殊	忘	幅	道	之	凡	風	不	謂	崖	崖
浦	嗽	嗽	許	功	朝	合	合	欺	事	身	懸	聞	日	八	度	杯	乘	學	學
在	病	病	乃	名	廷	笑	笑	者	異	舍	置	者	紅	九	何	都	春	種	種
當	彌	彌	以	之	命	九	九	心	坐	生	座	驚	驚	歲	異	非	春	梅	梅
時	猴	猴	文	士	守	泉	泉	可	固	取	座	驚	驚	時	緇	詔	春	呼	呼
亦	豪	豪	學	式	臣	孤	孤	畏	小	義	劍	異	異	衣	衣	遣	畫	龍	龍
不	民	民	保	也	王	居	居	者	閣	為	為	長	長	紅	也	旌	來	來	來
滿	送	送	時	濟	濟	西	西	天	吞	之	之	之	之	之	之	之	之	之	之

書	白	橋	應	廢	張	日	星	衡	渾	者	復	口	此	下	室	于
藏	閣	不	及	塚	郡	不	也	不	儀	云	善	韓	人	等	靈	輿
實	吳	當	志	中	王	兄	秦	能	故	豈	治	蘄	山	山	隱	論
兩	氏	與	魂	承	在	其	師	卒	王	能	生	王	是	中	海	甚
人	之	舊	戴	世	錢	星	垣	辨	間	著	其	和	君	自	內	矣
無	餘	永	進	傑	眼	眾	日	用	貴	此	罷	宋	復	有	疑	賢
愧	開	筆	墓	視	內	皆	相	若	官	富	兵	南	後	真	是	才
白	閣	局	圯	墓	坐	該	星	對	人	家	而	渡	身	隱	盧	處
朗	小	掩	印	尚	殿	復	也	其	必	也	歸	諸	或	獨	鴻	世
云	僅	耶	馬	存	上	台	韓	人	應	紹	封	將	日	木	草	之
外	貯	閣	才	封	大	窺	亦	窺	星	興	循	韓	是	為	堂	難
紀	理	竹	表	樹	黃	之	王	之	象	間	收	世	邵	橋	其	也
	學	閣	黃	黃	儀	日	可	見	我	內	租	忠	汝	小	人	
	處	今	表	儀	部	中	乃	星	悉	宴	米	封	宣	結	三	
	不	有	叔	部	汝	不	令	而	能	有	六	斬	廬	廬	等	
	西	邵	明	汝	亨	見	星	窺	窺	優	寸	王	起	逃	接	
	湖	氏	墓	亨	問	也	也	光	之	人	萬	楊	名	名	人	
	無	重	招	問	之	星	張	堯	法	作	斛	沂	于	于	便	
	時	稱	葬	之	金	只	循	云	當	天	今	中	此	出	昭	
			魂	之		見	王	帝	用	文	浙	封	此	此	備	



不西湖然得白沙甘泉脈來傳其子之惠門人日  
 鄭氏炳接得白沙甘泉脈來傳其子之惠門人日  
 進三途國家既關三途小吏往往有至大官者其  
 諫丁文煥之奇邁王佐之詩律術數傾動元武張  
 府之書法輕逸繪事纖麗虞堯卿之楷逼沈度學  
 師程朱並刀筆之翹穎寓七年定鼎鳳山邑地  
 也恐鯨吾官獲斯黃稗流寓大者以奉湯沐小者  
 以予休沐高賢大良朝宗拱極靡匪寓賢矣茲所  
 宜乘獨北宋之前勝國之後耳一為會城十郡名  
 流以公事至者即次何限惟傲睨湖山買田結廬  
 乃稱寓焉如佛慧則有敬所行窩葛嶺則有潘郎  
 澹止時朱大復搜玄冠服市農夫斗笠隆慶之制  
 選勝亦歸片石而居冠服市農夫斗笠隆慶之制  
 革雜流舉監忠靖冠服華男女綾段紗羅玄黃之  
 色今不遵聖意而體蘇蘇意變若夏雲日注琴川與  
 之同流而已惟村落儂差不受染城中屬厭稍稱  
 就之耳一友袞冠出眾日俱在其首日莫看殺我  
 我待伴者也無何遂有與之爭高者俄而卑適冠  
 武汗漬急截之去便爾同塵日子亦村儂矣然巾

而免	架亦	兒婦	獨存	一空	都城	醜倦	作佛	連縣	二則	浮屠	時矣	書先	下與	登吳	青幔	嘉靖	紅浮	庶民	子峰
不憚	不焚	不忍	翁平	辛酉	中大	燭燼	堂徹	其二	杭州	頂滿	青幔	七夕	慰日	吳山	導以	中往	屠頂	輪用	日削
者必	灼明	相拾	日誦	之火	二其	亂拋	夜燒	板壁	多火	市不	于青	灑書	大夫	老人	傘蓋	往坐	輿夫	皂幔	太似
日荷	為神	同處	經樂	火烈	十一	其五	燈幡	居多	宋時	知浮	衣嘗	耳然	而徒	躡躡	垂簾	無幔	四人	傘蓋	欲就
葡萄	架護	物烈	施火	焰滿	度其	婦女	幡引	磚垣	已然	是登	偶下	盛騶	行平	逐輿	面陳	雕輿	而已	一二	人者
又存	馬將	其時	舉家	之夕	吳山	者五	情篝	其四	少其	一民	尊銀	不覺	鄉紳	一則	眾便	方善	縉紳	會典	會典
將仕	居積	杭人	昏睡	以老	上城	度檢	夜飲	三奉	居佛	銀杭	望避	笑日	紳笑	朱便	而從	始易	向乘	品官	品官
者居	積善	稱積	庭有	老翁	市為	宋朝	無禁	飲無	佛太	州多	匿今	此入	日行	府承	之會	易兩	乘太	三品	三品
積善	善	積善	有翁	家	之	建	童建	無童	太童	火	多	火	入	承	會	兩	太	品	品

卷之三 外紀

亦好施與其時火逼諸丐者爭為搬挈家資入息  
 盡以還主馬甚喜將厚勞之丐者曰報公平日之  
 恩耳敢重費乎皆火葬羅漢火葬後現十人變身下  
 不受且羅拜而去以焚身其坐逝之僧雖延名德  
 忽然而出火實非取以焚身其接有不燼者有燼而  
 下火而心中性火即與之接者此其為幻為真固  
 難強測然火上騰名曰舍利者此其為幻為真固  
 如灼龜炮斃灸之燒羊焚者與所焚者一等造徒  
 凡心定不忍見况我鄉塾中曾讀孟子書人其類  
 窻不有泄至又繆云殤兒不焚託生無日益後可  
 笑之甚細檢佛藏實無此文設謂脫胎差誤如紉  
 異白膜小兒彼證果如斯何堪高比羅漢不畏干  
 法畏佛法否比華津通明紫雲石龍諸洞燼骨縱  
 橫六橋諸澗星映水遊人行尸墓間剜然不樂  
 每獻潮日杭人半是焦尾琴耳蓋繫餘也幸遇救  
 火有人不雨早杭州風外方人啣杭人則曰杭州  
 見劫天滿地一杭州風外方人啣杭人則曰杭州  
 毀道聽塗說無復裁量如某所有異物某家有怪  
 事某人行無復裁量如某所有異物某家有怪

若目觀譬之風焉起無頭而過無影不可踪蹟故  
 諺云杭州風會撮空好和其俗喜作僞以邀利日  
 一把葱花簇裏頭空又雞塞沙鷺羊吹氣魚肉灌  
 前不顧身後如酒攪灰雞塞沙鷺羊吹氣魚肉灌  
 水織作刷油粉自宋時已市語二字反切一有以  
 然載於癸辛雜識者可考為突樂以精為雙  
 成聲者如以秀為醜酒以團為勃蘭以鐸為突  
 以俏為躑跳以孔為窟籠以盤為勃蘭以鐸為突  
 落以稟為窟陀以困為窟樂以滿為勃蘭以鐸為突  
 聲而包一字易為隱語以欺人為如以好為現薩  
 以醜為懷五以罵為雜嗽以笑為喜黎以肉為直  
 線以魚為河戲以茶為油老以酒為海老以沒為  
 為埋夢以莫言為稀調又有諱本語而巧為俚語  
 者如詭人嘲我曰溜了有謀未成曰埽興冷談日  
 秋意無言默坐曰牽冷則出涉敗興日殺風景言胡  
 說曰扯淡或轉曰耕錄言則出涉敗興日殺風景言胡  
 遺未之改也輟耕錄言則出涉敗興日殺風景言胡  
 外方如物不堅緻曰憨大暗換易物目棚色兒虎  
 蠢人曰杓子朴實曰良頭白懶隨言杭俗澆薄語  
 年甲則日一差牙齒語仕祿則日小差遣此皆宋

變事系外紀  
 三

時事耳乃今三百六十行各有市語不通者以  
 粹聆之竟不知為何等語也有曰四平市語者以  
 一為憶多嬌二為耳邊風三為散伙香四為思鄉  
 馬五為誤佳期六為柳搖金七為砌花臺八為霸  
 陵橋九為救情郎十為舍利子小為消黎花大為  
 朵朵雲老為落梅風詩低物為鞞以其足下物也  
 復諱鞞為撒金錢則又義元宵張燈高宗時趙德  
 意全無徒以惑亂觀聽耳甚盛游人繁夥有亡縉子  
 安府方雷意元宵張燈甚盛游人繁夥有亡縉子  
 造五色印于人叢中印婦人黃印文云我惜你不  
 有我白衣用黑印黑衣者用黃印開布中殊不覺  
 也次日視之方駭雖貴官長者無不合羞點汗事  
 問于趙素以彈壓自負即命總轄捕索之皆查  
 甚酷捕者乞勿張皇更寬一夕可以計獲趙許之  
 即于牙倫處假數婢飾為村婦出遊自後視之至  
 喧鬧處亡賴果如前所為俱執縛其為首者乃  
 曉親宅宗子也素號欄街虎府尹以叔父行戒云  
 俟空衙即揮來不得言是宗子遂命左右以巨筆  
 答之難叫呼竟若不聞須臾榜死趙命左右以巨筆  
 即自効得旨放免時人服其剛決云金箔金箔之尤

者上供之外非嚴禁不可乃今民間首飾衣袴器  
 用文軸棹題多用塗畫糜不費大中祥符間杭  
 州周承裕私鍊金為箔鄭仁澤市平枚轉鬻他州  
 事敗全家徒配轉運使陳堯佐言仁澤情同罰異  
 不可懲奸乃定轉賣者減造者一等著為杭城日  
 合此法似可援引而奏行於今日者也  
 用三則食者凡十六七萬人以二升計之非三  
 四千石不可以支一日之用而南北二廡不與焉  
 客旅往來又不與焉武林舊事言杭諺有之杭州  
 人一日吃糯米三十丈木頭以三十萬家為率大約每  
 十家吃糯米一分合而計之則三十丈矣此二事  
 較之今日亦不減也東坡仇池筆記云杭人喜  
 食鷺日屠百鷺予時湖上夜歸屠者之門百鷺皆  
 號若有所訴鷺能警盜亦能御蛇有二年能而不  
 免死又有祈雨之厄悲夫嘉靖十五年侍御張景  
 按浙中令巡官日報屠鷺之數大約日屠一王三  
 百有奇而官府各家公私燕會皆不與焉較之宋  
 時又加十倍更可悲矣范蜀公東齋筆記云沈  
 文通守杭州禁民食蝦蟆終三年人不敢食而蝦

模亦絕不生及文通代去禁弛而暇蟆復生傅有  
 翼蟬譜云梳俗嗜蝦蟆而鄙食蟬時有農夫田彥  
 井者家于半道紅性至孝其母嗜蟬慮隣比窺笑  
 常遊市于蕪湖間熟之以布囊負歸夫鄙食蟬禁  
 食蛙亦自仁政善俗錢塘冰玉清士何事廣濟庫  
 置橫行跳梁物腹甲令人卻箸思往賢  
 元時浙省廣濟庫歲以富戶司出納延補間有富  
 戶侵用官資無以為償府判王某素殘忍乃拘其  
 妻妾子女命以小舟載之西湖趁逐遊人收其買  
 姦錢納官鮮干伯機作湖邊曲云湖邊蕩漿誰家  
 女綠慘紅愁羞不語低回忍淚傍郎船貪得金錢  
 強作舞玉壺美酒不須憂魚腹熊躡棄如土陽臺  
 夢斷去悠悠鴛鴦生寒愁日暮安得義士柳千金  
 遂介桑濮歌行露其後王判之子孫有為娼流天  
 之施報何祝吉甫眺盡湖山之勝賓客常滿隣有  
 其捷哉  
 富豪高牆數仞蔽之吉甫因鬱鬱不樂趙松雪訪  
 吉甫登樓為書二字扁且看一日貫酸齋來亦  
 題于左右云酸齋也看無何隣以通番羅貫中  
 簿錄家徒垣屋摧毀小樓內湖山如故

羅貫中本者南宋時人編撰小說數十種而水滸  
傳敘宋汀等事姦盜脫騙機械甚詳然變詐百端  
壞人心術其子孫三代皆釋道二則至元十八  
啞天道好還之報如此行燒毀道土受佛經者為  
經外其餘說謊道經盡行燒毀道土受佛經者為  
僧不為僧者為民時江南釋教都總統永福楊璉  
真伽自至元二十二年至二十四年恢復佛寺三  
十餘所如四聖觀音昔之孤山寺也棄道為僧者  
七八百人皆掛冠于上永福寺帝師殿梁間而飛  
來峰石壁皆鐫佛像王元章詩云白石皆成佛蒼  
頭半是僧鑑湖天長觀有道士為僧者獻觀於總  
統云賀知章倚託史彌遠聲勢將寺改觀乞復原  
日寺額楊晃從其語真可笑也宋時靈隱寺繼  
徒甚眾九里松一街多素食香紙雜賣鋪店人家  
婦女往住皆僧外宅也常有僧募一婦人不得其  
門而入每日歸寺必買點脂果餅之屬在手顧盼  
不已如是久之婦人默會其意語其良人設計誘  
之漸至誑笑僧喜甚謂可諧矣婦人日良人在奈  
何僧盡捐衣鉢使之經商數日果見整裝剋日戒  
行僧於是日到其家呼酒設饌獻酬交錯已而婦

外紀

見



合先解衣就寢婦取其衣束之高閣忽叩門甚急  
 婦人曰良人必有遺忘而歸僧皇遽不知所為婦  
 曰有空籠好避僧丞竄入籠中遂論之僧不敢論  
 動與夫昇於遠路迨曉選卒見之昇於官府啟論  
 則一髡裸體在焉京尹袁尚書笑曰香奩豔語  
 是為人所誘耳勿問復論籠投諸江香奩豔語  
 香奩豔語志餘瀛風也便欲剛之矣頃觀女史乃  
 知蘇小小南齋詩日商玲瓏元白書郵借桃之事  
 萊公洪妓之從舟客琴操龍觀小娟者皆薛校書  
 界並有名籍而周韶胡楚龍觀小娟者皆薛校書  
 魚玄機之傳倘定其情何慚班管綬之花上爰比  
 露桃人有言朱淑貞那復不如妓語以彼自無  
 奈賦不盡斷腸詩故物產六則牡丹唐時邑無  
 當不問此曹嫵媚一本謂之洛花白樂天攜酒賞之  
 惠登自都下得一錢塘守不踏紅塵看牡丹之句  
 張祜有風流卻是一錢塘守不踏紅塵看牡丹之句  
 宋吉祥寺獨盛蘇子瞻有牡丹記敘靈隱寺蓮花  
 峰下紅辛夷及善提寺南漪堂杜鵑縣治羅江東  
 隱于植海棠元祐時猶存皆有名而玫瑰花則宮  
 院都採之雜腦麝以為香囊鳳仙花之名好女花

別	茅	生	饌	孕	可	人	價	越	枝	遶	美	霞	河	南	種	萬	二	得	由
有	草	山	佛	者	為	亦	干	楊	無	吳	梵	塢	陽	山	種	鐘	十	自	李
一	赤	谷	蘇	各	雨	有	金	梅	物	天	東	空	之	之	聞	九	范	后	
種	者	竹	子	為	衣	舉	味	也	可	寺	慕	得	李	花	出	種	村	小	
毒	各	樹	瞻	櫻	及	而	方	正	對	多	嶺	花	五	如	他	二	者	各	
草	竹	幽	以	筍	細	方	河	平	者	楊	十	縣	雲	滿	如	譜	為	鳳	
形	蒸	潤	饋	密	束	之	朔	詩	或	八	八	名	山	純	滿	以	三	娘	
似	圓	之	仲	煮	之	者	菊	云	對	瀾	舉	若	之	白	覺	黃	十	六	
而	頭	所	殊	醋	用	矣	菊	五	以	亭	塘	錢	蘭	茸	之	為	六	宮	
味	細	白	菌	浸	有	櫻	種	月	西	山	真	塘	蕙	絲	桂	首	種	避	
美	者	者	者	可	子	欄	色	楊	涼	者	絕	山	六	鷺	花	其	而	諱	
食	各	玉	鬱	致	生	以	比	梅	葡	無	矣	縣	橋	黃	花	品	史	耳	
之	丁	草	蒸	干	膚	瀘	瀘	已	香	矣	蘇	也	之	二	北	甚	正	石	
殺	草	最	之	里	中	南	南	滿	客	蘇	子	桃	桃	色	山	多	志	湖	
人	皆	貴	氣	也	中	荔	荔	林	有	小	言	楊	花	銀	之	有	吳	吳	
宋	下	氣	所	蜀	蓋	子	子	初	言	味	闊	梅	美	臺	之	千	門	門	
乾	品	所	發	人	花	深	深	疑	為	廣	廣	為	蓉	者	葉	門	門		
道	也	發	多	以	之	則	則	一	若	若	若	烟	金	大	菊	菊	譜		
初	各	此	此	此	方	方	方	方	吳	吳	吳	烟	燈	紅	譜	譜	云		

續通志 外紀

靈隱寺後生一尊圓徑二尺紅潤可愛寺講珍  
 不敢食獻於楊郡王王亦曰是當為王食奏進  
 宗詔以美味宜供佛賜靈隱寺復持至寺盛之  
 盤經日頗有汁液濡兩犬爭舐之一時狂死寺  
 主大驚曰苟入天廚必遭誅戮亟瘞諸地蓋萬乘  
 所御自有神護而揚王大貴人寺主不私口腹皆  
 得免意外之禍諺云西湖日銷寸金日生寸金  
 蓋謂湖傍多植蓮藕菱芡之屬而又有魚翅能飛  
 生獨無鱗魚正德中有魚黃而無鱗肉翅能飛一  
 日冥雨飛至洋壩頭而墜藕出西湖者甘脆爽且  
 與菱安村同區眼者尤佳其花有紅白二種白者  
 香而結藕紅者豔而結蓮翟宗吉詩云紅蓮不及  
 白蓮香是也宋時聚景園中有綉蓮紅瓣而黃綠  
 結實如飴芡實湖產特佳香輒而粒大芡白本秋  
 實惟西湖四時有之菱田之直可十餘金利倍禾  
 稼湖中蘊藻蘋荇諸水草牽風演漾彌蔓不絕土  
 人取之以供魚食歲計亦不下數百金也杭州  
 金魚宋初甚少至南渡始盛有之蘇子嘗讀蘇子  
 美六和塔詩有沿橋待金鯽竟日欲遲雷不喻此  
 語及倅錢塘從塔後觀金魚以為奇物投餌出之

不食而沒始悟竟口選留之意以為難進易退不  
 妄唱食故今去子美四十年而潛泳如故可謂壽  
 矣南屏萬工池舊有金魚子瞻詩云我愛南屏金  
 鱗魚重來拊檻散齋餘近日西湖金魚惟玉泉最  
 盛大者長數尺投餌則競集焉吳山大井中有金  
 魚數十頭父老云已一二百年自來無施食者兼  
 以寒食陰賣仰蔽天日而食者肉豈始神物也宣  
 德間大旱井湖人有取食者肉豈始神物也宣  
 侯井中亦有五色魚其源通西湖故堯若麻箭然  
 與吳山井不同也金魚自有種若如程史所云  
 紅蠶而生今五色西尾者孫承祐人孫承祐錢塘  
 甚多類而不掉主何祥乎孫承祐人孫承祐錢塘  
 妃寵之至為節度及納地猶不決貽贈鮓水陸嘗  
 每宴發物論甘致一餐處食猶窮極水陸嘗  
 陵功最著以著故不得耐吳薛傳後色無此人作  
 贊神東坡安得為千為頌宛夫人生百年禍四三  
 寸舌頌減其半半向誰口趙子固向伯叔趙子固  
 筵中垂冷涎惜哉惜哉

長壽系志外紀

錢塘二佳士其先太原人靖康之初攜家南渡兩  
家各有中原田契兩籠其初南渡時日望恢復還  
中原憑契書復故業至七十餘年藏契待時竟成  
無用金銀珠玉既不可保置田產有契書可保矣  
而亦無用以是知佛說  
萬法歸空之理為長也

論曰邑乘自咸淳以來多稽野史原夫端昂浮海  
事付東流良狐投林私襲玄草所充螭右已彈臺  
餘茲拾霏雪之餘英佐揮塵而已田氏叢談託之  
委巷里耳所睦詎聞大方況又擷其萎華雜以蕪  
棘所言諸卉咸就採緝而事涉教猷猱詞虛吐鳳卽  
羣情所鍾忍施鏡斧存十二耳夫奏古樂則魏文  
交聽進隱詞則漢武傾耳是言亦有所當也邑人

林逋每思侯白  
焦焦侯白復何足思  
惟主文而誦  
諫言者無罪聽者意消  
吾其爲曼倩矣

