

QK3
.T451
v.4

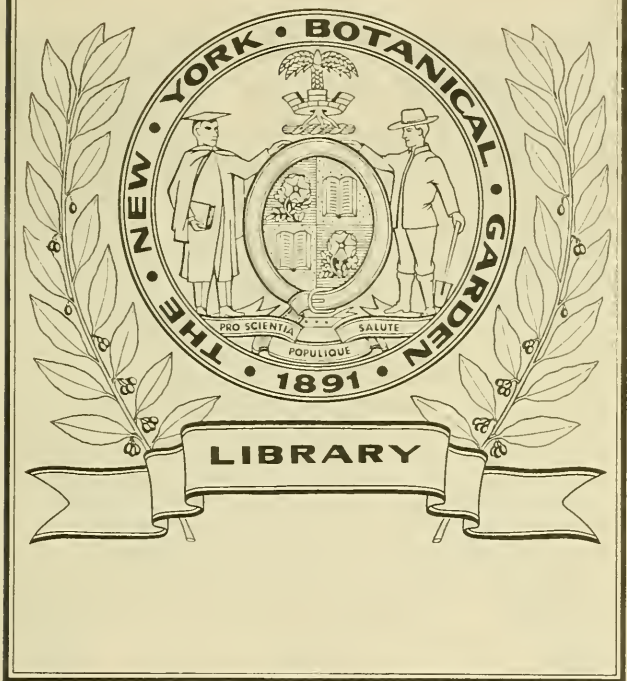

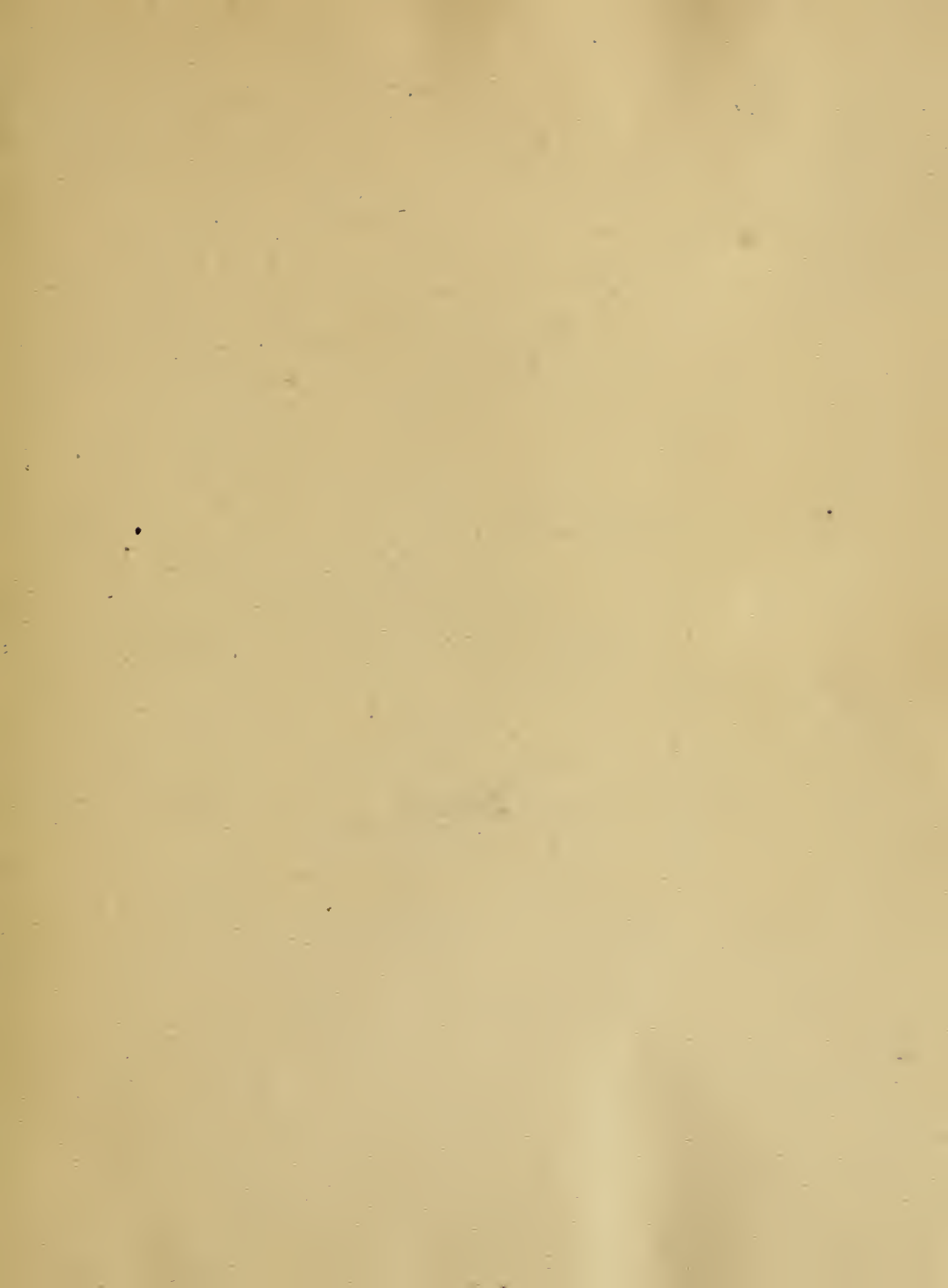

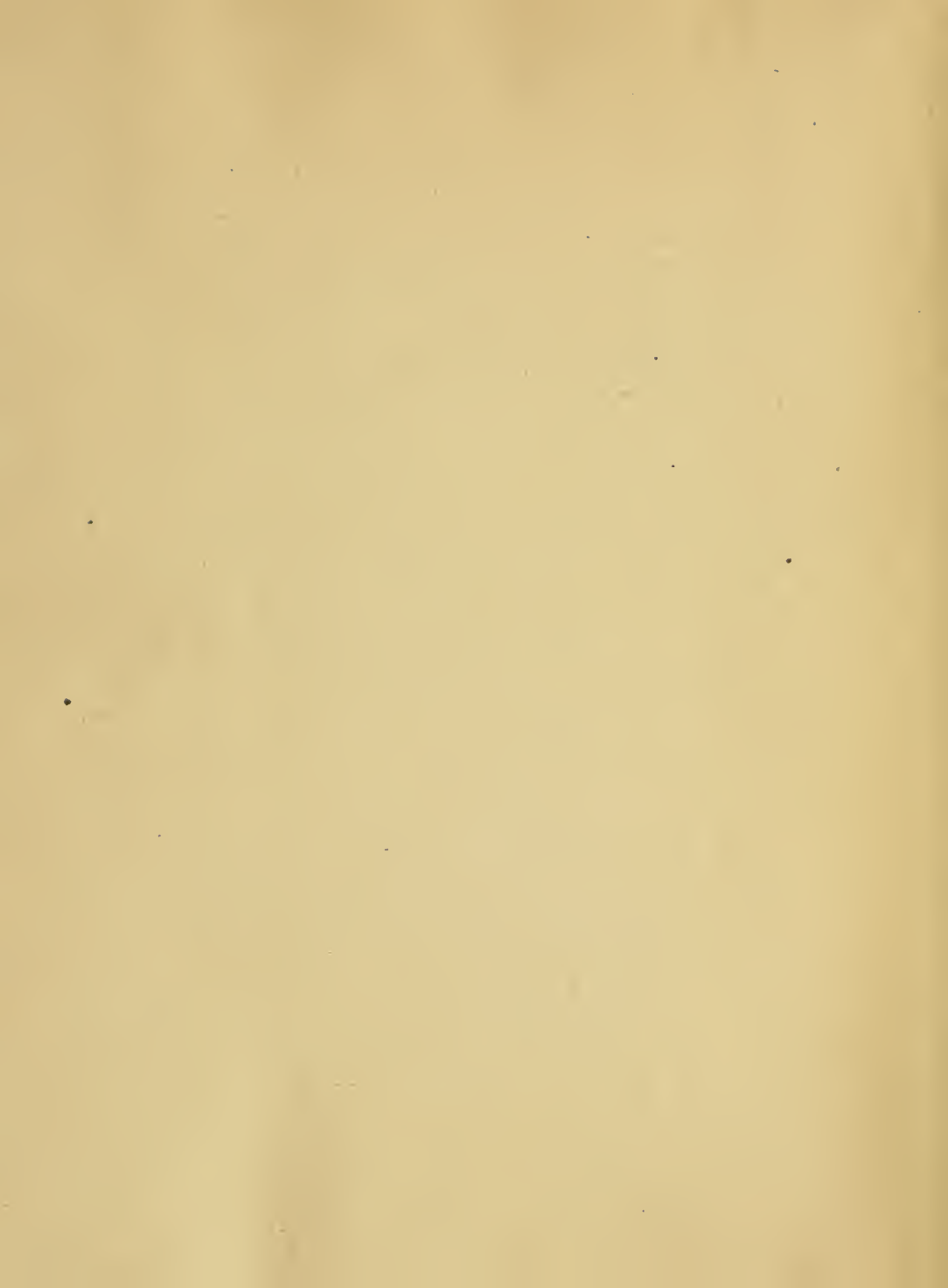

TABLE OF CONTENTS

1. Plantarum capensium species novae.
2. Plantarum japonicarum novae species.
3. De Ipecacuanha.
4. Examen classis Diandriae in systemate sexuali.
5. Examen classis Gynandriae.
6. Plantarum japonicarum novae species.
7. Florula javanica.
8. Florula ceilanica.
9. Examen classis Monoeciae.
10. Examen classis Dioeciae.
11. Examen classis Polygamiae.
12. De Palmis.
13. De Galipea cusparia.
14. Horti upsaliensis plantae cultae ab initio
saeculi.
15. De Erythraeis suecanis.
16. De Bardana.
17. De Arbuto Uva-Ursi.
18. Anvisning till de svenska pharmaceutiska växternas
igenkännande.
19. De Geo urbano.

20. De Lactucario.
21. De Pipere Cubeba.
22. Piper nigrum.
23. Afhandling om de Wäxter, somi Bibelen omtalas.
24. De gummi ammoniaco.

+QR3

.T451

v.4

PLANTARUM CAPENSIIUM
SPECIES NOVÆ.

QVARUM

PARTEM PRIMAM.

VENIA EXP. FACULT. MED. UPSAL.

P R Æ S I D E

C. P. THUNBERG

COMMENDATORE REG. ORD. DE WASA

MED. DOCT. PROF. MED. ET BOT. REG. ET ORD. REG. COLL. SANIT. MEMB.
HON. ACAD. CÆSAR. PETROPOL. ET NAT. CURIOS. REG. SCIENT. UPS. LOND.
HOLM. AGRIC. MED. ET EVANG. SOCIET. OECON. UPSAL. PATR. HOLM. ET
CIV. OECON. FINL. HONOR. WERMEL. JUNEC. WESTM. CALM. ET ÖREBR
BEROLÆT. FRANCOF. ET LIPS. NAT. SCRUT. PARIS. HAFN. MOSCOU. ET HALENS.
HIST. NAT. GORENK. PHILAD. LUND. HARLEM. AMSTELD. BONNENS.
OECON. ET INST. LITT. ZELAND. NIDROSIENS TURICENS. IENENS. LINN.
LONDIN. ET HORTI-CULTUR. REG. SCIENT. PHYS. ET PHYTOGRAPH. GÖT-
TINGENS. SCIENT. GOTHOB. MONACH. ERLANG. WETTER. NANGIENS.
MARPURG. MED. PARIS. EMUL. ET LINN. MONSPEL. MED. MATRITENS.
MED. ET NAT. STUDIOS. EDIMBURG. ET PETROP. MEDICO CHIR. ET
PHARMAC. MEMBRO NEC NON ACAD. SCIENT. PARIS. ET INSTITUT. NATION.
MONSPELIENS. AGRICULT. PARIS. MEDIC. LONDIN. SCANDINAV. FLORENTIN.
ET BATAVIN. IND. OR. CORRESPOND.

F. F.

CAROLUS ERICUS LYCHNELL.

STIP. REG. GESTRICIO-HELSINGUS.

IN AUDIT. BOTANICO DIE XIV APRIL. MDCCCXXIV.

H. P. M. S.

UPSALIÆ

EXCUDEBANT PALMBLAD ET C.

THESES.

I.

Non soli Medicinæ sed Oeconomiae etiam magnopere inservit scientia naturalis.

II.

Amplissimam tamen historiae naturalis cognitionem rem rusticam colentibus minus necessariam credimus.

III.

Quamvis historia naturalis in Medicina ejus sit momenti, ut partium illius nullam ignorare debeat Medicus expertus, statuere tamen audemus, Botanicam omnium maxime necessariam esse.

IV.

Vires plantarum non raro tam a solo, quam climate et cultura pendet.

V.

Rerum naturalium cognitio, neglecto earum usu; merito parvi aestimatur. Hic tamen sine illa semper est incertus, fallax saepe, interdum etiam periculosus.

VI.

Inter vegetabilia, quæ ad difficultatem annonæ levandam sint idonea, merito primum locum obtinet Cetraria Islandica.

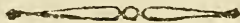

PLANTARUM CAPENSIUM

SPECIES NOVÆ.

Amplissima licet sit Flora Capensis, æque ac in multis valde singularis, diu tamen Botanicis Europæis latuerunt Ejus Gazæ, vixque ante nuper præteritum sæculum in Musea et Hortos. introductæ innotuerunt.

In Præfatione ad Floram Capensem Celebr. Præses indicavit et enumeravit omnes illos Botanicæ Scientiæ Studiosos, qui ante suum in hoc promontorium adventum plantas Africæ australis colligerunt, et in Europam transmiserunt.

Post reditum in Patriam dilectam Celebr. Præses sua cum Orbe erudito communicavit inventa, in variis Actis Eruditorum, Disertationibus Academicis, et imprimis in Linnæi supplemento plantarum, donec manuscriptum Floræ Capensis, ante finem sæculi præterlapsi absolutum fuerit et completum, licet turbulenta tempora impressionem, ultra triginta annos, impediverint, unico excepto Volumine, propriis sumtibus impresso.

Annis 1772, 1773 et 1774 totum promontorium australe Africæ peragravit Celebr. Præses, per plures Anni vernaes et æstivales menses, non solum quo usque sese extendebat Colonia Europæorum, sed etiam longe extra ejus limites. Sub hisce itineribus et aliis excursionibus, hieme institutis, contigit ingentem colligere messem plantarum, ante incognitarum et novarum, quas describet Flora Ejus Capensis, quæ jam, ut spes est, in Germania tandem erit impressa.

Interim Catalogum huncce præmittere nobis licebit.

Genera nova, et Species novæ plantarum, quæ
in Capite bonæ spei a Celebr. D:no Præsïde indagata
fuerunt, annis ante indicatis, sunt sequentia:

GENERA plantarum nova *Capensia*.

Dahlia.	Lanaria.
Phælypæa.	Drimia.
Corycium.	Lachenalia.
Pterygodium.	Maublia.
Disperis.	Sanseverinia.
Cymbidium.	Ehrharta.
Ancistrum	Schotia.
Witsenia.	Euclea.
Galaxia.	Augea.
Aristea.	Plectranthus.
Acharia.	Hemimeris.
Wildenovia.	Alectra.
Chloris.	Thunbergia.
Perotis.	Chamira.
Curtifia.	Hydnora.
Hartogia.	Ekebergia.
Montinia.	Hypocalyptus.
Monetia.	Sarcophyllus.
Cavanilla.	Oedmannia.
Boscia.	Raffnia.
Laurophyllus.	Schoufbæa.
Retzia.	Lebeckia.
Stavia.	Viborgia.
Calodendrum.	Stobæa.
Strelitzia.	Rohria.
Vahlia.	Rosenia.
Cussonia.	Pentzia.
Massonia.	

De-

Denekia.
 Elichrysum.
 Choristeia.

Lapeiroufia.
 Schradera.
 Gleichenia.

Species Plantarum novæ Capenses.

Dahlia crinita.
 Phælypea sanguinea.
 Jasminum capense.
 glaucum.
 Disperis capensis.
 villosa.
 Cymbidium aculeatum.
 giganteum.
 pedicellatum.
 tabulare.
 Orchis hispida.
 secunda.
 speciosa.
 Disa barbata.
 bifida.
 cernua.
 cylindrica.
 draconis.
 excelsa.
 ferruginea.
 filicornis.
 flexuosa.
 lacera.
 longicornis.
 macrantha.
 maculata.
 melaleuca.
 pallens.

Disa physodes.
 rufescens.
 sagittalis.
 secunda.
 spathulata.
 tenella.
 torta.
 venosa.
 Pterygodium alatum.
 cafferum.
 inversum.
 volucre.
 Limodorum hians.
 longicorne.
 Satyrium bicallosum.
 bracteatum.
 erectum.
 foliosum.
 pumilum.
 striatum.
 Corycium bicolor.
 crispum.
 orobanchoides.
 vestitum.
 Ancistrum decumbens.
 Salix capensis.
 hirsuta.

Sa-

- Salix mucronata.*
Valeriana capensis.
Cucumis africana.
Bryonia acutangula.
 cordata.
 digitata.
 dissecta.
 lævis.
 punctata.
 quinqueloba.
 scabra.
 triloba.
Momordica lanata.
Rufous reticulatus.
 volubilis.
Tragia capensis.
 villosa.
Acharia tragodes.
Ficus capensis.
 cordata.
Antholyza lucidor.
 nervosa.
 plicata.
Waihendorfia graminea.
 hirsuta.
 tenella.
Gladiolus anceps.
 bicolor.
 bracteatus.
 brevifolius.
 cordatus.
 crispus.
 dichotomus.
 elongatus.
Gladiolus equitans.
 exscapus.
 falcatus.
 flexuosus.
 glumaceus.
 gramineus.
 grandis.
 gracilis.
 hastatus.
 inflatus.
 ixioides.
 junceus.
 laccatus.
 lævis.
 longiflorus.
 marginatus.
 merianellus.
 montanus.
 ringens.
 setifolius.
 secundus.
 sparrmanni.
 spathaceus.
 speciosus.
 tenellus.
 triticeus.
 tubiflorus.
 watsonius.
 virescens.
Ixia aristata.
 bicolor.
 capillaris.
 cinnamomea.

Ixia coccinea.
 crispa.
 crocea.
 elliptica.
 excisa.
 falcata.
 fenestrata.
 humilis.
 lancea.
 linearis.
 minuta.
 monanthos.
 pendula.
 pentandra.
 pilosa.
 radians.
 reflexa.
 scariosa.
 setacea.
 squalida.
 viridis.

Witsenia ramosa.

Galaxia graminea.
 ovata.

Dilatris paniculata.
 viscosa.

Aristea africana.
 dichotoma.
 pusilla.

Moræa aphylla.
 coerulea.
 collina.
 crispa.
 filiformis.

Moræa flexuosa.
 gladiata.
 melaleuca.
 ovata.
 polyanthos.
 spathacea.
 spiralis.
 umbellata.
 undulata.

Iris angusta.
 bituminosa.
 ciliata.
 compressa.
 crispa.
 edulis.
 minuta.
 papilionacea.
 pavonia.
 plumaria.
 polystachya.
 ramosa.
 setacea.
 spathacea.
 tricuspis.
 tripetala.
 tristis.
 viscaria.

Xyris capensis.

Wildenovia compressa.
 striata.
 teres.

Restio argenteus.
 aristatus.

Re-

Restio bifidus.
 cernuus.
 cuspidatus.
 digitatus.
 elongatus.
 erectus.
 fruticosus.
 glomeratus.
 imbricatus.
 incurvatus.
 nutans.
 parviflorus.
 scopa.
 spicigerus.
 squamosus.
 tetragonus.
 umbellatus.
 vaginatus.
 verticillaris.

Carex capensis.
 clavata.
 glomerata.
 spartea.

Scirpus fastigiatus.
 hottentottus.
 hystrix.
 intricatus.
 laciniatus.
 marginatus.
 membranaceus.
 natans.
 pilosus.
 radiatus.
 trispicatus.

Scirpus vaginatus.
 Schoenus aristatus.
 aggregatus.
 bulbosus.
 capillaceus.
 capitellum.
 filiforme.
 flexuosus.
 inanis.
 lævis
 lanceus.
 scariosus.
 spicatus.
 striatus.
 tristachyos.

Cyperus hirtus.
 lanceus.
 marginatus.
 pulcher.
 textilis.

Panicum caudatum.
 deustum.

Aristida capensis.
 hystrix.
 vestita.

Alopecurus capensis.
 echinatus.

Agrostis spicata.
 Anthistiria imberbis.
 hispida.

Phalaris capensis.
 dentata.

Stipa capensis.

Stipa spicata.
Andropogon villosus.
Chloris falcata.
 petræa.
Holcus asper.
 avenaceus.
 cafferorum.
 capillaceus.
 ferratus.
 fetifolius.
Briza capensis.
 geniculata.
Poa cyperoides.
 filiformis.
 glomerata.
 racemosa.
 farmentosa.
 spinosa.
 striata.
Melica decumbens.
 racemosa.
Dactylis ciliaris.
 hispida.
 lævis.
 ferrata.
 villosa.
Bromus pectinatus.
Avena antarctica.
 aristidoides.
 elephantina.
 lupulina.
 pallida.
 purpurea.
 trifeta.

Triticum distichum.
Hordeum capense.
Rottboellia dimidiata.
Cynosurus paniculatus.
 uniolæ.
Mollugo hirta.
Protea alba.
 aulacea.
 bracteata.
 candicans.
 caudata.
 comosa.
 cordata.
 decumbens.
 daphnoides.
 elliptica.
 erecta.
 glabra.
 grandiflora.
 heterophylla.
 hirsuta.
 imbricata.
 incurva.
 lagopus.
 lanata.
 linearis.
 mellifera.
 marginata.
 macrocephala.
 myrtifolia.
 nitens.
 obliqua.
 obtusata.

Pro-

- Protea odorata.**
 ovata.
 retusa.
 prostrata.
 prolifera.
 pyramidalis.
 repens.
 reticulata.
 rugosa.
 saligna.
 scabrida.
 sericea,
 spathulata.
 tenuifolia.
 tomentosa.
 torta.
 triternata.
 truncata.
 umbellata.
 venosa.
 verticillata.
 villosa.
 virgata.
Stilbe cernua.
Scabiosa acaulis.
 decurrens.
 humilis.
 scabra.
 trifida.
 ustulata.
Fagara armata.
 capensis.
Curtisia faginea.
Montinia acris.
Manetia barberioides.
Pavetta caffra.
- Oldenlandia capensis.**
Scoparia arborea.
Schrebera schinoides.
Budleja incouta.
 virgata.
Pænea acuta.
 formosa.
 fruticulosa.
 myrtilloides.
 tomentosa.
Cavanilla scandens.
Laurophyllus capensis.
Galium asperum.
 capense.
 expansum.
 glabrum.
 horridum.
 mucronatum.
Alchemilla capensis.
Viscum capense.
 obscurum.
 parviflorum.
 rotundifolium.
Parietaria capensis.
 lanceolata.
Urtica caffra.
 capensis.
Anthospermum galopina.
 lanceolatum.
 scabrum.
Boscia undulata.
Ilex? crocea.
Plantago capensis.
 hirsuta.
Cuscuta africana.

12
D. D.

PLANTARUM CAPENSIIUM
SPECIES NOVÆ.

QVARUM

PARTEM SECUNDAM

VENIA EXP. FACULT. MED. UPSAL.

P R Æ S I D E

C. P. THUNBERG

COMMENDATORE REG. ORD. DE WASA

MED. DOCT. PROF. MED. ET BOT. REG. ET ORD. REG. COLL. SANIT. MEMB.
HON. ACAD. CÆSAR. PETROPOL. ET NAT. CURIOS. REG. SCIENT. UPS. LOND.
HOLM. AGRIC. MED. ET EVANG. SOCIET. OECON. UPSAL. PATR. HOLM. ET.
CIV. OECON. FINL. HONOR. WERMEL. JUNEC. WESTM. CALM. ET ÖREBR.
BEROL. ET FRANCOF. ET LIPS. NAT. SCRUT. PARIS. HAFN. MOSCOU. ET HALENS.
HIST. NAT. GORENK. PHILAD. LUND. HARLEM. AMSTELD. BONNENS.
OECON. ET INST. LITT. ZELAND. NIDROSIENS TURICENS. IENENS. LINN.
LONDIN. ET HORTI. CULTUR. REG. SCIENT. PHYS. ET PHYTOGRAPH. GÖT-
TINGENS. SCIENT. GOTHOB. MONACH. ERLANG. WETTER. NANGIENS.
MARPURG. MED. PARIS. EMUL. ET LINN. MONSPEL. MED. MATRITENS.
MED. ET NAT. STUDIOS. EDIMBURG. ET PETROP. MEDICO CHIR. ET
PHARMAC. MEMBRO NEC NON ACAD. SCIENT. PARIS. ET INSTITUT. NATION.
MONSPELIENS. AGRICULT. PARIS. MEDIC. LONDIN. SCANDINAV. FLORENTIN.
ET BATAVIN. IND. OR. CORRESPOND.

P. P.

CHRISTIANUS FREDERICUS EWERT

GOTHOBURG STIP. REG.

IN AUDIT. BOTANICO DIE XII MAJ MDCCCXXIV.

H. A. M. S.

UPSALIÆ

EXCUDEBANT PALMBLAD ET C.

KONUNGENS

TROTJENARE, ASSESSOREN HÖGÅDLE

HERR CHRIST. HENRIK EWERT

OCH

ASSESSORSKAN HÖGÅDLA

FRU CHRIST. ELISAB. EWERT

född M A L M

DE HULDASTE FÖRÅLDRAR

tillegnadt

af

Den Sonliga Wördnaden.

Heliotropium capense.
Myosotis echinata.
Echium angustifolium.
 caudatum.
 glabrum.
 hispidum.
 incanum.
 paniculatum.
 scabrum.
 spicatum.
 strigosum.
 trichotomum.
 trigonum.
 verrucosum.

Lithospermum papillosum.
 scabrum.
Cynoglossum papillosum.
 hirsutum.
 hispidum.
 muricatum.

Anchusa capensis.
Menyanthes capensis.
Retzia capensis.
Plumbago capensis.
Convolvulus cordifolius.

crispus.
 Falckia.
 filiformis.
 hastatus.
 multifidus.
 radicans.
 sagittatus.
 trilobus.

Ipomoea simplex.

Chironia nudicaulis.
 tetragona.
Polemonium campanuloides.
 roëlloides.
Sideroxylon argenteum.
 cymosum.
Roemeria argentea.
Cestrum venenatum.
Solanum bracteatum.
 niveum.
 quadrangulare.

Olinia cymosa.
Physalis tomentosa.
Lycium barbatum.
 cinereum.
 horridum.
 rigidum.
 tetrandrum.

Roëlla muscosa.
 spicata.
 squarrosa.
 tenuifolia.

Trachelium diffusum.
Campanula adpressa.
 bracteata.
 capillacea.
 cernua.
 ciliata.
 cinerea.
 fasciculata.
 hispidula.
 linearis.
 paniculata.

Cam-

Campanula procumbens.
 sessiliflora.
 stellata.
 subulata.
 renella.
 undulata.
 unidentata.

Samolus porosus.

Lobelia anceps.
 bellidiflora.
 debilis.
 depressa.
 hirsuta.
 patula.
 secunda.
 tomentosa.
 volubilis.
 fetacea.
 linearis.
 scabra.
 crenata.
 urens.
 thermalis.
 pubescens.
 pygmæa.
 cinerea.
 fervens.
 bifida.
 cardamines.
 incisa.
 digitata.
 repens.

Impatiens bifolia.
 capensis.

Viola capensis.
 decumbens.

Myrsine retusa.

Celastrus acuminatus.

cernuus.

crispus.

ellipticus.

excisus.

filiformis.

flexuosus.

integer.

integrifolius.

laurinus.

linearis.

microphyllus.

obtusus.

procumbens.

rigidus.

rostratus.

rotundifolius.

tetragonus.

undatus.

Rhamnus capensis.

celtifolius.

retragonus.

Lonicera bubalina.

Diosma alba.

barbigera.

bifulca.

cuspidata.

deusta.

ensata.

glandulosa.

Dios

Diosma linearis.
 latifolia.
 marginata.
 lanceolata.
 oblonga.
 orbicularis.
 ovata.
 obtusata.
 pectinata.
 rugosa.
 tetragona.
 umbellata.
 ustulata.
 virgata.

Vitis capensis.
 cirrhosa.

Phylica callosa.
 capitata.
 glabrata.
 hirsuta.
 imbricata.
 lanceolata.
 pinifolia.
 rosmarinifolia.
 secunda.
 spicata.
 paniculata.
 pinea.
 globosa.
 trichotoma.
 villosa.

Brunia alopecuroides.
 capitata.
 deusta.

Brunia comosa.
 globosa.
 lanuginosa.
 laxa.
 lævis.
 microphylla.
 paleacea.
 phylloides.
 squarrosa.
 verticillata.

Pergularia edulis.

Stapelia caudata.
 ciliata.
 fasciculata.
 incarnata.
 pilifera.

Cynanchum capense.
 crispum.
 filiforme.
 obtusifolium.

Apocynum cordatum.
 filiforme.
 hastatum.
 lanceolatum.
 lineare.
 triflorum.

Asclepias aphylla.
 filiformis.
 grandiflora.
 mucronata.

Echites bispinosa.
 succulenta.

Gentiana dubia.

Gar-

Gardeuin Rothmannia.
Thunbergia.

Calodendron capense.

Sirexia angusta
reginae.

Thesium fragile.
imbricatum.

lineatum.

spicatum.

spinosum.

septarrolum.

triflorum.

Chenopodium microphyllum

mucronatum.

sinuatum.

vestitum.

Salsola aphylla.
diffusa.

Vahlia capensis.

Hydrocotyle linifolia.

tridentata.

triloba.

verticillata.

virgata.

Cuscuta setata.

perflora.

Astragalus b. ris.

Bupleurum arborescens.

capitatum.

ciliatum.

giganteum.

quaqueidentatum.

Caucalis africana.

Oenanthe exilata.

Oenanthe ferulacea.

inebrians.

interrupta.

tenuifolia.

Laserpitium capense.

Peucedanum capillaceum.

tenuifolium.

Conium rugosum.

Sium asperum.

filifolium.

grandiflorum.

hispidum.

paniculatum.

patulum.

villosum.

Charophyllum capense.

Seseli charophylloides.

filifolium.

fstriatum.

Smyrnum laterale.

Anethum capense.

Rhus alatum.

cirrhiflorum.

crenatum.

cuneifolium.

dentatum.

digitatum.

dimidiatum.

dissectum.

ellipticum.

erosum.

excisum.

glaucum.

Rhus

- Rhus** incisum.
 lanceum.
 micranthus.
 mucronatum.
 obliquum.
 pauciflorum.
 pubescens.
 rosmarinifolium.
 sinuatum.
 tridentatum.
 villosum.
 spicatum.
- Clusia** acuminata.
 ericoides.
 heterophylla.
 hirta.
 pubescens.
- Pharnaceum** album.
 dichotomum.
 distichum.
 glomeratum.
 lineare.
 marginatum.
 microphyllum.
 quadrangulare.
 serpyllifolium.
 teretifolium.
 mucronatum.
- Statica** linifolia.
 longifolia.
 scabra.
 tetragona.
- Drosera** acaulis.
 cuneitolia.
- Licium** aethiopicum.
Crasula alpestris.
 argentea.
 barbara.
 capitella.
 cephalophora.
 columnaris.
 corallina.
 cordata.
 cotyledonis.
 crenulata.
 decumbens.
 deltoidea.
 dentata.
 hemisphaerica.
 inanis.
 lactea.
 marginata.
 minima.
 mollis.
 montana.
 muricata.
 natans.
 perforata.
 prostrata.
 pubescens.
 pyramidalis.
 ramosa.
 retroflexa.
 rupestris.
 spathulata.
 spicata.
 tecta.
- Cras-**

- Crasula* thyrsiflora.
 tomentosa.
 turrita.
 umbellata.
 vestita.
Commelina speciosa.
Hæmanthus falcatus.
 pubescens.
 toxicarius.
 undulatus.
Crinum angustifolium.
 lineare.
 obliquum.
 speciosum.
Manhlia ensifolia.
Hyacinthus brevifolius:
 convallarioides.
 flexuosus.
Drimia revoluta.
Sansevieria thyrsiflora:
Lachenalia contaminata:
 hirta.
 pallida.
 pendula.
 tricolor.
Cyanella alba.
 lutea:
Albuca fastigiata:
 spiralis.
 viscosa:
Gethyllis ciliaris.
 lanceolata.
 villosa.
Hypoxis alba.
- Hypoxis* ovata.
 plicata.
 ferrata.
 villosa.
Strumaria filifolia.
Eucomis undulata:
 punctata.
Tulbagia alliacea.
Masfonia echinata.
 lanceolata.
 latifolia.
 undulata.
Ornithogalum albucoides.
 altissimum.
 bracteatum.
 ciliatum.
 crenatum,
 graminifolium.
 maculatum.
 nanum.
 ovatum.
 pilosum.
 rupestre.
 thyrsoides.
Anthericum brevifolium.
 caudatum.
 ciliatum.
 contortum,
 crispum.
 falcatum:
 favosum:
 filifolium:
 filiforme.

- Anthericum** fimbriatum.
 flexifolium.
 hirsutum.
 incurvum.
 lagopus.
 latifolium.
 marginatum.
 muricatum.
 nutans.
 pauciflorum.
 scabrum.
 spicatum.
 triquetrum.
 undulatum.
- Lanaria** plumosa.
Aloë arachnoides.
 dichotoma.
 humilis.
 lingua.
 maculata.
 picta.
 sinuata.
 spicata.
- Asparagus** dependens.
 erectus.
 flexuosus.
 lanceus.
 medeoloides.
 scandens.
 striatus.
 subulatus.
 undulatus.
 volubilis.
- Ehrharta** digyna.
- Ehrharta** mnemateia:
 longiflora.
- Loranthus** glaucus.
- Juncus** capensis.
 cephalotes.
 punctorius.
 serratus.
- Rumex** lanceolatus.
 saggitatus.
 spathulatus.
- Melanthium** ciliatum.
 triquetrum.
 viride.
 wurmbæa.
- Limeum** æthiopicum.
 capense.
- Erica** axillaris.
 bicolor.
 bracteata.
 caduca.
 cephalotes.
 cernua.
 conspicua.
 cylindrica.
 depressa.
 fasciculata.
 florida.
 formosa.
 glabra.
 glandulosa.
 grandiflora.
 hirsuta.
 hirta.
- Eri-

- Erica hispida.*
incarnata.
inflata.
laxa.
leucanthera.
margaritacea.
matifolia.
Masfoni.
Monfoniana.
obliqua.
octophylla.
paniculata.
pasferinae.
petiolata.
pineae.
plumosa.
pulchella.
purpurea.
racemosa.
retorta.
rubens.
scabra.
ferrata.
Sparrmanni.
spicata.
tatragona.
Thunbergii.
totta.
transparens.
ventricosa.
vestita.
Oenothera villosa.
Epilobium villosum.
Struthiola angustifolia.
- Struthiola nana.*
oqata.
Pasferina anihylloides.
cephalophora.
laxa.
linoides.
nervosa.
pentandra.)*
fetosa.
spicata.
stricta.
uniflora.
Gnidia argentea.
biflora.
capitata.
carinata.
filamentosa.
imbricata.
pinifolia.
racemosa.
scabra.
tomentosa.
Dodonæa angustifolia.
Galenia procumbens.
Weinmannia trifoliata.
Sophora cordata.
pedunculata.
rotundifolia.
ternata.
trifoliata.
Cassia capensis.
Forskohlea candida.
Augea capensis.

*) *Lonchostoma obtusiflora.*

Trianthema anceps.
humifusa.

Bergia glomerata.

Royena pallens.

polyandra.
villosa.

Dianthus caespitosus.

crenatus.
incurvus.
scaber.

Silene bellidifolia.

cernua.

Cotyledon cacalioides.

cuneata.
mammillaris.
paniculata.
papillaris.
purpurea.
reticulata.
teretifolia.
triflora.

Schotia speciosa.

Portulaca castra.

trigona.

Lythrum tenellum.

Toxicodendron capense.

Euclea lancea.

racemosa.
undulata.

Aponogeton distachyon.

Reseda capensis.

Euphorbia armata.

coronata.
elliptica.

Euphorbia fasciculata:

muricata.

pomiformis.

radiata.

friata.

Tetragonia hirsuta:

spicata.

Aizoon fruticosum.

glinoides.

paniculatum.

perfoliatum.

farmentosum,

secundum.

rigidum.

Mesembryanthemum apetalum.

angulatum.

articulatum.

aureum.

capillare.

ciliatum.

corallinum.

cordifolium.

criniflorum.

decussatum.

digitiforme.

emarcidum.

fasciculatum.

fastigiatum.

filiforme.

laeve.

lanceum.

lineare.

Me-

Mesembryanthemum
 moniliforme.
 ovatum.
 pinnatifidum.
 pruinosum.
 fabulosum.
 sessile.
 testiculare.
 tetragonum.
 trichotomum.
 truncatum.
 tuberosum.

Geum capense.

Capparis capensis.
 triphylla.

Papaver aculeatum.

Nymphæa capensis.

Mimosa caffra.

Cliffortia cinerea.

crenata.

ericifolia.

falcata.

filifolia.

graminea.

juniperina.

obcordata.

odorata.

pulchella.

ferrata.

teretifolia.

Sparrmannia africana.

Atragene tenuifolia.

Hypericum æthiopicum.
 verticillatum.

Adonis æthiopica.

capensis.

vesicatoria.

Ranunculus capensis.

pubescens.

Zamia cycadis.

Piper capense.

reflexum.

retusum.

Thunbergia capensis.

Phryma dehiscens.

Gerardia scabra.

tubulosa.

Antirrhinum aphyllum.

pinnatum.

unilabiatum.

Hemimeris diffusa.

montana.

fabulosa.

Plectranthus fruticosus.

Capraria lanceolata.

rigida.

undulata.

Selago canescens.

ciliata.

cinerea.

divaricata.

geniculata.

heterophylla.

hirta.

hispida.

polygaloides.

pusilla.

THESES

I.

Etiamsi quoddam, naturæ vestigiis incedens, Botanicum inveniretur Systema, sexuale tamen illud Linnæanum, semper utilisimum erit.

II.

Auctores vero, qui medium inter naturale Systema et artificiale tenent, utriusque fundamenta turbant.

III.

Contentio, quid in natura sit species, quidve varietas, parvi sane momenti; in hoc summa rei consistit, ut rite cognoscamus, quasnam profert formas vis Naturæ creatrix.

IV.

In natura species tantum existunt, adsunt vero genera in Systemate, ut innumeræ facilius disponantur formæ.

V.

Est idea haud rejicienda, Naturam catenæ imagine sibi proponere; hæc vero catena numquam simplex procurrat, sed in ramos sese invicem connectentes, dispersa.

VI.

Iacet vero explicatio hujus ideæ in differentia inter *affinitatem et analogiam.*

13
D. D.

PLANTARUM CAPENSIIUM
SPECIES NOVÆ.

QVARUM

PARTEM TERTIAM.

VENIA EXP. FACULT. MED. UPSAL.

P R Æ S I D E

C. P. THUNBERG

COMMENDATORE REG. ORD. DE WASA

MED. DOCT. PROF. MED. ET BOT. REG. ET ORD. REG. COLL. SANIT. MEMB.
HON. ACAD. CÆSAR. PETROPOL. ET NAT. CURIOS. REG. SCIENT. UPS. LOND.
HOLM. AGRIC. MED. ET EVANG. SOCIET. OECON. UPSAL. PATR. HOLM. ET
CIV. OECON. FINL. HONOR. WERMEL. JUNEC. WESTM. CALM. ET ÖREBR
BEROL. ET. FRANCOF. ET LIPS. NAT. SCRUT. PARIS HAFN. MOSCOU. ET HALENS.
HIST. NAT. GORENK. PHILAD. LUND. HARLEM. AMSTELD. BONNENS.
OECON. ET INST. LITT. ZELAND. NIDROSIENS TURICENS. IENENS. LINN.
LONDIN. ET HORTI-CULTUR. REG. SCIENT. PHYS. ET PHYTOGRAPH. GÖT-
TINGENS. SCIENT. GOTHOB. MONACH. ERLANG. WETTER. NANCIENS.
MARPURG. MED. PARIS. EMUL. ET LINN. MONSPEL. MED. MATRITENS.
MED. ET NAT. STUDIOS. EDIMBURG. ET PETROP. MEDICO CHIR. ET
PHARMAC. MEMBRO NEC NON ACAD. SCIENT. PARIS. ET INSTITUT. NATION.
MONSPELIENS. AGRICULT. PARIS. MEDIC. LONDIN. SCANDINAV. FLORENTIN.
ET BATAVIN. IND. OR. CORRESPOND.

P. P.

PETRUS AXELIUS FRÖST.

MEDELP. JEMTLANDUS.

IN AUDIT. BOTANICO DIE XIX MAJ MDCCCXXIV.

H. A. M. S.

UPSALIÆ

EXCUDEBANT PALMBLAD ET C.

KONUNGENS TROMAN,
KAMMARRÄTTSRÅD, RIDDARE AF KONGL. WASA ORDEN
HERR MAGNUS SELLING,

KONUNGENS TROTJENARE,
HIST. LECTOR, THEOL. CANDIDAT
HERR MAG. OL. FR. FORSSBERG,

RECTOR SCHOLÆ TRIVIALIS
HERR MAG. JONAS SWEDBOM,

BORGMÅSTARINNAN,
HÖGÅDLA FRU M. C. WESTERBERG

HÖGÅDLA FRU A. M. EURÉN

SAMT

HÖGÅDLA FRU E. C. C. KJÖHN!

Glad omfattar jag detta tillfälle, att teckna de Vålgörarens namn, hvilkas gemensamma bemödanden för mitt väl, jag alltid skall förvara i tacksamt minne. Med dessa tänkesätt framlesver jag

EDER

ödmjukaste tjänare

P. A. FRÖST.

WÄLBORNA FRU
HELENA CHRIST. HJORT AF ORNÅS

Den godhet, hvarmed jag alltid haft äran blifva bemött, är mig en säker borgen att detta svaga men uppriktiga uttryck af min tacksamhet och erkänsla med benägenhet anses. Under detta glada hopp, och med liflig känsla af mina förbindelser för åtnjutna välgörningar, framleffer jag

EDER

ödmjukaste tjenare

P. A. FRÖST.

THESES

I.

Systema sexuale tironum est pædagogus ad templum Floræ; Systema Naturæ provectoribus tamquam sacerdotibus templi sanctum sanctorum aperit.

II.

Utrorumque auctori Linnæo plurimum debet non solum orbis litteratus verum etiam rusticus;

III.

Ejus enim opera, ille melius videt, hic melius vivit.

IV.

Numerus classium Linnæanarum forsitan non injustissime minuitur.

V.

Monoecia vero et Dioecia, hae reductione retineri possent, nisi in Dioecia ingens inde confusio oriretur.

- Selago rotundifolia.
 triquetra.
 verbenacea.
 Hebenstretia fruticosa.
 Erinus maritimus;
 tristis.
 Suchnera cuneifolia.
 pinnatifida.
 Manulea altissima.
 antirrhinoides.
 argentea.
 capillaris.
 capitata.
 caerulea.
 corymbosa.
 cuneifolia.
 erinoides.
 heterophylla:
 integrifolia.
 microphylla.
 pinnatifida.
 plantaginis.
 rubra.
 thyrsiflora.
 Orobanche purpurea.
 Ruellia depressa.
 pilosa.
 pungens.
 Salvia aurita.
 dentata.
 rugosa.
 runcinata.
 scabra.
 Justicia aristata.
- Justicia echioides.
 orchioides.
 procumbens.
 verticillaris.
 Acanthus capensis.
 carduifolius.
 furcatus.
 integrifolius.
 procumbens.
 Heliophila amplexicaulis.
 Heliophila digitata.
 filiformis;
 flava.
 pinnata.
 pusilla.
 Chamira cornuta.
 Peltaria capensis.
 Cheiranthus callosus.
 strictus.
 Phyllanthus incurvus.
 varicosus.
 Cissampelos capensis.
 fruticosa.
 Hydnora africana.
 Aitonia capensis.
 Croton capense.
 Hermannia biserrata:
 ciliaris.
 denudata:
 diffusa.
 filifolia.
 glabrata:
 pulchella.
- Her:

- Hermannia falvifolia.
 Zygophyllum cordifolium.
 microphyllum.
 retrofractum.
 Ekebergia capensis.
 Menispermum capense.
 Oxalis cernua.
 compressa.
 glabra.
 bifida.
 lanata.
 minuta.
 natans.
 punctata.
 repens.
 sericea.
 tomentosa.
 Sida abutiloides.
 arborea.
 ternata.
 Hibiscus pedunculatus.
 præmorsus.
 urens.
 Monsonia filia.
 Pelargonium abrotanifolium.
 appendiculatum.
 exstipulatum.
 glaucum.
 hispidum.
 lævigatum.
 oenotheræ.
 quercifolium.
 radula.
 stipulaceum.
 Pelargonium ternatum.
 tetragonum.
 variegatum.
 Erodium incarnatum.
 Monsonia emarginata.
 Polygala mixta.
 microphylla.
 sqvarrosa.
 teretifolia.
 trinervia.
 parviflora.
 striata.
 laxa.
 micranthus.
 phylicoides.
 filiformis.
 stipulacea.
 alopeкуроoides.
 tomentosa.
 amoena.
 virgata.
 umbellata.
 cernua.
 Ononis quinata.
 spicata.
 hirsuta.
 stipulata.
 microphylla.
 capillaris.
 villosa.
 heterophylla.
 decumbens.
 sericea.

- Ononis excisa.*
racemosa.
elongata.
micranthus.
secunda.
strigosa.
glabra.
lagopus.
fasciculata.
Oedmannia lancea.
Lebeckia humilis.
sericea.
densa.
armata.
pungens.
Rafnia angulata.
angustifolia.
spicata.
filifolia.
axillaris.
retroflexa.
erecta.
diffusa.
opposita.
elliptica.
Viborgia sericea.
obcordata.
fusca.
Hypocalyptus cordatus.
canescens.
glaucus.
sericeus.
pedunculatus.
calyptratus.
Hypocalyptus obcordatus.
Erythrina caffra.
Borbonia undulata.
Sarcophyllus carnosus.
Crotalaria parvifolia.
lanata.
reflexa.
elongata.
capensis.
pilosa.
villosa.
volubilis.
lineata.
Anthyllis quinquefolia.
visiflora.
Indigofera denudata.
digitata.
filiformis.
frutescens.
ovata.
stricta.
incana.
erecta.
filifolia.
capillaris.
heterophylla.
punctata.
Hedysarum ciliatum.
sqvarrosum.
tetraphyllum.
Hallia flaccida.
imbricata.
alata.
 Hal-

Hallia lanceolata.
Liparia myrtifolia.
 villosa.
 capitata.
 teres.
 hirsuta.
 umbellifera.
 tecta.
 tomentosa.
Aspalathus mucronata.
 acuminata.
 rugosa.
 fulca.
 obrusata.
 villosa.
 sericea.
 cinerea.
 lotoides.
 heterophylla.
 virgata.
 rubens
 nivea.
 armata.
 hystrix.
 comosa.
 cephalotes.
 triquetra.
 incurva.
 spicata.
 hispida.
 flexuosa.
 incomta.
 asparagoides.
 pingvis

Aspalathus affinis.
 sanguinea.
 lactea.
 multiflora.
 sqvarrosa.
 bracteata.
 vulnerans.
 pinea.
 divaricata.
 juniperina.
 trigona.
 abietina.
 subulata.
 aculeata.
 spinescens.
 pungens.

Phaseolus capensis.

Dolichos gibbosus.
 decumbens.

Glycine secunda.
 glandulosa.
 totta.
 heterophylla.
 erecta.
 argentea.

Galega filiformis.
 pusilla.
 falcata.
 trifoliata.
 sericea.
 totta.
 mucronata.
 humilis.

Gale-

- Galega** pinnata.
 capensis.
 grandiflora.
 striata.
Colutea rigida.
 pubescens.
 prostrata.
 excisa.
 obtusata.
 linearis.
 vesicaria.
 tomentosa.
Pforalea rotundifolia.
 capitata.
 linearis.
 mucronata.
 triflora.
 tomentosa.
 racemosa.
 involuocrata.
 argentea.
 striata.
 stachydis.
 axillaris.
 lævigata.
Trigonella glabra.
 tomentosa.
 hirsuta.
 villosa.
 armata.
Trifolium stipulaceum.
 hirsutum.
 lanatum.
 diffusum.
Hyoseris tenella.
Scorzonera capensis.
Lactuca capensis.
Sonchus glaber.
 umbellifer.
Crepis striata.
Rosenia glandulosa.
Rohria fulcata.
 bifulca.
 pectinata.
 patula.
 lanceolata.
 fetosa.
 hispida.
 obovata.
 cuneata.
 incana.
 spinosissima.
 monanthos.
 armata.
 pungens.
 carlinoides.
 cynaroides.
 cruciata.
 decurrens.
 palmata.
Cacalia acaulis.
 arbuscula.
 articulata.
 quinqueloba.
 radicans.
 rigida.
 scandens.

- Cacalia tomentosa.**
Eupatorium cinereum.
 retrofractum.
Pteronia cephalotes.
 cinerea.
 echinata.
 fasciculata.
 fastigiata.
 flexicaulis.
 glabrata.
 glomerata.
 aspera.
 hirsuta.
 paniculata.
 succulenta.
 inflexa.
 viscosa.
 membranacea.
 minuta.
 oppositifolia.
 pallens.
 glauca.
 retorta.
 ciliata.
 scariosa.
 spinosa.
 villosa.
Stachelina corymbosa.
 fasciculata.
Denekia capensis.
Tarchonanthus ericoides.
 glaber.
 ellipticus.
 dentatus.
- Tarchonanthus racemifolius.**
 lanceolatus.
Athanasia cinerea.
 filiformis.
 pectinata.
 pinnata.
 uniflora.
 flexuosa.
 tomentosa.
 glabra.
 canescens.
 scabra.
 hirsuta.
 quinquedentata.
 aspera.
 parviflora.
Relhania squarrosa.
 pumila.
 sessiliflora.
 paleacea.
 santolinoides.
 tomentosa.
 reflexa.
 pungens.
 trinervis.
 quinquenervis.
 pinnata.
Conyza canescens.
Senecio angulatus.
 cordifolius.
 cruciatus.
 diffusus.
 erosus.

Senecio glastifolius.
 juniperinus.
 lanatus.
 lyratus.
 marginatus.
 maritimus.
 rosmarinifolius.
 abruptus.
 striatus.
 pinnulatus.
 cristatus.
 heterophyllus.
 undulatus.
 crispus.
 spiræifolius.
 arenarius.
 littoreus.
 crenatus.
 sessilis.
 quercifolius.
 repandus.
 squamosus.
 incisus.
 glutinosus.
 carnosus.
 myrrhifolius.
 muricatus.
 lævigatus.

Cineraria cacalioides.
 capillacea.
 hastifolia.
 lineata.
 filifolia.
 coronata.

Cineraria pumila.
 tusfilagiris.
 lanata.
 lobata.
 pedunculata.
 aspera.
 globifera.
 nudicaulis.
 bipinnata.
 pusilla.
 quinquefida.

Othonna athanasæ.
 cacalioides.
 capillaris.
 ciliata.
 digitata.
 ericoides.
 heterophylla.
 lateriflora.
 lingua.
 linifolia.
 munita.
 pinnata.
 trifida.
 trifurcata.
 virginea.
 capillaris.
 sulcata.
 amplexicaulis.
 imbricata.
 denticulata.
 tuberosa.
 multifida.

Othon.

Othonna pinnatifida.
 quinquevedentata.
 tagetes.

Carlina lyrata.

Stobæa glabrata.
 decurrens.

lanata.

rigida.

heterophylla:

pinnatifida.

pinnata.

carlinoides.

Tanacetum obtusum.

grandiflorum.

multiflorum.

vestitum.

axillare.

longifolium.

linifolium.

Gnaphalium oculus.

latifolium.

umbellatum.

crispum.

declinatum.

denudatum.

fulgidum.

pilosellum.

polyanthos.

asperum.

hispidum.

hirsutum.

capitatum.

decumbens

vestitum.

Gnaphalium verticillatum.

splendidum.

appendiculatum.

debile.

pusillum.

expansum.

micranthum.

maculatum.

dealbatum.

prostratum.

pygmaeum.

stæhelinoides.

trifidum.

revolutum.

rubellum.

molle.

capitellatum

strigosum.

cernuum.

scabrum.

humile.

undulatum.

excisum.

tinetum.

polifolium.

spathulatum.

auriculatum.

tricostatum.

quinqueverne.

milleflorum.

orbiculare.

rotundifolium.

capillaceum.

PLANTARUM CAPENSIUM
SPECIES NOVÆ.

QUARUM

PARTEM QVARTAM

VENIA EXP. FACULT. MED. UPSAL.

P R Æ S I D E

C. P. THUNBERG

COMMENDATORE REG. ORD. DE WASA

MED. DOCT. PROF. MED. ET BOT. REG. ET ORD. REG. COLL. SANIT. [MEMB.
HON. ACAD. CÆSAR. PETROPOL. ET NAT. CURIOS. REG. SCIENT. UPS. LOND.
HOLM. AGRIC. MED. ET EVANG. SOCIET. OECON. UPSAL. PATR. HOLM. ET.
CIV. OECON. FINL. HONOR. WERMEL. JUNEC. WESTM. CALM. ET ÖREBR
BERO ET FRANCOF. ET LIPS. NAT. SCRUT. PARIS. HAFN. MOSCOU. ET HALENS.
HIST. NAT. GORENK. PHILAD. LUND. HARIEM. AMSTELD. BONNENS.
OECON. ET INST. LITT. ZELAND. NIDROSIENS TURICENS. IENENS. LINN.
LONDIN. MEDICO-BOTAN. ET HORTI-CULTUR. REG. SCIENT. PHYS. ET
PHYTOGRAPH. GÖTTINGENS. SCIENT. GOTHOB. MONACH. ERLANG.
WETTER. NANCIENS. MARPURG. MED. PARIS. EMUL. ET LINN.
MONSPEL. MED. MATRITENS. MED. ET NAT. STUDIOS. EDIMBURG. ET PETROP.
MEDICO CHIR. ET PHARMAC. MEMBRO NEC NON ACAD. SCIENT. PARIS. ET
INSTITUT. NATION MONSPELIENS. AGRICULT. PARIS. MEDIC. LONDIN. SCAN-
DINAV. FLORENTIN. ET BATAVIN. IND. OR. CORRESPOND.

P. F.

OTTO LEOPOLDUS FOGELMARCK.

Ostregothus.

IN AUDIT. BOTANICO DIE XXIV NOV. MDCCCXXIV.

H. A. M. S.

UPSALIÆ

EXCUDEBANT PALMBLAD ET C.

De huldaste Föräldrar

Med sonlig vördnad, kärlek och tacksamhet.

Elichrysum squamosum.
 striatum.
 lancifolium.
 argenteum.
 radicans.
 fulgidum.
 stoloniferum.
 recurvatum.
 paniculatum.

Erigeron scabrum.
 hirtum.
 incisum.
 pinnatum
 pinnatifidum.

Arnica lanata.
 grandis.
 cordata.
 tabularis.
 crenata.
 sinuata.
 serrata.

Doria nivea.
 undulata.
 perfoliata.
 denticulata.
 serrata.
 erosa.
 incisa.
 pinnatifida.
 alata.
 elongata.
 bipinnata.

Jacobæa angustifolia.
 mucronata.

Jacobæa nivea.
 bidentata.
 scabra.
 peucedanifolia.
 inclinata.

Aster dentatus.
 muricatus.
 strigosus.
 villosus.
 macrorhizus.
 obtusatus.
 hirtus.
 elongatus.
 heterophyllus.
 serratus.
 rotundifolius.
 cymbalariae.

Pentzia crenata.

Osteospermum herbaceum.
 spinescens.
 triquetrum.
 teretifolium.
 scabrum.
 incanum.
 bidens.
 hirsutum.
 niveum.
 perfoliatum.
 arctotoides.
 pinnatifidum.
 bipinnatum.

Lidbeckia lobata.
 bipinnata.

- Eriocephalus glaber.
 Oedera alienata.
 hirta.
 Stoebe incana.
 phylicoides.
 fasciculata.
 disticha.
 reflexa.
 scabra.
 virgata.
 aspera.
 rhinocerotis.
 ceroua.
 nivea.
 Corymbium glabrum.
 nervosum.
 hirtum.
 villosum.
 filiforme.
 Chrysanthemum incanum.
 glabratum.
 hirtum.
 Perdicium nervosum.
 Leysera ciliata.
 incana.
 arctotoides.
 pilosella.
 ovata.
 picta.
 polifolia.
 Gorteria linearis.
 diffusa.
 uniflora.
 incisa.
 Gorteria pinnata.
 pectinata.
 othonnites.
 integrifolia.
 ciliata.
 Lapeirousia calycina.
 Osmites dentata.
 Choristea carnosa.
 spinosa.
 Calendula tomentosa.
 glabrata.
 decurrens.
 graminifolia.
 parviflora.
 scabra.
 aspera.
 muricata.
 hispidula.
 amplexicaulis.
 cuneata.
 pinnata.
 Arctotis linearis.
 argentea.
 pinnatifida.
 serrata.
 glandulosa.
 grandis.
 elongata.
 decumbens.
 diffusa.
 scabra.
 incisa.
 muricata.

- Arctotis laevis.
 petiolata.
 lanata.
 formosa.
 caulescens.
 interrupta.
 scapigera.
 breviscapa.
 undulata.
 denudata.
 candida.
 pectinata.
 elegans.
 trifida.
 punctata.
 nodosa.
 pinnata.
 nudicaulis.
 cernua.
 sericea.
 tenuifolia.
- Acrostichum cordatum.
 Pteris cuspidata.
 tabularis.
 confluens.
 incisa.
 auriculata.
 capensis.
 flabellata.
 hastata.
- Asplenium falcatum.
 furcatum.
- Polypodium ensiforme.
 capense.
- Polypodium tottum.
 Adiantum capense.
 auriculatum.
- Trichomanes incisum.
 Jungermannia convexa.
 podophylla.
- Dicranum crispum.
 curvatum.
- Hypnum asplenioides.
 præmorsum.
- Urceolaria excavata.
 Patellaria incarnata.
 pallidonigra,
- Calicium helophorum.
 Isidium tabulare.
 Psoroma rubiginosa.
 torulosa,
- Collema crispum.
 Endocarpon Thunbergii.
 Lobaria hottentotta.
 perforata.
- Sticta gilva.
 tomentosa,
- Physcia fastigiata.
 flaminea.
 capensis.
 flavicans.
- Scyphophorus menocarpus.
 Usnea divaricata.
 Ulva filiformis.
 Fucus pinnatifidus.
 ornatus.
- Clavaria capensis.
 Lycoperdon carcinomale.
-

Plantarum harum capensium catalogus communicatus est ex illis speciebus, quas Celeb. Præses colligere ipse potuit, quibus adjungere noluit illas novas species, quas alii Botanici descripserunt, ne suam in alienam messem immitteret falcem.

* * *

In Indiæ orientalis magnis insulis contigit quidem Celeb. Præsidi ingentem plantarum numerum, etiam novarum specierum, colligere. Plurima vero harum specimina neque examini sufficienter subjecta, neque descripta, in herbario conservantur. Omnes itaque illas species novas, quæ ex insulis Java et Ceilona allatæ sunt, recensere non licebit; sed tantum modo illas, quæ sparsim in variis vel Dissertationibus, vel actis Societatum scientiarum descriptæ occurrunt.

GENERA PLANTARUM NOVA INDICA:

Myristica.
Radermachia:
Nipa.
Licuala,
Casuarina.

Fagræa.
Keura.
Inocarpus.
Wahlbomia.
Lightfootia.

SPE-

SPECIES ORIENTALIS INDIE NOVÆ.

- Myristica glomerata.
 Moschata.
 tomentosa.
 Radermachia incisa.
 integra.
 Casuarina equisetifolia.
 Nipa fruticans.
 Amomum compactum.
 Costus speciosus.
 Kæmpferia speciosa.
 Jasminum ceilanicum.
 multiflorum.
 verticillatum.
 Ficus drupacea.
 falcata.
 heterophylla.
 hispida.
 nitida.
 microcarpa.
 punctata.
 reflexa.
 repens.
 reticulata.
 sinuata.
 Carex chinensis.
 Apluda digitata.
 Rotboellia exaltata.
 Oldenlandia hirsuta.
 Urtica fruticosa.
 stimulans.
 Keura odora.
 Convolvulus capitatus.
- Convolvulus grandiflorus.
 peltatus.
 Gardenia micranthus.
 scandens.
 Fagræa ceilanica.
 Licuala spinosa.
 Calamus nipære.
 salac.
 Tectona grandis.
 Oryza mutica.
 Diospyros ebumum.
 hirsuta.
 Daphne javanica.
 Quassia? ceilanica.
 Osbeckia ceilanica.
 glabra.
 verticillata.
 Inocarpus edulis.
 Calophyllum ellipticum.
 excisum.
 nagassarium.
 Lightfootia indica.
 Lagerstoemia javanica.
 Wahlbomia indica.
 Dillenia dentata.
 ensata.
 integra.
 retusa.
 speciosa.
 Thunbergia javanica.
 indica.
- Thun-

Thunbergia malabarica.	Polypodium phymatodes.
Phyllanthus debilis.	rigidulum.
racemosus.	strigosum.
Croton reticulatum.	aniatum.
Ricinus inermis.	triseriale.
Dolichos lobatus.	Aspidium ambiguum.
Hedysarum biflorum.	obtusatum.
gyrans.	pteroides.
Acrostichum auritum.	Pteris attenuata.
quercifolium.	tripartita.
Polypodium alternifolium.	Polytrichum convolutum.

&c. &c.

THESES

I.

Uti omnes aliæ scientiæ, ita etiam omni ex parte absolutum enucleatumque Botanices systema, nonnisi ex *infinita* annorum serie perfectionem suam requirit. Tale vero systema, ut in unum finem conspirans Botanices, Physiologiæ plantarum pariter ac Chemiæ foedus et quasi amicus concentus, in idea sua concipi potest.

II.

Neque alio modo concipi posse putamus absolutum Naturæ studium, quo sentiendi tenore seposito nomina potius, quam res ipsas proponeret.

III.

Quod vero ad Botanices, qualis sit, studium attinet, eorum ardor præcipue commendandus habeatur, qui omnem plantarum acervum in ordines, uti dicunt, naturales redigere conantur. Scilicet, quidquid infra lunam occurrat, ut caducum ita etiam simplex est; quare decet in magnis Naturæ veritatibus proponendis, simplicitatem et consentaneum ordinem semper sequi et adorare.

IV.

Id tamen monendum censemus, quod omne systema Naturale nonnisi ex characteribus plantarum externis determinandum sit, quoniam alias continuam ipsam, quam quærimus, plantarum seriem interruptam fore, a priori jam patet.

V.

Neque hoc ita dictum volumus, ut immortalis Linnæi circa Botanicen merita minoris æstimemus; putamus tantum nihil omnino in rerum natura immutatum manere, igiturque Botanicen, ut ipsæ plantæ, perpetuas mutationes et vicissitudines esse subituram; quare unicuique sæculo sua laus tribuatur.

VI.

In eo vero præcipue plerique recentiorum errare videntur, quod genera et species plantarum perpetuo dividant subdividantque. Quod quidem novitatis studium, inepte adhibitum, tantum abest, ut aliquid ad incrementum et progressum Botanicæ, ut potius ad generalia cum specialibus, majora cum minutissimis confundenda conferre videatur. Sit, quod neque ullus limes genera et species partiatur, neque partiri possit; genuinus tamen naturæ alumnus numquam ita decipitur, ut omnia commisceat, et artificio analytico, quo nihil fere efficitur, ita subdividat, ut nullus demum subdividendi finis existat.

PLANTARUM JAPONICARUM
NOVÆ SPECIES,

QVAS

VENIA EXP. FACULT. MED. UPSAL.

P R Æ S I D E

C. P. THUNBERG

COMMENDATORE REG. ORD. DE WASA

MED. DOCT. PROF. MED. ET BOT. REG. ET ORD. REG. COLL. SANIT. MEMB.
HON. ACAD. CÆSAR. PETROPOL. ET NAT. CURIOS. REG. SCIENT. UPS. LOND.
HOLM. AGRIC. MED. ET EVANG. SOCIET. OECON. UPSAL. PATR. HOLM. ET.
CIV. OECON. FINL. HONOR. WERMEL. JUNEC. WESTM. CALM. ET ÖREBR
BEROL ET LIPS. NAT. SCRUT. PARIS. HAFN. MOSCOU. ET HALENS. HIST. NAT.
GORENK. PHILAD. ET. FRANCOF. LUND. HARLEM. AMSTELD. BONNENS.
OECON. ET INST. LITT. ZELAND. NIDROSIENS TURICENS. IENENS. LINN.
LONDIN. ET HORTI-CULTUR. REG. SCIENT. PHYS. ET PHYTOGRAPH. GÖT-
TINGENS. SCIENT. GOTHOB. MONACH. ERLANG. WETTER. NANCIENS.
MARPURG. MED. PARIS. EMUL. ET LINN. MONSPEL. MED. MATRITENS.
MED. ET NAT. STUDIOS. EDIMBURG. ET PETROP. MEDICO CHIR. ET
PHARMAC. MEMBRO NEC NON ACAD. SCIENT. PARIS. ET INSTITUT. NATION.
MONSPELIENS. AGRICULT. PARIS. MEDIC. LONDIN. SCANDINAV. FLORENTIN.
ET BATAVIN. IND. OR. CORRESPOND.

P. P.

O L. A N D R. W A L L S T R Ö M

GESTRICIO-HELSINGUS.

IN AUDIT. BOTANICO DIE XIV APRIL. MDCCCXXIV.

H. A. M. S. 1827

UPSALIÆ

EXCUDERANT PALMBLAD ET C.

DOMINO EXPERIENTISSIMO

SAMUELI WALLNER

MED. DOCTORI ET CHIR. MAGISTRO

MEDICO URBS HUDIKSVALLIÆ

S A C R U M

voluit debuit

OL. ANDR. WALLSTRÖM

ENKEFRU

REGINA JACOB. WALLSTRÖM

FÖDD REGNANDER

DEN HULDASTE MODER

Helgadt

af

Sonlig Kårlek.

PLANTARUM IAPONICARUM

NOVÆ SPECIES

Præteriti ad finem vergentis Seculi ut innotescerent Inventa botanica illustriorum recentiorum Peregrinatorum, placuit illustrissimæ Academiæ Scientiarum Parisinæ, Botanicos célebres exhortare, ad Secum communicanda Ipsorum nova detecta, quæ eo tempore, suis sub itineribus, e Regno Vegetabili facere potuerunt. Felix hæc et utilis opera coronata foret insigni quodam honorario, Illi adjudicando, qui plurimas Species, ante ignotas, detegisse deprehendebatur.

Turbulenta tempora et Revolutiones exortæ, quæ postea per sæpius iterata et Europam devastantia bella inciderunt, etiam Litteris et Scientiis multum noxia; hanc tam gloriosam propositionem vanam reddiderunt. Ego itaque, post recuperatam aliquatenus Europæ tranquillitatem, et dulce, quo imprimis in borealibus terris, felici sub auspicio, lætissimi fruimur, otium, pro Exercitio primum editurus meum specimen eruditionis academicæ, non intermittere volui, quin Cel. Præsidem rogarem, ut mihi liceret, publici juris facere et eruditis Europæ curiosis Botanophilis enumerare, numero non pauca illa detecta botanica, quæ sub novenni peregrinatione Ejus in exteris terris, indefessa opera indagata fuerunt, et quorum specimina quoque, per incomparabilem Ejus liberalitatem, plurima herbaria, tam publica, quam privata abunde exornant.

A

Si

Si ad Tempus usque antiquissimorum, quos novimus, Botanicorum, sicque ad ipsa incunabula Scientiæ respicere velimus, facile inveniemus, quam fuerit exigua Scientiæ hujus Patrum cognitio. Noverunt Græci Botanici 500, Romani circiter 600 plantarum Species.

Post hæc initia ab ipsa infantia rei herbariæ: post detectas novas terræ regiones et integras mundi partes, imprimis Asiam Orientalem et Americam: post innumera deinde instituta itinera repetita et detectas insulas Australes, quam ingentem et omnino stupendum numerum Stirpium detexerunt, depinxerunt atque descripserunt indefessi et laudatissimi Botanici, in summam Creatoris gloriam, et humani generis felicitatem! Horum indefessæ operæ debemus hodie saltem 30,000 species plantarum cognitarum; et quotidie hicc quoque numerus increfcit.

Plantas *Malabaricas* cognitæ nobis reddiderunt

Rhede van Oudshorn, Roxburg, Koenig.

- *Ceilanicas* Hermannus, Burmannus.
- *Amboinenses* Rumphius.
- *Insularum Indiæ orient.* Piso, Burmannus.
- *Americæ meridionalis* Plumier, Aublet, Swartz,
Sloane, Brown, Humboldt, Bonpland,
Rolander et Jacquin.
- *Chinenses* Osbeck, Laureiro.
- *Japonicas* Kæmpfer, Thunberg.
- *Americæ occidentalis* Kalm, Gronovius, Bertram.
- *Capitis bonæ spei* Hermannus, Hartogius, Oldenlandius,
Burmannus, Thunberg.
- *Africæ borealis* des Fontaine.
- *Polynesienses* Banks et Solander, Forster et Sparrman,
Brown, Commerson, la Billiardiere.

- *Syriæ* de la Billiardiere.
- *Girneenses* Adanson, Smeatman, Isert, Afzelius.
- *Sibiricas et Tauricas* Pallas, Bieberstein, Steven.

Ut taceamus alios plures, et illos omnes, qui plantas Europeas variarum regionum et regnorum novas et antiquis Botanicis incognitas, descripserunt.

Mihi imprimis illa Genera et Species Plantarum novas recensere proposui, quæ sub suis, in peregrinis terris et longinquis itineribus, detegere contigit Celeberrimo meo Præsidi, de utili scientia botanica multum Meritisimo.

Post finita in Africa et Asia feliciter plurimum annorum itinera, et felicem in Patriam reditum, contigit quidem Illi plurima individua nova et antea incognita publici juris facere tam Animalium, quam imprimis Vegetabilium, in variis editis Disertationibus, Societatum Scientiarum Actis, in Supplemento Linnæano, Flora Japonica et Capensi, aliisque. Hæc tamen, in Flore juventutis facta in Historia Naturali detecta, ad plura usque millia dudum cum orbe erudito communicata, adeo sunt sparsa, ut non inutile fore crediderim, si ea, quæ in Insulis Japonicis et promontorio bonæ spei detecta sunt heic in unum collecta enumerarentur.

Genera nova plantarum, quæ in Iaponia, annis 1775 et 1776 indagare contigit, quæque in Disertationibus Academicis et in Flora Japonica, anno 1784 impressa occurrunt, uti et Species Plantarum Japonicarum, ibi similiter descriptæ, nec antea Botanicis rite notæ, sunt, quæ sequuntur.

GE-

GENERA plantarum nova Japonica:

Leerfia.	Bumalda.
Kyllingia.	Pollia.
Othera.	Lindera.
Orixa.	Nandina.
Skiminia.	Rupifraga.
Aucuba.	Deutzia.
Nigrina.	Tomex.
Gonatocarpus.	Apactis.
Nageia.	Eurya.
Doræna.	Houtuynia.
Weigela.	Dryandra.
Bladhia.	Todea.
Hovenia.	Stereocaulon.

Species plantarum nova Japonica:

Amomum Mioga.	Valeriana villosa.
Ligustrum Japonicum.	Ficus erecta.
Olea fragrans.	stipulata.
Syringa suspensa.	Iris japonica.
Globba japonica.	orientalis.
Salix japonica.	ensata.
integra.	Cucurbida hispida.
Orchis japonica.	Cucumis conomon.
radiata.	Bryonia japonica.
Serapias erecta.	Kyllingia triceps.
falcata.	Carex brunnea.
Epidendrum nervosum.	gibba.
teres.	japonica.
striatum.	cephalotes.
Limodorum falcatum.	pumila.
Cyripedium japonicum.	tristachya.
Osyris japonica.	Saccharum japonicum.

- Anthistiria setosa.
 Leersia hispida.
 Panicum bifulcatum.
 Andropogon crinitum.
 cotuliferum.
 ferratum.
 Paspalum villosum.
 Cenchrus hordeiformis.
 purpurascens.
 Miliun globosum.
 Agrostis ciliata.
 Poa barbata.
 ferruginea.
 hirta.
 japonica.
 Festuca misera.
 pauciflora.
 Bromus bifidus.
 japonicus.
 Quercus trichotoma.
 Callicarpa japonica.
 Orixia japonica.
 Othiera japonica.
 Skimmia japonica.
 Cornus japonica.
 dilatata.
 Aucuba japonica.
 Nigrina spicata.
 ferrata.
 Viscum japonicum.
 Fagara horrida.
 Galium strigosum.
 Elæagnus crispa.
 glabra.
- Elæagnus macrophylla.
 multiflora.
 pungens.
 umbellata.
 Gonatocarpus micranthus.
 Urtica japonica.
 macrophylla.
 villosa.
 Boehmeria frutescens.
 spicata.
 Nageia nagi.
 Ilex crenata.
 japonica.
 emarginata.
 integra.
 latifolia.
 rotunda.
 ferrata.
 Betula japonica.
 Cynoglossum japonicum.
 Lysimachia japonica.
 Doræna japonica.
 Convolvulus edulis.
 japonicus.
 trinervis.
- Campanula glauca.
 marginata.
 tetraphylla.
 triphylla.
 Menyanthes peltata.
 Lobelia radicans.
 campanuloides.
- Lonicera japonica,

- Lonicera flexuosa.
 Weigela japonica.
 coræensis.
 Solanum lyratum.
 Lycium japonicum.
 Ceanothus japonicus.
 Bladhia crispa.
 glabra.
 japonica.
 villosa.
 Celastrus alatus.
 dilatatus.
 japonicus.
 orbiculatus.
 striatus.
 tobira.
 Hovenia dulcis.
 Vitis heterophylla.
 flexuosa.
 japonica.
 pentaphylla:
 Gardenia radicans.
 Tabernæmontana elliptica.
 Pergularia japonica.
 Bumalda trifoliata.
 Chenopodium virgatum.
 Peucedanum japonicum.
 Sium decumbens.
 japonicum.
 Chærophyllum aristatum.
 scabrum.
 Sambucus japonica.
 Aralia cordata.
 japonica.
- Aralia pentaphylla.
 Viburnum cuspidatum.
 dilatatum.
 erosum.
 hirtum.
 macrophyllum.
 ferratum.
 plicatum.
 tomentosum.
 virens.
 Commelina japonica.
 Chamærops excelsa.
 Liliun japonicum.
 longiflorum.
 lancifolium.
 speciosum.
 maculatum.
 cordifolium.
 Uvularia cirrhosa.
 hirta.
 Ornithogalum japonicum.
 Scilla japonica.
 orientalis.
 Anthericum japonicum.
 Pollia japonica.
 Asparagus japonicus.
 Convallaria japonica.
 spicata.
 Hemerocallis lancifolia.
 japonica.
 Orontium japonicum.
 Lindera umbellata.
 Nandina domestica.

- Rajania hexaphylla.**
 quinata.
Dioscorea japonica.
 quinqueloba.
 septemloba.
Vaccinium bracteatum.
 ciliatum.
 hirtum.
Diospyros kaki.
Daphne odora.
Acer dissectum.
 japonicum.
 palmatum.
 pictum.
 septemlobum.
 trifidum.
Polygonum filiforme.
 multiflorum.
Paulinia japonica.
Laurus glauca.
 umbellata.
 pedunculata.
Quercus acuta.
 cuspidata.
 dentata.
 glabra.
 glauca.
 ferrata.
Andromeda japonica.
Rupifraga farmentosa.
Dianthus japonicus.
Deutzia scabra.
Stellaria undulata.
Sedum lineare.
- Lychnis coronata.**
Tomex japonica.
Apactis japonica.
Eurya japonica.
Menispermium acutum.
 trilobum.
 japonicum.
Myrtus lævis.
Prunus aspera.
 elliptica.
 glandulosa.
 japonica.
 incisa.
 paniculata.
 tomentosa.
Cratægus glabra.
 lævis.
 villosa.
Mespilus japonica.
Pyrus japonica.
Spiræa callosa.
 incisa.
 palmata.
Rosa multiflora.
 rugosa.
Rubus incisus.
 plamatus.
 trifidus.
 triphyllus.
 villosus.
Geum japonicum.
Actæa japonica.
Chelidonium japonicum.
- Tern-

- Ternströmia japonica.*
Corchorus japonicus.
 flexuosus.
 scandens.
 ferratus.
Cycas revoluta.
Aconitum japonicum.
Begonia grandis.
Arum ternatum.
 ringens.
Houtuijnia cordata.
Magnolia sericea.
 hirsuta.
 obovata.
 tomentosa.
Uvaria japonica.
Thalictrum japonicum.
Aнемone cernua.
Atragene japonica.
Clematis florida.
 japonica.
 paniculata.
 trifoliata.
Ranunculus ternatus. c. Tab.
 japonicus.
Hypericum erectum.
 japonicum.
 patulum.
Ajuga decumbens.
Nepeta incana.
Sideritis ciliata.
Melittis japonica.
Ocymum acutum.
- Ocymum scabrum.*
 crispum.
 inflexum.
 rugosum.
 virgatum.
Gerardia japonica.
Bignonia grandiflora.
 tomentosa.
Lindernia japonica.
Ruellia japonica.
 ferrata.
Justicia japonica.
 lancea.
 crinita.
Salvia japonica.
Volkameria japonica.
Clerodendrum trichotomum.
Vitex ovata.
Cardamine scutata.
Sinapis cernua.
 japonica.
Cupressus japonica.
 pendula.
Thuja dolabrata.
Dryandra cordata.
Sterculia tomentosa.
Croton acutum.
 japonicum.
Camellia sasanqua.
Taxus macrophylla.
 verticillata.
Fumaria pallida.
 racemosa.





Ranunculus tornatus.

- Fumaria decumbens,**
 incisa.
Dolichos incurvus.
 cultratus.
 lineatus.
 hirsutus.
 umbellatus.
Glycine villosa,
Lathyrus japonicus.
Hedysarum caudatum.
 incanum.
 microphyllum.
 pilosum.
 racemosum.
 fericeum.
 striatum.
 tomentosum.
 virgatum.
Citrus japonica.
Hopea lucida.
Picris japonica.
 flexuosa.
Prenanthes chinensis.
 debilis.
 dentata.
 hastata.
 humilis.
 integra.
 lyrata.
 multiflora.
 squarrosa.
Serratula japonica.
Carduus linearis.
Atractylis lancea.
- Atractylis ovata.**
Eupatorium japonicum.
Artemisia capillaris.
 japonica.
Gnaphalium japonicum.
Erigeron japonicum.
 scandens.
Seneio japonicus.
Aster hispidus.
 scaber.
Cineraria japonica.
Inula dubia.
 japonica.
Arnica ciliata.
 japonica.
 palmata.
Perdicium tomentosum.
Chrysanthemum japonicum.
Ophioglossum japonicum.
Osimunda japonica.
 lancea.
 ternata.
Todea hastata.
Acrostichum lingua.
Pteris nervosa.
 sinuata.
Woodwardia japonica.
 orientalis.
Hemionitis japonica.
Asplenium japonicum.
 incisum.
 lanceum.
Polypodium ensatum.
- Poly.

Polypodium ellipticum.	Dicksonia strigosa.
falcatum.	Lycopodium japonicum:
glaucum.	ferratum.
hastatum.	Marchantia japonica.
lacerum.	Stereocaulon ramulosum.
lineare.	Fucus biferratus.
marginale.	ferratifolius.
punctatum.	Thunbergii.
setosum.	Boletus dimidiatus.
sophoroides.	agaricoides.
Cænopteris japonica.	

THESES.

I.

Peregrinationes solidiori doctrina et feliciori ingenio instructorum, in diversas terras, ad emolumentum scientiarum in genere plurimum conferunt.

II.

Quo magis in studio Historiæ naturalis versamur, eo magis nobis patent vis et sapientia Creatoris, qui tam minimo tam maximo naturam condidit admirabilem.

III.

Quin Historia Naturalis fructus magni pretii Medicinæ et Oeconomiæ hactenus tulerit et posthac ferat, non potest dubitari.

IV.

Studium hujus scientiæ ætati dudum juvenili esse commendandum, merito nobis videtur posse contendere.

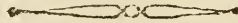

DE (3)

IPECACUANHA

DISSERTATIO

QUAM

VENIA EXP. FAC. MED. UPSAL.

PRÆSIDE

C. P. THUNBERG,

COMMENDATOR. REG. ORD. DE WASA,

MED. DOCT. PROF. MED. ET BOT. REG. ET ORD.

PLURIM. SOCIET. ERUDITAR. MEMBRO,

PRO GRADU MEDICO

conscripsit et publicæ censuræ offert

IMMANUEL BILLBERG,

Phil. Mag. Stipend. Rydberg.

Vestregothus,

PARS PRIOR.

IN AUDIT. BOT. DIE IX DEC. MDCCCXXIV.

H. A. & P. M. S.

UPSALIÆ.

EXCUBEDANT REGIÆ ACADEMIÆ TYPOGRAPHI.



DE
I P E C A C U A N H A .

DISSERTATIO.

America, cujus detectio in artes et litteras, omnemque victum et cultum gentium Europæarum singularem vim habuit, etiam in iis disciplinis, quæ medicinam attingunt, magnum fuit momentum, materiam medicam optimis locupletando auctibus. Copiam quidem haud exiguam remedium orbis terrarum antiquus ad morbos infringendos utilium antea subministraverat; cognito vero Cortice Cinchonæ plurima eorum supervacanea evaserunt: et hoc unicum remedium valentissimum attulit auxilium contra multos morbos, qui antea visi erant insanabiles. Huc accedunt Tamarindus, Guajacum, Sarsaparilla, Jalappa, Ipecacuanha, multæque aliæ herbæ ex novo orbe advenæ, quæ gratæ acceptæque in praxin medicam sunt cooptatæ. Usus eximius horum vegetabilium in caussa fuit, quod tum incitia hominum, tum lucri cupidine, pleraque eorum sæpe permutata atque interpolata sunt aliis, quæ vel propter speciei vel effectuum quamdam similitudinem a genuinis difficiliter discernerentur. Manca inde facta est cognitio eorum naturæ investigatori, incerta nomenclatura et quod majus est, gravis error et confusio existi-

tit in definiendis dosibus eorum ac virtutibus, quæ pro diversis generibus variant necesse est. Sic diu multæ in commercio diversi cortices ut Cinchonæ venditabantur, et promiscue in morbos adhibebantur, unde sæpe effectus, quem ex proposito remedio exspectavit medicus, longe alius comparuit. Recentiori demum ævo varias arborum species, ex quibus illi desumuntur, et quæ efficacissimum remedium ad febres discutiendas præbeat, ostenderunt Botanici.

In eadem sorte radix Ipecacuanhæ fuit; initio tantum imperfectam de illa habuerunt notitiam, et quo plura vegetabilia, quorum radices eandem vim emesin movendi habebant, innotuerunt, eo frequentius commiscebantur hæ cum vera, omnesque sub communi denominatione Ipecacuanhæ vendebantur. Qua re, cum omnis Botanicorum et Medicorum de hac radice cognitio in summa perturbatione versaretur, multis scriptis ac disquisitionibus varie laboratum est ad materiam tam obscuram explicandam; donec certioribus denique experimentis, quibus ætas nostra lætatur, studioque diligenti Cl Viro-
rum *Humboldt, Bompland, Decandolle, Merat &c.* factum est, ut clarior lux huic rei afferretur, omniumque exspectationi satisfaceret. Observationes variorum auctorum circa hoc remedium in unum colligendo et in ordinem componendo aliquid materiæ medicæ emolumenti afferri crediderim: quare academico officio functurus radicem Ipecacuanhæ mihi tractandam proposui,

licet parum novi in re jam clara afferre me posse speraverim.

I. Sectio Physiographica.

Guil. Piso et *Marcgrav* primi Ipecacuanham a) in Europam intulerunt, et in opere suo, quod inscribitur *Historia naturalis, seu de medicina Brasiliensi* Antw. 1648 Fol. usum, quem ex ea Brasilienses capiebant, promulgaverunt. Brevi autem communem cum pluribus remediis sortem perpressa est: oblivione delituit ad annum circiter 1672, quo tempore Dr *Legras* ex suis itineribus in Galliam reversus eam denuo attulit. Quum autem ille medicus radicem eam majori dosi quam par erat adhiberet et cari pretii venderet, multum suæ famæ offecit pariter et remediū, utpote cujus usus admodum retardaretur. Tum demum quum major copia Ipecacuanhæ anno 1686 a mercatore quodam nomine *Garnier* Parisios allata esset, eoque virtutes ejus maxime commendarentur, in frequentiori usu esse cœpit. Associavit sibi medicum quem-

a) Nomen suum ex Brasilianorum lingua obtinuit et aliis insuper insignitur in America denominationibus ex gr. Ipecacoanna, Hippecoanna, Hypoacanna, Cagosanna, Cagosango, Stecksapillo, Sapo dicamerac &c. Lusitani eam Cypo de cameras, Hispani Rais de oro, vel Sexuquillo et Germanici Ruhrwurzel vocant. *Nicolai Syst. Mat. med. Halæ* 1751. T. II. p. 264.

dam Rhemensem. *Adrianum Helvetium*, ut praxi sua facultates radicis experiretur, quod etiam tam prospere huic successit et tantam celebritatem huic remedio comparavit, ut Rex *Ludovicus XIV* id magna pecunia ab illo redimeret et usum ejus publici juris faceret; tali modo crebro usu adhibita est per Galliam et inde per totam Europam radix Ipecacuanhæ.

Marcgrav et *Piso*, qui primi plantam cum radice descripserunt, figuraque satis probabili illustraverunt, eam nunc Ipecacuanham fuscam nunc cineream appellavere; præterea de alia specie, etiam Brasilix indigena, nomine Ipecacuanhæ albæ mentionem facit *Piso*. Videmus igitur jam tunc temporis plures hujus radicis species eadem vi sed diversa facie fuisse; ideoque quum deinde paulatim alia vegetabilia in America innotescerent, quorum vis emetica commune illis nomen Ipecacuanhæ imponeret, non mirum est, si cognitio eorum obscura et confusa evasit. Et quoniam descriptiones, quas dedere *Piso* et *Marcgrav* haud completæ erant parumque adferebant lucis, Botanici ne summa quidem adhibita cura determinare potuerunt, ex qua planta desumeretur genuina vel vera Ipecacuanha — præsertim quum in herbaris europæis rarissima esset et pauci eam in solo natali examinassent — nec explicare notitiam omnium sub hoc nomine provenientium radicum. *Linnaeus*, sicut plerique sui temporis, unam tantum esse speciem credidit et quodam specimine

siccò forte reperto in herbario Cliffordtii, id descripsit et nomine *OURAGOGÆ b)* designavit; deinde hoc genus rejecit et ad genus *LONICERÆ c)* plantam retulit, secundum *Plukenet* et *Morison*, quorum profecto neutri visa est vera *Ipecacuanha*. Denique *Cl. Barrere* eam descripsit nomine *VIOLÆ d)*, quod etiam *Cl. Allamand* in litteris ad *Linnæum* probavit; quorum ductus auctoritate rursus *Linnæus* mutavit genus et inter *VIOLAS e)* eam disposuit. Posterius *Vandelli* *Ipecacuanham* sub nomine *POMBALIÆ f)* descripsit et delineavit. Hac tanta varietate opinionum permotus *Wickman g)* ulteriori rem subjecti examini; ex quo patet, speciem *Allamandi* (*Violam diandram* L.) ob „calcar corollæ longissimum” longe diversam esse a *Pombalia Vandelli*, quæ calcari destituitur, sed ambas esse *Violas*: præterea credibile ei visum est, *Ipecacuanham* *Pisonis*, *Ouragogam* *Linnæi* et *Violam* *Barreri* ejusdem esse speciei ac *Pombaliæ*. Deinde persuasit *Bergius*, *Ouragogam* esse veram *Ipecauanham* *Pisonis* et esse speciem *LONICERÆ h)*; ab hac disjungebat plantam, quam

b) *Linn. Hort. Cliff.* p. 486.

c) *Linn. Mat. med.* p. 24.

d) *Barrère Æquinoc.* p. 113.

e) *Linn. Mant. pl. altera* p. 484.

f) *Vandelli Fasc.* 1771. p. 7. T. I.

g) *Wickman Diss. de Viol. Ipec. in Linn. Amoen. Acad.* V. 8. p. 243.

h) *Bergius Mat. Med.* p. 101.

Rarrere et Vandelli descripserant, cui nomen VIOLÆ *i*) servabat. Jam satis exploratam atque illustratam rem credebant scientiæ naturalis cultores, donec Cl. *Mutis* occasionem nactus est incolas Brasilæ Ipecacuanham colligentes intuenti, ipsamque illam simul examinandi, unde pro certo statuere poterat, illam radicem vomitoriam ex planta desumi, quam Linnæus PSYCHOTRIAM EMETICAM *k*) nuncupavit. Recentiori ævo in eadem sententia fuerunt Cl. *Humboldt* et *Bompland*; sed observationibus Cl. *Virorum Brotero* et *Richard* ad certam demum scientiam pervenimus, genuinam radicem Ipecacuanhæ cineream vel brasiliensem, cujus in medicina usum præcipue adhibemus, esse speciem CEPHAËLIDIS, radices vero Psychotriæ emeticæ et Violæ Ipecacuanhæ spurias esse, quæ licet vim emeticam habeant, tamen ob hanc causam parum in Europa usurpentur. Ut igitur Lectores absolutam de his plantis habeant cognitionem et differentiam inter eos ipsi dijudicare possint, descriptiones earum jam sistere mihi in animo est.

1. CEPHAËLIS IPECACUANHA: capitulo terminali solitario, involucri tetraphyllo; foliis oppositis oblongo-ovatis, supra scabris, subtus subpubescentibus, caule ascendente; radice repente.

Willd. Anl. z. Selbst. ed. 2. p. 100. — Jahrb. der

i) Bergius l. c. p. 710.

k) Linn. Fil. Suppl. pl. p. 144.

Pharm. 1804. p. 73. *Richard* Bullet. d. l. Faculté de Med. 1818. IV. p. 92. — *Schultes* Syst. Veg. V. p. 210. — *Callicocca* *Ipecacuanha Brotero*, Trans. Linn. Soc. VI. p. 137. t. 6 (optima). — *Mévat* in Dict. d. Sciences Med. T. 26. p. 2. t. 1. — *Römer* Arch. 3 B. p. 455. — *Büchner* Repert. f. d. Pharm. 7 B. p. 292. — *Ouragoga* *Linn.* Hort. Cliff. p. 486. — *Lonicera* *Ipecacuanha Linn.* Mat. med. p. 24. — *Bergii* Mat. med. p. 101. — *Ipecacuanha fusca* *Marcgrav* Med. Bras. p. 17. — *Piso* Med. Bras. p. 231. — *Ipecacuanha brun* *Decandolle* Mem. de l. Soc. d'Emulat. 2 edit. 1802. p. 238.

Descriptio. *Radix* perennis, horizontalis, repens, parte superiori gracilis, non annulata vel lævis, radiculis fibrosis capillaribus; parte inferiori 2-3 lin. crassa, simplex vel parum ramosa, flexuosa, tuberculata, tuberculis oblongis, annulatis: annulis densissime approximatis sublignosis inæqualibus tuberculatis, epidermide fusca, parenchymate albo, in recenti planta sublignoso fragili resinoso; medulla lignosa filiformi. *Caudex* ascendens primum subterraneus, demum erectus, pedalis, caule suffrutescente simplici, obsolete tetragono, basi stipulis e foliis deciduis, apice subpubescente. *Folia* in apice caulis 6-8, opposita breviter petiolata ovata acuminata integerrima, basi sensim attenuata laterinervia fere glabra, 2-4 poll. *Stipulæ* 2 sat magnæ oppositæ, basi coalitæ pubescentes, superne fissæ in lacinias 5-6 angu-

stas. Flores albi parvi congesti, sessiles in capitulo parvo terminali ad apicem pedunculi semipollicaris reflexi, 10-12 floro et ultra, basi involucri regulari tetraphyllo concavo pubescente, foliolis exterioribus majoribus orbiculatis acuminatis, interioribus minoribus ovatis. *Calyx* obovatus inferne germini adhærens extus pubescens, dentibus 5 brevissimis. *Corolla* infundibuliformis, extus pubescens, tubo cylindrico, limbi laciniis ovatis oblongis reflexis acutis. *Stamina* quinque apici tubi inserta erecta, limbo duplo breviora, filamentis brevissimis, antheris linearibus filamentis paullo longioribus. *Germen* inferum biloculare, loculis monospermis disco epigyno crassiusculo, stylo simplici, stigmatibus 2 elongatis, divergentibus, magnitudine antherarum. *Nuculanium* ovatum rotundatum, dentibus calycis coronatum, primum purpureum, dein atroviolaceum, nuculis 2 albidis altero latere planis. *Nuculæ* epispermio tenuissimo, endospermio corneo, embryone erecto. — Secundum *Richard*. — Ord. naturalis RUBACEARUM — Crescit in umbrosis silvis Brasiliæ provinciarum Fernambucco, Bahia, Rio Janeiro &c. Floret mensibus Nov. Decemb. et Jan. Baccæ maturescunt mense Maji.

2. *PSYCHOTRIA EMETICA*: caule suffruticoso erecto; Foliis lanceolatis glabris, junioribus subtus pubescentibus; stipulis extrafoliaceis ovatis; floribus racemosis, axillaribus.

Mutis in *Linn. Fil. Supl.* p. 144 (excl. syn.) —

Willd. Sp. pl. I. p. 968. (excl. syn.) — *Poiret* Enc. Meth. V. p. 705. — *Richard* Bullet. d. l. Fac. de Med. 1818. n. IV. p. 96. — *Merat* in Dict. d. Sciences Med. T. 26. p. 4. t. 2. — *Büchner* Repert. f. d. Pharm. 7 B. p. 294. — *Humb. et Bompl.* pl. Æquin. T. II. p. 142. t. 126. (opt.) — *Psychotria emetica* *Gmelin* Syst. Veg. p. 364. — *Cephaëlis emetica* *Persoon* Syn. pl. I. p. 203 (excl. Obs.).

Descr. *Radix* perennis ramosa perpendicularis, cylindrica 2-4 lin. crassa, per intervalla angustata vel quasi articulata, striata, radiculis subusdam gracilibus fibrosis. *Caulis* suffruticosus erectus bipedalis simplex teres tenuiter pubescens. *Folia* lanceolata acuta, basi sensim in petiolum brevem attenuata opposita venosa, margine tenuiter ciliata, adultiora glabra, juniora subtus pubescentia. *Stipulae* binæ parvæ ovatae acutæ pubescentes caducæ. *Flores* basi anguli bracteola minima, per racemos parvos dispositi in pedunculo communi axillari villosi longitudine petiolarum. *Calyx* virescens tubo terminali infero adhærente, limbo campanulato extus pubescente patente, laciniis 5 ovatis-oblongis recurvis. *Corolla* calyce multo longior tuba, limbo subcampanulato patente, 5-fido, laciniis oblongis reflexis, fauce barbato. *Stamina* quinque erecta inclusa, tubo inserta; antheris oblongis. *Germen* inferum obovatum, disco eperigyno annulari. *Stylus* simplex, calyce parum longior apice incrassatus; stigmatibus binis globosis. *Nuculanium* ovato globosum cærulescens, trispermum; nuculis ovatis, latere plano carina-

tis; convexo apice sulcis 5 convergentibus, *men* ut in Cephælide Ipecacuanha. — Secundum *Richard.* — Ordo naturalis RUBIACEARUM. Habitat in Peru circa fluvium Magdalensæ. Similis Cephælidii Ipecacuanhæ, sed differentiâ involucri, fauce corollæ barbata, stigmatibus globosis et bacca disperma.

5. VIOLA IPECACUANHA: foliis ovalibus margine subtusque pilosis; petalo inferiore plan-

Linn. Mant. pl. alt. p. 484. — *Supl.* p. 397. *Bergius* Mat. med. p. 710. — *Willd.* sp. pl. I. 1172. — *Poiret* Enc. Meth. VIII. p. 41 n. 77. *Pio* Viol. p. 41. n. 77. — *Merat* in Dict. des sciences med. T. 27. p. 5. — *Büchner* R-pert. f. Pharm. 7 B. p. 297. — *Persoon* Syn. pl. I. p. 2. — *Jonidium* Ipecacuanha *Ventenat* Jard. c. Malm. p. 27. — *Schultes* Syst. Veg. V. p. 398. *Pombalia* Ipecacuanha *Vandelli* Fasc. 1775. 7. t. 1. — *Viola grandiflora veronicæ folioloso*, *Barrère* France *Æquin.* p. 113. — *Ipecacuanha* blanca *Marcgrav* et *Piso* Med. Brasil. p. 1.

DESCR. *Radix* perennis fibrosa alba rarisima farinosa. *Caulis* bipedalis erectus cylindricus lævis ramosus. *Folia* alterna petiolata elliptica argute serrata, supra glabra subtus margine pubescentia. *Petioles* brevissimi. *Stipulæ* binæ seriosæ lanceolatæ carinatæ aristatæ pilosæ. *Flores* laterales solitarii pedunculati cernui, pedunculo foliis brevioribus. *Bractæ* in medio pedunculi brevissimæ, lanceolatæ, apice pilosæ. *Ca-*

pentaphyllus persistens, margine muricatus. *Pentaptychis* quinque alba: duo calyce breviora linearia; duo paulo longiora reflexa emarginata; unum maximum retusum latum basi gibbum absque calcare, subtus pubescens. — Secundum *Vanelli*. — Ordo naturalis VIOLACEARUM. — Creditur Brasilis, ubi radix ad emesin movendam in dosi unius drachmæ adhibetur.

Hæ species jam recensitæ præcipue in usu commercio versantur, sed præterea aliæ multæ plantæ, quarum radices vim habent emeticam, indeque nomen Ipecacuanhæ mentiuntur, vel in terris ubi crescunt pro hac substituuntur. Aliquando etiam quædam earum cum ea commixtæ in Europam transportantur. Quæ ad nostrum venerunt notitiam sunt inprimis sequentes:

4. VIOLA PARVIFLORA L. cui America meridionalis est patria. Ejus radix similem quædam ostendit colorem cum radice Cephaëlidis Ipecacuanhæ, sed annulis minus distinctis nec tam amaro sapore; præterea medulla lignosa in parte flavescens, substantia corticalis semper crassior et in ea rimæ longitudinales notantur; ubi tangitur, commissuræ minus resinosa sunt, non tamen farinosa.

5. VIOLA ITOUBEA Aublet vel *V. calceolata* L. Ex qua secundum *Bajon* 1) sumitur I-

1) *Méat*, sur Ipecac. in Dict. des Sciences Med. T. 26. p. 6.

pecacuanha Cayennensis. Radices habet crasculas, tortuosas et inæquales; distinguitur i super a ceteris, foliis lanceolatis pilosis floreque solitario.

6. VIOLA DIANDRA L. Hujus quoque radices dicit *Decandolle m)*, in commercio cum Ipecacuanha cinerea mixtas, occurrere. De VIOLA EMETICA, cujus radices vomitum ciunt, mentionem facit *Humboldt*, nullam vero ejus descriptionem.

7. CYNANCHUM IPECACUANHA Willd. v. ASCLEPIAS ASTHMATICA L. Ipecacuanham albam ex insula de France profert, a violæ Ipecacuanhæ radice, quæ etiam dicitur alba, probe distinguendam. Illius radices sunt tenues albescentes, absque annulis transversalibus et cum medulla lignosa tenuissima. Planta volubilis littoribus marinis insulæ de France crescit, in qua radices pro Ipecacuanha genuina adhibentur; anceps vero est remedium, facile enim sensum siccitatis et ardoris in faucibus, aliaque symptomata inflammatoria excitat.

8. CYNANCHUM TOMENTOSUM Lamark, locum Ipecacuanhæ veræ in nosocomiis Ceylonensibus sumitur.

9. SECAMONE EMETICA Brown, vel PEPLOCA EMETICA Retz. eundem præbet usum

m) *Decandolle*, Recherches botanico-médicales, sur l

ndia orientali; idem PERIPLOCA INDICA L. in
ns. Ceylon.

10. ASCLEPIAS CURASSAVICA L. adhibetur
pro Ipecacuanha secundum *Decandolle* in insulis
Antillicis *n*).

11. DORSTENIA BRASILIENSIS, Lam.³ et
DORST. ARIFOLIA Lam. radicibus emeticis secun-
dum Cl. *Humboldt* gaudent; quarum illa contra
Dysenteriam sub nomine *Coa-apia* auctoribus
Martgrav et *Piso* o) utuntur Brasilienses.

12. EUPHORBIA IPECACUANHA L. quæ A-
mericam septentrionalem inhabitat et ejus radi-
ces cylindricas tenues flavescente-cinereas, me-
dullaque lignosa cortice multo crassiore prædi-
cas, ad emesin ciendam adhibent incolæ.

13. EUPHORBIA TIRUCALLI L. in Malabar
ut Ipecacuanha valet.

14. SPIRÆA TRIFOLIATA L. idem in Virgi-
nia, ut *Peyrilhe* p) confirmat.

15. BOERHAVIA HIRSUTA L. in Guinea se-
cundum eundem Auctorem pro Ipecacuanha.

diverses espèces d'Ipecacuanha, in *Bullet. de l. So-*
cieté d. l. Faculté de Medic. de Paris. T. I. 1805.

n) Præterea plurimæ plantæ ex familia *Contortar.*
eadem gaudent efficacia.

o) l. c. p. 52 et p. 232.

p) *Merat. l. c. p. 7.*

16. PASSIFLORA QUADRANGULARIS L. in insula de France radix ut emetica predest.

17. TRIOSTEUM PERFOLIATUM Vahl. sumitur de sententia Cl. *Willdenow* q) pro Ipecacuanha in Virginia.

18. PODOPHYLLUM PELTATUM L. in Carolina secundum eundem Auctorem; sicut

19. PSORALEA GLANDULOSA L. in insulis Bahamensibus.

20. Cl. *Chapotin* r) docuit, semina cujusdam MOMORDICÆ in insula de France crescentis quam incolæ *Papangaye* vacant, vim vomitivam habere, sed simul drasticam, unde eorum usus in medicina obolitus est.

21. Ille medicus radicem etiam cujusdam ARISTOLOCHIÆ in eadem insula pro Ipecacuanha adhiberi contendit.

22. Infusum foliorum NICOTIANÆ TABAC L. emetici loco in initio febrium putridarum ut bonam medicinam domesticam in Svecia adhiberi docuit *Bergius* s).

Hæc vegetabilia vim emeticam habentia a nostram memoriam venerunt; sed haud dubi adhuc magnus numerus in variis terris crescentium plantarum

q) Jahrb. der Pharm. 1804. — r) *Merat* l. c. p. 8

s) *Mat. med.* p. 119.

plantarum ejusdem efficaciam, quæ pro Ipecacuanha jam ponuntur vel substitui possint. Etiam in Europa complura vegetabilia novimus, quæ vel ante Ipecacuanham cognitam ad vomitum faciendum in usu fuerunt vel posthac similem virtutem aperuerunt. Sunt præcipue: *Asarum europæum*; *Gratiola officinalis*; *Scilla maritima*; *Viola tricolor*, odorata et canina; *Paris quadrifolia*; *Bryonia dioica* et alba; *Aselepias vincetoxicum*; *Plumbago europæa*; *Arnica montana*; *Polygonum aviculare*; plures species europææ *Euphorbia*; *Sambucus nigra* &c. t)

II. Sectio Pharmaceutica.

Sub nomine Ipecacuanhæ plurimorum jam enumeratorum Vegetabilium radices in commercio mixtas occurrere Cl. *Humboldt u)* et *Decandolle* contendunt. Fortasse res ita sese in America habet, sed apud mercatores europæos diligenter separantur et veræ a spuris discernuntur. Neque enim in Pharmacopoliis parisiensi

t) Ulterius de hac re legi potest apud *Coste* et *Villemet*, matière médicale indigène, Nancy 1793; *Decandolle* l. c.; *Loiseleur Deslonchamps* recherches sur plusieurs Euphorbes indigènes, qui peuvent remplacer l'Ipecacuanha; in Journ. gen. de Médecine 1811. T. XLI. — *Hoffberg*, Anvisning till Växtrikets kändedom. Holm. 1784 &c.

u) *Humb.* in litteris ad *Merat* l. c. p. 9.

bus *Merat*, neque in germanicis *Büchner v)* alias reperiebat, quam quæ cum radice Cephælidis ab omni parte congruerent. Etiam in Svecia, quantum equidem cognoverim, nulla præter hanc occurrit. Nonnumquam quidem aliæ species Ipecacuanhæ inveniuntur, sed plerumque in collectionibus botanicis vel pharmaceuticis ut raræ vel singulares asservantur. Sunt hæ præsertim radices Psychotriæ emeticæ, Violæ Ipecacuanhæ et Ipecacuanhæ ex insula de France; quas fusius, ut bene distinguantur, describendas censui, et quidem

Species I. IPECACUANHA COMMUNIS (a *Cephælide Ipecacuanha*, Richard I. *Callicocca Ipec. Brotero*.) — Omnium, quæ in pharmacopoliis europæis occurrunt, ea est vulgatissima et sola ad usum medicum permissa. *Merat* hujus distinguit tres varietates;

Var. 1^a. IPECACUANHA CINEREA s. ANNU-LATA. Hæc illius Ipecacuanhæ, quæ vulgo venditur, duas partes conficit. Radices sunt valde inæquales, torulosæ, annulis exsertis quasi rugosis, ita ut diameter pro quaque linea diminuat; colorem habent cinereo-fuscescentem, unde mercatores eam *fuscam* vel *nigram* denominant; sunt insuper fragiles et facile in coarctationibus inter annulos rumpuntur, fracturam cineream, resinosam, duram offerentes. Sapor amarus, nauseosus, subacris. Distinguitur ita-

v) *Büchner* repertor. für die Pharmacie. T. 7.

que epidermide extrinsecus fuscescente-cinereo, parenchymate resinoso et sapore amaro.

Var. 2:a. IPECACUANHA RUBRO-CINEREA, tertiam partem efficit. A priori differt colore epidermidis rubrescente, parenchymate etiam resinoso, interdum albo, subrubicundo: sapor magis amarus quam in priore. Ea fortasse non est nisi variatio modo nominatæ.

Var. 3:a. IPECACUANHA ALBO-CINEREA, prioribus magis dispar, nam annulos minus exsertos et magis æquales, etsi satis distinctos habet; color albescente-cinereus, parenchyma resinorum, sapor æque amarus ac in antecedente; præterea multo crassior, quam priores. Verisimile videtur has differentias inde ortas esse, quod jam perfectius formata atque maturior fuerit collecta. Radici *Psychotriæ emeticæ* haud absimilis, sed sapore amaro et parenchymate resinoso satis distincta.

Spec. II. IPECACUANHA STRIATA s. NIGRA (a *Psychotria emetica* Mutis). — Hæ radices non tortuosæ sunt, nec tantum numerum annulorum, rugis insignitorum habent, quantum *Cephaëlis*; sed in longitudinem striatæ, per intervalla angustatæ, vel annulis paucis latis inæqualibus præditæ, inter quos sulci transversales tantum ad dimidium ambiunt, parum alte impressi quamvis interdum ex ipso meditullio, quod cortice multo angustius est, oriri videantur. Radices

præterea 2-3 poll. longæ, 2-4 lin. crassæ, epidermide cinereo-rubrescente, madefacta vero brunnea, parenchymate minus duro, quam in Cephælide, sed tamen resinoso et nigrescente-cinereo, præsertim humectato. Sapor principio nullus, quo bene distinguitur hæc species a Cephælide, dein subaromaticus, fere ut piper nigrum; odor nullus. Non confundenda cum radice Cephælidis ea parte, quæ caudicem inter et radicem annulatam posita est, et quæ probe in pharmacopoliis ab Ipecacuanha sejungitur. Ex America in Europam per Cadicem venit, sed quia parvi æstimatur, non reperitur nisi apud paucos drogistas.

Spec. III. IPECACUANHA AMYLACEA s. ALBA (a *Viola Ipecacuanha* L. x). — Ad varietatem tertiam radice Cephælidis proxime accedit, sed illud interest, quod radices quidem annulatæ sunt, sed annulis tantummodo semicircularibus; cylindricæ, rugosæ, tortuosæ, 3-5 poll. longæ, 1-2 lin. crassæ, epidermide albicante,

x) Credit Cl. *Büchner* hanc speciem ex ignota specie *Violæ* sumi, et aliam *Ipecacuanham* albam vel spuriam ex *Viola Ipecacuanha* L. venientem ponit. Comparata vero utraque hac specie nulla alia videtur differentia, quam quæ diverso colligendi tempore, diversoque accremento atque maturitati tribui posset; ideoque speciem quintam apud *Büchnerum* ab hac disjungere nolui, quia credo ambas ex *Viola Ipecacuanha* L. desumi, donec posterum ævum errorem forsitan in eo esse edocuerit.

parenchymate albo, farinoso, minime resinoso; — medulla lignosa a *Cephaëlide* haud differt. Saporem principio nullum excitat, diu vero masticata subaromaticum, neque tamen amarum. Est præterea non fragilis, sed mollis et flexilis. Ideoque ab *Ipecacuanha cinerea* plane distinguitur annulis non circularibus, parenchymate farinoso, mollitie et flexilitate, ac sapore nullo modo amaro. Ad usum Medicinæ in Europa non adhibetur, tantum apud drogistas servatur.

Spec. IV. IPECACUANHA FILAMENTOSA s. ALBA EX INSULA DE FRANCE (a *Cyancho Ipecacuanha* Willd.). Rarissima est in Europa et radici *Asclepiadis Vincetoxici* L. fere consimilis esse dicitur. Secundum *Decandolle* hæ radices sunt tenues, filamentosæ, albæ, læves, absque annulis transversalibus; medulla lignea tenuissima capillacea; sapor fere nullus.

Itaque ex his præmissis facile videtur veram radicem *Ipecacuanhæ* (*Cephaëlid. Ipecacuanhæ*) ab omnibus aliis sub hoc nomine occurrentibus distinguere. Semper insignis suis torulis annularibus, epidermide fusciscente cinerea, qui color in radice humida in brunneam abit; parenchymate duro cum punctis resinosis, ubi frangitur lævi et sapore valde amaro. Ceteræ omnes radices annulos minus distinctos vel tantum semicirculares habent; parenchyma ubi fran-

gitur asperum; etiam farinosum; saporem numquam amarum, sed potius subdulcem vel subacrem excitant.

DE
IPECACUANHA

DISSERTATIO

QUAM
VENIA EXP. FAC. MED, UPSAL.

PRÆSIDE

C. P. THUNBERG,

COMMENDATOR. REG. ORD. DE WASA,
MED. DOCT. PROF. MED. ET BOT. REG. ET ORD.
PLURIM. SOCIET. ERUDITAR. MEMBRO,

PRO GRADU MEDICO

conscripsit et publicæ censuræ offert

JOH. OTTO LIDSTRÖMER

Phil. Mag. Stipend. Possieth.,
Roslagus.

PARS ALTERA.

IN AUDIT. BOT. DIE X DEC. MDCCCXXIV.

H. A. & P. M. S.

UPSALIÆ.

EXCUDEBANT REGIÆ ACADEMIÆ TYPOGRAPHI.

THE
LIBRARY OF THE
MUSEUM OF COMPARATIVE ZOOLOGY
AT HARVARD UNIVERSITY
1280 DIVINITY AVENUE
CAMBRIDGE, MASSACHUSETTS 02138
U.S.A.

I P E C A C U A N H A.

DISSERTATIO.

III. Sectio Chemica.

Jam prioribus temporibus a compluribus chemicis radix Ipecacuanhæ examinata et in elementa sua resoluta; inter quos præcipue *Boul-duc*, *Lassone*, *Cornette*, *Lewis*, *Casp. Neumann*, *Cartheuser*, *Henry*, *Irvine* et *Massonfour* nominare placet. Recentiori ævo ulteriori examini chemico subjecerunt Cl. *Bucholz* et *Pelletier*, quorum analysibus omnes pristinae disquisitiones de hac planta superflue redditæ sunt. Has breviter commemorare svadet materia.

Bucholz a) primum radicem (cineream seu annulatam ut videtur; utram enim resolvendam sibi sumserit, designare omisit) in pulverem redactam cum spiritu concentrato maceravit; tincturam inde factam ad siccum evaporavit extractum; hoc deinde aethere sulphurico digessit, cujus auxilio materiam mol-

a) Taschenbuch für Scheide-künstler. 1818. pag. 69. seqq.

lem balsamicam extraxit, quam *resinam* (Weichharz) vocavit. Illa resina in spiritu concentrato, æthere, oleo amygdalino, ætheroleo Terbinthinæ et solutione kali caustici erat facile solubilis; ab acidis vero sulphurico et nitrico nullam passa est mutationem. — Ea pars extracti, quæ æthere non erat solubilis, denuo cum spiritu concentrato tractabatur, qui *saccharinum* reliquit. Hoc colatione remoto, solutio illa spirituosa ad siccum evaporata est et residuo adjecta aqua, quæ non solutam reliquit materiam floccosam, *ceræ* haud absimilem, solutione vero *materiam extractivam* excipiebat, quæ, ad siccum redacta, erat fragilis, colore ferrugineo, sapore amaro, in spiritu et aqua facile solubilis, non vero in æthere. Ex ejus solutione per aquam præcipitatum oriebatur ab acetate plumbico, muriate stannico, nitrato hydrargyrico et tinctura gallarum; a muriate et sulphate ferrico, Alumine, muriate barytico et superoxalate kalico nulla visa est mutatio. Quarta grani pars interne sumta nauseam, salivationem, aliosque sensus morbosos excitavit, unde in hac materia vim Ipecacuanhæ residere colligebatur.

Pulveris residuum post primam cum spiritu macerationem, deinde cum aqua coquebatur et Decoctum mucilaginosum ad siccum evaporatum est, ac in nova aquæ quantitate solutum materiam *amylaceam* reliquit, sed *gummosam* solutioni aquosæ immissus spiritus præci-

bitavit. Reliqua pars pulveris nec spiritu nec aqua solubilis denuo cum æthere macerata est; ab hoc vero non mutata, solutione kali caustici digesta est. Hæc solutionem fusci coloris effecit, quæ acido acetico saturata amyllum deposuit, quod colando removebatur. Deinde illa solutio acetatis kalici spiritu commixta est, cujus ope gummi deponebatur.

Postquam his modis pulverem tractaverat, residuum in cinerem cremavit, ex quo carbonem, sulphatam et muriatam kalicum, siliicium, aluminium, oxidum ferricum et cupricum extraxit.

Continent igitur partes 1000 radicis Ipecacuanhæ secundum *Bucholz*:

Extractivi	—	—	—	194,104
Gummi	—	—	—	506,250
Amyli	—	—	—	132,000
Resinæ (Weichharz)	—	—	—	24,334
Sacchari	—	—	—	20,000
Ceræ	—	—	—	7,500
Lignosi	—	—	—	108,000
Aquæ cum deperditione	—	—	—	7,812
				1000 —

Pelletier b) paullo diversam methodum adhi-

b) Recherches chimiques et physiques sur l'Ipecacuanha par *Magendie* et *Pelletier*, in Journ. de Pharmacie 1817 p. 145. seqq. — Partem physicam ille, chemicam hic conscripsit

buit, sed fere eadem elementa obtinuit. Primum illam varietatem radicis Ipecacuanhæ, quam supra cineream nominavimus, et quam ille falso pro Psychotria emetica habuit, suo examini subjecit. — Pars corticalis a medulla lignosa interna sejungebatur, ut separatim quæque earum disquireretur. Illa in pulverem redacta cum æthere sulphurico tamdiu macerabatur, quoad nihil amplius solveretur; tinctura, quæ hoc modo obtinebatur, in retorta vitrea usque ad siccum destillata, resina mollis odorata restabat, quam *Pelletier* materiam pinguem oleosam (matiere grasse huileuse) vocavit. Cum ex æthere nihil ulterius extraheretur, residuum cum spiritu concentrato adhibito igne digerebatur, unde tinctura obtenta est, quæ refrigerata leves floccos, ceræ naturam referentes, deposuit. His colando remotis, tinctura ad siccum evaporata residuum croceum reliquit, cujus pars major in aqua solubilis, altera vero pars cera erat. Etiam hæc solutio aquosa evaporata est, eaque extractum amarum et inodorum reliquit; quod, quum reactionem ad acidum gallicum ostenderet, solutioni acetatis ferrici colorem viridem inducens, cum carbonate barytico commixtum est, ut hoc acidum sejungeretur. Gallas baryticus hoc modo ortus colatione remotus est, et solutioni adjectus acetas plumbicus donec nihil amplius præcipitaretur; præcipitatum in filtro receptum lavabatur et aquæ immittebatur, per quam gaz sulphureti hydrogenii ducebatur, quod plumbum a materia vegetabili demeret, quæ denum eva-

porando obtinebatur pura. In hac inesse vim radicis ipecacuanhæ intellexit Cl. *Pelletier*, idemque *emetinum* vocavit, idque nihil aliud est quam quod *Bucholz* extractivum nuncupat.

Postquam pulvis Ipecacuanhæ has mutationes per ætherem et spiritum subiverat, residuum cum aqua frigida maceratum est, qua Gummi et deinde aqua fervida, qua amyllum extrahebatur.

Eodem modo partem lignosam radicis et alias species Ipecacuanhæ tractavit *Pelletier*: quarum analysium hæc est summa:

<i>Pars corticalis Ipecac. cinereæ</i>		<i>Pars lignosa (Meditullium ejusdem radicis)</i>	
Materiæ oleosæ	2	Emitini	1,15 c)
Emitini	16	Extractivi non vo- mitivi	2 45
Ceræ	6	Gummi	5,
Gummi	10	Amyli	20,
Amyli	42	Lignosi	66,60
Lignosi	20	Acidi Gallici	} vestigium
Acidi gallici vestigium		Materiæ oleosæ	
Deperdit.	4	Deperdit.	4,80
	<hr/> 100		<hr/> 100

In *Ipecacuanha rubro-cinerea*, quam recte

c) Ex hoc perspicitur potest, quam utile sit meditullium in pharmacopoliis a parte corticali remove-
re, antequam radix Ipecacuanhæ in pulverem re-
digitur.

Cephaël. Ipecacuanham vocat, hæc invenit *Pelletier*.

Emetini	14
Materiæ oleosæ	2
Gummi	16
Amyli	18
Lignosi	48
Ceræ vestigium	
Deperdit.	2
	<hr/>
	100

In radice *Psychotriæ emeticæ* novem centesimas partes reperit esse Emetinum, duodecim autem materiam oleosam; reliquum erat amyllum cum gummi et lignoso.

In radice *Violæ Ipecacuanhæ*: emetini centesimas partes sex deprehendit, materiæ oleosæ partes duas; reliquum erat multum amyli sed parum lignosi.

In radice *Cynanchi Ipecacuanhæ*, quam *Pelletier* falso pro *Viola ipecacuanha* habuit, reperit

Emetini	5
Gummi	35
Glutinis	1
Lignosi	57
Deperdit.	2
	<hr/>
	100

Ex his igitur experimentis intelligitur, in *Ipecacuanha* duo imprimis elementa esse, quæ

attentione digna sint; quia in iis omnis vis et efficacia hujus radicis consistit, quorum primum est materies, quam *Bucholz* balsamicam et *Pelletier* pinguem oleosam vocat; alterum materies extractiva, quod *Pelletier* emetinum appellat.

1:0 MATERIA OLEOSA, quæ per ætherem extrahi potest, colorem habet pulchre fulvum, saporem in lingua subamarum et subacrem excitat; quemadmodum olea pleraque vegetabilia partim constat ex oleo volatili, quod odorem Ipecacuanhæ proprium emittit, partim ex oleo fixo pingvi et parum odorato. *Henry* et *Irvine*, quibus non contigit illa ab emetino se jungere, pro resina habuerunt, in qua hic omnem vim Ipecacuanhæ sitam putavit. Hanc vero opinionem radix *Psychotriæ* refutat, quæ maxima quantitate pollens materiæ oleosæ, tamen multo minus efficax est radice *Cephaelidis*. *Caventou* etiam complura grana interne sine ullo effectu sumsit.

2:0 EMETINUM, inter bases salium vegetabiles a *Pelletier* numeratum, multis gaudet characteribus, quos vulgo materiæ extractivæ tribuunt: in aqua et spiritu facile solvitur, non vero in *Æthere*; in ejus solutione aquosa præcipitatum faciunt acetas plumbicus, nitrus hydrargyrosus, murias hydrargyricus et murias stannicus. Statu sicco colorem habet ferrugineum, saporem amarum subacrem non vero nauseosum, odorem fere nul-

lum; in crystallos redigi non potest et aëri expositum attrahit humorem. Calore subter $+ 100^{\circ}$ Cels. non mutatur, sed in caloris gradu, quo in vaporem abeat aqua, turgescit, fit nigrum, decomponitur et aquam, acidum carbonicum, oleum empyreumaticum, acidum aceticum &c. efficit; carboque porosus restat. Secundum *Pelletier* acidum sulphuricum non nisi concentratum agit in emetinum; ex acido nitrico destruitur igne adhibito; acidis muriatico, phosphorico et acetico solvitur sine decompositione. Per solutionem aquosam acidum gallicum efficit præcipitatum canum, in quo est conjunctio hujus acidi cum emetino, in aqua ægre solubilis et omni vi emetica carens; — quare decoctum Gallarum est efficacissimum remedium ad sistendas vomitiones incontinentes ex incaute adhibito emetino ortas. — Alkalia tantum concentrata agunt in emetinum destruendum. Tartras kalico-stibicum emetinum non mutat, quod scire prodest, quia cum hoc sale Ipecacuanha sæpe præscribitur. Decoctum Cinchonæ leve præcipitatum facit in solutione aquosa. Saccharum, Gummi et aliæ materiæ vegetabiles in emetinum nullam vim habent.

Sicut jam monstratum est in emetino omnis vis Ipecacuanhæ sita est, etiam parva dosi, radicis odore ingrato et sapore nauseabundo nec molestat, nec parietibus oris et faucium adhæret, ob eamque causam gratus est ad internum usum. Dosis emetini vulgo sunt grana duo vel

tria forma pulveris cum saccharo, aut potius in aquæ unciis quinque aut sex soluta, quæ sumantur bipartita. Infantibus præscribitur quarta aut dimidia pars grani. Majori dosi haud facile dari potest sine effectibus periculosis; tunc enim vehementer agit in organismum animale; vomitiones enim incontinentes et frequentes dejectiones alvi, quas sequuntur somnolentia, convulsiones et mors, ex nimia dosi consistere solent. Post mortem substantia pulmonum et membrana mucosa canalís intestinalis inflammata visa est.

Si diversam spectaveris quantitatem Emetini in diversis speciebus Ipecacuanhæ, varietas cinerea Cephaelidis plurimum continere videtur, deinde varietas rubro-cinerea, tum striata et alba, in quibus minima copia inest. In usu igitur medico præcipue illa adhibenda, quam etiam experientia efficacissimam esse docuit.

In pharmacopœa parisiensi duo præparata emetini sunt recepta: 1:0 POTIO EMETICA CUM EXTRACTO IPECACUANHÆ (emetino) ex Extracti Ipecacuanhæ grani quatuor, Syrupi de Adiantho uncia una et aquæ unciis novem; quæ sumitur tripartita horæ quadrante interposito: 2:0 SYRUPUS DE IPECACUANHA, ex Extracti Ipecacuanhæ drachmis decem, aquæ libris sex et sacchari albi libris duodecim, quæ coquantur ad Syrupum. — In pharmacopœa Svecica nullum præparatum est emetini, nec quantum egomet comperi, ullus medicus in Svecia id usu exploravit.

IV. Sectio Therapeutica.

Rationes adhibendæ Ipecacuanhæ sunt:
 1:0 SUBSTANTIA *d)* quæ efficacissima est forma, cujus dosis pro variis indicationibus varia est. Ad emesin movendam dantur adultis pulveris grana quindecim vel viginti vel etiam drachma dimidia. Contendit tamen *Geoffroy e)* grana sex aut decem esse satis ad eundem effectum provocandum, quem Scrupulus unus. Infantibus præscripsit *Rosenstein f)* granum unum cum saccharo quovis quadrante horæ ad emesin, sine metu justo vehementioris vomitus. Quibus vomitus ægre cietur vis Ipecacuanhæ adjecto grano uno Tartratis kalico-stibici augetur. Ad saporem nauseosum involvendum acidulum aliquod ex. gr. conserva rosæ vel vinum addi potest. — Ut faciat tantum nauseam et membranas mucosas stimulet, secretionesque in ventriculo, hepate et pulmonibus augeat, præscribitur minori dosi grani unius ad duo vel quatuor. 2:0 DECOCTUM et 3:0 INFUSUM, sed hæ duæ formæ evitandæ, quia partes mucilaginosæ radicis, quominus aqua materiam efficacem ex-

d) Dum in pulverem redigitur radix, mortarium lintheo tegendum est, ne oculi, nares, os &c. afficiantur, nam Ophthalmia, Coryza, Angina, Epistaxis, hæmoptysis, dyspnoea &c. facile inde exoriri possunt; quæ tamen mala post paucos dies sua sponte vel per venæsectionem cessant. *Geoffroy* mat. med. 1761. T. 2. p. 137.

e) l. c. p. 140.

f) *Rosenstein* Afhandl. om Barnsjukd. ed. 3. p. 213.

trahat, impediunt; ideoque ad emesin movendam sunt vanæ — 4.º INFUSUM VINOSUM vel VINUM IPECACUANHÆ Ph. Sv. quæ optima infantibus et hominibus delicatioribus est forma. Datur illis cochlear minutum vel plura pro ætate et adultioribus cochlear magnum horis singulis vel alternis, donec sequatur vomitus. — Præter has etiam in Pharmacopœa Svecica aliæ formulæ sunt receptæ, quæ sunt: PULVIS IPECACUANHÆ THEBAICUS, qui addito opio optimum fit remedium sudorificum dosi granorum decem ad Scrupulum unum; saporis fastidiosi causa cum syrupo Sambuci, Juniperi vel potius charta amylacea involutus sumitur. — PULVIS IPECACUANHÆ HYDRARGYRATUS, ad utendum aptus, quum etiam alvus movenda est, sicut in initio febrium; hujus dosis adultis est Scrupulus unus. — TROCHISCI IPECACUANHÆ; ad vomitum excitandum non adhibentur, sed ad mucum viscidum ventriculi solvendum et expectorationem facilem reddendam in morbis pulmonum atonicis.

Quemadmodum alia emetica, sic quoque Ipecacuanha efficax est ad contrahendum ventriculum, motumque antiperistalticum in illo provocandum, quo sordes et alia, quæ in illo continentur, per vomitum rejiciantur; simul et alvum leniter aperit, quamquam id non semper, ideoque nec sola ad hunc usum umquam præscribitur. Secundaria vi et dosi refracta exhibita secretiones in membranis mucosis, impris-

mis ventriculi et partium adjacentium promovet Ipecacuanha; functionem hepatis incitat; expectorationem mucii a pulmonibus adjuvat et fluxum salivæ. Afficit etiam systema nervosum et spasmos solvit; cor et arterias quoque stimulat, unde circulatio sanguinis incitator et etiam in remotioribus corporis regionibus metamorphosis progrediens acceleratio evadit g). Ex his facile apparet, quibus in casibus, morborumque formis hoc remedium maxime sit salutare.

1:0 In omnibus FEBRIBUS, ubi symptomata biliosa et gastrica prævalent, necessarium usum Ipecacuanhæ indicant lingua sordida vel muco oblecta, halitus ex ore fœtidus, tensio vel dolor epigastrii, ructus acidi vel putridi, nausea, tremor labii inferioris &c. Ubi hæc comparent, in initio febris sumenda, quia tunc maxima cruditate obrutus est ventriculus, quæ nisi discutiat diarrhoeam colliquativam efficere possit ægri vires consumpturam; pro vectiori febre raro adhibenda est, nisi admodum urgentibus symptomatibus, neque tamen prius quam intermiserit illa.

2:0 In FEBRI LENTA NERVOSA commendabilis est systema nervosum excitando, ne in torporem incidat.

3:0 FEBRIBUS INTERMITTENTIBUS vi sua irritandi Ipecacuanha sæpe salutaris est, paullo ante paroxysmum dosi plena sumta.

g) *Hartman* pharmacol. dynamica V. 1 p. 188.

4:0 Contra PESTEM valere Ipecacuanham vi quadam prophylactica *Berbeyrac* et *Gianelli h)* statuerunt, cum sudorem eam expellere, eoque contagium evacuare dicérent; quod quidem parum credibile videtur.

5:0 In SYNOCHA et omni genere PHLEGMAꝝ SIARUM nocet Ipecacuanha, nisi symptomata urgentia usum ejus provocant, et tunc prius sanguinis detractio symptomata inflammatoria mitiganda sunt. Ne in Phrænitide vel Gastritide adhibeatur vetat ipsa horum morborum ratio.

6:0 In ANGINA POLYPOSA hujus remedii usum laudat cl. *Lentin*, sæpius repetendum, quamdiu tussis clangosa præsentiam membranæ adscititiæ indicat.

7:0 In PERITONITIDE PUERPERALI Ipecacuanham adhibendo magnam sibi celebritatem adquisivit *Doublet i)*.

8:0 In RHEUMATISMO ACUTO pulvis Ipecacuanhæ thebaicus optimum remedium ad crisis morbi per sudorem adjuvandam habetur.

9:0 In morbis organorum respirationis ex torpore vitali vel abundante secretionem mucosam oriundis egregium præstat Ipecacuanha effectum etiam minima adhibita dosi: uti in CORYZA; CATARRHO SEROSO, PERIPNEUMONIA NOTHA &c.

10:0 In DYSENTERIA præcipue fuit Ipecacuanha laudata et ut remedium specificum habita; sed recentioribus temporibus Cl. *Zimmerman* docuit, ubi hic morbus in statum abeat inflam-

h) Diction. des Sciences medic. T. 26. p. 30.

i) Dict. d. Sc. med. T. 26. p. 31.

matorium non adhibendam esse, ne in maximum discrimen vitæ adducatur æger. Supra enim ostensum est, ex emetino facile in tubo intestinali et pulmonibus inflammationem oriri posse; unde colligere fas est, Ipecacuanhæ usum rejiciendum, quum intestina jam sunt inflammata. Cui vero dysentericæ character inflammatorius deest efficax est remidium, quod morbum non specifica quadam vi infringit, sed sordes et alia heterogenia, quæ ventriculum gravent et urgeant, removendo; nervos autem cæliacos afficiendo spasmos intestinorum qui tormina et tenesmos faciunt, relaxat.

11:0 Contra DIARRHOEAM CHRONICAM *k)* etiam valde laudata.

12:0 HÆMORRHAGIAM UTERI a motu vasorum langvido vel spasmis sustentatam, omnibus aliis remediis frustra adhibitis, sæpe *Cl. N. Dahlberg l)* Ipecacuanhæ tertia grani parte alternis horis sumta sanavit.

13:0 AMENORRHOEAM hoc remedio, vi ejus antispasmodica, solvisse dicitur *Guldbrand.*

14:0 TUSSIS CONVULSIVA jam nunc temporis tantum Ipecacuanha sanatur, præcipue vino Ipecacuanhæ; cujus usus per septem dies continuetur, secundo quoque die plena dosi, subinde refracta.)

15:0 Contra ASTHMA SPASMODICUM efficax est, auctore *Mark - Akenside, n)* qui intra 2—3

k) *Bergius* l. c. p. 103.

l) *K. W. Acad:s Handl.* Vol. 31. p. 316.

m) *Rosenstein.* l. c. p. 282.

n) *Medic. transactions* V. 1. p. 96.

hebdomadas hunc morbum curavit, granis tribus ad quinque singulis diebus, vel granis decem secundo quoque die hōris matutinis sumtis.

16:o In HYPOCHONDRIASIN et DYSPEPSIAM Ipecacuanham dosi sextæ grani partis cum vino vel aqua singulis diebus mane, ut optimum remedium commendat *Daubenton o*).

17:o Contra ILEUM radicem Ipecacuanhæ vim antiemeticam habere, quod *Schonheyder p*) contendit, parum credibile videtur.

18:o PHTHISIN PULMONALEM magno cum successu Ipecacuanhæ granis duobus vel tribus in formam Boli redactis cum Theriacæ scrupulo dimidio tertia quaque hora sumta lenivit (*D:r Lund. q*) Etiam nostris temporibus fuit laudata a *Barbarin r*), qui hunc morbum Ipecacuanha perfecte curavisse contendere ausus est.

19:o In HYDROPIBUS pulvis Ipecacuanhæ thebaicus optimum est remedium torpidam vasorum absorbentium actionem excitando et humoris effusi evacuationem per diaphoresin promovendo.

20:o ICTERUS INFANTUM parvis dosibus Ipecacuanhæ cum Tartrate kalico-stibico intra 10-12 dies est sanata. *s*).

o) Weckoskr. för Läk. och Natf. T. VII. p. 358.

p) Act, reg. soc. Med. hafn. V.

q) Wickman diss. de Viola Ipec. in *Linn. Amoen. Acad. V. 8. p. 246.*

r) Bullet. d. l. faculté Med. de Paris 1805 V. 1.

s) *Hufeland Jour. T. I. p. 586.*

21:0 Ad VERMES ab infantibus expellendos sæpe magno cum successu fuit adhibita. t)

22:0 Ad induratas testes emolliendas et alios tumores non inflammatos resolvendos nonnumquam efficax est.

Præter casus jam recensitos radix Ipecacuanhæ, quum emeticorum usus exigitur, semper adhiberi potest; vomitum enim mitiori modo excitat, quam alia emetica et alvi fluxui minus favet. Quod si hyperemesiam faciat, vomitus statim sistendus remediis acidum carbonicum evoluentibus, opio, vel imprimis decocto Gallarum bene saturato, quod vim vomitivam radicis sublevare supra vidimus.

Quando emeticum in usu medicinæ adhibetur, caute est observandum, ne hominibus præscribatur plethoricis, hæmoptysi vel apoplexia laborantibus, vel quibus sanguis facile in caput aut in pulmones influit. Gravidis etiam nocet et hernia vel vomica pressis, iisque qui aneurisma vel bronchoceleum portant, gibbosis, decrepitis, vel denique quorum vires maxime labefactæ, quibus omnibus cavendum est ne vomitus ciatur. Si ægri alvus diu obstructa fuerit, clysmata evacuans præmitti debet. His regulis neglectis perniciosi et sæpe exitiales vomitum secuti sunt exitus, ex. gr. ruptura œsophagi vel vasorum, prolapsus, herniæ, abortus, situs viscerum immutatus, apoplexia, Convulsiones &c.

t) *Vogelii* Diss. de usu vomitivor. ad expellendos Vermes Gotting. 1765.

EXAMEN CLASSIS DIANDRIÆ.
IN SYSTEMATE SEXUALI.

VENIA EXP. FACULT. MED. UPSAL.

P R Æ S I D E

C. P. THUNBERG

COMMENDATORE REG. ORD. DE WASA

MED. DOCT. PROF. MED. ET BOT. REG. ET ORD. REG. COLL. SANIT. MEMB.
HON. ACAD. CÆSAR. PETROPOL. ET NAT. CURIOS. REG. SCIENT. UPS. LOND.
HOLM. AGRIC. MED. ET EVANG. SOCIET. OECON. UPSAL. PATR. HOLM. ET.
CIV. OECON. FINL. HONOR. WERMEL. JUNEC. WESTM. CALM. ET ÖREBR
BERO ET. FRANCOF. ET LIPS. NAT. SCRUT. PARIS. HAFN. MOSCOU. ET HALENS.
HIST. NAT. GORENK. PHILAD. LUND. HARL M. AMSTELD. BONNENS.
OECON. ET INST. LITT. ZELAND. NIDROSIENS TURICENS. IENENS. LINN.
LONDIN. MEDICO-BOTAN. ET HORTI-CULTUR. REG. SCIENT. PHYS. ET
PHYTOGRAPH. GÖTTINGENS. SCIENT. GOTHOB. MONACH. ERLANG.
WETTER. NANCIENS. MARPURG. MED. PARIS. EMUL. ET LINN.
MONSPEL. MED. MATRITENS. MED. ET NAT. STUDIOS. EDIMEURG. ET PETROP.
MEDICO CHIR. ET PHARMAC. MEMBRO NEC NON ACAD. SCIENT. PARIS. ET
INSTITUT. NATION MONSPELIENS. AGRICULT. PARIS. MEDIC. LONDIN. SCAN-
DINAV. FLORENTIN. ET BATAVIN. IND. OR. CORRESPOND.

P. P.

ERNESTUS SWARTZ

Ostrogothus.

IN AUDIT. BOTANICO DIE XI DEC. MDCCCXXIV.

H. A. M. S.

UPSALIÆ

EXCUDERANT PALMELAD ET C.

EXAMEN CLASSIS DIANDRIAE.

Constituerat illustris Scientiae botanicae Reformator, A LINNÉ, in novo suo Systemate plantarum, Clases viginti quatuor, quarum Tredecim determinatae fuerunt ex numero staminum simplicium; duae e numero, longitudine et situ eorum; tres a coalitione filamentorum, una a coalitis antheris, unica a sede stammum in pistillo, duae diclinae; unica polygama et ultima ex incognitis fructificationis partibus.

Ad melius cognoscendas plantas, ad medium fere Seculi decimi octavi detectas, facilior utique fuit ingeniosa haec methodus, quam quidem ulla alia ante inventa. Communem itaque applausum omnium fere Botanicorum sibi vindicavit.

Natura autem cum ita sit comparata, ut proprias sibi praescriptas Leges sequatur, nec Doctorum systemata artificialia semper stricte observet, ab initio statim ortae fuerunt exceptiones variae, quae sub progressu scientiae multum multiplicatae fuerunt. Hoc infelix factum omnium systematum systematis auctor probe et vidit, et agnoscere fuit coactus. Ut itaque Naturae ordo cum arte, plantas ad veras familias referendi, conciliaretur, varias varii Botanici ingressi sunt vias, et emendationes Systematis sexualis necessarias tentarunt.

Quod ad Classem secundam methodi sexualis sive Diandriam attinet, quae ibi obveniunt aberrationes, ex-

plicare nobis proposuimus, et id quidem secundum Systema Vegetabilium a GMELENO editum, Genera plantarum a SCHREBERO edita, Speciei plantarum a WILDENOWIO auctas et Systema plantarum SCHULTHEsii, sub prelo sudans.

Omnes, vel tantillum periti Botanici facile perspiciunt, quod amplum illud et speciosum Genus SALVIAE huc non pertineat, nec relatum esse debeat. Caule suo tetragono, foliis ramisque oppositis, imprimis corolla sua ringente et aliis partibus ac qualitatibus affinitatem suam indubiam cum plantis didynamis aperte demonstrat. Singularis omnino est in hoc Genere staminum structura, qualis in nullo fere alio similis observata fuit. Oriuntur duo filamenta in singulo flore. Horum summitatibus inseruntur duo alia filamenta arcuata, in quorum apicibus insertionem quidem quatuor Antherarum destinavit provida Natura. Hae vero antherae in longiori arcu non nisi duae occurrunt, et in breviori arcu, eorum loco, glandulae binae proveniunt. Singularem hunc Naturae lusum et peculiarem metamorphosin, in toto hoc genere universalem, adhuc non satis explicare valuit plantarum physiologia. Quod vero Natura non semper simili modo aberret, sed aliquando verum suum naturale genium ostendat, interdum glandulas supra indicatas in veras polliniferas antheras commutare solet, ut non pauca exempla in Horto botanico Upsaliensi nobis commonstrarunt. Glandulae itaque binae, quae saepius adsint, videntur esse Antherae imperfectae polline orbatae.

LINNÉ memorat rudimenta staminum duorum sterili-um in fauce corollae, et glandulas in quibusdam specie-

bus, antherae quasi rudimentum parum polliniferum. Plurimi Botanici, LINNEUM secuti ad Diandriam Salvias retulerunt, Systemati sexuali ferviliter addicti, licet facile perspexerint, naturae ordinem longe diversum.

Ultra quinque Decennia in horto Upsaliensi culta fuit CALCEOLARIA *pinnata*, intra Corollam suam mire constructam saepissime proferens antheras binas, quare ab illustri LINNEO diandra fuit descripta, et intra Diandriae Classis plantas inserta. Deinde vero in eodem Horto et eodem Caldario culta quatuor stamina cum antheris polliniferis non raro produxit, atque sic veram suam affinitatem cum plantis angiospermis satis indicare potuit. Collocari in Didynamia itaque verius deberet, si non obstaret illa circumstantia, quod reliquae, postea detectae numerosae species binis tantum antheris instruantur. Meretur tamen observari, an non plures earum species quandoque duo paria staminum proferunt.

PINGUICULA et UTRICULARIA, duobus tantum staminibus instructae, videntur quidem externo habitu et qualitate a reliquis Didynamis recedere; Corollae tamen fabrica cognationem satis prodit.

BAEA quoniam proxime cum Calceolaria convenit, vero simile videtur, quod potius ad Didynamiam in Ordine Naturali pertineat.

GALIPAEA et SANCHAEZIA, quatuor staminibus; quorum duo sterilia, instructae, a Diandris alienae, vel ad Tetrandriam vel Didynamiam ablegandae sunt.

WULFENIA corolla sua ringente et ceteris partibus

affinem satis se monstrat *Didynamis angiospermis*; ab hacce vix differt *PAEDEROTA*.

CUNILA sine omni dubio ad *Didynamas gymnospermas* plantas pertinet. Testantur hoc filamenta quatuor inaequalia, quorum duo minus perfecta vel tantum rudimenta sunt Observantur semper duo filamenta vera, et duo eorum rudimenta.

ZIZIPHORA corolla ringente (filamentis licet duobus tantum) et seminibus quatuor nudis, ceteraque structura totius plantae et floribus verticillatis, merito non modo *Didynamiam gymnospermiam* ingredi debet sed etiam genere cum *Cunila* conjungi.

MONARDA didyma quatuor stamina profert, quorum duo castrata, et indubie *Classis Didynamiae* affinitatem, etiam reliquarum specierum ostendit.

COLLINSONIA calyce et corolla ringente instructa deficit et numero staminum et seminum, quorum tria abortiunt; naturalem tamen illum quaternarium declarat *LINNAEUS*, ut in plantis *didymis*, ad quarum classem ideo referri et potest et debet.

ROSMARINUS, frutex europaeus suaveolens, floribus labiatis et verticillatis, non obscure, primo intuitu indicare solet, incongrue se esse collocatum inter plantas *Diandras*, et quod veriozem sibi locum inter *Didynamas* vindicare possit. Ad *Salvias* proxime accedentem affirmat *LINNAEUS*.

KYRTANDRA, deinde *Bartsia gymandra* dicta, ob

stamina duo tantum fertilia ad Diandriam relata fuit. Cum vero filamenta revera sint quatuor, quorum duo castrata, a variis Auctoribus deinde, et quidem iuste, non solum ad Didynamiam relata fuit, sed etiam cum genere *Bartsiæ* conjuncta. Stamina variant 4-5, quorum 2-3 sterilia.

SCHWENKIA ad Diandriam vere non pertinet. Stamina quinque observantur, quorum tria castrata, duo tantum fertilia sunt. In Ordine naturali a LINNAEO dicitur *Browallii* proxima, et multa habet cum Angiospermis Didynamis communia, sic ut inter illas etiam in Systemate Linnaeano potius collocari oporteat, uti etiam CHAETECHILUS et SARMIENTA atque RAPUTIA seu SCIURIS Schrebero dicta.

GHINIA et corolla sua et filamentis quatuor, quorum duo longiora, rectius cum Didynamis jungitur, quam quidem cum Diandris. Observandum enim est, quod filamentorum numerus longe certius Classem indicet, quam antherae, quae vel numero saepe deficere possunt, vel etiam numero augeri, qualia exempla praebent DIANTHERA et imprimis GETHYLLIS, olim ideo in Classe Dodecandriae male collocatae ob antheras in singulo filamento duplicatas. GHINIA Verbenae affinis dicta fuit et duae ejus antherae steriles.

GRATIOLA aequae ac JUSTICIA, RUELLIA et DIANTHERA in Classe Diandriae minime collocari debent. Omnibus partibus, caule tetragono, ramis foliisque oppositis, floribus verticillatis, corolla ringente et Capsula biloculari locum suum naturalem inter Didynamas angiospermas plantas indicant manifeste. *Gratiola* constanter

quatuor filamenta profert, licet in quibusdam speciebus duo sterilia sint; in *Gratiola Monnieria* tamen omnes antheriferae observantur. *Dianthera* e contrario profert filamenta duo, sed singulum onustum antheris duabus, quod quidem multum variare solet in *Justicia hysopifolia* et aliis ejus speciebus cultis. Haec vero circumstantia occurrit tantum in quibusdam speciebus, et quidem adeo varie, ut interdum duae antherae, interdum quatuor numerari possint. *Diantherae* itaque cum *Justiciis* conjunctae fuerunt, nec separari genere debent.

VERBENA et STACHYTARPHETA a Persoon ad Didynamiam relatae, multum staminibus variant, duobus vel quatuor, licet inflorescentia spicata a Didynamis valde sint diversa. Etiam

LYCOPUS et AMETHYSTEA quasi media genera inter Diandriam et Didynamiam constituunt. In multis differunt, in multis quoque conveniunt, sic ut non facile sit dictu, ubi quatuor haec genera magis vel minus recte collocantur, Aptior tamen locus videtur esse Didynamia.

Observari meretur; quod inter plantas didynamas, et merito ad Didynamiae classem relatas, variae species variant staminibus unico, duobus et quatuor, quin usque ad sex, ut in *BARTSIA gymnandra*, *BIGNONIA longissima* et *catarpa*, *MARTYNIA annua*, *HEMIMERIDE sabulosa*, *diffusa*, *montana*; unde evidens est, Classem Didynamiae plures Diandras plantas dudum excepisse. Non etiam rarum est phenomenon, quod plantae diandrae evadant tetrandrae, triandrae hexandrae et pentandrae decandrae.

Sic etiam variare solent numero stamina in aliis classibus et earum generibus, ut in SALICORNIA *herbacea* et *virginica*; BOERHAVIA *hirsuta*, *scandente*, *erecta* et *diandra*; COMMELINA *vaginata*, *nudiflora*, aliisque; SCHOENO *cladio*, *effuso*, *setaceo*, *albo capillari*, SACCHARO *Koenigii*, *Thunbergii* et *cylindrico*, *brevibarbi*; in AGROSTIDE *mexicana*, *tenuiflora cinna* et *diandra*; HOLCO *odorato*; EHRHARTIS *variis*; SCIRPO *ovato*, *melchiano*, *dipsaceo*, *glomerato*; ERIOPHORO *alpino* ANYCTRIA *dichotoma*; LEPIDIO *petraeo*, *ruferali*, *virginico*, POLYCNEMO *sphaerocarpo* et *salso*; CORISPERMO *hysopifolio*; POA *prolifera*; FESTUCA *distachya*; BROMO *rigido*, *diandro*; BUFFONIA *tenuiflora*; MANGIFERA *indica*; KYLLINGIA *pumila*, *scirpoide* et *capillari*; VIOLA *diandra*; LYTHRO *thymifolio*; CORONOPO *didymo*; HOLOSTEO *diandro*; EUPHORBIA *hypericifolia*, *chamaesyce*, *maculata*, *myrtifolia*, aliisque; MARTYNIA *diandra*; SELAGINE *angustifolia*; HEBENSTRETIA *fruticosa*; LIMOSELLA *diandra*.

CURANGA corolla sua bilabiata illustr. Linné ad Scutellarias retulit, sub nomine *indicae*.

ELYTRARIA; HYPOESTES; DICLIPTERA et NELSONIA, tetrantherae, duobus castratis, in paucis differunt ab amplo *Justiciae* genere, a quo separatae fuerunt; dum contra *Justiciae* bicalyculatae potius pro genere diverso haberi potuissent.

SCHIZANTHUS, etiam tetrandrus, staminibus licet duobus sterilibus, corolla bilabiata et fructu angiospermo numquam e Didynamia excludi oportuit.

GLOBBA, revera planta scitaminea, peculiari modo exceptionem quidem fecit filamentis duobus; revera au-

tem cum ceteris sui ordinis conjungi debet in Classe Monandriae.

ANTHOXANTHUM ad Classem Diandriae relatum, aequè ac CINNA ad Monandriam relata, merito ad Triandriam et reliqua gramina ablegari debent; variant enim staminibus unico, duobus et tribus.

CRYPsis singulare est graminis genus, quod ad plura genera fuit relatum, ut ad *Anthoxanthum*, *Schoenum*, *Phleum*, *Agrostidem*, *Phalaridem*, nuper vero proprium genus creatum, quod ad Triandriam, nec Diandriam referri debet.

GUNNERA minime pro Gynandra salutari potest. Filamenta duo habet brevissima, teste LINNÉ, vel potius antherae sessiles, insidentes lateribus extra dentes. Cum itaque Antherae insideant germini seu ovario, quod est pars fructus, nec pars pistilli, in Diandria locum suum habebit.

VALISNERIA, planta aquatica maxime singularis et admiranda, dioica semper obvenit; cum vero stamina constanter duo, nihil impedit, — quominus ad Diandriam referatur.

LEMNA, planta simplicissima, aquatica, natans, filamenta duo ostendit antherifera cum stylo in flore femineo separato, quare Monoica fuit declarata. Flores vero hermaphroditos vidit et EHRHART et HEDWIG, quare classem Polygamiae intrare debuisset. Nihil tamen impedire potest, quominus inter plantas diandras rectius collocetur.

PIPERIS omnis flores sunt incompleti, destituti et calyce et corolla. Quod spadix dicitur, non aliud est quam receptaculum elongatum florum commune filiforme, ut rachis in graminibus spicatis, tectum antheris et pistillis sparsis, numerosis et invicem mixtis secundum totam longitudinem, sic ut cum *Aroideis* et aliis *Piperitis* plantis in multis convenient. Merito itaque ad Polyandras et Polygynas referri debet Piper, semper acris et aromaticus. Mares cum feminis ubique sparsi inveniuntur, sic ut, dum neque calyx, neque corolla, neque squamae singulos flores distinguant, numerus certus eorum pro singula femina determinari nequeat. Varie itaque *Piperis* genus relatum fuit ad Diandriam, ab aliis ad Triandriam, convenientius a nobis ad Polyandriam.

ORCHIDEAE plantae relatae fuerunt a plurimis ad LINNAEI exemplum, ad Classem *Gynandriae*. Gynandria erat initio Classis, cujus plantae ita erant constructae, ut staminum filamenta insiderent stylo, ut in CLUTIA. Deinde huc relatae fuerunt etiam alia Genera, et quidem incongrue, quorum mares collocati fuerunt in *Receptaculo elongato, in formam Styli, pistillum cum staminibus ferente, pistillique in partem transeunte*, ut verbis utar LINNAEI. Receptaculum autem, floribus commune neque est stylus; neque in partem pistilli transire potest, adeoque nullam Gynandriam constituere potest. Ulterius LINNAEUS germen pro parte pistilli habuit; cum vero germen potius sit pars fructus, ut Gynandrae considerari non possunt illae plantae, in quorum Germine collocati sunt mares; sive filamentiferi, sive sessiles. Cumque demonstrari non possit, quod mares in *Orchideis* vel *Gunnera* in stylo affixi sint, ad Gynandriam referri non possunt, sed poti-

us et sine difficultate ad Monandriam illae, ad Diandriam haec; unde quoque sequitur, quod Classis Gynandriae omnino potest e Systemate excludi.

OMPHALAEA et COSARIA variant staminibus duobus et tribus, a floribus femineis distinctis. Ad Monoeciam fuerunt relatae, Diandriam potius ingredi possunt.

FRAXINUS et SALIX, genera duo, ut plurimum dioica, nec raro polygama, ideoque nonnumquam hermaphrodita sunt, numero staminum et aliis partibus fructificationis infinite variantia. Dum vero in plerisque speciebus stamina duo occurrunt, facile haec genera ad Diandriam et possunt et debent referri.

CECROPIA ad Dioeciam relata fuit; in floribus masculis adsunt tamen filamenta duo brevissima, et in femineis corpuscula duo subrotunda minima utrinque calycis incisuris insidentia caduca loco Antherarum; sic ut verius ad Diandras plantas numerari possit et debeat.

ROTLERA duo stamina gerens fertilia, totidemque sterilia e Diandria excludi et ad Tetrandriam reduci debet.

BOERHAVIA in multis cum *Valeriana* convenit sic ut classe separari saltem non debeant haec affinia genera. Valde variant numero staminum et *Valerianae* et *Boerhaviae* facile omnes, uno scilicet, duobus, tribus sex usque duodecim, teste *Schultesio*, qui genus *Boerhaviae* Diandriae inferuit. Plerumque observantur *Boerhavia africana* et rarius *diffusa* Monandrae; *erecta*, *diffusa*, *ascendens*, *hirsuta*, *paniculata*, *diandra*, *scandens* diandrae; *plantaginea*, *excelsa*,

periplocifolia, *dichotoma*, *repanda*, *repens* triandriae; *tetrandra* quatuor staminibus et *arborea* pluribus, sex usque ad duodecim. Ad *Valerianas* PERSOON retulit *Boerhaviam chaerophylloidem*.

Sic valde polymorpha evasit Classis Diandria, et non paucas requirit emendationes et correctiones Botanicorum, de scientia bene meritorum, et de ordine meliori sollicitorum.

Hinc liquet, quod ad *Didynamiam* referenda sint sequentia genera, scilicet: SALVIA, CUNILA cum adjuncta *Ziziphora*; MONARDA, *Rosmarinus*, COLINSONIA, CURANGA, VERBENA cum *Starchytarpheta*, LYCOPUS, SCIURIS, AMETHYSTEA, MORINA? GALIPAEA, SANCHEZIA, JUSTICIA, ELXTRARIA, HYPOESTES, DICLIPTERA, NELSONIA, GRATIOLA, SCHWENKIA, CALCEOLARIA, UTRICULARIA, GHINIA, DAEA, WULFENIA cum *Paederota*, KYRTANDRA. Ad *Monandriam* reducentur GLOBBA et tota ORCHIDEARUM familia; ad *Triandriam* ANTHOXANTHUM, CRYPSIS, BOERHAVIA; ad *Tetrandriam* ROTLERA; ad *Polyandriam* PIPER; et ab aliis clasibus ad *Diandriam* GUNNERA, VALISNERIA, LEMNA, OMPHALAEA, COSARIA, FRAXINUS, SALIX, CECROPIA.

EXAMEN CLASSIS GYNANDRIÆ.

VENIA EXP. FACULT. MED. UPSAL.

P R Æ S I D E

C. P. THUNBERG

COMMENDATORE REG. ORD. DE WASA

MED. DOCT. PROF. MED. ET BOT. REG. ET ORD. REG. COLL. SANIT. [MEMB.
HON. ACAD. CÆSAR. PETROPOL. ET NAT. CURIOS. REG. SCIENT. UPS. LOND.
HOLM. AGRIC. MED. ET EVANG. SOCIET. OECON. UPSAL. PATR. HOLM. ET.
CIV. OECON. FINL. HONOR. WERMEL. JUNEC. WESTM. CALM. ET ÖREBR
BEROL ET. FRANCOF. ET LIPS. NAT. SCRUT. PARIS. HAFN. MOSCOU. ET HALENS.
HIST. NAT. GORENK. PHILAD. LUND. HARLEM. AMSTELD. BONNENS.
OECON. ET INST. LITT. ZELAND. NIDROSIENS. TURICENS. IENENS. LINN.
LONDIN. MEDICO-BOTAN. ET HORTI-CULTUR. REG. SCIENT. PHYS. ET
PHYTOGRAPH. GÖTTINGENS. SCIENT. GOTHOB. MONACH. ERLANG.
WETTER. NANCIENS. MARPURG. MED. PARIS. EMUL. ET LINN.
MONSPEL. MED. MATRITENS. MED. ET NAT. STUDIOS. EDIMBURG. ET PETROP.
MEDICO CHIR. ET PHARMAC. MEMBRO NEC NON ACAD. SCIENT. PARIS. ET
INSTITUT. NATION MONSPELIENS. AGRICULT. PARIS. MEDIC. LONDIN. SCAN-
DINAV. FLORENTIN. ET BATAVIN. IND. OR. CORRESPOND.

P. P.

E. T. THOLÉR

Vermelandus.

IN AUDIT. BOTANICO DIE XI DEC. MDCCCXXIV.

H. P. M. S.

UPSALIÆ

EXCUDEBANT PALMBLAD ET C.

DE HULDASTE FÖRÄLDRAR

af

sonlig tacksamhet.

EXAMEN CLASSIS GYNANDRIÆ.

Exigua erat tam Græcorum antiquorum quam Romanorum cognitio plantarum. Catalogus specierum erat brevis, et plerumque memoriæ sarcina, sic ut Systema Vegetabilium eo tempore indagatorum et cognitorum superfluum omnino fuerit. Incremente vero et amplificata magis Scientia Botanica, plantarum multiplicatum numerum in certas phalanges distribuere, quo melius possent earum nomina conservari, et cum aliis communicari, necesse fuit. Cum vero in ipsa hac Scientiæ infantia, non nisi facies externa levissime observaretur, ex ipso habitu ordines nonnulli naturales constituebantur, ad quos tamen non omnes plantæ commode possent referri. Eo modo ad familias certas relata fuerunt *gramina*, *bulbosæ*, *umbellatæ*, *verticillatæ*, *siliquosæ*, *leguminosæ*, *frutices*, *arbores* et plures aliæ, valde similes cohortes plantarum. Cum vero hæ externæ vegetabilium notæ et vacillantes characteres magis magisque insufficientes evaderent et incerti, alias methodos excogitare coacti fuerunt Botanophili, et sic ortæ fuerunt Methodi a *fructu*, *calyce*, *corolla* et tandem partibus fructificationis staminibus atque pistillo.

Ordines Naturales inquirere et elaborare annis est celebris inter prioris seculi Botanicos, *Bernard Jussieu*, quos deinde adauxit, perfecit atque publici juris fecit summus hujus Ævi Botanicus, *Ant. Lor. Jussieu*, qui,

secundum *Cotyledones*, plantas in tres magnas phalanges, scilicet *Acotyledones*, *Monocotyledones* et *Polycotyledones* divisit. In multis licet eximia sit hæc methodus, rarius tamen, quin rarissime, Botanico, imprimis tironi, utilis esse potest, cum in examine plantarum cotyledones non adsint, sed cito post germinationem dispareant. Laborat hæc methodus iisdem incommodis atque methodus a fructu, qui sero maturescit, nec semper ad manus esse potest, et sic plantam quæstionis ignotam relinquit. Perit in multis ipsa planta, dum fructus adest, et in omnibus plantis, dum caulis, folia et flores explicantur, cotyledones dudum ceciderunt.

Methodus calycina et corollina ad cognitionem plantarum viam quidem faciliorem aperuit, sed sensim sensimque, numero Vegetabilium quotannis summo opere aducto, insufficiens esse coepit. Hæc fuit ratio, cur Methodi *TOURNEFORTII* et aliorum Auctorum, ad finem Seculi Decimi Septimi florentes, seculo decimo octavo florere et adhiberi desierunt.

Methodus *Sexualis* a magno Scientiæ botanicæ Restauratore, *LINNÆO*, a Seculo Decimi Octavi initio fere natales suos numerare potest, licet non prius, quam post tres annorum Decades publicata Orbi Erudito innotuerit, Historiæ Naturali et Economici incrementum omnino stupendum conciliaverit, et Auctori suo laudem atque immortalæ memoriæ ac gloriæ paraverit. Assumsit pro fundamento novi sui Systematis botanici omnes et singulas partes floris ac fructificationis, imprimis vero *Sexum* plantarum, antea quidem non omnino ignotum, sed non ut universalem, vel æque ac in Animalibus, necessarium proclamatum. In nova quasi luce constituta Scientia Botanica, per meliorem et faciliorem

methodum Linnæam, ubique per totam Europam amari, coli, celebrari et utilis reddi incoepit, in omnibus sine exceptione Universitatibus et Academiis celebratissimis.

Negari quidem non potest, quod Methodus hæc Sexualis longe sit perfectior et facilior, quam omnes, quæ ante fuerunt inventæ et exstructæ; suis tamen etiam hæc laborat difficultatibus, et multas admittit exceptiones, quæ naturalem Ordinem turbare valent.

Exstant in hoc Systemate Sexuali nonnullæ Classes, valde Naturales, ut imprimis *Didynamia*, *Tetradynamia*, *Diadelphia*, *Syngenesia*. Aliæ contra Classes diversos ordines naturales cum aliis plantis dissimilibus mixtos includunt ut Scitamineas in Monandria, Gramina in Triandria, Stellatæ in Tetrandria; Asperifeliæ, Luridæ, Contortæ, Umbellatæ in Pentandria, Bulbosæ et Liliacæ in Hexandria; Lomentacæ et Caryophyllacæ in Decandria. Plures alii ordines sparsi occurrunt in pluribus diversis classibus, ut Lactescentes, Succulentæ, Tricocæ, ceteræ. Quædam Classes superfluçæ videntur, cum partes fructificationis obscuræ, irregulares et valde variantes videantur, quale exemplum præbet imprimis ampla familia Orchidearum, et tota ingens illa cohors plantarum Diclinarum, adeoque Monoeciæ, Dioeciæ et Polygamia, quæ alias Classes commode et absque difficultate et possunt ingredi, et debent.

In toto Systemate Sexuali vix ulla est Classis magis polymorpha, Botanico magis tædiosa, vel quæ plu-

res subivit mutationes quam quidem Gynandria. *Singulares sunt, teste ipso Systematis Auctore LINNÆO, flores hujus classis, et monstrosam ac inadsvetam, præ se ferunt faciem, quod a situ partium insolito, respectu ad reliquas partes, oritur.*

Orchidearum ordo, maxime naturalis, Classis hujus ansam videtur omnium primum Celeberrimo Auctori dedisse, ad quam postea, vario tempore, diversa alia genera fuerunt relata, numero jam plura, jam pauciora in diversis Generum plantarum editionibus. In Editione Leidensi 1737, *Gynandria* dicitur *dignosci a reliquis* (classibus) *Staminum Situ in ipso Stylo, vel receptaculo elongato in formam Styli, pistillum cum Staminibus ferente.* Ob has rationes ad Gynandriæ Classem relata fuerunt, præter *Orchideas, Calla, Arum, Grevia, Helicteres, Pistia, Ruppia, Nepenthes, Clutia, Passiflora, Aristolochia et Sisyrinchium;* ad quæ deinde in Editione Vindebonensi 1764, accesserunt *Ferraria, Aijenia, Kleinhovia, Xylophia, Dracontium, Pothos, Zostera.* Atque in Editione MURRAY Systematis Vegetabilium Göttingensi 1784, adhuc inserta fuerunt *Gunnera, Forstera, Salacia, Stilago, Gluta, Scopolia, Cytinus, Ambrosinia.* Ingens hic numerus Generum postea adeo fuit diminutus, in editione generum plantarum, quæ cura illustris Botanici, SCHREBERI in lucem prodiit 1789, ut ibi commemorentur tantum Orchidearum genera, *Gunnera, Forstera, Salacia, Stilago, Rhopium, Aristolochia. Cytinus et Scopolia;* e quibus in Speciebus Plantarum Willdenowii, 1805 impressis, adhuc exclusa fuerunt tria genera, *Stilago, Cytinus et Scopolia.*

Hæc fata fuerunt hujus Classis, et mutationes fere continuæ, secundum beneplacitum diversorum Botanicorum.

De *Stylo* affirmat LINNÆUS, quod *adnascatur margini interiori Nectarii, (Orchidearum) et cum stigmate suo vix distingui possit.* Et ulterius addit: *potuissem, si non debuisssem, Callam, Arum et Ruppium ad alias demandare Classes.* Quum autem *difficillime, nec ulla ratione, certum numerum Stamina singulo Pistillo adsignare aliquem posse puto in his generibus. hic consultius duxi ea inserere, quam tædium Examinatori procreare.*

Ex hisce manifeste patet, quam incertæ, quam vacillantes fuerint non solum ipsius Auctoris Systematis, sed etiam aliorum Botanicorum de hac Gynandriæ Classe sententiæ, ob fructificationis singularem et sæpissime obscuram structuram et diversam faciem.

ORCHIDÆÆ plantæ familiam quidem maxime naturalem constituunt, facillime cognoscendæ corolla sua irregulari et nectario singularis ac multum variantis structuræ; partes vero fructificationis earum adeo sunt invicem confusæ, ut non facile sit dictu, quid sit Stylus, quid sit Stigma. SCHREBER dicit: — *Singulares sunt flores hujus Classis, et monstrosam ac inadventam præ se ferunt faciem, quod a situ partium fructificationis insolito, respectu ad reliquas plantas, oritur.* Ad LINNÆI exemplum Orchidææ ad Gynandriam fuerunt a plurimis relatæ, cum sibi persuasi sint, quod Stamina, seu potius Antheræ, pistillo essent inserta, quodque receptaculum florum falso considerarent instar pistilli, in quo mixti erant mares cum feminis. Ejusmodi autem receptaculum commune elongatum nunquam dici potest Stylus, nec potest in partem pistilli transire, adeoque nullam Gynandriam constituere.

Familia Orchidearum imprimis fuit, quæ ab initio hanc Classem determinavit, et quæ adhuc a plurimis in eadem Classe collocatur. SCHREBERUS autem, Botanicus oculatus et consummatissimus, hanc familiam potius ad Monandriam esse ablegandam putat, et quidem optimas ob rationes, et nos non dubitamus, Ejus adsentire Sententiæ. Verba ejus sunt: *Labium superius Nectarii plantarum Orchidearum proprie est Anthera bilocularis, et Antheræ a Linnæo dictæ sunt receptacula pollinis; hinc plantæ Orchidæ, saltem plurimæ, Monandræ sunt. Earum characteres itaque emendare oportebit, si prius plures Generum exoticorum species, ad vivas plantas, accurate depictæ erunt.*

Antheræ etiam in singulari mentionem facit WILLDENOWIUS: antheram scilicet solitariam et terminalem agnoscit in *Orchide, Habenaria, Ophryde, Disa* et *Serapide*; opercularem deciduam in *Limodoro*; velo spirali tectam in *Disperide*.

Tantam quoque Celebr. Præses invenit similitudinem inter Scitamineas Indiæ Orientalis et Orchideas plantas, ut in aliqua distantia, imprimis *Kæmpferias*, pro veris Orchideis respexerit. Multo verius itaque in Monandria, quam Diandria vel Gynandria collocanda videtur utraque familia Scitaminearum aromaticarum et Orchidearum aphrodisiacarum plantarum.

SISYRINCHIUM et FERRARIA valde injuste ad Gynandriam fuerunt relata. Veræ sunt Triandræ et Monadelphæ herbæ, uti plures ex plantis bulbosis Capitibus bonæ Spei, ut *Irides, Moreæ, Galaxiæ*. Stamina enim pistillo non insident, sed intra cylindrum suum pistillum includunt.

CALLA, DRACONTIUM et aliæ Piperitæ plantæ staminibus plurimis et multis pistillis ornantur in receptaculo elongato, eo modo, ut stamina vel sparsa inveniantur cum pistillis, vel collocentur in suprema parte receptaculi, supra feminas inferiores. Ad Classem Polyandriæ numerandæ itaque sunt,

SALACIA, STILAGO et RHOPIMUM Triandriæ sine difficultate adnumerari possunt, staminibus tribus distinctis instructa genera.

GUNNERA revera ad Diandriam pertinet; Antheræ enim non in stylo, sed ovario subsessilia conspiciuntur.

ARISTOLOCHIA videretur secundum descriptionem genericam vere esse Gynandra. Cum vero neque ulla sint filamenta, sed antheræ sessiles, nec ullus stylus, sed stigmata sessilia, Gynandra esse non potest; quare in Hexandria aptiorem locum inveniet.

CYTINUS Gynandriæ Classem forsitan melius, quam aliud quodcunque agnoscit genus; sed cum tota classis, ut valde obscura, abrogari possit; nihil omnino impedit, quin facile secundum numerum octogenarium Antherarum sessilium ad Octandriam referatur.

ANDRACHNE revera est planta pentandra, uti et HYPHYDRA, et quæ cum Gynandris nihil videntur habere commune.

Celebr. GMELIN ad Præsidis mei exemplum Gynandriæ classem, in Systemate Plantarum, a se edito, si-

mul cum Diclinis et Polygamia omni sapienter exclusit, referendo eorum genera ad priores Classes. Contra vero WILLDENOWIUS, in nova sua Editione Specierum plantarum, quatuor has Classes immense tam antiquis, quam recentius detectis generibus auxit.

In Supplemento Plantarum etiam Linné junior, svadente D:no Præsidi, novas illas plantarum specis diclinas et polygamas, quas Supplementum hocce Systematis Vegetabilis exceptit, ad alias secundum numerum staminum retulit classes, atque sic, approbantibus quoque illustrissimis Botanicis, BANKSIO, SOLANDRO et EHRHARTO, huic meliori methodo calculum suum adjecit.



D. D. (6)

PLANTARUM JAPONICARUM
NOVÆ SPECIES,

QVAS

VENIA EXP. FACULT. MED. UPSAL.

P R Æ S I D E

C. P. THUNBERG

COMMENDATORE REG. ORD. DE WASA

MED. DOCT. PROF. MED. ET BOT. REG. ET ORD. REG. COLL. SANIT. MEMB.
HON. ACAD. CÆSAR. PETROPOL. ET NAT. CURIOS. REG. SCIENT. UPS. LOND.
HOLM. AGRIC. MED. ET EVANG. SOCIET. OECON. UPSAL. PATR. HOLM. ET
CIV. OECON. FINL. HONOR. WERMEL. JUNEC. WESTM. CALM. ET ÖREBR.
BEROL. ET LIPS. NAT. SCRUT. PARIS. HAFN. MOSCOU. ET HALENS. HIST. NAT.
GORENK. PHILAD. ET. FRANCOF. LUND. HARLEM. AMSTELD. BONNENS.
OECON. ET INST. LITT. ZELAND. NIDROSIENS TURICENS. IENENS. LINN.
LONDIN. ET HORTI-CULTUR. REG. SCIENT. PHYSE. ET PHYTOGRAPH. GÖT-
TINGENS. SCIENT. GOTHOB. MONACH. ERLANG. WETTER. NANGIENS.
MARPURG. MED. PARIS. EMUL. ET LINN. MONSPEL. MED. MATRITENS.
MED. ET NAT. STUDIOS. EDINBURG. ET PETROP. MEDICO CHIR. ET
PHARMAC. MEMBRO NEC NON ACAD. SCIENT. PARIS. ET INSTITUT. NATION.
MONSPELIENS. AGRICULT. PARIS. MEDIC. LONDIN. SCANDINAV. FLORENTIN.
ET BATAVIN. IND. OR. CORRESPOND.

P. P.

OL. ANDR. WALLSTRÖM

GESTRICIO-HELSINGUS.

IN AUDIT. BOTANICO DIE XIV APRIL. MDCCCXXIV.

H. A. M. S.

1824

UPSALIÆ

EXCUDEBANT PALMELAD ET C.

THE UNIVERSITY OF CHICAGO
LIBRARY

CHICAGO, ILL. 60637

THE UNIVERSITY OF CHICAGO
LIBRARY
1207 EAST 58TH STREET
CHICAGO, ILL. 60637
TEL: 773-936-3000
WWW.CHICAGO.LIBRARY.EDU

UNIVERSITY OF CHICAGO
LIBRARY
1207 EAST 58TH STREET
CHICAGO, ILL. 60637
TEL: 773-936-3000
WWW.CHICAGO.LIBRARY.EDU

DOMINO EXPERIENTISSIMO

SAMUELI WALLNER

MED. DOCTORI ET CHIR. MAGISTRO

MEDICO URBIS HUDIKSVALLIÆ

SACRUM

voluit debuit

OL. ANDR. WALLSTRÖM

ENKEFRU

REGINA JACOB. WALLSTRÖM

FÖDD REGNANDER

DEN HULDASTE MODER

Helgadt

af

Sonlig Kärlek.

PLANTARUM IAPONICARUM

NOVÆ SPECIES

Præteriti ad finem vergentis Seculi ut innotescerent inventa botanica illustriorum recentiorum Peregrinatorum, placuit illustrissimæ Academiæ Scientiarum Parisinæ, Botanicos celebres exhortare, ad Secum communicanda Ipsorum nova detecta, quæ eo tempore, suis sub itineribus, e Regno Vegetabili facere potuerunt. Felix hæc et utilis opera coronata foret insigni quodam honorario, Illi adjudicando, qui plurimas Species, ante ignotas, detegisse deprehendebatur.

Turbulenta tempora et Revolutiones exortæ, quæ postea per sæpius iterata et Europam devastantia bella inciderunt, etiam Litteris et Scientiis multum noxia, hanc tam gloriosam propositionem vanam reddiderunt. Ego itaque, post recuperatam aliquatenus Europæ tranquillitatem, et dulce, quo imprimis in borealibus terris, felici sub auspicio, lætissimi fruimur, otium, pro Exercitio primum editurus meum specimen eruditionis academicæ, non intermittere volui, quin Cel. Præsidem rogarem, ut mihi liceret, publici juris facere et eruditis Europæ curiosis Botanophilis enumerare, numero non pauca illa detecta botanica, quæ sub novenni peregrinatione Ejus in exteris terris, indefesa opera indagata fuerunt, et quorum specimina quoque, per incomparabilem Ejus liberalitatem, plurima herbaria, tam publica, quam privata abunde exornant.

Si ad Tempus usque antiquissimorum, quos novimus, Botanicorum, sicque ad ipsa incunabula Scientiæ respicere velimus, facile inveniemus, quam fuerit exigua Scientiæ hujus Patrum cognitio. Noverunt Græci Botanici 500, Romani circiter 600 plantarum Species.

Post hæc initia ab ipsa infantia rei herbariæ: post detectas novas terræ regiones et integras mundi partes, imprimis Asiam Orientalem et Americam: post innumera deinde instituta itinera repetita et detectas insulas Australes, quam ingentem et omnino stupendum numerum Stirpium detexerunt, depinxerunt atque descripserunt indefessi et laudatissimi Botanici, in summam Creatoris gloriam, et humani generis felicitatem! Horum indefessæ operæ debemus hodie saltem 30,000 species plantarum cognitarum; et quotidie hinc quoque numerus increfcit.

Plantas *Malabaricas* cognitatas nobis reddiderunt

Rhede van Oudshorn, Roxburg, Koenig.

— *Ceilanicas* Hermannus, Burmannus.

— *Amboinenses* Rumphius.

— *Insularum Indiæ orient.* Piso, Burmannus.

— *Americæ meridionalis* Plumier, Aublet, Swartz,
Sloane, Brown, Humboldt, Bonpland,
Rolander et Jacquin.

— *Chinenses* Osbeck, Laureiro.

— *Japonicas* Kæmpfer, Thunberg.

— *Americæ occidentalis* Kalm, Gronovius, Bertram.

— *Capitis bouæ spei* Hermannus, Hartogius, Oldenlandius,
Burmannus, Thunberg.

— *Africæ borealis* des Fontaine.

— *Polynefesenses* Banks et Solander, Forster et Sparrman,
Brown, Connerfson, la Billiardiere.

- *Syriæ* de la Billiardiere.
- *Girneenses* Adanson, Smeatman, Isert, Afzelius.
- *Sibiricas et Tauricas* Pallas, Bieberstein, Steven.

Ut taceamus alios plures, et illos omnes, qui plantas Europeas variarum regionum et regnorum novas et antiquis Botanicis incognitas, descripserunt.

Mihi imprimis illa Genera et Species Plantarum novas recensere proposui, quæ sub suis, in peregrinis terris et longinquis itineribus, detegere contigit Celeberrimo meo Præsidi, de utili scientia botanica multum Meritissimo.

Post finita in Africa et Asia feliciter plurium annorum itinera, et felicem in Patriam reditum, contigit quidem Illi plurima individua nova et antea incognita publici juris facere tam Animalium, quam imprimis Vegetabilium, in variis editis Dissertationibus, Societatum Scientiarum Actis, in Supplemento Linnæano, Flora Japonica et Capensi, aliisque. Hæc tamen, in Flore juventutis facta in Historia Naturali detecta, ad plura usque millia dudum cum orbe erudito communicata, adeo sunt sparsa, ut non inutile fore crediderim, si ea, quæ in Insulis Japonicis et promontorio bonæ spei detecta sunt heic in unum collecta enumerarentur.

Genera nova plantarum, quæ in Iaponia, annis 1775 et 1776 indagare contigit, quæque in Dissertationibus Academicis et in Flora Japonica, anno 1784 impressa occurrunt, uti et Species Plantarum Japonicarum, ibi similiter descriptæ, nec antea Botanicis rite notæ, sunt, quæ sequuntur.

Ge-

GENERA plantarum nova Japonica:

Leersia.	Bumalda.
Kyllingia.	Pollia.
Othera.	Lindera.
Orixa.	Nandina.
Skimmia.	Rupifraga.
Aucuba.	Deutzia.
Nigrina.	Tomex.
Gonatocarpus.	Apactis.
Nageia.	Eurya.
Doræna.	Houtuynia.
Weigela.	Dryandra.
Bladhia.	Todea.
Hovenia.	Stereocaulon.

Species plantarum novæ Japonicæ:

Anonum Mioga.	Valeriana villosa.
Ligustrum Japonicum.	Ficus erecta.
Olea fragrans.	stipulata.
Syringa suspensa.	Iris japonica.
Globba japonica.	orientalis.
Salix japonica.	ensata.
integra.	Cucurbida hispida.
Orchis japonica.	Cucumis conomon.
radiata.	Bryonia japonica.
Serapias erecta.	Kyllingia triceps.
falcata.	Carex brunnea.
Epidendrum nervosum.	gibba.
teres.	japonica.
striatum.	cephalotes.
Limodorum falcatum.	pumila.
Cypripedium japonicum.	tristachya.
Osyris japonica.	Saccharum japonicum.

- Anthistiria fetosa.
 Leerſia hispida.
 Panicum bifuleatum.
 Andropogon crinitum.
 cotuliferum.
 ferratum.
 Paspalum villoſum.
 Cenchrus hordeiformis.
 purpurafcens.
 Miliſium globoſum.
 Agrôſtis ciliata.
 Poa barbata.
 ferruginea.
 hirta.
 japonica.
 Feſtuca miſera.
 pauciflora.
 Bromus bifidus.
 japonicus.
 Qveria trichotoma.
 Callicarpa japonica.
 Orixa japonica.
 Othera japonica.
 Skimmia japonica.
 Cornus japonica.
 dilatata.
 Aucuba japonica.
 Nigrina ſpicata.
 ferrata.
 Viſcum japonicum.
 Fagara horrida.
 Galium ſtrigoſum.
 Elæagnus criſpa.
 glabra.
- Elæagnus macrophylla.
 multiflora.
 pungens.
 umbellata.
 Gonatocarpus micranthus.
 Urtica japonica.
 macrophylla.
 villoſa.
 Boehmeria fruteſcens.
 ſpicata.
 Nageia nagi.
 Ilex crenata.
 japonica.
 emarginata.
 integra.
 latifolia.
 rotunda.
 ferrata.
 Betula japonica.
 Cynogloſſum japonicum.
 Lyſimachia japonica.
 Doræna japonica.
 Convolvulus edulis.
 japonicus.
 trinervis.
 Campanula glauca.
 marginata.
 tetraphylla.
 triphylla.
 Menyanthes peltata.
 Lobelia radicans.
 campanuloides.
 Lonicera japonica,

- Lonicera flexuosa.*
Weigela japonica.
 coræensis.
Solanum lyratum.
Lycium japonicum.
Ceanothus japonicus.
Bladhia crispa.
 glabra.
 japonica.
 villosa.
Celastrus alatus.
 dilatatus.
 japonicus.
 orbiculatus.
 striatus.
 tobira.
Hovenia dulcis.
Vitis heterophylla.
 flexuosa.
 japonica.
 pentaphylla.
Gardenia radicans.
Tabernæmontana elliptica.
Pergularia japonica.
Bumalda trifoliata.
Chenopodium virgatum.
Peucedanum japonicum.
Sium decumbens.
 japonicum.
Chærophyllum aristatum.
 scabrum.
Sambucus japonica.
Aralia cordata.
 japonica.
Aralia pentaphylla.
Viburnum cuspidatum.
 dilatatum.
 erosum.
 hirtum.
 macrophyllum.
 ferratum.
 plicatum.
 tomentosum.
 virens.
Commelina japonica.
Chamærops excelsa.
Lilium japonicum.
 longiflorum.
 lancifolium.
 speciosum.
 maculatum.
 cordifolium.
Uvularia cirrhosa.
 hirta.
Ornithogalum japonicum.
Scilla japonica.
 orientalis.
Anthericum japonicum.
Pollia japonica.
Asparagus japonicus.
Convallaria japonica.
 spicata.
Hemerocallis lancifolia.
 japonica.
Orontium japonicum.
Lindera umbellata.
Nandina domestica.

- Rajania hexaphylla.*
quinata.
Dioscorea japonica.
quinqueloba.
septemloba.
Vaccinium bracteatum.
ciliatum.
hirtum.
Diospyros kaki.
Daphne odora.
Acer dissectum.
japonicum.
palmatum.
pictum.
septemlobum.
trifidum.
Polygonum filiforme.
multiflorum.
Paulinia japonica.
Laurus glauca.
umbellata.
pedunculata.
Quercus acuta.
cuspidata.
dentata.
glabra.
glauca.
ferrata.
Andromeda japonica.
Rupifraga sarmentosa.
Dianthus japonicus.
Deutzia scabra.
Stellaria undulata.
Sedum lineare.
- Lychnis coronata.*
Tomex japonica.
Apactis japonica.
Eurya japonica.
Menispermium acutum.
trilobum.
japonicum.
Myrtus lævis.
Prunus aspera.
elliptica.
glandulosa.
japonica.
incisa.
paniculata.
tomentosa.
Cratægus glabra.
lævis.
villosa.
Mespilus japonica.
Pyrus japonica.
Spiræa callosa.
incisa.
palmata.
Rosa multiflora.
rugosa.
Rubus incisus.
plamatus.
trifidus.
triphyllus.
villosus.
Geum japonicum.
Actæa japonica.
Chelidonium japonicum.
Tern.

Ternströmia japonica.
 Corchorus japonicus.
 flexuosus.
 scandens.
 ferratus.

Cycas revoluta.
 Aconitum japonicum.
 Begonia grandis.
 Arum ternatum.
 ringens.

Houtuijnia cordata.
 Magnolia sericea.
 hirsuta.
 obovata.
 tomentosa.

Uvaria japonica.
 Thalictrum japonicum.
 Anemone cernua.
 Atragene japonica.
 Clematis florida.
 japonica.
 paniculata.
 trifoliata.

Ranunculus ternatus. c. Tab.
 japonicus.
 Hypericum erectum.
 japonicum.
 patulum.

Ajuga decumbens.
 Nepeta incana.
 Sideritis ciliata.
 Melittis japonica.
 Ocymum acutum.

Ocymum scabrum.
 crispum.
 inflexum.
 rugosum.
 virgatum.

Gerardia japonica.
 Bignonia grandiflora.
 tomentosa.

Lindernia japonica.
 Ruellia japonica.
 ferrata.

Justicia japonica.
 lancea.
 crinita.

Salvia japonica.
 Volkameria japonica.
 Clerodendrum trichotomum.

Vitex ovata.
 Cardamine scutata.
 Sinapis cernua.
 japonica.

Cupressus japonica.
 pendula.

Thuja dolabrata.
 Dryandra cordata.
 Sterculia tomentosa.
 Croton acutum.
 japonicum.

Camellia sasanqua.
 Taxus macrophylla.
 verticillata.

Fumaria pallida.
 racemosa.

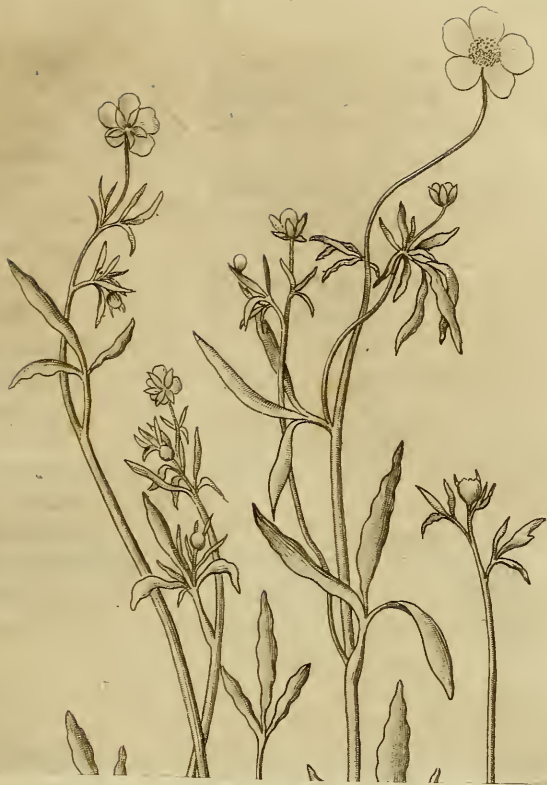



Fumaria decumbens:
incisa.

Dolichos incurvus.
cultratus.
lineatus.
hirsutus.
umbellatus.

Glycine villosa.

Lathyrus japonicus.

Hedysarum caudatum.
incanum.
microphyllum.
pilosum.
racemosum.
sericeum.
striatum.
tomentosum.
virgatum.

Citrus japonica.

Hopea lucida.

Picris japonica.
flexuosa.

Prænanthes chinensis.
debilis.
dentata.
hastata.
humilis.
integra.
lyrata.
multiflora.
squamulosa.

Serratula japonica.

Cardus linearis.

Atractylis lancea.

Atractylis ovata.

Eupatorium japonicum.

Artemisia capillaris.
japonica.

Gnaphalium japonicum.

Erigeron japonicum.
scandens.

Seneio japonicus.

Aster hispidus.
scaber.

Cineraria japonica.

Inula dubia.
japonica:

Arnica ciliata.
japonica.
palmata.

Perdicium tomentosum.

Chrysanthemum japonicum.

Ophioglossum japonicum.

Osinunda japonica.
lancea.
ternata.

Todea hastata.

Acrostichum lingua.

Pteris nervosa.
sinuata.

Woodwardia japonica.
orientalis.

Hemionitis japonica.

Asplenium japonicum.
incisum.
lanceum.

Polypodium ensatum.

Poly-

Polypodium ellipticum.	Dicksonia strigosa.
falcatum.	Lycopodium japonicum:
glaucum.	ferratum.
hastatum.	Marchantia japonica.
lacerum.	Stereocaulon ramulosum.
lineare.	Fucus biferratus.
marginale.	ferratifolius.
punctatum.	Thunbergii.
setosum.	Boletus dimidiatus.
sophoroides.	agaricoides.
Cænopteris japonica.	

THESES.

I.

Peregrinationes solidiori doctrina et feliciori ingenio instructorum, in diversas terras, ad emolumentum scientiarum in genere plurimum conferunt.

II.

Quo magis in studio Historiæ naturalis versamur, eo magis nobis patent vis et sapientia Creatoris, qui tam minimo tam maximo naturam condidit admirabilem.

III.

Quin Historia Naturalis fructus magni pretii Medicinæ et Oeconomix hactenus tulerit et posthac ferat, non potest dubitari.

IV.

Studium hujus scientiæ ætati dudum juvenili esse commendandum, merito nobis videtur posse contendere.

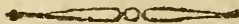

(7)

D. D.

FLORULA JAVANICA.

CUJUS PARTEM PRIMAM

VENIA EXP. FACULT. MED. UPSAL.

P R Æ S I D E

C. P. THUNBERG

COMMENDATORE REG. ORD. DE WASA

MED. DOCT. PROF. MED. ET BOT. REG. ET ORD. REG. COLL. SANIT. MEMB.
HON. ACAD. CÆSAR. PETROPOL. ET NAT. CURIOS. REG. SCIENT. UPS. LOND.
HOLM. AGRIC. MED. ET EVANG. SOCIET. OECON. UPSAL. PATR. HOLM. ET
CIV. OECON. FINL. HONOR. WERMEL. JUNEC. WESTM. CALM. ET ÖREBR
BEROL. ET. FRANCOF. ET LIPS. NAT. SCRUT. PARIS. HAFN. MOSCOU. ET HALENS.
HIST. NAT. GORENK. PHILAD. LUND. HARL'M. AMSTELD. BONNENS.
OECON. ET INST. LITT. ZELAND. NIDROSIENS. TURICENS. IENENS. LINN.
LONDIN. MEDICO-BOTAN. ET HORTI-CULTUR. REG. SCIENT. PHYS. ET
PHYTOGRAPH. GÖTTINGENS. SCIENT. GOTHOB. MONACH. ERLANG.
WETTER. NANCIENS. MARPURG. MED. PARIS. EMUL. ET LINN.
MONSPEL. MED. MATRITENS. MED. ET NAT. STUDIOS. EDIMBURG. ET PETROP.
MEDICO CHR. ET PHARMAC. MEMBRO NEC NON ACAD. SCIENT. PARIS. ET
INSTITUT. NATION MONSPELIENS. AGRICULT. PARIS. MEDIC. LONDIN. SCAN-
DINAV. FLORENTIN. ET BATAVIN. IND. OR. CORRESPOND.

P. P.

LEOPOLDUS WINBERG,

Gothoburgensis.

IN AUDIT. BOTANICO DIE XXIII FEBR. MDCCCXXV.

H. A. M. S.

UPSALIÆ

EXCUDEBANT PALMELAD ET C.

FLORULA JAVANICA.

Infula Java, una e tribus insulis Sundæ, mediocris magnitudinis, sita est in hemisphæriæ australi, sub gradu latitudinis 6, & longitudinis 124. In longitudinem O. & W. extenditur circa 140 milliaria, in latitudinem N. & S. circiter 40 vel paulo ultra.

Bis insulam hanc, summe fertilem, visitavit Celeberimus Præses, annis scilicet 1775 & 1777, atque insignem ejus partem percurrit, imprimis oras maritimas boreales Bataviæ, Samarang, Japara & Iuanæ, atque interiores tractus montosos Arhidamas, Tjipannas, Pondegede & alias.

Quas sub hisce suis excursionibus collegit plantas, mihi benevole permisum fuit recensere, licet fieri non potuerit, ut completam hujus insulæ Floram sifteremus, quam quidem olim & Piso & Burmannus notam nobis reddere conati fuerunt.

Amomum cardamomum.
compactum. 1)
Zerumbet.
Zingiber.

Canna indica.
Costus speciosus. 2)
Curcuma longa.
Kæmpferia speciosa. 3)
Phyl-

- Phyllodes lata.
 vaginalis.
 Marantha arundinacea.
 Orchis Sufannæ.
 Ophrys lancea. 4)
 Aërides arachnites.
 capitatum.
 coriaceum.
 Dendrobium monophyllum
 procumbens.
 Limodorum amabile.
 speciosum.
 Radermachia incisa.
 integra.
 Salicornia fruticosa.
 Nipa fruticans.
 Pistia stratiotes.
 Casuarina equisetifolia.
 Nyctanthes tristis.
 Jasminum angustifolium.
 grandiflorum.
 hirsutum.
 multiflorum.
 Sambac.
 triflorum.
 Lemna obcordata.
 Boerhavia diandra.
 diffusa.
 Rumphia Amboinensis.
 Phoenix dactylifera.
 Ficus benjaminea.
 falcata.
 heterophylla.
- Ficus indica.
 punctata.
 racemosa.
 religiosa.
 reticulata.
 reflexa.
 rigida.
 Bryonia hispida.
 Cucumis acutangulus.
 melo.
 Cucurbita citrullus.
 pepo.
 Momordica angulata.
 hispida.
 luffa.
 Trichosanthes cordata.
 triloba.
 Sisyos Garcini.
 Coix lacryma.
 Fuirena umbellata.
 Kyllingia monocephala.
 triceps.
 umbellata.
 Scirpus ferrugineus.
 ligularis.
 miliaceus.
 monander.
 Schoenus corymbosus.
 umbellatus.
 Cyperus brizoides.
 compressus.
 difformis.
 distantis.

Cype-

- Cyperus elatus.
 elegans.
 irio.
 monostachyos.
 pumilus.
 rotundus.
 Santonici.
 secundus.
 uniflorus. 5)
- Fimbristylis dichotomus.
 Trachys muricata.
 Saccharum officinarum.
 Thunbergii.
 Andropogon acicularis.
 caricosum.
 crintum.
 fasciculatum.
 hirtum.
 ischæmum.
 schoenanthus.
 Leersia oryzoides.
 Ischæmum aristatum.
 distachyon.
 conjugatum.
 Tripsacum dactyloides.
 Apluda mutica.
 Paspalum dissectum.
 scrobiculatum.
 Panicum caudatum.
 colonum.
 compositum.
 cylindricum.
 glaucum.
 grossarium.
- Panicum hirtellum.
 hispidum.
 laetifolium.
 micranthum.
 patens.
 plicatum.
 pubescens.
 sarmentosum.
 serratum.
 turritum.
 Cynodon lineare.
 Digitaria cymicina.
 filiformis.
 sanguinalis.
 Chloris barbata.
 Anthistiria ramosa.
 Alopecurus paniceus.
 Poa amabilis.
 capillaris.
 chinensis.
 japonica.
 tenella.
 Cynosurus indicus.
 Eleusine ægyptia.
 indica.
 Zea Maijs.
 Caturus spiciflorus.
 Mollugo stricta.
 Holosteum cordatum.
 tetraphyllum.
 Spermacoe ocymoides.
 scabra.
 Hedyotis fruticosa.
- Olden-

- Oldenlandia hirsuta. 6)
 linearifolia. 7)
 nudiflora. 8)
 longiflora. 9)
 repens.
 triflora. 10)
 verticillata.
- Ixora coccinea.
 Pavetta indica.
 Tomex tomentosa.
 Callicarpa reticulata.
 tomentosa.
- Nerteria depressa.
 Ammannia ramosa.
 Rubia cordifolia.
 Urtica interrupta.
 stimulans.
- Plantago major.
 Boehmeria alienata.
 crenata.
 cuspidata.
 hispida.
 lancea.
 ramiflora.
- Parietaria hispida.
 Nigrina acuminata.
 Viscum opuntioides.
 Heliotropium indicum.
 Lappula javanica.
 Menyanthes nymphoides.
 Convolvulus angularis.
 corymbosus.
 caprae.
- Convolvulus exifus.
 gemellus.
 glomeratus.
 gospypifer.
 javanicus.
 latifolius.
 sarmentosus.
 sericeus.
 trinervis.
- Ipomoea involucrata.
 quamoclit.
 solanifolia.
 trifida.
- Lobelia javanica. 11)
 Nauclea gemina.
 grandis.
 tomentosa.
- Psychotria herbacea.
 Coffea arabica. 12)
 Mirabilis jalappa.
 Datura stramonium.
 Nicotiana tabacum. 12)
 Morinda citrifolia. 13)
 Capsicum annuum.
 frutescens.
 grossum.
- Solanum insanum.
 ferox.
 javanicum.
 lycoperficum.
 melongena.
 nigrum.
 sanctum.

- Solanum sodomeum.
 tomentosum.
 trilobatum.
 Ophioxylon serpentium.
 Musænda glabra.
 fruticosa.
 Ardisia elliptica.
 ovata.
 Cordia viburnoides.
 Ceanothus asiaticus.
 Zizyphus jujuba.
 obliquus.
 Mangifera indica.
 Plumieria rubra.
 Carissa carandas.
 Nerium antidysentericum.
 oleander.
 Cerbera mangas.
 Physalis angulata.
 Gardenia florida.
 Aquilicia sambucina. 14)
 lævis.
 Asclepias crassifolia.
 gigantea.
 sarmentosa.
 Ceropogia candelabrum.
 Gomphæna globosa.
 Illecebrum debile.
 ficoidæum.
 ensatum.
 lanatum.
 sesile.
 javanicum.
- Achyranthes aspera.
 muricata.
 lanata.
 lappacea.
 Celosia argentea.
 albida.
 cristata.
 comosa.
 pyramidalis.
 Impatiens balsamina.
 tripylla.
 triflora.
 latifolia.
 Amaranthus blitum.
 spinofus.
 scandens.
 Vitis sicyoides.
 acida. 15)
 trifoliata. 16)
 vinifera. 12)
 Nephelium lappaceum. α)
 Pharnaceum mollugo.
 Evolvulus alfinoides.
 tridentatus.
 Sambucus canadensis.
 Chenopodium viride.
 Cannabis sativa.
 Alfine media.
 Ægiceras minus.
 Pæderia foetida.
 Cynanchum capillare.
 cuspidatum.
 macrophyllum.
 Cynan-

Cynanchum ovatum.

Echites erecta.

ferruginea.

scandens.

volubilis.

Panax fruticosum.

Hydrocotyle javanica.

Anethum graveolens. 17)

Apium petroselinum. 17)

Daucus carota. 17)

Coriandrum sativum. 17)

Clusia javanica.

Antidesma alexiteria.

Bromelia ananas.

Commelina bengalensis.

cristata.

lancea.

nodosa.

nudiflora.

paniculata.

triflora.

truncata.

uniflora.

diffusa.

Pontederia hastata.

racemosa.

truncata.

Pancratium ceilanicum.

Polianthes tuberosa.

Gloriosa superba.

Crinum ceilanicum.

latifolium.

Dracæna terminalis.

elliptica.

lancea.

Mioga japonica.

Tectona grandis.

Canarium commune.

Cocos nucifera.

Calamus Nipære.

Rotang.

Salac.

Asparagus officinalis.

Musa paradisiaca.

troglodytarum,

Bambusa arundinacea.

verticillata.

Oryza mutica.

fativa.

Dioscorea alata.

bulbifera.

ferruginea.

oppositifolia.

ovata.

Borassus flabelliformis.

Corypha umbraculifera.

Licuala spinosa. 18)

Chamærops humilis.

Loranthus pentandrus.

- 1) *Amomum compactum*: foliis elliptico-ensiformibus, cuspidatis.

Folia pedalia & ultra, utrinque attenuata, glabra cuspide filiformi, pollicari.

Florum spicæ radicales, palmares vel ultra.

Capsula angulata, rotunda, obtusa, trilocularis.

- 2) *Costus speciosus*: crescit in fossis extra Bataviam, & floret mense Februarii.

Caulis teres, carnosus, vaginatus, glaber.

Folia alterna, subpetiolata, oblonga, acuminata, integra, venosa, subundulata; subtrus pallidiora, tenuissime tomentosa nervo medio longitudinali crasso; supra saturate viridia, glabra, nitidiuscula; frequentia, spithamæa, duos pollices lata. *Petiololi* semiteretes, glabri, vaginantes vaginis amplexicaulibus, striatis, subciliatis.

Flores terminales, capitati, sensim florentes.

Capitulum sessile, ovatum, multiflorum, glabrum, magnitudine ovi anserini.

Bractææ duæ sub singulo flore, oblongæ, sensim attenuatæ, acutæ, concavæ, apice subtrigonæ, glabræ, rubræ, persistentes, integræ. calyce paulo breviores: altera minor, ab altero latere calycis tantum trigona, angulum calycis cingens, duplo brevior & angustior.

Perianthium monophyllum, trigonum angulis lateralibus acutis, dorsali obsolete, parum curvatum, glabrum, pollicare, trifidum: *laciniæ* æquales, ovatæ, dorsalis obtusa, laterales subaristatæ, lineam longæ.

Corolla monopetalâ, tripartita: tubus brevis; Limbi laciniæ oblongæ, purpurascens, æquales, pollicares.

Nectarium monophyllum, subrotundum; latissimum, plicatum, crenatum, tenerum, album; intus infra villosum, flavum, fornicatum, corolla multo majus.

Filamentum Nectario oppositum, latum, petaliforme, acutum; infra crasum, latius, convolutum, basi flavum, supra basin extus villosum, supra antheram flavum, erectum, subpollicare. *Anthera* interiori latere filamenti adnata in medio, oblonga, lata, didyma, alba.

Germen inferum, villosum, flavopulverulentum; *Stylus* filiformis, erectus, albus, in fissura Antheræ reconditus, longitudine Antheræ. *Stigma* compressum, bilabiatum: labio altero minimo, bipartito, altero majore, ciliato.

Capsula trigona, glabra, trivalvis, trilocularis. *Semina* plura in singulo loculamento, pyramido affixa.

- 3) *Kæmpferia speciosa*: Folia elliptico-ensiformia, glabra, pedalia. *Corollæ* tubus filiformis, palmaris. *Anthera* arcuato-lunaris.
- 4) *Ophrys lancea*: Labium trifidum. *Folia* radicalia & caulina lineari-lanceolata, glabra. *Spica* spiralis, palmaris.
- 5) *Cyperus uniflorus*: culmo trigono, aphylo; capitulo terminali, solitario.
- 6) *Oldenlandia hirsuta*: floribus axillaribus, aggregatis, subpedunculatis; foliis ovatis, hispidis; caule repente.
Differt ab *Oldenlandia verticillata*:
 α floribus subpedunculatis.
 β foliis petiolatis, lato-ovatis.

7) *Oldenlandia linearifolia*: floribus solitariis, axillaribus; foliis linearibus, capsulis glabris.

Crescit in cultis circum urbem Bataviam:

Floret Februario & Martio.

Differt ab *Oldenlandia uniflora*:

1. foliis lineari-lanceolatis.
2. caule decumbente non farmentoso.
3. capsulis glabris.

8) *Oldenlandia nudiflora*: pedunculis umbellato subternis; foliis ovato-lanceolatis. glabris; capsulis tetragonolatis.

Malaice: Gelang Aijer.

Crescit circum urbes Bataviam & Samarang, alibique.

9) *Oldenlandia longiflora*: pedunculo terminali, solitario; foliis ovatis, glabris.

Differt ab *Oldenlandia uniflora*.

1. pedunculo longitudine fere folii.
2. flore terminali.
3. foliis lato-ovatis.

10) *Oldenlandia triflora*: pedunculis unifloris, subternis; foliis ovatis; capsulis glabris; caule decumbente.

Differt 1. ab *Oldenlandia umbellata*:

1. umbellis folio longioribus.
2. foliis ovatis, obtusis.

2. ab *Oldenlandia uniflora*.

1. foliis obtusis.

2. floribus pedunculatis.

11) *Lobelia javanica* caulibus prostratis; foliis orbiculatis; cordatis, serratis; floribus lateralibus, solitariis.

Differt a *Lobelia hirsuta*:

1. foliis orbiculatis, cordatis, serratis, nec ovalibus.

2. foliis non villoso-scabris, nec crenatis, neque lanatis.

12) cultæ.

13) *Morinda citrifolia*.

Malaice: Bicoro & Bancudu daun.

Floret toto anno successive radice perenni & caule arboreo.

Corolla monopetala, tubulosa. *Tubus* cylindricus, glaber, virescens, unguicularis. *Limbus* plerumque quinque partitus, raro sex- vel quadri-partitus, laciniis lanceolatis, patentibus, niveis. *Os* tubi villis clausus.

Filamenta quinque, raro sex vel quattuor, infra os tubi inserta, brevissima, villo inclusa. *Antheræ* oblongæ, didymæ, ovatæ, pallidæ, semiexsertæ.

Germen inferum, convexum, umbilicatum, glabrum.

Stylus filiformis, erectus, viridis, tubo paulo longior!
Stigmata duo, oblonga, viridia.

Drupæ plurimæ, receptaculum undique cingentes, carne albo cinctæ, oblongæ. *Receptaculum* florum in fructum excresecens, oblongum, carnosum, germinibus ressellatum. glabrum, albidum, magnitudine ovi anserini.

Fructus edulis, & cum oleo acetoque placentam febri-lem dissolvere creditur.

14) *Aquilicia sambucina*.

Staphylæa indica. Burman. Flor. pag. 75, Tab. 24, fig. 2.

Perianthium monophyllum, campanulatum, glabrum, purpureum, quinquefidum, corolla duplo brevius: laciniæ ovatæ, erectæ.

Corolla monopetala, calyciformis, glabra, campanulata, purpurea, quinquefida: laciniae patenti-reflexae.

Nectarium monophyllum, rotatum, campanulatum, corollae medio insertum, album, crassiusculum, quinquefidum: laciniae bifidae, erectae.

Filamenta quinque, subulata, inter lacinias Nectarii inserta, ante aperturam floris inflexa, nivea, nectario paulo longiora.

Antherae ovatae, didymae.

Germen superum. *Stylus* erectus, filiformis, albus, corolla multo brevior. *Stigma* simplex, obtusum, purpurascens.

15) *Vitis acida*. *Cisus acida* Auctorum valde affinis est *Cisso trifoliatae*, cum qua etiam communis crescit; differre tamen videtur:

1. foliis majoribus, magis carnosis & glabris.
2. caulibus & petiolis glabris.

16) *Vitis trifoliata*. Malaice: galim galim:

Vitis haec species adeo similis est *Cisso acidae* Auctorum, ut difficile distinguantur; utroque enim folia ternata, obcordata, cirrhi, caulis volubilis; sed videtur haec posse distingui:

1. Caule & foliis hirsutis.
2. foliis praecipue junioribus hirsutis, subtomentosis, parum carnosis, minoribus.
3. numero partium floris quinario.

α) *Nephelium lappaceum*. Malaice: Rambutang:

Fructus maturus Januario, Febuario, Martio.

Radix perennis. *Caulis* arboreus.

Folia opposita, petiolata, ovata, obtusa, subexcisa, integra, supra laete viridia, subtus paulo pallidiora, transversim paralele nervosa, nervis alternis,

inter nervos tenuissime reticulata, patentia, approximata, plerumque trium parium, duos pollices lata, palmaria; rarius alterna.

Petiolus subtrigonus, muricatus, inflexus, cinereus, lineam longus.

Flores spicati, pedicellati, masculi & feminei distincti.

Pedunculi in ramulis terminales, filiformes, inæquales, digitales atque spithamales, laxi, penduli a pondere fructus maturi, infra medium ad apicem florentes, inferne teretiusculi, superne angulati, cinerei, glabri.

Pedicelli solitarii, duo vel terni rarius, brevissimi, tomentoso cinerei, semilineam vix longi, duplicem fructum ferentes.

♀ *Perianthium* monophyllum, angulatum, cinereo tomentosum, quadripartitum, persistens, semilineam longum: lacinia ovata, patula.

Corolla nulla.

Germina duo, supera, globosa, undique fetis inermibus obtusis tecta.

Stylus inter germina medius, filiformis, quadratus, vix lineam longus. Stigmata duo, revoluta, obtusa, longitudine fere styli.

Bacca ovata, fetis longis, compressis, inermibus, obtusis, curvatis tecta, unilocularis, matura rufa, magnitudine pruni domesticae, cortice crassiusculo intus albo. Pulpa intus alba, acido-dulcis, tenax.

Semen ovatum, griseum, striatum, magnitudine juglandis. Interdum unicum germinum tantum maturescit fecundatum. Pulpa baccæ edulis, grata, humectans.

72
D. D.

FLORULA JAVANICA

CUJUS PARTEM SECUNDAM

VENIA EXP. FACULT. MED. UPSAL.

P R Æ S I D E

C. P. THUNBERG

COMMENDATORE REG. ORD. DE WASA

MED. DOCT. PROF. MED. ET BOT. REG. ET ORD. REG. COLL. SANIT. MEMB.
HON. ACAD. CÆSAR. PETROPOL. ET NAT. CURIOS. REG. SCIENT. UPS. LOND.
HOLM. AGRIC. MED. ET EVANG. SOCIET. OECON. UPSAL. PATR. HOLM. ET.
CIV. OECON. FINL. HONOR. WERMEL. JUNEC. WESTM. CALM. ET ÖREBR
BEROL. ET. FRANCOF. ET LIPS. NAT. SCRUT. PARIS. HAFN. MOSCOU. ET HALENS.
HIST. NAT. GORENK. PHILAD. LUND. HARL. M. AMSTELD. BONNENS.
OECON. ET INST. LITT. ZELAND. NIDROSIENS TURICENS. IENENS. LINN.
LONDIN. MEDICO-BOTAN. ET HORTI-CULTUR. REG. SCIENT. PHYS. ET
PHYTOGRAPH. GÖTTINGENS. SCIENT. GOTHOB. MONACH. ERLANG.
WETTER. NANCIENS. MARPURG. MED. PARIS. EMUL. ET LINN.
MONSPEL. MED. MATRITENS. MED. ET NAT. STUDIOS. EDIMBURG. ET PETROP.
MEDICO CHIR. ET PHARMAC. MEMBRO NEC NON ACAD. SCIENT. PARIS. ET
INSTITUT. NATION MONSPELIENS. AGRICULT. PARIS. MEDIC. LONDIN. SCAN-
DINAV. FLORENTIN. ET BATAVIN. IND. OR. CORRESPOND.

P. P.

FR. OL. WIDMARK

BOTHNIENSIS.

IN AUDIT. BOTANICO DIE XVI MART. MDCCCXXV.

H. A. M. S.

UPSALIÆ

EXCUDEBANT PALMBLAD ET C.

- Oenothera octovalvis.*
Allophyllus cobbèr.
 racemosus:
Pometia pinnata.
Jambolifera pedunculata.
Lawsonia inermis.
 spinosa.
Amyris clausena.
Daphne javanica.
Pasferina javanica 19).
Sapindus saponaria.
Mimusops elengi.
 kauki.
Cardiospermum halicacabum.
Polygonum alpinum.
 arifolium:
 barbatum.
 chinense.
 glandulosum:
 orientale.
 perfoliatum.
 strigosum.
Laurus chloroxylon.
 cinnamomum.
 lasfrax.
Areca catechu.
 oleracea.
Tamarindus indica.
Cassia alata.
 biflora.
 fistula.
 javanica.
 marilandica.
- Cassia occidentalis.*
 procumbens.
 tora.
Cæsalpinia alata.
 bijuga.
 pulcherrima.
 sappan.
Adenanthera falcataria.
Limonia trifoliata.
Hyperanthera moringa 20).
Guilandina bonduc.
Cynaometra cauliflora.
Terminalia catappa.
Carica papajia.
 poposa.
Melastoma discolor.
 lævigata.
 malabathrica.
 repens.
Jussiaea suffruticosa.
Inocarpus edulis.
Schinus indica.
Tribulus lanuginosus.
 terrestris.
Portulaca oleracea.
 quadrifida.
Glinus lotoides.
Garcinia mangostana.
Rhizophora cylindrica 21).
Cratæva marmelos.
Euphorbia antiquorum.
 hirta.
 parviflora.

B

Eu-

- Euphorbia pilulifera.
 thymifolia.
 tirucalli.
 Triumfetta hirsuta.
 semitriloba.
 tomentosa.
 triloba.
 cordata.
 urticæfolia 22).
 Agrimonia eupatorioides.
 Myrtus ceilanica.
 Punica granatum.
 Melaleuca leucadendra 12).
 Sefuvium portulacastrum.
 Psidium cujavillus.
 pomiferum.
 pyriferum.
 Eugenia jambos.
 malaccensis.
 racemosa.
 Bixa orellana.
 Rubus rosæfolius.
 Fragaria vesca.
 Mimosa ovata.
 pennata.
 Begonia ciliata.
 cuspidata.
 Argemone mexicana.
 Nymphæa lotus.
 Nelumbo indica.
 Dillenia speciosa.
 Gnetum gnemon.
 Michelia champaca.
 Uvaria javanica 23).
 Annona squamosa.
 Ligthfootia indica.
 Vateria indica.
 Pandanus odoratus 24).
 Cycas circinalis.
 Wahlbomia indica.
 Calophyllum calaba.
 inophyllum.
 nagasarium.
 Clusia elliptica.
 Grewia latifolia.
 microcos.
 tomentosa.
 triflora.
 Caryota urens.
 Dracontium pertusum.
 polyphyllum.
 spinosum.
 Arum colocasia.
 macrorrhizon.
 purpureum 25).
 sagittæfolium.
 esculentum.
 peregrinum.
 Lagerstroemia javanica 26).
 indica.
 Corchorus capsularis.
 Piper betel.
 cubeba 27).
 longum.
 nigrum.

Piper

- Piper peltatum:
 rotundifolium.
 malamiris.
 siriboa.
 Ocymum basilicum 28).
 polytachyum.
 sanctum.
 Scutellaria indica.
 Marrubium indicum 29).
 Teucrium virginicum.
 Nepeta indica.
 Mentha foetida.
 fativa.
 Phlomis ceilanica.
 obliqua.
 Verbena nodiflora.
 javanica.
 Rosmarinus officinalis.
 Salvia officinalis.
 Buchnera asiatica.
 Gratiola lucida.
 Torenia asiatica.
 Bignonia indica.
 purpurea.
 Premna integra.
 Leonurus cardiaca.
 Sesamum orientale.
 indicum.
 Ruellia antipoda.
 erecta.
 obliqua 30).
 lupulina.
 ringens.
 Ruellia ferrata 31).
 tetragona 32).
 utriculata.
 Justicia aggregata.
 chinensis.
 cristata.
 ecbolium.
 betonica.
 nasuta.
 obliqua.
 picta.
 paniculata.
 moretiana.
 infundibuliformis.
 juligera.
 repens.
 spathulata 33).
 Ovieda mitis.
 Thunbergia javanica.
 indica.
 Avicennia nitida.
 Clerodendrum calamitosum.
 spicatum 34).
 infortunatum.
 paniculatum.
 fortunatum.
 Volkameria inermis.
 ferrata.
 Vitex casta.
 Acanthus ilicifolius.
 Pedalium murex.
 Gmelina asiatica 35).
 Silybrium indicum.

Sina-

- Sinapis lævigata 36).
 Cleome pentaphylla.
 Brassica fativa 12).
 Cissampelos caepeba.
 Melia azedarach.
 azadriachta.
 Averrhoa bilembi.
 carambola:
 Bannisteria javanica.
 Hugonia myrtax.
 Sterculia foetida.
 javanica.
 Cicca disticha.
 nudiflora.
 Phyllanthus nigrescens.
 niruri.
 grandifolius.
 urinarius.
 Melochia corchorifolia.
 Jatropha curcas.
 urens.
 Croton orbiculare 37).
 reticulatum 38).
 sebiferum.
 spiciflorum 39).
 javanicum.
 peltatum 40).
 tinctorium.
 Ricinus communis.
 jarak 41).
 mappa.
 speciosus.
 tomentosus.
- Acalypha indica:
 javanica;
 Mesua ferrea.
 Oxalis sensitiva.
 corniculata:
 acerosella.
 Pistia stratiotes.
 Gosypium arboreum.
 indicum.
 hirsutum.
 religiosum.
 Bombax heptaphyllum.
 pentandrum.
 Sida cordifolia.
 javenfis.
 indica.
 periplocifolia:
 rhombifolia.
 retusa.
 rotundifolia.
 Hibiscus abelmoschus.
 mutabilis.
 finensis.
 fyriacus.
 surattensis:
 tiliaceus.
 Uræna sinuata.
 Thespesia trilobata:
 Fumaria officinalis.
 Polygala macrophylla.
 Saraca indica.
 Erythrina corallodendron.
 picta.

- Pterocarpus abrus.
 Cytisus cajan.
 Clitoria ternatea.
 Æschynomene pallida.
 grandiflora.
 Croton laburnifolia 42).
 quinquefolia.
 verrucosa.
 Dolichos altissimus.
 catjang.
 bulbosus.
 ensiformis.
 lablab.
 lignosus.
 tetragonolobus.
 trilobus.
 Phaseolus lunatus.
 max.
 Hedyсарum buplevroides.
 crinitum.
 gangeticum.
 lagopoides.
 lineare.
 pulchellum.
 reflexum.
 stipulaceum.
 strobiliferum.
 triquetrum.
 vaginale.
 umbellatum.
 Indigofera anil.
 tinctoria.
 Galega purpurea.
- Galega rhombifolia.
 Melilothus indicus.
 Durio foetida.
 Theobroma cacao.
 Citrus aurantium.
 decumana.
 medica.
 Scorzonera hispanica.
 Lactuca canadensis.
 javanica.
 fativa.
 Sonchus oleraceus.
 Cacalia sonchifolia.
 Bidens pilosa.
 Cichorium intybus.
 Scolymus maculatus.
 Artemisia vulgaris.
 Conyza cinerea.
 chinensis.
 lacera.
 odorata.
 Spilanthus acmella.
 pseudoacmella.
 Æthulia pinnata.
 Micania scandens.
 Baccharis indica.
 Aster indicus.
 sinensis.
 Chrysanthemum indicum.
 Ecclipta prostrata.
 Elephantopus scaber.
 Sphæranthus indicus.
 Sigesbeckia orientalis.

Ver-

- Verbesina Lavenia.**
 biflora.
- Lycopodium canaliculatum.**
 cernuum.
 circinale.
 involvens.
 ornithopodioides.
 dichotomum.
 javanicum.
- Lygodium flexuosum.**
 pedatum.
 scandens.
- Acrostichum aureum.**
 lineare 43).
- Scolopendrium officinarum.**
- Pteris piloselloides.**
 cretica.
 longifolia.
 nummularia.
 nemoralis.
 tricuspis,
 semipinnata.
 thalictroides.
- Lindsæa sagittata.**
- Asplenium nidus.**
 decusatum.
- Polypodium elegans.**
 trilobum:
 palustre.
 rigidum.
 heterophyllum.
 strigosum.
 acrostioides.
 polycarpon.
 phymatodes.
 pustulatum.
- Polypodium aureum.**
Aspidium pistillare.
 exaltatum.
 biserratum.
 davallioides.
 capense.
 hirsutum.
 pteroides.
 unitum.
 obtusatum.
 truncatum.
- Adiantum caudatum.**
 pedatum.
 flabellatum.
 cristatum.
- Davallia elata.**
 elegans.
 furcata.
- Hymenophyllum denticula-**
 tum.
 multifidum.
- Salvinia natans.**
- Polytrichum cirrhatum.**
- Jungermannia diffusa.**
 vaginata.
- Sphagnum javanicum.**
- Bryum dendroides.**
- Marchantia hirsuta.**
- Fucus salicifolius.**
 uvarius.
 trifarius.
 cuneifolius.
 bifarius.
- Usnæa trichodea.**
- Peziza auricula.**
- Boletus versicolor.**

- 17) Verosimiliter ex Europa allatæ.
- 18) *Licuala spinosa*: petiolis spinosis.
Malaice: Lequala sive Lecuala.
Differt hæc a *Corypha umbraculifera*:
 1. petiolis utrinque spinosis.
 2. foliis ad basin multipartitis.
- 19) *Passerina javanica*: foliis ovatis, acutis.
- 20) *Hyperanthera moringa*: Radix esculenta, subcarnosa, perennis, odore & sapore forti, omnino Raphani sativi.
- 21) *Rhizophora cylindrica*.
Mangium digitatum. Tonke Parampuan. Rumph. Herb. Amboin. Tom. 3. p. 107. Tab. 70.
Floret Februario.
- 22) *Triumfetta urticæfolia*: foliis ovatis, acuminatis, serratis, subtus villosis.
- 23) *Uvaria javanica*: foliis integris; petalis lanceolatis, fructibus ovatis.
Cananga, Bonga *Cananga*. Rumph. Herb. Amboin. P. 2. p. 195. Tab. 65.
Cananga sylvestris, *Cananga Utan*. Rumph. Herb. Amb. P. 2. p. 197. Tab. 67. f. 2.
Differt ab *uvaria ceilanica*.
 1. petalis lineari-lanceolatis.
 2. fructibus rotundato-ovatis.
Oleum, *Canangæ oleum dictum*, e floribus hujus, per distillationem elicitur.
obs. forsân *Uvaria japonica* hujus generis non est, sed proprium genus monoicum constituere debet.
- 24) *Pandanus odoratus*, Javanis *keura* dictus.

Flores terminales, monoici, masculi & feminei in eodem pedunculo, sed diversis pedicellis.

Pedunculu crassitie fere brachii, compresso-teres, glaber, bracteis vaginatus, superne ramosus.

Pedicelli alterni, bracteis involuti, sensim florentes.

Bractea sub singulo pedicello & flore, approximatae, inferiores majores & longiores, supremi sensim minores, inferne clausi, apice aperti more spathae, oblongae, acuminatae, valde concavae, subcoriaceae, ferruginae, glabrae.

♂. *Calyx* nullus. *Corolla* nulla.

Amentum pedunculatum, cylindricum, digitale, totum tectum paleis & staminibus. *Palea* plures, singulum stamen cingentes, lineares, glabrae, staminibus paulo breviores.

Filamenta brevia, paleis 4, 5 vel 6 cincta. *Anthera* oblongae, striatae, erectae, flavae.

♀. *Calyx* nullus, sed ejus loco bractea perfoliata. *Corolla* nulla. *Receptaculum* subglobosum, germinibus tectum magnitudine pomi. *Germina* plurima, angulata, truncata. *Stylus* nullus. *Stigma* nullum, sed ejus loco foramen oblongum, intrusum.

Semina totum receptaculum tegentia, tetragona, obovata, obtusa, apice foramine intruso, flavicantia, inferne alba, glabra, magnitudine fere juglandis, lignea, intus porosa.

obs. Si quis considerare velit bracteas utut calycem vel corollam, genus hoc forsan referri posset ad monandriam classem.

25) *Arum purpureum*: acaule foliis cordatis, acuminatis; mucronatis, angulis rotundatis.

Crescit juxta urbem Bataviam. *Floret* Februario.

Differt ab Aro peregrino, cui proxime accedit, folio acuminato, nec obtuso.

- 26) Lagerstroemia javanica: calycibus tomentosis.
Malaice: Pulega.
- 27) Piper cubeba: foliis oblique cordatis, quinquenerviis; seminibus pedicellatis.
Hollandis dicitur *Staatpeeper*, & est vera species cubebæ officinarum, differens a Pipere cubeba *Bergii*, quæ piper *pedicellatum* dicendum erit.
Crescit in sylvis Javæ. *Fructus* maturatur Junio & sequentibus mensibus.
- 28) Ocymum sanctum. *Malaice*: Calampas.
 Ocymum Zeilanicum, annuum, inodorum. *Burm.* Herb. Zeil. p. 175. Tab. 80. fig. 2.
Crescit extra urbem Bataviam; *floret* Martio.
Radix perennis. *Caulis* frutescens, bipedalis.
- 29) Marrubium indicum: foliis ovato-rotundatis, dentatis, hirsutis; verticillis foliosis.
 Marrubium odoratissimum, betonicæ folio. *Burmani* Thef. Zeilan. pag. 153. Tab. 71. fig. 1.
 Marrubium indicum. *Burman.* Flor. indic.
Malaice: Sambong Aijer.
- 30) Ruellia obliqua: foliis oblique cordatis, subserratis; pedunculis axillaribus, umbellatis.
Crescit in sepibus Japaræ; *floret* Majo, Junio.
- 31) Ruellia serrata: foliis ovatis, serratis, subpetiolatis, floribus solitariis, pedunculatis, caule decumbente.

- 32) *Ruellia tetragona*: foliis sessilibus, lanceolatis, serratis; floribus oppositis, pedunculatis; caule erecto, tetragono.

Malaice: Sambong Aijer.

Crescit in Java & Ceilona; floret Majo, corolla coerulea.

- 33) *Justitia spathulata*: herbacea, foliis oblongo-ovatis, acutis; bracteis spathulatis, obrusis.

Malaice Boa Clerong.

- 34) *Clerodendrum spicatum*: foliis ovatis, serratis, glabris, spica verticillata.

Differt a *Clerodendro calamitoso* foliis ovalibus, subdentatis, glabris; panicula bracteata.

- 35) *Gmelina asiatica*. Curini species maderaspatana, capsulis in vesicam Dictamni cretici foliis villosa. Pluk. alm. Tab. 171. fig. 5.

- 36) *Sinapis laxigata*. Crescit in plateis Bataviae. Floret Martio. *Caulis* angulato-striatus, flexuosus, erectiusculus, glaber, ramosus, spithamæus. Rami alterni, cauli similes, diffuso-patentissimi.

Folia infima lyrata, sessilia seu inferne attenuata in petiolum alatum, oblongo ovata, dentata, glabra, digitalia; superiora infimis similia, sed minime lyrata; suprema sessilia absque petiolo alato, lanceolato-ovata, dentata, glabra, pollicaria.

Flores in ramulis ultimis paniculatis subspicati, pedunculati, lutei, sensim florentes. *Pedunculi* capillares, patuli, glabri, semilineam longi.

Perianthium tetraphyllum, erecto patens, viride margine flavo, glabrum. Foliola concava.

Corolla tetrapetala, patens, lutea. Petala erecta, unguibus linearibus.

Nectarii glandulae quatuor, virides, glabrae, singula ad singulum latus filamentum brevioris.

Filamenta sex, capillaria flava, erecta; duo breviora, Antherae parvae, luteae.

Germen superum. *Stylus* nullus. *Stigma* capitatum, villosum. *Siliqua* pedicellata, patens, teres, glabra.

Semina plurima angulata, punctata, glabra.

37) *Croton orbiculare*: foliis rotundis, acuminatis, sinuato-ferratis, glabris, subtus scabris, subtomentosis.

38) *Croton reticulatum*: foliis ovatis, integris, glabris, subtus reticulatis; petiolis oppositis, inaequalibus.

Differt a *Crotone balsamifero*:

1. foliis oppositis.

2. petiolis inaequalibus, altero longiori.

39) *Croton spiciflorum*: foliis oblongis, sinuato-ferratis, tomentosis; spicis longissimis.

An *Acalypha spiciflora* Burmanni?

40) *Croton peltatum*: foliis peltatis, angulatis, acuminatis, subtus tomentosis.

41) *Ricinus jarak*: foliis cordatis, sublobatis, undulatis.
Malaice: Jarrak Costa.

42) *Crotalaria laburnifolia*: *Malaice*: Britjita. Herbam diureticam Javani credunt.

43) *Acrostichum lineare*: frondibus sinuatis; pinnis alternis, linearibus, acutis, integris.

D. D.

FLORULA CEILANICA

QUAM

VENIA EXP. FACULT. MED. UPSAL.

PRÆSIDE

C. P. THUNBERG

COMMENDATORE REG. ORD. DE WASA

MED. DOCT. PROF. MED. ET BOT. REG. ET ORD. REG. COLL. SANIT. MEMB. HON. ACAD. CÆSAR. PETROPOL. ET NAT. CURIOS. REG. SCIENT. UPS. LOND. HOLM. AGRIC. MED. ET EVANG. SOCIET. OECON. UPSAL. PATR. HOLM. ST. CIV. OECON. FINL. HONOR. WERMEL. JUNEC. WESTM. CALM. ET ÖREBR BEROLET. FRANCOF. ET LIPS. NAT. SCRUT. PARIS. HAFN. MOSCOU. ET HALENS. HIST. NAT. GORENK. PHILAD. LUND. HARL M. AMSTELD. BONNENS. OECON. ET INST. LITT. ZELAND. NIDROSIENS TURICENS. IENENS. LINN. LONDIN. MEDICO-BOTAN. ET HORTI-CULTUR. REG. SCIENT. PHYS. ET PHYTOGRAPH. GÖTINGENS. SCIENT. GOTHOB. MONACH. ERLANG. WETTER. NANCIENS. MARPURG. MED. PARIS. EMUL. ET LINN. MONSPEL. MED. MATRITENS. MED. ET NAT. STUDIOS. EDIMBURG. ET PETROP. MEDICO CHIR. ET PHARMAC. MEMBRO NEC NON ACAD. SCIENT. PARIS. ET INSTITUT. NATION MONSPELIENS. AGRICULT. PARIS. MEDIC. LONDIN. SCANDINAV. FLORENTIN. ET BATAVIN. IND. OR. CORRESPOND.

P. P.

JONAS JOH. ENGHOLM.

VERMELANDUS.

LIBRARY
NEW YORK
BOTANICAL
GARDEN

IN AUDIT. BOTANICO DIE XVI APR. MDCCCXXV.

H. A. M. S.

UPSALIÆ

EXCUDEBANT PALMELAD ET C.

1895, May 7

Arnold Arboretum

FLORULA CEILANICA

Anno 1777 insulam Ceilanam salutavit et dimidiam ejus fere partem a *Columbo* usque ad promontorium *Gale* perlustravit Celeberrimus Præses. Extra continentem ingentis Asiæ, prope promontorium *Comorin*, sita est hæc sub minori sidere felix insula in hémisphærio Septemtrionali, sub gradu circiter sexto. In medio valde est montosa et silvis referta. Plurimas indigenas arbores et plantas communes cum insula Java et inprimis cum *Malabaria* et *Coromandelia* alit, præter nonnullas, quæ huic regioni propriæ videntur.

HERMANNUS, Medicus olim Ceilanensis, Profesfor deinde Leidensis, plantas Ceilanicas collectas in Europam primus transmisit. Ejus heic collectum herbarium examine contigit Illustr. LINNÆO, qui deinde Floram Ceilanicam conscripsit. Præterea Thesaurum Ceilanicum nobis reliquit Illustr. Botanices Profesfor Amsterdamentis **BURMANUS**. Quas postea collegit plantas Celeberrimus Præses, Tibi, benevole Lector, notas reddere mihi liceat.

<p><i>Canna indica</i> <i>Amomum cardamomum</i> cerumbet. <i>Costus speciosus</i>. <i>Curcuma longa</i>. <i>Orchis picta</i>. <i>Limodorum rugosum</i>.. <i>Dendrobium biflorum</i> moniliforme polystachyum <i>Cavolinia indica</i>.</p>	<p><i>Myristica glomerata</i>. <i>Jasminum angustifolium</i>. multiflorum Sambac. triflorum. <i>Boerhavia diandra</i>. diffusa. <i>Dialium indicum</i>. <i>Hippocratea ceilanica</i>. <i>Hernandria sonora</i>. <i>Stilago bunias</i>.</p>
--	--

Phoenix

Phoenix dactylifera.

Ficus religiosa.

sinuata.

toxica.

Tragia cuspidata.

involverata.

Bryonia umbellata.

Sisyos Garcini.

Cucumis prophetarum.

Momordica angulata.

cordata.

luffa.

speciosa.

Xyris indica.

Kyllingia brevifolia.

monocephala.

triceps.

Fuirena scirpoides.

umbellata.

Paspalum scrobiculatum.

Eleusine ægyptia.

coracana.

indica.

Poa chinensis.

Aristida tripilis.

Anthistiria ramosa.

setosa.

Rottboellia complanata

Ischæmum aristatum.

Mollugo pentaphylla.

verticillata.

Eriocaulon decangulare.

quinguangulare

setaceum.

Spinifex squarrosus.

Schoenus cephalotes.

Scirpus antarcticus:

articulatus.

ciliaris.

cyperoides.

elongatus.

fluitans.

fuscus.

monostachyos.

validus

Cyperus brizoides.

dubius.

elegans.

iria.

maderaspatanus.

monostachyos.

procerus.

Sclæria bracteata.

lithosperma.

Coix lacryma.

Zoizia maritima.

Perotis polystachya.

Penicillaria alopecuroides.

Milium punctatum.

Saccharum officinarum.

Thunbergii.

Andropogon aciculare.

schoenanthus.

ferratum.

squarrosus.

Panicum brevifolium.

capillare.

compositum.

- Panicum corvi*
 hispidum.
 miliaceum.
 refractum.
 sarmentosum.
 ferratum.
 friatum.
 verticillatum.
Zea maijs.
Ixora coccinea.
Pavetta indica.
Cansjeria scandens.
Tomex tomentosa.
Callicarpa reticulata.
 tomentosa.
Knoxia ceilanica.
Spermacoce corymbosa.
 hispidia.
 stricta.
Hedyotis auriculata.
 glabra.
 hispidia.
 laevis.
Oldenlandia biflora.
 paniculata.
 tenuifolia.
 triflora.
 umbellata.
Ludvigia alternifolia.
 oppositifolia.
Trophis aspera.
Ammannia ramosa.
 baccifera.
Trapa bicornis.
- Pothos scandens.*
Parietaria hispida.
Boehmeria villosa.
Elæagnus ceilanica.
Mitchella repens.
Urtica ceilanica.
 incana.
Cuscuta chinensis.
Morus indica.
Nepenthes destillatoria.
Heliotropium indicum.
Plumbago ceilanica.
 rosea.
Porana volubilis.
Menyanthes ceilanica.
 indica.
 nymphoides.
Ophiorhiza mungos.
Hottonia indica.
Convolvulus axillaris.
 biceps.
 aureus.
 ceilanicus.
 cuspidatus.
 farinosus.
 fulgens.
 gemellus.
 gossypifer.
 medium.
 nervosus.
 palmatius.
 reniformis.
 rigidus.
 sinuatus.

- Convolvulus tenuis.
 trinervis.
 turpethum.
 Lappula ceilanica.
 Ipomoea hepaticæfolia.
 quamoclit.
 quinquetoba.
 folanifolia.
 Schævola Plumerii.
 Lobelia ceilanica.
 javanica.
 Fagraea ceilanica.
 Psycotria herbacea
 Coffea arabica: culta.
 Musfænda frondosa.
 Ophioxylon serpentinum.
 Solanum ceilanicum.
 coccineum.
 insanum.
 melongena.
 nigrum.
 sanctum.
 Capsicum annum.
 grosfum.
 Ardisia elliptica.
 scabra.
 Zizyphus napæa.
 obliquus.
 oenoplia.
 paliurus.
 Morinda citrifolia.
 rojoc.
 Strychnos vomica.
 Mangifera indica.
 macrophylla.
 Cerbera manghas.
 Plumeria rubra.
 Nerium oleander.
 ceilanicum
 antidyfentericum.
 Vinca rosea.
 Celosia nodiflora.
 Asclepias gigantea.
 Achyranthes aspera.
 corymbosa.
 lappacea.
 Pharnaceum mollugo.
 Celastrus acuminatus.
 Viola suffruticosa.
 Impatiens cornuta.
 Vitis ceilanica.
 cordifolia.
 gibba.
 quadrangularis.
 vitiginea.
 Illecebrum debile.
 ficoideum.
 lanceum.
 lanatum.
 vermiculatum.
 Amaranthes gangeticus.
 fanguineus.
 Carissa carandas.
 Gardenia Musfænda.
 nervosa.
 villosa.
 Periploca

- Periploca emetica.
 esculenta.
 indica.
 macrophylla.
 Cynanchum acuminatum.
 bracteatum.
 Dioscoridis.
 echinatum.
 flavens.
 micranthum.
 pedunculatum.
 pubescens.
 Apocynum frutescens.
 Tabernamontana crassa.
 cuspidata.
 Pisonia aculeata.
 Antidesma alexiteria.
 Echites lævis.
 obtusa.
 scandens.
 Celtis orientalis.
 Panax fruticosa.
 Pharnaceum cervicaria.
 Evolvulus alfinoides.
 crenatus.
 Drosera indica.
 Bromelia ananas.
 Commelina cristata.
 lancea.
 nodosa.
 nudiflora.
 racemosa.
 Gloriosa supera.
 Musa paradifica.
- Musa troglodytarum.
 Burmannia disticha.
 Cocos nucifera.
 Licuala spinosa.
 Corypha umbraculifera.
 Tectona grandis.
 Oryza sativa.
 Calamus nipare.
 rotang.
 Flagellaria indica.
 Asparagus falcatus.
 Bambusa arundinacea.
 Areca cathecu.
 Borassus flabelliformis.
 Dracæna elliptica.
 Smilax ceilanica.
 Dioscorea alata.
 acuminata.
 elliptica.
 quinquephylla.
 tomentosa.
 triphylla.
 Rajania hastata.
 Aristolochia acaulis.
 indica.
 Gvettarda speciosa.
 Allophyllus cobbér.
 racemosus.
 Lawsonia spinosa.
 Daphne javanica.
 Memecylon capitellatum.
 Pometia pinnata.
 Paulinia asiatica.
- Diospy-

Rubus multiflorus.
 niveus.
 rosæfolius,
 Argemone mexicana.
 Nymphæa lotus.
 Nelumbo indica.
 Bixa orellana.
 Calophyllum inophyllum,
 Barringtonia speciosa.
 Ochna nitida.
 squarrosa.
 Clusia elliptica.
 Grewia microcos.
 Elæocarpus copalliferus.
 ferratus.
 Michelia cernua.
 tsjampaca.
 Uvaria ceilanica.
 Annona squamosa.
 Prockia indica.
 ceilanica.
 Delima farmentosa.
 Pandanus odoratus.
 Dillenia dentata.
 ensata.
 -integra.
 retusa
 Corchorus incisus.
 Caryota urens.
 Dracontium pertusum.
 Arum macrorhizum.
 purpureum.
 esculentum.

Piper betel.
 nigrum,
 Siriboa,
 Attagene ceilanica.
 Mentha auricularia.
 Marubium indicum.
 Ocymum basilicum.
 sanctum.
 Phlomis elliptica.
 debilis.
 ceilanica.
 Utricularia bifida.
 grandiflora.
 cærulea.
 Verbena nodiflora.
 Buchnera asiatica.
 Gratiola lucida.
 Torenia asiatica.
 Bignonia javanica.
 indica.
 Premna ferrata.
 Sesamum orientale.
 Ruellia antipoda.
 repens.
 ringens.
 erecta.
 cordifolia.
 anagallis.
 blechnum.
 lancea.
 tetragona.
 utriculata.
 Justicia bifida.

Justi-

- Croton sebiferum.
 incanum.
 latifolium.
 angulatum.
 Ricinus communis.
 mappa,
 tanarius,
 trilobus.
 Acalypha indica.
 Oxalis sensitiva.
 Mesua ferrea.
 Uræna palmata.
 sinuata.
 Laguna lobata.
 Bombax ceiba.
 pentandrum.
 Gosypium arboreum.
 Sida crispa.
 javenfis.
 indica.
 periplocifolia.
 retusa.
 rhombifolia.
 triloba.
 veronicæfolia.
 Hibiscus mutabilis.
 phoeniceus.
 sinensis.
 syriacus.
 surattensis.
 riliaceus.
 vitifolius.
 Pavonia ceilanica.
- Thespesia triloba.
 Saraca indica.
 Securidaca acuminata.
 latifolia.
 Nisfolia arborea.
 Erythrina corallodendron.
 Clitoria ternatea.
 Crotalaria glabra.
 laburnifolia.
 linearis.
 linifolia.
 quinquefolia.
 retusa.
 verrucosa.
 Abrus precatorius.
 Glycine triloba.
 Robinia mitis.
 Æchynomene grandiflora.
 Galega purpurea.
 villosa.
 Dolichos altissimus.
 ensiformis.
 lablab.
 pruriens.
 scarabæoides
 trilobus.
 urens.
 Indigofera anil.
 ceilanica.
 tinctoria.
 Hedyсарum alatum.
 albicans.
 crassifolium.

- Hedyfarum** crinitum.
 gangeticum.
 gramineum.
 gyrens.
 lagopoides.
 lanceum.
 lineatum.
 nummularifoli-
 (um.
 polianthes.
 pulchellum.
 rensum.
 strobiliferum,
 umbellatum.
 vaginale.
- Theobroma** cacao.
Citrus aurantium:
 decumanus.
 medica.
- Durio** foetida.
Lactuca ceilanica.
Spilanthus acmella.
 pseudoacmella.
- Eupatorium** ceilanicum.
Conyza cinerea.
 lacera.
- Jacobæa** ceilanica.
Ecclipta prostrata.
Sigesbeckia orientalis.
Lycopodium cernuum.
 depressum.
 orithopodioides.
 scandens.
- Ophioglossum** flexuosum.
 scandens.
- Mertensia** dichoroma.
Blechnum orientale.
Acrostichum quercifolium.
 aureum.
 thalictroides.
- Pteris** piloselloides.
 crenata.
 nemoralis.
 thalictroides.
 dimidiata.
 attenuata.
 semipinnata.
- Polypodium** lineare.
 palustre.
 quercifolium.
 phymatodes.
 adnascens.
 pustulatum.
 alternifolium.
- Aspidium** exaltatum.
 humile.
 unitum.
- Adiantum** lunulatum.
Lomasia scandens.
Botrychium ceilanicum.
Cheilanthes tenuifolia.
Dicksonia multifida.
Isoetes coromandelica.
Marsilea tetraphylla.
Salvinia natans.
Fucus turbinatus.

Fucus plumosus.
pellucidus.
flavus.
cornigerus.
spiciferus.

Fucus spissus.
punctatus.
plagiophyllus.
Roccella fuciformis.

T H E S E S.

I.

Quamvis quidem illi, qui ad methodum Linæi naturam in tria regna distribuendam petarunt, in eo culpandi videantur, quod res intimo nexu conjunctas disjunctas voluerint, non minoribus laborant difficultatibus, qui Organicum atque Inorganicum regnum tantummodo statuerunt.

II.

Tam varias enim natura proponit formas, tamque diversas, ut non facile sit dictu, quid sit Organicum nec ne.

III.

Cum studium Botanicum duplici modo Physiologico atque Historico tractatur, duo systemata, alterum Naturale, alterum Artificiale, exoriantur, necesse est.

IV.

Quæ vero systemata, quamvis ad externam formam diversa videantur, vinculo arctissimo inter se conjuncta sunt.

V.

Perfectum igitur et omnibus numeris expletum dicimus naturæ scrutatorem, qui non solum circa externas formas versatur, verum etiam sanis sensibus naturam intuens, insontis mentis alacritate concentum rerum inter se, suamque ipsius cum natura harmoniam, persentire conatur.

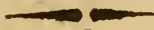

210.9
D. D.

EXAMEN
CLASSIS MONOECIAE

CUJUS PARTEM PRIMAM
VENIA EXP. FACULT. MED. UPSAL.

PRÆSIDE

C. P. THUNBERG

COMMENDATORE REG. ORD. DE WASA

MED. DOCT. PROF. MED. ET BOT. REG. ET ORD. REG. COLL. SANIT. MEMB.
HON. ACAD. CÆSAR. PETROPOL. ET NAT. CURIOS. REG. SCIENT. UPS. LOND.
HOLM. AGRIC. MED. ET EVANG. SOCIET. OECON. UPSAL. PATR. HOLM. ET.
CIV. OECON. FINL. HONOR. WERMEL. JUNEC. WESTM. CALM. ET ÖREBR
BEROL. ET. FRANCOF. ET LIPS. NAT. SCRUT. PARIS. HAFN. MOSCOU. ET HALENS.
HIST. NAT. GORENK. PHILAD. LUND. HARL M. AMSTELD. BONNENS.
OECON. ET INST. LITT. ZELAND. NIDROSIENS TURICENS. IENZENS. LINN.
LONDIN. MEDICO-BOTAN. ET HORTI-CULTUR. REG. SCIENT. PHYS. ET
PHYTOGRAPH. GÖTTINGENS. SCIENT. GOTHOB. MONACH. ERLANG.
WETTER. NANCIENS. MARPURG. MED. PARIS. EMUL. ET LINN.
MONSPEL. MED. MATRITENS. MED. ET NAT. STUDIOS. EDIMBURG. ET PETROP.
MEDICO CHIR. ET PHARMAC. MEMBRO NEC NON ACAD. SCIENT. PARIS. ET
INSTITUT. NATION MONSPELIENS. AGRICULT. PARIS. MEDIC. LONDIN. SCAN-
DINAV. FLORENTIN. ET BATAVIN. IND. OR. CORRESPOND.

P. P.

JOH. LIDÉN

VERMELANDUS.

IN AUDIT. BOTANICO DIE IV MAJI MDCCCXXV.

H. A. M. S.

UPSALIÆ

EXCUDEBANT PALMBLAD ET C.

STATE

DEPARTMENT OF AGRICULTURE

UNITED STATES DEPARTMENT OF AGRICULTURE

OFFICE OF THE ASSISTANT SECRETARY

WASHINGTON, D. C.

...

...

...

...

...

...

...

EXAMEN

CLASSIS MONOECIAE

In universo Vegetabili Regno lex illa maxime est communis, qua intra eundem thalamum mares cum feminis cohabitant, et flores formant hermaphroditos. Cum vero nulla sit sine omni exceptione regula, interdum ludere videtur Natura, et variæ quandoque occurrunt mutationes, unde oriuntur diversæ nuptiæ, scilicet monoicæ, dioicæ et polygamæ, quibus demonstrare voluit Sapientissimus et omnipotens Creator, se non unica regula, vel paucis legibus esse circumscriptum; sed formis, milles mutatis, ad eundem obtinendum finem favere, sic ut natura in infinitum variata sensus hominis sapientis blandire possit.

Vegetabilia monoica facile et sine difficultate examinari et determinari possunt, cum in eadem planta, in eadem arbore, vel etiam eodem frutice uterque sexus quæri et inveniri possit, idque vel in diversis ramis, vel in eodem receptaculo sive spicato, sive racemoso, vel in eadem umbella. Secundum numerum staminum herba quæstionis facillime reducitur ad Classem, et secundum numerum pistillorum, ad ordinem. Sic secundum hanc methodum multa gramina intrare possunt Triandriæ Classem, et Sociis suis dispersis conjungi.

A

CASU-

0015170

CASUARINÆ masculi flores in receptaculo interstincti sunt squamis bifidis, includentibus filamentum solitarium: receptaculum, strobilus dictum, etiam est elongatum et Styli, squamis distincti, sunt solitarii. Locus itaque ejus erit in *Monandria*, *Monogynia*.

RADERMACHIA in multis convenit cum *Casuarina*. Spica mascula flores approximatos separat calyce diphylo, intra quem filamentum unicum, dum femina, absque calyce et corolla, fructum profert totum constantem germinibus plurimis cum pistillo in singulo, solitario. Pertinet ergo ad *Monandriam*, *Monogyniam*; vel potius, si malis, ad *polygyniam*.

CYNOMORIUM, cum quo SCHREBER conjunxit *Balanophoram*, flores spicatos, in receptaculo elongato, masculos cum femineis mixtos, et quoque hermaphroditos producit. Testatur LINNÉ, se vidisse flosculos hermaphroditos monandros reliquis immixtos, sed retulit plantam ad Monoeciam, licet debuisset, secundum suam methodum, referre illam ad Polygamiam. Dum vero in spica adsunt flores hermaphroditi, facillime refertur ad *Monandriam*, *Monogyniam*.

PHYLLACHNE licet flores producat monoicos, calyce tamen triphylo et corolla monopetala regulariter filamenta separat solitaria a stylis solitariis, atque generis locum adsignat in *Monandria*, *Monogynia*. MURRAY retulit hocce genus ad Monoeciam, *Monandriam*; et SCHREBER ad Dioeciam, *Monandriam*.

ÆGOPRICON flores habet incompletos absque corolla, masculos tamen in racemo (amento) et femineos sparsos. Perianthium maris includit unicum filamentum et femi-

feminæ stylos tres. *Monandra* itaque erit planta et *Trigyna*.

CERATOCARPUS. In utroque sexu calyx regularis absque corolla, et filamentum unicum in flore masculo, locum hujus generis in *Monandria*, *Digynia* satis ostendunt.

CAULINIA, simplex planta aquatica, quæ monoica habetur floribus axillaribus sessilibus nudis, anthera et stylo sessili in diversis foliorum axillis, referri debet ad *Monandriam*, *Monogyniam*.

CHARA. Mirum valde est, quod in flore, sic dicto, masculo, Anthera sessilis sit extra calycem floris feminei, et hæc quidem anthera non dehiscens: et quod etiam calyx in flore femineo deficiat interdum. Florescentia hujus plantæ aquaticæ adhuc melius observari meretur. Interim ad *Monandriam*, *Pentagyniam* referenda erit.

ZANNICHELLIA. Singulare est phenomenon, quod duplex dissimilis flosculus masculus occurrat, alter nudus absque calyce et corolla, alter incompletus cum calyce integro, dum in flore femineo calyx sit tridentatus. Cum vero filamentum sit solitarium, optime collocatur genus in *Monandria*, *Tetragynia*.

NAJAS, ut aliæ plantæ aquaticæ, floribus instruitur incompletis; femineus flos stylum habet nudum sine calyce et corolla; masculus, antheram sessilem intra calycem et corollam. LINNÉ in Dioecia, *Monandria*, WILDENOW in Monoecia, *Tetrandria*, quod incertitudinem *Diclinæ* commonstrat, genus hoc collocavit, quod rectius collocatum erit in *Monandria*, *Monogynia*.

LEM-

LEMNA, simplicissima fossarum planta aquatica natans, calyce monophyllo instruitur atque corolla, cum filamentis interdum sparsis et stylo abortiente. WOLFF Lemnas polygamas declarat, et ex observationibus EHRHARTII et HEDWIGII flores occurrunt hermaphroditi, sic ut omni jure pertineat ad *Monandriam*, *Monogyniam*.

PODOSTEMON, planta aquatica, floribus incompletis absque et calyce et corolla, axillaribus et solitariis masculis ad basin femineorum insertis, ad Monoeciam fuit relata. Cum vero filamenta describantur duo, et styli duo sessiles, releganda erit ad *Diandriam*, *Digyniam*.

ELATERIUM in alterutro flore filamentum unicum, in altero stylum solitarium gerit. Locus hujus generis, secundum artificiale Systema, itaque erit in *Monandria*, *Monogynia*. Fructificationis reliquæ partes et Anthera linearis, quinques plicata, affinitatem satis cum Cucumerinis prodere videntur, sic ut optandum foret, ut cum illis in *Triandria* conjungi posset.

ANGURIE Genus MURRAY relatum voluit ad Monoeciam, Gynandriam: SCHREBER ad Monoeciam, Monadelphiam. Flos est valde regularis cum calyce monophyllo, et corolla pentapetala, ut in aliis Cucumerinis. Ab illis separata fuit, cum in floribus femineis filamenta absque Antheris sint castrata. Filamenta tantum duo dicuntur, et Antheræ sursum deorsumque repentes. Si genus hoc vere sit distinctum, a ceteris sui Ordinis naturalis separari non debet, sed Classem *Triandriae* ingredi.

CUCUMERINÆ plantæ in eo, in universum, conveniunt, quod Perianthium sit monophyllum, Corolla pentapetala, Filamenta tria et Stylus unicus. Paucae sunt, quæ aberrant.

errant. Relatæ fuerunt ad Monoeciam ideo, quod in floribus femineis interdum filamenta sint castrata. In plurimis Antheræ striatæ videntur indicare Syngenesiam. Quare varie a variis Auctoribus ad Clases ablegatæ sunt. In *Melone* et aliis speciebus GLEICHEN atque Alii observarunt flores perfecte hermaphroditos. Inter *Bryonia* species occurrit quedam dioica. In *Sisyoide* filamenta sunt coalita monadelphica cum Antheris discretis, sic ut infinite variet et ludat hæc singularis sane familia, speciosa fructibus grandibus, et caulibus in terra prostratis, cujus omnia genera jure debito debent referri ad *Triandriam*, *Monogyniam*, ut

CUCUMIS, CUCURBITA, MOMORDICA, SISYOS, TRICHOSANTHES et BRYONIA.

SECHIUM. Flores ejus Monoici conveniunt calyce, corolla et nectario. In flore masculo filamenta quinque connata sunt. Antheræ, apice linea bis deorsum, semelque sursum, repente pollinifera. Stylus in flore femineo unicus. Retulit genus ad Monoeciam, Syngenesiam SCHREBER; ad Monoeciam, Monadelphiam WILDENOW; cum vero præter numerum staminum, qui in hoc Ordine naturali variare solet, cum Cucumerinis conveniat, debet potius *Triandriæ*, *Monogyniæ* inferi.

TRAGIÆ flos etiam absque corolla incompletus est. Masculo flori calyx tripartitus est cum filamentis tribus, femineo quinquephyllus cum stylo unico. Ad *Triandriam* ergo, et *Monogyniam* amandanda erit.

ACHARIA flores completos habet, licet distinctos in diversis sedibus, calyce diphylo, et corolla trifida; masculos filamentis tribus instructos et femineos stylo simplici. In *Triandria*, *Monogynia* plantæ huic capensi locum adsignavit Floræ capensis Auctor.

HER-

HERNANDIA umbellata est, in qua flores masculi laterales sunt, et femineus intermedius. Filamenta numerantur tria et Stylus unicus, designantia locum generis in *Triandria*, *Monogynia*.

SPARGANIUM in Receptaculo rotundo flores colligit incompletos absque corolla, intra calycem triphyllum. Maris filamenta tria, stylus unicus referunt Genus ad *Triandriam*, *Monogyniam*.

AXYRIS. Flores masculi (amentacei) triandri, feminei sparsi, digyni intra perianthium maris tripartitum, et femineæ pentaphyllum. *Triandria*, *Digynia* genus excipiet.

COMPTONIÆ amentum absque corollis squamosum. Maris perianthium diphyllum includit filamenta tria: femineæ hexaphyllum, stylum duplicem, sic ut aptior illi locus adsignetur in *Triandria*, *Digynia*.

TYPHA, graminis Genus valde singulare floribus suis numero millenis, infidentibus superiorem apicem culmi, instar receptaculi communis, spicatis: masculis superioribus interstitio exiguo a femineis inferioribus remotis. Marium filamenta includuntur calyce triphylo absque corolla. Stylus simplex. Refertur ad *Triandriam*, *Monogyniam*.

ZEa in supremo culmo gerit spicas marium cum calyce et corolla biglumibus, filamenta tria includentibus. Femina inferius in medio fere culmo erumpens, intra corollam quadrivalvem Stylum unicum fovet. Ad *Triandriam*, *Monogyniam* referri debet, licet relata fuerit ad Monoeciam, triandriam ideo, quod e quatuor corollæ

læ femineæ valvulis, duæ flosculum sterilem efficere videantur.

COIX, Flores masculi spicati gemini sunt cum intermedio minori pedicellato; feminei ad basin spicæ. Maris flos exterior filamenta profert tria antherifera: interior, filamenta tenuissima, castrata. Feminei floris involucrium continet pedunculum floris masculi, et florem simul femineum, atque rudimenta duo alia flosculorum. Stylus unicus est. Accedere debet ad socia gramina in *Triandria*, *Monogynia*.

OLYRA flores masculos infra femineos gerit, et femineos terminales in eadem panicula. Filamenta tria et stylus unicus Genus in *Triandria*, *Monogynia* inferendum evadent.

TRIPSACUM. Flores masculi, gemini, unilaterales, spicati, superiores; feminei inferiores in eadem spica inveniuntur. Maris flosculi exterioris, filamenta tria antherifera; interioris subconnata, castrata. Stylus femineæ unicus. Proxime accedit ad Olyram in *Triandria*, *Monogynia*.

CAREX plerumque floret in spicis masculis et femineis distinctis in eadem planta; in nonnullis tamen speciebus flores inveniuntur masculi atque feminei intra eandem spicam, et nonnullæ species sunt dioicæ. Stamina tria, rarius duo, et stylus simplex Genus Caricis polymorphum et amplum aliis graminibus associant in *Triandria*, *Monogynia*.

SCLERIA, Caricibus proximum genus, flores masculos profert in eadem spicula vel panicula cum femineis mixtos, et præterea spiculas femineas, solitarias, axillares. Intra flores masculos filamenta tria, et intra femineos
Sty-

Stylus unicus. In *Triandria*, *Monogynia* fructu imprimis a Carice differt.

ZEUGITIS. Calyx communis biglumis, exteriori valvula majori invenitur; intra hunc flores duo muscoli cum femineo; filamenta tria. Flos femineus intra glumam calycinam majorem, sessilis est cum stylo bifido. In *Triandria*, *Monogynia* cum graminibus cohabitare et debet et potest.

KOBBRESIÆ flores incompleti, absque corolla, intra squamas Amenti masculini profert Stamina tria, et intra squamas floris feminei Stylos tres. Locus insertionis ergo erit in *Triandria*, *Trigynia*.

PHYLLANTHI flores incompleti absque corolla, cum calyce deprehenduntur. Maris filamenta tria, basi approximata (annon connata monadelphia?) et styli tres, Genus referunt ad *Monadelphiam*, *Trigyniam*.

CICCA adeo affinis est et consimilis *Phyllanthis*, ut cum illis conjungi et debeat et possit, licet numerus partium in hac, æque ac in *Phyllanthis* variet. In hac enim numerus quadrinarius, in *Phyllanthis* trinarius sæpius est. Si conservari deberet hocce genus, referretur ad *Tetrandriam*, *tetragyniam*, cujus tamen Auctores esse non volumus; veresimile enim est, quod *Cicca* sit *Phyllanthi* species tetrandra.

LITTORELLA primo intuitu videtur esse *Plantaginis* species uniflora, uti antea diu considerata fuit, donec BERGIUS, forsitan immerito, illam a Congenere separavit. Flos omnino est *Plantaginis*, licet fructus (an vere?) dicatur alienus. Cum vero, si retineri debeat separatum genus, partes maris numerum quadrinarium servant, debet juxta *Plantaginem* in *Tetrandria*, et *Monogynia* collocari.

SERPICULA gerit flores solitarios cum perianthio quadrifido, et corolla tetrapetala, quæ includunt seorsim marium filamenta quatuor, et feminarum stylum, sic ut inter *Tetrandras*, *Monogynas* numerari queat.

AUCUBA. arbor monoica, flores habet completos, scilicet calyce monophyllo, et corolla tetrapetala. Mas ostendit filamenta quatuor, femina stylum simplicem, ut in *Tetrandria*, *Monogynia* perbene collocari possit.

DIOTIS. Flores incompleti absque ulla corolla sunt. Masculi flores distinguntur perianthio tetraphyllo et filamentis quatuor: feminei, perianthio monophyllo et stylo unico. Facile in *Tetrandria*, *Monogynia* quærenda erit.

URTICA dioica interdum est, sæpius tamen monoica observatur. Masculus flos intra perianthium tetraphyllum includitur absque corolla cum staminibus quatuor; femineus intra perianthium diphyllum sine corolla cum stigmate sessili. Referri itaque potest ad *Tetrandriam*, *Monogyniam*.

PROCRIS flores gerit sessiles, axillares, monoicos, incompletos intra calycem quadriphyllum, masculos tetrandros, et femineos, in eadem planta. In *Tetrandria* sine dubio erit collocanda, juxta *Urticam*, cum qua, uti et cum *Boehmeria* convenire videtur.

BOEHMERIA, uti et *Parietaria* et *Procris* cum *Urtica* valde similia et affinia genera sunt. *Boehmeriæ* flores masculi et feminei vel mixti sunt vel distincti in eadem planta. Marium perianthium est monophyllum absque corolla, cum filamentis vel nullis vel quatuor et pistilli rudimento; feminis nec calyx, nec corolla sunt, sed

tantum squamæ cum stylo unico. Genus est, quasi medium inter Urticam et Parietariam, in *Tetrandia*, *Mono-gynia* inferendum.

MORUS ad Monoeciam fuit relata, licet dentur flores et masculi et feminei distincti in distincto individuo, ut dioica. Perianthium maris quadripartitum includit filamenta quatuor; feminæ perianthium tetraphyllum includit stylum duplicem; sic ut genus locum suum debitum in *Tetrandria*, *Digynia* inveniet.

BETULÆ florescentia consistit in spica squamosa absque corolla. Flores masculi sunt tetrandri intra calycem tetraphyllum, et feminei trigyni. Inferitur *Tetrandriæ*, *Trigyniæ*.

ALNUS cum *Betula* idem genus constituere debet, uti antea cum *Betula* rite fuit conjuncta. Nulla enim alia intercedit differentia, quam quod in *Betula* squamæ sint trifurcatæ et femina duplici ala laterali ornata, et quod in *Alno* squamæ sint subrotundæ ac femina aptera. Nota exigua est pro genere naturali dilacerando.

BUXUS flores masculos et femineos intra eandem gemmam habet. Maris perianthium est triphyllum cum petalis duobus et filamentis quatuor; feminæ quadriphyllum cum petalis tribus, et Stylis tribus, sic ut genus facile locum suum invenire possit in *Tetrandria*, *Trigynia*.

TRICERÆ florescentia umbellata cum floribus masculis paniculatis, et femineo in medio sessili. Maribus perianthium absque corolla est monophyllum cum filamentis quatuor; et feminæ perianthium est quinquephyllum cum Stylis tribus. Nihil igitur potest esse facilius, quam hocce genus in *Tetrandria*, *Trigynia* quærere et invenire.

92
D D.

EXAMEN
CLASSIS MONOECIAE

CUJUS PARTEM SECUNDAM
VENIA EXP. FACULT. MED. UPSAL.

PRÆSIDE

C. P. THUNBERG

COMMENDATORE REG. ORD. DE WASA

MED. DOCT. PROF. MED. ET BOT. REG. ET ORD. REG. COLL. SANIT. MEMB.
HON. ACAD. CÆSAR. PETROPOL. ET NAT. CURIOS. REG. SCIEN. UPS. LOND.
HOLM. AGRIC. MED. ET EVANG. SOCIET. OECON. UPSAL. PATR. HOLM. ET
CIV. OECON. FINL. HONOR. WERMEL. JUNEC. WESTM. CALM. ET ÖREBR
BRÖL ET. FRANCOF. ET LIPS. NAT. SCRUT. PARIS. HAFN. MOSCOU. ET HALENS.
HIST. NAT. GORENK. PHILAD. LUND. HARL M. AMSTELD. BONNENS.
OECON. ET INST. LITT. ZELAND. NIDROSIENS TURICENS. IENZENS. LINN.
LONDIN. MEDICO-BOTAN. ET HORTI-CULTUR. REG. SCIEN. PHYS. ET
PHYTOGRAPH. GÖTTINGENS. SCIEN. GOTHOB. MONACH. ERLANG.
WETTER. NANCIENS. MARPURG. MED. PARIS. EMUL. ET LINN.
MONSPEL. MED. MATRITENS. MED. ET NAT. STUDIOS. EDIMBURG. ET PETROP.
MEDICO CHIR. ET PHARMAC. MEMBRO NEC NON ACAD. SCIEN. PARIS. ET
INSTITUT. NATION MONSPELIENS. AGRICULT. PARIS. MEDIC. LONDIN. SCAN-
DINAV. FLORENTIN. ET BATAVIN. IND. OR. CORRESPOND.

P. P.

JACOBUS BÅGENHOLM

VERMELANDUS.

IN AUDIT. BOTANICO DIE IV MAJI MDCCCXXV.

H. P. M. S.

UPSALIÆ

EXCUDEBANT PALMELAD ET C.

Älskade Föräldrar

af

en tacksam Son.

ARGYTHAMNIÆ racemus est utrique sexui communis. Masculi floris perianthium tetraphyllum includit filamenta quatuor cum styli rudimento, et femineæ perianthium quinquephyllum includit stylos tres. *Tetrandriam Trigyniam* genus facillime agnoscat.

PACHYSANDRA facile videtur collocari posse in *Tetrandria*, *Trigynia*, cum flores absque corolla masculi separati a femineis includantur calyce tetraphyllo, tetrandro, et stylis tribus.

CENTELLA æque ac SOLANDRA LINNÆI revera *Hydrocotyles* species sunt. Utraque valde variat floribus etiam polygamis.

XANTHIUM. Perianthium commune ploypphyllum, corolla tubulosa in flore masculino cum filamentis quinque distinctis, et in flore femineo cum perianthio diphylo, et stylis duobus paribus describitur; collocari potest in *Pentandria*, *Monogynia*.

PARTHENIUM habet regulariter perianthium quinquephyllum, et corollam monopetalam cum filamentis quinque, et stylo unico. Flores feminei a tergo duos obtinet hermaphoditos, sed femineæ abortiunt. Debuisset genus hocce, jam ad monoeciam, pentandriam relatum, potius fuisse relatum ad Polygamiam. Corollulæ hermaphroditæ plures videntur in disco, femineæ quinque in radio. Videtur esse Syngenesia antheris discretis; sed forsitan (an vere) inferatur *Pentandriæ*, *Monogyniæ*.

AMBROSIE flores feminei infra masculos in eadem planta sunt collocati. Maris perianthium et corolla monophylla includit filamenta quinque; femineæ corolla est nulla, sed stylus simplex. Relata erit ad *Pentandriam*, *Monogyniam*, forsitan Syngenesista antheris liberis.

IVA flores masculos separatos a femineis habet, scilicet mares in disco, feminas in radio. Corolla maris monopetala, femineæ nulla. Filamenta quinque, styli duo.

duo. Videtur esse Syngenesista antheris discretis. In *Pentandria*, *Digynia* facili locari potest, simul cum *Xanthio*, *Parthenio*, *Ambrosia*.

AMARANTHUS flores servat masculos et femineos in eodem racemo. intra perianthium quinquephyllum absque corolla. Filamenta variant a tribus sæpius ad quinque. Styli tres sunt sic ut in *Pentandria*, *Trigynia* locum invenire possit.

GLIBADIUM instruitur calyce communi imbricato, et floribus compositis, uti in Syngenesistis. Flores disci hermaphroditi, pedicellati; feminei radii sessiles. In floribus hermaphroditis filamenta quinque et stylus solitarius. Ad *Pentandriam*, *Monogyniam* releganda. *Parthenium*, *Iva*, *Glibadium*, *Xanthium*, *Ambrosia*, forsan omnes Syngenesiæ tribuendæ.

CROTONOPSIS floribus suis monoicis pentandris, et monogynis collocari potest in *Pentandria*, *Monogynia*, uti et

POLYCHROA floribus incompletis, atque.

FRANSERIA cum stylis quatuor in *Pentandria*, *Trigynia*.

NEPHELIUM flores producit masculos et femineos separatos in eodem racemo, cum calyce monophylo, absque corolla. Stamina sunt quinque et styli duo, adeoque genus erit *Pentandrum*, *Digynum*.

ANDRACHNES flores habentur monoici in eadem planta; maris intra calycem pentaphyllum et corollam monopetalam fovent filamenta quinque, styli cujusvis rudimento inserta. Præterea adest flos nudus absque calyce, corolla et staminibus cum stylis tribus. Pertinet ad *Pentandriam*, *trigyniam*, genus hoc *Clutix* affine.

SCHISANDRA in flore masculo antheris suis sessilibus, apice cohærentibus ad Syngenesistas accedere videtur; cumque pistillis numerosis a WILDENOWIO ad *Monoeciam*,
Penta-

Pentandriam relata fuerit, forsan in' *Pentandria*, *Polygynia* melius collocanda.

LUFFA, vere planta Cucumerina staminibus quinque cum Cucumerinis in eadem Classe conjungi debet, cum numerus staminum et pistilli varie et multum in hoc ordine variare soleat.

LEEA eadem est planta cum Aquilicia.

EMPETRUM describitur monoicum calyce quadrifido, corolla nulla, filamentis quatuor et capsula unica, cum stigmate sessili, licet revera videatur *Diosma* partibus plurimis vel paucioribus, vel deficientibus. Profert tamen interdum capsulas duas ex eodem calyce, et *Diosmæ* nonnullæ pauciores, quam quinque capsulas interdum maturant. Si genus, ut distinctum, retinendum erit, referri tamen debet ad *Pentandriam*, *Monogyniam*, *Diosmis* vicinum. *Diosmæ* LINNÆI polymorphum genus, sexu, nectariorum figura, capsularum numero antea svasit divisionem in *Diosmata* et *Hartogias*; sed utraque demum observationes retulerunt in unum; aliæ enim species floribus monoicis, aliæ hermaphroditis; aliæ staminibus decem, quorum quinque sterilia; aliæ aliter a congeneribus differunt.

POMETIÆ mares a feminis separati sede cohabitant in eodem racemo. Utriusque sexus perianthium est polyphyllum, et corolla hexapetala. Filamenta in masculo, sic dicto, flore sunt sex cum pistilli rudimento, et stylus in femineo dicto flore unicus cum rudimentis staminum. Relatum fuit genus ob partes quasdam abortientes in omnibus floribus hermaphroditis, tam a SCHREBERO, quam WILDENOWIO ad *Monoeciam*, *Hexandriam*, licet omnium facillime in *Hexandria*, *Monogynia*, quæri debuisset.

EPIBATERIUM. Flores masculi et feminei in eadem planta instructi perianthio et corolla, staminibus sex et stylis tribus. Sed in masculo flore observatur rudimentum

tum pistilli, et in femineis interdum rudimentum staminum. Ergo facile reduci potest ad *Hexandriam*, *Trigyniam*.

PHARUS habet flores masculos pedunculatos, femineos sessiles in eadem panicula. Filamenta sex, et stylus simplex Gramen hoc ad *Hexandriam*, *Monogyniam* referri jubent.

ZIZANIA et *Pharus* forsitan sola sunt genera, in amplissima familia graminum, quæ constanter staminibus sex a Triandris ceteris sese distinguunt. In *Zizania* prodit et flos masculus staminibus sex fertilibus; et flos femineus hermaphroditus antheris tamen sterilibus, digynus. Monoicum hocce genus facile refertur ad *Hexandriam*, *Digyniam*.

GVETTARDÆ flores completi, masculi et feminei dicti obveniunt in eadem arbore. Marium stamina sunt sex, usque novem cum stylo filiformi, sic ut flos vere sit hermaphroditus. Stylus floris feminei dicitur filiformis, staminibus longior, sic ut flos femineus etiam videatur hermaphroditus. Relatum fuit hocce genus a LINNÆO et SCHREBERO ad *Monoeciam*, *Hexandriam*, licet forsitan melius referri possit vel ad *Heptandriam*, vel si ita placuerit ad *Octandriam*.

CORYLUS habet flores femineos sine corolla remotos a masculis in eodem frutice. Maris in amento squamoso filamenta sunt octo. Feminæ involucrum est diphyllum cum stylis duobus. *Carpino* summa jungitur affinitate et locum suum habet in *Octandria*, *Digynia*.

MYRIOPHYLLUM cum perianthio tetraphyllo producit flores femineos infra masculos. Filamenta sunt octo, stylus nullus, verum stigmata quatuor, sic ut ad *Octandriam*, *Tetragyniam* reduci queat.

HERITIERA flores masculos in eadem profert panicula cum femineis. Perianthium adest in utroque flore
absque

absque corolla. Stamen maris dicitur columnare, cinctum infra apicem antheris quinq̄, usque decem, connatis in cylindrum. In flore femineo germina sunt quinque cum totidem stylis, et præter hos antheræ absque filamentis decem, receptaculo ad basin germinum insertæ, duæ inter singula germina steriles. Flos itaque non dici potest gynandrus. Referatur ad *Dodecandriam*, *Pentagyniam*.

CERATOPHYLLUM flores masculinos et femineos in eadem aperit planta, intra perianthium sine ulla corolla. Filamenta sunt sedecim usque viginti; stylus nullus, sed stigma simplex. Pertinet ad *Dodecandriam*, *Monogyniam*.

THELIGONUM monoicum quidem est cum calyce sine corolla. Maris filamenta sunt duodecim et ultra, et feminæ stylus unicus, quare referendum ad *Dodecandriam*, *Monogyniam*.

MABEA monoica, bene distingvenda a *Maba* dioica, ornatur perianthio monophyllo, sine corolla. Cumque filamenta variant a novem usque ad duodecim, et stylus sit unicus, referri potest ad *Dodecandriam*, *Monogyniam*.

CARPINUS in eadem planta marem et feminam associatos habet. Maris filamenta decem et ultra. Feminæ perianthium tridentatum cum stylo solitario. Locus indicatur in *Dodecandria*, *Monogynia*.

OSTRYA vix genere differt a *carpino*,

FAGUS ostendit marem et feminam ejusdem plantæ cohabitantes, diversis locis, intra perianthium sine corolla. Filamenta floris masculi sunt variantia, a quinque ad viginti. Feminæ stylus simplex. Aptissimus locus erit in *Dodecandria*, *Monogynia*.

CASTANEA in paucis deffert a *Fago*. Differunt calyce et corolla. Stamina in utroque variant. Juxta *Fagum* in systemate collocata erit. Filamenta sunt decem usque viginti et styli tres.

JUG-

JUGLANS floret amento squamoso sine corolla. Maris perianthium sexpartitum continet filamenta octodecim usque viginti quatuor. Feminæ perianthium est tantum quadrifidum cum corolla et stylo. *Dodecandria*, *Monogynia* excipiet genus.

QUERCUS monoica est arbor, corolla destituta. Maris calyx monophyllus comprehendit filamenta quinque usque decem, et feminæ perianthium sexfidum, stylum unicum. Referatur ergo ad *Dodecandriam*. *Monogyniam*.

SAGITTARIÆ flores feminei, secundum suetum Naturæ ordinem, infra masculos collocati sunt, intra perianthium triphyllum et corollam tripetalam, cum filamentis viginti quatuor et stylis numerosis, sic ut optime referatur ad *Polyandriam*, *Polygyniam*.

PLATANUS floret in eadem arbore floribus masculis et femineis separatis. Maris absque corolla, filamenta plurima, in quibus a parte inferiori antheræ sunt circumnatæ. Styli plures. Collocari debet in *Polyandria*, *Polygynia*.

BEGONIA monoica habetur planta hæc singularis, cum corolla colorata, sine calyce. Maris petala quatuor et filamenta decem usque quinquaginta. Feminæ petala quinque vel sex cum stylis tribus. Accedit ad *Polyandriam*, *Trigyniam*.

POTERIUM flores spicatos habet; in eadem spica feminæ supra proveniunt, mares inferiores. Maris perianthium tetraphyllum, et corolla quadripartita includit filamenta triginta et ultra; feminæ perianthium simile et corolla quinquepartita includit stylos duos. In *Poterio sanguisorba* pistilla duo debilia flori masculino inserta sunt, sic ut florem forment hermaphoditum, et genus in *Polyandria*, *Digynia* collocandum esse commonstrent.

LIQUIDAMBAR flores habet spicatos. Femina ad basin spicæ masculæ videtur cum involucro absque corolla:

Fila-

Filamenta sunt numerosa et styli duo, quare in *Polyandria*, *Diandria* genus erit inferendum.

HEDYOSMUM in eadem arbore marem et feminam profert. Maris receptaculum tectum est antheris plurimis sine filamentis, et femina unicum producit stylum. Pertinet ad *Polyandriam*, *Monogyniam*.

ACIDOTON. Flos femineus in eadem vel diversa arbore cum masculo provenit, sic ut et monoica et simul dioica sit. Flores incompleti sine corolla. Est igitur arbor *Polyandra*, *Monogyna* cum maris filamentis triginta quinque-quadraginta et stylo unico.

THOÆ flores spicati sunt, masculi superiores, feminei ad basin spicæ nudi absque et calyce et corolla. Filamenta numerosa sunt, et stylus unicus. Est ergo *Polyandra Monogyna*.

PARIANÆ flores masculi sunt verticillati verticillis spicatis. Feminæ flos solitarius in singulo verticillo, axi spicæ affixus. Adest calyx biglumis et corolla bivalvis. Filamenta sunt quadraginta et stylus solitarius. Gramen hocce est *Polyandrum*, *Polygynum*.

ZOSTERA. Hujus uti et aliarum plantarum aquaticarum fructificatio peculiaris valde est. Intra folium occultatur receptaculum (spadix) lineare, altero supremo staminibus, inferne pistillis instructum. Relata fuit ad *Hexandriam*, et ad *Monoeciam*, *Monogyniam*. Vero similis, cum filamenta sint plurima, et stylus solitarius, locus ejus erit inter *Polyandras*, *Monogynas*.

AMBROSINIA spatham habet monophyllam cucullatam, in duo loculamenta superne communicantia divisa. In superiori parte dissepimenti antheræ sessiles plurimæ distincto ordine digestæ sunt; in floribus masculis. Germen et stylus in loculo anteriori partis inferioris dissepimenti, in floribus femineis. Est igitur planta *Monoica Polyandra*, et referri debet ad *Polyandriam*, *Monogyniam*.

Acr-

ARUM et CALLAMINIME dici possunt monoica, dum flores receptaculo communi insedentes intra spatham communem includuntur, masculi femineique. LINNÉ hæc genera retulit primum ad *Gynandriam*, *Polyandriam* cum receptaculum commune pro Pistilli filamentis habuerint, SCHREBER deinde retulit ad *Monoeciam*, *Monandriam*, cum Antheræ superiorem, feminæ inferiorem receptaculi partem occupant. WILDENOW ad *Monoeciam*, *Polyandriam* relatum genus voluit, licet nullum sit interitium inter mares et feminas in *Aro.* Rectius tamen locum suum habebit in *Polyandria*, *Polygynia*.

CALLA proxime accedit ad *arum*, floribus nudis, masculis et femineis mixtis intra spatham communem, insidentes receptaculo oblongo vel elongato, spadix dicto. Juxta *Arum* collocata erit in *Polyandria*, *Polygynia*. *Calla* æthiopica videtur plus convenire cum *Ari* genere, quam cum *Callis*.

HOUTYNIA quasi intermedium genus inter *Arum* et *Callam* constituit. Sexus in receptaculo oblongo, mixti sunt et nudi. Spatha tetraphylla genus distinctum reddit, ceterum *Callæ* proximum, juxta quam collocatum erit in *Polyandria*, *Polygynia*.

SALISBURIA videtur inter *Piperitas* proxime accedere ad *arum* antheris multis imbricatis in amento nudo, sine corolla et calyce. Idem etiam valere videtur de,

CALADIO, cujus antheræ multiloculares in spiram ad apicem (spadicis) receptaculi dispositæ sunt, dum in basi germina absque stylis inserta inveniuntur.

GARCIE adeo brevis et obscurus est character in Speciebus WILDENOWII, ut nihil omnino certi possit determinari.

PINUS flores gerit spicatos, mares et feminas in eadem arbore, sed diversis ramis, sine corolla. Intra squamas filamenta plurima connata. Stylus unicus. Referri potest ad *Monadelphiam*, *Monogyniam*.

CUPRESSUS corollam neque ullam habet, sed in spica squamæ (calycinæ dictæ) inferne adnascuntur quatuor antheræ absque filamentis. Si ergo squama consideratur, ut filamenta connata, *Monadelphus* erit flos masculus. Cumque in femineo flore (strobilus dicto) germina absque stylis sint numerosa, flos erit *Polygynus*.

THUJA valde affinis est *Cupresso* floribus nudis, quorum mares dicuntur absque filamentis habere antheras quatuor cum basi squamæ calycinæ connatas. Et dum stylus femineæ sit simplex, *Thuja* pertinebit ad *Monadelphiam*, *Monogyniam*.

PLUKENETIÆ mas sine calyce corollam habet tetrapetalam cum filamentis octo coalitis; et femina calycem tetraphyllum, petala quatuor, et stylum unicum. Facile itaque referri potest ad *Monadelphiam*, *Monogyniam*.

DALECHAMPIA duplex explicat involucrum, alterum commune et alterum parziale, in mare diphyllum, in femina triphyllum. Præterea mas habet perianthium quinquephyllum et femina polyphyllum, uterque sine corolla. Filamenta plurima connata et stylus simplex. Genus referunt ad *Monadelphiam*, *Monogyniam*.

ACALYPHA sine corolla, intra involucrum triphyllum includit florum masculinorum filamenta plurima, connata, octo usque sedecim, et florum femineorum stylos tres, sic ut planta sit *Monadelphe*, *Trigyna*.

CROTONIS flores masculi et feminei occurrunt quidem in eodem frutice vel arbore, sed in diversis ramis.

Mares habitant infra perianthium quinquentatum ac petala quinque, cum filamentis decem, usque quindecim connatis; et feminæ intra perianthium polyphyllum cum stigmatibus tribus, sic ut prolixum hoc genus quærendum sit in *Monadelphiam*, *Trigynia*.

JATROPHÆ mares et feminæ cohabitant intra communem umbellam, Singulare est, quod maris filamenta decem in medio dicantur approximata. (nec connata). Difficile ergo classificatio determinatur, sed pertinere tamen videtur ad *Monadelphiam*, atque ob stylos tres ad *Trigyniam*.

RICINUS frutex est vere monoicus, cum perianthio monophyllo, absque corolla. Filamenta in floribus masculis numerosa et in varia corpora connata. Deberet ideo referri ad classem *Polyadelphiam*, si posset a *Monadelphis* vicinis cognatis separari. Femina est *Trigyna*.

STERCULIAM ad *monoeciam*, *monadelphiam* retulerunt LINNÉ et MURRAY; reduxit vero postea SCHREBER ad *Dodecandriam*, ubi stamina dicuntur inserta nectario. Cum autem hoc nectarium non aliud sit, quam basis filamentorum, in cylindrum connatorum, genus vere est *Monadelphum*, *Monogynum*.

HURÆ florescentia valde singularis est, sine corolla, filamentis tuberculis duobus innatis; certe itaque dici non potest, cui ordini propius accedit. Ob affinitatem vero cum prioribus pertinere videtur ad *Monadelphiam*, *Monogyniam*.

HIPPOMANES mas situs est in amento terminali, et femina solitaria terminalis in eadem planta, intra perianthium maris monophyllum et feminæ triphyllum, sine corolla. Filamentum unicum est antheris quatuor apici cruciatim affixis (forsan filamenta quatuor coalita), et eo casu ad *Monadelphiam*, *Monogyniam*, referenda erit.

CUPANIAM MURRAY relatam voluit ad *Monoeciam*,
Mona-

Monadelphiam, adjecta quæstione, a SCHREBERO, an ad Polygamiam referenda? Deinde tam a LINNÉO, quam SCHREBERO rectius ad *Octandriam*, *Monogyniam* amandata fuit.

STILLINGIA, quam nonnulli volunt eandem cum *Antidesma*, flores habet completos. Filamenta licet duotantum adfuerint, basi tamen coalita sunt, et florem reddunt *Monadelphum*.

GNETUM a SCHREBERO describitur ut monoicum, in amento verticillato filamento unico, et stylo solitario in verticillo cum adjecta indicatione, se vidisse etiam amentum vere masculum. Rumphius dioicum dixit. Præses flores hujus in India Orientali examinavit, nec aliud invenire potuit, quam quod genus hocce proxime accedat ad *Michelias*, *Uvarias*, *Magnolias*, in *Polyandria*, *Polygynia*. Receptaculum convexum recipit enim basi filamenta plurima, et supra feminam absque ulla interruptione vel interstitio. Ex ejus sententia locus ejus erit in *Polyandria*; *Polygynia*.

GYMNANTHES a SCHREBERO refertur quidem ad *Monoeciam*, *Monadelphiam*; sed addit, flores femineos prodire in eodem vel diverso frutice, adeoque et dioicam declarat. Filamenta dicuntur nuda, vel pedicelli tripartiti (filamenta forsan tria connata) et stigmata tria in floribus nudis.

SIPHONIÆ flores racemosi, et femineus flos dicitur solitarius, terminalis. Antheræ quinque dicuntur adnatæ columnæ filamenti infra apicem, et stigmata tria. Pertinere debet ad *Monadelphiam*, *Trigyniam*.

SAPIUM flores gerit et femineos et masculos in eadem spica, intra perianthium monophyllum, sine corolla. Filamenta duo coalita sunt, et stylus unicus, sic ut genus vere referatur ad *Monadelphiam*, *Monogyniam*.

ALEURITES in eodem corymbo flores colligit masculos et femineos, inter calycem, corollam et nectarium. Filamenta heic sunt numerosa, connata in receptaculum, conicum columnare, et stigmata duo. Facile reducitur ad *Monadelphiam*, *Digyniam*.

BRAD-

BRADLEJA producit filamenta tria, singulum ornatum anthera cylindrica ex antheris tribus connatis, ut in Syngenesia, sed ideo tamen genus ad Syngenesiam non fuit relatum, verum ob flores masculos et femineos in eadem planta divisos, a SCHREBERO ad *Monoeciam*, *Monadelphiam*. SCHREBER describit flores masculos intra corollam hexapetalam cum filamentis tribus, quorum antheræ cylindricæ constant antheris tribus connatis didymis; et florem femineum intra corollam monopetalam cum stigmatibus sex usque octo absque ullo stylo, sic ut planta foret Syngenesiis affinis. Forsan verus ejus locus erit in *Triandria*, *Hexagynia*.

HYPHYDRA a SCHREBERO et WILDENOWIO considerata fuit ut planta monocia, gynandra. Feminei flores maxime nudi sunt sine calyce et corolla, cum unico stylo; sed flores masculi instructi sunt non solum filamentis sex, supra germen ad angulos insertis, verum etiam stylo, ut in Polygamiis; referri non aliter potest, quam ad *Hexandriam*, *Monogyniam*.

AGYNEIAM retulit MURRAY ad *Monoeciam*, *Gynandriam*, licet nullus adfuerit vel stylus, vel stigma; et SCHREBER ad *Monoeciam*, *Monadelphiam*. In ejusdem plantæ superiori parteveniunt flores feminei, et masculi infra feminas. Filamentum columnare est antheris tribus vel quatuor, infra apicem adnatum. In germine nullus vel stylus vel stigma observatur, sed eorum loco foramen in medio perforatum, sex crenatum. Referri debet ad *Monandriam*, *Agyniam*. WILDENOW stylos tres memorat.

CYTINUS a WILDENOWIO ad *Monoeciam*, *Monadelphiam* relatus fuit, a SCHREBERO forsân rectius ad *Gynandriam*, *Octandriam*, a nobis ad *Octandriam*, *Monogyniam*.

EPISTYLUM habet filamentum columnare cum antheris duobus et triplici stigmate in diversis sexus floribus. Est itaque *Monandra*, *Trigyna*.

HECATEA imperfecto valde caractere a WILDENOWIO fuit relata ad *Monoeciam*, *Monadelphiam*, licet ne verbum affertur, si filamenta sint connata, vel non.

MYRIANTHUS, qui ad Cucumerinas referri oportet, æque leviter ac *Hecatea* in Speciebus plantarum illata fuit, sic ut difficile semper erit, illi alium locum in Systemate adjudicare, quam in vicinia cognatorum in *Triandria*.

OMPHALÆÆ filamentum columnare est, cujus apici antheræ binæ seu tres insident; referenda ideo erit ad *Monandriam*, *Monogyniam*. LINNÉ illam retulit ad *Monoeciam*, *Triandriam*.

EXAMEN
CLASSIS DIOECIAE

CUJUS PARTEM PRIOREM

VENIA EXP. FACULT. MED. UPSAL.

PRÆSIDE

C. P. THUNBERG

COMMENDATORE REG. ORD. DE WASA

MED. DOCT. PROF. MED. ET BOT. REG. ET ORD. REG. COLL. SANIT. MEMB.
HON. ACAD. CÆSAR. PETROPOL. ET NAT. CURIOS. REG. SCIENT. UPS. LOND.
HOLM. AGRIC. MED. ET EVANG. SOCIET. OECON. UPSAL. PATR. HOLM. ET.
CIV. OECON. FINL. HONOR. WERMEL. JUNEC. WESTM. CALM. ET ÖREBR
BEROL. ET. FRANCOF. ET LIPS. NAT. SCRUT. PARIS. HAFN. MOSCOU. ET HALENS.
HIST. NAT. GORENK. PHILAD. LUND. HARL M. AMSTELD. BONNENS.
OECON. ET INST. LITT. ZELAND. NIDROSIENS TURICENS. IENENS. LINN.
LONDIN. MEDICO-BOTAN. ET HORTI-CULTUR. REG. SCIENT. PHYS. ET
PHYTOGRAPH. GÖTTINGENS. SCIENT. GOTHOB. MONACH. ERLANG.
WETTER. NANCIENS. MARPURG. MED. PARIS. EMUL. ET LINN.
MONSPEL. MED. MATRITENS. MED. ET NAT. STUDIOS. EDIMBURG. ET PETROP.
MEDICO CHIR. ET PHARMAC. MEMBRO NEC NON ACAD. SCIENT. PARIS. ET
INSTITUT. NATION MONSPELIENS. AGRICULT. PARIS. MEDIC. LONDIN. SCAN-
DINAV. FLORENTIN. ET BATAVIN. IND. OR. CORRESPOND.

P. P.

CHR. SÖDERBERG

VERMELANDUS.

IN AUDIT. BOTANICO DIE XI MAJI MDCCCXXV.

H. A. M. S.

UPSALIÆ

EXCUDEBANT PALMBLAD ET C.

1875

1876

1877

1878

1879

1880

1881

1882

1883

1884

1885

1886

1887

1888

1889

1890

1891

1892

1893

1894

1895

1896

1897

1898

1899

1900

1901

1902

1903

1904

1905

1906

1907

1908

1909

1910

1911

1912

1913

1914

1915

1916

1917

1918

1919

1920

1921

1922

1923

1924

1925

1926

1927

1928

1929

1930

1931

1932

1933

1934

1935

1936

1937

1938

1939

1940

1941

1942

1943

1944

1945

1946

1947

1948

1949

1950

1951

1952

1953

1954

1955

1956

1957

1958

1959

1960

1961

1962

1963

1964

1965

1966

1967

1968

1969

1970

1971

1972

1973

1974

1975

1976

1977

1978

1979

1980

1981

1982

1983

1984

1985

1986

1987

1988

1989

1990

1991

1992

1993

1994

1995

1996

1997

1998

1999

2000

2001

2002

2003

2004

2005

2006

2007

2008

2009

2010

2011

2012

2013

2014

2015

2016

2017

2018

2019

2020

2021

2022

2023

2024

2025

Continued on next page

Non æque facile examinantur et determinantur plantæ dioicæ, ac quidem omnes monoicæ. In illis enim sexus sunt separati in diversis plantis, in his vero semper in eadem planta.

Dum sexum aliquem solitarium invenimus, necesse semper est, ut alterum sexum quæramus et inveniamus, antequam classem ejus determinare possimus. In planta Monoica facile detegitur alter sexus, cum inveniri debeat in eadem planta, frutice vel arbore, supra communem radicem. Difficilius vero quandoque detegitur in Dioicis, cum individua mascula et feminea longe, immo longissime remota esse possint. Sedulo tamen quærendus est alter sexus.

Dum solus flos masculus nobis innotuit, Classis quidem determinari potest, sed nec Ordo, nec Genus sæpe nequidem conjectura consequi possunt, nisi expertus Botanicus ex aliis sibi notis characteribus de genere certus esse potest.

Si quis invenit utrumque sexum diclinum plantæ Monoicæ vel Dioicæ, certus tamen ideo esse non potest de Classe; existere enim potest adhuc ejusdem speciei flos hermaphroditus, sic ut planta, quam monoicam vel dioicam crederet, vere sit polygama. Et si invenit florem hermaphroditum alicujus plantæ, eamque refert ad
Clas-

Classem secundum numerum staminum, decipi valde potest; existere enim potest adhuc ejusdem speciei planta feminea vel mascula, quæ itaque polygamiam indicat. Sic nunquam certus esse quis erit, de vera classe, ante quam omnia individua ejusdem speciei in toto terrarum orbe examinare licuerit. Dubium itaque inevitabile semper creabunt Classes diclinæ, quare merito, ut confundentes, ut superflue, ut non necessariæ, obrogandas et excludendas censemus et proponimus.

PANDANUS explicat intra spatham receptaculum maris ramosissimum (spadix dictum), cum filamentis numerosis absque calyce et corolla; et similiter in receptaculo globofo, sine calyce corollaque, feminea germina numerosa. Optime referri ergo debet ad *Polyandriam*, *Polygyniam*.

BROSIMUM in diversis arboribus profert sexus diversos, in receptaculo globofo, squamoso, sine corolla. In floribus masculis filamenta sunt solitaria, et simul superne germen cum stylo unico abortiens. In femineis stylus simplex occurrit. Referenda erit ad *Monandriam*, *Monogyniam*.

ASCARINÆ receptaculum filiforme, squamosum, sine corolla; intra squamas diversarum stirpium sita sunt filamenta solitaria et stylus solitarius, sic ut planta commode locum inveniat in *Monandria*, *Monogynia*.

PHÆLYPÆA sine calyce corollam habet, intra quam, in diversis individuis includitur stamen unicum et stylus solitarius. Flores ergo sunt *Monandri*, *Monogynii*.

DAH-

DAHLIA intra petalum Maris filamentum unicum et intra squamam Feminæ stylus solitarius. Sisti debet in *Monandria*, *Monogynia*.

MONIMIÆ florescentia nuda et simplissima est, sine calyce et corolla. Receptaculum maris dicitur quadrifidum, staminibus oblitum, et sæminæ pistilla quinque. Pertinet itaque ad *Polyandriam*, *Pentagyniam*.

DIDYMELES etiam florescentia simplicissima sese distinguit, sine calyce, sine corolla, et tantum squama sexus separat. Anthera sessilis est et stigma bilobum. Locus ejus erit in *Monandria*, *Monogynia*.

PHUGAROSTRIS flores nudi, dioici, filamento filiformi et germinibus duobus sunt. Collocanda erit in *Monandria*, *Digynia*.

VALISNERIA singularis et maxime admirabilis est planta aquatica, dioica, in qua mas sessilis invenitur prope radicem, immersus, et intra corollam monopetalam fovet in receptaculo communi filamenta duo, quæ dum rumpunt, pollen dimittunt, ad superficiem aquæ delatum natat et stigmata fecundat. Feminæ pedunculus spiralis supra aquam Stigma elevat, ut fecundetur. *Diandria*, *Monogynia* locus ejus in systemate sexuali erit.

CÆCROPIÆ spatha plura receptacula continet fasciculata, imbricata squamis, intra quas filamenta duo in floribus masculis. In floribus femineis stigmata sunt simplicia et præterea loco filamentorum, corpuscula duo, calycis incisuris insidentia, caduca. Ad *Diandriam*, *Monogyniam* ergo referri potest et debet.

LA-

SALIX maxime variat numero staminum, floribus dioicis et hermaphroditis, monadelphis et syngenesistis, polyandris, triandris, pentandris, et variantibus in eodem individuo; generaliter stamina sunt tantum duo, et stylus unicus, in racemis intra squamam. Sic erit hoc genus *Diandria*, *Monogynia* incola. Secundum Linnæi observationem *Salix hermaphrodita* sola sibi nota floribus hermaphroditis instruitur diandris. Vidit vero et examinavit Celeb. Præses in quibusdam aliis speciebus stamina plura, et in aliis flores hermaphroditos. Singulare tamen illud est phænomenon, quod ante septuaginta abhinc annos *Salix hermaphrodita* prope Upsaliam inventa et lecta fuit, cujus exemplar in Herbario Upsaliensi aservatur, deinde semper femineos flores produxerit; sic ut hæc rarissima species videatur nihil aliud esse, quam *Salix pentandra*, cui contigit olim flores hermaphroditos producere. *Salicem capream* androgynam et *fragilem* polyandram invenit Præses.

CERATIOLA, valde simplex et nuda est ejus florentia absque corolla et calyce, tamen dioica, staminibus duobus et pistillo unico, ideoque relata ad *Diandriam*, *Monogyniam*.

BORYA, dioica habita, sine corolla, intra calycem tetraphyllum habet in floribus masculis stamina duo vel tria, et in femineis stylum. In *Diandria*, *Monogynia* locetur.

OSYRIS intra perianthium monophyllum, sine corolla, gerit in masculis floribus filamenta tria, et femina intra simile perianthium stylum unicum. Poni itaque potest in *Triandria*, *Monogynia*.

EMPETRUM in herba mascula habet perianthium et petala cum filamentis tribus, et in feminea absque corolla et stylo stigmata novem. Refertur debet ad *Triandriam*, *Polygyniam*. Confitetur LINNÉ, se olim vidisse florem hermaphroditum, quem postea non vidit. Eo casu debuisset referri ad *Polygamiam*.

EXCOECARIA, arbor dioica, sine corolla, videtur potius esse polyandra, cum mares proveniant in amento cylindrico, floribus tecto. Filamenta tamen indicantur modo tria, et styli tres, sic ut ad *Triandriam*, *Trigyniam* abire debeat.

CATURUS flores gerit incompletos, masculos sine calyce, femineos sine corolla. Filamenta tria numerantur, et styli tres, ut referri possit ad *Triandriam*, *Trigyniam*. Etiam hic flores masculos, licet obscuros, intra femineos, se observasse dicit LINNÉ.

MABA dioica et triandra describitur cum filamentis tribus et drupa solitaria, valde imperfecte. Forsan pertinet ad *Triandriam*, *Monogyniam*. Dum stylus non indicatur, incertum valde esse potest, an sit dioica, vel polygama.

HELVINGIA, rarus in Japonia frutex ad *Triandriam* sine dubio pertinet, *Osyridi* proximus; sed cum flores feminei huc usque observati non sint, incertum manet, ad quem ordinem pertinet, et si sit vere vel *dioica* vel *polygama*.

STILAGO sine corolla intra calycem habet in flore masculino filamenta duo seu tria, et in flore femineo stigmata

mata duo. Forſan rectius refertur ad *Diandriam*, *Digy-
niam*, quam ad *Triandriam*.

WILDENOWIA vere eſt Triandrum, Dioicum et Mo-
nogynum gramen, cum calyce, corolla et nectario.

RESTIO proxime accedit ad *Wildenowiam*, absque ta-
men corolla, cum ſtaminibus tribus et ſtylo unico, vel
duobus, in floribus ſpicatis, masculis et femineis in di-
ſtinctis individuis, ſic ut *Triandriam*, *Monogyniam* ingredi
debeat.

ELEGIA ſine corolla colligit flores intra calycinas
glumas, cum ſtaminibus tribus et totidem ſtylis. *Reſtioni*
et *Wildenowia* proximum genus collocatur in *Triandria*,
Trigynia.

MONTINIA videtur quidem eſſe planta dioica, cum
dentur flores masculi absque femina; in floribus vero fe-
mineis et fructiferis cum adſint filamenta caſtrata, nihil
impedit, quo minus genus referatur ad *Tetrandriam*, *Mo-
nogyniam*. Rarius flores masculi ſunt pentandri.

PTELEÆ partes fructificationis multum variare ſo-
lent, imprimis ſtaminibus 4, 5, 6 uſque 7. Flores ta-
men ſemper ſunt completi calyce et corolla, atque in
floribus masculis ſtylus cum ſtigmatibus obſoletis, et in
femineis filamenta antheris ſterilibus, ſic ut facillime ad
Tetrandriam, *Monogyniam* amandari poſſit, idque eo ma-
gis, quod *Moenchius* in floribus femineis antheras inter-
dum invenit polliniferas, et ad generandum idoneas.

VISCUM singularem florentiam monstrat; in floribus masculis antheræ quatuor fertiles sunt in singula lacinia, et in floribus femineis stigma absque stylo. Merito refertur ad *Tetrandriam*, *Monogyniam*.

TROPHIS referri facile potest ad *Tetrandriam*, *Monogyniam* ob filamenta quatuor in floribus masculis, et styllum unicum in femineis.

BATIS itidem ob marium filamenta quatuor et feminarum stigma bilobum ad *Tetrandriam*, *Monogyniam* ablegari oportet.

BRUCEA flores gerit masculos distinctos, femineos vero hermaphroditos, licet filamenta sint castrata. Facile refertur ad *Tetrandriam*, *Monogyniam*.

ANTHOSPERMUM semper dioicum invenit illustr. Præses, cum staminibus quatuor et stylo gemino, ut optime relatum fiat genus ad *Tetrandriam*, *Digyniam*.

SCHÆFFERIA ob filamenta sua quatuor, et stylos duos *Tetrandriæ* classem et *Digyniæ* ordinem ingrediatur.

HIPPOPHÆ reduci debet, ob filamenta quatuor et styllum simplicem, ad *Tetrandriam*, *Monogyniam*, idque eo magis, quod **VIBORG** inter flores masculos interdum hermaphroditos observaverit.

MYRICA, cujus summam cum *Pisacia* affinitatem testatur **SCHREBER**, ad *Tetrandriam*, *Digyniam* pertinet, licet in-

interdum variet staminibus sex in nonnullis speciebus. *Myricam segregatam* polygamam dicit WILDENOW.

NAGEIA, Myricæ proxima ab illa parum differt, nisi calyce tetraphyllo, adeoque eandem classem ingredi debet.

KOELERA variat staminibus 3, 4 et 5, et parum nisi calyce et fructu a duobus antecedentibus generibus differre videtur, adeoque Classe illis conjungi debet.

BROUSSONETIA a *Moris* dilacerata fuit, utut arbor dioica et monogyna, an vero jure, cum *Mori* species varient floribus monoicis et polygamis. Omni tamen casu cum *Mori* genere collocari debet in *Tetrandria*, si non cum illo, ut antea, conjuncta.

CAVANILLA, licet dioica, jure meritoque ad *Tetrandriæ* classem relata fuit a Cel. Præsidente.

MELICYTHIS nectario gaudet, e squamis quinque constante, latere interiori staminiferis absque filamentis; forsan igitur Monadelphia. Ob antheras quinque et stylum unicum reduci debet ad *Pentandriam*, *Monogyniam*.

VILLARIA profert et flores hermaphroditos, et in distinctis plantis femineos. Invento itaque flore hermaphrodito, nil obstat, quo minus genus referatur ad *Pentandriam*, *Monogyniam*.

CANARIUM, arbor bene distinguenda a *Canarina*, quæ Campanulæ species hexandra est, sine multa difficultate *Pentandris*, *Monogynis* adnumerari potest.

ZAN-

D. D. 10
EXAMEN
CLASSIS DIOECIAE

CUJUS PARTEM POSTERIOREM

VENIA EXP. FACULT. MED. UPSAL.

PRÆSIDE

C. P. THUNBERG

COMMENDATORE REG. ORD. DE WASA

MED. DOCT. PROF. MED. ET BOT. REG. ET ORD. REG. COLL. SANIT. MEMB.
HON. ACAD. CÆSAR. PETROPOL. ET NAT. CURIOS. REG. SCIENT. UPS. LOND.
HOLM. AGRIC. MED. ET EVANG. SOCIET. OECON. UPSAL. PATR. HOLM. ET.
CIV. OECON. FINL. HONOR. WERMEL. JUNEC. WESTM. CALM. ET ÖREBR.
BEROL. ET. FRANCOF. ET LIPS. NAT. SCRUT. PARIS. HAFN. MOSCOU. ET HALENS.
HIST. NAT. GORENK. PHILAD. LUND. HARL M. AMSTELD. BONNENS.
OECON. ET INST. LITT. ZELAND. NIDROSIENS TURICENS. IENENS. LINN.
LONDIN. MEDICO-BOTAN. ET HORTI-CULTUR. REG. SCIENT. PHYS. ET
PHYTOGRAPH. GÖTTINGENS. SCIENT. GOTHOB. MONACH. ERLANG.
WETTER. NANCIENS. MARPURG. MED. PARIS. EMUL. ET LINN.
MONSPEL. MED. MATRITENS. MED. ET NAT. STUDIOS. EDIMBURG. ET PETROP.
MEDICO CHIR. ET PHARMAC. MEMBRO NEC NON ACAD. SCIENT. PARIS. ET
INSTITUT. NATION MONSPELIENS. AGRICULT. PARIS. MEDIC. LONDIN. SCAN-
DINAV. FLORENTIN. ET BATAVIN. IND. OR. CORRESPOND.

P. P.

FRIDERICUS U. KJELLENBERG

AD OFFICINAM ANCHORARIAM SÖDERFORS, MEDICUS,
OSTROGOTHUS.

IN AUDIT. BOTANICO DIE XXV MAJI MDCCCXXV.

H. A. M. S.

UPSALIÆ
EXCUDEBANT PALMELAD ET C.

IN SACRAM REGIAM MAJESTATEM

MAGNÆ FIDEI VIRO, REG. ORD. DE WASA COMMENDATORI

et

DE STELLA POLARI EQUITI,

REG. ACADEMIÆ SCIENTIARUM MEMBRO etc. etc.

D:no P. A. TAMM,

PATRONO SUMMO

pia et devota mente sacrum

v. d.

F. U. KJELLENBERG.

Kongl. Hof-Predikanten, Prosten och Kyrkoherden,

Högårevördige och Höglärde

Mag. Herr J. O. SCHARFF,

samt

Prostinnan, Högådla

Fru CHRISTINA SCHARFF,

född KINMANSSON;

och

Kongl. Hof-Predikanten, Prosten och Kyrkoherden,

Högårevördige och Höglärde

Mag. Herr J. H. EGNELL,

samt

Prostinnan, Högådla

Fru FREDRICA EGNELL,

född KINMANSSON

med djup vördnad och innerlig tacksamhet

af

F. U. Kjellenberg.

ZANTHOXYLON sæpius quidem dioicum observatur; tamen interdum floribus hermaphroditis instructum invenitur. Partes ejus fructificationis valde variare solent a 2 usque ad 5, sic ut non facile sit locum ejus in Systemate artificiali determinare. Plurimi tamen genus ad *Pentandriam*, *Digyniam* relatum voluerunt; forsitan rectius ad *Pentagyniam* pertinet.

PICRAMNIÆ flores variant partium numero ternario et quinario, sic ut locus generis in Systemate non facile determinetur, licet ut dioicum ad *Pentandriam*, *Digyniam* relatum fuerit, et ulterius examinari debeat.

IREGINE habitu et facie cum *Illecebro* adeo conveniens videtur, ut ab illo vix possit distingvi, licet hæc dioica partibus fructificationis suis sit dissimilis. Ad *Pentandriam* tamen referri potest.

CANNABIS ob stamina quinque et stylos binos in *Pentandria*, *Digynia* collocari et potest et debet.

HUMULUS cultus sæpissime in lupuletis dioicus occurrit, absque maribus, ut noxiis habitis. Accidit tamen interdum, ut caules flores masculos proferant, quod aliquoties Cel. Præses observavit. Ad *Pentandriam*, *Digyniam* optime refertur.

ZANONIA ad *Pentandriam*, *Trigyniam* utique pertinet, floribus suis regularibus pentandris et trigynis.

FEUILLEA ad *Pentagyniam* in classe *Pentandriæ* referenda erit, ob flores suos completos pentandros et pentagynos in distinctis plantis.

B.

CLUTIÆ species ut Gynandræ potius considerari possunt; dantur quoque et decandræ et androgynæ. *Pentandriæ*, *Digyniæ* inferi debet. Ad *Dioeciæ*, *Gynandriæ* classem retulit WILLDENOVIVS.

PISTACIÆ flores cum valde sint regulares staminibus quinque, et stylis tribus; facile erit, ejus in *Pentandria* et *Trigynia* invenire locum.

ASTRONIVM æque facile collocatur in *Pentandria*, *Trigynia* ob partium floris numerum regularem.

SPINACIA in hortis culta varie ludit et seminibus suis difformibus et ipsa florescentia. Inferi debet *Pentandriæ*, *Tetragyniæ*.

ACNIDA in *Pentandria*, *Pentagynia* locum suum inveniet, ob numerum floris quinarium.

ANTIDESMA a SCHREBERO ad Dioeciam relata fuit, ob stamina floris masculi quinque. Referri itaque potest ad *Pentandriam* et licet numerus stylium variet a 3 ad 5, *Pentagyniæ* forsan ordinem ingredi debet.

FLUGGEEA ad *Pentandriam* et *Monogyniam* pertinet, si revera cum *Phyllanthi* genere, multum variante, non possit conjungi. In floribus masculis pistilli rudimentum observatur.

SECURINEGÆ genus est obscurum, nec satis illustratum. Videtur ad *Pentandriam* posse referri.

SAVIA, uti plura WILLDENOVII genera nova, minus perfecte descripta et cognita est, sic ut nihil omnino et absolute certi determinari possit. Ad *Croton* re-

tulit SWARTZ, quod quidem prolixum genus non parum variare solet.

TAMNUS facili negotio ad *Hexandriam*, *Monogyniam* reducitur, uti et

SMILAX atque RAJANIA et DIOSCOREA ad *Hexandriam*, *Trigyniam*, quatuor genera in multis familia et volubilia.

BRAUNIA, cum in flore femineo etiam stamina adsint fena et styli tres, manifestum cuique erit, quod *Hexandra*, *Trigyna* sit.

FERREOLA ad *Hexandriam*, *Monogyniam* relata erit.

MARGARITARIA constanter stamina octo profert, dum styli variant quatuor et quinque. Referri debet ad *Octandriam*, *Tetragyniam*.

POPULUS flores gerit amentaceos, in diversis sæpissime individuis, cum filamentis octo, et stylo brevissimo. In genere arbores sunt dioicæ. Observavit tamen aliquoties Cel. Præses in *Populo alba* Horti Academix Upsaliensis, flores et masculos et femineos, hoc est monoicos, in diversis ramis. Singulare est quod Antecessores ejus hoc nunquam observaverint et quod non nisi ter vel quater D:no Præsidi idem contigerit observare sub suis in Horto Academico publicis lectionibus. Genus ad *Octandriam*, *Monogyniam* referri debet.

RHODIOLA a LINNÆO proprium genus constitutum fuit, cum plantam in Lapponia Sveciæ semper dioicam invenerit. Femina in Hortum Botanicum a RUDBECKIO fuit introducta, ibique quotannis floruit, sterilis. Postea

verò, post dimidium sæculum, dum alter sexus e Lapponia fuit introductus, ipsa hæc femina non solum fertilis femina maturavit, sed etiam semper hermaphrodita evasit, et aperte ostendit, se et posse, et necessario debere cum *Sedi* genere conjungi, in *Decandria*. Sic ludit interdum Natura.

COMMIPHORA ad Dioeciam retulit WILLDENOVIVS, licet flores feminei sint ignoti; est itaque adhuc genus valde obscurum, et respectu Classis incertum. Stamina si constanter sint octo, *Octandriam* ingredi debet.

HERMESIA ad *Octandriam*, *Digyniam* referenda.

MERCURIALIS numero staminum variat a 9 ad 12; et species dantur etiam Monoicæ. Ad *Enneandriam* relatum fuit, forsitan potius ad *Dodecandriam* pertinet.

HYDROCHARIS in flore masculino germinis rudimentum gerit, sic ut ad *Enneandriam*, *Hexagyniam* referri possit.

GYMNOCLADUS et dioicus et hermaphroditus fuit examinatus, et ad *Decandriam*, *Digyniam* facile refertur.

SCHINUS rudimentum pistilli in floribus masculis gerit, et ob flores regulares, completos, cum filamentis decem atque stigmatibus sessilibus tribus ad *Decandriam*, *Trigyniam* amandari debet.

CARICA cum filamentis decem et stigmatibus quinque sessilibus, pertinebit sine dubio ad *Decandriam*, *Pentagyniam*.

KIGGELARIA dioica, decandra et pentagyna facile ad suam classem in systemate sexuali reformato relata erit.

CORIARIA non raro profert flores hermaphroditos, tam ab aliis, quam a Cel. Præside observatos, sic ut commode referri possit ad *Decandriam*, *Pentagyniam*.

TOXICODENDRUM optime inseritur Classi *Dodecandriæ* ob stamina 10 usque viginti, et *Monogyniæ* ob stylum unicum.

EUCLEÆ filamenta sunt 13 vel ultra et styli sæpius duo, rarius tres. Occurrunt non raro flores hermaphroditi, sic ut nullum supersit dubium, quin optime collocetur in *Dodecandria*, *Digynia*.

DATISCA, antheris subsessilibus circiter quindecim instructa et stylis tribus, *Dodecandriæ* classi et *Trigyniæ* adjudicari oportet.

STRATIOTES staminibus nunc undecim, nunc decem, nunc duodecim instruitur, cum stylis 6. Locus ejus igitur non facile determinatur; forsan in *Dodecandria*, *Hexagynia* collocari potest. Dioicos flores viderunt BERGEN; ZINN, FABRICIUS; hermaphroditos LINNÆUS, et SCHREBER in flore hermaphrodito antheras steriles observavit. MURRAY in *Polyandria* genus collocavit.

MENISPERMUM varie a variis Botanicis describitur. Quidam stamina sedecim in floribus masculis et octo in femineis indicant. Plurimi tamen tantum sex, cum pistillis tribus commemorant. Videtur itaque, cum flores adsint etiam hermaphroditi, genus posse reduci ad *Hexandriam*, *Trigyniam*.

RHINIUM in flore masculo germen habet abortiens, et in femineo filamenta plurima, sterilia, calyci inserta; ergo *Icosandra*, *Monogyna* planta, etiam *Tigarea* dicta.

FLACOURTIÆ flos masculus interdum hermaphroditus evadit. Cum filamenta numerosa a 50 ad 100, calyci inserta sint, et stigma absque stylo unicum, ad *Icosandriam*, *Monogyniam* relata erit.

HEDYCARYÆ antheræ sessiles, circiter 50, per totum calycis fundum distributæ inveniuntur, *Icosandriam* significantes, et stigmata absque stylis numerosa *Polygyniam*. Ad Dioeciam, *Polyandriam* retulit *Murray*.

ROTTLERÆ stamina numerantur 30 usque 40, et styli tres. Introducatur ergo in *Icosandria*, *Trigynia*.

GELONIUM in diversis speciebus stamina pauciora, vel plura, a 12 ad 35, cum stigmatibus tribus sessilibus in flore femineo. Et dum calyx adsit absque corolla, ad *Icosandriam* et *Trigyniam* videtur genus referendum.

EMBRYOPTERIS intra florem completum habet stamina viginti et stigma sessile. Ut *Polyandra* ideo considerata fuit, an vere, ulterius inquiri meretur.

XYLOSMÆ stamina 20 usque 50 numerantur; ad *Polyandriam* itaque refertur, et ad *Monogyniam*.

BERULÆ stamina describuntur 24 usque 30 cum germinibus quatuor sterilibus et stylo intra flores masculos, et intra florem femineum germina quatuor cum totidem stylis. Quare referri potest ad *Polyandriam*, *Tetragyniam* vel potius forsan *Monogyniam*.

TREWIA a **WILLDENOVIO** ad *Polyandriam* dioicam relata fuit; ad *Monogyniam* utique pertinet, genus hoc ulterius illustrandum.

HISINGERA stamina habet intra calycem a 15 ad 25 et stylos duos, quare ad *Polyandriam*, *Digyniam* referri potest.

CLIFFORTIA, corolla destituta, intra calycem triphyllum flores dioicos producit, masculos in distincto individuo cum staminibus circiter triginta, germi- ni insidentibus, et femineos cum stylis duobus. Facile in *Polyandria*, *Digynia* genus quærendum.

HAMADRYADIS intra flores completos masculos numerantur stamina 50, et intra femineos germina numerosa. Referatur ergo ad *Polyandriam*, *Polygyniam*.

NAPÆAM retulit MURRAY ad Dioeciam, cum unica species sit vere dioica, dum altera sit hermaphrodita. Recentiores autem Botanici observarunt, quod sit planta monadelphica, cum *Sida* genere jungenda, sic ut ipsum *Napææ* genus sit delendum.

DOMBEYA, LAMARCKIO dicta, amentacea, squamosa floribus nudis a SCHREBERO ad Dioeciam Monadelphiam relata, singularis omnino est structuræ, forsitan ad *Monadelphicæ* classem referenda.

IUNIPERUS, frutex dioicus, antheras tres gerit connatas et stylos tres, indicantes *Monadelphiam*, *Trigyniam*.

TAXUS floribus nudis filamenta habet numerosa inferne connata, et stigma sessile. Ingredi debet *Monadelphiam*, *Monogyniam*.

EPHEDRA intra perianthium sine corolla stamina septem, coalita profert in mare, et in femina stylos duos, sic ut debeat referri ad *Monadelphiam*, *Digyniam*.

ADELIA staminibus multis connatis instructa et stylis feminæ tribus referatur necesse est ad *Monadelphiam*, *Trigyniam*.

CISSAMPELOS ob filamenta quatuor coalita vere ad *Monadelphiam* pertinet et ob stylos tres ad *Trigyniam*.

ALCHORNEA pari modo antheris octo connatis instructa et styliis duobus, pertinebit ad *Monadelphiam*, *Digyniam*.

DRYANDRA quoque ob stamina novem coalita ad *Monadelphiam*, *Enneandriam* erit relata.

MYRISTICAM a diversis Botanicis ad diversas Classes relata invenimus; ad Dioeciam, Syngenesiam a SCHREBERO; ad Dioeciam, Monadelphiam a WILLDENOVIO, licet potius referri debuisset ad Dioeciam, Syngenesiam, cum antheræ sint connatæ et filamentum unicum; ad *Monandriam* a D:no Præsidi.

ARAUCARIA arbor amentacea, et loco calycis instructa squamis antheriferis, antherisque 10 usque 12 in squama connatis, ad Monadelphas plantas nunquam numerari potest, sed potius ad *Syngenesiam*, si revera antheræ ita sunt comparatæ.

HORSEFIELDIA. Hujus videtur esse eadem ratio, ac *Myristicæ*. Filamentum dicitur commune antheris connatis, ut arbor verius sit Syngenesista, quam Monadelpha, adeoque ad *Monandriam* ableganda, et *Monogyniam*.

BATSCHIA; arbor dioica, filamenta gerit sex, quorum tria sterilia, omnia tamen basi connata, et femina germina tria, sic ut facile in *Monadelphia*, *Trigynia* collocari possit.

LOUREIRÆ stamina 8 usque 13 basi describuntur co-
hærentia; genus itaque ad *Monadelphicæ* classem erit ab-
legandum.

NEPENTHES in flore masculo non nisi unicum filamen-
tum profert, cujus supremam partem antheræ circiter 15,
in capitulum connatæ, cingunt, simili ratione, ut in *Myri-*
sica et aliis. Relatum itaque fuit genus, nec sine jure,
a **SCHREBERO** ad Dioeciam, Syngenesiam, minus recte
a **WILLDENOVIO** ad Dioeciam, Monadelphiam, cum non
filamenta, sed antheræ sint connatæ. Melius forsan re-
latum erit Genus hocce singulare ad *Monandriam*, *Mono-*
gyniam.

XANTHES florescentia singularis omnino est, in eo;
quod in flore masculo filamentum unicum sit columnare,
cui insident antheræ 5 vel 6, connatæ in capitulum: et
quod in flore femineo, potius hermaphrodito dicendo, fi-
lamentum nullum adfit, sed tamen antheræ quinque,
prismaticæ, steriles, simul cum stigmatibus quinque vel
sex. Ad *Monandriam*, *Pentagyniam* facile potest referri.

RUSCUS variat floribus dioicis et hermaphroditis in
diversis speciebus, frutex singularis et foliiflorus. Nec
minus singulare est, quod nectarium filamentum vices ge-
rat, dum antheræ quinque vel tres, apici nectarii insi-
dentes, et basi coalitæ describuntur. Dumque stylus sit
unicus, videtur genus hocce posse ad *Monandriam*, *Mo-*
nogyniam referri cum prioribus duobus generibus.

AILANTHUS gerit et flores masculos intra calycem
et corollam cum filamentis decem, et femineos cum sty-
lis tribus vel quinque, atque hermaphroditos, sic ut po-

tius sit Polygama, quam Dioica. Cum vero filamenta in floribus hermaphroditis indicentur pauciora, duo tantum vel tria, ulterius inquirendum erit, ad quam potissimum classem potius numerari debeat.

TRIPLARIS. Occurrunt species etiam hermaphroditæ. Sique stamina sint 12, ad *Dodecandriam* debet referri, et ad *Trigyniam*, atque debuisset a LINNÆO et SCHREBERO potius ad Polygamiam, quam ad Dioeciam referri, licet in femineis floribus filamenta sint castrata.

D. D.

EXAMEN
CLASSIS POLYGAMIAE
CUJUS PARTEM PRIOREM

VENIA EXP. FACULT. MED. UPSAL.

PRÆSIDE

C. P. THUNBERG

COMMENDATORE REG. ORD. DE WASA

MED. DOCT. PROF. MED. ET BOT. REG. ET ORD. REG. COLL. SANIT. MEMB.
HON. ACAD. CÆSAR. PETROPOL. ET NAT. CURIOS. REG. SCIENT. UPS. LOND.
HOLM. AGRIC. MED. ET EVANG. SOCIET. OECON. UPSAL. PATR. HOLM. ET.
CIV. OECON. FINL. HONOR. WERMEL. JUNEC. WESTM. CALM. ET ÖREBR.
BERO ET. FRANCOF. ET LIPS. NAT. SCRUT. PARIS. HAFN. MOSCOU. ET HALENS.
HIST. NAT. GORENK. PHILAD. LUND. HARL M. AMSTELD. BONNENS.
OECON. ET INST. LITT. ZELAND. NIDROSIENS TURICENS. IENENS. LINN.
LONDIN. MEDICO-BOTAN. ET HORTI-CULTUR. REG. SCIENT. PHYS. ET
PHYTOGRAPH. GÖTTINGENS. SCIENT. GOTHOB. MONACH. ERLANG.
WETTER. NANCIENS. MARPURG. MED. PARIS. EMUL. ET LINN.
MONSPEL. MED. MATRITENS. MED. ET NAT. STUDIOS. EDIMBURG. ET PETROP.
MEDICO CHIR. ET PHARMAC. MEMBRO NEC NON ACAD. SCIENT. PARIS. ET
INSTITUT. NATION MONSPELIENS. AGRICULT. PARIS. MEDIC. LONDIN. SCAN-
DINAV. FLORENTIN. ET BATAVIN. IND. OR. CORRESPOND.

P. P.

ELIS HEDRÉN
VERMELANDUS.

LIBRARY
NEW YORK
BOTANICAL
GARDEN

IN AUDIT. BOTANICO DIE I JUNII MDCCCXXV.

H. A. M. S.

UPSALIÆ
EXCUDEBANT PALMBLAD ET C.

Parentibus Optimis

pietas Filii.

EXAMEN CLASSIS POLYGAMIÆ

Polygamix classẽ plantarum in Systemate suo sexuali illustris Auctor describit, quod præter florem hermaphroditum alius flos in eadem specie sexus diversi progignatur. Hæc idea deinde fuit extensa ad illos flores vere hermaphroditos, in quibus vel stamina fuerunt castrata, vel pistilla aut germina sterilia et abortientia. Ob has rationes recentioribus temporibus classis Polygamix immense aucta increvit. Et dum in plantis, fruticibus et imprimis arboribus numerosi flores perfecte hermaphroditii vel castrati, vel minus perfecti decidunt, vel ipsa pistilla abortiunt, necesse erit, ut hæc classis continuo magis magisque onusta erit, cujus genera facile, quin non raro multo facilius et facillime ad alias classes possent amandari. Plurimæ arbores proferunt flores polygamos, si non omnes, et non paucæ plantæ illis variant. LINNÉ addit: plura forsan ad hanc classẽ, Polygamiam scilicet, amandari possent genera, dum plures liceat examinare vivos flores, e. gr. *Ilex*, *Æsculus*, *Laurus*, *Rhamnus*, *Rhus*. Tota Syngenesiæ classis, excepto primo ordine, polygama est; umbellatæ plurimæ intra umbellas suas multifloras polygamæ florent; arborum ingens numerus flores steriles profert, valde injuste ad Polygamiam relatus vel referendus. Quis diceret *Acerem* polygamum, cum ne unicus quidem flos caret pistillo, licet multi flores

res

OCT 15 1910

res steriles fiant, ut in *Cerafo* et aliis, dum mille flores fertiles fructum maturare valeant.

Cum itaque in Polygamia flores hermaphroditi semper adesse debeant, grave numquam erit negotium, secundum numerum staminum et pistillorum, Genus ad Classem reducere, nullo respectu habito ad alterum separatum sexum. Nulla existere potest Polygamia absque flore hermaphrodito, et hoc dato, data quoque est classis. Difficile ergo non est, viso hermaphrodito flore, invenire classem; sed difficile, immo longe difficilior erit dictu, an planta quæstionis sit polygama; et dum semper planta hermaphrodita ad classem secundum staminum numerum reduci potest, classis Polygamix omnino superflua, nec ullo modo necessaria erit. Sique hæc abrogatur classis inutilis, numerosa et gramina et alia genera ad naturales suas classes et cognata genera mirum in modum videbimus relata. Ill. Præses, millenis observationibus edoctus, Polygamix classem excludit simul cum Gynandria et ambabus diclinis, Monoecia et Dioecia.

In Polygamia hoc frequentissimum est, quod præter hermaphroditos adsint masculi flores vel in eadem, vel diversa planta; rarius uterque sexus seorsim.

In toto Systemate Sexuali nulla classis magis est inutilis, magis confundens, magisque noxia, quam quidem classis Polygamix. Confusum semper erit Chaos, quo omnis plantarum cognitio redditur vacillans, dubia et incerta. Si enim cuidam contingat invenire unicum tantum sexum, alter necessario quærendus erit, vel in eadem planta, vel distincta; et hac inventa, verosimiliter sibi persuadebit, quod sit vel monoica vel dioica, licet vere sit polygama, cum adhuc ejusdem speciei existere possit

possit alibi etiam hermaphrodita, qua de re ne somniare quidem potuit. Pariter si quis florem examinat hermaphroditum, ignorans alium quoque existere sexum separatum, semper de classe erit incertus et errorem committet, si determinare velit. Numquam ergo Botanicus certus esse potest de alicujus plantæ vera classificatione, antequam omnia ejus generis specimina in toto vastissimo orbe obvia, examini suo subicere potuit. Indagato autem vel flore hermaphrodito, vel utroque sexu separato, secundum numerum staminum atque pistillorum planta semper ad classem veram reduci potest, nullo habito respectu ad occasionales anomalias, cum tam in illis, quam in his sæpissime numerus et qualitas partium fructificationis eadem observentur.

Holcus et reliqua in Polygamia, infelici momento; collocata graminum genera non possunt modo, sed debent ad Triandriæ classem; ad naturalem suum ordinem et indubiam familiam amandari, cum omnia hæc polygamia gramina semper tribus instruantur staminibus. De *Cenchrö* idem testatur SCHREBER, dum dicit: Commode ad Triandriam, Monogyniam transferri potest. Quod ergo de *Holco* dicitur, dici potest de ceteris omnibus graminum generibus polygamis. In *Holco*, *Andropogine*, *Anthistiria*; *Chloride*, *Elymuro* et aliis flores hermaphroditi sessiles et masculus adjacens pedicellatus; in *Manisuride* flores hermaphroditi in latere adverso receptaculi, rachis dicti, sessiles sunt; masculi in latere spicæ averso; in *Ægilope*, *Colladoa* et *Tetrapogine* hermaphroditi flores sunt laterales et flosculus masculus intermedius; in *Ægopogine* et *Ischæmo* flosculus exterior est masculus, interior hermaphroditus; in *Apluda* flos inferior hermaphroditus, femineus superior deprehenditur.

Facile

Facile itaque CENCHRUS, cui stylus solitarius, locum suum debitum habebit in *Triandria*, *Monogynia*, et reliqua omnia atque singula graminum genera, quæ valde injuste sub Polygamia militarunt huc usque, ut

HOLCUS, ANDROPOGON, TETRAPOGON, ÆGOPOGON, ATHEROPOGON, ANTHISTIRIA, CHLORIS, ISCHÆMUM, MANISURIS, APLUDA, ÆGILOPS, ROTTBOELLIA, ELYONURUS, COLLADOA, staminibus tribus pistillisque duobus instructa facillime ac summo jure referri possunt et debent ad *Triandriam*, *Digyniam*.

CHRYSITRIX ad graminum familiam relata quidem fuit, sed est quasi media inter liliaceas et gramina, florescentia valde singulari instructa, scilicet spatha, ut in *Sisyrinchio* et *Moræa*, et corollis glumaceis, ut in graminibus. Stylus semper unicus constans, filamenta vero plurima sunt uti et paleæ glumacæ numerosissimæ. Relatum fuit genus a plurimis ad Polygamiam, Dioeciam; cum vero, præter florem masculum, semper consuli debeat flos hermaphroditus, reduci debet vel ad *Polyandriam*, *Monogyniam*, ad quam classem retulit Præses, vel forsan verius ad *Monandriam*, *Monogyniam*, ob filamentum singulum unicum intra singulam paleam corollinam.

SPINIFEX, singulare gramen, semper instruitur floribus hermaphroditis, triandris, digynis, adeoque facile et merito ad sociari debet ceteris suis cognatis in *Triandria*, *Monogynia*, licet varie collocatum fuit genus, scilicet a MURRAJO in Polygamia, Monoecia, et a SCHREBERO in Polygamia, Dioecia.

DIDYMANDRA filamentum unicum habet intra squamas amenti, et illud biantheriferum cum feminæ stylis
tribus

tribus in eodem amento. Pertinebit itaque ad *Monandriam*, *Trigyniam*.

AILANTHUS variat quidem staminibus duobus et tribus, atque stylis tribus, usque quinque; videtur tamen posse collocari vel in *Diandria*, vel, si mavis, in *Triandria*.

GYROCARPUS in flore hermaphrodito gerit quatuor stamina et stylum unicum, facile ergo referendus ad *Tetrandriam*, *Monogyniam*.

VALANTIA, *Galio* valde affinis, ad Polygamiam ideo fuit relata, quod flores non pauci abortiant, licet in omnibus adsint et stamina quatuor et stylus. Quæ in horto Upsaliensi quotannis floret *Valantia cruciata*, floribus omnibus hermaphroditis, a nemine pro polygama haberetur, sed sine omni dubio et hæsitatione relata foret ad *Tetrandriam* et *Monogyniam*, ceteris plantis stellatis proxima.

PARIETARIA æque injuste relata fuit ad Polygamiam; et *Urtica* ad Monoeciam; utrumque genus externo habitu valde conveniens non deberet classe separari, sed in *Tetrandria*, *Monogynia* adlociari. Hoc eo magis valet de *Parietaria*, quod præter florem mere femineum semper adsint flores perfecte hermaphroditi, tetrandri, monogyni.

ATRIPLEX, quæ a *Chenopodii* genere numquam separari debuisset, separata tamen fuit et polygama reddita ob notam valde exiguam, a paucis observandam, scilicet, quod præter flores hermaphroditos plurimos pauci flores feminei inveniantur. Testatur LINNÉ et SCHREBER: *Atriplex* absque flore femineo esset *Chenopodium* et *Chenopodium* cum flore ejusmodi femineo esset *Atriplex*; summa ergo affinitas

tas *Chenopodii* et *Atriplicis*. Cel. Præses igitur *Atriplicem* non solum retulit ad *Pentandriam*, *Monogyniam*, sed etiam *Atriplicem* cum *Chenopodii* genere conjunxit.

PLANERA vix aliud est, quam *Ulm*i species tetrandra et polygama. Ad *Ulmum* ante fuit relata, et nobis videtur minime debere distingui, sed cum *Ulm*i genere conjungi.

BRABEJUM in eadem arbore et in omnibus floribus et staminibus et pistillis instruitur, sic ut sine omni hæsitatione Cel. Præses genus *Tetrandriæ*, *Monogyniæ* inferuerit.

OPHIOXYLON ob filamenta quinque et stylum solitarium florum hermaphroditorum pertinet ad *Pentandriam*, *Monogyniam*, licet flos masculus imperfectus non nisi filamenta duo habeat.

WHEELERA præter flores perfecte hermaphroditos in eadem planta profert et flores masculos et femineos separatos. Nihilo tamen minus referri debet ad *Pentandriam*, *Monogyniam*.

CELTIS flores superiores sunt hermaphroditos, inferiores masculi. Stamina licet varient 5 et 6, cum stylo duplici, securius tamen ad *Pentandriam*, *Digyniam* reducitur.

GOUANIA hermaphroditos profert flores fertiles et simul masculos in eadem planta steriles, quorum stigmata obsoleta, ideoque abortientia. Facile fertur ad *Pentandriam*, *Monogyniam*.

HERMAS re vera est planta umbellata, in cujus umbella terminali flores examinantur hermaphroditos et in umbellis lateralibus tantum masculi. Cum *Pentandris*, *Digynis* Umbellatis conjungi debet et vix genere a *Bupleuro* separari.

TRATTENICKIA in omnibus suis floribus utrumque sexum includit, ea tamen differentia, ut in floribus sic dictis masculis pistilli tantum rudimentum observetur. Si cum *Canario* conjungi non potest, inseratur *Pentandriæ*, *Monogyniæ*.

COPROSMA, ut plurimæ aliæ polygamæ, præter hermaphroditos etiam explicat flores inere masculos. Stamina variant 5, 6, 7; aptissime tamen inserenda *Pentandriæ*, *Digyniæ*.

XANTHORHIZÆ partes fructificationis variare solent calyce, corollis, stylis; sed nihilo minus videtur posse referri ad *Pentandriam*, *Pentagyniam*, juxta *Xanthoxylon*, a quo separata fuit, ob exiguam illam notam, quod flores primi steriles. In *Anthoxylon* partes etiam valde variant. Cultum in Horto *Göttingensi* omnes flores produxit hermaphroditos, classem *Pentandriæ* aperte indicantes; ad *Dioeciam*, *Pentandriam* a MURRAINO fuit relatum.

KERNERA, si a *Zostera* vere sit distincta, cum flos masculus in omnibus cum hermaphrodito conveniat, excepto pistillo. cujus tamen rudimentum adest, in *Hexandria*, *Monogynia* inferi oportet.

VERATRUM flores monstrat et hermaphroditos perfectos cum filamentis sex, germinibusque tribus et stylis vix manifestis, et præterea alios flores, masculos dictos, cum rudimento obsoleto vano pistilli. Retulit hoc genus Ill. Præses ad *Hexandriam*, *Trigyniam*, idque cum *Melanthio* conjunxit, cum duo hæc genera omnino omnibus fructificationis partibus conveniant, licet in *Veratri* multifloris plures steriles occurrant flores et capsulæ tres magis unitæ cohæreant.

KOELL.

KOELREUTERA nihil omnino differt qua florescentia a plantis ordinario modo florescentibus, quam quod præter flores hermaphroditos alii flores masculi dentur. Nihil itaque impedit, quo minus ad *Octandriam*, *Monogyniam* referatur.

HYPELATES et **CASTELÆ** eadem est ratio ac *Koelreuteræ*; existant enim præter hermaphroditos etiam masculi flores cum rudimento pistilli in ejusdem plantæ distincta panicula.

ACER partibus fructificationis variare solet in diversis speciebus, sed in omnibus floribus occurrunt et stamina et pistilla, licet jam illa, jam hæc imperfecta marcescant. Et dum facillime genus hocce referri possit ad *Octandriam*, *Monogyniam*, nemini necessarium erit illud in *Polygamia* quærere.

MIMOSA æque amplum ac polymorphum genus ad *Polygamiam* fuit relatum, cum infinite variant fere omnes fructificationis partes. Adserit **LINNÉ**: fructificationis pars nulla in hoc genere constans. Et porro: flores multi masculi decidunt; alii feminei, alii hermaphroditi in variis sunt. Necesse igitur fuit, ut in plura genera divideretur, unde orta sunt *Mimosa*, *Inga*, *Schranckia*, *Desmanthus*, *Acacia*. *Mimosa* ob stamina octo et stylum unicum *Octandriam*, *Monogyniam* ingrediatur.

DESMANTHUS profert hermaphroditos flores cum separato neutro flore, stamina decem et pistillum unicum, ideoque in *Decandria*, *Monogynia* inferi deberet, sed a ceteris *Mimosis* non separandus erit.

ACACIA

D. D:
E X A M E N
C L A S S I S P O L Y G A M I A E

C U J U S P A R T E M P O S T E R I O R E M

V E N I A E X P . F A C U L T . M E D . U P S A L :

P R A E S I D E

C. P. THUNBERG

C O M M E N D A T O R E R E G . O R D . D E W A S A

MED. DOCT. PROF. MED. ET BOT. REG. ET ORD. REG. COLL. SANIT. MEMB.
HON. ACAD. CÆSAR. PETROPOL. ET NAT. CURIOS. REG. SCIENT. UPS. LOND.
HOLM. AGRIC. MED. ET EVANG. SOCIET. OECON. UPSAL. PATR. HOLM. ET
CIV. OECON. FINL. HONOR. WERMEL. JUNEC. WESTM. CALM. ET ÖREBR.
BEROL. ET FRANCOF. ET LIPS. NAT. SCRUT. PARIS. HAFN. MOSCOU. ET HALENS.
HIST. NAT. GORENK. PHILAD. LUND. HARL M. AMSTELD. BONNENS.
OECON. ET INST. LITT. ZELAND. NIDROSIENS TURICENS. IENENS. LINN.
LONDIN. MEDICO-BOTAN. ET HORTI-CULTUR. REG. SCIENT. PHYS. ET
PHYTOGRAPH. GÖTTINGENS. SCIENT. GOTHOB. MONACH. ERLANG.
WETTER. NANCIENS. MARPURG. MED. PARIS. EMUL. ET LINN.
MONSPEL. MED. MATRITENS. MED. ET NAT. STUDIOS. EDIMBURG. ET PETROP.
MEDICO CHIR. ET PHARMAC. MEMBRO NEC NON ACAD. SCIENT. PARIS. ET
INSTITUT. NATION MONSPELIENS. AGRICULT. PARIS. MEDIC. LONDIN. SCAN-
DINAV. FLORENTIN. ET BATAVIN. IND. OR. CORRESPOND.

P. P.

J O N A S B E R G G R E N

V E R M E L A N D U S .

I N A U D I T . B O T A N I C O D I E I J U N I I M D C C C X X V .

H . P . M . S .

U P S A L I Æ

E X C U D E B A N T P A L M B L A D E T C .

BRUKS · PATRONEN

HÖGÅDLE

HERR OLOF BERGGREN

af

Dess tacksamme

JOHN.

Ålskade Syskon

af

Broderlig tillgifvenhet.

ACACIA et INGA numerosa habent stamina et, invicem differunt imprimis fructu, atque *Acacia* filamentis plurimis liberis, *Inga* vero plurimis monadelphis. Utraque erit ad *Polyandriam* releganda, in *Monogynia*.

HERITIERÆ florescentia valde est singularis. In flore hermaphrodito Antheræ Decem sunt sessiles, quarum duo inter singula germina; in flore masculo filamentum est columnare, in quo antheræ minutæ in cylindrum connatæ sunt. Secundum potiore[m] florem ad *Decandriam*, *Pentagyniam* reducendum erit genus.

TERMINALIA præter florem hermaphroditum, *Decandrum* et *Monogynum*, adhuc alius est masculus. Pertinet ad *Decandriam*, *Monogyniam*

FERONIA facillime refertur ad *Decandriam*, *Monogyniam*, cum in omnibus floribus adsit uterque Sexus, licet in masculis pistilli tantummodo sit rudimentum.

GIMBERNATIA. ut plurima alia, ad *Polygamiam* relata Genera. profert flores masculos et hermaphroditos, ac facile refertur ad *Decandriam*, *Monogyniam*.

ANACARDIUM ita est comparatum, ut omnes flores proferat hermaphroditos, et masculos hermaphroditis imixtos, quorum germen abortiens est. Optime collocatur in *Decandria*, *Monogynia*.

STALAGMITES, CALOPHYLLUM et MAMMEA, masculum proferunt florem præter hermaphroditum et ob numerosa stamina locum suum invenient in *Polyandria*, *Monogynia*.

CLUSIÆ eadem fere est ratio, licet partes fructificationis magis variare soleant. Secundum *Linnaum* flores alii a parte masculina, alii feminea steriles sunt. Introducta erit in *Polyandria*, *Monogynia*.

BRIEDELIA si a *Clusia*, multum variante, disjungi debeat, ob flores hermaphroditos completos cum quinque filamentis monadelphis et stylis duobus, et præter hos separatim florem masculum (gynandrum) et distinctum femineum, referri meretur ad *Monadelphiam*, *Pentandriam*.

BROSIMUM ideo ad *Polygamiam* a *WILDENOWIO* fuit relatum, quod amentum apice sit pistillo solitario instructum in flore hermaphrodito, et quod præterea masculi alii sint flores. Sed cum flores masculi etiam instructi sint stylo, non alienum erit Genus ad *Monandriam* et *Monogyniam* referre. Ad *Dioeciam*, *Monandriam* retulit *SCHREBER* et *LINNÉ*.

LARDIZABALA in eo certe singularis est, quod in flore hermaphrodito stamina sex et in masculo filamentum columnare cum antheris sex sessilibus. Character vero, cum a flore hermaphrodito sumendus sit, relatum fuit genus ad *Polygamiam*, *Hexandriam*, licet ad *Hexandriam* optime referri possit.

FRAXINUS variat partibus fructificationis, sive floribus completis et incompletis. Ornis constanter hermaphrodita est. Ob stamina duo et stylum simplicem ad *Diandriam*, *Monogyniam* erit relata.

ANTHOSPERMUM olim a *LINNÆO* et *MURRAYO* ad *Polygamiam* relata, deinde a *Schrebero*, ex observationibus
 nibus

nibus Cel. Præfidis, ad Dioeciam transportata fuit et Tetrandriæ clasfis incola habenda erit.

STILBE revera est planta *Tetrandra*, *Monogyna*, præter hermaphroditum florem, flore masculo prædita.

LAUROPHYLLUS æque commode refertur ad *Tetrandriam*, *Monogyniam*, licet quandoque adsit flos masculus.

ISQUIERDÆ eadem est ratio, ad *Tetrandriam* referendæ.

PENNANTIÆ et HAMILTONIÆ præter hermaphoditos inveniuntur in distinctis individuis etiam flores masculi; commode possunt referri ad *Pentandriam*, *Monogyniam*.

NYSSÆ est eadem ratio. SCHEEBER numerat tamen stamina decem; WILDENOW modo quinque invenit.

BREYNIA, similis prioribus, in eo ab illis differt, quod præter hermaphroditos, separatim habeat et flores masculos et femineos, ad eandem Classem tamen referenda.

CABALLARIA et HYDROCARPUS cum *Pennantia* et *Hamiltonia* omnino conveniunt, et ideo eandem classem ingredi debent.

GRISELINIA similis quidem est prioribus, sed cum styli ejus sint tres, ad *Trigyniam*, *Pentandriam* pertinebit.

SCOPOLIÆ nimis adhuc obscurum est genus.

PISONIA in plurimis cum supra allatis convenit; stamina

mina variant a quinque usque septem. A SCHREBERO ad *Polygamiam*, *Dioeciam* fuit relata, ad *Pentandriam* transferenda.

ARCTOPUS revera est umbellata planta, umbellis suis unicuique primo intuitu naturalem suum ordinem indicans; sed singulare est, quod individua multa occurrant, quorum flores omnes abortiant, et ob quam causam LINNÆUS hocce genus, a sociis dilaceratum ad *Polygamiam* transtulit, cujus locus erit in *Pentandria*, *Digynia*.

PANAX itidem planta est umbellata, cujus eadem ratio et classificatio.

BURZERA variat numero staminum a quinque ad decem, et profert flores hermaphroditos simul cum masculis. Forsan aptissime in *Hexandria* collocari potest.

GLEDITSCHIA floret et floribus masculis, et hermaphroditis in eodem amento terminalibus, atque floribus femineis in distincto individuo; facile ad *Hexandriam Monogyniam* accedet.

DIOSPYROS semper omnes flores profert hermaphroditos, adeoque in *Octandria*, *Monogynia* inferenda erit, licet in masculis, ita dictis, floribus, pistilli tantum sit rudimentum.

De SCHLEICHERA idem valet, ac de *Diospyro*, licet hic stamina numero interdum variant, a sex usque novem.

SMEGMARIA et KAGENECKIA in eo cum multis aliis conveniunt, quod præter hermaphroditos, adsint alii masculi-

masculi. Illa tamen facile referri potest ad *Decandriam*, *Pentagyniam*, hæc ob stamina 16 usque 20, ad *Dodecandriam*, *Pentagyniam*.

LIGHTFOOTIA floret triplici modo. Profert et flores hermaphroditos et in distinctis individuis flores masculos, inque aliis femineos. Stamina cum sint numerosa et stigma sessile simplex, relata erit ad *Polyandriam*, *Monogyniam*, generi *Prockiz* proxima.

CERATONÆ cum *Lightfootia* florescentia convenit; hermaphrodita, mascula femineaque, fructu tamen valde diversa — Cum vero hujus stamina tantum quinque et stylus solitarius, ad *Pentandriam*, *Monogyniam* referri oportet.

FICUS potius ut cryptogama, quam phænogama considerari potest, cum flores semper absconditi inveniuntur intra receptaculum carnosum, cavum, undique clausum, sensim increfcens, maturefcens et edule. *Ca. prificus* frutex solos flores masculos proferens semper sterilis est. *Erinosyce* alios flores masculos, alios in distincto individuo femineos profert; rarissime semina maturantur post foecundationem a *Cynipede* quadam factam. Inter alios ficus flores masculi pauciores, feminei inferiores numerosi deprehenduntur. In floribus masculis rudimentum adest pistilli caducum, adeoque flos hermaphroditus. Cumque filamenta sint tria et stylus unicus, genus hoc prolixum relatum voluit Cel. Præses ad *Triandriam*, *Monogyniam*.

OBS. In *Examine Classium diclinarum* plures irrepserunt errores typographici; præcipuus autem in *Examine classis Monoeciæ* p. 13. lin. 8, occurrit, scilicet EMPETRUM, ita corrigendus, ut legatur EMPLEURUM.

THE.

T H E S E S.

I.

Nemo quidem sit negaturus, studium historiæ naturalis optimam cultori suo afferre utilitatem, illi vero præcipuam, qui in studiis litterarum progressus facere conatur.

II.

Quanto majores in studio historiæ naturalis profectus quisque faciat, tanto clarior sapientia Creatoris emicat, qui cum vilissimis, tum maximis naturam admirandam fundavit.

III.

Nihil est, quod majorem in se vim habeat humanum animum a terrenis ad coelestia auferendi, quam gravior rerum naturæ contemplatio.

IV.

Omniū quidem rerum, quas natura produxit, nulla omnino per se noxia est aut mala, sed si quid ex his rebus patiamur noxæ aut incommodi, ipsi in vitio sumus.

DISSERTATIO BOTANICA

DE

PALMIS.

CUJUS PARTEM PRIOREM

VENIA EXP. FACULT. MED. UPSAL.

PRÆSIDE

C. P. THUNBERG

COMMENDATORE REG. ORD. DE WASA

MED. DOCT. PROF. MED. ET BOT. REG. ET ORD. REG. COLL. SANIT. MEMB.
 HON. ACAD. CÆSAR. PETROPOL. ET NAT. CURIOS. REG. SCIENT. UPS. LOND.
 HOLM. AGRIC. MED. ET EVANG. SOCIET. OECON. UPSAL. PATR. HOLM. ET.
 CIV. OECON. FINL. HONOR. WERMEL. JUNEC. WESTM. CALM. ET ÖREBR.
 BEROLET. FRANCOF. ET LIPS. NAT. SCRUT. PARIS. HAFN. MOSCOU. ET HALENS.
 HIST. NAT. GORENK. PHILAD. LUND. HARL M. AMSTELD. BONNENS.
 OECON. ET INST. LITT. ZELAND. NIDROSIENS. TURICENS. IENENS. LINN.
 LONDIN. MEDICO-BOTAN. ET HORTI-CULTUR. REG. SCIENT. PHYS. ET
 PHYTOGRAPH. GÖTTINGENS. SCIENT. GOTHOB. MONACH. ERLANG.
 WETTER. NANCIENS. MARPURG. MED. PARIS. EMUL. ET LINN.
 MONSPEL. MED. MATRITENS. MED. ET NAT. STUDIOS. EDIMBURG. ET PETROP.
 MEDICO CHIR. ET PHARMAC. MEMBRO NEC NON ACAD. SCIENT. PARIS. ET
 INSTITUT. NATION MONSPELIENS. AGRICULT. PARIS. MEDIC. LONDIN. SCAN-
 DINAV. FLORENTIN. ET BATAVIN. IND. OR. CORRESPOND.

P. P.

OTTO ULR. MARIN

GUTHOBURGENSIS.

IN AUDIT. BOTANICO DIE XI JUNII MDCCCXXV.

H. A. M. S.

UPSALIÆ

EXCUDEBANT PALMBLAD ET C.

KONUNGENS
TROTJENARE, PROVINCIAL MEDICUS OCH RIDDAREN
AF KONGL. WASA ORDEN
MEDICINÆ DOCTOR OCH CHIRURGIÆ MAGISTER
HÖGÅDLE

HERR **FREDRIK MARIN**

OCH

DOCTORINNAN, VÅLBORNA

FRU **ULR. MAR. MARIN**
FÖDD VON YHLEN

Hulda och Älskade Föräldrar

af

sonlig vördnad och tacksamhet.

DE

P A L M I S.

Speciosa in Regno Vegetabili Palmarum familia, calidissimas Indiarum regiones inhabitans, diu Botanicis ignota latuit et sero cum ceteris Vegetabilibus ad Clasfes relata, leviterque commemorata fuit.

In multis invicem conveniunt diversa harum genera trunco indiviso cum medulla crassissima, foliis terminalibus, Spatha communi, et partialibus, licet variant florescentia et fructibus.

Deprehenduntur paucissimæ *Monandra* et *Triandra*, paucæ *Dodocandra*; plurimæ *Hexandra*, multæ *Polyandra*, aliquot *Monadelphæ*, nonnullæ Monoicæ, Dioicæ vel Polygamæ.

Paucas Palmas sibi notas habuit Illust. LINNÉ, ad Clasfes non relatas, sed in Appendice collocatas. Hanc Methodum secuti sunt et Cel. MURRAIJ et SCHREBER. Celeberrimus Præses noster primus fuit, qui speciosas hasce arbores ad Clasfes retulit systeratis sexualis.

Omnes fere Palmæ intra Spathas grandes, universalem et partiales flores explicant sæpe sesfiles in spicis (spadice) elongatis, numerosis.

Perfecte et regulariter inveniuntur plures Hermaphroditæ, cum staminibus et pistillis fertilibus, dum nonnullæ Hermaphroditæ inveniuntur cum rudimento pistilli in floribus masculis; longe adhuc plures Herma-

phroditæ cum filamentis castratis, sive antheris deficientibus in floribus femineis.

Occurrunt præterea plurimæ *Monoicæ*, nonnullæ *Di-oicæ* et pauciores *Polygamæ*.

Ad **MONANDRIAM** retulit Celeberrimus Præses noster *Nipam* ob filamentum unicum, quod classem potius determinare debet, quam numerus antherarum, quæ aliquando augeri, sæpius vero deficere solent.

TRIANDRA unica est, scilicet *Ceroxylon*.

HEXANDRA plurima genera examinantur: *Chamædora*, *Thrinax*, *Sabala*, *Morenia*, *Rhapis*, *Livistona*, *Corypha*, *Taliera*, *Lepidocarya*, *Mauritia*, *Calamus*, *Sagus*, *Borassus*, *Hyphæne*, *Leopoldina*, *Hyospathe*, *Kunthia*, *Areca*, *Oenocarpus*, *Euterpe*, *Wallichia*, *Syagrus*, *Elate*, *Cocos*, *Desmoncus*, *Bactris*, *Guilhelma*, *Martinezia*, *Acronomia*, *Astrocarya*, *Aiphanes*, *Oreodoxa*, *Phoenix*, *Musa*, *Yucca*.

DODECANDRÆ sunt *Latania*, *Diplothemia*, *Attalea*, *Iri-arteæ*.

POLYANDRÆ staminibus ultra viginti, plus vel minus numerosis habentur: *Lodoicea*, *Ptycosperma*, *Scaphortia*, *Caryota*, *Jubæa*, *Arenga*, *Manicaria*, *Cycas*, *Zamia*, *Elephantufa*.

MONADELPHÆ filamentis basi connatis, sese sistunt: *Licuala*, *Chamærops*, *Taliera*, *Geonoma*, *Elæis*.

HERMAPHRODITÆ veræ fuerunt sequentes deprehensæ: *Thrinax*, *Sabala*, *Licuala*, *Livistona*, *Corypha*, *Calamus*, *Taliera*, *Ptycosperma*, *Jubæa*, *Aiphanes*, *Oreodoxa*, *Musa*, *Yucca*.

HERMAPHRODITÆ *Spuriæ*, cum rudimento staminum in floribus femineis, vel filamentis castratis, nimirum *Phoenix*, *Sagus*, *Borassus*, *Diplothemia*.

HERMAPHRODITÆ *Spuriæ* cum rudimento pistilli, seu

styli; *Chamædora*, *Morenia*, *Rhapis*, *Hyospathe*, *Geonoma*, *Kunthia*, *Areca*, *Oenocarpus*, *Euterpe*, *Iriarteia*, *Cocos*, *Maximiliana*, *Diplothemia*, *Desmoncus*, *Bactris*, *Martinezia*, *Acrocomia*, *Astrocarya*, *Attalea*.

MONOICÆ ad Monoeciæ classem ab Auctoribus relatæ fuerunt *Sagus*, *Nipa*, *Leopoldina*, *Hyospathe*, *Geonoma*, *Kunthia*, *Areca*, *Oenocarpus*, *Euterpe*, *Iriarteia*, *Wallichia*, *Caryota*, *Elæis*, *Syagrus*, *Elate*, *Cocos*, *Maximiliana*, *Diplothemia*, *Desmoncus*, *Bactris*, *Guilielma*, *Martinezia*, *Acrocomia*, *Attalea*, *Arenga*, *Manicaria*, *Astrocarya*.

DIOICÆ consideratæ fuerunt; *Chamædora*, *Morenia*, *Phoenix*, *Borasus*, *Lodoicea*, *Latania*, *Hyphæne*, *Cycas*, *Zamia*.

Ad POLYGAMIÆ omnis confusionis classem, nonnullas quoque Palmas relatas voluerunt Botapici: *Rhapis*, *Chamærops*, *Ceroxylon*, *Elephantusa*, *Lepidocarya*, *Mauritia*, *Seaforthia*, *Musa*.

FOLIATIO Palmarum valde uniformis invenitur, qua generaliter folia sunt in Cotyledonibus simplicia, (*Monocotyledones*) deinde magis magisque sensim fisfa, idque eo modo, ut vel Palmata evadant, vel Pinnata, rarissime Bipinnata, vel Integra, non raro ampla et longissima, semper terminalia, in caudice sessilia, ac sensim decidua, basi sua crustam caudicis formantia; sic frondes PALMATÆ, plicatæ, apice fisfæ, flabelliformes sunt in *Chamædora*, *Thrinace*, *Sabala*, *Licuala*, *Rhapide*, *Chamærope*, *Livistona*, *Corypha*, *Taliera*, *Lepidocarya*, *Mauritia*, *Borasfo*, *Lodoicea*, *Latania*, *Hyphæne*.

PINNATAS frondes proferunt plurimæ Palmæ, nempe: *Morenia*, *Phoenix*, *Calamus*, *Sagus*, *Nipa*, *Leopoldina*, *Hyospathe*, *Geonoma*, *Ptycosperma*, *Kunthia*, *Areca*, *Oenocarpus*, *Euterpe*, *Seaforthia*, *Iriarteia*, *Wallichia*, *Elæis*, *Syagrus*, *Elate*,

Cocos, Jubæa, Maximiliana, Diplolhemia, Desmoncus, Bactris, Guilielma, Martinezia, Acrocomia, Astrocarya, Attalea, Arenga, Aphanes, Oreodoxa.

BIPINNATAS frondes habet sola *Caryota*.

IRREGULARITER fissas frondes profert *Manicaria*.

INTEGRIS foliis ornantur *Musa & Yucca*.

SPATHÆ in plerisque Palmis calycem, flores includentem constituunt, et plurimæ atque amplissimæ sunt, naviculares, subcoriaceæ.

PÆDUNCULI, seu receptacula florum spicatorum a Botanicis, facile omnibus, *Spadices* adpellati fuerunt; qua denominatione, heic, ut in multis aliis, præter necessitudinem, termini Botanici multiplicati fuerunt. — Sunt hi vel simplices, vel ramosi, longissimi.

CALYX proprie est *Spatha*, tam universalis, quam partialis, et *Calyx* Auctorum, floris proprius est *Perianthium*, cum *Corolla*, dum adest in floribus completis, *stamina & pistilla* includens. Interdum convenit figura et divisione cum *Corolla*, interdum discrepare videtur. Sæpius numerum ternarium observat, vel *Triphyllus*, vel *Tripartitus*. Rarius numerum habet quinarium, senarium vel alium. *Calyx* nullus in *Yucca, Cycade, Zamia, Elephantusa*.

De *Corolla* idem valet ac de *Calyce*; interdum deficit. Rarius præter *Corollam* adest *Nectarium*. Communissime autem in plerisque, fere omnibus *Corolla* est tripetala; In *Yucca* sexpartita; Nulla in *Cycade, Zamia, Elephantusa*.

Inflorescentia sæpius est *Spicata*, interdum *Amentacea*; raro *Strobilacea*, interdum omnino nuda.

ANTHERÆ observantur sæpe sessiles, liberæ et connatæ.

PISTILLA plerumque pauca, unum usque tria, sæpe absque stylo, *stigmatibus* fessilibus.

SEXUS valde variant, *Hermaphroditi*, *Monoici*, *Dioici*, *Polygami*, *Perfecti* vel *Abortientes*.

BACCATÆ sunt, *Mauritia*, *Calamus*, *Corypha*, *Livistona*, *Kunthia*, *Thrinax*, *Musa*, *Sabala*, *Morenia*, *Lepidocarya*, *Sagus*, *Wallichia*, *Rhapis*, *Hyospathe*, *Borassus*, *Areca*, *Manicaria*, *Oenocarpus*, *Leopoldina*, *Euterpe*, *Latania*, *Iriarte*, *Ptycosperma*, *Seaforthia*; *Zamia*, *Caryota*, *Arenga*, *Taliera*, *Geonoma*, *Chamærops*.

CAPSULAM habet *Yucca*.

DRUPACÆ sunt *Nipa*, *Ceroxylon*, *Elate*, *Chamædora*, *Astrocarya*, *Maximiliana*, *Acrocomia*, *Phoenix*, *Desmoncus*, *Guilielma*, *Hyphæne*, *Bactris*, *Aiphanes*, *Oreodoxa*, *Syagrus*, *Cocos*, *Martinezia*, *Diplothemia*, *Attalea*, *Cycas*, *Elephantusa*, *Jubæa*, *Lodoicea*, *Licuala*, *Elæis*.

FEMINÆ vel solitariæ sunt vel ternæ, adeoque flores monogyni vel trigyni.

MONOGYNÆ habentur *Mauritia*, *Calamus*, *Elate*, *Corypha*, *Chamædora*, *Livistona*, *Kunthia*, *Astrocarya*, *Maximiliana*, *Thrinax*, *Musa*, *Ptycosperma*, *Seaforthia*, *Elephantusa*, *Cycas*, *Zamia*, *Taliera*, *Licuala*, *Geonoma*, *Elæis*, *Yucca*.

TRIGYNÆ occurrunt *Nipa*, *Ceroxylon*, *Sabala*, *Morenia*, *Lepidocarya*, *Sagus*, *Phoenix*, *Wallichia*, *Rhapis*, *Hyospathe*, *Desmoncus*, *Guilielma*, *Borassus*, *Hyphæne*, *Areca*, *Manicaria*, *Oenocarpus*, *Bactris*, *Aiphanes*, *Oreodoxa*, *Leopoldina*, *Euterpe*, *Syagrus*, *Cocos*, *Martinezia*, *Latania*? *Diplothemia*, *Attalea*, *Iriarte*, *Jubæa*, *Lodoicea*, *Caryota*, *Arenga*, *Chamærops*.

MONANDRÆ.

NIPA ♂ Per. 3-phyl. Cor. 3-pet. Fil. column. 1. cum. Anth. 3.
♀ Per. et Cor. 0. Stigm. 3. Drup. 1. sp. raro 2. sp.

TRIANDRÆ.

CEROXYLON Per. 3-fid. Cor. 3-pet. Herm. Stam. 1-4. Pist. rud.
♀ Stigm. 3-fesf. Drup. 1. sp.

HEXANDRÆ.

Monogynæ.

MAURITIA ♂ Per. 3-dent. Cor. 3-pet.

Herm. Per. 3-fid. Cor. 3-part. Stigm. fesfile. Bacc. 1 sp.

CALAMUS Per. 3 dent. Cor. 3-pet. Styl. 1. Bacc. 1 sp.

ELATE Per. 3-dent. Cor. 3-pet. anth. fesfil. Styl. 1. Drupa.

CORYPHA Per. 3-fid. Cor. 3-fid. Styl. connat. stigm. 1. Bacc. 1 sp.

CHAMÆDORA Per. 3-part. Cor. 3-pet. ♂ Pist. rudim.

♀ Styl. 1. Drup.

LIVISTONA Per. 3 part. Cor. 3-part. Styli connati Stigm.
indiviso. Bacc. 1. sp.

KUNTHIA Per. 3-part. Cor. 3-pet. Pist. rudim. in mari. Bacc.

ASTROCARYA ♂ Per. 3-part. Cor. 3-part. Pist. rudim.

♀ Per. sub 3dent. Cor. sub 3dent. styl. 1. Drup 1 sp.

MAXIMILIANA Per. 3-phyl. Cor. 3-pet. Pist. rudim. Styl. 1.

Drup. 1. sp.

ACROCOMIA ♂ Per. 3-phyl. Cor. 3-pet. Pist. rudim.

♀ Loco Stam. Corpusc. 6dent. Stigm. 3. Drup. 1 sp.

THRINAX Per. 6-dent. Cor. 0. Styl. 0. Bacc. 1 sp.

MUSA Per. 0. Cor. 2-pet. Herm. Stam. fert. 1. Pist. 1. Bacc.

♂ Stam. fert. 5. Pist. 1. Bacc. 0.

YUCCA Per. 0. Cor. 6-part. Stigm. 1. fesfil. Capsula.

Trigynæ.

SABALA Per. 3-dent. Cor. 3 pet. Styl. 3. connat. Bacc. 3. sp.

MORENIA Per. 3-dent. Cor. 3-pet. Pist. rudim. Styl. 3. Bacc. 3.

LEPIDOCARYA ♂ Per. 3-dent. Cor. 3-pet.

Herm. Per. 3-dent. Cor. 3-fid. Stigm. 3. Bacc. 1. sp.

SAGUS ♂ Per. 3 dent. Cor. 3-pet. Stam. 6—12.

♀ Per. 3dent. Cor. 3fid. Stigm. 3. Stam. rudim. Bac. 1 sp.

- PHOENIX Per. 3-dent. Cor. 3-pet. ♂ Stam. 6. rarius 3.
♀ Stigm. 3. Stam. rudim.
Drup. 1. sp.
- WALLICHIA Per. 3-dent. Cor. 3-pet. Stigm. 3. Bacc. 2. sp.
- RHAPIS Per. 3-fid. Cor. 3-pet. Pist. rudim. Pist. 3. Bacca?
- HYOSPATHE Per. 3-fid. Cor. 3-pet. Pist. rudim. Bacc. 1 sp.
- DESMONCUS ♂ Per. 3-fid. Cor. 3-pet. Pist. rudim.
♀ Per. 1. phyl. Cor. 1. pet. Stigm. 3. sels. Drup. 1 sp.
- GUILIELMA ♂ Per. 3 fid. Cor. 3-pet.
♀ Per. annuliforme Cor. 1. pet. Drupa.
- BORASSUS ♂ Per. 3-part. Cor. 3-pet. Stam. 6-9. castrata.
♀ Per. 3 phyl. Cor. 6-9-pet. Stigm. 3. Bacc. 3. sp.
- HYPHÆNE Per. 3-part. Cor. 3-part. Drup. 1. sp.
- ARECA ♂ Per. 3-part. Cor. 3-pet. Pist. rudim.
♀ Per. 3-phyl. Cor. 3-pet. Stam. rudim. Bacc. 1 sp.
- MANICARIA Per. 3-phyl. Cor. 3-pet. Stam. 24. Drup. 3 cocca.
- OENOCARPUS ♂ Per. 3-part. Cor. 3-pet. Pist. rudim.
♀ Per. 3-phyl. Cor. 1-pet. Stigm. 3. Bacc. 1 sp.
- BACTRIS ♂ Per. 3-part. Cor. 3-part. Stam. 6-12. Pist. rudim.
♀ Per. 1-phyl. Cor. 1-pet. Stigm. 3. Drup. 1 sp.
- ALPHANES Per. 3-part. Cor. 3-pet. Stigm. 3. Drup. 1 sp.
- OREODOXA Per. 3-part. Cor. 3-pet. Stigm. 3. Drup. 1 sp.
- LEOPOLDINA Per. 3-phyl. Cor. 3-pet. Bacc. 1 sp.
- EUTERPE Per. 3-phyl. Cor. 3-pet. Pist. rudim. Stigm. 3. Bac. 1 sp.
- SYAGRUS Per. 3-phyl. Cor. 3-pet. Stigm. 3. Drup.
- COCOS Per. 3-phyl. Cor. 3-pet. Pist. rudim. Stigm. 3. Drup.
- MARTINEZIA ♂ Per. 3-phyl. Cor. 3-pet. Pist. rudim.
Herm. cylindrus, 6-dent. Stam. abort. Stigm. 3. Dr. 1 sp.
- DODECANDRÆ.
- LATANIA Per. 3-fid. Cor. 3-pet. Stam. 16. Bacc. 3 sp.
- DIPLOTHEMIA ♂ Per. 3-part. Cor. 3-pet. Stam. 12-24. Pist. rud.
♀ Per. 3-phyl. Cor. 3-pet. Stigm. 3. Stam. abort. Dr.
- ATTALEA Per. 3-part. Cor. 3-pet. ♂ Stam. 18-22. Pist. rudim.
♀ Stigm. 3-sesfil. drup. 3 sp.
- IRIARTEA Per. 3-phyl. Cor. 3-pet. Stam. 12. plur. Pist. rudim.
Stigm. 3. Bacc. 1 sp.

POLYANDRÆ.

Monogynæ.

- PTYCOSPERMA Per. 3-part. Cor. 3 pet. Stam. 20-30. Styl. 1.
Bacc. 1 sp.
- SEAFORTHIA Per. 3 part. Cor. 3-pet. Herm. Stam. plur. Styl. 1.
♀ Stigm. 3 fesfil. Bacc.
- ELEPHANTUSA Per. o. Cor. o. Herm. Stam. pl. Styl. 1. Dr. 1 sp.
♀ Stam. plur.
- CYCAS ♂ Strobil. Squam. Cor. o. anth Sessl. in Squam.
♀ Receptac. Spicat. Per. o. Cor. o. Styl. 1. Dr. 1 sp.
- ZAMIA Strob. Squam. per. o. Cor. o. anth. Sessl. in Squam.
Stigm. 1. Bacc.

Trigynæ.

- JUBÆA Per. 3-part. Cor. 3-part. Stigm. 3. Drup.
- LODOICEA ♂ Per. 3-phyl. Cor. 3 pet. Stam. 24-36.
♀ Per. 3 phyl Cor. 3-4-pet. Stigm. 3 4. Dr. 1-4 sp.
- CARYOTA Per. 3-phyl. Cor. 3-pet. Styl. 1-3. Bacc. 2 sp.
- ARENCA Per. 3-phyl. Cor. 3-pet. Stam. 50-60. Stigm. 3.
Bacc. 3. sp.

MONADELPHÆ.

Monogynæ.

- TALIERA Per. 3-fid. Cor. 3-pet. Styl. 1. Bacc. 3. 1 sp.
- LICUALA Per. 3-part. Cor. 3-part. Styl. 1. Drup. 1 sp.
- GEONOMA ♂ Per. 3-phyl. Cor. 3 pet. Stam. 6 connata in
urceolum 6-dentatum, dentibus singulis 2-antherife-
ris, et cum rudim Pistilli.
♀ per. 3-phyl. Cor. 3-fid.
Cylindr. 6-dent. pistillum ambiens, seu Stam. abort.
Styl. 1. Bacc. 1. sp.
- ELÆIS ♂ Per. 3-phyl. Cor. 3-pet.
♀ Per. 3-phyl. Cor. 3-6. pet. Styl. 1. Drup.

Trigynæ.

- CHAMÆROPS Per. 3-part. Cor. 3-pet. Stigm. 3. Bacc. 3. 1 sp.
-

12
D. D.
DISSERTATIO BOTANICA
DE
PALMIS.

CUJUS PARTEM POSTERIOREM
VENIA EXP. FACULT. MED. UPSAL.

PRÆSIDE

C. P. THUNBERG

COMMENDATORE REG. ORD. DE WASA

MED. DOCT. PROF. MED. ET BOT. REG. ET ORD. REG. COLL. SANIT. MEMB.
HON. ACAD. CÆSAR. PETROPOL. ET NAT. CURIOS. REG. SCIENT. UPS. LOND.
HOLM. AGRIC. MED. ET EVANG. SOCIET. OECON. UPSAL. PATR. HOLM. ET.
CIV. OECON. FINL. HONOR. WERMEL. JUNEC. WESTM. CALM. ET ÖREBR
BEROLET. FRANCOF. ET LIPS. NAT. SCRUT. PARIS. HAFN. MOSCOU. ET HALENS.
HIST. NAT. GORENK. PHILAD. LUND. HARL M. AMSTELD. BONNENS.
OECON. ET INST. LITT. ZELAND. NIDROSIENS TURICENS. IENZENS. LINN.
LONDIN. MEDICO-BOTAN. ET HORTI-CULTUR. REG. SCIENT. PHYS. ET
PHYTOGRAPH. GÖTTINGENS. SCIENT. GOTHOB. MONACH. ERLANG.
WETTER. NANCIENS. MARPURG. MED. PARIS. EMUL. ET LINN.
MONSPEL. MED. MATRITENS. MED. ET NAT. STUDIOS. EDIMBURG. ET PETROP.
MEDICO CHIR. ET PHARMAC. MEMBRO NEC NON ACAD. SCIENT. PARIS. ET
INSTITUT. NATION MONSPELIENS. AGRICULT. PARIS. MEDIC. LONDIN. SCAN-
DINAV. FLORENTIN. ET BATAVIN. IND. OR. CORRESPOND.

F. P.

CAROLUS SAM. HULTSTRÔM

VESTROGOTHUS.

IN AUDIT. BOTANICO DIE III DECEMBR. MDCCCXXV.

H. A. M. S.

UPSALIÆ
EXCUDEBANT PALMBLAD ET C.

KONUNGENS

TROTJENARE, OECONOMIÆ DIRECTEUREN

HÖGÅDLE

HERR *J. BJÖRKLUND*

OCH HÖGÅDLA

FRU *L. BJÖRKLUND*

FÖDD HULTSTRÖM

Vördnadsfullt och ödmjukeligen af

CARL S. HULTSTRÖM.

REGIMENTS - SKRIFVAREN

HÖGÅDLE

HERR CARL M. HULTSTRÖM

OCH HÖGÅDLA

FRU H. C. HULTSTRÖM

FÖDD KALLSTRÖM

De ömmaste Föräldrar

af

Sonlig vördnad, kärlek och tacksamhet.

NIPA. Corolla in hac Palma hexapetala includit filamentum solitarium, cujus apici inserta est Anthera perforata, duodecim sulcata. Flos femineus nudus sine corolla, ne quidem stylum habet, sed ejus loco sulcum. Relata fuit a MURRAIJO, SCHREBERO & WILDENOVIO ad *Monœciam*, *Monadelphiam* ob Antheram sulcatam. Potius collocanda videtur, ob filamentum unicum, in *Monandria*, *Agynia*, si vel considerari deberet Anthera composita e pluribus Antheris connatis, quo casu debuisset esse relata ad *Monœciam*, *Syngenesiam*. MARTIUS refert hoc genus ad *Monœciam*, eique tribuit calycem triphyllum ac Corollam tripetalam cum filamento unico columnari antherisque tribus in floribus masculis, & stigmata tria sessilia cum drupa monosperma in flore femineo.

CEROXYLON inter Palmas numerat WILDENOWIUS, excludit Martius. Profert & flores hermaphroditos & femineos in eadem planta, quare ad Polygamiam, *Monœciam* a WILDENOVIO fuit relata, scilicet intra calycem trifidum & corollam tripetalam includit flos hermaphroditus Stamina unicum usque quattuor cum pistilli rudimento, & flos femineus Stigmata tria sessilia. Videtur itaque referri posse ad *Triandriam*, *Trigyniam*.

CHAMÆDORA: idem est Palmæ genus, secundum Martium cum *Nunnefia* WILDENOWII, ab illo relata ad *Monœciam*, ab hoc ad Polygamiam, *Dicœciam*, ex nostra sententia referenda ad *Hexandriam*, *Monogyniam*, cum in flore masculo hexandro pistilli adsit rudimentum. Stylos tres observavit WILDENOWIUS & nectarium squamosum, retulitque genus ad *Dicœciam*, *Hexandriam*, utpote genus a *Nunnefia* distinctum.

THRINAX flores profert hermaphroditos, adeoque locum suum habebit in *Hexandria*, *Monogynia*.

LIVISTONA ob flores suos hermaphroditos facillime inseritur *Hexandriæ*, *Monogyniæ*.

CORYPHA quoque, floribus hermaphroditis instructa, ad *Hexandriam*, *Monogyniam* pertinet.

MAURITIA gerit flores hermaphroditos & masculum separatum, a MARTIO ideo ad Polygamiam, Dicoeciam relata, a WILDENOWIO vero ad Dicoeciam, cum illi valde imperfecte nota fuerit. Referri debet ad *Hexandriam* & ob stigma sessile ad *Monogyniam*.

CALAMUS, perfecte hermaphrodita & complete florens merito in *Hexandria*, *Monogynia* collocabitur.

KUNTHIA ad hermaphroditos revocanda erit, cum in flore masculo rudimentum adfit pistilli & in *Hexandria*, *Monogynia* locata erit, a MARTIO ad Monœciam relata.

ELATE floribus monoicis ornata, semper tamen masculis hexandris, & femineis monogynis, facile ad *Hexandriam*, *Monogyniam* transportatur.

ACROCOMIA. Cum in flore masculo pistilli adfit rudimentum, & in femineo rudimentum staminum, nihil omnino impedit, quin ut Palma *Hexandra*, *Monogyna* considerari & possit & debeat.

ASTROCARYÆ flores masculi instruuntur rudimento pistilli, adeoque ut hermaphroditi considerati Palmam ad *Hexandriam*, *Monogyniam* referunt.

de MAXIMILIANA idem valet, ac de priori, cum qua in multis convenire videtur.

MUSA duplex genus florum proferre videtur, licet semper omnes sint vere hermaphroditi. In illis, qui hermaphroditi dicuntur, versus basin receptaculi collocati, unica tantum Anthera perfecta observatur, dum quinque vel minimæ vel nullæ. In masculis iterum quinque antheræ perfectæ cum stylis abortientibus. LINNÉ & plures genus retulerunt ad Polygamiam, Monœciam, licet facillime referatur ad *Hexandriam*, *Monogyniam*.

YUCCAM omnes in genere Botanici in *Hexandria*; *Monogynia* collocarunt, ob flores hermaphroditos, regulares filiaceos, licet æque ac Musa ad Palmas fuerit numerata.

SABAL, ut hermaphrodita optime in *Hexandria*, *Trigynia* collocata erit.

MORENIA. Cum in flore masculo rudimentum adfit pistilli, adeoque flos hermaphroditus, præter florem femineum in alia planta, absque ulla difficultate, refertur ad *Hexandriam*, *Trigyniam*.

RHAPIS ubique hermaphroditam sese monstrat, cum in flore masculo occurrat rudimentum pistilli, & præterea alii flores sint hermaphroditi, utroque sexu instructi, licet e pistillis tribus duo abortiant. Amandanda erit ad *Hexandriam*, *Trigyniam*.

PHOENIX, ad *Triandriam* quandoque relata, vere tamen & potius ad *Hexandriam*, *Trigyniam* reducenda, variat staminibus sæpius sex, rarius tribus. Præterea in flore femineo rudimentum staminum observatur, sic ut hermaphrodita possit examinari.

LEPIDOCARYA masculum profert florem & simul

hermaphroditum, & facile referri potest ad *Hexandriam*,
Trigyniam.

SAGUS variat staminibus sex ad duodecim, & in flore femineo gaudet rudimento staminum; pertinere potius videtur ad *Hexandriam*, *Trigyniam*, quam quidem ad aliam classem.

BORASSUS variat quoque staminibus, in masculis floribus sex liberis, & in femineis a sex ad novem castratis & monodelphis. Ad Dioeciam a **MARTIO** relata, in *Hexandria*, *Trigynia* non incongrue locum suum habere potest.

HYPHÆNE dioica habetur Palma staminibus senis & stigmatibus, forsan tribus sessilibus, sic ut ad *Hexandriam*, *Trigyniam* eam referri oporteat.

LEOPOLDINÆ monoica eadem est ratio ac prioris, adeoque ad *Hexandriam*, *Trigyniam* referenda.

HYOSPATHÆ etiam eadem est ratio ac duarum antecedentium Palmarum, ea tamen differentia, ut in hujus floribus masculis ostendat sese rudimentum Pistilli, & ut ex occasione florum hermaphroditorum, facilius ad *Hexandriam*, *Trigyniam* referatur.

in **ARĒCA** omnes flores hermaphroditum utroque sexu instructi sunt, sic ut in floribus masculis rudimentum detegatur pistilli, & in femineis rudimenta staminum; difficile itaque numquam erit Palmam hanc referre ad *Hexandriam*, *Trigyniam*.

OENOCARPUS tantum in floribus masculis habet ru-

rudimentum pistillorum & referendus erit ad *Hexandriam*,
Trigyniam.

Cum EUTERPE æque comparatum est ac cum *Oenocarpis*. Ad eandem classem amandanda est Palma.

WALLICHIA regulariter monoica ob Stamina & stig-
matum numerum refertur ad *Hexandriam*, *Trigyniam*.

SYAGRIS eadem est ratio & insertio clasfis,

COCOS in floribus masculis habet rudimentum pistil-
li, adeoque, licet palma monica, facile *Hexandriæ Trigyniæ*
classem ingredi potest.

DESMONCUS cum Cocoë floribus convenit, adeoque
& eandem classem & ordinem in Systemate agnoscit.

BAETRIS pistilli rudimento instruitur in floribus Ma-
sculis, sed variat numero staminum a sex ad duodecim.
Videtur tamen melius collocari in *Hexandria*, *Trigynia*.

GUILIELMA regulariter monoica ad *Hexandriam*, *Tri-
gyniam* pertinet sine dubio.

MARTINEZIA in eo a reliquis differt, licet a MARTIO
monoica habetur, quod non solum in floribus masculis
pistilli rudimentum adsit, sed etiam in femineis rudimen-
tum staminum abortientium in cylindro membraneo sex
dentato. Cum itaque omnes flores hermaphroditi cen-
seri possint, sine molestia Palma hæc refertur ad *Hexan-
driam*, *Trigyniam*.

AIPHANES &

OREODOXA, dubia a MARTIO considerata genera adeo similia sunt omnibus suis characteribus, ut pro diversis generibus minime possint haberi & ulterius examinanda sint ac illustranda.

LATANIA, Palma dioica, ob stamina sedecim *Dodecandriæ* incola erit.

DIPLOTHEMIA re vera flores hermaphroditos profert, scilicet in floribus masculis pistilli rudimentum & in femineis stamina abortiva. Stamina variant a duodecim ad viginti quattuor. Videtur optime inferi posse classi *Dodecandriæ*, ejus *Trigyniæ*.

ATTALEÆ stamina sunt numero octo-decim ad viginti-duo variantia in Palma monoica. Flores masculi habent etiam rudimentum Pistilli. Refertur ad *Dodecandriam*, *Trigyniam*.

IRJARTHEA staminibus duodecim & ultra, in flore masculo cum pistilli rudimento, relata erit ad *Dodecandriam*, *Trigyniam*.

PTYCOSPERMA. Cum flores gerit hermaphroditos; stamina includentes viginti, usque triginta, non difficile erit illam referre ad *Polyandriam*, *Monogyniam*.

SEAFORTHIA præter femineos flosculos profert flores hermaphroditos completos, staminibus numerosis repletos. Amandetur ergo Palma hæc ad *Polyandriam*, *Monogyniam*.

CYCAS. Mas flores gerit in spica strobiliformi, cujus squamis antheræ nudæ, plurimæ, insident sessiles, sic ut vere ad *Polyandriam* numerari oporteat. Feminæ vero flores, æque nudi sine Perianthio & corolla, alternatim sessiles collocati sunt in receptaculo elongato, *Monogyni*.

ZAMIÆ flores masculi omnino conveniunt cum Cycade, adeoque classem *Polyandriæ* indicant. Feminæ pari modo in spica strobiliformi sub singula squama latitant, singuli cum stylo unico, sic ut Palma hæc, a LINNÆO ad filices relata, ad *Monogyniam* referri debeat.

LADOICEA, dioica Palma gerit stamina plura, a viginti quattuor ad triginta sex variantia & stigmata tria vel quattuor. Debet itaque referri ad *Polyandriam*, *Trigyniam*.

ELEPHANTHUSA præter florem masculum profert flores hermaphroditos cum staminibus plurimis, nudos sine & calyce & corolla. Reduci debet ad *Polyandriam*, *Monogyniam*.

CARYOTA, monoica Palma ob stamina plurima ad *Polyandriæ* classem, & *Trigyniæ* ordinem releganda erit.

JUBÆA staminibus plurimis & stigmatibus tribus hermaphrodita, in *Polyandria*, *Trigynia* collocata erit.

ARENGA Palma monoica staminibus in masculino flore floret numerosis, & stigmatibus tribus in femineo, satisque locum suum indicat in *Polyandria*, *Trigynia*.

MANICARIA adeo cum Arenga in omnibus fructificationis partibus convenit, ut vix aliud hæc genera distin-

guat, quam in illa Drupa, & in hac Bacca, in *Polyandria* & *Trigynia*.

LICUALA hermaphrodita est cum staminum filamentis, basi connatis, quare *Monadelphica*, *Monogynia* inferta erit.

Idem in TALIERA obtinet, quare ad eandem redacta classem & ordinem esse potest. Utraque hermaphrodita est.

GEONOMA similis valde duabus præcedentibus, etiam in eo, quod hermaphrodita sit, ea tamen differentia, ut hæc monoica sit, id est in floribus masculis instructa rudimento pistilli, atque, quod singulare, staminum cylindro sexdentato duodecim antheris, in singulo dente duabus, nec non flore femineo staminibus castratis simul instructo. Pertinebit igitur ad *Monadelphiam*. *Monogyniam*.

ELÆIS, adeo similis est *Cocoi*, ut videantur genere posse conjungi. Fructificationis ejus partes valde diversæ delineantur a MARTIO & WILDENOVIO. Ille describit calycem triphyllum, hic hexaphyllum: ille corollam tripetalam, hic corollam sexfidam in mari, in femina hexapetalam: ille genus posuit in Monoecia, hic in Dicecia. Verus ejus locus erit in *Monadelphia*, *Monogynia*.

CHAMÆROPS ad Polygamiam Diceciam relata fuit ob flores hermaphroditos & simul masculos vel in eadem stirpe rarius, vel in diversa. Ob staminum filamenta sex connata relata erit ad *Monadelphiam*, & ob stigmata tria ad *Trigyniam*.

(13)

DE

GALIPEA CUSPARIA

DISSERTATIO BOTANICO-MEDICA

QUAM

VENIA EXP. FAC. MED. UPSAL.

PRÆSIDE

C. P. THUNBERG,

COMMENDATOR. REG. ORD. DE WASA,
MED. DOCT. PROF. MED. ET BOT. REG. ET ORD.
PLURIM. SOCIET. ERUDITAR. MEMBRO,

PRO GRADU MEDICO

conscripsit et publicæ censuræ offert

FRIDER. SEGERSTEDT

Stip. Reg. Suedem. Ner.

LIBRARY
NEW YORK
BOTANICAL
GARDEN

IN AUDIT. BOT. DIE X DEC. MDCCCXXV.

h. & t. s.

UPSALIAE

EXCUDEBANT REG. ACAD. TYPOGRAPHI.

13

THE UNIVERSITY OF CHICAGO

PHYSICS DEPARTMENT

RECEIVED

1952

RECORDED AND INDEXED

STADS - MÅKLAREN

HÖGÅDLE

HERR JACOB ZETTRÆUS

SAMT

HÖGÅDLA

FRU ANNA C. ZETTRÆUS

född ÅHLIN

med vördnad och tacksamhet tillegnad

af

Författaren.

VIRO

ADMODUM REVERENDO ATQUE PRÆCLARISSIMO

PH. MAG. JONÆ HOTMELIN

THORSILÆ PASTORI

Præceptori quondam fidelissimo,
Amico semper exoptatissimo

hanc opellam grata mente dicavit

Auctor.

GALIPEA CUSPARIA

Duo jam & triginta intercesserunt anni, ex quo sub præsidio illustrissimi ejusdem VIRI, cujus nomine nostra quoque splendet opella, medicum corticis ANGUSTURÆ usum apud nos primum exposuit *Carol. Fr. Blumenberg*. At tempore illo spissa caligo chemicam corticis compositionem et veram ejus originem involvebat, quare nullam fere de his mentionem facere potuit. Suspiciatus enim tantummodo est: arborem, quam circumdat ANGUSTURÆ cortex, BRUCEÆ forsitan speciem esse; quod quidem longe aliter se habere posterior docuit ætas — Quum hodie vero accuratiori terrarum cognitione & innumeris fere Chemicorum Medicorumque experimentis clarior tandem lux Machaonia adfulserit arti et hujus quoque medicaminis naturam, usum & originem dilucide monstraverit, opusculum nuper memoratum, quamvis suo tempore laudabile, incompletum omnino actum est. Neque aliud quoddam, quantum nos novimus, hujus indolis opus in patria comparuit. Nobis igitur, specimen Academicum edituris optimum visum est ANGUSTURAM ovo subjicere examini, præsertim, quum arbores plures, quarum vis longe alia & interdum valde perniciosa, cum illa sæpe commutatæ sint, vel commutari possint. In opere vero disponendo illum potissimum secuti sumus or-

dinem, ut botanicos arboris characteres & a plantis affinibus differentias primum tradere, corticis dein habitum & chemicam naturam ostendere, & medicinalem denique usum pro virili parte exponere conaremur. — Si vero opella nostra fructus, quid secum habeat et ad veram plantæ notitiam conferat, nobis gratissimum sane erit!

Sectio I. Phytographia

Cortex ANGUSTURÆ, qui a loco illo homonymo Americæ Meridionalis nomen duxit, in Europam primum translatus est anno 1788, quum mense Julii magna ejus copia a Domino *Chollet* e Dominica in Angliam missa fuit, atque, ut nemini vel nota, vel expedita merces, in Thamesin fluvium dejecta. Ad Sveciæ vero oras vix ante 1791 advectus est, initio tamen anni sequentis in Pharmacopoliis venalis habebatur *). Ex illo tempore jam magis magisque apud nos innotuit, ignota tamen et cum BRUCEA ANTIDYSENTERICA vel MAGNOLIA GLAUCA & GRANDIFLORA diu confusa permansit arbor ipsa, qua desumptus est. Sub itineri-

*) Notitia hæc de ANGUSTURÆ in Europam & patriam adventu e Dissertatione de Cortice Angusturæ Præs. Thunberg. Resp. Blumenberg. desumpta est.

us vero, quæ summo Historiæ naturalis
 emolumento in remotissimas terrarum plagas in-
 stituit longe inclytus ille *Alex. v. Humboldt*
 inter innumeras fere naturæ gazas ei tandem
 contigit, veram quoque detegere ANGOSTURÆ
 originem, quod scilicet cortex sit arboris
 quam CUSPARIAM FEBRIFUGAM appellavit. *A. Cl.*
Willdenow vero BONPLANDIA TRIFOLIATA &
Roemer & Schultes ANGOSTURA CUSPARE
 dicta est et in *Pentanariæ* classe disposita.
 Tandem vero illam cognomine CUSPARIA, GA-
 LIPEÆ generi inseruit *Cl. St. Hilaire*, quem
 etiam secutus est *Cel. De Candolle*. Vagus sanè
 est in systemate sexuali GALIPEÆ locus, quum
 stamina ejus a 4 ad 7 variare soleant. Quum
 vero tantum duo majora plerumque fertilia
 sint, ad *Diandriam* vulgo refertur, et ob pistillum
 unicum ad *Monogyniæ* ordinem. In Systematè
 vero naturali, quod exposuit *Cl. De Candolle*,
 ad *Rutacearum* ordinem & tribum *Cuspariarum*
 refertur.

Character Galipeæ genericus:

Calyx brevis, 5-dentatus. Petala 5 in
 corollam hypocrateriformem coalita, seu valde
 approximata, tubo brevi pentagono, lobis pa-
 entibus, acutis. Stamina 4—7, hypogyna, petalis
 tubadhærentia, inæqualia, interdum omnia fer-
 tilia, sæpius 2 majora antherifera, 2—5 bre-
 viora sterilia. Nectarium cupuliforme. Styli
 in unicum mox coaliti et stigma 4—5 sulcum
 constituentes. Carpella 5 aut abortu pauciora,
 ovulata, obtusa, cocculiformia, sessilia, en-

docarpio separabili. Semina abortu solitaria. Cotyledones magnæ, corrugatæ, biauriculatæ. Frutices glabri; folia alterna, simplicia aut pluri-foliolata, foliolis oblongis, acuminatis; pedunculi axillares, multiflori.

Species:

- I. *GALIPEA CUSPARIA* foliis 3-foliolatis, racemis pedunculatis subterminalibus; calyce 5-dentato, staminibus sterilibus 3.

Galipea Cusparia St. Hilaire & De Candolle Prodr. Syst. Nat. Regn. veget Parisiis 1824.

Cusparia febrifuga Humboldt. tabb. Geogr.

Bonplandia trifoliata. Willd. Act. Acad. Berol.

Bonplandia febrifuga Oken Gesch. für Schul.

Angostura Cuspare Roemer & Schultes Syst.

Habitat in America Meridionali prope Villam de Upatu, Asia Gracia & Copoqui.

Descriptio: Arbor 60—80 pedes alta, sempervirens, cortice cinerascete, ligno dilute flavo, fere buxino. Folia alterna, longe-petiolata; foliolis 3 sessilibus, inæqualibus, ovato-lanceolatis, acutissimis, glabris, integerrimis, læte-viridibus, punctis inspersis glandulosis, grate aroma spirantibus. Flores in racemis axillaribus terminalibusque in pedunculo longitudine petiolorum. Calyx & corolla alba extus fasciculis pilorum corporibus glandulosis insidentibus. Antheræ appendiculis duobus breyibus.

Ceteræ GALIPEÆ species, quibus forsann commutari possit CUSPARIA nostra, quæ vero characteribus sequentibus differunt, sunt:

2. GALIPEA HETEROPHYLLA. *St. Hil.* foliis 3-4-5-foliolatis longe-petiolaribus, foliolis lanceolatis, nervo medio subpubescente, racemis supra-axillaribus longe-pedunculatis, staminibus 2 sterilibus. Habitat in Brasilia.

3. GALIPEA LASIOSTEMON. *St. Hil.* foliis 3-foliolatis glanduloso-punctatis, junioribus petiolaribus ramulisque pubescentibus, petalis intus villosis, extus calyceque pubescentibus, staminibus ciliato-villosis 3 fertilibus, 2 sterilibus. In sylvis Brasiliæ ad Ithéos.

4. GALIPEA OSSANA. *De Cand.* Foliis 3 foliolatis punctato-pellucidis glabris, floribus paniculatis, pedunculo foliis longiore, calyce 5-partito, staminibus sterilibus 5. Circa Havanam.

5. GALIPEA TRIFOLIATA. *Aubl.* foliis 3-foliolatis glabris, floribus corymbosis, pedunculo foliis brevioribus, calyce 5-dentato, staminibus sterilibus 2. Flores exigui virescentes. Ad ripas majorum Guyanæ. Species maxima natu, cui nomen genericum GALIPEÆ primum dedit *Aubl.* Hæc caute præsertim a CUSPARIA distinguenda est, ne nomen TRIFOLIATÆ, ambobus interdum additum, confusionem efficiat.

GALIPEÆ ceteræ a *Cusparia* foliis suis simplicibus longe recedunt, quare has, sine operis nostri detrimento hic omittimus.

Differentia plantæ nostræ a proximè affinis jam exposita, illam a *Brucea antidy-*

senterica distinguere restat, nec non a *Magnolia glauca* & *grandiflora*, quibus, *Brucea* præsertim, corticis similitudine sæpius, in opere quoque Cl. *Blumenberg*, confusa est.

Character Bruceæ genericus:

Ad *Dioeciam*, *Pentandriam* atque ordinem naturalem *Terebinthacearum* pertinet. Calyx 4-partitus. Petala 4, receptaculo inserta. *Mas.* Glandula 4-loba in uno flore. Stamina 4 inter ejusdem lobos receptaculo inserta. *Fem.* Filamenta 4 sterilia. Germina 4; Styli 4; stigmata 4; Carpellæ 4, monospermæ.

Species:

1. *BRUCEA ANTIDYSENTERICA* foliis impari-pinnatis opposite 6-jugis confertis terminalibus, floribus interrupte-spicatis axillaribus, masculis glomeratis.

Brucea antidysenterica Mill.

Brucea ferruginea L'Herit. Persoon.

Frutex virosus in Abyssinia indigenus, a Dom. *Bruce*, qui corticem ejus Angusturam esse credidit, primum detectus.

Character Magnoliæ genericus:

In Systemate Sexuali inter plantas *Polyandras* & *Polygynas* locum tenet, in Naturali vero *Magnoliaceis* adnumeratur. Calyx 5-phyllus Petala 6-9. Carpella in strobilum imbricata, angulo externo dehiscentia 1-2 sperma, persistentia. Semina baccata, subcordata,

feniculi umbilicalis longissimi ope extra ca-
paulam pendula.

Species:

1. *MAGNOLIA GLAUCA* foliis ellipticis, obtusis
subtus glaucis, floribus 9-12-petalis contractis,
petalis ovatis concavis albis.

Habitat in New Jersey & Carolina.

2. *MAGNOLIA GRANDIFLORA* foliis perennan-
tibus ovali-oblongis coriaceis supra nitidis, sub-
tus ferrugineis, floribus erectis 9-12-petalis ex-
pansis.

Habitat in Florida & Carolina, locis pin-
gibus, subudis. Arbor alta, floribus omnium
plantarum perfectissimis ornata.

Seccio II. Pharmacognosia.

Ipsa *CUSPARIÆ* arbore jam descripta, et,
ut speramus, a ceteris satis distincta, corticis
ejus habitum, chemicam naturam & differen-
tiam a *Bruceæ Magnoliarumque* cortice ostende-
re conabimur. Ne vero operis extensione tædium
faciamus, quod ad *Magnoliar* pertinet, jam di-
ctis forsân subsistendum sit, præsertim quum
cortex illarum neque venenatus sit, neque ho-
die sæpe cum vera *Angustura* confundatur, &
chemica quoque compositio adhuc in obscuro
latet.

α) *Cortex Galipæ Cuspariæ.*

(*Angusturæ genuinæ vel Indiæ Occidentalis*).

In frustis oblongis occurrit, parum latis, tenuibus, vix convolutis, externe flavo-albidis, subrugosis, interne flavo-fuscis, fragilibus. Fractura punctis lucidis resinosa. Textura tenera. Sapor intense amarus, subaromaticus cum parva acrimonia. Color infusi, decocti & tincturæ fusco-aurantiacus, acidis fit vividior, alkaliis vero saturatior redditur, præcipitato etiam flavo fundum petente. Sulphate ferrosó in purpureum, imo roseum colorem abit. Aqua super cortice destillata saporem peculiarem accipit, petroselino quodammodo similem & supernatat parva aetherolei quantitas, quæ corticis habet odorem. Ope spiritus vini e cortice copiosa extrahitur resina, quam tinctura, aqua diluta deponit. His in genere observatis analysin quoque chemicam, quam instituit Cl. *Fischer* subjungere placet *).

Ætherolei acris	-	-	-	0,3
Resinæ amaræ (Bitteres Hartharz)	-	-	-	1,7
Resinæ balsamicæ (Balsamisches weichharz)	-	-	-	1,9
Resinæ elasticæ (Federharz)	-	-	-	0,2
Amari Angusturæ	-	-	-	3,7
Gummi	-	-	-	5,7
Lignosi	-	-	-	89,1

Secundum Cl. *Hummel* **) vero alia quantitate ingrediuntur materiæ quædam scilicet:

Resinæ (Weichhartz)	-	-	8,0
Amari Angusturæ cum resina	-	-	24,0

*) Fischer in Berl. Jahrb. 1816. p. 76.

**) Hummel in Berl. Jahrb. 1815. p. 117.

Continet quoque cortex liberum acidum, Tartras-Murias. Sulphas Kalicum, & Sulphas denique Calcicum.

Inter materias Angusturæ constituentes, attentione nostra præsertim dignum est principium amarum, quum in illo medica ipsa corticis sita est vis.

Amarum Angusturæ non tantum in *Galinea Cusparia* occurrit sed etiam in *Simaruba officinali De Cand.* & *Cocculo palmato De Cand.* *Columbo**). Sapor ejus quam amari *Quassia* minus amarus, non nihil aromaticus. In aqua colore fusco, vel fusco-lutco solvitur. Acida amaritiam augent, Alkalia vero illam diminuant, et solutionis colorem obscuriorem reddunt. In flocculis copiosis a solutione præcipitantur Murias Zincicum, Acetas Plumbicum & Nitras Hydrargyrosus. Sales oxidi ferrici obscuriuscos reddit & flocculos rariore, minus denos, rubicundos præcipitat. E tinctura Gallarum solutio diluta præcipitatum copiosum, album fundo mittit **). Secundum *Brandes* marum Angusturæ basis salis vegetabilis est, quæ forsitan *Galipin* vel potius *Cusparin* dicenda sit.

β) *Cortex Bruceæ antidysentericæ*
(Angusturæ spuria vel Indiæ Occidentalis).

*) Amarum tamen *Cocculi palmati* nec sales plumbeos, nec tincturam gallarum præcipitat, secundum *Planché*.

**). *Pfaff.* in s. Syst. d. Mater. Med. II. 45.

In frustis occurrit crassioribus, fragilioribus, minus regularibus, quæ externe lichenibus albis, griseis, ferrugineis, in pustulas crassas collectis obducta, interne plerumque nigricantia, interdum fusca vel magis flava, fracturam exhibent non resinosam, amaritientiam intolerabilem, summe nausesosam nec minime aromaticam. Infusum, decoctum & tinctura a solutione sulphatis ferrosi colorem obtinet atroviridem sordidumque & præcipitatum simul demittunt griseo-viride. Sic & a Carbonate Kalico viridem magis colorem accipiunt. Exiguam continet resinæ partem, nec ullam illius tinctura, aqua diluta deponit. Constituitur, materia pingvi (unwirksames Fett) — materia colorante flava — Gallate Brucinico — Sacchari vestigio — Gummi materia lignosa *).

Plura forsitan, quam justum fuit, fecimus verba de Botanicis & Chemicis Angusturæ veræ & spuræ differentiis; in eo tamen nos excusationem habere speramus, quod confusio horum corticum tristissimas certe secum tulerunt sequelas. Valde enim narcoticus et venenatus est Bruceæ cortex eodemque fere modo ac

*) Pelletier & Caventou in Ann. de Chim. & Phys. 12. 113. Multa de cetero dicenda sunt de basi ejus Brucin &c. quæ ut nostræ opellæ aliena, hic eo lubentius omittimus, quo certiores sumus, jam adlatos caractères ad Galiceam a Brucea distinguendam satis superque sufficere; qui vero hæc accuratius cognoscere cupit adeat Leop. Gmelin Handb. der Theoret. Chemie II. 1370.

Strychnos Nux Vomica mortem adfert. Acido hydrocyanico scaturit & per nervos, potissimum quæ in medulla spinali nascuntur, horrendos producit effectus *). Sic vertiginem gignit, anxietatem, corporis stuporem, magnam virium prostrationem, convulsiones, singularem interdum *Chorea* mortemque ipsam. Patet igitur, Angusturam, minime venenatam, corticis tantum commutatione, metuendam illam exhibuisse vim, quam se observasse dicunt Auctores quidam Medici **).

Sectio III; Therapia.

A. Præparata

Modi diversi *Angusturam* ad usum medicum adhibendi sunt: 1:0 *Substantia*, quæ quidem efficacissima est eademque: α) *pulveris* forma, cujus dosis a scrupulo dimidio usque ad integrum augeri potest. Docuerunt vero observationes, doses minores plus quam majores sæpe effecisse. Saporis gratioris causa adjicitur pulvis corticis Aurantiorum vel etiam Cinnamomi.

*) *Rambach* in *Hufelands Journal*, B. 19, p. 181. & *Emmert* in opere eodem B. 40. St. 3. *Meckels Arch. für Physiol.* B. 1. p. 176. De acidi Hydrocyanici vi & modo corpus humanum afficiendi vide; de Acido Hydrocyanico dissertationem, quam, Præside *C. P. Thunberg* edidit *C. G. Lodin*.

**) Commutatione illa cum cortice *Buceæjitaefamam* perdidit *Angustura*, ut anno 1806 nemini illam in Hungaria introducere concessum fuerit: *Samlung aller Sanitäts Verordnungen in Erz Herzogthum. Österreich &c.*

Ut alvum ducat cum Rheo, vel Tartrate Kalico usitatur. β) *Pilulæ*, pulveris cum extractis amaris connubio optime parantur. γ) *Electuarium* a pulvere *Angusturæ* cum Syrupo Aurantiorum formari solet. 2:o *Infusum* & 3:o *Decoctum* eodem modo ac infusum & decoctum Cinchonæ parantur, prius autem quam ægrotis porrigantur aqua Cinnamomi vel etiam Tinctura aromatica addi solet. 4:o *Extractum aquosum* satis efficax formula sequenti parari potest:

Rec. Corticis Angusturæ bene pulveratæ — p. j.

Aquæ fontanalis ferventis — p. viij.

Maceratur in vase vitreo vel murrhino diligenti sub agitatione per horas XXIV, quo factò in lebece stanneo ebulliat. Liqueor inde expressus paulatim ad mellis crassitudinem balnei vaporis calore redigitur.

Infusum, decoctum & extractum illis porrigantur ægris, qui pulverem sustinere non possunt; vi tamen sine dubio pulveris inferiori gaudent, quia pars corticis resinosa in aqua solvi non potest. Talibus efficaciora forsàn sint 5:o *Tinctura* & 6:o *Extractum spirituosum-aquosum*, quorum illa eodem modo ac tinctura Cascariilæ, hoc vero ad intar extracti Jalapæ parari possunt.

B. Usus.

Cortex *Angusturæ* materia extractiva amara propria, et resina balsamica instructus, ad roborantia efficaciora pertinet, et digestionem, re-

sorptionem, assimilationem ut et denique vegetationem universam exaltat. Ut succedaneum Corticis Peruviani præcipue laudatus est, et pulvis ejus stomacho longe minorem molestiam quam Cinchona adfert, quam ob rem ab ægris, qui hunc respuunt, ut etiam ab infantibus, facilius adsumitur atque toleratur. Effectus tamen ejus haud æque permanens ac Corticis Peruviani esse dicitur, sæpe tamen ubi hic inefficax visus est, optime quidem profuit & pretio tandem multo minori in venum it. Tali efficacia præditus cortex noster præsertim in morbis sequentibus adhibitus est:

1:0 *In Febris intermittenibus* eodem modo eodemque successu ac Cortex Peruvianus usitatur. Pulveris grana X. ad XV sub Apyrexia semel de die sumi debent. Si æger Cinchonam respuat, quia anxietatem, vomitus vel alvi obstipationem producit, optimus est, nec digestionis organis noxius. Sæpius unica tantum dosis ad febrem tollendam sufficit, interdum vero pluribus 6—8 iteratis opus est. Minori quoque dosi accessus melius impedit quam ipsa Cinchona et post hujus usum longe rarius recurrunt febres intermittentes. (Sæpe drachmæ) sex Angusturæ tantum possunt, quantum uncia sesquialtera Cinchonæ *). In tertianis inprimis, minus in quartanis, commendatur.

*) Richter Specielle Therapie B. II. p. 691. Berlin 1821.

2:0 In *Febribus nervosis* Cinchonam non tantum substitüere, sed ei palmam fere eripere visus est.

3:0 In *Febribus putrido-biliosis* felici cum successu plures illum adhibuerunt.

4:0 In *Diarrhoea & Lienteria* æque ac in *Dysenteria* ab Hispanis Americanis ut medicamen domesticum adhibetur, quum post febris decursum proclivitas ad dejectiones pertinaces pergit, & debilitate tubi intestinalis sustentatur. Ut leniter adstringens, semper optimus est, quum propensio ad *Diarrhoeam* observatur, quam ob causam etiam in *Diarrhoeis Chronicis* longe efficacissimus est et *Simarubæ* sine dubio præferendus *).

5:0 In *Dysenteria præsertim putrida* magnoperè proficit, quum una cum floribus *Arnicæ* infundatur aqua fervida, colaturæ vero additur *Gummi Arabicum & Tinctura Opii* **).

6:0 In *Spasmis & ceteris Affectionibus nervosis* ut *Kephalalgia* ***) *Hemicrania* *) *Odonatalgia* **), *Dolore Fothergiliano* **) &c.

7:0 In *Digestionis vitio*, præsertim in illis, quæ a laxitate fibræ habituali oriuntur, *Cinchonam* fere antecellit *). Vel solus, vel cum *Rheo*, *magnesia* &c., porrigendus.

*) Segniz Handb. d. pract. Arzneymittellehre &c. Th. I. B. I. p. 55. Leipzig 1801.

**) Sprengel Institut. medic. T. V. p. 236.

***) Brande Experim. & Observ. Lond. 1791.

3:0 *Ulcera & Gangrænam* facile sanat, ut longe antisepticus et omnibus fere ceteris medicamentis hocce respectu præstantior, secundum *Brande, Filter &c.* In *Gangræna* pulveris forma optima, ad *Ulcera* vero medenda decoctum præcipue laudant *Brande, Wilkinson &c.*

In variis de cetero morbis salutiferam adtulit medelam ut in *Hæmmorrhagiis passivis* †) (ubi tamen parum profuit secundum *Segniz*) *Colica* **) *Animi deliquiis*, *Ophthalmia scrophulosa* ††), *Tussi ferina* &c.

Apud nos quoque quatuor fere dæcenniorum spatio cognitus est & a pluribus, iisque nelytis, Patriæ Medicis felici cum successu, variis in morbis, usitatus est *Angusturæ cortex*, quod e *Dissertatione Cl. Blumenberg* et ex *Opere illo periodico Läkaren och Naturforskaren* *) &c. propius sane percipi potest. Nunquam tamen frequens vel tantum divulgatus fuit corticis usus, quantum summa ejus vis & pretium, *Cinchonæ* longe minus, merito postulare videntur. Metus enim, quem spurius cortex vene-

*) *Segniz Handb. d. præct. Arznei mittel lehre &c.* Th. I. B. I. p. 55. Leipzig 1801.

**) *Sprengel Institut. medic. T. V p. 236.*

***) *Brande Experim. & Oservi. Lond. 1791.*

†) *Hartmann Pharmacol. Dynam. Vindobonæ 1816.*

††) *Salkeld Dunkans Med. comment. 1791. Vol. 6: p. 366.*

*) *Läkaren och Naturforskaren B. X: p. 252. & B. XI. p. 74 & 125.*

nata sua natura excitavit, Medicis forsan impedimento fuit, quo minus genuina uterentur Angustura, spurio scilicet cortice sæpe inquinata. Si vero opusculo nostro clarior facta est præstantis hujus remedii cognitio, & errores pristini remoti, magnopere tantum optamus, ut pro merito suo tandem inclarescat Angustura.

HORTI UPSALIENSIS
PLANTÆ CULTÆ
AB INITIO SÆCULI.

QUARUM

PARTEM PRIMAM

VENIA EXP. FACULT. MED. UPSAL.

PRÆSIDE

C. P. THUNBERG

COMMENDATORE REG. ORD. DE WASA

MED. DOCT. PROF. MED. ET BOT. REG ET ORD REG COLL. SANIT. MEMB.
HON. ACAD. CÆSAR. PETROPOL. ET NAT. CURIOS. REG. SCIENT. UPS. LOND.
HOLM. AGRIC. MED. ET EVANG. SOCIET. OECON. UPSAL. PATR. HOLM. ET.
CIV. OECON. FINL. HONOR. WERMEL. JUNEC. WESTM. CALM. ET ÖREBR.
BERO. ET FRANCOF. ET LIPS. NAT. SCRUT. PARIS. HAFN. MOSCOU. ET HALENS.
HIST. NAT. GORENK. PHILAD. LUND. HARLEM. AMSTELOD. BONNENS.
OECON. ET INST. LITT. ZELAND. NIDROSIENS. TURICENS. IENENS. LINN.
LONDIN. MEDICO-BOTAN. ET HORTI-CULTUR. REG. SCIENT. PHYS. ET
PHYTOGRAPH. GÖTTINGENS. SCIENT. GOTHOB. MONACH. ERLANG.
WETTER. NANCIENS. MARPURG. MED. PARIS. EMUL ET LINN.
MONSPEL. MED. MATRITENS. MED. ET NAT. STUDIOS. EDIMBURG ET PETROP.
MEDICO CHIR. ET PHARMAC. MEMERO NEC NON ACAD. SCIENT. PARIS. ET
INSTITUT. NATION MONSPELIENS. AGRICULT. AARIS. MEDIC. LONDIN. SCAN-
DINAV. FLORENTIN. ET BATAVIN. IND. OR. CORRESPOND.

P. P.

ANDREAS ERICUS SETTERBLAD

VESTROGOTHUS.

IN AUDIT. BOTANICO DIE XVII MART. MDCCCXXVI.

H. A. M. S.

UPSALIÆ,
EXCUDEBANT PALMBLAD & C.

LIBRARY
NEWARK
MAY 18 1881

L a u d a t u r

et

A l g e t.

PROSTEN OCH KYRKOHERDEN
HÖGÅREVÖRDIGE OCH HÖGLÄRDE

HERR ERIC SETTERBLAD

SAMT

PROSTINNAN

FRU CATH. MARG. SETTERBLAD
FÖDD LUND

DE HULDASTE FÖRÄLDRAR

hel gadt

af

Sonlig Kärlek och Tacksamhet.

DOM. **ANDREÆ SALMENIUS**

RECTORI SCHOLÆ TRIV. WENERSBURG.

EMERITO

S A C R U M

voluit debuit

ANDREAS SETTERBLAD.



Prodiit ante quatuor lustra Catalogus plantarum, quæ in antiquo horto botanico Upsaliensi versus finem prioris sæculi fuerunt cultæ; exhibetur jam Catalogus earum plantarum, fruticum et arborum, quæ in novo imprimis botanico hujus Athenæi horto cultæ fuerunt, numero sat insigni rariorum, quin et rarissimarum.

Prima hujus novi et amplioris Horti jacta fuerunt fundamenta anno MDCCLXXXVII, postquam Rex, vere Augustissimus Academiæ non modo formosum Arcis Regiæ Hortum liberalissime donaverat, sed etiam Palatium, Suis impensis pro Auditorio, Museo animalium, frigidario, caldario et ceteris institutis necessariis exstruendum gratiosissime jusserat, adeo ut omnia, non solum Studiosæ patriæ Juventutis eruditioni, sed et quacumque alia ratione almæ Patriæ inservire possent.

Dum antea, anno MDCCCIII, usum et utilitatem horti botanici satis superque indicavimus, et illorum fautorum ac amicorum enumerata fuerunt nomina, qui ad florem antiquioris horti calculum suum contulerunt, jam nobis superest tantum, ut venerandos titulos illorum, qui sua opera, sua benevolentia ac faventi gratia ad novum botanicum Lycei hortum augendum et locupletan-

dum contribuere voluerunt, addamus. Præter antea indicatos hi imprimis sequentes; semina, bulbos, radices et plantas vivas miserunt:

Capenses: illustris familiæ Burmannianæ et magnorum Belgicæ Botanicorum superstes filius ac nepos, Dom. Nic Laur. BURMANNUS, ex horto privato juxta Trajectum, florente.

Sibiricas et Rusficas: Botanicus eximius, Dom. Dr Fred. FISCHER, ex horto ditissimo Gorengkenfi juxta Moscoviam. Multas quoque misit Botanicus laudatissimus et Consil. imper. Dom. STEVEN e regionibus Taurinensibus.

Italicas: ex horto Neapolitano Dom. TENORE atque ex horto Mutinensi Dom. Prof. BRIGNOLI.

Borusficas: beatæ memoriæ Prof. SCHVEIGER, et Comes LEO HENCKEL de DONNERSMARK; nec non Prof. LEDEBUR e Livoniæ horto Dorpatensi.

Germanicas: Celebres viri, Prof. LEHMAN ex Hamburg atque comparabilis historiæ naturalis cultor et Fautor, Dom. Comes HOFEMANSEGG ex horto instructissimo Dresdenfi.

Columbicas sive Americæ Meridionalis et adjacentium insularum: Dom. Consul et Eques WESTIN, qui et dono æque ditissimo ac petioso Avium et Insectorum brasiliensium Museum Academiæ ditavit; atque Secretarius Regius Dom. von HAUSWOLE, qui quoque Aves rariores e SANTA FÈ benignissime fecum in patriam attulit; nec non beatæ memoriæ reverend. Pastor FORSSTRÔM ex insulis Oceani sparsis.

Americanas seu Americæ Septentrionalis: nonnulla femina misit Prof. PECK e Massachuset; plurima vero supremi Ecclesiarum Svecicarum in Pensylvania Præpositi, Dom. Doct. NICOL. COLLIN, ob amorem et præstita in hanc imprimis Academiam merita laudatissimi, nestoreas jam annos agentis, Senis octogenarii reverendissimi, liberalitati et summæ benevolentiæ debentur.

Svecicas: plantas vivas vel earum femina communicarunt Celeb. Dom. Præsidis amici et dilecti discipuli SWARTZ, WIKSTRÖM, ROSÉN, AHLQVIST, MELLERBORG, LÆSTADIUS.

Africanas: e Barbaria nonnullos suæ patriæ fructus attulit illustris Navareta IBRAIM GIBRALTAR.

Iaponicas: post quinquaginta annorum spatium et absentiam meo contigit Præsidi, jam plus quam octoginta annos agentis, a discipulo et amico adhuc in Iaponia superstite et litteras et nonnulla plantarum femina e terra hinc valde remota et valde quoque felici accipere, ubi olim Ipse, in florentissima ætate constitutus, Vir juvenis, e triplici regno naturæ gazas naturales et res varias collegit curiosas, annum cum dimidio transegit, et felix atque dilectus sine omni invidia et odio vixit.

Ut semper ante in priori horto, sic et in novo lectiones publicæ semper fuerunt institutæ et continuatæ per omnes Patriæ; provincias plantæ utiles, curiosæ et amoenæ fuerunt distributæ; atque non pauci horti, tam publici, quam privati, plantis, fruticibus et arboribus exoticis, climati patrio adsuefactis hiemisque rigidiores perfectibus vicissitudines, exornati.

- Canna flavida.**
 pruinosa.
 speciosa.
 tripetala.
Anomum maximum:
 speciosum.
Marantha thoclat.
Renealmia nutans.
Stylidium fruticosum.
Epipactis pallens.
Serapias ensifolia.
 cordigera.
 latifolia.
 longifolia.
 palustris.
Malaxis latifolia.
 Loesfelii.
Ophrys monorchis.
 myodes,
Orchis conopsea.
 densiflora.
 mascula.
 militaris.
 morio.
 palustris.
 pyramidalis.
 ustulata.
Philydium lanuginosum.
Salicornia herbacea.
 perennans.
Casuarina equisetifolia.
Blitum tataricum.
Corispermum picroides.
 spicatum.
- Hippomane mancinella.**
Lopezia axillaris.
 coronata.
 hirsuta.
 mexicana.
Jasminum simplex.
Usteria scandens.
Verbena alopecuroides.
 angusta.
 bracteata.
 caroliniana.
 diffusa.
 globifera.
 hastata.
 lappulacea.
 lasiostachya.
 mexicana.
 paniculata.
 prostrata.
 stricta.
 triphylla.
Veronica acinifolia.
 aizoon.
 alpina.
 argentea.
 azurea.
 australis.
 austriaca.
 brachyphylla.
 canescens.
 caucasica.
 crenulata.
 crista.
 crassifolia.

Veronica cymbalaria.
 digitata.
 elatior.
 filiformis.
 foliosa.
 gentianoides.
 glabra.
 grandis.
 lacquini.
 lasioftachys.
 latifolia.
 media.
 mollis.
 neglecta.
 nitida.
 orchidea.
 oxyphylla.
 palescens.
 persica.
 peregrina.
 pratensis.
 prostrata.
 pulchella.
 saxatilis.
 spicata.
 triphyllus.
 urticæfolia.
 verna.
 villosa.
 Wulfenia carinthiaca.
 Kleinovia hospita.
 Ancistrum acæna.
 languisorbæ.

Fraxinus americana:
 epiptera,
 nigra.
 oxyphylla.
 pendula.
 Phillyrea angusta.
 Salix argentea.
 clandestina.
 glauca.
 lanata.
 lanceolata.
 polaris.
 reticulata.
 Spielmanni.
 Eranthemum pulchellum.
 Nyctanthes tristis.
 Fontanisia phillyræoides.
 Boerhavia cylindrica.
 viscosa
 Valeriana pyrenaica.
 Fedia coronata.
 dasycarpa.
 dentata.
 olitoria.
 rugulosa.
 uncinata.
 Ficus americana.
 benjaminia.
 Bryonia africana.
 grandis.
 laciniata.
 palmata.
 Momordica charantia.

- Momordica mixta.
 Luffa.
 Cucurbita asiatica.
 gadelupensis.
 Hercullis.
 minima.
 ovifera.
 verrucosa.
 Cucumis acutangulus.
 africanus.
 brasiliensis.
 chate.
 pyriformis.
 pubescens.
 Crocus ochroleucus.
 pusillus.
 Ixia fugax.
 pratensis.
 purpurascens.
 tricolor.
 Gladiolus edulis.
 gramineus.
 hirsutus.
 securiger.
 tenuis.
 Moræa iridioides.
 juncea.
 Sifyrinchium anceps.
 gladiatum.
 micranthum.
 pannonicum.
 revolutum.
 striatum.
 tenuifolium.
- Sifyrinchium virgatum.
 Iris acuta.
 æquiloba.
 arenaria.
 brevicuspis.
 dichotoma.
 flavescens.
 furcata.
 Guldenstedtii.
 halophila.
 hæmatophylla.
 martinicensis.
 notha.
 ochroleuca.
 Pallasii.
 pomeridiana.
 ruthenica.
 scorpioides.
 stenogyna.
 Swartzii.
 tenuifolia.
 tristis.
 Ferraria undulata.
 Dilatris viscosa.
 Elegia juncea.
 Kyllingia inodora.
 Scoenus mariscus.
 Koelreutera paniculata.
 Mariscus elatus.
 Lagurus ovatus.
 Carex agastachys.
 alpina.
 aquatilis.

Carex arenaria.
atrata.
axillaris.
binervis.
Buxbaumii.
capillaris.
cyperoides.
divulsa.
extensa.
foenea.
glareosa.
glauca.
granularis.
hordeiformis.
lagopoides.
leucoglochin.
lycopodioides.
multiflora.
muricata.
norvegica.
nutans.
ovata.
pendula.
secalina.
schoenoides.
stellata.
obtusata.
tenuis.
vulpina.
Saccharum argenteum.
officinatum.
ravennæ.
Koeleria coerulea.

Koeleria hispida.
intermedia.
Andropogon annulatum.
contortum.
Dalechampii.
fasciculatum.
glaucum.
ischæmum.
hirsutum.
hirtum.
provinciale.
striatum.
strictum.
Milium frutescens.
pauciflorum.
vernale.
Panicum alopecurum.
altissimum.
attenuatum.
digitatum.
echinatum.
erythrospermum.
fasciculare.
geniculatum.
germanicum.
hirtellum.
humile.
virgatum.
Paspalum kora.
pubescens.
scrobiculatum.
stoloniferum.
tenellum.
virgatum.

Anthoxanthum amarum.
 annuum.
 ovatum.
Scirpus atrovirens:
 botry.
 dichotomus.
 ensiformis.
 lacunofus.
 thyrsiflorus.
 triqueter.
Cyperus badius.
 brizoides.
 bulbosus.
 canescens.
 conglomeratus.
 distans.
 elegans.
 flavescens.
 fuscus.
 globosus.
 glomeratus.
 ornithopodioides.
 pannonicus.
 paramatha.
 papyrus.
 patulus.
 polycephalus.
 polystachyus.
 prostratus.
 pygmeus.
 saccharoides.
 scaber.
 strigosus.

Cyperus villosus.
 viscosus.
Phalaris aquatica.
 commutata.
 pubescens.
 tenuis.
Eleusine domingensis.
Melica altissima.
 cretica.
 violacea
Tripfacus hermaphroditum.
Asprella hystrix.
Holcus bulbosus.
 caffrorum.
 chalepensis.
 nigricans.
Chrypsis schoenoides.
Chloris fasciculata.
 pallida.
 pedicellata.
 polydactyla.
 scoparia.
Dactylis glaucescens:
 hispanica.
 paspaloides.
Aristida canariensis.
Rottboellia alata.
 aristata.
 filiformis.
 incurvata.
 monandra.
 pannonica.
Cyperus vegetus.

14²
HORTI UPSALIENSIS
PLANTÆ CULTÆ
AB INITIO SÆCULI.

QUARUM

PARTEM SECUNDAM

VENIA EXP. FACULT. MED. UPSAL.

PRÆSIDE

C. P. THUNBERG

COMMENDATORE REG. ORD. DE WASA

MED. DOCT. PROF. MED. ET BOT. REG ET ORD. REG COLL. SANIT. MEMB.
HON. ACAD. CÆSAR. PETROPOL. ET NAT. CURIOS. REG. SCIENT. UPS. LOND.
HOLM. AGRIC. MED. ET EVANG. SOCIET. OECON. UPSAL. PATR. HOLM. ET.
CIV. OECON. FINL. HONOR. WERMEL. JUNEC. WESTM. CALM. ET ÖREBR.
BEROL. ET FRANCOF. ET LIPS. NAT. SCRUT. PARIS. HAFN. MOSCOU. ET HALENS.
HIST. NAT. GORENK. PHILAD. LOND. HARLEM. AMSTELGD. BONNENS.
OECON. ET INST. LITT. ZELAND. NIDROSIENS. TURICENS. IENENS. LINN.
LONDIN. MEDICO-BOTAN. ET HORTI-CULTUR. REG. SCIENT. PHYS. ET
PHYTOGRAPH. GÖTTINGENS. SCIENT. GOTHOB. MONACH. ERLANG.
WETTER. NANCIENS. MARPURG. MED. PARIS. EMUL. ET LINN.
MONSPEL. MED. MATRITENS. MED. ET NAT. STUDIOS. EDIMBURG. ET PETROP.
MEDICO CHIR. ET PHARMAC. MEMERO NEC NON ACAD. SCIENT. PARIS. ET
INSTITUT. NATION MONSPELIENS. AGRICULT. AARIS. MEDIC. LONDIN. SCAN-
DINAV. FLORENTIN. ET BATAVIN. IND. OR. CORRESPOND.

P. P.

CHRISTOPHORUS CARLANDER

STIP. VICTOR. VESTROGOTHUS.

IN AUDIT. BOTANICO DIE XVII MART. MDCCCXXVI.

H. P. M. S.

UPSALIÆ,
EXCUDEBANT PALMBLAD & C.

L a u d a t u r

e t

A l g e t.

PROSTEN OCH KYRKOHERDEN
HÖGÅREVÖRDIGE OCH HÖGLÄRDE

HERR **OLOF CARLANDER**

SAMT

PROSTINNAN

FRU **MARIA CHR. CARLANDER**

FÖDD RYNNING

DE HULDASTE FÖRÅLDRAR

hel gadt

af

Sonlig Kärlek och Tacksamhet.

THESES

Th. I.

Notissimum illud Linnæanum: "Omne vivum ex ovo," ad huc constat.

Th. II.

Quod ad viventia majoris dignitatis pertinet, inter omnes, qua nobis notum est, convenit. Quæ vero minores dignitatis habentur, de his varii sensus. Qui generationem, ut appellant, æquivocam amant, quique eisdem, suam de hac probatam sententiam, argumenta ex animalculis infusoriis, tænia, ceteris lumunt, hi nihil pro se veritatis habent, contra se omnem analogiam.

Th. III.

His positis, nosmetipsos consequenter interrogabimus, Quis primum uniuscujusque individui severit ovum. Qui ortum singulorum ex viribus expansionis et contractionis in materiam inimitabilem agentibus deduxerunt, hi æque parum scientiæ ac religioni consuluerunt. Præter ea, disquisitione ejusmodi longe ultra vel experientiam, vel speculationem Philosophicam jacet. Optime cum Linnæo ad "ens quoddam omnipotens, omnium auctorem" confugimus.

Th. IV.

Inter febres acutas Philosophicæ speculatio in scientia naturali certe est numeranda, quique ejus obnoxii fuerint, decenniis unius vel alterius applausum nacti, parum boni, si non multum mali in medium contulerunt. Natura enim nobis, nos naturæ minime leges imponimus.

- Digitaria ciliaris.**
 filiformis.
 humifusa.
- Polypogon dactyloides.**
 Parradi.
 spicatum.
- Cenchrus ciliaris.**
- Coix aquatica.**
 arundinacea.
 caryophyllacea.
 exaltata.
 glauca.
- Spartina cynosuroides.**
- Sesleria elongata.**
 nitida.
- Ægilops cylindrica.**
 squarrosa.
 tricostrata.
- Stipa capillata.**
 humilis.
 juncea.
 pennata.
 tortilis.
- Leersia annua.**
 oryzoides.
- Uniola latifolia.**
- Alopecurus arundinaceus.**
 nigricans.
 ruthenicus.
 utriculatus.
- Panicum giganteum.**
- Phlæum alpinum.**
 asperum.
 Bernardi.
- Phlæum cuspidatum.**
 Michellii.
 nodosum.
- Aira canescens.**
 capillaris.
 cristata.
 glauca.
 juncea.
 pensylvanica.
 spicata.
 truncata.
- Poa abyssinica.**
 ægyptiaca.
 alpina.
 amabilis.
 badensis.
 cænesia.
 cæsia.
 capillaris.
 chinensis.
 ciliaris.
 cristata.
 compressa.
 depauperata.
 festucæformis.
 glauca.
 laxa.
 maritima.
 marginalis.
 marginata.
 megastachya.
 mexicana.
 Molineri.
 nervata.

Poa peruviana.
 polymorpha.
 procumbens.
 punctata.
 rigida.
 sicula.
 striata.
 sudetica.
 tenella.
 trinervata.
 violacea.

Bromus angustus.
 asper.
 ciliatus.
 commutatus.
 confertus.
 cristatus.
 dactyloides.
 erectus.
 geniculatus.
 gracilis.
 gynandrus.
 inifia.
 lanceatus.
 laxus.
 ligusticus.
 littoreus.
 longiflorus.
 madritensis.
 pendulinus.
 phrygius.
 pubescens.
 rubens.
 squarrosus.

Bromus stipoides.
 strigosus.
 sylvaticus.
 volgensis.

Avena alba.
 alopecuroides.
 brevis.
 calycina.
 chinensis.
 flavescens.
 hirsuta.
 neglecta.
 orientalis.
 pallida.
 panicea.
 paniculata.
 podolica.
 racemosa.
 semitertia.
 sibirica.
 tatarica.
 tenuis.

Secale creticum.
 spontaneum.

Festuca alopecurus.
 amethystina.
 bromoides.
 calycina.
 cristata.
 diandra.
 dichotoma.
 distachya.
 divaricata.
 glauca.

Festuca heterophylla.
lævis.
loliacea.
nutans.
poæformis.
pratensis.
rigida.
rubra.
serotina.
stricta.
tenella.
tenuis.
uniglumis.
unioloides.
vaginata.
xanthina.

Arundo acutiflora.
effusa.
Langsdorfiana.
lapponica.
littorea.
speciosa.
strigosa.
tenella.
varia.

Lolium asperum.
complanatum.
speciosum.

Cynofurus cristatus.
echinatus.

Elymus crinitus.
geniculatus.
giganteus.

Elymus glaucifolius.
hordeiformis.
racemosus.
fabulosus.
tener.
villosus.

Hordeum bulbosum.
hystrix.
maritimum.
muromun.
nigrum.
nudum.
secalinum.

Agrostis alba.
cinna.
dispar.
dulcis.
frondosa.
glutinosa.
mexicana.
monandra.
panicea.
retrofracta.
vinealis.

Triticum Bauhini.
caninum.
cienfugos.
cristatum.
densiflorum.
distichum.
fartum.
fastuosum.
giganteum.
imbricatum.

Triticum littorale.

maritimum.
 orientale.
 patulum.
 pectinatum.
 prostratum.
 pruinosum.
 rigidum.
 sibiricum.
 tricoccon.
 variegatum.
 Zea.

Ortegia hispanica.**Queria hispanica.****Koenigia islandica.****Montia fontana.****Scabiosa agrestis.**

angusta.
 australis.
 bannatica.
 Bibersteinii.
 caucasica.
 centauroides.
 ceratophylla.
 columbaria.
 comosa.
 crenata.
 cretacea.
 cretica.
 daucoides.
 dipfacea.
 elegans.
 graminea
 hybrida.
 isetensis.

Scabiosa laniflora.

micrantha.
 mollis.
 montana.
 palæstina.
 pectinata.
 prolifera.
 pubescens.
 pyrenaica.
 reversa.
 rigida.
 rupestris.
 Scopoli.
 fetigera.
 ficula.
 silvatica.
 transylvanica.
 ucranica.
 uralensis.

Globularia vulgaris.**Cephalanthus occidentalis.****Aukuba japonica.****Fagara piperita.**
triphylla.**Hakea glabra.**
lanigera.
faligna.**Elæagnus altaica.**
angusta.**Morus constantiopolitanus.****Callicarpa americana.**
macrophylla.**Ixora coccinea.**
parviflora.

Protea acaulis.

argentea.
 conifera.
 cynaroides.
 grandiflora.
 levifanus.
 longa.
 pallens.
 pinifolia.
 plumosa.
 rubra.
 speciosa.
 strobilina.

Dipsacus ferox.
 gemelini.

Cornus mascula.
 svecica.

Curtisia faginea.

Penæa squamosa.

Knautia plumosa.

Oldenlandia umbellata.

Spermocoe rubra.
 tenuior.
 teres.
 verticillata.

Hedyotis diffusa.
 lactea.

Ammannia auricularia.
 baccifera.
 diffusa.
 indica.
 ramosa.

Crucianella anomala.
 ciliata.

Asperula aparine.

Asperula arifata.

debilis
 galioides.
 lævigata.
 montana.
 recta.

Rubia cordifolia.

peregrina.

Galium adhærens.

anglicum.
 angulosum.

Bocconi.
 caucasicum.

cinereum.

hirsutum.

hispidum.

linifolium.

lithigiosum.

lithospermi.

microcarpum.

pariense.

pubescens.

pusillum.

rubioides.

rubrum.

saccharatum.

splendens.

tyrolense.

tricorne.

valantioides.

Valantia articulata.

cucullaria.

glabra.

hispida.

- Valantia pedemontana.
 taurica.
 Scoparia dulcis.
 Parietaria officinalis.
 Urtica angustifolia.
 elongata.
 horrida-
 nivea.
 Cuscuta monogyna.
 Boehmeria elongata.
 Cicca disticha.
 Basella alba.
 cordifolia.
 indica.
 ramosa.
 Rivina. octandra.
 purpurascens.
 Poterium polygamum.
 Sanguisorba rubra.
 tenuifolia.
 Alchemilla pubera.
 pubescens.
 Myrica pensylvanica.
 ferrata.
 Betula cordata.
 daurica.
 fruticosa.
 ovata.
 papyracea.
 populifolia.
 Budleja globosa.
 Broussonetia papyrifera.
 Plantago adriatica.
 alpina.
 Plantago amplexicaulis.
 arenaria.
 asiatica.
 Bellardi.
 carinata.
 caucasica.
 cornuti.
 cucullata.
 depressa.
 graminea.
 hirsuta.
 holostea.
 maritima.
 mexicana.
 odorata.
 faxatilis.
 fericea.
 fibrica.
 tenuis.
 tumida.
 vaginata.
 villosa.
 virginica.
 Heliotropium suaveolens.
 tenuiflorum.
 Myosotis biflora.
 deflexa.
 lappula.
 marginata.
 peduncularis.
 sparsiflora.
 Anchusa angusta.
 Gmelini.
 hybrida.

Anchusa incarnata.
 lutea.
 Milleri.
 ochroleuca.
 orientalis.
 picta.
 rosea.
 tenella.
 versicolor.

Lycopsis micrantha.

Echium asperum.
 diffusum.
 foliosum.
 fruticosum.
 grandiflorum.
 prostratum.
 pustulatum.
 rubrum.
 salmanticum.

Rindera tetrapsis.

Cynoglossum bicolor.
 canescens.
 clandestinum.
 columnæ.
 creticum.
 Dioscoridis.
 erectum.
 lanceolatum.
 micranthum.
 montanum.
 pictum.
 provinciale.
 sempervirens.
 sylvaticum.

Cynoglossum umbellatum.
 virginicum.

Convolvulus sinucatus.
 turpethum.

Polemonium gracile.
 mexicanum.
 muricatum.
 reptans.

Campanula aggregata.
 albiflora.
 angulata.
 angusta.
 aurea.
 auriculata.
 betonicæfolia.
 barbata.
 carpatica.
 cephalotes.
 ciliata.
 collina.
 corymbosa.
 decurrens.
 divergens.
 elongata.
 farinosa.
 Fontanèsia.
 gigantea.
 grandiflora.
 infundibulum.
 juligera.
 lactiflora.
 lancifolia.
 lanuginosa.
 laurifolia.

- Campanula** lingulata.
lobelioides.
lychnitis.
macrantha.
mauritiana.
miniata.
nutans.
obliqua.
obtusa.
pannonica.
patula.
pendula.
peregrina.
pulchra.
punctata.
pyriformis .
pectinata.
ruthenica.
sibirica.
spathulata.
spicata.
svaveolens.
trachelioides.
ucranica.
undulata.
uniflora.
- Verbasum** arcturus.
blattarioides.
chrystallostemum.
coccineum.
condensatum.
coromandelicum.
flavum.
floccosum.
- Verbasum formosum.**
heterophyllum.
Hornemanni.
jamaicense.
lanatum.
longum.
macranthum.
micranthum.
montanum.
phoeniceum.
pinnatifidum.
pulverulentum.
pyracanthum.
pyramidatum.
repandum.
rugosum.
speciosum.
spinosum.
Steveni.
urticæfolium.
viscosum.
- Capficum** cerasoides.
coerulefcens.
conicum.
cydonioides.
oleiforme.
rubrum.
torulosum.
- Viola** altaica.
bavarica.
biflora.
calcarata.
epipsia.
erecta.

14³
HORTI UPSALIENSIS
PLANTÆ CULTÆ
AB INITIO SÆCULI.

QUARUM

PARTEM TERTIAM

VENIA EXP. FACULT. MED. UPSAL.

PRÆSIDE

C. P. THUNBERG

COMMENDATORE REG. ORD. DE WASA

MED. DOCT. PROF. MED. ET BOT. REG. ET ORD. REG. COLL. SANIT. MEMB.
HON. ACAD. CÆSAR. PETROPOL. ET NAT. CURIOS. REG. SCIENT. UPS. LOND.
HOLM. AGRIC. MED. ET EVANG. SOCIET. OECON. UPSAL. PATR. HOLM. ET.
CIV. OECON. FINI. HONOR. WERMEL. JUNEC. WESTM. CALM. ET ÖREBR.
BEROL. ET FRANCOF. ET LIPS. NAT. SCRUT. PARIS. HAFN. MOSCOU. ET HALBENS.
HIST. NAT. GORENK. PHILAD. LUND. HARLEM. AMSTELOD. BONNENS.
OECON. ET INST. LITT. ZELAND. NIDROSIENS. TURICENS. IENENS. LINN.
LONDIN. MEDICO-BOTAN. ET HORTI-CULTUR. REG. SCIENT. PHYS. ET
PHYTOGRAPH. GÖTTINGENS. SCIENT. GOTHOB. MONACH. ERLANG.
WETTER. NANCIENS. MARPURG. MED. PARIS. EMUL ET LINN.
MONSPEL. MED. MATRITENS. MED. ET NAT. STUDIOS. EDIMBURG. ET PETROP.
MEDICO CHIR. ET PHARMAC. MEMERO NEC NON ACAD. SCIENT. PARIS. ET
INSTITUT. NATION MONSPELIENS. AGRICULT. AARIS. MEDIC. LONDIN. SCAN-
DINAV. FLORENTIN. ET BATAVIN. IND. OR. CORRESPOND.

P. P.

PETRUS JACOBUS LIEBCK.

SUD. NER.

IN AUDIT. BOTANICO DIE XXIX MART. MDCCCXXVI.

H. A. M. S.

UPSALIÆ,
EXCUDEBANT PALMBLAD & C.

L a u d a t u r

e t

A l g e t.

HANDLANDEN

Herr *PETER LTEDBECK.*

OCH

Fru *CATHAR. LTEDBECK*

FÖDD MARSHELL,

De Huldaste Föräldrar

tillegnas dessa blad

af

Sonlig Vördnad, Kärlek och Tacksamhet.

TILL

KONUNGENS TROTJENARE

BORGMÅSTAREN

HÖGÅDLE

Herr *J. E. MÜNITZING*

OCH

Fru *C. MÜNITZING,*

FÖDD LIEDBECK.

af

sann Vänskap och Broderskärlek.

Viola hortensis
mirabilis
montana
persicifolia
rothomagensis
variëgata

Ipomoea Boerhavii
carolina.
discolor
grandiflora
hederacea
heterophylla
hirsuta.
lacunosa
levcantha.
luteola
macrorhiza
muricata.
nil.
nox.
pallida.
tamnoides.
tigridis.
coerulea.

Anagallis.
cordata.
monelli.
ovata

Mirabilis aggregata.
viscosa

Atropa umbellata.

Porana paniculata

Nicandra anomala.

Lobelia canariensis.
debilis.
fulgens.
inflata.
rhizophylla.
splendens.

Gomphræna aggregata.
angusta.
bonniensis.
collina.
decumbens
foliosa.
lacera
marsupiflora
prostrata
serrata
speciosa
urticoides

Celocia coccinea.
flava.
paniculata.
virgata.

Datura ceratuncula.
fruticosa.
hybrida.
beterocaula.
loricata

Hyoscyamus ægypticus.
canariensis.
detora.
orientalis.
pallidus.

Physalis barbadensis.

- Physalis foetida**
 peruviana.
 Rothiana.
 setifera
 suberosa
 triquetra
Ribes aurum.
 pensylvanicum.
Sibaldia procumbens,
Dryas octopetala.
Phytica paniculata.
Brunia abrotanoides.
 nodiflora.
 speciosa.
 superba.
 verticillata.
Cordia sanguinea.
Alevrites triloba.
Celosia comosa.
 elata.
 japonica.
 pallida.
Psychothria asiatica.
 viridiflora.
Rhamnus saxatilis.
Celtis Tounefortii.
Zizyphus vulgaris.
Ceropegia tenuis.
Periploca angusta.
Diosma serrata.
Ardisia Solanacea
 umbellata.
Varronia alnifolia.
- Cestrum foetidum.**
Breynia crassifolia.
Conocarpus crectus.
Cinchona caribæa.
 floribuuda.
 montana.
 thyrssiflora.
Brunfelsia americana.
Gardenia uliginosa.
Ceanothus americanus.
Scævola taccada.
Nerium tinctorum.
 odorum.
Brucea sumatrana.
Echites antidysenterica.
Vinca herbacea
Illecebrum ficoideum.
 javanicum
Anabasis aphylla.
Stapelia asterias.
 caudata.
 conspurcata.
 divaricata.
 glauca
 hirsuta.
 planiflora.
Evolvulus linoides.
Nicotiana asiatica.
 cerinthoides.
 chinensis.
 crispa.
 decurrens.
 fragrans.
 gigantea.

- Nicotiana humilis.*
macrophylla.
paniculata.
plantaginoides.
plumbaginoides.
quadrivalvis.
svaveolens.
- Celastrus montanus.*
pyracantha.
scandens.
verticillatus.
- Herniaria scabra.*
stevani.
- Beta patula.*
trigyna.
- Asclepias amoena*
angusta.
arborescens.
fusca.
linaria,
mexicana.
nivea.
parviflora.
purpurascens,
purpurata.
tenax.
viminalis,
- Achyranthes argentea.*
axilaris.
ficoides.
florida.
incana.
muricata.
patula.
- Achyranthes porcifolia.*
virgata.
- Axyris amaranthoides.*
flava.
hybrida.
- Erythrina virgata.*
Chironia baccifera.
frutescens.
- Impatiens coccinea.*
Hamamelis virginica.
Vitis incisa.
Lysimachia ciliata.
Solandra grandiflora.
Plumieria alba.
Hamiltonia svaveolens.
Solanum æthiopicum.
auriculatum.
betaceum.
coccineum.
cornutum.
corrugatum.
dichotomum.
esculentum.
giganteum.
Humboldti.
laciniatum.
macrocapum.
mammatum.
marginatum.
miniatum.
nodiflorum.
pinnatifidum.

- Solanum** pterocaulon.
 puligerum.
 quercifolium.
 rabbense.
 rectinatum.
Seguieri.
 sibiricum.
 undulatum.
 volubile.
 Zuccagni.
- Chenopod.** anthelminticum.
 caudatum.
 crassum.
 ficifolium.
 foetidum.
 graveolens.
 incanum.
 incisum.
 kinoa.
 marginatum.
 maritimum.
 opulifolium.
 rhombicum.
 villosum.
- Atriplex** altaica.
 aristata.
 bengalensis.
 hastata.
 lacera.
 laciniata.
 nitens.
 oblonga.
 pedunculata.
 polygonoides.
- Atriplex** sibirica.
 veneta.
 vernalis.
- Amaranthus** angustus.
 angustus.
Bertholdi,
 bicolor.
 chlorostachys
 conglomeratus.
 elegans.
 esculentus.
 gangeticus.
 hecticus.
 inamoenus.
 lætus.
 littoreus.
 lucidus.
 oleraceus.
 parisinus.
 paniculatus.
 peregrinus.
 prostratus.
 retroflexus.
 scandens.
 spicatus.
 strictus.
- Gentiana** adscendens.
 aigida.
 altaica.
 angulosa.
 macrophylla.
 nivalis.
 septemfida.
 sibirica.

- Bumelia sicyoides.
 Coffea occidentalis.
 Hydrangea arborescens.
 Matthiola glabra.
 parviflora.
 Antidesma alta.
 Velezia rigida.
 Carissa carandas.
 Smyrnum aureum.
 integrum.
 nudicaule.
 perfoliatum.
 Laserpitium angustum.
 apioides.
 aquilegioides.
 coeruleum.
 hispidum.
 pilosum.
 Salieri.
 trilobum.
 triquetrum.
 villosum.
 Eryngium asplenioides.
 azureum.
 corniculatum.
 giganteum.
 odoratum.
 palustre.
 tricuspidatum.
 Bupleurum angulosum.
 aureum.
 baldense.
 depauperatum.
 Gerardi.
 Bupleurum junceum.
 longum.
 ranunculoides.
 tenue.
 trifidum.
 Bubon buchtormense.
 curcatum.
 garganicum.
 glabrum.
 siculum.
 Oreosolinum montanum.
 Cachrys ciliaris.
 lata.
 microcarpa.
 odontalgica.
 odorata.
 parnassioides.
 sibirica.
 taurica.
 tomentosa.
 Pastinaca divaricata.
 graveolens.
 opaca.
 pimpinelloides.
 Hydrocotyle nitidula.
 Angelica carvifolia.
 flavescens.
 pratensis.
 Razulii.
 sylvestris.
 Caulis arvensis.
 gigantea.
 humilis.
 leptophylla.

- Caucalis** littoralis.
 orientalis.
 pulchra.
Æthusa buuias.
 cynapioides.
 elata.
 exaltata.
Chærophylum aureum.
 coloratum.
 cuminum.
 tenue.
 tuberosum.
Apium fractophyllum.
Pimpinella anisoides.
 dioica.
 peregrina
 ramosa.
 rotunda.
 rubra.
 tragicum.
Selinum austriacum.
 baicalense.
 chabræ.
 elegans.
 latum
 monnieri.
 montanum.
 peucedanoides.
 podolicum.
 polymorphum.
 sibiricum.
 therebinticum.
 uralicum.
Sison anisum.
Sison crinitum.
Heracleum absinthoides.
 amplum.
 asperum.
 decipiens.
 elegans.
 giganteum.
 gummiferum.
 laciniatum.
 marginatum.
 oreoselinum.
 pimpinelloides.
 pyrenaicum.
 speciosum.
 verrucosum.
 villosum,
Ligusticum alatum.
 apioides.
 caucasicum.
 cicutæfolium.
 divaricatum.
 peleponnesense.
 peregrinum.
 pyrenaicum.
 scoticum.
 sibiricum.
 vaginatum.
Ferula cachryoides.
 culpoides.
 longa.
 neapolitana.
 nodiflora.
 officinalis.
 opoponax.

Ferula peucedanoides.
tatarica.

Athamantia alata.
annua.
denudata.
flexuosa.
lata.
ligusticum.
major.
matthioli.
pyrenaica.
rigida.

Cicuta taurica.

Astrantia caucasica.
maxima.

Tordylium apulum.

Aralia spinosa.

Daucus crinitus.
gingidum.
maritimus.
polygamus.
rigidus.

Meum foeniculum.
sibiricum.

Peucedanum angustum.
arenaicum.
parisiense.
petroselinum.
ruthenicum.
sibiricum.
tenue.

Scandix australis.
pinnatifida.
tamarindoides.

Oenanthe australis.
crocata.

involutrata.
longiflora.
parviflora.
peucedanoides.
pimpinelloides.
punctata.
rosea.
svaveolens.

Petroselinum sagittatum.

Seseli crassum.
dichotomum.
glaucum.
Pallasii.
petraem.
venenosum.

Conium dichotomum.
maximum.

Sium angustum.

Bunium acule.
Boeberi.
sibiricum.
visnaga.

Imperatoria verticillata.

Siler angustum.
anquilegoides.

Anthriscus nemorensis.

Myrrhis Aromatica.
canadensis.
graveolens.
hirsuta.
maculata.
monogyna.

- Myrrhis sparsiflora:
 tenella.
 Thapsia asclepium:
 garganica.
 Anethum piperatum:
 segetum.
 Polycnemum oppositum.
 Salsola atriplicis.
 brachiata:
 brevis.
 crassa.
 erecta.
 kali.
 laniflora.
 rosacea.
 sedoides.
 soda.
 strobilina.
 tenuis.
 tragus.
 vermiculata.
 Portlandia grandiflora.
 Cannabis pulchra.
 Viburnum macrophyllum.
 Ceratocarpus arenarius.
 Leea crispa.
 sambucina.
 Vitis incisa.
 Rhus cotinus.
 glabrum.
 lævigatum.
 trilobum.
 vernix.
 Cassula cymosa.
- Crassulga lomerata:
 spinosa.
 Armeria denticulata.
 fasciculata.
 latifolia.
 maritima.
 plantaginea:
 scorzoneroïdes.
 Statice caspica.
 cordata.
 echioides.
 elata,
 flexuosa:
 fruticosa,
 globularia.
 Gmelini.
 incana.
 lata.
 minuta.
 reclinata:
 spathulata.
 speciosa.
 tatarica.
 trigonoides.
 willdenowiana:
 virgata.
 Turnera cuneiformis.
 Ulmus americana:
 effusa.
 pumila.
 Linum africanum.
 ægyptiacum.
 angustum.
 austriacum.

THESES RESPONDENTIS.

Th. I.

Inter Studia, Naturæ quidem primum locum tenere videtur, ut non tantum generi humano utilissimum, sed ad rerum etiam spectans originem.

Th. II.

Medicinæ Theoreticæ et Practicæ multum accuratiora Chemica experimenta et harum rerum cognitiones prodesse, sed vitæ phænomena non explicare contendimus.

Th. III.

Neque hæc phænomena Mechanicis viribus explicari patiuntur, quamvis non negamus et Chemico et Mechanico modo Organismum affici.

Th. IV.

In Practicis scientiis æstimanda est Speculatio, nisi vero ab experientia manuducatur falsa est illa.

Th V.

Omnes animi, quas novimus. actiones et efficientiæ conditiones sequi Organicas credere fas est.



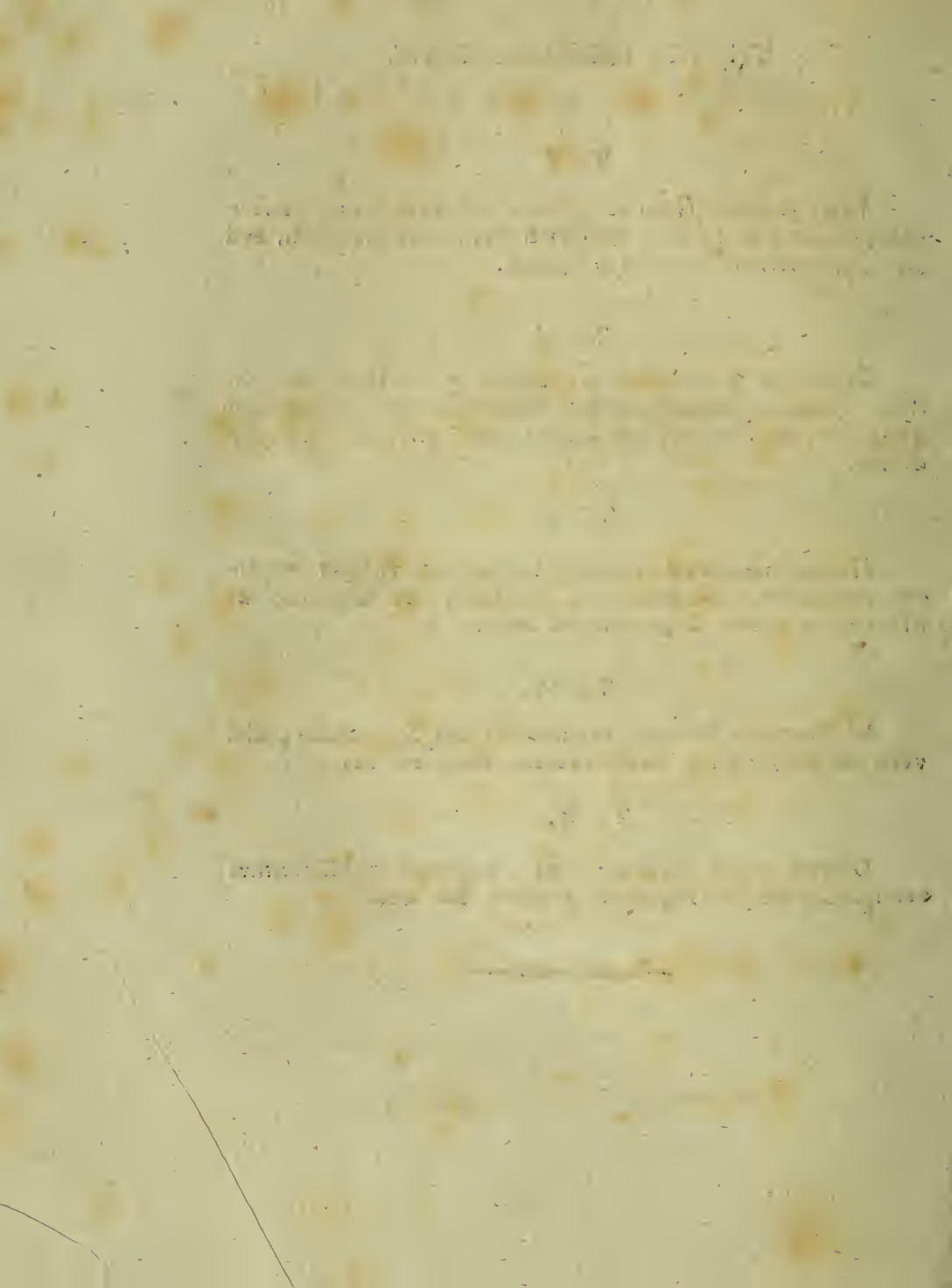

14⁴

HORTI UPSALIENSIS
PLANTÆ CULTÆ
AB INITIO SÆCULI.

QUARUM

PARTEM QVARTAM

VENIA EXP. FACULT. MED. UPSAL.

PRÆSIDE

C. P. THUNBERG

COMMENDATORE REG. ORD. DE WASA

MED. DOCT. PROF. MED. ET BOT. REG. ET ORD. REG. COLL. SANIT. MEMB.
HON. ACAD. CÆSAR. PETROPOL. ET NAT. CURIOS. REG. SCIENS. UPS. LOND.
HOLM. AGRIC. MED. ET EVANG. SOCIET. OECON. UPSAL. PATR. HOLM. ET.
CIV. OECON. FINL. HONOR. WERMEL. JUNEC. WESTM. CALM. ET ÖREBR.
BEROL. ET FRANCOF. ET LIPS. NAT. SCRUT. PARIS. HAFN. MOSCOU. ET HALENS.
HIST. NAT. GORENK. PHILAD. LUND. HARLEM. AMSTELOD. BONNENS.
OECON. ET INST. LITT. ZELAND. NIDROSIENS. TURICENS. IENENS. LINN.
LONDIN. MEDICO-BOTAN. ET HORTI-CULTUR. REG. SCIENS. PHYS. ET
PHYTOGRAPH. GÖTTINGENS. SCIENS. GOTHOB. MONACH. ERLANG.
WETTER. NANCIENS. MARPURG. MED. PARIS. EMUL. ET LINN.
MONSPEL. MED. MATRITENS. MED. ET NAT. STUDIOS. EDIMBURG. ET PETROP.
MEDICO-CHIR. ET PHARMAC. MEMBRO NEC NON ACAD. SCIENS. PARIS. ET
INSTITUT. NATION. MONSPELIENS. AGRICULT. AARIS. MEDIC. LONDIN. SCAN-
DINAV. FLORENTIN. ET BATAVIN. IND. OR. CORRESPOND.

P. P.

PETRUS ADOLPHUS EDGREN,

VERMELANDUS.

LIBRARY
NEW YORK
MEDICAL
DEPT.

IN AUDIT. BOTANICO DIE I APRIL. MDCCCXXVI.

H. P. M. S.

UPSALIÆ,
EXCUDEBANT PALMBLAD & C.

67

L a u d a t u r

e t

A l g e t.

ADOLPHO HAQUINO ÅBERG

et

JOHANNI ULRICO ÅBERG

Avunculis Optimis

Sacrum

voluit, debuit

P. A. EDGREN.

POSTMÅSTAREN

HÖGÅDLE

Herr GUSTAF EDGREN

SAMT

Fru A. CHRIST. EDGREN,

FÖDD ÅBERG.

De bästa Föräldrar

Helgadt

af

Sonlig Kärlek och Tacksamhet.

Linum decumbens.
 fasciculare.
 grandiflorum.
 monadelphum.
 narbonense.
 radiola.
 sibiricum.
 tauricum.
 teneriffæ.
 viscosum.
 Alsine biflora.
 perfoliata.
 stricta.
 Amaryllis capensis.
 ceranica.
 crispa.
 falcata.
 Fothergillii.
 gigantea.
 longa.
 orientalis.
 phoenicea.
 purpurea.
 reticulata.
 revoluta.
 speciosa.
 tatarica.
 tubispatha.
 vittata.
 Agapanthus umbellatus.
 Hypoxis villosa.
 Hæmanthus albiflos.
 pubescens.

Cyrthanthus obliquus.
 Strumaria filifolia.
 Colchicum umbrosum.
 Pancratium caribæum.
 fragrans.
 Hemerocallis graminea.
 japonica.
 pallens.
 Liliium flavum.
 monadelphum.
 spectabile.
 tenue.
 tigricum.
 Scilla azurea.
 autumnalis.
 campanulata.
 hyacinthoides.
 Fritillaria cornuta.
 meleagroides.
 scandens.
 tulipoides.
 tardiflora.
 verticillata.
 Ornithogalum canaliculatum.
 caudatum.
 montanum.
 narbonense.
 pyramidale.
 Rudolphii.
 rupestre.
 Scilloides.
 stenopetalum
 Albuca abyssinica.

- Albuca alta.
 Anthericum albucoides.
 annuum.
 frutescens.
 longifolium.
 pendulani.
 Veratrum Lobelianum.
 Hyacinthus ciliatus.
 svaveolens.
 viridis.
 Muscari comosum.
 Lachenalia serotina.
 Agave foetida.
 Tulipa biflora.
 Asphodelus albus.
 clavatus.
 fistulosus.
 spicatus.
 tauricus.
 Convallaria japonica.
 stellaris.
 Leontice altaica.
 vesicaria.
 Levcojum æstivum.
 Cocos gigri.
 lapidea.
 nucifera.
 Chamerops Hystrix.
 Commelina angusta.
 austriaca.
 bengalensis.
 Caroliniana.
 coelestis.
 debilis.
 Commelina Forskohlei.
 japonica.
 longicaulis.
 sativa.
 stricta.
 undulata.
 Allium acutangulum.
 albidum.
 altaicum.
 atropurpureum.
 baicalense.
 carinatum.
 carneum.
 caspicum.
 cernuum.
 ciliatum.
 conspicuum.
 controversum.
 danubiale.
 deflexum.
 fistulosum.
 flavum.
 foetidum.
 foliosum.
 fragrans.
 globosum.
 hirsutum.
 lineare.
 magicum.
 nigrum.
 obliquum.
 ocrolevcum.
 odorum.
 pallens.

Allium paniculatum.
 pusillum.
 rigidum.
 rubens.
 rupestre.
 saxatile.
 sibiricum.
 spirale.
 spurium.
 striatum-
 strictum.
 subhirsutum.
 svaveolens.
 triquetrum.
 Victorialis.
 vineale.
 violaceum.
Tofjeldia calyculata.
Frankenia pulverulenta.
Aristolochia siphon.
 pistolochia.
Berberis canadensis.
Populus candicans.
Uvularia amplexifolia.
Gleditschia caspica.
 chinensis.
 inermis.
 triacantha.
Rumex abyssinicus.
 brasiliensis.
 caspicus.
 cordatus.
 digynus.
 divaricatus.

Rumex hastifolius.
 lævigatus.
 luxurians.
 maritimus.
 nemorosus.
 palustris.
 purpureus.
 Rhaponticus.
 strepens.
 tuberosus.
 ucranicus.

Juncus arcuatus.
 biglumis.
 bothnicus.
 capensis.
 glaucus.
 congestus.
 lapponicus.
 mariscus.
 niveus.
 spicatus.
 stygius.
 tenuis.
 triglumis.
 verticillatus.

Zizania aquatica.
Zea.

Oryza aristata.
 truncata.

Ehrharta panicea.

Zea magna.

Asparagus maritimus.
 racemosus.
 sibiricus.

- Asparagus tauricus.
 verticillatus.
 Diospiros cordata.
 Lotus.
 parsimon.
 virginica.
 Erica alopecuroides.
 arborea.
 baccans.
 blæria.
 bracteata.
 calycina.
 conica.
 empetroides.
 fascicularis.
 floribunda.
 gilva.
 hispidula.
 imbricata.
 lutea.
 margaritacea.
 multiflora.
 nigrita.
 passerina.
 pinea.
 Petiverii.
 phyllicoides.
 physodes.
 Plukenetii.
 pubescens.
 ramulosa.
 regerminans.
 sexfaria.
 tenuiflora.
- Erica triflora.
 tubiflora.
 viscaria.
 Epilobium alpinum.
 coloratum.
 hirsutum.
 origanoides.
 pubescens.
 roseum.
 tauricum.
- Gaura fruticosa.
 mutabilis.
 tripetala.
- Dodonæa triquetra.
 viscosa.
- Cuphæa procumbens.
 viscosa.
- Clethra arborea.
- Oenothera Fraseri.
 gauroides.
 hirta.
 hybrida.
 nocturna.
 odorata.
 pumila.
 purpurea.
 Romanzowii.
 salicina.
 stricta.
 svaveolens.
 tetraptera.
 undulata.
 villosa.
- Daphne Laureola.

Gnidia simplex.
Passerina hirsuta.
Selago corymbosa.
Vaccinium corymbosum.
Acer coccineum.
 Monspessulanum.
 Neapolitanum.
 Opalus.
 petroselinum.
 striatum.
 tataricum.
Polygonum buxifolium.
 elegans.
 incanum.
 Laxmanni.
 nodosum.
 lappathifolium.
 perfoliatum.
 marginatum.
 ramosum.
 sibiricum.
 turgidum.
Lawsonia inermis.
 odorata.
Cunonia capensis.
Cassytha filiformis.
Quercus alba.
 coccinea.
 discolor.
 montana.
 nigra.
 obtusiloba.
 palustris.
 prinus.

Quercus rubra.
 Tauzin.
 tinetoria.
Laurus. Sassafras.
Areca humilis.
 oleracea.
Cassia absus.
 arborescens.
 angusta.
 acuminata.
 auriculata.
 australis.
 bicapsularis.
 corymbosa.
 dimidiata.
 fistula.
 flexuosa.
 floribunda.
 glauca.
 marginata.
 planisiliqua.
 procumbens.
 purpurea.
 sophora.
 speciosa.
 sumatrana?
Sophora tomentosa.
Podalyria australis.
 coerulea.
 myrtifolia.
 sericea.
Hymenæa courbaril.
 madagascanensis.
Cæsalpinia brasiliensis.

- Cæsalpinia pectinata.**
 sappan.
 sepiaria.
 tortuosa.
Tribulus maximus.
Smithia sensitiva.
Adenantha pavonina.
Hyperanthera moringa.
Ruta angusta.
 divaricata.
 legitima.
 montana.
Anagyris foetida.
Helicteres isora.
Bauhinia marginata.
 purpurea.
 triandra.
Dictamnus fraxinella.
Styrax officinale.
Arbutus alpina.
Andromeda paniculata.
Terminalia catappa.
Spondias Myrobalanus.
Rhododendron chrysanthum.
 dauricum.
 maximum.
Guilandina bonduc.
 bonduccella.
Parkinsonia aculeata.
Melia azadriachta.
Anacardium occidentale.
Guajacum officinale.
Reaumuria hypericoides.
Sesuvium portulacastrum.
- Carica Papaya.**
Saxifraga aizoides.
 adscendens.
 decipiens.
 farcata.
 hirsuta.
 opposita.
 paniculata.
 rivularis.
 sibirica.
 stellaris.
 trifurcata.
 villosa.
Dianthus asper
 atrorubens.
 attenuatus.
 bicolor.
 campestris.
 capitatus.
 cæsius.
 caucasicus.
 cespitosus.
 chloropleurus.
 chinensis.
 collinus.
 corymbosus.
 dentatus.
 dentinus.
 diutinus.
 dubius.
 fuscatus.
 glaucus.
 hortensis.
 latus.

- Dianthus monspeliensis.
 nitidus.
 orientalis.
 patens.
 petræus.
 polymorphus.
 ruthenicus.
 saxatilis.
 Schraderi.
 serotinus.
 squarrosus.
 sulcatus.
 sylvaticus.
 Spergula saginoides.
 Gypsophila alba.
 elegans.
 glomerata.
 Steveni.
 struthium.
 viscosa.
 nicæensis.
 Agrostema parviflora.
 Cotyledon coccineum.
 macrophyllum.
 peltatum.
 Glinus lotoides.
 Saponaria bellidifolia.
 glutinosa.
 peregrina.
 Royena glabra.
 villosa.
 Hæmatoxylon Campechianum.
 Helicteres jamaicensis.
 Suriana maritima.
- Sedum album.
 crenatum.
 dasyphyllum.
 hybridum.
 inflatum.
 maximum.
 sexfidum.
 spathulatum.
 spurium.
 virescens.
 Thelygonum cynocrambe.
 Arenaria dianthoides.
 graninea.
 marginata.
 media.
 mediterranea.
 paniculata.
 ramosa.
 tenuis.
 triflora.
 Jussieuia exaltata.
 Cardiospermum horridum.
 Kiggelaria africana.
 Cucubalus angustus.
 bassanensis.
 fimbriatus.
 glaucus.
 italicus.
 mollis.
 multiflorus.
 pilosus.
 polyphyllus.
 scaber.
 sibiricus.

Cucubalus volgensis.
 Cerastium argenteum.
 connatum.
 fulgidum.
 ovatum.
 repens.
 ruderaie.
 sylvaticum.
 stellare.
 tauricum.

Silene apetala.
 behen.
 bipartita.
 bupleuroides.
 canescens.
 chloræfolia.
 Clusii.
 congesta.
 colorata.
 comosa.
 colorata.
 compacta.
 cretacea.
 decumbens.
 dichotoma.
 diffusa.
 disticha.
 ferruginea.
 flavescens.
 geminiflora.
 gigantea.
 gypsophiloides.
 hispida.
 imbricata.

Silene inconspicua.
 infracta.
 inflata.
 lata.
 livida.
 longicaulis.
 lusitanica.
 macrophylla.
 multiflora.
 muscipula.
 mutabilis.
 nicæensis.
 nutans.
 nyctantha.
 obtusa.
 ornata.
 panniculata.
 paradoxa.
 parviflora.
 Persoonii.
 petræa.
 picta.
 pilosa.
 saponarioides.
 saxatilis.
 scabra.
 sedoides.
 stricta.
 supina.
 tridentata.
 undulata.
 vespertina.

Lychnis apetala.
 brachypetala.

THESES RESPONDENTIS.

Th. I.

Ut æstimatio uniuscujusque disciplinæ ex utilitatibus, quas in medium attulit, sumenda; sic in utilioribus et dignioribus, quibus omne studium accommodetur, principatum sibi vindicat Scientia Naturalis.

Th. II.

Introitus autem ille ad penetralia Naturæ iis fere occluditur, qui ad internas rerum proprietates conniventes, in externis notis et characteribus examinandis toti sunt.

Th. III.

Evolutiones Naturæ sic progrediuntur, ut nexus earum imaginem potius ramulorum arboris, quam seriem continuatam et directam, enuntiet.

Th. IV.

Auctores Botanici ante Linnæum, cum in aliis, tum in eo præcipue culpandi, quod arbores a plantis plane disjunxerunt.

Th. V.

Inter progressus, quibus post Linnæum gaudeat Scientia Botanica, imprimis æstimandum, diligentius Physiologiæ studium.

HORTI UPSALIENSIS
PLANTÆ CULTÆ
AB INITIO SÆCULI.

QUARUM

PARTEM QUINTAM

VENIA EXP. FACULT. MED. UPSAL.

PRÆSIDE

C. P. THUNBERG

COMMENDATORE REG. ORD. DE WASA

MED. DOCT. PROF. MED. ET BOT. REG. ET ORD. REG. COLL. SANIT. MEMB.
HON. ACAD. CÆSAR. PETROPOL. ET NAT. CURIOS. REG. SCIENT. UPS. LOND.
HOLM. AGRIC. MED. ET EVANG. SOCIET. OECON. UPSAL. PATR. HOLM. ET.
CIV. OECON. FINL. HONOR. WERMEL. JUNEC. WESTM. CALM. ET ÖREBR.
BEROL. ET FRANCOF. ET LIPS. NAT. SCRUT. PARIS. HAFN. MOSCOU. ET HALENS.
HIST. NAT. GORENK. PHILAD. LUND. HARLEM. AMSTELOD. BONNENS.
OECON. ET INST. LITT. ZELAND. NIDROSIENS. TURICENS. IENENS. LINN.
LONDIN. MEDICO-BOTAN. ET HORTI-CULTUR. REG. SCIENT. PHYS. ET
PHYTOGRAPH. GÖTTINGENS. SCIENT. GOTHOB. MONACH. ERLANG.
WETTER. NANSIENS. MARPURG. MED. PARIS. EMUL. ET LINN.
MONSPEL. MED. MATRITENS. MED. ET NAT. STUDIOS. EDIMBURG. ET PETROP.
MEDICO CHIR. ET PHARMAC. MEMBRO NEC NON ACAD. SCIENT. PARIS. ET
INSTITUT. NATION MONSPELIENS. AGRICULT. AARTS. MEDIC. LONDIN. SCAN-
DINAV. FLORENTIN. ET BATAVIN. IND. OR. CORRESPOND.

P. P.

JONAS FREDERICUS MEDÉN

BOTHNIENSIS.

IN AUDIT. BOTANICO DIE XII APRIL. MDCCCXXVI.

H. A. M. S.

UPSALIÆ,
EXCŪDEBANT PALMBLAD & C.

IN
SACRAM REGIAM MAJESTATEM
SPECTATÆ FIDEI VIRO
AMPLISSIMO ET CELEBRATISSIMO
DOMINO MAG:º OLAVO LINDAHL
AD REG. GYMN. HERNOES. L. GR. LECTORI
FAUTORI OPTIMO

sacrum

J. FR. MEDÉN.

TO
MR. JOHN EURENIUS
ALDERMAN AND MERCHANT
GRATEFULLY DEDICATED

by

his most obedient servant

JOHN FREDRIC MEDÉN.

VIRO MAXIME REVERENDO
PRÆPOSITO ET PASTORI IN ANUNDSJÖ
DOMINO
MAG. J O H. S A M. T H E L A O

Parenti Optimo

JON FREDR. MEDÉN:

Lychnis diurna.
 fulgens.
 læta.
 quadridentata.
 sylvestris.
 Triumfetta Barthramia.
 semitriloba.
 Euphorbia aleppica.
 aspera.
 ceratocarpa.
 cœspitosa.
 coralloides.
 cyathofora.
 diversifolia.
 epithymoides.
 geniculata.
 glareosa.
 Humboldti.
 Kurazeri.
 litterata.
 micrantha.
 nutans.
 palustris.
 pallida.
 peploides.
 procera.
 provincialis.
 prunifolia.
 pubescens.
 purpurata.
 rigida.
 salicina.
 seticornis.

Euphorbia spartioides.
 tanaicensis.
 trigonocarpa.
 undulata.
 uralensis.
 valentina.
 virgata.

Reseda atriplex.
 canescens.
 fruticosa.
 mediterranea.
 pyramidalis.
 Tournefortii.
 undulata.
 virescens.

Juglans amara.
 cathartica.
 olivæformis.
 porcina.
 squamosa.
 tomentosa.

Phytolacca chinensis.
 Portulaca paniculata.
 latifolia.

Talinum cuneiforme.
 lineare.
 patens.
 reflexum.

Sempervivum arachnoideum.
 aureum.
 glutinosum.
 hirtum.

Lythrum tomentosum.

- Agrimonia odorata.
 pilosa.
 Laurophyllus capensis.
 Carpinus orientalis.
 Cactus mammillaris.
 pendulus.
 pereskia.
 Eugenia australis
 Psidium pomiferum.
 pyriferum.
 rubrum.
 Eucalyptus resinifera
 Metrofideros floribunda.
 lanceolata.
 linearis.
 pinea.
 Melaleuca ericoides.
 hypericoides.
 Philadelphus grandiflorus
 Cercis canadensis.
 monspeliensis.
 siliquastrum.
 Bixa Orellana.
 Cratægus edulis.
 lata.
 orientalis.
 Sorbus americana,
 Mespilus canadensis.
 galli.
 melanocarpa.
 prunifolia.
 tomentosa.
 Pyrus elæagnoides.
 obtusata.
 Pyrus ovalis.
 salicifolia.
 spectabilis.
 Leptospermum scoparium.
 Tetragonia chrystallina.
 coronata.
 echinata.
 expansa.
 Myrtus brasiliensis.
 Ornitrophe ferrata.
 Mesembryanthemum cinctum
 lacerum
 mutabile.
 spectabile.
 violaceum.
 Spiræa alba.
 alpina.
 altaica.
 acuta.
 carpinea.
 lobata.
 palmata.
 orbifolia.
 thalictroides.
 tomentosa.
 triloba.
 Rosa altaica.
 blanda.
 kamtschatica.
 dimorpha
 ferox.
 flava.
 fraxinoides.
 frutetorum.

Rosa gemella.
 gorinkensis.
 incana.
 inermis.
 leucantha.
 lucida.
 microcarpa.
 mollis.
 nitida.
 ochroleuca.
 pendulina.
 polyphylla.
 pumila.
 repens.
 reversa.
 ribioides.
 rubrifolia.
 sarmentosa.
 scotica.
 semperflorens.
 svavis.

Rubus corylifolius.
 hirtus.
 obtusus.
 sanctus.

Fragraria indica.
 virginica.

Potentilla adscendens.
 agrimonioides.
 astracantha.
 bifurca.
 Calab.
 canadensis.
 candicans.

Potentilla canescens.
 caulescens.
 crocea.
 Delhomosis.
 diffusa.
 fragarioides.
 geoides.
 geranioides.
 grandiflora.
 Güntheri.
 hircynica.
 hirta.
 inclinata.
 intermedia.
 misurica.
 molinata.
 multifida.
 neglecta.
 nivea.
 obscura.
 opaca.
 pedata.
 pilosa.
 ruthenica.
 thuringiaca.
 umbrosa.
 vinosa.
 Wismanniana.

Geum album.
 canadense.
 heterophyllum.
 hirsutum.
 hybridum.
 macrophyllum.

- Geum montanum.*
pyrenaicum.
strictum.
Rheedia lateriflora.
Lagerstroemia indica.
parviflora.
reginae.
Achras sapota.
Capparis Breijnia.
ceilanica.
herbacea.
ovata.
spinosa.
Mammea americana.
Richardia scabra.
Annona glabra.
sqamosa.
Tacca madascariensis.
Cimicifuga podocarpa.
Tilia argentea.
Platanus occidentalis.
orientalis.
Magnolia acuminata.
grandiflora.
tripetala.
Michelia champaca.
Sparrmannia africana.
Liquidambar styraciflua.
Blakea trinervia.
Waldsteinia gaëoides.
nymphoides.
Grewia orientalis.
Acacia acanthocarpa.
adnata.
- Acacia dodonæoides.*
julibrizin.
leucocephala.
stricta.
Mimosa alba.
adenanthera.
aspera.
batechaoides.
bigemina.
catechu.
cati.
cassia.
farnesiana.
ferruginea.
frondosa.
gadelupensis.
glandulosa.
glauca.
Lebbek.
leptophylla.
leucocephala.
lophanta.
natans.
nilotica.
olephantis.
pedunculata.
pernambucana.
stipulacea.
Papaver caucasicum.
officinale.
Nelumbium speciosum.
Cistus albidus.
creticus.

- Cistus** crispus.
 carbonensis.
 fumana.
 heterophyllus.
 hirsutus.
 hybridus.
 incanus.
 ledifolius.
 Ledon.
 monspeliensis.
 niloticus.
 oelandicus.
 roseus.
 salicinus.
 vaginatus.
 villosus.
 viridis.
- Helianthemum** acuminatum.
 Barrelieri.
 calycinum.
 foetidum.
 galioides.
 glumosum.
 grandiflorum.
 lævipes.
 lanceolatum.
 muricatum.
 mutabile.
 pilosum.
 pulverulentum.
 punctatum.
 rodanthum.
 ruthenicum.
 serpylloides.
- Helianthemum** spinosum.
 styracifolium.
 trispermum.
- Corchorus** æstuans.
 japonicus.
 hirsutus.
 multifiliquosus.
- Pæonia** decora.
 paradoxa.
 sibirica.
 triternata.
- Delphinium** americanum.
 anomalum.
 azureum.
 cheilanthum.
 ciliatum.
 crassicaule.
 discolor.
 elatum.
 fistum.
 flexuosum.
 hybridum.
 laxiflorum.
 ochranthum.
 pictum.
 revolutum.
 speciosum.
 spurium.
 villosum.
 virginicum.
- Actæa** erythrocarpa.
 rubra.
 sibirica.
- Poterium** agrimonioides.

- Aconitum** album.
 altum.
 brachycarpum.
 cernuum.
 exaltatum.
 Gmelini.
 Laxmanni.
 nasutum.
 nitidum.
 ochroleucum.
 pyramidale.
 rostratum.
 rubicundum.
 septentrionale.
 spurium.
 tauricum.
 tortuosum.
 uncinatum.
- Aquilegia** alba.
 atropurpurea.
 bicolor.
 glandulosa.
 glutinosa.
 grandiflora.
 speciosa.
- Aquilegia** stellata.
 vilcosa.
- Nigella** coarctata.
- Anemone** alba.
 alpina.
 apiifolia.
 glabra.
 narcissiflora.
 ochroleuca.
- Clematis** angusta.
 fragrans.
 gauriana.
 lasiantha.
 orientalis.
 revoluta.
- Atragene** alpina.
- Nymphæa** alba.
- Sagittaria** obtusa.
- Arum** corficum.
 italicum.
 orientale.
- Adonis** intermedia.
 miniata.
 sibirica.
 villosa.
- Thalictrum** alpinum.
 atropurpureum.
 carnatum.
 coccineum.
 diffusum.
 elatum.
 galioides.
 glaucescens.
 glaucum.
 integrum.
 lævigatum.
 lucidum.
 laferpitiae.
 medium.
 nigricans.
 oligocarpon.
 polygonum.
 pubescens.

Thalictrum rubens.
 rugosum.
 fibricum.
 speciosum.
 squarrosum.
 tenue.
 trigonum.

Begonia argyrostigma.
 capensis.
 brasiliensis.
 Fischeri.
 hirsuta.
 hirtella.
 nitida.
 odorata.
 oxensiana.
 patula.
 spatulata.

Hypericum balearicum.
 canadense.
 canariense.
 crispum.
 dubium.
 elatum.
 elegans.
 hirsutum.
 hyssopioides.
 Kohlianum.
 monostylum.
 prolificum.
 pyramidatum.
 veronense.

Ranunculus abortivus.
 aconitifolius.

Ranunculus aureus.
 canadensis.
 cassubicus.
 geranioides.
 glacialis.
 hirsutus.
 millefolius.
 napellifolius.
 nemorosus.
 nodiflorus.
 parviflorus.
 pedatus.
 pensylvanicus.
 pygmaeus.
 Steveni.
 trilobus.
 tuberosus.
 tuberculatus.

Piper sidoides.

Teucrium cubense.
 hircanicum.
 hyssopioides.
 inflatum.
 massiliense.
 orientale.
 polium.
 regium.
 rubens.
 supinum.

Satureja græca.
 rupestris.
 sophia.
 tenuis.

Hyssopus foeniculum.

- Hysopus orientalis.**
 scrophularioides.
- Nepeta Allioni.**
 bracteata.
 canescens.
 crispa.
 grandiflora.
 imbricata.
 incana.
 lanata.
 leucuroides.
 lophantha.
 malabarica.
 marfupiioides.
 Musini.
 paunonica.
 pectinata.
 reticulata.
 serpillioides.
 svaveolens.
 verticillata.
- Lavandula abrotanoides.**
 lata.
- Sideritis cretica.**
 foetida.
 perfoliata.
 taurica.
- Bystropogon svaveolens.**
- Clinopodium ægyptiacum.**
 rhomboides.
- Horminum caulescens.**
- Ajuga chainæpithys.**
- Pollichia campestris.**
- Mentha Bauhini.**
- Mentha dentata.**
 macrostachys.
 pyramidalis.
 secunda.
 undulata.
- Stachys circinata.**
 coccinea.
 cretica.
 Gerardi.
 globularioides.
 heraclea.
 iberica.
 intermedia.
 lanata.
 palescens.
 polystachya.
 procumbens.
 salicina.
 sibirica.
 scordioides.
 valentina.
- Betonica grandiflora.**
 incana.
 stricta.
- Ballota borealis.**
 lanata.
 ruderalis.
 svaveolens.
- Marubium africanum.**
 apulium.
 austriacum.
 catharioides.
 crispum.

THESES

Th. I.

Nullum Systema Naturæ perfectum erit; eminet tamen Linneanum. Quæ vero Classes, Ordines et Genera comprehenduntur in hoc vel illo, ideo inventa sunt, ut, in rebus Naturæ distribuendis, viam Scientiæ cultoribus faciliorem reddant.

Th. II.

Quocirca nec ullus quidem, nisi methodus redigatur ad artem, res in Naturæ regnis obvias, tantaque copia affluentibus, tam facile distinguere valebit.

Th. III.

Quæ vero in Regnis Naturæ reperiuntur diversæ et insignes formationes, diversas secutæ sunt leges, quæ ex viribus Naturæ, facilius notandis, quam explicandis, proficiscuntur.

Th. IV.

Hinc etiam Vita, quæ dicitur, Plantarum, a processu electro-Chemico in organico distat.

Th. V.

Vitæ phœnomena licet ab Chemia bene explicari nequeant, Medico tamen multa feret.

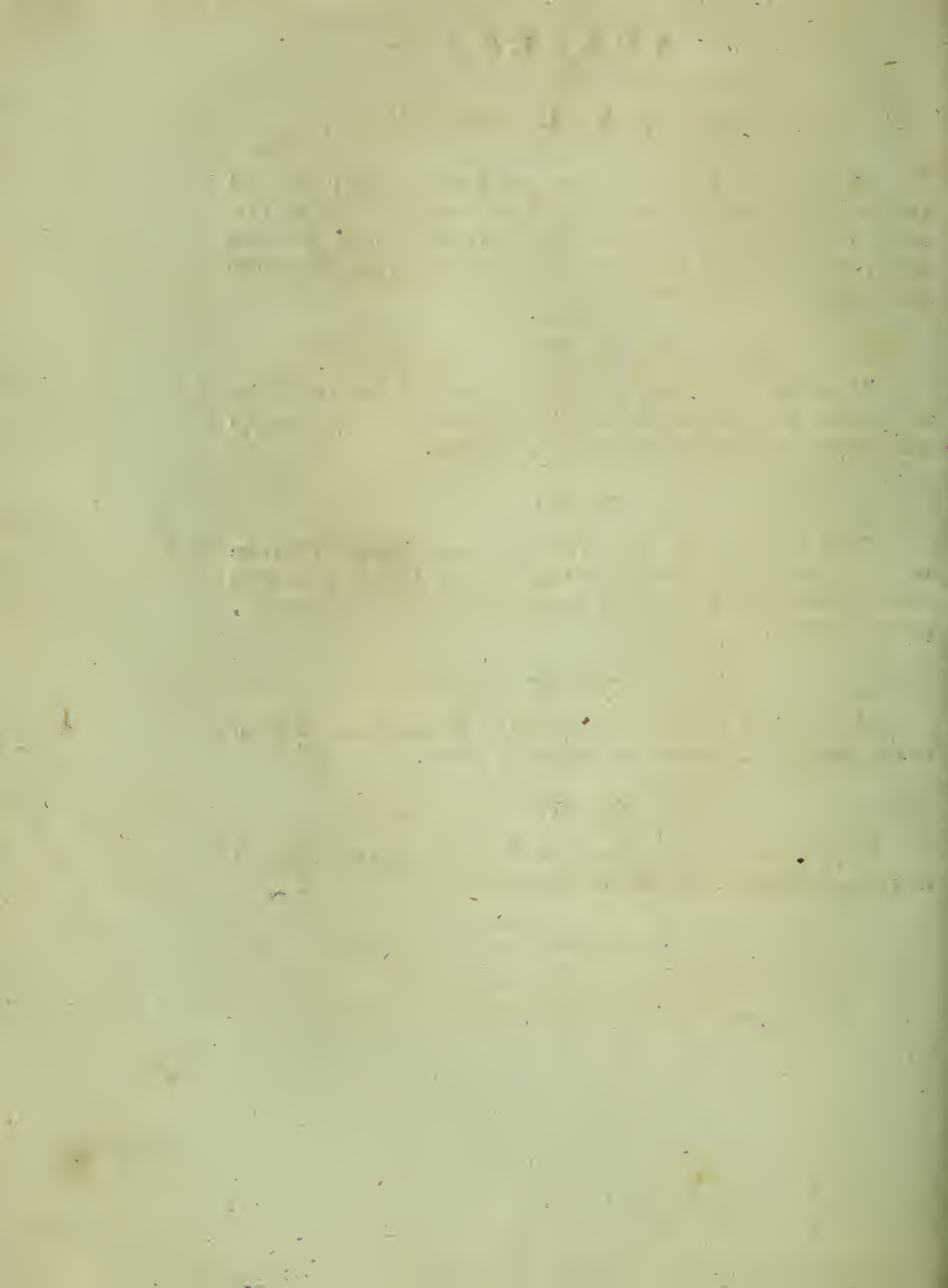

HORTI UPSALIENSIS
PLANTÆ CULTÆ
AB INITIO SÆCULI.

QUARUM

PARTEM SEXTAM

VENIA EXP. FACULT. MED. UPSAL.

PRÆSIDE

C. P. THUNBERG

COMMENDATORE REG. ORD. DE WASA

MED. DOCT. PROF. MED. ET BOT. REG. ET ORD. REG. COLL. SANIT. MEMB.
HON. ACAD. CÆSAR. PETROPOL. ET NAT. CURIOS. REG. SCIENT. UPS. LOND.
HOLM. AGRIC. MED. ET EVANG. SOCIET. OECON. UPSAL. PATR. HOLM. ET
CIV. OECON. FINL. HONOR. WERMEL. JÛNEC. WESTM. CALM. ET ÔREBR.
BEROL. ET FRANCOF. ET LIPS. NAT. SCRUT. PARIS. HAFN. MOSCOU. ET HALENS.
HIST. NAT. GORENK. PHILAD. LUND. HARLEM. AMSTELOD. BONNENS.
OECON. ET INST. LITT. ZELAND. NIDROSIENS. TURICENS. IENENS. LINN.
LONDIN. MEDICO-BOTAN. ET HORTI-CULTUR. REG. SCIENT. PHYS. ET
PHYTOGRAPH. GÖTTINGENS. SCIENT. GOTHOB. MONACH. ERLANG.
WETTER. NANCIENS. MARPURG. MED. PARIS. EMUL. ET LINN.
MONSPEL. MED. MATRITENS. MED. ET NAT. STUDIOS. EDINEBURG. ET PETROP.
MEDICO CHIR. ET PHARMAC. MEMBRO NEC NON ACAD. SCIENT. PARIS. ET
INSTITUT. NATION MONSPELIENS. AGRICULT. AARIS. MEDIC. LONDIN. SCAN-
DINAV. FLORENTIN. ET BATAVIN. IND. OR. CORRESPOND.

P. P.

THURE WENSJÖE

GOTHOBURGENSIS

IN AUDIT. BOTANICO DIE V JUNII MDCCCXXVI.

H. A. M. S.

UPSALIÆ,
EXCUDEBANT PALMBLAD & C.

LIBRARY
NEW YORK
BOTANICAL
GARDEN

THE UNIVERSITY OF CHICAGO
LIBRARY

THE UNIVERSITY OF CHICAGO
LIBRARY

THE UNIVERSITY OF CHICAGO
LIBRARY

THE UNIVERSITY OF CHICAGO
LIBRARY

- Marrubium leonuroides.**
 peregrinum.
 tataricum.
- Leonurus crispus.**
 marrubiastrum.
 multifidus.
 neglectus.
- Phlomis alpina.**
 aspera.
 caribæa.
 crispa.
 ferruginea.
 martinicensis.
 nepetoides.
 purpurea.
- Moluccella tuberosa,**
Origanum origanoides.
 pallidum.
- Thymus filiformis.**
 grandiflorus.
 graveolens.
 lanuginosus.
 Marschallianus.
 melisoides.
 nummularius.
 piperella.
- Melissa cordata.**
 cretica.
 fruticosa.
 pyrenaica.
- Dracocephalum argunense.**
 austriacum.
 bothryoides.
 virgatum.
- Ocimum atropurpureum,**
- Ocimum bullatum.**
 fimbriatum.
 lactucoides.
 laxum.
 maximum.
 micranthum.
 peltatum.
 pilosum.
 polystachyon.
 sanctum.
 stamineum.
 undatum.
 valentinum.
- Plectranthus canescens.**
 parviflorus.
 punctatus.
 strobiliferus.
 urticoides.
- Scutellaria columnæ.**
 cyparissus.
 pallida.
 rubicunda.
 scordioides.
- Galeopsis villosa.**
- Manulea foetida:**
 opposita.
- Hyptis nepetoides.**
 pectinata.
 persica.
- Prunella alba.**
 laciniata.
 pensylvanica.
- Pedicularis elata.**
 flammea.
 hirsuta.

- Pedicularis lapponica.*
Chelone barbata.
 campanulata.
 pentstemon.
Ziziphora pulegioides.
 spicata.
 taurica.
Monarda alta.
 kalmiana.
 mollis.
 undulata.
Salvia ægyptiaca
 amplexicaulis.
 argentea.
 asperula.
 austriaca.
 betonicæfolia.
 Boosiana.
 bullata.
 campestris.
 Clusii.
 cooccinea.
 deflexa.
 deserta.
 dumetorum.
 elongata.
 erosa.
 filicifolia.
 Forskolei.
 gigantea.
 grandiflora.
 Habliziana.
 hirsuta.
 illyriaca.
 interrupta.
 laciniata.
 lanceolata.
 lanigera.
 lusitanica.
 lyrata.
 mexicana.
 micrantha.
 mollis.
 nepetoides.
 nubia.
 oblonga.
 patula.
 pendula.
 pinnata.
 polymorpha.
 pomifera.
 præcox.
 pseudococcinea.
 reticulata.
 rugosa.
 runcinata.
 speciosa.
 Spielmanni.
 spinosa.
 Tenorii.
 tingitana.
 truncata.
 verbenacea.
 virgata.
 viscosa.
Horminum caulescens.
Maurandia antirrhini.
Antirrhinum albucoides.
 angustum.

- Antirrhinum bipartitum.**
 hælava.
 jamaicense.
 luteum.
 medium.
 odorom.
 ofyris.
 pendulum.
 pilosum.
 præcox.
 ficulum.
 virens.
- Linaria acuta.**
 Biebersteinii.
 bipartita.
 cirrhosa.
 genistoides.
 lata.
 littoralis.
 purpurea.
 simplex.
 triphylla.
 varicolor.
- Martynia annua.**
 proboscidea.
- Scrophularia appendiculata.**
 Balbifii.
 betonicæfolia.
 biferrata.
 crysanthemoides.
 glandulosa.
 hirsuta.
 lyrata.
 scopolia.
- Scrophularia variegata.**
 verbenacea.
- Digitalis aurea.**
 hybrida.
 lævigata.
 lanata.
 media.
 micrantha.
 orientalis.
 parviflora.
 tomentosa.
 truncata.
- Bignonia chelonoides.**
 crispa.
 echinata.
 grandiflora.
 pentaphylla.
 ferrata.
 spectabilis.
 stans.
- Lippia purpurea.**
Stachytarpheta cayanensis.
 Fischeriana.
 prismatica.
 urticoides.
- Lycopus exaltatus.**
 orientalis.
 pinnatifidus.
 virginicus.
- Lantana imbricata.**
 involucrata.
 mixta.
 mutabilis.
 nivea.

- Lantana radula.**
 rosea.
 trifoliata.
Capraria lucida.
Hebenstretia cordata.
Erinus alpinus.
Stemodia parviflora.
Sesamum Indicum.
Ovieda verticillata.
Mimulus glutinosus.
 guttatus.
 luteus.
 ringens.
Iustitia betonica.
 bicalyculata.
 coccinea.
 Eustachiana.
 formosa.
 furcata.
 infundibuliformis.
 lithosperma.
 peruviana.
 quadrifida.
 spinosa.
 thyrsiflora.
Ruellia ciliata
 graveolens.
 lactea.
 ocymoides.
 ovata.
 patula.
 pubescens.
 rubens.
 paludosa.
Ruellia parviflora.
 tuberosa.
Gmelina arborea.
Duranta Plumerii.
 pulchra.
Pentstemon pubescens.
Thunbergia fragrans.
Vitex incisa.
 negundo.
Volkameria aculeata.
 ferrata.
Cymbaria divaricata.
Barleria coerulea.
 dichotoma.
Lepechinia spicata.
Besleria lutea.
Gloxinia speciosa.
Myagrurn denticulatum.
Kakile ægyptiaca.
Crambe aspera.
 cordata.
 incana.
 pubescens.
 tatarica.
Draba contorta.
Isatis campestris.
 dasycarpa.
Thlaspi Buxbaumi.
 hirtum.
Iberis ciliata.
 hirta.
 linifolia.
 odorata.
 pubescens.

Iberis Tenoreana.

Alyssum argenteum.
 clypeatum.
 draba.
 edentulum.
 hirsutum.
 microphyllum.
 microspermum.
 minimum.
 nebrodense.
 pallidum.
 podolicum.
 rostratum.
 saxatile.
 serpylloides.
 tortuosum.
 utriculatum.
 vernale.

Clypeola alliacea.

Biscutella cichorea.
 ciliata.
 columnæ.
 depressa.
 didyma.
 hispida.
 leiocarpa.
 lyrata.
 macrocarpa.
 marginata.
 maritima.
 megalocarpa.
 pumila.
 raphanistoides.

Cardamine petræa.

Sisymbrium affine.

Sisymbrium austriacum.

buxifolium.
 columnæ.
 contortum.
 fugax.
 gallicum.
 glabrum.
 lævigatum.
 mexicanum.
 muricatum.
 nitidum.
 obtusum.
 ochhartabergense.
 pannonicum.
 persicum.
 polystachyon.
 saxatile.
 tanacetoides.
 tenue.

Lepidium coronopus

didymum.
 incisum.
 lyratum.
 procumbens.
 spinosum.

Lunaria canescens.

Erysimum angustum.
 cuspidatum.
 diffusum.
 helveticum.
 odoratum.
 parviflorum.
 patens.
 præcox.

- Erysimum** quadrangulum.
 repandum.
 siliquosum.
 viridulum.
Cheiranthus cuspidatus.
 fragrans.
 græcus.
 lutens.
 montanus.
 mutabilis.
 odorus.
 pallens.
 parviflorus.
 quadrangulus.
 rheticus.
 turritoides.
Heliophila amplexicaulis.
 arabioides.
 chrithmoides.
 pendula.
 pinnata.
Hesperis arenaria.
 bituminosa.
 cana.
 contortuplicata.
 linifolia.
 maritima.
 rigida.
 runcinata.
 tenella.
 tristis.
 ucranica.
Arabis albida.
 caucasica.
- Arabis** crispula.
 incana.
 lucida.
 multicaulis.
 nutans.
 stricta.
Nasturtium clandestinum.
Limosella aquatica.
Coronopus Ruelli.
Turritis alpina.
 hispida.
 nutans.
 pentapetala.
 saxatilis.
 stenopetala.
 stricta.
Brassica aspera.
 austriaca.
 fruticosa.
 polymorpha.
 præcox.
 subularia.
 Tournefortii.
 villosa.
 virens.
Sinapis Allioni.
 altaica.
 articulata.
 campestris.
 cernua.
 dissecta.
 foliosa.
 grisea.
 hispida.

- Sinapis** hirsuta.
 integra.
 juncea.
 lævigata.
 orientalis.
 pubescens.
 ramosa.
 taurica.
- Raphanus** grandiflorus.
 lævigatus.
 tenellus.
- Cleome** aphylla.
 pungens.
 spinosa.
 triphylla.
 uniglandulosa.
 viscosa.
- Hermannia** denudata.
 micans.
 pinnata.
- Pasiflora** angusta.
 gracilis.
 holosericea.
 laurifolia.
 quadrangularis.
- Erodium** bothrys.
 ciconium.
 laciniatum.
 littoreum.
 pimpinelloides.
 Romanum.
- Pelargonium** ambrosiacum.
 amicum.
 anceps.
- Pelargonium** angustum.
 anodæfolium.
 aromaticum.
 australe.
 balsamium.
 Baijba.
 Brugmanni.
 calycinum.
 canariense.
 citrorum.
 crispilobum.
 Curtisii.
 Daweijanum.
 delectabile.
 denticulatum.
 dianthiflorum.
 elongatum.
 extipulatum.
 fraternum.
 formosum.
 glutinosum.
 grandiflorum.
 gratum.
 grosularioides.
 hirsutum.
 Hoffmanseggii.
 honestum.
 humifusum.
 jatrophioides.
 inodorum.
 insigne.
 lacerum.
 ladanosum.
 laeve.

Pelargonium limbatum.
 magnifolium.
 myrrhifolium.
 obtusum.
 palmatum.
 platanoides.
 procumbens.
 ranunculoides.
 rarum.
 reniforme.
 repandum.
 speciosum.
 spectabile.
 spirans.
 spurium.
 triumphans.
 villosum.
 Wadelii.
 Wildenowii.

Geranium argenteum.
 australe.
 batrachioides.
 carolinum.
 collinum.
 cordatum.
 coriandroides.
 crispum.
 crithmifolium.
 eriostemon.
 formosum.
 grosularioides.
 ibericum.
 inodorum.
 Lindesii.

Geranium lividum.
 palmatum.
 parviflorum.
 pyrenaicum.
 quercifolium.
 rosa.
 suaveolens.
 ternatum.
 tomentosum.
 umbrosum.
 viscosum.
 Wlasonianum.

Monsonia ovata.
Pentapethes ovata.
Malachra leptophylla.
Kleinhovia hospita.
Sida abutiloides.
 angusta.
 aurita.
 betuloides.
 ciliaris.
 cordata.
 Dilleniana.
 fenestrata.
 frutescens.
 glauca.
 grandis.
 graveolens.
 herbacea.
 hirta.
 jatrophoides.
 lilioides.
 microcarpa.
 mollis.

T H E S E S.

Th. I.

Paucis admodum iisdemque fixis colorum varietatibus vel animalia vel vegetabilia in libero Statu sunt obnoxia.

Th. II.

Cum autem ex hoc statu in alium moventur, colores multiplici modo et sæpe maxime irregulari variant.

Th. III.

Causa harum varietatum in varietate et dissimilitudine alimenterum, quæ per procesum nutritionis secum adsimilant, præcipue quærenda.

Th. IV.

Huic vero explicationi adversari videtur id, quod testatur experientia, vegetabilia in aliud solum, quam cui consueverint, e. g. in sulphur contritum translata, nihilominus combusta non nisi solitas reddere partes constituentes.

Th. V.

Hanc discrepantiam facile tollas, si ad id respexeris, quod cum in natura anorganica chemicæ corporum compositiones valde distinctam et tum quantitate tum qualitate dissimilem sequantur rationem, in organica e contrario compositionis varietates vel minimæ dissimillimos producant effectus.

HORTI UPSALIENSIS
PLANTÆ CULTÆ
AB INITIO SÆCULI.

QUARUM

PARTEM SEPTIMAM

PRÆSIDE

C. P. THUNBERG

COMMENDATORE REG. ORD. DE WASA

MED. DOCT. PROF. MED. ET BOT. REG. ET ORD. REG. COLL. SANIT. MEMB.
HON. ACAD. CÆSAR. PETROPOL. ET NAT. CURIOS. REG. SCIENT. UPS. LOND.
HOLM. AGRIC. MED. ET EVANG. SOCIET. OECON. UPSAL. PATR. HOLM. ET
CIV. OECON. FINL. HONOR. WERNEL. JUNEC. WESTM. CALM. ET ÖREBR.
BEROL. ET FRANCOF. ET LIPS. NAT. SCRUT. PARIS. HAFN. MOSCOU. ET HALENS.
HIST. NAT. GORENK. PHILAD. LUND. HARLEM. AMSTELD. BONNENS.
OECON. ET INST. LITT. ZELAND. NIDROSIENS. TURICENS. IENZENS. LINN.
LONDIN. MEDICO-BOTAN. ET HORTI-CULTUR. REG. SCIENT. PHYS. ET
PHYTOGRAPH. GÖTTINGENS. SCIENT. GOTHOB. MONACH. ERLANG.
WETTER. NANCIENS. MARPURG. MED. PARIS. EMUL ET LINN.
MONSPEL. MED. MATRITENS. MED. ET NAT. STUDIOE. EDIMBURG. ET PETROP.
MEDICO CHIR. ET PHARMAC. MEMBRO NEC NON ACAD. SCIENT. PARIS. ET
INSTITUT. NATION MONSPELIENS. AGRICULT. AARIS. MEDIC. LONDIN. SCAN-
DINAV. FLORENTIN. ET BATAVIN. IND. OR. CORRESPOND.

P. P.

PETRUS CONSTANTINUS ÖSTLING,

GESTR. HELS.

IN AUDIT. BOTANICO DIE IX JUNII MDCCCXXVI.

H. A. M. S.

UPSALIÆ,
EXCUDEBANT PALMBLAD & C.

177

PERITISSIMO ATQUE CELEBERRIMO VIRO
PRÆFECTO NOSOCOMII ET CHIRURGO URB. GEVALIÆ
MED. DOCTORI ET CHIR. MAGISTRO
DOM. ERICO MAGNO JUHLIN

S a c r u m

voluit, debuit

P. C. ÖSTLING.

DOCTORINNAN

WÄLBORNA-

FRU CHRISTINA CHARL. HALLENCREUTZ

Född GRUNDELSTJERNA

Min huldaste Mormor

helgas dessa blad

af

Barnslig Vördnad och Tacksamhet.

D E N Ö M M A S T E M O D E R

af

Sonlig kärlek.

Sida palmata.
 parviflora.
 pentacarpa.
 peruviana.
 pilosa.
 polyandra.
 rhomboides.
 Scholfiana.
 sericea.
 triangularis.
 triloba.
 ulmifolia.
 umbellata.
 vesicaria.
 viminea.

Althæa chinensis.
 erosa.
 pallida.

Palava malvifolia.
Pavonia columella.
 cuneata.
 præmorfa.
 spinifex.

Anoda hastata.

Malope trifida.

Malva abutiloides.
 aspera.
 balsamica.
 brasiliensis.
 borbonensis.
 decumbens.
 ficoides.
 flexuosa.
 fragrans.

Malva gangetica.
 glabra.
 glomerata.
 Henningii.
 hirsuta.
 lactea.
 leprosa.
 microcarpa.
 minima.
 moreotica.
 neapolitana.
 nicæensis.
 odorata.
 parviflora.
 polystachya.
 scabra.
 sberardiana.
 stipularis.
 Tournefortii.

Lavatera aceroides.
 africana.
 flava.
 hispida.
 neapolitana.
 pseudoolbia.
 Salvatettensis.
 silvestris.
 unguiculata.
 Weinmanniana.

Uræna conferta.

lobata.

finuata.

Georgina coccinea.
 crocea.

- Georgina lutea.
 pinnata.
 variabilis.
- Gossypium arboreum.
 barbadense.
 chinense.
 latum.
 michranthum.
 religiosum.
 siamense.
- Hibiscus africanus.
 Boamia.
 borbonensis.
 diversus.
 esculentus.
 filicifolius.
 grandiflorus.
 lampas.
 palmatus.
 palustris.
 pentacarpus.
 pilosus.
 pruriens.
 Solandri.
 speciosus.
 stipularis.
 ternatus.
 tiliaceus.
 tortuosus.
 vesicularis.
- Melochia corchorifolia.
 mollis.
 pyramidata.
- Malachra capitata.
- Malachra heterophylla.
 rosea.
 triloba.
- Anoda Dilleniana.
 parviflora.
 triloba.
- Ochroma lagopus.
- Malpighia glabra.
 lucida.
- Dombeya angusta.
 phoenicea.
- Abroma fastuosa.
- Kitaibelia vitifolia.
- Iatropa urens.
- Bombax heptaphyllum.
 pentandrum.
- Ricinus inermis.
 paniculatus.
 tanarius.
 undulatus.
 viridis.
- Sterculia platanoides.
 villosa.
- Averrhoa bilimbi.
- Melia guadelupensis.
- Larix cedrus.
- Thuja pyramidalis.
- Pinus alba.
 americana.
 australis.
 balsamifera.
 cedrus.
 cembra.
 inops.

- Pinus** *intermedia.*
palustris.
pendula.
picea.
picta.
rigensis.
serotina.
sibirica.
tæda.
taurica.
- Juniperus** *argentea.*
excelsa.
Lycia.
phoenicea.
virginiana.
- Cupressus** *disticha.*
horizontalis.
pyramidalis.
Tournefortii.
- Ruscus** *racemosus.*
- Phyllanthus** *averrhoides.*
cantonensis.
grandis.
mollis.
niruri.
speciosus.
- Croton** *argenteum.*
lobatum.
paniculatum.
sebiferum.
spicatum.
tinctorium.
- Acalypha** *alopecurus.*
brachystachya.
- Acalypha** *caroliniana.*
hispida.
rubra.
pastoris.
- Citrus** *decumana.*
- Fumaria** *aurea.*
cuneata.
formosa.
- Polygala** *myrtoides.*
virgata.
- Erythrina** *speciosa.*
- Spartium** *æthnense.*
- Genista** *falcata.*
filiifossa.
hispanica.
ovata.
- Crotalaria** *alata.*
bracteata.
chinensis.
fulva.
herbacea.
lata.
montana.
paniculata.
pulchra.
purpurascens.
ramosa.
retusa.
sericea.
speciosa.
stipulacea.
tenera.
tetragona.
verrucosa.

- Crotalaria virgata.**
Ebenus cretica.
Xylista scariosa.
Pterocarpus Dahlbergensis.
Nissolia fruticosa.
Butea frondosa.
Corydalis aurea.
 Gehlerii.
 glauca.
 lutea.
 microphylla.
 virens.
Ononis alta.
 antiquorum.
 arvensis.
 cherleri.
 columnæ.
 gigantea.
 hircina.
 minuta.
 pallida.
 parviflora.
 reclinata.
Amerimnon Brownii.
Liparia villosa.
Anthyllis coccinea.
 Dillenii.
 polyphylla.
 tetraphylla.
 Tournefortii.
Lupinus maroccanus.
 noothaensis.
 variegatus.
Phaseolus amboinensis.
 americanus.
 angulatus.
 austriacus.
 baccatus.
 bicolor.
 bituminosus.
 capensis.
 ceylanicus.
 dolichoides.
 domingensis.
 gonospermus.
 incarnatus.
 indicus.
 mungo.
 paniculatus.
 paragulensis.
 pictus.
 pisiiformis.
 quadrispermus.
 sesquipedalis.
 sinensis.
Dolichos sphaerospermus.
 biflorus.
 bulbosus.
 capensis.
 catjang.
 fabæformis.
 fossa.
 helvolus.
 lignosus.
 maritimus.
 paragulensis.
 pubescens.
 ruber.
 sinensis.

- Dolichos* *surinamensis.*
tranquebaricus.
tuberosus.
varius.
violaceus.
- Glycine* *americana.*
caribæa.
frutescens.
monoica.
pubescens.
rubicunda.
subterranea.
taurica.
- Pisum* *dentatum.*
jomandi.
prolificum.
- Orobis* *lævigatus.*
variegatus.
- Lathyrus* *cornutus.*
coronatus.
inconspicuus.
mycanthia.
pedunculatus.
pumilus.
rotundus.
sphæricus. }
spurius.
themidus.
- Vicia* *amoena.*
articulata.
atropurpurea.
bicolor.
bithynica.
boica.
- Vicia* *cordata.*
dealbata.
globosa.
hirta.
hybrida.
leucosperma.
longa.
megalosperma.
michauxii.
monantha.
nodosa.
orchidea.
pannonica.
pœgrina.
purpurea.
sibirica.
fordida.
syriaca.
tetragona.
Thouini.
villosa.
- Saraca* *procumbens.*
umbellata.
- Ervum* *diphyllum.*
punctatum.
- Cytisus* *calycinus.*
ruthenicus.
supinus.
tomentosus.
volgaricus.
- Robinia* *alpina.*
cannabina.
candida.
coccinea.

- Robinia ferox.
 grandiflora.
 halodendron.
 hispida.
 jubata.
 tomentosa.
 viscosa.
- Colutea ægyptiaca.
 aleppica.
 frutescens.
 intermedia.
 orientalis.
 perennis.
 hirsuta.
- Coronilla aculoata.
 cretica.
 esculenta.
 fesban.
- Ornithopus durus.
 extipulatus.
 heterophyllus.
 fativus.
- Hippocrepis biflora.
 multifiliqua.
- Scorpiurus villosus.
- Onobrychis fativa.
- Clitoria multiflora.
- Cicer camelorum.
 megalospermum.
 nigrum.
 pilosum.
 punctatum.
 tenue.
- Æschynomene americana.
- Æschynomene bispinosa.
 cotiloides.
 flava.
 grandiflora.
 fesban.
 spinulosa.
 viridis.
- Hedysarum alatum.
 alpinum.
 Alhagi.
 ancistrocarpum.
 argenteum.
 australe.
 Buxbaumii.
 canadense.
 candidum.
 canariense.
 capitatum.
 cephalotes.
 coccinchinense.
 collinum.
 elongatum.
 flexuosum.
 fruticosum.
 galli.
 gangeticum.
 giganteum.
 grandiflorum.
 incanum.
 junceum.
 maculatum.
 muricatum.
 obscurum.
 onobrychis.
 oxyglottis.

- Hedysarum** Pallasii.
 petræum.
 pictum.
 procerum.
 pseudoalhari.
 purpureum.
 sericeum.
 strobiliferum.
 styracifolium.
 tauricum.
 triquetrum.
 tuberosum.
 viridiflorum.
- Astragalus** adurgens.
 aduncus.
 atropurpureus.
 austriacus.
 calycinus.
 campestris.
 canaliculatus.
 cancellatus.
 carolinianus.
 contortuplicatus.
 crenatus.
 cymbicarpus.
 cymbiformis.
 depressus.
 exscapus.
 falcatus.
 galegiformis.
 Laxmanni.
 leontinus.
 leucorrhæus.
 longiflorus.
- Astragalus** melilothoides.
 onobrychis.
 Pallasii.
 Physodes.
 parviflorus.
 prostratus.
 reduvius.
 reptans.
 scorpioides.
 stella.
 sulcatus.
 tauricus.
 tribuloides.
 trimestris.
 utriger.
 virescens.
 vulpinus.
- Pforalea** aculeata.
 angusta.
 bracteata.
 frutescens.
 odorata.
 palæstina.
 pinnata.
 pubescens.
- Lotus** angustus.
 arabicus.
 argenteus.
 aristatus.
 ciliatus.
 coimbrensis.
 cytisoides.
 decumbens.
 depressus.
 Gebalii.

- Lotus** glaucus.
 hispidus.
 intermedius.
 major.
 oligoceratus.
 ornithopodioides.
 peregrinus.
 remies.
 suaveolens.
- Dalea** alopecuroides.
 amara.
 Linnæi.
- Phaca** trigida.
 membranacea.
 reptans.
 triangularis.
 umbellata.
- Galega** Heiniana.
 ochroleuca.
 orientalis.
 pulchella.
 purpurea.
- Inndigofera** aphylla:
 argentea.
 atropurpurea.
 cytisoides.
 filifolia.
 hirsuta.
- Trigonella** callicera.
 cancellata.
 esculenta.
 gladiata.
 hamosa.
 laciniata.
- Trigonella** pinnatifida.
 prostrata.
 striata.
 tomentosa.
- Trifolium** albidum.
 alexandrinum.
 ambiguum.
 angulatum.
 anomalum.
 aristatum.
 badium.
 bracteatum.
 caninum.
 cupani.
 decipiens.
 diffusum.
 echinatum.
 elegans.
 gemellum.
 hispidum.
 involucratum.
 italicum.
 ligusticum.
 macrorrhizum.
 Marilandicum.
 mauritanicum.
 michelianum.
 molineri.
 ochroleucum.
 pallidum.
 pannonicum.
 parviflorum.
 pensylvanicum.
 pictum.

THESES RESPONDENTIS.

Th. I.

Luculentissima certe indicia Dei majestatis et sapientiæ, rerum nexus et copia, quæ in singulis naturæ regnis elucent, præbere constat.

Th. II.

Quævis cognitio Historiæ Naturalis summæ est utilitatis in Arte Medica et Oeconomia; cuique tamen uberrimos delectationis fontes aperit: unde quam merito sit expetenda lucide patet.

Th. III.

Antennas, quibus Insecta sunt a natura instructa, sensum quendam, ceteris animantibus ignotum, illis proprie efficere, tum e singulari earum structura, tum mirificis functionibus ducti credere audemus.

Th. IV.

Urticarum urendi vim ad Insectorum pungendi facultates, si organorum in singulis naturam respexeris, multa similitudine accedere, jure contendimus.

Th. V.

Baccæ vel poma, quibus Flora Scandinavica gaudet, dulcet præstanter, si rite præparaveris, desiderii uvarum, alio sole rubescentium, queunt satisfacere.

HORTI UPSALIENSIS
PLANTÆ CULTÆ
AB INITIO SÆCULI.

QUARUM

PARTEM OCTAVAM

VENIA EXP. FACULT. MED. UPSAL.

PRÆSIDE

C. P. THUNBERG

COMMENDATORE REG. ORD. DE WASA

MED. DOCT. PROF. MED. ET BOT. REG. ET ORD. REG. COLL. SANIT. MEMB.
HON. ACAD. CÆSAR. PETROPOL. ET NAT. CURIOS. REG. SCIENT. UPS. LOND.
HOLM. AGRIC. MED. ET EVANG. SOCIET. OECON UPSAL. PATR. HOLM. ET.
CIV. OECON. FINL. HONOR. WERNEL. JUNEC. WESTM. CALM. ET ÖREBR.
BEROL. ET FRANCOF. ET LIPS. NAT. SCRUT. PARIS. HAFN. MOSCOU. ET HALENS.
HEST. NAT. GORENK. PHILAD. LUND. HARIEM. AMSTEIOD. BONNENS.
OECON. ET INST. LITT. ZELAND. NIDROSIENS. TURICENS. IENENS. LINN.
LONDIN. MEDICO-BOTAN. ET HORTICULTUR. REG. SCIENT. PHYS. ET
PHYTOGRAPH. GÖTTINGENS. SCIENT. GOTHOB. MONACH. ERLANG.
WETTER. NANSIENS. MARPURG. MED. PARIS. EMUL ET LINN.
MONSP. MED. MATRITENS. MED. ET NAT. STUDIOS. EDIMBURG ET PETROP.
MEDICO CHIR. ET PHARMAC. MEMBRO NEC NON ACAD. SCIENT. PARIS. ET
INSTITUT. NATION MONSPELIENS. AGRICULT. AARIS. MEDIC. LONDIN. SCAN-
DINAV. FLORENTIN. ET BATAVIN. IND. OR. CORRESPOND.

P. P.

JOHANNES NICOLAUS HERLITZ,

GOTTLANDUS.

LIBRARY
NEW YORK
BOTANICAL
GARDEN

IN AUDIT. BOTANICO DIE JUNII MDCCCXXVI.

H. A. M. S.

UPSALIÆ,
EXCUDERANT PALMBLAD & C.

12
11

A
L'AGENT POUR LE COMMERCE DE LA PRUSSE & DES PAÏS-BAS
AVEC LA VILLE DE WISBY, LE MARCHAND EN GROS,
MONSIEUR I. N. DONNER,

& au

MARCHAND EN GROS;
MONSIEUR N. CRAMÉR,
Et Un, mon Oncle, tous deux, mes Protecteurs,

respectueusement

par

Votre très-humble & très-dévoûé

Serviteur,

J. N. HERLITZ,

De huldaste Föräldrar

och

en ålskad Fäster

tacksamt tillegnad.

T H E S E S.

I.

Si diversos, qui per diversas orbis terrarum regiones progignuntur, Naturæ organicæ fetus lustraveris, illos sub sole calidiore incredibili quadam colorum picturarumque varietate luxuriantes, sub frigidiore autem et coloribus minus illustres et formis simpliciores videbis.

II.

Miris suis et fere paradoxis tam animalium quam plantarum formis præ ceteris terræ tractibus insigniuntur insulæ, ut vocantur, maris meridionalis. Aptè igitur ad rem dixit quidam auctor celebris, hæc naturæ monstra ex alio sidere ad nostram tellurem quasi transmigrasse.

III.

Nec colorum simplicitate, quam paucitate specierum, quæ in calidis terræ tractibus fere exuberant, parciolem se sub frigidioribus coeli plagis exhibet natura organica. Nimirum multo plures, ubi coelum solumque calet, et herbarum species nascuntur.

IV.

Inter utilissimas, quæ nostro primum ævo feliciter tractari coeperunt Botanices partes haud dubie numeranda est Phyto geographia. Ex qua addiscimus non tantum quam coeli temperiem solique conditionem varia potissimum desiderant plantarum genera, sed etiam plurima, quæ ad explicanda vitæ vegetabilis phænomena faciunt, rerum momenta. Ita Phyto geographia & vegetabilium Physiologia mutuo coalescunt.

V.

Nec minus ad illustrandam physiologiam botanicam efficiunt, quæ ex Phyto Jatria conquiruntur argumenta: Huic igitur scientiæ, recentiori imprimis ævo, diligentissimam navarunt operam. Quin etiam Phyto tonia in majorem perfectionis gradum evecta.

VI.

Ex iis igitur, quæ in thesibus proxime antecedentibus enarravimus, Botanicen recentissimis plus quam ante decenniis ad juxtam scientiæ formam et subtilitatem profecisse, jure concludere nobis videmur.

Trifolium pictum.
 suaveolens.
 turgidum.
 undulatum.
Melilotus altaicus.
 altoneus.
Baumanni.
Boamotti.
 dentatus.
 falcatus.
 Kochianus.
 macrorhizus.
 mauritanicus.
 mesfanensis.
 olympicus.
 palustris.
Petitpierreanus.
 plicatus.
 pubescens.
 pulchellus.
 reflexus.
 rugulosus.
 saxatilis.
 suaveolens.
 triqveter.
 vespertinus.
 viscidus.
Medicago apiculata.
 applanata.
 axillaris.
 bituberculata.
 brachycarpa.
 brachyloba.
 canadensis.

Medicago caspica.
 cochleata.
 denticulata.
 distans.
 echinus.
 elegans.
 fruticosa.
 glutinosa.
 græca.
 granadenfis.
 helix.
 hispanica.
 littoralis.
 maculata.
 marginata.
 maxima.
 minima.
 murex.
 nigra.
 nummularia.
 obscura.
 ovata.
 prostrata.
 pubescens.
 rigidula.
 scutellata.
 strumaria.
 terebellum.
 tortuosa.
 tuberculata.
Tragopogon angustum.
 majus.
 mutabile.
Arnopogon asperum.

- Scorzonera** calcitrapoides.
 crispa.
 eriosperma.
 graminea.
 hirsuta.
 parviflora.
 purpurea.
 radiata.
 resedoides.
 stricta.
 taurica.
- Sonchus** alpinus.
 cherleri.
 cordatus.
 flexuosus.
 hispanicus.
 lacerus.
 lapponicus.
 Plumieri.
 strictus.
 tataricus.
- Lactuca** alta.
 elongata.
 maculata.
 palmata.
 pectinata.
 perennis.
 sagittata.
 sonchifolia.
 stricta.
- Krigia** virginica.
Borkhausia hispida.
Prenanthes arborea.
Leontodon corniculatum.
 laevigatum.
- Taraxacum** ferotinum.
Apargia caucasica.
 hastilis.
 lucida.
 taraxaci.
 Villarsii.
- Picris** aculeata.
 globulifera.
 grandiflora.
 pauciflora.
- Hieracium** alpinum.
 angustum.
 Baubini.
 calcarenum.
 cornuti.
 cydonioides.
 cymosum.
 fallax.
 flexicaule.
 florentinum.
 flosculosum.
 foliosum.
 frutescens.
 fruticosum.
 glaucum.
 globosum.
 grandiflorum.
 Halleri.
 humifusum.
 humile.
 Iacquinii.
 incanum.
 Kalmii.
 lachenalis.
 laevigatum.

Hieracium lapsanoides.

Lawsonii.
 lanatum.
 longum.
 nigrescens.
 ovatum.
 pallescens.
 pictum.
 polyphyllum.
 prostratum.
 prunelloides.
 racemosum.
 rotundatum.
 saxatile.
 speciosum.
 Stenbergii.
 sylvaticum.
 undulatum.
 verbascooides.
 villosum.

Crepis agrestis.

albida.
 aspera.
 banatica.
 coronopoides.
 croatica.
 discoidea.
 globulifera.
 grandiflora.
 heterosperma.
 hispida.
 intybacea.
 Nemaufensis.
 parviflora.

Crepis rhagadioloides.

rigida.
 fetosa.
 Sprengeliana.
 taraxacoides.

Tolpis maxima.

umbellata.

Andryala ragulina.

sinuata.

Seriola alliata.**Helminthia deputata.****Chondrilla juncea.****Hyoferis arenaria.**

aspera.

cretica.

hirta.

minima.

pendula.

Hedypnois arachnoides.

persica.

tubæformis.

Hypochæris arachnoides.

Balbifii.

dimorpha.

minima.

Lapsana grandiflora.

lyrata.

Cichorium divaricatum.

pumilum.

Scolymus grandiflorus.**Serratula alata.**

alpina.

amara.

arguta.

- Serratula** centauroides.
 ciliata.
 cyanoides.
 heterophylla.
 humilis.
 integra.
 lyrata.
 minuta.
 multiflora.
 pinnatifida.
 quinquefolia.
 falsa.
 stoechadioides.
- Circium** arachnoides.
 atriplicoides.
 canum.
 carlinoides.
 carthamoides.
 echinocephalum.
 helenioides.
 neglectum.
 ochroleucum.
 pachyaconthon.
 ferrulatum.
 spinosum.
 uliginosum.
- Carduus** albidus.
 argentatus.
 candicans.
 carlinoides.
 cynaroides.
 elegans.
 heterophyllus.
 leucographus.
- Carduus** muricatus.
 nitidus.
 orientalis.
 personatus.
 radiatus.
 rivularis.
 ferrulatus.
 succinatus.
 uncinatus.
 volgensis.
- Cnicus** acarna.
 albidus.
 altus.
 arachnoides.
 carniolicus.
 carthamoides.
 ciliatus.
 echinocephalus.
 hispanicus.
 hybridus.
 laxiflorus.
 obvallatus.
 ovatus.
 pictus.
 pungens.
 rigidus.
 rivularis.
 ferrulatus.
 strictus.
 tataricus.
 uliginosus.
- Cnidium** alsaticum.
 apioides.
 pyrenaicum.

- Koebia eriophora.
 Onopordon acanlum.
 græcum.
 tauricum.
 Arctium minus.
 tomentosum.
 Carlina Biebersteinii,
 echinus.
 lanata.
 Carthamus corenfis.
 corymbosus.
 creticus.
 glaucus.
 mitis.
 tataricus.
 Spilanthus fuscus.
 pallidus.
 Cynara horrida.
 Atractylis cancellata.
 Bidens bipinnata.
 bullata.
 chrysantha.
 ciliata.
 diversa.
 fervida.
 foliosa.
 frondosa.
 grandiflora.
 heterophylla.
 monosperma.
 multifida.
 parviflora.
 radiata.
 Cacalia glabra.
- Cacalia odorata.
 porophyllum.
 sagittata.
 Echulia strutum.
 Eupatorium atriplicis.
 deltoideum.
 divergens.
 maculosum.
 sesile,
 fyriacum.
 Ageratum album.
 coeruleum.
 Houstoni.
 latum.
 Mousfinianum.
 Chrysocoma anthelmia.
 biflora.
 dracunculoides
 novæboracensis.
- Santolina alpina.
 anthemoides.
 carpatica.
 crithmoides.
 eriosperma.
 flabelliformis.
 pinnata.
 tomentosa.
 Balsamita argentea.
 virgata.
 Chondrilla graminea.
 Tanacetum angulatum.
 boreale.
 fruticosum.
 Gymnostylus anthemoides.

- Melampodium longum.**
Centranthus calcitrapa.
 ruber.
Arnoferis pusilla.
Artemisia argentea.
 biennis.
 caucasica.
 coarctata.
 corymbosa.
 desertorum.
 elegans.
 glauca.
 grandiflora.
 hispanica.
 indica.
 laciniata.
 leucanthemoides.
 maritima.
 maxima.
 neglecta.
 obliqua.
 odora.
 parviflora.
 rupestris.
 scoparia.
 tanacetoides.
 taurica.
 trifida.
 valentina.
 viridiflora.
 vulgaris.
Gnaphalium angustum.
 candidum.
 capitatum.
 cephaloideum.
- Gnaphalium coarctatum.**
 crasum.
 cymosum.
 filiforme.
 globosum.
 grandiflorum.
 leontopodoides.
 leyseroides.
 nitidum.
 obtusum.
 odoratum.
 pensylvanicum.
 pilulare.
 poinpejanum.
 supinum.
- Xeranthemum inapertum.**
Elichrysum argenteum.
 bracteatum.
 proliferum.
 sesamoides.
 spectabile.
 speciosum.
 stæhelina.
 variegatum.
 vestitum.
- Baccharis odorata.**
Conyza ægyptiaca.
 axillaris.
 balsamifera.
 bengalensis.
 chinensis.
 fastigiata.
 geminiflora.
 ivæfolia.

Conyza rupestris.
paniculata.
saxatilis.
thapsoides.
viscosa.

Erigeron annuum.
atticum.
caucasicum.
delphinoides
lævigatum.
linoides.
longum.
purpureum.
ficulum.

Jacobæa erucoides.
nigrescens.

Senecio aquaticus.
arabicus.
artemifoides.
canescens.
carduoides.
cernuus.
chrysanthemoides.
coriaceus.
dentatus.
desquamatus.
erucoides.
glaucescens.
glomeratus.
lacerus.
laciniatus.
lividus.
montanus.
nebrodenfis.

Senecio reclinatus.
rupestris.
squalidus.
umbrosus.
verbenoides.

Aster adulterinus.
æstivus.
alpinus.
altaicus.
bellidioides.
cordatus.
chrysocomoides.
dracunculus.
dumosus.
glaucus.
glutinosus.
incisus.
lævigatus.
latus.
leucanthemus.
monophyllus.
pannonicus.
præcox.
punctatus.
scriptus.
solidaginoides.
spathulatus.
speciosus.
spectabilis.
tataricus.

Relbania squarrosa.
alpestris.

Solidago ambigua.
arenaria.

Solidago argentea.
 arguta.
 carpatica.
 flabelliformis.
 grandis.
 stricta.

Cineraria alpina.
 aurea.
 bicolor.
 cordata.
 cruenta.
 cuneata.
 glauca.
 lanata.
 petasites.
 pilosa.
 sibirica.
 uliginosa.

Ambrosia trifida.

Inula arabica.
 bubonium.
 crithmoides.
 ensifolia.
 glandulosa.
 macrophylla.
 repens.
 squarrosa.
 suaveolens.
 thapsoides.
 verbascoïdes.
 villosa.

Helenium quadridentatum.

Galinsoga parviflora.
 triloba.

Bellis sylvestris.
Tagetes coronopoides.
 glandulifera.
 mexicana.
 montana.

Pectis multifida.
 grandiflora.

Zinnia revoluta.
 violacea.

Chrysanthemum ageratoides.
 altum.
 arcticum.
 atratum.
 Broussonetti.
 ceratophyllum.
 corymbosum.
 fruticosum.
 italicum.
 minus.
 petræum.
 radiatum.
 fenecioides.
 sylvestre.
 tricolor.

Pyrethrum argenteum.
 anthemoides.
 bipennatum.
 carneum.
 ceratophyllum.
 enneaphyllum.
 indicum.
 monophyllum.
 maritimum.
 menthoides.

HORTI UPSALIENSIS
PLANTÆ CULTÆ
AB INITIO SÆCULI.

QUARUM

PARTEM ULTIMAM

VENIA EXP. FACULT. MED. UPSAL.

PRÆSIDE

C. P. THUNBERG

COMMENDATORE REG. ORD. DE WASA

MED. DOCT. PROF. MED. ET BOT. REG ET ORD. REG. COLL. SANIT. MEMB.
HON. ACAD. CÆSAR. PETROPOL. ET NAT. CURIOS. REG. SCIENT. UPS. LOND.
HOLM. AGRIC. MED. ET EVANG SOCIET. OECON. UPSAL. PATR. HOLM. ET.
CIV. OECON. FINL. HONOR. WERMEL. JUNEC. WESTM. CALM. ET ÖREBR.
BEROL. ET FRANCOF. ET LIPS. NAT. SCRUT. PARIS. HAFN. MOSCOU. ET HALBENS.
HIST. NAT. GORENK. PHILAD. LUND. HARLEM. AMSTELOD. BONNENS.
OECON. ET INST. LITT. ZELAND. NIDROSIENS. TURICENS. IENENS. LINN.
LONDIN. MEDICO-BOTAN. ET HORTI-CULTUR. REG. SCIENT. PHYS. ET
PHYTOGRAPH. GÖTTINGENS. SCIENT. GOTHOB. MONACH. ERLANG.
WETTER. NANCIENS. MARPURG. MED. PARIS. EMUL ET LINN.
MONSPEL. MED. MATRITENS. MED. ET NAT. STUDIOS. EDIMBURG. ET PETROP.
MEDICO CHIR. ET PHARMAC. MEMBRO NEC NON ACAD. SCIENT. PARIS. ET
INSTITUT. NATION MONSPELIENS. AGRICULT. AARIS. MEDIC. LONDIN. SCAN-
DINAV. FLORENTIN. ET BATAVIN. IND. OR. CORRESPOND.

P. P.

CAROLUS GUSTAVUS PALMGREN,

BOTHIENSIS

IN AUDIT. BOTANICO DIE XVI JUNII MDCCCXXVI.

H. P. M. S.

UPSALIÆ,
EXCUDEBANT PALMBLAD & C.

15

KONUNGENS TROTJENARE

HÄRADSHÖFDINGEN

HÖGÄDLE HERR

J. H. J U N G

SAMT

HÄRADSHÖFDINGSKAN

HÖGADLA FRU

LOVISA HENRICA J U N G

född BROLIN

tacksamt och vördnadsfullt

tillegnadt

af

C. G. PALMGRÉN.

RÅDMANNEN
HÖGÅDLE HERR

MATTI PALMGREN

SAMT

RÅDMANSKAN
HÖGÅDLA FRU

ELENA PALMGREN

Född EKHOLM

Huldaste Föräldrar!

Med vanlig godhet emottagen detta offer, som värnaden
och tacksamheten för Eder nedlägger. Ljuft tillfridsställes då
Eder,

Iydigaste son
CARL GUSTAF.

Th. I.

Quum plantæ systematico disponantur ordine, tam naturalis, quam artificialis methodus desideratur; illa verius indicat cognationem plantarum, hæc viam tironibus faciliorem reddit.

Th. II.

Inter systemata artificialia, nullum Linnæano præstitit et ordine et perspicuitate. Contendere quoque possumus, hac re, etiam posthac, primum habiturum esse locum.

Th. III.

Ordines naturales definientes, characteres putamus esse fumendos ex generibus, quæ eorum constituunt typos, non autem ex omnibus, quæ forsau ad eos pertinere possunt.

Th. IV.

Si posteriori modo ageremus, characteres tam ampli fierent, ut ordo unusquisque omnes fere optimas perderet notas.

Th. V.

Clases minus prospere definitæ in Linnæi systemate sexuali, sine dubio sunt plantarum dielinarum. In correctione systematis, quam CELEBERRIMUS PRÆSES fecit, igitur sunt omissæ.

- Pyrethrum** millefolium.
 petræum.
 præaltum.
 pulverulentum.
 roseum.
 sericeum.
 tenue.
- Matricaria** parthenioides.
 pufilla.
 glastifolia.
- Cotula** anthemoides.
 aurea.
 bicolor.
 coronopus.
 maderaspatana.
- Anacyclus** divaricatus.
- Anthemis** alta.
 australis.
 austriaca.
 biaristata.
 buphthalmoides.
 clavata.
 fallax.
 fusaata.
 globosa.
 marshalliana.
 mixta.
 nigrescens.
 montana.
 ovata.
 narbonensis.
 pubescens.
 punctata.
 rigescens.
- Anthemis** secunda.
 sphacelata.
 svaveolens.
 tomentosa.
 triloba.
- Achillæa** alpina.
 anthemoides.
 asplenioides.
 compacta.
 coronopus.
 croatica.
 decumbens.
 distans.
 dracunculus.
 cupatoria.
 falcata.
 filicoides.
 filipendula.
 flosculosa.
 fragilis.
 gerberi.
 grandiflora.
 hirsuta.
 leptophylla.
 magna.
 micranthus.
 mongolica.
 narcisiflora.
 ochroleuca.
 odorata.
 paradoxa.
 parviflora.
 pectinata.
 pubescens.

- Achillæa rosea.
 sambucoides.
 Schkuhrü.
 Schousboeana.
 sibirica.
 speciosa.
 stricta.
 stylosa.
 tamarindoides.
 tanacetoides.
 tenuis.
 velutina.
 Amellus pedunculatus.
 Ecclipta aurea.
 lata.
 linearis.
 Sigesbeckia brachiata.
 iberica.
 parviflora.
 Verbifina nodiflora.
 ferrata.
 Bupthalmum spinosum.
 cordatum.
 scabrum.
 Helianthus creticus.
 divaricatus.
 scaber.
 tubæformis.
 varius.
 Rudbeckia cinerea.
 digitata.
 exanguis.
 minima.
 perfoliata.
 Virgilia capensis.
 Tetragonotheca abyssinica.
 Gundelia unioloides.
 Centaurea adami.
 adprega.
 africana.
 alba.
 amberboi.
 atropurpurea.
 axella.
 calocephala.
 cicutoides.
 cinerea.
 dealbata.
 decipiens.
 dodrinensis.
 Fischeri.
 heterophylla.
 leucocephala.
 macrocephala.
 maculata.
 mollis.
 ochroleuca.
 ovina.
 parviflora.
 pectinata.
 pratensis.
 pulcra.
 reflexa.
 rhapontica.
 ruthenica.
 salicina.
 semperflorens.
 splendens.

<i>Centaurea stoebe.</i>	<i>Stæhelinia chamæpeuce.</i>
<i>strobilacea.</i>	<i>Coreopsis alata.</i>
<i>fulphurea.</i>	<i>diversa.</i>
<i>svaveolens.</i>	<i>glauca.</i>
<i>tricocephala.</i>	<i>feruloides.</i>
<i>trinervia.</i>	<i>leucantha.</i>
<i>virens.</i>	<i>quinqueradiata</i>
<i>Vachinensis.</i>	<i>sambucoides</i>
<i>zanoni.</i>	<i>tinctoria.</i>
<i>Milleria contrajerva.</i>	<i>trifolia.</i>
<i>Strumpfia maritima.</i>	<i>Silphium therebinthiaceum.</i>

A P P E N D I X.

<i>Acæna adscendens.</i>	<i>Amsonia lata.</i>
<i>Acytheopsis uralensis.</i>	<i>Ancistocarpus Schrankii.</i>
<i>Adonoptera coronopoides.</i>	<i>Anchorepsis mutica.</i>
<i>denticulata.</i>	<i>Androsæmum officinale.</i>
<i>intermedia.</i>	<i>Anthophora villosa.</i>
<i>lilioides.</i>	<i>Anychia dichotoma.</i>
<i>marfupiflora.</i>	<i>Arachnopogon heterosper-</i>
<i>stylosa.</i>	<i>(mum.</i>
<i>Ærva japonica.</i>	<i>Arneslea spinosa.</i>
<i>lanata.</i>	<i>Aronga madagascariensis.</i>
<i>Agropyrum dasyanthum.</i>	<i>Aronia rotunda.</i>
<i>Ahenesia indica.</i>	<i>Asteropterus fetaceus.</i>
<i>Alcina perfoliata.</i>	<i>Aijlanthus glandulosus.</i>
<i>Al'dazea circinata.</i>	<i>Balbisia elongata.</i>
<i>Alhagi camelorum.</i>	<i>Barbaræa orthocera.</i>
<i>Allea chinensis.</i>	<i>Beckmannia erucæformis.</i>
<i>lutea.</i>	<i>Beninensis cerifera.</i>
<i>Alonsea incisa.</i>	<i>Boebera chrysanthemoides.</i>
<i>Amphiberis mutica.</i>	<i>Bonnaija brachiata.</i>

- Bonplandia geminiflora.*
heterophylla.
Boutelona gracilis.
melisæformis.
Brachypodium unioloides.
Brachyspermum lanceola-
(tum.
Buchanannia lata.
Bulbine annua.
frutescens.
Caldacia heterophylla.
Calimenia glabra.
Colliface taurica.
Carcichtera vella.
Catalpa syringoides.
Centrachæna viscida.
Centranthus angustus.
Celophacia volgaica.
Centrospermum chrysanthe-
(moides.
Cephalaria Vaillantii.
Cerathochloa unioloides
Chilochloa michelii.
Ciconium amabile.
porphyrio.
Cnidium Fischeri.
Monnieri.
pyrenaicum.
Colea lobata.
Colebrokia opposita.
ternata.
Conobea ovata.
Corioselinum tataricum.
Cryptoslema hypochondria-
(cum.
Cryptostomum calenduloi-
(des.
Cyclopia cerinthoides.
Cystocapnos africana.
Deschanthus virgatus.
Desmochæta flavescens.
Dianella nemorosa.
Dicliptera refupinata.
Dinebra membranacea.
Diotis maritima.
Diplotaxis patula.
Dondia epipactis.
Doromarinum latum.
monophyllum.
Drepania umbellata.
Eata panicea.
Echenais nutans.
Echinochloa frumentacea.
Echinospermum heterocan-
(thum.
Eremurus caucasicus.
tauricus.
Eritrochilus indicus.
Euresine indica.
Favera drairaj.
Ferdinandia angusta.
Flaminia trinervia.
Flaveria contrajerva.
Fraklinia scilloides.
Gærtnera racemosa.
Garuga pinnata.
Gasovia malvacea.
Germonæa urticoides.
Goldbachia tetragonia.

- Gomphocarpus speciosus.*
Glaucium fulvium.
 violaceum.
Gragea lata.
 maderaspatana.
Grindelia inuloides.
 sibirica.
Grislea tomentosa.
Haragana Redowskii.
Harruchia speciosa.
Herkalea augusta.
Hornemannia bicolor.
 ovata.
Humæa elegans.
Hutschinsia petræa.
 procumbens.
Hyperborea marengo.
Jenkinsonia multicaulis.
Jhrcourtia inermis.
Johnia thyrsoflora.
Kongedia rubicunda
Laurospermum aureum.
Laugeria lucida.
Lœdebouria pimpinelloides.
Leiforia capillata.
Lepechinia spicata.
Lespedeza juncea.
Lesertia annua.
Lestibudelia trigyna.
Leucas aspera.
 marticinensis.
Leuzea altaica.
Limnæsis cynosuroides.
Lomandra longifolia.
- Lumnizera acymoides.*
Lychnanthus volubilis.
Malchornia africana.
 chia.
Melinanthera hastata.
Mitella sicaria.
Moliris minuta.
Mollia lata.
Nauenburgia ternata.
Nemesia chamædryoides.
 foetens.
Neslia paniculata.
Nonea nigricans.
 rosea.
Notocera canariensis.
Obione muricata.
Odontites lutea.
Omphalodes linoides.
Orostachys malacophyllum.
Oxytropis deflexa.
 Gmelini.
 myriophylla.
 oxyphylla.
 pilosa.
 sylvicola.
Parasela granulata.
 lagopus.
 taberculata.
Paronychia sessilis.
Patrima coronata.
 nuda.
 scabiofoides.
 seratuloides.
 svaveolens.

- Pavonia columella.*
 cuneata.
Pontophyllum Ammanni.
Picridium hispanicum.
Piscidium ligulatum.
Pitcarnia bromelioides.
Pitraria caspica.
Pittosparum undulatum.
Pleurospermum uralense.
Podospermum calcitrapoides.
Polycarpa lata.
 teneriffæ.
Pometodessis apetal.
 lanigera.
Prismatocarpus falcatus.
Puskinia scilloides.
Rhapontica altaica.
Richardsonia pilola.
Rodigia comnutata.
Rothia cheiranthoides.
Rumia taurica.
Sanvitalia procumbens.
Saugurea multiflora.
Sauffurea pulchella.
Sennebiera didyma.
 pinnatifida.
Hedschia linearis.
 triacantha.
Heliopsis lævis.
Succovia balearica.
Sutherlandia frutescens.
Synedrella nodiflora.
Syrnia Biebersteiniana.
Tamplæna lasiocarpa.
- Tenorea baldensis.*
 fruticosa.
Thephrasia ochroleuca.
Tragium columnæ.
 peregrinum.
Tragopyrum lanceolatum.
Trichera integra.
Trinia Hoffmanni.
 Kitaibelii.
Torilis anthriscus.
 nodosa.
Vestia lycioides.
Wahlenbergia elongata.
 pendula.
Zieria Smithii.
Calendula ægyptiaca.
 arragonica.
 denticulata.
 fruticosa.
 Laxmanni.
 prolifera.
 sancta.
 sicula.
Polymnia canadensis.
 maculata.
Iva frutescens.
Doronicum pardalianches.
Medelia humilis.
 ovata.
Acmella buphthalmoides.
Stevia eupatoria.
 hirsuta.
 hysopioides.
 Ivæfolia.

- Stevia lanceolata.*
ovata.
paniculata.
pedata.
pubescens.
purpurea.
ferrata.
speciosa.
- Dorycnium latum.*
macrophyllum.
plantagineum.
- Arctotis anthemoides.*
aspera.
maculata.
superba.
- Arctotis triftis.*
Boebera chrysanthemoides.
Calea martinicensis.
Othonna pectinata.
Echinops horridus.
strictus.
tataricus.
tenuis.
- Osteospermum monile.*
pinnatifidum.
- Madia mollis.*
viscosa.
- Aspidium scabrum.*
cristatum.
- Blechnum spicant.*

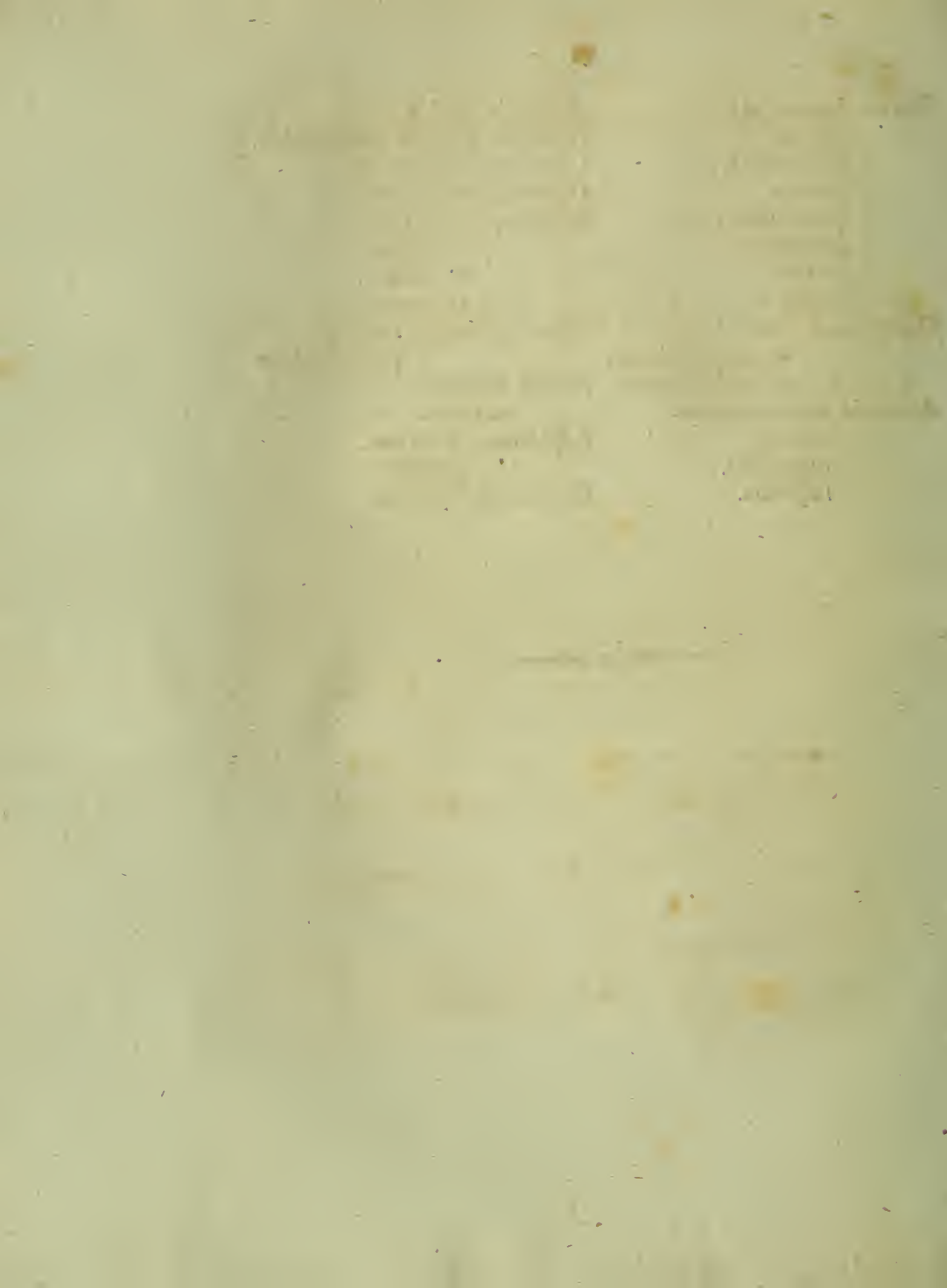

DE

ERYTHRÆIS SVECANIS.

DISSERTATIO BOTANICO MEDICA.

QUAM

VENIA EXP. FACULT. MED. UPSAL.

PRÆSIDE

C. P. THUNBERG

COMMENDATORE REG. ORD. DE WASA

MED. DOCT. PROF. MED. ET BOT. REG. ET ORD. REG. COLL. SANIT. MEMB.
HON. ACAD. CÆSAR. PETROPOL. ET NAT. CURIOS. REG. SCIENT. UPS. LOND.
HOLM AGRIC. MED. ET EVANG. SOCIET. OECON. UPSAL. PATR. HOIM. ET.
CIV. OECON. FINL. HONOR. WERMEL. JUNEC. WESTM. CALM. ET ÖREBR.
BEROL. ET FRANCOF. ET LIPS NAT. SCRUT. PARIS. HAFN. MOSCOU. ET HALBNS.
HIST. NAT. GORENK. PHILAD. LUND. HARLEM. AMSTELOD. BONNENS.
OECON. ET INST. LITT. ZELAND. NIDROSIENS. TURICENS. IENENS. LINN.
LONDIN. MEDICO-BOTAN. ET HORTI-CULTUR. REG. SCIENT. PHYS. ET
PHYTOGRAPH. GÖTTINGENS. SCIENT. GOTHOB. MONACH. ERLANG.
WETTER. NANCIENS. MARPURG. MED. PARIS. EMUL ET LINN.
MONSTEL. MED. MATRITENS. MED. ET NAT. STUDIOS. EDIMBURG. ET PETROP.
MEDICO CHIR. ET PHARMAC. MEMBRO NEC NON ACAD. SCIENT. PARIS. ET
INSTITUT. NATION MONSPELIENS. AGRICULT. AARIS. MRDIC. LONDIN. SCAN-
DINAV. FLORENTIN. ET BATAVIN. IND. OR. CORRESPOND.

PRO GRADU MEDICO

CONSCRIPSIT ET PUBLICÆ CENSURÆ OFFERT

ERICUS GUSTAVUS MELÉN

CALMARIENSIS.

IN AÛDIT. BOTANICO DIE JUNII MDCCCXXVI.

H. A. ET P. M. S.

UPSALIÆ,
EXCUDEBANT PALMBLAD & C.

172



MONSIEUR F. A. DE BERG

JUGE DE PROVINCE

ET

MADAME

HEDVIG SOPHIE DE BERG

NÉE DE GAHN

Daignez accepter ce témoignage public de ma vive reconnaissance de vos bontés, celui du respect, avec le quel j'ai l'honneur d'être

Votre très-humble
et très-obeissant serviteur.

E. G. MELÉN.

PRÆCLARISSIMO ATQUE EEXPERENTISSIMO

MEDICINÆ DOCTORI

DOMINO JOH. DAN. AHLBERG

AMICO

AMICUS.

DE
ERYTHRÆIS SVECANIS.

Quantum studio Pharmacologico profuerint plantarum officinalium Monographiæ, unicuique facile innotuit. Nonnulli *) igitur, hoc persvasum habentes, annis quoque proxime præterlapsis suum hujus indolis symbolum dedere. — Neque nobis, specimen academicum edituris, aptior quædam sese ostendit dissertationis materies, quam plantarum genus, medica vi insigne, nec antea satis pertractatum. *Erythræar* ergo, eximia haud minus pulchritudine, quam egregiis viribus claras, pro virium modulo depingere juvat. Botanicam quidem primum nostri generis cognitionem paullo fusius et, ut speramus, naturæ convenientius, quam apud nos antea factum est, tradere conabimur. Quo facto, chemicæ et medicæ Erythræarum virtutes meritum obtinebunt locum.

*) *J. Billberg*, de *Ipecacuanha*. *F. Segerstedt*, de *Galipea Casparia* etc.

I. SECTIO PHYTOGRAPHICA.

ERYTHRÆÆ, herbæ Pentandræ, Monogynæ, naturalis Gentianearum ordinis cives, *Gentianarum* primum inserebantur generi, cujus character: Calyx quinque — (rarius quadri —) partitus. Corolla monopetala, forma varia, tubo brevi capsulam demum emittente. Antheræ intra tubum inclusæ, interdum connatæ, rectæ. Stigmata duo in stylo bifido. Capsula lanceolata, bivalvis, unilocularis. Semina parietibus capsulæ affixa. Stylo vero unico, antheris tortis etc. a *Gentianis* descendentes inter *Chironias* locum, deinde obtinuerunt *Erythrææ*. *Chironia* autem calyce gaudet 5 — partito, subcampanulato; corolla subrotata; pistillo declinato; staminibus tubo corollæ insidentibus, antheris demum spiralibus, et capsula 4 — loculari. Ab his igitur corollæ forma, pistilli directione et capsulæ divisione distinctæ; proprium denique consituere genus, notis sequentibus insigne:

Character Erythrææ Genericus.

Calyx adpressus, subpentagonus, quinque fidus vel partitus. Corolla infundibuliformis, persistens; tubo longo, demum capsulam calyptrante. Stamina fauci inserta; antheris extra tubum exsertis, demum spiraliter tortis. Stigma simplex emarginatum. Capsula cylindrica, linearis, bivalvis, ob margines inflexos subbilocularis. Semina marginibus inflexis affixa, numerosissima. Plantæ annuæ, glabræ, foliis oppositis, integerrimis, valde affines. Flores æstivales, antheris luteis, corollæ limbo pulcherrime roseo, tubo flavescente, medio tantum die, cælo sereno, aperti.

Species.

1. ERYTHRÆA CENTAURIUM floribus fasciculatis sessilibus bracteatis, laciniis calycis tubo corollæ duplo brevioribus, foliis caulinis ellipticis.

Erythræa Centaurium Roem. Syst. — *Wahlenberg. Fl. Svec.*
Gentiana Centaurium. Sv. Bot. Tab. 219. (figura minime
 bona.

Habitat locis humidis juniorum formationum, præsertim Gothiæ orientalis. Scaniæ prope Lund, Malmd̄ etc., Blekingiæ extra Carlscronam, Calmariensis gubernationis in Urberget Par. N. Wi, Ostrogothiæ prope Skënninge et Oelandiæ denique ad Fårjestaden, ubi florentem ac fructificantem pluries legere et sequentem descriptionem conscribere licuit. Planta minime in Svecia frequens occurrit, neque auram marinam, ita ac sequentes, adamare videtur.

Descr. Species inter nostrates maxima, semipedalis vel pedalis, et maxime quoque dilatata. Radix parva, perpendicularis, ramosa, extus sordide flavescens, vel caulem solitarium, vel plures, emittens. Caulis plerumque simplex vel interdum superne ramosus, erectus fere strictus, insertione foliorum subquadrangulus; ramis brevibus, erectiusculis, cauli similibus. Folia submembranacea, reticulata, 5-nervia, nervo intermedio validiori, elevatori, ceteri versus marginem decrecentes; radicalia in rosulam congesta, spathulato-lingulata, obtusa; caulina elliptica, opposita, versus apicem caulis acutiuscula semiamplexicaulia, marginibus et nervo medio in angulos caulis decurrentibus, erectiuscula, post florescentiam non nihil remota; floralia lanceolata, acuta. Flores fasciculati, sessiles, bracteati. Bractæ lanceolatæ, longitudine calycis. Calyx profunde 5-fidus, tubo corollæ duplo fere brevius, exacte adpressus, laciniis subulatis. Corollæ tubus cylindricus, striatus, limbo duplo longior; limbus 5-partitus, patens, laciniis ellipticis, obtusis. Stamina declinata, haud parum extra tubum exserta; filamentis filiformibus, albidis; antheris evidenter tortis. Pistillum tubo excedens; germine oblongo, cylindrico, longitudine fere tubi; stylo filifor-

mi, germine brevior; stigmate capitato, emarginato. Capsula longitudine tubi calyptrantis. Semina minuta subrotundo, non nihil complanata, tuberculata, fusca.

Obs. Hæc sola species, quæ in Pharmacopœa Svecica locum obtinuit, sequentes tamen, iisdem viribus pollere, pro certo habemus.

2. ERYTHRÆA RAMOSISSIMA cauleiundique ramosissimo, dichotomo, floribus e dichotomia caulis pedicellatis laciniis calycis tubo corollæ vix dimidio brevioribus, foliis oblongo-ovatis.

Erythræa ramosissima Persoon Syn. Swartz Sum. Veg. Scand. Sv. Bot. tab. 579. f. 2.

Erythræa angustifolia β *tenuiflora.* *Wahlenberg Fl. Svec.*

Chironia pulchella. *Smith Fl. Brit.*

Gentiana Centaurium β *Linn. Fl. Svec.*

Habitat locis subinundatis, graminosis in litore occidentali et orientali a Scania usque ad Bahusiam et Gestriciam, passim.

Descr. Caulis biuncialis, a basi plerumque dichotomus, ramosissimus; ramis patentibus. Folia oblongo-ovata, inferiora sæpe ovata, pro plantæ magnitudine satis firma, patentia. Flores e dichotomia caulis, ideoque omnino dispersi, breviter pedicellati, supremis exceptis ebracteati. Calyx 5-partitus, minus adpressus, prioris speciei duplo fere majus, plus quam dimidiam tubi longitudinem attingens. Corolla vero prioris minor, laciniis elliptico-lanceolatis. Antheræ semitoræ. Cetero cum *E. Centaurio* convenit.

VAR. β *PULCHELLA Swartz Sum. Veg. Scand.—Sv. Bot. tab. 579. f. 3.*

Erythræa angustifolia β *tenuiflora.* *Wahlenberg Fl. Svec.*

Hab. cum *E. ramosissima* at frequentius crescit.

Herba gracillima, vix uncialis, caule uni — vel paucifloro, simplicissimo; foliis ellipticis, obtusis, tenellis.

3. *ERYTHRÆA ANGUSTIFOLIA* floribus fasciculatis subsessilibus bracteatis, laciniis calycis tubo corollæ parum brevioribus, foliis caulinis lineari-lanceolatis.

Erythræa angustifolia *Wahlenb. Fl. Svec.*

Erythræa litoralis *Fries Nov. Svec. Sv. Bot. tab. 579. f. 1.*

Erythræa uliginosa *Roem. Syst.*

Gentiana Centaurium. *Linn, Fl. Svec. Kalm Bohusl. resa.*

Habitat cum præcedente specie, apud nos ceteris frequentior.

Descr. Radix antecedentium ramosior, caules plerumque plures emittens. Caulis vix plus quam spithamalis, angulis obtusioribus, superne tantum dichotomo ramosis; ramis erecto-patentibus. Folia satis firma, trinervia, radicalia lingulata, caulina lineari-lanceolata, obtusa, erecto-patentia. Flores inferiores e dichotomia caulis, breviter pedicellati, ebracteati, ceteri plurimi fasciculati, subsessiles, bracteati. Calyx tubo parum brevior, 5-partitus, laciniis minus adpressis. Corolla laciniis ellipticis, ut etiam calyx antecedentium major; antheris magis tortis.

Obr. Vera sine dubio *Linæi Gentiana Centaurium.* Folia enim in *Flora Svecica* describuntur lineari lanceolata, caulis dichotomus, et de cetero in maritimis tantum crescere dicitur, quæ omnia *G. Centaurii nostræ* longe aliena.

VAR. β *LITORALIS* *Chironia litoralis* *Engl. Bot.*

Hab. cum priori parcius. Differt caule crassiori, brevioribus floribus confertioribus.

II. SECTIO CHEMICA.

Cum, quantum novimus, Chemica Erythræarum compositio nondum accuratiori subjecta sit examini, nominasse tantum heic sufficiat, hanc procul dubio ad Gentianarum proxime accedere, quibuscum tam externæ harum plantarum formæ, quam vires medicæ, prope congruunt. Pauca tantum rei forsitan aliquantulum lucis adlatura suggeremus. Aqua, etiam frigida, ex herba Erythrææ contusa extrahit principium amarum. Ex hac solutione ope acetatis plumbici flocci præcipantur, ferri solutionibus color fuscus in olivaceum mutatur. Spiritus vini extrahit pariter, et fortius etiam, principium amarum, tinctura aurea amarissima, nulla dulcedine admixta. *)

III. SECTIO MEDICA:

Medicamenta, quæ principium amarum prævalens habent, amaro gaudent sapore, cujus causa amarorum nomen olim sortita sunt. Sed peculiaris minime est hic sapor, neque ab aliis substantiis alienus. Venena etenim plura, præsertim quæ azotico et acido hydro-cyanico scatent, amara sunt. Est autem ut plurimum carbo hemioxydatus principii extractivi, qui saporem eum producit. **)

De effectu, quem remedia amara generatim ostendunt, multum dissident eruditorum sententiæ. Quidam arbitrantur, hæc localem tantum ac quidem firmantem in ventriculum exserere vim; alii contendunt, amara ista, digestionem et assimi-

*) *Sprengel*, Instit. Med. T. V. pag. 208.

**) *Sprengel*. Instit. Med. T. V. p. 264.

latione in totum corpus diffundi, ideoque firmantia et nutritiva usum suum præbere.

Negari quidem nequit, remedia amara tum per se tum per firmatam digestionem in alia organa et in totum agere corpus; siquidem et sapor amarus in carne, lacte aliisque humoribus pecoris sentitur quod amaras plantas voraverit, et si forte pigmento amaro nuptum est, id etiam transire in humores excretum observatur. Fixum autem sine dubio et localem stimulum præbent remedia amara, quo tum ventriculi vires firmantur, tum organa vicina, secretioni dicata, ad majorem sollicitantur activitatem. Hinc manifesta est stomachica virtus, eaque quæ bilem corrigere potest. Motus musculorum quoque, firmato stomacho, firmatur, coherentia increscit cum robore, ipseque calor animalis augetur.

Ea autem commoda quantopere noxia esse possint, facile perspicitur. Quod si enim digestionis labes a sordibus potius profecta est quam a debilitate, detrimenta ex amarorum usu nasci, necesse est. Neque insons est eorundem remediorum continuatus usus in hominibus teneris et irritabilitate insigni gaudentibus, quippe quorum vasa sanguifera, nimis irritata, impetum versus organa nobilia facilius inferunt; unde apoplexia, astina, hydropes etc.

De vi et usu Erythræ Centaurii.

Herba Florida in officina recipitur. Amaritudine insignis est, admixta tamen acrimonia, quam nec siccatione, nec decoctione penitus amittit. Flores tamen plane insipidi.

Incitat primarum viarum secretiones et motum peristalticum, resorptionem et sanguinis per venam portarum motum

impellens, digestionem assimilationem, et totam inde vegetationem ad certum gradum extollens, eoque leniter roborans. Conducit igitur in digestionis inertia cum acido, aut mucō abundante, aut alvi segnitie, in passivis sanguinis ad venam portarum congestionibus, in lienis et hepatis tumoribus, in retenta bilis secretionē, in febris intermittente, in cachexiis universalibus, iis præprimis, quæ ex vitiis abdominalibus, antea dictis, suam repetunt originem, ictero, hypochondria, hydrope, chlorosi etc.

Præscribitur herbæ siccatae pulvis a scrupulo semis ad integrum, pro dosi; magis vero in usu est infusum, ex semina herbæ, cum aqua aut vino paratum.

Præparatum. Extractum aquosum, ex decoctio herbæ, ad drachmam unam de die, in mixtura aut pilulis *)

Cum igitur Erythræis nostris, quæ sine dubio eadem fere pollent efficacia, amarum maximi momenti insit, prætereaque in Pharmacopoliis plura domestica venalia prostant remedia amara, quæ tantam, quantam Quassia et Columbo exserunt vim, videtur nobis Celeb. *Jahn* **) jure meritoque contendisse, his tam caris exoticis remediis esse abstinendum ac valedicendum.

*) *Hartm.* Pharmacolog. Dyn. Vol. I. p. 388.

**) dessen wir uns aber, wenn wir philosophische und patriotische Ärzte seyn wollten, statt der theuren und ausländischen Quassia und Columbo bedienen sollten. *Jahn* prakt. Mat. med. Th. II. p. 268.

DE BARDANA

DISSERTATIO PHARMACOLOGICA

QUAM

VENIA EXP. FACULT. MED. UPSAL.

PRÆSIDE

C. P. THUNBERG

LIBRARY
NEW YORK
BOTANICAL
GARDEN

COMMENDATORE REG. ORD. DE WASA

MED. DOCT. PROF. MED. ET BOT. REG. ET ORD. REG. COLL. SANIT. MEMB.
HON. ACAD. CÆSAR. PETROPOL. ET NAT. CURIOS. REG. SCIENT. UPS. LOND.
HOLM. AGRIC. MED. ET EVANG SOCIET. OECON. UPSAL. PATR. HOLM. ET.
CIV. OECON. FINL. HONOR. WERMEL. JUNEC. WESTM. CALM. ET ÖREBR.
BEROLET FRANCOF. ET LIPS. NAT. SCRUT. PARIS. HAFN. MOSCOU. ET HALENS.
HIST. NAT. GORENK. PHILAD. LUND. HARLEM. AMSTELOD. BONNENS.
OECON. ET INST. LITT. ZELAND. NIDROSIENS. TURICENS. IENENS. LINN.
LONDIN. MEDICO-BOTAN. ET HORTI-CULTUR. REG. SCIENT. PHYS. ET
PHYTOGRAPH. GÖTTINGENS. SCIENT. GOTHOB. MONACH. ERLANG.
WETTER. NANCIENS. MARIENBURG. MED. PARIS. EMUL ET LINN.
MONSPEL. MED. MATRITENS. MED. ET NAT. STUDIOS. EDIMBURG ET PETROP.
MEDICO CHIR. ET PHARMAC. MEMBRO NEC NON ACAD. SCIENT. PARIS. ET
INSTITUT. NATION MONSPELIENS. AGRICULT. PARIS. MEDIC. LONDIN. SCAN-
DINAV. FLORENTIN. ET BATAVIN. IND. OR. CORRESPOND.

PRO GRADU MEDICO

P. P.

AUCTOR

CAROLUS P. U. NORDSTEDT

MEDIC. LICENT. AD INSTIT. MED. CHIRURG. CAROL. PENS.
Smolandus.

IN AUDIT. BOTANICO DIE XV JUNII MDCCCXXVI.

H. S.

UPSALIÆ,
EXCUEBANT PALMBLAD & C.

Simplicium medicamentorum, et facultatum, quæ in eis insunt, cognitio ita necessaria est, ut sine ea nemo rite medicari queat.

ORIBASII.

Neminem, nisi in Medicina hospitem ac peregrinum, fuisse potest, quanta ævo nostro cognita sit medicaminum copia. Et simul cuique, progressibus Artis Machaoniæ attento, numerum remediorum, labente Theoria Incitationis, rursus esse augendum, facile patet. At hic tamen fons non fuit uanicus, ex quo tam multa profluxerunt pharmaca. Chemia quoque, tempore inprimis, ex quo in partibus corporum organicorum constituentibus melius accomodatiusque fecerendis versare coepit, ad hanc amplificationem insigniter contulit. Usu enim atque experientia recentioris ævi est probatum, principia, hujus artis ope e regno præsertim vegetabili desumpta, vel minima dosi remedia esse efficacissima.

In hac vero multitudine medicaminum, quibus Pharmacologia temporibus nostris fuit locupletata, et inter quæ in Praxin medicam varia denuo introducta deprehenduntur, multas tamen ob causas Pharmaca, quæ nobis ipsa præbet Patria, insignem sibi semper vindicabunt locum. Hac re com-

moti, historiam, vires ac usum Medicaminis indigeni, quod ad forum medicum a longo retro tempore pertinuisse reperitur, breviter heic exponere constituimus.

Sectio Phytographica.

Nomine pharmaceutico *Bardana* seu *Lappæ Majoris* 1) designatur planta, quæ a temporibus jam inde remotissimis, ut supra dictum est, cognita atque in numerum medicaminum fuerit recepta. Fuere etiam, qui THEOPHRASTUM ERESIUM, verum Rei Herbariæ parentem, jam mentionem hujus stirpis fecisse judicaverint 2); at vero DIOSCORIDEM

1) Nomen habet a Græca voce βῆδης i. e. *hebes*, quod folia hujus stirpis sint hebetia atque mollia. Et quoniam capitula sua vestimentis adhærescant, vocatur etiam *Lappa* a λαβῶνω, *capio*; huic tamen denominationi epitheton *Major* plerumque additur, ne cum *Xanthio Strumario* L., quod in Officinis pharmaceuticis *Lappæ Minoris* nomine olim fuit adseruatam, planta nostra confunderetur. Nostrates plantam vulgo dicunt *Karborrar* vel *Borrrar*; Norvegi *Klaegg* vel *Burre*; Dani *Stor Skreppe*; Germani *Klette*; Belgæ *Klissen*; Galli *Bardane* vel *Glouteron*; Angli *Burdock*; Itali *Lappola maggiore*; Hispani *Bardana Pargamàcera*.

2) Hac de re conferenda: SPRENGEL, *Historia Rei Herbariæ*. Amst. 1807. Tom I: mus pagg. 75. et 101. RETZII *Flora Virgiliana*. Lund 1809 pag. 62.

omnium primum commemorasse eam nomine τὸ ἀρκέειον 3) a quo *Arctium*, Genericum ejus nomen, haud dubie derivatur, nobis est exploratius. Species inter ad hoc pertinentes Genus antiquitus unica tantum fuit cognita, quæ in scriptis veterum auctorum variis subnominibus, *Bardana* 4) scilicet, *Personata* 5) et *Lappa* 6) occurrit. Dum vero illustris a LINNÉ novam formam dedit Botanicæ, huic speciei nomen imposuit *Arctii Lappæ*; at conjunxit tamen eidem aliam speciem, quæ a NICOLAO MYRERSICO jam olim memorata 7), hodie sub nomine *Arctii Bardanæ* 8) venit. Hanc speciem, solummodo varietatem Prioris esse, existimat illustris ille Vir, Capitulum namque pubescentiam, Anthodium involventem, a solo loco plantæ apto dependere asserit. Speciebus jam allatis etiam adnumerandum est *Arctium majus*, quod a Celeberrimo SCHKUHR ita fuit nuncupatum.

3) DIOSCORIDIS de Medica materia. Libr. VI. I. RUELLIO interprete. Lugdun. 1543. Lib. IV. Cap. 92.

4) Apud DODONÆUS.

5) Apud MATTIOLI, CAMERARIUS et I. BAUHIN.

6) Apud C. BAUHIN. hanc generis denominationem plures postea cooptaverunt Botanici, quos inter nominasse sufficiat. TOURNEFORT, JUSSIEU, GERTNER, DE CANDOLLE A. Wallroth.

7) SPRENGELS Geschichte der Botanik. Altenb. und Leipz. 1817. I: Theil pag. 194.

8) Nomen hocce imposuit plantæ celeberr. WILDENOW.

Omnes vero species enumeratas viribus suis nullo modo inter se discrepare, ideoque usui eidem medico infervire posse, nobis est verisimile. De hac igitur Arctiorum tribu uberius nunc agere nostrum fit.

Quod ad Classem pertinet Arctium in Systemate Sexuali ad *Syngenesiam* refertur, et ob flosculos omnes hermaphroditos, ad *Polygamice Aequalis* Ordinem. In Systemate autem Naturali, quod exposuit illustris à LINNÉ, Arctium *Capitatis Compositarum* adnumeratur; retulerunt vero Genus Celeberr. JUSSIEU et RICHARD, ille scilicet ad *Cynarocephalas*, hic ad *Carduaceas Synantherarum*.

CHARACTER GENERIS NATURALIS.

Anthodium (Calyx communis. L.) demum decidens, globosum, imbricatum: *Squamis* linearibus, in spinas cartilagineas, apice inflexo hamatas, desinentibus.

Corolla communis uniformis: Corollulis hermaphroditis, æqualibus.

Corollula supera, monopetala, tubulosa: *Tubo* tenui, longissimo: *Limbo* ovato, quinquesido: *Laciniis* linearibus, æqualibus.

Stamina quinque: *Filamentis* capillaribus, brevissimis: *Anthe;*

ris in tubum cylindraceum, longitudine corollulæ, quin-
quedentatum connatis.

Pistillum unicum; *Germine* oblongo, apice villoso: *Stylo* fili-
formi, flaminibus longiore: *Stigmate* bifido, reflexo.

Receptaculum paleaceum, planum: *Paleis* fetaceis longitu-
dine Anthodii.

Semina nuda, solitaria, infera, oblonga, sursum latiora,
rhombeo-compresfa.

Pappus dimidio femine brevior, persistens: radiis numerosis,
paleaceis, denticulatis, rigidis, duplici vel triplici serie
vertici feminais adnatis.

Testa feminais coriacea, dura, crassa.

Embryo femini conformis albicans.

CHARACTER GENERIS ESSENTIALIS.

Anthodium globosum, imbricatum: squamis linearibus, in
spinas inflexo-hamatas desinentibus.

Receptaculum fetoso-paleaceum.

Pappus fetosus, brevis, inæqualis.

DESCRIPTIONES SPECIERUM.

ARCTIUM LAPPA: floribus subcorymbofis, aggregatis; squa-
mis calycinis glabriusculis, flosculos æquantibus.

A. Lappa LINNÉ Spec. Plant. Tom. II. pag. 1143 — EJUŠD.
 flor. Svec. Ed. II. pag. 277 — WILLDENOW Spec. Plant.
 Tom. III. pag. 1631. — WAHLENBERG flor. Upfal.
 pag. 264. — EJUŠD. flor. Svec. Tom. II. pag. 498. —
 LILJEBLAD Svensk flora Edit. III. pag. 450. — HART-
 MAN Skandin. Flora, pag. 304.

A. Lappa β *minus* PERSOON Synopf. Plant. P. II. pag. 383.

A. minus SCHKUHR Botan. Handbuch, Th. III. p.

Lappa minor DE CANDOLLE flor. Franc. pag. 3010. — WALL-
 ROTH Schedul. Critic. Tom. I. Pag. 450.

Habitat fere in omnibus Europæ regionibus præsertim ad vias
 ac femitas haud infrequens. Habitat præterea et in Insulis
 Japonicis, ubi stirpem legit Celeberrimus PRÆSES noster 9),
 et in Insula Madeira secundum Celeberrimum BROWN 10).
 In Americam Septentrionalem antea introducta, etiam
 ibidem sua sponte provenit hadie 11).

Radix biennis, subfusiformis, crassa, sæpe pedalis, fibrillis
 filiformibus instructa. Epidermis umbrina vel fusco-nigri

9) THUNBERG Flora Japonica, Lips. 1784 p. 304.

10) von BUCH Physicalische Beschreibung des Canarischen Inseln,
 Berl. 1825. pag. 194.

11) NUTTALL Genera and Catalogue of North. American plants,
 Philadelph. 1818 Voll. II. pag. 128.

canis. Parenchyma album: medulla orbiculata, spongiosa, in annofloribus tamen deficiente. *Caulis* erectus, teriusculus, striato-fulcatus, subpubescens, ramosus, divergens. *Rami* alterni, axillares. *Folia* alterna, petiolata, cordata, denticulata, supra obscuro viridia, subtus cano-pubescentia, radicalia Pedalia vel ultra. *Flores* subcorymbosi, aggregati, in pedunculum subfoliatum dispositi. *Anthodium* glabriusculum: Squamis calycinis infimis minoribus, exterioribus rectis, interiores concolores æquantibus. *Flosculi* rubicundi.

Datur *Varietas* flosculis albis.

ARCTIUM MAJUS: floribus paniculato-racemosis, solitariis; squamis calycinis glaberrimis, limbum flosculorum superantibus.

A. majus SCHUHR Botan. Handbuch, Th. III. tab. 227. — SCHLECHTENDAL flor. Berolin. P. I. pag. 417. — FRIES. Novit. flora Svec. P. VII. pag. 119.

Lappa major De Candolle Flor. Franc. p. 3011.

Lappa officinalis WALLROTH Schedul. Critic. Tom. I. pag. 449.

Habitat passim in nemoribus sylvisque; ad pagos vero campestres Scanix frequentior.

Habitus plantæ ut in Arctio Lappa; ceterum vero ab hac specie longe diversum: Caule altiori, sæpe quadripedali, erectiori, *Foliis* subtus glabriusculis, etiam magis cordatis; *Floribus* duplo fere majoribus, paniculato-racemo-

sis, solitariis, in pedunculum (sæpius) aphyllum dispositis; *Anthodio* glaberrimo; *Squamis Calycinis* elongatis infinitis in discum carnosum coalitis, exterioribus squarrofis, æqualibus, interiores limbumque flosculorum superantibus.

ARCTIUM BARDANA: floribus sub fastigiatis; squamis calycinis arachnoideo lanatis limbo flosculorum brevioribus.

A. Lappa β LINNE Spec. plant. Tom II. p. 1143 — EJUST. Flor. Svec. Ed. II. pag. 278. WAHLENBERG Flor. Svec. Tom. II. p. 499. — *Svensk Botanik* tab. 63. — Flora Dan. tab. 642. WOODVILL Med. Bot. tab. 15.

A. Bardana WILLDENOW Spec. Plant. Tom. III. pag. 1632. — WAHLENBERG Flor. Upsal. pag. 265. — LILJEBLAD Svensk Flora, Ed. III. p. 450. — HARTMAN Skandin. Flora p. 304.

Arctium tomentosum SCHKUR Bot. Handbuch, Th. III. p. — PERSOON Synopf. Plant. P. II. p. 383.

Lappa tomentosa De Candolle Flor. Franc. p. 301. — WALLROTH Schedul. Critic. Tom. I. p. 450.

Habitat præcipue in hortis ruderatisque frequens.

Præcedentibus etiam affine convenit enim habitu, at differt:

Caulis humiliore, sæpe bipedali; *Foliis* plerumque integerrimis; *Floribus* in umbellam dispositis; *Anthodio* arachnoi-

deo lanato; *Squamis* calycinis disco flosculorum brevioribus, magis herbaceis, infimis basi distinctis, exterioribus rectis, interiores apice coloratas superantibus. *Flosculis* etiam magis serotinis, saturatius violaceis.

SECTIO PHARMACEUTICA

Exploratum omnino videtur, species supra memoratas in Pharmacopoliis communi nomine *Bardanae* designari. Interea non nisi radix ibi adservatur, feminibus et foliis jam dudum exclusis, quod illa ex omni probabilitate eandem in organismum ac radix exserunt vim, hæc vero recentia solum usui sunt.

Radices, quæ effodi debent vel verno tempore antequam caulis progerminaverit, vel autumnali, ubi folia marcescunt, qua occasione cavatæ, spongiosæ et vermiculosæ omni cura sejungantur necesse est, in nostris Officinis in taleolas longitudinales colore sordido scissæ exstant. Ita præparatæ omni fere odore carentes sapore tamen subdulci, austero et amaricanti gaudent. Quo illi, qui spectatur, usui inserviat radix requiritur etiam ut dura sit et fragilis masticataque in ore emolliatur. Vis efficax *Bardanae* cortici imprimis radicis tribuitur sed Analyfis ejus chemica, quatenus nobis innotuit,

adhuc desideratur; illam enim, quam instituit GEOFROY 1) longe aliter ac nunc instituuntur Analytes factam esse merito putamus. Memorare tamen juvat succum hujus radice chartam cæruleam subrubro colore inficere, unde eum acidum quoddam liberum continere liquet.

SECTIO THERAPEUTICA

Non radici solum sed et foliis, cauli atque floribus prædicatur vis resolvens et attenuans, diaphoretica et diuretica; efficacia etiam sedans illis tribuitur, quippe quæ dolores submovere valeant.

Partes diversæ diverso modo præparantur et adhibentur. *Radix*: Succus recens expressus, Extractum vel Decoctum. *Folia et Caulis*: Jam succus expressus; jam cum lacte vel cum urina cocta, fursuribus conspersa, ad formam cataplasmatis. *Semina* cum Amygdalis forma emulsionis; cum Saccharo in pulvere et cum Vino albo ad infusum.

Semina sed imprimis radix Bardanæ in morbis, quos infra enumerare mens est, magno cum emolumento adhibita sunt.

1:0 In FEBRIBUS: In iis scilicet, quæ ex debilitate præfiscuntur qualis FEBRIS INTERMITTENS QUARTANA, TYPHUS et VARIOLÆ PUTRIDÆ.

1) GEOFROY Tractatus de Mat. Medica Paris 1741. Tom III. p. 155. et seqq.

2:0 In PHLEGMASIS: praesertim PLEURITIDE, ubi cessaverit status inflammatorius, quo impediatur ne morbus ad supurationem et Phthisin transeat. 2) Laudatur etiam contra PHTHISIN PULMONALEM manifestam 3).

3:0 In ARTHRITIDE et RHEUMATISMO 4) tam acuto quam chronico et in omnibus stadiis maxime valet ad restituendas systematis cutanei functiones, quoniam urinam et sudorem sine ulla vi stimulantia promovet, illo tantum discrimine quod in morbo acuto sumitur decoctum frigidum et tenuius, cui etiam tunc addere licet Nitrus Kal. Depur., in chronico vero concentratum et calidius adhiberi debet.

4:0 Contra BLENNORRHOEAM VESICALEM I. HÆMORRHOIDES MUCOSAS VESICÆ feminibus utpote diuretico violentissimo majorem quam radici vim tribuerunt.

5:0 In MORBIS SCROPHULOSIS: Si infantes a 2:do ad 4:tum annum cum languore et pigritia contabescunt et doloribus alvi jam obstructione jam diarrhoea laborant, brevi, si habitum manifestant scrophulosum, Celeberrimus JAHN 5)

2) CÆSALPINUS radicem esse utilem contra sputam cruentam atque expectorationem purulentam asserit.

3) RICHTER A. G. Specielle Therapie 4:ter Theil p. 703.

4) SPRENGEL C. Institutiones medicæ Tom. V. p. 202. RICHTER 10:ter Theil p. 344.

5) JAHN F. Prakt. Mat. Med. 1:r Band 4:ter Aufl. p. 442.

decoctum radiceis longe efficacissimum esse invenit; sed si morbus scrophulosus manifeste se aperuit alia adduntur efficaciora remedia v. gr. Vinum Antimonii, Murias Baryticum, Stipites Dulcamaræ 6).

6:0 IN SCORBUTO: Herba recens et radix magna cum utilitate sine ulla præparatione adhibita sunt. Succo expresso haud inepte hic utimur.

7:0 IN SYPHILITIDE: Priusquam veram Syphilitidem a morbis sic dictis venereis rite fecernere intellexerant, radix Bardanæ jam laudata, jam nullius momenti existimata fuit. Jam vero morbis hisce dissimilibus justo discrimine se junctis perfacili admodum negotio radiceis sæpius memoratae in morbis Syphiliticis efficacia perspici potest. In morbis vere Syphiliticis Hydrargyrosin adjuvat et commodo adminiculo est ut in cutem Hydrargyrus dirigatur, iis vero, qui Syphilitidis tantum speciem præ se ferunt, radicem Bardanæ cum Diaeta parca sufficere arbitror.

8:0 CONTRA EXANTHEMATA CHRONICA 7), qualia TINEAM CAPITIS 8), PSORAM, HERPETEM etc. Infusum, Decoctum vel Extractum radiceis solum sufficit, præsertim cum his morbis sese adjungere ulcera phagedænica et serpentina, aut illis scro-

6) SPRENGEL l. c.

7) RICHTER A. G. Specielle Therapie Tom. VI. pagg. 96, 105.

8) RICHTER l. c. pag. 331.

phulosi et morbi venerei se complicuere. Succus expressus cum Oleo ad unguentum, externe adplicatum, 9) fuit adhibitus.

9:0 CACHEXIÆ CALCULOSÆ: Cum PODAGRA tum UROLITHIASIS quin etiam NEPHRITIS. Semina præcipue, forma emulsionis, in hisce morbis utum præbeat diureticum et expulsiōnem calculorum 10) promovent.

Hujus herbae non nisi folia recentia ad usum externum adhibentur, ulcera mundandi et in combusturas imponendi gratia, tum lacte ad formam cataplasmatism cocta, ad demulcendos dolores Arthriticos tam fixos quam vagos, quorum tumores etiam dissipant. Sanguinem etiam extravasatum sub cutem seu ecchymosin dissolvit et discutit. Folia recentia optime ad inflammationes spurias et indurationes adplicantur.

9) PERCY: Memoire sur l'usage chir. des feuilles et du suc de la grande Bardane Paris. 1788.

10) DEMACHY von den Steinauflösenden kräften der Klettenwurzel.

DE ARBUTO UVA URSI
DISSERTATIO BOTANICO-MEDICA
QUAM

VENIA EXP. FAC. MED. UPSAL.

PRÆSIDE

C. P. THUNBERG

COMMENDATORE REG. ORD. DE WASA

MED. DOCT. PROF. MED. ET BOT. REG. ET ORD. REG. COLL. SANIT. MEMB.
HON. ACAD. CÆSAR. PETROPOL. ET NAT. CURIOS. REG. SCIENT. UPS. LOND.
HOLM. AGRIC. MED. ET EVANG. SOCIET. OECON. UPSAL. PATR. HOLM. ET.
CIV. OECON. FINL. HONOR. WERMEL. JUNEC. WESTM. CALM. ET ÓREBR.
BEROL. ET FRANCOF. ET LIPS. NAT. SCRUT. PARIS. HAFN. MOSCOU. ET HALENS.
HIST. NAT. GORENK. PHILAD. LUND. HARLEM. AMSTELOD. BONNENS.
OECON. ET INST. LITT. ZELAND. NIDROSIENS. TURIGENS. IENENS. LINN.
LONDIN. MEDICO-BOTAN. ET HORTI-CULTUR. REG. SCIENT. PHYS. ET
PHYTOGRAPH. GÓTTINGENS. SCIENT. GOTHOB. MONACH. ERLANG.
WETTER. NANCIENS. MARPURG. MED. PARIS. EMUL ET LINN.
MONSPEL. MED. MATRITENS. MED. ET NAT. STUDIOS. EDIMBURG. ET PETROP.
MEDICO CHIR. ET PHARMAC. MEMBRO NSC NON ACAD. SCIENT. PARIS. ET
INSTITUT. NATION MONSPELIENS. AGRICULT. PARIS. MEDIC. LONDIN. SCAN-
DINAV. FLORENTIN. ET BATAVIN. IND. OR. CORRESPOND.

PRO GRADU MEDICO

PUBLICÆ CENSURÆ OFFERT

AUCTOR

CHR. SÓDERBERG

Wermel.

LIBRARY
NEW YORK
BOTANICAL
GARDEN

IN AUDIT. BOTANICO DIE XXIX NOV. MDCCCXXVI.

H. A. & P. M. S.

UPSALIÆ,
EXCUDEBANT PALMBLAD & C.

VIRO AMPLISSIMO ATQUE EXPERIENTISSIMO

ERIC O H Ö G B E R G

ARTIS MACHAONICÆ CULTORI GRANDÆVO

ET INDEFESSO

dedicatum

voluit, debuit

AUCTOR.

ÅT

DE

HULDASTE FÖRÄLDRAR

SÅSOM ETT RINGA PROF

AF

SONLIG KÄRLEK OCH TÄCKSAMHET.

DE ARBUTO UVA URSI.

Quamquam plurima memorabilia de hac planta priori seculo conscripta circiter sexaginta abhinc annos a Cel. *Joh. Andr. Murray* a) egregie collecta sunt, tamen notitia illorum temporum, præsertim chemica cum enucleatori nostri ævi doctrina minus congruit. Et quum postea plurimum recentiorum Medicorum cum Uva ursi in multis morbis felici experientia, curatæ Hydropis casum mihi addere contigerit, non potui non, quin animum ad accuratiorem rei impetrandam notitiam accenderem, et ubique sparsa lumina colligerem. Quibus in unum collectis, lucis, quantum potero, afferam, et primum Phytographicum deinde Chemicum nec non Medicum plantæ Characterem explicare, conabor.

Sectio I. PHYTOGRAPHIA.

Jam inde ab antiquis temporibus cognita hæcce fuit planta, crediturque *Diocorides* illam sub *ιδαιας ριζης* descripsisse. Apud *Galenum* b) autem vocatur *ἀρκυς σαφουλή*; planta enim, quam Hæmoptoicis commendat secundum illum "in Ponto cre- scit, humilis et fruticosa est, folio memæcyli c) fructum fe- rens rubrum et rotundum, gustu austerum." Postea apud plu- rimos Botanicos variis nominibus occurrit, donec nomen *Arbutus Uva ursi* Linnei tempore vulgo obtinuit. Satis igitur cog- nita est illius descriptio et synonymia botanica; quare brevem so- lummodo Characterem indicare opus est. In *Decandria* et *Di-*

a) Comment. de Arb. Uva ursi Gott. 1765. item Appar. Medicam. Vol. II.

b) de Compos. pharm. sec. loc. L. 7. c. 4. p. 548.

c) *Memæcyllum* significat Matthiolus in Comment. in Diosc. Lib. I.

gynia systematis sexualis locum occupat; secundum vero naturale inter *Bicornes* Linn., seu *Ericas* Jusf. interponitur.

Charakter genericus. d)

Calyx quinquepartitus, minimus, Corolla ovata, ore contracto, revoluto, basi pellucida. Antheræ bicornes. Bacca superâ, calva, quinque locularis, seminibus solitariis osseis.

Species.

Apud nos solum unica occurrit, cujus nunc, prætergressis exoticis, designatio sequitur.

ARBUTUS UVA URSI: caulibus procumbentibus, foliis cuneiformibus, subtus reticulatis, integerrimis perennibus.

Arbutus Uva ursi apud plurimos auctores. Fig. *Lin. Fl. Lapp.* t. 6. f. 3. junior planta. *Girardi de Uva ursi nov. anim.* t. 2. *Sandif. Thef. Disf.* t. 8. *Fl. Dan.* t. 33. *Schmidt arb.* t. 138. *Su. Bot.* t. 85.

Suecis: *Mjölön*, *Mjölönris* ob baccas siccas, farinaceas.

Habitat in collibus campisque apricis, saxosis vel arenosis, sylvaticis, sterilissimis totius Europæ, præsertim septentrionalis copiose. Per totam Sueciam frequenter usque ad Lapponiam occurrit; in America etiam boreali ex. gr. Canada et ad fretum Hudsonis.

Descriptio: cum folia sola in Officinis versantur, horum forsân sufficiat attulisse notas.

Folia plurima, perennantia, ramea, simplicia, fere pollicaria; alternantia, ascendentia, margine plerumque cauli aduersa, breviter petiolata, obovato-cuneiformia, coriacea, utrinque glabra. Pagina superior venis impressis notata, læte virens;

d) secundum Cel. *Wahlenberg* in *Flora Suecica* P. 1. Upf. 1824.

inferior fusco-reticulata, pallidior. Margo integerrimus, subrevolutus, in junioribus evidenter ciliatus. Apex aliquantulum reflexus, in junioribus acutior, in adultioribus obtusior.

Tempus colligendi optimum ante florescentiam, quæ in nostris regionibus in mensem Majum et Junium incidit. Folia solum viridia & integra colligenda atque leni calore siccanda sunt.

Propter intimam suam cum *Vaccinio Vitis idæa* affinitatem, facile cum eodem commutari potest, idque eo magis, dum eodem gaudet domicilio. Neque parvi habetur eos discernere, *Vitis idæa* multo minores possidente vires medicas.

Folia hujus latiora, obovata, subtus punctis crebris notata, sunt. Caules non procumbunt, sed oblique asurgunt, inferne insuper paucioribus, tum ramis, tum foliis instructi. Sed ut melius appareat harum plantarum discrepatio, comparando conscribam characteres.

Uva ursi.

Fol. versus basin angustiora, subtus lævia.

Caul. procumbens.

Coroll. ovata, infera, 10 continens stamina.

Bacca sicca, farinacea, infipida, quinque locularis, seminibus quinque majoribus.

Vitis idæa.

Fol. ad basin latiora, subtus punctata.

Caul. oblique ascendens.

Cor. supera, campanulata, staminibus 8.

Bacca succosa, grate acidula, quadrilocularis, polysperma, seminibus minutis.

Sectio II. PHARMACOGNOSIA.

Sapor foliorum adstringens, postea haud ingrate amarus, denique dulcescens, salivam advocans. Odore carent; nisi pulverata, dum dulcedinem istam, quam succus Glycyrrhizæ vel recens scænum gramineum expirat, quodammodo æmulantur. Color pulveris foliis integris pallidior.

Stipites et præsertim Cortex adstringentiori, sed minus amaro gaudent sapore, et ob multam suam fibrâ inefficaciores, meritoque ex officinis exclusi, sunt.

Analysin chemicam, quantum ego cognovi, nemo post *Murray* instituit, cujus tempore eandem plantam etiam chemice scrutabantur *Gerhardus*, *Quer*, *Modelius* et *Girardus*. Argumentum tamen eorum, nostrorum temporum doctrinæ minus aptum, pauca præter Tannini præsentiam docet, quo ferrum atro colore præcipitatur.

Cel. Murray e) tamen, qui substantiam accuratius inquirebat, etiam resinam viridem, parum amarâ, gummi fuscum, intense amarum, cristalla cubica, forsan acidi gallici, et sal incombustibile, invenit. Quod propria mea experimenta, cum foliis recentibus instituta, confirmarunt, comparationis causa afferre, mihi in animo est.

Succus turbidus per aquam e foliis contusis extractus, atque ebullitus, fæculas deposuit virides, quæ separatim siccabantur.

Succus dein defæcatus limpidus, colore dilute luteo-brunneo, sapore adstringenti amaro, cum solutione gelatinæ animalis mixtus copiosissimum albo colore præcipitavit Tanninum. Quo vero excolato, in restante solutione Murias ferricum colore aterrimo, nullo tamen præcipitato, multum indicavit Acidum gallicum quod in his foliis, majore quantitate, quam in aliis plerisque plantis, occurrere videtur. Estque ideo *Uva ursi* vegetabile, quod inter nostratia proprietatibus gallarum turcicarum proxime accedit, ne quidem domesticis gallis exceptis.

Solutio tannini nullum præcipitavit Extractivum amarum; contra vera spiritus vini nubeculas gummosas deposuit, quæ seorsim evaporatæ et siccatæ gummi, haud exile, dilute brunneum sapore amarissimo, dedere. Luculenter igitur apparet, Amarum

e) *Comment. de Arb. U. ursi.*

Uvæ urfi principium non extractiva sed gummosa indole gaudere: præcipitatur nempe alcohole, non tannino, et transparentes est, et optimo sane jure amarum gummosum apelletur,

Ex fœculis istis viridibus spiritus vini tum frigidus, tum calidus, ceram extrahebat viridem, pulcherrimo saturato colore spiritum tingentem, inspidam atque inodoram, masticandi mollem. In carbonem accensum posita intumuit, fere incensi ceræ flavæ odorem spargens. Residua etiam foliorum partes eandem, spirituosa extractione et cum aqua præcipitatione adeptam ceram, reliquerunt.

Quum ad quantitatem partium constituentium explorandam nunquam animum attendebam, nisi conjiciendo, eam determinare impossibile est, videtur tamen

<i>Tanninum</i> efficere partes circiter	65.
<i>Acidum gallarum</i> — —	10.
<i>Amarum gummosum.</i> — —	15.
<i>Cera et Fœculæ</i> — —	10.

quod tamen pro certo non habeatur.

Efficaciam Uvæ urfi medicam a principio scytodephico plurimi derivavere, neque negare decet, quia valde efficax principium sit: credimus tamen, vim ejus insigniorem, seu specificam illam in organis urini-feris, præcipue acido gallico deberi.

Noscit enim unusquisque, quam singularem acida vegetabilia in organis urinariis prodant vim; intima scilicet sua cohærentia decompositioni fortius resistunt, ita ut integra per sanguinem ad renes et vesicam provehant, ubi tunc efficaciam suam evolvunt. Eadem etiam cum acido gallico probabiliter est ratio, ideoque etiam clara Uvæ urfi foliorum in his corporis partibus tonica et adstringens vis. Cum vero experientia docuit, nostram plantam plurimis aliis quantitate acidi gallarum præstare, om-

nibus facile apparet, quantum in morbis organorum uropoëticorum reliquis adstringentiis anteferri debeat. Principio suo amaro stomachica, principio styptico univcrsum corpus, atque acido gallico vias urinarias præsertim, roborans, fit.

Nulla *Arbuti Uvæ ursi* præparata in Pharmacopoliis nostris occurrunt, propinatur nempe optime et frequentissime *Pulvis*, in dosi a granis decem usque ad drachmam semis vel integram aliquoties de die. Sed quoniam apud multos Nauseam ciet, corrigentiis quibusdam aromaticis conjungi hæud iniquum est, vel etiam datur *Infusum* vel *Decoctum*, quæ ambo, præsertim hoc, efficaces partes bene extrahunt, atque nuperrime dicto incommodo carent.

Infusum paratur a drachmis duabus foliorum cum libra una aquæ ferventis. Ad *Decoctum* sumuntur etiam drachmæ duæ foliorum atque una aquæ libra, quæ coquuntur ad remanentiam libræ dimidiæ. Dosis utrorumque horum præparatorum solita, est uncia dimidia aliquoties per diem.

Infusum spirituosum seu *Tinctura* inutilis, partes enim efficaces foliorum spiritu non bene solvuntur.

Sectio III. THERAPIA.

Multiplex usque ad nostrum tempus *Uvæ ursi* usus fuit. Nempe a *Galeno* jamjam contra *Hæmoptysin* commendata, postea a Medicis Monspensulanis contra *Calculum* propinabatur, unde laudem nimiam lithontripticam obtinuit. Ita laudatur pulvis a *Cel Sauvages* f) atque præsertim a *Cel. de Haen*, g) qui, multis suis in calculo felicibus institutis experimentis, maximam illis celebritatem tribuit.

f) Nosol. Method. T. II.

g) Rat. Medendi T. II.

Lithontripticam vero ejus vim nullam esse, jamjam eodem tempore ostendit Cel. *Murray*, h) atque post illum plurimi illustres Medici idem affirmaverunt, quod tamen non permittit, omnem ei abnegare efficaciam, quod etiam multi præsertim Angli fecere.

Si enim plapta calculos solvere non valet, tamen inter nostri ævi medicos constat judicium, eam in genere adstringendo corpus roborare, amaritie ventriculum adjuvare, et sine dubio multa facere ad talem corporis constitutionem efficiendam, sub qua sana et ad concrementa calculosa condenda minus proclivis urina generetur.

Inter omnia vero adstringentia, sine dubio nullum majori, quam folia *Uvæ ursi*, vi ad Diuresin augendam pollent, diuretica autem mitiora, ne scilicet partes irritatione calculorum affectæ nimis irritentur toto die, non quidem ad calculos solvendo, sed ad illos auferendos et lotio expellendo, adhibentur. Merito igitur in morbo calculoso laudem tribuunt hisce foliis auctores, abigunt enim irritamentum, immodicam compescunt sensibilitatem, sabulum præfens expellunt, formationem novi prohibent, dum scilicet meliorem urinam producant, statum vero morbosum renis vel vesicæ, profluvium ejus mucosum, quod secundum *W. Austin* i) formationem efficit calculorum, atque exulcerationem, corpus roborando corrigunt.

Sed non solum in hisce Systematis uropoëtici, sed etiam multis Systematis genitalis morbis folia valent, vel quo in genere tonica et adstringentia utilitatem afferant; quamobrem morbos, in quibus usurpati et usurpandi sunt, nunc enumerare restat.

Calculus tum *renalis* tum *vesicalis*. In hujuscemodi casibus inprimis celebrata sunt idque jam a veteris annis. Ut

h) Loco supra citato.

i) *Huf. Journ.* T. XXX. III. p. 76. vel etiam in ipsius auctoris *Treat. on the orig. and. comp. parts of the stone in urin. Bladd.* Lond. 1791. etiam *Abhandl. fur Prakt. Aertz.* T. XVI.

laudatores ejus, de *Haen*, *Murray* et inter recentiores *M. von Willich* k) citare sufficiat. Illi pulverem merum dederunt, hic acido carbonico junctum. Symptomata molesta semper mitigabantur, mucique excretio augebatur, sed cessante ejus usu, semper solatium quoque cessavit.

Cel. etiam Præses mihi communicavit, quod in India orientali commorans, Uvam urfi ex Europa requisivit, atque pluries ejus in calculis pereximiam virtutem observandi occasionem invenit.

In *Nephritide* felici cum successu plures illam adhibuere. Sic in Annalibus illis *Läkaren och Naturforskaren* 12:te Band. legitur, quod ex sedecim ægrotantibus duodecim sanati sunt.

In *Diabete mellito* decoctum adhibuit Cel. *Mynster* l) secundum sequentem formulam: *R. Folior. Uvæ urfi.*

Rad. Liquir. aa Unc. semis.

Rad. Senegæ drachm. duas.

coque cum

Aquæ libra ad reman. Unc. octo.

colat. adde

Spirit. salis dulcis dr. duas.

Dysuriam tribus tantum dosibus pulveris curavit *Vogel*. Bonum eventum præterea experti sunt de *Haen*, *Werlhoff* & *Murray*.

In *Enuresi* plurima alia remedia antecellit. Pulvere foliorum et aluminis morbum curavit *Günther*. m)

Item in *Paralysi vesicæ* multam accepit laudem, etiam a Suecanis medicis.

Catharrhus vesicæ cessavit infuso foliorum cum camphora. *Michaëlis*. n)

k) *Huf. Journ.* T. XXI. II. p. 118. vel etiam *Balding. magaz. für ärzte* T. X. II. p. 117.

l) *Acta noua Societ Med. Hafn.* Vol. 1.

m) *Huf. Journ.* T. LXI. VI. p. 27.

n) — — T. XXXIV. II. p. 29.

Mictus cruentus et *Hæmorrhoides vesicæ* pluries Uvæ ursi succubuere. *De Haen, Hufeland.*

Pollutiones vi sua eximia roborante forma pulveris suffrixit. o) In *Blennorrhoea vesicæ* et *vaginæ* optimam curatoriam vim possidere, conveniunt plures. Decoctum ad uncias quasdam de die dedit *Himly*, p) qui etiam in *Blennorrhoea pulmonum* feliciter propinavit.

Phthisin vesicæ pulvere feliciter sanavit *Bourne*, qui postea etiam in *Phthisi pulmonali* usus est. q) Inter sedecim ægrotantes phthisicos, quos tractavit, tres morte amisit, novem omnino restituti sunt, ceterique convalescere inceperunt. Animaduertendum autem est, quod non sincero foliorum pulvere utebatur, sed secundum hanc *Ferriarü* formulam, *Cinchona* et opio commixto.

R. *Folior. Uvæ ursi pulv. gr. decem.*
Cort. Cinch. pulv. paulo maj. dof.
Opii pulv. gr. semis
 m. *Dr ter de die.*

Nemo quidem negabit, quin *Cinchona* *Opium*que multa huc effecerint, sed etiam *Uvam ursi* plurimum adjuvasse, verisimile est.

Cel. Mynster r) præterea testatur, se plurima *Phthiseos Uvæ ursi* curatæ exempla vidisse, attamen præsertim, quæ refert, tria, quibus nulla fere spes sanationis affuit. *Senega*, *camphoratis cortice*que *peruviano* incasum adhibitis, tandem primum easum decocto juxta hanc formulam parato, curavit.

B

o) *uf Journ. T. XV. II. p. 73.*

p) — — *T. XXX. III. p. 24.*

q) *Cas. of pulmon. consumpt. treated. with. Uv. ursi Lond 1806. vide Bradleys Journal. Vol. XIV. p. 461.*

r) *Nova Acta Reg. Societ. Med. Hafn. Vol. I.*

R. *Folior. Uvæ ursi* drachmam.
Rad. Liquir. conc. drach. duas.
coque cum
Aquæ — — libra.
ad colat. unciar. octo adde.
Syrupi Althææ unc. semis.
M. *D:r*

Hujus decocti unciam dimidiam pro dosi propinavit et usus per longum tempus protraxit.

Alter casus denique partibus æqualibus *Foliorum Uvæ ursi* et *Gummi arabici*, cum jusculo fecalino omni mane, sanatus est.

Tertium exemplum forsan notabilius. Aegrotans summo gradu imbecillus, tussi purulenta, febre continua ad vesperam exacerbata, viribus ita prostratis, ut per menses lectum tenere coactus sit, hydrope anasarca notabili, decubitu horizontali ob dyspnœam intolerabili, fluctuatione aliquali abdominis, tamen usu *foliorum Uvæ ursi* cum *pulv. rad. Liquir.* optime convaluit.

In *Hydrope*. Quantum ad notitiam meam pervenit, nunquam antea in hoc morbo, si excipias præcedentem casum, qui cum hydrope complicatus fuit, adhibita est Uva ursi, quamquam jam Gerhardus s) proponit ejus usum in Cachexiis et Hydrope; quamobrem forsan laud indignum erit afferre, quod propria mea in hac re experientia me docuerit.

Nauta circiter sexaginta annos natus, multa maris gravamina perpesus, gravissimo denique Hydrope corripiebatur, ita ut me adveniente non solum mortem minitante Hydrothorace, sed etiam completa Anasarca, præsertim pedum, nec non Ascitide, afflictus esset. Vires prostratæ, respiratio difficilis, co-

s) Die Bärentr. chem. medicin. betr.

lor labiorum cœruleus cum pluribus aliis symptomatibus cachecticis, affuere. Ingens œdema extremitatum, ad quod accesserunt urgentes et continui vomitus, quibus omnes tum cibi tum potus æque ac aquæ copia rejiciebantur. Cum vero inquisissem, post inunctionem ætherolei Therebinthinæ in pedibus Hydrothoracem pervenisse, solitis remediis hunc facile superari mihi videbatur; quod etiam factum est, quamquam crebri vomitus medicamentorum usum valde impediabant, quorumque ob causam roborantem medicinam et diætam præscribere necessarium fuit.

Cinchonam autem non pertulit, quare infusum foliorum Menyanthis trifol. summitat. Absinthii atque baccarum Juniperi parvis sed frequentibus dosibus adhibitum est. His remediis organa digestionis corroborabantur, ut medicamenta retinere et cibos assumere posset, atque valde emendaretur.

Nihilominus tamen anasarca pergebat, Scillaque, Digitali, Mercurio dulci, Acetate Ammonico, Cremore Tartari, Aqua Sambuci, fomentis ficcis et fasciis frustra usus tandem infortuita affligebatur Ischuria, cujus causam calculo inesse suspicabam. Hac emollientiis remediis sublata, meque persuaso, Hydropem a laxitate renum dependere, postea folia Uvæ ursi cum Rad. Iridis florentinæ et Cinnamomo dedi, secundum sequentem formulam.

R. *Folior. Uvæ ursi* drachm am
Rad. Irid. florent. scrupulum.
Cort. Cinnamoni.

vel etiam si potius placet,
Rad. Zingib. scrup-semis.

m. f. p. D:r in tribus dos. per diem.

Et qui effectus inde secutus est? Immo primo et secundo die nullus, cum vero quarto revenirem. quod mirum, omnis aqua resorpta, et per copiosam urinam ejecta erat, ita ut cutis

extremitatum inferiorum, post secesum lymphæ relaxata, in rugas sese contraxisset, specie fere pedum gallinaceorum. Eodem modo manuum atque abdominis oedema evanuit, ut senex plane convalesceret, et plurium annorum tempore corpus suum tam gracile non vidisset. — Neque, usu Arbuti per longius tempus continuato, postea rediit Hydrops, quod alias timendum fuit.

Quum Hydrops non minus sanatu difficilis, quam huc nimis frequens morbus sit, hocce remedium mihi videtur maximam merere attentionem, non solum propter vim suam et diureticam et roborantem, sed etiam quam maxime ut remedium domesticum, quod undique parari potest, et forsitan sæpe curæ sufficiat; præsertim si jungatur *Infuso juniperi amaro Ph. Nosoc. Milit. Holm.*, t) quo solo infuso hac ætate Anasarcam curaremihî contigit.

In *Plica polonica* ad externum usum commendat *Frank*. Decoctum nempe vel Infusum ad plicas lavandas datur.

Præterea multam Uva ursi offert utilitatem æconomicam, quæ tamen nostra non refert, ideoque ex hacce opella excluditur.

t) paratur ita R. *Baccar. junip. contus.* Unciam.
infunde in.
Decocti amari ferv. Libra.
colat. adde.
Spirit. frumenti unc. quatuor.
D: vasculatim.

Ipsius autem decocti amari præparatio talis est, qualis

R. *Menzanth. folior.* unc. octo.
Absinthii summit. unc. quatuor.
Aquæ cong. quatuor.
Coque ad remanent. congior. tritum.

(18)

ANVISNING
TILL
DE SVENSKA
PHARMACEUTISKA
VÄXTERNAS

IGENKÄNNANDE.

LIBRARY
NEW YORK
BOTANICAL
GARDEN

Första Delen

Med Medicinska Facultetens tillstånd;
under

Medicinæ och Botanices Professorn, Commen-
dören af K. Wasa Orden och Ledamoten af de
flesta ut- och inländska lärda Sällskaper,

Doctor

C. P. THUNBERGS

inseende,

För Medicinska Gradens Erhållande

af

PEHR FREDRIK WAHLBERG

Phil. Mag., Oecon. Pract. Docens,
Östgöthe,

Till allmän granskning framställd

i Botaniska Lärosalen

d. 13 Dec. 1826.

p. v. t.

U p s a l a ,
hos Palmblad & C., 1826.

H. Palmblad

Wm. H. H. H.

Huru viktigt det är för en lycklig utgång af Läkarens curer att de växter, som till medicinskt bruk användas, ej förvexlas med andra, hvilkas egenskaper äro motsatta eller åtminstone olikartade, inses lätteligen. Till förekommande af en sådan förvexling hafva åtskilliga arbeten *) äfven hos oss blifvit utgifna, hvilka likväl endast beskrifva de pharmaceutiska växtdelarnes utseende och egenskaper, samt deras skilnad från andra, dem de likna. Härigenom kan visserligen de på Apotheken befintliga varornas riktighet utrönas, men insamlaren måste dock stundom se sig nödsakad, att förkasta de förråder, på hvilkas anskaffande han använt tid och möda. Säkrast är, att vid sjelfva insamlandet göra sig förvissad om äktheten af de örter man ästundar, och detta kan svårligen ske genom biträde af de arbeten, hvilka vi för det närvarande äga. Om man t. ex. känner utseendet och beskaffenheten af en viss rot, men ej af det örtstånd den upbär, blir insamlandet deraf, om icke aldeles omöjligt, åtminstone mycket

*) T. ex. "Samlade underrättelser till urskiljande af gode och pålitlige från gamle och oduglige medicamenter af C. M. Blom, Sthm. 1802.", "Anvisning att insamla, torka och förvara de i Sverige och Norrige vildt växande och odlade medicinske växter och växtdeklar af, I. C. W. Wendt, öfverf. af A. F. Kniberg. Christianstad, 1816."

försvåradt. Det är genom Botaniken man erhåller den allmänna kännedom, som här är behöflig. Men då örter insamlade för Apotheken säkerligen ej sällan verkställes af personer, hvilka sakna en erforderlig insikt i denna vetenskap, händer visserligen att de, om de än hafva en botanisk handbok att tillgå, likväl icke veta från hvilka örter de skola skilja dem de söka. En allmännare characteristik af svenska pharmaceutiska örternas hela utseende, framställd i en så populär stil, som deras noggranna bestämmande tillåter, anse vi således ej böra sakna alt intresse, så mycket mindre, som Sverige erbjuder ett icke obetydligt antal i medicinen verksamma örter, hvilka aldrig från främmande land behöfde införskrifvas. Detta oaktadt finnes, oss veterligen, ej något arbete af sådan syftning, och det är denna brist vi enligt förmåga vilje söka afhjelpa.

Då vi väl vete att en afhandling ej vinner i värde genom vidlyftighet, vilje vi endast anföra de växter, som lättare med andra kunna förvexlas, ej dem, som äfven den i Botaniken aldeles okunnige utan svårighet urskiljer. Äfvenså uptage vi blott dem, som i vår Pharmacopoe's sista uplaga vunnit inträde.

I utförandet af vårt arbete följde vi den plan att, sedan vid hvarje art utom det botaniska örtnamnet, äfven det pharmaceutiska i händel-

e det är olika, de allmännaste Svenska provin-
 ialnamnen, och för att åskådligast framställa
 örten, dess figur i Svensk Botanik, blifvit up-
 gifne, vi lemne en, som vi hoppas, tillräcklig
 beskrifning. Härefter anføre vi blomnings-
 tiden, växtens geographiska utbredning, local och
 ordmån, då denna är mera characteristisk. Sedan
 nämnas de förändringar örten är underka-
 mad, och slutligen dess skilnad från de arter,
 med hvilka den kan förblandas. En utförligare
 beskrifning af de i medicinen begagnade växt-
 delarne, isynnerhet dessas lukt, smak etc, haf-
 ve vi här ansett aldeles öfverflödig, då deruti
 sedan förut finnas goda hjälpredor. Kännetec-
 ken, hemtade af smärre och för det ovana ögat
 mindre märkbara delar, hafve vi, så ofta ske
 annat, sökt undvika, äfvensom vi för fram-
 tillandet af vårt ämne ansett modersmålet vä-
 mest passande.

Efter denna lilla tekning af vårt arbetes
 an öfvergå vi till sjelfva afhandlingen, hvil-
 n vi hoppas åtminstone i någon grad måtte
 motsvara vår upriktiga önskan, att befordra ett
 täre och säkrare insamlande af de Svenska
 armaceutiska örterna.

DIANDRIA

MONOGYNIA

VERONICA OFFICINALIS *Lin.**Ehrenpris, Jordkrypa.* Svensk Bot. fig. 159.

Växten mångårig, kvarterslång, hårig. Stjelen krypande med upstigande topp. Bladen omvändt-äggrunda, motsittande, sågade. Blommorna oskaftade, sittande i små ax, hvilkas skaft utgå ur bladvinklarne. Blomkronan ljusviolet, sällan hvit, 4-flikig, med understa fliken smalare än de öfriga. Frön i ett 2-rummigt fröhus.

Blommar i medlet af sommaren.

Träffas allmän i torra skogar och skogsängar från Sveriges sydligaste trakter ända till Lappmarken.

Skiljes lätt från alla sina samarter genom de ur bladvinklarne utgående blomaxen med oskaftade blommor.

TRIANDRIA

DIGYNIA

TRITICUM REPENS *L.*

Gramen Pharmacop. Svec.—Qvickhvete. Qvickror, Queke, Hvitrot, Ilrot, Rôte, Åxing.

Sv. Bot. f. 38.

Roten mångårig, lång, krypande, af en

hönspennas tjocklek, ledfull med fina smårötter utgående ur lederna, glatt, hvitaktig. Strået två till tre fot högt, vid roten något kulliggande, för öfrigt uprätt. Axet omkring fingerslångt, sammansatt af tätt sittande, platta, äggrunda småax, hvilka med ena sidan äro vända mot axfästet. Blomfodret, som gräsens i allmänhet, 2-skaligt med merendels 5-nerviga, spetsiga skal. Blomkroneskalen spetsiga eller slutande sig i borst, hvilka dock aldrig uphinnas småaxens längd.

Blommar större delen af sommaren.

Allmän i hela riket på nästan alla jordmåner och localer, utom der det är mycket fuktigt.

Varierar i bördigare jordmån med blågrön färg. På torra, buskbevuxna ställen med axfästet och de nedra bladslidorna håriga. På hafstrand med inrullade, spetsiga blad, eller med rubbiga blomkroneskal.

Liknar närmast *Trit. rigidum* och *juncea* (Sv. Bot. f. 269), men skiljes från dessa genom spetsigare blomkroneskal och 5, ej 7- eller 9-nerviga blomfoderskal. Från *Trit. caninum* afviker den genom sin krypande rot och inga eller korta blomkroneborst. *T. caninum* har nemligen tuffig rot och borsten längre än småaxen. Kan äfven förvexlas med *Lolium arterna* i synnerhet *perenne* (Sv. Bot. f. 71), men denne har enskaligt blomfoder och småax, som med kanten vändas mot axfästet.

PENTANDRIA

MONOGYNIA

VERBASCUM THAPSUS L.

Kungsljus, Ljusbrand, Trollkåringsslånda.

Sv. Bot. f. 79.

Växten från en till två och en half aln hög, öfverdragen med ett tätt, grågult ludd. Roten enkel, tvåårig. Stjelken ganska rak och styf, enkel, med ett långt, tätt blomax i toppen. Bladen aflånga, naggade, nedlöpande på stjelken. Blommorna oskaftade, välluktande. Blomkronan ljusgul, 5-flikig, tämmeligen stor. Ståndarne fästade på blomkronan, tvenne glatta, de andra tre med på midten hvithåriga strängar. Frön i ett tvårummigt fröhus.

Blommar i medlet af sommaren.

Växer på högländta ställen, helst på grusbäckar, allmän från Skåne till Upland, sedan sparsammare.

Är i kalkhaltig jordmån, t. ex. på Öland, underkastad mycken förändring genom blommornas tilltagande storlek, och tätare sammansittande knapt nedlöpande blad (*V. Thapsiforme* och *condensatum* Schrad).

Kan bland Svenska vildtväxande örter endast förväxlas med *Verb. nigrum* (Sv. Bot. f. 590), och isynnerhet med dess på kalkgrund förekommande varieteter (*V. bracteatum* och *collinum* Schrad), i hvilka den genom sina egna förändringar nä-

tan tyckes öfvergå. *V. nigrum* skiljer sig genom mångårig, grenig rot; grenig, spensligare stjerk; aflångt-hjärtlika, finhåriga, gröna, skafade blad; skaftade, i toppen af grenarne sittande blommor, och mindre blomkronor med alla tändarsträngarne på midten purpurhåriga.

ERYTHREA CENTAURIUM *Perfoon, Wahlenb. Fl. Sv.*

Centaurium minus *Ph. Sv.—Arun, Tusengyllenkrut.*
Sv. Bot. f. 219.

Växten ej öfver en half aln hög, aldeles glatt. Roten liten, fin, ettårig, vanligen uppskjutande flera uprätta, enkla eller endast i toppen greniga stjerkar. Rotbladen stjernlikt utbredda, spadlika eller tungformiga; stjerkbadet motsittande, ovala, halft stjerkomfattande. Bladparen långt afskilda. Blommorna i täta, jemnhöga blomtofsar i toppen af stjerken, oskaftade, försedda med blomkärn. Blomfodret djupt 5-flikigt, dubbelt kortare än blomkronans pip. Blomkronan skönt rosenröd, rattlik, 5-flikig, med lång pip, som efter blomningen omsluter fröhuset, Fröhuset cylindriskt, 2-skaligt, nästan 2-rummigt.

Blommar i medlet af sommaren.

Träffas sparsamt på fuktiga ställen af yngre formationerna, såsom i Skåne, Bleking, Öland, Calmarelän och Östergöthland. Tyckes mindre än de öfriga arterne följa hafskusterna.

Liknar nära *E. angustifolia* *Wahlenb. Fl. Sv.—E. littoralis* *Sv. Bot. t. 579 f. 1*), hvilken träffas

tämmeligen allmän på Sveriges så väl östra som vestra kust, från Skåne till Gestrikland och Bohuslän. Denna skiljer sig dock genom lägre växt, jemnbredt-lancettlika blad, grenigare stjelkar, blomfoder af blomkronepipens längd och större blomkronor. *E. ramosissima* Persf. (Sv. Bot. t. 579 f. 2.) afviker genom 1 till 2 tum höga, klynnedelta stjelkar, med spridda, ur stjelkens tudelningar utgående, skaftade blommor, utan blomskärm.

DIGYNIA.

Alla de växter vi under denna ordning anföra tillhöra naturliga ordningen *Umbellatæ*, hvilken isynnerhet utmärkes genom i blomflock sittande blommor, 5-bladiga vanligen irreguliera blomkronor och två nakna sammansittande frön. Bland de örter, som utgöra ämnet för närvarande afhandling, äro dessa otvifvelaktigt de lättaste att förvexla, och ett misstag är här af så mycket större betydenhet, som de till sina egenskaper äro hvarandra ganska olika. I anledning häraf vilje vi, innan vi öfvergå till de särskilda arternas beskrifvande, förutskicka några allmänna anmärkningar.

Alla våra officinela Umbellater hafva sammansatta blomflockar, sammansatta blad och, med undantag af den gulblommiga *Angelica Archangelica* och *Pastinaca*, samt den stundom rödblommiga *Carum*, hvita blommor. *Conium*, *Cherophyllum* och *Carum* blomma i början af sommaren, alla de öfriga i midten. Endast *Phellandrium* och

Cicuta växa på fuktiga ställen. Giftiga äro de båda nyssnämnda, äfvensom *Conium*, och af de icke officinela *Oenanthe*, *Aethusa*, och kanhända de i vatten växande *Sia*.

Bland de olika indelningsgrunderna för Umbellaterne är säkert den, som hemtas af svepenas förhållande, om icke i vetenskapligt hänseende riktigast, dock för den mindre erfarne lättfattligast. I enlighet härmed märke vi: 1) *Umbellater med svepe både vid den allmänna och de enskilda blomflockarne*. Officinela häribland äro: *Daucus*, *Conium* och *Angelica*, af hvilka den förstnämnda, såsom tillräckligt känd, ej vidare kommer att syselsätta oss. 2) *Umbellater med svepe endast vid de enskilda blomflockarne*. Officinela: *Phelandrium*, *Cicuta*, *Chærophylum* och *Imperatoria*. 3) *Umbellater utan tydliga svepen*, hvaraf officinela: *Cerum*, *Pimpinella* och *Pastinaca*. Den sistnämnda utesluta vi af samma anledning, som vi förbigå *Daucus*.

CONIUM MACULATUM L. *)

Sv. Bot. f. 226.

Växten omkring två alnar hög, glatt, af obehaglig lukt. Roten tvåårig, tapplik eller grenig. Stjelken rak, finstrimmig, öfverströdd med rödbruna fläckar. Grenarne korta, utgående från öfra delen af stjelken. Bladen tredubbelt par-

*) Kallas *Odört*, men detta namn användes oftare på *Cicuta*.

bladiga, med äggrunda, parflikiga småblad. Småbladens flikar ej mycket spetsiga, nära helbräddade. De allmänna blomflockarne i toppen af grenarne, bestående af omkring 13 enskilda, Svepebladen äggrundt-lancettlika, de allmänna vanligen 5, de enskilda merendels 3, tillbaka-kaböjda, sittande på ena sidan af blomflocken och kortare än densamma. Blomkronan hvit. Fröen gråbruna, nästan klotrunda, hvarterdera med 5 uphöjda, vågiga ränder.

Träffas ej sällsynt på feta åkrar, ruiner och dylika ställen ända till Upland, isynnerhet i kustprovincerna och i trakten af Mälaren.

Skiljes från *Athamantha Libanotis* genom dennas ganska tätt sammansittande blommor, djupt fårade stielk och styfhåriga frön m. m. Med *Sium latifolium* (Sv. Bot. f. 178) och *S. angustifolium* (Sv. Bot. f. 620) bör den ej kunna förblandas, då dessa hafva enkelt parbladiga blad, och växa i vatten. *Selinum arternum* (*S. palustre* Sv. Bot. f. 380) äro äfven tydligt skilde genom sitt växtställe vid vatten, sina lancettlika bladflikar, många smalt lancettlika svepeblad, nästan platta frön etc. Från alla andra Umbellater, hvilka den liknar, afviker den genom sina allmänna svepen, som hos dem saknas. Med *Cicuta* äger den föga likhet utom i den Svenska benämningen Odört. Mest öfverensstämmer den med *Aethusa Cynapium* *)

*) Då hvarken *Aethusa*, eller *Apium Petroselinum* (Per-

(Vild-persilja Sv. Bot. f. 64), som äfven stundom har fläckig stjerk; men denna igenkännes utom af svepenas nyss nämnda förhållande äfven af sin mindre växt, ganska spetsiga bladflikar, sina af vanligen 5 enskilda sammansatta allmänna blomflockar, och smalt lancettlika svepeblad, som äro längre än blomflockarne. Olikheten mellan *Conium* och *Chærophyllum sylvestre* synes bäst genom jämförelsen af bådas beskrifningar.

ANGELICA ARCHANGELICA L.

Engelört, Helgeandsört, Bröstört, Quanne, Påsk.
Sv. Bot. f. 633.

Den tjockaste och mest utbredda af alla Svenska Umbellater. Hela växten, utom blomskäften, glatt. Roten tvåårig, tjock, grenig, utvändigt ljusbrun, inuti hvit. Stjelken en till en och en half aln hög, mer än tumstjock, pipig, strimmig, uprätt och grenig. Bladen ganska stora, dubbelt parbladiga, de öfra slutande

siljan) och *Chærophyllum fativum* (Körvelu) för hvilka den ofta misstages, egentligen tillhåra vårt ämne, men deras åtskiljande är af mycken vikt, vilje vi här i korthet meddela deras skilnader. *Aethusa* har vid de enskilda blomflockarne vanligen 3 smalt-lancettlika, åt en sida sittande, tillbakaböjda svepeblad, hvilka öfverträffa sjelfva blomflockarne i längd. *Apium* åter har många och korta svepeblad, och *Chærophyllum* 5; sittande i ring och kortare än blomflockarne.

sig i säckformiga slidor, hvaruti blommorna före utsprickningen innehållas. Småbladen något hjertlika, flikiga, sågade; uddebladet 3 flikigt. De allmänna blomflockarne klotformiga, sammansatta af ett talrikt antal enskilda. De enskilda halfklotformiga, ganska tätblommiga. Allmänna svepet fåbladigt, affallande; de enskilda 5-6-bladiga, sittande åt en sida; båda bestående af borstlika blad. Blomkronan gröngul. Fröen halmgula, nästan klotrunda, något sammantryckta, omklädda af en korklik bark, hvart och ett med 3 hvassa, uphöjda ränder.

Växer på fuktiga, ej för mycket för solen utsatta, ställen vid fötterne och dalarne affjellen, från Dalarne ända till Nordcap, ofta tämmeligen ymnig.

En variation häraf, hvilken troligen utmärker sig genom samma medicinska egenskaper, som den egentliga Archangelican, är *A. littoralis* *Wahlenb. Fl. Carpath.* (fröet *Sv. Bot. f. 633*). Denna igenkännes af en starkare strimmig stjelk, smalare bladslidor och sammantryckta frön, emedan ränderna äro mindre uphöjda och trubbigare. Träffas på grusiga stränder och öar, så väl vid Sveriges östra och vestra kust, som vid Wettern.

A. Archangelica liknar närmast *A. sylvestris* (*Sv. Bot. f. 303*), hvilken skiljes genom högre, smalare växt; tydligt fårade, uptill fint gråudna, stjekar; äggformiga, endast sågade småblad, odeladt

uddeblad; hvita blommor och sammantryckta frön med tre vinglika, hinaktiga ränder. Växer vanligen i fuktiga skogsängar, ej sällan äfven i hafstrakter, der den till sin växt närmar sig *A. littoralis*, från hvilken den dock alltid utmärker sig genom hela uddeblad, blommornas färg och fröens beskaffenhet.

Från alla öfriga Svenska Umbellater, med undantag af dem, hvilkas utmärkande karakterer vi nedanföre upgifva, afviker *Angelica Archangelica* genom sina stora breda småblad.

Laserpitium latifolium. Stjelken ofta öfver två alnar hög, mycket smalare, likasom hela örten ganska glatt; uddebladet odeladt; enskilda blomlockarne glest sittande, på långa skaft; blomkronan hvit; fröen med 4 vågiga, vingligt uphöjda ränder.

Heracleum Sphondylium (Sv. Bot. f. 363). Växten hårig, stjelkbladen enkelt parbladiga, fröen platta utan uphöjda ränder.

Imperatoria Ostruthium se dess beskrifning.

Aegopodium Podagraria (Sv. Bot. f. 147.) Växten vida spensligare, hvarken allmänt eller enskilda svepen, hvita blomkronor.

PHELLANDRIUM AQUATICUM L.

Stäkra. Sv. Bot. f. 155.

Hela örten glatt. Roten tjock, tapplik, vampig, ringlad, med fibrer kransformigt utgå-

ende ur ringärne. Stjelken nära tumstjock, vanligen icke öfver ett fot hög, uprätt, pipig, strimmig, nedtill med täta leder. Grenarne långa, utspärrade och böjda; äfvenså bladskaften. Bladen nästan 3-dubbelt parbladiga. Småbladen äggformiga, parflikiga. De allmänna blomflockarne utgående på sidan af stjelken, kortskaffade, bestående af många ganska tätblommiga enskilda. Inget allmänt svepe. De enskilda sammansatta af många nästan borstlika, utstående blad. Blomkronan hvit. Fröen nästan äggrunda, släta, med blomfodret och pistillerna qvarsittande på öfra ändan, sjelfva affallande utan att åtskiljas.

Växer allmänt i södra och mellersta landskapens bäckar, åar och stillastående, kärraktiga vatten.

Är genom stjelkens tjocklek och grenarnes samt bladskaftens utgång och böjningar i smått en afbild af Ekträdet. Härigenom utmärker den sig från alla Svenska Umbellater, utom i afseende på bladskaftens böjningar, från *Selinum Oreoselinum*, hvilken likväl endast träffas på sandiga kullar i Skåne, samt på Öland, och för öfrigt har högre, nästan enkel stjelk, tillbakaböjda svepen och tillplattade frön. *Selinum palustre*, som till växtställe och bladform är närsläktad, skiljer sig genom enklare, rak stjelk med blomflockar i toppen, platta frön m. m. Så väl *Selinum*, som *Conium* och *Sium* hafva för öfrigt både allmänna och enskilda svepen.

Skilnaderna från *Cicuta*, *Aethusa*, *Chærohyllum*, *Carum* och *Pimpinella* synas lättast af dessas beskrifningar.

Oenanthe fistulosa (Sv. Bot. f. 619), med hvilken den i det hela är närmast beslägtad, är genom sina klotformigt sammansittande blommor och vid hastigt påseende nästan nakna stjekar, allt för utmärkt, för att dermed någon förblandning skulle kunna äga rum.

CICUTA VIROSA L.

Språngört, Odört, Bunarot. Sv. Bot. f. 134.

Hela örten glatt, två till tre fot hög. Roten mångårig, tjock, om våren knölig, sedan applik, med kranslikt utgående rottrådar, inu afdelad i flera transversela öfver hvarandra liggande rum. Stjelken uprätt med utstående grenar, finstrimmig, pipig. De nedra bladen dubbelt parbladiga, de öfra dubbelt trebladiga. Närböjda bladen lancettlika, sågade, spetsiga, de tre öfriga sammanflytande. Blomskäften utgående på sidan af stjelen midt emot bladen. De små blommorna blommor utan svepe, nästan klotformiga, glesa likväl bestående af många enkla, hvilka äfven äro klotformiga, men tätare sammansatta, långskaftade och försedda med mångåriga, nästan borstlika svepen. Blomkronan vit. Fröen ganska små, gråbruna, båda tillsammans bredare än de äro långa, hvartera nemligen nära klotrundt, med 5 uphöjda ränder.

Växer i kärr och småsjöar med gytjig botten, isynnerhet i skogstrakter, ej sällsynt ända till Lappmarken.

Kan lättast förblandas med *Sium latifolium*, som förekommer på samma localer, men denne utmärker sig genom närvaro af både allmänt och enskilda svepen, enkelt parbladiga blad och fårad stjelk etc.

Från *Selinum* skiljes den äfven genom densnes allmänna svepe etc.

Från *Conium*, *Angelica*, *Phellandrium*, *Chærophyl-
llum* och *Imperatoria*. Se dessas beskrifningar.

Från *Ægopodium Podagraria* genom dess förekommande på torra ställen, brist på äfven enskilda svepen etc.

CHÆROPHYLLUM SYLVESTRE L.

Hundkax, *Hundloka*, *Hundkummin*, *Spökter*.

Sv. Bot. f. 124.

Roten mångårig, tapplik eller grenig. Stjelen omkring tre fot hög, uprätt, nästan från roten grenig, fårad, nedtill hårig, med uppsväll-
da leder, något pipip. Bladen tredubbelt par-
bladiga, med äggrunda, spetsigt inskurna, par-
flikiga småblad. Blomflockarne i toppen af gre-
narne, de allmänna utan svepe, bestående af
många enskilda, som ej äro mycket tätblommiga,
nästan jemnhögt sittande och försedda med

fem aflångt-lancettlika, nedböjda, i kanten hå-
riga och ringformigt utgående svepeblad. Blom-
kronan vit. Fröen aflångt-syllika, glatta och
släta, glänsande, svartaktiga.

Ganska allmän i ängar etc. genom hela
Sverige.

Skiljes från *Conium*, *Phellandrium*, *Æthusa*
och *Carum* genom de kännemärken, som vid
lessa anföras.

Från *Selinum arterne* genom växtstället;
bristen af allmänt svepe och fröens form.

Från den stundom förvildade *Scandix odora-*
a (Sv. Bot. f. 374) genom dennas egna sötaktiga
mak, mjukhåriga blad och stora frön, med
höjda ränder.

IMPERATORIA OSTRUTHIUM L.

Måsterört. Sv. Bot. f. 368.

Växten glatt. Roten mångårig, horisontel;
nölig, ringlad, utvändigt brun, inuti vit. Stjel-
en knapt alnshög, uprätt, nästan enkel, strim-
mig. Bladen stora, trebladiga, med skaft som
uta sig i säckformiga slidor. Småbladen tre-
elta, med äggrundä, djupt, ojemnt och hvasst så-
ade flikar. Allmänna blomflockarne i toppen

af stjelken, sammansatta af många ej mycket tätblommiga, jemnhöga, enskilda blomflockar. Saknar allmänt svepe, de enskilda bestående af få borstlika blad. Blomkronan rent hvit. Fröen halmgula, nästan cirkelrunda, platta, på midten något uphöjda med trenne ränder, kringkantzerna hinaktiga, vid båda ändarne litet urnupna.

Är en af våra sällsyntare växter. Endast funnen i fjelldalar vid Transtrand i Dalarne, i ängar vid Femsjö i Småland, samt i Halland.

Skiljes genom sina stora småblad från alla Svenska hvitblommiga Umbellater, som förekomma på torrare ställen, utom från *Laserpitium latifolium*, *Angelica arterna* och *Ægopodium Podagraria*. De förstnämnde hafva allmänna svepen, och *Laserpitium* dessutom dubbelt parbladiga blad med odelade småblad och frön med vinglika ränder. *Ægopodium* saknar både allmänt och enskilda svepen, har dubbelt trebladiga rotblad och små elliptiska frön.

CARUM CARVI L.

Carvum Ph. Sv.—*Kummin, Sv. Bot. f. 115.*

Växten glatt. Roten tvåårig, tapplik, hvit. Stjelken omkring alnshög, uprätt, strimmig, kan

sig med utstående grenar. Bladen dubbelt parbladiga, slutande sig i slidor, som omfatta grenarne. Småbladen delade i nästan trådlika flikar. Rotbladens flikar något bredare. De allmänna blomflockarne i toppen, sammansatta af ett färre antal enskilda, hvilka äro jemnhöga och ej mycket tätblommiga. Saknar alltid enskilda svepen och vanligen äfven allmänt; då detta finnes, består det af ett eller två borstlika blad. Blomkronan hvit eller ljust rosenröd. Fröen jusbruna, aflånga, trinda; hvardera lancettlikt, rökkt, med fem uphöjda ränder.

Allmän på högländta ängar ända till Lappmarken, likväl mindre ymnig i de trakter, som tillhöra yngre bildningar.

Skiljes från alla de växter, den liknar, utom *Pimpinella arterna*, genom bristen af svepen.

Från *Pimpinellerna* genom dessas enkelt parbladiga blad.

PIMPINELLA SAXIFRAGA L.

Bockrot, Allbotsrot. Sv. Bot. f. 160.

Växten spenslig, vanligen glatt. Roten applik, hvitaktig. Stjelken två till tre kvarter hög, uprätt, föga bladig och grenig. Rotbladen enkelt parbladiga med rundadt-äggformiga, djupt och

öjemnt sågade småblad; stielkbladen parflikiga med jemnbreda, helbräddade flikar och med slidor, som omfatta grenarne; de öfversta nästan enkla, ofullständiga. Allmänna blomflockarne före blomningen lutande, i toppen af stielken, bestående af många enskilda, hvilka sitta jemnhögt; ej äro mycket tätblommiga och likasom de allmänna sakna svepe. Blomkronan hvit. Fröen små, äggrundt-klotformiga, gråbruna; hvardera med 5 strimmor.

Allmän på högländta ängar och betesmarker ända till fjelltrakterna.

Varierar på ställen af yngre bildning med hårig stielk och utvändigt svartaktig rot, som utsilar en ljusblå saft (*P. nigra*); samt med alla bladen nästan dubbelt parflikiga och findelta (*P. dissecta*.)

Är genom sin fullkomliga brist af svepen tydligt skild från alla de svenska Umbellater, som den liknar, utom *Carum*, hvars kännetecken redan äro anförda och *Pimpinella magna*, hvilken har så väl stielkbladens, som rotbladens småblad äggformiga, flikigt-sågade, med 3-flikiga uddeblad och ofta ljust rosenröda blomkronor. Denna sednare är föröfrigt endast funnen på Gottland och i Skåne. *Aegopodium Podagraria* saknar väl äfven svepen, men är genom sina omkring tre fot höga, tämmeligen tjocka stielkar, dubbelt trebladiga rotblad m, m., ganska lätt att urskilja.

ANVISNING
TILL
DE SVENSKA
PHARMACEUTISKA
VÄXTERNAS
IGENKÄNNANDE.

Andra Delen

Med Medicinska Facultetens tillstånd,
under

Medicinæ och Botanices Professorn, Commendören af K. Wasa Orden och Ledamoten af de flesta ut- och inländska lärda Sällskaper,

Doctor

C. P. THUNBERGS
inseende,

För Medicinska Gradens Erhållande
af

LEOPOLD WINBERG

af Götheborgs Nation,

Till allmän granskning framställd
i Botaniska Lärosalen
d. 7 Mars 1827.

p. v. t.

U p s a l a ,
hos Palmblad & C., 1827.

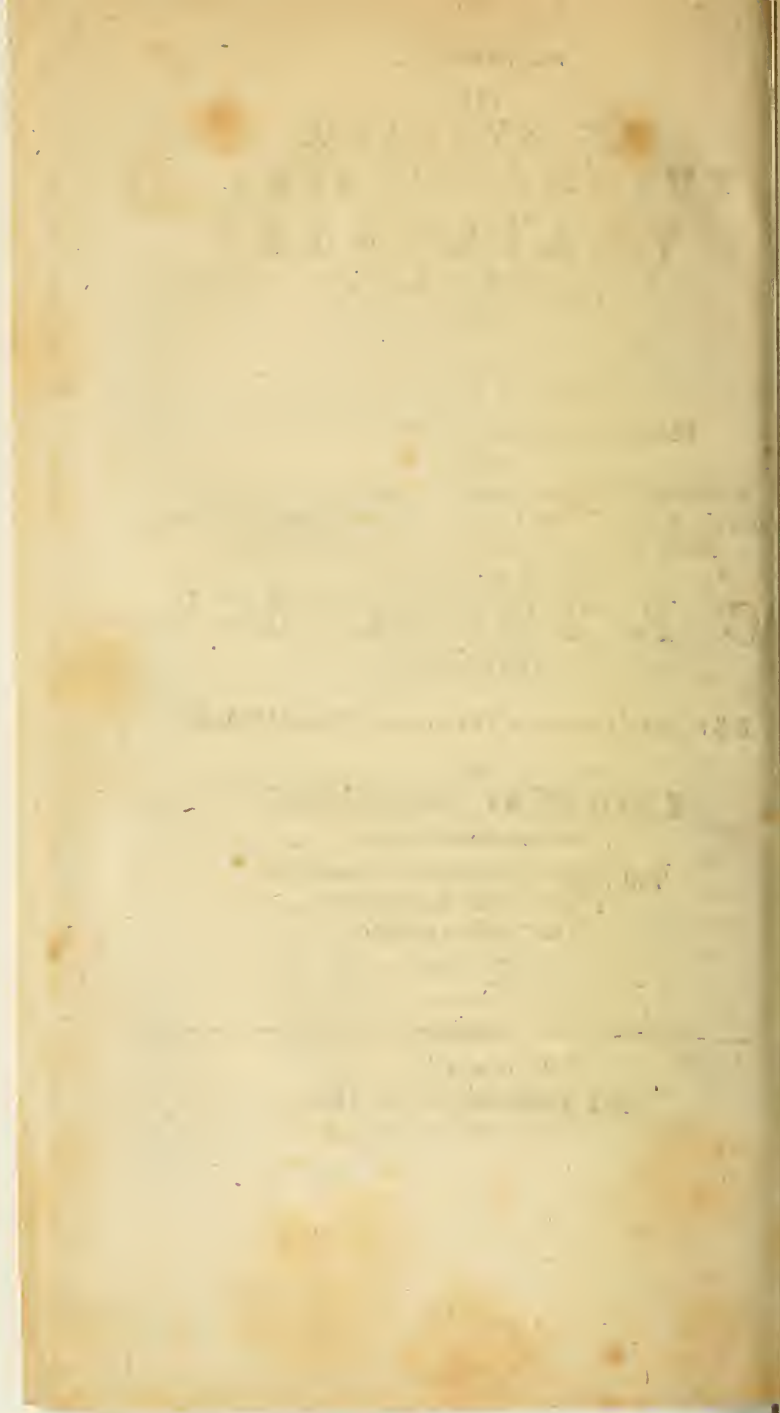

Den Huldaste Fader

af

sonlig vördnad och tacksamhet.

TABLE OF CONTENTS

CHAPTER I. THE HISTORY OF THE
ART OF PRINTING IN GREAT
BRITAIN. FROM THE
FIRST ATTEMPT TO PRINT
IN THIS KINGDOM, TO THE
PRESENT TIME. IN TWO
PARTS. THE FIRST, OF THE
ART OF PRINTING, AS IT
STOOD IN THE SIXTEENTH
CENTURY. THE SECOND, OF
THE IMPROVEMENTS MADE
IN IT, SINCE THAT TIME.

BY JOHN BOWEN, ESQ.

HEXANDRIA

MONOGYNIA

ACORUS CALAMUS L.

Calamus vulgaris Ph. Sv. — *Kalmus*, Flågg.

Sv. Bot. f. 100.

Denna växt är, sedan den börjat blomma, nog tydligt skild från alla andra, för att undgå all förblandning; endast före denna period äger den någon likhet med i samma utvecklingsgrad varande stånd af *Iris Pseudacorus* (Sv. Bot. f. 110) och *Sparganium ramosum* (Sv. Bot. f. 464), hvilka träffas på samma localer. Det torde således vara tillräckligt, att upgifva de kännetecken, som före blomningen säkrast åtskilja dessa växter. *Acorus* har bladen smalt svärdlika med en uphöjd rand på midten af hvardera sidan. *Iris* har dem bredare svärdlika med båda sidorna fullkomligt platta, och *Sparganium* på insidan concava, på den yttre med en uphöjd kant. Genom sin egna aromatiska lukt och smak utmärker sig *Acorus* dessutom lätt.

Blommar i medlet af sommaren.

Träffas vid dammar och grafvar, isynnerhet i kustprovincerna, likväl ej ofvan om Dalälven.

TRIGYNIA

RUMEX ACUTUS L., *Wahlenb. Fl. Sv.*
Lapathum acutum Ph. Sv. — Håstysra,
Håstskråppa. Sv. Bot. f. 161. (Var.).

Roten mångårig, lång, mer än tumstjock, utvändigt brun, inuti rödaktig. Stjelken omkring $2\frac{1}{2}$ aln hög, uprätt, färad, likasom den öfriga örten glatt, med korta, uprätta grenar. Bladen ofta alnslånga, bredt lancettlika, spetsiga, stundom vid basen hjertlika, ej vågiga, helbräddade. Blommorna i sammanflytande kranisar i toppen af grenarne. Blomfodret 6-bladigt, qvarsittande, de tre bladen utväxande efter blomningen, omslutande fröet, aflångt trekantiga, fint tandade, grynbarande. Ingen blomkrona. Ett naket, 3-kantigt, ljusbrunt frö efter hvarje blomma.

Blommar i medlet af sommaren.

Ej sällsynt vid södra och mellersta landskapens vatten.

Varierar med bredare, vid basen tydligare hjertlika blad (*R. acutus* β *latifolius* *Wahlenb. Fl. Sv.*). Hit hör figuren i *Sv. Bot.*

Den nu beskrifna örten är Willdenows *R. Hydrolapathum*, hvilken troligen är Linnés *R. acutus*, ehuru *R. obtusifolius* äfven därför blifvit ansedd.

De större Rumex arterne äga för öfrigt alla i medicinskt hänseende säkerligen samma egenskaper.

Skiljes från *R. aquaticus*, (Sv. Bot. f. 209) med hvilken den till växtstället öfverensstämmer, genom dennas hjertlika, helbräddade, och grynfria blomfoderblad, samt hjertlika örtblad.

De öfriga arterna, med hvilka den äger någon likhet, förekomma på torrare ställen, och utmärka sig genom följande kännemärken:

R. domesticus. Örtbladen vågiga, blomfoderbladen hjertlika, helbräddade och grynfria.

R. crispus. Örtbladen vågiga, blomfoderbladen äggformiga.

R. obtusifolius. Örtbladen hjertlika, de nedra trubbiga, blomkransarne åtskilda, blomfoderbladen djupare tandade m. m.

DECANDRIA

MONOGYNIA

ARBUTUS UVA URSI L.

Mjölön, Mjölbor. Sv. Bot. f. 85.

Växten mångårig. Stjelkarne ofta alnslånnga, krypande, greniga, trädaktiga. Bladen ståndigt grönskande, skiftevis sittande, afsmalnande i korta bladskäft, nästan vigglika, helbräddade, läderlika, nättlikt-ådriga, på öfra sidan glänsande, på den undra nästan glanslösa, de yngre i kanten håriga. Blommorna sittande i små klasar i toppen af stjelkarne. Blomfodret litet, 5-delt. Blomkronan upblåst äggformig med hopdragen mynning, sittande under fruktämnet, ljusröd, uptill delad i 5 små utböjda flikar. Ståndarne med 2:ne borst, fästade på blomkronan. Bä-

ren 5-rummiga, af en ärts storlek, mönjeröda, runda, något tillplattade vid ändarne, saftlösa, mjöliga, inuti hvita, smaklösa, med 5 stora, hårda frön.

Blommar i Maj.

Träffas genom hela Sverige på torra, sandiga, med barrskog bevuxna, ställen.

Kan endast förvexlas med *Vaccinium Vitis idæa*, (Sv. Bot. f. 116) som skiljer sig genom kortare, nästan uprätt stjelk, omvänt-äggrunda, på undra sidan puncterade blad, klocklika, 4-flikiga blomkronor, och mörkrödare, 4 rummiga, ej tillplattade, under blomman sittande, syrligt-saftfulla bär, med många små frön.

PENTAGYNIA

SEDUM ACRE L.

Fetknopp, Hällegräs, Munkpeppar, Hallbörre etc.
Sv. Bot. f. 149.

Örten mångårig, af skarp smak. Stjelkarne talrika, tufligt invecklade, upstigande, hängerslänga. Bladen tätt, men utan ordning, sittande, äggformigt-trekantiga, ganska saftfulla. Blommorna i glesa, bladiga knippen i toppen af stjelkarne. Blomfodret 5-delt. Blomkronan 5-bladig, 3 gånger större än blomfodret, klart gul, bestående af lancettlika, spetsiga blad. Fem enrummiga fröhus efter hvarje blomma.

Börjar blomma vid Midsommarstiden.

Växer allmän på bergiga ställen, tak, murar etc. ända till Westerbotten.

Skiljes genom sina gula blommor från alla sina samarter, utom *S. rupestre*, *sexangulare* och *annuum*, hvilka alla sakna den skarpa smaken. *S. rupestre* utmärker sig genom nära fotshöga stjälkar, syllika, i 5 rader sittande, blad, och äta, före blomningen lutande, blomknippen. *S. sexangulare* genom trinda, i sex rader sittande, blad, och *S. annuum* genom ettårig rot, trinda blad, smutsigt ljusgula blomkronor, som äro betydligt större än blomfodret, och tidigare blomning.

ICOSANDRIA

. POLYGYNIA

TORMENTILLA ERECTA L.

Blodrot, Blodstilla, Rödrot. Sv. Bot f. 19.

Roten mångårig, af ett fingers tjocklek; knölig, ojemn, utvändigt mörkbrun, inuti röd. Stjälkarne kvartershöga, trådsmala, slaka, nästan uprätta, klynnedelta, finhåriga. Bladen trebladiga, finhåriga, stjälkens nästan oskaftade, på båda sidor gröna, skiftevis sittande, med vanligen 4-flikiga bladlika stipler. Småbladen vigglikt lancettlika, groft sågade. Blommorna skaftrade, ensamma. Blomfodret 8-flikigt, med hvar annan flik mindre. Blomkronan af blomfodrets storlek, regulier, 4-bladig, gul. Fröen bara, på ett saftlöst fäste.

Blommar större delen af sommaren.

Växer allmän i torra beteshagar etc. ända till fjelltrakterna.

Kan endast förblandas med *Potentillerna*, som skilja sig genom 10-flikigt blomfoder och 5-bladig blomkrona.

GEUM URBANUM. L.

Cariophyllata Ph. Sv. — *Nejlikrot*, *Benedictsrot*.

Sv. Bot. f. 94.

Roten mångårig, af en skrifpennas tjocklek, snedt nedstigande, tvärskuren, utvändigt brun, fjällig, invändigt hvit eller rödaktig, om våren af nejliklik lukt, försedd med talrika rottrådar. Örtståndet hårigt, utom blomkronan grönt. Stjelken omkring $1\frac{1}{2}$ fot hög, föga grenig, upprätt. Rotbladen skaftade, parbladiga med stort uddeblad och hvarannat bladpar mindre än det närmaste, stjelkbladen trebladiga med stora, rundade, inskurva stipler. Småbladen bredt vigglika, sågadt-inskurva. Blommorna ensamma, upprätta, platta. Blomfodret 10-flikigt, med hvarannan flik mindre. Blomkronan ljusgul, regulier, af blomfodrets storlek, sammansatt af 5 rundaktiga, klölösa blomblad. Fröen talrika, bär, sittande på ett saftlöst fäste, och öfvergående i borstlika förlängningar, styfhåriga med glatt borst. Borstenslutande med en krok, hvarvid före deras mognad en smal tillsats är vidhäftad, för att hindra deras förtidiga lösryckande.

Blommar i medlet af sommaren.

Växer i fet jord, helst på något skuggrika ställen, bland buskar, vid murar etc. ända till Bohuslän och Westerbotten.

Varierar i hafstrakter med större, ofta röd-
 drig, blomkrona, lutande blommor, rödbrunt
 blomfoder, och styfhårigare stielk och blad.
G. hispidum Fries, *G. hirtum Wahlb.* och *G.*
intermedium Willd.). Öfvergår genom dessa mel-
 sanformer till *G. rivale* (Sv. Bot. f. 231), hvil-
 en lätt skiljes genom lägre, till öfra delen
 ödbrunt, örtstånd, klocklika, lutande blommor,
 små, nästan hela stipler, smutsigt hvitgula röd-
 driga blomblad, som sluta sig med kloolik för-
 ängning, frön med hårigt borst och tidigare
 blomning. Från *Potentillerna* skiljes den genom
 röborsten, som hos dem saknas.

TETRADYNAMIA *)

SILICULOSA

COCHLEARIA OFFICINALIS L.

Skörbjuggsört. Sv. Bot. f. 87.

Örten vanligen 2-årig, glatt, glänsande,

*) Då *Melissa officinalis* (*Melissa citrina* Ph. Sv.)
 ofta förblandas med *Nepeta Cataria*, Kattmynt-
 tan, (Sv. Bot. f. 410) anse vi oss, oaktadt den
 egentligen tillhör vårt ämne, likväl här böra i kort-
 het uppgifva dessa örters skiljemärken. *Melissa offici-*
nalis har 2-läppigt, öppet blomfoder, med den
 öfra läppen platt och tretandad, den undra 2-tan-
 dad, blommorna sittande i tydligt åtkilda kransar,
 bladen äggformigt-hjertlika, tunna och, lika-
 som örten i allmänhet, rent gröna, grenarne sla-
 ka. *Nepeta Cataria* har mera hopslutande och trinda-
 re, 5 tandadt blomfoder, med de tre öfra tänderna nä-

ganska saftfull. Stjelkarne utbredda, upstigande, omkring kvartershöga. Rotbladen talrika, långt skaftade, hjertlikt-rundaktiga, helbräddade; stjelkbladen aflånga, glest och djupt tandade, oskaftade. Blommorna i blomqvast, som under fruktens utbildning öfvergår i klase. Blomfodret utstående, 4-bladigt. Blomkronan hvit, 4-bladig. Skidorna nästan klotrunda, kortare än blomskafsten, mångfröiga, af ett hampfrös storlek.

Blommar egentligen om våren, men fortfar dermed i fuktigare år långt fram på sommaren.

Växer allmän på steniga och bergiga ställen på hela vestra kusten af Scandinavien, äfven flerestädes på Sveriges östra strand.

Liknar endast *Cochl. danica*, hvilken äger samma egenskaper, träffas isynnerhet på Sveriges östra kust, och igenkännes af sin ettåriga rot, mindre växt, skaftade, vinkligt-spjutlika både rot- och stjelkblad, samt rundadt-elliptiska skidor, af fruktskaftens längd.

SILICUOSA

SINAPIS NIGRA L.

Senap. Sv. Bot. f. 83.

Örten ettårig, nedtill sträf, uptill glatt, 2

got större än de andra, blomkransarne axformigt hopsittande i toppen af grenarne, bladen tydligare hjertlika, tåmmeligen tjocka, likasom örten i allmänhet något gråludna, grenarne styfva, nästan uprätta. Luktar ej så rent citronlikt, som citronmelissen, hvilken ej heller träffas vild i Sverige.

— 3 fot hög. Stjelken uprätt, ganska grenig. Bladen skaftade, de nedra pärflikiga, med större uddeflik, groft och ojemt tandade, de öfra lancettlika, helbräddade, nedhängande. Blommorna i långa klasar i toppen af grenarne, skaftade. Blomfodret starkt utstående, 4 bladigt, ljusgulgrönt. Blomkronan 4-bladig, klart gul. Skidorna $\frac{1}{2}$ tum långa, smala, glatta, tilltryckta till stjelken, 4-kantiga, 2-skaliga, 2-rummiga, med skiljevägg, som ej räcker mycket framom skalen. Fröen klotrunda, utvändigt mörkbruna.

Blommar under mellersta sommaren.

Träffas hos oss mindre allmänt vild. Tillhör isynnerhet hafstrakterna i sydligare delen af landet.

Liknar närmast nedanstående växter, hvilka äfven, då den odlas, stundom som ogräs bland densamma förekomma, men lätt skiljas genom följande kännemärken:

Sinapis arvensis (Åkersenap). Örten sträfhårig, de öfra bladen ej tillbakaböjda, äggformiga och groft tandade, blommorna större, skidorna mångkantiga, nära tumslånga, tämmeligen tjocka, utstående, med skiljeväggen framom skalen varande del omkring $\frac{1}{4}$ af hela skidans längd. Den stundom förvildade *S. alba*, utmärker sig lätt genom sina nedtill styfhåriga, utstående skidor, med skiljeväggen längre än skalen, sina ljusa frön etc.

Brassica campestris (Åkerkål). Hela växten fullkomligt glatt, blåaktig, stjelkladen hjertlika, stjelkomfattande, blomfodret uprätt och skidan nästan trind.

Raphanus Raphanistrum. Växten stråfhårig, blomfodret uprätt, blomkronan vida större, ljusare gul med röda ådror, skidan trind, på tvären afdelad i leder.

MONADELPHIA.

POLYANDRIA.

MALVA ROTUNDIFOLIA L.

Kattost. Sv. Bot. 142. (borealis).

Under Linnés *M. rotundifolia* innefattades 2:ne arter, *M. rotundifolia* Liljbl. och *M. borealis* Liljbl., hvilkas medicinska verkningar troligen äro enahanda. Vi vilje emellertid upgifva deras kännemärken och skilnader, i händelse någondera skulle som officinel vinna företrede.

M. rotundifolia Liljbl. Roten liten, ettårig. Stjelkarne talrika, utgående åt alla sidor, kulliggande, uptill greniga, ofta alnslånga, något sträfva. Bladen nästan cirkelrunda, grundt 5- eller 7-flikiga, trubbigt sågade, med 5 eller 7 veck, glatta, skaftade. Blommorna skaftade, i bladvinklarne flera tillsammans. Blomfodret dubbelt, det yttre 3-bladigt, det inre 5-flikigt. Blomkronan 5-bladig med vid basen något sammanhäftade blad, ljust rosenröd, 3 gånger län-

re än blomfodret. Fröen vanligen 13, innerlutna hvar och ett i sitt fröhus, alla sittande omkring ett gemensamt, uphöjdt fäste. Fröhusen läta, utan uphöjda mellanränder. Fästets diameter af fröhusets storlek.

M. borealis Liljblad skiljer sig hufvudsakligast genom blomkronan, som är $\frac{1}{2}$ gång längre än blomfodret, ljusare, nästan hvit, och genom fröhusen, som äro omkring 10, skrynkliga, med uphöjda mellanränder, samt genom fästet, vars diameter är kortare än fröhusets längd. Båda blomma större delen af sommaren och träffas allmänt på gator, vid vägar etc., i de flesta trakter af södra och mellersta landskapen; såväl *rotundifolia* mäst i de södra och i trakterna af hafvet eller större sjöar, *borealis* i de norra och kalla.

Likna endast *M. sylvestris*, som skiljer sig genom stora, blåroda blommor, och uprätt tillväxt.

DIADELPHIA

HEXANDRIA.

FUMARIA OFFICINALIS L.

Jordrök, Åkerrök, Gallgräs, Åkersilke.

Sv. Bot. f. 42.

Roten ettårig. Örten från ett kvarter till ett fot lång, glatt, blågrön, spenslig. Stjelken med talrika, utspridda grenar. Bladen dubbelt eller 3-dubbelt parbladiga, med långa, stundom nästan klängelika, bladskäft, sjelfva ganska små, riggliga och inskurna. Blomklasarne sittande vidt emot bladen, omkring 20-blommiga, nära

fingerslånga. Blomkronan högröd med purpurfärgad spets, 4-bladig, irregulier; dess öfra blad med sporre. Fröhuset eufroigt, nästan klotformigt, med intryckt spets, litet större än ett senapsfrö.

Börjar blomma i medlet af sommaren och fortfar dermed till sena hösten.

Allmän på åkrar och andra odlade ställen ända till Wermland och Dalarne. Träffas äfven i Westerbotten och i sydligaste delen af Lappmarken.

Liknar endast *Fum. parviflora Willd.* (Sv. Bot. f. 574), hvilken blott är funnen kring Upsala och Stockholm, och skiljer sig genom finare, mera blåaktig växt, smalare, spetsigare blad, omkring 10-blommiga blomklasar, mindre, helt ljusröda, blomkronor, och mindre fröhus, som sluta sig i en spets.

SYNGENESIA

POLYGAMIA ÆQUALIS

ARCTIUM LAPPÆ L.

Bardana Ph. Sv. — Borre, Karborre, Gicktrot.

Roten tvåårig, nästan tapplik eller något grenig, utvändigt grå, inuti hvit. Örten finhårig. Stjelken 2—2½ aln hög, grenig, bladig, uprätt, färad. Bladen hjertlika, tandade, i kanten vågiga; rotbladen med långa skaft, ganska stora, ofta öf-

ver fotslånga; stjelkbladen skiftevis sittande, kortskaftade. Blommorna i blomvippa i toppen af stjelken. Blomfodret klotformigt, grönt, glatt, sammansatt af öfver hvarandra liggande, jemnbreda fjäll, som sluta sig i en hake. Blomkronorna många inom hvarje blomfoder, alla piplika, ej räckande långt öfver blomfodret, röda. Fröen 4-kantiga, med kort fjun.

Blommar större delen af sommaren.

Allmän vid vägar, på gårdar etc. i södra och mellersta Sverige.

Förblandas lätt med sina varieteter *A. majus Schkuhr* och *A. Bardana Willd.*, hvilka i medicinskt hänseende troligen visa samma verkningar.

A. majus är sällsynt, utmärker sig genom högre växt, och mer än tumsbreda blomhufvud med starkt utstående fjäll.

A. Bardana (*A. Lappa* Sv. Bot. f. 63) är mindre, har mörkrödare blomkronor, och brunröda blomfoder, hvilka äro omgifna med spindelväfslika trådar.

POLYGAMIA SUPERFLUA

ARTEMISIA ABSINTHIUM L.

Malört. Sv. Bot. f. 106.

Roten mångårig, grenig. Stjelkarne alshöga, nästan uprätta, greniga, likasom hela

örten, hvitgråa, silkesglänsande. Bladen dubbelt eller tredubbelt parflikiga, de öfversta hela, lancettlika, med aflånga, trubbiga, platta flikar. Blommorna i uprätta klasar, sjelfva lutande, halfklotformiga, omkring 2 lin. i diameter. Blomfodret sammansatt af öfver hvarandra ligande fjäll. Blomkronorna många inom hvarje blomfoder, alla piplika, ljusgula. Fästet hårigt.

Blommar under sednaredelen af sommaren.

Växer vid städer, byar, ruiner etc., helst på kalkjord eller mergel, ej sällsynt i södra och mellersta Sverige.

Skiljes från *A. vulgaris*, (Sv. Bot. f. 419) genom dennas högre växt, enkelt parflikiga, på öfra sidan gröna, på den undra hvitludna blad, mindre, aflånga, uprätta blommor, brunaktiga blomkronor och glatta fästen. Ännu mera liknar *A. Absinth.* *A. vulgaris* β *coarctata*, hvilken träffas vid Sveriges östra hafs-kuster, och har bladen på båda sidor, samt stjelken, hvitludna. Den afviker dock genom de för *A. vulgaris* anförda skiljemärkena, och dessutom, genom nästan i ax sittande blommor, och korta till stjelken tryckta grenar. *A. maritima* (Sv. Bot. f. 323.) skiljer sig genom smalare stjelkar och blad, som äro helt och hållet hvitludna (bladen föröfrigt enkelt parflikiga, med trinda flikar), sammansatta blomklasor, med lutande toppar, aflånga blommor och glatta fästen. Träffas blott vid hafvet.

ARNICA MONTANA L.

Hårfibler, Nysblad, Vild Ringblomma, Hår-
växter, St. Hansblomster, Burmänner.

Sv. Bot. f. 185.

Roten mångårig, af en skrifpennas tjock-
lek, nästan horisontel, utvändigt brun, inuti
vitaktig, med talrika, perpendiculära rottrådar.
Stjerten omkring fotslång, glandulöst-korthårig.
Stjertelken uprätt, föga grenig. Rotbladen stora,
omvändt-äggformiga, helbräddade, 5-nerviga;
stjertelkbladen 2, motsittande vid stjertelkens första
öfvergrening, äggformiga. Blommorna 3—4 på
varje stjertelk, något lutande, omkring $2\frac{1}{2}$ tum
diameter. Blomfodret uprätt, tilltryckt, bestå-
ende af en jämnhög, enkel rad, lancettlika, i spet-
sen rödaktiga blad. Blomkronorna många inom
varje blomfoder, brandgula, de i kanten tung-
formiga, 3-tandade, de i midten piplika. Fröen
med borstlikt fjun. Fästet styfhårigt.

Blommar i medlet af sommaren.

Växer i skogsängar i Sveriges sydliga och
norrösta landskap, isynnerhet i de vestra.

Skiljes lätt från *Scorzonera humilis* (Sv. Bot.
f. 212.) och *Hypochaeris maculata*, som växa
på lika localer, genom dessas fjäll vid basen
af blomfodret, och ljusgula blommor med alla
blomstren tungformiga etc.

Från *Inula britannica*, som föröfrigt endast
funnen i Skåne, på Gottland och Öland,

genom dennas mångbladiga stjelkar, lancettlika, hvitludna blad, mindre blommor med smalare strålblomster etc.

MATRICARIA CHAMOMILLA L.

Chamomilla nostras Ph. Sv. — Kamillblommor,

Sötkullor. Luktuppor, Hvitkrydda.

Sv. Bot. f. 50.

Växten ettårig, glatt Stjelkarne fotshöga, ganska greniga, uprätta. Bladen oskaftade, parbladiga, med i trådlika flikar delade småblad. Blommorna talrika, i toppen af grenarne, väluktande. Blomfodret bestående af öfver hvarandra liggande fjäll, nästan platt. Blomkronorna många inom hvarje blomfoder, de i kanten tungformiga, hvita, vanligen något tillbakaböjda, omkring 17, de i midten coniskt sammansittande, piplika, gula. Fästet bart, coniskt-cylindriskt. Fröen utan all tillsats.

Blommar i medlet af sommaren.

Träffas allmän i södra och mellersta landskapen, vanligen som ogräs bland råg.

Kan lätt förväxlas med *M. inodora*, *Anthemis Cotula* (Sv. Bot. f. 429) och *Anthemis arvensis*, bland hvilka den ofta växer; ej gerna med *Chrysanthemum Leucanthemum* (Sv. Bot. f. 346). Alla sakna Chamomillans egna, behagliga lukt. Deras skiljemärken äro följande:

M. inodora. Större, isynnerhet blommorna, blommans midt endast något convex, kant-

blomsterna utstående, fröen med en hinaktig
 satts, fästet bredt coniskt.

Anthemis Cotula och *arvensis*. Fästet fullsatt af
 mala fjäll; den förre, som närmast liknar *M.*
Chamomilla, utmärkes föröfrigt genom sin obe-
 agliga lukt, den sednare genom sina nästan
 latt sittande diskblomster.

Chrysanthemum Leucanthemum afviker be-
 tydligt genom föga grenig, fåblommig stjelk,
 aflångt-spadlika, endast vid basen inskurna,
 lad etc.

GYNANDRIA

DIANDRIA

ORCHIS MORIO L.

Saleb. Ph. Sv. Sv. Bot. f. 233.

Roten mångårig, bestående af 2:ne, både
 ut- och invändigt, hvitaktiga, odelade knölar, af
 en hasselnöts storlek och form. Stjelken kvar-
 erhög, uprätt, enkel. Bladen mest sittande vid
 roten, slidlikt omfattande stjelken, aflångt-lan-
 ettlika, nervösa. Blommorna i ax af på sin höjd
 tillräckligt stora, glest sittande, mörkt violet-
 ta blommor. Blomkronan 6-bladig, irregulier,
 med trubbiga blad, alla sammanslutande, utom
 det understa, som är nedböjdt, 4-flikigt, med
 nästan lika långa, naggade och trubbiga flikar,
 den mellersta urnupen. Detta understa blad
 försedt med en mot spetsen upplåst sporre,
 som är något kortare än fruktämnet. Fröhuset
 rundmigt, oskafadt, yridet, sittande under
 blomman.

Blommar före midsommar.

Träffas, fastän mindre allmän, på något fuktiga, buskbevuxna ängar, isynnerhet på Gottland Öland, Skåne och Bleking.

Skiljes från alla sina sämarter, med hvilka den kan förblandas, utom från nedanstående genom sina hela (ej handlika) rotknölar.

O. militaris (Sv. Bot. f. 340) är mycket större, knölarne äggformiga, axet tät- och mångblommigt, understa blombladet 4-flikigt, mesidoflikarne jemnbreda, de mellersta större och bredare, åtskilda af en liten udd, spörren hälften kortare än fruktämnet. Förekommer i samma trakter, som den förra, men allmännare.

O. palustris skiljes lätt genom sina smala jemnbreda blad etc. Blommar sednare.

O. mascula se nedanföre.

ORCHIS MASCULA L.

Saleb Ph. Sv. — Spanskryttare. Sv. Bot. f. 220

Roten mångårig, bestående af 2:ne äggformiga, odelade, både ut- och invändigt hvitliga knölar, af ett mindre plommons storle. Stjelken fotshög, uprätt, enkel. Bladen mesittande vid roten, aflångt-lancettlika, nervösa öfvergående i slidor, som omsluta stjelken. Blommorna i långa, mångblommiga ax. Blomkrona stor, 6-bladig, irregulier, mörkt rosenröd, med ut

ersta bladet vid basen hvitt, rödprickigt. Det-
ta blad är nedböjdt, 3 flikigt, naggadt och trub-
igt, med mellersta fliken 2 - klufven, alla öf-
riga bladen spetsiga, de yttersta utböjda. Spor-
ren af fruktämnets längd. Fröhuset som hos
en förra.

Blommar vid Midsommarstiden.

Träffas på högländta ställen på Gottland,
land, Skåne och Bleking.

Skiljes från *O. maculata* (Sv. Bot. f. 413),
O. latifolia och *O. sambucina* (Sv. Bot. f. 362) ge-
nom dessas handlikt fördelade rötter etc. Från
O. militaris och *Morio* se ofvanföre.

Alla Orchis-arter med större, odelade röt-
ter, d. v. s. bland de Svenska, dem vi uptagit,
och *O. militaris*, äro till medicinskt bruk lika
nyvärdbara.

MONOECIA

TRIANDRIA

CAREX ARENARIA L.

Sandstarr. Sv. Bot. f. 156.

Roten mångårig, väluktande, inuti hvitaktig,
stamarna långa, horisontelt - krypande tät
under jordytan, sammansatt af tumslånga, trin-
na, gulhvita leder. Hvarje led, vid öfvergången
till den följande, försedd med smala rottrådar,
samt med en brun, i hårlika fibrer upplöst sli-

da, af ledens längd. Stråen uprätta, omkring
 kvartershöga, och uppsjutande ungefär på ett
 kvarters afstånd från hvarandra, nästan glatta.
 Bladen vid nedra delen af stråen, långa, gräs-
 lika, nästan glatta. Blommorna i ett ensamt
 sammansatt, något lutande, äggformigt, ljusbrun-
 ax i toppen af strået. Fröen trubbigt 3-kantiga
 i äggformiga fröhus.

Blommar i början af sommaren.

Växer på sandiga hafskuster i södra och
 mellersta landskapen, äfven, fastän sparsamma
 re, vid Wenernes och Wettens stränder.

Skiljes, genom sin långa, krypande rot, från
C. muricata, *vulpina*, *intermedia* och *leporina*
 med hvilka den för öfrigt åger mer eller mindre
 likhet. *C. hirta*, som till roten liknar den,
 afviker genom hårig växt, och flera särskilda
 han- och honax.

DIOECIA

DIANDRIA

SALIX PENTANDRA L.

Hjölster, Ilster. Sv. Bot. f. 325.

Ett litet tråd, eller buske, med smidiga
 ganska glatta, glånsande grenar och blad. Bladen
 föröfrigt aflångt-lancettlika, glandulöst-sågade
 kortskaftade, långspetsade, på båda sidor gröna.
 Han- och honblommorna på olika stånd, sittande
 de i aflånga, skaftade hängen, hvilka utvecklade

på samma gång med bladen. Honaxen qvarstående öfver vintern, med nästan oskaftade, glatta, glänsande, lancettlikt-äggformiga, 2-valvliga fröhus. Fröen med hvitt, silkeslikt fjun. Hanaxen med 5 ståndare inom hvarje fjäll.

Blommar om våren.

Växer allmän i skogskärr från fjelltrakterna ända till Skåne.

Skiljes lätt, genom sina med bladen samtidiga hängen, glatta fröhus och glatta, på båda sidor gröna, blad, från alla Svenska Pilarter, utom *S. fragilis*, (Sv. Bot. f. 373) som växer mera trädlik, har sköra grenar, lancettlika, i början fint silkesludna, under något blågråa blad, om hösten affallande honhängen, och 2:ne ståndare inom hvarje fjäll.

CRYPTOGAMIA

FILICES

POLYPODIUM VULGARE L.

Stensöta, Bergsöta, Sötbråken. Sv. Bot. f. 57.

Roten horisontelt krypande, lång, af en smal gäspennas tjocklek, tandad, utvändigt ljusbrun, inuti gulaktig, af en unket söttaktig smak; försedd med små, glesa rottrådar och fjäll. Stambladets qvarstående öfver vintern, quartershögt, uprätt, parflikigt, med aflångt-jemnbreda, trubbiga, svagt sågade flikar. Fröredningen på baksidan af stambladet, i runda, bruna, nakna, omkring bladflikarnes nerver sittande fläckar.

Blommar i början af sommaren.

Växer allmän i bergspringor, isynnerhet i skogstrakter, genom hela Sverige.

Skiljes lätt från alla öfriga Svenska Ormbunkar genom sina enkelt parflikiga stamblad med fröredning på baksidan. *Aspidium Lonchites*, hvilken närmast liknar den, men endas träffas i de nordligare landskapen, har stambladen enkelt parbladiga, med hvasst sågade småblad, och fröredningarne före blomningen inneslutna inom hinaktiga fjäll.

ASPIDIUM FILIX MAS Sw.

Ormbunke, Tråjon. Sv. Bot. f. 51.

Roten utvändigt brun, inuti gulaktig, tuffig, fullsatt af lemningar efter vissnade, eller skott till nya, blad, samt af bruna fjäll. Fingerstjock hufvudrot. Stambladen flera från samma rot, 1—1½ aln höga, uprätta, lancettlika, dubbelt parbladiga, med fjällig stam. Parbladen talrika, åggformigt lancettlika, med åfven talrika, aflånga, trubbiga, sågade, nästan skiftevis sittande småblad. Fröredningen på baksidan af stambladet i stora, runda, bruna, kringbladnerverna sittande fläckar, som täckas af hvitaktiga, nästan sköldformiga fjäll.

Blommar i medlet af sommaren.

Växer allmän i skogiga bergstrakter, vid bergsrötter etc., genom hela Sverige.

Förblandas lätt med *Aspidium spinulosum*,
Aspid. Filix femina och *Onoclea Struthiopteris*,
 hvilka träffas på dylika ställen, och uphinna sam-
 ma storlek. De skiljas dock:

A. spinulosum genom nästan äggformiga stam-
 blad, med taggigt-sågade, något spetsiga småblad,
 och vida mindre fröredningsfläckar.

A. Filix femina genom nästan lancettlika,
 spetsiga, parflikiga småblad, således genom ett
 vida finare utseende, och genom mindre, något
 aflånga, fröredningsfläckar.

Onoclea Struthiopteris genom i ring växande
 stamblad, ej olika strutsfjädrar, samt genom
 särskilda fruktblad.

LYCOPODIUM CLAVATUM L.

Mattgräs, Lummer, Lumrik. Sv. Bot. f. 59.

Stjelkarne greniga, långa, krypande, rot-
 läende, tätt besatta med små, jemnbredt-lancettli-
 ka, något utstående, fint sågade, håruddiga blad.
 De blommande grenarne uprätta, ett halft kvar-
 ter höga, med 2 eller 3 cylindriska, tumslån-
 ga, skaftade, ljusgula, af talrika fröhus samman-
 satta ax i toppen. Fröen ganska små, liknande
 ett svafvelgult mjöl.

Blommar efter medlet af sommaren.

Våxer allmän genom hela Sverige i magra,
 något fuktiga, skogar.

Liknar följande arter, som skilja sig:

L. alpinum och *annotinum* genom ensamma, oskaftade ax etc.

L. complanatum genom nästan platta grenar med tilltryckta blad.

L. Selago afviker för mycket genom sina uprätta, jernhåga grenar och i bladvecken (ej i ax) sittande fröhus, för att med *L. clavatum* kunna förblandas.



(19)
DE

G E O. U R B A N O

DISSERTATIO BOTANICO-MEDICA

QVAM

VENIA EXP. FAC. MED. UPSAL.

PRÆSIDE

C. P. THUNBERG

COMMENDATORE REG. ORD. DE WASA

MED. DOCT. PROF. MED. ET BOT. REG. ET ORD. REG. COLL. SANIT. MEMB.
HON. ACAD. CÆSAR. PETROPOL. ET NAT. CURIOS. REG. SCIENT. UPS. LOND.
HOLM. AGRIC. MED. ET EVANG. SOCIET. OECON. UPSAL. PATR. HOLM. ET.
CIV. OECON. FINL. HONOR. WERMEL. JUNEC. WESTM. CALM. ET ÖREBR.
BEROL. ET FRANCOF. ET LIPS. NAT. SCRUT. PARIS. HAËN. MOSCOU. ET HALBENS.
HIST. NAT. GORENK. PHILAD. LUND. HARLEM. AMSTELOD. BONNENS.
OECON. ET INST. LITT. ZELAND. NIDROSIENS. TURICENS. IENENS. LINN.
LONDIN. MEDICO-BOTAN. ET HORTI-CULTUR. REG. SCIENT. PHYS. ET
PHYTOGRAPH. GÖTTINGENS. SCIENT. GOTHOB. MONACH. ERLANG.
WETTER. NANSIENS. MARPURG. MED. PARIS. EMUL ET LINN.
MONSPEL. MED. MATRITENS. MED. ET NAT. STUDIOS. EDIMBURG. ET PETROP.
MEDICO CHIR. ET PHARMAC. MEMBRO NEC NON ACAD. SCIENT. PARIS. ET
INSTITUT. NATION MONSPELIENS. AGRICULT. PARIS. MEDIC. LONDIN. SCAN-
DINAV. FLORENTIN. ET BATAVIN. IND. OR. CORRESPOND.

PRO GRADU MEDICO

PUBLICÆ CENSURÆ OFFERT

AUCTOR

MAGNUS GUSTAVUS LINDERHOLM

Sudermanno - Nericius..

IN AUDIT. BOTANICO DIE XI APRIL. MDCCCXXVII.

H. S.

UPSALIÆ,
EXCUDEBANT PALMBLAD & C.

LIBRARY
NEW YORK
MEDICAL
DEPT.

178

KONUNGENS

TROTJENARE, KONGL. HÖFPREDIKANTEN

FÅLT- OCH CONTRACTS-PROSTEN

HÖGÅREVÖRDIGE OCH HÖGLÄRDE

HERR JONAS LINDERHOLM

SAMT

PROSTINNAN HÖGÅDLA

FRU CHR. LOV. LINDERHOLM

FÖDD HÖRSTEDT

De Huldaste Föräldrar

helgadt

af

Sonlig kärlek och tacksamhet.

DE GEO URBANO.

Inter succedanea Corticis Peruviani, quibus in detegendis summam jure navarunt operam recentioris ævi Medici, radix quoque *Gei urbani*, nomine *Caryophyllatæ* in pharmacopoliis cognita, præcipue a Cel. BUCHHAVE a) fuit proposita et magnopere laudata. Attentione quoque digna cum esse videatur, neque ullâ apud nos monographiâ sit illustrata, hanc præcipue materiem elegi disertationi, quam edere me oportet, inaugurali. Illum vero in pertractando sequar ordinem, ut botanicam plantæ cognitionem et ab affinibus ejusdem generis differentiam prægressam excipiat pharmaceutica, ultimum therapeutica obtinebit locum.

Sectio I. PHYTOGRAPHIA.

Jam ab antiquis temporibus vel sub *Gei* nomine, vel *Caryophyllatæ* cognitum fuit *Geum urbanum*; inter herbas a PLINIO descriptas saltem occurrit. Plantam, Botanicorum tandem Medicorumque attentione dignatam, dilucide quoque esse descriptam, neque nos quid novi de illâ proferendum habere, facile patet. Ut vero omnia, ad propositum nostrum spectantia, unico loco collecta inveniantur botanicam quoque plantæ notitiam heic tradere juvat.

In systemate sexuali inter plantas *Icosandras*, *Polygynas* locum obtinet *Geum*, in systemate vero naturali Linnæano inter *Senticosas* collocatum est.

a) Observationes circa radicis *Gei urbani* seu *Caryophyllatæ* vires in febribus præcipue intermittentibus aliisque morbis, institutæ a *Rud. Buchhave*. Hafniæ 1781. —
Acta Reg. Societ. Med. Havniens. Vol. I. p. 119 seqq.

Character Genericus.

Calyx decemfidus; laciniis alternis minutis. Corolla quinque-petala, regularis. Receptaculum columnare, setosum. Semina numerosa, nuda, in aristam uncinatam, stylo (ne immatura detrahantur) auctam, abeuntia.

Species.

1. GEUM URBANUM *Lin*: foliis radicalibus lyrato-pinnatis, caulinis ternatis, stipulis magnis incisiss, floribus erectis planis, petalis exungiculatis calyceis æquantibus, feminum aristis rectis, nudis.

Habitat in dumetis, ad sæpes &c. per Sveciam meridionalem et mediam frequens.

Radix perennis, calami scriptorii crassitie, oblique descendens, truncata, extus fusca, intus rubescenti-violacea, squamis et fibris numerosis prædita. Herba sæpe bipedalis, pilosa, tota viridis. Caulis erectus, teretiusculus, foliosus, superne ramosus. Folia radicalia lyrato-pinnata, petiolata, caulina inferiora ternata; superiora trifida vel integra, sessilia. Foliola late cuneata, venosa, inciso-ferrata, sessilia. Stipulæ caulinae magnæ, rotundatæ, lobatæ, ferratæ. Flores terminales, solitarii, erecti, plani, mediâ ætate explicati. Calyx viridis. Corolla calycis longitudine, flava. Semina subpilosa; aristis purpureis, nudis, rectis, stylo multoties longioribus.

A verâ hac Caryophyllatâ variationes et ceteræ species nostræ sequentibus notis distinguuntur.

GEUM URBANUM β HIRTUM: caule hispido, foliis radicalibus hirtis, caulinis glabriusculis, calyce fusco-purpureo, corollâ calyce longiori, flavâ, venis rubicundis, seminibus et aristis ad medium hispidis.

Geum hirtum Wahlb. Fl. Gothob.

Habitat in insula Danmarks Lilja extra Gothoburgum et forsan alibi.

GEUM URBANUM γ INTERMEDIUM: floribus cernuis, calyce fusco-purpureo corollam superante, aristis infra medium geniculatis, subpilosis.

Geum intermedium Willd., Fries.

Habitat in dumetis Scanix, Hallandiæ, ad Carlberg prope Holmiam etc. minus frequens. Species intermedia inter G. urbanum et rivale.

2. GEUM HISPIDUM Fries: caule breviori, strictiori, simpliciori, foliis hispidis, caulinis pinnatifidis, stipulis minoribus, pedunculo simplici longissimo, petalis calyce majoribus, seminibus et aristis totis dense hispidis.

Habitat in maritimis Gubernationis Calmariensis, Blekingiæ et Hallandiæ haud frequens.

3. GEUM RIVALE Lin: Caule breviori, simpliciori, foliis radicalibus interrupte-pinnatis, stipulis minutis subintegræ, floribus campanulatis pendulis ante solstitium explicatis, calyce fusco-purpureo, petalis unguiculatis fordide luteis venis rubicundis, seminum aristis tortuosis, plumosis stylo vix longioribus.

Habitat in pratis humidis etc. per totam Sveciam frequens. —

Sectio II. PHARMACOGNOSIA.

Radice *Gei rivalis* primo in Medicina utebantur b); hæc vero insufficiens cito reperta est et minime expectationi medicorum satisfecit. Tandem cum illâ est commutata, quam ex *Geo urbano* reportamus; sed neque hæc magnâ quâdam celebritate fruebatur, donec Cel. BUCHHAVE, in libello supra allato, magni illam variis in morbis æstimavit, et ad æstimandam alios hortatus est. In pretio ejus confirmando jam occupati omnium

b) Vet. Acad. Handl. XVIII Tom. p. 118.

primum de tempore radicem colligendi et modo illam siccandi; cum inde medica ejus vis in primis dependeat, quædam breviter adferre non e re duximus.

In nostro climate non prius eruenda, quam solis calore excitata planta crescere et frondescere incepit, sed contra nequæ longius collectio ejus differenda, quoniam post id tempus in flores et fructus producendos maturandosque, succus radicis aromaticus impenditur. Quamvis vero satis æstatim in dumetis et sylvis crescat umbrosis, radix tamen in pingvi humo insigne capit incrementum et magnitudinem, quare etiam operæ pretium esset plantaria in pomariis instituere, ibique plantam colere. Radicibus effosis et aquâ; aliquoties renovatâ, a terrâ aliisque alienis adhærentibus, purgatis refecanda sunt folia et caules ad medullam usque violaceam. Iterum, si opus sit, laventur radices, et a quisquiliis, stipitibus aridis, sphacelo apicis, si adsit, squamisque nigris, radici adnatis, emundentur, quæ omnia inefficacem, et sordidum, atque oculis injucundum reddunt pulverem inde paratum. Ab omnibus alienis repurgatæ radices in locum frigidiusculum, siccum, aëri et vento, non vero radiis solis, patulum, exarescendi gratiâ reponantur, quo lentâ et frigidâ evaporatione retineantur vires; nimio enim vel valido calore, sive solis, sive fornacis, gratum et efficax avolat aroma. c)

Siccæ in vase bene clauso ad usum servantur.

Hoc modo siccata sapore instructa est aromatico, subamaro, leniter adstringente, haud ingrato, et gratum caryophyllum spirat, unde sub nomine Caryophyllatæ ab antiquis cognita, quam etiam denominationem hucusque retinuit. Quo major illius odor et sapor, eo majorem quoque vim exferit. Aquam et spiritum colore rubro tingit, et contrita in pallide rubellum abit pulverem. Solutio, solutione salis cujusdam ferrici mixta, hoc colore nigro cærulescente præcipitat.

c) Acta Reg. Soc. Med. Havn. Vol 1. p. 126—127.

His præmissis ad chemicam ipsam compositionem breviter exponendam transimus. Siccata igitur radicem ita compositam analysi chemica exploravit Cel. TROMSDORFF d), ut in 1000 partibus radicis invenirentur

Aetherolei	0,39
Resinæ	40,00
Tannini in Aqua et Alcohole solubilis	100,00
Tannini in Alcohole et æthere non solubilis	310,00
Gummi c. Mat. extractiva	158,00
Materiæ Tragacanth.	92,00
Lignosi	300,00

Ex hac analysi concludere vult Cel. TROMSDORFF, quod parva ætherolei quantitas nullam præcipuam in illo vim medicatricem det ansam præsumendi, quod e contrario probabilius principium adstringens sola sit pars radicis efficax; cum vero major vel minor ætherolei quantitas sine dubio ex modo dependet, quo siccata fuit radix, suspicari forsan quoque fas sit, heic expositam, sine magno veritatem lædendi periculo augeri posse. Prævalet vero certe, hoc non negandum, principium adstringens. —

Secundum HÄNLE e) radix caryophyllatæ constat ex principio amaro, gummi-resinoso, principio adstringente et ætheroleo, quibus omnibus tuam tribuere vim cum Cel. HARTMANN f) non dubitamus. —

Forinæ radicem Caryophyllatam ad usum medicum adhibendi sunt: 1:0 SUBSTANTIA, sola quidem, quæ in Pharmacopoeâ Svecicâ locum obtinuit. Porrigitur vero aut formâ *Pulveris* a drachmâ dimidiâ ad integram pro dosi, aut *Electuarii* a pulvere cum Melle aut Syrupò Aurantii parati. 2:0 INFUSUM. Unciâ dimidiâ, cum unciis quatuor aqvæ ferventis infunduntur

d) Tromsdorff in neues Journ. f. d. Pharmac. II. 1. Leipzig 1818,

e) Hänle Lehrbuch d. Apotheker Kunst Leipzig 1821.

f) P. C. Hartmann Pharmacol. Dynam. I Vol. p. 419.

et per aliquod tempus digeruntur. Hæc forma optima, si partes æthereo-oleosas quam maxime volueris habere concentratas. g) 3:0 DECOCTUM ex radicis unciâ unâ in aq̄væ librâ sesquialterâ ad remanentiam unciæ unius cociâ et colaturæ addito Syrupo Sacchari paratum. Heic partes desiderantur aromaticæ ideoque minus aptam hanc formam judicaverunt BUCHHAVE et HARTMANN; secundum TROMSDORFF vero omnium est convenientissima, utpote qvæ continet principium, ex quo vim suam maximam habet, adstringens perfecte solutum. 4:0 EXTRACTUM dosi granorum quinque ad quindecim. 5:0 INFUSUM VINOSUM frigide paratum ad aliquot cochlearia de die. 6:0 TINCTURA:

Rec: *Radicis Gei urbani Uncias quatuor
concis. et contus. infunde in
Spirit. Vin. Gall. Libr. duabus.
digere per sex dies, deinde Cola.*

Distribuaturo dosi drachmæ unius usque ad semunciam bis terve de die.

Sectio III. THERAPIA.

Partibus suis amaris adstringentibus et oleo æthereo radix Caryophyllatæ digestionis organa, vasa nervosque leniter stimulat ac simul roborat, qvare a debilioribus etiam et sensibilioribus optime fertur, qui ejus usu ad roborantia validiora præparati possunt. Præcipue vero efficax est in morbis sequentibus:

1:0 In *Febribus Intermittentibus* ubi ut succedaneum corticis Peruviani fallere nescium a Cel. BUCHHAVE magnopere laudatur. Ad febrem exstingvendam drachmæ tres pulveris tempore vacuo asumptæ, satis fuère, quam dosin numquam magis quam ad semunciam augere necesse fuit; e Tinctura unciâ sesquialtera vel in gravioribus casibus saltem duæ suffecère. Infantibus Electuarium porrigitur utpote gratum et ab illis avide asumptum. Effi-

eaciam remedii hoc in morbo confirmant AASKOW h), CALLISEN i), BANG k), TODE l), RICHTER m), SPRENGEL n), cet. Hic egregium vocat remedium, maxime si frigora alterna cum calore haud satis intenso, pulsibus debilibus et irregularibus, sudoribus leviusculis et jacturâ virium junguntur. In Patriâ quoque nostrâ, vario licet successu, fuit adhibita o), ab aliis laudata, ab aliis vero rejecta et improbata, quæ varia ejus fortuna majori vel minori sollertix, quâ electa fuit et siccata, sæpe forsan tribuenda. Præcipue digestionis organis længventibus efficax esse videtur, et non tam facile quam cortex Cinchonæ obstructionem facit. Huic addi etiam potest. In *Noſoc. Milit. Præſidiar. Holm.* compositione utuntur, bonos sæpissime effectus edente, quam vocant *Infusum Caryophyll. amar.* ita paratum:

Rec: *Gei urban. rad. incis. Unciam*
Calam. aromat. rad. incis. Drachmas duas
infunde cum

Decoct. Amar. p) ferv. Unc. quindecim

Digere per hor. tres, cola.

S:r Vasculum dimid. quater de die.

2.0 In *Febribus Nervosis* facilius sæpe et prius toleratur quam cortex Cinchonæ, cujus usui viam aperit; in primis cum irritabilitate et sensibilitate auctâ magna musculorum debilitas adest. Levioribus symptomatibus sola porrigitur, gravioribus cum stimulantibus volatilibus juncta.

h, i, k. l) *Buchhave* l. c.

m) *A. G. Richter* Speciell Therap. Ósverf. 2. D. p. 472.

n) *C. Sprengel* Instit. Med. Tom v. p. 249.

o) *Weckoskrift för Läk. o. Naturf.* 2 B. p. 77. 3 B. p. 161. 15 B. p. 228.

p) Ipſius *Decocti amari* si volueris videre compositionem adeas precor *Disſertationem de Arbuto Uva urſi*, quam præſide *C. P. Thunberg* nuperrime edidit *Chr. Söderberg*.

3:o In *Febribus Putridis* antisepticam ei viam tribuere plures conveniunt.

4:o In *Dysenteria*, vel potius in *Diarrhoea*, quæ post sanatam *Dysenteriam* a laxitate intestinorum restat.

5:o In *Amenorrhoea* et inde ortâ *Chlorosi* optime convenit laxis præcipue musculis abdominalibus, pallidis et pendentibus externis genitalibus, mammis flaccidis, colore faciei pallido, pulsu tardo, oculis langventibus, toto denique corpore frigescente. q)

6:o In *Cachexiis variis* utpote *Hydrope*, *Scrophula* et *Exanthematibus*.

7:o In *Arthritide*, tam sub prodromis, subjecto atonico porrecta, quam sub convalescentiâ.

8:o In *Tussi Convulsiva* cum, viribus multum comminutis, a tussi perpetuâ confici coepit æger, magno succesu fuit adhibita, et heic cortici peruviano palmam fere præripit, quoniam melius sæpissime fertur.

9:o denique ut tonicum in usu est post morbos graviores, operationes chirurgicas, sanguinis mucique fluxus copiosos, morbos hecticos etc.

Hac igitur virtute prædita, haud quidem contemnenda videtur radix nostra, sed e contrario novis experimentis, quæ feliciter sæpe eventura esse non dubitamus, vis ejus firmanda.

q) *Richter* l. c. 3 D.

LACTUCARIO

DISSERTATIO BOTANICO-MEDICA

QVAM

VENIA EXP. FAC. MED. UPSAL.

PRÆSIDE

C. P. THUNBERG

COMMENDATORE REG. ORD. DE WASA

MED. DOCT. PROF. MED. ET BOT. REG. ET ORD. REG. COLL. SANIT. MEMB.
HON. ACAD. CÆSAR. PETROPOL. ET NAT. CURIOS. REG. SCIENT. UPS. LOND.
HOLM. AGRIC. MED. ET EVANG. SOCIET. OECON. UPSAL. PATR. HOLM. ET.
CIV. OECON. FINL. HONOR. WERMEL. JUNEC. WESTM. CALM. ET ÖREBR.
BEROL. ET FRANCOF. ET LIPS. NAT. SCRUT. PARIS. HAFN. MOSCOU. ET HALBENS.
HIST. NAT. GORENK. PHILAD. LUND. HARLEM. AMSTELOD. BONNENS.
OECON. ET INST. LITT. ZELAND. NIDROSIENS. TURICENS. IENENS. LINN.
LONDIN. MEDICO-BOTAN. ET HORTI-CULTUR. REG. SCIENT. PHYS. ET
PHYTOGRAPH. GÖTTINGENS. SCIENT. GOTHOB. MONACH. ERLANG.
WETTER. NANCIENS. MARPURG. MED. PARIS. EMUL ET LINN.
MONSPEL. MED. MATRITENS. MED. ET NAT. STUDIOS. EDIMBURG. ET PETROP.
MEDICO CHIR. ET PHARMAC. MEMBRO NEC NON ACAD. SCIENT. PARIS. ET
INSTITUT. NATION MONSPELIENS. AGRICULT. PARIS. MEDIC. LONDIN. SCAN-
DINAV. FLORENTIN. ET BATAVIN. IND. OR. CORRESPOND.

PRO GRADU MEDICO

PUBLICÆ CENSURÆ OFFERT

AUCTOR

ADOLPHUS HENRICUS HUMBLE

SMOLANDUS.

IN AUDIT. BOTANICO DIE XXVI MAIJ. MDCCCXXVII.

H. S.

UPSALIÆ,

EXCUDEBANT PALMBLAD & C.

LIBRARY
NEW YORK
MEDICAL
GARDEN

DE HULDASTE FÖRÄLDRAR

helgadt

af

Sonlig kärlek och tacksamhet.

DE LACTUCARIO.

DUNCAN senior Med. Profesfor Anglus medicamentum, quod in vicem Opii substitueretur, ejus vero nocendi vi careret invenire conatus fuit a). Rem sedulo periclitatus, in succo albo varietatis cujusdam *Lactuca sativæ* b), illud invenisse sibi videbatur. Quod quidem ex hoc succo eadem ratione, qua Opium ex succo Papaveris somniferi effici solet, parabat et inde nomine ex herba ducto Lactucarium appellabat. (Jam antea vero COXE Med. Americanus, idem Lactucarium a *Lactuca silvestri*, quæ *virosum* continet et *scariolam*, præparavit c). Quod Medicamen a Medicis exteris, sententiam DUNCANI approbantibus, collaudatum, apud nos fere non est adhibitum. Multum vero profuturum putamus, si etiam in Suecia, cujus coelum herba bene patitur, in usum reciperetur, quoniam eadem, qua Opium illud, quod semper carius venit, se commendat sanandi vi, et in multis etiam feliciter adhibeatur. Quum e pluribus *Lactucæ* speciebus Lactucarium comparari potest, illas, ut inter se melius dignoscantur, quanta possumus adcuracione describere conabimur.

Ab antiquis usque temporibus cognitum fuit genus illud plantarum, cujus vires in hacce opella evidentius ostendere conabimur. Primum, quantum novimus, apud THEOPHRASTUM occurrit *Lactuca sativa* sub nomine *Θειδακινη* et *L. virosa* *Θειδακινη ἀργία*. Deinde a DIOSCORIDE describitur *L. scariola*, *Θειδαξ ἀργία* appella-

a) On pulmonary consumption übersetzt. Leipzig 1817.

b) Ergänzungs Band (d. Med. Chir. Zeitung) XXII. 1819. N:o 577. p. 308.

c) Med. Chir. Zeitung 1824. N:o 15. p. 238.

OCT 15 1910

ta d). *L. quercinam* in initio sæculi XV ut diversam speciem proponit MATTIOLI, et *Lactucam* denique *salignam*, quam *Ixopum* vocat, eodem fere tempore distinguit VALERIUS CORDUS. Ipsum *Lactucæ* nomen a COLUMELLA, PLINIO e) et CELSO f) jam usitatum invenitur, in plurimis Botanicorum scriptis postea conservatum et a LINNÆO tandem hisce plantis consecratum est. In systemate ejus sexuali *Syngenesiæ* Classi et Ordini *Polygamix æqualis* inferebatur, in naturali vero inter plantas *Compositas semiflosculosas*, quas *Cichoraceas* appellat JUSSIEU, locum tenet.

Character Generis *).

Anthodium imbricatum, conico-cylindricum, pauciflorum; squamis latiusculis, acuminatis, margine scariosis. Corollæ ligulatæ, 4—5 dentatæ. Semina ovata, acuminata, compressa. Pappus longe stipitatus, capillaris, mollissimus, fugax. Receptaculum excavato-punctatum, glabrum. Herbæ plerumque lactescentes.

Species **).

1. *Lactuca sativa* LIN: planta quadripedalis, annua, glaberrima, inermis, pallide glaucescenti virens. Caulis

d) *Murray* appar. Med. T. I. p. 108. Gottingæ 1776.

e) *C. Plinii* Hist. nat. L. XIX. C. XXXVIII. (Edit. Franzii. Vol. VI. p. 410.)

f) *C. Celsus* L. II. c. 32. (Targæ Ed. p. 98); L. III. c. 21. (Targæ Ed. p. 148.)

*) Inter plantas indigenas proxime accedit *Lactuca* ad *Prenanthem* et *Sonchum*, quorum differentias ostendit *Wahlenberg* in Flor. Suec.

***) Vulgatiores et, ut credimus, efficacissimas tantum species describamus; ceteræ, quas Europa profert, sunt: *L. sagittata*, *augustana*, *segusiana*, *sonchoides*, *chaisii*, *tenerrima* et *cretica*.

erectus, minus quam in sequentibus virgatus. Folia inferiora rotundata, vel etiam runcinato-lyrata; summa cordata, amplexicaulia, integerrima. Flores paniculati, bracteati, sulphurei.

Nullibi terrarum hodie sponte provenit, cultura forsitan e proximis orta. Hujus varietates sunt: *L. capitata* et *crispa* BAUH, *laciniata* ROTH, *palmata* WILLD, *plicata* BALB, &c.

2. *L. virofa* LIN: biennis, glauca, maxime lactescens et foetens. Caulis erectus, virgatus, sæpe aculeolis armatus, teres, parum foliosus, quadripedalis. Folia glabriuscula, horizontalia; radicalia plurima, obovata, sinuata; caulina minora, amplexicaulia, sagittato-lanceolata, sæpe lobata, mucronato-denticulata, costa media subtus pectinato-spinulosa. Bracteæ cordatæ, acutæ. Pedunculi squamati. Flores paniculati. Anthodium glabrum. Corolla sulphurea, vix calyce longior. Semina striata, nigra; pappo scabro.

Ad sæpes, muros &c. solo calcareo in variis Europæ mediæ et meridionalis regionibus occurrit. Hæc sine dubio, si in re adhuc tam obscura conjicere fas sit, efficacissimum et copiosissimum edit Lactucarium.

3. *L. scariola* LIN: biennis, glauca, inodora. Caulis sæpe quadripedalis, aculeolis pallidis armatus, erectus, valde virgatus, foliosus. Folia subverticalia, amplexicaulia, sagittato-cordata, runcinato-pinnatifida, acuta, denticulata, subtus costa media pectinato-spinulosa; summa lanceolata, integrioria, subtus lævia. Bracteæ cordatæ, amplexicaules, acutæ, integerrimæ. Pedunculi breves, squamati. Flores paniculati, ferotini, quat-

Viribus, quamvis inferioribus, iisdem sine dubio gaudent. Characteres e *Linnaei* systemate Vegetabilium Ed. XVI curante *Sprengel* optime patent.

tuor lineas lati. Anthodium glabrum. Corolla citrina; Semina sulcata, pallida; pappo scabro.

Habitat in aggeribus, ruderatis &c. Europæ. So-
la, quæ apud nos inventa est, species, in Scania ad
Lund &c., nec non Calmariaë, ubi foliis integrioribus
crescit; ut indigena attentione digna.

4. *L. quercina* LIN: caulis strictus, elatus. Folia
subtus lævia; infima lyrata, basi attenuata, sagittata;
caulina runcinato-pinnatifida, basi dilatata; summa line-
ari-lanceolata. Panicula corymbosa. Flores dilute flavi.

Habitat in Germania media, Hungaria, Transyl-
vania &c.

5. *L. saligna* LIN: biennis, glauca. Caulis erectus,
virgatus, foliolus. Folia inermia vel subtus costa me-
dia pectinato-spinulosa; radicalia lanceolata, paucidenta-
ta; caulina sagittata, sessilia, lineari-lanceolata, cuspidata,
integerrima vel interdum subpinnatifida. Bracteæ
sagittatæ. Flores subracemosi, breviter pedunculati.
Anthodium glabrum. Corolla luteola, calyce longior.
Pappus articulato-scaber.

Habitat in aggeribus et ruderatis præsertim in ma-
ritimis Europæ.

Analyfin, quæ dicitur harum herbarum chemica,
unus, quod equidem novi, KLINCK g) adgressus est, cu-
jus summa nondum satis innotuit. Ex teterrimo vero
et narcotico illarum odore, ut etiam dynamica vi, con-
cludere fas est, idem, quod Opio, Hycscyamo &c., his
quoque inesse principium narcoticum. In extracto,
quod COLLINI methodo ex his paratur, chrystalli sa-
lini haud raro nitent h). Qui *L. virosæ* inest succus

g) *Klink* Disfert. sistens *Lactuæ virosæ* et *fativæ* analysi chemi-
cam. Kiel. 1820.

b) *Murray* Appar. Med. Vol. VI. Gottingæ 1792. p. 15.

lacteus tam copiosus est, ut ex quinque libris XX unciæ succi exprimantur i). Inest forsitan in eo acidum quoddam cum Morphio junctum k). Cel. BERZELIUS methodum ex succo expresso acidi comparandi proposuit l). Quod ex hac herba destillatur oleum, principium quoddam continet deoxidans et oleum foetens essentialiale m).

Priusquam Lactucarii in Medicina usum et utilitatem commemorarem, nonnullas diversas ejus parandi methodos referendas censeo.

DUNCAN, ut jam antea dixi, Lactucarium ex L. sativa comparavit et quidem ita: herbam sesquipedem supra solum excidit, effluentem succum in aëre ad caulem siccatum una cum cortice delibravit et spiritu vini diluit. Evaporando medicamentum, de quo loquimur, forma extracti accepit. Cujus quoniam vis Opio mire convenit, dosin illius DUNCAN ad granum proposuit.

Tinctura quædam ex Lactucario ita est præparata:

Rec. *Lactucarii* unciam

Spir. Vini. Libras tres.

Ab hac tinctura datæ sunt guttæ X—LX.

Alia Lactucarii ex L. virosa efficiendi methodus a COLLINO n) traditur. Succus ex recenti herba statim ante florescentiam expressus, viginti horas refrigeratur, defunditur, coquitur, colatur, albumine ovi liquatur et calore medico ad formam extracti inspissatur. Sic præparati medicamenti adultis grana 2—3 dedit, infantibus vero portionem minorem.

i) *Trommsdorffs* pharmac. Lexic. T. I. p. 696

h) *G. A. Richter*. specielle Therap. T. 10. p. 185.

l) *Lärobok i Org. Kemien*. Stockholm 1827. p. 103.

m) *Trommsdorffs* Journal d. Pharm. XVI St. p. 364.

n) *Collin* observ. circa morbos p. 14. *Murray* l. c.

Berolini Lactucarium ex *L. scariola*, eodem modo, quo ex hac, paratur, sed vi et efficientia forsan inferiori o).

ROMAN aliam, eamque simpliciore[m] ejus præparandi methodum proposuit p).

FRANCOIS etiam Lactucarium effecit, cujus vim BOUSQUET confirmavit q).

Celebris est in Medicina usus Lactucarii atque utilitas.

In cerebrum, ut opium, neque vim noxiam exsevere perhibetur Lactucarium, neque alvum obstruere. Ad medicamenta mere soporifera pertinet. In majore portione sumtum vomitum ciet. Secundum ANDERSON iis, qui opium ferre non possunt, comode datur; in convalescentibus mire salutare r). In corpus humanum adhibitum ut solvens, sudorificum, diureticum et antispasmodicum se inprimis præbet.

Secundum experientiam FRANCOIS nimiam sensibilitatem coercere, efficacitatem nervorum irritatorum et motus cordis minuere, quietemque universalem explicare valet. Ægri, quibus hoc medicamen jusit, nec dolorem capitis, nec soporem, nec vertiginem, nec ebrietatem senserunt. Aliquoties solummodo dilatationem pupilli effecit. Quod quidem in iisdem casibus inprimis utile videbatur, quibus opium evidentis irritationis causa adhiberi non possit. Efficaciam cum in nervos tum in circulationem sanguinis ita exserit, ut formatio caloris minuat, quod in pluribus ægrotis thermometro fuisset confirmatum s).

o) *G. A. Richter* l. c. *G. W. Schwarze* Pharmac. Tabell. II. B. Leipzig 1822. p. 163.

p) *Med. Chir. Zeitung* 1826. N:o 76. p. 405.

q) *Med. Chir. Zeitung*. 1826. N:o 78. p. 435.

r) *G. A. Richter* l. c.

s) *Richter* l. c. p. 453.

Præcipue autem efficax in morbis sequentibus Lactucarium visum fuit.

1:0 In *Gastritide infantum* a SAILLANT prospere fuit usurpatum t).

2:0 In *Doloribus astmatis* ubi titillationem molestam et irritationem tussis inhibet. Heic cum acetate Morphio u) junctum commode datur et quidem ita:

Rec. *Lactucarii grana octo*
Acetatis Morphii granum.

M. Divid in octo partes æquales S. pars una pro dosi.

Etiam cum Digitali purpurea et baccis Juniperi porrigitur:

3:0 In *Ictero et Infarctibus Hepatis* perbene datur.

4:0 In *Febribus Intermittentibus* præcipue adhibetur, cum æger sub et extra paroxysmum gravibus symptomatibus nervosis vexatur. Cum cortice peruviano, ut opium, conjungitur, quoniam efficaciam ejus valde augeat et febrem rapidius sæpe supprimat.

5:0 In *Hydrope* inprimis *Hydrothorace* magnum emolumentum usu ejus ceperunt COLLIN, WOLFF, DURANDE. Medicum provincialem Doctorem LANDEBERG extractum L. scariolæ in *Anascarca* cum fructu adhibuisse novimus v).

6:0 In *Angina Pectoris* ut remedium rapide agens et minime fallax se secundum experientiam SCHLESINGERI exseruit x).

t) Sammlung Ausserles. Abhandl. f. pr. Aerzte B. XV. p. 631.

u) Gumbrecht in Harefels: Rhein. Jahrb. &c. B. 4. St. I. p. 204.

v) Sv. Läkare Sällsk. Handl. 10 B. p. 154.

x) Journal d. pract. Heilk. v. *Hufeland* und *Himly*. 1809. St. I. p. 57.

7:0 In *Tussi convulsiva* secundum plura, a GUMBRECHT accuratissime facta experimenta, in stadio convulsivo pæne specificè agit y). Lactucario, ex succo *L. virosæ* parato, usus fuit. Quod vero ex *L. scariola* capitur, non tam specificè agit, sed remissionem solummodo dolorum spasmodicorum efficit a).

Quod quidem de Lactucario hucusque novimus. Ratio ejus adhibendi sine dubio experimentis progredientibus amplificabitur, quoniam magna sit et varia ejus utilitas therapeutica.

-
- y) Samml. Ausferles. Abhandl. &c. B. 26. p. 82. (Neue Samml. ausferles. Abhandl. II. B. I. St. p. 83).
 a) Journal d. pract. Arzneyk. &c. v. *C. W. Hufeland* LVII. B. VI. p. 19, 20.
-

(21)

DE

PIPERE CUBEBA

DISSERTATIO,

QVAM

VENIA EXP. FAC. MED. UPSAL.

PRÆSIDE

C. P. THUNBERG

COMMENDATORE REG. ORD. DE WASA

MED. DOCT. PROF. MED. ET BOT. REG. ET ORD. REG. COLL. SANIT. MEMB.
HON. ACAD. CÆSAR. PETROPOL. ET NAT. CURIOS. REG. SCIENT. UPS. LOND.
HOLM. AGRIC. MED. ET EVANG. SOCIET. OECON. UPSAL. PATR. HOLM. ET.
CIV. OECON. FINL. HONOR. WERMEL. JUNEC. WESTM. CALM. ET ÖREBR.
BEROLET FRANCOF. ET LIPS. NAT. SCRUT. PARIS. HAFN. MOSCOU. ET HALBNS.
HIST. NAT. GORENK. PHILAD. LUND. HARLEM. AMSTELOD. BONNENS.
OECON. ET INST. LITT. ZELAND. NIDROSIENS. TURICENS. IENENS. LINN.
LONDIN. MEDICO-BOTAN. ET HORTI-CULTUR. REG. SCIENT. PHYS. ET
PHYTOGRAPH. GÖTTINGENS. SCIENT. GOTHOB. MONACH. ERLANG.
WETTER. NANCIENS. MARPURG. MED. PARIS. EMUL ET LINN.
MONSPEL. MED. MATRITENS. MED. ET NAT. STUDIOS. EDIMBURG ET PETROP.
MEDICO CHIR. ET PHARMAC. MEMBRO NEC NON ACAD. SCIENT. PARIS. ET
INSTITUT. NATION MONSPELIENS. AGRICULT. PARIS. MEDIC. LONDIN. SCAN-
DINAV. FLORENTIN. ET BATAVIN. IND. OR. CORRESPOND.

PRO GRADU MEDICO

P. P.

AUCTOR

PETRUS JACOBUS LIEDBECK

SUD. NER.

LIBRARY
YORK
MEDICAL
SOCIETY

IN AUDIT. BOTANICO DIE I DECEMB. MDCCCXXVII.

H. A. & P. M. S.

UPSALIÆ,

EXCUDEBANT PALMBLAD & C.

17

De Huldaste Föräldrar

Tillegnas detta Ungdomsförsök; såsom en ringa gärd

af

Soulig Kärlek, Vördnad och Tacksamhet.

De Pipere Cubebâ.

Arabes jam usurpasse Cubebas et Avicennam eas commemorasse contendit Schwartz 1). Murray 2) vero dicit, difficile esse dijudicatu, an Arabum Cubebae eadem ac nostræ sint, et relegat de eâ re ad Wedelii Dissertationem de Cubebis anno MDCCV. Quodcumque sit, constat tamen Japonenses, ut remedium domesticum contra omnes fere morbos imprimis febri- les, masticare et deglutire baccas Cubebæ 3).

Bengalensibus fuerunt baccæ remedium contra Blennorrhagiam Urethralem, et exinde in usum medicum receptæ a Crauford ad Societatem Commerciorum Indicorum Medico 4).

Postea, vel æquo vel iniquo Aesculapio, in variis Inflammationibus membranarum mucosarum tentatæ sunt. Ante Crauford vix ullus Medicus eas tentaverat 5) in his affectionibus.

Fuerunt vero contra affectiones catarrhales adhibitæ, ut Aphrodisiacum et Carminativum et Resolvens, præsertim pituitæ abdominalis 6) et Vertiginis inde ortæ, unde nomen Germanicum *Schwindelkörner*: præterea ut Condimentum ad corrigend-

1) Pharmacologische Tabellen vide suo loco: Cubebas.

2) Apparatus Medicaminum Vol. V. pag. 37. seq. Göttingiæ 1790.

3) Burmanni Phytanotoza Iconographica 1739. Tom IV. p. 30r. Tab. 440. etiam delineatus frutex est, sed prava figura.

4) Richter Specielle Therapie x Ergänzungsbande pag. 171. seq.

5) Schwartz l. c. Richter l. c.

6) Burmannus l. c. Murray l. c.

dum halitum oris foetidum, Masticatorium contra morbos Hy-
stericos et Præservans contra morbos contagiosos, præcipue fe-
briles impensæ 7).

Præmittenda vero jam est descriptio fructus botanica et de-
inde fructus, partis unicæ in Officinis venalis. Postea chemi-
cam, pro virili, analysin referre animus est et postremo mo-
dum ejus in Organismo sano et ægro agendi, et quomodo qui-
busque in morbis adhibeatur.

Præmonendum vero videtur, quamquam diu Cubebas Mer-
catores vendiderint, fructem tamen ipso Linnæo Patri incogni-
tum fuisse. Postea eum descripsit Bergius et appellavit Piper
Caudatum 8).

I. Pars Phytographica.

Plurimi Botanici 9) Genus totum Piperis ad Classem nu-
merarunt Artificialem Diandriam et Ordinem Trigyniam. Celeb.
vero Præses totum hocce Genus refert ad Polyandriam et Poly-
gyniam, ob florescentiam, prorsus singularem, eo spectantem.
Acrimonia hanc cognationem quoque portendere videtur.

In Systemate naturali numeratur Genus Piper ad Dico-
tyledones Ordinemque naturalem Piperacearum.

Characterem genericum adducimus secundum Linnæum, Sprengel et Persoon, specificum solummodo secundum Persoon et Sprengel. In descriptione fructus Murray potissime sumus secuti.

7) Murray l. c. Richter l. c.

8) Murray l. c.; Celeb. Præses in itinere suo invenit verum fruti-
cem in Java crescentem. Vide. Resa uti Europa, Africa, Asia,
förrättad åren 1770—1779. Del. IV. sid. 147.

9) Linnæus in multis operibus, Sprengel in Linnæi Systemate Ve-
getabilium Ed. XVI, Persoon in Synopsi Plantarum, Willdenow,
Link &c.

Piper: Spatha nulla perfecta, squamæ appressæ laterales vel bracteæ peltatæ aut lineares. Spadix simplicissimus, flosculis reclusis, amentiformis. Amenta subandrogyne, Calyx nullus. Stamina filamenta nulla. Antheræ duæ oppositæ ad radicem germinis subrotundæ. Stamina duo vel incerti numeri. Stylus unus, brevissimus vel nullus. Stigma unum, simplex, hispidum vel etiam numerantur duo, tria, quatuor Stigmata. Bacca monosperma, subrotunda.

Cubeba: Foliis venosis: inferioribus cordato-ovatis, acutis; superioribus oblongo-ovatis, acuminatis, basi obliquis, glaberrimis; Spicis solitariis, oppositifoliis, pedunculatis; Fructibus pedicellatis: Floribus rarius dioicis.

Habitat in sylvis Insularum; Javæ, Japon, Mascaren, Guinæ, Malabaricarum, Philippinarum et Bourbon. Fulcimenta quaerit in arboribus validioribus, circa quas serpit fruticulus.

De collectione fructuum nihil fere novimus. Sunt vero Cubebæ baccæ globosæ, aridæ, recentes fuscæ, exsiccatae griseæ et rugosæ, magnitudine plerumque grani Piperis Nigri, pedunculo gracili, lineam circiter longo, instructæ. Fractæ offerunt testam fragilem, intus fuscam, et granulum seu nucleum, diametri multo minoris, cujus epidermis brunnea, parenchyma albidum, suboleosum. Nucleus, testâ longe calidior, sapore acriori præditus est. Utraque pars masticata calore et sapore aromatico os totum replet cum amaritie leni, halitum oris fragrantem reddit, salivamque elicit. Postea sensum frigoris provocat.

Bonæ qualitatis Cubebæ sunt graves, quin etiam ponderosæ, parùm rugosæ, sed quasi turgidæ, magnitudine eximiâ et principio scatentes aromatico. Rejiciendæ sunt baccæ nimis rugosæ, parvæ et leves.

II. Pars Chemica.

Temporibus Celeb. Murray nihil de hac cognitum erat, nisi quod continerent Cubebæ Aetherolei non parvam quantitatem et Resinam, in Alcohole solubilem.

Trommsdorff postea primus eas analysi subiecit chemicæ; quin etiam quantitativæ. Hecker (Praktische Arzneimittellehre zweite Auflage 2 Theil pag. 29) hujus ostendit Analyseos summam 10). Aetherolei quantitatem in analysi Trommsdorff minorem observavit quam Murray 11). Imperfecta etiam nostra experimenta chemica majorem Aetherolei dederunt quantitatem. Ceteroquin variant partes constituentes chemicæ qualitativæ, et eo magis quantitativæ omnium Viventium, imprimis Vegetabilium, ratione maturitatis, loci ubi creverint et ceterarum Geographicarum Physicarumque relationum. Aetheroleum præterea et evaporat et in Resinam abit. Idem certis conditionibus valet in aliis substantiis chemicis, ut quantitativam analysin multæ perfequantur difficultates. Quapropter analysin quantitativam a Celeb. Trommsdorff institutam plane rejecimus.

Postea Celeb. Vauquelin analysin chemicam, respectu qualitatis, iteravit 12). Summam commemorare e re non est. Invenit Ille partes has constituentes:

Aetheroleum spissius,
Resinam Balsamum Copaivæ referentem,
Resinam aliter coloratam, parvâ quantitate,
Substantiam Gummosam,
Extractivum, Leguminosorum fructuum referens,

10) Præterea in Journal de Pharmacie B. 20. St. 1. Analyse a Trommsdorf instituta in extenso commemoratur.

11) l. c.

12) Analyse ejus commemoratur in extenso in Journal de Pharmacie Juillet 1820, Deutsches Jahrbuch für die Pharmacie Neunter Band Erster Abtheilung herausgegeben von Dr G. H. Stolze pag. 162 seq. Berlin 1822, Weimar. Taschenbuch für Scheidekunst auf d. Jahr. 1822, Jahrgang 43. Præterea Schwartz, Gmelin &c. breviter hanc commemorant analysin.

Extractivum cum Acetate Plumbico se præcipitans cum Acido Malico et Fibrosam Materiam.

Experimenta nostra, etiam Amyli copiam ostenderunt. For-
 an erant baccæ nostræ maturiores, quam quas investigarunt Ce-
 leb. viri Trommsdorff et Vauquelin. Trommsdorff etiam inve-
 nit Acetas Kalicum. Cineres Cubebarum continent, secundum
 Hânle 13):

Silicam,	Sulphas Calcicum,
Sulphas Kalicum,	Carbonas Calcicum,
Murias Kalicum,	Carbonas Magnesium.
Carbonas Kalicum,	

Quum experimenta nostra Amylum ostenderint, quod non
 invenerint Celeb. Illi Viri Trommsdorff et Vauquelin; non alie-
 num videtur, heic narrare modum, quò id deteximus. E librâ
 humidâ Cubebarum pulveratarum destillatione adepti sumus cir-
 citer Drachmam Ætherolei et Libras circiter duas Aquæ destil-
 latæ, Ætheroleo saturatæ. Massa, post destillationem residua,
 aquâ fervente infundebatur, et infusum aquosum calidum colaba-
 tur. Infusum fuscum Ætheroleo adhuc redolens, refrigeratione
 pulverem griseo-albidum præcipitavit, qui in reactione cum Jodo
 ere lividum ostendit colorem et siccatione repetitâ Gummofam
 adeptus est naturam. Difficile fuit liberare Materiam Amylace-
 am a pertinaciter adhærente Ætheroleo. In ceteris nostra Ex-
 perimenta cum Vauquelin congruunt.

III. Pars Dynamico — Therapeutica.

Experimenta et observationes in sano instituta Organismo indaga-
 unt, promovere Cubebas Urinæ secretionem eique impertiri odorem

13) Lehrbuch der Apothekerkunst, J. B. 2 Abth. S. 220. Leipzig
 1821.

peculiarem Ætheroleo-resinosum. Secretionem etiam membranæ Urethræ mucosæ et adjuvare et mutare nobis visæ sunt, et in Ano et Intestino Recto sensum lenem ardoris excitare. Majore Dosi datæ dolores, provocarunt colicas et Diarrhœam.

Aegro inditæ Organismo etiam dictas secretiones Membranarum mucosarum properant et stimulant, eodemque tempore ita mutant, ut hæcce ad qualitatem normalem sæpissime reducuntur. Conjunctio nempe Ætherolei cum Resina effectum edit intensivæ stimulationis, quæ organis reproductionis infigitur præcipue in membranis mucum secernentibus 14). Partibus Amylaceis, Gummosis, Extractivis et Salinis lenius et mitius agant necesse est, quam Balsamin Copaivæ; cujus alias in effectu dynamico haud absimiles sunt Cubebæ.

Quibus in morborum formis Veteres eas usurparint et anam hodierni usûs medicî jam monuimus. Maximam his temporibus laudem adeptæ sunt in Gonorrhœa, ubi sæpe brevi, intra tres vel quatuor dies, finem effecerint et doloris et secretionis abnormis 15). In quovis morbi stadio aptæ sunt, imprimis vero initio, ubi Inflammatio majorem gradum nondum obtinuerit. Idoneus usus desiderat dietam parcam et antiphlogisticam 16), ut scilicet evitetur Inflammatio vera; nam sæpius Blennorrhagiæ urethrales in specie, ut Inflammationes Syphiliticæ in genere, sunt natura lymphatica 17), et tunc peridoneæ se ostendunt Cubebæ. Raro ventrem molestant (et non, nisi longo

14) Schwartze l. c.

15) Hänle, Richter, Schwartze, Hecker et nostræ etiam observationes &c. id multis confirmarunt exemplis.

16) Schwartze l. c. Svenska Läkarsällskapets Årsberättelse 1824. pag. 47.

17) Richters Specielle Therapie 5 B. pag. 231.

usu, ubi fastidium oriatur Medicaminis) ut Balsamum Copaivæ cujus effectus fortiores etiam periculosiores sunt, præsertim morbi initio 18).

Contra Blennorrhagias quascumque alias etiam successu usus Cubebæ tentatus est, ut contra Inflammationem Chronicam intestinalium tenuium et Leucorrhoeam 19).

Non vero reticendum, experimenta quædam Berolinensium Medicorum 20) prospere non successisse. Forsan constitutio epidemica Berolinensis inflammatoria 21) vel prava Cubearum qualitas in culpâ fuit. Idem aliquoties nobis accidit.

Si dolor mingendi usu Cubearum evanuerit, remanserit vero secretio mucî abnormis tunc idoneum visum est Balsami Copaivæ fortiore stimulo finem imponere secretioni abnormi.

Anglus Medicus, Miles Marly, remedium nostrum specificum ducit. Parvas doses Muriatis Hydrargyrosi expertus est multum adjuvare ad effectum specificum 22). Nostra experientia semel hoc confirmavit in Blennorrhagiâ vehementiore urethrali.

In Rheumatismo Chronico etiam tentatæ sunt Cubebæ 23).

Si, ut interdum accidit, obstructionem effecerint, sal neutrum ut laxans a Medicis adhibetur: si e contrario, quod in majoribus Dosis accidere solet, diarrhoeam provocaverint; Opium ad usum internum additur 24). In Gonorrhoea enim

18) Richter Ergänzungsbande l. c., Schwartz e l. c.

19) Richter, Schwartz e l. c. Hänle Magazin für die Pharmacie Erster Jahrgang, Erster Band pag. 198. Karlsruhe 1823.

20) Heim et Michaëlis. Vide Richter et Schwartz e, Hänle l. c.

21) Richter speciell Therapi, Collins öfversättning, 1 Bandet sid. 30.

22) Schwartz e l. c. Richter l. c.

23) Med. Chir. Zeitung 1825, No 26, p. 475, et No 42, p. 291.

non agunt, si Diarrhoeam excitaverint, haud secus ac Balsamum Copaivæ.

Utilem etiam se ostendit conjunctio Cubearum cum cortice Cinchonæ in affectionibus Chronicis, ut Blennorrhœa. E cortice Cinchonæ et Baccis Piperis Cubebæ pulveratis, addito Syrupo, Electuarium est confectum 25).

Affectiones Pectoris Chronicas ut dispositionem ad Hæmoptysin usui contradicere Cubearum contendunt Auctores.

Nonnulli 26) Cubebas existimant remedium esse superfluum a Pipere Nigro substituendum. In multis hoc concedatur, sed mitius agunt Cubebæ, ut indicant etiam partes constituentes Chemicæ.

Ut evitetur fastidium medicaminis cujuscumque, peridonea est formularum medicinalium mutatio.

Hecker utitur pulvere a granis quinque ad viginta ter quotidie. Medici Svecici potissimum adhibuerunt pulveris quatuor Scrupulos, de die consumendos cum Saccharo vel minus accurate Cochlear minusculum (Thesked) quater de die. Medici Angli et Germani majores plerumque impenderunt Doses, sæpenumero Drachmas tres, quin etiam Unciam et supra quotidie partitis vicibus 27).

Idoneum quidem videtur doses paullatim augere. Pulverem de cetero dederunt alii cum Aquâ, Lacte vel mucilaginoso quodam vehiculo, alii cum Theriacâ, et sic Electuarium confecerunt.

Tincturam diu perferre solet ventriculus. Eam tali modo conficiunt:

24) Schwartzæ, Richter l. c.

25) Richter l. c.

26) Gren, Murray et plures Veterum Auctorum.

27) Schwartzæ, Richter l. c.

Rec. Piperis Cubebæ Baccar. contusarum
Uncias duas cum dimidia,
 Spiritus Vini Rectificati *Libram,*

Macera per dies decem in vase clauso et cola. Hujus Tincturæ Dosis erit Cochlear unum vel duo bis quotidie, sumendum in mucilaginoso vehiculo.

Similiter fere Vinum conficitur, quo majori dosi utimur.

Infusum Aquosum parum efficax esse potest; non enim solvere partes resinosas aqua valet.

Ingrediuntur Cubebæ in Speciebus Aromaticis Ph. Boruss. Tinctura Aromatica Acidâ, Tincturâ Aurantii Composita, Aquâ antihysterica Pragensi etc. præparatis 28).

Ad ultimum Injections, præsertim in Blennorrhoeâ Sexûs sequioris, vel Aquæ destillatæ vel infusi aquosi Cubearum experientis Medicorum dignæ nobis videntur, ut etiam usus internus Cubearum in Blennorrhoeâ, a causa hæmorrhoidali ortâ.

(22)
PIPER NIGRUM
DISSERTATIO MEDICA

QVAM

VENIA EXP. FAC. MED. UPSAL.

PRÆSIDE

C. P. THUNBERG

COMMENDATORE REG. ORD. DE WASA

MED. DOCT. PROF. MED. ET BOT. REG. ET ORD. REG. COLL. SANIT. MEMB.
HON. ACAD. CÆSAR. PETROPOL. ET NAT. CURIOS. REG. SCIENT. UPS. LOND.
HOLM. AGRIC. MED. ET EVANG. SOCIET. OECON. UPSAL. PATR. HOLM. ET.
CIV. OECON. FINL. HONOR. WERMEL. JUNEC. WESTM. CALM. ET ÖREBR.
BEROL. ET FRANCOF. ET LIPS. NAT. SCRUT. PARIS. HAFN. MOSCOU. ET HALENS.
HIST. NAT. GORENK. PHILAD. LUND. HARLEM. AMSTELOD. BONNENS.
OECON. ET INST. LITT. ZELAND. NIDROSIENS. TURICENS. IENENS. LINN.
LONDIN. MEDICO-BOTAN. ET HORTI-CULTUR. REG. SCIENT. PHYS. ET
PHYTOGRAPH. GÖTTINGENS. SCIENT. GOTHOB. MONACH. ERLANG.
WETTER. NANCIENS. MARPURG. MID. PARIS. EMUL ET LINN.
MONSPEL. MED. MATRITENS. MED. ET NAT. STUDIOS. EDIMBURG. ET PETROP.
MEDICO CHIR. ET PHARMAC. MEMBRO NEC NON ACAD. SCIENT. PARIS. ET
INSTITUT. NATION MONSPELIENS. AGRICULT. PARIS. MEDIC. LONDIN. SCAN-
DINAV. FLORENTIN. ET BATAVIN. IND. OR. CORRESPOND.

PRO GRADU MEDICO

PUBLICÆ CENSURÆ OFFERT

AUCTOR

PETRUS ADOLPHUS EDGREN

WERMEL. STIP. REG.

LIBRARY
NEW YORK
BOTANICAL
GARDEN

IN AUDIT. BOTANICO DIE XII DECEMB. MDCCCXXVII.
H. A. & P. M. S.

UPSALIÆ,
EXCUDEBANT PALMBLAD & C.

BRUKS-PATRONEN

HÖGÅDLE

HERR **ANDERS ÅBERG**

Tillegnas dessa blad

tacksamt och vördnadsfullt .

af

FÖRFATTAREN.

PIPER NIGRUM.

Multa sunt tentamina et memoratu digniora, proximis temporibus, morborum curandorum Pipere nigro instituta, et nonnullis in locis vis illius comprobata est contra febrim intermittentem efficax, ut, si non antecelleret remediis febrifugis hucusque æstumatissimis, sine dubio ad hæc æquiparanda videatur. Præterea, analysis chemica multis et repetitis experimentis partes ejus constituentes plenius exquirere conata est. Apud permultos autem et diversissimos auctores leguntur dispersa hæc lamina; quapropter undique colligere et, quidquid nos invenerimus de hoc Pipere relatum, breviter exponere periclitati. Marte nostro perpauca hac in re experti sumus; at quantulumcunque sit, id tamen addi, obveniente occasione, haud dedigneris. Ut igitur in sequentibus ordine quodam explicemus notitias *phytographicas*, *chemicas*, *dynamicas* et *catagraphologicas* Piperis nigri, dabimus operam.

SECTIO PHYTOGRAPHICA.

Ab antiquissimis temporibus notum et usitatum fuit Piper nigrum. Jam apud Græcos scriptores commemoratur το πέρπερι, et apud *Celsum* a) vis ejus medica indicata est. Postea non tam raro apud scriptores occurrit et noto suo nomine locum in systematibus Botanicis diu obtinuit. Secundum systema sexuale Linnæanum in *Diandria* et *Trigynia* positum est et ad ordinem naturalem *Piperacearum* relatum. Cel. autem Præses ad *Polyandriam* numeravit Piper, quum stamina in receptaculo communi posita videantur et acrimonia, qua gaudet, affinitatem cum plantis hujus classis indicet.

Character Genericus b): Amenta subandrogyna. Calyx o. Squamæ pressæ, laterales vel bractæ peltatæ aut lineares.

a) Lib. III. Cap. 12. et Lib. V. plurimis locis.

b) Carol. Linnæi, Syst. Veget. Ed. XVI. cur. Sprengel. Götting.

Stamina duo vel incerti numeri. Stylus 1. vel 0. Stigma 1. fimbriato peltatum vel 2, 3, 4. Bacca monosperma.

Species hæc designatur: foliis late ovatis, acuminatis, septemnerviis, coriaceis, glabris; geniculis nodosis; spicis terminalibus solitariis, inferne substerilibus; caule scandente.

Piper nigrum et album, apud auctores. Linn. Syst. sex. pag. 40. Syst. Nat. tom 2 pag. 856. Raji Hist. pag. 1341. Camelli de plant. Philippens. in Phil. trans. Vol. 24 p. 1773. Marsden's History of Sumatra p. 105. Præerea icones apud Pisonem Mant. Arom. p. 180. c. ic. Malagacodi Hort. Malab. Vol. 7. p. 23. tab. 12. Blachwell Herb. tab. 348. Zorn Icon. plant. tab. 557. Weinmann Phytantoza Iconographica 4 B. pag. 103. tab. 815. Woodville Medit. Botany Vol. 3 pag. 513. tab. 187. Angl. Black Pepper. Gall. Le Poivre noir. Germ. Gemeiner Pfeffer. Sumatran. Lada vel Molanga.

Planta frutescens, ramosa; radice perenni. Caulis geniculationibus tumescentibus, radiculos protrudens, scandens, glaber. Folia alternatim disposita. Flores parvi, sine corolla et calyce regulari, albidii, in spicis terminalibus sedentes. Antheræ filamentis orbatae, basi germinis positæ. Stylus nullus. Stigmata tria. Fructus: Bacca unilocularis, initio viridis, maturescendo primo rubra, deinde nigrescens.

Habitat in Malacca, Malabar, Java et præcipue in Sumatra, ubi sponte in sylvis crescit. Cultura deficiente amarum et pro uso ignobilem fructum fert, qua adhibita dulciorem, seu magis aromaticum procreat.

Seritur plerumque prope fluvios, ubi fertilior soli natura et latices adjacentes, quibus irrigentur plantæ, opportunitatem præbent. Plantatio autem ita efficitur c). In sylvis, ubi putrescentes arborum trunci et frondes deciduæ terram reddunt fecundam, spatium terræ culturæ aptum faciunt, fodiendo, et interdum urendo. Areca, Cocos vel rami abscissii idonearum arborum postea ibi collocantur, ut radices agant et crescant, quo

c) Marsden's Hist. of Sumatra p. 106.

tenellis plantis piperis pedamenta et umbras præbeant. Quum hæc fulcimenta sat sunt corroborata, surculi piperis ex radice pullulanti secti plantantur. Stirps ad longitudinem sex cubitorum surgit. Terio anno post plantationem fructum ferre solet, et continuat dein in duos vel plures annos, raro iterata mense etiam in vicissim. Fructus in longis racemis colligitur aut adhuc viridis, aut quum colore rubicundo baccæ obductæ sunt. Quoniam baccæ facile decidunt, nec omnes in eodem racemo tempore æquali maturescunt, avelluntur racemi ad primam maturitatis indicia. Siccantur postea, et color a viridi vel rubicundo ad nigrum exit. Baccæ in eodem racemo numero viginti ad quinquaginta adesse solent d), magnitudine pisi minoris, rotundæ, duræ.

Piper nigrum ex baccis immaturis constituitur, colore post siccationem nigro, extus rugosis, intus albidis, odore peculiari imbecillius aromatico, sapore acerrimo sub masticatione os et fauces quasi urente, haud valde aromatico. *Piper album* est fructus maturus, qui tali modo præparatur: Baccæ siccatae circiter per hebdomades duas in foveis aquæ immerguntur vel etiam in uliginibus stagnantibus e), secundum alios in aceto f) vel in aqua marina g) macerantur, donec intumescendo testa externa crepuerit, et tunc iterum in locis apricis siccantur et intra manus contritione tegmine suo enucleantur. Baccæ tunc albæ residuæ fructum constituunt extus lævem, sphaericum, sapore et odore mitiore quam in Pipere nigro.

Piper album priori tempore maximi æstimabatur, et pretio triplici *Piperis nigri* constabat. Nunc vero imprimis *Piper nigrum* consumitur, et vix *album*, nisi nigro immixtum, ex India in Europam advehitur. Neque tamen desunt conamina *Piper album*, arte factum, pro vero edendi. Ex amylo nempe et oxido Plumbico aut ex farina pisorum grana alba forman-

d) Hagen Lehrb. d. Apothek, Königsb. 1797. Th. 4. p. 170.

e) Murraij. Appar. Medic. Vol. V. p. 23.

f) Trommsdorff, Handb. der Pharm, Waarenh. Erfurt 1799.

g) Piso. Mant. Arom. p. 180.

tur h), quæ postea baccis veris miscentur. Talis autem fraus facile detegitur, quum grana in aqua calida emolliuntur et massam tunc ductilem constituunt. Liquore probatorio Hahnemanniano vel aliis reagentiis chemicis redditur Plumbum conspicuum. Baccæ Piperis, quamquam genuini, interdum inveniuntur parvæ, fragiles, ex vermibus corrosæ et in aqua natantes, quæ, pariter ac artefactæ, segregari debent, quoniam principio suo aromatico orbatae sunt. Grana etiam in pulverem redacta, quæ diu ferventur, haud digna, quoniam sic comparata brevi omne suum aroma amittunt. Indole humorem attrahendi et reinendi, Piper nigrum ad res, quæ facile in aëre deliquescunt, conservandas interdum accommodari solet, et hoc modo inquinatum nonnumquam invenitur.

SECTIO CHEMICA.

Acrimoniam Piperis nigri imprimis partibus ejus resinosis inesse jam *Gaubius* i) annotavit et eo modo detexit, ut baccæ Piperis nigri Alkoholi digerentur, unde fiebat solutio resinosa parva parte principii Ætheroleosi commixta. Resina ex hac solutione præcipitata colore sese manifestat viridescente, consistentia ceræ, sed siccata fragilis et dura instar resinæ Guajaci, sapore mordacissimo. Carboni candenti admota comburitur vivaci flamma. Aqua etiam, forma decocti, principium hoc aëre extrahit; quod expertus *Gaubius*, qui aquam pondere duodecim librarum adhibens duas horas leniter coxit, et iterans ter et quadrages eandem operationem in una eademque quantitate Piperis, libras DL consumisit, donec Piper ab omni acri principio desertum percipiebat. Tunica super decoctum inveniebatur natans, quæ continuit principium resinofum cum extractivo mixtum. Postquam vaporaverat reliquum decocti, tunica hacce remota, principium extractivum restabat, colore obscure fusco, sapore vix acri.

h) Schwartz Pharm. Tab. Leipz. 1819—26. B. 2. Abth. 1. s. 96.
i) Pfaff syst. der Mat. med. Leipz. 1814. 1. Th. 2. Abth. s. 182 sqq.

Destillando Uncias sedecim Piperis in aqua eliciebat *Wiltert k)* Drachmas duas Ætherolei. Ætheroleum hoc in aqua destillata natans primum sese ostendit colore, fere instar aquæ, pellucido post aliquod tempus aureo flavo, sapore blando, sine omni acrimonia, sed odore vehementissimo Piperis.

Cl. *Oerstedt* anno 1820 inveniebat principium quoddam crystallifabile in Piperis, quod propter ejus reactionem alkalinam inter alkalia vegetabilia descripsit, cui nomen Piperinum. *Pelletier* autem principium hoc potius ad resinas pertinere credidit et *Vauquelin* Balsamæ Copaivæ idem assimilavit l). Principium hocce crystallifabile, ut prisma quadrilaterum sese manifestans, ad maximam quantitatem alkohole, parcius æthere, solvitur, in aqua vero frigida plane insolubile, et sapore eximio Piperis gaudet.

Secundum *Pfaff* analysis Chemica in 1000 partibus Piperis nigri præbuit:

Ætherolei part.	23.	Princip. Extract. p.	625.
Resini viridis acerr. p.	125.	Residui fibrosi p.	237.
			1000.

Pelletier autem invenit, Piper continere Piperinum, Oleum quoddam fixum acre, Ætheroleum balsamicum, Materiali coloratam gummofam, Principium extractivum, Acidum malicum, tartaricum, Amylum, Basforinum et Materiali vegetabilem fibrosam. Hoc etiam experimentis *de Poutet* Masiliæ institutis fere congruit m).

Cineres Piperis nigri ex Carbonate Natrico, Oxido ferrico, Acido silico et Alumina constare videntur. Præterea etiam vestigia Oxidi Cuprici ibi observare se credidit *Meissner n)*.

k) *Pfaff* Syst. d. Mat. Med. I. c.

l) *Schweigger's Journ.* XXIX. 80. *Annal. de Chim. et Phys.* XVI. 344. *Magendie's nya Medicam. ôfv. Fahlun* 1827. p. 82. *Sv. Läk. Sällsk. årsberätt.* 1824. p. 59.

m) *Berl. Jahrb. Jahrg.* 24. Abth. 1. 1822.

n) *Hänle, Lehrb. d. Apothekerkerk.* Leipz. 1821. I. B. 2 abth. p. 218.

Piper album secundum *Luca* o) Berolini consistit ex:

Aquæ	-	-	12,5.	Resinæ	-	-	16,6.
Olei Ætherici	-	-	8,4.	Gummi cum Extractivo	-	-	12,5.
Amyli	-	-	18,5.	Residui	-	-	29,0.
Albuminis	-	-	2,5.				100.

Neque potuit quidquam Piperini in fructu adhibito invenire, sed credit, illud in Amylum mutatum fuisse.

Folia virentia, sarmenta et radices acrimonia prædita esse insigni, plurimi testantur.

SECTIO DYNAMICA.

Si principia Piperis fixa acria et volatilia respicimus, facile intellectu erit, magnam illius esse vim irritantem, stimulantem et tonicam, et ideo inter ejus effectus salutare etiam digestionem, resorptionem, assimilationem et denique vegetationem universam exaltatam numerandam; quapropter multis modis contra varias morborum species adhibitum fuit. Nonnulli autem Piper inter leviter irritantia remedia collocant, quum acre ejus non in Ætheroleo quodam consistat, sed potius in principio resinoso fixo; nec desunt, qui illud potius frigus, quam æstum, efficere atque pulsus magis retardare, quam accelerare, postularunt p). Sed ex Pathologia satis constat, a stimulis externis ordinis inductis excitatam et sustentatam circulationem sanguinis non diu permanere, et postea e contrario atoniam cum tardiore circulatione intrare et inde frigus. Satis de his. Morbos, contra quos usitatum fuit, hoc remedium, præcipuos breviter exponere conabimur.

Contra *Febrim intermittentem*, temporibus longe remotis, a medicis commendatum, imprimis autem a rusticis usitatum. *Celsus* q) inter alia svaadet ante paroxysmum calidam aquam cum Pipere sumi. Observationes nostræ tempore repetitæ etiam magnam ejus utilitatem attestantur. *L. Frank* r) enim dixit, se

o) Schwartz Tabell. Th. 2. Abth. 2 f. 256.

p) Gaubius, variis argum. p. 73.

q) l. primo cit.

r) Salzburg Med. Chir. Zeitung N:o 10. febr. 1821 f. 158.

durante quam citissime febrim intermittentem tertianam Piperis levatam esse, nec Piperis adhibito tam sæpe febrim fieri recidivam quam post usum Corticis Cinchonæ. *Schwarze* s) confirmat, se apud dūccatos ægros effectum exoptatissimum ex hoc remedio tulisse. Piperino præterea magnam laudem tribuit *Melli* t) artis obstetriciæ Professor et Medicus primarius ad nosocomium Ravennense, qui illud contra eundem morbum feliciter impensum testatur, et ait effectus inde excitatos, propter curationis celeritatem et certitudinem, longe Sulphati Quinino præstitisse. A medicis in Italia superiori adhibetur nunc remedium hocce tali succesu, ut usus corticis Cinchonæ pæne intermittatur.

Imprimis spectatur ejus effectus contra febrim intermittentem tertianam salutaris et optatus. Priusquam autem adhibetur Piperis, adhibendum est emeticum et laxans. Dein sub intermissione Piperis dosi refracta consumitur. In atonia ventriculi intestinorumque et inde exorto statu pituitoso præcipue proficit. Unde potest intelligi, quare in nonnullis regionibus Sveciæ usus Piperis contra febres intermittentes autumnales longe salutarem se præstiterit, quum omnibus notum est, autumnalem anni tempestatem ad statum provocandum pituitosum esse procliviorum.

Non autem debemus omittere, quod etiam valde noxii effectus producti fuerint Piperis incauto usu in hoc morbo. *Sprengel* dicit in Institutionibus medicis u): "Anceps remedium est Piperis propter nimium æstum, quem in ventriculo excitat." Neque desunt exempla, quod incaute usitatum medicamen nostrum inflammationem protulerit, unde subita mors, vel indurationes intestinorum, unde vita molesta et lentior, sed eo magis exoptata, mors secuta est. Hæc exempla tantum apud rusticos obvenierunt, qui cochlear unum vel plura spiritu juncta, pro una dosi, sumere solent. Sic servida et maxime periculosa febris exarsit, ut *van Swieten* v) indicat, porro dira cephalalgia et fu-

s) l. nuper cit.

t) Magendie's Nya Medic. l. c.

u) Tom. V. pag. 227.

v) Comment. in Boerh. Aphor. Vol. 2. p. 31.

ror perfectus w), unde accelerata est letalis conditio. Rustici mentionem habemus, qui quartanam diutinam sublaturus, tot grana, quot duo cochlearia capiunt, adfusa vino adusto, uno haufu consumsit, in furorem incidit et post decem horas in somnum, ex quo expergefactus feбри quidem liber existit; sed mox dolorem pectoris acutissimum expertus est, inflammationis pulmonum indicem, cui post mensem letum successit x).

Externa etiam Piperis applicatio super abdomen in hac feбри, usu ejus interno juncta, commendatur.

In *Dyspepsia*, *Anorexia*, *Atonia Ventriculi et Intestinorum*, *Colica flatulenta*, *Obstructione habituali*, *Nausea et Vomitu*, *Eruftationibus matulinis* aliisque morbis ejusdem generis sæpissime usurpatur, a permultis auctoribus commendatum, Piper nigrum, quod scilicet mane, vacuo ventriculo, sit sumendum.

In *Vertigine*, quoniam nempe apud organa digestionis radix malorum reperitur, ut hoc remedium mane nonnullis in diebus fumatur, svadet *Rosenstein* y).

Hemicrania eodem remedio per octiduum usurpato intermissiones longiores fecit z).

In morbis *Cachecticis* ut tonicum et excitans manifesta ur, qua ratione in *Scrophula* utile et beneficum sese præstitit.

In *Hypochondria*, digestionem difficili juncta, laudatum fuit. Ad fluxem *Hæmorrhoidalem* provocandam, efficax.

Contra *Gonorrhoeam* Piperis Cubebæ vices sustenturum creditur.

Denique fas erit nobis admonere, remedium hoc nunquam adhibendum esse in statu inflammatorio vel irritato, sed potius quum torpor seu pituita in intestinis prævalet.

Propter acre, quod continet, ut rubefaciens usurpatur aut per se, aut alia remedia acria acuendi gratia.

In *Rheumatismo* rubefaciens sub forma unguenti, ut infra ostendemus, svadente *Wauters* 1).

w) Act. Soc. Med. Havn. Vol. I. p. 386.

x) Lange, Tent. de remed. domest. Brunsv. p. 114.

y) Hus. och Rese-Apothek p. 43.

z) Lange l. c. p. 118.

1) Hecker's Prakt. Arzneim. Wien 1820. Th. 2. p. 28.

Paralyfis localis, e: g: *Paralyfis Linguae*, *Laxitas Uvulae* sæpissime hoc remedio curata, aut forma pulveris aut tincturæ.

Præterea *Odontalgia* eodem sanata est.

In plerisque denique morbis atonicis usurpari potest, eo potius cum remedium est, cujus copia fere ubique patet.

Ad cibum condiendum præsertim in India adhibetur, ubi ardens coeli plaga fibras totius corporis relaxat et astheniam promovet. Apud nos imprimis senibus dyspepsia et torpore laborantibus profuit.

SECTIO CATAGRAPHOLOGICA.

Grana integra Piperis imprimis adhibentur dosi a v usque ad xv. Forma pulveris etiam contra *febrim intermittentem*, ad grana v—x, cum pulvere Corticis Cinchonæ, amaris et gelatina animali commixtum, magnis laudibus illud extollitur. *Schwartzæ* 2) grana viij—xij cum pulvere radiceis Liquiritiæ et mucilagine gummi arabici ad pillulas redacta et bis terve sub intermissione sumta multum laudat. Febrim etiam intermittentem annum durante per grana xx sexies sumta curatam fuisse narrat, et inde nulla alia mala incidisse.

Contra *atoniam ventriculi* et ejusmodi mala grana integra v—vj, contra *Vertiginem* grana iv, et adversus *hemicraniam* grana xij, mane sumta, eventum exoptatissimum præbuerunt. Ex Pipere albo grana iv—vj *fluxum hæmorrhoidalem* excitarunt et properarunt.

De externo ejus usu multa posunt commemorari, sed pauca tantum afferre sufficiat.

In *dentibus carie corrofis*, odontalgia exorta, juvat granum integrum, vel massam, quæ ita componi potest:

R: *Piperis nigri pulver.* gr. iv.
Muriat. Natrici pulv. gr. iij.
cum Sacchari albi liquefacti gr. vj.

M. et ad formam granuli redacta in dente dolente inducitur.

Unguentum in *Rheumatismo*, ut rubefaciens commendatum, ita componitur:

2) Pharmac. Tab. 2 Th, 2. Abth. p. 256.

R: *Olibani pulv.* drachm. v.
Piperis nigri pulv.
Muriat. Natrici pulv. sing. drachm. iij.
Saponis Veneti rasi Unc. vj. et dr. ij.
in Spirit. diluti Unc. vij

digeritur ad solutionem Saponis et per momenta nonnulla concoquendo f. Ung, quod corio extensum applicatur.

Etiam potest pulvis super chartam, spiritu madefactam, sparsus pro sinapismo in delicatesiores applicari.

Præparata nulla Piperis in Pharmacopœa nostra inveniuntur, sed tantum inter species pro *Vino Gentianæ* numeratur. Cognitis autem, quæ supra diximus, haud difficile obtingat et *Decoctum* pro usu externo, et *Tincturam* præpare, cujus dosis, tincturæ nempe, ex præparatione moderanda.

Piperinum præterea a scrupulo dimidio ad integrum usurpatur, vel forma pulveris cum saccharo mixtum, vel forma pilulorum, saccharo et mucilagine adhibitis; et sæpe duo vel tres scrupuli febriim intermittentem valuerunt inveteratam levare 3).

Ætheroleum ad guttas ij vel iij, vel externe inungendum circa umbilicum ante paroxysmum, commendatur; quod etiam in paralyfi inveterata et Epilepsia priori tempore usurpatum est, nostro autem a medicis plane destitutum.

3). Swartze Tabel. l. nuperr. c.

(23)
Afhandling

om

de W Å X T E R,
som i Bibelen omtalas.

Första Delen.

Med Medicinska Facultetens gunstiga tilstånd

under

Medicinæ och Botanices Professorens samt

K. Wasa Ordens Commendörens m. m.

Doctor

C. P. THUNBERGS

inseende

utgifven

af

BENGT THEODOR MODIN,

af Vestgötha Landskap

och til granskning framställd

uti Botan. LectionsSalen

d. 26 April 1828.

p. v. t. f. m.

U p s a l a

hos Palmblad & C. 1828.

LIBRARY
NEW YORK
BOTANICAL
GARDEN

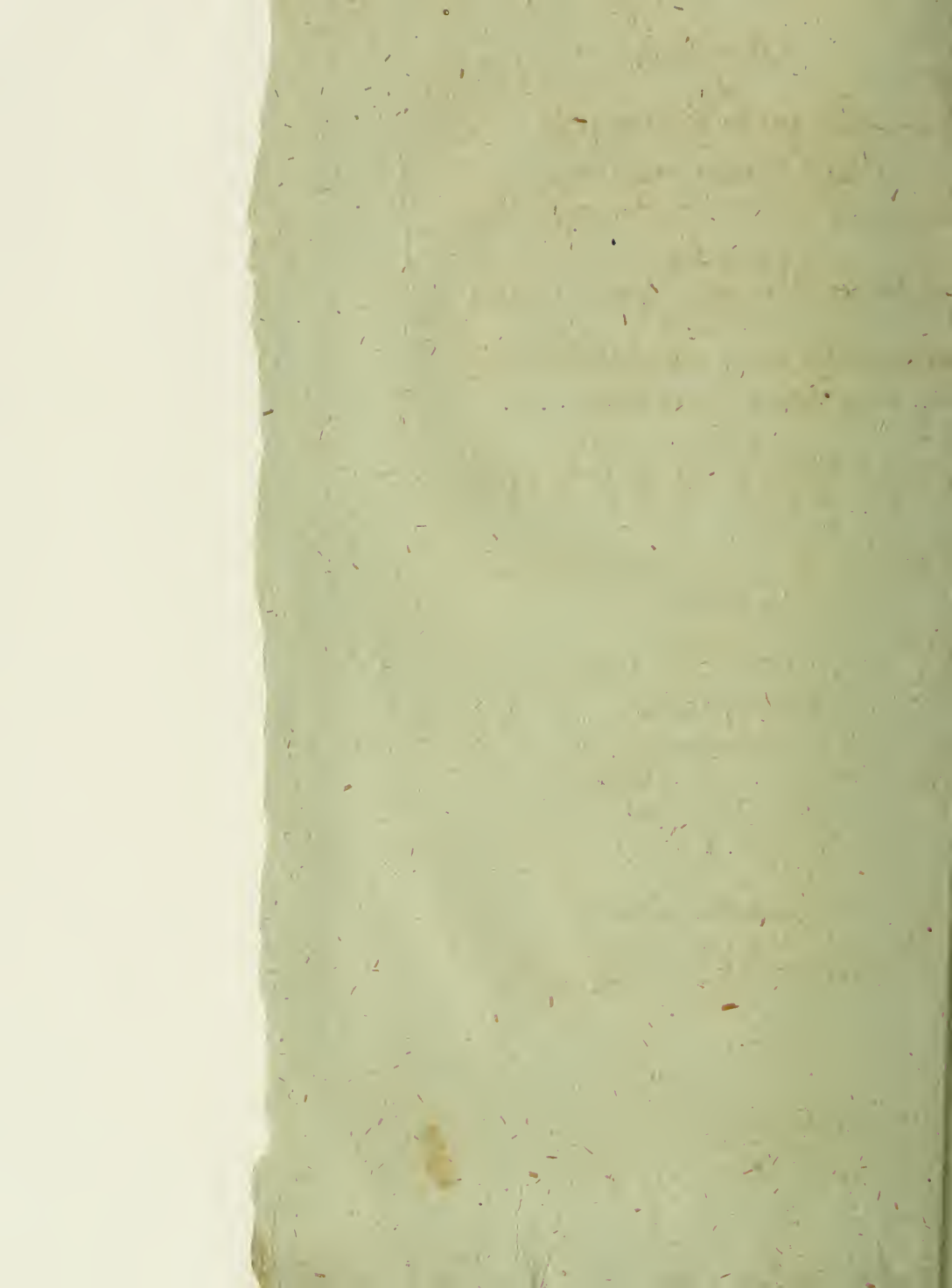

KONUNGENS TROTJENARE

ASSESSOREN HÖGÅDLE

HERR CARL SMEDMARK

OCH

HÖGÅDLA

FRU TULLIA SMEDMARK

född ALMQUIST

min älskade Morbror och Moster

med vördnad, erkänsla och tillgifvenhet

helgadt

af

B. Th. M.

DEN ÖMASTE FADER

tillegnad

af

Sonlig vördnad, kärlek och tacksamhet

Om de VÄXTER, som omtalas i Bibelen.

Växterna äro organiske kroppar, sammanfatte af trädar och rör; som tarfva föda, värme, ljus och luft til sin underhåll; som utveckla sig i grenar, blader och blomor; som frambringa, et frö och fortplanta sine likar; som kunna sjukna och dö. De äro af mångfaldig art och beskaffenhet til storlek och varaktighet: älska olika klimater, och äro almänt nyttige för människors behof och bekvämlighet. Deras frön och åtbare rötter, deras välsinacklige frugter föda millioner människor och djur. Skogen gifver lugn emot stormar och en svalkande skugga emot Solens brännande strålar; blomstren med sine praktfulle färgor och sin underbara fågring förnöja allas ögon, lika som lukten med sin angenämt doftande ånga. De utgör en af de ädlaste gåfvor af en mild och älgod Skapares hand, samt omtalas ofta i de helige Böcker, hvilke för människoslägtet äro af det högsta värde.

Växterna äro för människan de oumgångeligaste, de nyttigaste under hela dess lefnad. Det nyfödde barnet har knapt hunnit komma til verlden, innan det lèves i det mjuka linnnet, och lefs sista sång, i hvilken en människa slutligen edbåddas, blir Likkistan, sammanfat af någre råder. Utaf växterna hämta alle folkslag de matte, de sundaste och de läckraste födoämnen, samt

de fleste, och såkraste Läkemedel, til förbättring af en förlorad hälsa. Några plankor, hopfatta til et på vatnets yta flytande fariyg gifva tillfälle, at kringsegla hela jordklotets rymd, at upträcka nya delar af verlden, at besöka och lära känna främmande folkslag, at utvidga en lönande handel och förvärfva sig tusende förut okända bekvämligheter, nöjen och rikedomar. Påfågeln lyser väl med sin pragfulla stjert, och Fjärilen med sine skiftande färgor; men de lysa och försvinna snart, då den med tusende blomster beprydda ången utbreder en skönare tapet, och skänker våra ögon en varaktigare prydnad, en skönare taffla. Jag och boskapskötseln kunna väl åstadkomma Imfahällan; men Växternes odling har endast kunnat frambringa de störste Samhällen, de störst framsteg i Vetenskaper och Konster, til en gränslös människors förädling. Utan de ovärderliga Sädessarternes odling och deras bekvämliga förvarande för tilkommande behof, utan jordfrukt och frukterån skulle människor ännu vara Nomader, utan större samhällsinrättningar, utan Skolor och Akademier, utan en högre odling och alla de nyttige uppfinningar, som utmärka, hedra och gagna vårt tidevarf. Växterna förtjäna såled hvarje människas största upmärksamhet: och deras kännedom skal alltid kunna medföra någon verkelig nytta, glädje och vinst, uti alle städer och under alle lifvets omskiften.

Växterna i sijnhet kunna indelas uti tre stora fläckar, nemligen *Träd*, *Buskar* och

Plantor. Tråden växa långsamt och kunna uphinna en anseelig storlek, högd och styrka, samt flere hundra års ålder. *Plantorna* äga sållan en mångårig varaktighet. — Många upnä blott et enda år, och några fulborda sine frön innom andra året. Tusende finom tusende olikheter visa sig vid arterna i anseende til stjelkar, grenar, blader och blomningsfåt, som alle tolka Skaparens grånslösa vishet och almakt.

De tvånne könen, som hos Växterna äro lika så almånne, och lika så nödvändige, som hos Djuren, gifva de lättaste och såkraste kännemärken til de Tjugu särskilda klasser, uti hvilka Växterne beqvåmligast indelas, til låtnad och hjelp för minnet vid deras kännedom. Förutan Växtrikets angenåma grönska, utan blomstrens sköna fågring, utan Växternas ovårderliga nytta, skulle jordklotet vara en ödemark och et magert boställe för människan, hvilken Gud gaf förmåga, at beundra defs skapade verk, och höja sin tacksamhet til defs himmelska Thron.

Under Mosts syndafloed gingo sannolikt inge Växter förlorade. At trån bibehållit sig, visar NOACHS Dufva, som förde en grön qvist til arken.

De Bibliske Växter, som finnas uti Upsala Herbario, äro *Olea europæa*; *Ficus carica*, *sycomorus*; *Elæagnus angustifolia*; *Phoenix dactylifera*; *Amyris gileadensis*; *Zizyphus Christi*; *Ge-*

nista Ræthem; Gossypium arboreum; Cyperus papyrus; Arundo donax; Triticum æstivum, hybridum; Atropa mandragora; Vitis vinifera; — Ononis spinosa; Pinus sylvestris; Pistacia Terebinthus; Hedylarum Alhagi; Ceratonia filiqua; Solanum sanctum; Suaeda baccata; Artemisa judaica; Crocus fativus; Tamarix gallica; Platanus orientalis; Lawsonia inermis; Sinapis nigra; Acacia vera; Pterocarpus fantalinus; Aloe perfoliata; Musa paradisiaca; Cupressus virens; Hordeum vulgare; Rosa species flera; Mentha crispata; Anethum foeniculum; Cuminum Cyminum; Phaeolus vulgaris; Punica granatum; Morus nigra; Myrtus communis, Quercus ilex; Laurus cinnamomum; Salix babylonica; Nerium Oleander; Corylus avellana; Acer platanoides; Populus alba; Pyrus Cydonia, Anastatica hierochuntica; Cucumis melo, colocynthis och sativus; Buxus virens; Ervum lens; Brassica oleracea; Liliun candidum. Felände åro Myrrhatrådet, Opobalsamum, Cedern.

Likasom vid Djuren, hafve vi äfven vid Växterna begagnat, hvad den mångkunnige och högt förtjänte Läraren vid Upsala Högskola, Dr: ODMANN, uplyst och meddelat Almånheten uti sine fläckar. Och hafve vi äfven mycken förbindelse hos Hr: Professor SJÖBRING, som med sine vidsträkte och berömlige insigter uti Hebraiskan och Arabiskan, haft den godheten, at meddela många nyttige underrättelser, så väl om Djurs och Växters Hebreiske namn, som flere andre ämnen hvilkas fulkomligare kännedom, vi haft af nå-

den. Af varmaste tackfämhets känsla förklare Vi Desse Akademiske, hedervärde, nitiske och outtrötteligen arbetsamme Lärare, vår förbindelse för ous befärad vänskap, välvilja och benågit biträde.

Oagtdadt al vår använda omtänka och möda, kan det väl hafva händt, at vi stundom mistagit ous om det rätta och sanna uti et så föga förr utarbetadt ämne, som detta. Hvarje gunstlig Läsare och granskare tackes med sine högre insigter rätta och förbättra, hvad vi aldrig smickrat ous, at kunna lämna til alla delar fulkomligt.

PARADISTRÅDET. MUSA *Paradisfata.*

På tredje Skapelsedagen frambragtes *Gräs* och *Örter*, som frö hafva, och *Trä*, som frugt bära. 1. Mos. 1: 11, 12.

Gud planterade en *Trädgård* uti Eden, och sätte der *Människan*. En ström, som delade sig uti fyra floder, utgick deraf 1 Mos. 2: 8—15. Hvaräst detta *Paradis* varit beläget, derom äro flera olika meningar. Sannolikaft är, at det varit beläget emellan floderne *Euphrat* och *Tigris*.

Uti detta *Paradis* voro tvänne Träd i synlighet märkvärdige, nemligen *Lifvets Träd*, och *Lustskapens Träd* på godt och ondt.

Hvilket varit *Lifvets Träd*, är aldeles okändt.

Til des frugt fick ADAM icke utfråcka sin hand icke äta deraf, för at icke evigt lefva. 1 Mos 3: 22. *Kunskaps Trådet* på godt och ondt hvars frugt var ADAM förbuden, at äta, anles ad de flåste, för at vara Musa *Paradisiaca* eller *Bananas* trådet 1 Mos. 2: 2: 17.

Kunskapens och Lifvets Tråd äro icke specifika i Bibeln utmärkte, utan endast genom en omskrifning nämnde, det förra *Ets haddaal tov vara* och det sednare, *Ets hachajjim*. Den beskrifning, som de heliga Skrift gifver oss på deste Trån, är ganska ringa, och otillräckelig. Vi vete icke, hur länge förbuden, at äta af Kunskapens tråd skull råcka: om någon viss tid af Skaparen dertil va bestämd: eller om detta tråd fans endast inom Paradiset område, eller om det efter syndafallet fåt sprida sig vidare ut i andra länder. De frugt beskrifves såsom angenäm för ögat, och behagelig för smaken. Om historien derom sk tagas efter orden, så är väl intet tråd bekant, som bättre kan lämpas til Mosés Historia, än Musa *Paradisiaca*. Om lifvets tråd äro underrättelserna ännu kortare och färre, äfven, som om det i stånd, uti hvilket våre förste Föräldrar skulle förblifvit, i det fall, de icke syndat.

Musa Paradisiaca är en art af Palmtråd, som aldrig får någre grenar: som åger alle sine blödder uti öfversta toppen, hvarifrån äfven blom framkomma. Stammen upväxer til flere alnar högd. Det växer endast i de länder, som ligg

ntil Æquatorn, och trives icke väl, utom Tro-
 öken planteradt. Dets blader blifva flere alnar
 långe, och mer än, et kvarter brede, odelade och
 mjuka; således voro desse blader tjenligast, til
 körtan, at dermed skyla sig, då våre förste Stäm-
 mader ADAM och EWA, efter syndafallet, blefvo
 i nakenhet varse. 1 Mos. 3: 7.

Dets frugt är ymnig, aflång, i början grön,
 sedan mera mogen af en angenäm gul färg. Ytre
 skalet är mjukt, och aftrages mycket lätt ifrån den
 inre massan, hvilken är såsom en blandning af
 det finaste mjöl, läcker och mjölk, ganska ange-
 näm til smaken, utan at på något sätt besvära ma-
 gen med sin sötna. Frugten ätes allmänt i de flä-
 sta heta-länder, och trädet planteras derföre al-
 mestådes med rotskott, emedan ännu aldrig deraf
 någre mogna frön kunnat erhållas. Uti Europa
 kan trädet odlas uti mycket varma Orangerier,
 och har i Upsala Academiens drifhus fordom bå-
 de blommat, och gifvit frugt. Besynnerligt är, at
 dessa enkla, ogrenade Träd, af mer än en mans
 högd, så snart det blommat och frambragt sine
 frugter, dör bort helt och hållit ofvan jord, och
 bortplantas endast med nya skott ifrån roten.

Sjöfarande samla frugterne gröna, och för-
 vara dem under resan flera veckor, då de små-
 nigom och efter hand mogna, och nytjas til de-
 sert vid middags måltiderna. Uti Östra Indien i
 synnerhet lefva många millioner af dess hälsösa
 och vålsmakelige frugter.

DADEL-TRÅD. PHOENIX *dactylifera*. THAMAR.

Dadelträdet är en Palm, och alle Palmträd skilja sig til sit utseende och til sin sammanfattning ifrån alle andre både Trån, buskar och växter. Deras Stam är alltid enkel, utan någre grenar, tilkommen utaf de affalne bladens fästning inneslutande en ganska tjock mærg, som är lös och et godt och förträffeligt födo-ämne. Alle bladerne befinnas alltid i toppen, der de utgöra en stor bladkrona. Det första blad, som framkommer, är ensamt enkelt och odeladt. De som sedan efterkomma, äro mer och mer delade uti smalare eller bredare ribbor. Stundom likna desse blader Solfjädrar, stundom äga de en anseelig längd, af flere alnar eller famnar.

Blomor och Frugt, stundom til otrolig myckenhet, framskjuta ifrån toppen, mellan bladerne.

Et Palmträd gifver stundom Indianerne all deras nödvändigaste behof. RAJUS omtalar et *Palmträd* 300 alnar högt. *Cocos trädet* äger vanligen 80 alnars högd, och frugten är stor, som en mans hufvud.

PHOENIX *dactylifera* eller *DadelPalmen* å den, som egenteligen omtalas i Bibelen. Dens stam växer långsamt och blir sällan mycket hög men har desto längre blader, emellan hvilka blomklafarne och frugterne framkomma uti stor myckenhet. Persianerne, som mycket odla desse *Palm*

den, och nytja *Dadlar* til föda, hafva länge haft sig bekant, at Han-blommor och Hon-blommor stras på särskilde trån, och således at särskilde ön funnits. Af Hannarne hafva de samlat Frö-jölet, dermed pudrat Honorna och erhållit derigenom större och smakeligare *Dadlar*.

Vid Nilen planteras uti början af April, eller slutet af Mars, Palmträden med telningar, som efter 5 eller 6 år bära frugt. Emellan hwart 10 eller 20 Palmtråd sättes et Hantråd. Uti September äro *Dadlarne* mogna. Skola frugterne utbragas til försäljning, öppnas de midt på, torkas i solen, och inpackas sedan hårdt uti korgar, så att de klibba ihop vid hvarandra, enligt BERGGRENS berättelse i desz Resa 2 Del. p. 248.

Någre *Dadlar*, som IBRAHIM GIBRALTAR utbragde uti sitt vistande i Upsala, behagade meddela HERRN af Upsala, grodde ganska wäl uti Upsala Orangeri.

Dadeltråd lika som alle andre Palmtråd; äro endast til de varmare länder innom Vändeterna, men i synnerhet i Persien, Ethiopien, Arabien, Egypten, Barbariet, Syrien och några andre trakter.

Israëliterne funno straxt efter utgången utur Egypten uti öknen Elim 12 brunnar och 70 *Palmträd* til förfriskning. Vid Cap Verde fann ANDERSSON en hel skog, två mil lång, måst af *Dadlar*. Uti Persien och lyckeliga Arabien blif-

va *Dadlarna* bäst. I Spanien och Portugal finnas någre *Dadelträ*. OSBECK fann dem vid Cadix. Uti Upfala Orangeri odlas de.

Frugten är af et litet Pårons storlek, köraktig, sött, vålsmaklig och födande. Til Europa föres den stundom inpackad. Fordom borde den finnas på Apotheken öck nyttjades emot bröstsjukdomar; men som den skadas lätteligen af mahl har den blifvit utmönstrad.

Palmträ omtalas uti:

2 Mos. 15: 27. Vid Elim funnos de til et antal af 70.

Pf. 92: 13. Den rättfärdige skal grönska som et *Palmträd*.

Jerem. 10: 15. säges om Hedningarnes Afgudar af Trä, at de stå kvar, såsom et orörligt *Palmträd*; men tala kunna de icke.

Hefek. 41: 18. Vid Templet voro gjord Cherubim och *Palmträ*; et *Palmträd* emellan tvänne Cherubim; och

Hefek. 41: 25, 26. På dörrarne i Templet voro arbetade Cherubim och *Palmträ*, liksom på väggarna: På inra sidorna af Förhuset, på tvänne sidor om fönstren voro *Palmträ*, äfven som utbyggnaden af Templet, och på bjelkarna.

Syrach 24: 13. Jag har upväxt såsom et
Palmträd vid Engeddi.

1 Kon. 6: 32. 33. Dörarne til ingången i
Choret gjordes af Oliveträd och firades med bild-
uggare arbeté af Chërubimer, *Palmtrå* och blom-
verk.

Höga Vif. 4: 13. Bruden såges vara et
Paradis, hvaruti växa Granater, blomstrande Pal-
mer och Nardus-trån, Nardus med safran, kanna
och kanel.

PALMER nämnas särskildt uti:

1 Kon. 7: 36. på sidokisfvrne både längs
feter och tvärsföre hade man utstucket allehanda
bilder af Cherubim, Lejon och *Palmtrån*.

Höga Vif. 4: 13. blomstrande *Palmer* och
Nardus.

— 5: 11. Hans hufvud glimmar af guld,
hans hår lika blomsterqvistar af *Palmen*.

Höga Vif. 7: 7. 8. liknas Brudens växt vid
palmen.

PALMQVISTAR omtalas på flere ställen, såsom:

3 Mos. 23: 40. på första dagen i sjunde må-
nden skolen J taga frugten af vackre trån, qvi-
st af *Palmtrån*, och grenar af andre trån, och

af Pihl, som växer vid bäckar, och glädjen edet inför Herren edet Gud i sju dagar.

1 Maccab. 13: 51. SIMON hölj sig intåg i borgen med lossfänger, *palmquistar*, allehanda strån gäspel och tackskjeller.

2 Maccab. 10: 7. de buro löskransar och vackre *palmquistar*.

Nehem. 8: 15. Går ut på bergen och hämta ter quistar af oljestrån, balsamstrån, myrten, *palm* och andre löfrike trån, at göra löfhyddor, efter som skrifvit står.

Elaj. 19: 15. i Egypten skal hvarken hufvud vara, eller stjert, hvarken *Palmquist* eller Säf

Joh. Ev. 12: 13. Vid Christi ankomst till Jerusaleem, tog folket *Palmquistar* och gick emot honom.

DADLAR omtalas i Höga Visan 7: 7. det heter, at Brudens bröst likna *Dadlar*.

DADELSAFT nämnes blott en gång i Höga Visan 5: 1. jag hafver ätit mig honingskaka sam med min *Dadelsaft*.

*Dadelträdet*s Stamm är sällan mycket hög men kan ernå stundom 30, til 50, sällan 80 fot höjd. KEMPFER fann en stamm, 4 til 5 famnar tjock. Vanligen blir den endast 3 fot tjock. Trädet blir fulväxt på 50 år, och kan upleva 300 år

Afhandling ^{23²}
om
de W A X T E R,
som i Bibelen omtalas.

Andra Delen.

Med Medicinska Facultetens gunstiga tilstånd
under

Medicinæ och Botanices Professorens samt
K. Wasa Ordens Commendörens m. m.

Doctor

C. P. THUNBERGS

inseende

utgifven

af

AUGUST AURELL

af Vestgötha Landskap

och til granskning framställd

uti Botan. LectionsSalen

d, 26 April 1828.

p. v. t. e. m.

U p s a l a
hos Palmblad & C. 1828.

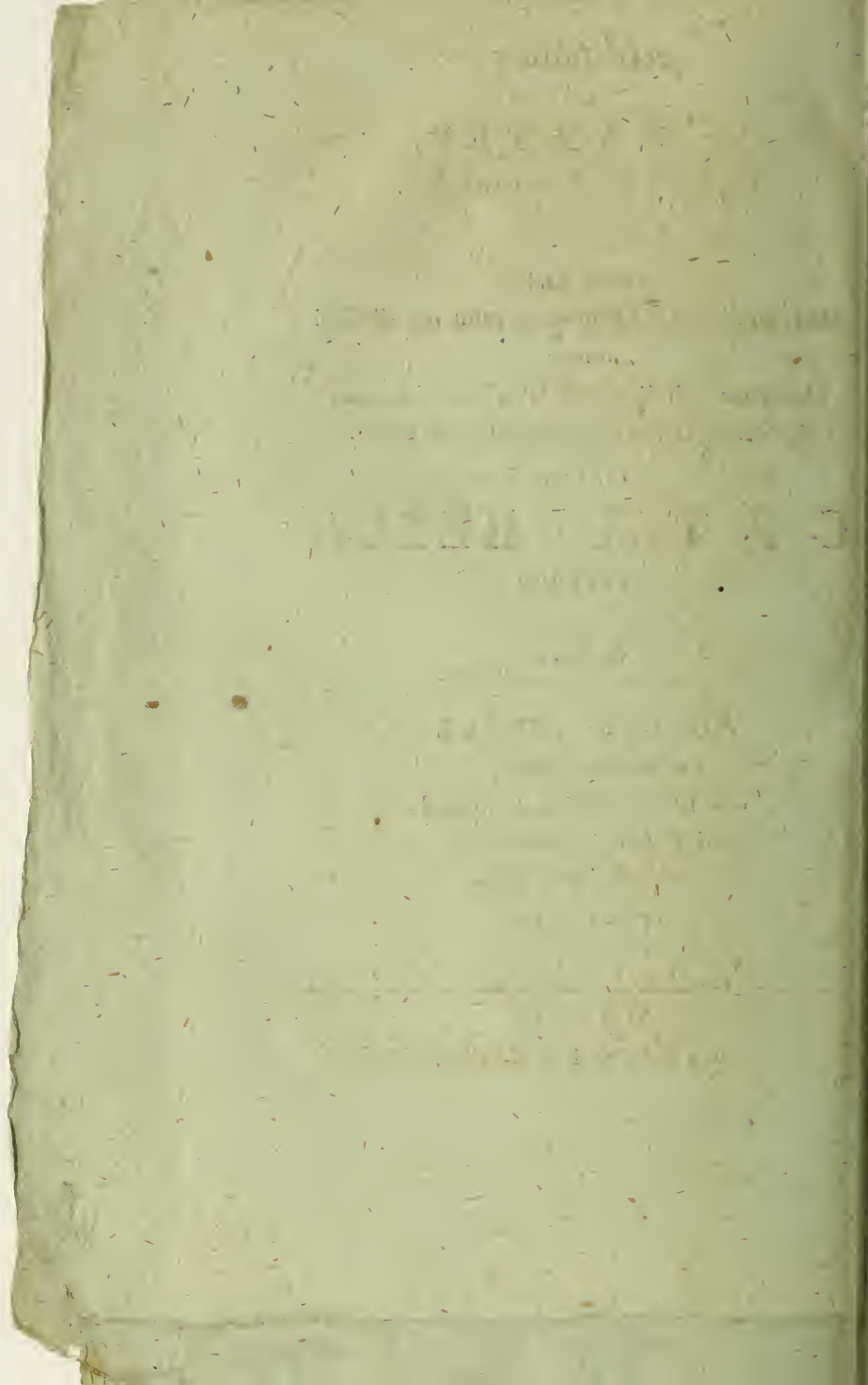

KONUNGENS
TROTJENARE, RYTTMÅSTAREN
OCH
RIDDAREN AF KONGL. SVÅRDS ORDEN
VÅLBORNE
HERR ELOF IHRE

OCH

VÅLBORNA
FRU L. C. IHRE
FÖDD CELSING

tacksamt och vördnadsfullt

tillegnad;

af

AUGUST AURELL

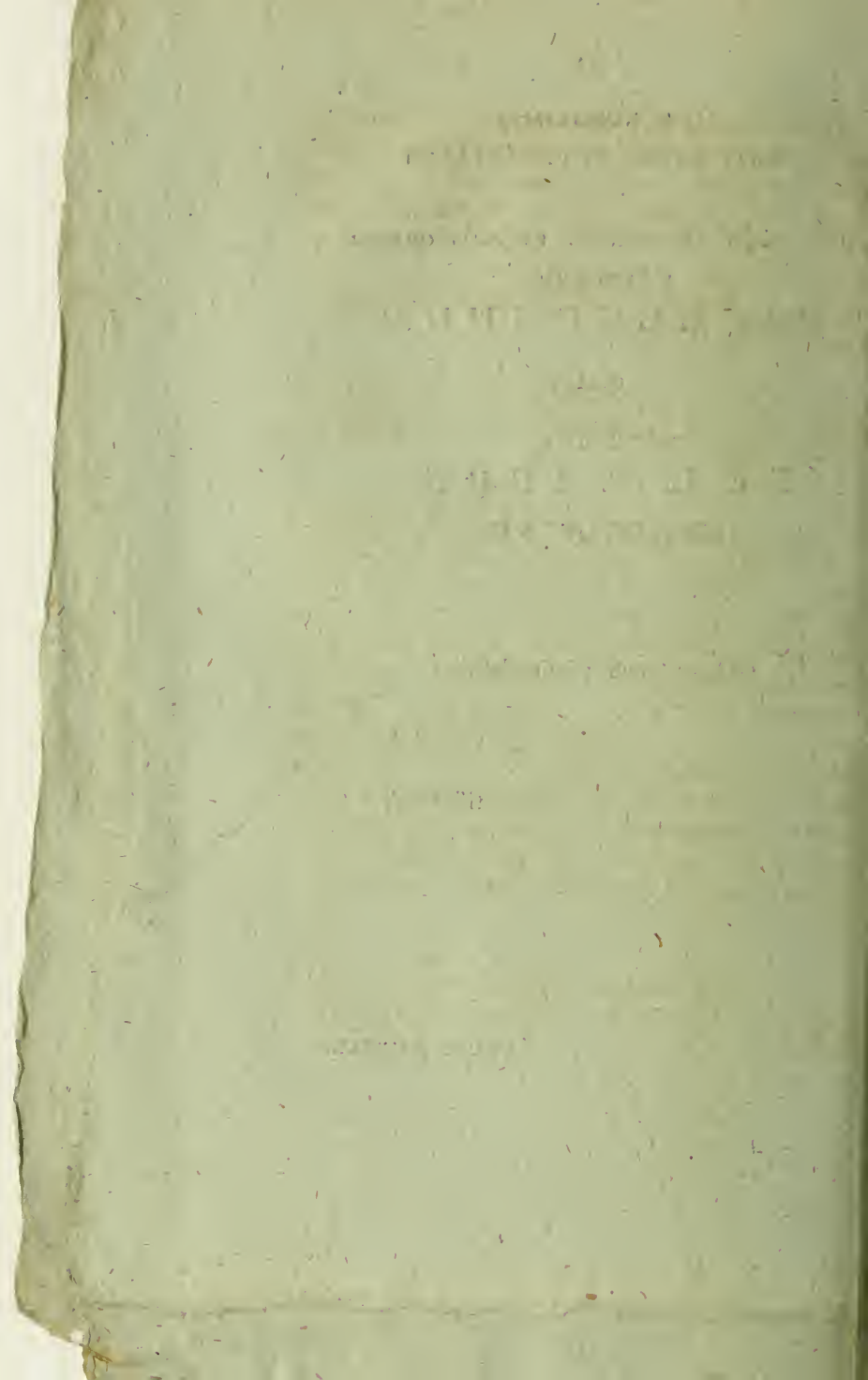

Hon-blomorne inneslutas i en stor skida, med många långa och fina ax, på hvilka sitta oräknelige blomror med trenne hannar och et litet ämne til hona. Honan är på et särskildt tråd frugtbär, rundad, med en kort och hvit *Stylus*. ADANSON har räknat 200 honblomors ax, på hvilka de kortare ägde 40, och de längste 80 frugtämnen, således 12,000.

Persianerne hafva länge känt de bägge åtskilde könen af Dadelträdet, och med konst odlat det sammän.

HASSELQVIST har gifvit oss dess beskrifning och Historia i sin Refa p. 29. Då Hon-blomorne utlagit, öppnas en Hanskida och stängelen fåttes bredevid och emellan Honblomorna, at befrugta dem. Hanskidorna kunna til detta ändamål gömas et helt år. Honskidorna öppnas uti Februario eller Martio. Hvar särskildt gren (*pedunculus*) får 30 Dadlar. De ofrugtsame Dadlar blifva torre och utan nåt. De befrugtade Dadlar innesluta en nåt och blifva af et Plomons storlek, hvitagtige eller gulagtige och omklädda med et söt ämne. Då de gode Dadlar präsas, erhålles en saft, som liknar smör och nyttjas til såter.

De bästa *Daalar* säljas åt de förnämre; de rorrare åt sämre folk, och de omogne gifvas åt Kameler.

Dadelträden utgöra flere folkslags rikedom. Af hvart tråd hämtas en Ducats vinst; och en ägare kan hafva 3, til 400, ända til 1000 tråd. Et tråd intager vanligen 2 alnars rymd och emellan hvart tråd lemnas 4 alnar.

Fårskä *Dadlar* inläggas med fåcker, at nyttjas emot Bröstsjukor. Omogne åro de skadelige. Med vatn gåste nyttjas de af Turkarne, som ej få nyttja spirituosa, til glädjedryck. Stammen nyttjas til bjälkar och gnages af maskar. Af desse Palmträden har Palmföndag erhållit sit namn.

Palm finnes odlad på ganska många ställen, såsom et almanant nyttigt tråd.

Vid Iericho och Jerusalem, enligt SHAW; på oljoberget; emellan Jerusalem och Jaffa, enligt RAY; vid Galileiska hafvet, enligt COTVIX; vid Genin; i steniga Arabien; (2 Mos. 25: 27.); — vid Elim, hvarest Munkarne lågas hafva utaf Dadlar och andre frugter en inkomst af 2500 pund Sterling, enligt MONTAGU; i öknen Dschesira; vid Gorondal fann FÜRER Palmer; på berget Horeb; i Jemen; vid Gaza och vid sjön Genezareth, tillika med Balsamträdet, Granat-Oljo-trädet, fikon, nötter och vindruvvor.

Aloë. *Aloë perfoliata.* AMALIM.

Aloë slägte är egentligen hema i Afrika, och i synnerhet i Goda Hops Uddens ödemarker, där de fläste arter vildt växa, ofta af det besynnerligaste och mångfaldigaste utseende. *Aloë perfoliata*, som växer både uti det förlofvade landet och annorstädes, är den största utaf alla, växer up såsom et Palmträd, af en mans höjd, med enkel, naken stam och alle bladerne emot toppen. Desse blader äro stundom öfver en aln länge och nästan et kvarter brede, tandade i kanten, mycket tjocke och saftfulle. Saften är grönagtig, men stelnad blir den brun, är ganska besk, laxerar och införd i Apotheken under namn af *Aloë*. Lika med alla beska saker, emottår den röta, nytjas därför til balsameringar, tillika med *Myrrha*, samt til rökelfer.

Växer ymnigt på Goda Hops udden, som ses Herr PRÆSIDIJIS Refa, 2:dra Del. p. 55, 56, 57, och uti lyckeliga Arabien.

Aloë-träd, (*Lignum Aloës*) är en hel annan växt, som äfven är vålluktande och nytjas til rökelfer, men är ännu icke til sit slägte väl känd utaf Botanisterne.

Pl. 45: 9. *Myrrha*, *Aloë* och *Casia* äro dine klåder.

Sedespr. 7: 17. Med *Myrrha*, *Aloë* och *Canel* hafver jag gjort min Sångkammare vålluktande.

Hög. VII. 4: 14. upräknas *Myrrha* och *Aloë* ibland flere andre, vålluktande kryddor.

Joh. Ev. 19: 39. NICODEMUS förde med sig en blandning af Myrrha och Aloë, til et värde af hundra mark.

MYRRHA — Kåda. MOR.

Pf. 45: 9. Sedespr. 7: 17. Höga Vis. 4: 14. upräknas *Myrrha* ibland andre vällyktande krydder; se *Aloë*.

Höga Vis. 3: 6. Rökelse af *Myrrha*. upsteg från fältet.

Höga Vis. 5: 1, 5, 13. såges: jag hafver skördat min *Myrrha*; mine händer dröpo af *Myrrha*; hans läppar voro drypande af finaste *Myrrha*.

Syrach 24: 20. Jag gaf en ljuflig lukt såsom den bästa *Myrrha*.

Prof. AD. ARZELIUS har härrom utgifvit flera Disputationer.

2 Mos. 30: 23—25. se *olja*.

Matth. 2: 11. de tre vise Mån af Österlandens buro Frälsaren skänker af Guld, Rökelse och *Myrrha*.

Joh. Ev. 19: 39. se *Aloë*.

Någon anledning är, at förmoda, det *Myrrha* erhålles af någon *Amyris*, nära beslägtad med *Opobalsamum*. Den kommer ifrån Lyckliga Arabien.

FIKON-TRÅD. *FIGUS carica*. THEENAH.

Fikon-trädet är icke något synnerligen vac-

terte tråd. Dets *stamm* är ful, ofta krokig och
 öm; dets *grenar* krokige, först nedåt och se-
 lan upåt böjde; *bladerne* store, stråfve, oftast
 belade uti trenne eller flere flikar; *saften* är hvit,
 tjock som gräddå af mjölk, och visar, at trädet
 är af giftig art. Alle blader affalla emot vintren,
 så trådet nakenhet med sine ormlike grenar gif-
 ver et ännu mera obehagligt utseende. Frugten,
 som är påronlik, är ganska besynnerlig, och trä-
 det olik alle andre växter, til sit blomningsfåt:
 det är egenteligen blomornas fåste (receptaculum),
 som innom sig aldeles fördöljer blomorne, hvar-
 af *Hannar* och *Honor* finnas på särskilde trån. På
 den inra sidan af Eikonen sitta således blomorne
 ändangjömde, och detta *fåste* eller Fikon är i sit
 omogna tilstånd grönt, hårdt och med sin mjölk-
 fast så giftigt, at det förorsakar både upkastning
 och diarrhoe. När det mögnar, blir det pur-
 purfärgadt, får en söt, angenäm smak, och är
 så mycket födande, äfven tjenligt uti bröstsjukor,
 och lagdt på bölder, at bringa dem til bulning.
 Fikonträdet gifver aldrig fulkomligt mogna *frön*,
 utan fortplantas med drifqvistar ganska lätt. —
 I de varmare länder, der fikonsträdet endast trif-
 ves och odlas, njutes frugten färsk flere månader,
 npackad förvaras den lätt och nedpackad föres
 den til andre orter, som en handelsvarra. Uti
 kallare länder hålles trädet uti Orangerier öfver
 vintren, och frugten kan erhållas mögen, då var-
 nare somrar infalla. *Fikonen* växa på grenarne,
 särskilde från bladerne. De kunna ätas med bröd
 och Svinkreatur dermed gödas, emedan de gifva
 nycken fetma.

Uti södra Europa, Grekland, Afiens åtskilliga trakter, och på Goda Hops ödden i Africa finnes man Fikonträdet växande, merendels för sin stora nytta odladt, til tjänst för Millioner människor. Uti Palæstina växa Fikonträd, både vilde, odlade och förädlade. De växa uti Egypten, vid Jaffa, Seir, emellan Rama och Jerusaleim, på Oljoberget, omkring Bethlehem, och i öknén Saba, hvar est de Fikon togos, som Spejare förde til Israelitiska lågret; äfven som på Tabor, vid Sichem i Galileen, vid Dschaddin, Sidon, Lydda, Nazareth och Saphet.

Frugten är stundom ganska ymnig: et enda träd kan gifva två til trehundra Skålpund; dess skugga är ock mycket svalkande för dess stora löf, af mer, än et kvarters diameter.

Fikonträdets frö-redning är ganska besynnerlig och egen i sin art. Man trodde länge, att Fikon icke ägde några blommor. Vid början af 16 seculum var CORBUS den förste Botanist, som gaf förmodan dertil. Han dog i Rom 1544. Efter ethundra femtio år blef TOURNEFORT dem varse, och anlag dem för honor. LA HIRE upgaf sedan och beskref hannarne 1712, sedan MAGNOL kort förut äfven upräkt dem. PONTERA fann äfven hannar uti *Caprificus*.

Mogns Fikon, i synnerhet stekte, lindra hosta, hålla öpet lif, lindra värken af bölder och bringa dem til mognad.

Trådarten är lös och föga dugelig.

Fikontråd växa lätt och planteras i de fläste varme länder; äfven uti Palæstina, på oljoberget och i desd Dal, vid Elisæ brunn, Bethlehem, Galilæiska hafvet; i dalen Crum vid Jerusalem, vid Genin; vid Saphets stad; på Horeberg; i lyckliga Arabien; och flere andre ställen. I södra Europa odlas Fikonträdet almånt och ingde Fikon utföras som en handelsvarra.

Somlige Fikontråd frambringa endast hanblomor. Sådane trån få namn af *Caprificus* och åra ingen frugt: desd kart är odugelig til föda, och affaller tidigt. *Vid desse affallande kartar knar JOHANNES stjernornas fall från himlahvalfet vid den stora och förskräckeliga jordbäfning, som föreställes på det sjette uprullade bladet i Ippenbar. B. 6: 13. Esaias i 34: 4. tyckes åga samma bild. Karten, som är torr, hårf och oätbar, teknas i Jerem. 24: 3. der Propheten omtalar tvånne korgar den ena full med goda fikon, den andra med elaka, dem ingen åta kunde. Uti Jerem. 29: 17. omtalas åfven elaka Fikon, dem ingen njuta kan.*

Caprificus får således aldrig mogne Fikon, nedan detta tråd åger endast Han-blomor; men desse blomor kunna tjåna och bidraga til honrådens frugters bättre mognad genom en liten lugas (*Cynips*) tilhjelp, som ingår uti hanblomorne, blir pudrad af deras frömjöl (*pollen*) och är sedan in uti honblomornes fikon, för at be-

frugta dem. At med konst befrugta Fikon, fördras och nyttjas *Caprificatio* stundom. I Levante såg TOURNEFORT bönderne sätta grenar af *Caprificus* på Hon-fikon träden, hvarigenom de fingångmångfaldigt mera Fikon, än som fås i Europa. Grekerne hafva, enligt PLINIUS intyg, äfven känt denna omständighet. Och i Grekland samt Italien sågas frugtbare frö på detta sätt kunna erhlållas. Uti Grekland åtas Fikon med bröd allmänt af bönderne, och uti Athen voro Fikonen så läckra at de blefvo til utförelse förbudne. Grekernes argenåma Fikon läckade XERXES ifrån Persien, och bekriga dem, och Fikonens läckerhet torde äfven til en del varit orsaken til Carthagos förstöring enligt någras mening.

HASSELQVIST intygat, at *Caprificus* träden planterades til häckar.

Hon-trädet gifver endast ätbare Fikon. Genom befrödning förådlas de til smak, bördighet, saftrikhet och tidigare mognad, så at de blifva af et mycket högre värde, som ses af Jerem. 24: 4. och Osez 9: 10.

Uti Palæstina, likafom i Europa, mogna Fikonen vanligen icke förr, än i Augusti månad, men de tidige Fikonen komma om våren, uti April och Maj månader. De tidige Fikonen bör utspricka om hösten, stå sedan i dvala hela vintern, och mogna om Våren. Sådane kunna träffas i Palæstina vid Påsk-tiden, och et sådant trä måste det varit, som Frålsaren träffade vid vägen.

I Jerusalem, hvilket var ofrugtsamt, och som omtalas i Matth. 21: 19. I Marc. 11: 13. säses, at de vanlige *Fikons* tid ännu icke var inne. Den kart, som om hösten framskjuter, stadnar af ytan i sin växt; men af Vår-soleus varma strålar qvicknar den och mognar sin frugt, då andre såd först börja skjuta knoppar. Vid Jericho bär et frugt 10 månader om året.

Om våren utspricka *Fikonträdet*s blader och anligen framkomma då ämnen til Frugten. Det eter derföre uti Matth. 24: 32. Marc. 13: 28. Luc. 21: 29. af *Fikonträdet* lærer en liknelse. När i sen *Fikonträdet*s grenar svälla och skjuta öf, så dömen i, at sommaren är för hand.

Psalm. 105: 33. åtskiljer bägge *Fikon-arterne*.

*Fikonträdet*s frugt var en af de saker, hvarmed Moses löfte göra det förlofvade landet ansevärdt för Judarne.

4 Mos. 13: 24. Spejarne hemförde Granat-plen, en Vinranka med en klase drufvor, på en lång, och *Fikon*.

FIKONTRÄDET förekommer ofta omtaladt i den heliga Skrift:

5 Mos. 8: 8. se *honing*.

Psalm. 105: 33. då de plågor upräknas, hvarmed Egyptierne hemfördes, så säges: han kullsgöt deras vinstäckar och *Fikontrån*, och sönderbröt alle trån innom deras gränfor.

Esai. 34: 4. hela Himmelsens hår skal förfalna, såsom löf förfalnar på vinstäck och *Fikontråd*.

Esai. 36: 16, 17. hvar och en skal äta frugten af sin Vinstäck och sit *Fikontråd*, til dels jag förer eder til det land, der Korn och Vin, lådesfält och vinberg finnas.

Jerem. 5: 17. et långväga folk skal förtära din skörd och dit bröd, dine söner och döttrar, din både mindre och större boskap, dine vinstäckar och *Fikontråd* m. m.

Jerem. 8: 13. inga drufvor skola finnas på Vinrankan, inge fikon på *Fikonträdet*.

Dom. 9: 10, 11. träden sade til *Fikonträdet*: Kom du och blif Konung öfver oss, *Fikonträdet* svarade: skal jag öfvergifva min fötma och min ömniga frugt, och gå bort, at göra mig befvår med trån?

Haggai 2: 20. Vinqvisten, *Fikonträdet*, granatäplet och Oliveträdet hafva ännu icke burit någon frugt.

Osea 2: 12. hannes Vinstäck och *Fikontråd*, om hvilke hon sade: den skänk, som mine älskare gifvit mig, vil jag förföra, och göra platsen til en skog, hvaruti vild-djuren skola finna sin näring.

Joel 1: 7, 12. et oräkneligt folk föröder min vinstäck, afbryter mit *Fikontråd*, guager det sönder, lå at det omkulfaller, och dels grenar

ga hvitnade. Vinstäcken är borttorkad, *Fikon-*
det förvisnadt. — *Fikontråd* så väl som andre
 rigte tråd föröddes, skadades och härjades af sien-
 , under krig, för at tilfoga al möjelig skada.

Amos 4: 9. Malk förtärde det måsta i edra
 gårdar, edra Vinberg, edra *Fikontrån* och ol-
 rån.

Micha 4: 4. hvar och en skal få sitta un-
 der sin Vinranka och sit *fikontråd*, utan al fruk-
 . Härmed målas et lands lycka och frid.

Habac. 4: 17, 18. om ån *Fikontrådet* icke
 ut, och ingen frugt finnes på Vinrankorna;
 olivekörden sloge felt, och fåren ryktes utur
 abusen; vil jag dock glädja mig öfver Herren,
 a frögdas öfver Gud, som min hjälp är.

Nahum 3: 12. Alle dine fästningar äro *Fi-*
trån med tidigt mognad frugt, som, när den
 skakas, faller den i munnen, som deraf åta vil.

1 Kon. 4: 25. Juda och Israel suto trygge,
 r och en under sit *Fikontråd*, så länge SALOMO
 le.

2 Kon. 18: 31. en hvar skulle få åta frugt;
 af sin vinstäck och sit *Fikontråd*.

Sedespr. 27: 18. den sit *Fikontråd* vårdar,
 åta dess frugt.

Höga Vis. 2: 13. på *Fikontrådet* mognar
 gten, och Vinrankans spåda drufklafar sprida
 lukt.

Uti Matth. 21: 17. och följande förekomme historien om *Fikonträdet* vid vägen; på hvilket Frälsharen icke fann någon frugt, och som på det tillfågelse, at ej båra mer någon frugt, straxt förtorkades:

Joh. Ev. 1: 48. NATHANAEL fatt undre et *Fikonträd*.

*Fikonträdet*s fast är mjölkhvit; derpå lyftas

Joel 1: 7. Gråshopporna afbryta mine *Fikonträd*; och gnaga dem sönder; at de ömkullfalla och deras grenar ligga hvitnade.

Uti Jacobs Epist. 3: 12. frågas: kan et *Fikonträd* båra oliver, eller en vinranka *fikon*?

Marc. 11: 13, 20, 21. omnämner samma historia om *Fikonträdet*, som löf hade; men ingen frugt, emedan då icke var Fikonens tid. Frälsharen sade: Åte aldrig någon frugt af dig hådat efter; och andra morgonen sågo Lärjungarne *Fikonträdet* förtorkadt nedifrån rötterna. PETRUS sade då: Si! *Fikonträdet*, det du förbannade, är förtorkadt.

Luc. 13: 6, 7. sade Frälsharen denna liknelse: En man hade et *Fikonträd* planteradt uti sin vingård. Han kom och sökte frugt derpå; men fann ingen. Då sade han til vingårdspåstaren: Si, nu i tre år har jag kommit; och sökt frugt på detta *Fikonträd*; men funnit ingen.

Afhandling 23³

om

de W Å X T E R,
som i Bibelen omtalas.

Tredje Deleh.

Med Medicinska Facultetens gunstiga tilstånd

under

Medicinæ och Botanices Professorens samt

K. Wasa Ordens Commendörens m. m.

Doctor

C. P. THUNBERGS

inseende

utgifven

af

CARL MAGN. SUNDBERG

af Östgötha Landskap

och til granskning framställd

uti Botan. LectionsSalen

d. 21 Maj 1828.

p. v. t. f. m.

U p s a l a

hos Palmblad & C. 1828.

14

LIBRARY
NEW YORK
BOTANICAL
GARDEN

KONUNGENS TROTJENARE

KONGL. HOFFPREDIKANTEN OCH KYRKOHERDEN M. M.

HÖGÅREVÖRDIGE OCH HÖGLÄRDE

HERR MAG. ARV. AUG. AFZELIUS

vördnadsfu

till

RÅDMANNEN OCH HANDELSMANNEN

ÅDEL OCH HÖGAKTAD

HERR ISRAEL WINBLAD

begår

acksamt

af

CARL MAGN. SUNDBERG.

Fikon, såsom en förträffelig frugt, omtalas på flere ställen i Bibelen:

4 Mos. 20: 5. Judarne knorrade, och frågade: hvarföre hafven J fört oss utur Egypten, och låtit oss komma til denna usla orten, hvarest intet kan fås, hvarken *Fikon* eller Vin, eller Graatäplé växer, och der intet vatn finnes, at dricka.

2 Kon. 20: 7. *Fikon* lades på HISKIAS Öld, hvarest han til hälft återställes.

1 Chron. 12: 40. När DAVID vid Hebron valdes til konung, och folket blef när honom i tre dagar, tillfördes til deras förplågning ibland mycket annat, äfven *Fikon*.

Esai. 38: 21. ESAIA bød, at man skulle taga et stycke *Fikon* och lägga på bölden, at HIRIA måtte varda helbregda.

Jerem. 8: 13. se *Fikontråd*.

Jerem. 24: 2, 3, 5, 8. i den ena korgen sjo gode *Fikon*, sådana, som de först ogne plåga vara; men i den andre så elake, at de icke kunde åtas. Vid de gode *Fikonen* liknar g, låger Herren, de fångne af Juda - - sådana, som de elake *Fikonen* äro, vil jag göra ZEKIA, m. m.

Amos 7: 14. Propheten Amos sade: jag en Herde, som hafver min föda utaf vilde
ou.

Nehem. 13: 15. på Sabbathen infördes lastade åsnor, med lådeskårfvar, vin, drufvor, *fikon* och allehanda bördor til Jerusalem.

FIKON-KAKOR nytjades såfom födoämnen och til läkemedel, som ses af

1 Sam. 30: 12. de funno en Egyptisk man på marken liggande, hvilken de förde til DAVID, sedan de gifvit honom bröd och dricka, samt ett stycke af en *Fikonkaka*, och två stycken af en *Rusinkaka*.

2 Sam. 16: 1. DAVID hade hunnit ett litet stycke ned om bergspitsen, då ZIBA, MERPHIBOSETHS tjänare mötte honom med ett par sadlade åsnor, som burde honom 200 stycken bröd, 100 rusinkakor, 100 Fikonkakor, och en lågel vin.

SYCOMOR. *Ficus sycomorus*. SCHICKMIM.

Sycomoren är ett stort och lummigt *Fikonträd*, såsynt i Europa och såväl odladt i de Orangerier. Det förekommer tvänne gånger i ny Testamentet, men under olika namn. Uti ett sådant träd upklef ZACHÆUS, för att kunna se Frälsaren, Luc. 19: 4. och icke uti det svaga Mulbårstället, som proföfversättningen tolkar, ej eller det taggiga trädet, *Elæagnus angustifolia*.

Luc. 17: 6. är nämndt samma träd eller Ebreernas *Schikmim*, hvilket i proföfversättningen är tolkadt med Mulbårsträd.

SYCOMOREN med stora runda blader förekommer almånt växande i Palæstina, och gifver ymnigt skugga åt resande. HASSELQVIST säger det vara ett mycket stort träd, femtio fot i diameter. Han betygar äfven, att *Fikonen* äro söte och saktulle, så gode, att man ej kan äta sig mätt deraf. Mars månad utskjuta Fikonknopparne och uti unio mogna *Fikonen*.

Trädet är fast och varagtigt samt nyttjas till kistor, äfven för balsamerade lik. HASSELQVIST såg Mumie kistor uttagas, ganska väl beållna, som voro 2000 år gamla.

Fianas växande vid Jaffa, på oljoberget.

Vid ett *Sycomorträd* befann sig Frålsaren, då årjungarne begärde, att Han skulle gifva dem en öfver tro, och då Han svarade: om edert tro enast vore till sin storlek att jämföra med Senapsörnet, så skulle, på edert bud, detta resliga träd försä sin rot, ömsa sin plats och plantera sig i afvets bölja. Se Luc. 17: 6. der det tolkas med Mulbärsträd.

Esai. 9: 10. *Sycomorer* äro borthugne, Cederar skole vi sätta i stället.

1. Kon. 10: 27. och 2 Chron. 1: 15. 9: 7. Silfver samlade SALOMO i Jerusalemlä så ymnigt, som sten, och Ceder i den mängd, som *Sycomorer* på sidländte orter.

I. Chron. 27: 28. omtalas *Sycomorer* på flumarken.

OLIVE-TRÅD. *OLEA europæa*. ZAJIL. ETS SCHAMÂN.

Zajil är kultiveradt olivetråd och *Ets Schamân* vildt oljotråd. Det växer, likasom Fikontrådet, endast i de mildare klimater, i södra Europa, Africa och Asien, både vildt och odladt; i de kallare hålls det i Orangerier, utan att gifva någon frugt. Utgör ej sållan hela skogar. Är ett vackert Tråd, med sine tjocke, alltid grönskande blader, och ett af de nyttigaste för sin frugt, hvaraf den prästade oljan gifver mycken vinst, och som var för Israëliterne i Palæstina af mycket värde. Efter PLINIUS intyg skal trädet kunna leva 200 år. Det kan också fortplantas med afläggningar; Frugten är en (*drupa*) nöt, omklåd med ett körtigt ämne, som är mycket stoppande och hopdragande. Den nyttjas frugten inlagd i ättika, att ätas, som dessert, att styrka magen vid matmåltningen. Prästfad gifver den en klar, gröntäpig, osmakelig mild olja, som nyttjas till maträtter och till matlagning i stället för smör, någon gång till Lampor, och till smörjelser. Oljan nyttjas äfven mycket, som ett Medicament, att upmjuka, befördra suppuration, på bölder, uti hosta, stenkolik, emot förgift och alla andra skarpheter, emot ormbet, förstoppningar med mera. Bästa oljan i Palæstina göres af gröna omogna oliver genom stötning.

Tråd-flaget är hårdt och tjänar til svarfning,
till dosor och andre Möbler.

Frugten är olika til storlek och figur. De
spanska oliverne äro störst; i Provence blifva de
afslånga; i Toscana äro de små, runda hvita, grö-
na och rödaktiga. Köttet, som omkläder nöten,
är lösare eller fastare.

Oliverne inläggas med salt och specerier;
uti årtika inlagde föras de til Sverige, och nytjas
vid steken under högtidlige Måltider.

Oljotrådet är i de södra och varma länderna
öfver alt odladt, samt af högsta nödvändighet och
nytta:

Vid Jerusalem växer det tillika med Mandel-
och Persikotrådet; emellan Jaffa och Rama äro
små olivekogar, dem HASSELQVIST omtalar;
emellan Tiberias och Kana; emellan Sebaste och
Chilin; i dålder och på bergen emellan Jerusalem
och Sichem omtala flere Resebeskrifvare dem; uti
dålderne omkring Balbeck fant HASSELQVIST de
måste oliver, som han åtit uti Levanten; på Oljo-
berget, som deraf fät sit namn; i dalen Crum vid Je-
rusalem; vid Bethlehem; vid Gaza; på vägen emel-
lan Jaffa och Jerusalem; Rama förer til Jaffa, at
utskieppas Säpa, tilredd af olja och aska; på ber-
get Garizim; på Karmels berg nedtil med Lager-
rån; emellan Rama och Tiberias; vid Galilæiska

hafvet; i dälдерne vid Bethlehem; vid bäcken Sorrek och i Eskols dällder; på Horebs berg och Libanon; vid Hamats stad.

Olivoqvist är en sinnebild af Frid och förekommer i Judith 15: 13. JUDITH krönte sig med kranlar af *olive-qvistar*, och gick i dans framför alt folket, sedan hon dödat HOLOFERNES.

500 borgare i Sidon, med *Olive-qvistar* i händerne tigde fred utaf ARTAXERXES.

Nehem. 8: 15. til Löhhyddor användes, i bland annat, äfven *Olive-qvistar*.

Uti Baruchs 6: 42. omtalas Olive-kakor, och i

Habac. 3: 17. Olive-skötsel.

Olive-trädet i almänhet förekommer på många ställen i den Heliga Skrift omtaladt:

Dom. 9: 8, 9. Träden sade til *Oljoträdet*: blif du Konung öfver oss. *Oljoträdet* svarade dem: skulle jag öfvergifva min fetma, hvilken både Gud och människor hos mig prisa, och gör bort och göra mig bekvär med trån?

Plalm. 52: 10. jag är såsom et grönskande *Olivetråd* vid Guds hus.

1 Kon. 6: 23. Två Cherubimer gjordes a

Olivetråd; och til ingången i Choret dörrar, vers. 31. och til ingången til sjelfva Templet, vers. 33.

Dom. 15: 5: *Simfon* satte eld på de Philisteers sådesland, så at både skylar och oskuren såd, både vingårdar och *Oljestråd* förbrändes.

Haggai 2: 20. Amos 4: 9. se *Palmtråd*.

Pfalm. 128: 3. Dine barn skola vara såsom *Oljestrantor* omkring dit bord.

Esai. 24: 13. När inne i landet så går til, skola dock ibland folken någre blifva öfrige, såsom efter et affkakadt *Oljestråd*, och såsom det, man efterhåmter, sedan vinbergningen är slutad.

Esai. 41: 19. jag vil i öknen sätta Cedrar, Acacier, Myrten och *Oljestråd*, i ödemarken vil jag låta Gran och Bok och Buxbom tillika växa.

Jerem. 11: 16. Herren kallade dig et frodigt *Oljestråd*, som skön frugt bära skulle.

Syrach 24: 15. jag hafver växt up såsom et Palmtråd vid Engeddi, såsom en Ros i Jericho, såsom et skönt *Oljestråd* på fria fältet, och såsom Lönntråd vid vatn.

Syrach 50: 10. såsom et frugtbärande *Oljestråd*, och såsom en skyhög Cyprels, (lades SIMON ONIE son, öfverste Prästen vara.)

Haggai 1: 11. jag framkallade torka öfver jorden; öfver bergen, öfver sådesväxten, öfver Wintråd och *Oljetråd*, och öfver alt, hvad jorden frambringar.

Haggai 2: 20. se Fikontråd.

Zachar. 4: 3, 11. Bredevid ljusstakan stodo tvänne *Oljetråd*, det ena til höger om skålen, det andra til vänster.

Amos 4: 9. Mask förtårde det måsta i edra Trågårdar, edra Vinberg, edra Fikontråd och *Oljetråd*.

Rom. 11: 17, 24. Om någre af grenarne blifvit afbrutne: om du, som varit et vildt *Oljetråd*, är inympad samt delagtig vorden af det ägta *Oljetrådets* rot och fetma; så förhåf dig icke öfver grenarne; ty om du, som är afskuren ifrån et af naturen vildt *Oljetråd*, blifvit utom naturen inympad i et ägta *Oljetråd*; huru mycket mer, skola då icke desse, som äro naturlige grenar, inympas uti sit eget *Oljetråd*.

Det bästa af *Olja*, af vin och åkerfrugter, hvaraf förstling bör gifvas åt Herren, skulle ARON och desse Söner tilhöra, och kunde åtas af hvar och en i deras hus, som var ren. Lika så alt, hvad til spillo var gifvit; den första frugt, och alt, hvad som först öppnade moderlifvet af Människor och Boskap, skulle höra dem til. 4 Mos. 18: 12—19.

2 Mos. 27: 20. *Olja* nytjades til lampor i Vitnesbördets Tabernakel.

Til Prästvigning skulle tagas en ung Stut; och två Vådrar, ofyradt bröd och ofyrade kakor, blandade med *Olja*, och ofyrade tunn-kakor af vetemjöl, smorde med *Olja*; och sedan ARON och dess Söner voro tvagne och klädde, skulle smörjelse-*oljan* gutas öfver deras hufvud. 2 Mos. 9: 1—7. Sedan skulle offret förrättas.

3 Mos. 24: 1—3. klar, präslad *Olja* af oliver skulle beständigt nytjas til uplysning uti lamporna på den gyllene Ljusflaken, ifrån aftonen til morgonen.

Olja tillades, blandades eller knådades med hvetemjöl vid många offer, och förekommer detta äfseende ganska ofra omnämd, uti 4 Mos. 3: 5, 9, 12, 20, 28. 29: 3, 9, 14.

1 Kon. 5: 11. SALOMO gaf HIRAM *Olja* och Hvete, til utbyte emot Cedrar och Cypreser.

4 Mos. 28 och 29 Kapitel, ontalas huru mjölet vid Spisoffret lades oftast *Olja*, som knådades.

Olja nytjades äfven med andre Specerier, myrrha, kanel, Calamus, Cassia, som ses i 2 Mos. 30: 23—30. til smörjelse, för Vitnesbördets Tabernakel och Ark, bordet, Ljusstakan med dess tillhörigheter, Rökaltaret, Bränoffers altaret

med sina tillhörigheter, at viga, samt ARON och hans Söner til invigning.

Välluktande *Olja* omtalas Matth. 26: 12
Joh. Ev. 11: 12.

Matth. 25: 8. Marc. 14: 3. gifver oss a
eder *Olja*, ty våra lampor slockna.

Dyrbar Smörjelse anföres i Matth. 26: 7
9. Lucæ 7: 37, 46. Joh. Ev. 12: 3, Marc
14: 3.

Oljegårdar omtalas uti:

2 Kon. 5: 26. Propheten ELISA frågad
GEHASI: Var detta råtter tid, at taga silfver och
kläder, at förvärfva *Oljegårdar* och Vinberg, få
och boskap?

Nehem. 5: 3, 4, 11. Vi hafve pantat
våre åkrar, våre Vingårdar, våre hus; hvarifrån
skole vi taga fåd, denna hårda tiden? Vi hafve
lånt pänningar på våra åkrar och våra vingårdar
at betala skatt til Konungen. Låt dem i dens
dag få igen sina åkrar, sina vingårdar, *Oljegårdar*
och hus, samt råntan på pänningar, fåd, vin och
Olja, som i hafven tagit af dem.

Nehm. 9: 25. de intogo fasta städer, och
et frugtbart land, och fingo hus fulla med all
handa förråd, uthugna brunnar, vingårdar, *Olj*
gårdar och frugtbärande trån i stor myckenhet.

Job. 15: 33. omnämner en bloma af oljedet. Lik en mogen drufva af vinfläcken, en bloma af *Oljetrådet*, skal han (den ogudagtige) förfällas.

Jacobs Epist. 5: 12. *Oliver* nämnas, se *Finntråd*.

Ännu oftare förekommer *Olja*, omnämnd uti bibeln.

Job. 29: 6. Job önskar: O! at jag vore som uti de dagar, då mine fötter vadade i ölk, och hälleberget för mig gjöt *oljefloder*.

2 Kon. 18: 32. talas om det land, som är korn, vin, bröd-trädgårdsfrugter, *Olja* och öning.

1 Chron. 12: 40. se Kamel.

2 Chron. 2: 10, 15. dem af ditt folk, (färdig för SALOMÖ til HIRAM, Konungen af Tyrus) som är beredt att hugga och förarbeta, vil jag til underhåll af dig gifva, 20,000 Corer Hvete, 20,000 Corer bjugg, 20,000 Bath vin, och 20,000 Bath *Olja*. Hvete, kornet, *Oljan* och Vinet, som min Herre har gifvat, må du sända dine tjänare.

2 Chron. 11: 11. de fordne fästningsverken byggde Han (REHABEAM) i ännu bättre försvarsvägg, infatte Befälhafvare deröfver, och förlagde dem med förråd af lifsmedel, *olja* och vin.

Jerem. 31: 12. de fågna sig öfver Herrar gåfvor, öfver korn, vin, *olja* och boskaps-hjordar af alle slag.

Jerem. 40: 10, 12. I samlen in vin, frukt och *olja*, förvaren til edert behof, och bebod då flåder, hvaråst i kunnen vin finna; de återvände landet infamlade en stor myckenhet af vin och frukt.

Jerem. 41: 8. döda ofs icke, vi hafve hå i marken nedgömt hvete, bjuugg, *olja* och honing.

Hefek. 27: 17. Juda och Israels land såld dig (Tyrus) Hvete ifrån Minnith, Fannag, Honing, *Olja* och Balsam.

Hefek. 46: 5. se *Får*.

Osea 2: 5, 8. jag skal hålla mig til min ålfkare, som gifva mig bröd, vatn, ull, lin, *olja* och kostelige drycker.

Osea 12: 1. Med Assur sluta de (Israel folk) förbund; och föra *Olja* til Egypten.

Joel 1: 10. Kornet är förderfvadt, Vindruvorne borttorkade, alt hopp om *Olja* försvunnit.

Joel 2: 19. Nu sånder jag til Eder, (såge Herren) korn och must och *olja*, så at i dera skolen nog hafva.

Amos 6: 6. J, som dricken vin utur stora skålar, och smörjen eder med aldrånst vålluk

nde *olja*, men bekymren eder intet om JOSEPHS
ada.

Micha 6: 7, 15. kan Herren finna behag i
fende Vädrar, i otalige strömar *olja*? Du prä-
olja, men får icke smörja dig dermed.

Haggai 2: 13. Om någon bore heligt kött
sin klådesflik och rörde med sin klådesflik vid
öd, mos, vin, *olja*, eller hvad för spis, det
k vore; blefve då detta helgadt?

Esra 6: 9. se *Lam.*

Esr. 7: 22. alt intil 100 kickar silfver, 100
r hvete, 100 Bath vin och *olja* och salt efter
hof.

Nehem. 10: 39. uti förrådsrummen borde
aels och Levi barn samla gåfvorna af fäd, druf-
uft och *olja*.

Nehem. 13: 5, 12, uti förrådshusen insam-
des spisoffer, rökelle, kåril och tionden af fäd,
a och *olja*.

Syrach. 39: 27. det förnämsta, som män-
kan behöfver til lifvets upphålle, är vatn,
, järn, salt, semlomjöl, honing, mjölk, druf-
t, *olja* och kläder.

Sedespr. 5: 3. halare än *olja* är en trolös
strus läppar.

3 Mos. 24: 1—3. klar, prästad *olja* a Oliver skulle beständigt nytjas til uplysning ut lamporna på den gyllene Ljustakan, ifrån aftonen til morgonen.

Olja tillades, blandades eller knodades med fint hvetemjöl vid många offer, och förekommer i detta afseende ganska ofta nämnd, uti 5 Mos 28: 5, 9, 12, 20, 28. 29: 3, 9, 13.

1 Kon. 5: 11. SALOMO gaf HIRAM *olja* och hvete, til utbyte emot Cedrar och Cypresser.

4 Mos: 28 och 29 Kap. omtalas huru til mjölet vid spisoffret lades ofta *olja*, som inknodades.

Olja nytjades äfven med andre Specier, myrrha, kanel, Calamus, Casfia, som ses i 2 Mos. 30: 23—30 til smörjelle, för Vitnesborden, Tabernakel och Ark, bordet, Ljustakan med sinna tilhörigheter, Rökaltaret, Bränoffers altaret med sine tilhörigheter, at vigas, samt ARON och hans söner til invigning.

Judith. 11: 13 de hafva ock beslutit at förtära förförlingen af hvete, och tionden af vin och *olja*, som varit helgad och förvarad åt Prästerne.

Judith. 16: 8. Judith smorde sit ansigte med vålluktande *olja*.

Amos. 6: 6. J, som smørjen eder med
 luktande *olja*.

Esth. 2: 12, talas om *Mirrham's. olja* til
 örjning.

Jacob. Epist. 5: 14. den i församlingen ju-
 skulle smörjas med *olja* i Herrens namn.

Luc. 10: 34. Samariten förbandt lären på
 röfvade mannen, och gjöt *olja* och vin deruti.

Luc. 16: 6 omtalas de hundrade tunnor *olja*,
 som den otrogne gårdsfogden lät nedfatta til femtio.

Uti Matth. 26: 12 och Joh. Evang. 11: 2
 omtalas välluktande *olja*.

Matth. 25: 8. Marc. 14: 3. Gifver oss af
 er *olja*, ty våra Lampor slockna.

Uti Matth. 26: 7, 9. Luc. 7: 37, 46.
 Joh. Evang. 12: 3 anföres berättelse om en dyr-
 er *smörjelse*.

Uti 1 Mof. 8: 11. omtalas den Dufvan,
 som *Noach* utsläpte utur Arken, hvilken emot af-
 nens återkom, och förde i munnen et afbrutit
live-löf, hvaraf han förnam, at vatnet var af-
 lätit på jorden til den gräd, at Träden voro
 ottade och kunde grönska.

CEDERTRÅD. *PINUS Cedrus*. AÆRES och ES.

Detta pragtfulla träd får ofta namn af Libanons *Ceder*. De gamle Ebreer kallade det ERON och Invånarne i nejden ARS.

Cedern är ibland barr-träden den pragtfullaste för sin storlek och högd. Den skiljer sig ifrån andre med sine pentellike, af flere strålar bestående blader, och kallas i Bibelen AÆRES, till skillnad ifrån Tallen, som äger endast tvänne blader utur hvarje knopp, och som kallas SCHERDIN.

Cederstogen på Libanon var fordom mycket ansefligare, än den nu finnes.

De äldste, störste och ansefligaste *Cedrar* hafva af Saracenerna blifvit borthuggne. Dess skog finnes på en slätt, 2 mil från et Carmeliter-kloster, omgifven af Libanons högsta spittsar. Utöfrens nordvästra kant finnes äfven en liten skog af dem, tillika med några Tallar, Ekar, Cypresser, Haslar och Lönnar, Enar och Björkar. De växa på en högd af berget, som stundom är täckt med 6 månaders snö. De äldsta *Cedrar*, som nu finnas af någon skönhet och rake, äro icke synnerligen talrike. Många resande hafva räknat dem och antalet har merendels alltid varit olika, efter mer eller mindre noggrann räkning, samt befunnits emellan 28 och 19. År 1550 räknade BELONIOUS 28; 1688 fann LA ROCHE endast 20; 1682 räknade LE BRYN det största antal, nemligen 35, och det minsta antal 12 stora af PETIT QUEUX, 1721; 18 af KORTE 1738 och af GRÖBEN 1680, 16 af MAUNDREL 1696, samt endast 15, utom en kullfallen, af Pocock 1739.

Afhandling 23⁴
om
de W Å X T E R,
som i Bibelen omtalas.

Fjerde Delen.

Med Medicinska Facultetens gunstiga tilstånd
under

Medicinæ och Botanices Professorens samt
K. Wasa Ordens Commendörens m. m.

Doctor

C. P. THUNBERGS

inseende

utgifven

af

JACOB EMIL WINBLAD

af Uplands Landskap

och til granskning framställd

uti Botan. LectionsSalen

d. 24 Maj 1828.

p. v. t. e. m.

U p s a l a
hos Palmblad & C. 1828.

13

THE
W. W. & C. H.
PUBLISHERS

THE
W. W. & C. H.
PUBLISHERS

THE
W. W. & C. H.
PUBLISHERS

THE
W. W. & C. H.
PUBLISHERS

DE HULDASTE FÖRÄLDRAR

helgadt

af sonlig kärlek och tacksamhet.

Faint, illegible text, possibly bleed-through from the reverse side of the page.

Faint, illegible text, possibly bleed-through from the reverse side of the page.

Faint, illegible text, possibly bleed-through from the reverse side of the page.

Faint, illegible text, possibly bleed-through from the reverse side of the page.

De gamle *Cedrar* hafva en kort, tjock stam, nedan til delt i 5, 4 eller 5 store grenar. En *Ceder* af 100 års alder är tjock som en mans ar: Högden til grenarne är 6, 7, 15, 18 eller 24 fot. Hela trädets högd stiger til 80 fot; yngre gå til 40 fot. Tjockleken räknas vanligen til 5 a 6 famnar; TROILO säger, at 4 karlar ej kunde omfamna den störste *Cedern*. POCOCK mätte et *Cedertråd* om 24 fot, och et trekantigt om 22 fot på hvar sida. ROGER räknar tjockleken til $8\frac{1}{2}$ famn. ARVIEUX säger, att sex man icke kunde omfamna en *Ceder*, hvars tjocklek han be- räknade til 36 fot. MAUNDREL fann en af de störste vara 36 fot i omkrets. QVEUX fann den störste 8 famnar i omkrets, KORTE 7 famnar och span, POCOCK 24 fot. Någre finnas 2 a 3 famnar tjocke.

Uri Belchris dalen tyckte BERGGREN sig kunna räkna *Cederträdens* antal til 8 eller 9 hundrade. Res. 2. p. 205.

Den *Cedern*, som är planterad i Paris, säges vara 120 år gammal, och äga $5\frac{1}{2}$ fot i omkrets.

Cedertrådet är hvitt och användes i stor myckenhet til Salomos Tempel, samt fördes til en stor del från Sidon.

Det skadas icke af maskar. Af det samma ordes Förbundets ark och Tempels Tabernakel. Å SALOMO fattat det beslut at bygga et Tempel i Jerusalem, helgadt åt Herrens namn, samt för

lit Konungafåte et palats, bestämde han til de åndan 70,000 män til handtlångare, och 80,000 som trä och sten hugga skulle på berget til pelare, bjälkar, bråder och plankor, jämte 3,600 uppfyningsmän, hvilke öfver dem hade at befala. Så stora anstalter vidtagas ej ofta, och sådana byggnader uppföras sällan. Hårom kan läsas 2 Chron. 2 Kap. På Templet bygdes 46 år.

Uti Trådets utvittrade kåda, som är vattnagtig, lade Egyptierne sine Lik, at balsameras.

Cedern tillägges 3000 års ålder, och någånse dem hafva varit til ifrån Skapelsen, samt uti hårdat syndaflöden.

Kottarne hafva en knytnåfves storlek, äro stark lukt, stå uprätte, äro brune och glatte.

Grenarne utskjuta 6, til 8 a 12 alnar från jorden, ånda til 111 fot.

Uti Psalmen: 92: 13, säges den rättfärdige skola växa såsom et *Cederträd* på Libanon, liknelsevis, emedan grenarne på Cedern stå vinkelräta emot stammen, och barren vinkelrätt emot grenarne, som berättas i BERGGRENS resa 2 del. 206

Job. 40: 12. se Elefant.

2 Sam. 5: 11. 7: 7. omtalas *Ceder* och *Cederträd* från Tyrus, då det säges, at ifrån TyRUS, Konungen i Tyrus ankommo til DAVID

Ändebud, som förde med sig *Cederträ*, timmermän och stenhuggare, at bygga hus åt DAVID.

2 Sam. 7: 2, 7. Si! jag bor, sade DAVID til NATHAN, uti hus af *Ceder* bygdt, och Guds ark står under tält.

1 Kon. 4: 33. SALOMO, såsom vis, ordade om trä, ifrån *Cedern* på Libanon, intil Mosån, om på muren växer; om fyrfotade djur, om folkar, om maskar och om fiskar.

1 Kon. 5: 11. se Olja.

1 Kon. 5. 6, 8, 10. Gif befalning, at *Cedrar* för min räkning få byggas på Libanon: var SALOMOS begäran til HIRAM, som svarade: Jag vil i allt fulgöra din åstundän, angående virket af *Cedrar* och *Cypresser*. Och HIRAM gaf SALOMO virke af *Cedrar* och *Cypresser*, så mycket han åstundade. Se 1 Ghron. 14: 1. 2. Ghron. 2: 3.

1 Kon. 6: 9, 10, 15, 16, 17, 18, 20, 26. Sedan templet var färdigt bygdt, panelades dess tak och hvalfbogar med *Ceder*. Bygnaden förbands med *Cederbjelkar*. Dess väggar kläddes inuti med *Cederbräder*. Det aldräneligaste rum långst in uti Templet, panelade han med *Cederbräder* ifrån golf til Tak. Hela huset var inuti klädt med *Ceder*. Allt var af *Ceder*; ingenstädes såg man sten. Altaret var äfven af *Ceder*.

och öfverdraget af guld. Den inre gården byggdes med tre rader pelare, af huggen sten och en rad af *Ceder*, se vidare 2 Chron. 3: 5.

I Kon. 7: 2, 3, 7, 11: 12. SALOMO uppförde et flott kalladt Libanons lund, uppå pelare rader af *Ceder*, och et bjelklag af *Ceder* ofvan på pelarna, stålda i fyrkant. Med *Ceder* panelade han både tak och utbygda Gallerier, som hvilade på fem och fyratio pelare, femton i raden. Förhuset, der Thronen stod, i hvilken Konungen plågade skipa lag, och som derföre kallades domsalen, var med *Ceder* paneladt, ofvan och nedan. Öfverbyggnaden uppfördes jämväl af kostbar huggen sten och af *Ceder*. Stora gården, som omgaf hela byggnaden, innehöl tre rader pelare af huggen sten och en rad af *Ceder*.

I Kon. 9: 11. 17: 1. såges, at 20 år förflöt under den tid, SALOMO uppförde de två nne byggnaderna, Herrens Tempel och Kongliga Slottet, hvartil HIRAM försträckt honom *Cedrar*, Cyprer och Guld, så mycket han åstundat.

I Kon. 10: 27. 2 Chron. 1: 15. 9: 27. se Sycomorer.

Utom de anförde ställen, nämnes *Cedren* ofta

4 Mos. 19: 6. omtalas et stycke *Cedertråd* som Prästen skulle taga och kasta i elden.

Dom. 9: 15. Då Tråden skulle välja Törnbusken til sin Konung, svarade han: är det ick

eder uprigtiga vilja, at smörja mig til Konung,
 få gånge eld ifrån Törnbusken och förtäre *Ce-*
derträden på Libanon.

2 Kon. 19: 23. SANHERIB hade hotat, at ned-
 hugga Libanons höge *Cedrar*, defs utvaldaste Cy-
 presfer, och at slå låger på defs högsta spits, få
 vål, som i defs fruktbarande parker.

Efai. 9: 10. se Sycomor.

1 Chron. 22: 4. DAVID lät en myckenhet
 jern til Guds hus bygnad anskaffas, förutan kop-
 par i oräknelig (mångd) myckenhet, och *Cedrar*
 utan tal.

2 Chron. 8. SALOMO begärde af HIRAM, at
 han skulle sända honom *Cedrar*, Cypresfer och
 Sandeltråd af Libanon.

2 Chron. 25: 18. JOAS Israels Konung
 lät svara AMAZIA, Konungen i Juda: Törnbusken
 på Libanon skickade en gång til *Cedern* och an-
 höll lör sin son om defs dotter.

Höga Vif. 1: 17. fåges: i våre hus åro bjel-
 karne *Cedrar*, våra sparrar Cypresfer.

Höga Vif. 3: 9. bygdes af *Ceder* en brud-
 gums Thron och den klåddes med guld, at hvi-
 la på silfver stolpar.

Höga Vif. 5: 15. hans utseende likaar Liba-
 nons pragt, såsom *Cederns*.

Höga Vif. 8: 9. Är hon en port, vilje vi med *Cederplankor* henne befåsta.

Pf. 29: 5. Guds röst krosfar Libanons *Cedrar* i spiltor.

Pf. 80: 11. kallas de Guds *Cedrar*.

Pfalm. 104: 16, 17. Herrens Trå stå frodige, Libanons *Cedrar*, som han hafver planterat.

Efai. 2: 13. Herrens Zebaoths dag skal komma öfver alle höge och reslige *Cedrar* på Libanon, öfver alle Ekar i Basan.

Efai. 41: 16 se Oljotrå.

Efai. 55: 13. I stället för Törnbusken skal växa *Ceder*, och i stället för Tistel, myrten.

Efai. 60: 13. Libanons pragt skal vara dig til hands, des *Ceder*, Bok och Buxbom tillsammans at pryda min Helgedom.

Jerem. 22: 14, 15, 23. Jag vil bygga mig et vidstråkt palats och lustiga salar, samt göra derpå fönsteröppningar panelade med *Ceder* och konsteligen målade. Är du Konung för at täfla med andre i bygnader af *Ceder*.

Hesek. 17: 3, 23. En stor Örn med stora och långa vingar, stög up på Libanon och tog en qvist af *Cederträ*.

Jag, säger Herren, vil taga en qvist af et högt *Cederträd*, afbryta öfversta, mjuka toppen deraf, och själf plantera honom på et högt och ansefligt berg — han skal varda en prägtig *Ceder*, så at foglar af allehanda slag under honom skola hafva sin tillflygt.

Hesek. 31: 3. O! Du (PHARAO) är lik et *Cederträd* på Libanon, som hade sköna löf, skugrik krona och hög stam och hvilket topp sköt sig up bland tjockaste grenar. Andre *Cedrar* i Guds lustgård skymde icke bort det.

Uti Hesek. 17: 22. 31: 5. Esai. 2: 13. Amos 2: 9. beskrifves *Cedern* högre, än al Träd.

Esr. 3: 7. De gäfvö penningar åt Stenhuggare och Timmermän, samt lifsmedel, dricka och olja åt Sidonierne och Tytierne, at de skulle låta komma virke af *Ceder* från Libanon, sjövägen til Jatto, efter det tillstånd som Cyrus, Konungen i Perfien hade gifvit dem.

Syrach. 24: 12. jag har växt up såsom en *Ceder* på Libanon och såsom en Cypress på Herrens berg.

Zephan. 2: 14. då Ninive hotas med fördölsel, heter det: des *Cederbrädder* äro afrefne.

Zach. 11: 1, 2. Öpna dina portar, Libanon. Eld skal färtåra dine *Cedrar*. Jämrer eder i Furutrån, ty falne äro *Cedrarne*, de starke träden nedslagne.

TALL. *PINUS silvestris*. SCHERDIN.

Både *PINUS silvestris* och *Abies* växa uti Pa-
læstina. De äro almånne i hela Europa, och i
Asien, i synnerhet emot Norden, der de utgöra
stora skogar, stundom af flere miles vidd. De växa
uti Siberien, China och på Japanska öarna, samt
uti Norta Amerika. De kunna blifva 300 år gam-
la, och så på Pyreneiska bergen trenne samnar i
omkrets. HALLER låger, at i Argau skogen uti
Svitslerland Trån sunnits til masten af 125 fots
längd.

Trådslaget tjänar i synnerhet til Skepsbyg-
nad, skepsmasten, smärre fartyg och båtar, spar-
rar, tiljor, bräder, vedbrand, kistor, möbler,
Musikaliska instrumenter, lik-kistor, lackerade ar-
beten uti Japan, til tjårbränning, facklor, med mera.

Tallar finnas på Libanon, äfven i Cedersko-
gen, och på Karmels bergshögder.

2 Sam. 6: 5. På allehanda strångaspel af
furu-trån spelades, då Arken flyttades ifrån Giboa.

Hefek. 27: 5. från Libanon hafva de häm-
tat *furu-trån*, at deraf göra masten.

Efsai. 14: 8. se Cedertåd.

Efsai. 41: 19. se Oljotråd.

Cypress. *CUPRESSUS virens*. BEROSCH.

Cypressen hörer til den släkt ibland Växter-
ne, som får namn; utaf Barr-trån, hvars blader

äro alltid gröne, och hvars frugter kallas kottar, inom hvars fjäll frön ligga gjömde.

Cypresen växer alltid spitsig, pyramidalisk, til en anfenlig höjd, gjer mycken skugga, emotflår róta med sin kådagtige saft, gifver vackert träd til virke, och planteras ofta vid grafställen.

Cypresen älskar Europas och Asiens blidare klimater, och fördrager icke nordens köld.

Strödde *Cypreser* fann HASSELOVIST vid Smyrna, höge som Pyramider emot skyn. Ref. p. 28.

Baruks åbräddar voro bekransade af *Cypreser*.

Cypresen växer på Creta, hvarifrån den utsprider sig til Europas södra del. Den växer vid Ascalons stad och på Libanon. Den växer up, til et ganska högt träd med en pyramidalisk krona, med liksom spånlagde alltid grönskande blader.

Den gifver en mörk skugga och utmärker oftast sorgeliga tillfällen. Hos de Romare fattes dens grenar för husen, och hos Turkarne planteras *Cypreser* på deras begravningsplatser i Asien.

Trädet nyttjas til möbler, är lätt och nyttjades til bygnaden af NOACHS ark.

1 Kon. 5: 8. se Olja.

1 Kon. 9: 11. 2 Kon. 19: 29. 2 Chron. 2: 8. 3: 5. —

Höga Visa 1: 17. Syrach 24: 12. se *Cederträdet*.

Syrach 50: 10. se *Oljeträd*.

SANDEL-TRÄD. SANTALUM album och
PTEROCARPUS *santalinus*,

äro tvänne särskilde trädsorter, hörande til tvänne olika klasfer uti Sexual-Systemet, af hvilke antingen et eller bägge förekomma uti nya prof-öfverfåtningen. Intet af desse trädarter växer i det förlofvade landet. Sandelträdet, som nyttjades til prydnad uti Jerusalems Tempel och Kongelige slottet hämtades ifrån Ophir, som sannolikt är öen Ceilon, der bägge förutnämnde Trädslag finnas växande, äfven som på Malabariska och Coromandelska kusten.

Berggren låger; vål i sin Refas 2:dra Del, pag. 202: Vid Libanon stodo stora grupper af VALNÖT-TRÄN, kanske Skriftens ALGUMIM, 2 Chron. 2: 7. som SALOMO begärde af HIRAM til tempelbyggnaden i Jerusalem. Desse *Valnöt-trän* kunde vål icke vara skriftens ALGUMIM, som omtalas uti 2 Chron. 9: 10. och äfven är det osäkert, om VALNÖT-TRÄDET finnes i Palæstina.

Prof-öfverfåtningens Sandel-träd förekommer på någre särskilda ställen. Uti 1 Kon. 10: 11, 12. heter det ARE ALMYGGIM. Hiramns skepp, som hämtade guld ifrån Ophir, förde äfven derifrån Sandelträd uti stor myckenhet, samt ädla ste-

nat. Ut i 2 Chron. 9: 10, heter det ARE AL-
GUMIM.

Vidare förekommer Sandelträdet tolkadt uti
2 Chron. 2: 8.

GRANAT träd. *PUNICA granatum*. RIMON.

Granat-trädet är et medelmåttigt, vackert
träd, som växer och odlas uti alla varma länder i
Östra Indien, i Södra Europa och i Afrika på
goda Hops udden. Det växer vid Hamah stad,
och vid Jaffa en hel skog; vid Asfelt stad, gent
emot Jericho finnas gode granat-äplen, äfven som
vid Sabth; i öknen Dschefra; på berget Horeb
och i Jemen. Resande uti Levanten försäkra, at
vinrankan, Oliveträdet, *Granat-trädet* och Fikon-
trädet äro der vilde.

Dess frugt är stor, som det största Äple,
klotrund och fylld med en rödaktig, sylrig fast,
som är vålsmaklig och mycket läskande.

Höga Vis. 4: 7. 6: 6. lika klufna *Granat-
äplen* äro brudens kinder.

Höga Vis. 4: 13. se Palm.

Höga Vis. 6: 10. 7: 12. lät oss gå til Vin-
bergen, och se om *Granat-trän* bloma.

Höga Vis. 8: 2. jag skulle dig gifva must
af *Granatäplen*.

1 Kon. 7: 20. 2 Chron. 3: 16. Tahun-

drade *Granatäpplen* prydde kronan på sloderne i SALOMOS slott.

1 Sam. 14: 2. SAUL var i lägret vid ändan af bergshögden, under et *Granat träd* i Migron, då JONATHAN hans son gick öfver til de Philisternas vakt.

4 Mos. 13: 24. 20: 5. Haggai 2: 20. Se *fikon* och *fikonträd*.

MYRTEN-TRÄD. *MYRTUS communis*. HADAS.

Växer uti flera varma länder, dels vildt, dels odladt til häckar. I de kallare hållas det i orangeri öfver vintren tillika med Lagerträd och Granatträdet, Mandelträdet, Mulbärsträdet och flere andre. Det är mycket föränderligt til storleken af sine blader. Af Myrten göras brudkronor och kranfar, äfven som vid andre högtidlige tillfällen. Bladen äro alltid gröne och affalla icke.

Det fortplantas mycket lätt genom aflägningar, och äges derföre i Europa, äfven i Sverige planteradt, såsom en prydnad uti fenstren af de rum, som man bebor.

Som dels grenar äro mjuke, böjelige och fine, så nyttjas trädet til häckar på Goda Hops udden i synnerhet, emedan de gifva efter för den starka Sydost vinden, som om sommaren härjar och våldsamf önderbryter andre hårdare trädslag. Sådane häckar kunna hållas flere alnar höge och äro alla årstider gröne. Om grenarne underqvistas,

lifver stammen stadigare, medelmåttigt hög, med örre krona.

Är allmänt i Syrien och Palæstina.

Nehem. 8: 15. Ibland andre nytjades *Myr-*
til Lößhyddor. se Palm.

Eesai. 41: 19. se Oljotråd.

Eesai. 55: 13. se Ceder.

Zach. 1: 8, 10, 11. omtalas *Myrten-trå*;
Propheten säger: Jag såg om natten en man
ta på en röd Häst, och hålla stilla emellan
Myrten-tråen.

KASTANJE-TRÅD. FAGUS *castanea*. TIDHAR.

Kastanje-trådet uthårdar icke någon strängare
ld. Det trifves bäst uti södra delen af Europa
h på någre ställen i den varma delen af Asien.
i Sverige förekommer det endast i dess södra
ddskap, i synnerhet i Halland och Blekingen,
nt en del af Småland, der det odlas och under
ångare vinter bortfryser. Uti Upland kan det
e uthårda. Trådet, som är vackert, nytjas til
bblar.

Nötterna, som äro stora, försäljes ifrån Frank-
e uti myckenhet, til Holland, Tyskland och
dra orter. Kärnan är angenäm til smaken och
lande, samt liknar mycket mandlar til smaken.

Kastanje tolkas på tvänne ställen hos Esajas.

Efai. 41: 19. se Oljotråd.

Efai. 60: 13. se Ceder.

Ek. *QUERCUS suber.* ELON.

Eken är et alnånt tråd i södra Europa; växer äfven uti Asien på flere ställen. I Norra Amerika växer det tillika med mångfaldiga andra arter; är mycket föränderlig til sine blader, hvar med arterna åtskiljas. Den blir et af de störste träd. I England omtalas af Doctor PLOTT en *Ek*, hvars grenar voro utsträckt 54 fot, under hvars skugga 3000 ryttare och 4000 man fotfolk kunde hvilas. Uti Whisfields parken vid gränsen af Cumberland voro trenne Ekar, hvaraf den minsta hade en stam vid pass 40 fot i omkrets. Den *Ek*, som Konung GUSTAF I. planterat, är af en ansevärd tjocklek. KEMPFER omtalar en *Ek* uti Japan, som var ihålig, och uti hvilken flere personer kunde inrymmas. Hundrade år derefter låg Herr Präst under Refan til Kejsarens Hof, — samma *ek* är kvarstående. Trädarten är hård och står länge mot röta, hvarsföre den nytjas mycket til Skeppbyggnad, til Möbler, faneringar och pålverk uti vatn. Man har funnit pålar af *Ek*, 500 år gamla, nästan förstenade. Alt af eken är garfvande (adstringerande) och tjänar til det bästa Säl-lådberedning, och all svart färg, til mineralvattens rening på jernhalt. Gallåplen är ännu mera garfvande och nytjas til skrifbläck. Invertes, som t. ex. dicament stoppar den starkt. Ekällon ätas af Svin och andre djur, och kunna i nödfall användas til bröd.

På ångar glest planterad är Eken prydelig; verige blir trädarten fastare och bättre, än i söder Europa; i England såges den vara bäst. 30 ter Insekter äro derpå inqvarterade.

På Thaborgs berg såg BERGGREN en mycket stor *Ek/kog*. Ref. 2. p. 314.

Ekar finnas i Orienten mångenstädes: på Karls berg, å dess topp; vid byn Raimbe hela skogen; på Thaborgs berg; vid Damasch; på Libanon;

Från Sidon utskeppas gall-åplen.

Ekar omtalas i Bibelen i allmänhet, i synnerhet *Ekar* ifrån Bafan, och torde oftast vara *su-*ndel, eller, såsom SPRENGEL menar, *ilex*, jern-Eken.

I Mos. 35: 8. REBECCAS Amma DEBORA blef begraven, nedan för Bethel, under en *Ek*, som kallades deraf *Gråt ek*.

Efsai. 1: 13. se *Ceder*.

Efsai. 6: 13. såsom en Therebinth och *Ek*, såsom afhuggen, hafver Stammen öffrig, skall den delens stam vara en helig såd.

Hesek. 27: 6. dina Åror gjorde du af *Ek*, såsom på Bafan.

Zachar. 11: 2. jämtar eder, i *Ekar* uti Bafan.

Osea. 4: 18. de tända up rökverk på högrnen under *Ekar*, Popeltrån och Therebinther.

ACASIA. ACASIA *Vera*. SCHITTA.

Mimosa är et slägte, som är mycket stort och vidlyftigt, samt mycket föränderligt til sine blomningsdelar. Detta slägte har derföre, i sednare tider, blifvit indeladt uti flere genera. Alla äro mer eller mindre giftiga, och de flesta gifva en (gummi) kåda, som är mer eller mindre klar, gulagtig och genomskinlig. Alla arter växa i de varmare länder i Asien, Afrika och Amerika.

Acasia utgör stora skogar i Egypten, men är sällsynt vid Cairo; i steniga Arabien och vid Sinai; i steniga Arabien, almänt; vid åen Wardau; i steniga Arabien är det et af de almännaste träd.

Egyptierne kalla denna Charad, och af dens famlas et godt gummi arabicum, som är lättlösl i vatn och kliftrar, — samt nyttjas invertes, at mildra skarpheten och stoppa uti Diarrhæer.

Acasia Aegyptiaca kallas den af HASSELQVIST i dens resa p. 96. Den omtalas på flere ställen i Bibelen, i synnerhet såsom et nyttigt och vackert trädslag vid Jerusalems tempels bygnad och andre dens tillhörigheter.

Häraf förfärdigades förbundets ark, skådebrödsbordet och slängerna, 2 Mos. 25: 10, 13, 23.

Bönorna ätas af Kameler och Gumar.

Kådan är födande. 1000 personer uppehö

ärmed lifvet i 2:ne månader, under brist på andra födoämnen.

2 Mof. 25: 10, 5 Mof. 10: 3: förbundets ark var bygd af *Acafia* tråd.

2 Mof. 26: 15, 26, 37. bräder gjordes till tabernaklet af *Acafia* tråd, äfven som skottflänger och stolparne till klådet för Tabernaklets dörr.

2 Mof. 27: 1, 6. Altaret i helgedomens tabernakel skulle göras af *Acafia* tråd, äfven som ringarne till altaret.

2 Mof. 30: 1, 5. Rökaltaret skulle göras af *Acafia* tråd tillika med flängerne.

2 Mof. 30: 23—25. se *Olja*.

2 Mof. 37: 1, 25, 28, bordet och rökelsealtaret, bränoffers-altaret gjordes af *Acafia* tråd.

Pfalm. 45: 9. se *Aloë*.

Esai. 41: 19. se *Oljetråd*.

Hesek. 27: 19. *Wedan* och *Iavan*, *Misfal* sjo dig arbetadt jern, *Casfa* och *Calmus* i stället för det, som de af dig togo.

Pil. SALIX *babylonica*. ARAB.

Pil finnes i myckenhet växande vid Euphrat, och på ganska många ställen i de varmare luft-

strek. På någe ställen i Sverige har den kunnat odlas; men omkring Upsala kan den icke uthårdas kolden och klimatets omskiftan.

Denna *Pil-art*, likasom alla andra, hafver sine kön skilde på särskilde Trån; och honornas fröhöfkor, som äro små, innehålla en myckenhet hvit ull, lik bom-ull, som omgifver fröen.

Den är skild med sine smale blader, och i synnerhet med sine ganska långe grenar, som äro få veke, at de äro aldeles nedhängande. De tjåns således til flåtor vid lefvande lusthus, til korgar, med mera liksom korg-pilen (*Salix viminalis*).

Denna, liksom alla Pilar, växer håldst vid vatn och på vatnsjuka ställen.

Pilar våxa vid Jordans och Baruks stränder.

Trådslaget af Pilar är altid däligt och mycket bräckligt. Det duger sållan til något sågvirke, — men grenarne af någre tjåns til flåtning af korgar, til häckplantering; samt brukas til sine skins garfning.

Pfalm. 137: 2. på *Piltrån*, vid de ålfver i Babels land, hångde vi våra harpor.

3 Mof. 23: 40. se Palm.

235
Afhandling
om
de W A X T E R,
som i Bibelen omtalas.

Femte Delen.

Med Medicinska Facultetens gunstiga tilstånd
under

Medicinæ och Botanices Professorens samt
K. Wasa Ordens Commendörens m. m.

Doctor

C. P. THUNBERGS

inseende

utgifven

af

A X E L H Ö J E R

af Uplands Landskap

och til gränskning framstäld

uti Botan. LectionsSalen

d. 4 Junii 1828.

p. v. t. f. m.

U p s a l a

hos Palmblad & C. 1828.

LIBRARY
NEW YORK
BOTANICAL
GARDEN

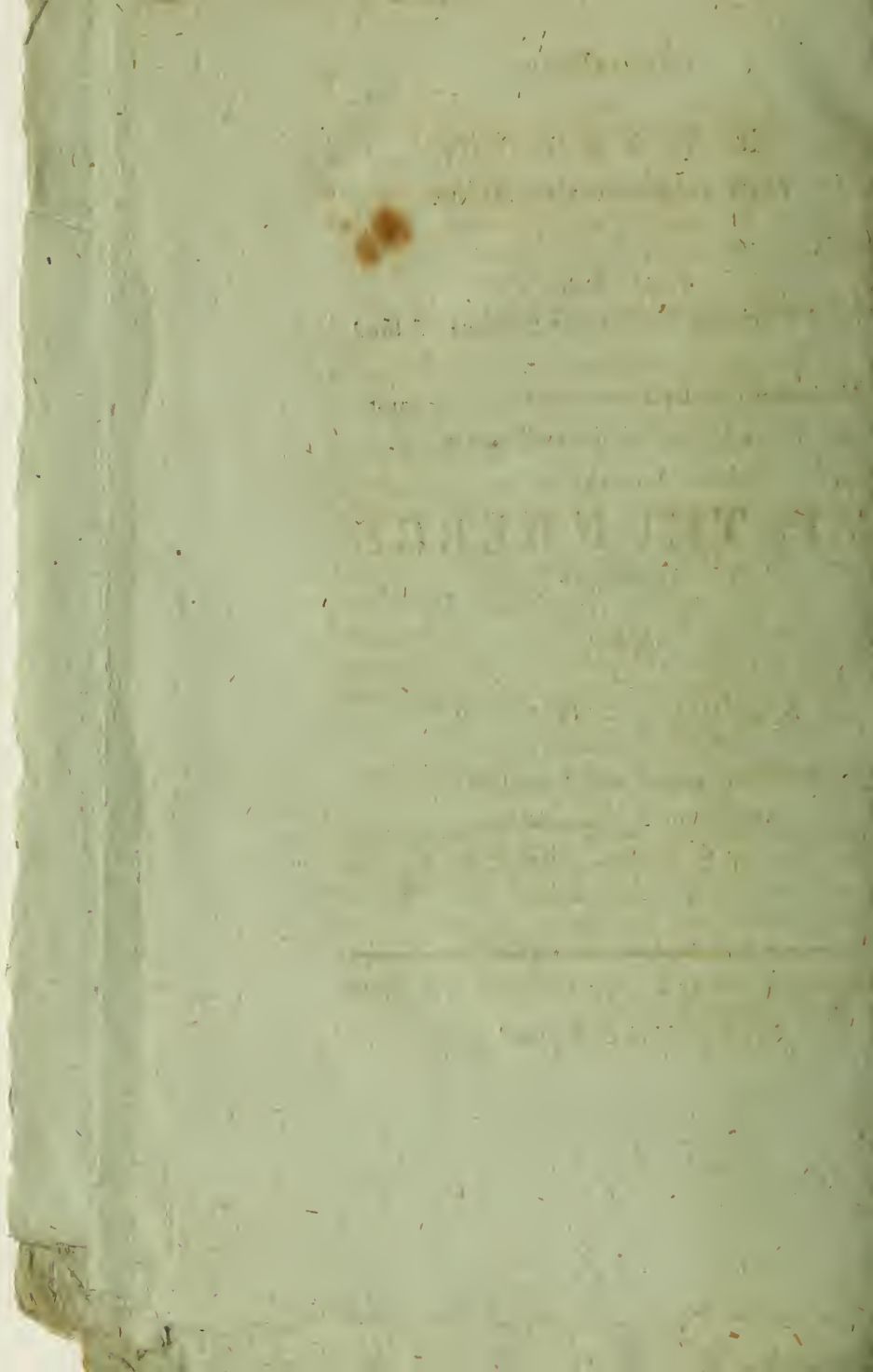

LAWSONIA *Inermis* - COPHER.

Växer på varma Indiens öar, Java, Ceilon
och andra; uti Syrien och Palæstina. Den var
känd af SALOMO i Engeddis varme vingårdar.

I Arabien kallas den *Alhenna*.

Trädet fordrar mycket vatn, om sommaren
och om vintern solvärme.

MARITI beskriver den väl: at bladerne om
vintern ej affalla: at blommorne utspricka i åndan
och grenarne. Knopparna äro smärre än knap nåls-
spidvuden, och öppna sig alla på en gång; deraf til-
kommer en ganska täck blomquast, til skapnad
en up och nedvänd Druflase. De äro til-
räckligt hvita, litet stötande åt gult. Blomningsti-
den börjar i Augusti, och fortfar, gren för gren,
til hösten; blomklasen blir en tredjedels an-
gen och af en halfalns omkrets.

Blomklasen äger en ganska angenäm lukt,

MARITI skriver vidare: Cyprioterne sköta
och växt den de kalla *Kenna*, som blir hög och
lik som et Granat träd. Bladen likna Myrten
och blomman en stor Vindrufva. Af denna fås en
olja, som har balsamisk kraft. Dess lukt behagar
och beroligar men är för Europeer för stark.
Den likna Coriander korn.

Alhenna brukas så allmänt ibland Turkar, Araber, Morer, Armeniärer, Perser, at i BELLON tid tulförpackningen för löfvens utförel utur Egypten steg til 18,000 Ducater.

Bladerne pulveriserade gifva et slags rödgu smink af en sammandragande egenskap, at hämnsvetten. Händer och fötter, stundom håret och skägget anstrykas dermed; äfven hästmånar och svansar, i synnerhet kamelens, som til Mecca bär det heliga exemplaret af Alkoran och de dyrbara tapeterna.

Bladerne kokade i vatn gifva en skön orange färg, hvarmed Grekinnor och Judinnor bstryka naglar och handlofvar, at förskaffa sig svalka. De färga också dermed sine hår.

Höst säger, at fruntimren i Marocco utgåta saften öfver hjessan, och låta den rinna ut för kinderna, som för et Europeiskt öga ser illa ut.

Höga Vis. 1: 14. nämnes en drufva, som är denna blomstens frukt; en blomstrande (Palm) drufva från Engeddi trädgårdar är min älskare mig.

LIZYPHUS Christi.

Rhamnus är et släkte, som består dels af trä såsom sveriges *Brakved* (*frangula*), dels af buskar, större och mindre, som blifvit updagade i

fla Verldsdelar, med små oanfenlige blomor.
ågra af dem äro utan taggar (spina) och några
ö beväpnade med taggar.

Ifrån detta slägte hafva sedan de Indiska ar-
na blifvit skilda, under namn af *Zizyphus*:

Zizyphus (spina) Christi växer öfver allt uti
rien, uti Ethiopien och i Palästina, samt är be-
pnad med taggar på alle sine grenar. BERG-
REN fann en *Rhamnus* växande vid Jordans
änder. Professor AMNELL har i Upsala under
mn af *RHAMNUS spina Christi* utgifvit med fi-
r en Disputation härom, och anset, lika som
NNÉ, denna för den sanna och rätta, af hvars
enar CHRISTI törnekrona sammanflåtades.

Uti Math. 27: 29. Marc. 15: 17. samt Jo-
n. Evang. 19, 25. omtalas den törnekrona, som
fattes och sårade Frälsarens hufvud, och tillska-
des af detta trädets törnige grenar, der det sä-
s: de vredo tillamman en kröna af Törne, den
satte på hans hufvud.

Vid Jerusaleem växer *LYCIUM ruthenicum*,
ilken i sednare tider blifvit ansed för den, af
vars grenar CHRISTI Törnekrona blifvit flåtad.

GILEADS BALSAM. *AMYRIS Gileadensis* ERTZ-
HÅMÄN.

Balsamträdet, som gifver den ägta dyrbara
leads balsam växer egenteligen under Arabiens

heta Iuststrek, och blef fördt, ibland andre skänker, af Drottningen utaf rika Arabien til SALOMO samt planteradt uti dess trädgårdar i Jemen, hvarifrån af FORSKÅL skickades en gren med blomma, hvaraf blef uplyft, at detta trädet hörde til MYRIS slägte, lika som Opobalsamum.

Når trädet fåras uttrinner fasten, som är den dyrbaraste *Balsam*, som sållan säljes och endast gifves såsom skänk åt Turkiske Kejsaren och andre Regenter. Den får äfven namn af *Mecca balsam*, men växer ej derstädes, eller i Palästina. Öftare kallas den *Gileads balsam*, emedan Gilead är en fortsättning af Jerichos fält, genomskurit af Jordans flod.

Uti Gamla Testamentets skrifter omnämnes denne Balsam uti 2 Mos. 30: 25.

Gileads balsam erhålles ifrån Arabien, genom de karavaner, som årligen gå till Mecca; den har derföre fåt namn af *Mecca Balsam*.

FORSKÅHL såg trädet vid Gidda utan blomma. Vid Medina växer största mängden, der den mäst Balsam skördas. En afbruten gren gifver stark lukt af Balsam ifrån sig. Trädet är litet, föga annat än en buske med trenne tättsittande (*ternatis foliis*) blader. och kallas af Araberna *Abuscham*.

Balsamen, är i början hvit; blir sedan grönagtig eller gul, honungslig; är först tunn; blir

kan grumlig, liff klar; och gammal tjock, som
 erpentin.

HASSELQUIST säger balsamen vara gul, ge-
 nomskinlig, angenäm, klibbande vid fingret,
 kan flytelig, magstyrkande och, drupen i sår,
 ständigt. Invårtens brukad gifvas endast tre droppar
 sänder. Då den drypes i vatn, utbreder den
 sig öfver hela ytan och kan såsom en blåsa uppta-
 gas. Ref. p. 31.

Opobalsamum är en balsam utaf samma amy-
 gdis släkte, hvars tråd har *folia pinnata*, och hvar-
 balsam länge brukats i Medicin samt funnits
 i Apotheken.

ELEAGNUS *orientalis*. TZARI, balsamtråd.

Får namn af Zaccumtrådet. Är et ansenligt
 och vackert tråd med sine länge, smale och lika
 med ten amalgamerade silfverhvite blader.
 Det fördrager ej Nordens kalla klimat; men kan
 odlas i det Södra Europas länder.

Växer i myckenhet vid Jericho och på dess
 slätter: vid berget Quarantania *Folius ovatis*. en-
 ligt HASSELQVISTS intyg.

Är troligen de gamles *Myrobalanus citrina*.

Af nöten präsfas Zari olja eller opobalsa-
 mum. Denna olja kallas äfven Zacci olja och
 Jerichos balsam. Maundrel säger nöstens kärna
 östas sönder, slås sedan i het vatn., då en olja ut-

drages, som är et godt läkemedel. Oljan är angenäm til lukten. Dermed smordes kläder, hår och skågg. Den gör huden fin och mjuk, samt läker sår och hämmar utdunstningen.

Jerem. 8: 22. frågas: är nu ingen Zari i Gilead?

Jerem. 46: 4. Gå up til Gilead och hämta Zari.

Jerem. 51: 8. Skaffer Zari åt Babels sår.

I. Mos. 37: 45. Israeliterne, som köpte JOSEPH, förde Zari til Egypten på sine Kameler.

I. Mos. 45: 11. JACOB fände ibland annat, Zari til Egypten ifrån Palæstina.

Hezek. 27: 17. Judalandet frambragte den Zari, som fördes till Tyri marknader. se *Olja*.

Nehem 8: 15. til löfhyddor. se *Palm*.

HASSEL. *CORYLUS avellana*. AGGOS.

HASSELEN kan icke med skäl föras till Trädens famille, emedan den icke erhåller någon enda ordentelig stam med krona, utan upväxer ifrån roten med många grenar och öfvregår lållan en människas höjd. Den tilhörer måst Europas och i synnerhet de nordligare länders luftstrek, der den på ångar och betesmarker utgör smärre, gläfsare

ogsparkar, och triffes väl i de flåste Sveriges
landskap.

De långe upskutande grenarne, som åro
bidige, tjåna til band på hvarjehanda laggkåril;
och nötterne tjåna i flere affeenden. Kjårnan åtes
med mandel; af den kan tilredas mandelmjålk;
men mera användes den til oljepråsning, hvaraf
oljan hållst brukas til afdrag af graveråde ta-
beller.

Hassel såges våxa på Horebs berg och på
Libanon.

Håga Vis. 6: 10. i *Hasselskogens* lunder var
den nedgången.

I håga visan upråknas flere våxter ån i hela
det åfriga gamla Testamentets böcker, hvilket visår,
SALOMOS visdom stråkte sig til en ånsenlig
ådd, åfven så vål til Botaniken, som til Djurens
ånnedom.

LÖNNTRÅD. *ACER plantanoides*

LÖNNEN år et ålmånt tråd uti hela Europa,
åfven i Norden och Sveriges fleste landskap, åfven
åfven uti de norra delar af Amerika. Den våxer
åfven i Libanon, och blir et vackert tråd, som låter
åfven sippa sig, och hvars kråna blir rund, flåter och
åfven med sine flåter, i flere flåter fördelte blår-
åfven, en ymnig skågga. Det år gånkså tånligt til

planterade alleer och trädet til flögdvirke. Blomorne, uti stora klafar, äro gulgröna och tvänne frön tillsammansväxte med hvar sin vinglika hinna. Det låter äfven klippa sig til häckar.

Syrach. 24: 13. Jag hafver växt up såsom et *Lönträ*d vid vatn.

HVIT POPELTRÅD. *POPULUS alba*. LIVNÅR.

POPELTRÅN, äfven *Asp* kallade, växa uti Europa utaf flere slag, och derutaf trenne arter i Sverige, hvaraf den almännaste är *POPULUS tremula*, med sine lätt rörlige och darrande blader. Den fortplantas både genom frön och med rotskott, som uppskjuta rundt omkring, och göra, at af några få träd hela lundar snart tillskapas. Men denna omständighet gör, at aspar icke böra planteras uti trädgårdar, bredevid sädesåkrar eller på ångar. De växa ganska fort med en pyramidallisk krona och spitsig topp, och tåla icke någon topning, utan böra underquistas, då löf grenar deraf hämtas til foder, för får isynnehet. Bladerne sätas i rörelse af minsta väderflägt, gifva angenäm skugga och et behagligt sulande.

Trädet är hvit och nytjas til bjälkar och andre meubler. Växer lätt på steniga ofrugtbara backar.

Den väver äfven i Asien. HASSELQUIST säg Popeltråd almännast vid Smyrna, som ses af dess resa p. 28.

Hanblomør, och honblomør finnas på färd-
kilde tråd och bloma tidigt om våren innan bla-
derne framkomma.

Olea 4: 13. se *Ek*.

ÅPLETRÅD. *PYRUS malus*. TAPPUCHIM.

Åpletrådet är et af Europas nyttigaste tråd
och tillika med Pårontrådet det enda, som i Nor-
den frambringar store och köttfulle, vålsmakelige
rugter. Det växer på ganska många ställen vildt
även i Sverige ända til Upland och Gestråland,
hvarest det dock under strånga vintrar börtfryser.
Af de vilde tråd, som finnas mest i Sveriges sö-
dra landskapet, blifva åplen små, sure och stråfve,
så at de föga användas til annat än at gifvas åt
vinkreaturen; men som desse vilde stammar ut-
ståda kolden, äro de tjänligare til ympning. Ge-
nom ympning förådlas frugten til storlek, ange-
äm smak och mångfaldiga förändringar, som af
trädgårdsmästare få särskildte namn. Et åpletråd i
sin blomning är ganska vackert, och i dess många
blommor surra gerna Bienen, för at hämta något
til sin boning. I de hetare länder odlas det icke
så ofta; men förekommer i Palæstina och på Go-
a hops udden i Africa. Af frugtens utpräslade
saft tilredes genom gäsning, i Engeland och i syn-
nerhet ymnigt i Frankrike, *Cider*, som är en an-
genäm, låskande och äfven rusgifvande dryck.

Frugten, som innom sit myckna köttiga om-
klåde innefluter en femrymrig stjernkapsel med

fine frön, ätes om hösten och kan förvaras flera månader. Äfven kan den sönderskuren torkas och inläggas med lockor eller honing. Den torkade tjänar til foppor, som hålla öppet lif. Okå kan den tjäna til bakelser och flera andre maträtter.

Hög. Vif. 2: 3. Såsom et *äpletråd* bland skogstråd är min ålskare ibland sönerne.

Hög. vif. 2: 5. jag styrker inig med *äplen*.

Hög. vif. 7: 9. såsom lukten af *äple* är din andedrägt.

Hög. vif. 8: 5. Under *äpletrådet* väckte jag dig.

SPRENGEL tolkar här *Tappuchim* med *Quit-ten*, (*Pyrus cydonia*).

MALLUACH - *Ale Siach* SWEDA *baccata*.

Under detta namn äro flere växter kände hos Araberne, sannolikt flera species utaf *Salsola* slägte, som alla växa uti ödemarker, alla äro salt-agüge och osmakliga. De finnas ymnigt i Siberiens ödemarker, uti Atrikas öknar, och annorstädes, växande uti torr sandblandad jord.

CELSIUS har anset *Malluach* för en molla eller *Atriplex*, som kan tjäna til föda, men ej är

saltagtig. ÖDMAN anser den vara FORSKÅHLS Svæ.
 la baccata, som är mycket lik med salsola, och växer
 i Asiens öknar; den innehåller salt, är osmake-
 lig och tillgripes endast i hungersnöd. HASSEL-
 QUIST kallar den *Chenopodium aegyptiacum*, som
 växer på torra fält, i sällskap med Rothem.

FELIX FABRI har genomrest de öknar, der de
 gamle Troglodyter vistats. Han säger: den 18 Septem-
 ber kommo vi til en dal, hvarest låga tåta buskar
 växte; desse voro fuktade med en salt dagg.
 Och på et annat ställe säger han, at salt dagg
 allit.

Sannolikt har, genom en sådan salt dagg,
 uskarnes löf, skott och knoppar blifvit beredda til en
 ödfalspis.

Sådan dagg fann FALK, uti Kumanska och
 Kalmuckiska öknen, efter svale sommardagar, både
 på örter och andre ämnen.

Job. 30: 4. Då JOB målar, Troglodyternes
 hungerspis säger han: de afbröto det, som salt
 var på buskar.

GENISTA væthem. ROTHÆM

Anser de ofrugtbara Arabiens öknar för sit
 dernesland. Den växer äfven omkring Suez på
 öndhedarne.

Roten är besk och nyttjas til läkedom af
 araberne.

Busken hörer til ärsfläget och *Genista Genus*, hvaraf många species, finnas både i Europa och annorstädes.

FELIX FABRI säger, at hans Kamrater gräfde gropar, och uprykte buskarne med rötterna i September månad. Desse buskar tjäna därför, lika som *Salsola*, uti öknar til bränsle.

Pf. 20: 4. DAVID liknar en lömsk tungas verkan vid glödfaf *Rothæms* buskar, emedan de antända hastigt, blossa och smattra, som en antänd enbuske.

Job 30: 4. säger om Troglodyternes ufohet, at *Rothæms* rötter utgjorde deras bröd (si hungersnöd). Desse rötter nytjades til värme under kalla nätter.

JOB skrifer at Troglodyterne uprykte *Rothæms* rötter, emedan de, i brist på yxa, icke kunde skilja rötterna ifrån busken.

1 Kon. 19: 4, 5. ELIAS sökte skygd under en *Rothæms* buske under sin flygt undan ISEBELS förföljelse, uti Berseba öken. Under denna glefa buske lade han sig ned och insomnade.

MANNA. HEDYSARUM *Alhagi*. MAN.

Flere växter gifva *Manna*, och flere förter *Manna* hafva blifvit införde på Apotheken under

kilge namn, såsom *Manna calabrina*, *Manna in
 anulis*, med flere. Hos äldre författare före-
 komma *Manna laricea*, *tamariscina*, *tiliacea*, *quer-
 ceæ*, alt efter de olika träd, hvaraf den tages,
 och hvars safter innehålla något söckerämne.
Manna är således icke annat, än en *gumi saft*,
 som är mer eller mindre söt, som utflödar utur åt-
 tillige träd, och sedan stelnar likasom körsbårs-
 dan. Äfven *Gumi arabicum*, som utflödar utaf
Simonsa nilotica, kallas stundom *manna* ifrån sinai
 och andre öknar, ehuru ganska orät, emedan den
 innehåller något betydande söckerämne.

Manna calabrina hämtas utaf *fraxinus ornus*,
 som växer i Amerika. i södra Europa, I-
 talien Sicilien, och som äfven i Sverige planteradt
 hårdat Nordens strånga vintrar uti den gamle
 akademiske trädgården. Under varmt och tork-
 der utsvettar af dess grenar och stamm *Manna*,
 från midsummarens till Juli månads slut ifrån mid-
 dagen till aftonen, och nedfaller på marken. Den
 rödaktig och blandad med orenlighet. *Manna*
fronda utsvettar middagstiden i Juli och Au-
 gusti månader utaf bladen, så att trädet ser ut
 såsom vore det betäckt med snö. Genom in-
 äring och sårande i barken fås *Manna in granu-
 lis*, som nyttjas i laxerande Sennets infusioner
 i början af Febrar och för späda barn.

Israeliternes *Manna* utsvettade af *Hedysarum
 thagi*, som är en låg och mycket taggig buske,

och hyars saft utdunstar, samt efter sårande utflyter och stelnar af nattkylan i luften, i likhet med andre trädskådor (gumöta), såsom gumi Arabicum, körsbårskåda och andra. Israeliternes *Manna* af *alhagi* är mera säckerlik, föt och mindre klifstrande. Den löses ganska lätt uti vatn, och upplöses samt bortdunstar af Solens värma. Den skulle därför samlas om morgonen tidigt, innan solen uppgick. Denna *Manna* instämmer närmast med *Mosis* beskriafning. *RAUVOLE* skrifer äfven, at den liknar gryn eller korn like *Coriander* frö; och *GMELIN* berättar den vara snöhvít, och bestå af små korn. Bönderne ifrån *Ispahan* samla den för solens uppgång, på det sätt, at de under busken hålla et säll, och med käppar slå på quistarne, at den nedfaller.

Den *Manna*, som om natten utdunstar och af kylan stelnar, nedföl med daggen i gryniga klumpar; som sedan af solen smältes. *AVICENNA* intygar sådant. *BREITENBACH* skrifer, at i steniga Arabiens inre öknar *Manna* faller i Augusti och Septembar månader, liknande uti dagningen en rimfrost, dropvis på blad, gräs, quistar och stenar. *WORMSER* säger en sådan dag falla omkring berget *Horeb* samma tid. Och enligt *NEICHITZ* vid *Sinaï* uti *Julii* månad; dock e lika alle år.

Araberne kalla denna *Manna* *MAN-ERSAMA*, det himmelska *Manna*, til skildnad från *Gumi Arabicum*.

Afhandling ²³⁶
om
de WÅXTER,
som i Bibelen omtalas.

Sjette- Delen.

Med Medicinska Facultetens gunstiga tilstånd
under
Medicinæ och Botanices Professorens samt
K. Wasa Ordens Commendörens m. m.

Doctor

E. P. THUNBERGS

inseende

utgifven

af

PEHR AXENBORG

Sud. Ner.

och til granskning framstäld

uti Botan. LectionsSalen

d. 5 Junii 1828.

p. v. t. f. m.

U p s a l a
hos Palmblad & C. 1828.

LIBRARY
NEW YORK
BOTANICAL
GARDEN

1870

THE UNIVERSITY OF

THE STATE OF

1870

PROSTEN OCH KYRKOHERDEN

HÖGÅREVÖRDIGE OCH HÖGLÄRDE

HERR HENRIC AXENBORG

Den Huldaste Fad^er

helgadt

af

Sonlig vörndnad, kärlek och tacksamhet;

KONUNGENS
TROTJENARE, REGIMENTS-LÅKAREN
MED. DOCTORN, PHILOS. OCH CHIR. MAGISTERN
HÖGÅDLE OCH VIDTBERÖMDE
HERR. CARL AXENBORG

tacksamt tillegnadt

af

Broderlig tillgifvenhet.

At rena *Manna*, då det var orent, kaslades och ifrån sand renades det bäst genom kok-

Uppskjutes samlingen til dess solen upgåt, er-
s föga. Den brukas til Confiturer och för
sjukdomar. Alla dessa egenskaper finnas uti
is berättelse. FOTHERGIL beskriver det ut-
gare: den är mörkbrun, en klump af många,
a, merändels genomskinliga, hvitgula kulor,
t Coriander frös storlek eller som små årtor,
lad med löf, sand och taggar, då den sam-
å oråt tid; men annars är den snöhvít, gry-
under tanden och söt som brösfäcker.

Alhagi växer omkring Aleppo, i Armenien
Georgien, uti hela Persien, särdeles omkring
an. Växten låter väl odla sig i Botaniska
gårdar och blomar ofta uti Upsala Orangeri.
na samlas på Libanon enligt COTWYKS in-
och ätes af barnen; den finnes äfven i öde
ien.

Det österländska *Manna* utlakar ymnigast om
rna, som vanligen äro kalla. Det tyckes så-
a hända, at det, som utfläas om dagen, bort-
tar; men det, som utflyter om natten, sam-
packas af kylan, och samlar sig på blad och
ar.

2 Mos. 16: 14. Om morgonen, rundt omkring lågret, låg dagg; sedan den upstigit, blef man varse öfver hela fältet af öknens, (Sin elan Elim och Sinai) något rundt och finät, som rimfrost, på marken. Detta kallade Israëliter *Manna* verl. 31. det liknade Coriander frö, var hett och smakade som kaka bakad med honing. Den *Manna* äto Israëls barn uti 40 års tid, til de kommo til gränsen af Canaans land. 2 Mos. 16: 35. Om det förvarades til morgondagen blef det stinkande och Maskar kommo deri ve 20. och när solens värma tilkom, försmälte de

4 Mos. 11: 9. då daggen föll öfver låg om natten, föll *Manna* tillika.

Utan beredning nyttjade Israëliterne *Manna* rå, då den laxerade och försvagade. De klädde derföre öfver *Manna*, såsom en lös föda och at det kostade mycken inöda at samla.

4 Mos. 11: 8. Folket lopp hit och der samlade och malde den på qvarn, eller större mortel, och kokade i gryta, samt gjorde de kakor.

Pf. 78: 23, 24. säger DAVID: Til de höfkyarna fräckte Herren sin befallning; himmelportar öppnade han, at *Manna* öfver dem regnade.

Nehem. 9: 20. Din *Manna* drog Du icke
 dan deras mun, och gaf dem vatn, när de
 rstade.

Joh. Ev. 6: 31. Våre fäder äto *Manna* i
 knen.

Den *Manna*, som Herren Gud genom et un-
 rverk och sin almakt gaf Israëliterne, mer än
 half million människor, hvar enda dag och
 under många års tid, var af en oberäknelig mängd,
 r at kunna måtta så många hungrige magar.

SODOMS ÄPPEL. *SOLANUM sanctum*. CHEDEK.

Är et litet tråd eller buske med många tag-
 r på grenar och blad. Den hörer til en gif-
 g familje, som verkar på nerver och hjerna.

Frugten är en *Bacca* (bår), vacker, rund,
 et äppl, gulagtig och får namn af kärleks-
 le (pome d'amour). Torkad blir den inuti
 alveragtig och liksom fylld med aska. Til den-
 egenkap torde äfven något annat bidraga, der
 en växer vid Sodom eller Döda Hafvet, vid Je-
 cho.

Uti Bibelen förekommer den någre gånger
 märkd såsom varaande af oangenäm egenkap,
 som:

Mich. 7: 4. Klagar, at den bästa är såsom
 förne) *Chedek*, och den redeligaste värre, än *Tisfel*.

Sedespr. 15: 19. Den maktiges våg förefaller honom såsom med *Törnehäckar* beväxt.

Deras (Sodoms äplen) klafar äro bittre, giftige, såsom frugtknippet af (Rosch) Coloquint.

5 Mol. 32: 32. te vinstäck.

Hedek Arab. är et almannt namn på *Solanum* med taggar. HASSELQUIST och ÖDMAN anse *SOLANUM Melongena* för Bibelns *Chedek*; men *Melongena* är icke taggig, utan obeväpnad, och växten är icke hvarken buske eller tråd, utan den är *herbaceum*. Den odlas och växer uti Östra Indien, och dess frugt, som är aflång och purpurfärgad ätes ofta uti soppor. I nejden af Jericho fann HASSELQUIST *melongena*, och låger at frugten förstördes af en *Tenthredo*, likasom kärnan hasselnöten förtåres af *RYNCHENUS mucum*.

EBENTRÅD. *DIOSPYROS Ebenum*. HAVENIM.

Trädet växer på Ön Ceylon och några andre ställen, alltid emellan Omvändnings linierna och under det hetaste luftstrek.

Tråd-arten är brunagtig, ofta randig, ganskrung, tät och hård. Deraf förfärdigas åtskilliga smärre och ädlare möbler, samt antager en vacker politur.

Hezek. 27: 15. De af *Dedan* och många andra länder godtgjorde med horn, Elfenben och *Eben-tråd*, hvad de af dig köpte.

TÖRN-BUSKE. *ONONIS spinosa.*

Törne kallas väl i almänhet sådana växter, som äro försedde med taggar, såsom Rosa, *Sonchus aculeata* och *Ononidis species spinosæ*; men *ONONIS spinosa* är väl den, som med detta namn betecknas ofta i Bibelen.

Den är en buske af et vackert utseende med små sammanfatta blader, och blommar, som utmärka den hörande til årtslägtet, och sällan af en mans höjd. I Europa är den almän och växer ofven i Sverige uti flere landskap, måst i de förra, och är, i åkrarne inkommen et elakt ogräs, som för sine djupe sege rötter, icke utan svårighet kan utrotas.

TÖRNE tolkas helt enkelt på många ställen:

Job. 3: 23. frågas: hvarföre gaf han lifvet til honom, hvars väg är af mörker hölj, med *Törnen* på alla sidor af Gud omhvarfd.

Job. 30: 7. talas om, at Troglodyterne ligga under *törniga* buskar. (i brist på kojor och boplatser).

1 Mos. 3: 18. *Törne* och Tistel äro nämnda såsom de förste olycksväxter, som en förbannad jord skulle frambringa efter syndafallet.

2 Mos. 3: 2. Uti en *Törnbuske* (SENÄH) vid Horebs berg uppenbarade sig Herrens ängel

för Mose, då han såg busken brinna utan at förtäras.

2 Mos. 23: 6. de Ogudagtige liknas vid *Törnen*, för hvilke alle fly.

Dom. 9: 14, 15. *Törnbuschen* (ATAD) blef vald at vara Konung öfver de andre träden.

2 Chron. 25: 18. Esai. 55: 13. se *Ceder*.

Esai. 7: 25. på ingen af de höjder, som förtut med hacka plågade upgräfvas, skal någon ingå af frugtan för *Törns* och *Tistel*.

Esai. 10: 17. Israëls ljus skal warda eld, och hans helige en låga, hvilken på en dag skal itända och förtära ASSURS *Törns* och *Tistel*.

Esai. 34: 13. i desz fordna palats skola (KOACH) *Törnen* växa, nåflor och tistlar i desz fasta flott.

Hefek. 2: 6. de warda dig bespottande och slingande såsom *Törns*.

Hefek. 28: 24. Israëls folk skola ieke mer af slingrande *Törns* (SILUN) och fargande tistel oroas.

Nahum 1: 10. de äro såsom *Törnen* i hvar-an invecklade.

Zephan. 2: 9. MOAB skal varda såsom Sodom och de Ammoniter såsom Gomorra, et med *Törne* öfvervuxit land.

Sedespr. 24: 31. Si, den lates åker var med Tistel öfverväxt, och med *Törne* betäckt.

Sedespr. 26: 9. lika friske *Törnen* i den drucknes hand äro Sedespråk i därems mun.

Predik. 7: 7. likt sprakande *Törne* under grytan är dårars löje.

Höga Vis. 2: 2. se *Liljor*.

Math. 7: 16. se *Vindrufva*.

Marc. 4: 7, 18. Luc. 8: 7, 14. talas om yrahanda fådesåker och den fåd, som förqvafdes bland *Törne*.

Ebreern. 6: 8. bår jorden *Törne* och Tistel, och hon odugelig, och närnast til förbannelsen.

TÖRNHÄCK förekommer i

Efsai 27: 4. O! at jag dock med en *Törnhäck* omgifven vore.

Sedespr. 15: 19. den mägtiges våg förekommer honom såsom med *törnhäckar* bevåxt.

Syrach. 28: 24. du umgårdar dina ågor med *Törnhäck*.

TÖRNBUSKAR nämnas uti

Esaj. 17: 19. på den tiden skal Herren framkalla flugorna vid utloppet af Egyptens floder, och bien, som äro i Asfurs land. De skola fåtta sig ned i vidsträckta dälder på alla *Törnbuskar*.

Scorpion-Törne, som är et okänt slag, omtalas uti 2 Chrön. 10: 11: 14. Med *Scorpion-törnen* vil jag (REHABEAM) eder tukta.

Häraf ses, at *Törne* kallas flera okända växter; men då

ONONIS *spinoza* var, enligt HASSELQUISTS intyg i dess resa p. 101. alman i Palästina, torde den vara det rätta och almännaste Bibelens *Törne*.

Ros. *Rosa Gallica*.

Alle Törnrosor äro buskar, som äro förträffeligen lät kända til sit utseende ifrån andra växter med sine talrike taggar (*aculei*), sine trefaldige eller flerfaldige blader (*folia pinnata*) sine store och sköne blomor, samt sin nyponfrugt. Så utmärkt sjelfva slaget är, så ivärligen kunna dess arter, som äro ganska många, skiljas ifrån hvarandra. Blomorne äro ganska store, pragtfulle och ofta dubbe, i synnerhet *Gallica* och *Alba*. Planteras i trädgårdar och blomma i Juli månad i Sveriges norra trakter.

Busken kan tjåna til hæckar, hålt blandad med andra växter. Med sine taggar afhåller den djuren, at trånga sig igenom. Fortplantas med fõndertagne rõtter. Af blomorne göres *Purpuri* och destillerås *rosenvatten*, som användes stundom i maträtter at gifva en angenåm smak, och i synnerhet til õgonvatn uti õgoninflammationer.

Rosenbuskar sågas våxa vid Damask.

Rosor anfõras på ett par ställen:

Syrach. 39: 13. blomstrens såsom *rosor*, hvilka våxa vid rinnande vatn.

Syrach. 50: 8. SIMON ONIE som såges lyfa som en vacker *ros* om våren.

TISTEL. CARDUUS. DARDAR.

Tistlar åro många slag och arter, hema i alla verldsdelar, men ymnigast tyckas de vara i Europa. Uti sådesåkrarne åro de skadeligast emedan de förqvåfva såden, och såra alla hånder, som handtera dem. För sine mångfaldige, styfve, stickande taggar kunna de icke åtas af Boskapen. Endast någre Infekter hålla sig på dem och njuta af dem sin föda.

Så ofta *Tistel* nämnes i den heliga skrift, förestålles den altid såsom en olycksvåxt. Alle *Tistlar* åro också af sådan beskaffenhet, at de åro

taggige, slickande, sårande, och i naturens enskilda hushållning, såsom ogräs på ångar, i åkrar och i trädgårdar mera skadelige än gagnelige.

Sällan gifves något land, som icke åger flere eller färre af dem; och då marken blifver lös och myllig infinna de sig deruti. När marken blir af lågerval eller tramp hård och tilpackad, försvinna de; de äro derföre skadeligast för al odling, gå djupt med sina rötter, och infinna sig almånast nära människors boningar, hus och byar.

De bloma före skördetiden, och Bi samla emot hösten något utur deras blomor.

Micha. 7: 4. se *Sodoms äple*.

Job. 31: 40. 1 Nof. 3: 18. Esai. 7: 25. 10: 17. 34: 13. Hefek. 28: 24. Sedespr. 24: 31. Ebreern. 6: 8. Se *Törne*.

Esai. 55: 13. se *Ceder*.

Jerem. 12: 13. se *Hvete*.

Math. 7: 16. se *Vindrusiva*.

BUXBOM. *BUXUS virens.* TEASCHSCHUR.

BUXBOM är en med små, ståndigt grönskande, tjocke bladér försed buske, som hörer til de mildare Europas luststreck, men låter odla sig äfven i Sverige, der den sällan växer hög, och li-

der af vårens kalla nattfrost. Til et quarters högd
 upväxt planteras den til åtskilliga ritningar om-
 kring blomsterquarter, och låter väl klippa sig.
 I Upsala Trågård måste den hvar vår täckas med
 granris, för at ej blekna och dö ut. I södra
 Europa upväxer den til flere alnars högd och klip-
 pes då til höga sköna häckar. Bladerne nytjas
 flundom med lagerblad til kranfar, och trådarten,
 som är mycket fin och vacker, nytjas til spelin-
 strumenter, tumsläckar och andre smärre prydlig-
 e möbler.

Eesai. 41: 19. se *oljeträd*.

Eesai. 60: 13. se *Ceder*.

TAMARISK. TAMARIX gallica. ESCHÅL.

TAMARISKEN är en mindre betydlig och an-
 senlig buske, som växer i Södra Europa och A-
 sien, med fine, länge grenar, betäckte med korte,
 trådlike blader. Den odlas uti Upsala Orangeri
 och omtalas på ett enda ställe uti Gamla Testa-
 mentet, nemligen uti

I Sam. 31: 3. hvarest berättas, at under en
Tamarisk i Jabes begrafdes SAULS och hans Sö-
 ners ben.

Sycomorer och *Tamarisker* såg HASSELQUIST
 på resan til Pyramiderne, ifrån Cairo Ref. p. 74.
 De växa vid ån Wardán; vid *Corondal* fann FUH-

RER dem; i steniga Arabiens dalar; *Tamarisker* växa vid Baruks och Jordans stränder. BERGGREN såg dem stora och höga såsom Tallar. Ref. 2. p. 233.

VINRANKA. *VITIS vinifera*. SOREK. SOREKAH.

Ingen växt förekommer så ofta nämnd uti proföfversättningen af den Heliga Skrift, som *Vintrådet*, *Vinstäckar*, *Vinberg*, *Vinrankor*, *Vingårdar* och dels afskafning, *Drufvor*, *Drufsaft*, *Vin*, *Drufkakor* och *Rusfin*.

Det är besynnerligt, at *Vinrankan* icke omtalas såsom odlad före Syndafloden och at NOACH, som efter floden odlade den, synes icke varit bekant med vineis egenskap, at rusa. Det säges uti 1 Mos. 9: 20, 21. Straxt efter Syndafloden planterade NOACH en *Vingård*.

Vinrankan växer sällan til någon betydande stam, så framt den icke årligen afskåres och toppas, såsom den odlas på Goda Hops udden i Afrika. Stammen kan då blifva stadig, af en alns högd och et halft kvarter i Diameter. Han gifver då färre, men större drufklasar och större Drufvor. I sin fria växt rankar den vida omkring, eller slingrar sig omkring de stöd, som gifvas honom. Bladerne äro delte uti flere slikar och blommorne äro mycket små och hvite, efter hvilke drufvorna blifva, antingen gröna, mer eller mindre bleka, eller mer och mindre röda.

Drufvorna utgöra stora klasar, äro saftfulla och gifva icke mogna frön, utan endast omogna kerner dertill. Storleken och godheten af *Drufvorna* beror af Klimatet och Solens värma, som förädlar dem. De ätas begärligt, läska och släcka törsten. Af Råfvar ätas de mycket gerna. Torde få de namn af *Rusfin* och föras til andre länder, såsom en handelsvara, at nyttjas uti soppor, desert och andre mat-rätter. Trampade eller isade gifva de ymnig saft, som efter gäsning gifver *Vin*, hvilket är en angenäm dryck, ett verkande läkemedel, och på åtskilligt sätt tillagad gifver et angenämt rus, samt riktar många länder, såsom en handelsvara. Uti Armenien och Georgien växer *Vinrankan* vild, enligt flere Resandes intyg.

Vinrankan är icke bestämd för de kallare länder. Vid några graders köld förfryser den. I de trakter nära Äkvatorn trivas den icke eller endast i alla tempererade länder, som om sommarens stora värma, i synnerhet planterad på bergsslutningar, som ligga emot solen, blir drufvorna och dess saft sötare och förträffligare. Uti de varmare länder, som i Tyskland vid Rhenströmen är vinet syrligt: i de hetare luftstrek, såsom i Armenien, Portugal, Madera, Italien, blir det sötare och hettande. De yppersta *Viner* skattas *Verum cruma christi* uti Italien och *Constantia vinet* från de östra *Africa*. Knappast gifver någon växt så olikt saft ifrån den starkaste Syra til den ljustligaste *Uva*, som *Drufvan*. Vål beredt vin kan uti

ganska lång tid, både på fat och uti bouteilje förvaras, och vinner då i godhet och styrka.

Uti Palæstina äro Judalottens *Viner*, än i dag beprilade; af HASSELQUIST vid Hebron och ARVIEUX, som vid Sorek funnit *Drufvor* af 12 markers vigr.

På Libanon växa *drufvor*, som gifva hvit, gult och rödt vin; i steniga Arabien; i rika Arabien växa *Vindrufvor* utan kärnar; vid Jerusalems *drufvor* en half aln långa och bär af två fingers leders längd, enligt NEISCHITZ. REINFELD omtalar en aln långa *drufvor*. Uti Saphet planteras *Vingårdar* af Judar, hvaraf beredes rödt *Vin*, på Karmels berg; vid Bethlehem; ifrån Hebron säljas *Vindrufvor* til Jerusalems; vid Gaza; Ascalon; berget Garizim; Saphets stad; vid Damascus; Horebs berg; vid Johannis Kloster säger SCHULTZ vinet vara det bästa i hela Palæstina. Sidon utskeddar hvit *vin*.

Då *Vinrankan* icke gifver mogna frön, forplantas den genom afläggningar. Dels grenar, som utan stöd icke bära sig, utan ligga ned på marken, taga rot, och på sådant sätt tillväxa i antal, samt med afskärning skiljas ifrån hvarandra.

Enligt NIEBURS uppgift betecknar SOREK i Levanten en afskuren och omplanterad *Vinsjelk*.

Afhandling

om

de W Å X T E R,
som i Bibelen omtalas.

Sjunde Delen

Med Medicinska Facultetens gunstiga tilstånd
under

Medicinæ och Botanices Professorens samt
K. Wasa Ordens Commendörens m. m.

Doctor

C. P. THUNBERGS

inseende

utgifven

af

LARSERIC SAHLIN,

af Södermanlands och Nerikes Nation,

och til granskning framställd

uti Botan. LectionsSalen

d. 10 Junii 1828.

p. v. t. f. m.

U p s a l a

hos Palmblad & C. 1828.

LIBRARY
NEW YORK
BOTANICAL
GARDEN

TILL
DEN BÄSTE FADER
OCH
DEN ÖMMASTE MODER!

Ej blott bland Skriftens dyra rikedomar
Jag minnesvärda blömster söka lärt
Uti mitt bröst en ranka äfven blommar,
Det är den kärlek, som Er huldhet närt.

Ett ringa offer är den blomman blyga,
Dock vet jag väl, att den är kär för Er!
Jag vill den, rörd, till Edra hjertan smyga:
Jag kan ej mer, J fordren icke mer!

Eder tacksame Son

LARS ERIC.

Canaans land, der *Vinstäcken* väl trifes, anlågs därför för et lyckligt land, deruti *vin* och *honing* flöto; och då någon lycka skulle betecknas, togs ofta liknelse af en *Vingård* med dess afkastning, äfven som olyckor utmärktes, der *Vingården* förflordes eller saknades.

4 Mof. 13: 21, 24. Då Spejare gingo in i Canaans land, funno de på den årstiden de förste *Vindrufvor*, hvaraf en ranka bars på en stång.

Vid bäcken Sorek och i dällden Eskol blef den stora *druftvan* tagen, som MOSIS bespejare bragte til lägret. ARVIEUX och NAU låga, at *druftvor* funnits 10 til 12 marker tunga.

I Mof. 49: 11, propheterade JACOB om JU-DA, at han skulle binda sin unga Åsna vid en ådel *vinqvist*.

3 Mof. 19: 9, 10. *Vindrufvorna* i vingårdarne skulle icke noga afplockas.

I Mof. 40: 9—11. PHARAOS Öfverste Skänk drömde om *Vinrankor*, som slogo ut blomstrande, och buro inogna *Druftvor*.

Dom. 13: 4, 7, 14. SIMSONS moder, då hånne af en Engel förkunnades, at hon skulle föda en Nazir, blef förbuden, at dricka *Vin* och starke drycker.

En *Vingård*, et Oliveberg och Åkren skulle odlas i sex år; i det sjunde skulle de hvila för den fattiges räkning.

2 Mof. 23: 10, 11. 3 Mof. 25: 3—7
Det samma skulle gälla äfven för Jubel-året, hvart femtionde år. 3 Mof. 25: 11.

1 Kon. 21 hela kapitel handlar om NABOTHS vingård, som ACHAZ hade otåtmätigt tillkanfat sig, isynnerhet 1, 2, 6, 7, 16 och 18 verserna.

3 Mof. 10: 8. *Vin* och andre starke drycker voro förbudne för ARON och hans SÖNER, at dricka, när de skulle ingå til förämlingsstället.

På någre ställen finnas *Vindrufvor*, som icke hafva någre kärnar, och desla fågas läckrare, än andra, såsom förådlade.

Thevenot uphöjer särdeles desse drufvors läckerhet, som förekomma i Persien under namn af *Kischmisch*, och

BERNIER berättar, at *Usbeckske Tartarerna*, ibland andre föråringar til stora Mogol, äfven genom sine *Gesandter*. öfverlemnade sådane *Drufvor*.

DE LA MAZE berömmar de hvita kärnlösa *Drufvor* uti *Sirvan*, för deras *Muskadeller* smak.

GALENUS omtalar sådana drufvor från Ci-
licien.

BARTHEMA betygar, det han, under alla sina
resor aldrig åtitt sötare drufvor, än de kärnlösa
Arabiska.

HÖST skrifver, at i Marocco finnes en art
drufvor, som kallas SERKI, och som kommit från
Levanten. De hafva inga kärnar, äro söta,
varia och nästan runda, men icke almänna.

OLEARIUS, vid en högtidlighet uti Astrakan,
räknade bland Desertten, et slags små hvita och
ganska söta drufvor, som icke hade kärnar.

NIEBUHR säger, at de hafva kärnar, men så
mjuka, at de icke kännas.

ESAIAS afbildar Guds omvårdnad om Israëls
folks förbättring med en Vingårdsmans sorgfällig-
het, hvilken anlagt en Vinplantering af SOREK.

Jerem. 2: 21. bestraffas samma folk: jag
hade planterat dig såsom en SOREK, hel och hål-
len af bästa art. Huru är du då urartad vor-
den? m. m.

I Sam. 25: 18. Bland de många faker, som
ABIGAIL förde till DAVID, voro hundrade kakor
Rusfn.

I Sam. 30: 12. Med Rusfnkaka vederqvick-
te DAVID den Egyptiske mannen.

2 Sam. 16: 1. ZIBA mötte DAVID med hundrade *Rusfinkakor*, och en lågel *vin*.

1 Chron. 12: 40. ibland spisning, som tillfördes, var äfven *Rusfin*.

1 Chron. 16: 3. Då Arken var införd i sit tält, utskiftade DAVID åt folket, ibland annat *Rusfinkaka*.

Job. 24: 6. nämnes efterhämtning i den orådfärdiges *Vingård*.

Joël 1: 5. omtalas *Vindrinkare*.

Uti den Heliga skrifts nyare svenska öfversättning ar omtalas på mångfaldige ställen *Vinstäck*, *Vinrankor*, och äfven *Vintråd*.

Vinranka är väl alltid des s rigtigaste och egentligaste namn; emedan den aldrig upväxer til något tråd, och icke ens til en buske. Des natur är, at utskjuta länge, svage grenar, som sig sjelf lemnade antingen ligga ned på märken, eller krypa upptöre bergen, eller flödjä och slingra sig omkring buskar och trån. I detta tillstånd blifva blomklafarne många, men drufvorna småre och mindre safifulla. På Goda Hopsudden i södra Africa, dit *vinrankan* blifvit förd och nu odlas af de Reformerte flyktingar, som under LUDVIG den 14:des förföljelje nödgades lemna sit fädernesland, skötes denna nyttiga växt på det lätt, at alle utskjutande grenar före blomningen afskåras. Derigenom händer, at icke allenast

blomklafarna blifva färre, men drufyorna af ymnigare föda större och saftfullare, utan åfven, at en stam tilväxer af en alns högd vid pals, och en mans arms tjocklek, utan at ändock derföre kunna få namn af et tråd, eller bekomma en krona, såsom et tråd.

Vinstäck och *Vinranka* är således des rätta namn, hvarmed den öfver alt bör tolkas:

Dom. 9: 12. När *Vinrankan* valdes til kronung af de andre träden, svarade den: skulle jag öfvergifva min must, som gläder både Gud och människor, och göra mig besvär med trån? Mos. 13: 24. 20: 5. 2 Sam. 16: 1. Jerem. 17: 8: 13. Esai. 34: 4. 36: 16, 17. 2 Kon. 18: 31. Psalm. 105: 33. Osea 2: 12. 10: 10. Joël 1: 7, 12. Mich. 4: 4. Habac. 3: 7. Haggai 2: 20. Nehem. 13: 15. Hög. 2: 13. Jacobs Epist. 3: 12. Luc. 13: 17. De Fikontråd, Fikon och Fikonkaka.

Psalm. 78: 47. deras *Vinranka* nedflog han med hagel, och deras *Vinstock* genom frost.

Psalm. 80: 9, 12, 15. Du håmtade en *Vinstäck* ifrån Egypten, dref folken undan och blånterade den. Den utsträckte sina rankor til hafvet, och til Euphrat sine telnningar. Gud! kåda ned af himmelen, och se hårtill, och besök denne *Vinstäck*.

Pfalm. 128: 3. Din hustru skall vara såsom en fruktbar *Vinståck* vid sidan af dit hus.

Eesai 5: 2. i denna *Vingård* hade han planterat bästa slag af *vinrankor*.

Eesai 24: 7. det nyls prälsade *Vinet* förjer, *Vinstocken* försmågtar.

Eesai. 65: 21. de skola bygga hus och sjelfve deri blifva boende, plantera *Vinstäckar* och sjelfve äta des frugt.

Hefek. 15: 2. frågas, hvad förmon hafver det torra på en *Vinstäck*, framför hvarjehanda annat träd?

Hefek. 19: 10. Din moder var, liksom du, en *Vinstäck* planterad vid vatn, som bar frugt och ymnigt löf för det myckna vatnets skull.

Hefek. 17: 6—8. Telningen växte til och blef en frodig *Vinstäck*, med vidt utbredde löf och rankor, men låg stam, och rankorna inåt böjda, så at de öfverskyggade des rötter. *Vinstäcken* utsträckte sina rankor ifrån spjälorna, på hvilka den hade upväxt.

Syrach 24: 16. Mina skott voro idel behaglighet, såsom skotten af en *Vinstäck*, och mina blommor gäfvu en hårlig och rik lukt.

Osea. 10: 1. Israël är en frodig *Vinstäck*; och des frugt deremot svarande.

Hög Vif. 7: 2, 8, 12. se *vinrankan*.

Nahum. 2: 2. Fienderna hafva sköflat och derfvat deras *vinrankor*.

Haggai 1: 11. & Kon. 5: 26. Döm. 15: 5. Jos 4: 9. Nehem. 5: 3, 4, 11. 10: 39. se *ivetråd*.

Zachar. 8: 12. Det, som utfås, skall vara i berhet; *vinrankan* skall bära sin frugt, jorden gifva sin växt, och himmelen sin dagg.

Malach. 3: 11. Edra *vinstäckar* skola icke vara ofruktfamme på fälten.

Vinquist nämnes i 1 Mos. 49: 11 se *Onager*.

Joh. Ev. 15: 1, 5. Jag är det fanna *vinträd*.

Math. 26: 29. Marc. 14: 25. Härefter skall icke dricka hvad af vinträ är, intil den dag, då jag ånyo dricker det med Eder, i min faders rike.

VINGÅRD och VINBERG förekomma äfven i 1 Mos. 27: 16. Herrans Ängel nämnde: 4 Mos. 22: 24. Herrans Ängel sade sig uti en smal våg emellan *vingårdar*, gjärde de på bägge sidor.

5 Mos. 28: 39. Du skall plantera *vingårdar* och arbeta i dem, men icke få dricka af vin, eller ens något derutur infamla; ty makten till förderfva *vinrankan*.

5 Mos. 32: 32. Deras *vinstäck* är af doms art och ifrån Gomorras förbrände sålt; ras drufvor äro giftiga och klafarne dödande. ÖDMAN tolkar detta: Deras *vinstäck* är af doms egenkap, lik den från Gomorras förbrände sålt.

Dom. 14: 5. När SIMSON kommit til math och til *vingårdarne* vid fladen, mötte nom et ungt Lejon rytande.

Eesai. 5: 1, 3, 4, 5. Jag vil nu sjunga min vän, en min väns fång om hans *vingård*. Min vän hade på en mycket frugtbar höjd *vingård*. Han hade der planterat bästa slag vinrankor, i hopp, at han skulle bära vindrufv men han bar icke annat än giftige bär. Huru skulle jag väl mer kunnat göra med min *vingård* än det jag med honom gjort? Hvarföre bär giftige bär, då jag väntade, at han skulle bära vindrufvor? jag vil derföre låga Eder, hvad med min *vingård* varder görande.

Eesai. 27: 2. Då skall ock vara en *vingård*.

Jerem. 12: 10. Månge Herdar hafva derfvat min *vingård*.

Jerem. 31: 15. Ännu skal du plantera *gårdar* på Samariens berg.

Jerem. 32: 15. Ännu skola hus och ägor och *vingårdar* köpas i detta landet.

Jerem. 35: 7, 9. Hvarken J, eller edra
 n skolen någon tid dricka *vin*, eller bygga hus,
 på åker, plantera *vingårdar* eller något sådant
 , utan beständigt bo i tält; så framt J länge
 en lefva i det land, i hvilket J ären främlingar.

Jerem. 39: 10. NEBUSAR ADAN lemnade de
 igare kvar af Juda Folket, och tildelade dem
gårdar och åkrar.

Jerem. 48: 32. Då jag gråter öfver dig JAER,
 , måste jag ock gråta öfver dig, du *Vingård*,
 na.

Amos 5: 11, 17. Emedan J plundren den
 e, skolen J icke dricka vin utaf de sköna *vin-*
dar, som J planterat. I alle *vingårdar* måste
 kelig låt förspörjas, när jag igenomfar dit land,
 er Herren.

Amos 9: 14. Israel skall plantera *vinberg*
 dricka af vinet derutur, anläggga trågårdar
 få nytja deras frugt.

Mich. 7: 1. Jag är såfom en, hvilken frugt
 ämtar, eller andra gången pläcker i en *vin-*
d; ingen drufva finnes der at smaka på.

Zephan. 1: 13. De skola icke få bebo de
 , som de upbyggt och icke dricka något vin
 de *vingårdar*, som de planterat.

Obåd. 1: 5. Komma sådana öfver dig, som

inhämta drufvorna på dine *vinberg*, männe de
da lemnande något at efteråt afhämta.

Sedespr. 24: 30. En gång gick jag der
tes åker, samt den hoglöles *vingård* förbi.

Pred. 2: 5. Jag bygde palätser, plante
vingårdar, anlade trågårdar och lustgårdar
satte der allehanda frugttrån.

Math. 20: 1, 4, 7. Himmélriket liknas
en husbonde, som legde arbetare i sin *vingård*.

Matth. 22: 33, 39, 41. Marc. 12: 1, 2,
Lucas 20: 9—15. Marci 11: 13. En
bonde planterade en *vingård*.

Apostl. 2: 13. Apostlarne sades på Pi-
dagen vara druckne af löt *vin*.

Eph. 5: 18. Dricken eder icke dru-
af *vin*.

Joh. Ev. 2: 4, 9, 10. Vatn förvånd
vin i Gallileen på bröllopet i Cana.

Corinth. 9: 7. Hvilken planterar en
gård, och åter icke af defs frugt?

VIN, som är förbudit för Mahomedane
men var tilåtit Judarne at dricka, och anbef
at vid spis-ofret nytjas, som på oråknelige st

riden beredes och är en hälsofam, läskande, järande och rusgifvande dryck, omtalas både uti gamla och nya Testamentets heliga böcker, of-
 än någon annan af växtrikets afster.

Job. 32: 19. Jag är så upfyld af det jag låga, at min ande tränges i mit bröst, likt öft *vin*, hvilket spränger nye käril.

1 Mos. 19: 32. och följande: Låt oss gifva Fader *vin* at dricka, var Lots döttrars beslut.

1 Mos. 27: 25. JACOB satte fram för sin hustru sin tillagade rätt, bar ock in til honom, hvaraf han drack.

5 Mos. 32: 14. Drufvorns blod, *vin* fick du dricka.

1 Sam. 1: 15, 24. Jag är en bedröfvad kvinna (*Hanna*); hvarken *vin* eller annan stark dryck hafver jag smakat. Så snart HANNA hade fört pilten (*Samuel*), förde hon honom med sig som en ofert af tre stutar, et Epha mjöl och en flaska *vin*.

1 Sam. 10: 3. se Kid.

1 Sam. 16: 20. se Åfna.

1 Sam. 25: 18. se Får.

Psal. 160: 5. *Vin* hade du gifvit oss at dricka, som gjorde oss förvirrade.

Plalm 75: 9. Herren hafver en bågare
handen med starkt *vin*, full inskänkt at d
utdela.

Eesai 1: 22. Dit Silfver duger icke mer,
dit *vin* är med vatten förfalskad.

Eesai 5: 11, 12. Ve dem, som om mor
nen bittida uppe äro at med starka drycker öf
lasta sig; och in til sent på aftenen at af *vin*
varda. Harpor, Cithror, Pukor och pipor h
de vid deras *vin* och gästbod.

Eesai 5: 22. Ve dem, som hjeltar äro,
dricka *vin* och kämpar at blanda starke dryc
som frikalla den brotliga för skänkens skull
bortvända de oskyldigas råtmåtiga sak.

Eesai 24: 7. Det nyfs präsfade *vinet* för
vinfläcken försmågtar, alle som tilförene af
tat varit glade, sucka.

Eesai 25: 6. Då skall Herren Zebaoth
alle Folkslag på detta berget anställa et gästa
med kostbara rätter, et gästbod med bästa
med utvalda rätter, med klaraste *vin*.

Eesai 28: 1, 7. Ve de stolte Ephraim
krona, och det präktigaste blomster, som nu
falnar, på höjden vid frugtbara deras dal, som
vin ragla. Nu äro ock desse yre af *vin* och
la af starke drycker.

Efai. 51: 21. Hör nu detta du elände och icke af *vin* drukne.

Efai. 55: 1. Kommer hit, köper utan pengar och för intet, både *vin* och mjölk.

Efai. 56: 12. Kommer, låter oss hämta *vin* dricka oss drukne.

Efai. 62: 8, 9. Jag vil icke mer gifva din vext til föda åt dine Fiender, icke heller skolanmande dricka det *vin*, som du med dit arde tilredt. De, som insamlat *vinet*, skola deraf dricka i min Helgedomsgårdar.

Jerem. 13: 12. Såg til dem detta ordspå: alla flaskor måste fyllas med *vin*. De låra säga: Ho vet icke det, at alla slags flaskor tjäna at fyllas med *vin*.

Jerem. 23: 9. Öfver Propheterne är mit hjerta bedröfvadt i mig: alle mine ben skakas: de är såsom en drucken och såsom en af *vin* öflastad.

Jerem. 25: 15. Herren Israels Gud säger mig: tag denne bågaren med hetfigt *vin* uti, min hand, och skänk deraf ut åt alle de Folk, som jag sänder dig, at de dricka, varda oense och vanvettige.

Jerem. 35: 2, 5, 14. Tala med de *Rachabers* släkt, at de följa dig in i en kammare i

Herrans hus: du skall der gifva dem *vin* at dricka. Jag fette för dem större och mindre bår med *vin* uti, och bad dem deraf dricka. JODABS, RECHABS Sons förbud til sine barn, at dricka *vin*, iakttages så noga, at de aldrig den dagen deraf druckit.

Jerem. 48: 11, 33. MOAB hafver alt i sin ungdom varit uti ro, såsom et *vin*, hvilket orördt ligger på sit fat, och icke tappas ur ett rill i et annat; Glädje och fröjd är nu försvunnen ifrån Carmel och MOABS land: jag hafver tit vinbergningen afstanna. Ingen frögdefångares af någon, som trampar drufvor.

Hefek. 44: 21. Ingen präst får dricka då han skall i inra gården ingå. Jerem. 31: 40: 10. Amos 6: 6. Mich. 6: 15. Haggai 13. 4 Mos. 18: 12—15. Efr. 7: 22. 2 Chron. 2: 10. 15. 11: 11. Judith 11 13. Joel 1: Syrach 39: 27. Job. 15: 33. Luc. 10: se Olja.

1 Chron. 12: 40. se Kamel.

Daniel 1: 8. 16. DANIEL fette sig för att icke låta sig förorenas genom spis och det som af Konungens bord tilldeltes; hvarföre MOLZAR fette bort den spis och det *vin*, som dem anordnad var och gaf dem gröna värd. Dan. 5: 1. 4. 23. Konung BELZAZAR ande en stor måltid åt sine förnämste ämbets

Afhandling ²³⁸
om
de W Å X T E R,
som i Bibelen omtalas.

Åttonde Delen.

Med Medicinska Facultetens gunstiga tilstånd
under
Medicinæ och Botanices Professorens samt
K. Wasa Ordens Commendörens m. m.

Doctor

P. THUNBERGS

inseende

utgifven

af

AAC VILHELM EKERMARK,

tip. Lindel. af Södermanlands och Nerikes Landskap,

och til granskning framställd

uti Botan. LectionsSalen

d. 12 Junii 1828.

p. v. t. f. m.

U p s a l a
hos Palmblad & C. 1828;

178

IN SACRAM RE
E CONSILII REI MEDICÆ UNI PRO-
FESSORI COMMENDATORI REGII
ORDINIS DE VASA
CELEBERRIMO EXPERIENTISSIMO
DOCTORI LAURENT. TINGSTADI

TATEM MAGNÆ FIDEI

JUDICI PROVINCIALI SUDERMANNIÆ

CUBICULI REGIS APPARITORI

NOBILISSIMO GENEROSISSIMO

HAAR. ISAAC. SILFVERSPARRE

ERMARK.

EN ÖM MODER och ÄLSKADE MOSTRA

helgadt

af

Kärlek och Tacksamhet

and desse, som voro til antalet tulende, drack han
 2: under det de drucko *vinet* utur de kåril, tom
 ur Guds hus i Jerusaleem voro bortförde; syn-
 dem fingrar, såsom af en människohand, skrif-
 i kalken på väggen: Du har uphåfvit dig emot
 immelens Herre, låtit hans huskåril båras fram-
 dig, at derutur *vin* dricka.

Olea 4: 11. Boleri, *vin* och must tager för-
 ändét bort.

Olea 7: 5. På vår Konungs dag dricka För-
 rne sig druckne af *vin*.

Amos 2: 8, 12. På pant tagna kläder låg-
 de sig ned vid alla åltaren och dricka af för-
 rektas *vin* i deras Gudars hus. Men J nódga-
 Nazareerna att dricka *vin*.

Amos 9: 14. se Vinberg.

Mich. 2: 11. Om jag propheterade för *vin*
 h starke drycker, så vore jag en prophet för
 tta folket m. m.

Habac. 2: 5. *Vin* är bedrågligt.

Zachar. 9: 15. De skola dricka och varda
 ådtige, sålom af *vin*.

Zachar. 10: 7. EPHRAIM skall vara en Hjelte,
 h deras hjertan glädjas sålom af *vin*.

Efr. 6: 9. se Vådrrar, Lamm.

Nehem. 2: 1. Då *vinet* var framfat åt Konung ARTHASASTA, tog jag det och skänkte för Konungen.

Nehem. 5: 1, 15, 18. se vingårdar. förre Höfdingar, som före mig varit, hafva tagit af det bröd och *vin*. Se vidare Får.

Nehem. 13: 5, 12, 15, omtalas det stumrummet, hvaruti infamlades tionde af såd, och olja. Se olja och fikontråd.

Esth. 5: 6. Under det Konungen (ΔΗΑΣΤΗΣ) drack *vin*, fode han til ESTHER.

Sedesp. 4: 17. Deras dryck är röfvadt

Sedesp. 9: 5. Kommer, åter mit bröd, och dricker af *vinet*, som jag tilreder.

Sedesp. 21: 17. Den *vin* och vålluktat falfvor ålskar, varder icke rik.

Sedesp. 23: 31. Se icke på *vinet*, at få rödt år.

Sedesp. 31: 6. Gif ullen starkt dryck och den bedröfvade *vin* at dricka.

Predik. 2: 3. Jag fattade då det beslut i hjerta, at hålla min kropp ifrån *vin*.

Predik. 10: 19. Der måltider hållas til luft, utgör *vin* lifvets nöje, och penningar för må alt.

Syrach. 9: 14. En ny vän är fålom nyt
; när det hunnit blifva gammalt, dricker du
först gjerna.

Syrach. 31: 25, 27, 28. Var ingen hjelte
at dricka, ty *vin* hafver skadat många. *Vin*
för människan lifgifvande, när det måtteligt
ekes. Hvad är våll lifvet utan *vin*? det är ju
padt, at göra människan glad. *Vin* gör hjer-
gladt och frögdar själen, när det brukas til
dorst och i råttan tid.

Matth. 9: 17. Marc. 2: 22. Luc. 5: 37—39.
man får icke ungt *vin* i gamla flaskor; om det
är, sprängas flaskorna, *vinet* förspilles och fla-
skorna förderfvas. Nytt *vin* tömer man i nya fla-
skor, och då blifva bägge förvarade.

Marc. 15: 23. De gifvo Frälsharen, at dric-
vin, blandadt med Myrrha.

Luc. 1: 15. JOHANNES döparen skulle icke
dricka *vin* eller starke drycker.

VINDRUFVA, DRUFKLASE, DRUFMUST och
DRUFSAFT omnämnas uti

Efsai. 65: 8. Likasom, då must finnes i en
drufklasa, man plågar säga: förderfva honom ic-
ke, ty deri är en välsignelse.

Hefek. 18: 2. Fäderne äro omogne *druf-*
vin, och barnens tänder äro deraf ömne vordne.

1 Macab. 6: 34. Se Elefant.

Sedelp. 24: 13. Min Son, såsom honin
finakar dig väl, och *drufsaft* är angenäm för di
mun; så är ock vishetens kännedom för din ljål
när du hånne eruär.

Amos 9: 13. Den tid varder kommande
såger Herren, at plöjningen skal råcka intil skö
den, och drufpräsningen intil fåningstiden: be
gen skola drypa af *drufvors* saft, och bäckar sk
la flyta ifrån alla högder.

Syrach. 50: 16. Han uträckte sin hand
offerstkålen, gjöt derutur *drufvesaft*, och bestänk
dermed altarets fot, til en söt lukt för den Hö
ste, som allas Konung är.

Syrach. 51: 17. Mit hjerta frögdade
öfver hånne (klokheten), såsom öfver *vindrufvo*
då de mogna.

Uti Höga Vilan nämnas både *vin*, *vinstäcker*,
vingårdar, *drufkakor* och *drufvor* ofta, merend
liknelsevis, nemligen:

VIN uti 1: 2, 4, 15. Ljufvare, än *vin*
din muns sötma. Kostbarare än *vin* agta vi
muns sötma. Min älskarinna! skön är du, di
ögon likna *drufvor*.

5: 1. Jag hafver druckit mit *vin*.

7: 9. Såsom kryddadt *vin* är din mun, et
 som nedrinner lätt och ljust är för läp-
 na.

8: 2. Jag skulle gifva drycker af kryddadt
 och must af granatäplen at dricka.

VINGÅRD: 1: 6. Til vingårdsvakterska haf-
 man mig fatt; men min *vingård* hafver jag
 e vårdat.

2: 15. Skaffer ofs bort de små schakaler,
 n förstöra *vingårdarna*, våra spåda *vinrankor*.

7: 12. Min vän! låt ofs upstå vid dagens
 ning, at gå til *vinbergen*, at se, om *vinrankan*
 oppas, och de unga *drufvorna* utslagit, och gra-
 trån bloma.

8: 11, 12. En *vingård* tilhörer SALOMO i
 en Hamon. Den *vingård* mig tilhörer, uplåter
 ock nu.

Matth. 7: 16. Icke hämtar man *drufvor*
 törne, ej eller fikon af tistel. Se Fikon.

VINRANKOR: 6: 10. Jag var nedgången, at
 om *vinrankan* skutit sina knoppar, och granat-
 n blomade.

7: 12. se tilförene Vingård.

Drufvor och druffast: 3: 13. På fikon

trädet mogna frugten, och *vinrankans* spåda *druvklasar* sprida sin lukt.

4: 1. Dine ögon, obetänkta af flöja likn *druvur*.

7: 2, 8, 12. Din midjas prydnad likna en rund bågare, der *druvans* fast icke felar. Så som *vindrufvur* för mig åro dine bröst. Se vidare *vinrankor*.

DRUFCAKOR: 2: 5. O! Vederqvicker mig med *drufcakor*.

RUSSINKAKA: 1 Sam. 30: 12. 2 Sam. 16: 1. Se *Fikonkaka*.

VINPRÅSS nämnes i 2 Mos. 22: 28. Förordningen af din bårning och *vinpråss* skal du icke upskjuta, at aflämna.

Utaf *druvfast* beredes en *fyrup*, som kallades *DIFSE*. SHAW säger, at endast ifrån Hebron såldes häraf årligen 2000 centner til Egypten.

CORIANDER. *CORIANDRUM sativum*. GAD.

Fröet af *Coriander* omnämnes endast uti Mos. 16: 31. liknelsevis, då *Manna* beskrifves och det såges: Israëls hus kallade det *MANN*; och det var såsom *Corianderfrö*, hvit och hade en smak såsom semla med honing.

Coriander-växten hörer til den naturliga ordningen bland växterna, som kallas umbellatæ, hvars blommors stjelkar (pedunculi) likna en folkskärm, och fem blomblad och nakna frön, som äro klottede, och smaka mycket lika med Kanel. Växten odlas stundom i Europeiske trågårdar och frön utvinas, som en angenäm krydda uti maträtter.

Hela växten är prydelig med sine blomor, som i midt uti (umbellæ) äro smärre, och i omgifningen större (radiati), alltid med fem ståndare, och en dubbel hona.

LIN. *Linum usitatum*. BAD.

Är en liten, spåd, inom sommarmånaderna mognande och sine frön mognande växt, med enkla stjelkar och enkla blader, samt en blå, klåklik blomma, af en half, sållan en alns högd.

Det är en af de nyttigaste växter, som Europeen odlar, och som för honom uppfyller alla behof, som bomull i de varma länder. Det är af en aldeles ovärderlig nytta, hvarföre det ock verkar alt årligen odlas och beredes. Sedan det är tvitt före hösten uptagit, fröskållorna afrifna, stjelkarna torkade och lagde til rötning antingen i vattnet eller på marken, samt vidare bråkadt och häkladt, hvarigenom de gröfre och finare tågor skiljas isär, hvarandra, beredes deraf finare och gröfre stoffet, til skjortor, läkan, duktyg, fodervåt och

mångfaldiga andra saker, för människans våltrednad aldeles oumgångeliga.

Från åro platte, glatte och brune, nyttig til oljeprästring och til upmjukande omslag, samt i dekokt invärtes emot alla skarpheter i magen. *Oljan* deraf tjänar til lampor, til oljefärgning och til lakeringar, med mera.

HASSELQUIST säger i Ref. p. 117. at *Lin* växte ymnigt vid Damiat.

Bibel-tolkarne hafva ofta tolkat *Lin*, och *Linne*, ehuru i de varmare länder det ganska sällan förekommer, emedan derstädes en ymnigare och bekvämare tilgång gifves til bomul, hvars tilredningar ofta äfven få namn af *Linne*.

Etai 19: 9. Blygas skola de, som sköta *Lin*, förarbeta, och väfva fina tyger.

Helek. 44: 17. 18. Prästerne skulle vara klädda i *linnekläder*, när de gingo in genom porten af portarna til inra gården af Helgedomen.

Sedespr. 31: 13. En idog hustru sysselfäster sig flitigt med ull och *lin*.

2 Mos. 28: 43. ARONS underkläder skul vara af *linne*.

1 Sam. 2: 18. SAMUEL, ännu ung, gjorde tjänst inför Herren, klädd i en *linne* liffräck.

1 Sam. 22: Den Edomeen DOEG dödade på en dag 85 män, som buro *linne* lifkjortel.

Omtalas vidare uti Esth. 1: 6. Osea 2: 5, 9.
1. 10: 5, 12: 6, 7.

Marc. 16: 46. Luc. 23: 53. Joh. Evang. 19:
JOSEPH köpte et fint linne, hvori Frälsarens
men sveptes.

BOMULL. *Gossypium herbaceum*.

Bomull är et fint vadd, som inom fröhu-
omgifver runde frön, och som kan kardas,
nas och vävas til mångfaldige forter, gröfre
finare tyger, til många millioner människors
lädnad i alle verldsdelar, i synnerhet i de var-
Indiernas.

Bomull af tråd, (*Gossypium arboreum*) är
re och nyttjas til stoppningar, madraser, samt
gulagtiga til Nankiner uti China.

Gossypium herbaceum, som varar blott et år
upväxer til en mans höjd, samt på många
den odlas, gifver den bästa och finaste Bomull
linne, kattun och kläder.

Bomulstyg är varmare, än linne och infu-
uti sig mycket bättre fvetten.

Växer endast i de hetaste länder, och tål väl
Europas klimat; hvarföre det ämnet måste fö-
som en riktande handelsvara, almännast från
vanten och Indien, för Europas Fabriker, til
tuners och sammets tilverkning.

Bomulstyger til skjorter, halsdukar, underklæder, strømper, duker, lakan, foder och andra saker nyttjas allmänt af många millioner människor uti hela Östra Indien och på andra ställen, i de flesta ställen Europeen begagnar sig af linets tillverkning

Pauæus såges vara rik på bomull.

Uti 1 Chron. 4: 21. 15: 27. omnämnes linneväfnad af *Bysfus*. Helek. 27: 3. såges också om Tyrus, at dess segel voro af stickad bomull.

Bomulsväxten finnes odlad på många ställen i Levanten; på Libanon; vid staden Hamah; mycken bomull utföres ifrån Palæstina, både rå och spunnen, i synnerhet ifrån Jaffa; i Esdrelons flod vid Tabor; vid Damatch; i öknerna Dschafir och utskippas från Sidon.

Uti ylle, linne och bomull klädde sig Israëls barn. *Schesh* betyder stundom både linne och bomull. Rike mannens dyrbara linneklädning var förfärdigad af ett slags bomull, som höls för den finaste, lenaste och kostbaraste, vid namn *Bysfus* och omtalas på flere ställen i den H. skrift.

Bysfus växte i Judeen, och bland Juda stammars en hel familj, som var fystelfat med denna väfnad. 1 Chr. 4: 21. til tapeter för det Heliga

Ibland andra kostbarheter, som ifrån Syrien fördes til Tyri marknad, var denna bomull.

Esaï 27: 16. Den räknades ibland Regenternes
 de Rikes förnämste skatter. Konung DAVID bar
 kappan deraf, när han införde med stor prakt
 bundets ark uti Jerusaleml. 1 Chr. 15: 27. Li-
 t. Mardochai, då han gick ut ifrån den Per-
 te Konungen, uti kongelig drägt. Esth. 8: 15.
 witerne, som voro musikanter, ågde sådana pry-
 d. 2 Chr. 5: 12.

Förhänget emellan det heliga och aldraheli-
 te var af kostelig Bomull. 2 Chr. 3: 14.

Uti AHASVERI palats voro tapeterne uphäng-
 på kosteligt bomulstyg. Esth. 1: 6. Det räk-
 les lika med guld.

Uppenb. 19: 8, 14. Om CHRISTI Brud få-
 , at det varit hånne gifvit, at klåda sig i
 t och skinande kosteligt klåde, och at det ko-
 lliga klådet var de heligas rättfärdighet. Det
 s åtkilige färgor i synnerhet Purpur. Osea 2:
 8. Se Olja.

Luc. 16: 19. Det var en rik man, som
 dde sig i Purpur och (kosteligt) dyrbart Bom-
 tyg.

MALÖRT. *ARTEMISIA judaica*. LAANAH.

Malört, *Artemisa Absinthium*, är en mycket
 mån växt i hela Europa och på någre ställen
 en i Asien. Den växer i de fläste Sveriges land-
 p, som en besk och nyttig krydda för hälfan,

både för människor och kreatur. Den är näst buskagtig med sine styfve grenar, och håller ofta på kyrkogårdar, i trågårdar, merendels byar och hus. Den kännes med sine sönderlade, silfverhvite och beske blader. Blomorne små, utan skönhet och tjenlige emot maskar.

Bladerne äro de, som förnämligast nyttas. Uti påfar insydde, och lagde öfver magen, lindar de den kolik omkring naveln hos barn, som i skar förorsaka. Kokade som dekokt nytjas de, för att stärka en svag matlust; emot syra och emot fräsur för tjänar dekoktet i stället för Kinkina, för att stärka magen och för almogen, sedan mage och tarmar fört ut genom kråkmedel eller något äfförande bitvit renade. *Malört* hindrar röta, hvarföre stundom inlägges uti likkistor. Fåren böra om vintren få malört och salt, såsom et prästvatif, och emot deras vattsjuka.

Gemenligen fåttes (Laanah) *malört* och (*Rol*) *Coloquint* tillsammans, såsom bägge ganska bitv krydder.

Artemisa judaica, som omtalas i Bibelen, är mycket lika med Svenska malörten.

Sedesp. 5: 4. der det heter, at en trolös strus tunga varder bitter, såsom *Malört*.

Jerem. Klagov. 3: 5, 15. Han hafver nittat mig med bitterheter, och gifvit idel malört at dricka. Se *Coloquint*.

Jerem. 23: 15. Amos 6: 12. Se Coloqvint.

Jerem. 9: 15. Jag vil spisa detta folket
med malört.

SKAPAREN lynes utom frugtträden, hafva
ordnat i synnerhet tvänne stora växtfamilier til
angenäm och hållsöfam föda för människor och
ur. Sådane äro alle Gräs-slåg och Ärt-slåget.

Alle utaf det vidlyftige *Ärtslåget* äro utmärkt
ilde med fine blomor af en egen besynnerlig
öpnad, och sin skida, hvilkens frön äro mjöslag-
ge, kliftrande, och starkt födande. Af denne
födo naturalis äro inge giftige. Sjelfva örten med
sine stänglar och blader, utgör et godt foder för
boskapen: de som äga smärre frön, tjäna isynner-
het för foglar, och de, som äga större frön eller
böror, tilvällar sig människan. Desfas frön kun-
na likasom sådesarternas, länge förvaras, för tilkom-
mande behof. De fleste tilhöra väl de varmare
länderens blidare luftstrek; men de, som fulborda
i tropsk lopp innom året, kunna äfven med mycken
öfverflöd odlas, äfven i de kallare länder af Europa.

Blomorne likna någorlunda en fjäril, och
öfverflöden är en ärtskida, hvilken ofta til öfverflöden
öknar en fabel, öpnar sig framtil efter hela läng-
den och äger frön fastade vid ryggen. Desse
frön komma, låsom födoämne, mycket öfverens

med sådeslagen, men förortaka mera väder, och gåsa icke med samma lätthet, så at de icke är lika tjänliga til bröd, utan böra antingen nytj stufvade, eller kokte. Sådana växter odlades flest uti det förlofvade landet, och förekomma derför omnämnda i de heliga skrifter. De almännas deraf voro, *bönor*, *ärter*, *lins*.

BÖNOR. *PHASEOLUS nanus, purpureus.*

Hesek. 4: 9. Omförmåles med ärter och flera sådesarter, såsom tjänliga til bröd.

2 Sam. 17: 28. Se *Lins*.

Bönor, *Ärter*, *Lins* och *Hirs* odlades i Palestina. Bönor, så väl större bönor, som kryddbönor odlas i Sverige af ståndspersoner almänmen, men äro ömtåliga för Nordens köld i de nordligare landskap; de utgöra en god vinterföda.

Hezek. 4: 9. De blefvo befalte, at taga bönor, hvete, korn och spelt til bröd och föda.

ÄRTER. *PISUM sativum.*

2 Kon. 6: 25. Då konungen af Syrien belägrade Samarien var så stor hunger i staden, at en fjerdedels *kab ärter* kostade 5 sikler silfver.

Ärter af flere slag odlas almännt i Sverige, och nytjas både stufvade och i soppor.

THESES.

Th. I.

Cognitio Naturæ, quæ, ut inter omnes con-
t. et utilitatis et delectationis cultoribus suis
itur præmia, neque exigua, nostra sententia,
uræ animi et speculationi Philosophicæ promo-
dæ adminicula suppeditat haud spernenda.

Th. II.

Quod tamen ut obtineatur, non minus acri-
judicii opus est, quam diligenter atque accu-
observandi facultate, et præcipue in id incum-
dum, ut ab individuali et quasi dispersa rerum
templatione ad generaliora usque progrediaris,
e partes, et partes partium, affinitatis nexu, in
e quadam comprehensæ conspectum dent to-
principiumque sistant ipsum, quo, radiorum
r e centro exeuntium suo, omnia ultimo sunt
renda.

Th. III.

Neque desunt exempla, quæ hocce Philoso-
æ commercium cum Scientia Naturæ indicent,
uorum copia sat erit Schellingianum attulisse
ema, cujus idea fere tota e Theoria Chemiæ,
recentiori ævo est exposita, saltem quod ad
trinam Polaritatis atque Potentiarum attinet,
d dubie est desumpta.

Th. IV.

Systemata Botanices Artificiale et Naturalis
quamvis studio scientiæ certe sufficient, non tam
ablonum judicetur tertium addidisse, nempe Ch
micum, ut, cognita etiam interna plantarum na
tura, Botanice in veram scientiæ Philosophicæ for
mam ita sit redacta.

Th. V.

Uti Cognitio naturæ nos in via Philosophi
manuducit, ita etiam campum interpretationis Scri
pturæ Sacræ nobis aperit amplum, in quo lingu
rum orientalium studio adjuti, cum fructus utri
tatis carpere uberrimos, tum ad gloriæ divinæ ma
nifestationem promovendam certissime conferre po
sumus.

Afhandling
om ²³
de W Å X T E R,
som i Bibelen omtalas.

Nionde Delen

Med Medicinska Facultetens gunstiga tilstånd
under

Medicinæ och Botanicæ Professorens samt
K. Wasa Ordens Commendörens m. m.

Doctor

C. P. THUNBERG S
inseende

utgifven

af

GUSTAF VARENIUS;

af Götheborgs Nation,

och til granskning framställd
uti Botan. LectionsSalen

d. 13 Junii 1828.

p. v. t. f. m.

U p s a l a
hos Palmblad & C. 1828.

LIBRARY
NEW YORK
BOTANICAL
GARDEN

15

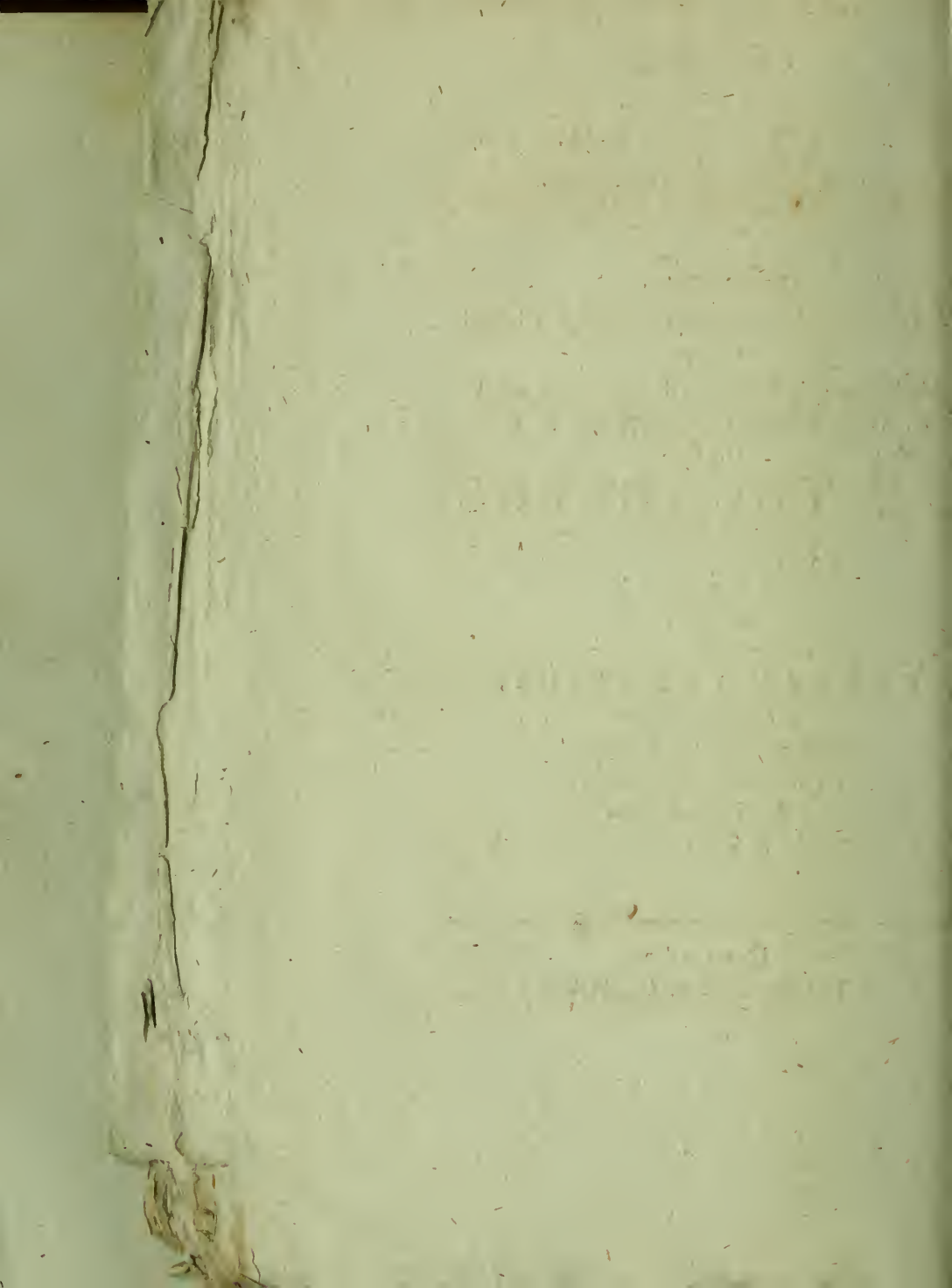

MINA HULDA FÖRÄLDRAR

helgadt.

af

Sonlig Vördnad, Kärlek och Tacksamhet.

THE HISTORY OF THE

ROYAL SOCIETY OF LONDON

AND OF THE

ROYAL SOCIETY OF EDINBURGH

BY

JOHN HENRY

STUART

ESQ.

LONDON

1841

De odlas dels på trådesgårdet, dels uti trårdar, och äro större eller mindre, hvite, gröne eller spräcklige. *Säcker-ärter* och *Capusiner-ärter* äro de bästa, läckrafte och mofa sig aldrabäst.

LINTS. ERVUM *Lens.*

2. Sam. 17: 28. Til DAVID uti *Mahanaim* funder flere sorter födoämnen, nemligen hvete, ägg, mjöl, fäd, böner, torkade frugter och *Lints*. I Sverige växer *Lints* vild, men nytjas icke. I Frankrike nytjas frön ofta, och äro stufvå-angena.

Skidfrugter finnas flere slag i Palästina af en god art; emellan Jerusaleml och Bethlehem äro de mycket skidfrugter.

GRÄSEN utgöra en ganska stor, naturlig och välkänd örtslägt, hvilken Skaparen förordnat för en almannt nyttig, utan någon skadelig egenskap, som födoämne för människan och alle de djur, som vilja hämta sin föda utaf växtriket. De utgöra de allmänaste växter på jordklotet; de trivas i alla länder, i alle länder, under alle himmelsstrek; de pryda jordytan med sin angenäma grönska, och uthärda mer, än andre växter alt möjligt tryck. Det utfäddde fröet deraf uppskjuter blott enda blad; de följande bladen äro altid enkla och odelte, smala, lineariske eller svärdsliske. De bestå af en enkel, stundom med leder, iholige,

fällan grenige eller träagtige; blomorne små, u
 prydnad med trenne haunnar, fällan flere eller f
 re, en eller tvänne honor, med nakne, mjölagt
 frön antingen i form af et ax eller blomvip
Blad och *stjelkar*, under namn af färskt gräs,
 ler torkadt hö och balm är boskapens bästa o
 almänna föda. De smärre frön höra til de fin
 re dåggande djurens och foglarnes förräder;
 flörre tilkomma människan, oftast genom odlin
 såsom hvete, korn, hafra, risgryn, mais, och fl
 andre, efter olika länder och olika folkslag.

SÅF. *CYPERUS papyrus.*

Är en art gräs, som växer vid Nilens strö
 der, som fordom hos de Egyptier beredd
 papper; den växer alltid vid vatten och blir fl
 alnar hög. Dess stjelk, likasom alle Cyperi,
 inge leder, är mjuk och böjelig, så at deraf m
 tor och andra saker kunna flåras. Växer äfv
 vid Euphrat.

JOB fråg. r 8: 11. Kan såf skjuta i höge
 annorstådes än på sumpige ställen.

2 Mos. 2: 3. Af *Papyri* stjelkar gjor
 den lilla båt, i hvilken MOSES fattes öfver N
 strömen.

Vid Nilen växa tvänne slag af rör, *Papyri*
 och *Donax*, enligt HASSELQUISTS intyg i rel
 p. 106.

RÖR. ARUNDO *donax*. KANÅH.

Lika som *Arundo phragmites* växer uti vatn Europa vid sjöar och åar, med sine styfve ihogge stjelkar och länge brede-blader, få växer *Arun-*
donax uti de varmare länder, alltid vid och uti
tn. Den växer vid döda hafvet och annorstä-
s i Palæstina, vid Jordan, och i Egypten, vid
ilens stränder 6 til 8 alnar hög. Den täcker Ca-
siska sjöns stränder; finnes vid röda hafvet och
Arabien, uti söt vatn. HASSELQUIST säger, at
donax växer vid hafsstranden och på vallar, som
o öfverfliglige. Ref. p. 29.

1 Kon. 14: 15. Israël skulle slås, som Säf
vatnet svigtar.

Efai 5: 5. och följande: Rör och säf skola
svifna.

Efai 35: 7. Vatnlöse trakter skola upfyllas
med källsprång, och der fordom ohyggelige or-
mar legat, der skola betesplatser hyfa hjordar, ja
rör och papyrus växa.

2 Kon. 18: 21. Efai 36: 6. PHARAO lik-
as vid en svag rörstaf, som faller i splitror och
enomfänger handen.

Hefek. 40: 3. Rör var HESEKIELS 6 alnar
nga måtflång. (Kaneh).

Efai 42: 3. Den rö, som förebildar Fräl-
sens milda lätt, at lära.

Marci 15: 19. Var den *rör*, som i stället för spira råktes Frålsaren, och med hvilken han hufvud slogs.

Job. 8: 11. 40: 16, 21. Omtalar *rör* vid vatn, och at uti *rör* på sumpiga ställen döljer sig Elefantens.

Math. 11: 7. Viljen J se *rör*, som vaggas af och an af vådret?

Math. 27: 48. Joh. Ev. 19: 29. De fattades en svamp på et *rör*, fylde den med ätika, och gäfvos honom at dricka.

Math. 27: 29, 30. Se *Isop*. Krigsknektarne gäfvos FRÅLSAREN et *rör* i hans högra hand knåböjde för honom, begäbbade honom och sade: Lycka ske Judarnes Konung! De spottade också på honom, togo *röret* och slogo dermed hans hufvud. Desse *rör*, som äro rake och länge, nyttas jades allmänt til måttfänger, som ses Joh. Upenb. 11: 1.

FENKOL. ANETHUM *Fœniculum*. *Ανηθον,

omtalas tillika med Mynta, hvaraf Judarna gäfvos Tionde, på et enda ställe uti nya Testamentet, hos Evangelisten Matthæus, i dess 23 kap. 23 vers; hvarest Frålsaren gör de Phariseiske skrymtare den förebräelsen, at de gäfvos tionde af Mynta.

, *Fenkol* och *Kumin*; men underlåto de vigtigare stycken af lagen: råtvifan, kärleken och troheten.

Fenkol, äfven som *Kummin* och *Galban* höra till den mycket naturliga klass uti växtriket, som får namn af *Umbellater*.

KUMIN. CUMINUM *cuminum*. CAMMON.

Kumin omförmåles särskildt hos Esaias i dess 8 kap. 25 och 27 versar, der det låges: icke vider men tröskvagn gå öfver *svarta Kuminet*, eller hjul öfver det hvita: utan slår dem båda ut med kåpp.

NIGELLA *fativa*. KÅSACH.

Esai. 28: 25. När han gjort åkren jämn; strör han ju antingen hvit eller svart *Kumin*, vilken fednare SPRENGEL anser för *nigella fativa*.

GALBAN. BUBON *galbanum*. CHALBENAH.

Galban är en umbellat-växt, hvars fastfulla rot gifver *galban-kådan*, som blifvit intagen i *Materia medica*, och införd i Apotheken. Denna kåda (resina) åger en stark lukt, och nyttjas stundom till plåster, äfvensom den nyttjades hos Israeliterna till rökelsef och nämnes uttryckeligen bå-

de af MOSES och SYRACH. Växer vild i Abyssinien, hvarifrån denna kådan hämtas.

2 Mos. 30: 34. MOSES fick befallning, att taga spiceri, nämligen *Stachtes*, *Schechelet*, *Galbanum*, och tent Rökverk, at deraf göra Rökelse. Syrach. 24: 21. jag gaf en ljuflig lukt, såsom *Galban*. Obs. Galbau-kådans lukt liknar hvitlörens och eger en odrägelig stank. Herr Prefes anser snarare den angenämt luktande och til Rökeller ofta nytjade BENZOË kådan vara den, som nytjades af Judarne.

MYNTA. MENTHA *crispa*. 'Hόσμον.'

Auföres endast af MATTHEUS i des 23; 23
Se Feukol.

Största delen af Didynamie Classens örter äro framför andra utmärkt vålluktande, och ibland dem är *Mynta* en af de förnämsta. Denna ordo *naturalis* är känd med sine blomors skapnad (corolla ringente) sit sätt at bloma (floribus verticillatis), sine fyra ståndare, hvaraf tvänne äro kortare; och med sin vålluktande olja, som igenom destillation erhålles. Sådana växter böra aldrig kokas, då den fina luktande oljan förloras; utan endast infunderas, at nyttjas i bröstsjukor. Såsom fördelande äro desla de ypperste medel, uti alla inflammationer, dåningar, slag och paralyfier, at reta och upväka nerverne. Utom lavendel är *krusmyntan* en af de bästa, som, länge bevarad, be-

eller sin angenåma lukt. Då mjölken vil slåcka i bröstet hos ammor, är Mynta-Thé et förfligt medel at dricka, för at hindra mjölkens tuing. Om kor åta Mynta, som växer på sunge ångar, kan man icke tjärna sund af mjölken.

Välluktande krydder omtalas i Joh. Evang. 9: 40.

Isop. *Hyssopus officinalis*. Ezsov.

Nåmnes blott i 4 Mos. 19: 6, 18. vid off. n. Prästen skulle taga et stycke Cedertråd, *Isop* h en rosenröd tråd, och kasta i elden, der kon brändes. Sedan tog den, som ren var, *Isop*, ppade den uti vatn, samt stånkte dermed på tet och alt der befintligt bohag, och på de perner, som deruti voro, och på den, som kom t vid någon död människas ben, eller vid någon ihjälstagen, eller eljest död, eller vid någon af.

Isop är både välluktande och något stärkan- (adstringerande), hvarföre den tjänar infundel, som thevatn uti hosta och bröstsjukor. I husllet tjänar den, som en krydda uti åtskilliga mat- ter, och i trågårdan planteras den til låga häc- r, eller ritningar omkring blomsterfångar, lika m buxbom. Den finnes dels med hvita, dels ed blå blomor.

SPRENGEL angifver *THYMBRA spicata*, i stål- för *Isop*.

ATROPA *mandragora*. DUDAIM,

Är en ganska giftig ört, som har en döfvande verkan på nervsystemet och förvirrar hjernan. Men dess bloma åger et behagligt utseende.

Mandragorernas rusgiftvande och döfvande egenskap behagar mera österlänningarne än Europeerne. Schulze fann *Mandragorerne* på Thabor af ljuflig lukt; men frugten icke lika angenäm för alle.

MÜLLER skrifver om *Mandragorerna*, at de i St. Johans öken i April månad redan luktade väl.

De växa på flere ställen uti Palæstina och finnas sållyntare i Mesopotamien. HASSELQVIST ref. pag. 167. säger, at de växa öfver alt i Galileen; men ej i Judeen. Södra Europa och norra Asien äro deras rätta fädernesland. Bladerne framkomma ifrån roten och ligga nära marken. Blomman är ensam på en kort stjelk. Växer i norra delen af Palæstina eller fordnä Galileen i många ställen. I däliden vid Jaffa by växer den i myckenhet.

I Mos. 30: 14. 16. RUBEN gick i hveten ut i marken och fann *Dudaim*, dem han hämtade åt sin moder LEA, hvilken afstod af dem en del åt sin syster emot vilkor; detta bör förstås om frugten. Det tros allmänt i Orienten, at *Mandragorer* befördra frugtbarheten. Frugten är klotrund, gul som pomeransfen, af två tumms diameter.

Höga vis. 7: 13. uphöjer *Dudaim*, som *TING-ADIVS* tolkar med *Liljor*, för dels behagliga lukt; hvilket bör förstås om blomman; då det heter: Der skola *Liljorna* (*mandragora*) omkring oss ridas sin lukt.

MARITI skrifer, at han den 6 Maj, som svarer mot vår Augusti, träffade *Mandragorer* emellan bergen vid *Modiu*. De släkte voro redan mogna och liknade äpplen til skapnaden. En Arab, som ville visa en särdeles höflighet, steg af och ämtade någre af desse frugter, gaf dem åt oss, och åt sjelf 5 eller 6 deraf.

LÖKVÅXTERNA utgöra en egen famile, som i flera afseenden skiljer sig ifrån alla andra växter. Deras rot är en lök, som affätter en eller flera rötter årligen på sidorna, hvarigenom växten fortplantas och förökar sig. En sådan lök består af många fjäll. De yttre af dessa fjäll äro uttorrade samt lämningar efter de blad, som de förtärone åren vilat sig. De inre äro fastfulla, ärade at framkomma det varande och de kommande åren. *Bladerna* framkomma således ifrån själva roten, utan stjälk och grenar; äro alltid smala, långa, som en lineal jämbrede, eller svårdrade, flere eller färre. Ifrån lökens medelpunkt skjuter sedan en stängel, som oftast är enkel, och i toppen får en eller flere blömor. *Blöman* är ofta stor, kläckformig, prydeligt färdigt, med tre eller sex hannar och et tredelt frö. Lökarne äro någon gång åtbare, någon gång

giftige, och i almänhet växter, som tidigast o
 först om våren framkomma, at med sin präglig
 fågring förnöja människors ögon, och pryda d
 nakna marken; i synnerhet sandhedar och ökr
 med sina lysande färgor, i hvilket afseende de
 synas allstrade af en alvis och god Skapares ha
 Likasom tråden i luften skola prunka med tuse
 de sköna blomster i sin krona, så skola liljor
 på marken med sine store, vackre och mångf
 gade blomor pryda fälten och blomsterängarna
 såsom *Liljorna*, *Amaryllides*, *Narcisser*, *Tulpan*
Kejsarkronor och hundrade andre des likar. A
 år icke skapadt för magens behof, sålön grä
 för de oskålige djuren. För den förnuftige o
 tänkande människans sinnen åro många saker fram
 bragta, at upmärksamt beskådas, betraktas och b
 undras, för at höja des kunskap, erfarenhet o
 vördnad för det gudomeliga Våfende, som hån
 genom velat öfver kreaturet förhöja den ådla
 varelsen af sine verk, människan, den Han af
 gränslösa godhet skapat til sit eget belåte. L
 jornes pragt ansågs därför af Verldens Frålsa
 för så stor, at SALOMO i al sin hårlighet icke v
 såsom en af dem.

LILJOR. *LILIUM candidum*. SCHUSCHAN.

Hafva på flere ställen blifvit förblandade med
 Mandragorer; men tyckas förekomma rätteligt
 tolkade:

Syrach 50: 8. såsom *Liljor* vid rinnande va
 såges om SIMON ONIE SON.

Luc. 12: 27. Skåder *Liljorna* huru de
pvåxa.

Höga Vis. 2: 1, 2, 16. En bloma är jag
ott af de almånna. En *Lilja* i dalen. Såsom
i *Lilja* ibland Törne, är min älskarinna bland
strarna. Min vän tilhör mig som betar bland
liljor.

Höga Vis. 4: 5. Dine bröst likna tvillings-
azeller, hvilka bland *Liljor* i bet gå.

Uti Proföfversätningen af Hög. Vis. 6: 1, 2.
mt 7: 2. tolkas äfven *Liljor*.

SAFFRAN. *CROCUS sativus*.

Våxer i hela Orienten. *Saffransörten* är en
ren Lökväxt, knapt en finger hög, med smala
ader och en bloma, som ifrån själfva rotlöken
med en fin piplik stängel, som utgör blomans ne-
ersta del och i toppen delar sig uti sex delar,
neslutande, trenne hannar och en hona, hvars öf-
ersta spits, fördelad i flere flikar, utgör den drogue,
som vanligen kallas *saffran*. Denne *saffran*, som
honans stigma, gifver en angenäm gul färg på
maträtter, i bröd, til färgerier. Invertes nytjad
mildrar den sorg, drifver blodet mycket starkt til
en nedre kroppen, i synnerhet befordrande men-
struation: I större dosis gör den sömn och kan
örorsaka äfven döden, om den oförsigtigt brukas.

Saffran odlas både i Asien och Europa, tynerhet i sydligare delarna, i Spanien och England, hvarifrån den hämtas til handelsbodarne och Apotheken. HASSELQUIST intygar i sin resa, på 42, at den växte i ymnighet vild uti Natolien.

En hvit art *Crocus* säg Berggren p. 553.

Uti Hög Vif. 4: 14. omnämnes *Nardus* och *Saffran*.

LÖK. *ALLIUM porrum, cepa sativum.*

CHATZIR. BETZALIM. SCHUM.

Med Liljorna är Lökslägtet (*allium*) uti nästan alla förvandtskap, med sin af fjäll sammansatt lökrot (bulbus), sine enkla blader, sin sexdelta blomkrona, sina sex ståndare och sin trerymliga fröhölsa. Men de skiljas med sine många, små blommar, som sitta på särskildta trådar, fastade vid ett hufvudlikt knippe, och i tynerhet med egen lukt, som får namn af löklukt, och som få at de tre växter äga. Denna lukt är mer eller mindre stark, och stundom odräglig. Deras blader, ävensom roten, hvilka äro saftfulle af den luktar de, slemiga vätskan, nytjas som kryddor uti mat och utgöra vid flere sjukdomstillfällen förträfflig både förvarings- och Läkemedel. De befordra både de matsmältningen och kroppens utdunstning, och at andedrägt och kläder lukta deraf: de afhåll smittan under gångbara farsoter och påskynda be-

rs mognad; om de icke kunna fördelas. De
 o således utaf mycken nytta, mycket almänt i
 enske kökstrågårdar af flere slag odlade; i syn-
 righet *gråslök*, *rödlök*, *purjo*, *spansk lök*, *hvitlösk*
 ed flere. Ormar kunna icke fördraga denna luk-
 n, ehuru många af dem sjelfve lukta såsom lök.
 l lök på mat förorsakar stark törst; men nyt-
 dock af många begärligt. Det är därför ic-
 underligt, at Israeliterne, som i öknen måste
 dkännas många behof och sakna mycket af det
 så bekvämligt och ymnigt njutit uti det frugt-
 ra Egypten, knorrade emot Mose, at han ut-
 rt dem derifrån; och at ibland andre saker up-
 knas äfven lök, som de måste umbåra, kan lå-
 s 4 Mos. 11: 5., hvarest upräknas enskildt tren-
 e arter, nemligen *purjo-lök*, *rödlök* och *hvitlösk*.

Hos resebeskrifvare har jag funnit lök om-
 ämnd, såsom växande endast i lyckliga Arabien,
 an tilkännagifvande, hvad species det varit. Tro-
 gt är, at at detta vidlyftiga slägte hos Judarne
 ere forter varit odlade.

MELON. *CUCUMIS melo.*

Melonslägtet utgöres af en talrik familje, som
 genteligen tillhör de varmare luftstrek, och är i
 många afeenden väl utmärkt med sine blader,
 jelkar och blomor ifrån andre. De låta dock
 dla sig i kallare länder utom Tropikerna, äfven
 Sverige, men endast uti drifhus och drifbänkar.
 af *frön*, som äro platte, upväxa de lätt. *Stjela*

Kar och *grenar* äro så svage, at de icke kunna
 upehålla sig, åtminstone icke utan stöd; utan kry-
 pa längs efter marken, ofta ganska långt. *Blad-
 derne* äro ofta ganska store och fördelade uti fle-
 re slikar. *Blomorne* äro merendels gule, täme-
 gen store med färskildta hannar och honor. Frug-
 ten, som är en pumpa, är emot växtens svaghet
 ovänligt stor, bestående af et ytre tjockt, hårdt skal
 inuti af et kötagtigt, midtuti mera vatnagtigt lösligt
 ämne, hvaruti frön ligga strödde och flytande.
 Detta inneslutna vatn och lösa ämne är mycket
 kylande, hvarföre sådane frugter, som *Meloner*
 och *Arbuser* nytjas til efterrätt vid sommar-måltider,
 för at laska och kyla. *Tre skalet* är hårdt
 och stundom tråagtigt, tjänar stundom til flaskor,
 flöfvar och andre husgerådsfäker i de länder, der
 man har brist på glas och porcelliner. Hela detta
 slagte är dock giftigt och skadar, om frugten
 omåtteligt nytjas; och *Coloquinten* kallas döden i
 grytan. *Gurkor*, som höra hit, böra derföre nyt-
 jas med försigtighet, och endast såsom en dessert.

GUMMI AMMONIACO

DISSERTATIO

QVAM

VENIA EXP. FAC. MED. UPSAL.

PRÆSIDE

C. P. THUNBERG

COMMENDATORE REG. ORD. DE WASA

MED. DOCT. PROF. MED. ET BOT. REG. ET ORD. REG. COLL. SANIT. MEMB.
HON. ACAD. CÆSAR. PETROPOL. ET NAT. CURIOS. REG. SCIENT. UPS. LOND.
HOLM. AGRIC. MED. ET EVANG. SOCIET. OECON. UPSAL. PATR. HOIM. ET
CIV. OECON. FINI. HONOR. WERMEL. JUNEC. WESTM. CALM. ET ÖREBR.
BEROLET FRANCOF. ET LIPS. NAT. SCRUT. PARIS. HAFN. MOSCOU. ET HALENS.
HIST. NAT. GORENK. PHILAD. LUND. HARIEM. AMSTEIOD. BONNENS.
OECON. ET INST. LITT. ZELAND. NIDROSIENS. TURICENS. IENENS. LINN.
LONDIN. MEDICO-BOTAN. ET HORTI-CULTUR. REG. SCIENT. PHYS. ET
PHYTOGRAPH. GÖTTINGENS. SCIENT. GOTHOB. MONACH. ERLANG.
WETTER. NANCIENS. MARPURG. MÈD. PARIS. EMUL ET LINN.
MONSPEL. MED. MATRITENS. MED. ET NAT. STUDIOS. EDIMBURG. ET PETROP.
MEDICO CHIR. ET PHARMAC. MEMBRO NEC NON ACAD. SCIENT. PARIS. ET
INSTITUT. NATION MONSPELIENS. AGRICULT. PARIS. MEDIC. LONDIN. SCAN-
DINAV. FLORENTIN. ET BATAVIN. IND. OR. CORRESPOND.

PRO GRADU MEDICO

PUBLICÆ CENSURÆ OFFERT

ERNESTUS SWARTZ

OSTROGOTHUS.

IN AUDIT. BOTANICO DIE XVI JUNII MDCCCXXVIII.

H. S.

UPSALIÆ,
EXCUDEBANT PALMBLAD & C.

LIBRARY
NEW YORK
BOTANICAL
GARDEN

THE [illegible] [illegible] [illegible]

[illegible text]

[illegible text]

[illegible text]

[illegible text]

DE GUMMI AMMONIACO.

PHARMACOGNOSIA.

Plantam, quæ pharmacum hocce gummi resinofum præbet, in Ordinem Umbelliferarum naturalem omnes et ii diligentissimi Regni Vegetabilis Investigatores una voce consentientes nunc temporis referunt. Præcipue autem *Heraclei* genus, a Tournefort et Gærtner *Sphondylium* nominatum, quodque ad Pentandriæ Digyniam secundum Systema Sexuale, secundum Naturale autem ad plantas Umbelliferarum *Selineas* (1) refertur, præ ceteris plantis pharmacum hocce effundere plerique crediderunt. Genus *Heraclei*, auctore Sprengel (2); Species continet XVIII, quarum in *Heracleum gummiferum* WILLD. animalium Pharmacologi maxime intenderunt (3). Et quod attentionem mereat hæc Species, demonstrant verba, quæ Willdenow de hacce planta attulit: „hujus“, dicens, „plantæ semina semper in Gummi Ammoniaco inveni“, addens: „odor totius plantæ peculiaris fere Pastinacæ, sed neque e radice neque e caule succum obtinere potui Gummi dicto similem, tamen non dubito plantam esse, e qua Gummi nominatum colligitur (4).“ Quam auctoritas Will-

(1) Schultes Systema Vegetabilium. Vol. 6. Stuttgartiæ 1820. p. XLVII.

(2) Sprengel Systema Vegetab. Vol. I—IV. Gottingæ 1825—1827.

(3) *Heract. Sphondylium* L. etiam in Officinis olim nomine *Brançæ Ursinæ* falso receptum fuit. (Svensk Botanik. 6 Bandet. N:o 363.)

(4) Willdenow Hort. Berol. Tom. I. Fascicul. 5. Berol. 1805. p. 53.

denowii apud plurimos Materiæ Medicæ Scriptores multum valeat, descriptionem hujusce plantæ botanicam disquisitioni nostræ præmittamus.

Character Generis Naturalis.

Umbella multiradiata, maxima: *Umbellulis* subplanis. *Involucrum universale* polyphyllum, caducum; *Partiale* extror-um dimidiatum: *Foliolis* tribus ad septem, lineari-lanceo-latis, exterioribus longioribus.

Perianthium subintegrum, obsoletum.

Flores diffformes, subradiati: *Flosculis* fertilibus plerumque omnibus.

Corolla centralis æqualis, pentapetala: *Petalis* inflexo-emarginatis. *Corolla marginalis* inæqualis, pentapetala: *Petalis* exterioribus majoribus, bifurcis. *Stamina* quinque: *Filamentis* corolla longioribus; *Antheris* parvis. *Pistillum* bifidum: *Germino* infero, subovato; *Stylis* duobus, approximatis, brevibus; *Stigmatibus* simplicibus.

Pericarpium nullum.

Fructus ellipticus, emarginatus, compressus, striis tribus in medio, atque alia simili ad marginem notatus, membranaceo-marginatus.

Semina duo, obovata, foliaceo-compressa.

Testa et *Membrana interna* membranaceæ.

Albumen ellipticum, supra acuminatum, semine multo angustius, compressum, carnosum, album, odoratum.

Embryo cotyledoneus, inversus, minutus: *Cotyledonibus* brevibus, obtusis; *Radicula* teretiuscula, supera.

Character Generis Essentialis.

Involucrum caducum, *Flores* subradiantes.

Fructus compressi, membranaceo-marginati: costis tribus dorsalibus obtusis; vittis clavatis.

Descriptio Heraclei gummiferi.

Heracleum gummiferum WILLD.: foliis simplicibus, cordatis, trilobis, dentatis, subtus pubescentibus.

Heracleum gummiferum Willd. Hort. Berolin:

Tomi I. Fascicul. 5. p. 53. Tab. 53, 54. — Willd.

Enumeratio Hort. Berol. p. 312. — Hornemann

Hort. Hafn. p. 280.

Habitat in Africa spontanea; in Frigidariis colitur.

Radix carnosa, fusiformis, spithamæa, albida, biennis. *Caulis* tripedalis, ramosus, erectus, basi pollice crassior, profunde sulcatus: ramis oppositis. *Folia radicalia* spithamæa: petiolis tereti-caniculatis; *caulina* opposita, tri vel quadripollicaria: petiolis basi margine foliaceis, ventricoso-marginatis. *Umbella* amplissima, multiradiata: *umbellulis* multifloris, convexis. *Involucrum universale* polyphyllum: foliolis lineari-lanceolatis, deciduis; *partiale* polyphyllum, subpersistens. *Flores* marginales hermaphroditi, radiati; *centrales* æquales, absque germine. *Calyx* margo obsoletus. *Corollæ* albæ: petalis binis exterioribus, obcordatis, dilatatis, magnis. *Styli* brevissimi: stigmatibus capitato. *Fructus* oblongus, leviter emarginatus. *Semina* marginata, levisime striata.

Odor peculiaris, fere Pastinacæ.

Sprengel, Gummi Ammoniacum e *Ferula Ferulagine* L. colligi putans, *Heracleum gummiferum* nihil aliud esse ac *Heracleum pyrenaicum* CUSSON. (5), cultura degeneratum, contendit; omnibus vero huic sententiæ non faventibus,

(5) Schultes l. c. p. 577. — Sprengel Systema Vegetabilium Vol. I, pag. 912.

Diagnosin, Habitationem et Characteres *H. pyrenaici* notabiliores heic etiam breviter exponere conabimur.

Heracleum pyrenaicum Cusson.: foliis simplicibus, lobatis, denticulatis, subtus tomentosis, umbellis æqualibus; seminibus margine ciliato-scabris.

Habitat in Pyrenæis, Transsylvania, Tauria et Caucaso; in Hortis Botanicis sub dio plerumque hospitatur.

Affine quidem *Heracleo gummiifero*, Foliis autem subtus tomentosis: lobo intermedio trilobo, Statura minori et Radice denique perennanti satis distinctum.

Odor præterea fortis, non ingratus, rutaceus.

Africa, imprimis vero Abyssinia ac Barca pharmacum hocce gummi-resinosum ferunt. Cujus duplex est varietas, Gummi Ammoniacum in lacrimis sive granis maximam habet vim. Quam speciem optimam a grani sua forma variæ magnitudinis, colore fulvo-fusco vel rufescente, extra, intus vero luteo vel albicante facile cognoscis. Species autem altera minoris momenti (*G. A. in placentis*) a subrubro-fuscis squalidisque constat frustulis, quæ consistentia viscosa a *G. A. in lacrimis* distinguuntur, prætereaque infractæ colorem subalbicantem, rubra fulvaque tinctura consociatum, præbent. Frustula denique arenis, particulis ramentisque lignorum ac seminibus, *Antho graveolenti* similibus, imixta etiam sunt.

Gummi Ammoniacum satis graviter, minus suave; balsamumque fere Gummi Galbanum olet; vel odore, si mavis, Gummi Galbani conjuncti cum Castoreo, distinguitur. Sapor, qui mox fastidium efficit, subdulcis primo postea vero amarus, subacris ingrataque resinosus. Gummi Amm., si digitis tractare velis, mollescit, ut massa pilularis inde formari possit; si frigus impendeat, fit friabilis, ut in pulverem redigatur. Calore liquefcit et in flamma sonum crepitantem edens, sub despumando flagrat. Quo frequentiora alba, amygdali instar, exserit grana, eo ma-

oris momenti illius est indoles. Tunc Gummi Amm. Amygdaloides est vocatum.

His in genere observatis, characteres nonnullos chemicos subjungere placet. Nec aqua nec Spiritus Vini Gummi Amm. profus solvunt. Frustula, quæ sunt contrita et aquæ immixta in albedo turbidam Emulsionem sese formant. Fit eo, ut aqua partes resolvat gummosas, resinosas autem deterfas retineat. — Mixtura, partibus resinosis in imo sat cito collectis, liquida, colore flavo-brunneo, fit; in Aceto Vinoque solutum, solutio turbida permanet. Ætherolea, Acida diluta et Alcohol, Kali Caustico inprægnatum, menstrua sunt efficacissima. Æther purus mixtionem turbidam resinofam præbet, parum resorbet.

Analysîs chemica, quam instituit Cel. Calmeyer nobis observata præbet sequentia:

1:0) Particulæ resinosæ partes gummosas superant; 2:0) Ex duabus resinæ speciebus Gum. Amm. constat; altera insolubilis alteri quantitate valde prævalet; 3:0) Ætheroleum, modo tamen perparum, continet. Hinc sapor exasperans guttur urit; olet autem Gummi Ammoniacum cum maxime est concentratum. 4:0) Sapor injucundus atque amarus in substantia resinosa consistit; 5:0) 1000 partes Gum. Ammoniaci continent 530 p. resinæ, 372 p. Gummi parvamque quantitatem Ætherolei atque 98 partes particularum lignosarum arenosarumque etc. Cel. Buchholz ex 500 granis Gum. Ammoniaci, Alcohol maceratis, obtinuit pallidam, brunneo-fulvam, perlucidam resinam, quæ in Alcohol solvi fere poterat: 360 gr. residuum vero, quod in Spiritu Vini solvi non potest, siccatum claram, fragilem, brunneo-fulvam, Gummi instar 120 gr. ponderis exseruit massam, quæ fere omnino in aqua est soluta. In destillatione sicca 1000 gr. Gummi Ammoniaci præstitērunt:

Liquoris acidi ammoniacalis	220 gr.
Olei Empyreumatici	120 gr.
Olei Empyreumatici spissioris	190 gr.
Gazis Carbonici et	
Gazis Hydro-Carbonici	150 gr.
Carbonis Residui	320 gr.

in quo Cinis — 11 gr., quæ Subcarbonatis Calcis gr. 5, Carbonatis Calcis 4 gr., Phosphatis Calcis 2 gr., Oxidi ferrici vestigium continuit.

Secundum Analysin Braconnot 100 partes Gummi Ammoniaci ita sunt composita:

<i>Gummi</i>	18.4.
<i>Resinæ</i>	70.0.
<i>Glutinosi</i>	4.4.
<i>Aquæ</i>	6.0.
<i>Deperdit</i>	1.2.

100.0.

Secundum Hagen continent 100 partes Gummi.

Amm.

<i>Resinæ</i>	686.
<i>Gummi</i>	193.
<i>Collæ</i>	54.
<i>Extractivi</i>	16.
<i>Part. immixtarum</i>	23.

Destillatio per aquam repetita, flavum Ætheroleum graveolens dabat, cui primum lenis deinde vero injucunde-amarus erat sapor.

THERAPIA.

Quod ad usum internum attinet, acri solummodo frigore pulveratum et per cribum cilicinum purgatum,

adhibeatur, necesse est, Gummi Ammoniacum. Intima affinitate partium mucilaginosarum. glutinosarum nec non volatilium, superante substantia resinosa, Gummi Ammoniacum in incitanda functione membranarum mucosarum et Systematis Vascularis, maximam præbet vim. Æthereo suo, modo irritante, resolvente et antispasmodico agit, virtutesque illius nunc Myrrhæ nunc Gummi Galbano similitudine accedunt. — Pectori malo afflicto vim præcipuam prodit Gummi Ammoniacum; generali Atonia organismi et diminuta vitalitate organorum partialium hoc præferendum. — Usus vero illius Diathesis Synochalis, Hæmorrhagiæ activæ, Irritabilitas activa Systematum Nervorum et Vasorum, Ulcera et tubercula pulmonum rejiciunt. Quod vero, si crebro adhibueris, Dyspepsiam secum trahit.

Hippocrates et *Dioscorides* Gummi Ammoniacum jam noverunt. Doses minores irritabilitatem organorum Secernentium et Excernentium modice afficiunt, activitatem pulmonum, renum et cutis excitant; majores autem, congestiones, anxietatem, Anorexiam, Dyspepsiam, Diarrhœam et Amblyopiam procreant. Nullam avem, Vulture excepto, in terra, quæ plantam alit ex qua Gummi Ammoniacum originem suam ducit, habitare, secundum *Duncan* est adnotandum.

Usus Gummi Ammon. internus vel externus præscribitur. Internus aut *forma pilulari* cum Sapone, Extr. Hyoscyami, Antimonialiis, Succo Glycyrrhizæ, Felle tauri, Extractis amaris, Myrrha, Aloe, Asfa foetida &c. aut *Emulsione* cum Gum. Arabico, Vitellis ovorum, Aceto Scillitico, Acetate Ammonico, Spiritu Vini diluto, Æthere spiritoso &c. datur. Substantiam autem pulveratam ne quidem adhibemus, quia frigore in pulverem modo redigitur et sat cito conglobatur. Partibus æqualibus cum Sapone Extractisque coit affinitate, ut fiat inasfa pilularis,

ad quam pulvis siccus misceatur. — Semiuncia Gummi Ammoniaci ad octo Aquæ Menthæ Piperitidis ex præscripto Pharm. Suevicæ ut Emulsio præparetur, sumitur — Externe, Gummi Ammoniacum in formam Emplastri cogitur, cujus generis Pharmacopœa nostra Emplast. Gum. Amm. Scilliticum memorat.

Quibus morbis Gummi Ammoniacum præcipue est salubre, ex supra præmissis, facile est perspectu.

1:o) In morbis organorum respirationis ex torpore vitali vel abundante secretionem mucosam oriundis, egregium effectum præstat.

2:o) Contra *Amenorrhœam* ex atonia vasorum uteri originem trahentem valde est a Cel. Weikard laudatum.

3:o) In *Rheumatismis Chronicis* efficax est, præcipue quando Guajacum æstum nimium cieret.

4:o) In *Hydropibus* egregium est remedium torporem vasorum excitando. —

5:o) In affectionibus chronicis pulmonum vim Gummi Ammoniaci resolventem et expectorantem longa experientia jam comprobavit.*

New York Botanical Garden Library

QK3.T451 v.4

Thunberg, Karl Pete/Dissertationes Acad

gen



3 5185 00100 7283

