اطلاعات

یکشنبه ۱۳ اسفندماه ۱۳۵۴ ـ سال پنجاهم
شماره ـ ۱۴۹۴۲ تکشماره ۱۰ ریال
۲۸ صفحه

نخست‌وزیر در مجلس شورایملی گفت :

هدف اقتصاد ما رهائی از اتکاء به نفت است

تصویب بودجه در مجلس

بر صفحه ٤

مقررات تفکیک زمین و آپارتمان تغییر کرد

بموجب بخشنامه جدید ثبت تفکیک واحد های مسکونی نیاز به اجازه شهرداری ندارد

بر صفحه ٤

سوم اسفند نقطه عطف تاریخ ایران

بر صفحه ٤

از ۲۵ اسفندماه شروع میشود

صدور ویزا برای سفر به عتبات

در صفحه ۲۵

بر اثر خوردن شیر

۲۳ دختر آموز مسموم شدند

در صفحه ۲۵

فرمانده سابق نیروی دریائی و جانشین او و ۱۲ نفر دیگر در دادگاه نظامی

جریان محاکمه متهمان نیروی دریائی

متهمان بدریافت رشوه اعتراف کردند

صحنه‌ای از اولین جلسه دادرسی متهمین نیروی دریائی بترتیب ازچپ به راست ناخدا یکم رمزی عباس عطائی فرمانده سابق نیروی دریائی، ناخدا یکم حسن رفیعی جانشین سابق فرمانده نیروی دریائی، ناخدا یکم ابوالفضل نجم‌الهدی رئیس سابق اداره مهندسی نیروی دریائی، ناخدا دوم محمد سیاسی معاون مهندسی، ناخدا دوم ابراهیم فرخ‌سرشت رئیس سابق پست های مهندسی دیده میشوند .

در صفحه ٤

کارمند شهرداری هنگام ثبت غیرقانونی سند غافلگیر شد

★ کارهای عمرانی آمل برای رسیدگی بسوء استفاده ها متوقف شد

★ دوماز ندران بازرسان رسیدگی به اعلام جرم علیه شهردار و اعضای انجمن شهر را آغاز کردند .

در صفحات آخر و ۲۵

علی محبی خرابکار متواری کشته شد

علی محبی

در صفحه آخر

دوروز تعطیل هفته

در وزارت رفاه و تندرستی

نقل وانتقال کارمندان بهداریها از شهرستانها به تهران بدستور وزیر تندرستی و رفاه ممنوع شد، اما درخواست انتقال کارمندان بهداری از تهران به شهرستانها پذیرفته می‌شود.

امروز همچنین اعلام شد که طرح ۲ روز تعطیل در هفته نیز در وزارت بهداری به اجرا گذاشته شد.

یک مقام وزارت بهداری گفت: قبلا هر ماه دهها نفر از کارمندان بهداری برای انتقال از شهرستانها به تهران درخواست می‌نوشتند که بابسیاری از این تقاضاها نیز موافقت می‌شد لیکن همزمان با ادغام وزارتخانه‌های رفاه و بهداری بدستور آقای دکترشیخ الاسلام‌زاده نقل و انتقال کارمندان از شهرستانها به تهران ممنوع شد، اما انتقال کارمندان ساکن تهران به شهرستانها بلامانع خواهد است .

در مورد تعداد پرسنل وزارت بهداری مقام این وزارتخانه گفت اینک ۲۳ هزار کارمند در وزارت بهداری مشغول کار هستند که ۲ هزار تن در تهران و بقیه در ادارات بهداری شهرستانها شاغلند. اما طرحی در دست تهیه است تا تعداد بیشتری از کارمندان بهداری مرکز به شهرستانها منتقل شوند.

حسین میخواهد باقلب نیمه مصنوعی ۷۰ سال عمر کند

در صفحه ۲۶

نحوه افزایش تصاعدی آب بها

در صفحه آخر

در کمیته ملی حمایت از مصرف‌کننده اعلام شد:

بادهوا را بجای خمیر ریش و شامپو میفروشند

در صفحه آخر

آقای سیروس جهانشاهی قاجار
مرانیز در غم خود سهیم بدانید
مهندس رحمان گلزار

جناب آقای میرنقی سیرنك
انتصاب شایسته شمارا به سمت معاونت وزارت بازرگانی صمیمانه تهنیت می گوئیم و آرزوی موفقیت و سربلندی بیشتر شما را داریم.
شرکت سایه روشن ـ اسماعیل زارعی
آ ـ ٤٦٤٥٥

جناب آقای منوچهر آزموده
ریاست هیئت مدیره و مدیریت عامل شرکت
معاملات خارجی ایران
انتصاب شایسته آنجناب را صمیمانه تبریک عرض نموده توفیق پیوسته جنابعالی را آرزو مینمائیم.
آبراهمیان. احمدی. بمانی. اهورائی. اعظمی. بی نظیر. جلیلی. زواری. صالحپور. طالب زاده. فرزاد. میرعبدالباقی. میرابوالفتحی. وندائی. یزدانشناس.

BARAK
بمناسبت فرارسیدن عیدنوروز فروشگاه های برك از ۹ صبح الی ۹ شب و جمعه‌ها از ۹ صبح الی ۱ یکسره بازخواهند بود

جناب آقای محسن آزمایش
مصیبت وارده را به آن همکار گرامی تسلیت میگوئیم وخودرا درغم شما شریک میدانیم.
سندیکای کارخانجات سازنده وسایل خانگی صنعتی ایران

جناب آقای ایرج آرین‌پور
معاونت محترم وزارت بازرگانی
باکمال مسرت انتصاب شایسته جنابعالی را تبریک عرض نموده موفقیت روزافزونتان را آرزو مینماید .
شیراز ـ عبدالحسین شمس‌زاده

بانهایت تاسف وتاثر درگذشت پدر عزیزمان تیمسار سرتیپ مهدی جهانشاهی قاجار بزرگ خاندان جهانشاهی قاجار را به‌اطلاع میرسانیم مجلس یادبود روز سه‌شنبه پنجم اسفند ماه ازساعت ۲ الی٤ بعدازظهر در خانقاه صفی علیشاه برگزار میگردد .
سیروس جهانشاهی قاجار ـ رضا جهانشاهی قاجار

اطلاعیه شرکت سهامی خاص ایران یاساتایرورابر
در صفحه دوم روزنامه کیهان شماره ۹۷۹۲ مورخ ۵٤ر۱۱ر۲۹ خبری باعنوان «باند جاعلین از شرکت‌های بیمه خارجی کلاهبرداری کردند» بچاپ رسیده است‌که متاسفانه بعلت اشتباه تهیه کننده خبر نام آقای محمد وحیدمنش که‌از کارکنان بسیار صدیق این شرکت میباشد بجای شخص دستگیر شده ذکر گردیده بودکه موجبات کمال تاسف این شرکت‌را فراهم نمود .
ضمن تکذیب خبر مزبور اعلام میدارد آقای محمد وحیدمنش باداشتن نمایندگی از طرف این شرکت موضوع را توسط مقامات قضائی و انتظامی تعقیب می‌نموده‌اند .
شرکت سهامی خاص ایران یاسا

جناب آقای دکتر هوشنك تابتی
مدیریت عامل سازمان گسترش و نوسازی صنایع ایران
بدین‌وسیله ازسوی خود وهیئت مدیره وکارکنان شرکت سهامی هاکسیران دیزل انتصاب جدید را تبریک عرض نموده وموفقیت روزافزون آنمقام را درخدمت به شاهنشاه آریامهر ومیهن عزیز آرزومند است .
فرخ سید عسگری
آ ـ ٤٦٤٠٠

تبریك به بنیاد آرشام
آغاز ششمین سال فعالیت بنیاد آرشام را بمردم شریف و حق‌شناس جنوب شرقی ایران بخصوص اهالی استان کرمان تبریک می‌گوئیم .
رئیس انجمن خانه ومدرسه هنرستان صنعتی معدن کرمان ـ سید محمود مجدزاده
آ ـ ۹٦۰۹

جناب آقای دکتر امیرشاهپور شاهین
بانهایت تاسف و تاثر درگذشت ابوی گرامیتان راتسلیت عرض نموده بقای عمروسلامت آن‌دوست‌ارجمندو بازماندگان محترم را از خداوند متعال خواستارم.
عباس سرافراز

لطفا یادداشت کنید
تلفنهای جدید تاکارا
۸۹۸۲۰۸ ـ ۸۹۵۱۷۷

شورای همکاری سازمان های معماری و ساختمانی

به کلیه همکاران تاکید میکند که در انتخاب نظام معماری و ساختمانی که روز پنجشنبه چهاردهم اسفند انجام میشود، شرکت کرده و صمیمیکم به کاندیداهای زیر رای بدهید .

راه و ساختمان	معماری	شهرسازی	تأسیسات
جناب آقای مهندس محمد صفی اصفیاء	آقای مهندس فریدون داورپناه	آقای دکتر علی ادیبی	آقای مهندس بیژن شامیاتی
آقای مهندس عبدالمجید اعلم	آقای مهندس ایرج کلانتری	آقای دکتر منوچهر مزینی	آقای دکتر سیروس علائی
آقای مهندس عبدالحسین ابراهیمی	آقای مهندس محمود ماهر النقش		آقای مهندس فاروق فرمانفرمائیان
آقای مهندس منوچهر احتشامی	آقای مهندس امیر نصرت مفتح		
آقای مهندس عبدالله بزرگزاد	آقای مهندس سید مرتضی موسوی		

کانون مهندسین ایران ـ انجمن انجمنهای استانی ـ جامعه مشاوران ایران ـ سندیکای شرکتهای ساختمانی ـ سندیکای شرکتهای تأسیساتی ـ انجمن مهندسان مشاور ـ کانون فارغ التحصیلان دانشکده معماری و شهرسازی دانشگاه ملی

تنك‌هسیائوپینك در استقبال از نیکسون شرکت نداشت

مذاکرات نیکسون بارهبران چین درپکن آغاز شد

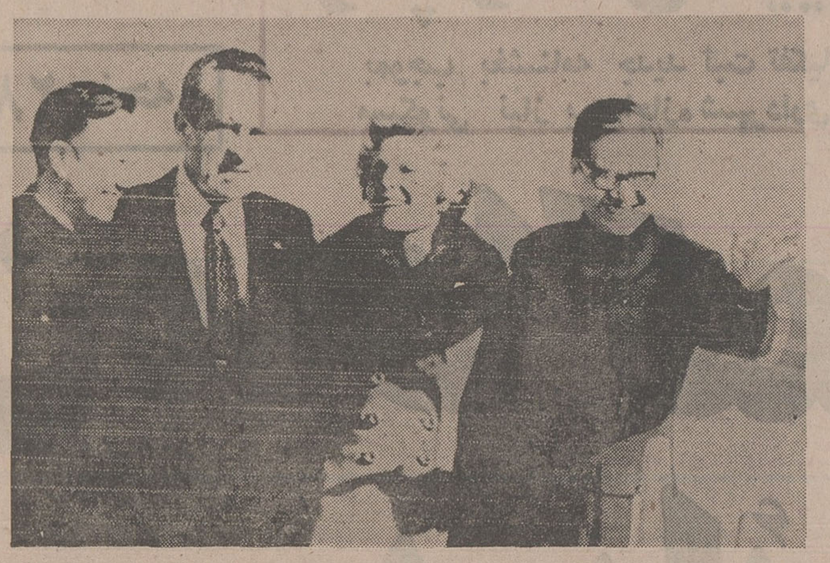

مدیرکل تشریفات وزارت خارجه چین و رئیس دفتر رابط این‌کشوردر امریکا از ریچارد نیکسون وبانو در آغاز دومین سفرشان به پکن بدرقه بعمل آوردند .

عکس در فرودگاه لوس‌آنجلس واندکی قبل از آنکه ریچاردنیکسون وبانو سوار هواپیمای جت بوئینگ ۷۰۷ چین برای عزیمت‌به پکن‌شوند، گرفته شده است. در طرفین‌نیکسون وبانو به ترتیب مدیر کل تشریفات ورئیس دفتر رابط این کشور در آمریکا دیده می‌شوند. «عکس رادیوئی یونایتدپرس»

پکن ـ یونایتدپرس ـ هواکوئوفنگ قائم‌مقام جدید نخست وزیری چین دیروزبه ریچاردنیکسون رئیس‌جمهوری پیشین امریکا هنگام ورودوی به پکن خوشامد گفت .ورود نیکسون به پکن همزمان با چهارمین سالگرد سفر تاریخی وی به‌کشور چین که در ۱۹۷۲ انجام شد صورت‌گرفته است .

نیکسون این‌بار بعنوان یکی از اتباع عادی امریکابه چین‌سفر کرده است . قائم‌مقام نخست‌وزیری چین ضمن خوشامدگویی به نیکسون اظهار داشت که دیدار وی‌از چین کاری شجاعانه است .

هوا اندکی پیش از نیمه شب دیشب در مذاکرات‌کوتاهی که با نیکسون‌انجام داد به‌وی اظهارداشت‌که امروز(دیروز ـ ۲۱ فوریه) برای ما روزی فراموش نشدنی است چون چهار سال قبل درچنین‌روزی بود که سفر تاریخی شما بعنوان رئیس جمهوری امریکا به کشور چین انجام گرفت . مذاکرات‌دیشب هوا و نیکسون در همان میهمانسرای دولتی مجللی صورت گرفت که چهار سال پیش نیز از نیکسون به هنگام زمامداریش در آنجا پذیرائی شده بود .

سفر تاریخی نیکسون به پکن‌در ۱۹۷۲ یکی ازدرخشان ترین‌کارهای دوران زمامداریش بودکه‌عاقبت با فاجعه‌اترگیت به پایان رسید .

نیکسون و همسرش از لس‌آنجلس سوار بریک هواپیمای اختصاصی که از طرف دولت چین در اختیار آنان قرار گرفته است شدندو روزگذشته به پکن رسیدنداین دیدار بدعوت مائوتسه‌تونگ رئیس حزب کمونیست چین انجام‌گرفته‌است . در فرودگاه پکن جز معدودی از مقامات چینی برای خوشامدگویی به رئیس جمهوری سابق امریکا حضور نداشتند.

طبق گزارش خبرگزاری رسمی چین ـ شین‌هوا ـ در جریان استقبالی‌که روزگذشته از نیکسون بهنگام ورود وی به پکن در فرودگاه صورت گرفت تنگ‌هسیائوپینگ معاون نخست‌وزیر چین حضور نداشت .

هنری کی‌سینجر وزیر خارجه امریکا دیروز اظهار داشت‌که ریچارد نیکسون رئیس‌جمهوری سابق امریکا که اکنون ازچین بازگشت‌به امریکا بوسیله وی (کی‌سینجر) و یا بعضی دیگر از مقامات دولت امریکا طرف مشورت قرار گیرد . کی‌سینجر که روزگذشته دیدار رسمی وی از پایتخت برزیل پایان یافته است به خبرنگاران‌گفت‌که دولت چین‌با وزارت خارجه‌امریکا درمورد دعوت رئیس جمهوری سابق این کشور به چین مشورت نکرده است .

برای شرکت در جنك بااسرائیل

سربازان کره شمالی وارد سوریه شدند

لندن ـ آسوشیتدپرس ـ منابع جاسوسی‌انگلستان فاش کردند که سربازان کره شمالی وارد سوریه شده‌اند تا در در صورت لزوم در کنار سربازان سوریه در جنگ‌آینده با اسرائیل شرکت جویند .

سربازان کره شمالی درجنگ اکتبر گذشته نیز در کنار سوریها جنگیدند و بیشتر خلبانان میگ در این جنگ‌کره شمالیها بودند.

یکی از نمایندگان محافظه کار پارلمان انگلیس از قول کالاهان وزیر خارجه این کشور گفت سربازان کره شمالی وارد سوریه شده‌اند و آماده هستند در جنگ‌آینده اعراب و اسرائیل در کنار سوریها پیکار کنند .

نماینده محافظه‌کار که «رودس بویون» نام دارد همچنین‌گفت وی اطلاع پیدا کرده است‌که سربازان ویتنام شمالی طی‌چند هفته‌آینده وارد افریقاخواهند شد . وی گفت منابع خبری خودرا فاش نخواهد کرد اما اگر دستگاههای جاسوسی و اطلاعاتی انگلیس خوب کار کرده باشند جیمزکالاهان وزیر کشور باید از این موضوع کاملا آگاه بوده باشد . با اینحال سخنگوی وزارت خارجه انگلستان گفت از نقل و انتقال سربازان کره شمالی وویتنام شمالی در خاورمیانه آگاهی ندارد .

نماینده محافظه‌کار ادعا نمود که‌درگیری سربازان کره‌شمالی وویتنام شمالی در خاورمیانه و افریقا قسمتی از طرح های توسعه طلبی شوروی است. وی گفت درگیری کوبا در آنگولا نیز جزیی از این‌طرح بوده است .

وی‌در پایان گفت من ازاین وضع بخاطر غرب نگران‌هستم ما اشغال اتیوپی توسط ایتالیا را برسمیت نشناختیم حالا چرا باید آنگولا را برسمیت بشناسیم .

آنگولا بطور کامل بدست کمونیستها افتاد

صدهااسیر جنگی در آنگولاقتل عام‌شدند

لواندا ـ خبرگزاریها ـ رادیو دولتی لواندادیروز گفت کار نیرو های مسلح وابسته به اونیتا پایان یافته و تقریبا سراسر آنگولا زیر کنترل نیرو های میلادرآمده است . باین ترتیب نخستین رژیم کمونیستی در قاره آفریقا در آنگولا تاسیس‌شدوتاکنون ۷۷ کشوراروپائی ـ آفریقائی ـ آسیائی و آمریکای لاتین رژیم میلا رابرسمیت شناخته‌اند .

سرگرد «جوجو» سخنگوی نیروهای مسلح خلق آزادی بخش آنگولا درگفتگو باگروهی از روزنامه‌نگاران اظهار داشت از ظواهر امر چنین برمی‌آید نیرو های افریقای جنوبی‌که هنوز درجنوب این کشور بسرمی‌برند می‌خواهند ازآنگولا عقب‌نشینی کنند .

سخنگوی «میلا» افزودکه درحال حاضر حدود سه هزارنفر ازنیروهای افریقائی درآنگولا هستند وبیشتراین نیروها دراطراف سد «کونن» دریک باریکه ۴۰ تا۵۰کیلو متری شمال مرزهای نامی بی‌مستقر شده‌اند .

سخنگوی میلا گفت‌اکنون هیچگونه فعالیت تهاجمی ندارند واحساس می‌کنیم که درحال عقب‌نشینی هستند سرگرد جوجو توضیح دادکه نیروهای مسلح خلق‌آنگولا اکنون به یکصد کیلومتری مرزهای «نامیبی» رسیده‌اند گو اینکه «سرپانتیو» آخرین شهر مهم جنوب آنگولاهنوز بطور رسمی آزاد نشده ولی دشمن هم‌اکنون این شهر را هم ترک کرده است .

سرگرد «جوجو» درپایان گفت نیروهای «فنلا» هزاران نفر ازمردم غیرنظامی را باسارت گرفته بودند وتحقیقاتی که‌انجام شده نشان می‌دهد که اونیتا صدها نفرازاسیران را درجنوب آنگولا قتل‌عام کرده است.

سرگرد «جوجو» دریک گفتگوی دیگر باخبرنگاران گزارشهائی دایربرابنکه هواپیماهای میگ۲۱ آنگولا روز ۹فوریه یک هواپیمای امریکائی را وادار بفرود آمدن در مرزهای شمال شرقی آنگولا کرده‌اند تکذیب کرد و همینقدر گفت که دوخلبان غیرنظامی این هواپیمابه‌صلیب سرخ در آنگولا تحویل داده شده‌اند اما خود هواپیما تاپایان تحقیقات درآنگولا خواهد ماند .

اخبار کوتاه جهان

فیدل‌کاسترو در مسکو

● هاوانا ـ رویتر ـ فیدل کاسترو نخست وزیر کوبا برای شرکت در بیست و پنجمین‌کنگره‌حزب‌کمونیست شوروی دیروز از هاوانا عازم مسکو شد.

این نخستین باری است که کاسترو دریک کنگره حزب کمونیست شوروی شرکت میکند.

بحران در کوچکترین جمهوری

● سان مارینو ـ آسوشیتدپرس ـ سان‌مارینو کهن‌ترین وکوچکترین جمهوری در قلب ایتالیا پس از سه ماه بحران سیاسی‌دیروز دارای دولت جدیدی شد. ده روز پس از آن که ایتالیا دولت اقلیت دموکرات مسیحی را تشکیل داد سان مارینو دولت‌اکثریت دموکرات‌مسیحی و سوسیالیست راتشکیل‌داد.

مورخ ناراضی شوروی به نقطه نامعلومی برده شد

● مسکو ـ یونایتدپرس ـ پلیس شوروی دیروزآندری آمالریک مورخ ناراضی را توقیف کرد. همسر آمالریک که این خبر را داد پس‌از بازگشت از شهرک جنوبی مسکو گفت که شوهرش را به این شهرک که بنابراظهار پلیس باید در آن‌جا اقامت کند نبرده‌اند او گم شده است وما نمی‌دانیم که او کجاست.

تظاهرات کمونیستها در پرتغال

● لیسبون ـ رویتر ـ دستکم ۱۲هزار تن در بزرگترین تظاهرات چپ گرایان پرتغال پس از شکست شورش افسران چپ‌گرای این‌کشور شرکت کردند . تظاهر کنندگان خواستار آزادی «اتللو دوکاروالیو»فرمانده پیشین نیروهای امنیتی و سایر زندانیان سیاسی شدند . تظاهر کنندگان در برابر مجمع موسسات گرد آمده بودند و در شعارهای خود از «آزومدو»نخست وزیر پرتغال بشدت انتقاد می‌کردند. در تظاهرات حادثه‌ای رخ نداد.

در حمله به سازمان «جبهه آزادی جهان»

«کی‌سینجر»رهبر تروریستهای آمریکا دستگیر شد

سان فرانسیسکو ـ آسوشیتدپرس ـ روز شنبه (دیروز) ماموران اداره امنیت و کارآگاهی فدرال‌امریکا (اف ـ بی‌ـآی) در جریان حمله به کارگاه استتار شده‌ای که در آنجا عده‌ای از تروریستها به ساختن بمب میپرداختند شش نفررا بازداشت کردند.

چارلز باتس رئیس اف ـ بی‌ـ ای در سان‌فرانسیسکو بعدا اظهار امیدواری کرد که بادستگیری شش نفر تروریست تشکیلات موسوم به «جبهه جدید آزادی جهان» و گروه دیگری که واحد «امیلیانوزاپاتا» نام دارد متلاشی شده باشند. این دو گروه خود را مسئول چندین فقره انفجار بمب در ناحیه خلیج سانفرانسیسکو در دوسال گذشته‌معرفی کرده‌اند

یکی از شش نفر دستگیر شدگان کسی است که اخیرا خانواده پاتریشیا هرست معروف را تهدیدکرده بود.بازداشت هایی که روز گذشته صورت گرفت محصول اولین کوشش بزرگ گروههای پلیس واف ـ بی‌ـ آی برای رخنه کردن به درون تشکیلات تروریستی امریکاست. علاوه بر دستگیری شش تروریست بین ۱۳۰ تا۱۵۰ پوند مواد منفجره و تعدادی سلاحهای گرم نیز در جریان حمله به کارگاه استتار شده عناصر تروریست بدست ماموران امنیتی امریکا افتاده است.

رئیس اف‌ـ بی‌ـآی در سان فرانسیسکو به خبرنگاران گفت که عملیات دیروز یکی از نتایج بازداشت چند نفردیگر در هفته گذشته بنامهای «دیانا لی درمون» و «لاورنس‌آلن کی‌سینجر» رهبر تروریستها بوده است.

سزارین از مرگ و میر نوزادان کاسته است

نیوهاون (آمریکا) آسوشیتدپرس ـ یکی از پزشکان امریکایی متخصص زایمان اظهار نظر کرد که استفاده‌وسیع‌تر از جراحی سزارین در جریان بدنیا آوردن نوزادان ظاهرا یکی از دلایل کاهشی است که طی سالهای اخیر در میزان مرگ و میر اطفال بهنگام تولد آنان حاصل شده است.

دکتر «جان هابینس» که در دانشکده پزشکی دانشگاه تدریس میکند اظهار داشت عملیات جراحی سزارین بیش از بیش مورد استفاده قرار میگیرد و در همان حال پزشکان نیز روشهای بهتری را برای تعیین روش مطلوب در بدنیا آوردن طفل و بهبود تکنیک‌های جراحی زایمان می‌آموزند.

چین : سازمان جاسوسی‌شوروی خطرناك‌تر از سیا است

توکیو ـ آسوشیتدپرس ـ چینی‌ها دیروز مدعی شدند که سازمان اطلاعات مرکزی امریکا (سیا) برای دنیا آن‌قدرها خطرناک نیست که «ک . جی.بی» شوروی خطرناک است. روزنامه مردم ارگان‌حزب کمونیست چین نوشت‌اگر چه میزان جنایات ماموران «سیا» متعدد وزیان‌های‌آن بسیار است‌اما جاسوسان شوروی در این سال‌های اخیر از لحاظ میزان جنایات از همکاران امریکایی خود بیشی گرفته‌اند.

همین روزنامه نوشته است که بیش از ۹۰ هزارجاسوس شوروی که برخی از آنها دیپلمات و روزنامه‌نگارند درتمام نقاط جهان دست درکارند آنها اطلاعات نظامی سیاسی‌و اقتصادی جمع‌آوری میکنند و نیز دارای فعالیت‌های خرابکارانه هستند.

سادات: سوریه واردن از اعراب باج میخواهند

ریاض ـ خبرگزاری فرانسه ـ رویتر ـ انورالسادات رئیس جمهوری مصر در نخستین مرحله دیدار دمروزه از کشور های عربستان سعودی ابوظبی ، بحرین و کویت با هواپیما وارد ریاض شد در فرودگاه از جانب ملك‌خالد و گروهی از شاهزادگان وبلند پایگان عربستان سعودی مورد استقبال قرار گرفت و سران دو کشور بگرمی یکدیگر را درآغوش گرفتند .

این سومین‌بار پس‌از کشته شدن ملك‌فیصل در سال ۱۹۷۵ است که سادات به عربستان سعودی سفر مینماید محافل رسمی ریاض اظهار داشتند که دولت عربستان سعودی برای این دیدار اهمیت فوق‌العاده‌ای قایل است . همین محافل اضافه کردند که عربستان سعودی میخواهد بهر قیمت که شده همبستگی اعراب را که بتازگی بین برخی از آنها شقاق افتاده است نجات دهد .

در گفتگو های ملك‌خالد و سادات مسئله کمك های مالی به مصر بویژه برای پرداخت وام های خارجی آن کشور مورد بررسی قرار میگیرد .

رئیس جمهوری مصر اندکی‌پس‌از ورود به‌پایتخت عربستان سعودی در یک مصاحبه رادیوئی درباره لزوم برقراری همبستگی اعراب تاکید کرد و گفت برخی جنبه های منفی‌که‌در روابط‌اعراب بچشم میخورد به‌ه توجه در اساس همبستگی عرب که پایه های آن در جنگ‌اکتبر ۱۹۷۳ استوار شده تزلزلی بوجود نمی آورد چیزی که برای ما مهم است این است با صداقت کامل حقایق را آنطور که هست تشریح کنیم تا بتوانیم بهدف های‌مشترک جامه‌عمل بپوشانیم و از تجدید اختلافاتی که درگذشته ملت عرب را ازهم جدا میساخت جلوگیری کنیم .

سادات پس‌از سپاسگزاری از کمک های عربستان سعودی در جنگ ۱۹۷۳ گفت عربستان سعودی در کلیه موفقیت های ما و آنچه که تاکنون بدست آورده‌ایم سهم بسزائی داشته است و خدارا شکر میکنیم که دو کشور ما تاکنون پیوسته در راه برادری و صمیمیت و ایمان به شرنوشت مشترک گام برداشته‌اند .

سادات خاطرنشان کرد که در گفتگو هایش با ملك‌خالد با توجه به تحولاتی که در جهان عرب روی داده مسائل بسیار مهمی را مطرح خواهد کرد .

باج میخواهند

پرزیدنت سادات قبل‌از عزیمت به ریاض در یک مصاحبه اختصاصی با روزنامه «عکاظ» چاپ عربستان سعودی اردن و سوریه را متهم کرد که برای دریافت کمک های بیشتر از کشور های عربی دارنده نفت‌از این کشور ها باج می خواهند .

سادات گفت ادعای سوریه و اردن دایر براینکه برای جلوگیری ازدست‌یابی اسرائیل به‌منابع نفتی اعراب

گزارش الاهرام درباره زدوخوردهای خونین‌درسوریه

قاهره ـ آسوشیتدپرس ـ بنابه نوشته روزنامه نیمه رسمی الاهرام رئیس سازمان امنیت و اطلاعات سوریه در برخوردهای اخیر دانشجویان و ماموران امنیتی سوریه کشته شده است به نوشته الاهرام‌در پی درگیری‌های اخیر دانشجویان و ماموران امنیتی سوریه پانصد سرباز سوری از دمشق و ارد حمص در شمال دمشق شدند. الاهرام‌مینویسد مقامهای‌سوری همچنین تعدادی از مردم حما را بازداشت کرده‌اند. بنابه‌گزارش الاهرام در زد و خوردها علاوه‌بر رئیس سازمان امنیت و اطلاعات مصر افسر دیگر سوری نیز کشته شده‌اند.

الاهرام مینویسد گروهی از مردم که تلاش میکردند از تیر رس تیرهای سربازان سوری بگریزند در رودخانه العسی غرق شدند.

الرای‌العام : اعراب نباید به مصر کمك کنند

کویت ـ خبرگزاری فرانسه ـ روزنامه کویتی الرای العام در شماره دیروز خود نوشت هیچگونه کمک مالی نباید به‌مصر داده شود زیرا این کشور بخاطر یک مشت دلار امریکایی مبارزات آرمان اعراب را رها کرده است.

الرای‌العام ضمن انتقاد شدید از امضای قرارداد سینا نوشته است هیچ کشور عربی حق کمک کردن به مصر را ندارد زیرا این کشور آلت اجرایی‌سیاست امریکا در خاورمیانه شده و پول اعراب نباید برای حمایت از انحرافها و خطاها بکار رود.

الرای العام در مقاله خود از رهبران کشورهای عربی ساحلی خلیج فارس که انور سادات قرار است از آنها دیدن کند خواست تا به‌مصر بفهمانند که حق مصر در پشتیبانی اعراب از این کشور تنها در صورتی محفوظ خواهد بود که مصر بار دیگربه‌مشی اعراب بازگشته و آرمان فلسطین را محترم بشمارد.

یک جبهه دفاعی شرق تشکیل‌میدهند مشکوک بنظر میرسد و افزود که این ادعا ها برای باج گرفتن از کشور های عربی نفت‌خیز عنوان می شود .

رئیس جمهوری مصر گفت از رهبران عربستان سعودی و شیخ‌نشین های خلیج فارس خواهد خواست که کمک های خود را به مصر افزایش دهند . سادات گفت اکنون مصر و سوریه به تساوی از کشور های عربی کمک میگیرند درحالی که کمک مالی باید متناسب با وسعت و نقش هریک از دو کشور باشد . ما با هزاران مشکل درگیر هستیم درحالی که سوریه مشکل زیادی ندارد . علاوه براین شوروی موافقت کرده است برنامه جدیدی برای بازپرداخت وام های آنها تنظیم کند و به دمشق مقادیر زیادی کمک نظامی و اقتصادی داده‌است.

رئیس جمهوری مصر خبر منابع اطلاعاتی امریکا را دایر براینکه شوروی بمصر اطلاع داده است که از این پس موتور های هواپیمای «میگ ۲۱» را سرویس کامل نخواهد کرد تائید نمود و گفت علیرغم اینکه آنها بما قطعات یدکی هواپیما نمی دهند از سرویس کامل موتور های هواپیمای ما نیز خودداری میکنند .

سادات پس‌از شش روز اقامت در ریاض پایتخت عربستان سعودی را بسوی ابوظبی ترک خواهد کرد .

مصر: سوریه‌واردن، فلسطینی‌ها راتهدید میکنند

قاهره ـ خبرگزاری فرانسه ـ منابع آگاه در قاهره گفتند اقدام ملك حسین به تشکیل مجدد پارلمان اردن و پیامدهای آن در مجمع ملی مصر مورد بحث قرار گرفته است. نمایندگان پارلمان مصر معتقدند که تصمیم ملك حسین بمنزله نقض قطعنامه های کنفرانس عالی رباط بوده و بموقع سازمان آزادی بخش فلسطین بعنوان نماینده منحصر بفرد فلسطینی‌ها لطمه میزند.

نمایندگان مصر معتقدند که‌ملك حسین این تصمیم را با توجه به‌مذاکرات آینده در باره ساحل غربی رود اردن گرفته است.در این مذاکرات نمایندگان صاعقه که تحت کنترل حزب حاکم بعث سوریه هستند هیئت نمایندگی اردن راهمراهی خواهند کرد.

بقیده نمایندگان مصر ترکیب این هیئت کاملا باخواستهای اسرائیل که حاضرنیست سازمان آزادی‌بخش فلسطین در مذاکرات شرکت کند هماهنگی دارد.

نمایندگان مجمع ملی مصر ضمنا مداخله سوریه را درامور داخلی ملت فلسطین و تلاش دمشق را برای تحت‌الحمایه‌قرار دادن سازمان‌آزادی بخش‌فلسطین محکوم کرده و اظهار عقیده نموده‌اند که آرمان فلسطین با «ماشین سوریه ـ اردن» که‌هدف آن جدائی افکندن در سازمان آزادی بخش فلسطین است مورد تهدید قرار گرفته است.

سادات: متهم کردن ناصر به دزدی شرم‌آوراست

قاهره ـ خبرگزاری فرانسه ـ انورسادات رئیس جمهوری مصردر مصاحبه‌ای با یکی از نشریات عربستان سعودی بنام «عکاظ» اعلام کرد که متهم کردن جمال عبدالناصر رئیس جمهوری پیشین مصر به ارتکاب دزدی و سوء استفاده مالی شرم آور است . سادات با این اظهارات اتهام عنوان شده‌از طرف‌یکی ازروزنامه نگاران مصری علیه ناصررا قویارد کرده است.

روزنامه‌نگار مذکور مدعی‌است که ناصر در ۱۹۶۷در حدود ۱۵ میلیون دلار پول را که از طرف عربستان سعودی بعنوان کمك‌بلا عوض به کشور مصر داده شده بود به حساب شخصی خود دریکی از بانکهای خارجی منتقل کرد .

این عکس‌پس‌از پیروزی‌محمدعلی برمشت‌زن بلژیکی «ژان پیرکوپمن» در شهر سان‌خوان پورتوریکو برداشته شده است. علی درمصاحبه‌مطبوعاتی به پرسشهای خبرنگاران پاسخ میدهد و مشت زن مغلوب بلژیکی نفر اول سمت چپ درحالی‌که صورتش براثر ضربه‌های مشت‌محمدعلی متورم گشته برصحنه مینگرد. عکس رادیوئی آسوشیتدپرس

برف و طوفان زندگی را در قسمت بزرگی از آمریکا فلج کرد

نیویورک ـ آسوشیتدپرس ـ ریزش برف سنگین و غرش بادهای طوفانی دیروز در بخشهای وسیعی‌از ایالات مرکزی امریکا زندگی عادی را مختل کرد. در ایالات کانزاس و ویسکانسین مردم در میان برف انبوهی که برزمین‌نشسته است بادردسرهای بزرگ روبرو شدند و در میسی سیپی‌خطر گردباد ساکنان مناطق متعددی را دچار نگرانی کرد. در بخش غربی تکزاس خرابی هوا و بند آمدن جاده‌هایی که در زیر برف مدفون شده‌اند حرکت اتومبیلهارا تقریبا بطورکامل متوقف کرده است. در داج‌سیتی سرعت تندبادی که دیروز به‌حرکت درآمد به ۸۰ میل در ساعت رسید. در جنوب‌ایالت ویسکانسین از طرف مقامات مسئول امور هواشناسی‌بمردم توصیه شد که از خانه‌هایشان خارج نشوند در این‌ناحیه۱۸اینچ برف آبدار برزمین نشسته است.

پایان مذاکرات شمال و جنوب

پاریس ـ آسوشیتدپرس ـ نخستین اجلاس کنفرانس اقتصادی کشورهای صنعتی وروبه‌توسعه (شمال و جنوب)دیروز در پاریس پایان یافت .

هیات های نمایندگی شرکت کننده در کنفرانس در پایان اجلاس گفتند با آنکه کنفرانس‌پیشرفت هایی‌دربرداشت اما نمی‌توانند بگویند آیا نتایج قاطعی در پی داشت یه خیر ناظران آگاه معتقدند مشکلات گوناگون در راه پیشرفت‌چهار کمیسیون کنفرانس به‌ویژه در راه کمیسیون اصلی که در باره انرژی بحث می کند وجود دارد . در حالی که‌نماینده الجزایر یکی از روسای کمیسیون عمران پیش‌بینی میکند که ممکن است مذاکرات در ماه ژوئن از سرگرفته شود رئیس هیئت نمایندگی آمریکا که رئیس کمیسیون انرژی نیزهست تاریخ دیگری را ذکر می کند اما او نیز معتقد است که مذاکرات بهر حال از سرگرفته خواهد شد .

زدو خورد خونین میان زامبیا و رودزیا

سالیسبوری ـ یونایتدپرس ـ در یك پیکار خونین سه ساعته نیرو های امنیتی رودزیا وزامبیا بسوی هم تیراندازی کردند. زدوخورد سه ساعته فصل تازه‌ای در مبارزات‌سیاهان وسفیدپوستان افریقا خواهد گشود .

چند ساعت قبل از شروع درگیری وتیراندازی رئیس جمهوری زامبیا اخطار کرده بود اگر مذاکرات جاری درباره قانون اساسی تازه رودزیا به نتیجه نیانجامد در رودزیا حمام خون براه خواهد افتاد .

مذاکرات مربوط به قانون اساسی جدید رودزیا در حال حاضر بین‌پیان‌اسمیت‌از یکسوو «نکومو» رهبر ناسیونالیست رودزیا در سالیسبوری ادامه دارد .

شوروی نگران فروش اسلحه ژاپنی به چین است

مسکو ـ یونایتدپرس ـ شوروی دیروز نگرانی خود را بخاطر فروش اسلحه از طرف ژاپن به چین ابراز کرد .

روزنامه پراودا ارگان حزب کمونیست شوروی در یك تفسیر نوشته است که فروش هواپیما های ضد زیردریائی ژاپنی از نوع هیدرویلاکها به‌چین صرفا جنبه تجارتی‌ندارد.

پراودا اضافه کرده است که مردم ژاپن بشدت ازفشار محافل قدرتمند واسته به صنایع نظامی این کشور که‌بر دولت توکیووارد میشود تا دروازه‌ها را برروی فروش‌تکنولوژی نظامی ژاپن به چین باز کند احساس نگرانی میکنند .ضمنا خبرگزاری چین‌نیزاعلام کرد که دراوکراین شوروی بزرگترین تصفیه سالهای اخیر آغاز شده است .

گروه عمره نوروزی

حرکت ۲۸ اسفند به جده ومکه ومدینه وشام بمدت ۲۲ روز باتلفن ۹۲۳۴۴۶ رزرو فرمائید .

مدیر گروه حج ـ عباسعلی شاه‌آبادی

آ ـ ۴۶۳۹۴

انتشارات فروغی

بهشت گناهکاران

تالیف‌ونگارش محمدرضاعلوی‌قاضی‌دادگستری

دراین کتاب مردی عامی وبیسواد که‌سالها سابقه دزدی وآدمکشی داشته پس‌ازیک تحول فکری دارای خصال حمیده می‌شودوخود مانع‌ادامه‌جنایت تبهکاران اجتماع می‌شود .

مرکز پخش و انتشار کتابفروشی فروغی خیابان شاه‌آباد وتمام‌کتابفروشیهای‌معتبر تهران و شهرستانها

جمعیت خامخواران ایران

بدینوسیله از زحمات و تحقیقات داهیانه و دفاع محکم و صمیمانه‌ای که جناب آقای محمود ارژم وکیل ارزشمند ومبرز دادگستری از اتهام ناروای وارده به آقای آرشاویر درآوانسیان موسس و رهبر جمعیت بعمل آورده‌اند سپاسگزاری کرده ضمن معرفی این عنصر فعال دانشمند بملت حق‌شناس ایران پیروزی ایشان را در تحصیل حکم شایسته برائت موکل خود از صمیم قلب تبریک و تحسین مینماید .

از طرف جمعیت‌خامخواران ایران

مهندس ابوالفضل صدارت

باگروه حج متبحری

در کوتاهترین فرصت، فیض بیشتر از عمره نوروزی

احراز فرمائید تلفنهای ۳۵۲۸۹۳ و ۳۵۵۹۷۲

عمره نوروزی

بمدیریت علی اصغر جواهریان با اجازه سازمان محترم اوقاف

پذیرائی درسطح عالی تلفنهای ۳۵۴۵۰۰ و ۹۵۴۶۶۲

آ ـ ۴۶۴۲۲

کارخانجات عظیم کروپ

خالق صنایع سنگین دنیای غرب

انواع جرثقیلهای هیدرولیکی

درظرفیتهای ۱۲ الی ۵۰۰ تنی

که مظهر قدرت ودقت وسرعت بوده و شهرت جهانی دارد برای فروش عرضه مینماید .

نماینده انحصاری شرکت سهامی ایران اطلس

تلفن ۳۱۲۳۱۱ ـ ۳۱۳۵۰۰ ـ ۳۱۳۰۸۷

هیچ

ماشین تحریر این مشخصات راندارد

فقط هرمس

● خط فارسی کاملاً جدیدو متفاوت هرمس ، در اوج زیبائی

● هرمس با حاشیه بند اتوماتیک

● هر مس با نوار مخصوص حروف برجسته (مانند چاپ)

● باظرافت و دقت سوئیس

● تضمین‌شده

مرکز ماشینهای اداری ایران

با تکمه ریال ۱۷

ساختمان مرکز ماشینهای اداری ایران ، خیابان شاه و بوعلی لاله

تلفن ۶۶۴۱۴۵ ـ ۶۶۴۳۴۵۰ ـ ۶۶۳۳۷۶ ـ ۶۶۷۴۵۳ تلکس ۲۱۵۱۱۳

یک باطری، این جوان را ۷۰ سال زنده نگه میدارد

★ قلب حسین بهنگام انجام کارهای بدنی ۱۶۰ بار در دقیقه ضربان میزند

تبریز ـ خبرنگار اطلاعات حسین لمعانی خلجانی، جوانی که قلبی تیمه مصنوعی، در سینه دارد، می‌تواند با همین یک باطری که ضربان قلبش را کنترل می‌کند، تا ۷۰ سال دیگر عمر کند

همچنان که در شماره گذشته نوشتیم ـ دریچه های میترال و آئورت قلب این جوان کارگر ۲۱ ساله ۵ سال قبل عوض شد و جراحان بجای آن دریچه های مصنوعی کارگذاشتند.

آن هابرای مواردا ضطراری و جهت جلوگیری از حمله قلبی و ازکار افتادن قلب، درطرفراست سینه وی باطری مخصوصی کار گذاشتند که بوسیله دو سیم مخصوص به دریچه های مصنوعی میترال و آئورت که از جنس پلاتین ساخته شده وصل است در مواردی که قلب ازکاربازمی‌ماند دریچه های مصنوعی بااستفاده از نیروی باطری بکار خود ادامه میدهدوگردش و فشار خون را تنظیم میکنند. بلافاصله پس از بجریان افتادن قلب جریان الکتریسیته باطری بطور خودکار قطع می‌شود و قلب کار خود را انجام میدهد.

حداقل ضربان قلب حسین در هر دقیقه ۸۰ ودر مواقعی که کار های سنگین ویادوندگی وورزش می کند ۱۶۰ ضربه است پزشکان معالج این جوان به وی قول داده‌اند که دریچه ها و باطری قلب او تا ۷۰ سال بطور دقیق و منظم کار خواهد کرد «حسین» با استفاده از دریچه ها وباطری حتی می توانند یکهفته بدون کوچکترین استراحت بکار سنگین خودکه تست موتور های دیزلی در کارخانه تولید موتور دیزل تبریز است ادامه دهد.

همچنانکه دیروز نوشتیم حسین بیمارستانهای تبریز و پس از آن به بیمارستان سرخه حصار در تهران مراجعه کردیم.

چند روز پس از بستری شدن من و پدرم در بیمارستان «سرخه حصار» پدرم از شدت ناراحتی، در برابر دیدگانم، چشم از دنیا فروبست اما من زنده ماندم و انشاءالله به کمك تکنیك های پزشکی ۷۰ سال دیگر زندگی خواهم کرد.

جراحان برای جراحی قلب بیمار حسین و نجات او از مرگ، سراسر سینه و شکم وی را پاره کردند. این عکس، با در نظرگرفتن طول محل شکاف برای عمل جراحی، واثر بخیه‌ها، اهمیت عملی راکه روی حسین انجام گرفته نشان میدهد.

تاکنون دست به اختراعات گوناگونی زده است که از آنجمله میتوان از «تلفن جیبی» نام برد.

پدرم نتوانست مقاومت کند

حسین، درخصوص ناراحتی قلبی خود و چگونگی کار گذاشتن باطری ودریچه های مصنوعی در قلبش میگوید: در هفت سالگی به بیماری رماتیسم مبتلا شدم و پاهایم، توان حرکت را ازدست داد.

این بیماری بقدری رنج آور بود که شب و روز گریه میکردم. در سیزده سالگی، با خوردن دارو های مسکن، ناراحتی من تا اندازه‌ای برطرف شد البته پدرم هم به بیماری من مبتلا بود و خانواده یازده نفری ما، بجز من وپدرم، مادر و خواهر بزرگم نیز از بیماری رماتیسم رنج میبردند.

در هفده سالگی ناراحتی من دو باره عود کرد در این زمان همراه پدرم که وضعی بهتر از من نداشت و خود یك کارگر بود، بیکی از

گمرک اتومبیلهای بنز ۷۶ تغییر نکرد

بدنبال اعلام قیمت صادراتی اتومبیلهای مدل ۱۹۷۶ بژو، شورولت، دوج، بیوک، سیتروئن و فیات امروز یک مقام مسئول در گمرک ایران بخبرنگار اطلاعات گفت:

براساس قیمت هائی که کمپانی سازنده اتومبیلهای بنز در اختیار گمرک ایران قرار داده است، قیمت صادراتی مدل ۱۹۷۶ انواع اتومبیل بنز باقیمت صادراتی ۱۹۷۵ این نوع اتومبیلها تفاوتی ندارد.

این مقام اضافه کرده بعلت عدم تغییرقیمت صادراتی اتومبیلهای بنز سود بازرگانی و حقوق گمرکی بنز ۱۹۷۶ با ۱۹۷۵ یکسان خواهد بود واز واردکنندگان این نوع اتومبیلها مطابق ارزش مدل ۱۹۷۵ سود بازرگانی و حقوق گمرکی اخذ خواهد شد.

این مقام یادآور شد، درسال گذشته قیمت اتومبیلهای بنز چندبار افزایش یافت و گمرک نیز سود بازرگانی و حقوق گمرکی اتومبیلهای مدل ۱۹۷۵ بنز را طبق آخرین قیمت محاسبه واز واردکنندگان وصول کرد.

بنابراین عدم تعیین یاافزایش قیمت انواع بنز ۱۹۷۶ قابل پیش‌بینی بود.

این مقام اضافه کرد قیمت صادراتی ۱۹۷۶ اتومبیلهای اپل، رنجرور، جاگوار، فورد آلمانی و چند نوع دیگر دردست بررسی است و احتمالا تاپایان سال جاری در اختیار گمرکات قرار خواهد گرفت تا باتوجه باین قیمت‌ها از ورود اتومبیلهای مذکور سود بازرگانی و حقوق گمرکی اخذ گردد.

رانندگان برگزیده سال معرفی شدند

راهنمائی و رانندگی، بارسیدگی به کارنامه رانندگان اتوبوسهای مسافربری، ۸ نفر را بعنوان بهترین رانندگان سال ۱۳۵۴ معرفی کرد.

این رانندگان تاحداقل امکان رعایت مقررات راهنمائی را کرده و حسن رفتار داشته‌اند.

نفر اول دربین این گروه که منوچهر شیرین‌بیان نام دارد و راننده شرکت مسافربری ایران ـ توریست است طی مراسمی به فرمانده ژاندارمری کشور معرفی شد و جایزه‌ای به مبلغ پنجاه‌هزار ریال دریافت کرد.

هفت راننده برگزیده دیگر باین شرح معرفی شده‌اند:

۱ـ آقای قدیراسکندری از شرکت تی‌پی‌تی.
۲ـ آقای خسرو فنخلی از شرکت ایران‌پیما.
۳ـ آقای اسکندرثابت‌سهی از شرکت لوان‌تور.
۴ـ آقای حاج حسین فاریابی از شرکت ترانسپورت.
۵ـ آقای مرتضی خلیلی از شرکت میهن‌تور.
۶ـ آقای عبدالعلی آزادی از شرکت گیتی‌نورد.
۷ـ آقای ابراهیم میثمی از شرکت گیلان‌تور.

پلیس راه باین ۷ نفر تقدیرنامه داده است.

منوچهر شیرین بیان

نرخ دیزی آبگوشت تعیین شد

نرخ جدید چایی، دیزی و قلیان از طرف صنف قهوه‌چی اعلام شد و کلیه قهوه‌خانه‌های پایتخت نرخهای جدید رابموقع اجراء گذاشتند.

قهوه‌خانه های تهران پر مشتری‌ترین اماکن عمومی شهر هستند، زیرا روزانه صدها هزار نفر کارگران ساختمانی، مسافران، اصناف، کسبه، بازاریان، دستفروشان، و رانندگان تاکسی تاکسی‌بار و مینی‌بوس در این اماکن، صبحانه، ناهار و چایی صرف میکنند.

نرخ چایی، قلیان و دیزی را اتحادیه صنف قهوه‌چی امروز بشرح زیر اعلام کرد: چایی بااستکان شستی «کمباریک» ۱٫۵ ریال. چایی با استکان تراش «چای کوچک» ۲ ریال. چایی بزرگ لیوانی «چایی کارگری» ۳٫۵ ریال. چایی با فنجان بزرگ و لیموترش ۵ ریال قلیان ۵ ریال، آبگوشت بانان وچای ۳۰ ریال.

این نرخ که بتصویب اتاق اصناف ومقامات مسئول نیز رسیده است برای تمام قهوه‌خانه‌های بزرگ و کوچک تهران یکسان است. در حقیقت می‌توان گفت قهوه‌خانه ها تنها صنفی هستند که موقعیت صنفی درقیمت هایشان تاثیر ندارد ودر شمال و جنوب نرخ همه یکسان است.

توصیه برای کنترل شیر مورد مصرف دانش آموزان

کمیته حزبی تغذیه و بهداشت ضمن اشاره به فرمان شاهنشاه آریامهر در مورد تغذیه رایگان در مدارس کشور لزوم تامین شیر سالم برای دانش‌آموزان را تاکید کرد.

جلسه کمیته حزبی تغذیه و بهداشت بعد از ظهر دیروز با حضور دکتر حسین ضیاء مسئول طرح و بررسی های حزب رستاخیز ملت ایران و نمایندگان وزارتخانه های کشاورزی و منابع طبیعی، تندرستی و رفاه اجتماعی، شرکت سهامی صنایع شیر ایران و کمیته حمایت ازمصرف کننده در قسمت طرح و بررسی های حزب رستاخیز تشکیل شد. در جلسه فوق ضمن بحث و بررسی درباره اجرای فرمان شاهنشاه آریامهر درمورد تغذیه اطفال با شیر بمنظور تامین پروتئین مورد نیاز، لزوم تهیه شیر سالم برای مدارس یادآوری شد و تاکید شد که با توجه به مشاهده چندمورد شیر فاسد در مدارس تهران، لزوم رعایت و تشدید ضوابط و مقررات بهداشتی تهیه شیر از دامداری تا کارخانه و نقطه مصرف ضروری است.

در این جلسه در مورد مشاهده شیر فاسد در مدارس توضیح داده شد که فقط در یک روز از ۴۴۰ هزار پاکت شیر توزیع شده برای مدارس تهران تعداد ۲۰۰ تا ۴۰۰ پاکت شیر فاسد تشخیص داده شد که به مصرف نرسید و فورا معدوم گردید، فاسد شدن این تعداد شیر نیز باین علت بوده است که از تاریخ مقرر دیرتر توزیع شده بودند و تذکرات و دستورات لازم برای جلوگیری از تکرار چنین عملی نیز داده شده است.

دراین جلسه همچنین برنامه های تولید شیر و ایجاد کارخانجات جدید شیر درکشور تشریح گردید و گفته شد: تولید شیر در تهران از ۱۰۰ تن در روز در سال ۱۳۵۰ به حدود ۳۸۰ تن در روز رسیده است، بهره برداری ازکارخانه شیر پاستوریزه صد تنی برای مدارس در تهران و کارخانه جدید ۵۰۰ تنی تهران نیز بزودی شروع خواهد شد.

همچنین ۴ کارخانه ۲۵۰ تنی در شهر های تبریز، مشهد، شیراز و اصفهان و ۷ کارخانه ۱۵۰ تنی در شهر های زنجان، رشت، کرمان، همدان، اهواز، رضائیه و کرمانشاه ایجاد خواهد شد.

دادگاه متهمان کارخانه قند همدانیان وارد شور شد

سرانجام بعد از ۴۰ روز دادرسی، شعبه سوم دادگاه دیوان کیفر صبح امروز بعداز استماع آخرین مدافعات متهمان ردیف پانزدهم و شانزدهم پرونده سوء استفاده ازکارخانه قند همدانیان وارد شور شد.

محاکمه ۱۵ نفر از متهمان پرونده اجنجالی سوء استفاده از کارخانه قند همدانیان اصفهان با تفکیک پرونده محسین همدانیان (متهم ردیف اول) که با اعلام پزشکان متخصص بعلت بیماری قادر به شرکت در جلسات دادگاه نبود، از روز ۲۴ دی در شعبه سوم دادگاه دیوان کیفر بریاست «حسین حسن ـ قاجار» آغاز گردید که تا امروز ادامه یافت.

با توجه به طولانی شدن محاکمه و تکرار مدافعات متهمان و وکلای مدافع و دفاعیات دوباره نماینده دادستان از کیفر ـ خواست، انتظار میرود شور دادگاه حدود یکهفته بطول انجامد. در مدت شور، رئیس دادگاه مستشاران از اطاق مشاوره بیرون نمی‌آیند.

MACK
کامیون ماک آماده تحویل
با شرایط مناسب
شاسی ـ تریلرکش و کمپرسی مدل ۷۵
تلفن ۹۳۹۷۵۵

شرکت سالان
وارد کننده و اجاره دهنده ماشین آلات راهسازی.
ساختمان ـ صنعتی
تلفن: ۹۵۷۷۱۹ ـ ۹۶۳۵۹۱
خیابان آبگینه‌دار ـ ساختمان ۴۱۰

خنك در تابستان ـ گرم در زمستان
با استفاده از سوخت ارزان گازوئیل یا گاز بجای برق
با دستگاه تهویه مطبوع آبزروبشن
نیگاتا
خیابان تخت‌طاووس ـ روبروی امیرآباد ـ شماره ۱۴۵
تلفن ۸۵۶۶۹۰ ـ ۸۵۸۷۷۸ ـ ۶ و ۸۵۳۲۲۵

لاستیک ویکتوریا
باقدرت‌ترین و محکم‌ترین لاستیک
برای تراکتور شما
نماینده انحصاری در ایران شرکت دنیای طایر
تهران خیابان ملت‌سه‌راه‌اکباتان
تلفن ۳۰۴۶۷۴ ـ ۳۱۱۴۶۳ ـ ۳۰۴۴۸۳
VICTORIA

روزهای شنبه
دنیای ورزش

انجمن کتابداران ایران
اکنا ILA 1966 ـ 1345
IRANIAN LIBRARY ASSOCIATION
آگهی تشکیل مجمع عمومی سالانه انجمن کتابداران ایران
از کلیه اعضای انجمن کتابداران ایران دعوت می‌شود در دهمین مجمع عمومی سالانه انجمن که در ساعت ۱۰٫۵ صبح روز ۵شنبه چهاردهم اسفند ۱۳۵۴ در تالار فروغی کتابخانه مرکزی و مرکز اسناد دانشگاه تهران برگزار خواهد شد حضور بهمرسانند.
دستور جلسه بشرح ذیل خواهد بود:
۱ـ گزارش هیات مدیره
۲ـ انتخاب رئیس و خزانه‌دار جدید.

حراج بوتیک تاپو
ازامروز شروع وبمدت ۶ روز ادامه دارد
کلیه لباسهای زمستانی و تابستانی حراج میشود خیابان ارفع مقابل تالار رودکی تلفن ۶۴۳۱۵۰
از ۹ صبح تا ۹ شب یکسره باز است

برای فروش کاشی وسرامیك های ساخت فرانسه و ایتالیا از تهران و شهرستان‌ها نماینده فعال میپذیریم
تلفن‌های ۸۳۲۲۹۹ و ۸۳۷۷۸۴

اطلاعات
شرکه ایرانیان مقیم خارج از کشور
ایرانیان مقیم خارج از کشور از طریق اطلاعات هوائی درجریان اخبار و رویدادهای کشورمان ایران قرار میگیرند و مشتاقانه این نشریه پرخبر و پرمطلب را مطالعه میکنند
شماهم اطلاعات هوائی را برای دوستان و بستگان خود آبونه شوید

آماده تحویل
چیلر از ۲۰ الی ۱۲۰ تن اسمی
تهویه از ۱۰ الی ۳۰ تن اسمی
برای کسب اطلاعات بیشتر به شرکت
برودت
خیابان روزولت ـ روبروی دانشسرایعالی
کوچه ثاقب شماره ۱۴ تلفن ۸۳۰۸۷۳ ـ ۸۳۰۸۷۴
مراجعه فرمائید.

آگهی مناقصه
بانك مرکزی ایران در نظر دارد ۱۲ دستگاه ماشین سکه شماری و قطعات یدکی مورد نیاز را از طریق مناقصه خریداری نماید. موسسات میتوانند برای دریافت برگ شرایط شرکت در مناقصه و دادن پیشنهاد از تاریخ نشر این آگهی مدت ده روز بدفتر اداره خدمات بانك مرکزی ایران ـ خیابان فروسی مراجعه نمایند.
بانك مرکزی ایران

HAUFFAGEKAR
قابل توجه
شرکتهای تاسیساتی وصاحبان ساختمان
● دیگهای چدنی شوفاژکار
از ۲۲۰۰۰ تا ۴۸۵۰۰۰ کیلوکالری در ساعت
ساخت آلمان
● رادیاتورهای چدنی در هفت اندازه
● مشعل تمام اتوماتیک کورتینگ
● منبع انبساط بسته مکرول
● «وان» چدنی لعاب چینی برنگهای متنوع
در پارتی های جدید وارد شد.
شرکت شوفاژکار
مرکز فروش: تخت جمشید شماره ۴۲۵
تلفن: ۸۳۸۶۷۷ ـ ۸۳۵۹۹۱

کریر آمریکا
به ایران آمده است تا با مشارکت کریرترموفریك در صنایع شکوفای کشورما سهیم باشد
کریر، بنیانگذار صنعت تهویه مطبوع درجهان، درکشورهای صنعتی بزرگ مانند آمریکا، کانادا، فرانسه، ژاپن و....
دارای کارخانجات تولیدی است.
اکنون کریر با ایران آمده است وبامشارکت شرکت کریرترموفریگ دستگاههای تهویه مطبوع کریر را با استانداردهای عالی و بین المللی کریر وتحت نظر مهندسان ایرانی ومتخصصان کریر آمریکا، تولید مینماید.
Carrier
شرکت کریرترموفریگ
سازنده دستگاههای تهویه مطبوع
اداره فروش
تخت جمشید، چهارراه بهارساختمان بلر
تلفن ۹ ـ ۸۲۴۰۸۷
۲۳۴ LD

بوفه سنتی ایرانی
محیط گرم. غذاهای انتخابی. سرویس عالی
مناسب شخصیت شما
رستوران هتل کینگز خیابان پهلوی روبروی سینما امپایر کوچه خسرو خاور

محصولی از شرکت صنایع
روغن نباتی شوفرآریا صددرصد خالص سالم، طبیعی
شرکت آریا پخش
تهران خیابان آریامهر ساختمان سفید شماره ۳۰۹ تلفن ۶۵۲۰۰۶

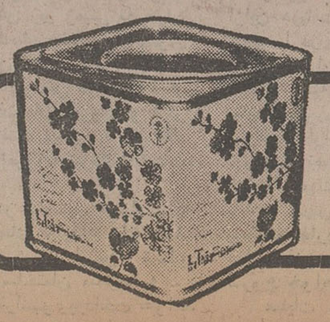

نخست‌وزیردر مجلس شورایملی گفت :

مبارزه با فساد باید از جنجال به دور باشد

نخست وزیر امروز درپایان بررسی بودجه در پاسخ ۲۲ نماینده که قریب ۳۲ ساعت اطراف بودجه صحبت کرده بودند توضیحاتی‌داد. وی در مقدمه گفت مصادف شدن‌عرایض امروزم را باسالگردسوم‌اسفند ۱۲۹۹ـ روز آغاز تجدیدحیات ایران معاصر به‌فال نیک می گیرم .

در سال ۱۲۹۹ـ ایران یکی از فقیرترین و عقب‌ماندەترین کشور های جهان بود اما این تنها فقر و عقب‌ماندگی نبودکه ملت ما رارنج میداد. استقلال، تمامیت ارضی، وحدت ملی و موجودیت کشور نیز در خطر نابودی قرار داشت .

لایحه بودجه سال ۱۳۵۵ یک سال استثنائی درتاریخ‌ایران را دربرخواهد گرفت، سال بزرگداشت شاهنشاهی پهلوی که ازتکه‌پاره‌های ایران،کشوری بزرگ، پیشرو، مرفه ونیرومند آفرید .

سپس آقای نخست وزیر در تعقیب نطق قبلی خودلایحه بودجه‌را از دیدگاههای‌مختلف ابعادی و اجتماعی و سیاسی مورد تجزیه و تحلیل قرارداد و گفت :

لایحه بودجه سال ۱۳۵۵ براساس ارزیابی های دقیق از شرائط‌و امکانات ملی‌و بین‌المللی وباتوجه به ضرورت بهره‌گیری ازحداکثر امکانات مالی،انسانی و اداری کشور تنظیم شده‌است. نخست وزیر در مورد‌کشاورزی توضیح داد :

سیاست کشاورزی ما دو هدف- اقتصادی و اجتماعی- رادنبال میکند. ازنظراقتصادی، تولید هرچه بیشتر فرآورده‌های کشاورزی و بهره‌گیری از حداکثر کارآئی منابع آب،خاک، سرمایه و نیروی انسانی هدف اساسی این سیاست است . از نظر اجتماعی نیز بهروزی و نزدیک ساختن تدریجی‌سطح زندگی روستائیان به‌سطح‌زندگی شهرنشینان هدف دیگر سیاست کشاورزی ما را تشکیل‌میدهد.

بودجه بدون نفت

نخست وزیر در مورد نفت گفت در اینجا از لزوم بودجه بدون نفت سخن بمیان آمد . گفتند که دولت باید کاری‌کند روزی که نفت پایان می‌پذیرد ما باز هم درآمد داشته باشیم. تصور می‌کنم که‌حتی‌اگر بطور سطحی به‌برنامه‌های اقتصادی و عمرانی و مثلا همین برنامه پنجم نظری باشد محلی برای ابراز این مطلب پیش نمی‌آید.

همه تلاش ما با فرماندهی مستقیم شاهنشاهمان دراستقرار یک نظام صنعتی و کشاورزی برومند و توسعه موسسات تولیدی و حتی اتخاذ سیاست جدید در مصرف نفت همه و همه متوجه این هدف است که اقتصاد ما از اتکاء به منبع درآمدهای نفتی رها بشود و برپایه تولیدات گسترده صنعتی وکشاورزی چنان رونق‌وقوام بگیردکه نه‌تنها به‌نیازهای‌داخلی پاسخ بدهد بلکه بعنوان یک قدرت اقتصادی موثر در بازار های بین‌المللی حضور پیدا کند .

قیمت ها

آنگاه نخست‌وزیر به‌موضوع قیمت‌ها اشاره کرد و گفت :

سال ۱۳۵٤ را در شرایطی آغاز کردیم که شاخص بهای‌کالا ها وخدمات مصرفی در پایان اسفند ۱۳۵۳ معادل ۱۸٫٤ درصد بالاتر از سطح شاخص اسفند ۱۳۵۲ قرار گرفته بود و طی چهار ماهه اول سال نیز قیمتها باشتاب روبه افزایش بود . بطوریکه شاخص بهای عمده - فروشی و شاخص‌بهای کالاها و خدمات مصرفی در نیز ماه این سال پس از حذف نوسانات‌فصلی در سطحی که معادل ۵٫۷ درصد و ۶٫۰ درصد بالاتر از شاخص اسفند ۱۳۵۳بود، قرار گرفت.

درچنین‌شرایطی، دولت‌علاوه براتخاذ تصمیمات متعدد برای توسعه عرضه به‌مبارزه شدید با گرانفروشی نیز دست زد

در صورتیکه این مبارزه آغاز نمی‌شد، چنین کاهشی غیر ممکن بود.

مبارزه با فساد

اینجا در باره مبارزه با فساد نیز صحبت‌های فراوانی شد و نظریات مختلفی ابراز گردید . مبارزه با فساد ـ که شاهنشاه‌در سخنان تاریخی خویش در روز ششم بهمن سال جاری، شرکت فعالانه در آن را رسالت‌هر فرد ایرانی تلقی فرمودند- در واقع از سیزده سال قبل با شروع اصول انقلاب آغاز شد ـ زیرا، انقلاب شاه وملت ، خواستار ایجاد جامعه‌ای مرفه و پیشرو ـ هم از نظر مادی و هم از نظر معنوی است. بنابرین ، چنین جامعه‌ای، باچنین آرمانهای‌متعالی نمی‌تواند بافساد ـ بهر نوع و شکلی که باشد سرسازگاری نشان دهد ـ بهمین جهت ، در طول این سالهای پرثمر ، دولت هرجا که بافساددووجوه گوناگون آن روبرو شده است حتی یک لحظه وظیفه قاطع خود راکه ریشه‌کن‌ساختن‌این پدیده‌خطرناک است‌فراموش‌نکرده‌است.

در عین‌حال نباید فراموش‌کنیم که شرط لازم برای پیروزی‌قاطع این مبارزه، حفظ اصالت آنست. هر نوع هیاهو و جنجال بدون علت، هرنوع سوء استفاده، از فرصت برای اعمال نظرات و اغراض شخصی، نه‌تنها خودفساد غیر قابل کتمانی است، بلکه‌باید تلاش برای منحرف کردن این مبارزه اصیل ملی تلقی شود .

حزب و دولت

در اینجا یکی از آقایان سخن از رابطه حزب و دولت بمیان آوردند . و ماحصل اینکه پیشنهاد کردند که‌حزب در انتخاب وزراء دخالت و دست داشته باشد .

براستی تعجب میکنم که‌در مرکز قانون گذاری مملکت چنین مطلبی که عمقاخلاف قانون اساسی است‌مطرح‌می شود . همه خانمهاو آقایان میدانندکه عزل و نصب‌وزراء و نخست وزیر امری است از اختیارات‌کامل شاهنشاه ، و شاهنشاه هستند که در انتخاب و یا عزل آنان‌اراده میفرمایند و بهیچ روی ما نمیتوانیم شریکی برای رهبری جامعه‌خود بهرصورت وشکلی که تصور شود بپذیریم واین مطلبی است که تکلیف آن را قانون اساسی ما بوضوح تمام روشن کرده است .

دولت ، مظهر دستگاه اجرائی مملکت‌است‌که بفرمان شاهنشاه‌مرسالت ایجادهماهنگی بین کارها ، پیشبرد برنامه‌ها وبطور خلاصه «خدمت‌به ملت ایران» را برعهده دارد .

درباره فرماندهی

بررسی تاریخ ایران نشان میدهد که راز بقای میهن ماو کامیابی‌ملت‌ما در همه زمینه‌ها وجود فرماندهی قاطع ، نیرومند و دوراندیش بوده است . این یک واقعیت تغییر ناپذیرزندگی ملی ایران است که درک آن با سرشت ایرانی توام گردیده است . فرماندهی، در عالی ترین مفهوم آن همانند استقلال و آزادی ایران تقسیم ناپذیر و پرسش ناپذیر است ۲۵۰۰ سال‌تاریخ شاهنشاهی ، به مردم ایران آموخته‌است که اصل‌فرماندهی رادرحیات ملی خود بشناسند آن را ارج نهند و باجان‌ودل پاسداری کنند.

نگاهی به تجربه کشورهای فاقد فرماندهی نشان میدهد چگونه حتی نیرومندترین ملت ها ، می‌توانند به سوی انحطاط ، سرگشتگی،و تشتت کشانده شوند .

می‌گویم فرماندهی وبرآن تاکید می‌کنم زیرا این مفهوم ویژه ایرانی فراتر ، عالی‌تر و متعالی‌تر از هرمفهوم‌سنتی رهبری است .

تشکیل حزب رستاخیز ملت ایران ، تکیه‌براین مفهوم تاکید بر این مفهوم وپاسداری از اصل فرماندهی در زندگی ملی ما را در راس اصول مقدس ملی قرار داده است . آنان که این مفهوم را درک نمی‌کنند و باالهام مستقیم یا غیر مستقیم از بیگانه بخود اجازه میدهند که‌درباره چندو چون رهبری،فلسفه بافی کنند نمی‌توانند در رستاخیز ملت ایران جائی داشته باشند . ناتوانی آنان در یافتن مسیر درست خویش حاصلی جزخرد شدن کامل‌آنان‌نخواهد داشت

تنگناها

در اینجا در باره مسائل وموضوعهای مختلفی‌صحبت شد که در زمینه هر یک ،تا آنجا که ممکن بود توضیحاتی دادم . اما باید باین نکته نیز اشاره بکنم که یک بودجه‌بیش از ۳۰۰ میلیارد تومانی ،خود بخود مسائلی نیز ایجادمیکند زیرا همانطوری که بخش مهمی از تنگناهای ما ،ناشی از پیشرفت سریع جامعه است، بهمانگونه نیز گسترش ابعاد بودجه مملکتی ـ که از مرز سیصد میلیارد تومان نیز فراتر رفته- مسائلی را بهمراه می‌آوردکه‌دولت‌لحظه‌ای ازآن ها غافل نبوده‌است ، گرچه علاقه‌و توجه‌نمایندگان رستاخیز ما را در شرایط جدی‌تری قرار میدهد تا اگر لازم باشد برخلاف نظر آن دوست عزیز- روزی ۱۶ ساعت‌هم‌بیشتر کار کنیم . ولی نباید فراموش کنیم که‌حل‌وفصل هرچه سریعتراین مسائل - درگرو کار و تلاش پیگیر و همکاری و همگامی همه‌ی ما است تا با کار و کوشش عمومی بزودی خود را بدروازه های تمدن بزرگ برسانیم .

در پایان نخست‌وزیر از توجه‌رئیس‌مجلس ونمایندگان و کارکنان مجلس که درطول وظایف‌ملی‌خود را انجام‌دادند سپاسگزاری کرد .

شهبانو از فعالیتهای کانون پرورش فکری کودکان و نوجوانان ابراز رضایت فرمودند

علیاحضرت شهبانو از فعالیت های کانون پرورش فکری کودکان و نوجوانان اظهار رضایت فرمودند و اظهار امیدواری کردند اعضای هیات امنای این کانون همچنان به همکاریهای وسیع خود در به ثمر رساندن اهداف کانون با نیروی بیشتری ادامه دهند .

شهبانو رضایت خود را دیروز در جریان تشکیل جلسه هیات امنای کانون در حضور معظم‌لها ، ابراز فرمودند . در این شرفیابی ترازنامه سال ۱۳۵۳کانون بررسی شد و به تصویب رسید و سپس بودجه سال ۱۳۵۵ کانون مورد بحث و رسیدگی قرار گرفت .

خانم لیلی امیرارجمند مدیر عامل پرورش فکری کودکان و نوجوانان ـ گزارشی از فعالیت های سال گذشته را به عرض رساند و علیاحضرت شهبانو برای ایجاد تسهیلات لازم در جهت گسترش‌زمینه‌های آموزشی از طریق ایجاد کتابخانه های بیشتر در سطح کشور اوامری صادر فرمودند .

شهبانو همچنین از اینکه کانون توانسته است در مدتی کوتاه نتایج چشمگیری در خدمت به بالا بردن سطح معلومات کودکان و نوجوانان و تشویق آنان درزمینه‌های‌کتابخوانی، فیلمسازی ، نقاشی ، موسیقی، تئاتر و سرامیک سازی و همچنین تقویت فکر خلاقه و ذوق آنان بدست آورد ، اظهار رضایت فرمودند .

علی‌محبی خرابکار متواری کشته شد

افسر اخراجی علی محبی که چندی قبل با خرابکاران همدست شده و در خفا اقدامات ضد ملی انجام میداد، بعد از ظهر روز ۲ر۱۲ر۵٤در تهران در یک برخورد‌مسلحانه با ماموین انتظامی مواصابت گلوله واقع و درحال انتقال به بیمارستان بعلت شدت خونریزی جان سپرد .

اعتراض به افزایش عوارض نوسازی

تبریز ـ در جلسه انجمن استان آذربایجان شرقی به افزایش عوارض نوسازی از طرف شهرداری اردبیل اعتراض شد و نماینده شهرسازی اردبیل در انجمن گفت:دراین هنگام که دولت در تلاش مبارزه با گران - فروشی و جلوگیری از اجحاف به مصرف کننده است اقدام اخیر شهرداری اردبیل را افزایش‌صددرصد عوارض نوسازی عمل درستی نیست .

جریان محاکمه متهمان نیروی دریائی

رئیس و اعضای دادگاهی که به پرونده‌متهمان‌نیروی دریائی‌رسیدگی میکنند

رسیدگی به‌پرونده ناخدایکم رمزی‌عباس‌عطائی فرمانده‌سابق نیروی دریائی شاهنشاهی و ناخدا یکم حسن رفیعی‌جانشین فرمانده و ده نفر دیگر از افسران نیروی مزبور و ۲نفر کارمندان غیر نظامی از ساعت ۸ صبح روز شنبه دوم اسفند دردادگاه‌عالی‌شماره یک‌اداره دادرسی نیرو های مسلح شاهنشاهی آغاز شد .

بعد از اعلام رسمیت جلسه علنی از طرف رئیس دادگاه ، و معرفی متهمین و انجام‌دیگر تشریفات مقدماتی ، دستور رئیس دادگاه منشی ادعانامه دادستان را قرائت نمود . بموجب‌ادعانامه دادستان‌براثر وصول‌اطلاعاتی‌مبنی بر اینکه غیر نظامی هرمز دولتشاهی و نماینده‌سازمان‌بازرسی و ممیزی مالی ارتش در نیروی‌دریائی شاهنشاهی بمناسبت شغل خود سوء استفاده هائی می‌نماید . این‌شخص‌مورد‌تحقیق قرار میگیرد و براثر اظهارات او و متوجه ساختن اتهاماتی به ناخدایکم نجم‌الهدی ، این افسرنیزمورد تحقیق‌قرارمیگیرد و براثر اظهارات این دو نفر ، ۱۲ نفر دیگر از افسران نیروی دریائی و یک نفر غیرنظامی دیگر در مظان اتهام قرارگرفته که‌بعدازتکمیل‌تحقیقات مقدماتی و صدور امر تعقیب پرونده‌که این عده بغیر از ناخدا یکم ایرج شفائی که در زندان بعد ازاعترافاتی خودکشی نموده بود بمراجع قضائی نظامی ارجاع میگردد و با انجام تحقیقات‌لازم‌و اعترافات متهمین معین‌میشود ناخدایکم‌رمزی‌عباس عطائی-ناخدا یکم حسن‌رفیعی- ناخدایکم ابو الفضل نجم‌الهدی ناخدا دوم محمد سپاسی - ناخدادوم‌ابراهیم فرخ‌سرشت- ناخدا دوم سیروس صفوی - سرهنگ‌دوم‌امیرحسام‌میرفخرائی ناخدا دوم یداله یارمند -ناخدا سوم بهرام‌نقشینه-ناخدا سوم کریم کریم زاده دانائی ، سروان ابو الفضل کریمی‌فرد، غیر نظامی هرمز دولتشاهی‌و غیر نظامی محمد علاءالدین ، مبالغ گزافی از کسانیکه مراجعات یا معاملات‌با نیروی دریائی شاهنشاهی داشته‌اند گرفته‌اند که بموجب تحقیقات عامل اصلی گرفتن ناخدا یکم نجم‌الهدی و ناخدا دوم ایرج شفائی بوده‌اند که پس ازاخذ میان عوامل دیگر به نسبت هائی تقسیم میشده است .

چون با مدارک بدست‌آمده و اعترافات متهمین موضوع، کاملا روشن گردیده بعضی از متهمین تمام مبالغ دریافتی را مسترد داشته ، و دیگران‌هم ترتیب پرداخت‌آنرا داده‌اند . **در نتیجه دادستان عمل‌ارتکابی را از درجه جنائی تشخیص‌و طبق‌ماده ۳۹۸ قانون دادرسی و کیفر ارتش صدور حکم مجازات هریک را از دادگاه تقاضا نموده است .**

بعد از قرائت کیفرخواست، وکلای مدافع که متهمین شخصا انتخاب نموده بودند به اسامی ، سروان بازنشسته دکتر نیابتی وکیل پایه یک دادگستری و سرهنگ بازنشسته دکتر حسن حسینی وکیل پایه یک دادگستری و سرهنگ بازنشسته رحیم زاده، یک یک به دفاع از موکلین خود پرداختند که عمده دفاعیات آنان توصیف جرم ارتشاء و حسن نیت‌موکلین از جهت استرداد وجوه ماخوذه بود و استحقاق بعضی‌به‌تخفیف‌مجازات که با اعتراف خود بدایتا موجب تسهیل کار مامورین شده‌اند .

بعداز خاتمه دفاعیات‌وکلای مدافع، دادستان‌دادگاه سرهنگ محمد پایورپور با استناد به مواد قانون توجیه وکلای مدافع را در تشریح جرم‌انتسابی بی وجه دانسته و با آشکار بودن موضوع خود رامحتاج به‌بیان دیگر و استدلال جدیدی ندانسته و در خاتمه با اشاره به تنگین بودن عمل ارتکابی آنهم از ناحیه کسانی که همه جور مشمول عنایات و ترقیات و تنعمات بوده‌اند، از دادگاه تقاضای صدور حکم مجازات آنان را برابر ماده استنادی تجدید کرد، متعاقب اظهارات دادستان رئیس دادگاه برای‌بار دوم بوکلای مدافع اخطارکرد که اگر با استماع اظهارات دادستان مطالب دیگری دارند بیان کنند. در این موقع‌سروان دکتر نیابتی مجددا به دفاع پرداخت ودر همان زمینه مدافعات قبلی بطور بسیار مشروح و مفصل بیاناتی ایراد کرد .

با خاتمه دفاعیات او در ساعت شانزده رئیس دادگاه جلسه دادرسی رابعنوان‌تنفس تعطیل و دنباله آنرا بساعت ۸ روز بعد (امروز) موکول کرد بقراری که مخبر ما اطلاع می دهد در ساعت ۸ امروز جلسه رسمی علنی دادرسی با همان ترتیب دیروز تشکیل و دیگر وکلای مدافع شروع به‌صحبت نمودند و با خاتمه بیانات‌آنان رئیس دادگاه خطاب به متهمین کرد که یک یک بنام آخرین‌دفاع هر مطلبی دارند بیان نمایند که بترتیب شروع بدفاع کردند . دادرسی هنوز ادامه دارد .

سوم اسفند نقطه عطف تاریخ ایران

فتح تهران در روز سوم اسفند سال ۱۲۹۹ بفرمان و رهبری‌رضاشاه‌کبیربنیادگذار سلطنت جدید و سردودمان خاندان پهلوی‌را تاریخ‌ایران نقطه عطف تحولات ژرف سیاسی و اجتماعی و احیاء عظمت دیرینه سرزمین ما به ثبت رسانیده است .

۵۵ سال از روزی که دلاوران ایران خواه ، از قزوین به تهران آمدند و پایتخت پریشان‌و آشفته‌عهد قاجار را با کودتای خود آرامش و سامان بخشیدند میگذرد .

خاطره این روز بزرگ‌و نقطه تحول عظیم ملی را که به سعادت و آسایش ملت ایران و بهروری از برکات انقلاب ایران‌انجامید گرامی میداریم .

خبرهای کوتاه

کارنامه بنیاد نیکوکاری

در بهمن ماه گذشته ۲۳٤۹ کودک در درمانگاه بنیاد نیکوکاری‌و الاحضرت‌شاهدخت شمس پهلوی در گرگان‌بطور سرپائی معاینه و درمان‌شدند. ضمنا در دیماه سال جاری‌نیز ۱۳۰۹ کودک در این درمانگاه مورد معاینه قرار گرفتند . درمانگاه بنیاد نیکوکاری والاحضرت شاهدخت شمس پهلوی اولین‌درمانگاه ملی‌است که در استان مازندران افتتاح شده واز ساعت ۸ صبح تا۸ شب کودکان بیمار راهی‌پذیرد. هم‌اکنون این بنیاد دارای ۱۰ تختخواب است و باگشایش یک بخش امداد فوری در درمانگاه، تعداد تختخواب‌های آن برای استفاده کودکان به بیش‌از ۲۰ تختخواب در فروردین ماه سال آینده‌افزایش می‌یابد.

هیئت‌مدیره انجمن روانشناسی ایران

دیشب مجمع عمومی انجمن روانشناسی ایران تشکیل شد. بعد از قرائت گزارشهای دبیر کل و خزانه‌دار، انتخابات پنجمین دوره انجام گرفت و آقایان دکترعلی اکبر سیاسی، دکتر علیمحمد کاردان ، دکتر ابراهیم هاشمی ، خانم دکتر سیمین رجالی آقایان مصطفی نجاحی،دکتر سیروس عظیمی، ودکتر رضا زمانی بسمت هیئت مدیره ودکتر بیژن گیلانی‌بسمت بازرس انتخاب شدند.

بازدید از پیشرفت های صنعت نفت

بدعوت شرکت ملی نفت ایران دیروز ٤۲نفر ازاعضای عالیرتبه وزارت امور خارجه بمنظور یک بازدید ۵ روزه‌از فعالیت‌ها و پیشرفتهای صنعت نفت جنوب به آبادان عزیمت کردند.

سخنرانی

داریوش همایون مدیر روزنامه ایندگان ساعت یک بعدازظهر فردا در جلسه‌ناهار هفتگی کلوب روتاری مرکزکه در پارک هتل برگزار میشود درباره«مبارزه بافساد»سخنرانی میکند.

شاهراه تهران ـ کرج دو روز بسته است

وزارت راه وترابری اعلام کرد بمنظور خط کشی‌شاهراه تهران ـ کرج از ساعت ۹صبح تایک بعداز ظهر روز ۵اسفند ماه جاری راه مزبور ازتهران بکرج و از ساعت ۸ صبح‌الی یک بعدازظهر روز ٦ اسفند ماه از کرج به‌تهران مسدودخواهد بود.

پرواز های‌نامحدود برای ایام عید

هواپیمائی ملی ایران اعلام کرد که هیچگونه محدودیتی برای فروش بلیط هواپیمادر ایام عید نوروز وجود ندارد وبه‌نسبت تقاضای مردم برای تهیه بلیط در ایام عید پرواز های‌فوق‌العاده دایرخواهدشد.

سخنگوی هواپیمایی ملی ایران همچنین اعلام کرد که‌به علت ازدیاد مسافرین تهران ـ لندن ۸ پرواز فوق‌العاده در این خط هوائی از ۲۵اسفند تادوم فروردین ماه دایر خواهد شد.

جلسه همزمان شورای دانشگاه ها با دستور جلسه یك ماده‌ای

ساعت چهار بعد از ظهر امروز همزمان باتشکیل‌هفتصد وهفتادو چهارمین جلسه‌شورای دانشگاه‌تهران‌کلیه دانشگاههای ایران مانند پهلوی، ملی ، اصفهان، جندی‌شاپور ،صنعتی آریامهر، مشهد . تبریزشورای دانشگاه‌مخودرا بطورفوق‌العاده تشکیل‌خواهندداد ویک‌دستور جلسه خاص یک ماده‌ای مورد بررسی‌قرارمی‌گیرد وتصمیمات این شوراها مشترکا اعلام میشود.

انتصاب

مهندس کاظم زرین‌بخش به معاونت مدرسه عالی ساختمان ومحسن اسماعیلی به تصدی مرکز فروش نشریات و کتب درسی پلی‌تکنیک تهران‌منصوب شدند .

تصویب بودجه مجلس

رسیدگی به بودجه سال ۱۳۵۵ کل کشوردر جلسه‌علنی بامداد امروز مجلس شورای ملی دنبال گردید .

در جلسه امروز که ساعت ۹ بامداد بریاست مهندس عبدالله ریاضی رسمیت یافت نخست وزیر و تنی چند از اعضای هیئت دولت حضور داشتند .

در بررسی بودجه ـ ابتدا ماده واحده این لایحه مطرح گردید و مجتبی عالمی مخبر کمیسیون بودجه طی سخنانی گفت از روزی که این لایحه مطرح شد بحثو گفتگو ازیک گرمی‌وحرارت خاص‌برخوردار بود .

یادی ازسوم اسفند

*دکترحبیب‌دادفررئیس‌کمیسیون بودجه و نماینده مراغه نیز در سخنان خود از روز سوم اسفند یاد کرد و به تشریح خدمات سردودمان پهلوی پرداخت و سپس‌آقای نخست وزیر بیانات مشروحی ایراد کرد .(اظهارات نخست وزیر جداگانه درج شده است .)

ناطق گفت در مملکت ما ـ پادشاه فقط رئیس قوای مملکت وفقط عالی ترین‌مرجع اجرائی نیست . ملت ایران به پادشاه خود علاوه برارادت ـ عشق میورزد .

در این موقع آقای نخست وزیر اظهار داشت :

پس‌از سخنان آقای نخست وزیر، رسیدگی به بودجه آغاز شد و بعداز ظهر امروز نیز بتصویب خواهد رسید.

انفجار کپسول گاز مادر و ۳ فرزندش را کشت !

گرگان- خبرنگار اطلاعات : براثر انفجار کپسول گاز در یکی از چادر های روستای «دوگونچی» ۳ کیلومتری‌بهشهر یک مادر ترکمن و ۳فرزندش کشته شدند .

مقتولین حادثه عبارت بودند از : اوقول طواق ۳۰ ساله ، عبدالمجید ۱۲ساله،هاجر بی‌بی ۱۱ ساله و بایرام بی‌بی توکلی ۹ ساله .

ماده استنادی دادستان

متن‌ماده ۳۹۸قانون کیفردادرسی ارتش‌که دادستان باستناد‌آن تقاضای مجازات برای متهمان کرده بشرح زیر است :

ماده ۳۹۸ـ هرنظامی یا همردیف نظامی که برای انجام‌امر یا خودداری ازانجام امری‌که ازوظایف اوست وجه یا مالی‌را بعنوان تعارف یارشوه بگیرد اگرچه انجام یا خودداری از انجام امر برطبق حقانیت باشد مرتشی محسوب وبارعایت مقررات‌مواد ۵۳ و ۵٤ این قانون به‌حبس مجرد از دو تا پنج سال‌بعلاوه به رد آنچه گرفته است محکوم خواهد شد. همین کیفر مقرر است برای هرنظامی یا همردیف نظامی که به‌نظامی یا همردیف نظامی دیگر برای اقدام به‌امر یا خودداری از انجام امری که ازوظایف اوست رشوه بدهد ولی هرگاه ثابت شودکه راشی برای حفظ حقوق مشروعه خود ناچار از دادن رشوه بوده است از کیفر معاف خواهد شد .

مقررات تفکیک زمین و ساختمان تغییر کرد

مقررات تفکیک زمین و ساختمان در سراسر کشور تغییر کرد . براساس این‌تغییر، منبعد برای تفکیک در بسیاری موارد صدور اجازه نیاز به ارائه موافقت شهرداری ها ندارد .

سازمان ثبت اسناد و املاک کشور طی بخشنامه‌ای به‌کلیه واحد های ثبتی کشور دستور داد که چون در ماده ۱۰۱ قانون شهرداری‌ها مقررگردیده که ادارات ثبت‌اسناد ودادگاه ها مکلفند در موقع تفکیک اراضی محدوده شهر و حریم آن عمل‌تفکیک را طبق‌نقشه‌ای انجام دهند که‌قبلا به تصویب شهرداری رسیده باشد ، در مورد تفکیک‌ساختمان‌ها نیازی به جلب نظر شهرداری‌نیست. در بخشنامه توجه روسا و مسئولین واحدهای ثبتی به‌این نکته جلب شده که این دستور ناظر بر ساختمان‌هائی است‌که یا بصورت آپارتمان و یا به صورت واحد های مسکونی کاملا مجزا ومستقل ازیکدیگر ساخته شده باشد و چنانچه قرار باشد زمین ومحوطه آزاد آنها نیز مورد تفکیک قرار گیرد ، قطعا باید رعایت‌گذربندی بشود و نظر شهرداری ها در این مورد کسب شود .

در بخشنامه ثبت آمده‌است که تخلف ازاجرای این دستور موجب مسئولیت شدیدمسئولان و متصدیان مربوطه خواهد بود .

یک مقام ثبت‌اسناد واملاک کشور ضمن اعلام این خبر یادآور شد که‌قبلا برای‌تفکیک آپارتمان ها و طبقات مختلف ساختمان ها نیز جلب نظر شهرداری لازم بود ، اما‌اکنون با بخشنامه جدید ثبت جلب نظر شهرداری در موردتفکیک آپارتمان ها یا طبقات مختلف ساختمان هائی که طبقات آن از یکدیگر بکلی مجزا هستند شرط نیست.اما اگر آپارتمان ها دارای محوطه باشند و صاحبان آن‌قصد تفکیک‌محوطه یا حیات آپارتمان را نیزداشته باشند بایدطبق نقشه شهرداری عمل کنند و نظر شهرداری را جلب نمایندر غیر این‌صورت عمل تفکیک غیرممکن خواهد بود زیرا امکان دارد که‌محوطه آپارتمان ها یا واحد های مسکونی مجزا در یک‌ساختمان در طرح نقشه شهر دچار دگرگونی شده و امکان‌تفکیک آن وجود نداشته باشد .

این مقام توضیح داد که‌در مورد تفکیک زمین‌هاحتما باید نظر شهرداری ها جلب‌گردد و این اقدام با نظر و موافقت شهرداری و از روی نقشه‌انجام شود .

امروز بعلت تراکم اخبار ، ستون «اطلاعات و نیازمندیهای فوری شما» درج نشد

تعویض دارو در داروخانه‌ها ممنوع شد

وزارت رفاه وتندرستی‌اعلام کرد که داروخانه‌ها نمیتوانند داروهای تجویز شده را با جنس دیگری عوض کنند.

این وزارتخانه همچنین‌اعلام کرد که داروخانه‌ها اجازه ندارند داروهایی را که‌بعنوان نمونه‌دارویی از سوی کارخانه های سازنده در اختیار پزشکان قرار میگیرد بفروشند.

نمونه‌های دارویی فقط برای بررسیهای پزشکان در مورد اثرات‌دارو برروی بیماران است و غیر قابل خرید و فروش میباشد.

بنابراین داروخانه‌ها نمیتوانند بجای دارویی با بسته‌بندی اصلی داروهای نمونه را بهبیماران عرضه‌کنند.

به‌بازرسان بهداریها دستور داده شده است که ضمن بازرسی دقیق و مستمر در صورت مشاهده تخلف،برابر موازین قانونی متخلف راتحت تعقیب قرار دهند.

گلباران پیکره رضاشاه کبیر

امروز ایران خاطره واقعه تاریخی سوم اسفند ۱۲۹۹ را گرامی داشت ، و مردم از هرطبقه و صنفی ، از سردار بزرگ‌ایران رضا شاه کبیر- که با قیام قهرمانانه خود ایران را از نابودی حتمی نجات داد و فصلی نو و افتخار آمیز در تاریخ ایران گشود تجلیل کردند .

بهمین مناسبت در تمام شهرها و نیز مراکز نظامی مراسم ویژه برپا شد و افراد نیرو های مسلح شاهنشاهی و مردم پیکره های اعلیحضرت رضا شاه کبیر را غرق در گل کردند .

قرارداد متروی تهران دوهفته‌دیگر امضاء خواهدشد

مذاکرات کارشناسان شرکت راه آهن زیر زمینی تهران با مهندسان مشاور فرانسوی همچنان ادامه دارد و به‌گفته یک مقام رسمی دو هفته دیگر مذاکرات پایان می‌یابد و قرار داد امضاء میشود . این مقام رسمی‌امروز به‌خبرنگاراطلاعات گفت :

در نخستین مرحله پس از امضای قرارداد مبلغ ۱٤٤ میلیون تومان اولین قسط هزینه ساختمان مترو به - شرکت‌فرانسوی‌پرداخت خواهد شد و این شرکت ۱٤ ماه پس ازاین دریافت،عملیات‌ساختمان مترو را در سه مرحله درزیر اراضی تهران شروع خواهد کرد . مرحله اول کار شرکت سازنده‌بصورت‌مطالعه درمورد موقعیت اراضی زیر زمینی تهران و تعیین مسیر قطعی خطوط بمدت ۸ماه ادامه‌می- یابد و سپس طی ٦ ماه کار به‌مقاطعه‌گذارده‌شده و سرانجام عملیات فنی در مسیر خطوط شروع خواهد شد .

عملیات ساختمان مترو بوسیله دوشرکت که اولی مترو پاریس را اداره میکند و وابسته بدولت فرانسه است، و نیز یک مهندس مشاور فرانسوی انجام خواهد شد . مترو تهران در مرحله نخست دارای سه خط خواهد بود . این خطوط تهران پارس را به میدان شهیاد ، میدان ۲۵ شهریور را به بازار و میدان ژاله را به میدان‌نو اب‌مربوط خواهد کرد . طول این سه خط بین ٦۰ تا ۷۰ کیلومتر خواهد بود و ساختمان آن تا۷سال‌بطول خواهدانجامید.

شعر: پیوند مردم با فرهنگ ملی

منوچهر آتشی :
شعر امروز ایران، جلوه‌یی از فرهنگ جاری زمان ، متعلق به‌مردم‌وعصارهٔ فرهنگ مردم است

حسن هنرمندی :
پنجاه سال ارزیابی مستمر ادبی ، برای گسترش تحول واقعی شعر معاصر ایران ، لازم است

م . آزاد :
پرداختن به شعر اجتماعی ، باعث بی‌توجهی به کیفیت شعر میشود

علیاحضرت شهبانو در گفتگوئی که‌با معظمله به هنگام‌گشایش نمایشگاهی از آثار نقاشان و مجسمه‌سازان ، در «گالری لوترک» انجام شده بود و در اطلاعات بیستم دیماه به چاپ رسید ، درباره شعر ایران فرموده بودند :

«... شعر ، هنر ملی و اصیل ماست و هنر ریشه‌دار و پوینده سرزمین ما بشمار میرود . دو مساله در انتشار شعر معاصر اهمیت دارد : نخست آنکه‌شاعران باید فرصت یابند آثار خود رابا فراغی وسیع منتشر کنند و با مردم ارتباط فرهنگی داشته باشند . دیگر آنکه شعر معاصر ایران به کشور های خارج شناسانده شود .ملل مختلف ، ادبیات کهن ایران را میشناسند ، اما آنچه اهمیت دارد شناسائی ادبیات : شعر ، قصه و نمایشنامه معاصر به ملت های دیگر است . البته مساله حمایت از شعر و شعرا با مساله حمایت‌از نقاشی (مثلا) تفاوت دارد.شعرا استقلال‌بیشتری می‌طلبند وخواهان فردیت بیشتری هستند . باید یاری رساندن به شعر تنها از طریق گسترش امکانات آنان ، برای خلوت ارائه آثارشان باشد . انتشار مجموعه‌های جدید ، برگردان آنها به زبان های دیگر از کارهایی است که‌باید درباره آن به‌گونه‌یی سنجیده‌و درست تصمیم گرفت. از کارهائی که اکنون دفتر مخصوص بدان اهتمام دارد ، تهیه مجموعه‌یی از ادب معاصر ایران است که بزبان خارجی منتشر خواهد شد . اما شناسائی ادب معاصر نمیتواندبه‌یک یاچند کتاب محدود باشد .

«... من به‌شعر امروز علاقه‌دارم‌ودوست‌دارم که‌شاعران بی‌هیچ محدودیتی آثار خودرا عرضه کنند . محدودیت اداری نباید دست وپاگیر هنر وهنرمند شود . هنر بدور ازتنگ‌نظری وتعصب شکوفا میشود ومن معتقدم‌که شعر، اصیل‌ترین هنر سرزمین ماست .»

علیاحضرت شهبانو، که‌درباره شعر معاصر ایران ، با روشن نگری و ژرفبینی ، نظریاتی درخشان‌وراهگشا ابرازفرموده‌اند اشعار فروغ فرخزاد را ـ چون گروهی دیگر از شاعران امروز ـ با علاقه مطالعه می‌فرمایند و او را شاعر ارزشمندی میشناسند..

فرمایشات علیاحضرت‌شهبانو ، درباره شعر ، مثل سایرنظریات سازنده معظمله‌ا برای شعرای معاصر ایران غرور انگیز بود و اکنون که عنایت خاص شهبانو به شعر ایران‌برهمگان معلوم شده است و معظمله‌ا ، درآخرین مصاحبه‌شان نیز ،با ایران نظریات تازه‌یی درباره شعر و ادب معاصر ایران ، بر این نکته ، تاکیدی درخشان و راهگشا فرموده‌اند، باردیگر موضوع ادبیات و شعرمعاصر ایران ، در محافل ادبی و هنری ، بحث‌های امید بخشی برانگیخته است .

به عنوان نگاهی روشنگر ، به آنچه در این محافل‌میگذرد، با چند تن از شاعران نامدار امروز ایران گفت‌وگو های کوتاهی داشته‌ایم و این‌گفت‌و گوها را در سطحی وسیع‌تر و شکلی گسترده‌تر ادامه خواهیم داد .

شاعرانی که در شماره امروز با آنها گفت‌وگو داشته‌ایم ، در چهارچوب این پرسش‌ها ، با ما سخن گفته‌اند :

★ شعرای امروز برای ایجاد رابطه با مردم چه کوششهائی کرده‌اند و میکنند؟

★ برای بارور شدن شعر ایران که یکی از هنرهای‌ملی است چه کارهائی بایدصورت بگیرد ؟

★ شعر امروز در فرهنگ ایران چه مقامی دارد و آیا رابطه خود را با شعر کهن ایران حفظ کرده است یا نه؟

★ شعر ایران در یک کلیت فرهنگی ، با کدامیک ازهنرهای دیگر در ارتباط است و چه اهمیتی دارد ؟

شعرامروز: عصاره فرهنگ مردم

منوچهر آتشی چنین‌میگوید:

شعر امروز ایران ، مثل هر دوره دیگری ـ چون جلومیی از فرهنگ جاری زمان است ـ طبعا از همان مجرا با جان و ذهن مردم ارتباط دارد و در اوج بسر میبرد و در زمینه مورد پسند ذهنهای عالی،هرگز راه غلط نرفته استونمیرود. بنابراین شعر امروز ایران متعلق به مردم است ، از مردم است و عصاره فرهنگ مردم است. بهمین دلیل بهیچوجه‌و به هیچ وسیله و بهانه‌یی نمی‌بایست سدی در راه آن ایجاد بشود. بلکه برعکس ، باید راه حرکت ـ حرکت درست آن را باز بگذارند ، تا مثل دوره‌های پیشین جلومیی از افتخارات فرهنگی ماباشد.

شعرای ما از طریق شعرشان با مردم رابطه برقرار میکنند و برای ایجاد این‌رابطه برگزاری شب‌های شعر و مجالسی که در آنها شاعران با گروه شنونده‌ها و دوستداران شعر روبرو میشوند ، روح شعر و حقیقت شعری را به آنها القا میکنند . اما بزرگترین راه و صریح‌ترین راه ، چاپ کتاب آنهاست که نه‌تنها با نام و جنبه‌های شعری ، بلکه ازطریق تحولات و تغییرات واژه‌ها و عبارات و استعارات قاموس یا فرهنگ لغوی ایران را نیز غنی میکند .

شعر ایران درست همچنانکه جامعه ایرانی حرکت خود را شروع کرده، این حرکت را زودتر شروع کرده بود و اکنون در مقام و مکان بالائی ایستاده وهمیشه آماده است که مثل تمام زمانها طلایه‌دار فرهنگ واقعی ایران باشد . شعر واقعی ما رابطه باشعر فرهنگ کهن را حفظ کرده است .

خوشبختانه همه هنرها از شعر تغذیه میکنند و این‌مساله موضوع مبهمی‌نیست، درحالی که شعر بندرت از هنرهای‌دیگر مدد میگیرد . اما در اصول ، چون زمینه و چشمه هنرها یکیست ، یعنی ذهن انسانی است، همیشه ارتباط و تکامل همه‌جانبه بین این هنرهاوشعر وجود داشته و خواهد داشت .

شعر پنجاه ساله ...

دکتر حسن هنرمندی استاد دانشگاه تهران در این زمینه می‌گوید :

بشرط آنکه‌دردانشگاه‌تهران مورد عتاب و خطاب و توبیخ واقع نشوم ، به این پرسش‌و به مسئولیت روزنامه اطلاعات پاسخی کوتاه میدهم ، زیرا یکی از دوستان بسیار نزدیک و بسیار همفکر و همنام من ، بدلیل گفتن همین‌گونه سخنان در دانشگاه تهران توبیخ شده است .

اما پاسخ پرسش‌ها :

شاعران هرکشور ، درشمار حساسترین و اندیشمندترین (باهم) آن‌کشورند‌و خودبخود ازمیان مردم برخاسته‌اند . در نتیجه باید با رواج و گسترش و تحلیل بی‌مضایقه شعر،مردم را به خواندن و بهره‌برداری از شعر عادت داد .

اصولا ادبیات فارسی در مجموع ، و شعر فارسی بخصوص ، نیازمند بهره‌گیری از تجربه‌های ملت‌های دیگر است و برای این‌کار، پشتوانه تحولات ادبی برای‌پدیدآوردن ادبیاتی همتای ادبیات کهنسال گذشته ، تمامی این کارها ضروری است :

۱ـ تلاش در ارزیابی دوباره آثار کهنسال ادبی ایران با شیوه‌های جدید انتقادی

۲ـ ترجمه شاهکارهای ادبی جهان بزبان فارسی (از هر ملت و از هر زمان) .

۳ـ ترجمه و تحلیل انتقادی هرگونه اظهار نظر دیگران درباره‌ادبیات فارسی(بی‌تبعیض و تعصب).

۴ـ بررسی تاثیر ادبیات کهنسال فارسی، در آثارادبی ملتهای دیگر (ادبیات تطبیقی بر محور ادبیات فارسی) .

۵ـ بررسی سودو زیان تاثیر ادبیات دیگران در ادبیات جدید فارسی .

۶ـ رواج‌و پخش حاصل این مطالعات چندگانه ازراه کلیه دستگاههای آموزشی و سمعی و بصری در سراسر کشور .

والبته این برنامه درازمدت قریب پنجاه سال فرصت می طلبد و با شتابزدگی متداوله سازگار نیست .

تبصره ـ پیشنهاد میکنم هر یک از دستگاههای مسئول فرهنگی کشور، اعم‌ازدانشگاه ها ، وزارت علوم ، وزارت فرهنگ و هنر ، فهرست‌کامل و دقیقی ازکلیه خدمتگزاران شناخته شده‌و ناشناس‌فرهنگ مملکت تهیه کننده و به‌ترتیب برتری سنی ، هرسال از کهنسال ترین آنان تجلیل رسمی و همه جانبه ـ والبته در حیات‌او ـ بعمل آید و در این کار کمترین تبعیض و اختلافی پیش نیاید ، تا رفته رفته حتی‌نوبت به دانشمندان جوانتر نیز برسد . زیرا در دنیا غالبا چنین وانمود شده است که گویا ما فقط عاشق قهرمان مرده هستیم.

شعر ممتاز ترین هنر ایرانیان است و در واقع محور فعالیتهای ذهنی ایرانیان را تشکیل میدهد، و شعر نو نیز درتمام جلوه ها و تجربه های بظاهر متضادش دنباله تلاشهای ذهنی ایرانیان در شعر کهنسال فارسی است ،فقط بجای هزار سال ، پنجاه سال عمر دارد .

هر ملت در زمینه خاصی استعداد دارد و استعداد ایرانیان نیزبخصوص درزمینه شاعری است و بهمین دلیل در طول تاریخ دراز خود بزرگترین شاعران مرز شکن‌را پدید آورده است . در ایران همواره.غیر شاعران‌برشاعران حسد برده‌اندبهمین‌دلیل‌باآنکه شعر ، ممتاز ترین و ستودنی ترین هنر ایرانیان است ، شاعران غالبا در زندگی خود بادرد سرهائی‌روبرو بوده‌اند و حال آنکه پدید آورندگان و پاسداران واقعی فرهنگ این سرزمین ، در درجه اول شاعران بوده‌اند و این نکته مورد قبول همه فرهنگ دوستان جهان و انکار ناپذیر است .

دوران شکوفائی شعرجدید ایران

م . آزاد، شاعر و منتقد ادبی میگوید : شکوفائی شعر جدید ایران بعداز نیما شکل میگیرد و بعد ، این شکوفائی با شعرهای جدیدتر نیما که از سال ۱۳۱۶ منتشر شد ، بیشتر میشود . و زمانیکه آل‌احمد و شاملو با یک هدف علمی ، به معرفی شعر نیما پرداختند ، یک زمینه گسترش برای شعر جدید بوجود آمد ، بخصوص با مقدمه‌یی‌که‌شاملو بر«افسانه» نخستین اثر غوغابرانگیز «نیما» نوشت و این ، گام بلندی در جهت شناساندن شعر جدید ایران به مردم بود .

بعد ، دربین سال‌های ۳۴ـ۴۰ شکوفائی دیگری در شعرهست و این‌دوران شکوفائی‌زمانیست که بهترین‌کتابهای‌شاملو(هوای تازه و ...) بهترین کتاب های اخوان ثالث (زمستان و آخر شاهنامه) بهترین شعر های فروغ فرخزاد (تولدی دیگر) منتشر میشودو نیز یک مجله ادبی بسیار فعال و زنده که همان «آرش» باشد .

دکتر حسن هنرمندی

منوچهر آتشی

م . آزاد

علت شکوفایی این دوره این است که شاعران توانستند تجربه‌های گذشته را بافرصتی که داشتند بپیرایند و عرضه کنند . از اینجاست کهرابطه دیگری با شعر و خواننده آن آغاز میشود . البته مخاطبین این شعر ، بیشتردانشجویان ، معلمین و دانش‌آموزان دوره دبیرستان و بطور کلی روشنفکران به مفهوم عام‌ترش هستند و ظاهرا می‌بینیم که رابطه شعرنو ، یک رابطه محدود است .

اما اعتقاد من اینستکه همین گروه معلمان و دانشجویان ، واسطه رساندن شعر به توده مردم بودند. یک معلم ،خودش درحدی از فرهنگ بود که این شعر را درک کند ، آن را بگیرد و به گروه بیشتری‌ابلاغ کند . شعر با این مفهوم توانست رابطه غیر مستقیم و با واسطه ایجاد کند .درواقع اینها نوعی کادر برای شعر فارسی بودند ، چرا که‌همین‌ها باعث شدند مخاطبان شعر امروز ایران گسترده‌تر شوند. از سوی دیگر دوستداران شعرنو بیشتر جوانها هستند ، چرا که شعرنو انعکاس نیاز های زمان آنهاست . البته قشرهای‌دیگراجتماعی‌هم‌هستند (طبقه‌یی که سواد متوسط دارد) اینها ممکن است آن مفاهیم را ، با واسطه درک کنند و البته مطبوعات در این زمینه نقش مهمی داشته‌اند و این نقش اگر سطحی همباشد زمینه معرفی را فراهم کرده است .

اما به اعتقاد من شعر ما به علل برخورد با مسائلی آنطور که باید نتوانسته یک شعر مردم‌گیر باشد ، و این، البته تنها علتش کم‌فرهنگی مردم نیست ، بلکه ممکن است‌مسائل دیگری هم در شعر وجود داشته باشد ، و شاعر دارای چنان کمال و جامعیتی مثل حافظ نبوده که بتواند مسائل را مطرح کند ، یا اینکه : این مسائل منعکس شده‌اند ، ولی موفق نبوده‌اند . من معتقدم که اگر فقط خود شعر منعکس بشود و بین‌شاعر و مخاطبش به‌آسانی ارتباط ایجاد شود ، شعر خودبخود بارور میشود.

جنبش‌های شعر امروز

ده سال پیش شاهد بودیم‌که شعر امروز ایران یک دوره رشد ـ هم از نظر کیفی ، هم‌از جهت کمی ـ داشت ونیزدیدیم که چه تاثیری‌درازدیادخواننده های‌شعرو فرهنگ‌مردم‌گذاشت. البته دراین میان ممکن است یک گرایش کاذب نیز پیداشده باشد و براثر پرداختن به‌شعر اجتماعی ، به کیفیت شعرتوجه نشده باشد ، اما این مساله‌یی نیست که برطرف نشود.

دیدیم که مجموعه‌های‌بسیاری از شعرای شعرنوچاپ ومنتشر شد و حتی جنبش‌هائی نیزمثل «موج‌نو» پدید آمد . همه اینها ممکن است متظاهرانه‌،سطحی، یا باصطلاح مد روز باشد، اما بهرحال ازمیان این سرودهها بود که شعر ما رشد کرد.شعر به یک فضای باز و راحت

بقیه درصفحه ۸

کمدی‌تر از تمام فیلم های برادران ترینیتی
پر حادثه تراز تمام فیلمهای وسترن دنیا

ازصبح سه‌شنبه‌فقط درسینماهای

رویال ـ مترو پل

تماشای این فیلم برای اشخاص کمتر از ۱۸ سال ممنوع است

نقطه عطفی درسینمای ایران
متفاوت با آنچه که تاکنون دیده‌اید

ازصبح سه‌شنبه درگروه ممتاز سینمائی پایتخت

آسیا ـ رکس ـ شهوند ـ لیدو
نپتون ـ ژاله ـ توسکا ـ المپیا
پاسارگاد ـ چرخ‌فلک ـ ناتالی
وسیلورسیتی (قلهک)

همزمان با تهران در* بابل «داریوش »*زنجان «مولن‌روژ» * اهواز «ساحل »* آبادان «شیرین ـ کیهان»* گرگان «امپایر »* یزد «کاخ» * اندیمشک «پارادیا»* مشهد «رویال» *رشت «سپیدرود»* کرمانشاه «شهرفرنگ»

سرویس حمل‌بار «هما» درخدمت بازرگانان و همه‌ی مردم

وقتی شما نام «هما» را میشنوید بلافاصله شهرتی را که هواپیمائی ملی ایران درحمل‌مسافر وتامین‌آسایش‌آنهاداراست برایتان تداعی میشود درحالیکه «هما» همان‌خدمات رادرحمل بار نیز انجام میدهد.

واردکنندگان و صادرکنندگان کالا و آژانسها میتوانند در تهران برای کسب هرنوع اطلاع با تلفن ۹۱۱۵۶۹ و۹۱۱۵۹۳ تماس حاصل فرمایید.

دفاتر شعب و نمایندگیهای «هما» در خارج از کشور نیز در خدمت مراجعان است.

«هما» سریعترین وسیله حمل‌بار به امارات و کشورهای خلیج‌فارس ، اروپا ، آمریکا و بالعکس

هواپیمائی ملی ایران ـ هما

مقالات سیاسی

سرمقاله

تفکیک امور مالی و اداری

در تشکیلات جدید وزارت بازرگانی که دیروز بوسیله‌وزیر بازرگانی اعلام شد ، حق خرید از سازمانهای قندوشکر و غله سلب و منحصرا به شرکت معاملات خارجی واگذار شده است. سازمانهای غله و قند و شکر و چای بدین ترتیب جای خود را به سازمان نگاهدارنده کالاهای اساسی یا مرکز تدارکات‌کشور می‌سپارند و خریدهای دولتی که توسط شرکت‌معاملات خارجی صورت میگیرد چنانچه مورد نیاز فوری باشد از طریق شرکت سهامی گسترش خدمات بازرگانی توزیع میشود والا دراختیار سازمان نگهداری کالاهای اساسی قرار میگیردتا در انبارهای‌این سازمان ذخیره شود.

بررسی‌هایی که به کشف مبالغ هنگفتی سوء استفاده درجریان خرید شکر انجامید ، اتخاذ یک چنین تصمیمی را ایجاب‌میکرد. این بررسیها نشان میدهد که مسئولان سابق وزارت بازرگانی از اختیارات نامحدودی برای انجام معاملات‌خارجی برخوردار بوده‌اند و همین امر به آنها فرصت داده است فارغ از هرگونه قیدوشرطی برای خریدهای بزرگ اقدام‌کنند. افراد بشربطورکلی وسوسه‌پذیرند و قوانین و مقررات ، بندهایی است که انسان با دست خود بر پای خودش بسته است تا حتی‌الامکان از لغزیدن و فرو افتادنش به گرداب فساد مانع شوند . باز بهمین علت است که قوانین و مقررات ناظر به مسائل مالی عموما با دقت و وسواس بیشتری تدوین میشود و بمراتب محدود کننده‌تر است تا قوانین و مقررات دیگر .

قوانین مالی گذشته از آنکه عاملان و مباشران امور مالی را به رعایت ضوابط و دقایق گوناگون مکلف میسازند و آنها را در محاصره دفاتر رسمی ، حسابداران قسم خورده ، اوراق رنگارنگ و اسناد جوراجور ، مناقصه ها، مزایده‌ها قرار میدهند ، معمولا صورت کار را طوری پیش‌بینی میکنند که معاملات و بده و بستان‌ها بطریق چند مرحله‌یی انجام گیرد و عمل یک مرجع همواره بوسیله مرجع دیگری کنترل شود.

این همه بندها و دربندها برای تضمین صحت معاملات و حفظ حقوق بیت‌المال و بستن راه فساد است و طبعا وقتی عوامل کنترل کنندهیی دربین نباشد یا آنقدر ضعیف و ناتوان باشد که تحت‌الشعاع قدرت و نفوذ عاملان و مسئولان واقع شود، احتمال تخلف و فساد قوت میگیرد .

بهیچوجه نباید قیود و تشریفات‌و اعمال نظارت دقیق‌درمسائل مالی را معارض ابتکارات شخصی و ترمزی برای تصمیم‌گیری مدیران و سرعت عمل سازمانهای‌اجرائی‌تصور کرد. تصمیم‌گیری و ابتکار عمل موضوعی علیحده است. در زمینه امور اداری و اجرائی حتما باید مدیران و مسئولان از اختیارات وسیع و میدان عمل نامحدود بهرمند باشند . با سرعت تصمیم بگیرند ، با صراحت اظهار نظر کنند ، با شجاعت وارد عمل شوند ولی هنگامی که قصد و نیت بخصوصی دربین نباشد ، هیچ علتی وجود ندارد که شخص ، اختیارات اداری و مالی را یکجا قبضه کند. فلان مدیر میتواند عندالاقتضاء تصمیم به خرید مقدار معتنابهی برنج یا روغن بگیرد ولی انجام‌معامله ، استعلام قیمت ، سفارش دادن و غیره را بگذارد بعهده سازمانی از متخصصان امور مالی که برای این کار تربیت شده و تجربه و تخصص‌پیدا کرده‌اند . کنترل یک سازمان مالی‌در یکوزارتخانه کاردشواری نیست ولی هنگامی که هر سازمانی برای خودش مستقلا وارد کارهای تجارتی مالی شد ، کنترل از دست میرود و مسئولیت لوث میشود.

تفسیر سیاسی

آنگولای دوم

آفریقابرلبه پرتگاه بوجودآمدن یک« آنگولای‌دوم» قرار گرفته است. میدان جنگ‌آینده آفریقا رودزیا نام‌دارد.

این جملات منعکس‌کننده نگرانی ژرف وزارتخارجه آمریکا و حاصل اظهار نظرعده‌ای ازکارشناسان اموراًفریقایی این وزارتخانه براساس ارزیابی نتایج وخیم‌تر شدن سریع روابط اقلیت ۲۷۰هزار نفری سفیدپوستان حاکم برروودزیا و٦میلیون نفرسیاه پوستان این سرزمین‌است. یکی ازصاحب‌منصبان وزارت‌خارجه‌آمریکا تائید کرد که وضع روودزیا درمرحله‌ای بسیار حساس وقابل انفجار قرارگرفته است .به‌عقیده این دیپلمات آمریکایی درصورتی‌که یان اسمیت‌نخست وزیر اقلیت سفیدپوستان رودزیا شرایطی قابل‌قبول برای بوجودآمدن یک دولت واقعا مشروع یعنی دولتی‌که نماینده واقعی‌تمام نژاد های ساکنان رودزیا باشدبه«جوشوانکومو» رهبرناسیونالیست های سیاه پوست روزدیا ارائه ندهد برای این ناسیونالیست‌ها که بوسیله‌مربیان روسی‌و چینی آموزش جنگهای چریکی‌داده‌شده‌اند راهی جز بریا کردن جنگ‌برای برانداختن رژیم‌یان‌اسمیت باقی نخواهدماند.

جان‌تراتن سخنگوی وزارت‌خارجه آمریکا روز پنجشنبه‌گذشته بالحنی بسیار قاطع وآکنده ازاحساس نگرانی ونومیدی اظهار نظر بالا راتائید کرد. سخنگوی‌وزارت‌خارجه آمریکا گفت که‌اگر هرچه زودتر درمورد ترتیبات انتقال به‌قاعده وعقلایی‌قدرت حکومتی ازاقلیت به‌اکثریت دررودزیا توافقی حاصل نشود وزارت خارجه آمریکاپیش بینی میکندکه خطرحضور ونفوذ روسها وچینی‌ها ونقش‌آنان درجنوب آفریقا افزایش یابد.

از مقامات مسئول در واشنگتن نقل‌قول شده است که‌مستشاران نظامی‌شوروی اکنون درموزامبیک که‌هم‌مرز رودزیاست سرگرم‌آموزش دادن چریکهایی هستندکه قرار است‌برای هجوم به رودزیا مورد استفاده قرار گیرند ودراینحال کارشناسان چین در داخل‌رودزیا فاسیونالیست های سیاه‌پوست آفریقایی راتحت تعلیم قرار داده‌اند.

یکی دیگراز صاحب منصبان وزارت‌خارجه آمریکا گفته‌است که وخامت اوضاع رودزیا از۱۹٦۵ یعنی از روزی‌آغاز شدکه یان‌اسمیت بطوریکجانبه استقلال رودزیا را اعلام‌کرد.وی از آن تاریخ تاکنون سیاهپوستان راباوعده های‌توخالی وسخنان بیهوده درپرده استقرار آتی‌یک رژیم مبعوث‌اکثریت اغفال کرده‌است. اما اکنون بنظر میرسدکه یان‌اسمیت دیگربه پایان راه‌بدفرجام خود نزدیک‌می‌شود و درحقیقت نقطه‌انتهایی راامرا میتوان مشاهده کرد. مقام‌امریکایی که سخنانش رانقل کردیم درباره اظهارات روزچهارشنبه گذشته «نکومو » اظهار نظرمیکرد.

رهبر ناسیونالیست‌های آفریقایی رودزیا طی سخنانی که‌آن روز در ژوهانسبورگ منتشر شد اخطارکرد که‌اگرظرف چندماه‌آینده راه‌حلی‌برای مساله رودزیا پیدانشودتنها راهی‌که برای ناسیونالیست های‌سیاه‌پوست باقی‌خواهد ماندچنان وحشتناک خواهدبود که‌وی‌حتی از ذکر نام‌آن ویاتصور کردن‌آن اکراه‌دارد.

در لندن نیزناقوس خطری که‌رودزیا راتهدید میکند باطنینی کر کننده به‌صدا درآمده‌است .جیمز کالاهان وزیرخارجه انگلستان‌هفته گذشته درمجلس عوام اعلام کردکه وضع رودزیا اکنون‌به‌میزان‌خارق‌العاده‌ای وخیم‌است. کالاهان گفت‌که‌یان‌اسمیت برای رسیدن به توافق باررهبران ناسیونالیست‌های آفریقایی که‌خواستار روی‌کارآمدن حکومتی متکی براراده اکثریت و منتخب این‌اکثریت هستند دیگر فرصت زیادی نداردوناچار است‌به پیشنهاد های نکومو که‌خواهان وی کارآمدن چنان‌حکومتی درروودزیاست هرچه‌زودتر جواب مثبت‌بدهد.

یک هفته‌پیش هنری‌کیسینجر وزیرخارجه آمریکا نیزبه‌سهم خودوبه شیوه خاص خودش دریک‌کنفرانس مطبوعاتی زنگ‌خطر رابرای آفریقابه‌صدا درآورد. گرچه‌کیسینجر ازرودزیا وهیچ‌کشورآفریقایی دیگری غیراز آنگولا نام‌نبرد اماباًاشاره‌ای غلیظ‌گوشزدکرد که آنگولا های‌دیگری درگمین‌قاره سیاه‌است. وزیرخارجه آمریکا گفت: مساله‌ای که‌ما باآن سروکار داریم اینست که‌درنتیجه جنگ آنگولاومداخلات کوبائیان وشورویها درآن سرزمین درکشورهایی مانند زئیروزامبیا وبرخی از ممالک دیگرآفریقایی این‌نگرانی حادبوجود آمده‌است که سرمشق آنگولا احتمالا تکرارشودویاسلاح‌هایی که‌در آنگولا انباشته شده است‌برای مقاصدی که قلمروآنها درخارج ازمرزهای آنگولا قرار دارد مورد استفاده قرارگیرد.

کیسینجر وعده‌داد که اگرزئیر یازامبیا ویاهردولت دیگرآفریقایی از آمریکا کمک‌های معینی تقاضاکنند واشنگتن این‌نوع تقاضاهارا به شیوه‌ای بسیارجدی بررسی خواهدکرد.

فریبرز عطاپور

در آستانه بیست‌وپنجمین کنگره حزب کمونیست شوروی

برژنف پیروزیهایش را شمارش میکند

هلسینکی فقط یکی از ثمرات متعدد سیاست «دتانت» یاتشنج زدایی بوده است .

کاهش برداشت محصول غله در اوکرائین درگذشته معمولا بسیاری از سرهای سبز را بر باد میداد ولی اکنون اتحاد شوروی با دولت آمریکا قرار دادهای بزرگی برای خرید غله امضاء کرده که کشاورزان کشتزار های خرم آمریکایی را به طرفداران دو آتشه دتانت بدل کرده است .

قیمتهای بالاوضمانت‌شده برای محصول غله کشاورزان آمریکایی در مزارع غرب میانه آمریکا نوعی حوزه و قلمرو «دتانت» بوجود آورده است که هر کاندیدای ریاست جمهوری‌ایالات متحده ناگزیر است تا از برانگیختن دشمنی آن پروا داشته باشد . گویی روسها کشاورزان آمریکایی را علاوه‌برگندمی‌که این‌کشاورزان میکارند ومیفروشند خریداری کرده‌اند .

اما علاوه بر غله، شوروی چنان مقادیر قابل ملاحظه‌ای‌از ثمرات و مظاهر تکنولوژی پیشرفته را از ژاپن و اروپاو بهمان اندازه از آمریکادریافت کرده که رشد صنعتی تزار روسیه اکنون در آستانه‌صعود قرار گرفته است و حال آنکه در همین زمان گروه کشور های عضو سازمان همکاریهای توسعه اقتصادی (او ـ ا ـ سی ـ دی) بسختی درتقلاست تا گریبان خود را از چنگال تورم عظیمی که به آن گرفتار آمده است خلاص کند . از این گذشته در مورد نفت‌وگاز طبیعی که «اقتصاد مصرف» دنیای صنعتی باختری گرفتار وابستگی کمرشکن خود به آن است اتحادشوروی برخوردار از مازاد است درحالی که‌گروه «او ـ ا ـ سی ـ دی» باکسری فاحش آن دست و پنجه نرم میکند .

برغم بی‌مهری و غضبی که خروشچف و نیکسن هر دو قربانی آن شدند در کرملین کسانی را میتوان یافت که خاطرات زندهای از «بحثهای معروف مطبخی» دارند . تا هنگامیکه سطح‌زندگی دراتحاد شوروی بنحوی بسیار مشهود و بدیهی نازل تر از سطح زندگی در ممالک‌منطقه «او ـ ا ـ سی ـ دی»قرار داشته باشد برای‌روسها متقاعد کردن هرکس و حتی «احزاب برادر» اروپایی به پذیرفتن این ادعا که اقتصاد مارکسیستی اصولا مفهوم‌و ارزشی داشته باشد بغایت دشوار است .

اعتباری ندارد

واقعیت این است که اقتصاد مارکسیستی اعتباری ندارد و روسها نیز از این نکته آگاهند و بهمین دلیل نیز بدیهی ترین کار یرا که باید میکردند انجام داده‌اندیعنی‌روش های‌اقتصادی رادگرگون ساخته‌اندبدون‌آنکه برچسبهاراعوض کنند .توسعه اقتصادی او ـ ا ـ سی ـ دی طی ۲۵ سال بعد از جنگ دوم جهانی تنها بر شانوده آزادی ابتکار های فردی و سرمایه‌دار ی‌خصوصی حاصل نشده بلکه در عین حال مبنایی چون مواد خام و بطور عمده نفت داشته که به قیمت هایی بسیار ارزان و بیرحمانه از کشور های جهان سوم دریافت شده است .

روسها میدانند که تنها وارد کردن غله وتکنولوژی خارجی کافی نیست . آنها تصادفامنابع عظیمی از موادخام وخصوصا نفت و گاز طبیعی در اختیار دارند که میتوانند آن را برای مصارف داخلی و همچنین‌برای صادرات بهره برداری کنند ،با این حال شوروی ها ضمنا از نیاز به رخنه کردن در کشور های‌جهان سوم و مرجحا آن دسته از ممالک در حال‌توسعه که بیک اندازه از جمعیت و قدرت خالی هستند و قادرند چنان مواد خامی را به اتحاد شوروی عرضه کنندکه‌درداخل آنها را چندان باوفور در اختیار ندارد نیز آگاهی دارند.

در چنین احوالی است که رهبران سه‌گانه شوروی با روشی درخشان توانسته‌اند تاکیدها و منافع و علایق گوناگون محافل مختلف را در کرملین از محافل طرفداران‌دتانت گرفته تا مشرب گرایان و از هواخواهان نظامیگری و قدرت نظامی تاطرفداران اقتصادمصرفی هماهنگ کنند . دتانت بصورتی که عملا آزموده شد نه‌فقط از سرعت تدارکات نظامی شوروی نکاست بلکه آنرا به‌قدرت وعاملی جهانی تبدیل کرد .

کی‌سینجر برای به امضا رساندن دومین قرارداد سالت تقریبا همان اندازه تقلا کرد که برژنف برای رسیدن به هلسینکی جدوجهد بخرج داد. امادرحالی که هلسینکی وقت خودرا صرف پرداختن به مقوله‌ای مشهودکرد هدف از مذاکرات سالت محدود کردن مقوله‌ای است در حساب نهایی نامشهود است . غرض از این مذاکرات محدود کردن امکانات بالقوه وسوسه‌ای است که ممکن است برای واردآوردن ضربه نخستین (بابکار بردن‌سلاح های اتمی و موشکی) در دفاع رهبران این بار آن ابر قدرت به وجود آید. واژه «وسوسه» در اینجا دارای اهمیت بسزایی‌است، زیرا مذاکره کنندگان «سالت» از ما توقع دارندتا «وساوس»دکتر «استرانجلوف» را جدی بگیریم و درواقع باور کنیم که در زمانی یا زمان دیگر یکی از دو ابر قدرت عملا آماده خواهد بود که «تکمه» را فشار دهد . اکنون صرف نظر از مقیاس های مگانونی قدرت زرادخانه های هسته‌ای و موشکهای «کروز» محصولات کارخانه های‌آمریکایی سازنده سلاح های متعارفی برای فروش بسوی بازار های خارجی سرازیر شده (وظاهرا اینکار با پرداخت حق‌دلالی های‌نامشروع نیز همراه بوده)در حالیکه اتحاد شوروی به بسط قدرت دریایی خود التفات ویژه مبذول کرده است. واز آنجا که قدرت جهانی رابا حسابهای مگانونی بصورتی که هنری‌کی‌سینجر عقیده دارد اندازه‌گیری نمی‌کنندبلکه‌گستردگی حضور ونفوذ جهانی را معیار درست اندازه گیری این مقوله میشناسند بنابراین قدرت‌دریایی بخودی خود افزاری نیرومند برای اعمال قدرت دنیایی‌است .

طی سال های گذشته در همان حال‌که دنیا شاهد انقباض‌حضور نظامی آمریکا در خارج از این کشور بوده نفوذ نظامی‌روسیه در جهان وبویژه دردریا های آزاد بسرعت توسعه یافته است.

بقیه درصفحه ۲۲

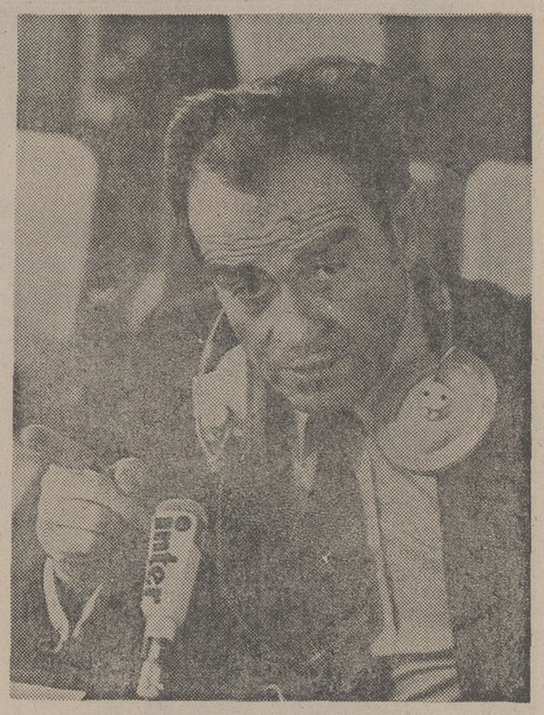

ژرژ مارشه دبیر کل حزب کمونیست فرانسه در کنگره‌حزب کمونیست شوروی حضور نخواهد داشت،مارشه چندگردان سپاهی در اختیار دارد ؟

دوستان مائو، از قدرت افتاده‌اند

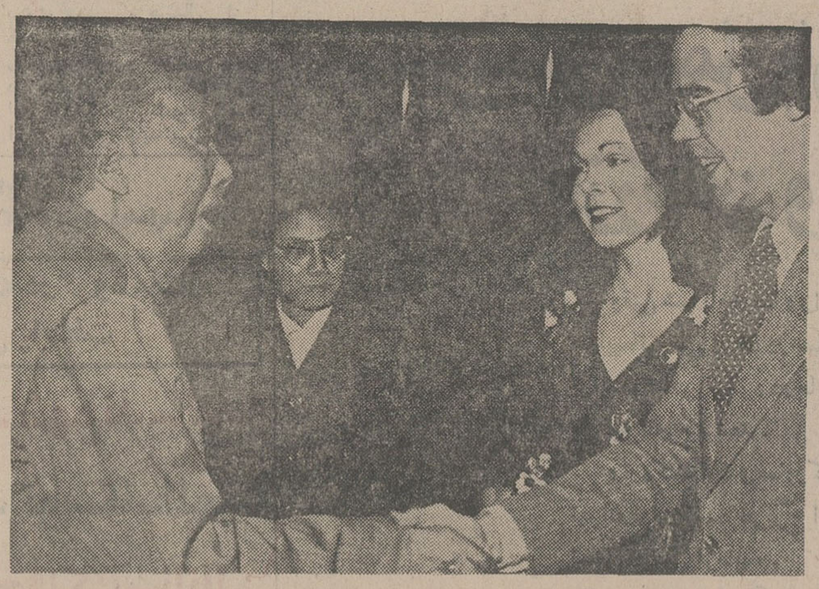

مائودر ملاقات‌باجولی‌آیزنهاور (دختر نیکسون) و شوهرش دیویدایزنهاور مردی که دیگر نمی‌تواند به نسل جدیدی از گارد های سرخ تکیه کند.

طی پنج ساله گذشته‌مبارزه قدرت درچین به هیچ روی تخفیف نیافته است . سقوط لین‌پیائو به سال ۱۹۷۱بدین مبارزه پایان نداد. مرگ او، جاه‌طلب ترین و مقتدرترین شخصیت درعرصه‌این مبارزه را از میدان بدر برد. بیشتر فرماندهان نظامی از او حمایت می‌کردند. از آن پس ، هر اجتماع حزبی‌که درچین‌تشکیل شده نشان داده است که در دستگاه رهبری این کشور اختلاف‌نظر های شدیدی وجود دارد ، با وجود این هردیدار حزبی نشانه‌هایی از بازگشت ممتازترین‌کادرهای قدیمی راکه درانقلاب فرهنگی لطمه دیده بودند باخود داشته است . این امر بهمان اندازه دریکن واقعیت داشته که‌در مرکز هریک از استان های چین. فقط شانگهای پایگاه استواری‌برای یک مائوئیست باقی مانده است .

بموازات این اقدام های سیاسی اقدام هائی نیزصورت گرفته است که نظارت حزب رابرارتش موید کند .این امرنخست به طرد هواداران لین‌پیائو منجر شد ، وسپس باعث تنزل رتبه سیاسی‌پارهیی از ژنرال هاشد تا مبادا در امور سیاسی دست برتری‌پیدا کنند چنین است‌اقدام هایی که شواهد فراوانی ازآن در ۲۰ساله گذشته‌ازچین تراوش کرده‌است یعنی که هرگروه سیاسی خواسته است هوادارانش درصفوف ارتش درمقام های حساس و مهم جای داشته باشند. اینان می‌توان از ارتقای رتبه ژنرالی‌نه‌شنگ هوادارمنصب انقلاب فرهنگی نابیرد که در دهمین کنگره حزب چین‌بسال ۱۹۷۳ به‌معاونت نخست‌وزیر رسید ، اما درژانویه ۱۹۷۵ درپلنوم‌کمیته مرکزی همین حزب که مائو درآن شرکت نکرد، بجای لی‌ته‌شنگ ،تنگ هسیائوپینگ بمعاونت نخست وزیری ارتقا یافت .انتصاب تنگ بعنوان رئیس ستاد ارتش‌نشان داد که‌جناح‌افراطی ازقدرت افتاده است »

نبرد جناح ها پس از مرگ چوئن‌لای‌به‌مرحله‌تازه‌یی رسید. او مردی‌بودکه‌قدرتش‌وقدرت هوادارانش‌درچین چندان‌بود که‌مائوتسه‌تونگ نمی توانست امیال او را نادیده گیرد یا در برابرخواست های‌اورویه منفی درپیش‌گیرد.

ناکامی تنگ‌هسیائوپینگ در جانشینی چوئن‌لای بعوان نخست وزیر ضربه‌یی است‌از جانب جناح افراطی به این جناح که ممکن است اکنون تصمیم گرفته باشد حداکثر بهره را از اوضاع ببرد، در حالی که خود مائوتسه‌تونگ که تنها هوادار مهم آن‌هاست به‌کمک آنها برخاسته است .

آیا ممکن بود که این‌امر به انقلاب فرهنگی دیگری منجر شود ؟چنین‌انقلابی باید در زیر رهبری مستقیم گروه کوچکی که فقط جوابگوی مائوتسه‌تونگ است ، و در صورت لزوم بوسیله ارتش صورت‌می گرفت . اماچنان اوضاعی را اکنون نمی‌توان تجدید کرد ـ نه فقط بدین علت که هواداران مائوتسه تونگ از مقام های برترفرو افتاده‌اند بلکه همچنین بدین علت که خود مائوهم دیگرآن شخصیتی نیست که بتواند هواداران خود را به قدرت های برتربرساند. او همچنین نمی‌تواند به‌نسل جدیدی از گاردسرخ تکیه کند.

ناتوانی جسمی او مانع از آن است که شخصا بتواند از مبارزه‌یی جلو بگیرد که باعث افول قدرت تنگ‌هسیائوپینگ شد: این‌امکان‌را هم که‌افراطی ها از مهرتائید او برای‌مبارزه خودشان‌استفاده کنند نمیتوان نادیده انگاشت .

یک دلیل خوب‌دیگر برای این فکر که گسترش مبارزه‌در سراسر چین غیر محتمل‌است، بقدرت‌رسیدن‌تمام رهبران‌نظامی واجرایی در مراکز استانی حزب است‌رهبرانی که باًفراط گرایی انقلاب فرهنگی‌مخالفت مستقیم داشتند.

درعین حال برخاستن صدای بلند اعتراض مطبوعات ودیگر رسانه های گروهی یادآوری می‌کند که در چین هرعمل تاچه حد زیادی مغایر با حرف است . اماحتی اگر مبارزه قدرت درمحدوده پکن باقی بماند وفقط در میان شخصیت هایی‌که خصوصیات وافکار عده‌کمی ازآنها برای‌ها شناخته است گسترش یابد نه هیچ سودی برای چین دارد ونه اعتباری برای رهبرپیر چینی ببار می‌آورد.

تایمز

بحران قطع روابط سیاسی ایسلند با انگلیس

فرانس پرس

قطع روابط دیپلماتیک ایسلند وانگلیس اتحادیه دفاعی آتلانتیک شمالی (ناتو) را با وخیم‌ترین بحران پس‌از ماجرای قبرس روبرو ساخته است. در تاریخ ۲٦ ساله اتحادیه آتلانتیک شمالی این نخستین‌بار است که دو کشور عضو سازمان بایکدیگر قطع رابطه می‌کنند .

هنوز دولت ایسلند از عضویت ناتوخارج نشده است . ولی نخست‌وزیر این کشوروز ۱٦ ژانویه اخطر کرد که اگر ایسلندناچار به قطع مناسبات سیاسی باانگلیس بشود و لندن به تجاوزات خود درآبهای این کشور ادامه دهد در روابط خود با سازمان اتحادیه آتلانتیک شمالی‌نیزتجدیدنظرخواهد کرد.

تصمیم دولت ایسلند به قطع روابط با انگلیس نشانه شکست تلاش های « ژنرف‌لونز » در میانجی‌گری بین ریکیاویک ولندن است . دبیرناتودرماه ژانویه گذشته توانست وسیله دیدار نخست‌وزیران دو کشور را فراهم کند ولی از این مذاکرات نتیجه‌ای بدست نیامد . لندن پیشنهاد کرده بود به ماهی‌گیران انگلیسی‌اجازه داده شود در ۲۸ درصد منطقه ماهی‌گیری اطراف ایسلند به صید بپردازند ولی ریکیاویک‌این پیشنهاد را رد کرد و متقابلا پیشنهاد کرد که روز سوم فوریه مذاکراتی بین دو کشور برای امضای یک قرارداد جدید ماهی‌گیری آغاز شود ولی این مذاکرات هرگز انجام نشد و دولت انگلیس که روز ۱۹ ژانویه کشتی های‌جنگی خود راپس ازنخستین تهدید ایسلند بقطع روابط دیپلماتیک باًلندن عقب‌کشیده بود . یک ماه بعد بداخل حدود قلمروآبهای‌ساحلی ایسلند که بطور یکجانبه دویست مایل‌دریائی تعیین شده است گسیل داشت .

با از سرگرفته شدن جنگ ماهی‌حوادث وزدوخورد هایی بین طرفین روی داد که وخیم‌ترین آنها حادثه روز پنجشنبه بود که به مجروح شدن یک انگلیسی منجرشد.دولت ایسلند که اطمینان یافته است در شرایط کنونی حل اختلافات دوطرف از راه گفتگو امکان پذیر نیست روز پنجشنبه بوزارت‌امور خارجه انگلیس اطلاع دادکه‌روابط سیاسی خود را بالندن قطع کرده است . این تصمیم بلافاصله بمرحله اجرا درآمد و دولت ایسلند حفظ منافی اتباع خود را درانگلیس به سفارت نروژ واگذار کرد.

سومین جنگ‌ماهی بین انگلیس وایسلند از روز ۲۵ نوامبر پس از اعزام سه کشتی جنگی انگلیس به داخل قلمرو آبهای ساحلی ایسلند آغاز شد.

نخستین « جنگ ماهی » بین ریکیاویک ولندن در سال ۱۹۵۸ و دومین جنگ درسال ۱۹٦۱ پس از آنکه ایسلند حدود منطقه ماهی‌گیری از چهار مایل به ۱۲ مایل و پس از آن به پنجاه مایل افزایش داد در گرفت .

قرارداد دوساله انگلیس وایسلند که‌روز سیزدهم نوامبر ۱۹۷۵ پایان یافت بدوت انگلیس اجازه میداد که سالانه ۱۳۰ هزار تن ماهی از آبهای ایسلند صید کند.

مذاکراتی که برای تمدید قرارداد آغاز شد براثر اختلاف‌نظر طرفین وزیران صید ماهی با شکست روبروشد.انگلیس‌میخواست میزان صید سالانه برای انگلیس صدوده هزار تن تعیین شودرحالیکه‌ایسلندیها اجازه بیش‌از صید ٦۵ هزار تن ماهی رانمیدادند.

پس‌ازآن تلاش ژنرفلونز دبیرکل‌اتحادیه آتلانتیک نیز برای میانجی‌گری بین دو طرف با شکست روبرو شد ومحافل « ناتو » در بروکسل بوضع دشواری که دولت ایسلند در برابر فشار افکار عمومی قرار گرفته‌آگاهی دارند .

خروج از ناتو

ریکیاویک‌که در نتیجه فشار افکارعمومی روابط خود را باانگلیس قطع کرده ممکن است به درخواست مردم آن کشور درخارج شدن از اتحادیه آتلانتیک شمالی نیز تن در دهد . از این‌رو کشور های عضو ناتو تصمیم گرفته‌اند مساعی جمیله خود را برای بهبود مناسبات ریکیاویک ولندن دنبال کنند.

ایسلند که خود فاقد نیروهای مسلح است یک پایگاه « مراقبت هوایی ودریایی در شمال اقیانوس‌اطلس در اختیارآمریکا گذاشته است . قرارداد واگذاری این‌پایگاه درچهارچوب شرکت ایسلند در اتحادیه آتلانتیک شمالی امضاء شده است واگر

جنگ ماهی، ناتو را بخطر انداخت

سه هزار و پانصد سرباز آمریکایی که در « کفلاویک » بسر می برند مجبور به ترک این پایگاه بشوند اتحادیه آتلانتیک یک«آتو» استراتژیکی مهمی را از دست خواهد داد. اما درهرحال‌بحران روابط لندن وریکیاویک در صورتی که راه حلی برای اختلافات دو طرف پیدا نشود فاجعه بزرگی برای ناتو بدنبال خواهد داشت .

اتحادیه آتلانتیک شمالی بین سالهای ۱۹۴۹ و ۱۵۹۱ پس از امضای قرارداد «آتلانتیک شمالی » درچهارم آوریل ۱۹۴۹ تشکیل شد. دوازده کشور از پانزده کشور عضو از سال ۱۹۴۹ در این سازمان دفاعی عضویت دارند که عبارتند از: بلژیک، کانادا، دانمارک ، آمریکا ، فرانسه ، انگلیس ، ایسلند ، ایتالیا ، لوکزامبورک، نروژ ، هلند وپرتغال . درسال ۱۹۵۲ یونان و ترکیه ودر سال ۱۹۵۹ جمهوری آلمانغربی بعضویت این سازمان پذیرفته شدند .

بموجب ماده ۵ قرارداد هرگونه حمله بیکی از کشور های عضو بمنزله حمله به کلیه اعضای ناتو تلقی میشود و درصورت لزوم کشورهای عضو مسلحانه به کمک کشوری که مورد حمله قرار گرفته است خواهند شتافت .

همچنین بموجب این قرارداد متحدین‌در صورت بروز جنگ مشتی از نیروهای خودرا زیرفرماندهی بین‌المللی که در زمان صلح تشکیل شده خواهند گذاشت .

سازمان اتحادیه آتلانتیک شمالی از یک شورای غیر نظامی و یک کمیته نظامی‌تشکیل میشود.

شورا از نمایندگان دولتهای عضو که مقام سفیری را دارند تشکیل میشود ودست‌کم هفته‌ای یکبار تشکیل جلسه میدهد . رهبران کشورهای عضو نیز میتوانند در شورای آتلانتیک شمالی شرکت کنند .

کمیته نظامی عالیترین قدرت نظامی « ناتو» است که روسای ستاد کشور های عضو درآن شرکت می کنند . ناتو دارای چهار فرماندهی نظامی است : فرماندهی اروپا، فرماندهی آتلانتیک ، فرماندهی مانش و فرماندهی آمریکای شمالی .

یک قایق توپدار ایسلندی از میان دوکشتی ماهیگیری انگلیسی در سواحل ایسلند عبور میکندتابه ورود کشتی های انگلیسی به‌محدوده آبهای ایسلند اعتراض کند.

فرانس پرس

والیبال جام پاسارگاد — ذوب آهن ۲ـ۳ ازپاس رضائیه برد — راه‌آهن درخانه ۲ـ۳ به‌آبگینه باخت

هما۲ گیم در همدان شکست خورد!

در جمع فاتحین سه پیکار دیشب از هفته بیست و دوم جام پاسارگاد ، ذوب‌آهن از همه شادمانتر بود که‌باپیروزی ۲ـ۳ بر پاس رضائیه‌نزدیکترین رقیبش ، مکان پنجم جدول را برای خود مسلم کرد .

سه بازی دیشب همه بی‌آرام و پر تب‌وتاب بودند ، حتی جدال هما و پاس همدان در همدان نیز برخلاف انتظار فشردگی جالب توجه بخود گرفت وسرنوشت آن به گیم پنجم کشیده شد . و در مشهد نیز آبگینه قزوین ۲ـ۳ از راه‌آهن برد و باین‌ترتیب‌هرچه پیکار ۵ گیم بطول انجامید.

دو گیم شکست «هما» در همدان چیزی بود که پیشاپیش تصورش نمیرفت ولی پاس همدان که در حضور بیش از ۳۰۰۰ تماشاگر خودی جانی تازه‌گرفته بود ، تیم سرشناس تهرانی را سخت عذاب دادو حتی پس از سه گیم باحساب ۱ـ۲ برتری داشت که بهرحال ۲ـ۳ مغلوب شد .

در هرسه دیدار ضمن اینکه پیکارها فشرده بود، تماشاگر نیز درحدی قابل بحث بود و ازاین میان حضور بیش از ۳۰۰۰ تماشاگردرسالن‌فردوسی همدان قابل توجه‌تر مینمود .

بغیر از بازی پرسپولیس ـ دخانیات ، از هفته بیست‌ودوم تنها یک مسابقه دیگر بین تاج‌ـ شیراز باقی مانده است که‌فردا انجام میگرددو طول‌چهارشنبه و جمعه این هفته چهاردیدار عقب‌افتاده از هفته سیزدهم انجام خواهد شد .

تاکنون پرسپولیس در صدر و دخانیات درمکان دوم قرار دارند و پیکار حساس این‌هفته را تاج ـ هما درگزارمی‌کنندکه روشنگر مقام سوم است .

دیدار های عقب افتاده

چهارشنبه ۶ اسفند : ● دخانیات تهران ـ راه‌آهن مشهد (۵ره بعداز ظهر ـ سالن محمد رضاشاه پهلوی) ● پرسپولیس‌تهران ـ پاس‌همدان (۵ره بعد ازظهر ـ سالن‌شماره ۲ محمد نصیری) ● آبگینه قزوین ـ پاس رضائیه (۵ره بعد از ظهر ـ آبگینه) .

جمعه ۸ اسفند : ● تاج ـ هما (۵ره بعد از ظهر ـ تهران) .

ذوب آهن ـ پاس رضائیه

★ شنبه ۲ اسفند ـ سالن ۲۵ شهریور اصفهان (والیبال جام‌پاسارگاد ـ دور برگشت) ذوب‌آهن اصفهان ۳ (گیم اول ۱۵ـ۱۷ ، گیم چهارم ۶ـ۱۵ ، گیم پنجم ۴ـ۱۵) ـ پاس‌رضائیه ۲ (گیم دوم ۱۳ـ۱۵ ، گیم سوم ۶ـ۱۵) سر داور: کاظم نثر. داور:مصطفی‌کدخدازاده. تماشاگر ۲۰۰۰ تن ، دیداررفت ۱ـ۳ پاس رضائیه .

ذوب‌آهن: ماشاالله‌فرخ‌منش، هوشنگ حق‌شناس ، هاسم صفائیان، حسن حسینی ،حسن رنجبر ، مرتضی ماموریان . مربی : رهنما .

پاس رضائیه:یدالله‌گارگرپیشه، مصطفی بلوری ، جمال رضوان ، رحیم فارصی ،ناصر منصوری ، محمود آفریدون . مربی : فروزش .

● این یکی از داغ‌ترین روزهائی بود که «اصفهان» طول پیکارهای جام پاسارگاد بخود دید . ضمن اینکه پایان آن نیز با فتح شیرین ۲ـ۳برای یاران ذوب‌آهن همراه بود .

ذوب‌آهن با پیروزی در این جدال طولانی عنوان بهترین تیم شهرستانی «جام» را برای خود بدون‌تردیدکرد ، چه‌حتی اگر در آخرین دیدارش مقابل تهرانجوان مغلوب شود بازهم این عنوان را از دست‌نخواهد داد و باین ترتیب از حالا بایستی مکان پنجم مسابقات را به ذوب‌آهن داد .

از گیم اول نبرد دو حریف داغ و بی‌آرام بود، اصفهانیها که در بازی رفت مغلوب پاس رضائیه شده بودند ، این‌بار با عزمی استوار به انتقام می‌اندیشیدند . ولی جالب‌اینکه تحت این شرایط پس از اینکه ذوب‌آهن گیم اول را ۱۵ـ۱۷ برد، پاس رضائیه با ۲ گیم پیروزی پیاپی ۱۳ـ۱۵ و ۶ـ۱۵ نتیجه کلی را ۱ـ۲بسود خود کرد و این مایه اضطراب اصفهانیها شد .

اما از گیم چهارم ذوب‌آهن با روحی تازه پیکار را دنبال‌کرد و ۲ گیم شکست حریف با نمایشی مقتدرانه و نتایج۶ـ۱۵ و ۴ـ۱۵ ، تیم اصفهانی را در مجموع‌به پیروزی ۲ـ۳رساند.

اصفهان ـ حمید دهقانی

پاس همدان ۲ـ هما ۳

شنبه ۲اسفندماه ۱۳۵۴ساعت ۵ره۳۰ دقیقه بعد از ظهر، سالن فردوسی همدان، «والیبال جام پاسارگاد ـ دور برگشت» ، پاس‌همدان۲ (گیم دوم۱۰ـ۱۵، گیم سوم ۱۲ـ۱۵) ـ هماتهران ۳ (گیم‌ها : اول ۲ـ۱۵، چهارم ۳ـ۱۵و پنجم ۶ـ۱۵) ،سرداور کاوه سرحدی، داوراصفهانی، تماشاگر ۳۲۰۰ نفر ، ارزش بازی ★★★

پاس همدان : باقر فرجی(۲)، مجید کرمی (۲) ، امین‌برق لشگری (۲) ، حسن توسلی‌آرا (۴) ، محسن جامه بزرگ (۳)، ریحانی (۱) . مربی : اکبر راجی .

هما تهران: حسین پارسائیان (کاپتن ـ ۴) ، محمود محب (۲)،حمید قدیری (۲)،اسماعیل حبیبی (۲) ، اصغررزاقی (۲)، علی کوهستانی (۳) ـ مصطفی ایری (۲) مربی : ناصر پیشوا.

انبوه تماشاگران و هیاهوی سرسام‌آوری که‌بر مبارزه هما ـ پاس همدان حکومت می‌کرد ، و بویژه پیروزی غیر منتصور پاس در دو گیم دوم و سوم برابر حریف‌بزرگ پایتخت‌نشین باعث شده‌بود که گرمی پیکار میهمان ومیزبان دوچندان گردد .

پاسی‌ها گو آنکه ۶ بازیکن اصلی خود ، برادران اسمی، جعفر قهرمانی ، رضا پاد ، غلامحسینی و طالبی را از دست داده‌اند ، با ابتکال‌نسبت به روزهای گذشته ، فداکارانه می‌جنگیدند، واین بیشترزمانی بود ، که اصغر راجی مربی کهنه‌کار همدانی ، و برادر مربی پاس ـ اکبر راجی ـ از میان تماشاگران برخاسته ، و کنار زمین مبارزه آمد ، و با تعویض از پنج تیم ورهبری مستقیم از تیم داغان و ضعیف همدان ، طی دو گیم یکپارچه مبارزه‌جوی‌پیروزطلب ساخت، اما وقتیکه‌هما بازی راباحساب و کتاب تو امساخت، همدانی‌ها که گیم اول را ۲ـ۱۵ باخته و دو گیم بعدی را ۱۰ـ۱۵ و ۱۲ـ۱۵ برده بودند ، گیم‌های چهارم و پنجم را راحت به حریف دادند: ۳ـ۱۵و ۶ـ۱۵.

همدان ـ علی اکبر یاری

راه آهن ـ آبگینه

شنبه ۲ اسفندماه ۱۳۵۴ ، ساعت ۵ره۳۰ دقیقه بعد ازظهر، سالن والاحضرت رضاپهلوی «مشهد»، «والیبال جام‌پاسارگاد دور برگشت» ، راه‌آهن مشهد ۲ (گیم‌ها : دوم ۹ـ۱۵ و سوم ۱۴ـ۱۶) ـ آبگینه قزوین ۳ (گیم‌ها : اول ۸ـ۱۵ ، سوم ۸ـ۱۵و پنجم۱۳ـ۱۵)،تماشاگر ۲۵۰۰ نفر،ارزش بازی ★★★

آبگینه : عباس مسعودی ، محمد رضا علی‌خانی ، جعفر میرزاقوامی ، رضا خمسه،علی موذن ، ضرغام صادقی ، احسان‌اله امینی ، محمدصادق ملکزاده ، مربی : رحمت‌اله مصلایی

راه‌آهن : محمد کاظم جلال‌ـ نژاد ، جلال ابراهیمزاده ، فرهاد علیزاده ، حمید شائیگی، مسعود قاضی‌آذری ، حسن شمشیری ، محمد جوانشیر ، مهدی ناطقی ، مرتضی مکرم تیموری ، محمد رضا سلطانی، جواد گلکار . مربی : جعفری.

آبگینه، یکی از سرسخت‌ترین حریفان شهرستانی را درخارج از خانه خود، مغلوب کرد : «راه‌آهن مشهد ، که دست‌کمی از آبگینه ندارد ، و طی دو فصل جام پاسارگاد ، بارها ، بزرگی خود را به رخ میهمانان و میزبانانش کشیده است ، مردان لکوموتیو ، در گیم اول برخلاف انتظار ۸ـ۱۵ باختند، ولی‌با تلاشی‌توانفرسا در دوگیم‌بعدی۹ـ۱۵ و ۱۴ـ۱۶ آبگینه را شکست دادند . از این‌پس ، آبگینه ، با هشیاری و هماهنگی کامل یارانش ، بازی را ادامه داد و ۸ـ۱۵ در گیم چهارم و ۱۳ـ۱۵ در گیم پایانی ، به پیروزی دست‌یافت.

مسابقات انتخابی کشتی‌اعزامی بامریکا

گره کور در ۶۸ کیلو همچنان باقی ماند

سرنوشت وزن ۶۸ کیلو با مبارزه حاج احمدی و خرمی علیرغم اینکه ۶ـ۵ بسود خرمی اعلام شد ، هنوز در ابهام است. ولی آنچه که دوکشتی‌گیر نمایش دادند ، حاکی‌از چهره تهاجمی‌تر حاج احمدی بود، او سوای«سه دقیقه نخست» برحریف می‌چربید، عکس ازیورش حاج‌احمدی مقابل خرمی حکایت میکند.

گره‌کور تیم ملی کشتی اعزامی‌ایران به امریکاهمچنان در ۶۸ کیلو بسته باقی ماندو علیرغم اینکه محمد خرمی در مبارزه روی تشک بر عبداله حاج احمدی ملی‌پوش ۶۸کیلو بانتیجه ۵ـ۶ غلبه کرد ولی این پیروزی مشکلی را آسان نکرد و مربی تیم ملی معرفی ملی‌پوش این وزن را به بعد موکول کرد.

مبارزه ۶۸ کیلوئی‌ها با کنار کشیدن ناگهانی محمود قشنگ کشتی‌گیر خراسانی که به تبعیت از قدیر نخودچی انصراف خودرااز این‌مبارزات اعلام داشته بود، یک مبارزه دوجانبه شد، زیرا کمیته فنی بخاطر اینکه در یک دوره بین سه مدعی اصلی قشنگ ـ حاج‌احمدی و خرمی ، یکتن در طول یک دوره دو مبارزه انجام ندهد دهقان را نیز به جمع آنها علاوه کرد که باکنار کشیدن محمود قشنگ،دهقان نیز خودبخود کنار رفت.

در مسابقه خرمی ـ حاج احمدی در وقت اول ابتدا خرمی با یک بزکش سریع حاجی را خاک‌کرد ولی‌حاجی درحالیکه میرفت به راحتی این امتیاز ازدست‌داده را جبران کند، با عکس‌العمل خرمی روبرو شد و خاک‌کش و در خاک با اجرای بارانداز حساب امتیازات خرمی به۴ رسید.

در وقت دوم حاج احمدی آنچه را از دست داده بود جمع‌آوری کرد ، ابتدا با زیر دوخم حریف را از بالای‌سر در خاک نشاند ، که داوران ۲ امتیاز به این عمل دادند ، یورش حاج احمدی با اجرای یکدست و یکپا ادامه یافت و درحالیکه خرمی بروشنی پهل و خاک شد ولی تنها یک امتیاز به حاجی دادند و پس از آن اخطار مجازاتی که خرمی گرفت ، که امتیازات را بحالت تعادل درآورد که در آخرین لحظات این وقت بزکش مجدد خرمی بار دگر سبب پیشی خرمی با نتیجه ۴ـ۵ شد.

در وقت سوم حاج‌احمدی بگرفتن ۲ امتیاز و خرمی صاحب یک امتیاز شدند و نتیجه ۶ـ۶ شد که‌حاج‌احمدی بخاطر اینکه یک امتیاز از اخطار داشت ۵ـ۶ بازنده شد.

داوری در این مسابقه حساس ضمن اینکه قاطع بود، چند نقطه تاریک داشت. اولین اشتباه را داوران در مورد خاک‌نخست حاج‌احمدی مرتکب شدند که به‌اشتباه‌به او ۲ امتیاز دادند ولی بلافاصله اشتباه خود را مضاعف کردند، باین شکل که یکدست یکپای حاج احمدی را که ۲ امتیاز مسلم داشت یک امتیاز دادند و در سه دقیقه آخر چهره‌متهاجمی حاج‌احمدی لازمه‌اش اخطار دیگری بود که بایستی به خرمی داده میشد که با علم اینکه تذکر هم داده شد ولی بخاطر ذیق وقت (۱۴ ثانیه بپایان) دلرحمی‌مانع ازاجرای عدالت‌شد وبدنسان طبق رای داوران حاج‌احمدی ۵ـ۶ مغلوب شد ولی این مغلوب سرنوشتش با این قضاوت روشن نشد ، چراکه تصمیم نهائی را مربی تیم ملی امروز خواهد گرفت .

در این شب مبارزه دیگری برای شناخت‌چهره برتر۵۲کیلو جهت عضویت در تیم اعزامی به مغولستان انجام شد که حبیب فتاحی موفق به کاری بزرگ شد و ۷ـ۰ برنصیری غلبه کرد.

نصیری که با ۲ کیلو ارفاق مبارزه میکرد ، هیچگاه نتوانست به آسیب‌ناپذیری فتاحی خدشه‌ای وارد کند . فتاحی استواری قابل توجهی نشان داد و حتی یکبار با اجرای یکدست‌ویکپا شگرد حریف او را به پل برد و سرانجام با نتیجه ۷ـ۰ صاحب پیروزی شد . تیم اعزامی‌ایران که پنجشنبه بسوی امریکا میرود، امروز عضو ۶۸کیلوی خودرا خواهد شناخت .

مسابقات پینگ‌پنگ یادبود «غفورآلبا»

مجید احتشام زاده با ۳۵ پیروزی قهرمان شد

مسابقات پینگ‌پنگ یادبودغفور آلبا شب گذشته با انجام۵دوره آخر بپایان رسید و مجید احتشام‌زاده‌باکسب ۳۵پیروزی از ۳۵ بازی بعنوان قهرمان موفق به تصاحب جام یادبود «آلبا» شد .

مسابقات ابتکاری پینگ پنگ تهران که‌در دو مرحله انجام گرفت ،بخاطر بزرگداشت‌غفور آلبا رئیس پیشین مرحوم فدراسیون پینگ‌پنگ طی۸روز برگزار شد .

مقام دوم که سرنوشتش تا روز پایان در ابهام بود،بخاطر پیروزی فرخ سنجری درروز آخر مقابل‌امیرمیرصادقی‌نصیب چهره فاتح شد ، درحالیکه اگر حمید برادران صاحب پیروزی تازه‌ای میشد او در این مکان جای گرفت .

ردبندی کلی مسابقات ازاین قرار اعلام شد :

۱ـ مجید احتشام‌زاده بدون باخت ۲ـ فرخ سنجری با ۲ باخت ۳ـ حمید برادران با ۳ باخت ۴ـ معراج علیزاده با ۴ باخت ۵ـ امیر میرصادقی با ۵ باخت ۶ـ محمد عنصرودی با ۵ باخت .

تبریکات

جناب آقای صمد شله‌چی

ارتقاء آن‌جناب را بمقام مدیر کلی‌صمیمانه تبریک عرض مینمایم .

رحیم بالائی

دوست عزیز آقای حسن بابازادگان

مدیر کل دفتر وزارتی وزارت کشور

انتصاب بجا و شایسته جنابعالی را صمیمانه تبریک عرض نموده و موفقیت شما را درمقام جدید آرزودارم

هادی کریم‌پور

استاد ارجمند جناب آقای دکتر شاپورباستان

بدینوسیله صمیمانه ترین تبریکات و شادمانی خودمانرا بمناسبت ارتقاء بمقام استادی دانشگاه تهران‌بحضور عالی تقدیم میداریم .

دکتر یوسف بهرامی ـ دکتر مجیدطاهباز

جناب آقای دکتر تسلیمی
وزیر محترم بازرگانی

انتصاب شایسته و بجای جناب آقای دکتر نصرت‌الله خطیبی نوری را که از رجال صدیق و پاکدامن کشورهستند بمدیریت عامل سازمان گسترش خدمات بازرگانی صمیمانه تبریک عرض مینماید

شرکت ایران پاریزان : حسین پیشرو

جناب آقای بیژن وفادار

ارتقاء جنابعالی را صمیمانه تبریک گفته موفقیت روز افزون شمارا درراه خدمت بشاهنشاه آریامهر و ملت ایران آرزو داریم .

احمدزاهدی وبانو

جناب آقای میرتقی سمیرنك

انتصاب شایسته آن سرور ارجمند را بمعاونت‌وزارت بازرگانی و ریاست هیئت مدیره و مدیر عامل سازمان غله قند شکرو چای کشور صمیمانه تبریک میگوئیم .

ثریا وعلی نجمی

اگر در سفر ، بجای کیف پول

دفترچه حساب پس انداز در گردش بانک ملی ایران

همراه داشته باشید ،

هرجا بخواهید میتوانید از موجودی آن استفاده کنید .

و بهره نیز دریافت نمائید .

«صندوق پس انداز بانک ملی ایران»

گروه فرهنگی خوارزمی

کنکور مکاتبه‌ای

گروه فرهنگی خوارزمی باتجارب بیشتری اقدام به تهیه سه‌جلدکتاب کنکور عمومی‌حاوی تستهای زبان انگلیسی ـ هوش و استعداد تحصیلی ـ ادبیات فارسی ـ فرهنگ ملی و میهنی باجواب نموده‌است.

داوطلبان شهرستانی میتوانند مبلغ ۱۲۰ تومان طی چکبانکی دروجه گروه فرهنگی خوارزمی و آدرس دقیق خود را به نشانی زیر ارسال دارند تاترتیب ارسال کتابهاداده شود. ضمنا داوطلبان باارائه‌کتابهای مزبور میتوانند درامتحانی‌که به‌سبک کنکورسراسری در خرداد ماه برگزاربوسیله ماشینهای (I.B.M.) تصحیح میشود شرکت نمایند.

خیابان دانشگاه ـ کاشی ۴۳ تلفن ۶۴۰۸۸۴ آ ـ ۴۶۲۲۹

هادی خرسندی

ستوان کلمبو

اصغرآقا ، یک بارانی کهنه تنش‌کرده ، پیلی‌پیلی می‌خورد. کارتش را از جیب شلوارش‌در می‌آورد ، جلو چشم من‌می‌گیرد وباصدای دوبلوربیک‌ایمانوردی، می گوید : « ستوان‌کلمبو »!

ـ اصغرآقاجان ! حالا توی این گرفتاری ، توهم برای ما « ستوان کلمبو» شده‌ای ؟

ستوان کلمبو می گوید :

ـ شما نبایدباور کردمباشید که مرحوم « رنه‌کاسن » به‌مرگ طبیعی مورده‌باشد. (یعنی‌مرده باشد !) .

ـ چرا اصغرآقا ؟

اصغرآقا باعصبانیت می‌گوید:

ـ اولا به من بگوئید «ستوان کلمبو » . ثانیا مدارکی موجود است که این آقا خودش خود بخود « نمورده ! » . بلکه در اثر خودکشی باید کشته شده باشد . ممکن‌هم هست خودش خودش راخودکشی کرده‌باشد!

ـ منظورتان رانمی‌فهمم آقای کلمبود

ـ خیلی ساده است . اینا هاشش ! مدارک . خدای من ! ببین ماده اول اعلامیه حقوق بشر چی میگه . نزدیک بود گمش‌بکنم‌ها . ماده اولش میگه: « تمام افراد بشر آزاد به دنیا می آیند وازلحاظ‌حیثیت‌وحقوق باهم برابرند ...» .

حالا همین یک ماده دلیل‌نمی شود که آقای « رنه‌کاسن » خودکشی کرده‌باشد ؟

میگویم ـ آقای کلمبو . «رنه‌کاسن» اولین‌رئیس‌کمیسیون حقوق بشر بوده و موضوع اعلامیه حقوق بشررابرای اولین بازخودش نوشته بوده. پریروز هم در۸۸ سالگی به مرگ‌طبیعی، مرده .

ستوان کلمبو می گوید :

ـ نه جان من . پریروزآمده ماده اول اعلامیه حقوق بشررا دوباره خوانده ناراحت شده ، خودکشی کرده . دیده چه کشکی ، چه پشمی؟ بااین‌قدرت های بزرگ که حقوق ومقوقی باقی نمانده پس حتما « رنه ـ کاسن » خودش را حلق‌آویز کرده !

می‌پرسم ـ شما مطمئن‌هستید ستوان ؟

ستوان کلمبو با قاطعیت می‌گوید :

ـ نه والله . من موطمئن که نیستم ، چونکه ساعت خودکشی معلوم نیست . هنوز مشخص نشده که آقای «رنه‌کاسن » موقعی که کدام ماده اعلامیرا می خوانده خودکشی کرده . اگر فرض کنیم که تا ماده ۲۴ خوانده و آنوقت‌خودکشی‌کرده، پس ساعتش خیلی دیر بوده که خودکشی کرده . خدای‌من خودم وقتی این ماده بیست و چهارم را می خوانم دلم می خواهد خودکشی‌کنم . ببین چی نوشته . شاید شماهم خودکشی کنی : «ماده بیست و چهارم ـ هرکس حق استراحت وفراغت و تفریح دارد ...» دراینموقع ستوان کلمبو با خوشحالی فریاد میزند :

ـ پیداش کردم. همینه ! لابد خدابیامرز بدون رضایت‌وآزادی کامل ازدواج کرده . مثل خودمن که زورکی زن‌بهمدادند شماچی فکر می‌کنی‌آقا ؟

می گویم ـ بعیدهم نیست ستوان چونکه «رنه‌کاسن » همین نوامبر گذشته بایک زن ۷۵ ساله ازدواج کرده .

ستوان کلمبو ، در حالیکه از اتاق بیرون رفته و سرش را ازلای در برگردانده می‌گوید:

ـ پس، ازهمین موضوع ناراحت بوده . اگرچه زنشیک سال‌هم از زن‌من‌جوون‌تر بوده، ولی خب . معلومه که‌باید خودکشی کرده‌باشه .

از : فاطمه طاهری

تربیت مذهبی، اساس پایداری وترقی جامعه است

انسان غیر از نیاز های‌اولیه‌ـ نظیر خوردن ، خوابیدن ، پوشیدن ، احتیاج به مسائل معنوی و روحی دارد .عوامل احساسی و درونی (مثل کینه، حسد ، جاطلبی و غیره) ایجاب میکند که انسان ها برای‌جلوگیری از عصیان این احساسات ، امیال خود رادر چهار چوب قانونی و سالمی قراردهند تا جامعه بشری‌دچار انحطاط اخلاقی و فرهنگی نشود .

«دین» را باید بعنوان کاری ترین وسیله ممکن برای شکل دادن به احساسات صحیح دانست . در سایه دین‌و ایمان است که افراد یک جامعه می توانند بانیک بختی و سعادت، زندگی کنند . بنابراین باید فرزندان‌خودرا از همان‌کودکی به مبانی و اصول دین آشنا کنیم .باایمان‌و اعتقاد بمذهب ، میتوانیم جلوی بسیاری از رفتارها و اعمال ناشی ازفساد را بگیریم . جامعه‌یی که از افراد متدین تشکیل شده باشد، هیچگاه بسوی ابتذال و انحطاط و فساد پیش نمیرود.

پیشرفت تکنولوژی و صنعت، بهیچوجه نمیتواند جامعه‌یی‌را ازنظر روحی‌و فکری ، ایده‌آل سازد و حتی اگر پیشرفت تکنولوژی متکی باصول‌و سنت صحیحی‌نباشد،از نظراحساسات و معنویت محکوم به فناست.

باید افراد یک جامعه سعی کنند از لحاظ علم و دانش و تکنولوژی ، خود را به بلند ترین پایه برسانند و در عین حال، نباید معنویت اصیل‌خود راکه‌در پرتو دین حاصل‌میشود ازدست‌بدهند . بنابراین‌جامعه ایران که برفلسفه عمیق اسلام متکی‌است.بایدپیروی‌از اصول اسلام ، معنویت خود را به جهانیان ثابت کند .

بحق باید گفت که دین اسلام از نظر فلسفی و اخلاقی در والاترین مرتبه قرار دارد . بنابر این وظیفه هرپدر و مادر ایرانی است که فرزندان خود را از همان زمان کودکی باتربیت اسلام و فلسفه اخلاقی آن آشنا سازد ، چون همین کودکان امروز هستند که جامعه فردای ایران را تشکیل میدهند .

مردم ومسائل روز

رضا مرواریدخواه

علل مهاجرت شهرستانی‌ها بتهران

آقای دکتر شیدفر طی‌مقاله‌یی که در روزنامه اطلاعات چاپ‌شد، مهاجرت شهرستانی هارابه‌تهران، بی دلیل وعلت دانسته بودند، در صورتی‌که علل این‌مهاجرت ها کاملا روشن است.

علت اصلی این مهاجرت ها، تمرکز سرمایه گذاریهای بزرگ برای کار های تولیدی درتهران است .به گردش درآوردن این سرمایه هانیاز به نیروی انسانی دارد. شهرستانیها هم که اغلب در شهر خودشان امکاناتی برای کارو فعالیت ندارند ،بناچار راهی تهران میشوند تا در بازار کار ها به‌تهران میشود که نبایداین عوامل راهم نادیده گرفت.

بتهران زائیده بسیاری از علل میباشد که بنوبه خود قابل بحث وبررسی است، اما مهمترین‌عامل مهاجرت شهرستانیها به تهران ، بدست آوردن پول بیشتر و پیدا کردن کار درتهران است، برای جلوگیری ازاین هجوم آوری ها، دولت می‌تواند باطرح برنامه های صحیح وطویل‌المدت درشهرستان ها مراکز صنعتی و تولیدی به وجود آورد تا اهالی شهرستان ها، رغبتی برای‌مهاجرت به‌تهران نشان ندهند.

علاوه بر مسایل اقتصادی، عوامل اجتماعی رفاهی نیز در تهران موجب‌هجوم‌آوری‌شهرستانی ها به‌تهران میشود که نبایداین عوامل راهم نادیده گرفت.

بحث وانتقاد

دکتر علی پریور

عرصه‌زندگی رابر خانواده‌تنگ نکنید!

اغلب جوانهای ما بدون در نظر گرفتن ضوابط منطقی، بانظر پدر ومادر ها مخالفت میکنند . این مخالفت هادر اثر تربیت غلط پدرومادر ها است، چون فکر میکنند باتامین مایحتاج ضروری فرزندان خود ، همه‌گونه وظیفه پدری و مادری رادرمورد آنان انجام داده‌اند . در نتیجه، وقتی این بچه‌ها به سنین ۱۸یا۲۰ که‌میرسند سربه‌عصیان گذاشته و باهر وسیله‌یی که‌شده میخواهند از جهنمی که خود در خانواده فراهم کرده‌اند بگریزند .

جوانهای ما که اغلب تحت تاثیر فیلم‌های تلویزیونی وسینمائی قرار میگیرند ، دلشان میخواهد همانند جوان های خارجی تابه‌سن بیست سالگی رسیدند از خانواده‌جدا شوند درحالیکه هنوز استقلال مالی بدست نیاورده‌اند . جوانها برای خوشگذرانی های شبانه خود از پدر ومادر پول زیاد مطالبه میکنند . اگر هم پدر ومادر بعللی با آنان مخالفت کند جنجال براه می‌اندازند و آرامش خانواده را ازبین میبرند !

جوانهای ما به صرف اینکه پدر ومادر ها، قدیمی فکر میکنند ،حاضر نیستند در مورد هیچ مسئله‌یی با خانواده مشورت کنند، درصورتیکه تجربه پدرومادر ها در بسیاری ازموارد میتواند راهگشای مشکلات آنان در زندگی باشد

تربیت غلط پدرو مادر ، بچه‌ها را از همان آغاز زندگی لاابالی و سرکش بار می‌آورد : ! یعنی پدر ومادر ها مسئولیت های فرزندان خود را دقیقا متذکر نمی‌شوند تا از کودکی نسبت به همان مسائل جائی که برایشان پیش میاید احساس مسئولیت بکنند !

بنابراین وقتی بچه‌ها به‌سنین جوانی میرسند بدون درنظر گرفتن واقعیت های زندگی ، پدر و مادر ها رادر مقابل توقعات غیرممکن قرار میدهند که برآوردن آن برای پدر ومادر مشکل و ناشدنی است . جوان های ما باید برای توقعات خود، محدودیت های خانواده راهم در نظر بگیرند .تاعرصه زندگی برپدر و مادر وخانواده تنگ نشود.

مطمئنا باواقع‌بینی و دوراندیشی جوانان در خانواده ، بسیاری از درگیری ها و مشکلات خانوادگی برطرف خواهد شد، اما برعکس‌عصیان جوانان درخانواده موجب گرفتاری های زیادی برای پدر و مادر می‌شود .

نامه‌های کوتاه

چه بکنم ؟

بنا به دعوتنامه‌یی که از طرف صندوق کارآموزی‌داشتم در تاریخ ۲۸ر۱۰ر۵۴ به دفتر صندوق‌کارآموزی‌مراجعه کردم. این اداره مرا برای کارآموزی در دوره نوسازی موتور به مرکز تکامل صنعتی معرفی کرد . بعد از دو روز متوجه شدم که دوره کارآموزی ششماهه است ، چون‌پول‌کافی برای سه ماه زندگی بیشتر نداشتم ، کارآموزی را رها کردم ، اما در حال حاضر مایلم دو دوره کارآموزی شرکت کنم . چکار باید بکنم؟

احمد اسمی خانی

ما را رسمی کنید

عده‌یی از کارمندان و کارگران که دروزارت تندرستی و رفاه اجتماعی بطور قراردادی مشغول خدمت هستند ، طبق ضوابط وزارتخانه قرار بود بعد از سه ماه، به‌صورت رسمی درآیند ، اما باوجودی که‌دوسال ازاستخدام آنان میگذرد هنوز رسمی نشده‌اند.

کارگران وکارمندان روز مزد تندرستی‌ورفاه اجتماعی آموزگاران دیپلمه

وزارت آموزش و پرورش به جه علت آموزگاران باسابقه را که تحصیلات آنان کمتر از دیپلم است ، از گروه ۵ بالاتر نمی‌برد ؟

اگر ملاک عمل برای ارتقاء گروه « تحصیلات » است ، پس چرا کارمندان اداری‌این وزارتخانه که دیپلم ندارند تا گروه ۷ یا ۸ ارتقاء پیدا می‌کنند ؟

همدان : محمدصادق باقری

پول من چه شد ؟

مبلغ هفتصد تومان پول از شهرک کامیاران سفارشی به تهران ارسال کردم ، اما در تهران پول تحویل شخص‌مورد نظر نشد و معلوم نیست چه کسی مسئول گمشدن این پول است .

جلیل جعفری از شهرک کامیاران مالک ومستاجر

بعقیده من اگر رابطه‌مالک و مستاجر را در ایران‌همانند کشور های خارج بحال خود واگذار کنند ، وضع مسکن بهتر خواهد شد . در آنصورت مالک و مستاجر دوستانه و صمیمی باهم سازش می‌کنند.

شیکاگو : ح ـ م

خانه های خالی

به عقیده من بهترین راه برای از میان بردن مشکل مسکن ، این است که قانون مدنی را ملاک عمل قراردهیم تا روابط مالک و مستاجر براساس این قانون استوار شود . در حال حاضرهزارها دستگاه خانه میکوشی ، بلااستفاده مانده است ، چون مالکین می‌ترسند خانه‌هایشان را اجاره بدهند ، اما اگر ضوابط قانون مدنی برروابط مالک و مستاجر حاکم شود ، مالک دیگر بیمی برای اجاره دادن منزل‌خود ندارد .

عبداله مدرسی

جامه‌دار حمام

در حمام «بادامی » اگر به‌جامه دار انعام خوب بدهی ، نمره را قبل از ورود تمیزمیکند، در غیر این صورت ، باید خود مشتری کهنه بدست بگیرد و حمام را بشوید!

لئـا

لیست افرادفاسد

بعضی از مردم فقط میتوانند حرفهای خوب‌و قشنگ بزنند ، (در عمل رفتارشان درست عکس صحبت هائی است که می کنند. در مورد رشاعو ارتشاء خیلی تاکنون سخن‌سرائی کرده‌اند . اما باکمال تعجب مدتی بعد،بعضی از آنها در لیست آدمهای فاسد درآمده و گرفتار شده‌اند ! در مبارزه بافساد ، نباید گول ظاهر بعضی‌ها راخورد.این مبارزه‌مقدس باید باشدت و قاطعیت ادامه‌یابد.

دکتر یوسف ایزدی

شعر : پیوند مردم

بقیه ازصفحه ۵

برخورد نیاز دارد ،و در این وضعیت است که باید از شاعر متوقع باشیم .

متاسفانه درگذشته ـ در متن ادبیات کلاسیک ما ـ تنهاشعر توانسته است ریشه‌دار باشدو شعر وسیله انتقال بیان‌هنری قوی در ایران بوده است و این طبیعی است که شعرمعاصر ماهم بتواند ریشه داشته‌باشد. شعر امروز ایران‌اگر رابطه‌اش را با گذشته حفظ کرده‌باشد ، مسلما موفق‌است . شعرنیمائی و شعرای برجسته‌اش که‌البته تعدادشان هم زیاد است ، و هرکدام آثار درخشانی دارند ، خوب و موفق هستند . چرا که در ارتباط با شعر کهنسال ایران بوده‌اند . اما شعر های مدرنی‌راکه‌می‌بینیم نتوانسته‌اند با مردم رابطه‌یی برقرار کنند . و اگر رابطه ایجاد کرده‌اند رابطه ضعیفی بوده است ـ موفق نیستند .

بطورکلی میتوانم بگویم تمام بلاهائی که‌برسر شعر ما آمده براثر محدودیت‌های بی‌معنی است که مانع اوج‌گیری شعر امروز ما شده است . نشانه ترقی و کمال‌هر ملتی اوج‌شعر و ادبیات آن ملت است ، اگر به دوران‌های تاریخی ما نگاه کنید دورانی شکوفان است که ادبیات آن دوران‌در اوج‌بوده است . شعر ، بوروکراسی و غرض‌ورزی نمی‌پذیرد .

الو، اطلاعات؟

مشکلات خود را با «اطلاعات» در میان بگذارید :

تلفن : ۳۲۸۲۷۷ هر روز باستثنای (پنجشنبه‌ها) از ساعت شش تاهشت و نیم بعد از ظهر .

★ الو . من عبداله برتوی هستم :

راجع به موضوع افزایش تصادی آب بهاء بنویسید با افزایش تصاعدی آب بهاء با ایجاد فضای سبز متفاوت است . منازلی که اشجار دارند ناگزیرند بعلت صرفه‌جوئی در آب، درختان راخشک کنندواز فضای سبز صرفنظر کنند .

★ الو . من شهدشت نوبان هستم .

مسئله آب مسئله‌ای شده که درباره آن همه سخن میگویند ولی امیرآباد را که یک شرکت خصوصی آب میدهد ، این شرکت برعکس وزارت نیرو به ساکنان امیرآباد تذکر داده است که آب بیشتر مصرفنکنید. چند روزپیش نامه هائی توزیع کرد که بموجب آن اعلام کرده است که حداقل باید در ماه ۱۰ مترمکعب آب مصرف کنیدوچنانچه‌کمتر مصرف کنید بها ۱۰متر مکعب گرفته خواهد شد. مترمکعب آب امیرآباد۱۰ ریال و ۲۵ درصد بیشتراز بهای دولتی است .

★ الو . من فخری ر نوری هستم :

به ارسالگاز چند مرتبه است که تلفن میکنم گاز بیاورند هر دفعه میگویند (فردا) با آنکه ۲سیلندر گاز داریم ، پیش آمده‌که هردو سیلندر خالی شده میگویند یک کپسول‌بیشتر گاز نمیدهیم تکلیف ما چیست ؟

★ الو . من ملیحه قادری هستم :

برای تجدید دفتر بیمه سازمان خدمات درمانی مادرم به سازمان بیمه مراجعه کردم اظهار داشتند تایکماه دیگر دفترچه های بیمه پدر و مادر تجدید نمیشود یعنی بااین‌حساب باید پدر و مادر بیچاره با بیماری دست‌بگریبان باشند وصبر کنندتایکماه‌دیگر به پزشک مراجعه کنند تقاضامیشود اولیای مربوط‌ترتیبی‌دهند تا اینگونه مشکلات برای افراد پیش‌نیاید سازمان بیمه حق بیمه را از حقوق کسر میکند ولی دفترچه نمیدهد ، من در خیابان هاشمی کوچه احمدی منزل محمدی سکونت دارم .

صاحبخانه های گرانفروش

حدود هفت ماه از مبارزه با گران فروشی می‌گذرد . در این مدت ، تعداد زیادی از گرانفروشان را محاکمه و به مجازات رسانده‌اند ، اما هنوز حتی یک نفر را بعنوان محتکر زمین و ساختمان به مردم معرفی نکرده‌اند یا صاحبخانه‌یی که منزلش را به چند برابر قیمت واقعی اجاره می‌دهد ، محاکمه و مجازات نشده است . مگر این‌ها با گرانفروشان دیگر چه فرقی دارند ؟

کوروش لهراسبی

خارجی ها !

آقای فرهت قائم‌مقامی فکر می‌کند که لغت بیگانه باخارجی، فقط به اروپائی و آمریکائی مربوط می‌شود ، درحالیکه عربی ، پاکستانی و هندی هم برای ما خارجی محسوب می‌شوند ، بنابراین نباید اجازه بدهیم که جوانان ما تحت تاثیر فرهنگهای این ممالک هم قرار بگیرند، یعنی در اولین قدم ، باید لغات عربی را از زبان فارسی دور کنیم‌تا مجبور نباشیم در صحبت های روزمره این لغات را بکار بریم این مهم بعهده‌فرهنگستان زبان است ، که باید هرچه سریعتر به اصلاح زبان فارسی بکوشد .

محمدرضا خسروی

تلفن ۱۷

متصدیان تلفن ۱۷که‌کارشان اصلاح تلفن های خراب است، با مشترکین رفتارغیرمودبانه‌یی دارند ، تا جائیکه اگر کسی تلفنش نقصی پیدا کرد ، جرات نمیکند با این شماره تماس بگیرد .

حاجی اسدی

مرمت پیاده‌رو

مامورین‌شرکت‌مخابرات برای کابل‌کشی تلفن ، پیاده‌رو های انتهای خیابان تهران‌نو را کنده‌اند ، مدت زیادی است که کارشان به پایان رسیده ، اما پیاده‌رو های این خیابان را مرمت نمی‌کنند ، چرا ؟

اسداله حاجی‌آقا

نرخ حمل کالا

چرا مسئولان مبارزه با گرانفروشی برای حمل کالا ، نرخ مشخصی تعیین نمیکنند ، تا گاراژدارها و صاحبان بنگاه های حمل و نقل نتوانند به مشتری‌ها و رانندگان کامیون‌ها اجحاف کنند ؟

بیوک خلج ـ راننده‌کامیون

سرنوشت زنان بدنام

اکثر زنان بدنام بعد ازمدتی، از کاری‌که می‌کنند پشیمان می شوند ومایلند زندگی آبرومندی داشته باشند ،امابعلت دادن‌چک وسفته بدست افراد شیاد، نمی توانند ازاین اسارت رهائی‌یابند. لذا قانون باید راه‌گریزی برای این زنان نادم بوجود آورد تا مجبور نباشند بخاطر داشتن چک و سفته در دست افراد ناباب ، برای همیشه در منجلاب سیه‌روزی غوطه‌ور باشند.

لاهیجان: حسین عربانیان

چهل سال قبل درهمین روز

سان و دفیله سوم اسفند ، روز بزرگ تاریخی ایران

موکب ملوکانه ووالاحضرت‌همایون‌ولایتعهد هنگام مراجعت از میدان جلالیه راپورت نیمسارسرتیپ‌شقاقی‌را استماع میفرمایند .

امروز میدان جلالیه مرکز احساسات پاک و کانون شادمانی و خوشحالی مردم پایتخت‌شده‌بود. برق سرنیزه سپاهیان که درقسمت های شمال‌میدان‌منظم‌ایستاده بودند از دور می‌درخشید . افسران ارشد ارتش دریکطرف میدان‌صف کشیده و پس ازافسران.دوشیزگان پیشاهنگ صفوف خود را آراسته وپرچمهای پیشاهنگی برنگ های گوناگون منظرزیبائی پیدا کرده بود . سپس محصلین دبیرستانها ودانشکده‌ها و بعداز محصلین سربازان پیاده و سپس توپخانه و سربازان سوار وزرهپوشها ، اتومبیلهای حامل توپ‌های ضد هوایپماونانکها واتومبیلهای‌بهداشت قرار گرفته بودند .

سان ودفیله

چند دقیقه قبل‌ازتشریف‌فرمائی موکب ملوکانه‌والاحضرت‌شاهپورها و سپس والاحضرت همایون ولایتعهد تشریف‌فرما گردیدند و در محلی که هیئت دولت قرار گرفته بودند بانتظار نزول اجلال موکب ملوکانه ایستادند . والاحضرت همایون ولایتعهد پس از مراجعت از اروپا برای اولین‌بار در سان و دفیله سوم اسفند شرکت‌میفرمودند واین خود برابهت و جلال‌مراسم افزوده بود . همین‌که موکب شاهنشاهی بمیدان ورود فرمودند فریاد هورای ارتش بلند شد وهمه درحال سلام قرار گرفتند . پس‌از آنکه راپورت نیروی حاضر در میدان بعرض رسید اعلیحضرت همایون شاهنشاهی و والاحضرت ولیعهد از مقابل افسران ارشد و صفوف دختران‌وپسران پیشاهنگ‌و محصلین عبور فرموده آنها راسان دیدند . در مراجعت از سان‌موکب ملوکانه وولایتعهد بجایگاه سلطنتی نزول اجلال فرموده والاحضرت شاهپورها وهیئت دولت ورياست مجلس شورای ملی نیز در آنجا حضور یافتند . درهمین موقع فرمان شروع دفیله از طرف ذات مبارک همایون صادر گردید وابتدا پیشاهنگان ومحصلین و سپس‌دسته های ارتشی و هواپیماها و نیروی سوار و توپخانه و زرهپوشها و تانکها بطرز جالب‌توجهی از مقابل جایگاه عبور کردند .

ماده تاریخ راه‌آهن

اثرطبع‌آقای مسعودی‌خراسانی نماینده مجلس شورای‌ملی :

گشود، پهلوی بافریزدان
درعزوسعادت رابه ایران
بعهد این شهنشاه جوان‌بخت
همه آمال ملی شد بسامان
راه‌آهن که‌کری بود مشکل
زعزم شه براه افتادآسان
بعزم شاه دریادل‌شدوصل
دودریا ازخط آهن بطهران
مبارک باد این جشن همایون
بملک و ملت و شاه جهانبان
مه‌اسفند نوروز دگرشد
کزو شمس سعادت گشت تابان
بی تاریخ این راه سعادت
ره آوردی بود این بیت ، برخوان
گشیده پهلوی با فریزدان
ره‌آهن به آبسکون و عمان
« نقل از اطلاعات‌سوم‌اسفند۱۳۱۵»

عضویت انجمن شاهنشاهی فلسفه ایران

در جلسه سوم ژانویه ۱۹۷۶ هیئت مدیره اتحادیه بین‌المللی انجمنهای فلسفی ، انجمن فلسفه ایران بعضویت اتحادیه برگزیده‌شد.

اطلاعات
نشریه ایرانیان مقیم خارج از کشور

ایرانیان مقیم خارج از کشور از طریق اطلاعات هوائی‌درجریان اخبارورویدادهای کشورمان ایران قرار میگیرند و مشتاقانه این نشریه پرخبر و پرمطلب را مطالعه میکنند

شماهم اطلاعات هوائی را برای دوستان و بستگان خود آبونه شوید

آگهی تجدید مزایده نوبت سوم

شهرداری بستان آباد باستنادموافقت نامه شماره ۴۲۷۰۴ـ۶ر۹ر۵۴ مقام‌معظم استانداری آذربایجان شرقی وصول عوارض آبگرم‌معدنی بستان‌آباد رابقرار هر نفر پنجریال در موقع استحمام کمافی‌السابق بشرح ذیل باجاره‌واگذار می نماید .

۱ـ پیشنهاد دهنده باید از نظر شهرت‌وصلاحیت مورد قبول شهرداری واعضاء کمیسیون قرار گیرد.

۲ـ با در نظر گرفتن وصولی‌یکساله ۵۴ به‌پیشنهاداتیکه‌کمتر‌ازمبلغ ۵۰۰۰۰۰ ریال باشد ترتیب اثر داده نخواهدشد.

۳ـ کلیه پیشنهاد دهندگان باید مبلغ پنجاه هزار ریال بعنوان سپرده به حساب ۴۰۰۲ شهرداری نزد بانک ملی شعبه بستان آباد واریز و فیش‌مربوطه را ضمیمه پیشنهاد خود نمایند .

۴ـ پیشنهاد دهندگان باید پیشنهادات خود را لاك و مهر شده تا آخر وقت ساعت۱۲ ظهر روز دوشنبه مورخ ۱۲ر۴ر۵۴ بدفتر شهرداری تسلیم و رسید اخذ نمایندپیشنهادات‌رسیده‌روز دوشنبه مورخ ۱۲ر۴ر۵۴ ساعت یك‌بعد از ظهر همان روز در حضور اعضاء کمیسیون مربوطه باز ورسیدگی‌خواهد شد

۵ـ به پیشنهاداتیکه دارای قید وشرط باشد یا فاقد سپرده یا پس‌از وقت‌مقرر رسیده باشد ترتیب اثر داده نخواهد شد .

۶ـ مدت اجاره‌ازتاریخ تنظیم قرارداد ثبتی بمدت یکسال شمسی میباشد.

۷ـ کلیه هزینه های ثبتی‌ودرج‌آگهی در جراید بعهده برنده مزایده خواهد بود.

۸ـ حضور شرکت کنندگان‌درجلسه آزاد است.

۹ـ هرگاه برنده مزایده پس از موافقت‌استانداری‌واعلام‌کتبی‌شهرداری تا مدت یك هفته حاضر به‌تنظیم قرارداد ثبتی نباشد سپرده وی‌به‌نفع شهرداری ضبط وقرارداد بانفربعدی در صورتیکه‌صرفه وصلاح شهرداری باشد تنظیم خواهد شد.

۱۰ـ تا تنظیم قرارداد سپرده‌نفردوم وسوم پرداخت‌نخواهد شد.

۱۱ـ شهرداری در رد یا قبول یك‌یا‌کلیه پیشنهادات مختار است .

۱۲ـ تحویل گرمابه ببرنده مزایده‌پس از تنظیم اجاره‌نامه ثبتی انجام خواهد شد

شهردار بستان آباد

زیرآسمان کبود

از خبرنگاران اطلاعات در :
ساری ـ قم ـ اهواز

استاندار، حل کردن جدول را قدغن کرد!

ساری ـ هرکارمندی که قبل از ظهرها جدول حل کند، یا روزنامه بخواند ، بداند و آگاه باشد که دستی دستی کار دست خودش داده . البته همین کارمند بعد از ظهرها و شبها مجاز است هرچقدر دلش میخواهد جدول حل‌کند، که هم سرگرمی بی‌خرجی است، هم فهمش بیش از بیش بره بالا .

این موضوع نتیجه گفتگوی اصولی یک خانم فرهنگی با آقای سمیعی استاندار مازندران است .

این خانم فرهنگی به استاندار گفته است : « عده‌یی از کارمندان ادارات بجای اینکه به کار ارباب رجوع رسیدگی کنند ، از ساعت ۸ صبح تا دو بعدازظهرروزنامه میخوانند و وقتی از قرائت فراغت‌یافتند به حل جدول کلمات متقاطع

ادارات با چنین صحنه‌یی روبرو شدند بلافاصله استانداری رادر جریان قرار بدهند یا مستقیما بوسیله تلفن با خود من تماس بگیرند . »

سرویس زیر آسمان کبود ـ یکی نیست به این جدول حل کن های حرفه‌یی عزیز بگوید ، آخر از حل کردن جدول چه خیری دیده‌اید ، که خطر می‌کنید ، کدام جدولی جای « فوق‌العاده شغل » یا مزایای دیگر را برای شما گرفته‌است؟!

می‌پردازند که مسلما این عمل نیز مانند رشوه خواری نوعی فساد است . »

استاندار پاسخ داد : « هیچ کارمندی حق ندارد قبل از ظهرها و در ساعات کار اداری جدول حل کند . از این‌رو ، من از تمام اهالی استان مازندران تقاضا میکنم به محض اینکه در هریک از

قدراین «حراج»ها رابدانید؟

تهران ـ حیف و صد حیف که عده‌یی آدم کم‌سعادت دیر جنبیدند ، و قبل از اینکه ستاد مبارزه با گرانفروشی ، این واحد صنفی را «بعلت تخلف از مقررات » تعطیل کند ، نتوانستند ، ازفروش فوق‌العاده و « حراج » فصل این دکاندار « ارزان فروش » استفاده کنند ! البته حالا هم فرصت دارند این سه تابلو را یکی پس از دیگری بخوانند و بغض کنند .

سارقین، سرقت از اموات را ترجیح دادند!

قم ـ رضا و علی‌اصغر، بحشان در مورد «سرقت‌از زندگان‌بهتر است،یااموات؟» تا نیمه شب بطول انجامید و عاقبت باین‌نتیجه رسیدند که حسن سرقت از اموات این است که‌سرو صدا بیدارشان نمی کند !

ساعتی از نیمه شب‌گذشته بود که سارقین جوان به گورستان دارالسلام رسیدند و با شکافتن دیوار یک آرامگاه ، وقتی داخل بقعه شدند جز یک گلیم کهنه و عکس «آن مرحوم» چیزی نیافتند . سارقین بر بخت بد لعنت فرستادند و بسراغ آرامگاه میت متمولی رفتند آن دو مجددا دیوار این آرامگاه را نیز با دیلم‌خراب کردند ، اما این‌بار دیدند بختشان یار بوده و اوضاع نسبتا جور است .علی‌اصغر یک جفت چراغ لاله قدیمی برداشت ، رضا هم یک قالی ۱۲ متری انتخاب‌کرد. اما...

هنگامی که این دو سارق خرم و خندان گورستان را ترک می کردند ماموران گشت کلانتری سه قم سر ـ رسیدند و آنها را به‌کلانتری بردند .

متهمین با پرونده تنظیمی جهت تعیین تکلیف به اداره آگاهی فرستاده شدند .

آه اموات دامن سارقین را گرفت و روانه زندانشان‌کرد ...

دو کلام حرف حسابی

آسانسورها ، بوق ندارند !

تهران ـ یک خانم‌دکتر،بعلت از کار افتادن‌آسانسور آنقدر داخل آسانسور ماند که بحالت اغماء افتاد و سرانجام او را به بیمارستان رسانیدند .

خوبست صاحبان آسمانخراش ها ، تلفنی ، زنگی، بلندگوئی یا بوقی داخل آسانسور هایشان کار بگذارند .

زهره صفوی

رودربایستی از مهمانان

اهواز ـ یک سال است که خیابان های داریوش و نادر را بضرب کلنگ ازپای درآورده‌اند و باهمان‌حال رهایش کرده‌اند . گویا شهرداری‌این‌شهر «گنج در ویرانه پیدا می‌شود» را باور کرده اگر نکرده خیابان‌ها رابسازد که ما این شب عیدی‌پیش میهمانان نوروزی «کنف نشویم.

فرهنگ رومیانی

دیر آمدید تمام شد

تهران ـ چند روز قبل به کارمندان خبر رسید که فروشگاه تعاونی اداره ما مرغ و ماهی و گوشت و پیاز آورده . خبردرست بود ، اما چیزی‌دست ما را نگرفت ، چون بمحض مراجعه گفتند ، داشتیم تمام شد ! موقعی هم که کله ماهی هاو دم‌خروس ها را در گوشه‌و کنار یخچال ها نشانشان دادیم ، فروشنده گفت : اینها را روسای دوایر قبلا خریده‌اند ، امانت است .

مسعود امینی

بدرخشش برف

با پودر برف

A-36

نیروی دریائی شاهنشاهی

آگهی استخدام
«اعزام به‌خارج»

نیروی دریائی شاهنشاهی برای تکمیل کادر درجه‌داری خود تعدادی داوطلب بامدرك‌قبولی‌سوم‌متوسطه یا«پایان دوره راهنمائی» استخدام وپس‌از موفقیت درآزمایشات جهت‌طی‌دوره بخارج‌ازکشور اعزام مینماید

داوطلبینی که سن آنها بین ۱۵ تا ۲۰ سال تمام می باشد می توانند همه روزه با دردست داشتن آخرین مدرك تحصیلی و اصل شناسنامه و یك قطعه عکس ۴×۳ بمعاونت پرسنلی نیروی دریائی شاهنشاهی واقع در طهران خیابان سپهبد زاهدی‌بالاترازبیمارستان آپادانا (مدیریت استخدام)و یابه‌پایگاه هاو نمایندگی های نیروی دریائی شاهنشاهی در شهرستان های بندر پهلوی . خرمشهر.بندرعباس .بوشهر. کرمانشاه . رضائیه .اصفهان . مشهد یزد . زاهدان . کاشان.شیراز . کرمان مراجعه نمایند . مالف ۱۱۳۴۱

روابطی حسنه باهمه کشورها اساس سیاست قطر است

ایران وقطر روابطی درحد عالی دارند

والاحضرت شیخ خلیفه بن‌حمدآل‌ثانی‌امیر دولت قطر

مسافرت امیر قطر به‌کشور های عربی و خارجی و مسافرت رهبران سایر کشور ها به قطر بازتاب وسیع و همه‌جانبه‌ای در تمام صحنه‌هاداشت

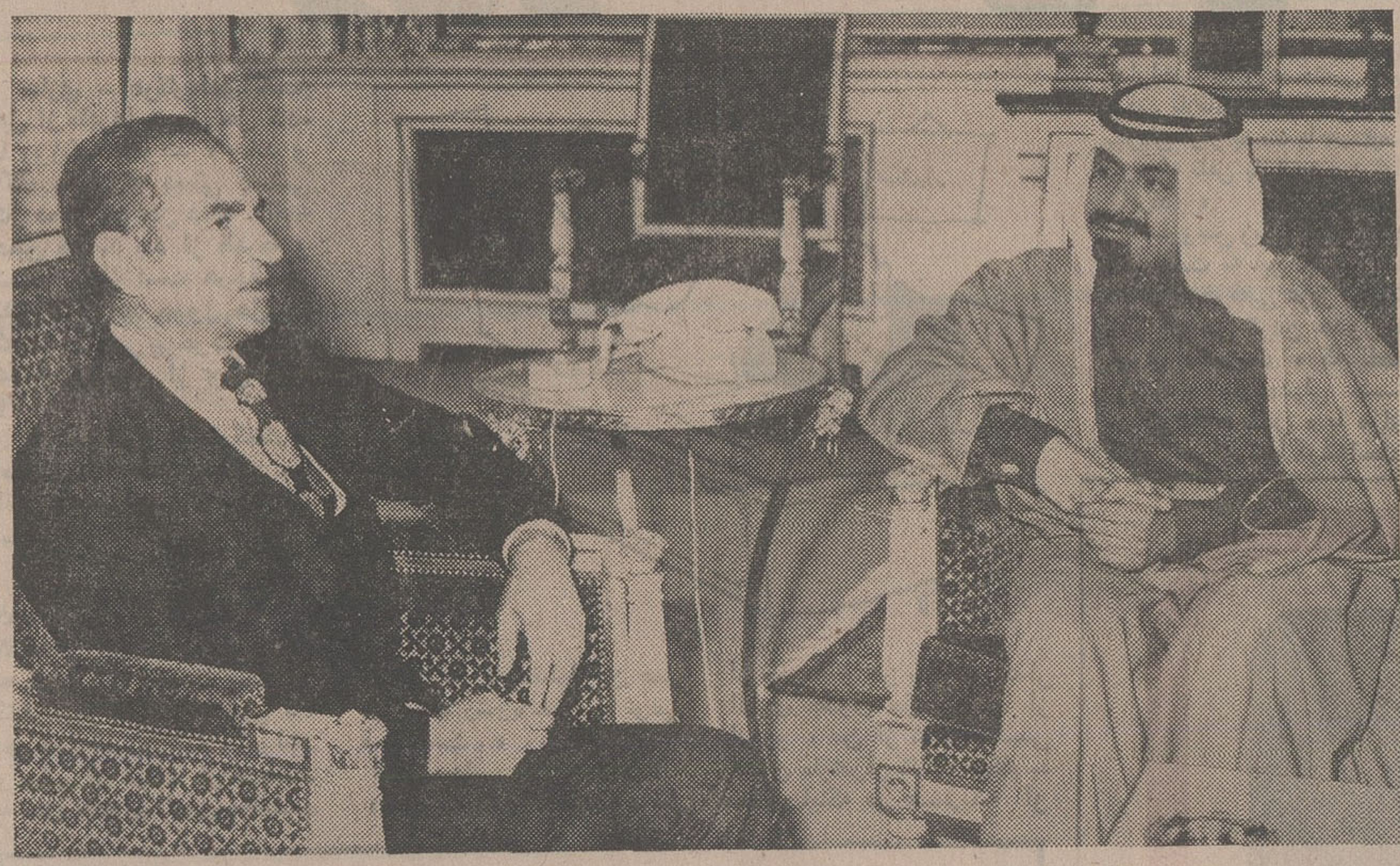
اعلیحضرت همایون شاهنشاه آریامهر ووالاحضرت امیر قطر در تهران گفتگو هائی انجام دادند

استقلال قطر درسال ۱۹۷۱نقطه عطفی بود در تاریخ‌این کشور که زمینه رادر برابر این دولت جوان فراهم ساخت تا مسئولیت های‌عملی خود را در صحنه های عربی‌و بین‌المللی بعهده گیرد .

از زمان استقلال و بویژه از روزیکه والاحضرت شیخ خلیفه بن حمدآل ثانی زمام اموررابدست گرفت، دولت قطر سعی در توسعه روابط برادرانه ودوستانه خویش باتمام کشور های جهان بویژه کشورهای اسلامی و عربی زد ودر این باره تلاش های سیاسی‌وسیعی بموقع اجرا گذاشت .

در چهار چوب این تلاش ها والاحضرت امیر قطر برای تقویت و توسعه روابط کشور خود با سایر کشورها مسافرتهائی بکشور های مختلف کرد و مذاکراتی با رهبران‌مختلف‌جهان‌بعمل‌آورد.

ازجمله در اواخر ماه اکتبر گذشته والاحضرت امیر قطر به دعوت پرزیدنت فرانسه والری ژیسکاردستن مسافرتی بفرانسه کرد و ظرف دوروز اقامت رسمی گفتگو هائی با دستن انجام داد. این گفتگو هامنتهی بتقویت روابط دوجانبه و توسعه همکاری میان قطر وفرانسه در جنبه های‌مختلف شد. در گفتگو های رهبران‌فرانسه و قطر همچنین مسئله خاورمیانه بطور اعم و مسئله فلسطین بطور اخص مطرح شد .

مسافرت به ایران

یکی دیگر از مسافرت های‌ارزنده والاحضرت امیر قطر مسافرتی است که از سیزدهم تا شانزدهم نوامبرگذشته (برابر با ۲۲تا۲٥ آبانماه ٥٤) بایران انجام داد. این مسافرت که بدعوت رسمی اعلیحضرت‌شاهنشاه آریامهرصورت گرفت مدت سه روز طول کشید.

در مدت توقف والاحضرت‌امیر قطر در ایران گفتگو های مهمی میان وی و اعلیحضرت شاهنشاه صورت گرفت . دراین گفتگو ها دردرجه نخست، روابط دوجانبه میان دو کشور واوضاع کلی منطقه مطرح شد .

نتایج گفتگو های مزبور نمایانگر اتفاق نظر طرفین در مورد حمایت از امنیت و استقرار منطقه بود .

دراین گفتگو ها همچنین تحولات بحران خاورمیانه و حقوق ملت فلسطین در تعیین سرنوشت خود و همچنین مسائل جهانی‌مورد علاقه‌طرفین مطرح گردید.

مسافرت‌های دیگر

در اواخر ماه دسامبر گذشته والاحضرت امیر قطر بدعوت‌رسمی اعلیحضرت سلطان قابوس سلطان عمان ووالاحضرت شیخ زایدبن‌سلطان آل‌نهیان رئیس دولت‌امارات متحده عرب ابتدا به عمان وسپس به ابوظبی سفر کرد .

امیرقطر در مسافرت خود به عمان و سپس امارات متحده عرب بارهبران این دو کشور پیرامون تقویت روابط دوستی و مودت میان طرفین‌و همچنین مسائل‌مورد علاقه دو کشور و مسائل مختلف جهانی بویژه حفظ امنیت واستقرار منطقه گفتگوهائی انجام داد .

درماه ژوئیه ۱۹۷٥نیزوالاحضرت امیرقطر مسافرتی به چند کشور عربی صورت داده واز عراق و تونس و مغرب دیدن کرده بود . وی‌پیرامون روابط قطر با این کشور ها ووضع خاورمیانه و مشکلات جهانی بارهبران این‌سه کشور گفتگو هائی انجام داد .

کنفرانس های‌عربی و جهانی

بعهده گرفتن‌ریاست‌هیئت نمایندگی قطر در کنفرانس کشور های‌صادر کننده نفت که درماه مارس گذشته در الجزایر تشکیل شد ، توسط والاحضرت شیخ خلیفه امیر قطر، بازتاب بسیار نیکوئی داشت و در تصمیمات کنفرانس موثر بود .

قبلا نیز نقش قطر در کنفرانس هفتم سران عرب که در رباط تشکیل گردید بخوبی جلوه کرد ، زیرا شرکت قطر در این کنفرانس به تصمیمات مهم آن‌بویژه درمورد مسئله‌ـ فلسطین‌و وحدت‌اعراب‌در برابر صهیونیسم ، پس از جنگ اکتبر ، قدرت بخشید .

درهمان موقع والاحضرت امیر قطر چندین بار به کشور عربستان سعودی سفر کرد . هدف از این مسافرت ها تقویت روابط برادرانه دو کشور ودو ملت‌بود ،روابطی که‌روزبروز استوار ترمیگردد. در همین چهار چوب از سیاست‌قطر، این کشور پذیرای عده‌ای‌ازرهبران عرب و تعدادی از هیئت های‌رسمی عربی بود . از جمله والاحضرت شیخ زایدبن سلطان آل نهیان‌رئیس دولت امارات متحده عرب و سرهنگ ابراهیم‌الحمدی رئیس شورای فرماندهی انقلاب یمن و والاحضرت شیخ جابرالاحمدالجابر ولیعهد و نخست وزیر کویت وهمچنین ولیعهد و وزیر دفاع بحرین و ولیعهد امارات راس‌ـ الخیمه ووالاحضرت ترکی بن عبدالعزیز آل سود نایب وزیر دفاع وهوایی عربستان سعودی از قطر دیدن کردند.

گفتگوهای والاحضرت شیخ خلیفه امیر قطر با این رهبران و مسئولان شامل اوضاع منطقه و مسائل عربی‌وحدت اعراب و همچنین روابط دوجانبه قطر با هر یک از این کشور ها شد .

نظر و رویداد های عربی

کشور قطر همیشه در قلب تحولات ورویداد های عربی قرار داشت و نسبت به مسائل اعراب، از ایمان مطلقش به وحدت‌هدف و سرنوشت اعراب، الهام میگیرد . این سیاست بخوبی در مسافرت های والاحضرت شیخ خلیفه امیر قطر به اردن و سوریه و مصر و ملاقات هایش با رهبران این‌کشور ها و سازمان رهائی بخش‌فلسطین که مسئولیت مستقیم رویاروئی‌با صهیونیسم را دارند ، جلو‌میکند.

همچنین میتوان به مسافرت اعلیحضرت ملک حسین پادشاه هاشمی‌اردن و یاسرعرفات رئیس سازمان رهائی بخش فلسطین و عبدالعزیز حجازی نخست‌وزیروقت مصرو عبدالحلیم خدام‌وزیرخارجه سوریه و محمود ریاض دبیرکل اتحادیه جامعه عرب به قطراشاره کرد . گذشته ازاین ، ملاقات‌های والاحضرت امیر قطر بانایب رئیس جمهوری سودان‌و وزرای‌تبلیغات واسکان و هواپیمائی مصر و وزرای خارجه تونس و موریتانی و عضو شورایعالی انقلاب ووزیر ثروت حیوانی سومالی و آقای حبیب بورقیبه پسر ، عضوحزب دستور سوسیالیست تونس همگی در چهارچوب تقویت‌وحدت‌اعراب صورت گرفت .

همبستگی اعراب

والاحضرت امیرقطر در مسافرت گذشته خود به سوریه در فرودگاه دمشق چهارچوب همبستگی و وحدت اعرابرا چنین ترسیم کرد:

«اینک نمای واقعی جهان‌عرب باقدرت ها وامکانات و موقعیت و ارزشهای عالی اخلاقی و انسانی آن کاملا مشخص شده است . شکی نیست که ماهمه ، دررسیدن به این موفقیت ها مدیون تلاشی دستجمعی و هماهنگ شده اعراب ووحدت انان هستیم و بهمین جهت اطمینان دارم که بزرگترین وظیفه ما تقویت این تلاش دستجمعی است تا بتوانیم اراضی خود را کلا و حقوق خویش را که در راس آن حقوق ملت‌فلسطین قراردارد مسترد داریم.»

بهمین جهت‌دولت‌قطر نمایندگانی را ازجانب خود به کشورهای عربی اعزام داشت تا بار دیگر همبستگی کامل قطررا باسایرکشور های عربی و تعهدات مطلق آنرا در قبال مسائل میهن بزرگ اعراب اعلام دارند .

قطر در هیچیک از مراحل‌رشد سیاسی خود ازاهمیت مسائل‌محلی وبین‌المللی و اسلامی غافل نبود بهمین جهت دولت قطر نقش خود را در خدمت به‌دین‌اسلام‌و مسلمانان بنحو احسن ایفاکرد . ازجمله کمک هائی به بعضی از کشورهای اسلامی داد مانند پرداخت سه میلیون دلار برای تامین کسری بودجه جمهوری سومالی‌و‌پرداخت دو میلیون‌دلار کمک به قربانیان زلزله پاکستان.

دولت قطر همچنین سعی‌نمود روابط خود را با کشور های آفریقائی که برای آزادی و استقلال مبارزه‌میکنند، بویژه جنوب آفریقا ورودزیا تقویت نماید .

در چهارچوب همین سعی و علاقمندی ، قطر کمک های مادی زیادی بکشور های آفریقائی کدر اثر حوادث طبیعی مانند خشکی و قحطی آسیب می‌بینند داد .

ضمنا بدنبال مسافرتی که وزیر بانک های گینه به دوحه کرد ، دولت قطروامی معادل‌چهارمیلیون دلار جهت اجرای مقداری از طرح های گینه به‌آن دولت داد .

ناگفته نماند که دولت قطرسهم خود رادرصندوق عربی‌مخصوص اعطای وام به‌کشورهای آفریقائی افزایش داد .

این صندوق بموجب تصمیمات کنفرانس سران عرب که در رباط تشکیل شده بودتاسیس یافت.ظرف دوسال گذشته دولت قطر هیئت های رسمی متعددی به کشورهای آلمان غربی . یونان ، انگلستان ، مالزی ، ایالات متحده آمریکا ، فرانسه ، سیلان ، دانمارک و ونزوئلا اعزام داشت همچنین اسقف ماکاریوس و دکتر کورت ـ والدهایم دبیر کل سازمان ملل متحد ورابرت مک نامارا رئیس صندوق بین‌المللی پول از قطر دیدن کردند و والاحضرت شیخ خلیفه امیرقطر این هیئت‌ها را به حضور پذیرفت و درمذاکراتی‌که باآنها انجام داد . سیاست عربی‌و بین‌المللی قطررا برای آنان تشریح نمود .

والاحضرت امیر قطر و سلطان قابوس سلطان عمان

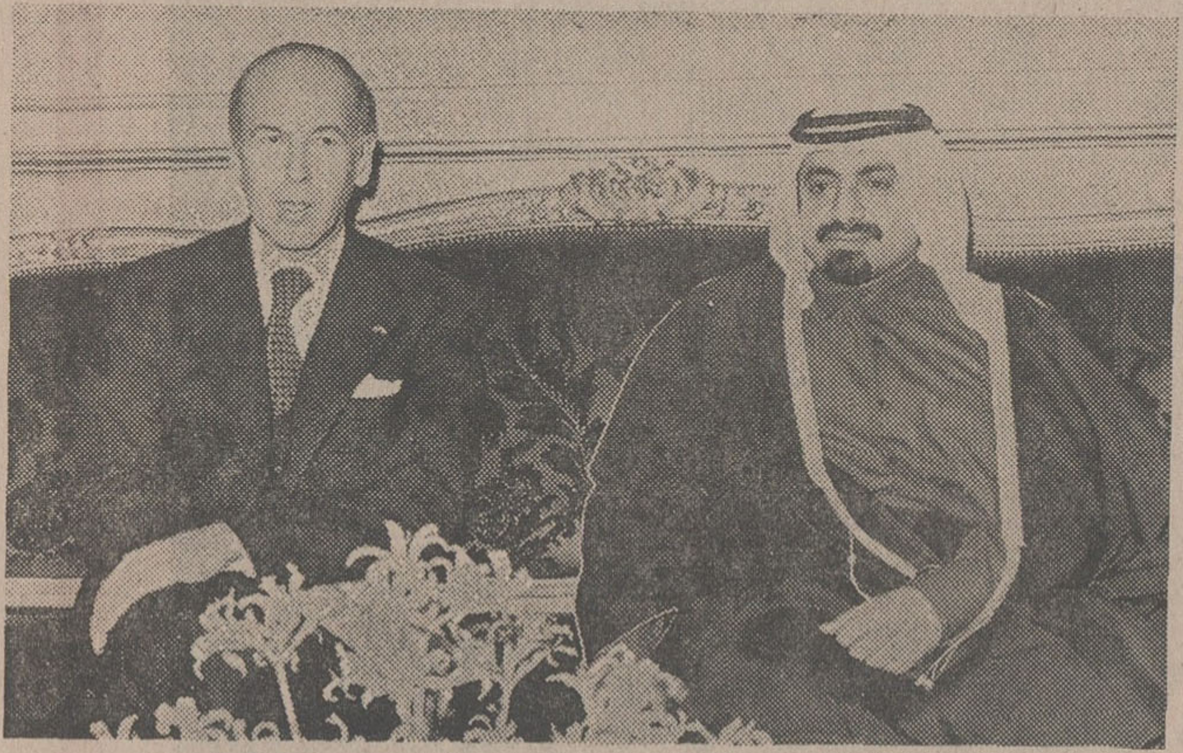
والاحضرت شیخ‌خلیفه در مسافرت‌به فرانسه بارئیس جمهور فرانسه پیرامون روابط دو کشور ومسائل جهانی مذاکراتی بعمل آورد.

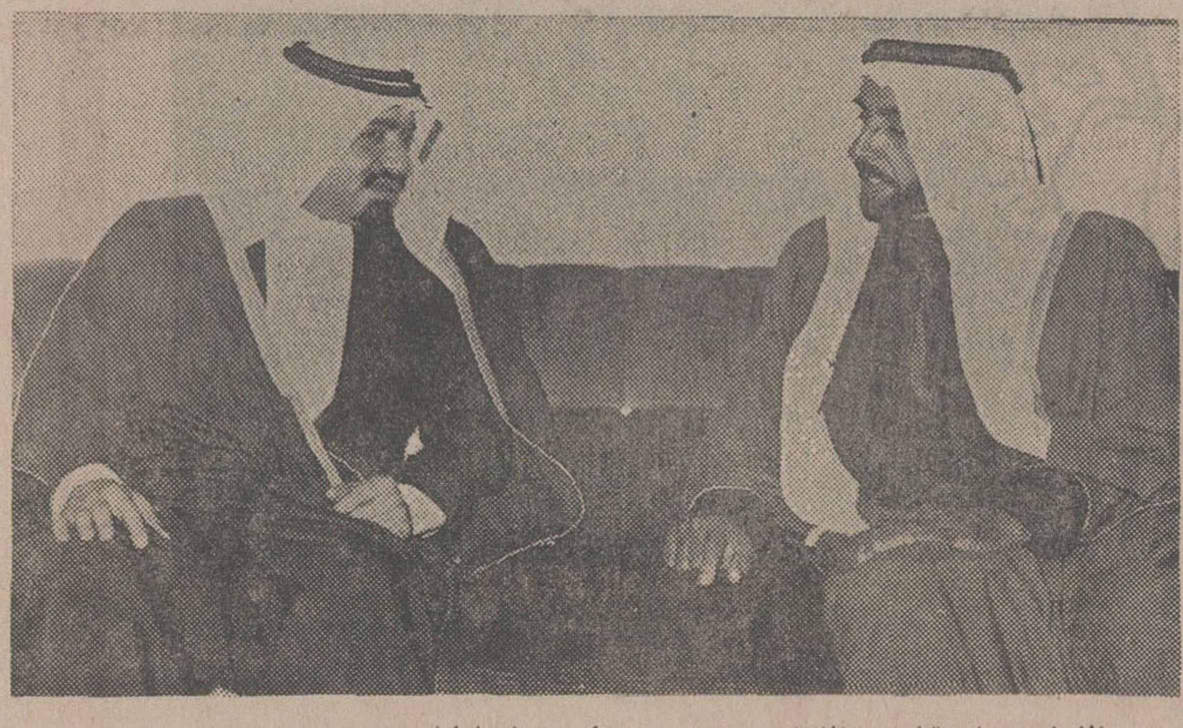
والاحضرت امیرقطر ووالاحضرت شیخ زاید رئیس دولت امارات متحده عرب

اشاره

چهار سال تلاش و پیشرفت

امروز ، یکشنبه بیست و دوم فوریه، مطابق با سوم اسفند ماه ، مصادف است با چهارمین سالگرد زمامداری و والاحضرت شیخ خلیفه‌بن‌حمدآل ثانی امیر دولت قطر .

چهار سال‌پیش‌در چنین روزی، موقعی‌که‌والاحضرت زمام قطر را بدست گرفت هدفش این بود که کشورخود را از مرحله عقب ماندگی و انحطاط به مرحله پیشرفت، و زندگی مردم آنرا از بدویت به زندگی مرفه و متمدن بکشاند .

با راهنمائیهایی که والاحضرت شیخ‌خلیفه بن‌حمد آل‌ثانی امیر دولت قطر ظرف این چهار سال کرد ، بر هیچکس پوشیده نیست ، که قطر ، کشور همکیش ما گام های سریعی در راه تعالی برداشت.هدف والاحضرت شیخ خلیفه که بانی قطر نوین و پرچمدار پیشرفت و ترقی آن میباشد این است که قطر در مصاف کشورهای مدرن درآید .

هدف عالیه والاحضرت امیر قصر پیشرفت‌کشورش در همه جنبه هاست و این هدف شامل آموزش‌وپرورش و بهداشت و احداث خانه های ارزان قیمت و برپائی دستگاه سالم اداری وتربیت نسلی که بتواند مسئولیت را به عهده گیرد و همچنین توسعه امور صنعتی و اقتصادی کشور میباشد .

والاحضرت شیخ خلیفه ایمانی عمیق دارد باینکه با یاری هموطنان خود میتواند کشور خود را ازلحاظ اقتصادی وسیاسی و اجتماعی به یک کشور بزرگ‌تبدیل کند .

بدین انگیزه بر آن شدیم تا خوانندگان گرامی را با گوشه هائی از پیشرفت های عظیم قطر آشناسازیم.

باقطر آشنا شوید

عمده جمعیت قطر در پایتخت زندگی میکنند

قطر که از امارتهای زیبای منطقه بشمار میرود چهار هزار میل مربع مساحت دارد. قطر بشکل شبه جزیره‌ایست بطول در حدود یکصد میل و عرض حداکثر ٥٥ میل .

جمعیت

جمعیت قطر که روزبروز در اثر پیشرفت اقتصادی روبفزونی است در حدود یکصد و هشتاد هزار نفر میباشد که اکثر آنان در پایتخت قطر یعنی « دوحه» که عروس منطقه نامیده میشود زندگی میکنند .

قطردارای شهرهای‌گوناگونی است که مهمترین آنها بشرح زیرمیباشند :

دوحه :

پایتخت زیبای قطر ، دوحه نامیده میشود . شهر دوحه‌در نیمه ساحل شرقی این شبه جزیره قرار دارد .

بابتکار دولت قطر، یک فرودگاه مدرن و یک بندربزرگ دردوحه احداث گردیده است.

دراین شهر همچنین مسجد های متعدد ، دژهای مستحکم، برج معروف ساعت، بیمارستان های مختلف ، پارک جدید ، بلوار ، موزه و کاخ معروف دوحه بچشم میخورد .

دخان:

یکی دیگر از شهر های قطر ، شهردخان است که مهمترین مرکز تولید نفت قطر میباشد . این شهر درساحل غربی شبه جزیره قطر واقع است . شهر دخان‌پس از کشف نفت در این سرزمین احداث گردیده است .

امسعید :

درجنوب دوحه پایتخت‌قطر، شهرتازه‌ساز و کوچکی وجود دارد بنام امسعید .

امسعید اولین بندرصادر کننده نفت قطر و دومین بندر بازرگانی آن پس از دوحه بشمار می‌آید .

دراین شهر همچنین مجتمع های صنعتی متعددی مانند کارخانه های آرد ، کارخانه سیمان و کارخانه‌های‌مایع‌کردن گاز وجود دارد.

شهرام سعید مساحت‌چهل و پنج کیلومتر با پایتخت فاصله دارد .

الخور :

شهر الخور که در ساحل شمالی شرقی دوحه واقع است، پس از پایتخت دومین شهرقطر بشمار میرود.

لنگرگاه الخور یکی ازلنگرگاههای معتبر منطقه است که کشتی های کوچک وقایقهای ماهیگیری درکنار آن لنگر میگیرند .

آب و هوا

قطر دارای آب و هوائی است صحرائی یعنی باتابستانی طولانی همراه باحرارت‌ورطوبت زیاد وزمستانی کوتاه وملایم .

باران در قطر فصل ومیزان معینی ندارد و بطور کلی میزان بارندگی سالیانه درقطر در حدود ٥٠الی ٨٠ میلیمتر است .

هتل‌ها ورستورانها

درشهر دوحه چندین هتل لوکس و معمولی باقیمت های مختلف وجود دارد که بابودجه هر مسافر هماهنگی پیدامیکند.

بطور مثال در این شهر سه هتل مجلل از مسافران وتازه‌واردان پذیرائی میکنند کرایه هر ۲٤ ساعت اقامت در آنها در حدود ۷۰ الی ۱۱٥ ریال قطری است. البته‌هتلهای‌معمولی دیگری هم وجود دارد که کرایه اقامت درآنها درحدود ۲۰تا٥۰ ریال قطری میباشد .

در این هتلها رستورانهای متنوع زیرنظر آشپز های ماهر فعالیت میکنند که انواع غذا های شرقی و غربی را بدلخواه مسافران در اختیار آنان میگذارند .

علاوه برآن در نقاط مختلف شهر نیز رستورانهای متعددی خارج از هتلها وجود دارد که انواع مختلف اغذیه راتهیه میکنند .

حمل و نقل

درقطر وسائل نقلیه عمومی مختلفی مانند اتوبوس وتاکسی های سرویس وجود ندارد بلکه همه مردم از اتومبیل‌های‌کوچک کرایه‌ای استفاده میکنند زیرا کرایه این وسیله بی‌اندازه‌ارزان میباشد . بهمین جهت اغلب کسانیکه قصد دارند مدت‌درازی درقطر اقامت نمایند میتوانند اتومبیل های مزبور را بطور اختصاصی کرایه کنند و از سوخت ارزان قیمت هم استفاده نمایند .

زمان در قطر

زمان درشهر دوحه سه ساعت از ساعت گرینویچ جلوتر است . ساعت کار اداری درقطر معمولا از هفت بامداد شروع ودرساعت یک بعداز ظهر پایان میگیرد .

البته در ماه مبارک‌رمضان تغییراتی در ساعات کار اداری داده میشود تا مردم بتوانند بهتر به فرایض مذهبی خویش بپردازند .

مسافرانی که وارد قطر میشوند میتوانند از انواع‌مختلف کالاها مانند ساعت و وسائل الکتریکی و لباس وجواهرات‌که باقیمتهای ارزانی عرضه‌میشود استفاده نمایند.

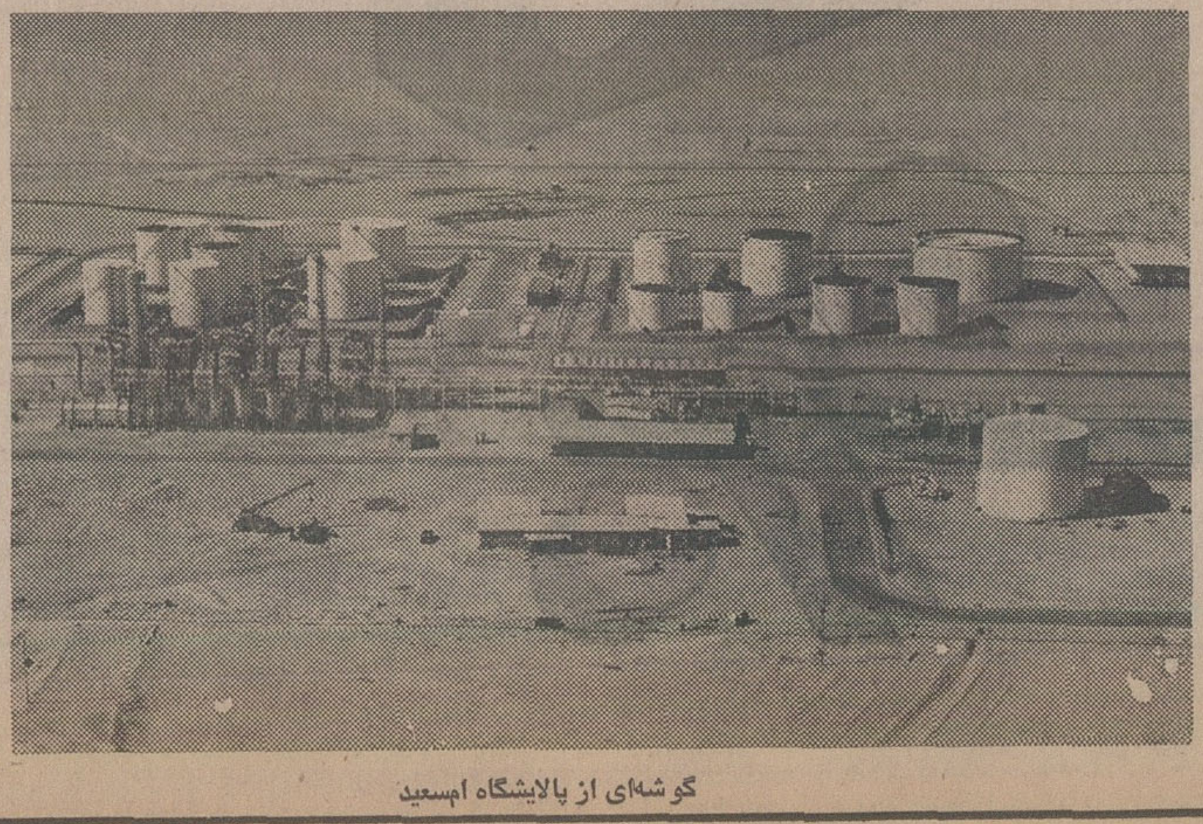
گوشه‌ای از پالایشگاه امسعید

قطر باگذشته‌ای درخشان

بامطالعه تاریخ شبه جزیره قطر اینطور استنباط میشودکه این سرزمین در ادوار مختلف تاریخی مورد سکونت بوده و دربعضی‌دوره‌ها مردم آنرا رها کرده و سرزمینش را ترک می گفتند.

آثار تاریخی که در «ام‌الماء» واقع در ساحل غربی قطر و مناطق دیگر بدست آمده این واقعیت را ثابت مینماید.

در حفریاتی‌که میسیون های باستان شناسی دانمارکی بین سالهای ۱۹٥٦ و ۱۹٦٤ انجام دادند آثاری‌بدست‌آمد که نشان داد قطر در چهار هزار سال‌قبل از میلاد مسیح مسکون بوده است. میسیونهای مزبور در حدود ده هزار اثر باستانی بدست آوردند که توسط بشر آن دوران ساخته شده بود .

آثار کشف شده از زمان‌کشف در موزه « آرهوسی» دانمارک نگهداری‌می شد تااینکه درسال ۱۹٦۹ دولت‌قطر آنهارا مسترد داشت ودر موزه ملی قطرجای داد.

کاوشهای باستانشناسان دانمارکی همچنین نشان داد که اقدام متعددی در فاصله‌های مختلف در نقاط متعدد شبه جزیره قطر اسکان یافتند و تحول زیادی در طرز زندگی آن بوجود آوردند.

مسیونهای دانمارکی چهل قطعه از آثار کشف شده را طبقه‌بندی کردند و یادآورشدند که این قطعه‌ها متعلق به دوره واقع بین چهار تابیست هزار سال قبل از میلاد مسیح می باشد. منابع تاریخی یاد آور شدند که دسته‌های مختلفی‌از مردم از شمال و شرق و غرب بطرف قطر سرازیر شدند و در آن‌اسکان یافتند.

هردوت معروف یونان که در سالهای ٤٨٤تا ٤٢٥ قبل از میلاد میزیسته ذکر کرده است اولین دسته‌ای که در قطر و مناطق اطراف آن مسکن‌گزیدند، قبائل کنعانی بودند، واگر این نظریه صحیح باشد ، بدون‌شک اهالی قطر و نقاط مجاور آن بایستی‌از قدیم الایام اززبده‌ترین دریانوردان بوده باشند.

نهضت بزرگ صنعتی

نیروگاه بزرگ برق قطر در سال ۱۹۷۷ آماده میشود

محصولات روزانه سیمان به ۲۷۰۰ تن خواهد رسید

یک مجتمع بزرگ پتروشیمی در قطر بوجود می‌آید

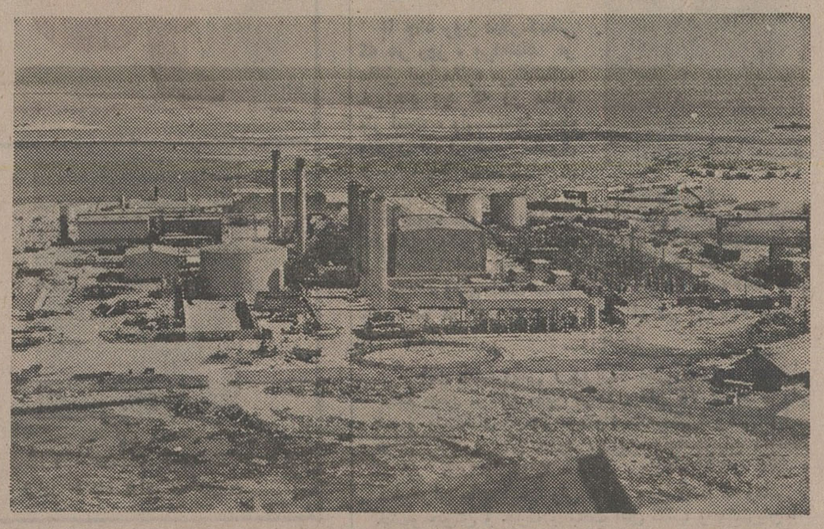

کارخانه شیرین کردن آب شور دریا در «راس ابوعبور»

تا کمتر از ده سال دیگر ،قطر دارای یک مجتمع بزرگ صنعتی با فرآورده‌های گوناگون خواهد بود.

گرچه اکثر صنایع جدید با پتروشیمی بستگی دارد ، با اینوصف صنایع ساختمانی و کشاورزی و غذائی بدست فراموشی سپرده نشده است .

یکی از بزرگترین طرحهای صنعتی قطر ایجاد کارخانه‌ایست بنام درخانه کودکه در «امسعید» مرکز بزرگ صنعتی جنوب دوحه احداث گشته است . کار های ساختمانی این کارخانه در سال ۱۹۶۹ شروع شد و در ابتدای بهره برداری یعنی سال ۱۹۷۳ ،کارخانه مزبور،روزانه نهصد تن آمونیاک و هزار تن اوره تولید میکرد .

صدور اولین محصولات کارخانه مزبور در ماه مارس ۱۹۷۴ شروع شد . طبق اولین برآورد ها ، قرار بود قیمت احداث کارخانه مزبور دمساله مستهلک گردد ولی در اثر کمبود کود در جهان احتمال میرود که این استهلاک درمدت کمتری صورت گیرد .

در حقیقت سود کارخانه مزبور بگونه‌ایست که میتوان سرمایه لازم جهت توسعه آنرا ازسود خود کارخانه بدست آورد .

عملیات توسعه‌ای که در این کارخانه در دست اقدام است سبب خواهد شد که وسعت کارخانه تا سال ۱۹۷۸ به دو برابر افزایش پیدا کند .

هزینه کل احداث کارخانه مزبور بالغ بر ٦٤ میلیون ریال شده است .

منطقه صنعتی امسعید مرکز ثقل صنعتی ساختن قطراست و علاوه بر آن یک برنامه پنج ساله جهت احداث یک شهر کاملا مدرن تنظیم‌شده و آگهی مناقصه آن منتشر گردیده تا مهندسان بین‌المللی در آن شرکت کنند .

بموجب این طرح در اطراف منطقه صنعتی رشته خانه های مسکونی کم ارتفاع و مرتفعی احداث خواهد گردید .

قبل از پایان سال ۱۹۷۷ نیز اولین قسمت‌کارهای ساختمانی نیروگاه برق قطر پایان خواهد گرفت و ضمنا طرح ساختمان بندر مکانیزه و یک مرکز تصفیه فاضلاب بارزش هفت میلیون فرانک فرانسه‌به تصویب‌رسیده است .

در مورد صنایع سنگین کار های مقدماتی ساختمان یک مجتمع فولاد سازی با همکاری دولت قطر و شرکت‌های ژاپنی شروع شده است . میزان محصول این کارخانه کمسنگ معدنی آن از خارج وارد خواهد شد . سالانه چهارصد هزار تن خواهد بود .

موجب یک طرح صنعتی دیگر، منابع معدنی نیز مورد استفاده قرار میگیرد. خاک آهکی‌قطر برای تهیه سیمان درجه عالی بسیار مناسب است .

هنگام افتتاح کارخانه سیمان در سال ۱۹۶۹ میزان محصول روزانه آن سیصد تن بود و این میزان در سال ۱۹۷۲ به ششصد تن رسید،البته‌اقداماتی در جریان است تا محصول کارخانه درسال ۱۹۷۷ روزانه به ۲۷۰۰ تن برسد .

در طرح‌توسعه کارخانه‌سیمان یک نیروگاه گازی بیست مگاواتی و یک واحد شیرین کردن آب شوربه‌ظرفیت‌یکهزار متر مکعب در روز پیش بینی شده است .

سهم دولت قطر سی درصدو بقیه سهام در دست اهالی می‌باشد .

یک طرح صنعتی مهم دیگر در سال ۱۹۷۸ انجام خواهد شد که عبارت است از احداث یک مجتمع پتروشیمی باکمک سرمایه های فرانسوی برای تولید اتیلن ازاتان حاصله ، در ضمن یک شرکت‌حمل ونقل که سهام آن متعلق بدولت قطر وشرکت گاز فرانسوی اوسئان میباشد پیش‌بینی شده است .

طرحهای متعدد دیگری مطابق با احتیاجات سکنه دولت قطر که سیاست آن مبتنی بر رفاه اجتماعی است در دست مطالعه میباشد . دولت‌قطر سال‌گذشته دست بکار احداث یک کارخانه مواد داروئی و آرایشی شد که انواع پماد ها و کرم ها و شربتها و محلول ها ی‌دیگررا تهیه خواهد کرد .

در بخش صنایع سبک در سال ۱۹۷۲ یک کارخانه تهیه آرد احداث گردید که روزانه یکصد تن آرد ممتاز تولید می کند . همین شرکت در نظر دارد ، یک کارخانه گونی بافی برای آرد و سیمان نیز احداث نماید .

قدم دیگری که در سال ۱۹۶۶ در راه صنعتی کردن کشور قطر برداشته شد ، تاسیس شرکت ملی ماهیگیری بمنظور استفاده ازمیگوی آبهای‌اطراف قطر بود . این شرکت قسمت اعظم میگو را به ژاپن‌صادر میکند .

بدون شک نیروی برق یکی از وسائل اصلی پیشبرد هدف های صنعتی کردن میباشد .

دولت قطر برای این منظور دو طرح عمده در دست اقدام دارد که یکی احداث مجتمع گازی نیروی برق و تقطیر بارزش نهصد میلیون فرانک فرانسه در «راس ابوفونقاسی» واقع در پانزده کیلو متری جنوب دوحه است که دوبست مگاوات نیرو و ۱۳۵ متر مکعب آب آشامیدنی نیز تولید می‌کند . طرح دیگری از طرف مهندسان ایتالیائی‌دردست‌اقدام است که جوابگوی کلیه نیازمندیها ظرف پانزده سال آینده خواهد بود .

ضمنا مذاکراتی با سه‌شرکت بین‌المللی برای احداث یک کارخانه الکترولیز آلومینیوم با ظرفیت تولیدی ۱٤۰۰۰۰ تن‌در سال در جریان است، دولت قطر در این زمینه با منتهای احتیاط رفتار میکند تا این طرح هماهنگ با منابع انسانی و الکتریکی کشور پیشرفت کند . در بودجه سال ۱۹۷٦ رقمی جهت اجرای این طرح پیش‌بینی شده و مذاکراتی با کشور استرالیا در جریان می باشد .

طرح کلی قطر برای صنعتی ساختن کشور توسط مرکز فنی توسعه صنعتی در دست اقدام میباشد وظیفه مرکز مزبور تهیه برنامه‌ایست که با معنویات والاحضرت شیخ خلیفه امیرقطر هماهنگی‌داشته باشد یعنی کشوراز تسلط‌نفت رهائی یابد و جای خود را در میان ملت های‌صنعتی‌اشغال کند .

صدور محصولات کارخانه کودقطر از دو سال پیش آغاز شد

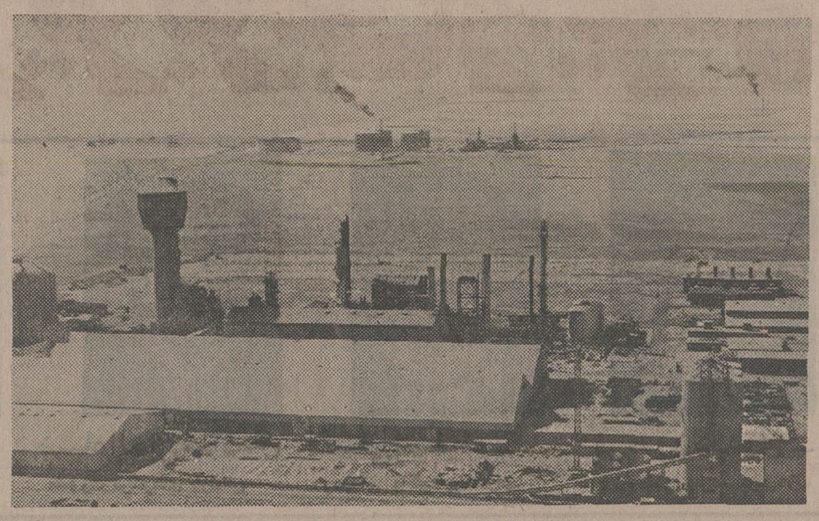

مجتمع کارخانه های‌کودسازی و آرد در منطقه صنعتی امسعید

روابط اقتصادی ایران و قطر

مناسبات اقتصادی ایران و قطر روز بروز گسترش می‌یابد

پیوند های اقتصادی موجود میان ایران و قطر روز بروز توسعه پیدا میکندودو کشور کالاهای بیشماری را میان خود مبادله میکنند .

آماری که درباره گسترش روابط اقتصادی میان ایران و قطر در دست است نشان می دهد که این‌روابط بانگیزه پیوند های برادرانه‌ای که میان دو کشور وجود دارد روز بروز افزایش پیدا می کند و واردات قطر از ایران‌سال‌به سال بیشتر میشود.

مهمترین کالاهائی که قطر از ایران خریداری و وارد میکند بقرار زیر است :

گوسفند – گاو – شتر – مرغ زنده – چوب‌ساختمانی – چوب سوخت – برنج – بیسکویت – تخم نباتات‌جو – گندم– ذرت– سبزیجات تازه – میوه‌تازه – پیاز – سیر– سیب زمینی – فندق – گردو – پسته – بادام – عدس – باقلا–میوه خشک – کشمش – سبزیجات‌مختلف – روغن نباتی – انواع شیرینی – چای – مواد مختلف غذائی – فلفل زردچوبه – هل – سیگار– توتون– روغن موتور– آسفالت – روغن حیوانی– رنگ – رب گوجه فرنگی – سنگ مرمر – نمک – پودر های رختشوئی – عطر – لوازم پلاستیکی – کفش – کیف – لوله های پلاستیکی – تتاب – پنبه –حوله – منسوجات مختلف– چادر – شیشه– چوب سقف – آهن –آلمینیوم – سیم– موتور های دیزلی – چرخ خیاطی – قطعات یدکی موتور – تلویزیون – یاطری خشک – یخچال– پوشاک بهداشتی – انواع پارچه – لوازم فلزی دفتر ومنزل – لوازم موسیقی – اسباب بازی – ضبط صوت‌و ترازو .

در مقابل قطر هم کالاهای زیر را بایران میفرستد: میوه های تازه – قطعات یدکی اتومبیل – موتور های دیزل – رنگ – چای– موتور– پارچه وپوشاک–رنج– کالاهای مختلف – صنایع چوبی – شکر – پوست–پشم وکولر اتومبیل .

مردم قطر با مبارزه شدید با طبیعت

اراضی لم‌یزرع را بصورت مزارع سرسبز درآوردند

کشاورزی در قطر بصورت مکانیزه درآمده است

ماجرای کشاورزی در قطر داستان ایستادگی ، مبارزه ، و پیروزی است . داستان همیشگی انسان‌است کهبا طبیعت بیرحم‌مبارزه نموده و بالاخره برآن پیروز گردیده است . با اینکه کشاورز قطری از مدرن‌ترین تراکتور ها و دستگاه های شخم زنی استفاده میکندو در مورد از بین بردن مشکلات این دستگاه ها سهم‌بسزائی داشته است ولی ماجرائی که بایستی بازگو شودحکایت از عزم و اراده پولادین مردمی دارد که تصمیم گرفتند زمین های صحرائی خشک ولم‌یزرع را از بین برده و بجای آن ، کشتزار ها و مزارع متعددی ایجاد نمایند.

جغرافی‌دانان ، شبه جزیره قطر را باین صورت‌توصیف کرده‌اند که منطقه‌ایست صحرائی و دارای‌آب وهوای خشک که نسبت باران آن در زمستان و بهار فقط ۵۰ الی ۸۰ میلیمتر است. از اینجا است که‌میتوان گفت‌هر کوششی جهت اصلاح این زمین ، به عنوان مبارزه و سپس پیروزی است و برای رفع نواقص زمین بایستی چاه های عمیق حفر نمود و خاک آنرا اصلاح کرد. باید طول و عرض جزیره را مورد بررسی قرارداد و خاک را در آزمایشگاه تجزیه و تحلیل نمود و سپس به خاک کود داد و آبیاری نمود .

بدنبال تکمیل فعالیت های گذشته که در برخی‌موارد موفقیت آمیز بوده برای اینکه اساس کار بر اصول و موازین علمی و آزمایشگاهی باشد ، در سال ۱۹۷۰میان دولت قطر و سازمان تغذیه کشاورزی سازمان ملل‌متحد توافق حاصل شد تا آب و زمین قابل کشت شبه‌جزیره قطر را مورد بررسی قرار دهند هدف های این برنامه چنین بوده است :

هدفهای این برنامه چنین بوده است :

۱– بررسی منابع و مقدار آب موجود در سطح و زیرزمین .

۲– بررسی صلاحیت آب چاههای موجود درقطر .

۳– بررسی صلاحیت‌خاک مورد استفاده‌کشاورزی‌قطر

٤– بررسی کامل مزرعه نمونه دولت که‌مساحت‌آن بالغ بر ۱۳۰ هکتار است .

۵– تاسیس آزمایشگاه خاک شناسی جهت کشاورزی در قطر .

٦– تعلیم و فراگیری کارهای آبیاری و خاک شناسی به جوانان قطر .

تقسیم اراضی

در اثر این بررسی‌ها اراضی قطر بشرح زیر تقسیم و توزیع شد :

۱– زمینهای «الروضات» که شامل دشتهای شبه‌جزیره قطر می‌باشد ودارای خاکهای رسوبی است و توسط باران از ارتفاعات شسته شده وبا سیلاب باین منطقه آورده شده است .

۲– زمین‌های نمکزار که اغلب در نزدیکی ویا در کنار دریا قرار گرفته است .

۳– زمینهای سنگی که اکثر زمینهای قطر را تشکیل می‌دهد .

٤– زمین‌های شنزار که در اصل دریا بوده است .

زمین‌های قابل کشت .

طبق بررسیهائی‌که بعمل آمده، زمین‌های قطرازلحاظ قابلیت کشت بشرح زیر تقسیم می‌شود :

۱– زمین‌های قابل کشت در سطح عالی به مساحت ۳۸۰٦ هکتارکه ۳۳ درصدکل مساحت قطررا تشکیل می‌دهد .

۲– زمین‌های قابل کشت درحد متوسط به مساحت ٤۹۲۹ هکتار .

۳– زمین‌های قابل کشت تحت شرایط ویژه به‌مساحت ۸٦۹۱ هکتار .

٤– زمین‌های سخت ولی قابل کشت به مساحت ۱۰۹٤ هکتار .

۵– زمین‌های غیرقابل‌کشت‌بمساحت ۱٦۵ر۰۵۷ر۱هکتار.

در هرحال می‌توان زمین‌های قابل کشت قطر رابه‌دو دسته زیر تقسیم نمود :

الف– زمینهای زیرکشت بمساحت ٦۰۵۷ هکتار .

ب– زمینهای آماده برای کشت بمساحت۲۷٦۲۰ هکتار.

امکانات گسترش کشاورزی

مقایسه کوچکی میان زمین‌های مزروعی دهسال قبل و امروزه قطر بخوبی نشان می‌دهد که امکانات گسترش زمینهای کشاورزی در قطر وجود دارد، بطور مثال درسال ۱۹٦۰ مجموع مزارع قطر ۱۱۹ مزرعه و مجموع مساحت زمینهای زیرکشت آن فقط دو هزار جریب بود ولی در سال ۱۹٦۹ این مزارع به ٤۷۲مزرعه ومساحت زمینهای زیرکشت به پانزده هزار جریب افزایش یافت وبدون شک این افزایش نتیجه‌ای جز فراوانی محصولات کشاورزی نداشت .

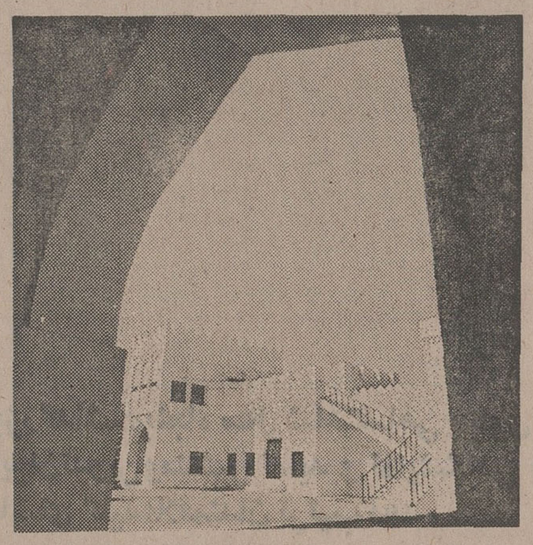

نمای موزه ملی قطر

دوحه، عروس پایتخت‌های منطقه

زیبائی شبهای دوحه فراموش نشدنی است

کشور قطر ، زیباترین‌کشور های منطقه با گامهای بلندی در راه نهضت و تمدنی که‌پایه‌های آنرا والاحضرت شیخ خلیفه بن حمد آلثانی امیر قطر پایه گذاری کرده پیش میرود .

نتایج برنامه های وسیعی‌که به ابتکار والاحضرت طرح‌شده بصورت اقداماتی‌بزرگ‌جلوه‌گری کرده و بهره آنرا سراسرکشور بویژه دوحه پایتخت آن میبرد.

دوحه پایتخت و زیباترین شهر قطر پرجمعیت‌ترین شهر های این کشور است . برابر سرشماری سال ۱۹۷۲ جمعیت دوحه معادل یکصد هزار نفر است . علاوه بروزارتخانه‌های مختلف ، سایر سازمانهای‌دولتی، سفارتخانه های خارجی و همچنین‌موسسات‌مالی‌وبازرگانی و فنی و فرستنده های رادیو تلویزیون و موسسات‌مطبوعاتی قطر در دوحه قرار دارد .

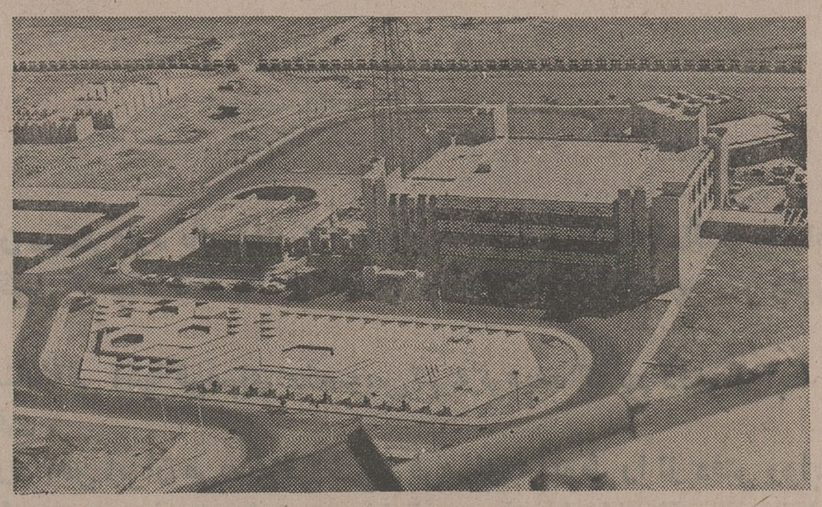

ساختمان تلویزیون در دوحه

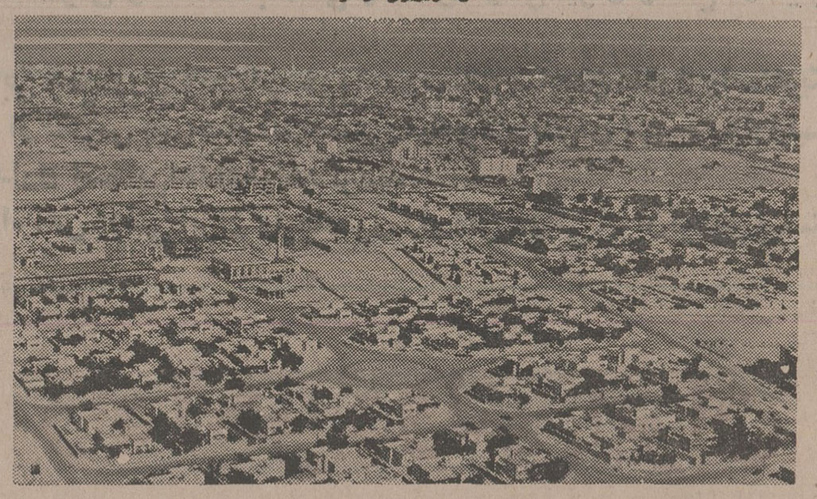

منظره‌ای از شهر زیبای دوحه

فرودگاه و بندر دوحه

فرودگاه بین‌المللی قطر که مورد توجه شدید دولت است در دوحه قرار دارد . دولت قطر مبلغ یکصد میلیون ریال قطری برای توسعه فرودگاه قطر اختصاص داده تا سنگین ترین هواپیماها بتوانند در آن فرود آیند .

دولت قطر قرارداد های دو جانبه هوایپمائی کشوری با انگلستان و اردن و لبنان منعقد ساخته و هم‌اکنون‌گفتگو هائی برای عقد قرارداد های مشابهی با سایر کشور های جهان در جریان است .

اهمیت بندر دریائی دوحه هم از اهمیت فرودگاه آن‌کمتر نیست . برای احداث این‌بندر درسال ۱۹۷۰مبلغ۱۱٤ میلیون و ۲۸٦ هزار ریال قطری هزینه شد . هم‌اکنون‌مطالعاتی بمنظور توسعه این بندر در جریان است تا مدرن‌ترین و بزرگترین کشتی‌ها بتوانند در کنار آن لنگر بیندازند .

یکی از کمپانیهای انگلیسی هم‌اکنون سرگرم مطالعه جهت افزایش اسکله های آن از چهار عدد به ده عدد میباشد تا ده فروند کشتی بتوانند در آن واحد در کنار آن لنگر بیندازند .

شهر دوحه هم‌اکنون‌توسط یک شبکه وسیع از طریق زمین و دریا و فضا با کشور های مختلف ارتباط دارد و دولت هم برنامه های وسیعی را برای ارتباطات تلفنی و تلگرافی اجرا میکند و اخیرا رابطه تلفنی مستقیم میان قطر و بحرین برقرار شد وبرقراری رابطه مستقیم تلفنی میان قطر از یکطرف و امارات‌متحده عرب و کویت از طرف دیگر در جریان است . همچنین احداث رابطه تلکس در دست اجرا است و ایستگاهی هم برای تماس از طریق اقمار مصنوعی در دست احداث است که پیش بینی می‌شود بزودی باتمام برسد . با پایان گرفتن احداث این ایستگاه ، قطر خواهد توانست که‌تماس تلفنی و تلگرافی مستقیم با تعدادی از کشور های عربی و خارجی برقرار کند و ازبرنامه های تلویزیونی رنگی سایر کشورها استفاده کند .

در گوشه و کنار شهردوحه تعدادی بیمارستان که مجهز به مدرن‌ترین وسایل درمانی است بیماران را معالجه می‌کند .

علاوه برآن مدارس‌دخترانه و پسرانه دولتی در گوشه و کنار پایتخت به امر آموزش و پرورش نوجوانان مشغول هستند و دو دانشکده تربیت معلم نیز تاسیس یافته که تحصیل در آن از سال ۱۹۷۳ آغاز شد . این دو دانشکده هسته اصلی دانشگاه قطر هستند که قرار است از سال ۱۹۷۷ شروع بکار کند .

کتابخانه قطر

کتابخانه قطر هم یکی از مراکز مهم دوحه‌بشمار میرود. در این کتابخانه تعداد ۳٦هزار جلد کتاب و همچنین یکهزار کتاب خطی عربی و شش هزار کتاب بزبان خارجی نگهداری میشود . این کتابخانه در یکصد روزنامه و مجله آبونمان میباشد .

پارک و باغ‌وحش

از مهمترین مراکز تفریح‌دوحه، پارک این شهر است . دوسال پیش شهرداری دوحه دست به توسعه این پارک زد بگونه‌ای که دارای یک رستوران‌مدرن، و سالنهای مطالعه و انواع بازیها و سرگرمی‌ها و استخر فواره های زیبا و باغ کودک باشد . این طرح در سه‌مرحله انجام خواهد گرفت . یکی دیگر از مراکز دیدنی دوحه، باغ وحش آن است‌که هم‌اکنون مطالعاتی برای توسعه آن در جریان میباشد . این باغ‌وحش در ده کیلومتری جنوب‌دوحه واقع است و فعلا چند نوع حیوان در آن نگهداری‌میشود.

مسجد های دوحه

در دوحه‌مسجد های‌متعددی با گلدسته های زیبا وجود دارد که شبها با روشن شدن چراغهای آن منظره بسیارزیبائی پیدا میکند . معروفترین‌مساجد دوحه مسجد بزرگ است که دیوار های خارجی آن باکاشی های الوان تزیین یافته است ، همچنانکه پنجره های آن با شیشه های الوان زینت یافته و در داخل آن چلچراغهای زیبا بچشم میخورد .

در تقاطع خیابانهای دوحه میدانهای بزرگی با حوضچه‌ها وجود دارد که فواره های زیبائی در آن نصب گردیده و شبها با روشن‌شدن چراغهای الوان منظره بسیار زیبائی پیدا می‌کند . معروفترین میدانهای دوحه میدان برج ساعت است که با سبک معماری زیبای‌عربی ساخته شده وبا هماهنگی با کاخ دوحه و مسجد بزرگ تابلوی زیبائی را تشکیل میدهد.

زیبائی شهر دوحه به اندازه‌ایست که آنرا « عروس منطقه » نامیده‌اند .

احداث خانه‌های ارزانقیمت برای مردم

مقداری از اقساط این خانه ها طی فرمانی بخشوده شد

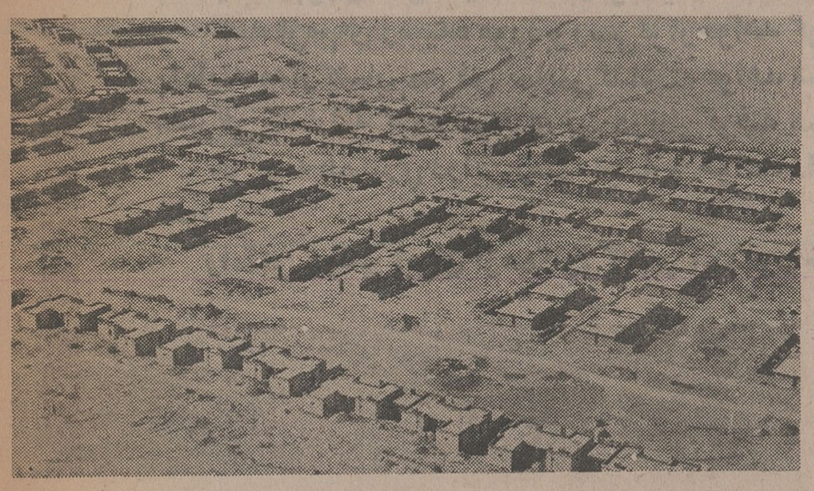

گوشه‌ای از خانه های ارزانقیمت که توسط دولت برای مردم کم‌درآمد ساخته شده‌است.

یکی‌از خدمات برجسته‌ای‌که دولت قطر برای مردم آنکشور انجام‌میدهد ، فراهم‌ساختن‌خانه های بهداشتی وارزان قیمت جهت مردم کم بضاعت ونیازمند به اینگونه خانه‌ها است .

دولت قطر با راهنمائی های ارزنده والاحضرت شیخ خلیفه‌بن حمدآلثانی امیر قطر خانه‌های متعددی ازاین نوع در سراسر قطر بناکرده‌ودر اختیار کسانی که‌نیازمند به اینگونه خانه ها هستند قرار داده است.

ضمنا شهرکهایی باحداث اینگونه خانه‌ها در مناطق‌شمالی قطراز قبیل‌مناطق«الجمیله»و«الشیحانیه» و«اسقویریه» بوجودآمده‌است، که هریک شامل یکصد و پنجاه باب خانه‌بود که‌میان افرادی‌که بدین نوع خانه‌ها‌احتیاج‌داشتند توزیع گردید .

دولت قطر سی‌در صد ازکل هزینه خانه را از بودجه خود میپردازد وهفتاددرصد باقیمانده‌را بااقساط طولانی ماهانه درمدت بیست تا بیست‌وپنجسال‌دریافت میدارد .

وام این‌نوع‌خانه‌هادو نوع است.وام خانه‌های بزرگ به مبلغ چهل‌وسه‌هزار وسیصد ریال‌قطری ووام خانه های کوچک به مبلغ چهل‌هزارو چهارصد ریال‌قطری. البته هنگامی که والاحضرت شیخ خلیفه‌بن حمد آلثانی‌امیر قطر در روز بیست‌و دوم‌فوریه ۱۹۷۲ (چهارسال پیش‌در چنین روزی)زمام‌امورکشور رابدست گرفت .طی‌فرمانی کلیه اقساط باقیمانده خانه‌هارا به بدهکاران بخشید .

ضمنا دولت قطر درپرداخت هزینه خانه های کارگران شرکت های نفتی سهیم شدولی برای کارمندان عالیرتبه روش دیگری اتخاذ گردید .

بهریک از این کارمندان قطعه زمینی باضافه یکصد هزار ریال‌قطری برای خریداثاثیه‌منزل داده شد . امیر قطر در همان روز طی همان‌فرمان چهل‌درصد ازاین‌وام را به‌کارمندان‌بخشید.

دولت قطر سال به سال اعتبارات لازم را برای احداث خانه‌های ارزان قیمت افزایش داده تا جائی که این اعتبارات در بودجه سال گذشته بالغ‌بر سی‌و پنج میلیون ریال قطری ازکل پنجاه وسه میلیون‌وپانصدهزار ریال قطری بودجه وزارت‌کار وامور اجتماعی برای احداث خانه های‌بهداشتی وارزان‌قیمت رسید .

تاکنون در حدود سه هزار باب‌خانه از این خانه‌ها در سراسر قطر احداث و به مردم واگذار شده است .

نخست‌وزیر ـ
هفت رایزن، هفت مشاور

هویدا:

۷ وزیر برای رایزنی در ۷ کار

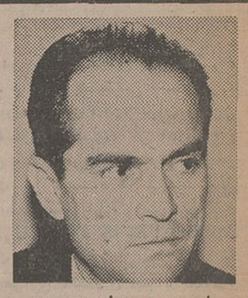

هادی هدایتی
مشورت در کارهای اجرائی

عبدالمجید مجیدی
مشورت در بودجه و برنامه

ضیاءالدین شادمان
مشورت درکارهای پارلمانی

صفی اصفیاء ـ
رسیدگی به‌کارهای عمرانی

فریدون مهدوی ـ
وزیرمشاورجدید، برای حزب

دکتر محمد یگانه ـ
رایزنی در کارهای اقتصادی

مهناز افخمی ـ
وزیر جدید، برای مسائل زنان

دربی آخرین ترمیم کابینه، تعداد وزرای مشاور امیر عباس هویدا ـ نخست وزیر ـ به هفت نفر رسید.

هویدا کارهای اجرائی را به هادی هدایتی ارجاع‌میکند، در مورد مسائل مربوط به بودجه و برنامه‌های بنیادی، دکتر عبدالمجید مجیدی طرف مشورت قرار میگیرد، امورپارلمانی نخست وزیر را دکتر ضیاء شادمان انجام میدهد. رسیدگی به‌امور عمرانی، ازآن‌آقای صفی اصفیاست که سمت نایب نخست‌وزیر هم دارد. دکتر محمدیگانه هم وزیر مشاور در امور اقتصادی است.

تاقبل از انتصاب مهناز افخمی بسمت وزیر مشاور، مسائل مربوط بزنان، مسئولی نداشت .اما نخست‌وزیر حالا در امور مربوط بزنان، باخانم افخمی مشورت‌میکند. بالاخره نوبت میرسد به فریدون مهدوی وزیر مشاور جدید، وقائم‌مقام هویدا در حزب رستاخیز ملت‌ایران، که بالطبع در مسائل مربوط به حزب طرف مشورت قرار دارد.

از این گروه هفت‌نفری، دکتر مجیدی دفتری درسازمان برنامه دارد و در همانجا مستقر است. مهناز افخمی دو دفتر دارد،یکی در سازمان زنان (بدلیل آنکه با حفظ سمت دبیر کلی سازمان زنان وزیر مشاور شد)، و یکی هم در نخست‌وزیری، که هنوز آماده نشده است.

دفتر کار چهار وزیر مشاور دیگر، در ساختمان‌نخست وزیری در خیابان پاستور است ولی هنوز معلوم‌نیست که‌آیا فریدون مهدی در دفتر حزب مستقر می‌شود یابرای او هم دفتر جداگانه‌یی در نخست وزیری تدارک خواهند دید.

مزه تلخ «اقلیت» برای آقایان!

در کمیته بررسی مسائل زنان در حزب رستاخیز ملت ایران، بحث برسر طرح آموزش زنان بالا گرفته‌بود. خانمها هرکدام نظری میدادند ولی آقائی که در اقلیب بود،ساکت و آرام فقط نظارت میکرد.

سرانجام، رئیس جلسه از این‌آقا خواست که نظریه‌اش را ابراز کند ولی این آقا گفت: «من چون در اقلیت هستم، نه‌جرات حرفزدن دارم و نه‌احساس مسئولیت میکنم!»

خانمی جوابداد: «ولی‌آقا! مایک عمر در اقلیت بودیم هم احساس مسئولیت کردیم و هم جرات حرف زدن...».

فرنگی‌مآب‌های تهران در بازار جمع میشوند

فرنگی‌مآب‌ها، رجال وکله گندها، وقتی حوصله‌شان از رستورانهای محل و گران شمال شهر سر میرود، راهی کافه‌ها وقهوه‌خانه‌های قدیمی وبکرمانده جنوب شهر میشوند. مثلا توی دالانهای تنگ وباریک بازار تهران، چند چلوکبابی هست که اغلب روز ها بصورت پاتوق فرنگی‌مابهای تهران درمیاید.

در یک نگاه سقف بلند گنبدی، میزو صندلی‌های‌قدیمی باچربی ماسیده برآنها، دیوار های گچی، کوچکی سالن، بخاری نفت سوز بزرگ و یک یادگار از نسل قدیم چلوکبابیها دراین فضا جلب نظر میکند.

بجای صورت غذاهای جلد مخملی و طلائی رستورانهای شمال شهر. یک مقوای رنگ و رورفته روی دیوار کوبیده‌اند که روی آن قیمتها با خط کج ومعوجی نوشته شده و در کنار آن یک مقوای دیگر با این‌جمله دیده میشود:

« دراین‌چلوکبابی پیاز پیدا نمیشود».

دراین‌جا، فریاد شاگردهای حجره‌های بازار که‌مدام میگویند: «نوروزخان»،یکبرگ ...نوروز خان یک کوبیده...» جانشین موزیک ملایم رستورانهای شمال شهر است.

نوروزخان کوتاه‌قد و فربه، بالباس سفیدوکلاه فرنگی‌مابانه‌اش تند وتیز اینطرف و آنطرف‌میدود.. مشتش پراز سیخهای کباب است که هنوز بخار مطبوعی از آنها بلند است ...

جلوی هرمیز، نوروز خان میایستد وبادست کبابها را از سیخ جدا میکند و توی بشقاب های انباشته با چلوی معطر پرتاب میکند، نمخم میشود ونه از حرارت سیخ کبابها خم به ابرو می‌آورد، و فرنگی‌ها در کنار فرنگی‌مابها حیرتزده او را نگاه میکنند وبالذت چلوکباب‌را میخورند.. حتی بدون پیاز!

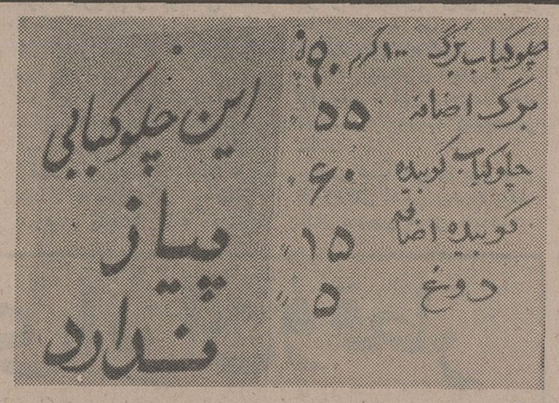

آه ... پیاز ـ
حتی اعلام «پیاز نداریم» ازرونق بازار چلوکبابی معروف بازارنکاسته‌است.

استاد نوروزخان ـ مرد شماره یک پاتوق جدید فرنگیها و فرنگی‌مآب‌های تهران، چلوکبابی سنتی «نایب» در بازار نوروزخان است که سیخهای کباب را برق‌آسابه‌مشتریان گرسنه‌میرساند.

۱۲۵۰۰۰ تومان ضرر: حاصل ۱۲ سال کتابفروشی

نگاه به آینده ـ
اسماعیل جمشیدی به آینده، امیدی چندان ندارد. پس‌از دوازده سال کتابفروشی، یک سفر خیالی، نقطه پایان کار او در این راه خواهد بود.

دو هفته پیش، یک کتابفروشی دیگر، درتهران تعطیل شد:

تا چند روز دیگر،کسانی که هر روز، بی‌اعتناء از مقابل این مغازه می‌گذشتند، خواهند دید که در مغازه باز است، ولی نه‌تنها پشت ویترین آن از کتاب خبری نیست، بلکه احتمالا تابلوی یک بنگاه معاملات املاک، یا ساندویچ فروشی، یا ... حتی‌تابلوی‌یک اغذیه‌فروشی ـ که غالبا اسم محترمانه‌تر مشروب فروشی است ـ بر بالای سر در آن خودنمایی می کند.

این کتابفروشی، دوازده سال پیش در خیابان ششم بهمن ـ کمی پائین تر از میدان ۲۴ اسفند ـ دایر شد و با تابلوی کوچک ومتواضعانه «کتابفروشی نویل»، برای رهگذران آن حدود، بویژه دانشجویان دانشگاه تهران، اندک‌اندک به صورت میعادگاه آشنای کتاب و کتابخوان ها درآمد. ولی، این محل آشنا که زمانی از جنبو جوش و حرف و بحث اهل کتاب و مشتریان آن با گروهی از شاعران و نویسندگان که غالبا به آنجا میرفتند سرشار بود، حالا به یک چهار دیواری سوت و کور و خلوت و تاریک مبدل شده که پشت در بسته آن روی یک تکه کاغذ نوشته‌اند: «به علت مسافرت، تعطیل است!»

صاحب این کتابفروشی «اسماعیل جمشیدی» ـ نویسنده و خبرنگار مطبوعات است که از دو سال پیش، فعالیت های مطبوعاتی خود را یکسر در مجله اطلاعات هفتگی» متمرکز کرده است.

گرچه توضیح مغازه«به‌علت مسافرت تعطیل‌است»، برای مشتریان کتابفروشی «نویل» و اهالی محل، ظاهرا توضیح قانع کننده‌ای است، ولی همکاران مطبوعاتی جمشیدی که میدانند او، بخاطر کار های خبرنگاریش، نمی تواند به مسافرتی چندان طولانی برودکه‌باعث تعطل کتابفروشی او شود، علت این امررا در مسائل جدی‌تری جستوجو می کنند.

خود جمشیدی می گوید:

«واقعیت این است که ادامه کار برایم ممکن نبود، چون حاصل ۱۲ سال تلاش و کار پیگیر من در این‌مغازه چیزی نبود جز ۱۲۵ هزارو ۴۷۲ تومان ضرر مالی! فکرش را بکنید، کسی ۱۲ سال زحمت بکشد و کار کند و بیشتر ساعات روزش را در مغازه‌ای بگذراند، و پس‌از این مدت، نه‌تنها سودی عایدش نشود، بلکه ضرری چنین هنگفت را هم متحمل شود.»

کارنامه کتابفروشی نویل نیز ـ چنانکه جمشیدی میگوید ـ جالب است:

ـ اولین کار آن،فروش عکس های‌بزرگ‌نویسندگان و شاعران بود که ابتکارش با جمشیدی است. این کار، با همکاری غلامحسین ملک‌عراقی، خبرنگار عکاس‌قدیمی مطبوعات انجام گرفت و برای اولین‌بار عکس های‌بزرگ نویسندگان و شاعران ایرانی‌دروضع آبرومندی به‌معرض فروش گذاشته شد. در طول ۱۲ سال گذشته در این کتابفروشی ۴۸۲ عکس بزرگ رنگی از صادق هدایت، نیما، فروغ فرخزاد و چند شاعر و نویسند نام‌آور دیگر بفروش رفت و این، غیر از هزاران پوستری است که بعدها از همین گروه چاپ شد و بفروش رسید.

راه آهن دولتی ایران

اطلاعیه

بمناسبت برگزاری آئین ملی بزرگداشت پنجاه سال شاهنشاهی پهلوی، راه آهن دولتی ایران در نظردارد بااستفاده‌ازاسناد ومدارك مربوط به فعالیت راه آهن از بدو تاسیس کتابی درباره راه آهن ایران‌تدوین ومنتشر نماید و نمایشگاهی برای ارائه‌مدارکی ازقبیل کتاب، نامه، روزنامه، مجله، عکس، فیلم، پوستر وغیره‌که جنبه تاریخی داشته باشد، برای تماشای کلیه‌علاقمندان ترتیب دهد.

برای اطلاع ازوجود اسناد ومدارکی که ممکن است نزد صاحبنظران و علاقمندان باشد و شناسائی آنها فرمهای مخصوص تهیه‌گردیده که در دفتر روابط عمومی و خدمات اجتماعی راه‌اهن موجود میباشد و درصورت مراجعه دراختیار علاقمندان‌قرار خواهد گرفت.

خواهشمند است در صورت داشتن‌یك یا چند مورد از مدارك فوق‌الذکر که‌بنحوی به راه آهن ایران مربوط می شود، فرمهای مربوط را از دفتر روابط عمومی دریافت ومشخصات آنها را روی فرمهای‌مذکور مرقوم وتا ۱۰ اسفند ماه ۱۳۵۴ به‌دفتر روابط عمومی وخدمات اجتماعی راه‌آهن دولتی ایران واقع در خیابان تخت جمشید روبروی هتل سینا ارسال‌فرمائید

کلیه فرمهای رسیده موردبررسی‌قرارخواهد گرفت‌وصورت مدارك‌ونام‌دارندگان‌آنها درکتابی جمع‌آوری وبچاپ خواهدرسید وصاحبان مدارك واسنادیکه موافقت بنمایند مدارکشان‌بمعرض نمایش‌گذاشته‌خواهد شد. بدیهی است کلیه اسناد و مدارك پس از نمایش بصاحبان‌آنهامسترد‌میشود. برای بهترین وارزنده ترین مدارکی که ارائه گردد جوائزی نیز درنظر گرفته شده که پس از برگزاری نمایشگاه بصاحبان‌مدارك انتخابی‌اهداءخواهدگردید

هرگونه همکاری دراین زمینه اجازه خواهد داد که در تدوین کتاب تاریخ ساختمان راه آهن دولتی ایران وایجادموزه‌راه آهن دولتی ایران‌توفیق بیشتری‌حاصل شود.

راه‌آهن دولتی ایران ازهمکاری‌که در اینمورد خواهند فرمود، تشکر مینماید

راه‌آهن دولتی ایران

۶۶۷۹۹۱
شماره‌های تلفن‌دفتر روابط عمومی راه‌آهن ۶۶۴۲۰۹

جدیدترین مقاله محمدعلی جمالزاده

فساد ، دروازه‌های جامعه‌را به‌روی جنایت وخیانت می گشاید

طبقه نوکیسه، عامل فساد است

سید محمدعلی جمالزاده ،نویسنده شهیر ایرانی که سالهاست در ژنو بسر میبرد اما هیچگاه دور از یاد ایران و ایرانی نبوده است ، طی یادداشتی باقلم‌شیرین خود،استادانه به موضوع فساد و چگونگی پیکار با فاسدان پرداخته است . استاد جمالزاده که‌ازطریق «اطلاعات‌هوایی» در جریان پیکار بافساد در ایران بوده است، طی‌این یادداشت، نظریه خود را در باره مبارزه با فسادو ریشه‌کنی فساد در ایران ، اینچنین می‌نویسد :

همین‌الساعه شماره ۹۵٦۹ «اطلاعات‌هوائی» مورخ۱٤ بهمن ۱۳۵٤ از تهران رسید .در همان صفحه‌اول‌وباعنوانی که باخط درشت تمام عرض صفحه‌راگرفته است این عبارت دیده شد:

«کمیته‌های مبارزه بافساد در وزارتخانه ها تشکیل شد»

ودر صفحه دوم، باز باعنوانی که با خط درشت‌دربالای صفحه‌نوشته شده است این عبارت آمده است:

«مردم برای‌مبارزه با فساد بسیج شدند»

ودر همانجا از تشکیل « کمیته مبارزه‌با فساد» در روزنامه اطلاعات سخن رفته است.درآغاز مقاله یادآور سخنان تاریخی شاهنشاه آریامهر در لزوم ریشه‌کن کردن فساد شده‌اند. از دل و جان، مبارکبادمی گویم وچون عمری‌است‌که‌چشم براه چنین روزی بوده‌ام، بلااختیار بر زبانم جاری شد که «این که می بینم به بیداری است یا رب، یابه خواب؟»

روزنامه «اطلاعات» اعلام کرده است‌که «کمیته مبارزه بافساد » اطلاعات ، هرروز آماده است که کلیه نظرها و پیشنهادهای خوانندگان را بوسیله نامه یا شماره تلفن های ۳۲۸۲۷۷ویا ۳۲۸۲٦٤ دریافت‌دارد ودر صفحات روزنامه منعکس دارد.

برای راقم این سطور کار آسانی نیست که از راه دور ، یعنی از ژنو که تقریبا هزار فرسخی از اداره روزنامه اطلاعات بدور افتاده‌است مافی‌الضمیر خود را بعرض برسانم وازینرو بصورت مکتوب معروض میدارد:

این خبر برای تمام اهالی ایران و بخصوص برای ایرانیهائی که مانند حقیر از خاک ایران دور افتاده‌اند مژده بزرگی است و بااطمینان میتوان‌گفت که تمام‌مردم‌ایران هرجا باشند دعامیکنند که چنین نیت فرخنده‌یی تاحدامکان از «قوه» به «فعل» برسد، چون همه، بلااستثنا معتقدیم که فساد بزرگترین مانع ورادع برای حصول به اصلاحات و به رستگاری واستقلال وتمدن است‌ومادامی که فساد ، عناصر ملی واخلاقی جامعه‌یی راخراب و سست نماید، ممکن است خدای نخواسته هرسعی و کوششی به نتیجه مطلوب نرسد، یعنی باقومی که درآن راه بمصرف رسیده و بازمان وسرمایه‌یی که بکار رفته است متناسب نباشد واز نظر استحکام و شرایط علمی وفنی هم رضایت بخش نباشد .

امروز هیچکس منکر نیست که «فساد» حکم‌سمی را دارد که‌هر آب پاک وزلالی راخراب وزیان بخش مینماید و بوی خفقان‌آوری دارد که شراره امید و اطمینان را خاموش میسازد ودلهارا سرد میکند و سایه شوم یاس و بدبینی وطغیان برسر هر جامعه‌یی میگسترد.

مملکت مادر طول تاریخ دورو درازش، همواره هدف بدخواهیهای سیاسی شوم همسایگان و اقوام دور ونزدیک بوده است و سرتاسر تاریخ ماعبارت است از کشمکشها وزدوخوردهائی که دراین راه بعمل آمده است‌وامروز هم سرنوشت مارا همین‌اصل تاریخی روشن‌خواهد ساخت‌وبستگی مستقیم بامکارم اخلاقی مادارد، یعنی همچنانکه در پایان جنگ جهانی دوم ، کشور فنلاند باوجود محدودیت ارضی و نفوس ، از برکت فداکاری ووطن پرستی فرزندانش توانست استقلال خودرا حفظنماید، ما هم اگر دارای یک کرور جوان ورزیده و فداکار و باشهامت و وطن خواه باشیم، در موقع حاجت ممکن است دشمن مهاجم را از اجرای منویات شوم خود منصرف بداریم .

ارتشاء ـ اختلاس

نگارنده بیست و هشت سال پیش از این که باز مسافرتی به ایران کرده بود در موقع مراجعت، روزنامه «اطلاعات» از اوخواست که‌پیامی‌به هموطنانش بفرستد. این‌پیام مختصر در شماره ۲۹ اردیبهشت ۱۳۲٦ (صفحه اول «اطلاعات») بچاپ رسید وبااین جمله شروع میشود:

« هرجا رفتم ودر هر مجلسی وارد شدم وبا هرکس‌طرف‌صحبت قرارگرفتم‌همه وهمه‌جا ازاغتشاش ونابسامانی امور و مخصوصا امور اقتصادی شاکی بودند واین سه کلمه منحوس:

ارتشاء ـ اختلاس ـ احتکار

در تمام دهانها بود ومن خیلی فکر کردم که باآنکه هیات دولت نسبتا صالح و خوشنیت است، این شکایت و نارضائی از کجا آب میخورد؟ تصور میکنم علت اصلی آن ظهور سریع یک عده اشخاص فاسد و نادرستی‌است‌که در مدت کوتاهی توانسته‌اند از راههائی که میتوان آنرا نامشروع نامید، ثروتهای هنگفتی‌که‌باوضع مالی و اقتصادی این مملکت متناسب نیست بدست بیاورند».

آنگاه نتیجه گرفتم که این احوال، زائیده « فساد» است وزاینده « فساد» میشود و توضیح دادم کمچه بساکارهای ناصحیحی که بزور پول وباکمک رشوه وتعارف و لفت ولیس مواضعه ومعاملات پنهانی و « ساخت و پاخت » و بندوبستهای « چنانکه افتد و دانی» انجام میگیرد وچون تعدیل توزیع ثروت به سرعت درهم‌می‌شکند وطبقه‌یی بنام « نوکیسه» بوجود می آید ، طبعا قیمت اجناس وامتعه وارزاق بالامی رود ونان و گوشت وقند و لوازم دیگر زندگانی بقدری گران میشود که تنها قشر مخصوصی ازمردم میتوانند‌ازآن متمتع باشند و همین تفاوت هیکی از اسباب عدم رضایت مردم میگردد. آنگاه بدین نتیجه رسیدم که:

«حرفی نیست که بااین ترتیب ، فساد شدت می یابد ومملکت ما که امروز احتیاج مبرم به ایمان و فداکاری و جوانمردی دارد ممکن است کمکم بکلی از این ملکات انسانی محروم بماند».

همین موضوع را نیز در یکی از داستانهایم که «خانه بدوش» عنوان دارد دریکی از کتابهایم که «کهنه ونو» عنوان دارد‌باتفصیل بیشتری پرورانده‌ام.

دروازه خیانت

چند ماه پیش هم که در بیمارستان ژنو بستری بودم باز روزنامه « اطلاعات » ، مخبر مقیم سویس خود را به‌عیادتم فرستاد و باز تقاضای پیامی نمود که در مجله « جوانان » (از انتشارات موسسه اطلاعات) انتشار یافت‌و در آنجا ، باز با تاکید و تفصیل بیشتری از خطرات فساد که همیشه و در همه جا موجب انحطاط و انقراض بوده است سخن‌راندم و حفظ سیادت و رفاه و استقلال رامستلزم مبارزه با فساد نشان دادم .

از اینها گذشته ، باز نه سال پیش از این در سال ۱۳٤۵ کتابی بقلم حقیر در تهران انتشار یافت که موضوعش باز همین مساله خلقیات بود و لزوم مبارزه با فساد . بدبختانه این کتاب از قرار معلوم موقعی انتشار یافت که با مقتضیات سیاسی کشور مساعد و مناسب نبود و لهذا مورد قبول و عنایت مقامات رسمی نگردید و مایه تاسف مولف شد .

امروز با یکدنیا خرسندی می‌بینیم که‌دولت و ملت ما دامن بکمر در صدد مبارزه بی‌زنهار با فساد برآمده و سخن از «ریشه‌کن کردن فساد » در میان است و این ، بهترین مژده حیات‌است، چون بلاشک فساد ، دروازه هرگونه جنایت و خیانت‌است‌وهرجا ریشه بدواند کمکم مزمن‌میگردد و پایه هراساسی را متزلزل می‌سازد .

در علوم روانشناسی و جامعه شناسی، فساد را در یک نوع مرض روحی میدانند و همچنانکه برای معالجه هرمرضی ، معاینه طبیب مجرب و حاذق لازم است تا اسباب و علل مرض معلوم گردد و سپس به مداوا و معالجه بپردازند ، برای مرض فساد هم که در محیط ما ممکن است علتهای متعددو کهنه داشته باشد و تاحدی بصورت مرض مزمن درآمده باشد معاینه و تشخیص و معالجه علمی وفنی‌دقیق و دامنه‌دارضرورت دارد .

ریشه‌یابی فساد

ما خوب میدانیم که تربیت و پرورش به سه‌صورت اساسی نشو ونما می‌یابد : اول در خانواده ، دوم در مکتب و مدرسه و شاگردی و سوم در محیط ، یعنی در کوچه و بازار و نشست و برخاستهای گوناگون . پس در مملکت ما هم شاید ضرورت داشته باشد که دامنه میدان‌مبارزه با فساد را از محدوده ادارات رسمی پهناورتر بسازیم و فراموش نکنیم که عضو مریضی را بدون معالجه عضو های مریض دیگری یا نمیتوان صحت و سلامت بخشود ویا آنکه ممکن است علاجی سطحی و موضعی و زودگذر باشد .

بدیهی است که فقر ، فساد آفرین است و « کادالفقران‌یکون کفرا »که همان « شکم گرسنه ایمان نمی‌شناسد » خودمان است ، حرف درستی است و احتیاج ، شیران را «روبه‌مزاج» میسازد اما خدا را شکر که امروز مملکت ما دارای منابع ثروت برومندی شده است که کمکم می‌تواند جواب حوایج مردمش را بدهد واز اینرو میتوان امیدوار بود که یکی از علتهای مهم فساد ، ممکن است از میان برود و یا در هرحال از قوت وحدت خود بکاهد (**بشرط آنکه توزیع این ثروت خداداد بطرزی که با انصاف و عقل مقرون باشد بعمل آید و انشاءالله چنین خواهد بود**) .

نکته مهم دیگر اینکه مبارزه با فساد در حکم جنگ است و در میدان جنگ،وجود یکسرمشق رشید و شجاع و جانثار حکم بهترین توپخانه را پیدا می‌کند و صدها و هزاران سرباز دیگر را برشادت و جوانمردی و فداکاری میخواند و باید دعا کنیم که در میان هموطنان ما هم درقبال یک مشت لاشخوار فاسد و کافر و از ایران و وطنخواهی بی‌خبر ، سرمشقهای بسیاری برای آموختن شهامت و درستی و ایمان و شرافتمندی به ما و جوانان ما قدعلم نمایند و مشعلدار این مبارزه مقدس باشند .

ازدروغ بپرهیز

در پایان کتاب « خلقیات » که برآن اشاره می‌رفت ، از زبان « داریوش » ـ شاهنشاه‌بزرگ‌ایران‌ـ‌وازقول ابوالمورخین، «هرودوت» یونانی‌که باداریوش قریب‌العهد بوده است دو جمله آمده است که باآن‌دو میرسی از دروغ بپرهیزودروغگورا کیفر بده و... دوست مردی نباش که دروغگو ویا زورگو است بلکه دروغگو و زورگو را کیفر بده » . هرودوت هم مقارن همان زمان در کتاب خود درباره ایرانیان یعنی نیاکان ما چنین نوشته است:

« ایرانیان مجاز نیستند از چیزی که‌عملش زشت و بد و غیرمجاز است سخن برانند و در نظر آنها هیچ چیز از دروغ گفتن شرم آورنده‌تر نیست » .

اکنون با شادمانی و امیدواری هرچه تمامتر توفیق اقداماتی را که بموجب روزنامه‌ها ومجله هائی که از ایران رسیده است در سرتاسر مملکت ما بمنظور مبارزه با فساد در جریان است خواستاریم و همچنانکه در آخرین صفحه‌و آخرین سطور کتاب « خلقیات»نوشتم بانهایت اخلاصمندی می‌گوئیم :

« همه باید دعا کنیم که در سایه اصلاحات سیاسی و اجتماعی و اقتصادی و فرهنگی وسیع و عاقلانه ، روزگار ما ایرانیان رفته رفته چنان تغییر و تحول بیابد و دگرگون گردد که باز حتی دشمنان ما مانند هرودوت مورخ یونانی ، دو هزار و چهارصد سال پیش با همین زبان و همین لحن تعظیم و تکریم در حق ما و فرزندان ما با ستایش و احترام سخن برانندو بگویند که‌ایرانیان بدستور پیامبر بزرگ ایرانی نژاد خود عمل‌میکنند یعنی :

« درست می‌اندیشند ، درست رفتار میکنند ، درست سخن می‌گویند »

ژنو : ۲۰ بهمن ۱۳۵٤
سید محمدعلی جمال زاده

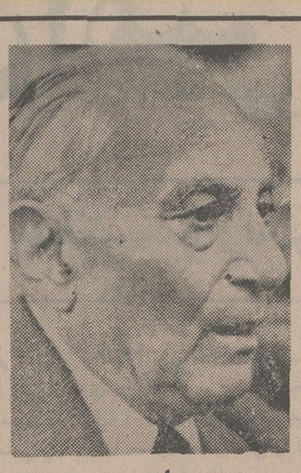

محمدعلی جمالزاده

جمله ، این گفتار را بپایان می‌رسانیم .

داریوش در دو هزار و پانصد سال پیش از این در سینه کوههای شامخ ایران زمین‌خطاب به پادشاهان آینده این مرز و بوم برسنگ چنین ،وشته است :

« ای کسی که از این پس به پادشاهی

مدرك تحصیلی شعور نمیآورد ـ۳ـ

سیستم چهارتستی

معیار عادلانه‌ای برای پذیرش دانشجو نیست

نوشته: پروفسور فرهت‌قائم‌مقامی

در حالی که‌بارایگان شدن تحصیل، به آموزش طبقاتی‌وتجارتی برای‌همیشه پایان داده شد و به آنهائی که عرضه دانش را بوسیله‌ای‌برای سرگیسه کردن مردم بدل کرده بودند ، خاتمه داد ، چرا اکنون بایددوباره اجازه دادمشود که چند سودجوعلم‌اندوزی راوسیله‌ای برای پر کردن جیب خویش بدل‌نمایند؟

آگهی های‌بعضی‌از موسسات‌آموزشی در وسائل ارتباط جمعی نشانگر این امر است که انها از خواست جوانان برای‌ادامه تحصیل بهره برداری تجارتی میکنند و در زمانی که با آموزش‌رایگان حق ثبت‌نام در کلیه مدارس برای عموم بطور مساوی وجود دارد ، چرا باید اجازه داده شود که آگهی های رنگ وارنگ موسسات آموزشی برای جلب مشتری ، بخشیدجلب دانش آموزعملا دگربره آموزش طبقاتی را احیانمایند؟ نگاهی گذر تبلیغات موسسات آموزشی در مرداد ، شهریور و مهر ماه سال پیش بخوبی این مهم را نشان میدهد ، سال پیش یک موسسه فرهنگی‌درتهران در آگهی عریض و طویلی لیست حدود ٤۰۰۰ نفر از پذیرفته شدگان کنکور را که درکلاسهای تقویت کنکورآن‌موسسه آموزش دیده‌بودند ، منتشر کرد،لیست فوق بخوبی نشان میدهد که از حدود ۲۰۰۰۰ نفر قبول شدگان دردانشگاه‌ها موسسه از سد کنکور گذشته ووارد با شرکت در کلاسهای تقویت کنکورآن موسسه از سد کنکور گذشت و وارد دانشگاه ها شده‌اند . در واقع بازده قبولی در کلاسهای تقویت کنکور آن موسسه رقمی‌بیش از ۷۰ در صد را نشان میدهد .

اگر آمار قبولشدگان دیگر کلاس های تقویت کنکور را مد نظر آوریم به حقیقت وحشتناکی پی میبریم که بیش از ٦۰ در صد قبول شدگان‌کنکور ،کسانی بوده‌اندکه‌در کلاسهای‌این‌گونه‌موسسات دوره های کوتاه مدت بین ۲۰ تا ٦۰ روزه را گذرانده‌اند ، در واقع شرکت در کلاسهای تقویتی چند موسسه فرهنگی در تهران ، ضمانت اجرائی برای ورود به دانشگاه بود ،معمولا اکثریت قریب باتفاق داوطلبان شرکت در کلاسهای کنکور ، دانش آموزان تهرانی یا مراکز استان های نزدیک به تهران میباشند . دانش آموز بیچاره سیستانی،بوشهری‌ویا سایرشهرستانها یا اصولا اکثرا از وجود کلاس های کنکور فوق آگاهی نداشتند و تازه اگر هم میدانستند امکان رفتن به‌تهران و شرکت در کلاسهای فوق برایشان غیر ممکن بود ، چه‌بسا دانش‌آموزان شهرستانی که بعلت مشکلات فوق نتوانسته‌اند به دانشگاه ها راه بیابند.

در واقع چند موسسه‌فرهنگی فوق، مهمترین عامل‌درطبقاتی نمودن‌آموزش در سال های گذشته بوده‌اند ، عامل بازدارنده‌ای برای شهرستانی هائی که نمیتوانستند در کلاسهای فوق شرکت نمایند و عاملی برای انحصار نمودن آموزش.درواقع‌مطالب فوق نشان‌میدهد که سیستم چهار تستی سئوال‌وجواب نمیتواند معیاری عادلانه برای‌تشخیص دانشجو باشد . چرا که با شرکت در یکی ، دو کلاس تقویتی وتمرین کوتاه مدتی برروی تست‌های‌چهارجوابی براحتی میتوان در آزمون همگانی موفق شد ، از همه مهمتر اینکه آزمون همگانی‌مورد بهره برداری چند موسسه فرهنگی قرار گرفته که از آن بعنوان مستمسکی برای پر کردن جیب خویش بهره میبرند .

همه دوستش دارن

ته دیگ‌های خوشمزه پلوپز ناسیونال مدل۱۹۷٦را همه دوست دارن

پلوپز برقی ناسیونال با تکنیك برتر و امتیازات بیشتر

- پخت بهتری دارد و پلو را بهتراز پلو آبکش‌ایرانی می‌پزد
- ته‌دیگ موردلخواه شمارا باهرسلیقه‌ای‌که بخواهید تهیه میکند
- ویتامین برنج را در پلو نگهمیدارد
- پلو به‌جداره‌های آن نمی‌چسبد

پلوی ایرانی با پلوپز ناسیونال

National
ناسیونال پیشرفته‌تراز زمان

نماینده انحصاری و مرکز پخش محصولات ناسیونال در ایران: شرکت تجارتی‌کوفرد
ساختمان ناسیونال شماره ۲۸۵ـ سه‌راه تخت‌جمشید تهران تلفن:۵ـ۷۶۹۰۵۱

آگهی
هموطنان‌عزیز
فرشهای شمارا با هرنوع‌اتومبیل سیستم آمریکائی و اروپائی معاوضه مینمائیم . آلمان‌غربی باامامکاتبه‌نمائید

ORIENT-TEPPICHE- TEHERAN SIGRIDKAZEMI
33 BRAUIVSCHWEIG
STEINWEG 31
TELEFON: 0531/43284
PRIVAT: 49957
WEST-GERMANY

توضیح لازم

همکاری دانشمند محترم آقای محمدمشیری با مرکز پژوهش روزنامه اطلاعات تا این تاریخ منحصربه اهداء اسناد بوده است و در نوشتن این سلسله گزارشها مشارکتی نداشته‌اند لیکن اسناد با ارزشی که ایشان بمرکز پژوهش هدیه کرده‌اند از شماره فردا در این سلسله گزارشها بتدریج منتشر خواهد شد.

اصلاحات مالی و اداری امیرکبیر

امیر قبل از هر کار، بین خرج و دخل مملکت موازنه برقرار کرد

بقیه از شماره قبل

امیرگرجه درمـوردمیرزا آقاخان تسلیم نظرات باطنـی سفارت انگلیس و مهدعلیا شد و خودسری و نافرمانیش را غمض عین کرده از طرد و تنبیهش چشم پوشی کرد ولی نسبت بدیگران شدت عمـل بخـرج داد میرزا ابراهیم لشگرنویس وزوائی را که بسودای تقرب بشاه و رسیدن بمقام، بشاه نامه نوشته و بعنوان خیرخواهی بعـرض رسانده بود (میرزاتقی خان را به آذربایجان بازگردانید) بجوب بسـت و محبوسا به قلعه اردبیل فرستاد

همچنین میرزا نصرالـه صدرالممالک اردبیلی مسبب اصلی قتل میرزا ابوالقاسم قائم مقام فراهانی و دشمن سرسخت حاجی میرزا آقاسی را که پس از فوت محمد شاه، خانه حاجی را بتصـرف خوددراورده بود و صدارت خود را مسجل میدانست با خفت از خانه حاجی بیرون کرد و حکم تبعیدش را صادرنموده بدست فراشان دیوانی داد تا او را به قم بردند و تحـویل حاکم شهردادند صدرالممالک که مردی بسیارفرصت طلب و خودخواه و توطئه چین بود، درزمان محمدشاه هرجراکوشش کرد که بمقـام صدارت نائل گردد توفیقی نیافت و از هرنقشه و دسیسه‌یی که برای خرابـی حاجـی ترتیب داد جزناکامـی و خذلان بهره‌یی عایدش نشد لذا از این آخرین شکست که درآغـاز سلطنـت ناصرالـدین شاه و قدرت امیرنصیبش شد بحدی باضطراب و اندوه دچارگردید که از فرط یاس و نومیدی درهمان تبعیدگاه قم دق مرگ شد و آرزوهای دوردراز را بگوربرد.

امیراز همان آغاز مصمم شد تابوضع مالیه کشورسروصورتی بدهد و باکوتـاه کردن دسـت شاهزادگان و رجال متنفذ، مملکت را اصلاح و راه پیشرفت را بروی مردم بازنماید. سرپرسی سایکس در کتـاب تاریخ ایران چنین مینویسد:

«این وزیرجدیدمصمم گشت که دوایرپوسیده دولتی را اصلاح کرده بتمـام تجـاوزات و سوء استفاده هائی که جریان داشت، از قبیل خرید و فروش مشاغل و حکومـات، دادن وظـایف و مستمرات زیادباشخاص نالایق و بالاخره غارت سربازان دولت از طرف افسران و صاحب منصبان، خودشان، خاتمه دهد. وی درابتدا پیشرفتش کم بود، چه معدودی از ایران میتوانستند وجودیک وزیری را که صدیق و هم پاکدامن، یعنی منزه از ارتشا بود مغتنم و مایه افتخاربدانند و با این حال این امر که رشاء و ارتشاء بی حاصل است بتدریج درهمه جا منتشرو نافذ شد.

خلاصه او به پشتیبانی افکار و احساسـات عده‌ای موفـق باصلاح مفاسد و خرابیها، یکی پس از دیگری شده و مالیه کشـوررا روی پایه و اسـاس محکمی بنانهاد»

امیر کبیر بمنـظور اینـکه بسفارت انگلیس بفهماند که او از حمایت کامل شاه برخوردار است تا بی جهت برای صدارت میرزا آقا خان تلاش نکند عین فرمان ناصرالدینشاه را جهت اطـلاع کلنـل فرانت نزد او فرستـاد و نوشت دست خط را پس از مطالعه عودت دهد. اینک نامه امیر کبیر که بشمارژد افرسفارت نوشته و-به پیوست دسـت خط شاه نزد او فرستاده است.

«دوستا، مکرمـا، اعلیحضرت شاه با صدور دستخـطی این جانب را به سمت (شخص اول) مملکت تعیین فرمـوده‌اند چون شما،یعنی دوست ارجمند ما برای اطلاع از مفاد آن مایل به زیارت دستخط ملوکانه بودید اینک آنرا عینا حضور شما فرستادم لطفـا پس از مطالعه اعاده فرمائید امیر نظام»کلنل فرانت ترجمه دستخط شاه را پیوست گزارش زیر برای اطلاع لرد پالمرستون وزیر امـور خارجه انگلستان ارسـال داشتـه است.

این نامه تحـت شمـاره ۶۹ مورخ ۱۷ اکتبر ۱۸۴۸ میلادی در پرونده شمـاره ۶۰ـ۱۳۸ وزارت امور خارجه انگلستـان مضبـوط است.

«عالی جنابا» با کمال افتخار ترجمه نامه‌یی که توسط میرزا تقی خان امیر نظام رسیده و دستخط شاه را دائر بر اینکه اعلیحضرت وی را ملقب به لقب (شـخص اول) در مملکت کرده و همچنین او را مسئول حسن جریان امور دولتی قرار داده است به پیوست این نامه تقدیم میدارد. با تقدیم احترامات. فرانت»

امیر برای تثبیت ارکان دولت ابتدا در صدد بر آمد وضع مالی کشور را اصلاح کند تا بتواند سپاهیان را بخوبی بسیج کرده برای خواباندن اتش طغیان و نا امنی که در سراسر مملکت زبانه میکشید به ولایات قشون کشی نماید.

بقیه در شماره بعد

این دوسند تاریخی. یکی از امیرکبیر

بعنوان شاهزاده شاهرخ میرزاحاکم کاشان صادرشده و دیگری ازنواب شاهرخ میرزاست که درآن از میرزاتقی خان باالقاب و عناوینی احترام آمیز و بی سابقه، جناب جلالتمآب امیرلشکر و وزیر کشور اتابک اعظم که ناصرالدین شاه بوی تفویض کرده بود، یادشده است. توجه بمفاد نامه ها نیز (که درخصوص برقراری مستمری وکیل الرعایا و برادرانش صادرشده گویای اطلاعات نوینی است که بدستور امیر برمبنای صحیح حق و عدالت جهت حفظ حقوق دولت و ملت وضع و برقرار شده بود.

آقای پرفسور لورنس در حال گفتگو باخبرنگار اطلاعات

نظر پروفسور ایران شناس امریکائی درباره سلسله مقالات امیرکبیر

آقای پروفسورجان لورنس استاد ایران شناس دانشگاه پورت لند آمریکا و مولف کتاب (امیرکبیر صدراعظم کاردان قرن ۱۹) طی نامه مبسوطی، مستند بودن سلسله مقالات تاریخی امیرکبیر را مورد تائید قرار داده چنین می نویسد (من برای نوشتن کتاب امیرکبیر بیش از هزار کتاب و مقاله را مطالعه کرده چندین سال وقت خود را در کتابخانه های اروپا و ایران صرف بررسی و تحقیق کرده‌ام بطوریکه دانشگاه پرنیستون آمریکا کتاب مرا جالب‌ترین کتاب تحقیقی دانسته و بر اساس آن دکترای ایران شناسی بمن داده است. با اینکه من فکر میکردم کتاب من مستند ترین کتاب در زندگی امیرکبیر میباشد در دو هفتـه اخیر که در اصـفهان مطالـب روزنامـه اطلاعات را خواندم به بسیاری مطالب جالب و آموزنده برخورد کردم که همه آنها برایم جالب و سودمند بود آقای پروفسور لورنس اضافه کرده‌اند امیرکبیر در تحقیقات من، مردی است که به تشکیلات ارتش توجه زیادی نشان میداد و او تصمیم داشت یک ایران متجدد بسازد نه مقلد.

نیازمندیهای اطلاعات

تلفنهای: ۳۱۱۲۲۹-۳۱۱۲۳۰ ۳۲۸۳۸۸-۳۲۸۳۹۱

آپارتمان فروشی

بهترین نقطه خیابان ظفر
آپارتمان ۳ اطاق خوابه‌مهندسی ساز ۲۰۰ متر زیربنا ۷۵۰ هزار تومان ۸۴۴۰۲۳ و ۸۴۵۷۰۱

آپارتمان فروشی ابتدای خیابان کوروش کبیر چهار دستگاه آپارتمان مهندسی‌ساز دو اطاق خواب هال- سالن ناهارخوری باشوفاژ تلفن مستقل لوله‌کشی گاز و پارکینگ بطور یکجا یا جداگانه بفروش میرسد تلفن ـ ۸۵۲۲۱۴ ـ ۸۴۹۹۵۳ از۵تا۸ بعدازظهر.
۱ـ۵ آ ـ ۹۵۶۳

آپارتمان فروشی درمیدان شهیاد تلفن ۹۷۹۴۰۰

آپارتمان
۳و۴و۵ اطاقه باقیمت مناسب‌نقد واقساط تلفن ۷۹۴۶۵۴

یوسف‌آباد و امیرآباد همه نوع آپارتمانهای نوساز بفروش میرسد ۶۲۲۳۸۰

آپارتمان های فروشی دفتر جمشید تلفن ۹۲۸۰۸۲

با ۱۵۰ هزار تومان‌پیش قسط باوام بانکی‌طویل‌المدت مالک آپارتمان ۴ اطاقه‌درآیزنهاورمیشوید ۹۳۷۳۵۶

بلوار الیزابت خیابان‌هما کوی پنجم
تعداد کمی از آپارتمان های مهندسی‌ساز و مستقل‌باتاسیسات و اسانسور ۶ نفره‌تمام‌اتوماتیک باقیمت ۶۵۳۴۲۶ و ۶۵۰۲۷۴

در بهترین نقطه گیشا
آپارتمانهای شخصی‌ساز ۴اطاقه باتلفن لوله‌کشی گاز و موکت کاغذ خارجی ۲۸۰ هزار تومان ۶۳۶۵۳۶

آپارتمان از ۳ اطاق‌ببالا خانه مستغلاتی و ویلائی ۶۵۱۵۲۴

امیریه‌بهترین نقطه ابوسعید
دودستگاه آپارتمان نوسازهریک به مساحت ۱۱۰ متر دارای ۴ اطاق وهال‌باسرویس‌کامل،موکت تلفن وکلیه‌تزئینات‌تلفن ۷۵۱۱۲۰
۱ـ۲ آ ـ ۲۸۵۹۷

عباس آباد
آپارتمان چهاراطاق خوابه بمساحت ۱۹۷ متر باپارکینگ و شوفاژ روشن فروشی تلفن ـ ۸۵۳۸۰۷
۱ـ۳ آ ـ ۲۸۴۱۹

بالاتر از میدان سنائی آپارتمان شخصی سا زبا ۲ اطاق خواب بفروش میرسد ۶۲۱۵۳۸

تخفیف بیسابقه
آپارتمان های ۳و۴و۵ اطاقی اکثرا باشوفاژ روشن! وپارکینگ واستخر ب آسانسور بقیمت‌های ۲۰۰ ، ۲۲۰ و ۲۵۰ و ۲۶۵ و ۲۸۵ و ۳۰۰ ، ۳۵۰ و ۳۷۰ هزار تومان بفروش میرسد تلفن ۷۹۵۷۷۱ و ۷۹۱۵۵۴
۱ـ۶ ا ـ ۲۸۱۵۳

یکدستگاه آپارتمان ۴ طبقه اسکلت فلزی مهندسی‌سازواقع درکاخ آریامهر شمال میدان گلها جنب پلاک ۲۴۴ دارای شوفاژ ، کولر . دودستگاه تلفن مبله کامل تفکیک شده دارای ۴سند مجزا با ۱۲۰ هزار ریال اجاره درماه جمعا ۳۶۰ متر زیربنا قیمت مقطوع بدون‌واسطه ۱۲ میلیون ریال تلفن ۶۵۲۷۹۵
آ ـ ۲۸۸۵۷

روزولت مقابل سینما دیاموند
چند دستگاه آپارتمان ۲ اطاق خوابه باسرویس کامل فروشی بتلفن ۸۲۸۵۵۵ مراجعه شود.
۱ـ۱۰ آ ـ ۲۸۸۴۲

ایوبی و وزراء
آپارتمان های۲و۳و۴اطاق‌خوابه باتمام وسایل وتلفن‌مستقل‌فروشی تلفن صبح و عصر ۸۲۵۴۲۶ و فقط عصرها ۲ـ۶۸۵۲۸۱ و ۲ـ۶۸۵۴۰۱
۱ـ۳ آ ـ ۲۸۸۳۵

آپارتمان مهندسی‌سازدرشهرآرا دودستگاه آپارتمان دو اطاق خوابه باسالن نهارخوری اطاق مستخدم پارکینگ انباری لوله‌کشی گاز ـ موکت ـ فیش تلفن شوفاژ روشن از ۴تا۹بعدازظهر ۸۴۹۹۵۳ ـ ۹۷۷۷۱۳
۱ـ۵ آ ـ ۹۵۶۴

آپارتمان سه و چهار اطاقی فروشی در منطقه تجارتی واقع در نبش چهارراه تخت‌جمشید وبهار پلاک ۱۳۳ طالبین درمحل بمغازه طوفان مراجعه نمایند .
آ ـ ۹۵۳۲۱

آپارتمانهای فروشی
برای شرکتها ومطب با وسایل کامل اریامهر غربی خیابان سیندخت تلفن ۹۳۶۴۶۵
۱ـ۵

در بهترین منطقه گیشا در خیابان سیمتری
اپارتمانهای دواطاق خوابه با شوفاژ موکت و پارکینگ ۳۰۰ هزارتومان مشاور املاک‌همایون تلفن ۶۳۶۵۳۶ ـ ۶۳۶۶۷۳
۱ـ۱۷ ا ـ ۲۷۷۳۷

چهار دستگاه آپارتمان با تمام وسایل در خیابان پهلوی دوراه یوسف‌اباد جنب جواهرفروشی ملکان آماده فروش‌میباشد.تلفن: ۶۲۰۹۰۳
۱ـ۴ آ ـ ۲۸۲۵۵

بلوار الیزابت
ساختمان سامان
طبقه ۲۲ بمساحت۲۵۷مترمجهز بکلیه لوازم مقطوعا متری ۶۰۰۰ تومان از ساعت ۱۰ تا۱ بعداز ظهر باتلفن ۸۲۶۰۶۳و۴ تماس بگیرید.

آپارتمانهای فروشی
در بهترین نقطه‌فرح شمالی آپارتمان های دو اطاق خوابه سالن ناهار خوری آسانسور انباری پارکینگ آب برق‌وشوفاژ روشن ۴۸۰ هزارتومان نصف نقدابقیه بمدت۱۰ سال باسود بانکی،آماده تحویل‌شرکت ساختمانی پیام تلفن ۸۲۹۶۷۷ و ۸۳۹۵۷۷ ۱ـ۳

چند دستگاه
آپارتمان لوکس با دو اطاق خواب خیابان شاه عباس کبیر شمالی کوچه ورهرام بلاک ۱۱

میدان‌ولیعهدخیابان شقاقی
یکدستگاه آپارتمان ۵ اطاقه با سرویس کامل و پارکینگ بقیمت ۴۵۰ هزار تومان فروشی ۸۴۵۵۴۴

۴دستگاه آپارتمان‌لوکس در یوسف‌آباد بفروش میرسد ۶۲۷۲۱۸

آپارتمان فروشی
آپارتمانهای ۳و۴و۵ اطاقی در نارمک و تهران‌پارس بدون واسطه باموکت وشوفاژ روشن‌و پارکینگ قیمت ۱۹۰ تا ۳۵۰ هزار تومان تلفن ۷۹۵۷۷۸

آپارتمان فروشی
پهلوی بالاتر از میدان ونک‌جنب فروشگاه اکسیرکوی‌لیداشماره۱۴ تلفن‌های ۶۵۰۲۷۷۴و۶۵۳۴۲۶
۱ـ۱۳ ا ـ ۲۸۴۳۰

واقع در ۲۵ شهریور
۱۱ دستگاه آپارتمان باشوفاژو آسانسور و با پارکینگ هر دستگاه دارای ۳ اطاق‌بایک‌اطاق مستخدم یکجا و یا جداگانه بفروش میرسد. تلفن ۸۴۲۳۱۹
۱ـ۳ آ ـ ۲۸۵۱۶

اکازیون واقعی
آپارتمانهای مدرن ومجهز بتمام وسایل باپارکینگهای اختصاصی در بهترین منطقه خیابان پهلوی مشرف به جنگل زیبای ساعی از ۶۲۵ تا ۶۵۰ هزار تومان ـ ۷۱ـ۶۸۱۵۶۹
۱ـ۲ آ ـ ۱۸۷۴۲

آپارتمان فروشی در شمال شهر۲۳۴۸۹۵

اکازیون
یك طبقه آپارتمان واقع در اول آیزنهاور طبقه دوم دارای سه اطـاق بزرك ، هال و سرویس کامل و تجهیزات کامل‌با دو شماره تلفن مستقل و جواز تزئینات و تابلو بسیار بزرك‌واجاره‌ناچیز وقیمت مناسب فورا بفروش میرسد تلفن ۹۳۲۲۹۰ ـ ۹۲۰۹۶۴

خانه‌فروشی

خانه جنوبی سه نبش مستغلاتی تخلیه ۲۰۰ متر زمین۳۱۰ متر ساختمان مجهز صفی‌علیشاه مقابل سازمان برنامه بفروش میرسد ۳۰۳۲۷۸
۱ـ۳ آ ـ ۱۸۹۶۳

جاده تهران نو ـ خیابان مشتاق
منزلی شمالی ۱۵۰ متر ماشین‌رو دارای ۵ اطاق بزرك با آب و برق‌وتلفن و کولر و آبگرمکن‌گازی و سرویس‌کامل و حیاط بزرك بدون واسطه‌تلفن ۷۹۳۸۱۲

خانه فروشی
یکباب ساختمان مهندسی‌ساز نزدیک یا تمام واقع در خیابان پاکستان برجاده‌ی شاهنشاهی دو ونیم طبقه باضافه پیلوتی وزیرزمین بزرگ با کلیه وسائل تاسیساتی بفروش میرسد (بدون واسطه) تلفن۷۵۶۶۶۱بعدازظهر ۵الی۹

یک باب خانه در گوهر دشت به مساحت ۴۹۰ متر ، ۲۷۰ متر زیر بنا دارای‌پنج‌اطاق‌باسرویس کامل و آب و برق بـا وام بانکی ۵ الی ۷ بعد از ظهر تلفن ۳۰۲۳۴۸

خانه‌ای ۴۶۰ متر شمال شرق دانشگاه تهران بفروش میرسد‌ـ ۹۳۷۲۹۷
۱ـ۵ آ ـ ۲۵۳۲۱

خانه فروشی
یکباب خانه واقع در امیرآباد شمالی بمساحت ۲۰۵متردوطبقه دارای ۷ اطاق ، آشپزخانه ، هال ، برق،آب،تلفن،فیش‌گاز بمبلغ ۷۴۵ هزار تومان بعلت مسافرت بدون‌واسطه‌فوری‌بفروش میرسد باتلفن ۶۳۲۰۱۰ تماس بگیرید
آ ـ ۲۵۳۴۷

خانه‌ای با ۵ اطاق‌آب‌برق وفیش تلفن فروشی‌تلفن ۵۴۹۱۴۳

شمیران الهیه مستغلات جنوبی ۵و۲ طبقه مدرن با ۵ دستگاه آپارتمان بزرك‌وکوچك یکجا بفروش میرسد ۲۹۲۲۹۵

آپارتمان و خانه‌درشمال غرب تهران .توکلی ۹۴۳۳۷۷

اکازیون
یکباب خانه درمیدان خراسان به مساحت ۱۹۸ متر۵اطاق با سرویس کامل آب و برق وفیش تلفن فروشی‌از ۱تا۳ـ ۵۳۶۹۰۰ و ۷تا۷ ـ ۳۹۱۹۵۹
۱ـ۳ آ ـ ۲۶۹۲۷

خانه‌ای با موقعیت عالی
مساحت ۱۴۶ متر مربع دوطبقه مستقل بازیرزمین واقع درخیابان (مرجان) بین تالار رودکی و پارک پهلوی دارای اب و برق‌و تلفن بفروش میرسد عصرها از ۴ببعد ـ تلفن ۶۴۱۵۳۰
۱ـ۳ ا ـ ۲۸۱۹۶

منزل سه طبقه و نیم مستغلاتی دوبر واقع درامیرآباد شمالی با دورشته تلفن مستقل بااشتراك گاز و کابل‌کشی کولر بفروش میرسد باتلفن ۶۳۳۳۶۰ تماس بگیرید
۱ـ۳ ا ـ ۲۸۳۱۱

ساختمان در شمال‌شهر
دارای ۱۰۰ اطاق یکجا بفروش میرسد تلفن ۸۴۷۶۹۲
۱ـ۱۰ ا ـ ۲۸۲۰۸

فروش خانه های مستغلاتی و ویلائی و اپارتمان تهران‌پارس‌ـ ۷۸۲۱۲۸
۱ـ۱۵ ا ـ ۲۶۵۶۵

عباس آباد
بر۲۰ متری خانه‌اکازیون‌دوطبقه بازیرزمین تلفن و شوفاژبفروش میرسد تلفن ۸۵۳۸۰۷
۱ـ۳ آ ـ ۱۰۴۳۰

در بهترین نقطه
جردن
ساختمان ۵ طبقه آپارتمانی باحیاط دارای ۵۰ اطاق درسطح مهندسی عالی ،پارکینك اختصاصی ،آسانسور، ۱۱ رشته تلفن ، برق ۱۰۰ آمپر ، تاسیسات مدرن، مناسب کمپانیها و یاسکونت یکجافروشی تلفن۲۲۰۱۵۵ـ۲۲۳۳۶۴
۱ـ۳ آ ـ ۲۸۳۲۶

خانه‌ای در تجریش
۲طبقه بفروش میرسد ۲۶۴۷۵۵
۱ـ۱۲ آ ـ ۹۵۲۷

مستغلات و آپارتمان وویلا های مهندسی و مجهز در بهترین خیابانهـی شمالی تهران‌آماده مروش تلفن ۶۲۲۰۶۵و۶۲۰۱۰۷
آ ـ ۹۵۲۲

یکباب خانه شمالی‌بمساحت۱۰۸ متردارای ۴ اطاق ۲ سرویس کامل بدرب ماشین‌رو واقع در فرح‌اباد ژاله ۳۶۰ هزار تومان تلفن ۲۳۳۶۹۱
۱ـ۲ آ ـ ۲۸۸۳۹

داودیه
خانه سه طبقه هرطبقه ۳اطاق باآب و برق و تلفن ۸۰۰ هزار تومان مروشی تلفن ۲۳۴۱۱۰
۱ـ۳ آ ـ ۱۸۴۷۶

خانه‌ای کلنگی واقع‌درعباس‌آباد خیابان قربانخانی کوچه۴متری ۱۶۸ متر مقطوع ۳۴۰ هزار تومان تلفن ۷۹۴۰۴۵
۱ـ۲ ا ـ ۱۸۴۶۰

خانه ۳ طبقه کلنگی دو بر ۵۸۲ متر نزدیك‌میدان تجریش (دزاشیب)بدون واسطه بفروش میرسد ۶۲۵۱۲۸

شهرستانیها
تهرانیها
کرج را برای سکونت انتخاب نموده‌اند
شما هم‌جهت تهیه‌مسکن با ما مشورت نمائیدتابا کمترین وقت ونازلترین قیمت نقد و اقساط ۱۵ ساله
خانه یا ویلای دلخواه خود را تهیه نمائید .
سازمان املاك
تماشا
میدان کرج
کد۰۲۲۱ تلفن ۳۳۸۸

منزلی واقع در ۴۰۰ دستگاه ژاله ۲۲۰ متر ۸ اطاق باسرویس کامل و تلفن فروشی تلفن ـ ۳۴۱۳۸۶
۱ـ۳ ا ـ ۱۵۴۶۵

خانه فروشی پمپ بنزین‌قاسم‌آباد ۱۵ متری چهارم‌به‌بنگاه‌سیدکاظم چراغچی مراجعه شود تلفن ـ ۷۹۶۷۰۱
۱ـ۳ آ ـ ۲۸۵۰۴

خانه ۳ طبقه مستغلاتی بلوار الیزابت ۸۴۱۷۰۰
۱ـ۳ آ ـ ۲۸۵۰۱

بین جردن و پهلوی
خانه ویلائی مهندسی‌ساز۴۶۸متر با۹اطاق دوزیرزمین شوفاژکولر استخردوشماره‌تلفن‌بعلت‌مسافرت نقد و مقطوع بدون واسطه ۲۴۰۰۰۰۰ تومان تلفن۲۲۶۳۹۴
۱ـ۳ آ ـ ۲۸۵۰۰

خانه‌ای جنوبی برخیابان‌پالیزی ۳ طبقه مستغلاتی بمساحت۲۷۰ متر و ۵۵۰ متر زیربنا هرطبقه تلفن مستقل بدون واسطه ـ ۱۳۵۰۰۰۰ تومان تلفن۸۵۹۹۵۴

خانه شخصی ساز ۱۳۷ متر ابتدای تهران نو دارای ۳ اطاق هال زیر زمین با سرویس کامل‌و دو شماره تلفن۳۸۰هزار تومان تلفن ۷۹۲۴۱۹و ۷۹۴۱۶۳

خیابان نادرشاه
ساختمانی ۵ طبقه دارای ۷ آپارتمان‌و پارکینك کامل با شوفاژ روشن و ۶ رشته تلفن یکجا بفروش میرسد تلفن ۸۲۱۲۳۶ مراجعه‌نمائید.

شمال خیابان ظفر
مستقل ۳ طبقه ۱۷اطاق‌یکمیلیون و نیم فروشی ۸۴۴۹۷۳
۱ـ۲ آ ـ ۱۸۴۶۱

خانه و آپارتمان تهران‌ـ پارس ۲ تا۱۲ اطاقه نقد واقساط بانکی۷۸۱۹۱۸

خانه‌ای ویلائی درتهران‌نوشمالی بدون مشرف ماشین‌رو ۳ اطاق باهال بزرگ زیرزمین آشپزخانه وسرویس کامل و تلفن بمساحت ۵ر۲۲۲ متر مربع تلفن۵۳۲۶۶۳
آ ـ ۲۸۶۰۷

ساختمان‌مسکونی‌در۳طبقه‌مستقل با۴۰۰ متر زمین و ۷۲۵ متربنا باتاسیسات کامل ـ لوله‌کشی‌گاز استخر‌ـ تصفیه ـ دورشته تلفن وپارکینگ سربوشیده واقع در خیابان ایوبی با مشخصات استثنائی و فوق‌العاده لوکس بقیمت مقطوع۳میلیون‌تومان‌بدون واسطه بفروش میرسد تلفن ـ ۸۳۱۹۹۳
۱ـ۴ آ ـ ۲۸۸۴۸

خیابان ایران‌مقابل کوچه روحی کوچه حمام برق پلاک۳۰دوطبقه برق و اب تلفن دونبش‌ازساعت ۱۰ صبح‌الی۱بعدازظهر مساحت ۱۵۸ متر ۵۵۰۰۰۰ تومان‌بدون واسطه تلفن ۳۶۳۱۷۳
۱ـ۲ آ ـ ۲۸۸۴۹

خانه فروشی
خانه‌ای بمساحت ۲۰۰ متر (۲۰ × ۱۰) مناسب‌برای‌آپارتمان سازی واقع درنارمک خیابان مهر دوبر ۴ اطاق وسرویس‌تلفن وکولر بر میدان ۸۰۰۰ متری بدون واسطه فورابفروش‌میرسد تلفن ۷۹۱۸۵۶
۱ـ۳ آ ـ ۲۸۸۷۳

خانه‌ای جنوبی واقع در اول جیحون مساحت۱۱۰ متر ۲۲۰ متر تقریبی زیربنا دارای۵اطاق‌و سرویس کامل ۲ آشپزخانه بسیار تمیز بدون واسطه ۴۵۰ هزار تومان بعدازظهرها تلفن ـ ۹۶۰۲۹۳
آ ـ ۲۸۸۷۳

خانه‌ای ویلائی تهران پارس ۴ اطاق سرویس کامل و تلفن ـ ۷۸۴۱۶۲
۱ـ۴ آ ـ ۲۸۸۸۵

ویلافروشی

تعدادی ویلای شخصی
منطقه جردن الهیه . فرمانیه دروس هزار الی۵ هزارمتری بـموقعیت عالی و ساختمانهـای مهندسی مدرن بفروش میرسد. تلفن ۶۶۰۰۰۰ و ۶۴۰۰۰۰
ا ـ ۲۸۲۰۳

آپارتمان ،ویلا فروشی
واجاره بخارجی ۸۳۱۳۴۹ ۲۱۶۵۸

۳ دستگاه ویلائی
درقلهک وشمیران فروشی ـ ۲۶۱۸۶۱
۱ـ۱۲ ا ـ ۲۵۸۲۷

تعدادی ویلا آپارتمان
درشمیرانات مروشی ۲۶۴۷۵۵
۱ـ۱۱ ا ـ ۲۳۴۱۳

ویلا و آپارتمان
برای‌مروش‌موجوداست۸۵۳۷۳۶

ویلا درباکنار
یک سالن و یک اطاق خواب مبله بفروش میرسد تلفن۷۸۸۴۳
۱ـ۲ آ ـ ۲۸۲۵۷

اکازیون
یک ویلای شمالی بمساحت۲۲۵ مترباآب و برق وتلفن واقع‌در تهران‌نو فلکه آشتیانی بعلت مسافرت ۶۰۰۰۰۰تومان‌بفروش میرسد تلفن ۷۹۷۴۹۵
۱ـ۳ آ ـ ۹۵۲۷

باغ فروشی

باغ فروشی
یک قطعه باغ مشجر ومحصور بمساحت ۳۰۰۰۰مترمربع‌دارای سند مالکیت واقع‌در۱۲کیلومتری جاده ساوه دارای برق‌فشارقوی موتور پمپ ـ استخر ولوله‌کشی آب ـ تلفن ـ انبار/ـ دفتر ـ اصطبل وبهاربند ـ ساختمان‌دو طبقه مسکونی بفروش میرسد تلفنهای ۵۲۹۰۴۳ ـ ۶۸۵۷۵۴ـ
۱ـ۲ ا ـ ۹۰۴۲۰۰

زمین فروشی

زمین زراعتی برای ایجادواحد بزرگ کشت و صنعت ۲۰کیلو متری جاده همدان و تهران و ۵کیلومتری کارخانه قند و آسفالت بمساحت ۳۰ میلیون‌متر مربع باسند مالکیت پروانه‌چهار حلقه چاه نیمه عمیق واستفاده‌از برق منطقه که دو حلقه آن فعلا مورداستفاده میباشد و ساختمان کارگری بفروش‌میرسد تلفن ۲۸۰۶۶۳
۱ـ۲ آ ـ ۱۸۴۷۷

یك‌قطعه زمین تجارتی
سه‌بر به مساحت ۱۸۰۰ متر مربع واقع در خیابان شاهرضا جنب میدان فردوسی مناسب برای پاساژ ، هتل ، بانك ها و شرکتها بفروش می رسد تلفن ۳۱۲۵۵۴ و ۳۱۲۴۸۵

اراضی صنعتی و انبار و کارخانه تلفن۹۷۹۱۹۵

برخیابانهای ۱۶ و ۲۰متری‌از اراضی سرحدآباد کرج ۴کیلو متری خروجی اتوبان کرج به تهران بمساحتهای۱۱۲۵و۲۲۵۰ متری باسند مالکیت تفکیک‌شده برای احداث باغ وویلا بفروش میرسد طالبین به خیابان شاه ساختمان آلومینیوم شماره ۱۵ همکف) تلفن
۶۶۶۴۹۲مراجعه‌فرمایند
۱ـ۶ آ ـ ۲۸۱۳۰

یکقطعه زمین۱۰۰۰متری
درفازدو مهرشهر کرج‌وهمچنین یک قطعه زمین ۵۰۰۰ مترمربع نزدیک استادیوم ورزشی در قزوین بفروش میرسد تلفن ـ ۲۳۲۶۳۹
۱ـ۲

اکازیون
۴۰۰ متر زمین جنوبی واقع در فرمانیه بدون‌واسطه متری ۱۷۰۰ تومان تلفن ۲۸۴۴۰۴
آ ـ ۲۸۸۳۸

زمینی بمساحت ۴۸۰ متر مربع بطول ۳۰ متر و عرض ۱۶ متر جنوبی واقع در نیاوران خیابان جمشیدیه بدون واسطه بفروش میرسد ۶۳۹۷۶۷

یک قطعه‌زمین‌ساختمانی مرغوب بمساحت ۴۱۲ متر واقع در بهترین نقطه‌زعفرانیه شمیران بفروش ویا بایک منزل ویلائی‌در حوالی میدان ونک یا خیابان پهلوی معاوضه میشود طالبین بتلفنهای ۸۳۲۷۴۱ و ۸۳۴۵۷۰ تماس حاصل نمایند.
۱ـ۲ آ ـ ۲۵۳۴۶

زمینهای صنعتی و غیره
تهران. کرج و قزوین ۵ر۹ الی ۱۲ ظهر تلفن ۹۷۹۲۳۹
۱ـ۱۵ آ ـ ۲۷۹۵۹

زمین زراعتی برای فروش
زمین زراعتی باآب به مساحت ۶۰ هکتار که بفاصله ۲۰کیلو متری بندرعباس واقع شده و جاده اسفالت‌بندرعباس- تهران از وسط آن میگذرد بفروش میرسد.
بندرعباس ـ تلفن ۴ـ۵۰۶۱ داخلی ۳۶۵ منصور عباسلو
۱ـ۴ آ ـ ۹۵۰۶

یک قطعه زمین۱۵۰۰متری‌قواره دوم از خیابان ۴۵ متری ملارد ویلا بفروش میرسد ویاباکامیون معاوضه میشود تلفن ۵۳۵۶۱۳
۱ـ۳ ا ـ ۲۸۴۲۹

فقط
دفتر شهیاد
عیدی میدهد
زمینهای پرسپولیس کرج‌واقبالیه
متری ۳ تومان
ببالا با سند مالکیت
نقد واقساط
خیابان خراسان نبش لرزاده
تلفن ۳۵۸۱۰۵
تلفن ۳۵۲۱۶۴

زمین جنب سینما ونک ۴۱۰متر بسیار مرغوب تراکم‌کم ، عرض ۱۲ متر بعلت مسافرت بفروش میرسد تلفن ۸۲۲۱۷۵ بعدازظهر ۴تا۷
۱ـ۲ ـ ۲۸۶۰۳

بندرعباس‌اراضی‌شه‌بندر بقطعات بزرك و کوچك فروشی تلفن ۲۷۴۱۵۴

زمینی بمساحت ۲۴۰متر
خارج از محدوده‌واقع درنارمک فروشی تلفن ۸۴۲۹۷۵
۱ـ۳ آ ـ ۱۸۹۷۶

بعلت مسافرت بخارج
درجاده قدیم شمیران خیابان شیراز ۱۷۰۰متر باساختمان کلنگی آب برق ۳ فاز فروشی‌ـ ۷۵۶۱۰۴
۱ـ۲ آ ـ ۲۸۴۸۱

یک قطعه زمین بمساحت۲۵۷۰ مترمربع واقع درکلاک محدوده شهرستان کرج بفروش میرسد طالبین باتلفن ۶۲۵۲۴۲ تماس حاصل نمایند
۱ـ۲ ا ـ ۲۸۴۷۴

سرقفلی

یکباب مغازه واگذار میشود لاله‌زار پلاک ۲۴۵ تلفن۳۹۱۶۵۰
۱ـ۲ آ ـ ۲۵۳۲۲

میدان فوزیه یکباب‌مغازه پوشاك جنب مسجد امام حسین سه طبقه آب و برق کولر تلفن۷۵۷۸۱۱

اکازیون
یکباب مغازه در میدان آریامهر واگذار میشود تلفن ۶۶۱۹۰۸
۱ـ۳ آ ـ ۱۰۴۵۰

دوباب مغازه بازیرزمین واقع‌در خیابان سعدی جنوبی جنب کازرانی بفروش میرسد طالبین بتلفن ۳۹۲۰۴۰ مراجعه‌فرمایند
۱ـ۲ آ ـ ۲۸۸۵۱

یکباب مغازه باآب و برق‌سه‌فاز وتلفن باجواز خشکشوئی‌بفروش میرسد تلفن ۷۹۱۶۰۱
آ ـ ۲۸۶۳۶

اکازیون
دوباب مغازه با جواز پیراهن دوزی و تلفن در امیریه واگذار میشود صبحها ۹ تا ۱۱ تلفن ۶۴۷۹۵۱

یکباب مغازه در حوالی میدان ونك بفروش می رسد تلفن ۶۸۱۸۴۰ و ۶۸۱۳۵۹

مغازه دونبش معاملات اتومبیل فروشی یا باهرنوع اتومبیل معاوضه میشود تلفن ۳۴۳۵۸۶
۱ـ۲ آ ـ ۲۸۲۲۹

مغازه پارچه فروشی‌درلاله‌زارنو فوری فروشی تلفن ۳۰۱۶۶۶
۱ـ۳ آ ـ ۱۰۴۶۲

یکباب مغازه واگذار میشود لاله‌زار پلاک ۲۴۵تلفن۳۹۱۶۵۰
۱ـ۳ آ ـ ۲۸۴۱۷

مشاور املاک باجواز درهوای سالم پارک نارمک بفروش میرسد ۷۳۶۸۶۰
ا ـ ۱۰۴۶۳

خرازی با جواز و تلفن بهبودی ۹۷۱۳۶۵

آموزشگاه رانندگی
باموقعیت عالی بعلت مسافرت بفروش میرسد تلفن ۹۵۵۱۷۶
۱ـ۳ آ ـ ۲۸۳۲۷

فروشگاه پوشاك زنانه
با پروانه کسب‌وموقعیت عالی‌بفروش میرسدتلفن ۸۳۴۸۹۳

واگذار محل کار
۵ اطاق وهال باتلفن شوفاژ و کولر کاخ شمالی بلوار ۸۹۳۴۰۸ و ۸۹۹۵۳۷
۱ـ۲ آ ـ ۲۸۸۷۸

اکازیون ملك بسیار ارزان
گاراژی بمساحت ۲۵۲۰ متر واقع درخیابان شیروخورشید خیابان انبار نفت دارای۸ مغازه وموقعیت عالی‌بفروش میرسد ویا معاوضه میشود تلفن ۹۲۷۲۲۱ ساعی

دفتر فروش مبلمان،تلفن واقع در شاهرضا تلفن ۷۹۰۳۹۰

اجاره‌داده‌میشود

اجاره کاوش
آپارتمان های ۳ تا۳۰۰ اطاقه جهت دفترکاروسکونت۶۶۵۲۲۳
۱ـ۴۲ آ ـ ۹۵۳۲

موسسه پرستو۸۲۵۴۱۲
مرکز اجاره خارجی و ایرانی برای سکونت و محل کار

آپارتمان ۳ اطاق خوابه باموکت و تلفن مستقل و پارکینگ‌اجاره داده میشود عصرها ۸۴۶۴۳۹۹
آ ـ ۹۵۳۱

کامرانیه شمیران خانه‌دربست حدود ۶۰۰ متر دارای سالن پذیرائی و ناهارخوری ۴ اطاق خواب ، ۴حمام و سرویس جداگانه برای مستخدم اجاره ۲۰ هزارتومان ۸۴۱۲۱۵
آ ـ ۹۵۳۲

یکدستگاه آپارتمان دارای۲اطاق خواب سالن نهارخوری هال بزرگ سرویس کامل ایرانی و فرنگی پارکینگ تلفن و کولر مستقل خیابان پهلوی نزدیک چهارراه پارکوی کوچه‌خاکزاد شماره ۲۵ تلفن ۲۹۳۰۴۴
آ ـ ۲۸۶۰۱

مستقل ویلا و آپارتمان برای محل‌کار و سکونت‌تلفن۶۲۰۱۰۷ و۶۲۲۰۶۵
آ ـ ۲۵۳۲۹

قابل توجه شرکتها
ساختمانی برخیابان پاکستان در ۳طبقه ۱۵ اطاق و ۳ هال و ۳سرویس یک انبار و ۲رشته تلفن ، شوفاژ وپارکینگ اجاره داده میشود ۶۲۳۰۱۸
۱ـ۲ آ ـ ۲۸۸۸۷

اجاره‌محل کار وسکونت
۵الی ۱۰۰ اطاقه در جردن پهلوی گاندی عباس‌اباد موجود ست‌تلفن ۶۲۲۰۶۵ و۶۲۰۱۰۷

آپار تمان‌های‌رهن‌تصرفی موجود است ۷۹۵۷۷۱ و۷۹۱۵۵۴

یک اطاق‌مبله بدوشیزه یابانو اجاره داده میشودتلفن۹۳۷۰۶۷
۱ـ۳ آ ـ ۲۸۵۰۶

آپارتمانهای ۲ تا ۱۲۵ اطاقه
درتخت‌طاوس، عباس‌آباد،وزراء امیرآباد . ونک . شمیران‌برای اجاره خیابان‌وزراء نبش‌خیابان یازدهم ساختمان ۱۲۸ طبقه‌سوم دریچه‌تلفن ۶۲۴۶۱۳ و۶۲۲۹۵۴
آ ـ ۲۷۲۰۲

منازل شما را با شوفاژ و تلفن در تهران پارس به خارجیان اجاره می دهیم ۲۳۸۷۹۹

درفرح شمالی
آپارتمان ۴ اطاق خواب با شوفاژ روشن برای محل کار اجاره داده میشود ۸۵۳۸۰۷
۱ـ۳ آ ـ ۱۸۴۷۳

موردنیازاجاره

مورد نیاز خارجیان
سازمان خارجی بتعداد زیادی ویلا و اپارتمان مبله وغیرمبله محل کار در شمال‌شهر موری نیازمندیم ۸۲۴۹۵۳ و۸۲۳۱۵۵

اجاره جهت محل کار
بهخانه‌ای مستقل باحداقل۵الی ۷اطاق نوساز یاقدیمی‌ساز داخل کوچه یا خیابان نیازمندیم ـ ۸۵۶۴۷۶
۱ـ۳ آ ـ ۲۸۳۲۸

مورد نیاز اجاره
یکدستگاه آپارتمان جمعا ۳اطاق وبا اجاره ماهیانه حدود ۱۵۰۰ تومان برای یک زن و شوهر نیازمندیم تلفن ۳۱۲۴۱۳ و ۳۲۸۳۹۰
آ ـ ۱۸۸۹۱

به خانه‌ای ۵الی۷ اطاقه‌نوسازیا قدیمی‌ساز داخل کوچه‌یاخیابان جهت‌کارنیازمندیم تلفن۸۵۶۴۷۶
۱ـ۳ آ ـ ۹۵۴۷۸

سالن‌اجاره
بیك سالن جهت کارگاه در و پنجره سازی در منطقه صنعتی نیازمندیم تلفن ۹۳۹۵۱۸

ویلا یا آپارتمان
برای سکونت خانواده خارجی
نیازمندیم
۲۳۹۱۱۸
۱ـ۵ آ ـ ۲۸۳۸۷

یک انبار بمساحت ۲۰۰ متر یا بیشتر حوالی‌جاده‌کرج‌یاتهران‌نو برای اجاره نیازمندیم تلفن ـ ۳۱۳۳۶۹
۱ـ۲ آ ـ ۱۸۴۵۸

طالب تعدادی آپارتمان جهت سکونت خارجیان در شمال شهر مبله و غیر مبله ۸۴۱۹۷۸

مورد نیاز طبقه اول یاویلاجهت اجاره بخارجیان تلفن۸۴۹۶۲۵

نیازفوری
تعداد ۲۵ دستگاه آپارتمان۲یا۳ طبقه با استخر برای مهندسان امریکائی مورد نیاز است وتعداد ۱۰ دستگاه ویلا موردنیاز است
کیوهاسینك
تلفن۲۸۵۳۸۰و۲۸۵۶۸۵
آ ـ ۲۸۶۱۴

اجاره بخارجی
هر نوع خانه و آپارتمان خودراهمین‌امروزتوسط خانم امریکائی لوسی به خارجیان اجاره دهید تلفن های ۶۵۱۲۱۲ـ ۶۵۱۲۱۳

نیاز برای اجاره
خانه‌ای باحداقل۷اطاق‌خواب‌در شمال‌شهر برای یک مهد کودک سطح بین‌المللی مورد نیاز است صبحها باتلفن ۸۴۲۸۸۳ واز ۶ بعدازظهر ببعد ۲۶۴۲۰۸ تماس بگیرید .
۱ـ۴ آ ـ ۱۵۴۶۶

طالب یك منزل اجاره در شمیران ۲۷۱۱۵۳

زن و شوهر جوانی‌بیک‌آپارتمان ۲اطاقه باسرویس اجاره حدود ۲۰۰۰تومان نیازمندیم تلفن ـ ۲۷۴۴۸۲

منزلی ۲یا۳ طبقه و یا۲ آپارتمان از یك‌ساختمان مسکونی درمحدوده تخت جمشید و میدان ونك خیابان‌قدیم شمیران و یوسف‌آباد جهت اجاره یك خانواده به مدت‌یك سال تضمینی از اول فروردین ۵۵ مورد نیاز است لطفا با تلفن هـای ۷۵۵۳۸۷ و۶۸۴۴۹۲ تماس حاصل فرمائید.

بیکوویلایاآپارتمان جهت اجاره بایرانی بازمندیم ۸۵۳۸۰۷

مستغلاتی شما را یکجا و یا طبقه‌ای برای دفترکار خارجیان اجارمی‌کنیم۲۳۹۱۱۸و۲۳۸۷۹۹

۲ ویلا یا طبقه همکف
با حیاط جهت سکونت ۲خانواده انگلیسی‌فوری نیازمندیم ۷۸۵۶۶ و ۷۸۳۱۶۷

نیازاجاره
ویلا وآپارتمان
تعداد ۲۵ دستگاه آپارتمان ۲یا۳ طبقه با استخر برای مهندسان آمریکائی‌موردنیازاست
کیوهاسینك
۲۸۵۳۸۰ و ۲۸۵۶۸۵

بیک آپارتمان ۲ اطاقه درشمال شهر مورد نیاز است۲ بعدازظهر ببعد ۱۹ـ۳۰۱۴۱۵آقای‌سیروس
۱ـ۲ آ ـ ۲۸۸۸۲

انبار سرپوشیده تا حدود سه هزار مترمربع که دارای اطاقی جهت دفترداری و حداقل یك شماره تلفن واقع در محدوده مخصوص کرج باشد برای اجاره مورد نیاز است لطفاباشماره ۸۲۱۵۱۱ و ۸۲۲۹۷۸ تماس حاصل نمائید.

موردنیازبرای‌خرید

زمین
تعدادی قطعات
زمین
کوچک تجارتی یاسرقفلی مغازه در نمام سطح شهر تهران و شهری و شمیرانات نیازمندیم‌ـ ۸۴۱۵۵۸
۱ـ۵ آ ـ ۲۷۷۸۵

خانه‌های کلنگی و زمینهای ساختمانی
درشمال شهر خریداریم دفتر جمشید تلفن ۹۲۸۰۸۲

خریدار زمین های تهران پارس تلفن ۷۸۰۰۶۱

یکقطعه زمین شمالی حدود ۳۰۰ متر کم‌تراکم در محدوده تخت‌جمشید تخت طاوس ، پهلوی و روزولت مورد نیازاست ۷۵۵۳۸۷و ۶۸۴۴۹۲

شمال شهر زمین‌وخانه خریداریم تلفن۸۲۶۳۳۷

زمینهای تهرانپارس خریداریم‌ـ ۷۹۳۰۲۰

طالب ویلا وآپارتمان در شمال شهر ۸۴۱۹۷۸

خانه شما را در شمال تهران فوری میفروشیم تلفن۶۲۲۰۶۵و۶۲۰۱۰۷

زمین ساختمانی وخانه‌شمال‌شهر ۸۴۱۷۰۰
آ ـ ۱۸۷۶۲

زمینهای اهواز خریداری میشود تلفن ۸۳۴۸۹۳

خانه‌های‌کلنگی درشمال شهرخریداریم ۹۳۷۰۶۲ و ۹۳۸۴۴۹

خریدار زمین های‌تهران پارس تلفن ۷۸۰۰۶۱

تهرانپارس
زمین خریداریم۷۸۱۹۵۷

بنگاههای‌معاملات‌املاک

دفتر امیر پل رومی خریدار و فروشنده‌زمین و مستغلات ۲۷۹۴۹۱

اراضی گوهر دشت مهر ویلا و مهرشهر وشهرك نمونه خریدار و فروشنده‌ایم ۶۴۲۶۸۲ و ۶۴۸۲۵۵

خرید و فروش زمینهای صنعتی و یافت‌آباد ۹۶۰۸۹۶

مشارکت در پروژه های آپارتمان سازی ۸۴۲۸۶۲

خریدار و فروشنده
خانه وزمین در تهران‌پارس‌تلفن ۷۸۱۳۷۲

مرکز فروش آپارتمان‌و خانه های کوچك‌وبزرك در تمام نقاط‌شمال شهر تلفن ۹۳۷۰۶۲ شاهی

اراضی گیشا و قلقلی خریدار و فروشنده‌ایم ۶۳۶۶۶۰

خریدار اراضی شمیران دره قشلاق زعفرانیه وولنجک تلفن‌ـ ۶۸۵۵۳۳

زمین ساختمانی یاخانه شمال‌ـ شهر خریداریم ۸۴۱۷۰۰

بورس اراضی گوهردشت مهر شهر فردیس وملارد ۹۲۲۷۳۹

زمینهای صنعتی کارخانه‌و انبار خریدار و فروشنده‌ایم ۹۷۹۱۹۵

زمین صنعتی فروشنده وخریداریم تلفن۹۵۱۲۷۵

معاملات‌پول

پول موجود
پول
در مقابل
چک
هزاری ۲۰ تومان
در مقابل سند
اتومبیل
تلفن
و مازاد
ملک
هزاری ۱۵ تومان
چنانچه در رهن یاگروباشد در اسرع‌وقت فورا‌پرداخت می‌نمائیم
فقط تا ۲۰اسفند
فرصت دارید
۶۶۰۴۰۰
۶۶۹۷۰۰
شاهرضا مقابل سینما دیانا شماره ۱۶۳ طبقه سوم شرکت اروا

پول
در ۳ دقیقه با بهره ۲ـ درصد در مقابل اتومبیل تلفن تاکسی ساختمان چك کارمندی مازاد ملك میدان رشدیه
۹۲۵۰۰۸

دوست‌من
به شما در مقابل چك ، اتومبیل ، تلفن ومازاد ملك در صورتی که در گرو باشد فورا پول تقدیم میکنیم
۶۴۲۲۲۷

خانه‌شمارابخارجیان اجاره‌میدهیم

موسسه نیازمندیهای خارجیان
خانه بخارجیان اجاره میدهد
۸۳۰۰۸۱ - ۸۳۰۰۸۲
۸۲۱۸۱۱ - ۸۲۱۷۲۳
۳۶۱ تخت جمشید مقابل سفارت آمریکا

موسسه امپایر ۲۳۷۵۰۰
خانه بخارجیان اجاره میدهیم
۲۳۸۹۵۵-۲۳۲۲۲۲

موسسه ایفل
اجاره بخارجیان ۸۵۹۹۶۰

سازمان مسکن پارس
مرکز ۸۵۳۸۵۳
۸۴۸۴۲۴
اجاره ۸۵۷۵۸۵
بخارجیان

خانه شما رافوری به خارجیان اجاره می‌دهیم تلفن۶۲۲۰۶۵و۶۲۰۱۰۷

ویلا و ابارتمان بخارجیان ـ ۸۵۰۵۵۶

مشاور خارجیان
اجاره خارجیها ۸۲۴۴۱۶ و ۸۳۲۹۵۸

موسسه امور خارجیان
مرکز اجاره تخت جمشید
۷۵۱۷۸۲-۷۵۲۳۵۸

موسسه ظفر ZAFAR
اجاره فوری
خانه بخارجیان اجاره میدهیم
تلفنهای: ۲۲۷۷۴۶
۲۲۸۵۸۹

اجاره ویلاوآپارتمان
بخارجیان فوری
تلفن: ۸۵۹۹۸۸

اجاره بخارجی وایرانی از ۴ تا ۵۰ اطاقه
۸۴۲۸۸۴

آژانس هایلند
مرکزاجاره به خارجیان
تلفن
۸۴۶۱۶۳-۸۵۶۱۷۴

ویلا و آپارتمان بخارجیان ـ ۸۵۰۵۵۶
آ ـ ۴۲۰۶۳

۸۳۵۱۲۰ - ۸۲۹۷۶۶
سازمان کورش
اجاره منازل بخارجیان

ایران بخارجیان
وزیری
۸۴۶۱۶۳
۸۵۶۱۷۴
۸۳۳۹۱۲
۶۵۶۹۵۷

تهیه مسکن کورش
مرکز اجاره به ایرانی وخارجی مبله و غیرمبله و محل کار تلفن ۸۴۷۹۸۲ و ۸۵۳۷۳۶

آژانس بین‌الملل
۸۳۰۸۴۱ ـ ۸۳۰۸۴۲ ـ
اجاره هر نوع مستغلات مبله‌وغیر مبله به‌خارجیان

۲۴ ساعته
اجاره بخارجیان
فرخ
سازمان نیازمندیهای بین‌الملل
باده سال تجربه
۲۳۸۷۹۹-۲۳۹۱۱۸

هرنوع آپارتمان ویلا
مبله و غیر مبله اجاره‌بخارجی‌و ایرانی نیازمندیم ۸۵۸۵۹۸ و ۸۴۹۴۶۹
آ ـ ۲۵۴۳۵

آژانس فارنر
ازتجربه و آشنائی مابانشرکتهای خارجی برای اجاره‌دادن‌ویلاها و آپارتمانهای خود استفاده نمائید تلفن ۸۴۷۹۹۸

آژانس سی ساند ـ ار
اجاره بخارجیان۸۴۹۶۲۵

سازمان نیازمندیهای خارجیان
خانه‌شمارااجاره میدهد
۸۲۳۱۵۵ ۸۲۳۹۲۹
۸۲۸۱۰۶

موسسه کیو
۲۸۵۶۸۵
۲۸۵۳۸۰
مرکزاجاره بخارجیان

پیشتاز
پیشتاز اجاره به خارجیان
۳۱۷۷۴۲-۳۹۱۰۵۵

شرکت هماهنگی خدمات
شخصا یا توسط اژانس مورد نظر مشخصات دفاتر کارومحل‌ـ های مسکونی را منحصرا برای اجاره بخارجیان بدایره منازل این شرکت‌اعلام‌فرمائید ۶۲۲۴۷۰ ۶۲۲۴۳۰

NCOA
Service Center
(انجمن خارجیان مقیم ایران)

خانه ویلا و آپارتمان‌شما رافورا اجاره میدهد تلفن ۲۳۵۳۷۸ واز ۸تا۵ بعدازظهر ۷۹۵۹۸۹

سازمان نیازمندیهای پرس
تلفن ۶۱۲۷۴۶-۶۲۷۳۹۴
مرکزاجاره ـ خریدوفروش
هرنوع منزل ـ آپارتمان

نیازمندیهای اطلاعات

برای دادن آگهی تلفنی باشماره‌های ذیل تماس حاصل فرمائید

تلفنهای: ۳۱۱۲۲۴-۳۱۱۲۲۵

استخدام

بیکنفر آموزگار کلاس پنجم‌ابتدائی جهت‌تدریس ریاضیات خصوصی ـ نیازمندیم تلفن۲۹۲۱۰۲

زن یا مرد و یا زن و شوهر آشپز برای منزل شبانه روز نیازمندیم . تلفن ۹۲۷۱۱۳

شرکت لوکوربوزیه استخدام مینماید

۱ـ سکرتر مدیرعامل با تسلط کامل بتایپ فارسی .
۲ـ چندخانم فارغ‌التحصیل یا دانشجوی سال آخر هنر های تزئینی تلفن ۸۵۹۴۶۰
آ ـ ۲۸۸۸۸

آگهی استخدام

کنسرسیوم عمران کشور نیازمند بچندنفر آرماتوربند و نجار و کفراژبند جهت کارگاه جیرفت حوزه کرمان از تاریخ استخدام بمدت چهار ماه نیازمند است . واجدین شرایط به شرکت کنسرسیوم عمران کشورچهارراه تخت جمشید خیابان سپهبد زاهدی کوچه سوسن پلاک ۱۶ مراجعه نمایند .
آ ـ ۱۹۰۵۱

یکنفر دوشیزه یا بانو جهت فروشندگی پوشاك نیازمندیم متقاضیان همه روزه از ساعت ۱ الی ٤ بعداز ظهر به سپه سه راه خیام شرکت تعاونی روزنامه اطلاعات مراجعه نمایند .

خانمی دیپلمه یا درحدود دیپلم آشنا بزبان‌انگلیسی‌مورد نیاز است. تلفن۸۳۷۰۰٤

استخدام‌سکرتر

بیك دوشیزه سکرتر فارسی ٤ تا ۸ بعد از ظهر با حقوق مکفی نیازمندیم دروازه دولت ساختمان فیات تلفن ۸ـ۳۱۹٤۲۵

بچندنفرفروشنده‌پوشاك با حقوق مکفی نیازمندیم تلفن ۲۹۲۱۰۲

پرستار بچه

بیك خدمتکار زن هفته‌ای۳شب برای نگهداری بچه یکسال‌ونیمه نیازمندیم تلفن ۸۵۷۰۹۵
آ ـ ۲۵۳۲۸

تلفنچی

بیکنفر دوشیزه تلفنچی وارد به تایپ فارسی نیازمندیم تلفن ـ ۸۳۱۰۶۵
آ ـ ۲۸۸۵۵

شرکت نقشه‌برداری استخدام میکند

به دو نفر دوشیزه یا بانو برای منشیگری و کار های‌دفتری‌نیازمندیم تلفن ۶۲۸۰٤۷

هنرپیشه زن و مرد

آموزشگاه هنری پاترا با امتیاز رسمی از وزرت فرهنگ وهنر عده‌ای خانم و آقا جهت تعلیم هنرپیشگی . فن بیان وشرکت در فیلم سینمائی و سریال تلویزیونی میپذیرد . داوطلبان همه روزه از ساعت ۱۰ صبح الی ۱۱ر۵ و از ٤ر۵ الی ۷ر۵ بعدازظهر مراجعه نمایند. احمد کاشانی کارگردان تئاتر ـ نشانی دروازه دولت روبروی پمپ‌بنزین کوچه حمیدالدوله تلفن۲۱٤۵۲۹
آ ـ ۲۸٦۲۷

موسسه تی.تی.اس به تعدادی راننده پایه یك و دو نیازمند است آدرس :خیابان آیزنهاور ۲۱ متری جی

ایران پالوك استخدام میکند

۱ـ ویزیتور با حقوق ثابت و پورسانت مکفی .
۲ـ تکنیسین باسابقه کار جهت نصب تلفنهای دکمه‌ای ۷۶۲۳۳۳
آ ـ ۹۵٤٤

یك شرکت تجارتی احتیاج بخرید و یا اجاره ساختمانی با مشخصات زیر دارد

۱ـ دارای جواز تجارتی .
۲ـ محل تخت طاوس بیالا.
۳ـ حداقل دارای ٤ شماره تلفن.
٤ـ تعداد اطاق بین ۲۰الی۲۵
۵ـ دارای پارکینگ بظرفیت حداقل ۱۲ اتومبیل.

لطفا بین ساعت ۸ صبح تا٤ بعدازظهر با شماره زیرخانم عرفانی تماس بگیرید ۶٤۲۷۵۲

سازمان انرژی اتمی ایران

سازمان انرژی اتمی ایران استخدام مینماید

سازمان انرژی اتمی ایران بتعدادی‌ازفارغ‌التحصیلان انستیتو های تکنولوژی‌با شرایط زیر نیازمند است .

۱ـ فارغ‌التحصیلان رشته های الکترونیك ـ شیمی صنعتی ـ ابزار دقیق ـ متالوژی و مکانیك
۲ـ معافی نظام وظیفه‌یابرگ خاتمه خدمت
۳ـ معدل ۱٤ ببالا
٤ـ سپردن تعهد خدمت
۵ـ حداکثر سن ۲۵ سال
٦ـ آشنائی بزبانهای انگلیسی‌یا فرانسه

افراد مورد نیاز از طریق مصاحبه انتخاب و پس از استخدام درسازمان جهت گذراندن یك دوره کارآموزی دوساله در امور مربوط به تکنولوژی هسته‌ای به کشور فرانسه‌اعزام و پس‌از مراجعت در مرکز تکنولوژی هسته‌ای‌اصفهان مشغول‌خواهندشد.

داوطلبان میتوانند برای‌مصاحبه مقدماتی از روز سه‌شنبه ۵ الی پنجشنبه۷ اسفند بادردست‌داشتن مدرك تحصیلی ـ ریزنمرات ـ برك خاتمه خدمت ـ سابقه کار و دوقطعه‌عکس٤×٦ به‌واحدمحلی سازمان واقع دراصفهان جلفا ـ خیابان خاقانی ـ کوچه افشین نبش کوچه رشیدالدین مراجعه نمایند .

تعدادی نقشه‌کش ومترور جهت‌کار در همدان و کرمانشاه استخدام میشوند متقاضیان با راهنمای شماره ۳۹۳ روزنامه اطلاعات مکاتبه نمایند .

آرشیتکت
بچندنفر آرشیتکت که دارای برگ اشتغال بکار در شهرداری داشته باشندنیازمندیم تلفن ۹۳۷٤۱٤
آ ـ ۲۸۸٦۲ ۱ـ۳

انباردار استخدام میشود ۷۵۲۹۳٤
آ ـ ۲۸۸٦۵

بچندنفرکارگرساده‌جهت‌کارخانه نیازمندیم تلفن ۶٦۹۲۹۳
آ ـ ۲۸۸۹۳

TYPIST
Parke Davis Company, Km. 17 Karadj Road, requires a proficient English typist. Farsi typing helpful but not necessary. Applicant must have a working knowledge of English, be willing to learn and be conciencious about her work. Five day week, 7:30 to 17:00, transportation or car allowance provided, cafeteria, pleasant surroundings. Salary negotiable. Please telephone 664714 or 668402 and ask to speak to the Personnel Manager.

دو نفرمهندس که درتهیه نقشه‌های جزئیات اجرائی اسکلت فلزی تجربه داشته باشند جهت کار در کرمانشاه استخدام میشوند متقاضیان با راهنمای شماره ۳۸۸ روزنامه اطلاعات مکاتبه نمایند .

استخدام‌سکرتر

دوشیزه یا بانوئی که مسلط به ماشین‌نویسی فارسی و لاتین باشد بطورتمام‌وقت نیازمندیم تلفن ٦٦۵۹۱۲

چرخکار خیاط زنانه‌دوز نیازمندیم ٦٦۷۱۲۰

مستخدم زن نیازمندیم تلفن ۸۵۹٦۰۹
۱ـ۳ آ ـ ۹۵۰۵

استخدام مسئول عینك‌سازی

باحقوق مکفی . ایران عینك کرمانشاه خیابان سپه صندوق پستی ۹۰
۱ـ۱۵ آ ـ ۹۳۹۷

بیك نفر ماشین نویس فارسی و لاتین مسلط به زبان انگلیسی (مرد یا زن) بطور تمام وقت مورد نیاز است لطفا با تلفن ٦٤٤۱۹۲ تماس بگیرید

بدونفر کارگر عکاس تمام وقت نیازمندیم یک خانم یک آقا ـ ۳٤۰٦۱۲
آ ـ ۱۸٤۵۱

استخدام

روابط عمومی یکشرکت ساختمانی بیك نفر دوشیزه یا بانو دیپلم یا حدود دیپلم با آشنائی به تایپ فارسی نیازمند است متقاضیان ـ خواهشمنداست بنشانی خیابان پهلوی چهار راه شاه‌کوچه سیمرغ‌شماره ٦٦ طبقه سوم مراجعه فرمایند

تعمیرگاه‌حقیقت

بچندنفرکارگرگلگیرساز ونقاش اتومبیل باسابقه کار نیازمندیم تلفن ۲۳۸۵۳۸

پزشکیار زن نیازمندیم ۳۰٤٤۳۸

یک نفر دوشیزه یابانو برای کارهای دفتری شرکتی استخدام میشود ـ آدرس میدان ۲۵ شهریور خیابان سینا شماره۲۰ طبقه اول شرکت سی‌دی.اف .
آ ـ ۲۸٦۰۹

راننده دو شخصی با ضامن معتبر باکلیه‌مزایا برای کارخانه احتیاج است تلفن ۹۵۱۹۳۰

یکنفر برای کارگاه عکاسی تمام وقت دارای معافی نیازمندیم مقابل کلانتری نارمك فتو ـ سانترال تلفن ۷۹۵٤۳۵

برای اداره خانه‌ای بیك تدبیرو با حقوق مکفی‌و مزایا نیازمند است ـ واجدین با تلفن۶۵۱۳٤۸ از ساعت ۸ الی ۱۲صبح تماس بگیرند .

دوشیزگان

از شما برای کارجواهر سازی این هنر آبرومند دعوت بهمکاری میشود علاقمندان با تلفن ـ ۳۱۱۱۸٦ تماس بگیرید.

به راننده‌ای مجرب و محتاط و خوش قول که از خودش اتومبیل‌داشته باشد جهت بردن یك خانم سر کار روزانه سه بار ۵ روز در هفته ـ نیازمندیم ساعت کار ۹ صبح ۱۲ ظهر و ۳ بعد از ظهر نیازمندیم‌مسافت از خیابان تلویزیون (وزراء) خیابان هفتم‌الی میدان‌ونك تلفن۶۲۵۸۷٤
۱ـ۲ آ ـ۲۸۸٦۳

بیك تلفنچی نیاز است نبش خردمند کریمخان زند پلاك ۸شرکت‌پارکت تلفن۸۲٤۱٦٤و۸۳۱٤۵۰

یکنفر کمك حسابدار و یکنفر فروشنده و دونفر کارگر ساده تمام وقت مورد احتیاج است . تزئینات شاهرضا از ساعت ٤ تا۷ با تلفن ٦٤۸٦۰٦ تماس حاصل فرمائید .

شرکت ماجدی یکنفر ماشین نویس فارسی مسلط برای تمام وقت استخدام میکند . لطفا با تلفن شماره ٦٤۲٤۲۱ تماس بگیرید

استخدام سکرتر

به دو نفر سکرتر نیازمندیم تلفن۳٤۳۰۷۸ صبح ۸ تا۹ عصر ها ۵ تا ۸

جوانی دارای معافی دائم برای‌نامه رسانی‌ونظافت دفتر نیازمندیم حداکثر سن ۲۲ سال تلفن ۳۹۱۷٤٤

سرایدار با ضامن معتبر برای کارخانه با کلیه مزایا احتیاج است تلفن ۹۵۱۹۳۰

جوانی بیست ساله بامعافی و گواهینامه دوشخصی جویای‌کار شبانه‌روزی استبراهنمای‌شماره ۳۹۲ تلفن ۳۱۱۰۸۰ مراجعه فرمایند .
آ ـ ۱۸۸۹۵ ۱ـ۲

راننده ۲ همگانی باسواد متاهل سابقه کار ۱٤ سال سن ٤۵ ساله شرکت غیره جویای‌کار راهنمای۳۹۵ تلفن ۳۱۱۰۸۰ روزنامه‌اطلاعات.
آ ـ ۱۸۸۳۱

کمشده

از یابنده گواهی لیسانس موقت روانشناسی اینجانب ناهیدماژه عابد تقاضا میشود به آدرس: گلوبندک ـ ساختمان توسل ۲۳ یابه تلفن ۵۲۲۹۴۵اطلاع‌فرمایند مژدگانی بگیرند .
۱ـ۳ آ ـ ۱۸۳۹۵

شناسنامه گواهینامه‌موتورسیکلت سند موتورسیکلت چوپا مدل۲۵۰ بنام محمدرضا ملکوتی مفقود گردیده یابندگان بتلفن ٦٦۸۲۸۱ یا ٦٤۸۷۲٤ اطلاع داده و مژدگانی دریافت دارند .
آ ـ ۲۸۸۷٦

یک برگ جواز تفنگ شکاری دولول بنام اینجانب دکترمحمود مصدق مفقود گردیده‌خواهشمند است درصورت پیدا نمودن با شماره تلفن ٦٦۷٤۳۲ عصرها تماس حاصل نمایند .
آ ـ ۲۸۸۸۳

دسته چک بانك صادرات شعبه مسجد ملکه نوران از حساب جاری ۱۱۹ اینجانب ابوالقاسم رحمتی‌زاده در تاریخ۲۹ر۱۱ر۵٤ مفقود واز درجه اعتبار ساقط است .
آ ـ ۱۸۹۹۵

یکبرگ چک بشماره ۹۰۵۱۹۳ بانك صادرات شعبه بازار دروازه نو سررسید ۱ر۱۲ر۵٤ بمبلغ ۵۰۰۰۰ریال در وجه حمید ورقائی مفقودشده‌ازدرجه اعتبار ساقط است .
صدرالله مختاری
آ ـ ۱۸۹۹۳

کیف دستی مردانه‌قهوه‌ای‌روشن که محتوی آن گواهینامه‌رانندگی و پاسپورت اینجانب منوچهر زانیج‌خواه درتاریخ ۱۸ر۱۱ر۵٤ درخیابان امیرآباد شمالی‌مفقود گردیده از یابنده محترم تقاضا میشود باتلفن ۳۱۰۷۰۳تماس‌و مژدگانی دریافت دارد.
۱ـ۲ آ ـ ۲۸۵۹۹

گذرنامه اینجانب سیدابوالقاسم سید کاظم شاه صادره‌افغانستان مفقود شده یابنده بسفارت افغانستان تحویل نماید .
آ ـ ۱۹۰۲۳

آگهی فقدان پروانه‌مالکیت خودرو

آقای فرزاد صفائی کارت‌مالکیت موتورسیکلت شماره ۵۱۲۱تهران ۱٤ر۱مفقود و تقاضای صدور مجدد آنرا دارد مراتب درسه نوبت هرده روز یکبار آگهی میگردد درصورت عدم اعتراض ده روز پس از نشر این آگهی المثنی مربوطه تنظیم و تسلیم نامبرده خواهد شد.
اداره راهنمائی ورانندگی

سند مالکیت خانه‌بابنجاق‌وجواز خانه و دوعدد فیش بانك ملی ناحیه ۵ ودوعدد رسید قبض بنام عبدالله مایلی مفقودگردیده از درجه اعتبار ساقط است‌از یابنده تقاضا دارم به تلفن ـ ۳۰۱۰۱۱ با آقای‌مختاررحمانی اطلاع داده ومژدگانی دریافت دارند .
آ ـ ۹۵٦۹

شریک

سرمایه گذاری‌درشرکت های انگلیسی
صندوق پستی ۱۸۵۹ تهران

جویای کار

حسابدار وارد نیمه وقت از ۲ بعدازظهر ببعد جویای کاردر دفاتر و شرکتهای خصوصی راهنمای ۳٦٦ روزنامه اطلاعات تلفن ۳۱۱۰۸۰
آ ـ ۱۸٦۹۲

آرشیتکت

فوق لیسانس معماری از آلمان با پنج سال‌سابقه کار در آلمان و ایران آماده طرح ، محاسبه و نظارت هر نوع کار ساختمانی در تهران و شهرستانها میباشد . تلفن ۷۵۸٤۵۰

زن و شوهری جویای کاردزن برای آشپزی ومرديرای باغبانی و پیشخدمتی بابچه ۷ ساله جمعا باحقوق ۱۵۰۰ تومان‌تلفن ۳۱۱۰۸۰ راهنمای ۳۹۰روزنامه اطلاعات .
۱ـ۲ آ ـ ۱۸۸٦۹

کارخانجات صنعتی ایران برنا استخدام می کند

۱ـ متصدی انبار باسه‌سال سابقه کار و تضمین و وارد به سیستم کاردکس‌یک نفر
۲ـ دوشیزه یا بانو جوان جهت ماشین نویسی۳نفر
۳ـ تراشکار ـ صفحه تراشکار ـ فرز کار درجه‌یک ۲۰ نفر
٤ـ متصدی آبکاری و کارگر پرداخت کار ۱۰ نفر
۵ـ قالبسازوفرزکبی‌کار با سابقه ۱۰ نفر
٦ـ بافنده نواربافی ۲۰ نفر
۷ـکارگرساده (زن‌ومرد) ۱۰۰ نفر

نشانی جاده قدیم کرج زیریل راه‌آهن تبریز خیابان کارتن سازی جنب کارخانه نوظهور تلفن ۹۵۵۱۳۱ و ۹۵۰۵٤۲

آگهی استخدام

شرکت ساختمانی برای کار در تهران‌احتیاج به افراد زیر دارد .

۱ـ۳ نفر مترورباحداقل ۵سال سابقه کار
۲ـ ۳ نفر تکنیسین با سابقه
۳ـ دو نفر مکانیك
٤ـ ۳ نفر کمك مکانیك
۵ـ ۵نفر معمار

آدرس . یوسف‌آباد بالا ـ میدان کلانتری‌ـ خیابان مدبر نبش کوچه بیست‌و چهارم پلاك۸٤

شرکت سهامی (عام) بی.اف گودریچ ایران به کارمندان ذیل نیازمنداست

۱ـ کارمند تدارکات
دانستن زبان انگلیسی ، وارد به امورگمرکی، حداقل ۳ سال سابقه کار.

۲ـ کارمند ارشد کارگزینی
حداقل ۵ سال‌سابقه کار ، وارد به امور پرسنلی ، دانستن زبان انگلیسی . حداکثر سن ۳۵ سال.

متقاضیان به کارگزینی شرکت واقع درخیابان آیزنهاور جنب کمپانی ژیان مراجعه نمایند.

آگهی استخدام

کارخانه صنعتی‌لیلاشهر درنوشهر بامزایای خوب احتیاج بچندنفر برقکار برای ساختمانهای پیش ساخته دارد

متقاضیان میتوانند برای اطلاع بیشتر با تلفنهای ٦۸۵٦۵٦ و ٦۸۷٤٤۵ تماس بگیرند

اجراکار آتلیه طراحی

سازمان تبلیغاتی کوئیك جهت تکمیل کادر آتلیه گرافیك خود به چند نفر خانم و آقا جهت کار تمام وقت نیازمند است . لطفا همه‌روزه‌از ساعت۸ صبح الی٤ بعداز ظهربه خیابان‌فرانسه پلاك ۷۲ مراجعه فرمائید.

PAN AMERICAN WORLD AIRWAYS
requires Career oriented
OPERATIONS AGENTS
with at least one year experience or aptiture to learn. Military exemption. Must have good knowledge of English. Growth *opportunity* and travel privileges.
Call Pan Am Personnel Department
Shah Reza at Villa.

کارگر باسواد

تعدادی کارگر که دارای تحصیلات ششم ابتدائی‌باشند باحقوق ومزایای مکفی استخدام میشوند.
متقاضیان همه روزه به‌آدرس کیلومتر ۱۱ جاده کرج خیابان استادیوم آریامهر کارخانه شیشه سازی مینا مراجعه نمایند .

آگهی استخدام

کارخانه صنعتی‌لیلاشهر درنوشهر بامزایای خوب احتیاج بچندنفر برقکار برای ساختمانهای پیش ساخته دارد

متقاضیان میتوانند برای اطلاع بیشتر با تلفنهای ٦۸۵٦۵٦ و ٦۸۷٤٤۵ تماس بگیرند

نیروی دریائی شاهنشاهی

آگهی استخدام

نیروی دریائی شاهنشاهی تعدادی پزشك‌با تخصصهای جراح عمومی ،زنان و زایمان‌ونرس ماما جهت خدمت درپایگاه‌دریائی بوشهراحتیاج دارد . داوطلبین میتوانند جهت کسب اطلاعات بیشتر و تعیین میزان حقوق همه‌روزه باستثناء پنجشنبه ها وروزهای تعطیل از ساعت ۱۸الی ۱۵ر۳۰ بمعاونت پرسنل (مدیریت استخدام) واقع در خیابان سپهبدزاهدی جنب مسجد الرحمن مراجعه نمایند .
م‌الف ۲٤۰۹۱ ۱ـ٤

آگهی استخدام

سازمان تامین اجتماعی بمنظور تکمیل کادرواحد های خود درتهران وشهرستانها تعدادی لیسانسیه‌حقوق قضائی ، حسابداری ،اقتصاد ، علوم‌اداری ، بیمه (رشته تعاون وتامین اجتماعی)،مدیریت‌بازرگانی ،علوم‌اجتماعی، روابط عمومی، آمارو انفرماتیک واقتصاد اجتماعی راباشرائط زیر از طریق آزمون ومصاحبه بخدمت می‌پذیرد:

۱ـ حداکثرسن ۳۰ سال تمام
۲ـ دارابودن کارت پایان خدت وظیفه عمومی‌یابرگ معافیت دائم.

داوطلبان میتوانند ازتاریخ درج این‌آگهی حداکثر تاتاریخ ۱۳ر۱۲ر۱۳۵٤ همه روزه باستثنای پنجشنبه‌هاو ایام تعطیل ازساعت ۱۲ الی ۱٦ بمنظور ثبت‌نام‌باهمراه داشتن مدارک زیر :

۱ـ فتوکپی دانشنامه لیسانس
۲ـ فتوکپی شناسنامه
۳ـ دوقطعه عکس ٤×٦
٤ـفتوکپی پایان خدمت وظیفه عمومی یابرگ‌معافیت دائم مدیریت کارگزینی واقع درطبقه چهارم کاخ مرکزی سازمان تامین اجتماعی خیابان آیزنهاور مراجعه‌نمایند.
م‌الف ۲٤۳٦۹

سازمان تامین اجتماعی

عمره نوروزی همایون ولا
انتخاب شده از سازمان محترم اوقاف
جده ـ مکه ـ مدینه ۱۷ روز
۵۵۰۰ تومان تلفن ۳٦۳۷٤۳

حج‌عمره‌وزیارت‌شام

دیداری از شهر توریستی جده حرکت ۲۷ اسفند مدت ۲۱ روز به مدیریت حاجی ابوالقاسم جعفری، بوذرجمهری غربی درخوتگاه فرش کاشانی تلفن ۵۳۹٤٤۹و ۷۹٦۹۱۰

حراج تولیدی‌شهناز

وابسته بفروشگاه پوشاك شهناز

از۵اسفندشروع میشود

خیابان پهلوی بالاترازچهار راه تخت‌جمشید اول کوچه ریاض تلفن ٦٤۱۰۲۷

آگهی‌دعوت مجمع عمومی‌فوق‌العاده

بدینوسیله از کلیه صاحبان سهام شرکت پاکاژینك (سهامی خاص) برای تشکیل مجمع عمومی فوق‌العاده دعوت میشود که در ساعت۵ بعداز ظهر روز شنبه ۲۳ اسفند ماه‌پنجاه‌وچهار درمحل شرکت واقع در خیابان جم کوچه مدائن پلاك ٤۹ حضور بهم‌رسانند و یا نماینده‌رسمی خود را معرفی و اعزام دارند .

رئیس هیئت مدیره
شرکت پاکاژینك (سهامی خاص)
دکتر رضا طوبی

اخذپذیرش تحصیلی

دبستانی ـ دبیرستانی ـ دانشگاهی تا درجه دکترا از اکثر کشورهای خارج در کوتاه‌ترین مدت « مدت ۱۰ روز ».

تورهای تحصیلی تابستانی در انگلستان « حداقل سن ۸ سال تمام» ـ ترجمه مدارک رسمی و غیررسمی در ظرف ٤۸ ساعت دفتر منصوری نشاط خیابان بهوی بالاتر از چهارراه امیراکرم ساختمان کیان طبقه سوم .

تهیه نقشه ساختمانی

فوق‌لیسانس معماری از آلمان با ۵ سال سابقه کار آماده طرح و محاسبه و نظارت هرنوع کار ساختمانی میباشد تلفن ۷۵۸٤۵۰

مژدگانی

اتومبیل آریای

سفید رنك شماره ٤٦٦٤۹ تهران .د مفقود شده لطفا به تلفن های ٦۸۰۱۵۱ و یا ٦۸۷۸۰۱ اطلاع دهید متشکریم .

مژدگانی

ده هزار ریال روزچهارشنبه بیست و نهم بهمن ماه ۵٤ یک عدد کیف سیاه رنگ شیرو محتوی دو جلد دفتر ومقداری اسناد مربوط به حسابداری و مبلغ نه هزار ریال نقدی در تاکسی بین ناصرخسرو ومیدان شوش مفقود گردیده مطلعین به شماره تلفن ۵۹۱۲۹۱و۵۹۲۵٦۱ تماس حاصل گیرند ومژدگانی خود را دریافت دارند .
آ ـ ۲۸۸۵۸

سرپرست‌امورفروش

باشرایط زیر استخدام‌میشود

۱ـ سن بین ۲٤ تا۳۰ سال۲ـ دارای مدرك لیسانس دررشته های بازرگانی ـ اقتصادی ـ مدیریت
۳ـ مسلط بزبان‌انگلیسی و ۲ تا۳ سال تجربه‌درامور فروش
٤ـ داشتن برك انجام خدمت نظام وظیفه و یا معافیت دائم

تذکر : محل خدمت در رشت خواهد بود .

علاقمندان با صندوق‌پستی ۱٦۷٤ـ ۱٤مکاتبه نمایند .

سرپرست‌امورتولیدی

باشرایط زیر استخدام‌میشود

۱ـ داشتن سن بین ۲۰ تا ۲۵ سال
۲ـ دارای دیپلم کامل متوسطه ، مسلط بزبان انگلیسی‌و تجربه‌درصنایع مختلف
۳ـ داشتن برك انجام خدمت نظام وظیفه و یا معافیت دائم

تذکر : ۱ـ محل خدمت بین ۲ تا۳سال در رشت خواهدبود .
۲ـ واجدین شرایط بعدازانتخاب‌شدن بمدت‌سیزده هفته‌برای آموزش لازم به اروپا یا آمریکا اعزام خواهندشد .

علاقمندان با صندوق پستی۱٦۷٤ـ۱٤مکاتبه نمایند .

نیازمندیهای اطلاعات

برای دادن آگهی تلفنی باشماره‌های ذیل تماس حاصل فرمائید

تلفنهای: ۳۱۱۲۲۴-۳۱۱۲۲۵

آگهی استخدام آشپز

نیروی هوائی شاهنشاهی تعدادی آشپز فرنگی پز را با حقوق ومزایای مکفی جهت شهرستان نائین استخدام مینماید، داوطلبان واجد شرایط میتوانند از تاریخ ۲ر۱۲ر۵۴ از ساعت ۸الی ۱۲ همه روزه باستثنای روز های پنجشنبه و تعطیل بادردست داشتن عین‌ـ شناسنامه ـ دفترچه پایان خدمت یا برک‌معافیت دائم (غیرپزشکی) و دو قطعه عکس به‌ستاد فرماندهی نیروی هوائی شاهنشاهی واقع در خیابان فرح‌آباد (ژاله)مراجعه نمایند.

نیروی هوائی شاهنشاهی

م‌الف ۲۴۳۷۰   ۱ـ۳

شرکت صنایع الکتریکی البرز

جهت خدمت در کارخانه خود واقع در جاده آرامگاه جنب مسجد نورملکان احتیاج به‌همکاری افراد ذیل دارد.

۱ـ دوشیزه‌یا بانو مترجم وسکرتر باآشنائی کامل بزبان فرانسه و تایپ

۲ـنقشه کش فنی با سابقه و تحصیلات دیپلم فنی.

۳ـ تکنیسین الکترونیك با سابقه و آشنا به دستگاههای اتوماتیك

داوطلبین میتوانند باتلفنهای ۷ـ۵۳۳۰۰۶ با امور اداری کارخانه بین ساعت ۶صبح تا ۲بعد از ظهر تماس بگیرند   ۱ـ۳

آگهی استخدام

بچند نفر دوشیزه که معلومات آنها حدود سیکل اول متوسطه باشد با دانستن ماشین نویسی فارسی برای تمام وقت جهت انجام‌امور اداری استخدام میشوند، متقاضیان میتوانند همه روزه از ساعت ۴ تا۶ بعداز ظهر به‌آدرس خیابان کریمخان زند چهارراه ویلا استودیو جواد مراجعه فرمایند.   ۱ـ۳

گروه تولیدی کورش
KOUROSH MFG. GROUP

دعوت به همکاری مینماید

۱ـ کارگر خیاط مردوزن (برشکار وچرخکار)
۲ـ رویه‌دوز و رویه‌کوب‌مبل
۳ـ پرسکار درجه دو
۴ـ مونتاژگر کولر درجه۳
۵ـ ماشین کارنجار
۶ـ کارگر ساده مردوزن

متقاضیانیکه حداکثر سن آنها ۳۵ سال بوده و دارای سواد خواندن و نوشتن وبرك معافیت از خدمت نظام‌وظیفه میباشند (باستثنای بانوان)میتوانند جهت انجام مصاحبه به کارگزینی گروه تولیدی کورش واقع در کیلومتر ۱۵ جاده مخصوص کرج مراجعه نمایند.

شرکت کارخانجات مفید
(سهامی عام)

دو نفر تکنیسین ورزیده جهت سرویس و تعمیر تلویزیون و یك نفر کمك‌انباردار آشنا به قطعات الکترونیك و دو خانم که بامور دفتری‌و کارتکس وارد و مسلط باشند با حقوق مکفی استخدام مینماید.

داوطلبان برای آزمایش لازم و کسب‌اطلاعات بیشتر به کارگزینی شرکت در خیابان تهران‌نو ایستگاه پل ـ سی متری نیروی هوائی ـ کارخانجات رادیو تلویزیون بلر مراجعه نمایند. تلفن ۷۹۵۸۹۵   ۱ـ۲

استخدام تلفنچی

شرکت پارکت بیکنفر دوشیزه یا بانوتلفنچی نیازمند است آدرس کریمخان زند نبش‌خردمند پلاك ۸ تلفن ۸۳۴۱۶۳ ـ۸۳۱۴۵۰

آگهی استخدام

گارد جاویدان شاهنشاهی جهت تکمیل کادر درجه داری خود عده‌ای را با شرایط و امتیازات زیرباسمت سرباز‌پیمانی و دانش آموزاستخدام مینماید.

۱ـ تابعیت دولت شاهنشاهی ایران و متدین بدین مبین اسلام.

۲ـ داشتن حداقل‌سن برای دانش‌آموزان ۱۷ وحداکثر ۲۴ سالو برای سربازان‌پیمانی حداقل ۱۸و حداکثر ۲۴ سال کسانی که‌خدمت سربازی را انجام داده باشند ۲۵ سال.

۳ ـدارابودن مدرك سوم متوسطه یا پایان دوره راهنمائی برای دانش آموزان وبرای سربازان پیمانی سواد حدود خواندن و نوشتن.

۴ـ داشتن حداقل قد۱۶۵ سانتی متر برای دانش آموزان وحداقل ۱۸۰ سانتی متر برای سربازان پیمانی.

۵ـ نداشتن همسر و کسان تحت‌تکفل.

امتیازات:

دانش‌آموزان در طی دوره یکسال‌آموزشگاه از حقوق و مزایای معادل ۶۸۰۰ ریال علاوه برخوراك و پوشاك استفاده، پس‌از طی دوره یکسال به درجه گروهبان دومی مفتخر و از حقوق و مزایای معادل ۲۰۵۰۰ ریالو درصورت طی دوره های چترباز ـتکاور و تخصص ویژه از حقوق و مزایای معادل ۲۴۰۰۰ ریال‌بهره‌مند میگردند.

سربازان پیمانی در طی دوره چهارماهه اولیه از حقوق و مزایای معادل ۹۸۵۰ ریالو پس‌از دوره چهار ماهه از حقوق و مزایای معادل ۱۹۴۵۰ ریالو در صورت طی دوره های چتر باز و تکاور از حقوق‌و مزایای معادل ۲۱۴۵۰ ریال بهره‌مند میگردند.

ضمنا دانش آموزان و سربازان پیمانی علاوه‌بر حقوق‌و مزایای فوق‌از امتیازات‌دیگری مانند دوماه حقوق‌پاداش درسال، دفترچه‌خوار‌بار تخفیف قابل ملاحظه‌ای ـدفترچه بهداشت امکان بتعداد افراد تحت‌تکفل دفترچه‌پس‌انداز بانك سپه که ماهیانه برابر مبلغ پس‌انداز سهمیه وزارت جنك به‌حساب وی منظور و پس‌از بازخرید ویابازنشستگی اندوخته قابل ملاحظه‌ای بنامبردگان تعلق میگیرد واجدین شرایط‌بادر دست داشتن‌مدرك‌تحصیلی و۶قطعه عکس ۴×۶ همه روزه بجز ایام تعطیل به‌آجودانی گارد جاویدان شاهنشاهی واقع در پادگان لویزان مراجعه نمایند.

م‌الف ۲۴۱۰۹

گارد جاویدان شاهنشاهی

حسابدار

شرکت ساختمانی های وی احتیاج به حسابدار لیسانسیه با سابقه کار دارد حداکثر سن ۴۵ سال. متقاضیان میتوانند به تلفنهای: ۶۲۸۰۲۳ و ۶۲۳۳۶۳ یا به آدرس خیابان آبان شمالی بالاتر از اداره گذرنامه‌شماره ۱۰۴مراجعه‌فرمایند

سکرتر

یك شرکت بزرك تولیدی یك نفر خانم با سابقه کار در منشیگری را که آشنائی کامل‌به زبان انگلیسی داشته و مسلط به تایپ لاتین‌و آشنا به تایپ فارسی باشد باحقوق ومزایای مکفی بهمکاری دعوت مینماید.

از واجدین شرایط خواهشمند است بااعلام خصوصیات پرسنلی و سوابق شغلی و مدارك تحصیلی وتخصصی و میزان حقوق پیشنهادی خود باصندوق‌پستی ۳۰۰۹ (امور اداری)مکاتبه فرمایند.

شرکت سهامی دشت مرغاب

یک‌ویک

بیکنفر منشی با آشنائی کامل به تایپ‌لاتین ومکالمه انگلیسی با ۲ سال سابقه کار و یك‌نفر منشی با آشنائی به تایپ فارسی و تلفن‌نیازمند است.

متقاضیان به‌آدرس شرکت واقع در خیابان کاخ شمالی‌شماره ۱۰۴ مراجعه نمایند.

شرکت برلیه‌ایران

افراد ذیل را باحقوق مکفی جهت کار در تعمیرگاه برلیه ایران واقع درجاده کرج‌استخدام مینماید:

علاقمندان میتوانند همه‌روزه بین‌ساعت۸صبح تا ۲ بعدازظهر به‌استثنای روزهای تعطیل با تلفن ۸۲۶۳۳۹ تماس بگیرند.

مکانیك دیزل باتجربه ۳ نفر

برقکار اتومبیل و کامیون با تجربه ۱ نفر

کارمند اداری آشنابه‌زبان‌فرانسه ۱ نفر

شرکت برلیه ایران

شرکت الکترولوکس ایران
استخدام مینماید

۱ـ تعداد ۴ نفر سرویسکار لوازم خانگی
۲ـ یکنفر سرویسکار جارو برقی
۳ـ ۴ نفر کارگر ساده
۴ـ یکنفر کمك انباردار با ضمانت

متقاضیان به خیابان تهران‌نو ایستگاه فرح‌آباد مقابل استخر آریا شماره ۱۱۵۵ مراجعه و یابا تلفن ۷۹۸۷۶۴ تماس حاصل نمایند.

تهران فارما
شرکت سهامی خاص

تهران‌فارما
استخدام‌میکند

الف: چندنفر ویزیتور دیپلمه فعال ـجهت ویزیت فرآورده‌های داروئی و آرایشی برای‌تمام وقت باحقوق و مزایای عالی در شهرستان کرمان.

ب: یکنفر کمك‌انباردار با معلومات ابتدائی در شهرستان کرمان.

داشتن برك خاتمه خدمت سربازی، سکونت در محل وسپردن تضمین معتبر از شرایط‌اصلی استخدام است.

واجدین شرایط میتوانند در ساعت ۹ صبح روز سه‌شنبه ۵ر۱۲ر۵۴ بمرکز پخش‌این‌شرکت واقع در کرمان: خیابان شاهپور پاساژ دکتر خیراندیش به آقای میثاقی مراجعه نمایند.

ارج ARJ استخدام میکند

شرکت ارج برای دفتر معاون فنی مدیرعامل یك نفر منشی را که دارای تحصیلات دیپلم منشی‌گری، آشنا بزبان انگلیسی و مسلط به ماشین نویسی فارسی و لاتین باشد با حقوق‌و مزایای خوب استخدام میکند.

آدرس: کیلومتر ۱۲ جاده کرج ـتلفن۹۶۲۰۳۱

ESB   RAY-O-VAC

آگهی‌استخدام

کارخانه باطری سازی ری. او. واك واقع درشهر صنعتی البرز ـ قزوین به افراد زیر نیازمند است:

۱ـ سرپرست فنی ۳ نفر باسابقه‌کار

۲ـ مکانیك دستگاههای تولیدی ۵ نفر با سابقه کار

۳ـ کارمند جهت کار در لابراتوار با معلومات حدود دیپلم ۳نفر

متقاضیان باید دارای برك معافی و یا خاتمه خدمت بوده وحداقل سن آنها۲۲ سال باشد واجدین شرایط میتوانند بکارگزینی کارخانه باطری سازی ری.او.واك واقع‌درشهر صنعتی البرز ـقزوین مراجعه و یا با صندوق پستی. شماره ۱۷ قزوین مکاتبه نمایند.   ۱ـ۲

استخدام‌سکرتر

چند نفر حسابدار دیپلمه که‌حداقل ۳ سال سابقه حسابداری داشته باشند با حقوق و مزایای مکفی استخدام میشود.

داوطلبین باتلفن۵۹۲۶۳۱ ازساعت ۸ الی ۱۶ تماس حاصل نمایند.

استخدام مهندس ساختمان

گروه مهندسین مشاور
نظام عامری، کمونه، خسروی

۲نفر مهندس ساختمان با سابقه کارجهت نظارت در شهرستانها احتیاج دارد.

از متقاضیان خواهشمند است‌جهت‌مصاحبه روز های شنبه تا۲شنبه از ساعت ۲تا۶ بعداز ظهر به خیابان‌کاخ جنوبی‌خیابان سزاوارشماره ۹۲ مراجعه نمایند تلفن ۶۴۳۲۶۵ و۶۴۰۷۲۶

استخدام کارگرساده
تلفنچی‌ـراننده

شرکت ایران رول تعدادی کارگر ساده یکنفر خانم تلفنچی و یکنفر راننده ۲ شخصی احتیاج دارد. داوطلبین به آدرس سرآسیاب مهرآباد نرسیده به کانادا درای مراجعه نمایند.

شرکت‌ایران‌رول

شرکت تیتان استخدام میکند

۱ـ سرپرست تراشکاری یکنفر
۲ـ تراشکار درجه ۱و۲ سه نفر
۳ـ آهنگر درجه ۱ و۲ ده نفر
۴ـ جوشکار درجه ۱و۲ ده نفر

متقاضیان میتوانند به نشانی جاده‌مخصوص کرج بعداز پل سه‌راه مهرآباد کوی سوم بیمه جنب کارخانه آماوشوکومارس پلاك ۱۰ یابه تلفنهای ۹۵۱۹۴۶ و۹۵۳۰۷۲ مراجعه نمایند.

یك شرکت خصوصی برای تکمیل کادر خود به چهارنفر فروشنده با تجربه‌درقسمت‌ماشین آلات‌سنگین وتسلط کافی به زبان انگلیسی احتیاج دارد.

واجدین شرایط می توانند همه روزه ازساعت ۷ الی۲ با تلفن ۸ـ۸۵۱۰۲۱ داخلی ۱۲۸تماس بگیرند.   ۱ـ۳

استخدام‌سکرتر

شرکت اینترنشنال هاوزینك ایران احتیاج به سکرتر وارد به ماشین‌نویسی فارسی و لاتین با سابقه‌کاردارد متقاضیان میتوانند به تلفنهای: ۳ـ۶۲۵۶۹۲ یا به آدرس خیابان آبان شمالی بالاتراز اداره گذرنامه شماره ۱۰۴ مراجعه فرمایند.

جوانی آراسته و خوش بیان بامعلومات‌دیپلم یا فوق دیپلم برای تصدی مدیریت فروش‌ویلا و آپارتمان در یك برنامه عظیم شهر سازی در شمال (منطقه بابلسر) که مقیم درمحل نیز خواهد بود. باحقوق ومزایای بسیار خوب ـ استخدام میشود.

داوطلبان لطفا خلاصه‌ای از شرح زندگی وسوابق تحصیل و کار خود را همراه با یک فتوکپی از مدرك تحصیلی و یك قطعه عکس به صندوق پستی شماره ۱۰۷۵ تهران ارسال دارند.

BAYER

آینده شما در بایر

شرکت بایرفارما ایران برای معرفی داروهای خود در تهران احتیاج به چند نفر نماینده علمی تماموقت دارد. داوطلبان این شغل باید واجد شرایط زیر باشند:

۱ـ داشتن حداقل دیپلم طبیعی یا ریاضی.
۲ـ انجام خدمت نظام‌وظیفه یا معافیت دائم.
۳ـ گواهینامه رانندگی.
۴ـ سن کمتر از ۳۰ سال.
۵ـ کسانیکه علاوه برشرایط فوق دارای اتومبیل شخصی بوده و سابقه ویزیت دارو داشته‌باشند حق‌تقدم خواهند داشت.

فقط داوطلبان واجد شرایط فوق برای مصاحبه با تلفن ۸ـ۷۸۳۳۶۶ داخلی ۲۵۱ بین ساعت ۸تا۲ بعدازظهر تماس حاصل نمایند.

شرکت پخشاوران

بدو نفر فروشنده جهت فروش محصولات خانگی‌در تهران و سه نفر دوشیزه یا بانو جهت بایگانی، ماشین نویسی، کمک‌حسابداری بطورتمام‌وقت احتیاج دارد. لطفا به‌تلفن ۵۳۶۴۸۱ ازساعت ۳ الی ۷ بعدازظهر مراجعه فرمایند.

داینرزکلوب بین‌المللی استخدام می نماید

۱) ماشین‌نویس فارسی و لاتین یکنفر
۲) حسابدار معین‌نویس باتجربه دو نفر
۳) راننده پایه ۲ برای سرویس داخلی شهریک‌نفر

از متقاضیان خواهشمنداست صبحها از ساعت۹ الی ۱۲ وبعدازظهر ۲تا۵ به خیابان سپهبدزاهدی ساختمان ۱۰۲ طبقه پنجم مراجعه فرمایند.

EMPLOYMENT

A rapidly expanding International Pharmaceutical Company has the following vacancies:

1. **FEMALE ACCOUNTING CLREK**
   Fluent English and Farsi
   English & Farsi typing
   Flair for figures
2. **ADMINISTRATIVE SECRETARY**
   Fluent English & Farsi
   English & Farsi typing
   Experience in Preparing Payroll & insurance lists
3. **PRODUCTION PLANNING CLERK**
   2 years experience in production planning or accounting
   Fluent English & Farsi
4. **DRIVERS**
   3 years experience in driving
   to be able to speak English

THE JOBS OFFER :
Excellent salary according to qualifications
Good fringe benefits
Convenient working hours: Sunday / Thursday

Please write to :
Personnel Manager
Schering Corp. (Iran) Ltd.
P. O. Box 2497, Tehran.

NOTICE TO QUALIFIED JOINT FOREIGN AND IRANIAN LABOR SUBCONTRACTORS

Parsons-Jurden International Corporation, prime contractor and engineers for Sar Cheshmeh Copper Complex construction in Kerman province, is seeking qualified company for furnishing of skilled labor forces.

GENERAL CONDITIONS

* Subcontractor must be properly certified by Iranian Plan and Budget Organization.
* Capable of providing a large number (approx. 1500) of following skilled and unskilled workers beginning in April 1976 for approximately 18 months.
  1. Electricians and wiremen
  2. Pipefitters, code welders and welders.
  3. Millwright (erectors)/machinery installers
  4. Instrumentation fitters and mechanics.
  5. Foremen and superintendents for each craft.
  6. Administrative staff for above.
* Subcontractor, as a joint foreign and Iranian enterprise to be responsible for managing and furnishing qualified personnel in all categories in the most efficient combination of Iranian nationals and foreign craftsmen in accordance with work and schedule demands.
* Only qualified companies need apply no later than February 29, 1976 for tender documents and craft job descriptions.

Contact:
J.W. Maddox or H. Harney
Parsons-Jurden International Corporation
7th Floor
112 Elizabeth II Boulevard
Tehran.

نیازمندیهای اطلاعات

برای دادن آگهی تلفنی باشماره های ذیل تماس حاصل فرمائید

تلفنهای: ۳۱۲۴۱۳-۳۱۱۲۲۷

فروشگاه مبل

مبل هنر

وابسته بتعاونی های کشور خیابان پهلوی جنب سینمای شهر قشنگ تلفن ۶۶۳۲۱۵

شهرک مبل

بهترین مبلمان و دکوراسیون آخرین مدل ۱۹۷۶ را جهت منزل و محل کار عرضه می نماید خیابان کورش کبیر سه راه ضرابخانه

تلفن ۲۳۶۱۵۷

فروش دست دوم

حراج مبلمان منزل خارجیان

از قبیل یخچال سرویس اطاق خواب تلویزیون و غیره تلفن ۹-۶۸۲۱۶۸ و ۶۸۲۰۹۳
۱-۶ آ- ۱۰۴۵۲

اکازیون

بعلت مسافرت مقدار زیادی البسه دست دوم زنانه زمستانی و بهاره و تابستانی یکجا به قیمت ارزان بفروش میرسد تلفن ۲۸۲۸۴۴

اکازیون
فرش نو ودست دوم ۹۲۸۴۳۱
۱-۴ آ- ۲۸۵۷۵

لوازم منزل ولباس فصل درسایز مختلف خارجی نوودست دوم صبحها جلفا - نبش فاخته ۴۲ طبقه ۲
۱-۳ آ- ۱۸۹۶۱

مزون لاله

شیکترین لباسهای خارجی دست اول ودوم پالتو پوست لباسهای شب روز پالتو بلوزدامن بعلت مسافرت بارزانترین قیمت بفروش میرسد ژالمفرح آباد ساختمان های بانک رهنی لادن شرقی شماره ۷۴ تلفن ۳۴۳۷۱۹
آ- ۹۰۴۷۴

مبلمان منزل چندخانواده خارجی بفروش میرسد. آدرس.سلطنت آباد مقابل تعمیرگاه بنز- کوی تلفنخانه پلاک ۳۴- تلفن ۲۳۴۴۹۳ بین ۳ الی ۸
آ- ۱۸۸۷۷

رادیو ضبط صوت استریو شاوبلورنس آلمانی ۸۰ وات وپروژکتور ۸ میلیمتری سوپر با ناطق و گرامدوال بفروش میرسد فقط بعدازظهرها خیابان بخارست انتهای کوچه چهاردهم پلاک ۶ طبقه چهارم شوقی.
آ- ۲۵۳۵۱

فروش عتیقه

تعدادی ساعت و شمعدان برنز لوستر های باکاراوبرنز گلدانهای سور مبل ناپلئون ۹ پارچه در وضع بسیار عالی آئینه وکنسول تابلو های گوبلن فرانسه ست نهارخوری عتیقه ۸ نفره وبوفه وبار ظروف مرغی یکقطعه فرش گرد چینی و فرشهای ایرانی بعلت مسافرت با قیمت مناسب و استثنائی ۸۳۹۸۶۸ و ۶۸۴۲۹۶
۱-۴ آ- ۲۵۳۴۵

یکدست لباس عروس دوخت غزاله صبا ومقداری لباس دست اول ودوم خارجی سایز ۳۸ و ۳۶ بفروش میرسد میدان کندی. خیابان فرزانه چهارراه هاشمی پلاک ۵

فروش دست اول

مورد توجه کارخانجات و موسسات تولیدی لباس کار و دستکش کار موجود است تلفن ۳۱۸۵۸۳
آ- ۹۵۲۴

خرید اثاثیه

فرش ایران نوین

خریدار قالی وقالیچه وتعویض فرشهای کهنه بانو ۶۵۳۱۹۵
ا- ۲۵۳۱۵

فروش اتومبیل

داتسون ۷۶

کوپه اسپرت ۱۲۰ و ۱۸۰ چهار درب اقساط بابهره بانکی در ۳۰ قسط ۵۳-۹۳۵۰۵۰

بنز
بنز ۴ر۲۳۰ مدل ۷۴ فیروزه ای نمره شده ۱۳۷ هزار تومان ۸ تا ۲ بعدازظهر تلفن ۳۹۱۴۲۴
۱-۲ آ- ۱۰۴۳۴

بنز ۲۵۰ مدل ۷۳ کولر، رادیو کاست بفروش می رسد تلفن ۵۲۴۹۰۵ و ۵۳۳۲۲۹

اکازیون

بی ام و ۱۸۰۰ بسیارتمیز مدل ۷۰ بارادیو پخش کاست بلاپونکت استریوکارکرد ۴۰٫۰۰۰ کیلومتر رنگ شیری بعلت مسافرت بیواسطه سوری بفروش میرسد تلفن ۳۱۸۴۴۷
۱-۳ آ- ۹۵۵۲

دوج
یک دستگاه فورد استیشن مدل ۷۱ دنده اتوماتیک ۸ سیلندر - فرمان هیدرولیک کولر - رنگ یشمی و یک (دستگاه فورد مدل ۶۸ دنده - توماتیک فرمان هیدرولیک کولر - رنگ مشکی بفروش میرسد تلفن ۵۴ر۸۳۴۶۵۰

شورلت
شورلت ایران
رویال ۲۸۰۰ و ۲۵۰۰ آماده تحویل با بهره بانکی ۳۰ ماهه ۵۳-۹۳۵۰۵۰

شورلت ایمپالا
مدل ۶۶ شیشه رنگی کولر فابریک تلفن ۲۶۶۴۴۹
آ- ۹۶۰۷

پیکان دولوکس ۵۲ تودوزی قهوه رنگ نخودی بسیار تمیزفروشی ۷۶۵۹۷۵
آ- ۲۸۷۲۰

مونت کارلو مدل ۷۴ فول اتوماتیک ، کولر ، صندلی چرخان ، رادیو پخش کاست ، رنگ زرشکی ، سقف چرمی سفید با دو لاستیک یخ شکن باچهارده هزارمایل کارکرد بعلت مسافرت بفروش می رسد . تلفن ۶۲۱۷۸۰ از ساعت ۳ تا ۵ هر روز

مینی ماینر
مینی ماینر های تمیز فروشی احتشامی ۷۶۳۴۳۹ ساعت ۸ الی ۱ صبح و ۳ الی ۸ بعدازظهر

پیکان
پیکان ۵۴ کارکرده ۵ هزار کیلومتر رنگ آبی جدید بفروش میرسد جنب ساختمان پلاسکو پارکینگ اسلامبول

پیکان ۵۳ فروشی تلفن ۲۳۲۴۷۴

پیکان جوانان ۵۴ باوسایل اضافی مقطوع ۴۷۰۰۰ تومان تلفن - ۷۹۸۹۶۶
۱-۵ آ- ۲۵۳۲۶

پیکان کار مدل ۵۲ سپربلندورادیو تلفن ۳۳۳۵۲۳ تماس ۵ بعداز ظهر ببعد.
۱-۳ آ- ۲۸۷۹۶

پیکان جوانان مدل ۵۰ قیمت ۲۵ هزار تومان رنگ لاجوردی فروشی تلفن ۲۷۹۷۹۰

یکدستگاه اتومبیل مزدا یشمی رنگ متالیک مدل ۷۵ بفروش میرسد تلفن ۶۲۱۴۱۳ (بین ۲ تا ۴ بعدازظهر) .
۱-۲ آ- ۹۰۴۷۷

مونت کارلو مدل ۷۴ فول اتوماتیک ،کولر،صندلی چرخان ، رادیو پخش کاست ، رنگ زرشکی سقف چرمی سفید بادو لاستیک یخ شکن با چهارده هزار مایل کار کردبعلت مسافرت بفروش میرسد تلفن ۶۲۱۷۸۰

شاهین ۴۷ بیواسطه بمبلغ ۱۷ هزار تومان از ۲ تا ۳ بعداز ظهر تلفن : ۳۵۶۴۹۰
۱-۲ آ- ۲۷۳۲

تریومف TR6 مدل ۷۴ رنگ آلبالوئی تلفن ۶۸۲۹۷۸
آ- ۲۸۸۶۱

فولکس استیشن ووانت ۷۹۷۶۸۰
آ- ۲۵۳۲۵
۱-۲۴ آ- ۲۵۳۲۵

ماک
ماک مدل ۷۲ اطاق دار ۶۰۰ ده چرخ مقطوع ۱۶۰۰۰۰ تومان تلفن ۷۵۱۱۶۶ و ۷۵۳۳۲۱

داتسون ۷۶
شیک ومدرن کوپه ۲ درب و ۴ درب اقساطی بمدت ۳۰ ماه فورا تحویل داده میشود نماینده رسمی فروش نمایشگاه اتومبیل جهان تلفن ۷۹۴۴۲۸

اتومبیل پونتیاک لومتر ۱۹۷۰ بسیارتمیزوسالم شش سیلندر تلفن ۲۲۱۴۲۵ و ۶۵۳۳۳۷

بی ام و
بی ام و ۲۰۰۰ مدل ۶۸ خیلی تمیز باتمام وسائل اضافه پخش استریو بفروش می رسد تلفن ۳۱۴۱۲۷
۱-۲ آ- ۲۸۴۳۲

بی ام و ۵۲۰ مدل ۷۳ لیموئی رنگ با رادیو و ضبط ۷۰ هزار تومان تلفن ۶۲۷۲۳۸

ب.ام.و ۲۰۰۰ مدل ۷۱ تمیزبا وسایل اضافی و چهار حلقه یخشکن بفروش میرسد تلفن - ۲۲۲۹۶۹ از ۴ تا ۸ بعدازظهر .
۱-۳ آ- ۹۰۴۵

ب. ام. و. ۳۲۰ مدل ۷۶ بفروش میرسد تلفن ۸۵۲۵۳۶ و ۸۴۱۶۲۴

فیات ۱۲۸ - ۱۳۰۰ مدل ۷۵ سفارش آمریکا رنگ سبز سیر شیشه عقب گرمکن نمره ترانزیت فروشی تلفن ۳۴۶۸۱۴ از ۶ ببعد
آ- ۱۸۷۴۲

اتومبیل ۲۰٪ نقد و بقیه به اقساط یکساله - فروشنده و خریداریم تلفن ۶۳۹۱۷۱

کامیون جرثقیل با شرایط بسیار مناسب بفروش میرسد تلفن: ۶۵۹۹۳۷-۶۵۳۹۴۹

خرید اتومبیل
امتیاز اتومبیل دانشجوئی خریداریم ۸۵۳۹۸۷

فروشگاههای اتومبیل

شورلت ایران
آماده تحویل نقد و اقساط با بهره بانکی
تلفن ۸۴۸۸۸۷

ژیان
نقد موجود است
نمایشگاه سهیل
تلفن های ۹۲۸۳۳۱ - ۹۲۳۳۱۶ و ۹۲۰۰۶۱

اتوبوس و مینی بوس
شمارا خریداریم
تلفن ۵۲۰۴۷۱ و ۵۲۱۷۸۹

برای اتومبیل شما

شرکت اتو اویل
نماینده پخش محصولات کاسترول اکباتان تلفن ۳۰۲۴۷۳
۱-۴ آ- ۲۶۵۰۳

کوچار
فروش، نصب ، تعمیر
انواع دستگاههای صوتی اتومبیل زیرنظر متخصص خیابان شاهرضا پیچ شمیران تلفن - ۳۹۲۵۳۱
۱-۲۰ ا- ۲۶۰۷۷

لوازم یدکی اصلی ژیان
میدان محمدرضاشاه فروشگاه امیر تلفن ۵۳-۹۳۵۰۵۱

دفتر سفارشات لواسانی
فروشنده واردکننده لوازم یدکی اتومبیل (سازنده تولیدکننده انواع واقسام لوازم یدکی اتومبیل) ۳۰۳۵۹۳

تعمیرگاه هوشنک
مکانیک
ب . ام . و
جاده تهران نو ۱۴ متری حسینی مقابل ۱۰ متری میرهادی - ۷۹۲۹۱۵
۱-۷ آ- ۲۵۳۳۹

رنج روور
بازرگانی ایران رنج بمدیریت عباس باقری
فروشنده کلیه لوازم یدکی رنجرور تلفن ۷۶۰۶۱۶ آدرس: شاهرضا چهارراه پل چوبی
۱-۱۰ آ- ۲۶۰۷۰

فروشگاه سعدی پارت
نماینده فروش کلیه رادیاتورهای ایرکورد (باری - سواری - تراکتور) خیابان ملت پاساژ شرین شماره ۲۴ تلفن ۳۰۴۹۲۳
آ- ۲۶۲۲۲

فروشگاه محمدمعزی
فروشنده کلیه لوازم مستعمل اتومبیل و خریدار اتومبیلهای تصادفی ۳۱۲۳۳۶
۱-۸ آ- ۲۶۳۹۰

کرایه اتومبیل

اتو آسیا
اتومبیل های تشریفاتی کرایه با راننده در ۲۴ ساعت در خدمت شماست تلفن ۷۵۴۹۸۰ و ۷۵۱۶۲۰

آریاتاکسی
شبانه روزی
اتومبیل با راننده بدون راننده تلفن ۳۴۹۸۷۹- ۳۴۵۸۲۹ - ۳۳۸۷۴۱-

توجه
اتومبیل های سرویس شبانه روزی اتوپیکاب شمارا در اسرع وقت به مقصد میرساند ۶۵۴۹۴۲ و ۶۵۳۲۱۰

کرایه اتومبیل کیان
تلفن ۵۲۵۸۸۸ منیریه
۱-۲۰ آ- ۲۶۷۰۳

کاب تاکسی
۵۵۰۱ ۸ و ۸۴۳۸۰۱

تندرتاکسی
مدرنترین اتومبیلهای تشریفاتی را دراختیار شما باراننده میگذارد تلفن ۶۲۹۴۳۰ و ۶۲۱۲۱۷
۱-۱۰ آ- ۲۸۱۴۳

شرکت آ. جی . آ
با انواع اتومبیلهای مدرن، آماده خدمت به شماست
۶۳۶۲۳۰

پرنس تاکسی
اتومبیلهای تشریفاتی کرایه جاده قدیم شمیران نرسیده بمیدان تجریش ۲۷۱۸۴۰ و ۲۷۵۱۱۲
آ- ۲۵۳۵۲

کمان سرویس تاکسی
در تمام مدت ۲۴ ساعت با مجهزترین اتومبیلهای آخرین سیستم باراننده وبدون راننده در اختیار شماست تلفن ۶۵۴۴۴۶ و ۶۵۶۵۴۴

اتومبیل کرایه متقیان با راننده و بدون راننده ۳۱۷۰۶۲ - ۳۱۴۹۱۳

جرثقیل
۸۵۵۵۵۴
۸۴۸۴۴۴

شوش بار
تلفن ۳۶۱۱۱۱
بارکش شهر و شهرستان

ماشین آلات

تعمیر ژنراتور
تعمیر و نصب موتور ژنراتور ۷۶۴۰۳۰

۲ دستگاه فرز اتوماتیک آلمانی و ۲ دستگاه تراش اتوماتیک فایلر آلمانی شماره ۱۰ و ۱۵ یکجا بفروش میرسد ۵۲۶۱۴۵

ماشین های موکت بافی با گارانتی ۳۵۳۰۴۲ رفیعی

پیمانکاری شرق
لودر کامیون آماده برای خاکبرداری تسطیح زمین درهر نقطه ایران تلفن ۷۶۱۶۱۶-۷۶۱۵۱۵
۱-۲ آ- ۹۵۳۲

پیمانکاری صادقیان
مجهز به وسیله خاکبرداری و راهسازی لودروبلدوزر وکامیون تلفن ۸۵۱۹۲۹

آموزشگاهها

قابل توجه دانشجویان
اعزام
اگر تاکنون فرصت نداشته اید در یکی از کلاسهای اعزام دانشجو ثبت نام نمائید با ما جهت راهنمائی مشورت کنید .
شاهرضا نرسیده به میدان شهناز سازمان آموزشی خسروی تلفن ۷۵۵۹۹۵

ماشین نویسی بیژن
باحسن شهرت میدان ژاله تلفن ۳۴۸۳۸۴

ماشین نویسی آزرم بی نظیر است میدان خراسان تلفن ۳۵۵۱۳۱

تدریس خصوصی

انگلیسی
کنتراتی تضمینی
۶۵۲۴۵۷

انگلیسی کودکان
۶۵۲۶۵۹

تدریس خصوصی توسط دانشجوی دانشگاه - آریامهر جبر ومثلثات پنجم و ششم بهزاد ۳۴۳۶۲۴

کلیه دروس دبیرستانی با استادان ورزیده در منزل
۶۵۲۶۵۹

ریاضیات نظری راهنمائی ۶۶۵۷۷۹

ریاضیات فیزیک شیمی دبستان
تضمینی ۹۷۱۸۷۶

تدریس ومکالمه انگلیسی خصوصی تلفن ۷۸۲۵۰۲

معلم خارجی ۸۳۳۳۱۹

انگلیسی
فرانسه آلمانی خصوصی در منزل وموسسه .
۶۴۵۰۲۷
۱-۵ آ- ۲۸۲۴۸

انگلیسی فرانسه
آلمانی عربی
مقدماتی تا عالی
۹۲۰۶۲۵

مکالمه
۹۶ ساعته ۸۳۳۳۱۹

MR. TOFT
۸۴۳۵۴۸

ریاضیات فیزیک شیمی باتضمین قبولی ۸۳۳۳۱۹

انگلیسی کنتراتی
۸۴۳۵۴۸

تک درس
خصوصی تضمینی
۹۳۹۸۹۳

مکالمه خصوصی انگلیسی تضمینی در ۳۰ جلسه
۷۸۴۵۲۵

انگلیسی کنتراتی
۸۵۰۷۳۶

تدریس خصوصی ویژه شمیرانات
۸۳۳۳۱۹

ریاضیات
فیزیک شیمی
تضمینی ۸۳۳۳۱۹

تدریس فرانسه توسط تحصیلکرده فرانسه ۶۳۴۶۲۱

مکالمه روزمره
انگلیسی تضمینی در ۳۰ ساعت
تلفن ۹۳۶۱۸۱

تدریس خصوصی
ریاضیات راهنمائی ونظری توسط دانشجویان کامپیوتر تلفن - ۲۸۶۸۷۹
آ- ۱۸۴۶۵

تدریس انگلیسی و آلمانی توسط تحصیلکرده های خارج ۷۵۸۵۸۰
آ- ۱۸۴۶۸

پذیرش دانشگاه ازآمریکا
۶۸۵۸۶۱

مکالمه ۳۰ ساعته با استادان خارجی
۶۵۵۷۰۵

انگلیسی برای کودکان
توسط معلم ایرانی و خارجی در منزل شما
تلفن ۹۳۶۱۸۱

تدریس خصوصی
راهنمائی - نظری - دبیرستان
وسیله گروه فارغ - التحصیلان و دانشجویان سال آخر دانشگاه آریامهر لطفا از ساعت ۴ بعدازظهر هرروز بوسیله تلفن ۹۵۹۰۱۵ تماس بگیرید

راهنمای کودک
اگر استعداد کودک شما شکفته شود دربزرگسالی هیچ نیازی به کمک ندارد. هرتدریسی کمچون لقمه جویده دردهان کودک گذاردن باشد فرزند شما راز فعالیت ذهنی وشکفتگی استعداد ها محروم میگرداند فقط راهنمائی یک تا سه کودک ۵ ساله تا پنجم ابتدائی به ویژه درزمینه ریاضی وسیله موفوق لیسانس علوم تربیتی پذیرفته می شود تلفن ۷۶۷۳۵۶ چهارتا ۹ بعدازظهر .
آ- ۲۸۸۶۹

تدریس خصوصی فیزیک ، ریاضیات پایه دانشگاهی ۶۲۸۰۷۱

تدریس خصوصی زبان فرانسه تماس ۸ شب ببعد ۷۳۱۰۳۴

معلمین مدارس راهنمائی و دبیرستان های پایتخت آماده تدریس درمنزل شما
۹۳۹۸۹۳

پانسیون

نی نی متل افتتاح شد
برای نگاهداری کودکان کمتراز ۶ سال
تلفن ۹۳۲۴۸۰
تهرانویلا خیابان زرین ۱

پانسیون مدرن مینا
ویژه بانوان ودوشیزگان ۸۴۷۹۸۱

قابل توجه خانواده ها
افرادی که برای ایام عید مسافرت میروند خانم خانه داری حاضر به نگهداری بچه های از شیر- خواره تا ۵ ساله میباشد آدرس امیریه نرسیده به انتظام کوچه مقتدر پلاک ۳ طبقه دو
ا- ۲۸۳۷۶

تزئینات و دکوراسیون

کاغذ دیواری آلمانی
موکت مخملی ونمدی
پلاستر
(باشرایط دلخواه شما)
نمایشگاه مرکزی، چهارراه امیراکرم
۶۶۶۶۶۱-۶۶۶۶۶۵
۶۶۸۸۳۳-۶۶۸۸۳۲
شعبه گیشا ۶۳۲۹۱۴ / ۶۳۱۹۴۷
شعبه باشگاه ۶۶۰۷۷۲
نمایشگاه تجریش ۲۷۴۳۰۲

پلاستر
پرده کرکره - کاغذ دیواری دیوارکوب ۵۹۲۲۰۷
۱-۱۵ ا- ۱۰۴۵۳

بزک
کاغذ دیواری
موکت کفپوش
وکلیه تزئینات ۳۱۴۸۰۵

تزئیناتی پاتوک
کلیه کارهای تزئیناتی در ۲۴ ساعت نقد و اقساط
تلفن های ۶۴۹۰۹۳ و ۶۴۷۹۵۸
۱-۱۰ آ- ۲۶۹۲۸

تزئینات
شرکت ایرج
بهترین موکت وارده بانازلترین قیمت - کفپوش - کرکره- کاغذ دیواری- درب کشوئی و کلیه کارهای تزئیناتی
۶۴۹۶۳۸

موکت
موکت متری ۱۷۵ ریال
کاغذ دیواری ۱۵ ریال
خیابان شاه اول کاخ شمالی جنب بانک ملی .
موسسه افشین
تلفن ۶۶۷۶۴۴

نقدواقساط
انواع کاغذ دیواری ، موکت ونقاشی ساختمان
۳۴۰۶۴۵

کاغذ دیواری موکت نقاشی ساختمان و تعمیرات کرکره
تلفن ۷۳۱۳۷۰ - ۷۳۳۷۴۴

کاغذ دیواری باتخفیف کلی و نصب فوری سازمان نصب - ۸۴۷۱۲۲

سنجاقک
موکت - کاغذ دیواری- پرده کرکره - کف پوش
تلفن ۷۶۷۳۵۴

تزئینات شب نور
تهیه و نصب کاغذ دیواری ، پرده کرکره ، فرش ماشینی و انواع موکت های بلژیکی ، فرانسه وآلمانی دراسرع وقت با نازلترین قیمت
تلفن ۷۹۸۱۶۶

نقدواقساط
پرده کرکره ، موکت ، کاغذ دیواری ، پرده پارچه ای وتعمیرات کرکره بی تا تلفن ۹۲۱۰۴۹

تزئینات الهام
پرده پارچه با دوخت و نصب تحویل در عرض ۲۴ ساعت
کاغذ دیواری باموکت ایرانی و خارجی با ۲۵٪ تخفیف لوور درایه و دیوار پوش و درب کشوئی واف اف باتخفیف کلی تلفن ۹۵۶۹۸۰

نقاشی وتزئینات ۳۱۴۸۰۵

قابل توجه تزئیناتیها
۴۵۰ متر موکت تمام نمد زرشکی ایتالیاتی فروشی نقد ۸۹۳۴۰۸ و ۸۹۹۵۳۷

نقاشی ،تزئین ،آسفالت
۸۹۵۷۳۲

برای ساختمان شما

پاکتان
انجام کلیه امورنظافتی نقاشی و دکوراسیون ساختمان ۸۳۸۱۷۲ و ۸۲۴۵۸۱

پاکسازان
نظافت کلی ساختمان
۸۳۶۴۷۱

نقاشی ساختمان تلفن ۶۴۷۱۴۳ و ۹۲۴۳۸۰

پیمانکاری یاوری
مجری شهرکهای تعاون روستائی درهرنقطه ایران- اجاره دهنده ماشین آلات سنگین و آسفالت- کاری و جاده سازی
تلفن ۵۲۳۰۸۶

پرویز ناصحی
فروشنده انواع آجر نسوز فردوسی مقابل خیابان ثبت تلفن ۳۱۵۳۵۵

آسفالت وعایق
شمیران -قلهک- تلفن
۲۶۱۳۲۷

رابیتز
فروش و نصب سقفهای کاذب تلفنهای ۸۱-۷۶۱۲۸۰

موسسه ساختمانی نماشور
شستشوی سنگهای ساختمانی کف ساب آجر ورول پلاک ۳۵۹۳۰۰

شرکت پرتوان
مقاطعه کلیمکار ساختمان وجاده کاغذ دیواری موکت با شرایط سهل ۶۴۸۰۶۳

تاسیسات ، طرح، نظارت و اجراء ساختمان
۶۶۱۴۲۰

نقاشی ساختمان
تلفن ۹۲۸۹۷۶

کابل کشی و سیمکشی وتعمیرات برق تلفن اف اف ایفون ۶۴۰۴۱۴

داربست فلزی
سوپرمن بانصب سریع
آدرس خیابان تاج مقابل تلفن- کاریر پلاک ۶۲۹ تلفن ۹۷۵۶۹۹

طرح، نظارت و اجراء ساختمان تلفن ۶۶۵۶۴۳

پیمانکاری هر نوع ساختمان
شرکت هاتکول
تلفن ۸۴۵۴۳۹

آسفالتکاری و بنائی ساختمان
۳۵۴۸۸۳

چکه سقف
ایزولاسیون پشت بام بدون خرابی درهر فصل ۷۵۰۶۳۴ کابل کشی و سیم کشی و تعمیرات برق تلفن اف اف آیفون ۶۴۰۴۱۴

ایران پالاگر
نظافت کلیه قسمتهای ساختمان ۷۵۵۷۷۹ و ۷۵۷۳۶۹

تعمیرات ساختمان و آسفالت وبنائی ۹۵۳۵۰۴

نقاشی ، تزئین، آسفالت
۶۲۵۷۳۲

آسفالت قیر گونی آسفالت بام ۵۳۶۲۱۶ - ۶۳۸۱۴۳

ایزوبام تکس
جلوگیری از چکه بام و رطوبت با تضمین فوری ۸۵۴۸۲۵ و ۲۳۶۵۷۵ و ۸۴۸۹۷۹

مهندس آرشیتکت
باداشتن پروانه اشتغال ازوزارت مسکن و شهرسازی
آماده تهیه نقشه ونظارت هرگونه ساختمان ۹۳۸۳۷۲
۱-۵ آ- ۲۵۳۴۴

شرکت نشتجو
محل آسیب دیده و ترکیدگی لوله های آب را بادستگاه پیدا کرده وبا جزئی حفاری قسمت فرسوده راتعویض مینماید تلفن - ۳-۲۷۷۹۹۲
آ- ۲۸۷۴۷

شستشوی مبل وفرش

R.U English service
آر.یو انگلیش سرویس
خشکشوئی
موکت.فرش مبلمان.پرده وتشک اتومبیل درمحل
۰،۴۳۸۴۵

قالی شوئی مجهز امید تلفن ۵۹۱۳۸۴

دوراکلین سرویس آمریکا
خشکشوئی مبلمان موکت فرش و تشک اتومبیل در محل مطابق با آخرین تکنیک متداول آمریکا گران تر مطمئن تر
۸۴۵۶۸۳ و ۸۴۸۳۹۶ و ۸۴۸۳۹۵

خشکشوئی ناتاشا
شستشوی مبلمان،موکت، فرش، پرده،داخل اتومبیل در محل -
تلفن ۹۷۲۷۵۱

خشکشوئی پرده و نصب فوری تلفن ۸۴۳۸۴۵

ایران ناوارا
خشکشوئی مبل و موکت
۸۵۷۵۲۴

کلین پیام
مبل موکت - پرده
تلفن ۳۲-۸۵۳۰۳۱

پارس کلین
موسسه حدمات نظافتی
خشکشوئی فرش، موکت، مبلمان کفپوش ، پارکت،کاشی،موزائیک شیشه و تشک اتومبیل درمحل ۷۵۴۴۹۳ -۷۵۳۶۵۶

خشکشوئی مبلمان اطلس
یک دست ۵۰ تومان
تلفن ۹۷۵۴۳۰

کلین سرویس
اولین موسسه خشکشوئی مبلمان فرش،موکت بادستگاه تلفن ۹۵۲۵۴۶

تعمیروشستشوی پرده کرکره
تلفن ۹۷۲۲۵۷

کارخانه قالیشوئی زمرد ۶۶۳۸۰۳

کلین سرویس پاکزا
خشکشوئی مبلمان موکت فرش پرده وکفپوش باآخرین متددرمحل
تلفن ۸۵۳۹۹۵

خشکشوئی پرده ظرف ۲۴ ساعت ۷۳۵۳۰۷

قالی شوئی تاج درخدمت شما
حتما به تلفن های ۵۲۱۳۴۴ - ۵۳۳۲۶۲ در تماس باشید
مدت تحویل ۲۴ ساعت

تهران اکسپرس
شستشوی موکت ، مبل پرده ، تشک اتومبیل در محل
۹۶۰۷۴۴
۹۶۵۶۲۴

آمریکن سرتیفایدهم سرویس کلینیک تلفن های ۷۵۴۸۱۲ و ۷۵۸۴۹۶

کلین ماستر
خشکشوئی مبلمان موکت فرش تشک اتومبیل پرده درمحل با کادرورزیده درخدمت خانواده ها ۸۳۳۷۲۷ و ۸۲۸۶۶۶

کارخانه قالیشوئی اطلس تلفن ۹۵۲۵۴۶ و ۹۷۵۴۳۰

خشکشوئی
مبلمان . موکت - فرش، پرده وتشک اتومبیل در محل
تلفن ۷۳۱۳۷۰ - ۷۳۳۷۴۴

آناهیتاسرویس بزرگترین خشکشوئی مبلمان فرش موکت نظافت کلی ساختمان
۷۳۵۳۰۷

لیدرهوم سرویس
باتکنیک جدید خشکشوئی مبلمان فرش، موکت، داخل اتومبیل، نظافتا کلیه ساختمان بهتر و ارزانتر انجام میشود ۸۵۶۵۳۰- ۸۵۳۱۸۰

قالیشوئی دی(طهمورثی)
شهرری چشمه علی پروانه نار ۱۸۰۰۴۱ هاتی محترم تهران فرشهای اصیل و دست بافت ایرانی خود را بدست کارگران کارآزموده دست کار بسپارید ، درمدت یکهفته پس از خاک گیری و شستشوو تطهیر شده وجوهر برداری و پرداخت و خشک تحویل بگیرید، اجرت با ایاب و ذهاب متری یکصد ریال تلفن ۵۹۶۹۷

قالیشوئی رضوان ۳۵۲۶۸۷

قالیشوئی شمس
شستشوی فرش با دستگاه های مدرن قالیشوئی و قیمت مناسب تحویل در مدت ۲۴ ساعت تلفن- ۹۶۳۷۱۱

قالیشوئی شربت اوغلی
۵۲۳۲۰۳-۹۲۶۱۸۹

قالیشوئی امید ۵۹۱۳۸۴

کلینر هوم سرویس خشکشوئی مبل، فرش موکت ،پرده داخل اتومبیل درمحل ۷۶۹۹۰۳ و ۷۵۳۸۷۳ و ۷۵۳۸۸۵

ایران نظیف خشکشوئی
فرش موکت کفپوش، مبلمان پرده، تشک اتومبیل در محل ۸۴۵۵۶۴ و ۸۴۴۴۰۶

شرکت ایران پالاگر
شستشوی موکت،مبلمان تشک اتومبیل و نظافت کلیه قسمتهای ساختمان
۷۵۷۳۶۹ و ۷۵۵۷۷۹

کارخانه قالیشوئی بیوک تلفن های ۵۲۹۹۱۵ و ۹۷۷۱۱۸

تعمیر تلویزیون

تلویزیون شما فوری در منزل تعمیر میشود ۲۷۴۷۷۰

تلویزیون فوری درمنزل تعمیر میشود ۸۲۸۳۴۷

تعمیرگاه مجاز
آر. تی. آی
آر. سی. ای
مخصوص شمال شرق شمیرانات
۷۶۹۶۳۰
۷۵۵۴۵۰

تعمیر همه نوع تلویزیون ونصب آنتن فوری ۷۵۱۷۲۰

تعمیر فوری همه نوع تلویزیون های لامپی و ترانزیستوری ۷۹۰۴۱۸

تعمیرگاه مجازفیلیپس، گروندیک رنگی تلفن ۹۶۰۸۳۳

سرویس سیارگارانتی
تلفن ۶۲۸۳۷۱
R.T.I-R.C.A گراندیک
شاوبلورنس ، جنرال الکتریک
سیرا درتهران بویژه شمیرانات

تعمیروسرویس شوفاژ

شرکت تنابل
راه اندازی - سرویس ونگهداری شوفاژ - تهویه مطبوع- چیلر- کنداسینگیونیت - پکیچ یونیت برق وتابلو های فرمان
تلفن ۸۴۱۶۳۶

نصب و تعمیر-نگهداری شبانه روزی شوفاژ ۷۹۳۸۹۷

شبانه روزی
سرویس و تعمیرات شوفاژ - تهویه
۸۴۱۲۴۶

تعمیرگاه شوفاژ سرویس شبانه روزی ۹۲۱۷۷۰ و شب ها ۹۵۳۳۸۵

نصب سرویس شوفاژ بخاری ، آبگرمکن فوری ۳۱۸۴۱۴

ام-ای - سی
نصب و سرویس و نگهداری شوفاژ و تهویه مطبوع دراسرع وقت تلفن ۳۰۵۳۲۳

شرکت آناژتکنیک
سرویس و نصب شوفاژ وتهویه وسردخانه تلفن ۷۶۲۶۴۲

گزارش

محمود تقی زاده منظری
(نماینده رشت)

باتبعیض و فساد و تشبث باید مبارزه کرد

معلم‌واستاد،اهرمهای دستگاه‌تعلیم‌وتربیت‌هستند

به وضع مسکن‌معلمان‌باید‌توجه زیادی کرد

بودجه دانشگاه‌گیلان‌برای نسطیح زمینهای آن کافی نیست

محمود تقی‌زاده منظری

هنگام بحث در کلیات لایحه بودجه سال ۱۳۵۵ کل کشور محمودتقی‌زاده منظری نماینده رشت و عضوکمیسیون آموزش و پرورش و منشی کمیسیون مسکن و شهرسازی مجلس شورایملی در خصوص آموزش وپرورش وارزش ومقام معلم، توجه به‌رفاه و آسایس بیشتر این طبقه شریف و خدمتگزار مبارزه بافساد ونیز دانشگاه گیلان و تحقق آرزوی چندین ساله مردم این استان به‌تفصیل صحبت کرد که خلاصه سخنان ایشان در شماره دیروز چاپ شده است. ازآنرو که محمود تقی‌زاده منظری حدود ۲۶ سال در آموزش و پرورش کشور خدمت میکند و درمورد مسایل آموزشی صاحب‌نظر هستند سخنان ایشان در این زمینه به تفصیل آمده است .

محمود تقی‌زاده منظری که در کلیات لایحه بودجه صحبت میکردضمن مقدمه کوتاهی گفت قبل از هرچیز از زحمات کسانیکه در تنظیم بودجه آنهم بشکل علمی و امروزی یعنی بودجه دوران رستاخیز یعنی بودجه‌ای که خوشبختانه همزمان با پنجاهمین سال سلطنت‌ودومان‌پهلوی‌است تلاش‌کرده‌اند صمیمانه متشکرم. بهبود کیفی و بالا بودن رقم بودجه ـ گویای ترقیات روزافزون و تلاش‌های پرثمر مردم ماست که بمنظور تطبیق همه‌جانبه اعمالش برموازین انقلاب شکوهمند شاه و ملت بعمل می‌آورد .

حقیقت مسلمی است که همانطوری که وضع جامعه ما در سالهای بعد از انقلاب با سالهای قبل ازآن قابل‌مقایسه نیست بهمین شکل نظام بودجه‌ای و ارقام بودجه نیز بهیچوجه با دوران قبل از انقلاب قابل قیاس نمیباشد . حق هم همین‌است که بودجه امروز مملکت ما با نیازهای امروز جامعه متحول ما متناسب باشد. البته این پیشرفت حاصل نگردید مگر براثر رهبریهای داهیانه رهبر توانای ما و سپاس فراوان به پیشگاه با عظمت‌رهبر خردمند ملت ایران شاهنشاه آریامهر . شکی نیست دولت نیز همراه با ملت درین رهگذر صمیمانه‌کوشیده ودرصف ملت بدنبال رهبر موفق ما صادقانه‌گام برداشته است .

اگر در ساحت مقدس مجلس شورایملی مطلبی عنوان میکنم هیچگاه منظورم نفی اقدامات بجا ومثبت نیست بلکه بنا بوظیفه‌ای که ما نمایندگان‌داریم در همه‌جا بازگوی‌اقدامات مثبت هستیم و چون چنین فرصتی کمتر پیش‌می‌آید ازین‌نظر به ذکر تنگناها وکمبودها می‌پردازم و درعین حال منظورم ارائه فکری است که شاید بتواند در ترقی و تعالی جامعه ما مفید واقع گردد.

تعلیم وتربیت دستگاه تولیدی است

ناطق افزود بمناسبت شغلی که داشته‌ام و بنا به‌تخصص خودبه‌خواهم در مسائل تعلیم و تربیت مطالبی‌بعرض نمایندگان محترم برساند .

قبل از هر مطلبی باید معلوم کرد چرا در آموزش و پرورش ما تنگناها و کمبودها وجود دارد و بچه‌جهت تشدید میگردند.

استقال‌بحق مردم ما از مدارس‌و همه‌گیری امر تعلیم و تربیت تا پایان دوره راهنمایی و تلاش مردم ما برای محو عقب‌افتادگی و اهمت خاصی که امر تعلیم و تربیت در پیشرفتهای اقتصادی ، اجتماعی و سیاسی دارد ـ باعث ایجاد تنگناها و کمبودها در آموزش و پرورش میگردد . اماجواب این تنگناها باید به کمک مقدورات‌مالی و انسانی داده شود . از نظر مالی در سال ۵۵ مبلغ ۱۷۴،۶۰ میلیارد ریال یعنی ۵ر۶ درصد کل بودجه کشور برای آموزش و پرورش تخصیص داده‌اند درحالیکه این رقم در سال ۵۴ حدود ۷درصد بوده است .

باید توجه‌داشته‌که جمعیت‌کشور ما حداقل ۲ر۵ درصد رشد خواهد داشت. بنابراین کمبود مالی با توجه به رشد جمعیت کشور آشکارتر میگردد.

اما از نظر انسانی که همزمان با توسعه کمی در آموزش خیلی‌میبایست مورد توجه قرار میگرفت دلایلی که عرض خواهم کرد مورد توجه عمیق نیست .

باید توجه داشت که در جهان امروز دستگاه تعلیم و تربیت یک‌دستگاه تولیدی با بازده فوق‌العاده است و بازده هیچ ماشینی با بازده آن قابل مقایسه نیست. این بازده دستگاه تعلیم وتربیت هست که بنیان جامعه را می‌سازد و تقویت می‌کند . چنانچه این بازده نقصان یابد در ارکان جامعه تاثیر سوء خواهد داشت . اهرمهای بالابرنده بازده دستگاه تعلیم و تربیت معلمان و استادان هستند که می‌باید بدرستی انتخاب گردیده وبنحوی حفظ شوند.

دستگاه تولیدی تعلیم و تربیت باید از بهترین محصول خودش بهره

ایرانی از آتیه فرزندانشان بیکباره بامید های فراوانی بدل شده است .

اینجاست که‌دستگاه آموزش وپرورش مملکت ما با تنظیم برنامه های صحیح و حساب شده نسل تامین شده و بیمه ایرانی را از آنچنان آموزشی برخوردار نماید که درشان جامعه ماست .

هیچکس خیال‌نکند ازجامعه‌نازشست میگیرد و خدای ناکرده حقدارد ملی‌فکرنکند.

به جوان خوراك فکری بدهید

دربحث پیرامون جوانان محمود تقی‌زاده منظری نماینده رشت طی‌سخنانی اظهار داشت:

جوان ایرانی که‌بحق سرشار از عشق بشاهو میهن است باید بدرستی هدایت شود. باید خلاءهای فکری جوان ایرانی بشکل شایسته بامسائل ملی پرشود .بجوانان ماکه درخارج درآقیانوس تبلیغات خارجی شناورند باید خوراك‌فکری‌لازم‌بدهیم. جوان‌ایرانی باآنکه بسیاری ازعوامل گمراه‌کننده درخارج احاطه‌اش میکنند بازهم اصلیت میهن‌پرستی وشاهدوستی خودرا درکمال سرافرازی حفظ میکند.

چندروز قبل کتابی بنام بمن که‌درسالروز انقلاب شاهو ملت وسیله وزارت اطلاعات منتشر گردید و کتاب بسیار ارزنده‌ایست بدست ما رسید من دراینجا از جناب وزیر اطلاعات تشکر میکنم امایك سئوال برایم پیش می‌آید که‌چه‌تعداد ازاین‌کتاب رادراختیار دانشجویان و محصلین وجوانان‌ما قرار داده‌اند؟

«دراینجا رئیس مجلس توضیح داد که این‌کتاب‌درکتابخانه تمام‌دانشکده‌هابرای‌استفاده عموم دانشجویان در دسترس آنان گذاشته شده است».

مسکن معلم

درباره مسکن ناطق‌گفت : باعتقاد من عرضه‌و تقاضا یکی از مشکلات مسکن است اماتنها مشکل مسکن نیست زیرا درتهران‌بیش از هشتاد هزارواحدمسکونی خالی‌وجود داردپس چرامشکل مسکن بیش‌ازسایر جاها درتهران احساس میگردد.

باعتقاد من‌باید جلوی فسادگران فروشی مسکن گرفته شود.همانطور که‌بحق کسیبه خاطر یك‌ریال گران فروشی مجازات میگردد باید بصاحب سرمایه‌ای که‌از سرمایه‌اش‌سود غیر عادی میبرد اجازه این‌کار داده نشود.

نمیتوان اجازه‌داد که‌واحد مسکونی به بهای مترمربع ۲۰۰۰ تومان ساخته شودوبه‌قیمت ۸۰۰۰ تومان فروخته شود که آنها که‌باسرعت آپارتمان سازی میکنند اکثربااین دلیل‌نیست که ازین‌کار خوششان بیاید بلکه بدلیل‌سود غیر معقولی است‌که‌عاید آنها میشود. اگدام کار مثل‌خانه سازی ۴۰۰ درصد سود می‌آورد؟پس باید جلوی این‌کار گرفته شودهرواحدمسکونی باید شناسنامه‌ای داشته باشد که میزان هزینه ساختمان، مدت ساختمان وتم‌شرایط آن‌واحد مسکونی درآن شناسنامه قیدشود. آنوقت با سود حساب شده‌ای بمعرض اجاره یا فروش گذاشته شود.

توجه بکشاورزی

درباره کشاورزی: ناطق طی سخنانی یادآور شد اصل اول انقلاب کشورزان‌مملکت مارا از هیچ‌به همه‌چیز رساند. دهقانان کشور همواره سپاسگزار رهبر بزرك خویش هستندو ثمرات انقلاب شاهو ملت راهمیشه گرامی‌و عزیز میدارند. ایجاد سدهای عظیم مشکل کمبود آب رادربسیاری از نقاط‌مملکت حل کرد. اماهمانطوری که اجماع مادر سایه انقلاب جهشی پیشرفت کرد، خواست‌های مردم مابیز جهشی بالارفته است. همه ماکه دارای پندار مشترك‌و کردار مشترک‌هستیم جادارد از مزایای محیط باتساوی‌استفاده کنیم.

در برخورداری از مزایاو نعمت های‌محیط روستائی عملا مغبون میگردد . در بسیاری از روستاهای مابرق، آب، مسکن، راه مشکل اساسی است این مشکلات باید برایشان حل شود .ضمن این‌که ازنظر فروش محصولات باید تضمین داشته باشند روستاها که درمقابل هر مشکل درمانی درمانده است‌باید بیمه شود. اینهاست که فاصله بهره‌بری روستائی وشهر نشین رابحداقل تقلیل میدهد وتساوی ایجاد میکند.

دانشگاه گیلان

محمود تقی‌زاده منظری در قسمتی‌ازسخنان خود درباره دانشگاه گیلان یادآوریهائی کرد و گفت گیلان سرزمین مستعدی است که شاید همزمان باتاسیس اولین دانشگاه های کشور لیاقت داشتن دانشگاه راداشت اما متاسفانه تاکنون ازین نعمت بی‌بهره مانده است. تحصیل کرده های گیلانی هم اکنون در رده های بالابه‌این کشورخدمت میکنند . رئیس دانشگاه تهران ،وزیر علوم و بسیاری از شخصیت های مملکت‌ما گیلانی هستند. وقتی دربودجه رقم۶ میلیون‌تومان را دیدم که بدانشگاه گیلان اختصاص داده‌اند هم‌متعجب شدم‌و هم متاسف !...

تعجب ازین‌نظر که بااین‌پول چطورمیشود دانشگاه ساخت درحالیکه این‌پول برای‌تسطیح زمین‌هائی هم‌که‌دراختیار دانشگاه گیلان قرار دارد ابدا کافی نیست.

متاسف ازاین لحاظ که باوجود این‌که وزیر آموزش عالی خودگیلانی است چرانسبت باین خواست مردم گیلان‌بی توجه‌بوده‌است.

بهرحال در خصوص دانشگاه گیلان جز تعجب وتاسف مطلب دیگری ندارم اما دراین فرصت از زحمات پیگیر سناتور سرتیپ صفاری طی‌سالیان درازبرای تحقق‌این آرزو و نیز کوشش‌های چهار ساله‌آقای دکتر یوسف ـ صمدزاده نماینده دوره گذشته رشت که برای تحقق این آرزو یعنی تاسیس دانشگاه در گیلان کوشش صمیمانه دارند بنام مردم منطقه گیلان قدردانی وتشکرمیکنم .

مبارزه با فساد

در خصوص مبارزه بافساد ناطق به‌تفصیل صحبت کردوگفت :این‌روزها مبارزه با فساد بصورت واقعی دنبال میگردد جادارد که‌درین مبارزه یك‌مبارزه جنبی دیگر نیز انجام گیرد وآن مبارزه باتثبیت‌وتبعیض‌است. وقتی‌کارمندی کسی راکه‌ازنظر لیاقت وکاربه خودش قابل مقایسه نیست وفقط باتثبت درراس کار قرار میگیرد ، می‌بینند چگونه میتواند رغبت لازم رابرای کارش داشته باشد.

دراین مورد رئیس دانشکده پزشکی پهلوی تهران مورد انتقاد قرار گرفت.

نیازمندی‌های اطلاعات تلفنی آگهی قبول میکند
تلفنهای ۳۱۱۲۲۴-۳۱۱۲۲۵ و ۳۱۱۲۲۹-۳۱۱۲۳۰

سرویس و نگهداری شوفاژ
فوری ۷۹۶۱۰۳

نصب شوفاژ گازسوز ۷۵۸۶۷۹

الکترو پطروسیان
سرویس و نصب شوفاژ وتهویه
تلفن ۷۶۴۱۳۹ - ۷۶۴۳۷۸

نصب نگهداری تعمیرات شوفاژ تهویه با شرایط بهتر شرکت روفتاپ ۸۵۸۰۱۹

طرح ، نصب ، تعمیرات ونگهداری شوفاژ،تهویه
شبانه روزی
۸۹۱۷۴۸
۸۹۴۱۵۱

سرویس و نگهداری شوفاژ
شبانه روزی
۶۲۱۴۴۸

سازمان فنی ۱۱۰ تعمیر و سرویس شوفاژ ۷۶۰۹۹۳ - ۷۶۵۸۹۴ـ ۷۵۵۷۰۹ - ۷۶۳۷۸۵

تعمیروسرویس یخچال
تعمیرگاه یخچال وازگن
تعمیرات یخچال فریزر وشوفاژ فوری۸۴۶۷۹۳

تعمیرات انواع یخچال ۷۳۹۲۸۵و ۷۳۰۰۶۷

تعمیروسرویس لوازم‌منزل
تعمیرلباس شوئی‌وظرف شوئی فوری ۹۲۵۶۴۷

تعمیر لباسشوئی فوری ۷۶۴۰۳۰

سرویس بخاری‌آبگرمکن لوله‌بازکنی ۷۵۵۷۰۹

تعمیرات چراغ گاز و آبگرمکن گازی تعمیرگاه داریوش تلفن ۶۴۷۵۳۰

تعمیر بخاری سرویس آبگرمکن ۶۲۸۰۴۷ ۹۳۶۲۴۱ امداد سریع

لوله‌کشی گاز
لوله‌کشی گاز
دراسرع وقت با تائید شرکت ملی گاز شرکت مهندسی برتر
تلفن ۹۷۰۸۴۶

لوله‌کشی گاز با تائید شرکت ملی گاز هومیکو تلفن ۷۵۵۶۹۱

لوله‌کشی گاز با تائید شرکت ملی‌گازمهندسی هژیر ۹۲۸۹۷۶

لوله‌کشی گاز با تائید شرکت ملی گاز تلفن ۹۲۱۵۵۲ـ۹۲۴۳۸۰

لوله‌بازکنی
لوله بازکنی ولوله‌کشی روزولت۶۴۷۱۴۳

لوله‌بازکنی‌ولوله‌کشی مقدم ۹۲۵۲۷۴

لوله‌بازکنی فقط ۲۵ تومان فوری‌یکساعته ۷۶۵۲۴۴

لوله بازکنی روزولت ۳۶۰۴۳۹

لوله بازکنی ولوله‌کشی تشخیص محل ترکیدگی لوله با دستگاه الکترونیک ۹۲۶۲۴۱ ۶۲۸۰۴۷ امداد سریع

لوله بازکنی یکساعته ۹۲۴۳۸۰

سازمان فنی ۱۱۰ رفع گرفتگی هر نوع لوله با دستگاه الکتریکی ۷۶۰۹۹۳ و ۷۶۳۷۸۵ و ۷۶۵۸۹۴

لوله بازکنی فوری سعدی ۳۵۵۴۷۳

لوله باز کنی فوری ۹۲۱۵۵۲

لوله باز کنی فوری ۷۵۰۲۴۴

ترخیص کالا ازگمرك آستارا
نشانی آستارا بازرگانی وحق‌العمل کاری خالق زاده و یعقوبیان ۱ـ۳

تخلیه‌وحفرهرنوع‌چاه
باتجهیزات کامل ـ لوله‌بازکنی فوری
شرکت مهندسی امید تلفن ۶۵۹۰۴۷

تخلیه کامل هرنوع چاه فوری
شرکت سالجو (امداد سریع) ۹۳۶۲۴۱ - ۶۲۸۰۴۷

تخلیه‌چاه‌فاضلاب
تخلیه چاه فاضلاب و توالت و سپتك‌تانك و فوسپتیك و حفر چاه با دستگاه موتوری شرکت ایران شوشتر ۸۲۹۵۵۶ـ ۸۳۰۷۲۲

آگهی استخدام
گارد جاویدان‌شاهنشاهی تعدادی غیر نظامی را با حقوق و مزایای‌مکفی جهت خدمت در تهران استخدام می نمایدواجدین‌شرایط بادردست‌داشتن مدارك تحصیلی و شناسنامه‌عکس‌دار و۶ قطعه عکس ۶×۴ همه روزه بجز روز های تعطیل به آجودانی گارد جاویدان شاهنشاهی واقع در تهران پادگان لویزان مراجعه نمایند.
۱ـسرآشپز ۲ـ راننده پایه ۱ـ۳ـ باغبان ۴ـ متخصص فاضل‌آب
شرایط
۱ـ تابعیت دولت شاهنشاهی ایران .
۲ـ داشتن حداکثر سن ۳۵ سال.
۳ـ داشتن‌گواهینامه‌ششم‌ابتدائی و یا سوم متوسطه .
۴ـ داشتن صحت مزاج برابر گواهی بهداری ارتش شاهنشاهی.
۵ـ داشتن کارت‌پایان‌خدمت‌وظیفه و یا برك معافیت غیر پزشکی .
م‌الف ۲۴۳۸۲ گارد جاویدان شاهنشاهی

لوله بازکنی و لوله‌کشی نوین ۶۵۰۵۴۴

تخلیه‌چاه
تخلیه چاه
تعمیرچاه ولوله‌بازکنی فوری‌هما ۵۴۶۴۱۶

تخلیه‌چاه
و لوله‌بازکنی
۹۵۳۸۶۸
شرکت سیاد

لوله‌بازکنی
تخلیه‌چاه
۵۳۱۵۵۰

لوله بازکنی ۲۵شهریور
۳۵۴۸۸۳

تخلیه‌چاه
توالت با دستگاه مکنده ۵۴۹۹۶۹

تخلیه‌چاه
لوله‌بازکنی وحفرچاه۶۶۷۹۱۳ـ ۵۲۷۸۸۵
۱ـ۲۰ آـ ۱۸۸۴۲

نشت‌یابی اتحاد
محل ترکیدگی لوله های سردو گرم بادستگاه الکترونیکی ـ ۹۴۱۷۲۸

تخلیه چاه کاوه
باپمپ مخصوص لجن‌کش ـ ۹۷۴۷۲۹
۱ـ۲۰ آـ ۹۵۴۷

تخلیه‌وحفرچاه
ولوله بازکنی
۹۲۹۳۲۰
متر مکعب ۱۵ تومان

فروش شیشه
پخش شیشه خیام
فروشنده انواع شیشه های ساختمانی خارجی وایرانی از یک میلیمترالی۲۰ میلیمتر کلی‌و جزئی بقیمت تجارتی ۵۲۷۵۶۰ ۵۲۸۸۸۴

شیشه فروشی رجبی
ایزنهاور مقابل سه‌راه‌آذربایجان ۹۷۸۸۶۱ ـ ۹۵۵۱۳۷

آگهیهای متفرقه
پخش مفتول‌آلات
اصفهانی
فروشنده لوازمات ـ ساختمانی و تولیدکننده انواع طور های سیمی‌و پرسی. بوذرجمهری‌مقابل اتو شهپر تلفن۵۳۴۷۶۸

توجه توجه

ماهی های قرمز حوض و استخر شما را خریداریم ۶۳۴۵۴۹

فروشگاه‌سپهرین
فروشنده آهن‌آلات،لوازم ساختمانی و بهداشتی. خیابان بوذرجمهری‌جنب سرای شمس تلفن ۵۲۸۷۵۰

کابارہ
باکارا
پیشرو کاباره‌های ایران همه شب مجموعه‌ای از برنامه های خارجی و ایرانی را برای شما انتخاب کرده است تلفن های رزرو ۶۲۸۲۰۸ ـ۶۲۵۱۷۷

شکوفه‌نو
یکی از چهار کاباره بزرك جهان
بهترین برنامه های ایرانی و خارجی را همه شب تقدیم میکند .
تلفن های رزرو ۵۴۴۰۴۴ ـ۵۴۳۰۳۳

وام با چك فوری ۷۵۴۴۹۲

مرکز داد و ستد پول ۸۴۹۱۸۴

وام‌ارزان
درمقابل اتومبیل تلفن و ملك فرح شمالی
۸۵۹۵۰۶

پول باسود عادله ۶۴۴۳۴۱
۱ـ۴ آـ ۲۸۳۳۰

وام درمقابل ملك، تلفن، فرش و قبض بانک کارگشائی۴۴۹۸۱

خانه پول ـ فرح شمالی مرکز معاملات پول تهران۸۴۴۳۸۸

وام فوری باتومبیل تلفن فرش جواهر ۲۳۲۵۲۰

پول شرطی
در مقابل چك کارمندی اتومبیل و ملك فوری
تلفن ۸۵۹۹۶۳

پول شرطی فوری جهت خانه و مستغلات ۸۳۰۸۳۵

پول ارزان فوری ۸۲۲۶۵۹

وام‌درمقابل چك‌کارمندی
۶۴۶۴۵۵

پول شرطی موجود رستگار تلفن ۹۲۷۳۰۰

وام‌درمقابل چك‌کارمندی
۶۶۳۳۳۱

پول فوری باسودبانکی مقابل خانه تلفن ۹۲۸۴۶۵

مورد نیاز
پول شرطی نیازمندیم ۸۲۲۶۵۹

پول در مقابل ملك‌وغیره نیازمندیم. تلفن۶۳۹۱۷۱

پول شرطی مقابل خانه مستغلات فورا نیاز ۹۲۰۸۲۹

وام‌بهر طریق
تلفن۹۳۱۷۳۱ـ۹۳۱۷۲۱

پول‌در مقابل مبیع ارزنده‌نیازمندیم
۸۵۹۹۶۳

قبوض
خرید اوراق‌قرضه‌دولتی و قبوض مرحله سوم‌و قبوض شهرداری
۶۴۵۹۵۷

معاملات تلفن
خرید
خرید تلفن ۵۳۳۰۳۰
فروش
فروش تلفن ۵۲۳۰۳۰
آـ ۲۸۷۲۱

ترخیص کالای گمرکی با استفاده از کارت بازرگانی ماتلفن۸۴۱۹۷۸

آگهی خرید خدمت ماشین نویس فارسی
ژاندارمری کشور بمنظور تامین نیازمندیهای خود بخدمات تعدادی ماشین نویس فارسی‌درجه یك که‌دارای‌حداقل ۱۸سال‌تمام‌سن‌ومدرك تحصیلی سوم متوسطه باشند نیازمند است.
داوطلبان واجد شرایط با حق‌الزحمه مکفی در ادارات‌وسازمانهای ژاندارمری‌کشور (مستقر در مرکز)اشتغال بکار خواهند نمود
داوطلبان می توانند بمنظور انجام تشریفات مربوطه با دردست داشتن سه قطعه عکس و۴ برك فتوکپی یارونوشت شناسنامه همه روزه بغیر از ایام تعطیل ازساعت ۹ صبح الی۱ بعد از ظهر تا تامین نیازمندی‌به نشانی میدان ۲۴ اسفند اول خیابان سی متری‌ستاد ژاندارمری کشور آجودانی دایره کارگزینی غیر نظامیان مراجعه نمایند . ۱ـ۴
ژاندارمری کشور

قابل توجه جویندگان کار
از دارندگان گواهینامه دیپلم کامل متوسطه در رشته‌های ریاضی ،طبیعی ،ادبی‌و فنی که‌واجد شرایط زیر باشند دعوت مینمایندجهت‌مصاحبه واستخدام در یکی از سازمانهای دولتی باحقوق مکفی به‌مرکز کاریابی واشتغال شماره یك‌تهران واقع در خیابان امیرآباد جنوبی خیابان رهنما، پلاك ۲۳ مراجعه نمایند.
۱ـ حداقل میانگین نمرات گواهینامه دیپلم۱۴
۲ـ انجام خدمت وظیفه
۳ـ حداکثر سن ۲۸ سال
م‌الف ۱۳۲۲۹ ۱ـ۱۲
اداره کل اشتغال ـ وزارت کار وامور اجتماعی

دوستان تلفن گروه مشاورین بازار صفویه به شماره ۲۲۰۲۸۰ و ۲۲۰۷۸۱ تغییر یافت .

حج عمره نوروزی و زیارت اماکن متبرکه
بمدیریت حاج
مرتضی آقائی تبریزی
حرکت ۲۵ اسفند تلفن ۲۷۴۶۵۰ـ ۳۵۳۹۰۰

قبول نماینده‌فعال
کارخانجات روغن نباتی نرگس شیراز درشهرستانهائی که نماینده نداشته باشد نماینده فعال‌می‌پذیرد .
تلفن تهران ۸۳۵۹۰۰ یمین کاشانی

در سمینار بزرگ روز پنجشنبه کاخ گلستان گردانندگان آئین ملی بزرگداشت پنجاه سال شاهنشاهی پیرامون،وظایف کمیته و سازمان های‌مربوط به تفصیل گزارش دادند ودراین سمینار خطوط‌اصلی برنامه بزرگداشت در سال ۵۵ روشن شد.
در شماره های گذشته گزارش چند تن ازشخصیت های مسئول در انجام برنامه بزرگداشت درج شد و اینک بقیه گزارشها.

رئیس سنا در سمینار بزرگداشت پنجاه‌سال شاهنشاهی پهلوی‌گفت

رفع حجاب نیمی از جمعیت کشور را نجات داد

جعفر شریف امامی

جعفر شریف امامی رئیس سنا در این سمینار اظهار داشت:

در آستانه سال جدید هستیم‌که‌مصادف باپنجاهمین سال شاهنشاهی دودمان پهلوی است برای خانم ها وآقایانی که تمام یاقسمتی از این دوران را درک کرده‌اند وظیفه‌ای ملی و بنیانی ومیهنی پیش می‌آید تا اگر اوضاع واحوال‌آن زمان یعنی شروع سلطنت دودمان پهلوی را با وضع موجود مقایسه بکنیم می بینیم که تفاوت‌ره ازکجاست تابه‌کجا.

شریف امامی اضافه‌کرد: ما این توفیقات و این‌نتایج درخشان راآسان بدست نیاورده‌ایم مشکلات بسیاری در سر راه‌داشته‌ایم وبلایای عظیمی را ازسر گذرانیده‌ایم داشته‌ایم که پشت سر گذاشته‌ایم و باید خدا را شکر کنیم که درحساسترین مرحله تاریخی این مملکت، مردی با اراده قوی وعزمی راسخ‌ودرایت کامل‌توانست رشته حیات‌ما راکه به‌موئی بسته بود بدست گیرد وبا تدبیر ذاتی و درایت طبیعی خوددرتمام مشکلاتی که درآن زمان وجود داشت فایق آید و گره‌های کوررا بازکند ومشکلات عظیمی‌را که درپیش داشت از میان بردارد.

رفع حجاب

رئیس سنا اضافه کرد بحث درباره این‌مطلب وقت درازی می خواهد ولی با ذکر یک سلسله اقدامات برجسته‌ای که در آن دوران صورت گرفته‌است ما بهتر میتوانیم عظمت این اقداماتی را بهتر تجسم کنیم.

بعداز استقرار امنیت در سراسر کشور و ایجاد طرق ارتباطی و راه‌آهن سراسری، لغو کاپیتولاسیون، اصلاحات اداری، برقراری نظم و نسق در مالیه مملکت. بعقیده من، از همه مهمتر رفع حجاب‌بود که موجب شد نیمی از افراد جمعیت این‌کشور واردا‌جتماع شوند و بسیاری از اقدامات دیگر واقعا اگر هر یک از مشکلات رادرنظر بگیریم بسان معجزه‌ای است که از آن ابر قدرت برای این کشور تحقق پیدا کرد.

ما اگر نگاهی‌به‌آن دوران اخیرکه همه‌مادرک کرده‌ایم بکنیم یعنی جنگ دوم جهانی. مشکلاتی که‌مملکت با آن‌روبرو بوده‌است‌و وقایعی‌که‌دراین مملکت رخ داده است میبینیم‌که باچه درایتی ، شاهنشاه ما تو انستند بر این مشکلات فائق آیند و ما نه‌تنها تو انستیم از این موج های سهمگین که از سرما گذشت با افتخار وسر بلندی بیرون بیائیم و زندگی عادی خود را تامین کنیم بلکه بایستی گفته شودکه با انقلاب شاه‌و ملت تغییرات بنیانی در این کشور بوجود آمد وسنت های چند هزار ساله‌شکسته‌شد و ما توفیق پیدا کردیم وضع اجتماعی خودرا بهبود‌بخشیم.

رئیس سنا اضافه کرد کی تصور میکرد ، چه کسی به خاطرش خطور میکرد که اصلاحات ارضی بتواند دراین مملکت تحقق پیدا بکند . کی میتوانست تصور کند اصول انقلاب ما صورت تحقق بخود بگیرد . اینهاجز رهبری‌داهیانه شاهنشاه مانبودو ما بسیار شکر گزاریم که این خطرات عظیم‌راازسر گذرانده‌ایم‌و با افتخار و سربلندی پابرجا مانده‌ایم وبرما است که آن موهبت‌ها راشکرگزارباشیم.

رئیس مجلس شورا گفت : قبل از قیام اعلیحضرت رضاشاه کبیر

دخالت خارجیان درایران سنت شده بود

عبداله ریاضی

عبداله ریاضی رئیس مجلس شورایملی در همین سمینار طی سخنانی اظهار داشت:

تقارن سال ۱۳۵۵ با پایان پنجاهمین سال سلطنت‌پرافتخار دودمان پهلوی برای ملت‌ایران فرصت مغتنمی است تا مراتب حق‌شناسی و سپاسگزاری خود را با کمال خلوص نیت به پیشگاه بنیانگذار با اقتدار دودمان پهلوی اعلیحضرت رضا شاه کبیر وفرزند نامدار و برومندش ،اعلیحضرت همایون محمدرضا پهلوی آریامهر شاهنشاه ایران تقدیم بداردو پیرو استدعای نمایندگان مجلسین از پیشگاه مبارک همایونی‌اینک افتخاردارد‌آمادگی عموم نمایندگان مجلس وملت ایران رابرای شرکت هرچه باشکوهتر دربزرگداشت‌مراسم این جشن فرخنده ملی‌چنانکه درخور عظمت و ارزش آنست بشرفعرض مبارک ملوکانه برساند.

محتاج به یادآوری نیست که سرودودمان بزرگ خاندان‌پهلوی هنگامی زمام‌امور کشور را بدست باکفایت خود گرفت‌که ایران عزیز در گردابی مهیب از نابسامانی و آشفتگی فرو رفته‌و هر لحظه فروتر میرفت ازیك سو رقابت سیاست های خارجی با استفاده از ناتوانی حکومت های وقت هرروز به صورتی دیگر نمودار میشد از سوی دیگر فقرو نادانی‌توده های مردم و زورگوئی و تعدی معدودی زورمندان داخلی که‌در راه حفظ منافع نامشروع خود بهرگونه‌پستی‌و دنائت تن‌در داده و حیثیت‌و اعتبار ملی رابه بهائی سخت ارزان به بیگانگان میفروختند شیرازه امور چنان از هم گسیخته بود که میبهن‌پرستان پاکدل رابایاس و ناامیدی به کنج انزوا کشیده‌و تماشاگر صحنه نابودی وفنای استقلال ایران ساخته بود ودر برابر آن آشوبگران وفتنه‌انگیزان مجالی‌وسیع یافته‌بودند تا بی هیچگونه بیمو هراسی راه ها رابرای ارضای مطامع خودوعدم بنیان ملیت وقومیت ایرانی هموار سازند.

در چنین‌هنگامی سردار‌بزرگ تاریخ‌ایران اعلیحضرت‌رضاشاه کبیرقیام‌کرد، قیامی‌که بی شک متکی به تائیدات الهی بود، دیگر کشورها را از نابودی و زوال حتمی نجات بخشید ، قیامی که توانست به‌نیروی‌اراده اعلیحضرت رضاشاه کبیر و با پشتیبانی ملت ایران در مدتی کوتاه‌راهی دراز در طریق بسط معدلت و تامین منافع ملت‌وبنیان گذاری ایرانی‌قوی‌وآباد‌به‌پیماید.

کشور آشفته

آن شاهنشاه بزرگ در طی ۱۶ سال دوران سلطنت پربرکت خود توفیق یافت‌ازچنان‌کشوری و دست نشاندگان داخلی آنهارا دیده باشیم وخوشبختانه درمیان نسل حاضر کم نیستند کسانی که‌خودشاهد و ناظر آن ازهم‌گسیختگی و پریشانی بودند.

تا جائی که اجانب با همکاری ایادی‌خودخواستند معمول بود کوتاه کند ، متاسفانه پیش‌آمد جنگ جهانی دوم به‌آن رادمرد بزرگ فرصت نداد تا نیات بلند خود را چنانکه در اندیشه تابناک خویش داشت بانجام برساند واین مسئولیت بزرگ درایامی دشوار بعهده درایت و کفایت فرزند برومندش اعلیحضرت همایون محمد رضا پهلوی آریامهر واگذار شد.

روزهای تاریک

ماهمه روزهای تیره وتاری را که اجانب از هرجانبی‌بی‌هیچ علتی به کشور ما تاخته وآشوب و نابسامانی را باخود به‌همراه آورده بودند بخاطر داریم‌وبیاد می آوریم که چگونه درآن‌دوران تاریک شاهنشاه ایران با قدرت ودرایت وابتکار سکان کشتی کشور را بدست تدبیر و کفایت خود گرفته‌وازاین‌طوفان‌سهمناک به سلامت بساحل نجات رسانیدند

عظمت این رهبری داهیانه‌را هنگامی میتوانیم درک کنیم که آن آشفتگی‌ها وتحریکات‌اجانب و دست نشاندگان داخلی آنهارا درهم ریخته و آشفته ، ملتی توانا و نیرومند و متکی به‌مبانی وحدت ملی بوجود آورد وبساط خودکامگی و گردن‌کشی‌ها را در نوردد دست اجانب را از دخالت در امور داخلی ایران‌که تا آن هنگا م‌بصورت سنتی‌دیرین آذربایجان یعنی سرایران را از پیکر آن جدا کنند و این قدرت وارا ده شاهنشاه ایران متکی به‌نیروی‌پایداری ملی و تائیدات الهی بود که نگذاشت بدانديشان به مقصود برسند.

بسیج نیروی ملی

انقلاب شاه و ملت بهمه افراد کشور ما امکان داد که با جهشی بیسابقه و با برخورداری ازهمه امکانات و فرصت‌ها در سازندگی ایرانی نو سهمی ارزنده داشته باشند ، این انقلاب نیروی ملی را در کشور چنان بسیج کرد که تمامی افراد ملت در اجرای هدف های مقدس آن رهبر بزرگ خود را از صمیم قلب‌یاری کردند، این وحدت کلمه و یکپارچگی در تاریخ کشور ما هرگز نظیر نداشته است به رهبر بزرگ ایران فرصت داد تا مبارزات پیگیر خود را در جهت تامین هرچه بیشتر منافع ملت ایران بی‌وقفه ودرنگ و با سرعت و شتاب ادامه دهند، ثروت های ملی را که بغارت بیگانگان میرفت به ملت بازگردانند و آن را درجهت تامین منافع کشور بکار اندازند و با اتخاذ سیاست مستقل ملی میهن ما را در جهان امروز از موقع و مرتبتی برازنده برخوردار سازند.

پس اگر در آستانه‌پنجاهمین سال سلطنت دودمان‌پهلوی ملت ایران اینگونه با شور و شوق با اتکاء قویم به پیوند استوار و قلبی شاه و ملت و سه اصل اصیل نظام شاهنشاهی ، قانون اساسی و انقلاب‌شاه وملت خودرا برای شرکت در مراسم بزرگداشت این‌جشن فرخنده ملی آماده میسازد سپاسی است که بحق و از صمیم قلب به‌اقتضای وظیفه ملی و میهنی و دینی خود به‌پیشگاه سرسلسله دودمان پهلوی سردار بزرگ تاریخ ایران و فرزند برومندش اعلیحضرت‌همایون‌محمدرضا پهلوی آریامهر شاهنشاه ایران تقدیم میدارد.

گزارش تیمسار سپهبد خادمی ::

کارمرکز برنامه‌ریزی وبازدید مردم

تیمسار سپهبد خادمی

کار مرکز برنامه‌ریزی و بازدید مردم هنگامی شروع خواهد شد که کار کمیته‌های دیگر تا حدود قابل توجهی پیشرفت کرده و در حقیقت پایه‌ای برای کار این مرکز تشکیل خواهند داد.

وسائل ارتباط جمعی به نحو گسترده‌ای از طریق رادیو - تلویزیون و مطبوعات و سایر کمیته‌ها و مراکز از طریق انتشار کتب و رسالات نتایج‌کار را منتشر خواهند نمود ولی این مرکز نتیجه کار کمیته‌ها و مراکز را در معرض دید کلیه مردم قرار داده تا پیشرفتهائی را که‌در دوران باشکوه سلطنت دودمان پرافتخار پهلوی به وقوع پیوسته‌ودرتاریخ شاهنشاهی ایران بیسابقه بوده است بطور مستقیم و بدون‌واسطه مشاهده نمایند و با مقایسه آن با گذشته ایران بتوانند در پایان بازدید نتایج‌بازدید خود را از طریق سخنرانی و مقالات باطلاع سایر هموطنان برسانند وظائف این مرکز طبقه‌بندی جوامع ایرانی نه از نظر ارجحیت فرد یا انسانی بر فرد یا انسانی دیگربلکه از نظر تفکیک سطوح دانش‌ها و تخصص‌ها ، مهارت‌ها و بخصوص توانائی استفاده از بازدیدها و بهره‌برداری از آنها بوده و همچنین گروه‌بندی پیشرفتهای‌کشور براساس جنبه‌های آموزشی فرهنگی، اجتماعی، اقتصادی کشاورزی و صنعتی می‌باشد.

وظیفه دیگر این مرکز انتقال نتایج بازدید ازطریق بازدیدکنندگان به کلیه ایرانیان بوده که نتیجه مستقیم آن افزایش آگاهی عمومی ملی‌ایران به‌پیشرفت های دوران سلطنت‌پهلوی خواهد بود.

این مرکز درانجام‌وظائف خود تاکنون پس از تشکیل ستاد مرکب از افراد ارتش شاهنشاهی و متخصصان برنامه‌ریزی از سازمانهای مختلف و «هما» اقدام به گروه‌بندی افراد و پیشرفت ها نموده و اولین برنامه خود را در فروردین ماه ۱۳۵۵ با ترتیب دادن برنامه بازدید برای کلیه نمایندگان شهرستانی که در دهکده المپیک اقامت خواهند نمود اجرا مینماید.

رئیس سازمان تربیت بدنی ایران

ستادعملیاتی اسکان وتغذیه‌سه‌هزار نماینده استانهاوفرمانداریهای کل دردهکده‌المپیک تشکیل میشود

تیمسار سپهبدحجت

بمنظور اسکان و استراحت سه هزار نفر نمایندگان استانها و فرمانداری های کل شرکت کننده در مراسم آغاز آئین ملی بزرگداشت دهکده المپیک در نظرگرفته شده و درطول اقامت‌شرکت کنندگان که از ۲۵ اسفند۵٤ الی سوم فروردین ماه ۵۵ خواهد بود ازآنان پذیرائی بعمل می‌آید و با همکاری واحد های کمک کننده سایر وزارتخانه ها و سازمان‌های ستاد عملیاتی اسکان‌و تغذیه آنان را در مجموعه ورزشی آریامهر تشکیل‌می دهد.

در طول اقامت شرکت‌کنندگان دوبرنامه‌بزرگ‌هنری تدارک دیده شده است. اولین برنامه، پس ازمراسم آئین چهارشنبه سوری در سالن تاتر وزنه‌برداری با شرکت هنرمندان ایران برگذار خواهد شدو دومین برنامه پس از آئین نوروزی و مراسم هفت سین درتالار ورزشها در حضور مقامات مملکتی‌اجرا خواهدشد.

دکتر باهری

توسط محققان ونویسندگان کشور: پرافتخار پنجاه‌سال شاهنشاهی پهلوی‌عرضه خواهدشد

دکتر محمد باهری

آقای دکتر محمد باهری معاون کل وزارت دربار شاهنشاهی گزارشی درمورد نحوه کار و فعالیت مرکز تحقیقات سازمان برگزار - کننده آئین ملی بزرگداشت پنجاه سال شاهنشاهی‌پهلوی فرائت کردند.

مرکز تحقیقات بریاست آقای علم وزیر دربار شاهنشاهی و معاونت آقای دکتر محمد باهری ازاوایل اردیبهشت سال جاری با همکاری ۷ گروه تحقیق کار خود را آغاز کرد.

هدف مرکزتحقیقات انجام یک رشته بررسی های علمی و مستند درباره پیشرفت - های اجتماعی اقتصادی سیاسی و قضائی و جزآن است که طی پنجاه سال شاهنشاهی پهلوی نصیب ایران شده است.

مرکز تحقیقات از اسفند سال ۵۳ اقدام بدعوت از دانشمندان کشورو استادان دانشگاه برای شرکت در گروه های تحقیق کرد و براساس تخصص ۷ گروه‌به شرح زیر:

۱ـ گروه تشخیص بررسی اسناد و مدارک.
۲ـ گروه بررسی پیشرفت های اجتماعی.
۳ـ گروه بررسی پیشرفت در آموزش و پرورش.
٤ـ گروه بررسی تحولات سیاست خارجی و روابط بین‌المللی.
۵ـ گروه بررسی پیشرفت‌های اقتصادی.
٦ـ گروه بررسی تحولات حقوقی و قضائی.
۷ـ گروه نویسندگان.

تشکیل یافت.

در گروه تحقیق طی جلسات متعدد تبادل نظرشد و تا این تاریخ ۲٤ کتاب و مقاله هائی که فصولی از کتاب های بزرگتری راتشکیل میدهد بمرکز تحقیقات رسیده و تحقیق در بعضی اززمینه ها ممکن است در سال‌آینده و احتمالا یکی دو سال بعد نیز ادامه پیدا کند تا حاصل کار برای مجامع و سازمان های علمی ایران و جهان قابل عرضه باشد.

گروه نویسندگان

هدف از تشکیل گروه نویسندگان تهیه و طبع کتاب هائی است که چهره پر افتخار پنجاه سال شاهنشاهی پهلوی را در زمینه های گوناگون در قالب داستان های مستند ، عرضه کند. در حال حاضر ۵۹نفر از نویسندگان معروفکشور همکاری خود را با گروه اعلام کرده‌اند و تاکنون ۷ کتاب تهیه و تحویل شدهو ٤کتاب تا پایان اسفندتحویل میگردد و ۱۵ کتاب طی‌سال ۵۵ بتدریج تحویل خواهد شد.

گروه تشخیص

کار این گروه تشخیص‌و معرفی مدارک و اسنادبوده و ۷۵۸۱ سند مشتمل بر ۳٤۳٦٦ برگ و ۹۰۰ جلد کتاب و ۵۹۹ مجله به‌ترتیبی که از مرکز اسناد آمار تحویل گرفته شده و طبقه بندی گردید و بتدریج چاپ و در دسترس گروه های تحقیقی گذارده میشود.

سمپوزیوم‌ها

برنامه دیگر گروه تحقیقات اقدام به تهیه مقدمات تشکیل ۵ سمپوزیوم اقتصادی در تبریز - شیراز - تهران - اصفهان و رضائیه است که پیرامون مسائل مربوط به مصرف - تولید - روابط اقتصادی دولت و مردم - پول و بانکداری و روابط اقتصادی خارجی ایران‌بحث خواهد شد.

تبریکات مردم مراغه

جناب آقای‌دلیرحقیقی شهردار محترم مراغه

انتخاب آنجناب را به سمت عضو اول هیئت مدیره اتحادیه شهرداریها که بارای قاطع شهرداران سراسرکشور صورت گرفته است از صمیم قلب تبریك عرض می نماید.

مراغه ـ محبوب مهرگان

جناب‌آقای‌دکتردلیرحقیقی شهردارمحبوب مراغه

انتخاب شایسته و بجای جنابعالی را بسمت عضواول اتحادیه شهرداری های کشور تبریک عرض نموده وموفقیت هرچه بیشتر شما را درراه خدمت بشاهنشاه آریامهر وملت ایران از خداوند متعال خواستارم.

جامعه مربیان ورزشی و ورزشکاران مراغه‌ـ احمد مهنام

جناب آقای دلیر حقیقی شهردار محترم‌مراغه

انتخاب بجا وشایسته جنابعالی را بسمت عضو اول هیئت مدیره اتحادیه شهرداری های کشورکه باعث‌سرافرازی جوانان مراغه گردیده است تبریک و تهنیت عرض نموده توفیق آن جناب رادر پیروی از منویات شاهنشاه آریامهر ازخدای یکتا مسئلت می‌نمایم.

مراغه ـ مجید خرسندی‌ودوستان

جناب‌آقای‌دکتردلیرحقیقی شهردارمحبوب مراغه

اینجانب ا ز طرف کلیه معماران شهر مراغه انتخاب بجای جنابعالی بسمت عضو اول اتحادیه شهرداری های کشور قلبا تبریک عرض نموده توفیق هرچه بیشترجنابعالی را در خدمتگزاری بشاهنشاه بزرگ و اهالی مراغه را خواهانیم.

مراغه کریم یضابی آذر معمار

جناب آقای دلیر حقیقی شهردار محترم‌مراغه

انتخاب جنابعالی رابسمت عضواول هیئت‌مدیره اتحادیه شهرداریهای کشوردر آبادان‌صمیمانه تبریك عرض توفیق‌و موفقیت روزافزون آن‌خدمت‌گزارصدیق شاهنشاه آریامهر از درگاه خداوند آرزومندم.

مهندس رزاقی رئیس شهرسازی و معاون فنی شهرداری مراغه

جناب‌آقای‌دکتردلیر حقیقی‌شهردارمحترم مراغه

انتخاب به‌حق آن جناب را بسمت عضو اول اتحادیه شهرداری های کشور صمیمانه تبریک عرض نموده توفیق خدمت گزاری هرچه بیشتر حضرت‌عالی را به شاهنشاه آریامهر و شهرداری های کشور از خداوند بزرگ مسئلت می‌نمایم.

رئیس‌امورمالی شهرداری‌های مراغه‌ـ یادگاری

انتخاب بجاوشایسته جناب‌آقای **دکترحسین‌دلیرحقیقی** را بعضو اول‌هیئت رئیسه‌شورایعالی‌اتحادیه شهرداریهای کشور صمیمانه تبریك عرض توفیق آن‌جناب رادر راه‌خدمت بشاهنشاه و میهن از درگاه یزدان مسئلت می‌نمایم.

حمید جهانگیری رئیس امورشهر

کارکنان برزن‌یك مراغه افتخار دارند انتخاب شایسته جناب آقای دکتر دلیر حقیقی فرزند لایق شهر پیشه‌ور رابه منظور خدمت بشاهنشاه میهن در سطح شهرداریهای کشور شادباش گفته توفیق روزافزون شهردار محبوب انقلاب را از خداوند خواهانم.

مراغه ـ الهوردی رشیدی

جناب آقای‌دکتردلیرحقیقی شهردارمحترم‌مراغه

انتخاب آن جناب بسمت عضو اول‌هیئت مدیره اتحادیه شهرداری های کشور در دومین اجلاسیه شهرداران کشور متشکله در شهرآبادان بارای قاطع موجب افتخار ومباهات همشهریان گردید توفیق خدمتگزاری بیشترتان را نسبت به شاهنشاه آریامهر و زادگاه خویش از خدای متعال مسئلت می‌نمایم.

رئیس انجمن شهر ـ صدر کبیر

جناب آقای دلیر حقیقی شهردار محترم‌مراغه

اینجانب انتخاب شایسته حضرت‌عالی را بسمت‌عضو اول اتحادیه شهرداریهای کشور از طرف کلیه آرد و گندم فروشان مراغه صمیمانه تبریک عرض نموده از خداوند متعال توفیق بیشتر شما را در خدمت به‌شاهنشاه عظیم‌الشان و ملت ایران خصوصا به اهالی مراغه را خواستاریم.

مراغه ـ عبدالعلی تقی‌دوست

جناب‌آقای‌دکتردلیرحقیقی‌شهردار محترم مراغه

اینجانب ازطرف‌کلیه هتل‌داران‌و صاحبان‌مسافرخانه‌ها و قهوه‌چی شهر مراغه انتخاب شایسته جنابعالی‌را بسمت عضو اول اتحادیه شهرداریهای کشور صمیمانه قلبا تبریک عرض نموده و از خداوند متعال توفیق هرچه بیشتر حضرت عالی‌رادر خدمتگذاری به شاهنشاه‌آریامهر بزرگ و عموم اهالی مراغه را خواهانیم.

حسن حقیقی

جناب‌آقای دکتردلیرحقیقی شهردارمحبوب‌مراغه

انتخاب شایسته و بجای‌آن جناب را بسمت عضو اول هیئت مدیره اتحادیه شهرداریهای کشور صمیمانه تبریک عرض نموده و توفیق هرچه بیشتر جنابعالی را بخدمتگزاری شاهنشاه آریامهر و میهن عزیز و به کلیه کارکنان شهرداریهای کشور از خداوند متعال مسئلت مینماید.

رئیس کارگزینی شهرداری مراغه ـ ضرغام تقدیم

افتخار میکنم ازطرف‌کارکنان برزن۲ مراغه انتخاب بجای جناب‌آقای دکتر دلیر حقیقی رابسمت عضو اول‌هیئت مدیره اتحادیه شهرداری‌های کشور تبریك عرض نموده موفقیت‌شان را درراه خدمت‌بشاه و میهن ازخداوند آرزو میکنم.

سید رضی مجتهدی

جناب‌آقای دکتردلیرحقیقی شهردارمحبوب‌مراغه

اینجانب از طرف سندیکای باغداران شهرستان مراغه انتخاب شایسته حضرت عالی را بسمت عضو اول اتحادیه شهرداریهای کشور با قلبی آکنده ازخوشحالی صمیمانه تبریک عرض نموده توفیق و موفقیت هرچه بیشترتان رادرخدمتگزاری‌به‌شاهنشاه آریامهر و شهرداری های کشور بالخصوص به هم‌شهریان ها ی‌محترم ازدرگاه خداوند توانا خواستاریم.

مراغه ـ محمد ایرانی‌فام

جناب‌آقای‌دلیرحقیقی‌شهردار محبوب مردم‌مراغه

انتخاب بجا و شایسته جنابعالی را بسمت عضو اول هیئت مدیره اتحادیه شهرداری های کشور تبریک و تهنیت عرض نموده توفیق آن جناب را در پیروی ازمنویات شاهنشاه آریامهر از خدای یکتا مسئلت می‌نمایم.

معاون شهرسازی شهرداری مراغه ـ حسن شیرین بنیاد

جناب آقای دکتردلیرحقیقی شهردارمحبوب‌مراغه

انتخاب آن جناب را بسمت عضو اول هیئت مدیره اتحادیه شهرداریهای کشور صمیمانه تبریک موفقیت بیشتر از پیش سرور عالی قدر را در خدمت به شاهنشاه آریامهر و همشهریان از درگاه خدای بزرگ مسئلت مینماید.

از طرف اتحادیه صنف نجار و چوب فروش مراغه ـ حسین معصومی

جناب‌آقای‌دکتردلیر حقیقی شهردار محترم‌مراغه

اینجانبان کارخانه فرش فروشان مراغه انتخاب جنابعالی رابسمت عضواول اتحادیه شهرداریهای کشور که‌در واقع‌موجب سربلندی وافتخار عموم همشهریهای خودبوده‌اید ضمن عرض تبریك ازخداوند متعال توفیق‌خدمتگزاری نسبت به‌شخص اول مملکت‌و میهن عزیز خواستاریم.

تجار فرش فروش مراغه

حاجی یوسف سپهر، حاجی محمد حسین نوحی، حاجی محمدتقی‌نیکو، حاجی حسین‌شعبانی، حاجی کاظم خفاف، حاجی محمدحسین کاغذچی، محمد دین‌محمدی، محمدنیك‌خو، یعقوب فیاضی، حاج‌نوروز مهدوی، حاجی محمدصلحی‌وند،حاجی محمدرضا، حاجی علی‌اکبر سعادتی، حاجی عبدالعلی فرهادی، علی نیك‌خو ،حاجی محمدعلی روح زنده ،احمد پیله‌سوار، محمد قلی‌زاده.

جناب‌آقای‌دکتردلیر حقیقی‌شهردارمحترم مراغه

انتخاب جنابعالی را بسمت عضو اول اتحادیه شهرداری های کشور که موجب سرافرازی عموم همشهریان محترم گردیده درنوبه خود باصمیم قلب تبریک عرض نموده و از خدای بی‌همتا مسئلت داریم‌که جنابعالی را توفیق عنایت فرموده بیش‌از پیش درراه خدمتگزاری نسبت به شاهنشاه آریامهر و میهن عزیز خود موفق دارد.

مراغه‌ـ حسن تابش
آ‌ـ۹۵۷۷

جناب‌آقای‌دکتردلیر حقیقی شهردار محترم‌مراغه

انتخاب جنابعالی‌را به‌عضو اول هیئت‌مدیره اتحادیه شهرداریهای کشور تبریك موفقیت روزافزون آن‌جناب راازخداوند متعال خواستارم.

رئیس نوسازی شهرداری مراغه ـعمادپور
آ‌ـ۹۵۹۰

جناب‌آقای‌دکتر حسین‌دلیرحقیقی‌شهردارمحترم‌مراغه

انتخاب شایسته و بجای آن‌جناب را بسمت عضو اول هیئت مدیره اتحادیه شهرداریهای کشور صمیمانه تبریک عرض نموده توفیق هرچه بیشتر جنابعالی را به خدمتگزاری شاهنشاه آریامهر عزیز و به کلیه کارکنان شهرداریهای کشور از خداوند متعال مسئلت می‌نماید.

معمار شهرداری مراغه ـ تقی‌معمارپور

جناب آقای دلیر حقیقی وکیل دادگستری و شهردار محترم مراغه

انتخاب جنابعالی راسمت عضواول‌هیئت مدیره اتحادیه شهرداریها برای قاطع شهرداران سراسر کشور که‌برای اولین‌بار درتاریخ‌تاسیس اتحادیه شهرداریهای کشورصورت گرفته است از صمیم قلب تبریك میگوئیم.

از طرف کارکنان و کارمندان شهرداری مراغه ـ نرج‌آبادی

آگهی مناقصه

بانك مرکزی ایران در نظر دارد تعداد ۱۸عدد مبل ازچوب ملج برنك قهوه‌ای مات بارویه‌چرم طبیعی درجه یك وبرنك قهوه‌ای سوخته طبق نقشه ازطریق‌مناقصه خریداری‌نماید ،داوطلبین میتوانند برای اخذ برگ شرایط شرکت در مناقصه و نقشه مبل و دادن پیشنهاد ازتاریخ نشر آگهی ظرف مدت ده روز بدفتر اداره خدمات بانك مرکزی ایران ، خیابان فردوسی مراجعه نمایند.

بانك مرکزی ایران

صاحبان ضایع وبازرگانان کشور
الاخاء
تنها مجله عربی زبان ایران از کروه نشریات موسسه اطلاعات با داشتن نمایندگی در ۱۲ کشور عربی.
روزهای شنبه منتشر میشود

«کپی رایت» عامل بازدارنده فرهنگی

بررسی حقوق مولفان و مصنفان

قرار است ایران در زمینه کپی رایت (حق مولف) به قرارداد ژنو به پیوندد. با آنکه هنوز این خبر علنی نشده، اما انتشار آن درمحافل فرهنگی مایه نگرانی پاره‌یی ازدست اندرکاران چاپ و نشر شده است.

غرض ازدست اندرکاران چاپ و نشر: نویسنده، مترجم، هنرمند، ناشروکارگزاران فرهنگی و مطبوعاتی است که بنحوی با حق مولف سروکار دارند.

چند سال پیش زمزمه‌یی از سوی یک بنگاه انتشاراتی خارجی که درایران فعالیت دارد آغاز شد که ایران نیز باید به قرارداد حقوق مولف دردنیا به پیوندد و این بنگاه انتشاراتی درچند موردحق التالیفی به ناشران امریکائی و اروپائی پرداخت.

سپس تنی چند از کارشناسان فرهنگی که در جلسات بین المللی حقوق مولف شرکت می کنند در گزارش های خود قید کردند که ناشران و مولفان و مقامات فرهنگی کشورهای غربی، ازاینکه ایران به قرارداد بین المللی حقوق مولف ژنو نپیوسته، گله دارند و اظهار میدارند که ناشران ایرانی نیز باید درازاء چاپ آثار خارجی مبالغی بابت حق التالیف به ناشر و مولف آثار ترجمه شده بپردازند.

درهمان زمان گروهی از فرهنگدوستان ایرانی عنوان کردند که به دلایل زیر ایران نباید به قرار داد بین المللی «کپی رایت» بپیوند نخست اینکه نیمی از آثار چاپ شده سالانه در ایران از طریق ترجمه تهیه میشود و کشور ما از نظر فرهنگی در موقعیتی است که برای اشنائی با تکنولوژی علوم اجتماعی ادب و هنر غرب باید به ترجمه آثار مهم خارجی متوسل شود و درحقیقت ترجمه مهمترین جریانی است که از طریق آن با تمدن و فرهنگ جهانی در ارتباط هستیم و اگر این جریان بعلت کندی و نارسائی ناشی از «کپی رایت» قطع یابی شتاب گردد نسل معاصر از آنچه درجهان پیرامونش میگذرد کمتر آگاه خواهد شد درحالیکه باید بکوشیم که این آگاهی و ارتباط گسترده‌تر و دقیق‌تر گردد.

نکته دوم اینکه اگر پاره‌یی از ناشران اروپائی و امریکائی باور دارند که استفاده موسسات انتشاراتی ما از نشریات غرب، بدون اجازه مولف و دارنده حق آن، نوعی دزدی است باید بدانند که قرنها ملل دیگر از فرهنگ ایرانی و اسلامی و از تمدن شرقی، بی هیچگونه پرداخت مالی یا اجازه معنوی، سود جسته‌اند ووامدارماهستند و از سوی دیگر غربیان چندان از منابع مالی و معنوی شرق - درست و نادرست - بهره گرفته‌اند که بهره‌یابی ما از آثار فرهنگی آنها بخاطر گسترش دانش و فرهنگ‌مان کاملا موجه خواهد بود. افزایش درآمد ما از طریق نفت نباید پاره‌یی از کشورها را به طمع آندازد که دربی استفاده های گوناگون از منابع مالی ما، که درگروی نوسازی و بهسازی جامعه ایرانی است، برآیند. ممکن است دراغاز گفته شود: این قرارداد جنبه حیثیتی‌دارد و معافیت ها و استثناءهائی د ر خواهد بود. اما نیک پیداست که پس از پیوستن برقرارداد هم از نظرکسب نظر کپ اجازه ازناشران بین المللی رکودی درکار ترجمه بدید می آید و هم از تنوع ترجمه ها کاسته میشود. با توجه به این نکته که بسیاری از کتابهای مهم و موثر در زمینه علوم خالص علوم اجتماعی، هنر و ادبیات هنوز به فارسی درنیامده است و پرداخت حق التالیف به ناشر خارجی - هرچقدر هم که کم باشد هزینه‌یی پردوش تیراژ فقیر کتاب، قیمت های گران کتاب و اجحافی به خریداران کتاب خواهد بود. در وضع حاضر نشروچاپ موقعیت نابسامانی دارد و موجودیت انتشاراتی ایران را به خواست ناشران و مولفان بین المللی سپردن جزاینکه این نابسامانی را تشدید کند، فایده دیگر دربرنخواهد داشت.

طرح : داود شنهیدی

کتاب

دو تصویر از یحیی ریحان

«دیوان یحیی ریحان» بضمیمه چندین عکس تاریخی

یحیی سمیعیان که به «ریحان» تخلص میکند تاکنون هشتاد ودوسال را پشت سرنهاده است. بسال ۱۲۹۸ روزنامه «گل زرد» را که نشریه‌ای ادبی و فکاهی بود تاسیس کرد و چهار سال آنرا سرپرستی نمود. او کارنامه اشعار خود را درمجموعه‌ای بنام «دیوان یحیی ریحان» بچاپ سپرده است و چاپ سوم اثر او با ملحقاتی تازه منتشر شده است.

اشعار ریحان را عسکهانی تاریخی همراهی میکند. دراین مجموعه باشعاری از و درمورد سفر به اسپانیا، پرتقال، انگلیس و نیز برخی وقایع تاریخی برمیخوریم. در وصف فروغ فرخزاد رباعی زیر سروده شده است.

ای شاعر فرخنده لقا فرخزاد
ای ایت هوش و منبع عشق وداد
افسوس که چرخ شعله ازپا نفتاد
تاخرمن هستی ترا داد بباد.

اشعار ریحان گاه حالتی طنزامیز دارد و ناظر به مسائل اجتماعی است و پاره‌یی از اشعار او بازتابی جدی از وقایع عصر اوست که اکنون جنبه تاریخی یافته است.

درمقدمه این کتاب تقریظهائی از آقایان شهریار، محیط طباطبائی بانو ژاله اصفهانی، ابوالحسن ورزی، امیری فیروزکوهی، گلچین معانی، ادیب برومند، ابراهیم صهبا حسام الدین دولت آبادی، کاظم رجوی وادبای دیگر آمده که غالب آنها بزبان شعر است و پاسخی شاعرانه بدانها داده شده است.

نمایشهای کارگاه نمایش

کارگاه نمایش وابسته بسازمان رادیوتلویزیون ملی ایران اسفندماه برنامه خود را بدین ترتیب اجرا میکند:

«کارهای آزاد» این برنامه هر روز اجرای متفاوتی دارد این کارها از اول تا سوم اسفندادامه دارد نمایش «صبح را در کنج این خانه مجوی»، نویسنده و کارگردان هوشنگ توزیم از ۵ تا ۸ اسفند اجراء میشود. «نامه های بدون تاریخ از من بخانواده‌ام و بالعکس» نویسنده و کارگردان رضاقاسمی از دوازده تا پانزده اسفند در کارگاه اجرا میشود.

قمردرعقرب نویسنده و کارگردان اسماعیل خلج برای باردیگر روزهای شانزدهم و هفدهم بروی صحنه می آید

ساعت اجرا هشت بعدازظهر است و محل اجرا خیابان شاه، کوچه کلانتری، کارگاه نمایش.

تکلیف هیجده سالگان ببالا

درباره فیلم «چشمان هوسباز» و نکاتی دیگر

چشمان هوسباز
هنرپیشگان - بابارابوشه - انریکومونته سا و

این ایتالیائیها دیگر شورش را درآورده‌اند. آنها بدون اینکه به زمینه های سالم سینمائی خود بیندیشند مثل خم رنگرزی تا میتوانند فیلم میسازند و بدهم میسازند. اگر به آمار کشورهای صادرکننده فیلم به ایران بنگریم بی تردید سهم ایتالیا از این میان به مراتب بیشتر و افزونتر است. این جهت کمی البته از حیث کیفی هیچ مساله‌ای را عنوان نمیکند جز نشان دادن سوداگر بودن سینماگران ایتالیائی را. ایتالیا فیلمسازان خوبی دارد که فیلمهای خوبی نیز میسازند اما متاسفانه ازاین فیلمسازان خوب درایران کمتردیده‌ایم. درست مثل این است که استودیوهای فیلمسازی ایتالیا مامورینی در ایران دارند که بدانند مردم از چه نوع فیلمهائی بیشتر استقبال میکنند و بعد گزارشات خود را برای سفارش تقدیم استودیوها کنند. ایتالیائیها یک زمان مردم را با فیلمهای بی ارزش چیچو و فرانکو سرگرم کردند که درنوع خود از سریالهای بی ارزش سینمائی بود بعد که دیدند مردم دیگر ازدست چیچو و فرانکو خسته شده‌اند لانڈوبوزانکا را مطرح کردند با مسائلی که به هیچ وجه قابل بحث نبودند و جزمسائل جنسی چیز دیگری را مطرح نمیکرد.

فصل لاندوبوزانکا هم زودتر از آنچه که فکر میکردند خزان شد و این ایتالیائیهای کاسب به کلفت و معلم سرخانه و پرستار خصوصی و دختر همسایه پرداختند و در کنار اینها برای نوجوانان کم سن و سال مسائل و دشواریهای سن بلوغ را پیش کشیدند و حالا مدتی است که به مردان زن و بچه‌دار که چشم حران هم هستند بیله کرده‌اند و این اخری یعنی «چشمان هوسباز» که البته فیلم بسیار بدی نیز هست محصول همان اندیشه سوداگرانه است.

اما قبل ازاینکه به این فیلم بپردازم باید به جمله «دیدن این فیلم برای اشخاص کمتر از هجده سال ممنوع است» اشاره کنم. ازاین عبارت بلافاصله مفهوم میکس تداعی میشود، یعنی فلان فیلم آنقدر سکسی و بی برده است که جوانان بالین هیجده سال تاب تحمل دیدنش را ندارند یعنی ممکن است در آنها تاثیر نامطلوب بگذارد و نکند خدای نخواسته دچار فساد اخلاقی بشوند. اما اینها غافل ازاین هستند که همین عبارت جوانان ما را بیشتر راغب میکند که به دیدن اینگونه فیلم ها بروند و البته به آنها حق میدهیم که انتظار دیدن صحنه های سکسی را هم داشته باشند. چون عبارت معروف را این چنین میشود توجیه کرد که این نوع عملیات و نشان دادن صحنه های سکسی برای اشخاصی که سنشان بیشتر از هیجده سال است ممنوعیتی ندارد. اما با کمال تاسف بارها دیده‌ایم که اینها را نیز فریب داده‌اند و اگر در آنونس فیلم سحنه هائی سکسی و رختخوابی نشان داده‌اند همان صحنه ها را از فیلم جدا کرده‌اند و چون احتمالا مدت زمان این صحنه ها بیشتر بوده و گرفتار قیچی سانسور شده ست پیوند صحنه ها و درنهایت، کل فیلم یک چیز بی سروته از آب درآمده است که نه موضوعی دارد و نه عاملی که بتواند تماشاگر را با خود پیش ببرد و اغلب دیده‌ایم که تماشاگران عصبانی و ناراضی از سالن سینماها خارج شده‌اند. حذف این صحنه ها از یکسو شاید با دلائلی که ادارهٔ سانسور فیلم را دارد توجیه کننده باشد. البته آنها به این مساله کاری ندارند که با حذف سکانسهای متعدد، فیلم بی رمق و بی سروته میشود - اما از سوی دیگر از دوبله فیلم غافل می شوند که درتمام طول فیلم دوبلورها حرفهای زشت و رکیکی سوار فیلم میکنند که مفهومشان بد، وقیح و بمراتب بدتر از نشان دادن آن صحنه هاست و متاسفانه اداره سانسور این جملات و عبارات کریه را نادیده میگیرد و می بینیم که یکسره دوبلورها وراجی میکنند و البته دراین وراجی کرد نشان سعی دارند به انحاء مختلف تماشاگر را وادار به خنده کنند. بگذریم که گاهی لطف این گونه فیلم ها به عباراتی است که دوبلورها از خودشان میسازند، یعنی تمام بار مثلا کمدی بودن فیلم و یا سکسی بودن آن را همین دوبلورها به دوش میکشند.

ازاین مسائل که بگذریم فیلم «چشمان هوسباز» فیلم بسیار پرتی است، فیلمی است که اصلا قابل بحث نیست سازندگان فیلم با حربه باربارابوشه به میدان آمده‌اند که البته این حربه سکسی وقتی به دست اداره سانسور رسیده سخت ناکام شده و برندگی خود را از دست داده است پس تکلیف فیلم تا اینجا مشخص است. اما مساله‌ای که در فیلم مطرح میشود روابط نامشروع یک دکتر دندان ساز است با زنی که درهمسایگی آنها سکنی گزیده است زنی که البته مرد گردن کلفتی را هم یدک میکشد. اما در تمام فیلم می بینیم که این رابطه باصطلاح پنهانی در بدترین شرایط ممکن ازنظر پرداخت فیلم غیرممکن میشود وزن دکتر دندانساز که کم کم رابطه زن همسایه و شوهرش برایش بصورت مساله‌ای درآمده است دست به کولی بازی میزند و باصطلاح شوهرش را به راه راست میکشاند و شوهر که دراین رابطه نامشرع نتوانسته است به موفقیتی دست یابد سعی میکند با تخیل، وصال با معشوق را برای خود ممکن سازد که در این تخیل نیز ناموفق میماند و فیلم بدون اینکه چیزی به دست داده باشد بی هیچ تاثیری پایان می یابد و تماشاگر این را درمی یابد که فیلم فقط بی سروته بوده است. کارگردان این فیلم در بسیاری از لحظات سعی میکند به طنزهای سینمائی دست یابد که البته دراین زمینه هم سخت ناموفق است گویا او هیچ سوژه‌ای برای سینما نداشته و فیلم خلق الساعه ساخته شده است و بهمین دلیل به هیچ ارتباطی درموضوع و دربیوند صحنه ها فقط سعی میکند خود را به یک مدت زمان نود دقیقه‌ای نزدیک کند. صحنه های زائد، تکراری و حساب نشده در فیلم بسیار است حتی وجود باباراابوشه به عنوان جاذبه سکسی ایتالیا هیچ امتیازی به فیلم نمیدهد. اما آنچه باعث نوشتن درباره این فیلم شد نه اینکه قصد بررسی فیلمی حتین مزخرف و بیهوده باشد بلکه مقصود اینستکه بالاخره تکلیف این آدمهای بالای هجده سال را هم معین کنند و به این سوداگریهای غیرمنصفانه پایان دهند. فکر میکنم حالا دیگر زمان آن رسیده باشد که دست این سوداگران را نیز کوتاه کرد، اینهم نوعی دروغ پردازیست، نوعی کم فروشی است و نوعی رذالت کاسبکارانه است.

محمد ابراهیمیان

قتل در هلند

(۱۵)

نوشته : ژرژ سیمنون

این آدم، این کارل کلید خانه را داشت! ولی حیرت انگیزتر و وحشتناکتر این بود که از هنگام وقوع حادثه هم آنجا بود و تنها در تختخواب اهنی «نیل» میخوابید. در حالیکه خود نیل... صدایش کرد. مثل یک مستخدم برایش زنگ زد. چون در میان اتاق خواب و سالن غذاخوری باز بود، مرتبا از یکی به آن دیگری میگرفت:

- این مرد ترا دوست دارد؟
- گمان میکنم.
- و حسود نیست؟
- نمیدانم.
- خوب، موافقت کرده است که پهلوی من بخوابی؟ پذیرفته است که گولش بزنی؟
- این هر دو یکی نیست.
- چرا یکسان نیست؟
- کارل آنقدر باهوش هست که بداند این کار لازم است.....
- برو.... میتوانی بروی...
- وامشب؟
- امشب.... تو با من میخوابی... فهمیدی؟ همانطور که گفتی این لازم است!. ولی حالا برو بیرون، لعنتی!

دیگر طاقت نداشت. هرگز فکر نمیکرد ماجرا چنین تاثیری رویش داشته باشد. ولی حالا دربرابر «نیل» حسود بود! از اینکه زنگ گفته بود روابطشان برایش اهمیتی ندارد رنج می برد.....

- پی بردن باین مسئله هراسانش کرده بود... احساس میکرد خطری تهدیدش میکند، خطری که ماهیتش برایش نامعلوم بود. خواست برای آرام شدن بیرون برود. درکنار کانال ها و درگذر گاه هائی که تقریبا هیچکس در آنها نبود، مدتی قدم زد.

اگر این کارل نویسنده نامه بی امضاء بود؟ بیشک یک راهزن بود، چون کار نمی کرد و مسکنی نداشت چه امیدی داشت! از نوشته نامه بدون امضاء چه انتظاری داشت؟

دکتر کوبروس از برابر «اندردولیندن» گذشت ولی فقط نگاهی به درون انداخت و داخل نشد. چهار میز بیلیارد اشغال بودند، چون فینال بازیهای قهرمانی سال نزدیک بود. درکنار بیشخوان زن جوان مو طلائی درکنار «دان مالورن» و آدم دیگری که پشتش بطرف خیابان بود، نشسته بود کوبروس قبل از اینکه وارد اتاقش شود فریاد زد:

- جای من!

عادت نداشت سیها جای بنوشد. ولی باز اول «نیل» را به این بهانه به اتاقش کشانده بود و حالا این یک رسم شده بود.

لباس خانه بپوشید. اندکی بعد مستخدم آمد. سینی چای را روی میز نهاد، در حالیکه میکوشید با دکتر هم نگاه نشود و بعد با حالتی اندوه زده سرگرم بیرون آوردن لباس هایش شد:

- کارل در اتاق توست؟
- بلی
- چه میگوید؟
- هیچ چه حرفی برای گفتن دارد؟

بعد وارد تختخواب شد، دستهایش را زیر سرش گذاشت و منتظر ماند.

- برای شما چه فرقی میکند که من «بعد» اینجا بخوابم یا در اتاق خودم؟

کوبروس که دندانهایش را مسواک میزد، جوابی نداد:

- فکر میکنم آدم حسودی نیستید.

وقتی او را میدید که مثل بیشتر اوقات اراده و اخموست بزخود می لرزید:

- دوستش داری؟
- نمیدانم.
- حطور آدمی است؟
- بلندقد، خیلی لاغر، با جسم های درخشان...
- نمیدانی در آلمان چه کار میکرد؟
- نه. فقط بمن گفته است که در آنجا گرفتاری هائی داشت خیلی با سوادست..... آدم بیسروبائی نیست....
- کجا با او آشنا شدی؟
- در کوچه... چند روز وقتی برای خرید میرفتم دنبالم میامد.
- چند وقت پیش؟
- به شما گفته بودم، پنج ماه میشود...

اگر راست میگفت کارل نمیتوانست نویسنده نامه بی امضاء باشد. کوبروس خوابیده بود.

و گرمای بدن «نیل» را که در هر وضعی بیحرکت می ماند احساس میکرد

- نیل!
- بلی...
- با صداقت جواب بده... تو با او هم مثل من هستی؟
- چطور؟
- مرد... بی احساس...
- بلی...

راست میگفت. تردید نکرده بود. لحنش لحن صداقت بود. گذشته ازین بخودش زحمت دروغ گفتن نمی داد.

- اگر وقتی خانم بود، بی بوجود کارل می بردیم؟
- از اینجا میرفتم
- و اگر جائی پیدا نمی کردی؟

حنان اهی کشید که گوئی مسئله برایش هیچ اهمیتی ندارد و همه این سئوالها بیهوده هستند. بد خلق بود و لجوجانه به سقف خیره شده بود.

- روزها حکار میکند؟
- من از کجا میدانم؟
- خوب تو خرجش را تامین میکنی.
- بلی. غذای اضافی برای سیرکردن او درین خانه هست.

فکر کرد بهتر است باین موضوع زیاد فکر نکند، چون راز کوچکی را بخاطرش میاورد که همیشه و تا پایان زندگی فکر همسرش را بخود مشغول کرده بود:

باقیمانده غذا حه میشد؟ این راز کشف شده بود ولی یک کمی دیرسده بود!

- نیل، در باره من حه فکر میکنی؟
- دلتان میخواهد چه فکری در باره‌تان بکنم؟

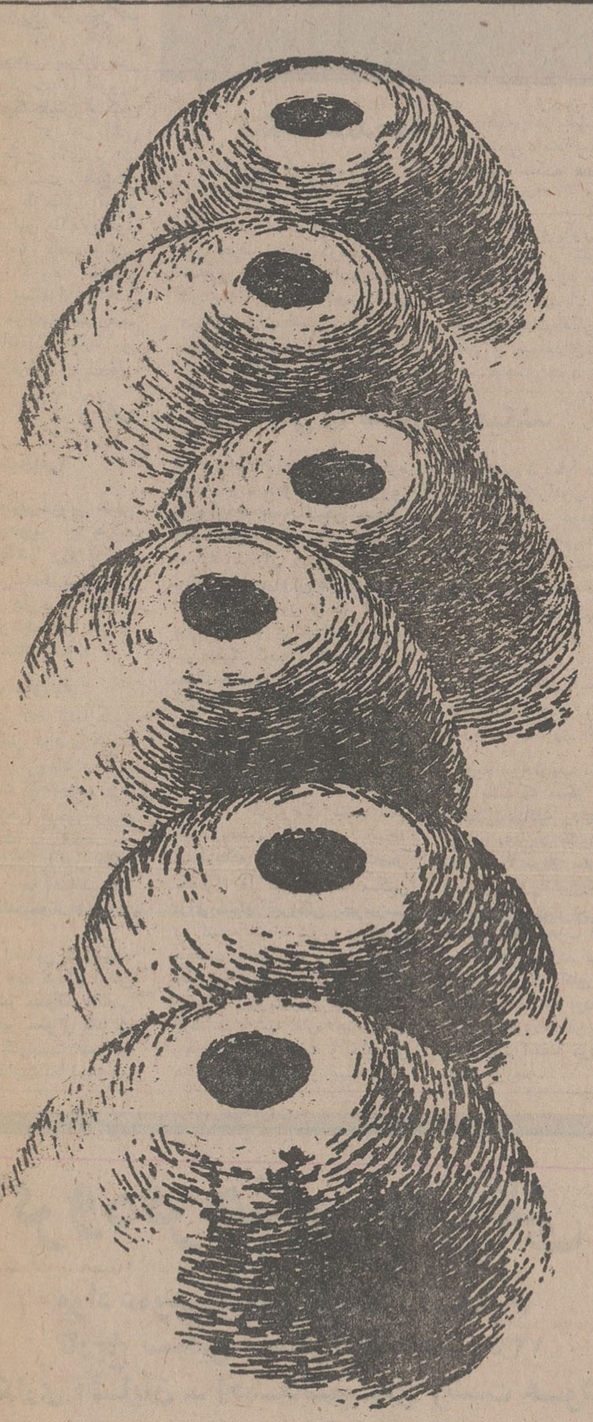

بامهای گلین

بامهای گلین شهرهائی چون کاسار و یزد، برای هنرمندان معاصر دستمایه خلق آثار هنری شده است. کاهگل در آثار سهرابی بنحوی درمعماری کاشان نمود داشته و در کار مارکوگریگوریان که در باره‌یی از کارهایش از ماده کاهگل استفاده میکرد شکل دیگری گرفت. اما برویز کلانتری که شاید سومین نمایشگاه تابلوهای کاهگلی خود را عرضه میدارد در ارائه حجم های کاهگلی سیوه خاص و تازه‌یی دارد. نمایشگاه آثار او از سنبه دوم اسفند در گالری سیحون برپا شده است.

در بندرعباس، از هم اکنون جای سوزن انداز نیست

روزهای عید ۱۸۰ هزار نفر در آب دریا آب تنی می کنند!

مدارس بندرعباس و ۲۰۰ چادر در کمپینک خانوادگی شهرداری، در اختیار مسافران نوروزی قرار خواهد گرفت

شلوغ شلوغ

از هم اکنون در بندرعباس جای سوزن انداختن نیست. هوای زمستان بندر عباس با هوای بهاری کوس رقابت می زند . این یکی از علل شلوغی بندرعباس در زمستان است، اما مسافران نوروزی نباید نگران جا باشند. در ایام عیدپیش‌بینی محل سکونت برای میهمانان بندرعباس شده است .

درایام عید بندر عباس آب و هوای سواحل دریای خزر را در تابستان دارد . هجوم مسافران نوروزی به بندر - عباس نه تنها بواسطه آب و هوای خوب این بندر است بلکه در ساحل « خلیج‌فارس» حمام آفتاب گرفتن آنهم سه‌ماه قبل از فرا رسیدن تابستان لذت‌بخش و دلپذیر است .

پیک نوروزی از ساحل آبهای نیلگون خلیج فارس خبر می‌دهد : در بندرعباس ازهم‌اکنون‌جای‌سوزن‌انداختن نیست . البته نباید فراموش کرد که علیرغم کمبود جا در بندر عباس اداره آموزش و پرورش این منطقه اتاقهای همه مدارس را در اختیار مسافران نوروزی قرارخواهد داد .

زمانی هیچکس سراغ بندر عباس را نمی‌گرفت، اما امروزه بندرعباس‌حتی‌گنجایش ساکنین خود را ندارد. این امر ناشی از اجرای طرح های بزرگ در بندر عباس است . همزمان با اجرای این طرحها ، تعداد سکنه بندر عباس ناگهان‌بطور تصاعدی افزایش یافت وشهر برای پذیرش گروه بیشمار توریستها و مسافران داخلی باکمبود جا مواجه شد .هم‌اکنون کلیه اتاقهای هتلها و مسافرخانه های‌بندر عباس‌مملو از مسافر است.لابد ازشنیدن این حرف تعجب کردید ، اما تعجبی ندارد ، زیرابندرعباس در زمستان ها یک شهر دلپذیر و آرام برای استراحت است. رویهمرفته زمستان ها بندر عباس بیش از هر شهرساحلی دیگر در کشور ما مسافرمی - پذیرد .

آب‌تنی در دریا

همزمان‌بانزول برف سنگین در ساحل دریای خزر ، رشت، بندر پهلوی ، چالوس و دیگر شهر های شمال کشور ، آب و هوای بندر عباس با آب‌و هوای بهار کوس‌رقابت میزند. مردم در ساحل زیبای این بندر آب تنی می‌کنند و از هوای خوب و دلپذیر آن بهره می‌گیرند .

پیک‌نوروزی نوید میدهد : باوجود کمبود جا ، مسافران نوروزی بندر عباس هرگزنباید نگران باشند زیرا یکی از اقدامهای شهرداری‌برپاداشتن چادر در یک کمپ بزرگ برای مسافران عید است .

رستورانها و چلوکبابیهای بندر عباس کفاف جمعیت این شهررا نمی‌کند ، روی این اصل باوجودتلاش شهرداری برای تامین مایحتاج عمومی‌در ایام عید ، پیک نوروزی هم به‌مسافران توصیه‌میکندحالاکه قصد مسافرت به بندر عباس دارید و بطور خانوادگی به این شهر می‌آئید ، جادارد در کنار همه وسایلی که باخود بهمراه می‌آورید چراغ خوراکپزی را نیز فراموش نکنید.این چراغ باسایروسایل پخت‌وپز میتواند در پیک - نیک‌های‌خانوادگی بشما کمک کند و شماغذای‌سالم ومطمئن دست‌پخت خود را بدون دغدغه خاطر تهیه کنید .

اگر قصد دارید باهواپیما به بندرعباس سفر کنید بهای بلیط برای یک نفر چهارهزار ریال است . با وجودی که‌همه روزه پروازبه بندرعباس‌انجام می شود ، اما جادارد قبلا بلیط خود را رزرو کنید .از بندر عباس می توانیدباهواپیما سری هم به شیراز ، کرمان و بندر لنگه بزنید .

بهای بلیط اتوبوس‌ازتهران به بندر عباس ین ۴۶۰ تا ۵۵۰ ریال است .

کرایه اتووس از شیراز تا بندر عباس نیز ۳۶۰ ریال‌است.

اگر با اتومبیل شخصی به بندرعباس سفر می‌کنید ، جاده تهران ، اصفهان ، یزد و سیرجان به بندرعباس اسفالته استو کارشناسان راهنمائی و رانندگی توصیه می کنندبه علت شلوغ بودن این جاده‌در ایام عید ، نهایت دقت را در رانندگی داشته باشید و از سریع راندن خودداری کنید. اگر به‌قصدخرید اجناس‌لوکس و خارجی به بندرعباس سفر می کنید ، بخاطر داشته‌باشید که سیل اجناس وطنی‌با مارک های خارجی از هم اکنون به بندرعباس سرازیر شده است. البته کمیته حمایت از مصرف کننده برای تثبیت نرخهادربندر عباس اقداماتی در دست انجام دارد ، اما لازم است شما هم بهیچوجه اجناس را بدون فاکتور نخرید و خودتان‌نرخ ها را کنترل کنید و بمحض کوچکترین تخلف صاحبان فروشگاه ها مراتبرا به مراکز بازرسی‌بندرعباس اطلاع‌دهید.

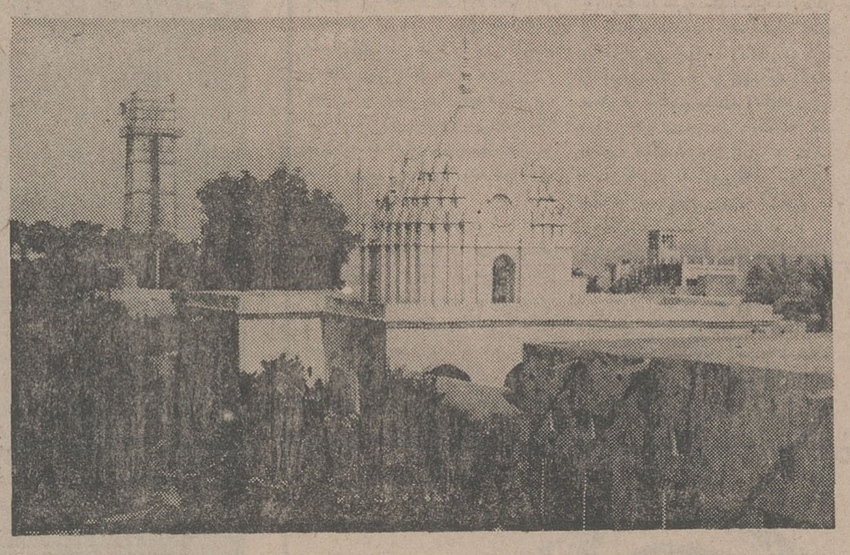

بتکده هندوها

دارد که کمترکسی از آن‌باخبر هایادگارهای‌تاریخی بندرعباس است . همه بندر عباس را بعنوان یک شهر ساحلی و مرکز دادو ستد می دانند امادر بندرعباس آثار تاریخی متعدد نیز وجود است . بتکده هندو ها، برج های دریائی و قلعه پرتغالی‌ها

در این عکس‌نمائی از بتکده هندو ها دیده میشود .

جزایر دیدنی

از دیدنیهای بندرعباس جزایر زیبای این منطقه را می توان اسم برد.برای یک سفر دریائی خاطره‌انگیز به جزیره قشم می توانید از وسیله های تندرو دریائی که قرار است برای‌ایام عید در بندرعباس مورد بهره برداری‌قرارگیرد استفاده‌کنید. در آخرین‌لحظه‌هانیکه گزارش نوروزی بندر عباس زیر چاپ میرفت ، پیک نوروزی از این شهر خبر داد : « از طرف شهرداری‌بندرعباس پارک‌جدید الاحداث شهر در ایام عید در اختیار مسافران نوروزی‌قرار خواهد گرفت .

در این پارک دویست چادر نصب می شود و به مسافران واگذار خواهد شد .

اسداله مومن پور مدیر کل اطلاعات وجهانگردی استان ساحلی در زمینه فراهم ساختن رفاه مسافران نوروزی به پیک نوروزی مژده داد که تا ۱۵۰ کیلومتری بندرعباس برای مسافرانی که با وسیله نقلیه شخصی به بندر عباس‌سفر می کنند ،تعمیرگاه های سیار مستقر خواهد شد . مدیر کل اطلاعات و جهانگردی اظهار اطمینان کرد با توجه به پیش بینی های قبلی مایحتاج‌عمومی مسافران نوروزی در ایام عید تامین شده است .

از یک ماه پیش تاکنون کمیسیون های‌متعددی زیر نظر فرماندار بندرعباس برای رفاه مسافران‌نوروزی تشکیل‌شده است .

امسال پیش بینی می شود ۱۸۰ هزار مسافر نوروزی به بندرعباس روی آورند.جزایر قشم ، هرمز ،درگهان ،ومناطق سرخون ، ایسین و میناب‌از جمله نقاط زیبا و دیدنی بندر است . کمتر بندر عباس را از طریق‌آثارتاریخی آن‌میشناسند وپاره‌ای تصور می کنند این شهر آثار قدیمی و دیدنی ندارد . اما این تصور اشتباه است.

معبد هندو ها ، برج های دریائی و قلعه پرتغالی ها از جمله‌دیدنیهای تاریخی‌بندرعباس است . بندر «سورا» و جنگل «هرانیز» از دیدنیهای طبیعی بندر عباس است . این مناطق در آبهای سبز خلیج فارس هنگام جذر و مد دریا دیدنی‌و وتماشائی است .

قایق های تفریحی مجهزبرای بازدید از این دیدنیها در ایام عید آماده است .

شمردن دیدنیهای بندرعباس و شرح زیبائیهای هر یک از آنها دراین‌گزارش کوتاه‌امکان پذیر نیست . پیک نوروزی ضمن سفر به خیر بشما، می‌گوید : بندرعباس با همه‌زیبائی های خود در ایام عید مقدم شمارا گرامی می‌دارد .

موتور پمپ دیزل مارگو

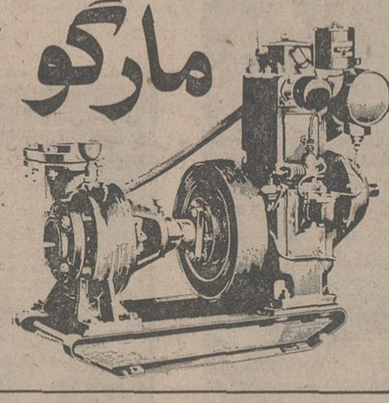

وموتورپمپ دیزل «مارگو» - موتورومولد برق مارگو - قوی - ساده - ارزان. موتورپمپ دیزلی «مارگو» باصرفه‌ترین ومحکمترین پمپ برای آبیاری است. موتورپمپ دیزلی مارگو بصورت ثابت وسیار، دراندازه وقدرتهای مختلف وبالوازم یدکی فراوان وارزان، درتمام نقاط ایران دردسترس شماست.

باداشتن موتورپمپ «مارگو» هرگزنگران کم آبی نخواهید بود. ۱۰ انواع مختلف موتورپمپهای دیزلی «مارگو» سوپاپ سرخود وگل کش ساخت کارخانجات معظم کرلوسکاراویل انجینز لیمیتد - پونا - ایندیا، برای استفاده مقاطعه‌کاران نیزموجوداست.

نماینده انحصاری :
شرکت ایران مارگو محدود
خیابان ایزنهاور - شماره ۲۲۲
بین چهارراه اسکندری وکندی
ساختمان مارگو تلفن ۹۲۱۰۸۴-۹۲۱۰۸۳

Kirloskar
A Member of Engineering Export Promotion Council Calcutta (India)

برژنف پیروزیهایش را شمارش میکند

بقیه ازصفحه ۶

بدیهی است که زیر دریایی های اتمی هنوز هم درزیر آبها حرکت می‌کنند ولی ظاهرا رزم آوران کوبایی مسکو دایما در حال آماده‌باش قرار دارند تا دفعتا و درهر لحظه از راه هوا نیز به هرگوشه‌ای فرستاده شوند .

غیبت مارشه

چنانکه گویی تمام اینها هنوز هم برای شکستن مچهای کف زنندگان در کنگره بیست و پنجم حزب کمونیست اتحادیه‌شوروی کافی نباشد ظاهرا برخی ازمردم وجود دارند که به اعتقاد آنان دراین‌نکته که‌ژرژمارشه‌در کنگره مذکورحضور نخواهدیافت‌دلیلی برای تسلا دادن‌خود ودیگران می‌یابند .

البته مانند استالین که‌پرسیده بود: مگر پاپ چند گردان ارتش دارد؟ برژنف نیز میتواند بالحنی مالامال از تحقیر سئوال کند که دبیرکل حزب کمونیست فرانسه چقدر سپاهی دارد؟ اما درعوض غیبت نمایندگان چین را درکنگره آینده حزب کمونیست شوروی نمیتوان با همین لحن خوار کننده نادیده گرفت چون چینی‌ها تصادفا هزاران گردان باساز و برگ جنگی فراوان دارندومهمتر اینکه گردانهایشان را در امتداد مرزهای خاوری اتحاد شوروی نیز متمرکز کرده‌اند گردانهایی که مضافا به موشکهای اتمی‌وموشک های ضد موشکی هدایت شونده وقاره پیما نیز مجهزند .

آنکه در این‌لحظه ذهن برژنف را مشغول میکندژرژ مارشه‌نیست بلکه هوا کوئوفنگ قائم مقام جدید نخست وزیری چین است. از آنجاکه در شرایط حاضر حصول هر سازشی با پکن برای مسکو غیرممکن بنظرمیرسد در نتیجه اتحاد شوروی‌تاکنون سیاست «محاصره» و مهارکردن چین را پیروزمندانه دنبال کرده‌اند . روسهادر ژاپن‌پیشرفت کرده‌اند درشبه قاره هند جای پاهای متعدد یافته‌اند و حتی در هندوچین نیز ناسیونالیسم سنتی ضد چینی مردمان دومینو های سقوط کرده رامورد بهره‌برداری قرار داده‌اند . درمورد دومینو های بعدی آنهایی که به منطقه جنوب شرقی آسیا تعلق دارند اینک نوبت مائوتسه‌تونگ رئیس حزب کمونیست چین است که ایفای نقش وزارت دفاع آمریکا را برعهده بگیرد و به رهبران بانکوک و مانیل اندرز دهد که چگونه در برابر شورشیان کمونیست پایداری کنند .

وبه این ترتیب در صورتیکه قرار باشد که مسکو یک دستگاه سنجش‌شدت‌کف زدنهاازتلویزیون بریتانیا به‌عاریت بگیرد این‌دستگاه را احتمالا غریو تندرآسای کف زدنهای شورانگیزی‌که‌نثاررهبران سه‌گانه شوروی در بیست و پنجمین کنگره حزب آنان خواهد شد منفجر خواهد ساخت دقیقا به‌این دلیل که آنان بقدر کافی زیرک و چالاک بوده‌اند تا هر نوع پیروزی را در هر لحظه‌ای که فرصت اقتضا کرده است به چنگ آورند .

یک تلویزیون کامل:

تلویزیون سوپرترانزیستوری آزمایش

- با ۵ مدار ای.سی
- ومجهز به کلید جادو یا «فینگر تاچ سلکتور»
- تلویزیون سوپر ترانزیستوری آزمایش همیشه از آخرین تجربیات بزرگترین مراکز تحقیقی و علمی دنیا استفاده میکند...
- ... وکامل‌ترین تلویزیونی است که تا بحال دیده‌اید.

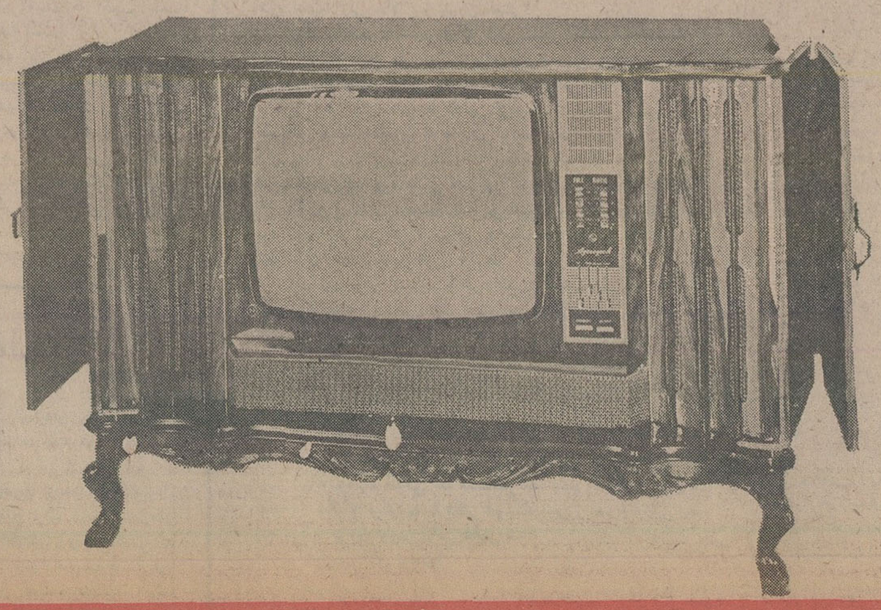

گروه فرهنگی خزائلی

مواد عمومی کنکور (سه روز در هفته)
تاریخ تشکیل : پنجم اسفندماه ۱۳۵۴
باهمکاری آقایان - احمد سعیدی (تست هوش و استعداد تحصیلی) عظیمی (زبان)
میرمیرانی - فرحی (ادبیات فارسی)
تفضلی (شناخت‌فرهنگ ملی ومسائل میهنی)
نشانی : خیابان شاه‌آباد - کوچه محمودی
تلفن ۳۱۸۰۰۶ - ۳۹۱۸۸۱

تفسیر اقتصادی

تجزیه وتحلیل لایحه بودجه

بررسی ترکیب مخارج بودجه

نوشته دکتر منوچهر کیانی استاد اقتصاد دانشگاه تهران

در برابر ۳۱ر۲ میلیارد تومان عواید از محل مالیات‌ها و حدود ۱۰ میلیارد تومان درآمد دولت از انحصارات و مالکیت دولتی، فروش خدمات و کالا، حق بیمه و درآمدهای انتقالی، ۱۴۰ر۹ میلیارد تومان عواید حاصل از نفت و گاز و ۱ر۳ میلیارد تومان سود و بهره سرمایه‌گذاریها در خارج از کشور، یعنی در مقابل ۱۸۳ر۴ میلیارد تومان عواید پیش‌بینی شده، دولت قصد دارد مجموعا ۲۰۵ر۶ میلیارد تومان خرج کند. اختلاف بین درآمدها و مخارج در سال آینده بیش از ۲۲میلیارد تومان خواهد بود که مبلغ ۸ میلیارد تومان آن از طریق استقراض از خارج و مابقی از طریق وامهای داخلی تامین خواهد گشت.

در ازای ۸ میلیارد تومان استقراض ازموسسات بین‌المللی و بانکهای خارجی دولت مبلغ ۱۰ر۵ میلیارد تومان در خارج از کشور سرمایه‌گذاری خواهد کرد و یا به‌دولت‌ها و موسسات بین‌المللی دیگر وام خواهد داد. اگر مبلغ ۲ میلیارد تومان بازپرداخت وام‌های خارجی را به رقم ۱۰ر۵ میلیارد تومان اضافه کنیم، دولت جمعا در برابر ۸ میلیارد تومان درآمد از خارج، بیش از ۱۲ر۵ میلیارد تومان به خارج از کشور پرداخت خواهد کرد که البته درشرایط عادی فشار ارزی روی موازنه پرداختها خواهد داشت، ولی با درنظرگرفتن حدود ۲۰میلیارد دلار درآمدهای ارزی‌حاصل از فروش نفت و گاز، باضافه قریب یک میلیارد دلار ارز حاصل از صادرات، رقم ناچیزی است.

همانطور که در لایحه بودجه عواید مختلف دولت طبقه‌بندی شده مخارج دولت نیز دارای طبقه‌بندی و فصل‌بندیهای مختلف است. از یک طرف، هزینه‌های مختلف به ترتیب وزارتخانه‌ای ذکر شده ومخارج سازمانهای مختلف نظیر دانشگاهها، سازمان رادیو و تلویزیون و غیره پشت‌سرهم ردیف گردیده‌است و از طرف دیگر، مخارج وزارتخانه‌ها و سازمانهای مهم، طبق ۲۰ ماده هزینه بودجه تنظیم گردیده است.

طبقه‌بندی مهمدیگری که‌از چندسال پیش‌در تنظیم بودجه رعایت میشود، طبقه‌بندی «تابعی» (فونکسیونال)باتنظیم مخارج دولت برحسب کاربرد آنها در بخشهای مختلف اقتصادی‌است. اگرچه هنوز با نبودن ارقام دقیق و مرزبندیهای مشخص بین هزینه‌ها که مثلا چنددرصد فلان هزینه جزء امور اجتماعی است و چند درصد آن را میتوان در ستون هزینه‌های عمومی منظور کرد، معهذا کوشش در تکمیل این نوع طبقه‌بندی از وظایف اولیه بودجه‌نویسی و تنظیم بودجه است. مطابق طبقه‌بندی تابعی مبلغ ۲۰۵ر۶ میلیارد تومان مخارج دولت در سال آینده بطریق ذیل بین بخشهای مختلف و بازپرداخت وام سرشکن میشود:

۱– امور عمومی	۲۵ر۱	میلیارد تومان
۲– امور دفاع ملی	۵۶ر۶	میلیارد تومان
۳– امور اجتماعی	۳۹ر۷	میلیارد تومان
۴– امور اقتصادی	۵۷ر۹	میلیارد تومان
۵– هزینه‌های متفرقه	۵ر۸	میلیارد تومان
۶– بهره وکارمزد وامها	۵ر۷	میلیارد تومان
۷– بازپرداخت وامها ودیون	۶ر۱	میلیارد تومان
۸– سرمایه‌گذاری در خارج، پرداخت وام و کمک به خارج	۱۰ر۵	میلیارد تومان

جمع ارقام فوق بیش از ۲۰۷ر۶ میلیارد تومان میشود که از آن مبلغی کمتر از دو میلیارد تومان تحت عنوان «عدم تحقق بازپرداختها» کسر میگردد و درنتیجه کل مخارج دولت در سال آینده بالغ بر ۲۰۵ر۶ میلیارد تومان خواهد شد.

طبقه‌بندی تابعی فوق تصویری زیباتر از انچه واقعا در مورد مخارج کل بودجه وجود دارد، منعکس میسازد و این تصویر ار آنجا ناشی میگردد – همانطور که فوقا اشاره‌گردید– که مرزبندی بین هزینه‌ها قابل اعتماد نیست. مثلا هزینه‌های امور عمومی که شامل مخارج دستگاههای دولتی است کمتر از واقع میباشد، چون حقوق و مزایا، فوق‌العاده‌ها وپاداش های کارمندان وزارت‌امور دارائی‌واقتصادی جزء امورعمومی، یعنی هزینه دستگاهها ذکر نشده، بلکه در هزینه اموراقتصادی منظور گردیده است. البته این نحوه محاسبه درست و صحیح است، بشرط اینکه دراین وزارتخانه یا سایر وزارت خانه‌ها کارمندان اضافی وجود نداشته باشد و این امر متاسفانه از محالات است.

طبق محاسبه دیگری که در لایحه بودجه اورده شده، از کل ۲۰۵ر۶ میلیارد تومان مخارج دولت در سال آینده‌مبلغی بیشتراز ۷۰ میلیارد تومان صرف هزینه‌های سرمایه‌گذاری‌ثابت خواهد شد و ۱۱۸ر۵ میلیارد تومان اختصاص به اعتبارات جاری (هزینه دستگاهها) خواهد داشت ومابقی به‌مصرف سایر هزینه‌ها، نظیر بازپرداخت وام، سرمایه‌گذاری در خارج خواهد رسید.

ازین دیدگاه مخارج دستگاههای اداری سنگین است: دستگاههای اداری درآمد دولت را بعناوین مختلف می‌بلعد و این امر ناشی از سیاست نادرست استخدامی است، یعنی تصور اینکه دولت وظیفه دارد، مرتب کارمند استخدام کند تا از تعداد بیکاران کاسته شود. اینها مسائلی است که بحث درمورد آنها درینجا ادامه خواهد داشت.

۲/۳ میلیارد سرمایه‌گذاری در ۳ مجتمع تولید گوشت

گوشت فارس

درسال‌آینده حدود ۲ میلیارد و ۳۰۰ میلیون‌ریال‌در سه مجتمع صنعتی تولید گوشت سرمایه گذاری میشود، از این رقم یک میلیارد و ۵۰۰ میلیون ریال در طرحهای مربوط به شرکت کشت وصنعت و دامپروری مغان در آذربایجان ۳۵۰ میلیون ریال در مجتمع صنعتی گوشت فارس و ۴۵۰ میلیون ریال برای شرکت مجتمع صنعتی گوشت غرب اختصاص یافته است.

شرکت مجتمع تولید گوشت فارس در سال آینده بهره برداری ازیک‌مرکزدامداری‌جهت دامپروری بمدت ۹۰ روز بظرفیت یک‌میلیون و ۲۰۰ هزار راس گوسفند آغاز میکند، بعلاوه‌این‌شرکت ساختمان یک مرکز دامداری بظرفیت یکصد هزار راس گوسفند را شروع خواهد کرد.

مجتمع گوشت فارس علاوه برایجاد کشتارگاه بظرفیت ۴هزار راس گوسفند در روز و نصب سردخانه ۳ هزار تن تاسیسات تازه‌ای نیز برای شستشوی پشم گوسفندوتهیه چرم و پوست‌نصب میکندودر۹۰۰ هزار هکتاراراضی علوفه تولید خواهد کرد.

شرکت کشت و صنعت مغان در آذربایجان تولید جو رادر سطح حدود ۷هزار هکتار گندم درسطح۴٫۶ هزار هکتار وتولید ذرت در ۳٫۴ هزار هکتار انجام خواهد داد. این شرکت ۱۵۰۰ هکتاریونجه‌کاری خواهدداشت. و ۵۴۰ هزارراس‌گوسفند پرواربندی میکند.

در سال آینده شرکت مذکور کارخانه‌خوراک گوسفندان ویک کارخانه چغندر قند نصب میکند وسردخانه‌نگاهداری درختان‌میوه دراین منطقه بوجود خواهد آورد.

این شرکت ۷ هزار و ۵۰۰هزار هکتار اراضی رادر سال آینده آماده بهره برداری خواهدکرد.

شرکت سهامی کشاورزی و دامپروری سفیدرود نیزیکی دیگر از شرکتهای دولتی است که در تولید گوشت فعالیت دارد، این شرکت علاوه بر پرورش گوشت گاو، طرحهائی نیز برای پرورش ماهی، مرغداری در دست اجرا دارد.

در سال آینده شرکت سهامی کشاورزی ودامپروری سفیدرود بااستفاده از اعتبارات وبودجه سال ۱۳۵۵ از یک مرکزپرورش گاو بظرفیت یک هزار راس گاو بهره‌برداری میکند و مرغداری این شرکت نیز آماده بهره‌برداری خواهد شد. در مرکز مرغداری سفید رود حدود یک میلیون‌مرغ پرورش داده میشود که بهره‌برداری‌ازاین‌ظرفیت پس از تکمیل ساختمان و نصب تاسیسات آغاز خواهد شد.

بورس

● تازه ترین نمودار میانگین بهای سهام درپورس نیویورک بشرح زیرگزارش شده است:
سهام صنعتی ۴۱ ر ۰ واحدترقی‌کردهو به ۶۰ر۷۵ واحد رسیده‌است سهام‌حمل و نقل ۱۵ر۰ واحد ترقی کرده و به ۳۹ر۶۸ واحد رسیده است.

● تازه ترین نمودار میانگین بهای سهام سی موسسه صنعتی وابسته به داوجونز، بدین شرح اعلام شده است:
سهام صنعتی ۱۰ر۰۴ واحد افزایش یافته و به ۹۸۳ر۰۸ واحد رسیده است.
سهام حمل ونقل ۱ر۳۰ واحد افزایش یافته و به ۲۰۶ر۲۷ واحد رسیده‌است.

۱۳۶ میلیارد مالیات بر درآمد وصول شد

وزارت امور اقتصادی و دارائی آمار وصولی‌مالیاتهارا تاپایان دیماه‌سال۱۳۵۴ انتشار داد،براساس این آمارو‌صولی مالیاتهای مستقیم و غیر مستقیم در طی ده ماهه سال ۱۳۵۴ اندکی بیشتر از ۲۱۹ میلیارد ریال بوده است.

رقم وصولی فوق نسبت به مدت مشابه در سال ۱۳۵۳ حدود ۱۱۲ میلیارد و ۷۰۰ میلیون ریال افزایش نشان می دهد، از مجموع وصولی مالیاتها ۱۳۶ میلیارد و ۳۸ میلیون‌ریال مالیات‌مستقیم و ۸۲ میلیارد و ۷۶ میلیون ریال مالیات غیر مستقیم بوده‌است، براین اساس مالیات غیر مستقیم نیز در این مدت ۵۴ میلیارد و ۷۹ میلیون ریال افزایش وصولی داشته است.

بموجب همین آمار مالیاتی که از شرکتهای دولتی درطی ده ماهه سال جاری وصول شده بیش از ۸۳ر۳۵ میلیارد ریال است.

رقم وصولی مالیات از شرکتهای دولتی نسبت به موسسات مشابه ۳۹۴ درصد افزایش‌نشان میدهد. وصولی از شرکتها و موسسات خصوصی ۲۶ میلیارد و ۳۶ ریال بوده و از مستغلات نیز بیش از یک میلیارد و ۹۰ میلیون ریال مالیات وصول گردید.

میلیارد ریال بوده است. آمار مالیات نقل و انتقال املاک و سرقفلی حدود ۳ر۸۶میلیارد ریال مالیات مشاغل ۲۷ر۵ و ارقام وصولی مالیاتهای‌غیر مستقیم حاکی‌است مالیات‌انواع نوشابه های‌الکلی ۲ر۱۱میلیارد و از تولید نوشابه های غیر الکلی ۳۳ر۹ میلیارد ریال ۱۳۵۴، ۴ر۴۶ میلیارد ریال.

وصولی مالیات اتومبیلهای وارداتی در ده ماهه سال مالیات دریافت گردید.

در بندر شاهپور بیش از بنادردیگر کالا تخلیه‌وبارگیری شده

آمار منتشره از طرف اداره گمرک ایران نشان میدهد که درده‌ماهه سال جاری(فروردین تا پایان دیماه) در گمرک بندر شاهپور بیش از بنادر دیگر کالاتخلیه بارگیری شده‌است. براساس این آمار در ده ماهه سال جاری قریب ۲۸۲۰ هزار تن کلا از گمرک بندر شاهپور ترخیص شده، در صورتیکه بزرگترین بندری که بعد از شاهپور قرار گرفته گمرک‌بندر خرمشهر است که در مدت مذکور ۸ر۲۷۱۰ هزار تن کالا ترخیص شده است.

اقتصاد ایران

صادرات پارچه پشمی به یک سوم تقلیل یافته‌است

در ده ماهه سال جاری قریب ۸۱ تن درجه پشمی بارزش حدود ۳۸ میلیون ریال بخارج از کشور صادر شده است، در صورتیکه صادرات پارچه پشمی در ۱۰ ماهه سال گذشته (فروردین تا دیماه) قریب ۲۲۰ تن بارزش ۱۱۸ میلیون ریال بوده است یعنی صادرات پارچه پشمی در سال‌جاری نسبت بمدت مشابه سال گذشته نزدیک به یک‌سوم رسیده است، جالب آنکه در این مدت واردات پارچه های پشمی از خارج نیز بمقدار قابل‌ملاحظه‌ای افزایش یافته است.

فروش کتیرا افزایش یافت

یکی از بازرگانان به خبرنگار ما گفت‌محصول کتیرا درسال جاری بعلت‌بالابردن دستمزدکارگران کمتر از سالهای گذشته برداشت شد. چون مظنه ها نیز بالا بود تا دو ماه قبل فقط حدود۱۴۵ تا ۱۵۰ تن کتیرا مفتولی وخرمنی به خارج‌صادر شده بود ولی از دو ماه قبل برخی از کشورها منجمله شوروی وآمریکا مقدار صادرات خریدشان را افزایش دادند. تنها در دو ماهه اخیر بیش از مجموع صادرات ۷ماهه کتیرا بخارج‌از کشورصادر شده است ولی بازهم مقدار صادرات کتیرا در سال جاری نسبت بمدت مشابه سال گذشته کمتر از یک سوم میباشد در سالجاری قریب ۳۰۰تن کتیرا بخارج از کشو صادر شده در صورتیکه مجموع صادرات کتیرا در مدت مشابه‌سال‌گذشته بیش از ۹۰۰ تن بوده است.

عمده کتیرا مفتولی به آمریکا صادرمیشود و بزرگترین خریدار کتیرای خرمنی شورویها هستند، قیمت کتیرا مفتولی درجه یک کیلوئی ۱۵۰۰ تا ۱۶۰۰ ریال و درجه دو کیلویی ۱۳۰۰ تا ۱۴۰۰ ریال درجه ۳ کیلوئی ۱۱۰۰ تا ۱۲۰۰ ریال‌خرمنی کیلوئی ۱۵۰تا۶۰۰ ریال. زمینه کتیرا دربازار بسیار کم شده است.

۲۱ هزارتن پودر وصابون صادر شد

پودر لباس شوئی و صابون محصول ایران در خارج از کشور بخصوص شیخ‌نشینهای خلیج فارس خریداران زیادی دارد و بهمین جهت‌صادرات این محصولات در دو سه ساله اخیر سیرصعودی دارد و تنها در ده ماهه سال جاری (فروردین تا پایان دیماه) قریب ۲۱۱۵۴ تن پودر لباس‌شوئی وصابون بارزش قریب ۱۱۸۴ر۸ میلیون ریال به خارج از کشور صادر شده در صورتیکه مجموع صادرات این دو محصول در مدت مشابه سال گذشته ۱۳۴۸۴ تن بارزش ۶۴۵ر۵ میلیون ریال بوده است.

اقتصاد جهان

کنفرانس مسایل اقتصادی

نخستین اجلاسیه مقدماتی کنفرانس مسایل اقتصادی که با شرکت کشور های صنعتی رو به رشد در پاریس برگزار شد روز جمعه گذشته با گزارشی پایان‌یافت که‌نشان‌دهنده پیشرفت‌مذاکرات بود.اما هنوز نمیتوان گفت‌که آیا این‌کنفرانس یک‌ساله، به نتایج مثبتی رسیده است‌یانه.

حل مسایل مورد بحث در هر چهارکمیسیون خاصه از لحاظ مذاکرات مربوط به انرژی در کمیسیون انرژی پیشرفت های اندکی داشت.

یکی از دو رئیس کمیسیون عمران پیش‌بینی‌کرد که مذاکرات‌بعدی‌کمیسیون از ژوئن آینده آغاز میشود یکی از دو رئیس کمیسیون انرژی‌گفت که گمان نمیرود که مذاکرات بعدی این کمیسیون در سال جاری آغاز شود. رئیس دیگر کمیسیون انرژی خاطر نشان کردکه این‌کمیسیون برای نخستین بار مسایلی را مورد بحث قرارداد که مربوط است هم به مصرف کنندگان، تولید کنندگان و هم به دولت های جهان سوم درحالی که مسایل مورد بحث در سایر کمیسیون‌هاعمران مواد اولیه وامور مالی از نظرگاههای مختلف‌مطالعه وبررسی شده است.

هر ۴ کمیسیون طی مذاکرات ده روزه خود دستور کار خود را در اجلاسیه های آینده تنظیم کرده‌اند. آنها بار دیگر در ۱۹ مارس وسپس در ماه‌های آوریل وژوئیه دیدار های مجددی خواهند داشت.

معاملات عمده در نمایشگاه ساحلی آسیای جنوب شرقی

هرگوجانسون، مدیر نخستین نمایشگاه‌ساحلی آسیای جنوب شرقی که در سنگاپور برپا شدگفت که در جریان برگزاری این نمایشگاه‌صد ها میلیون دلار قرار دادو معامله به‌ثبت رسیده است. این نمایشگاه روز جمعه گذشته پایان یافت. از این نمایشگاه بیش از ۱۶۵۰۰ تن از جمله۷۰۰۰ تن از کشور های خارج از آسیای جنوب شرقی دیدن کردند، سازمان دهنده این نمایشگاه سازمان های اطلاعاتی نفت در آسیای جنوبشرقی بود.

کاهش رشد اقتصادی شوروی

لاورنس کلاین استاد رشته اقتصاددردانشگاه پنسیلوانیا، به کمیته اقتصاد کنگره گفته‌است که دادو ستد جهانی در سال ۱۹۷۶ بمیزان ۲ر۵ در صد افزایش مییابدودر سال ۱۹۷۷ این‌افزایش ۹ر۲ درصد خواهد بود. او گواهی داد که‌تورم ورکود جهانی که پس از جنگ خاورمیانه وتحریم نفتی اکتبر ۱۹۷۳ آغاز شد هنوز هم در پاره‌ای‌از مناطق جهان احساس می‌شود اما رونق اقتصادی نیز نزدیک است و به احتمال قوی در سال۱۹۷۶ جنبه های مختلفی از آن نمایان می شود.

کلاین خاطر نشان کرد که اتحاد شوروی در سال ۱۹۷۵ براثر ناکامی‌اش در تولید کشاورزی شکست اقتصادی سنگینی را تحمل کرده است و رشد اقتصادی شوروی از ۵ر۶ درصدی که‌پیش بینی میشد به ۲ تا ۳ درصد کاهش یافته است.

افزایش قیمت کالا های مصرفی در امریکا

بهای کالا های مصرفی در آمریکا طی یک ماهه ژانویه چهاردهم درصد افزایش یافت درحالی که پس از ۵ ماه پی‌در پی نخستین کاهش دربهای خرده فروشی مواد غذایی موجب کندی رشد تورم شد.

وزارت کار آمریکا اعلام کرد که طی ۱۲ ماهه مختوم به ژانویه بهای کالا های مصرفی۶ر۸ درصد افزایش یافته استواین رقم‌ازژوئیه ۱۹۷۳ که این قیمت‌ها ۵ر۷ درصد ترقی کرده بود کمترین درصد افزایش ۱۲ ماهه است. بهای عمده‌فروشی، در جریان سه ماهه گذشته هیچ تغییری نکرده است.

دولت فورد پیش‌بینی کرده است که نرخ تورم در سال ۱۹۷۶ کمتر از ۶ درصد خواهد شد وافزایش چهاردهم درصد به بهای کالا های‌مصرفی در ماه ژانویه اگر در ۱۲ ماه آینده ادامه یابدبه حصول به رونق اقتصادی مسلم‌است.

وزارت کار همچنین گفته است که بهای بنزین و روغن موتور در ماه ژانویه ۱ر۶ درصد کاهش یافته و این امر در کاهش نرخ‌تورم اثر عمده‌یی داشته است. در میان مواد غذایی بهای انواع مرغ، گوشت خوک وگاو وسبزی های‌تازه، بیش از همه کاهش یافته است.

در پایان ژانویه بنابرگزارش وزارت کار نمودار بهای کالا های مصرفی ۷ر۱۶۶ واحد بود، بدین معنا که موادی که در سال ۱۹۶۲ فقط با ۱۰۰ دلار خریده می شد، در پایان ژانویه برای‌خرید همان مقدار کالای مصرفی ۷ر۱۶۶ دلار پرداخت.

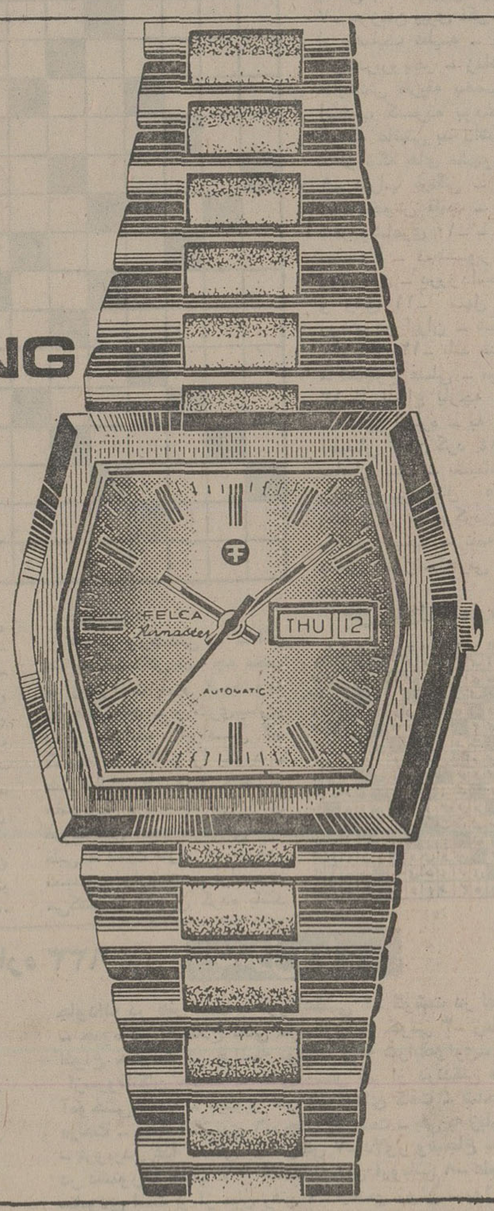

FELCA
anywhere
anytime
OUTSTANDING

Felca watches are not a mass production article. Individual styling and the highest possible quality are your guarantee to lasting satisfaction. This is backed up by a most up-to-date factory and our long experience in the manufacture of jewelled lever watches suitable for all climates.

فلکا

آگهی استخدام

شرکت تهیه و توزیع شیر ایران جهت تکمیل کادر فنی خود درسطوح مختلف به عده‌ای فارغ التحصیل رشته های علوم تغذیه، صنایع غذائی، صنایع لبنی، کشاورزی – رشته های وابسته وهمچنین تعدادی مهندس مکانیک و برق با مدرک لیسانس یا بالاتر که به زبان انگلیسی تسلط کامل داشته باشند برای خدمت در شهرستانها نیازمند است.

داوطلبان میتوانند درخواست زیر را همراه با خلاصه‌ای از وضع تحصیلی و سوابق کارومیزان آشنائی به زبان انگلیسی و یک قطعه عکس و فتوکپی آخرین مدرک‌تحصیلی با پست‌سفارشی حداکثر تا تاریخ ۲۷اسفندماه ۱۳۵۴ به شرکت تهیه و توزیع شیر ایران واقع در خیابان تخت جمشید روبروی سینما پارامونت – شماره ۲۳ طبقه سوم ارسال دارند.

از کسانیکه واجدشرایط باشندجهت شرکت در مصاحبه دعوت بعمل‌خواهد آمد و انتخاب شدگان برای گذراندن یک دوره کارآموزی تخصصی و کسب اطلاعات بیشتر در رشته مربوطه بیکی از کشور های خارج اعزام خواهند شد

برگ درخواست

نام‌خانوادگی ... نام ... شماره شناسنامه
محل صدور ... محل تولد ... تاریخ تولد
نام دانشکده ... رشته تحصیلی
مدرک تحصیلی ... شغل فعلی ... محل شغل فعلی
نشانی ... محل اقامت ... شهر
خیابان ... کوچه ... شماره منزل
شماره تلفن ... امضاء

دنیای ورزش نشریه هفتگی اطلاعات

اخطار بمالکین زمین‌های بایر خیابان نیاوران

بدینوسیله بمالکین محترم زمین های غیر محصور دوطرف خیابان نیاوران اعلام میگردد که ظرف مدت ۲ ماه نسبت به نرده کشی زمین خود اقدام فرمایند،در غیر اینصورت‌شهرداری باستناد ماده ۱۱۰ قانون شهرداری اقدام لازم بعمل خواهد آورد. م‌الف ۲۴۴۵۰

شهرداری منطقه ده

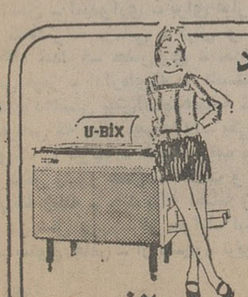

ادعا: دستگاه فتوکپی مینسوبیشی یوبیکس بهترین کپی رابردوطرف هرنوع کاغذ عادی باناز لترین قیمت میگیرد
مدعی: موئسسه دفترماشین
قاضی: درمورد کیفیت – چشمهای شما
نماشاچیان: متخصصین دائره سرویس مجهز دفترماشین
محل دادگاه: خیابان عباس آباد تقاطع روزولت ساختمان دفترماشین
متهم: ادارات وشرکتهائی که هنوز به جای خرید دستگاه یوبیکس کرایه‌گزاف ماهیانه برای دستگاه نسخه برداری میپردازند
درمورد قیمت – ماشین حساب شما

آگهی

مجمع عمومی فوق‌العاده شرکت خدمات کشاورزی خوزستان ساعت سه بعداز ظهر روز شنبه ۱۶ اسفند ماه ۱۳۵۴ در محل شرکت واقع در خیابان حافظ نبش کوی‌سپید پلاک ۹۱ تهران تشکیل میگردد .بدین وسیله از کلیه‌صاحبان محترم سهام تقاضا میشود که در جلسه مزبور شرکت ویا نماینده جهت حضور معرفی فرمایند.

دستور جلسه عبارت خواهد بود از:
اصلاح بعضی از مواد اساسنامه

شرکت سهامی خدمات کشاورزی خوزستان
(سهامی خاص)

صفحه
اطلاعات ـ یکشنبه ۱۳اسفندماه
۱۳۵۴ـ شماره ـ۱۴۹۴۲

میرفخرائی :

گفتگو باکامبیز میرفخرائی (تهیه‌کننده‌تلویزیونی)

صداوتصویر، قلم‌منست

«ساختن‌وپرداختن‌وبالاخره پخش برنامه های رادیو تلویزیون وبویژه در مورد تلویزیون‌کاری‌کاملااختصاصی ولازمه آن دانش کافی‌دراین زمینه است،همچنانکه‌در هفته دنیا تهیه‌کننده تلویزیونی‌کسی است که حرفی برای گفتن دارد ، درست‌مثل یکنویسنده بااین تفاوت که نویسنده قلم دردست دارد و تهیه کننده تلویزیونی بجای قلم با یک سیستم پیچیده صدا وتصویر حرف خود را بیان میکند.»

با کامبیزمیرفخرائی گوینده باسابقه تلویزیون و اولین‌تهیه کننده برنامه دانش تلویزیون، درباره‌تهیه‌برنامه های‌تلویزیون ومسئولیت این عنوان به گفتگو نشسته‌ایم، کامبیز میر فخرائی ۲۹ سال دارد و لیسانسیه بیولوژی از دانشگاه تهران ولیسانسیه رادیو و تلویزیون‌ودارای فوق‌لیسانس در ارتباطات از دانشگاههای امریکاست .

وی دهسال است که‌برای تلویزیون کار میکند دوسال

کامبیز میرفخرائی گوینده‌و تهیه کننده .

بعنوان گوینده وهشت سال بعنوان تهیه‌کننده که هم‌اکنون برای برنامه دانش وتلویزیون آموزشی برنامه تهیه میکندمی گوید: تهیه کننده اول باید پیامی داشته‌باشد، دوم وسیله را (رادیو تلویزیون) بخوبی بشناسد کاربرد آنرا بداند و باآن کارکند. سوم قابلیت‌کار برای تصویر گری داشته‌باشد و بالاخره در ارتباط گیرنده پیام موفق باشد مردمش را بشناسد. می‌بینیم که کار تهیه کنندگی آنقدر که می‌پندارند کار آسانی نیست‌و بویژه‌باکار تهیه‌کننده سینما که بصورت سرمایه‌گذار پایه اساسی‌سینما است متفاوت است .

سئوال میکنم : گروهی از تهیه‌کنندگان مجری نیزهستند وگروهی همکار های دیگری داشته‌اند که بمرورزمان این صلاحیت رادرتهیه‌برنامه های تلویزیونی درخود یافته‌اند آیا این گروه در القاء پیام پاپیشبرد یک برنامه وبالاخره درنیل هدفهای تلویزیون‌موفق خواهند بود. ؟

کامبیز میرفخرائی : تجربه نشان داده است که اگر تهیه کننده تلویزیونی درقسمت اجرائی برنامه‌خود بیشترسهیم باشد نتیجه‌کاربهتر است‌یعنی پیام سالم تربه پیام گیرنده می رسد.

ـالبته اگرپیام دهنده‌شرائط بالا راداشته باشد- مثلابهتر است دریک برنامه مصاحبه تهیه‌کننده اگرشرایط اجرائی نیز دارد خودنیز مصاحبه‌گر باشد یا دریک برنامه هنری ، تهیه‌کننده‌اگرشرائط‌کارگردانی را داشته باشد دربیان خود موفق تراست .

پس تهیه‌کننده تلویزیونی نمیتواند یکانسان کم اطلاع باشد.

ستارهٔ بخت شما

- فروردین‌ـدر مورد شغل‌وحرفه‌تان نگرانی هابرطرف میشود. دیدار از دوستان‌ونزدیکان شما راخوشحال میکند.
- اردیبهشت ـ خبرهای‌که‌مطابق میلتان است‌خواهید شنید. باشخصی آشنا میشوید که از مصاحبتش‌لذت میبرید.
- خرداد ـ تصمیماتی اتخاذ خواهید کرد که دوستان وهمکارانتان آنها راتائید نمی کنند . در اطرافتان تغییراتی پیدامیشود.
- تیر ـ برای خانواده‌تان مشکلاتی پیش‌می‌آید که شما آنها رارفع خواهید کرد . دوست خوبی به زندگی شما وارد میشود.
- مرداد ـ باآنکه اوقات پرکاری درپیش دارید ولی سراسر آن خوشحال خواهید بود. مسافرانی از راه دور وارد میشوند.
- شهریور ـ پیشرفت‌درانجام کاریایک معامله سودبخش گشایش مالی بیشتری برای شمابار می‌آورد.تسلط براعصاب بسود شماست.
- مهر ـ در مورد شغل خود خبرخوبی خواهید شنید که منبع درآمدتازه‌ای خواهد بود کوچکترهای فامیل به‌نصیحت شما احتیاج دارند.
- آبان ـ کاری که بعهده گرفته‌اید بیش از پیش جالب ودلپذیر میشود تازه واردی بخانه شما گام‌میگذارد.
- آذر ـ برای دوستانتان درگیریهای پیش می‌آید که شما راآلوده‌میکندشمارا بمیهمانی دعوت میکنند و درآنجا بااشخاص جالبی آشنامیشوید.
- دی ـ موقعیت فعلی شما از نظر شغل یاکاری که‌در نظر دارید مستحکم میشود حوادث هیجان‌انگیزی راشاهد خواهید بود.
- بهمن ـ مسائل مالی تازه‌ای برایتان مطرح میشود که نیاز به‌تفکر بیشتری دارد اوقات خوشی درکنار دوستان خواهید داشت.
- اسفند ـ معامله یاکاری سودبخش انجام خواهید داد. میهمانی دوستانه‌ای نیز ترتیب میدهید.

امروز این‌فیلم رامیبینند

نه ساعت به راما درتلویزیون

ساعت ۱۰٫۵ بعدازظهر امروز دربخش فیلم هفته تلویزیون (برنامه‌اول فیلم سینمائی «نه‌ساعت به راما»اثر مارک رابسن به نمایش درمی‌آید «نه ساعت به راما» ماجرای سوء قصد به مهاتماگاندی رهبر بزرگ ملت هند است که شش ماه پس از استقلال هند بدست‌جوانی ترور وبقتل رسید.

در این فیلم که درتاریخ سینمای جهان ماندگار است هورست بوخهولز هنرپیشه معروف آلمان ،دایان بیکر، رابرت‌مورلی وگروهی دیگر شرکت دارند این‌فیلم را مارک رابسن بسال ۱۹۶۳ برای کمپانی فرن بیستم کارگردانی کرد. وی متولد سال ۱۹۱۳ میباشد که با کارگردانی فیلم «هفتمین قربانی» درسال ۱۹۴۳ کارش را درسینما آغاز کرد و پس از آن بطور مداوم‌آثاری از او به سینمای جهان عرضه شد که از معروفترین آنها :

کشتی ارواح‌بازگشت به بهشت ، جهنم یخبندان، ششمین کلیه خوشبختی ، نگاهی ازتراس ، جایزه،قطار سریع‌السیرفون‌براون ،دره عروسکها ،هستند.

جدول

جدول عادی — شماره ۹۲۷۳

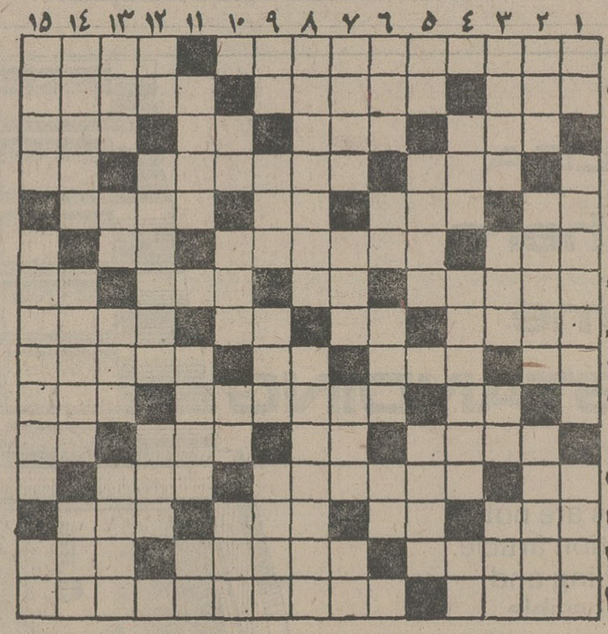

افقی:
۱ـ از عشاق بنام که شرح عشقشان را نظامی گنجوی به‌نظم درآورده ـ جلال و شکوه ۲ـ زمانی کامگلش می کردند ـ جای نشستن عصرها در تابستان است ـدر آن کار باید کرد و کار مردم را راه انداخت ۳ـ به قلاده احتیاجش نیست ـدر غربت بیشتر می‌زنند ـ زمانی برایش حرفی پس بود ـ حرف عصای وارونه٤ـ در پازوست ـ گاهی برای ترقی فراهم می شود ـ یادداشت ٥ـ تکخال ورق ـ جغد بیچاره را چنین‌دانند ـ مکان ـ نورانی‌است ٦ـ با برق که بیاید نشان تجمل است ـ شهری در ایران ـ تارش خیلی باریک است ۷ـ برای تهیه چندنسخه از یک نوشته بکار می‌آید ـ گریز و نفرت ـ ماهی درسال عرب ـ توانایی۸ـ صاحب دو دیده روشن ـ از آفات نباتی ـ پستن آن به رونق صنعت‌کمک میکند ـ فرزند معروف شمشیر ۹ـ هنوز در لفظ انگلیسی ـ شایسته و سزاوار ـ یکی‌از محصولات کار نجار ـ چندتا دین ۱۰ـ قسمتی از کمان ـ آسمانها ـ ظاهر هرچیز ۱۱ـ لشاعرمال‌خودش را پراز سوز دانسته‌بود ـ برابر ـ به‌مومی لکشند و آنرا مرتب میکنند ـ مایه اصلی ۱۲ـ حرف ندا ـ در تلویزیون و رادیو نقش حساسی دارد ـ حاکم‌ورزبان ۱۳ـ درد و رنج ـ خاک لکوزه‌گری ـ از ضمایر عربی ـ هواپیمای‌جنگی می‌اندازد ۱٤ـ فرش درویشان ـ بانان می دهند ! ـ از بزرگان باقیست ۱٥ـ سیاهرگ ـ از شاعران عهد صفویه که از او غزلیات و قصاید شیرینی به جامانده.

عمودی :
۱ـ از ورچیدنی ها ـ اگر مته به خشخاش نهد چه عجب ـ ازحیوانات باربر ۲ـمعشوقه را همگفته‌اند ـ واگیری‌بیماری ـ از طوایف ایرانی ۳ـ کسیکه بد دیگران را بگوید ـ صد سال ـ طرف و جهت ـ عضوی‌در درون ٤ـ در دزدی ضرب‌المثل است ـ گیاهی‌است طبی ـ دست تازی ٥ـ حرف تعجب ـ جاریست ـ فرانسوی می‌کشد تا تشویق کرده باشد ٦ـ وسیله‌ای برای ورزش ـ فلزیست ـ حشره‌شبگرد ـ بلی به زبان اروپائی ۷ـ به زمان پیری فکر نمی‌کند ـ از وسایط نقلیه ـ از آلات حرب‌دربروبحر ـ زمانی برای چاپیدنش طریقه بخصوصی انتخاب کرده بودند ! ۸ـ کسیکه عاقبتی بد داشته باشد ـ از تنگه های مشهور جهان ۹ـ شراب فرنگی ـ خانه ـ درخت‌خوش قامت ـ سبکی‌در شعر وشاعری ۱۰ـ با آبکباب میشود ـ دستور غذا در رستوران ـ درروداست ـ یار و رفیق ۱۱ـ سهل است ـ رودی در ایران ـ شکوه‌گوی جاویدان ۱۲ـ بلند شدن روز ـ تخم‌مرغ عسلی ـ میوه‌ایست ۱۳ـاز انواع پارچه ـصورت ـ ضمیر اشاره ـ به هیئتشان اطمینان توان کرد ۱٤ـ همان ساحل است ـ پشیمانی ـ از پرندگان تیزچنگال ۱٥ـ می زنند و از بدنام کردن دیگران باکشان نیست ـ نامه اعمال دانش آموز ـ حرفی در زبان موسیقی .

حل جدول شماره ۹۲۷۲

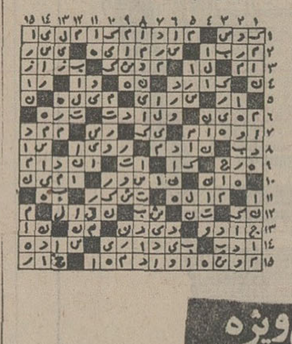

شماره ٦۳۳ جدول‌ویژه

افقی :
۱ـ قانون‌گزارفیزیولوژی بدن انسانی که مطالعات ارزنده‌اش درباره‌وزالمعده‌مشکتبی در عالم پزشکی بپا کرد ـ شتربی‌کوهان ۲ـ فقط به پیامبران از جانب خدا می‌شد ـ شهر هجرت ـ نوعی‌مشروب خارجی است ۳ـ طریقه و روش ـ عقاید ـصفت عدد ـ زمانی تجزیه ناپذیر بود ، اما تجزیه‌اش کردند ! ٤ـ بیماری عمومی بین چهار پایان ـ وقتی که پیش آید زن و شوهری منتفی شده!ـ پیشاوندیست ٥ـ دریا ـ رنگ بیزاری ـ طرف و جهت ـ همیشه‌باعث هلاکت‌تشنه‌لب شده ٦ـ پشم نرم ـ همان حقوق است ـ گلیم دراز وباریک ۷ـ هرچیز پست وزبون ـ علامت نداشتن ـ امیدواری ـ برای قمار دنبالش میگردند ۸ـ وسیع‌تر و گشادتر ـ مرغابی ـ ترش و شیرین ـ یکی از فرشتگان درگاه خدا ۹ـ جنس‌قوی ـ خداکند مال همه نیکو باشد ـ ماهی قرمز ـ اداره‌ای‌که در تابستان چندان کاری‌ندارد ۱۰ـازکفکه‌رودعاشقی پیش‌آمدـهمیشه خدمت‌بزرگان‌می‌دادند ـ گوسفند قربانی که بمکه میبرند ۱۱ـ یکی از خلفای بنی‌عباس ـ زهر ـ چوبک را گویند ـ خسته مرتب می‌زند ۱۲ـ ازعلامات جمع ـ نام دیگر زنبور عسل ـ ملامت و نکوهش ۱۳ـ سنگ نبشته ـ نیم تته زنانه ـ چند پیاله اضافه زده ـ به گروگذاردن ۱٤ـ ماهی در سال عرب ـ از طوایف ایرانی ـ خارج زمین فوتبال ۱٥ـ ستون چادر ـ از مشهور ترین نشریات جهان .

عمودی :
۱ـ دلیر و پهلوان ـ پیکر تراشی که مجسمه داوداواثری جاودانه در هنر است ـ توركاهكشی ۲ـ گوشت در لفظ‌عرب ـ جیوه در اصطلاح علمی ـ بیماری کم خونی ۳ـ زمانی از انواع حکومت در فرانسه بود ـ پیاله شرابخواری ـ حیوان ازسروفانگان میدهد ـ خلاف سفر ٤ـ از درندگان بنام ـ آموختنی‌هاست ـ عیب و عار ٥ـ صدای کلفت ـ شاخه نازک درخت ـ زینت انگشتری ٦ـ جامه بلندیست ـ بلی به زبان‌روسی ـ فروبردن غذا ـ یکی از امراض ۷ـ دلاور وشجاع ـ حرفی در دستور ـ طناب ـ از کلمات تصدیق اروپائی ۸ـ علم تشریح ـنابودی است و از میان رفتن ۹ـ قاعدتو روش ـ پول‌خارجی ـ نمک ـ جوان سرخوش و شاد ۱۰ـ علامت صفت تفضیلی ـ درسخن که بگیرند حرف کوتاه شده ـ رخشندگی !ـ لخت و برهنه ۱۱ـ در دکان کفاشی حتما هست ـ از میوه‌های‌تابستانی ـ طومارو فهرست ۱۲ـشلوار مد روز ـ اثری‌از ویکتورهوگو ـ آفتاب عالمتاب ۱۳ـ مثل و مانند ـ برادر عرب ـ با پاچه تکمیل میشود ـ دهنه ۱٤ـ نامه است ـ مهرمیی در بازی شطرنج ـ درویش ندارد ۱٥ـ اشاره با گوشه چشم ـ نوعی مشروب خارجی ـ احمق‌سربالا می‌اندازد !

حل جدول شماره ۹۲۷۳

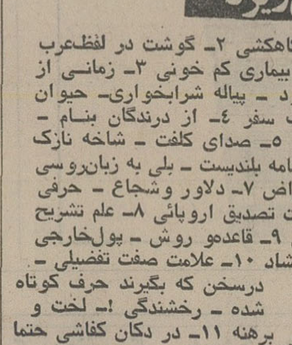

برنامه های تلویزیون زیر از طرف سازمان رادیو تلویزیون ملی ایران اعلام شده‌است مسئولیت هرگونه تغییر در ساعات و چگونگی برنامه‌ها باآن سازمان است

برنامه اول کانال ۷

یکشنبه
۱۶ـ۱۶٫۳۰ پخش مستقیم مسابقه فوتبال ـ جام بین‌المللی ولیعهد ـ تیمهای‌جوانان ایران‌آ ـ برزیل (محل برگزاری شیراز)
۱۸ـ۱۸٫۰۰ کارتون
۱۸ـ۱۸٫۲۰ اخبار استان
۱۸ـ۱۸٫۳۰ برنامه اموزشی
۱۸ـ۱۸٫٤٥ اخبار ورزشی
۱۹ـ۱۹٫۰۰ خانواده
۱۹ـ۱۹٫۳۰ اسکی‌باز
۲۰ـ۲۰٫۰۰ اخبار
۲۰ـ۲۰٫۳٥ مامور ما صمد
۲۱ـ۲۱٫٤۰ آقای مربوطه
۲۱ـ۲۱٫٤٥ دانش
۲۲ـ۲۲٫۱۰ برنامه‌ویژه‌سوم‌اسفند
۲۲ـ۲۲٫۳۰ فیلم هفته : « ۹ساعت به راما »

برنامه نیمروز دوشنبه
نیمروز دوشنبه
۱۲ـ۱۲٫۰۰ اخبار
۱۲ـ۱۲٫۰٥ حفاظت و ایمنی
۱۲ـ۱۲٫۳۰ موسیقی محلی
۱۲ـ۱۲٫٥۰ کمدی کلاسیک
۱۳ـ۱۳٫۱۰ الحظه‌های بحرانی
۱٤ـ۱٤٫۰۰ اخبار

برنامه دوم کانال ۹

یکشنبه
برنامه بین‌المللی
۱٦ـ۱٦٫۰۰ دنیای اطراف ما
۱٦ـ۱٦٫۲٥ اخبار ـ گفتار کوتاه
۱٦ـ۱٦٫۲٥ کارتون
۱۷ـ۱۷٫۱۸ برنامه مخصوص رادیو تلویزیون
۱۷ـ۱۷٫۲۸ فیلم سینمائی : « شیطان در ژرفا »
۱۹ـ۱۹٫۰۰ اخبار

برنامه عادی
۱۹ـ۱۹٫۱٥ موسیقی و تصویر
۱۹ـ۱۹٫۳۰ اتاق اخبار
۱۹ـ۱۹٫۳٥ کوجاک
۲۰ـ۲۰٫۲٥ برگهای اندیشه
۲۰ـ۲۰٫٥۷ قانون دوست‌شماست
۲۱ـ۲۱٫۰۰ اخبار از برنامه‌دوم
۲۱ـ۲۱٫۳۰ شجاعان
۲۲ـ۲۰٫۰۰ موسیقی کلاسیک

تلویزیون امریکا

یکشنبه
۱٦ـ۱٦٫۰۰ تلویزیون امروز
۱٦ـ۱٦٫۰٤ بیمارستان عمومی
۱٦ـ۱٦٫۲٥ خیابان سسام
۱۷ـ۱۷٫۲۰ سندباد
۱۷ـ۱۷٫۳۰ عصر حجر
۱۷ـ۱۷٫٥٥ آگهی
۱۸ـ۱۸٫۰۰ اخبار
۱۸ـ۱۸٫۳۰ یادداشت برنامه‌ها
۱۸ـ۱۸٫۳٥ اخبار ا. بی. سی
۱۹ـ۱۹٫٥۰ وکلای جوان
۲۰ـ۲۰٫۲۰ فیلم سینمائی
۲۱ـ۲۱٫٥٥ آگهی
۲۲ـ۲۲٫۰۰ اخبار
۲۲ـ۲۲٫۱٥ شو امشب
۲۳ـ۲۳٫۲۰ بوک‌اوان

با فرارسیدن نوروز
ملیجک
به خانه شما می‌آید

کاشی سعدی
کاشی سعدی
به‌شرو صنعت سرامیک ایران

چینی ممتاز آلمانی ـ الگانت ـ شیک
با رومیزی قهوه‌ای
گل الگانت قهوه‌ای «مدرن و دکوراتیف»
IR Porzellan
MADE IN GERMANY
ایرپرسلان
ایرپرسلان کریمخان‌زند شماره ۱۳۲ تلفنهای: ۲ ـ ۸۳۵۸۰۱

سوئیس لوزان
تعداد معدودی آپارتمان لوکس بامناظر بسیار زیبا ازدریاچه لمان وکوهستان‌برای فروش
قیمت آپارتمانهااز ۱۲٦٫۵۰۰ تا ۳۹۰٫۵۰۰ فرانک سوئیس میباشد
قابل پرداخت ۵۰ درصد نقد و بقیه در مدت ۲۳ سال
همچنین تعدادی ویلاهای بسیار زیبا برای فروش موجود است
برای کسب اطلاعات بیشتر تلفن ۲۸۱٦۳٦ در خدمت شماست
ANDALUGIA
INTERNATIONAL REAL ESTATE

درهای جدید
فرمان ازدور
هورمان ساخت آلمان غربی
سمبل یک تکنیک پیشرفته وایده آل
HORMANN
• درهای فرمان ازدور هورمان، مخصوص گاراژخانه و کارخانجات دراستاندارد های مختلف مجهزبه وسایل ایمنی..
• درهای فرمان ازدور هورمان، نیازبه هیچ حرکت مکانیکی ندارد فقط کافی است دکمه فرمان راکه درانومبیلتان قراردارد، فشار دهید وشاهد اعجاز هورمان باشید..
درهای فرمان ازدور هورمان، ساخت آلمان ،شیک، بادوام، ضدحریق،ضدزنگ.
نمایندگی انحصاری
شرکت افرار کشور
خیابان سپه مقابل موزه ایران باستان پاساژ باستان
تلفن ۳۹۲۷۹۴ ـ ۳۱۱۸٦۹ ـ ۳۹۲۵۸۲
از شهرستانها نماینده فعال میپذیرد
مرکز نمایندگی کیلان و مازندران: رودسر، ابراهیم پناهی تلفن ۷۳۷
DJAM 110

سینمای کسری : استیسی

برنامه‌سینماها

اشخاص کمتر از ۱۸ سال ممنوع است
تماشای فیلمهائی که باعلامت (×) مشخص‌شده برای
★ آنجلا- رنگی ـ ژان‌سورل
مازستیک (٦٦۸٤٦۱) ۱۱ـ ۱ـ ۳ـ ٥ـ ۷ر۱٥ـ ۹ر۳۰
★ (×) استیسی ـ رنگی ـ آن‌راندال
کسری (۸۲٦۹۳۹) ۱۰ـ ۱۲ـ ۲ـ ٤ـ ٦ـ ۸ـ ۹ر٤٥
★ انسان وحیوان ـرنگی ـ سینما سکوپ
شهر قصه (٦۲۷۲۹۰) ۱۱ـ ۲ـ ٤ـ ٦ـ ۸ـ ۱۰
★ اولیس ـ سلطان‌قلب‌ها
آسمان آبی (۳٤۱٦٦۸) ۹ـ ۱۱ـ ۱ـ ۳ـ٥ـ ۷ ـ ۹
★ پنجمین حمله ـ رنگی ـ ریچاردبرتون
امپایر (٦۲۳۹٤۲) ۱۱ر۱۵ـ ۳۰ر۱ـ۲۰ر۲ـ۳۰ر٥ـ۳۰ر۷ـ۹ر٤٥
★ ٥ دختر ناقلا ـ سینماسکوپ رنگی
شهرقشنگ (٦٤۷۷۷۷) ۱۱ـ ۳ـ ٥ـ ۷ـ ۹ر۱٥
★ یک هفته پرماجرا ـ رنگی ـ ویلیام‌هولدن
گلدن‌سیتی(٦٦۳۲٦۹)۱۵ر۱۱ـ۳۰ر۱ـ۲۰ر۳ـ۳۰ر٥ـ۳۰ر۷ـ۹ر٤٥
★ یکه‌تازان ـ رنگی ـ کندیس‌برگن
تخت جمشید (٦٥۲٥٥۰) ۱۱ـ ۲ـ ٤ـ ٦ـ ۸ـ ۱۰
★یکمرد، یکزن ،یکشب ـرنگی
پارک (۳۱۹٦۳۷) ۹ـ۱۱ـ ۱ـ ۳ـ ٥ـ ۷ـ ۹
★ تله مرگ ـ رنگی ـ چارلزبرونسون
برلیان (۳۹۳٥۳٥) ۹ـ ۱۱ـ ۱ـ ۳ـ ٥ـ ۷ـ ۹
★ خشم عقاب‌ها- بهارجوانی
پردیس (۳۰٤۲۰۹) ۳۰ر۱۱ـ۳۰ر۱ـ۳۰ر۳ـ۳۰ر٥ـ۳۰ر۷ـ۹ر٤٥
★ جواز مرگ ـ رنگی ـ فردویلیامسون
رادیوسیتی (٦٤۳۳۲۰) ۱۵ر۱۱ـ۳۰ر۲ـ ۳۰ر٥ـ۳۰ر۷ـ۹ر۳۰
★ دیدنیهای روسیه ـ رنگی ـ سینه‌راما
آتلانتیک (٦۲۷۱۷۱)۱۵ر۱۱ـ۳۰ر۱ـ۳۰ر۲ـ۳۰ر٥ـ۳۰ر۷ـ۹ر٤٥
★ دو آقای باشخصیت ـ سعیدراد ـ بیک‌ایمانوردی
اونیورسال (۹۲٦۹٥۳) ۱۱ـ ۱ـ ۳ـ ٥ـ ۷ر۱٥ـ ۹ر۳۰
پاسیفیک (۷٥۳۳۱۱) ۱۵ر۱۱ـ ۳۰ر۳ـ ۳۰ر٥ـ۳۰ر۷ـ ۹ر۳۰
ایران (۳۱٦۳٥٤) ۳۰ر۱۰ـ۳۰ر۲ـ ٤۳۰ر٤ـ ۳۰ر٦ـ ۸ر۳۰
ساینا (۳٥۲٤٤۲) ۱۰ـ ۱۲ـ ۲ـ ٤ـ ٦ـ ۸ـ ۱۰
تیسفون(۹٥۸۸۸۲) ۹ـ ۱۱ـ ۱ـ ۳ـ ٥ـ ۷ـ ۹
رنگین‌کمان (۷٥٦۷٦۰) ۹ـ ۱۱ـ ۱ـ ۳ـ ٥ـ ۷ـ ۹
پرسپولیس (٥۳۸۰۸۱) ۱۰ـ ۱۲ـ ۲ـ ٤ـ ٦ـ ۸
دریا (۳٤۱۷٤٦) ۹ـ ۱۱ـ ۱ـ ۳ـ ٥ـ ۷ـ ۹
کارون (۹٥٥۱٦٥) ۳۰ر۱۰ـ ۳۰ر۲ـ ۳۰ر٤ـ ۳۰ر٦ـ ۸ر۳۰
آستارا (۸۷٤۰۲۲) ۳۰ر۱۰ـ ۳۰ر۲ـ ۳۰ر٤ـ ۳۰ر٦ـ ۸ر۳۰
موناکو (۷۹٥۰۷٦) ۹ـ ۱۱ـ ۱ـ ۳ـ ٥ـ ۷ـ ۹
★ دختر مسخره ـ رنگی ـ باربارااسترایسند
بولوار (٦٥٥۲۹۲) ۱۱ـ ۳۰ر۱ـ ۳۰ر۳ـ ۳۰ر٥ـ ۳۰ر۷ـ ۹ر۱٥
★ رابطه قبل از ازدواج ـ رنگی ـ اورنلاموتی
پولیدور (٦٤۲٦۳۱) ۳۰ر۱۱ـ۳۰ر۱ـ۳۰ر۳ـ۳۰ر٥ـ۳۰ر۷ـ۹ر٤٥
★ زنجیرهای شکسته ـ پنجپیرحم
فلور (٥۲۸۰۹٦) ۹ـ۱۱ـ ۱ـ ۳ـ ٥ـ ۷ـ ۹
★ (×) زن وتجربه ـ رنگی ـ سینماسکوپ
آریا (۳۱۹۸۸٤) ۹ـ ۱۱ـ ۱ـ ۳ـ ٥ـ ۷ـ ۹
★ (×) شکوفه های لطیف عشق ـرنگی
ب.ب (۸۲۹٦٤۱) ۱۰ـ ۱۲ ـ ۲ـ ٤ـ ٦ـ ۸ـ۱۰
★ ساکی خوشگل جنگل- رنگی ـ نیک‌آدامز
متروپل (۳۱۹٤۱۰) ۹ـ ۱۱ـ ۱ـ ۳ـ ٥ـ ۷ـ۹
رویال (۸۲۹۷۸٥) ۱۰ـ ۱۲ـ ۲ـ ٤ـ٦ـ ۸ـ ۱۰
★ سه عروس زیبا ـ رنگی ـ ششی‌کالا
حافظ (۳۹۱۰۷٤) ۳۰ر۱۰ـ ۳۰ر۲ـ ۳۰ر٤ـ ۳۰ر٦ـ ۸ر۳۰
★ سه‌تفنگدار ـطنیان‌خشم
البرز (۳۰٤۲٥۸) ۳۰ر۸ـ ۱۲ـ ۳۰ر۳ـ ۷ـ۸ر۳۰
★ شیر وباد ـرنگی ـ شون‌کانری ـکندیس‌برگن
شهرفرنگ (٦۲۲٦۲۸) ۱۵ر۱۱ـ ۳ـ۱٥ر٥ـ ۳۰ر۷ـ ۹ر٤٥
★ (×) شب بی آرام ـ رنگی ـ سینما سکوپ
پارامونت (٦٤۸۳۲۱) ۱۵ر۱۱ـ ۳۰ر۳ـ ۳۰ر۷ـ ۹ر۳۰
★ شریک زندگی ـ رنگی ـ شمی‌کاپور
همای (۳۱۱٦٦۹) ۳۰ر۱۰ـ ۳۰ر۲ـ ۳۰ر٤ـ ۳۰ر٦ـ ۸ر۳۰
★ شبهای بوکاچیو ـ رنگی ـ سینما سکوپ
دروازه طلائی (۳٥۲۱٦۰) ۹ـ ۱۱ـ ۱ـ ۳ـ ٥ـ ۷ـ ۹
★ طوفانگران ـسینماسکوپ رنگی
سپیلا (۳۱٦٤۲٤) ۳۰ر۱۰ـ ۳۰ر۲ـ ۳۰ر٤ـ ۳۰ر٦ـ ۸ر۳۰
پلازا (٦٤٤۲٥٥) ۱۵ر۱۱ـ ۳۰ر۱٥ـ ۱٥ر٥ـ ۱٥ر۷ـ ۹ر۱٥
مراد (۷٥۳۳۸۲) ۹ـ ۱۱ـ ۱ـ ۳ـ ٥ـ ۷ـ ۹
ری (٥۲۲٥۷۸) ۱۰ـ ۱۲ـ ۲ـ ٤ـ ٦ـ ۸
★ فرودگاه ـ رنگی ـ برتلنکستر
گلدیس (٦۲۸۷۱۳)۲ـ ۳۰ر٤ ـ۷
★ قلب های‌یخ‌زده رنگی ـ آلن‌دلون ـمیری‌دارک
ریولی (۷٥۷۷۷۷) ۱۱ـ ۳۰ر۳ـ ۳۰ر٥ـ ۳۰ر۷ـ ۹ر۳۰
گلوله برفی ـ رنگی ـ محصول والتدیسنی
سینه‌موند (٦٤۸۳۲۲) ۱۱ـ ۳ـ ٥ـ ۷ـ ۹
★ گوزن‌ها ـ بهروزوثوقی ـ نصرت‌پرتوی
کاپری (۹۲۸٤۰۱) ۱۱ـ ۳ـ ٥ـ ۷ـ ۹ر۱٥
آسیا (٦٤۲۹۰۹) ۱۱ـ ۱ـ ۳ـ ٥ـ ۷ر۱٥ ـ ۹ر۳۰
رکس (۳۱٥۲۹۳) ۳۰ر۱۰ـ ۳۰ر۲ـ ۳۰ر٤ـ ۳۰ر٦ـ ۸ر۳۰
شهوند (۳٥٤۰٤۰) ۳۰ر۱۰ـ ۳۰ر۲ـ ۳۰ر٤ـ ۳۰ر٦ـ ۸ر۳۰
لیدو (٥٤۱۲۸۲) ۱۰ـ ۱۲ـ ۲ـ ٤ـ ٦ـ ۸
نپتون (۷٦۰۱۳٦) ۹ـ ۱۱ـ ۱ـ ۳ـ ٥ـ ۷ـ ۹
ژاله (۳۰٤۱۲۰) ۳۰ر۱۰ـ ۳۰ر۲ـ ۳۰ر٤ـ ۳۰ر٦ـ ۸ر۳۰
توسکا (٥۳۹٥٤٤) ۳۰ر۱۰ـ ۳۰ر۲ـ ۳۰ر٤ـ ۳۰ر٦ـ ۸ر۳۰
المپیا (۹۲٦۷۹۷) ۴٥ر۱۰ـ ۱ـ ۳ـ ٥ـ ۷ـ ۹
پاسارگاد (۳٤۲۷۸۲) ۹ـ ۱۱ـ ۱ـ ۳ـ ٥ـ ۷ـ ۹
چرخ‌فلک (۹٥۰٥٥۸) ۱۰ـ ۱۲ـ ۲ـ ٤ـ ٦ـ ۸
ناتالی (٥٤٤٥۳٤) ۳۰ر۱۰ـ ۳۰ر۲ـ ۳۰ر٤ـ ۳۰ر٦ـ ۸ر۳۰
سیلورسیتی (۲٦۱۲۰٥) ۳۰ر۱۰ـ ۳۰ر۲ـ ۳ـ٤ر۳ـ ۳۰ر٦ـ۸ر۳۰
★ مردشرقی ـزن فرنگی ـ شهناز تهرانی
مولن‌روژ (۷٥۲۹۲۹) ۱۱ـ ۱ـ ۳ـ ٥ـ ۷ـ ۹
اروپا (۳۰۳۱۷۹) ۳۰ر۱۰ـ ۳۰ر۲ـ ۳۰ر٤ـ ۳۰ر٦ـ ۸ر۳۰
نیاگارا (٦٦٥۳۰۷) ۱۱۰ـ ۱ـ ۳ـ ٥ـ ۷ـ ۹ر۱٥
میامی (۷٥٤۳۲۹) ۱۱ـ ۱ـ ۳ـ ٥ـ ۷ـ ۹ر۱٥
الوند (۳٥٦٥۳۸) ۱۰ـ ۱۲ـ ۲ـ ٤ـ ٦ـ ۸ـ ۱۰
کیهان (٥٤٦۳٦۰) ۹ـ ۱۱ـ ۱ـ ۳ـ ٥ـ ۷ـ ۹
مارلیک (۹٦۳٦۱٦) ۱۱ـ ۱ـ ۳ـ ٥ـ ۷ـ ۹
ارانوس (٥۲۷۹۷۱) ۳۰ر۱۰ـ ۳۰ر۲ـ ۳۰ر٤ـ ۳۰ر٦ـ ۸ر۳۰
شهرام (۸٤٤٥٤۹) ۹ـ ۱۱ـ ۱ـ ۳ـ ٥ـ ۷ـ ۹
شرق (٥۳٤۰۲٤) ۱۰ـ ۱۲ـ ۲ـ ٤ـ ٦ـ ۸
سیلوانا (۳٦۳۷۳۷) ۳۰ر۱۰ـ ۳۰ر۲ـ ۳۰ر٤ـ ۳۰ر٦ـ ۸ر۳۰
★ مشت زن یکدست ـ بامن پروازکن
ستاره (٥۳۸۷۲۱) ۹ـ ۱۱ـ ۱ـ ۳ـ ٥ـ ۷ـ ۹
★ همزاد ـ رنگی ـ راجرمور
شهرتماشا(۹۲۸٦۸٦)۱۵ر۱۱ـ۳۰ر۱ـ۳۰ر۳ـ۳۰ر٥ـ۳۰ر۷ـ۹ر٤٥
★ هاردرایدر ـ رنگی ـ شرلی‌بین
سانترال (۹۲۸٦۸٦) ۱۱ـ ۱ـ ۳ـ ٥ـ ۷ـ ۹ر۱٥
★ ناچاوخدایان هفت دریا ـ سه‌غول‌امپراتوری‌رم
نادر (۳۱٤٤۹٥) ۹ـ ۱۱ـ ۱ـ ۳ـ ٥ـ ۷ـ ۹
★ (×) چشمان هوسباز ـ رنگی ـ باربارابوشه
ونک (٦۸٤۱۱٦) ۱۱ـ ۲ـ ٤ـ ٦ـ ۸ـ ۱۰
★ ونوس نفرین شده ـ رنگی ـ زعودی آرایا
دیاموند (۸۲۸٤۰۰)۱۵ر۱۱ـ۲۰ر۱ـ۳۰ر۳ـ۳۰ر٥ـ ۳۰ر۷ـ۹ر٤٥
سانس‌انگلیسی
گلدیس ۹۳۰(فرودگاه)

نوذر آزادی پروین دولتشاهی
محمد گودرزی
و
پرویز صیاد
در کمدی فلسفی:
(دون ژوان در جهنم)
اثر برنارد شاو
ترجمه و کارگردانی: ابراهیم گلستان
تئاتر کوچک تهران
خیابان پهلوی پشت بازار صفویه تلفن ۲۲۵۸٦

ستاد ویژه برای تدارک مواد غذائی ایام نوروز

در وزارت بازرگانی برای تامین مواد غذائی و ارزاق عمومی در ایام نوروز یک ستاد ویژه با شرکت وزیر بازرگانی ، معاون بازرگانی داخلی وزارت بازرگانی ، رئیس سازمان گوشت کشور ، مدیر عامل معاملات خارجی ، رئیس کل مرکز بررسی قیمت هاو چند تن از مقامات این وزارتخانه تشکیل شد .

این ستاد بررسی هائی را که کار شناسان نسبت به‌میزان مصرف‌مواد غذائی و مصرفی درچند شهر توریستی‌و همچنین تهران بعمل آورده ، مورد رسیدگی‌قرار میدهد وبراساس نیاز هرشهر در ایام نوروز مواد غذائی و ارزاق مورد نیاز آنرا تا اواسط دهه‌آخر اسفند ماه جاری تامین و به این مراکز حمل خواهدکرد.

تامین‌گوشت ، مرغ و تخم مرغ در درجه اول اهمیت قرار دارد و بهمین منظوراز هم اکنون بمیزان مصرف هر شهر در ایام نوروز این نوع مواد غذائی تامین شده وقرار است به این شهرها حمل‌و در سردخانه‌ها و انبارها ذخیره شود .

معاملات خارجی در تامین مرغ ، تخم مرغ ، گوشت گوساله ، روغن نباتی ومواد غذائی و میوه مواد نظیر این گروه اقدام کرده است . سازمان گوشت کشور برای تامین‌گوشت مصرفی ایام‌نوروز برنامه‌ای تنظیم کرده و قرار است این مواد توسط کامیونهائی که در اختیار معاملات‌خارجی است به‌مراکز مصرف حمل گردد .

میوه و تره‌بار ایام عید با خرید های قبلی که از خارج و داخل صورت گرفته است باندازه کافی تامین گردیده و هم‌اکنون مقدارزیادی‌میوه هم ازطریق راههای‌زمینی از اردن و هم از طریق بنادر جنوب توسط کشتی وارد شده‌است.

تخلیه میوه که چند فروند کشتی حامل آن به بنادرجنوب رسیده است آغاز شده‌وظرف روزهای آینده به مراکزمصرف حمل میگردد .

پیشاهنگان وجوانان خمین به پاکسازی محیط پرداختند

در خمین نیز نهضت پاکسازی محیط زیست بهمت پیشاهنگان‌و جوانان شیر و خورشید سرخ به جمع آوری زباله شهر پرداختند و شعار هائی در گوشه و کنارشهر نصب کردند . در این شعار هاازمردم خواسته شده است ، از ریختن زباله و آشغال در معابر عمومی خودداری‌کنندزیرااعلاوه بر ایجاد منظره بدبه انتشار بیماری ها نیز کمک میکند .

در عکس جمعی ازپیشاهنگان و جوانان شیرو خورشید سرخ خمین هنگام جمع‌آوری زباله یک محله دیده میشوند .

در اصفهان برف بارید

دیشب در اصفهان بمدت یک ونیم ساعت برف بارید و در این مدت۵سانتیمتر برف بزمین‌نشست ریزش برف دراصفهان ، پیش از ظهر امروزهم‌بطور متناوب ادامه داشت.

درنقاط کوهستانی چارمحال و بختیاری ، فریدن وسمیرم برف سنگینی بزمین نشسته و ارتفاع برف دراین نقاط به ۶۰ سانتیمتر میرسد.

دیشب‌در نجف آباد، همایونشهر، تیران ، فریدن، خوانسار ، گلپایگان،بروجن ،اردل، سمیرم، وحومه نیز برف بارید.

● برف سنگین راههای روستایی اردکان فارس را بست. در جاده شیراز- بوشهر کوه ریزش کرده ودراین راه از آمد و شد وسایل نقلیه سنگین جلوگیری میشود.

در راه بوشهر- شیراز ، در محل پل «دال» کوه ریزش کرده است.

ریزش باران ملایم که از سه روز پیش در شیراز شروع شده، ادامه دارد.

درسه روز گذشته هوای شهر های جهرم، کازرون ، نی ریز ، آباده، فساوفیروز آباد همبارانی بود.

زیر سقف کلاس

بندر کنگان- در پی ریزش‌باران های‌تندچند روز گذشته ، قسمتی از سقف یکی‌ازکلاسهای دبستان «ناهید» بندرکنگان فرو ریخت .

جلسه فوق‌العاده انجمن شهر

اهواز - بدنبال انتقاد شدید استاندار خوزستان‌ازانجمن شهر و شهردار اهواز ، انجمن شهر دیشب باشرکت شهردار یک جلسه‌فوق‌العاده تشکیل داد. در این جلسه که دو ساعت بطول انجامید پیرامون سخنان استاندار و هشدار وی برای‌سروسامان دادن به وضع شهر بحث و گفتگو شد اعضای انجمن‌شهر در این جلسه متعهد شدند اجرای یک طرح ضربتی را برای آماده ساختن اهواز برای پذیرائی مسافران نوروزی‌پیگیری‌و نظارت‌کنند.

قیمت اتومبیلهای بیوک و کادیلاک اعلام شد

گمرک ایران ارزش صادراتی اتومبیلهای کادیلاک ۱۹۷۶ را بشرح زیر اعلام کرد.

کادیلاک کالیس کوپه ۶هزارو ۴۵۸ر۲۶ دلار- کادیلاک کالیس سدان ۶ هزارو ۶۰۵ر۲۵ دلار کادیلاک دویل سدان ۶ هزارو ۹۳۵ر۲۵ دلار، کادیلاک دویل کوپه ۶هزار و ۷۸۶ر۷۵ دلار ، کادیلاک فلیت وودالدورادوکوپه ۷هزارو ۹۲۶ دلار - همین مدل کروکی ۸هزار و ۲۷۳ر۲۵ دلار- کادیلاک اسپیشیال براهام ۸هزار و ۱۸۷ر۷۵ دلار کادیلاک‌اسپیشیال سدان ۱۱هزار و ۱۵۳ر۲۵ دلار کادیلاک لیموزین ۱۱ هزار و ۴۱۵ر۷۵ دلار .

قیمتهای فوق شامل وسایل ولوازم‌اضافی اتومبیلهای‌کادیلاک خواهد بود. بنابراین سود بازرگانی و حقوق گمرکی‌اتومبیل های کادیلاک با توجه به لوازم ووسایل اضافی آن برآورد و محاسبه خواهد شد.

قیمت بیوک

بیوک‌اسکای هاوک اس- دو در کوپه ۳۳۰۹ر۹۰ دلار اسکای هاوک‌دودر کوپه ۳۵۷۵ر۱۰دلار اسکای لارک اس کوپه دو در ۲۹۰۹ر۵۵ دلار اسکای لارک ٤ در ۳۰۵۷ر٤۵ دلار اسکای لارک اس-ار- دو در کوپه ۳۶٦٤ر۳۵ دلار بیوک‌سنجوری‌چهار درسدان ۳۳۱۳ر۷۱ دلار بیوک سنچوری دو در - ۳۲۸٤ دلار بیوک کوپه٤ ۳٦۰٤ لسابر چهار در ۳۷۸٦ دلار لسابر دو در ۳۷٤۳ دلار لسابر کاستوم چهار در سدان ۳۹۲۳ دلار بیوک استیت واگن چهاردر ٤۳٤٦ دلار بیوک الکترا ۲۲۵ کاستوم چهار در ٤۹٤۷ دلار بیوک الکترا ۲۲۵ کاستوم ۲ درکوپه ٤۸۲٦ دلار بیوک الکترا لیمته ۵۱۹٤ دلار بیوک الکترا لیمته ۲ در اسپورت کوپه ۵۰۷۰ دلار بیوک ریویرا دو در کوپه ۵۱۵۳ دلار

رئیس حسابداری برق منطقه‌ای تربت‌حیدریه متهم به‌رشوه‌خواری شد

تربت حیدریه -خبرنگار اطلاعات :

رمضان شاکریان رئیس حسابداری برق منطقه‌ای تربت حیدریه ، به اتهام گرفتن رشوه ، تحت تعقیب قرار گرفت .

وی متهم است ، از دو نفر به اسامی عبدالحمید حسینی و درویش‌علی بزمی برای استخدام آنها دراداره برق منطقه‌ای تربت حیدریه، مبلغی پول گرفته است .

عبدالحمید حسینی و درویش‌علی بزمی -رشوه دهنده ها- و براتعلی‌نخعی- کارچاق‌کن آنان- نیزدستگیر شدند .

این عده ، همراه رمضان شاکریان ، به دادسرای دیوان کیفر فرستاده شدند.

صدور ویزا برای سفر به عتبات

از روز دوشنبه ۲۵ اسفندماه جاری صدور ویزای گذرنامه زائران‌ایرانی،عتبات عالیات‌شروع میشود و نخستین گروه زائران روز چهاردهم فروردین ماه سال آینده به عراق عزیمت خواهند کرد.

اداره گذرنامه نیز با اجرای طرح تازه‌ای آماده دریافت لیست ومدارک زائران ایرانی برای صدور گذرنامه زیارتی شده است.

همچنین اداره گذرنامه در روز های آخر سال وهفته اول سال آینده برای تسریع در صدور گذرنامه زائران یکسره از بامداد تاپاسی از شب باز خواهدبود.

محمد حسین احمدی معاون نخست وزیر و سرپرست سازمان اوقاف بعد ازظهر دیروز در جلسه‌ای با شرکت مدیران و مسئولان این سازمان نتایج مذاکرات خود را باناقع قاسم رئیس دیوان اوقاف عراق‌تشریح کرد.

دراین جلسه تاریخ حرکت نخستین گروه زائران ایرانی به عتبات عالیات ۱٤ فروردین ماه سال ۱۳۵۵ تعیین شد.

تعطیل آزمایشگاه ۲ بیمارستان

آبادان - آزمایشگاههای دو بیمارستان خصوصی آبادان ، بعلت نداشتن‌پزشک مسئول تعطیل شد .

این دو بیمارستان که «کوروش» و «آرین» نام دارند ، در صورتی‌می‌توانند از آزمایشگاههای خود استفاده‌کنند که دارای‌پزشک مسئول باشند و تا استخدام پزشک جدید ، همچنان از ادامه کار آنها جلوگیری خواهد شد

در ۲۴ ساعت گذشته:
کشته‌شدگان ومجروحان حوادث گوناگون

قاتل در دادگاه از خنده روده بر شد!

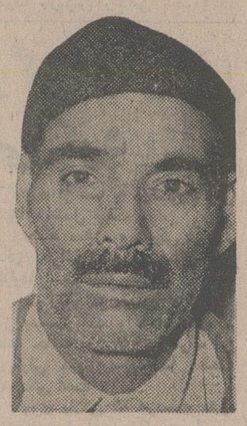

تبریز- خبرنگار اطلاعات:

مرد ۵۰ ساله‌ای که ۱۸ ماه پیش در روستای «تازه کند» مراغه همسر ۳۰ ساله‌اش را با یک ضربه چوبدستی بقتل رساند در دادگاه جنائی آذربایجانشرقی به ۳ سال زندان محکوم شد.

منصورنوید شب حادثه هنگام ورود به خانه متوجه شد همسر ۳۰ ساله‌اش «سریه» یکی از فرزندانش‌رابه باد فحش وناسزا گرفته است . منصور از شدت عصبانیت با یک چوبدستی ضربه محکمی به سر همسر خود زدو باعث مرگ وی شد.

در جریان محاکمه قاتل، وی درحالیکه دستمال بزرگی رامقابل صورت خود گرفته بود وتظاهر میکرد که گریه میکند.

- «سریه» مرد و مرا تنها گذاشت!

رئیس دادگاه جنایی که متوجه شده بود متهم مشغول خندیدن است خطاب به وی گفت:

- تو در تمام این مدت شانه‌هایت را تکان میدادی و میخندیدی ! منصور که متوجه شده بودکنترل خودرا از دست داد و قاه قاه شروع به خندیدن کرد.

قاتل ٦ فرزند صغیر دارد ودر حال حاضر ۱۸ ماه است کهدر زندان بسر میبرد.

۳ حریق در تهران

یک کارگاه جوپبری واقع در جاده آرامگاه آتش‌گرفت . مامورین آتش نشانی بااطلاع ازوقوع‌حادثه در ساعت۷ر۳۰ دیشب برای اطفای حریق به محل رفتند . در این کارگاه جعبه های چرخ خیاطی‌ساخته میشد . برای خاموش کردن آتش‌سه‌ایستگاه شرکت‌داشتند که بعد از سه ساعت موفق به اطفای حریق شدند .

آتش در فروشگاه

دردومین‌حریق که در ساعت۵ بامدادامروز در خیابان‌قزوین جنب گاراژ تهران - مشهد رخ داد یک فروشگاه لوازم اتومبیل در آتش سوخت . علت حریق اتصال سیم برق تشخیص داده شد .

آتش‌نشانان تا ساعت ۷و ۵ دقیقه بامداد مشغول اطفای حریق فروشگاه بودند .

اتومبیل مسروقه را آتش زدند

یک اتومبیل آریا بدون شماره‌وموتور در یافچی‌آباد مقابل بیمارستان «مفرح» طعمه حریق شد .

در ساعت ۱ر۳۵ بامداد امروز آتش‌نشانان به محل فرستاده شدندو حریق اتومبیل را فرو نشاندند . گفته میشود سارق یا سارقین بعد ازسرقت موتور و لوازم دیگر اتومبیل آنرا با بنزین آتش زده‌اند .

در چاه افتاد و مرد

کارگری بنام محمد عروبی که مشغول بالا کشیدن خاک بوسیله چرخ‌بودبادررفتن‌چرخ به درون چاه سقوط کرد . محمد که مجروح شده بود به بیمارستان سینا انتقال یافت‌ولی براثر شدت جراحات وارده جان سپرد .

برائر خوردن شیر

۲۳ دختر دانش آموز مسموم شدند

۱٦ دختر دانش آموز در مدرسه فروردین و هفت دختر دانش آموز درمدرسه‌دخترانه ایزدمهر واقع‌درنازی‌آباد براثر خوردن شیر پاستوریزه تغذیه رایگان دچار مسمومیت‌شدند.

دانش آموزان مسموم به بیمارستان مسموم‌مین انتقال‌یافتند وخوشبختانه مداوا در مورد هر۲۳ نفر آنان موثر واقع شد.

شدت مسمومیت چند تن از دانش آموزان بحدی بود که مسئولین بیمارستان ناگزیرآنان رابا سرم تغذیه کردند. جریان حادثه ازطرف مسئولین‌آموزش وپرورش و ماموران تحت رسیدگی قرار گرفته است .

آگهی مناقصه

بانک مرکزی ایران در نظر دارد زمینی به مساحت ۲۰٦۸ متر مربع‌را در مجاورت بانک اسفالت نماید .

داوطلبین و موسسات میتوانند برای‌دریافت برگ شرایط شرکت در مناقصه و دادن‌پیشنهاد از تاریخ نشر آگهی ظرف مدت ده روز بدفتر اداره خدمات بانک مرکزی ایران - خیابان فردوسی مراجعه نمایند.

بانک مرکزی ایران

آگهی

از تاریخ ۱ر۱۲ر۵٤ انتخابات ۱۵نفر اعضای هیئت اجرائی کانون بولینگ بازان ایران آغاز شده است. اعضاء می‌توانند جهت دریافت‌ورقه رای به‌باشگاه ورزشی‌پرسپولیس مراجعه‌نمایند.

آگهی

کیف محتوی دفاتر قانونی (روزنامه و کل) و مقداری از اسناد و مدارک سال ۱۳۵٤ شرکت سهامی خاص پخش گاز رویال باضافه تعدادی سفته در تاریخ ۲ر۱۲ر۵٤در حوالی میدان‌شوش مفقود گردیده است از یابنده محترم خواهشمند است مراتب را به تلفن شماره ۵۹۱٦٦۵ یا ۵۳۸۵۸۰ به مدیریت این شرکت اطلاع داده و مژدگانی قابل‌توجهی دریافت دارد .

رئیس هیئت مدیره شرکت سهامی خاص پخش گاز رویال

اطلاعیه‌اداره‌راهنمائی ورانندگی تهران

در اجرای ماده ۱٦ قانون نحوه رسیدگی به تخلفات‌واخذجرائم‌رانندگی مصوب ۳۰ خردادماه ۱۳۵۰ و آئین‌نامه اصلاحی مورخه۵ر۷ر۵٤ وماده ۹قانون مذکور رانندگان مشروحه ذیل بعلت ارتکاب تخلفات مخاطره‌آمیز بپرداخت جرائم مقرر محکوم و علاوه برآن چون دارای ۱۰ تا ۳۰ نمره منفی گردیده‌اند بموجب رای دادگاه بخش ۹ راهنمائی و رانندگی باتوجه بتعداد نمرات منفی از یکماه تایکسال از رانندگی محروم و گواهینامه آنان‌درمدت مذکوربایگانی شده است ۰ در خلال این مدت حق‌اخذ گواهینامه رانندگی مجدد در هریك از مراکز صدور گواهینامه تهران و شهرستانها راداشته و درصورتیکه مبادرت برانندگی نمایند در حکم فاقد گواهینامه تلقی گردیده و اگر در حین رانندگی تصادفی روی‌دهد مشمول قانون تشدید مجازات رانندگان‌خواهند بود .

۱ـ حسن نصیری شرق گواهینامه شماره ۱۲۵۹۲ همگانی تبریز مدت محرومیت یکسال از ۷ر۱۱ر۵٤

۲ـ ایوب‌نورعلی گواهینامه شماره ۲٤٤۱۸ شخصی تهران مدت محرومیت یکسال از ۱۲ر۱۱ر۵٤

۳ـ مرتضی بادیران‌گواهینامه شماره ۱٤۷۹۵۳ شخصی‌تهران مدت‌محرومیت یکماه از ۱٤ر۱۱ر۵٤

٤ـ منوچهر آذرمگین‌گواهینامه‌شماره ۲۸۱۲۷۳ شخصی‌تهران مدت‌محرومیت یکماه از ۱٦ر۱۱ر۵٤

۵ـ اسمعیل ابراهیم‌زاده‌گواهینامه شماره ۸۰۰۰ شخصی سنندج مدت محرومیت یکماه از ۲۰ر۱۱ر۵٤

٦ـ محمدعلی علیجانی گواهی‌نامه شماره ٤۳۰٤٦۲ شخصی تهران مدت محرومیت یکماه از ۲۰ر۱۱ر۵٤

۷ـ عبداله میرزائی گواهینامه‌شماره ۵۰۷۲٤ همگانی تهران‌مدت محرومیت یکسال از ۲۱ر۱۱ر۵٤

۸ـ وازگن سرکیسیان گواهی‌نامه شماره ۳۳٦۸٤۲ شخصی تهران مدت محرومیت یکماه از ۲۹ر۱۱ر۵٤

۹ـ لئون منوچهریانس گواهی‌نامه شماره ۱۱٦۳۹۳ شخصی تهران مدت محرومیت یکماه از ۲۹ر۱۱ر۵٤

۱۰ـ معصوم‌غفاری گواهینامه‌شماره ۲۷۵۹٤٦ شخصی تهران مدت‌محرومیت یکماه از ۲۸ر۱۱ر۵٤

۱۱ـ رمضان‌جعفری گواهینامه‌شماره ٤۲۰۲۹۸ شخصی تهران‌مدت‌محرومیت یکماه از ۲۲ر۱۱ر۵٤

انجمن ادبی سخن‌سنج فردوسی هرهفته روزهای دوشنبه از ساعت ۷ الی ۹ بعدازظهر دائر است
حاج‌اسدالله طوفانیان

دوره چهل‌وچهارساله روزنامه اراك

بعموم اهالی محترم اراک و نویسندگان و شعرا و ارباب علم وادب مژده میدهمکه‌دوره کامل چهل‌وچهار ساله عمرمطبوعاتی روزنامه کهنسال‌اراک حاوی ٤٤ جلد (هرجلد یکسال) و شامل‌هزار ها مقالات علمی ادبی اخلاقی- تربیتی که بمناسبت مسائل‌روزنگارش یافته (از اسفندماه ۱۳۱۰ تااسفند ۱۳۵٤) وهمچنین کتاب های مفید وارزنده که در پاورقی روزنامه چاپ شده و اشعار دلنشین اکثریت شعرا و فضلا اراک را تشکیل میدهد در جریان ترتیب و صحافی است. از عموم علاقمندان تمنادارد تقاضای خودرا بنشانی زیر بنویسند تاپس‌ازپایان صحافی به آدرس آن ها فرستاده شود. اراک میدان پهلوی-چاپخانه موسوی تلفن ۲۳۲۷۹- تهران خیابان باغ سپهسالار - کوچه مصدقی شماره ٦و۷ چاپخانه موسوی تلفن ۳۱۰۹٦۷

نیازمندی های اطلاعات تلفنی آگهی قبول میکند
تلفنها ۳۱۱۲۲۴-۳۱۱۲۲۵ ۳۱۱۲۲۹-۳۱۱۲۳۰

در بازکن برقی B.K.D بعد ۲۲۵ تومان
بوسیله تلفن سفارش دهید ؛ شرکت پکد الکتریک تلفن : ۱۵ الی ٦۸۱۰۱۱
فروش درکلیه الکتریکی ها درتهران وشهرستانها

قابل توجه
اگر علاقمند بسرمایه‌گذاری تجارتی و یا خرید منزل و آپارتمان در انگلستان هستید . بدینوسیله به‌اطلاع میرساند
که‌آقای ساندرز نماینده‌گروه‌شرکت‌بازرگانی انگلیسی در تاریخ پنجشنبه ۲۹ بهمن‌ماه جاری الی‌پنجشنبه‌هفتم‌اسفندماه۱۳۵٤در پارك‌هتل تهران خواهند بود و شما میتوانید وسیله تلفن های ٦٤۹۹٦۰ و ٦٤۹٤۱۱ و ٦٦۱۷٤۷ وقت ملاقات را با ایشان تعیین فرمائید .
ضمنا باستحضار میرساند آقای ساندرز مترجم زبان هم در اختیار دارند .

اخوان گلپایگانی
فروش مینی بوس ۲۱ نفره
تحویل فوری

نشانی : انتهای خیابان شاهپور پارکینك اتو توکل تلفنهای
۵۲۱۷۸۹-۵۲۰۴۷۱
مرتضی -مجتبی - محمد نظری گلپایگانی

یخسازی اسکاتسمن SCOTSMAN

▲ ۱۰۰،۲۰۰،۵۰۰ کیلو
در ۲٤ ساعت وارد شد
فروشگاه منصور تلفن ۷۵٤۲۹۲ ۷٦۲۵۲۷

قابل توجه اهالی محترم تهران و شهرستانها صاحبان زمین
خانمها و آقایان شما که بعللی نمیتوانید ساختمان سازی کنید یك شرکت ساختمانی با طرح و نقشه مورد تایید شما و بهترین اسلوب مهندسی با شرایط زیر ساختمان سازی میکند
الف - کسری وجه ساختمان شما بهر مقدار که باشد از طرف شرکت پرداخت میشود وبه صورت اقساط سالیانه با سود بانکی دریافت میگردد.
ب - از آن عده صاحبانیکه زمین بهر مقدار موجود دارند جهت احداث ساختمان این شرکت تسهیلاتی در نظر گرفته که‌علاقمندان میتوانند استفاده نمایند .لطفا برای‌کسب اطلاعات‌بیشتر به آدرس پهلوی چهارراه شاه کوچه‌سیمرغ‌پلاك ٦٦ طبقه‌سوم یاتلفن ٦٦۸۳۷٤ مراجعه فرمائید

اخوان گلپایگانی
نشانی: انتهای خیابان شاهپور پارکینك اتو توکل مرکز فروش
کامیون ولو ۱۰ تن
نیسان ۱٦۰۰
انواع اتومبیل های سنگین و مینی‌بوس - تحویل فوری
۵۲۱۷۸۹-۵۲۰۴۷۱

دانشگاه ملی ایران
تدریس خصوصی بوسیله دانشجویان
دانشجویان دانشگاه ملی ایران برای تدریس‌خصوصی رشته های‌مختلف‌دبیرستانی آمادگی خود را اعلام میدارند از متقاضیان خواهشمند است همه روزه (باستثنای پنجشنبه و جمعه) صبح و عصر به‌مددکاری اجتماعی مراجعه نمایند و یا باتلفن های ۵-۲۹۳۱۹۱ (۲۲۸ داخلی) تماس بگیرند.

سرهنگ قلابی بازداشت شد

اصفهان ـ خبرنگار اطلاعات :
مهدی صابری اهل رشت که در لباس سرهنگ دومی نیروی زمینی درشهر های مختلف مبادرت به اخاذی وصدورچکبلامحل میکرد، توسط ماموران آگاهی اصفهان دستگیر شد.
وی متهم به چندفقره کلاهبرداری درشهر های کاشان ، قم واصفهان است . پرونده سرهنگ قلابی‌تسلیم دادسرای اصفهان شد و بازپرس رسیدگی به اتهامات وی را آغاز کرد .
مهدی صابری باقرار لازم از طرف بازپرس زندانی شد.

مهدی صابری (سرهنگ قلابی) درلباس افسری نیروی زمینی .

دفتر متل‌قو در تهران آتش گرفت

دفتر متل‌قو درخیابان‌پهلوی تهران طعمه حریق‌شد . حریق ساعت ٤ بعدازظهر روز جمعه گذشته بوقوع پیوست و به وسیله آتش‌نشانان خاموش شد. علت حریق و میزان خسارت هنوز معلوم نشده است .

۲ قاتل هریك به ٦ ماه زندان محکوم شدند

مشهد ـ خبرنگار اطلاعات
دو جوان ترکمن بنام‌های «قوبی‌تعتمش» ۱۹ ساله و «وردی‌قروی» ۲۰ ساله که به اتهام قتل باباخان زرندی ۵۰ ساله در دادگاه‌جنائی خراسان محاکمه میشدند هرکدام به ٦ ماه زندان محکوم شدند.
قوبی و وردی ٦ ماه پیش بخاطر یک «بز» در یکی از روستاهای اطراف بجنورد باباخان را با ضربات چوب بقتل رساندند.

برای «بز» دادن جلوی معشوقه جوانی اتومبیل دزدید!

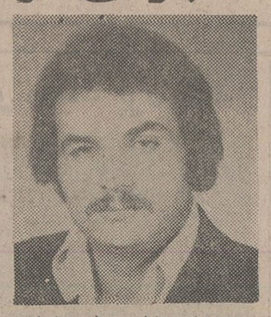

اصغر زابل‌پور (می‌خواست جلوی معشوقه بزبدهد اتومبیل‌دزدیدو دستگیر شد) .

مردجوانی که دلش میخواست برای معشوقه‌اش « بز » بدهد اتومبیل دزدید ولی چند خیابان بالاتر دستگیر شد .
« اصغر زابل‌پور » معشوقه زیبایی داشت که اوقات بیکاری‌را درکنار او میگذراند . بعد از مدتی « اصغر » متوجه شد که معشوقه‌او بی‌مهر شده وعاقبت نیز اورا در کنار رقیب دید . وقتی به معشوقه اعتراض کرد علت ناراحتی اورا فهمید ودانست که معشوقه اتومبیل میخواهد ! چون پولی نداشت اتومبیل بخرد ، ماجرا را برای دوستش بنام « منوچهررضائی » درمیان گذاشت و باتفاق تصمیم گرفتند اتومبیلی بدزدند و جلوی معشوقه « بز » بدهند تا او بداند که اتومبیل دارند!
آنها باتفاق به خیابان ساسان شمالی رفتند و از این خیابان‌بیکان ٦۲۵۳۷ تهران ـ س را دزدیدند و پس از آنکه جلوی معشوقه«بز» دادند ، درخیابان جمشید مشغول گشت وگذار بودند که بوسیله ماموران شعبه ۱۲ اداره آگاهی بدام افتادند . « منوچهر»و«اصغر» تحویل مقامات قضائی شدند .

زن کولی با مرگ‌موش خودکشی کرد

شیراز ـ خبرنگاراطلاعات:
حاج‌«احمد حسام‌پور» ۷۰ساله ساکن شیراز با خوردن مقداری «ارسنیک» خود را کشت .وی پس‌از اقدام به خودکشی توسط بستگانش به بیمارستان سعدی شیراز انتقال یافت . اما پیش از شروع معاینات جان سپرد . هنوز انگیزه خودکشی پیروزاعلام نشده است .
همچنین جسد یک زن ۲۲ ساله کولی بنام « منیژه جهانتاب مرادی » از فسا به پزشکی قانونی شیراز انتقال یافت .
جسد «منیژه » دریکی ازچادر های اطراف فسا که متعلق به کولیها است پیدا شد.
در این‌چادر مقداری مرگ‌موش نیز بدست آمد . « منیژه » ٦ ماهه حامله بود. پرونده مرگ این زن‌کولی دربازپرسی فسا تحت رسیدگی است .
روی پلاکی که دردست منیژه بود نام « ایران » حک شده‌است.

راننده‌اتومبیل‌عابری را کشت وفرار کرد

یک راننده‌خاطی وبی‌توجه عابری بنام «الهوردی قربانی» را در خیابان رزم‌آرا زیرگرفت و فرار کرد .
«الهوردی» که پس ازحادثه مجروح شده بود به این‌علت که راننده از صحنه حادثه گریخت و او را به بیمارستان نرساند، کف خیابان در میان خون جان داد.
ماموران کلانتری ۱٦ که شماره اتومبیل فراری را در دست دارند در جستجوی راننده هستند .

به‌جرم قصد اغفال دختر ۱٤ ساله
شبگرد گوهردشت به ۴ر۵ سال زندان محکوم‌شد

شبگرد گوهردشت کرج که متهم بود هنگام گشت قصد تجاوز به دختری را داشته ، در شعبه‌دو دادگاه عالی جنائی به چهار سال و نیم حبس محکوم شد.
این شخص که «امیر بختیاری» نام دارد ، تابستان سال جاری هنگامیکه درخیابان های‌گوهردشت کرج مشغول گشت بود بداخل منزلی وارد شد وباتاقی رفت که دختر ۱٤ ساله صاحبخانه بنام «فریده» در آن اتاق خوابیده بود. «امیر » هنگامیکه قصد داشت از این فرصت‌سوءاستفاده کند«فریده» ازخواب بیدار شد و بادادوفریاد او پدر ومادرش نیز از خواب‌بیدار شدند و بکمک «فریده » شتافتند، بدنبال این ماجرا ، همسایه‌ها سررسیدند و شبگرد رادستگیر کردند .
دراین زمینه پرونده‌ی تشکیل شد و «امیر بختیاری » باتهام‌قصد تجاوز به عنف بازداشت گردید . هفته پیش پرونده اتهامی او جهت رسیدگی به شعبه دوم دادگاه عالی جنائی فرستاده شد و امیر بختیاری پس‌از محاکمه به ٤ سال و شش ماه زندان محکوم شد .

زن جوان شهر بشهر بدنبال جوان‌اغفالگر گشت وعاقبت اورا در تهران‌بدام‌افکند
۴ سال در جستجوی جوان اغفالگر

زنی که توسط یک پسرجوان اغفال شده بود ، چهار سال در جستجوی جوان اغفال کننده بود وبالاخره بعدازظهر پنجشنبه اورا تحویل مامورین داد .

بعدازظهر پنجشنبه زن جوانی بنام «پروین » درحالیکه یککودک سه ساله در آغوش داشت در راهرو دادسرا بخبرنگار ما گفت: من ساکن الموت رودبار هستم ، جوانی بنام «محمد» چهار سال پیش‌برای مدتی ماموریت بالموت آمده بود . او بامن طرح دوستی ریخت و قول داد که بامن ازدواج کند . اما بعدازاینکه‌مرا اغفال کرد، الموت را ترک گفت: وقتی‌احساس کردم جنینی از او درشکم دارم تصمیم گرفتم هرطور که شده پدر بچه‌ام را پیدا کنم . از اینروبتهران آمدم به همه‌جا سرزدم تا ردپائی از او پیدا کردم . بمن گفتند او به مشهد رفته به مشهد رفتم . اما آنجا هم نبود . بالاخره فرزندم متولد شد. بعداز دوران نقاهت مجددا بجستجوی خود ادامه‌دادم. چهارسال از ماجرایی که برمن گذشته بود، گذشت وبالاخره‌دیروز آن‌جوان فراری را درتهران پیدا کردم و تحویل مامورین انتظامی دادم . «محمد» نزد بازپرس‌اعتراف کرد روزیکه با «پروین » آشناشده اورا صیغه کرده است بازپرس «محمد » را باتهام نپرداختن نفقه روانه زندان‌کرد .

بازهم سرعت حادثه آفرید

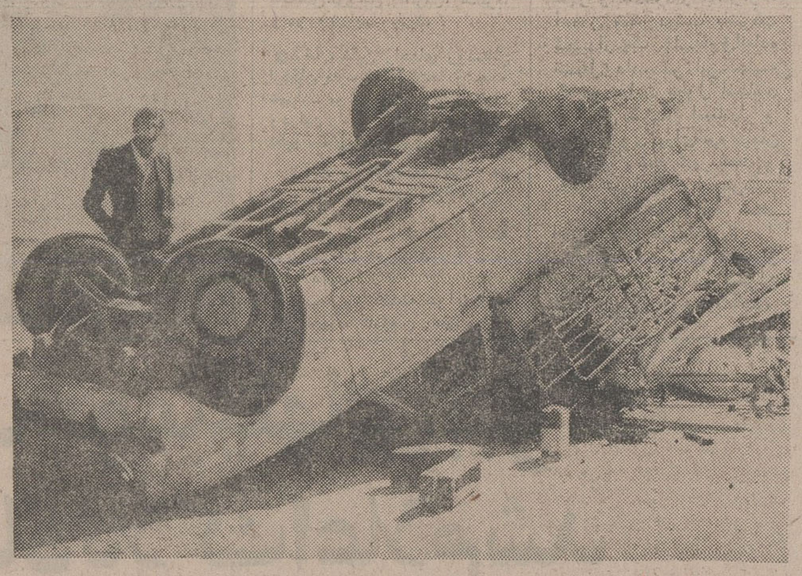

این عکس راخبرنگار عکاس اطلاعات درجاده قم‌تهران‌برداشته است .
خبرنگار ما زیر این عکس نوشت : باتومبیل از قم بطرف تهران می آمدم که ناگهان یکوانت مثل « تیرشهاب ! » از من سبقت گرفت . دردل گفتم بااین سرعت بکجا می‌رود ؟ چنددقیقه بعدکنار جاده جمعیت انبوهی توجه‌ام را جلب کرد توقف کردم و ازلابلای جمعیت همان وانت رادیدم که‌چنین وارگون شده و برای راننده آن اظهار پشیمانی باقی مانده است .

در بیمارستان شماره ۲ بیمه های اجتماعی
نوزاد ۳روزه را در توالت رها کردند

غرب تهران ـ خبرنگار اطلاعات:
یک نوزاد ۳ روزه در توالت بیمارستان شماره ۲ بیمه های اجتماعی واقع در جاده کرج پیداشد .
نوزاد که فاقد لب فوقانی است وقرنیه چشمانش بهم نزدیک‌است، بوسیله پرستاران در بیمارستان مراقبت می شود ولی مادر و پدر او ، هنوز شناخته نشده‌اند .
پزشکان بیمارستان معتقدند که لب نوزاد بایک عمل جراحی‌ساده بحال طبیعی‌بازمی‌گردد وچشمانش نیز قابل معالجه است . بنظرمیرسد مادر و پدر بخاطر نقص بدنی نوزاد رارها کرده‌اند .

دزدان ازدفاتر ساختمانی تبریز ۲ میلیون تومان دزدیدند

تبریز خبرنگار اطلاعات :
چند سارق شبانه با شکستن شیشه درورودی یک ساختمان بزرگ درخیابان«کورش‌کبیر» تبریز وارد دفاتر شرکت ساختمانی و تاسیساتی شدند و حدود یک‌میلیون ریال پول نقد ، تلویزیون ، ساعت ماشین حساب و چک و سفته وعده‌دار بسرقت بردند .
شرکتهائی که مورد دستبرد سارقین قرارگرفت عبارتند از : شرکتهای ساختمانی « نوپا » وطوم » و شرکت تاسیساتی «جله» مامورین انتظامی‌هم‌اکنون درتعقیب سارقین هستند .

در۲ حادثه رانندگی ۲ نفر کشته شدند

طی دو حادثه رانندگی در شمیران و جاده مرند ـ جلفا دو نفر کشته شدند .
فولکس ۲۸۱۵۵ تهران ـ الف براندگی محمد برزگر ۵۰ ساله در خیابان فرمانیه با دیوار یکخانه مسکونی‌پشدت برخورد کرد و آنرا پائین ریخت . در این حادثه راننده فولکس جان خود را ازدست داد .
در برخورد دو اتومبیل با یکدیگر در جاده مرند ـ جلفا جوانی بنام عبدالحسین‌قاسمی کشته شد و دوست وی‌سعید دانشور که جراحات سختی برداشته بود در بیمارستان شیر وخورشید سرخ تبریز بستری گردید.

گاز زغال ۲ نفر را کشت

مشهد ـ ۲ نفر از کارگران سلفسرویس دانشگاه‌فردوسی مشهد بعلت گاز متصاعد از زغال مسموم شدند و جان خود را از دست دادند. این دو کارگر اکبر خادمی ۳۵ ساله و علی زارع ۲۷ ساله بودند .

آگهی استخدام

شرکت تهیه وتوزیع شیر ایران جهت تکمیل کادر دفتر تهران افراد زیر را استخدام مینماید :

۱ـ مهندس راه و ساختمان با حداقل ۳سال سابقه کار و مسلط بزبان انگلیسی ۱نفر.
۲ـ مهندس برق و مکانیك حداقل با ۳ سال سابقه کار و مسلط بزبان انگلیسی ۱ نفر
۳ـ منشی‌وماشین نویس لاتین وفارسی‌آشنا بزبان انگلیسی با دو سال سابقه کار۱ نفر
٤ـ کارمند اداری‌ودفتری آشنابه‌اموربایگانی مدرن و زبان انگلیسی با۲ سال سابقه‌کار۱نفر
علاقمندان باتلفنهای ٦٦٩۲۱۱و ۱۲و٦٦٩۰۲۵ و ٦٦٩۰۲۹
ویاخیابان تخت‌جمشیدروبروی سینماپارامونت شماره ۲۳ مراجعه نمایند .

برای تهیه‌وام شرطی از دومیلیون‌ریال ببالا وفروش قبوض مرحله سوم اصلاحات ارضی و شهرداری و فرضه های دولتی با تلفنهای ٦٦٤٦۱۸ـ ٦٦٦۲٦۳ و ٦٦۰۲۰۰ تماس بگیرید.

ازصبح چهارشنبه در قویترین گروه‌سینمائی پایتخت

اونیورسال ـ پاسیفیک ـ ایران ـ سینا
تیسفون ـ رنگین کمان ـ موناکو ـ پرسپولیس
کارون ـ دریاو... آستارا (تجریش)

همزمان با تهران در* اصفهان «چهارباغ ـ مهتاب » * شیراز « پارس ـ سعدی » * مشهد « متروپل ـ سانترال »* رشت «آسیا »* تبریز «آریا » * اهواز « دنیا» * آبادان « ایران ـ متروپل »* کرمانشاه «آتلانتیک »* قزوین « خیام »* اندیمشك «پارادیا »

درجاده‌ها بخاطر پنچری توقف نکنید

بامینی‌کمپرسورفورا لاستیک را بادکرده وراه‌بیفتید
فروش درنوفروشیهای معتبر
نماینده درایران: ایران‌عینک کرمانشاه‌صندوق‌پستی ۹۰

آگهی مزایده

شرکت سهامی نمایشگاه های بین‌المللی ایران مقداری اشیاء واجناس اسقاط از قبیل تخته‌پاره آهن قراضه درب وپنجره ومیزوصندلی ونیم‌کت شکسته یا مستعمل و بعضی ازاشیاء الکتریکی اسقاط ومستعمل ووسائل اداری وبرقی باز شده وزائد و مستعمل را که در محوطه نمایشگاه واقع در پارك‌وی جنب هتل هیلتون انباشته شده است از طریق مزایده بفروش می رساند .
شرایط مزایده در دفتر شرکت موجود و به داوطلبان دربرابر اخذ رسید کتبی داده می‌شود . مهلت دریافت پیشنهاد تا پایان وقت اداری‌روز چهارشنبه ۱۳ر۱۲ر۵٤می‌باشد .
شرکت سهامی نمایشگاه های بین‌المللی ایران

لوله‌کشی گاز منازل

با تائید شرکت ملی گاز
شرکت مهندسی بتا گام تلفن ۷۵٦۸۰۹

مجالس ترحیم

وفات دانشمند بزرگوار ومظهر فضیلت وتقوی آقای سیدرضاهاشمیان قدس‌سره راباستحضار علمای‌اعلام‌واساتید دانشگاه می‌رساند. مجلس ترحیم‌فقیدسعید روزدوشنبه‌چهارم اسفند ماه ازساعت ٤تا٦ بعدازظهر در مسجد ولی‌عصرخیابان حشمت‌الدوله غربی منعقد میباشد.
شرکت دراین مجلس موجب شادی روح آن‌مرحوم و تسکین خاطر بازماندگان خواهد بود.
الاحقر حاج سید هادی خسروشاهی. الاحقر حاج‌سید مصطفی طباطبائی. مرتضی مطهری. سیدکمال‌الدین نوربخش.
آ_٤٦٤١٥

ضایعه اسفناک درگذشت دانشمند عالیقدر مرحوم آقای آقا سیدرضا هاشمیان موجب کمال تاثر وتاسف گردید.
معظمله از علماء عالیقدر واز خدمتگزاران شرع مقدس بود رحمة.... علیه مجلس ترحیم آنمرحوم روز دوشنبه ٤ر١٢ر٥٤ ازساعت ٤تا٦ بعدازظهر در مسجد ولی عصر خیابان حشمت‌الدوله منعقد خواهد بود.
شرکت آقایان محترم باعث تسلیت خاطر بازماندگان و احترام بمقام علم وعالم است.
محمد تقی فلسفی
آ_٤٦٤١٦

باقلبی اندوهگین درگذشت عنصر تقوی و فضیلت جامع معقول ومنقول حضرت استاد سید رضا هاشمیان طاب‌ثراه را باطلاع دوستان و آشنایان میرسانند.
مجلس ترحیم آنمرحوم روز دوشنبه ٤ر١٢ر٥٤ ازساعت ٤تا٦ درمسجد ولی عصر خیابان حشمت‌الدوله غربی برگزار می‌شود. شرکت دراین مجلس موجب شادی روح آنمرحوم وتسلیت خاطر بازماندگان خواهد بود.
بعضی از دوستان وشاگردان آن فقید سعید : مهدی مشایخی. عبدالعظیم وحدت. الاحقر حاج آقا محمودشریعت. عباسعلی صفائیان. محمد حسن طاهری. دکتر مرادیان.دکتر نصیریان. الاحقر حاج‌سیدحسن میرزائی. علی‌اصغرمرتضوی. سیدرضا میرزائی. مصطفی سلیمیان. حسن سلیمیان.
آ_٤٦٤١٦

باکمال تاسف درگذشت مرحوم مغفور سید رضا هاشمیان رحمةا.... علیه را باطلاع بستگان ودوستان و آشنایان می‌رسانند.
مجلس ختم آن‌مرحوم روز دوشنبه ٤ر١٢ر٥٤ ازساعت ٤تا٦ بعدازظهر در مسجد ولی عصر خیابان حشمت‌الدوله غربی برگزار می‌گردد.
خانواده‌های: هاشمیان. ملکی.موسوی‌نسل. بنی‌هاشم. هاشمی نسل. امینی نطنزی. بهجتی. میرهاشمی . هاشمی . زراندازچی. شرکاء . خسروشا. علوی .
آ_٤٦٤١٨
اطلاعات_ درگذشت شادروان هاشمیان موجب تاسف است. مصیبت وارده را بخانواده‌های عزادار ودوستان آنمرحوم بویژه بازماندگان تسلیت می‌دهد.

با کمال تاسف فوت مرحوم حاجی محمدصادق‌کلانتری را باطلاع همشهریان و بستگان میرساند.
مجلس ترحیم آن مرحوم روز دوشنبه ٤ر١٢ر٥٤ از ساعت ٣ تا ٥ بعداز ظهر در مسجد ارک منعقد خواهد بود.
حاج حسین دریانی و پسران ، حسن دریانی ، تقی دریانی ، باقر دریانی ، جعفر دریانی ، صادق دریانی ، محمدرضا دریانی ، همایون دریانی .

با کمال تاثر فوت مرحوم حاج‌محمدصادق کلانتری دریانی را باطلاع عموم دوستان و آشنایان میرساند.
مجلس ختم آن مرحوم روز دوشنبه ٤ر١٢ر٥٤ از ساعت ٣ تا ٥ بعداز ظهر در مسجد ارک برگزار خواهد شد.
دکتر مشفقی ،مهندس امیری یزدی ، علی‌اشرف‌ساعدی، اسماعیل ساعدی ، دکتر رضا کلانتری ، مهندس اسماعیل آخوندزاده .

بدین وسیله فوت ناگهانی مرحوم مغفور حاج محمد صادق کلانتری دریانی را باطلاع بستگان ودوستان میرساند.
مجلس ترحیم آن مرحوم روز دوشنبه ٤ر١٢ر٥٤ از ساعت ٣ الی ٥ بعداز ظهر در مسجد ارک برگزار میشود.
مجلس ترحیم زنانه هم در همان روز و ساعت درمنزل آن مرحوم واقع در خیابان پهلوی _ نرسیده به تجریش مقابل پمپ بنزین خیابان یکتا _ پلاک ٣١ برگزار خواهد بود.
حاج علیقلی ابراهیمی دریانی و پسران ، حاج مهدی ابراهیمی دریانی و پسران ، حاج محمدباقر کلانتری و پسران ، حاج علی ساعدی و برادران ، حاج داداش‌ساعدی و پسران ، برادران امیربگلوئی ،مرتضی ملائی و پسران، برادران آخوندزاده ، حاج علی‌حسین فرخنده ، اسماعیل ابراهیمی ، حاج علی‌اصغر عیوضی و پسران،دکتر عیوضی، حاج علی هوشیاری ، اخوان ابراهیمی دریانی ، اخوان رزاقی ، عبدالرزاق رزاقی ، حاج احمد توفیقی و برادران ، حاج حسین قرمگزلو ، علی‌اصغر بهروزی ، اخوان‌منافی ، حاج ابوالحسن کریمی و پسران .
اطلاعات _ مصیبت وارده را بعموم خانواده هـای عزادار بویژه بازماندگان آن مرحوم تسلیت میدهد.

باکمال تاثر وتاسف فوت جانگداز نازنین عزیز ازدست رفته شادروان مرحوم محمد تقی حاجی‌خانیان را به‌اطلاع دوستان وهمشهریان محترم میرساند. مجلس ختم زنانه و مردانه روز دوشنبه ٤ اسفندماه جاری ازساعت ٢تا٤ بعداز ظهر درمسجد الجواد منعقد میباشد.
خانواده‌های: حاجی‌خانیان. وخانواده‌های وابسته
آ_١٩٠٥٥
اطلاعات_ بعموم بازماندگان آنمرحوم تسلیت میدهد

بانهایت تاسف و تاثر درگذشت شادروان محمد تقی‌رفیعی ملایری قاضی بازنشسته دادگستری رابه‌اطلاع دوستان، آشنایان وهمشهریان محترم میرساند مجلس ترحیم مردانه وزنانه آن مرحوم در روز سه شنبه ٥ر١٢ر٥٤ ازساعت ٤ الی ٦ بعد از ظهر در خانقاه صفی علیشاه برگزار میشود.
ثریا. زهره. مهندس غفار. پرویز . هرمز. مهندس فریبرز رفیعی.خانواده های : رفیعی. خسروی. ربیعی. ذکائی. جاه لشگری.اسدی. صمدی. پارسیانی.ناظمی.، بیات. مهدوی. والی. صبوری. فتاحی. اکباتانی.جلالی.ارژنگی. عبدالهی. پیرمرزدشتی. مقتدری. کامران رضوی. سهرابی. سلطانی. گلشن.
اطلاعات _ مصیبت وارده را بعموم خانواده‌های عزادار بویژه بازماندگان تسلیت میدهد.

هو الباقی
بانهایت تاثر درگذشت شادروان علیرضا بیگلربیگی قاجار بزرگ خاندان بیگلربیگی وتولیت موقوفات شاهزاده سید اسماعیل را باستحضار عموم میرساند.
مجلس ترحیم زنانه ومردانه آن شادروان روز سه‌شنبه پنجم اسفند ماه ازساعت ٢ونیم الی ٤ونیم بعدازظهر درمسجد فخرالدوله واقع در دروازه شمیران برقرار میباشد.
خانواده‌های: بیگلربیگی قاجار. تاج‌بخش. غربیانی. علن. صدفی. نوعی صفری. قشقائی. منصور. حاجی‌خداداد. بازقلعه‌ای. حافظی. بهبودگر. آقاجانی. سلمانی‌زاده.
اطلاعات_ مصیبت وارده را بعموم خانواده‌های عزادار تسلیت می‌دهد.

بانهایت تاسف درگذشت حاجی سید علاالدین شیرین سخن همسر و برادر عزیزمان را باطلاع خویشان و دوستان‌میرسانیم. مجلس ترحیم مردانه و زنانه آن فقید سعید از ساعت ١٢تا١٤ روزسه‌شنبه پنجم اسفند ماه در خانقاه صفی‌علیشاه منعقد میگردد.
محترم‌السادات شیرین‌سخن (یامطهری)_ عصمت السادات نبوی_ احمد شیرین سخن _ حاجی محمدعلی فلاح _ شریفه پارسای _ منصوره غروی .
٢_١ آ_٩٦١٨

خانواده‌های شیرین سخن_ یامطهری_ فلاح _ نبوی _ پارسای _ غروی _ مهبد _ طباطبائی_ رهنما _ کجوری_ مسیح‌نیا_ گیاهی _ نامبر _ مطهری _ نیکزاد_ گلکار_ درستی_ بصیرالعلومی_ زرین‌کلک_ ملک احمدی_ تاج بخش_ فرخ_ شمیرانی _ جهانگیری.
بانهایت تاسف درگذشت شادروان حاجی سید علاالدین شیرین سخن را باستحضار خویشان و آشنایان میرساند.
مجلس‌ترحیم مردانه و زنانه آن مرحوم از ساعت ١٢ تا ١٤ روز سه‌شنبه پنجم اسفند در خانقاه صفی‌علیشاه برگزار میگردد.
٢_١ آ_٩٦٢٠
اطلاعات _ مصیبت وارده را بعموم خانواده‌های عزادار تسلیت میدهد.

با نهایت تاسف درگذشت تیمسار سرتیپ مهدی‌جهانشاهی قاجار افسر بازنشسته شهربانی کشور را باطلاع میرساند.
مجلس ترحیم فقید سعید روز سه‌شنبه پنجم اسفند ماه جاری از ساعت ٢ الی ٤ بعداز ظهر در خانقاه صفی‌علیشاه برگزار می شود.
سرپرست کانون افسران و درجه‌داران بازنشسته‌نیرو های مسلح شاهنشاهی _ سپهبد شاهرخشاهی
آ_٤٦٤٦٥

با کمال تاسف فوت مرحوم تیمسار سرتیپ مهدی جهانشاهی قاجار پدر آقای مهندس‌سیروس جهانشاهی‌قاجار مدیرعامل مهندسین مشاور کلیزه را باطلاع میرساند.
مجلس ختم آن مرحوم از ساعت ٢ الی ٤ بعدازظهر روز سه‌شنبه پنجم اسفند ماه در خانقاه صفی‌علیشاه برگزار می شود.
جامعه مشاوران ایران
آ_٤٦٤٦٦

ضایعه درگذشت تیمسار مهدی جهانشاهی قاجار پدر بزرگوار دوست عزیزمان آقای سیروس جهانشاهی قاجار مدیرعامل شرکت مهندسین مشاور کلیزه را باطلاع دوستان میرساند.
مجلس ختم آن مرحوم روز سه‌شنبه پنجم اسفند ماه از ساعت ٢ الی ٤ بعداز ظهر در خانقاه صفی علیشاه‌برگزار میگردد.
مهندسین و کارمندان شرکت مهندسین مشاور کلیزه
آ_٤٦٤٦٧

با نهایت تاسف و تاثر درگذشت تیمسار سرتیپ مهدی جهانشاهی قاجار ، همسر _ بردار و پدر عزیزمان را باطلاع میرسانیم.
مجلس یادبود آن مرحوم از ساعت ١٤ الی ١٦ روز سه‌شنبه پنجم اسفند ماه در خانقاه صفی علیشاه برگزار میگردد.
رضوان‌الملوک هوشمند ، شمس‌الملوک جهانشاهی قاجار (هوشمند) ، تهمینه جهانشاهی قاجار (افتخاری) ، مهندس سیروس جهانشاهی قاجار،گیتی‌آرا جهانشاهی قاجار (بهتاش) ، زهره جهانشاهی قاجار (کریمخانی) ، شهپر جهانشاهی قاجار ، مهندس غلامرضا جهانشاهی قاجار ، سیمین جهانشاهی قاجار (احمدیان) .

با نهایت تاسف و تاثر درگذشت تیمسار سرتیپ مهدی جهانشاهی قاجار بزرگ خاندان جهانشاهی قاجاررا به‌اطلاع میرسانیم.
مجلس یادبود روز سه‌شنبه پنجم اسفند ماه درخانقاه صفی‌علیشاه برگزار میگردد.
خانواده های : جهانشاهی قاجار ، هوشمند مظفر ، هوشمند افتخاری ، بهتاش ،کریمخانی، احمدیان ، سنائی، منصوریان ، سمیعی ، تکش ، نوائی ، اسعدی ، وزیری ، عمرانی ، شیخ‌الاسلامی ، دیبا ، شاهمیر ، حکمتی ، انیسی ، رازانی .
٩٦١٧_١

اطلاعات _ درگذشت سرتیپ مهدی جهانشاهی قاجار بزرگ خاندان جهانشاهی قاجار را به عموم بازماندگان آن مرحوم مخصوصا آقای مهندس سیروس جهانشاهی فرزند برومند آن مرحوم تسلیت میدهد.

بانهایت تاثر وتالم فوت نابهنگام مادر و مادر بزرگ‌عزیزمان اختر میردامادی (مظهری عباسی) را باطلاع کلیه خویشاوندان ودوستان میرسانیم. مجلس ترحیم مردانه وزنانه آن شادروان از ساعت ١٦تا١٨ روز سه‌شنبه ٥ر١٢ر٥٤ در مسجدالجواد واقع در میدان ٢٥ شهریور برگزار میشود.
پروین مظهری عباسی (مقدم تبریزی)_ مهدخت مظهری عباسی (میردامادی) _ سیمین مظهری عباسی_ مهندس محمدتقی مظهری عباسی_ محمدعلی فرزبد_ دکتر نیره فرزبد(فتاحی)_ منیژه میردامادی_ زهرا میردامادی (شبدیز) .
خانواده‌های: مظهری عباسی_ میردامادی_ فرزبد_ مقدم‌تبریزی_ فتاحی_ شبدیز_ ناصری_ نخشب_ قدس شریفی_ کاظمیان_ اخوان فرشچی_ پورمهر_ ملکوتی ضمیر_ بصیر فسائی_ باهری _ برگال_ محلوجی_ شفق_ صامت _ عماری_ عمادی_ ستوده_ پرتونیا.
آ_١٩٠٩٥
اطلاعات _ بعموم خانواده‌های عزادار مصیبت وارده را تسلیت میدهد.

بمناسبت درگذشت تاثرانگیز بانو زرین‌تاج خواجه‌نوری مجلس ختمی در تاریخ جمعه هشتم اسفند ماه در گرگان‌درمنزل آن مرحومه منعقد خواهد بود.
از عموم بستگان و فامیل محترمه آن مرحومه درخواست میگردد بمناسبت شادی روح آن مرحومه در مجلس مزبور شرکت بعمل آورند.
گرگان _ خانواده‌های اربابی _ نورزاد _ کیا شبری رئیسی_ طاهری _ حاجی سقطی .

باکمال تاسف وتاثر درگذشت ناگهانی شادروان ذکریاناتان (ذبیح‌اله) را باستحضار فامیل و آشنایان میرساند مجلس ترحیم‌آن مرحوم روز سه‌شنبه پنجم اسفند ماه از ساعت ٣الی٥ بعدازظهر در کنیسای یوسف‌آباد واقع در خیابان محمدرضاشاه کوچه پانزدهم برقرار میگردد.
ویکتوریا _ جمشید _ فرشته _ فریده _ فریدون _ وفرهاد ناتان و خانواده‌های ناتان _ مفرح _ ارسطوزاده _ یمینی _ کاشی‌زاده _ اسلامبولی _ سعیدفر_ لاهیجانی_ گئولا_ دل‌افروز.
آ_١٩٠٧١

بانهایت تاسف وتاثر درگذشت مرحومه بانو زهرا وکیلی همسر آقای رحمن‌خان وکیلی دامغانی ومادر آقایان‌احمد _ ایرج_ علی_ عبدالرضا و بانوان پورانداخت و معصومه وکیلی را درتهران باطلاع میرساند. مجلس ختم مردانه و زنانه آن مرحومه دوشنبه ٤ر١٢ر٥٤ ازساعت ٣ الی ٥ بعد از ظهر در مسجد حاج حسن واقع در خیابان ارامنه شاپور منعقد میباشد.
خانواده‌های: وکیلی. مومنی‌پور. صالحی . ساعدی . تقوی. خسروی. رضائی. حسینی. یاوری. نوری. کرلو . علیمیرزائی. معالی. ممتازمنش. محمدی. مستوفیان .
آ_١٩٠٤٣
اطلاعات_ بعموم خانواده‌های عزادار تسلیت میدهد

خانواده‌های: صیرفیان. رستمخانی. نجفی . جدی . خجسته. خدایاری. جمشید صدق. گزل‌زاده. حاجی‌غفارپور. اخوان محمدی. صدیقی. اصغری. جاوید حقی . کریمی . حسین‌نژاد و خانواده‌های وابسته .
بانهایت تاسف وتاثر درگذشت شادروان محمود صیرفیان برادر آقای امیر صیرفیان را باطلاع دوستان و آشنایان می‌رسانند مجلس ختم مردانه وزنانه آنمرحوم در مسجدمجد روز دوشنبه ٤ر١٢ر٥٤ ازساعت ٢تا٤ بعدازظهر و ضمنا شب هفت در شبستان شماره ٢ بهشت زهرا از ساعت ٣تا٥ بعدازظهر روز پنجشنبه ٧ر١٢ر٥٤ برقرار خواهد بود.
آ_١٩٠٣٩
اطلاعات _ مصیبت وارده را بخانواده‌های عزادار تسلیت می‌دهد.

بانهایت تاسف درگذشت بانوی نیکوکار عندلیب شفاعت همسر مرحوم سید محمود شفاعت ومادر آقایان : سید حسن_ سید حسین_ سید عباس بانوان: نگار_ بیگم (مهری) و فاطمه شفاعت را اعلام میدارد مجلس ختم مردانه در مسجد آیت‌الله سلیمانی در بازار کاشان و مجلس ختم زنانه در منزل حاجی سید ناظم رضوی روز دوشنبه چهارم اسفند از ساعت ٣ تا٥ بعد از ظهر و مراسم هفت صبح روز جمعه هشتم اسفند در آرامگاه خانوادگی برمزار فیض کاشان برگزار است .
خانواده های: شفاعت . ناظم رضوی. عماد الاسلامی. سعادتمند رضوی. شعار. ادهمی. نژاد تبریزی. ناظمی .رضوی. بنی صدر. توکلی. فرزاد. حسام.امیری. محقق.
آ_٤٦٤٤٤
اطلاعات _ مصیبت وارده را بعموم بازماندگان و خانواده های عزادار بویژه آقایان عباس شفاعت و بنی صدر تسلیت میدهد.

باندوه فراوان‌فوت‌ناگهانی شادروان مسعود میرزادولتشاهی فرزند بدیع‌الملک میرزا (عمادالدوله) بزرگ خاندان دولتشاهی رابه‌اطلاع فامیل ودوستان میرساند بنابه وصیت آن مرحوم هزینه مجالس ختم و شب هفت صرف امور خیریه خواهد شد.
خانواده‌های دولتشاهی _ شقاقی _ خواجه‌نوری _ بهزادی_ نیک مرد.
آ_٩٦٠١

باکمال تاسف درگذشت شادروان سرکار علیه بانو توران (شکوه الزمان) آزمون همسر جناب آقای جعفر آزمون صاحب منصب عالیرتبه بازنشسته دولت عضو این کانون راباطلاع عموم آشنایان می رساند . مجلس ترحیم زنانه‌ومردانه آن مرحومه روز دوشنبه چهارم اسفند ماه از ساعت ١٢ الی ٢ بعد از ظهر در خانقاه صفی علیشاه « قدس سره » برگزار می گردد.
کانون بازنشستگان کشوری

باکمال تاسف درگذشت همسر ومادر عزیزمان بانو توران (شکوه‌الزمان) آزمون را باطلاع بستگان و آشنایان می رسانیم. مجلس ترحیم زنانه و مردانه آن مرحومه روز دوشنبه چهارم اسفند ماه از ساعت ١٢ تا٢ بعد از ظهر در خانقاه صفی علیشاه «قدس سره» برگزار میشود.
جعفر. پروین (سعادت). مهین . زرین (کسرائی) .پرویز وخسرو آزمون.

بااندوه فراوان درگذشت شادروان بانو توران (شکوه‌الزمان) آزمون همسر گرامی آقای جعفر آزمون را باطلاع بستگان و دوستان می رسانند . مجلس ترحیم زنانه و مردانه آن مرحومه روز دوشنبه چهارم اسفند ماه از ساعت ١٢ الی ٢ بعد از ظهر درخانقاه صفی علیشاه « قدس سره» ونیز مراسم شب هفت روز چهارشنبه ششم اسفند ماه از ساعت ٣ تا٥ بعد ازظهر در سالن شماره یک بهشت‌زهرا برگزارمیشود.
خانواده های : آزمون. کریمی شیرازی . سعادت . کسرائی. امیر وفائی. عابدی. رکنی. اردلان. زنگنه . نیک راد. مستوفی. نبوی نوری. اخلاقی. خدابندلو. کمونه. صنیع‌خاتم. جعفری. مجاور. کمالی. نیری. آزمائی. خلیلی. مهید. موسوی. بیگلری. افشار. مصطفوی کاشانی. سنجری. علی‌پور. مهران. نیرومندپور. کیاکجوری و سایر بستگان.

باکمال تاسف فوت آقای محسن اولیائی برادردوست وهمکار ارجمند جناب آقای دکتر مصطفی اولیائی را باطلاع همکاران می‌رساند. مجلس ختم آنمرحوم روز دوشنبه‌چهارم اسفند ماه ٥٤ ازساعت ٢ الی٤ بعدازظهر در خانقاه صفی علیشاه منعقد است .
دکتر لاله‌زاری. دکتر علی شفیعی. دکتر عباس شفیعی. دکتر فرهی. دکتر قدسی. دکتر رضوانی. دکتر یزدانی.

بانهایت تاسف درگذشت مرحوم مغفور حاج محسن اولیائی عضو اتحادیه صنف بنکداران پارچه و یکـی از معتمدین خوشنام بازار را باطلاع دوستان و همکاران‌محترم می‌رساند .
مجلس ختم مردانه و زنانه آن مرحوم روز دوشنبه ٤ر١٢ر٥٤ از ساعت ٢ الی ٤ بعد از ظهر در خانقـاه مرحوم صفی علیشاه برگزار میشود .
اتحادیه صنف بنکداران پارچه

بانهایت تاسف درگذشت دوست عزیزمان مرحوم مغفور حاج محسن اولیائی را باطلاع دوستان و آشنایان می‌رساند .
مجلس ترحیم زنانه و مردانه آن مرحوم روز دوشنبه ٤ر١٢ر٥٤ از ساعت ٢ الی ٤ بعد از ظهر در خانقـاه مرحوم صفی علیشاه برگزار می‌شود . شرکت در آن مجلس موجب شادی روح آن مرحوموتسلی بازماندگان‌خواهدشد.
محمد کیانی فرد _ حسن تهرانی _ حسین سجادی _ محمدرضا امینی _ حمید سید اخوان _ سید هاشم رزاقی_ عزت‌الله نیکخواه _ احمد طاهباز _ عباس نوشاد _ حسین کریمخانی _ نصرالله یراقی _ جلیل ابوالحسنی _ منوچهر مقدم _ محمد رحیمی _ مهدی طاهباز _ قاسم یراقـی _ مصطفی صالحی .

خانواده های : اولیائی نسترن . ناصری. تاج زاده . ثاقب.بنی کریمی. قائم‌مقامی. دقیقی. امینی‌خوئی. رجائی. اعتماد زاده. آقامیر.پرتوی.کیانی‌فرد. نیکخواه. طاهباز. کلاهی.زالتاش. مظهری. بهشتی. نقشینه. بخشی. رزاقی. کوتوالی. اقتداری معبری. نوزاد. حیدری.
بانهایت تاسف و تاثر درگذشت شادروان مرحوم مغفور حاجی محسن اولیائی بزرگ‌خاندان‌وبرادر آقایان جواد اولیائی ودکتر مصطفی اولیائی راباطلاع بستگان و آشنایان میرساند . مجلس ترحیم زنانه ومردانه آنمرحوم روز دوشنبه چهارم‌اسفند ماه جاری از ساعت ٢ الی٤ بعد ازظهر در خانقاه صفی علیشاه برگزار میشود.
اطلاعات _ مصیبت وارده رابعموم خانواده‌های‌عزادار تسلیت میدهد.

باکمال تاسف درگذشت بانوزرین تاج لباسچی همسرمرحوم حاج‌آقا بزرگ لباسچی اخوی خود را باطلاع بستگان وآشنایان میرساند. مجلس ترحیم‌زنانه و مردانه آن مرحومه روز دوشنبه ٤ر١٢ر٥٤ از ساعت ٤تا٦ در مسجدالجواد واقع در میدان٢٥ شهریور برگزار خواهد شد .
حاج حسین لباسچی

هیئت مدیره اتحادیه صنف فروشندگان سموم دفع آفات نباتی وکودهای شیمیائی ولوازم باغبانی درگذشت‌مادر گرامی جناب آقای اصغر لباسچی عضو هیئت مدیره را به اطلاع می‌رسانند .
ضمن عرض تسلیت ببازماندگان آنمرحوم ازکلیه اعضاء محترم صنف دعوت میشود درمجلس ترحیمی که درمسجد الجواد (ع) ازساعت ٤تا٦ بعدازظهر روز دوشنبه ٤ر١٢ر٥٤ منعقد است جهت تسلیت ببازماندگان شرکت فرمایند .
هیئت مدیره

بانهایت تاسف وتاثر درگذشت مادر بزرگوار و عزیزمان بانو زرین‌تاج لباسچی را باطلاع بستگان و آشنایان میرسانیم‌مجلس ترحیم زنانه و مردانه آن مرحومه روز دوشنبه ٤ر١٢ر٥٤ از ساعت ٤تا٦ در مسجدالجواد واقع در میدان ٢٥ شهریور برگزار خواهد شد.
فاطمه لباسچی ، اکبر لباسچی ، اصغر لباسچی ، جعفر لباسچی .

خانواده های : لباسچی ، معینی، بهبهانی ، خطیبی ، کاظمی ، خوانساری ، رضمانی ، مازندرانی ، نیک بخت ، پاکنژاد ،رضوان جاه، مسعودنیا ، فرحی ، صباغیان ،فروهیده، باتمانقلیچ ، کمال‌آبادی .
باکمال تاسف و تاثر درگذشت همسر مرحوم حاج آقا بزرگ لباسچی بانو زرین‌تاج لباسچی را باطلاع بستگان و دوستان و آشنایان میرسانند . مجلس ترحیم زنانه و مردانه آن مرحومه روز دوشنبه چهارم اسفندماه از ساعت ٤تا٦ در مسجدالجواد واقع در میدان ٢٥ شهریور برگزار خواهد شد .

هیئت مدیره _ مهندسین وکارمندان شرکت ساختمانی طربال
بانهایت تاسف فوت مرحومه بانو عالیه بوذری مادرگرامی آقای مهندس ناصر بوذری مدیر عامل شرکت را باطلاع میرساند مراسم ترحیم آن فقید سعید در روز سه شنبه پنجم اسفند از ساعت ٤الی٦در مسجد ولی عصر واقع در خیابان حشمت‌الدوله غربی برقرار است.

بانهایت تاسف فوت‌مرحومه بانو عالیه بوذری مادر گرامی آقای مهندس ناصر بوذری را باستحضار همکاران و آشنایان میرساند مراسم ترحیم آن مرحومه درتاریخ پنجم اسفند ازساعت ٤الی٦ در مسجد ولی‌عصر واقع در خیابان حشمت‌الدوله غربی برقرار است.
شکرالله اقوامی. مهندس هوشنگ عقبائی. مهندس منوچهر ملکیانی.

خانواده های: بوذری. رشوند. عالمی. قوامی. غفاری. حاج محمدی. غفاری اصل. موسویان. زواره‌ای شاه حسینی. صدیقی. ابوالقاسمی. نسر. مختاری. صادقیان. سعیدی . برادر. سدهی‌نیا. اوحدی. حاج صادقی. استاد شعبانی جباری.
بانهایت تاسف و تاثر درگذشت بانو عالیه بوذری مادر آقایان مهندس ناصر ومنصور و خسرو و بانو گوهر بوذری را باطلاع‌آشنایان ودوستان میرساند مجلس ترحیم زنانه ومردانه آن شادروان روز سه شنبه پنجم اسفند از ساعت چهار الی شش بعد ازظهر در مسجد ولی عصر (ع) واقع در خیابان حشمت‌الدوله غربی منعقد میباشد .
٢_١ آ_٤٦٤٣٨
اطلاعات _ مصیبت وارده را بعموم خانواده‌های عزادار بویژه بازماندگان تسلیت میدهد.

باکمال تاسف و تاثر درگذشت همشیره عزیزم بانو عصمت (طاهر) تهرانی را باطلاع فامیل و دوستان میرساند.
مجلس ختم آن مرحومه مردانه و زنانه روزسه‌شنبه پنجم اسفند ماه جاری در مسجد حاج حسن خیابان شاهپور اول خیابان ارامنه از ساعت ٣ الی ٥ بعد از ظهر برقرار است .
محمود تهرانی (طاهر)

خانواده های : تهرانی (طاهر) _ عطری _ حـاج ابو القاسم امامجمعه کاشان _ قنبری _ سیاوشی _ رفعتی _ مفخم _ پیغمبری _ شریفیان _ اخوان _ بنی‌کریم _ کاظمی شیرازی _ قندی _ زاهدی و سایر خانواده‌های وابسته .
اطلاعات _ بخانواده های عزادار تسلیت میدهد.

بانهایت تاسف درگذشت شادروان حاجیه انسیه شرکاء مادر همکار گرامی آقای حاج اسداله شرکاء رابه اطلاع میرساند. مجلس ترحیم آن مرحومه‌ازساعت ٣ تا٥ بعد ازظهر روز چهارم اسفندماه ١٣٥٤ در مسجد مهدی برگزار خواهدشد.
کارگنان دفتر روابط عمومی دانشگاه تهران

بااندوه فراوان فوت مرحومه مغفوره حاجیه انسیه شرکاء مادر عزیزمان را به اطلاع اقوام ودوستان محترم می‌رسانیم.
مجلس ترحیم مردانه آن مرحومه روز دوشنبه ٤ر١٢ر٥٤ از ساعت ٣الی ٥ بعد ازظهر در مسجد مهدی واقع در خیابان تاج سمراه تهران ویلا منعقد میباشد. ضمنا ترحیم زنانه درهمان روز وساعت در منزل آن مرحومه واقع در سه راه تهران‌ویلا خیابان ٤١ شماره ٢٤ برگزار میگردد.
بنابروصیت آن مرحومه از بانوان شرکت کننده در مراسم تقاضا میشود با حجاب کامل تشریف فرما شوند.
حسن شرکاء . اسداله شرکاء و خانواده های شرکاء . عابدی. رضویان.دولو. گزرسز. فکوهی. تاوپور. جلوه. خسرو تاش. گلستانی.
اطلاعات _ مصیبت وارده را بعموم خانواده‌های عزادار بویژه بازماندگان آنمرحومه تسلیت میدهد.

بدینوسیله درگذشت مرحومه فاطمه سید احمدی را باطلاع دوستان و آشنایان می‌رساند. مجلس ختم زنانه و مردانه آن مرحومه روز دوشنبه ٤ر١٢ر٥٤ از ساعت ٣ الی ٥ در منزل آن مرحومه واقع در خیابان اسکندری چهارراه ساسان پلاک ٢١٧ برگزار خواهد شد .
رضا رحیمی _ محمد رحیمی _ ناصروزیری _ محمد رحیمی
اطلاعات _ بعموم بازماندگان آن مرحومه تسلیت میدهد.

یادبود

پنجشنبه ٧ اسفند مصادف با سالگرد درگذشت عزیز از دست رفته‌مان شادروان (شاهپور) جمیل پاشا رمضانی هزینه مراسم یادبود برای شادی روح آنمرحوم بمصرف امور خیریه خواهد رسید.
خاندان رمضانی و وابسته

منوچهر عزیز

یکسال است که در جمعما حاضر نمیشوی اما یادخوبیها ومهربانیهای‌تو فراموش‌شدنی نیست در سالروز درگذشت‌تو ای‌عزیز درسه‌شنبه پنجم‌اسفند از ساعت ٣الی٥ بعدازظهر بر مزارت در امامزاده عبدالله گرگان‌به‌گردهم خواهیم‌نشست.
همسر داغدارت_ ایران فلسفی
آ_٩٦٢٣

فردا دوشنبه ٤ر١٢ر٥٤ مصادف باچهلمین روز درگذشت جوان ناکام واز دست رفته‌مان شادروان تیمور محمودیان دینی میباشد طبق نیت‌پاک‌آنمرحوم هزینه کلیه مراسم‌یادبود بمصرف فقرا خواهد رسید .
خانواده محمودیان دینی

بمناسبت چهلمین روز درگذشت مرحومه والده مجلس ختمی روز دوشنبه ٤ر١٢ر٥٤ از ساعت ٣ الی ٥ بعد از ظهر در مسجد سادات واقع در میدان زندان قصر کوچه فریطوس و مجلس زنانه‌ای در بنده منزل منعقد است .
محمد تقی کشفی

مجالس وعظ و سوگواری

مجلس وعظ و خطابه در شهرستان بافق
استاد معظم جناب آقای حاج شیخ عباس کبیری از بیست ویکم صفر بمدت دهشب‌درحسینیه امامزاده عبدالله بافق پیرامون «علل پیروزی‌و شکست هـای مسلمین ، علاقمندان را مستفیض میفرمایند.
هیئت امنا امامزاده عبداله بافق

عظم‌الله اجورنا واجورکم
بمناسبت ایام سوگواری حضرت رسول اکرم (ص) واربعین حسینی و شهادت حضرت امام حسن مجتبی و حضرت ثامن الائمه علی‌ابن‌موسی‌الرضا علیهم‌السلام‌مجلس‌ذکر مناقب ومصائب آل‌محمد ص از ساعت ٣تا٨ بعد ازظهر از روز اربعین تا آخر ماه صفرطبق‌معمول‌سنواتی‌درصحن‌آستانه‌حضرت‌امامزاده‌یحیی(ع) واقع در خیابان ری منعقد گویندگان و ذاکرین مستفیض می فرمایند.
از طرف هیئت امناء امامزاده یحیی

شهادت حضرت رسول اکرم صلی‌اله علیه وآله و حضرت حسن مجتبی وحضرت رضا سلام!.... علیهما فرا رسید وبدین مناسبت شبها ازساعت ٥ر٦ الی ٨ مداح اهـل بیت عصمت علیهم‌الاسلام علامه و واعظ دانشمند آقای‌دکتر مقصودی و صبحها ازساعت ٧ الی ٨ دانشمند محترم آقای حاج اشرف الواعظین کاشانی مستفیض میفرمایند.
آدرس_ مسجد حضرت امیر (ع) مقابل پمپ بنزین خیابان امیرآباد شمالی.

انجمن اخوت
بدینوسیله باطلاع علاقمندان میرساند:
امشب تا آخر ماه صفر ١٣٩٦ هجری دانشمند و خطیب محترم جناب آقای حاج سید ابوالفضل کمالی سبزواری ازساعت ٦بعدازظهر در محل خانقاه حضرت صفیعلیشاه قدس‌سره‌العزیز در باره حجیت ومقام ولایت ائمه اظهار سخنرانی میفرمایند.
دفتر انجمن اخوت

سپاسگزاری

خانواده‌های: سنجر _ تعالی_ زندپور _ ارفع شهیدی
بدینوسیله از کلیه سروران گرامی، دوستان و آشنایانی که در مصیبت وارده یا با حضور خود در مجالس ختم درتهران‌و مشهد وچه حضورا یاتوسط جراید و تلگراف و تلفن وپیغام لطف فرموده و موجبات‌تسلی اینجانبان‌شده‌اندصمیمانه سپاسگزاری کرده سعادت و سلامت همگی را از درگاه‌احدیت مسئلت مینمایند.

بدینوسیله از عموم سروران گرامی ، استادان عالیقدر ، قضات ارجمند، همکاران محترم، همشهریان شریف ، دانشجویان عزیز وذوات معظمی که در مراسم تشییع و تدفین ومجلس‌ختم وشب هفت عزیزازدست رفته شادروان دکتر پرویز مهاجر استاد وعضو هیات علمی‌موسسه‌تحقیقات و برنامه ریزی علمی باحضور خود ماراسرافراز و بازماندگان رادراین غم جانگداز مورد تفقد وعنایت قرار داده و یا ارسال نامه ومخابره تلگرام ودرج تسلیت درجراید ابراز محبت فرموده‌اند سپاسگزاری و عرض تشکرنموده توفیق و سلامت همگی را از درگاه خدای توانا مسئلت داریم و امیدواریم چنانچه بعلت تالمات شدید روحی در عرض تشکر حضوری تاخیری روی دهد به کرم و بزرگواری خود همه مارا عفو و معذور فرمایند.
خانواده‌های: مهاجر. باستانی. نوربخش . تدین. سایر خانواده های وابسته.

بااظهار امتنان وسپاسگزاری از کلیه بستگان و دوستان‌و آشنایان محترم که در مراسم تشییع جنازه و سوگواری بانوی مرحومه مغفوره فاطمه مجتبوی شرکت و یابوسیله تلگراف و نامه اظهار همدردی فرموده‌اند نهایت سپاسگزاری وباستحضار میرساند که مخارج شب چهلم به‌مصرف‌امور خیریه خواهدرسید.
خانواده‌های : مجتبوی_ زمانی _ پرتو

بدینوسیله از سروران گرامی ، دوستان و خویشان عزیز که با تشریف فرمائی خود در مراسم تشییع و تدفین و مجلس ختم و شب هفت مرحوم پرویز باقرزاده شرکت فرموده ویا با ارسال تلگرام و درج آگهی‌درجراید اظهار محبت و همدردی فرموده‌اند سپاسگزاری می‌نمائیم وچنانچه بعلت تالمات روحی تشکر حضوری میسر نشد تقاضای عفو داریم .
خانواده محمود باقرزاده

تسلیت

آقای رضا رحیمی و آقای محمد رحیمی
مصیبت وارده را از صمیم قلب تسلیت می‌گوییم .
علی شهیدی

جنابان آقایان رضا هاشمی و مهدی هاشمی
مصیبت وارده را بشما و خانواده‌تان تسلیت گفته و خود را در غم شما شریک میدانم.
ناصر کاظمی

قدسی عزیز و خانواده محترم خداداده
اندوهتان قلبمان‌را شکست ماراهم درغم خود شریک‌بدانید
فهیمه و سعید مدنی

خانواده محترم اسعدی
باقلبی آکنده از تاثر درگذشت نابهنگام مهندس محمد جعفر اسعدی را تسلیت می‌گوئیم ودر این سوک‌بزرگ‌خود را شریک می‌دانیم .
بافق_ از طرف کارکنان حسابداری شرکت سنگ آهن مرکزی ایران _محمد نعمت‌اللهی .

بانهایت تاسف واندوه فراوان فوت ناگهانی دوست عزیزم آقای محمد رضا جدیری را بهخانواده داغدیده‌اش بویژه به برادران برومندش مجید وغلام جدیری تسلیت‌گفته واز خداوند متعال برایشان شکیبائی آرزو می‌نمایم .
بندر پهلوی_ هوشنگ عطائی

آقای فرشاد وزیری
مصیبت وارده را به‌جنابعالی تسلیت عرض می‌نمائیم .
الهه کمیلی.شهین‌حمیده.محمدزهره‌ای. محمدحاتمیان.

جناب آقای محسن آزمایش
باکمال تاسف درگذشت همشیره گرامیتان را تسلیت عرض نموده سلامت وبقاء عمر جنابعالی و خاندان محترم را ازدرگاه ایزد متعال مسئلت مینمائیم .
عبداله و عطاءاله مقوم_ صادق صفاری

جناب آقای دکتر فرخ جنابیان
مصیبت واردمرا بانهایت تالم وتاثر تسلیت عرض‌نموده سلامتی جنابعالی وبازماندگان را خواهانم .
اهواز _ مصطفی کاویانی

جناب آقای دکتر مرتضی صدیق
بایکدنیا تاثرات قلبی فوت جانگداز پدر ارجمند آن همکار گرامی و دوست ارجمند ودانشمند را تسلیت عرض بقای عمر آن جناب و بازماندگان را از خداوند متعال آرزو مندیم.
بابل_ دکتر سیف. علی اصغر مشوق

جناب آقای دکتر فرخ جنابیان
درگذشت مادر گرامیتان را تسلیت عرض نموده بقای عمر و سلامتی جنابعالی و بازماندگان را از خداوند بزرگ آرزومندیم .
کارمندان اداره ریشه‌کنی مالاریا و مبارزه با بیماریهای واگیر شهرستان اهواز .
آ_٩٦٣٢

بانهایت تاثر و تاسف درگذشت سید جعفر هاشمی را به بازماندگان آنمرحوم و خانواده های اشرفی . شهیدی . کمیلی زاده. رهبر. مرتضائی و عدل طباطبائی تسلیت عرض می نمائیم.
کارکنان اداره مرکزی و فروشگاههای تابعه شرکت تولیدی خلیج مرکزی
آ_٤٦٤٣٣

خانواده‌های محترم ایرانشهر_ آراد_ فاستونیه‌چی
فوت مرحومه‌لطیفه آراد راضمن طلب رحمت تسلیت گفته و سلامت تمام اعضای خانواده‌های منتسب را از خداوند متعال خواستاریم.
خانواده‌های اختیاری. طیار زاده. فریودی. کاظم زاده ایرانشهر. کاظم زاده.
آ_٤٦٤٣٤

جناب آقای پرویز آزمون
درگذشت مادر عزیزتان رابه آنجناب و خاندان آزمون و کریمی و خانواده های وابسته صمیمانه تسلیت عرض بقاء عمر بازماندگان را از خدای بزرگ خواستاریم.
زین العابدین نفیسی و بانو . دکتر نوریان و بانو . دکتر منوچهر نفیسی و بانو
آ_٤٦٤٣٢

جناب آقای دکتر جلال‌الدین مجتبوی
دوستان شما در گروه آموزشی فلسفه دانشگاه تهران دراین موقع که خاطرتان از فقدان مادری پرهیزکار و فداکارقرین درد ورنج است تسلیت صادقانه خودرا تقدیم می‌دارند و برای آن همکار وفادار صبر جمیل آرزو میکنند
دکتر ابوالقاسم پورحسینی. دکتر بهرام جمالپور. دکتر محسن جهانگیری. دکتر محمد خوانساری . دکتر علیمراد داودی. دکتر رضا داودی. دکتر آرامش دوستدار . دکتر کریم مجتهدی .

آقای گوتنبرگ غریبیان
مصیبت وارده را بشما وخانواده محترم تسلیت میگوئیم.
شرکت مهک_ کارگاه کنارک چامبهار

جناب آقای عباس شفاعت
بانهایت تاثر درگذشت مادر گرامیتان را تسلیت میگوئیم
عباس وزیری. محمود شیرازی. داریوش آذربرزین . هوشنگ اعزازی .

فوت آقای حاج محمدعلی پاکدامن را بخانواده محترم پاکدامن وآقایان فضل‌اله عامری و سیف‌اله عامری تسلیت گفته بقاء عمر بازماندگان‌را ازخداوند متعال خواهانیم .
شرکت سهامی ویتانا

جناب آقای امیر صیرفیان
بانهایت تاسف وتاثر درگذشت برادر ارجمندتان را تسلیت عرض نموده بقای عمر شما وبازماندگان آنمرحوم‌را از درگاه خداوند یکتا آرزومندیم .
اتحادیه صنف آهن فروشان تهران

جناب آقای عظیم بزچی
مصیبت ناگوار درگذشت ابوی گرامی را بحضور شما و بانو تسلیت عرض نموده بقاء و سلامتی جنابعالی و خانواده محترم را از درگاه ایزد متعال خواستاریم.
شرکت تولیدی ایران موکت
کارمندان حسابداری

جناب آقای دکتر مهندس امیر شاهپور شاهین
از درگذشت پدر بزرگوارتان بسیار متاثر شدم . سلامتی وطول عمر آنجناب را از درگاه قادر توانا خواستارم .
جهان بخش انهاری.

جناب آقای مهندس یوسف جوادی
فوت ناگهانی همشیره گرامیتانرا صمیمانه تسلیت میگوئیم.
فریده تالانه‌زر. مهدی زرهی. محمود جعفری‌نژاد . فرامرز شیشه.

جناب آقای‌امیر شاهپور شاهین
درگذشت پدر گرامیتانرا صمیمانه تسلیت میگوئیم.
نیرمبروخیم. فریده تالانه‌زر . مهدی زرهی. محمود جعفری نژاد، فرامرز فردشیشه.
آ_٤٦٣٩٠

دوست گرامی آقای دکتر سلیمان جوادی
باقلبی آکنده از تاسف و تاثر مصیبت وارده را تسلیت گفته خداوندصبرفراوان و سلامتی‌به‌خانواده محترمو بازماندگان عطا فرماید.
گنبد کاوس_ دکتر عایشه مخدومی

جناب آقای دکتر جوادی مدیرکل بهداری استان کل همدان
بانهایت تاثر درگذشت خواهر گرامیتان را تسلیت عرض نموده بقا و سلامتی خانواده را از خداوند بزرگ مسئلت داریم.
کارکنان بهداری گرگان

جناب آقای دکتر سلیمان جوادی
سرپرست محترم بهداری کل استان همدان
جامعه داروسازان گنبد کاوس مصیبت وارده راصمیمانه تسلیت عرض نموده، برای شما وفامیل محترم از خداوند صبر وشکیبائی و تندرستی مسئلت دارند.
گنبدکاوس _ دکترس مخدومی_ دکترس امجدی _ دکترس معینی_ دکترس جعفریان _ دکتر آهنگری_ دکتر داودی_ دکتر بغدادی _ دکتر مشرقی _ دکتر ساغری .

اطلاعات ۱۳۰۴

بنیانگذار : عباس مسعودی
صاحب امتیاز ومدیر : فرهاد مسعودی
سردبیر : منصور تاراجی
محل اداره : خیابان خیام. ساختمان اطلاعات. تهران
تلفن : ۳۲۸۱
تلکس : ۲۱۲۳۳۶ - تلگرافی : اطلاعات - تهران

تقویم اطلاعات

یکشنبه - سوم اسفند ماه ۱۳۵٤
بیست‌ویکم‌صفر ۱۳۹٦ - بیست و دوم فوریه ۱۹۷٦
استخراج دکتر ریاضی کرمانی

ساعات شرعی

اذان مغرب . . . . . ساعت ٦ و ۸ دقیقه
اذان صبح (فردا) . . . ساعت ٥ و ۱۲ دقیقه
طلوع آفتاب (فردا) . . . ساعت ٦ و ٤۳ دقیقه
ظهر شرعی (فردا) . . ساعت ۱۲ و ۱۹ دقیقه
اذان مغرب (فردا) . . . ساعت ٦ و ۹ دقیقه

راههای تازه کم‌فروشی و گرانفروشی فاش شد

① عرض پارچه ها کوتاه‌شده
② محتویات بعضی کالا ها باد هواست !
③ با تغییر مارك قیمت را گران کرده‌اند

کمیته ملی حمایت ازمصرف کننده اعلام کرد : بعضی‌کارخانه های تولیدی پارچه، عرض پارچه های خود را از ۷۰ و ۸۰ سانتی متر به ٦۵ تا ٦۸ سانتی‌متر کوتاه کرده‌اند واز این طریق بمصرف کننده‌اجحاف می کنند و نحوه تازه‌ای از گرانفروشی را در بازار رواج می‌دهند. کمیته‌ملی از موسسه استاندارد خواست‌نسبت به‌این امر رسیدگی کند وعرض‌پارچه های پشمی بافت داخلی‌رابرای مصرف کننده روشن‌و اعلام‌دارد.

پراز هوا !

کمیته اعلام کرد با اینکه براساس توافق مرکز کل‌بررسی قیمت‌ها وتولید کنندگان‌انواع شامبو ، خمیر دندان ، خمیر ریش و تیوپ‌های مختلف محتوی این نوع‌مواد مصرفی، قرار شد این گروه ظرف مدت معینی از عرضه انواعی که نصف آن هوا و نصف مواد مورد نظر است، خودداری کنند و انواعی به بازارعرضه دارند که براساس استاندارد، خالی از هوا باشد ، معهذا هنوز اکثر این‌محصولات پراز هوا بوده واز این راه‌مصرف کننده اجحاف میشود .

تغییر مارك

در اجلاس دیشب کمیته‌گفته شد : اخیرا کارخانجات‌تولیدی جوراب استارلایت باتغییرمارك چند نوع از محصولات‌خود، قیمت‌ها را افزایش داده‌است، در حالی‌که بنابگزارش های رسیده نوع جنس مارك های جدید با مارك‌های قبلی فرق نکرده وفقط نام آن تغییرکرده است.بااینترتیب این‌واحد تولیدی از عرضه محصولات قبلی‌که قیمت کمتری داشته است خودداری می‌کند .

بازرسان کمیته ملی حمایت از مصرف کننده ضمن بازرسی از مناطق میدان کندی- خیابان تاج- تهران ویلا - چهارراه حسن‌آباد- خیابان شاهپور - میدان شاهپور ٦٦٦ واحد صنفی متخلف‌رابمراجع قضائی معرفی نمودند .

کمیته ملی اطلاع داد : فروشندگان گل هنوز از ارائه فاکتور خودداری می‌کنند، اما استفاده از پنجاه درصد سود را حق خود میدانند، درحالی که مبنای محاسبه درصد سود، براساس فاکتور است که اکثرا گل‌فروشیها فاقدآن هستند.

افزایش قیمت ماهی

کمیته ملی اعلام کرد : باتوجه به سکوت شرکت شیلات‌شمال در مورد عرضه ماهی سفید و چند نوع دیگر، ماهی سفید غیر منجمد شمال در کلیه فروشگاهها با قیمتی بسیارگران عرضه می شود و چند نفر از وارد کنندگان که‌موردشناسائی شیلات شمال هم هستند ازاین طریق روزانه مبالغی هنگفت به جیب میزنند و کوچکترین اقدامی از جانب شرکت‌شیلات شمال در جلوگیری از این افزایش قیمت بعمل نمی آید ، این نوع ماهی تا کیلوئی۸۰۰ ریال‌بمصرف‌کننده عرضه‌میشود.

هنوز توزیع پیاز و سیب زمینی به‌صورتی که خریداران بتوانند براحتی و در جریان خرید های روزانه نیاز مصرفی خود رابدست آورند، درنیامده ومشکلات در توزیع وجود دارد که در این باره مقامات مسئول باید اقدام فوری بعمل آورده و توزیع را به‌صورت مطلوب درآورند .

با اعزام بازرسان ویژه از استانداری مازندران

رسیدگی به‌اعلام‌جرم علیه شهردار و اعضای انجمن‌شهر آغاز شد

★ کارهای‌عمرانی آمل‌برای رسیدگی به سوءاستفاده های احتمالی متوقف گردید

آمل - خبرنگار اطلاعات : سه‌بازرس‌استانداری مازندران که برای رسیدگی به اعلام‌جرم علیه شهردار و هفت تن از کارکنان شهرداری‌آمل و ٦نفر از بیمانکاران و همچنین علیه اعضای انجمن شهر آمل ، به این شهر آمده‌اند ، رسیدگی به موارد اعلام جرم رابی‌وقفه ادامه می‌دهند .

هیات بازرسان استانداری مازندران‌از سه نفرگلدوست، علامه زاده و حافظی - تشکیل شده است . در ٤۸ ساعت گذشته ، علاوه بردو نفراعلام جرم کننده ، عده‌ای ازساکنان آمل ، از جمله یکی‌ازماموران شهرداری شکایات تازه‌ای به هیات بازرسی استانداری مازندران تسلیم کردند .

غلامعلی فرهنگی بازرس‌اتاق اصناف آمل ، دیروز درتلگرامی که به استانداری مازندران و دادستان آمل مخابره کرد ، مدعی شد شهرداری آمل ، زیرسازی خیابان « طالب‌آملی» بطول ۲٫۵ کیلومتر وزیرسازی خیابانهای « درخشش » و « کشتارگاه » را به ۳ نفر از پیمانکاران محلی که فاقد صلاحیت فنی هستند ، واگذار کرده وبا آنان قرارداد بسته است که با این قراردادها میلیون‌ها ریال ، از عواید شهرداری کلاهبرداری شده است .

اعلام جرم کننده در تلگرام خود افزوده است که او حاضر است کارهای عمرانی مزبور را با پنجاه درصد تخفیف انجام دهد و برای‌اثبات دعوی‌خود، حاضر است یک میلیون ریال وجه نقد یا تضمین بانکی و یا ودیعه بسپارد .

گفته می‌شود پس از مخابره این تلگراف ، استاندارمازندران دستور داده است ، کارهای عمرانی شهرداری آمل ، فعلا تا رسیدگی به این موضوع ، متوقف شود .

دیروز بازرسان استانداری در معیت اعلام جرم کنندگان‌که در متن اعلام جرم خود گفته بودند ، هزاران پاکت سیمان‌که برای کارهای عمرانی‌شهرداری در اختیار ماموران گذاشته شده اما حیف‌ومیل شده است ابتدا دفاتر موجود سیمان را بررسی کردند و این بررسی‌ها نشان داد شهرداری ۸۰۵٦۵ پاکت سیمان موجودی دارد . وقتی به انبار رفتند معلوم گردید از این تعداد ، ۷۳۰۰ پاکت سیمان موجود نیست .

دیروز هنگامیکه یکی از کارمندان شهرداری سرگرم‌ثبت اسناد مربوط به ماههای تیر و مرداد گذشته در دفاتر حسابداری بود تا اسناد به خرج گذاشته شود ، موضوع بطور محرمانه به بازرسان استانداری مازندران ، اطلاع داده شد و یکی از بازرسان بلافاصله به اتاق حسابداری رفت و مشاهده کرد که‌کارمند مزبور تعدادی از اسنادگذشته را در دفاتر ثبت میکند که در میان آن سند زمین موقوفه که شهرداری و عضوانجمن شهر معامله نموده و یکی از موارد مهم اعلام جرم است ، دیده‌می‌شود. بازرس‌استانداری اسناد مذکور را ضبط و از ثبت آن در دفاتر ، جلوگیری کرد .

جذام دیگر یك بیماری وحشتناك وافسانه‌ای نیست

شهبانو مردم را برای کمک به‌جذامیان دعوت کردند

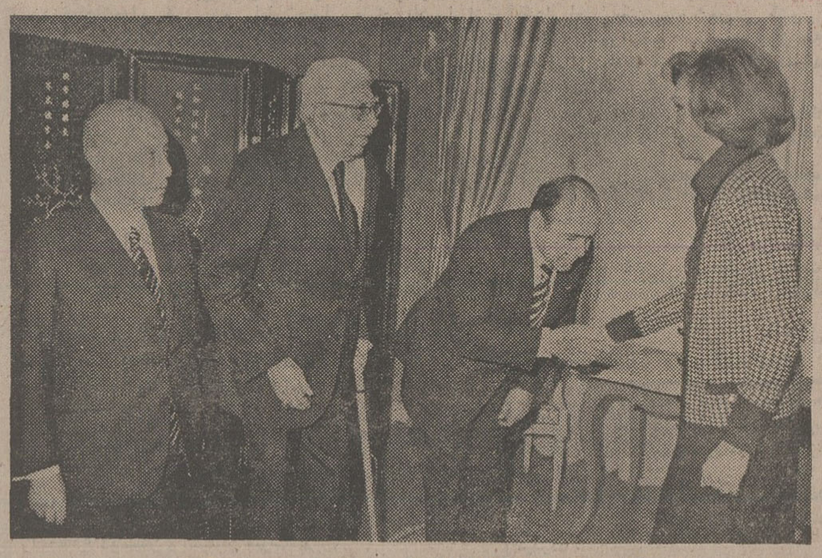

علیاحضرت شهبانو آقای دکتر شیخ‌الاسلامزاده وزیر مشاور و سرپرست وزارت تندرستی ورفاه را مورد مرحمت قرار میدهند.آقایان عباسقلی گلشائیان و دکتر خوشبین‌اعضای هیئت مدیره جمعیت کمک‌به جذامیان نیز افتخارحضور دارند.

در پیشگاه علیاحضرت شهبانو ظهر دیروز جلسه هیات‌مدیره جمعیت کمک به جذامیان در کاخ نیاوران تشکیل شد . در این جلسه گزارش فعالیت‌های جمعیت بوسیله مدیر عامل به عرض رسید و ضمن‌آن نسبت به تصمیمات متخذه که به امر علیاحضرت شهبانو در زمینه برنامه‌های آتی در نظر گرفته شده است بحث و گفتگو بعمل آمد .

علیاحضرت شهبانو در باره افزایش و تشدید برنامه های مبارزه با جذام و کمک به جذامیان‌وخانواده آنها اوامر موکدی صادر فرمودند و مقرر داشتند‌جمعیت‌باهمکاری وزارت رفاه و تندرستی تلاش‌دامنه‌داری را متوجه بیماریابی و معالجه بیماری جذام در مراحل اولیه بنماید زیرا در بسیاری از موارد‌باپیشگیری‌مرض میتوان از عوارض پیچیده و نقص عضو دربیماران جلوگیری‌کرد.

علیاحضرت شهبانو اضافه فرمودند که اگر در مراحل اولیه بیمار را در محل زندگی و در داخل خانواده خودش معالجه کنیم از نگرانی های بعدی وناراحتی های اجتماعی ناشی از آن جلوگیری‌خواهد شد .

استادان دانشگاه باید باآگاهی کامل دانشجویان پزشکی و پرستاران را مورد آموزش قرار دهند تا آنان بدانند که جذام یک بیماری وحشتناکو افسانه‌ای نیست . وزارت علوم و آموزش عالی نیز باید باین نکته مهم توجه داشته باشد تا در دانشکده های پزشکی و آموزشگاههای پرستاری وحتی سپاه بهداشت واحد درسی خاص بگذارند که دانشجویان متوجه باشند که بیماری جذام از بسیاری از بیماری‌های دیگر ساده‌تر وکم‌خطرتر است .

علیاحضرت شهبانو سپس از اشخاص خیر و نیکوکار دعوت فرمودند تا با شرکت و همکاری موثر خوددرفع های جمعیت کمک به جذامیان، در این راه انسانی و وجدانی وظیفه بشری‌وملی خودرا ایفا نمایند. معظمله‌ا سپس فرمودند از طریق‌دفتر مخصوص خودم در این کمک و همکاری‌پیشقدم میشوم وامیدوارم هموطنان نیکوکار نیز در به ثمررساندن اهداف جمعیت کمک به‌جذامیان از هیچگونه همکاری مادی و معنوی دریغ نکنند وامیدوارم روزی فرارسد که هیچ بیجذامی از بهبود بیماری‌خود و همچنین وضع اجتماعی تحصیلی وزندگی فرزندانش نگران نباشد .

از خانه های خالی آمارگیری میشود

قیمت آب تا ۸ مترمکعب برای هر خانواده تغییر نمیکند

بهای تصاعدی آب بزودی تعیین میشود

طرح صرفه جوئی آب تهران که برپایه وصول آب بهای تصاعدی قرار دارد ، درجلسه شورایعالی اقتصاد که درهمین ماه در پیشگاه شاهنشاه‌آریامهر تشکیل خواهد شد و پس از تصویب از آغاز سال آینده بمرحله اجرا درمی‌آید .

آخرین بررسیهای مقامات و کارشناسان وزارت نیرو و سازمان آب منطقه‌ای تهران هم‌اکنون درباره این طرح‌جریان دارد و در این بررسی چند موضوع روشن خواهد شد .

قیمت آب بهای تصاعدی ، برای مصارف‌زیاداست . حداکثر آب مورد مصرف هرخانواده که قیمت آن در حد فعلی خواهد بود ، حدود هشت مترمکعب تعیین خواهد شد . یعنی هرخانواده‌تاهشت‌مترمکعب آب را با قیمت مترمکعبی ۷٫۵ ریال خواهد پرداخت‌و برای مصارف اضافی باید آب بهای تصاعدی بپردازد .

پس باید روشن شود که مثلا برای مصرف اضافی آب تا هشت مترمکعب قیمت چه باید باشد و از ۱٦ مترمکعب تا ۲٤ مترمکعب قیمت چه خواهد بود و همینطوربرای مصارف بالاتر چه قیمتی بطور تصاعدی باید در نظر گرفته شود .

وضع گرمابه‌ها

پس از روشن شدن قیمت‌ها و میزان مصرف آب‌درهرمرحله، موضوع مهم دیگر تعیین تعرفه مخصوص برای برخی از مراکز مهم مصرف آب است . بطور نمونه باید به گرمابه‌ها اشاره کرد .

کارشناسان معتقدند که در حال حاضر اکثریت مردمیکه به گرمابه‌ها میروند افراد کم‌درآمد هستند و درصورتیکه آب‌بها از گرمابه‌ها تصاعدی اخذشود، بناچار هزینه حمام‌برای‌استفاده کنندگان از سه برابر قیمت‌فعلی تجاوز خواهد کرد .

باین ترتیب برای حمام های شهری باید تعرفه ترجیحی مخصوص در نظر گرفت .

آپارتمانها

موضوع دیگر که باید کارشناسان تکلیف آنرا روشن کنند مصرف آب آپارتمانها است . بطور مثال بلوکهای آپارتمانی پارک ساعی که از شصت واحد مسکونی تشکیل شده است باید تکلیفش معلوم شود .

اگرقرار باشدکه این‌مجموعه ساختمانی مانند یک واحد مسکونی عمل شود و فقط ۸ مترمکعب آب مصرفی آن در ماه گذشته با قیمت ۷٫۵ ریال و اضافه برآن نرخ تصاعدی اخذ شود ، میزان پرداختی هرواحد مسکونی این آپارتمان نیز از سه برابر میزان فعلی تجاوز خواهد کرد . آیا باید برای چنین آپارتمانی ٤۸۰ مترمکعب آب به قیمت فعلی دریافت شود و از اضافه آن نرخ تصاعدی اخذ شود و یا اینکه انشعاب جداگانه به هرآپارتمان داده شود تا تکلیف هرواحد مسکونی‌جداگانه روشن باشد . اینها مسائلی است که ظرف یکی دو هفته اخیر باید از سوی کارشناسان وزارت نیرو و سازمان آب مشخص شود و سپس طرح نهائی برای بحث در شورایعالی اقتصاد مطرح گردد .

آگهی فروش سهام شرکت سرمایه‌گذاری ملی ایران از طریق شعبه بانک ملی ایران

شرکت سرمایه گذاری ملی ایران به پیروی ازمنویات مبارك شاهنشاه آریامهر در امر گسترش مالکیت واحدهای تولیدی ازطریق سهیم ساختن هر چه بیشتر مردم که موضوع اصل سیزدهم انقلاب شاه وملت می باشد تشکیل شده است. بانکملی ایران تعدادی‌از سهام‌شرکت سرمایه گذاری ملی ایران را به قیمت هرسهم یکهزار وچهل ریال به‌عموم عرضه می نماید . اطلاعات‌مربوط به شرکت سرمایه گذاری ملی ایران بقرار زیر است :

شرکت سرمایه‌گذاری ملی ایران- ثبت شده بشماره ۲۳۲۰٦ بتاریخ ۱۳۵٤٫۸٫۸ در اداره ثبت شرکتهای تهران .
مرکز اصلی شرکت: تهران خیابان پهلوی بالاتر از تخت‌طاوس شماره ۵۹۵ صندوق پستی ۲۹۲۵-٤۱ - ۱٤۱۵۵ تهران.
سرمایه شرکت ۱۰،۰۰۰ میلیون ریال مشتمل‌بر ۱۰ میلیون سهم یکهزار ریالی بانام که بدو طبقه (الف) و(ب) تقسیم‌گردیده است. سهام طبقه (الف) متعلق بموسسین که عبارتند از بانک‌مرکزی ایران- بیمه مرکزی ایران- بانک ملی ایران - بانک توسعه صنعتی ومعدنی ایران- بانک توسعه کشاورزی وشرکت‌سهامی بیمه ایران بوده وسهام طبقه (ب) متعلق بعموم میباشد. بمنظور مشارکت هرچه بیشتر مردم دراین شرکت هر شخص‌می‌تواند حداکثر ۵۰۰ سهم‌ازسهام طبقه (ب) شرکت رادارا باشد.
هدف‌شرکت : سهیم ساختن قاطبه مردم کشوردر فعالیتهای اقتصادی‌وبهره‌مند کردن عموم از نتایج این‌فعالیتها- گسترش بیشترمالکیت‌صنعتی بخصوص بین کارگران و کارکنان کارخانه ها ، کشاورزان ، فرهنگیان، افراد ارتش، کارمندان دولت و سایرگروه‌های اجتماعی - توزیع بهتر ثروت- تجهیز سرمایه های کوچك و تشویق مردم به سرمایه گذاری -تامین‌منابع مالی مورد نیاز برای توسعه فعالیتهای‌اقتصادی
سرمایه گذاری : شرکت سرمایه گذاری ملی‌ایران‌اقدام بخرید سهام شرکتهای‌تولیدی اعم‌از دولتی‌و خصوصی - بانکها -بیمه‌ها و سایر سهام سودآور نموده‌وخواهد نمود و باین‌ترتیب سهامداران شرکت سرمایه گذاری ملی ایران سهامدار اکثر شرکت های‌سهامی عام خواهند بود. علاوه بر اینکه سهام خود شرکت در بورس عرضه و مورد معامله قرار میگیرد‌شرکت سرمایه گذاری ملی ایران سهام‌خریداری‌شده شرکتهای دیگر را هم ازطریق بورس‌اوراق بهادار بعموم عرضه خواهد نمود و سود حاصل از فروش این سهام‌نیز متعلق به سهامداران شرکت سرمایه گذاری ملی ایران خواهد بود.
توجه : چون برساس ماده ۱۰ اساسنامه شرکت هر سهامدار طبقه (ب)مجاز است تا حداکثر پانصد سهم از سهام شرکت را خریداری نماید، لذا کلیه سهامدارانی که‌قبلا تعداد کمتری سهم‌خریده‌اندمی توانند با خرید سهام اضافی تا حداکثر ۵۰۰ سهم دارا شوند .
سهام فوق از روز سه شنبه پنجم اسفندماه۱۳۵٤ تاآخر وقت اداری روز پنج‌شنبه چهاردهم اسفندماه ۱۳۵٤ در شعب مشروحه زیر عرضه میگردد.

شعب تهران : مرکزی ساختمان‌صندوق پس‌انداز - بازار - سعدی - تجریش- میدان شهناز - دانشگاه - ژاله - امیریه - خشایار .
شعب شهرستانها : اصفهان - اهواز - مشهد - شیراز - رشت - تبریز- کرمان - کرمانشاه - همدان-آبادان - رضائیه - زاهدان - ساری - گرگان - قزوین - زنجان .

جایزه‌ای که هرگز تکرار نخواهد شد

۷ گنج

جایزه بلیط‌های نوروزی

گنج اول خانه شهری ۷۰۰ هزارتومان
گنج دوم ویلای کنار دریا ۵۰۰ هزارتومان
گنج سوم سکه پهلوی طلا ۵۰۰ هزارتومان
گنج چهارم باغ ییلاقی ۴۰۰ هزارتومان
گنج پنجم ب.ام.و ۳۲۰ با تزیینات اضافی
گنج ششم اثاث خانه ۱۵۰ هزارتومان
گنج هفتم دوردنیا با پان آمریکن با اضافه ۱۰ هزار دلار

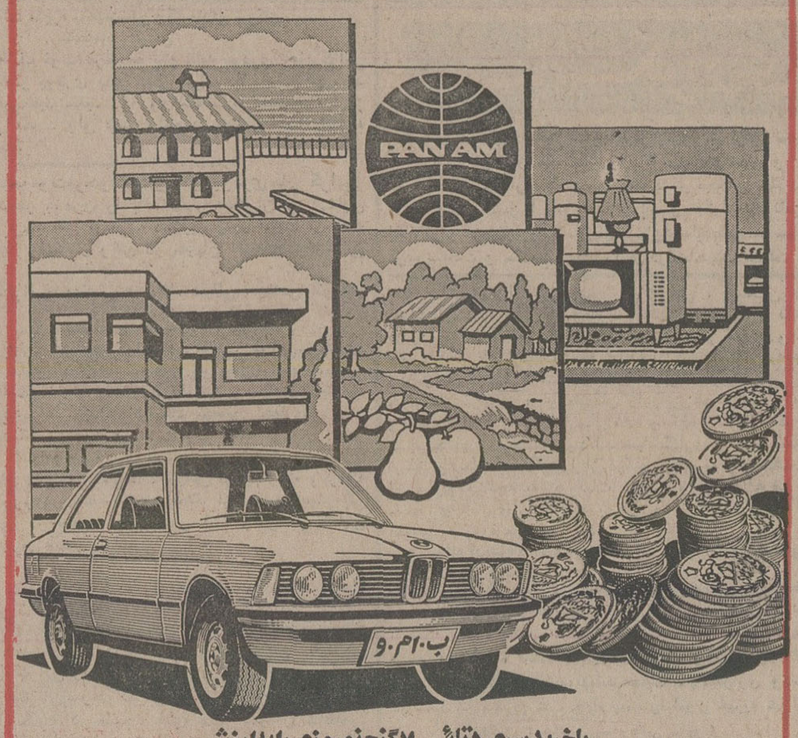

باخرید سری ۵ تائی ۷ گنج نوروزی رایه‌ارزش

دومیلیون وپانصد هزارتومان

خالص وبدون مالیات یکجا برنده شوید

نیاز به دندانپزشك

(باپروانه دائم) با تلفن ۱٥٤۸۰۱۱ الی ۱۷
تماس گرفته شود ۱-۳

جناب آقای دکتر تسلیمی وزیر بازرگانی
اجرای اصل انقلاب اداری و تحقق مبارزه با فساد جز باعناصر صالح امکان پذیر نخواهدبود. ازاینرو انتخاب همکاری چون جناب آقای تقی سیرنگ را بشما تبریک می گوئیم.
از طرف دوستان دارائی- ابراهیم عینکچی

حسن انتخاب

انتصاب بجای جناب آقای تقی سیرنگ صاحبمنصب مجرب و اصولی ودرستکار وخوشفکر دولت بمعاونت وزارت بازرگانی برای طرفداران‌راستین اجرای اصل انقلاب اداری و کسانیکه‌اعتقاد به برقراری نظام‌قانونی وتکیه بر نظام عقلی جمعی در سازمان های دولتی دارند موجب امیدواری و شایسته تبریک است.

علی اردلان. دکتر سعید بهادری. مصطفی پیروزیان. دکتر محمد جزایری. حسن رهبر. دکتر حسینعلی رجائی. دکتر رضا سلیمی. علی اصغر غفرانی. محمود فیضی. عباس مرتضائی. دکتر جعفرناصری.محمود وارسته. هادی هاشمی. منصور امین صادقیه. جهانگیر یل زاده. ابراهیم عینکچی.
آ-۱۹۰٤۵

کامرا فیلم برای محصول ممتاز دردست‌تهیه خود در ارابه جدید پرویز حجازی با شرکت بهروز وثوقی و بکارگردانی سعید مطلبی که فیلمبرداری آن از اردیبهشت ۵۵ آغاز خواهد شد احتیاج بیك چهره مرد با مشخصات زیر دارد .
۱- سن ۲۷ الی ۳۲ سال
۲- قد ۱۷۵ تا ۱۷۸ سانتیمتر
۳- وزن ۷۵ تا ۸۰ کیلوگرم
تیپ با استعداد بازیگری .
علاقمندان میتوانند همراه یك قطعه عکس روز ٤ شنبه ششم اسفند از ساعت ۳ تا ۵ بعد از ظهر به دفتر استودیو کامرا فیلم در کابازه باکارا مراجعه فرمایند .
استودیو کامرا فیلم