اطلاعات

۳۲ صفحه

پنجشنبه اول تیرماه ۲۵۳۷ـ شماره ۱۵۶۴۳ تکشماره ۱۰ ریال

در جلسه جنجالی امروز مجلس اعلام شد

اعتراض، تشنج در مجلس امروز

رئیس مجلس خطاب به پزشکپور: شما حق ندارید به مجلس اهانت کنید . چرا استعفا نکردید ..

عباس میرزائی: پزشکپور می خواهد مملکت را به آشوب بکشاند

یونایتدپرس از تهران گزارش داد :

روشنفکران و نویسندگان حزب تشکیل میدهند

۱۲ نماینده مجلس برهبری بنی احمد تهدید کرده انداز حزب خارج خواهند شد

پزشکپور بزودی فعالیت حزبی خود را در کشور از سر میگیرد

در صفحه ۳۱

حزب با تشکیل جناح جدید موافقت کرد

در صفحه آخر ستون سوم

نمایندگان حزب رستاخیز گفتند :

چون دولت آجیل نمیدهد چوب لای چرخش میگذارند

مگر میشود موقع انتخاب عضو حزب رستاخیز بود و پس از انتخاب شدن پان ایرانیست شد

پان ایرانیست‌ها در ۲۸ مرداد لاطائلاتی به شاهنشاه ابراز داشتند

نمایندگان پیشدستی های خود را امروز شکستند

یکی از نمایندگان به سایرین می‌گفت چرا میترسید و از جلسه بیرون بروید، بنشینید و جواب پزشکپور را بدهید

حزب رستاخیز رامیخواهند متلاشی کنند

بنی احمد: من از حزب رستاخیز کناره گیری کرده‌ام

رئیس مجلس بعنوان اعتراض بسخنان پزشکپور میز ریاست را ترک کرد

مشروح مذاکرات امروز مجلس و اظهارات نمایندگان و مسائلی که منجر به ایجاد تشنج های شدید در مجلس شد درصفحه چهارم چاپ شده است.

پزشکپور امروز بیانیه‌ای را قرائت کرد که منجر به تشنج مجلس شد

امروز اکثریت بجای اقلیت «ابستروکسیون» کرد

رستم‌رفعتی در حال پاسخ‌گفتن به‌سخنان پزشکپور دیده‌میشود

دکتر علینقی فرمانفرمائیان مدیر عامل بانک اعتبارات صنعتی :

بانک اعتبارات صنعتی برای اجرای ۹۰۰ طرح بیش از ۷۵ میلیارد ریال وام داده است

این بانک در سرمایه گذاری های خود به طرحهائی اولویت میدهد که همراه آنها تکنولوژی وارد کشور شود

بقیه در صفحه ۲

دکتر علینقی فرمانفرمائیان
مدیر عامل بانک اعتبارات صنعتی

کانون سوار کاران ایران افتخار دارد که برگزاری جشنی بزرگ را باطلاع عموم برساند

در صفحه ۲۹

اطلاعیه شرکت خانه
یکشنبه صفحه سوم

خانه

پیشرو صنعت ساختمان در ایران تلفن ۸۹۳۵۰۲ـ۸۹۴۱۸۴

بلیط‌های مخصوص بخت آزمائی
بمناسبت سالگرد
برنامه حمایت از خانواده های بی سرپرست

سالگرد برنامه حمایت از خانواده‌های بی سرپرست، فرصت مغتنمی است تا یکبار دیگر، هم میهنان عزیز، از خدمات گسترده‌ای که این برنامه ثمربخش در جهت حمایت معنوی و فرهنگی و نیز گردش چرخهای زندگی خانواده‌های بی‌سرپرست تا مرحله باز توانی و بی نیازی از کمک و حمایت انجام میدهد، آگاهی بیشتری پیدا کنند و با مشارکت باز هم بیشتر، در تحقق اهداف و آرمانهای انسانی این برنامه بسهم خود یاری و همگامی نمایند.

از آنجا که عواید بلیط‌های بخت آزمائی، صرف امور خیر و عام‌المنفعه در زمینه‌های گوناگون درمانی و بهداشتی، فرهنگی و اجتماعی میشود، بنگاه بخت آزمائی ملی، یک سری بلیط مخصوص با جوایز فوق‌العاده، بهمین مناسبت منتشر میسازد که عواید آن به برنامه حمایت از خانواده‌های بی سرپرست اختصاص خواهد یافت.

هم میهنان عزیز و نیک اندیش را، به خرید این سری بلیط‌های مخصوص دعوت می‌کنیم.

خرید بلیط بخت آزمائی

دعوت از شانس و خدمت به خلق

موسسه انتشارات فراهانی

فهرست نسخه های خطی

کتابخانه و قرائتخانه عمومی حضرت آیة‌الله العظمی نجفی مرعشی مدظله العالی

زیر نظر سید محمود مرعشی (قم) نگارش سید احمد حسینی

جلد پنجم منتشر شد

بقیه مجلدات تا سی جلد تدریجا منتشر میشود

مراکز فروش :

۱ـ قم خیابان ارم دفتر روابط عمومی کتابخانه آیت‌الله مرعشی نجفی تلفن ۴۴۳۳ ـ ۵۵۳۳ ـ ۶۶۴۳

۲ـ بازار بین الحرمین موسسه انتشارات فراهانی تلفن ۵۶۲۵۴۳و۵۳۰۴۶۵

دانشکده بین المللی اموراداری و بازرگانی

International Management School

آگهی مصاحبه با قبولشدگان در امتحان کتبی سال تحصیلی ۳۸ـ۲۵۳۷ در صفحه ۱۲

جناب آقای ایرج امینی

انتصاب شایسته آنجناب را بسمت ریاست هیئت مدیره و مدیر عامل شرکت سهامی گسترش خدمات بازرگانی تبریک عرض نموده . موفقیت جنابعالی را درراه خدمت به شاهنشاه معظم و میهن عزیز آرزو مینمائیم.

کارکنان و هیئت‌مدیره شرکت سهامی آیسلند

بانک اعتبارات ایران

آگهی پرداخت سود سهام

شرح در صفحه ۲۷

تشکر وسپاس

بدینوسیله از کلیه دوستان و آشنایان و منصوبان که‌درفوت‌نوردیده‌عزیزمرحومه‌فریده‌منصور (امامی‌خوئی) به نحوی ابراز همدردی نموده و موجب تسلی خاطر گردیده‌اند ازطرف خود و فرزندانم تشکر می‌نمایم .

ملکه امامی خوئی

بدینوسیله از کلیه دوستان و اشنایان که در درگذشت همشیره عزیز فریده منصور (امامی خوئی) بنحوی ابراز همدردی فرموده و موجبات تسلی خاطر اینجانب را فراهم نموده بودند سپاسگزاری می‌نمایم .

حسینعلی امامی خوئی

جناب آقای ایرج اکبری

با کمال تاسف مصیبت وارده را صمیمانه تسلیت‌عرض نموده سلامت و بقاء عموم بازماندگان بالاخص خانـــدان محترمتان را از درگاه خداوند متعال مسئلت مینماید.

علی جمالی

جناب آقای مهندس حسین اکبری وجناب آقای ایرج اکبری

با کمال تاسف درگذشت پدر بزرگوارتان را بشما و خانواده محترم تسلیت می‌گوئیم .

شرکت ساختمانی رادبی

جناب آقای مهندس حسین اکبری

با کمال تاسف درگذشت پدر بزرگوارتان را بشما و خانواده محترمتان تسلیت عرض نموده وبقای عمر بازماندگان آن مرحوم را ازدرگاه خداوندمتعال‌خواهانیم

کارکنان شرکت ساختمانی نئوگلد

جناب آقای مهندس حسین اکبری

فوت ناگوار پدر آنجناب را تسلیت عرض نموده و در مصیبت وارده شریکیم .

فارغ‌التحصیلان سال ۲۵۲۵ دانشکده فنی‌دانشگاه تهران

جناب آقای مهندس حسین اکبری

همکاران شما درغم از دست دادن پدرتان سهیم هستند و برای شما و خانواده گرامیتان سلامتی و بقاء آرزو می نمایند .

کارکنان گروه ساختمانی نئوگلد. رادبی

جناب آقای مهندس حسن اکبری

بانهایت تاسف وتاثر فوت ناگوار پدر بزرگوارتان را به‌آنجناب و خانواده گرامی تسلیت عرض نموده و سلامتی وبقاء بازماندگان آن مرحوم را از خداوند متعال مسئلت می‌نمائیم .

هیئت مدیره وکارکنان شرکت مهندسی پارس هیتر

جناب آقای حاج محمد تقی برخوردار

باکمال تاسف مصیبت واردمرا تسلیت عرض می‌نمایم

دکتر فریدون معاضد

باتاثری عمیق درگذشت ناگهانی شادروان جوان ناکام مستانه امینی (لامعی) را باستحضار کلیه دوستان و اشنایان میرساند.مجلس ترحیم زنانه ومردانه آن مرحومه روز شنبه ۳۷ر۴ر۲ از ساعت ۵الی۷ بعدازظهر در مسجدالجواد منعقد است.

لامعی ـ امینی ـ فرد ـ ماهروزاده ـ شاهرخ شاهی ـ حق‌اندیش ـ راستین ـ ایروانی ـ حمید ـ ستوده تهرانی ـ وثیق ـ ماهرویان ـ داودیان ـ ساتری ـ ناجی ـ لباسچی ـ وحدتی ـ امیر خلیلی ـ حریری ـ راشدی ـ اسکندری ـ حمیدی ـ شمس‌جو ـ حیدری ـ شوشتری ـ قادری ـ خلیقی.

فقدان رادمرد بزرگ و خدمتگذار صدیق مردم کرمان شادروان دکتر علی ایرانی‌کرمانی را حضور همسر ارجمند و فرزندان برومند آن مرحوم خصوصا جناب‌آقای دکتر ارسطو ایرانی کرمانی تسلیت عرض مینماید.

هیئت‌مدیره و کارکنان شرکتهای :سیمرغ ـ سی‌کل ـ گلستان ـ مقواسازی شرق. مصالح ساختمانی کرمان ـ ساختمانی گلستان ـ ایران مکان.

ژنرال شاذلی

ارتش مصر بر ضد سادات کودتا خواهد کرد

● من یك عرب هستم و هر کشور عرب می‌تواند وطن من باشد

★ از ترس عوامل سادات از چهار سال قبل یك گذرنامه لیبی در اختیار داشتم

● به مبارزه خود برای اعاده دمکراسی در مصر ادامه میدهم

گزارش های مربوط به شورش سیاسی ژنرال شاذلی در مطبوعات و خبرگزاریها همچنان در سطحی وسیع انتشار می‌یابد :

لیسبون ـ آسوشیتدپرس ـ ژنرال سعد الشاذلی که به ملت انتقاد شدید از سادات از مقام خود « سفیر مصر در پرتغال خلع» شده است اعلام داشت حقایق مربوط به نقش خود به عنوان رئیس سابق ستاد نیروهای مسلح مصر در جریان جنگ اکتبر ۱۹۷۳ را برشته تحریر در آورده است تا در صورتی که وی بازداشت شود یا به قتل برسد منتشر شود.

شاذلی گفت احتمال قتل یا زندانی شدن وی وجود دارد به همین دلیل وی خاطرات خود را جهت انتشار آماده کرده تا بموقع منتشر شود.

شاذلی سادات را متهم کرد که با اقدامات اخیر جهت ساکت کردن کسانی که از ابتکار صلح‌جوی با اسرائیل انتقاد میکنند دمکراسی را در مصر از بین برده است .

شاذلی گفت: در خاطرات خود جنگ رمضان « اعراب و اسرائیل در سال ۱۹۷۳» را تشریح کرده است . در پایان این جنگ شاذلی بعلت انتقاد از نظرات نظامی سادات از پست خود بعنوان رئیس ستاد نیروهای مسلح مصر برکنار شد.

شاذلی گفت بهرحال وی از ذکر جزئیات بیشتر در این مورد خودداری خواهد کرد، زیرا قسمتی از خاطرات وی در زمره اسرار نظامی است .

شاذلی گفت که تا یك هفته دیگر به یك کشور عرب خواهد رفت .

شاذلی این گزارش را که سرهنگ قذافی رهبر لیبی به وی پیشنهاد تصدی ریاست ستاد نیروهای مسلح مصر را کرده است تکذیب کرد ،ولی گفت درصورتی که هر یك از کشور های عرب چنین شغلی به وی پیشنهاد کنند آنرا خواهد پذیرفت، زیرا او یك عرب است و اعراب یك ملت را تشکیل میدهند.

شاذلی گفت علیه سادات کودتا نخواهد کرد اما گفت احتمال وقوع کودتا در مصر را نفی نمی‌کند. شاذلی گفت که بنظر وی نظامیان نباید در سیاست دخالت کنند چون وقتی وارد سیاست شوند دیگر هرگز دست از فعالیت های سیاسی برنخواهند داشت و به اصطلاح شمشیر خود را فقط در راه نظرات سیاستشان بکار خواهند برد نه طبق دستور دولت متبوع.

وی انتقاد خود از سیاست خارجی سادات را مورد تاکید قرار داد و گفت وی با خرید سلاحهای کهنه و قبول شرایط سیاسی ، قدرت رزمی نیروهای مسلح مصر را تا حدود زیادی کاهش داده است . مصر می‌توانست سلاحهائی بمراتب بهتر باشرایط سهل‌تر از شوروی خریداری کند.

شاذلی گفت من نمی‌گویم مصر باید تنها به آمریکا یا شوروی علاقه داشته باشد، بلکه نظرم این است که با هر دو کشور خوب باشیم درحالیکه سادات تنها به دوستی با آمریکا علاقمند است .

شاذلی گفت که وی بخاطر اعاده کامل دمکراسی به مصر مبارزه خواهد کرد واعلام داشت اعراب از مخالفت وی با سادات حمایت کرده اند و بهمین علت وی بی نهایت خرسند و سپاسگزار است .

شاذلی گفت شرایطی که آمریکا برای فروش سلاحهای خود به مصر تحمیل کرده است مرگ به ارتش مصر امکان نخواهد داد در شرایط مساوی با اسرائیل وارد جنگ شود یا اینحال خیال نمی‌کنم در سالهای آینده جنگی میان دو کشور درگیر شود .

شاذلی بار دیگر تاکید کرد که اگر سرهنگ قذافی از او برای خدمت در ارتش لیبی دعوت کند در پذیرفتن این پیشنهاد تردید بخود راه نخواهد داد چرا که این کار را یك رسالت مهمی میداند.

کودتا

نیسبون ـ یونایتدپرس ـ رئیس سابق ستاد نیرو های مسلح مصر دیروز خواستار روابط نزدیکتر مصر با شوروی شد و اظهار داشت ممکن است ارتش مصر مجبور شود به خاطر اعاده دمکراسی سادات را با توسل به کودتا سرنگون سازد .

ژنرال سعد شاذلی که به اوفاتح نقط بارلو لقب داده‌اند گفت سادات با صرفنظر کردن از حمایت شوروی در ازاء ایجاد پیوند هائی چند با آمریکا اشتباه بزرگی مرتکب شده است .

شاذلی گفت یکی از بزرگترین اشتباهات سادات اشتغاب آمریکا بجای شوروی بود. مصر برای دوستی باید ابرقدرتی پیدا میکرد که سلاح های برابر یا بهتر از سلاح های اسرائیل در اختیارش میگذارد .

مردی کمدر جریان جنگ ۱۹۷۳ اعراب و اسرائیل خبره های تحت فرماندهی وی از کانال سوئز عبور کردند و برای اعراب غرور آفریدند شرایط آمریکا برای فروش اسلحه به مصر را محکوم کرد و آنها را غیرقابل تحمل دانست .شاذلی گفت :

آمریکائیها می‌گویند ما نمی‌توانیم از سلاح های آنها علیه اسرائیل استفاده کنیم در حالیکه تنها شرط شوروی آنست که از این سلاح هابرای نابودی اسرائیل استفاده نشود ولی پس گرفتن اراضی اشغالی از آنکشور کوچکترین اشکالی ندارد .

شاذلی بوجود ناآرامی هائی در ارتش مصر بخاطر سیاست داخلی وخارجی سادات اشاره کرد وگفت باتوجه به فقدان دمکراسی درمصر بعید نیست ارتش وادار بمداخله وسرنگون کردن سادات شود . شاذلی درادامه سخنان خود افزود بهرحال وی ازهراقدامی که منجر به اعاده دمکراسی به مصر شود جنبداری میکند.

خاطرات جعلی

ژنرال شاذلی در یک مصاحبه تلفنی با «السفیر» چاپ بیروت اظهار داشت مادام که متهم (منظور سادات است) در راس قدرت باقی باشد از مراجعت به مصر خودداری خواهد کرد وی گفت هنگامی که باردیگر دموکراسی در مصر اعاده شود وی به وطن خود بازخواهد گشت . شاذلی خاطرات سادات را خاصه در مورد جنگ اکتبر ۷۳ سراپا ساختگی و دروغ محض خواند و ازمردم مصر ومردم سایر کشور های عربی خواست صفوف خود را برای مقابله باخطری که مصر را تهدید می‌کند استحکام بخشند و مصر و اعراب را نجات دهند

گذرنامه لیبی

لیسبون ـ رویتر ـ ژنرال سعد شاذلی دیشب فاش کردکه ظرف چهار سال گذشته گذرنامه دولت لیبی رادر اختیار داشته است، ولی برای او ۲۱ کشور عربی باهم فرق ندارند و او به همه علاقمند است .

وی به خبرنگار تلویزیون انگلستان گفته است وقتی سفیر مصر در انگلستان بود از ترس آنکه مورد سوء قصد واقع شود این گذرنامه را که بانام دیگری است از دولت لیبی دریافت کرد، وی بطور ضمنی اظهار داشت هرآن بیم ازآن داشت که سادات و یرا به‌قتل برساند .

شاذلی گفت هنگام اعزام من به‌لندن یکی از هدفهای سادات قتل احتمالی من بدست عناصر افراطی بود .

شاذلی درسال ۱۹۷۴ پس‌از برکناری از ریاست ستاد نیروهای مسلح مصر به‌لندن اعزام شد و سه سال قبل‌به‌عنوان سفیر مصر در پرتغال روانه آن کشورگردید. او با بیان این مطلب خواست ثابت کند که اختلاف او با سادات، مسئله‌ای است کهسالها ادامه دارد .

سادات شاذلی‌را متهم کرده است بعلت ناراحتی ناشی از برکناری از سمت نظامی خود از وی انتقاد کرده است. قبلاازشاذلی به‌عنوان یکنظامی‌ناسیونالیست نام برده می‌شد .

اظهارات ومصاحبه های دیروز ودیشب فاتح خط «بارلو»

شاذلی درمصاحبه تلویزیونی خود گفت او یک‌عرب است و می‌تواند تابعیت هریک از کشورهای عربرا داشته باشد و از گذرنامه آنها استفاده کند وبرای یک عرب این کار پشت‌پا زدن به‌میهن اصلی (زادگاه) محسوب‌نمیشود

شاذلی گفت من یک سرباز هستم و آرزو دارم بازهم بتوانم برای تامین هدف اعراب بجنگم .

عکس‌العمل سادات

سادات در مصاحبه باشبکه تلویزیونی سی،بی،اس امریکا اظهار داشت شاذلی ظرف ۲ سال گذشته گذرنامه دولت لیبی را دراختیار داشته است. سادات‌گفت دولت مصر حتی شماره این گذرنامه را دراختیار دارد. او نگفت چرا تاکنون دراین زمینه از خود عکس‌العمل نشان نداد روزنامه‌های مصری شاذلی را متهم کرده‌اند که خود را به سرهنگ قذافی فروخته است. گفته می‌شود سرهنگ قذافی یک پست عالی در نیروهای مسلح لیبی با حقوقی دو برابر حقوق سفارت مصر در پرتغال به‌شاذلی پیشنهاد کرده است، ولی شاذلی دیروز گفت که به‌لیبی نخواهد رفت وتاکید کرد او فردی نیست که خودرا بفروشد. اما حاضر است تجربیات خود را در اختیار هرارتش عرب بگذارد .

کاسیگین :

دوستی شوروی ـ ترکیه ایجاد جبهه برضد امریکا نیست

★ اجویت دیروز وارد مسکو شد و مورد استقبال کاسیگین و سایر مقامهای شوروی قرار گرفت .

مسکو ـ خبرگزاری فرانسه ـ نخست‌وزیران ترکیه و شوروی گفتگوهای خود را در بارهمسائل مورد علاقه دو کشور در کاخ کرملین آغاز کردند.

اجویت همراه وزیر امور خارجه ترکیه برای دیدار رسمی از شوروی وارد مسکو شده است .

یک منبع آگاه در پایان نخستین دور گفتگو های نخست وزیران دو کشور اظهار داشت که در این مذاکرات انتشار یک سند رسمی به درباره روابط دوکشور که اصول آن در سال ۱۹۷۲ تعیین شده است مورد بررسی قرار گرفت.

در ۱۷ اوریل آن سال ژنرال جودت‌سونای رئیس جمهوری ترکیه ونیکلای پادگورنی رئیس کشور و نخست‌وزیر شوروی اعلامیه‌ای درباره اصول روابط حسن ـ همجواری دو کشور امضاء کردند.

متن این سند رسمی ، که قبلا باموافقت سفیر شوروی در آنکارا تهیه شده امروز بامضاء خواهد رسید.

نخست وزیر ترکیه ضمن ضیافت شامی که به‌افتخار وی ترتیب داده شده بود تاکید کرد که سیاست کشورش براساس ایجاد یک محیط اعتماد با همه همسایگانش استوار است.

کاسیگین نیز بنوبه خود اظهار داشت که هدف مشترک ترکیه وشوروی تقویت مناسبات حسن همجواری و توسعه همکاری دو کشور بر اساس برابری کامل است .

الکسی کاسیگین نخست‌وزیر شوروی دیشب سعی کرد به امریکا اطمینان دهد تلاش‌های جاری مسکو در جهت تحکیم روابط شوروی باترکیه نباید سستی خطری برای روابط امریکا و ترکیه تلقی شود .

کاسیگین در نطق خود در سر میز شام که متن آن توسط خبرگزاری تاس قرائت شد اظهار داشت مایلم باتاکید فراوان بگویم هدفی که شوروی در روابط خود باترکیه دربی آن است یعنی صلح ، همکاری و حسن همجواری به هیچ کشور ـ لطمه نمیزند بامنافع هیچ کشور صلح جو مغایرت نخواهد داشت.

اجویت گفته است هدف دیدار چاری پنج روزه وی ازشوروی آن نیست که کنگره امریکا رابه لغو تحریم صدور اسلحه به ترکیه ترغیب نماید.

وزیر اطلاعات عراق شایعه تجدید روابط بغداد با واشنگتن را تکذیب کرد

بیروت ـ مسعد قاسم حمودی ، وزیر اطلاعات عراق این گزارشها را که عراق قصد دارد مناسبات سیاسی خود را با ایالات متحده آمریکا مجددا برقرار سازد مورد تکذیب قرارداد.

روزنامه النهار چاپ بیروت که اظهارات حمودی رانقل کرده از قول او می‌افزاید که روش ایالات متحده در قبال مناقشه اعراب و اسرائیل تغییر بنیانی نیافته و همچنان این کشور به حمایت بی‌قید و شرط و همه‌جانبه خود از اسرائیل ادامه می‌دهد و بهمین جهت عراق هیچ‌دلیلی نمی‌بیند که مناسبات خود را با ایالات‌متحده اعاده‌بخشد.

حمودی درباره روابط عراق و شوروی گفت : رویداد های تازه در عراق که جنبه داخلی دارد هیچگونه لطمه‌ای به‌این روابط وارد نساخته است . بنا به گفته وزیر اطلاعات عراق ، هیچگونه مبارزه ضد کمونیستی در عراق به دلیل و ابستگی‌های سیاسی یا مرامی کمونیست های این کشور جریان ندارد ولی هر تبعه عراقی که دست به تشکیل گروههائی دربطن ارتش این کشور بزند کمابا اصول حزب بعث مغایرت داشته باشد طبق تصمیمات فرماندهی انقلاب در سال ۱۹۷۱ مورد تعقیب و پیگرد قرار خواهد گرفت.

۳ تن در ایرلند کشته شدند

بلفاست ـ یک منبع‌رسمی در پایتخت ایرلند جنوبی اعلام داشت‌که دژبانان‌گشتی ارتش سه تن از اعضای ارتش‌موقت جمهوریخواهان ایرلند را که قصد داشتند چند عدد بمب در یکی از مراکز امانات پستی کار بگذارند غافلگیر ساخته و آنها را به قتل رسانیدند . در جریان این حادثه یک عابر نیز برائر شلیک‌گلوله‌ها کشته‌شد.

بانک اعتبارات صنعتی برای اجرای ۹۰۰ طرح بیش از ۷۵ میلیارد ریال وام داده است

مجمع عمومی بانک اعتبارات صنعتی صبح امروز درسالن معاملات بانک مذکور تشکیل شد. در این جلسه نمایندگان سهام دولت و گروهی از صاحبان سهام بخش خصوصی که در سال گذشته ده درصد از سهام بانک را خریداری کرده‌اند شرکت داشتند. در آغاز جلسه دکتر محمد رضا امین وزیر صنایع و معادن که رئیس نمایندگان سهامدولت در مجمع عمومی می باشد ریاست مجمع را بعهده‌گرفت و رسمیت آنرا اعلام کرد .

سپس علینقی فرمانفرمائیان مدیر عامل بانک اعتبارات صنعتی طی گزارشی در باره فعالیت های بانک اعتبارات گفت: هم‌اکنون حدود ۹۰۰ طرح صنعتی در پرتفوی بانک موجوداست که واپرداختی بانک باین تعداد صنایع از ۷۵ میلیارد ریال تجاوز نموده است و این صنایع اعم از کوچک و بزرگ در رشته‌های مختلف و در گوشه و کنار کشور پراکنده می باشد . علاوه برآن از طرف بانک در ۶۴ طرح بزرگ صنعتی تامبلغ ۹،۰۴۰ میلیون ریال سرمایه گذاری شده که اکثر آنها به بهره‌دهی نیز رسیده‌اند.

درآمد سرانه

علینقی فرمانفرمائیان کمیکی از مدیران با سابقه بانکی کشور است و بعنوان یک کارشناس عالیرتبه مسائل اقتصادی، داخلی و خارجی شناخته شده، اظهار نمود هم‌اکنون کشور ایران دوره‌ای از سازندگی را می گذراند که درآن از درآمد قابل توجه نفت بهره‌مند است، بااستفاده از این درآمد و بکار گرفتن آن در رشته‌های مختلف صنعتی سطح زندگی مردم ایران در سالهای اخیر بطور محسوس بالا رفته است و درآمدسرانه طبق آمار بانک مرکزی به ۱۴۱۲۰۰ ریال در سال رسیده است و برای آسایش بیشتر مردم این کشور درآمدسرانه در بیست سال آینده باید به دو یا سه‌برابر رقم فعلی برسد، از طرفی با افزایش جمعیت که هم‌اکنون بمرز ۳۵ میلیون نفر رسیده و احتمال میرود که تا ۲۰ سال آینده از ۴۰ میلیون نیز تجاوز کند و با توجه باینکه درآمد نفت درچند سال آینده شدیدا تقلیل پیدا خواهد کرد و شاید بکلی نیز از بین برود، آیا بازهم میتوان امیدوار بود که درآمدسرانه بدو یا سه برابر رقم فعلی برسد ؟ این سئوالی است که جوابگوی آن نحوه سازندگی ایران در چند سال آینده است.

سهم بسزائی در سازندگی

بانک اعتبارات صنعتی یقین دارد که نقش وسهم بسزائی در سازندگی کشور خواهد داشت و معتقد است که رسیدن به درآمدسرانه سه برابر درآمدسرانه فعلی تا بیست سال دیگر مستلزم استفاده صحیح ازبکارگرفتن درآمد موجود نفت برای ساختن و بهره‌برداری ازمنابع طبیعی کشور بجز منابع نفتی می‌باشد. بدین معنی که با استفاده از درآمد نفت باید تکنولوژی مورد نیاز برای بهره‌برداری از دیگر منابع طبیعی کشور را تجهیز کرد، از این‌رو است که اجرای طرحهای مشترک صنعتی با کشور پیشرفته مورد توجه این بانک قرار گرفته و این بانک درنظر دارد درسرمایه گذاری های خود اولویت را بطرحهائی بدهد که همراه آنها تکنولوژی جدید بکشور وارد شود .

فرمانفرمائیان افزود: بانک های تخصصی که داشا احتیاج بمنابع مالی دارند تاکنون فقط از منابع دولت استفاده کرده‌اند، ولی نمیتوان همیشه فقط بمنابع دولت متکی بود بلکه باید این بانکها منابع دیگری برای خود تجهیز کنند، از نظر این بانک فروش سهام بانک اعتبارات صنعتی شاید قدم اولی است کهبرای تجهیزات منابع غیر دولتی برداشته شده‌است و ووجوهی که از محل فروش سهام بدست میاید برای تامین منابع مالی بانک طبق قانون در اختیار این بانکباقی میماند. برای دسترسی بمنابع دیگر موضوع نشر اوراق قرضه و مراجعه به ذخائر بیمه‌ای وپس‌انداز هائی که درکشور موجود است مورد نظر می باشد. امید است که با کمک دولت در این زمینه ها نیز نتیجه مطلوب بدست آید.

تاس :

چین بزرگترین انبار اسلحه موبتواست

مسکو ـ خبرگزاری تاس ضمن تفسیری دربارهدیدار یک هیئت نظامی چینی‌اززیر نوشت که رژیم پکن در چهار چوب فعالیت های ضد شوروی می‌خواهد چین را به بزرگترین انبار اسلحه ارتش ژنرال موبوتو تبدیل کند.

خبرگزاری تاس اضافه‌کرده است که پشتیبانی چین‌ازرژیم ضد ملی موبوتو نشان میدهد که رهبران پکن به مرتجعان و دشمنان رژیم های ترقیخواه همسایه زئیر بویژه آنگولا کمک میکنند.

به گزارش تاس‌چین از سال ۱۹۷۳ تاکنون تعداد زیادی اسلحه به «هولدن روبرتو» و رهبران سازمان «فنلا» و نیرو های افریقای جنوبی تحویل داده است .

قضات ایتالیا اعتصاب کردند!

رم ـ خبرگزاری فرانسه ـ اعتصاب ۴۸ ساعته قضات و دادرسان و وزارت دادگستری ایتالیا برای‌نخستین‌بار درتاریخ این کشور کلیه امور قضائی‌را فلج کرد ، تعداد ۵۵۰۰ قاضی از روز چهارشنبه محل کار خود را ترک گفتند و خواهان افزایش مزد و اصلاح قوانین حقوقی شدند .

قضات ایتالیائی از شش ماه قبل مطالبات خود را اعلام کردند ولی برای اینکه دولت وقت کافی جهت اتخاذ اقدامات لازم داشته باشد اعتصاب را بوقت دیگری موکول کرده بودند .

عرفات باید کشته شود

لندن ـ ابونضال ازرهبران افراطی فلسطینیهاکه دربغداد به سرمیبرد در مصاحبه‌ای که در لندن انتشار یافت‌یاسر ـ عرفات را متهم به فرمانبری از انورسادات کرد و گفت عرفات باید از میان‌برداشته شود .

وی گفت که رژیم های ارتجاعی جهان عرب نیزباید از کارپرکنار شوند .

اسلام‌آباد ـ رویتر ـ خبر محمدترمکی رئیس شورای انقلاب افغانستان تاکید کرد که کشورهای همسایه نباید نگران انقلاب افغانستان باشند .

خبرگزاریها گزارش‌داده‌اند طبق اطلاعات واصله دریک منطقه افغانستان زدوخورد هائی با نیرو های دولتی در حال انجام است و تاکنون دوجت میگ‌توسط‌شورشیان سرنگون شده است‌طبق‌همین گزارش شوروی ۳۰۰ تانک به افغانستان تحویل داده است .

آخر الساعه :

شوروی ۲ پایگاه نظامی در یمن جنوبی ایجاد میکند

قاهره ـ هفته نامه مصری آخر الساعه گزارش داد که یک پیمان محرمانه میان مسکو و عدن‌پیرامون‌احداث دو پایگاه نظامی‌شوروی‌در یمن جنوبی به‌امضاء رسیده است .

یکی از این دو پایگاه در مجاورت بندر عدن ایجاد میشود و دیگری نیز یک پایگاه هوائی خواهد بود .

بنابه گزارش آخرالساعه، اتحاد شوروی ، ۳۰ فروند هواپیمای میگ ۲۱ و پنج ناوچه دیگر در اختیار رژیم عدن خواهد گذارد وبعلاوه یک شبکه رادار برای تامین پوشش منطقه جنوبی شبه جزیره عربستان تاسیس می کند .

نیویورك تایمز :

راه دیپلماسی آمریکا در جهان عرب دشوار شده است

نیویورک ـ خبرگزاری فرانسه ـ نیویورک تایمز در تفسیری که اختصاص به بررسی اوضاع و احوال خاورمیانه در پی پاسخ‌دولت اسرائیل به پرسش های واشنگتن داد می‌نویسد .

منبعد دیپلماسی آمریکا میدان مانور بسیار محدودی دراختیار داشته و باید به صعوبت هرچه تمامتر دراین گذرگاه باریک که پوشیده‌از بوته های خار است گام بردارد .

این روزنامه می‌افزاید :

در حال حاضر هیچ مقام اسرائیلی نمی‌تواند بطور واضح و آشکارسخن‌ازعقب نشینی از ساحل غربی رود اردن به میان آورد .

در عین حال پرزیدنت سادات و ملک حسین نیز نمی‌توانند پیمانی را امضاء کنند که به موجب آن رویای فلسطینی ها برای داشتن یک کشور مستقل در این سر ـ زمین ها برای همیشه ازمیان برود .

مفسر نیویورک تایمز در بخش آخرین مقاله‌خاطرنشان ساخته گرچه فشار آمریکا یک عامل اجتنابناپذیر برای تجدید گفتگو هاست ولی هیچ چیزنمی‌تواند جانشین تضمین های تازه اعراب گردد و مردم اسرائیل را متقاعدسازد که نباید از تحقق صلح و اهمه داشته باشند .

تبعیدیهای عراق حزب تاسیس کردند

بیروت ـ خبرگزاری فرانسه ـ گروهی از عراقی هائی که به دلایل سیاسی و علیرغم تمایل خود در کشور های خارج سکونت گزیده‌اند با انتشار بیانیه‌ای در روزنامه لبنانی «السفیر» تاسیس حزب جدیدی را بنام «حزب کار عراق» اعلام داشتند .

درزمین‌لرزه سالونیك ۲۰ تن کشته و ۳۰۰ تن زخمی شدند.

سالونیک (یونان) ـ خبرگزاری فرانسه ـ روز چهارشنبه نیز زمین لرزه های خفیف درمنطقه سالونیک ادامه داشت بطوری که هر ۵ دقیقه یکبار این زلزله‌ها تکرار و ثبت شده‌است. در جریان زلزله شدید شمال یونان که سه‌شنبه شب بوقوع پیوست طبق برآورد های مقدماتی ۲۰ تن کشته وحدود ۳۰۰ تن دیگر زخمی گردیدند. در این میان بروز زلزله های خفیف ۶۰۰ هزار نفر ازساکنان سالونیک را نگران ساخته و موجب شده که بیشتر آنها به مزارع یا پلاژ های اطراف پناهنده شوند .

چین، شوروی را به تلاش برای دردست گرفتن کنترل خلیج فارس متهم کرد

هنگ‌کنگ ـ خبرگزاری فرانسه ـ «هوانگ‌هوا» وزیر امور خارجه‌چین، شوروی را به تلاش برای بدست گرفتن کنترل منطقه خلیج فارس و ثروت‌های نفتی آن متهم کرد.

« هوانگ‌هوا » در یک مجلس میهمانی که به‌افتخار همتای عمانی‌اش عبدالمنعم زواوی ترتیب داده شده بود گفت امریکا و شوروی تلاش خود را دراین منطقه برای تصرف منابع نفتی و کنترل تنگه‌های کشتیرانی و مواضع استراتژیک گسترش میدهند.

وزیر خارجه چین اضافه کرد که شوروی با برافراشتن‌پرچم سوسیالیسم برای بدست گرفتن کنترل منطقه همه‌جا شورش و ناامنی ایجاد می‌کند . هوانگ‌هوا از کشورهای منطقه دریای سرخ و خلیج فارس خواست که با تحکیم پایه‌های وحدت و همکاری مشترک در توسعه‌طلبی و مداخله‌ابرقدرت‌ها جلوگیری کنند .

«هوانگ‌هوا» سپس به روابط چین با کشورهای منطقه خلیج فارس اشاره کرد و گفت از هنگام‌تاسیس جمهوری خلق‌درسال ۱۹۴۹ بازرگانی بین چین و عمان پیوسته افزایش یافته است و اضافه کرد : «برقراری روابط دیپلماتیک بین دو کشور مرحله تازه‌ای در گسترش دوستی میان ملت های چین و عمان بوجود آورده است.

زواوی در پاسخ وزیر خارجه چین‌گفت: امیدواریم دربی این دیدار تاریخی‌پایه های یک دوستی صمیمانه کامل و روابط و همکاری سازنده‌ای را براساس‌اصل احترام به حق حاکمیت و عدم مداخله کار گذاریم .

۲ جوان کویتی که دختری را فریب داده بودند باعدام محکوم شدند

کویت ـ خبرگزاری‌فرانسه ـ یک دادگاه کویت دو جوان کویتی را به جرم اغفال یک دختر که از آشنایانشان‌بود به اعدام محکوم کرد .

این دو جوان دخترمورد بحث را به بهانه به بیابان کشاندند و پس از صرف مشروبات‌الکلی به وی‌تجاوز کردند .

این دادگاه کویت‌قبلایکی از اتباع هند را نیز به‌جرم فریب دادن یک دختر کویتی به زندان ابد محکوم کرده بود .

درکشورهای‌عربی‌مجازات اغفال و هتک‌ناموس وزنا کاری بسیار سنگین است .

برژنف از محمدعلی خواست باردیگر بشوروی سفر کند

مسکو ـ خبرگزاری فرانسه ـ به گزارش تاس محمد علی قهرمان سابق مشت‌زنی سنگین وزن جهان قبل از ترک‌پایتخت شوروی اظهار داشت که لئونید برژنف از او دعوت کرده برای دومین بار ازکشور اتحاد شوروی بازدید کند و وی نیز متقابلا از رئیس کشور و رهبر حزب کمونیست شوروی تشکر کرده است . محمد علی در گفتگو با نماینده خبرگزاری تاس، دیدار خود با برژنف را یک حادثه فوق‌العاده در زندگی خود خواند و افزود تصمیم دارم که‌مجددا به اتحاد شوروی سفر کنم، میتوانند بدون نوشیدن کوکاکولا زندگی خود را بگذرانند ابراز شگفتی کرد و خاطرنشان ساخت در اتحاد شوروی برخلاف ایالات‌متحده آمریکا جوانان و تجاوزات ناموسی وجود ندارد .

توصیه وزارتخارجه آمریکا :

در کشور های کمونیستی مراقب دوربینهای نامرئی هتلها باشید و با زنان معاشرت نکنید

واشنگتن ـ خبرگزاری ها ـ وزارت امور خارجه آمریکا در جزوه‌ای که بعنوان راهنمای توریست های آن کشور منتشر کرده و بضمیمه گذرنامه به‌اتباع آمریکاداده میشود توصیه کرده است که اتباع آمریکا در کشور های کمونیستی هنگامی که در اطاق هتل استراحت می‌کنند بایدمراقب رفتار خود باشند و از معاشرت بازنها و لخت شدن و کار های خلاف اخلاق‌خودداری‌کنند، زیرا دوربین های‌نامرئی از آنان عکسبرداری میکنند و این عکسها ممکن است بعدا بعنوان باج‌گیری علیه‌شان استفاده شود .

در این جزوه همچنین‌به اتباع آمریکا گوشزد شده است که دلار های خود را فقط دربانک ها تسعیرکنند و مراقب‌میکروفن‌های مخفی نیز باشند .

بریگادهای سرخ ایتالیا یك سرپرست سازمان ضد تروریسم ایتالیا را کشتند

جنوا ـ خبرگزاری‌فرانسه ـ « آنتونیو اسپوسیتو » سرپرست ادارات ضد تروریسم در شهر جنوا واقع در ایتالیا دیروزبدست بریگادهای سرخ به قتل رسید. وی درگذشته فعالیت زیادی درزمینه کشف‌سازمان های تروریستی خاصه ماجرای‌ربودن‌شدن «آمریو» مدیر کمپانی فیات به عمل آورده بود .

حادثه قتل اسپوسیتو هنگامی صورت می‌گیرد که دادرسان دادگاه جنائی‌شهر تورینو شور خود رابرای صدور حکم مجازات ۱۵ تن از بریگادهای‌سرخ که‌بعضی از آنها متهم به ربودن‌آمریو هستند آغاز کرده‌اند . نحوه‌ی کشتن سرپرست ادارات ضد تروریسم جنوا با خونسردی غیر قابل‌تصور تروریست هاهمراه بوده‌است

گروه فرهنگی آذر

کلاسهای تجدیدی وتقویتی را از شنبه دهم تیرماه شروع مینماید

داوطلبان برای ثبت نام می‌توانند همه روزه صبح و عصر به محل‌های زیر مراجعه نمایند :

● دبیرستان شماره ۱ آذر :
خیابان نادری ـ چهارراه قوام‌السلطنه ـ تلفن ۳۷۷۱۷۰ ـ ۳۷۳۶۴۲

● دبیرستان شماره ۲ آذر :
میدان بهارستان ـ اول خیابان صفی‌علیشاه ـ تلفن ۳۱۸۴۸۱ ـ ۳۰۱۱۰۶

● دبیرستان شماره ۳ آذر :
خیابان بهجت‌آباد ـ تقاطع کریم‌خان زند ـ تلفن ۸۹۴۰۱۶ ـ ۸۹۴۶۷۱

جهت رفاه دانش‌آموزان سرویس برای دبیرستان شماره ۳ آذر دائر می‌شود .

احداث پاسیو ـ فضای سبز
مهندس والی تلفن ۸۴۴۲۸۳

زده به علاقه‌مندان خرید آپارتمان

درپاریس و جنوب فرانسه
آقای شرپانتیه یکی از مدیران موسسه رنو ـ ویم‌اتوال پاریس که‌تجارب زیادی درتهیه و عرضه آپارتمان وویلادارد روزهای سه شنبه ۳۰ و ۳۱ خرداد و ۳ و ۴ و۵ تیرماه در پارك‌هتل تهران میباشد علاقه‌مندان می‌توانند در پارك‌هتل بایشان مراجعه نمایند.

رسیدگی به مالیات مودیان آغاز شد

رسیدگی به مالیات سال ۲۵۳۶ تمام مودیان اعم از حقیقی یا حقوقی در سراسر کشور آغاز شده است. براساس برنامه‌ریزی وزارت امور اقتصادی و دارائی بررسی اظهارنامه مالیاتی مودیان امسال حداکثر ظرف یکسال پایان می‌یابد و مالیات آنان بمرحله وصول درمیاید.

مطابق مقررات شرکتها و موسسات، اصناف، صاحبان مشاغل، مستغلات مکلفند تا آخر تیرماه جاری اظهارنامه بدهند مالیات مورد مودیان به شعب بانک ملی پرداخت کرده و رسید آن را به حوزه‌های مالیاتی تسلیم‌کنند.

آندسته از مودیان که در مهلت مقرراز ارائه اظهارنامه مالیاتی سال گذشته خودداری کرده باشند علاوه بردیرکرد موظف به پرداخت جریمه‌نیز هستند.

بعلاوه پس از این مهلت قانونی مالیات مودیان بطور علی‌الراس تعیین میشود و دفاتر مالیاتی آنان مبنای تعیین درآمد نخواهد بود.

همچنین شرکتها و موسساتی که دفاتر خود را به موسسات جاری و حسابداران رسمی ارجاع میکنند باید از پایان تیرماه در مدتی کمتر از ۳ ماه گزارش حسابداران را اخذ کرده و در اختیار اداره کل مالیات شهرکتها قرار دهند.

درمورد مالیات اصناف به حوزه‌های مالیاتی دستور داده شده است فرم پرشده اظهارنامه اصناف را به اتاق اصناف ارسال نمایند و با توجه به اظهار نظر اتاق اصناف مبادرت به تعیین مالیات اصناف نمایند.

مالیات سال ۲۵۳۶ اصناف مالیات سال پایه میباشد و مالیات ۴ سال نیز بهمان میزان دریافت خواهد شد.

ضمنا مالیات اصناف از سال جاری بصورت مقطوع دریافت میشود و بهمین جهت سطح درآمد اصناف درجه بندی خواهد شد.

والاحضرت شاهدخت اشرف پهلوی در پیامی اعلام کردند :

۴۵ هزار بی‌سرپرست تحت حمایت قرار گرفتند

والاحضرت شاهدخت اشرف پهلوی به مناسبت ششمین سالگرد اجرای برنامه حمایت از خانواده های بی‌سرپرست و آغاز هفته تسریع هدفهای عالی انسانی پیامی فرستادند و گفتند :

برنامه حمایت ازخانواده های بی‌سرپرست ، که در آغاز بطور آزمایش بمرحله اجرا گذاشته شد ، با استقبال مردم خیرخواه و نیک‌اندیش در مدتی کوتاه به موفقیت‌های چشمگیری دست یافت ، بطوریکه پس از گذشت پنج سال اکنون در شمار یکی از موفقترین برنامه‌های اجتماعی سازمان شاهنشاهی خدمات اجتماعی بوده ، و با گسترش واحد های اجرائی آن در دویست شهرستان ، در حال حاضر قریب چهل و پنجهزار نفر، در نه هزار خانواده ، در زیر چتر حمایت این برنامه قرار گرفته‌اند. برنامه حمایت از خانواده‌های بی‌سرپرست در نتیجه یک بررسی عمیق اجتماعی درباره کودکان و نوجوانانی که سرپرست خود را از دست می‌دهند بوجود آمد ، این بررسیها نشان میداد که نسبت بزهکاری در میان اینگونه کودکان و نوجوانان بمراتب بیش از خانواده های دیگر است ، وبعلاوه عدم توجه به آموزش و تربیت صحیح فرزندان این خانواده‌ها باعث میشود که کودکان بی‌سرپرست بعرض آنکه به فساد کشانده‌نشوند بی‌ثمر و سربار اجتماع بار بیایند . بهمین جهت هدف ما از روز نخست این بود که به حمایت مادی از خانواده های بی‌سرپرست اکتفا نکنیم بلکه نظر و هدف اصلی بیشتر متوجه فرزندان خانواده های بی‌سرپرست بود ، تا با فراهم ساختن امکانات آموزش و پرورش استعدادهای آنها شکوفان و ثمربخش گردد، و موجبات بازتوان ساختن این خانواده ها حتی‌الامکان بوسیله همین افراد فراهم آید . بهمین جهت ، همانطوریکه درگذشته هم تاکید کرده‌ام، مسئولان اجرای این برنامه باید سعی کنند هریک ازاین خانواده‌ها ، در کوتاهترین فرصت ممکن ، بتوانند بر روی پای خود بایستند ، و مستعدترین افراد این خانواده ها هرچه زودتر به مرحله کارآیی برسند ، و مسئولیت اداره امور خانواده را بعهده بگیرند ، تا ازیکسو استمرار کمکها موجب تنبلی و بیکارگی کسانیکه تحت حمایت این برنامه قرار میگیرند نشود و از سوی دیگر عزت نفس افراد و غرور جوانانی که حوادث زندگی آنها را بمستمندی کشانیده جریحه‌دار نگردد. بهمین علت ، ترتیبی اتخاذ شده ، که نوجوانان و جوانان این خانواده ها همگی با اولویت خاصی نسبت به دیگران ، درمدارس فنی و حرفه‌ای و آموزشی سازمان شاهنشاهی خدمات اجتماعی به تحصیل و کسب مهارت فنی و حرفه‌ای بپردازند .

مایه خوشوقتی است که در همین مدت کوتاه، از چهل و پنجهزار نفری که در نه هزار خانواده در دویست شهر ، از خدمات این برنامه برخوردار بوده‌اند ، چهار هزار و پانصد نفر ، در ۹۰۰ خانواده به مرحله بازتوانی رسیده‌اند و اکنون با استقلال مالی، امور معیشت خود را اداره میکنند ، و دیگر نیاز به بهرمگیری از کمک های سازمان شاهنشاهی خدمات اجتماعی ندارند. نکته دیگر آنکه ، از نه هزارخانواده بی‌سرپرست ، که تاکنون تحت حمایت قرار گرفته‌اند، ۲۷۸۹ خانواده از کمکهای بیدریغ مالی و معنوی نیکوکاران استفاده کرده‌اند و عواطف عالیه انسانی این عده از خیرخواهان ، که ما را در اجرای این برنامه یاری کرده‌اند ، در خور قدردانی و حقشناسی است. امیدوارم درآینده جمع بیشتری از توانگران نیک اندیش توفیق همکاری با این برنامه را پیدا کنند .

با موفقیتهائی که تاکنون نصیب برنامه حمایت از خانواده‌های بی‌سرپرست شده است ، از رسیدن به هدفهای نهائی این برنامه چندان دور نیستیم ، و امیدواریم با همت نیکوکاران و فعالیت و پشتکار مسئولان اجرائی این برنامه، درآینده نزدیک ، کلیه خانواده‌های بی‌سرپرست ، زیر پوشش این برنامه قرار بگیرند ، و در هیچ نقطه‌ای از کشورما خانواده نیازمندی دیده نشود ، که تحت حمایت و مراقبت قرار نگرفته باشد . توفیق روزافزون همه نیکوکاران ، و داوطلبان خدمات اجتماعی را ، که با این برنامه همکاری می‌کنند، از خداوند بزرگ خواستارم و مراتب رضایت خود را به همه کسانیکه در حسن اجرای این برنامه تلاش میکنند ابلاغ میمنایم .

در محافل و مجالس

انگلیسی ها تلافی «دائی‌جان ناپلئون» را در می آورند ...

اگردای‌جان ناپسون ایرج پزشک زاد ، از انگلیسی‌ها دستبردار بود ، انگلیسی هاهم ول‌کن تیمهلی ایران و جام جهانی ارژانتین خواهند بود واز نیش‌زدن و مسخره کردن «جام» وتیمهای شرکت کننده دران دستبرمی‌دارند. بخصوص که ایرانی های اسیائی و تونسی های آفریقائی در جاپوب زدند و انگلیسی های اروپائی پشت دروازه ماندند و برادر بدنی خسیس و حسودشان «اسکاتلند» هم که بنمایندگی موبیل «جزیره» درجام حضور یافتشکست سختی از آفریقائی ها خوردند و برغم رجزخوانی‌های مربی پرکوی آن انپس اسیائی ها هم برنیامدند ، تازه ترین نیشزدن انگلیسی هابه یاردهمین دوره موبیل جام جهانی مسخره کردن دارم» رسمی جام بود که روزنامه «دایونیک استاندارد» با چاپ کاریکاتوری که یک چاقو در شکم توپ فروکرده نشان داد که «باده توپ جام دارد خالی‌می‌شود و بفشروش می‌افتد ...

روزنامه «دیلی‌میرور» هم باچاپ عکس حشمت‌سیاجرانی درحال پک زدن‌بسیگار نوشت مربی تیم ایران که بسمپشت تحریم کنندگان سیگار مجله جوانان‌پیوسته بود چنان‌اعصابش درفشار بود که بسیگار پناه برد و بعد به کنایه اضافه کرد که مهدشکنی «مربی حشمت» باعث شد که طرفداران تحریم سیگار کشیدن از تهران‌تلفنی باواعتراض کنند!!.

حشمت مهاجرانی که برای شرکت در یک کنگره به برزیل رفته بود ممکن است دیداری هم از آمریکا داشته‌باشد. محلل‌نویس از یک مقام مطبع شنیده است کمبرخلاف تمام سروصدا هائیکه در مورد استعفا یا برکناری مهاجرانی از «بهمنی برسرزبانهاست ، او همچنان رهبری تیم ملی را در دست خواهد داشت ولی احتمال اینکه یک مربی خارجی نیز تحت عنوان «مدیر تکنیکی» تیم در کنارش باشد زیاد است.

عارضه قلبی دکتر زرین‌کوب را بستری کرده‌است

دکتر عبدالحسین زرین‌کوب ، استاد دانشگاه تهران و محقق نامی، بعلت عارضه قلبی در بیمارستان اقبال بستری شده است .

استاد زرین‌کوب ،یکماه پیش که دچار عارضه قلبی شده بود درصددبود برای معالجه به خارج عزیمت کند ولی وضع او طوری‌بود که پزشکان سفربخارج را توصیه‌نکردند، نیشب محلل‌نویس باخبرشد که تاهفته دیگر استاد ، جهت ادامه معالجه به خارج سفر خواهد کرد .

دکتر زرین‌کوب ،چند سال پیش نیز دچار عارضه قلبی شد که مدتی رادر بیمارستان گذرانید و پس از بهبودی ، توانست دنباله کارهای عظیم خودرا در زمینه تاریخ و تصوف ـ کهزمینه اصلی کاراوست ـ بگیرد .

دکتر زرین‌کوب که نثری روان و شیرین دارد ، دو سال پیش در مراسم بزرگداشتی که از سوی اداره فرهنگ و هنر لرستان در زادگاهش (بروجرد) به افتخار او برپاشده بود در برابر استادان و محققان تاریخ و ادب درنهایت فروتنی گفت: سالها کاغذسفید را بانوشتن سیاه کرده‌ام کاش می‌توانستم قلبی سیاه را به ایمان سفید کنم».

دعای خیرشاگردان و دوستداران پرشمار اثار پر ارزش استاد بدرقه‌راهش‌باد .

شهبانو از برج قابوس بن وشمگیر دیدن کردند

علیاحضرت شهبانو که برای بازدید از پیشرفتهای عمرانی و موسسات آموزشی به گرگان و گنبدکاوس تشریف‌فرما شده بودند ، ساعت ۱۶ و ۳۰ دقیقه بعد از ظهر دیروز به تهران بازگشتند و در فرودگاه مهرآباد مورد استقبال قرار گرفتند. علیاحضرت شهبانو ، دیروز در دومین روز اقامتشان در گرگان نمایندگان زنان قزاق را به حضور پذیرفتند گروهی از زنان و دختران قزاق ایرانی مقیم گرگان با لباس های محلی از نخستین ساعات بامداد دیروز در مقابل اقامتگاه اختصاصی برای دیدار علیاحضرت شهبانو در خیابان کاخ گرگان اجتماع کرده بودند .

علیاحضرت شهبانو این گروه را که بیش از یکصد نفر بودند پیش از آغاز برنامه‌های بازدید دیروز خود در اقامتگاه اختصاصی به حضور پذیرفتند .

در این شرفیابی دو دختر جوان قزاق لباس‌های محلی را که تهیه کرده بودند ،به پیشگاه معظم‌لها تقدیم داشتند یکدختر خردسال نیز آلبوم عکسی را که ازعکس های اعضای خاندان جلیل سلطنت طی چند سال از جراید بریده تهیه کرده‌بود بحضور شهبانو تقدیم داشت .

علیاحضرت شهبانو سپس خارج از برنامه تنظیمی به مرکز رفاه خانواده وابسته بسازمان زنان گرگان تشریف‌فرما شدند و ازمهد کودک و قسمت‌های مختلف این مرکز دیدن کردند .

در مرکز آموزش سپاه دانش دختران

علیاحضرت شهبانو دیروز همچنین از مرکز سپاهیان دانش دختر گرگان ،مقبره قابوس‌ابن وشمگیر و کتابخانه کانون پرورش فکری کودکان ونوجوانان در گنبدکاووس وتاسیسات کشت و صنعت سازمان شاه مزرعه گارد شاهنشاهی در ۴۲ کیلومتری گرگان دیدن فرمودند .

علیاحضرت شهبانو ساعت ۱۰ر۳۰ دقیقه به مرکز آموزش سپاه دانش دختر گرگان تشریف‌فرما شدند و مورد استقبال قرار گرفتند.

علیاحضرت شهبانو ضمن بازدید از قسمت‌های مختلف این مرکز با فعالیت های مرکز آموزش سپاه دانش دختر گرگان آشنا شدند .

استقبال پرشور در گنبدکاووس

علیاحضرت شهبانو پس از بازدید از مرکز رفاه خانواده وابسته بسازمان زنان گرگان و مرکز آموزش سپاهیان دانش دختر گرگان با هلیکوپتر به گنبدکاووس عزیمت فرمودند هلیکوپتر شهبانو ساعت ۱۱ و ۳۰ دقیقه در استادیوم ورزشی کورش کبیر گنبد به زمین نشست . در اینجا کاظم اکبری فرماندار گنبدکاووس خوش‌آمدگفت . علیاحضرت شهبانو از جمعیت گنبد کاووس سئوال فرمودند بعرض رسید شهرستان گنبد کاووس ۳۶۰۰۰۰ نفر و شهرگنبدکاووس ۶۸۰۰۰ نفر جمعیت دارد شهبانو از کمبود ها و نیازهای مردم شهر پرسش کردند بعرض رسید در درجه اول تحویل شبکه آب به وزارت نیرو و اگوسازی شهر است . علیاحضرت شهبانو هنگام عبور از برابر صف مستقبلین در مورد ایجاد یک استادیوم ورزشی دیگر در گنبد و تاسیس کتابخانه شماره ۲ کانون پرورش فکری کودکان و نوجوانان او امری صادر کردند و دستور فرمودند یک استخر شنا از محل عطیه معظم‌لها در استادیوم ورزشی گنبدکاووس ساخته شود .

علیاحضرت شهبانو آنگاه در داخل یک جیپ روباز قرار گرفتند و به ابراز احساسات انبوهی از مردم گنبد که در طرفین خیابان های مسیر صف‌کشیده‌بودند و احساسات پرشوری ابراز میداشتند با تکان دادن دست پاسخ میگفتند .

علیاحضرت شهبانو سپس به پارک قابوس تشریف‌فرما شدند در مدخل این پارک مردم ترکمن با لباس های محلی ضمن دست افشانی و پایکوبی بنوای ساز های سنتی به رقص و پایکوبی پرداختند و دختران ترکمن نیز همراه با رقص های دسته‌جمعی به لهجه محلی ترانه‌های میهنی اجرا کردند که مفهوم قسمتی از اشعار آنها جمله زنده و سلامت‌باد شاهنشاه بود .

علیاحضرت شهبانو پس از بازدید از برج و مقبره قابوس‌ابن وشمگیر به کتابخانه کانون پرورش فکری کودکان و نوجوانان گنبد کاووس تشریف فرما شدند و این کتابخانه را رسما گشودند علیاحضرت شهبانو پس از بازدید از مرکز رفاه خانواده وابسته بسازمان زنان گرگان و مرکز آموزش سپاهیان دانش دختر گرگان با هلیکوپتر به سازمان شاه مزرعه در ۴۲ کیلومتری گرگان تشریف‌فرما شدند . از طرف مردم مرزنشین پیش از ترک گنبدکاووس ترکمن یک دست لباس ترکمن به حضور علیاحضرت شهبانو تقدیم شد در مسیر حرکت علیاحضرت شهبانو یک پیر زن اغلیخ .و یک نوجوان معلول که ازصندلی چرخدار استفاده میکردند توجه علیاحضرت شهبانو را بخود جلب کردند .

علیاحضرت شهبانو در همانجا دستور فرمودند پیر زن اغلیخ برای معالجه به تهران اعزام شود و برای نوجوان معلول مغازه‌ای دایر شود که به کسب وکار و امرار معاش بپردازد .

هلیکوپتر علیاحضرت شهبانو ساعت ۱۳ و ۱۵ دقیقه در سازمان شاه مزرعه به زمین نشست و معظم‌لها از طرف بانو بدرمنی همسر فرمانده گارد شاهنشاهی ، تیمسار سرتیپ دکتر کمال رئیس سازمان شاه مزرعه ، بانوان افسران ، آقایان روحانیون و نمایندگان عشایر ترکمن ، فرماندار گرگان ، نماینده مردم کردکوی در مجلس شورای ملی و مسئولان سازمان های اداری و گروهی از شخصیت‌های محلی مورد استقبال قرار گرفتند .

دربرابر صف مستقبلین آقای ایل‌امان آخوندبرازنده به نمایندگی از طرف روحانیون ترکمن ضمن خوش‌آمد مراتب سپاس و حقشناسی جامعه روحانیت این منطقه را به پیشگاه شاهنشاه آریامهر اعلام داشت. این روحانی ضمن سخنان خود گفت خداوند رسول خودو پادشاه مملکت را پایه و اساس زندگی قرار داده است و ما نیز به پیروی از این دستور- العمل مذهبی در راه خدمت به شاهنشاه و مملکت از ایثار جان خود دریغ نمی‌ورزیم .

علیاحضرت آنگاه به مرکز امور اداری شاه مزرعه تشریف فرما شدند در اینجا تیمسار سپهبد بدرمنی فرمانده گارد شاهنشاهی و نائب‌التولیه سازمان شاه مزرعه گزارشی معروض داشت .

علیاحضرت شهبانو ناهار را در مهمانسرای شاه‌مزرعه صرف فرمودند و آنگاه تاسیسات و تجهیزات و تعمیرگاه ماشین های کشاورزی ، انبار های کود و سموم نباتی ، ۲ واحد گوسفند و مرغداریها و کارخانه تولید خوراک دام کشت و صنعت سازمان شاه مزرعه را مورد بازدید قرار دادند .

علیاحضرت شهبانو در میان پرشورترین ابراز احساسات صدها تن از کارگران کشاورزی سازمان شاه مزرعه از خانه های کارگران بازدید کردند و کارگران کشاورزی را که به رقص و پایکوبی پرداخته بودند و فریاد های جاوید شاه آنان لحظه‌ای قطع نمیشد مورد تفقد قرارداده‌اند.

فرهنگ روستائی و درمانگاه شاه مزرعه را مورد بازدید قرار دادند و کارکنان و کارشناسان این سازمان را مورد مرحمت قرار دادند .

علیاحضرت شهبانو در میان پرشورترین ابراز احساسات صدها تن از کارگران کشاورزی سازمان شاه مزرعه را مورد بازدید کردند و کارگران کشاورزی را که به رقص و پایکوبی پرداخته بودند و فریاد های جاوید شاه آنان لحظه‌ای قطع نمیشد مورد تفقدقراردادند.

علیاحضرت شهبانو یکی کودک رادرمهد کودک گرگان مورد تفقد قرار داده‌اند

عقد ازدواج بستن در آبادان تحریم شد

عبدالحمید ذاکرقرآن و صدیقه بدیع سر سفره عقدشان در خرمشهر

آبادان ـ خبرنگار اطلاعات

درپی وضع عوارض بر ازدواج در آبادان ، آن گروه از جوانان این شهر که در آستانه ازدواج‌قرار دارند به عنوان اعتراض و برای نشستن سر سفره عقد به شهرهای اطراف رفتند .

وضع عوارض سیصد تومانی بر ازدواج که‌اخیرا از سوی انجمن شهرستان آبادان بتصویب‌رسیدموجی از مخالفت و اعتراض بین جوانان این شهر برانگیخت و کار محاضر عقدوازدواج را کساد کرد .

یکی از جوانهای آبادانی بنام عبدالحمید ذاکرقران که در بازگشت از خدمت سپاهیگری قصد ازدواج با صدیقه بدیع دختر مورد علاقه خود را داشت ومثل خیلی از زوجهای جوان شهر خود برای فرار از پرداخت عوارض به‌خرمشهر رفته و صدیقه را عقد کرده بود به خبرنگار ما گفت :

ـ من و صدیقه قصد ازدواج داشتیم که اعلام شد عوارض سیصدتومانی برای ازدواج در انجمن شهرستان آبادان تصویب شده است .

ما تصمیم گرفتیم به جای پرداخت این پول، صدریال خرج رفتن به خرمشهرکنیم و در این شهر به محضر برویم . جالب اینکه درهمه نقاط دنیا میکوشندجوانها را به ازدواج تشویق کنند اما در شهرمابا لطایف‌الحیل از جمله وضع عوارض سد و مانعی برسر راه جوانها قرار میدهند .

مباحثی در

برنامه‌ریزی حمل و نقل شهری

از محمد رضا زریو نی

نویسنده که متخصص برنامه ریزی منطقه‌ای و حمل و نقل میباشد در این کتاب از اصول کلی برنامه ریزی و برخورد منظم به برنامه ریزی تا مسائل اختصاصی ترافیک شهر را بصورت چکیده‌ای مورد بحث قرار می دهد. کتابی مفید برای همه کسانی که بنوعی با برنامه ریزی ارتباط دارند وکتابی لازم برای آن ها که در زمینه طرح و برنامه ریزی شبکه های حمل و نقل شهری و کشوری کارو یا تحصیل میکنند.

کتابفروشی دهخدا: روبروی دانشگاه تهران

جناب آقای حاج‌احمد قبائیان مدیرعامل محترم شرکت ایران‌ویلیز

بدین وسیله از نیت خیرخواهانه جنابعالی و همچنین آقای محمود مطراحی دراعزام کلیه کارگران تعمیرگاه به مشهد مقدس و درضمن بازدید از کارخانه های اتومبیل سازی خاور و کارخانه تکنوآجر که باعث بالارفتن سطح معلومات کارگران و آشنائی بوضع کار سایر کارگران و اجر اخروی در مورد زیارت شده نهایت سپاسگزاری نموده درخواست توفیق بیشتر جنابعالی رادرارشاد کارگران بامور مذهبی و فراگیری فنی مینمائیم.

ازطرف کارگران شرکت ایران ویلیز .مهدی‌الماسوندی نماینده کارگران

بانک ایرانشهر

بهترین راهنمای اقتصادی و بانکی شماست

اخذ پذیرش رایگان از دانشگاههای انگلیسی زبان

مجموعه آموزشی کیوشای برای دانشجویان کلاسهای انگلیسی راسل RUSSELL کمدرامتحانات اعزام شهریور ماه امسال شرکت میکنند بدون دریافت هیچگونه وجهی به‌وسیله خانه ترجمه کیوشای «گروه مترجمین رسمی وزارت‌دادگستری» مبادرت به‌اخذ پذیرش خواهد کرد.

ثبت نام در راسل (آموزش زبان) ادامه دارد خیابان شاهرضا مقابل دانشگاه تهران شماره ۱۳۳۸ تلفن ۶۶۱۴۸۹ و ۶۶۸۳۷۸

طرح هندسی راه

تالیف محمد رضا زریونی

مولف که متخصص ترافیک وطرح هندسی است وسالها در کار راه‌سازی تجربه‌دارد ضوابط جدیدطرح هندسی را، هاو شاهراه‌های شهری و غیرشهری رابرای اولین بار بزبان فارسی عرضه میدارد. کتابی لازم برای دانشجویان و برای طراحان راه .

کتابفروشی دهخدا: روبروی دانشگاه تهران

سی لند

شبکه حمل و نقل بین المللی خود را به تمام دنیا گسترش میدهد

اگر در زمینه واردات یا صادرات فعالیت می کنید شرکت حمل و نقل سی لند با تجربیاتی بی نظیر در "کانتینر" و با برخوردار بودن از وسائل کافی میتواند بهترین سیستم های حمل و نقل زمینی و دریائی را در اختیار شما قرار دهد .

آنچه سی لند در نهایت سرعت ، اطمینان و کارائی عرضه میکند عبارتنداز :

* آگاهی بی نظیر در امور حمل و نقل دریائی و زمینی جهان .
* یک سیستم ترکیبی کامل از حمل و نقل دریائی و زمینی ، ایستگاههای انحصاری تریلی ، کامیون و رانندگان سریع و پر تجربه برای ارائه بهترین نوع حمل و نقل یعنی از دریافت تا تحویل بدون وقفه .
* برنامه های حمل و نقل هفتگی از شرق امریکا ، بنادر خلیج مکزیکو و بنادر اروپا به ایران (بندر عباس ـ تهران) .
* هفته ای دو بار سرویس حمل و نقل به امارات عربی متحده، عمان ، قطر و برنامه حمل و نقل هفتگی به دمام ، عربستان سعودی .
* سرویس های مرتب حمل و نقل به کشورهای ژاپن ، سنگاپور ، هنگ‌کنگ ، تایوان ، کره جنوبی ، فیلیپین و تایلند .

این خدماتی است که هیچ شرکت حمل و نقل دیگری بجز سی لند در زمینه صادرات و واردات ایران قادر به انجام آن نمیباشد .

هیچ شرکت دیگری دارای چنین تجربیات فراوانی جهت حمل سریع و مطمئن کالا با سیستم (از دریافت تا تحویل بدون وقفه) نمیباشد .

این امتیاز بزرگ سی لند است که شما هر بار از آن بهره مند خواهید شد و خواهید دید که در نهایت صد در صد بنفع شماست .

سی لند

تجربیات فراوان در زمینه حمل و نقل برای ایران

خدمات حمل و نقل سی لند از طریق خدمات حمل و نقل آی ال جی

تهران ـ خیابان گاندی خیابان پنجم شماره ۲ تلفن: ۶۸۳۹۸۰

بندرعباس ـ خیابان رضا شاه کبیر تلفن: ۵۲۹۱ ـ ۵۲۸۸

Pars Advertising SL C2

دفتر وکالت محمد جعفر بهبادی وکیل پایه یک دادگستری

به خیابان فرح جنوبی ،کیهان غربی شماره ۴۸ انتقال یافت تلفن بعدازظهر ها ۸۵۰۹۲۳

میخواهند حزب رستاخیز را متلاشی کنند

الموتی

پارسا

دانشی

تجدد

پزشکپور

بنی‌احمد

در جلسه علنی امروز مجلس شورای ملی که ساعت ۹ بامداد بریاست آقای مهندس عبداله ریاضی تشکیل شد ـ دولت به سئوال یک نماینده درباره تورم پاسخ داد و نمایندگان در رد نظریات محسن پزشکپور سخن گفتند.

غلامحسین دانشی (نماینده آبادان) گفت: شاهنشاه آریامهر حزبی را بوجود آورده‌اند تا همه افراد ملت درسطوح مختلف از کشاورز و کارگر و اصناف و اندیشمندان جامعه ایرانی در آن به تبادل نظر و بیان عقیده و اظهار راه‌حل و بیان کردن اندیشه خویش بپردازند و ایران را با راهنمائیهای رهبر ایران بسوی تمدن بزرگ پیش ببرند.

رستاخیز ملت ایران به نص رهبر ایران، حزب‌است و مردم ایران هم اعضاء پیوسته آن. اکنون چه‌کسی میگوید «رستاخیز» روند حیات ایران است و حزب نیست.

قبول داریم رستاخیز روند حیات، تمدن، زندگی ایرانی است. رستاخیز ملت ایران گذشته های دور و نزدیکی است که در جامعه ایران وجود داشته و در ادوار مختلف تجلی‌وظهور کرده است.

اما رستاخیز ملت ایران، حزب ایران است در برابر احزابی که در جهان‌وجود داشته و دارد و در گوشه و کنار گیتی اعضاء پراکنده و جمع دارند.

دانشی خطاب‌به‌پزشکپور گفت‌این‌استدلال که‌رستاخیز حزب نیست و تبلور تاریخ است یک برهان‌خلف‌خانگی است که مقدمه‌اش صحیح و درست و نتیجه‌گیری‌اش یک نظر شخصی است.

ابراز نظر شخصی در برابر صراحت، دراصطلاح اجتهاد در برابر نص نامیده میشود. آقای پزشکپور هم در برابر نص موجود و تصریح قاطع اجتهاد کرده و درمنطق اندیشمندان‌اجتهاد در برابر نص ـ کار کسانی است که از منطق بدور و بیشتر به سفسطه میپردازند و همه میدانیم که سفسطه بازان نیز مردم خودخواهی هستند که درها را بروی خود بسته و تنها خویش و نظریات خویش را می‌بینند. اینها عاشق خویشند و در حصار خودخواهی‌وهوس زندانی... افراد خودخواه در جامعه، همیشه اسباب و ابزار خوبی برای سوء استفاده بیگانه و بیگانه پرستان میشوند.

غلامحسین دانشی گفت حزب رستاخیز ملت ایران مظهر اتحاد، وحدت و یکپارچگی ایران‌برای‌ساختن ایران حال و آینده است. بیگانه هیچگاه اتحاد و اتفاق ملت ایران را نخواسته است و همیشه منافع خود را در تفرقه وجدائی نه‌تنها ملت ما بلکه همه‌ملل اسلامی و جهان دیده است و بطور قطع‌ویقین ـ حزب‌رستاخیز ملت ایران خاری است در دیده بیگانه و استعمار و قدر مسلم ـ این سنگر خوش‌آیند بیگانگان و استعمارگران نیست ـ شکستن این سنگر وشکاف درمیان اعضاء آن هدفی است که همیشه مطمح‌نظر بیگانگان بوده و هست.

آقای پزشکپور! شمادر سنگر رستاخیز شکاف در این سنگر بوجود آوردید و بروی همسنگران خود آتش گشودید. آقای پزشکپور! بیگانه با استفاده از حس جاه‌طلبی و خودخواهی شما اتحاد و اتفاق ملترا میخواهد برهم زند و حزب رستاخیز ملت ایران را متلاشی کند. ولی این آرزوئی بیش نیست و سرابی است که هیچگاه تحقق نخواهد یافت.

آقای پزشکپور! رادیو لندن از شما تعریف وتمجید کرده است و دستگاه سخن‌پراکنی «بی‌بی‌سی» شما را سخنرانی قوی و پرقدرت و آشنا به فن تبلیغات خوانده است.

آیا میدانید. آیا هیچ اندیشه کرده‌اید که چرا رادیولندن درباره شما سخن گفته است؟

شما آقای پزشکپور بااستفاده از فضای سیاسی باز ایران‌سوء استفاده کردید و موقع را برای ضربه زدن به پیکر اتحاد ملت ایران مناسب دیدید. این‌نکته را میگوئیم تابه نزدیکانی که در خارج دارید تلگراف کنید.

فضای آزاد امروز نتیجه قهری انقلاب شاه و ملت در رستاخیز ملت ایران است.

شما آقای پزشکپور مدعی هستید که چون حزب رستاخیز ملت ایران‌از مفهوم و هدف‌های رستاخیز فاصله گرفته است ـ از رستاخیز کنار گرفته‌اید!... شما اگر مؤمن به رستاخیز بودید در سنگر حزب باقی میماندید و برای رسیدن‌به‌هدف های رستاخیزدرسنگر رستاخیز مبارزه میکردید. نه شمابه‌چیز دیگری غیر از رستاخیز می‌اندیشید. شما بنوعروسائی میمانیدکه به بلوغ عقلانی نرسیده‌اند و هنگام رفتن‌بخانه بخت عروسک های خود را هم همراه میاورند و در خانه‌شوهر بجای پرداختن‌بوظایف خانه‌داری به عروسک بازی میپردازند.

شما باعروسك پان‌ایرانیست برستاخیز آمدید و با همان عروسك در رستاخیز بودید و از آن عروسك نتوانستید دل بردارید زیرا بسن بلوغ‌سیاسی نرسیده‌اید.

آقای پزشکپور! شما مدعی هستیدکه ۳۷ سال سابقه‌تحزب دارید‌ولی بنظر من شما درسی سال پیش مانده‌اید!...

ایران خیلی بیش‌ازحدتصور شما تغییر کرده‌است. ایران امروز دیگر پذیرای فاشیسم و تفکرات فاشیستی نیست.

ایران امروز دیگر صحنه تظاهرات فاشیستی نخواهدبود. دیگر ایران حوصله و تحمل صحنه های عربده کشی هارا ندارد!...

آقای پزشکپور! میدانید همدست یا آلت دست‌چه‌کسانی شده‌اید؟ آلت دست کسانی که‌پیش‌از ۲۸امرداد میخواستند ایران را به بیگانه تحویل‌دهند و باکمونیست ها و توده‌ایها پیمان دوستی و محبت می‌انداختند. همان‌هائی که‌بفرمایش‌شاهنشاه بسلامتی پیشه‌وری و استالین باده می‌نوشیدند. همان هائی که‌درآن روزهای تاریك‌زندان هایشان پر از وطن‌پرستان و شاهدوستان بود ـ همان هائی که بحریم مقدس روحانیت تاختند و مجتهد مسلمی چون مرحوم آیت‌الله کاشانی راخانه نشین کردند و تصاویر زشت و زننده از آن مرجع تقلید در روزنامه های دست نشاندگان خود میکشیدند.

آیا میخواهید ایران را به‌آن روزهای تاریك بکشانید؟

باید بگوئیم که در محاسبات خود سخت در اشتباه شده‌اید.

آقای پزشکپور! مثل این که شما مفهوم دموکراسی را نمی‌فهمید! دموکراسی سیاسی با هرجو مرج فاصله زیادی‌دارد. اگر شانزده سال پیش کشاورز و کارگر آزاد نمی شدند ونیرو های آزاد کار وارد جامعه نمی گردید امروز آن آزادی که شما بنازیش گرفته‌اید مفهومی نمیداشت واین کشاورز است که‌مالك زمین خویش وصاحب تصمیم خویش است و آزادی خویش را پاس میدارد ملت ایران به‌آن درجه ازشایستگی رسیده است که آزادی خودرا پاس بدارد و به کمونیسم و فاشیسم تسلیم نشود.

پیش از انتخابات و بعد از انتخابات

دکتر مصطفی‌الموتی (نماینده رودبار الموت) ونایب رئیس دفتر سیاسی حزب رستاخیز ملت‌ایران نیز در پاسخ و رد نظریات محسن پزشکپور سخن گفت و طی سخنانی اظهار داشت:

در جلسه قبل مجلس شورایملی جناب آقای پزشکپور نماینده محترم اظهار داشتند :من چون حزب رستاخیز را در مسیر رستاخیز ملت ایران نمی‌بینم و نمی‌توانم سنگر مبارزات ملی را ترك كنم در این لحظه تاریخی اعلام میکنم كه در سنگر نهضت پان ایرانیسم و در سنگر حزب پان ایرانیست مبارزاتم را دنبال میکنم.»

بدنبال این نطق سه نفر دیگر از همکاران گرامی جناب آقای ظفری و جناب آقای یزدی و جناب آقای دکتر طبیب اعلام همبستگی کردند.

بنده لازم میدانم دراینجا یادآور شوم که حزب رستاخیز ملت ایران با الهام از افکار بلند و اندیشه گهربار شاهنشاه آریامهر برای حفظ وحدت ملی بوجود آمده و کلیه‌احزاب سیاسی از جمله حزب پان‌ایرانیست انحلال خود را اعلام و اعضای آن‌بصف رستاخیز پیوسته‌اند.

جناب آقای پزشکپور مجلسی که امروز تشکیل یافته در سایه یک انتخابات آزاد و در فضای‌رستاخیز بوجود آمده و نمایندگان فعلی منتخبین دوره‌رستاخیز هستند... مگر میشود موقع انتخابات عضو حزب رستاخیز بود و پس از افتتاح آن در صف پان ایرانیست قرار گرفت؟

آیا امکان‌پذیر هست که یک فرزند رستاخیز از نهضت رستاخیز روی برگرداند و بار دیگر براهی برود که خود انحلال آنرا اعلام کرده‌است؟

مانمایندگان دوره‌رستاخیز وحدت ویگانگی وهمبستگی خودرا حفظ کرده وصریحا اعلام میداریم که صمیمانه حزب رستاخیز را یاری‌کرده و برای نیل به اهداف آن کوشا هستیم و با هر دسته و گروهی که بخواهند در صف وحدت ملی و درصف رستاخیز شکاف وارد سازند مبارزه میکنیم زیرا معتقدیم که‌رسالت رستاخیز رسالتی است اصیل که باید برای همیشه پایدار بماند.

جناب‌آقای پزشکپور ممکن است حزب رستاخیز به آن صورتی که رهبر و فرمانده ما میخواستند تشکیل نشده وآن‌توفیقی را که‌خواستار آن بودند نصیب نگردیده ولی هرگزفرزندان رستاخیز بعلت وجود مشکلات و یا ناکامیها سنگر رستاخیز را ترک نمی‌گویند بلکه در این حزب مبارزه میکنند و می کوشند تا بهدفهای والای رستاخیز برسند.

جناب آقای پزشکپور، ما سالها بود که در سنگر پارلمان با هم مبارزه‌داشتیم ولی این حزب‌رستاخیز بود که بین ما(آتش‌بس) بوجود آورد ولی از روزیکه شما و همفکرانتان بصف پان ایرانیسم بازگشتید صریحا میگوئیم همه ما در صف رستاخیز می‌مانیم و باهرکس که بخواهد در جبهه واحد ملی شکاف ایجاد کندمبارزه میکنیم.

جناب آقای پزشکپور من و شما که از شهریور ۲۰ وارد مبارزات سیاسی شده و همواره با دشمنان وطن جنگیده‌ایم، اکنون که در سایه رهبری شاهنشاهی بزرگ از ثبات و آرامش و امنیت و پیشرفت بهره کافی داریم و نام ایران در دنیا بلندآوازه گشته و همه باهم بسوی تمدن بزرگ پیش می‌رویم و بیش از هروقت احتیاج به وحدت ملی‌داریم باید بکوشیم که رشته‌های وحدت و یگانگی در این سرزمین بیش از پیش‌تحکیم یابد تا دشمنان‌وطن نتوانند از آب گل‌آلود ماهی‌بگیرند. آیا صحیح است که هریک از ما که در صف‌رستاخیز هستیم و بایدهمه را تشویق کنیم که صفوف خود را محکم‌تر سازند در چنین شرایطی بعلت بعضی بی‌ترتیبی‌ها که ممکن است وجود داشته‌باشد بااساس فکر که بنظر من فکر عالی و مقدسی است به مبارزه برخیزیم و خدای نکرده باین صورت تعبیر گردد که میخواهیم اساس وحدت‌ملی را متزلزل سازیم؟

جناب آقای پزشکپور من شما را دعوت میکنم که در تصمیم خود تجدیدنظر کنید براه رستاخیز ادامه دهید در فضای رستاخیزکه همه‌گونه آزادی وجوددارد افکار و اندیشه‌های خود را عرضه کنیم‌واز تحریکاتی که سیاستهای استعماری در داخل و خارج علیه کشور ما میکنند جلوگیری کنیم تا بتوانیم سریعتر و زودتر بهدفهای بزرگ رهبر انقلاب که همه ما از آن الهام میگیریم برسیم.

جناب آقای پزشکپور، فراموش نکنید که‌رادیوهای بیگانه بخصوص بلندگوهای استعماری از وجود این اختلافها و شکاف لذت می‌برند چون قرنها شعار آنها (نفاق افکنی) بوده حال که می‌بینند در داخل ایران صفها بهم نزدیکتر می‌گردد و شکافها از بین میرود و در داخل حزب رستاخیز با همه مشکلات و اختلاف سلیقه‌هائی که هست روزبروز احساس همبستگی بیشتر بین همه گروهها و دسته‌ها میگردد طبیعتا از این وحدت و اتفاق رنج میبرند. این ما هستیم که باید نابسامانیهارا بگوئیم، پرده از مفاسد اجتماعی برداریم ولی‌درعین حال وحدت و اتفاق و اتحاد خود را حفظ کنیم.

مانمایندگان‌دوره رستاخیز براساس فکر رستاخیز صفوف خود را فشرده‌تر و محکم‌تر و رشته‌های خود را استوارتر نموده و با هر فرد و گروه و دسته‌ای که بخواهند به اساس رستاخیز لطمه وارد سازند باتمام قوا نبرد میکنیم.

ما بدنبال شاهنشاه بزرگ خود، رهبری که در دوران سلطنت پرافتخار خویش ایرانی آباد و آزاد و سربلند و مترقی بوجود آورده‌اند گام برمیداریم و هرگونه سیاستهای‌استعماری و هرج و مرج و نفاق‌افکنی و بی‌نظمی و فساد و بی‌ترتیبی و سوء استفاده را محکوم میسازیم.

در محیط ایران با فکر ایرانی و اندیشه ایرانی و راه‌حلهای ایرانی و حزب واحد ایرانی اساس وحدت اتفاق و اتحاد خود را محکمتر میسازیم.

در پایان لازم میدانم به نکته‌ای که یکی ازهمکاران محترم درباره انتخابات اعضای شورای مرکزی و هیئت اجرائی ودفترسیاسی حزب رستاخیز ملت ایران یادآور شده بود اشاره‌کنم. بی‌شک این طرز انتخابات که از اعماق روستاها آغاز و تا آخرین مرحله دفتر سیاسی انجام یافت در کمال آزادی و بی‌نظری و صحت صورت گرفت و هرگونه ایراد به این انتخابات دور از انصاف است.

کلمات ناموزون

● محمد پارسا «نماینده ملاوی» گفت طی چند روز گذشته در زمینه‌فعالیت‌های سیاسی داخلی‌کشورازسوی چندتن از نمایندگان مطالبی بیان شد و انتقادات‌شدیدی از برنامه های اجرائی حزب رستاخیز ملت ایران یعنی حزب فراگیرملت بیان گردید و درلابلای‌این گفته هاکلمات ناموزونی بگوش رسید که تنها از میان عقده‌های‌درونی گروهی‌انگشت‌شمار که هنگام تلاش سیاسی‌شان در حزب پان‌ایرانیست مردم رابه‌بازی اندیشه‌خویش‌گرفته‌وگروهی را چون عروسک خیمه‌شب بازی برای ارضای عقده های خود تحت لوای حزبی که قبل از ۲۸ امرداد ماه ۲۵۱۲ چهره خویش رانشان داد دراوردند.

ناطق گفت پان‌ایرانیست ها در ۲۸ مرداد لاطائلاتی بشاهنشاه ابراز میداشتند

دکتر طبیب: چنین نیست

نمایندگان: صحیح است

ناطق افزود آقای پزشکپور و همسنگران‌سابق حزب پان‌ایرانیست شما که امروز از حزب رستاخیزملت ایران انتقاد می‌کنند ـ شما که بقول خودتان‌دلتان بحال مملکت میسوزد چرا مطالبی مغایر باخواست تمام مردم شاهدوست و وطن‌پرست ایران عنوان می‌کنید.

چوب لای چرخ دولت

★ حاج‌رستم‌رفعتی (نماینده مهران و دهلان) در سخنان خود گفت دولت نه آجیل میدهد و نه آجیل میگیرد بهمین جهت از آن اوایل چوب لای چرخ دولت گذارده شد و اکنون آتش زیر خاکستر پیدا میشود و هرکدام بنحوی‌ندادرمیدهند، بنظر من این درست نیست در زمانی که ما به اتحاد و اتفاق کامل نیاز داریم ـ در دنیای پرآشوب که‌هر روز دردورونزدیک ماخونریزی و برادرکشی‌هابراه‌انداخته‌اند عوامفریبانه اذهان‌رامشوش کنند.

ناطق در قسمتی دیگر از سخنان خود گفت ـ اندیشه کردن و یا اندیشمند بودن مختص گروه خاص نیست. اگر عده مثلا صدهزارنفری خودرا اندیشمندبنامندمفهوم مخالف آن نباید این باشدکه بقیه جمعیت بی‌فکر و بی اندیشه؟... این‌توهین‌است به بقیه جمعیت.

● ناطق خطاب به محسن پزشکپور نماینده خرمشهر گفت اگر کسی ادعا می‌کند ناسیونالیسم ایران در سال ۱۳۲۰ باپرتاب سنگ بهتانک قشون خارجی بنیان گذارده باید باکمال ادب‌به استحضار برسانم اینطور نیست شما ممکن‌است بنیانگذار حزب یادسته‌درآن تاریخ باشید. آنهم به جهاتی در آن زمان ها خیلی حزب ها طلوع کردند و بعدخیلی زودغروب.

رفعتی گفت اخیرا مدشده هرکس انتقاد و حتی غیر اصولی از دولت وسئوالی منطقی یا غیر منطقی کند ـ مرد مبارز و تاریخی خودرا معرفی میکند. اما این‌نیست. ابرها کنار میرود وباصاف شدن آسمان ـ خورشید و ماه و ستاره ها پدیدار می‌شوند. اگر کسی به پست یا مقامی‌نرسید نباید قهر کند.

شما آقای مظهری خود را کاندیدای عضویت در هیئت اجرائی کردید و رای نیاوردید. مردم هوشیارند و حزب را می‌شناسند. مگر شما درجریان‌برگزاری‌کنگره حزب‌رستاخیز برای تعیین دبیر کل ـ صحنه‌گردان نبودید؟ یک صندلی پشت سردبیر کل، کی‌نشسته‌بود. آقای مظهری این‌همان‌دبیرکل است، آقای مظهری!

رستم رفعتی آنگاه خطاب به هلاکورامبد وزیر مشاور در امور پارلمانی گفت ملت ایران برای استادان‌دانشگاه هاودانشجویان که عزیزترین کسان هستند احترام قائل است و از دولت میخواهد با تفکیک «عده معدود» موجبات ادامه کار دانشگاه ها را فراهم کند نه بابستن دانشگاه و یا تعطیل آن. این وسیله را از دشمنان ملت ایران بگیرید و نگذارید انچه استعمار میخواهد عمل شود.

سپس پزشکپور پیام‌خودرا در مورد حزب پان ایرانیست درمیان همهمه نمایندگان‌قرائت کرد. (متن این‌پیام جداگانه چاپ شده است).

تشنج شدید

درمیان سخنان پزشکپور، چندبار مجلس به‌شدت‌متشنج شد و نمایندگان درحالی‌که بشدت روی پیشدستی های خود می کوبیدند به‌اظهارات ناطق اعتراض می کردندولی ناطق بدون توجه به همهمه نمایندگان‌وتشنج شدیدمطالب خود را ازروی نوشته‌قرائت کرد.

هنگامی که پزشکپور به این مطلب رسید که «بسیاری از قوانین عجولانه از تصویب گذشته واین عمل صحیح نبوده است رئیس مجلس به او تذکر داد و گفت شماحق ندارید به‌مجلس اهانت کنید، اهانت به مجلس اهانت‌بخود شما است اگر شما مخالف بودید حق این بود که استعفا می‌کردید.

(تشنج شدید و همهمه نمایندگان)

پزشکپورـ یکنماینده‌خودش میداندوظایف نمایندگی‌اش را چگونه اعمال کند. (تشنج شدید...)

در این هنگام چند بار زنگرا بصدا درآورد و در میان همهمه بسیارشدید نمایندگان و اعتراضهای تند آنان به پزشکپور، رئیس‌کرسی‌ریاست را ترک کرد و مجلس از رسمیت افتاد ولی پزشکپور همچنان پشت تریبون ایستاده بود و میگفت من از پشت تریبون پائین نمی‌آیم.

به آشوب میکشاند

عباسمیرزائی از جائی خود بلند شد و بطرف تریبون‌دوید ودرحالیکه مشت های خود را بطرف پزشکپور گره‌کرده بود گفت تو مملکت را داری به‌آشوب میکشانی...

پزشکپورـ این تو هستی‌که وضع مملکت را باینجا کشانده‌ای...

در این هنگام باوجودی‌که مجلس از رسمیت افتاده‌بود، همچنان پزشکپور در پشت تریبون ایستاده‌بود و به‌تشنج و به تظاهرات نمایندگان نظاره میکرد.

جملاتی ازاین قبیل:

ـ پان‌ایرانیست مرد...

ـ فاشیست از بین رفت...

از میان همهمه نمایندگان به گوش می‌رسید.

پزشکپور با فریاد خطاب به همکارانش گفت:

آیااین‌است معنی‌دموکراسی که حزب رستاخیز ملت‌ایران می گوید واین است معنای فضای آزاد سیاسی؟

تجدد ـ شما طرفدارآنارشیسم هستید نه آزادی..

چرا میترسید

رفعتی (خطاب به‌عده‌ای از نمایندگان که تالار جلسه را ترک می کردند) گفت: چرا می ترسید و بیرون میروید، بنشینید جوابش را بدهید من خودم یک تنه جوابش‌را می‌دهم.

صحبت درگوشی

دراینموقع بنی‌احمد و دکتر شیروانی پشت تریبون رفتند ودرگوشی با پزشکپورنجوا کردند و چند لحظه بعد پزشکپور تریبون را ترک‌کرد ولی مجلس همچنان متشنج بود وهریک از نمایندگان به فراخور حال، اعتراض به پزشکپور می‌کرد.

تشکیل جلسه مجدد

نیم ساعت بعد جلسه مجلس مجددا تشکیل شد و مهندس ریاضی رئیس مجلس گفت:

از همکاران محترم خواهش می‌کنم که از گفتن جملات بین‌الاثنین بپرهیزند، وبکسی اهانت نکنند والا من‌مجبورم تصمیم قانونی در باره آنان بگیرم.

سپس دکتر حسین تجدد نماینده مجلس شورای ملی از رفسنجان گفت:

روز یکشنبه اقای پزشکپور بهمراه سه‌تن از دوستانشان پیمان شکنی کردند از حزب رستاخیز جدا شدند و اعلام داشتند درحزب پان‌ایرانیست می‌مانند.

با این جمله‌ای که آقای پزشکپور بیان داشتند معلوم می شود که باوجود تشکیل حزب رستاخیز ایشان حزب پان ایرانیسترا نگه‌داشته‌اند که باز هم در آن میمانند این اولین‌نشانه‌بی اعتقادی‌ایشان و یاراشان به‌رستاخیز است.

دکترتجدد خطاب به‌پزشکپور گفت: شما مرتبا از ۳۷ سال مبارزه و فعالیت‌سیاسی خود سخن می‌گویید. تنها طول مدت مبارزه و کار سیاسی برای یک فرد مهم نیست بلکه کیفیت کار مهم است. شما بعلت‌کج سلیقگی‌وندانمکاری‌و تظاهر به میهن‌پرستی‌درطول سالهای گذشته نتوانستید۲۷ نفر را متشکل کنید.

دکترتجدد خطاب به‌پزشکپور و سه تن از دوستان نماینده‌اش که‌ازحزب‌رستاخیز کناره کرده‌اند گفت: شما مطالعه ندارید ـ شما تحقیق‌و پژوهش نمی کنید. شماچنان غرق درخواسته‌های شخصی و خصوصی خود هستیدکه همه چیزرادر وجودخودتان می‌بینید. من بجرات سوگند می خورم که شما هنوز یک کتاب اقتصاد جدید، یککتاب جامعه شناسی جدید را نخوانده‌اید. شما هنوزهمان حرفهائی‌رامیزنید که ۲۰سال و ۳۰ سال پیش نپخته و نسنجیده میزدید و احساسات وعواطف جوانان پرشور و میهن پرست را به بازی می گرفتید شما هنوز ازسرزمین های ایرانی‌نشین چند سده قبل و شعار «فلات ایران بزیر یکپرچم» صحبت‌میکنید و به مسائل و واقعیت های جامعه امروزی‌ایران توجهی ندارید.

شما پرجوش و خروش و مسجع سخن‌میگوئید ولی به محتوای آن توجهی ندارید شما بجای اینکه به واقعیت های جهان‌امروز توجه کنید و حقایق را از دیدگاههای بلند علمی توجیه نمائید به سبک نازیهای آلمان هیتلری لباس‌می‌پوشید و بمانندآنان سلام می‌دهیدوچون اس‌اس های آلمان نازی گارد دارید و بااین دکان ودستگاه می خواهید جوانان و میهن ـ پرستان را به کار حزبی فرا خوانید.

دکتر تجدد گفت: آقای پزشکپور هوس رهبری و سروری شما را به تشکیل مجدد حزب پان ایرانیست وادارکرده است شمارهبری بر ده‌نفر را افتخار می‌دانید و اعضای‌حزب رستاخیزنوکری برمیلیونها نفر را شعار خود قرار داده‌اند.

آقای پزشکپور چون شما به ارگانهای بالای‌حزب راه‌پیدا نکردید این حرفها را میزنید و این‌روشهای‌ضد رستاخیزی را درپیش گرفته‌اید.

آقای پزشکپور شما با این اعمال و حرکات دشمنان ایران را متحد میکنید و صفوف آنها را فشرده تر میسازید و راه آنها را هموار میسازید ولی سرانجام خود بجائی نمیرسید.

شما در جلسه روز یکشنبه گفتید که بمن درس وطن‌ـ پرستی دادید و من شاگردبدی بودم ولی حقیقت این است که شما میخواستید تظاهر به‌میهن پرستی رابمن یاد بدهید.

آقای پزشکپور یکی‌ازویژه‌گی های هرفرد میهن پرست‌شجاعت و شهامت است. لازم است خاطره‌ای را در ذهن شمازنده کنم. هنگامی‌که من‌دردانشکده پزشکی دانشگاه تهران‌تحصیل میکردم و شما در دانشکده حقوق مشغول تحصیل بودید جلوی‌دانشکده‌پزشکی کمونیست هاو توده‌ایها من را از ناحیه گردن چاقو زدند که هنوز آثارش باقی است ولی هنگامی که بشما خبر دادندبر بالین من بیائید شما ازدرباشگاه‌دانشگاه خارج شدید و خودرا پنهان کردید. آقای پزشکپور در طول سالهای بسیار مبارزه که من ناظر و شاهد بودم حتی یك سوزن به بدن شما نرفت.

آقای پزشکپور با این‌اعمال و حرکات‌درزمانی که‌تحریکات و دسیسه های بیگانگان علیه کشور و ملت ماجریان دارد خیلی مشکل است باور کنیم که شما باآنها ارتباط نداشته باشید.

احساسات و نوشته ها

هنگامی که رفعتی با اشاره به سخنان سخنرانان گفت احساسات همه ما یکی است، دکتر مرتضی مشیر نماینده‌فسا گفت نوشته هایتان هم یکجور بود.

دراین موقع بار دیگرمجلس متشنج شد ولی اینبار لبه حمله و انتقاد بسوی نماینده فسا بود.

عده‌ای از نمایندگان‌به‌دکتر مشیر گفتند همه ما نطق‌هایمان را خودمان می نویسیم چرا توهین میکنی. تو خودت بی‌سوادی که نمیتوانی نطقت را بنویسی و دیگران برایت‌دیکته میکنند.

رستم رفعتی هم گفت توبرو سنگ مارشال پتن ولاوال را به سینه بزن، مقصود رفعتی‌کتابی است که‌مشیراز جریان‌محاکمه مارشال پتن و لاوال نخست‌وزیر و وزیرخارجه فرانسه ترجمه کرده است.»

توهین نیست

هنگامی که دکتر تجدد شدیدابه پزشکپور میتاخت، پزشکپور خطاب به رئیس گفت: آیا اظهارات ایشان توهین‌علنی نیست؟

پس‌از پایان سخنان تجدد رئیس مجلس گفت: آقای پزشکپور نامه‌ای بمن‌نوشته‌اند و طبق ماده ۷۴ آئین نامه‌داخلی مجلس اظهارات آقای دکتر الموتی و دکتر تجدد راتوهین و یا اسائه ادب به‌خوددانسته‌اند درحالیکه تمام فرمایشات خود ایشان علیه نمایندگان مجلس بوده است و اگر من‌به ایشان اخطار نکردم ملاحظه ایشان را کردم اینجا جای تبلیغات‌حزبی نیست وتریبون مجلس‌انحصاری نیست «صحیح است ،احسنت»

بیانیه‌ای که پزشکپور در مجلس خواند

سومین ناطق‌پیش ازدستور امروز مجلس شورای ملی محسن پزشکپوربود.وی‌وقتی پشت تریبون رفت گفت پیامی است که از سوی حزب پان ایرانیست میخوانم، (همهمه نمایندگان).

دکتر حسین تجدد ـ آقای پزشکپور! پیامی به جز پیام حزب رستاخیزملت‌ایران‌وجود ندارد و شما حق ندارید پیام دیگری را در اینجا بخوانید.

پزشکپور ـ اینجا مجلس شورای ملی است و من طبق قانون اساسی، سخن میگویم و هیچ‌نماینده‌ای حق ندارد، از نماینده دیگر سئوال کند و یا اورا استیضاح نماید.

پزشکپور سپس در میان اعتراض چند تن از نمایندگان (از جمله‌عباسمیرزائی) بسخنان خود ادامه داد و پس‌از شرح فعالیت های پان‌ایرانیست ها گفت:

اکنون‌پس ازگذشت سی و هفت سال مبارزات صادقانه و معطوف بهدفهائی که بدان اشارت رفت، بار دیگر مهم‌ترین تکیه گاه های فکری و عقیدتی مجاهدت های جنبش عظیم ملی را که در گذشته‌نیز راهنماو پایگاه های همه‌ی مبارزات ملی و تحول بخش بوده است، بعنوان اصول رهنمون کننده مبارزات آینده ناسیونالیست ها که رزم همه‌ی ملت ایران است، با شما در میان میگذاریم:

در قسمتی از اعلامیه‌ای که پزشکپور قرائت کرد گفته شده است:

قانون اساسی، از سوئی نظام دیرین سیاسی جامعه ایرانی را که همان نظام شاهنشاهی است، در موضع و پایگاه قانونی بعنوان نظام‌مشروطه‌سلطنتی دربر گرفته است و ازسوئی دیگر حقوق ملت، اصل تفکیک قوا و اصل مهم حاکمیت ملی و اینکه قوای مملکت ناشی از اراده ملت میباشد و بالاخره حقوق و آزادیهای اجتماعی و فردی را دربر گرفته و مشخص نموده است.

قانون اساسی ایران، برای استقرار و تحکیم‌نظم تاریخی و اجتماعی جامعه ایرانی، دموکراسی را به عنوان طریقی که حاکمیت و اراده‌ی ملی اعمال گردد و قوای مملکتی را پایه‌ریزی کند، پذیرا گردیده است.

طی بیش از هفتاد سال که از زمان وضع قانون اساسی میگذرد، همواره از سوی خودکامگان و غارتگران حقوق عمومی، ازسوی‌ستمگران و متجاوزین به حقوق اجتماعی وفردی، اصول و موازین قانون اساسی و بالاخره حدود و مرزهای دموکراسی مورد تهدید و دستبرد قرار گرفته است.

این توجیه نادرست و دور از حقیقت بوده و می باشدکه: گسترش‌دموکراسی و آزادیهای اجتماعی و فردی متضمن خطرات احتمالی برای موجودیت و وحدت ملی و نظام تاریخی و سیاسی جامعه‌ی ایرانی تلقی گردد.

دموکراسی و آزادی در جامعه‌ی ایرانی هرگزتهدید کننده وحدت ملی و نظام تاریخی و سیاسی ملت ایران نبوده و نیست.

باید متجاوزین به حقوق عمومی و بویژه متجاوزین به‌بیت‌المال‌مملکت بعنوان خطرناکترین دشمنان جامعه‌ی ملی شناخته شوند و باید چنان نظامات‌قضائی و اداری مستقر گردد که متجاوزین به بیت‌المال‌مملکت بویژه آنها که در مقامات بالاو شامخ اداری‌و اجتماعی مرتکب چنین جنایاتی نسبت به جامعه‌ی ایرانی میگردند، بمانند و مقدمین علیه موجودیت و امنیت ملی مجازات گردند.

پزشکپور : امروز بجای اقلیت، اکثریت اوبستراکسیون کرد

در جلسه امروز مجلس شورای ملی به هنگام تشنج جلسه، بعلت آنکه‌نمایندگان موقع صحبت پزشکپوربشدت روی پیشدستی های کرسی خود میزدند و بدینطریق به گفتار او اعتراض میکردند، چندپیشدستی نمایندگان شکست و بدنبال خارج شدن رئیس از جلسه بعنوان اعتراض، پزشکپور گفت: اینک‌اکثریت مجلس اوبستراکسیون‌کردند نه اقلیت.

بنی‌احمد: من از حزب خارج شدم

امروز احمد بنی‌احمد نماینده تبریز کناره‌گیری خودرا ازحزب رستاخیز ملت ایران اعلام‌کرد و گفت من‌ازاین ببعد عضوهیچ حزبی نیستم و اتحاد سه نفری من شیروانی و مظهری صرفا جنبه پارلمانی‌داشته‌نه‌ایدئولوژی وهنگام بررسی لایحه انتخابات ما در بسیاری موارد با هم همفکر بودیم‌و هیچ نوع فراکسیونی تشکیل ندادیم. بنی‌احمد در این موقع‌پیامی را که بهمین مناسبت تهیه کرده‌بود قرائت کرد.

جعفریان :

در پی شایعاتی که درباره استعفای محمود جعفریان در شهر رواج یافته جعفریان طی یک گفتگوی تلفنی با «اطلاعات» این شایعات را تکذیب کرد و گفت فقط ممکن‌است نعش مرا از حزب رستاخیز خارج کنند و تاآخرین قطره‌خون درراه‌آرمان های انقلاب و حزب رستاخیز خواهم کوشید. وی افزوداین شایعات را دشمنان رستاخیزبه راه انداخته‌اند.

خبرهای کوتاه

شرفیابی

شاهنشاه آریامهر ساعت ۱۰٫۳۰ امروز آقای ژان‌فرانسوا دونیو وزیر بازرگانی خارجی فرانسه را در کاخ نیاوران به حضور پذیرفتند دراین‌شرفیابی آقای یگانه وزیرامور اقتصادی و دارائی و آقای رائول‌دولای سفیر فرانسه درباربار شاهنشاهی افتخار حضور داشتند.

ضیافت بافتخار کوهنوردان

شب گذشته سفیر جمهوری خلق چین دردربارشاهنشاهی ضیافت شامی بافتخار کوهنوردان‌ایرانی‌که برای‌صعود به هیمالیا به کشور چین‌سفر کرده بودند ترتیب داد. در این‌میهمانی‌که درمحل‌سفارت جمهوری خلق چین برپا شد ورزشکاران‌و چندمقام‌ورزشی حضور داشتند.

افزایش سرمایه بانک ایرانیان

مجمع عمومی‌فوق‌العاده‌بانک ایرانیان در جلسه مورخ۲۷ خرداد تصمیم گرفت سرمایه بانک از یک میلیارد ریال به دو میلیارد ریال افزایش‌یابد

عزیمت به وین

صبح امروز خانم مهناز افخمی وزیر مشاور ودبیر کل سازمان زنان ایران در راس هیئتی از نمایندگان سازمان زنان برای شرکت در جلسه مقدماتی کنفرانس میان دهه‌زن که در سال ۱۹۸۰در تهران‌برگزارخواهد شد به وین عزیمت کرد.

تسلیم استوارنامه

حسن ایزدی سفیر شاهنشاه آریامهردرمسقط‌طی‌مراسمی استوارنامه خود را در کاخ مسقط به اعلیحضرت‌سلطان قابوس تسلیم کرد. در این باریابی اعلیحضرت سلطان قابوس پیشرفت های شگرف و همه جانبه ایران را به رهبری‌شاهنشاه آریامهرمورد ستایش قرار داد.

رسیدگی به شکایات از بیمه های اجتماعی

در پی استدعای عبدالعظیم ولیان نیابت تولیت عظمی و استاندار خراسان از پیشگاه شاهنشاه در خصوص اعزام هیئتی از بازرسان بازرسی شاهنشاهی بمنظور رسیدگی به شکایات اصناف مشهد از سازمان بیمه های اجتماعی‌روز گذشته این هیئت وارد مشهد شد و پس از ورود با آقای ولیان ملاقات کرد.

مسابقه اسبدوانی سنتی

فردا مسابقه اسبدوانی سنتی ایران در حضور والاحضرت شاهپورغلامرضا پهلوی در بندر شاه برگزار میشود.

اولین مسابقه در این محل۵۰ سال قبل‌درپیشگاه‌اعلیحضرت رضاشاه کبیر برگزار شده است.

انتصابات

بموجب ابلاغ صادره از طرف دبیر کل کمیته ملی پیکار جهانی با بیسوادی فضل‌الله مومنی بسمت‌معاون برنامه ریزی و ارزشیابی کمیته ملی پیکار جهانی پیکار منصوب شد.

دکترای افتخاری بنام اعلیحضرت رضاشاه کبیر

دیشب هیاتی از روسای دانشگاهها و عالیترین مقامات فرهنگی ترکیه بمنظور تجلیل از مقام تاریخی بنیانگذارایران نو و تقدیم دکترای افتخاری اعلیحضرت رضاشاه کبیر به شاهنشاه آریامهر وارد تهران شدند و مورداستقبال آقای‌دکتر حقدان معاون وزیر علوم ورئیس سازمان دانشجویان کشورقرار گرفتند.

این هیات امروزباتفاق‌روسای دانشگاه های ایران پس‌ازنثار تاج گل بر آرامگاه رضاشاه کبیر در معیت‌آقای دکترگنجی وزیر آموزش و پرورش عازم شرفیابی به پیشگاه شاهنشاه آریامهر شدند تا دکترای افتخاری بنام اعلیحضرت رضا شاه کبیر را تقدیم شاهنشاه آریامهر نمایند.

نام نویسی زائران حج اعلام شد

نام نویسی زائران برای‌سفر حج از ۱۵ تیرماه در مساجد تهران و شهرستان ها آغاز می شود.

علی فرشچی معاون نخست وزیر و سرپرست سازمان‌اوقاف اعلام کرد در سال جاری قویا از سفر افرادی که بطور غیر مجاز و از طریق دیگر کشور ها بخواهند به حج بروند جلوگیری خواهد شد. وی‌خاطر نشان کرد چنانچه ایرانیان‌مقیم کشور های خارج بخواهند به سفر حج بروندمیتوانند به‌ایران آمده و زیر نظر اوقاف راهی مکه شوند. بشرط این که اقامت آنان از سوی‌کنسولگری های ایران تایید شده‌باشد.

از طرف دیگر امروز اعلام شد نتیجه گزینش زائران‌خانه خدا تا۱۲ روز دیگر از طرف سازمان اوقاف اعلام خواهدشد. و بدین ترتیب با اعلام اسامی زائران انتخاب شده‌کار ثبت‌نام زائران‌از۱۵تیرماه آغازخواهد شد. زائران انتخاب شده‌باید به مساجدی که نام آنها بعدا اعلام میشود مراجعه و برای سفر حج ثبت‌نام کنند.

ضمنا سازمان اوقاف امروز توضیح داد سهمیه استان خراسان در سال جاری ۲۸۰۰ زائر خواهدبود.

همچنین امروز گفته شدکه اسامی منتخبین سفر عتبات نیز همزمان با انتشار اسامی زائران حج اعلام خواهدشد.

نمایشگاه بین‌المللی هنر تهران آذرماه برگزار میشود

عصر دیروز امیر عباس‌هویدا وزیردربارشاهنشاهی‌و رئیس کمیته برگزاری نمایشگاه بین‌المللی‌هنرتهران‌درمیهمانی عصرانه‌ای که با شرکت سفیران و نمایندگان فرهنگی کشورهای شرکت کننده در نمایشگاه بین‌المللی هنرتهران درمنزل ایشان ترتیب یافت. هدفها و جزئیات مربوط به برپائی‌نمایشگاه بین‌المللی‌هنر تهران را تشریح کرد.

در این جلسه وزیران امور خارجه پست و تلگراف،دبیر کل بنیاد شهبانو فرح و مقامات رسمی ایرانی که در برگزاری این‌نمایشگاه‌همکاری دارند حضور داشتند

آقای هویدا در مورد هدفها و چگونگی برگزاری این نمایشگاه گفت: به امر علیاحضرت شهبانوی ایران وباحمایت بنیاد شهبانو فرح نخستین‌نمایشگاه‌بین‌المللی‌هنر تهران در آذر ماه ۲۵۳۷ برگزار خواهد شد و تاکنون بیش از سی کشور آمادگی خود را برای شرکت در این نمایشگاه اعلام داشته‌اند.

در مورد کیفیت آثاری که‌در نمایشگاه بین‌المللی هنرتهران عرضه می شود وزیر دربار شاهنشاهی توضیح داد آثار هنری کشور های مختلف‌در دو بخش عرضه خواهد شد و قدیمی‌ترین اشیاء وابسته به فرهنگها و تمدن های ملت های چهار گوشه جهان را در کنار تازه‌ترین آفریده های هنری و پدیده های فرهنگی قرار خواهد داد.

مدیر عامل شرکت‌هواپیمائی ملی ایران‌در این جلسه‌اعلام کرد مابه کلیه شرکت‌کنندگان در این نمایشگاه ۵۰ درصد تخفیف خواهیم داد.

پخش مسابقات جام جهانی از تلویزیون

دیشب میلیونها ایرانی پای تلویزیون نشستند تا بازیهای فوتبال جام جهانی را ببینند. دیشب دوبازی از چهار بازی انجام شده: هلند ـ ایتالیا و لهستان ـ برزیل مستقیما پخش شد و امشب در ساعت ۱۹٫۴۵ دقیقه از تلویزیون ۲ شاهد پخش نوار بازی آلمان ـ اتریش خواهیم بود.

بازی آرژانتین ـ پرو که گفته میشود باتبانی برگزار شده، ساعت ۲۳٫۳۰ دقیقه از سیمای ایران پخش میشود.

همکاری نظامی فرانسه و عراق

پاریس ـ خبرگزاری فرانسه ـ «ایون بورژس» وزیر دفاع فرانسه بنابه دعوت همتای عراقی خود وارد بغداد شد.

در گفتگو های وزیران دفاع فرانسه وعراق مسائل‌مختلف مورد علاقه ازجمله جنبه‌های اقتصادی و همکاری های احتمالی‌نظامی میان‌دوکشور مورد بررسی قرار خواهد گرفت ازسوی دیگربورژس خاطرنشان ساخت در حال حاضر مسئله‌عقد موافقتنامه هائی‌میان طرفین جهت‌تحویل تجهیزات و مهمات از جانب فرانسه‌به‌عراق مطرح‌نخواهد شد.

چند سؤال از هزارها سؤال:

* چرا کارگران ماهر و متخصصان ورزیده، وزارت آب و برق را رها کرده و به بخش خصوصی جذب شده اند
* خاموشی‌های مکرر به صاحب صنعت، به جامعه و به اقتصاد کشور ضرر زده و معلوم نیست تا چه وقت ادامه خواهد یافت.
* وزارت نیرو در ۲۰ سال آینده چه برنامه‌ای دارد؟
* در گرمای ۵۱ درجه جنوب، چرا مرتب خاموشی برق داریم
* در حالیکه مردم شمال شهر تهران، آب آشامیدنی را در استخرها و باغ‌ها رها کرده‌اند، مردم بسیاری از محلات جنوب تهران چرا آب آشامیدنی ندارند.
* وزارت نیرو اعلام کرده بود که خاموشی برنامه‌ای نخواهیم داشت، چرا خاموشی موضعی، هر روز در گوشه و کنار تهران و در شهرستانها دیده می‌شود.

وزیر نیرو، فردا شب، در برنامه تلویزیونی ارتباط مستقیم شرکت می کند

آقای وزیر نیرو!

خسارات ناشی از برق را چه کسی جبران می کند؟!

فردا شب ـ ساعت هشت و نیم بعدازظهر ـ تقی توکلی وزیر نیرو در برنامه تلویزیونی ارتباط مستقیم شرکت میکند تا به دهها سئوال مردم راجع به نارسایی های برق، پاسخ بگوید: این برنامه «مدتی» الزاما تعطیل شده بود، چرا که برخی از مسئولان طراز اول مملکت از شرکت دراین برنامه و رویا رویی با مردم بیم دارند، درحالیکه «ارتباط مستقیم» از پربیننده ترین برنامه های تلویزیونی است و بهمین دلیل هم مردم انتظار دارند مسئولان اجرایی مملکت مجریان برنامه را یاری دهند تا این برنامه مفید به عهده تعویق یا تعطیل نیفتد.

بزرگترین مشکل مصرف کننده، نوسانات مستمر و دائمی برق سراسری کشور است. که در سال های اخیر، میلیونها تومان به مردم ضرر زده است، چرا که از یکطرف هزاران وسیله خانگی مثل رادیو و تلویزیون و یخچال و لباس شویی و اطو و نظایر آن را سوزانده و خراب کرده و از سوی دیگر هم تولیدات صنعتی را کاهش داده است و متاسفانه، هیچ آمار گر و موسسه آماری قادر نخواهد بود زیان های ناشی از کاهش تولیدات صنعتی را دقیقا بر اورد و محاسبه کند. این کاهش تولید در صنعت، درست در روزهایی پدید آمد که بیش از هر زمان دیگری ما به افزایش تولید نیاز داشته‌ایم. چون ضرر و زیان ناشی از خاموشی های مکرر برق نه فقط تولید را کاهش داد و صاحب صنعت را متضرر ساخت، بلکه در نتیجه این کاهش تولید، جامعه با کمبود تولیدات صنعتی رویایی پیدا کرد و حداقل نتیجه ان، ایجاد بازار سیاه و افزایش بیرویه قیمتها بود که هنوز دامنگیر مان هست.

در کنار این مساله، یک پرسش دیگر هم مطرح میشود: اینکه برای بسیاری از صنایع و کارگاهها و کارخانجات، محدودیت مصرف بوجود آورده اند و این محدودیت مصرف هم سبب میشود که کارگاه یا صنعت نتواند به خدمات خود ادامه دهد، وقتی که یک کارگاه جوشکاری نتواند به اندازه دلخواه و مورد نیاز، از برق استفاده کند، بی هیچ گفتگو کار مردم «لنگ» خواهد ماند پس باید وزارت نیرو در مقابل این ناتوانی، به صاحب کارگاه اجازه دهد که خودش ژنراتور نصب کند و از آن بهره بگیرد.

بنابراین سئوال اصلی اینست که ایا تولید انرژی در شرایط حاضر و برای آینده قابل پیش بینی جامعه صنعتی ما به اندازه مصرف هست یا نه؟

در سال ۱۳۱۶ روزی که کارخانه برق تهران آغاز به کار کرد، هیچیک از برنامه ریزان ما نتوانستند پیش بینی کنند که بزودی تولید برق به تنهائی پاسخگوی نیاز جامعه نخواهد بود بلکه باید تولید همواره با برنامه ریزی در جهت رشد همگام باشد و بهمین دلیل هم در سال های ۳۲ ـ ۱۳۲۸ ایجاد واحداث کارخانجات برق خصوصی مخصوصا در تهران بمنزله یکی از پر در آمدترین مشاغل به حساب می‌آمد، اما باز هم برق تهران بدون آینده نگری فقط با تصویب یک قانون، کارخانجات برق اختصاصی را تعطیل کرد به این بهانه که از یکطرف، خودش قادر به تامین برق مصرفی مردم خواهد بود و از سوی دیگر جلوی گرانفروشی و کم فروشی آنها را هم خواهد گرفت.

اما، این هر دو، همچنان باقی مانده‌اند چرا که از یکطرف وزارت نیرو، هنوز هم بعد از سال ها نتوانسته است نیاز مصرف را رفع کند و از سوی دیگر نوسانات برق، با شدت بیشتری ادامه دارد.

سخابخش، کارمند بانک صادرات ساکن شمال شهر.
امسال وضع خاموشی برق بمراتب از سال گذشته بهتر است و ما بیش از یکبار خاموشی نداشته‌ایم.

گرانفروشی وکم فروشی

مهمترین مساله از لحاظ مصرف کننده برق کم فروشی و گرانفروشی آن است که متاسفانه هیچ دستگاه و هیچ نیرویی تا کنون نتوانسته است این گرانفروشی و کم فروشی بزرگ را تعقیب کند. وزارت نیرو، تعهد کرده است که به مصرف کننده برق ۲۲۰ ولت تحویل دهد، اما در بسیاری از ساعات روز و شب ولتاژ برق تا مرز ۱۱۰ ولت هم کاهش پیدا میکند. بعبارت دیگر، فقط نیمی از آن مقدار نیروی فروش را، تحویل میدهد که خود کم فروشی و گرانفروشی محسوب می‌شود. اما در کنار این کم فروشی از لحاظ اقتصادی، لطمات دیگری هم به جامعه مصرف وارد میشود اینکه بر اساس استاندارد برق تهران، همه لوازم برقی مملکت با معیار ۲۲۰ ولت تهیه میشود که در نتیجه وقتی این نیرو به ۱۱۰ ولت کاهش پیدا کرد، موجب خرابی وسایل برقی می‌شود.

جامعه مصرف کننده سئوال میکند که چرا برق تهران، سیم سوم را بکار نمی‌گیرد، چون در بسیاری از ممالک صنعتی، حتی ممالک در حال رشد، سوای مثبت و منفی، سیم سومی هم وجود دارد که کار اتصال به زمین را انجام میدهد، بهمین دلیل تا کنون برق تهران، حوادث و تلفات بیشماری داشته و این خطر هنوز هم وجود دارد که اگر یکی از وسایل برق در منازل «اتصالی» پیدا کرد، فوق‌العاده خطرناک خواهد بود، اما اگر تیم اتصال به زمین وجود داشته باشد، طبیعی است که این خطر را به اعماق زمین میفرستد تا برق گرفتگی ایجاد نکند.

مساله دیگر، نحوه انتقال نیرو است چرا که وزارت نیرو برای انتقال انرژی، کابل مضاعف ندارد. در نتیجه بمحض اینکه در یکی از شبکه های توزیع کوچکترین خللی پدید می‌اید، برق قسمت بزرگی از شهرها و روستاها قطع میشود. در حالیکه کابل مضاعف میتواند بلافاصله بجای کابل اصلی مورد بهره برداری قرار گیرد و از خاموشی نا بهنگام و نا بجا جلوگیری کند.

احساس مسئولیت

اما حساس ترین مسأله این است که برق تهران، در مقابل مصرف کننده هیچ مسئولیتی را احساس نمی کند.

در بسیاری از ممالک، زمانی به مصرف کننده، برق میرسانند که کارشناسان و محققانش صحت سیم کشی ها را تائید کرده باشند، اما در ایران، این کار هیچوقت صورت نگرفته است. یعنی وزارت نیرو تا پشت کنتور، برق را انتقال میدهد و سپس خیلی راحت و آسوده بدنبال کار خود میرود و بهیچوجه هم فکر نمی کند که ممکن است در سیم کشی های داخلی برق، عیب و نقصی وجود داشته باشد.

اسماعیلی مدیر سینما تاج ـ شاهرضا
امسال بیش از یکی دوبار خاموشی نداشته‌ایم، اما اگر خاموشیها گاه و بیگاه امسال پیش در آمد خاموشیهای آینده نباشد جای نگرانی نیست ولی اگر ادامه پیدا کند حتی با توجه به چند موتور اضافی که اماده داریم دچار گرفتاری خواهیم شد.

محمد کاظم برنجی کارشناس موسسه استاندارد ساکن کرج
خاموشی برق، مختص به تهران نیست، ما در کرج هم هر دو شب یکبار خاموشی داریم و بر اثر کمترین طوفان و یا بارندگی، کابل های برق قطع میشود. باین ترتیب زندگیمان با توجه به فصل تابستان، فلج شده است.

خانم فرجی، خانه دار، ساکن تهران پارس میگوید:
خاموشی برق مسئله مهمی برای خانواده ها شده است و با تغییر فاز به بسیاری از لوازم برقی مثل تلویزیون ـ یخچال ـ سماور برقی و وسائل دیگر آسیب می‌رسد، اما در تهران پارس با خاموشی کمتری مواجه هستیم تا در جنوب شهر. منزل مادر من که ساکن سر آسیاب است در هفته چند روز برق ندارد و تکلیف مردم با این خاموشیهای مکرر چیست؟ در این میان جنوب شهریها مثل همیشه بدترین وضع را دارند.

کمبود کارگر ماهر

یکی دیگر از مسائل وزارت نیرو، کمبود کارگر ماهر و متخصص و تکنیسین و مهندس ورزیده و پرتجربه است. باید وزیر نیرو این اصل را بپذیرد که وزارت نیرو مثلا وزارت دارائی و امور اقتصادی نیست. درانجا، کارمندان و مدیران اداری. حل کننده مسائل و مشکلات هستند در حالیکه وزارت نیرو به مهندس و تکنیسین و کارگر پخته وورزیده نیاز دارد و برای حفظ این نیروی متخصص کار، باید حقوق و مزایای کافی هم بپردازد. اما بخاطر آنکه نتوانسته است کادرفنی خود را از لحاظ مالی راضی و تامین کند، تاکنون گروه زیادی از مهندسان و تکنیسین های پرتجربه از کادر وزارت نیرو استعفا کرده‌اند. یا آنکه وزارت نیرو نتوانسته است انها را جذب کند.

سوای این مسایل. وزارت نیرو باید همیشه در اندیشه تربیت نیروی کار متخصص هم باشد، در حالیکه تاکنون هیچ گامی در این راه برنداشته است.

تولید و انتقال و توزیع انرژی، هر روز به نیروی تازه‌تر و بیشتری نیاز دارد و باید برای تربیت این نیرو سرمایه گذاری شود اگر وزارت نیرو نمی تواند به تنهایی کار این سرمایه گذاری را بعهده بگیرد، میتواند با همکاری و هماهنگی وزارت آموزش و پرورش و وزارت کار و امور اجتماعی در دراز مدت و کوتاه مدت، این نیروی مورد نیاز را تربیت کند و بکار گیرد.

اما اساسی‌ترین سئوال در مورد برق. این است که چرا وزارت نیرو به صاحبان صنایع بزرگ و کوچک اجازه نمیدهد که خودشان دست بکار احداث کارخانجات برق و نصب ژنراتور شوند. وزارت نیرو. زمانی میتواند تامین نیرو را در انحصار و مونوپول خود داشته باشد که بتواند نیاز مصرف کننده را تامین کند و از خاموشی های مکرر و کاهش ولتاژ جلوگیری نماید، اما وقتی وزارت نیرو نمی تواند برق مصرفی را تامین کند، بطوریکه درگرما گرم تابستان و در داغ‌ترین مناطق ایران. مثل اهواز و آبادان، خاموشی های مکرر و دایمی دارد باید این انحصار و مونوپل را بشکنند تا صاحبان سرمایه و صنعت بتوانند در جوار صنعت، برق اختصاصی احداث کنند. این برق اختصاصی میتواند در مواقع ضروری هم به وزارت نیرو کمک بدهد و کمبود های برق را جبران کند.

امروز، دیروز و پریروز: نیست امروز، همه افراد مرده، از یخچال و پنکه و کولر و بخاری برقی بهره میگیرند و اگر لحظه‌ای برق قطع شود همه امور لنگ میزند. در خانه‌ها مواد غذایی فاسد میشود و در اداره‌ها و سازمان‌ها، بخاطر گرمی هوا، کارمند و کارگر دست از کار میکشند یا دست کم بهره وری او کاهش چشمگیری پیدا میکند.

یک پرسش دیگر. مربوط به مصرف برق در روستاها است، چرا که وزارت نیرو مقرر داشته که در مناطق روستایی از هر ساختمانی که با اجر و تیر اهن بنا میشود سه هزار تومان و از ساختمانهای چوب و گل پانصد تومان حق انشعاب دریافت شود، این نوع تعرفه بندی. تشویق الونک سازی نیست؟

شاه محمد، کارمند بانک صادرات خیابان شاهرضا
من ساکن جاده قدیم شمیران هستم، تا کنون از خاموشی برق خبری نبوده است.

برمبنای تبعیض

از سوی دیگر، قرار بود که دولت پنجاه درصد هزینه برق رسانی به روستاها را تامین کند، اگر چه این موضوع هنوز عملی نشده است اما اگر هم عملی شود. چرا باید برمبنای تبعیض باشد چون در یک روستای پنجاه خانواری هر مصرف کننده باید برای استفاده از برق بیست و پنج هزار تومان بابت انشعاب بپردازد، در صورتیکه همین مصرف کننده در شهر فقط پانصد تومان میدهد. این هم نمیتواند بمنزله نوعی تشویق روستائیان به مهاجرت‌ها باشد؟

ایرادی که به تعرفه فعلی برق گرفته میشود این استد که چرا مطابق این تعرفه مشترک پر مصرف بهای کمتری برای برق می پردازد و حداکثر تعرفه را افراد کم مصرف پرداخت میکنند.

براساس تعرفه‌ای که هم اکنون در تهران و دیگر شهرها اجرا میشود نرخ برق حداقل ۱/۱ و حداکثر ۳/۵ ریال میباشد.

حداقل نرخ مربوط به مشترکینی است که مصرف برق انها از ده هزار کیلو وات بیشتر میباشد در حالیکه حداکثر قیمت هر کیلو وات برق از مصرف کننده کمتر از یکصد کیلو وات دریافت میشود.

بنابراین تعرفه مذکور مشترکین را به مصرف بیشتر تشویق میکند و برنامه های صرفه جوئی در مصرف برق را تا حدی مواجه با اشکال میسازد.

از اینرو آیا تجدید نظر در این تعرفه ضرورت ندارد و نباید

بقیه در صفحه ۲۶

قناعتی ـ صاحب فروشگاه صنایع دستی خیابان منوچهری
خاموشیها باز شروع شده و دل همه را خون کرده است. در هفته یکی دو روز خاموشی شامل حال کسبه پاساژهای خیابان منوچهری میشود!

علی احمدی کارمند وزارت دارائی، کارخانه دارتریکو
امسال کسبه و کارخانه داران تریکو ساکن لاله زار بیش از هر منطقه دیگر مواجه با خاموشیهای مکرر هستند، سال گذشته با توجه بوجود موسسه کیهان ما خاموشی کمتری داشتیم، اما امسال روزی یکی دو ساعت خاموشی برق کلیه کارخانه های تولید پوشاک را در این نقطه مواجه بارکود و زیان مالی میکند.

CASIO

روزتان را آغاز میکند و تمام روز در خدمت شماست
ساعت زنگ دار، گاه شمار، ماشین حساب

AQ-1000
با صدای دلپذیر «بیب» از خواب برخیزید، بعد این ماشین حساب چندکاره را روی حساب بگذارید و روزی را با آرامش و وقت شناسی شروع کنید!
ساعت رقمی آن وقت دقیق را با ثانیه نشان میدهد، و زنگ آن را روی هر لحظه‌ای که بگذارید، در آن لحظه برایتان «بیب» میکند تا زمانیکه خاموشش کنید.
ماشین حساب آن جوابگوی نیازهای مختلف است، و با گاه‌شمار آن میتوانید زمان دقیق را برای ورزش، صحبت‌های تلفنی، یا تحقیقات شمارش کنید.
AQ-1000 ، محصولی دیگر از نوآورترین تولید کننده ماشین حساب در دنیا ـ کاسیو.

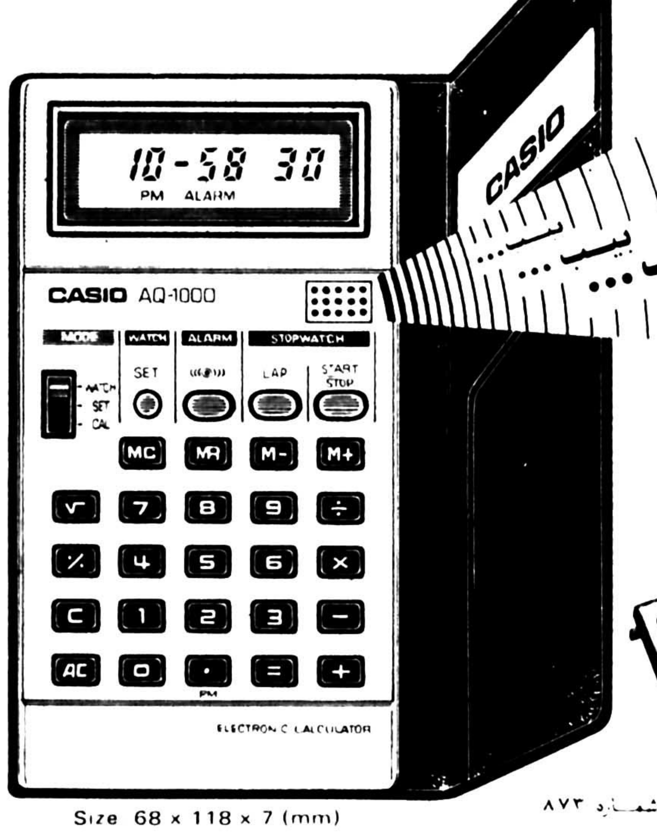

Size 68 x 118 x 7 (mm)

Size 118.5 x 36 x 10 (mm)

دستگاه پوسه
MQ-2 ماشین حساب با ساعت
ساعت رقمی (با باطری به عمر ۱۳۰۰۰ ساعت یا ۱۸ ماه)، تقویم، دو زنگ اخطار، تایمر زنگ، حافظه زمانی، ماشین حساب با درصد و محاسبه وقت و تاریخ

محصولی با شهرت جهانی
CASIO
CASIO COMPUTER CO. LTD TOKYO JAPAN

شرکت ترن کار با مسئولیت محدود
تهران ۱۱ ـ خیابان شاهرضا، بین بهلوی و کالج شماره ۸۷۳
تلفن ۶۶۶ ۵۵۵

من پیشنهاد میکنم که
با تورهای جام جم

آژانس اینترا متخصص در تورهای دسته جمعی

شماره	مدت تور	مسیر	تاریخ حرکت	قیمت به تومان
۱	۱۵ روز	رم- ناپل- کاپری- سورنتو- پمپئی	یکشنبه‌ها	۵۹۵۰
۲	۱۵ روز	رم- (ناپل- کاپری- سورنتو) پاریس ـ لندن	یکشنبه‌ها	۷۷۵۰
۳	۲۱ روز	رم- نیس- مونت کارلو- مادرید- بارسلون	شنبه‌ها	۷۹۵۰
۴	۲۱ روز	رم- (ناپل- کاپری- سورنتو) و نیز- پاریس- لندن	دوشنبه‌ها	۸۹۹۰
۵	۲۱ روز	لندن- پاریس- ژنو- رم (ناپل- کاپری- سورنتو)	شنبه‌ها	۸۹۹۰
۶	۲۱ روز	رم- (ناپل- کاپری- سورنتو) بارسلون- پاریس- لندن	چهارشنبه‌ها	۹۲۵۰
۷	۲۱ روز	رم-فرانکفورت- کپنهاک- استکهلم- لندن	چهارشنبه‌ها	۹۵۰۰
۸	۲۸ روز	رم- ونیز- فرانکفورت- پاریس- آمستردام- لندن	پنجشنبه‌ها	۱۰۴۵۰
۹	۲۱ روز	نیویورک- آبشار نیاگارا (کانادا) سانفرانسیسکو لوس‌آنجلس (هالیوود) لاس‌وگاس- میامی- واشنگتن	شنبه‌ها	۱۴۴۵۰

به شرق و غرب جهان سفر کنید
برای رزرو جا از تهران و شهرستانها با تلفنهای
۸۲۴۸۵۸-۵۹
۸۳۷۰۸۳-۸۴
و یا در تمام مدت ۲۴ ساعت با تلفن ۸۳۷۰۸۳ آژانس
مسافرتی اینترا
شاهرضا اول و بلا شماره ۱۸ تماس بگیرید.
قیمت تورها شامل: اقامت در هتلهای درجه یک با صبحانه وسایر سرویس‌های توریستی میباشد.

توجه: برای رزرو تور خود امروز تلفن کنید شاید فردا دیر باشد

اطلاعات ۱۴۰۰
بنیانگذار: عباس مسعودی
صاحب امتیاز و مدیر: فرهاد مسعودی
سال پنجاه و دوم
محل اداره: خیابان خیام، ساختمان اطلاعات
تلکس ۲۱۲۳۳۶ـ تلگرافی: اطلاعات. تهران
تلفن ۳۲۸۱

سخن روز

پاسخ به یک ایراد

یکی از خوانندگان ما ضمن مکالمه یی بوسیله تلفن میگفت شما که از آزاد شدن فعالیت های ساختمانی در اراضی خارج از محدوده جانبداری میکنید ومشکلات جنبی آن از نظر خودتان نیز پوشیده نیست. آیا تصور نمیکنید با این تصمیم موج تهرانگرایی بیش از پیش توسعه یابد، ومهاجرت به این شهر تشویق شود؟

بنظر ما چنین ایرادی ـ اگر وارد باشد ـ در درجه اول متوجه کسانی خواهد بود که محدوده پنج ساله وبیست و پنج ساله تهران را برقرار ساختند بی آنکه قبلا برای کنترل مهاجرت تدبیری اندیشیده باشند. این را ما در مقاله دو روز پیش هم متذکر شدیم که تعیین مرزهایی بنام محدوده برای شهر تهران پیش از آن که مساله مهاجرت تحت کنترل در آید حکم ذرع نکرده بریدن وچاه نکنده منار دزدیدن را داشت.

ما آمدیم تهران را در مرزهای تازه یی محصور کردیم وگفتیم آنطرف این مرزها دست کم تا پنج سال خانه سازی ممنوع است ولی هیچکدام از عوامل جذب مهاجر را دست نزدیم. در نتیجه جمعیتی که دائم افزایش پیدا میکرد مجبور بود در فضای محدودی زندگی کند وچون احتیاج کم نشده ولی امکانات محدود شده بود برای سوداگران زمین ومسکن یک فرصت طلائی حاصل شد تا قیمت زمین ونرخ اجاره خانه را به اضعاف مضاعف بالا ببرند.

تلاش برای پائین آوردن قیمت زمین وکاهش دادن اجاره بها تا وقتی بندهای «محدوده» برپای تهران باقی بود، طبعا کار عبثی بشمار میآمد. زیرا زمین چیزی نبود که بتوان آنرا تولید وتکثیر کرد واز آنجا که تقاضا روز افزون وعرضه بسیار محدود بود زمین در داخل محدوده تهران مانند کالایی کمیاب ومورد نیاز قیمتی تزلزل ناپذیر داشت.

با همه این احوال، از آنجا که ما همواره معتقد به محدود کردن عوامل مرکز گرایی بوده ایم، تصمیم اخیر شهرداری ودولت را در مورد لغو ممنوعیت های ساختمانی در قسمتی وسیع از زمینهای خارج محدوده، مجوزی برای توسعه تهران وافزایش جمعیت آن تلقی نمیکنیم. بگمان ما این تصمیم فقط تسهیلی است در کار مردمی که سالها پیش به تهران آمده ودر این شهر ساکن شده اند ولی زیر فشار اجاره نشینی ودرگیریهای آن چیزی از مفهوم کلمه رفاه درک نمیکنند. طبق ضوابط اعلام شده نیز فقط کسانی حق دارند در اراضی خارج محدوده خانه بسازند که اولا از چند سال قبل در آنجا زمین خریده وثانیا در جای دیگری خانه شخصی نداشته باشند. پس، این ارفاق شامل اشخاصی که اخیرا به تهران آمده اند یا بعدا بیایند نمیشود وعامل مهاجر نیست. بلکه حتی بنوبه خود میتواند به خلوت شدن محدوده اصلی شهر تهران کمک کند وقسمتی از جمعیت موجود پایتخت را در شهرک های گوشواره یی جای دهد.

تفسیر سیاسی روز

ضدیت شاذلی باسادات

نوشیروان کیهانی زاده

هنوز مرکب نامه حاوی پاسخ اسرائیل به پرسش آمریکا در مورد سرنوشت اراضی اشغالشده خشک نشده بود، و بازپرسی از «روزنامه نگاران مورد نظر» در مصر به پایان نرسیده بود که سادات با انتقاد علنی یک ژنرال معروف این کشور روبرو شد. این ژنرال در جریان جنگ اکتبر ۱۹۷۳ که در ان سربازان مصری موفق شدند از کانال سوئز بگذرند و نواری را در شرق این کانال از اسرائیلیها پس بگیرند و خط دفاعی بارلو را بشکنند رئیس ستاد ارتش مصر بود.

ژنرال شاذلی که اینک در ششمین دهه عمر خود بسر می‌برد هنگامی لب به انتقاد از سادات گشود که سفیر مصر در پرتقال بود و فورا برکنار شد.

شاذلی چهار روز پیش یک بیانیه دستنویس برای خبرگزاریهای بین المللی و روزنامه‌های لیسبون فرستاد که در ان سادات به شدت مورد انتقاد قرار گرفته بود. شاذلی در بیانیه خود سادات را به استبداد، تفرقه افکنی میان اعراب و تضعیف ارتش مصر متهم کرده است.

وی روز بعد پس از آنکه بیانیه‌اش با انعکاس وسیعی در جهان انتشار یافت و تیتر اول روزنامه‌ها قرار گرفت، برای تشریح عقاید خود یک مصاحبه مطبوعاتی تشکیل داد و ضمن آن گفت که از دیرباز با سیاست سادات مخالف بود، اما هنگامی بفکر افتاد که برضد او وارد عمل شود که سادات برای طرد مخالفان خود، مخصوصا روزنامه نگاران، به یک رفراندوم متوسل شد و سپس دستور تعقیب قضائی انان را صادر کرد.

شاذلی گفت تا زمانی که سادات بر سر کار است به مصر باز نخواهد گشت و به یک کشور عرب خواهد رفت. او روشن نساخت به کدام کشور عربی خواهد رفت، ولی ستایش بیسابقه روزنامه المجاهد ارگان حزب حاکم الجزایر از او نشان می‌دهد که شاذلی این کشور را برای سکونت برگزیده است. روزنامه ارگان حزب حاکم الجزایر شاذلی را با «دوگل» مقایسه کرده و از اقدامش ستایش به عمل آورده است.

تردید نیست که شاذلی توسط اعراب تندرو که با سادات دشمنی می‌ورزند تقویت خواهد شد و اطراف او به صورت یک کانون مخالفت با سادات درخواهد امد.

شاید ضدیت شاذلی برای آسیب رساندن به سادات در حال حاضر چندان موثر نباشد، اما این آغاز یک مرحله تازه مخالفت با سادات است. ضدیت با سادات توسط مصریان از ماهها قبل قابل پیش بینی بود در آن تاریخ عقیده بسیاری بر این بود که اگر اقدام سادات پیروز نشود و حالت جنگ که بر اقتصاد مصر سنگینی می کند پایان نیابد، در داخل مصر ضدیت با سادات آغاز خواهد شد. ضدیت با سادات در سطح جهان عرب از همان لحظه ای که تصمیم گرفت به اسرائیل برود آغاز شد و سوریه، الجزایر، لیبی، یمن جنوبی، عراق و فلسطینیها علیه او متحد شدند. در سطح بین‌المللی نیز سادات با مخالفت بلوک شوروی روبرو شد و تا کنون جز امریکا قدرت دیگری رسما در کنارش قرار نگرفته است. میانه روهای عرب در انتظار بودند که شاید سرانجام اقدام سادات روزنه‌ای بسوی صلح بگشاید، تا انان بتوانند با داشتن یک دلیل در کنارش قرار گیرند، اما این انتظار نیز بی‌نتیجه ماند و شکست میانجیگریهای نمیری نشان داد که سادات واقعا تنها مانده است و اخرین تصمیم بگین کار او را خرابتر کرد و سادات که تا کنون با تکیه به قول حمایت امریکا در سطح عربی و بین المللی با مخالفان متعدد درگیر بود ظاهرا اینک باید خود را اماده مقابله با مخالفان داخلی هم کند.

سرنوشت دستگاه مقدس عدالت درمیان است

حسن صدر

یکهفته قبل، طی انتقاد از لایحه جدید انتخابات، بمناسبتی نوشتم مجلس یکسال قبل قانونی گذرانده بنام «اصلاح پاره‌ای از قوانین دادگستری» و در ماده ۲۳ ان حق تقاضای اعاده دادرسی را از کسی که باشتباه محکوم شده یا بعد از محکومیت سند تازه ای بر برائتش بدست امده، سلب کرده است

در شماره پنجشنبه ۲۵ خرداد صفحه ۶ اطلاعات آقایی با امضای س. تویسرکانی این نوشته را نادرست و غیر منصفانه خوانده است.

برای خوانندگانی که اهل اصطلاح و اطلاعند هیچ حاجت نیست من جواب این سفسطه و مغلطه را بدهم، ولی برای کسانی که با این قبیل مسائل اشنایی ندارند، بازبان ساده عرض میکنم.

تا یکسال قبل قانون چنین بود که اگر کسی در نتیجه اشتباه قاضی محکوم میشد، یا اگر بعد از محکومیت، سندی دال بر بیگناهی او بدست میآمد، میتوانست تقاضا کند اجازه دهند یکبار دیگر به کار او رسیدگی شود، ولی ماده ۲۴ قانون جدید بنام «اصلاح پاره‌ای از قوانین دادگستری» در این دو مورد گفته است: محکوم نمیتواند این اجازه را بخواهد، بلکه دادستان کل حق دارد، بشرط اینکه وزیر عدلیه اجازه دهد بجای محکوم، این تقاضا را بکند.

آقای س. تویسرکانی نوشته: الف) اگر این حق را از محکوم گرفته اند در عوض دادستان کل را مکلف کرده اند بجای محکوم تقاضا کند.

من برای اینکه توجه کنید آقای دادستان مکلف است یا حق دارد،- عین عبارت قانون را نقل میکنم: **ماده ۲۴ـ اشخاص زیر حق درخواست اعاده دادرسی دارند:**

۱ـ دادستان کل با رعایت بند ۲ ماده ۴۶۷ آئین دادرسی

فکر نمیکنم کسی از کلمه «حق» معنی تکلیف را بفهمد، تازه این حق هم در اختیار او نیست تا استفاده کند، زیرا با رعایت بند ۲ حق دارد.

بند ۲ ماده ۴۶۷ گفته: «درخواست مدعی العموم تمیز که مبتنی بر حکم و ماموریت از طرف وزیر عدلیه باشد»

نتیجه اینکه محکوم بیگناه، باید دم فروبندد تا وزیر اگر خواست، بدادستان ماموریت بدهد بجای محکوم تقاضا کند.

ب) نویسنده گفته آقای صدر بی انصافی کرده، زیرا چه بسا محکومین که بعلت بی اطلاعی، تقاضای اعاده دادرسی نمیکردند، یا راه و رسم اینکار را خوب نمیشناختند و نمیتوانستند تقاضای خود را توجیه کنند، اینست که دادستان کل را بکمک او فرستاده و گفته اند که ای محکوم بیگناه که از همه جا بیخبری، آرام و ساکت باش، دادستان کل که طرف دعوای تو بوده و بتقاضای او تو را محکوم کرده اند، اگر وزیر عدلیه اجازه دهد، به نیابت تو تقاضای اعاده خواهد کرد!!

عجبا من خلط مبحث تا اینحد کم دیده‌ام، اساسا قانون سابق بهریک از دو طرف اجازه تقاضای اعاده داده بود، که مدعا و تز خودشان را طرح کنند یعنی محکوم علیه دلیل بیاورد که بیگناهم و بیخود و باشتباه محکوم شده ام، دادستان دلیل بیاورد که متهم مقصر است و بیخود تبرئه شده است.

در این قانون اصلاحی نقش وکیل مدافع و دادستان را به دادستان داده‌اند که در عین دادستان بودن، لباس وکیل مدافع بتن کند و با استدلال علیه دلائل خود برائت کسی را بخواهد که چندی قبل محکومیتش را خواسته است! جالب‌تر اینکه ایفای این نقش خلاف قاعده را با اجازه و به شرط اجازه وزیر عدلیه باو سپرده اند!

ج) آقای س. تویسرکانی درست مثل کلماتی که در مباحثه با ملایی که با ملای دیگری در روستا و محضر روستائیان شکل مار را روی کاغذ رسم کرد و ذیحق بودن خود را در مقابل ملای ساده لوحی که مار را با کلمه «مار» نوشته بود، بهمه حضار نشان داد و بازی را برد، به نقطه دیگر متوسل شده که اگر اجازه تقاضای اعاده دادرسی را به محکوم میدادند، چه بسا وجدانی ها و ایازهای ملعون، که خون اطفال بیگناه مردم را نوشیده‌اند از این گریز گاه استفاده کرده، اجرای حکم را بتاخیر میانداختند!

البته میان خوانندگان دور از مسائل دادگستری، شاید کسانی پیدا شوند که براین استدلال افرین بگویند، ولی برای همان دسته بی اطلاع هم من از این نقطه پرده برمیگیرم. مگر هر محکومی به صرف استناد بهر یک از موارد چند گانه اعاده دادرسی موفق میشد و میشود اجرای حکم را بتاخیر اندازد؟

متقاضی اعاده، باید دلائل و اسناد تقاضای خود را به شعبه دیوان کشور تقدیم کند. رئیس و مستشاران به دلائل رسیدگی میکنند، اگر تقاضا موجه و صد در صد درست و قابل توجه بنظر رسید، قرار قبول صادر میکنند. انوقت است که اجرای حکم موقتا متوقف میشود. به صرف تقاضا، هرگز اجرای حکم بتاخیر نمیافتد. وانگهی اگر این منطق درست است، فرجامخواهی ایاز و وجدانی هم نبایستی اجرای حکم اعدام را بتاخیر میانداخت. با منطق شما جا دارد حق فرجام خواهی را هم از متهم سلب کنند، مبادا جنایتکارانی چون ایاز و وجدانی از آن سوء استفاده کنند.

***

در ۱۳۴۸ بدهکاری که مدتها در پرداخت بدهی خود تعلل میکرد، روزی از دسته چک پدر متوفایش چکی معادل بدهی امضا و به طلبکار تسلیم میکند. پیدا است چک برمیگردد. طلبکار بنام کلاهبرداری شکایت میکند. حکم سه ماه حبس صادر و در استیناف تائید و در شعبه یازده تمیز ابرام میشود.

وکیل مبرز و فاضل، آقای علی اشرف مهاجر، تقاضای اعاده دادرسی میکند، باین استدلال که کلاهبرداری توسل بوسائل متقلبانه برای بردن مال غیر است، اما موکل من از توسل به تسلیم برگ چک از حساب مسدود شده و بدون موجودی پدرش، قصد بردن مال غیر نداشته، حتی امکان بردن مال کسی در میان نبوده، قصد موکل این بوده که از مطالبه و مزاحمت طلبکار موقتا اسوده شود، نه مالی از غیر میتوانسته ببرد نه حقی ضایع کند. طلب طلبکار سرجای خود هست، حتی نوشته هم نداشته، اکنون سند کتبی برطلب خود بدست اورده، پس عمل او با ماده ۲۳۸ و کلاهبرداری تطبیق ندارد.

شهامت و شرافت دکتر صدارت رئیس آنروز شعبه یازدهم دیوان کشور و مستشاران با شرف شعبه، برجس خود خواهی و جبن از اعتراف باشتباه غلبه کرده، تقاضای اعاده دادرسی را پذیرفت و **حکم قطعی** نادرست را وسیله دادنامه شماره ۵/۱۱ مورخ ۵۱/۳/۷ در پرونده ۹۲۱۷/۳ در معرض رسیدگی مجدد قرار داد.

نکته ناگفته‌ای بخاطرم رسید: در بند ۳ ماده ۴۶۶ قانون سابق، جمله چنین است: **هرگاه دلائلی ابراز شود که موثر بر بی تقصیری متهم باشد**. دلیل اعم است از سند و استدلال، چنانکه در مثال بالا دیدیم وکیل مدافع سند جدیدی ارائه نکرده، بلکه استدلال تازه ای داشته، متاسفانه در قانون اصلاح شده، این امکان را هم سلب کرده و گفته: اگر اسناد جدیدی ابراز گردد.

گرچه وقتی اساسا این حق را از محکوم علیه گرفتند، دیگر چه فرق میکند، سند و دلیل هردو باشد، یا سند تنها، ولی اگر خودشان هم در مورد خاص مورد علاقه خواستند، جز با ارائه سند جدید امکان ندارد.

اخرین نکته اینکه: آقای س. تویسرکانی در اواخر ستون دوم مقاله، گفته: قانون جدید مورد دیگری برموارد امکان اعادهدادرسی اضافه کرده و آن مورد، **استفاده از ماده ۶ قانون مجازات است.**

من از وارونه نشان دادن واقعیت متاسفم. به ماده ۶ قانون جزا مصوب ۱۳۰۴ توجه کنید:

«اگر عملی که در گذشته جرم بوده، بموجب قانون لاحق جرم شناخته نشود، در اینصورت **حکم قطعی مجازات اجرا نمیشود و اگر قانون لاحق مبنی بر تخفیف مجازات باشد، محکوم علیه میتواند تقاضای اعاده دادرسی کند.**

بنابراین ملاحظه میفرمائید، قانون جدید اصلاحی، در این باب هیچ عنایت تازه‌ای نکرده و استفاده از ماده ۶ قانون جزا از ۱۳۰۴ امکان داشته است.

من قصد مباحثه ندارم، ولی مسئله مملکت و سرنوشت دستگاه مقدس عدالت در میان است، ولو باین نوشته ترتیب اثر داده نشود، وظیفه خود میدانم تذکر بدهم، تا فردا فرزندان ما نگویند: مگر اینمردم همه کور و کر و لال بوده‌اند. بهمین جهت از اشتباهات دیگر قانون اصلاحی در مقاله دیگر بحث میکنم، باشد که مورد توجه اولیای مملکت قرار گیرد.

چهل سال قبل..

استالین: دیگر میل ندارم از ملاحظات و باریک بینی‌های دولت انگلیس چیزی بشنوم!

پاریس ـ روزنامه «اورور» خبرداد که مذاکرات انگلیس و فرانسه با شوروی درباره عقد پیمان همکاری با خطر ناکامی روبرو شده است. بفرض که قراردادی هم بالاخره منعقد شود این همه تاخیرات و مذاکرات متوالی فوق العاده از ارزش آن کاسته است.

«استالین» هنگامی که سفرای کبار فرانسه وانگلیس و «ویلیام استرانگ» مامور فوق العاده انگلیس را نزد خود پذیرفت دلایل رد پیشنهاد های فرانسه و انگلیس را برای آنها توضیح داد واظهار داشت من دیگر میل ندارم از ملاحضات و باریک بینی های دولت انگلیس چیزی بشنوم. بنا بر این تصمیم گرفته‌ام هر وقت موقع را برای توسل به اقدام مشترک مقتضی دیدم اقدام نمایم.

از طرفی لحن شدید اعلامیه خبرگزاری «تاس» در پایتخت فرانسه تولید نقار و رنجش کرده است. روزنامه «پتی پاریزین» اظهار یقین میکند که پیشنهاد های اخیر انگلیس و فرانسه بمنظور جلب رضایت روسیه و عقد پیمان همکاری کاملا عقیم و بی اثر مانده است. جراید فرانسه با آنکه بطور کلی از پیشرفت مذاکرات انگلیس و فرانسه با شوروی مأیوسند، هنوز نومیدی خود را پنهان میدارند زیرا بیم آن دارند که اگر مذاکرات دولتهای غربی با اتحاد جماهیر شوروی قطع شود دولت آلمان با روسیه کنار آمده و قرار دادی منعقد نماید.

نگرانی محافل سیاسی

پاریس ـ سخت گیری دولت روسیه نسبت به پیشنهاد های فرانسه وانگلیس در محافل سیاسی پاریس آشفتگی ونگرانی زیادی تولید کرده است. هر گاه مذاکرات کنونی با عدم موفقیت مواجه گردد هیچ شکی نیست که دولت آلمان به پیروزی سیاسی جدید نائل خواهد شد.

اطلاع میرسد که عنقریب یک هیئت بازرگانی از آلمان روانه مسکو خواهد شد واحتمال دارد هیتلر از مذاکرات بازرگانی آلمان و شوروی استفاده نموده انعقاد یک پیمان عدم تجاوز بین دو کشور را پیشنهاد کند که ضمناً شامل کشور های ساحلی بالتیک بشود. پس از آنکه خاطر پیشوای آلمان از روسیه جمع شد با آزادی کامل به لهستان و رومانی خواهد پرداخت.

نطق گوبلز

برلن ـ دکتر گوبلز وزیر تبلیغات آلمان خطاب بکارکنان شرکت های حمل ونقل نطقی ایراد کرد و در طی آن اظهارات مهمی راجع به سیاست آلمان نموده چنین گفت:

هنگامی که از سیاست کشور گشائی سخن بمیان می آید افکار متوجه آن میگردد که کشوری قصد دارد تمام دنیا را تحت نفوذ خود قرار دهد ولی آلمان از آن کشورها نیست و خیال ندارد چنین سیاستی را تعقیب کند. اگر منظور از کشور گشائی سیاستی باشد که در طی آن احتیاجات حیاتی ملت براورده شود و مقام مناسبی برای آن بدست آید آنوقت میتوان گفت که ما کشور گشا هستیم.

ما آلمان ها در دنیای امروزی مقامی را که درخور آن میباشیم اشغال نکرده‌ایم و اینک حق تقاضای آن را داریم. بهمین مناسبت این موقعیت باید تغییر یابد زیراملت آلمان نمیتواند بر طبق شرایطی که عهد نامه «ورسای» برای آن معین کرده است زندگی کند.

اگر ما درخواست استرداد مستعمرات سابق خود را داریم برای آن نیست که میخواهیم به کشور ثروتمندی تبدیل شویم، بلکه از این لحاظ است که ملت آلمان به آن احتیاج دارد. کشورهای خارجه باید بدانند آلمان مجبور شده است در فضای محدودی زندگی کند که منابع طبیعی بقدر کافی ندارد و فاقد مواد خام و ذخائر زر میباشد.

گوبلز در پایان نطق خود گفت: لازم است همواره از رویه اساسی ناسیونال سوسیالیزم پشتیبانی کنیم. همیشه حق با هیتلر بوده و خواهد بود.

توجه فرمائید!

خاطر خوانندگان عزیز را متوجه میسازیم که خبرهای چهل سال پیش تا چند ماه دیگر به مهمترین حادثه قرن یعنی جنگ دوم جهانی میرسد.

بنا بر این خوانندگان این ستون، بویژه جوانها را که از جریان جنگ دوم تنها حدیثی و از پهلوانان این نبرد بزرگ «مانند هیتلر، موسولینی، چمبرلین، چرچیل، استالین و روزولت» فقط نامی شنیده‌اند دعوت میکنیم گزارش وقایع خارجی را با دقت بیشتری مطالعه فرمایند تا از رویداد های سیاسی جهان در آستانه جنگ بزرگ دقیقاً آگاه شوند و بدانند چه حوادثی منتهی به درگیری کشورهای نیرومند و کشتار میلیونها نفوس انسانی و تحولات عظیم در اوضاع عالم شد.

محض مزید اطلاع، یادآور میشویم: در حالی که بیش از سه ماه به آغاز جنگ نمانده است، مهمترین مسائل سیاسی جهان عبارتند از:

۱ ـ ادعای آلمان بر «دانتزیک» که باعکس العمل منفی لهستان، به بحرانی بزرگ و خطرناک تبدیل شده است و دولت های انگلیس و فرانسه اعلام داشته‌اند حتی بقیمت شروع جنگ اجازه نخواهند داد لهستان مورد تجاوز قرار گیرد. زیرا بنظر میرسد آلمان قصد دارد دست اندازی بر سرزمین های شرقی اروپا را به بهانه های مختلف ادامه دهد.

۲ ـ دولتهای انگلیس و فرانسه پس از آن که نتوانستند با ایجاد یک اتحادیه نظامی از کشورهای شرق اروپا عملا یک سد دفاعی در مقابل آلمان به وجود آورند و بگفته هیتلر آلمان رامحاصره کنند، مذاکراتی را به منظور عقد پیمان همکاری نظامی با دولت شوروی ـ همسایه دیوار به دیوار لهستان ـ آغاز کرده‌اند تا در صورت تهاجم آلمان، بلافاصله دولت شوروی به کمک لهستان بشتابد.ولی این مذاکرات پس از ماهها بجائی نرسیده و اکنون گفت و گو از آنست که هیتلر قصد دارد با دادن امتیازات چشمگیری به روسیه شوروی با آن کشور پیمان عدم تعرض امضاء کند و با خیال آسوده نقشه های خود را در شرق اروپا دنبال کند.

۳ ـ در مشرق زمین، دولت ژاپن تهاجم خود را در داخل خاک چین ادامه میدهد و منافع انگلیس را در شرق دور در مورد تهدید قرار داده است.

بیطرفی بلژیک

بروکسل ـ این مسئله که آیا سیاست بیطرفی بلژیک با مذاکرات ستاد ارتش آن کشور و سایر کشور ها مغایرت دارد یانه بین «پیرلو» نخست وزیر بلژیک و کمیسیون امور خارجه سنا تولید اختلاف نموده است.

«پی یرلو» اخیراً اظهار داشته است که دولت بلژیک بمناسبت سیاست بیطرفی خود نه تنها باید از امضای پیمان های جنگی خودداری ورزد بلکه لازم است از تبادل نظر درباره مسائل جنگی نیز با سایرین صرف نظر نماید ولی در جلسه کمیسیون امور خارجه سنا تقاضا شد بین ستاد ارتش بلژیک باستادهای ارتش انگلیس و فرانسه مذاکراتی صورت گیرد همچنین کمیسیون اعلامیه‌ای تصویب نمود که سیاست بیطرفی مانع از مذاکرات ستاد ارتش بلژیک با کشورهای دیگر نیست.

پیمان انگلیس و لهستان

ورشو ـ اولیای امور لشگری انگلیس باتفاق هیئت نمایندگان لشکری لهستان که اینک در لندن اقامت دارند جزئیات پیمان نظامی دو کشور را رسیدگی کرده و قرار است این پیمان بزودی امضاء شود.

نمایندگان شهرداری

مشهد ـ آقایان زیر از میان منتخبین شهر بسمت نمایندگی انجمن شهر مشهد برگزیده شده اند:

عبدالحسین ملکی. دکتر علیرضاضیائی، محمد قریشی، حاجی علی کازرانی، خلیل اقا کوزه کنانی، جلیل نصیرزاده، موسویان، هارطونیان، عباس کاظمیان

نخستین جلسه انجمن شهرداری با حضور آقای عماد ممتاز و آقای روشن شهردار تشکیل و پس از اجرای مراسم سوگند اعضای هیئت رئیسه انجمن بشرح زیر انتخاب شدند: آقای ملکی رئیس، دکتر ضیائی نایب رئیس، محمد قریشی منشی

اعجاز فن سینما

یک داستان مفصل و کامل بوسیله اشکال متحرکه بوسیله والت دیسنی فیلم تمام رنگی پریچهر و پریزاد و هفت برادران کله خوشخو، خوش خواب، خوشخند، خوشگو، خوشخوان، خوشدل، خوشرو ـ علاوه بر برنامه فیلم مسافرت اعلیحضرت ژرژ ششم پادشاه انگلستان به کانادا

فکاهیات مجرد

جزوه دوم «قهقهه» مهمان ناخوانده، خواستگاری، دیلمه دیلمه، آش ماست خاله، تصنیف زن باسواد، تصنیف بانوی خوش اخلاق فردا از روزنامه فروشها یک ریال بخرید.

اعتدال هوا

طبق دستگاه ثبت آثار جویه امار شهرداری تهران بعلت انقلابات جوی و ترشحات بارانی دیشب بین ساعت ۹ و ۱۱ باران های درشت بارتفاع ۵ میلیمتر توام با بادهای شدید نازل و در نتیجه درجه حرارت را بطور محسوسی پائین آورده است بطوری که هفته پیش در همین روز ۴۲ درجه بوده و حال آن که دیروز از ۳۲ درجه تجاوز نکرده است.

«نقل از اطلاعات اول تیر ۱۳۱۸ ـ ۲۳ ژوئن ۱۹۳۹»

هیاهوی بسیار، برای هیچ

ناصرانقطاع

سرانجام نمایش سراسر خنده اور ـ یا سراپا نا امید کنندهٔ ـ شرکت فوتبالبازان ما، در آرژانتین پایان گرفت. و آن همه جنجال و هیاهو برای یک رشته ورزش نازپرور و دردانه (حتی برای چند هفته هم که شده) فروکش کرد.

براستی گهگاه آدمی می اندیشد که چرا برای یک رشته‌ی ورزشی، رشته‌ای که هیچ برتری بر دیگر رشته ها ندارد، این همه هیاهوی بیهوده و بی جا بلند شده است؟ و در پی گیری این اندیشه، به چند سال گذشته می اندیشد، و می بیند که ورزش قهرمانی ایران، از پنج ـ شش سال پیش در سراشیب تندی افتاده است. و کشور ما، در همه‌ی رشته های ورزشی واپس رفته است. و دیگر، در میدانهای ورزشی جهانی، آهنگ دلنواز و نازش انگیز سرود ملی ایران بگوش نمی رسد.

نه در وزنه برداری، نه در کشتی، نه در مشت زنی، نه در دوومیدانی، نه در شنا و شیرجه، نه در ورزشهای آبی، نه در شمشیر بازی، نه در پرورش اندام و نه در دیگر رشته ها.

بی گمان در بررسی این واپس گرایی و نابسامانی، هر کس سخنی می گوید. اما به دید من بزرگترین انگیزه‌ی واپس رفتن ورزش قهرمانی در ایران، همانا پرداختن بیش از اندازه به ورزش فوتبال است که چون چنگار (سرطان) بجان دیگر ورزشها افتاده است و همانگونه که هرگاه اندامی به بیماری چنگار دچار شود، بگونه‌ای نابجا بزرگ می شود و براثر این بزرگ شدن، دیگر اندامها را از پرورش باز می‌دارد و سرانجام همه‌ی آنها و خود را بکام مرگ فرو می کند، رشته‌ی فوتبال نیز در ایران آنگونه رشد چنگاری یافته است که گذشته از این که دیگر رشته ها را به نابودی تهدید می کند، خود نیز اندامی بیکاره، بیمار و بیهوده بود، پیکر ورزش ایران را همراه با خود، به نابودی می کشاند.

شنیده‌ایم (و آرزومندیم که دروغ باشد) که رخت های فوتبال بازان را از انگلستان سویس و دیگر کشورها، از بهترین گونه کالای خود خریداری کرده‌اند.

شنیده‌ایم که یک هواپیما، انباشته از خواربار و میوه و آب میوه و دیگر خوراکی ها برای خوراک تیم ایران به آرژانتین فرستادند.

شنیده‌ایم که گروه بزرگی خبرنگار و گزارشگر و عکاس و فیلمبردار و... و... و بهزینه فدراسیون فوتبال، همراه این گروه به آن دیار گسیل داشته‌اند.

شنیده‌ایم و خوانده‌ایم که شش میلیون تومان پول برای این دیدار (که از آغاز روشن بود بسیار بیهوده بوده است) هزینه شده است.

شنیده و خوانده‌ایم، بسیار از این سخن ها را.

آخر چرا؟ مگر اینها چه کرده‌اند که دیگر قهرمانان نکرده‌اند؟

امروز شما به هر فدراسیونی که سر بزنید، از رئیس فدراسیون گرفته، تا کارمندان اداری و کارشناسان ورزشی و قهرمانان و نوخاستگان آن فدراسیون، با همه‌ی کوششی که در کار خود دارند، همه و همه به آینده رشته‌ی ورزش خود بدبین و نا امیدند.

آنها از کمبود بودجه می نالند. از کمبود افزارهای ورزشی گله دارند. از کمبود جا در تنگنا هستند و از بی توجهی بلند پایگان ورزشی ناخرسندند.

که چه شده؟

که همه بسوی فوتبال نگریسته اند!

اینک اگر این ورزش دست کم سود و نازشی برای ما داشت،

بقیه در صفحه ۲۶

هزینه تلفن در وزارتخانه‌ها کنترل می‌شود

امروز در تاریخ

نوشیروان کیهانی زاده

۲۲ ژوئن (پنجشنبه)

تعرض ارتش هیتلر به شوروی آغاز شد

«فرانسه شکست خورده» با آلمان ترک مخاصمه کرد

۱۵۳۳ ✱ فردیناند امپراطور اتریش با سلیمان اول سلطان عثمانی پیمان صلح امضاء کردو به این ترتیب پیشروی عثمانی در اروپا در یوگسلاوی فعلی متوقف شد.

۱۸۲۶ ✱ نخستین کنگره پان ـ امریکن به ابتکار سیمون بولیوار پرچمدار استقلال آمریکای لاتین به منظور کوشش برای متحد کردن جمهوریهای آمریکائی درپاناما تشکیل شد.

۱۸۵۶ ✱ ریدر اکارد داستان نویس انکلیسی متولد شد. وی در ۱۹۲۵ در گذشت.

۱۸۹۴ ✱ داهومی رسما مستعمره فرانسه اعلام شد.

۱۹۴۰ ✱ دولت «فرانسه شکست خورده» با آلمان فاتح قرار داد ترک مخاصمه امضاء کرد.

۱۹۴۱ ✱ آلمان تعرض خود را به شوروی آغاز کرد و جنگ جهانی دوم از این تاریخ وارد مرحله تازه و جدید خود شد.

۱۹۶۲ ✱ فیلیپین مدعی مالکیت قسمتی از بورنئوی شمالی شد و به این ترتیب فدراسیون مالزیا علاوه براندونزی، یک مدعی دیگر پیدا کرد.

۱۹۶۹ ✱ الشعبی از رهبری یمن جنوبی بر کنار شد و یک شورای پنج نفری جای او را گرفت.

۱۹۷۶ ✱ مجازات اعدام در کانادا لغو شد.

بانک توسعه صنعتی و معدنی ایران

ترازنامه در پایان اسفندماه ۲۵۳۶

دارائی	ریال	ریال	پایان اسفندماه ۲۵۳۶ ریال	پایان اسفندماه ۲۵۳۵ ریال
وجوه نقدی و موجودی نزد بانکها			۵٫۲۹۰٫۳۱۲٫۶۳۲	۲٫۹۰۸٫۲۹۸٫۰۸۷
اوراق قرضه			۱٫۷۷۹٫۶۶۹٫۲۲۷	۱٫۳۱۶٫۵۴۵٫۵۴۹
بهره و کارمزد وصول‌شدنی ـ بدهکاران و هزینه‌های پیش‌پرداخت شده			۱۲٫۶۸۵٫۲۴۷٫۱۰۲	۹٫۵۲۴٫۷۳۲٫۱۶۷
وامها و مشارکتها: ـ				
وامها	۱۰۱٫۴۴۰٫۳۶۹٫۳۳۲			۷۶٫۷۸۹٫۹۸۶٫۱۰۵
مشارکتها	۲۳٫۶۴۰٫۰۹۱٫۱۲۰			۱۶٫۸۶۲٫۵۶۱٫۱۶۰
			۱۲۵٫۰۸۰٫۴۶۰٫۴۵۲	۹۳٫۶۵۲٫۵۴۷٫۲۶۵
دارائیهای ثابت: ـ				
منقول	۱۵٫۹۸۳٫۴۵۷			۱۶٫۴۳۲٫۲۴۵
غیرمنقول	۱۰۲٫۹۵۲٫۸۲۱			۱۲۹٫۰۳۱٫۳۶۷
			۱۱۸٫۹۳۶٫۲۷۸	۱۴۵٫۴۶۳٫۶۱۲
			۱۴۴٫۹۵۴٫۶۲۵٫۶۹۱	۱۰۷٫۵۴۷٫۵۸۶٫۶۸۰
تعهد مشتریان بابت ضمانتنامه‌ها و اعتبارات اسنادی			۱۲٫۹۴۱٫۳۳۶٫۰۸۴	۱۰٫۷۹۶٫۹۵۱٫۲۷۴
			۱۵۷٫۸۹۵٫۹۶۱٫۷۷۵	۱۱۸٫۳۴۴٫۵۳۷٫۹۵۴
وجوه امانی:				
وامهای امانی	۲۴٫۷۷۸٫۹۳۷٫۸۳۴			۱۸٫۴۵۹٫۵۴۵٫۲۶۹
صندوق مشارکت	۷٫۲۸۹٫۹۶۲٫۸۰۲			۶٫۹۴۲٫۵۴۵٫۶۵۱
وجوه برای وام و سرمایه‌گذاری بعدی	۱٫۷۵۸٫۰۶۱٫۸۹۸			۱٫۵۹۴٫۷۷۰٫۱۱۴
			۳۳٫۸۲۶٫۹۶۲٫۵۳۴	۲۶٫۹۹۶٫۸۶۱٫۰۳۴
			۱۹۱٫۷۲۲٫۹۲۴٫۳۰۹	۱۴۵٫۳۴۱٫۳۹۸٫۹۸۸

بدهی	ریال	ریال	پایان اسفندماه ۲۵۳۶ ریال	پایان اسفندماه ۲۵۳۵ ریال
سرمایه			۱۲٫۰۰۰٫۰۰۰٫۰۰۰	۱۲٫۰۰۰٫۰۰۰٫۰۰۰
اندوخته قانونی		۱٫۱۶۱٫۰۰۰٫۰۰۰		۸۳۲٫۰۰۰٫۰۰۰
حسابهای اختصاصی		۱٫۴۳۳٫۰۰۰٫۰۰۰		۱٫۰۰۳٫۰۰۰٫۰۰۰
سود تقسیم‌نشده		۱٫۴۱۵٫۰۶۰		۸٫۷۰۶٫۷۶۲
			۲٫۵۹۵٫۴۱۵٫۰۶۰	۱٫۸۴۳٫۷۰۶٫۷۶۲
حقوق صاحبان سهام			۱۴٫۵۹۵٫۴۱۵٫۰۶۰	۱۳٫۸۴۳٫۷۰۶٫۷۶۲
بانک مرکزی ایران		۴۵۰٫۰۰۰٫۰۰۰		۴۸۷٫۵۰۰٫۰۰۰
			۱۵٫۰۴۵٫۴۱۵٫۰۶۰	۱۴٫۳۳۱٫۲۰۶٫۷۶۲
وامهای بلند مدت		۷۸٫۷۳۶٫۳۷۸٫۵۵۹		۶۵٫۵۷۹٫۴۲۰٫۵۱۹
ذخیره‌ها و بدهیهای جاری: ـ				
قسمت جاری وامهای بلندمدت		۷٫۵۷۹٫۲۵۳٫۹۶۶		۴٫۳۹۸٫۶۸۴٫۴۵۲
بدهیها و ذخیره‌های متفرقه شامل				
مالیات بر درآمد		۵٫۳۰۳٫۰۵۶٫۹۴۳		۳٫۵۰۵٫۵۷۹٫۶۱۳
بانکها		۳۵٫۰۹۲٫۴۵۹٫۲۶۵		۱۶٫۶۹۷٫۹۲۵٫۲۲۰
مساعده از محل وجوه امانی				
		۱٫۷۵۸٫۰۶۱٫۸۹۸		۱٫۵۹۴٫۷۷۰٫۱۱۴
سود پیشنهادی قابل تقسیم		۱٫۴۴۰٫۰۰۰٫۰۰۰		۱٫۴۴۰٫۰۰۰٫۰۰۰
			۵۱٫۱۷۲٫۸۳۲٫۰۷۲	۲۷٫۶۳۶٫۹۵۹٫۳۹۹
			۱۴۴٫۹۵۴٫۶۲۵٫۶۹۱	۱۰۷٫۵۴۷٫۵۸۶٫۶۸۰
ضمانتنامه‌های صادره و اعتبارات اسنادی: ـ				
ضمانتنامه‌ها		۴٫۹۶۸٫۸۲۵٫۵۹۸		۲٫۴۴۸٫۱۴۴٫۸۴۳
اعتبارات اسنادی		۷٫۹۷۲٫۵۱۰٫۴۸۶		۸٫۳۴۸٫۸۰۶٫۴۳۱
			۱۲٫۹۴۱٫۳۳۶٫۰۸۴	۱۰٫۷۹۶٫۹۵۱٫۲۷۴
			۱۵۷٫۸۹۵٫۹۶۱٫۷۷۵	۱۱۸٫۳۴۴٫۵۳۷٫۹۵۴
بدهی بابت وجوه امانی: ـ				
وامها		۲۶٫۹۰۵٫۷۸۳٫۴۰۵		۲۰٫۰۵۵٫۷۸۳٫۴۰۵
صندوق مشارک		۶٫۹۴۱٫۱۷۹٫۱۲۹		۶٫۹۴۱٫۰۷۷٫۶۲۹
			۳۳٫۸۲۶٫۹۶۲٫۵۳۴	۲۶٫۹۹۶٫۸۶۱٫۰۳۴
از طرف هیئت مدیره			۱۹۱٫۷۲۲٫۹۲۴٫۳۰۹	۱۴۵٫۳۴۱٫۳۹۸٫۹۸۸

ابوالقاسم خردجو
مدیرعامل

شکراله برآوریان
خزانه‌دار

بانک توسعه صنعتی و معدنی ایران

حساب سود و زیان و پیشنهاد تقسیم سود برای سال منتهی به ۲۹ اسفندماه ۲۵۳۶

	۲۵۳۶ ریال	۲۵۳۵ ریال
درآمد		
بهره، هزینه تعهد و هزینه خدمات	۱۰٫۹۸۲٫۶۱۰٫۰۸۹	۷٫۲۸۱٫۰۱۱٫۸۹۷
کارمزد نمایندگی	۲۳۲٫۵۵۸٫۳۹۰	۱۱۰٫۰۱۶٫۰۱۴
درآمد سرمایه‌گذاریها	۱٫۲۳۲٫۴۳۹٫۷۴۰	۷۵۰٫۸۷۵٫۷۲۱
درآمد متفرقه	۲۶٫۴۸۵٫۸۴۲	۱۳٫۴۶۰٫۸۵۹
درآمد ناخالص	۱۲٫۴۷۴٫۰۹۴٫۰۶۱	۸٫۱۵۵٫۳۶۴٫۴۹۱
کسر میشود: بهره و هزینه پرداختنی، و خالص تفاوت نرخ ارز	۸٫۷۲۰٫۱۲۷٫۵۹۹	۵٫۵۰۳٫۹۶۲٫۳۲۶
درآمد خالص	۳٫۷۵۳٫۹۶۶٫۴۶۲	۲٫۶۵۱٫۴۰۲٫۱۶۵
هزینه		
حقوق، دستمزد و مزایا	۳۵۵٫۸۲۸٫۳۸۰	۳۰۸٫۱۵۹٫۸۲۶
سایر هزینه‌ها	۹۳٫۲۹۹٫۲۰۹	۱۳۳٫۱۹۲٫۵۱۴
جمع هزینه‌ها	۴۴۹٫۱۲۷٫۵۸۹	۴۴۱٫۳۵۲٫۳۴۰
ذخیره‌ها		
ذخیره زیان احتمالی وامها	۷۷۴٫۰۰۰٫۰۰۰	۵۰۰٫۰۰۰٫۰۰۰
ذخیره مالیات	۳۶۰٫۰۰۰٫۰۰۰	۲۲۳٫۵۰۰٫۰۰۰
جمع ذخیره‌ها	۱٫۱۳۴٫۰۰۰٫۰۰۰	۷۲۳٫۵۰۰٫۰۰۰
جمع کل هزینه و ذخائر	۱٫۵۸۳٫۱۲۷٫۵۸۹	۱٫۱۶۴٫۸۵۲٫۳۴۰
سودویژه قبل از تعدیلات	۲٫۱۷۰٫۸۳۸٫۸۷۳	۱٫۴۸۶٫۵۴۹٫۸۲۵
اضافه میشود: تعدیلات مربوط به‌معاملات ارزی	ـ	۲۹۱٫۴۴۲٫۸۸۹
سودویژه پس از تعدیلات	۲٫۱۷۰٫۸۳۸٫۸۷۳	۱٫۷۷۷٫۹۹۲٫۷۱۴
سود خالص حاصل از فروش سرمایه‌گذاریها	۲۰٫۸۶۹٫۴۲۵	۱۰٫۱۹۸٫۸۵۶
صرف سهام	ـ	۴۷۹٫۷۹۸٫۰۰۰
سود تقسیم نشده نقل از سنوات گذشته	۸٫۷۰۶٫۷۶۲	۱۲٫۷۱۷٫۱۹۲
سود قابل تقسیم	۲٫۲۰۰٫۴۱۵٫۰۶۰	۲٫۲۸۰٫۷۰۶٫۷۶۲
حساب پیشنهاد تقسیم سود		
اندوخته قانونی	۳۲۹٫۰۰۰٫۰۰۰	۳۳۸٫۰۰۰٫۰۰۰
انتقال به‌حسابهای اختصاصی	۴۳۰٫۰۰۰٫۰۰۰	۴۹۴٫۰۰۰٫۰۰۰
سود سهام پیشنهادی (هر سهم ۱۲۰ ریال، ۲۵۳۵ هر سهم ۱۲۰ ریال)	۱٫۴۴۰٫۰۰۰٫۰۰۰	۱٫۴۴۰٫۰۰۰٫۰۰۰
	۲٫۱۹۹٫۰۰۰٫۰۰۰	۲٫۲۷۲٫۰۰۰٫۰۰۰
سود تقسیم نشده نقل به‌سال بعد	۱٫۴۱۵٫۰۶۰	۸٫۷۰۶٫۷۶۲
سود ویژه متعلق به‌هر سهم (پس از کسر مالیات شرکتها و قبل از احتساب مالیات مربوط به‌سود تقسیم نشده و اقلام انتقالی به‌اندوخته‌ها)	۱۸۳	۱۴۹

جهان در ۷ روزی که گذشت

سادات با اولین شورش سیاسی یک ژنرال روبرو شد

تنها ژنرال عرب که اسرائیل را شکست داد بر ضد سادات بیانیه صادر کرد

یک «هفته نامه» چپگرا رئیس جمهوری ایتالیا را مجبور به استعفا کرد

مستشاران نظامی چین وارد زئیر شدند شوروی با شدیدترین حملات تیتو روبرو شد

پاسخ اسرائیل به پرسشهای امریکا درباره سرنوشت غرب اردن و نوارغزه «شورش» ژنرال شاذلی سفیر مصر در لیسبون علیه سادات، کشته شدن تونی فرنجیه پسر رئیس جمهوری پیشین لبنان و اعضای خانواده اش بدست مردان مسلح فالانژیست های مسیحی و موضع گیری محافظه کاران در جنوب لبنان از حوادث مهم این هفته در جهان عرب است.

در اروپا استعفای جیووانی لئونه از مقام ریاست جمهوری ایتالیا در افریقا ورود مستشاران نظامی چین به زئیر از مهمترین رویدادهای سیاسی هفته بود.

اسرائیل سرانجام پس از یک ماه غور و بررسی سیاست خود را درباره آینده غرب اردن و نوار غزه به امریکا توضیح داد. اما پاسخ بگین با تعهدهای قاطعی که امریکا برای شکستن بن بست گفتگوهای صلح مصر و اسرائیل در جستجوی آن بود فاصله زیادی دارد.

کارتر میخواست دولت بگین «وضع خاص دائمی» را برای غرب و اردن و نوار غزه پس از یک خود مختاری پنج ساله محدود بپذیرد. اما بگین در پاسخ مبهمی که بواشنگتن فرستاده قول داده است که پس از پنج سال «ماهیت روابط» بین اسرائیل، اردن و فلسطینیان مورد بررسی قرار خواهد گرفت

اختلاف فرمول های امریکا و اسرائیل مربوط به حاکمیت نهائی برغرب اردن است. اسرائیل معتقد است اصطلاح «وضع خاص دائمی» بدان معنا است که باید در مورد حاکمیت این منطقه تصمیم گرفته شود. درحالیکه خود مختاری محدود آخرین امتیازی است که اسرائیل میتواند به غرب اردن بدهد.

بگین می گوید ادعای مالکیت اسرائیل برنوار غزه و غرب اردن براساس «ارض موعود» انجیل است که منطقه‌ای را از دریای مدیترانه تا رود اردن را در برمی گیرد. اما میداند که افکار عمومی مخالف او است و از این رو بررسی «روابط» اردن، اسرائیل و فلسطین را به پنج سال دیگر موکول کرده است.

بگین درباره اینکه فلسطینی ها چگونه باید در تعیین سرنوشت خود شرکت کنند سخنی نگفته است.

پاسخ بگین به امریکا گواینکه در پارلمان اسرائیل به اکثریت آرا تصویب شد اما پنج تن از وزیران کابینه از جمله عزر وایزمن وزیر دفاع با آن مخالفت کرده‌اند و این مسئله ممکن است بحران سیاسی تازه‌ای را در داخل جبهه ائتلافی «لیکود» در پی داشته باشد.

جزوزالم پست تصمیم بگین را یک فاجعه خواند و وزیر دفاع اسرائیل گفته است که از مقام خود کناره گیری نخواهد کرد و برعکس باید نیروهای اسرائیل را برای جنگ جدید آماده کند. از دید آگاهان سیاسی پاسخ خشن بگین به امریکا به دوران مذاکرات صلح در خاورمیانه پایان می دهد و سادات باید خواه و ناخواه به شکست ابتکارهای صلح که از ماه نوامبر گذشته با دیدار جنجالی از بیت‌المقدس آغاز شده اعتراف کند.

شورش ژنرال شاذلی

همزمان با پاسخ اسرائیل به امریکا یک حادثه سیاسی دیگر قاهره و جهان عرب را سخت تکان داد و آن شورش سیاسی ژنرال شاذلی سفیر مصر در لیسبون علیه سادات بود. شاذلی نخستین ژنرال عرب که توانست در جنگ علیه اسرائیل پیروز شود. او خط دفاعی «بارلو» را در صحرای سینا درهم شکست و برای نخستین بار قسمتی از ارتش اسرائیل را در یک نبرد شدید متلاشی ساخت و به افسانه شکست ناپذیری اسرائیل پایان داد اما ده روز پس از جنگ اکتبر شاذلی از مقام ریاست ستاد ارتش مصر برکنار شد و بعنوان سفیر مصر به لندن و از آنجا به لیسبون فرستاده شد.

شاذلی با انتشار یک بیانیه سه صفحه‌ای سادات را به سرکوبی ناراضیان ازادیخواه و تضعیف نیروهای مسلح مصر متهم کرده و از رژیم او بعنوان یک حکومت دیکتاتوری از قماش رژیم های سالازار و فرانکو نام برده است.

وزارت امور خارجه مصر بلافاصله پس از انتشار بیانیه شاذلی اورا از کادر دیپلماتیک اخراج و برای دادن توضیحات بیشتر به قاهره فراخواند اما شاذلی که یک دیپلمات حرفه‌ای نیست گفته است تنها در صورتی به مصر بازخواهد گشت که بوی اطمینان داده شود پس از ادای توضیح در شورای انضباطی بازداشت نخواهد شد. درهر حال «شورش» یکی از برجسته ترین ژنرالهای مصری علیه سادات به مخالفان رئیس جمهوری مصر فرصت تازه‌ای داده است تا ارتش و مردم این کشور را علیه وی تحریک کنند.

کشتار خانواده فرنجیه

در جنوب لبنان اوضاع پس از خارج شدن نیروهای اسرائیل همچنان آشفته و بحرانی است. مردان مسلح محافظه کاران مسیحی بفرماندهی سرگرد حداد اعلام کرده‌اند که نیروهای سازمان ملل متحد را به این منطقه راه نخواهند داد و با کمک اسرائیلی ها به تنهائی امنیت منطقه را تامین خواهند کرد.

از سوی دیگر حمله مردان مسلح فالانژیست به اقامتگاه «تونی فرنجیه» پسر رئیس جمهوری سابق لبنان آتش رقابت و دشمنی میان جناحهای راست گرای مسیحی را در شمال کشور تیزتر کرده و سلیمان فرنجیه سوگند خورده است تا وقتی که انتقام خون پسرش را نگرفته آرام نخواهد نشست آخرین گزارشهای رسیده حاکی است که به دنبال ضرب‌الاجل سلیمان فرنجیه مردان مسلح فالانژیست در شمال لبنان گروه گروه حزب خود را ترک میکنند و سلاحهای خود را تحویل رهبران محلی «زغرطبه» زادگاه فرنجیه میدهند.

امضاء

امضاء نهائی قرار داد کانال پاناما از وقایع مهم این هفته بود، عکس، رهبران امریکا و پاناما را در پاناماسیتی درحال امضاء اسناد این پیمان نشان می دهد. در عکس یانگ، برژینسکی واسپارکمن نیز دیده می شوند.

درآنگولا

چندنظامی کوبائی درانگولا پس ازصرف ناهار ازرادیو، اخبار وطن خودرا که دران سوی اقیانوس قرارگرفته است گوش می کنند.

شورش

تعقیب قضائی روزنامه نگاران مخالف سادات کاسه صبر ژنرال شاذلی را لبریز کرد و برضدسادات دست بشورش زد، شورشی که معلوم نیست چه سرانجامی داشته باشد.

محمد علی در کرملین

دیدار محمدعلی بوکسور مسلمان وهمسرش با برژنف درکاخ کرملین، ازوقایع مهم این هفته بود، زیرا برژنف رهبر شوروی اخیرا ازملاقات بااشخاص امساک می کرد. دراین ملاقات برژنف محمدعلی را بوسید ووی راسفیرصلح خوددرامریکا لقب داد.

استعفای جیووانی لئونه

متهم

جیووانی لئونه متهم به سوءاستفاده ازقدرت شد ومجبور به کناره گیری ازریاست جمهوری ایتالیا شد.

در اروپا استعفای جیووانی لئونه، از مقام ریاست جمهوری کلیه اخبار سیاسی هفته را تحت‌الشعاع قرار داد.

ششمین رئیس جمهوری ایتالیا در پی اتهامات رشوه خواری، فرار از مالیات، زدوبندهای مالی و خرید و فروش مستغلات که روزنامه های کشور بوی نسبت داده بودند ناچار شد قبل از پایان دوره ریاست جمهوری‌اش کاخ «کرینیال» را ترک گوید.

استعفای لئونه یک ماه پس از کشته شدن آلدومورو رهبر حزب دموکرات مسیحی بار دیگر ایتالیا را بشدت تکان داد و ضربت جدیدی بر «سازش تاریخی» احزاب کمونیست و دموکرات مسیحی وارد کرد. جانشین لئونه روز ۳۰ ژوئن انتخاب می شود اما بی شک ورود یک رئیس جمهوری جدید به کاخ ریاست جمهوری بحران ایتالیا را حل نخواهد کرد.

یوگسلاوی و شوروی

تشکیل یازدهمین کنگره حزب کمونیست یوگوسلاوی در بلگراد از دیگر حوادث مهم سیاسی هفته در اروپا است.

مارشال تیتو ضمن نطق مفصلی در نخستین جلسه کنگره حزب کمونیست یوگوسلاوی، شوروی را متهم کرد که میکوشد درباره «روابط کهنه و متروک» را براحزاب دیگر که میخواهند راههای تازه‌ای برای رسیدن به سوسیالیسم پیدا کند تحمیل کند.

تیتو تاکید کرد که احزاب کمونیست یوگوسلاوی و اروپای غربی در تلاش برای خود مختاری و برابری احزاب کمونیست گام های بزرگی برداشته‌اند.

رئیس جمهوری یوگوسلاوی گفت کشورهای غیرمتعهد که یوگوسلاوی در راس آنها قرار گرفته دوره بسیار سختی را می گذرانند و تلاش اردوگاههای شرق و غرب برای ایجاد تفرقه در جنبش غیر متعهدین بی تردید تیرگی بیشتر روابط بین قدرت های بزرگ را در پی خواهد داشت.

توصیه کاسترو

فیدل کاسترودرحال تشریح نظرات خودبرای خبرنگاران امریکائی، اودراین مصاحبه کارترامردی شرافتمند خواند، ولی گفت که درسیاست تجربه ندارد وتحت تاثیر برژینسکی قرار می گیرد. کاسترو به مردم آمریکا توصیه کرد که برای یک دوره دیگر کارتر را انتخاب کنند.

مستشاران نظامی چین در زئیر

در قاره سیاه ورود جمهوری خلق چین به صحنه سیاست مهمترین حادثه سیاسی هفته بود ده روز پس از دیدار هوانگ هوا وزیر امور خارجه چین نخستین دسته مربیان و مستشاران نظامی چین وارد کینشازا شد و روز ۲۴ ژوئن نیز یک هیئت مهم نظامی برای گفتگو با مقامهای زئیر به این کشور خواهد آمد.

سفارت چین در کینشازا ورود هیئت نظامی چین به زئیر را یک دیدار دوستانه معمولی خوانده اما بی گمان در گفتگوهای نمایندگان چین با رهبران زئیر مسئله همکاری های سیاسی و نظامی دو کشور مورد بررسی قرار خواهد گرفت.

حضور فرمانده دانشکده نیروی دریائی در میان اعضای هیئت نمایندگی چین و ورود کارشناسان نیروی دریائی به کینشازا نشان میدهد که کمک های چین بیشتر در زمینه تامین نیازمندیهای نیروی دریائی زئیر خواهد بود. از سوی دیگر همزمان با ورود مستشاران نظامی چین روزنامه های لندن گزارش دادند که صدها نفر از ژاندارمهای سابق کاتانگا از انگولا وارد زئیر شده و خودرا برای عملیات تازه‌ای آماده می کنند. دولتهای غربی که نگران اوضاع افریقا هستند بخوبی میدانند که رژیم موبوتو در شرایط کنونی نخواهد توانست مدت زیادی دوام بیاورد و از این رو به رئیس جمهوری توصیه کرده‌اند به اصلاحات دامنه داری در کشور دست زده و با قبایل جنگ زده شابا از در صلح درآید. پنج دولت غربی همچنین به موبوتو پیشنهاد کرده‌اند که روابط خود را با انگولا بهبود بخشد.

یازده ژنرال شوروی در آنگولا

در این میان سندی تایمز چاپ لندن گزارش داد که افسران برجسته ارتش شوروی برای تدارک یک جنگ آزادی بخش در «نامی بیا» کنترل همه نیروهای هوائی ، دریائی و سرویس های اطلاعاتی انگولا رابدست گرفته‌اند.

سندی تایمز همچنین نوشته است که کارشناسان آلمان شرقی کلیه وسایل ارتباطی نظامی و غیرنظامی آنگولا را کنترل میکنند. روزنامه لندنی ضمن انتشار فهرست اسامی یازده ژنرال شوروی که برای تهیه طرحهای نظامی آنگولا به آن کشور رفته‌اند نوشته است که هدف شوروی از سرازیر کردن سیل سلاحهای جنگی به آنگولا باحتمال زیاد آزاد کردن نامی بیا قبل از برگزاری انتخابات عمومی در این سرزمین است.

قذافی در چکسلواکی

این هفته سرهنگ معمر قذافی رهبر لیبی برای یک دیدار «رسمی» چهار روزه وارد پراگ پایتخت چکسلواکی شد. سفر قذافی که از تندروترین رهبران جهان عرب و از مخالفان سرسخت پرزیدنت سادات است در محافل سیاسی با اهمیت زیاد تلقی شده است.

لیبی که تا قبل از حوادث اخیر زئیر با فرانسه روابط نسبتا دوستانه‌ای داشت پس از شرکت چتربازان فرانسوی در زئیر و مداخله نظامی پاریس در چاد سیاست ژیسکاردستن را در افریقا بشدت محکوم کرده و در صف دشمنان فرانسه قرارگرفته است.

قذافی در ماههای اخیر فعالیت زیادی در صحنه سیاست افریقا نشان میدهد. رهبر لیبی با دیدار از الجزایر اختلافهای خود را بابومدین کنار گذاشته و برای مبارزه با فرانسه و دیگر کشورهای غربی جبهه مشترکی با الجزایر بوجود آورده است.

استقبال

گوستاوهوزاک رئیس جمهوری چک‌اسلواکی درفرودگاه پراک‌ازقذافی استقبال می کند. رهبرلیبی می خواهد میان‌تندروهای عرب وکشورهای‌سوسیالیستی نوعی اتحادبرقرار کند.

زنان سیاهپوش

زنان سیاهپوش قبیله فرنجیه عکس تونی فرنجیه را که توسط مسیحیان فالانژیست کشته شد سردست گرفته‌اند.

نخستین عکسها و گزارشهای مستند تکان دهنده درباره عزاداری فیلها

فیلها در سوگ عزیزان خود می‌گریند و عزاداری می‌کنند!

فیل بیمار در واپسین دم حیات ، بسوی شمال نگاه می‌کند ویك گله ۱۲ هزاری فیل دریك راه پیمایی عظیم وطولانی آنرا تا گورستان بزرك فیلها بدرقه می‌کنند

مرثیه‌ای غم انگیز از زندگی ومرك فیلها ...

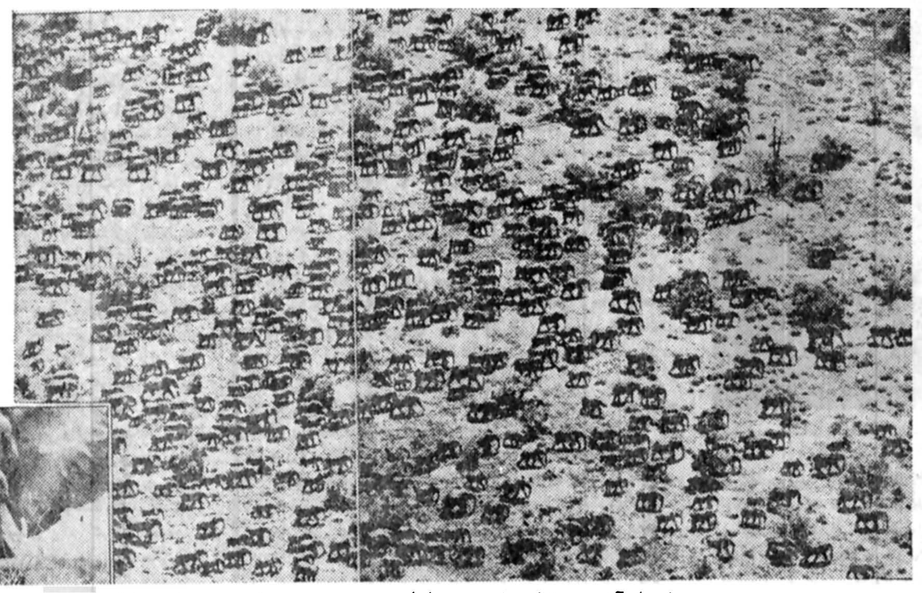

بدرقه تلخ ...

★ صحنه‌ای از حرکت جمعی فیلها ، به سوی گورستان موهوم‌فیلها ،فیل بیمار در پیشاپیش گروه در حرکت است و سایر فیلها ، سوگوارانه‌آنرابدرقه میکنند، راهپیمایی‌آنقدر ادامه‌می‌یابد تا فیل بیمار روی تنه‌سنگین خود سقوط‌کندو به‌آخرین لحظه‌های عمرش نزدیک شود.

درگوشه تصویر بزرگ ، عکسی از فیل بیمار دیده می‌شود.

فیلها وانسانها

«... وقتی که آذرخش به جنگل خزان زده افتاد، آتش سوزی مهیب ، انسانهای بدوی را متوحش کردو فراری داد ...

اندك زمانی بعد ، غرش رعدو برق فرونشست و قطره های درشت و پرشتاب باران ، سیل‌آسا برشعله‌های سرکش آتش فرو ریخت و آنرا درهم کوفت ...

بخار آب ،نمخنک باران و آرامش بعد از طوفان جنگل ، انسان غارنشین را از منزلگاهش بیرون کشید و بسوی جنگل نیم سوخته و نمناك فراخواند ...

مرد جنگلی از سرکنجکاوی همه‌جای جنگل را درنوردید تاآثار خشم خدایان را از نزدیك بازبیند .

آهوبچه‌ای که در هیاهوی فرار از آتش سوزی بدام لهیب شعله‌ها گرفتار آمده بود، همچنان برجای مانده بود، اما نه زنده ، بلکه کباب شده ...

انسان جنگلی ، رانی از کباب آهو رابرگرفتو بدندان کشید ... طعمی خوش‌یداد ...» و انسان‌حیوان خوار شد ... راه سود جستن از حیوان را ابتدا در خوردن آب یافت و بعد سلسله دخالت های بجا و نابجایش را در زندگی حیوانات‌افزود و افزونترساخت..

در طول روزگاران گذشته ، زندگی انسان وحیوان از یکدیگر جدایی نداشته و در آینده نیز چنین خواهد بود و در تائید این اصل وجودی حیات نمیتوان راه تردید برگزید .

همراهی و همخانگی انسان و حیوان در طول قرون و اعصار ، سبب شد تا انسان به یمن برتری عقل، در زندگی حیوانات ، کندوکاوهای تلخ و شیرین داشته باشد: حیوانات رابدرد ،بخورد، نابودکند ، ببند بکشد، از آنها سودجوید ، حمایت کندوبالاخره در سیر تکاملی زندگی و مرگ آنها به تحقیق و تجسس برخیزد .

حاصل این جستجو وکندوکاو ، دهها تاریخ‌مدون و پر تخمه از رابطه انسان با حیوان را بدست داده ، لیکن هنوز هم نکته های پر راز ورمزی از زندگی‌حیوانات پوشیده مانده که به سالها تحقیق و پژوهش نیازدارد...

زندگی مورچگان ، زنبورهای عسل،میمونها ،ماهیها و حیوانات بیشمار دیگر، دنیایی از شگفتی های بی‌چون وچرای خلقت است و در این میان پژوهش های انسان حیوانخوار در باره حیوانات ، چون قطره‌ای در برابر اقیانوس بیکران میماند ...

مرگ فیلها ، مرثیه‌ای غم‌انگیز دارد که گوشه هایی از آنرا در گزارش اختصاصی امروز ما میخوانید ، با اقتباس از نشریه معروف «آنابلا» چاپ ایتالیا ...

از زمان قدیم فیلها در سراسر آفریقا، مخصوصا درکنیا آزادانه زندگی میکردند.

فیلها در میان دشتها ومراتع پرآب و علف وحاصلخیز می‌چریدند و زندگی آرام و آسوده‌ای داشتند، اما از وقتی که پای بشر به این قاره جهان باز شد، فیلها زندگی راحتو آسوده‌ای را که داشتند بتدریج از دستدادند.ازوقتی کهای شکارچیان بیرحم به صفحات افریقا باز شدهرساله بیش از بیست هزار فیل شکار می‌شود.

طبق آماری که بدست امده هر ساله تجار کنیایی‌حدود ٤٦١ تن دندان فیل، بخارج صادر میکنند که از این مقدار ۱۰۷ تن به هنگکنگ وبقیه به سایر مناطق جهان صادر میشودتا ازآن وسایل زینتی ساخته شود.

فیلهای آفریقا آنچنان از انسانها ناراحت و عصبانی‌هستند که بمحض دیدن یک توریست ویایک شکارچی مضطربمیشوند واز ترس ووحشت می‌گریزند- مخصوصا از وقتی که زندگی طبیعی را از این حیوانات گرفته‌اند و آنها را در محوطه پارکها وباغوحش‌ها زندانی کرده‌اند.

کشور کنیا از نظر پرورش ونگهداری فیل دربین سایر کشورهای آفریقائی در درجه اول اهمیت قراردارد، بطوری که در پارکهای این کشور بیش از ۱۰۰ هزار فیل وجوددارد.

تاهمین چند سال اخیر شکارچیان بخاطر مبلغ کمی‌که از دویست تومان تجاوز نمی‌کرد .بیرحمانه، این حیوانات معصوم را شکار میکردند وسرانجام دولت کنیا در سال۱۹۷۶ تصمیم گرفت شکار فیل را برای شکارچیان محدود اعلام کند.

این وصف تجار بانفوذ، سالانه هزاران هزار فیل را دراین کشور بوسیله عوامل خودمی‌کشتندتااز دندانهای‌آنها بهره‌برداری کنند.

خود با عنوان «حیوانات انسان زده» می‌نویسد : «هجوم توریستها به‌آفریقا زندگی و آسایش حیوانات را ازبین برده است .

توریستها که سال به سال به تعدادشان افزوده می‌شود، با هجوم به کشور های آفریقائی زندگی‌طبیعی حیوانات را مختل کرده‌اند واکنون در پارک وحش‌ها و باغ وحش‌ها نیز زندگی حیوانات تصنعی است .»

دیوله در جای دیگر از کتاب خود به توریستها می تازدومی‌نویسد: «توریستها وقتی که بلیطی خریداری می‌کنند و به باغ وحش وارد می‌شوند تصور می کنند باخریدیک بلیط، آزادی همه حیواناتی را که‌درقفس ها و نقاط مختلف پارکرها شده‌اند خریده‌اند . با حیوانات معصوم هر کاری که میخواهند می‌کنند ، آنان را می‌آزارند ، می ترسانند و آسایش آنها را برهم می‌زنند .»

وی همچنین به‌شکارچیان اشاره کرده می‌گوید: «بدتر از همه شکارچیان هستند که بطور آشکار یا پنهان حیوانات را شکار می‌کنندو با گلوله‌های زهرآگین آنها را می‌کشند و یا با وسایل دژخیمانه‌ای نظیر تله آنان را بدام می‌اندازند . بااین سرتاسر زندگی فیلها در جنگلهای انبوه کنیا که زادگاه اصلی آنها بشمار میرود، دیدنی و عبرت‌انگیز است و شکارچیانی که در جنگلهای آفریقا درصددشکار فیل هستند ، حکایت‌های بیشماری از زندگی فیلها بیان می‌کنند که پاره‌ای از این حکایت‌ها به افسانه بیرونست .

حیوانات انسان زده

فیلیپ‌دیوله ، نویسنده معروف فرانسوی در کتاب

★★

ـ تنها انسانها نیستندکه می‌گریند ...

فیلها وقتی که غم بر دلشان سایه می‌افکند و در اندوه بیماری فرزندخود مرگ شریک زندگیشان ویا نابودی یار و همدمشان روزگار میگذرانند ، اشک می‌ریزند ....

این موجودات‌تنومند و مغرور که در وهله اول ، در تصور انسان زورمند و خشن و هولناک می‌نمایند، قلبی به رافت قلب پاره‌ای‌از انسانها دارند .

فیلهاکمتراز دیگرحیوانات جنگل قدرت خود را بکار می‌گیرند و راه خشونت را می‌پویند ، مگر اینکه‌براستی خطری آنها را تهدید کندو گرسنگی و تشنگی بر آنها فشار آورد .

تجسس و پژوهش در زندگی فیلها اینراز دردناک قدیمی را از پرده برون افکنده است که فیلبانان ، در گذشته چه ستمی براین حیوانات رام و دست‌آموز روا میداشته‌اند ...

هر ضربه چکشی که از سوی فیلبانان برمغز این حیوان زبان‌بسته فرومی‌آید چقدر ستمگرانه و نادرست بوده است ... از اینرو فیلها اینک درزمره حیوانات باهوش و محجوب از حمایت بی‌دریغ حیوان‌شناسان انسان‌پرخوردارند.

داستان زندگی فیلها به یک افسانه میماند و اولین برخورد بشر با این حیوان بسیار تلخ و ناگوار رقم زده شده و امروز نیز در گیرودار وجود سازمانهای بین‌المللی حمایت ازحیوانات فیلها همچنان در معرض هجوم بشرند...

فیلها هنگامی که بدست بشر اسیر می‌شوند، بزودی باانسان انس و الفت می گیرند و در دوستی و فرمانبرداری از انسان ، در میان سایر حیوانات مثال زدنی هستند . شکارچیان فیل، در سراسر جهان ، به اندازه‌ای این حیوان‌معصوم و فرتوت را زجر و شکنجه می‌دهند که‌ازشرح و وصف

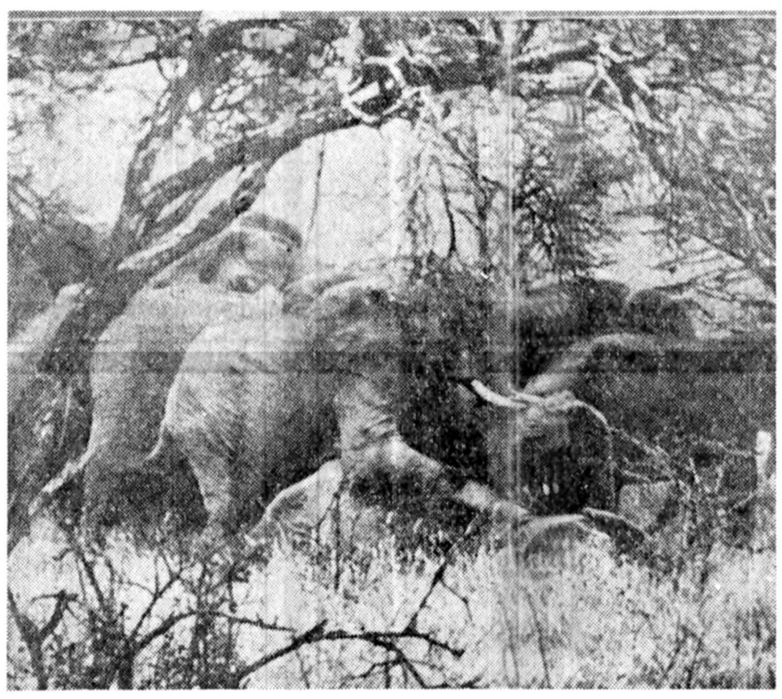

آخرین لحظه‌ها

★ فیل بیمار در آخرراه پیمایی بزرگ روی علفها سقوط کرد. وسه‌فیل دیگر که یکی‌از آنها فرزنداوست به‌تیمار اوپرداخته‌اند. ولی مرگ فیل فرا رسیده و او برای همیشه‌نابود می‌شود. دختر بومی آفریقایی که تهیه عکسهای‌مستنداز مرگ فیلها رابپیشنهادکرد درعکس دیده می‌شود.

وجود حیوانات همچنان سنت‌های زندگی خود را حفظ می‌کنند ، گرچه این امر قریب و باورنکردنی مینماید .»

در کلام این نویسنده فرانسوی جز حقیقت‌چیزی نیست ، کمااینکه فیلها ، اگرچه سالهاست زندگی طبیعی خودرا براثرپیشرفت تمدن ازدست داده‌اند، لیکن سنت دیرینه خود را که دلجوئی از یکدیگرست فراموش نکرده‌اند ...بهنگام مصائب و ناراحتی‌ها بکمک یکدیگر میشتابند . در وقت مرگ ونیستی به‌چاره‌جویی می‌اندیشند و سرانجام هنگامی که مرگ بسراغ‌یکی از آنها می‌آید، غم‌انگیزترین تشریفات عزاداری راجاری می‌کنند .

بیشتر شباهت دارد تا به‌یک ماجرای واقعی ...

آخرین نگاه بسوی شمال

یکی از افسانه‌هایی که مقرون به حقیقت است و اینک به ثبوت رسیده ورنگ افسانه بودن را از دست داده،ماجرای سال‌های‌پایانی عمر فیلهاست.

در این ایام که فیلها ، جدایی از یاران خود را بخوبی حس می‌کنند ، در القای این حس به دیگران از خود تیزهوشی خارق‌العاده‌ای نشان می‌دهند.

فیلها مرگ خود را پیش‌بینی می‌کنند و از چند

گورستان فیلها ...

★ اینجا بخشی از یک گورستان کشف شده فیلها درقلب‌جنگلهای افریقااست.. فیلها پس از اینکه احساس کردند، آخرین لحظه‌های عمرشان فرا رسیده به این گورستان می‌آیند و میمیرند یک مرد بومی که عاج‌گران بهای فیلی را در دست دارد در گوشه تصویر دیده می‌شود.

باانکه حقیقت محض است .

بعقیده بومیان آفریقا ، در شمال منطقه‌ای دست نخورده وجود دارد که گورستان فیلها را در آنجا میتوان یافت . در این گورستان که عمر تاریخ را یدک می‌کشد، میلیونها عاج فیل وجود دارد و هرکس بدین عاجها دست یابد ، یکشبه در زمره میلیاردرهای جهان درخواهد آمد . جهانگردان ، توریستها ، شکارچیان و قاچاقچیان بین‌المللی عاج، سالهاست‌که در آفریقا در جستجوی گورستان فیلها هستند . گورستانی که گفته میشود طلسم است و کسی رایارای دست یافتن بدان نیست .

عده‌ای نیز تاکنون در این راه جان خود را از کف داده‌اند . ماجرای عزیمت یکی از فیلهای در آستانه مرگ راکه باعزاداری جمعی سایر فیلهاست برای شما گزارش می‌کنیم.

راهپیمایی بزرگ

وقتی که فیلی پیر و فرسوده می‌شود، بطوری‌که احساس مرگ می‌کند، با کمک سایر فیلها ، بسوی شمال آفریقا بحرکت درمی‌آید.

در این هنگام راهپیمائی بزرگ فیلها آغاز می‌شود . راهپیمائی آنقدر ادامه پیدا میان می‌نهد و سرانجام در موقع معینی برای تهیه‌عکس و گزارش همراه وی عازم سرزمین فیلها می‌شود . «مارشا» با آگاهیهای قبلی میدانست که یکی از فیل‌های منطقه دچار بیماری است و عنقریب روزهای پایانی‌مرگ او فرا خواهد رسید ، از اینرو به اتفاق «هارست مونزیک» به انتظار روز موعود نشستند.

خانم مارشا در مورد می‌آیند و اینان تا آخرین لحظه‌های مراسم‌درپیشاپیش راهپیمائی فیلها می‌گوید : «هنگامی که فیل روبمرگی بسوی گورستان بحرکت

قیدر صفحه۲۱

۱٪ بهره اضافی
بانک رهنی ایران با ۱٪ بهره اضافی
جمعاً ۹٪ بهره
به پس انداز آزاد شما پرداخت میکند
برای کسب آگاهی بیشتر بکلیه شعب و واحدهای بانک رهنی ایران در سراسر کشور مراجعه فرمائید
بانک رهنی ایران ، بانک مسکن شما

نگاهی به یک کتاب

زوبین

دوزخی که آستانه آن فقراست

فرزندان سانچز
نوشته اسکارلویس
ترجمه حشمت الله کامرانی
انتشارات جاویدان
۶۲۰ صفحه ۷۸۰ ریال

مکزیک کشور عجیبی است، کشور ورزشدوستان، کشور پلیس های همه کاره، کشور چیکانوها کشوری بدور مانده از تمدن آرنک، کشوری که معماری آن بر پایه های فقر وستم بالا رفته است واکنون درخنه های دیوار آن میتوانیم بنگریم.

المپیای ۶۸ را بیاد می آورید که دانشجویان وکارگران مکزیکی اعتراض کردند یک مملکت فقیر ودرهم ریخته نمی خواهد ونمی تواند «مراسم المپیک» را با میلیاردها هزینه اش تحمل کندولابد خواندید که ورزشدوستان (!) چطور هزاران نفر را درمیدان «سه فرهنگ» محاصره کردند وصدها نفررا با نارنجک وبازوکا ومسلسل کشتند تا ثابت شود اینگونه ورزش چیز خوبی است وعامه باید بجای صبحانه وناهار «به گل های زده وخورده» فکرکنند. البته میدانید که موضوع فوتبال درمکزیک چقدر با موضوع فوتبال درانگلستان فرق میکند. این کاردرجائی ورزش است وجائی دیگر وسیله تحمیق عامه وسرگرمی برای آنان که اگر چنین سرگرمیهائی چون فوتبال، سکس، اعتیاد شایع نباشد، به چیزهای دیگری فکر می کنند که به مصلحت برنامه گزاران ورژسا نیست. به فریاد چیکانوها گوش کنیم، صدای جنبش فرهنگی مکزیکی های اصیل:

زانوی من به گل آغشته است
وپینه بسته دست من از کج بیل
از دسترنج من شده دولتمند
سفید پوست امریکائی
اما برابری تنها حرف است
درزیرپا گذاشته شد
عهدنامه هیدالگو
وینک بجز فریب ووعده یی دروغین نیست
اکنون سرزمینم
غارت شده است
ورفته است از دست
به فرهنگ من
تجاوز شده است
وخود هرروز بردرموسسات خیریه
صفی بلندتر می بندم
واز جنایت می انبارم
زندان ها را

(نقل از این منم ولیکن اثر رود لفوگونزالس ترجمه رضی هیرمندی)

درسال ۱۹۵۶ یک مردمشناس آمریکائی بنام اسکارلویس طی بررسیهائی که درمناطق فقیر نشین مکزیکوسیتی دارد با خانواده سانچز آشنا می شود. این آشنائی چندسال ادامه می یابد، دررفت وآمدهایش به کاساگرانده او سعی می کند با خانواده پنج نفری سانچز طرح دوستی درافکند وعلاقه آنها را جلب کند تا بدآنجا که حاضر باشند آنچه می کنند وآنچه می اندیشند برای او تعریف کنند. دردیدارها ضبط صوت باز است و لویس، با استفاده از این وسیله ظریف فرهنگ شفاهی، موفق می شود عصاره زندگی این خانواده درمانده را درابعاد گوناگونش برنوارهای خود ضبط کند، که بعدها با ویراستاری مختصری به صورت کتاب فرزندان سانچز درآمده است وبه اهتمام حشمت الله کامرانی به فارسی برگشته واینک دردسترس است درواقع فرزندان سانچز، مرثیه ای برای فقر ودلسوزی برای محرومان نیست، دریچه ایست بازشده برزندگی روز مره فقیران ومحرومان که هرروز از آن بنگری جهنم خوفناکی را که مردم فقیر درآن دست وپا میزنند می بینی وهرچه نزدیکتر بروی تعفن وسوزندگی این دوزخ ترا مشمئزتر می کند. لویس خیلی جلو رفته است، به میان جهنم کاساگرانده، درمرکز بیکاری، بیسوادی ودربدری که مشخصاتش سوء تغذیه وشرارت وفساد وفشار است به کاساگرانده رفته است جائی که انسان براثر شرایط نابسامان پیرامون، اگر آتشی بلند همت، خاکستری حقیر می شود، جائی که درآمد متوسط ماهانه آدمها از ۳ دلار تا ۴۰ دلار درنوسان است، بیکاری باعث دزدی وشرارت است، روابط نابسامان فرهنگی واقتصادی، اعتیاد، فحشاء، شرارت را میدان میدهد وروابطه ناعادلانه بین حکومت ومردم که بصورت پلیس چماق بدست ظاهر می شود، همواره زندگی فقیران کاساگرانده را درخواب وبیداری سرشار از توطئه وقتل وفرار ومقاومت می کند. خونها برزمین ریخته می شود، آدمها به زندان می افتند، جانهابرباد می شود، اما پیداست که از دیدگاه آدمی مثل لویس، این مردم فقیرودرمانده تقصیری ندارند، این شرایطی است که بوسیله فساد حکومت، بعلت فشار دولت ها یا بی اعتنائی آنها به سرنوشت مردم به این زاغه نشینان تحمیل شده است.

لویس با ضبط صوت خود تا اعماق این جهنم فقر می رود، فرزندان سانچز که به تعبیری فرزندان ملت، محرومان زاغه ها، فرزندان فقر وشرایط نابرابرند، حرفها، حرکات، آرزوها، خواب وخیالی، دروغ وراستهای خود را برای لویس تعریف می کنند لویس این تعریف ها را برای ما عینا بازگو می کند.

اوآشنا شدنش را با خانواده سانچز برای ما بازگو می کند:

«اول بار که آنجا رفتم درنیمه باز بود، منتظر شدم، تاکسی به من جواب گوید، داخل خانه نسبتا خراب وملال آوربود، هشتی کوچکی که آشپزخانه ومستراح درآن جا داشتند سخت به رنگ احتیاج داشت ودرآن تنها دواجاق نفتی ویک میز، دوصندلی چوبی رنگ نخورده به چشم می خوردند. دراشپزخانه واتاق خواب که آنسوی درورودی بود نشانی از رفاه که دربعضی اتاقهای کاساگرانده دیده بودم پیدا نبود. کنسونلوآمد دم در، لاغورنگ پریده بود وبرایم گفت که تازه از بیماری سختی برخاسته، مارتا خواهرکوچکترش که نوزادی را درشالی پیچیده ودربغل داشت به او پیوست ولی چیزی نگفت... داشتم سئوالاتم را تمام می کردم که پدر خانواده خسوس سانچز با تندی درحالیکه کیسه ای پراز مواد خوراکی را بردوش می کشید وارد شد. مردی بود کوتاه قامت، خپله، پرتوان وبا چهره ای سرخپوستی، لباس کتانی زبری دربر وکلاهی حصیری برسرداشت آدمی بود میان یک دهاتی ویک کارگرکارخانه، درمصاحبه بعدیم با خانواده سانچز با روبرتو پسردوم این خانواده آشنا شدم، اوقدی نسبتا بلند داشت وپوستش از پوست دیگر افراد خانواده کمی تیره تربود وتن وبدنش به ورزشکارها می مانست. خوشرو بود وآرام حرف میزد وبه نظرم بسیار مؤدب وقابل احترام آمد، او همیشه نسبت به من اظهار ادب می کرد، حتی وقتی که مست بود، مانوئل پسر بزرگ خانواده را چندماه ندیدم چون خارج از کشور بود....» لویس درمقدمه کتاب خود خیلی صریح وسریع وضع این خانواده را درمحله کاساگرانده

تعریف می کند و بعد وارد زندگی آنها می شود، در پاره اول این کتاب دو برادر و دو خواهر و پدر خانواده هر یک به نوبت فصلی از کتاب را به خود اختصاص میدهند و در پاره دوم مراحل بعدی زندگی آنان به روایت خودشان بازگو می شود.

در این روایت ها و جنجال ها، هر یک از افراد خانواده تا آنجا که ممکن است می کوشند تا شرایط نابسامان زندگی خود را تشریح کنند، در مورد آنچه به زندگی فقیرانه، داد و ستدهای مالی و مادی مربوط می شود آنها تا حد امکان صادقند، اما وقتی کار به رویاها، خاطرات و آنچه مربوط به شخصیتشان می شود، تا حدی پرده پوشی و امتناع از اعتراف دیده می شود، مثلا در رابطه ای که روبرتو با خواهر ناتنی اش حس میکند تا آنجا که ممکن است قضیه به ایماء و اشاره بازگو می شود یا آنجا که همین روبرتو به زندان می افتد، دلیل خاصی برای زندان رفتنش بر نمی شمارد، در حالیکه شرارت های پیشین او که حاصل فقر و ناداری بود، میتواند دلیل موجهی برای بازداشت او باشد.

کنسونلو و مانوئل هر دو جاه طلبند، دلشان میخواهد زندگی بهتری داشته باشند، روبرتو و مارتا بیشتر تسلیم زندگی اند و در واقع نسبت به زندگی خود صادقانه تر سخن می گویند پدر خانواده خسوس، با کاردانی و قدرت، خانواده را اداره می کند. در بدترین شرایط همیشه به یاری خانواده پریشان خود می آید آنها را از زندان، از فحشاء از دربدری، گرسنگی و بیماری نجات می دهد، اما آنها دوباره در تله هائی که محله کاساگرانده در راه زاغه نشینان خود پهن کرده است می افتند. در این زاغه ها، آنچه بتدریج از بین میرود، فقط سلامت تن این محرومان نیست، شرافت آنها نیز زیر دندانهای فقر و نکبت جویده می شود تا جائی که سبعیت های جانورانه ای را از آن معصومان بیگناه شاهد میشویم، فلاکتی که فقر ببار می آورد، خشن تر از آنست که نوشته شود و اسکار لویس از عهده این به کمک همین زاغه نشینان بر آمده است. هر یک از این خانواده پنج نفری می کوشند به نحوی خود را و زندگی نکبت بار خود را تبرئه کنند، اما در اعتراف برادر و خواهر دیگر است که در می یابیم مثلا آن که خود را بیگناه می دانست و برای زندانی شدنش دلیل نمی یافت در واقع یک دزد بوده است و آن خواهر که خود را یک مطرود انزوا جو حس میکرد، تبدیل به یک فاحشه شده است.

هر یک از آنها تا سر حد مرگ مناعت خود را میخواهند حفظ کنند سایه شخصیت را در وجود خود می خواهند برقرار سازند، اما شرایط نابهنجار خشن تر از آنست که آنها را براه خود و بحال خود واگذارد، اینان می کوشند تا از لجنزار کاساگرانده بگریزند یا دستکم در آن خفه نشوند، اما هر بار در این مرداب عفن فقر و بیسوادی و عدم تامین فروتر می روند، هر بار که سربلند می کنند، چاقوی شریری دیگر، زبان چاپلوسی، اغواگر، چماق پلیس، چنگال قوانین ظالمانه آنها را در فروتر رفتن به این مرداب ناگزیر می کند. کاساگرانده زیر چماق پلیس، زیر فشار این رشوه خواران نادرست و نگهبانان این جهنم، هر روز درمانده تر و پریشان تر می شود، هر جا که فرزندان سانچز به طلب روزی، یا بهوای تغییر سرنوشت می گریزند سایه چماق پلیس را بر فرق خود احساس می کنند و زندان و سرنیزه، در انتظار آنهاست.

این فرزندان فقر، ترکیبی از جلاد و قربانی اند، معجونی از خواستن و نتوانستن، مجسمه ای از فلاکت و عجز انسانی اند. میخواهند شریف باشند، میخواهند خوب زندگی کنند، میخواهند برای هم برادر و خواهر خوبی باشند و پدر و مادر خوبی برای فرزندانشان، اما نمی توانند، ضبط صوت لویس بیطرف است، در واقع اعترافات را ضبط می کند، اما ورای این اعترافات که نتوانستن ها و گریزها و درماندگی ها را توضیح میدهد، هیولای دیکتاتوری حکومت، فشار پلیس، اقتصاد نابسامان، چپاول اموال عمومی را می توان حس کرد و قربانیان فقط سایه آنرا حس می کنند، بی آنکه بتوانند قاتل حقیقی، دزد واقعی که عمر و سرنوشت و شخصیت آنها را به غارت برده است بشناسند.

کتاب خوب ترجمه شده است، اما عاری از اشتباهاتی نیست، مثل اینکه لحن محاوره ای کتاب به لحن اربی برگردانده شده یا بعضی از سطور به دلایل معلومی حذف شده یا پاره ای از تعبیرات نارسا و نامعهود آمده، اما اینهمه، از ارزش این ترجمه و زحمت مترجم آگاه، حشمت الله کامرانی نمی کاهد که با ترجمه کردن این کتاب، واقعیت هائی را پیش روی خوانندگان میگذارد تا چهره کریه فقر و درماندگی و سرنوشت ذلت بار محرومان زاغه نشین را بیشتر بشناسیم و این نکته را بدانیم که هر جا فقر هست، نکبت و فلاکت و شقاوت هست تا فقر از جامعه ریشه کن نشده تا زاغه ها خراب نشود تا چماقها قلم نشود تا روابط انسانی بر جوامع حکفرما نشود همین آش است و همین کاسه، دلسوزی و شعار و خشم و گریه، چیزی از این خرمن بیداد نمی کاهد.

نوشته اسکارلویس
ترجمه حشمت الله کامرانی

فرزندان سانچز

سیستم های کامپیوتری الیوتی

تنها راه استفاده از کامپیوتر با کمترین هزینه

پرورش اطلاعات بطور مستقل و غیرمتمرکز:

- صرفه جویی دروقت و هزینه
- طرز کارآسان.
- بی نیاز به تدارک محل و قابل استفاده در هرگونه شرایط جوی
- تبدیل خطفارسی به لاتین وبالعکس، تنها با فشار یکدکمه
- قابل استفاده بصورت ترمینال بمنظور جمع‌آوری و مخابره اطلاعات به کامپیوتر مرکزی

موارد مصرف:

- تجارت
  صدور فاکتور و تنظیم آمار فروش
  حسابداری فروش و نگهداری کارت مشتریان
  حسابداری عمومی و ثبت کارت معین
  حسابداری انبار
  لیست حقوق
- بانکداری
  حساب جاری، حساب پس‌انداز، وام، معاملات ارزی
  بروات نزولی

olivetti
الیوتی

شرکت تهران الکتریک ـ قسمت سیستمهای اداری
خیابان ویلا شماره ۸۸
تلفن ها: ۲۸ الی ۸۳۴۱۲۴ و ۸۳۴۱۲۲

شعری از جواد مجابی

شعرهای گمشده

عبور سایه
سایه های عصر
حضور مرگ روی پله های عمر
زیر طاقی غروب و عطر گل
سقوط پله‌های ابر و امتداد نرده‌ی سیاه پل
پلی که پله های خواب می شود

**

چه نوبتی
در این هوا
چه نوبتی است
چه اوفتاده است
اوفتاده این همه ستاره، روی خاک
هوا پر از پرنده های ربدر
نگاره های خون و خواب
زمین پر از شهاب می شود.

**

سکوت آدمی
سکوت عالم است
مرگ روی پل
بروی رود خم شده است
و سایه‌اش در آب
قوی سرکشی است
بیقرار
در آفتاب دلکش خزان
غروب در غریو رود
جامی از شراب می شود.

**

چه ساعتی است
عطر می پراکند
شکوفه‌ی غریب
ستاره های آبزی
دو سوی رود عمر
رسته‌اند
بر گیاه و گل
چو شبنمی
بر این صحیفه آفتاب آب می شود

**

چه ساعتی در این چمن
چه ساعتی است
که با درخت و گل، عتاب می رود.
عبور سایه های عمر
روی پله های شب
فریب گل
طنین آب
سقوط یک ستاره
پل
خراب
می شود

درفش کاویان نایاب شد

تیراژ کتاب بالا رفته یا بخت شاعران بلند است یا بخت یک دو تن از شاعران چون خبر شدیم که پنجهزار نسخه از «درفش کاویان» منظومه ای از حمید مصدق در عرض یک هفته به فروش رفته است و در واقع مرکب چاپ دوم آن خشک نشده «زینک» آنرا برای تجدید چاپ بدست گرفته‌اند. این کتاب بار اول سال ۱۳۴۰ منتشر شده است کتاب چهل و پنج صفحه دارد و پنجاه ریال قیمت، فرازی از آنرا می خوانید:

بپا خیزید
کف دستانتان را قبضهٔ شمشیر می باید
کماندارانتان را در کمانها تیر می باید
شما را عزمی اکنون راسخ و پی گیر می باید
شما را این زمان باید:
دلی آگاه
روانی شاد
نترسیدن زجان خویش
روان گشتن به سوی دشمن بدکیش
نهادن رو به سوی این دژ دیوان جان آزار
دریدن پردهٔ نیرنگ
بریدن رشتهٔ تزویر
شکستن شیشه پندار

دو شعر از حمید مصدق

فرصتی کو؟

بال و پر ریخته مرغم به قفس
تا گشایم پر و بال
پرپروازم نیست
تا بگویم چه به مرغان چمن می گذرد
ـ فرصت آوازم نیست.

تمنا

کسی با سکوتش
مرا تابیابان بی انتهای جنون برد
کسی با نگاهش
مرا تا درندشت دریای خون برد

**

مرا باز گردان
مرا ای به پایان رسانیده
ـ آغاز گردان!ـ

بانک صادرات ایران (شرکت سهامی عام)

ترازنامه در پایان اسفندماه ۲۵۳۶ با ارقام مشابه در سال ۲۵۳۵

دارائی	۲۵۳۶		۲۵۳۵		بدهی	۲۵۳۶		۲۵۳۵	
	ریال	ریال	ریال	ریال		ریال	ریال	ریال	ریال
اسکناس و مسکوک		۵،۸۴۷،۵۳۹،۷۰۳		۸،۲۸۰،۱۹۷،۶۲۹	**حقوق صاحبان سهام:**				
سپرده نزد بانک مرکزی ایران:					**سرمایه ثبت شده و پرداخت شده**		۱۸،۰۰۰،۰۰۰،۰۰۰		۱۲،۰۰۰،۰۰۰،۰۰۰
سپرده قانونی	۵۳،۹۸۰،۵۸۸،۲۰۰		۴۶،۰۴۷،۶۰۷،۲۰۰		**اندوخته‌ها**				
سایر سپرده‌ها	۵،۰۷۶								
		۵۳،۱۸۰،۵۹۳،۲۷۶		۶۵،۷۳۸،۷۱۹					
موجودی نزد بانکهای داخلی		۳،۸۰۹،۸۸۶،۱۰۰		۳،۵۱۱،۳۷۴،۰۵۲	**اندوخته قانونی**		۲،۰۴۶،۳۱۶،۵۶۲		۱،۰۶۹۹،۲۹۳،۷۳۵
					سایر اندوخته‌ها		۴۵۷،۷۲۸،۸۴۶		۳،۶۷۶،۳۰۹،۶۷۴
							۲،۵۰۴،۰۴۵،۴۱۰		
		۶۳،۶۳۸،۰۱۹،۰۷۹		۵۷،۹۰۴،۹۱۷،۶۰۰	**مانده سود نقل به سال بعد**		۲،۰۳۷۱،۰۱۲۸		۲۳،۱۰۲،۹۳۱
نقود بیگانه و موجودی نزد بانکهای خارجی	۳۸،۶۳۳،۱۰۳،۵۰۴	۱۳،۶۳۳،۰۷۱،۲۸۱					۲۰،۵۰۶،۴۱۶،۵۳۸		۱۷،۳۹۸،۷۰۶،۳۴۰
اوراق قرضه دولتی و سایر اوراق بهادار		۸۳،۴۹۴،۸۵۸،۷۱۵		۶۲،۴۵۶،۹۵۷،۲۷۵					
اسناد نزولی و بروات خریداری		۹۶،۱۷۹،۳۳۳،۹۵۶		۹۵،۵۰۰،۱۰۶،۰۴۶	**بستانکاران:**				
وامها و اعتبارات اعطائی		۵۷،۸۸۹،۱۰۹،۷۱۶		۱۲۴،۷۳۲،۴۴۴،۷۴۸	حسابهای جاری اشخاص و سایر سپرده‌های دیداری		۶۵،۳۱۴،۹۶۵،۶۲۵		۶۹،۲۰۱،۰۳۱،۳۷۳
سایر دارائیها		۳،۳۶۱،۶۲۲،۶۵۳		۲،۴۷۶،۴۷۱،۵۰۵	حساب بانکهای داخلی		۱،۳۰۴،۷۹۸،۳۸۸		۳۳۴،۴۴۰،۹۵۹
وثائق تملیک شده		۲۰،۸۳۲،۸۷۰		۲۱،۳۵۸،۳۹۰	بدهی به بانک مرکزی ایران		۲۲،۵۹۹،۷۱۶،۰۶۵		۳۶۹،۷۰۶،۹۶۲
مشارکت		۵،۴۴۲،۱۳۲،۸۲۵		۵،۴۲۳،۶۷۷،۱۰۲	حساب بانکهای خارجی		۱۷،۸۲۳،۹۲۷،۹۲۵		۱۰،۷۶۹،۵۸۵،۱۸۰
دارائیهای ثابت پس از کسر استهلاک					سپرده‌های مدت دار		۱۲۴،۲۸۶،۴۵۵،۴۹۰		۱۰۷،۸۸۰،۰۰۲،۶۳۹
اموال منقول	۱،۰۵۸۶،۹۲۶،۸۸۸		۶۱۲،۰۶۷۲،۹۵۳		حسابهای پس‌انداز و سپرده‌های مشابه		۱۸۸،۷۶۱،۴۵۶،۲۵۲		۱۵۵،۷۷۵،۴۰۰،۹۳۷
اموال غیر منقول	۱،۱۵۱،۶۲۴،۱۵۷		۲،۵۳۷،۳۴۷،۶۲۳						
سرقفلی	۷۰۸،۳۸۶،۴۷۰		۴۳۱،۱۷۰،۷۷۳				۴۲۰،۰۹۱،۳۱۹،۷۴۵		۳۴۴،۳۳۰،۱۶۸،۰۵۰
		۲،۰۹۲۶،۹۵۷،۵۱۰			**سایر بدهیها:**				
اعلام در راه				۴،۴۴۹،۸۴۲،۵۸۹	بستانکاران و ذخائر		۴،۶۸۲،۱۲۵،۵۰۰		۲،۸۲۲،۷۸۹،۷۱۹
					درآمد سال آینده		۵،۴۰۵،۶۴۹،۱۴۸		۴،۴۵۸،۳۷۴،۱۷۶
					سود سهام پیشنهادی		۱،۰۹۲۵،۰۰۰،۰۰۰		۱،۰۴۷۰،۰۰۰،۰۰۰
									۸،۷۵۱،۰۱۶۳،۰۸۹۵
				۳۷۰،۴۸۰،۰۳۸،۲۸۵	اقلام در راه		۱۲،۰۱۴،۷۷۴،۶۴۸		
		۴۵۵،۶۰۵،۹۷۰،۸۳۳					۲،۰۹۹۳،۴۵۹،۹۰۲		۳۷۰،۴۸۰،۰۳۸،۲۸۵
							۴۵۵،۶۰۵،۹۷۰،۸۳۳		
					ضمانت‌نامه‌های صادره و اعتبارات بازشده:				
					ضمانت‌نامه‌های صادره		۵۲،۷۸۹،۱۳۰،۶۷۴		۵۵،۸۲۱،۸۱۰،۹۱۳
					اعتبارات باز شده		۲۴،۶۴۵،۸۳۰،۱۸۹		۳۰،۰۰۹،۷۳۶،۲۵۱
تعهد مشتریان بابت ضمانت‌نامه‌ها	۷۷،۴۳۴،۰۹۶۰،۸۶۳								
اعتبارات باز شده		۸۵،۸۳۱،۵۴۷،۱۶۴		۴۵۶،۳۱۱،۵۸۵،۴۴۹			۷۷،۴۳۴،۰۹۶۰،۸۶۳		۴۵۶،۳۱۱،۵۸۵،۴۴۹
		۵۳۳،۰۴۰،۹۳۱،۶۹۶					۵۳۳،۰۴۰،۹۳۱،۶۹۶		

حساب سود و زیان ـ عملکرد سال ۲۵۳۶

بدهکار	۲۵۳۶		۲۵۳۵		بستانکار	۲۵۳۶	۲۵۳۵
	ریال	ریال	ریال	ریال		ریال	ریال
هزینه کل	۱۱،۱۴۴،۵۶۲،۹۹۰		۸،۷۵۵،۲۸۰،۲۷۴		بهره دریافتی	۳۴،۶۲۴،۳۵۳،۱۹۷	۲۶،۶۸۷،۶۶۵،۲۶۹
ذخائر متفرقه	۱،۱۸۱،۴۵۹،۴۴۰		۶۸۲،۶۲۴،۵۴۸		کارمزد دریافتی	۲،۷۱۷،۷۰۳،۶۵۷	۲،۰۵۴۱،۸۱۰،۶۳۷
		۱۲،۳۲۶،۰۲۲،۴۳۰		۹،۴۳۷،۹۰۴،۸۲۲			
بهره پرداختی		۲۲،۸۴۱،۵۴۹،۸۰۱		۱۵،۲۸۲،۱۶۶،۰۸۵	سایر درآمدها	۹۴۳،۸۰۴،۵۱۴	۸۱،۳۷۹،۷۷۴
کارمزد پرداختی		۳۱،۳۰۵،۱۴۸		۵۷،۰۳۳،۳۳۸			
استهلاکات:							
اموال منقول	۳۶۸،۹۵۰،۷۹۸		۲۲۹،۷۴۳،۳۱۷				
اموال غیر منقول	۲۹۲،۷۶۲،۱۰۲		۱۷۷،۴۱۸،۵۱۲				
سرقفلی	۷۴،۳۳۹،۰۹۳		۵۳،۷۷۱،۹۴۴				
		۷۳۶،۰۵۱،۰۹۳		۴۶۰،۹۳۳،۷۷۳			
		۳۶،۰۳۴،۹۲۹،۳۷۲		۲۵،۲۳۸،۰۳۸،۰۱۸			
ویژه		۲،۲۵۰،۹۳۱،۹۹۶		۴،۰۷۲،۸۱۷،۶۶۲			
		۳۸،۲۸۵،۸۶۱،۳۶۸		۲۹،۳۱۰،۸۵۵،۶۸۰		۳۸،۲۸۵،۸۶۱،۳۶۸	۲۹،۳۱۰،۸۵۵،۶۸۰

حساب تقسیم سود ـ عملکرد سال ۲۵۳۶

	۲۵۳۶	۲۵۳۵		۲۵۳۶	۲۵۳۵
				ریال	ریال
اندوخته قانونی	۳۴۶،۶۶۳،۷۹۹	۶۲۸،۴۲۰،۲۳۲	سود نقل از سال قبل	۲۳،۱۰۲،۹۳۱	۴۹،۶۰۶،۶۳۹
سود صاحبان سهام	۱،۰۹۲۵،۰۰۰،۰۰۰	۱،۰۴۷۰،۰۰۰،۰۰۰	سود و زیان ـ نقل از حساب سود و زیان	۲،۰۲۵۰،۹۳۱،۹۹۶	۴،۰۷۲،۸۱۷،۶۶۲
سود نقل به سال بعد	۲،۰۳۷۱،۰۱۲۸	۲۳،۱۰۲،۹۳۱			
سایر اندوخته‌ها	ـــــ	۲،۰۰۰۰،۹۰۱،۰۱۳۸			
	۲،۰۲۷۴،۰۳۴،۰۹۲۷	۴،۰۱۲۲،۰۴۲۴،۰۳۰۱		۲،۰۲۷۴،۰۳۴،۰۹۲۷	۴،۰۱۲۲،۰۴۲۴،۰۳۰۱

حسابرسان خبره — حسابدار رسمی — بازرس قانونی — هیئت مدیره

هجوم ایرانی‌ها به امریکا واروپا شروع شد

هجوم مسافران ایرانی به‌اروپا و امریکا که از هفته پیش شروع شده بود ، دراین هفته به‌اوج خود رسیده است طبق‌اظهار یک مقام «سندیکای‌آژانس‌های مسافرتی»برای مسافرت به لندن و نیویورک تا ۲۰ روز دیگر تمام صندلیهای «هما» ذخیره شده ، سایر شرکتهای هواپیمائی نیز دست کم تا هفته آینده صندلیهای خالی ندارند .

آمار نشان میدهد که شهرهای لندن و نیویورک بیش از دیگر شهرهای جهان‌مورد نظر توریست‌های ایرانی است ، شهرهای دیگری مانند فرانکفورت ورم نسبت به‌این دو شهر مشتریهای کمتری دارند . پاریس نیز یکی از پرمشتری‌ترین شهرهای اروپاست که برای عزیمت به آن مسافر باید حداقل‌تا ۲۰ روز دیگر صبر کند. مقام یاد شده در بالا اضافه کرد چنانچه تا دو هفته آینده‌که اوج مسافرت ایرانی‌ها میباشد . وضع بهمین منوال ادامه پیدا کند ممکن است هواپیمائی ملی ایران چند پرواز دربست (اکسترا) برای لندن و پاریس در نظر بگیرد.

خبرهای کوچک از دنیای بزرگ هواپیمائی

● جیمی کارتر رئیس جمهوری آمریکا هفته گذشته اجازه نامه رفت وآمد شرکت هواپیمائی ارفرانس از پاریس بهلوس‌آنجلس وبالعکس را امضاء کرد، با این ترتیب شرکت ارفرانس از دوم ماه جولای (یازدهم تیرماه) پرواز روزانه خود را به لوس‌انجلس آغاز خواهد کرد.

هواپیمائی پان‌آمریکن تایکماه دیگر پرواز مستقیمی را از سانفرانسیسکو بپاریس از طریق لندن آغاز خواهد کرد.

● هواپیمائی پان‌آمریکن تا چند هفته دیگر خط بدون رزرواسیون قبلی (استندبای) خود را بین بوستون (آمریکا)و آمستردام آغاز خواهد کرد. قیمت یکسره این مسافرت ۹۹ دلار برابر با ۶۹۳۰ ریال ودوسره آن ۱۴۹ دلار یعنی۱۰۵۰۰ ریال تعیین شده است .

● هواپیمائی «تی دبلیو ،آ» نرخ جدیدی را برای‌مسافرت بین آمریکا- فرانسه- اسرائیل و مصر درخواست کرده است که بدون شک مورد استقبال مسافرین قرار خواهد گرفت . بموجب این درخواست این نرخ فقط برای روزهای وسط هفته از سه‌شنبه- چهارشنبه و پنجشنبه قابل اجرا خواهد بود نرخ بدین قرار است در فصل تابستان نیویورک ـ پاریس ۳۶۰ دلار برابر با ۲۵۲۰۰ ریال نیویورک ـ نیس برابر با۵۶۰ دلار برابر با ۳۹۲۰۰ ریال.

● هواپیمائی ارفرانس نیز پرواز هواپیماهای کنکورد خود را ازپاریس به‌نیویورک روزانه کرده است . بدین ترتیب هر روز دو پرواز یکی از لندن‌ویکی‌ازپاریس باکنکورد به‌نیویورک صورت میگیرد.

خبرهایی از جهان

نمایش فیلم تلویزیونی در پرواز های اروپائی .

نمایش فیلم سینمائی در داخل هواپیماهائیکه فاصله‌های طولانی ـ بخصوص بر فراز اقیانوسها ـ طی می‌کنند از سالها قبل بوسیله تمام شرکتهای هواپیمائی بزرگ جهان‌اجرا میشود ولی نمایش فیلم در فاصله تهران تا اروپا برای اولین‌بار ازهفته گذشته به وسیله شرکت هواپیمائی «لوفت‌هانزا» بموقع اجرا درآمد . شرکت آلمانی در فاصله بین تهران ـ مونیخ فیلم تلویزیونی(کلمبو) رانمایش داد و در پرواز بین مونیخ ـ تهران نیز فیلم تلویزیونی «آیرون‌ساید» را...

گفته میشود دیگر شرکت‌های هواپیمائی نیز بزودی در پروازهای اروپائی خود به نمایش فیلم اقدام خواهند کرد.

محدودیت ارزی برای مسافران تایلند

هفته گذشته وزارت اطلاعات و جهانگردی طی بخشنامه‌ای به کلیه آژانسهای مسافرتی اطلاع داد که مسافرین خود را هنگام عزیمت به بانکوک (پایتخت تایلند) با مقررات ارزی این کشور آشنا سازند زیراعدم رعایت این مقررات به قیمت زندانی شدن مسافرین تمام خواهد شد . بعد از دولت ایتالیا ، وچند کشورواروپایی اینک کشورهای آسیائی نیز مقررات جدیدی برای ورود ارز جهانگردان وضع کرده‌اند که بموجب آن هیچ جهانگردی حق ندارد بیش از مبلغ معینی پول کشور مورد بحث را با خود وارد آن کشور کند. مثلا شما اگر به ایتالیا مسافرت می‌کنید فقط میتوانید معادل ۳۷ هزار لیر ایتالیائی (معادل سه هزار ریال پول ایران) اسکناس یاچک مسافرتی باخودهمراه داشته باشد وبقیه پول باید بصورت ارزهای سایرکشورها مانند دلارامریکا ولیره انگلیسی باشد .

کشور تایلند، نیزاخیرا این مقررات را برای خارجیهائی که به‌آن کشور وارد میشوند تعیین کرده است و چنانچه مسافرین این مقررات‌رارعایت نکنند مزاحمتهائی برایشان ایجاد خواهند کرد. لازم به‌یادآوری است‌که ایجاد این مقررات بخاطر جلوگیری‌از نزول ارزش پول این کشورها درسایر نقاط دنیا میباشد .

تور مخصوص از امریکا به قاهره و تل‌آویو ...

بطوریکه اطلاع دارید دولتهای عرب به هیچیک از اتباع کشورهای‌خارجی که‌از اسرائیل دیدن کرده‌اند اجازه‌منی دهند به کشورهای آنها قدم بگذارند، تازگی یک شرکت چارتر (دربست) آمریکائی با یک برنامه توریستی غوغا بوستون- میامی- فیلادلفیا- واشنگتن- برانگیز مبادرت به ایجاد تور هائی کرده است از نیویورک ـ شیکاگو ـ مینیاپولیس و سن‌لوئیز به قاهره که قیمت آن با توجه به فصل (زمستان‌یا تابستان) بین ۵۹۹ تا ۶۹۹ از ۴۱۹۳۰ ریال تا ۴۸۹۳۰ ریال متغیر است‌این قیمت شامل بلیت رفت و برگشت با هواپیمای جت وهزینه یکهفته اقامت در هتل می‌باشد. جالب اینست که‌مدیر این شرکت، از دولتهای اسرائیل‌ومصر درخواست کرده است که اجازه‌دهند توریست‌ها، پس از یک هفته اقامت در قاهره، به اسرائیل بروند ویک‌هفته نیز در آنکشور اقامت نمایند ، ظاهرا تاکنون با این تقاضا موافقت نشده است .

یکماه استراحت دراین جزیره پنج سال شمارا جوان میکند

قبلا نوشتیم که شرکت هواپیمائی پان‌آمریکن خط جدیدی از تهران تا مکزیکوسیتی برقرار کرده است در حالیکه توریست‌های ایرانی عموما جزائر و پاریس ورم کمتر به نقاط دیگر دنیا سفر می‌کنند حال آنکه آنقدر نقاط جالب ودیدنی در دنیا فراوان است که حد واندازه ندارد که سرویس اطلاعات مسافرت و جهانگردی بمدرخواست علاقمندان میکوشد شما رابا دیدنی‌های دنیای بزرگ خود آشنا سازد:

اول از مکزیکوسیتی، پایتخت زیبا و افسانه‌ای مکزیک بسما صحبت میدهیم. مکزیک، این کشور افسانه‌ئی آمریکای جنوبی که باایالات متحده امریکا نیز هم مرز است یکی از زیباترین نقطه دنیا است.

شهر مکزیکو با سه فرهنگ مختلف بهم آمیخته است: فرهنگ اسپانیائی، فرهنگ سرخ پوستی وفرهنگ مدرن امروزی مکزیک .. در مکزیک شما به آثاری برمیخورید که سه‌هزار سال قدمت دارد، در مکزیک در کنار آثار تاریخی و باستانی، زیباترین آثار مدرن بچشم میخورد.

در گوشه وکنار شهروساحل افسانه‌ئی آکاپولکو آنقدر زیبائی ووسایل گردش وتفریح وجود دارد که شما اگر یک ماه هم در این شهر اقامت نمائید فرصت تماشای تمام این دیدنی‌ها را پیدا نمی‌کنید . بعد از مکزیک از «باهاما» جزیره افسانه‌ئی اقیانوس آرام‌سخن گفت. «باهاما» گذشته از برخورداری از تمام‌تسهیلاتی که در کشور آمریکای شمالی موجود است، یکی از زیباترین نقاط دنیاست که بهترین قسمت آن(ماسائو) است که در دنیا بنام جزیره بهشت شهرت دارد.میگویند اگر کسی یکماه در این جزیره اقامت کند باندازه پنج سال جوان خواهد شد.

گروه فرهنگی خوارزمی

شروع ثبت نام درکلاسهای تجدیدی و تقویتی و ویژه دو کلاس در یکسال (تمام‌مواد) تابستانی را در واحد های‌مختلف گروه از تاریخ پانزدهم خرداد ماه اعلام میدارد .

۱ـ واحد شماره یك خیابان دانشگاه ـ چهار راه‌سزاوار تلفن: ۶۴۰۸۸۴
۲ـ واحد شماره دو اول خیابان شاه‌آباد جنب میدان بهارستان تلفن ۳۱۸۶۳۳
۳ـ واحد خوارزمی فرگام خیابان روزولت روبروی‌سیمرغ دیاموند تلفن ۸۲۰۱۵۳
۴ـ واحدخوارزمی دبیرستان‌ارشادخیابان دماوندایستگاه ارباب تلفن ۷۳۱۰۴۵
۵ـ واحد خوارزمی شمیران پل تجریش اول مقصود بیك تلفن ۳۷۶۹۶۹

مرکز آموزش زبان خوارزمی

KHARAZMI'S LANGUAGE CENTER

در دوره تابستانی برای کلاس های ترمی (عادی و فشرده) ـ اعزام ... (لوورکمبیریج) توفل-تقویتی و کلاسهای مخصوص مبتدیها از ۱۵ خرداد صبح و بعد از ظهر ثبت‌نام میکند
شروع کلاسها : دهم تیر ماه۲۵۳۷در: واحد شماره یک خیابان ، آناتول فرانس‌مقابل درب شرقی دانشگاه تهران شماره (۲۵) تلفن : ۶۴۶۶۰۷ـ۶۴۶۸۶۴ـ ۶۴۳۴۰۶
واحد شماره ۲ ـ میدان شهناز ـ خیابان‌شهناز ـ ایستگاه کلانتری شماره ۲۵۹ ، تلفن ۷۶۲۹۵۲
واحد شماره ۳ ـ خیابان‌رودکی(سلسبیل) چهار راه وثوق ، تلفن ۹۵۱۶۴۴ ـ ۹۵۲۱۹۴
واحد شماره ۴ ـ شمیران پل تجریش ـ خیابان ارم شماره ۴۶ ـ تلفن :۲۷۱۹۲۲

International Management School

مصاحبه باقبولشدگان درامتحان کتبی ورودی دانشکده بین‌المللی اموراداری وبازرگانی سال تحصیلی ۳۸-۲۵۳۷

ازکلیه قبولشدگان‌مشروحه زیرکه در امتحانات کتبی ورودی‌دانشکده بین‌المللی امور اداری و بازرگانی پذیرفته‌شده‌اند دعوت میشود برای انجام مصاحبه به ترتیب زیر درتاریخ یکشنبه ۱۱ر۴ر۲۵۳۷ به محل‌دانشکده واقع‌درخیابان‌پهلوی ـ خیابان توانیر ـ نظامی گنجوی شماره ۹۱ مراجعه نمایند .

گروه از : (از شماره ۵۰ـ۱)صبح، روز یکشنبه ۱۱تیرماه ازساعت ۸ تا ۱۲

گروه ۲ : (ازشماره ۱۰۰ـ ۵۱) بعدازظهر روز یکشنبه۱۱ تیرماه ازساعت ۱۴ تا ۱۸

اسامی پذیرفته شدگان‌شرکت درمصاحبه امتحان ورودی دانشکده بین‌المللی امور اداری و بازرگانی ۳۸ـ ۲۵۳۷

ردیف	نام خانوادگی	نام	ردیف	نام خانوادگی	نام
۱	الاردبیلی	غلامرضا	۵۱	منطقی	سهیلا، زهرا
۲	رضوی طوسی	حمیدرضا	۵۲	جعفری	محمود رضا
۳	اخوان کاشانی	نازنین	۵۳	امیر صدری	سودابه
۴	هاکوبیان	روبرت	۵۴	اسلامدوست	آزیتا
۵	فلسفی	مریم	۵۵	رشتچی	صفا
۶	جوآدپور	جابر	۵۶	بادامچی	مریم
۷	زارعی نیکجه	فرزانه	۵۷	دانش	محمد حسین
۸	رامنورد	علی‌محمد	۵۸	رشتیان	شعله
۹	صبوری	مجید	۵۹	امجدی	نسترن
۱۰	اقائی جوینی	کیهان	۶۰	اجلالوثیان (ثابت‌زاده)	محمد باقر
۱۱	بیطاری	خسرو	۶۱	سماعی	هاله
۱۲	افتخاری اصلی	بیژن	۶۲	تهرانچی	سیما
۱۳	اعظمی	فرشیده	۶۳	انتخابی	نرگس
۱۴	متحده	فرشید	۶۴	خضرائی	فیروزه
۱۵	رضائی	بیتا	۶۵	حکیمی	محمد، محمود
۱۶	کریمی لنگرودی	پرویز	۶۶	مقدسی تفرشی	حمیدرضا
۱۷	کاظمی نژاد	فاطمه	۶۷	فخرطباطبائی	فرزانه
۱۸	اینانلو	عبداله	۶۸	عراقی	اعظم
۱۹	مشایخ	مژگان	۶۹	نعیمیان	فرانک
۲۰	میراسدی	مریم	۷۰	نظام‌آبادی	غلامرضا
۲۱	هزارخانی	ترانه	۷۱	صالحی نوبندگانی	بهمن
۲۲	ابراهیمی	سپیده	۷۲	شفیعی	راضیه
۲۳	معمنش	مژگان	۷۳	ملکنیا	سیما
۲۴	حبیبی	مرتضی	۷۴	بخور	فریبا
۲۵	ساعدی عراقی	ساسان	۷۵	تکین	آزیتا
۲۶	مبشر	آزاده	۷۶	رحیمپور	بهروز
۲۷	میرزائی	مریم	۷۷	بختی	مجید
۲۸	رضوی	پیروزه	۷۸	تفابنی	فرزانه
۲۹	معتضدی قاجار	مهتاب	۷۹	رضوی فرهمند	نیلوفر
۳۰	مسرب گریگوریان	آرتور	۸۰	امینی	الهام
۳۱	شاهری	هنری	۸۱	دانش	گیتار
۳۲	زندی	آریا	۸۲	سروشیان	سهراب
۳۳	اکبری	لادن	۸۳	کهن	افسانه
۳۴	مینوریان	ماریانا	۸۴	شمعونی	مژده
۳۵	زمانی	ندا	۸۵	یمین کاشانی	روزت
۳۶	دیناری	دینا	۸۶	جنوبی	سهیلا
۳۷	امیرشاهی	حمید رضا	۸۷	گرجی	ماندانا
۳۸	دبیری	نیلوفر	۸۸	تابش	میترا
۳۹	ولی‌زاده	راحل	۸۹	اعتمادی	مرتضی
۴۰	فوق	سعید	۹۰	طباطبائی	سیدعلی
۴۱	دروی	غزال	۹۱	صدیق اسفندیاری	ماندانا
۴۲	محمودیان ثریا	ثریا	۹۲	تیموریان	مهرناز
۴۳	صادق تهرانی روشنک	روشنک	۹۳	احمدی	نازنین
۴۴	حیم‌اف	فریده	۹۴	احمدی	پیمان
۴۵	توانگر	سید احمد	۹۵	سهرابی	نیلوفر
۴۶	روفیان	فریبا	۹۶	موسی‌زاده	کامران
۴۷	آذرکیوان	هرمز	۹۷	علیزاده طاهری	پیمانه
۴۸	پوشین	ارسلان	۹۸	سعادت‌فرد	سوسن
۴۹	هوشمند افشار	گیتا	۹۹	شعربافه	نعیمه
۵۰	امیربابائی	رضا	۱۰۰	اخوان فرشچی	ناهید

بلیت «درجه‌سه» باپذیرائی کمترعرضه‌میشود

در مسافرت باهواپیما اغلب دیده‌اید که اول مسافران درجه یک (فرست کلاس) را سوار هواپیما می‌کنند، یا کارتهای مخصوص سوار شدن مسافران درجه یک باکارتهای مسافران معمولی فرق دارد.

بعبارت دیگر، در حال حاضر دو نوع بلیت پرواز باهواپیما وجود دارد. یکی درجه یک یا «فرست‌کلاس» که در هواپیما قسمت مخصوصی دارد وپذیرائی مسافران آن مفصل است یکی هم درجه دوی‌اتوریست کلاس (اکونومی) که پذیرائی آن معمولی است وبهای بلیت آن نیز کمتر از بلیت درجه یک است . درقسمت «درجه یک» صندلیها آنقدر راحت است که مسافر در مدت پرواز کمتر احساس خستگی میکند، فقط برای۱۲ تا۲۰ نفر مسافران «درجه یک» دونفر میهماندار درتمام مدت مسافرت مشغول خدمت هستند ، حتی بعضی از شرکتهای هواپیمائی در فرودگاهها سالن مخصوص مسافرین درجه یک دارند و مسافر را لحظه ورود به فرودگاه تاهنگام عزیمت هواپیما در این سالن مورد پذیرائی قرار میگیرد. تازگی‌ها بعضی از شرکتهای هواپیمائی بفکر ایجاد یک درجه دیگر مثلا درجه سه در هواپیماهای خود افتاده‌اند که با دریافت پولی‌کمتر از سرویس خود بکاهند ضمنا لازم بمیاداوری است که در حال حاضر بعضی از شرکتهای هواپیمائی آمریکائی برای مسافرت داخل آمریکا کلاس دیگر بنام «شوگرکلاس» دارند که بهای بلیت آن از پیست‌های درجه یک ودو کمتر است.

تجدیدمجمع عمومی عادی‌سالیانه شرکت بیمارستان مدائن با مسئولیت محدود

باتوجه بماده هفدهم اساسنامه شرکت بدین وسیله‌تجدید مجمع عمومی عادی سالیانه شرکت بیمارستان مدائن‌با مسئولیت محدود را باطلاع صاحبان سهم‌الشرکه میرساند جلسه مجمع در تاریخ سه‌شنبه سیزدهم تیرماه ۲۵۳۷ ساعت ۸بعدازظهر در محل شرکت برقرار خواهد بود از صاحبان سهم‌الشرکه‌تقاضا میشود در جلسه مذکور شرکت فرمایند.

دستور جلسه

۱ـ استماع گزارش هیئت مدیره و هیئت نظارت راجع به عملیات ومحاسبات سال گذشته.
۲ـ تصویب‌ترازنامه
۳ـ انتخاب یک نفر عضو هیئت نظارت برای بقیه‌مدت

هیئت مدیره

آ ـ ۳۸۱۹

آگهی

از کلیه صاحبان سهام شرکت کاوکار

سهامی خاص دعوت میشودکه در مجمع عمومی عادی شرکت‌که درتاریخ ۲۰ر۴ر۳۷ در محل شرکت تشکیل میشود حضور بهمرسانند.

دستور جلسه عبارت خواهد بود از :

۱ـ انتخاب بازرس اصلی و علی‌البدل
۲ـ استماع گزارش بازرس و تصویب ترازنامه عملکرد ۲۵۳۶
۳ـ تعیین روزنامه و کلیه آگهی های شرکت که بایستی در آن درج شود

شرکت کاوکار «سهامی خاص»

آگهی دعوت مجمع عمومی عادی سالیانه

مجمع عمومی عادی سالیانه شرکت سهامی خاص‌میکده روز پنجشنبه بیستودوم تیرماه سال ۲۵۳۷ در ساعت ۴ بعداز ظهر در خیابان شاه ساختمان رویال طبقه پنجم تشکیل‌میگردد. دارندگان سهام سه روز قبل از تشکیل جلسه سهام خود را بدفتر شرکت آورده برگ ورود بجلسه مجمع را بگیرند.

دستور جلسه :

۱ـ استماع گزارش هیئت مدیره وبازرس
۲ـ تصویب ترازنامه عملکرد سال ۲۵۳۶
۳ـ انتخاب اعضاء اصلی وعلی‌البدل هیئت مدیره‌وبازرس
۴ـ تعیین روزنامه برای نشر آگهی‌های شرکت.

شرکت سهامی خاص میکده

آ ـ ۳۸۱۱

دبیرستان بهارامید

آغاز ثبت نام کلاس های

تکدرس ششم طبیعی- ریاضی- ادبی و دوره کامل نظر و هنرستان ها (رشته برق را با

قویترین کادر آموزشی پایتخت اعلام میدارد

شروع کلاسها ۱۰ تیرماه ۳۷ ـ

آدرس میدان ۲۴ اسفند اول خیابان سیمتری خیابان سبزواررو‌بروی ژاندارمری تلفن۶۴۱۷۴۶

جهان کتاب

قابل توجه خانمها
تازه ترین راهنما

آشپزی

تالیف شکوه مسیح‌نیا
انتشارات زوار تهران‌ـ شاه آباد

EQBAL

سازمان چاپ‌وانتشارات اقبال خیابان شاه‌آباد تلفن ۳۱۸۷۰۱

تاریخ‌تمدن تالیف ویل‌دورانت در ۲۵ جلد ۱۶۵۰۰ ریال
★
تاریخ روابط سیاسی ایران و انگلیس ـ محمود ۴۰۰۰ ریال
★
تاریخ‌کامل ایران تالیف عبدالله رازی ۱۰۰۰ ریال
★
سیری در تاریخ شاهنشاهی ایران ۱۰۰۰ ریال
★
تاریخ جامع‌التواریخ رشیدی ۱۵۰۰ ریال
★
تاریخ پزشکی ایران ترجمه محسن جاویدان ۱۰۰۰ ریال
★
تاریخ اختراعات تالیف محسن جاویدان ۳۰۰ ریال
★
تاریخ و جغرافیای تبریز تالیف نادر میرزا ۷۰۰ ریال
★
تاریخ‌خاورمیانه تالیف‌لنچافسکی ۵۰۰ ریال
★
تاریخ امریکا تالیف آندرمورا ۱۰۰۰ ریال
★
عصر بی‌خبری‌یا تاریخ‌امتیازات ایران ۴۰۰ ریال
★
فراماسونری درایران‌ـ کتیرائی ۳۰۰ ریال
★
تربیت کورش ترجمه دکتر بهمن کریمی ۲۰۰ ریال
★
فارس و جنگ بین‌الملل تالیف آدمیت ۵۰۰ ریال
★
دلیران تنگستانی تالیف آدمیت ۱۵۰ ریال
★
پیدایش‌مشروطه در ایران‌تالیف یکتائی ۲۰۰ ریال
★
دستورالوزراء تالیف خوندمیر بامقدمه نفیسی ۶۰۰ ریال
★
ناپلئون بناپارت ترجمه معزی ۷۰۰ ریال
★
تاریخ دیپلوماسی اروپا تالیف دکتر علومی ۱۰۰ ریال
★
قرآن باترجمه تحت‌اللفظی با کاغذ پلاستیک ۱۰۰۰۰ ریال
★
قرآن باترجمه تحت‌اللفظی با گلاسه (وزیری) ۵۰۰۰ ریال
★
قرآن باترجمه تحت‌اللفظی با معمولی وزیری ۱۰۰۰ ریال
★
قرآن بامعنای فارسی بقلم ال‌آقا باچاپرنگی ۱۰۰۰ ریال
★
زندگانی حضرت محمد (ص) تالیف خلیلی ۸۰۰ ریال
★
زندگانی حضرت علی‌ع تالیف خلیلی ۵۰۰ ریال
★
زندگی‌حضرت محمدص تالیف جاویدان ۱۰۰ ریال
★
تفسیرعرفانی‌قرآن مجیدخواجه عبدالله انصاری ۱۰۰۰ ریال
★
تفسیرحسینی بفارسی (مواهب علیه) ۱۰۰۰ ریال
★
فارسی قرآن مجید بقلم آقای نوبری ۱۰۰۰ ریال
★
ده فرمان‌از قرآن مجید ترجمه باانگلیسی ۲۵ ریال
★
بحثی‌در باره خدا شناسی ۱۰۰ ریال
★
تفسیرالقرآن (کشف الحقایق) قرآن برای همه ۳ جلد ۳۰۰۰ ریال

سازمان انتشارات اشرفی

تهران ـمیدان شهناز اول‌مهران تلفن ۷۵۴۰۵۳

بازیگرژولیا کانینگهام مهدخت دولت آبادی ۶۵ریال
★
برنده طلائی لئو لئونی‌ـ ترجمه غلامرضا امامی ۶۰ ریال

از هوا و آینه‌ها (مجموعه شعر) احمد شاملو ۲۵۰ ریال
★
چشمهای من ،خسته جمال میرصادقی ۱۰۰ ریال
★
با فرزندان خودباشیم محمود کیانوش ۱۲۰ ریال

مؤسسه انتشارات امیرکبیر

انتشارات امیرکبیر تهران ـ خیابان وصال شیرازی شماره ۲۸تلفن ۶۴۲۰۸۷ ـ ۶۴۴۹۹۰

★
عصر اعتقاد
نوشته آن‌فرمانتل ترجمه احمد کریمی چاپ دوم ـ۲۵۰ صفحه
★
آخرین روز های لطفعلی خان‌زند
نوشته‌سرهارفوردجونز ترجمه هما ناطق‌ـ جان‌گرنی چاپ دوم ۸۴ صفحه
★
سید جمال‌الدین و اندیشه های او
تالیف مرتضی مدرسی‌چهاردهی چاپ پنجم ـ ۵۲۵ صفحه
★
وحشت آباد
نوشته خسرو شاهانی چاپ چهارم‌ـ ۱۷۷ صفحه
★
دیوان حافظ
به خط جواد شریفی تابلو ها وتصویرها از محمد تجویدی چاپ دهم‌ـ ۳۷۸ صفحه
★
مدیر مدرسه
نوشته جلال آل‌احمد چاپ ششم‌ـ ۱۳۴ صفحه
★
دیوان اشعار محمد تقی بهار (ملک‌الشعرا)
جلد دوم چاپ سوم ۶۴۶ صفحه
★
جهان اسلام (۱ـ دوران خلافت)
نوشته: برتولد اشپور ترجمه دکتر قمر آریان چاپ اول‌ـ ۲۱۶ صفحه
★
بامداد اسلام
نوشته دکتر عبدالحسین زرین کوب چاپ چهارم ـ۱۷۳صفحه
★
عصر استعمار زدائی
نوشته س.ن.فرید چاپ اول ۲۵۸ صفحه
★
نقاشی نوین (جلد ۲)
تالیف‌احسان‌یارشاطر چاپ‌دوم‌ـ ۳۵۴ صفحه
★
هنر تئاتر
نوشته‌عبدالحسین نوشین‌چاپ جدید ـ ۲۳۲ صفحه
فرهنگ طلایی (انگلیسی ـ فارسی)
برای کودکان و نوجوانان ترجمه سیف غفاری چاپ‌دوم ـ ۹۴ صفحه

تسخیر ناپذیر
نوشته ویلیام فالکنر ترجمه پرویز داریوش چاپ دوم‌ـ ۲۸۸ صفحه
★
تاریکترین زندان
نوشته ایوان‌اولبراخت ترجمه محمد قاضی چاپ سوم ـ ۲۰۹ صفحه
★
گنجینه سهیلی (جلد سوم)
گرد آورنده مهدی سهیلی مجموعه شاهکار های شاعران ایران از رودکی تاکنون
★
مبانی جامعه شناسی
نوشته هانری مندراس‌ـ ژرژ کورویچ ترجمه باقر پرهام چاپ چهارم ـ ۳۳۵ صفحه
★
تاریخ‌ادبیات درایران(جلددوم)
نوشته دکتر ذبیح‌اله صفا چاپ پنجم‌ـ ۱۱۲۸ صفحه
★
تاریخ پزشکی ایران
نوشته سیریل الگود ترجمه دکتر باهر فرقانی چاپ اول ۶۹۶ صفحه
★
فرهنگ‌حقوقی انگلیسی‌ـفارسی
تالیف بهمن کشاورز چاپ دوم ـ ۲۶۰ صفحه
★
خانون هفت قلعه
نوشته محمد ابراهیم باستانی پاریزی چاپ دوم‌ـ ۵۱۶ صفحه
★
نامه های پدری به دخترش
نوشته جواهر لعل‌نهرو ترجمه محمود تفضلی چاپ هشتم ۲۸۴ صفحه

مارتین‌لوتر
نوشته هری امرسون فاسدیک ترجمه فریدون بدره‌ای چاپ سوم‌ـ ۱۲۲ صفحه
★
کاپیتان کوک
نوشته آرمسترانگ اسپری ترجمه فریدون بدره‌ای چاپ سوم‌ـ ۱۶۱ صفحه
★
ابومسلم خراسانی
نوشته محمد عبدالغنی حسن
★
ترجمه شفیعی کدکنی چاپ چهارم ـ۱۰۸ صفحه
★
دوره حقوق مدنی ـ جلداول (ارث)
نوشته‌دکتر محمد جعفرجعفری لنگرودی چاپ اول‌ـ ۳۱۴ صفحه
★
من در تهرانم
نوشته ابراهیم رهبر چاپ دوم‌ـ ۱۰۲ صفحه
★
دارالخلافه تهران
نوشته ناصر نجمی چاپ سوم‌ـ ۴۰۸ صفحه
★
تاریخ ادبی ایران (جلد اول)
نوشته ادوارد براون ترجمه علی پاشا صالح
چاپ سوم‌ـ ۸۰۰ صفحه
★
میراث خوار استعمار
نوشته دکتر مهدی بهار چاپ پانزدهم ـ ۶۵۶ صفحه
★
ریشه‌ها
نوشته الکس هیلی
ترجمه علیرضا فرهمند ۶۹۵ صفحه
★
ساخت دولت ایران
نوشته غلامرضا انصافپور ۷۵۶ صفحه
★
تاریخ‌علوم‌عقلی در تمدن‌اسلامی
تالیف دکتر ذبیح‌اله صفا چاپ چهارم ـ ۴۵۱ صفحه
خاطرات حاج سیاح
به کوشش حمید سیاح چاپ دوم‌ـ ۶۷۹ صفحه
★
راه رفتن روی ریل
نوشته فریدون تنکابنی
۱۹۴ صفحه
★
خرمگس
نوشته اتل‌لیلیان وینیچ ترجمه خسرو همایون‌پور چاپ دوم‌ـ ۲۸۳ صفحه
★
جنگ شکر درکوبا
نوشته ژان پل‌سارتر ترجمه جهانگیر افکاری چاپ دوم ـ ۲۵۷ صفحه
★
کلیات سعدی
باتجدید نظر کامل ، بتصحیح محمد علی فروغی و بکوشش بهاءالدین خرمشاهی چاپ دوم‌ـ ۱۰۴۲ صفحه
★
خیزابها
نوشته ویرجینیاوولف ترجمه پرویز داریوش ۱۵۷ صفحه
ارتامانوفها
نوشته ماکسیم‌گورکی ترجمه کاظم انصاری چاپ دوم ۳۴۹ صفحه

انتشارات بابک

انتشارات بابك

تهران ـ میدان۲۴اسفند ـاول آیزنهاور بازار ایران ـ طبقه سوم ـ پلاك ۹۳ تلفن ۹۲۷۶۱۷

انتشارات بابك کتابهای زیر را از دوران قاجاریه به تالیف ابراهیم‌صفائی منتشر نموده است .
اسناد نو یافته ۳۵۰ ریال
★
اسناد مشروطه ۲۷۵ ریال
★
نامه های تاریخی ۳۰۰ ریال
★
پنجاه نامه تاریخی ۳۰۰ ریال
★
اسناد برگزیده ۲۵۰ ریال
★
نامه های تاریخی ۳۰۰ ریال
★
کتابهای زیر به کوشش دکترعبدالحسین نوائی از دوران مشروطیت منتشر شده است :
★
گوشه هائی از تاریخ مشروطیت ۵۰۰ ریال
★
تاریخ عضدی
تالیف شاهزاده عضدالدوله (سلطان میرزا) ۵۵۰ ریال
★
شرح حال
عباس میرزا ملک آرا (برادر ناصرالدین شاه) ۴۵۵ ریال

کتابی برای همه
مرکز فروش کتابخانه چهر مقابل دانشگاه

سازمان انتشارات جاویدان

سازمان انتشارات جاویدان تلفن ۳۱۸۳۴۸ ۳۰۲۰۰۹

قرآن مجید ابوالقاسم پاینده
۳۶۷ صفحه ۵۰۰ ریال
★
نهج‌الفصاحه
مترجم‌وفراهم آورنده‌ابوالقاسم پاینده ۷۰۷ صفحه ۶۵۰ریال
★
تاریخ‌سیاسی اسلام دکترحسن ابراهیم‌حسن ترجمه ابوالقاسم پاینده ۴۹۷ صفحه ۶۵۰ریال
★
زیر این هفت آسمان دکتر باستانی پاریزی ۳۹۶ صفحه ۴۲۵ ریال
★
حقوق زن در اسلام واروپا حسن صدر ۲۷۰ صفحه ۴۵۰ ریال
★
الجزایر ومردان مجاهد حسن صدر ۱۶۹ صفحه ۱۹۰ریال
★
استعمار جدید
حسن صدر ۱۴۷ صفحه ۱۵۰ ریال
★
آزادی ، حق و عدالت دکتر احسان نراقی۲۶۵ صفحه ۲۵۰ ریال
★
فلسفه یا پژوهش حقیقت پروفسور لوین ترجمه دکتر جلال‌الدین‌مجتبوی۴۱۹ صفحه ۴۰۰ ریال
★
چهار خطابه از سپردن ترجمه مهندس مقدم مراغه‌ای ۱۱۲ صفحه ۱۳۰ ریال
★
وجدان گمشده
ترجمه کریم کشاورز ۳۲۹ صفحه ۲۶۰ ریال
★
کشتی به خشک راندن دکتر حسن حاج سید جوادی ۲۰۰ صفحه ۲۵۰ ریال
★
تنگسیر
صادق چوبک ۳۶۰ صفحه ۴۰۰ ریال
★
سنگ صبور
صادق چوبک ۴۰۰ صفحه ۴۰۰ ریال
★
انتری که لوطیش مرده بود صادق چوبک ۱۸۷ صفحه ۲۲۰ ریال
★
خیمه شب بازی
صادق چوبک ۲۵۳ صفحه ۳۵۰ ریال
★
روز اول‌قبر
صادق چوبک ۲۳۸ صفحه ۲۵۰ ریال
★
چراغ آخر
صادق چوبک ۲۵۶ صفحه ۳۵۰ ریال
★
سیری در دیوان شمس علی دشتی ۳۱۵ صفحه ۳۲۰ ریال
★
کاخ ابداع
علی دشتی ۱۲۸ صفحه ۱۵۰ ریال
★
عقلا برخلاف عقل علی دشتی ۲۳۸ صفحه ۲۰۰ ریال
★
در دیار صوفیان
علی دشتی ۲۶۴ صفحه ۲۵۰ ریال
★
فتنه
علی دشتی ۳۱۷ صفحه ۳۲۰ ریال
★
اعتماد بنفس
ساموئیل اسمایلز ترجمه علی دشتی ۲۴۶صفحه ۳۰۰ ریال
★
پرده پندار
علی دشتی ۱۹۱ صفحه ۲۲۰ ریال

شرکت سهامی کتابهای جیبی

انتشارات کتابهای جیبی تهران ـ وصال‌شیرازی ـشماره ۲۸ـ تلفن ۶۴۲۰۸۷ ـ ۶۴۴۹۹۰

★
سقوط
نوشته آلبرکامو ترجمه شورانگیز فرخ چاپ سوم‌ـ ۱۸۹ صفحه
★
ابومسلم سردارخراسان ـکتاب جوان
نوشته‌دکتر غلامحسین یوسفی چاپ دوم‌ـ ۲۴۲ صفحه
در باره رمان و داستان کوتاه
نوشته سامرست‌موام ترجمه کاوه دهکان

پشت‌ویترین کتابفروشیها

آشنائی با کشور های افریقای غربی ومرکزی
گردآوری : مهتاب تبریزی‌و شروین طهماسبی
انتشارات سروش
۱۹۴ صفحه : ۲۳۰ ریال

آشنائی باکشورهای افریقای غربی، و مرکزی تازه‌ترین، کتاب منتشر شده از سری انتشارات سروش است . این‌کتاب شناسائی فشرده‌ای است از هیجده کشور افریقائی شامل جمهوریهای: سنگال ، مـالی، گامبیا، گینه بیسائو، گینه ، سیرالئون ، لیبریا ، ساحل عاج، ولتای علیا ، غنا ، توگو، داهومی ،نیجریه ، کامرون ، گینه استوائی ، گـابن ، کنگو برازاویل و کنگو کین‌شازا. این کشور ها همه در باختر و مرکز افریقا جای دارند و سرزمینی رابه وسعت شش میلیون و هشتصد و هفتاد و پنج هزار وچهل و سه کیلو متر تشکیل میدهند.

این کشور ها از لحاظ جغرافیای طبیعی ، انسانی ، تقسیمات کشوری ، سیاسی و اقتصادی ، رسانه‌های همگانی، آموزش و پرورش ، جهانگردی ، راه ، بازرگانی و بودجه‌و برنامه هرماه باآخرین‌آمارو اطلاعات موجوددراین کتاب مورد بررسی قرار گرفته است و می تواند به عنوان منبع مطالعاتی وپژوهشی در باره قاره سیاه به کارگرفته شود. انتشارات سروش این کتاب رادر مجموعه افریقا منتشر کرده و پیش از این نیز کتابهای (هنر و فرهنگ افریقا) که مجموعه مقالات گزیده‌ای است از صاحبنظران و هنرشناسان جهان از جمله روژه گارودی در باره هنر وفرهنگ متنوع و غنی افریقا در زمینه های موسیقی تاتر، صنایع دستی ، مجسمه سازی و مانند اینها.

کتاب دیگر «کتابشناسی افریقا» نام دارد که نگاهـی است به کتابها و مقاله های فارسی در باره افریقا در زمینه های فلسفی ،اجتماعی ، اقتصادی ، دین ادبیات ، زبان و آموزش و پرورش.

چاپ سوم‌ـ ۳۸۰ صفحه
★
گوهرها ـکتاب جوانان
نوشته یحیی ذکاء چاپ دوم‌ـ ۱۲۷ صفحه
★
سلطان جلال‌الدین خوارزمشاهی ـ کتاب جوانان
نوشته محمد دبیرسیاقی چاپ دوم‌ـ ۲۲۷ صفحه
★
گیلان‌ـ کتاب جوانان
نوشته کریم کشاورز چاپ دوم‌ـ ۱۶۴ صفحه
★
کریمخان زند ـ کتاب جوانان
نوشته دکتر عبدالحسین نوائی، چاپ دوم ۳۲۴ صفحه
★
پیشاهنگان شعر پارسی
بکوشش‌دکترمحمد دبیرسیاقی چاپ دوم ۲۸۶ صفحه
★
انقلاب‌مشروطیت ـ کتاب جوانان
نوشته دکتر محمد اسماعیل رضوانی
چاپ سوم‌ـ ۲۰۳ صفحه
★
ریشه ها
نوشته الکس هیلی ترجمه علیرضا فرهمند چاپ اول‌ـ ۶۹۵ صفحه

شرکت سهامی انتشارات خوارزمی

تهران ـ خیابان وصال شیرازی شماره ۲۸تلفن ۶۴۲۰۸۷ ـ ۶۴۴۹۹۰

اخلاق ناصری
★
بیست کشور امریکای لاتین (جلد سوم)
نوشته مارسل نیدرگانگ
ترجمه محمد قاضی چاپ اول‌ـ ۳۲۸ صفحه
★
روش مختصاتی‌وهندسه چهار بعدی
تالیف ی.م. گلفاند‌ـ ا. گ گلاله گوله‌وا.ا.ا.کیریلوف ترجمه پرویز شهریاری چاپ اول‌ـ ۱۰۴ صفحه
★
ساختهای خانواده و خویشاوندی درایران
نوشته جمشید بهنام چاپ سوم‌ـ ۱۰۴ صفحه
★
نوشته خواجه نصیرالدین طوسی
به تصحیح و تنقیح مجتبی مینوی ـ علیرضا حیدری چاپ اول ـ ۶۱۹ صفحه
★
ریشه‌ها
نوشته الکس هیلی ترجمه علیرضا فرهمندچاپ‌اول ـ۶۹۵ صفحه
★
آقای رئیس جمهور
نوشته میگل‌آنجل آستوریاس چاپ پنجم ۴۰۸ صفحه
★
فاجعه سرخپوستان آمریکا
نوشته دی. براون ترجمه محمد قاضی چاپ دوم ۵۹۰ صفحه

اندیشه‌ترقی و حکومت قانون عصر سپهسالار
نوشته فریدون آدمیت چاپ دوم ۵۱۴ صفحه
★
انقلاب افریقا
نوشته فرانتس فانون ترجمه محمد امین کاردان‌چاپ پنجم‌ـ ۲۵۷ صفحه

انتشارات زرین
ZARRIN PUBLICATIONS

تهران ـ خیابان شاه‌آباد ـکوچه ممتاز شماره۹۶ تلفن ۳۰۵۲۴۶

۱ـ قدرت وفرد
برتراندراسل‌ـ ترجمه مهدی افشار ۱۵۰ ریال
★
۲ـ قانون مالیات های مستقیم
روح‌اله وهمن ۹۰۰ ریال
★
۳ـ قانون مالی و محاسباتی
روح‌اله‌وهمن‌دردو جلد ۲۵۰۰ ریال
★
۴ـ اصول‌نوسازی‌جامعه
برتراندراسل ـ ترجمه مهدی افشار ۲۵۰ ریال

انتشارات سعیدی

تهران‌ـ لاله‌زار ـ پاساژ اخوان

انتشارات سعیدی‌تقدیم میدارد
۱ـ علی برترین قاضی
شامل قضاوت های علی (ع) ۷۵۰ صفحه ترجمه ابوالفضل دیباجی
★
۲ـ قصه های شاهین (برای بچه‌ها) در۶۰جلد رنگی
★
۳ـ سری کتابهای‌جرجی زیدان در ۱۰ جلد
★
۴ـ اسرار شعبده بازی
۵ـ اسرار کف شناسی
★

مژده به کتاب فروشی های محترم تهران و شهرستان

کلیه کتابهای انتشاراتی هارا از کتاب فروشی عین‌الهی تهیه فرمائید .
تهران ـ شاه‌آباد ـ اول کوچه درختی ـ تلفن ۳۰۲۱۰۸

کانون معرفت

انتشارات کانون معرفت
خیابان لاله‌زار شماره ۶ تلفن ۳۹۲۴۳۷

★
آثار داستان سرای‌بزرگ معاصر امیر عشیری
۱ـ سایه اسلحه ۷۰ ریال
★
۲ـ چکمه زرد ۱۰۰ ریال
★
۳ مردیکه هرگز نبود ۱۰۰ریال
★
۴ـ جاسوسه چشم آبی ۸۰ ریال
★
۵ـ معبد عاج ۷۰ ریال
★
۶ـ اعدام یک جوان ایرانی‌در آلمان ۸۰ ریال
★
۷ـ نبرد در ظلمت ۱۰۰ ریال
★
۸ـ جای پای شیطان ۷۰ ریال
★
۹ـ قلعه مرگ (۲جلد) ۱۶۰ ریال
★
۱۰ـ سیاه خان ۸۰ ریال
★
۱۱ـ قصر سیاه (۳ جلد)۲۴۰ ریال
★
۱۲ـ فرار بسوی هیچ (۲جلد) ۱۲۰ ریال
★
۱۳ـ کاروان مرگ (۳ جلد) ۲۴۰ ریال
★
۱۴ـ جاسوس دوبار می‌میرد (۲جلد) ۱۶۰ ریال
★
۱۵ـ دیوار سکوت (۲ جلد) ۱۲۰ ریال
★
۱۶ـ سحرگامخونین ۱۵۰ریال
★
۱۷ـ شب زنده داران (۴ جلد) ۱۲۰۰ ریال
★
۱۸ـ نفر چهارم (۲ جلد) ۲۰۰ ریال
★
۱۹ـ مردی‌از دوزخ (۲ جلد) ۱۲۰ ریال
★
۲۰ـیکگلوله برای‌تو (۲جلد) ۲۰۰ ریال
★
۲۱ـ نبرد جاسوسان ۸۰ ریال
★
۲۲ـ آنسوی خط زرد ۸۰ریال
★
۲۳ـ آخرین طناب ۱۰۰ ریال
★
۲۴ـ خون‌وتصویر (۲ جلد) ۲۰۰ ریال
★
۲۵ـ در مرز وحشت (۵ جلد) ۳۰۰ ریال
★
۲۶ـ لبخند در مراسم تدفین (۲جلد) ۱۶۰ ریال
★
۲۷ـ سقوط عقابها ۱۰۰ ریال
★
۲۸ـ تسمه چربی ۶۰ ریال
★
۲۹ـ دیوار اقیانوس (۲جلد) ۱۴۰ ریال
★
۳۰ـ خط قرمز (۲جلد) ۱۲۰
★
۳۱ـ تصویر قاتل ۱۰۰ ریال
★
۳۲ـ سواربر طوفان (۲ جلد) ۱۲۰ ریال
★
۳۳ـ تنها در برابر قاتل ۴۰ ریال
★
۳۴ـ نقطه انفجار ۴۰ ریال
★
۳۵ـ جادمخاکستر (۲ جلد) ۱۰۰ ریال
۳۶ـ ستون پنجم (۲ جلد) ۱۲۰ ریال
۳۷ـ ۰=۱+۳ (۲جلد) ۱۶۰ ریال
★
۳۸ـجدال در باتلاق (۲ جلد) ۱۲۰ ریال
★
۳۹ـ عقاب‌الموت ۱۵۰ ریال

انتشارات مفید

تهران ـ ناصر خسرو‌ـ پاساژ خاتمی

پرستو ها
قصه‌برای‌نوجوانان ازاسماعیل بلوری ۲۰ ریال
★
مرانید که نوحه گرند
از جرج جرداق
ترجمه جلال‌الدین فارسی ۲۵ ریال

یک نگاه، یک کتاب

محمود احیایی

چگونه «کوچک‌خان‌ها» بوجودمی آیند؟!

آینالی سرگذشت زور گویی‌های یک‌خان فئودال را شرح میدهد .

آینالی
سلیمان رحیم اف
ترجمه : ا‌ـپور قاسمیان
۱۳۰ صفحه ـ۱۱۰ ریال
انتشارات ساوالان ـتبریز

«آینالی» بیش ازهر چیز جلوه‌ای دیگر از ناهنجاری های فئودالیسم را ارائه مـی‌دهد.
داستان ، سرگذشت زورگویی های یک خان فئودال را باز می گوید که سرانجام قربانی فاجعه آفرینی های خودش میشود.

اما این تقاص به هیچ روی جـلوه‌ای متافیزیکی و یا تقدیر گونه ندارد، بلکه با توجه به سیر رویداد های داستان، تقاصی بدیهی وبه طور کامل ناشی از معیار های انسانی است.

سلیمان ـرحیم‌اف شخصیت های‌گوناگون رادرزیر تاثیر ناهنجاری فئودالیسم می‌آزماید وسرانجام تاثیرات منفی ناشی از این سیستم را بنیاد بدیهی تقاص مردم از خان زورگو می انگارد.

به این ترتیب جزا و پاداش از نظررحیم اوف، جلوه‌ای انسانی و طبیعی‌می‌یابد.

«کوچک خان» که قهرمان اصلی داستان ونمونه‌ای از خان های دوران فئودالیسم روسیه تزاری‌است‌باآگاهی ازبی‌دادگری‌هایش وواکنش قریب‌الوقوع مردم در برابر این بی‌دادگری ها، همواره گرفتار ترس و دلواپسی است.

در واقع‌او به خوبی بر گناهان خودش وپدرش آگاهی دارد و همین آگاهی اورا زورگوتر و خشن‌تر می‌کند.

زمانی که شاهین شکاری کـوچک خان در ضمن شکار به اشتباه کشته مـی شود وحشت کوچک خان‌ازمرگ به مراتب‌افزایش می‌یابد.

در حقیقت این شاهین که همواره پرنده های ضعیفتر از خودش را شکار می کند سمبولی اصیل‌از خود کوچک خان وفاجعه آفرینی‌های او بشمار می‌رود. به این‌ترتیب مرگ این سمبول که شاید جلوه‌ای«همزاد» گونه هم از کوچک خان باشد سرنوشت قطعی خان زورگو را به او می نمایاند .

دلواپسی‌چشمگیر کوچکخان ازمرگ‌جابجا در طی داستان جلوه می کند، به عنوان‌مثال هنگامی که او ضمن رفتن به شکار، در یک گورمی‌افتد این ترس غیر طبیعی رابه مراتب بیشتر حس می‌کنیم.

«چشمان‌«کوچک خان» به قبری که کنده شده بود و نفرت اورا بیش ازهر زمان‌دیگر برمی انگیخت افتاد، به خیالش مرده‌ای کفن سفید پوشانده‌شده بود بند شدوداخل قبر نشست، گویی مرده دستش رابه سوی کوچکخان‌دراز کرد، رعشه‌ای به تن‌کوچک خان افتاد، مهمیزی به «سه کیل» زد ودر یک آن از قبرستان خارج شد» (صفحه ۳۴)

هاجر زن شوهر داری که مورد سئونیت «کوچک‌خان» قرار دارد و سرانجام پس از مدتها مقاومت، خان را با شلیک گلوله می کشد در واقع سمبولی ازخیل‌گسترده مردمی است‌کسالیان دراز مورد ستم خان هاواقع شده‌اند.

در حقیقت این همه ستم و فاجعه در طی این همه سال روی هم انباشته می شود و سرانجام در گلوله‌ای متراکم می شود و با ترکیدن‌گلوله،حقیقت ازلی ازپس قرون‌متمادی جلوه می کند.

از سوی‌دیگر «کوچک خان» برای‌جلوگیری ازاین انفجار جبری به طور مرتب تلاش‌می کنداما‌این‌تلاش اوهم باتوجه به «جبر زمان» وهمچنین اتکاء کوشش‌هایش بر بی دادگری هیچگاه موثر نمی‌افتد.

به عنوان‌مثال‌کوچک خان بعد از بازگشت از شکاری‌کبه مرگ شاهین می انجامدباغبان پیرش را شکنجه می‌دهدکه‌چرا «سفری‌خیر خواهانه»برای او تعبیر نکرده‌است!

به‌این ترتیب به خوبی روشن می شودکه عدم‌اتکاء تلاش‌های‌خان برنبیاد خیر وخوبی مردم، این تلاش هارا سرانجام نقش برآب‌می کند وواکنش بدیهی زیر دستانش هویدا می شود.

نکته مهم دیگر چگونگی به وجود آمدن افرادی مانند «کوچک خان» است.

نویسنده‌موجود چنین افرادی‌را بیش ازهر چیز زائیده اوضاع اجتماعی می دارند . در واقع گروهی‌ازخودمردم هستندکه به«کوچک خان» پروبال می‌دهند

«امامعلی دادزد:

ـ راه بر وپیرمرد، مگرخان برای تو خلق نشده؟

ـ پیر مرد اندکی گام‌هایش را تند کرد و گفت:

ـاگر امامعلی ها خلق نشده بودند ،خان هم «خلق نمی‌شد»

صفحه ۷۷

پدر «کوچک خان» سال‌هاپیش پدر زنش وبرادر زاده اورا کشتند و امـلاکشان را تصاحب کرده زمانی که هاجر«کوچک خان» رامی‌کشد درست صحنه کشته‌شدن پدربزرگ او به دست پدرش زنده می شود و انگارکه قصاصی دیگر شکل می گیرد.

درپایان باید از کار ابوالقاسم‌پورقاسمیان مترجم کتاب یادکرد که اصالت درونمایه رابه خوبی حفظ کرده‌است.

سازمانهای انتشاراتی در بازارچه کتاب

«تهران ـ شاهرضا ـ روبروی دبیرخانه دانشگاه تهران»

انتشارات گوتنبرگ

تهران ـ شاهرضا ـ مقابل دبیرخانه دانشگاه تهران
بازارچه کتاب تلفن : ۶۶۱۰۰۳ ـ ۶۴۲۵۷۹ ـ ۶۴۳۴۷۹

بوریس پوله‌وی
داستان یک انسان واقعی۴۵۰ صفحه ۱۸۰ ریال
رز طلائی
کنستانتین پائوستوفسکی ۳۱۰ صفحه ۱۲۰ ریال
پرتوی اختر دور دست
الکساندرچاکوفسکی ۱۲۰ریال
★
جمیله
چنگیز ایتماتوف ۲۰ ریال
★
اسرار مخفی هندویا فلسفه جوکی
بترجمه‌تالیف‌ذوالخیر باپاورقی استاد مرتضی مدرسی در۲۲۸ صفحه‌منتشر شد بها ۲۵۰ریال
★
اسرار تردستی وشعبده بازی
★
برای‌سرگرمی‌مردم خسته زمان ما بااستفاده از قوانین علمی‌و به کمک حرکات صدها کـار جالب تردستی و شعبده بازی را بشما می آموزد . کتاب‌در دوجلد و هر جلدبه مبلغ۲۰۰ ریال منتشر شد
★
پرده از رازها برکنار می شود
آیا ساکنان کره مریخ نابود شده‌اند؟
داخل ماه چگونه است؟
درکجای‌فضای کائنات دوستانی خواهیم یافت؟
کیهان نوردان باستان اقمار مصنوعی مریخ
رازتالارکهربا ـ آیا تخته سنگ های عظیم ایوان بعلبک بدست فضانوردان کرات دیگر انجام شده و هزاران معمای دیگر را در جلد اول ودوم کتاب:
پرده از رازها برکنار می شود مطالعه فرمائید

انتشارات آبان

تهران ـخیابان‌شاهرضا مقابل دبیرخانه دانشگاه بازارچه کتاب

کبك دری‌و کبکها
قصه‌ای برای کـودکان و نوجوانان نوشته سید حسین میرکاظمی
★
ادب و ادبیات
تالیف دکتر حسنقلی کاتبی

کتابفروشی اشراقی

تهران ـ شاهرضا ـ مقابل دبیرخانه دانشگاه تهران بازارچه کتاب ـخیابان شاه آباد ـ جنب خیابان باغ ـ سپهسالار تلفن ۳۱۹۹۰۸ـ ۳۰۲۸۵۴

ماسه ها و حماسه‌ها
کارو ۲۱۸ صفحه ۲۵۰ ریال
★
آخرین کشتار
کتابی‌جامع‌درباره قتل عام‌ارامنه ترجمه خاچاطوریان ۷۰۰صفحه ۷۰۰ ریال
★
فرهنك ایتالیائی بـه فارسی
تالیف هئیت مولفین چاپ‌دوم ۶۰۰ ریال
★
۲۰۰۰ فرسنك زیر دریا
شاهکار ژولورن ترجمه رضا همراه چاپ سوم ۲۵۰ ریال

خودآموز جامع زبان ایتالیائی باروش‌مستقیم با تلفظ تالیف و ترجمه رضا طاهری بهاء ۵۰۰ ریال

انتشارات ققنوس

تهران‌ـخیابان شاهرضا ـمقابل‌دبیرخانه‌دانشگاه تهران ـ بازارچه کتاب تلفن ۶۶۰۰۹۹

★
راز درون
از دکتر علی مقدم
★
طنزچیست
احمد خلیل‌اله مقدم
★
ورزش و پرورش (مرکز پخش)
برای کودکان ونوجوانان
★
کوه نوردان
داریوش عبادالهی
★
خلیفه
داریوش عبادالهی

تصویر فصلها

مجموعه شعر
اورنك خضرائی
بخش از انتشارات زمان

نیازمندیهای اطلاعات تلفنی آگهی می پذیرد

استخدام: ۳۰۳۷۰۲_۳۱۱۲۱۹ املاک و مستغلات: ۳۰ - ۳۱۱۲۲۹ خرید و فروش: ۳۲۸۴۱۴_۳۲۸۲۵۷ خدمات: ۳۱۱۲۲۷ - ۳۱۲۴۱۳

شماره تلفنهای ضروری

اورژانس تهران ۱۲۳ پلیس راه ۹۶۰۱۹۶
پلیس تهران ۱۱۰ تصادفات ۳۳۳۳۳
هواشناسی ۶۴۳۳۳۲ آتش نشانی ۶۴۴۴۴
سازمان رادیو و تلویزیون ۲۱۹۶۱
اطلاعات فرودگاه ۱۵ـ۶۴۳۰۱۲
اطلاعات راه آهن ۵۳۰۹۹۳

گالری ارغوان

خرید وفروش لوازم منزل نوودست دوم ساخت خارج تلفن ۲۴۰۵۴۴
خیابان سلطنت‌آباد فرمانیه خیابان میهن (جنب کلانتری ۲) خیابان نسترن خیابان خوش‌قدم‌نبش پرستو پلاک ۱۶

حراج مزون نوشین
لباس زنانه تابستانی وخارجی بمقدار زیاد تخت طاوس ، خردمندان پلاک ۲۰ تلفن ۸۴۱۸۳۱

ماشین تحریر برقی (۱۲ تا۲) ۸۲۰۸۴۳ ا_۱۸۹۷

بعلت مسافرت وسائل منزل خارجی بفروش می رسد۴تا۷تلفن ۶۲۰۵۷۸

لباس بچه و لباس زیر زنانه بفروش میرسد تلفن ۸۵۲۶۰۴

بعلت مسافرت فروش مبلمان استیل گرانقیمت ایتالیائی ۶۲۶۳۰۱

بعلت مسافرت لباسهای دست اول و دوم خارجی مارکهای لئوناردو الیزابت ووسائل‌بچه بفروش میرسد ۷۸۰۷۵۷ و ۷۸۲۶۸۲

مبلمان کامل میز صندلی نهار خوری تختخواب ۲ نفره یخچال‌وفریزر و غیره۸۲۳۴۶۸ ۲ـ۱ ا_۱۸۲۷

همه رقم میز تحریر کار
سنتاب‌با صندلی گردان‌و اسباب منزل آمریکائی به حراج‌گذارده شد. قلهک - دولت - قنات درو س‌ـخیابان‌بهداشت‌فروشگاه ۱۰۵ پلاک ۲۴

خانواده ایتالیائی بعلت ترک ایران وسائل‌خانه لباس‌زنانه‌مردانه‌دوربین عکاسی کانن‌وسائل‌اداری بفروش میرسد تلفن ۶۸۳۸۰۶

امتیاز دانشجوئی وسائل‌منزل و اتومبیل از اروپا فروشی ۹۲۳۶۴۹

وسائل منزل بفروش میرسد مبلمان‌نهار خوری مبلمان اطاق خواب مبلمان پذیرائی تهران ویلا خیابان چهاردهم شماره ۱۸ تلفن ۹۷۸۳۷۷ آ_۱۹۵۱

اثاثیه منزل ولباس‌نو فروشی تلفن ۲۴۳۸۲۹

بعلت مسافرت فوری‌یک دستگاه پیانو هوفمن آلمانی و نیمدست مبل استیل‌فرانسوی‌ومقداری وسایل منزل و لباس مردانه وزنانه خارجی دست‌دوم بفروش‌می‌رسد سلطنت‌آباد شمالی قبل از سه‌راه فرمانیه نارنجستان دوم پلاک ۷ روز های پنجشنبه،جمعه شنبه از ساعت ۲ الی ۸ شب

بعلت مسافرت قالی مبلمان وسائل برقی لباس زنانه‌مردانه شمیران تلفن ۲۹۷۹۳۸ آ_۱۸۲۸

پالپ تقدیم می کند
لوستر
کلاسیک و مدرن اپالین کریستال برنز طرح اسپانیولی
آشپزخانه
پیش‌ساخته ایتالیائی کابینت چوبی بالاوپائین مترطول ۳۸۰۰۰ ریال کابینت فورمیکائی بالاو پائین متر طول ۲۸۰۰۰ ریال
گچ بری
پیش‌ساخته طرح های مختلف ایتالیائی با نازلترین قیمت جهت تزئین داخل ساختمان ۸۵۱۷۴۷ و ۸۵۴۱۹۶ عباس‌آباد خیابان میترا کوچه نکیسا پلاک ۹

مبل و دکوراسیون

مبل اردلان
تعمیر مبل و پیراهن دوزی ۶۲۰۰۱۶

تعمیر تخت و صندلی و هر نوع مصنوعات آلومینیومی تلفن : ۳۷۵۲۴۳

تعویض رویه مبل فوری تلفن ۶۶۲۸۹۷

وسایل موسیقی

فروش
پیانوهای چینی
۳۷۴۷۵۲ و ۲۲۱۵۵۱

کرایه
موزیک مهتاب
کرایه‌وسائل موزیک وارکستر های ایرانی و خارجی جهت جشنهای شما تلفن ۸۴۴۰۸۵ آ_۱۹۲۶

موزیک نورا
کرایه وسائل موزیک ـ اکو ارکستر برای مهمانیها ـ فرح آباد ژاله تلفن ۳۴۱۶۴۱ آ_۱۷۴۵

فروش دست اول

لباسهای خارجی مردانه و زنانه بفروش میرسد تلفن ۲۷۷۵۲۵

کالسکه انگلیسی‌ارزان۲۷۵۴۳۸ ۲ـ۱ آ_۱۷۹۰

دوربین عکاسی پولارویدکاملا نونصف قیمت ۲۷۲۱۰۷

مقداری اثاثیه منزل و لباس زنانه در روز های ۴شنبه‌از ۴ بعد ازظهر و ۵ شنبه تمام روز بفروش میرسد تاج‌دریان نوخیابان‌نهم روبروی دبستان جهان‌آینده پلاک ۴۸ طبقه‌دوم ا_۱۷۶۲

اکازیون
دستگاههای زیبائی‌وکرمهایش، لباس زنانه مردانه بچگانه مارک آلمان دستگاه های استریوبفروش میرسد آپادانا، نوبخت ، شانزدهم، پلاک ۴۰ طبقه سوم تلفن۲۳۴۲۷۰ آ_۱۷۶۹

مبلمان استیل و بسیار شیک نو ایتالیائی بفروش میرسد ۲۷۹۰۷۸

مزون لابیرنت
برای اولین بار حراج بیسابقه وواقعی خودرا ازاول تیرماه بمدت ۱۰ روز اعلام میدارد دامن چیپسی ۸۰ تومان بلوزدامن ۱۸۰ تومان شلوار مخمل ۸۰ تومان پیراهن مردانه ۶۰ تومان بلوز زنانه ۵۰ تومان آدرس‌ـ خیابان پهلوی جنب سینما رادیوسیتی کوچه گیلانشاه خیابان رودسرشماره ۷۵

لباسهای خارجی‌گرگان پائین‌تر ازکلانتری۶ کوچه حافظ پلاک ۳ طبقه چهارم ا_۱۷۸۸

لباس‌عروس امریکائی فروشی ۸۳۹۲۰۷

سرویس اطاق خواب آنتیک فرانسوی فروشی ۲۹۰۵۶۰

اکازیون
تعدادی مبل و صندلی باغ وسرویس ناهار ـ خوری کامل لوکس نو بفروش میرسد تلفن ۳۷۳۱۵۷ همه روزه ـ ۸ر۳۰ تا ۱۷

فریزر خانگی
۲۵۰۰تومان‌کاخ بالاتر ازبلوار ساختمان ۶۵ آپارتمان۲۸

مبل قدیمی استیل لوئی ۱۵ ۱۲۰هزار تومان تابلو مجسمه برنز قدیمی و لوازم منزل برای فروش‌تلفن ۶۴۴۷۶۲

انواع لباس نخی و ابریشمی، درجه ۱ صبحها ۹ تا۸ عصر وسفارش‌برای‌دوخت پذیرفته میشود۲۹۵۹۵۰

مبلمان کامل‌استیل و رادیو گرام‌مبله و پاراوان کارچین‌و تعدادی‌لوستر بفروش میرسد صبحها با تلفن ۶۸۱۳۰۷ تماس بگیرید

وسائل‌منزل امریکائی‌نو بفروش میرسد تلفن ۲۲۸۸۴۳ ۲ـ۱ آ_۳۸۰۵

توجه :
حراج لباس های زنانه قیمت باور نکردنی ـ شمیران خیابان‌دزاشیب کوی درستی کوچه‌شبهره کوچه نوبهار پلاک ۳۸ تلفن ۸۲۸۶۰۷

عتیقه
فروش نصف‌قیمت تعدادی ساعت و شمعدان برنز دوره ناپلئون از ۴ تا ۸ بعداز ظهر ۳۱۸۳۶۶

مقداری لوازم منزل و البسه فروش میرسد ۶۵۲۴۸۱ آ_۱۵۳۳

مجسمه و تابلوی‌دیواری زینت‌آلات گل های‌خشک ومصنوعی لباس شب و بلوز نو خارجی و اسباب بازی بفروش میرسد به مدت سه روز نادر شاه بین تخت طاوس وعباس آباد کوچه افشین شماره ۲۳ طبقه دوم

انواع لباس خارجی‌زنانه در هر سایز ۸ صبح تا۸ عصر فقط روز های پنج‌شنبه و جمعه تلفن ۹۲۸۷۷۹

حرید اثاثیه

فرش‌ایران‌نوین
فرشهای بقیمت رسیده شما رابرای صادرات گرانتر از همه می‌خرد ۶۵۳۱۹۵

قالی شما را منصفانه خریداریم تلفن ۳۴۹۳۴۰

فرش امید
بهترین خریدار فرش کهنه و نو ۳۳۷۷۰۲ و ۳۴۵۶۵۵

اتومبیل فروشی

پیکان

پیکان ۵۳ سفید چهار حلقه لاستیک نو موتور عالی تلفن ۷۳۴۳۷۱ آ_۱۵۷۸

پیکان کار ۵۵ سبز رنگ در وضعیت‌عالی فروشی۷۵۳۵۳۷ آ_۱۵۷۷

پیکان ۵۱ تمیز فروشی تلفن ۲۶۳۵۰۳

هیلمن

هیلمن کارکرد ۳۰ هزارمقطوع ۳۰ هزار تومان فروشی تلفن ۸۲۱۴۴۴

ژیان

ژیان‌اخر۵۲ فروشی ۹۲۲۳۲۳ ۱۰ـ۱ آ_۱۸۰۰

فروش ژیان ۵۵ تلفن۶۸۰۷۱۰ ۲ـ۱ آ_۱۷۷۲

فولکس

فولکس های استیشن کمپینگ وانت یک کابین و دو کابین ۷۹۰۵۰۸ آ_۱۸۳۵

فولکس واگن ۱۳۰۰ مدل ۶۵ موتورتازه تمیز فروشی تلفن ۷۹۴۸۶۹

فولکس واگن وانت مدل ۷۷ اطاق‌بزرگ ۲تنی نمره ترانزیت ۷۶۰۰ کیلو متر گمرک شده شخصی بفروش می رسد تلفن ۲۶۳۴۷۹

فولکس‌واگن سفارش آمریکا مدل ۷۵ رنگ زرد ۳۴ هزار کیلو متر کارکردتلفن۸۵۵۷۸۶ آ_۱۸۹۲

فولکس گلف مدل۷۷دو درب بفروش میرسد تلفن۲۲۰۰۹۵

تریومف TA6 کروکی رنگ قرمز بسیار تمیزبارادیو پخش AM-FM با سقف زمستانی‌منزل ۲۳۵۱۹۲ شرکت ۲۲۳۰۷۵

فولکس‌واگن پاسات ال مدل ۷۶ متالیک نقره‌ای بفروشی رسد ۶۵۱۲۶۴ آ_۱۷۷۲

آ. اودی

آاودی سی‌ال ۱۰۰ مدل ۷۷ رنگ زیتونی تودوزی چرمی شیشه جلوی اتومبیل ضد گلوله بارادیو پخش فروشی تلفن ۲۳۳۴۹۰ ۲ـ۱ آ_۱۵۷۰

شورولت

شورولت ایران ۲۵۰۰ سفید مدل ۵۴ بسیار تمیز فروشی تلفن۷۶۸۰۳۶ ا_۱۸۷۷

شورلت۶۸بلر ۶سیلندر تمیز با رادیو پخش ۸۵۰۰۰۶

شورولت نواسی ۵ صفرکیلو متر باتجهیزات تمام ۹۳۵۶۲۵ آ_۱۵۷۲

شورولت کاستم اتوماتیک‌مدل ۵۶ بسیار تمیز فروشی تلفن ۶۳۶۱۵۳

بی‌ام‌و

اکازیون
یکدستگاه‌بی‌ام‌و آلپینا مدل ۷۶ رنگ شرابی رادیو استریو اتوماتیک رینگ های‌اسپرت‌تلفن ۸۵۰۹۰۸ بین ۸الی۵ بعدازظهر بعلت مسافرت بفروش میرسد

بی‌ام‌و ۳۲۰ زیتونی متالیک۷۸ دانشجوئی ۴۰۰۰ کیلومتر ۶۲۹۵۸۳ آ_۱۸۹۰

ب‌ام‌و ۲۰۰۲ آلپینا مدل ۷۳ در وضعیت‌عالی‌بقیمت خیلی‌مناسب ۷۹۴۶۴۰

ب‌ام‌و ۵۱۸ مدل ۷۸صفر کیلومترکمپانی۷۸۰۰۴۵

فیات

یکدستگاه فیات مدل ۷۷ رنگ نقره‌ای ۱۳۱ـ اس‌ـ نو نمره نشده بفروش می رسد تلفن ۲۳۷۹۸۶

فیات ۱۳۱ مدل ۷۶ تلفن ۶۵۵۶۷۳

فیات ۱۱۰۰ مدل ۶۹ بفروش میرسد تلفن ۸۴۳۹۷۳ داخلی ۱۴ و تلفن ۸۵۹۰۲۱ آ_۱۵۷۹

فروش فوری
فیات۷۰مدل ۸۵۰ مبلغ ۱۵۰۰۰ تومان . تلفن: ۹۳۲۷۱۸

فیات ۷۲ سالم مقطوع ۱۶۵۰۰ تومان ۸۳۱۶۶۵

پژو

پژو ۵۰۴ـال مدل ۷۴ باوسایل اضافی مقطوع ۵۷ هزار تومان تلفن ۹۶۲۸۱۶ آ_۱۸۷۳

فورد

مونتکارلو مرجوعی۷۷ فول اتوماتیک‌بدون گمرک ۳۰۰۰۰ تومان تلفن ۲۹۴۵۵۱

یکدستگاه‌کامارو مدل ۷۵ فول اتوماتیک کولردار ۸ سیلندر بمبلغ ۱۰۰۰۰۰ تومان بفروش میرسد ۲۲۴۶۳۴

کامارو اسپورت کوپ۷۸ متالیک‌آلبالوئی‌اتوماتیک هیدرولیک ارکاندیشن دار شیشه رنگی صفر کیلومتر شماره نشده فروشی تلفن ۲۹۵۷۳۰

فورد تانوس‌جی‌ال ۷۷نقره‌ای رنگبارادیو و ضبط ۸۰ هزار تومان ۴تا۷ تلفن ۲۲۱۱۲۱

بنز

بنز۲۸۰ اس . ای سفارشی رنگ آبی روشن متالیک ، مدل ۱۹۷۸ ، قفل مرکزی ، پشتی دو عدد، آئینه‌بغل تنظیم ازداخل باسینی زیر و فنر مخصوص، دست‌انداز و شیشه‌رنگی قیمت ۴۲۰ هزار تومان، تلفن ۶۳۴۷۱۴

بنز ۲۲۰ مدل ۷۰ سند ۶۹با تجهیزات جدید تلفن ۳۹۲۹۶۵ ا_۱۲۵۰

دوج

گالانت ۷۷ نقره‌ای و پیکان‌کار ۳۶ فروشی تلفن ۸۲۳۱۱۰ از ۸ صبح‌تا۴ بعدازظهر

دوج دارت ۶۶ بسیار تمیز آلبالوئی ۲۳ هزار تومان ۲۲۴۴۶۷

اتومبیل گالانت
مدل ۱۹۷۷ بفروش می رسد ۸۹۴۱۵۵

مینی سوزوکی
مینی سوزوکی سی‌سی آی دو در اسپرت مدل ۷۶ فوری فروشی با قیمت بسیار مناسب ۵بعد ازظهر تا ۹ شب تلفن ۷۶۳۳۳۲ ا_۱۹۳۱

اپل
اپل۶۴ تمیز بعلت احتیاج‌فوری ۱۲۰۰۰ تومان ۶۲۸۰۱۶

اپل مانتا ۷۴ فوق‌العاده تمیز بعلت مسافرت فروشی تلفن ۸۲۶۲۳۹ و ۸۲۷۷۳۴

آریا
آریا ۵۱ با رادیو پخش دو حلقه یخشکن نو خیلی تمیز ۳۵ هزار تومان خیابان تهران نو اول پدرثانی دست راست پلاک۲۷تلفن ۷۹۳۶۳۰۱موسوی

بیوک
بیوک ریویریا مدل ۶۸ سقف چرمی اسپرت باکولر کاملا سالم ۷۵۶۷۹۷ و ۷۵۶۸۶۰

داتسون
داتسون‌جی‌مدل ۷۸ باگارانتی مشمول تخفیف تحویل فوری تلفن ۳۴۵۵۱۴

جگوار
جگواربسیارعالی کم کار کرده ۷۴ تلفن ۶۸۶۰۳۳ـ ۲۰تا۲۲

تریومف
تریومف تی آرسیکس مدل۷۰فروشی ۳۴۱۳۸۰

جیپ
وانت ۷۸ هایلاکس ۱۶۰۰ کار کرد۲۰هزار فروشی ۸۵۲۷۹۳

یکدستگاه اتومبیل جیپ آهو مدل ۷۶ باکولر و بخاری‌قیمت ۵۳ هزار تومان تلفن ۷۳۲۵۱۷ مومنی مراجعه شود

موتور سیکلت
موتورسیکلت یاماها ۷۵۰جدید بعلت مسافرت بفروش میرسد ۳۷۱۵۵۸

اکازیون
موتورسیکلت‌هوندا۲۵۰۱ ایکس ال کارکرد ۳۵۰۰ کیلومتر فوق‌العاده تمیز ۸۲۲۹۶۱

قایق موتوری
قایق موتوری چهار نفره۴۰ قو‌اسب مرکوری‌تلفن۲۹۰۵۶۰

برای اتومبیل شما

کاروان
ده دستگاه کاروان(اطاق سیار) ارزان فروشی ۹۲۲۷۱۶ و۹۳۷۴۷۵

فروش کانتینر
تعداد ۴ دستگاه کانتینر ۴۰ فوتی ۲٫۸×۱۲ آلومینیومی مناسب برای اطاق تریلر جهت سردخانه و یا حمل و نقل با قیمت مناسب بفروش می رسد متقاضیان عصرها ازساعت۵ تا۷با تلفن ۲۶۱۳۵ رشت و یا ۶۲۴۳۷۶ شرکت میمیکو در تهران حاصل فرمائید

خرید اتومبیل

ماشین مرجوعی شما را خریداریم تلفن ۲۷۳۱۵۲

فروشگاههای اتومبیل

پیکان نقد و اقساط با وام بانکی تلفن۶۴۱۹۵۶

ژیان صفر کیلومتر موجود تلفن ۷۸۲۵۴۵

تویوتا
جهان تویا
قابل توجه موسسات تولیدی و مواد غذائی و شرکت های پخش و توزیع :
وانت های اس ۱۶۰۰ تویوتا مسقف تحویل فوری با شرایط نقد و اقساط .
تلفن های فروش : ۵۴۹۲۶۳ و۵۴۶۸۶۴
تلفن های تعمیرگاه ۵۴۳۷۸۱ و ۵۴۶۱۹۶

تویوتا
جیپ‌هارتاپ واستیشن تویوتا جهت موسسات دولتی و خصوصی با شرایط نقد واقساط‌تقدیم میکند .
تلفن های فروش : ۵۴۹۲۶۳ ـ۵۴۶۸۶۴
تلفن های تعمیرگاه : ۵۴۳۸۸۱ ـ۵۴۶۱۹۶

انواع واقسام اتومبیل‌با وام بانکی تحویل فوری تلفن ۹۳۹۷۸۴

داتسون
خیابان قدیم شمیران نرسیده به پل رومی تلفن۲۶۲۱۷۰ ۲۶۴۳۷۰ ـ۲۶۶۴۰۱

داتسون
انواع واقسام اتومبیل های داتسون سواری ووانت نقد واقساط موجود : سیمتری نارمک ۷۹۳۰۳۸ـ ۷۹۱۶۱۲

رنو نقد واقساط
(تعمیرگاه مجاز شماره ۱)
تلفن ۷۸۲۵۴۵

تویوتا ۷۸ ـ رنوـپیکان جیپ نیسان پاترول دو دیفرانسیال ۷ نفره و ۹ نفره با وام بانکی ۳۰ ماهه تلفن ۷۵۰۴۵۱

تویوتا
کارینا ـ کرونا ـ وانت تحویل فوری نقدواقساط ۳۰۲۸۱۸ـ۳۱۴۵۷۱

پیکان دولوکس
با ۲۵ هزارتومان پیش قسط وبقیه ۳۰ ماهه با وام بانکی: ۸۵۵۱۷۷

دوج لانسر
اتومبیل استثنائی ۱۹۷۸ زیبا . محکم . سریع
نماینده فروش در ایران
شرکت پلام
گوروش کبیر نبش شهناز
۷۵۵۰۸۴و۷۵۳۹۵۸

اتومبیل کرایه

M.A.S.
اتوبوس‌و مینی بوس دربست باارکاندیشن(کولر) مخصوص مسافرت‌و آژانسهای توریستی ۹۷۸۸۱۵ و۹۷۰۸۱۴ آ_۱۳۷۰

تراول تاکسی
عباس‌اباد
بااتو مبیلهای تشریفاتی‌باراننده و بی‌راننده‌شبانه روز درخدمت شماست تلفن های ۸۵۴۴۳۱ ـ۸۵۴۴۲۹ ۸۴۸۴۵۱ ـ ۸۵۷۸۷۱

اتوسوپر جدید
کرایه اتوبوس و مینی بوس تلفن ۷۳۸۶۵۲ ـ۷۳۹۷۸۳

آی.تی.اس
اتوبوس‌و مینی بوس دربست گاراژ مسافربری جاده کرج تلفن ۸۰۵۵۵ کد ۰۲۲۲۱ دفتر مرکزی ۷۹۷۶۷۶و ۷۹۴۶۴۷

تکنوترافیک تاکسی
سرویس شبانه‌روزی ۲۳۳۰۴۷ ـ ۲۳۵۷۸۰

تاکسی تلفنی شبانه روزی‌تلفن ۸۳۶۲۱۸ و ۸۳۲۶۱۰

بارکش شهری
شوش بار
حمل‌بار‌واثاثیه‌منزل‌با بسته‌بندی‌درشهروشهرستان
۳۶۱۱۱۱
۳۶۱۱۱۲
۳۶۱۱۱۳
۳۶۱۱۱۴
بیمه‌ازمبداء‌تامقصد

جرثقیل کرایه

جرثقیل جاسب
۵۵۴۰۲۶ـ۵۵۴۰۲۷
۵۵۴۰۲۸ـ۵۵۴۰۲۹

ماشین آلات

فروش ماشین‌ـ آلات ساختمانی و راه سازی
یک شرکت‌خارجی کلیه ماشین آلات راه سازی و ساختمانی، خود را از قبیل موتور برق کاترپیلار ـ سرند ۱۰۰ تن در ساعت‌ـ بیل میکانیکی زنجیری وماشین آلات دیگر خودرا به فروش میرساند
تلفن ۸۴۹۸۶۷

چند دستگاه دامپر هیدرولیک دوتنی و سه تنی ساخت ایتالیاوالمان وچند دستگاه‌موتورجوش هوبارت دیزلی ۴۰۰آمپر به قیمت مناسب به فروش میرسد تلفن ۸۴۹۸۶۷

اجاره دهنده بیلهای میکانیکی در سراسر ایران تلفن ۹۳۹۷۵۱

آموزشگاه ها

تعلیم
نقاشی
مخصوص دوشیزگان و بانوان
تلفن ۸۳۴۶۸۷

مژده بعلاقمندان الکترونیک
آموزشگاه منعم با امتیاز رسمی وزارت آموزش و پرورش برای مدرس دی فشرده رادیوو تلویزیون ترم تابستانی و عادی هنرجو می پذیرد شروع کلاسها اول تیر ماه می باشد . آدرس خیابان شاهرضا پیچ شمیران جنب قنادی گل و بلبل ساختمان ۴۲۶ تلفن ۳۰۰۰۶۳

کنکور

تدریس‌خصوصی انگلیسی
تلفن ۳۲۸۳۹۰

تدریس‌خصوصی ابتدائی راهنمائی دبیرستان تلفن ۹۲۷۳۲۱

مکالمه انگلیسی
بادبیران ایرانی و خارجی
تلفن ۶۵۵۷۰۵

انگلیسی‌فرانسه
کنتراتی ۶۲۰۷۱۷

انگلیسی عربی
تلفن ۷۵۲۱۹۱

دروس دبستانی ـ راهنمائی دبیرستانی انگلیسی ـ آمادگی تضمینی ۷۵۶۵۶۳

تدریس‌تمام دروس‌توسط دانشجوی سال چهارم آریامهر ۶۵۰۲۰۴

نظری ، راهنمائی ، بازرگانی ، خدمات ، ابتدائی توسط دبیر لیسانسیه با عالیترین روش و قیمت مطلوب ۳۷۶۴۵۳

انگلیسی از ابتدائی تا عالی ۷۵۷۸۸۸

فرانسه خصوصی۹۳۴۴۰۲ ۷ـ۱ ا_۱۹۱۰

مکالمه انگلیسی
بدون گرامر
۸۵۱۸۷۶

تدریس‌خصوصی فیزیک‌ریاضیات راهنمائی ـ نظری دبیرستان توسط‌لیسانسیه فیزیک۳۴۹۶۳۹

انگلیسی ـ ریاضیات دوره راهنمائی ۶۲۵۵۴۱

انگلیسی فرانسه آلمانی
۸۲۰۹۷۳

کلیه دروس
راهنمائی‌نظری‌دبیرستان
۸۲۰۹۷۳

مکالمه انگلیسی
۳۹۳۱۸۶ـ ۲۴۷۵۵۵

پانسیون

خانه دختران دانشجو و تامین رفاه و مطمئن کاخ شمالی ۶۶۰۸۵۱ و ۶۴۸۳۹۵

پانسیون شبانه روزی شیرین بابرنامه های آموزشی وزبان باتسهیلات بهتر در ساختمان جدید آماده پذیرش فرزندان شما روزانه وشبانه روزی میباشد نامنویسی شنبه ، دوشنبه، چهارشنبه ادرس انتهای فرح شمالی پالیزی‌نبش سیبویه‌پلاک ۱۵ تلفن۲۳۴۲۲۹

آنتن تلویزیون

نصب آنتن‌رنگی ۷۳۰۰۲۹

نصب آنتن رنگی ۷۳۷۳۵۰

تعمیر تلویزیون

تعمیرا انواع تلویزیون رنگی سیاه و سفید در منزل **تلفن ۶۴۶۲۷۷**

تعمیرگاه مجاز شاوب لورنس و گروندیک ویزمرنگی وسیاه و سفید. نصب آنتن رنگی ۸۲۴۴۳۳

تعمیرات رادیو ضبط و تلویزیون‌و آنتن در منزل تلفن ۲۶۳۴۷۹

تزئینات و دکوراسیون

سازمان تزئینات کریمی
موکت ، کاغذ دیواری ، پرده، سقف پوش ، کفپوش نقاشی بقیمت تجارتی نقد و اقساط ۷۳۵۳۶۰

نقدواقساط
با یک تلفن منزل و محل کار خود را تزئین نمائید
۳۱۴۸۳۹

انجام دهنده کلیه کار های نقاشی و تزئینات ساختمان در اسرع وقت در سراسر کشور ۹۳۹۷۵۱

دکور المپیک
ارزان سریع
کاغذ دیواری ـ موکت ـ کفپوش ـ پرده‌کرکره ـ نقاشی ساختمان وغیرو تلفن ۹۲۹۷۸۵

نقاشی پرده کرکره کاغذ موکت تلفن ۶۶۸۹۵۰

تعمیرات پرده کرکره
کاغذ دیواری موکت کفپوش ۲۷۵۳۲۳

نقاشی ساختمان
نصب کاغذ دیواری موکت فوری ۸۵۷۵۴۹ ۱۰ـ۱ آ_۱۷۳۰

کاغذ دیواری ، کرکره موکت بقیمت تجارتی ۹۲۵۴۱۹

موسسه حاتم مقاطعه و تعمیرات ساختمان تزئینات ، موکت ، کاغذ دیواری نقاشی ۷۳۶۶۵۵

تهیه انواع تابلو های تبلیغاتی تلفن ۸۹۰۷۹۲

حتی جمعه
کاغذدیواری موکت
۶۸۴۹۵۴
پهلوی ایوبی‌شماره۲۲۰

پارکت ، موکت ،نقاشی ساختمان ، تلفن
۳۰۵۳۳۰

موکت نمدی بلژیکی با نصب متری ۲۲تومان تلفن۷۹۷۴۹۰

خدمات تزئینی آناهیتا
موکت کاغذ دیواری‌پرده‌کرکره سقف پوش کف پوش نقاشی ساختمان در اسرع وقت تلفن ۳۱۵۲۶۲

تزئینات
شما را در اسرع وقت انجام میدهیم ۸۹۰۷۹۲

شرکت تزئیناتی شب نور
عرضه کننده بهترین انواع‌کاغذ دیواری،موکت ، پارکت، پرده پرسیانا و کلیه تزئینات دکوراسیون‌ونقاشی‌ساختمان مجددا افتتاح شد.
آدرس خیابان تهران نو مقابل استخر آریا تلفن های۷۹۴۱۷۴و۷۹۵۱۵۹ و۷۹۳۹۰۳ و۷۹۸۱۶۶

برای ساختمان شما

ایزولاسیون پشت بام با
ایزوگام
انواع پشم شیشه ۹۵۵۷۸۱

سیمانکاری‌ـنما سازی‌رولیلاک سنگ ۶۶۸۶۷۹

متال آلومین
درب و پنجره فوری آلومینیومی فوری ۵۶۱۴۰۸

بایك عایق‌کاری مطمئن ، مقاوم ، سبك وزن ، با تضمین کتبی بدون‌کندن عایق قبلی

بام منزل شما نم پس نمیدهد
شرکت‌تهران‌ایزولاسیون باسابقه‌طولانی‌ودرخشان خود در خدمت شماست تلفن۲۳۰۳۰۴و۲۳۷۶۸۵

انباری
قابل نصب روی بام منازل ۷۵۶۱۷۱

تعمیر فروش نصب در‌ـ بازکن و تلفن در اسرع وقت ۳۰۵۳۶۴

نقاشی ساختمان ۸۹۰۷۹۲

سمپاشی شهریور
منازل باغات کارخانجات ۷۳۸۲۲۲

مقاطعه کاری
تعمیرات‌و نقشه‌کشی ساختمان باکلیه مصالح
۷۵۳۳۹۰

آسفالت ،نقاشی،پارکت مقاطعه کاری مرغوب ۸۹۵۷۳۳

قیرو گونی واسفالت
باتضمین ۷۳۸۴۵۵ـ۷۳۰۱۰۸

نوسازی و تعمیرات ساختمان شرکت آرتاج ۶۶۵۲۷۰

ایزوگام
نمایندگان رسمی شرکت پشم شیشه ایران در تهران
ایزوورک ۲۲۸۵۰۴
★★★
سازمان بنیاد ۶۶۷۵۶۸ ـ۶۶۲۹۳۲ـ ۶۴۶۲۱۱ ۶۶۴۳۹۰ ـ۶۴۷۱۵۱
★★★
بامپاد۶۲۶۰۱۴ شعبه مشهد ۴۹۸۷۶
★★★
اینسوله ۹۲۱۶۸۴ـ ۹۲۸۵۳۷
★★★
ایران ایزول ۶۶۷۵۳۷ ـ۶۴۸۵۲۱ ـ۶۴۴۳۱۷

کلیه کار های برقی وسازنده تابلو های برق در تهران و شهرستان ۸۲۶۳۹۷

تولید و نصب سنگهای ساختمان و تعمیر ساختمان در اسرع وقت ۹۵۸۴۶۹

در شرکت آراستك سیمانکاری ـ آسفالت کاری در اسرع وقت ۶۴۵۶۳۰

اسفالت با تضمین فوری ۳۷۴۳۸۸

نقاشی ساختمان می پذیریم ۷۵۴۴۹۳ ـ ۷۶۴۴۳۹

داربست فلزی ایرانشهر
۸۲۶۳۴۸

در شرکت آراستك نماسازی‌ـ اسکلت فلزی باتضمین تلفن ۶۴۵۶۳۰

سقف‌حیاط‌خلوت سایبان اتومبیل
۸۴۴۳۷۰

داربست پلیت ۷۳۶۰۱۹ نصب‌فوری‌داربست‌فلزی

استخر
ساخت و نصب ـ تعمیر وسرویس تلفن ۸۹۹۰۴۱ و ۸۹۹۹۵۸

تعمیر فروش نصب در بازکن و تلفن در اسرع وقت ۳۰۵۳۶۴

چکه سقف
ایزولاسیون پشت‌بام بدون کندن عایق قبلی باتضمین شرکت‌ایزومر ۷۵۰۶۳۴

سیمان‌و
آهن‌آلات ، درب پیش ساخته کاشی ایتالیائی‌و سرویس حمام

ایرانیت‌و آردواز
تکنوکام ۸۳۱۱۳۶ و ۸۲۷۶۸۲

ایزوگام
نماینده نصب وفروش ایزوگام‌دراستان‌خراسان
شرکت فیلد
مشهدمیدان‌عدل پهلوی‌ساختمان فیلد تلفن ۴۶۴۹۳
شرکت پشم‌شیشه‌ایران آ_۱۹۰۰

داربست فلزی فردوس نصب فوری ۷۳۴۲۱۸

نیازمندیهای اطلاعات تلفنی آگهی می‌پذیرد

استخدام: ۳۰۳۷۰۲ـ۳۱۱۲۱۹ املاک و مستغلات: ۳۰ ـ ۳۱۱۲۲۹ خرید و فروش: ۳۲۸۲۵۷ـ۳۲۸۴۱۴ خدمات: ۳۱۲۴۱۳ ـ ۳۱۱۲۲۷

آسفالت پشت بام‌و کوچه وقیرگونی فوری ۹۶۲۲۵۳

اسفالت کوچه ، بام، خیابان‌تلفن ۷۶۹۵۲۶

گروه صنعتی رهنمون کابل‌کشی سه‌فاز نصب تابلو های سه‌فاز وسیم کشی ساختمان تلفن ۵۵۸۶۱۷

فروش و نصب داربست ۸۵۶۲۵۴

سیمان تلفن ۹۳۳۶۵۰

رولپلاک‌و تعمیرساختمان ۹۳۰۰۴۷

سیمانکاری و آسفالت عادلانه ۹۳۰۰۴۷

نقاشی ساختمان مدرن فوری تلفن ۷۳۲۱۵۹

نقاشی‌مدرن‌ساختمان ۸۴۸۰۹۹

سیم‌کشی‌ساختمان و کابل‌کشی تهران‌و شهرستان تلفن۸۲۶۳۹۷

شستشوی مبل و فرش

سرویس‌شهریور بزرگترین خشکشوئی مبلمان موکت ، فرش ، پرده وتعمیر پرده‌کرکره ۷۳۸۲۲۲

قالیشوئی‌تهران تحویل در ۴۸ ساعت ۵۵۱۶۵۶

قالیشوئی اخوان تلفن ۵۹۰۵۳۹

خشکشوئی‌موکت مبل ـ شبانه روزی ۷۸۱۷۱۳

کلین سرویس دلیجان‌نو خشکشوئی مبلمان‌ـ‌موکت فرش ـ پرده و داخل اتومبیل در محل شما ۷۵۶۸۶۰ و ۷۵۶۷۹۷

رفوگری فرش نعمت ۳۱۰۳۷۵

قالی‌شوئی وطن ۵۵۱۶۷۰

کلین سرویس پاکزا خشکشوئی فرش مبل موکت وکلیه کفپوش ها با آخرین تکنیک تمیزتر وارزانتر تلفن ۸۵۳۹۹۵

قالیشوئی بیوک بسرپرستی داریوش رفوگری‌و رنگ برداری‌پذیرفته می شود تلفن ۵۵۱۳۶۰ و ۹۷۷۱۱۸

قالیشوئی شربت‌اوغلی شستشو بااصول‌مذهبی ۹۲۶۱۸۹ ـ ۶۲۶۱۴۶

خشکشوئی‌موکت متر ۵ تومان مبلمان یکدست ۱۰۰ تومان تشک اتومبیل ـ پرده و نظافت کلی ساختمان ـ۶۴۶۸۷۷ ۶۴۸۲۹۱

خشکشوئی پرده مبل موکت اتومبیل‌وموزائیت ۷۵۹۰۱۵

شستشوی‌موکت‌ومبلمان وپرده در اسرع وقت تلفن ۸۴۴۳۱۱

قابل توجه بیمارستانها وهتل‌ها کارخانه خشکشوئی و سفید شوئی امپریال با دستگاه های مجهز سفارشات کلی و جزیی میپذیرد ۷۹۵۶۰۹ و ۸۹۸۸۱۵

قالیشوئی برف۵۹۱۱۶۳ و ۵۹۳۳۰۷

بهمن سرویس

بزرگترین خشکشوئی مبلمان فرش موکت‌پرده وتعمیر پرده کرکره ۸۵۶۵۱۰

قالیشوئی زمرد قالیهای شمارا طبق قوانین اسلامی شسته‌وسریعتر تحویل میدهد ۹۲۱۷۷۴

لوله کشی گاز

لوله‌کشی گاز باتایید شرکت ملی گاز ایران شرکت بدیك ۸۳۵۸۵۶

لوله‌کشی‌گاز با تائید شرکت ملی گاز شرکت‌مهندسی‌فابریز ۸۳۰۵۸۱-۸۴۵۳۹۸

لوله‌کشی گاز باضمانت ۵ساله باتایید شرکت ملی گاز خانگی، تجاری ،صنعتی شرکت ایران کافل ۸۳۰۸۵۰ و۸۳۴۵۲۸

لوله‌کشی گاز با تائید ۹۲۹۸۲۸

لوله‌کشی گاز شوفاژـچیلر ـلوله‌کشی سرد و گرم ـ فاضلاب . ۸۹۰۷۹۲

لوله‌کشی گاز با تائید شوفاژ ـ تهویه برق شرکت جتیسکو ۲۲۷۸۷۸

لوله‌کشی‌گاز باتائید شرکت‌ملی گاز شرکت مهندسی وایس‌هایت ۸۵۳۷۴۵

میلیکو مهندسی‌گاز گاز رسانی صنایع منازل ۵۴۵۶۷۷

ایران‌گاز پخش‌گاز ۵۹ـ۸۹۱۲۵۲ ۹۷ـ۸۹۲۱۹۱ قبول سفارشات همه روزه از ساعت ۷صبح‌الی ۹ شب تلفن شکایات ـ ۸۹۲۱۹۰ سرویس و تعمیرات اجاق‌ـ‌آبگرمکن وتاسیسات تلفن ۸۲۷۱۶۱ ۸۲۷۱۶۴ ۸۲۷۱۶۵ از ساعت ۷ صبح الی۸ شب نمایشگاه محصولات شاهرضا میدان فردوسی

تعمیر و سرویس شوفاژ

نصب‌شوفاژ و تهویه مطبوع و آب رسانی شرکت مکرول ۸۲۲۷۸۸

نصب و نگهداری فوری شوفاژ ،تهویه ، برق ، ۸۹۴۱۵۱ و ۸۹۱۷۴۸

نصب سرویس نگهداری شوفاژ ۲۶۲۶۹۸

نصب ـ سرویس ـ نگهداری شوفاژ ـبرق‌ـ تهویه‌ـ کولر الکترا ۹۵۳۷۸۸

شوفاژو تهویه و برق شرکت مهندسی و ایس‌هایت۸۵۳۷۴۵

شوفاژ باقساط ۱۲ماهه ۶۳۷۴۷۴

شرکت تاسیساتی بی‌بی‌یان با۲۰ سال تجربه تهیه ونصب موتورخانه (شوفاژ) در مدت ۲۰روز تعمیر شوفاژ و تهویه مطبوع (چیلر) شبانه روزی ۷۹۷۱۲۹

چرا من‌کوئیل ساختمان ساخته شده‌یادر حال ساخت شما را بدون محل موتورخانه و بدون لوله‌کشی وکنده کاری سیستم حرارتی وتهویه مطبوع نصب مینمائیم تلفن ۸۳۰۹۹۶

نصب‌ولوله‌کشی شوفاژ تهویه ـ آبرسانی ـگاز شرکت تاوسا۷۹۴۶۹۴

انواع لوازم تهویه‌مطبوع تلفن ۸۹۰۷۹۲

چراشوفاژ؟ ساختمان‌ساخته شده یا درحال ساختن شما را بدون محل موتورخانه و بدون لوله‌کشی و کنده‌کاری سیستم حرارتی‌و تهویه مطبوع نصب می‌نمائیم تلفن ۸۳۰۹۹۶

شرکت مهندسی ژیسکار با مهندسین وتکنسین های مسلط‌و باتجربه آماده‌سرویس نصب تهویه مطبوع وشوفاژ و نگهداری و راه‌اندازی و در تهران و شهرستانها میباشد ۶۵۴۷۷۰ ـ ۶۵۴۹۶۰ ـ ۶۳۰۹۱۶

تعمیر و سرویس کولر

نصب و سرویس کولر استخر ، شوفاژ ، برق و تهویه تعمیر و نگهداری هامدشور۹۲۱۰۰۹

سرویس کولر وآبگرمکن ۷۶۶۷۳۳

کولر شوفاژ برق لوله کشی تلفن ۷۵۲۶۶۶

تعمیر کولر و آبگرمکن تلفن ۳۵۰۷۲۷ و ۷۶۶۸۸۶ و ۳۶۰۲۲۰

نصب و سرویس کولر نارمك ۷۳۶۷۱۸

نصب و سرویس کولر ۸۵۳۹۵۹

سرویس کولر فوری ۳۵۴۵۴۴

سرویس کولر و شوفاژ در اسرع‌وقت۶۶۳۷۶۲

سرویس فوری کولر تلفن ۷۹۷۱۲۹

نصب و سرویس فوری کولر ۸۹۰۷۹۲

سرویس وتعویض پوشال کولر فوری ۳۷۰۸۵۳

سرویس و نصب کلیه کولر های آبی و گازی فوری‌تلفن ۶۵۹۱۴۹

نصب و سرویس کولرو شوفاژ ـ رحمانی ۷۶۱۴۴۹

تعمیروسرویس کولر وقبول هرنوع کار برقی‌تلفن۷۵۵۰۰۸

سازمان شهاب تعمیر و سرویس انواع لباسشوئی و ظرفشوئی تلفن ۵۶۰۲۷۵

نصب‌و سرویس و کانال‌کشی در جنوب تهران ۵۵۰۲۹۱

نصب سرویس کولر شمیرانات تلفن ۲۶۲۶۹۸

نصب و سرویس کولر ۷۶۳۴۷۲

تعمیر یخچال

تعمیر یخچال و لباسشوئی ۲۷۶۸۶۱ و ۸۵۳۴۰۶

ساخت سردخانه تعمیر انواع یخچال نصب و سرویس کولر دراسرع وقت ۳۴۰۱۰۶

تعمیر‌یخچال‌فریزر سیدحسین ۲۴۲۴۳۸

تعمیر بخاری و آبگرمکن

سرویس و جوشکاری آبگرمکن گازی و نفتی فوری ۸۹۴۳۶۴

تعمیر انواع ابگرمکن و کولر ۷۶۷۴۷۳

تعمیر انواع اجاق گاز ۲۴۷۳۵۸

تعمیر انواع ماشین‌لباس شوئی ۷۶۴۰۳۰

لوله بازکنی

لوله بازکنی و تخلیه‌چاه فوری ۳۷۰۸۵۳

لوله‌بازکنی و تشخیص‌ترکیدگی تلفن ۲۶۲۶۹۸

تشخیص‌ترکیدگی لوله بادستگاه الکترونیکو لوله بازکنی‌فوری ۹۵۰۷۴۲

لوله بازکنی وترکیدگی ۹۶۷۲۵۲

خدمات پایون لوله‌بازکنی ترکیدگی لوله و ترمیم لوله کشی و بنائی‌جزئی شبانه‌روزی ۵۴۳۴۷۳

تشخیص ترکیدگی لوله بادستگاه الکترونیکی و لوله‌بازکنی‌و لوله‌کشی وترمیم ۶۵۹۰۴۷ و ۹۲۰۱۷۵

تشخیص‌ترکیدگی لوله و لوله بازکنی‌سرویس کولر۹۵۰۷۴۲

لوله بازکنی فوری ۷۶۰۶۲۷

تخلیه چاه تهران و شهرستان متری ۳۰ تومان ۹۶۹۵۱۳

تخلیه چاه دوستان ۹۵۱۱۵۲ ـ ۹۶۰۳۶۹ متری ۲۰ تومان

تشخیص‌ترکیدگی‌لوله بادستگاه الکترونیکی و تعمیر لوله‌کشی ولوله بازکنی‌وبنائی سیم‌کشی ساختمان کلی و جزئی نصب افاف ۸۵۳۸۹۴

لوله‌بازکنی و تشخیص‌ترکیدگی ۲۶۰۰۳۱

لوله‌بازکنی و تشخیص ترکیدگی شمیران ۲۶۳۵۴۶

نشت‌یابی رامتین الکترونیک و ترمیم بلافاصله تشخیص ترکیدگی با دستگاه ۶۳۷۱۲۶

لوله‌بازکنی فوری ۲ تومان ۵۳۴۴۲۲ ۵۶۲۹۰۴ ۵۳۸۳۲۷ ـ۵۳۷۸۱۷

امداد سرویس تشخیص ترکیدگی لوله بادستگاه الکترونیکی و ترمیم‌و و لوله‌کشی و لوله‌بازکنی وبنائی بامصالح شبانه روزی ۹۳۱۴۱۲ و ۹۲۱۶۹۷

لوله‌بازکنی فوری ۸۵۳۹۵۹

تخلیه چاه . لوله بازکنی شبانه روزی تلفن ۳۵۱۴۲۱

لوله‌بازکنی شبانه روزی فوری ۶۳۶۳۷۹

تشخیص ترکیدگی ، ترمیم و بنائی ، تعمیر لوله‌کشی ولوله بازکنی فوری ۲۳۵۵۳۴

لوله‌بازکنی فوری ۷۶۳۴۷۲

تشخیص ترکیدگی لوله و لوله بازکنی فاضل‌آب شبانه روزی ۳۵۴۴۷۰

تخلیه چاه

تخلیه چاه فوری ۷۶۲۰۱۰

ارزانترین تخلیه براش چاه ولوله بازکنی تلفن ۶۴۸۵۵۲

تخلیه‌چاه ولوله بازکنی تلفن ۳۵۰۷۲۷ و ۷۶۶۸۸۶ و ۳۶۰۲۲۰

تخلیه چاه ولوله‌بازکنی ۷۶۶۷۳۳

شرکت فنی آبشار تخلیه و حفر چاه باپمپ های مخصوص لجن‌کش ۶۸۷۹۲۸

تخلیه و حفر هر نوع چاه و لوله بازکنی فوری و تعمیر ولجن کشی ولایروبی‌چاه بادستگاه موتور و ۲۰٪ تخفیف ازتمام شرکتها ایران تخلیه : ۹۳۵۲۸۶

تخلیه‌چاه ۹۲۰۱۷۵ و ۶۵۹۰۴۷

امداد سرویس تخلیه‌چاه تخلیه هر نوع چاه وسپتیک ولجن باهر غلظت باتانکر های متعدد و برق سه‌فاز و موتور های مخصوص لجن کش و لایروبی با دستگاه مخصوص وانحصاری بدون دخالت‌دست شبانه روزی فوری ۹۳۱۴۱۴ ۹۲۲۰۵۸ ۹۲۱۶۹۷ ۶۲۱۴۷۵

موسسه فنی دل آرام تخلیه‌چاه ولوله بازکنی ۳۵۰۷۲۷ ۷۶۶۸۸۶ ۳۶۰۲۲۰

آگهیهای گوناگون

قبول سفارشات ویترای باقیمت مناسب و در اسرع‌وقت‌تلفن۹۲۵۶۵۱

پشم شیشه و نصب ایزوگام نماینده در اصفهان شرکت هیدروتکنیک خیابان پهلوی بین پل فلزی و پل شیری شماره۱۲۲ـ ۱۲۰ تلفن ۳۸۵۱۱ ۳۷۷۹۱

تجارتخانه غلامعلی ملکی واردکننده انواع فرشهای ماشینی در تهران و شهرستان هانماینده فعال پذیرفته میشود تلفن ۳۰۲۶۶۲ و ۳۰۳۲۰۴ تهران صندوق پستی۲۵۰۸

اهالی شرق تهران هفته ها منتظرعکس عزیزانتان نباشید همه نوع فیلم رنگی از سناندارد های مختلف فقط در سه روز ظهور و چاپ میشود تهران نو خیابان فرخ آباد عکاسی ظریفیان۷۹۸۹۶۵ خیابان دماوند ایستگاه دفتر لابراتوار رنگی ۷۶۳۵۳۳

سالن پذیرائی‌شاهین باپهترین غذاها و جالبترین پذیرائی آماده جشنهای عقدو عروسی و میهمانیهای شمامی باشد سلسبیل خیابان رودکی چهار راه دامپزشکی ۹۵۶۶۷۴ سفارش درمنازل پذیرفته می شود

تالار پذیرائی جهان آماده‌برگزاری و پذیرائی‌جشن های عروسی و میهمانیهای خانوادگی شما میدان قدیم تجریش مقابل بیمارستان رضا پهلوی ۲۷۵۷۴۸

هرنوع غذای آماده برای هرگونه مجالس ۹ـ۳۶۶۵۴۸

هتل شهیاد دارای سالنهای ۳۰ و ۱۸۰ نفره آماده برگزاری جشنهای عروسی و میهمانی های خانوادگی و خصوصی خیابان ثریا بین روزولت و فرصت تلفن ۸۲۹۵۴۲

سالن پذیرائی پیمان جشن‌عقد عروسی و میهمانیها فرح آباد ژاله خیابان پنجم نیروی هوائی فلکه دوم تفن ۳۳۳۲۰۰ و ۳۴۹۲۰۰

جشن عروسی عصرانه و شام کامل با ۳۰۰ ریال عصرانه ۱۸۰ ریال

تالار آئینه امیر شاهرضا مقابل سینما رویال ۳۰۲۸۴۸

سالن پذیرائی خیام باکادری مجهز تزئینات و دکوراسیون عالی‌آماده‌برگزاری جشنهای عروسی و میهمانی های‌شمانارمکفلکه هفتحوض تلفن ۷۹۵۲۲۶

سالن پذیرائی برلیان آماده برگزاری جشن های تولد عقد وعروسی باسرویسهای‌مجهز به گرمخانه آماده پخش انواع غذا های ایرانی و فرنگی به منازل جاده‌قدیم شمیران جنب‌وزارت بهداری‌تلفن ۷۵۶۸۸۰و ۷۵۶۹۱۹

سالن پذیرائی دانش عقد عروسی و میهمانی های خانوادگی هاشمی میدان سپاه دانش ۹۵۱۶۰۳

سالن پذیرائی بهشت فرزین آماده برگزاری جشن های عروسی تولد و میهمانی های خانوادگی‌نارمکسه‌راه سمنگان تلفن ۷۳۵۲۲۴

گمشده

روز جمعه گذشته ساعت ۳بعد از ظهر کیف نایلونی محتوی چهار فقره سفته بنام احمد امامعلی پور و ۸ قطعه سفته بنام یوسف صفر علی و یک سفته سفید یکصد هزار ریالی بنام‌ارسلان ارکی و دسته‌چک ۴۵ برگی بانکملی شعبه پاچنار ازشماره۶۲۱۲۰۵ الی۶۲۱۲۵۰ جسابجاری ۱۰۹۱۱و یکسفته ۲۴۳۰۰ ریالی و برات بیست هزارریالی و چک هشتادهزار ریالی و چک ۹۷۵۰ ریالی و چک پنجاه هزار ریالی بانک صادرات سرای حاج حسن‌بنام ابراهیم وفا بانضمام دو فقره شناسنامه‌صادره تبریز بنام‌محمد علی‌غفاری‌وفائی و بانوکوکب غفاری وفائی وسند شورای داوری و سند دارائی مفقود شده و از درجه اعتبار ساقط است. یابنده بتلفن ۵۲۸۷۱۴و ۳۱۷۸۹۶ اطلاع دهد. آـ۲۸۱۳

دسته چک جاری ۳۸۸ بانک داریوش سه‌راهشاه ازشماره ۳۸۸۸۲۵ تا ۳۸۸۸۵۰ مفقود گردیده از درجه اعتبار ساقط است پرویز سلطانی آـ۱۵۸۴

قوطی قرمز محتوی زنجیرطلا و گردنبند وانگشتر یاقوت‌و نیم بهلوی ۱۲ر۳ر۳۷ مفقود یابنده بتلفن ۶۶۳۳۱۷ مژدگانی دریافت نماید. اـ۱۵۷۰

۵فقره‌چکبشماره های۴۸۷۱۶۰ بانک ایران و هلند‌و ۱۰۰۲۴۳ بانک بازرگانی ۵۴۲۷۰۶ بانک سپه۰۱۲۹۲۵ بانک ملی مفقود گردیده از درجه اعتبار ساقط است یابنده به تلفن ۹۵۹۶۲۹ اطلاع‌و مژدگانی دریافت‌نمایند آـ۱۵۸۲

چک بانک بازرگانی بهارستان شماره ۸۵۶۹۵۹ر۰۴ مورخ ۲۸ر۳ر۳۷ جاری ۳۵ بمبلغ پانصد هزار ریال در وجه‌آقای مهدی ترسلی مفقود شده است واز درجه اعتبار ساقط می باشد از جوینده تقاضا میشود باشماره تلفن ۳۱۶۶۲۴ یا ۳۱۶۴۷۷ آقای محمد حسن سدهی تماس بگیرند اـ۱۵۶۹

یك فقره چك متعلق به بانك‌تهران‌شعبه باغ‌صبا کوروش کبیر ایستده عوارضی‌بشماره۶۵۱۳۵۹ بتاریخ ۱۵ر۳ر۳۷ جاری شماره ۰۵ـ۷۷ شرکت ای . جی. اس‌بحواله لرد محمد علی نوشلباغی بمبلغ ۴۰۰ هزار ریال‌در تاریخ ۲۹ر۳ر۳۷دوشنبه بعداز ظهر در حوالی خیابان کوروش کبیر همراه با یك عدددفترچه راهنمای تلفن و کارت شناسائی مفقود گردیده از یابنده تقاضا داردبه شماره تلفن ۷۶۴۷۴۶ـ ۷۶۰۱۴۹ اطلاع دهد. چك از درجه اعتبارساقط است .

آپارتمان فروشی

آپارتمان‌لوکس‌دو اطاق‌خوابه بافن‌کوئل و آسانسور،پارکت وموکت و شوت اشغال ، سرویس‌و آشپزخانه خارجی، پارکینگ‌و انباری و تلفن‌مستقل، مبله و یا غیر مبله بین‌پهلوی وجردن ، روبروی پارک شاهنشاهی فروشی . تلفن ۲۲۳۷۵۰ بین ۴تا۹ بعدازظهر ۱ـ۳ آـ۳۸۲۷

در بهترین نقطه الهیه یکدستگاه آپارتمان در بهترین نقطه الهیه خیابان حسابی۱۵۰ مترفضا ۲ اطاق خوابه و کلیه تجهیزات‌بقیمت۷۷۵ هزارتومان تلفن ۶ـ۸۲۰۰۰۴ آـ۱۷۲۲

توجه فروشی آپارتمان طبقه دوم از ساختمان ۳ طبقه تك واحدی نوساز ۱۵۰متر بنام مفید ۳ اطاق خوابه سرویس ایرانی وفرنگی شوفاژروشن‌کولرروشن پارکینك بزرك با تلفن مستقل شخصی ساز کاملا مجهز قیمت با توافق دروازه شمیران‌ـ‌خیابان مهران کوچه‌سیف‌الملك کاشی ۱۳ تلفن۷۶۵۷۲۱

خیابان ایوبی اول اتوبان چند دستگاه آپارتمان‌دو اطاق خوابه نوساز با شوفاژ و پارکینك به فروش میرسد تلفن ۹۲۸۰۸۲ و۹۳۲۴۳۴

شمال شهر فروش آپارتمان ۸۴۷۹۸۲ اـ۱۵۰۹ ۱ـ۱۲

آپارتمان لوکس باوام بانك از ۴۰۰ هزار تومان ببالا درشمال شهر ۲۲۸۹۷۱ تفکری آـ۱۸۲۹

آپارتمان‌فروشی ۳و ۴ و ۵ اطاقه با قیمت‌مناسب نقد و اقساط تلفن ۷۹۴۶۵۴

آپارتمان شخصی‌سازتك واحدی بفروش می رسد آدرس‌خیابان اردیبهشت شمالی‌کوچه میناپلاك۳۵

غرب پارك کورش آپارتمان ۲و ۴ خوابه فروشی تلفن ۸۴۲۷۹۹

آپارتمان وویلا اجاره و فروشی میدان ونك ۶۸۱۲۷۷

آپارتمان۳اطاق خوابه فروشی کاج تلفن ۶۵۱۳۲۷ آـ۱۸۴۰

۷۷ متر ۳ اطاق و هال طبقه۴ با ۲۵ متر تراس ۳۲۰ هزار تومان و ۶۰ متر ۳ اطاق طبقه دوم۲۷۰هزار تومان‌باپارکینگ میدان بروجردی خیابان‌وثوق ۳۰متر داخل جوادیه۳۹۲۰۲۷ آـ۱۹۲۰

شمال خیابان میرداماد۲خوابه ۱۲۵ و ۱۰۰ متر حیاط با پارکینگ‌فروشی تلفن۸۴۷۹۸۲ ۱ـ۳ آـ۱۵۷۷

آپارتمان قسطی تهران پارس ۱۵۰ هزارتومان نقد بقیه وام بانکی ۱۵ ساله ۷۸۱۹۱۸

تهیه مسکن لایف ویلا و آپارتمان شما را فورا بفروش میرساند ۲۲۸۱۲۸

عباس آباد مهناز ۱۴۷ متر مفید با ۵۰۰ تومان وام بانکی ۸۳۹۴۶۶

آپارتمان دو اطاق خوابه ، طبقه‌دوم با ۱۰۰ متر زیربنای مفید ، شوفاژـ کولرـ موکت، پارکینگ و بدهی بانکی بدون واسطه‌ـ تهران نوـ حدود میدان‌وثوق ۷۹۸۴۷۳ آـ۳۷۹۷

آپارتمان دو اطاق خوابه در پارک وی ۸۰ متر فضای مفید شوفاژکولرموکت کاغذدیواری پارکینگ اختصاصی تلفن‌مستقل فضای سبز بیواسطه ۴۵۰هزار تومان از۴بعد تلفن۹۸۰۱۲۷

تپه الهیه جردن ۳ و۲ اطاق خوابه با سرویس کامل ۲۰۰ و ۱۳۰ متر زیر بنا انبار و پارکینگو تلفن بفروش میرسد ۲۲۲۴۷۹ و ۲۲۲۴۸۰

۲و ۳ اطاق خوابه جردن‌گاندی زعفرانیه‌پهلوی پرسیان۶۸۱۲۷۷ ۱ـ۱۰ آـ۱۹۵۱

اکازیون آپارتمان طبقه چهارم خیابان تاج برق آلستوم ۳اطاق باهال شوفاژ روشن و پارکینگ سرویس‌کامل ۳۳۰ هزارتومان تلفن ۹۷۱۰۷۴ و ۹۸۲۰۹۵

اکازیون آپارتمان های ۲ اطاق خوابه ۸۵ متر ۱۰ متر انباری شوفاژ اسانسورتلفن موکت دید عالی مهندسی ساز در بهترین نقطه قلهک ۴۹۰ هزار تومان نصف نقد بقیه ۳۰ ماهه بابهره بانکی تلفن ۴ـ۸۲۰۰۰۴

آپارتمانی در میدان آرژانتین طبقه چهارم سه اطاق خوابه پارکینگ و انبار اختصاصی جمعابمساحت‌دویست و اندی متربمبلغ‌یک میلیون و چهارصد هزار تومان بفروش میرسد از ساعت ۸ صبح الی ۴ بعد از ظهر به تلفن ۸۹۷۵۲۲ رجوع فرمائید

اپارتمان باسرویس کامل در حدود ۸۰ متر بر کاخ جنوبی طبقه‌سوم و چهارم‌باآسانسور وفن‌کوئل فروشی از ۹ تا۱۲ صبح تلفن ۲۸۷۱۲۳ آـ۱۸۲۳

تهران نو اپارتمان فروشی ۱۴۷ متر و زیربنا ۱۳۴ متر تلفن ۷۹۸۷۷۳

۴دستگاه آپارتمان واقع در خیابان رودکی دامپزشکی پلاك ۱۴۵ با شوفاژ روشن سرویس کامل با پرده‌چرمی‌هر دستگاه ۲۵۰ هزارتومان وام بانکی قیمت هر دستگاه ۳۹۵ هزارتومان بفروش می‌رسد تلفن ۹۵۹۶۶۹

چند دستگاه آپارتمان۲و ۳ اطاقه با سالن مسکونی‌و دفتری با کلیه امکانات رفاهی ساخته شده‌زیرنظر مهندسین مشاور

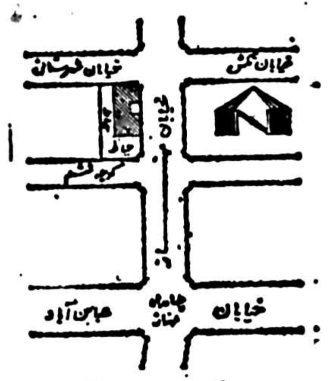

شامل آشپزخانه انگلیسی باوسایل‌الکتریکی‌خارجی فنکوئیل ـ آسانسور ـ لوله‌کشی‌گاز ـ سیم‌کشی برق اضطراری ـ اتاق مستخدم ـ پارکینگ ـ تخلیه زباله و آتش نشانی با وام بانکی واقع در خیابان مهناز نبش شهرستانی بفروش میرسد

اکازیون داودیه۲ خوابه ۱۲۰ متر سالن ناهار خوری‌پارکینگ انبار و فیش تلفن ۸۴۷۹۸۲ آـ۱۵۴۳

آپارتمان یک خوابه باپارکینگ اب و برق ۳۱۰۰۰۰ تومان ۸۵۳۷۳۶

برخیابان فرح جنوبی محل‌کار یک خوابه ۷۵ متر آسانسور فن‌کوئل پارکینگ ۸۴۷۹۸۲ ۱ـ۳ آـ۱۵۷۶

آپارتمان مهندسی ساز ۲ و ۴ خوابه با شوفاژ فروشی ۸۵۳۷۳۶ ۱ـ۳ آـ۱۵۷۵

مهستان فرحزاد یک دستگاه آپارتمان دو اطاق خوابه مدرن و مجهز خیلی ارزان بعلت مسافرت بفروش میرسد تلفن های ۶۳۱۴۹۱ ـ ۹۲۷۰۶۳ آـ۱۵۳۶

خانه فروشی

یکساختمان‌بسیار مجلل نوساز در خیابان جردن دارای ۱۵ دستگاه آپارتمان که در حال حاضر یک جا بمبلغ ماهانه یکصد و شصت هزار تومان دراجاره سازمان دولتی می باشد بفروش می رسد تلفن ۸۲۱۶۱۰

خانه‌وویلای فروشی۸۵۳۷۳۶ ۱ـ۱۲ آـ۱۵۰۶

خانه‌ای فروشی‌بمساحت ۲۵۵ متر شمالی دوطبقه دارای ۷ اطاق با آب و برق تلفن واقع‌درآریامهر غربی خیابان سیندخت تلفن ۹۳۳۱۲۹

قابل توجه موسسات دولتی‌و خصوصی ساختمانی باحدود ۵۰۰۰ متر مربع‌بنای‌مفید شامل ۱۵۰ اطاق و ۳آسانسورو۱۰۰۰ مترپارکینگ مسقف۱۰۰۰ متر انباری واقع در خیابان صبای شمالی پائین چهارراه بزرگمهر پلاك ۳۶ یکجابفروش یا اجاره داده می شود تلفن ۶۶۶۸۳۴

تهران نو خانه فروشی دو طبقه روکار سنگ بر ۲۰ متری قیمت ۵۵۰ هزار تومان بیواسطه تلفن ۷۹۸۷۷۳

برای خرید خانه و ویلا نقد و اقساط در گوهردشت کرج با ما تماس بگیرید

دفتر املاك مهر به مدیریت احمد جامی گوهردشت روبروی ژاندارمری تلفن ۷۸۱۹ کد ۰۲۲۲۱

برای خرید خانه وویلابا هربودجه‌ای نقد واقساط وزمین های گوهردشت وباغستان را نقداخریدار وفروشنده‌ایم دفترپارس ۵۷۱۰ کد ۰۲۲۲۱

فرمانیه ـ کامرانیه منزلی‌مهندسی‌سازاصیل ۳طبقه مساحت‌زمین۷۵۰ متر زیربنا حدود ۱۳۰۰ متر طبقه اول پارکینك تاسیسات وانباری‌رخت شورخانه اطاق مستخدم با سرویس وطبقات‌دیگر هر طبقه ۶ اطاق‌خواب ۲حمام سالن‌نهار خوری پذیرائی بزرك‌باسرویس عالی قیمت ۷ میلیون تومان‌ـدفتر املاك‌سلطنت آباد تلفن ۲۳۱۸۳۵

منزلی بمساحت ۲۱۲ متر و ۳۰۰مترساختمان‌باتمام تجهیزات در بهار به قیمت ۱۱۰۰۰۰۰ تومان ۷۵۶۵۰۶ آـ۱۸۲۲

خانه فروشی دو بر به مساحت ۶۰۰ مترمربع ظفر کوی تراز نبش انوری تلفن ۲۲۱۱۲۰از ساعت ۵تا ۷

خیابان‌دماوند بالاتر از گرمابه تهران پارس خانه‌ای ویلائی یکطبقه جنوبی ۲۲۵متر زمین دو اطاق خوابه پارکینگ آب وبرق و تلفن ۸۰۰ هزارتومان تلفن ۷۹۳۱۲۵

اکازیون نخلستانی در خرمشهر کوی آریا ۱۲۵ متر براروندرود مساحت۲۲هزارمتر بایک سالن ۴۰۰ متری و ۲ ساختمان ۳ اطاقه برق وتلفن و داکنیمه تمام مناسب تعمیرگاه وسائل دریائی یاانبار های عمومی و خانه سازی بفروش می‌رسد تلفن ۶۵۶۴۲۰ از ۴ تا۸ بعد ازظهر

خانه‌شمارا بخارجیان اجاره‌میدهیم

سازمان مسکن پارس مرکزاجاره بخارجیان ۸۴۸۴۲۴ ۸۵۳۸۵۳ ۸۵۷۵۸۵ خرید وفروش

مؤسسه نیازمندیهای خارجیان خانه بخارجیان اجاره‌میدهد ۸۳۰۰۸۱ ـ ۸۳۰۰۸۲ ۸۲۱۸۱۱ ـ ۸۲۱۷۲۳ ۳۶۱ تخت‌جمشید مقابل سفارت آمریکا

شاهین مسکن اجاره به ایرانی و خارجی خرید وفروش ۲۲۰۶۶۲ـ۲۲۲۹۰۲ـ۲۲۸۴۱۳

مرکز خرید ـفروش و اجاره تلفن ۲۳۶۱۴۳

سازمان مسکن کندو کانون اجاره بخارجیان ویلا آپارتمان دفترکار ۲۲۷۶۳۸-۲۲۷۶۳۹

سازمان نیازمندیهای فرخ مرکزاجاره وخرید وفروش ۲۲۹۱۵۵-۲۲۹۱۵۷ مباشرت نیز میپذیریم

مؤسسه امور خارجیان تخت جمشید جنب بهار ۷۵۱۷۸۲ ـ ۷۵۲۳۵۸

۸۲۹۷۶۶ ـ۸۳۵۱۲۰ سازمان‌کورش اجاره منازل بخارجیان

اجاره فوری به ایرانی و خارجی خریدو فروش ملک وآپارتمان ۶۲۴۶۱۹ و ۶۲۴۶۱۸

۸۲۲۹۵۳ سازمان نیازمندیهای خارجیان خانه‌شمارابه‌خارجیان اجاره‌میدهد ۸۲۷۹۰۱-۸۳۸۱۰۶

رابینسون اجاره‌ایرانی‌وخارجی خریدو فروش ۶۵۵۴۲۶

مشاورین مسکن تهران تك منتظر تلفن شما هستند ـ تهران تك ـ آپارتمان ـ محل کار ـ مبله و غیرمبله ـ بزرگترین مرکز اجاره به خارجیان در ایران

مؤسسه فرد بزرگترین مرکزاجاره بخارجیان ۶۸۶۱۵۸ـ۶۸۵۷۳۲

وزیری ۶۵۸۱۸۸ ۶۵۳۷۴۳ اجاره بخارجیان ـ خرید ـ فروش .

مرکز اجاره بایرانی و خارجی ۲۴ ساعته خرید و فروش ۸۳۳۹۳۳

امداد خانواده ایرانی خارجی سکونت محل کار خرید ـ فروش ۶۵۴۸۵۱ ـ ۶۵۱۴۱۹

شرکت پنج قارد باکادرمجهز درامور اجاره بخارجیان خریدوفروش ۶۸۵۳۳۳، ۶۸۱۲۳۱ ۶۸۱۲۳۲

شرکت خارجیان ویلا و همکف وآپارتمان نیاز دارد ۸۹۵۵۱۶

نیازمندیهای اطلاعات

تلفنی آگهی می‌پذیرد

استخدام: ۳۰۳۷۰۲ ـ ۳۱۱۲۱۹ املاک و مستغلات: ۳۰ ـ ۳۱۱۲۲۹ خرید و فروش: ۳۲۸۲۵۷ ـ ۳۲۸۴۱۴ خدمات: ۳۱۲۴۱۳ ـ ۳۱۱۲۲۷

دریاکنار

ویلای مبله باتلفن کولر گازی ۳اطاق‌خواب۳بر تلفن۲۹۴۵۵۱ دریاکنار ۲۶۷۶ آـ۱۸۶۰

الهیه
خیابان مشاور الملک پلاک ۷جنوب سفارت ترکیه ۱۲۰۵ متر دارای ساختمان قدیمی‌قابل سکونت ۴۰۰ متر مربع بدون واسطه تلفن ۲۷۱۰۱۱ آـ۱۸۲۰

بفروش میرسد
ویلا مجلل و قدیمی در سه طبقه مشرف به دریا بمساحت ۱۱۳۰ متر مربع سالن بزرگ ۲۳ اطاق باغ پارکینگ ۴ اطاق وتجهیزاتبرای مستخدم واقع در منطقه اعیان نشین کان (کوت دازور) نشانی برای تماس
Madame C. Rinaudo 5 Immpasse Du Roc France Tel. Cannes 682853.
آـ۱۶۵۱

باغ فروشی

باغ‌سرسبز زمانی
بقطعات ۴۰۰ متری باآب لوله‌کشی و اسفالت و مزایای دیگر در کیلومتر ۸ جاده کرج قزوین ۳ کیلومتری خروجی تقاطع اتوبان کرج فروشی‌تلفن ۹۳۹۱۶۴ و ۹۲۵۹۴۸

فرح آباد ساری
بربلوار اصلی ۳۱۰۰متر باغ میوه محصور باسند محلی فروشی‌یا معاوضه با آپارتمان‌در تهران‌تلفن ۲۴۳۳۷۹

سرقفلی مغازه

۳ دهنه مغازه خیابان کورش کبیرابستگاه‌مینا مقابل پمپ بنزین‌واگذار میشود ۲۲۱۰۹۴ و ۲۲۹۳۳۱

یکباب مغازه ۴ دهنه درخیابان دماوندبآب‌برق تلفنو اجناس لوازم منزل ماپروانه یکجا واگذار میشود تلفن۷۹۰۳۷۱ آـ۱۸۰۲

همه نوع مغازه جهت فروش واجاره تلفن ۹۳۶۷۵۳ آـ۱۷۶۱

بازار آکسفورد
خیابان پهلوی چهارراه امیر اکرم ـ مقابل صبا بابهترین موقعیت‌تجارتی‌برای فروشگاه ها دفاتر تجارتی و اداری و بنکداران:
دارای۲ طبقه پارکینگ حدود شش هزار متر مربع: تعداد محدودی از مغازه هابرای‌شغل های بخصوص و نیز تعدادی از دفاتر اداری و آپارتمان‌های طبقات بالا واگذار میشود.
لطفا برای بازدید به محل و یا تلفنهای ۶۴۰۰۹۶ و ۶۶۵۶۹۰ مراجعه فرمایند.
آـ۱۸۴۲

چند کارخانه کوچك در جاده شمالی کرج فروشنده‌ایم ۹۲۲۷۱۶

زمین فروشی

زمینهای مهر شهر خریدار و فروشنده‌ایم ۹۳۶۷۵۳

زمین ویلا سازی

چند قطعه زمین در حومه‌کرج جنب‌شهرک فردیس و مارلیک بمساحت ۱۲۰۰ متری باسند مالکیت باآب لوله‌کشی‌و برق جهت ویلا سازی بقیمت‌مناسب نقد واقساط بفروش می رسد تلفن ۹۳۹۵۰۹ ۱ـ۵ آـ۱۵۴۵

زمین فروشی در بوشهر به مساحت ۱۶۷۰۰ متر جنب ری شهر باسند مالکیت به علت مسافرت فوری بفروش میرسد ۸۳۱۵۳۸ آـ۱۸۱۹

زمینی بمساحت ۲۲۰۰ متر در بهترین‌نقطه صادقیه جاده‌آبعلی نرسیده به کارخانه اصتهلکیا سند مالکیت برای احداث‌باغ بفروش میرسد ۸۳۱۵۳۸

زمین صنعتی خریدار و فروشنده‌ایم ۹۳۶۷۵۳ ۱ـ۱۹۶۵

فروش‌زمین‌های تاکستان ۶۴۵۱۴۲

شهرك غرب مهرشهر ۷۵۵۷۳۴ و ۷۵۲۸۹۸

فریدون کنار
زمین فروشی ۲ بر ۵۳۰۰ متر داخل محدوده قطعه دوم از دریا مناسب تفکیکو ویلاسازی تلفن ۸۲۳۷۳۶

زمین فروشی

دربهترین نقطه خادم آبادفدس زمین ویلائی مشجر باآب و برق‌آسفالت ۱۸۰۰ متری‌فروش نقدی تلفن ۲۷۷۱۰۸ آـ۱۵۷۲

زمین تفکیك

شده‌واقع‌درقلعه‌حسنخان ۱۸ کیلومتری میدان شهباد بقطعات ۱۵۰ و ۲۰۰ متری با آب لوله کشی و برق‌هر مترمربع ۷۰ تومان برای بازدید زمین روز های پنجشنبه وجمعه سرویس آماده است نشانی خیابان آیزنهاور خیابان شادمهر املاك‌نور تلفن ۹۷۰۱۷۷ سلیمی .

زمین‌درمهرشهرو کوی‌ولیعهد نقد واقساط فروشنده‌ایم تلفن ۹۲۲۷۳۹

زمین های صنعتی و مسکونی خریدار و فروشنده‌ایم تلفن ۹۲۲۷۱۶

اجاره آپارتمان

اجاره فوری محل کار یا سکونت ۶۴۸۵۵۲

اجاره فقط با یک زنگ ۶۵۷۹۴۴

اجاره

فقط با یك تلفن ۸۹۲۶۰۲

برای اجاره
یك دستگاه اپارتمان ۴ اطاق خوابه مجهز در سلطنت‌آباددونت۶۵هزار ریال ۲۴۲۹۶۳

تهیه مسکن لایف ویلاو آپارتمان‌شمارافورا اجاره میدهد ۲۲۸۱۲۸

بین گاندی و جردن
دو اطاق خواب با سرویس کامل فن کوئل انارو پارکینگ اجاره داده میشود ۲۲۲۴۷۹ و ۲۲۲۴۸۰

قابل توجه شرکتهاو موسسات ۵۰ اطاق در جردن ۴ رشته تلفن مستقل یکخطه پارکینگ ۱۰۰هزار تومن اجاره دادمی شود ۲۲۲۴۷۹ و ۲۲۲۴۸۰

دو اطاق خواب‌درفرشته کولر وشوفاژ تلفن مستقل پارکینگ ۵۵۰۰ تومان اجاره داده می شود ۲۲۲۴۷۹ و ۲۲۲۴۸۰

ایرانشهر هما طبقه سوم ۲ خوابه باشوفاژ کولر موکت اجاره
برای سکونت ۸۳۹۴۶۶
اپارتمان شمارا ۴۸ ساعته اجاره میدهیم ۶۲۷۲۹۴ و ۶۲۳۷۴۶ـ۶۲۴۷۳۱
آپارتمان های ۲ و ۳ و ۴ اطاق خوابه وویلا جهت سکونت ودفترکار از ۵ هزار تومان ییالا در عباس اباد گاندی و پهلوی و جردن فوری اجاره داده میشود ۶۲۵۲۰۱ و ۶۲۳۵۱۱

دهقان ویلا کرج ـ دو دستگاه ساختمان شوفاژ گرم و مبلمان اجاره‌داده میشود تلفن ۵۴۸۰۸۳

قابل توجه رادیو ـ لوژیستها
اپارتمانی واقع در بهترین نقطه کیشا جهت تاسیس مطب رادیولوژی فروش یا برای اجاره تماس از ۱۵ تا ۲۰ بعد ازظهر هاتلفن ۹۵۵۲۵۵
۱ـ۲ آـ۱۵۸۰

مسکن لایف اجاره ویلا آپارتمان خانه تلفن ۲۲۸۱۲۸

آپارتمان های‌مسکونی و محل کار در بهترین‌نقطه شمالی تهران وزراء ـ گاندی بخارست حوالی ونك از ۶۰۰۰ تومان به بالا اجاره ۸۴۱۹۰۳

اجاره داده میشود
یک دستگاه آپارتمان بمساحت ۱۶۰ متر مربع دارای ۴اطاق خواب ـ موکت و سرویس و حمام در طبقه دوم واقع در خیابان سلطنت آباد خیابان کوهستان‌سوم باتلفن ۲۷۸۶۸۶ تماس حاصل نمائید آـ۱۷۹۴

نیاز به آپارتمان اجاره

نیاز به اجاره محل کار یا سکونت ۶۴۸۵۵۲

نیاز ویلا اجاره بخارجی ۸۵۷۵۸۵ ۱ـ۷ آـ۱۵۷۰

نیازویلا و آپارتمان در شمال ۲۲۷۶۳۸ ۱ـ۷ آـ۱۵۷۱ تویوتا

ویلا واپارتمان در شمال شهر برای کارمندان عالی‌رتبه شرکت خارجی فوری نیازمندیم ۲۲۲۶۳۰ و ۲۲۷۵۱۱

بتعدادی اپارتمان از ۵۰۰ هزار تومان ببالا نیازمندیم ۲۹۲۸۸۷ـ۲۹۲۴۱۵

بهند دستگاه آپارتمان و خانه درشمال شهر فورا نیازمندیم ۶۲۷۰۸۹

برای افراد یك شرکت انگلیسی‌به۳ آپارتمان۲و ۳ خوابه همکف‌بااستخر در جردن و پهلوی فوری نیازمندیم ۱ـ۲۹۵۸۷۰

اجاره یا فروش
یك دستگاه ساختمان نوسازمدرن‌در ایرانشهر شمالی با۷۰ اطاق۵تلفن ۲۰ فیش تلفن پارکینگ برای اجاره‌یا فروش‌تلفن های ۶ـ۸۲۰۰۰۴

شرکت چالنج

همکف ، ویلا ، اپارتمان نیاز دارد .
تلفن ۶۲۲۷۳۴ ـ ۶۲۹۱۸۷

نیاز به خرید زمین

زمین اهواز

خرمشهر ـ بقیمت روز فوری خریداریم تلفن ۳۷۵۴۸۷ و ۳۷۴۸۸۶

خریدار زمینهای‌اقسریه ۳۴۳۳۴۶

زمینهای‌تهران‌پارس خریداریم ۷۹۳۰۲۰

خریدار زمین اقسریه ۳۴۱۳۵۹

اهوازاهواز

زمین‌های‌اهواز خرمشهر خریداریم ۳۷۸۷۰۶

تهران‌پارس زمین خریداریم‌تلفن ۷۳۱۲۶۶

خریدزمین‌اقسریه و بلوار رضا پهلوی تلفن ۳۴۴۹۸۲

زمین‌های تهران پارس‌خریداریم تلفن ۷۸۰۲۹۴

شهرك غرب مهرشهر ۷۵۵۷۳۴ و ۷۵۲۸۹۸

خانه و آپارتمان خریداریم ۸۴۷۹۸۲

زمین های مشهد را خریداریم بخصوص‌شهر جدید ۹ صبح تا ۲ بعد از ظهر تلفن ۳۵۶۸۵۰

بنگاه معاملات املاک

بورس املاک شمیران دفتر برائی ۲۷۲۵۷۵

خرید و فروش مهرشهر گوهر دشت و فردیس ملارد ۹۲۲۷۳۹

بورس اراضی مهرشهر کوی‌ولیعهد گوهردشت ۶۴۸۲۵۵

خرید و فروش زمین‌های بلوار رضاپهلوی ۳۴۵۶۵۳

زمینهای سرخه آباد و ملارد خریدار و فروشنده‌ایم ۹۳۹۵۰۹

دفتر پارس مرکز معاملات‌املاك‌شهر برای تهیه وام فقط در وشمیرانات ۸۴۱۰۵۸

موردتوجه مالکین محترم
یک شرکت پیمانکار مایل‌است یک ساختمان دفتری ، حدود ۵۰۰۰مترمربع‌به اضافه‌پارکینگ حدود شمالی عباس آباد بین خیابان پهلوی و اتوبان شاهنشاهی خریداری نماید (ساختمانهای نیمه تمام ترجیح داده میشود) خواهشمند است با صندوق پستی ۲۶۴ تهران مکاتبه‌ویا‌با تلفن شماره ۶۴۹۱۲۱ بعد ازظهر ساعت۲۰ تماس حاصل فرمایند ۱ـ۲ آـ۱۷۹۸

معاملات پول

وام‌ارزان

ملك ـ اتومبیل ـ چك کارمندی ـ فرش ۸۵۰۷۴۷

وام به چك کارمندی ، ملك .

۷۵۲۱۳۳

پول در مقابل خانه هر مقدار بخواهید پهلوی دفتر جلالی ۸۹۴۱۹۳ و ۸۹۶۵۱۱

پول شرطی موجود ۶۸۴۵۲۵

وام

برای دریافت هر نوع وام با ماتماس بگیرید ماشکل پول شمارا با توافق طرفین

هزاری ۱۵ تومان
مرتفع میسازیم.
۱ـ وام در مقابل مازاد سند بدون رفتن بمحضر
۲ـ وام در مقابل اتومبیل و خرید اتومبیل
۳ـوام در مقابل تلفن
۴ـ واجرای خرید اثاثیه منزل واحتیاجات ضروری
تلفن ۸۹۲۲۴۳

پول مورد نیاز

خانم و آقای محترم به‌پول راکد شما با بهره عالی نیازمندیم ۸۵۰۷۴۷

بپول راکد شما هزار۵۰ تومان سود میدهیم ۶۴۳۵۴۶

به پول راکد شما با تضمین بهره‌میدهیم

۷۵۲۱۳۳

قبوض و سهام

قبوض شهرداری و فرصه‌ملی، واصلاحات ارضی خریداریم ۸۹۷۱۰۸ آـ۱۹۰۵

استخدام و کار

موسسه‌مرغوب
احتیاج بمیکنفرخانم یادو شیزه که‌آشنابه ماشین نویسی‌فارسی، باشد تلفن ۸۹۵۷۳۲

نگهبان

سن کمتر از ۳۰ سال نباشد با حقوق خوبی استخدام میشود تلفن ۶۲۶۹۷۹

چند نفر نظافتچی و آسانسورچی مورد نیاز است تلفن ۳۷۴۴۸۰ و ۳۷۴۳۱۳

بچند ویزیتور آژانس املاک باسابقه باحقوق و پورسانت عالی‌نیازمندیم ساعت کار۹صبح تا۸ شب تلفن ۲۲۲۴۷۹ و ۸۰ ۲۲۲۴ آـ۱۸۱۴

بیك دوشیزه یا بانو با آشنائی کامل به تایپ فارسی نیازمندیم خیابان پهلوی اول تخت طاوس خیابان منصور پلاك ۲۳ طبقه زیرین شرکت خدمات ترمویت آـ۱۸۲۶

استاد کار لوله‌کش‌سرد و گرم جهت‌شهرستان ۶۶۱۰۴۲

موسسه فنی دل‌آرام استخدام میکند
کارگر اوله کش ، برقکار سرویسکار کولر و ـ سرویسکار آبگرمکن و یکنفر تلفنچی تلفن ۳۵۰۷۲۷

بتعدادی برقکار ماهر جهت کار در تهران نیازمندیم . داوطلبان به نشانی سلطنت‌آباد گلستان‌هفتم پلاك ۱۲ شرکت ساختمانی نیلو‌پارك مراجعه نمایند .

بیکنفر دوشیزه یا بانو جهت مطب درفلیك‌مورد نیاز است تلفن۲۶۶۸۳۶

کارگر ساده
آشنا و علاقمند به کار های‌فنی‌یامعافی‌نیازمندیم ۸۴۱۲۴۶

استخدام مهندس راه و ساختمان (رشته راه) و تکنیسین راه سازی برای تهران
موسسه‌مهندسین‌مشاور تعدادی مهندس راه و ساختمان (رشته راه) و تکنیسین راه سازی را برای کار در دفترمرکزی خود در تهران (قسمت پروژه راه‌ها)استخدام‌می نماید .
داوطلبین به خیابان‌قدیم شمیران روبروی بی‌سیم خیابان امیرابراهیمی شماره ۳۳ مراجعه‌نمایند آـ۱۵۷۸

دوشیزه یا بانو

آشنا به تایپ‌فارسی‌تمام وقت نیازمندیم۸۴۱۲۴۶

یکنفر کارگر یخچال جهت شراکت‌نیازمندیم تلفن ۲۴۷۳۵۸ آـ۱۲۵۶

دوشیزه یابانو برای فروشنده بوتیک بهمن نیازمندیم تلفن ۹۳۰۴۹۲ از ساعت ۲ تا۷ بعد ازظهر ۱ـ۲ آـ۱۵۳۷

بیک خدمتکار زن در خانواده محترمی نیازمندیم ۷۳۲۲۴۶ آـ۱۵۳۱

کار راه چوب و فلز

فرنگی ساز ـ نجار ـ اهنکر ـ ظریف کار ـ رویه‌کوب ـ آستاد ـ شاگرد ـ کارآموزاستخدام میشود وسیله ایاب و ذهاب و تغذیه ارزان آماده است ۶۵۲۷۹۲ ـ ۹۷۰۰۲۵

آگهی
به تعداد ۳ نفر کمك برقکارنیازمندیم‌ساختمان اطلاعات ـ دفترمهندسی جنرال تلفن :۳۲۸۲۶۳ آـ۱۲۷۱

منشی وپرستار بانو یا دوشیزه برای اروپا ۶۵۰۱۳۰ آـ۱۵۲۹

استخدام

مهندس آرشیتکت‌ونقشه کش معماری بازاریاب لوازم دکوارسیون سمن ۶۲۵۳۳۶

تعدادی کارگرنظافتچی تمام وقت نیازمندیم ۸۴۴۹۷۴

قابل توجه دکتر های داروساز جویندگان کار جهت هرگونه اطلاع برای اشتغال به جامعه دارو سازان ایران‌مراجعه فرمائید تلفن ۶۵۲۳۲۹ ـ ۶۵۰۴۷۹

جویای کار

انباردار باتجربه وارد به کار تکس آماده‌کار ـ تلفن ۳۱۱۰۸۰ راهنمای۹۱۳اطلاعات

جوانی دارای دیپلم و برگ خاتمه خدمت خوش برخورد دارای‌گواهی‌نامه رانندگی‌وسه‌سال سابقه کار اداری آماده کار می باشد ۳۵۱۹۳۸

راننده پایه یك متاهل تمام وقت در تهران و حومه جویای کار است ۹۵۷۲۸۵

سازمان ورزشی و فرهنگی تاج

به یك نفر راننده باسابقه که دارای گواهی نامه ۲شخصی ـ خدمت کرده‌ومجرد باشدنیازمند است واجدین شرایط به کارگزینی سازمان (واقع در خیابان بهارستان پارك امین‌الدوله مقابل بیمارستان طرفه) مراجعه نمایند .

شرکت سهامی کفش وین

افراد زیر را باحقوق مکفی و برخورداری از امکانات رفاهی بهمکاری دعوت مینماید

۱ـ حسابدار
۲ـ کارگر ساده (زن ومرد)
۳ـ کارگر چرخکار کفش چرمی و پارچه‌ای
۴ـ کارگر جهت قسمتهای مختلف کفاشی
۵ـ کارگر برقکار صنعتی
۶ـ کارگر چاپ پارچه

متقاضیان می توانند همه روزه‌باستثنای‌روز های تعطیل و پنجشنبه از ساعت ۸ صبح الی ۵ بعداز ظهر به خیابان حافظ چهار راه فرانسه ساختمان‌زمردشرکت کارنك‌ویابکارگزینی‌شرکت واقع در کیلومتر ۱۲ جاده مخصوص کرج‌کارخانه کفش وین مراجعه نمایند .

بانوی‌دیپلمه

آشنا به ماشین نویسی فارسی و حداقل ۵ سال سابقه کار

معین‌نویس

باسابقه تمام وقت از ساعت ۸ الی ۱۲ر۵ و ۳ر۵ الی ۷ر۵ با حقوق مکفی استخدام می‌شود. شرکت رخ شاهرضا چهارراه کالج جنب‌خیابان خارك شماره ۱۰۳۲

کارمنداداری

تعدادی کارمند دیپلمه یا بالاتر با چند سال‌سابقه‌کار وآشنائی‌کافی به زبان انگلیسی مورد نیاز است داوطلبان به‌شرکت‌سهامی‌صنعتی ماهیار شماره ۶۳۴ خیابان سعدی جنوبی تهران مراجعه نمایند .

فروشنده

شرکتی خوشنام با محصولات خوشنام در قسمت فروش خود نیاز به‌استخدام فروشنده بامشخصات ذیل دارد:
۱ـ تحصیلات دیپلمه دبیرستان .
۲ـ حداقل دو سال تجربه در امر فروشندگی.
۳ـ دارا بودن گواهینامه رانندگی .
۴ـ دارا بودن برك خاتمه خدمت یامعافی.
۵ـ آشنائی بزبان انگلیسی .
متقاضیان واجد شرایط میتوانند همه روزه بین ساعت ۹صبح الی ۱۱ صبح‌باتلفن ۹۶۳۲۸۴ تماس حاصل نمایند.

استخدام ویزیتور

شرکت خوراك وابسته به‌گروه صنعتی‌مینو برای فروش محصولات مینو در تهران به‌تعدادی نروشنده با مدرك حدود سیدل نیازمند است .

شرایط :
۱ـ حداکثر سن ۲۶ سال .
۲ـ گواهی‌پایان خدمت وظیفه یا معافیت غیر پزشکی .
۳ـ علاقمند به انجام کار ویزیت فروشگاه ها با موتورسیکلت وسپا یا داشتن گواهی‌نامه رانندگی جهت فروش بوسیله ماشین های‌سیار .

مزایا :
۱ـ برخورداری از حقوق مکفی و جوانز فروش .
۲ـ امکان پیشرفت وترقی‌به‌پست‌های‌بالاتر
۳ـ برخورداری از بیمه و بازنشستگی .
۴ـ امکان استفاده از وام ضروری
۵ـ امکان استفاده از غذای گرم و ارزان در شرکت .
۶ـ استفاده از حقوق در طی مدت‌آموزشی.
۷ـ امکان استفاده از وام اتومبیل درصورت ترقی به پست بالاتر .
داوطلبین می توانند روز شنبه۳ویایکشنبه ۴ر۴ر۳۷ از ساعت ۸ صبح الی ۶ بعد از ظهر جهت مصاحبه بشرکت خوراك واقع در خیابان فردوسی شمالی ـ خیابان کوشك ارباب‌جمشید شمالی ـ کوچه خسروشاهی مراجعه نمایند

شرکت سهامی صنایع فلزی‌ایران

شرکت سهامی صنایع فلزی‌ایران تعدادی نقشه کش استادفلزی‌که دارای تجربه کافی باشند باحقوق ومزایای مکفی استخدام مینماید
نشانی کیلومتر ۱۰ جاده‌قدیم‌کرج روبروی شرکت ایران‌تانکرخیابان زیرپل راه آهن کارخانه شماره ۲ صنایع فلزی ایران

شرکت سهامی مهندسی الکان

جهت تکمیل کادر اداری‌اداراذیر را به همکاری دعوت مینماید
۱ـ مسئول سفارشات خارجی با آشنائی کامل به امور بازرگانی و زبان انگلیسی .
۲ـ کارمند حسابداری با تحصیلات دیپلم‌وحداقل دوسال سابقه کار مفید .
از علاقمندان خواهشمند است از ۹ صبح تا ۵ بعداز ظهر با تلفن ۷۰۵ ۸۹۱تماس حاصل‌نمایند.

استخدام کارگرساده

الیاف،شرکت‌سهامی‌عام، تعدادی کارگرساده راباسوادخواندن‌و نوشتن،باحقوق‌ومزایای مکفی‌استخدام‌مینماید

متقاضیان می‌توانند بین ساعات۷ الی ۱۵ به نشانی اداره استخدام تهران واقع در ۲۰ متری فلاح‌جنب درمانگاه خصوصی داریوش و یا بین ساعات ۷ الی ۱۵ مستقیما به کارگزینی کارخانه واقع در جاده قدیم کرج کیلومتر ۱۸ ابتدا جاده شهریار مقابل آمادگاه ارتش مراجعه نمایند .

نیازمندیهای اطلاعات

تلفنی آگهی می پذیرد

استخدام: ۳۰۳۷۰۲ ـ ۳۱۱۲۱۹ املاک و مستغلات: ۳۰ ـ ۳۱۱۲۲۹ خرید و فروش: ۳۲۸۲۵۷ ـ ۳۲۸۴۱۴ خدمات: ۳۱۲۴۱۳ ـ ۳۱۱۲۲۷

مدیر کارخانه

یك شرکت بزرك تولیدی به یکنفر مدیر کارخانه باحقوق ومزایای مکفی برای کار در خارج تهران باشرائط زیر نیاز دارد :

۱ـ لیسانس یافوق لیسانس دریکی از رشته های مهندسی

۲ـ حداقل ۵ سال سابقه کار مفید در کارخانجات تولیدی

۱ـ آشنائی کامل به زبان انگلیسی وفارسی

۴ـ سن بین ۳۵ الی ۴۵ سال

واجدین شرائط می توانند مشخصات کامل خود را بنام مدیریت عامل به راهنمای شماره ۱۹۱۴ اطلاعات مکاتبه نمایند .

استخدام حسابدار

یك شرکت بزرك تولیدکفش جهت اشتغال در قسمت حسابداری خود احتیاج به تعدادی حسابدار با مشخصات زیر دارد .

الف ـ مسئول حسابداری ـ تحصیلات لیسانس یافوق دیپلم حسابداری
ـ آشنابودن به زبان انگلیسی
ـ حداکثر سن ۳۵ سال

ب ـ حسابدار ـ حداقل دیپلم دبیرستان
ـ دارابودن ۵ سال سابقه کار در حسابداری
ـ آشنابه زبان انگلیسی

ازواجدین شرایط خواهشمنداست مشخصات کامل خود را همراه بایك قطعه عکس به صندوق پستی ۲۷۲۰ تهران ارسال دارند .

GEVAERT

Agfa

آگفا ـ گورت ایران
شرکت سهامی خاص
بلوار پهلوی ساختمان آگفاگورت
تلفن ۶۸۸۰۱۱ـ۱۵

AGFA-GEVAERT IRAN
Sherkate Sahami Khass
Boulevard Pahlavi
Agfa-Gevaert Bldg.
Tel : 688011-15

For immediate employment

ACCOUNTANT
BUDGET ANALYSER
STATISTICIAN

We ask for following qualifications:

1) Minimum 2 years practical experience
2) Maximum age 30 years
3) High School Diploma
4) Military Exemption/Completion

Applications please telephone for interview.

استخدام درصنعت کفش سازی

یك شرکت بزرك تولید کفش جهت اشتغال در قسمت مدلسازی خود احتیاج فوری به افراد زیر دارد .

۱ـ مدلساز با بیش از ۱۰ سال سابقه کار در صنعت کفش سازی

۲ـ برش کار با بیش از ۵ سال سابقه کار در صنعت کفش سازی

و برش رویه بادست

از واجدین شرایط خواهشمند است مشخصات کامل خود را همراه با یك قطعه عکس به آدرس صندوق پستی ۲۷۲۰ تهران ارسال دارند .

تولیتو

افراد مشروح زیررا استخدام مینماید :

۱ـ حسابدار مرد ۵ سال سابقه کار مفیدلیسانس حسابداری .
۲ـ حسابدار مرد ۵سال سابقه کار مفید دیپلم وارد به حسابداری سفارشات آشنا به زبان انگلیسی
۳ـ مکانیك درجه یك ماشین آلات سنگین سابقه کار و باسواد
۴ـ برقکار درجه یك ماشین آلات سنگین ۵سال سابقه کار

متقاضیان میتوانند از ساعت ۸صبح الی ۴بعد ازظهر روز های یکشنبه و دوشنبه بنشانی آیزنهاور ـ نبش شادمان (مقابل پپسی کولا) مراجعه نمایند . ۱ـ۲

LARGE U.S. FIRM
REQUIRES
TRANSLATION SPECIALIST

* Degreed-Farsi/English proficiency
* Two years minimum experience in professional English-to-Farsi translation.
* Excellent starting salary.

For further information please call Ms. Janet Arik 830031-5 Ext. 45.

آگهی استخدام

شرکت پرسی گاز نیازمندی زیر را با حقوق و مزایای عالی استخدام مینماید .

۱ـ معاون حمل و نقل متخصص در امور فنی اتومبیل .
۲ـ مسئول نگهبانی ترجیحا بازنشسته نیروهای انتظامی .

داوطلبان ساکن تهران باداشتن سن حدود ۴۰ سال و تحصیلات حداقل سوم متوسطه لطفا به کارگزینی شرکت واقع درشادآباد (پهلوی نو) جنوب کارخانه شیر پاستوریزه مراجعه فرمایند .

«استخدام در شرکتهای پارس توشیبا»

لیسانس در رشته‌های حسابداری، بازرگانی ، اقتصاد .
کارمند فروش و بازاریابی با تحصیلات حداقل دیپلم متوسطه و دوسال سابقه کار موثر در امور بازاریابی و فروش لوازم خانگی .
کارمند حسابداری با حداکثر دیپلم متوسطه و دوسال سابقه کار موثر .
تکنیسین جهت تعمیر وسایل برقی خانگی و کولرگازی.
راننده پایه دو شخصی با حداقل دو سال تجربه.
نگهبان شب با حداکثر ۴۰ سال سن و بادردست داشتن مدرك ششم ابتدائی و انجام خدمت وظیفه وضامن معتبر .
پیشخدمت وبظافتچی با حداکثر ۳۵ سال سن و حداقل سواد خواندن و نوشتن .
از واجدین شرایط که موانع استخدامی نداشته باشند دعوت میشود همه روزه از ساعت ۸ الی ۱۶ به آدرس ایرانشهر جنوبی پائین‌تر از ثریا ساختمان شماره ۷۱ مراجعه فرمایند .

استخدام

بیك نفر دوشیزه یابانو جهت تایپ فارسی‌ولاتین وسکرتری تمام‌وقت موردنیاز است ۸۴۰۵۶۸ با آقای نظام‌پرست تماس بگیرید .

دوره کارآموزی تکنیسین هواپیما

شرکت صنایع هواپیمائی ایران

از بین دیپلمه های ریاضی و طبیعی وفارغ‌التحصیلان مدارس حرفه‌ای گروهی‌را باتوجه به شرائط ذیل استخدام می نماید ، تا پس از طی آموزش دوساله واخذ مدارك تخصصی مصدرامور مورد نظر گردند :

۱ـ فارغ التحصیلان دبیرستان در رشته های (طبیعی ، ریاضی) ویا فارغ التحصیل مدارس حرفه‌ای در رشته (اتومکانیك ، فلزکاری و رشته های مشابه) .
۲ـ حداکثر سن داوطلب ۲۷ سال تمام .
۳ـ عدم اشتغال به تحصیل در مؤسسات آموزشی .
۴ـ نداشتن همسر و افراد تحت تکفل .
۵ـ آشنائی به زبان انگلیسی
۶ـ برخورداری از سلامت کامل ، طبق تایید پزشك شرکت .
۷ـ سپردن هشت سال تعهدخدمت به صنایع هواپیمائی ایران پس از اتمام دوره آموزش .
۸ـ متدین به یکی از ادیان رسمی (مسلمان ـ کلیمی ـ زرتشتی ـ مسیحی) .
۹ـ موفقیت در آزمون ورودی .

قبولشدگان در سال اول مبلغ ۱۲٫۸۰۰ ریال ماهانه و درسال دوم ۱۴۲٫۰۰ ریال بعنوان کمك هزینه تحصیلی دریافت داشته و در طول آموزش از سرویس ایاب و ذهاب مجانی وجیره غذائی بیزه برخوردار خواهندشد . ضمنا مشمولین می‌توانند از طرح تعهد خدمت مخصوص فارغ ـ التحصیلان استفاده نموده و از خدمت نظام وظیفه معاف گردند .

کارآموزان در صورت موفقیت در آزمونهای نهائی واخذ گواهی‌نامه تکنیسین هواپیما ازحقوق ومزایای خاص طبق ضوابط شرکت برخوردار خواهند شد .

از داوطلبین واجد شرائط دعوت میشود با دردست داشتن مدارك ذیل جهت ثبت‌نام و کسب هرگونه اطلاعات به کارگزینی شرکت روز های (شنبه الی چهارشنبه) واقع در خیابان پهلوی جنوب پارك ساعی شماره ۱۰۹۱ تا حداکثر ۱۱ تیرماه ۲۵۳۷ مراجعه نمایند. شهرستانها می توانند مدارك مورد نیاز را از طریق صندوق‌پستی ۱۲۷۷ـ۱۲ قبل از تاریخ فوق‌ارسال دارند، ضمنا کارت ورود به جلسه امتحان در تاریخ ۱۴٫۴ر۳۷ بین افراد فوق از ساعت ۱۴ توزیع خواهد شد .

مدارك:

۱ـ فتوکپی ریز نمرات امتحانات نهائی برای فارغ‌التحصیلان خرداد ۳۷ گواهی پایان تحصیلات از دبیرستان مربوطه قابل‌قبول‌است
۲ـ دوقطعه عکس ۴×۳
۳ـ یکبرك فتوکپی شناسنامه

استخدام کارخانجات پارس الکتریک (شرکت سهامی عام)

برای کار تمام وقت افراد زیررا به همکاری دعوت مینماید.

۱ـ مهندس صنایع
لیسانس با حداقل ۲سال سابقه کار دربرنامه ریزی و زمان سنجی کارخانجات تولیدی

۲ـ سرپرست خط مونتاژ
فوق دیپلم یا دیپلم فنی یا ریاضی با۲ سال سابقه کار در صنایع الکتریکی

۳ـ زمان سنج
دیپلم درودگری با حداقل ۳ سال سابقه کار زمان سنجی

۴ـ نقشه کش وطراح
دیپلم درودگری با حداقل ۳ سال سابقه کار در رشته مربوطه

۵ـ کارمندفنی
تحصیلات‌ازسوم متوسطه تافوق دیپلم‌الکترونیك علاقمند به‌کارفنی با۲ سال سابقه کار (تعداد مورد نیاز ۲۰ نفر)

۶ـ پانچیست
دیپلم با سابقه کار بین ۳ تا۵سال در رشته مربوطه

۷ـ سرپرست نقلیه موتوری
دیپلم با حداقل ۲ سال سابقه کار آشنا به مکانیکی و کار های فنی اتومبیل و داشتن‌گواهی نامه‌رانندگی

۸ـ پزشك یار
حدود دیپلم با حداقل ۵ سال سابقه کار پزشك یاری

۹ـ تحصیلدار
تحصیلات سوم متوسطه با حداقل یکسال سابقه کار تحصیلداری

۱۰ـ کارگرزن
دوشیزه‌یابانو باتحصیلات حداقل‌ششم‌ابتدائی جهت مونتاژ رادیو وتلویزیون .

۱۱ـ کارگرمرد
عده‌ای کارگر مرد جهت آموزش کار های فنی با تحصیلات سیکل اول(افرادی که به‌کار های فنی آشنائی داشته باشند حق‌تقدم دارند).

۱۲ـ مونتاژکاربرق
با داشتن حداقل ۳ سال سابقه کاروتحصیلات ششم ابتدائی .

۱۳ـ تعمیرکارو تنظیم کارتلویزیون
با داشتن سابقه کار و تحصیلات سیکل اول

۱۴ـ نظافتچی

شرایط عمومی:

دارا بودن برك پایان خدمت یامعافیت دائم.
از کلیه افراد واجد شرایط بالا دعوت میشود همه روزه‌بجزروزهای تعطیل به‌آدرس‌خیاباز ـ آیزنهاور ایستگاه شاوب‌لورس شماره ۵۶۳ مراجعه نمایند.

استخدام عایق کار صنعتی

الیاف، شرکت سهامی عام یک نفر عایق کاررا باحقوق ومزایای مکفی استخدام میکند

لطفا بین ساعات ۷ الی ۱۵ بنشانی اداره استخدام تهران واقع در ۲۰ متری فلاح جنب درمانگاه خصوصی داریوش ویا بین ساعات ۷ الی ۱۵ مستقیما به کارگزینی کارخانه واقع درجاده قدیم کرج کیلومتر ۱۸ ابتدا جاده شهریار مقابل آمادگاه ارتش مراجعه نمایند .

نیازمندیهای اطلاعات

تلفنی آگهی می‌پذیرد

استخدام: ۳۰۳۷۰۲ ـ ۳۱۱۲۱۹ املاک و مستغلات: ۳۰ ـ ۳۱۱۲۲۹ خرید و فروش: ۳۲۸۲۵۷ ـ ۳۲۸۴۱۴ خدمات: ۳۱۲۴۱۳ ـ ۳۱۱۲۲۷

آگهی استخدام وزیتور داروئی
یك كمپانی معتبر داروئی جهت‌مصرفی‌محصولات داروئی خود درتهران چندنفر ازلیسانسیه های بیولژی .طبیعی .شیمی ودیپلمه های طبیعی رابا یك آینده بهتر وحقوق مكفی و سایر مزایای استخدامی بطور تمام وقت به‌همكاری دعوت می كند .
داوطلبان بایستی دارای شرایط زیر باشند.
۱ـ داشتن برك خاتمه خدمت و یا معافیت‌دائم نظام وظیفه
۲ـ گواهی نامه رانندگی
۳ـ افرادیكه در امر ویزیت دارو سابقه كار موثر و یااتومبیل داشته باشند اولویت خواهند داشت .
داوطلبان همه روزبین ساعت ۱۳ـ۹ با تلفنهای ۸و ۳۰۴۳۸۷ و ۳۰۱۰۱۱ داخلی ۳۶ تماس حاصل نمایند.

استخدام کارآموز

آموزشگاه فنی كارخانجات گروه صنعتی رنا برای كارآموزی در رشته های فنی تعدادی‌كارآموزبا شرایط زیر میپذیرد .
۱ـ سواد دوره ابتدائی یا بالاتر .
۲ـ سن بین ۱۸ الی ۲۵ سال
۳ـ دارا بودن برك پایان خدمت یا معافی دائم .
كارآموزان د رمدت آموزش ۳ ماهه ماهیانه مبلغ ۵۰۰۰ ریال بعنوان كمك هزینه تحصیلی دریافت داشته و از غذای گرم ووسیله رفت وآمد رایگان استفاده نموده و در پایان دوره آموزش‌در صورت موفقیت در آزمایش و توافق با حقوق و مزایای مكفی مشغول بكار خواهند شد .
متقاضیان می توانند همه روزه باستثنای پنجشنبه و ایام تعطیل به كارگزینی كارخانجات زامیاد واقع در كیلومتر ۱۸ جاده قدیم كرج‌مراجعه نمایند . تلفن ۵ـ۹۶۳۰۰۲

سازمان ملی انتقال خون ایران

بچند نفر دوشیزه یابانو ماشین .نویس فارسی و لاتین با تجربه كافی نیازمند است داوطلبین می توانند در روز های اداری از ساعت ۸ الی ۱۶به دبیرخانه سازمان واقع در خیابان ویلا شماره ۱۳۸ مراجعه نمایند .

استخدام راننده

راننده آشنا به زبان انگلیسی موردنیاز است . شماره تلفن‌خودرا به‌راهنمای شماره ۹۱۷روزنامه اطلاعات ارسال كنید .

آگهی استخدام

شركت ماشینهای راهسازی (نمایندگی كاترپیلار) دو نفر كارمند دفتری كه به امور فنی ماشین آلات سنگین راهسازی وارد باشند باشرایط زیر به همكاری دعوت مینماید.
۱ـ تابعیت ایران
۲ـ دارا بودن حداقل دیپلم متوسطه
۳ـ آشنائی كامل به زبان انگلیسی
۴ـ دارا بودن برك پایان خدمت نظام وظیفه یا معافیت غیر پزشكی
كسانیكه دارای سابقه كار باشند حق تقدم‌دارند.
از متقاضیان خواهشمند است همه روزه بغیر از پنجشنبه وجمعه از ساعت ۸ الی ۱۲ صبح به كارگزینی شركت واقع درسعدی شمالی شماره ۱۶۸ مراجعه فرمایند.

استخدام مهندس بازاریابی

یك شركت بزرك تولیدی جهت كادر فروش خود به افراد ذیل نیازمند است .
۱ـ لیسانس در رشته شیمی یا اقتصاد
۲ـ داشتن برك پایان خدمت یا معافیت داتم .
۳ـ تسلط كامل بزبان انگلیسی .
واجدین شرایط می توانند همه‌روزه به نشانی میدان ونك خیابان ملاصدرا خیابان پردیس‌شماره ۷۵ شركت تاب‌كم مراجعه نمایند .

نقشه بردار كارهای ساختمانی وراهسازی

جهت‌كار در كارگاه جنوب سابقه كار از ۴ تا ۸ سال آدرس خیابان تخت جمشید بین بهار وجاده قدیم شمیران پلاك ۵۹۳ طبقه۵ یابا تلفن۷۵۴۳۳۸ تماس حاصل نمایند .

یك‌شركت‌خدماتی وتولیدی

برای استخدام به چند نفر
ـ ماشین نویس زن
ـ حسابدار تمام وقت
ـ مهندس ساختمان
ـ پرستار بچه
ـ بازاریاب با سابقه
ـ سكرتر
ـ دیپلمه ریاضی
نیازمند است
لطفا نشانی و شماره تلفن خود را به راهنمای شماره ۹۱۹ روزنامه اطلاعات ارسال كنید .

گروه صنعتی بهشهر

یك نفر رئیس امور اداری را با شرایط ذیل دعوت به همكاری می‌نماید .
۱ـ دارا بودن مدرك لیسانس‌درمدیریت بازرگانی یاعلوم اداری .
۲ـ داشتن حداقل ۵ سال سابقه موتر در امور اداری شركت های تولیدی .
۳ـ داشتن برك خاتمه خدمت یا معافیت دائم .
۴ـ حداكثر سن ۴۰ سال .
(محل كار كیلومتر ۲۲جاده قدیم كرج).
واجدین شرایط می توانند به استثناء روز های پنج‌شنبه و جمعه به نشانی خیابان سپهبد زاهدی شماره ۵۶ امور كارمندان مراجعه فرمایند .

بیمارستان‌وزایشگاه اقبال

به تعدادی متخصص جراحی زنان صبح وعصر نیازمند است از ساعت ۸صبح الی۱۲ ظهر با تلفن ۹۵۹۲۵۵ تماس حاصل فرمائید.

مهندس ساختمان

مورد نیاز است
شماره تلفن‌خودرا به‌راهنمای شماره ۹۱۵روزنامه اطلاعات ارسال كنید .

حسابدار باسابقه

مورد نیاز است
شماره تلفن خود را به راهنمای شماره ۹۱۶ روزنامه اطلاعات ارسال كنید .

سازمان ملی انتقال خون ایران

بچند نفر خانم لیسانسیه علوم اجتماعی یا روانشناسی یا زبان جهت كار در قسمت‌روابط عمومی نیازمند است داوطلبان می توانند در روز های اداری حداكثرتا ۶تیرماه جاری از ۸ صبح‌الی ۱۶ به كارگزینی سازمان واقع در خیابان ویلا شماره ۱۳۸ مراجعه نمایند .

باحقوق ومزایای قابل توجه شركت سهامی فیروز

فروشنده لوازم خانگی استخدام میكند . كسانی كه حداقل یكسال سابقه فروش لوازم خانگی داشته واتومبیل و ضامن معتبر دارند با تلفن ۸۲۹۳۶۶ از ساعت ۹ صبح تا ۵ بعداز ظهر تماس بگیرند .

خبرگزاری بین‌المللی تله‌پرس

بیك نفر آقای لیسانسیه حسابداری با تجربه نیازمند است تلفن ۴ـ۲۹۰۰۹۱ داخلی ۴۶

«پیكان با راننده (مدل ۵۳ ببالا»

برای ۸ ساعت كار در روز مورد نیاز می باشد .
شرایط كار :
۱ـ حداقل ماهیانه برای ۶ روز كار در هفته ۳۷۰۰۰ ریال خالص
۲ـ اضافه كاری ساعتی ۱۵۰ ریال خالص در داخل شهر
متقاضیان می توانند بین ساعت ۸ الی ۱۶ به شركت پارس توشیبا واقع درخیابان ایرانشهر جنوبی پائین‌تر از تریا ساختمان شماره ۷۱ مراجعه نمایند .

آگهی استخدام

شركت ایران ساتوبا جهت كادرحسابداری وفنی خود به افراد زیر نیازمند است :
۱ـ حسابدار دیپلمه با حداقل سه سال سابقه كار
۲ـ دیپلمه فنی برق‌و مكانیك از هنرستان
حداقل دوسال سابقه‌كار .
لطفا با صندوق‌پستی ۱۳۵۱مكاتبه‌فرمائید.

استخدام

شركت تولیدی برای دفتر مركزی خود احتیاج بچند نفر دانشجوی حسابداری و یا بازرگانی بصورت نیمه وقت و یا تمام وقت دارد.
متقاضیان برای تكمیل فرم پرسشنامه از روز شنبه سوم تیرماه بین ساعت۳تا ۶بعدازظهر میتوانند به آدرس خیابان حافظ خیابان‌ارفع‌شماره ۲۰ طبقه دوم مراجعه نمایند .

اونیورسال

شركت سهامی عام
افراد مشروحه زیر را به همكاری دعوت مینماید
۱ـ لیسانسیه حسابداری
۲ـ كمك انبار دار تحصیلات سوم متوسطه ویا دیپلم
۳ـ نقشه كش محصولات خانگی تحصیلات فوق دیپلم نقشه‌كشی‌و یا فلزكاری با داشتن سابقه كار
داوطلبان به محل كارگزینی شركت واقع در انتهای سی متری نارمك خیابان‌دانشكده علم‌وصنعت جنب دانشكده مراجعه فرمایند.

A Major American Company

needs an Accountant, fluent in English with minimum 2 years college experience in cashier funds, banking & payroll procedures with a good working knowledge of business accounting procedures. Applicants should send their resumes with current Tel. number & salary required to I.W.P.C. Personnel Dept., P.O. Box 907, Tehran, Iran.

به‌چندنفرویزیتور نیازمندیم

شماره تلفن خودرا به‌راهنمای شماره ۹۱۸ روزنامه اطلاعات ارسال كنید .

آموزش انگلیسی *ABA* برای صحبت‌كردن بهتر انگلیسی

۱ـ آموزش خصوصی انگلیسی بوسیله معلمین بامهارت .
۲ـ زندگی در خانواده های انگلیسی .
۳ـ تعلیم دادن ورزش ، جلسات سرگرم كننده بعد از تدریس زبان .
۴ـ یاد گرفتن انگلیسی‌در بریتانیا شهر ساحلی كه بالندن فقط یكساعت فاصله دارد .
۵ـ كل مخارج‌در ماه ۷۰۰۰ تومان می‌باشد .
۶ـ شما می توانید به فارسی یا انگلیسی با ما مكاتبه كنید .
۷ـ خواهشمندیم برای اطلاعات بیشتر و اقدام برای فرم به آدرس زیر توجه فرمائید .

ABA
6 COLLEGE STREET
BRIGHTON SUSSEX
TEL. BRIGHTON 62730

قابل‌توجه

وارد كنندگان وتولید كنندگان دست اول مواد غذائی و پوشاكی‌و كالای منزل

از قبیل مواد خوراكی وپوشاك و منسوجات صنایع چوبی و فلزی ولوازم‌خرازی‌والكتریكی ویخچال و كولر و فریزرولباسشوئی وچراغهای خوراك‌پزی و آبگرمكنهای نفتی و گازی فرآورده های پلاستكی و ساعت وقالی دستباف و انواع فرش های ماشینی و موكت و دوچرخه و چرخ خیاطی و ظروف‌چینی و تفلون و امثالهم .
اگر با بهره عادلانه و مطمئن قانع هستید ما تضمین می كنیم فروشگاه بزرك تعاونی كارگران واحد با شعبات آن پس از تجدید بنابصورت‌مدرن بەزودی افتتاح و آماده مذاكره و عقد قرارداد با شما هستیم .

تلفن۷۹۰۴۲۵

مدیر عامل شركت تعاونی مصرف كارگران شركت‌واحداتوبوسرانی

تجدید آگهی افزایش سرمایه شركت جنرال مكانیك سهامی خاص

چون‌سهامداران‌محترم درمهلت‌مقررموفق به تادیه بهای‌اسمی سهام مربوط به‌افزایش سرمایه نگردیده‌اند لذا مهلت تعیین شده‌در آگهی مندرج در صفحه۱۶ شماره ۱۵۵۷۷ـ۱۷ر۱ر۳۷ روزنامه اطلاعات تا تاریخ ۳۱ر۹ر۲۵۳۷ تمدید میگردد.
هیئت مدیره شركت جنرال‌مكانیك سهامی خاص

حمل‌ونقل و پیمانكاری‌میرحسینی

حمل كالا به تمام نقاط كشور خیابان شوش میدان زاهدی تلفن ۵۵۸۰۴۰ و۵۵۸۰۴۸

دعوتنامه

برای صاحبان سهام شر كت سهامی پخش سراسری ایران (خاص)

نظر باینكه مجمع عمومی عادی صاحبان سهام شركت بمنظور اتخاذ تصمیم در موارد ذیل در ساعت ۱۰ صبح روز ۵شنبه ۱۵ر۴ر۲۵۳۷ در محل شركت واقع در خیابان كاخ شمالی بین بزرگمهر و میدان كاخ شماره ۱۰۴ تشكیل میگردد ازكلیه سهامداران محترم دعوت میشود كه در این جلسه شركت فرمایند .

دستورجلسه:

۱ـ استماع گزارش هیئت‌مدیره و گزارش بازرس
۲ـ تصویب ترازنامه سال‌مالی‌منتهی به ۲۹ر۱۲ر۲۵۳۶ .
۳ـ انتخاب بازرسان اصلی و علی البدل .
۴ـ انتخاب روزنامه كثیرالانتشار برای درج آگهی های شركت .
۵ـ مسائل متفرقه .
از سهامداران محترم تقاضا میشود چنانچه شخصا نمی توانید در مجمع حاضر شوند بیك نفر وكالت دهند تا از طرف ایشان در جلسه شركت فرمایند.در اینصورت لطفامشخصات وكیل خود را دقیقا در وكالت‌نامه خود قید فرمایند .

هیئت مدیره شركت سهامی پخش سراسری ایران (خاص)

گروه‌فرهنگی‌هدف

برای كلاسهای تجدیدی و تقویتی دوره راهنمائی نظری و ششم طبیعی و ریاضی نبت‌نام میكند :
دبیرستان شماره یك هدف‌خیابان امیریه كوچه البرز ۶۴۷۹۷۶
دبیرستان شماره ۳ هدف ژاله كوچه فلاح تلفن ۳۶۱۰۸۰
دبیرستان شماره ۴ هدف خیابان پهلوی جنب كلانتری مركز ۶۶۶۸۲۳

استخدام طراح

یك شركت بزرك تولید كفش جهت اشتغال در سمت‌طراحی خوداحتیاج فوری به تعدادی طراح با مشخصات زیر دارد .

۱ـ دارابودن تحصیلات‌دانشگاهی،یا انستیتوتكنولوژی‌دررشته‌طراحی
۲ـ علاقمندبه‌طراحی ومدلسازی كفش
۳ـ آشنائی به‌زبان‌انگلیسی‌و یاایتالیائی

واجدین شرایط از حقوق ومزایای مكفی برخوردار بوده و آموزش كافی در رشته خود در ایران،ایتالیاخواهندید.
خواهشمند است مشخصات كامل خود را همراه با یك قطعه عكس به آدرس صندوق پستی ۲۷۲۰ تهران ارسال دارند .

استخدام راننده

سفارتخانه خارجی بیك راننده كه بزبان انگلیسی‌آشنائی كامل‌داشته باشد نیازمند است .
تلفن ۶۶۴۳۵۷

آگهی

شركت سهامی لیلاند موتورایران احتیاج به دونفر ماشین نویس فارسی ولاتین دارد . از داوطلبین تقاضا میشود به دبیرخانه شركت واقع دركیلومتر ۸ جاده مخصوص كرج مراجعه ویا با تلفنهای : ۹ـ۶۶۸۴۶۸ تماس حاصل نماید .

شركت لیلاند موتورایران

پیمانكاری جویای خرید ساختمانی جهت دفاتر خودمی باشد مساحت‌تقریبا۵۰۰۰ مترمربع مناسب دفتر بعلاوه پاركینگ مربوط بنای ناتمامی كه بتوان كلیه تشكیلات داخلی آنرابمیل خود تكمیل و بانجام برساند ارجح خواهدبود.
موقعیت: شمال عباس آباد بین پهلوی و راه شاهنشاهی یاجلوتر ازدو خیابان مذكور
تسلیم پیشنهادات به صندوق پستی ۴۳۰

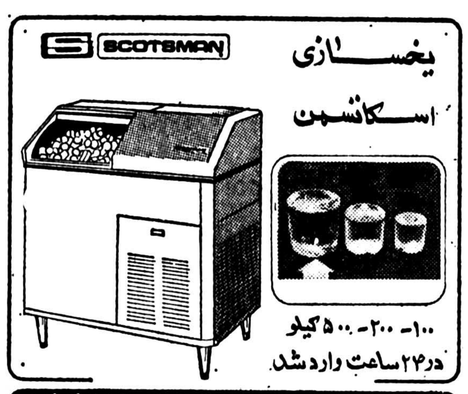

دقت نظر هفته

محمد صالحی‌آرام

در «سجل احوال» از لیدا (لیلان) میسازند!

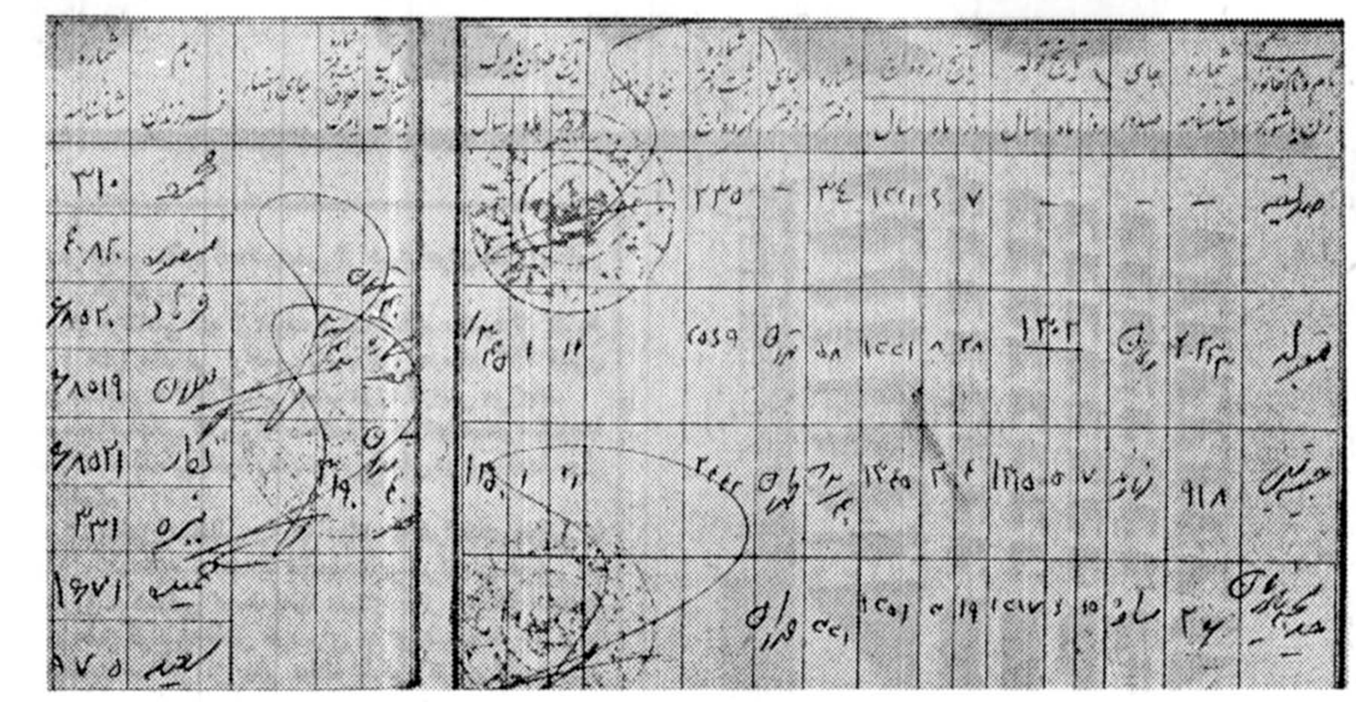

چندی پیش آقای حبیب‌الله منتقی از اداره سجل احوال شمیران تقاضای تعویض شناسنامه میکند ، از قضای روزگار مسئولان مربوطه باتقاضای ایشان موافقت بعمل آورده و پس ازمدتی یک شناسنامه نو و تا نخورده برای آقای منتقی صادر میکنند ، و اما ... در یک شناسنامه پایین کوچکی اشتباهات بزرگی روی داده که ممکن است اگر شانس با صاحبش یار نباشد ، عمری از کار و زندگی بیفتد .

اشتباهات :

۱- از ۱۲ فرزند آقای منتقی (کثرالله امثالهم) نام چهار فرزندشان از قلم افتاده .

۲- از هشت فرزندی که نامشان از قلم نیفتاده ،اسم سه نفرشان اشتباهی نوشته شده ، یعنی لیدا شدهلیلان- شانس آورده دیزل نشده - هنگامه شده نگار و سعیده هم های تانیث خود رااز دست داده و سعید آقاشده است .

۳- نام عیال آقای منتقی بجای نجیبه حبیبه نوشته شده .

٤- نام مادر آقای منتقی که مقبوله است بجای‌همسر دیگرش که راضیه نام دارد در ستون«همسر» چاپشده و در واقع همسر ایشان باید مادری نیز درحقشان بکند .

خوب ، صادر کنندگان محترم شناسنامه حدس بزنند جائیکه در ادارات دولتی‌بخاطر یکنقطه ارباب رجوع حسابی بدبخت می شود ، آقای حبیب‌الله منتقی با اینهمه اشتباهکاری تکلیفش چیست ؟

وای به‌احوال مشتریان گرامی!

حاتم بخشی هفته

در هفته‌ئی‌که گذشت‌آقای حسین کرامتی یکی از خوانندگان اطلاعات در اصفهان تلفنی به سرویس زیر آسمان کبود اطلاع‌داد: چه نشسته‌اید که روز های جمعه در شهر ما چلوکباب مجانی خیر می‌کنند آنهم از نوع «برگ مخصوص» نظر به اینکه قضیه تا حدزیادی هیجان انگیز و به احتمال زیاد می‌توانست برای گروه کثیری از چلوکباب‌دوستان جالب باشد ، از ایشان توضیح بیشتری خواستیم‌که پاسخ چنین بود :

اخیرا یکی از چلوکبابی های اسم ورسمدار اصفهان طی اطلاعیه‌ئی که مقابل‌در ورودی سالن چلوکبابی خود نصب‌کرده‌به هموطنان عزیز مژده داده که چنانچه در طول ۵ روز هفته بطور مرتب در این چلوکبابی به صرف ناهار یا شام بپردازند و فیش های مربوط رانیز همراه داشته باشند روز جمعه بخوردن یک پرس چلوکباب برگ مخصوص مهمان خواهند شد !

تلفن این خواننده که‌تمام شد ، ما خودمان کلاه خودمان را قاضی کردیم که اگر این چلوکبابی هم مثل فروشندگان یا سازندگان فلان قابلمه غذا پزی وفلان پودر رختشوئی قصد تبلیغ داشته باشد که با کارفروش مواد غذائی جور در نمی آید ، چون‌اگر فروشندگان کالا های غیر خوراکی به اندازه خرج تبلیغ از کیفیت متاع خود بکاهند ، حداقل اگر به جیب مصرف کننده لطمه بخورد ، به سلامتش ضرری واردنمی آورد ،اما اگر قرار باشد به میزان هزینه مهمانی های مخصوصی که این کاسب مبتکر در روز های جمعه به خلق‌الله میدهد از کیفیت غذاهای ایام‌هفته کسرشود، وای به احوال مشتریان گرامی !

سئوال هفته

برق کرج راتهران بایددرست کند؟

«مهرشهر و مهرویلا» از شهرکهای بی‌نصیب شهرستان کرج بشمار می روند.علت بی‌مهری‌مسئولان این شهرستان نسبت به این دو شهرک که هر دو وجودشان با«مهر» پرورش یافته ، معلوم نیست اما هرچه هست خاموشی های همیشگی معابر عمومی در شب و قطع ووصل مکرر برق در این منطقه ، نه تنها آسایش خانواده‌ها رامختل کرده ، بلکه سبب ترس و وحشت اهالی‌هنگام عبوراز کوچه‌هاو خیابانهای تاریک نیز گردیده است .

آقای حسن مشایخی نماینده‌انجمن محلی‌مهرویلا که از طرف اهالی این نامه را نوشته یادآور گردیده‌که موضوع را چندین بار با رئیس برق منطقه‌ئی کرج‌نیز مطرح کرده‌ایم ، لکن همیشه جواب این بوده ، که ما وسیله نداریم ، ما متاسفیم و درپایان هم‌ما راراهنمائی کرده‌اند که گلایه یا شکایت خود را به مقامات برق منطقه‌ئی تهران بنویسیم . که مشکل برق‌کرج راتهران حل کند ؟!

شعر هفته

توهم سقراط وهم، لقمانی ای‌پول!

شعر این هفته که در توصیف کاربرد پول سروده شده ،اثر طبع آقای امرائی از کوهدشت است .

توحل مشکل انسانی ای پول
توپایان بخش هر بحرانی‌ای‌پول

ازاول بی‌سبب دل‌برتو بستم
گمان کردم که تو انسانی‌ای‌پول

زوصلت چشم نابیناشود باز
مگر تو یوسف‌کنعانی‌ای‌پول

بصیرالمک سازی بی‌بصررا
که تو خودموجدعنوانی‌ای‌پول

همه امراض را سازی مداوا ،
تو هم سقراط‌وهم‌لقمانی‌ای پول

ممرداد ، اندربندرعباس
به‌ازتوچال وازشمیرانی ای‌پول

به گامداوری اندر محاکم ،
موثرتر زهر برهانی ای پول

پیاده‌رو هفته

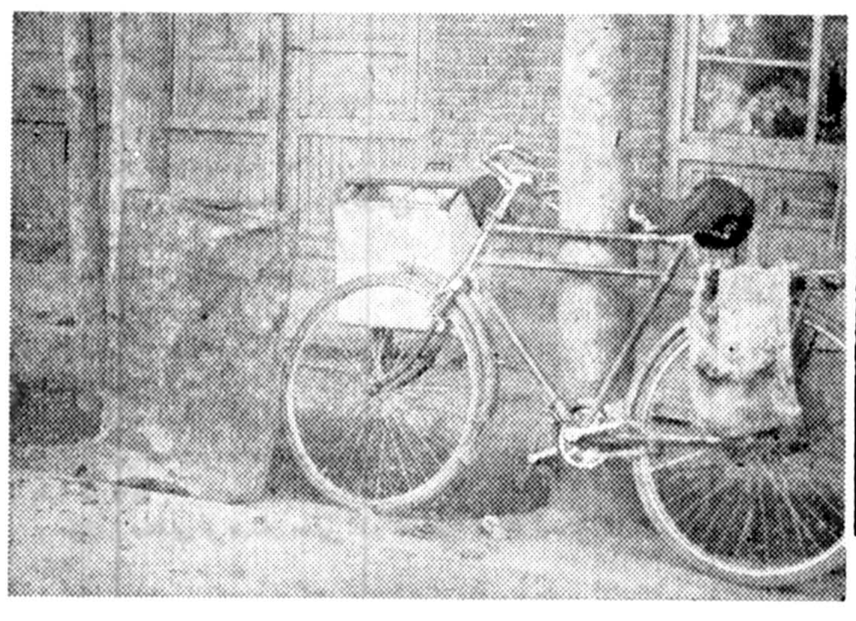

رابعااینکه نشد، پیاده‌رو

خیابان اصلی شهر خمین اگر کسی از کنارش رد نشود ، خرت‌وپرتی در مسیرش نریزند ، و به قول‌معروف‌دست به‌ترکیبش نزنند ، فقط و فقط‌یکمتر و نیم عرض دارد .

وای‌به حالا که اولا شهردار جدید تعدادی ظرف مخصوص جمع‌آوری زباله در یکطرفش نصب کرده ثانیا شهردار سابق تعدادی بشکه آهنی‌بزرگ‌درطرف دیگرش قرارداده،ثالثا بعلت جدولبندی نشدن جویهای کنار پیاده‌رو اغلب اتفاق میافتد که پیاده‌رو و جوی‌آب وزباله‌های شناور همه‌وهرهیکسطح‌ویکی‌میشوند،، رابعا این که نشد پیاده‌رو !

تهدید هفته

پسته‌های نیمه گریان ونیمه‌خندان

سال گذشته روزانه ۲۰ عدد پسته «نیمه گریان، نیمه خندان بعنوان تغذیه‌رایگان به دانش‌آموزان آموزشگاه های جهرم میدادند که۵عدد آن بی مغز بود ، ۵ عددش هنگام شکستن از زیر سنگ فرار میکرد و گم میشد و ده عددش باقی میماند .

جالب‌آنکه سهمیه یکبچه کوچک شش ساله هم همین بود قسمت یک نوجوان دانش آموز سوم راهنمائی نیز همین ...

بهرحال ، سال گذشته‌که هیچ «گذشته» است اما شایسته است که سال آینده در اینمورد تجدید نظری بعمل آید در غیر اینصورت در سال تحصیلی جدید نیز بچه ها تصنیف یکدانه پسته دودانه پسته را به آهنگیه دونه انار ودودونه انار بخوانند و دعا بجان مسئولان تغذیه‌رایگان جهرم نکنند !

ماستمالی و رفع ورجوع

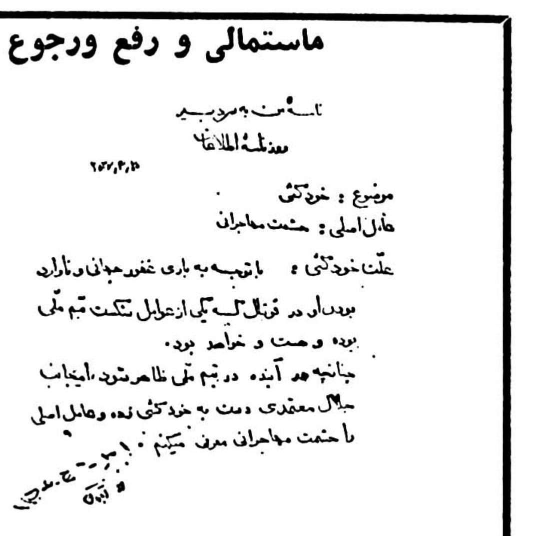

در شماره قبل توضیحات مربوط به‌نامه بالا که حاکی از ابراز احساسات شدید فوتبال‌دوستان به بعضی از بزرگان ورزش فوتبال است، چاپشد اماهنگام چاپ،کلیشه اصل نامه از قلم افتاد ،که ضمن عرض پوزش از خوانندگان محترم روزنامه قضیه بدینوسیله ماستمالی‌و رفع و رجوع میشود !

آگهی استخدام

نیروی هوائی شاهنشاهی‌تعدادی غیر نظامی را در تخصص های مشروحه‌زیر باحقوق مکفی‌ومزایای قابل توجه بهمکاری دعوت‌مینماید.

۱- مهندس الکترونیک
۲- نقشه‌کش (تهیه نقشه سیستم های کابل‌کشی)
۳- مسئول اطلاعات (دیپلم)
٤- سرپیشخدمت (دیپلم)
۵- پیشخدمت‌ششم‌ابتدائی(پایان تحصیلات ابتدائی)
٦- سرآشپز سوم متوسطه
۷- آشپز (فرنگی‌پز وایرانی پز) ششم ابتدائی
۸- کمك‌آشپز (ششم ابتدائی)
۹- مسئول‌بار (سوم متوسطه)
۱۰- مسئول مهمانسرا (دیپلم)
۱۱- اطاقدار ششم ابتدائی (مرد و زن)
۱۲- اطوکش ششم ابتدائی(مرد و زن)
۱۳-لباسشو ششم ابتدائی(زن)

داوطلبان واجد شرایط میتوانند بادردست داشتن شناسنامه و مدرك تحصیلی از تاریخ ۲۵ر۳ر۲۵۳۷ همه روزه باستثناء پنجشنبه هاو تعطیلات رسمی از ساعت ۸الی ۱۱ به‌آدرس زیر مراجعه نمایند.

ردیف ۱ و۲ بستاد فرماندهی نیرو (کارگزینی غیر نظامیان)و سایر ردیف هابه فرماندهی پشتیبانی مرکزواقع‌درخیابان فرح‌آبادژاله‌مراجعه نمایند . مالف ۷۱۲۸

نیروی هوائی شاهنشاهی

مرکز پزشکی شاهنشاهی ایران

مرکز پزشکی شاهنشاهی ایران تعدادی بورس تحصیلی و تکمیلی دوره فوق لیسانس ، دکتری، وفوق دکتری در اختیار داوطلبان واجد شرایط که در دوره های زیر مشغول تحصیل هستند یا پذیرش گرفته‌اند قرار میدهد :

۱- علوم پایه پزشکی : (آناتومی - فیزیولوژی -فارماکولوژی -میکروبیولوژی-ایمنولوژی‌ژنتیك و غیره) (دوره دکتری)
۲- علوم کتابداری بهداشتی و آنفورماتیك (دوره فوق لیسانس ودکتری)
۳- علوم پیراپزشکی : (علوم ازمایشگاهی - رادیو لوژی - بانك خون- مهندسی پزشکی - توان‌بخشی‌دستگاه تنفسی) (دوره فوق‌لیسانس یادکتری)
٤- پرستاری (دوره فوق لیسانس یادکتری)
۵- بورس تحقیقاتی در علوم پایه‌پزشکی(دوره فوق دکتری)جهت داوطلبانی که دارای مدرك دکتری هستند .
٦- بورس تحقیقاتی یا بالینی در دوره های فوق تخصصی پزشکی برای داوطلبانی که دارای مدرك دکتری پزشکی هستندوهمچنین‌دوره های تخصصی را دیده‌اند .

ازبین داوطلبان تعداد لازم انتخاب خواهند شد. برای‌کسب اطلاعات‌بیشتر ودریافت برگ درخواست بامرکز پزشکی شاهنشاهی ایران به نشانی زیر ازطریق نامه یاتلفن تماس‌بگیرند.

آدرس: خیابان جهان کوك نبش جردن تلفن : ٦٨١٦٤٦-٦٨٨٠١٧

شماره داخلی ٢٦٢

مالف۳۹۵۳ ۳-۲

آگهی دعوت مجمع عمومی سالیانه

از کلیه صاحبان سهام شرکت باما« سهامی خاص » دعوت میشود که‌در ساعت‌نه صبح‌روز بیستم تیرماه ۲۵۳۷ شاهنشاهی در محل شرکت واقع درخیابان ثریا- ساختمان شمار مده حضور بهمرسانند.

دستور جلسه

۱- استماع گزارش هیئت‌مدیره و بازرسان شرکت .
۲- رسیدگی و تصویب ترازنامه عملکرد سال ۲۵۳٦
۳- انتخاب هیئت‌مدیره
٤- انتخاب بازرسان
۵- تعیین روزنامه کثیرالانتشار جهت درج آگهی های شرکت.

هیئت مدیره شرکت باما (سهامی‌خاص)
آ-۳۸۲۹

شریکو لیمیتد مقیم لوسرن در سوئیس

صاحب‌اختراع راجع به «ماده انتی‌بیوتیك ٦۷-٦۹٤ و طرق تهیه آن» ثبت شده درایران بشماره ۹۵۵۲ اجازه‌بهره‌برداری از آنرا باشخاص ذینفع عرضه مینماید. برای کسب اطلاع بیشتر بدفتر حقوقی ر. آقابابیان و همکاران خیابان شاه کوچه نوبهار شماره ۱۸ مراجعه شود.

رافائل مهودار مقیم‌تل‌اویو در اسرائیل

آ-۸۰۰۱

صاحب اختراع «اصلاحات مربوط به وسائل‌تنظیم‌رگولاتور های فشار »ثبت شده درایران بشماره ۱۱۰٦۵ اجازه بهره‌برداری از آنرا باشخاص ذینفع عرضه مینماید. برای کسب اطلاع بیشتر بدفتر حقوقی ر.آقابابیان‌و همکاران خیابان شاه کوچه نوبهار شماره ۱۸ مراجعه شود.

آ-۸۰۰۰

فیرما امیل ژرنت مقیم نوهوف درآلمان

صاحب اختراع « برس موی سر » ثبت شده در ایران بشماره ۱۱۵٤۰ اجازه بهره برداری از آنرا باشخاص ذینفع عرضه مینماید . برای کسب اطلاع بیشتر بدفتر حقوقی ر . آقابابیان و همکاران خیابان شاه کوچه نوبهار شماره ۱۸ مراجعه شود.

آ-۷۹۹۹

دانشگاه ملی ایران

آگهی استخدام

سازمان کتابخانه‌ها و مرکز اسناد دانشگاه ملی‌ایران‌افراد دارای‌مشخصات زیررا بشرط قبولی‌درآزمایش‌کتبی بطور تمام وقت‌استخدام مینماید

مدرك‌تحصیلی	سمت پیشنهادی	تعداد مورد نیاز	محل خدمت پیشنهادی	دین	تابعیت	عدم اشتغال	آشنائی بیکی‌از زبان‌های خارجی	حداکثر سن حداقل و
فوق لیسانس علوم کتابداری	مربی فنی	دو نفر	کتابخانه ،مرکزی	یکی‌ازادیان رسمی‌کشور	کشور شاهنشاهی ایران	موسسات‌دولتی‌یاوابسته به دولت	انگلیسی آلمانی فرانسه ایتالیائی	۱۸-۳۵
لیسانس کتابداری یا ادبیات و زبانهای‌خارجی	کتابدار	سه نفر	کتابخانه های واحد های دانشگاهی	یکی ازادیان‌رسمی‌کشور	کشور شاهنشاهی ایران	موسسات‌دولتی‌یاوابسته به دولت	انگلیسی فرانسه آلمانی ایتالیائی	۱۸-۳۵

داوطلبان بادر دست داشتن مدارك زیر:

- فتوکپی شناسنامه ۲ برك
- فتوکپی انجام یامعافیت خدمت نظام ۲ برك
- گواهی عدم سوء پیشینه ۱ برك
- عکس ٤×۳ ٦ قطعه
- فتوکپی مدرك تحصیلی ۱ برك

راس ساعت ۹ صبح روز شنبه دهم تیرماه ۲۵۳۷ جهت شرکت در آزمایش کتبی به کتابخانه مرکزی دانشگاه ملی ایران (واقع دراوین) مراجعه نمایند .

دانشگاه ملی ایران

راه زمینخواری و خاکبازی بسته شد؟

قیمت زمین در تهران

هیات دولت در جلسه روز دوشنبه گذشته میزان نرخ تورم برای تعیین قیمت عادله زمین را صفر تعیین کرد و اعلاء داشت ارزش عادله زمین درسال ۲۵۳۷ برابر ارزش معاملاتی سال ۲۵۳۶ باضافه ۲۵ درصد خواهد بود.

این تصمیم بدنبال تصویب و ابلاغ قانون تثبیت نسبی بهای زمین اتخاذ شد.

قانون تثبیت نسبی بهای زمین چندی پیش از تصویب مجلسین گذشت و بدولت ابلاغ گردید.

دراین قانون آمده است ارزش زمین عادله زمین در سال ۲۵۳۷ برابر ارزش معاملاتی سال ۲۵۳۶ باضافه ۲۵ درصد و نرخ تورم که از سوی دولت اعلام میشود. بهمین منظور با ابلاغ این قانون بررسی بانک مرکزی درجلسه اخیر هیات دولت مطرح شد و هیات دولت تصمیم گرفت در ارزش عادله زمین سال جاری نرخ تورم را حذف نماید.

البته این قانون ائینامه اجرائی نیز دارد که در اینده ای نزدیک توسط وزارت خانه های مسکن و شهرسازی، دادگستری و اقتصاد و دارائی تدوین و به هیات دولت تسلیم خواهد شد. هدف از تصویب این قانون جلوگیری از افزایش نامتناسب قیمت زمین و سوق دادن سرمایه گزاریها در رشته های تولیدی و صنعتی، فراهم ساختن امکانات لازم جهت اجرای برنامه ها و طرحهای احداث مسکن درسطح کشور است.

همچنین بررسی نشان داده است یکی از عوامل تورم درسالهای گذشته افزایش بی رویه قیمت زمین خاصه درتهران و شهرهای بزرگ میباشد.

متن قانون

ماده ۱ـ بهای عادله زمین های واقع در محدوده شهرها و شهرک ها و حریم انها و مناطقی که دولت اعلام نماید طبق مقررات این قانون تعیین و احتساب خواهد شد.

الف ـ از تاریخ اجرای این قانون تا پایان سال ۲۵۳۷ برابر ارزش معاملاتی زمین که طبق تبصره ۲ ماده ۲۳ اصلاحی قانون مالیاتهای ستقیم از طرف وزارت امور اقتصادی و دارائی در سال ۲۵۳۶ تعیین شده باضافه ۲۵ درصد و نیز باضافه حداکثر تامیزان تورم سال ۲۵۳۶ که دولت براساس ارقام و آمار بانک مرکزی ایران اعلام میکند.

ب ـ درسالهای بعد بهای عادله زمین درفروردین ماه هرسال توسط هیئتی مرکب از نمایندگان وزارت امور اقتصادی و دارائی وزارت مسکن و شهرسازی وزارت دادگستری و انجمن شهرستان و انجمن شهر با بررسیهای لازم و با توجه به عوامل مختلف به ترتیبی تعیین میشود که افزایش یا کاهش آن از بهای عادله اعلام شده سال با منظور داشتن میزان تورم آن سال که دولت براساس ارقام و آمار بانک مرکزی ایران اعلام میکند تجاوز ننماید.

تبصره ۱ـ درنقاطی که تا تاریخ اجرای این قانون ارزش معاملاتی زمین تعیین نشده باشد وزارت امور اقتصادی و دارائی مکلف است حداکثر ظرف ششماه از تاریخ اجرای این قانون ارزش معاملاتی را تعیین و اعلام نماید.

مقررات این قانون در نقاط مذکور از تاریخ اعلام ارزش معاملاتی لازم الاجرااست.

تبصره ۲ـ بهای عادله در مورد اراضی شهرکها و مجتمع های ساختمانی توسط هیئت مذکور در بند ب این ماده با رعایت هزینه های عمومی زیربنائی انجام شده توسط مالک درشهرک یا مجتمع های ساختمانی از قبیل لوله کشی، فاضل آب، برق، اسفالت راه، تلفن و گاز همچنین زمینهائی که بگواهی سازمان صادر کننده اجازه ایجاد شهرک و مجتمع های ساختمانی و تایید ثبت اسناد و املاک بعنوان خیابان و معابر و فضای سبز و یا تاسیسات عمومی بدون دریافت بها از تصرف مالک خارج میشود با توجه به نحوه استفاده از این اراضی اعلام میگردد.

افزایشی که باین جهات دربهای عادله زمینهای مذکور داده میشود باید توسط هنیت مندرج دراین قانون جداگانه اعلام شود و این افزایش در موقع انتقال زمین مشمول مالیات موضوع ماده ۲۳ و حق تمبر موضوع ماده ۲۱۲ قانون مالیات های مستقیم نخواهد بود.

تبصره ۳ـ ارزش معاملاتی موضوع تبصره ۲ ماده ۲۳ اصلاحی قانون مالیاتهای مستقیم نباید از بهای عادله مذکور دراین قانون تجاوز کند.

ماده ۲ـ درصورتیکه طبق آئین نامه اجرائی این قانون که بتصویب هیئت وزیران میرسد تشخیص داده شود معاملات راجع به زمین های مشمول این قانون بین اشخاص اعم از حقیقی یا حقوقی به بهای زائد بربهای عادله انجام گرفته وزارت مسکن و شهرسازی یا شهرداری محل میتواند زمین مورد معامله را حداکثر تا نه ماه از تاریخ انجام معامله با پرداخت نقدی بهای عادله به اضافه آن قسمت از هزینه ثبت و ابطال تمبر که قانونا بعهده خریدار است تملک نماید. در آئین نامه اجرائی مرجع تشخیص درهر محل و نحوه رسیدگی و نحوه تملک تعیین خواهد شد.

هرگاه زمین مورد تملک دارای اعیانی و یا تاسیسات غیراساسی و نامتناسب با زمین باشد بهای آنها براساس نظر کارشناس و طبق آئین نامه اجرائی این قانون تعیین و پرداخت خواهد شد در صورتیکه این اعیانی و یا تاسیسات اساسی و متناسب با زمین باشد تملک عرصه و اعیان درهر مورد با اطلاع و تائید هیئت وزیران و طبق مقررات این قانون انجام میشود و وجوه لازم برای اجرای این ماده از محل در امد عمومی تامین میشود.

تبصره ـ تاریخ انجام معاملات راجع به زمین، تاریخ ثبت و صدور اسناد رسمی مربوط به معامله است و اعلامات یا اقاریر مغایر ان در ضمن تنظیم اسناد رسمی از حیث اجرای مقررات این قانون بلااثر خواهد بود.

ماده ۳ـ درنقاطی که از طرف دولت اعلام میشود از تاریخ اعلام نرخ های مالیاتی اراضی بایرمذکور درماده ۲۱۴ قانون مالیاتهای مستقیم به ۲ تا ۳ برابر حسب مورد افزایش می یابد.

تبصره ـ زمینهائی که پروانه ساختمان برای انها صادر میشود تا پایان عملیات ساختمانی بشرط رعایت تاریخ مقرردر پروانه مشمول این ماده نیست.

ماده ۴ـ بهای زمینهائی را که دولت یا شرکتهای دولتی یا سازمانهای وابسته به دولتها یا موسسات و شرکتهای دولتی که شمول مقررات عمومی نسبت بانها مستلزم ذکر نام انها است یا شهرداریها طبق قوانین خاص خود برای اجرای طرحها خریداری یا تملک مینماید حداکثر از بهای عادله مذکور دراین قانون نباید تجاوز کند ولی سایر مقررات مربوط به خرید یا تملک زمین از جمله چگونگی پرداخت و تعیین بهای عادله اعیانی طبق مقررات همان قوانین خواهد بود. درمواردیکه زمین برای اجرای طرحهای عمرانی طبق قوانین موجود مجانا تملک میشود کماکان بهمان ترتیب عمل خواهد شد.

تبصره ـ بهای اراضی که تا تاریخ تصویب این قانون جهت اجرای طرحهای نظامی به تصرف ارتش شاهنشاهی درامده طبق قانون اصلاح قانون دعاوی اشخاص علیه دولت راجع به املاک مصوب ۱۳۵۳ (۲۵۳۳ شاهنشاهی) تعیین و پرداخت میشود.

ماده ۵ـ دولت مکلف است مقادیر لازم از زمینهای منابع ملی شده یا زمینهای دیگر را که دراختیار دارد یا بموجب این قانون تملک مینماید پس از تعیین نقشه شهر سازی و تخصیص زمینهای لازم جهت معابر و پارکها و میدانهای ورزشی و سایر تاسیسات عمومی برای اجرای طرحهای خانه سازی تشخیص دهد و طبق آئین نامه مذکور دراین قانون بصورت فروش یا اجازه یا مشارکت به شرکتهای تعاونی مسکن و سازندگان واگذار نماید.

دراین آئین نامه مقررات لازم پیش بینی خواهد شد تا فقط افرادی که خود همسر و اولاد تحت تکلف انها دارای خانه و یا زمین نیستند بتوانند از این طرحها استفاده نمایند.

ماده ۶ـ آئین نامه های اجرائی این قانون از طرف وزارت خانه های امور اقتصادی و دارائی دادگستری و مسکن و شهرسازی تهیه و به تصویب هیئت وزیران خواهد رسید.

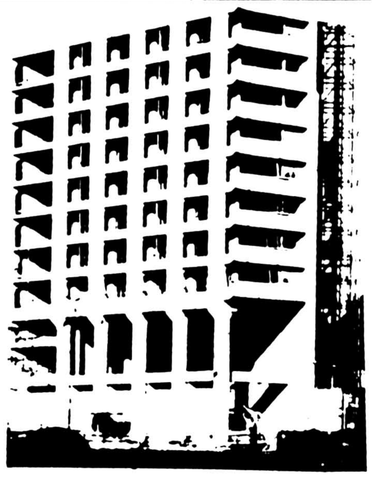

بهای زمین در نقاط مختلف تهران

براساس قانون تثبیت نسبی بهای زمین ، ارزش زمین در تهران، از این پس مهار می‌شود

خیابان سپه

بر خیابان سپه	۴۳۷۵۰
بر میدان سپه	۵۰۰۰۰
بر خیابان ناصر خسرو	۳۱۲۵۰
بر خیابان خیام	۳۱۲۵۰
طرفین خیابان باب همایون	۲۵۰۰۰
کوچه های این محدوده	۸۷۵۰
بر خیابان بوذرجمهری	۴۰۰۰۰
بر خیابان ارک و میدان ارک	۳۱۲۵۰
کوچه های این محدوده سعدی و فردوسی	۶۲۵۰
بر خیابان استانبول	۶۲۵۰۰
بر خیابان سعدی تا امیر کبیر	۵۶۲۵۰
بر خیابان امیرکبیر	۴۳۷۵۰
بر خیابان فردوسی	۵۶۲۵۰
طرفین خیابان لاله زار	۵۰۰۰۰
طرفین کوچه ایران و مهران	۳۷۵۰۰
امینی، سیرک، بهار، مجمر، بوشهری	۲۵۰۰۰
بقیه کوچه ها	۱۲۵۰۰
بر خیابان سعدی از میدان مخبر الدوله مقابل کوچه شمالی شرکت بیمه	۴۷۵۰۰
بر خیابان سعدی از کوچه شرکت بیمه تا چهار راه سیدعلی	۴۳۷۵۰
بقیه خیابان سعدی	۳۷۵۰۰
بر خیابان شاهرضا از سعدی تا نبش خیابان فردوسی	۵۰۰۰۰
طرفین خیابان لاله زار بین چهار راه مهنا و شاهرضا	۴۳۷۵۰
طرفین خیابان کوشا و منوچهری ارباب جمشید	۲۵۰۰۰
طرفین کوچه های غفاری، هدایت، یاسی چراغ برق، شجاع المالک	۱۵۰۰۰
بقیه کوچه های این منطقه شاهرضا ـ تخت جمشید	۱۰۰۰۰
بر خیابان شاهرضا	۴۷۵۰۰
بر خیابان تخت جمشید	۵۶۲۵۰
بر خیابان کورش کبیر	۴۳۷۵۰
طرفین خیابان روزولت	۵۰۰۰۰
طرفین خیابان های فرصت و بهار	۳۷۵۰۰
ایرج و خاقانی و ثریا	۳۱۲۵۰
بر خیابان های ۱۵ متری	۲۵۰۰۰
بر خیابان های ۱۰ متری	۲۰۰۰۰
بر کوچه های ۶ متری	۱۲۴۰۰
بقیه کوچه های این منطقه	۱۰۰۰۰
امجدیه	۴۵۰۰
طرفین خیابان بهار شمالی	۳۲۵۰۰

تخت طاووس ـ کوروش کبیر

بر خیابان تخت طاووس	۳۵۰۰۰
طرفین خیابان فرح	۳۷۵۰۰
طرفین خیابان های ۲۰ متری	۲۵۰۰۰
طرفین خیابان های ۱۵ متری	۲۲۵۰۰
بر خیابان سی متری عباس آباد (۲۵ شهریور)	۴۰۰۰۰
بر خیابان کورش کبیر	۳۵۰۰۰
بر خیابان رزولت	۴۰۰۰۰
بر خیابان سی متری شاه عباس	۳۷۵۰۰
طرفین خیابان های سی متری	۳۱۲۵۰
طرفین خیابان میرعماد حمید و خیابان های ۱۵ متری	۲۵۰۰۰
طرفین خیابان های ۱۰ متری	۱۸۷۵۰
طرفین کوچه های ۸ متری	۱۵۰۰۰
بقیه کوچه های این منطقه	۱۰۰۰۰

پهلوی ـ نادرشاه

بر خیابان پهلوی	۴۰۰۰۰
برخیابان تخت طاووس	۴۰۰۰۰
طرفین خیابان نادر شاه شمالی	۳۱۲۵۰
طرفین خیابان های ۱۵ متری	۲۵۰۰۰
طرفین خیابان های ۱۰ متری	۱۸۷۵۰
پشت جبهه	۱۰۰۰۰
برمیدان ۲۵ شهریور	۵۶۲۵۰
برخیابان کریم خان زند	۵۰۰۰۰
طرفین بزرگراه شاهنشاهی	۴۳۷۵۰
طرفین خیابان های ۲۵ متری وخردمند شمالی	۳۱۲۵۰
طرفین خیابان های مشیری، غفاری، افشار، سنائی وسایر خیابان های ۲۰ متری	۲۲۵۰۰
طرفین خیابان های ۱۵ متری	۲۰۰۰
طرفین خیابان های ۱۲ متری	۱۷۵۰۰
طرفین خیابان های ۱۰ متری	۱۵۰۰۰
طرفین کوچه های ۸ متری	۱۲۵۰۰
بقیه کوچه های این منطقه	۱۰۰۰۰
برخیابان روزولت	۴۵۰۰۰
خیابان فرصت وخردمند	۳۱۲۵۰
خیابان ایرانشهر	۴۳۷۵۰
خیابان هاشمی وسپند شرقی	۳۰۰۰
طرفین خیابان های ۱۵ متری	۲۰۰۰۰
طرفین خیابان های ۱۰ متری	۱۷۵۰۰
طرفین خیابان های ۸ متری	۱۲۵۰۰
بقیه کوچه های منطقه	۱۰۰۰۰
پمپ بنزین تا میدان ولیعهد	۶۲۵۰۰
برمیدان ولیعهد	۸۱۲۵۰
برخیابان کریم خان زند	۶۲۵۰۰
برخیابان نادرشاه	۳۱۲۵۰
طرفین خیابان های ۲۰ متری	۲۵۰۰۰
طرفین خیابان های ۱۵ متری	۲۰۰۰۰
طرفین خیابان های ۱۰ متری	۱۷۵۰۰
طرفین کوچه های ۸ متری	۱۵۰۰۰
بقیه کوچه های منطقه	۱۲۵۰۰

وزرا ـ جردن ـ گاندی

گاندی طرفین خیابان وزراء	۳۱۲۵۰
طرفین خیابان بخارست	۳۱۲۵۰
برخیابان اردشیر بابکان	۳۱۲۵۰
طرفین خیابان گاندی	۳۱۲۵۰
خیابان جردن	۳۱۲۵۰
بر خیابان میرداماد	۳۷۵۰۰
بر خیابانهای ۳۰ متری	۳۷۵۰۰
بر خیابانهای ۲۰ متری	۲۰۰۰۰
بر خیابانهای ۱۲ متری	۲۲۵۰۰
بر خیابانهای ۱۰ متری	۱۸۷۵۰
بر خیابانهای ۸ متری	۱۵۰۰۰
بقیه کوچه های منطقه	۱۲۵۰۰

تهران نو

طرفین خیابان مهناز	۴۷۵۰۰
طرفین خیابان پاکستان	۲۵۰۰۰
طرفین خیابان مهرشاه	۲۲۵۰۰
طرفین خیابان نیلوفر	۲۰۰۰۰
طرفین خیابان تکش ـ شاهی و پالیزی	۲۱۲۵۰
بر خیابان کوروش کبیر	۴۳۷۵۰
بر شاهرضا	۳۷۵۰۰
بر خیابان سپاه	۲۰۰۰۰
طرفین خیابان خواجه نصیرطوسی	۱۶۲۵۰
بر کوچه های ۸ متری	۷۵۰۰
بقیه کوچه های منطقه	۶۲۵۰
خیابان خواجه نظام الملک	۱۵۰۰۰
خیابان های معلم ـ مرودشت ـ مجیدیه	۱۵۰۰۰
طرفین خیابان دانشکده پلیس	۱۶۲۵۰
طرفین خیابان های ۱۵ متری	۱۲۵۰۰
طرفین خیابان های ۱۰ متری	۸۷۵۰
طرفین کوچه های ۸ متری	۶۲۵۰
کوچه های ۶ متری	۵۶۲۵
بقیه کوچه های منطقه	۵۰۰

تهران نو

بر خیابان نظام آباد	۱۷۵۰۰
بر خیابان مجیدیه	۲۰۰۰۰
بر خیابان سیلان	۲۰۰۰۰
بر خیابان گرگان	۱۷۵۰۰
طرفین خیابان سلمان پارسی	۱۰۰۰۰
طرفین خیابان های موقر و عظیم پور	۸۷۵۰
طرفین خیابان شاه صفی	۱۲۵۰
بر خیابانهای ۱۰ متری	۷۵۰۰
کوچه های ۶ متری	۵۶۲۵
بقیه کوچه های منطقه	۵۰۰۰
بر خیابان مسیل	۱۰۰۰۰
بر خیابان بوستان	۱۷۵۰۰
طرفین خیابان خسروانی	۱۲۵۰۰
طرفین خیابان طاووس	۸۷۵۰
بر میدان شهناز	۳۵۰۰۰
بر خیابان تهران نو	۲۰۰۰۰
طرفین خیابان رضائی	۸۷۵۰
طرفین خیابان های قاسم آباد و شارق	۶۸۷۵
طرفین خیابان های حسینی و کهن و امیرشرفی	۸۱۲۵
برمیدان شهناز	۳۵۰۰۰
بر خیابان شهناز	۲۰۰۰۰
بر خیابان خورشید	۱۵۰۰۰
طرفین خیابان های زرین نعل و دربند وصفا	۱۲۵۰۰
برمیدان ژاله	۲۲۵۰۰
بر خیابان گوته	۱۰۰۰۰
طرفین خیابان سقاباشی	۸۱۲۵
بر خیابان ایران	۱۵۰۰۰
طرفین خیابان حریرچیان	۹۳۷۵
برادیب الممالک	۸۷۵۰
برخیابان سی متری،نیروی هوائی وخیابان وثوق	۱۳۷۵۰
طرفین خیابان محمدرضاشاه	۱۲۵۰۰
بر خیابان فرح اباد	۱۵۰۰۰
بر خیابان شکوفه	۱۰۰۰۰
بر خیابان باغ شریف	۷۵۰۰
بر خیابان ابن سینا	۱۰۰۰۰
خیابان صفا	۶۸۷۵
طرفین خیابان کرمان	۷۵۰۰
طرفین خیابان نیکنام	۸۷۵۰
طرفین خیابان دلگشا	۸۰۰۰
طرفین خیابان بروجردی	۷۵۰۰
طرفین خیابان میدان بروجردی	۸۷۵۰
طرفین خیابان جوادیه و فلاح و جابری	۷۰۰۰
طرفین خیابانهای بهاری و گدخدائی	۶۷۵۰
خیابان اصلی چهارصددستگاه	۷۵۰۰
طرفین خیابان عارف	۱۸۷۵۰
طرفین خیابان غیاثی	۱۵۰۰۰
بر خیابان منصور	۱۲۵۰۰

نارمک

طرفین خیابان بیسیم نجف آباد	۷۵۰۰
برخیابان اتابک	۶۲۵۰
بر خیابان کوکاکولا	۸۱۲۵
طرفین خیابان فرح آباد پهلوی	۷۵۰۰
طرفین خیابان های فرزانه، اتابای، همایون تا گلسرخی	۵۵۰۰
بر خیابان بوذرجمهری از چهارراه گلوبندک پامنار و بر سبزه میدان	۵۰۰۰۰
بقیه بوذرجمهری تا چهارراه سیروس	۳۷۵۰۰
برخیابان سیروس	۱۲۵۰۰
طرفین بازار بزازها ـ دالان امین الملک، بازارقیصریه	۵۱۲۵۰
طرفین بازار لباس فروشها و چمدان سازها	۳۷۵۰۰
طرفین بازار کفاشها و بازار عباس آباد	۲۵۰۰۰
طرفین بازار مسگرها و آهنگرها	۲۰۰۰۰
طرفین بازار مسجد جامع، بازار سلطانی، بازار بین الحرمین، بازار کویتی ها سرای مشیر خلوت	۳۱۲۵۰
بقیه بازارها بر خیابان امیرکبیر از میدان سپه تا مقابل ضلع شرقی خیابان ملت	۵۰۰۰۰
خیابان امیرکبیر تا چهارراه سیروس	۳۷۵۰۰
بر خیابان بوذرجمهری از ناصرخسرو تا پامنار	۵۰۰۰۰
بر خیابان ناصرخسرو	۴۰۰۰۰
طرفین خیابان پامنار از بوذرجمهری تا کوچه حاجی ها	۳۱۲۵۰
بقیه پامنار	۲۲۵۰۰
بر خیابان نصرف و آیزنهاور	۲۵۰۰۰
بر دامپزشکی	۲۵۰۰۰
بر خیابان کندی	۳۷۵۰۰
طرفین خیابان اسکندری	۲۵۰۰۰
بر خیابان تاج	۳۲۵۰۰
بر خیابان چهل متری کندی	۳۷۵۰۰
بر خیابان ایزنهاور	۳۵۰۰۰
بر خیابان های فرصت و نصرت غربی	۲۱۲۵۰
بر خیابان بهبودی	۲۳۷۵۰
طرفین خیابان شادمان	۲۱۲۵۰
برخیابان زنجان	۱۷۵۰۰
بر خیابان پهلوی پارک وی	۳۷۵۰۰
بر خیابان تاج از شهر آرا تاپل تاج	۳۷۵۰۰
بر اتوبان	۳۲۵۰۰
بر خیابان فرحزاد	۲۵۰۰۰
طرفین خیابان هوشمند	۲۰۰۰۰
طرفین خیابان شهر آراء	۲۲۵۰۰
طرفین خیابان دریان نو	۲۱۲۵۰
طرفین اتوبان کرج	۳۰۰۰۰
بر خیابان کن از میدان شهیاد تا میدان کن	۲۲۵۰۰
بر تهران ویلا و آریاشهر	۲۵۰۰۰
بر خیابان چهلمتری نواب	۳۱۲۵۰
بر خیابان کاشان و کمالی	۱۵۰۰۰
بر خیابان سلسبیل و آذربایجان	۲۰۰۰۰
بر خیابان حشمت الدوله و باستان	۱۶۲۵۰

نارمک

طرفین خیابان فرجام و سمنگان	۱۱۲۵۰
طرفین خیابان خاور و سرسبز	۱۰۰۰۰
بر خیابان مهران	۱۸۷۵۰
بر خیابان دماوند	۱۶۲۵۰
بر خیابان دردشت	۱۰۰۰۰
طرفین خیابان ۴۵ متری	۱۶۲۵۰
کوچه ها و پشت جبهه منطقه	۳۱۲۵
بر خیابان شاهرضا از سعدی تا صفی علیشاه	۴۷۵۰۰
بر خیابان شاهرضا از صفی علیشاه تاپل چوبی	۳۵۰۰
بر خیابان بهارستان برخیابان شاه آباد و میدان بهارستان	۴۳۷۵۰
طرفین خیابانهای هدایت و کاشف السلطنه	۲۰۰۰۰
طرفین خیابان باغ سپه سالار	۴۰۰۰۰
طرفین خیابان های خانقاه، صفی علیشاه عمرخیام دانشسرا و خبیر	۱۷۵۰۰
طرفین خیابان ظهیرالاسلام	۲۵۰۰۰
بر خیابان ژاله	۲۱۵۰۰
بر خیابان فخرآباد	۱۵۰۰۰
بر خیابان ایران	۲۰۰۰۰
اراضی پشت جبهه	۶۲۵۰

جاده نارمک	۵۰۰۰
پشت جبهه	۲۵۰۰
اراضی شمیران نو	۷۵۰ تا ۲۵۰۰
بر خیابان تیرانداز	۱۷۵۰۰
بر خیابان نفتی	۱۵۰۰۰
بر خیابان وفادار	۱۲۵۰۰
بر خیابان پروین	۱۲۵۰۰
بر خیابان نادری	۵۶۲۵۰
بر میدان سپه	۵۰۰۰۰
برمیدان حسن آباد	۳۷۵۰۰
بر خیابان حافظ	۳۱۲۵۰
طرفین خیابان قوام السلطنه	۲۲۵۰۰
طرفین خیابان فروغی و سوم اسفند و شهربانی	۲۵۰۰۰
طرفین خیابان چرچیل، غزالی	۲۲۵۰۰
بر خیابان پهلوی بین چهارراه شاه و کوچه بیمارستان وزیری	۳۱۲۵۰
بر خیابان پهلوی بین کوچه بیمارستان وزیری و خیابان سپه	۲۸۷۵۰
طرفین خیابان های رازی جامی و استخر	۱۶۲۵۰
طرفین خیابان های ارفع و فرانسه	۲۱۵۰۰
برخیابان شاه بین کاخ و سی متری نظامی	۳۷۵۰۰
بر خیابان شاه بین کاخ و پهلوی	۴۳۷۵۰
بر خیابان سی متری نظامی	۳۱۲۵۰
برخیابان های صبا، کاخ، خاقانی دانشگاه فخررازی و تیر	۲۰۰۰۰
بر خیابان های فروردین و اردیبهشت	۱۶۲۵۰
بر خیابان های مشتاق، شاهین، ناهید و قاآنی	۱۵۰۰۰
بر خیابان سی متری نظامی بین شاه و حشمت الدوله	۲۱۲۵۰
طرفین خیابان های حشمت الدوله پاستور جم عسجدی	۱۶۲۵۰

۲۴ اسفند ـ بلوار

برمیدان ۲۴ اسفند	۵۶۲۵۰
برخیابان آیزنهاور	۳۷۵۰۰
برخیابان دانشگاه جنگ و پیروز	۱۵۰۰۰
بر خیابان نشاط	۱۲۵۰۰
طرفین خیابان سپه غربی و نواب	۱۵۰۰۰
بر غربی باغشاه	۱۳۷۵۰
بر خیابان شاهرخ و خیابان کارون	۱۱۲۵۰
بر خیابان جیحون	۱۲۵۰۰
طرفین خیابان های مرتضوی، هاشمی و دامپزشکی	۱۰۰۰۰
بر خیابان لشکر	۱۵۰۰۰
طرفین خیابان رباط کریم	۱۳۷۵۰
برجاده قزوین	۱۷۵۰۰
برجاده ۴۵ متری آذری	۱۷۵۰۰
برجاده ساوه	۱۲۵۰۰
بر خیابان آذرین	۱۷۵۰۰
اراضی کوی کن از	۵۰۰۰ تا ۷۵۰۰
اراضی شهران از	۸۷۵ تا ۲۷۵۰
اراضی خرگوش دره	از ۵۰۰ تا ۳۱۲۵
اراضی چیت گر از	۳۷۵ تا ۲۵۰۰
اراضی کوهک از	۱۸۷ تا ۵۰۰
اراضی وردآورد از	۱۸۷ تا ۱۱۲۵
اراضی شمال اتوبان کرج	از ۸۷ تا ۲۵۰

شمیران

خیابان شهرداری و میدان قدیم تجریش	۳۷۵۰۰
سرپل تجریش	۴۰۰۰۰
برخیابان پهلوی از میدان تا سه راه زعفرانیه	۴۳۷۵۰
برخیابان پهلوی ازسه راه زعفرانیه تا خیابان فرشته	۴۰۰۰۰
بر خیابان الهیه	۲۱۲۵۰
برخیابان فرشته	۲۲۵۰۰
بر خیابان بوستان	۲۰۰۰۰
بازار تجریش و طرفین خیابان مقصود بیک وامین الدوله	۲۰۰۰۰
طرفین خیابان پارک	۲۵۰۰۰
بر خیابان دربند از سربند تا میدان دربند	۱۸۷۵۰
برخیابان دربند از میدان دربند تا میدان قدیم تجریش	۲۲۵۰۰
طرفین خیابان ثبت و جعفرآباد	۲۱۲۵۰
بر خیابان زعفرانیه	۲۲۵۰۰

پارک وی ـ ایوبی

بر پارک وی	۳۷۵۰۰
بر خیابان فرخزاد	۳۱۵۰۰
طرفین خیابان امیرصادقی	۲۵۰۰۰
آبان، رودسر و ناصر	۳۷۵۰۰
بر خیابان ایران نوین	۵۰۰۰۰
طرفین خیابان کاخ شمالی وزرتشت و میکده طرفین خیابان پارک فرح پهلوی	۳۷۵۰۰
بر خیابان ملاصدرا	۳۱۵۰۰
طرفین اتوبان ایوبی طرفین	۲۵۰۰۰
طرفین خیابان مدبرو ابن سینا و داریوش و کاج	۳۷۵۰۰
طرفین خیابان مستوفی وایوبی اول و دوم	۲۱۲۵۰
	۲۲۵۰۰

خیام

بر خیابان سپه	۳۷۵۰۰
بر خیابان خیام تا ضلع جنوبی پارک شهر	۳۱۲۵۰
بر خیابان خیام تا خیابان بوذرجمهری	۲۲۵۰۰
بر خیابان شاهپور	۱۸۷۵۰
خیابانهای شمالی و جنوبی پارک شهر	۲۰۰۰۰
بازارچه معیر و قوام الدوله	۱۰۰۰۰
طرفین خیابان فرهنگ	۱۵۰۰۰
بر خیابان منیریه عطار	۱۷۵۰۰
بر خیابان قزوین	۱۵۰۰۰

شوش

بر خیابان مولوی	۱۵۰۰۰
بر خیابان شوش	۱۲۵۰۰
طرفین خیابانهای مختاری و خانی آباد	۸۷۵۰
خیابان سراب وزیر	۱۰۰۰۰
برمیدان راه آهن	۱۵۰۰۰
طرفین خیابان حاج عبدالصمد و کوچه قلمستان	۱۰۰۰۰
برمیدان گمرک	۱۵۰۰۰

ری

بر خیابان خراسان	۱۲۵۰۰
بر خیابان صفاری	۹۳۷۵
بر خیابان شهباز	۱۵۰۰۰
بر میدان شوش در خیابان شوش	۱۲۵۰۰
بر خیابان ری	۱۰۰۰۰
بر خیابان رزم آراء	۷۵۰۰
بر خیابان فرح آباد	۱۰۰۰۰
خیابان آرامگاه	۱۲۵۰۰
طرفین خیابان اصلی خزانه	۸۷۵۰
طرفین خیابان مدائن	۱۲۵۰۰
طرفین خیابان پارس و وطن	۸۱۲۵

فیلها در سوگ عزیزان خود میگریند

بقیه از صفحه ۹

درمی‌آید، سایر فیلها در پشت سر او آهسته آهسته گام برمیدارند. این رامپیمائی با سایر رامپیمایی‌ها تفاوت دارد و همین امر نشانه آنست که بدرقه مرگبار فیلها آغاز شده‌است. مراسم براساس یک غریزه کلی با نظم و ترتیب خاص انجام می‌گیرد، بدین معنی که فیلها در یک گروه دوازده تا پانزده هزاری آرام آرام به دنبال فیل بیمار حرکت می کنند.

پیشاهنگ این فیلها، هفت، هشت فیل هستند که از دوستان فیل بیمار بشمار گروه و دوشادوش فیل بیمار قرار دارند.

درحین رامپیمائی، چنانچه فیل بیمار از فرط ضعف و خستگی برزمین بیفتد، گروه ۸،۷ نفری او راکمک میکنند تا سرپا بایستد و دوباره راه بیفتد زیرا هنوز تاهدف فاصله بسیاری هست...

باید دستکم، بوی شمال، بوی گورستان بزرگ به مشامها برسد ...

در تعقیب فیلها

خانم مارشامی‌گوید : در پارک وحش بیست هزار کیلومتری «سررنجه‌تی» در کنیا یک فیل بیمار را که از ناحیه مجرای تنفس رنج می‌کشید و در آستانه مرگ بود زیر نظر گرفتم و به اتفاق «هارست مونزیک» او را تعقیب کردیم.

ماده فیل از مدتها قبل بیمار بود و از زخم چرکی خود رنج می‌کشید. لحظه های مرگ و زندگی را می گذراند. فیلهای دوست، همسایه، بچه‌های او و سایر فیلها به پایان زندگی اوبی برده بودند. پس بکمک او شتافتند. در یک بامداد شیری‌رنگ، عزیمت بسوی شمال آغاز شد. رامپیمائی ساعتها ادامه یافت ولحظه به لحظه به تعداد فیلهای بدرقه‌کننده افزوده می‌شد. درمیان راه هنگامی‌که فیل بیمار تلوتلوخوران بزمین می‌افتاد، فیلهای دوست، سعی می‌کردند باخرطوم‌های خود او را نوازش کنند، نوعی ماساژکه توام باترحم و دلگیری سخت بود.

لحظه‌ای بعد فیل بیمار کمی پس از تیمار شدن بوسیله یاران و بکمک آنها از جا برمی‌خاست و راه خود را بسوی شمال‌درپیش می‌گرفت.

دکتر «هاروی‌کروزر» رئیس پارک وحش بزرگ «سر رنجه‌تی» نیز که از شهود این واقعه عجیب و هیجان انگیز بوده است می‌گوید : در میان فیلهایی که فیل‌بیمار رابدرقه می‌کردند، از خرد و کلان وجود داشت، گویی بخشی از منطقه به وسیله فیلها به‌اشغال‌درآمده بود. از فراز تپه‌های بلند، منظره‌ای جالب وبدیع دیده می‌شد. تا آنروز چنین رامپیمائی عظیمی در میان فیل ها ندیده بودم. هرگاه فیل بیمار خسته می‌شد وبه استراحت می‌پرداخت‌سایرین دور او حلقه می‌زدند و با خرطومهای خود او را نوازش می‌دادند و برایش غمخواری می‌کردند.

رامپیمائی ساعتها ادامه یافت، گروه ما، فیلها را لحظه به لحظه تعقیب می‌کرد و «مونزیک» از دور و نزدیک عکسهای جالبی تهیه کرد. بالاخره لحظه‌ای فرا رسید که فیل بیمار برای آخرین بار بزمین فروغلطید و سایر فیلها دانستند، او هرگز قادر به ادامه راه نیست ... آیا گورستان همین نزدیکی‌ها بود؟ یقینا، شاید هم فیلها با شامه قوی خود بوی گورستان‌را حس می‌کردند. آنچه که درقدرت انسانها نیست. پایان کار فرا رسیده بود، فیل بیمار واپسین نفسها را می‌کشید، لشگر فیلها در جای خود ایستاده بود، دوستان نزدیک فیل دور او حلقه زدند ودقایقی چندبا خرطوم هایشان بدن فیل درحال احتضار را لمس کردند.

ـ این مراسم توديع و خداحافظی بود ... درپایان یکی یکی از فیل بیمارفاصله گرفتند و بتدریج از اودور شدند. دیگر کار تمام بود، اندکی بعد هیچ فیلی در صحنه وجود نداشت همه بسوی عقب برمی‌گشتند، لشگری از انبوه فیلها ...

در دوردست، تنها یک‌فیل درکنار جسد فیل بیمار بود. او تنها فرزند فیل بیمار بود ... اشک از گوشه چشمان ریز او سرازیر بود وبشدت اشک می‌ریخت ... آخرین‌وداع‌بدینگونه صورت گرفت و او نیز دقایقی بعد از مادر جدا شد ...

آیافیلها دارای‌گورستان مخصوصی هستند؟ اگر گورستانی وجود دارد در کجا و بچه صورتی است؟ چرا فیلها بهنگام مرگ نگاهشان را بسوی شمال می‌دوزند؟

شکارچیان‌قدیمی، حیوان شناسان و قاچاقچیان عاج درافریقاکه بطرززندگی فیلها آشنایی کامل دارند، همگی به سئوال‌های یادشده‌مجواب مثبت می‌دهند.

ـ گورستان فیلها یک حقیقت است. در آنزمان‌که هنوز پای بشر به سرزمین بکر آفریقا باز نشده بود و فیلها از یک زندگی طبیعی برخوردار بودند، گورستان فیلها در شمال آفریقا وجود داشته است. لیکن‌ازهنگامی که آفریقا بسوی تمدن گام نهاد، پارک وحشهای‌بزرگ درست شد و شکارچیان‌به سوی فیلها هجوم بردند فیلها نیز یک زندگی تصنعی را آغاز کردند و ازگورستان معهود خویش بریدند. آن گورستان خودبخود و به مرور زمان ازمیان رفت و عاجهای گرانبهای آن‌بدست قاچاقچیان افتاد... واکنون فیلها بموجب یک غریزه کلی که از آغاز حیات در وجود آنها نهفته شده، بهنگام مرگ، نگاه خود را بسوی شمال می‌دوزند، بسوی گورستان ابدی خود...

آگهی استخدام

شهدساز (شرکت سهامی خاص) وابسته به‌سازمان‌گسترش ونوسازی صنایع ایران برای تکمیل کادر بازرگانی خود در تهران به چندنفر بازاریاب دختر یا پسر با شرایط ذیل :

۱ـ حداکثر سن ۲۸ سال

۲ـ حداقل تحصیلات سوم متوسطه

جهت بازاریابی وفروش‌محصولات شرکت احتیاج دارد.

از واجدین شرایط دعوت میگردد برای اطلاع از شرایط استخدامی در ساعات اداری باموز بازرگانی‌شرکت واقع د رخیابان تخت جمشید بین ملک‌الشعرا بهار، پلاک ۴۳۵ طبقه سوم مراجعه فرمایند.

شهدساز (شرکت سهامی خاص)

آگهی دعوت مجمع عمومی عادی

از کلیه سهامداران شرکت گروه فنی ایران پارکر سهامی خاص دعوت میشود در مجمع عمومی عادی در ساعت ٤بعداز ظهر روز دوشنبه ۱۹ر٤ر۲۵۳۷ که در محل شرکت تشکیل میگردد حضور بهمرسانند.

دستور جلسه

۱ـ رسیدگی بامور جاری شرکت.
۲ـ رسیدگی بگزارش بازرسان وترازنامه سال ۲۵۳٦
۳ـ انتخاب بازرسان.

رئیس هیئت مدیره شرکت گروه صنعتی‌ایران پارکو (سهامی خاص)

شروع دوره برنامه‌نویسی کامپیوتر

مرکز آموزش علوم کامپیوتری نیك شروع‌دوره برنامه نویسی کامپیوتر را از ۵ر٤ر۳۷ اعلام می دارد. علاقمندانیکه هنوز ثبت نام نکرده‌اند می توانند ازاین فرصت استفاده و بمراکز آموزش خیابان پهلوی‌چهارراه امیراکرم ساختمان‌کوروش مراجعه و ثبت نام نمایند.

تلفن ٦٦٤١٢٣ـ ٦٤٩٢٥٨

آگهی دعوت مجمع عمومی کانون کارشناسان رسمی دادگستری

چون در جلسه مورخ ۲۳ر۳ر۳۷ اکثریت حاصل نشدمجددا از کلیه کارشناسان رسمی دادگستری دعوت مینماید که روز یکشنبه ۱۸ تیرماه ۲۵۳۷ در ساعت٦ بعدازظهردر تالاراجتماعات کاخ وزارت دادگستری حضور بهمرسانند. این جلسه باعده حاضر رسمیت خواهد داشت.

دستور جلسه استماع گزارش سالیانه هیئت مدیره و امور مالی کانون میباشد.

رئیس هیئت مدیره کانون کارشناسان رسمی دادگستری مهندس عبدالحسین ابراهیمی

آـ ۷۷۷٦

گروه فرهنگی خزائلی

برای کلاس های تجدیدی بشرح زیر همه روزه صبح و عصر ثبت‌نام می‌نماید.

۱ـ کلاسهای ششم (ریاضی ـ طبیعی ـ ادبی)
۲ـ کلاس های دوره اول ـ دوم ـ وسوم و چهارم (ریاضی‌فیزیك ـ تجربی فرهنك وادب)
۳ـ کلاس های دوره اول ـ دوم وسوم راهنمائی و تجدیدی

۳ـ کلاس‌های‌دوره‌اول‌ـدوم‌وسوم راهنمائی‌وتجدیدی پنجم ابتدائی

نشانی ـ شاه‌آباد کوچه‌محمودی‌ـ تلفن ۳۹۱۸۸۱ـ ۳۱۸۰۰٦
نشانی‌ـ شاه‌آباد کوچه‌ظهیرالاسلام‌ـ تلفن ۳۱۷۲٦۷

تاریخ ۲۵ر۳ر۲۵۳۷
شماره ۱۵٦۳

آگهی

آموزشگاه بهیاری فرح‌پهلوی رامسر وابسته به سازمان شاهنشاهی خدمات اجتماعی برای‌دوره شانزدهم بهیاری که ازاول مهرماه۲۵۳۷ آغازمی شود از طریق آزمون و مصاحبه، با شرایط زیر بهیار دختر می‌پذیرد :

۱ـ دارا بودن گواهینامه سوم‌راهنمائی با حداقل معدل سیزده
۲ـ صحت مزاج
۳ـ حداکثر سن ۲۲ سال تمام
٤ـ مجرد بودن
۵ـ گواهی حسن اخلاق‌ازدبیرستانی که در آن به تحصیل مشغول‌بوده‌اند
٦ـ رضایت کتبی ولی یا سرپرست داوطلب برای تحصیل در این‌رشته
۷ـ واجدین شرایط میتوانند ازتاریخ درج آگهی همه روزه باستثنای(روز های پنج شنبه و جمعه) از ۸ صبح تا٤ بعدازظهر با دردست داشتن مدارك زیر تا تاریخ۲۵ر٤ر۳۷ بدفتر آموزشگاه واقع در محل بیمارستان فرح پهلوی رامسر مراجعه کنند.

۱ـ فتوکپی شناسنامه دوبرگ
۲ـ عکس ٤ × ٦ شش قطعه
۳ـ فتوکپی‌مدرك تحصیلی سوم راهنمائی یا گواهی قبولی‌باذکرمعدل از طرف دبیرستان مربوطه

آموزشگاه (روزانه)بوده و دانش آموزان پذیرفته شده از یونیفورم کامل،غذا، کمك هزینه ،ولوازم‌تحریر برخوردارند.

بیمارستان فرح پهلوی رامسر

هواپیمائی ملی ایران «هما»

استخدام کارگر ساده(غیر متخصص)

تعدادی کارگر ساده را با در اختیار گذاشتن امکانات رفاهی ذیل استخدام مینماید :

۱ـ حقوق‌و مزایای‌مکفی
۲ـ وسیله‌ایاب وذهاب
۳ـ غذای گرم
٤ـ مزایای بیمه‌خدمات درمانی

شرایط استخدامی : داشتن‌سواد خواندن و نوشتن با حداکثر سن ۳۵ سال.

از داوطلبان واجد شرایط‌خواهشمند است با همراه داشتن اصل‌و فتوکپی مدرك تحصیلی، برك پایان خدمت‌یا معافیت دائم، شناسنامه عکس‌دار، شش قطعه عکس ۳ × ٤ تا پایان روز ۱۵ر٤ر۲۵۳۷ شاهنشاهی همه روزه بغیر از پنجشنبه ها و ایام تعطیل از ساعت ۳ الی ۵ بعد ازظهر به اداره استخدام «هما» واقع در خیابان‌تخت طاووس نبش روزولت اطاق شماره ۱۰۷ مراجعه نمایند.

آـ ۷۸٤٦

٤۱۱۷ـ ۱۵ر۳ر۲۵۳۷

شهرداری کازرون

«آگهی»

شهرداری کازرون در چهار چوب مفاد قانون نوسازی و عمران شهری ودر اجرای تصویبنامه شماره ۵۹ مورخ ۲۹ر۱ر۳۷ ـ انجمن‌محترم‌شهر وتائیدیه شماره ۴۳۷۱ر۳ مورخ ۱٤ر۳ر۳۷ مقام‌استانداری‌معظم‌فارس که همراه نامه شماره ۱۱۳۵ مورخ ۱۵ر۳ر۳۷ فرمانداری محترم کازرون ابلاغ شده است در مورد خرید اراضی و اماکن و مستحدثات واقع در مسیر خیابان ۲۵ متری حدواسط بین میدان شاه تا خیابان سعدی به آگاهی مالکین و متولیان موقوفات‌یا قائم مقام ونمایندگان قانونی مالکان اراضی و مستحدثات و پیشه وران مورد مسیر میرساند :

الف ـ فهرست اربابی کلیه رقبات مورد مسیر و نقشه مصوب پروژه مزبور شهرداری موجود میباشد و اشخاص ذینفع میتوانند برای کسب اطلاع بیشتر ورفع ابهام یا تسلیم فتوکپی دفترچه سند مالکیت یااجاره نامه رسمی (پروانه کسب بواحد ساختمان و عمران شهرداری مراجعه ونسبت بدریافت غرامت و پرداخت مرغوبیت ملك خود بارعایت ماده۲۰ قانون نوسازی و عمران شهری و آئین‌نامه مربوطه اقدام نمایند.

ب ـ درصورتیکه به قیمت ارزیابی مصوب اعتراض داشته باشند می توانند اعتراض خود راازتاریخ‌صدور این آگهی لغایت مدت دوماه بانضمام فتوکپی مدارك فوق‌الذکر بدبیرخانه شهرداری تسلیم کرده و رسید دریافت دارند.

ج ـ موضوع‌اعتراض بایدکلاروشن و خوانا بوده و نام‌و نشانی معترض در ذیل آن‌قید شده باشد.

د ـ عدم مراجعه یا تسلیم برك اعتراضیه اشخاص ذینفع به ارزیابی بهیچوجه مانع اجرای عملیات پروژه توسط شهرداری نخواهد شد.

هـ ـ پس از باز کردن‌مسیر خیابان بنابدرخواست اشخاص ذینفع پروانه مرمت یا احداث ساختمان یا تجدید بنادرمانده اراضی ومستحدثات‌صادر و برای اشخاصی که در حین اجرای پروژه احداث‌خیابان‌درخواست‌صدور پروانه ساختمانی نمایند شهرداری همه‌گونه تسهیلات فراهم خواهد آورد.

محمد دامنگیر شهردار کازرون

ویـــن

درهفته سه پرواز، روزهای شنبه ـ سه‌شنبه و پنجشنبه

اگر به یکی ازمراکز عمده تجارت در شرق اروپا پرواز میکنید هواپیمائی ملی ایران "هما" سفرخوشی را از طریق وین به شما نوید میدهد و از شهر زیبای وین، پایتخت جهانی موسیقی و هنر، و دانوب آبی زیبا و خیال انگیز، شرکت هواپیمائی اطریش روزانه پروازهای دلپذیری را به بخارست، بوداپست، پراگ، صوفیه و ورشو عرضه میکند.

برای راحتی بیشتر شما، شرکت هواپیمائی ملی ایران "هما" بلیط مسافرتتان را به هر یک از این شهرها فراهم میکند.

هواپیمائی ملی ایران «هما»

برای کسب اطلاعات بیشتر به آژانس مسافرتی خود و یادفاتر هواپیمائی ملی ایران :

خیابان فردوسی ویاخیابان شاهرضا مراجعه‌نمائید. تلفن رزرواسیون ۹۶۹۰۸۱ـ ۹۶۵۰۱۱ـ ۹۷۹۰۱۱

روشنفکران باید وارد عرصه سیاست شوند

کوشش ما اینست که عضو مفلوک و بدون گذرنامه «ایرانستان» نباشیم

دکتر نهاوندی گفت :

عقیده خیلی از مخالفان با ارزشتر از موافقان دروغگوست

در آخرین جلسه گروه بررسی انقلاب که پیشنهاد دهگانه گروه برای «حرکت نازه‌سیاسی» در حزب‌رستاخیز تصویب و اعلام شد آقای نهاوندی رئیس گروه نطقی کرد که‌بیانگر اهداف و نیات این گروه در فعالیت‌های‌سیاسی روزهای آینده است. متن‌نطق نهاوندی بشرح زیر است:

مقدمتا باید عرض کنم که اینجا بسیار از خلاء سیاسی صحبت کردیم و شاید تنها کسی که‌سعی‌کرد توضیح بدهد که منظور ما از خلاء سیاسی چیست؟ رئیس شاخه منطقه‌ای اصفهان بود. مسئله همانطوریکه در جلسه‌قبل گفتم ، مسئله حزب رستاخیز نیست ، مسئله دو جناح قبلی حزب رستاخیز و بسترهای فکری که آنها میخواستند باشند (باوجود کوششهای صادقانه‌ای که بعضی‌ها کردند میتوان‌گفت‌که موفق نشدند) نیست. مسئله در اینست که امروز به اقتضای توسعه فرهنگ، به اقتضای توسعه صنعت ، به اقتضای میلیونها نفر کارگر متمرکزی که ما داریم، به‌اقتضای نیمی از جمعیت‌ایران که دراین پانزده سال باسواد شده‌اند، به اقتضای تقریبا ده میلیون نفر ایرانی که در مدرسه داریم و در این ده ، پانزده سال این امکان برای‌آنها حاصل شده‌است که‌بمدرسه بروند، به‌اقتضای اینکه ایران نه تنها هزار و دو هزار نفر بلکه هزاران نفر، شاید دهها‌هزار نفر کادر متخصص تربیت شده دارد ، چه در ایران و متاسفانه چه درخارج، که به علل مختلف تردید میکنند به‌اینکه بما بپیوندند ، به اقتضای تمام این عال و عوامل ، باید محیط سیاسی ایران تغییر بکند. اعلیحضرت که‌همیشه یک قدم پیشاپیش حوادث بوده‌اند و این‌بار نیز هستند، اقتضای این تغییر محیط سیاسی ایران را پیش از همه درک کردند و کوشش میکنند، منتها در این کوشش باید همه ما به ایشان کمک بکنیم . برای اینکه یک محیطی که در آن مشارکت واقعی و صمیمانه باشد نه مشارکت صوری ، یک‌محیطی که‌درآن‌دموکراسی اقتصادی، اجتماعی و سیاسی واقعی باشد، در جامعه ما تحقق بخشد. اینجاست که مسئله خلاء سیاسی پیش می‌آید، ما در این چندماه چه می‌بینیم ؟ بااستفاده از این فضای بازتر شده همه نوع عقاید از داخل و خارج ابراز میشود ، عقایدی که امروز به اقتضای توسعه فرهنگ، به اقتضای توسعه صنعت ، به اقتضای میلیونها نفر کارگر متمرکزی که ما داریم، به‌اقتضای نیمی از جمعیت‌ایران که دراین پانزده سال باسواد شده‌اند، به اقتضای تقریبا ده میلیون نفر ایرانی که در مدرسه داریم و در این ده ، پانزده سال این امکان برای‌آنها حاصل شده‌است که‌بمدرسه بروند، به‌اقتضای اینکه ایران نه تنها هزار و دو هزار نفر بلکه هزاران نفر، شاید دهها‌هزار نفر کادر متخصص تربیت شده دارد ، چه در ایران و متاسفانه چه درخارج، که به علل مختلف تردید میکنند به‌اینکه بما بپیوندند ، به اقتضای تمام این عال و عوامل ، باید محیط سیاسی ایران تغییر بکند. اعلیحضرت که‌همیشه یک قدم پیشاپیش حوادث بوده‌اند و این‌بار نیز هستند، اقتضای این تغییر محیط سیاسی ایران را پیش از همه درک کردند و کوشش میکنند، منتها در این کوشش باید همه ما به ایشان کمک بکنیم . برای اینکه یک محیطی که در آن مشارکت واقعی و صمیمانه باشد نه مشارکت صوری ، یک‌محیطی که‌درآن‌دموکراسی اقتصادی، اجتماعی و سیاسی واقعی باشد، در جامعه ما تحقق بخشد. اینجاست که مسئله خلاء سیاسی پیش می‌آید، ما در این چندماه چه می‌بینیم ؟ بااستفاده از این فضای بازتر شده همه نوع عقاید از داخل و خارج ابراز میشود ، عقایدی که به بعضی‌ها کردند میتوان‌گفت‌که موفق نشدند) نیست. مسئله در اینست که امروز به اقتضای توسعه فرهنگ، به اقتضای توسعه صنعت ، به اقتضای میلیونها نفر کارگر متمرکزی که ما داریم، به‌اقتضای نیمی از جمعیت‌ایران که دراین پانزده سال باسواد شده‌اند، به اقتضای تقریبا ده میلیون نفر ایرانی که در مدرسه داریم و در این ده ، پانزده سال این امکان برای‌آنها حاصل شده‌است که‌بمدرسه بروند، به‌اقتضای اینکه ایران نه تنها هزار و دو هزار نفر بلکه هزاران نفر، شاید دهها‌هزار نفر کادر متخصص تربیت شده دارد ، چه در ایران و متاسفانه چه درخارج، که به علل مختلف تردید میکنند به‌اینکه بما بپیوندند ، به اقتضای تمام این عال و عوامل ، باید محیط سیاسی ایران تغییر بکند. اعلیحضرت که‌همیشه یک قدم پیشاپیش حوادث بوده‌اند و این‌بار نیز هستند، اقتضای این تغییر محیط سیاسی ایران را پیش از همه درک کردند و کوشش میکنند، منتها در این کوشش باید همه ما به ایشان کمک بکنیم . یک نفر نمی تواند کار بکند، دو نفر نمی تواند کار بکنند ، یکدست صدا ندارد باید دست های مختلف زبان های مختلف و فکر های مختلف‌باهمدیگر متحد و هم صدا بشوندتا انشاءالله موفق و پیروز بشویم.

پایداری ایران

آیا سی و پنج میلیون نفر ایرانی یا لااقل آنهائی که در این مملکت می توانند فکر بکنند ، میخواهند ایران بماند یا ایران نماند ؟ متاسفانه سئوال این است اگر میخواهیم ایران بماندآنر میخواهیم ایران، ایرانستان نشود ، اگر میخواهیم از حرف زدن به زبان فارسی حجالت نکشیم ، اگر میخواهیم خوزستان که گهواره تمدن ایران و یکی از اولین مراکز شاهنشاهی ایران بود خوزستان ایرانی باقی بماند که از اول تاریخ بود و .. و ...و ... ما ملت ایران باید بچنبیم ، آقایان‌خلاء سیاسی این است، اگر ایرانیان ، اگر شما روشنفکران ایران، عقیده‌ای دارید باید این عقیده را ابراز بکنید ، مسئله شکل جناح و غیره هیچ مهم نیست ، اگر غرض این باشد که کسانی که می توانند در این مملکت راه نشان بدهند کسانی که میتوانند در این مملکت‌موثر باشند، کسانی که میتوانند در این مملکت مسئولیت اجرائی قبول بکنند و چه بسیارند استعدادهای ناشناخته‌ای که اگر به آنها امکان داده بشود ، نشان خواهند داد که قادر هستند ، اگر چنین کسانی‌میخواهند مملکت‌شان را حفظ کنند وباقی نگاهدارند، ایران، ایرانی را باقی نگاهدارند ، ایران متحد را باقی نگاهدارند با آن چیزی که ما میخواهیم ایران باشد نگاهدارند.

نمی‌توانیم فقط در پنج یا شش اتاق بنشینیم و ۱۵ روز یکبار درباره مسائل اظهارنظر بکنیم و گزارش‌هائی بدهیم . این یک کار بسیار مفید بوده است ولی در یک شرایطی که آن شرایط امروز بکلی تغییر کرده است.

اگر می‌خواهید عرصه سیاست‌به دست کسانی باشد که حرفهایشان مخالف مصالح ملی است ، اگر می خواهیدکه صدای‌ایرانی، صدای‌واقعی ایرانی، صدای سالم ایرانی، اماصدای برحم ایرانی با دشمنان ملت ایران ، که این دشمنان همانهائی هستند که می‌خواهند تمامیت مملکت را از بین ببرند، همانهایی هستند که درخارج نشسته‌اند و سالهاست خود را مخفی کرده بودند و حالا یکمرتبه سر درآورده‌اند ولی متاسفانه همان کسانی هستند که در میان ما هستند ، ولی نمی‌گوئیم در میان این جمع ، بلکه در این مملکت هستند ، یا هنوز فکرهای قبلی خودشان را فراموش نکرده‌اندو میخواهند افکار قبلی خودشان را به لباسهای ظاهرفریب به ما بقبولانند ، یا کسانی که باید در کاری، با دزدی ، دروغگوئی، بافساد ، باوعده و وعید بدتر از بدترین دشمنان این مملکت هستند. اگر شما و امثال شما خیال می‌کنید که دنیا به ما ۵۰۰ نفر حاضر در اینجا و یا دوهزار نفر عضو گروه نیتم میشود، خیر. هزاران نفر ایرانی هستند که ما باید برویم بطرف اینها دست دراز بکنیم آنها را هم بشناسیم و مسلما می‌توانند به مملکتشان خدمت بکنند گاهی هم شاید عقاید خیلی مخالفی داشته باشند ولی از بسیاری از موافقین دروغگو احترام بیشتری باید به آنها گذاشت. ما باید آن‌ایرانی ها را دور هم جمع بکنیم و آن چنان صدائی در این مملکت‌ازما خدمتگزاران واقعی طنین‌انداز بشود که هیچ‌صدای دیگری، نمی‌گویم که صدای دیگری را خفه کنیم ، ولی صدا و ندای ما باید آنقدر توانا باشد که در این‌مملکت دیگر هیچ صدا و ندایی جز صدای خدمت صمیمانه و صادقانه به وطن شنیده نشود.

در اینجا از حزب و جناح و از کار جناح ، صحبت شد. آن روزیکه حزب رستاخیز ملت ایران بوجودآمد کدامیک ازماواقعا و صمیمانه‌خوشحال نشدیم .

از ساعت ۶ بعدازظهر روزیکه ساعت ٤ آن روز حزب اعلام شد ، من در همان محیط دانشگاه‌کافتخار خدمتگزاری نزدیکتری در آن راداشتم دیدم که اکثریت شما در انجا بودید خوشحال شدید.

راه حل ملی جامعه ایران

وقتی اعلیحضرت حزب رستاخیز را به ملت ایران پیشنهاد کردند همه احساس کردند که واقعا یک راه‌محلی برای مملکت پیدا شده است که وحدت ملی را در عین تنوع افکار و عقاید ، جلب و تامین بکند، همه احساس‌کردند که این راه تازه به همه وطن‌پرستان واقعی امکان خواهد داد که اختلاف سلیقه‌هایشان را ابراز بدارند که یک فرد و یک گروه نتواند دستگاه اداری را به نفع خود استثمار بکند برای اینکه حزب رستاخیزی که شاهنشاه می‌خواستند حزب تحمیل عقیده یکنفر و یا یک اقلیت برملت ایران نبود و اکنون هم نیست. در حزب رستاخیز همه ما شرکت کردیم . بعضی‌هاحداقل وظیفه را انجام دادند ، بعضی‌ها مثل بسیاری‌ازحضار این‌جلسه ساعات‌زیادی راصرف‌حزب رستاخیزکردند. من‌خودم مدتی در سال اول تشکیل حزب تقریبا هفته‌ای ۱۰ ساعت وقت صرف کردم بعد خیلی کمتر شد ، بعد زمانی‌بیشتر شد، ولی بهرحال همیشه وقتی برای حزب گذاشتم . اکنون هم خارج ازکار اداری وقت می‌گذارم . ولی متاسفانه به علل مختلفی که همه آنها راکمیته‌ای بررسی کرده است وخیلی هم‌بیرحمانه بررسی کرده‌است. حزب رستاخیز ملت ایران آن چیزی که ، شاه و ملت می خواستند نشد. ولی فکر و اندیشه و طرح اولی غلط نبود و به نظر من و به نظر تمام کسانی که به این مملکت عقیده دارند و به نظر شاهنشاه که به مسائل مملکت و جهت آینده مملکت اشراق بیشتری دارند هنوز هم در این برهه زمانی از نظر تحول اجتماعی همه میکوشند که حزب رستاخیز ملت ایران در رسالتی که بعهده داردتوفیق یابد.

چرا جناحهای حزبی موفق نشد

البته جناح هائی تشکیل شد ، این جناح‌ها از روز اول‌آمدن وگفتند ما بستر فکری هستیم ولی این جناح‌ها چرا موفق نشدند ، برای اینکه یکنفر پیشقدم داشتند و چند نفر عضو که بسیاری از این عضوها بعلل شخصی ویا وابستگی‌های اداری و سیاسی یا اعتقادات شخصی عضو جناح‌ها شده بودند این افراد همدیگر را نمی شناختند وقتی که یک هماهنگ‌کننده تغییرپیداکرد اعضای هماهنگ‌کننده قبلی جناح می‌رفتند و اعضای وزارتخانه هماهنگ‌کننده جدید جناح می‌آمدند ، وقتی‌که یک هماهنگ‌کننده جناح تغییر شغل پیدا میکرد، یک تعدادی ستاد آن جناح به اقتضای اجبار ، شغل‌هماهنگ کننده آن از خیابانی به خیابان دیگر و از جائی به جای دیگر منتقل میشد. و بستر فکری هم متاسفانه بهمین علت محدود به انتشار چند اعلامیه وتشکیل چند جلسه برای وسائل ارتباط جمعی گردید. و آنهم عندالاقتضاء . این‌مطالب را همه ما میدانیم که تکرار مکررات است. بنابراین جناح‌ها موفق نشدند.

امیدواریم که در شکل جدید جناح‌ها موفق بشوند ، هیچ ایرادی من نمی‌بینم و من اطمینان دارم که آرزوی فرد فرد شما اینست که‌جناح ها در شکل فعلی خود و یا با تغییر شکل آن موفق بشوند و آنها هم اگر عقیده‌ای دارند بتوانند عقیده خود را بگویند . بخصوص که یکی از جناح ها، یکی از همکاران دانشگاهی ما را که یکی‌ازاستادان قدیمی دانشگاه‌تهران میباشد به هماهنگی انتخاب کرد که همه ما از این انتخاب خوشحال‌شدیم و امیدواریم که ایشان موفق بشوندو همه ما ولواینکه در موضع دیگری هستیم و باشیم به ایشان کمک خواهیم کرد، چون واقعا باید این‌خلاء سیاسی را که به آن اشاره شد پر کرد.

اجازه بدهید که به سئوالاتی که مطرح شد پاسخ بدهم :

من احساس میکنم که همه ما و شما و اکثریت کسانی که در اینجا صحبت کردند میل‌دارند، عقیده دارند، اعتقاد دارند و تصور میکنند، که‌گروه بررسی مسائل ایران در پرتو انقلاب شاه و ملت موجودیت واصالت ونام وهویت خودراحفظ بکند. لااقل‌اکثریت کسانی‌که دراینجا هستند عقیده دارند که ما جناحی به صورت آن چیزی‌که بوده است و انشاء الله (همه ماکمک خواهیم کرد) بهتر بشود تشکیل ندهیم و این نیروی خودمان را بهدر ندهیم. بااینکه چند نفر که در اقلیت بودند عقیده داشتند که فقط به کارهای علمی اکتفا بکنیم و باتوجه به این که همه میتوانند به کارهای علمی ماننگذشته ادامه دهند ولی فکر میکنم که اکثریت شما اکنون این عقیده‌رادارید که موقع آن فرارسیده است که دسته‌جمعی یا لااقل اکثریت‌روشنفکران واندیشمندانی که یک نوع اعتقاد ملی دارند وارد عرصه سیاست ایران بشوند. اما باید توجه داشت که ، ما به هیچ وجه از امروز قصد ورود به منازعات شخصی و حملات فردی و حمله‌کردن به این و آن و ارضای جاه‌طلبی‌های ناسالم خود از طریق‌هیچ‌فعالیت سیاسی واجتماعی نباید داشته باشیم .

عقده گشائی های خصوصی

اگر کسی درمیان شما می‌خواهد به‌این و آن حمله بکند، خدای ناکرده عقده‌های خود را از این طریق بیرون بریزد از موقعیت‌هائی که هست سوء استفاده نماید ، اگر بخواهند فقط باین ترتیب کار بکنند بهتر است که با ما نباشند، البته که درمیان ما چنین‌کسانی نیستند، برای اینکه اگر هم خدای‌نکرده به کوششهای ما حملات شخصی‌بکنند، که خواهند کرد، بدانید که شما برای مبارزه با فساد کوشش میکنند، شما که برای مبارزه با دروغگوئی کوشش خواهید کرد، شما که برای ترقی‌ایران کوشش خواهید کرد، شما که برای ترقی ایران کوشش صمیمانه خواهید کرد، نه برای ترقی‌یک‌عده‌ای درایران، برای رفاه همه ایرانیان ، برای توزیع بهتر درآمدها کوشش خواهید کرد ، برای گسترش فرهنگ ایران کوشش خواهید کرد . این کوششها عده‌ای را در لباسهای مختلف ناراحت خواهد کرد. هر قدمی که برای استحکام‌پیوند واقعی، پیوندصمیمانه، پیوند صادقانه، میان شاهنشاه و ملت، که این پیوند ضامن استقلال وتمامیت ماست‌برداشته شود، عده زیادی را در جاهای‌مختلف ناراحت خواهد کرد.

مسلم بدانید آنها نخواهند گفت که ما مخالفیم . از چپ و راست به عناوین مختلف حمله خواهند کرد . ایرادهای شخصی دروغ یا راست‌جعل خواهند کرد . ما همه امروز باید با یکدیگر عهد ببندیم که با کمال صبرو شکیبائی به هیچ حمله شخصی به‌هیچ کسی پاسخ ندهیم . ما فقط بخاطر مصلحت مملکت کار خواهیم کرد ولواینکه در این میان یک عده‌ای فدا بشوند بهتر است ما فدا بشویم تا ایران فدا بشود. اگر ایرانی باقی نباشد فایده‌ای ندارد که ما باشیم ، ما نمیخواهیم عضو بدبخت، فقیر، مفلوک و بدون گذرنامه ایرانستان باشیم. این را بگذارید همه بدانند ما میخواهیم‌یک ایرانی شرافتمند ، سربلند ، مغروری باشیم. آزاد، آزادعقیده‌مان را بگوئیم، آزاد برای مملکتمان کوشش بکنیم .

ما چنین حرکتی را باید بوجود بیاوریم . من فکر میکنم گروه بررسی مسائل ایران باید فعالیت خود را بصورت یک گروه محدود ادامه بدهد ولی در مقابل کوشش‌بکندکه بصورت های مختلف همکاری گروههای مختلف اجتماعی را جلب نماید. ما برای‌حرکت سیاسی ملی نمی‌توانیم فقط بصورت‌یک گروه روشنفکری باقی بمانیم. این‌هسته را حفظ خواهیم کرد ولی‌تمام‌نیروهای ملی را باید بدور خودمان جمع بکنیم ما باید کوشش بکنیم و با دوت ، دستگاه حزب وباوسائل ارتباط جمعی این مسئله را حل کنیم که از امکانات بیان کامل عقاید و آراء خود ، از وسائل ارتباط جمعی ، از جراید و از تریبونهای مختلف عمومی برخوردار باشیم. باید بتوانیم برویم درکارخانه‌ها، که خواهیم رفت، باید برویم به‌دانشگاه ها، که هستیم ، باید برویم به هرجائی که مردم زندگی میکنند و دور هم‌جمع میشوند. از هر تجمع مردم یک تجمع سازنده ملی برای خاطر ایران درست بکنیم .

درمیان مردم واقعی

ما نمی‌خواهیم‌درده اتاق‌بنشینیم، گه‌گاه جلسه تشکیل بدهیم و فقط وقتی که تلویزیون رفت، جلسه خود را تمام بکنیم . ما آنجائی میرویم که حتی تلویزیون رانمی‌آورند. آنجائی‌خواهیم رفت‌که تلویزیون نخواهدآمد ولی آنجا خواهیم رفت که مردم واقعی حاضرند خود را برای‌ایران به کشتن بدهند ، آنجاها هستند نه در مقابل دوربینهای تلویزیون .

استمرار فعالیت گروه ، گسترش فعالیت گروه در جهت هدفهای ملی باید در چهارچوب رستاخیز ملت‌ایران باشد، بخاطر اینکه در زمان فعلی و در مرحله فعلی تحول و تا موقعی که این خلاء سیاسی پر نشده است نباید گذاشت که عرصه بدست دشمنان ملت ایران‌و بلندگوهای مختلف‌الشکل‌خارجی بیفتد . باتوجه به اینکه ما میخواهیم حزب بهتر شود، ما میخواهیم حزب آن بشود که شاه و مردم ایران می خواهند و همه ما هم عضو حزب هستیم .

بنابراین در چند روز آینده طرح جامعی که شامل خلاصه‌ای ازمذاکرات و پیشنهادهای کمیسیون میباشد به حزب خواهیم داد و آن را پیگیری خواهیم کرد تا حزب‌را از داخل‌اصلاح کنیم. اینقدر هم پافشاری خواهیم کرد که یا اصلاح بشود و یا اگر اصلاح نشد آنوقت دیگر واقعا قطع امید از همه بشود. ولی من امیدوارم اصلاح بشود.

در رابطه خود با ستاد حزب مذاکره خواهیم کرد و شکلی‌را بدست خواهیم آورد که واقعاباحفظ استقلال و آزادی بیان و فعالیت خودمان بتوانیم در حزب هم عقاید خود را ابراز بداریم ، اما اول خودمان خواهیم بود تا بتوانیم با یک شکلی در چهارچوب حزب عقاید و نظرات خود را بیان کنیم ، امیدوارم همه شما با این نظر موافق باشید.

ارائه برنامه‌های اجرائی

اما اینجا به یک مطلب دیگر میرسیم ، همه این کارها را کردیم : ما خودمان را وارد فعالیت سیاسی کردیم ، تفاهمی هم در مورد کارمان با ستاد حزب پیدا کردیم ، شرایط خود را بیان کردیم ، بعد چه میخواهیم بکنیم ؟ مسئله اینست ، خلاء سیاسی یعنی چه؟ درماههای متعددی که از تشکیل حزب‌رستاخیزملت‌ایران میگذرد بامتام حسن نیت‌های افرادی ، که خود بنده هم جزو آنها بودم بدلائل مختلف که گفته شد موفق نشدیم ، جز تکرار مکررات در مورد فلسفه انقلاب شاه و ملت و آن چیز که‌همه میدانیم بالسنه مختلف گفتیم . واقعا نتوانستیم برنامه‌ای کاملی برای اجرای فلسفه انقلاب را ارائه بدهیم باید چنین برنامه‌ای را تنظیم کرد ، باید یک گروه روشنفکر مسئولی ، که به فکرآینده هست، از هر جهت دقیقا بگوید که درتمام‌شرایط وشئون مملکت چه تدابیری باید اندیشید و چه‌کارهائی باید کرد ؟ و چه برنامه‌هائی درفرهنگ در آموزش، در بهداشت، در بیمه، در حمل‌ونقل ، در شهرسازی، در ترافیک‌شهری ودرهمه مسائل اجراکرد که واقعا به رفاه اجتماعی و عدالت اجتماعی که هدف شاهنشاه وخواست ملت ایران‌است منتهی بشود، میبایست حزب رستاخیز ملت ایران این کار را میکرد.

خلاء این است، این‌کار رامتاسفانه نکردیم ، نمی‌گویم حزب نکرد، بعضی از شما تمام تقصیرها را بگردن حزب انداختید ولی حزب بالاخره خودمان هستیم از معاون دبیر کل که اینجا نشسته تا بنده که مدتی عضو دفتر سیاسی بودم و دیگران ، نکردیم . گفتیم چرا نکردیم . باید لااقل جناح‌ها و این گروه ، که فعالیتش باید در چهارچوب رستاخیز و در چهارچوب قوانین مملکتی‌باشد، چارمسازی‌نمایند آیا دراین مملکت هیچکس نیست که فکر مثبت داشته باشد؟ فقط کسانی فکر دارند که عربده برضد موجودیت مملکت میکشند ؟ این قابل قبول نیست، ما هم باید فکرهای خودمان را بیان بداریم .

من پیشنهاد میکنم : اصل اول را که موجودیت ، هویت و اصالت گروه بررسی ایران است حفظ کنیم.

اصل دوم این است که در ظرف چندروز آینده ما شرایط فعالیت‌سیاسی خود را به تمام مراجع بنویسیم و اگر آن شرایط و موارد تحصیل شد ، آنوقت فعالیت سیاسی خود را آغاز کنیم . و اگر تحصیل نشد آنوقت‌به شاهنشاه دادخواهی خواهیم کردومسلم بدانید که دادخواهی ما را خواهندشنید. ولی اطمینان دارم با حسن نیتی‌که‌در همه هست این شرایطه سرعت تحصیل‌خواهد شد و اگر هم نشداینقدر میکوشیم‌تابدست آید .

فضای آزاد سیاسی واقعی ایران را برای میهن پرستان واقعی با نیروی‌ایمان خودمان و با کوشش مداوم خود اگر لازم باشد تحصیل خواهیم کرد . ما نخواهیم گذاشت که بلندگویان‌این مملکت یا الهام گیرندگان از خارجی باشند یا طرفداران تجزیه این ملکت ویا کسانی‌که در جامه های گوناگون بدتر از آن دو دسته اول هستند ما بلندگو ها را از دست آنها خواهیم گرفت .

اما اصل سوم این است که ما مجموع عقاید خود را درباره اصلاح و بهبود حزب ارائه خواهیم داد و درهمه جا خواهیم کوشید که از مجموع عقاید و آرائی که در زمینه های مسائل‌سیاسی و ملی عنوان شد بیان نامه‌ای تهیه کنیم و انتشار بدهیم .

بالاخره قبل از پایان تابستان اگر موافق باشید از حاصل‌پنج‌سال کار گروه بررسی مسائل ایران‌یک‌برنامه کامل‌مملکتی در تمام زمینه های سیاسی ، اجتماعی ، اداری و فرهنگی وآموزشی ارائه دهیم. تا بدانند که روشنفکری ولی روشنفکری مسئول ،تا بدانندابراز عقیده درباره آینده مملکت تا بدانند که برنامه ریزی برای آینده مملکت بدست ایرانیان صمیمی‌ومیهن پرستان واقعی انجام میگیرد وانشاءالله بدست ایرانیان میهن پرست واقعی همه‌به مرحله اجرا درخواهد آمد .

از دوستان‌عزیزخواهش میکنم‌در چند روز آینده و در هفته های آینده‌زیاد دستخوش تعطیلات‌تابستانی‌نشوند کمیته ها را تشکیل بدهندوهمانطوری کمپیشنهاد شد با فضای کار جدیدی که میکنیم باید مرتبا باهم تبادل آراء مینمائیم .با آهنگ خیلی سریع جلسات عمومی گروه را در تهران و در شهرستان ها تشکیل خواهیم داد .

در پایان اضافه مینمایم که فعالیت ما جنبه شخصی نخواهد داشت و نمی‌تواند داشته باشد و نباید داشته باشد .

زمانی که یک نفر یا دو نفر یا پنج نفر استعداد ها ، امکانات ، هوش ها و ذکاوت های عده‌ای را استثمار بکنند ، لااقل برای این جمع ، گذشته . اما برای اینکه فعالیت ما دسته جمعی باشد باید واقعا همه شما ، در میان شما آنها که اینجا نیستند یا فردابما خواهندپیوست. سعی کنید که استعداد های استثنائی تفکر و مدیریت (میدانم که وجود دارد ،ولی باید این استعداد ها را نشان بدهند .)

دکتر نهاوندی

آگهی مواد امتحانی کنکور اختصاصی دانشگاه ملی ایران

دانشگاه ملی ایران برای سال تحصیلی ۳۸ـ۲۵۳۷ بشرح مندرج در «راهنمای ورود به آموزش عالی» از بین کسانی که درآزمایش عمومی حق تقدم بدست‌آورده‌اند و صورت آنها به تفکیک رشته بعدا از طرف دانشگاه ملی ایران اعلام خواهد شد از طریق برگزاری امتحان اختصاصی (کتبی ـ مصاحبه) تعدادی داوطلب می ـ پذیرد . این امتحان که تاریخ قطعی آن همراه با اعلام نتایج امتحانات ورودی دانشگاهها آگهی خواهد شد ، بین سه‌تا چهار روز پس‌از آن آگهی برگزار میشود. از نظر راهنمائی کسانی که در امتحان اختصاصی این دانشگاه شرکت خواهند کرد صورت موادی که در هر رشته مورد آزمایش قرار می‌گیرد بشرح زیر اعلام می‌شود .

ردیف ـ رشته های مورد نیاز	کد	مواد امتحان اختصاصی (درحدود برنامه دبیرستان)	مصاحبه
۱ـ زبان و ادبیات فارسی	٤ر۵۰	تاریخ ادبیات فارسی با رعایت طرز نگارش و دستورزبان فارسی (باضریب ۲) زبان خارجی ـ زبان عربی ـ شرح متون نظم و نثر زبان فارسی واملاء	×
۲ـ تاریخ	٤۹٦	تاریخ ایران بارعایت طرز نگارش و دستور زبان فارسی (باضریب ۲) تاریخ عمومی ـ تاریخ معاصر ایران وجهان ـ زبان خارجی .	×
۳ـ جامعه شناسی	٤۹۷	مبانی‌ساده ریاضی برای آمار ـ اطلاعات عمومی (اجتماعی و تاریخی) زبان فارسی (نگارش واملاء) زبان‌خارجی.	×
٤ـ زبان و ادبیات آلمانی	۵۲۳	نگارش موضوعی ساده بزبان آلمانی ـ ترجمه یك‌متن ساده از زبان‌آلمانی بفارسی با رعایت طرز نگارش‌ودستور زبان فارسی (باضریب ۲) پرسشهائی مربوط به دستور زبان آلمانی مکالمه وقرائت (این‌امتحان ضمن مصاحبه انجام خواهد گرفت).	×
۵ـ زبان و ادبیات انگلیسی	۵۲٤	نگارش موضوعی ساده بزبان انگلیسی ـ ترجمه یك متن ساده اززبان انگلیسی بفارسی بارعایت طرز نگارش ودستور زبان فارسی (باضریب۲) پرسشهائی مربوط به دستور زبان انگلیسی مکالمه و قرائت (این‌امتحان درضمن مصاحبه انجام‌خواهدگرفت.)	×
٦ـ زبان و ادبیات فرانسه	۵۲۵	نگارش موضوعی ساده بزبان فرانسوی ـ ترجمه یك متن ساده اززبان فرانسوی به فارسی با رعایت طرز نگارش و دستور زبان فارسی (باضریب ۲) پرسشهائی مربوط به‌دستور زبان‌فرانسوی مکالمه وقرائت (این‌امتحان درضمن مصاحبه انجام خواهدگرفت).	×
۷ـ فلسفه	۵۰۵	کلیات فلسفه بارعایت طرز نگارش و دستور زبان فارسی (باضریب ۲) منطق ـ شرح متون فلسفی فارسی ـ زبان خارجی .	×
۸ـ پزشکی عمومی	۵۱۲	ریاضی ـ فیزیك ـ شیمی ـ علوم تجربی ـ زبان‌خارجی	×
۹ـ اپتومتری ـ ادیومتری	۵۱۱	فیزیك ـ شیمی ـ ریاضی ـ علوم تجربی	×
۱۰ـ علوم آزمایشگاهی	۵۰۸	ریاضی ـ فیزیك ـ شیمی ـ علوم تجربی	×
۱۱ـ آمار کاربردی	۵۱۷	انگلیسی ـ ریاضی ـ فیزیك	×
۱۲ـ مهندسی سیستم	۵۲۱	انگلیسی ـ ریاضی ـ فیزیك	×
۱۳ـ علوم کامپیوتری	۵۱۹	انگلیسی ـ ریاضی ـ فیزیك	×
۱٤ـ حقوق	۵۰۳	اختیار متضمن نوشتن مقاله‌ای در زمینه تعلیمات مدنی و اجتماعی	×
۱۵ـ دندانپزشکی	۵۱۳	ریاضی ـ فیزیك ـ شیمی ـ علوم تجربی ـ زبان‌خارجی	×
۱٦ـ اقتصاد	۵۰۲	امتحان شفاهی با پرسشهائی در زمینه مسائل‌اجتماعی ـ اقتصادی ـ فرهنگی و کشاورزی ایران.	ـ
۱۷ـ علوم سیاسی	٤۹۹	امتحان شفاهی با پرسشهائی در زمینه مسائل‌اجتماعی ـ اقتصادی ـ فرهنگی و کشاورزی ایران.	ـ
۱۸ روانشناسی	۵۰۰	آزمون هوش و استعداد تحصیلی زبان انگلیسی کتبی و شفاهی .	ـ
۱۹ـ علوم تربیتی	۵۰۱	آزمون هوش و استعداد تحصیلی ـ زبان انگلیسی کتبی و شفاهی	ـ
۲۰ـ جغرافیا	٤۹۸	زمین شناسی و تکامل ـ ریاضی ـ علوم اجتماعی	ـ
۲۱ـ زمین شناسی	۵۰٦	فیزیك ـ شیمی‌معدنی ـ ریاضیات ـ زمین شناسی‌وتکامل	ـ
۲۲ـ مینرالوژی (کانی شناسی سنك شناسی)	۵۱۰	فیزیك ـ شیمی‌معدنی ـ ریاضیات ـ زمین شناسی‌وتکامل	ـ
۲۳ـ ریاضی	۵۱۸	ریاضی (ضریب ۳)ـ فیزیك (ضریب ۲)ـ شیمی (ضریب ۱)	ـ
۲٤ـ شیمی	۵۰۷	شیمی (ضریب ۳)ـ فیزیك (ضریب ۲)ـ ریاضی (ضریب ۲) بیولوژی (ضریب ۱)	ـ
۲۵ـ علوم زیستی	۵۰۹	بیولوژی (ضریب ۳) ـ شیمی (ضریب ۲) ـ فیزیك (ضریب ۲) ـ ریاضی (ضریب ۱)	ـ
۲٦ـ فیزیك	۵۲۰	فیزیك (ضریب ۳) ـ ریاضی (ضریب ۲) ـ شیمی (ضریب ۱)	×
۲۷ـ معماری	۵۲۲	طراحی	×

دانشگاه ملی ایران

درصورت عدم رسیدگی بمشکلات صاحبان سینما :

سینماهای تهران ۱۰ روز دیگر تعطیل خواهند شد

مهدی میثاقیه هنگام سخنرانی در جلسه‌ی مجمع عمومی فوق العاده سینما داران

مجمع عمومی فوق العاده انجمن‌سینما داران ایران‌ساعت ۷ بعد ازظهر دیروز در محل انجمن تشکیل شد. در این مجمع ۱۳۷ نفرازسینماداران حضور داشتند که ٤٨ نفربه نمایندگی‌ازسینما های شهرستان های مشهد ، تبریز، اصفهان، رشت ، رضائیه ، بابل،ساری، گرگان ، شیراز ، بروجن ، نجف آباد، اهواز ، بهبهان، اراک ، خرم آباد، بندر لنگه، خوی، مرند، کرج، قوچان ، آبادان ، فسا، بهشهر،چالوس وعلی‌آباد گرگان در این مجمع شرکت کرده بودند . ریاست جلسه را عطاءالله روحانی صاحب سینما های شهر فرنگ وشهر قصه بعهده داشت و ابراهیم صالح مدیر کل نظارت ونمایش‌فیلم‌نیز بعنوان‌نماینده‌ی فرهنگ وهنر دراین جلسه شرکت کرده بود. جلسه با قرائت صورت جلسه‌ی مجمع عمومی فوق‌العاده توسط رضاانوری رئیس هیئت‌مدیره‌ی انجمن سینما داران آغاز شد.

در این صورت جلسه به خلاصه‌ای از فعالیت هیئت مدیره‌ی انجمن در جهت رفع مشکلات‌سینماداران اشارمشده بود به این صورت که در تاریخ۱۶ر۷ر۳۶ وزارت‌فرهنگ وهنر طرح افزایش بهای‌بلیت سینما هارا براساس سینما های ممتاز (٤ ستاره) ۸۰ ریال . سینما های درجه یک ۶۰ ریال سینما های درجه‌دو ۵۰ ریال وسینماهای درجه سه ٤۰ ریال و کاهش عوارض شهرداری فیلمهای ایرانی از ۲۰٪ به ۱۰٪ راپس ازبررسی نهایی به جناب نخست وزیر تقدیم‌کرده است. که در همان جلسه‌ی متشکله‌درتاریخ مذکور نخست وزیر ضمن تائید طرح اجرای آنرا بعلت مبارزه با تورم به اوایل سال ۲۵۳۷ موکول کرده‌است.

همچنین در صورت جلسه آمده بود « که بااینکه اکنون ۳ ماه از سال ۲۵۳۷ میگذرد وانجمن شرحی بشماره ۱۰۹۶ ۱۲۵۲مورخ ۲۳ر۱ر۳۷ بعنوان جناب‌آقای پهلبد وزیر فرهنگ وهنر تقدیم و تقاضای ابلاغ اجرای طرح تهیه شده توسط وزارتخانه‌ی مذکور را نموده هنوزهیچگونه اقدامی صورت نگرفته‌است.»

● هیئت مدیره بی عرضه است

معداز قرائت صورت‌جلسه مهدی میثاقیه بعنوان سخنران صحبت را آغاز کرد .وی در سخنانش به بی‌عرضه بودن هیئت‌مدیره اشارمکرد وگفت: « هیئت مدیره قبل از عید بمن گفتند بیائید بعنوان اعتراض سینماهایمان را ببندیم و من گفتم شما اینکار را نمی کنید چون پارها زیر ورقه‌ای را امضاء کرده‌ایم تا سینما هارا تعطیل‌کنیم اما بعد ازمدتی‌هیئت مدیره ملتی که معاوم نیست که واقعا چه مسائلی پشت پرده‌است ازانجام این عمل جلوگیری کرده‌اند. با توجه به‌اینکه‌ما برای رفع مشکلاتمان به تمام مراجع دولتی مراجعه کرده‌ایم و هیچ نتیجه‌ای نگرفته‌ایم بدون معطلی همین الان تصمیم بگیرید که از مردا صبح سینما هارا ببندیم تاوقتی که دولت‌بمشکلات ما رسیدگی، نکرده‌هیچ سینمایی‌راباز نکنیم». رضا انوری بدنبال صحبت میثاقیه واحساسات حضار عنوان کرد که: ما هیچ کاری را خلاف قوانین مملکت‌انجام نخواهیم‌داد و چون درقانون رسمی اعتصاب عمومی که تعطیل‌سینما ها نیز جزو انست بایددهروز قبل خبر داده شود مابایدقانونا تصمیم‌به تعطیل کردن سینما ها بگیریم و بعد از ده روز مهلت اگر اقدامی صورت نگرفت دسته جمعی سینما هارا ببندیم.»

بعد از رضا انوری«رقابی» صاحب‌سینماکسری که‌سینمایش چندروز پیش دچار حریق‌شده بود با ناراحتی‌و گریه‌سخنانی ایرادکرد:

هیچوجه به صاحبان این سینما کمک نکرده است وهمچنین فرهنگ و هنر باید مشخص‌کند ضابطه‌ی سینمای خوب چیست؟

من زندگیم را در سینما تلف کردم

منوچهرصادقپورباحرارت بسیار ابراز کرد « که من‌پدرم برادرم وزنم‌زندگیمان را در سینمای این مملکت تلف کرده‌ایم . من فیلم های خوب درشگه‌چی . قیامت عشق‌راتهیه کرده‌ام و فیلمهای خوبی مثل میخواهم زنده بمانم وژاندارک را وارد کرده‌ام . برادرم لیر فیلمهای‌تیلی و رقاصه راتهیه کرده است که دو اثر خوب سینمای ایران است باتوجه به تلاش ما در جهت اشاعه‌سینمای خوب تابحال فرهنگ و هنر چه کمکی بماکرده است . برادرم سه بار انفارکتوس‌شد اماکسی بار کمک نکرد خودمنیز بخاطر گرفتن اجازه‌ی نمایش فیلمهایی مثل مجازات که یکی ازاخلاقی ترین فیلمهای سینمای ایران است و فراش باشی مدت ٦ماه شبو روز به فرهنگ و هنرمی رفتم .

فرهنگ و هنر از تمایش فیلم های‌خوب جلوگیری میکند

رضا انوری نیز در پاسخ حرفهای صالح خیلی صریح و بی پرده عنوان کرد که«واقعیت غیر اینست که آقای صالح بصورت یك انشاء بیان کردند واقعیت را باید در شرایط‌حاضر جستجو کردو از سینمای‌فارسی یادکرد که «بعلت مشکلاتی که فرهنگ‌و هنر در راهش ایجاد کرد بطور کلی از بین رفت . شرایط ایجاد سینمای سالم‌اولا تقویت سینمای ملی است نه‌از بین بردن آن .

نخست‌وزیر در جلسه‌ی ۵ ۹ر۷ر۳۶ ـ ۵ میلیون تومان برای کمك به سینمای ایران اختصاص داد تابمصرف۱۰درصد عوارض شهرداری‌فیلمهای‌فارسی برسد ۱۰ اما این پول هنوز پرداخت نشده‌است . اگر از صنعت سینمای فارسی حمایت میشد و تولید فیلم فارسی افزایش می‌یافت‌سینماهاازنمایش فیلمهای خارجی بی‌نیازمیشدند آن محیط سالم اتخاذمیشد ولی الان بعکس روز بروز وضعیت سینمای ایران بدترمیشود . چندسال پیش سه‌گروه‌سینمایی بنمایش فیلمهای ایرانی می ـ پرداختند و بعد تبدیل به دو گروه شدو الان تنها یك‌گروه سینمایی این کار را انجام میدهد که همین حالا می‌توان گفت این گروه رانیز هتلاشی شده بحساب آورید.

باتوجه به‌این‌مسائل‌سینمادار ها مجبورند خوراك برنامه‌های سینمایی خویش رابا فیلمهای خارجی تامین کنند و چون‌واره کننده در وارد کردن فیلم چاره‌ای جز تابعیت‌از بازارجهانی ندارد چون بازار جهانی نیزتنها برای ایران فیلم تهیه‌نمیکندو بنابراین وارد کننده مجبور می شود فیلمهای سکسی‌وخشونت بار غربی را وارد کند. وازاین گذشته خودفرهنگ و هنر نیز به تجربه ثابت کرده که با جلوگیری از نمایش فیلمهای خوب و پروانه‌دادن به فیلمهایی که بضرر جامعه بوده‌اند هملاًاز سینمای ناسالم حمایت کرده است .

بعداز سخنان انوری قطعنامه انجمن قرائت شد که‌به‌تائید کلیه‌ی اعضاء رسید .متن این قطعنامه در انتهای مطلب آورده میشود . جلسه ۳ ساعت‌بطول انجامید.

سینمای مرا ببندید

در ضمن ذکر این نکته‌جالب است که «آقای اسکندری‌صاحب تنها سینمای بروجن در جلسه با خواهش و التماس تقاضاکرده که باو اجازه بدهندسینمایش را ببندد که چرا بهیچ طریقی ادامه کار برای اومنفعت‌نخواهد داشت .

وی در جلسه کلید سینما رابه هیئت مدیره‌ی انجمن‌سینما داران دادتا نسبت به تعطیل کردن سینمای او اقدام کنند»

هیئت‌مدیره‌ی انجمن سینما داران

قطعنامه مجمع عمومی فوق العاده صاحبان‌سینماهامورخ ۳۰ر۳ر۳۷

نظربه‌این‌که کلیه اقدامات هیئت مدیره در مورد بالا رفتن نرخ بلیت سینماها که بشرح توضیحات مندرج دربالا الزامی است به‌نتیجه نرسیده لذا مجمع عمومی خواسته های صاحبان سینماها رابشرح زیراعلام‌میدارد:

۱ـ افزایش نرخ‌بهای بلیت سینماها براساس پیشنهاد مورخ۱۶ر۷ر۲۵۳۶ وزارت فرهنگ و هنر با افزودن بیست درصد نرخ تورم اعلام شده دولت و عوارض شهرداری متعلقه به این خلاصه : سینمای ممتاز ۱۰۰ ریال، سینمای درجه یك۸۰ ریال ، سینمای درجه دو ۶۰ ریال ، سینما درجه سه ۵۰ ریال .

۲ـ تامین امنیت برای صاحبان سینماها و تماشاگران سینما .

۳ـ اقدامات فوری نسبت به‌بیمه سینماهاکه‌باوجوددستور جناب آقای نخست‌وزیر اکثر بیمه ها به عناوین و دستاویزهای مختلف از پرداختن حق‌بیمه خودداری مینمایند یا خسارت حق بیمه راپرداخت نمی‌کنند .که‌از جمله بیمه سینمای بلوار پس‌از مدت هشتماه هنوز پرداخت نشده است .

چنانچه ظرف مدت ده‌روز خواستهای بالارا دستگاه‌های ذیربطامکان اجرای آنرا یکجا و در سراسر کشور فراهم ننمایند« سینماهای شهرتهران‌از صبح‌روز یکشنبه۱۱ر٤ر۲۵۳۷ الزاما از ادامه کارخودداری نموده و موسسات سینمائی به حالت تعطیل درخواهد آمد .

وی‌در حرفهایش به این‌نکته اشاره‌کرد : که سینمادارها در وضعیت حاضر امنیت ندارند. آتش سوزیهای اخیر سینما ها و بی‌توجهی مراجع دولتی بویژه فرهنگ و هنر سینمادار رادر مرحله ورشکستگی قرار داده‌است.که اگر وضع بهمین منوال ادامه پیدا کند هیچ سینماداری قادر به ادامه آن نخواهد بود و گذشته ازاین اداره‌ی بیمه هم در شرایط حاضر از پرداختن حق بیمه سینما ها خودداری می کند کهبعنوان مثال هنوز حق‌بیمه‌ی سینمای بلوار که سال پیش آتش گرفت به آقای حکاك صاحب این سینما پرداخت نشده‌است.

سخنران بعدی « صادقپور» بود که وی نیز به مشکلات اخیر اشاره کرد گفت:

★ سینما دار امنیت ندارد

کشورما یک کشور اسلامی است و چون دولت نماینده‌ی اکثریت است اگر تشخیص‌می دهدکه اکثریت سینمامیخواهند ازارحمایت‌کند و اگرتشخیص میدهد که سینما نمی‌خواهند سینماها را تعطیل کند. »

صادقپور نیز در سخنانش به کمی قیمت بلیت و مشکلات بیمه و عدم تامین‌و امنیت‌سینما دارو تماشاچی در شرایط‌حاضر اشاره کرد .

بعد از «صادقپور » ، مهدی پور صاحب‌سینما مونا‌کوژاینده رودی صاحب‌سینماامپایر،ادهمی بنمایندگی‌ازسینماداران‌اصفهان ـ اسکندری از بروجن. سخنانی عنوان کردند که جلسه با سخنرانی ابراهیم صالح رئیس اداره کل نظارت و نمایش‌فیلم باوج خود رسید .

مخالفت فرهنگ و هنر با افزایش بلیت

ابراهیم صالح صریحا در سخنانش به این نکته اشاره کرد که :وزارت فرهنگ و هنر بهیچوجه نمیتواند بخاطر منافع چند تن از صاحبان سینما از بخش خصوصی از منافع ملی و مسائل مملکتی صرف نظرکند. و افزایش بهای بلیت رابرای فیلمهائی که در آن شعور نیست ، هنر نیست ، فکر نیست و نمایش و خرید آنها بضرر مردم مملکت است بپذیرد »

بعد از سخنرانی صالح . عطاءالله روحانی ، منوچهر صادقپوررضا انوری سخنرانان دیگر جلسه بودند .

فرهنگ و هنرچه کمکی کرده است

روحانی در صحبتهایش سخنان ابراهیم صالح را یکنوع مغلطه خواند و گفت نباید حرفهای ایشان اینطور توجیه میشودکه سینما داران برای پر کردن جیب خود کار میکنند چرا که تاسف ما اینست که تابحال در ظرف چندسال اخیر ۵۱ سینما بسته شده و چندین سینما آتش گرفته اما فرهنگ‌و هنر به

آگهی فقدان سند مالکیت

شرکت سهامی آبادانی جهان‌مالك ششدانك یکقطعه زمین‌بمساحت۵۲۵ متر مربع قطعه ۲۲۳۰ تفکیکی بشماره ۱۱۷۸ فرعی از ۱۵۶ اصلی واقع در اراضی حاجی‌آبادجزء شهرستان‌کرج باستناد دو برگ استشهاد محلی مصدق شده دردفتر خانه ۲۵ کرج مدعی است که‌سندمالکیت پلاك‌مرقوم بشماره چاپی ۲۱۸٤۰۸ مورد ثبت ۱۷۵۹۶ صفحه ۳۸۵ دفتر ۱۱۹ املاك بعلت نامعلومی مفقود گردیده و یا جستجوی کامل پیدا نشده است درخواست صدور سندمالکیت‌المثنی نموده است که بحکایت دفتر املاك سند مالکیت ششدانك پلاك مرقوم ضمن پلاکهای ۱۱۷۶ و ۱۱۷۷ فرعی از ۱۵۶۰ اصلی بنام شرکت مذکور صادر و تسلیم شده است سپس ششدانك پلاك ۱۱۷۶ فرعی برابر سند ۶۰۰۲ ـ۹ر۸ر۳۵ دفتر املاك۲۱ کرج به آقای علی حنانی و ششدانك پلاك ۱۱۷۷ فرعی بموجب سند ـ ۶۳۰۸۰ ـ۱٤ر۲ر۳۶ دفترخانه ۱۳۶ تهران به آقای پرویز پارسا انتقال قطعی یافته‌که‌برای‌هریك سندمالکیت جداگانه صادر شده است و سند مالکیت اولیه فقط برای پلاك ۱۱۷۸ فرعی باقیمانده است لذا مراتب به استناد تبصره یك ماده ۱۲۰ آئیننامه قانون ثبت دونوبت بفاصله ۱۰روز جهت اطلاع عموم آگهی تا چنانچه هر کس مدعی حقی و یا وجود سند مالکیت نزد خود باشد از تاریخ انتشار آگهی نوبت دوم ظرف ۱۰ روز اعتراض خود را کتبا باین اداره تسلیم نماید در صورت سپری شدن مهلت قانونی و عدم وصول واخواهی سند مالکیت المثنی برابر مقررات صادر خواهد شد .

محسن وکیلی رئیس اداره ثبت اسناد شهرستان کرج

تکنولوژی: پیشرفته‌ترین
کیفیت: بهترین
پلی اکریل ایران درخدمت صنایع نساجی کشور

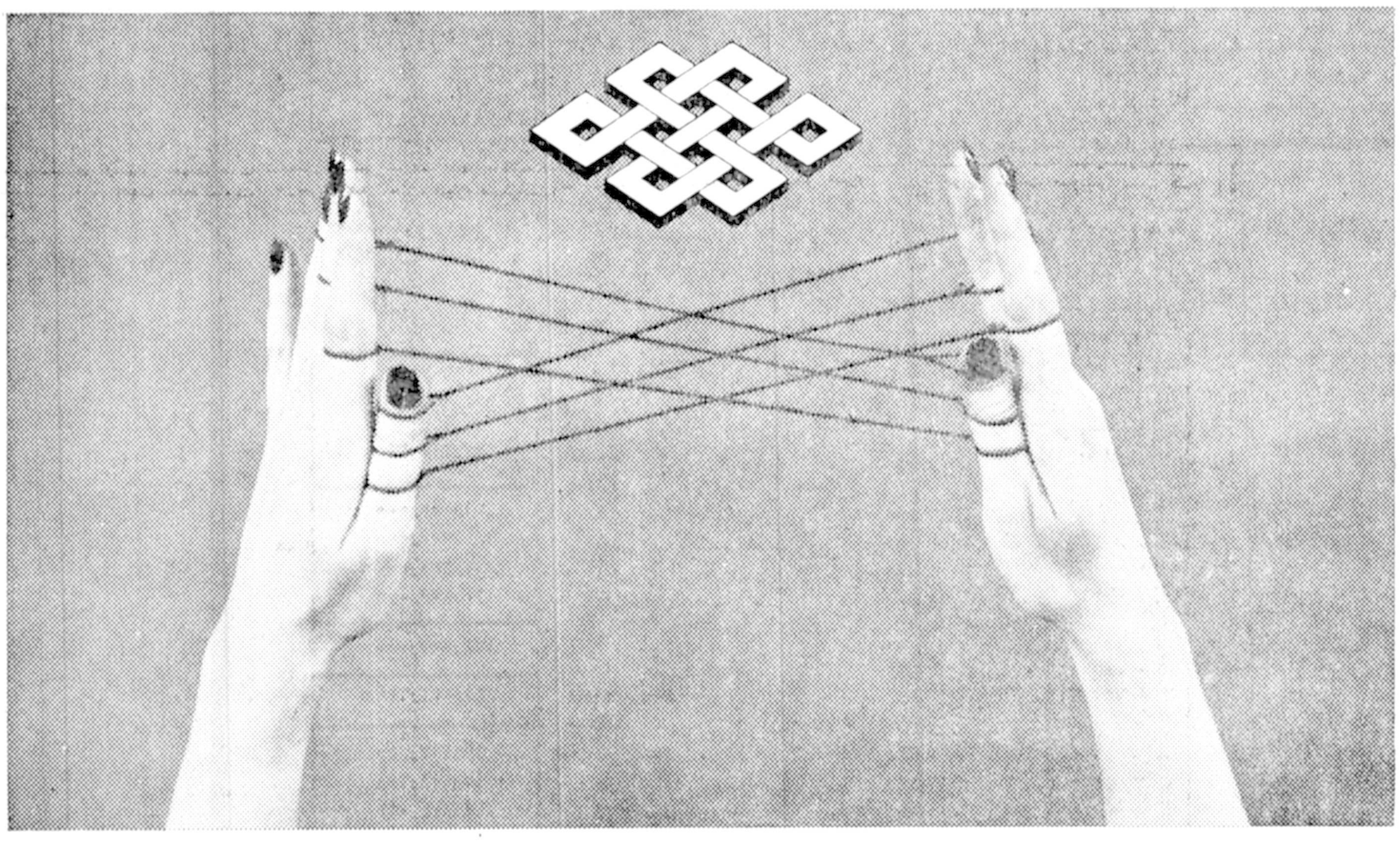

● پلی اکریل ایران، مدرنترین وازنظرتکنولوژی پیشرفته ترین کارخانجات تولید الیاف پلی استر و اکریلیك رادرایران تأسیس کرده است.

● پلی اکریل ایران، با تولید محصولاتی دربالاترین حدکیفیت ومرغوبیت گامی اساسی درجهت خودکفائی صنایع نساجی برداشته است.

● پلی اکریل ایران، با کنترل دقیق کیفیت وتضمین مرغوبیت ازاولین مرحله تولید الیاف تا آخرین مراحل تولید پارچه به تهیه منسوجات بهتر در کشورکمك میکند.

● پلی اکریل ایران با تقدیم خدمات فنی به کارخانجات ، سطح مرغوبیت تولیدات نساجی رابالا برده وازاین راه به صنایع نساجی دربرآوردن انتظارات مصرف کنندگان کمك می‌کند.

پلی اکریل ایران با تولید مرغوب ترین الیاف پلی استر و اکریلیك به صنایع نساجی ایران کمك خواهد کرد تا بهترین انواع پارچه ومنسوجات را با بالاترین کیفیت ممکن دراختیار مصرف کنندگان خود قرار دهند.

شرکت
پلی اکریل ایران

CASPIAN 103

بانک بین المللی ایران

(شرکت سهامی عام)

ترازنامه در تاریخ ۲۹ اسفندماه ۲۵۳۶ و مقایسه آن با ارقام مشابه در سال ۲۵۳۵ شاهنشاهی

دارائی

۲۵۳۵ ریال		ریال	۲۵۳۶ ریال
۱۰۱٫۴۳۰٫۴۱۱	اسکناس و مسکوک		۱۴۵٫۸۲۹٫۹۰۸
۹۸۵٫۳۲۸٫۰۰۰	سپرده نزد بانک مرکزی ایران:		
۶۰۶٫۷۵۵٫۴۵۸	مسدودی قانونی	۱٫۳۸۱٫۴۵۷٫۰۰۰	
	سایر سپرده‌ها	۳۷۰٫۴۹۳٫۸۲۹	
۱٫۵۹۲٫۰۸۳٫۴۵۸			۱٫۶۵۱٫۹۵۰٫۸۲۹
۳۱۴٫۴۰۰٫۵۴۶	موجودی نزد بانکهای داخلی پس‌انداز و جاری		۳۳۵٫۲۲۷٫۲۸۱
	موجودی‌های ارزی:		
۲٫۸۶۲٫۵۸۹	اسکناس و نقود بیگانه	۱۲٫۸۸۹٫۷۸۲	
۹۷٫۹۰۶٫۲۰۹	سپرده‌های ارزی دیداری	۳۴۸٫۵۳۳٫۲۶۸	
۱۰۰٫۷۶۸٫۷۹۸			۳۶۱٫۴۲۳٫۰۵۰
۱٫۰۴۴٫۳۰۰٫۰۰۰	اوراق قرضه دولتی		۱٫۴۱۱٫۳۰۰٫۰۰۰
۵٫۳۵۲٫۳۶۹٫۲۳۱	اسناد تنزیلی و برواتهای خریداری		۸٫۲۷۷٫۲۶۶٫۲۷۴
۴٫۲۳۳٫۹۶۸٫۸۲۹	وامها و سایر مطالبات:		۵٫۷۸۸٫۶۰۷٫۲۶۴
۲۸۹٫۲۵۸٫۱۲۰	سایر دارائیها:		۳۴۶٫۸۱۵٫۸۰۰
۷۰٫۵۰۰٫۰۰۰	مشارکت		۷۰٫۸۰۰٫۰۰۰
	دارائیهای ثابت پس از کسر استهلاک:		
۵۸٫۰۷۴٫۶۷۵	اموال منقول	۱۰۲٫۱۶۶٫۹۱۸	
۱۱۶٫۶۶۱٫۴۳۸	سرقفلی	۱۰۴٫۲۶۲٫۸۶۰	
۱۷۴٫۷۳۶٫۱۱۳			۲۰۶٫۴۲۹٫۷۷۸
۲۲٫۸۹۰٫۵۸۸	هزینه‌های تاسیساتی پس از کسر استهلاک		۴۱٫۶۳۰٫۴۸۴
۱۳٫۲۹۵٫۸۳۴٫۰۹۴	جمع		۱۸٫۶۳۷٫۲۸۰٫۶۶۸
۸٫۴۰۳٫۳۱۹٫۷۲۷	تعهدات مشتریان بابت ضمانتنامه‌ها و پذیرشها و اعتبارات اسنادی بازشده		۲۰٫۷۸۸٫۲۸۲٫۷۲۷
۲۱٫۶۹۹٫۱۵۳٫۸۲۱	جمع کل		۳۹٫۴۲۵٫۵۶۳٫۳۹۵
	حسابهای انتظامی:		
۱۶٫۷۲۶٫۱۶۰٫۲۱۳	برواتهای وصولی، برواتهای وصولی در وثیقه و سایر حسابهای انتظامی		۳۷٫۸۰۹٫۱۵۹٫۸۵۰

بدهی

۲۵۳۵ ریال		ریال	۲۵۳۶ ریال
	سرمایه:		
۲٫۰۰۰٫۰۰۰٫۰۰۰	دویست هزار سهم ده هزار ریالی با نام تمام پرداخت شده		۲٫۰۰۰٫۰۰۰٫۰۰۰
	اندوخته‌ها:		
۶۶٫۶۰۰٫۰۰۰	اندوخته قانونی	۱۳۸٫۶۰۰٫۰۰۰	
۵۶٫۷۰۰٫۰۰۰	سایر اندوخته‌ها	۲۱۴٫۰۰۰٫۰۰۰	
۵۹٫۴۸۰	مانده حساب سود و زیان		۳۵۲٫۶۰۰٫۰۰۰
			۶۳٫۲۵۱
۲٫۱۲۳٫۳۵۹٫۴۸۰			۲٫۳۵۲٫۶۶۳٫۲۵۱
	بستانکاران:		
۲٫۵۹۴٫۰۴۷٫۴۳۶	حسابهای جاری اشخاص و سایر سپرده‌های دیداری	۴٫۶۳۴٫۳۵۶٫۶۱۲	
۱٫۹۶۵٫۵۹۸٫۸۹۵	حسابهای بانکهای داخلی	۳٫۶۹۱٫۱۸۷٫۱۸۱	
۲٫۶۹۳٫۳۳۲٫۰۷۱	حسابهای بانکهای خارجی	۲٫۱۱۸٫۰۰۰٫۰۰۰	
۳٫۱۱۰٫۱۲۴٫۸۳۳	سپرده مدت دار	۳٫۵۶۳٫۸۸۹٫۰۹۳	
۲۳۵٫۵۲۰٫۰۷۵	حساب پس انداز	۱٫۲۴۹٫۱۶۴٫۶۰۷	
۱۰٫۲۹۹٫۶۲۳٫۳۱۰			۱۵٫۲۴۶٫۵۹۷٫۴۹۳
	سایر بدهیها:		
۲۲۱٫۱۷۵٫۳۹۹	متفرقه	۵۵۳٫۵۵۹٫۹۲۴	
۱۳۱٫۰۰۰٫۰۰۰	ذخائر	۲۴۴٫۴۶۰٫۰۰۰	
۳۲۰٫۰۰۰٫۰۰۰	سود سهام پیشنهادی	۲۴۰٫۰۰۰٫۰۰۰	
۶۷۲٫۱۷۵٫۳۹۹			۱٫۰۳۸٫۰۱۹٫۹۲۴
۶۷۵٫۹۰۵	اقلام در راه		—
۱۳٫۲۹۵٫۸۳۲٫۰۹۴	جمع		۱۸٫۶۳۷٫۲۸۰٫۶۶۸
۷٫۲۹۰٫۶۷۲٫۰۶۵	ضمانتنامه‌های صادره و پذیرشها	۱۷٫۲۲۷٫۵۰۵٫۴۵۳	
۱٫۳۰۷٫۸۲۹٫۰۵۵	اعتبارات اسنادی بازشده	۳٫۵۶۰٫۷۷۷٫۲۷۴	
۸٫۲۰۳٫۳۱۹٫۷۲۷			۲۰٫۷۸۸٫۲۸۲٫۷۲۷
۲۱٫۶۹۹٫۱۵۳٫۸۲۱	جمع کل		۳۹٫۴۲۵٫۵۶۳٫۳۹۵
۱۶٫۷۲۶٫۱۶۰٫۲۱۳	طرف حسابهای انتظامی		۳۷٫۸۰۹٫۱۵۹٫۸۵۰

حساب سود و زیان برای سال مالی منتهی به ۲۹ اسفند ۲۵۳۶ شاهنشاهی

۲۵۳۵ ریال		ریال	۲۵۳۶ ریال
۳۵۴٫۲۲۸٫۲۶۵	هزینه کل		۵۳۹٫۴۱۰٫۱۸۲
	ذخائر:		
۴۱٫۰۰۰٫۰۰۰	ذخیره جبران زیانهای احتمالی	۹۲٫۶۶۰٫۰۰۰	
۴۹٫۰۰۰٫۰۰۰	ذخیره مالیات بردرامد	۸۰٫۰۰۰٫۰۰۰	
۲٫۵۰۰٫۰۰۰	ذخیره پاداش هیت‌مدیره	۵٫۰۰۰٫۰۰۰	
۱۶٫۰۰۰٫۰۰۰	سایر ذخائر	۱۸٫۸۰۰٫۰۰۰	
۱۰۸٫۵۰۰٫۰۰۰			۱۹۶٫۴۶۰٫۰۰۰
۳۳۱٫۰۴۲٫۹۲۸	بهره و کارمزد پرداختی		۷۴۴٫۷۱۹٫۰۶۳
	استهلاکات:		
۱۵٫۹۹۷٫۳۹۰	اموال منقول	۲۷٫۸۶۵٫۶۹۱	
۱۰٫۹۰۵٫۹۶۱	سرقفلی	۱۲٫۳۹۸٫۵۷۸	
۶٫۷۷۴٫۰۱۴	هزینه‌های تاسیساتی	۱۱٫۹۲۲٫۹۷۶	
۱۳٫۲۰۰٫۹۰۳	هزینه‌های تاسیس و مقدماتی	—	
۴۶٫۸۷۸٫۲۶۸			۵۲٫۱۸۷٫۲۴۵
۴۰۱٫۶۶۰٫۶۱۴	مانده سود نقل بحساب تقسیم سود		۴۶۹٫۳۰۳٫۷۷۱
۱٫۲۲۱٫۷۱۶٫۰۷۵	جمع		۲٫۰۰۲٫۰۸۰٫۲۶۱

۲۵۳۵ ریال		ریال	۲۵۳۶ ریال
۱٫۱۳۲٫۷۱۲٫۷۱۳	بهره و کارمزد دریافتی		۱٫۸۰۵٫۶۵۰٫۴۹۷
۵۳٫۶۷۱٫۳۶۷	بهره اوراق قرضه دولتی		۱.۱۰٫۳۵۴٫۳۰۰
۵۳٫۸۷۱٫۲۳۱	نتیجه معاملات ارزی		۸۳٫۴۶۶٫۶۰۸
۱٫۲۶۰٫۷۶۲	درآمد متفرقه		۲٫۶۰۸٫۸۵۶
۱٫۲۲۱٫۷۱۶٫۰۷۵	جمع		۲٫۰۰۲٫۰۸۰٫۲۶۱

حساب تقسیم سود برای سال مالی منتهی به ۲۹ اسفند ۲۵۳۶ شاهنشاهی

۲۵۳۵ ریال		۲۵۳۶ ریال
۶۰٫۲۰۰٫۰۰۰	اندوخته قانونی	۷۲٫۰۰۰٫۰۰۰
۲۰٫۸۵۰٫۰۰۰	سایر اندوخته‌ها	۱۵۷٫۳۰۰٫۰۰۰
۳۲۰٫۰۰۰٫۰۰۰	سود سهام پیشنهادی	۲۴۰٫۰۰۰٫۰۰۰
۵۹٫۴۸۰	مانده سود نقل به سال بعد	۶۳٫۲۵۱
۴۰۱٫۱۰۹٫۴۸۰	جمع	۴۶۹٫۳۶۳٫۲۵۱

۲۵۳۵ ریال		۲۵۳۶ ریال
۲۰۱٫۰۶۶٫۶۱۴	سود ویژه نقل از حساب سود و زیان	۴۶۹٫۳۰۳٫۷۷۱
۴۲٫۸۶۶	مانده سود سال قبل	۵۹٫۴۸۰
۲۰۱٫۱۰۹٫۴۸۰	جمع	۴۶۹٫۳۶۳٫۲۵۱

وستم پیراسته
مدیرعامل

موسسه حسابرسی امین

موسسه حسابرسی مک لین تاک مین لافرنتز

نیازمندیهای اقتصادی

افزایش عرضه محصولات کشاورزی به بازار رونق داد

نرخ بهره در بازار همچنان بالاست

قیمت برنج داخلی، کیلویی ۱۰ ریال بالا رفت

معاملات انواع پارچه های نخی و الیاف مصنوعی گرم است.

وضع بازار در هفته‌ایکه گذشت مانند هفته ما قبل آن عادی بود و قسمت عمده معاملات روی کالا های گوناگون در سطح خرده فروشی و در حدود مصرف انجام گرفت.

در این هفته بعلت برداشت و عرضه مقدار زیاد تری از محصولات کشاورزی پول زیاد تری به بازار عرضه شد، ولی هنوز نرخ بهره در بازار نسبت بمدت مشابه در سال گذشته بالاتر است.

در چند روز اخیر مقدار میوه و تره بار نسبت به مدت مشابه در سال گذشته بیشتر است، قیمت پرتقال های وارداتی بعلت بالا بودن قیمت و عدم خرید مردم در هفته‌ایکه گذشت کیلوئی ۱۰ تا ۲۵ ریال کاهش یافت و قیمت آن به کیلوئی ۸۰ تا ۱۰۰ ریال رسید.

با افزایش مقدار عرضه زیره و فروش مقدار قابل توجهی از آن به ایالات متحد امریکا قیمت این محصول حدود کیلوئی ۳ تا ۵ ریال ترقی کرد و قیمت زیره ماشینی در تهران به کیلوئی ۹۵ ریال رسید آخرین قیمت مورد معامله با آمریکا هر تن ۱۴۹۰ دلار است.

موجودی مغز بادام

زمینه خشکبار کم شده و فقط مقدار موجودی مغز بادام قابل توجه است در هفته‌ایکه گذشت روی مقداری برگه زردآلو هر جعبه ده کیلوئی به قیمت ۷۵۰ ریال معامله شد و مقدار کمی سبزه و کشمش هر جعبه ۱۲/۵ کیلوئی ۸۲۵ ریال بفروش رسید.

با اینکه در هفته‌ایکه گذشت مقدار عرضه محصول نو غلات زیاد بود ولی بعلت بالا بودن تقاضا نوسان قیمت ها قابل توجه نبود، در هفته‌ایکه گذشت قیمت برنج داخلی بعلت کمبود زمینه برنج خارجی و کاهش مقدار عرضه برنج اعلای داخلی در حدود کیلوئی ۵ تا ۱۰ ریال ترقی کرد.

مقدار عرضه چای در این هفته نیز زیاد بود و بعلت رکود بازار قیمت این محصول حدود ۳ تا ۵ درصد کاهش یافت.

رونق محسوس

بازار حبوبات راکد و معاملات عمده روی این تولیدات متوقف شد و قیمت ها نیز حدود کیلوئی ۳ تا ۷ ریال کاهش یافت ولی مقدار عرضه حبوبات نسبت بمدت مشابه در سال گذشته کمتر است.

در هفته‌ایکه گذشت معاملات روی پوست و سالامبور جریان داشت و مقدار صادرات آن نیز قابل توجه بود، قیمتها نیز در حدود هفته های قبل ثابت بود، ولی بازار چرم خام گاو راکد است و بهمین دلیل قیمت این فراورده ها در روز های اخیر حدود ۵ درصد تنزل کرده است.بازار پنبه باب صادرات در هفته‌ایکه گذشت همچنان راکد بود، ولی در اواخر هفته با فروش حدود ۲ هزار تن پنبه به چند کارخانه نساجی داخلی به قیمت کیلوئی ۸۷ تا ۹۰ ریال و مذاکره برای فروش چند پارتی پنبه به خریداران خارجی، بازار این فراورده از رونق محسوسی برخوردار گردید و پیش بینی میشود در هفته آینده معاملاتی روی این فراورده جهت صدور بخارج از کشور انجام گیرد.

بازار نخ بقچه محصول داخلی در هفته‌ایکه گذشت مانند هفته های قبل راکد بود و قیمت برخی از نخها حتی زیر قیمت مصوب مورد معامله قرار گرفت.

بازار گرم پارچه

در این هفته نیز بازار انواع پارچه های نخی و الیاف مصنوعی گرم بود و معاملات روی این کالا با گرمی جریان داشت و قیمت بعضی از پارچه ها از قیمت مصوب بالا تر بفروش میرسید.

معاملات فرش دستباف باب بازار های خارجی بخصوص بازار های اروپای غربی در هفته‌ایکه گذشت جریان داشت و مقدار صادراتی این کار مختصری نسبت به هفته ما قبل آن زیاد تر بود، قیمت فرشهای مرغوب مجددا مختصری ترقی کرد، ولی قیمت فرشهای متوسط و نوع پست مانند هفته قبل ثابت مانده است.

نیازمندیهای اقتصادی

نوع ارز	نرخ خرید	نرخ فروش
یک دلار امریکا	۷۰/۳۵	۷۰/۶۰
یک دلار کانادا	۶۲/۹۰	۶۳/۱۵
یک دلار استرالیا	۸۰/۹۰	۸۱/۲۵
یک لیره انگلیس	۱۲۸/۹۵	۱۳۰/۵۵
یک مارک آلمان غربی	۳۳/۷۵	۳۴/۱۰
یک فرانک سوئیس	۳۷/۴۵	۳۷/۸۰
یکصدفرانک بلژیک	۲۲۵	۲۱۷
یکصدلیرایتالیا	۸/۱۵	۸/۳۰
یک فلورن هلند	۳۱/۴۵	۳۱/۸۰
یک کورن سوئد	۱۵/۲۵	۱۵/۴۵
یک کورن نروژ	۱۳/۰۵	۱۳/۲۰
یک کورن دانمارک	۱۲/۴۵	۱۲/۶۰
یک شیلینگ اتریش	۴/۶۷	۴/۷۷
یکصدین ژاپن	۳۳/۳۵	۳۳/۷۰
یکصدروپیه هندوستان	۸۳۸	۸۵۸
یک دینارکویت	۲۵۲	۲۵۵/۵۰
یک دینارعراق	۲۳۸/۵۰	۲۴۱
یک دیناربحرین	۱۸۰	۱۸۵
یک ریال سعودی	۲۰/۱۵	۲۰/۶۵
یک درهم امارات عربی متحده	۱۷/۹۰	۱۸/۸۰

شرکتهای جدیدالتاسیس

نام شرکت	موضوع	موسسین ومدیران
ژنولیت	مهندسی مشاور	پرویز حریری اکبری
تعاونی مصرف کنندگان مرکز آموزی کشاورزی رشت	خرید کالا های مصرفی	علی دوستدار
جمله یزد	ساختمانی و مقاطعه کاری	رجبعلی دهقانی اشکذری
ایران داکومان	خدمات مشاوره بازرگانی مجاز	نادر ابراهیمی
بهروزپار	تولید مصالح ساختمانی	غلامحسین لوائی
کبریت آذر ابهریان	کارخانه کبریت سازی	محمد اسماعیل و امیر کلهم خان صنمی
تعاونی مسکن کارکنان دولت در مسجد سلیمان	تامین مسکن اعضاء	عبدالحمید سلیمان نژاد
هوپ لاین	کمیسیونری و ترخیص کالا	محمد کریملو
زنت	طرح و نظارت تاسیسات ساختمانی	محمد ضرغامی
شمه	صادرات و واردات ماشین آلات	غلامرضا ارشادنیا
بک گراوند	انجام عملیات بازرگانی	بیژن میر جهانگیری
سلینکس	انجام پروژه های ساختمانی	لیوین گیستون
صنایع مرغداری ایران و آلمان ـ قزوین	ساختن و تاسیس مرغداری	حبیب دادفر
پالازیتو	واردات ماشین آلات نساجی	اسماعیل علیزاده مقراضی
هرنگ	ساختمانی و راهسازی	صلاح الدین انصاری
کانتینر	انجام امور تجارتی و خدماتی	حسن رضوانی تهرانی
تعاونی مسکن فرهنگیان کازرون	تهیه زمین واحداث واحد های مسکونی	محمد حسین مهندسی

سیریلانکا عوارض صدور چای را کاهش داد

کلمبو ـ آسوشیتدپرس دوجونز دولت سریلانکا عوارض صادرات چای خشک این کشور را برای هر کیلو از ۴۰ روپیه به ۲۰ روپیه تقلیل داد. عوارض صادرات هر کیلو برگ سبز چای این کشور را نیز از ۱۵/۵۰ روپیه به ۱۳/۵۰ روپیه رسانید.

سریلانکا همه ساله ۲۰۰ هزار تن برگ سبز چای به بریتانیا و آلمان فدرال صادر می کند.

ولی میزان صادرات این کشور به پاکستان قابل ملاحظه نمی باشد.

شاهزاده نشین آندورا

بهشت بی مالیات جهانگردان کوماندور

شرکت ـ تراست

مستغلات اینتر

تهیه مسکن، مشاوره در امور مدیریت و مستغلات و آپارتمانهایی که شاید یکی از آنها مسکن آینده شما باشد

برای، دریافت هر پرسشی مراجعه کنید به:

AND - ANDORRA LAVELLA. AVD. MERITEXELL 49,P.O.BOX. PHONE 21936 PRINCIPAT D'ANDORRA. (CORRESPONDENCE IN EIFISID)

آگهی تجدید جلسه

جمع عمومی عادی سالیانه صاحبان سهام شرکت تامین آهن ایران سهام عام «درحال تصفیه»

نظربااینکه دردعوت اول مندرج ومنتشره درروزنامه های اطلاعات ـ کیهان ورستاخیز حد نصاب لازم جهت رسمیت مجتمع عمومی عادی حاصل نگردید لذا بدینوسیله باردوم باطلاع عموم سهامداران شرکت میرساند که ساعت۵ بعدازظهر روز سه شنبه مورخ ۲۰ تیرماه ۲۵۳۷ مجمع عمومی عادی شرکت تامین آهن ایران درساختمان شماره ۱۱۹ نبش خیابان پانزدهم منشعب از خیابان وزراء (خیابان پارک) تشکیل میگردد

ازسهامداران محترم تقاضا میشود یکساعت قبل ازوقت مقرر برای دریافت ورقه ورود به جلسه حضور بهمرسانند.

دستورجلسه:

۱ـ استماع گزارش هیات تصفیه درمورد وضع کلی شرکت وامور مربوط به تصفیه

۲ـ بررسی وتصویب ترازنامه وحساب سودوزیان سال ۲۵۳۶

۳ـ بررسی واتخاذ تصمیم درباره پیشنهاد هیات تصفیه مبتنی برتمدید مدت تصفیه

۴ـ تعیین روزنامه کثیرالانتشار شرکت

هیات تصفیه شرکت تامین آهن ایران

سهام عام

آدرس جدید

موسسه حسابرسی و خدمات مدیریت هیتا

خیابان فرح شمالی پائین‌تر از چهار راه تکش کوچه شاهین شماره ۸۸ طبقه سوم

تلفن ۸۴۵۱۱۲

تولید کرم ابریشم رشت ۴ برابر شد

رشت ـ خبرنگار اطلاعات ـ اداره «نوغان» رشت، امسال یکصدهزار کرم ابریشم تولید میکند.

درسال های قبل تبدیل تخم نوغان به کرم نورس بین ۲۵ تا ۳۰ هزار بود که با روش سنتی آماده میشد، امسال با استفاده از دستگاه هایی که از خارج وارد شده است این رقم به یکصدهزار افزایش خواهد یافت، علاوه برکارشناسان ایرانی که دراداره نوغان کار میکنند چند متخصص ژاپنی نیز برای آشنا کردن آنها به نحوه استفاده از دستگاه های جدید با این اداره همکاری دارند.

بورس

در بورس تهران

۱۱۵/۵۸ میلیون ریال

معامله شد

بر اساس گزارش سازمان بورس تهران، دیروز در این سازمان ۱۱۵/۵۸ میلیون ریال اوراق بهادار بشرح زیر مورد معامله قرار گرفت:

سهام بانکها و شرکتها ۸۰/۶۱ میلیون ریال ـ قرضه گسترش مالکیت ۳۴/۸۷ میلیون ریال و قرضه دولتی ۹۷/۳ هزار ریال.

در روز مذکور نرخ سهام بانک صادرات ۱۰۰۰ ریال و شیشه قزوین ۴۲۶ ریال و بانک توسعه صنعتی و معدنی ۱۷۰ ریال کاهش و نرخ سهام بانک اعتبارات صنعتی ۳۰ ریال افزایش یافت.

بانک فرهنگیان ایران

شرکت سهامی عام

ترازنامه در تاریخ ۲۹ اسفندماه ۲۵۳۶

دارائیها	ریال	ریال
موجودی نقد		۴۲۷،۰۶۴،۳۱۳
سپرده‌های قانونی نزد بانک مرکزی ایران		۱،۰۹۰،۷۶۰،۰۰۰
موجودی نزد بانکهای داخلی		۱،۶۷۸،۶۳۶،۹۱۴
		۳،۱۹۶،۴۶۱،۲۲۷
نقود بیگانه و موجودی نزد بانکهای خارجی		۱۲۱،۸۰۴،۱۲۶
اوراق قرضه دولتی		۳،۴۷۰،۴۰۴،۱۰۰
		۶،۷۸۸،۶۶۹،۴۵۳
بروات نزولی و خریداری		۶،۶۲۱،۱۲۲،۳۹۸
وامها و اعتبارات اعطائی		۱،۷۳۶،۰۰۶،۳۹۲
سایر حسابهای دریافتنی		۲۶۴،۸۴۸،۵۲۳
سایر دارائیها (توضیح۶)		۲۳،۸۴۳،۲۷۷
مشارکت (توضیح۷)		۶۹،۰۵۶،۰۰۰
دارائیهای ثابت (خالص) (توضیح۸)		
منقول		
اثاثه ، تجهیزات و وسائط نقلیه	۱۰۵،۳۸۸،۶۴۰	
غیرمنقول		
زمین و ساختمان	۱،۳۳۱،۰۸۹،۰۶۴	
سرقفلی	۳۲۷،۷۶۰،۲۲۶	
تاسیسات	۱۱۱،۱۹۷،۳۲۷	
		۱،۸۹۵،۴۳۵،۲۵۷
اقلام در راه		۵۱،۷۳۲،۲۴۵
		۱۷،۴۵۰،۷۱۳،۵۴۵
تعهد مشتریان بابت ضمانتنامه‌های صادره و اعتبارات باز شده		۱۱،۲۰۸،۲۴۰،۹۳۲
		۲۸،۶۵۸،۹۵۴،۴۷۷ ریال

بدهیها	ریال	ریال
سرمایه ثبت شده		۱۲،۰۰۰،۰۰۰،۰۰۰
کسرمیسودتعهدصاحبان سهام		۶،۰۰۰،۰۰۰،۰۰۰
سرمایه پرداخت شده		۶،۰۰۰،۰۰۰،۰۰۰
اندوخته قانونی (توضیح۴)		۵۸،۷۸۸،۰۵۷
سود تقسیم نشده		۱۸،۱۳۲،۳۲۷
		۶،۰۷۶،۹۲۰،۳۸۴
بستانکاران		
حسابجاری مسربان و سایر		۵،۰۳۵،۷۵۳،۸۰۹
سپرده‌های دیداری		۹۶۶،۸۲۳،۴۹۵
حسابهای بانکهای داخلی		۲،۵۱۲،۶۵۲،۴۴۸
سپرده‌های مدت‌دار		۱۰،۱۶۷،۲۷۴،۸۵۳
حسابهای پس‌انداز		۹،۶۸۲،۵۰۴،۶۰۵
سایر بدهیها		۱۵،۷۵۹،۴۲۴،۹۸۹
مبالغ برداختنی و سایرحسابها		۱،۳۵۵،۲۸۸،۵۵۶
ذخائر (توضیح۵)		۲۱،۰۰۰،۰۰۰
سود سهام پیشنهادی		۳۱۵،۰۰۰،۰۰۰
		۱،۶۹۱،۲۸۸،۵۵۶
		۱۷،۴۵۰،۷۱۳،۵۴۵
ضمانتنامه‌های صادره و اعتبارات بازشده بنفع مشتریان		۷،۰۲۲،۵۶۷،۷۳۵
ضمانت‌های صادره		۴،۱۸۵،۶۷۳،۱۹۷
اعتبارات باز شده		۱۱،۲۰۸،۲۴۰،۹۳۲
		۲۸،۶۵۸،۹۵۴،۴۷۷ ریال

حساب سود وزیان وتقسیم سود برای سال منتهی به ۲۹ اسفندماه ۲۵۳۶

درآمد	ریال
بهره دریافتی	۶۵۷،۰۵۰،۴۵۱
کارمزد دریافتی	۹۴،۰۷۸،۷۳۴
نتیجه مبادلات ارزی	۲،۹۵۴،۹۱۴
سایر درآمدها	۸،۳۱۴،۹۲۴
	۷۶۲،۳۹۹،۰۲۳
هزینه	
بهره پرداختی	۶۶،۳۷۴،۳۰۷
کارمزد پرداختی	۲،۳۱۴،۹۳۳
حقوق و مزایای کارکنان	۱۵۶،۲۹۱،۱۲۰
اجاره محل	۲،۱۴۰،۳۰۰
استهلاک دارائیهای منقول ، غیر منقول و هزینه تاسیس	۷،۸۵۵،۸۴۷
ذخیره مطالبات مشکوک الوصول (توضیح۵)	۲۱،۰۰۰،۰۰۰
سایر هزینه ها	۹۹،۵۰۲،۱۳۲
	۳۵۵،۴۷۸،۶۳۹
خالص درآمد قبل از ذخیره مالیات بردرآمد	۴۰۶،۹۲۰،۳۸۴
ذخیره‌ها :	
ذخیره مالیات بردرآمد (توضیح۹)	۱۵،۰۰۰،۰۰۰
خالص درآمد پس از کسر ذخیره مالیات بردرآمد	۳۹۱،۹۲۰،۳۸۴
تقسیم سود :	
انتقال به اندوخته قانونی (توضیح۴)	۵۸،۷۸۸،۰۵۷
سود سهام پیشنهادی	۳۱۵،۰۰۰،۰۰۰
	۳۷۳،۷۸۸،۰۵۷
سود تقسیم نشده نقل به سال بعد	۱۸،۱۳۲،۳۲۷

دکتر منوچهر گنجی — رئیس هیئت مدیره

بهمن بهزادی — رئیس کل بانک

پرویز دیوسالار — بازرس قانونی

پروین سوی — حسابدار رسمی

کوپرزاندلیبراند — حسابرسان

هیاهوی بسیار، برای هیچ

بقیه از صفحه ۶

باز هم چیزی اما به کارنامه‌ی اینان در ارژانتین بنگرید.

آیا در دور نخست، با سه بار باز شدن دروازه‌مان، بی آنکه دروازه‌ی هلند را بگشاییم، در جایگاه شانزدهم (در میان شانزده کشور) جای نگرفتیم؟

در دور دوم نیز، در برابر ورزشکاران از هم گسیخته اسکاتلند به لطف یار خودمان (که دروازه‌ی گروه ایران را گشود!!) یک بر یک شدیم و در دور سوم که می بایست سه بار بیشتر دروازه‌ی «پرو» را بگشاییم، در برابر یکبار گشودن دروازه‌ی آنها چهار بار دروازه‌مان باز شد!

هوده اینکه خواه ناخواه با شرمساری فراوان، زمین بازی را رها کردیم. درجایی که برخی از خبر نویسان و گزارشگران بیگانه، کار ما را خنده آور نیز انگاشته بودند.

پیش از آغاز مسابقه ها، دست اندرکاران و ورزشی نویسان جهان، «تونس» را نیز مانند ما، می پنداشتند و در کاریکاتورهایی که از گروههای فوتبالباز کشورها کشیده بودند گروه ایران و تونس را بگونه بچه ها نشان داده بودند.

اما هنگامی که «تونس» کشور نامدار مکزیک را با دستاورد ۳ بر ۱ شکست داد، داوری ها درباره‌ی آنان دگرگون شد و نگاهها تنها به سوی گروه ایران نشانه رفت، و دیدیم که دست انداختن ها و انگشت نمایی ها، آن اندازه ها هم بیجا نبود.

اینک که نمایش پایان گرفته است و هوده‌ی آن همه هیاهو و آوازه ها «هیچ» بوده، باز هم درگوشه و کنار ستونهای ورزشی روزنامه ها جسته و گریخته می خوانیم که از این شکست ها می خواهند نازش و غرور بیافرینند و به سرنویس هایی مانند:

«شکستی که بهتر از پیروزی بود»

یا... «با مردانگی جنگیدیم»

ویا..... بر می خوریم. و آنگونه که بویش می آید، می خواهند بهرگونه که شده است این اندام لرزان و ناتوان را سرپا نگهدارند، اما در اندیشه‌ی آن نیستند که «برزگرها، نصیری ها، پاکیزه جم ها، جوادی ها، فره‌وشی ها، و سرابی ها» کجا هستند و چه نیازهایی دارند.

بیایید این هیاهو را پایان دهید و یا دست کم آن را کمتر و کمتر از گذشته کنید و مگذارید دیگر رشته های ورزشی در زیر سایه‌ی تاریک این گیاه ناپایدار که بی رویه بزرگ شده است، از روشنی خورشید کوشندگی بدور مانند و بخشکند و ازمیان بروند.

بیایید نگاهی به وزنه برداری بیندازید. ببینید آیا کاری را که «نصیری» کرد و یک تنه چندین گردن اویز زرین و سیمین از میدانهای جهانی به ارمغان آورد، تا ده سال دیگر، این ده ـ بیست فوتبالباز خواهند کرد؟

وزنه برداری ما، هم اکنون هم که واپس رفته‌است، در آسیا در جایگاه یکم و در جهان سیزدهم است و ستارگان درخشان و زنده‌ای مانند پاکیزه جم و ناصری و نصیری دارد.

بیایید به ورزشهای ناشنوایان بنگرید و بیاد آورید که سال گذشته یک گروه چهل نفری ورزشکاران ناشنوا، در دیدار «المپیک خاموش» شرکت کردند و از این چهل ورزشکار بیست و پنج تن، گردن آویز زرین و سیمین و مسین آوردند و ۱۰ تن نیز امتیاز گرفتند. یعنی از چهل ورزشکار ناشنوا، سی و پنج تن ارزنده بودند و برای میهن خود نازش و سربلندی به ارمغان آوردند. وهوده‌ی کار پر ارج آنان این بود که ایران در این المپیک در میان همه کشورها، بر سکوی سوم گام نهاد و تنها به امریکا که با یکصد و شست ورزشکار شرکت کرده بود و به شوروی که با یکصد و چهل شرکت کننده آمده بود نرسید. و حتی ایتالیا را که هشتاد شرکت کننده داشت، پشت سر نهاد.

اما ما برای آنها چه کردیم؟ هیچ!

چرا؟ چون آنها «خاموش» بودند و زبان هیاهو و جنجال نداشتند.

به پرورش اندام بیندیشید. آیا نام «سهراب سرابی» را شنیده اید؟

بی گمان نه.

او قهرمان پرورش اندام ایران است. این جوان در مسابقه های آسیایی، دوبار گردن آویز زرین و یکبار گردن آویز سیمین گرفته است. و در سراسر جهان نفر پنجم دسته خود بوده است. یعنی یک تنه برابر همه‌ی فوتبالبازها برای ایران نازش آفریده است. اما آیا چه گلی به سر او زده ایم؟

آیا بیش از سه یا چهار خط در روزنامه برای او چیز نوشته ایم؟

به کشتی بنگرید: به نامهایی زرین، مانند جوادی، برزگر، فره‌وشی و دهها چون آنها بر می خوریم.

آیا یک سدم تشویقی که از یک فوتبالباز شده است، از هر یک از آنها شده است؟

چرا؟ آیا می پندارید قهرمان شدن در کشتی دشوارتر است، یا در فوتبال؟

بدبختانه ما همه‌ی آنها را رها کرده ایم و چسبیده ایم به این ده ـ بیست تن، که یا کوژک پای‌شان در می رود، یا سرشان درد می گیرد و نمی توانند بازی کنند، و یا کمرشان دولا مانده است!! و در سراسر برگهای ورزشی روزنامه ها، از گرفتاری و بیماری آنها، از این که فلان فوتبالباز از قرمه سبزی بدش می آید و از خورش بادمجان خوشش، از دخترهای سبزه بیزار است و زنان سپید را می پسندد.. و.... و.... سخن می رود. ولی هنگامی که پای آزمایش بمیان می آید، در برگ نخست روزنامه ها به این سرنویس ها بر می خوریم.

«حشمت مهاجرانی: من بی تدارک ترین تیم ها را به جام جهانی آوردم!»

«بچه ها هر یک بفکر خرید هستند و هر کس نشانی محل خرید خودش را به دیگری می دهد!»

«در اردوی ایران، کمتر کسی برای تمرین حاضر می شد و هیچگاه هیچ چیز تکمیل نبود»

ودهها از این «سرنویس»های نا امید کننده و خشم انگیز.

***

آرزومندیم که این شکست های بجا و این ناکامی هایی که پراستی شایسته‌ی آن بودیم انگیزه‌ای شود تا از خواب شیرین آرزوها بیدار شویم و با دیده‌ای بازتر و داوری های ژرف تر به ورزش کشور بنگریم.

عدالت و برابری را در همه‌ی رشته های ورزشی بکار بندیم و کاری نکنیم که این ته مانده‌ی یلان و نامداران رشته های دیگر ورزشی، نیز دست از کار بکشند و ما را با این ده ـ بیست فوتبالباز تنها بگذارند. آنگاه است که باید یکسره پیکر بی جان ورزش قهرمانی را در گورستان زمین چمن فوتبال به خاک بسپاریم و با دلی نا امید و شاید پر از خشم، چشممان به دروازه‌ی پر گل، و گوشمان به بوق گوشخراش «محمد بوقی» باشد.

ورزش ایران از فوتبال آغاز نشده و به فوتبال هم پایان نمی گیرد. ورزش ایران وزنه برداری، کشتی، پرورش اندام، مشت زنی، ورزشهای زمستانی، کوهنوردی، شنا، اسب سواری، تیر اندازی و دیگر رشته ها هم هست. به آنها هم برسید.

این نوشته، نوشته‌ی یک ایرانی است، ایرانی‌ای که دلش برای سر بلندی میهنش می تپد و دستی هم در ورزش دارد. و پیوسته آرزومند است که پرچم کشورش در میدانهای ورزشی سایه گستر اندام ورزشکاران همه‌ی رشته ها باشد. و بهمین انگیزه از بلند پایگان ورزش ایران می خواهد که توجه خود را اندکی از فوتبال برگیرند و به دیگر رشته ها نیز بپردازند.

باشد که در دیگر ورزشکاران نیز از این توجه جان تازه‌ای دمیده شود و کاری را که یک گروه بیست و دو نفری نتوانستند بکنند، ورزشکاران دیگر رشته ها انجام دهند.

خسارات ناشی از برق را چه کسی جبران میکند؟!

بقیه از صفحه ۵

تعرفه جاری بصورت معکوس در آید و هرچه مصرف بالا رود مصرف کننده موظف به پرداخت بهای بیشتری باشد. درزمینه سیستم توزیع برق در شهرها این سئوال مطرح است با توجه به خاموشی های اخیر که اکثر آنها بعلت اجرای برنامه گسترش و تقویت شبکه توزیع بوده است تغییراتی در نحوه خطوط توزیع ضرورت ندارد. در حالیکه هر روز مشاهده میشود تعدادی از سیمهای برق بعلل مختلف قطع میگردد و در نتیجه خاموشی برق بوجود میاید.

از سوی دیگر شنیده میشود وزارت نیرو در صدد تجدید نظر اساسی در وظایف و تشکیلات وزارت نیرو، شرکتها و موسسات آب و برق وابسته باین وزارتخانه است

این تجدید نظر چه امکانات تازه‌ای را برای شرکتها و موسسات و همچنین وزارت نیرو در اجرای برنامه های برق و آب فراهم میسازد.

مسئله خود کفا ساختن شرکتها و موسسات آب و برق از طریق سیستم مدیریت بازرگانی از جمله هدفهای تازه وزارت نیرو است.

این برنامه جوابگوی سرمایه گذاریهای وسیع دولت در تامین و توزیع آب و برق جهت مصارف خانگی، صنعتی، بازرگانی و شهری خواهد بود.

درمورد برق وسائل زیادی وجود دارد ولی بگذارید در باره آب هم حرف هایی گفته شود. حرف هایی که اساس نارضایی های مردم را از وزارت نیرو مطرح میسازد

آب در شهر و روستا، در شمال و جنوب و شرق و غرب مملکت هم مسائل زیادی را برای جوامع ما مطرح کرده و پرسش‌های گوناگونی را بوجود آورده است. مثلا در حالیکه جنوب پایتخت روی دریاچه‌ای از آب شناور شده است ساکنان آن در بسیاری از محلات و کوچه ها و خیابانها. آب آشامیدنی خودشان را باید بوسیله آب رسان‌های محله‌ای با قیمت‌های گزاف خریداری و تامین کنند بطوریکه بزرگترین مشکل مردم جنوب تهران را همین بی‌آبی تشکیل میدهد و وزارت نیرو هم در مقابل مراجعات مکرر مردم فقط با یک کلمه «آب نداریم» از خودش رفع مسئولیت میکند در حالیکه تامین آب آشامیدنی، وظیفه اصلی و هدف اصلی سازمان آب منطقه‌ای تهران باید باشد همین مردم گرفتاری دیگری هم دارند اینکه خانه‌ها و ساختمانهای آنها روی آب شناور شده است بگونه‌ای که در بسیاری از حیاط‌ها و ساختمانها، آب مثل چشمه از لابلای درز آجرها فوران میکند و بیرون میزند وزارت نیرو در یکی دو سال اخیر، چند چاه عمیق حفر کرده و مدعی شده است که به این وسیله، چند سانتیمتری سطح آب را پائین‌تر برده است در حالیکه پائین رفتن آب به دلیل گرمای فصل تابستان و عبور آب از طبقات شنی زیر زمین‌ها است چون آب‌هایی که بوسیله چاهها از زمین خارج میشود سی چهل متر پائین‌تر مجدد به قعر زمین میرود که تاثیر زیادی ندارد.

متخصصان آب میگویند تنها راه کاهش آب‌های سطحی در جنوب پایتخت زه‌کشی و انتقال این آب‌ها به مزارع کشاورزی ورامین و روستاهای جنوب تهران است. روستاهای جنوب و غرب تهران. ورامین گرمسار و شهریار و اشتهارد و کرج و نظایر آن در بی‌آبی میسوزند و خطر بحرانی رسیده است که اگر سریعا برای حل این مشکل، فکری نشود مزارع کشاورزی ما مخصوصا در منطقه شهریار و ورامین و ساوه و روستاهای اطراف آن خشک خواهد شد و امسال تولید و محصول نخواهد داشت.

یکی از نمایندگان مجلس شورایملی میگوید: جلوگیری از حفر چاه عمیق در مناطق کشاورزی موجب شده نرخ حفر چاه از پانصد تومان به دو هزار تومان افزایش پیدا کند چرا که کشاورز. برای زنده نگاهداشتن منطقه کشت و کاشت. ناچار است که به هر قیمت، آب مورد نیازش را تامین کند و چاره‌ای هم ندارد که این چاه را بطور قاچاق حفر کند و در نتیجه مجبور است که پول بیشتری بدهد چون مقنی‌ها و چاه‌کن‌ها هم مثل بسیاری از گروههای اجتماعی ما بدنبال بازار قاچاق هستند.

مساله دیگر، اینکه هنوز هم در بسیاری از شهرهای ایران مثل قم و رفسنجان آب آشامیدنی مردم. بوسیله شهرداری تامین میشود در صورتیکه در تهران و دو سه شهر دیگر، امور آب آشامیدنی را وزارت نیرو بدست گرفته است این تناقض آشکار و این تبعیض و دوگانگی برای چیست؟ در بسیاری از شهرها آب آشامیدنی مردم فقط از طریق حفر چاه عمیق و گردش آن در لوله کشی شهر تامین میشود در حالیکه روی این آب، هیچ کاری برای بهداشت و سلامتی صورت نمیگیرد.

آب گران برای ابیاری

یا اینکه هنوز در بسیاری از شهرهای شمالی، مردم آب شیرین ندارند و آب آشامیدنی آنها را آب شور تشکیل میدهد.

میگویند که سازمان آب تهران، یکی از مجهزترین آب رسانی‌های دنیاست و باز هم میگویند که سازمان آب تهران. برای تبدیل آب سدها به آب آشامیدنی هزینه‌های زیادی را انجام میدهد اما این سئوال مطرح میشود وقتی که سازمان آب تهران برای تبدیل هر متر آب، کلی سرمایه گزاری کرده است چرا اجازه میدهد که آب آشامیدنی تهران بمصرف آبیاری پارک ها و باغات و شست و شوی اتومبیل ها در اتوسرویس‌ها و نظایر آن برسد.

هم اکنون در بعضی از پارک‌ها، چاه عمیق حفر کرده‌اند تا بوسیله آن درختان پارک را آبیاری کنند حالا چرا وزارت نیرو ترتیبی نمیدهد که آب همه پارکها بوسیله آب‌های سطحی تامین شود، چرا سازمان آب تهران اجازه میدهد این آبی که باید بمصرف مردم ساکن میدان شهیاد یا زیر پل راه‌آهن برسد باغات چند هزار متری شمیرانات را آبیاری کند. چرا که نه تنها. مردم زیر پل راه آهن یا مردم اطراف شهرک شوش از آب لوله کشی محروم هستند که حتی ساکنان میدان شهیاد یعنی کوی بازرگانان و تهران بریم هم آب ندارند و باید آب مورد نیازشان را بوسیله دلو و سطل از خانه دوستان و اقوام خودشان در شهر تامین کنند.

هم اکنون در محل سازمان آب تهران، در کوچه و خیابانهای اطراف آن شیرهای آب، بیربا آب لوله کشی را بهدر میدهند و هیچ مقام مسئولی هم نیست که در این کار کنترلی داشته باشد و از هدر رفتن آب‌ها جلوگیری کند در حالیکه همه مسئولان آب تهران هم مداء از کنار این شیرها، عبور میکنند اما مثل اینکه نای آنرا ندارند تا دستور قطع آن را بدهند!

رزرو بلیت از ساعت ۱۰ صبح تا یک بعد از ظهر
سانسها ۱۰/۳۰ـ صبح ـ ۱ـ ۳/۱۵ـ ۵/۳۰ـ ۸ـ ۱۰/۳۰ بعد از ظهر

جنگ ستاره ها ـ قهرمان قهرمانان ـ پرفروش ترین فیلم رکورد شکن تاریخ سینما در تمام دنیا فیلمی برای همه از ۵ ساله تا ۹۵ ساله

از صبح سه شنبه ۶ تیر ماه در سینما

شهرفرنگ

اولین سینمای ممتاز و ۴ ستاره ایران
****

۷۰ میلیمتری
باصدای استریوفونیک ۶ باندی

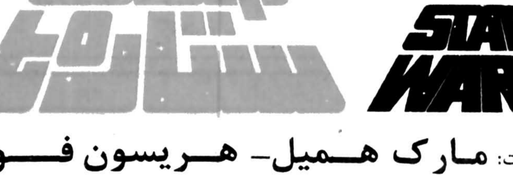

برنده ۷ جایزه اسکار

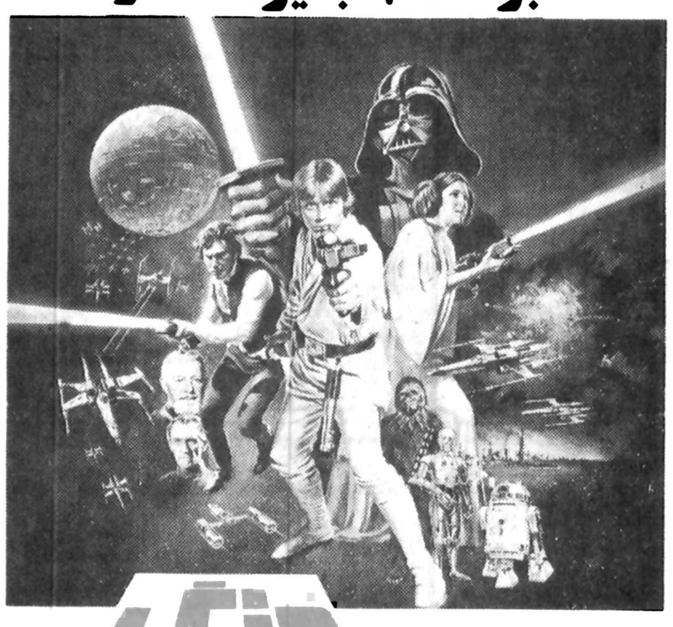

جنگ ستاره ها

STAR WARS

با شرکت: مارک هـمیل ـ هریسون فورد
کاری فیشر ـ پیتر کوشینگ و الک گینس

کارگردان: جرج لوکاس ـ موزیک: جان ویلیامز ـ محصول فوکس قرن بیستم

مولن روژ

پایگاه تازه سینمای جدید ایران

از ششم تیر ماه

شهری زبل وناقلا زیاد دیده بودیم ولی امان ازوقتیکه یک دهاتی ناقلا پیدا بشه وبخواد دخترهای تپل مپل رو بتور بزنه...!!

آغاز هفته سوم در

سینماشهر تماشا

سینمای ممتاز ۴ ستاره ***

هاریز امل در فیلم رنگی

دهاتی ناقلا

با شرکت: دون باکی ـ سونیا ویویانی

از شمشیر ساکت آویخته بر دیوار باید ترسید.
خون را میشناسد...

فیلمی از: مسعود کیمیائی

سفر سنگ رنگی

تحسین شده در فستیوال سینمائی کان ۱۹۷۸

● تصویربرداری فوق‌العاده است و نحوه رسیدن به نقطه اوج در تمام صحنه‌های خارجی فیلم بسیار عالی و تحسین برانگیز بازسازی شده است
جان گیهت ـ مجله سایت اند ساند

● الهامی از حقیقت، تحسین به یک چنین جسارتی، کارگردانی بغایت عالیست. هنرپیشگانش (بازی) نمیکنند... پرشکوهاند
آلن میشل ریموند ـ «روزنامه تریبون دوژنو»

● فیلم سفر سنگ شعری است که با فریاد خوانده شده. کیمیائی یک شاعر است
هنک وربا «مجله ورایتی»

● کارگردانی فوق‌العاده، فیلمبرداری زیبا و استادانه و بازیهای خوب
آیرتون «مجله مووی مارکتینگ»

● متاسفیم که فیلم سفر سنگ برای دوره مسابقه فستیوال کان ۱۹۷۸ حاضر نشد. فیلم با اینکه ظاهرا یک مسئله داخلی و محلی را بررسی میکند بصورت یک سینمای گویا میتواند در سطح جهانی مطرح باشد.
بولتن مجله «فیلم فرانسه» ۲۹ مه ۱۹۷۸

● یک اثر مهم باندازه شاهکار، با یک ارزش بسیار رفیع انسانی و اجتماعی
نینوزوچلی «رئیس فستیوال فیلمهای مؤلف سان رمئو»

از صبح سه‌شنبه ششم تیر ماه

در سینماهای ممتاز و ٤ ستاره ****

کاپری ـ امپایر ـ ریولی

با استقبال بی نظیر مردم ـ فیلم

گزارش

احتیاج به تبلیغ ندارد

سینما سینه موند

برنامه سینما

تماشای فیلمهائیکه با علامت (×) مشخص شده برای اشخاص کمتر از ۱۸ سال ممنوع است

* ارواره های کوسه ـ رنگی ـ رابرت شا
تخت جمشید (۶۵۲۵۵۰) ۱۱ـ ۱ـ ۳ـ ۵ـ ۷ـ ۹

* آقای جنگ ـ سینما سکوپ رنگی
دروازه طلائی (۳۵۲۱۶۰) ۱۰ـ ۱۲ـ ۲ـ ۴ـ ۶ـ ۸ـ ۱۰

* انسان در برابر حیوان ـ سینما سکوپ رنگی ۹/۳۰
رادیو سیتی (۶۴۳۳۲۰) ۱۱/۳۰ـ ۱/۳۰ـ ۳/۳۰ـ ۵/۳۰ـ ۷/۳۰ـ

* اگیلا ـ قهرمان کاراته
نادر (۳۱۴۷۹۵) ۹ـ ۱۱ـ ۱ـ ۳ـ ۵ـ ۷ـ ۹

* انسان وحشی حیوان وحشی ـ سینما سکوپ رنگی
استارا (تجریش) (۲۷۴۰۲۲) ۱۰/۳۰ـ ۲/۳۰ـ ۴/۳۰ـ ۶/۳۰ـ ۸/۴۵

* بیگناه و سرگردان ـ رنگی ـ راجندرکومار ـ مالاسینا
همای (۳۱۶۶۹) ۹ـ ۱۱ـ ۱ـ ۳ـ ۵ـ ۷ـ ۹

* بلوجین ـ رنگی ـ گلوریا گیدا
پلازا (۶۴۴۲۵۵) ۹ـ۱۱ـ۱ـ ۳ـ۵ـ۷ـ۹

* بزرگترین ماجرای تارزان ـ زیبای پنجه طلائی
فلور (۵۲۸۰۹۶) ۱۰ـ ۱۲ـ ۲ـ ۴ـ ۶ـ ۸ـ ۱۰

* پسراژدها ـ سینما سکوپ ـ رنگی
تاج (۳۱۳۸۶۴) ۱۰ـ ۱۲ـ ۲ـ ۴ـ ۶ـ ۸ـ ۱۰

* پسر بچه ـ طبقه اشراف ـ چارلی چاپلین
دیاموند (۸۲۸۴۰۰) ۱۱/۱۵ـ ۱/۴۵ـ ۳/۳۰ـ ۵/۳۰ـ ۷/۳۰ـ ۹/۴۵

* پسر شش میلیون دلاری ـ سینما سکوپ رنگی ۹/۳۰
نپتون (۷۶۰۱۳۶) ۹/۳۰ـ ۱۱/۳۰ـ ۱/۳۰ـ ۳/۳۰ـ ۵/۳۰ـ ۷/۳۰ـ

* پرستو های عاشق ـ لیلافروهر ـ وفا ـ نسرین قدیری
مولن روژ (۷۵۴۹۲۹) ۹ـ ۱۱ـ ۱ـ ۳ـ ۵ـ ۷ـ ۹

مازسنیک (۶۶۸۴۶۱) ۱۰ـ ۱۴ـ ۲ـ ۴ـ ۶ـ ۸ـ ۱۰

* پاداش گناه ـ سینما سکوپ رنگی
سهر نمایش (۳۱۹۸۸۴) ۹ـ ۱۱ـ ۱ـ ۳ـ ۵ـ ۷ـ ۹

* تجربه های امانوئل ـ سامی فری
اتلانتیک (۸۹۷۱۷۱) ۱۱/۳۰ـ ۱/۳۰ـ ۳/۳۰ـ ۵/۳۰ـ ۷/۳۰ـ ۹/۳۰

* تعقیب در استانبول
اروپا (۳۰۳۱۷۹) ۱۰/۳۰ـ ۱۲/۳۰ـ ۲/۳۰ـ ۴/۳۰ـ ۶/۳۰ـ ۸/۳۰

* جولیا ـ جین فوندا ـ ماکزیمیان مثل
شهرقصه (۶۲۷۲۹۰) ۱۱ـ ۲ـ ۴ـ ۶ـ ۸ـ ۱۰

* جوانمرد
میامی (۷۵۴۳۲۹) ۹ـ ۱۱ـ ۱ـ ۳ـ ۵ـ ۷ـ ۹

* حیدر ـ فردین
ژاله (۳۴۴۱۶۰) ۱۰/۳۰ـ ۱۲/۳۰ـ ۲/۳۰ـ ۴/۳۰ـ ۶/۳۰ـ ۸/۳۰

* حسرت
کیهان (۵۳۶۴۶۰) ۱۰ـ ۱۲ـ ۲ـ ۴ـ ۶ـ ۸

* خشم کوماندو ـ سینما سکوپ رنگی
سهیلا (۳۱۶۴۲۴) ۱۰/۳۰ـ ۲/۳۰ـ ۴/۳۰ـ ۶/۳۰ـ ۸/۳۰

مردا (۷۵۳۳۸۲) ۹ـ ۱۱ـ ۱ـ ۳ـ ۵ـ ۷ـ ۹

ری (۵۲۲۵۷۸) ۹ـ ۱۱ـ ۱ـ ۳ـ ۵ـ ۷ـ ۹

* دهاتی ناقلا ـ رنگی ـ ماریزامل
شهر تماشا (۹۲۸۶۸۶) ۱۱/۳۰ـ ۳ـ۵ـ ۷/۱۵ـ ۹/۳۰

* دختر زنده بگور ـ رنگی ـ سوزان سنت
ولیدور (۸۹۲۷۳۱) ۱۱/۳۰ـ ۱/۳۰ـ ۳/۳۰ـ ۵/۳۰ـ ۷/۳۰ـ ۹/۳۰

* داستان یوسف وزلیخا
توسکا (۵۲۶۵۴۴) ۹ـ ۱۱ـ ۱ـ ۳ـ ۵ـ ۷ـ ۹

* دختر رویائی ـ رنگی ـ درمندرا ـ هامالینی ـ آشوک کمار
حافظ (۳۹۱۰۷۴) ۱۰/۳۰ـ ۲/۳۰ـ ۴/۳۰ـ ۶/۳۰ـ ۸/۳۰

* ریولوبو ـ سینماسکوپ رنگی
قطرطلائی (۷۵۹۶۲۴) ۹ـ۱۱ـ۱ـ ۳ـ۵ـ۷ـ۹

* رفیق از من فاصله بگیر ـ رنگی ـ جولیا فوجما
متروپل (۳۱۶۴۲۴) ۹ـ ۱۱ـ ۱ـ ۳ـ ۵ـ ۷ـ ۹

پانوراما (۳۴۴۲۵۵) ۹ـ ۱۱ـ ۱ـ ۳ـ ۵ـ ۷ـ ۹

* رضاچلچله
سیلوانا (۳۶۳۷۷۷) ۹ـ ۱۱ـ ۱ـ ۳ـ ۵ـ ۷ـ ۹

* راننده تاکسی ـ سینما سکوپ رنگی
گلدیس (۶۲۸۷۱۳) ۱۱/۳۰ـ ۱/۳۰ـ ۳/۳۰ـ ۵/۳۰ـ ۷/۳۰ـ ۹/۳۰
بزبان انگلیسی

* شش ژاندارم فضولباشی ـ رنگی ـ لونی دوفونس ۹/۴۵
شهر فرنگ (۶۲۷۶۲۸) ۱۱/۱۵ـ ۱/۱۵ـ ۳/۱۵ـ ۵/۱۵ـ ۷/۳۰ـ

* شوهر آهوخانم ـ عدیله ـ مهری
سهرقصنگ (۶۴۷۷۷۷) ۱۱ـ ۱ـ ۳ـ ۵ـ ۷ـ ۹

* عروس مار ـ هندی
شهناز (۷۵۴۶۲۶) ۱۰ـ۱۲ـ ۲ـ ۴ـ ۶ـ۸/۳۰

* عروس مار ـ رنگی ـ سونیل دات ـ فیروزخان
دریا (۳۴۱۷۴۵) ۹ـ ۱۱ ۱ ۳ـ ۵ـ ۷ـ ۹

* غرب چگونه تسخیر شد ـ ۷۰ میلیمتری استریوفونیک ۶ باندی
کریستال (۳۱۷۶۷۵) ۹/۳۰ـ ۱۲ـ ۲/۳۰ـ ۵ـ ۷/۳۰ـ ۹/۳۰

* فستیوال فیلمهای بهروز وثوقی
لند (۵۴۱۲۸۲) ۹ـ ۱۱ـ ۱ـ ۳ـ ۵ـ ۷ـ ۹

* فستیوال فیلمهای بهروز وثوقی
چرخ فلک (۹۵۰۵۵۸) ۹ـ ۱۱ـ ۱ـ ۳ـ ۴ـ ۷ـ ۹

* فرار بزرگ
باسارگاد (۳۴۲۷۸۲) ۱۰/۳۰ـ ۲/۳۰ـ ۴/۳۰ـ ۶/۳۰ـ ۸/۳۰

المپیا (۵۲۶۷۹۷) ۹ـ ۱۱ـ ۱ـ ۳ـ ۵ـ ۷ـ ۹

* فروغ بی پایان ـ جفری هانتر ـ ویوکالیندفورس
بولوار (۶۵۵۲۹۲) ۱۰/۳۰ـ ۱/۱۵ـ ۴ـ ۴۵/۶ـ ۹/۳۰

* قطار سریع السیر فن‌راین ـ رنگی فرانک سیناترا
گلدن سیتی (۶۶۳۲۶۹) ۱۱/۳۰ـ ۳ـ۵/۳۰ـ ۷/۳۰ـ ۹/۴۵

* قصاب باشی ـ نورمن ویزدم
ریولی (۷۵۷۷۷۷) ۱۱/۳۰ـ ۱/۳۰ـ ۳/۳۰ـ ۵/۳۰ـ ۷/۳۰ـ ۹/۳۰

* کراش ـ سینما سکوپ رنگی
سانترال (۹۲۸۶۸) ۹ـ ۱۱ـ ۱ـ ۳ـ ۵ـ ۷ـ ۹/۱۵

* گزارش ـ شهره آغلاشلو
سینه موند (۶۴۸۳۲۲) ۱۱ـ۳ـ ۵ـ۷ـ۹

* ماجرای نیمروز ـ گاری کوپر ـ گریس کلی
پارامونت (۶۴۸۳۲۱) ۱۱/۱۵ـ ۱/۳۰ـ ۳/۳۰ـ ۵/۳۰ـ ۷/۳۰ـ ۹/۳۰

* مرد سه چهره
شهوند (۳۵۴۰۴۰) ۱۰/۳۰ـ ۱۲/۳۰ـ ۲/۳۰ـ ۴/۳۰ـ ۶/۳۰ـ ۸/۳۰

* نعره اژدها ـ رنگی
رکس (۳۱۸۲۴۲) ۱۰/۳۰ـ ۱۲/۳۰ـ ۲/۳۰ـ ۴/۳۰ـ ۶/۳۰ـ ۸/۳۰

رویال (۸۲۹۷۸۵) ۱۰ـ ۱۲ـ ۲ـ ۴ـ ۶ـ ۸ـ ۱۰ ۹/۳۰

نپتون (۷۶۵۱۳۶) ۹/۳۰ـ ۱۱/۳۰ـ ۱/۳۰ـ ۳/۳۰ـ ۵/۳۰ـ ۷/۳۰ـ

* وایکینگ ها ـ رنگی ـ تونی کرتیس
آسیا (۶۴۲۹۰۹) ۱۱ـ ۱ـ ۳ـ ۵ـ ۷ـ ۹/۱۵

باسفیک (۷۵۳۳۱۱) ۱۱/۳۰ـ ۳/۳۰ـ ۵/۳۰ـ ۷/۳۰ـ ۹/۳۰

* وقت ـ رنگی ـ راج کار ـ سادنا
مارلیک (۹۶۳۶۱۶) ۹ـ ۱۱ـ ۱ـ ۳ـ ۵ـ ۷ـ ۹

* همشکل ـ رنگی ـ راجش کانا
ایفل (۳۱۱۴۷۷) ۱۰ـ۱۲ ۲ـ۴ـ ۶ـ ۸ـ۱۰

ارانوس (۵۲۹۷۱) ۱۱ـ ۱ـ۳ـ۵ـ ۷ـ۹

* هوسهای خفته ـ رنگی ـ فیلیپ لروی
ب.ب (۸۲۹۶۴۱) ۱۰ـ ۱۲ـ ۲ـ ۴ـ ۶ـ ۸ـ ۱۰

* همراهان ـ بیک ایمانوردی ـ سعید راد
ایران (۳۱۶۴۲۴) ۱۰/۳۰ـ ۲/۳۰ـ ۴/۳۰ـ ۶/۳۰ـ ۸/۳۰

سابینا (۳۵۲۴۴۲) ۹ـ ۱۱ـ ۱ـ ۳ـ ۵ـ ۷ـ ۹

تیسفون (۹۵۸۸۸۲) ۱ـ ۱۲ـ ۲ـ ۴ـ ۶ـ ۸ـ ۱۰

پرسپولیس (۵۸۱۰۸۳) ۱۰ـ ۱۲ـ ۲ـ ۴ـ ۶ـ ۸

کارون (۹۵۵۱۶۵) ۱۰ـ ۱۲ـ ۳ـ ۵ـ ۷ـ ۹

* یتی غول قرن بیستم ـ رنگی ـ فونیکس گرانت
امپایر (۸۹۳۹۴۲) ۱۱/۱۵ـ ۱/۳۰ـ ۳/۳۰ـ ۵/۳۰ـ ۷/۳۰ـ ۹/۴۵

دیانا (۶۴۷۳۶۵) ۱۱ـ ۱ـ ۳ـ ۵/۱۵ـ ۷/۳۰ـ ۹/۳۰

* یاکوزا ـ مردبی ستاره
البرز (۳۰۲۲۵۸) ۸/۳۰ـ ۱۲ـ ۱۲/۳۰ـ ۳/۳۰ـ ۷ـ ۸/۳۰

* ۱۸ ساله گریزپا ـ رنگی ـ انتونیو ساباتو
آدنون (۳۶۸۱۱۸) ۹ـ۱۱۱ ۱ـ۳ـ۵ـ۹۷

* ۱۰ ثانیه تا مرگ ـ رنگی ـ ایولاکیتول
کانری (۹۲۸۴۰۱) ۱۱ـ ۱ـ ۳ـ ۵ـ ۷ـ ۹

کریستال: غرب چگونه تسخیر شد
رنگی ـ ۷۰ میلیمتری ـ استریوفونیک ۶ باندی

پاسخ مسئولان به نامه های مردم

تفاوت ضریب بازنشستگان پرداخت شد

در پاسخ مطلبی که در شماره ۱۵۵۹۵ مورخ ۳۷/۲/۷ آن نشریه زیر عنوان «فخری کرمانی» درج گردیده است باطلاع میرساند.
برابر گزارش اداره کل امور مالی و ذیحسابی:
تفاوت ضریب حقوق در سال ۲۵۳۶ بطور علی‌الحساب به حساب باز نشستگان وزارت آموزش و پرورش واریز گردیده و تفاوت سه ماهه اول سال جاری نیز تا پایان اردیبهشت ماه پرداخت خواهد شد.
مدیر کل اطلاعات و انتشارات و روابط عمومی آموزش و پرورش

بانک اعتبارات ایران
آگهی پرداخت سود سهام

از سهامداران محترم بانک اعتبارات ایران تقاضا میشود جهت دریافت سود سهام مربوط به عملکرد سال ۲۵۳۶ به ترتیب حروف الفباء از روی نام خانوادگی به شرح ذیل به شعبه‌مرکزی‌بانک‌واقع در خیابان‌سوم‌اسفند شماره ۵۰ مراجعه فرمایند.

	حروف الفباء	روزهای مراجعه
۱	الف	۳ تیرماه ۲۵۳۷
۲	ب ـ پ ـ ت	۴ " "
۳	ث ـ ج ـ چ ـ ح	۵ " "
۴	خ ـ د	۶ " "
۵	ذ ـ ر ـ ز ـ ژ	۷ " "
۶	س ـ ش	۸ " "
۷	ص ـ ض ـ ط ـ ظ ـ ع	۱۰ " "
۸	غ ـ ف ـ ق	۱۱ " "
۹	ک ـ گ	۱۲ " "
۱۰	ل ـ م	۱۳ " "
۱۱	ن ـ و ـ هـ ـ ی	۱۵ " "

تلفن خودکار شهریار در برنامه ششم نصب می شود

عطف بشرح منتشره در شماره ۱۵۵۸۱ـ۳۷/۱/۲۲ آن روزنامه با عنوان مردم شهریار از دست تلفن هندلی بستوه آمده‌اند باطلاع میرساند.
براساس برنامه زمانبندی شده توسعه تلفن کشور تاسیس مرکز تلفن خودکار شهریار به برنامه ششم عمرانی کشور موکول گردیده که بموقع ایجاد و نظر اهالی تامین میشود
ضمنا بمنظور پاسخگوئی به نیازهای تلفنی ساکنان شهریار نصب یکدستگاه مرکز متحرک با ظرفیت هزار شماره پیش بینی گردیده که در سال ۲۵۳۸ مورد بهره برداری قرار می گیرد.
دفتر اطلاعات انتشارات و روابط عمومی مخابرات

طرح برق رسانی به «وزوان» تهیه شد

بازگشت بشرح مندرج در روزنامه شماره ۱۵۵۷۷ مورخ ۳۷/۱/۱۷ با عنوان «محمد حسین سمیعی» بآگاهی میرساند:
طرح برقرسانی به وزوان و شبکه سازی داخل آن تهیه و به پیمانکار ابلاغ گردیده است و پیش بینی میشود تا اول ابانماه ۳۷ شبکه سازی داخل وزوان خاتمه یافته و مدیریت آن نیز همزمان بشرکت برق منطقه‌ای واگذار گردد.
شرکت برق منطقه‌ای اصفهان

نتیجه بررسی ساختمان درخارج از محدوده اعلام می شود

بازگشت بشرح مندرج در شماره ۱۵۵۷۷ـ۳۷/۱/۱۷ در مورد سئوال آقای حسین حاتمی درباره اجازه احداث ـ ساختمان در اراضی خارج محدوده تهران پارس اعلام میدارد. برابر گزارش اداره طرح و برنامه ریزی شهرسازی مطالعه کلی درباره کلیه مناطق اطراف تهران بعمل میاید که پس از حصول نتیجه اعلام خواهد شد. شهرداری پایتخت

تأسیس تلفن درقرچک فعلا میسر نیست

در پاسخ مطلب منتشره در شماره ۱۵۵۷۸ـ۳۷/۱/۱۹ آن روزنامه با عنوان اندکی هم بفکر مردم قرچک ورامین باشید باطلاع میرساند.
بعلت تراکم برنامه های جاری شرکت مخابرات و وجود نقاط دارای اولویت بیشتر ایجاد مرکز تلفن خودکار قرچک در برنامه ششم عمرانی کشور پیش بینی نشده و به برنامه های آتی موکول گردیده است.
اداره کل اطلاعات انتشارات و روابط عمومی مخابرات

تاسیس آزمایشگاه درمدارس موردتوجه است

درپاسخ مطلبی که درشماره ۱۵۵۸۷ مورخ ۱/۲۹/ آن نشریه زیر عنوان
پیشرفت مشکین شهربه راه بستگی دارد، احتیاجات مدارس درج گردیده است باطلاع میرساند:
سازمان نوسازی وتوسعه وتجهیز مدارس کشور گزارش داده است که برای ایجاد وتجهیز آزمایشگاه درمدارسی که فاقد آزمایشگاه میباشد، برنامه‌ای دردست اقدام وبررسی است که جزئیات آن بعدا اعلام میگردد وبراساس آن کوشش خواهد شد تابرای سال تحصیلی آینده حتی‌المقدور این نیازها رفع گردد.

با اینکه وظیفه شهرداری ست، انجام می دهیم!

عطف به مطلب مندرج دران روزنامه گرامی در صفحه اطلاعات شهرستانها زیر عنوان (راه ارتباطی شهر ری ـ ورامین قطع شد) که در شماره ۱۵۵۶۴ مورخ ۳۶/۱۲/۲۷ درج گردیده، به اطلاع میرساند: پل ارتباطی شهر ری ـ ورامین در محدوده شهر و در حوزه عملکرد فعالیت های شهرداری پایتخت است لیکن به منظور همکاری با شهرداری بلافاصله با ایجاد راه فرعی ارتباط دایر و برای احداث پل جدید نیز اقداماتی در دست اجرا است. خواهشمند است دستور فرمائید مطلب فوق را برای آگاهی عموم درآن جریده شریفه امر بدرج فرمایند. مدیر کل اطلاعات و انتشارات و روابط عمومی وزارت راه

سگ کشی با شهرداری نیست

بازگشت بشرح مندرج در شماره ۱۵۵۷۶ـ۳۷/۱/۱۶ در مورد شکایت ساکنان غرب دانشگاه آریامهر از سگهای ولگرد، اعلام میدارد:
برابر گزارش شهرداری منطقه یک اتلاف سگهای ولگرد مدتها است بعهده سازمان بهداشت و محیط زیست میباشد خواهشمند است دستور فرمائید در اینمورد با آن سازمان مکاتبه فرمایند.
شهرداری پایتخت

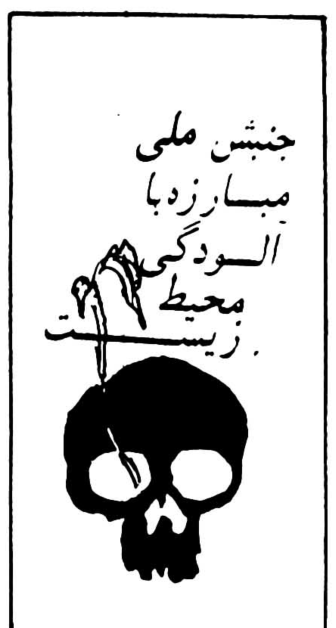

کجابرویم

نمایشگاه

* نقاشی های حسین نوری
نگارخانه مس ـ خیابان پهلوی ـ مقابل سینما اتلانتیک ـ کوچه هراز ـ شماره ۷ (۵ تا ۸ بعد از ظهر

* نقاشی های محمد باقرآقامیری
خانه آفتاب ـ روزولت ـ مقابل دانشسرایعالی (۹ تا ۱۲/۳۰ و ۱۶ تا ۱۹/۳۰)

* آثار «سعدی افرازه»
نگارخانه سبز ـ خیابان پهلوی ـ بالاتر از پارک شاهنشاهی ـ خیابان امانیه پلاک ۱۵

* آثار نقاشی «شهاب موسوی زاده»
«نگارخانه تخت جمسید» ـ خیابان تخت جمشید، نبش بندر پهلوی شماره ۳۰ (از ۳ الی ۱۷ خرداد ماه ـ ۹ تا ۱۲ و ۴ تا ۸ بعد از ظهر)

* آثار ناصر اویسی
نگارخانه شیخ ـ عباس آباد بخارست ـ خیابان هشتم ـ (۹ تا ۱۲ و ۱۷ تا ۲۰)

* نقاشی‌های محسن جمال
تهران گالری ـ خیابان عباس آباد ـ چهار راه قصر ـ شماره ۹ ـ طبقه چهارم (۱۷ تا ۲۰)

* معماری صد ساله رم
دانشکده هنر های تزئینی ـ خیابان پهلوی ـ بالاتر از تخت جمشید (۸ تا ۱۲ و ۱۷ تا ۲۰)

* آثار نقاشی گروهی
فصل هاویادها ـ خیابان تخت طاووس میرعماد ـ خیابان یازدهم. پلاک ۲۶ (۱۰ تا ۲۰).

* آثار عکاسی دانشجویان دانشگاه صنعتی آریامهر
نگارخانه نقش ـ میدان کندی ـ ضلع جنوبی ـ (۱۷ تا ۲۰)

* نقاشی های آزیتاغفوری
نگارخانه آزاد ـ عباس آباد ـ اندیشه ۲ـ پلاک ۷۳ـ (۱۰ تا ۱۸)

* نقاشی های نصرت‌الله مسلمیان
شیراز ـ نگارخانه وصال.

* آثار گرافیک و نگاره های آینه
نوشین و میترا فرشاد ـ نگارخانه مهرشاه ـ آپادانا ـ نبش نوبخت (۹ تا ۱۲ و ۱۶ تا ۲۰)

* نقاشی های داود امدادیان
نگارخانه ایران ـ عباس آباد ـ وزراء خیابان بخارست ـ خیابان هیجدهم

* آثار نقاشان امپرسیونیست
نگارخانه سولیوان ـ خیابان دانشگاه (۱۷ تا ۲۰)

* آثار نقاشی کیوان دیبا
نگارخانه سیحون ـ خیابان عباس اباد ـ وزراء ـ خیابان چهارم (۱۷ تا ۲۰)

موزه

* مرکز فرهنگی و هنری رضا عباسی
خیابان کورس کبیر ـ روبروی هتل بین المللی ـ (۱۰ تا ۱۲ و ۳ تا ۶) بعد از ظهر ها ـ (سه سنبه ها تعطیل است)

* هنر های تزئینی
بلوار کریمخان زند ـ (۹ تا ۱۶ و ۱۵ تا ۲۰)

* سلسله پهلوی
خیابان پهلوی ـ کاخ مرمر ـ (۹ تا ۱۶)

* خزانه جواهرات سلطنتی
بانک مرکزی ـ (۱۵/۳۰ تا ۱۸)

* موزه هنر های معاصر
خیابان امیرآباد ـ پارک فرح ـ (۱۱ تا ۲۰)

* ایران باستان
خیابان قوام السلطنه ـ (۹ تا ۱۳ و ۱۵ تا ۱۸)

* شهیاد آریامهر
میدان سهیاد ـ (۹ تا ۱۶)

* کاخ گلستان
میدان ارک ـ (۹ تا ۱۲ و ۱۵ تا ۱۷)

* هنر های ملی
میدان بهارستان ـ (۹ تا ۱۶)

* فرش
امیرآباد شمالی ـ جنب پارک فرح ـ (۱۰ تا ۱۸) باستثنا روز های شنبه

تئاتر

* ترس و نکبت رایش سوم
نوسته: برتولت برشت
کارگردان: ناصر یوسفی
کارگاه نمایش دانشکده هنرهای زیبا ـ دانشگاه تهران
شروع ۸ بعد از ظهر ـ جمعه ها ۵ بعد از ظهر

* سی زونه بانسی مرده است
نوسته: اتول فوگارد
کارگردان: رکن الدین خسروی
خانه نمایش ـ میدان فردوسی ـ کوچه پارس
شماره ۳۲

فیلم

* «بادصبا» ـ ساخته لامورین
اثری از سینمای فرانسه ـ انجمن سینمای جوان ایران ـ پهلوی ـ سه راه آریامهر ـ خیابان بوعلی سینا شماره ۴ـ

فال فردای شما

فروردین: درنتیجه گیری از کارهای خود شتاب می کنید که متاسفانه این شتابزدگی موجب میشود بازهم از هدف ها دور شوید.

اردیبهشت: خوشبختانه دستگاه گوارشی شما دچار اختلال نیست، با وجود این دربرنامه غذائی تغییراتی بدهید.

خرداد: از فرصت های مناسبی که در چند روز آینده پیش میاید، برای از بین بردن سوءتفاهمات و کدورت ها استفاده کنید.

تیر: رکودکارهای شما احتمالا ادامه خواهد یافت ولی زیاد نگران نباشید، این هفته، هفته آخربود

مرداد: اعصاب شما خسته است، از درگیری با مسائل هیجان انگیز که باعث عصبانیت شما میشود جدا پرهیز کنید.

شهریور: عشق متاعی نیست که بتوان آنرا خرید، سعی کنید احساس خود را به او نشان بدهید.

مهر: سوءتفاهماتی که بین شما و نزدیکانتان بروز میکند، ناشی از دهن بینی و خوش باوری خودشماست.

آبان: شخص مورد علاقه شما، از طرز رفتارتان ناراحت و دلگیر است، سعی کنید درروش خود تجدید نظر کنید.

آذر: بی تفاوتی درهرکاری عاقبت خوش آیندی ندارد، مسئولیت ها را هرچه هست در حدمعقول و منطقی پذیرا شوید.

دی: خانم های خانه دار درروزهای آینده شاهد خبرهای خوشی خواهند شد که موجب امیدواری است.

بهمن: تلاش شما درراه تحقق هدفی که دارید ستودنی است و اگر موفقیتی نصیبتان نشد ناامیدومایوس نشوید.

اسفند: با متولدین آبان بیشتر آمیزش داشته باشید و در مسائل عاطفی از تجربه آنها بهره بگیرید.

جدول

ویژه ۹۹۴۹ — عادی ۱۲۲۷۱

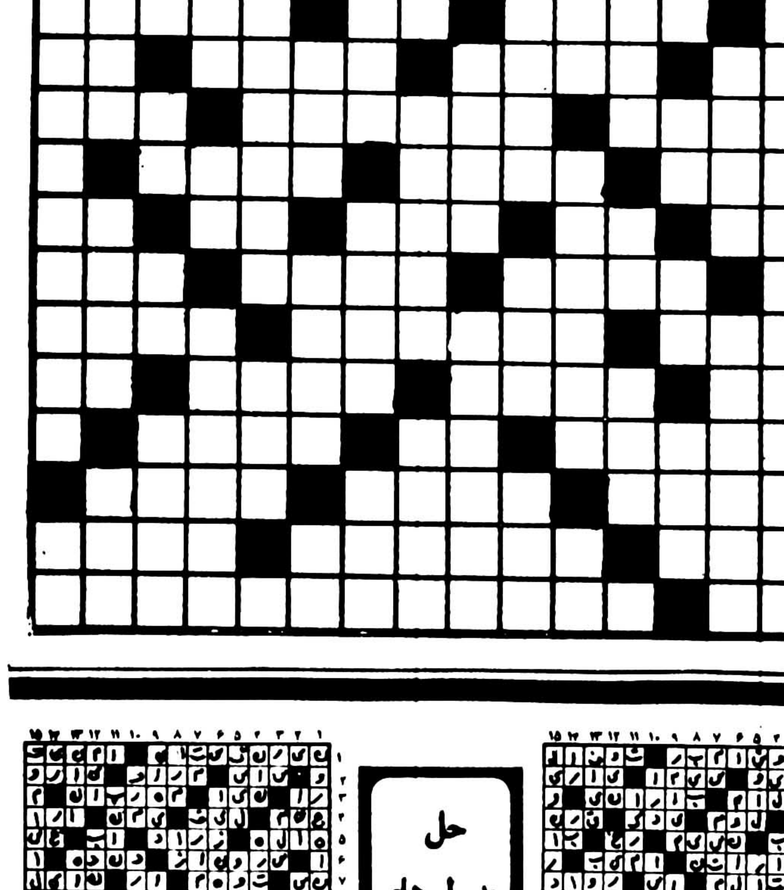

افقی: ویژه

۱ ـ اثری است جادوانه از شیخ الرئیس بوعلی سینا ـ وقت استراحت
۲ ـ از حیوانات باربر ـ برای خانمها خیلی درد اور است ـ جدا شده
۳ ـ کاسه چوبی ـ تغار خمیر گیری ـ پولی در قدیم
۴ ـ مهربان هم هست ـ گل بتونه ـ قاضی و حاکم را می گفتند
۵ ـ حرف درد ـ حمله ناگهانی ـ کاغذ فروس ـ وقت و لحظه
۶ ـ سمت راست ـ به کنه و حقیقت چیزی پی بردن ـ گردن
۷ ـ نحیف و لاغر ـ کلاه بر سر دارد ـ حشرات موذی زهردار
۸ ـ برابر ـ پژمرده و افسرده ـ در مشک بجوئید ـ معشوقه ـ نفس
۹ ـ از سرکنهای معروف ـ بنده آزاد شده ـ فلزیست.
۱۰ ـ اسرف مخلوقات است ـ رود خانه‌ای در امریکا ـ از ماههای سال رومی
۱۱ ـ ایتالیائی می گوید بله ـ صبرش خیلی زیاد بود ـ از پسران فریدون ـ گل سرخ
۱۲ ـ سادابی و خرمی ـ بلای معروف خانه ـ کارس میانه دیگران را بهم زدن است
۱۳ ـ اثری از ژان ژاک روسو ـ روا و حلال ـ از صفات حضرت حق
۱۴ ـ چین و سکاف ـ خویشاوندی داشتن ـ پساوندیست
۱۵ ـ نیم تنه زنانه ـ یکی از عجایب هفتگانه بود.

عمودی: ویژه

۱ ـ از خیابانهای قدیمی تهران ـ از اکابر صوفیه در قرن دوم هجری
۲ ـ جای جمدان را گرفت ـ شراب فروش ـ نوعی نان است
۳ـ چاهها ـ برابر ـ طرف ـ بگریه‌گم‌کنند!
۴ ـ افتابه جایش را گرفت ـ میان چیزی ـ آغاز و ابتدا
۵ ـ دیگر کمتر به سر خانمها می آید ـ از انواع غسل در اسلام است ـ عدد و شماره
۶ ـ دسته‌ای از ترکان ـ لباس رسمی ـ از موجودات ترسناک خیالی ـ از نواحی مکه
۷ ـ گمراه و آواره ـ بی ادب در می آورد ـ کنایه از آسمان و بهست کرده اند
۸ ـ روزهای عرب ـ مظهر باریکی است ـ سازمان امور فضا ها در امریکا
۹ ـ از الات طرب ـ فریاد تشویق آمیز ـ زندان
۱۰ ـ کرباس رنگ شده ـ از وزارتخانه ها ـ فرو مایه و ناکس ـ بی همتا
۱۱ ـمرود آرام ـ از کشور های افریقائی ـ دوستی
۱۲ ـ سخت و دشوار ـ گوشت در لفظ آذری ـ کوسش کردن
۱۳ ـ خوک وحشی ـ از نزدیکان پدری ـ واحدی در وزن ـ کتاب منتشر می کند
۱۴ ـ حلقه ازدواج به گردن دارند ـ بر سر می افتد و بر زمین می زند ـ هم صحبت بر همن
۱۵ ـ از ساهزادگان تیموری که طبعی خوش داشت ـ ابر رقیق.

افقی: عادی

۱ ـ از سلاطین معروف سلسله قاجاریه که در حضرت عبدالعظیم دفن است ـ عددیست
۲ ـ بیم و ترس ـ نوعی انجیر است ـ مهره‌ای در شطرنج
۳ ـ گرد باشد ـ روی و رخساره ـ باید قوی باشد تا مملکت در امان باشد
۴ ـ توانا ـ ضمیر متصل ـ پسر کمبوجیه هخامنشی
۵ ـ در راه عزیزان میدهند ـ سهل و آسان ـ صدمه و چشم زخم ـ طایفه‌ای در ایران
۶ ـ زخمی که گاهی جان میگیرد ـ برای بزرگتران قائل باید شد ـ شیار درون لوله تفنگ
۷ ـ خوردن در لفظ عرب ـ از سیاستمداران پر سر و صدای افریقایی ـ کلید بهشت زیر پای اوست
۸ ـ حرارت بالای بدن ـ فحش و دشنام ـ انگشت حیرت بدندان دارد ـ بلی به زبان آلمانی ـ ویتامینی است
۹ ـ قسمتی از لباس خانمها ـ به چشم می کشند تا زیباتر باشند ـ به در و دیوار میزنند
۱۰ ـ عیب و عار ـ برای کارهای ساختمانی در کنار بنا بر پا میکنند ـ بزرگترین قاره
۱۱ ـ حیوان از سر وفا تکان میدهد ـ هدیه و پیش کش ـ پست تر و خوارتر ـ مارکی بر سیگاری
۱۲ ـ دوستان ـ آزاد مرد ـ منظم هم هست
۱۳ ـ در اسودگی خیال بودن ـ بر زخم می بندند ـ بلند پرواز در پی انست
۱۴ ـ دهن لق انرا نگه نمی‌دارد ـ گنبدش آسمان است ـ از اقوام سفید پوست
۱۵ ـ رودی در اروپا ـ از معروفترین نویسندگان اروپایی که در زندگی حشرات مطالعات عمیقی داشت.

عمودی: عادی

۱ ـ حرف نفی ـ معروفترین سازمان پلیسی جهان
۲ ـ بهشت شداد ـ اسب سوار ـ واضح و آشکار
۳ ـ از انواع صبح است ـ در دست راننده باشد ـ جوی خون ـ کمتر کسی از آن سردر می اورد
۴ ـ عشق پیری سر به آن زند ـ ویسکی بی سودا ـ معدن
۵ ـ نوعی لباس است ـ شهری در ایران ـ درخت شراب
۶ ـ اول ور می چینند و بعد زیر گریه میزنند ـ نفشه کش ـ گاهی در گلو می اندازند ـ عدد اول آذری
۷ ـ بشقاب بزرگ ـ از صفات حضرت حق است ـ پارسا است و پیشوای مذهبی
۸ ـ دو دست عرب ـ عملی است در حساب ـ گیاه رنگرزان
۹ ـ بلند اوازه و معروف ـ از خزانه غیب وظیفه میخورد ـ زراعتی که با آب باران عمل اید
۱۰ ـ ورزش اکنون ـ باد خطرناکی است ـ گناهی به او وارد شده ـ هنوز در زبان انگلیسی
۱۱ ـ از نواحی دماوند ـ اگر چنین باشد جز فطیر چه باشد ـ بادبکه نمی وزد
۱۲ ـ حاجت و معصود ـ روسی میگوید بله ـ از جایی به جایی رفتن
۱۳ ـ اب که ببیند خمیر میشود ـ دراز گوش ـ گل چسبنده ـ نوعی اتومبیل است
۱۴ ـ جیرگی ـ زمانی هم معشوقه آقا بود و هم در خانه کار میکرد ـ در جنگ بکار آید
۱۵ ـ از مظاهر زیبای طبیعت در قاره آمریکا ـ تخم مرغ انگلیسی.

حل جدول های شماره قبل

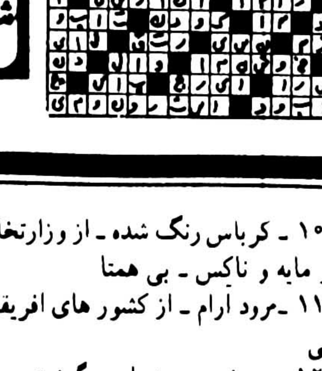

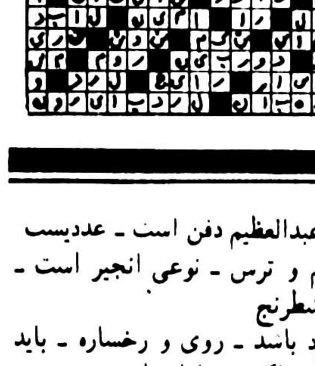

ساعت حضور و غیاب
نیپو

• باساعت دقیق الکترونیک کریستال اوسیلاتور
• بانوار دو رنگ ویک رنگ
• سه روز شارژ در صورت قطع برق
• مجهز به آژیر جهت اعلام پایان کار
• با استاندارد تقویم ایران

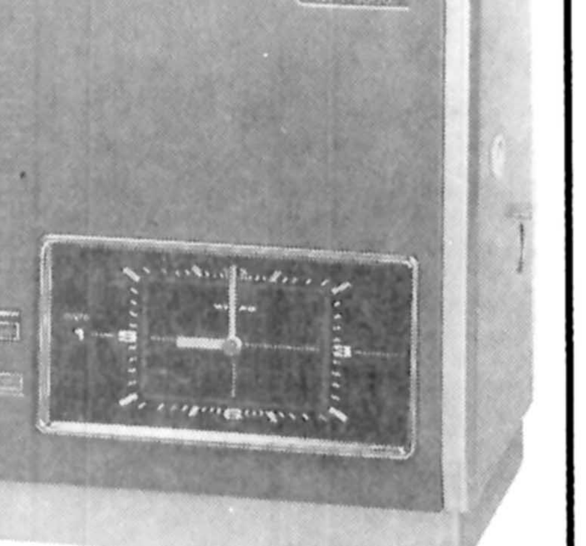

نمایندهٔ انحصاری: شرکت ترنکار
باتعمیرگاه مجهز و تضمین پس از فروش
خیابان شاهرضا شماره ۸۷۳ تلفن ۶۶۶۵۵۵

جاذبه‌های ایده‌آل ـ در فصل ایده‌آل با قیمت‌های ایده‌آل

از تهران و شهرستانها همه میتوانند جای خود را باتلفن‌های
۳۷۴۱۳۱
۳۷۴۱۳۲
۳۷۴۱۳۳
۳۷۴۱۳۴
۳۷۴۱۳۵
رزرو نمایند.
جزئیات برنامه تورها همان روز با پست ارسال میشود

برای رزرو جا به
ایتال اکسپرس خیابان شاهرضا
شماره ۹۲۴ ساختمان آلیتالیا
مراجعه فرمائید.

ساعت کار یکسره از ۸/۵ تا ۵ بعدازظهر
پنجشنبه‌ها از ۸/۵ تا ۲ بعد از ظهر

انجام آزمایش بی خطر مطمئن تر و آسانتر با دستگاههای اشعه ایکس قابل حمل سری میرا امکان پذیر است

دتکتورهای اشعه ایکس میرا

باهزینه کم بهترین تصویر را از لحاظ کیفیت میدهند و دارای مشخصات زیر هستند :
حجم کم و وزن سبک ، ایده آل برای استفاده در خارج
قابل میزان کردن برای اشعه جلو و پانوراما

برای کسب اطلاعات بیشتر به :
سازمان بازرگانی خارجی تکسناب اکسپورت
مراجعه فرمائید

V/O TECHSNABEXPORT
32/34, Smolenskaya-Sennaya Pl.
121200 Moscow, USSR.
Telephone 244-32-85
Telex 7628

Techsnabexport

سیوه تشعشع نفوذ فولاد، میلیمتر

تلویزیون

توجه: برنامه های زیر از سوی رادیو تلویزیون در اختیار ما قرار گرفته و روزنامه اطلاعات هیچگونه مسئولیتی در تغییرات احتمالی برنامه‌ها ندارد.

جمعه

سیمای ایران

۱۳:۰۰ اخبار
۱۳:۰۵ تفسیرقرآن
۱۳:۳۰ رازبقاء
۱۴:۱۵ کانن
۱۵:۰۵ شهرهای ایران
۱۶:۰۰ ویرجینیائی
۱۷:۱۵ کودکان
۱۸:۳۰ مسابقه سه سه تا
۱۹:۰۰ دراستان ما
۱۹:۱۵ گروه دهقان
۱۹:۲۵ خلبانهای اسپنسر
۲۰:۲۵ نازک بین
۲۰:۳۰ اخبارودنیای خبر
۲۱:۱۵ صمیمانه
۲۱:۳۰ فیلم ایرانی
۲۳:۰۰ مسابقه فوتبال

تلویزیون دوم

۱۹/۰۰ داستانهای قشنگ
۱۹/۰۵ دنیای والت دیسنی
۱۹/۵۵ مسابقات جام جهانی
۲۱/۳۰ اخبار
۲۲/۰۰ صفحه اول
۲۳/۰۰ سینمای شب جمعه

تلویزیون بین‌المللی

۱۲:۰۰ شوگریپ ایپ
۱۲:۲۵ شودپیوتی داوگ
۱۲:۵۰ آن ایام خوش گذشته
۱۳:۱۰ معرفی برنامه
۱۳:۲۵ فیلم سینمائی
۱۴:۳۰ ورزش
۱۶:۰۰ خلاصه اخبار
۱۶:۰۵ راز بقا
۱۶:۳۵ دکتر
۱۷:۰۰ سوپرمن
۱۷:۳۵ ماجراهای پدر ادی
۱۸:۰۰ نگاهی به ایران
۱۸:۳۰ اخبار
۱۹:۰۰ دان اگوست
۱۹:۵۰ همه افراد خانواده
۲۰:۱۵ هشت تا بچه کافیه
۲۱:۱۰ باماما میشیم سه تا
۲۱:۳۵ بیوگرافی
۲۲:۰۰ اخبار
۲۲:۱۵ فیلم سینمائی

سیمای ایران

۱۲:۰۰ اخبار
۱۲:۰۵ فیلم برای کودکان
۱۲:۳۰ مجله ورزشی
۱۴:۳۰ برنامه از شهرستانها
۱۵:۰۰ رویدادهای هفته
۱۵:۳۰ سینمای بعد از ظهر
۱۷:۰۰ فستیوال فیلمهای لورل هاردی
۱۷:۴۰ تارزان
۱۸:۰۵ والتونها
۱۹:۰۰ مسابقه پاسخ چیست
۱۹:۳۰ زن اتمی
۲۰:۲۵ نازک بین
۲۰:۳۰ اخبار و دنیای خبر
۲۱:۱۵ صمیمانه
۲۱:۳۰ نمایش تلویزیونی
۲۲:۳۰ پخش مسابقه فوتبال

تلویزیون دوم

۱۷/۰۰ پهلوان کوچولوی
۱۷/۳۰ اسرار دریای سرخ
۱۸/۰۰ مسابقات جام جهانی
۱۹/۴۵ رنگارنگ
۲۰/۲۰ در باره برنامه ها
۲۰/۳۰ سوئیچ
۲۱/۳۰ اخبار
۲۲/۰۰ آخرین دفاع
۲۲/۲۰ فیلم سینمایی

تلویزیون بین‌المللی

۱۱:۰۰ خیابان سه سامی
۱۲:۰۰ اسکابی دوو
۱۲:۲۵ لانگ جان سیلور
۱۲:۵۰ عصر حجر
۱۳:۱۵ فیلم سینمائی
۱۴:۳۰ ورزش
۱۶:۰۰ فیلم سینمائی
۱۷:۳۵ مردمان فردا
۱۸:۰۰ ورزش
۱۸:۳۰ اخبار
۱۸:۵۵ واریته
۱۹:۰۵ دوربین مخفی
۱۹:۲۵ شودانی و مری ازموند
۲۰:۲۰ فیلم سینمائی «صحرا»
۲۲:۰۰ اخبار
۲۲:۱۵ دود اسلحه

سیمای ایران

۱۸:۰۰ اخبار
۱۸:۰۵ کودکان
۱۹:۰۰ دراستان ما
۱۹:۱۵ اصل نهم انقلاب
۱۹:۲۵ خانواده ـ خودت باش
۱۹:۵۵ میان پرده
۲۰:۰۰ مسابقه از هامون تا ارس
۲۰:۳۰ اخبار + دنیای خبر + اخبار ورزشی
۲۱:۱۵ صمیمانه
۲۱:۳۰ مستند ایرانی ـ دستها و نقشها
۲۲:۰۰ کتاب برای همه
۲۲:۱۰ جستجو ـ پرواز به دور دستها
۲۳:۰۰ پخش مستقیم مسابقه فوتبال ـ مسابقه رده بندی تیم های سوم و چهارم

تلویزیون دوم

۱۹:۰۰ اخبار
۱۹:۱۰ کارتون
۱۹:۲۰ داستانهای قشنگ
۱۹:۲۵ انسان، حیوان، طبیعت
۲۰:۳۰ این سووان سوی زمان
۲۱:۳۰ اخبار
۲۲:۰۰ فستیوال فیلم های کلاسیک

تلویزیون بین‌المللی

۱۶:۰۰ خلاصه اخبار
۱۶:۰۵ کارتون
۱۶:۳۰ خیابان سه سامی
۱۷:۲۵ رابین هوددفضائی
۱۷:۴۵ سی جان و کلن
۱۸:۱۰ کابوی ها
۱۸:۳۰ اخبار
۱۸:۵۵ نقاشان بزرگ
۱۹/۳۰ داستان پلیس
۲۰:۱۰ فیلم سینمائی
۲۲:۰۰ اخبار
۲۲:۱۵ صحبت شهر
۲۲:۴۵ بارنابی جونز

یادداشتی در باره برنامه های پنجشنبه و جمعه تلویزیون

وقتی لوطی ابروها را بالا می‌اندازد!

وقتی ششلول بندها هفت تیرها را می کشند!

ازجمله مجموعه های وسترنی که تا اندازه‌ای اصالت و استحکام فیلمهای خوب وسترن را دران میتوان یافت ویرجینیایی است. ویرجینیایی نگاهی دارد به غرب امریکا با استانداردهای خاص سینمای وسترن، اسب، یاغی، کلانتر و زمین با مطرح کردن مشکلاتی که مردم غرب امریکا داشته‌اند. هرچندکه معمولا سوژه های این مجموعه به تکرار رسیده‌اند ولی با همین حال بعضی قسمتهای مجموعه‌ی ویرجینیایی تماشایی است. امروز ساعت ۱۶ ماجرای «شکوفه‌زار» از مجموعه‌ی ویرجینیایی را سیمای ایران پخش می کند این قسمت راجیمزشلرون سازنده‌ی قسمتهایی از مجموعه های آلری کوتین، دکتر الیوت، مک میلان و آیرون ساید ساخته است. بازیگران این قسمت برجس مردیت داگ مک کلور، و جیمزدراری هستند. داستان ماجرای این قسمت پیرامون زندگی جوانی بنام مایک دور میزند که در ارزوی داشتن گله و مزرعه زندگی تنها و بیروحی دارد. کلی دوست صمیمی مایک دراین راه کوشش می کند که باو کمک کرده و از مایک حمایت نماید. این سراغاز ماجراهایی است که شیشلول بندها طبق معمول هفت تیرها را بیرون بکشند

وقتی لوطی ابروها را بالا می اندازد!

لوطی فیلم خوبی نیست. اثری است درسطح فیلمهای معمولی فارسی بدون هیچ امتیاز و حسنی. البته «لوطی» درزمانی تهیه شده که تب ساختن فیلمهای موج نو فیلمسازان موج کهنه را نیز به تلاش وتکاپو واداشته بود. درچنین شرایطی خسرو پرویزی که به ساختن فیلمهای تجاری و بی ارزش اشتغال داشت به تبعیت از بازار روز و موقعیت فیلمهای سالم و نسبتا خوب ابتدا فیلم «پل» و سپس «لوطی» را ساخت. پل فیلم نسبتا سالمی بود اما «لوطی» فیلم بدی بود که به تقلید از آثار روز آنزمان ساخته شده بود. چندسال پیش زمان اوج کارهای لوطیها و جاهلها درسینما بود و ناصرملک مطیعی که مجددا کارش با قیصر درنقش «فرمان» جاهل گل کرده بود بازیگر کلیشه‌ای اینوع فیلمها بود که همیشه ابروهایش را بالا می انداخت و با هیبتی ساختگی و آبدوغ خیاری به مبارزه با ناجوانمردان می پرداخت. تم تمام فیلمهای لوطی بازی ماجرای لوطی بود که درمحل از اعتبار خاصی برخوردار بود اما بعدا بعلتی که معمولا «عشق» بهانه‌ی اصلی بود این اعتبار را ازدست میداد و بعد اخرسر یا عشقش را می کشت و یاتوبه می کرد که راه خطا نرود فیلم «لوطی» هم ازاین دست فیلمهاست که داستانش بازگو کننده‌ی عشق لوطی است به زنی بدکاره بنام بلقیس که نقش لوطی را ناصرملک مطیعی بازی می کند و مهناز ستاره‌ی فیلمهای تبلیغاتی ایفاگر نقش بلقیس است خسرو پرویزی برغم فعالیت چندین ساله‌اش درسینما تابحال فیلم خوبی نساخته است اما در زمانی هم که بعنوان فیلمساز موج نو معرفی شده بود فیلمهایش فقط تمایز تکنیکی با فیلمهای دیگر فارسی داشت

ناصر ملک مطیعی و مهناز در صحنه‌ای از فیلم لوطی

راز مرداب

«جویی مون گریف» برای گذراندن تعطیلات به یک دهکده خلوت نخرد دایی خود بن میرود. جویی درانجا با دوبرادر بنامهای «اودی» و «کلود» آشنا میشود و با آنها قرار می گذارد که روزها به اتفاق یکدیگر به شکار بروند. جویی ضمن آشنایی بیشتر با این دو متوجه میشود که آنها ادمهای فقیری هستند و پدر بداخلاقی دارند که هر روز از ترس او مجبورند شکاری به منزل ببرند و...

این خلاصه‌ای است از ماجرای «رازمرداب» از مجموعه‌ی دوست داشتنی «دنیای والت دیسنی» که بکارگردانی رابرت دی و باشرکت مورزگان و انتونی رزبی ساخته شده است، مجموعه‌ی دنیای والت ساعت ۱۹ـ۰۵ امشب نمایش داده میشود

اخرین راهزنان

تلویزیون ۲ چندین هفته است که فیلمهای بی ارزش و مبتذلی را برای نمایش در سینمای شب جمعه انتخاب می کند ـ که آخرین راهزنان نیز باتوجه به نام سازنده (لیوارنر) و بازیگرانش «پل هنری» و جک اوکی باید ازآن دسته فیلمهای معمولی و بی ارزش سینمایی باشد که برای نمایش در دهات کشورهای اروپایی و آمریکایی ساخته شده است. بجاست بعدازپایان گرفتن تب فوتبال تلویزیون ۲ همچنان بگونه‌ی گذشته به نمایش فیلمهای خوب درسینمای شب جمعه همت گمارد.

فیلم سینمایی فردا

«جیم فیلدینگ» مالک اصلی کارخانه فیلدینگ موتورز یک مرد قدیمی متعصب و پایبند عقاید و نظرات خاص خود است و درحالیکه کمپانی های دیگر اتومبیل سازی درپی تنوع و ابتکار هستند فیلدینگ هنوز معتقد است که اتومبیل هایی که در کارخانه‌ی او ساخته میشوند بایستی میانگین قدرت برای شش نفر (یک خانواده‌ی معمولی امریکایی) را داشته باشند البته سهامداران اصلی کارخانه نظری خلاف عقیده‌ی او دارند و بهمین جهت در آستانه‌ی آغاز مسابقات اتومبیل رانی او را تهدید می کنند که چنانچه هنوزهم بخواهد بر سر عقایدش پافشاری کند. آنها ناچار از قطع همکاریشان خواهند بود و...

این خلاصه‌ای است از داستان فیلم «جانی دارک» ساخته‌ی جرج شرمن که فردا ساعت ۱۵ـ۳۰ دقیقه از تلویزیون یک نمایش داده میشود. جرج شرمن از نوع فیلمسازان بسازبفروش سینمای آمریکاست که به یمن تکنیک نسبتا خوب فیلمهایش در سینمای تجاری مقامی کسب کرده است.

در فیلم «جانی دارک» «تونی کرتیس»، پاپیرادری، و دان تایلور بازی دارند

ریشه

«ریشه ها» ماجرای این هفته‌ی مجموعه‌ی خانواده‌ی والتونهاست که ساعت ۱۸ـ۰۵ دقیقه فردا از تلویزیون یک نمایش داده میشود. این قسمت را «فیلیپ لیکاک» ساخته است و دران ریچاردتوماس، «رالف ویت» و «ویل گیر» بازی دارند. «فیلیپ لیکاک» تابحال یازده قسمت از مجموعه‌ی والتونها را ساخته است. «والتونها» مجموعه‌ی سالم و دیدنی است.

آلواز کلی

داستان درسال ۱۸۶۴ می گذرد، زمانی که شمالی ها و جنوبی ها گرم جنگند. دراین بحبوحه «الورزکلی» گله بزرگ گاوها را به ارتش شمالی می رساند و در انجاست که درمی یابد باید «گله» را به ریچموند ببرد و پول گله را که مبلغی نزدیک به بیست هزار دلار میشود دریافت کند. «الورزکلی» گله را به «ریچموند» می رساند جائیکه «سرهنگ تاه راس‌تر» از ارتش جنوبی انتظارش را می کشد. الورزکلی چند دقیقه پس از دریافت پول، وسیله‌ی جنوبی ها در گرفتار میشود. جنوبی ها در مرکز خود به او پیشنهاد می کنند که درقبال دریافت پولی دوبرابر مبلغی که شمالیها باو می پردازند با آنها همکاری کرده و.....

این خلاصه‌ای است از داستان فیلم «الورزکلی» ساخته‌ی «ادوارد دمیتریک» و که دران: ویلیام هولدن، ریچاردویدمارک، وجنیس رول بازی دارند. «الوارزکلی» فیلم متوسطی است که هرچند برای بارسوم از تلویزیون نمایش داده میشود ولی با همین حال بخاطر فقر موجود بهترین فیلم سینمایی هفته است.

کامپیوتر ایمنی ودزدگیر اتومبیل
کامپیوتر ایمنی و دزدگیر اتومبیل
هیچ اتومبیلی بسرقت نمیروداگر دستگاه کامپیوتر ایمنی و دزدگیر اتومبیل داشته باشد

۱ـ جلوگیری از رانندگی در حال مستی
۲ـ حفاظت از جان شما در موقع بروز تصادف
۳ـ محافظت از موتور بوسیله سیستم کد گذاری
۴ـ محافظت از کلیه درب ها و ملحقات اتومبیل
۵ـ اختصاص مدت زمان معین برای ورود و خروج از اتومبیل
۶ـ حفاظت از صندوق عقب و کاپوت جلو و کلیه درب ها و شیشه ها
نماینده انحصاری در ایران شرکت روجت
خیابان ایرانشهر نبش اراک شماره ۱۴۸
تلفن ۸۳۷۹۸۵
از کلیه شهرستانها نماینده پذیرفته میشود
کامپیوتر ایمنی و دزدگیر اتومبیل

موسسه زبانهای خارجی وفا
ثبت‌نام ۲۰ مرداد و ۹ اعزام مهرماه
جهت ثبت نام تلفن ۸۴۹۰۷۶ - ۸۵۳۹۸۰

توریهای فلزی و پلاستیکی PVC
با قاب آلومینیوم برای ساختمان شما
شرکت روزیشن با مسئولیت محدود
تلفن ۲۷۴۷۸۶ قسمت صنعتی و تولیدی
جاده قدیم شمیران ـ اول قیطریه پلاک ۲

پلاستوفوم
تحویل فوری
۶۴۴۴۲۴ ـ ۶۴۴۳۱۷

دوم تیرماه ۲۵۳۷
روز آغاز رادیو تهران
روز پیوندهای تازه، بین ما و شما.....
روز آغاز صدا و حرکتی تازه.....
روز آغاز پیام های عشق و دوستی.....
روز سرودهای تازه‌ای که ازدل برمیخیزد.....
روز کلام های فراموش شده.....
روز زمزمه های دلنشین عاطفه.....
روز مهر.... عشق.... پیوند.... صدا..... کلام... کلمه....
دوم تیرماه روز آغاز کاررادیوتهران
رادیو تهران از طریق ف ـ ام

کاشی کف ایرانا
مناسبترین پوشش برای کف سالن پذیرائی، ناهارخوری، اطاق خواب، حمام
فقط یکبارنصب میشود، احتیاج به تعویض ندارد
لکه پذیرنیست، هرگز نمی سوزد و به آسانی تمیز وشفاف می‌شود.
کاشی کف تزئینی ۲۰×۲۰ مترمربع ۹۰۰ ریال
کاشی کف ساده ۳۰×۳۰ مترمربع ۸۰۰ ریال
نمایشگاه خیابان پهلوی مقابل پارک ساعی
فروش درکلیه نمایندگیهای ایرانادرتهران وشهرستانها

این آگهی راحتما بخوانید
۳ تی بست T T T BEST
تنها مرکز آموزش مکاتبه‌ای انگلیسی
در سطح کشور
اعزام- تافل- مکالمه- دبیرستانی- کنکور- دانشگاهی
نیاز شما به انگلیسی را در هر سطحی تضمین میکنیم
اگر حجله ندارید با ما مکاتبه کنید و اگر حجله دارید مبلغ ۱۵۰۰ ریال حواله بانک صادرات بنام موسسه انگلیسی بست را همراه با یک قطعه عکس و ده سطر انگلیسی که گویای معلومات شما باشد با ذکر هدف شما برای آموزش انگلیسی سفارشی پست نمائید.
تهران- کوروش کبیر- جنب پمپ بنزین داودیه موسسه انگلیسی بست تلفن ۲۳۹۵۳۶ نمایندگی خوزستان- آبادان- صندوق پستی ۳۴۶

جالینوس برای کلاسهای تجدیدی و تقویتی بشرح زیر
همه روز ثبت نام می کند
۱ـ کلاسهای ششم (طبیعی ـ ریاضی) ۲ـ کلاسهای دوره اول ـ دوم.
ـ سوم و چهارم (فیزیک ریاضی ـ تجربی)
۳ـ کلاسهای دوره اول ـ دوم و سوم راهنمائی و
تجدیدی پنجم ابتدائی
کلاسها در سه نوبت مجزا ـ صبح و ظهر و عصر ـ
جالینوس چهار راه شاه کوی وزیری تلفن ۶۴۶۹۱۱

آگهی استخدام
ترابری نیروی زمینی شاهنشاهی جهت تکمیل کادر فنی از واجدین شرایط زیر با حقوق و مزایای مکفی بمنظور خدمت و استخدام در آموزشگاه گروهبانی داوطلب میپذیرد.
الف ـ آموزشگاه گروهبانی :
۱ـ داشتن گواهینامه قبولی پایان‌دوره‌راهنمائی یاسوم متوسطه (نظام‌قدیم).
۲ـ داشتن گواهینامه قبولی ششم ابتدائی یا پنجم ابتدائی نظام جدید.
۳ـ حداقل سن ۱۸ سال و حداکثر ۲۶ سال تمام.
ب ـ آموزشگاه نوجوانان :
۱ـ داشتن گواهینامه قبولی سوم متوسطه یا دوره سه ساله راهنمائی.
۲ـ حداقل سن ۱۴ و حداکثر ۱۶٫۵ سال تمام.
بدیهی است دارندگان گواهینامه سیکل پس از یکسال بدرجه گروهبان دومی و دارندگان ششم ابتدائی بدرجه گروهبان سومی مفتخر خواهند شد و پس از نیل بدرجه گروهبانی از مزایائی چون دفترچه خواربار، بیمه درمانی، عائله‌تحت تکفل، حق مسکن، فوق‌العاده شغل، حق‌فنی، وام مسکن،وسایر مزایای دیگر بهرمند خواهند شد.
داوطلبین با دردست داشتن ۲ قطعه عکس ۴×۶ وفتوکپی شناسنامه و گواهینامه‌تحصیلی میتوانند همه روزه بجز روز های تعطیل ازساعت ۸الی ۱۵ به‌آجودانی فرماندهی ترابری واقع در کیلومتر ۱۸ جاده‌قدیم کرج مقابل ایران‌ناسیونال یا بدائره مدیریت پرسنل فرماندهی لجستیکی نیروی زمینی شاهنشاهی واقع‌در عباس‌آباد مراجعه نمایند.
ترابری نیروی زمینی شاهنشاهی
م‌الف ۶۹۱۷

پلیس راه میگوید:

هرگل خنده رضایتی که برلب شما سبز شود یک باغ گل در دل ما میروید.

درجاده باد میآید و شب سرد است، ولی یاد محفل گرم و شاد شما که سلامت بمقصد رسیده‌اید بیابان را برای ما بهار کرده است. پلیس راه

شنبه‌ها دنیای ورزش

اختاپوس عظیم و هیولاوار بازوهای بلندو پر قدرت خود را برای گرفتن طعمه از اعماق آبهای پر تلاطم اقیانوس بیالا میاورد.... و در آن لحظه است که وحشت و دلهره و هیجان وحادثه دست بدست هم داده و بزرگترین و پر ماجراترین فیلم خارق‌العاده سینما بوجود میآید...
از صبح دوشنبه ۵ تیر ماه
در سینماهای ممتاز و ۴ ستاره
****
سانترال ـ پارامونت
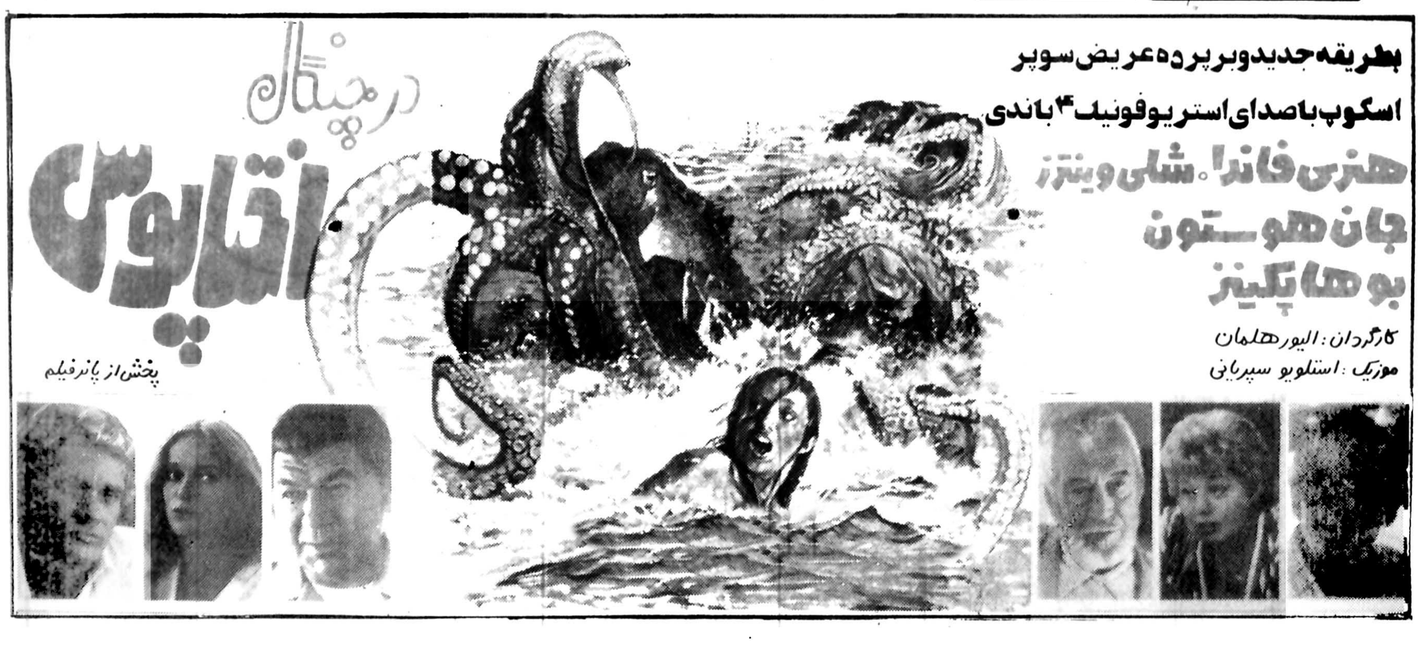

هلند باسرفرازی بـه فینال «۷۸»رسید   اتریش ، قهرمان دور گذشته را ناکام کرد

برزیل قربانی «تبانی» آرژانتین - پروشد

آرژانتین که آرزوی دیدار فینال راداشت سرانجام به آنچه میخواست رسیدو یکشنبه ٤تیرماه‌در استادیوم«ریورپلات» مقابل هلند بازی سرنوشت جام ۷۸ رابرگزار خواهدکرد.

ولی فوتبال برای انجام‌شدن این آرزوی آرژانتین قیمتی سنگین پرداخت، هزینه‌ای درحد شکسته شدن شخصیت و پاکی فوتبال در پرشکوهترین جشنواره جهانی.

آرژانتین در شرایطی قدم‌به فینال میگذارد که فوتبال جام جهانی اگرتبانی راباور دارد برای ابد داغی ننگین بر پیشانی خواهد داشتو ازاندوه وشرم این نشان پایدار سالهای درازی خواهد گریست.

حادثه اززمانی‌آغاز شدکه برنامه دیدار آرژانتین -پرو تغییر کرد واین ۲تیم که‌قرار بود همزمان بادیدار برزیل - لهستان در مندوزا روبروی هم قرار گیرند با۲ ساعت اختلاف بازی را آغاز کردند.

اعتراض برزیل

برزیل ٤۸ ساعت قبل از آغاز روی‌این تغییر برنامه اعتراض کرد،چراکه دریافته بودعوامل بگونه‌ای جابجا میشوند که آرژانتین - پرو بعدازبازی لهستان - برزیل برای سرنوشت تصمیم خواهندگرفت.

برزیل -آرژانتین هردو ازیك پیروزی ویك مساوی صاحب ۳امتیاز بودند، درحالی‌که یك‌گل زده بیشتر این‌مکان رابه برزیل داده‌بود تادرصدر قرار داشته باشد و پیروزی دو تیم برابر لهستان -پرو سبب میشد با امتیاز مساوی روی‌گل شماری تیم برتر انتخاب شود.

برزیل دیدار بالهستان رادریك آتشبازی پربار ۱-۳در حالی به‌آخررساندکه‌در آخرین لحظات وقت‌اول‌روی گل«لاتو» نتیجه ۱-۱ مساوی بودو این پیروزی سبب شدآرژانتین برای فینالیست شدن به نتیجه‌ای بابرتری ٤گل مقابل پرو نیاز داشته باشد.

ووقتی بازی آرژانتین -پرو به‌پایان رسید، حسرت‌واندوه جام را دربرگرفت ، زیرا«پرو » ۰-٦ مقابل‌آرژانتین مغلوب شده بود.

عاملی که سبب لکه جام شد

تیمی‌که‌در مرحله مقدماتی ۱-۳ اسکاتلند را شکست داد وبرابر هلند بدون‌گل مساوی شدوایران را۱-٤ مغلوب کرد درحالی به‌دور دوم رسیدکه طول سه‌دیدار فقط ۲گل خورده داشت .

دربرابر لهستان ۰-۱ مغلوب شدوبه برزیل ۰-۳ باخت ،این ترتیب تمام گلهای خورده «پرو »طول ٥دیدار مقابل تیمهائی چون اسکاتلند -هلند- برزیل-لهستان و ایران‌برابر است باگلهائی که‌در فاصله ٥۲ دقیقه برابر آرژانتین ازدست داده‌است .

یعنی در هر۹ دقیقه‌ای ۱گل واین عاملی است که جام را سرافکنده کرده‌است ونشان میدهدزمانی‌که برزیل روی تغییر ساعت بازی آرژانتین وپرو اعتراض کرد ، وحشت این سرافکندگی رابرای جام یازدهم به‌درستی احساس میکرد !

اتریش -آلمان در «کوردوبا»و هلند - ایتالیا در «ریورپلات» آخرین دیدار مرحله دوم رابرای گروه اول در شرایطی آغاز کردندکه هلندو ایتالیا سه‌امتیاز از یك‌مساوی و یك پیروزی داشتندو آلمان ۲امتیاز ازدو مساوی .

شکست هرکدام ازدوتیم هلندو ایتالیا و پیروزی آلمان باحتی مساوی این تیم شانس قهرمانی دور گذشته را حداقل برای انجام بازی رده‌بندی مسلم میکرد ولی حادثه در«کوردوبا» اتفاق افتاد و اتریش آلمان را ناکام کرد.

«هانس کرانکل »مرداول خط حمله اتریش در دقایق ٦٥و ۸۸-۲باز «سپ‌مایر» رابزانو واداركرددرحالیکه گل‌اول اتریش را «برتی فگتز» کاپیتن ژرمنها برای اتریش بثمر رسانده بود!

آلمان دردقیقه ۱۸ روی ضربه «کارل‌هاینس رومینگ » ل اول رابدست آوردو وقت‌اول بااین برتری به پایان‌رسید گل مساوی را« برتی‌فگتز » دردقیقه ٥۹ به‌اتریش هدیه کردا درخشش «هانس کرانکل » دردقیقه ٦٥ اتریش را ۱-۲ جلو انداخت ولی ۲ دقیقه بعدگل مساوی را« براندهولزبناتی» بدست آورد و زمانی‌که ۲دقیقه به‌پایان وقت باقی بود «هانس کرانکل» گل‌برتری اتریش رابثمر رساندو سبب شد طول ٤۸ سال مبارزه اتریش برای اولین‌باربر آلمان پیروزشودا

به‌این ترتیب اتریش سبب شدایتالیا علیرغم‌شکست۱-۲ برابر هلند این شانس را داشته باشد که‌در بازی رده‌بندی جای خالی آلمان را پرکند، اگر گل دقیقه ۸۸ هانس کرانکل نبود ، آلمان درسایه مساوی ۲-۲ نیز میتوانست سربلندتر جام راترك كند.

فینال پیش هنگام

دیدار هلند - ایتالیا که چهره فینالی پرشکوه راداشت درحالی بپایان رسید که‌هلند ۱-۲ پیروز میدان را ترک کرد گل‌اول این‌بازی در دقیقه ۲۰ برای ایتالیا بثمر رسید در حایثه کروهی «براند» مدافع هلندی را بثمر رساننده گل بحساب میاوردند و جمعی «بنگا» را .

ولی‌دردقایق ۳ براندو ۷٦ آری‌هان روی دو شوت سنگین ودسیده دروازه‌بان ایتالیا را مجبور به تسلیم کردند واین برای رسیدن به‌فینال کافی بود .

به‌این ترتیب درگروه اول هلندباه امتیاز از ۲پیروزی ۱-٥ برانریش و ۱-۲ برایتالیا و مساوی ۲-۲ برابر آلمان ۹گل زده و ٤گل خورده درصدر نشست و برگزیده دیدار فینال شد.

ایتالیا از یک پیروزی ۰-۱ مقابل اتریش ، یک مساوی بدون گل با آلمان و شکست ۱-۲ برابر هلند باسه امتیاز درمکان دوم قرار گرفت و نامزد بازی رده‌بندی شد در حالیکه آلمان با۲مساوی ۲-۲ باهلند و بدون گل‌با ایتالیا و شکست ۲-۳ برابر اتریش شانه بهشانه مدعی روز پایان‌خود با۲ امتیاز بازی ها رانرک کردند .

اضطراب و ابهام در گروه دوم

درگروه دوم همه چیز تاروز پایان بازی‌های‌مرحله‌اول بااضطراب و هیجان‌همراه بود .برزیل - ارژانتین هرکدام از پیروزی ۰-۲ برابر لهستان و ۰-۳ دردیدار باپرو، صاحب۲ امتیاز بودند که رودررو قرار گرفتند .

مساوی بدون گل سبب شد دوتیم امیدوار امریکای لاتین هردو با۳ امتیاز به‌بازی پایانی مرحله دوم چشم داشته باشند. ضمن آنکه پیروزی ۰-۳ برزیل بر «پرو» شانس یک گل‌زده بیشتر رابه این تیم داده بود .

بازی روز پایان اگر برای دوتیم باپیروزی همراه بود نیم فینالیست راگل شماری معرفی میکرد و چنین‌شد کساعت بازی . آرژانتین -پرو کمقرار بود همزمان با دیدار برزیل - لهستان باشد تغییر کردو اعتراض برزیل هم‌بجائی نرسید !

برزیل وقت اول را بانتیجه ۱-۱ مساوی به پایان رساند آنهم درشرابطی که آخرین لحظات بازی درجریان بود، گل‌نخست راروی یک ضربه کاشته زیبا «نلینهو» باقدرت و دید خوب بثمر رساند واین برتری تا دقیقه ٤٥ ادامه داشت دراین لحظه «لاتو» درگیرودار یک هجوم جمعی مدافع و مهاجم گل مساوی را بدست اورد ، در وقت دوم«روبرتو» دردقایق ٥۷ و ٦۲ دوبار دیگر «توماژوفسکی» را تسلیم کردو به‌این ترتیب برزیل باپیروزی ۱-۳ برابر لهستان بهفینال چشم داشت ولی...

در «مندوزا» روی دیگر سکه خودنمائی کرد، آرژانتین

روی دیگر سکه

درپایان ۹۰ دقیقه بازی در حالیکه اولین گل این دیدار در دقیقه ۲۰ بوسیله «ماریوکمپس» بثمر رسید، در پایان ۰-٦ پیروز بود، وقت اول ۰-۲ ودر پایان ۰-٦ این چیزی بود که حیرت همگان را باتاسف ازیک بازی تبانی شده نشان داد .

به‌این ترتیب جام ۷۸ در حالیکه هنوز ۲روز دیگر باقی دارد تاپرده آخر نمایش فروافتد ، داغی بزرگ بر پیشانی دارد، داغی که فوتبال را ناچار میکند روز های‌درازی سربه‌زیر داشته باشد !

هلند ۲- ایتالیا ۱

ایتالیا کم آورد و باخت

ورزشگاه ریورپلات - بوئنوس آیرس - چهارشنبه ۳۱ خرداد ۲۵۳۷ (جام جهانی آرژانتین - مرحله نیمه نهایی) ، هلند ۲ (دقایق٥۳ ارنی‌براند- ۷٦ آری‌هان) - ایتالیا ۱ (دقیقه ۲۰ روبرتو بته‌گا) ، داور : آنجل‌مارتینز (اسپانیا) ، هوا آفتابی ، زمین نسبتا خوب، تماشاگر حدود ۷۰ هزار تن، اخطاریها : جانی‌رپ و آری‌هان و(هلند) وبنتی،کابرینی ومارکوتاردلی (ایتالیا).

هلند : پیترشرایورز (ازدقیقه ۲۰ یان‌یونگبلود) - یان‌پورتولیت، رودی کرول (کاپیتن) ، ویلهم‌ماریوس‌یانسن، یوهان نیسکنز - ارنی‌براند ، آری‌هان، ویلی‌واندکرکوف - رنه‌واندرکرکوف، جانی‌رپ (از دقیقه ٦٤ آدریانوس وان کارایی) ، روبرت رنسن‌برینک .

مربی : ارنست‌هاپل

ایتالیا : دینوزوف (کاپیتن) - آنتونیو کابرینی ، کتانو اسکیرا ، کلودیوجنتیل ، آنتونیو کوکوردو - فرانکوکازیو (ازدقیقه٤٦ کاودیوسالا) رومئوبنتی (ازدقیقه ۷۷ فرانسیسکو گرازیانی) ، مارکو تاردای ، رنانو زاکارلی- پائواوروسی، روبرتوبته‌گا.

مربی : انوبیرزوت

اشتباه

انزوبیرزوت همه‌جور فکری‌کرده بود جز این یکی را ، او هرگز تصور نمیکرد که دینوزوف ، دروازه‌بان ۳٦ ساله ایتالیائی، این چنین مقهور دو شوت دور شود.

ویلهم‌براند و آری‌هان ، چنان بلایی بسر دروازه‌بان و مردان لاجوردی‌پوش کشور چکمه‌یی آوردند که سالهای سال فراموششان نمیشود.

وقتی گل روبرتوبته‌گا ایتالیا را پیش انداخت و شرایورز دروازه‌بان ۹۰ کیلوئی هلند آسیب دید این انگار که ایتالیا به فینال رسیده است. چنان قوی شد که انزوبیرزوت ، به گمان خودش، کازیو را بیرون کشید تا برای قهرمانی ایتالیا استراحت کند.

اما، این ایتالیا، اشتباهی را که در مقابل اتریش کرده بود و چیزی نمانده بود که مصیبت شکست گریبانش را بگیرد ، تکرار کرد .

وقتی گل خود را زد محتاط شد واجازه داد که هلند سازمان طبیعی خود را پیدا کند. ایتالیا در این‌اندیشه که بادفاع محکم خود پیروزی را حفظ کند و بلطف مهاجمان سریع و زهردار خود روسی و بته‌گا بضدحمله بپردازد بازی را در زمین خود دنبال کرد.

بیرزوت برای مهار رنسن‌برینک، جانی‌رپ و رنه‌واندرکرکوف سه‌مدافع سخت‌کوش و بی‌اشتباه داشت که اسکیرا در نقش مدافع پوششی راه هرگونه نفوذی را بر مهاجمان هلندی می‌بست و در این میان «جنتیل» موفق‌ترین بود که جانی‌رپ ، آهوی رموک هلندی را بهرسو که می‌رفت زیرنظر داشت.

با این تدابیر ایتالیا موفق بنظر میرسید . بخصوص که درابتدای بازی کاملا بر همه‌چیز مسلط بود . ضربه‌سر روسی که از روی دروازه گذشت ، شلیک کابرینی که باکمی‌فاصله ازپهلوی دروازه عبورکرد ، پاس طلایی‌زاکارلی برای روسی که شرایورز روی نقطه پنالتی این ارتباط را برید و سرانجام یک ضد حمله سریع و یک فرصت‌عالی که کازیو در یک متری دروازه خالی از دست داد ، همه از برتریهای‌ایتالیا پیش از گل روبرتوبته‌گا حکایت میکند.

نیمه دوم و دگرگونی

۲۰ دقیقه ازبازی میگذشت که بته‌گا در جناح چپ صاحب توپ شد. براند با کمی تاخیر او را تا درون محوطه پنالتی تعقیب کرد ، اما خروج شرایورز به او امان داد تا بایک بغل‌پا و با ضربه‌بی آرام دروازه را بگشاید .

با آنکه ایتالیا می‌رفت تا محتاط شود، اما شوق این گل تا پایان نیمه اول برتری را به ایتالیا میداد بویژه که هلندیها خشن و عصبی شده بودند و مهاجمان خود را سخت در اسارت میدیدند و همه راهها برویشان بسته مانده بود .

با شروع نیمه دوم همه چیز عوض شد . غیبت کازیو در تیم ایتالیا و میل به دفاع هلند را مصمم به پیروزی کرد . ضربه سر نیسکنز در دقیقه ٤۸ اولین‌تهدیدبود که‌دروازه‌بان ایتالیائی آنرا از بالای دروازه به‌کرنر انداخت. اما ضربه کاری را براند ، مدافع هلندی زد . درست ۸دقیقه‌پس از شروع این نیمه .

تقریبا پنج ، شش هلندی پشت دیوار دفاعی باقی مانده بودند که ناگهان براند از فاصله ۳۰ متری‌شلیک کرد. زوف هرچه خودرا کشید به این توپ نرسید.

این گل شکل بازی را عوض‌کرد. هلند کمی محتاط شد چون بامساوی هم به فینال میرسید . اما چه سود که ایتالیائی‌ها از حیث قدرت بدنی کم آوردند.

بازی خشن و پرخطا میرفت که مساوی تمام شود که ناگهان آری‌هان از ۳۵ متری شلیک کرد و بار دیگر زوف تسلیم شد !! ایتالیا مغلوب شد و خیلی‌شانس آورد که‌اتریشی‌ها فاتح شدند واجازه ندادند که آلمان غربی برای دیدار ردمبندی انتخاب شود.

اطریش ۳- آلمان ۲

سقوط آلمان در روز جدائی شون!

چهارشنبه ۳۱ خرداد ، ورزشگاه شاتو-کارراس، در کوردوبا (مرحله دوم مسابقه های جام جهانی آرژانتین) .

اتریش ۳- آلمان غربی ۲ ، گلها : کارل هاینس رومینگ دقیقه ۱۸ ،براندهولز بنابن دقیقه ٦۷ برای آلمان ، برتن فگتز (مدافع آلمان) دقیقه ٥۹ ، یوهان کرانکل دقایق٦٥ و ۸۸ برای اتریش ، داور کلین از اسرائیل تماشاگر ٤۰ هزار نفر آلمان غربی سپ‌مایر -برتن فگتز ،مانفرو دکالتند ، رولف رسمان، برنارد تیزرینر بونهوف - اریش بیر (هانس مولر از دقیقه ٤٦)،رودی آبرامزیک -براندهولز بنابن ،دیترمولر (بعدکلوس فیشر) ، مارل هانیس‌رومینگ ، مربی : هلموت‌شون .

اتریش : کونسیلیا - سارا ،اوبرمایر ، پیتزی ،هیکرز برگر - پروهایسکا ، کریگر ، استراساس ، شاخنر (اوبراشر از دقیقه ۷۱) ،یوهان کرانکل کروز مربی :هلموت سنکوویچ .

بهترین گلزن

● آلمان غربی ، تیم قهرمان جهان که از روز نخست این جام روی لبه تیغ راه میرفت بالاخره درسد اتریش همسایه‌جنوبی خود سقوط کرد ! در حالی که حتی‌نتیجه مساوی در این دیدار میتوانست آلمانها را حداقل برای مقام سومی،روز شنبه بمیدان بفرستد ، با شکست ۲-۳ از اتریش ، آلمان ها حتی در جمع ٤ تیم آخر هم قرار نگرفتند و بدین ترتیب . قهرمان جام جهانی سال ۱۹۷٤ در کوردوبا زانو زد و جام را بطور یقین از دست داد .

در این دیدار یوهان کرانکل ، بهترین گلزن فصل پیش مسابقه های باشگاه های اروپا ۲ بار دروازه آلمان را باز کرد ، یکی از ۲گل او در فاصله ۲دقیقه بپایان زده شد و همین گل شانس حتی مساوی را هم از آلمانها گرفت . البته باید اذعان کرد که گل دقیقه ۸۸ کرانکل ناشی از یک اتفاق نبود. برعکس اتریشیها ، بعد از گل دقیقه ٦۷ هولز نباین که نتیجه بازی را بسود آلمان برابر کرد ، برای کسب برتری مجدد تا پای جان کوشیدند و در این دقایق باقیمانده اکثرا در زمین آلمان دیده میشدند .

جالب اینکه در اواسط وقت اول هم، آلمانها زمانی‌دروازه اتریش را باز کردند که این تیم در عین برتری ، آلمان را تحت فشار حملات خود گذارده بود.

گلی که در این شرایط و در دقیقه ۱۸ ،کارل هاینس رومینگ گوش راست مونیخی آلمان زد، منجر به برتری ۰-۱ آلمان ها در نیمه اول شد .

در دقیقه ٥۹ با گلی که برتی نگتز کاپیتن آلمانها به اشتباه وارد دروازه تیم خود کرد ، عدالت حکمفرما شد ، اما اتریشیها دست بردار نبودند و بفاصله ٦ دقیقه گل برتری خود را هم به سپمایر تحمیل‌کردند. برتری ۱-۲ اتریش هم نتوانست بیش‌از ۲ ۲ دقیقه دوام بیابد و این بار براند هولز نباین ، نتیجه بازی را به مساوی کشید .

۲ دقیقه به پایان

آلمان به نتیجه ۲-۲ هم قانع بود و با چنگ و دندان هم که شده این نتیجه مساوی را در عین حملات بیشتر حریف تا ۲ دقیقه به پایان حفظ نمود ، اما گل‌زیبائی که کرانکل در واپسین دقایق زد ، حکم اولین پیروزی اتریش برابر آلمان از سال ۱۹۳۱ تاکنون صادر شد .

نتیجه بدست آمده ، آلمان را در رده سوم گروه خود قرار داد، در حالی که هلند حریف فینالیست آلمان در جام‌جهانی ۷٤ و تیمی که در عین شایستگی پیروزی روز یکشنبه تن به مساوی با آلمان داده بود ،قهرمان گروه گردید .

مسابقه با اتریش باحالت ویژه‌ای برای آلمان‌ها توام بود ، چرا که مردان هلموت شون با تصور مساوی احتمالی هلند و ایتالیا ، برای اینکه از این فرصت حداکثر استفاده ممکن را بدست آورند ، پیش‌بینی برد ۱-٥ مقابل حریف را داشتند .

این رویا فقط تا قبل از بازی برای آلمان ها وجود داشت ، چون به محض آغاز مسابقه ، موجودیت اتریشی‌ها درون میدان ، باطل بودن تصورات آلمانها را بزودی ثابت کرد ، چرا که اتریش تیم شگفتی ساز دور اول مسابقه ها ، بعداز دوشکستی که در ۲ دیدارخود در دور دوم داشت ، در این بازی رها ازهرگونه قید و بند امتیازی،آمده بود که در آخرین گام ، موجودیت خوب خود را یکبار دیگر بثبوت‌برساند.

بعد از این مسابقه ، هلموت شون‌مربی تیم ملی آلمان حرفی را که پیش از آغاز جام جهانی گفته بود ، باردیگر تکرار کردو اعلام نمود که دربازگشت به آلمان ، از کار رهبری تیم کناره خواهد گرفت .

او تاکید کرد که مسابقه با اتریش ، آخرین کار او با تیم ملی آلمان بوده‌است.

شون در مدت ۱٤ سالی که در مقام مربی تیم ملی آلمان خدمت کرد با این تیم در ٤ دوره از مسابقه های جام جهانی شرکت نمود و جز این دوره که عنوانی کسب نکرد ، در ۳دوره قبل‌بترتیب درسال ۱۹٦٦ بمقام دوم ، درسال ۱۹۷۰ بمقام‌سوم و در سال ۱۹۷٤ بمقام قهرمانی رسید .

هلموت شون در مورد مسابقه گفت که اتریشیها در این بازی تیم بهتر میدان و شایسته پیروزی بودند .

گلزنهای جام ۷۸

درحالیکه از جمع ۳۸ بازی جام ۷۸ تنها۲ دیدار باقی‌است ولی در صدر گلزنهای جام هنوز نام دو تن روبی‌رنسن برینگ هلندی و تئوفیلو - کوبیلاس‌پروئی‌بالاتراز دیگران بچشم میخورد.

اگر کارنامه کوبیلاس هر همین‌جا بخاطر کنار رفتن تیم پرو بسته شد ولی هنوزرنسن برینگ امیدوار است بر تعداد گلهای خود بیافزاید.

رقابت هلند و آرژانتین در فینال دوجانبه خواهد بود ، زیرا سوای آنکه دو تیم برای قهرمانی تلاش خواهند کرد، ماریوکمپس و کوک دومهاجم آرژانتینی‌کمبا ٤ گل زده درپی رنسن برینگ گام بر میدارند برای پیشتازی بابازیکن هلندی درکورسند.

بااین حساب ردمبندی‌گلزن ها پس از ۳٦ مسابقه در جام ۷۸ به این شرح میباشد

٥ گل: روبی رنسن برینگ (هلند) و تئوفیلو کوبیلاس (پرو)

٤- گل : هانس کرانکل (اتریش) ، ماریو کمپس و لئوپولدکوک (آرژانتین).

۳ گل: جانی رپ (هلند)، پائولو روسی (ایتالیا)،کارل هاینس رومینگ (آلمان غربی) روبرتو (برزیل).

۲ گل: آرچی‌جمیل(اسکاتلند) بته‌گا(ایتالیا) هاینش فلوهه (آلمان غربی) زبیگنیوبونیک (لهستان) دیرسیو (برزیل) دیترمولر (آلمان غربی) آری هان (هلند) ارنی‌براند (هلند) گررزگورز (لهستان)

۱ گل : آرتور ولاسکوئز (مکزیکو) علی کعبی (تونس) مجیب گومید (تونس) مختار دوهیب (تونس) دانیل‌برتونی (آرژانتین) کارولی کاییو (مجارستان) برنارد لاکومب (فرانسه) رنانو زاکارلی(ایتالیا) جوجوردن (اسکاتلند) سزار کوئتو (پرو) والتر شاختر (اتریش)دانی (اسپانیا)توماس سیوبرگر (سوئد) رینالدو (برزیل)رودی ابرامزیک(آلمان غربی) هانس مولر (آلمان غربی) دانیل پاسارلا(آرژانتین) میشل پلاتینی (فرانسه)رومئوبنتی (ایتالیا) آندرت توث (مجارستان) ایرج دانائی‌فرد (ایران) کازیمرزدینا(لهستان) ویکو ررانگل (مکزیک)کریستیان لوپز (فرانسه) مارک بردول (فرانسه) دومنیک روشتو (فرانسه) ساندور زومبوری (مجارستان) خوزه ولاسکوئز (پرو) کنی دالگلیش (اسکاتلند) جان آسنسی (اسپانیا) حسن روشن (ایران) ویلی واندر کرکوف(هلند) انریش اوبرمایر (اتریش) زیکو (برزیل) رنه واندر کرکوف (هلند) آندره ژارماخ (لهستان) برند هولزنباین(آلمان‌غربی) نلینهو (برزیل)رنه هوسمان(آرژانتین) آلبرتو نارانتینی (آرژانتین). آندرانیک اسکندریان (ایران)- برتی فوگتز (آلمان غربی) (۲ بازیکن آخری در کنارارنی براند بدروازه خودی گل زده‌اند)

آرژانتین ٦- پرو صفر

سنگر پرو، گلستان آرژانتین!

چهار شنبه : ۳۱ خرداد استادیوم روزاریو (فوتبال جام جهانی۷۸ دورمقابل فینال) آرژانتین ٦ (ماریوکمپس دقایق ۲۰ و ٤۸،آلبرتو تارانتینی دقیقه ٤۳ ،لئوپولدو لوک ٤۹و ۷۲ ، رنه‌هوسمان ٦٦) - پرو صفر .

داور : روبرت وورتز (فرانسه).

آرژانتین : فیول - اولگوین،گالوان ، کالنکو ، (از دقیقه ۸٥اویدو) ، پاسارلا- لاروسا ، نارانتینی ، اورتیز - کمپس ، لوک ، برنونی (ازدقیقه ٦٥ هوسه‌مان).

پرو: کوئیروگا - دورانه ، مانزو ، چومپیتاز ، کوسارا -ولاسکوئز (گورینی از دقیقه ٥۲) ، کوکو ،کوبلاس -روجاس، مونانه ،اوبلیتاس .

تبانی

●وقتی برزیل با پیروزی ۱-۳ میدان مصاف بالهستان را ترک گفت ، حساب آرژانتین به‌آنجا سرزد که اگر بخواهد فینالیست «جام ۷۸» باشد ، بایستی با ٤ گل اختلاف ازسد حریف بی‌امید هم قاره‌اش «پرو» بگذرد ، و به‌این ترتیب بود که به بیش‌از آنچه میخواست نیز دست یافت.

«پرو» چیزی نداشت که برای‌رسیدن به آن مقابل آرژانتین مبارزه کند ،درحالیکه این آرژانتین بود که سرنوشت خود را دررقم دمعات‌عبور توپ از خط دروازه‌پرو جستجو میکرد .

وتحت چنین شرایطی و قرار گرفتن ایندو حالت متضاد رودر روی یکدیگر ، آرژانتین سرحال ، بی‌آرام و شتابان برای «گل» آغازکرد ، درحالیکه «پرو» فقط برای گذراندن ۹۰ دقیقه تشریفاتی آمدهبود ضمن اینکه گفتگو دراطراف مسئله «تبانی»، برداشتی دیگر از ایندو حالت متغیرروحی دو تیم بود .

«آرژانتین» با «حمله» آغاز کرد ،باحمله ادامه داد و با«حمله» همکار رابه‌آخربرد وحاصل این هجوم بی‌امان کاشته شدن ٦ گل در سنگر پروئیها بود که بهرتقدیر دلیل فینالیست شدن میزبان گردید.

گل‌اول آرژانتین را کمپس در دقیقه ۲۰ زد و ۲ دقیقه به آخر وقت نخست بازی‌بود که روی یکضربه‌کرنر،تارانتینی‌باسر گل دوم راهم بثمر رساند .

آتشبازی

اما آتشبازی بزرگ آرژانتینی ها در وقت دوم برپا شد کمبا ٤ گل‌دیگر ، همه حرفهای خود را برای گام نهادن به فینال زدند.

کمپس یک گل دیگر زد. لوک هم دو بار دروازه پرو را به سقوط کشاند ورنه-هوسمان یک دقیقه پس‌از اینکه بجای برتونی بیازی آمد ، در دقیقه ٦٦ به جمع گشایندگان سنگر پرو پیوست

و با پیروزی ۰-٦ مقابل پرو ، آرژانتین حالا فینالیست است ، اگرچه با پیروزی «به‌آنچه میخواست دست یافت ، نگاه هابه آن سخت با تردید همراه‌است . و خیلی ها نمی‌پذیرند تیمی که اسکاتلند رابرده ، باهلند مساوی کرده ، بالهستان و برزیل جنگی سخت داشته .

اینطور ساده و بیریا ٦گل ازآرژانتین بخورد! ولی بهر حال آنچه هست اینکه آرژانتین به فینال رسیده و همین برای آرژانتینی‌ها مهم است .

برزیل ۳- لهستان ۱

برزیل ناامیدانه، لهستان را برد!

چهارشنبه ۳۱ خرداد ، ورزشگاه مندوزا (مرحله دوم مسابقه‌های جام جهانی آرژانتین) برزیل ۳- لهستان۱، گلها : نلینهو دقیقه۱٤، روبرتو دقایق ٥۸ و ٦۲ برای برزیل . گرزگورزلاتو دقیقه ٤٤ برای لهستان . داور خوآن سیلوانو از شیلی . تماشاگر ٤۷هزار نفر .

برزیلی‌ها قبل‌ازبازی نیز خودمی دانستند که درصورت پیروزی با هر نتیجه‌ای در سد لهستان ، هرگز راهی به فینال نخواهند داشت . در حقیقت شانس رامیابی برزیل به فینال در پایان مسابقه با آرژانتین که با نتیجه مساوی پایان گرفت، دفن شده بود.

دلیل ناامیدی برزیلها ازاین لحاظ بسیار روشن‌بود. چون آرژانتین‌رقیب مستقیم برزیل ، دیدار خود با پرو را برخلاف برنامه داده شده قبلی ، چند ساعت دیدتر انجام میداد و همین امر موجب می‌شد که آرژانتین با آگاهی از نیاز خود جهت حضور در فینال ، پرو را دیدار کند.

باتوجه به این مسائل بود که اوج امیدواری برزیلها برای شکست لهستان، رسیدن به دیدار رده‌بندی‌برای مقام سوم بود. اما لهستان نیز بهر صورت . تیمی نبود که در سد برزیل بهر دلیلی حاضر به شکست باشد و حتی این شانس برای خود این تیم وجود داشت که درصورت پیروزی ، جانشین برزیل در مسابقه رده‌بندی گردد.

اما عجیب آنکه در این دیدار، هرقدر لهستان سخت و محکم بازی کرد، برزیل تا حدود زیادی بی‌تفاوت عمل کرد و اگر ۲ گل غافلگیرکننده روبرتو بفاصله ٤ دقیقه و در نیمه دوم نبود، بعید که همان نتیجه ۱-۱ نیمه اول تغییری میکرد .

اگرچه تماشاگران حاضر در میدان بسختی طالب پیروزی لهستانیها بودند، تا با شکست برزیل ، آرژانتین بدون دغدغه و فقط با یک برد، ساده از پرو ، راهی دیدار فینال گردد .

گل اول

در چنین حال و اوضاعی،بیش از ۱٤ دقیقه از شروع بازی نمیگذشت که نلینهو مدافع چپ برزیلی با یک ضربه آزاد فوق تصور ، دروازه لهستان را به آتش کشید و گل‌برتری تیم خود را به ثبت رسانید . ضربه آزاد نلینهو که به گل تبدیل شد ، از فاصله چند متری بیرون خط ۱۸ قدم شلیک گردید.

لهستان برای تلافی این گل غافلگیرکننده تا فاصله یکدقیقه به پایان نیمه اول ، تلاشی بی‌ثمر داشت. اما دردقیقه٤٤ درتعقیب یک‌حمله لهستانیها مدافعین برزیلی‌کنترل خودرا درجلوی دروازه ازدست دادند و دربی این شلوغی بود که گرزگورزلانو ، توپرا وارد دروازه لیانو کرد.

شروع نیمه دوم نیز ، توام با ادامه حکومت یاران کاپیتن دینا بود.

این تیم میرفت که دربی گل مساوی خود در دقیقه ٤٤، گل برتری را نیز در این نیمه بدست آورد و برزیل‌برای متوقف ساختن حرکت حریف ، حتی تا حدودی متوسل به خشونت شد . سرزو، هافبک برزیلی نیز در همین اوقات یک اخطار گرفت.

در دقیقه ٥۸ ، برزیل تقریبا با یک ضد حمله ، تمامی‌رویاهای لهستان را برهم ریخت. اما شلیک اول‌برزیلیها دراین لحظه ، توپرا روی دیرک‌افقی دروازه نشانید. بنظر میرسید، لهستان ازاین خطر جان سالم بدر برد که در بازگشت توپ به میدان ، روبرتو سنترفوروارد برزیل ، کار را تمام کرد و توپ را بدرون دروازه کوبید.

گل برتری برزیل ، آبی بود که برروی حرارت و هیجان لهستانیها که به پیروزی فکر می‌کردند ، ریخته شد .

٤ دقیقه بعد ، دروازه لهستان با خطری بمراتب شدیدتر مواجه شد و ۳ مهاجم برزیلی پی‌دربی ، تیردروازه حریف را هدف قرار دادند . این‌بارهم توپ دست‌آخر نصیب روبرتو مهاجم نوک حمله برزیل شد و با ضربه او بود که دروازه لهستان برای سومین بار باز گردید.

بااین شکست ، لهستان هم بسان تیم قهرمان جام جهانی گذشته ، حتی شانس تکرار مقام سومی خودرا هم که ٤ سال قبل بدست آورده، ازدست‌داد.

هاپل: ایتالیا «قدرت بدنی» کم آورد

بیرزوت : هلند عالی بازی کرد

آنچه باعث شادی ما است همین راه یافتن به فینال جام ۷۸ هست و دیگر برایمان مهم نیست آنجا با کدام تیم روبرو خواهیم شد ، برزیل و یا آرژانتین .

این نخستین عباراتی بودکه ارنس هاپل مربی لتریشی تیم ملی فوتبال و هلند پس ازپیکار پیروزمندانه تیمش مقابل‌ایتالیا، به خبرنگاران گفت .

هاپل در دنباله حرفهایش اضافه کرد که : من معتقدم‌هلند مستحق پیروزی بر ایتالیابود، و اگر چه در نیمه نخست ایتالیائی ها با شیوه تهاجمی تحسین انگیزشان‌مرا حیرت‌زده کردند ولی در حساب مجموع بازی هلند بهتر بود.

ایتالیا در وقت دوم از نقطه نظر قدرت بدنی کم آورد و نتوانست مقابل فشار حملات هلند مقاومت کند ، و ازجهت بدنی هلند بمراتب‌بهتر ازایتالیا بود.

انزو بیرزوت مربی تیم ایتالیا در صحبت های پس‌از مسابقه باهلند گفت : در پایان وقت اول ما مطمئن بودیم که با پیروزی برهلندبه‌فینال خواهیم رفت ولی در وقت دوم درک کردیم که پیروزی برابر هلندو رفتن به‌فینال غیر ممکن است،

من با مسئله ضعف بدنی ایتالیائی ها موافق نیستم و فقط معتقدم هلند یک تیم‌بزرگ است که برابر ایتالیا عالی هم بازی کرد.

رده بندی گروه دوم

تیم	امتیاز	بازی	برد	باخت	مساوی	گل
۱- آرژانتین	٥	۳	۲	-	۱	۸-۰
۲- برزیل	٥	۳	۲	-	۱	٦-۱
۳- لهستان	۲	۳	۱	۲	-	۲-٥
٤- پرو	-	۳	-	۳	-	۱-۱۰

رده بندی گروه اول

تیم	امتیاز	بازی	برد	باخت	مساوی	گل
۱- هلند	٥	۳	۲	-	۱	۹-٤
۲- ایتالیا	۳	۳	۱	۱	۱	۲-۲
۳- آلمان غربی	۲	۳	-	۱	۲	٤-٥
٤- اطریش	۲	۳	۱	۲	-	٤-۸

کانون سوارکاران ایران

کانون سوارکاران ایران
باطلاع میرساند

بنا به استدعای اهالی شاهدوست و وطنپرست گرگان دشت بندرشاه و عموم تراکمه غیور کشور از پیشگاه مقدس ذات اقدس شهریاری شاهنشاه آریامهر جشن پنجاهمین سال تشریف فرمائی رضاشاه کبیر به میدان اسبدوانی بندرشاه در حضور والاحضرت شاهپور غلامرضا پهلوی درساعت۱٦روز۳ر٤ر۳۷ در میدان اسبدوانی بندر شاه ضمن برگزاری مسابقات اسبدوانی سنتی ایران و با همکاری و اجراء برنامه های هنری هنرمندان کشور برگزار میشود .

کانون سوارکاران ایران که افتخار برگزاری این مراسم را بعهده دارد با کمال افتخار از عموم علاقمندان باجراءاین‌سنت باستانی دعوت می‌نماید تا در این مراسم پرشکوه شرکت فرمایند .

رئیس شورای کانون سوار کاران ایران
سرلشگر سناتور جهانبانی

آخرین دفاع دانشجویان اصفهانی

شاکیان خصوصی پرونده ما از غیب رسیده‌اند!

دادستان شمشیر تیز عدالتش را فقط به گلوی دانشجو گذاشته است

اصفهان- خبرنگار اطلاعات: در پنجمین روز رسیدگی به پرونده اتهامی ده تن دانشجویان دانشگاه اصفهان ۹ نفر از آنها پس‌ازپایان دفاعیات وکلای مدافع خود به آخرین دفاع پرداختند. دیروز ۳ نفر از وکلای مدافع دانشجویان در ادامه دفاعیات خود سخن گفتند.

مرجمزاده وکیل مدافع دوتن از متهمین اظهار داشت :

هر پرونده‌ای یک متن و یک حاشیه دارد. حاشیه پرونده را ماموران شکل میدهند که حاصلش جلوی شما است.

اما متن پرونده به زعم من وبه‌بیان متهمین عبارت از این است که: روز بیستم فروردین دانشجویان معترض کنیا مقاومت گارد دانشگاه روبرو میشوند برای بیان منظور و حرف خود بمخیابان روی می‌آورند.

ولی مقابل کارخانه پپسی‌کولا ماموران به آنها حمله وتعدادی را دستگیر می‌کنند.

در جریان تیراندازی نیزتعدادی از شیشه‌های کارخانه خرد میشود ویک کارگر جراحاتی برمیدارد.

حاشیه پرونده از کلانتری و از گفتن خیرمقدم به دستگیر شده‌ها شروع میشود.

مادر متن قضیه جرمی‌نداریم. دانشجوی معترض در خیابان چهار باغ‌خواسته است‌مشکلش وحرفش را بمردم بزند و این عمل جرم نیست.

نظم عمومی هم به اینصورت برهم نمیخورد بلکه اخلال نظم از زمان حمله پلیس شروع میشود.

حالا شما مختارید که‌دانشجویا پلیس را مخل نظم عمومی بدانید!

مطابق اصل ۲۱ متمم قانون اساسی تظاهرات جرم نیست‌به شرطی که عامل فتنه دینی و مسلحانه نباشد.

بموجب ماده ۱۰ تنها زمان حکومت نظامی تظاهرات جرم است‌به پلیس به هیچ عنوان کسی را ندیده که شیشه بشکند یکی از افسران گفته است اینها ـ دانشجویان ـ همانهایی بودند که‌در دانشگاه‌اقدام به‌تخریب می‌کردند.

میخواهم بدانم ایا این‌افسر نیز جزو گارد دانشگاه بوده است؟

من از شما میخواهم بوکلا اجازه‌بدهید مسایل‌و دردهایشان را مطرح کنند.

تظاهرات‌دانشجویان باشکوه وقابل تقدیس است و اینها هیچگونه جرمی مرتکب نشده‌اند.

سیاسی نیست

مصطفی فرساد وکیل مدافع دیگر دانشجویان اظهارداشت: این پرونده به هیچوجه جنبه سیاسی ندارد. اگر دانشجو حرفی بزند که مخالف‌نظام‌کشور باشد عنوان سیاسی پیدامیکند.

اما در این پرونده تنهاشیشه شکسته شده است. بفرض اگر قتل غیر عمدی هم رخ میداد بصرف اینکه متهم دانشجو است نمی‌توان‌به‌پرونده عنوان‌سیاسی داد.

آمده‌اند عده‌ای دانشجو را باتهام تخریب گرفته‌اند . پس‌این پرونده ، یک پرونده سیاسی نیست.

آخرین دفاع‌دانشجویان

در پایان دفاعیات وکلای‌مدافع دانشجویان اصفهانی ، هرکدام از متهمین بنوبت در برابر میز رئیس دادگاه ایستادند و بعنوان آخرین دفاع‌مطالبی بیان‌داشتند.

● عیرضا ملاوردی ضمن رد اتهامات وارده مدافعات وکلایش را تائید کرد.

● فتح‌اله لسانی نجف‌ابادی متهم دیگر اظهار داشت :

من هیچگونه اتهامی را نمی‌پذیرم و اضافه‌بردفاعیات وکلایم می‌گویم‌چند نفری‌که بعنوان کارگر در کلانتری حاضر شده‌اندکارگر نبودند بلکه آنها را با باندسفیدی که به سرشان زده بودند آورده بودند تا مدرکی‌علیه دستگیر شدگان‌از جمله من در پرونده موجود باشد .

آنها هیچکدام مجروح نبودند .

● محمد رضا اعظمی نائینی متهم دیگر پرونده گفت :

حرفی برای گفتن‌ندارم‌و اظهارات وکلا را بطور کامل تائید می‌کنم .

● محمدخاقانی‌اصفهانی نیز ضمن تائید دفاعیات وکلای خود اظهاربی‌گناهی کرد و گفت: شاکیان‌پرونده تناقض‌گوئی کرده‌اند ضمن اینکه خشونت ماموران و دادسرا را نمی‌بخشم .

● سلطان‌محمد رضوی اظهار داشت : دستگیری‌من صرفا بخاطر این بوده‌است که یک کلاسور و یک روپوش دانشگاهی‌داشته‌ام.

من نیز اتهامات واردم‌را تکذیب می‌کنم و به رفتار ناهنجاری که نسبت به من و دیگران صورت گرفته است معترضم .

وی افزود : مادر من تقاضای تعلیق مجازاتم را کرده است درحالیکه این تقاضا براساس احساسات مادرانه بوده است و من چون بی‌گناهم‌اصولا موردی برای صدور رای محکومیت نمی‌بینم .

● محمد علی تاخیری ضمن رد اتهامات وارده گفت :

من در یکهزار و پانصد متری محل حادثه دستگیر شدم و بهترین گواه این مسئله خود ماموربنی‌هستند که دستگیرم کردند .

وانگهی من در سال چهارم دانشگاه درس می‌خوانم چطور ممکن است‌در آخرین سال تحصیل‌پشت‌پا به همه چیز بزنم .

خونهای روی لباسم‌نیز مربوط به مشتهایی بودکه به دهان و بینی‌ام کوبیده بودند .

گذشته از اینها من‌بیماری کلیوی دارم و در حال حاضر نیز کمربند طبی بسته‌ام .

من آخرین نفری بودم‌که دستگیر شدم بعد هم چند کارگر مدعی شدند از ما کتک خورده‌اند درحالیکه در مواجهه حضوری هیچ ادعایی در این خصوص نداشتند .

● محمد فاضل‌دهکردی: دفاعیات دکتر تقی‌خانی وکیل مدافعم را تائید می‌کنم .

اسم من در گزارش‌مورد استناد در پرونده هم برده نشده است . حالا چگونه بنام قرار مجرمیت صادر شده است این بحث دیگری است .

● احمد رضا دیاقی : در ایستگاه تاکسی ایستاده بودم که یکی از کارگران کارخانه پپسی‌کولا برای خود شیرینی و خوش خدمتی مچ دستم را گرفت و باصطلاح دستگیرم کرد.

بعد هم در کلانتری چند شاکی از غیب رسیدند و پرونده‌ای برایم تشکیل شد.

حتی من را با کارگرانی که مدعی شده بودندکتکشان زده‌ام مواجهه ندادند .

● علی‌محمد محمدی‌نیز ضمن رد اتهامات‌وارد‌مخود را بیگناه خواند .

۱۵۰ تومان پسری را به جان پدر انداخت !

پسری به خاطر ۱۵۰ تومان پدرش را با ضربات چوب دستی مجروح کرد .

جوانی بنام عباس یزدانی که روز گذشته بخاطر دو هزار تومان پدرش احمد یزدانی را با ضربات چوب دستی مجروح کرده بود توسط مامورین پاسگاه تهران پارس، دستگیر شد

احمد دیروز به خبرنگار ماگفت :یک مغازه لحافدوزی در تهران پارس دارم ویک دانگ‌آنرا به اسم پسرم مختار کردم و گفتم تو که زن و بچه داری‌بیادر این مغازه مشغول کار شو .

اما بعد از مدتی متوجه شدم که مختار با مشتری ها بدرفتاری میکند و به زنها و دخترها متلک میگوید ، من به او اعتراض کردم و گفتم تو آبروی مرا در این محل‌میبردی. سهم ترا میخرم ، تو برو جای دیگر مغازه بازکن .پسرم‌قبول کرد ، تا اینکه روز گذشته در محضر هنگام پول شمردن ناگهان مختار به من حمله کرد و گفت این پول کم است‌و با چوب دستی لحافدوزی که همراه خود داشت مرا مجروح کرد . دوستانم مرا به بیمارستان ۲۵ شهریور انتقال دادند .

از سوی دیگر مختار اظهار داشت : گفته های پدرم صحت دارد ، اما او میخواست به من کلک بزند، چون‌از دو هزار تومان ۱۵۰ تومان آن کم بود . من ناراحت شدم و او را با چوب دستی زدم . مامورین احمد را برای معاینه و طول درمان باداره پزشکی قانونی انتقال دادند .

کامیون ، اتومبیل را دو نیم کرد و راننده‌اش را کشت

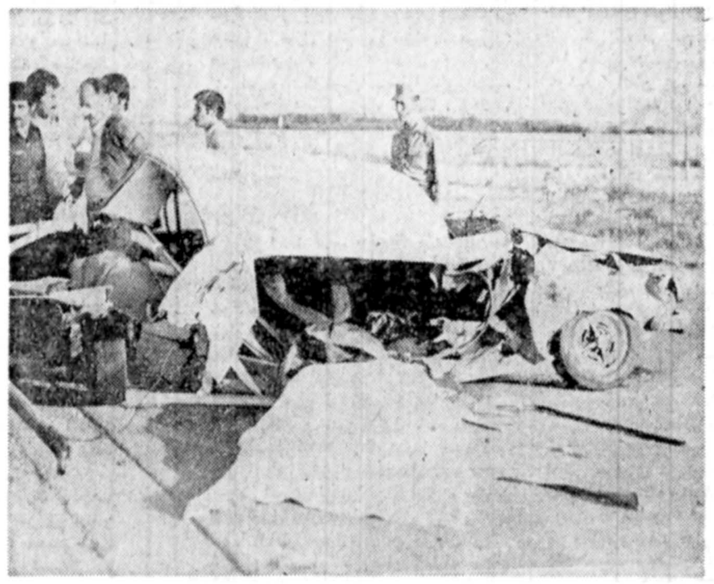

بیستون- خبرنگار اطلاعات طی یک حادثه رانندگی در جاده کرمانشاه دو نفر کشته و مجروح شدند .

اتومبیل پیکان ۱۶۵۱۲ ـ کرمانشاه برانندگی‌نوروز که‌از صحنه عازم کرمانشاه بود در نزدیکی بیستون با کامیون ۴۹۶۹۹ کرمانشاه به رانندگی تیمور صمدزاده بشدت‌تصادف کرد .

در این حادثه‌اتومبیل پیکان از وسط بدونیم شد و راننده‌اش درگذشت.

حجت تیموری‌تنها سرنشین اتومبیل در بیمارستان دوست تختخوابی کرمانشاه بستری شد .

سرنشین مینی‌بوس کشته شد

بابلسر ـ مینی بوس۴۲۴۱۷ تهران بهرانندگی شیرافکن صادقی در جاده بابل‌ـبابلسرو در محل روستای « میربازار» به علت سرعت زیاد واژگون شد .

در این حادثه کبری ربیع پور یکی‌ازمسافران مینی‌بوس کشته شد ورانندو۶ نفردیگر باسامی افخم سجادی ، جمیله برازجانی ، فاطمه راهنمائی، طاهره خانزاده ، سید تقی طالبی و منصور منتظری که بشدت مجروح شده بودند به بیمارستان انتقال یافتند .

حال چهارنفر از مجروحین وخیم گزارش شده است .

علیه جوانی که یک امریکائی را مجروح کرده بود بازهم شکایت شد

بدنبال مجروح شدن‌مهندس امریکائی توسط جوان ایرانی که خبر آن روز ۲۸ خرداد ماه‌جاری ، در صفحه حوادث روزنامه اطلاعات چاپ شد یک پزشك ایرانی‌نیز علیه‌این‌جوان باتهام سرقت کیف شکایت کرد.

حادثه مجروح شدن مهندس امریکائی‌که « لی » نام دارد توسط همسایه ها به ماموران کلانتری ۵ تهران اطلاع داده شد. ماموران جوان را که «حمید » نام دارد در وضعی دستگیر کردند که از ناحیه‌دو دست زخمی شده بود و قصد فرار ا زپنجره را داشت .

ضمن تحقیقاتی‌که ازهمسایه ها و مهندس آمریکائی بعمل آمد معلوم شد « حمید » در قسمت بار یك هتل با مهندس امریکائی آشنا شد ، مهندس امریکائی او را برای صرف مشروب به منزل دعوت کرد و حمید در منزل «لی » با چاقو او را تهدید کرد که اگرکلیه محتویات جیبش را ندهدکشته خواهد شد . حمید پس‌ازگرفتن ساعت مچی و مبلغ دویست تومان پول نقد از مهندس آمریکائی بخاطر این که رهر چشمی ازاو گرفته باشدباچاقو چند ناحیه بدن «لی »رامجروح کرد .

دراین بین «لی » با دادو فریاد از همسایه های طبقه بالای منزل مسکونی خود کمك خواست و حمید از ترس بدام افتادن با مشت شیشه پنجره منزل را شکست و به خیابان فرار کرد .

قبل ازاین که حمید خودرا مخفی کند، ماموران کلانتری ● او را دستگیر کردند ودر بازرسی بدنی از جیب اوساعت مچی و دویست تومان پول مهندس امریکائی و همچنین چاقوئی که با آن لی رامجروح کرده بودکشف کردند. ماموران این جوان رابه کلانتری‌بردند. مهندس امریکائی‌نیزبه کلانتری رفتو علیه حمید باتهام ایراد ضربو جرح با چاقو شکایت کرد . لی به‌اداره پزشکی‌قانونی معرفی شدو پزشك قانونی‌برای او دو هفته طول درمان تعیین کرد. از طرفی چون حمید در اثر زدن ضربه مشت به شیشه پنجره از ناحیه دست مجروح شده بود برای او نیز ۱۲ روز طول درمان تعیین شد. ماموران کلانتری پس‌از تنظیم پرونده‌ای دراین زمینه آنها رابه‌دادسرای تهران فرستادند . بازپرس‌شعبه ٤ دادسرای تهران پس از تحقیقات از حمید او را باتهام ایراد ضرب و جرح با چاقو زندانی کرد. بدنبال انعکاس این خبر در روزنامه . روز گذشته یك پزشك نیز به‌شعبه ٤ بازرسی دادسرای تهران‌رفت ومدعی شد که حمید شب قبل در بار یك هتل در خیابان سپهبد زاهدی بااو آشنا شدو بانیرنك و ریاکیف دستی‌محتوی اسناد و ۸۰۰ تومان پول او راسرقت کردو متواری شد . بانشانه‌هائی که‌این پزشك از حمید دراختیار بازپرس پرونده گذاشت قرار شد حمید برای مواجهه از زندان به بازپرسی فراخوانده شود.

۲ جوان که قصد تجاوز بدختری را داشتند بدام افتادند

شب گذشته دو جوان‌که به قصد تجاوز به دختر۱۸ ساله‌ای وارد خانه‌ای‌واقع در اوین شده بودند ، دستگیر شدند .

جوانی بنام عباس به خبرنگار ما گفت : شب گذشته وقتی از سرکار به خانه برمی‌گشتم با توجه به سروصدائی که از داخل خانه می‌آمد با عجله وارد خانه شدم و مشاهده کردم که سه جوان ناشناس خواهرم «کتایون» رابقصد کشت کتك میزنند . وقتی به آنها اعتراض کردم، آنها به من هم حمله کردند و بعد از مجروح کردن من‌از خانه متواری گشتند . با شکایت این خواهروبرادر ماموران پاسگاه ژاندارمری اوین دو نفر به اسامی «حسین» و «فتحی‌لری» را که هردو جوشکار هستند دستگیر کردند و به زندان فرستادند .

همچنین ماموربن‌کتایون وعباس را برای معاینه و طول درمان به اداره‌پزشکی قانونی انتقال دادند .

سعید یگانه : پنجمین جلسه محاکمه سعید یگانه و دو متهم دیگر ...

چون به نحوه کارها واردم، فهمیدم که علیه من هم اقدام کرده‌اند!

سعیدیگانه وکیل دادگستری که وکالت مادرزنش خانم ربابه شبیر رابعهده داشت متهم است که با همکاری همسرش فریده‌خان شقاقی و یدالله اکبر شاهی درانتقال اموال مادر زنش به فرزندان خود میلیون‌ها تومان از مادرزنش کلاهبرداری کرده است .باشکایت خانم شبیر وطی مراحل بازپرسی ، برای سعید یگانه و دو متهم دیگر قرار مجرمیت و بعدکیفر خواست صادر شد.

رسیدگی به‌این پرونده به‌شعبه پنجم دادگاه عالی‌جنائی مرکز ارجاع گردید واز روز شنبه ۲۷خردادماه جاری محاکمه این سه‌نفر آغاز شد...

پنجمین جلسه‌محاکمه سعید یگانه به اتهام کلاهبرداری ، دیروز از ساعت ۱۳ و سی‌دقیقه بعداز ظهر در شعبه پنجم‌دادگاه عالی جنائی برگزار شد .

باشروع محاکمه رئیس‌دادگاه به دنباله سئوالات خود ازمتهم پرداخت .

رئیس ـ در مقابل این که فریده خان شقایی همسر شما در تحقیقاتی که‌از وی بعمل‌آمده گفته است ، از مفاد صلح‌نامه خبر نداشته چطور شما اظهار می‌کنید که او اطلاع پیدا کرد و به شما باولایت‌فرزندان صلح کرده‌است ؟

یگانه ـ خانم من ازمواد صلح نامه اطلاع داشته وگفته است . خانم من زن‌خانه‌داری است که حتی تاآن موقع‌پایش به کلانتری نرسیده بود واگر اظهاراتی کرده دراثر ناراحتی های ناشی از زندانی بودن شوهرش و مسئولیت سنگین خانواده بوده .

رئیس ـ قبل از دستگیری حاج یدالله اکبر شاهی شما با او ملاقاتی داشتید ؟

یگانه ـبله من قبلا او را می‌دیدم و با او مذاکراتی می کردم و موقعی که آقای‌عبدالله والا یدالله رابه آنجا آورد ، حاج یدالله پیش من آمد و جریان رابه من گفت . حالااز ناحیه آنها می‌آمد یا خودش می آمد خبری ندارم.

رئیس ـ آیا شما برای او وکیل انتخاب کردید؟

یگانه ـ خیر ...

رئیس ـ اگر این مطالب‌را حاج‌یدالله اکبر شاهی با شما در میان‌گذاشت با او چه‌می‌کردید؟

یگانه ـ من ایشان را راهنمایی میکردم که حقیقت را بگوید و از خانم شبیر هم نترسد.

رئیس ـ شما قبل از این‌که پسر حاج‌یدالله‌در موردستگیری پدرش باشما صحبت کند از وضع او خبر داشتید ؟

یگانه ـ من خبر نداشتم‌ولی بطوری که از پرونده مطلع شدم در رور دستگیری درخانه آقای جواهری بوده که او را گرفتند.

رئیس ـ شما چه موقع از اعلام جرم خبر داشتید.

یگانه ـ دو سه روز قبل از اعلام جرم خبر شدم و قبلا هم می دانستم.

رئیس ـ در حالی که شما به بازپرسی دعوت نشده‌بودید از دستگیری حاج یدالله چه نگرانی داشتید که مبادرت به تلگرافهایی کردید و دفاع از حاج یداله را در حالی که‌حاج یداله در تحقیقات اول از شما چیزی نگفته بود ، بعهده گرفتید ؟

یگانه ـ بعداز آنکه آن‌شب از جلوی آگاهی گذشتم و ماشین مادرزنم را در آنجا دیدم و چون از وضع تحقیق‌در آگاهی اطلاع داشتم‌به آن‌کار اقدام کردم و تلگراف زدم چون در آن موقع شب تحقیق از ناحیه مامورین غیرعادی است.

رئیس ـ شما در دفاعیات‌خود از جریان پرونده بابازپرس دادسرا مطالبی نوشتید ووکیلی برای خود معرفی کردید ، شما که یك وکیل دادگستری بودید چرا شخصا برای بیان حقیقت به دادگستری مراجعه نکردیدو به‌اداره آگاهی رفتید ؟

یگانه ـ من قبلا به‌دادسرا مراجعه کرده‌بودم و به من‌گفتند که هر موقع ضرورت داشت دعوتت می‌کنیم و مراجعه می به‌اداره آگاهی هم در آن‌موقع شب فقط بخاطر این بود که هرکسی میداند که تحقیق در آن‌موقع‌شب‌چه عنوانی‌دارد.

رئیس ـ شما که وکیل خانم شبیری بودید ، بنابر این نگرانی شمااز تحقیق ازیداله چه بود و چطور با وجود ابلاغ ازطرف بازپرس‌به موقع‌خود رابه بازپرسی معرفی نکردیدکه موجب جلب شما شود.

یگانه ـ من به بازپرسی مراجعه کردم و در آن موقع آقای بازپرس در تهران نبودو در مسافرت بود. من تلگراف زدم و اطلاع دادم که‌هرموقعی که به حضور من احتیاج بودبه من اطلاع دهند.

رئیس ـ درحالی که ازطرف بازپرس شما را دعوت نکرده بودند شما چطور به تصور اتهامات احتمالی‌وکیل گرفتید.

یگانه ـ من از جریان‌پرونده کاملا اطلاع داشتم و به‌وسیله فامیل از جریان پرونده‌اطلاع پیدا کردم و می دانستم که‌چی میگذرد.

رئیس ـ بنا به اظهار خود شما از ضلع جنوبی اداره آگاهی عبور می‌کردید و اتومبیل‌مادرخانمت را در آنجا دیدی چطور تشخیص دادی که یدالله اکبرشاهی مورد بازجویی است و یا شکنجه و تهدید و بدون حضور وکیل او از وی بازجویی می‌کنندکه این مطلب را به بازپرس تلگراف کرده‌اید ؟

یگانه ـ بنده وقتی که در آن موقع شب اتومبیل مادر زن خود را می‌بینم و با اطلاعی که از حالات روحی او دارم که معمولا باید در این ساعت در حال استراحت کردن در منزلش باشد و باجناتم همدر اداره آگاهی است و یدالله اکبرشاهی هم در آن روز گمشده و هرچه تحقیق کردم از او اثری ندیدم و با تماسی هم که با وکیل وی داشتم از وی اظهار بی‌اطلاعی‌کرد ، برایم مسلم شد که در اداره آگاهی است و روی اطلاعی که‌از نحوه کار دارم از این‌جهت چنین تلگرافی زدم

رئیس ـ آیا شما تصور نکردید که این تحقیقات به نفع شماست .

یگانه ـ من به جریان کارها واردم و چون با تلفن‌های متعدد که به‌آگاهی کردم و جوابی نشنیدم و اظهار بی‌اطلاعی کردند و اتومبیل مادر زنم را هم دیده بودم برایم مسلم شد که این جوابهای منفی اقداماتی علیه من است والا دلیلی نیست که وکیل‌ایشان را هم راه ندهند اینهااگر ریگی به کفش نداشتندچرا جواب تلفن‌های مرا ندادند و روز بعد که با منصوری نراقی مراجعه کردیم منکر وجود حاج یداله شدند .

رئیس ـ خانم شبیرسواد داشت و نامه‌ها راخودش می‌نوشت ؟

یگانه ـ وی سوادداشت بعضی وقتها نامه‌هایش را خودش می‌نوشت و بعضی وقتها می‌خواند و من می‌نوشتم .

رئیس ـ باوجود اینکه شما وکیل دادگستری‌هستید و از اهمیت این نوشته‌ها تا این‌حد تشخیص‌دادید که اصولا نامه‌های موکل‌خود را به دادگاه ندادید و فتوکپی دادید چرا نامه را به خط خود نوشتید ؟

یگانه ـ نامه‌هایی که به خط من بود اشکالی نداشت ، نامه‌هایی که به خط ایشان بود از لحاظ احتیاط که روزی از طرف وراث ایشان برای من مزاحمتی ایجادنشود اصولا نامه‌های ایشان را برای خود نگاه می‌داشتم .

در این هنگام چون‌وقت دادگاه به پایان رسیدنبا له محاکمه به روز بعد موکول شد .

اطلاعیه کودکستان مکتب پارس

برای ساختمان جدید

ازمتولدین نیمه‌دوم۵۲ تا متولدین ۵۴ ثبت‌نام میکند

تلفن۶۴۲۹۰۵ـ۶۴۲۹۵۵

برنامه تابستانی کودکستان مکتب پارس

باسرویس وغذا

تلفن۶۴۲۹۰۵ـ۶۴۲۹۵۵

سمعک

شرکت ایران مدیکال سایلایز(ایمسکو) سمعکهای ـ جیبی : پشت گوشی ـ عینکی ـ استخوانی‌داخل گوشی ـ از کارخانجات رکستون سویس و میکروتکسترون امریکا با سرویس مجهز وتعلیم و استفاده از سمعک توسط متخصص اودیولوژیست باسابقه ۱۵ ساله از آمریکا

ادرس ۲۴ اسفندارل شاهرضا جنب بانک اعتبارات پلاک ۱۲۷۴

تلفنهای ـ ۶۶۸۱۸۹ـ۶۴۸۰۸۳

تبریکات

جناب آقای محمد چنگیزی

ارتقاء درجه شما رابدین وسیله تبریك میکوئیم.

احمد چنگیزی وبانو

آـ۳۸۳۹

جناب آقای صنیع لشگری

ارتقاء درجه آنجناب را تبریک عرض مینمائیم‌و موفقیت شما را خواهانیم .

بانو صنیع لشگری ـ دکتر حمید حشمتی

جناب آقای صنیع لشگری

ارتقاء درجه آنجناب را تبریک عرض مینمائیم‌و موفقیت شما را خواهانیم .

دکتر نادر حشمتی ـبانو حبیبیان

آـ ۷۹۳۷

جناب آقای توکلی وزیر محترم نیرو

انتصاب شایسته آقای مهندس بزرگمهر فرهی رابسمت مدیریت عامل شرکت برق منطقه‌ای آذربایجان تبریک عرض می نمائیم .

کارکنان برق سردشت

جناب آقای توکلی وزیر محترم نیرو

انتصاب شایسته آقای مهندس بزرگمهر فرهی رابسمت مدیریت عامل شرکت برق منطقه‌ای آذربایجان تبریک عرض می نمائیم .

کارکنان برق بوکان

جناب آقای مهندس فرهی

مدیرعامل محترم برق منطقه‌ای آذربایجان

انتصاب بجا و شایسته جنابعالی‌را به مدیر عاملی برق منطقه‌ای آذربایجان صمیمانه تبریک و تهنیت عرض‌نموده توفیق هرچه بیشتر آن جناب را در خدمت به شاهنشاه آریامهر و ملت ایران از خداوند متعال خواستارم .

رضائیه ـ شرکت شن و ماسه ـ اسماعیل‌هادیان

گمشده

معصومه تمجید ۱۱ ساله فرزندیعقوب‌از تاریخ۲۷ر۳ر۳۷ از منزل خارج و دیگر خبری از وی نیست هر کس اطلاعی از او دارد به کلانتری۵ یا عباس آباد ـ اندیشه ۲پلاک ۷۵ اطلاع دهد .

آـ ۳۵۲۵

پروانه کار دکتر امجد علی مفقود گردیده . از یابندگان خواهشمند است به آدرس بهداری ملایر ارسال نمایند.

آـ۲۰۶۳

اسفالت و عایق بام تا ده سال ضمانت

تلفن ۲۶۱۳۲۷

رونوشت آگهی حصر وراثت

بانو سلطان احمدی دارای شناسنامه شماره ۲۲ فرزند احدالله . ازاین دادگاه درخواست گواهی حصر وراثت نموده وچنین توضیح‌داده است که‌شوهرش‌علی نصیری فرزندسیف‌الله در تاریخ ۲۵۳۷ر۲ر۱۳ در ملایر اقامتگاه دائمی خود بدرود زندگی گفته ورثه آنمرحوم منحصراست به ۱ـ بانو سلطان احمدی فرزند احدالله بشناسنامه شماره ۲۲ متقاضیه حیال متوفی .

۲ـ احترام نصیری فرزند علی شناسنامه شماره ۴۵۲
۳ـ نرگس نصیری فرزند علی شناسنامه شماره ۴۱۹
۴ـ عباس نصیری فرزند علی شناسنامه شماره ۴۱۷
۵ـ حسین نصیری فرزند علی شناسنامه شماره ۴۱۸
۶ـ مهدی نصیری فرزند علی شناسنامه شماره ۴۴۸
۷ـ خانم نصیری فرزند علی شناسنامه ۳۵ مادرمتوفی

ولاغیر .

اینك با انجام تشریفات مقدماتی درخواست مزبور را سه نوبت پی‌دربی ماهی یکمرتبه‌آگهی مینماید تاهر کسی اعتراض دارد ویاوصیت‌نامه از متوفی نزداو باشد از تاریخ‌نشر نخستین آگهی ظرف مدت‌سه‌ماه بدادگاه تقدیم‌دارد والاگواهی صادر و هر وصیتنامه جز سری و رسمی که‌بعداز این موعد ابراز شود ازدرجه‌اعتبار ساقط‌بلااثر خواهدبود .

رئیس شورای داوری ملایر ـ مجید طبری

اهالی محترم شمیران

بزودی

فروشگاه بزرگ شه‌باف افتتاح میشود

انواع فرشهای ماشینی ـ موکت ـ پتو ـ ملافه شه‌پرك و حوله های برق لامع و هنر

بازار تجریش ـ نبش کوچه فرح

تلفن ۲۷۰۶۴۶

نتیجه قرعه کشی بلیطهای بخت آزمائی ملی

سری ۱۴۳۵ چهارشنبه ۳۷/۳/۳۱

برندگان یك رقمی

۳ باگوی آبی ۸ تومان

۳ باگوی قرمز ۱۲ تومان

برندگان ۲ رقمی تا جوایز ممتاز

۷۲	برندگان ۱۵	تومانی
۳۵۶	برندگان ۵۰	تومانی
۹۱۵۶	برندگان ۵۰۰	تومانی
۴۷۶۷۵	برندگان ۱۰۰۰	تومانی
۹۱۹۹۷	برندگان ۲۰۰۰	تومانی
۷۷۴۷۴	برندگان ۳۰۰۰	تومانی
۲۶۳۲۹	برندگان ۴۰۰۰	تومانی
۳۵۵۸۴	برندگان ۵۰۰۰	تومانی

برندگان جوایز بزرگ ۱۰،۰۰۰ تومانی

۰۵۲۲۰۴

برندگان جوایز ممتاز ۱۰۰،۰۰۰ تومانی

۱۵۲۲۰۴

برندگان جوایز ممتاز ۱۰۰هزارتومانی بایدتاساعت ۱۰صبح روز چهارشنبه ۷ تیرماه ۲۵۳۷ برای تعیین برنده ۷۰۰هزارتومان پول خانه به بنگاه بخت آزمائی ملی مراجعه نمایند

برندگان جوایز۳ هزارتومانی تا۱۰هزارتومانی نیز، برای تعیین دومین قهرمان شانس که برنده ۳۰هزارتومان پول نقدمیشود، بایدتاهمان روز وساعت به بنگاه بخت آزمائی ملی مراجعه نمایند

مجالس ترحیم

موت‌العالم فجعه

بمناسبت رحلت حجت‌الاسلام و المسلمین آیت‌الله حاج شیخ محمد رضا ختامی بروجردی اعلی‌اللهمقامه صبح روزجمعه دوم تیر ماه مطابق باهفده رجب المرجب ۹۸ مجلس ختمی در شبستان مسجد سلطانی شهر بروجرد زادگاه فقیدسعید از ساعت ۹تا۱۱ برگزار می شود شرکت عموم مومنین بالاخص آیات عظام علمای‌اعلام وحجاسلام موجب تعظیم و ترویج شعائراسلام وتسلیت بازماندگان آن مرحوم است.

جامعه روحانیت ومردم شهر بروجرد

آ_۲۰۸۵

سندیکای شرکت‌های ساختمانی بانهایت تاثر درگذشت مرحوم حاج نصرالله اکبری ابوی آقای مهندس حسین‌اکبری مدیر عامل شرکت نتوگلد را باطلاع دوستان و همکاران می رساند :

هیئت مدیره سندیکای شرکت‌های ساختمانی این‌مصیبت را از طرف خود وکلیه اعضاء سندیکا به خاندان اکبری تسلیت می‌گوید واز درگاه خداوند متعال مسئلت دارد آن مفید سعید را قرین رحمت فرموده و ببازماندگان او صبر جمیل عطا نماید .

مجلس ختم فقید سعید روز شنبه ۳ر۴ر۲۵۳۷ از ساعت ۱۸ الی ۲۰ در خانقاه صفی علیشاه منعقد است .

هیئت مدیره سندیکای شرکتهای ساختمانی

آ_۳۸۴۱

با نهایت تاثر درگذشت مرحوم حاج نصراله اکبری ابوی دوست گرامی جناب آقای مهندس حسین اکبری مدیر عامل شرکت ساختمانی نتوگلد را باطلاع دوستان و آشنایان می‌رساند مجلس ختم فقید سعید روز شنبه ۳ر۴ر۲۵۳۷ از ساعت ۱۸ الی ۲۰ درخانقاه صفی علیشاه منعقد است .

شرکت رادیی

آ_۳۸۴۳

بدینوسیله باطلاع عموم آشنایان و دوستان میرساند بمناسبت فوت ناگهانی مرحوم حاج نصرالله اکبری مجلس ترحیم زنانه و مردانه از ساعت ٦ الی۸ بعدازظهر روز شنبه ۳ر۴ر۲۵۳۷ در خانقاه صفی‌علیشاه برگزار خواهد شد امیداست روح آنمرحوم را شاد و تسلی دل بازماندگان فراهم اورید.

سمنانی های مقیم تهران

آ_۸۰۳۸

بازگشت همه بسوی اوست

بانهایت تاسف فوت ناگهانی پدر بزرگوارمان مرحوم‌حاج نصرالله‌اکبری رابه‌اطلاع فامیل و دوستان و آشنایان میرساند :

مجلس یادبود زنانه و مردانه از ساعت ٦الی ۸ بعدازظهر روز شنبه ۳ر۴ر۲۵۳۷ در خانقاه صفی‌علیشاه برگزار میشود .

منوچهر ـ ایرج ـ حسین ـ عباس ـ نسرین اکبری.

آ_۸۰۴۰

بانهایت تاسف و تاثر فوت ناگهانی مرحوم حاج نصرالله اکبری رابه‌اطلاع دوستان و آشنایان میرساند :

مجلس ختم‌انمرحوم در روز شنبه ۳ر۴ر۲۵۳۷ ساعت ٦ الی ۸بعداز ظهر درمحل خانقاه صفی‌علیشاه برقرار خواهد بود.

خانواده های اکبری ـ فامیلی ـ کسائی ـ دانائی ـ میرمعصومی ـ خدائیان ـ ناظمیان ـ قوام ـ نجفی ـ پیوندی ـ صادقی حقیقی ـ زندیان ستقفی ـ فرزانه ـ دسچی ـ نورائی‌نژاد ـ رشدیه ـ دربهشتی ـ مصطفوی.

آ_۸۰۳۹

اطلاعات ـ مصیبت وارده را بخانواده های عزادار بویژه بازماندگان آنمرحوم تسلیت میدهد .

بدین‌وسیله فوت نابهنگام همسر جناب آقای مهندس حسن امینی که از تجاروعضو این اتحادیه میباشدباطلاع همکاران می‌رسانیم .

مجلس ختم روز شنبه سوم تیرماه از ساعت ٥ تا ٧ بعداز ظهر در مسجد الجواد منعقدمیباشد .

اتحادیه فروشندگان کاغذ و مقوا

آ_۸۰۷۹

بدین‌وسیله فوت نابهنگام همسر جناب آقای مهندس حسین امینی مدیر عامل شرکت ایراسو را باطلاع کلیه دوستان و آشنایان می‌رساند. مجلس ختم ازساعت ٥ الی۷ بعداز ظهر روز شنبه سوم تیرماه در مسجد الجواد منعقد می باشد

از طرف کارکنان شرکت ایراسو

آ_۸۰۸۰

بدین‌وسیله فوت نابهنگام همسر جناب آقای مهندس حسین امینی بازرس این شرکت را باطلاع کلیه دوستان و آشنایان می‌رساند. مجلس ختم از ساعت ٥ الی۷ بعداز ظهر روز شنبه سوم تیرماه درمسجد الجواد منعقد میباشد .

علی اصغر مقدم ـ مدیر عامل شرکت تحریرورول

آ_۸۰۸۱

اطلاعات ـ مصیبت وارده را به بازماندگان آنمرحومه تسلیت می‌دهد .

بانهایت تاسف وتالم فوت ناگهانی همسر و خواهر عزیزمان مرحومه مغفوره صدیقة السادات شاه‌فضل (محقق) را باطلاع بستگان وآشنایان وخلخالی‌های مقیم تهران می رساند مجلس ختم مردانه و زنانه آن عزیز از دست رفته روز جمعه ۲ر۴ر۲۵۳۷ از ساعت ٥ الی ۷ بعداز ظهر در مسجد فخرالدوله واقع در دروازه شمیران برگزار میباشد ضمنا مراسم شب هفت زنانه ومردانه سه‌شنبه ٦ر۴ر۳۷ از ساعت٥ الی۷ بعداز ظهر در مسجد قجرها واقع در خیابان ری کوچه آبشار منعقد میگردد .

قاسم محقق، خانواده‌های شاه‌فضل، خانواده‌های‌محقق، محققی، شفیعی ، خانواده های معصومی فخار ، بنکدار ، خیربخش، طهوری، ختائی شریف، دکتر اسماعیل‌نیا ، دکتر هروی، دکتر پارسا دوست، عابدی، دقیقی،کامران، حسینی، کمره، نقش، هوبدا، دکتر قمری، مهندس دهقانی، بهبودی، نوعی، منجائی، روائی، ملکی فرهانی، کیسان ، مهریان ، بلاغ، علوی، سلیمی، اسکافی، صوفی، فروتن، بایوردی و سایر خانواده‌های وابسته .

آ_۳۸۵۵

اطلاعات ـ مصیبت وارده را بکلیه افراد خانواده‌های عزادار بویژه بازماندگان آنمرحومه تسلیت می‌دهد .

با نهایت تاثر وتاسف درگذشت ناگهانی مرحومه بانو **حاجیه کبری خداوردیان** را به‌اطلاع می‌رساند مجلس‌ترحیم مردانه آن مرحومه ازساعت ٤ الی٦ بعداز ظهر روز جمعه دوم تیرماه درمسجد محمد (ص) واقع در فرح‌آباد ژاله چهارصد دستگاه ومجلس ترحیم زنانه درهمان روز وساعت درمنزل آن مرحومه منعقد می‌باشد .

خانواده‌های : خداوردیان، میرزا محمدی، کمالخانی، رضائی، قاضی مرادی، ایلخانی، سیف‌الهی، سلطان مرادی، مستوفی‌زاده، صلاحی، فرخزاد، علیخانی، ناظری، آقازاده، قادری قرشی، وخانواده‌های وابسته .

آ_۸۰۶۸

اطلاعات ـ مصیبت وارده را به خانواده‌های عزادار و بویژه بازماندگان آنمرحومه تسلیت می‌دهد .

بانهایت تاسف وتاثرفوت ناگهانی خواهر عزیزمان**بانو منصورالحاجیه حجتی** را باطلاع فامیل ـ دوستان و همشهریان محترم کرمانشاهی میرساند. مجلس یادبود زنانه روز شنبه سوم تیرماه از ساعت٥تا٧ بعدازظهر در فاطمیه تهران خیابان مجلس کوچه نظام‌الدوله‌برگزار میگردد.

شرکت در مجلس مذکور باعث شادی روح آنمرحومه و تسلای خاطر بازماندگان میگردد.

نیر آفاق حجتی‌فرید

آ_۳۷۹۱

اطلاعات ـ مصیبت وارده را ببازماندگان آنمرحوم تسلیت‌میدهد

بانهایت تاثر درگذشت ناگهانی سپهبد غلامحسین وفا خیریه خواهد شد .

بزرگ خاندان‌وفا را باستحضاردوستان وآشنایان میرساند طبق وصیت وسیره آنمرحوم هزینه سوگواری صرف‌امور **خانواده وفا و خانواده‌های وابسته**

آ_۳۸۴۵

اطلاعات ـ مصیبت وارده را ببازماندگان آن مرحوم‌و خانواده‌های وابسته تسلیت می‌دهد .

بانهایت تاسف درگذشت مرحوم مغفور حاج ابوالقاسم **ترکیان** بزرگ خاندان ترکیان راباطلاع بستگان ،دوستان وآشنایان میرساند. مجلس ترحیم‌مردانه و زنانه آنمرحوم از ساعت ٤الی ٦بعدازظهر روز شنبه ۳ر۴ر۲۵۳۷ درمسجد ولی عصر واقع در خیابان حشمت‌الدوله غربی ـ چهارراه کیوان برگزار میگردد:

خانواده‌های : ترکیان ـ شعرباف ابراهیمی ـ دکتر رفیع ـ شریف ـ بزرگی ـ غفورزاده ـ سیدیان ـ شفیع‌نیا ـ ایچیلر ـ کوزمکانی ـ شریف اصفهانی ـ السنی ـ ولادی سیدیان ـ حمیدیه ـ امیرفوایدی ـ جعفری ـ دکتر مسعود ـ مهندس داود دکتر محمود ترکیان .

آ_۳۸۴۹

بازگشت همه بسوی خداست

بانهایت تاسف وتاثر درگذشت **آقای اسداله قزل‌ایاغ** را باطلاع کلیه دوستان و آشنایان می‌رساند مجلس یادبود آنمرحوم روز شنبه ۳ر۴ر۳۷ از ساعت ٥ تا۷ بعدازظهر در مسجد جامع کرج برگزار می‌گردد .

خانواده‌های قزل‌ایاغ، میارعلی‌پور، ابوالمعالی، ذکاء ، بندآموز، اخیانی، سیف، عقیلی، امام .

آ_۲۰۷۵

یادبود

چهمین روز درگذشت استاد حسن رادمرد

سوم تیر ماه مصادف است باچهلمین روز درگذشت استاد **حسن رادمرد** برادر وپدربزرگوارمان ـ بدین‌مناسبت مجلس یادبودی در روز شنبه ۳ر۴ر۳۷ از ساعت ٦ الی ۹ بعداز ظهر در منزل شخصی آن مرحوم واقع در خیابان نوذرجمهری بازارچه‌درخونگاه کوچه‌رادمرد منعقد میباشد.

دکتر حسین زادمرد، عباس شاهنده، هوشنگ رادمرد، مهین رادمرد، همایون رادمرد، هرمز رادمرد.

آ_۳۸۳۳

مجلس یادبود

بمناسبت چهلمین روز وفات جناب سلالةالسادات بزرگ خانواده امام مرحوم آقای سید حسین امام مجلس یادبودی از ساعت ۸½ تا۱۱ صبح روز جمعه ۹ تیرماه جاری در مسجد آیتا..... بهبهانی در خیابان پهلوی چهارراه باغ شیخ منعقد میگردد.

از طرف خاندان امام و کلیه سادات جزایری و بستگان سیداحمد امام. دکتر سید ضیاء امام .سید عبدالغفور امام. سید عبدالله امام. سید عبدالنظیم امام. منوچهر امام.

مجلس زنانه عصر همانروز در منزل آنمرحوم خیابان باغ شیخ چهارراه پهلوی منعقد است.

آ_۲۰۸۶

چهل روز از وداع‌تو ،ازنین باما گذشت، چهل روز از پریر شدن گل زندگیت که هرگز فراموش نخواهد شد، در این مدت هیچ چیز ولواشک و غم نتوانست مرهم دل غمگین ما باشد وقدر مسلم از این پس‌نیز مشکل بتوانیم تو را فراموش کنیم. روز سه‌شنبه ٦ تیرماه از ساعت ۲ الی نزدیکیهای شب در زادگاه تو (فریدن اصفهان) برمزارت حاضر شده بیاد معصومیت و مهربانیهایت اشک حسرت خواهیم ریخت .

خانواده داغدار ثابت راسخ

آ_۳۸۲۳

چهل روز از درگذشت‌جانگداز **همسر وپدر عزیزمان شادروان مهندس جواد حجت‌الاسلامی** گذشت برای شادی روح بزرگوارش ساعت ۱۰ صبح‌روز یکشنبه ٤ تیرماه برمزار اوگرد هم خواهیم آمدهمچنین مراسم یادبود آن عزیز از دست رفته‌از ساعت ٦تا۸ همان روز درمنزل برگزار میشود حضور دوستان و آشنایان موجب شادی‌روح آن مرحوم‌وتسلای بازماندگان است.

عالیه حجت‌الاسلامی (فراز) ـ علیرضا، عبدالرضا، محمود رضا، احمد رضا، ومینا حجت‌الاسلامی.

آ_۳۸۰۷

تسلیت

جناب آقای حاج‌اشتری

درگذشت والده همسر گرامی‌تان را تسلیت میگوئیم.

ناصرالدین مطیعا. مرتضی عباسی

آ_۸۰۶۵

آقای رحیم حنیفی همکار ارجمند

بانهایت تاسف درگذشت فرزند دلبند شما را تسلیت‌میگوئیم وبرای شما وخانواده محترمتان از درگاه ایزد متعال سلامت و شکیبائی مسئلت داریم.

کارکنان سازمان شهرستانهای موسسه‌اطلاعات

آ_۵۹۸۶

جناب آقای سلیمیان مدیر عامل محترم جمعیت شیر و خورشید سرخ زرین شهر و شهردار فلاورجان

مصیبت وارده را تسلیت عرض مینمایم .

دکتر فشارکی

آ_۲۰۸۷

آقای نوروز زاده اقلیم حسینی

با کمال تاسف مصیبت واردمراصمیمانه تسلیت عرض نموده و از ایزد توانا دوام و بقاء عمر برای کلیه بازماندگان آرزو داریم .

محمد ناصر وحیدی نوری ـ اسماعیل خلیل‌زاده

تسلیت

دوست گرانمایه تیمسار سرلشگر ایلخانی

در غم جانسوز مرگ مادر مهربانت که در نیکی وخوبی فرزانه بود ما هم شریک و سهیم هستیم ، شاید که اشک ما از بارگران اندوهت نکاهد ، امابرای‌ماکه‌عزیزی فرزانه و مهربان را از دست داده‌ایم تسلی بخش است .

رحیم‌معینی‌کرمانشاهی‌وبانو

آ_۸۰۶۰

تیمسار سرلشگر ایلخانی

نماینده محترم مجلس شورایملی

با تاسف و اندوه عمیق درگذشت مادر گرامیتان را تسلیت گفته از درگاه ایزد منان برایتان صبر و سلامتی آرزو داریم .

تورج ریاحی و بانو

آ_۸۰۶۰

جناب آقای حاج حسین اشتری

مصیبت وارده را بجنابعالی وخانواده محترم اشتری و مستفید تسلیت عرض نموده بقاء عمر و سلامتی آن همکارگرام را از خداوند متعال خواستارم.

ابوالفضل چراغچیان

آ_۸۰۶۵

خانواده محترم زاهدی

با کمال تاسف مصیبت وارده فوت جانگدازمنصوره اعظم زاهدی رابه آن خانواده محترم بخصوص پدرو مادر داغدار تسلیت عرض نموده بقاء عمر و سلامت عموم بازماندگان را از خداوند متعال خواستاریم .

محمد شمیم ـ مجید شمیم

آ_۸۰۴۴

دوست عزیز جناب آقای مصطفی زاهدی

فوت خواهر گرامت را به جنابعالی و خانواده محترم زاهدی صمیمانه تسلیت عرض نموده و از خداوند متعال برای شماو خانواده محترمتان صبر و شکیبائی آرزو مینمایم .

عباس شمیم

آ_۸۰۴۵

جناب آقای محمد همتکشوری

مصیبت وارده را تسلیت گفته وبقای عمر بازماندگان آن مرحومه را از ایزدباری تعالی مسئلت داریم.

کارکنان انبار گیوبر

آ_۳۷۹۱

جناب آقای ایرج آهی ـ جناب آقای فرهادآهی

بانهایت تاسف مصیبت وارده را بشما و فامیل گرامی تسلیت میگوییم.

تیمور آگهی

همکار محترم سرکار خانم ابلیاس‌زاده

مصیبت وارده را به شما و خانواده محترمتان تسلیت می گوئیم .

از طرف پرستاران پلی‌کلینیک شماره ۲

آ_۸۰۳۵

جناب آقای ایرج آهی

مصیبت وارده را به جنابعالی و خانوادهمحترم آهی تسلیت عرض می‌نمائیم .

آمل ـ هادی شکوهی، مهندس شکوهی، دکترشکوهی.

آ_۲۰۸۱

خانم اقدس هرمززادگان وفائی

بدینوسیله مصیبت وارده را در نهایت تاسف وتاثر از صمیم قلب تسلیت عرض‌نموده و ازایزدمتعال صبر وشکیبائی آرزو مندیم .

حسین یاران‌دهی حسینی و بانو

آ_۳۰۷۷

آقای محمد اصغر تفرشی کاویان‌پور

بدینوسیله مصیبت وارده را از صمیم قلب تسلیت‌عرض نموده دوام وبقاء عمر برای سایر بازماندگان آرزو مندیم.

طاهرزاده محمودی ـ حسین جهانگیری‌زاده

آ_۳۰۷۹

سرکار خانم منیره داوری رحمت‌الهیان‌نیا

باتاسف و اندوه بسیار مصیبت وارده را از صمیم قلب تسلیت عرض نموده دوام و بقاء عمر برای کلیه وابستگان از خدای بزرگ آرزو داریم.

محمد ناصر ارغوانی‌نیا و بانو

آ_۸۰۷۹

جناب آقای حاج ناصر شیروانی سروستان زادگان

باکمال تاسف و قلبی پراز ملال مصیبت وارده را ازصمیم قلب تسلیت عرض نموده وبقاء عمربرای یکایک بازماندگان از خداوند آرزو مینمائیم.

منصور گلسازان. رحیم عباس پوریان

آ_۸۰۶۸

سرکار خانم شهره جهانگیر صادقی‌پور

مصیبت وارده را از صمیم قلب تسلیت عرض نموده و از ایزد منان برای یکایک بازماندگان صبر و شکیبائی آرزو داریم.

طاهره مروستی محمدیان ـ مهنوش خبیری‌زاده

آ_۸۰۴۲

خانم توراندخت ضمیری‌زاده محمدی

بانهایت تاسف و قلبی اندوهناک مصیبت وارده را ازصمیم قلب تسلیت عرض نموده امید است ما را در غم خود شریک و سهیم بدانید .

محمدعلی اکبری رشیدی‌زاده ـطورامهیائی

آ_۸۰۴۳

جناب آقای حسن سلیمیان

مدیر عامل محترم جمعیت شیر و خورشید سرخ‌زرین شهر

بانهایت تاسف درگذشت خواهر گرامیتان را صمیمانه تسلیت گفته و خود را در غم شماشریک میدانیم.

زرین شهر ـکارکنان جمعیت‌شیروخورشید سرخ

آ_۲۰۸۸

جنابان آقایان داوود و منوچهر نسترین

باکمال تاسف مصیبت وارده را تسلیت عرض نموده سلامت و بقای عمر خاندان جلیل نسترین را از درگاه ایزد متعال‌مسئلت مینمایند .

عطاءاله مقوم و بانو

آ_۸۰۷۷

سپاسگزاری

عرض تشکر و سپاسگزاری

در مقابل آن‌همه الطاف سروران عزیز و دوستان‌غداکار و کرمانشاهیان محترم که‌در مراسم تشییع وتدفین یا مجالس یادبود و روز هفت باارسال تاجهای گل ـ تلگرام و درج آگهی درجراید ویا با تشریف‌فرمائی خود موجبات شادی روح مرحوم روانشاد **غلامعلی بیگلری** را فراهم نموده‌اند با نهایت خلوص نیت و حق‌شناسی اظهار سپاسگزاری‌مینمائیم و چنانچه به‌علت تالمات روحی موفق به شرفیابی حضوری نشویم امید عفو داریم .

بیگلری و خانواده‌های وابسته

آ_۳۸۴۷

بانهایت احترام از آیات عظام، مجمع قاریان قرآن ،سروران گرامی ، اصناف محترم ، دوستان و بستگانی که در مراسم تشییع ، تدفین ، مجالس ترحیم و شب هفت شادروان حاج محمد علی مستفید شرکت فرموده‌اند و یا بوسیله تلگراف ، تلفن ، نامه و درج آگهی در جراید و ارسال تاج‌گل اظهار همدردی ومحبت فرموده‌اند و نیز از دوستان آن مرحوم که بابرگزاری مجالس تذکر روح آن مرحوم را شاد و بازماندگان را مورد مرحمت و عنایت خود قرار داده‌اند صمیمانه سپاسگزاریم و برای یکایک وجود گرامیشان توفیق و سلامتی آرزو مینمائیم .

خانواده های مستفید ، اشتری ، و خانواده های وابسته

آ_۳۸۵۱

سپاسگزاری

از ذوات مقدسه علمای اعلام و حجج‌اسلام، جناب آقای مهندس ریاضی‌ریاست محترم مجلس شورای‌ملی،جناب آقای دکتر آزمون استاندار محترم فارس، سناتورهای‌محترم فارس، همکاران ارجمند در مجلس شورای ملی،بلندپایگان ارجمند کشوری ولشگری، حزب رستاخیز ملت ایران در فارس، انجمن استان فارس، انجمن‌شهرستان شیراز،انجمن شهر شیراز، ارباب جراید، شهرداری شیراز، اطاق اصناف شیراز، سندیکای رانندگان کامیون فارس وهمه سروران عزیز و شیرازی‌های ارجمند و وفاداری که درمراسم تشییع ومجالس ترحیم مادر گرامیم شرکت فرموده و یا بوسیله مطبوعات وتلفن وتلگراف این سرباز خدمتگزار را مرهون محبت‌های بی‌دریغ خودفرموده سپاسگزاری‌نموده وجهانیه بملت تالمات روحی توفیق شرفیابی وعرض تشکر حضوری دست ندهد امید عفو و بخشش داشته سلامت و سعادت همگان را از خدای بزرگ مسئلت دارم .

سرلشگر بازنشسته اسداله ایلخانی

آ_۲۰۸۹

مجالس وعظ و سوگواری

هیئت انصارالحجة (عجل‌ا...تعالی فرجه)

جلسه صبح جمعه دوم تیرماه جاده قدیم شمیران نرسیده بحسینیه ارشاد ایستگاه داودیه منزل آقای حاج محسن رضائی برقرار میگردد .

جلسه عصر جمعه دوم تیر حضرت عبدالعظیم (ع) مسجد خاتم‌النبیین (ص)

مجمع دین و دانش

برنامه مجمع دین و دانش در صبح روز جمعه (فردا) بشرح زیر میباشد

۱ـ ازساعت ۹ـ۱۱ کلاس تدریس قرآن برای مبتدی ها

۲ـ از ساعت ۹ـ۱۰ کلاس درس صرف و نحو عربی

۳ـ از ساعت ۱۰ـ۱۱ کلاس درس تفسیر قرآن

٤ـ از ساعت ۱۱ونیم ـ ۱۲ونیم درس اصول عقاید اسلامی توسط جناب آقای شیخ جعفر سبحانی استاد عالیقدر حوزه‌علمیه قم وپاسخ بسئوالات مذهبی.

نشانی: میدان شهناز مسجد امام حسین علیه‌السلام

جهانگیر عزیز

مرکز تبلیغات اسلامی دبیرخانه حسینیه بنی فاطمه

درس عقاید اسلامی در حسینیه بنی‌فاطمه

شبهای جمعه درس عقاید اسلامی همچنان ادامه دارد و دانشمند گرامی آقای حاجی سید حسن شجاعی از حوزه علمیه‌قم درباره آیات سوره مبارکه الانفال بحث مینمایند ضمنا بسئوالات مختلف مذهبی پاسخ داده میشود.

شروع نماز جماعت ۹ بعد ازظهر شب جمعه

شروع بحث ۹ر۰ بعدازظهر شب جمعه

آدرس صبح جمعه خیابان پهلوی نرسیده بمیدان قهریش خیابان زعفرانیه باغ اسفرجانی

حسینیه بنی‌فاطمه سرچشمه اول امیرکبیر تلفن۳۶۱۱۴۶۴

انصار ابوالفضل علیه‌السلام

صبح جمعه فردا ۱۷ ماه رجب مطابق دوم تیرماه منزل‌جناب آقای جاوه واقع در جاده قدیم شمیران نرسیده به دوراهی‌فلهک کوچه لادن تشکیل جلسه میدهد . پس از دعای ندبه از ساعت ۹الی۱۰ دانشمند محترم جناب آقای دکتر مناقبی سخنرانی میفرمایند.

ضمنا ورود بانوان در جلسه آزاد است. اغاز برنامه‌ساعت ۷صبح پایان ساعت ۱۱

روشنفکران و نویسندگان حزب سیاسی تشکیل میدهند

تشکیل جناح جدید در حزب رستاخیز ، اعلام موجودیت حزب پان ایرانیست تشکیل احزاب سیاسی دیگر توسط گروهی از روشنفکران و نویسندگان‌ازجمله خبرهائیست که توسط خبرگزاری های خارجی مخابره شده است .

جناح جدید

تهران ـ یونایتد پرس ـ حزب رستاخیز که با خروج بعضی از اعضاء از حزب مواجه شده‌است دیروزتصمیم گرفت توسط روشنفکران یک جناح در داخل حزب بوجود آورد ، این تصمیم در جلسه دیروز دفتر سیاسی حزب که جمشید آموزگار نخست وزیر نیز در آن شرکت داشت‌اتخاذ شد . آموزگار به خبرنگاران گفت:بزودی یک کمیته‌اجرائی جهت تعیین خط مشی جناح تشکیل خواهد شد .

چهار تن ازنمایندگان مجلس از حزب رستاخیز خارج شدند و حزب ناسیونالیست افراطی پان ایرانیست را مجددا تشکیل دادند و باین ترتیب سیستم‌یک حزبی کشور را که در سال ۱۹۷۵ بوجود آمده بود برهم زدند .

حزب پان ایرانیست که با اعلام ایجاد سیستم یک حزبی در کشور در سال ۱۹۷۵ به فعالیت خود پایان داده بود ، دیروز اعلام کرد سعی‌خواهد کرد در خارج‌ازمجلسین برعده هواخواهان خود بیفزاید.

تهدید به خروج

حدود دوازده نماینده دیگر مجلس به رهبری احمدبنی‌احمد که یک سوسیال دمکرات‌است تهدید کرده‌انداز حزب‌رستاخیز خارج خواهند شد و سه تن از آنها عدم عضویت خود در حزب رستاخیز را اعلام‌کرده‌اند خروج این عده از حزب پس‌از آنکه شاهنشاه سیاست‌اعطای آزادی هارا اعلام‌کردندصورت گرفت .

بگفته مقامات دولتی هیچ اقدامی علیه کسانی که ازحزب خارج شده‌اندصورت نخواهد گرفت .

دیروز وقتی محسن پزشکپور اعلام داشت تجدیدفعالیت حزب پان ایرانیست باقانون اساسی ۷۰ ساله ایران مطابقت دارد تشکیل احزاب جدید در ایران صورت علنی بخود گرفت از سال ۱۹۷۵ که حزب رستاخیز بوجود آمد ایران با سیستم یک حزبی اداره میشد .

طبق قانون اساسی ایران، کلیه احزاب غیر از حزب کمونیست اجازه‌فعالیت دارند.

پزشکپور در یک سخنرانی هواداران حزب پان ایرانیست در مرکز حزب ، در تهران ، اظهار داشت فعالیت حزب پان ایرانیست منوط به کسب‌اجازه از مقامات دولتی نیست ووی بزودی فعالیت خود را در سراسر کشور از سر خواهد گرفت .

حزب سیاسی جدید

بدنبال تجدید حیات حزب پان ایرانیست چندین گروه‌از جمله گروهی از روشنفکران‌و نویسندگان برهبری علی‌اصغر حاج سید جوادی اعلام کردند که قصد دارند حزب سیاسی تشکیل دهند .

اعلام برنامه

تهران ـخبرگزاری فرانسه‌ـ حزب میهن ایرانیست» که از حزب منحصر بفرد مرستاخیز» منشعب شده اعلام کرد که در صدد جستجوی پشتیبانی در ایران و افراد ایرانی مقیم خارج کشور بر خواهد آمد.

روز سه‌شنبه یکی دیگر از نمایندگان مجلس به حزب پان ایرانیست پیوست و باین ترتیب این حزب اکنون در مجلس ۲۶۸ نفری ایران جهار عضو دارد .

محسن پزشکپور رهبرحزب تصریح کرده است تا چندروز دیگربرنامه‌مخودرا اعلام‌خواهد کردو نمایندگانی از جانب‌حزب برای گفتگو با طرفداران میان ایرانیست» به آلمان غربی ، فرانسه و انگلیس خواهد فرستاد .

سناتور دها هم منصرف شد

کرسی هماهنگ کننده جناح‌سازنده‌خالی است

سرنوشت کرسی هماهنگ‌کننده جناح ضمن تشکیل اجلاس شورای هماهنگی بیك بررسی کلی در باره انتخابات داخلی خواهد پرداخت و احتمالا دراین اجلاس نام‌کاندیدا های جدیدی اعلام خواهدشد.

در جناح سوم باتوجه به‌این که پیشنهاد تشکیل این جناح از سوی گروه بررسی مسائل ایران به‌دبیر کل حزب ارائه و دفتر سیاسی حزب نیز پ تشکیل آن موافقت کرد.معذلك در پیشنهاد مزبور از شکل سازمانی جناح ونام هماهنگ کننده آن نامی در میان نبود و پیشنهاد باعنوان دکترهوشنگ نهاوندی از سوی گروه بررسی مسائل ایران در پرتو انقلاب به امضاء رسیده بودو گفته‌می شدباتوجه به‌این که دکتر هوشنگ نهاوندی خود به عنوان رئیس گروه‌بررسی‌مسائل‌ایران طرح کننده « حرکت تازه سیاسی»در داخل حزب بوسیله این جناح است امابجهت این که وی مسئولیت ریاست دفتر علیاحضرت شهبانو را برعهده دارد سمت هماهنگ کننده این جناح‌را نخواهد داشت و شخص دیگری این سمت را برعهده خواهد گرفت .

در حالیکه محافل حزبی شانس موفقیت در انتخابات‌داخل جناح سازنده رابرای تعیین هماهنگ کننده جناح‌ازسناتو. دها میدانستند ولی سناتور دها بطور ناگهانی از کاندیداتوری خود برای این سمت انصراف حاصل کردو بعد از ظهردیروز پس‌از تشکیل‌جلسه دفترسیاسی حزب ،کناره گیری خودرا از نامزدی اعلام نمود.

باکناره‌گیری‌حسین دها و باتوجه به انصراف کاندیدا های قبلی اکنون سرنوشت کرسی هماهنگ کننده در این جناح نامعلوم است گرچه‌در یکی دو هفته گذشته ازافرادی چون مصطفی الموتی ـ منصور روحانی ـ منوچهر تسلیمی ـ مهدی سمیعی و شیخ‌الاسلام زاده و دیگران برای کاندیدایی این سمت نام برده شده است اما تاکنون هیچ‌یك از اینان‌آمادگی خودرا تائید نکرده‌اند .درهفته گذشته نیزصحبت ازکاندیدایی امیر قاسم معینی وزیر کار و امور اجتماعی برای این سمت بود که‌این خبر نیز با تردید مطرح شد.

گفتگو های داخل‌حزب نشان میدهد که بدین ترتیب جناح سازنده بزودی برای تعیین کاندیدا های خود و تعیین گرفت .

کیف گمشده

ازیابنده کیف دستی زنجیری خواهشمند است برای رضای خدا و خشنودی مرزبانم که بیمار هستند و پید بحرج از ایران برده شوند بین ۱درس ارسال نماید (میدان توپخانه مسافرخانه فروردین ـ یك برگ شناسنامه یك جلد گذرنامه و گذرنامه و دمپرچه در گردش بانك ملی و یك دسته چك بانکملی زاهدان یکبرگ کارت شناسائی و یک برگ کارت خبرنگاری دنیای ورزش و چند برگ گواهی دکتر ها مربوط به بیماری فرزندانم .

سیدموسی خضری فرمهدی

آ_۳۸۵۹

گمشده

رجب غلامی ۱۷ ساله فرزند علی اکبر از روز ۳ شنبه ۳۰ر۳ر۳۷با پسر عمویش رفته وخبری از آنها نیست هرکس اطلاعی از نامبرده دارد خواهشمند است بکلانتری شهرری آقای ملک زاده خبر دهد.

آ_۳۸۵۹

آگهی تشکیل مجمع عمومی بطور فوق‌العاده شرکت سهامی فند اصفهان سهامی عام

از صاحبان محترم سهام شرکت‌سهامی‌قند اصفهان سهامی عام دعوت میشود که در ساعت ٦بعداز ظهر روز سه‌شنبه ۲۰ تیرماه ۲۵۳۷ در مجمع عمومی صاحبان سهام که بطور فوق‌العاده درمحل شرکت واقع در خیابان عباس‌آباد جنب سینما شهرفرنك پلاك ۳۰۹ طبقه دوم تشکیل خواهد شد حضور بهم‌رسانند .

دستور جلسه :

انتخاب دونفراعضاءاصلی‌هیئت‌مدیره

شرکت سهامی‌عام قند اصفهان

سیل در آذربایجان ۶ نفر را کشت

تبریز ـ خبرنگار اطلاعات

در پی ریزش باران و نگرگ بیسابقه درآربایجان ، سیل عظیمی‌دربخش «گیوی» خلخال جاری شد و ضمن منهدم‌کردن‌چندخانه‌وروستائی ٦ نفر اعضای یک خانواده را کشت .

ریزش باران و نگرگ در شهر های مختلف اربایجان امروز نیز همچنان ادامه داشت و ارتفاعات این منطقه بویژه کوههای «سهند» و «سبلان» را برف سنگینی پوشاند .

تقویم اطلاعات
ساعات شرعی
استخراج دکتر ریاضی کرمانی

پنجشنبه- اول تیر ماه ۲۵۳۷
شانزدهم رجب ۱۳۹۸- ۲۲ ژوئن ۱۹۷۸
اذان مغرب . . . . . ساعت ۹ و۱۲دقیقه
اذان صبح (فردا) . . ساعت ٤و۲٦ دقیقه
طلوع آفتاب (فردا)... ساعت ٦ و۱۷ دقیقه
ظهر شرعی (فردا) . . ساعت ۱ و۳۸ دقیقه
اذان مغرب (فردا) . . ساعت ۹ و۱۲ دقیقه

حزب باتشکیل جناح سوم موافقت کرد

جمشید آموزگار نخست وزیر و دبیر کل حزب رستاخیز ملت ایران بعد از ظهر دیروز پس از اجلاس دفتر سیاسی حزب اعلام کرد که : دفتر سیاسی‌حزب پیشنهاد ایجاد جناح‌دیگری را در حزب از سوی«گروه بررسی مسائل‌ایران در پرتو انقلاب» دریافت نموده و با تشکیل این جناح موافقت کرده است.

در پایان جلسه دفتر سیاسی حزب رستاخیز ملت ایران که عصر دیروز به ریاست نخست‌وزیر ودبیر کل حزب در ساختمان نخست‌وزیری تشکیل شد ، آموزگار ضمن اعلام این مطلب در گفتگو با خبرنگاران گفت همانطورکه آگاهی دارید در این جلسه که نخستین جلسه دفتر سیاسی پس‌ازگزینش‌اعضای انتخابی جدید دفتر سیاسی بود طبق اساسنامه حزب می‌بایست‌امروز انتخاب دو نایب‌رئیس و دو منشی‌انجام گیرد که خانم فرخ‌لقا بابان و آقای مصطفی الموتی به عنوان نواب رئیس و آقای دکتر محققی و دکترفریدون معتمد وزیری هم بعنوان منشی‌های دفتر سیاسی انتخاب شدند.

دبیر کل حزب رستاخیز ملت ایران در ادامه این گفتگو اظهار داشت دراین جلسه درباره مسائل روز بحث‌های مفصلی بعمل آمد و نامه آقای هوشنگ نهاوندی که از جانب‌گروه بررسی مسائل ایران درپرتو انقلاب که بعنوان دبیر کل نوشته‌اند در این اجلاس دریافت و مطرح شد . وی گفت : ایشان وهمکارانشان طی این نامه خواسته‌اندکه گروه آنها یک جناح تشکیل بدهند که پس از طرح و قرائت این نامه دفتر سیاسی با تشکیل جناح از سوی گروه بررسی مسائل ایران در پرتو انقلاب شاه و ملت موافقت کرد.

آقای نخست‌وزیر افزود از طرف دیگر طبق‌اساسنامه وظیفه و تکلیف دفترسیاسی حزب است که میبایستی ضوابط کار جناحها راتعیین و روشن کند این تکلیفی است که در اساسنامه حزب برای دفتر سیاسی معین شده بنابراین امروز قسمت اعظم وقت دفتر سیاسی برای بحث پیرامون این‌مهم اختصاص یافت و درباره این ضوابط بحث و تبادل نظر بعمل آمد و قرار شد کمیته‌ای ظرف امروز وفردا از سوی دفتر سیاسی این ضوابط را مدون بکند وبه تمام جناحها ابلاغ شود تا پس از تشکیل جناح جدید ضوابط کار و حدودفعالیت های جناح‌ها در چارچوب حزب رستاخیز ملت ایران تعیین گردد .

آموزگار در مورد اینکه آیا با تشکیل جناح دیگر درحزب تحرک تازه‌ای‌ایجاد خواهد شد؟ متذکر شد این را از کسانیکه جناح را تشکیل میدهند باید پرسید که چه برنامه‌هائی دارند . آنچه که ما میتوانیم بگوئیم اینست که ضوابط کار آنها را معین می‌کنیم.

نخست‌وزیر دیروز اعلام کرد :

به کمیته‌های اجرای انقلاب اداری اختیارات فوق‌العاده داده‌شد

جمشید اموزگارنخست‌وزیر ودبیر کل حزب رستاخیز ملت ایران در جمع اعضای کمیته های اجرای انقلاب‌اداری‌اهمیت نقشی را که این کمیته ها در رسیدگی بکار مردم و انجام‌کار مراجعان سازمان های دولتی دارند تشریح کرد . وگفت یکی از بخش های اساسی از اصل انقلاب اداری با همکاری شما تحقیق می‌پذیرد . این اصل همان موضوع رسیدگی به خواستها و تقاضاهای حقه و قانونی مردم است در چهارچوب قوانین و مقررات کشوری که گمگاه شاید بخاطرسوء تفاهمات ویا بسبب فقر دستورالعمل ها وراهنمائی های لازم به تعوق و تاخیر میافتد و شاید هم زمینی کاملا بمبوته اجمال و فراموشی سپرده شود. بحثی نیست در این مرحله از زمان که‌مملکت با تحت رهبری‌های‌داهیانه فرمانده بیداردل و آینده نگر ایران شاهنشاه آریامهرگام‌های سریعی بمپیش برمیدارد نیاز بمشارکت فردفرد افراد ملت ایران در تمام طرح ها و برنامه های‌عمرانی‌و توسعه اقتصادی و اجتماعی است و این ممکن میسرنمی‌شود مگرقبول مردم درکارها باشد و اگر رفتار بعضی از سازمان هاموجب ایجادنارضائی درمیان مردم بشود تلاش و کوشش همه جانبه دولت برای جلب مشارکت مردم بجائی نخواهد رسید.

آموزگار سپس خطاب به داوطلبان عضویت در کمیته‌های اجرای انقلاب اداری گفت .

امیدوارم هرگز حق‌داری را بی‌حق و بی‌حقی را حق‌دار نکنید ، بدانید که دنیا بمنهم زرق‌و برق و جلای مادیات‌آن، ارزش اینکه انسان فضیلت و تقوی و وجدان و توجه بخدا را از دست بدهد ندارد .

نخست وزیر سپس گفت به اطلاع شما برسانم که ۱۰۷کمیته مطابق گزارشی که بمن داده‌شد امروز در وزارتخانه ها و سازمانهای دولتی تشکیل شده است ، ۲٦ کمیته در وزارتخانه ها است و این‌کمیته در سازمان های وابسته و یا ادارات محلی‌و منطقه‌ای وزارت خانه ها و سازمان های مختلف ، شما خواهران و برادران ارجمند و گرامی من از همه اینده دراین کمیته ها شرکت خواهید فرمود به سائقه تجربیات و دانش‌و آگاهی که نسبت به وظایف سازمان های مختلف دارید در مرحله‌اول‌وظیفه شمایی‌تیری نسبت به خواسته های مردم و ارباب‌رجوع است و وظیفه‌ست هم بسیار مهم‌است برای‌اینکه اختیارات‌وسیعی‌هم‌دارید .دستور داده‌شده‌ازطرف نخست‌وزیری‌که تمام مراجع وزارتخانه بروی ما باید باز باشد برای پی‌گیری خواسته های مردم بنابراین‌می‌بینید که اختیارات فوق‌العاده‌ی در اختیار شما گذاشته شده و یقین دارم که باوجدان پاک و بیدار این‌وظیفه‌اجتماعی‌خودتان را انجام خواهید داد .

آموزگار افزود : چه‌بسا که دربی‌گیری خواسته های مردم بانقص قوانین و مقرارت‌روبرو شوید ، اینجا است که از شما می‌خواهم اینهارا یادداشت‌بکنید وتوجه مسئولان وزارتخانه و درصورت لزوم نخست وزیری را جلب نمائید تادر رفع این نواقص بکوشیم . مقرارت‌دست وپاگیر هنوز وجود دارد ویکی از خدمات عمده و اساسی که شما میتوانید انجام بدهیدهمین یافتن مقررات دست‌و پاگیر و متوجه کردن مسئولان‌امور باین مقررات و قوانین است .

بعنوان مثال بخاطر داریدکه مدتها مسئله عدم صدور پروانه ساختمان در خارج از محدوده بخاطر مقررات دست و پاگیر چگونه مشکلاتی برای مردم این شهر و سایر شهرهای ایران بوجود آورده است .طبق یک برنامه منظم وتدوین شده در دوران دهماهه این‌دولت‌همانطور که ملاحظه کردید و شهردار تهران بطلاع‌عامه رسانیداکنون آزادی ساختمان در خارج از محدوده درهر نقطه‌برای کسی که بخواهد برای خودش مسکن تهیه بکند داده شد. چرا این برنامه بتدریج انجام شد، برای اینکه جلوگیری و پرهیز بشود از افزایش دستمزد ها و یا گرایشی بسوی بالا بردن‌قیمت های مصالح ساختمان ، بنابر این بتدریج اولویت نیاز ها از منطقه جنوب شهر کار را آغاز کردیم و بعد پرداختیم به سمت شرق و غرب و بالاخره به نواحی شمال و شمال غرب تهران .

این بعنوان نمونه‌ای بود که عرض کردم ، محققا در رسیدگی‌هائی که‌خواهیدکرد و پی‌گیری هائی که نسبت‌به خواسته های مردم انجام میدهید مواجه با قوانین و مقرراتی که وجود این‌قوانین و مقررات موجب نارضائی مردم میشود خواهید شد . کارمندان دولت در این‌مورد گناهی ندارندچون‌انهامجری قوانین و مقررات هستند که وضع شده است . بنابراین شما میتوانید چشم و گوش دستگاه مجریه باشید و در این راه دولت را نه تنها یار و یاور بشید بلکه راهنمائی بکنید .

نخست‌وزیر در ادامه سخنان خود افزود :همان‌طوری که استحضار دارید این کمیته ها در وزارتخانه ها و سازمان ها تشکیل شده ، یک ستادی هم با همکاری‌حزب‌و نخست‌وزیری بوجود آمده که نظارت کلی برکار کمیته ها خواهدداشت و احیانا تسهیلاتی که مورد تقاضا و خواسته این کمیته ها باشد به انها رسیدگی میکند .

در استانها هم‌طبق‌دستور العملی که فردا صادرمیشود نظیر همین کمیته ها تشکیل خواهد شد تا برای‌هم‌میهنان شهرستانی نیز این کمیته ها بتوانند نسبت به خواسته های منطقه خودشان اقدام لازم بعمل آورند .

نخست‌وزیر در ادامه سخنانش گفت :

انتظارات بیشتر مردم و انتظارات هم‌خواه ناخواه وقتی‌سرعت و بدلایل‌مختلف براورده نشودایجادنارضائی میکند وای نارضائی از یک حد معقول و متناسبی نباید تجاوز بکند و به همین مناسبت است که بار دیگر صمیمانه از همه شما که داوطلب این خدمت شده‌اید تشکر میکنم .

در این جلسه چند تن از شرکت کنندگان سئوالاتی را مطرح ساختند که‌به‌آنهاپاسخ داده شد .

دراین جلسه داریوش همایون وزیر اطلاعات و جهانگردی‌علی فرشچی‌معاون نخست‌وزیر و خزانه‌دار کل حزب - دکترمحمدرضاعاملی قائم مقام دبیر کل حزب نیز شرکت داشتند .

هر یک از این کمیته ها متشکل از ٦ نفر هستند که سه نفر از آنها ازسوی‌حزب رستاخیز ملت ایران و سه نفر دیگر از سوی‌سازمان و یا وزارتخانه تعیین شده‌اند.

اطلاعات دیپلماتیک

نخست‌وزیر ترکیه درمسکو

مسافرت جاری‌بلنداجویت نخست‌وزیر ترکیه بشوروی مورد توجه ناظران سیاسی منطقه قرار گرفته و آنچه مفسرین در باره آن‌اتحادنظر دارند اینست که سفر اجویت را نباید بعنوان عکس‌العملی در برابر تحریم فروش‌سلاح از طرف آمریکا به ترکیه به حساب آورد ، بلکه علت اصلی مسافرت نخست‌وزیر ترکیه به مسکو تمایل دو کشور به توسعه مناسبات همجواری و دوستی ترکیه و شوروی میباشد . طی سالیان اخیر این‌سومین‌باری است که نخست‌وزیران‌ترکیه و شوروی ملاقات میکنند و بیست سال گذشته بعد از هند و افغانستان ، ترکیه بیشتر از هر کشوردیگری از شوروی کمک اقتصادی دریافت کرده است .

دیشب رادیو لندن هم به مناسبت سفر اجویت به شوروی تفسیری پخش‌کرد و طی آن گفت آنکارا و مسکو بخاطر علایق مشترک و مناسبات گسترده اقتصادی همیشه‌کوشیده‌اند تا به روی موارد اختلاف موجود بین‌دوکشور انگشت گذارده نشود .

بی‌بی‌سی اضافه میکندآگرچه رهبران شوروی مایل‌هستند تا با ترکیه یک قرارداد عدم تجاوز امضاء کنندولی‌چنین امری صورت نخواهدگرفت و علاوه‌بر آن امکان بوجود آمدن همکاری نظامی بین‌دو کشور هم وجود ندارد .

بعقیده محافل آگاه‌اعلامیه‌ای که در پایان سفر چهارروزه اجویت به مسکو انتشار خواهد یافت بیشتر به تمایل دو کشور به گسترش‌دوستی وهمکاری توجه کرده وشبیه قرارداد های حسن‌نیتی‌است که کشورهای‌دیگرعضو پیمان ناتو مانند فرانسه و نروژ با شوروی امضاء کرده‌اند .

همچنین گفته میشود که اجویت خواهد کوشید تا موافقت مقامات‌مسکوراببرای فروش نفت به ترکیه جلب کند هم‌اکنون قراردادی بین ترکیه و شوروی‌وجوددارد که طبق آن از تابستان سال جاری ترکیه از جمهوری فزاقستان شوروی برق خریداری و وارد خواهد کرد . منابع‌آگاه‌امیدچندانی به موفقیت اجویت در امر خرید نفت ندارند چه‌سیاست مسکو اینست‌که‌حجم‌صادرات نفت خود را کاهش دهد و این امر به اطلاع‌کشورهای اروپای شرقی که مشتری سنتی نفت شوروی نیز هستند رسیده است .

ایران و بازار مشترک در آستانه توافق؟

محافل آگاه و نزدیک به مذاکرات چندسال اخیرایران با بازار مشترک اروپا سفر فرستاده مخصوص بازار مشترک به ایران را که‌فردا واردتهران میشود بااهمیت مخصوص تلقی کرده و گفته‌اند که این بار بازار مشترک پیشنهادهای تازه‌ای برای جلب موافقت ایران ارائه خواهد داد. هنگامیکه چند سال پیش قرارداد قبلی ایران و بازار مشترک بپایان رسید، ازآنجا که‌این‌قرارداد منعکس کننده حقایق‌اقتصادی ایران ومناسبات ویژه ایران و کشور های عضو بازار مشترک نبود ایران ازتجدید آن قرارداد خودداری کرد و خواستار عقد قراردادی جدید گردید .

یکی از مسائلی که‌درمباحثات ایران با بازار مشترک بکار گرفته شده‌اینست که‌هم‌اکنون حدود ۲۰ درصد نفت مورد نیاز کشور های عضو بازار مشترک وسیله ایران تامین می شود و در سال های آینده هم با ساخته شدن شاملوله‌های‌گاز، ایران منبع اصلی تامین کننده نیاز های انرژی اروپا خواهد شد . بنابراین نمی توان قبول‌کرد مشترک به ایران را که‌فردا مشترک شبیه قرارداد بازار مشترک با سایر کشور ها که هیچگونه مناسبات ویژه با ممالک عضو اتحادیه اروپا ندارند، باشد .

طی چند سال اخیر چنددور گفتگو در سطوح مختلف ایران و بازار مشترک انجام گرفته و چنین بنظر می‌رسد که توافق نهائی دراین باره چندان‌دورنیست. در محافل آگاه گفته می شود که بازار مشترک ظاهرا حاضر شده‌در امرخرید نفت دربرابر صدور کالا به ایران نظرات ایران را تامین کند . فرستاده مخصوص بازار مشترک در چندروزآینده با وزیراقتصاد و دارائی و رئیس سازمان انرژی اتمی ایران و عده‌ای دیگراز مقامات بلندپایه‌ملاقات خواهد کرد و در باره مفاد پیشنهاد های جدید بازار مشترک گفتگو خواهدکرد.

۳۷۰۰ کارشناس شوروی درافغانستان

خبرگزاریها: گفته میشوددر نبردهای اخیر اهالی استان تکیی (سرق افغانسان) و واحد های نظامی دوفروند هواپیمای میگ ۱۷ سرنگون شده و خلبان آنها به قتل رسیده‌اند .

دولت شوروی طی یک ماه گذشته بنابه تقاضای رئیس کشورافغانستان۳۰۰ دستگاه تانک ونفربر زرهی‌به این کشور تحویل داده است این وسائل از طریق «شیر خان بندر» وارد کشور شده و بشهرهای هرات- قندهار- جلال‌آباد و استان ننگرهار وتکتیا ارسال‌گردیده است .

در اوایل خرداد ماه جاری دو هواپیمای غول‌پیکرنظامی شوروی در پایگاه هوائی «بلگرام» (٦۰ کیلومتری‌شمال کابل) فرود آمدند ومحموله خود را که شامل دودستگاه تانک و تعدادی اسلحه و مهمات بود تخلیه نمودند.

ظرف یک ماه گذشته حدود ۲۷۰۰ کارشناس نظامی شوروی جهت بررسی امور نظامی وپشتیبانی‌از حکومت جدید وارد کابل شده‌اند و فعلا در باشگاه افسران و کوی مکرویان اسکان داده شده‌اند .

گفته می شود باتوجه باینکه قبلا یکهزار کارشناس نظامی شوروی‌درافغانستان‌بوده‌اند در حال حاضر تعداد این افراد به ۳۷۰۰ نفر رسیده است .

یکدستگاه ساختمان ۴ طبقه

بمساحت ۵۷۸ مترزمین و۹۳۰ متر مربع ساختمان‌قابل تفکیک به سه یا چهار دستگاه پارتمان مستقل می‌باشد و هرطبقه دارای ۲٤۰ متر زیربنا با ٤ اطاق‌خواب سالن پذیرائی -نهار خوری- اطاق‌مستخدم -آب‌وبرق-شوفاژ روشن- موکت - آشپزخانه گازر وسرویس های خارجی واستخر با تصفیه آب بفروش میرسد . نشانی - شمیران خیابان پیراسته خیابان تامبیز ۵۰۰ متر بطرف شمال کوچه محمدی .

شاهنشاه: بدبختی برای افراد ضعیف پیش می آید

کارخانجات شیمیائی ومیکانیکی سازمان صنایع نظامی در «پارچین »واقع درشصت‌کیلو متری تهران بعداز ظهر دیروز بمدت سه ساعت و نیم مورد بازدید شاهنشاه آریامهر قرار گرفت .

دراین بازدید ارتشبد طوفانیان معاون وزارت جنگ و رئیس سازمان صنایع نظامی پیرامون محصولات شیمیائی و مکانیکی این سازمان توضیحات لازم‌را بعرض رسانید.

در بازدید دیروز شاهنشاه و ملت ایران از سازمان صنایع نظامی پارچین ارتشبد عظیمی وزیر جنگ - ارتشبد ازهاری رئیس ستادبزرگ ارتشتاران -ارتشبد طوفانیان معاون وزارت جنگ و رئیس سازمان صنایع نظامی-ارتشبد اویسی فرمانده نیروی زمینی شاهنشاهی - ارتشبد عباس قره‌باغی رئیس‌ژاندارمری کشور شاهنشاهی و چندتن دیگر از امراء ارتش افتخار حضور داشتند.

بهنگام بازدید ازکارخانجات شیمیائی و میکانیکی سازمان صنایع نظامی شاهنشاه‌آریامهر در اجتماع هزاران نفر از کارگران و خانواده آنها که بشدت نسبت بمعظم‌له ابراز احساسات میکردند فرمایشاتی ایراد فرمودند .

بهنگام بازدید شاهنشاه آریامهر ازکارخانجات صنایع نظامی نماینده کارگران ضمن سخنانی تشریف‌فرمائی‌شاهنشاه را خیرمقدم عرض کرد ومراتب جان‌نثاری اعضای‌این کارخانجات را معروض داشت . پس از آن یکی از کارگران قطعه شعری میهنی خواند و مراسم نیایش بجا آورد .

سپس شاهنشاه آریامهر طی بیاناتی چنین فرمودند:

زنان و مردان کارگر خوب و شریف صنایع نظامی مقیم پارچین -کارمندان - افسران و روسای این نقطه : چهل‌سال پیش همراه پدر خودم برای بار اول از پارچین بازدید کردم . لابد همه‌تان میدانید که چهل سال پیش پارچین چه بود ، منطقه‌مالاریائی‌هفتو هشت‌ده تا خانه روستائی و یکی از مناطق بدآب‌و هوای این مملکت .در آن موقع ایران تکان خورده بود، بفکر استقلال خود بودو بفکر ایجاد صنایع نظامی . قنبا ظرفیت کارخانه‌ایکه آن روزها مشاهده کردیم از صد تن پائین‌تر بود، امروز که دو مرتبه از موسسات شما بازدید کردیم طرحهائیکه تا بحال‌اجرا شده قابل توجه است و طرح هائی که بعدا اجرا خواهد شد باز هم قابل توجه بیشترخواهد بود. درست است که برای‌این طرحها اززحمات مهندسین‌ماهر و متخصص و خرج وجوه لازم استفاده شده است ولی هیچ کدام ازاین کارها بدون وجود فردفرد شما در هر رشته‌ای که باشید و در هر مسئولیتی که باشید ممکن نمیشد . این است که باید بدانیداین کاری که بنظر شما طبیعی می‌آید و صبح شروع میکنید و تمام می کنید و برمیگردید به خانه - هایتان برای استراحت ، کار شما کار ملی است برای این که امکان دفاع از استقلال و تمامیت مملکت و سربلندی‌این مملکت اثر دارد و اضافه بر این ، کار شما اگر منجر به آمادگی مملکت در دفاع ازخود باشد بهترین راه تامین و حفظ صلح است صلح را متاسفانه دراین دنیا فقط کسانی که‌می توانند ضامن دفاع خودشان باشند میتوانندحس کنند.

معمولا بدبختی هابافراد ضعیف‌تر و کسانی که یا خوش باورند یا آمادگی ندارند برای آنها پیش می‌آید . بهر صورت زندگی در ذلت و خفت چه لذتی دارد و بعکس زندگی در مردانگی و استقلال و سرافرازی چه لذت دیگری .

البته هرروز بچشم خود می‌بینید که برای پیشرفت کارشما از لحاظ فنی چه کار هائی‌انجام میگیرد واز لحاظ زندگی شما هم چه کارهائی. همین محلی که هستیم ، همین خانه هائی که در آن زندگی میکنید تا چندسال پیش نبود . این اول کار است و هنوز کار های دیگری مانده است که‌بابرنامه صحیح دنبال خواهدشد واجرا خواهدشد و اضافه بر خانه‌های سازمانی که برای شما ساخته بفکر ایجاد صنایع نظامی . قنبا ظرفیت کارخانه‌ایکه آن روزها مشاهده کردیم از صد تن پائین‌تر بود، امروز که دو مرتبه از موسسات شما بازدید کردیم طرحهائیکه تا بحال‌اجرا شده قابل توجه است و طرح هائی که بعدا اجرا خواهد شد باز هم قابل توجه بیشترخواهد بود. درست است که برای‌این طرحها اززحمات مهندسین‌ماهر و متخصص و خرج وجوه لازم استفاده شده است ولی هیچ کدام ازاین کارها بدون وجود فردفرد شما در هر رشته‌ای که باشید و در هر مسئولیتی که باشید ممکن نمیشد . این است که باید بدانیداین کاری که بنظر شما طبیعی می‌آید و صبح شروع میکنید و تمام می کنید و برمیگردید به خانه - هایتان برای استراحت ، کار شما کار ملی است برای این که امکان دفاع از استقلال و تمامیت مملکت و سربلندی‌این مملکت اثر دارد و اضافه بر این ، کار شما اگر منجر به آمادگی مملکت در دفاع ازخود باشد بهترین راه تامین و حفظ صلح است صلح را متاسفانه دراین دنیا فقط کسانی که‌می توانند ضامن دفاع خودشان باشند میتوانندحس کنند.

معمولا بدبختی هابافراد ضعیف‌تر و کسانی که یا خوش باورند یا آمادگی ندارند برای آنها پیش می‌آید . بهر صورت زندگی در ذلت و خفت چه لذتی دارد و بعکس زندگی در مردانگی و استقلال و سرافرازی چه لذت دیگری .

البته هرروز بچشم خود می‌بینید که برای پیشرفت کارشما از لحاظ فنی چه کار هائی‌انجام میگیرد واز لحاظ زندگی شما هم چه کارهائی. همین محلی که هستیم ، همین خانه هائی که در آن زندگی میکنید تا چندسال پیش نبود . این اول کار است و هنوز کار های دیگری مانده است که‌بابرنامه صحیح دنبال خواهدشد واجرا خواهدشد و اضافه بر خانه‌های سازمانی که برای شما ساخته بفکر ایجاد صنایع نظامی . قنبا ظرفیت کارخانه‌ایکه آن روزها مشاهده کردیم از صد تن پائین‌تر بود، امروز که دو مرتبه از موسسات شما بازدید کردیم طرحهائیکه تا بحال‌اجرا شده قابل توجه است و طرح هائی که بعدا اجرا خواهد شد باز هم قابل توجه بیشترخواهد بود. درست است که برای‌این طرحها اززحمات مهندسین‌ماهر و متخصص و خرج وجوه لازم استفاده شده است ولی هیچ کدام ازاین کارها بدون وجود فردفرد شما در هر رشته‌ای که باشید و در هر مسئولیتی که باشید ممکن نمیشد . این است که باید بدانیداین کاری که بنظر شما طبیعی می‌آید و صبح شروع میکنید و تمام می کنید و برمیگردید به خانه - هایتان برای استراحت ، کار شما کار ملی است برای این که امکان دفاع از استقلال و تمامیت مملکت و سربلندی‌این مملکت اثر دارد و اضافه بر این ، کار شما اگر منجر به آمادگی مملکت در دفاع ازخود باشد بهترین راه تامین و حفظ صلح است صلح را متاسفانه دراین دنیا فقط کسانی که‌می توانند ضامن دفاع خودشان باشند میتوانندحس کنند.

معمولا بدبختی هابافراد ضعیف‌تر و کسانی که یا خوش باورند یا آمادگی ندارند برای آنها پیش می‌آید . بهر صورت زندگی در ذلت و خفت چه لذتی دارد و بعکس زندگی در مردانگی و استقلال و سرافرازی چه لذت دیگری .

البته هرروز بچشم خود می‌بینید که برای پیشرفت کارشما از لحاظ فنی چه کار هائی‌انجام میگیرد واز لحاظ زندگی شما هم چه کارهائی. همین محلی که هستیم ، همین خانه هائی که در آن زندگی میکنید تا چندسال پیش نبود . این اول کار است و هنوز کار های دیگری مانده است که‌بابرنامه صحیح دنبال خواهدشد واجرا خواهدشد و اضافه بر خانه‌های سازمانی که برای شما ساخته بفکر ایجاد صنایع نظامی . قنبا ظرفیت کارخانه‌ایکه آن روزها مشاهده کردیم از صد تن پائین‌تر بود، امروز که دو مرتبه از موسسات شما بازدید کردیم طرحهائیکه تا بحال‌اجرا شده قابل توجه است و طرح هائی که بعدا اجرا خواهد شد باز هم قابل توجه بیشترخواهد بود. درست است که برای‌این طرحها اززحمات مهندسین‌ماهر و متخصص و خرج وجوه لازم استفاده شده است ولی هیچ کدام ازاین کارها بدون وجود فردفرد شما در هر رشته‌ای که باشید و در هر مسئولیتی که باشید ممکن نمیشد . این است که باید بدانیداین کاری که بنظر شما طبیعی می‌آید و صبح شروع میکنید و تمام می کنید و برمیگردید به خانه - هایتان برای استراحت ، کار شما کار ملی است برای این که امکان دفاع از استقلال و تمامیت مملکت و سربلندی‌این مملکت اثر دارد و اضافه بر این ، کار شما اگر منجر به آمادگی مملکت در دفاع ازخود باشد بهترین راه تامین و حفظ صلح است صلح را متاسفانه دراین دنیا فقط کسانی که‌می توانند ضامن دفاع خودشان باشند میتوانندحس کنند.

کارگران هم شروع‌شده وشاید مطابق مقدورات مملکت بهمه طریق پیش بینی شده وهرواقع قسمتی از آن را در اینجا می بینید، این طرحها که تمام شد مخصوصا خانه‌های بازنشستگی که تمام شد خواهید دید بچه‌ای که بدنیا می آید چه توجهی روی آن میشود قاآن انتها در نظر گرفته شده است. این‌متاسفانه‌همین نقطه ولو که محدود و کوچك است ، این‌آن چیزیست که ما می‌خواهیم در سراسر مملکت بفضل خدا با توجهات الهی همه جا در هر شبانوئی انجام بگیرد . حالا اگر دراین نوع موسسات مملکتی مخصوصا نظامی اگر باسرعت بیشتری پیشرفت میکند روی اساسی دیسیپلین‌وانضباطی‌است که باید در دستگاه های نظامی برقرار باشد.

بهرصورت امیدوارم که شمائی که شاید اطلاع داشته باشید که چند روز پیش بازنشستگان اینجا مورد تجلیل قرار گرفتند . بازنشستگان از روزهای اول کار تعریف می - کردند . وضع آنها چه بود وضع دیروز شما چه بودوضع امروز شما چیست و مسلما وضع فردای شما چه خواهد بود. این است که امیدوارم حقیقتا کار خوبی که شما‌انجام میدهید پارچین امروز بفردا برسد پارچین فردا را میشود با هرجای دیگر مقایسه کردچیزی کمتر از جای دیگر نخواهد داشت و باز شما مردمان خوب و زحمتکش رابخدای بزرك می‌سپارم.

حدود مشارکت بانکها در برنامه حمایت ازخانواده های بی سرپرست

بانک عمران

در چهارمین سال همکاری با برنامه حمایت از خانواده‌های بی‌سرپرست

با پرداخت سالیانه مبلغ ۲٫٦٦۵٫۰۰۰ ریال (دومیلیون وششصدوشصت وپنج‌هزار ریال) حمایت مالی از تعداد ۵۹ خانواده بی‌سرپرست را قبول کرده‌است

برنامه موفق حمایت‌ازخانواده های بی‌سرپرست که متکی به کمك های مردمان نیکوکار و خیرخواه وطن ما میباشد هر روز افراد و طبقات بیشتری از اجتماع را به مشارکت در این امر بزرك جلب مینماید . در این کار انسانی . بانك های کشور با همکاری کانون بانك ها سهم ارزنده‌ای داشته‌اند و تاکنون صد ها خانواده را مورد حمایت مالی قرار داده‌اند. این بخشی از استقبال پرشور و زایدالوصف نیکوکاران ومردم ایران است که با اتکاء به‌آن، این برنامه موفق شده است‌زیر نظر داوطلبان‌نیکوکاری.هزاران خانواده بی سر پرست راکه بعللی نان‌آور خودرا از دست داده‌اند حمایت نماید.

برنامه حمایت از خانواده های بی سرپرست هم اکنون‌در دویست شهر و بخش کشورمان فعالیت دارد و ظرف مدت شش بمرحله بازتوانی‌رسانیده‌بطوری که‌این گونه خانواده ها دیگر نیازی بکمك ندارند و مستقلابه سال گذشته یکهزار خانواده‌را زندگی خویش ادامه میدهند.

ولیعهد ازمسابقات اسبدوانی «اسکوت» دیدن‌فرمودند

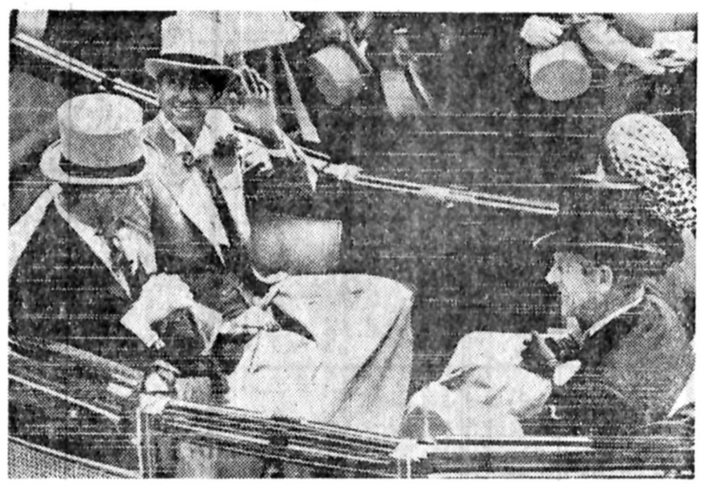

والاحضرت‌ولیعهد دیروز از مسابقات اسبدوانی «اسکوت» دیدن‌کردند.در این دیدار علیاحضرت ملکه انگلستان و پرنس فیلیپ و پرنس چارلز ولیعهدانگلیس هم‌حضور داشتند. درعکس‌بالا والاحضرت ولیعهد به اتفاق پرنس چارلز وپرنس فیلیپ و ملکه انگلیس درکالسکه سلطنتی دیده می شوند. (عکس از یونایتدپرس)

والاحضرت همایون ولایتعهد دیروز در دومین‌روز اقامتشان در انگلستان از مسابقات اسب دوانی «اسکوت» در حومه لندن دیدن فرمودند .

ساعت ۱۸ر۱۵ بوقت تهران کالسکه حامل الیزابت دوم‌ملکه انگلستان - پرنس فیلیپ و والاحضرت همایون ولایتعهد و پرنس‌چارلز ولیعهدانگلستان بمحوطه میدان اسبدوانی‌وارد شد و پس از عبور از مقابل مدعوین در مقابل جایگاه مخصوص توقف کرد و والاحضرت ولایتعهد باتفاق ملکه انگلستان وخاندان‌سلطنتی بجایگاه‌مخصوص تشریف‌فرما شدند و سپس مسابقات «اسکوت» آغاز شد .

والاحضرت همایون که ریاست عالیه سازمان ورزش ایران و ریاست عالیه سلطنتی بهبود نژاد و پرورش اسب را بعهده دارند مدت ۲ ساعت از مسابقات اسب دوانی اسکوت دیدن فرمودند .

مسابقات اسب دوانی اسکوت از ۲٦۰ سال پیش‌همه ساله‌درانگلستان‌برگزارمیشود والاحضرت ولیعهد دیشب شام را با خاندان سلطنتی انگلیس صرف‌فرمودند وبامداد امروز بمنظور بازدیدازمدرسه نیروی دریائی «دبرت مورث» با هلیکوپتر به این منطقه عزیمت کردند ، والاحضرت ناهار را نیز در این مدرسه صرف کردند و عصر امروز به لندن باز خواهند گشت .

بنیاد نیکوکاری والاحضرت شاهدخت شهناز پهلوی

آگهی استخدام پرستار

بیمارستان شماره ۲ کودکان (مفید) بنیاد نیکوکاری برای تکمیل کادر پرستاری خود در شیفت‌های مختلف احتیاج به تعدادی پرستار ، بهیار ، کمك‌بهیار دارد . ازمتقاضیان خواهشمند است در ساعات اداری به بیمارستان واقع در خیابان کورش کبیر بالاتراز حسینیه ارشادکوی کاووسی مراجعه نمایند.

آگهی تصمیمات مجمع‌عمومی‌عادی سالیانه شرکت کارخانه های صنعتی آزمایش

ثبت شده بشماره ٦۵۳۳ سهامی عام

طبق صورتجلسه مجمع عمومی عادی سالیانه مورخه ۱۳ر۳ر۳۷ شرکت مزبور .

۱- ترازنامه و حساب سود و زیان سال مالی۲۵۳٦ به‌تصویب رسید .

۲- آقای منوچهر ملکیان بسمت بازرس اصلی و آقای احمد فاطمی بسمت بازرس علی‌البدل برای مدت یکسال انتخاب شده‌اند .

۳- روزنامه کثیرالانتشار کیهان جهت درج آگهی‌ها و اطلاعیه‌های شرکت تعیین گردید .

٤- آقایان محسن آزمایش و بانک اعتبارات صنعتی وقاسم دقیق فکر ورضا مفضلی وحمید خیامی و محمد اسمعیل مهاجرایروانی وشرکت‌سرمایه‌گذاری ملی‌بعنوان اعضای اصلی هیئت مدیره و آقایان صادق فولادی و سیروس فروزش‌نژادبسمت اعضاء علی‌البدل هیئت مدیره انتخاب شده‌اند و بموجب صورتجلسه هیئت مدیره آقای دکتر علینقی فرمانفرمائیان نماینده بانک اعتبارات صنعتی بسمت رئیس هیئت مدیره وخانم مهین السادات امین و آقای قاسم دقیق‌فکر بسمت نواب رئیس هیئت مدیره و آقای محسن آزمایش بسمت مدیر عامل انتخاب شده‌اند و کلیه اسناد مالی وتعهدآور شرکت باامضاء متفق مدیر عامل و خانم مهین‌السادات امین نماینده شرکت سرمایه‌گذاری ملی و با امضاء متفق دو نفر نواب رئیس هیئت مدیره معتبر می‌باشد و صاحبان امضاء حق تفویض امضاء خود را باتائید هیئت مدیره به‌یکدیگر دارند .

مدیر کل ثبت شرکت‌ها و مالکیت صنعتی
یحیی مدنی

افتتاح مطب

دکتر ابوالفتح فرشید
متخصص داخلی- جهازهاضمه
خیابان کورش کبیر نبش ظفر
تلفن ۸۲۷۳۰۹
آ-۲۰٦٤

دانشگاه ملی ایران

آگهی مواد امتحانی کنکور اختصاصی دانشگاه ملی ایران

شرح در صفحه ۲۲