

九經注

卷七

四百四十五

引西征記云滎陽有廣武城在三皇山上或謂之
一室山上有二城曰東廣武西廣武各在山一頭
相去二
百餘步

濟水又東逕西廣武城北

郡國志滎陽縣有廣武城城在山上漢所城也高

祖與項羽臨絕澗對語責羽十罪羽射漢祖中臂

處也山下有水北流入濟世謂之柳泉也

濟水又東逕東廣武城北

楚項脫一羽字城之漢破曹咎羽還廣武為高祖宋本作祖

置太公其上曰漢不下吾烹之高祖不聽將害之

項伯曰為天下者不顧家但益怒耳羽從之

其壇曰項羽堆亦當作城之間有絕澗斷山謂之

廣武澗項羽叱婁煩於其上婁煩精魄喪歸矣史記

楚與漢臨廣武而軍項王令壯士出挑戰漢有善
騎射者樓煩輒射殺之項王大怒乃自披甲持戟
挑戰樓煩欲射之項王瞋目叱之樓
煩目不敢視走還入壁不敢復出

濟水又東逕敖山北

詩所謂薄狩于敖者也其山上有城即殷帝仲丁

之所遷也皇甫謐帝王世紀曰仲丁自亳徙囂于

河上者也或曰敖矣秦置倉於其中故亦曰敖倉

城也史記酈食其說漢高帝曰足下急進兵收取
滎陽據敖倉之粟塞成臯之險杜大行之道

距蜚狐之口守白馬之津以示諸侯効實形
勢則天下知所歸矣上乃復守敖倉

既非解事又
無異同何庸
附藉

九經注

卷七

四百四十五

濟水又東合榮澤

瀆水受河水有石門謂之為榮口石門也而地形

殊卑蓋故榮播孫云書作榮所道自此始也門南際河

有故碑云惟陽嘉三年二月丁丑使河堤謁者王

誨疏達河川述疑作遂荒庶土云大河衝塞侵齧金

堤以竹籠石葦葺土而為遏壞墮無已功消億萬

請以濱河郡徒疏山采石壘以為鄣功業既就徭

役用息未詳玉海二十一卷內引此文無未詳二字疑衍詔書許誨立

功府鄉規基經始詔榮疑作策加命遷在沅州乃簡

朱軒授使司馬登合續茂前緒稱遂休功登以伊

疑有脫文

洛合注大河南則緣山東過大伾回流北岸其勢

鬱懣濤怒湍急激疾一有決溢彌原淹野蟻孔之

變害起不測蓋自姬氏之所常感昔崇鮫所不能

治我二宗之所勛勞於是乃跋涉躬親經之營之

比率百姓議之于臣伐石三谷水匠致治立激岸

側以捍鴻波隨時慶賜說以勸之川無滯越水土

通演役未踰年而功程有畢斯乃元勳之嘉課上

德之弘表也昔禹修九道書錄其功后稷躬稼詩

列于雅夫不憚勞謙之勤夙興厥職充國惠民亦

當作安得湮沒而不章焉故遂刊石記功垂示于後

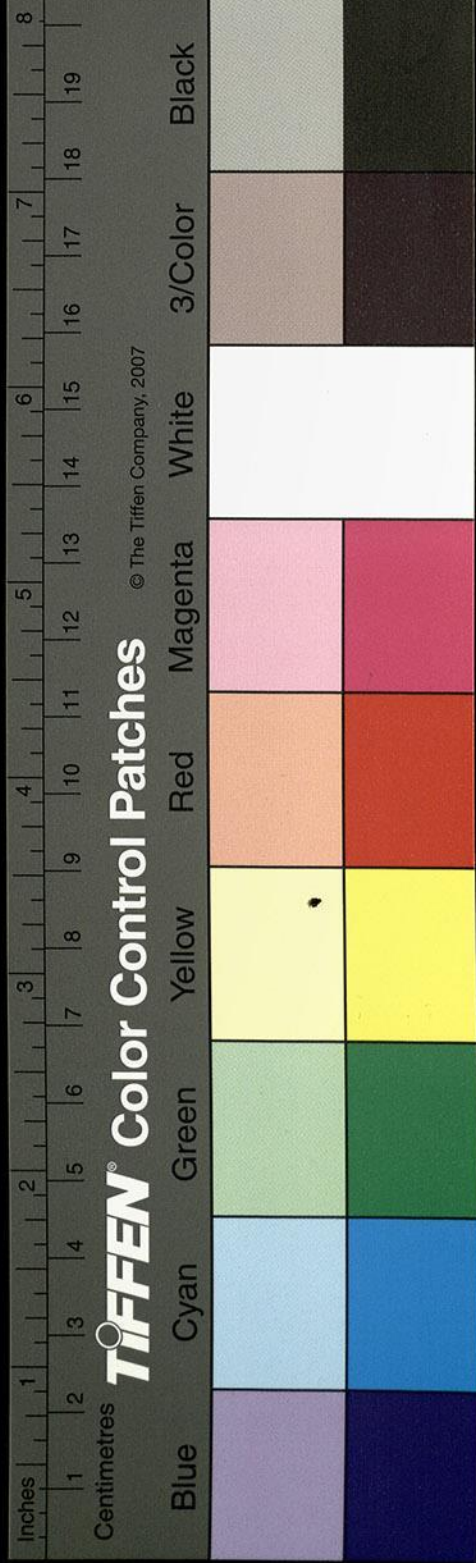

其辭云云使河堤謁者山陽東昏司馬登字伯志
 代東萊典城王誨字孟堅河內太守宋城何勅字
 伯尹丞汝南鄧方字德山懷令劉丞字季意河堤
 掾匠等造陳留浚儀邊韶字孝先頌石銘歲遠字
 多淪缺其所滅蓋闕如也滎瀆又東南流注于浦
 今無水次東得宿須水口水受大河渠側有扈城
 水自亭東南流注于濟水今無水宿須在河之北
 不在此也蓋名同耳自西緣帶山隰秦漢以來亦
 有通否濟水與河渾濤東注晉太和中桓溫北伐
 將通之不果而還義熙十三年劉公西征又命寧

朔將軍劉遵考仍此渠而漕之始有激湍東注而
 終山崩壅塞劉公於北十里更鑿故渠通之合則
 南瀆通津川澗是導耳濟水於此又兼邲曰春秋
 宣公十三年晉楚之戰楚軍於邲卽是水也昔卞
 京相璠曰在敖北

濟水又東逕滎陽縣北

曹太祖與徐榮戰不利曹洪授馬於此處也

魏志云太祖起義兵討董卓至滎陽為卓將徐榮所敗太祖失馬賊追甚急曹洪下以馬授太祖渡汴水奔譙

濟水又東南礫石溪水注之

水出滎陽城西南李澤澤中有水卽古馮池也地

昔卞字殺有脫誤

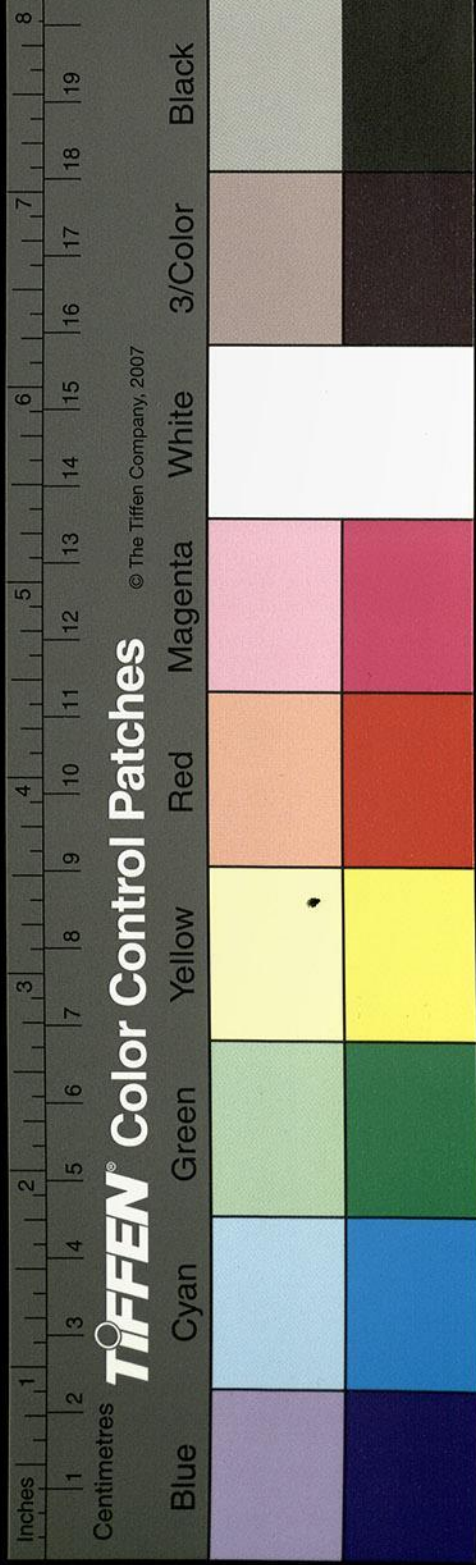

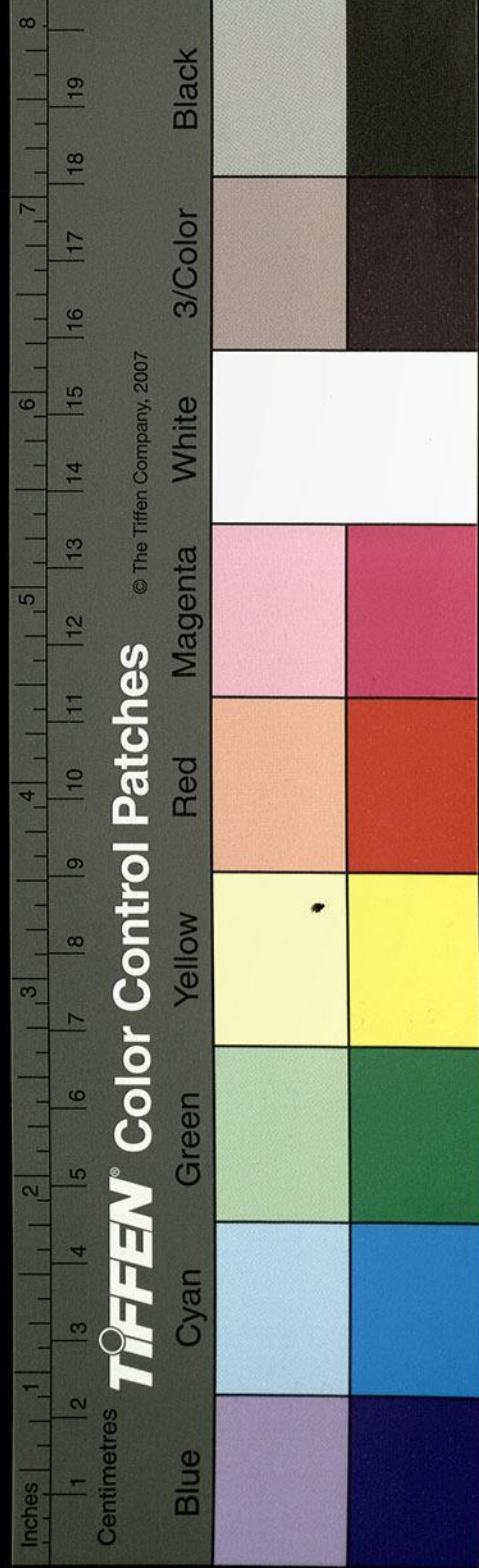

理志曰滎陽縣馮池在西南是也東北流歷敖山
南春秋晉楚之戰設伏于敖前謂是也逕號亭此
池水又東北逕滎陽縣北斷山東北注于濟世謂
之礫石澗即經所謂礫溪矣經云濟出其南非也
濟水又東索水注之

水出京縣西南嵩渚山與東關分水即古旃水也
其水東北流器難之水注之山海經曰小陘之山
器難之水出焉而北流注于侵脫一水字即此水也孫
出海經曰少陘之山器難之水出焉而北流注于侵其水北流逕金
亭又北逕京縣故城西入于梅當作然之水左傳

京當作都

疑有脫文

八年楚伐鄭次于魚陵右師城上棘遂涉潁城故
次于旃然後漢郡國志云成臯有旃然水
鄭邑也莊公以居弟段號京城大叔祭仲曰京城
過百雉國之害也城北有壇山趙世家成侯二
十年魏獻滎陽因以為壇臺也其水亂流北逕
小索亭西京相璠曰京有小索亭世語以為本索
氏兄弟居此故號小索者也又為索水索水又北
逕大柵城東晉滎陽民張卓董邁等遭荒鳩聚流
離堡固名為大柵塢至太平真君年潁州刺史崔
白自虎牢移州治此又東開廣舊城創制改築焉
太和十七年遷都洛邑省州置郡索水又屈而西

流與梧桐澗水合水出西南梧桐谷東北流注于
 索斯水亦時有通塞而不常流也索水又北屈東
 逕大索城南春秋傳曰鄭子皮勞叔向於索水即
 此城也晉地道志所謂京有大索小索亭漢書京
 索之間也索水又東逕號亭南應劭曰滎陽故號
 脫公字之國也今號亭是矣故馬淵郡國志曰縣有
 號亭俗謂之平眺城城內有大家名管叔冢或亦
 謂之為號眺城非也蓋號號字相類字轉失實也
 風俗通曰俗說高祖與項羽戰於京索遁於薄中
 羽追求之時鳩止鳴其上追之者以為必無人遂
 得脫及即位異此鳩故作鳩杖以扶老案廣志楚
 鳩一名嘑啁號眺之名蓋因鳩以起目焉所未詳
 也索水又東北流須水右入焉水近出京城東北
 二里榆子溝亦曰柰榆溝也又亦或謂之為小索
 水東北流木蓼溝水注之水上承京城南淵世謂
 之車輪淵淵水東北流謂之木蓼溝又東北入于
 須水須水又東北流於滎陽城西南北注索索水
 又東逕滎陽縣故城南漢王之困滎陽也紀信曰
 臣詐降楚王宜間出信乃乘王車出東門稱漢降
 楚楚軍稱萬歲震動天地王與數十騎出西門得

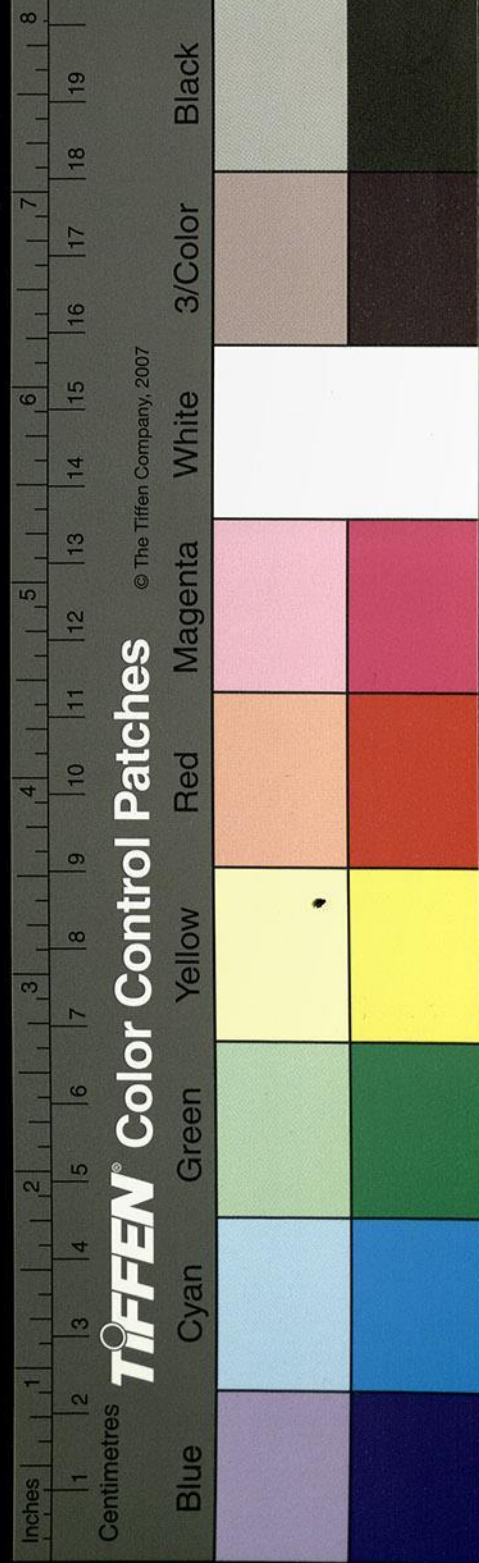

免楚羽見信大怒遂烹之信冢在城西北三里故
 蔡伯喈述征賦過漢祖之所隘予當作紀信於滎
 陽其城跨倚岡原居山之陽王莽立為新隊備周
 六隊之制魏正始三年歲在甲子被癸丑詔書割
 河南郡鞏自闕以東創建滎陽郡并戶二萬五千
 以南鄉築滎城鄉亭侯李勝字公照為郡守顧原
 武典農校尉政有遺惠民為立祠於城北五里號
 曰李君祠廟前有石蹠蹠上有石的謝兆申云石
 的疑當作石
獨埠按會稽記縣東有射的山山有石壁
 方二丈的的如射侯則此石的即其類也石的銘
 具存其略曰百族欣戴咸推厥誠今猶祀禱焉索

水又東逕周苛冢北漢祖之出滎陽也令御史大
 夫周苛守之項羽拔滎陽獲苛曰吾以公為上將
 軍封三萬戶侯能盡節乎苛瞋目罵羽羽怒烹之
 索水又東流北屈西轉北逕滎陽城東而北流注
 濟水杜預曰旃然水出滎陽成臯縣東入汴春秋
 襄公十八年楚伐鄭石當作師涉潁次于旃然即
 是水也濟渠水斷汴溝唯承此始故云吸受旃然
 矣亦謂之鴻溝水蓋因漢楚分王指水為斷故也
 郡國志曰滎陽有鴻溝水是也蓋因城地而變名
 為川流之異曰濟水又東逕滎陽澤北故滎水所

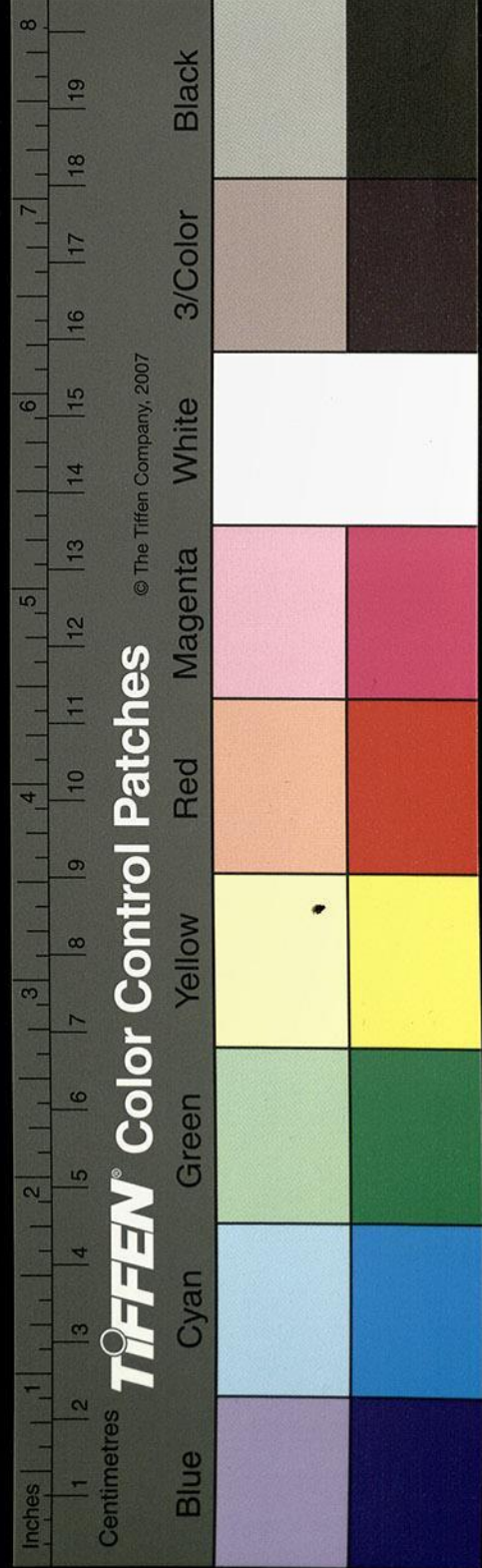

水澤所聚謂之都亦曰瀆則都字無可疑也史記其書瀆字皆作都

系注

卷七

十一

四百三

都疑作也京相璠曰滎澤在滎陽縣東南與濟隧

合濟隧上承河水於卷縣北河南逕卷縣故城東

又南逕衡雍城西左傳晉文公敗楚師于城濮甲午至于衡雍作王宮于踐土杜

注云衡雍鄭地今滎陽卷縣春秋左傳襄公十一年諸侯伐鄭

西濟於濟隧杜預闕其地而名之水也京相璠曰

鄭地也言濟水滎澤中北流至當作雍西與出

河之濟濟水伏流自河而出故謂之出河之濟會南去新鄭百里斯

蓋滎播係云漢志作波河濟往復逕通矣出河之濟即陰

溝之上源也濟隧絕焉故世亦或謂其故道為十

字溝自于岑造入當作激堤於河陰水脉徑斷故

瀆難尋又南會于滎澤然水既斷民謂其處為滎

澤春秋衛侯及翟人戰於滎澤而屠懿公弘演報

命納肝處也呂氏春秋云狄人殺衛懿公食之遺其肝弘演使返報命肝下自剖其腹

納懿公按左傳文有垂隴城濟瀆出其北春秋文公三年孫

鄭地今滎陽東二十里有故隴城即此是也世謂

之都尉城蓋滎陽典農都尉治故變垂隴之名矣

澤際又有沙城城左佩濟瀆竹書紀年梁惠成王

九年王會鄭釐侯于巫沙者瀆際有故城世謂水

城非也史記秦昭王四十二年魏冉攻魏走芒卯

佩字疑

經注

卷七

十一

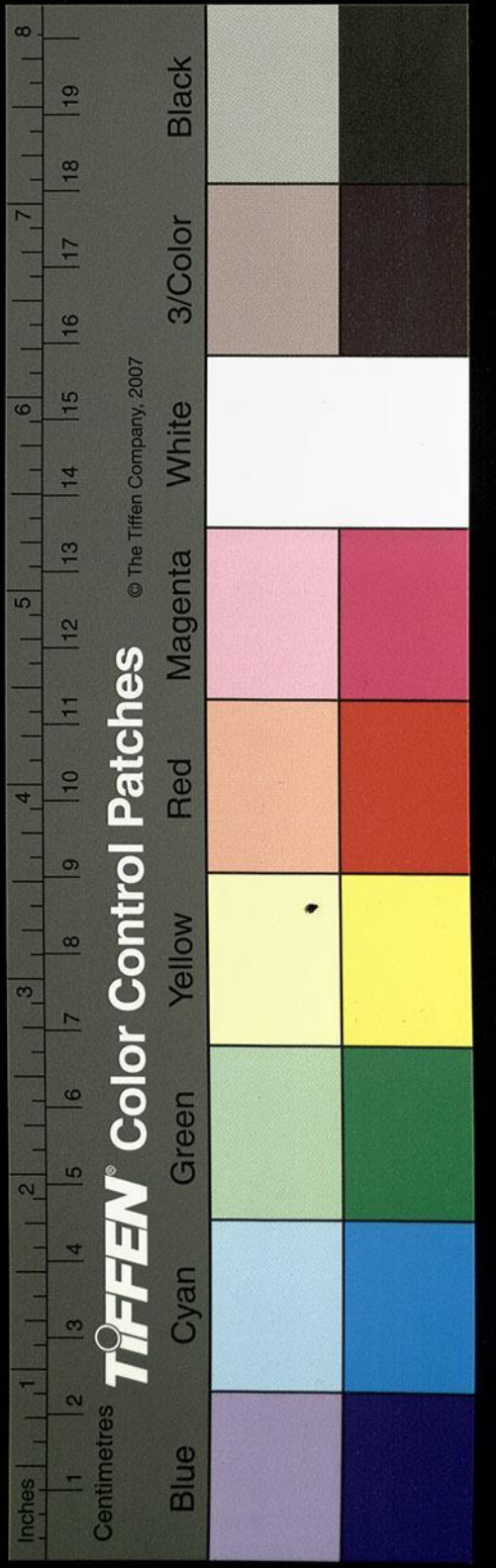

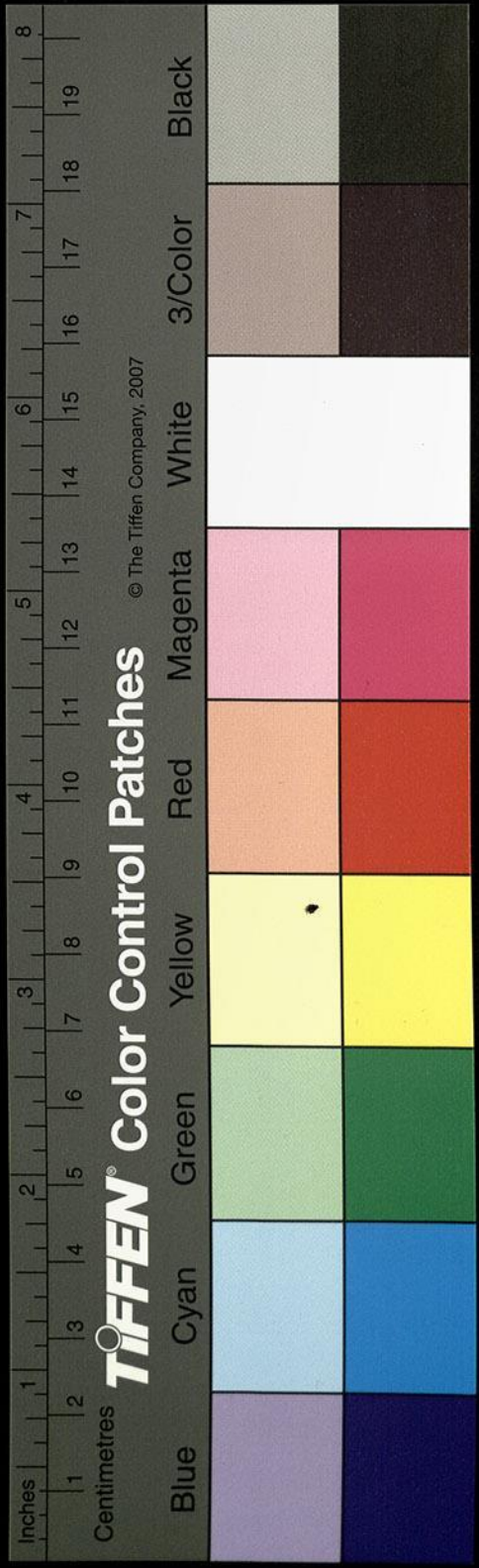

入北宅

竹書宅作宅

即故宅陽城也竹書紀年曰惠王

十三年王及鄭釐侯盟于巫沙

今竹書巫沙之明是顯王十一年事

以釋宅陽之圍歸釐于鄭者也竹書紀年晉出公

六年濟

當作齊

鄭伐衛荀瑤城宅陽俗言水城非矣

濟水自澤東出即是始矣王隱曰河決為滎濟水

受焉故有濟堤矣為北濟也濟水又東南逕釐城

東春秋經書公會鄭伯于時來左傳所謂釐也京

相璠曰今滎陽縣東四十里有故釐城也濟水又

合黃水黃水發源京縣黃淮止

宋一作山東南流

名祝龍泉泉勢沸湧狀若巨鼎湯湯西南流謂之

龍項口世謂之京水也又屈而北注魚子溝水入

焉

謝云宋本作北注于濟魚水入焉

水出石暗澗東北流又北與

潏潏水合水出西谿東流水上有連理樹其

脫字

柞櫟也南北對生凌空交合谿水歷二樹之間東

注

當作流

注于魚水魚水又屈而西北注黃水黃水

又北逕高陽亭東又北至故市縣重泉水注之水

出京城西南小

宋本作少

陸山東北流又北流逕高陽

亭西東北流注于黃水又東北逕故市縣故城南

谿高帝六年封閭澤母赤為侯國屬縣也

孫云按史記年

表高帝六年故市侯閭澤赤封二年黃苑九年母害嗣侯是父子二人也此母字衍

黃水又

東北至滎澤南分為二水一水北入滎澤下為船塘俗謂之郊城陂東西四十里南北二十里竹書穆天子傳曰甲辰天子浮于滎水乃奏廣樂是也一水東北流即黃雀溝矣穆天子傳曰壬寅天子東至于雀梁者也又東北與靖水枝津合二水之合為黃泉北流注于濟水

又東過陽武縣北

濟水又東南流入陽武縣歷長城東南流蕩蕩渠出焉

濟水又東北流南濟也逕陽武縣故城南

王莽更名之曰陽桓矣又東為白馬淵淵東二里南北一百五十步泉流名為白溝又東逕房城北穆天子傳曰天子里圃一作甫田之路東至于房疑即斯城也郭注云以為趙郡房子也余謂穆王里鄭圃而當作田郭以趙之房邑為疆更為非矣

濟水又東逕封丘縣南

又東逕大梁城北東謝云宋本作南一作又逕倉垣城又

東逕小黃縣之故城北縣有黃亭說濟孫云疑作臨溝又謂之曰黃溝縣故陽武之東黃鄉也故克家云諫下疑脫因水以名縣沛公起兵野戰喪皇妣于黃鄉天下

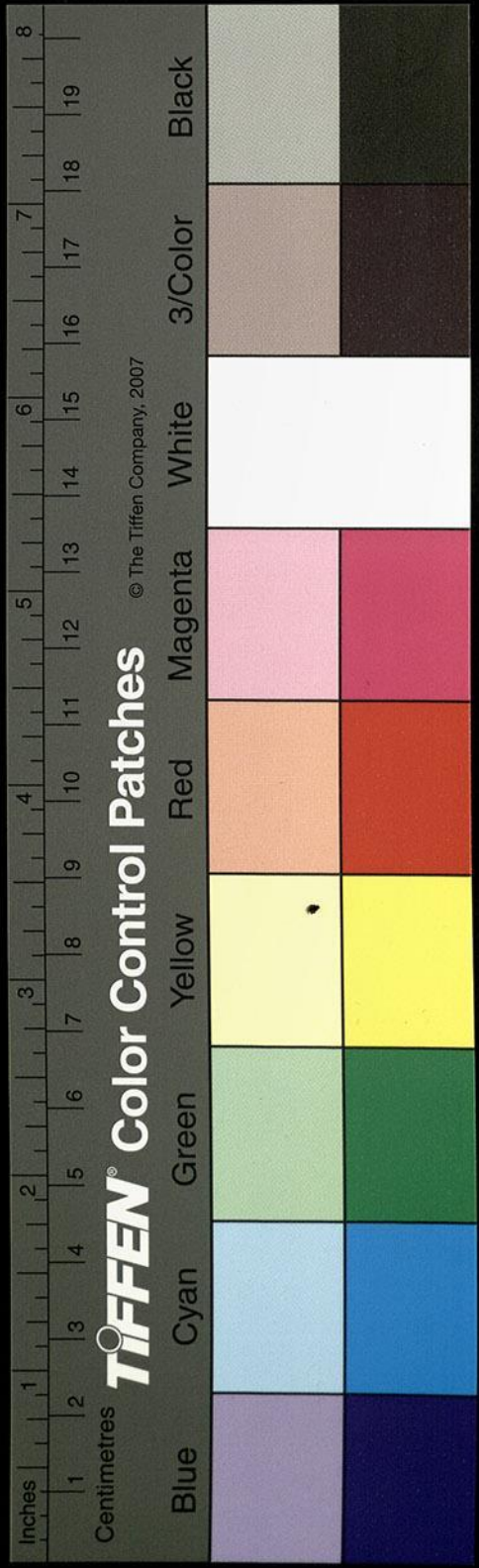

平定乃使使者脫一梓宮招魂幽野於是丹旒目
 水濯洗入于梓宮丹旒當作丹蛇陳留風俗傳云
 宮其浴處有遺髮焉故謚曰昭靈夫人因作寢以
 寧神也

濟水又東逕東昏縣故城北

武陽縣之戶牖鄉矣漢丞相陳平家焉平少為社
 宰以善均肉稱今民祠其社平有功於高祖封戶
 牖侯是後置東昏縣也王莽改曰東明矣

濟水又東逕濟陽縣故城南

故武父城也城在濟水之陽故以為名王莽改之

曰濟前者也光武生濟陽寧光明照室即其處也
 東觀漢記曰光武以建平元年生於濟陽縣是歲
 有嘉禾生一莖九穗大於凡禾縣界大熟因名曰
 秀

又東過封丘縣北北濟也

自滎澤東逕滎陽卷縣之武修亭南春秋左傳成
 公十五年孫云按左傳鄭子然盟于修澤者也鄭
 地矣杜預曰卷東有武修亭

濟水又東逕原武縣故城南

春秋之原圃也穆天子傳曰祭父自圃鄭來謁天

武修亭以
 校傳注

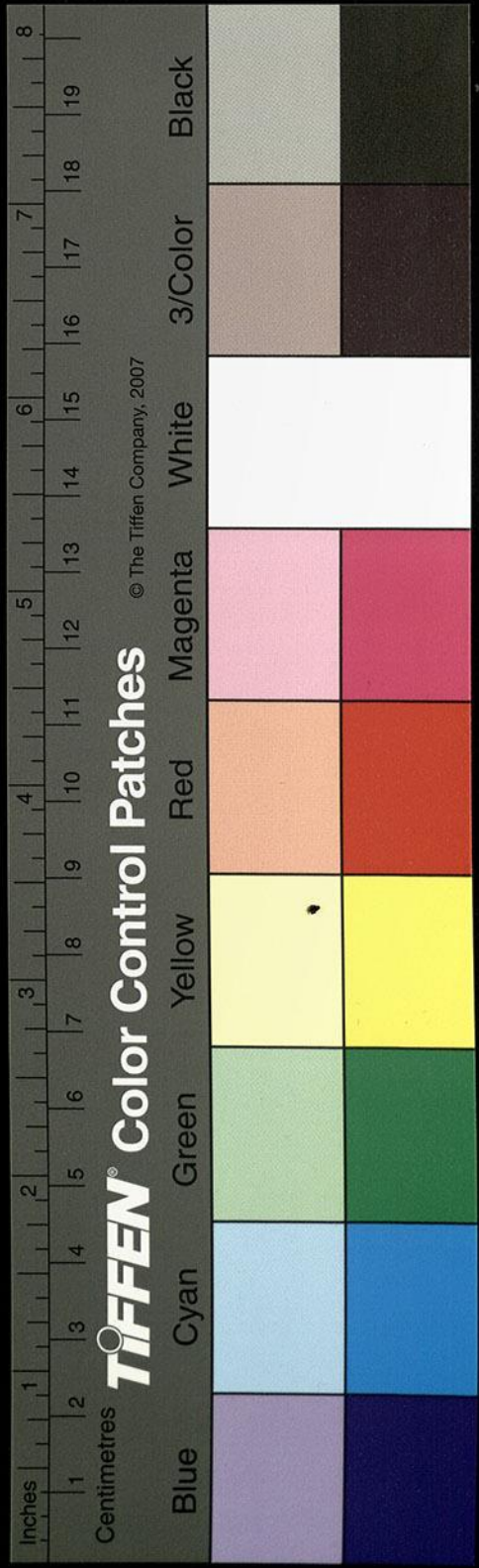

子夏庚午天子飲于洧一作浦上乃遣祭父如圃鄭

是也王莽之原桓矣濟瀆又東逕陽武縣故城北

又東絕長城築也案竹書紀年梁惠成王十三年

龍賈率師築長城于西邊自亥谷以南鄭所城矣

竹書云是梁惠王十五年築也郡國志曰長城自

卷逕陽武到密者是矣

濟瀆又東逕酸棗縣之烏巢澤北

澤有故亭晉太康地記曰澤棗酸棗南謝云宋本

昔曹太祖納許攸之策破袁紹軍處也濟瀆又

東逕封丘縣南燕縣之延鄉也其在春秋為長丘

焉應劭曰左傳宋敗狄于長丘獲長狄緣斯是也

漢高帝封翟野濮水出焉濟瀆又東逕大梁城之

赤亭北而東注

又東過平丘縣南北濟也

縣故衛地也春秋魯昭公十三年諸侯盟于平丘

是也縣有臨濟亭田儋死處也又有曲濟亭比肩臨側

濟水者又東過濟陽縣北濟也

自武父城北圈稱曰三字攸按隋經籍

議郎圈稱撰陳闕駟曰在縣西北鄭邑也東逕濟

陽縣故城北圈稱陳留風俗傳曰縣故宋地也竹

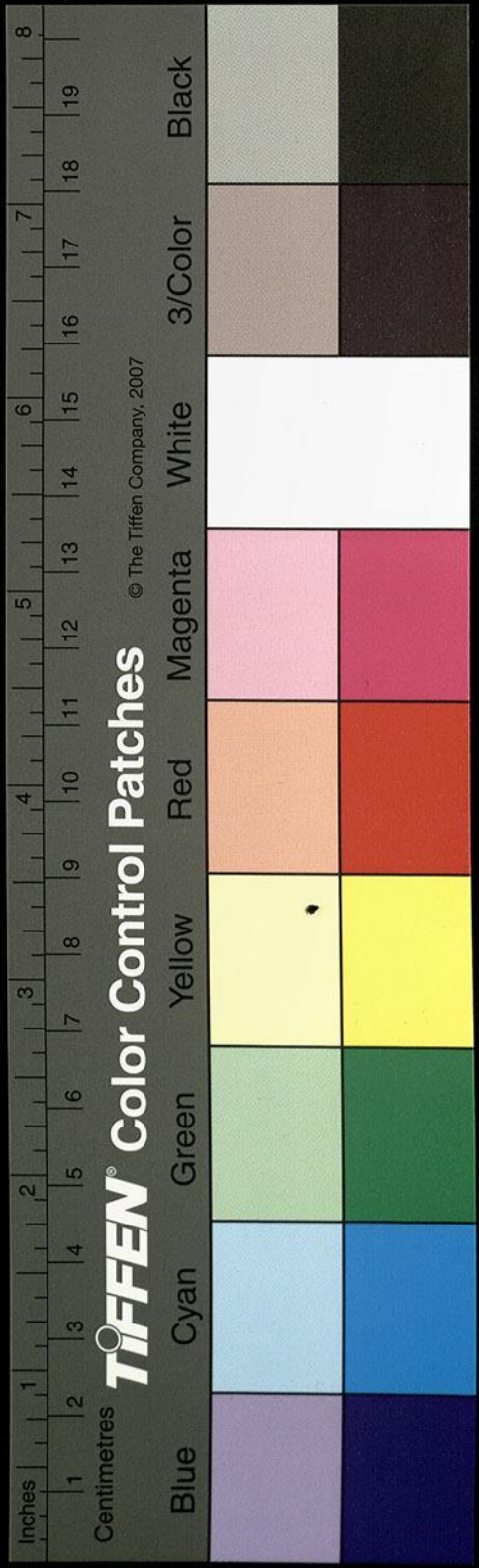

書紀年梁惠成王三十年城濟陽漢景帝中元六年封梁孝王子明為濟川王應劭曰濟川今陳濟陽縣是也

又東過冤胸縣南又東過定陶縣南南濟也

濟瀆自濟陽縣故城南東逕戎城北春秋隱公二年公會戎于潛杜預曰陳留濟陽縣東南有戎城是也

濟水又東北荷水東出焉克家云荷當作荷

濟水又東北逕冤胸縣故城南呂后元年封楚元王子劉執為侯國王莽之濟平亭也孫按漢表景帝封執宛胸

濟水又東逕秦相魏冉冢謝云宋本冢下有南字

冉秦宣太后弟也代客卿壽燭為相封於穰益封于陶號曰穰侯富於王室范睢說秦秦王悟其擅權免相就封出關輜車千乘卒于陶而因葬焉世謂之安平陵墓南崩碑尚存

濟水又東北逕定陶恭王陵南

漢哀帝父也帝即位母丁太后建平二年崩上曰宜起陵于恭皇之園送葬定陶貴震山東王莽秉政貶號丁姬開其槨尸火出炎四五丈吏卒以水沃滅乃得入燒燔槨中器物公卿遣子弟及諸生

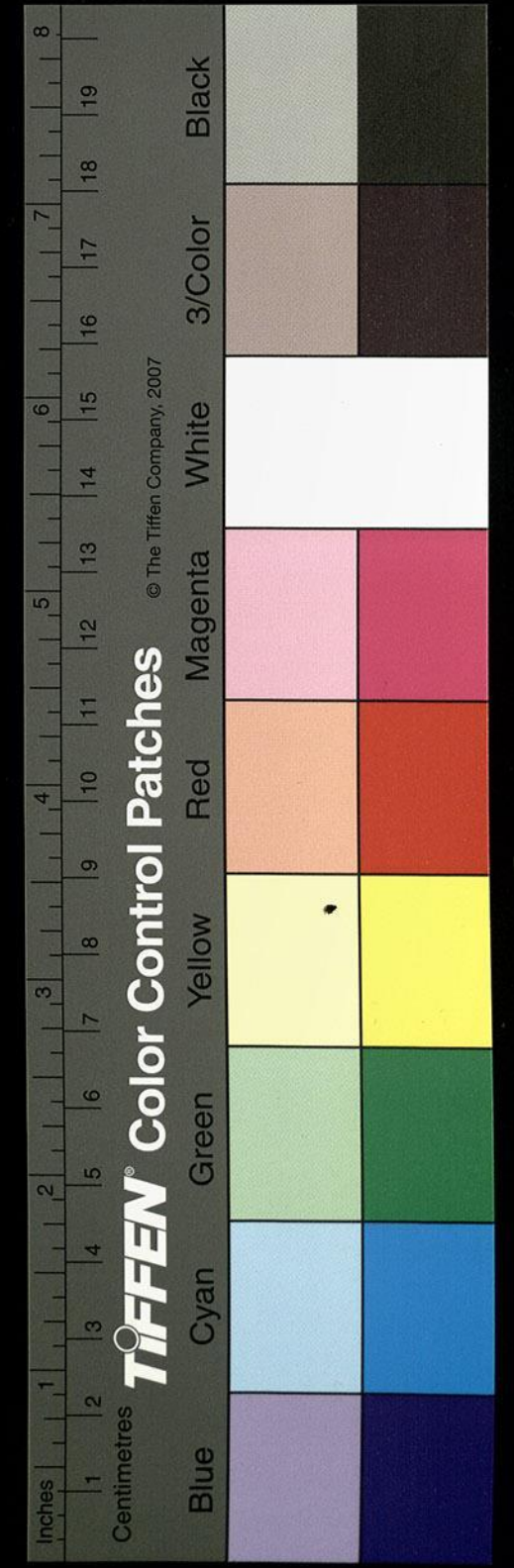

四夷十餘萬人操持作具助將作掘平其王母傅
太后墳及丁姬冢二旬皆平莽又周棘其處以為
世戒云時有羣鷲數千銜土投于丁姬窀中今其
墳冢巍然尚秀隅阿相承列郭數周面開重門南
門內夾道有崩碑一所世尚謂之丁昭儀墓又謂
之長隧陵蓋所毀者傅太后陵耳丁姬墳墓事與
書違不甚過毀未必一如史說也瀆南魏郡治也
世謂之左城亦名之曰葬城蓋恭王之陵寢也
濟水又東北逕定陶縣故城南

側城東注也

也字似譌疑當作此

縣故三駸國也湯追桀伐

三駸即此周武王封弟叔振鐸之邑也故曹國

宋本作叔振鐸之邑故曹國也

漢宣帝甘露二年更濟陰為定陶

國王莽之濟平也戰國之世范蠡既雪會稽之恥
乃變姓名寓之於陶為朱公以陶天下之中諸侯
四通貨物之所交易也治產致千金富好行德子
孫修業遂致巨萬故言富者皆曰陶朱公也
又屬從縣東北流南濟也

又東北右合河水水瀆上承濟水於濟陽縣東世
謂之五丈溝又東逕陶丘北地理志曰禹貢定陶
西南有陶丘陶丘亭在南墨子以為釜丘也竹書

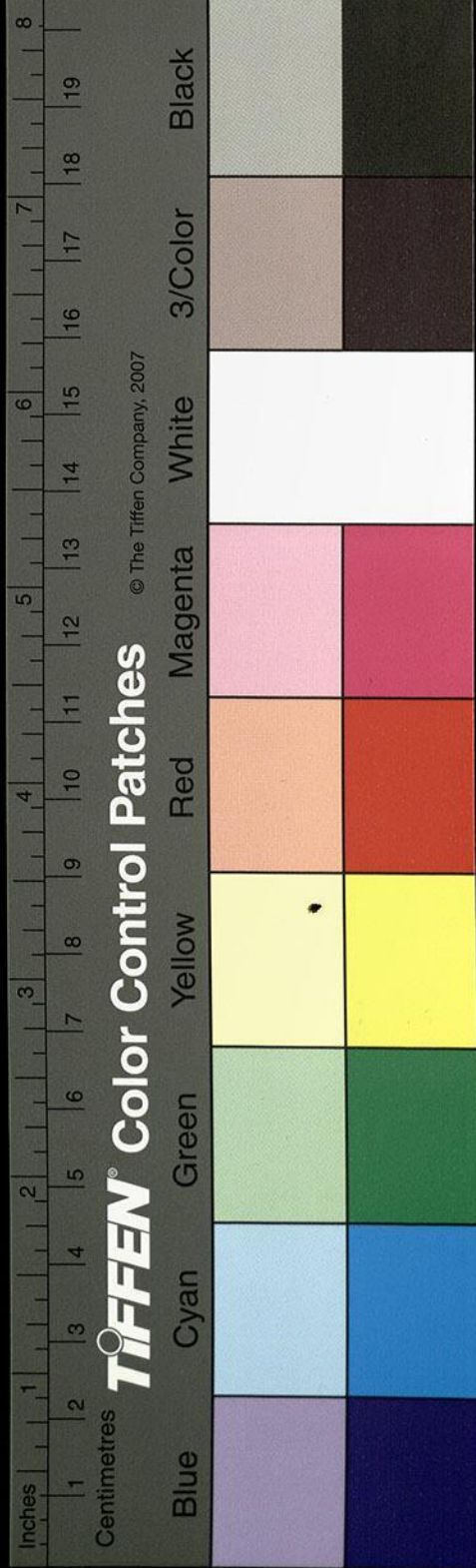

紀年魏襄王十九年薛侯來會王于釜丘者也尚
 書所謂導河水自陶丘北謂此也河水東北出於
 定陶縣北屈左合汜水汜水西分濟瀆東北逕濟
 陰郡南爾雅曰濟別為濇呂忱曰水決復入為汜
 廣異名也汜水又東合于河瀆昔漢祖既定天下
 即帝位於定陶汜水之陽張晏曰汜水在濟陰界
 取其汜愛弘大而潤下也汜水名於是乎在矣汜
 水又東北逕定陶縣南又東北右合黃水枝渠渠
 上承黃溝東北合河而北注濟瀆也

水經注箋卷第七

八月十六日丙夜閱月極皎童子皆未睡所未有也

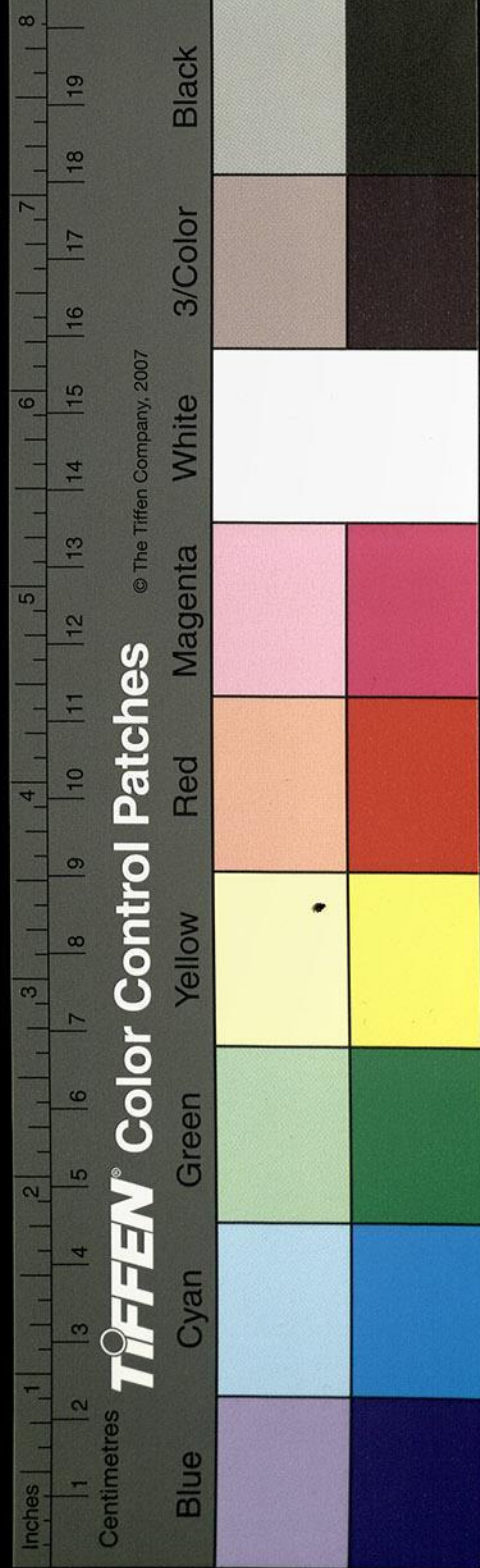

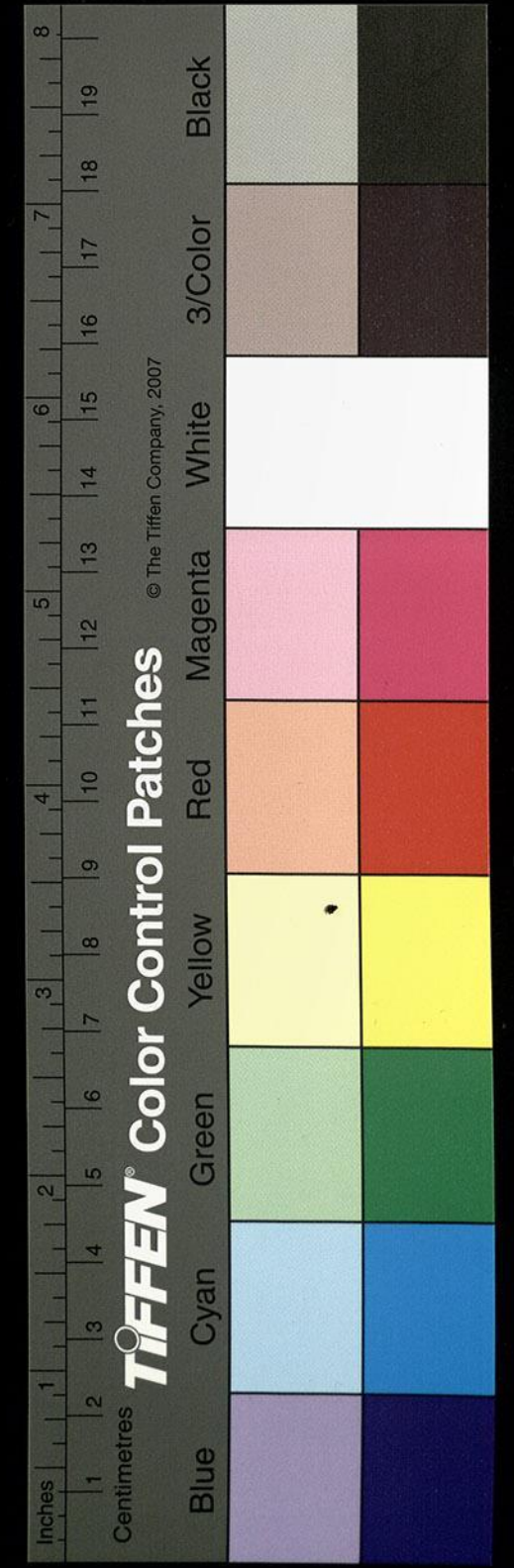
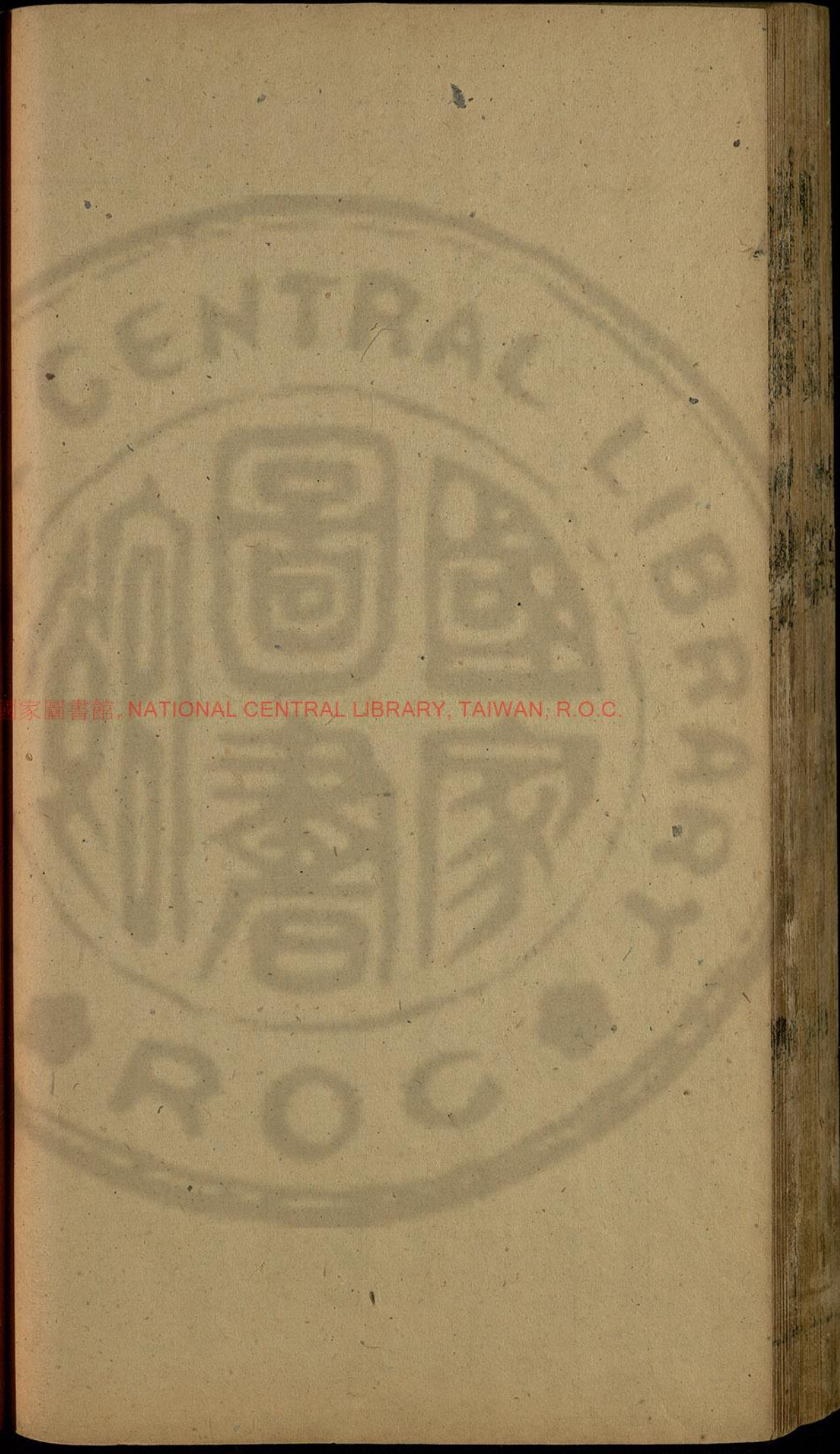
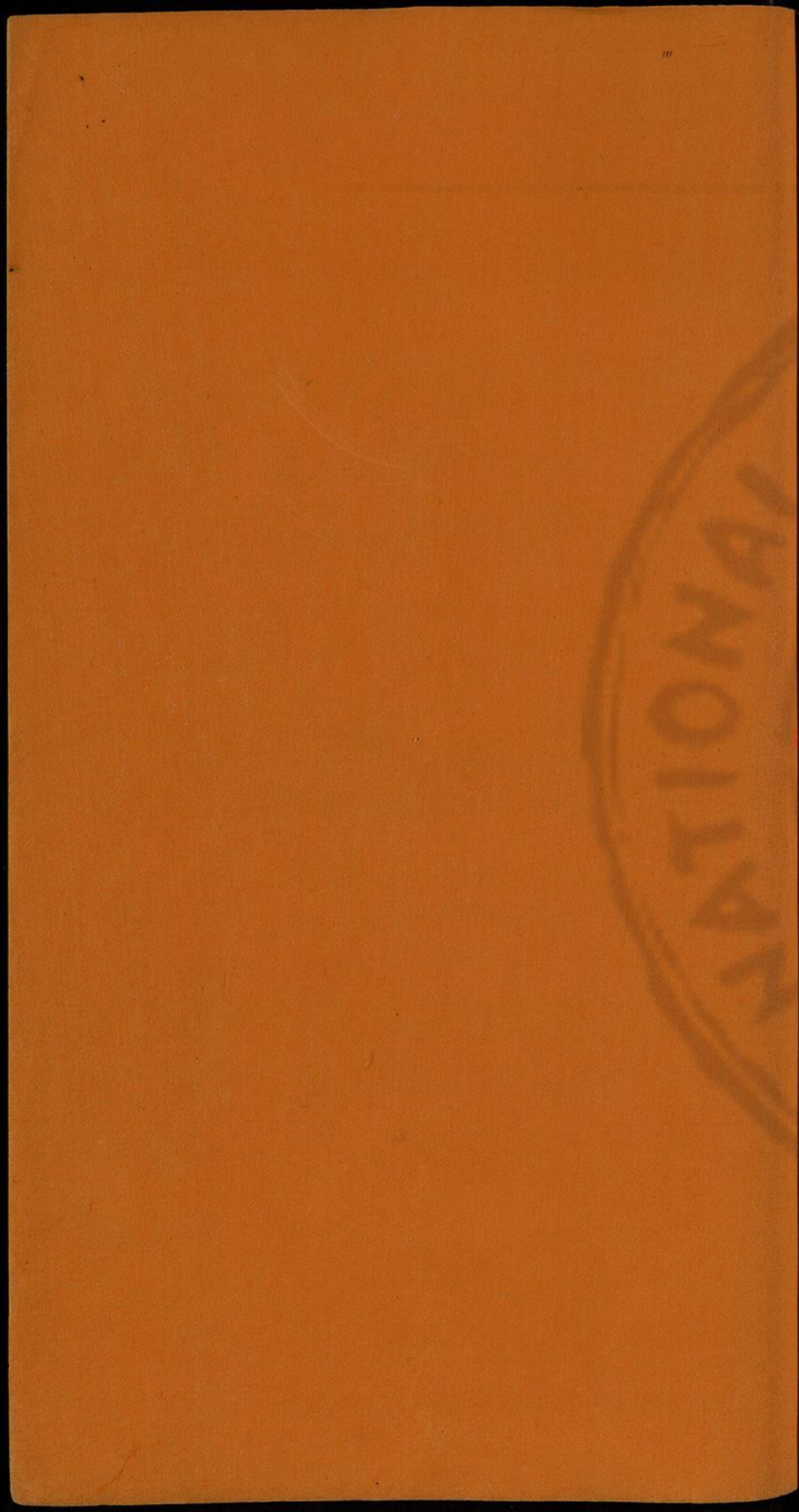

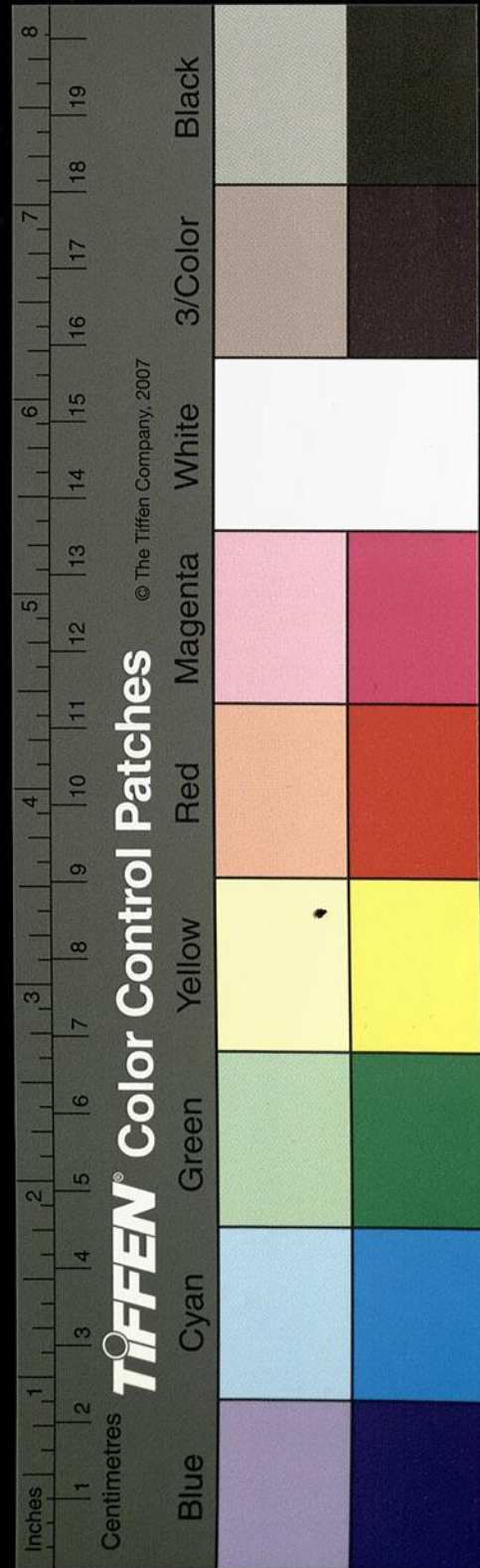
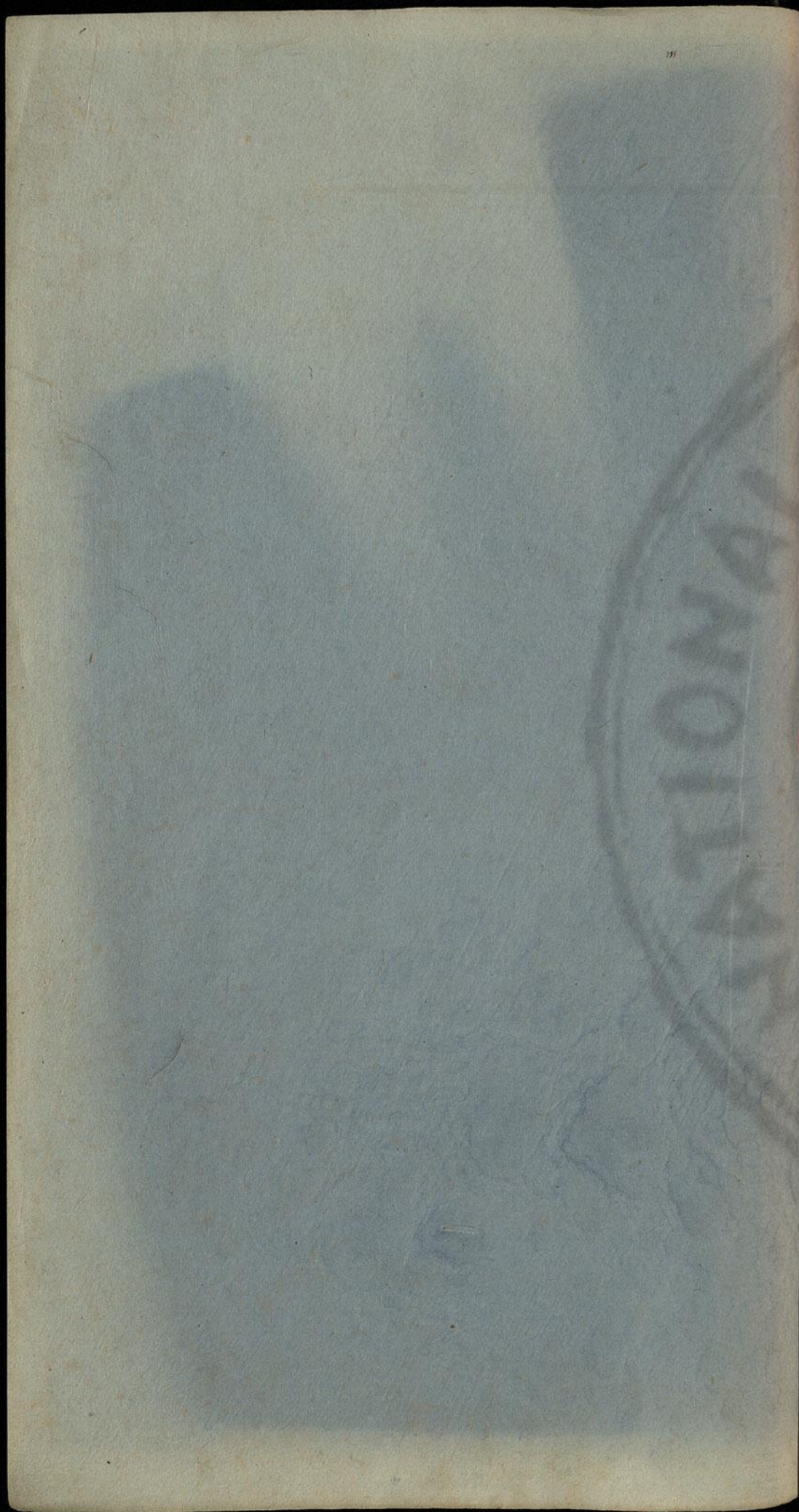

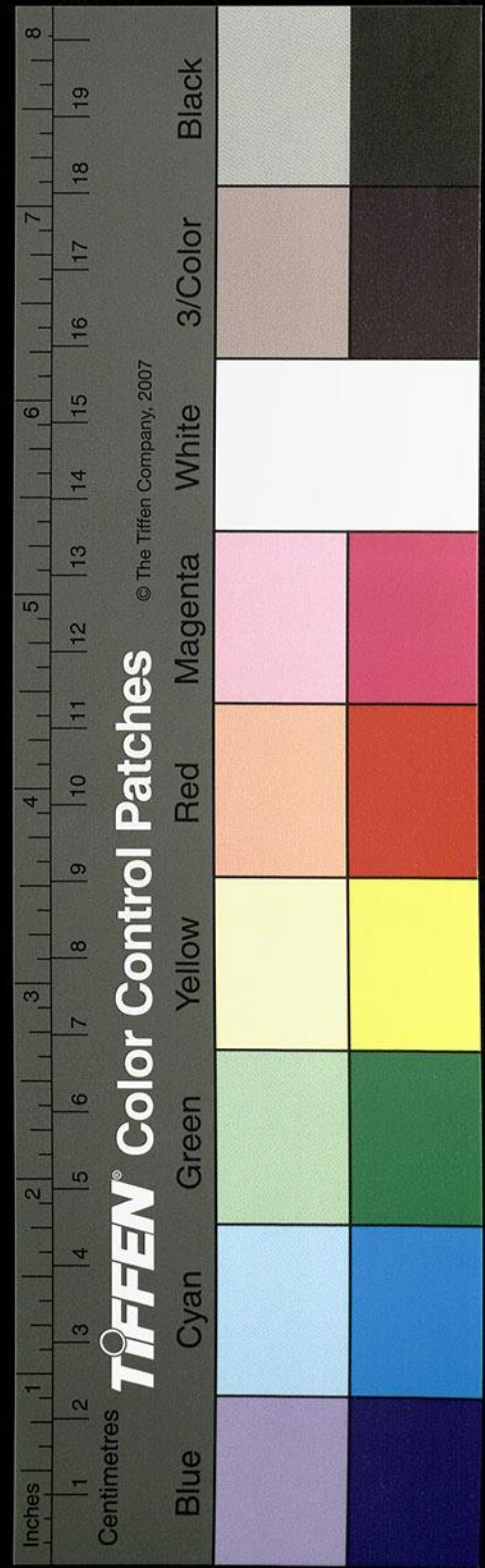
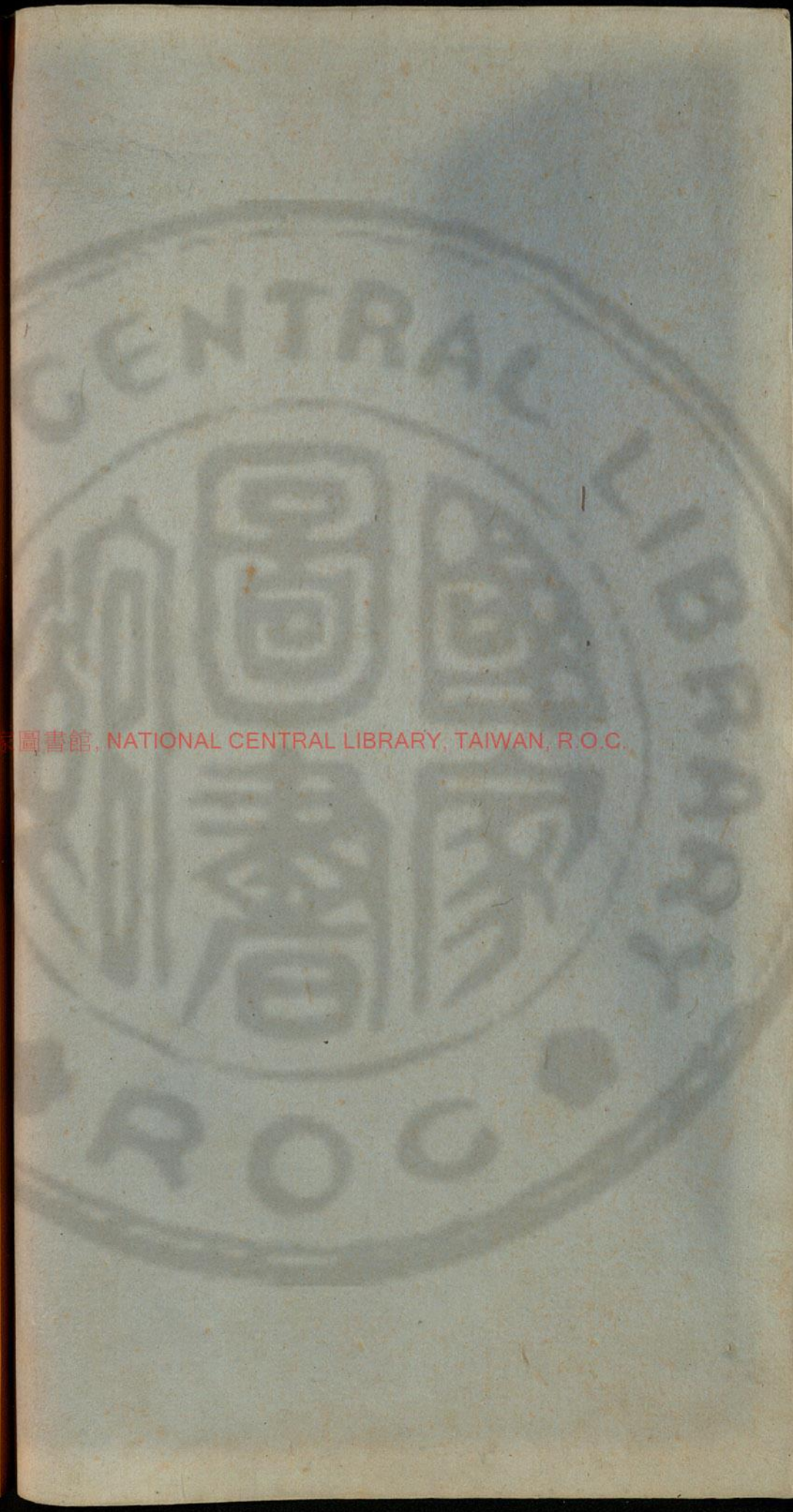
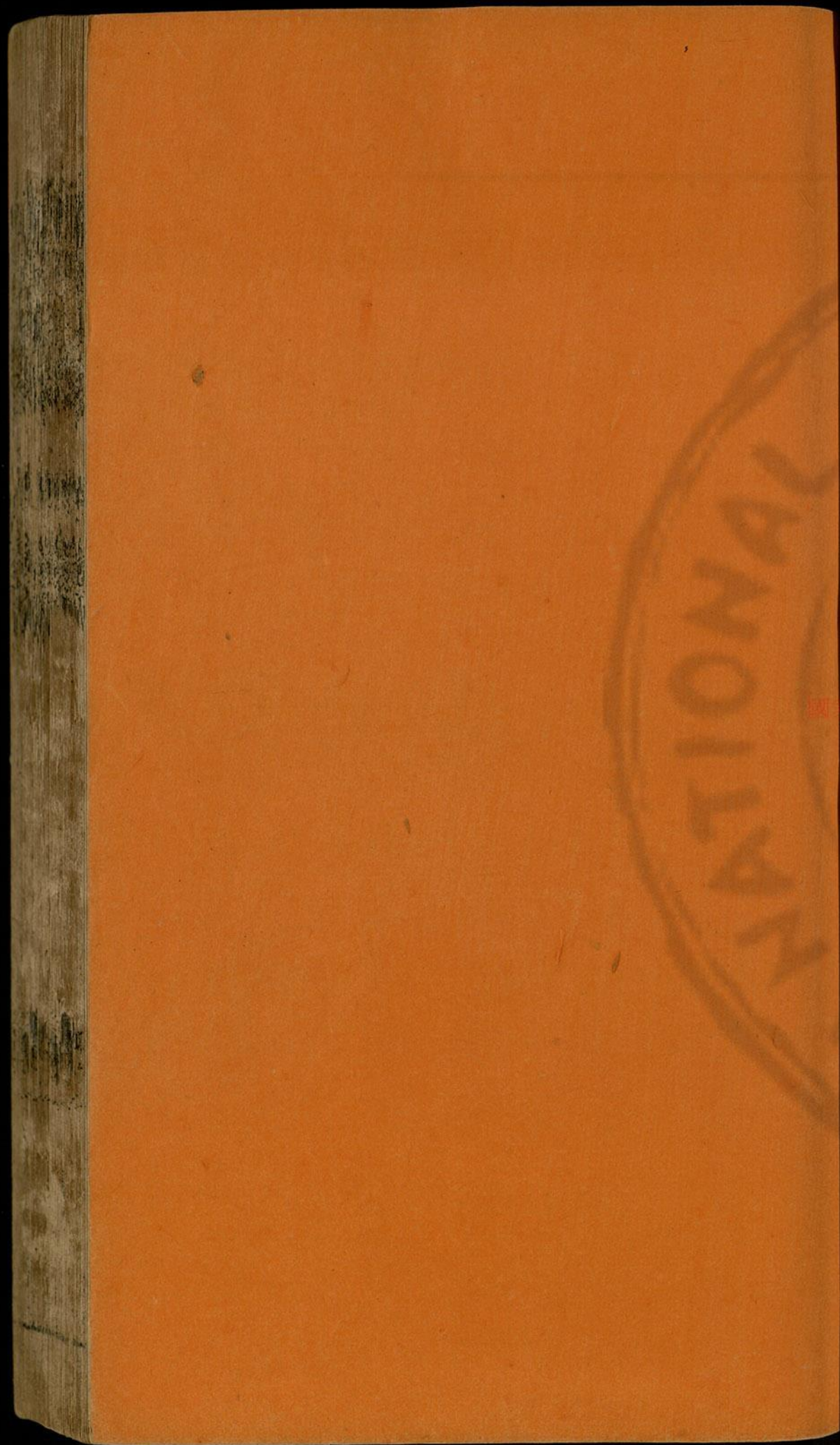

水經注箋卷第八

漢 桑 欽撰

後魏 酈道元 注

明 李長庚訂

孫汝澄

朱謀埠箋

李克家全校

濟水二

濟水又東至乘氏縣西分為二

春秋左傳僖公三十四年孫云按左傳僖公三十四年分曹地

東傳於濟濟水自是北東流出巨澤其一水謝云宋本

水下有東字南流其一水從縣東北流入鉅野澤

南為荷水北為濟瀆克家云荷當作荷

荷水荷古字通

水經注卷八

八

穆文寫熊元銓刻

國家圖書館, NATIONAL CENTRAL LIBRARY, TAIWAN, R.O.C.

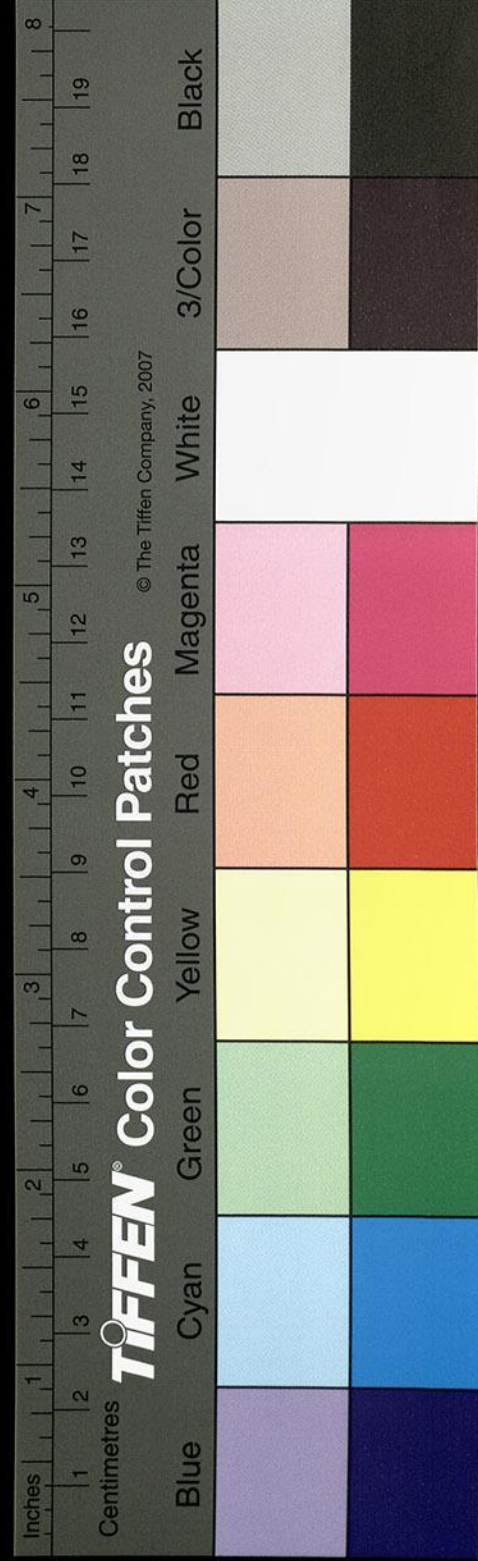

逕乘氏縣與濟渠濮溝克家云濮溝當作濮渠合北濟自濟

陽縣北東北逕煮棗城南郡國志曰冤胸縣有煮

棗城卽此也漢高祖十二年封華朱爲侯國孫二云

記年表黃東靖侯亦索隱曰漢表作華朱華音棘棘姓也棘子成之後

北濟又東北逕冤胸縣故城北

又東北逕呂都縣故城南王莽更名之曰祁都也

又東北逕定陶縣故城北漢景帝以濟水出其北

東流宋本中元六年分梁於定陶置濟陰郡指爲

濟而定名也

又東北與濮水謝兆申云濮水下疑有合字或會字

上承濟水於封丘縣卽地理志所謂濮渠水首受

濟者也闕駟曰首受別濟卽北濟也其故瀆自濟

東北流左迤爲高粱陂方三里濮水又東逕匡城

北孔子去衛適陳遇難於匡者也又東北左會別

濮水受河於酸棗縣故杜預云濮水出酸棗縣首

受河竹書紀年曰魏襄王十年十月大霖雨疾風

河水溢酸棗郭漢世塞之故班固云大堙酸棗也

今無水其故瀆東北逕南北二棣城間左傳襄公

五年楚子囊伐陳公會于城棣以救之者也濮渠

又東北逕酸棗縣故城南韓國矣圈稱曰昔天子

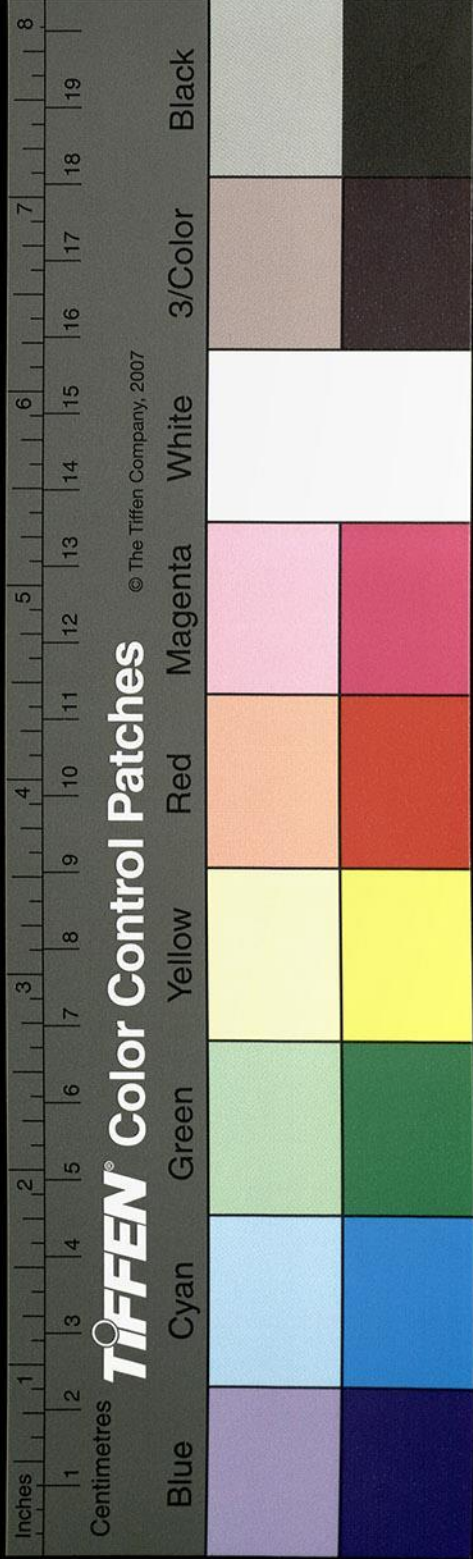

建國名都或以姓名或以山林

古本作或以合各或以山林異本改

作姓名玉海十五卷內引此文亦作合各故豫章以樹氏都酸棗以棘

名邦故曰酸棗也漢宮儀曰舊河堤謁者居之城

西有韓王塋氣臺孫子荆故臺賦叙曰酸棗寺門

外夾道左右有兩故臺訪之國老云韓王聽訟觀

臺高一十五仞雖樓泯滅謝云樓之下然廣基似

於山嶽召公大賢猶舍甘棠區區小國而臺觀隆

崇驕盈於世以鑒來今故作賦曰薨丘陵之邈迤

亞五嶽之嵯峨言壯觀也城北韓之市地也聶政

為濮陽嚴仲子刺韓相俠累遂披面而死其姊哭

之於此城內有後漢酸棗令劉孟陽碑濮水北稱

成陂陂方五里號曰同池陂又東逕胙亭東注故

胙國也富辰所謂邢茅胙祭周公之胤也濮渠又

東北逕燕城內故南燕姑姓之國也有北燕故以

南氏縣東為陽清湖陂南北五里東西三十里亦

曰燕城湖逕桃城南即戰國策所謂酸棗桃虛也

古本作虛桃者埤按秦策客說秦王曰王又舉甲兵攻魏社大梁之門舉河內拔燕酸棗虛桃人楚燕之兵雲翔漢高帝十二年封劉襄為侯國孫云而不敢校

記年表高帝十二年封劉襄而東注于濮俗謂之

朝平溝濮渠又東北又與酸水故瀆會酸瀆首受

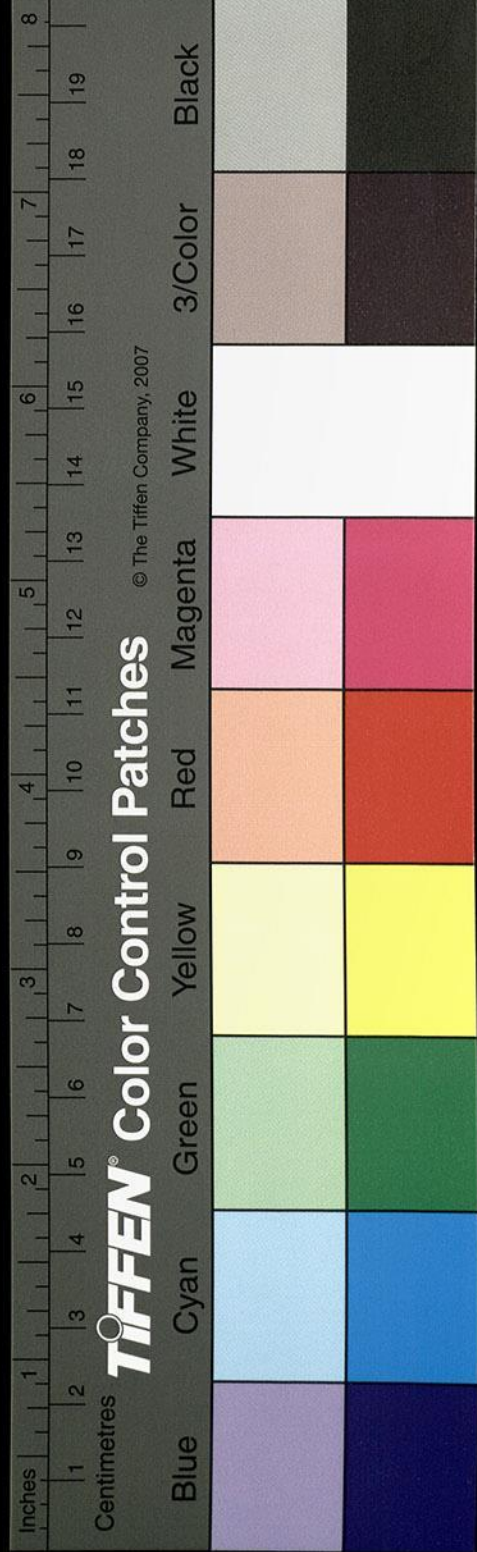

河於酸棗縣東逕酸棗城北延津南謂之酸水竹
 書紀年曰秦蘇胡率師伐鄭韓襄敗秦蘇胡于酸
 水者也酸瀆水又東北逕燕城北又東逕滑臺城
 南又東南逕瓦亭南春秋定公八年公會晉師於
 瓦魯尚執羔自是會始也又東南會于濮世謂之
 百尺溝濮渠之側有漆城竹書紀年梁惠成王十
 六年邯鄲伐衛取漆富兵城之者也謝云富兵或
 當作富丘亦謂之濮苑亭春秋甯武子與衛人盟于苑濮杜
 預曰長垣而南近濮水也京相璠曰衛地也似非
 關苑而不知其所竹書紀年梁惠成王五年公子

當作濮
 亭

景賈率師伐鄭韓明戰于陽謝云陽一作韓我師敗逋澤
 北壇陵亭亦或謂之大陵城非所究也又有桂城
 竹書紀年梁惠成王十七年齊田期伐我東鄙戰
 于桂陽我師敗逋亦曰桂陵案史記齊威王使田
 忌擊魏敗之桂陵齊於是疆自稱為王以令天下
 濮渠又東逕蒲城北故衛之蒲邑孔子將之衛子
 路出於蒲者也韓子曰魯以仲夏起長溝子路為
 蒲宰以私粟饋衆孔子使子貢毀其器焉余案家
 語言仲由為蒲宰脩溝瀆與之簞食瓢飲夫子令
 賜止之無魯字又入其境三稱其善身為大夫終

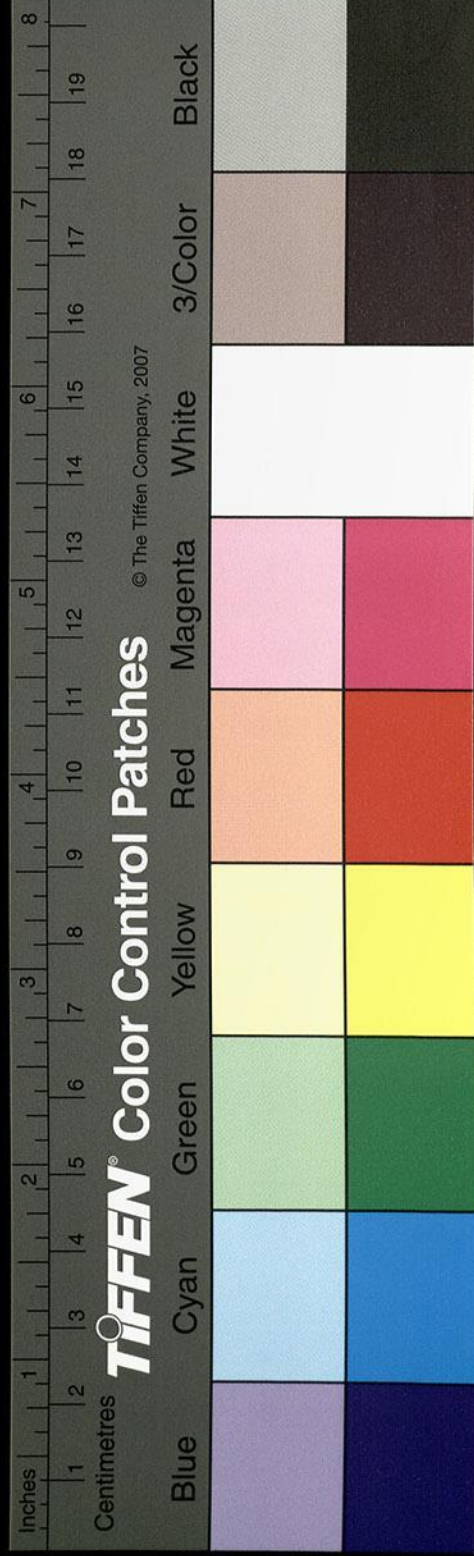

死衛難濮渠又東逕韋城南即白馬縣之韋鄉也
 史遷記曰夏伯豕韋之故國矣城西出而不方城
 中有六大井皆隧道下俗謂之江井也有馳道自
 城屬于長垣濮渠東絕東馳道逕長垣縣故城北
 衛地也故首垣矣秦更從今名王莽改為長固縣
 陳留風俗傳曰縣有防垣故縣氏之孝安帝以建
 光元年封元舅來一作宋俊為侯國縣有祭城濮渠
 逕其北鄭大夫祭仲之邑也杜預曰陳留長垣縣
 東北有祭城者也國稱又言長垣縣有羅亭故長
 羅縣也漢封後將軍常惠為侯國地理志曰王莽

更長羅為惠澤後漢省并長垣有長羅澤即吳李

英牧猪處也

埤按後漢書吳祐字季英年二十喪父居無擔石常牧豕長垣澤中後舉

孝廉官河間相

又有長羅罍遠伯玉罍陳留風俗傳曰長

垣縣有遠伯鄉一名新鄉有遠亭伯玉祠伯玉冢

曹大家東征賦曰到長垣之境界兮察農野之居

民覩蒲城之丘墟兮生荆棘之蓁蓁遠氏在城之

東南兮民亦饗其丘墳唯令德之不朽兮身既沒

而名存昔吳季札聘上國至衛觀典府賓亭父疇

以衛多君子也

左傳云延陵季子去鄭適衛說遠伯玉史狗史鱸公子荆公子發公

于朝曰衛多君子未有患也此濮渠又東分為二

云觀典府賓亭父疇愚所未詳

陳演

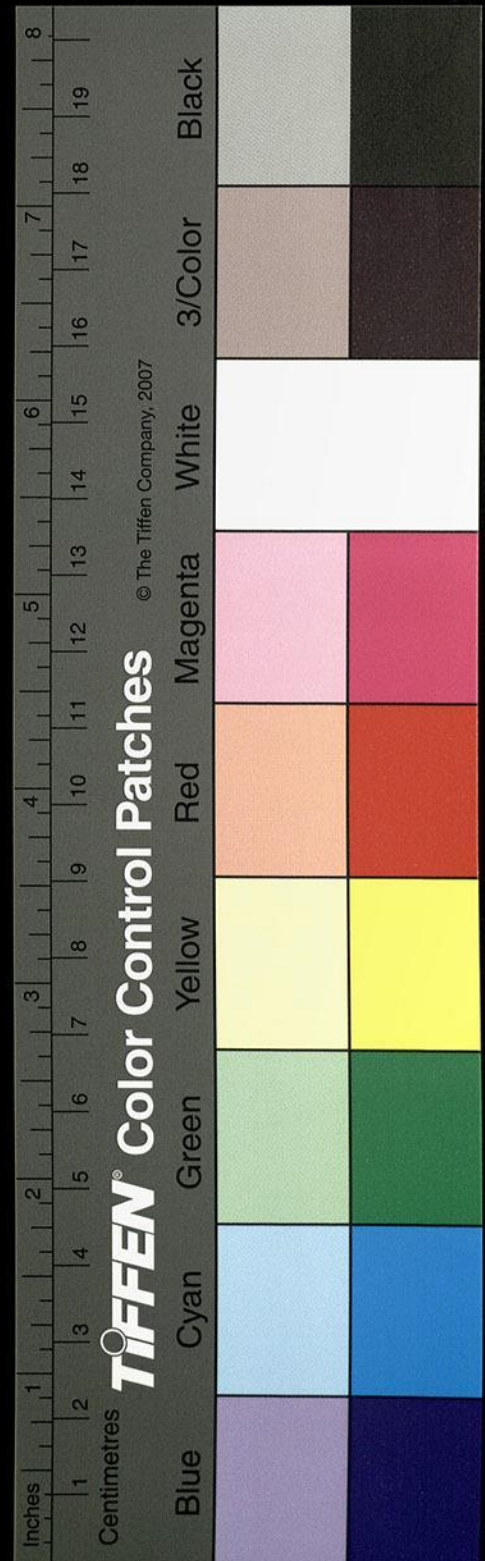

瀆北濮出焉濮渠又東逕須城北衛詩云思須與
 曹也毛云須衛邑矣鄭云自衛而東逕邑故思濮
 渠又北逕襄丘亭南竹書紀年曰襄王七年韓明
 率師伐襄丘一作十九年楚庶章率師來會我次于
 襄丘者也濮水東逕濮陽縣故城南昔師延為紂
 作靡靡之樂武王伐紂師延東走自投濮水而死
 矣後衛靈公將之晉而設舍於濮水之上夜聞新
 聲召師涓受之於是水也師涓於濮水為衛靈公
寫師延清商之聲事見
韓非子濮水又東逕沛陰孫云沛陰
當作濟陰離狐縣故城南
 王莽之所謂狐端也吳本作
端狐郡國志曰故屬東郡

疑脫誤良多

濮水又東逕葭密縣故城北竹書紀年幽王舊本
作幽
公十宋本無
十字三年魯季孫會晉文公一作
幽公於楚丘
 即葭密遂城之濮水又東北逕鹿城南郡國志曰
 濟陰乘氏縣有鹿乘鄉春秋僖公二十一年盟于
 鹿上京杜並謂此亭也濮水又東與句瀆首受濮
 水枝渠於句陽縣東南逕句陽縣故城南春秋之
 穀丘也左傳以為句瀆之丘矣縣處其陽故縣氏
 焉又東入乘氏縣左會濮水與濟同入鉅野故地
 理志曰濮水自濮陽南入鉅野亦經所謂濟水自
 乘氏縣兩分東北入於鉅野也

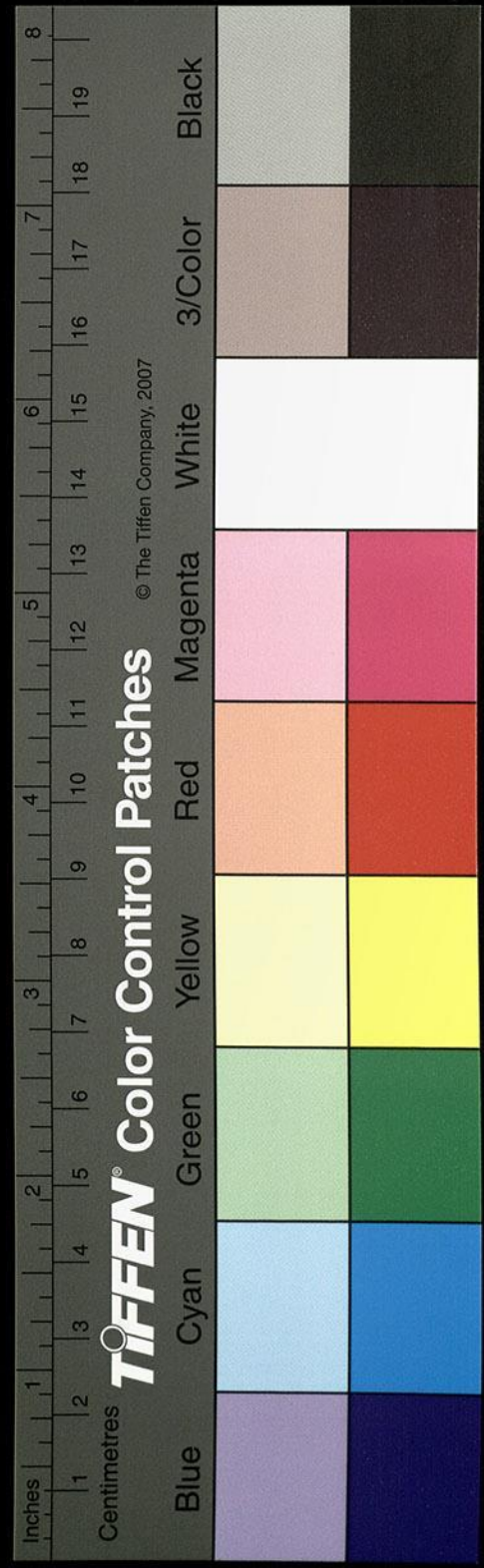

濟水故瀆又北右合洪水

上承鉅野薛訓渚歷澤西北渚又北逕闕鄉城西

春秋桓公十有一年經書公會宋公于闕郡國志

曰東平陸有闕亭皇覽曰蚩尤冢在東郡壽張縣

闕鄉城中冢高七尺常十月祠之有赤氣出如絳

民名為蚩尤旗十三州志曰壽張有蚩尤祠又北

濟瀆合自渚迄于北口一百二十里名曰洪水植

温以太和四年率衆北入掘渠通濟至義熙十三年

年劉武帝西入長安又廣其功宋書義熙十三年八月沈田子大破

魏泓於藍田王鎮惡克長安生擒泓九月宋公至長安自洪口已上又謂之

桓公瀆濟自是北注也春秋莊公十八年經書夏

公追戎於濟西京相璠曰濟水自鉅野至濟北是

也

又東北過壽張縣西界安民亭南汶水從東北來注

之

濟水又北汶水注之戴延之所謂清口也郭緣生

述征記曰清河首受洪水北流濟或謂清則濟也

禹貢濟東北會于汶今枯渠注巨澤巨澤北則清

水清水與汶會也李欽曰汶水出太山萊蕪縣西

南入濟是也濟水又北逕梁山東袁宏北征賦曰

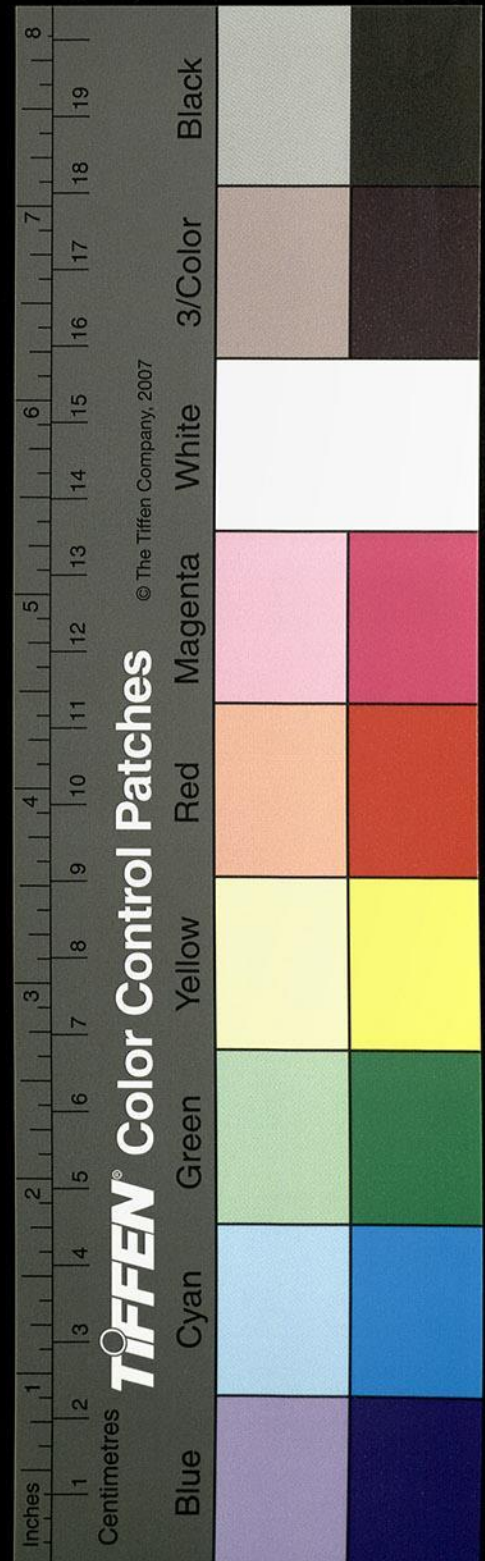

背梁山截汶波即此處也劉澄之引是山以證梁

父為不近情矣山之西南有呂仲悌墓音陽秋曰呂安字仲

悌東平人志量開曠有拔俗風氣與嵇康為友每一相思千里命駕河東岸有石橋

橋本當河河移故側岸也古老言此橋東海呂母

起兵所造也山北三里有呂母宅宅東三里即濟

水東觀漢記海曲呂母之子為縣令所殺母破蓬

結諸少年得數百人入海自稱將軍遂破海曲

濟水又北逕須胸城西

城臨側濟水故須胸國風姓也春秋僖公二十一年

子魚曰任宿須胸顓臾風姓也實司太皞與有濟

之祀按左傳僖二十一年秋楚執宋公以伐宋冬

君則子魚之語已卒于此其任宿須胸等語別自

更端為邾人滅須胸張本此子魚曰三字宜刪

杜預曰須胸在須昌縣西北非也地理志曰壽張

西北有胸城者是也濟水西有安民亭亭北對安

民山東臨濟水水東即無鹽縣界也山西有冀州

刺史王紛碑漢中平四年立

濟水又逕微鄉東

春秋莊公二十八年經書冬築郟京相璠曰公羊

傳謂之微在東平壽張縣西北三十里有故微鄉

魯邑也杜預曰有微子冢濟水又北分為二水其

今按杜注云郟
魯下邑無有微
子冢四字蓋此
冢有微文

水經注卷八

水

八

鐵

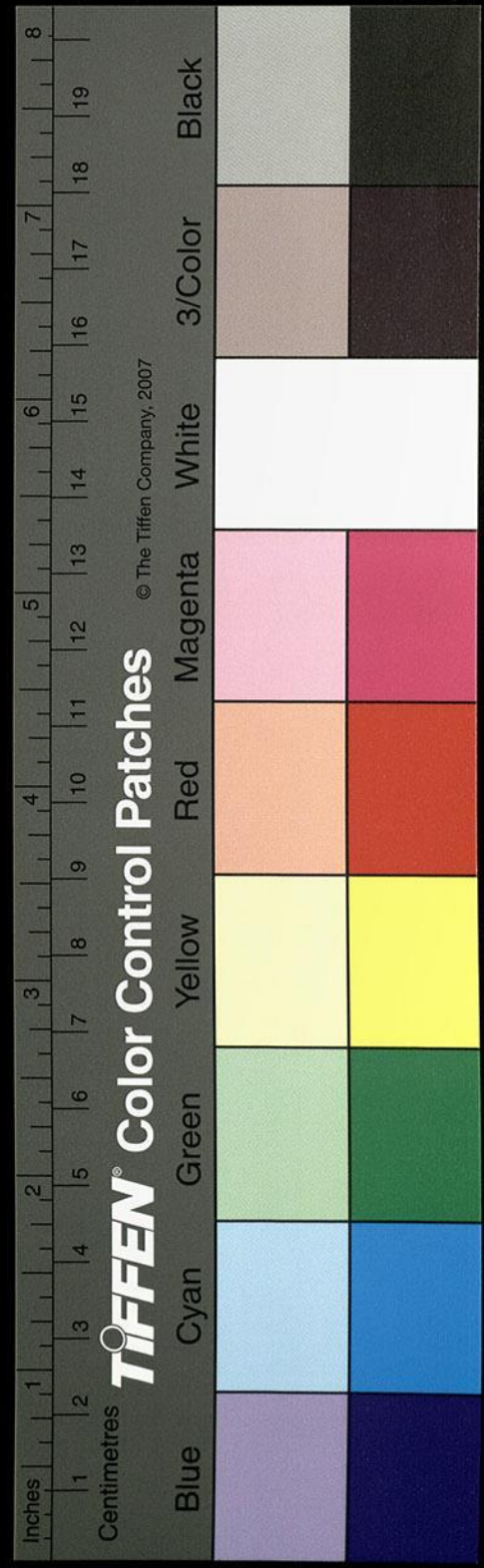

枝津西北出焉謂之馬頰水者也

又北過須昌縣西

京相璠曰須胸一國二城兩名蓋遷都須昌胸是

其本秦以為縣公羊春秋僖二十二年伐邾婁取須胸左傳作須句漢高帝

十一年趙衍為侯國濟水於縣趙溝水注之

濟水又北逕漁山東左合馬頰水堯家云漁山作魚山者是

水首受濟西北流歷安民山北又西流趙溝出焉

東北注于濟馬頰水又逕桃城東春秋桓公十年

經書公會衛侯于桃丘衛地也杜預曰濟北東阿

縣東南有桃即桃丘矣馬頰水又東北流逕山南

山即吾山也漢武帝瓠子歌所謂吾山平者也山

上有抑舒城魏東阿王曹子建每登之有終焉之

志及其終也葬山西西宋本無西字去東阿水四十里

其水又東注于清濟謂之馬頰口也

濟水自魚山北逕清亭東

春秋隱公四年公及宋公遇于清者也京相璠曰

今濟北東阿東北四十里有故清亭即春秋所謂

清者也是濟水通得清之目焉亦水色清深用兼

厥稱矣是故燕王曰吾聞齊有清濟濟河以為固

即此水也

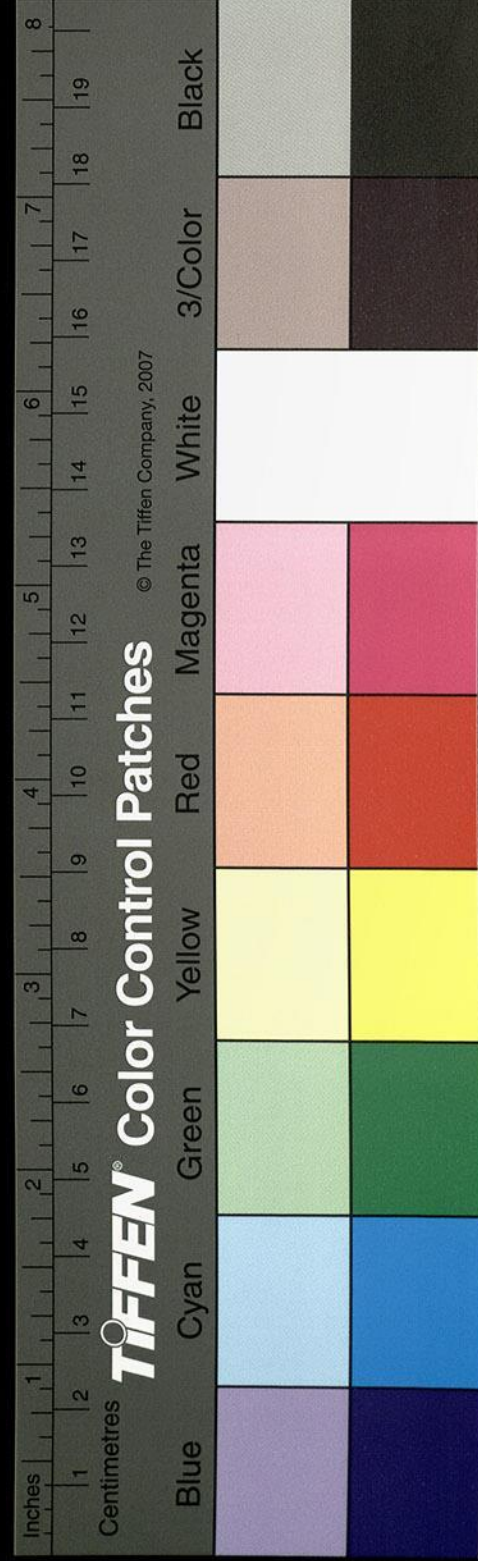

又北過穀城縣西

濟水側岸有尹卯壘南去漁山四十餘里是穀城縣界故春秋之小穀城也齊桓公以魯莊公二十三年城之邑管仲焉城內有夷吾井魏土地記曰縣有穀城山山出文石陽穀之地春秋齊侯宋公會于陽穀者也穀有黃山臺黃石公與張子房期處也又有狼水出東南大檻山狼溪西狼溪西北逕穀城西又北有西流泉出城東近山西北逕穀城北西注狼水以其流西故即名焉又西北入清水城西北三里有項王羽之冢半許毀壞石碣尚存題云項王之墓皇覽云冢去縣十五里謬也今彭城穀陽城西南又有項羽冢非也余按史遷記魯為楚守漢王示羽首魯乃降遂以魯公禮葬羽於穀城寧得言彼也

濟水又北逕周首亭西

春秋文公十有二年左丘明云襄公二年王子成父獲長狄僑如弟榮如埋其首於周首之北門即

是邑也

孫云按左傳文公十一年晉之滅潞也獲僑如之弟焚如齊襄之二年鄭瞞伐齊齊

王子城父獲其弟榮如埋其首於周首之北門今世謂之盧子城濟北郡

治也京相璠曰今濟北所治盧子城故齊周首邑

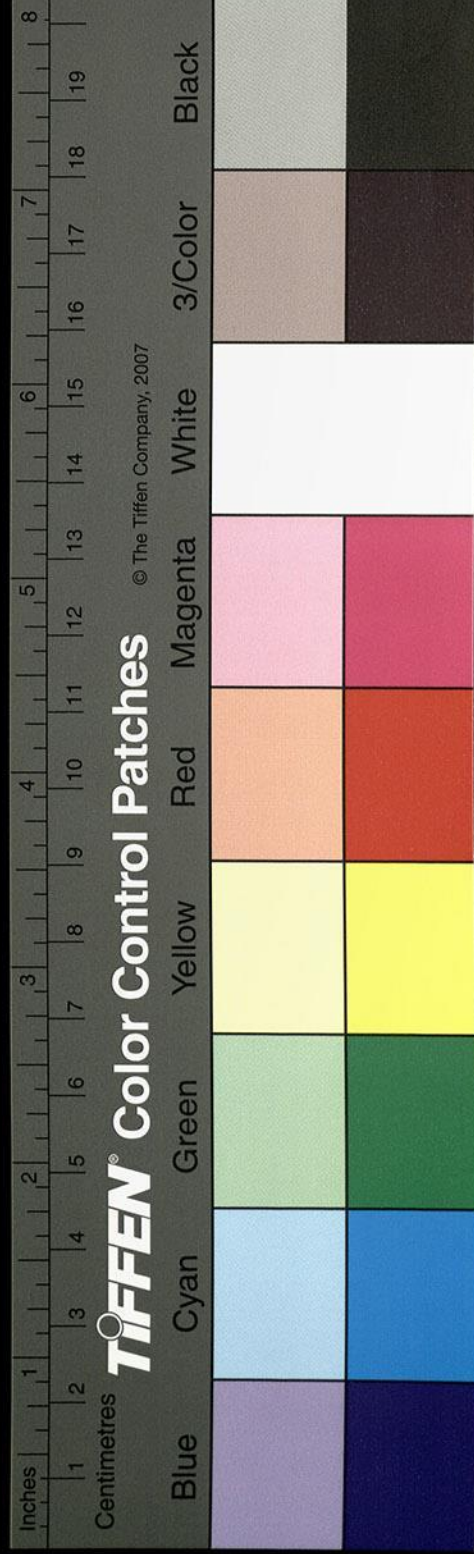

水經注卷八

又北過臨邑縣東

地理志曰縣有濟水祠也王莽之穀城亭也水有

石門以石爲之故濟水之門也春秋隱公五年齊

鄭會于石門鄭車憤濟即於此也碑按左傳隱公三年齊鄭盟于

石門鄭伯之車憤于濟京相璠曰石門齊地今濟北盧縣故

城西南六十里有故石門去水三百步蓋水瀆流

移故側岸也

濟水又北逕平陰城西

春秋襄公十八年晉侯沈玉濟河會于魯濟尋梁

梁之盟同伐齊梁當作梁尋梁按左傳晉侯伐齊將濟河中行獻子以朱絲係玉

二穀而禱焉沈玉而濟冬十月會于魯濟尋梁之言同伐齊齊侯禦諸平陰者

也杜預曰城在盧縣故城東北非也京相璠曰平

陰齊地也在濟北盧縣故城西南十里平陰城南

有長城東至海西至濟河道所由各防門去平陰

三里齊侯塹防門即此也其水引濟故瀆尚存今

防門北有光里齊人言廣音與光同即春秋所謂

守之廣墜者也又云巫山在平陰東北昔齊侯登

望晉軍畏衆而歸師曠邢伯聞鳥之聲知齊師

潛遯人物咸淪地理昭著賢於杜氏東北之證矣

杜氏言防門之
塹墜廣二里以
之字絕內義
皆判不特東
也西南北為
也

水經注卷八

卷八

十一

五光

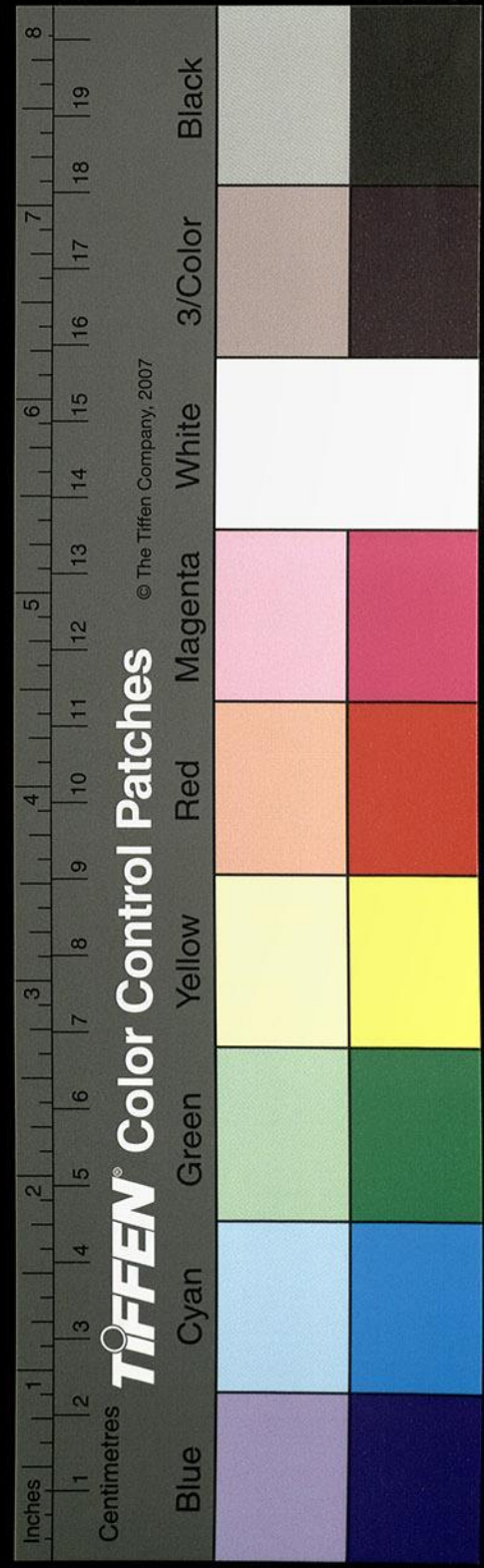

今巫山之上石室世謂之孝子堂濟水右過
為涇湖方四十餘里

濟水又東北至垣苗城西

故洛當城也伏鞞北征記曰濟水又與清河合流
至洛當者也宋武帝西征長安令桓遵鎮此故俗
人有垣苗之稱河水自泗濱口東北流而為蒲魏
土地記曰盟津河別流十里與清水合亂流而東
逕洛當城北黑白異流涇渭殊別而東南流注也
又東北過盧縣北

濟水東北與涇溝合水上承涇湖北流注濟爾雅

曰水草交曰涇通谷者微捷為舍人曰水草木交

合也水疑脫中有二字按爾雅疏李巡云水中有草木交會口涇郭景純曰微

水邊通谷也釋名曰涇眉也臨水如眉臨目也

濟水又逕盧縣故城北

濟北郡治也漢和帝永元二年分泰山置蓋以濟
水在北故也濟水又逕什城北城際水涇故邸閣
也祝阿人孫什將家居之以避時難因謂之什城
焉

濟水又東北與中川水合

水東南出山在縣之分水謝云宋本溪一源兩

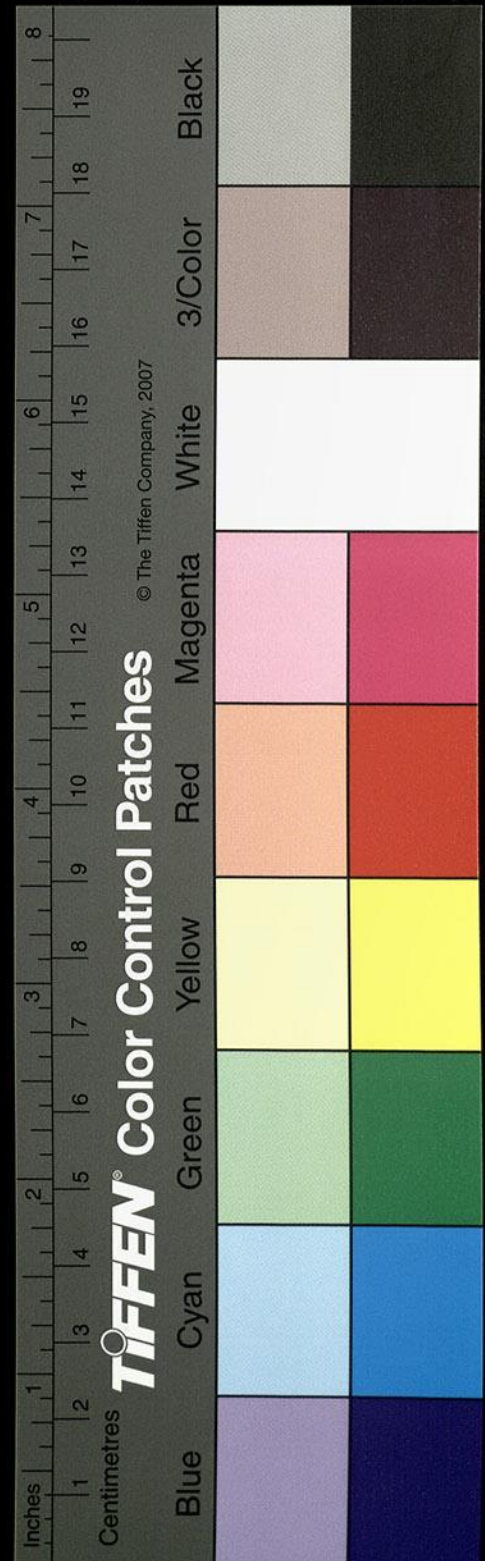

分泉流半解亦謂之分流交半水南出太山入汶
 半水出山在縣西北流東逕太原郡南郡治山爐
 因北孫云太原劉宋僑郡山爐當作與漢賓谷水
 合水出南格馬山漢賓溪北逕盧縣故城北陳敦
 戍南西北流與中川合謂之格馬口其水又北逕
 盧縣故城東而北流入濟俗謂之為沙溝水
 濟水又東北右會玉水

導源太山朗公谷谷舊名琨瑞溪有沙門竺僧朗
 少事佛圖澄碩學淵通尤明氣緯隱于此谷因謂
 之朗公谷故車頻秦書云苻堅時沙門竺僧朗嘗

從隱士張巨和遊巨和嘗穴居而朗居琨瑞山大
 起殿舍連樓疊閣雖素飾不同並以靜外致稱即
 此谷也水亦謂之琨瑞水也其水西北流逕玉符
 山又曰玉水又西北逕獵山東又西北枕祝阿縣
 故城東野莽亭西春秋昭公二十五年經書齊侯
 唁公于野井是也春秋襄公十九年諸侯盟于祝
 阿孫云按春秋左傳所謂督陽者也漢興改之曰
 阿矣漢高帝十一年封高邑為侯國王莽之安成
 者也故俗謂是水為祝阿澗水北流注于濟建武
 五年耿弇東擊張步從朝陽橋濟渡兵即是處也

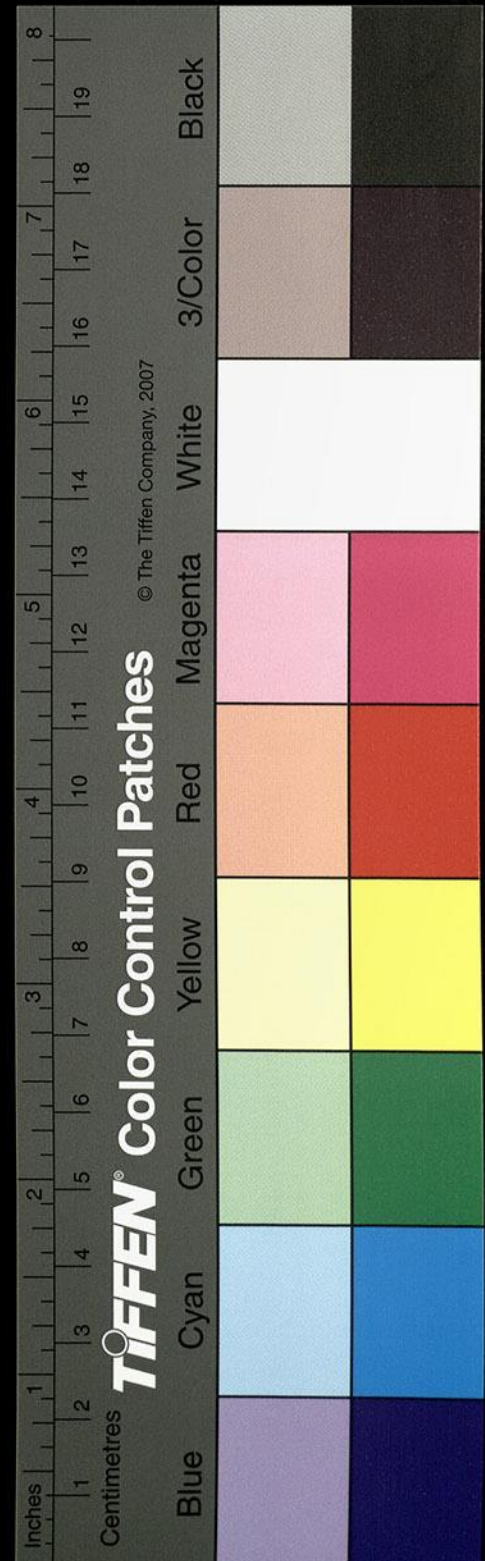

濟水又東北灤水出焉

灤水出歷縣故城西南泉源上舊水涌若輪

謝云上舊

疑作上奮一本無舊水二字

春秋桓公十八年公會齊侯于灤

是也俗謂之為娥姜一作娥英水也以泉源有舜妃娥

英廟故也城南對山山上有舜祠山下有大穴謂

之舜井抑亦茅山禹井之比矣書舜耕歷山亦云

在此所未詳也其水北為大明湖西即大明寺寺

東北兩面側湖此水便成淨池也池上有客亭左

右楸桐負日俯仰目對魚鳥極極下脫一字或疑極均王水木

明瑟可謂濠梁之性物我無違矣湖水引瀆東入

西郭東至歷城西而側城北注湖水上承東城歷

祀克家云祀疑作祠下泉源競發其水北流逕歷城東又

北引水為流杯池州僚賓燕公私多萃其上分為

二水右水北出左水西逕歷城北西北為陂謂之

歷水與灤水會自水枝津合水首受歷水於歷城

東東北逕東城西而北出郭又北注灤水又北聽

水出焉灤水又北流注于濟謂之灤口也

濟水又東北脫一逕字華不注山

單椒秀澤不連丘陵以自高虎牙桀立孤峰特拔以

刺天青崖翠發望同點黛山下有華泉故京相璠

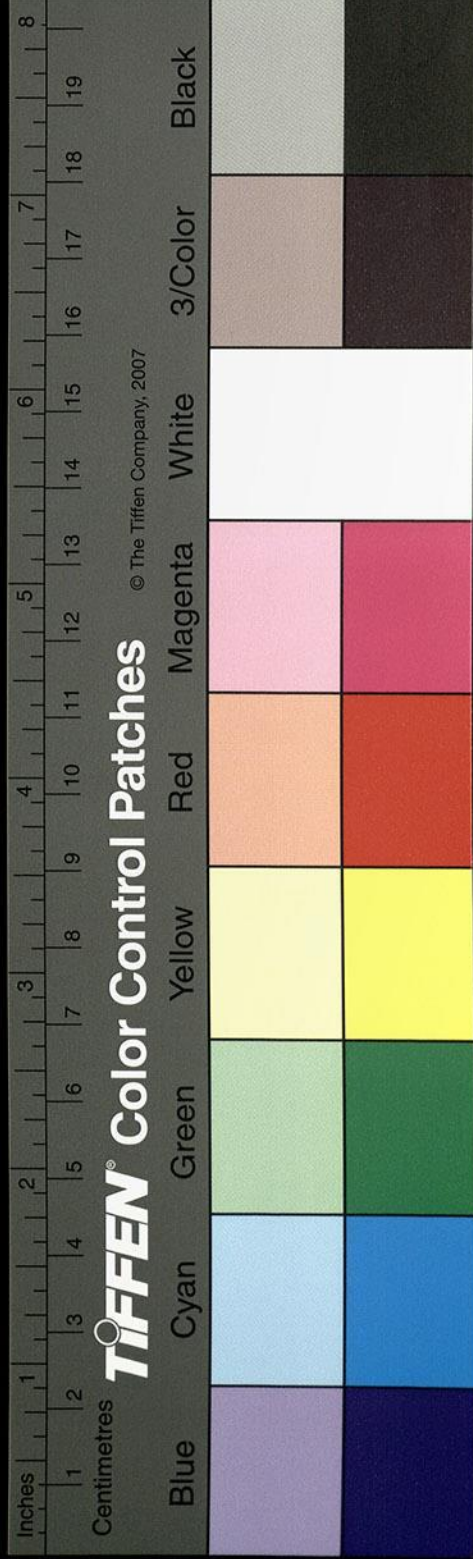

水經注卷八
三十八十九
曰春秋土地名也華泉華不注山下泉水也春秋
左傳成公二年齊頃公與晉郤克戰于鞏齊師敗
績逐之三周華不注逢丑父與公易位將及華泉
驂絙於木而止丑父使公下如華泉取飲齊侯以
免韓厥獻丑父郤子將戮之呼曰自今無有代其
君任患者有一於此將為戮矣郤子曰人不難以
死免其君我戮之不祥赦之以勸事君者乃免之
即華水也北絕聽瀆二十里注于濟

又東北過臺縣北

巨合水南出雞山西北北逕巨合故城西耿弇之
討張步也守巨里即此城也三面有城西有深坑
坑西即弇所營也與費邑戰斬邑於此巨合水又
北合關盧水關盧水導源馬耳山北逕博亭城西
西北流至平陸城與武原水合水出譚城南平澤
中世謂之武原泉北逕譚城東俗謂之有城也又
北逕東平陵縣故城西故陵城也後乃加平譚國
也齊桓之出過譚譚不禮焉魯莊公九年即位又
不朝十年滅之城東門外有樂安任昭先碑濟南
治也漢文帝十六年置為王國景帝二年為郡王
莽更名樂安郡其水又北逕巨合城東漢武帝以

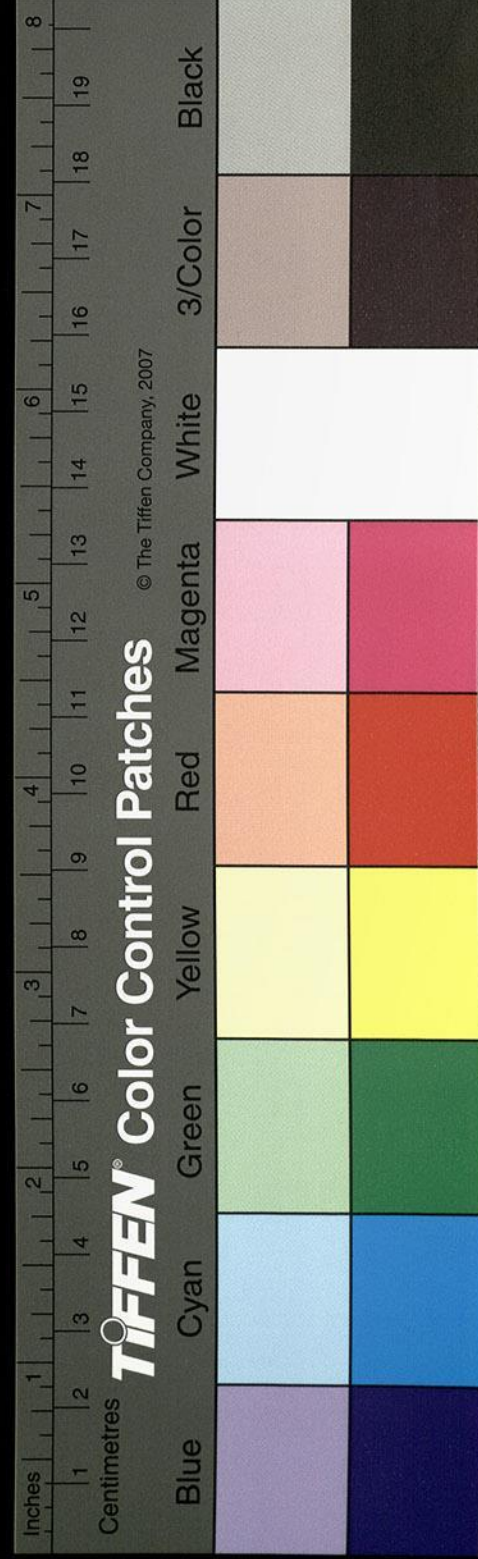

封城陽頃王子劉發于為侯國

孫云按史記其水鉅合侯劉發

合關盧水而出注巨合水西北逕臺縣故城南漢

高帝六年封東郡尉戴野為侯國王莽之臺治也

其水西北流白野泉水注之水出臺城西南白野

泉北逕留山西北留而右注巨合水又北聽

水注之水上承灤水東流北屈又東北流注于巨

合水亂流又北入于濟

濟水又東北合芹溝水

水出臺縣故城東南西北流逕臺城東又西北入

于濟水

又東北過管縣南

濟水東逕縣故城南漢景帝二年封齊悼惠王子

罷軍為侯國右納百脉水百脉水出土穀縣故城

西水源方百步百泉俱出故謂之百脉水其水西

北流逕楊丘縣故城中漢孝景帝四年以封齊悼

惠王子劉安為楊丘侯世謂之章丘城非也城南

有女郎山山上有神祠俗謂之女郎祠左右民祀

焉其水西北出城北逕黃中謝云黃中當作黃中固蓋賊所

屯故固得名焉百脉水又東北流注于濟濟水東

又有楊渚溝水逕於陵故城西南西北逕土鼓城

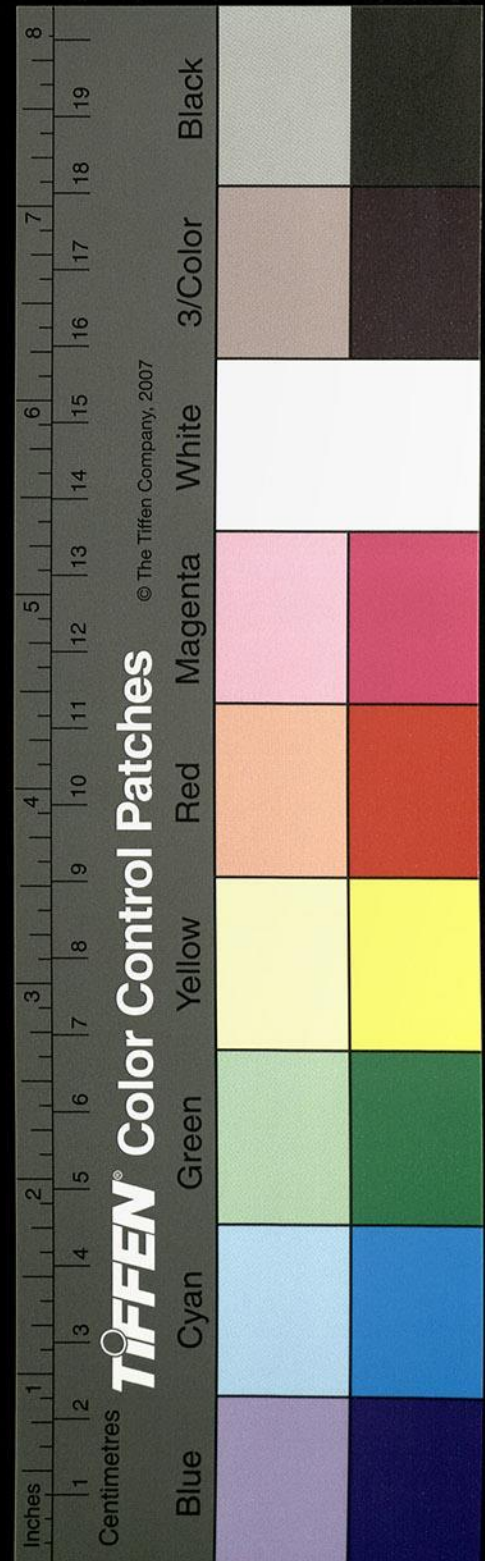

東又西北逕章丘城東又北逕甯西而北流注于濟水也

又東過梁鄒縣北

隴水

孫云當作瀧水隴有隴雙二音

南出長城中北流至般陽縣

故城西南與般水會水出縣東南龍山俗亦謂之為左阜水西北逕其城南王莽之濟南亭也應劭曰縣在般水之陽縣資名焉其水又南屈西入瀧水北逕其縣西北流至萌水口萌水出西南甲山孫云甲山當作萌山東北逕萌山西東北入于瀧瀧水又西北至梁鄒東南與魚子溝水合水南出長白山東

甲是所出萌是所逕孫說未審

柳泉口山即陳仲子夫妻之所隱也孟子曰仲子齊國之世家兄戴祿萬鍾仲子非而不食避兄離母家于於陵即此處也其水又逕於陵縣故城西王莽之於陵也世祖建武十五年更封則鄉侯侯霸為侯國其水北流注于瀧水瀧水即古袁水也故京相璠曰濟南梁鄒縣有袁水者也瀧水又西北逕梁鄒縣故城南又北屈逕其城西漢高祖六年封武虎為侯國史記作武儒漢書作武虎其水北注濟其城之東北又有時水西北注焉

又東北過臨濟縣南

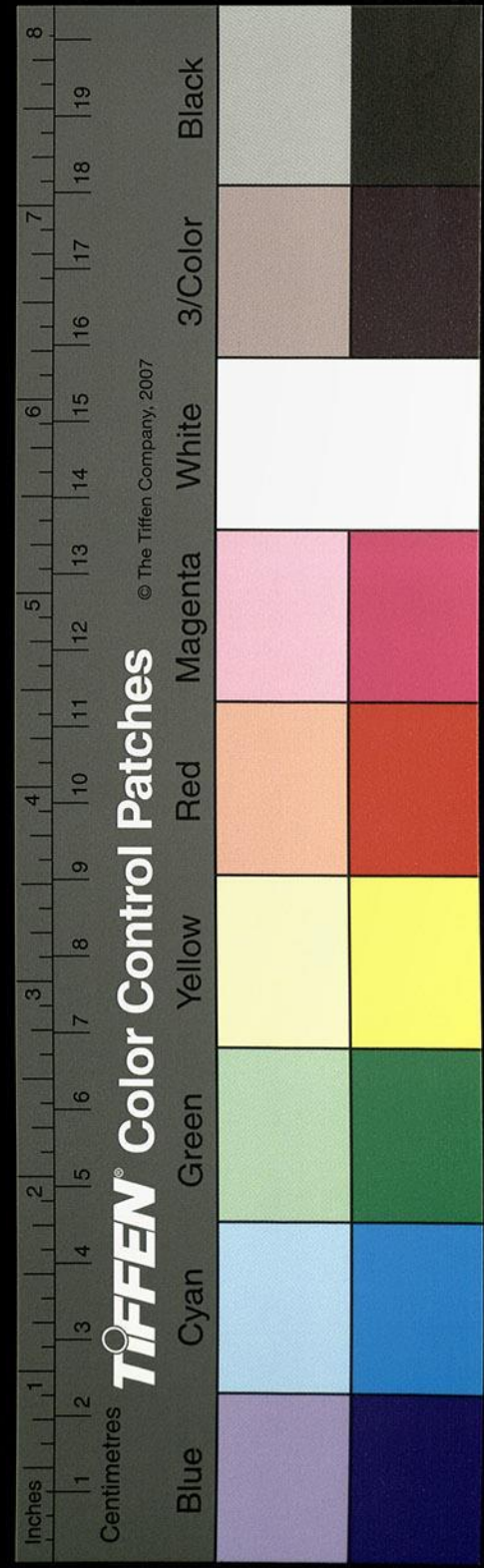

縣故狄邑也王莽更名利居漢記安帝永初二年改從今名以臨濟故地理風俗記云有樂安太守治晏謨齊記曰有南北二城隔濟南水一本作城

即被陽縣之故城也北枕濟水地理志曰侯國也

如淳曰音減罷軍之罷也漢志注如淳曰被一作疲音罷軍之罷減字疑

衍史記建元以來王子侯者年表曰漢武帝元朔

四年封齊孝王子敬侯劉燕之國也今渤海僑郡

治孫云按史記劉燕封掖陽侯索隱曰掖音皮劉氏音皮彼反

濟水又東北迤為淵渚謂之平州

溼沃側有平安縣故城溼沃縣名屬千乘郡而平安縣在其次俗謂

之會城非也案地理志千乘郡有平安縣侯國也

王莽曰鴻睦也應劭曰博昌縣西南三十里有安

平亭故縣也世尚存平州之名矣濟水又東北逕

高昌縣故城西案地理志曰千乘郡有高昌縣漢

宣帝地節四年封董忠為侯國世謂之馬昌城此

也此也舊本作北也

濟水又東北逕樂安縣故城南

伏琛齊記曰博昌城西北五十里有南北二城相

去三十里隔時濟二水指此為博昌北城非也樂

安與博昌薄姑分水俱同西北薄姑去齊城六十

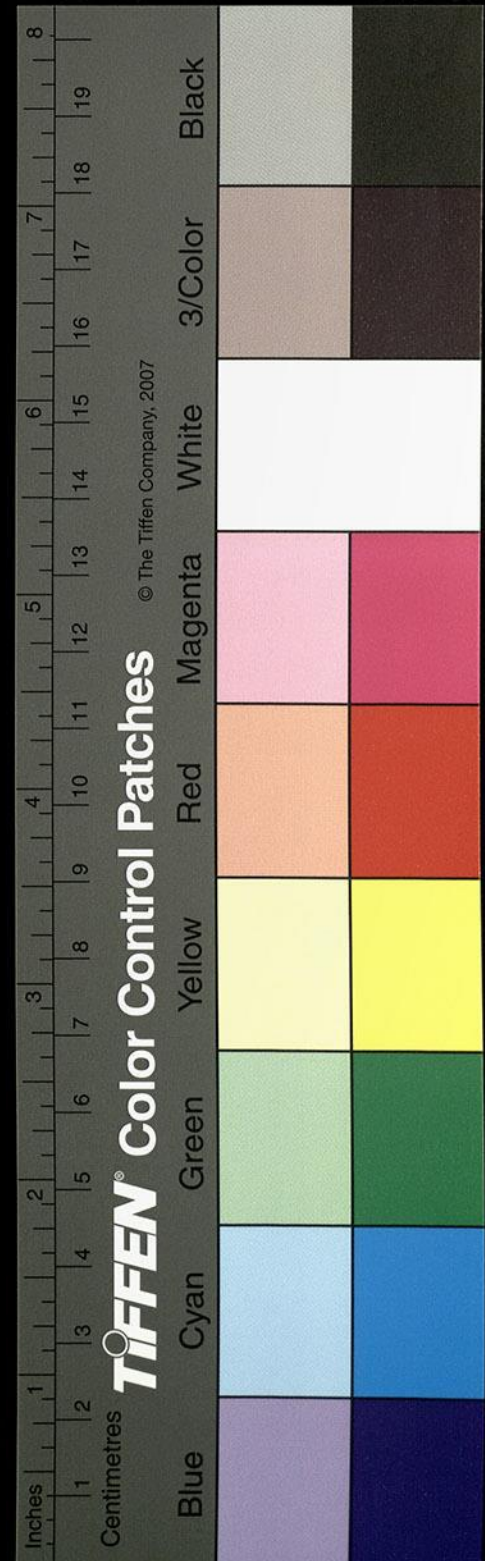

里樂安越水差遠驗非尤明班固曰千乘郡有樂安縣應劭曰取休令之名矣漢武帝元朔五年封李蔡為侯國城西三里有任光等冢先是縣人不得為博昌明矣濟水又經薄姑城北後漢郡國志曰博昌縣有薄姑城地理書曰呂尚封於齊郡薄姑薄姑故城在臨菑縣西北五十里近濟水史遷曰胡公徙薄姑城內有高臺春秋昭公二十二年孫云按左傳昭公二十年齊景公飲于臺上曰古而不死何樂如之晏平仲對曰昔爽鳩氏始居之季荝因之有逢伯陵因之薄姑氏又因之而後太公又因之臣

以為古若不死爽鳩氏之樂非君之樂即於是臺也濟水又東北逕狼牙固西而東北流也

又東北過利縣西

地理志曰齊郡有利縣王莽之利治也晏謨曰縣在濟城北五十里

又東北過甲下邑入于河

濟水東北至甲下邑南東歷琅槐縣故城北地理風俗記曰博昌東北八十里有琅槐鄉故縣也山海經曰濟水絕鉅野注渤海入濟琅槐東北者也又東北河水枝津注之水經以為入河非也斯乃

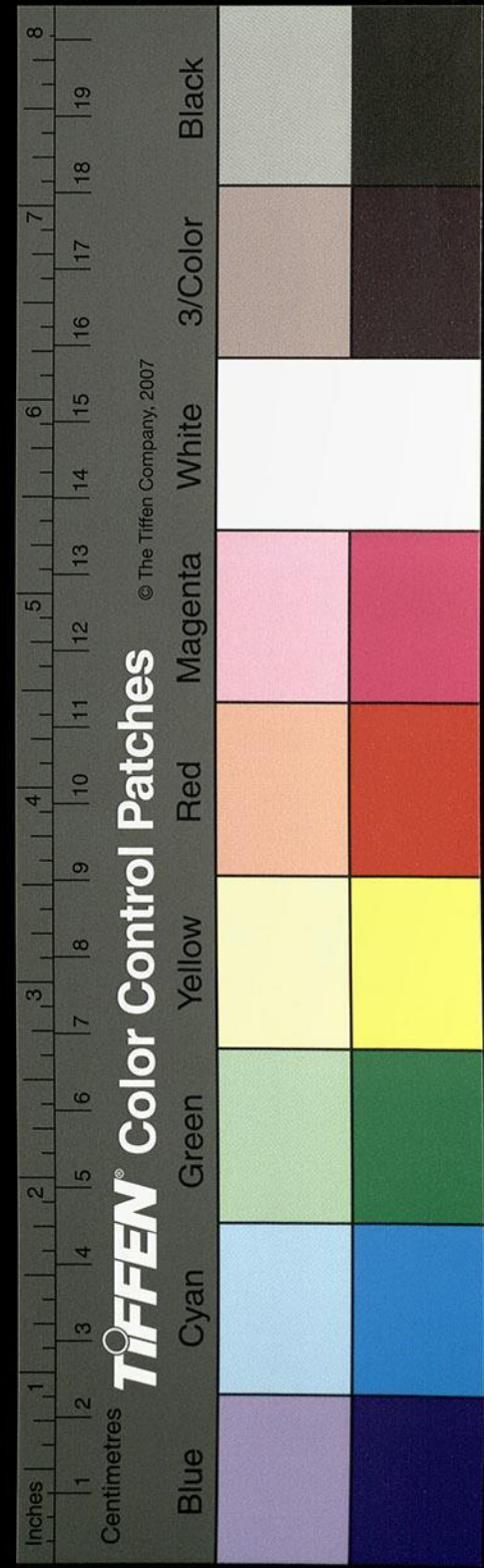

河水注濟非濟入河

又東北入海

郭景純曰濟自滎陽至樂安博昌入海今河竭濟水仍流不絕經言入河二說並失然河水於濟潔之北別流注海今所輟流者惟潔水耳郭或以為濟注之事實非也尋經脉水不如山經之為密矣其一水東流者過乘氏縣

河水分濟於定陶東北東南右合黃汲古家云疑作黃溝枝流俗謂之界溝也北逕元氏縣孫云與常山別故城西又北逕景山東衛詩所謂景山與京者也毛公曰

景山大山也又北逕楚丘城西郡國志曰成武縣有楚丘亭杜預云楚丘在成武縣西南衛懿公為狄所滅衛文公東徙渡河野處漕邑齊桓公城楚丘以遷之故春秋稱邢遷如歸衛國志云志云當作楚丘

即詩所謂升彼墟矣以望楚矣望楚與堂景山與京故鄭玄言觀其傍邑及山川也又東北逕成武城西又東北逕郕城東疑郕徙也所未詳矣又東北逕梁山城西地理志曰昌邑縣有梁山鄉春秋莊公三十二年宋人齊人會于梁山者也孫云按春秋宋

公齊侯遇于梁山杜預曰高平昌邑縣西南有梁山鄉又

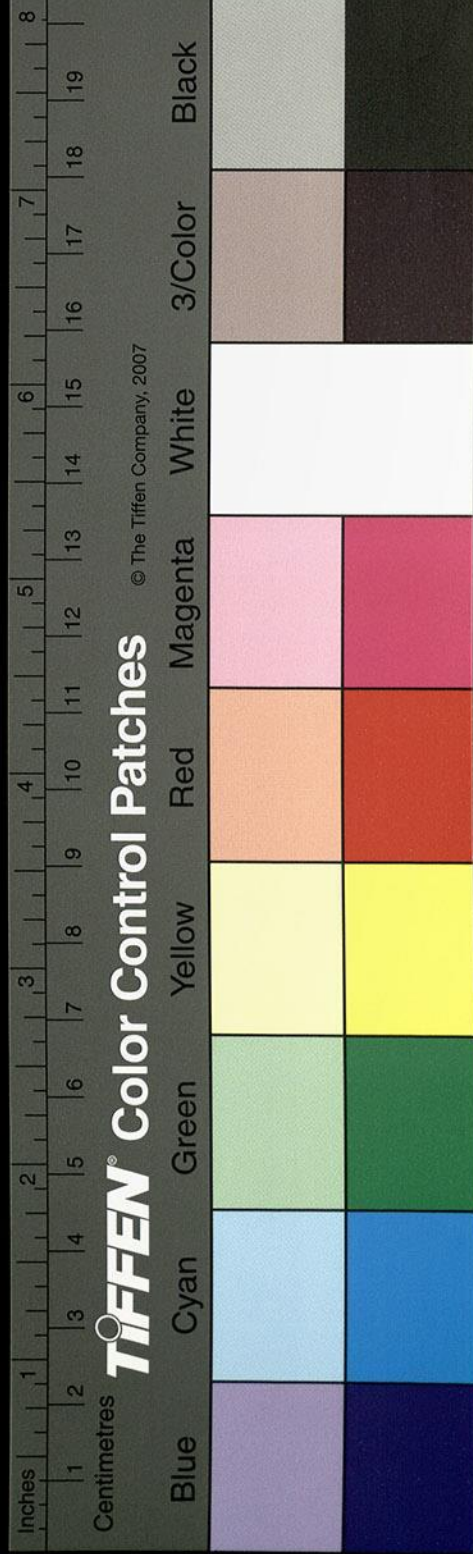

東北於乘氏縣西而北注河水河水又東南逕乘氏縣故城南縣卽春秋之乘丘也故地理志風俗記曰濟陰乘氏縣故宋乘丘邑也漢孝景中元五年封梁孝王子買爲侯國也地理志曰乘氏縣泗水東南至睢陵入淮郡國志曰乘氏有泗水此乃河濟也尚書有導河濟之說自陶丘北東至於菏水無泗水之文又曰道菏澤被孟豬孟豬在睢陽縣之東北闕駟十三州記曰不言入而言被者明不常入也水盛方乃覆被矣澤水淼漫俱鍾睢泗故誌有睢陵入淮之言以通苞泗名矣然諸水注泗者多不止此可以終歸泗水便得擅通稱也或更有泗水亦可是水之兼其目所未詳也

入東過昌邑縣北

菏水又東逕昌邑縣故城北地理志曰縣故梁也漢景帝中元六年分梁爲山陽國漢武帝天漢四年更爲昌邑國以封昌邑王賀賀廢國除以爲山陽郡王莽之鉅野郡也後更爲高平郡後漢沈州縣令王密懷金謁東萊太守楊震震不受是其慎四知處也大城東北有金城城內有沈州刺史河東薛棠像碑以郎中拜剡令甘露降園熹平四年

釋作季因
下有崇政
字誤改

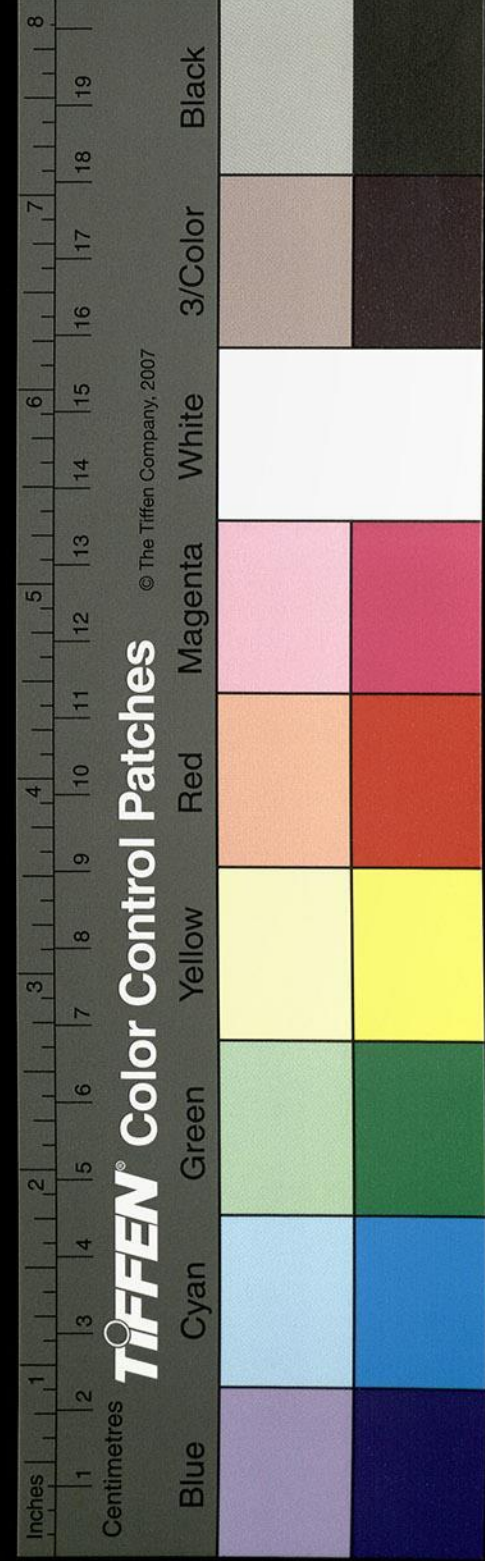

遷州明年甘露復降殿前樹從事馮巡主簿華操
 等相與褒樹表勒棠政次西有沅州刺史茂陽楊
 叔恭碑從事孫光等以建寧四年立西北有東太
 山成人班孟堅碑建和十年尚書右丞拜沅州刺
 史從事秦闔闔字似誤當作闔等刊石頌德政碑咸列焉
 又東過金鄉縣南
 郡國志曰山陽有金鄉縣河水逕其故城南世謂
 之故縣城北有金鄉山也

又東過東緡縣北濟水又東逕漢平狄將軍扶溝侯
 淮陽朱鮪冢

墓北有石廟濟水又東逕東緡縣故城北故宋地
 春秋僖公二十三年齊侯伐宋圍緡十三州記曰
 山陽有東緡縣鄒衍曰余登緡城以望宋都者也
 後漢世祖建武十一年封馮異長子璋為侯國也
 又東過方與縣北為荷水濟水東逕重鄉城南

左傳所謂臧文仲宿於重館者也河當作荷水又東
 逕武棠亭北公羊以為濟上邑也城有高臺二丈
 許其下臨水昔魯侯觀魚於棠謂此也在方與縣
 故城北十里經所謂荷水也水又東逕泥母亭北
 春秋左傳僖公七年秋盟于甯母謀伐鄭也河

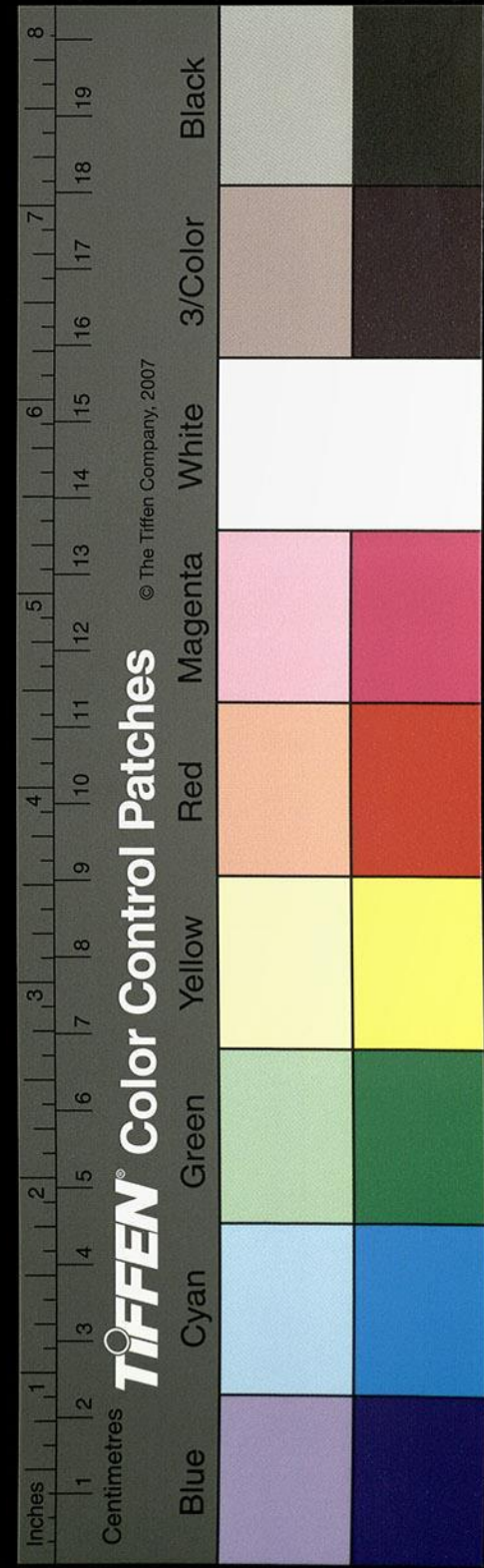

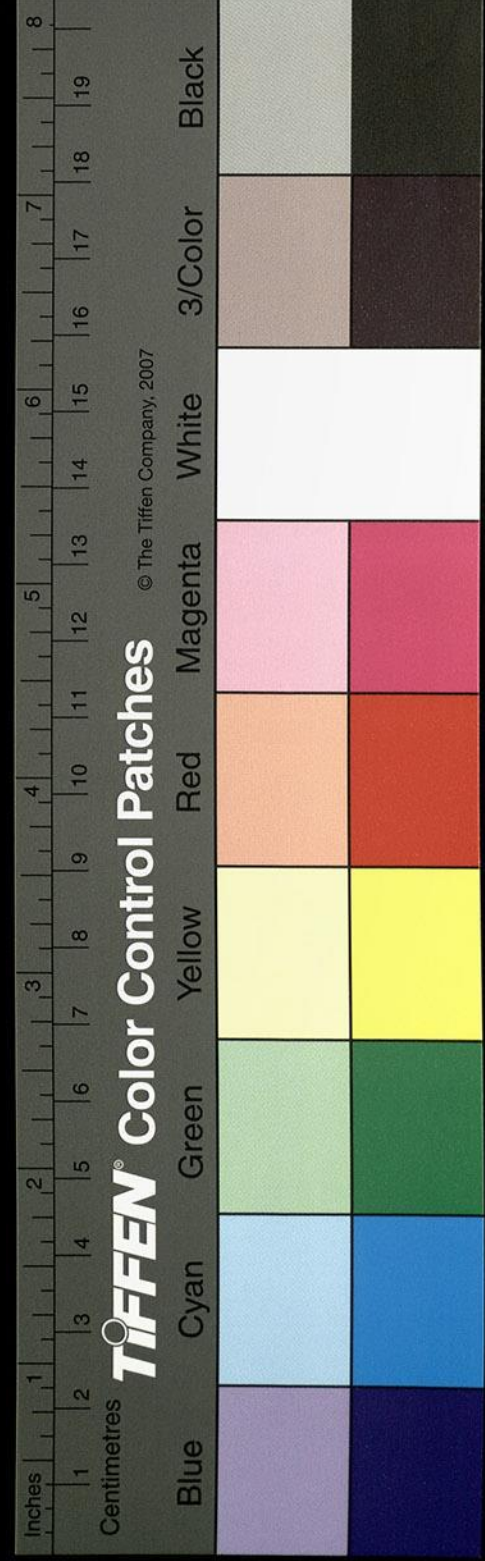

水又東與鉅野黃水合荷濟別名也黃水上承

鉅澤諸陂澤有濛澱育謝云育一作昔陂黃湖水東流謂

之黃水又有薛訓渚水自渚歷薛村前分為二流

一水東注黃水一水西北入澤即洪水也黃水東

南流水南有漢荊州刺史李剛墓剛字叔毅山陽

高車人按郡國志山陽郡有高車縣此作高車誤熹平元年卒見其碑

有石闕祠堂石室三間椽架高丈餘鏤石作椽瓦

屋施平天造方井側荷梁柱四壁隱起雕刻為君

臣官屬龜龍鳳之文飛禽走獸之像作制工麗不

甚傷毀黃水又東逕鉅野縣北何承天曰鉅野湖

澤廣大南通洙泗北連清濟舊縣故城正在澤中

故欲置戍於此城城之所在則鉅野澤也衍東北

出為大野矣昔西狩獲麟於是處也皇覽曰山陽

鉅澤縣有肩髀冢重聚大小與關冢等史記注引皇覽作關

冢傳言蚩尤與黃帝戰剋之於涿鹿之野身體異

處故別葬焉黃水又東逕咸亭北春秋桓公七年

經書焚咸丘者也水南有金鄉縣之東界也金鄉

數山皆空中穴口謂之隧也戴延之西征記曰焦

氏山北數山有漢司隸校尉魯恭穿山得白蛇白

兔不葬更葬山南鑿而得金故曰金鄉山山形峻

前云蚩尤冢在
壽張縣關鄉
城中則關字
是傳寫誤

鳳上疑脫一麟
字餘釋有

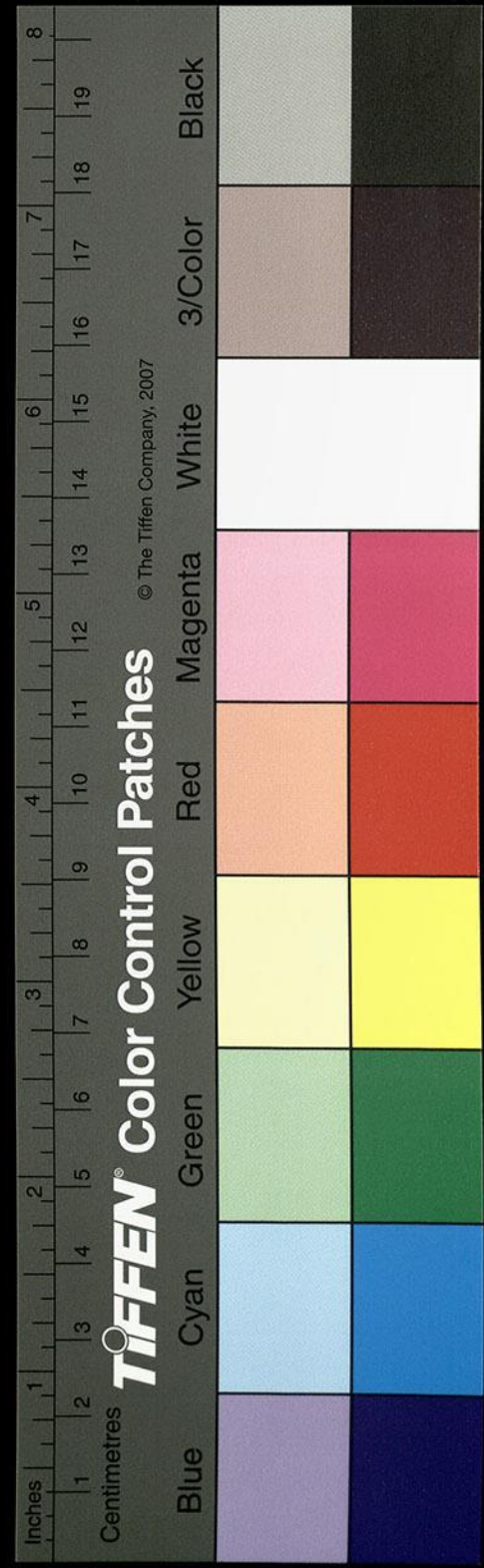

折疑作拆

峭冢前有石祠石廟四壁皆青石隱起自書契以
來忠臣孝子貞婦孔子及弟子七十二人形像像
邊皆刻石記之文字分明又有石牀長八尺磨瑩
鮮明叩之聲聞遠近時太尉從事中郎傅珍之諮
議參軍周安穆折敗石牀各取去為魯氏之後所
訟二人並免官焦氏山東即金鄉山也有冢謂之
秦王陵山上二百步得冢口塹深十丈兩壁峻峭
廣二丈入行七十步得埏門門外左石皆有空可
容五六十人謂之白馬空埏門內二丈得外堂外
堂之後又得內堂觀者皆執燭而行雖無他雕鏤

石柱錄釋載
此作名件側
注云范碑至
今尚在恐名
伴二字水經
誤也

然治石甚精或云是漢昌邑哀王家所未詳也東
南有范巨卿冢石柱猶存巨卿名式山陽之金鄉
人漢荊州刺史與汝南張劭長沙陳平子石交號
為死友矣後漢書張劭字元伯與范式巨卿為友
元伯卒式忽夢見呼巨卿曰吾以某日
死當以某時葬子未我忘豈能相及式恍然覺悟
馳往赴之則元伯之柩已至壙而柩不進式乃號
哭執引黃水又東逕任城郡之亢父縣故城西夏
后氏之任國也漢章帝元和元年別為任城在北
王莽之延就亭也縣有詩亭春秋之詩國也後漢
郡國
志亢父縣王莽更之曰順父矣地理志東平屬縣
也世祖建武二年封劉隆為侯國其中謂之桓公

經典釋文連于
河下注云說文
作荷與此正合
改也
河字傳寫誤

溝南至方與縣入于荷水荷水又東逕秦梁夾岸
積石一里謝云宋本
作一里高二丈言秦始皇東巡所造
因以名焉

荷水又東過湖陸縣南東入於泗水

澤水所鍾也尚書曰浮于淮泗達于河是也東觀
漢記曰蘇茂殺淮陽太守得其郡營廣樂大司馬
吳漢圍茂茂將其精兵突至湖陸與劉永相會濟
陰山陽濟兵於此處也孫云按史記索隱曰胡陵
縣屬山陽章帝改曰胡陸

又東南過沛縣東北

濟與泗亂故沛納于稱矣東觀漢記安平侯蓋延

傳曰延為虎牙大將軍與戰水軍水軍一作水
等即劉永也反

走溺水者半後與戰連破之遂平沛楚臨淮悉降
延令沛修高祖廟置嗇夫祝宰樂人因齋戒祠高
廟也

又東南過留縣北

留縣故城翼佩泗濟宋邑也春秋左傳所謂侵宋
呂留也故繁休伯避地賦曰朝余發乎泗洲夕余
宿于留鄉者也張良委身漢祖始自此矣終亦取
封焉城內有張良廟也

又東過彭城縣北睢水從西來注之

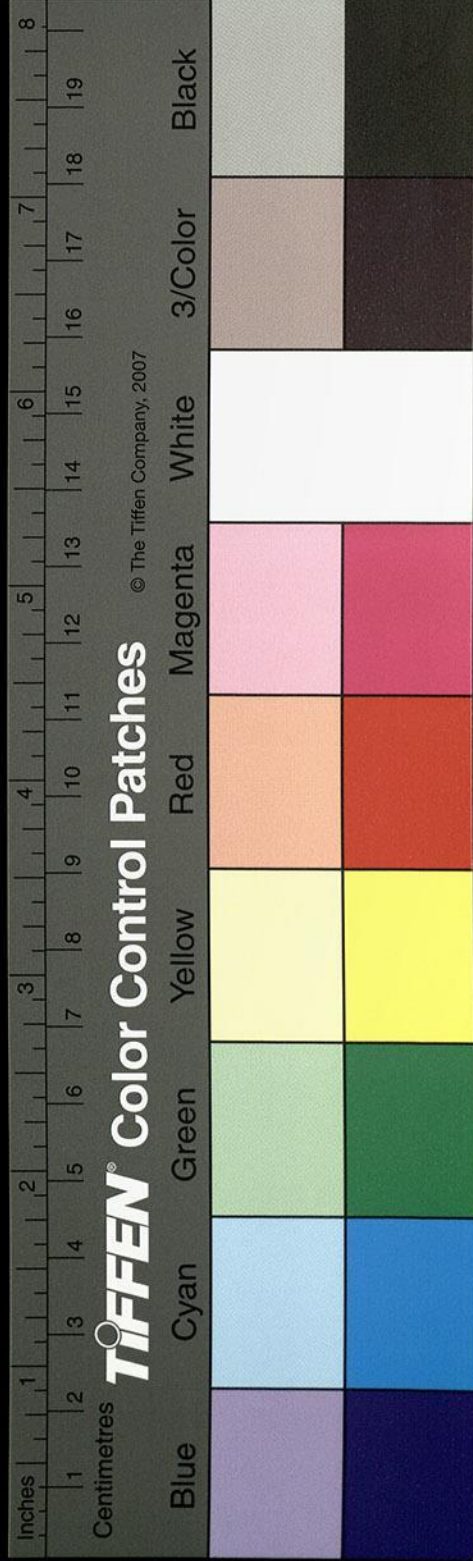

濟水又南逕彭城縣之故城東北隅不東過也睢
 水自西注之城北枕水湄
 濟水又南逕彭城縣故城東
 不逕其縣北也蓋經誤證
 又東南過徐縣北

地理志曰臨淮郡漢武帝元狩五年置治徐縣王
 莽更之曰淮平縣曰徐諷國也春秋昭公三十年
 吳子執鍾吾子遂伐徐防山以水之遂滅徐徐子
 奔楚楚救徐弗及遂城夷以處之張華博物志錄
 著作令史茅溫所為送劉成國徐州地理志曰徐

疑有脫誤

偃王之異言徐君宮人嬖而生擘以為不祥棄之
 於水濱狐獺母有犬名曰鵠倉獵於水側得棄擘
 銜以來歸獨母以為異覆煖之遂成兒生時偃故
 以為名徐君宮中聞之乃更錄取長而仁智襲君
 徐國後鵠倉臨死生角而九尾實黃龍也偃王昔
 之徐中昔字誤謝云疑作厝璋云當作蔡披今見
 有狗壘焉偃王治國仁義著聞欲舟行上國乃導
 溝陳蔡之間得朱弓矢以得天瑞遂因名為號自
 稱徐偃王江淮諸侯服從者三十六國周王聞之
 遣使至楚令伐之偃王愛民不鬪遂為楚敗北走

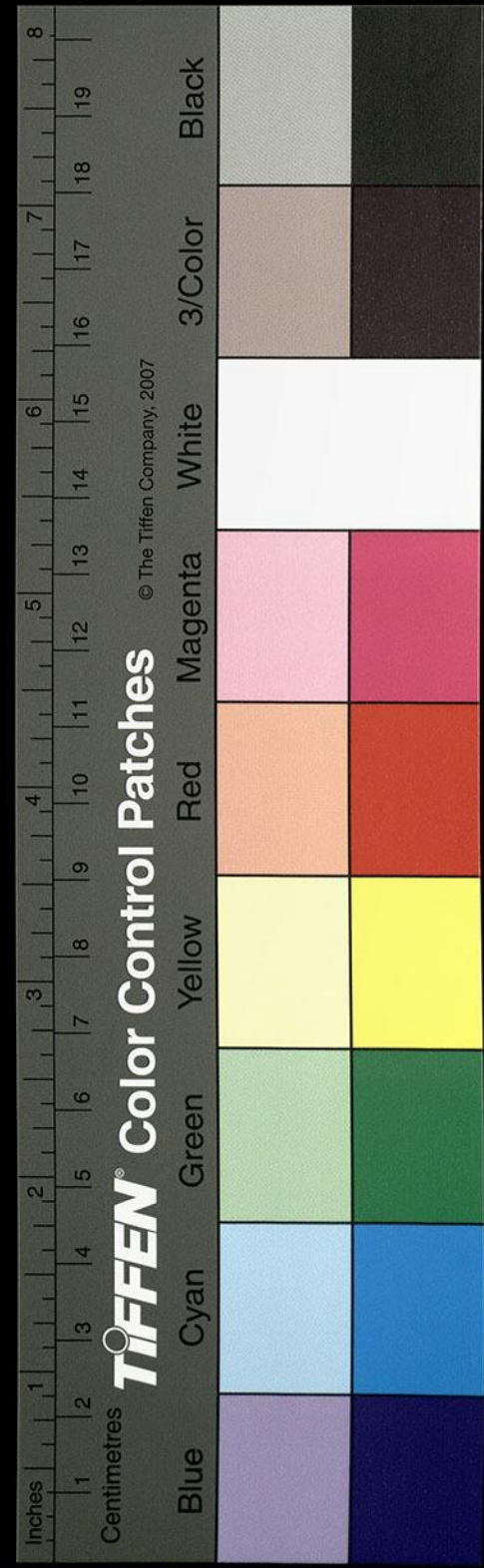

彭城武原縣東山下百姓隨者萬數因名其山為
徐山山上立石室廟有神靈民人請禱焉依文即
事似有符驗但世代綿遠難以詳矣今徐城外有
徐君墓昔延陵季子解劍於此所謂不違心許也
季子解劍事見劉向新序
又東至下邳睢陵縣南入于淮
濟水與泗水澤宋本淘東南流至角城同入淮經
書睢陵誤耳

水經注箋卷第八

水經注箋卷第九

漢 桑欽撰 後魏酈道元 注

明 李長庚訂 孫汝澄

朱謀埠箋 李克家全校

清水 沁水 淇水

蕩水 洹水

清水出河內修武縣之北黑山

黑山在縣地謝云宋本地作此一作境白鹿山東清水所出也

上承諸陂散泉積以成川南流西南屈埠按御覽引此作南瀑布垂巖懸河注壑二十餘丈雷扑之聲震

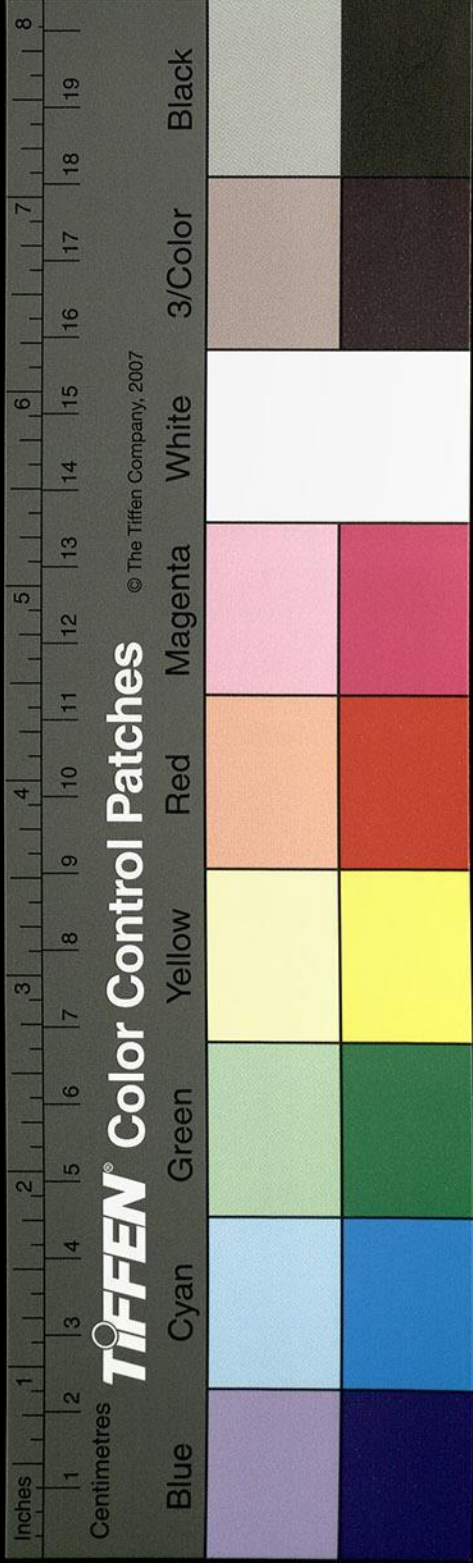

彭城武原縣東山下百姓隨者萬數因名其山為
徐山山上立石室廟有神靈民人請禱焉依文即
事似有符驗但世代綿遠難以詳矣今徐城外有
徐君墓昔延陵季子解劍於此所謂不違心許也
季子解劍事
見劉向新序
又東至下邳睢陵縣南入于淮
濟水與泗水澤宋本
作潭淘東南流至角城同入淮經
書睢陵誤耳

水經注箋卷第八

水經注箋卷第九

漢 桑欽撰 後魏酈道元 注

明 李長庚訂 孫汝澄

朱謀埠箋 李克家全校

清水 沁水 淇水

蕩水 洹水

清水出河內修武縣之北黑山

黑山在縣地謝云宋本地
作北一作境白鹿山東清水所出也

上承諸陂散泉積以成川南流西南屈埠按御覽
引此作南

瀑布垂巖懸河注壑二十餘丈雷扑之聲震

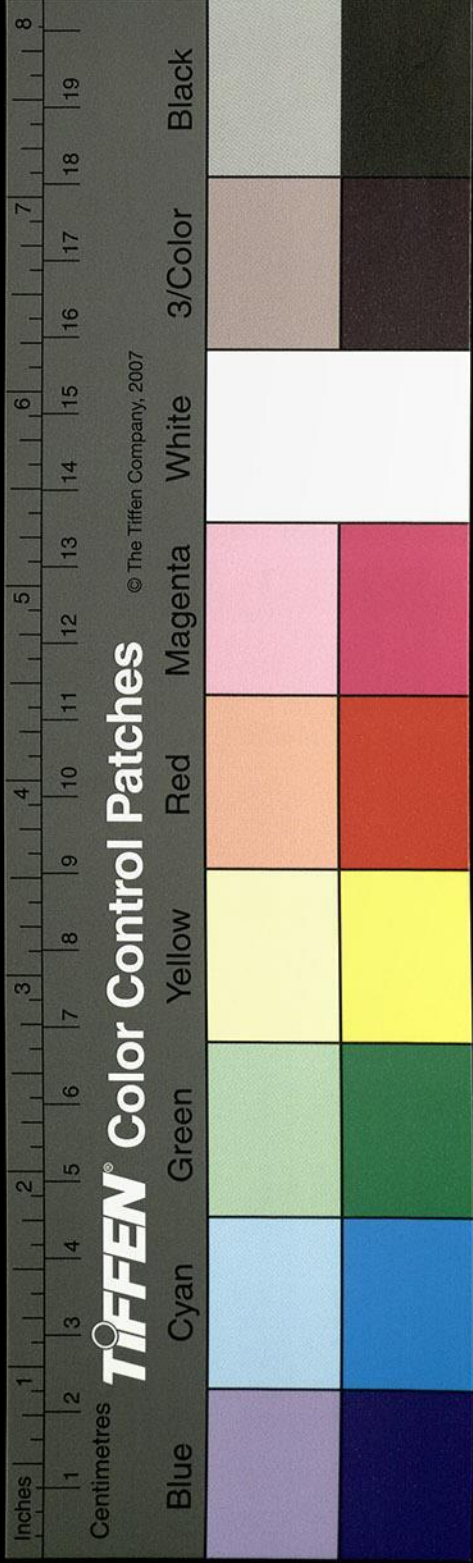

動山谷左右

疑脫一石字

壁層深獸跡不交隍中散水

霧合視不見底南峰北嶺多結禪栖之士東巖西

谷又是剎靈之圖竹栢之懷與神心妙達仁智之

性共山水効深更為勝處也其水歷澗流飛清澗

觀御覽引此作清冷洞觀謂之清水矣谿曰瑤谿又曰瑤澗

水又南與小瑤水合水近出西谿北窮谿東南流

注之清水清水又東南流吳澤陂水注之水上承

吳陂於修武縣故城西北修武故甯也亦曰朝陽

矣馬季長曰晉地自朝歌以北至中山為東陽朝

歌以南至軹為南陽故應劭地理風俗記云河內

殷國也周名之為南陽又曰晉始啓南陽今南陽

城是也秦始皇改曰修武徐廣王隱並言始皇改

瓚注漢書云案韓非書秦昭王越長平西伐修武

時秦未兼天下修武之名久矣余案韓詩外傳言

武王伐紂勒兵於甯更名甯曰修武矣魏獻子田

大陸還卒於甯是也漢高帝八年封都尉魏邀為

侯國亦曰大修武有小故稱大小修武在東漢祖

與滕公濟自玉門津而宿小修武者也大陸即吳

澤矣魏土地記曰修武城西北二十里有吳溝水

陂南北二十許里東則三十里西則蔡溝入焉水

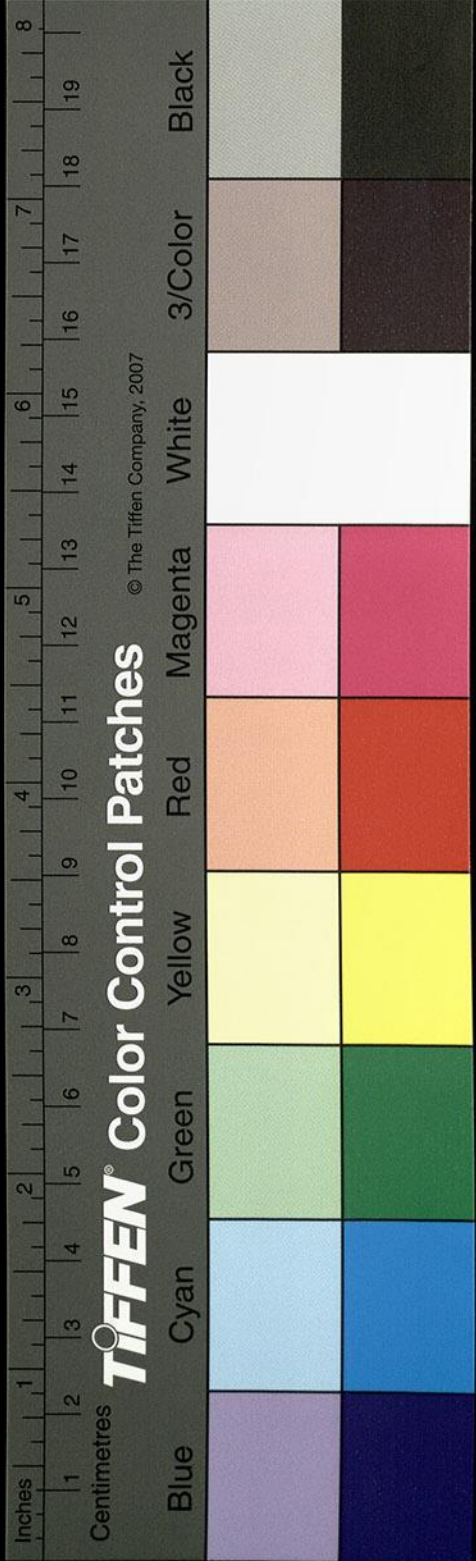

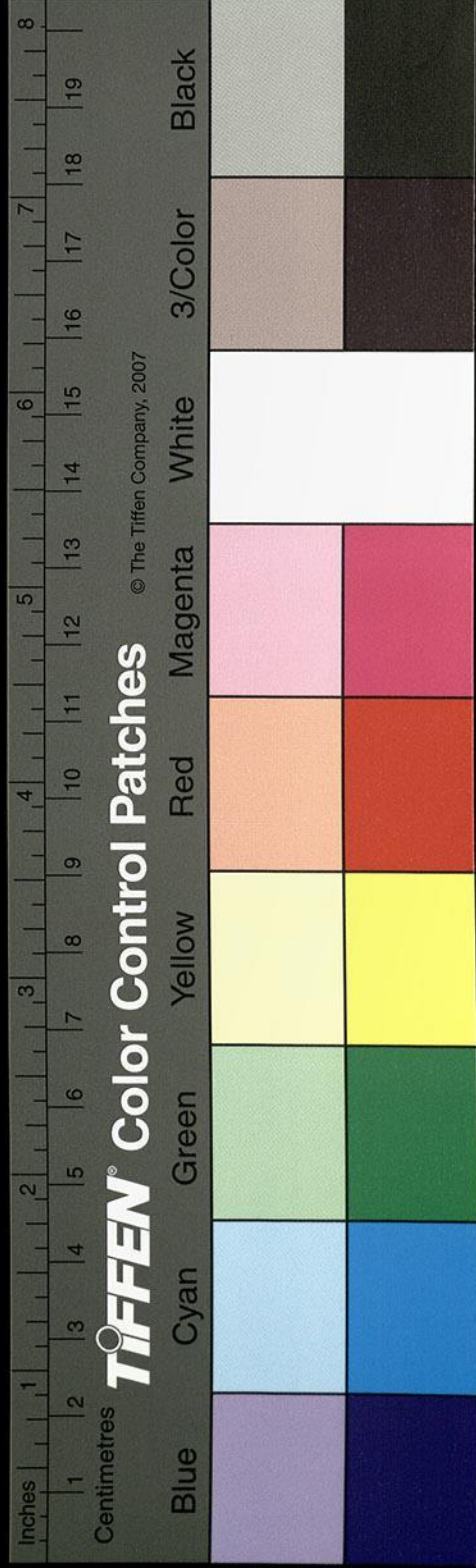

有二源北水上承河內野王縣東北界溝為長明
 溝分枝津東逕雍城南寒泉水注之水出雍城西
 北泉流南注逕雍城西春秋僖公二十四年王將
 以狄伐鄭富辰諫曰雅文之昭也京相璠曰今河
 內出山陽西有故雍城又東南注長明溝溝水又
 東逕射犬城北漢大司馬張陽為將楊醜所害雖
 固殺醜屯此魏志作張揚駐欲北合袁紹典略曰
 雖固字白菟或戒固曰將軍字菟而此邑名犬菟
 見犬其勢必驚宜急去菟不從漢興平四年魏太
 祖斬之於此以魏種為河內太守守之兗州叛

唯字似傳焉

祖曰唯種不棄孤及走太祖怒曰種不南走越北
 走胡不置汝也謝云一作不汝置也射犬平禽之公曰難其
 才也釋而用之魏志云既下射犬生禽種公故長
 明溝水東入石澗東流蔡溝水入焉水上承州縣
 北孫按漢志河內郡有州縣白馬溝東分為之蔡溝東會長明
 溝水又東逕修武縣之具亭宋本作吳亭北東入吳陂
 又次北有苟泉水入焉水出山陽縣故修武城西
 南同源分派裂為二水南為苟泉北則吳瀆二瀆
 雙導俱東入陂山陽縣東北二十五里有陸真阜
 南有皇母馬鳴二泉東南合注于吳陂也次陸真

按左傳乃以蘇
忿生之田與鄭
蘇武王之
司寇不得復
言與也

阜之東北得覆釜堆淮南有三泉相去四五里參
差合次南注于陂泉在濁鹿城西建安二十五年
魏封漢獻帝為山陽公濁鹿城即公所居也陂
水之北陂澤側有隕地疑作城也春秋隱公十一年
王以攢茅隕十二邑與司寇蘇忿生者也京相璠
曰河內修武縣北有故隕城實中今世俗謂之皮
塏宋本作皮垣方四百步實中高八丈際陂北隔水一
十五里俗所謂蘭丘也方二百步西一十里又有
一丘際陂陂舊本作二宋本世謂之勅丘方五百
步形狀相類疑即古攢茅也杜預曰二邑在修武

縣北所未詳也又東長泉水注之源出白鹿山東
南伏流逕一十三里重源濬發於鄧城西北東南
伏流世亦謂之重泉水也又逕七賢祠東左右筠
篁列植冬夏不變貞萋魏步兵校尉陳留阮籍中
散大夫譙國嵇康晉司徒河內山濤司徒琅邪王
戎黃門郎河內向秀建威參軍沛國劉伶始平太
守阮咸等同居山陽結自得之遊時人號之為竹
林七賢也向子期所謂山陽舊居也後人立廟於
其處廟南又有一泉東南流注于長泉水郭緣生
述征記所云白鹿山東南二十五里有嵇公故居

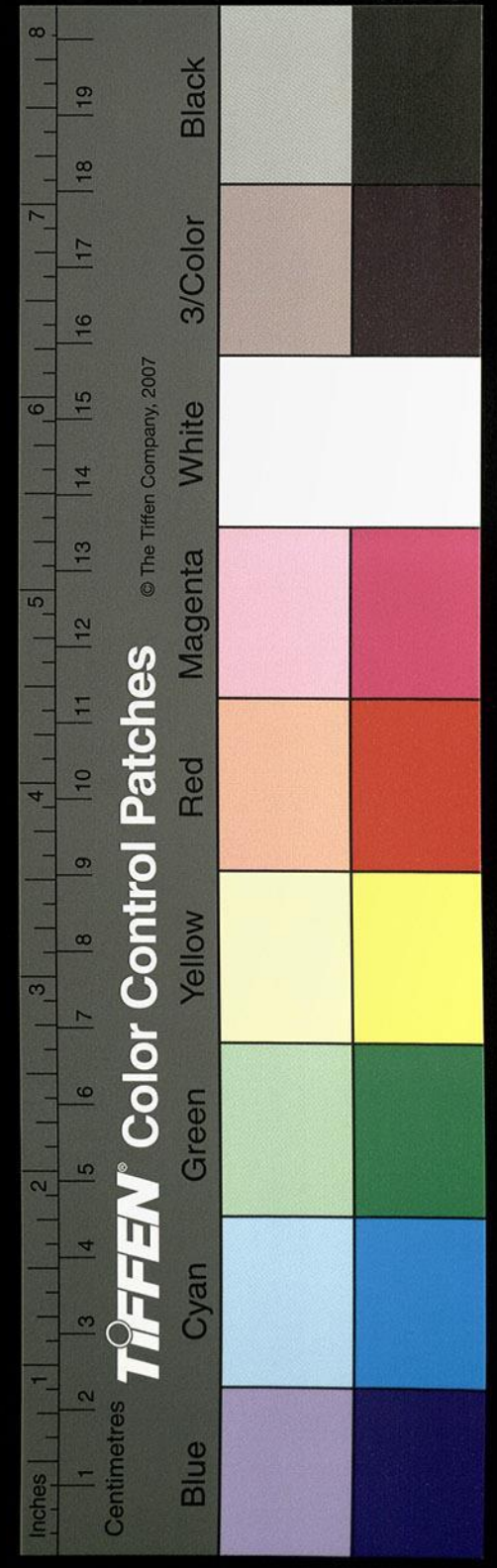

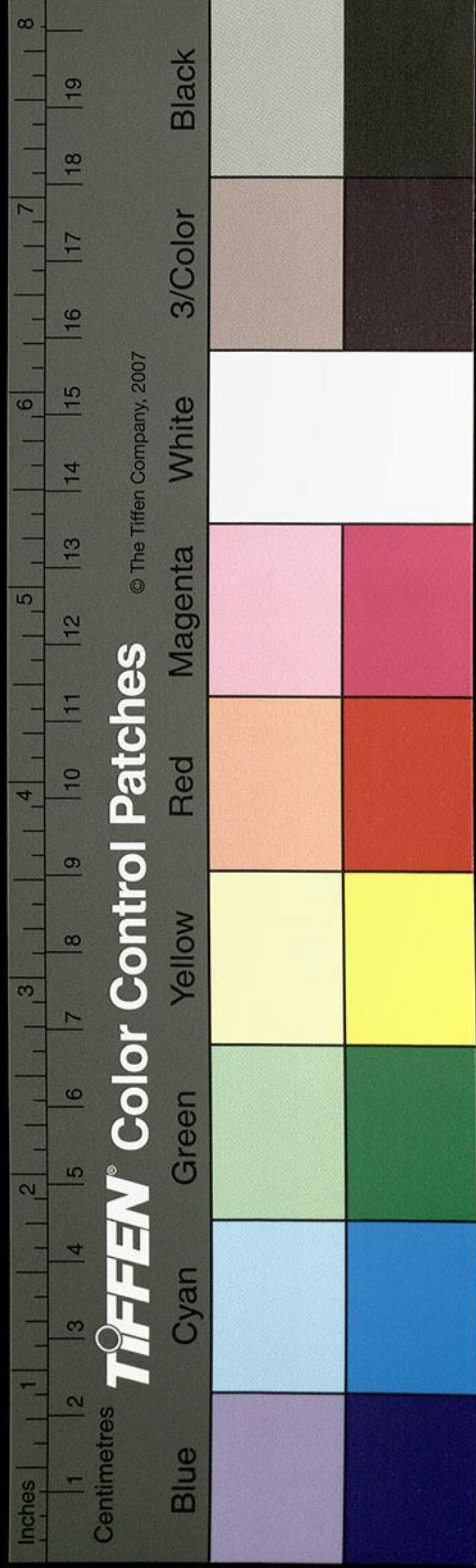

疑有脫文

以居時有遺竹焉蓋謂此也其水又南逕鄧城東
名之為鄧瀆又謂之為白屋水也昔司馬懿征公
孫淵還達白屋即於此也其水又東南流逕遺
城北又東南歷澤注于陂泉水東流謂之八光
溝而東流注于清水謂之長清河而東周末豐城
有丁公泉發于焦泉之右次東又得焦泉泉發于
天門之左天井固石天門山石自空狀若門焉廣
三丈高兩匹深丈餘更無所出世謂之天門也東
五百餘步中有石穴西向裁得容人平得二字疑
或作東南入徑至天井直上三匹有餘板躡而昇

自當以東字屬下句

口字疑闕文

至上東平一作東西二百步南北七百步四面嶮絕
無由昇陟矣上有比丘釋僧訓精舍寺十有餘僧
給養難周多出下平有志者居之寺左右雜樹踈
挺有一石泉方丈餘清水湛然常無增減山居者
資以給飲北有石室二間古本作二口舊是隱者
念一之所今無人矣泉發於北阜南流成漢宋本
溪也世謂焦泉也次東得魚鮑泉次東得

張波泉次東得三淵泉梗柯參連女宿相屬古本

河參連女宿相屬吳本改作梗柯誤矣按隋天
文志梗河三星在大角北而女宿或是須女矣李
克家云梗河三星女宿即須女四星此蓋謂魚鮑
張波三淵之三泉如梗河之參連并焦泉為四似

女宿之相屬也是四川在重門城西並單川南注也重門

城昔齊王芳為司馬師廢之宮於此即魏志所謂

送齊王于河內重門者也城在其縣故城西北二

十里城南有安陽陂次東又得卓水陂穴東有北

門陂陂方五百步在其縣故城西漢高帝八年封

旅罷師為其嚴侯國按史記年表云八年封盧

當作旅即盧字古即共和之故國也其伯既歸帝

政逍遙于共山之上山在國北所謂其北山也呂

春秋云其伯和修其行好賢仁而海內皆以來為

稽矣周厲之難天子曠絕天下皆來謂矣莊子云

共伯得乎共首司馬彪注云厲王之難其伯即于

王位十四年大旱屋梁召公卜之日厲王為巢乃

立宣王其伯復歸于宗仙者孫登之所處袁彥伯

逍遙得意共山之首

竹林七賢傳嵇叔夜嘗採藥山澤遇之於山冬以

被髮自覆夏則編草為裳彈一絃琴而五聲和其

水三川南合謂之清川又南逕凡城東司馬彪袁

崧郡國志曰其縣有汎亭周凡伯國春秋隱公七

年經書王使凡伯來聘是也杜預曰汲郡其縣東

南有凡城今在西南其水又西南與前四水總為

一瀆又謂之陶水南流注于清水清水又東周新

豐塢又東注也

東北過獲嘉縣北

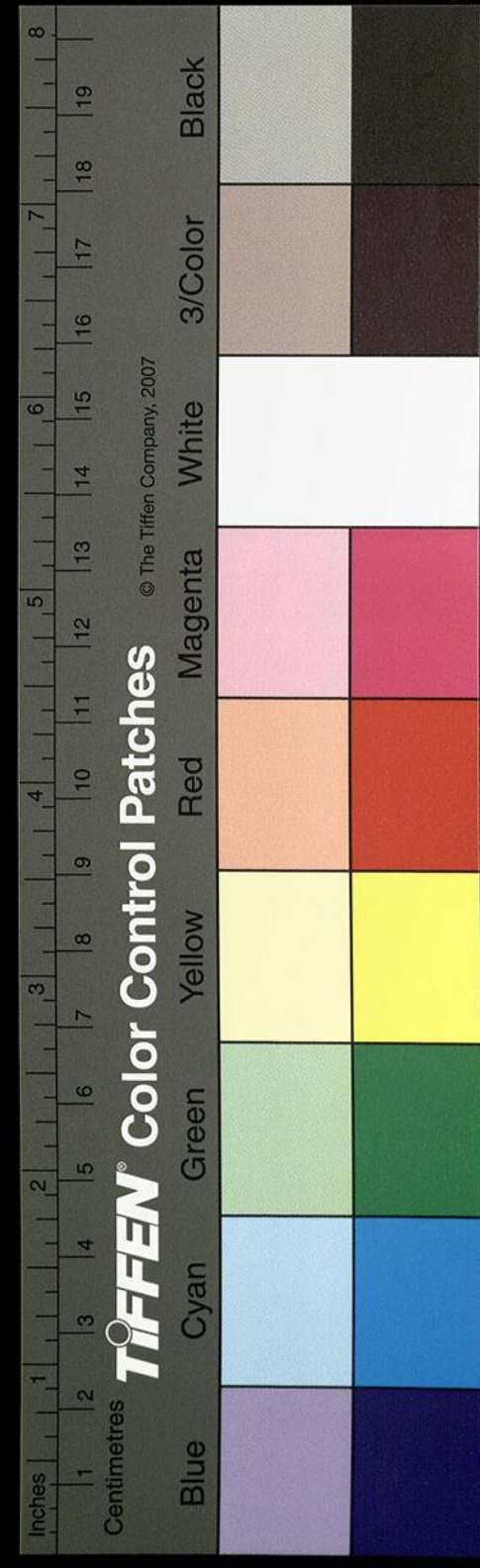

漢書稱越相呂嘉及當作反武帝元鼎六年巡行於

汲郡中鄉得呂嘉首因以為獲嘉縣本紀云元鼎

五年四月南越王相呂嘉反殺漢使者及其王六年幸緱氏至左邑桐鄉聞南越破以為聞喜縣春

至汲新中鄉得呂嘉首以為獲嘉縣後漢封侍中馮石為侯國縣故

城西有漢桂陽太守趙越墓冢北有碑越字彥善

縣人也累遷桂陽郡五官將尚書僕射遭憂服闋

守河南尹建寧中卒碑東又有一碑碑北有石柱

石牛羊虎俱碎淪毀莫記清水又東周新樂城城

在獲嘉縣故城東北即汲水新中鄉也孫云汲水當作汲郡

又東過汲縣北

縣故汲郡治晉太康中立城西北有石夾水飛湍

湍急也人亦謂之磻溪言太公常釣於此也城東

門北側有太公廟廟前有碑碑云太公望君宋本作者

河內汲人也縣民故會稽太守杜宣白令崔瑗曰

太公甫生於汲舊居猶存君與高國同宗太公載

在經傳今臨此國宜正其位以明尊祖之義於是

國老王喜廷掾鄭篤功曹舊本作邢勤等咸曰宜之

遂立壇祀為之位主城北三十里有太公泉泉上

又有太公廟廟側高林秀木翹楚競茂相傳云太

公之故居也晉太康中范陽盧當作盧無忌為汲令

姓苑有
鄭氏
釋作鄭

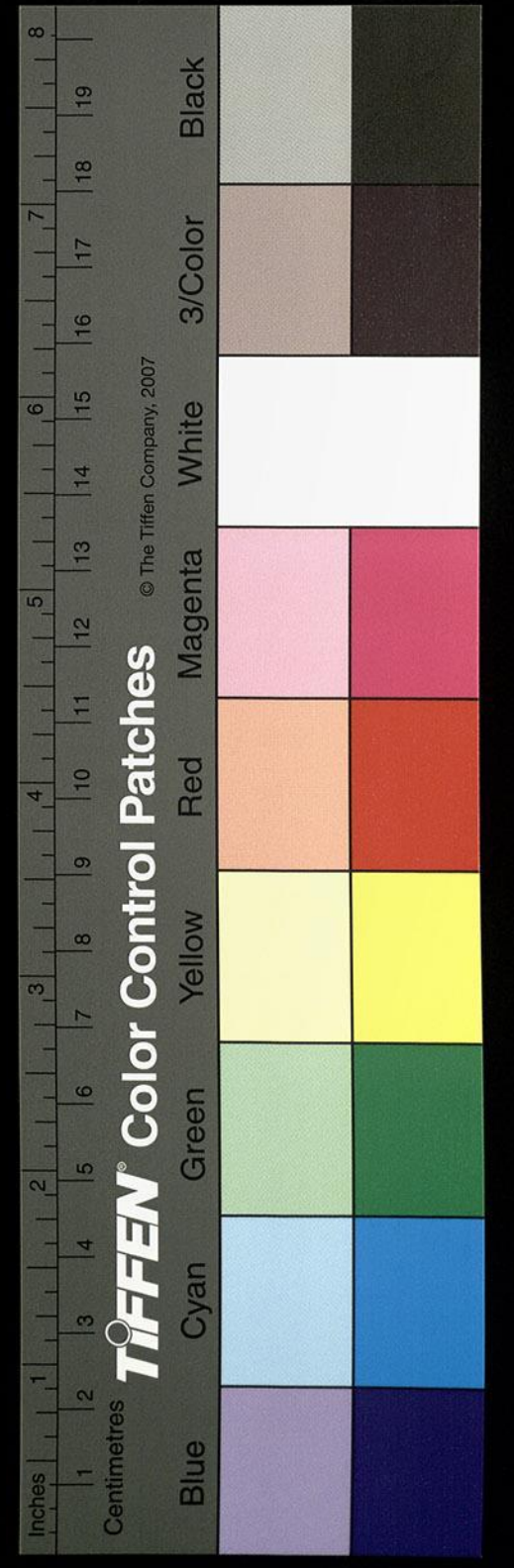

立碑於其上太公避紂之亂屠隱市朝遯釣魚水
 何必渭濱然後磻溪苟愜神心曲渚則可磻溪之
 名斯無嫌矣清水又東逕故石梁下梁跨水上橋
 石崩褫餘基尚存清水又東與倉水合水出西北
 方上山西倉谷谷有倉玉珉石故名焉其水東南
 流潛行地下又東南復出俗謂之雹水東南歷姆
 野謝云竹書作姆野一作牧野自朝歌以南南暨清水土地平
 衍據臯跨澤悉姆野矣郡國志曰朝歌縣南有牧
 野竹書紀年曰周武王率西矣當作西夷諸侯伐殷敗
 之于姆野今紀年作西夷牧誓所謂逸矣西土詩
 所謂姆野洋洋檀車煌煌者也有殷大夫比干冢

前有石銘題隸云殷大夫比干之墓所記唯此今
 已中折不知誰所誌也太和中高祖孝文皇帝南
 巡親幸其墳而加弔焉刊石樹碑列于墓隧矣雹
 水又東南入于清水又東南逕合城南故三會亭
 也以淇清合河故受名焉清水又屈而南逕屬皇
 臺東北南注之也
 又東入于河

謂之清河即淇河口也蓋互受其名耳地理志曰
 清河水出內黃縣南無清水可來所有者唯鍾

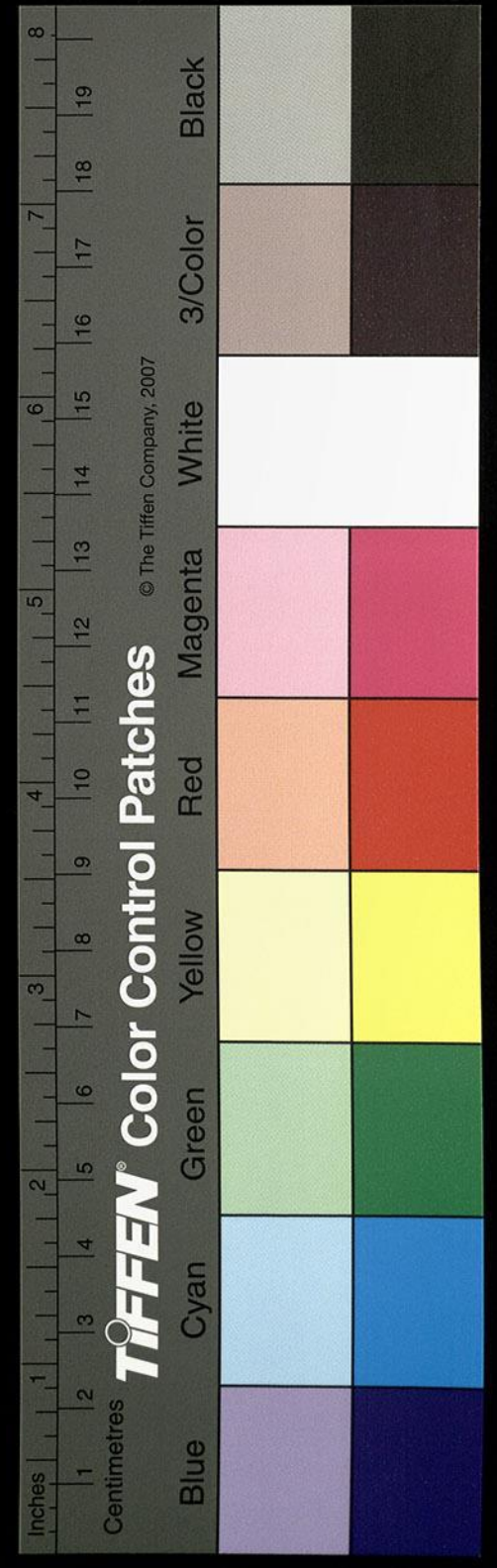

有請未詳疑
有脫誤

水經注卷九

卷九

三百四十一

水耳蓋河徙南注清水瀆移唯流逕絕餘日故東川有清河之稱相嗣不斷目尚存故東川曹公關白溝過水北注方復故瀆矣

沁水出上黨沮

沮當作涅宋本作垣

縣謁戾山

後漢郡國志上黨郡涅縣注引

山海經云謁戾之山沁水出焉南流注于河郭云在涅

沁水即洎水也或言出穀遠縣羊頭山世靡谷三源奇注逕瀉一隍又南會三水歷洛出左右近溪參差翼注之也

南過穀遠縣東又南過猗氏縣東

穀遠縣王莽之穀近也沁水又南逕猗氏縣故城

東劉聰以詹事魯繇為冀州治此也沁水又南歷

猗氏關又南與羈羈水合水出東北巨峻山御覽引此

作巨乘高瀉浪觸石流響世人因聲以納稱西南

流注于沁沁水又南與秦川水合水出巨峻山東

帶引衆溪積以成川又西南逕端氏縣故城東昔

韓趙魏分晉遷晉君於端氏縣即此是也埤按史記趙成

侯十六年與韓魏分晉封晉君以端氏徐廣云端氏在平陽正義云端氏澤州縣名也其水

南流入于沁水

南過陽阿縣東

沁水南逕陽阿縣故城西魏土地記曰建興郡治

水經注

卷九

九

太

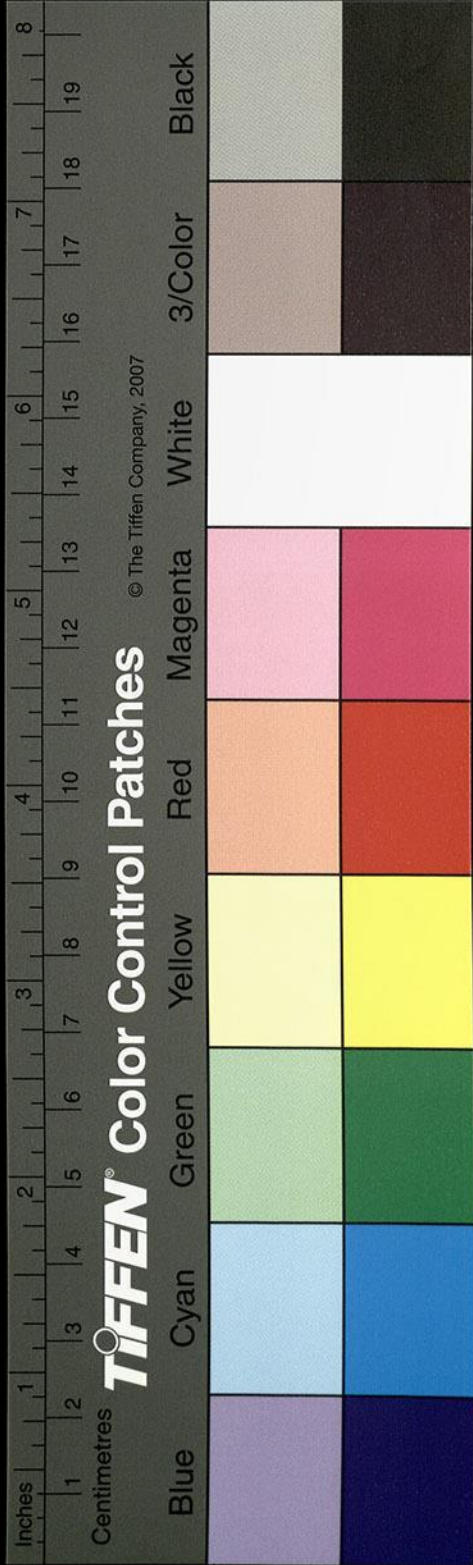

陽阿縣郡西四十里有沁水南流沁水又南與濩
 澤水合水出澤城西白澗嶺下東逕濩澤墨子曰
 舜漁濩澤應劭曰澤在縣西北又東逕濩澤縣故
 城南蓋以澤氏縣也竹書紀年梁惠成王十九年
 晉取玄武濩澤者也其水際城東注又東合清澗
 水水出其城北東南經澤城東又南入于澤水澤
 水又東得陽衆水謝云宋本
作陽泉水口出鹿臺山山上有
 水淵而不流其水東逕陽陵城南即陽阿縣之故
 城也漢高帝七年封下訴為侯國埤按謝本作下
訴考之史記漢
表並無其人唯吳操云卞和獻玉于水歷焦宋本
楚王封為陽陵侯辭不受退而作歌
 燒山東下與黑嶺水合水出西北黑嶺下即關隘
 也其水東南流逕北卿亭下又東南逕陽陵城東
 南逕陽泉水陽泉水又南注濩澤水又東南又有
 上澗水注之水導源西北輔山東逕銅于崖南歷
 析城山北山在濩澤南禹貢所謂砥柱析城至于
 王屋也山甚高峻上平坦下有二泉東濁西清左
 右不生草木數十步外多細竹其水自山陰東入
 濩澤水濩澤水又東南注于沁水沁水又東南陽
 阿水左入焉水北出陽阿川南流逕建興郡而其
 水又東南流逕午壁亭東而南入山沿波漱石瀨

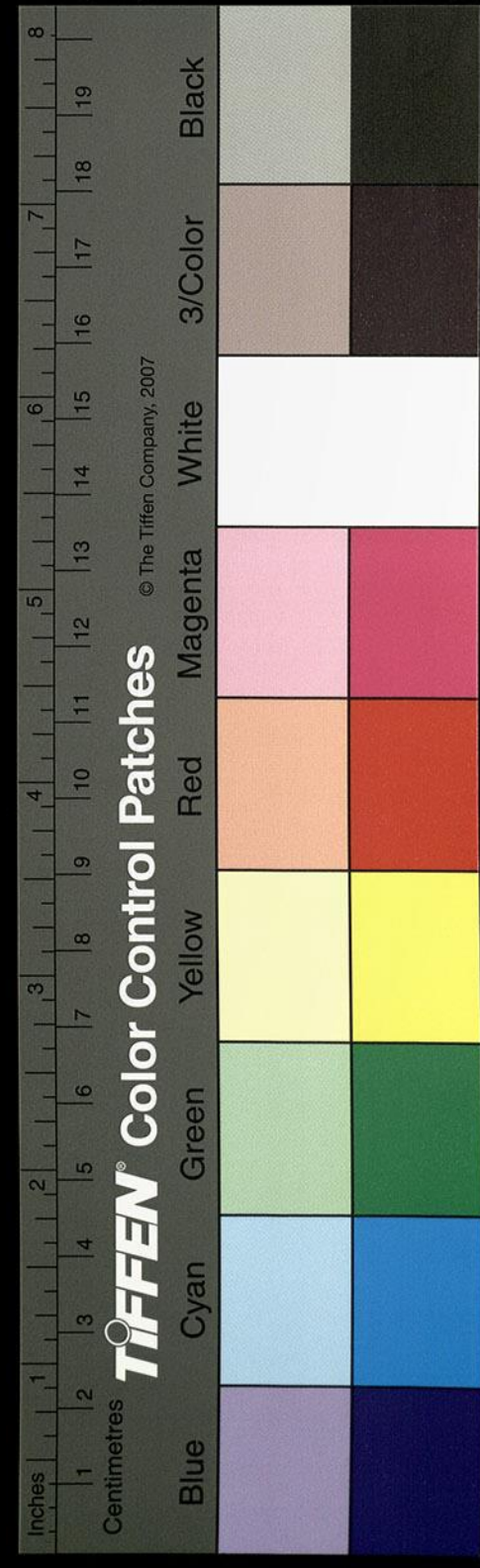

澗八丈環濤轂轉西南流入于沁水又南五十餘

里汾上下步逕裁通小竹細筍被于山渚蒙

籠拔宋本作茂密葺宋本作最為翳蒼會也

又南出山過沁水縣北

沁水南逕石門也謂之沁口魏土地記曰河內郡

野王縣西七十里有沁水左逕舊本作逕在沁水城西

附城東南流也石門是晉安平獻王司馬孚之為

魏野王典農中郎將之所造也案其表云臣孚言

臣被明詔興河內水利臣既到檢行沁水源出銅

堤山屈曲周迴水道九百御覽引此作九百里自太行以西

王屋以東層巖高峻天時霖雨衆谷走水小石漂

逆宋本作小石漂逆木門朽敗稻田汎濫歲功不成臣輒

按行去堰五里以外方石可得數萬餘枚臣以為

方石為門若天亢旱增堰進水若天霖雨陂澤充

溢則閉石斷水御覽引此注作閉防斷水空渠衍澇足以成河

雲雨由人經國之謀暫勞未逸聖王所許願陛下

特出臣表勅大司農府給人工勿使稽延以贊時

要臣孚言詔書聽許於是夾岸累石結以為門用

伐木門御覽引此注作用代木門枋故石門舊有枋口之稱矣

溉田頃畝之數間二玉海引此亦作間二似豐一字當作間關歲月之

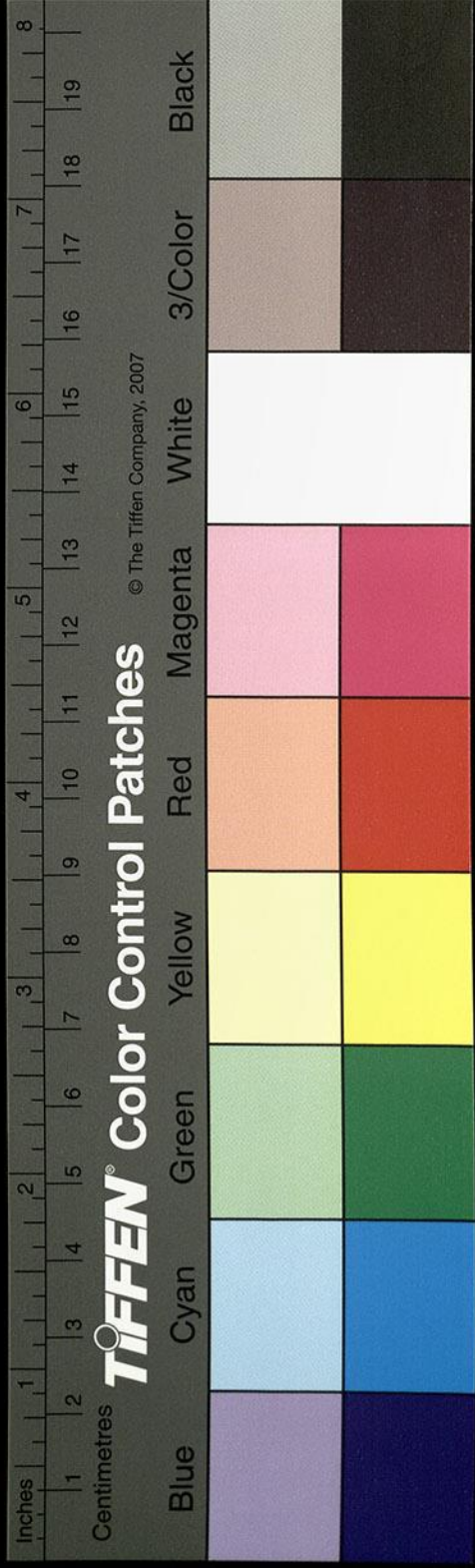

功事見門側石銘矣水西有孔山山上石穴洞開
穴內石上有車轍牛跡者舊傳云自然成者非人
功所就也其水南分為二水一水南出為朱溝水
沁水又逕沁縣故城北蓋藉水以名縣矣春秋之
少水也京相璠曰晉地矣又云少水今沁水也沁
水又東逕沁水亭北世謂之小沁城沁水東右合
小沁水水出北山臺澍澗南流為臺澍水南東入
沁水沁水又東倍澗水注之水北出五行之山南
流注于沁水

又東過野王縣北

詩上有脫文

沁水又東邗水注之出太行之阜山期宋本作即五行
之異名也淮南子曰武王欲築宮於五行之山周
公曰五行嶮固德能覆也內貢迴矣使吾暴亂則
伐我難矣君子以為能持滿高誘云今太行山也
在河內野王縣西北上黨關也詩所謂徒始野王
道傾蓋上黨關即此山矣其水南流逕邗城西故
邗關宋本作邗國也城南有邗臺春秋僖公二十四年
王將伐鄭富辰諫曰邗武之穆也左傳云邗晉應
音于邗水邗城京相璠曰今野王西北三十里有
故邗城邗臺是也今故城當太行南路道出其中

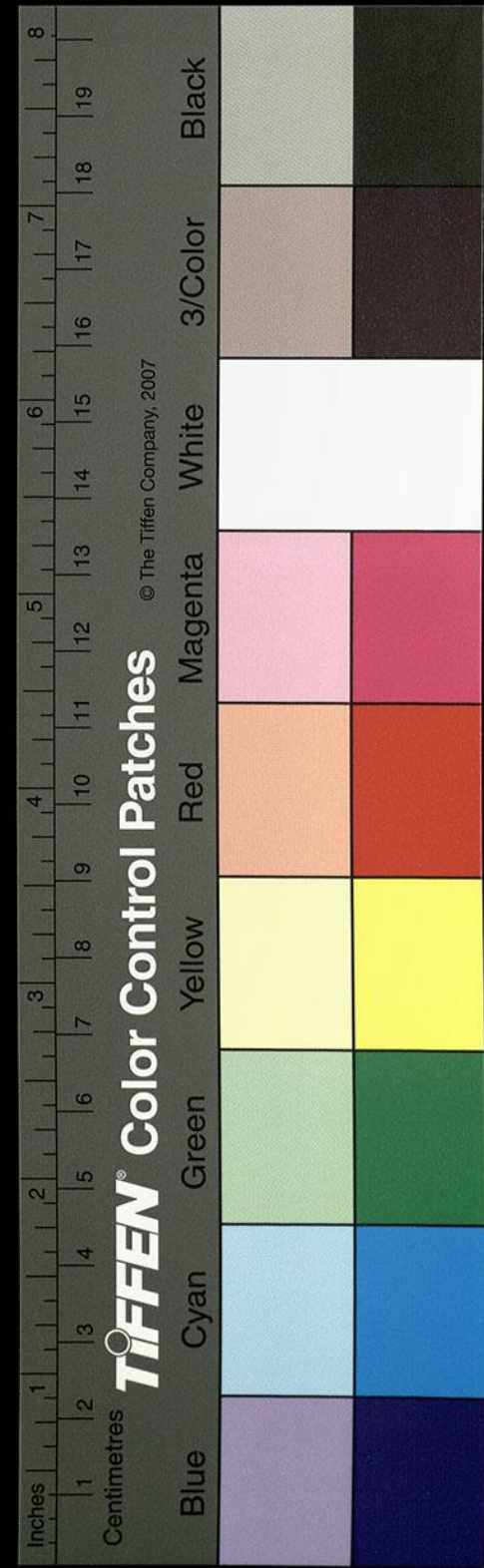

漢武帝封李壽為侯國。邠水又東南，逕孔子廟東，
 廟庭有碑。魏太和元年，孔靈度等以舊宇一作毀，
 落上求修復。野王令范衆愛、河南宋本作太守元
 真、刺史咸陽公高允表聞，立碑於廟治中。劉明別駕
 宋本作呂次父主簿，向班虎荀靈龜以宣尼大聖，
 非碑頌所稱，宜立記焉。云仲尼傷道不行，欲北從
 趙鞅，聞殺鳴犢，遂旋車而反。及其後也，晉人思之，
 於太行嶺南為之立廟。蓋往時迴轅處也。余按諸
 子書及史籍之文，並言仲尼臨河而歎曰：丘之不
 濟命也夫。是非太行迴轅之言也。碑云：魯國孔氏

官於洛陽，因居廟下，以奉蒸嘗。斯言至矣。蓋孔國
 遷山下，追思聖祖，故立廟存饗耳。其猶劉累遷魯，
 立堯祠於山矣。非謂迴轅於此也。邠水東南逕邠
 亭，西京相璠曰：又有亭在橋一作西南三十里。今
 是亭在邠城東南七八里，蓋京氏之所謬耳。或更
 有之，余所不詳。其水又南流，注于沁。沁水東逕野
 王縣故城北。秦昭王四十四年，白起攻太行道絕，
 而韓之野王降。始皇拔魏東地，置東郡，衛元君自
 漢當作陽徙野王，即此縣也。漢高帝元年，為殷國。
 二年，為河內王莽之後隊。前漢地志云：河內郡縣

水經注卷九

卷九

十一

世宗九

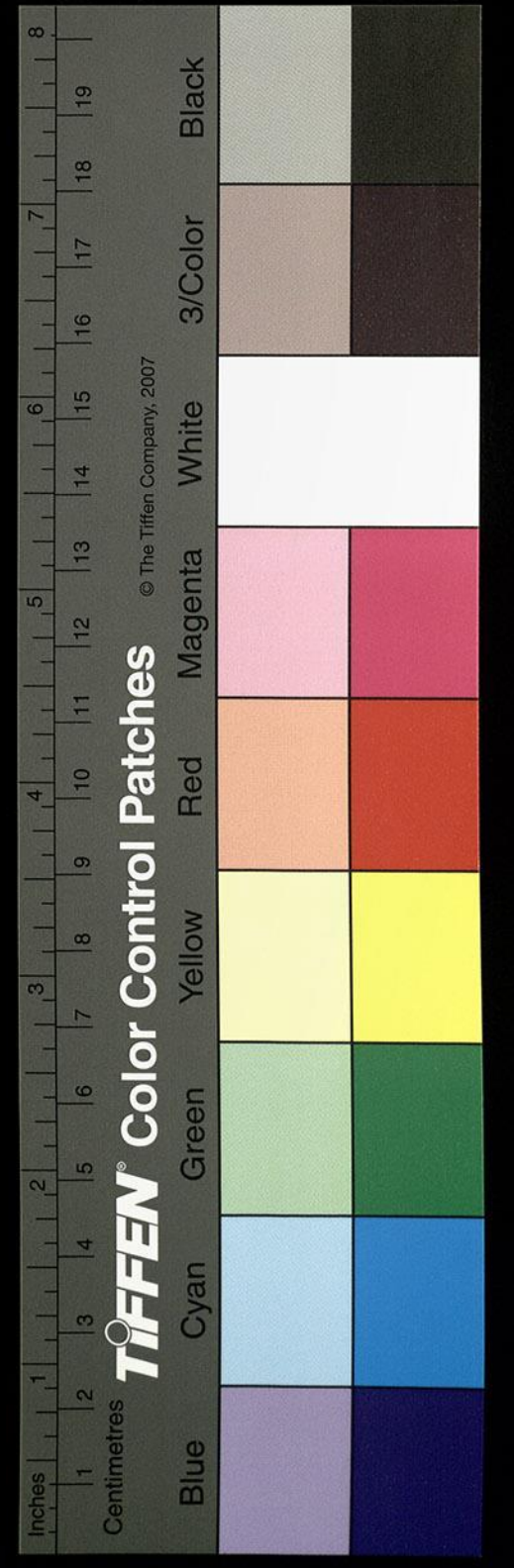

曰平野矣。魏懷州刺史治。皇都遷治。省州復郡。水北有華嶽廟。廟側有攢栢數百根。對郭臨川。負岡陰渚。青青彌望。奇可翫也。懷州刺史頓丘李洪之所經構也。廟有碑焉。是河內郡功曹山陽荀靈龜以和平四年造。天安元年立。沁水又東。朱溝枝津入焉。又東與丹水合。水出上黨高都縣故城東北阜下。俗謂之源源水。山海經曰。沁水之東有林焉。名曰丹林。丹水出焉。即斯水矣。丹水自源東北流。又屈而東注。左會絕水。地理志曰。高都縣有莞谷。丹水所出。東南入絕水。是也。絕水出泫氏縣西

北楊谷。故地理志曰。楊谷絕水所出。東南流。左會

左下舊本無會字長平水。水出長平縣西北。小山東南流。

逕其縣故城。泫氏之長平亭也。史記曰。秦使左庶

長王齮攻韓。取上黨。上黨民走趙。趙軍長平。使廉

頗為將。後遣馬服君克家云舊本無君字。有之字。吳本以之字改作君字。似當

作馬服君之子為是子趙括代之。秦密使武安君白起攻之。

括四十萬眾降。起起坑之。於此。上黨記曰。長平城

在郡之南。秦壘在城西。二軍共食。流水澗相去五

里。秦坑趙眾。收頭顱。築臺於壘中。因山為臺。崔嵬

桀起。今仍號曰白起臺。城之左右。汾山亘隰。南北

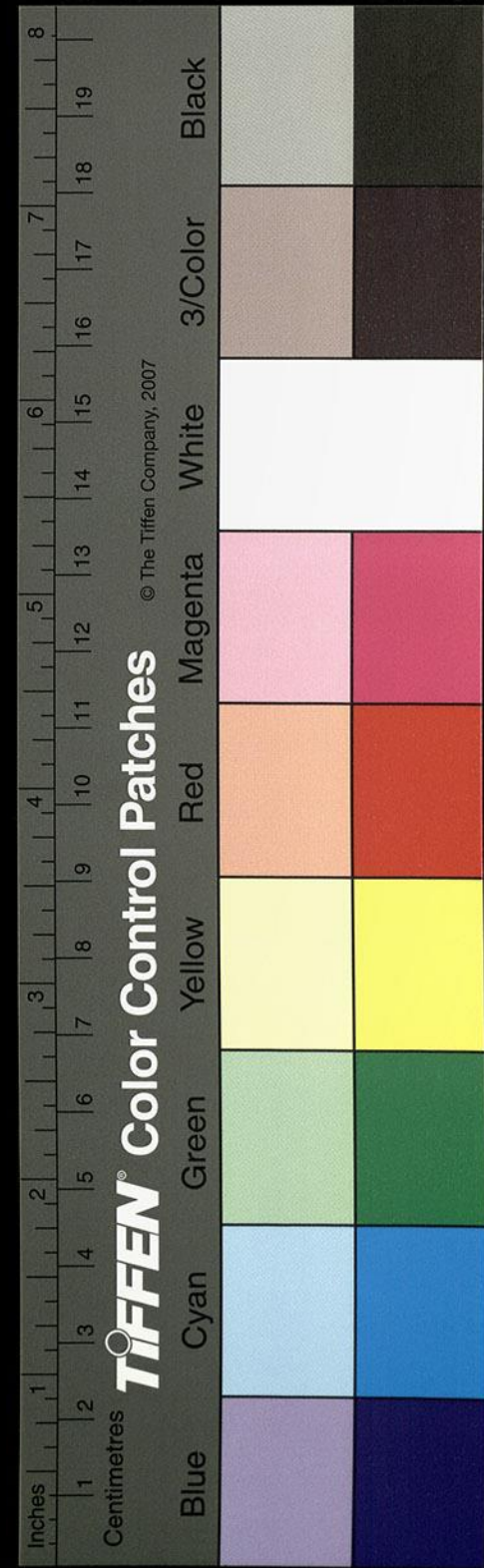

水經注卷之九 十三 三十九

水經注卷之九 十三 三十九 王榮

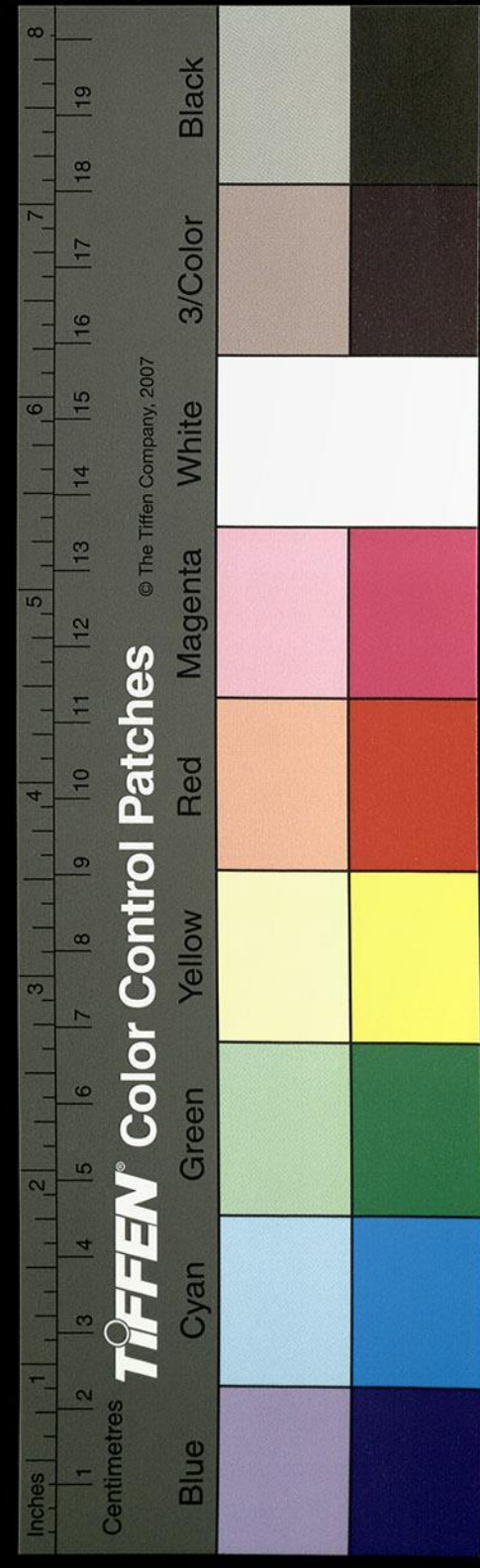

水經注卷之九

十四

四十一

五十許里東西二十餘里悉秦趙故壘遺壁舊家云疑存焉漢武帝元朔二年以封將軍衛青為侯

其東南流注絕水絕水又東南流逕泫氏縣故城

北竹書紀年曰晉烈公元年趙獻于城泫氏絕水

東南與泫水會水導源縣西北玄谷東流逕一故

城南俗謂之都鄉城又東南逕泫氏故城南世祖

建武六年封萬普為侯國而東會絕水亂流東南

入高都縣右入丹水上黨記曰長平城在郡南山

中丹水出長平北山南流秦坑趙眾流血丹山舊本

作丹由是俗名為丹水斯為不經矣丹水又東南

流注于丹谷即劉越石扶風歌所謂丹水者也晉

書地道記曰縣有太行關丹溪為關之東谷途自

此去不復由關矣宋本丹水又逕二石入北而各

在一山角倚相望南為河內北曰上黨宋本二郡

以之分境丹水又東南歷西巖下巖下有大泉湧

發洪源巨輪謝朓中云宋本作洪流巨輪淵深不測

蘋藻冬疑誤芹竟川含綠雖巖辰肅月燕麥暄萋

丹水又南白水注之水出高都縣故城西所謂長

平白水也東南流歷天井關地理志曰高都縣有

天井關蔡邕曰太行山上有天井關在井北遂因

謂丹星之注

水經注卷之九

十四

四十一

權

韓宣子未詳
昭公三年鄭
晉公孫段

又東過周縣北

縣故周也春秋左傳隱公十有一年周以賜鄭公孫段六國時韓宣子徙居之有白馬溝水注之水
南逕中都亭西而南流注于沁水也
合界溝水水上承光溝東南流長明溝水出焉又
沁水又東南流逕成鄉城北又東逕中都亭南又
注之也水首受丹水東南流界溝水出焉又南入
九年丹水出相反擊即此水也沁水又東光溝水
竹書紀年曰晉出公五年丹水三日絕不流幽公
北南屈東轉逕其城南東南流注于沁謂之丹口

又南屈而西轉光溝水出焉丹水又西逕苑鄉城
元年趙成侯偃韓懿侯若伐我葵即此城也丹水
也司馬彪郡國志曰山陽有郟城京相璠曰河內
又東南出山逕郟城西城在山際俗謂之期城非
北流泉白水又東南流入丹水謂之白水交丹水
太行遣軍至白水去長子一百六十里白水又東
天井溪水會焉水出天井關北流注白水世謂之
高關太元十五年晉征虜將軍朱序破慕容末於
名焉故劉歆遂初賦曰馳太行之嶮峻入天井之

水經注

卷九

十五

四頁三

水經注

卷九

十六

水

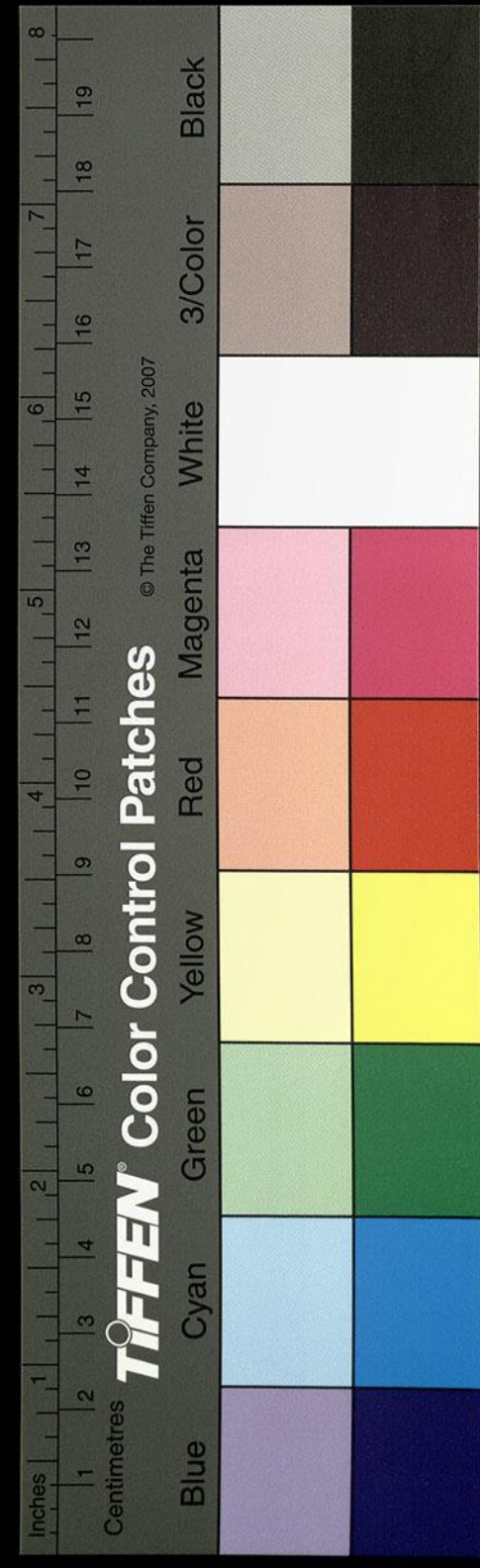

相侯賜以州
山韓宣子為之
請七年公孫叔
之子豐施因
子產如晉歸州
田晉侯以與韓
宣子宣子以易
原縣于樂大心
事上去隱公子
一事甚遠韓楚
又下不達心國
時且未嘗從居
之州縣杜預注
云今屬河南郡
亦未詳其即
州縣否也

首受白馬湖湖一名朱管陂陂上承長明溝湖水
東南流逕金亭西分為二水一水東出為蔡溝一
水南流于沁也

又東過邢丘一曰懷縣之北

韓詩外傳曰武王伐紂到邢丘更名邢丘曰懷據今
韓詩作韓詩作春秋時赤翟伐晉圍懷是也王莽以為河
內故河內郡治也舊三河之地矣韋昭曰河南河
東河內為三河也縣北有沁陽城沁水逕其南而
東注也

又東過武德縣南又東南至滎陽縣北東入于河

疑有脫文

沁水於縣南水積為陂通結數湖有朱溝水注之
其水上承沁水於沁水縣西北自方口東南流奉
溝水右出焉又東南流右泄為沙溝水也其水又
東南於野王城西枝渠左水焉以周城漑東逕野
王城南又屈逕其城東而北注沁水朱溝自枝渠
東南逕州城南又東逕懷城南又東逕殷城北郭
緣生述征記曰河之北岸河內懷縣有殷城或謂
楚漢之際殷王卯治之非也余按竹書紀年云秦
師伐鄭次于懷城殷即城也然殷之為名久
矣知非從卯始昔劉聰以郭默為殷州刺史都督

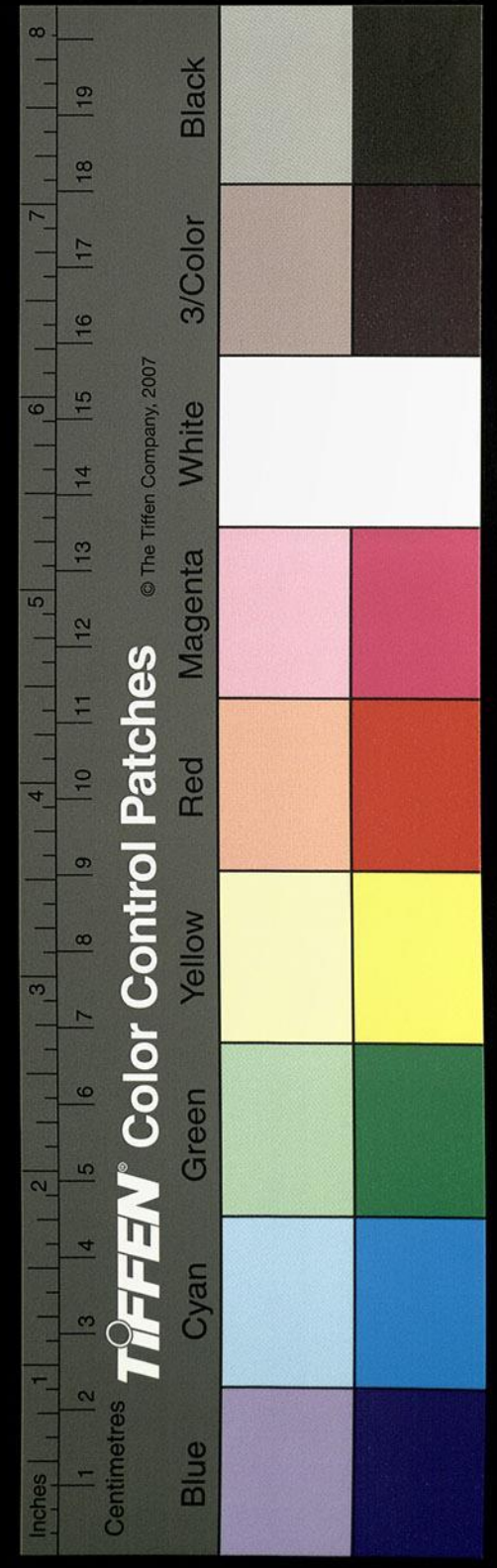

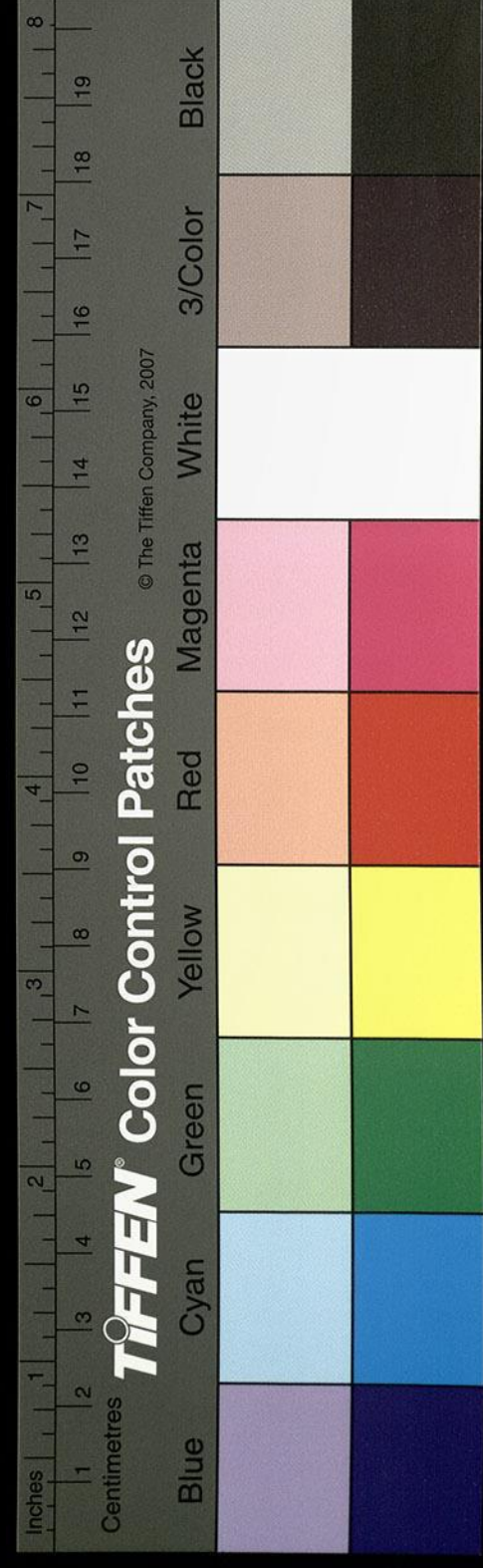

字衍

緣河諸軍事治此朱溝又東南注于湖湖水又右
 納沙溝水水分朱溝南派東南逕安昌城西漢成
 帝河平四年封丞相張禹為侯國今城之東南有
 古冢時人謂之張禹墓余按漢書禹河內軹人徙
 家蓮芍鴻嘉元年禹以老乞骸自治冢塋起祠堂
 於平陵平之肥牛亭近延陵奏請之詔為徒當作
 亭哀帝建平二年薨遂葬於彼此則非也沙溝又
 東逕隰城北春秋僖公二十五年取大叔於溫殺
 之於隰城是也京相璠曰在懷縣西南又逕殷城
 西東南流入於陂陂水又值東南流入於河先儒

亦咸謂是溝為沛渠故班固及闕駟並言沛水至
 武德入河蓋沛水枝瀆條分所在布稱亦兼丹水
 之目矣孫云沛渠沛水沛並當作沛

淇水出河內隆慮縣西大號山

山海經曰淇水出沮如山水出山側頽波瀾注衝
 激橫山山上合下開可減六七十步巨石礫砢交
 積隍澗傾澗渰盪御覽引此作勢同雷轉激水散
 氛暖若霧合又東北活水注之水出壺關縣東玷
 臺下石壁崇高昂藏隱天泉流發于西北隅與金
 谷水合金谷即玷臺之西溪也東北會水又東流

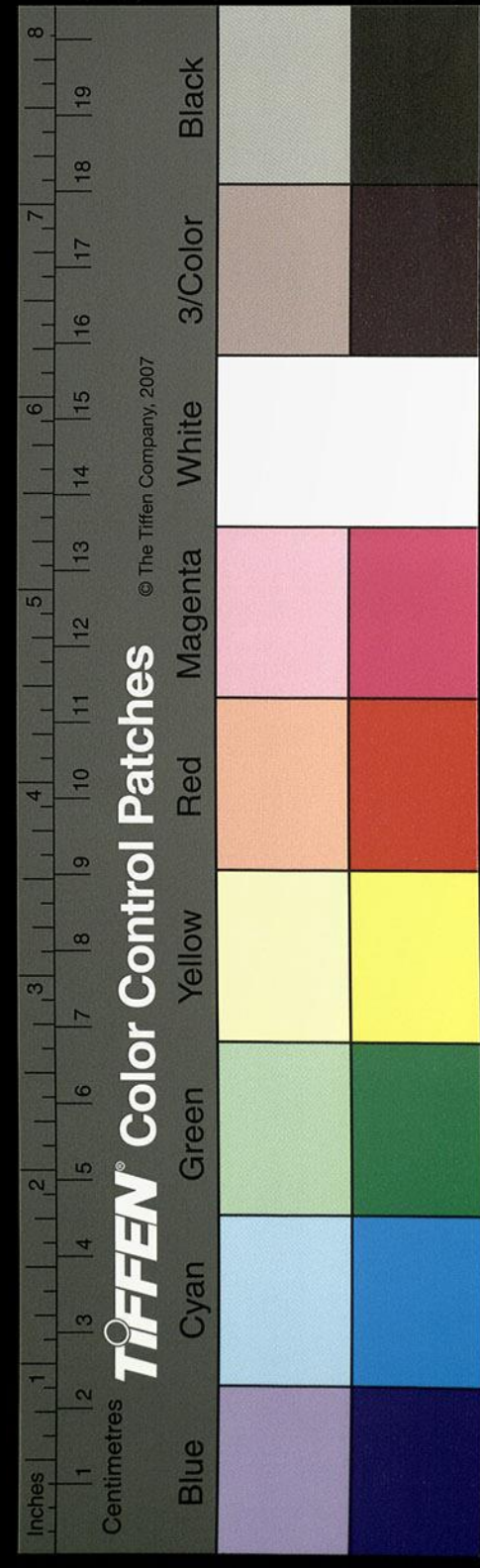

注淇水又逕南羅川又歷之羅城北東北與女臺
 水會合水發西北三女臺下東北流注于淇淇水
 又東北逕其淇一作陽川逕石城西北城在原上帶
 澗枕淇淇水又東北西流水注之水出東大嶺下
 西流逕石樓南在北陵石上練垂桀立亭亭極峻
 其水西流水也又東逕馮都壘南世謂之淇陽城
 在西北三十里淇水又東出山分為二水會立石
 堰遏水以沃白溝左為宛舊本作苑水右則淇水自元
 甫城東南逕朝歌縣北竹書紀年晉定公二十八
 年淇絕于舊衛即此也淇水又東屈而西轉逕頓
 丘北故鬪駟云頓丘在淇水南又屈逕頓丘西爾

南下脫一字

雅曰山一成謂之頓丘釋名謂一頓而成丘無高
 下小大之殺也釋名曰丘一成曰頓丘一頓詩所
 謂送子涉淇至于頓丘者也魏徙九原西河出軍
 諸胡置五軍於丘側故其名亦曰五軍也太和泉
 源水此下自水有二源至更相通注河清止九百
洛陽八風谷之緇水有二源一水出朝歌城西北
之下今移接于此東南老人晨將渡水而沈吟難濟紂問其故左右
 曰老者髓不實故暑寒也謝云宋本作晨寒紂謂
 紂乃於此斫脛而視髓也其水南流東屈逕朝歌

城南晉書地道記曰本沫邑也詩云爰采唐矣沫之鄉矣殷王武丁始遷居之為殷都也禹貢紂都在冀州大陸之野即此矣有糟丘酒池之事焉有新聲靡樂號邑朝歌晉灼曰史記樂書紂為朝歌之音朝歌者歌不時也故墨子聞之惡而迴車不逕其邑論撰考識曰邑名朝歌顏淵不舍也十弟子掩日宰予獨顧由履墮車宋均曰子路患宰子顧視凶地故以足履之使墮車也今城內有殷鹿臺紂昔自投於火處也竹書紀年曰武王親禽帝受辛卒當作辛舊本無此字碑按書泰誓稱商王受則呼其名也史記云名辛是為帝辛天下

謂之紂竹書亦名受而沈約注一曰受辛呂氏春秋云紂名受德孟子墨子尸子皆稱紂論法殘義損善曰紂蓋死後人論之也于南單之臺遂分天之明南單之

臺蓋鹿臺之異名也武王以殷之遺民封紂子武庚於茲邑分其地為三曰邶鄘衛使管叔蔡叔霍叔輔之為三監叛周討平以封康叔為衛箕子佯狂自悲故琴操有箕子操逕其墟父母之邦也不勝悲作麥秀歌地居河淇之間戰國時皆屬於趙男女淫縱有紂之遺風後乃屬晉山嶮宋本作晉作晉王嶮碑謂晉字屬上句若言土嶮不成文理或是山字乃通多寇漢以虞詡為令朋友以難治致弔詡曰不遇盤根錯節何以

疑有脫文

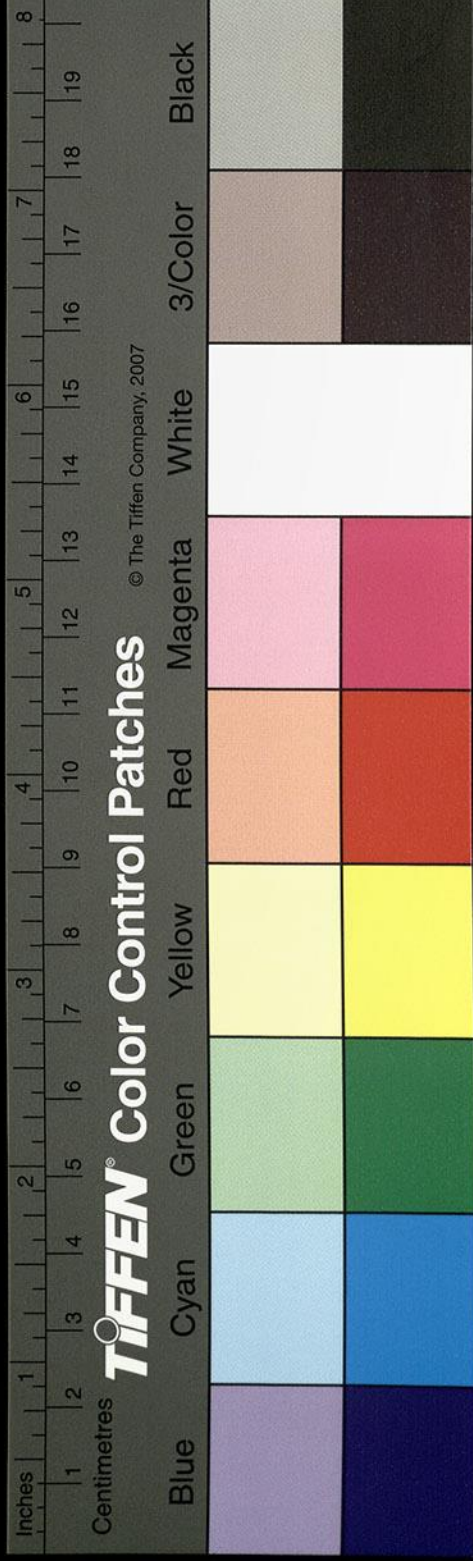

別利器乎。又東與左水合，謂之馬溝水。水出朝歌城北，東流南屈，至其城東，又東流與美溝合。水出朝歌西北大嶺下，更出逕駱駝谷於中，逶迤九十里。故俗有美溝之日矣。歷十二嶧，嶧流相承，泉響不斷。返水捍注，倦後倦後二字誤未詳深隍，隍間積石，下通水穴，為變。古本作積石，千通，宋本作水穴，似誤。觀者萬變，吳本改為下通水穴。若思疑作苦思不周賞情之疑作圖狀矣。其水更逕朝歌城北，又東南流注馬溝水。又東南注淇水，為肥泉也。故衛詩曰：我思肥泉，茲之未嘆。毛注云：同出，異歸為肥泉。爾雅曰：歸，異出同。曰肥，釋名曰：本同。

出時所浸潤少，所歸各枝散而多，似肥者也。疑為舍人曰：水異出，流行合同。曰肥，今是水異出，同歸矣。博物志謂之澳水。詩云：瞻彼淇澳，萋竹猗猗。毛云：萋，王芻也。竹，編竹也。毛傳作篇竹，爾雅作篇蓄。漢武帝塞決河，斬淇園之竹木，以為用寇，恂為河內，伐竹淇川，治矢百餘萬，以溢軍資。溢當作益，御覽引此作以，輸軍資後漢書寇恂傳作以給軍士。今通望淇川，無復此物。唯王芻編草不異。毛興謝云宋本作不異毛注又言澳隈也。鄭亦不以為津源。而張司空專以為水流入於淇，非所究也。然斯水即詩所謂源泉之水也。故衛詩云：泉源在左，淇水在右。

水經注

卷九

二十一

七

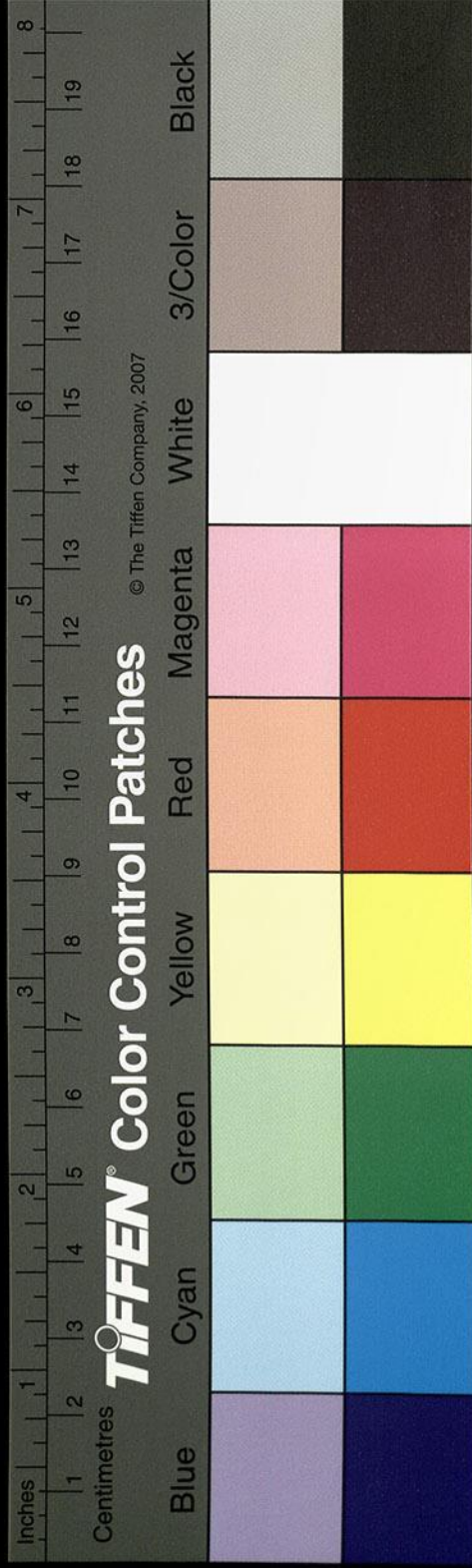

右衛女思歸指以為喻淇水左右蓋舉水所入為左右也淇水又南歷枋堰舊淇水南東流逕黎陽縣界南入河地理志曰淇水出共東至黎陽入河溝洫志曰在遮害亭西一十八里至淇水口是漢建安九年魏武王於水口下大枋木以成堰遏淇水東入白溝以通漕運故時人號其處為枋頭是以盧諶征艱賦曰後背淇枋巨堰深渠高隄者也自後遂廢魏熙平中復通之故渠歷楊城北東出今瀆破故堰其堰悉鐵柱木石參用其故瀆南逕枋城西又南分為二水一水南注清水水流上下

淇枋

十疑作千

更相通注河清水盛北入故渠自此始矣一水東流逕枋城南東與宛口合宛水上承淇水於元甫城西北自石堰東注宛城西屈逕其城南又東南流歷五軍東北得舊石沮故五水分流世號五穴口今惟通井謝云宋本作并為二一水西注淇水謂之天井溝一水逕五軍東分為蓼溝東入白桐陂宋本作白又南分東入同山陂溉田七十餘頃杞舊本作白祀未詳孰是又南分東入淇水淇水右二陂所結即臺陰野矣宛水東南入淇水淇水右合宿胥故瀆瀆受河於頓丘縣遮害亭東黎山西北會淇水處立石堰遏水今更東北注魏武開白

