

始



47206
1999

用節六二

工 株式會社 玉塚商店

東京市日本橋區江戸橋二五

東京株式取引所一般取引員
長期・短期・實物・國債取引員

代表 電話日本橋(24)

代表	二二〇一	二二〇二	二二〇三	二二〇四	二二〇五	二二〇六	二二〇七	二二〇八	二二〇九
代表	二二〇一	二二〇二	二二〇三	二二〇四	二二〇五	二二〇六	二二〇七	二二〇八	二二〇九

市外通話(66) 専用 九八〇六

發信(タ) 又ハ (タマ)

受信(ニホンバシタマツカ)

略號(ニホンバシタマツカ)

日本橋郵便局私書函差號

營業案内

萬人向の證券利殖

資金が或額に達すればそれから後は巧みに之れを運用利殖して行く事が造産法の要訣とする所であります。實際三分や二分の利子の違ひは、百圓二百圓の資金に對して一年には何程でもありませんが、それが十年となり二十年となれば驚くべき差額を生ずるのであります。即ち元金一百圓を三十年間五分利で据置けば四百三十九圓九十三錢、五十年間据置けば千八百一十一圓二十二錢に達するに對して、同額の元金を三十年間八分利で据置けば千五百一十一圓八十錢、五十年間据置けば五千四百九十九圓六十五錢、殆んど五倍の相異を生ずる事になります。そこで現代に於ける資金利殖法は決して二三に止まりませんが、或者は非常に利率が低かつたり、或者は特別の知識經驗を必要としたり、或者は又資金の固定久しきに及んで流通甚だ不圓滑であつたりして、なか／＼萬人向の利殖法と稱し得るものが見當りません。獨り此間にあつて容易に何人にも實行されて、且其の處分流通が極めて自在な理想的の資金利殖法と云へば有價證券——公債、社債、株式の賣買即ち之であります。

有價證券の賣買は實物取引と清算取引との二つの方法があります。實物取引は代金引換に債券なり株式なりの實物を受渡して直ちに賣買を完了する取引之れに對して清算取引は僅少の證據金で賣買を契約し、一定期日の到來する迄は實物の受渡しを行ふ事なく、且其の期間中には都合に依つて何時でも轉賣買戻しが自由に出來



ると云ふ至つて便利な取引であります。東京株式取引所内には株式市場の外に國債市場が立つてゐて株式は勿論公社債の清算取引も行はれど程大量の注文でも迅速に消化されます。

證券利殖の有利なる事に就て尙一言申添へて置きますが、現在銀行の定期預金利子は三分三厘信託預金利子も大體之れに準じて居ります。一方證券の利廻はどんな所にあるかと申せば最近低金利政策の強化や其他の理由に依つて中には可成り利廻の低下を來して居るものもありますが、然し之れを預金利子等に比較すれば頗ぶる有利になつて居る事は申迄ありません。

國債地方債は勿論、社債株式の一流物も安全確實なる投資物として十分信用を拂ひ得るものでありますのに銀行預金其他に比べて斯様に好利廻にある上に一面値上りの興味も持つて居る事は常に資金の運用利殖に苦心しつゝある人々に向つて好個の參考資料を提供するものではありませんまいか。

當店の歴史

當店は明治二十四年先代玉塚榮次郎の創立に係り、大正八年業務の擴張に伴つて從來の個人經營を株式會社組織に改め、同十四年二代目玉塚榮次郎が商科大學を卒へて社長の任に就き、十五年四月主務大臣より法人取引員の免許を得て爾來新社長兼監督の下に逐年業務を擴張して今日に及んで居ります。

創業間もなく日清戦争が起り、それより十年を経て國運を賭せる日露戦争の大波瀾を送り、續いて歐洲戦争より大正九年の凄慘なる財界恐慌に遭遇し、更に大正十二年關東大震災の受難時代に處しましたが此間四十七年、曾て一度の蹉跌もなく、一路發展の歴史を閲して今日に至り、年毎に業務の伸張を來しつゝあることは、皆

之れ各位御眷顧の賜物として益々親切と信用第一を期する次第であります。

證券取引は申迄もなく信用を主とするものでありますから取引を開始されるに際して第一に御注意を要する事は、賣買を委託すべき取引員の撰擇であります。それには其店の創立以來今日に至る迄の歴史を一通り御覧になれば大體御撰擇を誤まるやうな事はあるまいと存じます。ついでながら一口に取引員と言つても一般取引員たるの外に短期、實物、國債等總ての取引員を兼ねてゐる店もあれば、短期實物だけの取引員と云ふやうなものもあつて一律に見る事が出来ません。此點も十分御承知置が必要であります。

當店役員

取締役社長	玉塚榮次郎	取締役	青木善五郎
取締役	鈴木次郎吉	取締役	南謙吉
取締役	中邨辰巳	監査役	大理文次郎
取締役	水谷直吉	監査役	加山兵治

當店の營業科目

當店は一般取引員たるの外に短期、實物、國債の各取引員を兼ね、其の營業科目は國債、地方債、株式の引受募集及賣買、清算實物取引、金融仲介其他有價證券に關する有らゆる業務を網羅し、長期清算部、短期清算部、實物部、債券部、金融仲介部、並に調査部の六個の機關が全體の業務を分掌して居ります。尙申上げて置きます事は、未だ當店と御取引のない方の中には、御注文の數量の大小に依つて御取扱上に甲

乙の隔てがあるやうに御考へになる方も、稀れにはあるかのやうに承はりますが、左様な御懸念は全然謂れな
 い事でありませぬ。當店は創業以來今日まで終始一貫大衆主義を以て進んで参り、全國到る所に多數の顧客を有
 する事を以て特色とし、誇りとし、將來も之れを以て不易の方針と致して益々大衆主義の發揮に努力します事
 事は申迄ありません。従つて清算取引であれば拾株から、實物取引であれば一株から喜んで賣買御注文を御
 受け致します。多數御注文であるからと、少數御注文であるから斯うと云ふやうに甲乙を付けた御取扱は創業
 以來の當店の精神に背く所として入念の注意を致して居ります。此點特に各位の御諒解を願つて置きます。
 以下當店營業の概要を記して御高覽に供へますが、不備不悉の點も少なからぬ事と存じますから其れ等に就
 ては御問合に従つて詳細御答申上します。

天保錢主義八常

當店先代玉塚榮次郎は、昔八厘錢として通用した天保錢に處世の要諦が潜んでゐる事を考へ付き、進んで天
 保錢會と云ふものを起して全國的に其の主義を普及する爲めに半生の心血を注いだのであります。天保錢主義
 八常は即ち之れを要約したもので、當店は常に此精神を體して、堅實なる營業を行つて居ります。
 ◇反省 己を天保錢と思ひ、智徳才能の足らざる人間と思ひて、慢心憤怒不平などを起さぬ事。
 ◇向上 己を天保錢と思ひ、二分の不足を思ひて當百の人間にならんと奮闘努力する事。
 ◇抑制 己を天保錢と思ひ、己の慾の十分を願はず、八分目に満足して二分は將來に預け置くものと思ふ事。
 ◇貯蓄 己を天保錢と思ひ、常に収入の八分目にて生活し、二分の餘裕は後々の爲に蓄ふる事。

◇節約 己を天保錢と思ひ、八厘ほどの端錢も凡て寶と思ひて輕々しく扱はぬ事。
 ◇堅忍 己を天保錢と思ひ、何事も一時に十分の功を思はず、急がず撓まず、一分二分と着實に進む事。
 ◇理財 己を天保錢と思ひ、金の用ふべき場合を能く辨へ、無益の金を惜み、有益に使ふ金を惜まぬ事。
 ◇精勵 己を天保錢と思ひ、己の今日あるを喜び、一日一生のつもりにて業務に勤むること。

取引所の營業

株式取引所は有價證券の公定相場を作りて其の賣買流通を圓滑ならしめるが爲めに設置せらるゝもので、
 (一) 一般株式の實物賣買 (二) 株式の長期清算賣買(即ち長期取引)
 (三) 特定株式の短期清算賣買(即ち短期取引) (四) 公債社債の實物清算賣買
 等を行つて居ります取引所は休日休會を除くの外、毎日午前と午後の二回立會を開いて賣買を行ひ公定相場を
 作るのですが、午前の立會を前場又は本場と稱へ午後の立會を後場と申して居ります。(但し土曜日は各市場共
 前場限り)

	立會時刻	前場	後場
長期清算取引		午前九時より	午後一時より
實物及短期取引		午前八時五十分より	午後零時五十分より
國債取引		午前九時三十分より	午後一時より

尤も相場が激變したり若しくは出来高が非常に多い等のために前場の立會が長時間に亘るときは後場の立會時間が遅れ、稀れには臨時休會をすることもあります。

休日及休會

大 祭 日 祝 日 日 曜日 年首三日間

年 末 長期清算市場 三日間
實物、短期、國債各市場 二日間

長期清算市場は毎月受渡當日と其前日の後場休會（前場だけ中先立會、當限休）但實物、短期、國債市場は不休

年始發會、年末納會並に取引所紀念日（十月一日）は前場限り立會、後場休會

長期清算取引

株式の長期清算取引は、必ず一般取引員の手を経て行ふべきもので、當店は規定の手数料に依り最も御便宜に其の御委託に應じて居ります。之れに要する證據金表及約定書は御申越次第御送り致しますから初めての御取引は、此の約定書と規定の證據金を添へて御注文を御願ひ致します。

長期清算取引の最長期限は三ヶ月で之れを一ヶ月宛の三限制とし、期限の近きものより順次「當限」、「中限」「先限」と稱し、各限の月末受渡日に於て株式實物受渡の契約の下に、一定の證據金を預入するだけで各自の見込

に依り買付又は賣付を爲すのですが若し其の受渡期日に賣付けてある株式を引渡したくないか、又は買付けてある株式を引取る事を欲しない場合は、受渡期日の前々日迄に賣付株を買戻し、若しくは買付株を轉賣すれば完全に其の取引を決済する事が出来ます。かゝる場合には最初買ひ（又は賣り）たる値段と轉賣（又は買戻し）したる値段とを比較して、自己の利益となり居れば其の差益を受取り、損失となり居れば其の差損を支拂ふのです。此の株式現品の受渡を行はなとも、差金受授に依りて何時でも自由に其の賣買を結了し得る事が清算取引の一大妙味と云ふべきであります、普通轉賣は賣埋、買戻しは買埋と稱して居ります。

此の轉賣買戻の方法を、もつと簡略に説明すれば

- 一、最初は實株望みで買付しても都合に依つては引取らなくもよい。
- 二、自己の持株が値下りしさうに思はれた時は一旦賣付けて置いて受渡期日前に買戻し、差金だけを收得して株券は其儘手許に引込める事が出来る。
- 三、其株券を所有して居らなくとも將來の下落を見越して空賣する事が出来る。
- 四、前途値上りすべきものと思へば其實株を引取る考はなくとも買付即ち空買する事が自由である。

御注文書は明瞭に

御注文書は左記の如く簡単な様式で株式銘柄、限月、數量、賣買、値段、有効期間等を極めて明瞭に御記入を願ひます。

建株と賣買單位 長期清算取引の建株は取引所株、紡績人絹株、砂糖株、鐵道電力株、銀行保險造船株、

注文書 (何日迄有効)	
何々株式	何十何百株
何月 限(買付)又ハ(買埋)	
指値何百十圓又ハ成行	
年月日	何 某

製紙製織醸造株、セメント肥料製粉株、鑛業漁業興行株其他各種の株式二百餘種に上つて居ります。清算取引は總て十株二十株と云ふやうに十株單位の賣買であつて、十株未滿又は十二株とか十八株とかの端數の付く賣買は出来ません。

ひ、別に御指定なきものを成行注文と申します。當店にては指値注文に對しては次の例に依つて御取扱致します。(イ)以上以下 何百圓以上とか何十圓以下とかの御注文であれば何れも其主たる値段を用ひます。たとへば百圓以上又は百圓以下とある時は上下共その百圓を用ひるの意味であります。(ロ)撮み見計らひ等の御注文に對しては、買は其の御指定の値段より上へ十錢、賣は下へ十錢を見計らひて用ひます。(ハ)臺 何圓臺或は何百圓臺の御注文は、買はその主たる値段より以上九十錢迄を、賣は主たる値段迄を用ひます。(ニ)寄付と大引 寄付との御注文なれば寄付にて、大引との御注文なれば大引にて、寄引と御指圖の時は寄付大引に適宜に分數して賣買致します。

成行注文に對しては其時の相場の成行に従ひ、努めて思召に副ふやうに取扱ひますが多くの場合成行注文は寄付にて賣買することになつて居ります。尤も御注文の數量が多い時は適宜寄付と大引とに分數賣買を致すこともあります。

乗換と兩建 當限を先限又は中限に御乗換の節、指値或は値額御指定の向もありませんが、變動し易い相場

の事で豫定の結果を收め得るや否やは疑問でありますから、乗換に値額御指定は御断り申上げ、すべて成行にて御下命を願ふ事に致して居ります。又先きの賣買株を手仕舞せず、更に賣買を試みて兩方の株を据え置く事を望まれる場合は、特に兩建として御明示下さい。

取消と訂正 前注文の御變更又は御取消の際は、必ず其の株式銘柄、限月、賣買等を御明記の上、訂正或は取消と御指圖を願ひます。株式銘柄の御記入なく單に前注文全部取消とか、前の指値訂正とか云ふやうに訂正取消の意味がハッキリしない時は御注文二重に出来して、御迷惑となる事があるかも知れません。尙數種御注文の内「一二種出来の上は他は取消」と云ふやうな御指圖は兎角間違の種でありますから、斯様な御注文は御受けせぬ事に致して居ります。

有効期間 多數の御注文の中には往々有効期間の御記入なきものを御見受け致します。これは是非何日前場限とか後場限とか若くは何月何日迄とか御忘れなく御記入願ひます。何等の御指定がない時は、出合迄として其月末(其月の最終立會)まで用ひる事に致します。又何日間用ひよとの御注文は着信の日より起算し期限満了日が休會であつても加算する事に一定して居ります。

電信略號と宛名 電報にて御注文の際發信人略號を使用される事は、偶々略號同一の事より御互に迷惑する場合がありますから必ず御姓名をハッキリ御記入下さい。當店略號名宛は「ニホンパンタマツカ」と御書きを願ひます。尙電報書面等總ての通信は清算部の用件なれば長期清算部、短期清算部宛、實物部の用件なれば實物部宛に必ず宛名を別々に御記入を願ひます。清算實物其他の用件を混同されては敏活を期し難き事は

素より往々間違を生ずる事になりますから特に御注意を御願ひ致します。
私書函の利用 當店宛の郵便物は總て私書函の御利用を希望致します。同時に私書函番號は必らず御忘れなく御記載を御願申上ます。(記載例)

- | | | |
|------------------|----------------------|---------------------------------------|
| 日本橋郵便局
私書函第二號 | 日本橋郵便局私書函第二號
玉塚商店 | 日本橋郵便局私書函第二號
東京市日本橋區江戸橋一ノ五
玉塚商店 |
|------------------|----------------------|---------------------------------------|

三例の内何れに依られても差支御座いません。

證據金に就て

證據金は賣買契約の履行を保證する爲に御注文と同時に御預入を願ふものであつて、現金の外取引所規定の有價證券にても差支ありませんが取扱上の便宜から成るべく現金に御願ひして居ります。若し規定の有價證券を現金の代用として御預入の際は、(記名式のものに限り) 必ず第一表の委任状及之れに附帶する承諾證書に記名調印の上御添附を願ひます。尙證據金は株價の騰落に依り時々變更致しますので御請求次第其の時々の證據金表を御送り致します。

追證據金 市場に賣付又は買付ある株式の相場が變動して證據金の半額以上損計算となりたる場合(例へば一株に對して十圓の證據金を預入してある場合其株の相場が逆に五圓方變動ありたる時)には其半額の御追

加を願つて不足を補填する事になつて居ります。之れを追證據金又は追敷と申します。

追證據金は最も迅速に御入金を願ひます。萬一遅延の場合は止むを得ず建株の全部又は一部を適宜手仕舞する事になるかも知れません。而して御預入の證據金(又は代用證券)を以て其損失を補ひ尙不足を生ずる際は更に御請求致す事になります。尤も追證據金御預入後相場が御約定當時の値段以上に復歸した場合には御請求次第御返戻致します。

増證據金 相場の變動が激甚であるか、又は受渡に圓滿を缺く虞れのある場合には取引所に於て賣方買方の双方に對して本證據金以外の増證據金を徴収する事があります。若し斯様な場合が生じましたなら之れ又早速御入金を御願ひ致します。但増證は本證據金の三倍以内に限られて居りますが、實際に増證徴収と云ふやうな事は極めて稀であります。然し相場の波瀾が大きい場合又は遠隔の土地に御住ひの御方は豫じめ證據金を餘分に御預入下されば双方頗る好都合であります。

精算勘定と受渡

精算勘定 清算取引は轉賣買戻しが頗る簡單に出来るだけに其の計算も何等の面倒がありません。乃ち今日前場に手仕舞になつたものは明日、後場に手仕舞した分は明後日精算勘定をする事になつて居りますが、當店にては特に各位の御便宜を圖り、御請求に依りて手仕舞後は直ちに精算する事にして居ります。之れと同時に御損金は速かに御入金を御願ひ致します。萬一御延滞の場合は受託契約準則に依り御立替金百圓に付日歩四錢の割合を以て延滞利子を申受けます。精算勘定御請求の場合には豫ねて當店より差上げて置いた證據金領收

書又は代用品領收書、賣買通知書等一切を御添付の上御申越を願ひます。

受渡 常限の賣買で納會までに何等御指圖のないものは現品受渡を爲されるものと見做して其の手配を致します。御受株の時は之れに相當する代金（證據金を差引いて、若し代用證券を預入してある場合は其證券は御返却致しますから現金で全部御送附の事）及手数料を。御渡株の時は其株券に賣渡委任状（委任状は十株に付一通宛）を添へて、どちらも遅くも受渡の前々日正午迄に當店へ到着するやうに御送附を願ひます。百株券又は五十株券一枚の場合は前以て御通知を希望致します。

御受株は受渡當日御渡しすべきものではありませんが、株券及委任状の分割等の事情の爲め多少延引する場合もある事と豫じめ御諒承下さい。（委任状並に承諾證書、名義書替等に關する事は實物取引の項に掲載してあります）

賣買手数料 賣買委託手数料表は巻末に掲載してあります。尙長期取引の手数は最初御仕掛けになつた時の値段に依るもので後日買埋賣埋になつた時の値段に依るものでない事を御承知願ひます。

御送金の手續

銀行送金小切手 御送金には銀行送金小切手が一番御便利且安全です。即ち貴地銀行へ御出になり當店を受取人とする横線送金小切手を御請求になつてそれを御郵送下されば宜しいのです。

銀行當座振込 貴地方の御取引銀行へ御出になつて當店の取引銀行當座口へ拂込を御依頼になりますと、銀行では爲替尻受入報告書（副）を御渡し致しますから其報告書を當店へ御送り下さるのです。

郵便振替貯金 最寄郵便局へ御出になり當店の振替貯金口座に御拂込下さいませしても至極簡便で御座います。唯振替貯金に依る御送金はいくらか着金が遅延しますから御急ぎの場合は成るべく銀行當座振込又は横線小切手の御利用を御願申上ます。

當店の主なる取引銀行

第一銀行兜町支店、三井銀行日本橋支店、三菱銀行通町支店、安田銀行、住友銀行日本橋支店、愛知銀行東京支店、第四銀行東京支店、第百銀行。

當店の振替貯金口座 東京 二〇四九〇番 名古屋 一〇三二七番 此外郵便爲替、電信爲替に依る御送金でも一向差支のない事は申上る迄も御座いません。

短期清算取引

短期取引とは短期清算取引の略稱で從來の清算取引を長期とし、之れに對して受渡期間の短き爲め短期取引と名づけられたものであります。その取引の方法は以前行はれたデキ取引と略ぼ同様で、先づ立會の始めに賣方と買方とが互に値段を糺り合ひ、双方合致した所で析が這入り、寄付相場と云ふものが定まります。其後はザラ場と稱して立會時間中引續き間斷なく賣買が行はれ、その出來値段が變る毎に發表されます。かくて最終に至り又々双方の糺り合ひが始まりて茲に大引相場が定まるのでありますから、賣買委託者は右立會時間中は隨時賣買が出來ますが、唯寄付大引を除くザラ場に於ては假令御指値の付く事があつても實際に賣買の出來ぬ

場合が往々ある事と御諒解を御願ひして置きます。

受渡期日 短期取引は當日受渡をするのが原則であります。三十日を越えざる期間内は一定の手續に依つて之れを翌日に繰延べ、翌日又同様の手續をして次第に延長して行く事が出来ず。かくして賣買成立の日より三十日以内に轉賣買戻しをしなければ三十日目には實株の受渡を爲すべきではありませんが、其時に又乗替賣買をすれば更に三十日間、三十日間と何所迄も延長して行く事が出来ず。尤も三十日目には一應その差金計算をして戴く事になつて居ります。

繰延日歩 短期取引には繰延料と云ふものがあります。普通買方が賣方に對して受株を繰延べて行く爲めに其買付代金に相當する日歩を拂ふので之れを順日歩と申しますが、若し受株希望者が多くして渡株が不足を生じた場合は賣方の方から買方に對して渡株を延期して貰ふ意味で繰延料を拂はねばなりません。之れを逆日歩と申します。尙繰延料は其時々々の市場の状態に應じて、新東十株に付順十五錢とか新鐘紡逆十錢とか云ふ風に取引所及代行業社短期組合委員等の間で定める事になつて居ります。

證據金其他 短期取引は長期取引よりも委託證據金や賣買手数料が比較的少額であります。御注文書に有効期日の御指定なきものは長期取引と同様其月中用ひる事に致し若し其月中に出来せざる時は一旦取消事に致しますから改めて御注文を御願申上ります。要するに短期取引は當日受渡をするのが原則ではあります。當店では特に受株とか渡株とかの御申出がない限り、繰延べて行くものとして一般的の御取扱を致して居りますから右御承知を願つて置きます。豫じめ御注文の際受渡をするとか繰延をするとかの御申添があれば尙更結構

です。精算勘定其他は總て長期取引と同様の御取扱をするものと御承知下さい。

(賣買手数料表は巻末に掲載してあります。)

建株の銘柄 短期取引の現在の建株は、新東、大新、鐘紡、新鐘紡、新帝人、新東洋レヨン、日魯、日本鐘業、新日鐘、郵船、新郵船、三菱重工、日石、日立製作、日産、日本電工、鋼管、東京電燈、日本電力、南滿鐵道、新南滿、北海炭礦、昭和肥料、新日糖、日本曹達、新麥酒の二十六種となつて居ります。

株式賣物取引

株式賣物取引は申迄もなく代金引替に直ちに現品の受渡を終了する取引であつて、清算取引とは違ひ十株單位の規定がなく、一株から幾株でも御取扱致します。賣物賣買の御注文は清算取引の場合と同様、株式銘柄、數量、賣買値段等を明細に御したためになつて御申越下されば御指圖通り賣買致します。尤も玉塚日報に日々標準値段を掲げてはありますが、斷えず變動してゐる相場的事であり、且つ相手方の有無等に依り、多少標準値段とは相違する場合も、往々ある事と御承知を願ひます。猶名義書換停止後、配當付又は配當落として賣買され、及新株割當決定以後に新株付又は新株落として賣買される事がありますから御注文の際は特に此事を御明記願ひます。

手付と口錢 賣買の履行を確實にする爲め御注文の際は前以て代金の二三割程度の手付金を御預入願ひます。又賣物取引は、普通は總て賣買共に當方の口錢を籠めた値段を申上るものでありますから、特に御相談す

る外は賣買の成立後別に手数料請求等の事は御座いません。
受渡代金 御賣渡の分は賣渡委任状を添えて株券御納入次第代金を御送り致します。荷爲替で御送付の分は直ちに受拂ひ致します。御買受の分に對しては代金到着次第現品を御送り致しますが、荷爲替御希望の方に手付金を差引いた類に對し早速荷爲替を取組み御送りします。

尙實物取引の受渡について御承知を願つて置きたい事は、取引所で行はれる實物賣買の受渡期日は賣買約定の日より起算して十五日であります。從て御注文に依り取引所で買付けた場合は受渡期日まで待たなければならず、自然御買受株の御入手が多少遅れる場合もありますから豫め御承知置を願ひます。

委任状の作り方

委任状は清算實物の取引に最も必要なものでありますから別記の雛型に依り間違なく御作製を願ひます。記入文字の書誤り、脱字、印鑑の相違等は勿論少しの間違があつても無効になりますから入念の御注意を願ひます。左に委任状作製上の注意事項を挙げますと、

- 一、株式の銘柄は略稱を用ひず必ず株式會社何々銀行株式何々株式會社株式と楷書で御記載の事。即ち株式會社の四字を入れる事と、株式と書くべき所を株券と書かぬ事であります。但日本銀行、横濱正金銀行、朝鮮銀行だけは株式會社の四字を入れてはならぬ事になつて居ります。
- 二、新株は必ず何々株式會社新株式と記載する事。
- 三、株數を示す一二三十等の數字は必ず壹貳參拾と書く事。

四、株式の賣渡人が未成年者、妻等の場合は親族會議、夫等の同意 (第一表) 普通委任状

を得たる事を證明する書面(所轄裁判所の決定書)を添付する事。但未成年者の場合親權者が父なる時は之を要しません。

五、委任状には年月日を記入せざる事。

六、買受委任状には住所記入の事。

若し當店に作製を御委託の場合は成るべく記名捺印だけに止めて株式名其他は御記入なきやう希望致します。さすれば當方に於て御指圖の條項を記入し遺漏なく御取扱致します。尙ほ株式は成るべく十株に對して委任状一枚宛御添付を願ひます。百株券又は五十株券一枚の場合には前以て通知を御希望致します。

名義書替の手續

總て御買受になつた株式は、直ちに名義の書替を行ふ事が肝要であります。若し書替が遅延すれば配當金受取其他の權利に關して困難を來すことがあります。書替手續は名義書換請求書に印鑑及賣渡人の委任状(第一表)を添へ、書替手数料と共に其の會社に御提出になれば宜しいのです。土地遠隔で郵送を要する時は其の郵税をも添付の事。尙ほ名義書替請求書及印鑑用紙は各會社其の様式を異にしますから名義書替の節は其會社へ用紙を御請求になつて、其の用紙で御作製の方が便利です。

一 拙者ノ名義ヲ以テ 定メ左ノ權限ノ事ヲ代理爲致候事 一 何々株式會社株式何株又ハ 一 (株式會社何々銀行株式何株也) 賣渡(又ハ買受)候ニ付名義書替其他之ニ關 スル一切ノ件 右委任状仍テ如件	〓部理代人ト相 〓部理代人ト相 〓部理代人ト相
印紙 〓 委 任 状	住 所 何之 某 〓

右の手續が御面倒ならば便宜上當店に於て一切御取扱申上ます。其節は買受人の名義書委任狀及會社指定の印鑑紙に御捺印になつたものを御添付願ひます。用紙は御請求次第御送付申上ます。書替費用は申受ける事になつて居ります。

參録
印紙 承諾證書

右ハ拙者所有ノ處今般賣ニ處分ヲ許シ候ニ付テハ貴ノ都合ニヨリ他ノ買物トシテ御差入ノ儀承諾致候然ル上ハ貴ト買權者トノ約束ノ結果自然右
ヲ他人名儀ニ書換ノ場合ニ立至候共聊異議申出問數仍テ承諾證書一札如件

何之某 印

配當受取委任狀

貳録
印紙 委任狀

一拙者ノ名義ヲ以テ 右部理代人ト相定メ左ノ權限ノ事ヲ代理爲致候事
一株式會社何々銀行株式又ハ何株ニ對スル何年(上半季)又ハ(第何回) 配當金受取ニ關スル一切ノ件
右委任狀仍如件

住所 何之某 印

投資物としての公債社債

安全確實なる一般的の投資物として近時著るしく世人の注目を惹いて参りましたものは公債社債の類であり

ます。改めて申上る迄もなく公債社債には一定不動の利子が付き、假令其の銀行なり會社なりの成績が不良に陥るやうな事があつても配當金とは違つて毫も影響を受けないものでなく、従つて確實有利なる資金利殖法として、債券の民衆化といふ事が一種の流行語の如く益々社會の各階級に普及しつゝある次第です。中には一二社債の償還不能説などから債券投資に對して多少の懸念を挿む人も生じたやうに傳へられますが、斯様な事は極めて稀有の例で、之れを以て一般社債の信用を疑ふやうな事では總ての銀行、總ての信託會社に對しても亦不安を抱かすには居られなくなる道理であると申さねばなりません。

公債社債には其の償還期が數十年の長期に亘るものと三五年の短期物といろ／＼あり、國債地方債には免稅保證金代用等の特典があり、社債はその利廻りに於て銀行信託預金などより餘程上位にあります。當店は多年之等の賣買に従事する外に其の引受募集(株式も)も取扱つてゐますが特に當店の引受募集する社債類は何れも有力會社の物ばかりで、投資物として有利なる事はもちろん其の安全率に於ても大銀行の預金等に比較して少しも遜色を見ざる所であります。募集開始毎に新聞廣告其他の方法に依つて弘く御案内申上げて居ります。

而して當店は社債應募の各位に對して、當店の收受する手数料を特に割戻す事に致して居ります。債券の民衆化を期する當店微意の一端として各位の御一顧を得ますれば光榮に存じます。應募金額の多少に不拘何卒陸續御用命を願上ます。

尙公債社債類は總て裸値段を申上ます。即ち前の利札支拂日から當日までの経過利子を加算して御受渡を願ふことになつて居ります。故に假令一ヶ月御持になつても確實に一ヶ月の利子を御受取になることが出

來るのです。

公債の清算取引

公債社債の賣買は従來實物取引に限られて居りましたが、大量取引、コール資金の證券化其他種々の關係から實物取引だけでは多くの不備不便を免れませぬので、大正十四年十一月から實物の外に長期清算取引を行ふ事となりました。公債債長期清算取引は賣買期限が二ヶ月、二十日限の三期制で毎日午前と午後とに立會を開きその賣買受渡方法等總て株式清算取引に準じて居ります。上場銘柄は國債の外地方債社債の主なるもの並に四分利佛貸公債等で、賣買單位は邦貨額面一萬圓、佛貸一萬法となつて居ります。此の制度の實施に依りて金融市場と債券市場とは一層密接な關係となつて、益々債券界の進歩發達を促して居ります。各位に於かれても此の便利な機關を十分御利用下さる事を希望致します。

金融の仲介

近時尙有價證券の需要が益々増大するに伴ひ、一方之等の證券に對して簡單迅速に金融の便を開くことが極めて必要を感じるに至りました。もちろん有價證券に對する金融は、普通銀行に於ても行つて居りますが、それには種々の制限があつて擔保證券の選擇が嚴密を極め、なか／＼簡單に應じては呉れず、且つ其の貸付の金額も、あまりにこちらの希望と隔りがあつて頗る不満足を免れない事は日常私共の耳にする所であります。當店の金融仲介部は深く此點を考慮する所あつて、銀行などと比べては出来るだけ擔保品の範圍を廣くし、御融

通額も成るべく各位の御希望に副ふやうに致し、利子も之れに準じて精々勉強して、何處までも『各位の爲の金融部』の標語を實現して行く方針であります。當金融部で御相談に應ずる擔保品は、國債、地方債、社債、株式等あらゆる有價證券に及んで數量、金額の大小に拘はらず最も手軽に御取扱致します。尙擔保に入れてある證券が値上りの場合は、之れを清算、實物市場に賣買かれ、その受渡も簡單で少しも手数を要しません。有價證券の運用利殖は此の簡單迅速なる金融の便に依つて一層妙味を發揮し得るものと信じ、續々各位の御利用を希望する次第であります。

御不明の點に就ては親しく御來店の上、又は書面で御尋ねあれば詳細御答へ申上ます。

調査部の利用

當店調査部は常に各種銀行會社の内容、各種事業の消長、證券市場の形勢、其他一般財界の事情について研究調査を行つて居ります。従つて投資物の選擇について御迷ひの方、若くは或種の證券に對する市場の人氣其他に關して疑問を抱かれる方は、直接御來店になるなり御書面なりにて當部へ御問合があれば、種々の機關を通じて蒐集し得たる材料に基き、誠實に當部の見る所を御答へ申上ます。尙當部では一般各位の御參考として毎月二回各會社の營業狀態、債券界の趨勢並に利廻り等を収録した『玉塚旬報』を發行して居ります。どなたでも御申越次第贈呈致します。右の外清算取引を始め一般證券賣買に御經驗の乏しい方に對しては、當調査部は最も忠實なる御相談對手と

して、出来るだけ御便宜を図ることになつて居ります。まだ一度も證券市場を覗かれたことのない方でも當部
を御利用になれば、容易に賣買をお試みになれます。経験がないからと御躊躇なさる方は是非一度當部へ御照
會を希望致します。

其他の營業事項

利札買入 内地及び外國に於て發行された吾國公債社債の利札はもちろん諸外國公債の利札でも支拂期日
前に賣買の御相談に應じます。

取立事務 公債社債の元利金並に株式配當の取立を始め、株券名義書替代辦、荷爲替取組又は荷受の代理
等も取扱ひます。

諸君の御依頼に當り、先づ御相談下さい。御相談は、東京市本町二丁目三番地、日本銀行ビルヂング、第一樓、日本銀行
の御用事務課に御座ります。御用事務課長 佐藤 謙一 御座ります。

二六節用

〔昭和拾叁年第四拾七版〕

神武天皇即位紀元二千五百九十八年
西曆紀元一千九百三十八年
昭和三十三年(戊寅年)

大正天皇祭	新嘗祭	明治節	神嘗祭	秋季皇靈祭	天皇節	神武天皇祭	春季皇靈祭	紀元節	新年宴會	元始祭	四方拜
十二月廿五日	十一月廿三日	十一月三日	十月十七日	九月二十四日	四月二十九日	四月三日	三月二十一日	二月十一日	一月五日	一月三日	一月一日

大祭祝日

1月	2	9	16	23	30	7月	3	10	17	24	31
2月	6	13	20	27	—	8月	7	14	21	28	—
3月	6	13	20	27	—	9月	4	11	18	25	—
4月	3	10	17	24	—	10月	2	9	16	23	30
5月	1	8	15	22	29	11月	6	13	20	27	—
6月	5	12	19	26	—	12月	4	11	18	25	—

日曜表

昭和十三年中

株式長期取引
受渡期日表

一月限	二月限	三月限	四月限	五月限	六月限	七月限	八月限	九月限	十月限	十一月限	十二月限
一月卅一日	二月廿八日	三月卅一日	四月廿八日	五月卅一日	六月卅一日	七月廿九日	八月卅一日	九月卅一日	十月卅一日	十一月卅一日	十二月廿六日

經濟放送時間表

	午前		午後	
J	9. 05 (5分間)		1. 00 (10分間)	
O	9. 30 (10分間)		1. 50 (10分間)	
A	10. 20 (10分間)		2. 30 中止	
K	10. 50 (10分間)		3. 40 (20分間)	
	11. 40 (20分間)		5. 25 (5分間)	

短期新東五圖高低

昭和三十三年上期以來

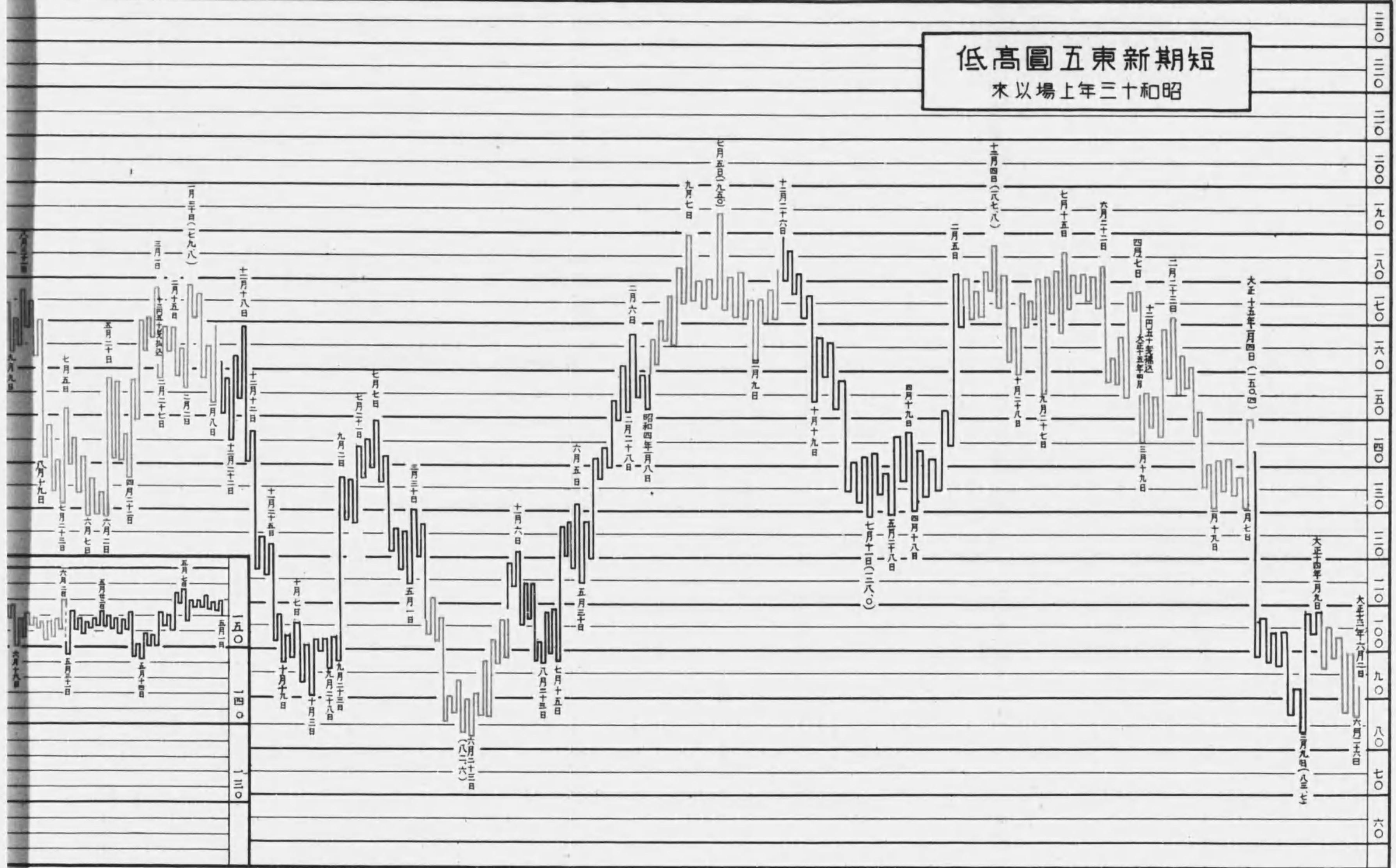

日曜表

經濟放送時間表

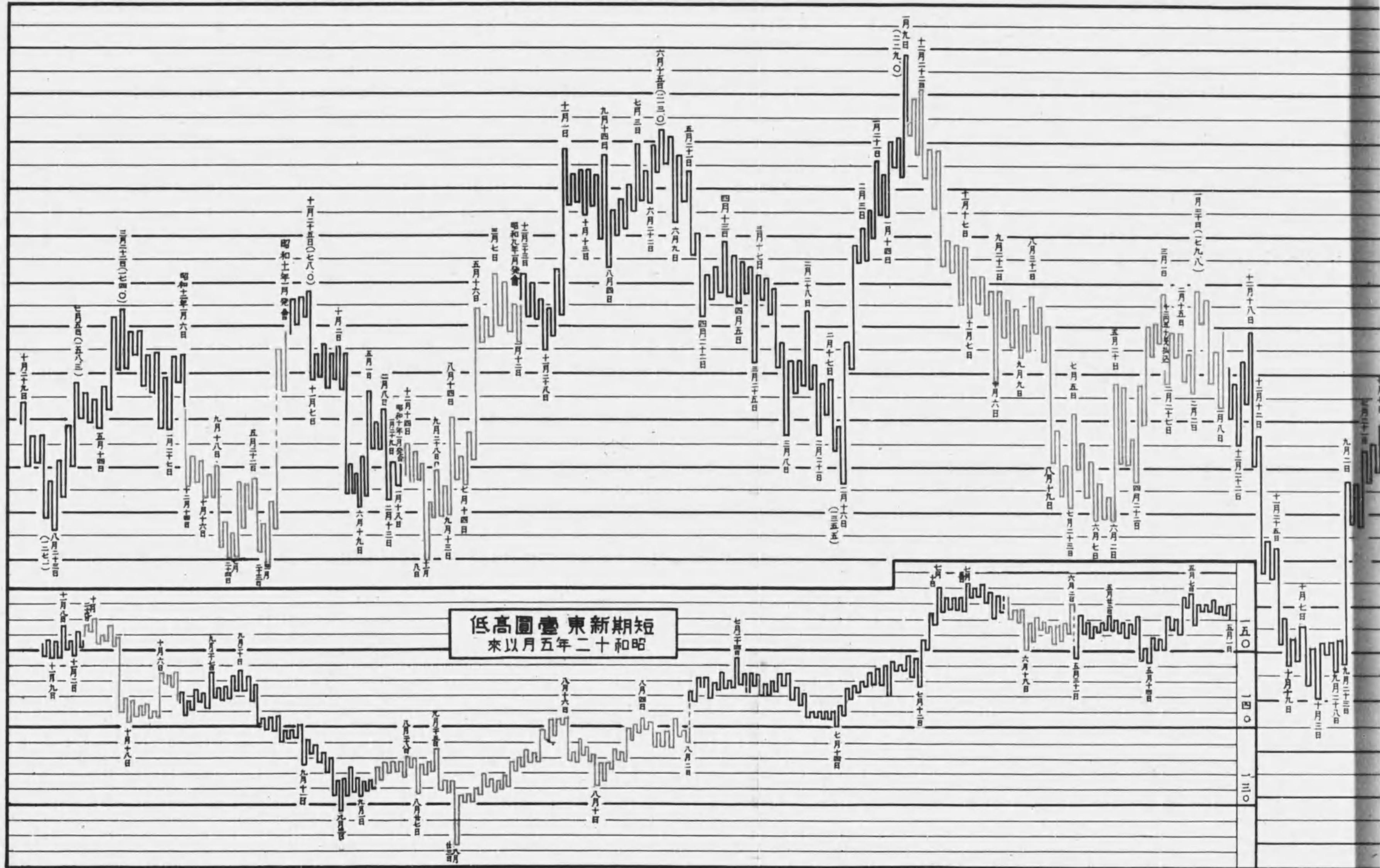

低高圖 東新期短
來以月五年二十和昭

一五〇
一四〇
一三〇

高正東線購賦
 本以年十月三日

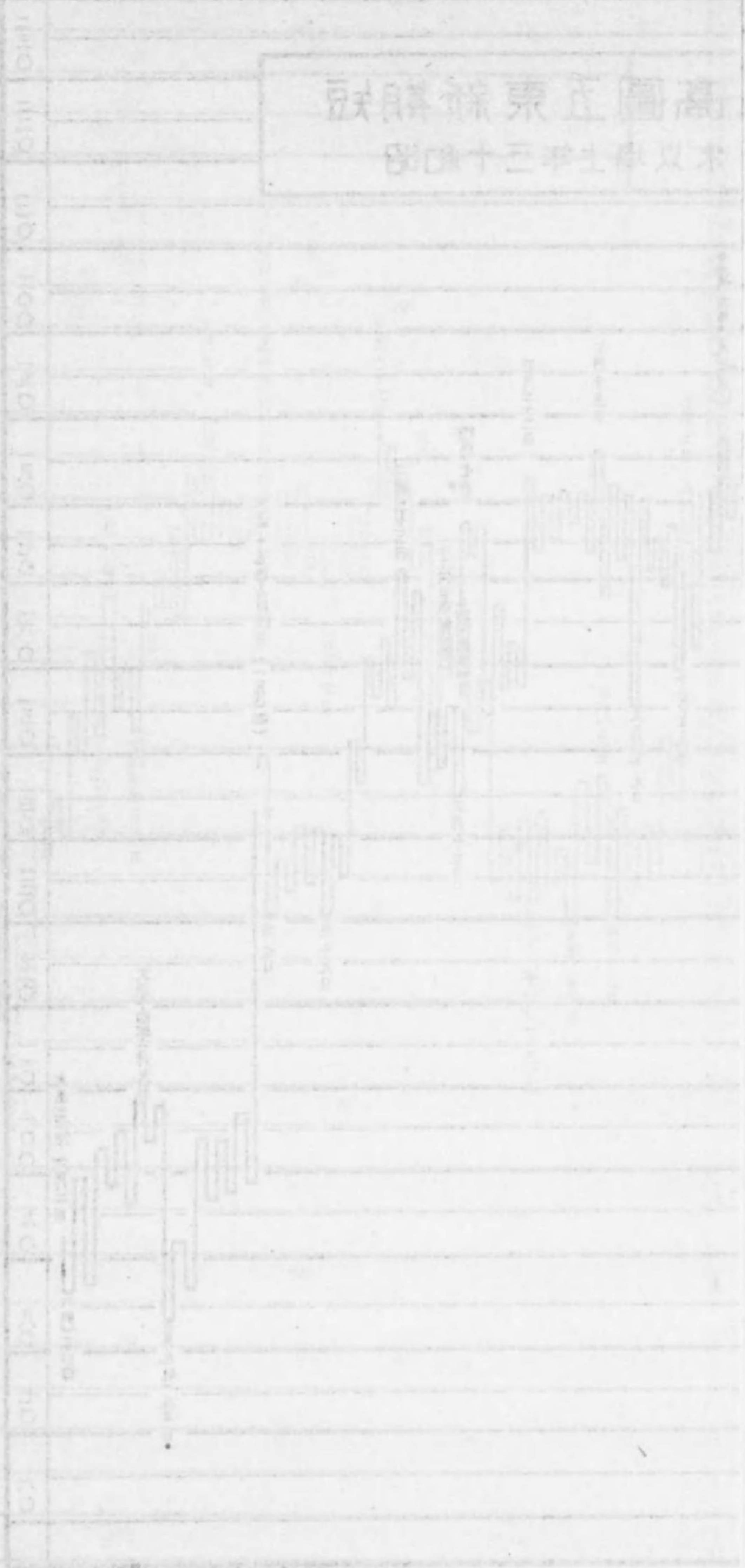

07	001	011	011	011	011	011	011

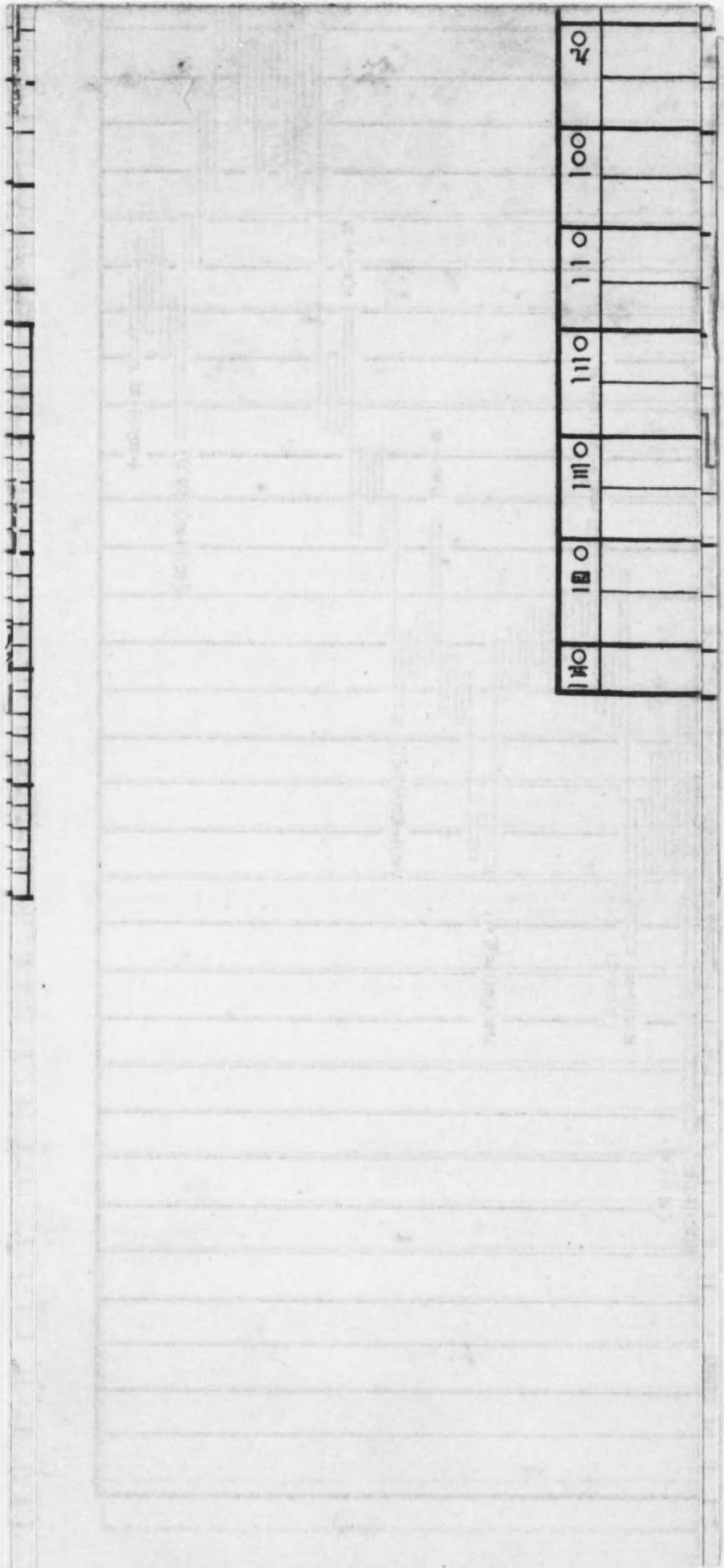

0 1 2 3 4 5 6 7 8 9 10 1 2 3 4

短新鐘壹圓高低
 昭和二十年九月三日以來

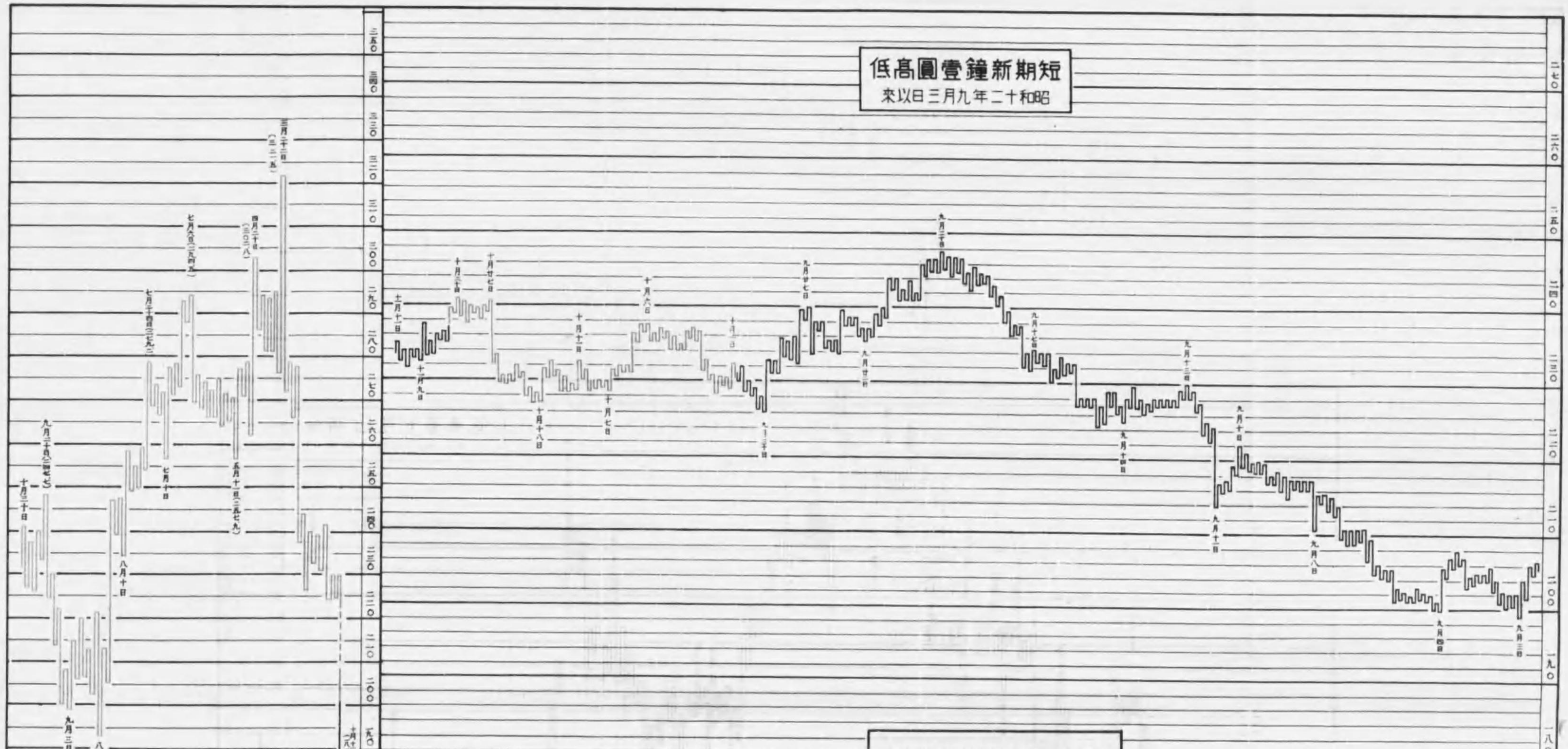

短新鐘五圓高低
 大正三十年上場以來

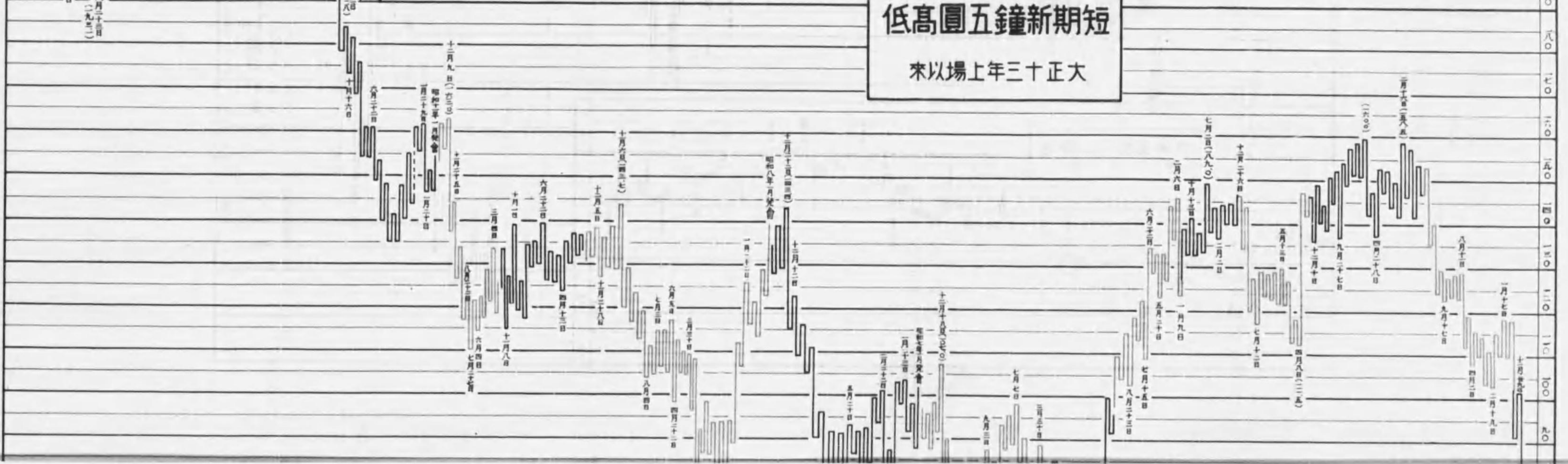

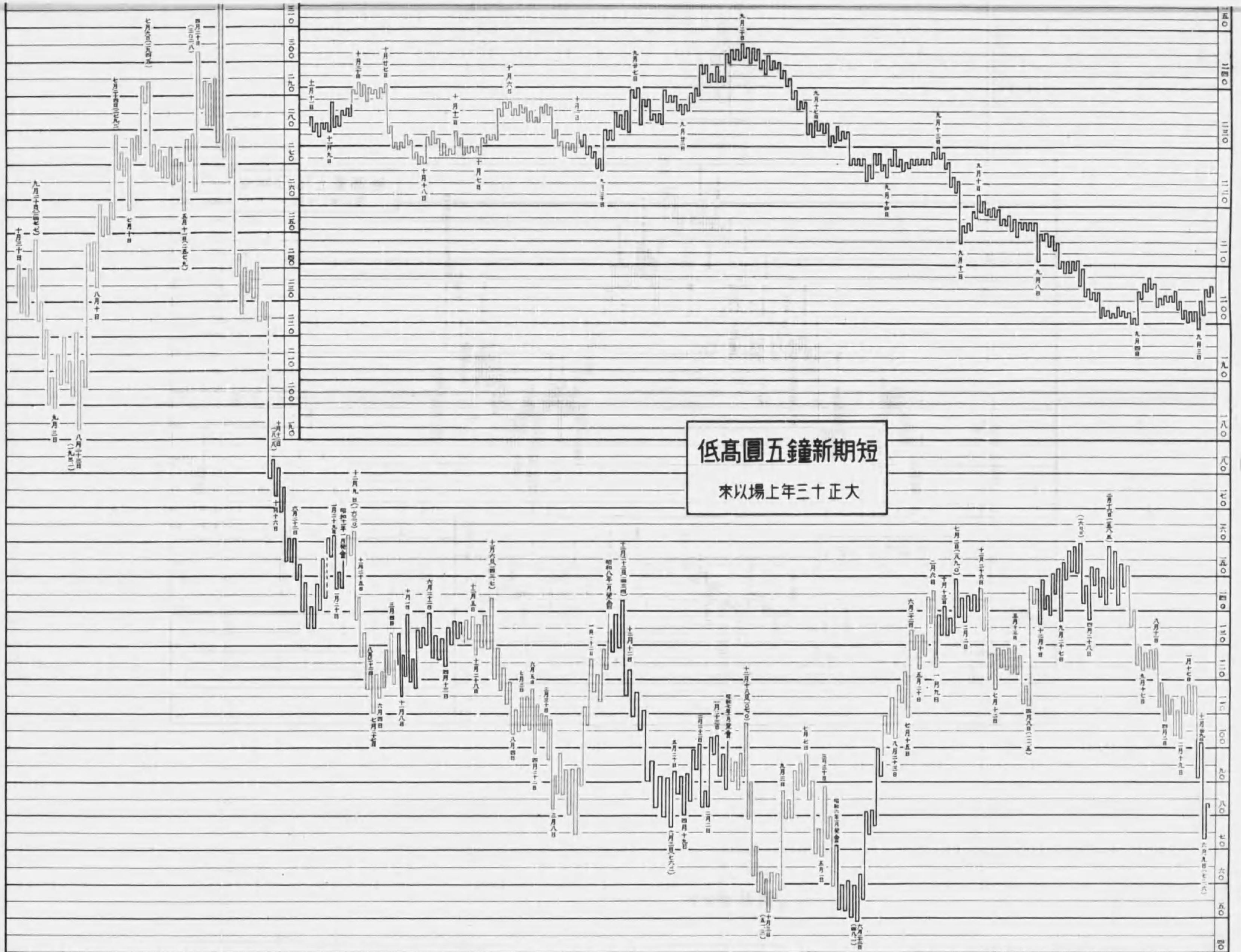

短定期新五圓高低
大正三十一年上場以來

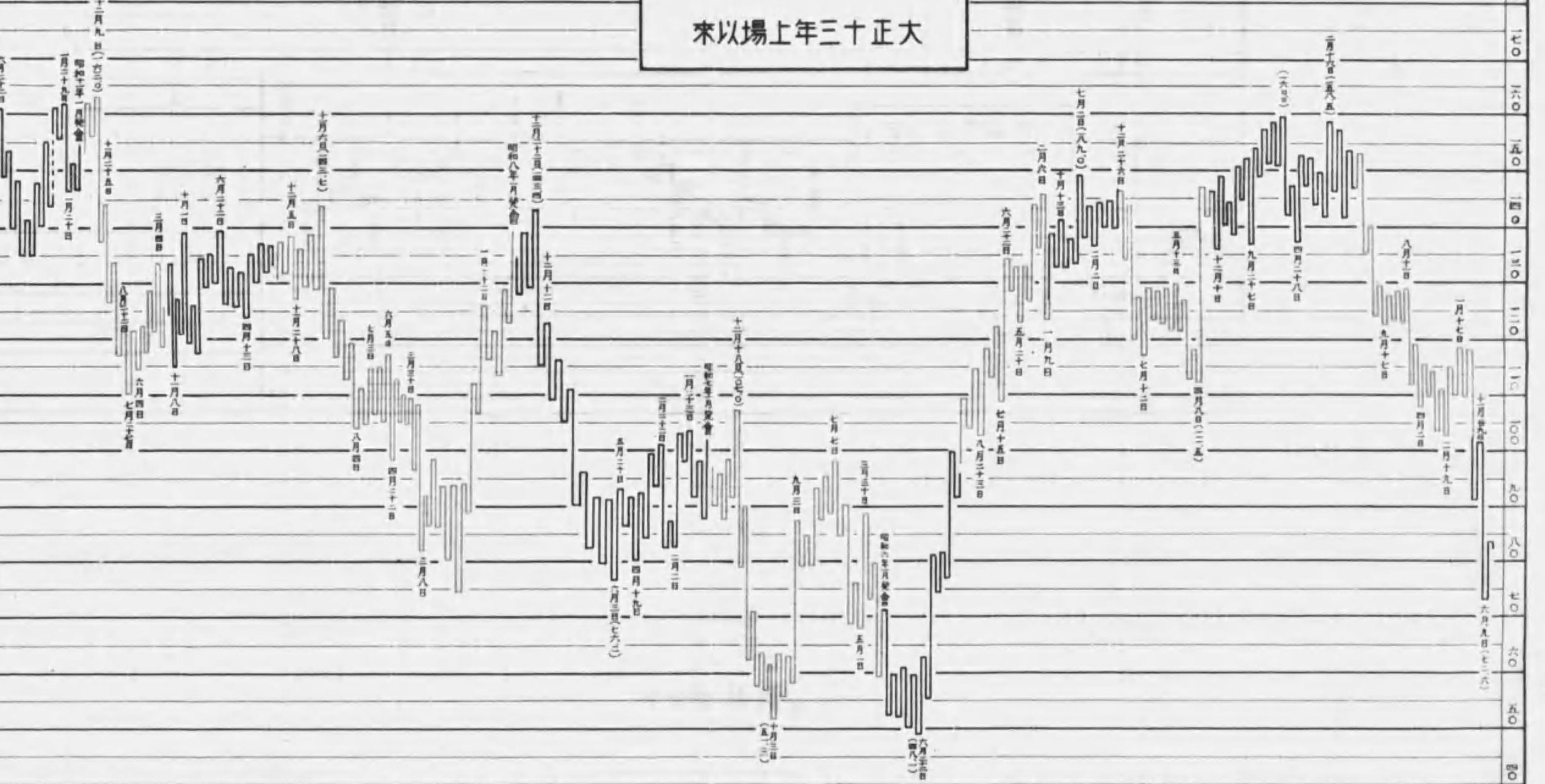
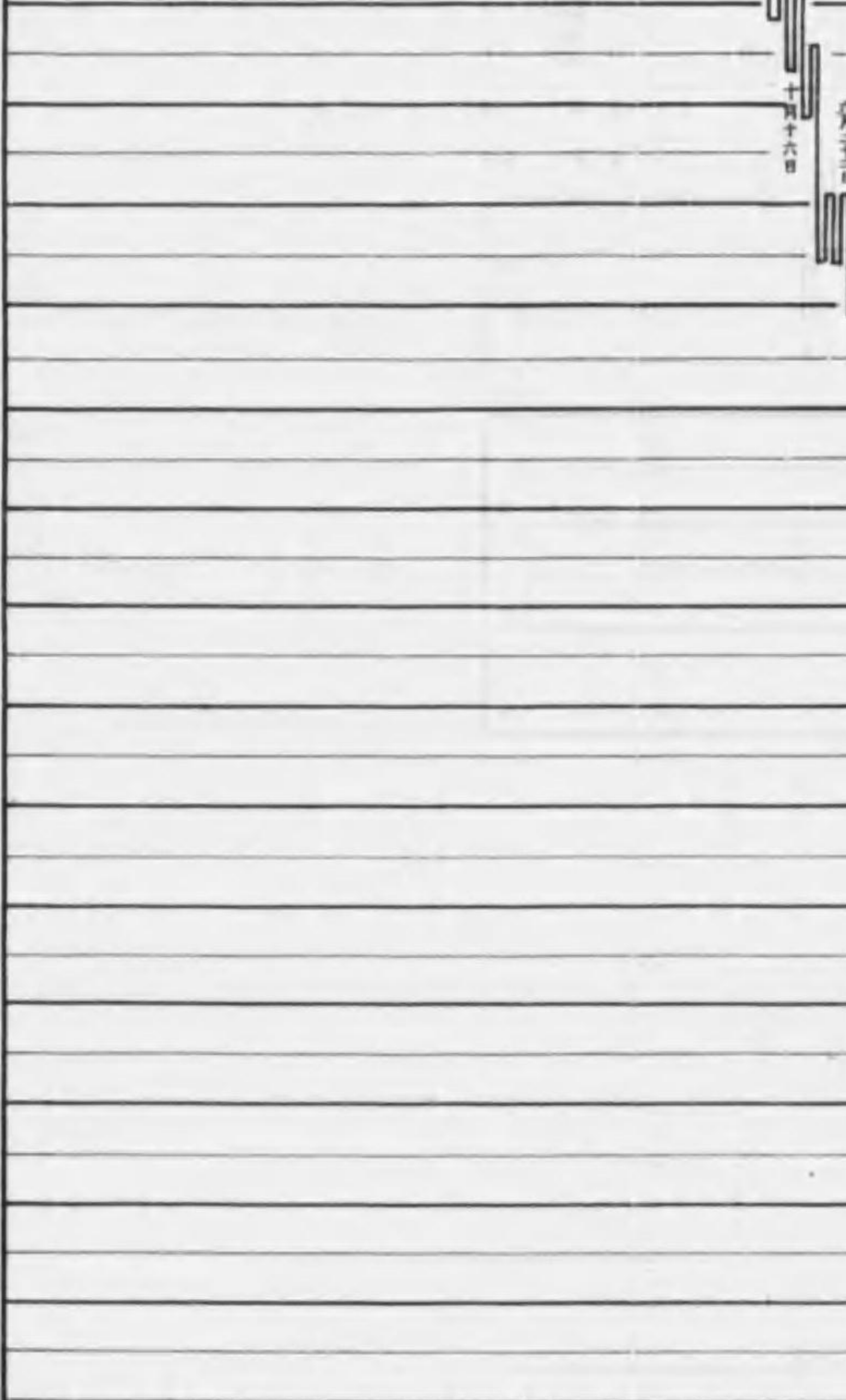
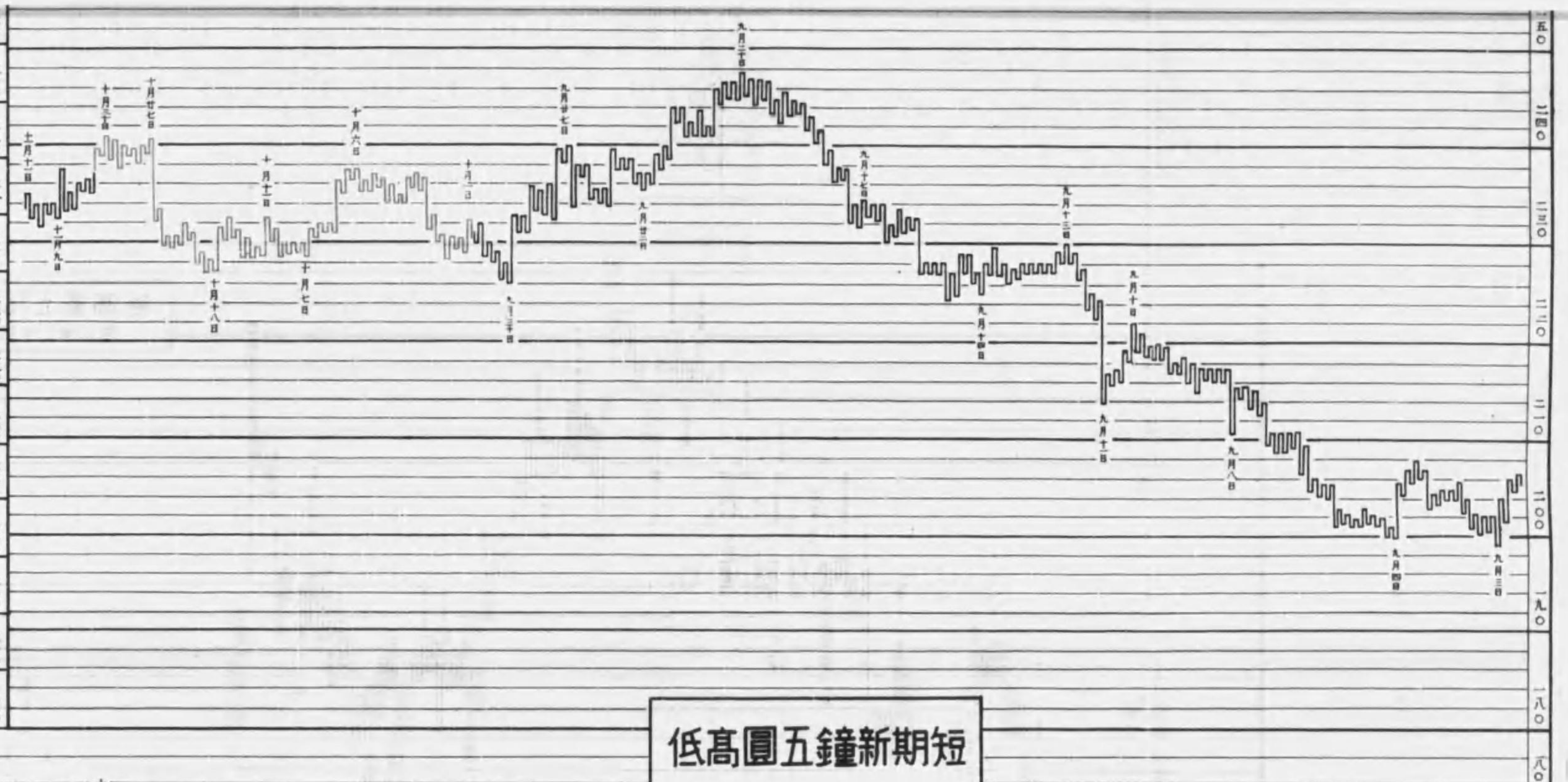

短期日期五圖高低
大正四十年上場以來

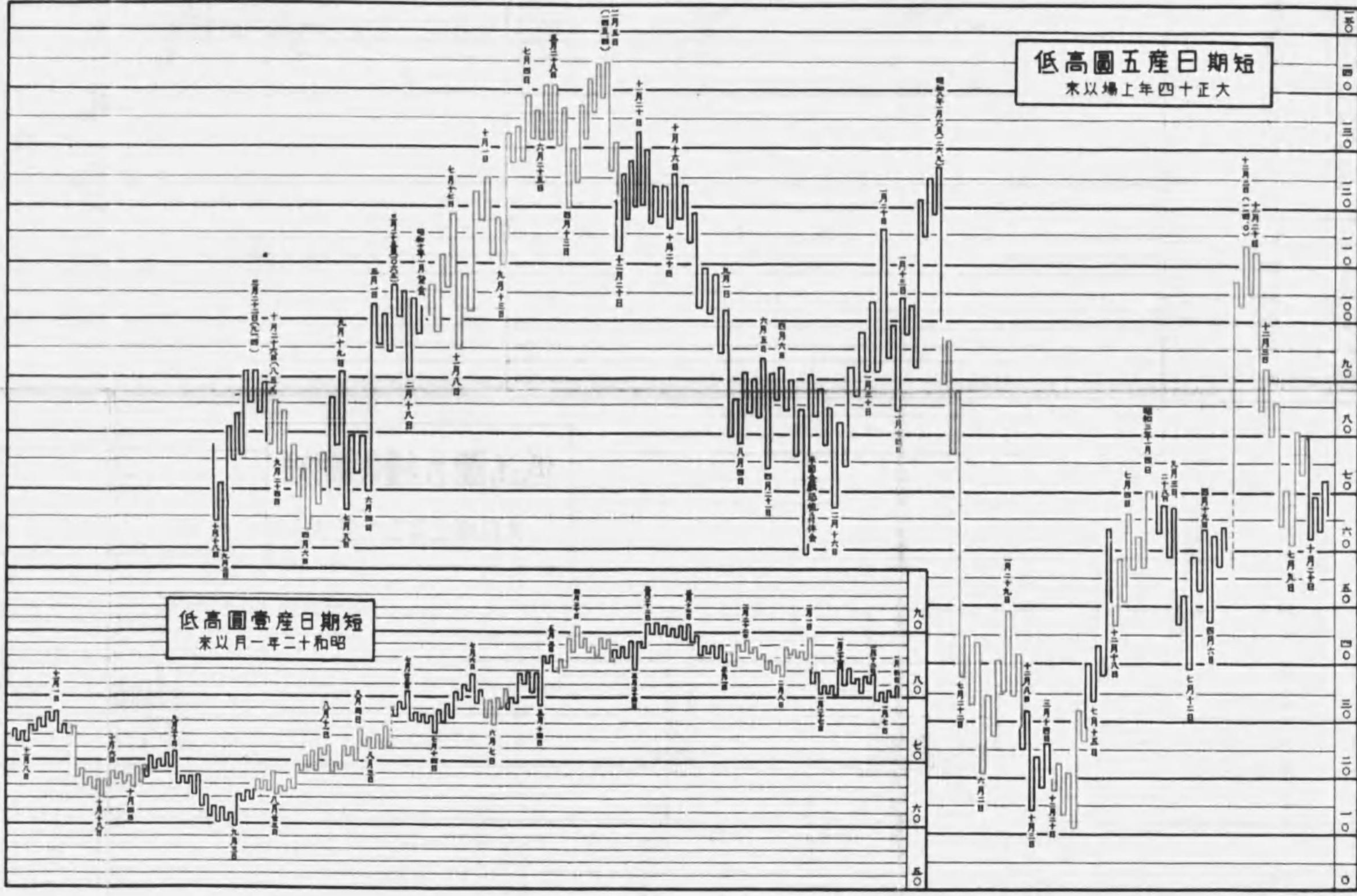

株式便覽 (第三十五次)

目次

第一 諸會社內容明細 (一一三九五)

肥料	二九六
化學工業	三〇四
建築	三二七
商賣	三四三
地產	三四八
其他	三五七
總計	三九一

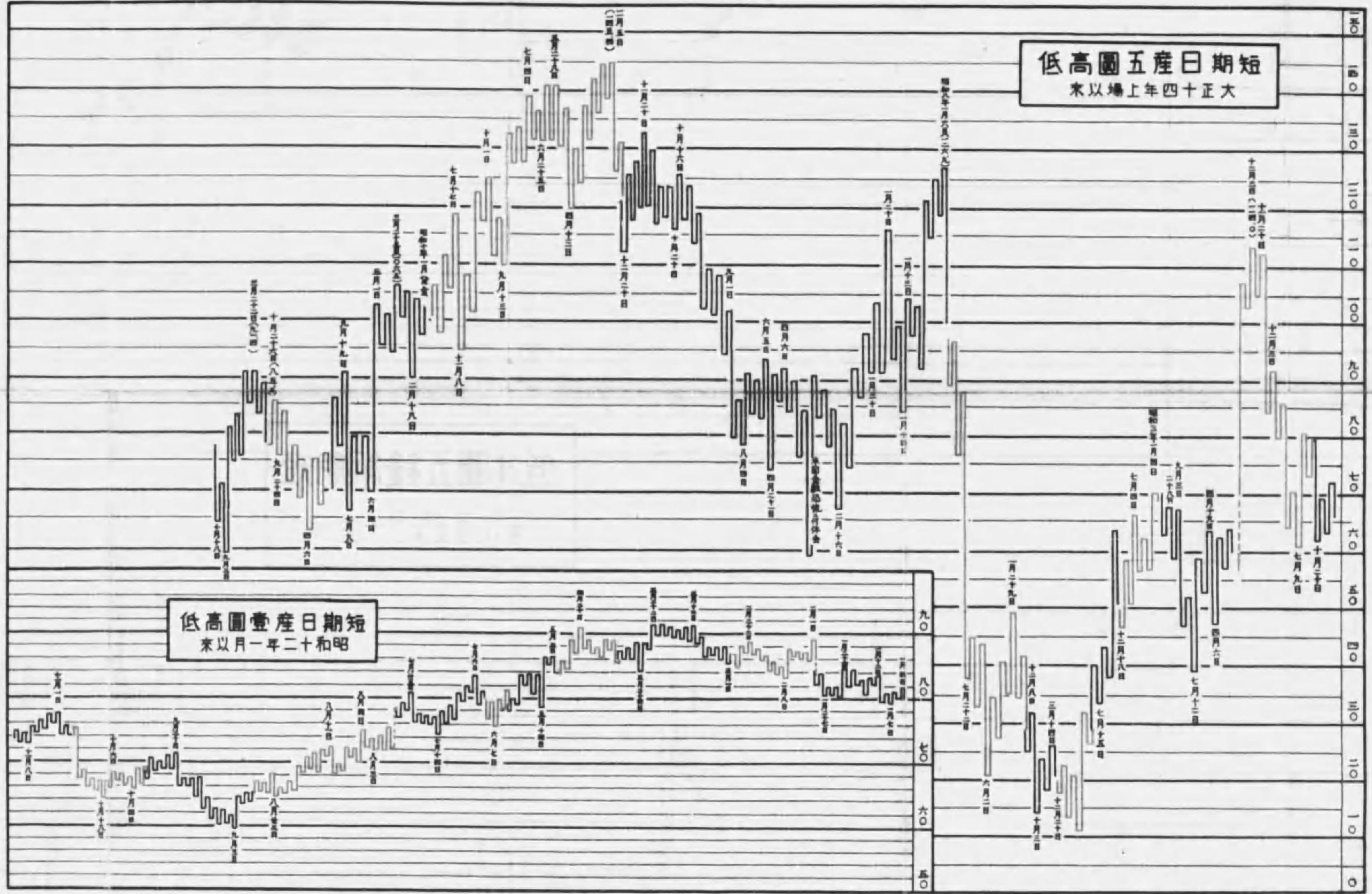

式便覽 (第三十五次)

目次

第一 請命社內容明細……………一三九五
 公債、股票……………一三九七
 銀行、保險……………一四〇〇
 倉庫、運輸……………一四〇二
 金、銀……………一四〇四
 雜項……………一四〇六

化學工業……………三〇四三
 紡織工業……………三〇四七
 食品工業……………三〇五〇
 建築業……………三〇五三
 運輸業……………三〇五七
 倉庫業……………三〇六〇
 保險業……………三〇六三
 銀行業……………三〇六六
 雜項……………三〇七〇

株式便覽 (第三十五次)

目次

第一 諸會社內容明細……………一三九五

公 益 企 業……………一一七〇

電 燈、電 力……………一四二

瓦 斯……………四三—五二

鐵 道、電 軌……………五三—七〇

金 融、保 險……………七一—〇〇

金 融……………七一—八四

保 險……………八五—九三

投 資……………九四—〇〇

鑛 業……………一〇〇—一五二

石 炭、石 油……………一〇〇—一五六

金屬製煉及製鋼……………一〇〇—一五六

織 造、人 絹……………一五二—二一一

製 造 工 業……………一五二—二一一

製 糖……………二二—三三七

食 料 品 工 業……………二二—三三七

機 械 工 業……………二二—三三七

紙 業……………二八—二九六

第 二……………二九六—三〇四

第 三……………三〇四—三二七

第 四……………三二七—三四二

第 五……………三四三—三四七

第 六……………三四八—三五七

第 七……………三四八—三五七

第 八……………三四八—三五七

第 九……………三四八—三五七

第 十……………三四八—三五七

第 十一……………三四八—三五七

第 十二……………三四八—三五七

第 十三……………三四八—三五七

第 十四……………三四八—三五七

第 十五……………三四八—三五七

第 十六……………三四八—三五七

第 十七……………三四八—三五七

第 十八……………三四八—三五七

第 十九……………三四八—三五七

第 二十……………三四八—三五七

第 二十一……………三四八—三五七

第 二十二……………三四八—三五七

第 二十三……………三四八—三五七

第 二十四……………三四八—三五七

第 二十五……………三四八—三五七

第 二十六……………三四八—三五七

第 二十七……………三四八—三五七

第 二十八……………三四八—三五七

第 二十九……………三四八—三五七

第 三十……………三四八—三五七

第 三十一……………三四八—三五七

第 三十二……………三四八—三五七

第 三十三……………三四八—三五七

第 三十四……………三四八—三五七

第 三十五……………三四八—三五七

第 三十六……………三四八—三五七

第 三十七……………三四八—三五七

第 三十八……………三四八—三五七

第 三十九……………三四八—三五七

第 四十……………三四八—三五七

第 四十一……………三四八—三五七

第 四十二……………三四八—三五七

第 四十三……………三四八—三五七

第 四十四……………三四八—三五七

第 四十五……………三四八—三五七

第 四十六……………三四八—三五七

第 四十七……………三四八—三五七

第 四十八……………三四八—三五七

第 四十九……………三四八—三五七

第 五十……………三四八—三五七

第 五十一……………三四八—三五七

第 五十二……………三四八—三五七

第 五十三……………三四八—三五七

第 五十四……………三四八—三五七

第 五十五……………三四八—三五七

第 五十六……………三四八—三五七

第 五十七……………三四八—三五七

第 五十八……………三四八—三五七

第 五十九……………三四八—三五七

第 六十……………三四八—三五七

第 六十一……………三四八—三五七

第 六十二……………三四八—三五七

第 六十三……………三四八—三五七

第 六十四……………三四八—三五七

第 六十五……………三四八—三五七

第 六十六……………三四八—三五七

第 六十七……………三四八—三五七

第 六十八……………三四八—三五七

第 六十九……………三四八—三五七

第 七十……………三四八—三五七

第 七十一……………三四八—三五七

第 七十二……………三四八—三五七

第 七十三……………三四八—三五七

第 七十四……………三四八—三五七

第 七十五……………三四八—三五七

第 七十六……………三四八—三五七

第 七十七……………三四八—三五七

第 七十八……………三四八—三五七

第 七十九……………三四八—三五七

第 八十……………三四八—三五七

第 八十一……………三四八—三五七

第 八十二……………三四八—三五七

第 八十三……………三四八—三五七

第 八十四……………三四八—三五七

第 八十五……………三四八—三五七

第 八十六……………三四八—三五七

第 八十七……………三四八—三五七

第 八十八……………三四八—三五七

第 八十九……………三四八—三五七

第 九十……………三四八—三五七

第 九十一……………三四八—三五七

第 九十二……………三四八—三五七

第 九十三……………三四八—三五七

第 九十四……………三四八—三五七

第 九十五……………三四八—三五七

第 九十六……………三四八—三五七

第 九十七……………三四八—三五七

第 九十八……………三四八—三五七

第 九十九……………三四八—三五七

第 一百……………三四八—三五七



九州水力電気	二七	共立汽船	三六三	高野山電気鉄道	六四
九州送電	四一	共立モスリン	一六八	江若鐵道	六三
九州會社	三〇七	共和レザー	三四七	甲府電力	一〇
九州炭礦汽船	一〇六	近海郵船	三六二	後樂園スタジアム	三五七
九州鐵道	六八	錦華毛糸	一七〇	神戸有馬電鐵	六五
九州電氣軌道	六七	錦華人絹	一七八	神戸海上火災	九一
九州肥筑鐵道	六八	錦華紡績	一五六	神戸瓦斯	四八
菊池電氣軌道	六九	金福鐵路公司	一七〇	神戸生絲	一七三
岸和田人絹	一九〇	協和紡績	一七〇	神戸取引所	三八七
岸和田紡績	一五八	極東煉乳	一六五	神戸棧橋	三六八
岸和田煉瓦綿業	三四二	基隆炭礦	一〇五	神戸製鋼所	一四二
北惠形鐵道	六二	極洋捕鯨	四〇七	神戸電機製作所	二五二
木津川土地運河	三五三	金倉製業	三九八	合成工業	三〇四
北大阪土地	一〇六	球磨川電気	二二三	合同瓦斯	五一
北神太石油	一一三	熊本電気	二〇	合同毛織	一八四
北日本汽船	三六二	草津電氣鐵道	二〇	合同酒類	三五六
京都織物	一九八	草津硫黄綿業	五九	銅製工業	二八三
京都瓦斯	四七	會敷紡績	一九六	江商	二〇七
京都電燈	三八	會敷紡績	一五八	高速機關工業	一八四
京都取引所	三八七	栗木鐵工所	二六八	鴻池信託	八六
共同印刷	三四九	美羽紡績	一六〇	國際運輸	三七八
共同火災	八九	黒部川電力	一〇	國際汽船	三六三
共同毛糸紡績	一七三	都製製絲	一九五	國際信託	八三
共同信託	八四			國際電話	三七三

國産電機	二五八	山陽中央水電	三三	昭和金融	七三	新日本火災海上	九二
國華電機	九三	山陽皮革	三四五	昭和美濃	三八一	神中鐵道	五六
琴平電氣鐵道	六七	三和銀行	七九	昭和寫真工業	三四六	上海製造絹糸	一九四
琴平電鐵	六七	山陽パルプ工業	四〇五	昭和人絹	一九〇	十五銀行	七二
壽製作所	二四六	信貴生駒電鐵	六三	昭和セメント	三三二	十七銀行	八一
金剛山電氣鐵道	七〇	信貴山急行電鐵	六五	昭和製糖	二一七	十七銀行	七六
國産機械工業	四〇四	四國銀行	八〇	昭和製鋼所	一三七	城東土地	三五一
幸崎船渠	四〇六	四國水力電氣	三〇	昭和製酒	一三九	上信電氣鐵道	五九
		静岡三十五銀行	七六	昭和火柴	二二二	上毛電力	六
		静岡電氣鐵道	六一	昭和礦業	八九	常電鐵道	五八
		品川白煉瓦	三三九	昭和電力	一〇九	常南電氣鐵道	五九
		芝浦製作所	二四九	昭和肥料	七	常陽銀行	七五
		島津製作所	二四五	昭榮生絲	一九七	新望銅山	二二九
		島原鐵道	六八	神島人造肥料	一七四	德原機械製作所	二八一
		下野電氣鐵道	五九	順安砂金	二九七	昭和板硝子	四〇一
		下關瓦斯	五一	新大阪ホテル	二二七	昭和飛行機工業	四〇三
		白木屋	三四八	新興キナマ	三五五		
		庄内川電氣	三一	新興産金	三五七		
		庄内川レーヨン	一八七	新興人絹	一八九		
		昌光硝子	三四一	新編演舞場	三五六		
		松竹	三五七	新興簡易火災	九三		
		湘南電氣鐵道	一七五				
		山陽水力電氣	三〇				

鐵業銀行	七四	東京麻糸紡績	一五九	東京電氣	二五〇	東邦證券保有	九八
鐵興社	二七三	東京印刷	三四九	東京動産火災	九三	東邦石油興業	一五
天満鐵物	一九九	東京石川島造船所	三六五	東京中野銀行	七四	東邦人造纖維	一〇四
電氣化學工業	三〇〇	東京運河土地	三五三	東京聯合自動車	三七〇	東邦炭礦	一〇一
帝國合成工業	四〇一	東京火災	八七	東京博善	三五〇	東邦電力	四〇
		東京火災工業	三一	東京土木	三五六	東北電力	四〇
		東京海上火災	九〇	東京不動産	三五五	東北振興電力	一二
		東京株式取引所	三八五	東京木材倉庫	三五五	東北鋼山開發	一三一
		東京瓦斯	四三	東京橋濱電纜	五四	東洋麻絲紡績	一七六
		東京瓦斯電氣工業	二三七	東京ミシン製造	二八一	東洋火災	八八
		東京鋼材	一四五	東京米穀商品取引所	三九二	東洋化成工業	一六
		東京高速鐵道	五三	東京汽船	三五九	東洋汽船	三六〇
		東京合同運送	三七〇	東京灣土地	三五九	東洋毛糸	一六九
		東京毛布	二〇九	東京灣埋立	三五九	東洋毛絲紡績	一七一
		東京人造絹絲	一九〇	東京帽子	二一一	東洋毛織工業	一〇五
		東京セロファン紙	一九三	東京報知機	二八〇	東洋絹織	一九三
		東京製鋼	一四三	東京煉工所	二八二	東洋高壓工業	一四三
		東京製鐵	二五六	東京實業	三四九	東洋鋼板	一四四
		東京製糖	一三七	東京火災	八八	東洋セメント工業	三三四
		東京製糖劇場	三五七	東京電氣	一三	東洋海上火災	九〇
		東京建物	三五四	東京電球	二五四	東洋製糖	二六七
		東京大信託	八三	東京電線	二五三	東洋製糖	三〇八
		東京地下鐵道	五三	東京火災	五三	東洋製糖	三〇八
		東京貯蓄銀行	七三	東京瓦斯	四六	東洋製糖	二二八
		東京電燈	一				

東洋電機製造	二五〇	特殊製鋼	一四八	長岡銀行	七八	日本アルミニウム	一三五
東洋電機	三五〇	東洋マグネシウム工業	三九七	長崎電氣軌道	六八	日本アンチモニー工業	一三二
東洋パプリング製造	二八二	東京自動車工業	四〇三	長崎紡績	一八一	日本亞鉛製鋼業	一三三
東洋棉花	二〇三	東京機器工業	四〇四	長野電氣	五九	日本亞鉛製鋼	一三三
東洋モスリン	一六八	東邦バルブ工業	四〇五	七尾電氣	三三八	日本醫藥器製造	二八一
東洋木材防腐	三二六	トヨダ自動車工業	四〇四	渡速瓦斯	三三〇	日本板硝子	三四二
東洋紡績	一五四	特殊輕合金	四〇三	成田鐵道	四八	日本エタニットパイプ	三三七
東洋ランル	二一〇	富嶺金山	三九九	南海化學工業	五七	日本鉛鐵	一三三
東洋リノリウム	三二六	豊畑炭礦	三九七	南海炭礦	一一二	日本カーボン	二五六
東洋レーヨン	一八五			南海鐵道	六四	日本加工製紙	二九六
東陽火災海上	九一			南海鐵道	六四	日本火災	八八
東陽倉庫	三五四			南海鐵道	六四	日本火災製造	三二二
東陽化學工業	三三三			南海鐵道	六四	日本海上	八九
鴻巣子温泉	三五七			南海鐵道	六四	日本電氣	一六
同興紡績	一八〇			南海鐵道	六四	日本勸業銀行	七一
常島ビルヂング	三五五			南海鐵道	六四	日本加工織布	二〇八
徳島紡績	一六六			南海鐵道	六四	日本共立火災	八九
徳山鐵道	一四五			南海鐵道	六四	日本共立生命	八七
徳山會社	三〇七			南海鐵道	六四	日本形染	二〇七
豊崎伸銅所	六一			南海鐵道	六四	日本活動寫真	三五七
豊田式織機	二六一			南海鐵道	六四	日本金網	一五一
豊田自動織機製作所	二六一			南海鐵道	六四	日本樂器製造	三四七
豊田紡績	一八〇			南海鐵道	六四	日本金網	一三〇
豊橋電氣	二二			南海鐵道	六四	日本銀行	七一

【ナ】

【ニ】

第一 諸會社明細

○諸會社明細凡例

- 本書ハ昭和十二年十一月ノ調査ニ依ルモノナリ
- 本書ハ主トシテ公稱資本金壹百萬圓以上ノ株式會社中ヨリ採録シタリ
- 本書中各會社ノ記載事項ハ凡テ主要ノモノノミノ掲載ニ止メタリ
- 本書ノ編輯ニ當リ時局關係並ニ頁數等ヲ考慮シタル結果或ル種ノ事業會社ノ内容表示ニ付甚ダ簡略ナルモノアリ
- 本書中ノ利益金ニ在リテハ諸債却金ヲ控除前ノ數字ヲ表シ純益金ニ在リテハ之等ヲ控除シタル數字ヲ表シタリ
- 本書中ノ利益率ハ平均拂込資本金ニ對スル一期間ニ於ケル利益金ノ年割合ヲ表シタリ
- 本書中ノ利益保留率ハ一期間中ノ利益金ニ對スル社内保留金ノ割合ヲ表シタリ
- 株式相場ハ東京株式取引所ニ於ケル長期取引、短期取引、並實物取引中ノ公定相場ヲ採録シ、長期取引及短期取引ニ在リテハ上半期(自前年十二月至翌年五月)、下半年(自六月至十一月)ニ分チ、實物取引ニ在テハ一ケ年中ノ最高、最低ヲ掲載シタリ
- 但昭和十二年ニ限リ一月ヨリ九月迄ノ高低トス

東京電燈株式會社

【本社】 芝區田村町一丁目一ノ二
電話 銀座三三三、五三三番
【設立】 明治十六年二月
【營業種目】 電燈電力ノ供給、電氣器具機械ノ製造販賣
【資本金】 公稱……………四、五〇〇、〇〇〇
【株式】 舊(五〇〇)……………八、五二、二四〇
【株主數】……………四、八三三
【株券種類】 一・一〇・五・一〇〇
【決算】 五月、十一月【總會】 六月、十二月
【書換料】 五錢【新券】 拾五錢
【配當拂渡所】 三井銀本、支店
【投資會社】 東電證券、昭和肥料、京濱電力、東信電氣、群馬水電、【發電力】

【資産】	十一年下	十一年上	十二年上
總資産	九四、〇〇〇、三三三	九四、〇〇〇、三三三	九四、〇〇〇、三三三
固定資産	七三、九一〇、七七一	七三、九一〇、七七一	七三、九一〇、七七一
流動資産	二〇、〇八九、五六一	二〇、〇八九、五六一	二〇、〇八九、五六一
【負債】			
諸積立金	五、六六六、七九	五、六六六、七九	五、六六六、七九
借入金	一六、七五〇、〇〇〇	一六、七五〇、〇〇〇	一六、七五〇、〇〇〇
【收支動定】			
收入	六、一〇六、七六六	六、一〇六、七六六	六、一〇六、七六六
支出	五、五五五、六六六	五、五五五、六六六	五、五五五、六六六
利益金	五、九〇一、一〇〇	五、九〇一、一〇〇	五、九〇一、一〇〇
諸債却	三、〇〇〇、〇〇〇	三、〇〇〇、〇〇〇	三、〇〇〇、〇〇〇
差引純益	二、九〇一、一〇〇	二、九〇一、一〇〇	二、九〇一、一〇〇
【利益金處分】			
純益金	三、〇〇〇、〇〇〇	三、〇〇〇、〇〇〇	三、〇〇〇、〇〇〇
前期繰越金	三、七九七、〇九四	三、七九七、〇九四	三、七九七、〇九四
計	六、七九四、〇九四	六、七九四、〇九四	六、七九四、〇九四
株主配當金	一、七二二、〇〇〇	一、七二二、〇〇〇	一、七二二、〇〇〇
諸積立金	一、〇八〇、〇〇〇	一、〇八〇、〇〇〇	一、〇八〇、〇〇〇
役員賞與金	二五〇、〇〇〇	二五〇、〇〇〇	二五〇、〇〇〇
後期繰越金	二、七四二、〇九四	二、七四二、〇九四	二、七四二、〇九四
【要項】			
利益率	一・〇七	一・〇七	一・〇七
配當率	二・六	二・六	二・六
保留率	四・三	四・三	四・三

【役員】	十一年上	十一年下	十二年上	十二年下
社長	長小林 一三	副社長 河西豊太郎		
常務	務新井 章治	大橋新太郎		
取締役	松永安左エ門	鈴木 忠治		
	田島 達策	福田 豊		
	岡部 榮一	安藏 彌輔		
	伊東 三郎	戸澤 芳樹		
	查萩原 幸吉			
【大株主】				
	三、九三三内藏頭 一、〇六六、〇六六東電證券			
	三、九三三東邦 一、七三三、〇〇〇東株代行			
	三、〇〇〇東信電氣 三、六三三、〇〇〇千代田			
	一、〇〇〇第一生命 一、〇〇〇、〇〇〇東邦電力			
	三、〇〇〇明治生命 八、九三三、〇〇〇帝國生命			
【株價】(短期)				
十一年上	四・七	四・七	四・七	四・七
十一年下	五・九	五・九	五・九	五・九
十二年上	六・九	六・九	六・九	六・九
十二年下	六・〇	六・〇	六・〇	六・〇

東邦電力株式會社

【本社】 東京市麹町區丸ノ内一ノ六
電話 丸ノ内二四六一番
【設立】 明治卅八年十一月
【營業種目】 電燈電力電熱供給販賣
【資本金】 公稱……………二、六〇〇、〇〇〇
【株式】 舊(五〇〇)……………五、三〇〇、〇〇〇
【資本異動】 十二年八月三十一日中
部電力ヲ合併
【株主數】……………三、六、三三三
【株券種類】 一・一〇・五・一〇〇
【決算】 四月、十月【總會】 五月、十一月
【書換料】 五錢【新券】 五拾錢
【配當拂渡所】 三井銀行
【事業規模】 十一年下、十二年上
【發電力】(馬力)四、七、五、三三、八八
【供給電力】(馬力)四、七、五、三三、八八
【投資會社】 東京電燈、揖斐川電氣
中部共同火力、東邦證券保有、朝
鮮電力、九州共同火力

上毛電力、日立電力

<p>【業績】 利益率 配當率 保留率</p> <p>十年上 一・六 〇・〇 二・七</p> <p>十年下 一・三 〇・〇 二・六</p> <p>十一年上 一・六 〇・〇 三・三</p> <p>十一年下 一・三 〇・〇 三・三</p> <p>十二年上 一・三 〇・〇 三・三</p> <p>十二年下 一・三 〇・〇 三・三</p>	<p>【役員】 會長 穴水 熊雄 専務 石津 龍輔</p> <p>取締役 岡田 伊太郎 田波 芳三</p> <p>監査 杉浦 逸藏 岡野 豪夫</p>	<p>【大株主】 一、三、三、早川電力 五、三、六、北電興業</p> <p>二、三、三、東北海水電 一、七、〇、旭興業</p> <p>三、三、三、道南電氣 九、七、三、有隣生命</p> <p>九、三、三、鳩山一郎 八、三、三、杉浦逸藏</p>	<p>【株主】 (長先) 高 低 買高</p> <p>十年上 高 〇・〇 〇・〇</p> <p>十年下 〇・〇 〇・〇 〇・〇</p> <p>十一年上 〇・〇 〇・〇 〇・〇</p> <p>十一年下 〇・〇 〇・〇 〇・〇</p> <p>十二年上 〇・〇 〇・〇 〇・〇</p> <p>十二年下 〇・〇 〇・〇 〇・〇</p>	<p>【上毛電力株式會社】</p> <p>【本社】 東京市麹町區丸の内一ノ二</p> <p>電話 丸の内九五五、三四二番</p> <p>【設立】 大正十四年十二月</p> <p>【營業種目】 電燈電力供給、電力販賣</p> <p>【資本金】 公稱……………一、〇〇〇、〇〇〇</p> <p>拂込……………七、五〇〇、〇〇〇</p> <p>【株式】 萬(五〇)……………三〇〇、〇〇〇</p> <p>【株主數】……………一、〇〇〇</p> <p>【決算】 四月、十月、總會五月、十一月</p> <p>【書換料】 拾錢【新券】 參拾錢</p> <p>【配當拂渡所】 安田銀、武州銀東京支店</p> <p>【事業規模】 發電力(キロ)……………三、五〇〇</p> <p>伏田發電所……………三、〇〇〇</p> <p>橋谷……………八、〇〇〇</p> <p>千鳥……………二、〇〇〇</p> <p>一ノ瀬(本年十月末全工事竣成十二月一日ヨリ東電ニ送電スル豫定)……………一〇、七〇〇</p> <p>【資産】 十一年下 三、三、六、三、三</p> <p>十二年上 三、三、六、三、三</p>	<p>【業績】 利益率 配當率 保留率</p> <p>十年上 二・八 〇・〇 二・九</p> <p>十年下 一・五 〇・〇 一・三</p> <p>十一年上 一・五 〇・〇 一・三</p> <p>十一年下 一・五 〇・〇 一・三</p> <p>十二年上 一・五 〇・〇 一・三</p> <p>十二年下 一・五 〇・〇 一・三</p>	<p>【役員】 會長 齋藤 義介 常務 玉河 久雄</p> <p>取締役 友田 壽一郎 加藤 齊記</p> <p>監査 淺原 源七 山田 敬亮</p>	<p>【大株主】 一、三、三、日本産業 三、三、三、共立企業</p> <p>二、三、三、安田生命 一、〇、〇、帝國生命</p> <p>六、〇、〇、愛國生命 五、〇、〇、田中龍夫</p>	<p>【株主】 (實價) 高 低 買高</p> <p>十年上 高 〇・〇 〇・〇</p> <p>十年下 〇・〇 〇・〇 〇・〇</p> <p>十一年上 〇・〇 〇・〇 〇・〇</p> <p>十一年下 〇・〇 〇・〇 〇・〇</p> <p>十二年上 〇・〇 〇・〇 〇・〇</p> <p>十二年下 〇・〇 〇・〇 〇・〇</p>	<p>【日立電力株式會社】</p> <p>【本社】 東京市麹町區丸の内二ノ三</p> <p>(出張所) 茨城縣多賀郡日立町</p> <p>電話 丸の内一二四一番</p> <p>【設立】 昭和二年九月</p> <p>【營業種目】 電氣供給</p> <p>【資本金】 公稱……………一〇、〇〇〇、〇〇〇</p> <p>拂込……………六、三三〇、〇〇〇</p> <p>【株式】 萬(五〇)……………一〇〇、〇〇〇</p> <p>新(三三)……………一〇〇、〇〇〇</p> <p>【株主數】……………一、〇〇〇</p> <p>【決算】 三月、九月、總會四月、十月</p>
---	---	---	---	--	---	---	--	---	---

富士電力、昭和電力

<p>【書換料】 拾錢【新券】 五拾錢</p> <p>【配當拂渡所】 栗銀</p> <p>【營業種目】 發電所出力受電電力量</p> <p>(キロワット時)</p> <p>供給電力量 八、三、七、七</p> <p>受電電力量 三、〇、五、三</p> <p>計 一〇、四、三、〇</p> <p>①平均供給電力 一、〇、〇、〇</p> <p>【資産】 十一年下 一、六、八、〇、三</p> <p>十二年上 一、六、八、〇、三</p> <p>【固定資産】 一、三、三、〇、〇</p> <p>【流動資産】 八、五、八、八</p> <p>【主要負債】 七、六、六、六</p> <p>【諸積立及後期繰越】 九、七、一、〇、一</p> <p>【業績】 利益率 配當率</p> <p>十年上 四、八、千圓・六</p> <p>十年下 四、三、〇、〇</p> <p>十一年上 五、七、一、〇</p> <p>十一年下 一、七、一、〇</p> <p>十二年上 六、八、一、〇</p> <p>十二年下 二、七、一、〇</p>	<p>【役員】 社長 站川 義介 常務 玉河 久雄</p> <p>取締役 友田 壽一郎 加藤 齊記</p> <p>監査 淺原 源七 山田 敬亮</p>	<p>【大株主】 一、三、三、日本産業 三、三、三、共立企業</p> <p>二、三、三、安田生命 一、〇、〇、帝國生命</p> <p>六、〇、〇、愛國生命 五、〇、〇、田中龍夫</p>	<p>【株主】 (實價) 高 低 買高</p> <p>十年上 高 〇・〇 〇・〇</p> <p>十年下 〇・〇 〇・〇 〇・〇</p> <p>十一年上 〇・〇 〇・〇 〇・〇</p> <p>十一年下 〇・〇 〇・〇 〇・〇</p> <p>十二年上 〇・〇 〇・〇 〇・〇</p> <p>十二年下 〇・〇 〇・〇 〇・〇</p>	<p>【富士電力株式會社】</p> <p>【本社】 東京市麹町區丸の内一ノ六</p> <p>一ノ海上ビル新館五階</p> <p>電話 丸の内九五六、九九番</p> <p>【設立】 昭和二年五月</p> <p>【營業種目】 電力及電燈ノ供給其他</p> <p>【資本金】 公稱……………一、〇〇〇、〇〇〇</p> <p>拂込……………五、九、九、三</p> <p>【株式】 萬(五〇)……………三、三、三、〇</p>	<p>【業績】 利益率 配當率</p> <p>十年上 四、八、千圓・〇</p> <p>十年下 四、三、〇、〇</p> <p>十一年上 五、七、一、〇</p> <p>十一年下 一、七、一、〇</p> <p>十二年上 六、八、一、〇</p> <p>十二年下 二、七、一、〇</p>	<p>【役員】 會長 森村 專務 木 晃治</p> <p>市左衛門</p> <p>常務 影城 藤津 馬</p> <p>取締役 日比谷 山口 喜三郎</p> <p>平左衛門 川崎 榮助</p> <p>木村 平右衛門 川崎 榮助</p> <p>高橋 謙逸 三好 秀真</p> <p>監査 鹿村 美久 磯田 秀夫</p>	<p>【大株主】 一、三、三、富士 四、〇、〇、九州保全</p> <p>六、三、三、瓦斯紡績 一、九、一、五、日比谷</p> <p>三、〇、〇、第一生命 一、九、一、五、平左衛門</p> <p>一、三、三、東京電氣 一、〇、〇、帝國生命</p>	<p>【株主】 (實價) 高 低 買高</p> <p>十年上 高 〇・〇 〇・〇</p> <p>十年下 〇・〇 〇・〇 〇・〇</p> <p>十一年上 〇・〇 〇・〇 〇・〇</p> <p>十一年下 〇・〇 〇・〇 〇・〇</p> <p>十二年上 〇・〇 〇・〇 〇・〇</p> <p>十二年下 〇・〇 〇・〇 〇・〇</p>	<p>【昭和電力株式會社】</p> <p>【本社】 東京市麹町區丸の内一ノ六</p> <p>電話 丸の内一七三九番</p> <p>【設立】 昭和元年十二月</p> <p>【營業種目】 電氣供給事業</p>
---	---	--	---	---	--	---	--	---	--

黒部川電力、甲府電力

<p>【大株主】 一丸、三〇 電氣 一六、三〇 日本海 一七、三〇 化學工業 一六、三〇 電氣</p> <p>【主要負債】 借入金 一、四〇〇,〇〇〇 一、四〇〇,〇〇〇 【新積立及後期繰越】 九三、八三三 九七、五〇〇</p> <p>【業績】 利益金 利益率 配當率 十年上 四二、千圓・〇 〇 十年下 三三、〇〇〇 〇 十一年上 四七、〇〇〇 〇 十一年下 四三、〇〇〇 〇 十二年上 四三、〇〇〇 〇 十二年下 四三、〇〇〇 〇</p> <p>【株主数】 一、五〇〇・〇〇 【株券種類】 一、五〇〇・〇〇 【決算】五月、十一月、六月、十二月 【書換料】拾銭【新券】貳拾銭 【投資會社】甲州電力 【資本種目】電氣、瓦斯供給、製氷 【資本金】公稱……………三、五〇〇,〇〇〇 拂込……………七、三三三,〇〇〇 【株式】舊(五〇・〇)……………一四〇,〇〇〇 新(三三・五)……………一四〇,〇〇〇</p> <p>【役員】 社長 平原庄兵衛 取締役 國造 丸茂平兵衛 奥山 源藏 岩間 是雄 古屋 重雄 青木 幸作 監査大木 喬策 細田 武雄 上原庄治郎</p> <p>【大株主】 五、〇〇〇 京濱電力 四、八〇〇 奥山源藏 四、五〇〇 奥山源藏 三、九〇〇 矢崎 三、六〇〇 奥山源藏 三、六〇〇 岩間是雄</p> <p>【株價】(實惠) 高 低 賣買高 買 十一年 五九・五 五九・五 一 十二年 五九・五 五九・五 一</p>	<p>【大株主】 一七、三〇 電氣 一六、三〇 日本海 一七、三〇 化學工業 一六、三〇 電氣</p> <p>【主要負債】 借入金 一、四〇〇,〇〇〇 一、四〇〇,〇〇〇 【新積立及後期繰越】 九三、八三三 九七、五〇〇</p> <p>【業績】 利益金 利益率 配當率 十年上 四二、千圓・〇 〇 十年下 三三、〇〇〇 〇 十一年上 四七、〇〇〇 〇 十一年下 四三、〇〇〇 〇 十二年上 四三、〇〇〇 〇 十二年下 四三、〇〇〇 〇</p> <p>【株主数】 一、五〇〇・〇〇 【株券種類】 一、五〇〇・〇〇 【決算】五月、十一月、六月、十二月 【書換料】拾銭【新券】貳拾銭 【投資會社】甲州電力 【資本種目】電氣、瓦斯供給、製氷 【資本金】公稱……………三、五〇〇,〇〇〇 拂込……………七、三三三,〇〇〇 【株式】舊(五〇・〇)……………一四〇,〇〇〇 新(三三・五)……………一四〇,〇〇〇</p> <p>【役員】 社長 平原庄兵衛 取締役 國造 丸茂平兵衛 奥山 源藏 岩間 是雄 古屋 重雄 青木 幸作 監査大木 喬策 細田 武雄 上原庄治郎</p> <p>【大株主】 五、〇〇〇 京濱電力 四、八〇〇 奥山源藏 四、五〇〇 奥山源藏 三、九〇〇 矢崎 三、六〇〇 奥山源藏 三、六〇〇 岩間是雄</p> <p>【株價】(實惠) 高 低 賣買高 買 十一年 五九・五 五九・五 一 十二年 五九・五 五九・五 一</p>
--	--

黒部川電力株式會社

【本社】富山市櫻橋通一
電話富山四一一六番
【設立】大正十二年十月
【營業種目】電燈、電力、電熱供給
【資本種目】公稱……………一、八〇〇,〇〇〇
拂込……………一、八〇〇,〇〇〇
【株式】舊(五〇・〇)……………一、八〇〇,〇〇〇
新(三三・〇)……………一、八〇〇,〇〇〇

木曾川電力、會津電力、大井川電力

<p>【大株主】 一丸、三〇 電氣 一六、三〇 日本海 一七、三〇 化學工業 一六、三〇 電氣</p> <p>【主要負債】 借入金 一、四〇〇,〇〇〇 一、四〇〇,〇〇〇 【新積立及後期繰越】 九三、八三三 九七、五〇〇</p> <p>【業績】 利益金 利益率 配當率 十年上 四二、千圓・〇 〇 十年下 三三、〇〇〇 〇 十一年上 四七、〇〇〇 〇 十一年下 四三、〇〇〇 〇 十二年上 四三、〇〇〇 〇 十二年下 四三、〇〇〇 〇</p> <p>【株主数】 一、五〇〇・〇〇 【株券種類】 一、五〇〇・〇〇 【決算】五月、十一月、六月、十二月 【書換料】拾銭【新券】貳拾銭 【投資會社】甲州電力 【資本種目】電氣、瓦斯供給、製氷 【資本金】公稱……………三、五〇〇,〇〇〇 拂込……………七、三三三,〇〇〇 【株式】舊(五〇・〇)……………一四〇,〇〇〇 新(三三・五)……………一四〇,〇〇〇</p> <p>【役員】 社長 平原庄兵衛 取締役 國造 丸茂平兵衛 奥山 源藏 岩間 是雄 古屋 重雄 青木 幸作 監査大木 喬策 細田 武雄 上原庄治郎</p> <p>【大株主】 五、〇〇〇 京濱電力 四、八〇〇 奥山源藏 四、五〇〇 奥山源藏 三、九〇〇 矢崎 三、六〇〇 奥山源藏 三、六〇〇 岩間是雄</p> <p>【株價】(實惠) 高 低 賣買高 買 十一年 五九・五 五九・五 一 十二年 五九・五 五九・五 一</p>	<p>【大株主】 一丸、三〇 電氣 一六、三〇 日本海 一七、三〇 化學工業 一六、三〇 電氣</p> <p>【主要負債】 借入金 一、四〇〇,〇〇〇 一、四〇〇,〇〇〇 【新積立及後期繰越】 九三、八三三 九七、五〇〇</p> <p>【業績】 利益金 利益率 配當率 十年上 四二、千圓・〇 〇 十年下 三三、〇〇〇 〇 十一年上 四七、〇〇〇 〇 十一年下 四三、〇〇〇 〇 十二年上 四三、〇〇〇 〇 十二年下 四三、〇〇〇 〇</p> <p>【株主数】 一、五〇〇・〇〇 【株券種類】 一、五〇〇・〇〇 【決算】五月、十一月、六月、十二月 【書換料】拾銭【新券】貳拾銭 【投資會社】甲州電力 【資本種目】電氣、瓦斯供給、製氷 【資本金】公稱……………三、五〇〇,〇〇〇 拂込……………七、三三三,〇〇〇 【株式】舊(五〇・〇)……………一四〇,〇〇〇 新(三三・五)……………一四〇,〇〇〇</p> <p>【役員】 社長 平原庄兵衛 取締役 國造 丸茂平兵衛 奥山 源藏 岩間 是雄 古屋 重雄 青木 幸作 監査大木 喬策 細田 武雄 上原庄治郎</p> <p>【大株主】 五、〇〇〇 京濱電力 四、八〇〇 奥山源藏 四、五〇〇 奥山源藏 三、九〇〇 矢崎 三、六〇〇 奥山源藏 三、六〇〇 岩間是雄</p> <p>【株價】(實惠) 高 低 賣買高 買 十一年 五九・五 五九・五 一 十二年 五九・五 五九・五 一</p>
--	--

木曾川電力株式會社

【本社】東京市麹町區丸ノ内一ノ六
(出張所) 長野縣西筑摩郡木曾町
電話丸ノ内八四〇番
【設立】大正五年八月
【營業種目】電燈電力ノ供給、製鐵
製鋼、合金鐵ノ製造販賣
【資本種目】公稱……………二、七〇〇,〇〇〇
拂込……………一、四四四,〇〇〇
【株式】舊(五〇・〇)……………一、四四四,〇〇〇
新(三三・〇)……………一、四四四,〇〇〇

會津電力株式會社

【本社】福島縣若松市榮町一五九
電話若松二二三、二一九番
【設立】明治三十三年十二月
【營業種目】電燈、電力ノ供給
【資本種目】公稱……………二、七〇〇,〇〇〇
拂込……………一、四四四,〇〇〇
【株式】舊(五〇・〇)……………一、四四四,〇〇〇
新(三三・〇)……………一、四四四,〇〇〇

大井川電力株式會社

【本社】東京市麹町區丸ノ内一ノ六
電話丸ノ内四六五、四七五番
【設立】大正十三年六月
【營業種目】電氣供給事業
【資本種目】公稱……………一、六〇〇,〇〇〇
拂込……………一、六〇〇,〇〇〇
【株式】舊(五〇・〇)……………一、六〇〇,〇〇〇
新(三三・〇)……………一、六〇〇,〇〇〇

東北振興電力、富士川電力

【投資會社】 大井川鐵道
 【設備】 賣電先 東京電燈
 大井川發電所 (出力三、〇〇〇キロ)
 【資本移動】 大井川興業 (資本金五
 百萬圓) 大井川開發 (資本金壹千
 萬圓) 合併十二年四月二十二日
 登記了了シタリ
 【資産】 十二年度上
 總資産……………三、五八六、四六六
 固定資産……………一、七〇六、〇〇〇
 流動資産……………一、八八〇、四六六
 借入金……………一、〇〇〇、〇〇〇
 【諸積立金及後期繰越】……………三、〇〇〇、〇〇〇
 【業積】 利益金……………三、〇〇〇、〇〇〇
 十二年度上三、四〇〇、〇〇〇
 【役員】
 社長 新井 榮吉 専務 結城 安次
 常務 吉原 重成 太刀川 平治
 取締役 江崎 政忠 池田 省三
 後藤 茂 日向 利兵衛
 河内 豊太郎 坂本 正治

監査中村圓一郎 井手 徳一
 鈴木 春 田邊 三男
 木村 次郎
 【大株主】
 五、九〇〇 東河電力 查、九〇〇 東電證券
 三〇、〇〇〇 明治生命 三〇、〇〇〇 三菱海上
 一九、九〇〇 千代田 生命
 【株價】 十二年 三・四 三三・二
 【資本金】 公稱……………三、〇〇〇、〇〇〇
 拂込……………七、五〇〇、〇〇〇
 【株式】 舊(三・五)……………六、〇〇〇、〇〇〇

【資本移動】 本年十二月一日第二回
 株金(十二圓五) 拂込徴收ノ豫定
 株主數……………七、七四
 【株券種類】 一、一〇・五・一〇〇・一、〇〇〇
 【決算】 三月【總會】 六月
 【書換料】 貳拾錢
 【資産】 十一年度
 總資産……………三、〇九〇、三六六
 固定資産……………五、六六六、〇〇〇
 【收入勘定】
 收入……………三、九八六、八六六
 支出……………八、三三六、四〇〇
 利益金……………一、七五〇、四六六
 【利益金處分】
 株主配當金……………一、〇〇〇、〇〇〇
 諸積立金……………七、八六六、八六六
 役員賞與金……………五、〇〇〇、〇〇〇
 【役員】
 社長 八田 嘉明 副社長 猪熊 貞治
 理事 吉見 靜一 萩原 俊一
 樋口 邦雄
 監事 土田 萬助 中村 房次郎
 【大株主】 東北六縣市町村團體連ニ
 東北各縣信販聯合會
 【株價】(賣物) 高 低 賣買高

十一年 二・〇 一〇・六
 十二年 二・三 九・〇
 富士川電力株式
 【本社】 東京市芝區田村町一ノ一
 電話 銀座 六九一八番
 【設立】 大正十四年五月
 【營業種目】 電力供給並販賣
 【資本金】 公稱……………一〇、〇〇〇、〇〇〇
 拂込……………二、五〇〇、〇〇〇
 【株主數】 舊(三・五)……………一〇〇、〇〇〇
 【株券種類】 一、一〇・一〇〇
 【決算】 四月、十月【總會】 五月、十一月
 【書換料】 拾錢【新券】 參拾錢
 【投資會社】 日本電力
 【資産】 十一年度 十二年度上
 總資産 一〇、〇〇〇、〇〇〇 一〇、〇〇〇、〇〇〇
 固定資産 一、四七五、五〇〇 一、四七五、七六六
 【收支勘定】
 收入……………三、八八六、八六六
 支出……………三、六六〇、〇〇〇
 利益金……………二、二二六、八六六

宇治川電氣、東信電氣

宇治川電氣株式會社
 【本社】 大阪市北區梅ヶ谷町一六四
 宇治ビル内
 出張所 東京市豊町區内幸町一ノ三
 電話 銀座 三九三〇番
 【設立】 明治三十九年十月
 【營業種目】 電燈電力、電氣機械器
 具製造販賣
 【資本金】 公稱……………二〇〇、〇〇〇、〇〇〇
 拂込……………二九、三三六、〇〇〇
 【株式】 舊(五・〇)……………一、八五〇、〇〇〇
 新(三・五)……………二、一五〇、〇〇〇
 【株主數】……………三、三〇三
 【株券種類】 一、一〇・五〇
 【決算】 三月、九月【總會】 四月、十月
 【書換料】 拾錢【新券】 參拾錢

【配當拂渡所】 第一、三井、三菱各
 銀本店
 【投資會社】 關西共同火力發電
 【事業規模】
 電力 水力……………一〇〇、八六六キロ
 火力……………一〇三、〇〇〇//
 購入電力……………三三、〇〇〇//
 【事業概況】
 供給電力……………八七、三六馬力
 點燈數……………四、三三三、三三三
 電力供給先 大阪、神戸、京都、
 南海線、大阪電軌、京都電燈、阪
 神電鐵、阪神急行、其他
 【資産】 十一年度 十二年度上
 總資産 三三、七三三、三三三 三三、三三三、三三三
 固定資産 二五、七三三、三三三 二五、三三三、三三三
 流動資産 八、〇〇〇、〇〇〇 七、〇〇〇、〇〇〇
 借入金……………二、三三三、三三三
 【負債】
 諸積立金……………八、八七七、三三三 一〇、三三三、三三三
 社債……………九、九九九、九九九 八、八八八、八八八
 借入金……………一、六六六、六六六 三、三三三、三三三
 【收支勘定】
 收入……………一、五七七、三三三 三、三三三、三三三
 支出……………一、八八八、九九九 一、八八八、九九九

利益金……………七、六〇〇、〇〇〇 七、六〇〇、〇〇〇
 資産償却……………三、五〇〇、〇〇〇 三、五〇〇、〇〇〇
 引當金……………一〇〇、〇〇〇 一〇〇、〇〇〇
 差引純益……………三、九〇〇、〇〇〇 三、九〇〇、〇〇〇
 【利益金處分】
 純益金……………三、九〇〇、〇〇〇 三、九〇〇、〇〇〇
 前期繰越金……………一、六六六、六六六 一、六六六、六六六
 計……………五、五六六、六六六 五、五六六、六六六
 株主配當金……………三、三三三、三三三 三、三三三、三三三
 諸積立金……………一〇〇、〇〇〇 一〇〇、〇〇〇
 役員賞與金……………一、九〇〇、〇〇〇 一、九〇〇、〇〇〇
 後期繰越金……………一、二三三、三三三 一、二三三、三三三
 【業積】 利益率……………一、二三三、三三三 一、二三三、三三三
 十年上……………一、二三三、三三三 一、二三三、三三三
 十年下……………一、二三三、三三三 一、二三三、三三三
 十一年上……………一、二三三、三三三 一、二三三、三三三
 十一年下……………一、二三三、三三三 一、二三三、三三三
 十二年上……………一、二三三、三三三 一、二三三、三三三
 十二年下……………一、二三三、三三三 一、二三三、三三三
 【役員】
 社長 林 安繁 副社長 山洗 三郎
 常務 石澤 四郎 永井 孝三
 取締役 野口 達 小池 卯一郎
 岸 國次郎 中村 昇
 五島 祐 岡崎 忠雄
 監査 大倉 喜七郎 的場 順一郎

【大株主】
 六、六六六、六六六 宇治川電氣
 一〇、〇〇〇、〇〇〇 宇治山陽電氣
 五、〇〇〇、〇〇〇 第一生命 四、〇〇〇、〇〇〇 大倉組
 三、〇〇〇、〇〇〇 岡本 三、〇〇〇、〇〇〇 帝國生命
 【株價】(長先) 高 低 賣買高
 十年上……………一、二三三、三三三 一、二三三、三三三
 十年下……………一、二三三、三三三 一、二三三、三三三
 十一年上……………一、二三三、三三三 一、二三三、三三三
 十一年下……………一、二三三、三三三 一、二三三、三三三
 十二年上……………一、二三三、三三三 一、二三三、三三三
 十二年下……………一、二三三、三三三 一、二三三、三三三
 東信電氣株式會社
 【本社】 東京市京橋區寶町一ノ七
 電話 京橋 一三三一九番
 【設立】 大正六年八月
 【營業種目】 電力供給
 【資本金】 公稱……………六、三三三、〇〇〇
 拂込……………六、三三三、〇〇〇
 【株式】 舊(五・〇)……………九、〇〇〇、〇〇〇
 新(三・五)……………四、三三三、〇〇〇
 【株主數】……………三、三三三

中國合同電氣、安曇電氣、日本海電氣

中國合同電氣株式會社

【本社】 岡山市上西川町一五
 (支社) 姫路市大藏前町一三
 【設立】 大正五年六月
 【營業種目】 電燈電力供給、工事設計、請負電氣機器製造裝置加工、賣買貨物
 【資本金】 公稱……………三〇,〇〇〇,〇〇〇
 拂込……………三〇,〇〇〇,〇〇〇
 【株式】 舊(五〇〇)……………六〇,〇〇〇
 新(二〇〇)……………六〇,〇〇〇
 【株主數】……………四,五三三
 【株券種類】 一五・一〇・五〇
 【決算】 五月、十一月(總會)六月、十二月
 【書換料】 五錢【新券】貳拾錢
 【投資會社】 鳥取電燈、東電電氣、湯原水電、加茂水力電氣、久米水力電氣、作陽水力電氣、廣島電燈
 【資產】 十一年下 十二月上
 總資產 八六,六九三,三三三 八六,三三三,四三三
 固定資產 五五,五五三,三七七 五五,五五三,三七七

【投資】 九三,七六,九六六 八,六八,六八七
 流動資產 五,五三三,六三三 五,七三三,〇五五
 【負債】
 社債 一八,〇〇〇,〇〇〇 三三,〇〇〇,〇〇〇
 借入金 一〇,〇〇〇,〇〇〇 四,八〇〇,〇〇〇
 【諸積立及後期繰越】
 四八,〇三,九九九 四,九七〇,七五五
 【業績】 利益金 利率率 配當率
 十一年上 三,三九,六三三 一・六〇 〇・〇
 十一年下 三,三三,〇三三 一・六〇 〇・〇
 十一年上 三,三九,六三三 一・六〇 〇・〇
 十一年下 三,三三,〇三三 一・六〇 〇・〇
 十二月上 二,五七,八〇七 一・六〇 〇・〇
 十二月上 二,六四,五五五 一・四八 〇・〇
 【役員】
 社長 坂野順次郎 副社長 牛尾健治
 專務 榮谷藤十郎
 取締役 利一 清水榮次郎
 藤岡慶治郎 石谷良造
 林治郎 吉村 薫男
 監査 有本 立 今井 茂次 木原 通一
 土居 脩治
 【大株主】
 三〇,八三三 山陽
 三〇,八三三 中央水電 二二,四二二 牛尾合資
 三〇,八三三 鳥取電燈 一九,三〇八 山陽商事

安曇電氣株式會社

【本社】 長野縣北安曇郡大町
 電話 大町 九番
 【設立】 明治三十六年四月
 【營業種目】 電氣事業
 【資本金】 公稱……………二,一〇〇,〇〇〇
 拂込……………六,〇〇〇,〇〇〇
 【株式】 舊(五〇〇)……………四〇,〇〇〇
 新(五〇〇)……………四〇,〇〇〇
 二新(五〇〇)……………四〇,〇〇〇
 三新(五〇〇)……………四〇,〇〇〇
 【株主數】……………三,四四五
 【株券種類】 一五・一〇・五〇
 【決算】 四月、十月(總會)五月、十一月
 【書換料】 五錢【新券】參拾錢
 【配當拂渡所】 八十二銀行大町支店
 【業績】 利益金 利率率 配當率
 十一年上 二,一〇,三三三 一・七〇 〇・〇
 十一年下 二,一〇,三三三 一・六〇 〇・〇
 十一年上 二,一〇,三三三 一・六〇 〇・〇
 十一年下 二,一〇,三三三 一・六〇 〇・〇
 十二月上 二,一〇,三三三 一・六〇 〇・〇
 十二月上 二,一〇,三三三 一・六〇 〇・〇

日本海電氣株式會社

【本社】 富山市櫻橋通一
 (出張所) 東京市麹町區丸ノ内一
 電話 丸ノ内四一六一番
 【設立】 明治三十一年二月
 【營業種目】 電燈、電力、瓦斯供給、並工事請負製氷、瓦斯副生物及化學工業品製造販賣
 【資本金】 公稱……………三,五〇〇,〇〇〇
 拂込……………三,〇〇〇,〇〇〇
 【株式】 舊(五〇〇)……………三三,三三三
 新(五〇〇)……………三三,三三三
 二新(三三三)……………三三,三三三
 【株主數】……………七,三三八
 【株券種類】 一五・一〇・五〇
 【決算】 五月、十一月(總會)六月、十二月
 【書換料】 五錢【新券】貳拾錢

中央電氣

【配當拂渡所】 興銀本店
 【投資會社】 黒部川電力、小松電氣、鳳至電氣、日本カーバイト、富山電機、日滿アルミ、奥羽紡績
 【事業規模】 發電所出力(水力) 五三,三〇〇キロ
 供給區域—富山縣、石川縣、新潟縣
 【營業概況】 點燈數……………三五六,八四四燈
 電力……………三三六,六四四キロ
 瓦斯販賣……………四九三,〇七立方米
 【資產】 十一年下 十二月上
 總資產 五〇,八四九,九七五 五〇,五五九,三三三
 固定資產 三〇,四四九,六六六 三〇,三三四,〇〇〇
 有價證券 一〇,八七二,五二二 一〇,〇七三,三三三
 【負債】
 諸積立金 三,〇〇〇,〇〇〇 三,〇〇〇,〇〇〇
 社債 一六,〇〇〇,〇〇〇 一五,九〇〇,〇〇〇
 借入金 三,三三三,六六六 八五五,四六六
 【收支勘定】
 收入 五,七六二,三三三 五,七三三,八三五
 支出 四,一〇三,二二二 四,〇三三,二二二
 利益金 一,五五九,一一一 一,七〇〇,六一六
 諸積却其他 四九,九〇〇 四六八,三三三
 差引純益 一,一四〇,〇〇〇 一,二三二,一〇〇

【利益金處分】
 純益金 一,四四三,〇三三 一,三二一,四〇八
 前期繰越金 五〇,〇八四 四六,六六三
 別途繰立戻 一,二二二,五〇〇
 計 三,七七〇,六一六 一,六六八,一〇六
 株主配當金 一,六二二,〇〇〇 一,〇六七,〇四八
 諸積立金 五,〇〇〇 六,〇〇〇
 産業振興基金 五〇〇,〇〇〇
 役員賞與金 四八,七三三 四八,四五六
 後期繰越金 四八,六三三 五〇,一六六
 【業績】 利率率 配當率 利益金 保留率
 十一年上 一・三三 〇・七 〇・〇 〇・〇
 十一年下 一・三三 〇・七 〇・〇 〇・〇
 十一年上 一・三三 〇・七 〇・〇 〇・〇
 十一年下 一・三三 〇・七 〇・〇 〇・〇
 十二月上 一・三三 〇・七 〇・〇 〇・〇
 十二月上 一・三三 〇・七 〇・〇 〇・〇
 【役員】
 社長 山田 昌作 常務 新田 與一
 取締役 欽太郎 樋原 謙太郎
 島山 小兵衛 深尾 貞
 監査 中田 清兵衛 青木 善四郎
 馬場 正治
 【大株主】

中央電氣株式會社

【本社】 新潟縣高田市大町二ノ七六
 (出張所) 東京市京橋區京橋三ノ三
 電話 京橋 六八九三番
 【設立】 明治三十九年九月
 【營業種目】 電燈電力電熱ノ供給、電氣化學工業、電氣ニ關スル工事請負、機械器具及材料ノ製造販賣
 並ニ貸貸、殖林事業

【資本金】 公稱……………三,〇〇〇,〇〇〇
 拂込……………一,五〇〇,〇〇〇
 【株式】 舊(五〇〇)……………一〇〇,〇〇〇
 新(五〇〇)……………一〇〇,〇〇〇
 【株主數】……………二,〇〇〇
 【株券種類】 一五・一〇・五〇
 【決算】 五月、十一月(總會)六月、十二月
 【書換料】 拾錢【新券】參拾錢
 【投資會社】 魚沼水力電氣、日本ス・テンレス、中央電氣工業
 【營業概況】 點燈數……………三三三,三三三
 特約電力……………七,七三三
 【資產】 十一年下 十二月上
 總資產 四〇,五二八,三三三 四〇,五二八,三三三
 固定資產 三九,八三三,三三三 三九,八三三,三三三
 投資 三,〇〇〇,〇〇〇 三,〇〇〇,〇〇〇
 流動資產 一,七〇〇,〇〇〇 一,七〇〇,〇〇〇
 【負債】
 諸積立金 三,〇〇〇,〇〇〇 三,〇〇〇,〇〇〇
 社債 一〇,〇〇〇,〇〇〇 一〇,〇〇〇,〇〇〇
 借入金 三,〇〇〇,〇〇〇 一〇,〇〇〇,〇〇〇
 【收支勘定】
 收入 三,六二二,三三三 三,六二二,三三三

出雲電氣

支 出	一、四六、四〇〇	一、五〇〇、三三三
利息金	一、三〇〇、三三三	一、二七〇、〇〇〇
資産償却	一、〇〇〇、〇〇〇	一、〇〇〇、〇〇〇
差引純益	八五、〇〇〇	七三〇、〇〇〇
【利益金處分】		
純益金	八五、〇〇〇	七三〇、〇〇〇
前期繰越金	四〇〇、〇〇〇	四〇〇、〇〇〇
計	一、三〇〇、三三三	一、三〇〇、三三三
株主配當金	七四〇、〇〇〇	六〇〇、〇〇〇
諸積立金	一、〇〇〇、〇〇〇	一、〇〇〇、〇〇〇
役員賞與金	一、〇〇〇、〇〇〇	一、〇〇〇、〇〇〇
後期繰越金	一、〇〇〇、〇〇〇	一、〇〇〇、〇〇〇
【業種】	利益率	配當率
十年上	一、〇〇〇	一、〇〇〇
十年下	一、〇〇〇	一、〇〇〇
十一年上	一、〇〇〇	一、〇〇〇
十一年下	一、〇〇〇	一、〇〇〇
十二年上	一、〇〇〇	一、〇〇〇
十二年下	一、〇〇〇	一、〇〇〇
【役員】		
社長今井 五介		
専務國友 末藏		
取締役 大田黒 重五郎		
高島 順作		
小坂 順造		
武居由太郎		
池田 六衛		

監査高橋 享二	武田徳三郎
田中大五郎	高美實五郎
【大株主】	
三、六〇七株川電力	一〇、七〇〇昭和興業
八、八〇〇安藤 翔一	八、〇〇〇帝國生命
七、五〇〇高 島 組	七、〇〇〇片倉生命
六、〇〇〇山本彦太郎	
【株價】(長先舊)	
十年上	六〇〇
十年下	六〇〇
十一年上	六〇〇
十一年下	六〇〇
十二年上	六〇〇
十二年下	六〇〇
【設立】	松江市母衣町一五
【業種】	明治四十四年十一月
【資本金】	公稱……………一〇、〇〇〇、〇〇〇
【株式】	舊(五〇〇)……………一、〇〇〇、〇〇〇
	新(三三三)……………一、〇〇〇、〇〇〇

【株主數】……………	四、五三六
【株券種類】……………	一、五〇〇、〇〇〇
【決算】五月、十一月、六月、十二月	
【書換料】拾錢【新券】五拾錢	
【投資會社】	雲電證券、出雲製糖、木次製糖
【事業規模】	發電力水力……………三、九〇〇キロワット
【資産】	十年上 六、六九、三〇〇
十年下 六、六九、三〇〇	十二年上 六、六九、三〇〇
十二年下 六、六九、三〇〇	
【流動資産】	三、八八、六三三
【負債】	一、六四、三三三
【收支勘定】	一、八八、三三三
【利益金處分】	七二、六三三
純益金	七二、六三三
前期繰越金	八九、一三三

計	八〇〇、六八八	八〇〇、六八八
株主配當金	六三三、三三三	六三三、三三三
諸積立金	一、〇〇〇、〇〇〇	一、〇〇〇、〇〇〇
役員賞與金	一、〇〇〇、〇〇〇	一、〇〇〇、〇〇〇
後期繰越金	九、〇〇〇、〇〇〇	九、〇〇〇、〇〇〇
【業種】	利益率	配當率
十年上	一、〇〇〇	一、〇〇〇
十年下	一、〇〇〇	一、〇〇〇
十一年上	一、〇〇〇	一、〇〇〇
十一年下	一、〇〇〇	一、〇〇〇
十二年上	一、〇〇〇	一、〇〇〇
十二年下	一、〇〇〇	一、〇〇〇
【役員】		
社長佐々間 懋		
取締役野口 遼		
常務鈴木三郎		
監査飯倉 隆治		
堀 藤十郎		
【株價】(長先舊)		
十年上	六〇〇	六〇〇
十年下	六〇〇	六〇〇
十一年上	六〇〇	六〇〇
十一年下	六〇〇	六〇〇
十二年上	六〇〇	六〇〇
十二年下	六〇〇	六〇〇

揖斐川電氣株式會社

【本社】	東中市惣町區丸ノ内ノ六
【出張所】	大垣市北切石町
電話	九ノ内 三六五一番
【設立】	大正元年十一月
【營業種目】	電燈電力供給、電氣化學工業
【資本金】	公稱……………一、〇〇〇、〇〇〇
【株式】	舊(五〇〇)……………一、〇〇〇、〇〇〇
	新(五〇〇)……………一、〇〇〇、〇〇〇
【株主數】……………	三、一八九
【決算】五月、十一月、六月、十二月	
【書換料】拾錢【新券】貳拾錢	
【配當拂渡所】	興銀本店
【投資會社】	大垣瓦斯電氣其他
【資産】	十年上 三、五五、八七三
十年下 三、三六、一五五	十二年上 一、八〇九、〇〇〇
十二年下 一、七九七、六五七	

投資	一、四二一、〇〇〇	三、二四六、三三三
流動資産	八五、〇〇〇	七六、八八一
【負債】		
諸積立金	九〇〇、〇〇〇	九七、七三三
社 債	五、〇〇〇、〇〇〇	五、〇〇〇、〇〇〇
借入金	五、九四四、〇〇〇	五、三三四、〇〇〇
【收支勘定】		
收入	三、〇九、六六六	三、二六、四三三
支出	一、三三、三三三	一、四七、三三三
利益金	六七、三三三	六九、一〇〇
資産償却	三〇、〇〇〇	四〇〇、〇〇〇
差引純益	三三、三三三	三九、一〇〇
【利益金處分】		
純益金	三三、三三三	三九、一〇〇
前期繰越金	三三、三三三	三三、三三三
銷却金戻入	三三、三三三	三三、三三三
計	三三、三三三	三三、三三三
株主配當金	三三、三三三	三三、三三三
諸積立金	一、〇〇〇、〇〇〇	一、〇〇〇、〇〇〇
役員賞與金	一、〇〇〇、〇〇〇	一、〇〇〇、〇〇〇
後期繰越金	三三、三三三	三三、三三三
【業種】	利益率	配當率
十年上	一、〇〇〇	一、〇〇〇
十年下	一、〇〇〇	一、〇〇〇
十一年上	一、〇〇〇	一、〇〇〇
十一年下	一、〇〇〇	一、〇〇〇
十二年上	一、〇〇〇	一、〇〇〇
十二年下	一、〇〇〇	一、〇〇〇

【本社】	高知市木町八〇
【株主數】……………	一、〇〇〇
【株券種類】……………	一、〇〇〇
【決算】五月、十一月、六月、十二月	
【書換料】拾錢【新券】五拾錢	
【投資會社】	土佐バス、高知瓦斯、
【資産】	十年上 三、〇〇〇、〇〇〇
十年下 三、〇〇〇、〇〇〇	十二年上 三、〇〇〇、〇〇〇
十二年下 三、〇〇〇、〇〇〇	
【流動資産】	一、〇〇〇、〇〇〇
【負債】	一、〇〇〇、〇〇〇
【收支勘定】	一、〇〇〇、〇〇〇
【利益金處分】	一、〇〇〇、〇〇〇
純益金	一、〇〇〇、〇〇〇
前期繰越金	一、〇〇〇、〇〇〇

計	一、〇〇〇、〇〇〇	一、〇〇〇、〇〇〇
株主配當金	一、〇〇〇、〇〇〇	一、〇〇〇、〇〇〇
諸積立金	一、〇〇〇、〇〇〇	一、〇〇〇、〇〇〇
役員賞與金	一、〇〇〇、〇〇〇	一、〇〇〇、〇〇〇
後期繰越金	一、〇〇〇、〇〇〇	一、〇〇〇、〇〇〇
【業種】	利益率	配當率
十年上	一、〇〇〇	一、〇〇〇
十年下	一、〇〇〇	一、〇〇〇
十一年上	一、〇〇〇	一、〇〇〇
十一年下	一、〇〇〇	一、〇〇〇
十二年上	一、〇〇〇	一、〇〇〇
十二年下	一、〇〇〇	一、〇〇〇
【役員】		
社長高岡 高岡町		
取締役 電話 二二六〇番		
【設立】	大正十一年八月	
【營業種目】	電燈電力供給、電氣軌道業	
【資本金】	公稱……………一、〇〇〇、〇〇〇	
【株式】	舊(五〇〇)……………一、〇〇〇、〇〇〇	
	新(五〇〇)……………一、〇〇〇、〇〇〇	
【株主數】……………	一、〇〇〇	
【決算】五月、十一月、六月、十二月		
【書換料】拾錢【新券】五拾錢		
【投資會社】	土佐バス、高知瓦斯、	
【資産】	十年上 三、〇〇〇、〇〇〇	
十年下 三、〇〇〇、〇〇〇	十二年上 三、〇〇〇、〇〇〇	
十二年下 三、〇〇〇、〇〇〇		
【流動資産】	一、〇〇〇、〇〇〇	
【負債】	一、〇〇〇、〇〇〇	
【收支勘定】	一、〇〇〇、〇〇〇	
【利益金處分】	一、〇〇〇、〇〇〇	
純益金	一、〇〇〇、〇〇〇	
前期繰越金	一、〇〇〇、〇〇〇	

熊本電氣、西鮮合同電氣

【役員】 社長 宇田 耕一 專務 島中 義雄
 取締役 淳太郎 松村正太郎
 川崎庄五郎 入交 太藏
 片岡 武雄 矢田 勇
 監査野中常三郎 山本 豊吉

【大株主】 一、五三川崎三郎 二、〇〇〇宇田耕四郎
 九、八〇四國銀行 八、八〇〇川島幸十郎
 三、四三西山覺次 三、〇〇〇入交太藏

【設立】 熊本市船屋町今町四六
 電話 熊本三一五〇番

【營業種目】 電燈電力供給

【資本金】 公稱 五〇〇,〇〇〇
 拂込 一〇〇,〇〇〇

【株式】 舊(五〇〇) 五〇〇,〇〇〇
 新(三三三) 三三三,〇〇〇

【株主數】 一、〇〇〇

【決算】 三月、九月【總會】 四月、十月

【書換料】 五錢【新券】 四拾錢

【投資會社】 投資額 八、八五五、三三圓
 鹿兒島電氣、球磨川電氣、九州電力、山鹿水電

【供給區域】 熊本縣、福岡縣

【資產】 十二、二年三月
 總資產 六、九四九、三六七
 固定資產 三、〇〇〇、〇〇〇
 流動資產 三、九四九、三六七

【諸積立及後期繰越】 九、五五五、三六七

【業績】 利益金 利益率 配當率
 十年 三月 二、〇〇〇圓 一・六
 十一月 三月 二、〇〇〇圓 一・六
 九月 三月 二、〇〇〇圓 一・六
 十二月 三月 二、〇〇〇圓 一・六

【役員】 會長 林 市藏
 社長 赤星 典太
 專務 中島 爲壽 常務 上妻 博
 取締役 田中 榮八郎 長谷川 太郎吉
 坂内 義雄 平山 岩彦
 安田 善四郎 馬場 一衛
 森 廣藏 大原 雅一
 長野 友博

【西鮮合同電氣株式會社】
 監査 中津熊太郎 高木第四郎

【大株主】 一、安田 二、三、六〇馬場一衛
 六、七〇〇安田銀行 一、九八九大川合名
 一、六〇〇井芹康也 三、〇〇〇長谷川
 三、〇〇〇帝國生命 二、四八五古莊健二

【設立】 平壤府船橋里四六
 電話 平壤 二二六〇番

【營業種目】 電氣事業、瓦斯供給

【資本金】 公稱 一〇〇,〇〇〇
 拂込 一〇〇,〇〇〇

【株式】 舊(五〇〇) 五〇〇,〇〇〇
 新(三三三) 三三三,〇〇〇

【株主數】 一、〇〇〇

【決算】 六月、十二月【總會】 七月、一月

【書換料】 五錢【新券】 貳拾錢

【投資會社】 朝鮮送電

【營業概況】 十一年下 十二、二年上

【電燈收入】 四七、三三四
 電力收入 一、三六、四四二
 總資產 一九、七三三、七九二
 固定資產 一〇、六六六、六六三
 主要負債 七、〇〇〇、〇〇〇

【諸積立及後期繰越】 五、三五六、六六三

【業績】 利益金 利益率 配當率
 十年上 三、七〇〇圓 三・六
 十年下 三、〇〇〇圓 二・九
 十一年上 三、〇〇〇圓 二・九
 十一年下 三、〇〇〇圓 二・九
 十二年上 三、〇〇〇圓 二・九
 十二年下 三、〇〇〇圓 二・九

【役員】 會長 香椎源太郎 社長 山本 犀藏
 專務 吉田英三郎 常務 岡谷 修二
 金正 浩 難波 彌一
 神保 信吉 横田虎之助
 取締役 倉知 鐵吉 松井昌次郎
 鈴木 種一 高橋 謙三
 佐方文次郎 崔 增 漢

臺灣合同電氣、兩羽電氣、豐橋電氣

加藤 鎮治郎 田村 忠一
 監査 樋口 虎三 望月 伸

【大株主】 一、五七東洋拓殖 二、〇〇〇日本電氣
 三、八〇〇滿洲電業 五、〇〇〇湖南銀行
 四、九〇〇神保信吉 四、〇〇〇入野渡彌一

【株式】 舊(五〇〇) 五〇〇,〇〇〇
 新(三三三) 三三三,〇〇〇

【株主數】 一、〇〇〇

【決算】 三月、九月【總會】 四月、十月

【書換料】 五錢【新券】 四拾錢

【臺灣合同電氣株式會社】
 監査 鎮治郎 田村 忠一

【設立】 大正九年八月

【營業種目】 電燈電力供給、電氣鐵道、電氣機械器具ノ製作販賣貸付、設計監督工事ノ請負、土地開墾、製氷、製材

【資本金】 公稱 一、〇〇〇,〇〇〇
 拂込 一、〇〇〇,〇〇〇

【株式】 舊(一、〇〇〇) 一、〇〇〇,〇〇〇
 新(一、〇〇〇) 一、〇〇〇,〇〇〇

【株主數】 一、〇〇〇

【決算】 四月、九月【總會】 五月、十一月

【書換料】 拾錢【新券】 五拾錢

【業績】 利益金 利益率 配當率
 十一年上 六、〇〇〇圓 一・三
 十一年下 六、〇〇〇圓 一・三
 十二年上 六、〇〇〇圓 一・三
 十二年下 六、〇〇〇圓 一・三

【役員】 社長 風間 常務 菅野 信朝
 取締役 八左衛門 高橋 彌之助
 取崎 藤原武太郎 高橋 彌之助
 岡 朗 山 黃 莊 爵
 監査 新見 喜三 井手 英孝
 松井 金二 郎

【兩羽電氣株式會社】
 監査 山形縣北村山郡大石田町大字大石田三三八
 電話 五 五 番

【設立】 大正十一年六月

【營業種目】 電氣事業

【資本金】 公稱 一、〇〇〇,〇〇〇
 拂込 一、〇〇〇,〇〇〇

【株式】 舊(五〇〇) 五〇〇,〇〇〇
 新(三三三) 三三三,〇〇〇

【株主數】 一、〇〇〇

【決算】 五月、十一月【總會】 六月、十二月

【書換料】 拾錢【新券】 五拾錢

【投資會社】 村山銀行

【營業概況】 十一年下 十二、二年上

【豐橋電氣株式會社】
 監査 市花田町字東郷一三ノ二 出張所 田原營業所、福江營業所
 電話 豐橋 二九六三番

【設立】 大正九年八月

【營業種目】 電燈電力供給、電氣鐵道、電氣機械器具ノ製作販賣貸付、設計監督工事ノ請負、土地開墾、製氷、製材

【資本金】 公稱 一、〇〇〇,〇〇〇
 拂込 一、〇〇〇,〇〇〇

【株式】 舊(一、〇〇〇) 一、〇〇〇,〇〇〇
 新(一、〇〇〇) 一、〇〇〇,〇〇〇

【株主數】 一、〇〇〇

【決算】 三月、九月【總會】 四月、十月

【書換料】 五錢【新券】 四拾錢

鹿兒島電氣、山形電氣

【設立】大正十年二月
 【營業種目】電氣事業
 【資本金】公稱 二,000,000
 拂込 五〇〇,〇〇〇
 【株主數】舊(三・五) 一〇〇,〇〇〇
 新(三・五) 一〇〇,〇〇〇
 【株券種類】一・五・一〇
 【決算】五月、十一月【總會】六月、十二月
 【書換料】拾錢【新券】參拾錢
 【資產】 十一年下 十二年前上
 總資產 二,四〇〇,七〇〇 三,三〇〇,三〇〇
 固定資產 七〇〇,〇〇〇 七〇〇,〇〇〇
 【主要負債】
 借入金 二〇〇,〇〇〇 二〇〇,〇〇〇
 【諸積立及後期繰越】
 利益金 利益率 配當率
 十一年下 三六千圓・〇〇 〇・〇
 十一年上 三三 一・〇 三
 十二年上 〇〇 一・三 三
 【役員】
 社長 武田 賢治
 取締役 上村 賢治
 野村重兵衛 廣中 兼介
 鈴木 權六

鹿兒島電氣株式會社
 【本社】鹿兒島市六日町三三
 電話 三二〇〇番
 【設立】明治卅年八月
 【營業種目】電燈電力供給、電氣器具、販賣貸付
 【資本金】公稱 一〇,〇〇〇,〇〇〇
 拂込 六,〇〇〇,〇〇〇
 【株主數】舊(五・〇) 一〇〇,〇〇〇
 新(五・〇) 一〇〇,〇〇〇
 【株券種類】一・五・一〇・一〇
 【決算】三月、九月【總會】四月、十月
 【書換料】五錢【新券】貳拾五錢
 【供給區域】鹿兒島縣中西部
 【投資會社】加治木電氣

十二年三月
 【資產】
 總資產 七,〇〇〇,〇〇〇
 固定資產 二,〇〇〇,〇〇〇
 【主要負債】社債 五,〇〇〇,〇〇〇
 借入金 二〇〇,〇〇〇
 【諸積立及後期繰越】一,三九,六〇〇
 【收支勘定】
 收入 一,〇〇,〇〇〇
 支出 六五九,一八九
 資産償却 一〇,〇〇〇
 差引純益 三三〇,九〇五
 【業績】八分配當繰越
 【役員】
 常務古澤 俣次
 取締役 久米田新太郎 松元 万藏
 上妻 博 中島 爲喜
 監査津曲 貞助 山下惠之助
 岩元 徳藏 松崎 直
 【大株主】
 八八、八八鹿本電氣 七、八五岩元達一
 五、七三山下源助 三、四〇岩元修一
 一、八八兒玉實光 四、四〇松元万藏

山形電氣株式會社
 【本社】山形市横町二〇五
 【設立】明治三十一年九月
 【營業種目】電燈電力供給
 【資本金】公稱 一〇,〇〇〇,〇〇〇
 拂込 七,五〇〇,〇〇〇
 【株主數】舊(五・〇) 一〇〇,〇〇〇
 新(五・〇) 一〇〇,〇〇〇
 【株券種類】一・五・一〇・一〇
 【決算】五月、十一月【總會】六月、十二月
 【書換料】拾錢【新券】貳拾錢
 【事業規模】
 發電力水力 二〇,八九〇キロ
 火力 二,一〇〇〇
 【供給區域】山形地方一市七十二町
 【投資會社】東北振興電力、東北送電、山形工業、三山電機
 【資產】 十一年下 十二年前上
 總資產 一、八〇〇、〇〇〇 一、七、三六、三〇〇
 固定資產 三、二〇〇、〇〇〇 三、二、一六、六〇〇
 【主要負債】
 社債 六,〇〇〇,〇〇〇 五,三〇〇,〇〇〇

球磨川電氣、二本松電氣

球磨川電氣株式會社
 【本社】熊本縣球磨郡人吉町字五日
 町三六
 【設立】大正九年五月
 【營業種目】電燈電力供給
 【諸積立及後期繰越】
 利益金 利益率 配當率
 十一年下 四七千圓・一六 〇・〇
 十一年上 五〇 一・六 〇・七
 十二年上 四三 一・四 〇・五
 【役員】
 社長 荒木 勲也
 取締役 戸田 虎雄 長谷川吉内
 鈴木 清助 稻田善兵衛
 長谷川 平五郎 薄木 厚一
 監査 庄司 爲次郎 三浦新兵衛
 【大株主】
 美、八七山電工業 五、七〇 長谷川 平内
 美、五〇〇 長谷川 平五郎 三浦新兵衛

二本松電氣株式會社
 【本社】福島縣安達郡二本松町
 電話 二、本松 四番
 【設立】明治四十年二月
 【營業種目】電燈電力供給製氷
 【資本金】公稱 一、〇〇〇,〇〇〇
 拂込 一、〇〇〇,〇〇〇
 【株主數】舊(五・〇) 一〇〇,〇〇〇
 新(五・〇) 一〇〇,〇〇〇
 【株券種類】一・五・一〇・一〇
 【決算】五月、十一月【總會】六月、十二月
 【書換料】拾錢【新券】貳拾五錢
 【供給區域】二本松
 【投資會社】
 借入金 一、七〇〇,〇〇〇
 【諸積立及後期繰越】
 利益金 利益率 配當率
 十一年下 三九千圓・一六 〇・〇
 十一年上 三六 一・六 〇・〇
 十二年上 三九 一・六 〇・〇
 【役員】
 社長 中島 爲喜 副社長 辰木 義雄
 取締役 黒岩 常平 小野 辰木

兒玉藤之助 高島 愛之
 長谷川太郎吉 柳瀬 松喜
 上妻 博 加納 豊英
 菊地 秀彦 増井千之助
 常任 監査 神田 猛熊 武田 爲次
 監査 山内 哲正 杉原 惟敬
 長野 簡悟
 【大株主】
 美、九七鹿本電氣 一、九七岩元常平
 一、九〇坂内義雄 一、三〇〇井芹銀行
 一、二〇〇福山新藏 一、八二日野良兼

【事業成績】昭和十一年上資本金ヲ半減以來好成绩ニ向フ
 【資產】
 總資產 三、五八、〇〇〇
 固定資產 三、〇八、〇〇〇
 【主要負債】借入金 一、四〇、〇〇〇
 【後期繰越金】一、四二、二〇〇
 【業績】 利益金 利益率 配當
 十二年上 三六千圓 一・六 〇
 【役員】
 社長 橋本 茂之介
 取締役 田倉 孝雄 小野 晋平
 七島 徳太郎 鈴木 九兵衛
 田中 源一 高山 繁治
 監査 岡山 重喜 伊藤 武壽
 寺田 三郎
 【大株主】
 一、九、六二 東部證券

朝鮮電氣、千曲電氣、小松電氣

朝鮮電氣株式會社

【本社】朝鮮咸鏡北道清津府彌生町
 【營業種目】電燈電力供給
 【資本金】公稱……………三,000,000
 拂込……………三,000,000
 【株式】舊(五〇〇)……………五,000
 新(五〇〇)……………一,000
 〆新(三〇〇)……………五,000
 【資本異動】
 十二年四月、新三七・五圓徵收
 十二年八月、倍額増資一・五圓徵收
 【株主數】……………一三三
 【株券種類】一・五〇
 【決算】三月、九月【總會】四月、十月
 【書換料】五錢【新券】貳拾錢
 【資産】
 總資産……………三,八四六,六〇〇
 固定資産……………三,三三三,三三三
 流動資産……………五五三,二六七
 【主要負債】
 借入金……………七〇〇,〇〇〇
 【諸積立及後期繰越】
 三三三,〇〇〇

【收支勘定】
 收入……………三〇,一七
 支出……………四四,〇六
 利益金……………一八,〇三
 資産償却……………一八,〇三
 差引純益……………三,〇〇
 【業種】利益金、利率、配當率
 十二年三月、一・六、〇元、一・四、一〇〇
 十二年九月、一・六、〇元、一・四、一〇〇
 【役員】
 社長 川畑 清藏 常務近藤 確郎
 取締役 松浦 充美 岩村 隆
 堀川 淳一郎
 監査 清水 榮次郎 八十島
 五郎 右衛門
 【大株主】
 〆右近 五,〇〇〇 日本海上
 〆左衛門 五,〇〇〇 日本海上
 〆三、七菊谷 茂吉 三,五〇〇 土地殖林

千曲電氣株式會社

【本社】長野縣南佐久郡白田町大字
 勝間二四五
 電話 白田 七番
 【設立】大正十四年十一月
 【營業種目】電力供給
 【資本金】公稱……………一,〇〇〇,〇〇〇
 拂込……………一,〇〇〇,〇〇〇
 【株式】舊(六〇〇)……………一,〇〇〇
 【株主數】……………三三
 【決算】四月、十月【總會】五月、十一月
 【書換料】拾錢【新券】參拾錢
 【事業規模】
 白田發電所……………三,四〇〇キロ
 供給先 長野電氣
 大嶽川發電所……………四〇〇キロ
 【資産】
 總資産……………三,〇七〇,六六
 固定資産……………一,〇六元、七六
 【負債】
 諸積立金……………三,〇三三
 借入金……………一,〇二二,〇〇〇
 【收支勘定】
 收入……………一〇,〇五七
 支出……………一〇,〇五七
 利益金……………三,〇三三
 資産償却……………三,〇三三
 差引純益……………三,〇三三
 【業種】利益率、配當率、保留率
 十年上……………一〇〇・五

小松電氣株式會社

【本社】石川縣能美郡小松町字榮町
 二五ノ一
 【設立】明治四十一年十二月
 【營業種目】電氣供給
 【資本金】公稱……………五,〇〇〇,〇〇〇
 拂込……………三,〇〇〇,〇〇〇
 【株式】舊(三〇〇)……………一〇〇,〇〇〇
 新(三〇〇)……………一〇〇,〇〇〇
 【株主數】……………一九九

越前電氣、延岡電氣

越前電氣株式會社

【株券種類】一・五〇・七・一〇〇
 【決算】四月、十月【總會】五月、十一月
 【書換料】拾錢【新券】參拾錢
 【工場】石川縣能美郡鳥越村字左礪
 三ッ瀬發電所、石川縣石川郡内川
 村字小原、小原發電所
 【事業規模】
 小原發電所 出力 九六〇キロ
 三ッ瀬發電所 出力 四二〇キロ
 供給區域 石川縣能美郡、石川郡金
 澤市、河北郡、富山縣、下新川郡
 【投資會社】日本海電氣
 雄谷川電力
 【資産】
 總資産……………六,四〇〇,〇〇〇
 固定資産……………三,四九三,二七
 有價證券……………二,九〇六,〇〇〇
 七二,四九五
 八五,三三三
 【負債】
 諸積立金……………一,九三〇,〇〇〇
 借入金……………八五三,三六
 八五,〇〇〇
 【收支勘定】
 收入……………四三,一七四
 支出……………三六,三五六
 三三,三三五
 一三,〇八六
 一三,五五一

【設立】明治四十一年二月
 【營業種目】電燈、電力ノ供給及電
 資産償却……………三〇,〇〇〇
 差引純益……………八八,八八
 八八,八八
 利益金……………八八,八八
 前期繰越金……………八七,五五
 計……………一六,三三
 一八,九三三
 株主配當金……………三,〇〇〇
 諸積立金……………五,〇〇〇
 後期繰越金……………九,九三三
 一三,三三三
 【業種】配當五分七厘六毛繼續
 【役員】
 社長 山田 昌作 專務 新田 與一
 取締役 欽太郎 樋爪 謙太郎
 深尾 貞
 監査 藤井 定次郎 青木 善四郎
 三,〇〇六 日本海
 三,〇〇六 電氣 一,〇〇 善竹 端仁作
 三,〇〇六 常三郎

延岡電氣株式會社

【本社】宮崎縣延岡市岡富甲九六
 【設立】大正十三年六月
 【營業種目】電燈電力供給
 【資本金】公稱……………七,〇〇〇,〇〇〇
 拂込……………五,〇〇〇,〇〇〇
 【株式】舊(五〇〇)……………五,〇〇〇,〇〇〇
 新(三〇〇)……………二,〇〇〇,〇〇〇
 【資本移動】十二年三月倍額増資
 十二年上……………三三,七〇一・一五

【第二係九機械器具ノ販賣並工事ノ
 請負】
 【資本金】公稱……………五,三〇〇,〇〇〇
 拂込……………四,八〇〇,〇〇〇
 【株式】舊(五〇〇)……………三,〇〇〇,〇〇〇
 新(四〇〇)……………一,八〇〇,〇〇〇
 二新(三〇〇)……………一,〇〇〇,〇〇〇
 【株主數】……………七五
 【株券種類】一・五〇・五・一〇〇
 【決算】五月、十一月【總會】六月、十二月
 【書換料】拾錢
 【資産】
 總資産……………七,一五三,四七
 固定資産……………五,九九三,三三
 投資……………四七四,九八
 流動資産……………一,一五九,一四
 【諸積立及後期繰越】……………一,三〇〇,〇〇〇
 【收支勘定】
 收入……………九六八,〇六
 支出……………六六,三九五
 三三,七〇一
 利益金……………三〇,〇〇〇
 資産償却……………七,〇〇〇,〇〇〇
 新(五〇〇)……………五,〇〇〇,〇〇〇
 新(三〇〇)……………二,〇〇〇,〇〇〇

【役員】
 社長 森 廣三郎
 取締役 山本 甚右衛門 川上 宗二
 隈尾 長右衛門 高島 七郎右衛門
 福島 治三郎 松下 常次郎
 有村 慎之助 西村 市兵衛
 監査 井波 五郎三郎 藤原 重藏
 大株主
 九,三九五 森 廣三郎 六,〇〇〇 福島
 五,〇〇〇 西野 幸作 三,七六六 高島 七郎
 三,六四四 桑原 重藏 三,〇〇〇 右衛門

榊太電氣、鬼怒川水力電氣

新株拂込二五圓徴収	...
【株主数】	...
【決算】四月、十月【總會】五月、十一月	...
【特色】九水ノ子會社ニテ九水ハ九水保全ヲ通シ殆ンド全株ヲ所有ス	...
【事業規模】	...
【電力(水力)】	...
【資産】	...
【流動資産】	...
【諸積立及後期繰越】	...
【收支勘定】	...
【業績】	...
【役員】	...

榊太電氣株式會社	...
【本社】	...
【設立】	...
【資本種目】	...
【株主数】	...
【決算】三月、九月【總會】四月、十月	...
【書換料】	...
【供給區域】	...
【資産】	...
【主要負債】	...
【諸積立及後期繰越】	...
【收支勘定】	...

鬼怒川水力電氣株式會社	...
【本社】	...
【設立】	...
【資本種目】	...
【株主数】	...
【決算】五月、十一月【總會】六月、十二月	...
【書換料】	...
【投資會社】	...
【業績】	...
【役員】	...

支 出	...
利益金	...
【業績】	...
【役員】	...
【投資會社】	...
【事業規模】	...
【電力(水力)】	...
【資産】	...
【流動資産】	...
【諸積立及後期繰越】	...
【收支勘定】	...

九州水力電氣

内証券賣却益	...
支 出	...
利益金	...
【業績】	...
【役員】	...

九州水力電氣株式會社	...
【本社】	...
【設立】	...
【資本種目】	...
【株主数】	...
【決算】	...
【書換料】	...
【供給區域】	...
【資産】	...
【主要負債】	...
【諸積立及後期繰越】	...
【收支勘定】	...

支 出	...
利益金	...
【業績】	...
【役員】	...
【投資會社】	...
【事業規模】	...
【電力(水力)】	...
【資産】	...
【流動資産】	...
【諸積立及後期繰越】	...
【收支勘定】	...

支 出	...
利益金	...
【業績】	...
【役員】	...
【投資會社】	...
【事業規模】	...
【電力(水力)】	...
【資産】	...
【流動資産】	...
【諸積立及後期繰越】	...
【收支勘定】	...

北海水力電氣

監査 上野山 藤生 益良
伊藤 重太夫 日比谷平吉
傳右衛門

【大株主】
四三、三三三 藤生商店 四三、三三三 藤生銀行
三三、三三三 帝國生命 三三、三三三 明治生命
一〇、〇〇〇 海上火災 一〇、〇〇〇 第一生命
一六、〇〇〇 伊藤合名 一三、〇〇〇 海上火災

【株價】(長先舊)
十年上 高 買 賣 高
十年下 買 〇 〇 〇 〇 〇 〇 〇 〇 〇 〇
十一年上 買 〇 〇 〇 〇 〇 〇 〇 〇 〇 〇
十一年下 買 〇 〇 〇 〇 〇 〇 〇 〇 〇 〇
十二年上 買 〇 〇 〇 〇 〇 〇 〇 〇 〇 〇
十二年下 買 〇 〇 〇 〇 〇 〇 〇 〇 〇 〇

【本社】 札幌市大通東一ノ二
(出張所) 東京市麹町區有樂町一ノ一〇 三信ビル内
電話 銀座 一七五・六八六番

【設立】 大正十五年十月
【營業種目】 電燈電力ノ供給及販賣

【資本金】 公稱……………三、三三〇、〇〇〇
拂込……………三、三三〇、〇〇〇

【株式】 舊(〇・〇)……………三三、三三〇
【株主數】……………一、〇〇〇

【決算】 四月、十月、總會五月、十一月
【書換料】 拾錢【新券】 參拾錢

【配當拂渡所】 北海道拓殖銀行、三井銀行各本店

【投資會社】 樺太電氣、帝國電力、札幌送電、定山溪鐵道、小樽水力電氣工業、鹿野電氣

【營業概況】
十一年十月 十二月四月
點燈數 四六、三三九 一七、三〇〇
電力容量 一七、四七七 一八、一〇〇キロ
電熱容量 三、三三三 三、三三三

【資產】 十一年下 十二月上
總資產 四、三三三 四、三三三
固定資產 三、三三三 三、三三三
流動資產 一、〇〇〇 一、〇〇〇

【負債】
諸積立金 一、三三〇、〇〇〇 一、三三〇、〇〇〇
借入金 三、〇〇〇、〇〇〇 一〇、〇〇〇、〇〇〇

【收支勘定】
收入 三、〇〇〇、〇〇〇 三、〇〇〇、〇〇〇
支出 一、三三〇、〇〇〇 一、三三〇、〇〇〇

【利益金處分】
純益金 一、〇〇〇、〇〇〇 一、〇〇〇、〇〇〇
前期繰越金 一、〇〇〇、〇〇〇 一、〇〇〇、〇〇〇

【役員】
社長 淺野 一郎 副社長 淺野 八郎
常務 野村 孝 山崎 林太郎
取締役 廣瀬 爲久 中野 寅次郎
松本 好太郎 太刀川 平治
監査 金子 喜代太 鶴田 勝三
鈴木 敏次郎 藤堂 大藏
淺野 義夫 藤堂 大藏

事務 櫻井 久我治 常務 後藤 國明
取締役 大橋 新太郎 寺田 省郎
板谷 宮吉 岡崎 久次郎
大瀧 甚太郎 村田 不二三
高島 菊次郎 高田 直屹
足立 正 濱田 東稻
監査 遠藤 石太郎 一柳 貞吉
田中 傳太 渡部 道太郎

【大株主】
三五、〇〇〇 王子證券 一八、〇〇〇 遠藤
一〇、〇〇〇 第一生命 一〇、〇〇〇 三井生命
九、〇〇〇 藤原合資 七、七五〇 井國英
七、七五〇 板谷宮吉 五、五五〇 村田不二三

【株價】(長先舊)
十年上 高 買 賣 高
十年下 買 〇 〇 〇 〇 〇 〇 〇 〇 〇 〇
十一年上 買 〇 〇 〇 〇 〇 〇 〇 〇 〇 〇
十一年下 買 〇 〇 〇 〇 〇 〇 〇 〇 〇 〇
十二年上 買 〇 〇 〇 〇 〇 〇 〇 〇 〇 〇
十二年下 買 〇 〇 〇 〇 〇 〇 〇 〇 〇 〇

關東水力電氣株式會社

【本社】 東京市麹町區丸ノ内一ノ六
電話 丸ノ内 二六六九番

【設立】 大正八年十月

【營業種目】 電力供給

【資本金】 公稱……………三、〇〇〇、〇〇〇
拂込……………三、〇〇〇、〇〇〇

【株式】 舊(五〇・〇)……………三〇〇、〇〇〇
新(三・五)……………三、〇〇〇、〇〇〇

【株主數】……………一、六六六

【株券種類】 一・一〇・一〇〇、〇〇〇

【決算】 六月、十二月、總會七月、一月

【書換料】 拾錢【新券】 參拾錢

【配當拂渡所】 第百、十五各銀丸ノ内支店、日本晝夜、三井、三菱、安田各銀本店、武州銀東京支店

【投資會社】 關東證券

【事業規模】 水力發電量五、〇〇〇キロ
賣電先—東京電燈、供給區域—橫濱市鶴見區、川崎市

【資產】 十一年下 十二月上
總資產 一、九八九、三三九 一、〇三九、五五九
固定資產 一、九八九、三三九 一、〇三九、五五九

【投資】 三、七六六、〇〇〇
流動資產 八、五〇〇、〇〇〇
【負債】 五、〇〇〇、〇〇〇
諸積立金 五、〇〇〇、〇〇〇
社債 一、〇〇〇、〇〇〇

【收支勘定】
收入 三、〇〇〇、〇〇〇 三、〇〇〇、〇〇〇
支出 三、〇〇〇、〇〇〇 三、〇〇〇、〇〇〇

【利益金處分】
純益金 九、〇〇〇、〇〇〇 九、〇〇〇、〇〇〇
前期繰越金 一、〇〇〇、〇〇〇 一、〇〇〇、〇〇〇

【役員】
社長 淺野 一郎 副社長 淺野 八郎
常務 野村 孝 山崎 林太郎
取締役 廣瀬 爲久 中野 寅次郎
松本 好太郎 太刀川 平治
監査 金子 喜代太 鶴田 勝三
鈴木 敏次郎 藤堂 大藏
淺野 義夫 藤堂 大藏

【大株主】
九、〇〇〇 關東證券 三、〇〇〇 東電證券
七、〇〇〇 興業 三、〇〇〇 淺野同族
一、七、〇〇〇 千代田生命 一、六、〇〇〇 明治生命
一、六、〇〇〇 安田生命 一、三、〇〇〇 加藤金太郎

【株價】(長先舊)
十年上 高 買 賣 高
十年下 買 〇 〇 〇 〇 〇 〇 〇 〇 〇 〇
十一年上 買 〇 〇 〇 〇 〇 〇 〇 〇 〇 〇
十一年下 買 〇 〇 〇 〇 〇 〇 〇 〇 〇 〇
十二年上 買 〇 〇 〇 〇 〇 〇 〇 〇 〇 〇
十二年下 買 〇 〇 〇 〇 〇 〇 〇 〇 〇 〇

【本社】 東京市京橋區銀座西四ノ五
電話 京橋 六九、六〇五番

【設立】 大正十二年七月

【營業種目】 電燈電力供給

【資本金】 公稱……………七、〇〇〇、〇〇〇
拂込……………七、〇〇〇、〇〇〇

【株式】 舊(七〇・〇)……………七〇〇、〇〇〇
【株主數】……………一、〇〇〇

【決算】 五月、十一月、總會六月、十二月

【書換料】 貳拾錢【新券】 參拾錢

【配當取扱】 興銀本店

【投資會社】 水川電氣

【資產】 十一年下 十二月上
總資產 九、一三三、六六六 九、九七、七三三
固定資產 六、一六六、三三三 六、一〇〇、八八八

【負債】
諸積立金 四、〇〇〇、〇〇〇 四、〇〇〇、〇〇〇
借入金 一、三三三、〇〇〇 一、三三三、〇〇〇

【收支勘定】
收入 一、〇〇〇、〇〇〇 一、〇〇〇、〇〇〇
支出 一、〇〇〇、〇〇〇 一、〇〇〇、〇〇〇

關東水力電氣、多摩川水力電氣

增田水力電氣、群馬水電

【書換料】五錢【新券】貳拾錢
【配當拂渡所】長岡銀本支店
【資産】
總資産……………三,九七〇,六六六
固定資産……………九,四九七,一〇四
【主要負債】社債……………一,一〇〇,〇〇〇
【諸積立及後期繰越】……………一,〇六八,三三三
【業績】
十年下 利益率 配當率
五,四八〇圓・〇〇〇
一・七
〇・〇
十一年上 下
五,三三〇
一・五
〇・〇
十二年上
五,三三〇
一・五
〇・〇
【役員】
社長山口誠太郎 常務田邊 元治
取締役山口 政治 西脇清三郎
安太郎 覺張 義平
監査山口 健造 覺張 義平
【大株主】
六、五五〇 山口 誠太郎 〇、〇〇〇 西脇合名
一〇、九〇〇 山口 順太郎 五、六〇〇 大塚 傳三郎

增田水力電氣株式
【本社】秋田縣平鹿郡增田町
電話 二二・二四 番
【設立】明治四十三年九月
【營業種目】電燈電力供給
【資本金】公稱……………三,〇〇〇,〇〇〇
拂込……………二,四六五,〇〇〇
【株式】舊(老)〇……………三,〇〇〇,〇〇〇
新(新)〇……………三,〇〇〇,〇〇〇
【株主數】……………一,〇〇〇
【株券種類】一、五〇・〇〇
【決算】三月、九月【總會】四月、十月
【供給區域】秋田縣東南部
【資産】
總資産……………五,〇三三,三三三
固定資産……………四,九七〇,〇〇〇
【主要負債】
借入金……………三,〇〇〇,〇〇〇
【諸積立及後期繰越】……………四,〇〇〇,〇〇〇
【業績】
十年九月 利益率 配當率
一三三,〇〇〇
一・五
〇・〇
十一年三月 下
一三三,〇〇〇
一・五
〇・〇
十二年三月 上
一三三,〇〇〇
一・五
〇・〇

群馬水電株式會社
【本社】東京市日本橋區吳服橋三ノ七
電話日本橋二六五八―九番
【設立】昭和元年十二月
【營業種目】電力ノ供給
【資本金】公稱……………一,〇〇〇,〇〇〇
拂込……………七,〇〇〇,〇〇〇
【株式】舊(老)〇……………一,〇〇〇,〇〇〇
新(新)〇……………七,〇〇〇,〇〇〇
【株主數】……………一,〇〇〇
【株券種類】一、一〇・一〇〇
【役員】
社長松浦千代松 近利左衛門
取締役坂又兵衛 佐藤 有秀
小川 徳助 香澤源一郎
池田 禮治 原可發電所
小玉 直藏 川中發電所
監査鹽田 團平 佐藤與五兵衛
北島 精一 (工事中)
【大株主】
七、〇〇〇 松浦合名 四、八〇〇 秋田銀行
三、三〇〇 羽州興業 二、六〇〇 東北電燈
一、〇〇〇 辻 兵吉 一、三〇〇 杉田 哲次郎

【決算】五月、十一月【總會】六月、十二月
【書換料】拾錢【新券】五拾錢
【配當拂渡所】安田銀本支店
【事業規模】(水力)
松谷發電所 二三、〇〇〇キロ
原可發電所 二四、〇〇〇キロ
川中發電所 一二、五〇〇キロ
【資産】
總資産……………一,一〇〇,〇〇〇
固定資産……………九,〇〇〇,〇〇〇
【負債】
諸積立金……………五,〇〇〇,〇〇〇
借入金……………二,〇〇〇,〇〇〇
【收支勘定】
收入……………七,〇〇〇,〇〇〇
支出……………一,〇〇〇,〇〇〇
利益……………六,〇〇〇,〇〇〇
資産償却……………五,〇〇〇,〇〇〇
差引純益……………一,〇〇〇,〇〇〇
【利益金處分】
純益金……………四,〇〇〇,〇〇〇
前期繰越金……………五,〇〇〇,〇〇〇
計……………九,〇〇〇,〇〇〇
株主配當金……………三,〇〇〇,〇〇〇

山陽中央水電

諸積立金 一〇〇,〇〇〇
役員賞與金 一〇〇,〇〇〇
後期繰越金 五〇,〇〇〇
【業績】
十年上 利益率 配當率
一・七
〇・〇
十年下
一・四
〇・〇
十一年上
一・四
〇・〇
十二年上
一・三
〇・〇
【役員】
社長田島 達策 事務佐竹 義文
取締役宮口 竹雄 木間 利雄
田島庄太郎 淺見 章吾
石井林次郎 三原 梓
監査丹治 經三
田島 設置
【大株主】
五、〇〇〇 安田 保善社 〇、九〇〇 東電證券
三、〇〇〇 安田合名 一、〇〇〇 東京電氣
五、〇〇〇 安田生命 五、〇〇〇 東京火災
五、〇〇〇 安田信託
【株價】(賣物)
十年 高 低 賣買高 低
五・五 四七・〇 二二

山陽中央水電株式
【本社】大坂市南區末吉橋通二ノ三
電話 新橋三〇五六番
【設立】大正八年七月
【營業種目】電氣供給、機械器具製作、販賣、賃貸
【資本金】公稱……………一,〇〇〇,〇〇〇
舊(老)〇……………六〇〇,〇〇〇
株主數……………一,〇〇〇
【株券種類】一、一〇・五〇
【決算】五月、十一月【總會】六月、十二月
【書換料】拾錢【新券】參拾錢
【配當拂渡所】三和銀東京支店
【投資會社】中國合同電氣、山陽中央證券
【資産】
總資産……………八,九八八,九八〇
固定資産……………六,三三三,五五五

有價證券 一四,七二二,六六六
諸積立金 一,〇七〇,〇〇〇
社債……………三,〇〇〇,〇〇〇
借入金……………三,〇〇〇,〇〇〇
【收支勘定】
收入……………四,九八八,〇〇〇
支出……………三,九〇〇,〇〇〇
利益……………一,〇八八,〇〇〇
資産償却……………五,〇〇〇,〇〇〇
差引純益……………一,五八八,〇〇〇
【利益金處分】
純益金……………一,五八八,〇〇〇
別途積立戻入……………〇
前期繰越金……………一,二六九,九二一
計……………二,八五八,九二一
株主配當金……………一,三五五,〇〇〇
前役員慰勞金……………一,三五〇,〇〇〇
諸積立金……………五五,〇〇〇
役員賞與金……………三六,〇〇〇
後期繰越金……………一三六,九三三
【業績】
十年上 利益率 配當率
一・〇
〇・〇
十年下
一〇・六
〇・七

十一年上 一・五
十二年上 一・三
【役員】
社長井上 周 常務梅田 雄三
事務土居 脩治 南郷 三郎
取締役清水榮次郎 志津野直文
木原 通一 牛尾 健治
河手 捨二 林 治郎
乾 利一 八馬 兼介
監査木間潤策三
【大株主】
三、〇〇〇 山陽 三、〇〇〇 山陽商事
二、〇〇〇 早川電力 三、七〇〇 三菱業
一、七〇〇 牛尾合資 一、六〇〇 三菱證券
【株價】(賣物)
十年 高 低 賣買高 低
四八 四三 三三〇
十二年 一 一 一五〇

渡良瀬水電、日本水電

渡良瀬水電株式會社

【本社】 東京市日本橋區通一ノ四
電話 日本橋 四八五〇番

【設立】 大正十一年九月

【營業種目】 電力卸賣業

【資本金】 公稱……………五,〇〇〇,〇〇〇
拂込……………二,〇〇〇,〇〇〇

【株式】 舊(五〇〇)……………一〇,〇〇〇
新(一〇〇〇)……………一〇,〇〇〇

【株主數】……………五七

【債券種類】 一〇・五〇・一〇〇・五〇〇

【決算】五月、十一月【總會】六月、十二月

【書換料】拾錢【新券】五拾錢

【配當拂渡所】 安田銀押上支店

【事業規模】
福岡發電所……………六,〇〇〇キロ
大間々發電所(工事中)……………一,〇〇〇キロ

【資産】 十一年上 十二年前上
總資産 七,四四九,九六九 七,三三四,八六一
固定資産 四,一五〇,五三三 四,一六二,三〇一
有價證券 六,五五五 六,五五五

【負債】
諸積立金 六,八〇〇 六,二〇〇

借入金	三,三三〇,〇〇〇	三,一五〇,〇〇〇
【收支勘定】		
收入	三三三,八八六	三三三,九六八
支出	二六,三六六	二六,三三〇
利益金	二六,〇二〇	二六,六三八
資産償却	六〇,〇〇〇	六〇,〇〇〇
差引純益	六,〇二〇	六,六三八
【利益金處分】		
純益金	六,〇二〇	六,六三八
前期繰越金	一四,〇〇〇	一四,一八〇
計	八,〇二〇	八,〇二〇
株主配當金	六,〇〇〇	六,〇〇〇
諸積立金	三,〇〇〇	三,〇〇〇
役員賞與金	三,〇〇〇	三,〇〇〇
後期繰越金	一四,一八〇	一四,一八〇
【業績】 利益率 配當率		
十年上	一・二六	一・二六
十年下	一・二六	一・二六
十一年上	一・二六	一・二六
十一年下	一・二六	一・二六
十二年上	一・二六	一・二六
十二年下	一・二六	一・二六
【役員】		
社長 八木 逸郎		常務中村真太郎

日本水電株式會社

【本社】 鹿兒島市武町五〇一
電話 四六二二番

【設立】 大正七年十一月

【營業種目】 電燈電力、瓦斯供給

【資本金】 公稱……………一〇,〇〇〇,〇〇〇
拂込……………三,〇〇〇,〇〇〇

【株式】 舊(五〇〇)……………一〇,〇〇〇,〇〇〇
新(三〇〇)……………三,〇〇〇,〇〇〇

【株主數】……………一,〇〇〇

【債券種類】 一〇・五〇・一〇〇

取締廣瀨 爲久	小澤信之甫
監査員 主一郎	兩宮 鐵郎
【大株主】	
五、三〇〇 石田 信之助	五、三〇〇 本多安次
三、二〇〇 山二株式	一、八七〇 京成電軌
一、五〇〇 奥主一郎	一、五〇〇 昭和生命
【株價】 (實價)	
高	低
十一年 三三・三	一、五〇〇
十一年 三三・七	一、五〇〇
十二年 三三・八	一、五〇〇
十二年 三三・六	一、五〇〇
【決算】五月、十一月【總會】六月、十二月 <p>【書換料】拾錢【新券】五拾錢</p> <p>【特色】 日本窒素ノ子會社</p> <p>【供給區域】 鹿兒島縣西部</p> <p>【資産】 十二年前下 總資産……………六,七二一,六二四 固定資産……………一,七三三,五三三 投資……………一,三三三,〇〇〇</p> <p>【主要負債】 社債……………六,〇〇〇,〇〇〇</p> <p>【諸積立及後期繰越】……………一,一〇四,〇七七</p> <p>【業績】 利益率 配當率</p> <p>十年上 七・八千圓一・六</p> <p>十年下 七・八 一・七</p> <p>十一年上 八・七 一・六</p> <p>十一年下 九・六 一・六</p> <p>十二年上 八・六 一・六</p> <p>十二年下 八・六 一・六</p> <p>【役員】</p> <p>社長 野口 遵</p> <p>專務 井上 多助 常務 上野 喜左衛門</p> <p>取締役 市川 誠次 萩生 傳</p> <p>金田榮太郎 小山田太七</p> <p>遠矢 軍生</p> <p>監査中村猪之助 浦島正兵衛</p>	

笛吹水電株式會社

【本社】 東京市麹町區丸ノ内三ノ八
(出張所) 山梨縣東山梨郡松里村
藤木

電話 丸ノ内 一九六一番

【設立】 大正十一年十二月

【營業種目】 電力販賣業

【資本金】 公稱……………一,五〇〇,〇〇〇
舊(五〇〇)……………一,五〇〇,〇〇〇

【株式】 舊(五〇〇)……………一,五〇〇,〇〇〇

【株主數】……………一〇一

【債券種類】 一・一〇

【決算】五月、十一月【總會】六月、十二月

【書換料】拾錢【新券】貳拾錢

【配當拂渡所】 三井銀丸ノ内支店

【特色】 東電ノ從屬會社發電力全部
ヲ東電ニ供給ス

【事業規模】		
藤木……………	三,〇〇〇キロ	
小房敷……………	二,〇〇〇キロ	
【資産】 十一年上 十二年前下		
總資産	一,七九七,七五五	一,九〇〇,三八
固定資産	一,七五五,五五五	一,七四四,九六八
【主要負債】		
借入金	四〇〇,〇〇〇	四五〇,〇〇〇
【諸積立及後期繰越】		
十年上	二四,六四六	三三,四九六
十年下	六四,千圓・三三	配當率
十一年上	一・〇〇	一・〇〇
十一年下	一・〇六	一・〇六
十二年上	一・〇〇	一・〇〇
十二年下	一・〇六	一・〇六
【役員】		
取締役 池田 五六	廣瀬重太郎	
小島兼太郎	町田 備正	
監査 小島重次郎	廣瀬 爲久	
根津 啓吉		
【大株主】		
一〇,六二東電證券	一,五〇〇根津啓吉	
一,〇〇〇小島重次郎		

村上水電株式會社

【本社】 新潟縣岩船郡村上町五〇一
電話 一〇五番

【設立】 大正元年九月

【營業種目】 電燈、電力、供給

【資本金】 公稱……………二,〇〇〇,〇〇〇
拂込……………一,五〇〇,〇〇〇

【株式】 舊(五〇〇)……………二,〇〇〇,〇〇〇
新(五〇〇)……………一,五〇〇,〇〇〇

【株主數】……………七六

【債券種類】 一・五〇・五〇・一〇〇

【決算】二月、八月【總會】三月、九月

【書換料】拾錢【新券】五拾錢

【配當拂渡所】 第四銀、村上銀

【供給區域】 新潟縣北部

【資産】 十二年前上
總資産……………三,八三三,三三三
固定資産……………二,八八八,四七七

【主要負債】 借入金……………一,三三九,〇〇〇

【諸積立及後期繰越】……………一,五〇〇,三三五

【業績】 利益率 配當率

十年上 六千圓・七七

十年下 六・六

十一年上	六・六	六・六
十二年上	六・六	六・六
十一年下	六・六	六・六
十二年下	六・六	六・六
【役員】		
社長 佐藤 榮造	常務 佐藤 又助	
取締役 吉田 吉右衛門	廣山 巖	
丹吳 康平	松坂 平松	
監査 寺澤 修次	百武 五郎	
【大株主】		
三、二〇〇 伊藤 太郎兵衛	一、七〇〇 佐藤榮造	
一、五〇〇 吉田 吉右衛門	一、四七五 村上銀行	
一、四三三 國井 伴三	一、三〇〇 遠山 佐久治	

矢作水力株式會社

【本社】 名古屋市中區東片端町二ノ
一二 電話 東三二一〇番

【設立】 大正八年三月

【營業種目】 電燈、電力供給

【資本金】 公稱……………四八、〇〇〇
舊(五〇〇)……………四八、〇〇〇

【株式】 舊(五〇〇)……………四八、〇〇〇
新(一〇〇)……………一、七三三,〇〇〇

笛吹水電、村上水電

矢作水力、三陸水電

<p>【株主】 優先(50,000)..... 三九,〇〇〇 【株主種別】 一〇,〇〇〇 【決算】 三月、九月【總會】 四月、十月 【書換料】 貳錢【新券】 貳拾錢 【配當拂渡所】 興銀、三三、銀丸ノ内支店</p>	<p>借入金 二二,七八,五〇〇 一五,六九,七〇〇 【收支勘定】 収入 四九,〇〇〇 五,〇五九,七〇〇 支出 二四,九〇,三三九 二,四六,七七一 利益金 二,七〇,七三三 二,五三三,三三三 資産償却 五五,〇〇〇 五五,〇〇〇 差引純益 二,〇〇,七三三 二,〇〇〇,三三三 【利益金處分】 純益金 三,〇〇〇,七三三 三,〇〇〇,三三三 前期繰越金 三,七六,六六六 三,七六,六六六 計 三,七九七,三九九 三,七九七,三九九 株主配當金 一,七六,〇〇〇 一,七六,〇〇〇 諸積立金 一,〇〇,〇〇〇 一,〇〇,〇〇〇 役員賞與金 九〇,〇〇〇 九〇,〇〇〇 後期繰越金 四九,七三三 四九,八八五 【業績】 利益率 配當率 利率 十年上 一〇・一優一・三普七 三・九 十年下 一〇・一三三 三・八五 十一年上 一〇・一三三 三・八五 十一年下 一〇・一三三 三・八五 十二年上 一〇・一三三 三・八五 十二年下 一〇・一三三 三・八五</p>	<p>常務久留島通彦 後藤 一藏 小山 柳一 川崎友之介 取崎高木 得三 村瀬 末一 下出 義雄 櫻木 亮三 石田新一郎 櫻木 國秀 櫻山 壯次 鹿島 國秀 高橋 正忠 鹿島 國秀 監査岸 義男 乙部 融 増田 次郎 小坂 順造</p>	<p>【本社】 東京市神田區丸ノ内二ノ一 電話丸ノ内三六六九番 【設立】 昭和三年五月 【營業種目】 電気供給 【資本金】 公稱..... 二,〇〇〇,〇〇〇 拂込..... 二,〇〇〇,〇〇〇 【株式】 舊(50,000)..... 三,〇〇〇,〇〇〇 新(50,000)..... 三,〇〇〇,〇〇〇 【株主種別】 一五,〇〇〇,〇〇〇 【決算】 五月、十一月【總會】 六月、十二月 【書換料】 拾錢【新券】 參拾錢 【配當拂渡所】 興銀本店 【投資會社】 東北電氣 【事業規模】 發電力..... 一七〇,〇〇〇キロ 【事業成績】 十一年下 十二月上 點燈數 三〇,八八六 三〇,一三三 供給電力 七,七三九 七,七三九 供給瓦斯 三〇,七三三、六三三立方 供給瓦斯 三〇,七三三、六三三立方</p>
---	--	--	---

福島電燈

<p>【諸積立及後期繰越】 一三九,三九六 一三九,四〇六 【收支勘定】 収入 三三,〇三三 三〇,一三〇 支出 一七,七七一 一八,三三三 利益金 一五,二六二 一七,八〇三 資産償却 五,〇〇〇 五,〇〇〇 差引純益 一〇,二六二 一二,八〇三 【業績】 利益率 配當率 十一年下 一五,六六五 一・五 十一年上 一七,〇八六 一・八 十二年上 一七,〇八六 一・八</p>	<p>【本社】 福島縣福島市置賜町七〇 電話 福島一七〇番 (出張所) 東京市神田區丸ノ内一 ノ八興銀ビル共立株式會社内 【設立】 明治二十八年十月 【營業種目】 電気瓦斯製造供給、賣 買及電気瓦斯器具製造販賣 【資本金】 公稱..... 一〇,〇〇〇,〇〇〇 拂込..... 一〇,〇〇〇,〇〇〇 【株式】 舊(50,000)..... 三,〇〇〇,〇〇〇 新(50,000)..... 三,〇〇〇,〇〇〇 【株主種別】 一五,〇〇〇,〇〇〇 【決算】 五月、十一月【總會】 六月、十二月 【書換料】 拾錢【新券】 參拾錢 【配當拂渡所】 興銀本店 【投資會社】 東北電氣 【事業規模】 發電力..... 一七〇,〇〇〇キロ 【事業成績】 十一年下 十二月上 點燈數 三〇,八八六 三〇,一三三 供給電力 七,七三九 七,七三九 供給瓦斯 三〇,七三三、六三三立方 供給瓦斯 三〇,七三三、六三三立方</p>	<p>一年下期以來順調ニ向フ 利益率 配當率 利率 十一年下 一・六 〇・五 五・五 十一年上 一・〇 〇・五 五・五 十二年上 一・〇 〇・五 五・五</p>	<p>社長西形吉次郎 専務鈴木 文七 取締役山森佐太郎 濱田 忠喜 櫻木 亮三 近藤 甲 太田秋之助 神谷 啓三 監査木村重三郎 白井 千尋 岩澤岩次郎 中村 秀夫</p>
---	--	--	--

京都電燈、長野電氣

<p>十二年上 四一・三 三六・二 一七・九六〇 六一九 四〇・〇 三五・〇</p> <p>京都電燈株式會社 【本社】京都市下京區鹽小路通鳥丸西入東鹽小路町 電話 下八五一 一 一 番 【設立】明治二十年十一月 【營業種目】電燈、電力、電熱供給事業、電氣鐵道、架空索道、自動車、電氣機械器具ノ製造販賣、貨物、電氣工事ノ設計請負、電氣化學工業品ノ製造及販賣 【資本金】公稱 一〇〇,〇〇〇,〇〇〇 拂込 九〇,〇〇〇,〇〇〇 【株式】舊(五〇〇) 一,〇〇〇,〇〇〇 新(三〇〇) 三〇〇,〇〇〇 【株主數】..... 一〇,八〇〇 【株券種類】一・一〇・五〇 【決算】四月、十月【總會】五月、十一月 【書換料】拾錢【新券】參拾錢 【投資會社】鞍馬電鐵、愛宕山鐵道、比叡山鐵道、關西共同火力、其他 【事業規模】</p>	<p>發電力 水力..... 三、一七五キロ 火力..... 三、八〇〇〇〇〇〇 受電力..... 一三、一〇〇〇〇〇〇 供給區域 京都府、滋賀縣、兵庫縣、福井縣</p> <p>【營業成績】 十二年上 電 燈..... 二、六三三、六四四キロ 電 力..... 一四、〇四九キロ 電 熱..... 三、五八八キロ 【資產】 十一年上 十二年前上 總資產 一四、五七三、一四一 一四、七九、五九七 固定資產 一〇、七六六、八六六 一〇、九四〇、五〇六 有價證券 九、三六六、六四五 九、九四〇、〇〇〇 【負債】 諸積立金 一四、六一〇,〇〇〇 一五、三三〇,〇〇〇 社 債 一〇,〇〇〇,〇〇〇 一〇,〇〇〇,〇〇〇 【收支勘定】 收 入 三、〇五二、九元 一三、六七、八九一 支 出 九、四七〇、四三三 九、五五三、三九九 利益金 三、〇八三、八六六 四、〇三三、六三三 資產償却 七、五五三、九三三 九、五五三、八二五 差引純益 二、八六六、三三三 三、〇八三、八六七 【利益金處分】 純益金 二、八六六、三三三 三、〇八三、八六七 前期繰越金 一、〇九六、四四五 一、〇三三、四四七</p>	<p>計 三、八六六、三三三 四、〇三三、六三三 株主配當金 二、一七三、八五五 二、三三〇,〇〇〇 諸積立金 一、五九二、四七八 一、七〇三、六三三 役員賞與金 一〇,〇〇〇 一〇,〇〇〇 後期繰越金 一、〇九六、四四五 一、〇三三、四四七</p> <p>【業績】 利益率 配當率 保留率 十二年上 一・〇〇 八・〇 四・三〇</p> <p>【役員】 社長 小坂 順造 常務花岡 俊夫 取締役 高橋 保 飯島 正一 見玉 衛一 大岩 復一郎 監査 藤津 藤平 丸山 盛雄 小坂 武雄 越 六郎 鈴木 雄次郎</p> <p>【大株主】 六九、一六長野證券 三、六三三、八二二 銀行 二、六三西澤合資 一、〇六〇、野野銀行 七、七七福澤伸吉 七、三〇〇、坂訪部 六、八〇半田合名 五、四三三、湯淺三郎</p>	<p>計 三、八六六、三三三 四、〇三三、六三三 株主配當金 二、一七三、八五五 二、三三〇,〇〇〇 諸積立金 一、五九二、四七八 一、七〇三、六三三 役員賞與金 一〇,〇〇〇 一〇,〇〇〇 後期繰越金 一、〇九六、四四五 一、〇三三、四四七</p> <p>【業績】 利益率 配當率 保留率 十二年上 一・〇〇 八・〇 四・三〇</p> <p>【役員】 社長 中 博 副社田邊 隆二 常務 山本 和七 石川芳次郎 取締役 野野 太郎 藤井 善助 大澤 徳太郎 田中 武彦 中島 昌夫 原 逸郎 三上 芳直</p> <p>【大株主】 三六、五〇第百銀行 三、一七三、八二二 生命 一九、五〇帝國生命 一、四七三、中江龍二 三、七四日本生命 三、〇三三、湯池銀行 三、九五松居庄七</p>	<p>計 三、八六六、三三三 四、〇三三、六三三 株主配當金 二、一七三、八五五 二、三三〇,〇〇〇 諸積立金 一、五九二、四七八 一、七〇三、六三三 役員賞與金 一〇,〇〇〇 一〇,〇〇〇 後期繰越金 一、〇九六、四四五 一、〇三三、四四七</p> <p>【業績】 利益率 配當率 保留率 十二年上 一・〇〇 八・〇 四・三〇</p> <p>【役員】 社長 中岡 孫一郎 專務 田島 貞雄 常務 一戸 三矢 取締役 竹川 久仁 金田 一光 宮澤 直治 堀池 長右衛門 佐藤 金兵衛 小林 光次 木村 小左衛門 監査 佐々木 勇吉 三田 義一</p> <p>【株價】(實惠) 十一年 高 一五・五 低 一五・〇 十二年 高 一五・五 低 一五・〇</p>
---	---	---	--	---

盛岡電燈

<p>長野電燈、東京電燈、厚川電力、京濱電力、矢作工業、東信電氣、矢作水力</p> <p>【事業規模】 電燈取付數..... 五、九〇〇キロ 供給馬力..... 三、三二七 電 熱..... 三、八五馬力 他事業供給..... 五、三三六〇 【資產】 十二年上 總資產..... 五、四九六、六〇〇 固定資產..... 三、七三三、八〇〇 有價證券..... 一、七六二、八〇〇 【負債】 諸積立金..... 三、〇一八、六七一 社 債..... 六、〇〇〇,〇〇〇 借入金..... 八、四四〇,〇〇〇 【收支勘定】 收 入..... 三、三三三、五五九 支 出..... 一、八四九、〇〇〇 利益金..... 一、四八四、五五九 資產償却..... 四、〇〇〇,〇〇〇 差引純益..... 一、〇九六、四四五 【利益金處分】 純益金..... 一、〇九六、四四五</p>	<p>前期繰越金..... 一、〇九六、四四五 計..... 一、〇九六、四四五 株主配當金..... 八八一、〇〇〇 諸積立金..... 五五〇,〇〇〇 役員賞與金..... 一〇,〇〇〇 後期繰越金..... 一〇,〇〇〇</p> <p>【業績】 利益率 配當率 保留率 十二年上 一・〇〇 八・〇 四・三〇</p> <p>【役員】 社長 小坂 順造 常務花岡 俊夫 取締役 高橋 保 飯島 正一 見玉 衛一 大岩 復一郎 監査 藤津 藤平 丸山 盛雄 小坂 武雄 越 六郎 鈴木 雄次郎</p> <p>【大株主】 六九、一六長野證券 三、六三三、八二二 銀行 二、六三西澤合資 一、〇六〇、野野銀行 七、七七福澤伸吉 七、三〇〇、坂訪部 六、八〇半田合名 五、四三三、湯淺三郎</p>	<p>【本社】盛岡市紺屋町二七 電話二〇、二二〇、二三〇番 【設立】明治三十七年七月 【營業種目】電燈電力ノ供給、電氣器具販賣及貸付 【資本金】公稱 一〇,〇〇〇,〇〇〇 拂込 八、三三三、三三三 【株式】舊(五〇〇) 一、三三三、三三三 新(五〇〇) 九、〇〇〇,〇〇〇 【株主數】..... 三、三三三 【株券種類】一・一〇・五〇・一〇〇 【決算】六月、十二月【總會】七月、一月 【書換料】拾錢【新券】五拾錢 【配當拂渡所】本社 【投資會社】花巻温泉、花巻温泉電氣鐵道</p>	<p>計 三、八六六、三三三 四、〇三三、六三三 株主配當金 二、一七三、八五五 二、三三〇,〇〇〇 諸積立金 一、五九二、四七八 一、七〇三、六三三 役員賞與金 一〇,〇〇〇 一〇,〇〇〇 後期繰越金 一、〇九六、四四五 一、〇三三、四四七</p> <p>【業績】 利益率 配當率 保留率 十二年上 一・〇〇 八・〇 四・三〇</p> <p>【役員】 社長 中岡 孫一郎 專務 田島 貞雄 常務 一戸 三矢 取締役 竹川 久仁 金田 一光 宮澤 直治 堀池 長右衛門 佐藤 金兵衛 小林 光次 木村 小左衛門 監査 佐々木 勇吉 三田 義一</p> <p>【株價】(實惠) 十一年 高 一五・五 低 一五・〇 十二年 高 一五・五 低 一五・〇</p>
---	---	--	---

盛岡電燈株式會社

長野電氣株式會社

東北電燈、高岡電燈、木曾發電

東北電燈株式會社

【本社】 岩手縣水澤町
電話 一〇五番

【設立】 大正十二年十月

【營業種目】 電氣事業

【資本金】 公稱 四,七五〇,〇〇〇
拂込 四,〇四九,九〇〇

【株式】 舊(五〇〇) 六九,七四八
新(三三〇) 三五,〇〇〇

【株主數】 一,一九四

【決算】 六月、十二月【總會】 七月、一月

【書換料】 拾錢【新券】 參拾錢

【營業概況】 點燈數 六六,八七燈
供給電力 六七九キロ
同小口動力 一,八八馬力

【資産】 十二年前上
總資産 七,八二五,〇〇〇
固定資産 六,四四五,〇〇〇

【主要負債】 借入金 一,三五〇,〇〇〇

【諸積立及後期繰越】 六八,六八〇

【業積】 利益金 利益率 配當率
十二年上 一〇六千圓一〇〇

【役員】
社長 小林 久治
専務 米倉清五郎 常務及川 一雄
取締役 谷井 文藏 佐藤 鐵郎
中島 徳治 伊藤 二郎
熊谷半兵衛 佐藤 龍治
辻山 右平 山口重二郎
監査 原 康平 郡司 半助
萩田 基助

【大株主】
三,六九 伊藤 一六三 伊藤清武
治郎助 一,三六 龜井
一,〇〇 小野圭吉 一,三六 龜井
一,三五 加藤 一,二四 堀喜之助
金次郎

【本社】 高岡市深町一〇一
電話 六三番

【設立】 明治三十六年八月

【營業種目】 電氣供給

【資本金】 公稱 九,八〇〇,〇〇〇
拂込 七,九三〇,〇〇〇

【株式】 舊(五〇〇) 五九,〇〇〇
一新(四〇〇) 三〇,〇〇〇
二新(五〇〇) 一七,〇〇〇

【株主數】 一,七五三

【決算】 五月、十一月【總會】 六月、十二月

【書換料】 五錢【新券】 參拾錢

【投資會社】 大岩電氣、鳳至電氣、
金澤電氣軌道、手取川水力電氣、
庄川水力電氣

【資産】 十二年前上
總資産 一六,三三〇,〇〇〇
固定資産 一三,八三三,〇〇〇
有價證券 一,四三三,〇〇〇

【主要負債】 借入金 二,五〇〇,〇〇〇

【諸積立及後期繰越】 三,四九,四四四

【業積】 利益金 利益率 配當率
十年上 五三,三〇〇
十年下 五三,三〇〇
十一年上 六六,六六六
十一年下 六六,六六六
十二年上 七三,三三三
十二年下 七三,三三三

【役員】
社長 菅野 常務 吉田 作助
傳右衛門 荒井 建三
取締役 木津太郎 七島 間平
七郎右衛門 室崎 三郎
岡本吉次郎 釜本 三郎
久保田可全 佐藤助九郎
大石直次良 竹嶋 仁作
監査 宮林彦九郎

【大株主】
一〇,〇三三 日電證券 五,四九七 荒野 權四郎
五,五〇〇 菅野 傳右衛門 一,〇〇〇 佐藤 助九郎
三,七六六 岡本 吉次郎

【本社】 名古屋市中區東片町三ノ
一三 電話 東四九一 一番

【設立】 昭和三年十一月

【營業種目】 電力卸賣

【資本金】 公稱 三,〇〇〇,〇〇〇
拂込 一,六〇〇,〇〇〇

【株式】 舊(五〇〇) 一,六〇〇,〇〇〇

今津發電、九州送電

【株主數】 一,一〇一

【株券種類】 一,一〇一

【決算】 四月、十月【總會】 五月、十一月

【書換料】 五錢【新券】 五拾錢

【特色】 大同電力ノ子會社ニシテ發
電力(十二年前上供給電力八、二〇〇
キロ)ヲ同社ニ供給ス

【資産】 十二年前上
總資産 五,〇〇〇,〇〇〇
固定資産 三,九九九,八〇〇

【主要負債】 借入金 一,三〇〇,〇〇〇

【諸積立及後期繰越】 一〇四,四〇七

【業積】 利益金 利益率 配當率
十二年四月 一五,千圓一三
十月 一〇 一七
十一年四月 一〇 一七
十一年十月 一〇 一七

【役員】 社長 増田 次郎
取締役 藤 直武 石川榮次郎
正野 深 五藤 三郎
宮崎 彌作 師尾 誠治
原田駒之助 近藤 賢二
監査 平野美太郎 秋谷謙太郎
谷野 治造

【大株主】
一,七〇 大同電力 七,九〇 日清生命
八,三〇 大同 三,五〇 廣瀨火災
土地興業

【株主】 (實物)
十年 高 低 賣買高
十一年 〇 〇 〇
十二年 〇 〇 〇

【本社】 大阪市北區角田町四一
電話 一〇一

【設立】 大正十一年一月

【營業種目】 電力卸賣

【資本金】 公稱 三,〇〇〇,〇〇〇
拂込 三,〇〇〇,〇〇〇

【株式】 舊(五〇〇) 三,〇〇〇,〇〇〇

【株主數】 一,一〇一

【決算】 二月、八月【總會】 三月、九月

【書換料】 拾五錢【新券】 五拾錢

【投資會社】 阪急、宇治川ノ共同火
力發電設備會社

【資産】 十二年前上
總資産 三,七九,三三三
固定資産 三,三三三,〇〇〇

【諸積立及後期繰越】 三三,八〇一

【業積】 利益金 利益率 配當率
十年上 三六,千圓三〇六
十年下 三六,六六六
十一年上 三六,六六六
十一年下 三六,六六六
十二年上 一八,一八
十二年下 一八,一八

【役員】 社長 上田 寧
取締役 上村 眞澄 井上 嗣胤
林 安徳 沼野 三郎
監査 影山鏡三郎 新海實之助

【大株主】
三九,五〇〇 阪急電鐵 一六,六六〇 宇治川電氣

【本社】 東京市麩町區丸ノ内三ノ二
(出張所) 福岡市大字庄三七
電話 二七一 六番

【設立】 大正十四年五月

【營業種目】 電力供給

【資本金】 公稱 一五,〇〇〇,〇〇〇
拂込 一五,〇〇〇,〇〇〇

【株式】 舊(五〇〇) 一〇〇,〇〇〇
新(五〇〇) 一〇〇,〇〇〇

【株主數】 一,一〇一

【株券種類】 一,一〇一

【決算】 六月、十二月【總會】 七月、一月

【書換料】 五錢【新券】 參拾錢

【投資會社】 九州共同火力發電、西
部共同火力發電

【資産】 十二年前上
總資産 三六,八七三,三三三
固定資産 三三,四七三,六六六
有價證券 一,三九九,六六六

【主要負債】 社債 五,〇〇〇,〇〇〇

【諸積立及後期繰越】 七九,八六六

【業積】 利益金 利益率 配當率
十年上 五九,千圓一六
十年下 五九,一〇
十一年上 六六,六六六
十一年下 六六,六六六
十二年上 八八,八八八
十二年下 八八,八八八

【役員】 常務 内本 浩亮
取締役 木村平右衛門 堀内秀太郎
山口恒太郎 大塚 欽
奥村 政雄 海東 要造
堀 三太郎 久野五十志

關東瓦斯、八王子瓦斯

【本社】 東京市芝區田村町一ノ一
電話 銀座二八一一番

【設立】 昭和三年六月

【營業種目】 瓦斯及副產物精製販賣

【資本金】 公稱……………五,000,000
拂込……………一,八九〇,000

【株主】 神谷 啓三 江口 鶴雄
常任 小山 完吾
監査 關谷 兵助 松本 泰治

【大株主】 三三、三七 東邦 吉、三七 内國貯金
三、三〇 帝國生命 六、〇〇 第一生命
六、七、三九 明治生命 五、八、三 第一生命

【株價】 (長先爲) 高 低 買高 買低
十年上 九、九 五、五
十年下 七、〇 三、七
十一年上 七、〇 三、七
十一年下 七、七 三、七
十二年上 七、八 三、七
十二年下 七、八 三、七

【株式】 舊(一七、五)……………一八、〇〇〇
【株主數】……………三三〇
【株券種類】 一〇、五〇、一〇〇
【決算】 五月、十一月(總會)六月、十二月
【書換料】 拾錢【新券】 五拾錢
【配當拂渡所】 第百銀丸ノ内支店
【事業成績】 十一年下 十二月上
瓦斯收入(千圓) 三、三三 三、四三
副生物收入(ク) 七 七
【資産】 十一年下 十二月上
總資産 六、五、四、〇七 六、六、六、三三
固定資産 二、五、五、九九 二、五、一、二六
【負債】……………
諸積立金 六、一〇〇 六、一〇〇
借入金 九〇〇,〇〇〇 九〇〇,〇〇〇
【收支勘定】……………
收入 四〇一、四〇〇 四〇一、四〇〇
支出 三六、三〇六 三六、三〇六
利益金 三六五、〇九四 三六五、〇九四
【資産價却】 五〇,〇〇〇 六六,〇〇〇
【差引純益】 一〇〇,〇〇〇 一〇〇,〇〇〇
【利益金處分】……………
純益金 一〇〇,〇〇〇 一〇〇,〇〇〇
前期繰越金 六、一七三 一〇,〇〇〇
計 一一〇,〇七三 一一〇,〇〇〇

株主配當金 八、〇〇〇 八、〇〇〇
諸積立金 九、〇〇〇 九、〇〇〇
役員賞與金 八、〇〇〇 八、〇〇〇
後期繰越金 一〇,〇〇〇 一〇,〇〇〇
【業績】 利益率 配當率 保留率
十一年上 一、四九 〇、〇〇 三、七〇
十一年下 一、一〇 〇、〇〇 四、〇三
十二年上 一、〇九 〇、〇〇 四、〇五

【役員】 社長 河西豊太郎 常務 小林 中
取締役 根津 啓吉 鍋目 泰甫
監査 原 邦造 高田 源八
山田 昌吉 河西三九郎

【大株主】 三、一〇 根津合名 三、五〇 根津 新一郎
一〇,〇〇 富國徴兵 九、三〇 萬興業
五、三〇 福島茂富 四、二〇 河西 豊太郎
【株價】 (實物) 高 低 買高 買低
十一年上 三、五 三、〇 三、〇 三、〇
十一年下 三、〇 三、〇 三、〇 三、〇
十二年上 三、六 三、五 三、五 三、五
十二年下 三、六 三、三 三、三 三、三

【株式】 舊(二五、〇)……………一〇、〇〇〇
【株主數】……………一〇一
【株券種類】 一〇、五〇、一〇〇
【決算】 五月、十一月(總會)六月、十二月
【書換料】 拾錢【新券】 五拾錢
【配當拂渡所】 野村丸ノ内支店
【資産】 十一年下 十二月上
總資産 一、〇、七、六六 六、〇、三、二六
固定資産 三、七、三〇一 三、七、〇、七〇
【負債】……………
諸積立金 一、五五五 一、五五五
【收支勘定】……………
收入 三、八八八 三、八八八
支出 三、七三三 三、七三三

八王子瓦斯株式會社

【本社】 八王子市明町六九一
【設立】 昭和四年四月
【營業種目】 瓦斯製造販賣

【資本金】 公稱……………五,〇〇〇,〇〇〇
拂込……………三,五〇〇,〇〇〇

【株主】 千葉天然瓦斯

武州瓦斯株式會社

武州瓦斯、大多喜天然瓦斯

【本社】 川越市大字脇田三〇五
【設立】 昭和二年五月
【營業種目】 瓦斯及副產物製造販賣

【資本金】 公稱……………七、〇〇〇,〇〇〇

【株主】 堀見 初太郎 五〇 津村重會
三〇 武鶴次郎 三〇 生駒 勇
三〇 横井忠吉 三〇 片倉武雄
【株價】 (實物) 高 低 買高 買低
十年上 三、六 三、六 三、六 三、六
十年下 三、七 三、七 三、七 三、七
十一年上 三、七 三、七 三、七 三、七
十一年下 三、七 三、七 三、七 三、七
十二年上 三、七 三、七 三、七 三、七
十二年下 三、七 三、七 三、七 三、七

【株式】 舊(一三、五)……………一八、七、五〇〇
【株主數】……………一四
【株券種類】 一〇、五〇、一〇〇
【決算】 七月、一月(總會)八月、二月
【書換料】 拾錢【新券】 參拾錢
【配當拂渡所】 武州銀東京支店
【營業成績】 十一年一月 十二年七月
瓦斯收入 三〇、八三三 一、九、三三九
副生物收入 七、七三七 六、八七〇
【資産】……………
總資産……………七、五、三、二二
固定資産……………三、五、三、七
【主要負債】 借入金……………三、〇〇〇
【諸積立及後期繰越】……………九、八八
【業績】 利益率 配當率
十二年一月 一〇、九四 〇、〇
十二年七月 九、七三 〇、〇

【役員】 社長 大川 蟻雄
専務 原 次郎 常務 印藤 順造
取締役 谷口 守雄 松永 東
村田與次郎 鈴木義多郎

【本社】 東京市豊町區有樂町一ノ三
電話 丸内三六六三番
(出張所) 千葉縣大多喜町茂原町
【設立】 大正六年五月
【營業種目】 天然瓦斯供給、石油試
探掘進ニ製業

【資本金】 公稱……………五,〇〇〇,〇〇〇
拂込……………三,五〇〇,〇〇〇

【株主】 舊(三〇、〇)……………六、〇〇〇
優(三、五)……………四〇,〇〇〇
【株券種類】……………六、九三

【大株主】 松本 眞平 田嶋 龍太郎
上原 徳一 田中 定吉
監査 永田 基之助
【大株主】 二、一〇〇 武州銀行 一、六六六 大川合名
一、六六六 上原 徳一 一、二二二 村田 與次郎
七、五〇 鈴木 義多郎 六、〇〇 昭和起業

【株式】 舊(三〇、〇)……………六、〇〇〇
【株主數】……………六、九三
【株券種類】……………六、九三
【決算】 五月、十一月(總會)六月、十二月
【書換料】 五錢【新券】 貳拾五錢

【投資會社】 千葉天然瓦斯
【資産】……………
總資産……………五、三、三、四九
固定資産……………五、一、六、六九
【主要負債】 借入金……………三、〇〇〇
【諸積立及後期繰越】……………七、〇、〇〇
【收支】……………
收入……………一、〇、三、九四
支出……………一、四、四六
利益金……………一、五、九六
【業績】 利益率 配當率
十一年下 七、八一 〇、〇
十一年上 七、八一 〇、〇
十二年上 一〇、五、三六 〇、〇

【役員】 専務 林邊 賢一郎 手島 敬司
取締役 井田 榮造 安藤 兵部
淺見 勇 矢部 又吉
監査 岡 秀實 早川 久右衛門
大内 正倫

【大株主】 六、三〇 早川 久右衛門 五、七〇 手島 敬司
三、七〇 林邊 賢一郎 三、六〇 古門 恒彌

大垣瓦斯電氣、東邦瓦斯 奈良瓦斯

【株價】(實物) 高 偽 賣買高
十一年 三三・五 一四・五 三三・〇
十二年 三三・〇 一七・八 一

大垣瓦斯電氣株式會社

【本社】 岐阜縣大垣市南寺内町三八
電話 大垣 二一三〇番
【設立】 明治四十五年一月
【營業種目】 電燈電力供給、石炭瓦斯製造販賣
【資本金】 公稱 五〇〇,〇〇〇
拂込 三三〇,〇〇〇
【株式】 舊(五〇〇) 一,〇〇〇
新(一〇〇) 一,〇〇〇
【株主數】 一〇〇
【株券種類】 一・五・一〇
【決算】 五月、十一月、總會【六月、十二月】
【書換料】 五錢【新券】 參拾錢
【資產】 十二月上旬 六三、六七一
固定資產 四〇、〇〇〇
【諸積立及後期繰越】 六、〇〇〇

【業績】 利益金 利益率 配當率
十一年上 二五・三三 一・五 〇
下 二七・〇五 一・六 〇
十二年上 二五・二七 一・五 〇

東邦瓦斯株式會社

【本社】 名古屋市中區御器所町高錦
手記 電話 瑞穂局 三一三一番
【設立】 大正十一年六月
【營業種目】 瓦斯及副產物精製販賣
【資本金】 公稱 三〇〇,〇〇〇
拂込 三〇〇,〇〇〇
【株式】 舊(五〇〇) 一,〇〇〇
新(三〇〇) 一,〇〇〇

【株主數】 一〇,〇〇〇
【株券種類】 一・五・一〇
【決算】 三月、九月、總會【四月、十月】
【書換料】 五錢【新券】 五拾錢
【配當拂渡所】 三井銀本店
【營業收入】 十一年下 一、七九、七〇〇
瓦斯收入 一、五三、三六六 一、七九、七〇〇
副產物收入 八五、三三三 一、七九、七〇〇
【資產】 一、四〇、〇〇〇 一、四〇、〇〇〇
固定資產 一〇〇,〇〇〇 一〇〇,〇〇〇
有價證券 一、四〇、〇〇〇 一、四〇、〇〇〇
【負債】 一、四〇、〇〇〇 一、四〇、〇〇〇
諸積立金 一、四〇、〇〇〇 一、四〇、〇〇〇
【業績】 利益金 利益率 配當率
十一年上 一〇、〇〇〇 一・五 一・〇〇
下 一〇、〇〇〇 一・六 一・〇〇
十二年上 一〇、〇〇〇 一・六 一・〇〇
下 一〇、〇〇〇 一・六 一・〇〇

奈良瓦斯株式會社

【本社】 奈良市油阪町四九
電話 二〇五番
【設立】 明治四十四年一月
【營業種目】 瓦斯及副產物精製販賣
【資本金】 公稱 一,〇〇〇,〇〇〇
拂込 一,〇〇〇,〇〇〇

永邊松之輔 岡谷 惣助
取崎塚田 實則 石黒 英一
監査 大野多 青木 謙太郎
豐田利三郎 神野金之助

京都瓦斯株式會社

【本社】 京都市下京區中堂寺坊城町
二三 電話 下八六〇一
【設立】 明治四十二年十一月
【營業種目】 瓦斯及副產物製造販賣
【資本金】 公稱 一〇〇,〇〇〇
拂込 一〇〇,〇〇〇
【株式】 舊(五〇〇) 一,〇〇〇
新(三〇〇) 一,〇〇〇
【株主數】 一〇〇
【株券種類】 一・五・一〇
【決算】 七月、一月、總會【八月、二月】
【書換料】 拾錢【新券】 五拾錢
【配當拂渡所】 第一銀京都支店
【資產】 十一年下 三、〇〇〇,〇〇〇
總資產 三、〇〇〇,〇〇〇 三、〇〇〇,〇〇〇
固定資產 一、八〇〇,〇〇〇 一、八〇〇,〇〇〇
【諸積立及後期繰越】 一、二〇〇,〇〇〇

大阪瓦斯株式會社

【本社】 大阪市東區平野町五ノ一
電話 北濱 四六四七六一番
【設立】 明治三十年四月

【業績】 利益金 利益率 配當率
十一年上 一三、五、〇〇〇 二・〇 一・〇
下 一三、五、〇〇〇 二・〇 一・〇
十二年上 一三、五、〇〇〇 二・〇 一・〇
下 一三、五、〇〇〇 二・〇 一・〇

大垣瓦斯株式會社

【業績】 利益金 利益率 配當率
十一年上 三、七九、三三三 一・六 一・〇〇
下 三、六五、三三八 一・五 一・〇〇
十二年上 三、七九、三三三 一・六 一・〇〇
下 三、八七、三三三 一・六 一・〇〇

浪速瓦斯、神戸瓦斯

浪速瓦斯株式會社
 【本社】 大阪市東淀川區十三東ノ町四ノ三二
 電話大阪北五六八七番
 【設立】 大正十一年四月
 【營業種目】 石炭瓦斯製造供給、瓦斯副生物精製販賣
 【資本金】 公稱……………六、〇〇〇、〇〇〇
 拂込……………四、五〇〇、〇〇〇
 新(五〇〇、〇〇〇)……………一〇、〇〇〇、〇〇〇

浪速瓦斯株式會社
 【役員】 會長片岡直方 專務廣山巖 取締役村徳七 下村孝太郎 外山捨造 堀原伸治 今村幸男 常任清水太郎 監査松方正雄 渡邊一雄
 【株價】(實價) 高 低 買賣高 低
 十一年 七〇〇 六〇〇 七〇〇 六〇〇
 十二年 八〇〇 七〇〇 八〇〇 七〇〇

神戸瓦斯株式會社
 【本社】 神戸市東區相生町五丁目
 電話湊川一三三一番
 【設立】 明治三十一年六月
 【營業種目】 瓦斯事業
 【資本金】 公稱……………三、〇〇〇、〇〇〇
 拂込……………一、〇〇〇、〇〇〇
 新(二〇〇、〇〇〇)……………四、〇〇〇、〇〇〇

神戸瓦斯株式會社
 【役員】 社長小曾根貞松 常務藤崎昇 取締役川西清兵衛 樋川英一 監査辰馬悅藏 松葉恭助 前田勇
 【株價】(實價) 高 低 買賣高 低
 十一年 七〇〇 六〇〇 七〇〇 六〇〇
 十二年 七〇〇 六〇〇 七〇〇 六〇〇

岡山瓦斯、廣島瓦斯電軌

岡山瓦斯株式會社
 【本社】 岡山市天瀬一〇五
 電話二六八二番
 【設立】 明治四十三年一月
 【營業種目】 石炭瓦斯製造供給販賣
 【資本金】 公稱……………一、〇〇〇、〇〇〇
 拂込……………七〇〇、〇〇〇
 新(三〇〇、〇〇〇)……………一、〇〇〇、〇〇〇

廣島瓦斯電軌株式會社
 【本社】 廣島市大手町三ノ二四
 電話廣島三四八〇番
 【設立】 明治四十二年十月
 【營業種目】 軌道、瓦斯及副生物精製販賣
 【資本金】 公稱……………一、〇〇〇、〇〇〇
 拂込……………一〇〇、〇〇〇
 新(五〇〇、〇〇〇)……………一、〇〇〇、〇〇〇

廣島瓦斯電軌株式會社
 【役員】 社長倉田信太郎 常務山口吾一 取締役藤野七藏 池田米太郎 林利平 田村秀太郎 監査三宅幸太郎 倉田登一 大西覺太郎 石田清
 【株價】(實價) 高 低 買賣高 低
 十一年 七〇〇 六〇〇 七〇〇 六〇〇
 十二年 七〇〇 六〇〇 七〇〇 六〇〇

廣島瓦斯電軌株式會社
 【株主數】 新(五〇〇、〇〇〇)……………五、〇〇〇
 【株券種類】 一、五〇〇
 【決算】 三月、九月、【總會】 四月、十月
 【書換料】 拾錢【新券】 參拾錢
 【配當拂渡所】 三和銀東京支店
 【營業成績】 十二月上 十二月上
 瓦斯收入……………一、八六九、七五五
 電氣收入……………一、五九、七九〇
 總收入……………三、四六九、五四五
 土地經營收入……………一、七〇、〇〇〇
 【資產】 十一年下 十二月上
 總資產 三六、五〇、二八一 三六、七五、八八五
 固定資產 二七、七五、〇〇〇 二七、五六一、六九七
 有價證券 一、四四、一六六 一、四六六、一三三
 【負債】 一、四六、五三三
 諸積立金 一、四六、五三三 一、三九、三三三
 社債 一〇、〇〇〇、〇〇〇 八、〇〇〇、〇〇〇
 借入金 一〇、〇〇〇、〇〇〇 一〇、〇〇〇、〇〇〇
 【收支勘定】 收入 二、五七、七五五 二、七三、〇二六
 支出 一、八五、三三九 一、九七、七六八
 利益金 七二、四一六 七五、二五八
 資產償却 一、三三、四三三 一、三三、四三三
 差引純益 五三、八八二 五七、三六六

西部瓦斯、北海道瓦斯

西部瓦斯株式會社

【本社】 福岡市千代町二ノ六一
 (出張所) 熊本、佐世保市、長崎市
 電話 福岡一〇〇四番

【設立】 昭和五年十二月
 【營業項目】 石炭瓦斯ノ製造供給並ニ之ニ關聯スル事業

【資本金】 公稱……………10,000,000
 拂込……………5,000,000

【株主數】 集(五〇〇)……………110,000
 【株券種類】 1・10・100

【決算】 七月、一月【總會】 八月、二月
 【書換料】 五錢【新券】 五拾錢

【投資會社】 東邦瓦斯證券、九州瓦斯副産

【供給區域】 福岡、熊本、佐世保、長崎

【營業概況】 十一年下 十二月上
 需要戶數(戶) 三、三三三 三、四四四
 供給量(千立方尺) 八、九六七 九、三三三

【資産】 總資産 10,964,396 二,026,653

固定資産	四、七三、三七	四、六三、一三
【諸積立及後期繰越】	六八、三〇	三五、六八
【業績】	利益金	利益率
十一年下	五、七、二八	三、六
十二月上	六、二、一八	一、八
【役員】	社長 山崎 正次	常務人 江 孝次
	取締役 有川 龍吉	橋原 康道
	吉岡 龜男	中原 太一郎
	奥田 四郎	渡邊 福雄
	監査 池田 増太郎	
	安川 第五郎	
【大株主】	東邦瓦斯	三、五九、九
	東邦證券	三、〇〇三
	東邦殖産	八、〇〇三
	三井生命	五、三〇〇
	帝國生命	五、三〇〇
【株價】	高	低
十一年	三、五	三、〇
十二年	三、五	三、〇

北海道瓦斯株式會社

【本社】 東京市麹町區丸ノ内一ノ六
 電話 丸ノ内一〇八九番

【設立】 明治四十四年七月
 【營業項目】 瓦斯及副生物精製販賣並ニ瓦斯器械製作販賣

【資本金】 公稱……………10,000,000
 拂込……………3,550,000

【株主數】 集(三三三)……………110,000
 【株券種類】 1・10・50

【決算】 六月、十二月【總會】 七月、一月
 【書換料】 拾錢【新券】 五拾錢

【配當拂渡所】 第一銀本店

【營業成績】 十一年下 十二月上
 瓦斯收入 四、八、八九 五、〇、一三
 副生物收入 一、三、七二 一、七、四三

【資産】 總資産 四、六、四、〇〇 四、七、〇、〇〇
 固定資産 三、六、六、一七 三、七、一、八七

【負債】 諸積立金 三、七、四、二八 三、七、四、二八

【收支勘定】	收入	六、四、三、二	六、九、三、九
	支出	四、〇、〇、〇	四、五、三、三
	利益金	三、〇、〇、〇	三、三、〇、六
	利益率	六、〇、〇	六、〇、〇
	市納付金	七、一〇、〇	七、三、〇
	差引利益	一、三、八、二	一、五、七、一
【利益金處分】	純益金	一、三、八、二	一、五、七、一
	前期繰越金	一、九、八、九	三、〇、六、九
	計	三、三、八、一	四、六、四、〇
	株主配當金	三、〇、〇、〇	三、〇、〇、〇
	諸積立金	三、〇、〇、〇	三、〇、〇、〇
	役員賞與金	九、〇〇〇	九、〇〇〇
	後期繰越金	三、〇、〇	三、〇、〇
【業績】	利益率	配當率	利益率
十一年上	一、〇	〇、八	〇、八
十一年下	一、〇	〇、八	〇、八
十二年上	一、〇	〇、八	〇、八
十二年下	一、〇	〇、八	〇、八
【役員】	社長 太田 半六		
	取締役 鈴木 寅彦		
	磯部 英一郎		

南滿洲瓦斯株式會社

【本社】 大連市西通一七一
 【設立】 大正十四年七月

【營業項目】 瓦斯及副生物精製販賣

【資本金】 公稱……………10,000,000
 【株式】 舊(五〇〇)……………110,000
 【株主數】 集(五〇〇)……………110,000

【決算】 三月、九月【總會】 六月、十二月

【營業成績】	十二年度三月	十二年度三月
【大株主】	東邦瓦斯	一、四、四、七
	東邦殖産	三、六、一、三
	三井生命	五、〇〇〇
	帝國生命	五、〇〇〇
【總資産】	二、六、二、八〇	二、六、二、八〇
【固定資産】	一、〇、〇、〇	一、〇、〇、〇
【諸積立及後期繰越】	一、六、二、八〇	一、六、二、八〇
【業績】	利益金	利益率
十一年上	七、三、〇〇	一、五
十一年下	八、〇〇	一、五
十二年上	八、五〇	一、七
十二年下	八、五〇	一、七
【役員】	専務 白濱 多太郎	齋藤 勘七
	常務 志村 徳造	三浦 又三
	取締役 宮澤 惟重	深水 壽
	監査 富田 租	
【大株主】	南滿洲	九、五、三、三
	南滿洲銀行	五、三、二
	白濱	三、三、三
	日本生命	三、三、三
	大同生命	三、三、三

合同瓦斯株式會社

【本社】 津市中新町津一九九〇
 【設立】 昭和五年八月

【營業項目】 石炭瓦斯ノ製造及供給

【資本金】 公稱……………1,000,000
 拂込……………七、五〇、〇〇〇

【株主數】 集(三三三)……………110,000
 【株券種類】 1・10・100

【決算】 一月、七月【總會】 二月、八月

【書換料】 五錢【新券】 五拾錢

【資産】 總資産 一、〇、九、四四 一、二、六、八五
 固定資産 七、六、三九 七、六、三九

【諸積立及後期繰越】 四、三、二二 五、八、三三

【收支勘定】 收入 一、三、〇、七 一、四、八、二四

【收支勘定】	支出	八、五、四、五	八、六、六、五
	利益金	五、〇、〇	五、〇、〇
	利益率	一、三、六	一、三、六
	市納付金	七、〇、〇	七、〇、〇
	差引利益	一、三、八、二	一、五、七、一
【利益金處分】	純益金	一、三、八、二	一、五、七、一
	前期繰越金	一、九、八、九	三、〇、六、九
	計	三、三、八、一	四、六、四、〇
	株主配當金	三、〇、〇、〇	三、〇、〇、〇
	諸積立金	三、〇、〇、〇	三、〇、〇、〇
	役員賞與金	九、〇〇〇	九、〇〇〇
	後期繰越金	三、〇、〇	三、〇、〇
【業績】	利益率	配當率	利益率
十一年上	一、〇	〇、八	〇、八
十一年下	一、〇	〇、八	〇、八
十二年上	一、〇	〇、八	〇、八
十二年下	一、〇	〇、八	〇、八
【役員】	社長 安保 唐三	常務 水井 謙吉	
	取締役 高桑 確一	伊藤 傳七	
	小島 明男	後藤 脩	
	澤田 久富	和田 清助	
	監査 藤本 憲治	生駒 重彦	
	池田 増太郎		
【大株主】	東邦	一〇〇	
	東邦證券	一〇〇	
	東邦殖産	一〇〇	
	三井生命	一〇〇	
	帝國生命	一〇〇	
	池田	一〇〇	
	增太郎	一〇〇	
	伊藤	一〇〇	
	傳七	一〇〇	
	後藤	一〇〇	
	脩	一〇〇	
	和田	一〇〇	
	清助	一〇〇	
	生駒	一〇〇	
	重彦	一〇〇	
	池田	一〇〇	
	增太郎	一〇〇	
	伊藤	一〇〇	
	傳七	一〇〇	
	後藤	一〇〇	
	脩	一〇〇	
	和田	一〇〇	
	清助	一〇〇	
	生駒	一〇〇	
	重彦	一〇〇	
	池田	一〇〇	
	增太郎	一〇〇	
	伊藤	一〇〇	
	傳七	一〇〇	
	後藤	一〇〇	
	脩	一〇〇	
	和田	一〇〇	
	清助	一〇〇	
	生駒	一〇〇	
	重彦	一〇〇	
	池田	一〇〇	
	增太郎	一〇〇	
	伊藤	一〇〇	
	傳七	一〇〇	
	後藤	一〇〇	
	脩	一〇〇	
	和田	一〇〇	
	清助	一〇〇	
	生駒	一〇〇	
	重彦	一〇〇	
	池田	一〇〇	
	增太郎	一〇〇	
	伊藤	一〇〇	
	傳七	一〇〇	
	後藤	一〇〇	
	脩	一〇〇	
	和田	一〇〇	
	清助	一〇〇	
	生駒	一〇〇	
	重彦	一〇〇	
	池田	一〇〇	
	增太郎	一〇〇	
	伊藤	一〇〇	
	傳七	一〇〇	
	後藤	一〇〇	
	脩	一〇〇	
	和田	一〇〇	
	清助	一〇〇	
	生駒	一〇〇	
	重彦	一〇〇	
	池田	一〇〇	
	增太郎	一〇〇	
	伊藤	一〇〇	
	傳七	一〇〇	
	後藤	一〇〇	
	脩	一〇〇	
	和田	一〇〇	
	清助	一〇〇	
	生駒	一〇〇	
	重彦	一〇〇	
	池田	一〇〇	
	增太郎	一〇〇	
	伊藤	一〇〇	
	傳七	一〇〇	
	後藤	一〇〇	
	脩	一〇〇	
	和田	一〇〇	
	清助	一〇〇	
	生駒	一〇〇	
	重彦	一〇〇	
	池田	一〇〇	
	增太郎	一〇〇	
	伊藤	一〇〇	
	傳七	一〇〇	
	後藤	一〇〇	
	脩	一〇〇	
	和田	一〇〇	
	清助	一〇〇	
	生駒	一〇〇	
	重彦	一〇〇	
	池田	一〇〇	
	增太郎	一〇〇	
	伊藤	一〇〇	
	傳七	一〇〇	
	後藤	一〇〇	
	脩	一〇〇	
	和田	一〇〇	
	清助	一〇〇	
	生駒	一〇〇	
	重彦	一〇〇	
	池田	一〇〇	
	增太郎	一〇〇	
	伊藤	一〇〇	
	傳七	一〇〇	
	後藤	一〇〇	
	脩	一〇〇	
	和田	一〇〇	
	清助	一〇〇	
	生駒	一〇〇	
	重彦	一〇〇	
	池田	一〇〇	
	增太郎	一〇〇	
	伊藤	一〇〇	
	傳七	一〇〇	
	後藤	一〇〇	
	脩	一〇〇	
	和田	一〇〇	
	清助	一〇〇	
	生駒	一〇〇	
	重彦	一〇〇	
	池田	一〇〇	
	增太郎	一〇〇	
	伊藤	一〇〇	
	傳七	一〇〇	
	後藤	一〇〇	
	脩	一〇〇	
	和田	一〇〇	
	清助	一〇〇	
	生駒	一〇〇	
	重彦	一〇〇	
	池田	一〇〇	
	增太郎	一〇〇	
	伊藤	一〇〇	
	傳七	一〇〇	
	後藤	一〇〇	
	脩	一〇〇	
	和田	一〇〇	
	清助	一〇〇	
	生駒	一〇〇	
	重彦	一〇〇	
	池田	一〇〇	
	增太郎	一〇〇	
	伊藤	一〇〇	
	傳七	一〇〇	
	後藤	一〇〇	
	脩	一〇〇	
	和田	一〇〇	
	清助	一〇〇	
	生駒	一〇〇	
	重彦	一〇〇	
	池田	一〇〇	
	增太郎	一〇〇	
	伊藤	一〇〇	
	傳七	一〇〇	
	後藤	一〇〇	
	脩	一〇〇	
	和田	一〇〇	
	清助	一〇〇	
	生駒	一〇〇	
	重彦	一〇〇	
	池田	一〇〇	
	增太郎	一〇〇	
	伊藤	一〇〇	
	傳七	一〇〇	
	後藤	一〇〇	
	脩	一〇〇	
	和田	一〇〇	
	清助	一〇〇	
	生駒	一〇〇	
	重彦	一〇〇	
	池田	一〇〇	
	增太郎	一〇〇	
	伊藤	一〇〇	
	傳七	一〇〇	
	後藤	一〇〇	
	脩	一〇〇	
	和田	一〇〇	
	清助	一〇〇	
	生駒	一〇〇	
	重彦	一〇〇	
	池田	一〇〇	
	增太郎	一〇〇	
	伊藤	一〇〇	
	傳七	一〇〇	
	後藤	一〇〇	
	脩	一〇〇	
	和田	一〇〇	
	清助	一〇〇	
	生駒	一〇〇	
	重彦	一〇〇	
	池田	一〇〇	
	增太郎	一〇〇	
	伊藤	一〇〇	
	傳七	一〇〇	
	後藤	一〇〇	
	脩	一〇〇	
	和田	一〇〇	
	清助	一〇〇	
	生駒	一〇〇	
	重彦	一〇〇	
	池田	一〇〇	
	增太郎	一〇〇	
	伊藤	一〇〇	
	傳七	一〇〇	
	後藤	一〇〇	
	脩	一〇〇	
	和田	一〇〇	
	清助	一〇〇	
	生駒	一〇〇	
	重彦	一〇〇	
	池田	一〇〇	
	增太郎	一〇〇	
	伊藤	一〇〇	
	傳七	一〇〇	
	後藤	一〇〇	
	脩	一〇〇	
	和田	一〇〇	
	清助	一〇〇	
	生駒	一〇〇	
	重彦	一〇〇	
	池田	一〇〇	
	增太郎	一〇〇	
	伊藤	一〇〇	
	傳七	一〇〇	
	後藤	一〇〇	
	脩	一〇〇	

仙臺瓦斯、九州瓦斯

<p>【株式】 舊(五〇〇〇)..... 一〇,〇〇〇 新(一〇〇,〇〇〇)..... 一四,〇〇〇 【株主數】..... 一三三 【決算】五月、十二月【總會】六月、十二月 【書換料】拾錢【新券】貳拾錢 【事業規模】 營業區名 下關、防府、徳山、 ◎債却金累計..... 五四三,七〇〇 【資産】 十一年下 十二月上 總資産 一五四七,三三八 一五九,六三三 固定資産 一〇四三,五六六 一〇一九,三六六 【主要負債】 借入金 一五〇,〇〇〇 一四〇,〇〇〇 【諸積立及後期繰越】 七,六六二 八,一三六</p>	<p>【役員】 社長 林 平四郎 専務 竹内辰次郎 常務 河村 光藏 取締役 菊太郎 林 米吉 内田 重成 松田 靜治 監査 百合木安太郎 菊谷 茂吉 【大株主】 一、四〇〇 菊谷茂吉 一、五三〇 山ナラ 一、二五〇 林 米吉 一、四〇〇 寶邊 力 一、二〇〇 辰次郎 一、一〇〇 河野 徳之助</p>	<p>【諸積立及後期繰越】 【收支勘定】 一六,八〇八 一七,六三三 收入 九,〇四〇 一三,九三三 支出 三,三三三 一,二九三 利益金 六,七〇八 一,七四〇 【業積】 利益金 利益率 配當率 十一年下 六,六八八 一,七四〇 一,〇〇〇 十二月上 六,六八八 一,七四〇 一,〇〇〇 【役員】 社長 佐藤十兵衛 取締役 木重兵衛 伊澤 平馬 淺井忠之助 村上 會治 監査 中村 梅三 八木久兵衛 小林軍太郎</p>	<p>【株式】 舊(四〇〇〇)..... 一〇,〇〇〇 【株主數】..... 一〇 【決算】一月、七月【總會】二月、八月 【書換料】五錢 【資産】 總資産..... 四,〇〇〇 有價證券..... 三,五〇〇 【諸積立及後期繰越】 【收支勘定】 收入..... 七,〇〇〇 支出..... 五,〇〇〇 利益金..... 二,〇〇〇 【業積】 利益金 利益率 配當率 十二月上 一,五三三 一〇,八 〇,九</p>
--	---	--	--

仙臺瓦斯株式會社

九州瓦斯株式會社

編連會社

社名	設立年月日	資本	株數	社債	諸積立金	利益金	配當	所在地	會長、社長
南滿洲鐵道	明治三十九年十一月	400,000	新 舊 400,000 400,000	777,175	238,860	365,576,958	・八〇	大連市東公園町三〇	松岡 洋右
東武鐵道	明治三十年十一月	50,500	新 舊 49,000 600	27,500	6,292	1,967,497	・一〇	本所區小梅一ノ二	根津 嘉一郎
京成電氣軌道	明治四十二年七月	40,500	新 舊 40,500 500	4,000	2,457	1,227,267	・七〇	本所區向島三上町二〇三	後藤 國彦
東京地下鐵道	大正九年八月	40,000	新 舊 40,000 350	16,600	582	550,176	・三五	神田區須田町一ノ一六	根津 嘉一郎
東京高速鐵道	昭和九年九月	30,000	舊 60,000 一五〇				・五〇	荒川区表町二ノ一五	門野 重九郎
京濱電氣鐵道	明治三十一年三月	15,000	新 舊 15,000 500	12,850	1,772	470,921	・六〇	川崎市堀川町二九	望月 軍四郎

社名	設立年月日	資本	株數	株拂込	社債	後期積立金	利益金	配當	所在地	會長、社長
東京横濱電鐵	明治四十三年六月	三〇、〇〇〇	三〇〇、〇〇〇	三〇〇、〇〇〇	一三、五〇〇	二六九	八三三、三二八	・八〇	町一區谷區大和田	五島慶太
目黒蒲田電鐵	大正十一年九月	一七、一〇〇	一五五、一七五	一五〇、〇〇〇	九、八〇〇	九四六	七〇七、一五〇	一〇〇	町一區谷區大和田	五島慶太
京王電氣軌道	明治四十三年九月	一〇、三〇〇	一三〇、〇〇〇	一三〇、〇〇〇	九、五〇〇	四四九	六四八、二六三	・七〇	町一區谷區新宿三	井上篤太郎
帝都電鐵	昭和三年九月	三、二〇〇	二五六、〇〇〇	二二五	一、九〇〇	一一五	二二七、八六〇	・五〇	町一區谷區千駄ヶ	利光鶴松
小田原急行鐵道	大正十二年五月	三〇、〇〇〇	二〇〇、〇〇〇	二〇〇、〇〇〇	七、九五〇	二四一	二二一、八九一	・二八	町一區谷區千駄ヶ	利光鶴松
西武鐵道	大正十一年十一月	一三、〇〇〇	一四〇、〇〇〇	一四〇、〇〇〇	三、〇〇〇	一八七	二九、六五二	—	町一區谷區下落合	大鳥清

社名	設立年月日	資本	株數	株拂込	社債	後期積立金	利益金	配當	所在地	會長、社長
武蔵野鐵道	明治四十五年五月	七二〇	一四、四〇〇	一四、四〇〇	二、三〇〇	一一七	一一一、二七三、九一六	—	町一區谷區千駄ヶ	山名義高
王子電氣軌道	明治四十三年四月	二四、〇〇〇	二八〇、〇〇〇	二〇〇、〇〇〇	五、五〇〇	四五六	一一一、二八六	一〇〇	町一區谷區千駄ヶ	本間利雄
青梅電氣鐵道	明治二十六年一月	三、五〇〇	四六、〇〇〇	四六、〇〇〇	一、一六五	五三五	七〇、一〇二	・三〇	町一區谷區千駄ヶ	小澤太平
日光登山鐵道	昭和二年三月	一、五〇〇	三〇、〇〇〇	三〇、〇〇〇	—	一一	六、〇九二	・八〇	町一區谷區千駄ヶ	吉野傳治
武蔵中央電鐵	昭和四年三月	四、九〇〇	九八、〇〇〇	九八、〇〇〇	一、四〇六	二二	九、二九〇	—	町一區谷區千駄ヶ	藤山愛一郎
湘南電氣鐵道	大正十四年十一月	一、三三〇	二一五、〇〇〇	二一五、〇〇〇	二四六	二五三	四九七、四〇九	・四〇	町一區谷區千駄ヶ	望月軍四郎

鐵道會社

鐵道會社

社名	設立年月日	資本	株數	借入金	諸積立金	利益金	配當	所在地	會長、社長
南武鐵道	大正十年三月	四、六〇〇、〇〇〇	六〇〇、〇〇〇	三、五六二	—	—	—	川崎市堀川町	淺野 良三
相模鐵道	大正七年一月	二、七九五、〇〇〇	一、一〇〇、〇〇〇	一、六八〇	四七三	八六、五五五	〇・五〇	神奈川県高座郡茅ヶ崎五軒町三	南波 禮吉
秩父鐵道	明治三十二年十一月	四、〇〇〇、〇〇〇	一、〇〇〇、〇〇〇	三、二三〇	一〇一一	二二五、五七八	〇・六〇	埼玉県蕨市	諸井 恒平
成田鐵道	明治四十一年十一月	一、〇〇〇、〇〇〇	五〇〇、〇〇〇	六、七六三	一四六	一八、一一七	〇・三〇	千葉県成田市八幡三	後藤 國彦
總武鐵道	大正十一年四月	三、六〇〇、〇〇〇	七二〇、〇〇〇	三、五一一	—	六二八	—	千葉県野田	茂木七左衛門
小湊鐵道	大正六年五月	二、六二五、〇〇〇	六〇〇、〇〇〇	二、九一四	三二四	損 二七、〇六一 政府補助金 (三五、八一九)	—	千葉県市原郡五井一	丹治 經三

鐵道會社

社名	設立年月日	資本	株數	借入金	諸積立金	利益金	配當	所在地	會長、社長
神中鐵道	大正六年十二月	二、七〇〇、〇〇〇	一、〇〇〇、〇〇〇	三、三七四	一、一五五	—	—	福留市神奈川	飯田 律爾
鶴見臨港鐵道	大正十三年七月	四、四七五、〇〇〇	六五〇、〇〇〇	四、〇〇〇	三二一	五二、二八一	—	一都府縣丸ノ内	白石 元治郎
箱根登山鐵道	昭和三年八月	五、〇〇〇、〇〇〇	一〇〇、〇〇〇	二、二五六	一三三	政府補助金 (四五、七三三)	—	神奈川県足柄下郡小田原町	池尾 芳藏
江ノ島電氣鐵道	大正十五年七月	一、一五〇、〇〇〇	五〇、〇〇〇	八九二	二二二	一、一〇九	〇・二六	神奈川県鎌倉市	平沼 覺治郎
五日市鐵道	大正十一年五月	一、四〇〇、〇〇〇	一〇〇、〇〇〇	一、四七四	一七四	四二、七一一	—	一都府縣多摩郡五日市町	山内 武雄
御嶽登山鐵道	昭和二年十一月	一、〇〇〇、〇〇〇	一〇〇、〇〇〇	三六	七	三、一二六	—	東京都三田郡御嶽	山崎 龜吉

社名	設立年月日	資本	株數	借入金	諸積立金	利益金	配當	所在地	會長、社長
上毛電氣鐵道	大正十五年五月	四、〇〇〇	八〇,〇〇〇	—	—	—	—	前橋市一毛町	田中榮八郎
筑波鐵道	大正三年四月	一、五五六	一八、〇〇〇	七九八	四八	五、〇一	—	茨城縣新市郡 真田町九九三	宇都宮政市
水濱電車	大正十年八月	二、一五〇	三〇,〇〇〇	二、四七八	五〇	八二、四四九	—	水戸市欄町二	竹内勇之助
常總鐵道	明治四十五年六月	一、七五〇	二五、〇〇〇	七二七	四九二	六六、四八八	四〇	茨城縣常陸郡 水海道	飯田憲之助
湊鐵道	明治四十年十一月	五〇〇	一〇,〇〇〇	二三八	四二	三三、八二〇	—	茨城縣那珂郡 鴻巣町一五九	横田義夫
鹿島參宮鐵道	大正十一年九月	一、五〇〇	三〇,〇〇〇	三八九	一七二	八、一四九	—	茨城縣新治郡 石門町	濱平右衛門

社名	設立年月日	資本	株數	借入金	諸積立金	利益金	配當	所在地	會長、社長
常南電氣鐵道	大正十二年八月	一、〇〇〇	二〇,〇〇〇	—	—	八五七	—	茨城縣野呂郡 阿久村	濱平右衛門
宮城電氣鐵道	大正十一年九月	五、〇〇〇	一〇〇,〇〇〇	一、九〇七	一一一	一〇〇、六八三	—	仙臺市裏五番 町一九	山本豊次
下野電氣鐵道	大正四年十一月	一、六〇〇	一六、〇〇〇	—	六三七	四九、四八八	—	本那羅小梅一 ノ一	宇都宮政市
草津電氣鐵道	大正元年九月	二、〇〇〇	二六、〇〇〇	一、一八三	二九	三、九八七	—	長野縣北佐久 郡新井深町	水野豊
上信電氣鐵道	明治二十八年十二月	二、〇〇〇	四、一〇〇	一、一五五	三〇四	四九、六九四	—	高崎市鶴見町 五一	山田昌吉
長野電鐵	大正九年五月	五、〇〇〇	一〇〇,〇〇〇	一、二〇〇	一七三	一一九、四四一	—	長野市藤堂町 二二〇	神津藤平

鐵道會社

社名	設立年月日	資本	株數	借入金	諸積立金	利益金	配當	所在地	會長、社長
飯山 鐵道	大正六年八月	10,000	11,000	2,100	297	126,704	—	長野縣下水内	小林 一三
伊那電氣鐵道	明治四十年九月	20,452	160,000	10,360	442	435,108	—	一禮町區九ノ内	櫻木 亮三
橫莊 鐵道	大正五年十月	3,000	60,000	575	36	33,333	—	秋田縣平鹿郡	伊藤 文吉
花巻温泉電氣鐵道	大正十五年九月	600	11,000	265	—	15,584	—	岩手縣北上市	中岡 孫一郎
金澤電氣軌道	大正五年十月	6,000	63,000	2,755	438	328,045	—	金澤市上胡橋	菅野傳右衛門
富士身延鐵道	明治四十五年四月	12,000	80,000	4,335	139	182,961	—	日本橋區本町	河西 豊太郎

社名	設立年月日	資本	株數	借入金	諸積立金	利益金	配當	所在地	會長、社長
富士山麓電氣鐵道	大正十五年十月	5,346	95,780	1,118	22	23,580	—	二禮町區九ノ内	堀内 良平
大井川 鐵道	大正十四年三月	4,500	90,000	1,330	135	171,103	—	一禮町區九ノ内	中村 圓一郎
静岡電氣鐵道	大正八年五月	6,000	76,000	4,780	778	79,030	—	静岡市豊原町	織田 信恒
駿豆 鐵道	大正六年十一月	1,500	40,000	1,946	166	104,902	—	静岡縣田方郡	東方 友次郎
豐川 鐵道	明治二十九年三月	4,800	111,000	2,400	175	64,257	—	愛知縣豊田郡	爪 生 卓爾
鳳來寺 鐵道	大正十年九月	1,400	26,000	—	278	15,874	—	豊田郡花井町	矢部 和作
三信 鐵道	昭和三年六月	10,000	200,000	7,100	183	22,713	—	一禮町區九ノ内	吉原 重成

鐵道會社

社名	設立年月日	資本	株數	借入金	諸積立金	利益金	配當	所在地	會長、社長
名古屋鐵道	大正十年六月	三六、二九一	九、九七一	二九、五〇〇	一、〇九九	一、五〇三、三二六	・六〇	名古屋市中區 新栄三丁目	藍川 清成
渥美電鐵	大正十一年三月	二、五〇〇	五〇、〇〇〇	五八五	二二一	三九、八五三	—	豊橋市花岡町 二丁目	廣中 素介
瀬戸電氣鐵道	明治三十五年三月	三、〇〇〇	四〇、〇〇〇	八〇〇	二二四	一、三四、二九三	・六〇	名古屋市中區 大曾根町中 四ノ五八	水野 鋼治郎
知多鐵道	昭和二年十月	三、〇〇〇	六〇、〇〇〇	一、〇一〇	一六一	四一、一七二	一株二付 六十錢	名古屋市中區 新栄三丁目	藍川 清成
北蕙那鐵道	大正十一年二月	二、〇〇〇	四〇、〇〇〇	一、一三三	二七〇	二一、四三七	—	名古屋市中區 東片岡三ノ 一三ノ二	村瀬 末一
三河鐵道	明治四十五年六月	四、六八七	九三、七五〇	五、一四四	六四九	六九、六八二	・三〇	愛知縣刈谷町	米山 辰夫

社名	設立年月日	資本	株數	借入金	諸積立金	利益金	配當	所在地	會長、社長
江若鐵道	大正九年一月	四、〇〇〇	八〇、〇〇〇	一、一三三	四五三	三、一〇〇	—	大津市別所五 五〇〇	後藤 佐彦
愛宕山鐵道	昭和二年八月	二、〇〇〇	四〇、〇〇〇	一、八五五	三五四	—	—	京都市右京區 嵯峨天龍寺道 路町	藤安 三之助
奈良電氣鐵道	大正十四年五月	一、一五〇	九〇、〇〇〇	四、九一七	—	—	—	京都府久世郡 宇治町大字宇 治一小字勢築 一五五	戸田 直温
信貴生駒電鐵	大正十四年十一月	三、〇〇〇	一八、〇〇〇	九〇	—	—	—	奈良縣生駒郡 田三ノ四ノ一 三〇	市川 春吉
阪神電氣鐵道	明治三十二年六月	九五、〇〇〇	一、三七〇、〇〇〇	四五、〇〇〇	五、二三六	二、九七四、一六七	・九〇	尼崎市北城內 一六	今西 與三郎
京阪電氣鐵道	明治三十九年十一月	九三、八五〇	七、六〇〇	四、九一七	八八九	一、四二八、一三〇	・四〇	大阪府北河內 郡枚方町大字 六〇	太田 光熙

鐵道會社

設立年月日	社名	資本	株數	借入金	諸積立金	利益金	配當	所在地	會長、社長
明治四十年十月	阪神急行電鐵	五五〇,〇〇〇	九〇〇,〇〇〇	三九,〇〇〇	八、五四二	一、八五七、七九三	一・〇〇	大阪府豊能郡池山町八九六	佐藤 博夫
大正十二年十月	六甲懸有馬鐵道	一、五〇〇	三〇,〇〇〇	五四九	二七四	損 四六、九二四	—	神戶市灘區高島川	土屋 丑市
明治二十八年八月	南海鐵道	四六〇,〇〇〇	四〇〇,〇〇〇	二五,〇〇〇	一、七〇三	二、九〇一、四五五	一・〇〇	大阪府南區豐前町	根津 嘉一郎
大正十四年三月	高野山電氣鐵道	二、五〇〇	五〇,〇〇〇	九六八	二九四	三、三五七	—	大阪府南區高野	中山 隆吉
明治四十三年九月	大阪電氣軌道	四〇〇,〇〇〇	五〇八,〇〇〇	八、三五〇	三、三四一	一、八五七、三二六	・八〇	大阪府天王寺區本町六丁目	種田 虎雄
昭和二年九月	參宮急行電鐵	三〇〇,〇〇〇	二九四,〇〇〇	二二,〇〇〇	六三	一、七七、九〇九	—	大阪府天王寺區本町六丁目	種田 虎雄

設立年月日	社名	資本	株數	借入金	諸積立金	利益金	配當	所在地	會長、社長
明治三十二年一月	大阪鐵道	二〇,〇〇〇	一〇六,〇〇〇	五、七、六〇四	八〇	五、一〇、二六七	—	大阪府南區天王寺區本町六丁目	佐竹 三吾
昭和十一年一月	關西急行電鐵	四、八、二〇〇	六四、〇〇〇	一、〇〇〇	—	—	—	大阪府天王寺區本町六丁目	種田 虎雄
大正十五年四月	阪和電氣鐵道	二〇,〇〇〇	四〇〇,〇〇〇	一一、五〇〇	三、三七	二、五、九五二	—	大阪府天王寺區本町六丁目	木村 清
大正十五年三月	神戶有馬電氣鐵道	六、五〇〇	一三〇,〇〇〇	四、七、八九一	五、一一八	二、一、七四	—	神戶市上湯通	山脇 延吉
大正十三年十月	比叡山鐵道	一、〇〇〇	二〇,〇〇〇	二〇〇	二〇	三、六四〇	・六〇	大津市松本九	羽室 龜太郎
昭和三年五月	信貴山急行電鐵	一、一〇〇	二二,〇〇〇	四七	八	六七	—	大阪府天王寺區本町六丁目	種田 虎雄
明治二十年九月	伊豫鐵道電氣	三三、七〇〇	二二〇,〇〇〇	一、〇〇〇	二、七、五	一、九六五、六五三	・九〇	松山市湊町五	太宰 孫九

鐵道會社

社名	設立年月日	資本	株數	借入金	諸積立金	決算	利益金	配當	所在地	社長、會長
中國鐵道	明治二十九年四月	五、二〇〇、〇〇〇	一〇、〇〇〇、〇〇〇	—	七五二、〇〇〇	九三	一九〇、〇三二	・五〇	岡山市上伊福	杉山岩三郎
播丹鐵道	大正十二年十月	三、〇〇〇、〇〇〇	六〇、〇〇〇	二、六五一	一四八、二四	九三	一九〇、三二九	・七〇	尾道市加古郡 三河川町	酒井榮藏
尾道鐵道	大正七年十二月	一〇、〇〇〇、〇〇〇	二〇〇、〇〇〇	六二〇	四七	三九	三九一	—	尾道市東原町 三河川町	橋本龍一
井笠鐵道	明治四十四年七月	七、七四四	一四、九〇〇	—	七八	一一五	一六、二九〇	・四〇	岡山縣小田郡 笠岡町	關藤謙治
岡山電氣鐵道	明治四十三年六月	一、八〇六	一、〇〇〇	一、三〇〇	二七〇	一〇	五六、二五〇	・三〇	岡山市門田九 五	日笠彌太郎
大社宮島鐵道	大正十五年六月	三、一〇〇、〇〇〇	一、〇〇〇、〇〇〇	—	—	九三	四〇、〇〇〇 政府補助金 (四一、〇五九)	・三〇	三河川町九ノ内	佐竹次郎

社名	設立年月日	資本	株數	借入金	諸積立金	決算	利益金	配當	所在地	社長、會長
一畑電氣鐵道	明治四十五年四月	三、〇〇〇、〇〇〇	一〇、〇〇〇、〇〇〇	—	五四	一一	二七二 政府補助金 (三二、三二二)	—	島根縣津和野 平田町	大谷彌吉
琴平參宮電鐵	明治四十四年九月	二、二一〇、〇〇〇	四四、二〇〇	二、一四八	二六	一一	二四、二九三	—	丸龜市津森一 七〇	白川朋吉
琴平電鐵	大正十三年七月	二、五〇〇、〇〇〇	一、〇〇〇、〇〇〇	一、一五	六三	一〇	五八、五六八 政府補助金 (一九、四八八)	・二〇	高松市櫻町字 一田中三〇	大西虎之介
高知鐵道	大正九年一月	一、六八八、〇〇〇	二四、〇〇〇	一、二七	四	一一	六、五三四	・一〇	高知縣長岡郡 一宮村大楠甲	野村茂久馬
九州電氣鐵道	明治四十一年十二月	五、六〇〇、〇〇〇	三〇、〇〇〇	二、一七〇	五、二五五	一一	一、五一一、〇八七	・六〇	福岡縣小倉市 二京町三五八ノ	村上巧兒
博多鐵道	明治三十三年六月	四、七四七、〇〇〇	六三、三〇〇	四、五〇〇	三、四七	九三	二四一、二四〇	・四〇	福岡縣糟粕郡 香椎村大字	太田清藏
小倉鐵道	明治四十年六月	四、五二〇、〇〇〇	七〇、〇〇〇	二、〇〇〇	二七	二六	二〇七、三二五	・六〇	福岡縣小倉市 富野町八ノ一	豊原雄太郎

鐵道會社

社名	設立年月日	資本	株數	借入金	後期積立金	利益金	配當	所在地	社長、會長
菊池電氣軌道	明治四十二年八月	一、二八〇、〇〇〇	三、〇〇〇、〇〇〇	一、一三五	六五	一、六五〇	一〇〇	熊本新地	松野 鶴平
福博電車	昭和九年十月	三、三〇〇、〇〇〇	六六、〇〇〇	三七〇	二六	一八四、四八四	五〇	福岡市西新町	堀 三太郎
留萌鐵道	昭和三年六月	二、五〇〇、〇〇〇	五〇、〇〇〇	九七〇	二三五	四七、一七六	三〇	京橋區銀座西	松本 健次郎
北海道鐵道	大正七年十二月	一〇、〇〇〇、〇〇〇	一一〇、〇〇〇	三〇〇	九九八	二一〇、〇〇〇	一〇〇	札幌市白石一五村	足 立 正
夕張鐵道	大正十三年一月	四、六〇〇、〇〇〇	六〇、〇〇〇	—	二九五	九七、〇九四	五〇	札幌市九ノ内	高洲 鐵一郎
樺太鐵道	大正十二年四月	七、五〇〇、〇〇〇	二〇〇、〇〇〇	一四、二〇〇	一九四	一八七、八五三	一〇〇	樺太支庁	藤原 銀次郎

社名	設立年月日	資本	株數	借入金	後期積立金	利益金	配當	所在地	社長、會長
長崎電氣軌道	大正三年八月	二、五〇〇、〇〇〇	五〇、〇〇〇	二、〇〇〇	二五六	一四五、四七五	五〇	長崎市出雲大工町四三	山田 鷹治
耶馬溪鐵道	明治四十五年六月	一、二三七、九三六	一七、二五〇	九〇〇	一七八	五、五二七	二〇	大分縣中津市	半 田 貢
九州鐵道	大正四年十月	八、七六五、六九五	一一五、三四五	—	—	—	—	福岡市天神町	進藤 軍兵
九州肥筑鐵道	大正元年九月	一、五〇〇、八八四	一五、〇〇〇	一八二	一二五	—	—	福岡市藏本町	岸田 恒太郎
筑前參宮鐵道	大正五年六月	一、五〇〇、九六〇	六、〇〇〇	一四六	九八	七六、九四五	七〇	福岡市大字	大神 熊次郎
島原鐵道	明治四十一年五月	一、二〇〇、九六〇	一六、〇〇〇	四四六	五五八	七九、七五〇	八〇	長崎縣島原町	植木 元太郎

社名	設立年月日	資本	株數	株價	投資額	預り金	諸積立金	後期繰越	利益金	配當	所在地	會長、社長
金福鐵路公司	大正十四年十一月	2,400,000	80,000	30	1,100,000	1,100,000	1,100,000	1,100,000	70,236	30	東京區根岸二丁目九番	門野重九郎
朝鮮鐵道	大正十二年五月	5,400,000	100,000	54	1,750,000	1,750,000	1,750,000	1,750,000	903,921	80	朝鮮京城府古三市町一内ノ一	長谷川太郎吉
朝鮮京南鐵道	大正九年二月	10,000,000	200,000	50	1,500,000	1,500,000	1,500,000	1,500,000	268,125	50	朝鮮忠清南道天字	國澤新兵衛
金剛山電氣鐵道	大正八年十二月	7,800,000	100,000	78	7,000,000	7,000,000	7,000,000	7,000,000	649,105	90	朝鮮江原道鐵原郡六五五	古川阪次郎
朝鮮京東鐵道	昭和三年八月	5,000,000	60,000	83	3,075,000	3,075,000	3,075,000	3,075,000	57,309	80	朝鮮京畿道水原市一ノ二	小林幹三
膽振縱貫鐵道	昭和十一年九月	3,500,000	70,000	50	1,125,000	1,125,000	1,125,000	1,125,000	50	50	支庁釧路支庁内	爪生卓爾

社名	設立年月日	資本	株數	株價	投資額	預り金	諸積立金	後期繰越	利益金	配當	所在地	會長、社長
日本銀行	明治十五年十月	60,000,000	1,500,000	40	880,336	880,336	880,336	880,336	7,913,100	50	東京市日本橋區本石町二ノ一	結城豊太郎
橫濱正金銀行	明治十三年二月	100,000,000	1,000,000	100	407,183	407,183	407,183	407,183	6,786,100	50	神戶市中區南	大久保利賢
日本興業銀行	明治三十五年三月	50,000,000	1,000,000	50	98,739	98,739	98,739	98,739	3,354	60	東京市豐町區九ノ内一ノ八	寶來市松
日本勸業銀行	明治三十年七月	140,920,000	2,175,000	65	219,183	219,183	219,183	219,183	11,932,100	50	東京市豐町區一内山下町一ノ	石井光雄
臺灣銀行	明治三十二年六月	15,000,000	750,000	20	214,827	214,827	214,827	214,827	964	30	臺灣台北市榮町二ノ一	保田次郎
朝鮮銀行	明治四十二年十一月	2,000,000	200,000	10	194,039	194,039	194,039	194,039	2,653	50	朝鮮京城府南大門通一ノ一	加藤敬三郎

設立年月日	資本金	株數	投資額	貸出金	後期積立金	利益金	配當	新換料	所在地	頭取
朝鮮殖産銀行 大正七年十月	三〇〇,〇〇〇	二〇〇,〇〇〇	三〇,〇〇〇	一〇八,〇〇〇	一五,〇〇〇	一九,〇〇〇	〇・九〇	二〇五	朝鮮京城府前 大門通二ノ一	有賀光豊
北海道拓殖銀行 明治三十三年二月	二〇〇,〇〇〇	二〇〇,〇〇〇	二〇,〇〇〇	一〇八,〇〇〇	一五,〇〇〇	六八四	〇・七〇	二〇五	札幌市大通西 三ノ七	岡田信
第一銀行 明治六年六月	五七,五〇〇	一,一五〇,〇〇〇	三三九,四三三	一〇,〇〇〇,〇〇〇	七二,九二七	五,三四五	〇・八〇	三〇〇	東京市麹町區 丸ノ内一ノ一	明石照男
第三銀行 明治二十七年九月	四〇〇,〇〇〇	四〇〇,〇〇〇	一六,六八四	一九,二六六	四〇七	一六一	繰越	五〇〇	東京市日本橋區 區町一ノ四	安田善四郎
十五銀行 明治十年五月	二〇〇,〇〇〇	二〇〇,〇〇〇	一五四,八八八	一九四,九六一	一,五三〇	七五〇	繰越	三五五	東京市京橋區 木挽町八ノ二	西野元
三井銀行 明治四十二年十月	一〇〇,〇〇〇	八〇〇,〇〇〇	二九六,九〇〇	九〇九,三三三	六三,二三〇	六,三九二	〇・八〇	五〇〇	東京市日本橋區 區町二ノ一	萬代順四郎

設立年月日	資本金	株數	投資額	貸出金	後期積立金	利益金	配當	新換料	所在地	頭取
三菱銀行 大正八年八月	一〇〇,〇〇〇	五〇〇,〇〇〇	四〇四,九八七	九〇三,二三八	五九,二二九	五,四三三	〇・八〇	五〇〇	東京市麹町區 丸ノ内二ノ五	瀬下清
安田銀行 大正十二年五月	一五〇,〇〇〇	一,〇〇〇,〇〇〇	三二四,二九〇	一,〇二二,二七三	七二,二二七	四,七三四	〇・七〇	五〇〇	東京市神田區 大手町一ノ六	安田一
第百銀行 明治十三年三月	三〇,〇〇〇	二二六,五五五	三五八,六六六	七四九,七八五	一五,五八五	一,五〇二	〇・六〇	二五〇	東京市日本橋區 區一ノ一	關根善作
昭和銀行 昭和二年十月	一〇,〇〇〇	二〇〇,〇〇〇	九三,三七八	一一九,一三七	一,一四〇	三七三	〇・五〇	五〇〇	東京市日本橋區 區町三ノ三	田島道治
不動貯金銀行 明治三十三年九月	八,〇〇〇	一六〇,〇〇〇	二七八,三八八	四五〇,一八三	一一,一七〇	九八六	〇・八〇	一〇〇	東京市芝區大 門宮本町三四	牧野元次郎
東京貯蓄銀行 明治二十五年七月	一,〇〇〇	一〇,〇〇〇	六一,二六五	七〇,三三四	一,五九〇	二八五	〇・八〇	二〇五	東京市日本橋區 區町一ノ六	澁澤敬三

會社名	設立年月日	資本金	株數	投資額	貸出金	後期積立金	利益金	配當	新舊換料	所在地	頭、常務
藝備銀行	大正九年六月	一八、〇〇〇 五、五一四	舊 二〇、五〇〇 一新 一一、二〇〇 二新 七、二八〇 三新 三、三三〇	八七、二二一	一三二、四七九 五三、四一九	一〇、九六九 九四八	八二七	八〇	一〇 一七	廣島市紙屋町	橋本龍一
七十七銀行	昭和七年一月	九、〇〇〇 四、四〇六	舊 五五、七二六 一新 五、三三二 二新 一八、九四二	一〇、九六七	七五、五六七 五八、二六五	一、二三五 一三〇	三〇八	四〇	一〇 二〇	仙臺市大町四ノ一七五	大庭經之輔
駿河銀行	明治二十八年二月	六、五〇〇 四、二八七	舊 七〇、二三四 一新 三、七六六 二新 五、〇〇〇	一三、六〇三	四九、四三二 二五、三三二	一、五四二 二二八	二〇〇	六〇	一〇 五〇	沼津市本二ノ甲	岡野喜太郎
濱松銀行	明治二十八年七月	三、〇〇〇 〇〇〇	舊 六〇、〇〇〇	一〇、八〇七	一四、〇九七 五、三九八	一、二七〇 八三	三〇三	六〇	一〇 三〇	濱松市田町三ノ四	廣田國吉
遠州銀行	大正九年六月	一〇、〇〇〇 六、三五〇	舊 一四、〇〇〇 一新 一、一三三 二新 四、五七二 三新 一、二〇〇	二四、九三〇	四〇、八八六 一九、六〇九	四、八七二 五三八	三八一	六〇	一〇 五〇	濱松市田町二ノ七五	高林泰虎
靜岡三十五銀行	昭和十二年三月	一五、五〇六 一〇、四五二	舊 一、一三三 一新 四、五七二 二新 一、二〇〇 三新 三〇、〇〇〇	二九、七二四	九〇、三七〇 四三、三二五	一、七二八 五三	五六二	六〇	五〇 一〇	靜岡市泉原町一ノ一〇	野崎彦左衛門

銀行	設立年月日	資本金	株數	投資額	貸出金	後期積立金	利益金	配當	新舊換料	所在地	頭、常務
明治銀行	明治二十九年八月	一四、二〇〇 一四、二〇〇	舊 二八、〇〇〇	三、三二〇	六、三三四 九、五七一	(損) 六、〇一六	五五五	—	二五 二五	名古屋市中區一傳馬町七ノ一	井上峰藏
名古屋銀行	明治十五年四月	二〇、六〇〇 一三、九三〇	舊 一四六、〇〇〇 二六六、〇〇〇	七〇、二四〇	一五一、六五四 六二、〇三二	一三、〇九二 五三二	一、二二六	八〇	二〇 二〇	名古屋市中區桑町一ノ一	井倉和雄
愛知銀行	明治二十九年三月	一五、〇〇〇 一一、八〇〇	舊 一四〇、〇〇〇 一新 一六〇、〇〇〇	七六、三八七	一六〇、八四九 七三、〇〇七	一三、一四二 四二八	七五四	八〇	一〇 五〇	名古屋市中區御幸本町通一ノ五ノ一	渡邊義郎
大垣共立銀行	明治二十九年三月	四、五〇〇 三、三八五	舊 三一、八五三 一新 三六、〇〇〇 二新 二二、一四七	一三、三五九	二八、四一七 一五、五九二	一、五七七 六九	一五七	六〇	一〇 五〇	大垣市郡町一ノ五ノ三	安田善五郎
第十銀行	明治十年三月	一〇、四〇〇 六、五〇〇	舊 一〇四、〇〇〇 一新 一〇四、〇〇〇	一四、二九九	二二、三四六 一五、〇四三	二、七七八 一五四	三九二	六〇	一〇 二〇	甲府市常盤町四	細田武雄
八十二銀行	昭和六年八月	一三、三二二 八、一三七	舊 一三、三二二 一新 一三八、〇〇〇	七、〇三七	三四、二八五 三六、五七六	三、二五三 一八六	四〇	四〇	一〇 三〇	長野市大字南長野一五九七	黒澤利重

會社名	設立年月日	資本金	株數	投資額	預り金	諸積立金	利益金	配當	所在地	頭取
加州銀行	大正六年一月	二、五〇〇 一、三七五	新 二〇、〇〇〇 舊 三〇、〇〇〇	一四、六五四	二五、一二九 九、八六四	三六七 五〇	一六二	・五〇	金澤市下堤町	森信敬二
新潟銀行	明治三十年四月	六、四〇〇 六、四〇〇	新 一八二、〇〇〇	八、〇〇二	一九、九六九 一七、九五三	一、四五五 一五四	三八七	・六〇	新潟市上六川 前通八番町一	齋藤喜十郎
長岡銀行	明治十九年十一月	九、〇〇〇 五、八四二	新 六六、〇〇〇 舊 九、〇〇〇	八、三三三	二〇、三〇七 一五、二〇〇	五六二 六一	一八五	・五五	長岡市本町二 ノ乙九二七	山口誠太郎
第四銀行	明治六年十二月	一六、四一三 一三、九一三	新 二二八、二七二 舊 一三、一七〇	二二、八二七	五九、五一〇 四七、〇七四	八、四〇四 八八	一、五五六	・七五	新潟市東堀前 通七番町	白勢春三
六十九銀行	明治十一年四月	一三、一八〇 九、二五一	新 四、〇〇〇 舊 一、一六〇	一一、七七〇	二五、〇五四 二二、三九四	二、二二〇 一一三	四六〇	・五五	長岡市表町三 ノ四一	鷺尾德之助
加能合同銀行	大正八年十二月	一〇、五五〇 二、六三七	新 二二一、〇〇〇	九、一一三	一八、五四七 九、六三八	三八六 四六	一〇五	・六〇	金澤市下堤町 四二	米谷半平

會社名	設立年月日	資本金	株數	投資額	預り金	諸積立金	利益金	配當	所在地	頭取
高岡銀行	大正九年六月	一、一六三 九、五三三	新 一七五、〇五〇 舊 二、〇〇〇	一九、三六四	三〇、八二八 二四、八六六	三、〇五一 二二六	三四一	・六〇	高岡市守山町 三二	高廣次平
三和銀行	昭和八年十二月	一〇七、二〇〇 七二、二〇〇	新 一〇、〇〇〇 舊 一、〇〇〇	五七六、八八五	一、二六三、五三〇 四、八四一	三、六一〇 一、四八三	四、二四五	・七〇	大阪市東區今 橋二ノ二一	中根貞彦
住友銀行	明治四十五年二月	五〇〇、〇〇〇 七〇、〇〇〇	新 四〇〇、〇〇〇 舊 三〇、〇〇〇	三三二、六一七	一、〇九三、八八四 五七三、六六七	四六、六一六 四、〇二五	五、〇一五	・七〇	大阪市東區北 濱五ノ二二	八代則彦
野村銀行	大正七年五月	一〇、〇〇〇 一〇、〇〇〇	新 二〇〇、〇〇〇	四九、二一八	三六七、二六九 二二六、八七〇	一三、四九四 五二九	六八九	・七〇	東京市日本橋 區通一ノ一	野村元五郎
日本信託銀行	大正九年三月	一七、五〇〇 一七、五〇〇	新 三〇、〇〇〇	一四、九四七	二〇、〇八一 四一、八一	三、五三九 一六六	七一一	・五〇	大阪市東區今 橋二ノ一	車谷馬太郎
大阪貯蓄銀行	明治二十三年十二月	七〇、〇〇〇 七〇、〇〇〇	新 七〇、〇〇〇	三八三、一六八	三九〇、七三〇 一一、八八九	一一、五一三 二、四二二	八一一	・八〇	大阪市東區伏 見三ノ一八	山口竹治郎

銀行

會社名	設立年月日	資本金	新株數	株數	投資額	預り金	後期積立金	利益金	配當	所在地	頭取
十七銀行	明治十年九月	一〇、二〇〇 四、六八七	新 舊	一四七、〇〇〇 一、一五〇	三三、四〇四	八三、一六四 四四、〇〇一	一、三三三 二、〇〇一	一七五 三〇	一〇 三〇	福岡市博多橋 口町五	安田善五郎
第四百十七銀行	昭和三年八月	四、六〇〇 〇〇、〇〇〇	新 舊	六〇、〇〇〇 〇〇〇、〇〇〇	一八、五一一	三〇、八九五 一五、四〇六	五四九 三七	二二四 ・五〇	五〇 五〇	鹿兒島市金生 町五	湯地定敏
華南銀行	大正八年三月	一、二五〇 一、八七五	舊	五〇、〇〇〇 三、七・五	二七五	三、一〇〇 一〇、一〇一	一八〇 二一	五二	三〇	臺北市表町二 ノ二	林熊徵
北海道銀行	明治二十七年三月	五、七、八〇〇 五、四四五	新 舊	八二、〇〇〇 一四、〇〇〇	一九、六八五	七、八、一〇三 五、〇〇六	三、三九〇 一、〇〇〇	三八〇 ・三〇	五〇 一〇	小樽市色内町 七ノ二〇	中山 豊
漢城銀行	明治三十八年九月	一、三、〇〇〇 一、八七五	新 舊	三〇、〇〇〇 〇〇〇、〇〇〇	一、八四三	二、六、八四三 三、五、〇三六	六三九 三一	二二二 ・三〇	五〇 五〇	京城府南大門 一ノ一四	林茂樹
朝鮮商業銀行	明治三十二年一月	四、九、九二五 四、九七五	新 舊	三三、〇〇〇 三〇、〇〇〇	三、八六三	五二、一三二 五、四二八	二、二五四 三三	四七七 ・三〇	一〇 一〇	京城府六 門通二ノ一	朴榮喆

銀行

會社名	設立年月日	資本金	新株數	株數	投資額	預り金	後期積立金	利益金	配當	所在地	頭取
中國銀行	昭和五年十二月	一五、〇〇〇 六、七〇〇	新 舊	四七、三六三 六、六六六	三一、四四四	一〇七、六六七 七、〇〇四	六七〇 五六	二三四 ・五〇	一〇 三〇	關山市内山下 町三〇ノ二	大原孫三郎
百五銀行	明治十一年十二月	一〇、〇〇〇 八、九六二	新 舊	一七、〇〇〇 八三、〇〇〇	二二、〇二八	四九、七九一 二、八六七	四、六三一 三八六	四一〇 ・四〇	一〇 四〇	津市丸ノ内 九ノ二	川喜田久太夫
佐世保商業銀行	明治三十二年一月	二、〇〇〇 一、二四〇	新 舊	三、八、〇〇〇 三〇	二、二二〇	一七、五一八 一、三、三五五	六八五 三三	四七七 ・三〇	五〇 一〇	佐世保市島瀬 町	北村德太郎
百十銀行	明治十一年十一月	七、一五〇 三、五三一	新 舊	四六、五〇〇 九六、五〇〇	四二、三三三	六六、〇〇三 二、六四五	三、二四八 一、二二三	五七四 ・七〇	一〇 二〇	下關市觀音崎 町	佐藤好文
高松百十四銀行	大正十三年三月	一、二、六二〇 三、一五五	舊	二五二、〇〇〇 一、一五〇	二〇、三三七	三九、一六五 一、四八八	二、五九五 六二	一九九 ・六四	一〇 五〇	高松市丸龜町 四六	鹽田伊三郎
四國銀行	明治十年三月	一、三、三九五 七、〇四五	新 舊	一〇五、九〇〇 一四〇、〇〇〇	三三、〇六〇	六三、八九三 二九、二八八	一、三九〇 一、一〇〇	二〇三 ・五〇	一〇 三〇	高知市南播磨 尾町七	安田善五郎

會社名	設立年月日	資本金	株數	投資額	預り金	後積立金	利益金	配當	所在地	頭、常務
朝鮮貯蓄銀行	昭和四年九月	三、五〇〇、〇〇〇	一〇〇,〇〇〇	三、〇〇〇,〇〇〇	五七、一〇〇	九三〇	三八二	・八〇	一〇	伊森 明治
神奈川建設工銀行	明治三十一年三月	四、〇〇〇,〇〇〇	二〇,〇〇〇	八、四八一	二二、三四一	四、六四一	三八一	・八〇	三〇	早川 茂一
茨城農工銀行	明治三十一年八月	三、〇〇〇,〇〇〇	一五〇,〇〇〇	四、三〇九	六、八一四	三、五一〇	四二二	・八〇	三〇	江幡 新
福島縣工銀行	明治三十一年六月	四、〇〇〇,〇〇〇	二〇〇,〇〇〇	五、四七三	七、三三八	三、七九八	五五三	・八〇	二〇	白石 積美
愛知縣農工銀行	明治三十一年五月	四、五〇〇,〇〇〇	八〇,〇〇〇	七、四三九	一一、四八一	三、六六五	五六三	・七〇	三〇	磯貝 浩
岡山縣工銀行	明治三十年十二月	三、〇〇〇,〇〇〇	五七,〇〇〇	七、〇〇一	四、五八七	三、八二四	四九三	・八〇	三〇	星島 義兵衛

會社名	設立年月日	資本金	株數	投資額	預り金	後積立金	利益金	配當	所在地	頭、常務
三井信託	大正十三年二月	三〇,〇〇〇,〇〇〇	二〇〇,〇〇〇	一六、九七四	一、三九〇	一五、九七二	四六八、三六一	・一〇	一〇〇	松井 和宗
三菱信託	昭和二年四月	三〇,〇〇〇,〇〇〇	六〇〇,〇〇〇	八、八六二	九四七	五、八三五	三四四、四〇一	・六〇	一〇〇	山室 宗文
安田信託	大正十四年五月	三〇,〇〇〇,〇〇〇	六〇〇,〇〇〇	八、二〇八	七八六	五、五五六	一九二、四八二	・五〇	一〇〇	安田 善五郎
國際信託	大正九年五月	一〇,〇〇〇,〇〇〇	二〇〇,〇〇〇	一、五六六	一、一九二	六四二	二七九	・三〇	一〇〇	前田 青莎
織田信託	大正七年二月	三、〇〇〇,〇〇〇	六〇,〇〇〇	二、八五三	一九六	七八三	八、一八七	・五〇	一〇〇	織田 昇次郎
東京大信託	大正五年十月	一、〇〇〇,〇〇〇	二〇,〇〇〇	一一二	五六	四九一	五三三	無配	一〇〇	甲藤 通
新潟信託	大正十五年九月	三、〇〇〇,〇〇〇	六〇,〇〇〇	六九八	一〇〇	一八三	五、五〇五	・五〇	一〇〇	白勢 春三

信託會社

銀行

會社名	設立年月日	資本金	新株數	拂込額	總資產	後期積立金	利益金	配當	新券	所在地	會長、社長
明治生命	明治十四年七月	二、〇〇〇、〇〇〇	110、000	100.0	三三四、六六五 二四五、三二五	三二六、七九五 二、〇八四	一、五五七、六九三	二、四〇〇	一〇〇	豐町區丸ノ内 二ノ一六	串田 萬藏
三井生命	大正三年三月	二、〇〇〇、〇〇〇	四〇、〇〇〇	一一.五	六六、〇六八 五三、二九五	六二、七四五 三二二	三、五七四、七六〇	六〇	一〇〇	日本橋區室町 二ノ一ノ一	野依 辰治
帝國生命	明治二十一年三月	一、二五〇、〇〇〇	二〇、〇〇〇	五〇.〇	二六九、六七二 一九八、一三八	二六四、五五一 一、七五四	一、六九四、五七六	二、五〇〇	五株券一〇 拾株券一五	豐町區丸ノ内 一ノ一ノ二	朝吹 常吉
日清生命	明治四十年一月	一、〇〇〇、〇〇〇	四〇、〇〇〇	一一.五	四四、八八〇 一五、四四七	四二、〇九三 五〇	八、一四、三二二	一、四〇〇	二〇	豐町區大手町 二ノ二	山田 英太郎
日華生命	大正三年十月	一、五〇〇、〇〇〇	二五、〇〇〇	一一.〇	六五、一六一 三三、一二四	五九、五二一 二二	八、八九、四四八	八〇	一〇	日本橋區通町 二ノ四	川崎 甲子男
愛國生命	明治二十九年十二月	一、二〇〇、〇〇〇	四〇、〇〇〇	一一.五	六〇、三三二 三二、九四〇	五七、六四八 五四	五七九、三〇三	二、五〇〇	五	豐町區有樂町 一ノ一ノ二ノ三	原 邦造

會社名	設立年月日	資本金	新株數	拂込額	總資產	現預金	積立金	清算	其金	配當	新券	所在地	專、常務長
近江信託	昭和二年十二月	一、五〇〇、〇〇〇	100,000	一一.五	八〇、四一四	二九	八〇	一一.五	二、六二五	四〇	一〇〇	大津市本町	上原海老四郎
川崎信託	昭和二年六月	一〇、〇〇〇、〇〇〇	100,000	二.五	一、五七九 二、五〇八	二六九	一、四三五 一、八八八	一一.五	四、五五五 三、二六二	五〇	一〇〇	東京市日本橋區 三ノ二ノ二	川崎 肇
住友信託	大正十四年七月	二〇、〇〇〇、〇〇〇	400,000	一一.五	四、七七八 四、二〇六	一、〇五七	六、五三六 一、〇七九	一一.五	三、三三〇 五、二、五三〇	六〇	一〇〇	大阪市東區北 五ノ二ノ二	小倉 正恒
共同信託	昭和二年七月	三〇、〇〇〇、〇〇〇	600,000	一一.五	七、四七四 四、三四四	六九二	三、六一〇 一、三三二	一一.五	一、三〇、八三九 三、四、五三四	六〇	一〇〇	大阪市東區今 福三ノ一	菊地 恭三
鴻池信託	大正八年十二月	二〇、〇〇〇、〇〇〇	20,000	五.〇	七、三五四 六、五三二	五六五	一、九九五 三、七八	一一.五	一〇一、八五〇 四二、七四九	五〇	一〇〇	大阪市東區北 五ノ三ノ一	鴻池善右衛門
關西信託	明治四十五年五月	一〇、〇〇〇、〇〇〇	400,000	一一.五	五、二八三 一、八七二	三〇六	二、三三二 四、三三三	一一.五	一〇六、一四八 三、一、六八三	六〇	一〇〇	大阪市東區北 四ノ二ノ六	山口 謙四郎
朝鮮信託	昭和七年十二月	一〇、〇〇〇、〇〇〇	200,000	二.五	一、五〇七 三、六三三	四八八	二、一三 四、六	一一.五	四、五、九四五 二、六、九六〇	六〇	一〇〇	京城府南大門 一ノ一九	谷多 喜磨

會社名	設立年月	資本金	株數	總資產	諸積立金	利益金	配當	書換	所在地	會長、社長
片倉生命	大正十年十一月	二、〇〇〇、〇〇〇	一〇〇、〇〇〇	三、〇〇〇、三一九	二七、五八三	二六〇、六九五	〇・五〇	一〇〇	京橋區京橋三ノ二	今井 五介
野村生命	明治二十八年四月	一、〇〇〇、〇〇〇	三〇、〇〇〇	一五、七〇五	二	七五、六八六	〇・八〇	一〇〇	日本橋區通リ一ノ一ノ二	野村 惠二
太陽生命	明治二十六年五月	一、〇〇〇、〇〇〇	一〇、〇〇〇	三、一六六	二九、九一九	五〇〇、九八一	一・〇〇	一〇〇	日本橋區江戶橋二ノ八	西脇 濟三郎
板谷生命	明治四十年三月	一、〇〇〇、〇〇〇	二〇、〇〇〇	一四、〇一〇	一三、九六九	二〇、二〇六	—	拾株券四〇 壹株券一五 壹株券一五 拾株券四〇 拾株券四〇 拾株券四〇	日本橋區真駒原三ノ七ノ三	板谷 宮吉
日本生命	明治二十二年七月	三、〇〇〇、〇〇〇	一三〇、〇〇〇	四二、一七一	四一〇、四〇一	二、〇三四、一〇〇	二・五〇	一〇〇	大阪市東區今橋四ノ七	佐々木 陶之助
住友生命	明治四十五年五月	一、五〇〇、〇〇〇	一〇、〇〇〇	五〇、七三六	四七、七八二	一、〇八三、六六三	〇・七〇	一〇〇	大阪市東區北區五ノ二二	小倉 正恒

會社名	設立年月	資本金	株數	總資產	諸積立金	利益金	配當	書換	所在地	會長、社長
日本共立生命	大正二年九月	二、〇〇〇、〇〇〇	四〇、〇〇〇	一六、一八三	一三、八二二	九九、六〇九	—	一〇〇	京都市左京區岡町四ノ四	前川 太郎兵衛
大平生命	明治四十二年五月	一、〇〇〇、〇〇〇	一、〇〇〇	二六、六九七	二五、〇六一	三六八、三二〇	〇・三〇	一〇〇	應町區內幸町一ノ三	根津 嘉一郎
福壽生命	明治四十一年八月	一、〇〇〇、〇〇〇	一〇、〇〇〇	一五、三八一	一三、九二四	二四二、二六八	〇・八〇	二〇	名古屋市中區南大津町二ノ四	神野 金之助
福德生命	明治四十五年四月	一、〇〇〇、〇〇〇	二〇、〇〇〇	二七、六二〇	二六、一九二	二二七、四一一	〇・五〇	一〇〇	大阪市北區堂島五ノ一	川崎 甲子男
東京火災	明治二十年七月	一〇、〇〇〇、〇〇〇	二〇〇、〇〇〇	二八、二一七	一七、〇九九	一、二〇六、四一七	一・五〇	二〇	應町區大手町一ノ六	南 莞 爾
明治火災	明治二十四年一月	三、〇〇〇、〇〇〇	一〇〇、〇〇〇	五〇、二〇一	三四、一九五	二、〇二九、六四九	二・〇〇	二〇	應町區丸ノ内一ノ六	各務 謙吉

保險會社

會社名	設立年月	資本	株數	株價	總資產	後期積立金	決議	利益金	配當	新書換	所在地	會長、社長
日本火災	明治二十五年四月	10,000,000	100,000	100.0	28,907,113,334	16,388,125	11	1,153,027	1.50	五〇	日本橋區道二	川崎 肇
千代田火災	大正二年七月	10,000,000	100,000	122.5	14,408,333,391	3,756,500	六	249,590	・三〇	二〇	京橋區京橋二	門野 幾之進
帝國火災	明治四十五年四月	10,000,000	100,000	111.5	11,253,145,111	1,409,191	11	285,089	・五〇	三〇	一橋町區內幸町	川崎 甲子男
東邦火災	明治四十四年十一月	3,000,000	40,000	111.5	4,495,254	1,000	11	71,896	—	三〇	京橋區銀座西	栗津 清亮
東神火災	大正九年二月	1,500,000	100,000	12.5	5,795,125,911	728	二	8,398	—	三〇	日本橋區通三	反町 茂作
東洋火災	大正九年十一月	1,500,000	50,000	115.0	2,088,503,111	1,736,533	六	181,946	・八〇	三〇	一橋町區大手町	南 莞爾

會社名	設立年月	資本	株數	株價	總資產	後期積立金	決議	利益金	配當	新書換	所在地	會長、社長
昭和火災	大正十年十月	1,500,000	100,000	12.5	5,443,762	393	六	185,489	—	三〇	三橋町區丸ノ内	根津 嘉一郎
日本共立火災	大正七年十二月	1,000,000	10,000	115.0	2,101,184,911	1,874,377	六	323,901	・八〇	二〇	京橋區銀座西	門野 重九郎
豐國火災	明治四十四年十二月	1,000,000	60,000	11.5	1,929,711,911	4,077	10	218,689	1.00	二〇	大塚市北區會	大谷 順作
福壽火災	明治四十四年一月	2,000,000	40,000	11.5	4,487,338	2,110	11	146,726	・六〇	二〇	名古屋市中區	青木 文治郎
共同火災	明治三十九年六月	10,000,000	100,000	122.5	18,862,475,511	6,508,757	11	647,856	1.00	三〇	大塚市北區會	佐々木 駒之助
日本海上	明治二十九年四月	10,000,000	100,000	115.0	19,860,364,911	7,000,211	八	744,183	1.00	二〇	大塚市西區江	右近 權左衛門

保險會社

保險會社

設立年月	社名	資本金	株數	株價	總資產	諸積立金	決算月	利益金	配當	新書換	所在地	會長、社長
明治十一年十二月	東京海上火災	七五、〇〇〇 五五、〇〇〇	七〇〇、〇〇〇 八〇〇、〇〇〇	五〇・〇 二五・〇	一一九、三八四 一一四、八八三	九四、六二七 八、四六六	一三二	一、七五三、一四二	一・六〇	五〇〇	一〇〇〇〇九ノ内	各務 鎌吉
明治四十年十二月	東洋海上火災	三、〇〇〇 七五〇	六〇、〇〇〇	二二・五	七、九六二 四、一六六	四、二四二	一三	二四〇、九八〇	一・〇〇	五〇〇	一〇〇〇〇九ノ内	石井 良一
明治二十六年九月	帝國海上火災	一〇、〇〇〇 二、五〇〇	二〇〇、〇〇〇	二二・五	二二、八〇二 六、四三〇	一一、六五〇	三	八〇九、〇四五	一・〇〇	五〇〇	一〇〇〇〇六ノ内	阿部 壽準
大正六年十二月	扶桑海上火災	一〇、〇〇〇 二、五〇〇	二〇〇、〇〇〇	二二・五	一七、一三三 五、一六四	五、五五二	二	四八八、九〇二	一・〇〇	五〇〇	一〇〇〇〇九ノ内	小倉 正恒
大正七年十月	大正海上火災	二、五〇〇 五〇〇	一〇〇、〇〇〇	二五・〇	二二、六六五 一一、五八三	一五、一七〇	二	一、二六八、五九七	一・二〇	二〇〇	一〇〇〇〇九ノ内	飯沼 剛一
大正八年二月	大福海上火災	一、二五〇 五〇〇	六〇、〇〇〇	二二・五	二、三五六 〇一〇	二、一五八	二	一六五、三九六	・五〇	五〇〇	一〇〇〇〇三ノ内	鈴木 祥枝

設立年月	社名	資本金	株數	株價	總資產	諸積立金	決算月	利益金	配當	新書換	所在地	會長、社長
明治二十六年十月	大阪海上火災	一〇、〇〇〇 二、七九〇	二〇〇、〇〇〇 一八〇、〇〇〇	二七・〇 二二・五	三〇、三三〇 三、四七四	七、一四〇	三	七二〇、〇六四	一・〇〇	一〇〇	一〇〇〇〇二ノ内	新庄 清一
大正七年八月	朝日海上火災	一、二五〇 五〇〇	一〇〇、〇〇〇	二二・五	七、二五五 九二四	一、七六〇	二	一六二、六二四	・四〇	二〇〇	一〇〇〇〇二ノ内	岡崎 忠雄
明治四十年五月	神戸海上火災	一五、〇〇〇 三、七五〇	三〇〇、〇〇〇	二二・五	二六、四九四 五、四一〇	九、一一〇	一〇	六八三、三〇一	一・〇〇	一〇〇	一〇〇〇〇九ノ内	岡崎 忠雄
明治四十年九月	東明海上火災	二、〇〇〇 一、〇〇〇	四〇、〇〇〇	二五・〇	九、八五八 五、八〇五	一、四五〇	二	五六六、二九二	三・〇〇	二五〇	一〇〇〇〇九ノ内	各務 鎌吉
大正十四年八月	太平洋海上火災	一五、〇〇〇 一、二五〇	一〇〇、〇〇〇	二二・五	五、七九二 五七七	六六九	二	四七、四八九	—	二〇〇	一〇〇〇〇三ノ内	中村 準策
明治三十年五月	富國海上火災	二、〇〇〇 五〇〇	四〇、〇〇〇	二二・五	三、二七五 三四九	九七六	六	六五、〇五〇	・五〇	二〇〇	一〇〇〇〇三ノ内	山本 宗三郎
大正八年八月	太平海上火災	一、〇〇〇 二五〇	一〇〇、〇〇〇	二二・五	六、一九六 一、二二八	九六〇	二	一一一、一六八	—	二〇〇	一〇〇〇〇三ノ内	南 莞爾

保險會社

保險會社

設立年月	社名	資本金 内拂込 千円	株數	株 拂込 円	總 資 産 千円	積 立 金 千円	決 算 月	利 益 金 円	配 當 額	新 書 換 券	所 在 地	會 長、 社 長
大正四年四月	第一火災海上	一、五〇〇〇	一〇〇,〇〇〇	一・二・五	六、二六〇 九九三	一、〇一一 一一二	一三	一三六、一七二	・四〇	一五 五〇	日本橋區 日本橋一ノ三	柳 莊太郎
明治三十年八月	横濱火災海上	一、二五〇〇	一〇〇,〇〇〇	一・二・五	二、三九〇 四、九一七	九、八五四 二五七	一三	八九四、〇三五	一・一〇	五〇 五〇	船橋市中區 本町五ノ四八	井坂 孝
大正九年三月	大成火災海上	一、二五〇〇	一〇〇,〇〇〇	一・二・五	六、四八六 五五六	九八三 一六	一三	三一、二四九	—	四〇 四〇	臺北市表町二 ノ一	林 熊光
大正十一年七月	大連火災海上	二、〇〇〇	四〇,〇〇〇	一・二・五	三、〇一七 一一七	六九八 一一	三	九一、七八〇	・七〇	二〇 四〇	大連市榮町三 七	村井啓次郎
大正十一年九月	朝鮮火災海上	一、二五〇〇	一〇〇,〇〇〇	一・二・五	六、一二七 八五三	六八七 一四	六	一七三、二四	・八〇	二〇 五〇	京城府太平通 一ノ一九	石川 登盛
大正九年八月	新日本火災海上	一、二五〇〇	一〇〇,〇〇〇	一・二・五	五、五〇二 一、〇八一	一〇 三九	一三	八八、九八七	—	一〇 五〇	神戶區有樂町 二ノ九	金光 庸夫
大正九年五月	大北火災海上	一、四〇〇〇	四〇,〇〇〇	一・二・五	五、二七七 五九八	九二九 二二	一三	七八、八〇三	・五〇	一〇 三〇	神戶區丸ノ内 二ノ二〇ノ一	中野 金次郎

設立年月	社名	資本金 内拂込 千円	株數	株 拂込 円	總 資 産 千円	積 立 金 千円	決 算 月	利 益 金 円	配 當 額	新 書 換 券	所 在 地	會 長、 社 長
昭和十年三月	新興簡易火災	一、〇〇〇	一〇,〇〇〇	一・二・五	四、三七八 六七五	三三三 二四〇	一三	—	—	一〇 五〇	京橋區京橋三 ノ二ノ二	白勢 量作
大正九年八月	千歳火災海上	一、二五〇〇	一〇〇,〇〇〇	一・二・五	六、三四五 一、四六五	一、〇三三 一三三	六	二二六、一三三	・八〇	一〇 三〇	京橋區京橋二 ノ二ノ一	門野 幾之進
明治十四年五月	日産火災海上	一、二五〇〇	五〇,〇〇〇	一・二・五	七、〇四六 九〇三	一、六二二 三三	一三	一四一、一五	・五〇	一〇 三〇	神戶區丸ノ内 三ノ二	鮎川 義介
大正七年三月	東京動産火災	二、〇〇〇	四〇,〇〇〇	一・二・五	八、八七五 四、三六三	六、〇〇五 九二	一〇	三七〇、七四六	・二〇	二〇 五〇	日本橋區通三 ノ二ノ三	反町 茂作
大正三年一月	日本動産火災	一、〇〇〇	一〇,〇〇〇	一・二・五	八、〇七九 二、四三九	五、九二八 五一	一〇	三七〇、八一〇	一・八〇	二五 五〇	大板市東區北 濱一ノ六	栗津 清亮
大正十一年八月	國華徵兵	一、〇〇〇	二〇,〇〇〇	二・五・〇	一八、五四六 一、〇五五	一七、六五八 六三	一三	二三八、六一六	・七〇	一〇 二〇	京橋區銀座西 五ノ二	川崎 甲子男
明治三十一年五月	第一徵兵	二、五〇〇	四〇,〇〇〇	一・二・五	一四、三七〇 一〇、八〇六	一三八、九九〇 一〇八	一三	九四八、八四四	・七〇	一〇 三〇	京橋區銀座西 三ノ三ノ一	太田 新吉

保險會社

保險會社

山一證券株式會社

【本社】 東京市日本橋區兜町一ノ三
電話 茅場町三一四一
【設立】 大正十五年十月
【營業項目】 有價證券買賣、募集引受、金融仲介
【資本金】 公稱……………10,000,000
【株式】 舊(5,000)……………10,000,000
【株式】 新(5,000)……………10,000,000
【記名株式】……………無記名式……………1,000,000
【株式種類】……………無記名式……………1,000,000
【株式種類】……………記名式……………1,000,000
【決算】五月、十一月【總會】六月、十二月
【書換料】無料【新券】五拾錢
【配當拂渡所】本、支店
【投資會社】 濱信證券、千代田證券
【資產】 十一年下 十二年年上
總資產 五、六、五、〇〇〇 一〇、九、五、〇〇〇
固定資產 五、〇〇〇、〇〇〇 一、三、三、〇〇〇
有價證券 五、七、〇〇〇、〇〇〇 八、一、〇〇〇、〇〇〇
【主要負債】
借入金 四、八、六、五、〇〇 六、七、五、〇〇〇

【諸積立及後期繰越】 三、六、三、三三 三、五、九、九七
【業績】 利益金 利益率 配當率
十年上 六、四、〇、二二 三、三三 一、三三
下 九、六、五、六六 三、三三 一、三三
十一年上 四、九、三、三三 一、六六 一、〇〇
下 九、四、六、六六 三、三三 一、三三
十二年上 一、三、三、三三 一、三三 一、三三
下 一、三、三、三三 一、三三 一、三三
【役員】
社長 太田 収 副社長 岡 傳章
常務市川 澤一 木下 茂
石川 亮三
取締役 伊藤 保 安岡 幸馬
伊藤 正 大野 一
監査 渡邊 信太郎 山根 十吉
藤田 好三郎

野村證券株式會社
【本社】 大阪市東區安土町二ノ六一
(支店) 東京市日本橋區通一ノ
一ノ五 電話 日本橋 一一七一
【設立】 大正十四年十一月
【資本金】 公稱……………10,000,000
【株式】 舊(5,000)……………10,000,000
【株式】 新(5,000)……………10,000,000
【記名株式】……………無記名式……………1,000,000
【株式種類】……………無記名式……………1,000,000
【株式種類】……………記名式……………1,000,000
【決算】五月、十一月【總會】六月、十二月
【書換料】貳拾錢【新券】貳拾錢
【配當拂渡所】本社
【資產】 十一年下 十二年年上
總資產 一〇、三、七、三三三 一〇、三、三、三三三
固定資產 一、三、七、三三三 一、三、三、三三三
有價證券 五、三、三、三三三 五、〇、〇、〇〇〇
【主要負債】
借入金 五、八、三、三三三 六、〇、〇、〇〇〇
【諸積立及後期繰越】 四、三、三、三三 四、三、三、三三

藤本ビルローカ
證券株式會社
【本社】 大阪市東區北濱五ノ三〇
(支店) 東京市日本橋區大手町二ノ八
電話 丸ノ内四三三一 一九番
【設立】 明治三十九年十月
【營業項目】 金融業、有價證券買賣、業、代辦業及右附屬業務
【資本金】 公稱……………五、〇〇〇,〇〇〇
【業績】 利益金 利益率 配當率
十年上 五、三、三三 三、三三 一、三三
下 六、九、八三 一、八三 一、三三
十一年上 五、三、三三 一、三三 一、三三
下 四、七、九三 一、三三 一、三三
十二年上 三、三、三三 一、〇〇 一、三三
下 三、三、三三 一、〇〇 一、三三
【役員】
社長 片岡 音吾 常務 尾 昭
取締役 野村 元五郎 松島 準吉
丹羽 實 飯田 清三
監査 野村 義太郎 山内 貞
大株主 一、六、〇野村 合名 一、六、〇野村 德七

小池證券株式會社
【本社】 東京市日本橋區丸ノ内一ノ六
電話 丸ノ内 二二七二
【設立】 昭和五年二月
【營業項目】 國債、地方債、社債引受募集並ニ買賣、金融仲介
【資本金】 公稱……………10,000,000
【株式】 舊(5,000)……………10,000,000
【株式】 新(5,000)……………10,000,000
【記名株式】……………無記名式……………1,000,000
【株式種類】……………無記名式……………1,000,000
【株式種類】……………記名式……………1,000,000
【決算】五月、十一月【總會】六月、十二月
【書換料】無料【新券】五拾錢
【配當拂渡所】本社
【資產】 十一年下 十二年年上
總資產 八、四、五、三三 九、三、三、三三
固定資產 一、三、三、三三 一、三、三、三三
有價證券 八、一、二、〇〇〇 八、〇、〇、〇〇〇
【主要負債】
借入金 一、八、〇、〇〇〇 一、三、三、三三
【諸積立及後期繰越】 一、八、〇、〇〇〇 一、三、三、三三

日興證券株式會社
【本社】 東京市日本橋區丸ノ内一ノ八
電話 丸ノ内 二四一四
【設立】 大正九年六月
【營業項目】 公債、社債引受募集買賣
【資本金】 公稱……………10,000,000
【株式】 舊(5,000)……………10,000,000
【株式】 新(5,000)……………10,000,000
【記名株式】……………無記名式……………1,000,000
【株式種類】……………無記名式……………1,000,000
【株式種類】……………記名式……………1,000,000
【決算】五月、十一月【總會】六月、十二月
【書換料】無料【新券】五拾錢
【配當拂渡所】本社
【資產】 十一年下 十二年年上
總資產 九、〇〇〇、〇〇〇 九、〇〇〇、〇〇〇
固定資產 一、〇〇〇、〇〇〇 一、〇〇〇、〇〇〇
有價證券 八、〇〇〇、〇〇〇 八、〇〇〇、〇〇〇
【主要負債】
借入金 三、三、三、三三 三、三、三、三三
【諸積立及後期繰越】 一、三、三、三三 一、三、三、三三

藤本ビルローカ
證券株式會社
【本社】 東京市日本橋區丸ノ内一ノ八
電話 丸ノ内 二四一四
【設立】 大正九年六月
【營業項目】 公債、社債引受募集買賣
【資本金】 公稱……………10,000,000
【株式】 舊(5,000)……………10,000,000
【株式】 新(5,000)……………10,000,000
【記名株式】……………無記名式……………1,000,000
【株式種類】……………無記名式……………1,000,000
【株式種類】……………記名式……………1,000,000
【決算】五月、十一月【總會】六月、十二月
【書換料】無料【新券】五拾錢
【配當拂渡所】本社
【資產】 十一年下 十二年年上
總資產 九、〇〇〇、〇〇〇 九、〇〇〇、〇〇〇
固定資產 一、〇〇〇、〇〇〇 一、〇〇〇、〇〇〇
有價證券 八、〇〇〇、〇〇〇 八、〇〇〇、〇〇〇
【主要負債】
借入金 三、三、三、三三 三、三、三、三三
【諸積立及後期繰越】 一、三、三、三三 一、三、三、三三

日興證券株式會社
【本社】 東京市日本橋區丸ノ内一ノ八
電話 丸ノ内 二四一四
【設立】 大正九年六月
【營業項目】 公債、社債引受募集買賣
【資本金】 公稱……………10,000,000
【株式】 舊(5,000)……………10,000,000
【株式】 新(5,000)……………10,000,000
【記名株式】……………無記名式……………1,000,000
【株式種類】……………無記名式……………1,000,000
【株式種類】……………記名式……………1,000,000
【決算】五月、十一月【總會】六月、十二月
【書換料】無料【新券】五拾錢
【配當拂渡所】本社
【資產】 十一年下 十二年年上
總資產 九、〇〇〇、〇〇〇 九、〇〇〇、〇〇〇
固定資產 一、〇〇〇、〇〇〇 一、〇〇〇、〇〇〇
有價證券 八、〇〇〇、〇〇〇 八、〇〇〇、〇〇〇
【主要負債】
借入金 三、三、三、三三 三、三、三、三三
【諸積立及後期繰越】 一、三、三、三三 一、三、三、三三

小池證券、日興證券

大阪商事、千代田證券投資、早川ビルブローカー

【大株主】
 三、五〇〇日本興銀 三、七〇〇太陽生命
 二、〇〇〇岩井 三、〇〇〇小池合資
【株價】(實物)
 十一年 高 三〇・五
 十二年 低 三〇・六

大阪商事株式會社

【本社】 大阪市東區高麗橋三ノ七
【支店】 東京市日本橋區兜町一ノ四
 電話 茅場町六〇五七番

【設立】 大正六年八月
【營業種目】 證券買賣、募集引受
【資本金】 公稱……………五、〇〇〇、〇〇〇
 拂込……………三、七五〇、〇〇〇
【株式】 舊(五〇〇)……………五、〇〇〇、〇〇〇
 新(一五〇)……………五、〇〇〇、〇〇〇
【株主數】……………五〇〇
【株券種類】 五・〇・五・一〇〇
【決算】五月、十一月【總會】六月、十二月
【書換料】拾錢【新券】貳拾錢
【配當拂渡所】 本社

【事業成績】 十一年下 十二月上
 證券買賣益(千圓) 九・九 二〇・三
【資產】
 總資產 三〇、三六六、九三三 三〇、〇六六、三三七
 有價證券 一九、六九九、三三三 三〇、二六六、三三九
【主要負債】
 借入金 一三、五七〇、〇〇〇 三〇、三〇〇、〇〇〇
【諸積立及後期繰越】
 一、八五九、五三三 三、二四四、五九六

【業績】 利益金 利益率 配當率
 十一年上 三・七、三三三 三・三三 特・三・〇
 下 四・六、六六六 四・〇〇 特・三・〇
 十二年上、下 三・六、三三三 二・六六 特・三・〇

【役員】
 社長 村地久治郎 常務 溝口忠次郎
 專務 溝口庄太郎 丹羽太一郎
 取締役 水谷 淳 尾田篤太郎
 監査 竹村清次郎 杉山 義夫
 大谷 力 上田源三郎

【大株主】
 七、五五〇村地久治郎 七、五五〇溝口庄太郎
 七、五五〇上田源三郎 四、二五五大 商 會

千代田證券投資株式會社

【本社】 東京市京橋區京橋一ノ二ノ七
 電話 京橋 一一九一一五番
【設立】 大正七年十月
【資本金】 公稱……………八、〇〇〇、〇〇〇
 拂込……………二、〇〇〇、〇〇〇
【株式】 舊(三・五)……………一、〇〇〇、〇〇〇
【株主數】……………一、八七五
【株券種類】 一・五・一〇・五〇
【決算】六月、十二月【總會】七月、一月
【書換料】拾錢【新券】五拾錢
【配當拂渡所】 安田銀八重洲橋支店
【資產】 十一年下 十二月上
 總資產 九、六八八、四七七 九、八七二、五三三
 固定資產 八三三、〇六六 八〇二、五五五
 貸付金 八三三、〇六六 九〇二、九三三
 有價證券 一、八七七、七七二 三、〇九四、五三三
 預金現金 五五、六六四 七、三三三
【主要負債】
 借入金 一、二五五、〇〇〇 一、三三〇、〇〇〇
【諸積立及後期繰越】
 三、六六六、八八八 三、九七九、五九〇

【業績】 利益金 利益率 配當率
 十一年上 三・三、三三三 三・三三 三・〇
 十二年上 三・三、三三三 三・三三 三・〇

【役員】
 社長 太田 收 常務 越知了一郎
 取締役 阿部秀太郎 安藤竹次郎
 波多野元武 小原信一郎
 並木彌十郎
 監査 久 接 秋山 金八
 作田高太郎

【大株主】
 三、〇〇〇安藤 三、〇〇〇竹次郎
 一、六七二大正生命 一、〇〇〇第一生命

【株價】(實物)
 十一年 高 八・〇
 十二年 低 三・〇

早川ビルブローカー株式會社

【本社】 東京市日本橋區通一ノ五ノ一
 電話 日本橋 三二一八番

金万證券、日本産業

【設立】 大正七年十一月
【營業種目】 公債、社債買賣並ニ募集引受
【資本金】 公稱……………二、五〇〇、〇〇〇
 拂込……………一、二五〇、〇〇〇
【株式】 舊(五〇〇)……………二、五〇〇、〇〇〇
【株主數】……………二五〇〇〇
【株券種類】 一〇・五・一〇〇
【決算】五月、十一月【總會】七月、一月
【書換料】無料【新券】無料
【配當拂渡所】 本社

【役員】
 社長 早川芳太郎 專務 岡村 清治
 取締役 津田 結 矢野 正夫
 監査 早川周之助

【大株主】
 一〇、五〇〇安藤 正人 四、九〇〇早川億利
 三、〇〇〇早川芳太郎 一、八〇〇早川和子

金万證券株式會社

【本社】 東京市日本橋區兜町二ノ二
 電話 茅場町 一三二一番

【設立】 大正十年十一月
【營業種目】 有價證券買賣、募集引受、金融仲介
【資本金】 公稱……………一、〇〇〇、〇〇〇
 拂込……………一〇〇、〇〇〇
【株式】 舊(五〇〇)……………一〇〇、〇〇〇
【株主數】……………五九
【株券種類】 一・一〇・五〇
【決算】五月、十一月【總會】六月、十二月
【書換料】拾錢【新券】參拾錢
【配當拂渡所】 第三銀行本店
【資產】 十一年下 十二月上
 總資產 四、四四一、二二五 五、四三三、三三三

【業績】 利益金 利益率 配當率
 十一年上 一〇、六六六 一〇・三三 一・〇〇
 下 一〇、六六六 一〇・三三 一・〇〇
 十二年上 五、九三三 一・八八 一・〇〇
 下 三、三三三 一・〇〇 一・〇〇

【役員】
 社長 河野坦之輔 日下 次郎
 取締役 南波 二郎 島崎 一勝
 監査 田口 重一 島崎 一勝
【大株主】
 一〇、三三三河野坦之輔 一、四四四南波二郎
 一、二六六南波禮吉 六〇〇河野よし子

日本産業株式會社

【本社】 滿洲國新京中央通二二五
【支店】 東京市芝區田村町一ノ二
 電話 銀座六二二〇 九番

【設立】 大正元年九月
【營業種目】 投資
【資本金】 公稱……………三、五〇〇、〇〇〇
 拂込……………一、六三三、〇〇〇
【株式】 舊(五〇〇)……………三、五〇〇、〇〇〇
 新(三三三)……………二、一三〇、〇〇〇
【株主數】……………一、八〇〇
【株券種類】……………一、一〇・五〇・一〇〇
【決算】五月、十一月【總會】六月、十二月
【書換料】拾錢【新券】參拾錢
【配當拂渡所】 第一、興業、三井、安田各銀本店、野村銀東京支店
【投資會社】(十二年五月三十一日現在)
 日本鐵業……………五三、四四六株
 同 新……………五三、四四六株
 日本化學工業……………四三、四四六株
 同 新……………四三、四四六株
 日本水産……………八三、〇〇〇株
 日立製作所……………四三、四四六株

哈爾濱セメント、北海道炭礦汽船

【設立】昭和九年一月

【營業種目】投資

【資本金】公稱……………二,五〇〇,〇〇〇

【株式】舊(五〇〇)……………五〇〇,〇〇〇

【株式】新……………一,〇〇〇,〇〇〇

【株主数】……………七九

【株券種類】一・一〇・五〇・一〇〇

【決算】一月、七月【總會】二月、八月

【書換料】拾錢【新券】參拾錢

【投資會社】滿洲洋灰股份有限公司

〔拂込資本金全部ヲ投資〕

【資産】 十一年下 十二年以上

總資産 三,三九〇,〇〇〇 三,三九〇,〇〇〇

有價証券 二,五〇〇,〇〇〇 二,五〇〇,〇〇〇

【主要負債】

借入金 七五〇,〇〇〇 七五〇,〇〇〇

【諸積立及後期繰越】 三,五〇〇 三,五〇〇

【業績】 利益金 利率率 配當率

十年上 一〇〇七 一〇・一〇 〇

十年下 七〇八 七・一〇 〇

十一年上 七 〇・〇〇 〇

十一年下 元、三二 三・三三 〇

十二年上 三九 〇・〇〇 〇

十二年下 〇 〇・〇〇 〇

【役員】 社長 岩崎 清七 副社長 林 鶴泉

專務 永橋剛一郎

取締役 伊藤 精七 瓜生喜三郎

方 焜 恩 吳 裕 泰

金子喜代太 山田 肇

監査 石黒七三郎 淺野 良三

【大株主】

三、七六三 康徳組合 三、六七七 林 鶴泉

一、六〇七 磐城 九〇〇 山田 肇

【株價】(實物)

高 〇 低 〇

十一年 〇 〇

十二年 三・七二 三・四一

【設立】昭和九年八月

【營業種目】滿洲國ニ於ケルセメント

ト事業及ビ是レニ附帶關聯セル事業ニ投資

【資本金】公稱……………五,〇〇〇,〇〇〇

【株式】拂込……………二,〇〇〇,〇〇〇

【株式】舊(五〇〇)……………一,〇〇〇,〇〇〇

【株式】新(二二五)……………八〇〇,〇〇〇

【株主数】……………四七

【株券種類】一・一〇・一〇〇

【決算】二月、八月【總會】二月、八月

【書換料】五錢【新券】五拾錢

【投資會社】哈爾濱洋灰股份有限公司

【資産】 十一年下 十二年以上

總資産 七、八三三、四〇八 八、〇〇六、三〇七

預金現金 一、七五七、〇〇〇 一、九〇七、〇〇〇

有價証券 一、七五〇,〇〇〇 一、七五〇,〇〇〇

【後期繰越損金】二、七五五 一、五〇〇

【業績】 利益金 利率率 配當率

十年上 〇 〇 〇

十年下 〇 〇 〇

十一年上 〇 〇 〇

十一年下 二、三三四 二・〇三 〇

十二年上 一、二六 一・〇〇 〇

十二年下 〇 〇 〇

【役員】 專務 玉置 乘次郎

取締役 三浦 晋朗 角田 正喬

高橋 正彦 上田源三郎

住井 辰男 岡吉 喜一

監査 加藤 明 河野 二男

垣見八郎 原 逸郎

右衛門

【大株主】

三、七六三 小野田 三、七六三 三井物産

五、八〇七 セメント 一、九〇〇 角田正喬

三、二〇〇 荒川 長太郎

【株價】(實物)

高 〇 低 〇

十一年 〇 〇

十二年 一〇・五 七・〇

【設立】明治二十二年十一月

【設立】昭和九年一月

【營業種目】投資

【資本金】公稱……………二,五〇〇,〇〇〇

【株式】舊(五〇〇)……………五〇〇,〇〇〇

【株式】新……………一,〇〇〇,〇〇〇

【株主数】……………七九

【株券種類】一・一〇・五〇・一〇〇

【決算】一月、七月【總會】二月、八月

【書換料】拾錢【新券】參拾錢

【投資會社】滿洲洋灰股份有限公司

〔拂込資本金全部ヲ投資〕

【資産】 十一年下 十二年以上

總資産 三,三九〇,〇〇〇 三,三九〇,〇〇〇

有價証券 二,五〇〇,〇〇〇 二,五〇〇,〇〇〇

【主要負債】

借入金 七五〇,〇〇〇 七五〇,〇〇〇

【諸積立及後期繰越】 三,五〇〇 三,五〇〇

【業績】 利益金 利率率 配當率

十年上 一〇〇七 一〇・一〇 〇

十年下 七〇八 七・一〇 〇

十一年上 七 〇・〇〇 〇

十一年下 元、三二 三・三三 〇

十二年上 三九 〇・〇〇 〇

十二年下 〇 〇・〇〇 〇

【役員】 社長 岩崎 清七 副社長 林 鶴泉

東邦炭礦

【營業種目】石炭採掘販売並ニ同業

【資本金】公稱……………七,〇〇〇,〇〇〇

【株式】拂込……………七,〇〇〇,〇〇〇

【株式】新(五〇〇)……………一〇〇,〇〇〇

【株式】優先(五〇〇)……………一〇〇,〇〇〇

【株主数】……………一、七二七

【株券種類】一・一〇・五〇・一〇〇

【決算】五月、十一月【總會】六月、十二月

【書換料】五錢【新券】貳拾錢

【配當拂渡所】三井銀行及本社

【投資會社】夕張鐵道、共立汽船、日本製鋼所、室蘭電燈、輪西鐵山

【事業規模】所屬礦區一夕張、萬字、登川、真谷地、空地、幌内、平和、赤岡

採掘礦區 二四 面積 三〇、〇〇〇千坪

試掘礦區 一一〇 面積 八、三三三千坪

【事業成績】 十一年下 十二年以上

採炭高(千噸) 一、六三三 一、七六六

販賣高(〃) 一、五七七 一、八八八

【資産】 十一年下 十二年以上

總資産 一〇、六八三、六八三 一〇、六八三、六八三

固定資産 八、〇〇五、七三三 八、〇〇五、七三三

有價証券 三、七六一、四四九 三、四、九六六、四四九

【負債】

諸積立金 一、〇三三、八八九 一、〇三三、八八九

社 債 一〇、三三四、〇〇〇 九、九二一、〇〇〇

【收支勘定】

收入 三、三三九、五五五 一、四、〇七九、〇九〇

支出 八、六八一、四四四 一〇、三六六、〇一一

利益金 三、五七七、一一一 三、六八三、〇七九

【利益金處分】

利益金 三、五七七、一一一 三、六八三、〇七九

前期繰越金 一、五三四、七五五 一、七六〇、七五五

計 五、〇二一、七五五 五、四四三、七三三

株主配當金 二、五三三、〇〇〇 二、五三三、〇〇〇

諸積立金 一〇〇,〇〇〇 一〇〇,〇〇〇

役員賞與金 二〇〇,〇〇〇 二〇〇,〇〇〇

後期繰越金 一、七六〇、七五五 二、一六一、七三三

【業績】 利益率 配當率 利率率

九年上 〇・五五 〇・〇〇 〇・〇〇

九年下 〇・五五 〇・〇〇 〇・〇〇

十年上 〇・五五 〇・〇〇 〇・〇〇

十年下 〇・五五 〇・〇〇 〇・〇〇

十一年上 〇・五五 〇・〇〇 〇・〇〇

十一年下 〇・五五 〇・〇〇 〇・〇〇

十二年上 一・二九 〇・八〇 〇・二〇

【役員】

會長 岡村 興太郎 藤井 暢七郎

常務 三國 庄二郎 加藤 徳行

取締役 加藤 徳行 高河 謙一郎

赤羽 克巳 檀野 禮助

島田 勝之助 志田 勝民

監査 日比谷 平左衛門

辻 憐一郎

【大株主】

三〇、〇〇〇 三井物産 一四、八六三 三井合名

七九、八八八 內 藏頭 五、九四三 三井信託

五〇、〇〇〇 三井物産 三、三〇三 三井生命

【株價】(短巻) (長先新)

十年上 高 低 〇 〇

十年下 高 低 〇 〇

十一年上 高 低 〇 〇

十一年下 高 低 〇 〇

十二年上 六・一九 五・五三 八・〇九 九・九六 六・〇〇

【設立】大正八年十月

【營業種目】石炭、礦石ノ採掘販賣

【資本金】公稱……………一六、五〇〇,〇〇〇

【株式】拂込……………一六、五〇〇,〇〇〇

【株式】新(三七五)……………一〇〇,〇〇〇

【株主数】……………一、一五五

【株券種類】一・一〇・五〇・一〇〇

【決算】五月、十一月【總會】六月、十二月

【書換料】拾錢【新券】參拾錢

【配當拂渡所】興銀本店

【事業規模】彌生(北海道)、龜山、大谷、鞍手、天道、筑紫、長嶺(以上福岡縣)

礦區總面積 約一〇、〇〇〇千坪

石炭年採掘額 約二、〇〇〇千噸

【投資會社】深坂炭礦、雨龍炭礦、柳形炭礦、昭和石炭

【資産】 十一年下 十二年以上

總資産 一〇、六八三、六八三 一〇、六八三、六八三

固定資産 六、五〇四、五九九 六、五〇四、五九九

明治礦業、住友炭礦

有價証券	五八、〇〇七	八八、〇〇七
【主要負債】		
借入金	一、五七、〇〇〇	一、三九、〇〇〇
【收支勘定】		
收入	一、三三、八四八	三、一九、四四四
支出	一、五九、四七九	一、四四、三〇〇
利益金	三三、四六九	七五、一四四
資産償却	一三、〇〇〇	三〇〇、〇〇〇
差引純益	三三、四六九	四二、一四四
【諸積立及後期繰越】	六、五、七九	七、六、四四
【業績】	利益率	配當率
十年上	三、四二	六、六
十年下	三、四四	六、六
十一年上	三、五五	六、六
十一年下	一、九	六、六
十二年上	二、七	六、三
十二年下	一、〇	六、三
【役員】		
社長赤司初太郎		
取締役岡村左右松		
中東光五郎		
望月軍四郎		
足立 盛夫		
監査役宮本太郎		

【大株主】		
赤司 初太郎	三〇、〇〇〇	大日本製糖
大田 啓内	二、三〇〇	大阪屋商店
【株主】(實物)		
十年	三五	低 賣買高
十一年	三、七五	六、八〇〇
十二年	八、〇〇	三、〇〇〇
明治礦業株式會社		
【本社】	戸田市大字戸畑二〇四	
【支店】	東京市京橋區京橋一ノ二	
電話	九五五九	
【設立】	明治四十一年一月	
【營業種目】	採鐵	
【資本金】	公稱一〇、〇〇〇、〇〇〇	
【株式】	舊(五〇〇) 一〇〇、〇〇〇	
新(五〇〇) 一〇〇、〇〇〇		
【株主數】	新(五〇〇) 一〇〇、〇〇〇	
【決算】	三月【總會】五月	
【書換料】	拾錢【新券】五拾錢	
【配當繰渡所】	本社	

【事業成績】		
採掘高	一、七八九、〇六九	噸
販賣高	一、六二四、八二六	噸
【資産】		
總資産	三、四三、七三三	圓
固定資産	四、四六、六六六	圓
投資	三、七九、五九五	圓
【主要負債】		
借入金	九〇、〇〇〇	圓
【諸積立及後期繰越】	五、四八、四四	圓
【業績】	利益率	配當率
十年度	三、七三、二二	一、八四
十一年度	三、三三、九七	二、三三
十一年度	三、三三、九七	二、三三
【役員】		
社長松本幹一郎		
事務長内 敏		
常務小西 春雄		
取締役安川 寛		
松村 茂		
監査小出 英男		
安川 第五郎		
【大株主】		
安川 松本	一、五七、五〇〇	
松本合名 健次郎	一、〇〇〇、〇〇〇	
三、七〇〇安川 寛	五、〇〇〇、〇〇〇	
第五郎		

住友炭礦株式會社		
【本社】	大阪市東區北濱五ノ二二	
電話	本局二六二一三七番	
【設立】	昭和五年四月	
【營業種目】	採炭	
【資本金】	公稱一三、〇〇〇、〇〇〇	
【株式】	舊(五〇〇) 一三〇、〇〇〇	
【株主數】	一、〇〇〇	
【決算】	六月、十二月【總會】七月、一月	
【特色】	住友合資ニ於テ八六、一七	
【投資會社】	昭和石炭	
【資産】	一六、四八、三〇九	
固定資産	一三、〇七、〇〇〇	
有價証券	一〇、三、〇〇〇	
【主要負債】		
支拂手形	一、一五〇、〇〇〇	
【諸積立及後期繰越】	六、五、六三	
【業績】	利益率	配當率
十年上	五、七、七	六、三
十一年上	三、八、八	六、三
十二年上	二、五、七	六、三

古河石炭礦業、磐城炭礦

十二年上		
【役員】		
會長小倉 正復		常務古市 六三
取締役 藤二		近藤宏太郎
郡島 正治		向野 茂夫
監査八代 則彦		山本 順吉
山本 信夫		
【大株主】		
一五、五〇〇住友合資	四、一〇〇坂 隆二	
一、五〇〇坂 敏男	一、〇〇〇坂 整三	
古河石炭礦業株式會社		
【本社】	東京市豊町區丸ノ内二ノ八	
電話	丸ノ内一四〇一番	
【設立】	大正七年四月	
【營業種目】	煤炭及之ニ關聯スル事業	
【資本金】	公稱一〇、〇〇〇、〇〇〇	
【株式】	舊(五〇〇) 一〇〇、〇〇〇	
【株主數】	一〇〇、〇〇〇	
【決算】	四月、十月【總會】六月、十二月	
【投資會社】	古河電氣工業、大日電	
機、大阪製煉、東亞ペイント製造		

【資産】		
總資産	一八、三、八八九	
固定資産	三、七、七三三	
有價証券	八、六、一〇〇	
【主要負債】		
支拂手形	一、四七、〇〇〇	
【諸積立及後期繰越】	二、四四、五七三	
【業績】	利益率	配當率
十二年上	一、二、一、七	二、五
十二年下	一、二、一、七	二、五
【役員】		
社長古河虎之助		副社長古河 從純
代表 佐々木敏綱		吉村萬治郎
取締役平沼千萬人		菅谷 隆良
末次 猛		岡田完二郎
監査西條泰三郎		佐竹 房夫
【大株主】		
一五、三〇〇古河合名	一、〇〇〇 古河	
五〇〇古河從純	五〇〇 吉村	
五〇〇佐々木 敏綱	五〇〇 萬治郎	

磐城炭礦株式會社		
【本社】	東京市豊町區丸ノ内一ノ六	
電話	丸ノ内八三〇一二番	
【設立】	明治二十七年二月	
【營業種目】	石炭採掘販賣	
【資本金】	公稱一〇、〇〇〇、〇〇〇	
【株式】	舊(五〇〇) 一〇〇、〇〇〇	
【株主數】	一、〇〇〇	
【決算】	五月、十一月【總會】六月、十二月	
【書換料】	五錢【新券】五拾錢	
【配當繰渡所】	第一銀丸ノ内支店、安田銀本店	
【投資會社】	第二磐城炭礦、常磐石炭販賣、關體生命	
【事業規模】	所屬礦區 福島縣、茨城縣	
採掘礦區	一八面積一、五三七千坪	
【事業成績】	十一年下	十二年上
出炭高	四四、七〇〇	四〇、六〇〇

【資産】		
總資産	三〇、三、八、九四	
固定資産	一四、五、三、三〇	
有價証券	八、七、五、三	
【負債】		
諸積立金	三、三、三、〇〇	
社 債	三、〇〇〇、〇〇〇	
借入金	一、〇〇〇、〇〇〇	
【收支勘定】		
收入	三、六、五、九九	
支出	三、七、二、三、七	
利益金	八、三、八、三	
資産償却	四、〇〇〇、〇〇〇	
差引純益	四、三、八、三	
【利益金處分】		
純益金	四、三、八、三	
前期繰越金	一、四、四、五	
計	五、八、三、三	
株主配當金	三、七、七、三	
諸積立金	一、〇、〇〇〇	
役員賞與金	四、〇〇〇	
後期繰越金	一、六、二、五	

【業績】	利益率	配當率	利益率
九年上	三・三〇	〇・八〇	一・四〇
九年下	三・〇〇	〇・八〇	一・四〇
十年上	一・五〇	〇・八〇	一・五〇
十年下	一・五〇	〇・八〇	一・五〇
十一年上	一・九〇	〇・八〇	一・五〇
十一年下	一・九〇	〇・八〇	一・五〇
十二年上	一・九〇	〇・八〇	一・五〇
十二年下	一・九〇	〇・八〇	一・五〇

【役員】	社長 淺野 一郎	専務 前川 益以	取締役 白石 治郎	取締役 淺野 良三	取締役 岡部 正樹	取締役 倉田 龜之助	監査 渡邊 得男	監査 遠山 元一
【大株主】	三毛、丸、淺野同族	三三、三〇、遠山 借成	一〇、三〇、富國 徵兵	九、三〇、倉田 龜之助				
【株價】(長先)	高	低	高	低	高	低	高	低
十年上	六・八	四・五	三・六	三・五	六・八	四・五	三・六	三・五
十年下	六・八	四・五	三・六	三・五	六・八	四・五	三・六	三・五

【業績】	利益率	配當率	利益率
十年上	三・三〇	〇・八〇	一・四〇
十年下	三・三〇	〇・八〇	一・四〇
十一年上	一・三〇	〇・八〇	一・三〇
十一年下	一・三〇	〇・八〇	一・三〇
十二年上	一・三〇	〇・八〇	一・三〇
十二年下	一・三〇	〇・八〇	一・三〇

【役員】	社長 片山 真五郎	専務 松方 正熊	取締役 岡部 正樹	取締役 倉田 龜之助	監査 渡邊 得男	監査 遠山 元一
【大株主】	三三、三〇、遠山 借成	一〇、三〇、富國 徵兵	九、三〇、倉田 龜之助			
【株價】(長先)	高	低	高	低	高	低
十年上	六・八	四・五	三・六	三・五	六・八	四・五
十年下	六・八	四・五	三・六	三・五	六・八	四・五

【業績】	利益率	配當率	利益率
十一年上	九・七〇	一・〇〇	一・〇〇
十一年下	一・三六	一・〇〇	一・〇〇
十二年上	一・五二	一・〇〇	一・〇〇
十二年下	一・五二	一・〇〇	一・〇〇

【役員】	専務 高野 孫左衛門	常務 田中 道壽	取締役 田村 廿三郎	取締役 矢島 英次	監査 秋山 賢藏	
【大株主】	三三、三〇、遠山 借成	一〇、三〇、富國 徵兵	九、三〇、倉田 龜之助			
【株價】(長先)	高	低	高	低	高	低
十一年上	九・七〇	一・〇〇	一・〇〇	一・〇〇	九・七〇	一・〇〇
十一年下	一・三六	一・〇〇	一・〇〇	一・〇〇	一・三六	一・〇〇

【業績】	利益率	配當率	利益率
十年上	三・三〇	〇・八〇	一・四〇
十年下	三・三〇	〇・八〇	一・四〇
十一年上	一・三〇	〇・八〇	一・三〇
十一年下	一・三〇	〇・八〇	一・三〇
十二年上	一・三〇	〇・八〇	一・三〇
十二年下	一・三〇	〇・八〇	一・三〇

【役員】	會長 大橋 新太郎	常務 人見 次郎	取締役 酒岡 清次	取締役 三谷 一二	大株主 孫四郎	安宅 潮吉	鈴木 智一郎	鈴木 四郎	山本 定次	佐方 文次郎	須藤 素
【大株主】	三三、三〇、遠山 借成	一〇、三〇、富國 徵兵	九、三〇、倉田 龜之助								
【株價】(長先)	高	低	高	低	高	低	高	低	高	低	高
十年上	六・八	四・五	三・六	三・五	六・八	四・五	三・六	三・五	六・八	四・五	三・六
十年下	六・八	四・五	三・六	三・五	六・八	四・五	三・六	三・五	六・八	四・五	三・六

日支炭礦汽船、日本採炭鑛業

<p>【設立】明治四十年四月</p> <p>【營業種目】一般鑛業、石炭ノ採掘及販賣、低溫乾燥事業、林産業、運輸事業</p> <p>【資本金】公稱……………三,000,000</p> <p>【株式】舊(五〇〇)……………三,000,000</p> <p>【株主數】……………三〇八</p> <p>【株券種類】一〇五〇・一〇〇</p> <p>【決算】五月、十一月【總會】六月、十二月</p> <p>【書換料】貳拾錢</p> <p>【事業規模】石炭鑛約四百萬坪 金鑛約四百四十萬坪</p> <p>【資産】十一年下 十二月上 總資産 一,〇六六,七〇五 三,〇〇六,〇六六 固定資産 一,〇三六,三六八 二,九七二,五四四 有價證券 一九,三三〇 三三,五〇〇</p> <p>【主要負債】 借入金 三三,三〇〇 一五,九〇〇</p> <p>【業務立及後期繰越】 三六,〇〇〇 三五,〇〇〇</p> <p>【業績】 十一年下 利益金 利益率 配當率 一九,六六五 一・三 〇 十二月上 一三,三六六 〇</p>	<p>【設立】大正六年十月</p> <p>【營業種目】石炭採掘</p> <p>【資本金】公稱……………三,〇〇〇,〇〇〇</p> <p>【株式】舊(五〇〇)……………三,〇〇〇,〇〇〇</p> <p>【株主數】……………六〇二</p> <p>【株券種類】一・一〇・五〇</p> <p>【決算】五月、十一月【總會】六月、十二月</p> <p>【書換料】五錢【新券】壹拾錢</p> <p>【事業規模】支那石門鑛業所、常磐勿來坑、九州濱泊炭坑</p> <p>【投資會社】昭和鑛業</p> <p>【資産】十一年下 十二月上 總資産 五,一九九,四四三 五,八〇六,三九六 固定資産 一,八八六,一六四 一,八八九,三三三 有價證券 八三三,〇〇〇 〇</p> <p>【主要負債】 支拂手形 一,一六六,六四四 一,一七〇,六八四 借入金 四七,一〇九 七六,五九九 諸積立金 二,四〇〇 二,四〇〇</p> <p>【收支勘定】 收入 三三,八八五 三三,八八五 支出 三三,七〇七 三三,五五五</p> <p>【後期繰越損金】 四八七二 一,三六七</p> <p>【業績】 十一年上 利益金 配當率 五,三三七 〇 十一年下 一四,九二二 〇 十二年上 三,三三三 〇 十二年下 四,八七一 〇</p>	<p>【設立】大正六年十月</p> <p>【營業種目】石炭採掘</p> <p>【資本金】公稱……………三,〇〇〇,〇〇〇</p> <p>【株式】舊(五〇〇)……………三,〇〇〇,〇〇〇</p> <p>【株主數】……………六〇二</p> <p>【株券種類】一・一〇・五〇</p> <p>【決算】五月、十一月【總會】六月、十二月</p> <p>【書換料】五錢【新券】壹拾錢</p> <p>【事業規模】支那石門鑛業所、常磐勿來坑、九州濱泊炭坑</p> <p>【投資會社】昭和鑛業</p> <p>【資産】十一年下 十二月上 總資産 五,一九九,四四三 五,八〇六,三九六 固定資産 一,八八六,一六四 一,八八九,三三三 有價證券 八三三,〇〇〇 〇</p> <p>【主要負債】 支拂手形 一,一六六,六四四 一,一七〇,六八四 借入金 四七,一〇九 七六,五九九 諸積立金 二,四〇〇 二,四〇〇</p> <p>【收支勘定】 收入 三三,八八五 三三,八八五 支出 三三,七〇七 三三,五五五</p> <p>【後期繰越損金】 四八七二 一,三六七</p> <p>【業績】 十一年上 利益金 配當率 五,三三七 〇 十一年下 一四,九二二 〇 十二年上 三,三三三 〇 十二年下 四,八七一 〇</p>
--	---	---

日支炭礦汽船株式會社

【本社】東京市豊町區丸ノ内二ノ二
電話丸ノ内三八〇三番

【役員】
代表 井上 貞一
取締役 上田 力 吉永 八郎
竹田 清二 吉井九達雄
森村 金治
監査高橋 壽作

【大株主】
松波 五,三〇〇井上貞一
三三三郎 五,三〇〇井上貞一
三三三郎 五,三〇〇井上貞一
吉田清六 四,〇〇〇服部貞夫

日本採炭鑛業株式會社

【本社】東京市豊町區丸ノ内二ノ一
電話丸ノ内五九五番

【役員】
社長 白石元治郎 専務高久 啓
取締役 中榮八郎 岸田 政太
石倉 新 香田 五郎
今井半次郎 足立 盛夫
監査高久 敏男 白石 琢二
間島 三次

鳳泉無煙炭礦株式會社

【本社】朝鮮平安南道价川郡北面鳳泉里一四六一
【出張所】東京市豊町區内山下町東洋ビル
電話 銀座九九五番

【設立】昭和九年二月

【營業種目】無煙炭並ニ黒鉛採掘販賣

【資本金】公稱……………五,〇〇〇,〇〇〇

【株式】舊(五〇〇)……………五,〇〇〇,〇〇〇

【株主數】……………一〇〇,〇〇〇

【株券種類】……………一〇〇,〇〇〇

【決算】六月、十二月【總會】八月、二月

【書換料】貳拾錢【新券】四拾錢

【配當拂渡所】本社東京出張所、安

昭和鑛業、鳳泉無煙炭礦

<p>【設立】明治四十年四月</p> <p>【營業種目】一般鑛業、石炭ノ採掘及販賣、低溫乾燥事業、林産業、運輸事業</p> <p>【資本金】公稱……………三,000,000</p> <p>【株式】舊(五〇〇)……………三,000,000</p> <p>【株主數】……………三〇八</p> <p>【株券種類】一〇五〇・一〇〇</p> <p>【決算】五月、十一月【總會】六月、十二月</p> <p>【書換料】貳拾錢</p> <p>【事業規模】石炭鑛約四百萬坪 金鑛約四百四十萬坪</p> <p>【資産】十一年下 十二月上 總資産 一,〇六六,七〇五 三,〇〇六,〇六六 固定資産 一,〇三六,三六八 二,九七二,五四四 有價證券 一九,三三〇 三三,五〇〇</p> <p>【主要負債】 借入金 三三,三〇〇 一五,九〇〇</p> <p>【業務立及後期繰越】 三六,〇〇〇 三五,〇〇〇</p> <p>【業績】 十一年下 利益金 利益率 配當率 一九,六六五 一・三 〇 十二月上 一三,三六六 〇</p>	<p>【設立】大正六年十月</p> <p>【營業種目】石炭採掘</p> <p>【資本金】公稱……………三,〇〇〇,〇〇〇</p> <p>【株式】舊(五〇〇)……………三,〇〇〇,〇〇〇</p> <p>【株主數】……………六〇二</p> <p>【株券種類】一・一〇・五〇</p> <p>【決算】五月、十一月【總會】六月、十二月</p> <p>【書換料】五錢【新券】壹拾錢</p> <p>【事業規模】支那石門鑛業所、常磐勿來坑、九州濱泊炭坑</p> <p>【投資會社】昭和鑛業</p> <p>【資産】十一年下 十二月上 總資産 五,一九九,四四三 五,八〇六,三九六 固定資産 一,八八六,一六四 一,八八九,三三三 有價證券 八三三,〇〇〇 〇</p> <p>【主要負債】 支拂手形 一,一六六,六四四 一,一七〇,六八四 借入金 四七,一〇九 七六,五九九 諸積立金 二,四〇〇 二,四〇〇</p> <p>【收支勘定】 收入 三三,八八五 三三,八八五 支出 三三,七〇七 三三,五五五</p> <p>【後期繰越損金】 四八七二 一,三六七</p> <p>【業績】 十一年上 利益金 配當率 五,三三七 〇 十一年下 一四,九二二 〇 十二年上 三,三三三 〇 十二年下 四,八七一 〇</p>	<p>【設立】大正六年十月</p> <p>【營業種目】石炭採掘</p> <p>【資本金】公稱……………三,〇〇〇,〇〇〇</p> <p>【株式】舊(五〇〇)……………三,〇〇〇,〇〇〇</p> <p>【株主數】……………六〇二</p> <p>【株券種類】一・一〇・五〇</p> <p>【決算】五月、十一月【總會】六月、十二月</p> <p>【書換料】五錢【新券】壹拾錢</p> <p>【事業規模】支那石門鑛業所、常磐勿來坑、九州濱泊炭坑</p> <p>【投資會社】昭和鑛業</p> <p>【資産】十一年下 十二月上 總資産 五,一九九,四四三 五,八〇六,三九六 固定資産 一,八八六,一六四 一,八八九,三三三 有價證券 八三三,〇〇〇 〇</p> <p>【主要負債】 支拂手形 一,一六六,六四四 一,一七〇,六八四 借入金 四七,一〇九 七六,五九九 諸積立金 二,四〇〇 二,四〇〇</p> <p>【收支勘定】 收入 三三,八八五 三三,八八五 支出 三三,七〇七 三三,五五五</p> <p>【後期繰越損金】 四八七二 一,三六七</p> <p>【業績】 十一年上 利益金 配當率 五,三三七 〇 十一年下 一四,九二二 〇 十二年上 三,三三三 〇 十二年下 四,八七一 〇</p>
--	---	---

昭和鑛業株式會社

【本社】東京市豊町區丸ノ内一ノ二
大川田中ビル
電話丸ノ内三八四八番

【役員】
代表 井上 貞一
取締役 上田 力 吉永 八郎
竹田 清二 吉井九達雄
森村 金治
監査高橋 壽作

【大株主】
松波 五,三〇〇井上貞一
三三三郎 五,三〇〇井上貞一
三三三郎 五,三〇〇井上貞一
吉田清六 四,〇〇〇服部貞夫

日本採炭鑛業株式會社

【本社】東京市豊町區丸ノ内二ノ一
電話丸ノ内五九五番

【役員】
社長 白石元治郎 専務高久 啓
取締役 中榮八郎 岸田 政太
石倉 新 香田 五郎
今井半次郎 足立 盛夫
監査高久 敏男 白石 琢二
間島 三次

鳳泉無煙炭礦株式會社

【本社】朝鮮平安南道价川郡北面鳳泉里一四六一
【出張所】東京市豊町區内山下町東洋ビル
電話 銀座九九五番

【設立】昭和九年二月

【營業種目】無煙炭並ニ黒鉛採掘販賣

【資本金】公稱……………五,〇〇〇,〇〇〇

【株式】舊(五〇〇)……………五,〇〇〇,〇〇〇

【株主數】……………一〇〇,〇〇〇

【株券種類】……………一〇〇,〇〇〇

【決算】六月、十二月【總會】八月、二月

【書換料】貳拾錢【新券】四拾錢

【配當拂渡所】本社東京出張所、安

<p>【設立】 大正八年九月</p> <p>【營業種目】 石炭及金礦採掘並販賣</p> <p>【資本金】 公稱…………… 2,000,000</p> <p>【株式】 舊(500)…………… 20,000</p> <p>【株主數】…………… 33</p> <p>【決算】 三月、九月、總會四月、十月</p> <p>【書換料】 貳拾錢</p> <p>【事業成績】 石炭販賣高 三、三〇〇圓</p> <p>【資産】 十二月上 三、二六、六六六 十二月下 一、九八、八八六</p> <p>【固定資産】 一、九八、八八六</p> <p>【受取手形】 一九七、八〇〇</p> <p>【主要負債】 一、九七、八〇〇</p> <p>【借入金】 三、三〇〇圓</p> <p>【諸積立及後期繰越】 一、四八、一七〇</p> <p>【業積】 利益金 利益率 配當率 十一年上 五、〇六 〇・一〇 十一年下 五、三三 〇・二 十二年上 三、六六 〇 十二年下 三、六六 〇</p> <p>【役員】 専務部長 貞夫 常務部長 惇郎 取締役 民雄 吉元 盛彦 等原貞太郎 畑 仙藏</p>	<p>田代行新編支店</p> <p>【資産】 十一年下 五、八三、五〇六 總資産 五、八三、五〇六 固定資産 四、九〇、八八六 有價證券 三、四〇、七〇〇 【主要負債】 三、四〇、七〇〇 借入金 九、七〇〇 【諸積立及後期繰越】 六、〇〇〇</p> <p>【業積】 利益金 利益率 配當率 十一年下 六、八六 〇・〇 十一年上 三、六四 〇・七 十二年上 五、三三 〇・六 十二年下 五、三三 〇・六</p> <p>【役員】 社長中谷庄兵衛 専務部長井武次郎 取締役伊藤竹之助 副川 忠平 監査片山 義勝 中川 正五 【大株主】 一、三〇〇圓 小池合資 特別顧問 山田三良 監査富岡工業 山田三良</p>	<p>【設立】 大正五年十二月</p> <p>【營業種目】 石炭採掘、販賣</p> <p>【資本金】 公稱…………… 2,100,000</p> <p>【株式】 舊(500)…………… 21,000</p> <p>【株主數】…………… 99</p> <p>【決算】 五月、十一月、總會六月、十二月</p> <p>【書換料】 拾錢【新券】 五拾錢</p> <p>【投資會社】 昭榮石炭</p> <p>【資産】 十一年上 三、〇四、八〇〇 總資産 三、〇四、八〇〇 固定資産 一、四〇、四〇〇 【主要負債】 一、四〇、四〇〇 借入金 五、一、三三〇</p>	<p>大日本炭礦株式會社</p> <p>【本社】 東京市本橋區東橋二ノ三ノ七 電話 東京 橋 七三〇、七三二</p> <p>【設立】 大正五年十二月</p> <p>【營業種目】 石炭採掘、販賣</p> <p>【資本金】 公稱…………… 2,100,000</p> <p>【株式】 舊(500)…………… 21,000</p> <p>【株主數】…………… 99</p> <p>【決算】 五月、十一月、總會六月、十二月</p> <p>【書換料】 拾錢【新券】 五拾錢</p> <p>【投資會社】 昭榮石炭</p> <p>【資産】 十一年上 三、〇四、八〇〇 總資産 三、〇四、八〇〇 固定資産 一、四〇、四〇〇 【主要負債】 一、四〇、四〇〇 借入金 五、一、三三〇</p>	<p>【後期繰越損金】 八、三九、六四一</p> <p>【業積】 利益金 利益率 配當率 十一年上 六、三〇 〇・〇 下 六、三三 〇・〇 十一年上 六、八二 〇・〇 下 (一)五、三〇、〇〇〇 十二年上 二、四九 〇・二</p> <p>【役員】 社長古賀 春一 専務部長 香藤 常務部長 浪次 取締役本橋石衛門 戸部 光衛 監査増田 侃 常任内田 愈</p> <p>【大株主】 三、九六〇圓 戸部光衛 三、八三〇圓 古賀春一 三、三六〇圓 浪次 一、九〇〇圓 第一徵兵</p> <p>【株價】 (實物) 高 低 賣買高 賣買低 十一年 四・〇 一・五 四・三三 三・七六 十二年 四・三 三・〇 四・三三 三・七六</p>	<p>空知炭礦株式會社</p> <p>【本社】 東京市本橋區田町七ノ二 電話 赤坂 七二五番</p> <p>【設立】 大正三年四月</p> <p>【營業種目】 石炭、鑛業、鑛業權賣 買、石炭、化學工業</p> <p>【資本金】 公稱…………… 2,000,000</p> <p>【株式】 舊(500)…………… 20,000</p> <p>【株主數】…………… 133</p> <p>【決算】 一月、七月、總會二月、八月</p> <p>【役員】 社長千住 喜作 澤美 得一 取締役 安田 孫三 原田 英夫 監査榎本 定輔 副川 隆生</p>
--	--	--	---	--	--

<p>【設立】 大正八年九月</p> <p>【營業種目】 石炭及金礦採掘並販賣</p> <p>【資本金】 公稱…………… 2,000,000</p> <p>【株式】 舊(500)…………… 20,000</p> <p>【株主數】…………… 33</p> <p>【決算】 三月、九月、總會四月、十月</p> <p>【書換料】 貳拾錢</p> <p>【事業成績】 石炭販賣高 三、三〇〇圓</p> <p>【資産】 十二月上 三、二六、六六六 十二月下 一、九八、八八六</p> <p>【固定資産】 一、九八、八八六</p> <p>【受取手形】 一九七、八〇〇</p> <p>【主要負債】 一、九七、八〇〇</p> <p>【借入金】 三、三〇〇圓</p> <p>【諸積立及後期繰越】 一、四八、一七〇</p> <p>【業積】 利益金 利益率 配當率 十一年上 五、〇六 〇・一〇 十一年下 五、三三 〇・二 十二年上 三、六六 〇 十二年下 三、六六 〇</p> <p>【役員】 専務部長 貞夫 常務部長 惇郎 取締役 民雄 吉元 盛彦 等原貞太郎 畑 仙藏</p>	<p>【設立】 昭和五年四月</p> <p>【營業種目】 石炭採掘販賣</p> <p>【資本金】 公稱…………… 2,000,000</p> <p>【株式】 舊(500)…………… 20,000</p> <p>【株主數】…………… 33</p> <p>【決算】 五月、十一月、總會六月、十二月</p> <p>【書換料】 拾錢【新券】 五拾錢</p> <p>【投資會社】 昭榮石炭</p> <p>【資産】 十一年上 三、〇四、八〇〇 總資産 三、〇四、八〇〇 固定資産 一、四〇、四〇〇 【主要負債】 一、四〇、四〇〇 借入金 五、一、三三〇</p>	<p>茅沼炭礦株式會社</p> <p>【本社】 東京市本橋區丸ノ内二ノ二 電話 丸ノ内 五三八七番</p> <p>【設立】 昭和五年四月</p> <p>【營業種目】 石炭採掘販賣</p> <p>【資本金】 公稱…………… 2,000,000</p> <p>【株式】 舊(500)…………… 20,000</p> <p>【株主數】…………… 33</p> <p>【決算】 五月、十一月、總會六月、十二月</p> <p>【書換料】 拾錢【新券】 五拾錢</p> <p>【投資會社】 昭榮石炭</p> <p>【資産】 十一年上 三、〇四、八〇〇 總資産 三、〇四、八〇〇 固定資産 一、四〇、四〇〇 【主要負債】 一、四〇、四〇〇 借入金 五、一、三三〇</p>	<p>常磐合同炭礦株式會社</p> <p>【本社】 東京市日本橋區通リ一ノ五 電話 日本橋 四四五〇番</p> <p>【設立】 昭和十二年三月</p> <p>【營業種目】 石炭採掘及販賣、鑛區</p> <p>【資本金】 公稱…………… 2,000,000</p> <p>【株式】 舊(500)…………… 20,000</p> <p>【株主數】…………… 33</p> <p>【決算】 五月、十一月、總會六月、十二月</p> <p>【書換料】 拾錢【新券】 五拾錢</p> <p>【投資會社】 昭榮石炭</p> <p>【資産】 十一年上 三、〇四、八〇〇 總資産 三、〇四、八〇〇 固定資産 一、四〇、四〇〇 【主要負債】 一、四〇、四〇〇 借入金 五、一、三三〇</p>	<p>日滿炭礦株式會社</p> <p>【本社】 東京市本橋區丸ノ内、昭和 七年 電話 丸ノ内 五九五一番</p> <p>【設立】 大正八年九月</p> <p>【營業種目】 石炭及金礦採掘並販賣</p> <p>【資本金】 公稱…………… 2,000,000</p> <p>【株式】 舊(500)…………… 20,000</p> <p>【株主數】…………… 33</p> <p>【決算】 三月、九月、總會四月、十月</p> <p>【書換料】 貳拾錢</p> <p>【事業成績】 石炭販賣高 三、三〇〇圓</p> <p>【資産】 十二月上 三、二六、六六六 十二月下 一、九八、八八六</p> <p>【固定資産】 一、九八、八八六</p> <p>【受取手形】 一九七、八〇〇</p> <p>【主要負債】 一、九七、八〇〇</p> <p>【借入金】 三、三〇〇圓</p> <p>【諸積立及後期繰越】 一、四八、一七〇</p> <p>【業積】 利益金 利益率 配當率 十一年上 五、〇六 〇・一〇 十一年下 五、三三 〇・二 十二年上 三、六六 〇 十二年下 三、六六 〇</p> <p>【役員】 専務部長 貞夫 常務部長 惇郎 取締役 民雄 吉元 盛彦 等原貞太郎 畑 仙藏</p>
--	--	--	---	---

王城炭礦、南海炭礦、臺灣炭業

野地 久一 木戸 辰藏
 監査藤本 忠 佐藤 新二
 【大株主】 一九三〇佐藤英三 一四、〇〇富士商事
 五、六〇山本 四、八〇島島義雄
 常太郎

王城炭礦株式會社

【本社】 東京市芝區二本榎一ノ五二
 電話 高輪 一〇〇五、三三三番
 【設立】 明治二十六年二月
 【營業種目】 石炭其他礦物ノ採掘販賣
 【資本金】 公稱 一、〇〇〇、〇〇〇
 拂込 一、〇〇〇、〇〇〇
 【株式】 舊(五〇〇) 五、〇〇〇
 新(五〇〇) 一〇、〇〇〇
 優先(五〇〇) 一〇、〇〇〇
 証、新株式八日下拂込中
 【株主數】 一、五〇〇、〇〇〇
 【株券種類】 一、五〇〇、〇〇〇
 【決算】 十二月【總會】 一月
 【書換料】 五錢【證券】 貳拾錢
 【配當拂渡所】 本社

【役員】 取締役川合芳次郎 川合 昇
 監査川合 登良

南海炭礦株式會社

【本社】 名古屋市中區廣小路通二ノ一、朝日ビル六階
 電話 本局 四四二二番
 【設立】 昭和十一年十一月
 【營業種目】 石炭
 【資本金】 公稱 三、〇〇〇、〇〇〇
 拂込 三、〇〇〇、〇〇〇
 【株式】 舊(三〇〇) 三、〇〇〇
 新(三〇〇) 三、〇〇〇
 【株主數】 六月、十二月
 【決算】 六月、十二月
 【資產】 自十一年十一月
 至十二年六月
 總資產 三、四八、三七七
 固定資產 三、四八、三七七
 預金現金 一、六、六六九
 【諸積立及後期繰越】 一、〇〇〇、〇〇〇
 【配當率】 一、〇〇〇

臺灣炭業株式會社

【本社】 臺北市榮町一ノ七
 電話 臺北 二一六六番
 【設立】 大正九年四月
 【營業種目】 石炭ノ採掘及賣買、運輸交通業
 【資本金】 公稱 一、〇〇〇、〇〇〇
 拂込 一、〇〇〇、〇〇〇
 【株式】 舊(一五〇) 一、〇〇〇、〇〇〇
 新(一五〇) 一、〇〇〇、〇〇〇
 【株主數】 一、〇〇〇

【業績】 利益金 利益率 配當率
 自十一年上 五、〇九 一、〇四 六
 至十二年六月 五、〇九 一、〇四 六
 【役員】 社長山内 卓郎 荒川長太郎
 取締役小島和四郎 塚本長三郎 下山 義雄
 成田 文雄 高木 義正
 監査矢留 文雄 森田 清兵衛

【株券種類】 一、二〇、〇〇〇
 【決算】 六月、十二月【總會】 一月、七月
 【書換料】 拾錢
 【收支勘定】 十二年上
 收入 三、七、九一九
 支出 三、七、三三五
 利益金 三、七、三三五
 資產償却 一、八、七〇七
 差引純益 一、八、七〇七
 【利益金處分】 一、八、七〇七
 純益金 一、八、七〇七
 前期繰越金 四、〇〇〇
 計 六、〇〇〇
 後期繰越金 六、〇〇〇
 【役員】 取締役水井 清次 神 光次郎
 辻本 正春 丸山 珍樹
 監査田 俊吉 山瀬 肇
 陳 啓 峰
 【大株主】 四、〇七臺灣銀行 一、九三、〇〇〇
 一、六〇田 俊吉 一、〇〇、〇〇〇
 一、〇〇辻本正春

日本石油株式會社

【本社】 東京市麹町區丸ノ内三ノ四
 電話丸ノ内三三三〇一九番
 【設立】 明治二十一年五月
 【營業種目】 原油採掘及製油輸大副
 產物製造販賣
 【資本金】 公稱 八〇、〇〇〇、〇〇〇
 拂込 八〇、〇〇〇、〇〇〇
 【株式】 舊(五〇〇) 八〇、〇〇〇、〇〇〇
 新(三〇〇) 八〇、〇〇〇、〇〇〇
 【株主數】 一、七、〇〇〇
 【株券種類】 一、一〇、〇〇〇
 【決算】 三月、九月【總會】 四月、十月
 【書換料】 拾錢【新券】 壹拾錢
 【配當拂渡所】 第一銀丸ノ内支店
 滿洲石油 北樺太石油、新潟鐵工
 滿洲石油 坑井數 三、七九五
 【事業成績】 十一年下 十二年度上
 賣上高(千圓) 三、三三七 四、〇〇〇
 買入原油(〃) 一、七、三三六 三、三三〇
 【資產】 總資產 一四、九三、八四四、四一、九六七
 固定資產 七、五二、五五四、七六六

日本石油、北樺太石油

有價證券 五、八二、一四三
 預金現金 三、四三、七五一
 【負債】 諸積立金 一四、四〇、一三三
 社債 三、〇〇〇、〇〇〇
 支拂手形 四、五七、七五五
 【收支勘定】 收入 八、三三、八四九
 支出 三、四〇、八八〇
 利益金 六、八三、〇六九
 資產償却 三、三〇、〇〇〇
 税金支拂引當金 三、五〇、〇〇〇
 差引純益 三、三三、〇六九
 【利益金處分】 一、五〇、〇〇〇
 純益金 三、三三、〇六九
 前期繰越金 三、七四、〇〇〇
 計 七、〇七、〇六九
 株主配當金 三、三三、〇六九
 諸積立金 三、七四、〇〇〇
 役員賞與金 一、三三、〇〇〇
 後期繰越金 三、八六、六九九
 【業績】 利益率 配當率 保留率
 十一年上 一、三三 一、〇〇 一、〇〇
 十一年下 一、六六 一、〇〇 一、〇〇

十一年上 二、五五 七、七 三、〇〇
 十一年下 二、五五 七、七 三、〇〇
 【役員】 社長橋本圭三郎 水田 政吉
 事務中野 鐵平 白野 春三
 取締役山口誠太郎 西脇清三郎
 津下紋太郎 渡邊 讓吉
 鶴見左吉雄 川久保修吉
 常監渡部 介 監査山本 留次
 【大株主】 八七、〇〇山口誠太郎 三、三三西脇合名
 三、三三東株代行 三、〇二新津恒吉
 一、九二〇安田保善社 一、七六中野興業
 【株價】 (短期舊株) (長先新株)
 高 低 高 低
 十一年上 四八 一八・九 一四・〇
 十一年下 四九 一八・九 一三・四
 十一年上 四九 一八・九 一三・四
 十一年下 四九 一八・九 一三・四
 十二年上 四九 一八・九 一三・四
 十二年下 四九 一八・九 一三・四
 六、一九一四 五、一 五、九 四、三

北樺太石油株式會社

【本社】 東京市麹町區丸ノ内三ノ四
 電話丸ノ内一八九〇番
 【設立】 大正十五年六月
 【營業種目】 石油採掘
 【資本金】 公稱 一〇、〇〇〇、〇〇〇
 舊(五〇〇) 一〇、〇〇〇、〇〇〇
 新(五〇〇) 一〇、〇〇〇、〇〇〇
 【株主數】 一、〇〇〇
 【株券種類】 一、〇〇、〇〇〇
 【決算】 三月【總會】 六月
 【書換料】 拾錢【新券】 五拾錢
 【配當拂渡所】 第一、三井、三菱、
 住友各銀本店
 【鑛地】 露頭北樺太東海岸
 【事業成績】 十年度 十一年度
 採油高(千圓) 一、三三 一、〇五
 購入高(〃) 一、〇五 一、〇五
 販賣高(〃) 一、〇五 一、〇五
 【資產】 十年度 十一年度
 總資產 三、三六、九三九 三、六三、三三〇
 固定資產 八、五三、〇七一 一〇、〇〇〇、一〇〇
 預金現金 七、四、八七 五、八、八七

朝鮮石油、早山石油

【負債】	諸積立金	六〇九、六四〇	七九、八四三
社債	二、七三〇、〇〇〇	三、〇〇〇、〇〇〇	
【收支勘定】	収入	五、八六〇、〇四一	六、四三三、一五三
支出	四、〇〇〇、三三三	四、〇〇〇、三三三	
利益金	一、八六〇、七〇七	二、四三二、八二〇	
減価償却	一、〇〇〇、〇〇〇	一、〇〇〇、〇〇〇	
税金引當	五、〇〇〇、〇〇〇	五、〇〇〇、〇〇〇	
差引純益	七九、七〇七	一、三三二、八二〇	
【利益金處分】	純益金	七九、七〇七	一、三三二、八二〇
前期繰越金	三三〇、七三三	五二〇、四九二	
計	一、一〇〇、四七〇	一、七五二、三一二	
株主配當金	五五〇、〇〇〇	一、三七〇、五〇〇	
諸積立金	五〇〇、〇〇〇	一、〇〇〇、〇〇〇	
役員賞與金	五〇、〇〇〇	五〇、〇〇〇	
後期繰越金	五〇、〇〇〇	五〇、〇〇〇	
【業積】	利益率	配當率	保留率
九年度	一・四〇	〇	一〇・〇〇
十年度	一・八三	〇	一・二一
十一年度	二・六	〇	一・七
十一年度	二・六	〇	一・七

取締役 小泉 武三 松村松次郎
 伊藤 文吉 橋本圭三郎
 河手 捨二 倉知 鐵吉
 藤岡 淨吉 崎川才四郎
 監査役 津下致太郎 矢島 富造

【大株主】
 一九三〇年日本石油 一、七〇〇、〇〇〇
 九七五富國徴兵 八、三〇〇、〇〇〇
 六〇三三井物産 五、三〇〇、〇〇〇

【株主】(長先) 舊株 新株
 十年上 三六、一九五 三六、〇
 十年下 三八、一九五 一九、〇
 十一年上 四三、二〇〇 三〇、八
 十一年下 五七、四〇八 五三、三
 十二年上 六六、四〇一 五九、六
 十二年下 七九、三三〇 〇

【本社】 京城府黄金町一ノ一八〇
 電話 本局六一七一番
 【設立】 昭和十年六月
 【營業種目】 石油ノ精製販賣
 【資本金】 公稱 一〇、〇〇〇、〇〇〇

取銷小泉 武三 松村松次郎
 伊藤 文吉 橋本圭三郎
 河手 捨二 倉知 鐵吉
 藤岡 淨吉 崎川才四郎
 監査役 津下致太郎 矢島 富造

【株式】 舊(七・〇) 七、五〇〇、〇〇〇
 【株主數】 三、〇〇〇、〇〇〇
 【株券種類】 五・一〇・五・一〇〇・一、〇〇〇
 【決算】 四月、十月、總會五月、十一月
 【書換料】 拾錢【新券】 五拾錢
 【配當拂渡所】 朝鮮銀行
 【工場】 朝鮮元山工場
 【資産】 總資産 一、二六、七九
 固定資産 六〇、二五〇
 貸付金 二、四三三、九一五
 有價證券 一、五〇三、二三
 【負債】 短期負債 六、八五〇、五三
 【諸積立及後期繰越】 一、三三二、八二〇
 【役員】 社長 橋本圭三郎
 専務 木村 義雄 常務 關水 武
 取締役 野口 道 小倉武之助
 杉野 多市 福島 英朝
 金 季 殊 朴 興 植
 佐方文次郎 大塚 俊雄
 大坪太計雄 山口政太郎
 監査 眞田 直治

大島 英吉

【大株主】
 三〇、〇〇〇 日本窒素 三〇、〇〇〇 日本石油
 三〇、〇〇〇 東洋拓殖 九、八〇〇 三井物産

【早山石油株式會社】
 【本社】 東京市麹町區丸ノ内二ノ一
 六ノ二
 電話 丸ノ内三一 一五番
 【設立】 昭和十年五月
 【營業種目】 石油ノ精製、加工、並輸
 出入、原料製品ノ賣買並其運輸
 【資本金】 公稱 一〇、〇〇〇、〇〇〇
 拂込 五、〇〇〇、〇〇〇
 【株式】 舊(三・〇) 三、〇〇〇、〇〇〇
 【株主數】 一〇、〇〇〇
 【株券種類】 一〇・五・一〇〇
 【決算】 六月、十二月、總會七月、一月
 【書換料】 拾錢【新券】 參拾錢
 【配當拂渡所】 本社
 【工場】 川崎、秋田船川、新潟
 【投資會社】 石油聯合、日ノ石油、
 【資産】 總資産 三、一三三、七
 固定資産 一、四三三、七

旭石油、東邦石油興業

固定資産	四、五五二、二八	五、三六六、二六
有價證券	三〇三、一〇	三三六、三三
【主要負債】	借入金	二、三〇〇、〇〇〇
【諸積立及後期繰越】	三九、九八	四八、八七
【業積】	利益率	配當率
十年上	一・五七	〇
十年下	二・五、九三	一・七
十一年上	三・五、〇〇	二・四
十一年下	六・九、五〇	三・〇
十二年上	七・三、四三	三・五

旭石油株式會社

【本社】 東京市麹町區丸ノ内一ノ六
 電話 丸ノ内一〇七番
 【設立】 大正十年二月
 【營業種目】 原油及重油ノ輸入、石
 油罐物ノ採掘製造販賣、運輸業
 【資本金】 公稱 五、〇〇〇、〇〇〇
 拂込 三、七〇〇、〇〇〇
 【株式】 舊(五・〇) 五、〇〇〇、〇〇〇
 新(五・〇) 五、〇〇〇、〇〇〇
 【株主數】 一、〇〇〇、〇〇〇
 【株券種類】 一・一〇・五・一〇〇
 【決算】 五月、十一月、總會六月、十二月
 【書換料】 拾錢【新券】 五拾錢
 【配當拂渡所】 第一銀九ノ内支店
 【事業規模】 礦區一〇一 七、九三二坪
 秋田、山形、青森、新潟、寧波
 【事業成績】 十一年下 十二月上
 採油高(石) 一、〇〇〇、〇〇〇 四、五三
 製油高(石) 三三六、五〇 二、五八〇

販賣高(千圓) 三、六八
 總資産 一〇、〇〇〇、〇〇〇
 固定資産 四、四四四、八二
 預金現金 四、四四四、八二
 五、七、八二
 【負債】 諸積立金 二五、五〇〇
 社債 一、五七、〇〇〇
 借入金 一、九四、七二六
 一、八六、〇〇〇
 【收支勘定】 収入 四、四七、六一
 支出 四、〇三、九七
 利益金 三、四、九四
 資産償却 一八〇、〇〇〇
 差引純益 一七〇、九四
 三、六、〇〇
 【利益金處分】 純益金 一七〇、九四
 前期繰越金 三、〇、四七一
 計 四、九、四一八
 株主配當金 二七、七五〇
 諸積立金 二〇、〇〇〇
 後期繰越金 三三、七二八
 三、六、〇〇
 【業積】 利益率 配當率 保留率
 十年上 二・七 〇 三・三

東邦石油興業株式會社

【本社】 東京市日本橋區通二ノ一
 大同生命館内
 電話 日本橋 二八四番
 【設立】 昭和九年九月

【大株主】
 一五、〇〇〇 長崎英造 四、〇〇〇 武藤松次
 三、〇〇〇 千歲商會 三、〇〇〇 富國徴兵

【役員】 社長 長崎 英造 常務 幸松 文太
 取締役 岡本 勳 竹内 寛
 小林 中
 監査 成瀬 正行 長久伊勢吉

【大株主】
 一五、〇〇〇 長崎英造 四、〇〇〇 武藤松次
 三、〇〇〇 千歲商會 三、〇〇〇 富國徴兵

【株主數】 高 低 賣買高
 十一年上 四・五 三・〇 四、八〇一
 十一年下 六・五 六・四 三、一三三
 十二年上 八・五 六・四 三、一三三

大日本石油鑛業、大和石油鑛業

【營業種目】 鑛物ノ採掘製煉及販賣
 【資本金】 公稱……………三,〇〇〇,〇〇〇
 【株式】 舊(五〇〇)……………五〇〇,〇〇〇
 新(二〇〇)……………二〇〇,〇〇〇
 【株主數】……………六四四
 【株券種類】……………六四四
 【決算】六月、十二月【總會】七月、一月
 【書換料】拾五錢【新券】五拾錢
 【配當拂渡所】 第三銀行
 【事業成績】 八森油田採油井、六坑
 各井共噴油當時二〇石乃至八〇石
 自噴後採油中
 船岡油田 掘進作業中井、五坑
 前期ヨリ掘進三〇〇米ニ達シ
 猶掘進中瓦斯油氣共増進シツ、ア
 リ「一五五」「二〇六」「二二〇」
 マートルニ瓦斯及油アリタレ共採
 取セテ掘進中

【業績】 利益金 利益率 配當率
 十一年下 一、五五五 三三・三
 十一年上 八、九五五 五九・六
 【役員】
 社長飯島彌十郎 専務本間廣三郎
 取締役江口 敬治 阿部 康市
 監査角 金之助 大谷順之助
 【大株主】
 三、五〇〇 飯島 彌十郎 本間 廣三郎
 九、〇〇〇 江口 敬治 阿部 康市
 九、〇〇〇 阿部 康市

所在 新潟、秋田、北海道、臺灣
 探掘 三、八六八、〇五三坪
 試掘 三六、六七一、四三七坪
 出願中 二、六六七、六〇〇坪
 【資産】 十一年下 二、八七九、九〇〇
 十一年上 二、四〇六、五〇〇
 固定資産 二、七五〇、〇〇〇
 預金現金 九、九五五
 【主要負債】 八七、六五五
 借入金 二六八、六六六
 【諸積立及後期繰越】 二六八、六六六

大和石油鑛業株式
 【業績】 利益金 利益率 配當率
 十一年上 八、九五五 〇・九
 十一年下 一、五五五 〇
 十一年上 八、九五五 〇
 十一年下 一、五五五 〇
 【役員】
 社長白石元治郎 藤波又三郎
 取締役上田彌兵衛 小松徳次郎
 岡崎 彰男 藤岡菊次郎
 小松徳太郎 藤岡菊次郎
 監査山本 金吉

日本鑛業、三菱鑛業

【事業規模】 武揚坑一秋田市旭川ニ
 二坑井、同縣龜田町ニ二坑井、同
 縣山本郡沼田村ニ三坑井
 【資産】 十一年度 一、〇〇六、一三三
 固定資産……………一、〇〇六、一三三
 【主要負債】……………一、〇〇六、一三三
 借入金……………一、〇〇六、一三三
 【後期繰越金】……………一、〇〇六、一三三
 【業績】 無配當
 【役員】
 専務田村 精 常務橋本徳次郎
 取締役田 良平 湯川六左衛門
 橋本保次郎 太田 一平
 常任 監査今井 二郎 監査小西 格
 【大株主】
 一〇,〇〇〇 木村 敬二郎 三、三〇〇 太田一平
 三、三〇〇 武田克三 三、三〇〇 恒川秋雄

日本鑛業株式會社
 【本社】 東京市芝區田村町一ノ二
 日産館
 電話銀座六一三一九番

【設立】 昭和四年四月
 【營業種目】 金、銀、銅、鐵、石炭、石
 油其他ノ採掘、精製、販賣
 【資本金】 公稱……………一〇〇,〇〇〇,〇〇〇
 拂込……………一〇〇,〇〇〇,〇〇〇
 【株式】 舊(五〇〇)……………一、〇〇〇,〇〇〇
 新(五〇〇)……………一、〇〇〇,〇〇〇
 【株主數】……………一、〇〇〇
 【株券種類】……………一、〇〇〇
 【決算】三月、九月【總會】五月、十一月
 【書換料】拾錢【新券】參拾錢
 【投資會社】 奉天鑛業
 【主要礦區】 日立、諏訪、大谷、東山、
 竹野、河津、高玉、石炭、廣田、岩美、
 北陸、馬、上、佐賀關
 【生産高】 十一年下 七、四七七
 金(兩) 六、三三三 五、九八七
 銀(兩) 五、三三三 五、九八七
 銅(兩) 三、三三三 一、五三三
 【資産】 三、〇〇〇、〇〇〇、〇〇〇
 總資産 三、〇〇〇、〇〇〇、〇〇〇
 鑛業財産 三、〇〇〇、〇〇〇、〇〇〇
 有價証券 〇、〇〇〇、〇〇〇、〇〇〇
 【負債】 八、〇〇〇、〇〇〇、〇〇〇
 諸積立金 九、五〇〇、〇〇〇、〇〇〇

三菱鑛業株式會社
 【本社】 東京市麹町區丸ノ内二ノ四
 電話丸ノ内二一三二番
 【設立】 大正七年四月
 【營業種目】 鑛業、鑛物ノ販賣、化
 學工業、電氣事業、金屬加工業、

三井礦山

【資本金】公稱 1,000,000,000
 拂込 87,500,000
 【株式】舊(50.0) 1,000,000
 新(50.0) 1,000,000
 【株主數】1,610,000
 【株券種類】1,610,000
 【決算】三月、九月、總會五月、十一月
 【書換料】拾錢【新券】五拾錢
 【配當拂渡所】三菱、百十各銀本店
 【投資會社】日本化成工業、雄別炭礦鐵道、九州炭礦汽船、南樺太炭礦鐵道
 【主要礦區】樺峯、尾去澤、荒川、洗炭、生野、細倉、賣、出石、沼ノ山、朝鮮、高島、筑豊、美明、大夕張
 【營業概況】十二年上 產出高 販賣高
 金(庇) 一、四八
 銀(〆) 三、五五三
 銅(〆) 六、四七四
 硫(〆) 三、九七六
 鐵(〆) 八、八八〇

【資產】石炭(〆) 三、七五三
 硫(〆) 二、六九六
 【負債】
 前借立金 八、八六六
 前借立金 一、八六六
 計 一〇、七三二
 株主配當金 三、三三三
 諸積立金 五、八七七
 役員賞與金 一〇〇,〇〇〇
 參期積立金 三、三三三
 【業績】利益率 配當率 保留率
 十年上 一、七〇 一、〇〇 三、五
 十年下 二、七〇 一、〇〇 四、六
 十一年上 三、三〇 一、〇〇 四、五
 十一年下 三、三〇 一、〇〇 四、五

【役員】十二年上 三、三 一、〇 四、〇
 會長河手 捨二
 常務池田龜三郎
 山下 元美
 取締岩崎小彌太
 鈴木 一郎
 勝保 英
 佐藤慶太郎
 佐藤慶太郎
 諸戶 清六
 村田 敏
 村上 伸雄
 船田 一雄
 横尾 希力
 佐々木高之助
 諸戶 清六
 村田 敏

【株式】舊(50.0) 1,000,000
 新(50.0) 1,000,000
 【株主數】1,000,000
 【決算】四月、十月、總會六月、十二月
 【書換料】拾錢【新券】五拾錢
 【事業地】愛媛縣別子銅山、西之川、鑛山、福岡縣忠隈鑛業部、長崎縣北松浦鑛業部、北海道歌志内鑛業部、岩手縣鑛業部等
 【投資會社】北海道炭礦汽船、東洋高壓工業、太平洋炭礦、三成鑛業、釜石鑛山、三池鑛業工業、神岡水電、日本製鋼所、輪西鑛山、北海

臺灣鑛業株式會社

【資本金】公稱 1,000,000,000
 拂込 1,000,000,000
 【株式】舊(50.0) 1,000,000
 新(50.0) 1,000,000
 【株主數】1,000,000
 【決算】三月、九月、總會五月、十一月
 【書換料】拾錢【新券】參拾錢
 【投資會社】基隆鐵道、開洋産業
 【主要礦區】基隆、開洋
 【營業概況】十二年上 產出高 販賣高
 金(庇) 一、四八
 銀(〆) 三、五五三
 銅(〆) 六、四七四
 硫(〆) 三、九七六
 鐵(〆) 八、八八〇

【役員】十二年上 三、三 一、〇 四、〇
 會長河手 捨二
 常務池田龜三郎
 山下 元美
 取締岩崎小彌太
 鈴木 一郎
 勝保 英
 佐藤慶太郎
 佐藤慶太郎
 諸戶 清六
 村田 敏
 村上 伸雄
 船田 一雄
 横尾 希力
 佐々木高之助
 諸戶 清六
 村田 敏

【株式】舊(50.0) 1,000,000
 新(50.0) 1,000,000
 【株主數】1,000,000
 【決算】六月、十二月、總會八月、二月
 【書換料】拾錢【新券】五拾錢
 【事業地】愛媛縣別子銅山、西之川、鑛山、福岡縣忠隈鑛業部、長崎縣北松浦鑛業部、北海道歌志内鑛業部、岩手縣鑛業部等
 【投資會社】北海道炭礦汽船、東洋高壓工業、太平洋炭礦、三成鑛業、釜石鑛山、三池鑛業工業、神岡水電、日本製鋼所、輪西鑛山、北海

【役員】十二年上 三、三 一、〇 四、〇
 會長河手 捨二
 常務池田龜三郎
 山下 元美
 取締岩崎小彌太
 鈴木 一郎
 勝保 英
 佐藤慶太郎
 佐藤慶太郎
 諸戶 清六
 村田 敏
 村上 伸雄
 船田 一雄
 横尾 希力
 佐々木高之助
 諸戶 清六
 村田 敏

昭和鑛業、釜石鑛山、石原産業海運

昭和鑛業株式會社
 【本社】 東京市京橋區寶町一ノ七
 電話 京橋二一七七番
 【設立】 昭和九年一月
 【營業種目】 鑛物ノ試掘探掘及製煉
 並ニ賣買
 【資本金】 公稱 10,000,000
 拂込 3,350,000
 【株式】 舊(50・0) 100,000
 新(50・0) 100,000
 【株主數】 10・30・100
 【株券種類】 10・30・100
 【決算】 三月、九月【總會】四月、十月
 【書換料】 拾錢【新券】 參拾錢
 【配當拂渡所】 本社
 【資產】 十一年下 十二月上
 總資產 三,559,452 五,330,324

釜石鑛山株式會社
 【本社】 東京市日本橋區室町二ノ一
 電話 日本橋二三三三番
 【設立】 大正六年三月
 【營業種目】 鑛山及運輸
 【資本金】 公稱 10,000,000
 實收 10,000,000
 【株式】 舊(100・0) 100,000
 新(100・0) 100,000
 【株主數】 10・100・500
 【株券種類】 10・100・500
 【決算】 五月、十一月【總會】七月、一月
 【配當拂渡所】 三井鑛山
 【投資會社】 日本製鐵、日本團體生
 命、岩手鑛工所
 【事業規模】
 採掘鑛區十一 面積三、四七五千坪
 試掘鑛區十一 面積六、二二八〇
 【資產】 十一年下 十二月上
 總資產 三,559,452 五,330,324
 固定資產 三,038,858 三,099,658
 有價證券 15,000,000 15,000,000
 【主要負債】
 支拂手形 八,750,000 8,000,000
 【諸積立及後期繰越】 1,977,796 三,101,000
 【業績】 利益金 利率 配當率
 十一年上 六四・〇四 〇・〇
 十一年下 六四・四五 〇・〇
 十二月上 六七・〇七 〇・〇

石原産業海運株式會社
 【本社】 神戸市海岸通二ノ三〇
 (出張所) 東京市豊町區丸ノ内二
 電話丸ノ内三三六、三三八番
 【設立】 大正九年九月
 【營業種目】 鑛山並海運業
 【資本金】 公稱 10,000,000
 實收 10,000,000
 【株式】 舊(50・0) 100,000
 新(50・0) 100,000
 【株主數】 10・100・100
 【株券種類】 10・100・100
 【決算】 三月、九月【總會】五月、十一月
 【書換料】 拾錢【新券】 參拾錢
 【配當拂渡所】 本社
 【工場】 神美、紀州、三和、東川、
 久宗、和加、大河内、石峰、旭、
 武庫川各鑛山

石原産業海運株式會社
 【役員】
 會長 西村小次郎
 取締役 松田 範房 川島 三郎
 監査岡本 達三
 【大株主】
 三井鑛山 100西村小次郎

日曹鑛業、朝日鑛業

日曹鑛業株式會社
 【本社】 東京市豊町區大手町二ノ八
 電話丸ノ内一二七一番
 【設立】 昭和十二年三月
 【營業種目】 鑛業及之ニ關係アル製
 造工業、自家用電氣事業ノ一切
 【資本金】 公稱 10,000,000
 拂込 10,000,000
 【株式】 舊(100・0) 100,000
 新(100・0) 100,000
 【株主數】 10・50
 【株券種類】 10・50
 【決算】 三月、九月【總會】四月、十月
 【書換料】 拾錢【新券】 貳拾錢
 【營業所】 惠須取、天鹽、額別、小
 田、赤井、鳳來、日照、大尾、仁
 田原、永徳

朝日鑛業株式會社
 【本社】 東京市豊町區丸ノ内二ノ一
 電話丸ノ内四四四
 【設立】 昭和九年六月
 【營業種目】 鑛山、砂、砂石
 【資本金】 公稱 10,000,000
 實收 10,000,000
 【株式】 舊(100・0) 100,000
 新(100・0) 100,000
 【株主數】 10・100
 【株券種類】 10・100
 【決算】 十二月、六月【總會】一月、七月
 【書換料】 貳拾錢【新券】 五拾錢
 【營業所】 津浦、美濃、香別、大
 和、若別

朝日鑛業株式會社
 【役員】
 社長 中野 友禮
 取締役 小長谷新太郎 辰澤 茂二
 竹中 治 岸本吉左衛門
 安川 隆治 金井 滋直
 監査 遠山 元 武 鶴次郎
 神尾 友修
 【大株主】
 三井鑛山 10,000 中野友禮
 三井鑛山 10,000 岸本吉左衛門
 三井鑛山 10,000 武 鶴次郎
 三井鑛山 10,000 神尾 友修

朝日鑛業株式會社
 【事業規模】
 鑛區四二 坪數 一八、三三三、六五坪
 船舶七 噸噸數 五、六六、五〇噸
 【事業成績】 產出 賣却
 青 金 四〇〇噸 三、三〇〇
 金 銀 三、三五〇噸 三、三〇〇
 銅 鐵 三、三七〇噸 三、三〇〇
 鑛石、石炭、セメント運送高 四、四〇千噸
 雜 貨 〃 〃 〃

小林鑛業、日本アンチモニウム鑛業、全羅鑛業

<p>小林鑛業株式會社</p> <p>【本社】朝鮮京城府明治町一ノ一〇 (出張所) 東京市東區區銀座西五ノ三、對鶴ビル内</p> <p>【設立】昭和九年二月</p> <p>【營業種目】鑛業及之ニ關聯スル一切ノ事業並ニ投資</p> <p>【資本金】公稱……………三,〇〇〇,〇〇〇 實收……………三,〇〇〇,〇〇〇</p> <p>【株式】舊(100)……………三,〇〇〇,〇〇〇 新……………三,〇〇〇,〇〇〇</p> <p>【株主數】……………三〇〇</p> <p>【決算】五月、十一月【總會】六月、十二月</p> <p>【書換料】拾錢【新券】五拾錢</p> <p>【配當拂渡所】安田銀行本店</p> <p>【旅行山】洪川、大金山、舞乙(以上金銀)、延島、狼林(以上重石)、天日(黒鉛)</p> <p>【資産】十一年度……………三,八六六,三七七 十二年度……………四,〇三三,二六六</p>	<p>日本アンチモニウム鑛業株式會社</p> <p>【本社】大阪市北區堂島濱道一ノ一 堂島ビル内</p> <p>【設立】昭和十一年十一月</p> <p>【營業種目】アンチモニウム鑛石及副産鑛石ノ採取精錬並之ガ化學作業</p> <p>【資本金】公稱……………三,〇〇〇,〇〇〇 實收……………三,〇〇〇,〇〇〇</p>	<p>全羅鑛業株式會社</p> <p>【本社】東京市東區區一ノ二ノ七、千代田證券ビル内 電話 京橋九五〇五番</p> <p>【設立】昭和十年七月</p> <p>【營業種目】鑛業、鑛業投資</p> <p>【資本金】公稱……………二,五〇〇,〇〇〇 實收……………二,五〇〇,〇〇〇</p> <p>【株式】舊(100)……………二,五〇〇,〇〇〇 新(100)……………二,五〇〇,〇〇〇</p> <p>【株主數】……………七〇〇</p> <p>【株券種類】……………一〇,〇〇〇,一〇〇</p> <p>【決算】四月、十月【總會】五月、十一月</p> <p>【書換料】拾錢【新券】五拾錢</p> <p>【事業規模】全羅南道……………八,四七六,三〇〇坪 平安北道……………八,九四〇,〇〇〇坪</p> <p>【資産】十一年度……………三,三五六,八二二 十二年度……………三,〇三八,六三三</p> <p>【固定資産】……………一,七四四,四四四 流動資産……………一,六四二,一八八</p> <p>【主要負債】……………六六六,〇〇〇</p> <p>【借入金】……………六六六,〇〇〇</p> <p>【諸積立及後期繰越】……………一四三,三三四</p>
<p>宇部鑛業株式會社</p> <p>【本社】東京市芝區區田村町一ノ二一、日産館内 電話 銀座七六一六番</p> <p>【設立】昭和十年八月</p> <p>【營業種目】鑛業</p> <p>【資本金】公稱……………二,二四〇,〇〇〇 實收……………二,二四〇,〇〇〇</p> <p>【株式】舊(200)……………二,二四〇,〇〇〇 新(200)……………二,二四〇,〇〇〇</p> <p>【株主數】……………三三三</p> <p>【決算】六月、十二月【總會】七月、一月</p> <p>【書換料】拾錢【新券】參拾錢</p> <p>【資産】十一年度……………三,四〇五,三七七 十二年度……………四,〇六〇,〇六六</p> <p>【固定資産】……………三,〇〇〇,七三三 流動資産……………四,〇五九,三三三</p>	<p>草津硫黃鑛業株式會社</p> <p>【本社】東京市豐町區丸ノ内二ノ六、八重洲ビル三階 電話 丸ノ内四八五五番</p> <p>【設立】昭和十年六月</p> <p>【營業種目】硫山業</p> <p>【資本金】公稱……………一,〇〇〇,〇〇〇 實收……………一,〇〇〇,〇〇〇</p> <p>【株式】……………一,〇〇〇,〇〇〇</p> <p>【株主數】……………一〇〇</p> <p>【決算】……………</p> <p>【事業規模】……………</p> <p>【資産】……………</p> <p>【固定資産】……………</p> <p>【主要負債】……………</p> <p>【借入金】……………</p> <p>【諸積立及後期繰越】……………</p>	

山東鑛業、空部鑛業、草津硫黃鑛業

<p>山東鑛業株式會社</p> <p>【本社】青島廣西路二四號 (出張所) 東京市東區區銀座一ノ四 電話 京橋三八七番</p> <p>【設立】大正十二年五月</p> <p>【營業種目】石炭鑛物ノ採掘加工販賣</p> <p>【資本金】公稱……………五,〇〇〇,〇〇〇 實收……………三,二五〇,〇〇〇</p> <p>【株式】舊(300)……………三,二五〇,〇〇〇 新……………一,〇〇〇,〇〇〇</p> <p>【株主數】……………一七五</p> <p>【決算】……………</p> <p>【事業規模】……………</p> <p>【資産】……………</p> <p>【固定資産】……………</p> <p>【主要負債】……………</p> <p>【借入金】……………</p> <p>【諸積立及後期繰越】……………</p>	<p>空部鑛業株式會社</p> <p>【本社】……………</p> <p>【設立】……………</p> <p>【營業種目】……………</p> <p>【資本金】……………</p> <p>【株式】……………</p> <p>【株主數】……………</p> <p>【決算】……………</p> <p>【事業規模】……………</p> <p>【資産】……………</p> <p>【固定資産】……………</p> <p>【主要負債】……………</p> <p>【借入金】……………</p> <p>【諸積立及後期繰越】……………</p>	<p>草津硫黃鑛業株式會社</p> <p>【本社】……………</p> <p>【設立】……………</p> <p>【營業種目】……………</p> <p>【資本金】……………</p> <p>【株式】……………</p> <p>【株主數】……………</p> <p>【決算】……………</p> <p>【事業規模】……………</p> <p>【資産】……………</p> <p>【固定資産】……………</p> <p>【主要負債】……………</p> <p>【借入金】……………</p> <p>【諸積立及後期繰越】……………</p>
---	--	--

日本鐵業、高球鐵業、南滿鐵業

【資本金】 公稱……………一、五〇〇,〇〇〇
【株式】 舊(10・0)……………七九,〇〇〇
【株主數】……………七〇
【株券種類】 一・一〇・五〇
【決算】五月、十二月【總會】六月、十二月
【書換料】拾錢【新券】五拾錢
【營業所】群馬縣草津町
【資產】 十一年下 十二年年上
 總資產 一、九七、四六六 三、三六、六六七
 固定資產 一、九六、六六六 三、三三、六六三
 有價證券 五、八〇〇 五、八〇〇
【主要負債】
【借入金】 一八、五五〇 一八、五五〇
【役員】
 社長岩切 重雄 専務笹田直二郎
 取締役 中 治 高梨 博司
 山崎 隆一 金田榮太郎
 監査白男川讓介 時安 一郎
【大株主】
 10,000岩切重雄 30,000日本
 五、一五渡邊 豊 五、〇〇〇藤井 貞

日本鐵業株式會社
【本社】 東京市東區區京橋一ノ四、
 山中ビル内
 電話 京橋一三九〇、五五九番
【設立】 昭和九年五月
【營業種目】 鐵業及其ノ產物ノ精
 鍊加工賣買並ニ土石販賣
【資本金】 公稱……………一、〇〇〇,〇〇〇
【株式】 舊(10・0)……………五〇,〇〇〇
【株主數】……………三三
【決算】三月、九月【總會】四月、十月
【書換料】拾錢【新券】參拾錢
【營業所】 栃木縣足利郡小俣町
【資產】 鐵區面積 二、四七九、七〇〇坪
 總資產……………一、〇〇、七〇〇
 固定資產……………一、〇〇、六三三
【負債】
 諸積立金……………三、八七
 借入金……………六、三三三
【後期繰越損金】……………三、六四
【業績】 無配損益

萬球鐵業株式會社
【役員】
 専務佐山 義光 常務榮 忠助
 取締役 由藏
 監査岡本 宏 細井與之市
【本社】 東京市豊町區丸ノ内三ノ二
 三菱二十一號館
 電話 丸ノ内三八一一番
【設立】 昭和九年三月
【營業種目】 金銀其他鐵業
【資本金】 公稱……………一、五〇〇,〇〇〇
 拂込……………七五〇,〇〇〇
【株式】 舊(10・0)……………一〇,〇〇〇
 新(10・0)……………一〇,〇〇〇
【株主數】……………一五〇
【決算】五月、十二月【總會】六月、十二月
【書換料】貳拾錢【新券】五拾錢
【營業所】 本社
【配當拂渡所】 本社
【事業地】 栃木縣萬球、丸山、玉生
 各鐵山
【資產】 十一年下 十二年年上
 總資產 四九、六六六 五八、一三三

南滿鐵業株式會社
【本社】 大連市紀伊町二六
 (出張所) 東京市赤坂區葵町二
 滿鐵ビル内
 電話 赤坂一八六、一七三番
【設立】 大正七年四月
【資本金】 公稱……………一、五〇〇,〇〇〇
【株式】 舊(10・0)……………一〇〇,〇〇〇
【株主數】……………一〇〇
【株券種類】 一・一〇・五〇
【決算】六月、十二月【總會】七月、一月
【書換料】拾錢
【營業所】 本社及東京出張所
【事業規模】 滿洲國大石橋工場敷地
 二萬坪、建物一千八百坪、使用人
 員、日人五〇人、滿人二、五〇〇人
 マグネサイトクリンカー月産 六千噸
【事業成績】
 販賣數量半期 三六、〇〇〇噸
 // 金額 一、五〇〇,〇〇〇圓
 内地、需要ノ全量供給
 輸出、英、米、獨、佛、白、瑞
 販賣割合、(輸出二)(内地一)
【投資會社】 本溪湖ロロマイト工業
 滿洲滑石
【資產】 十一年下 十二年年上
 總資產 一、七三、三三三 三、三六、三三三
 固定資產 八八、一三三 八三、一三三

新興産金、三東鐵業

【營業種目】 マグネサイト礦石、
 ロマイト礦石ノ採掘及製品販賣
【資本金】 公稱……………一、〇〇〇,〇〇〇
【株式】 舊(5・0)……………一〇〇,〇〇〇
【株主數】……………一一〇
【株券種類】 一・一〇・五〇
【決算】六月、十二月【總會】二月、八月
【書換料】拾錢
【配當拂渡所】 本社及東京出張所
【事業規模】 滿洲國大石橋工場敷地
 二萬坪、建物一千八百坪、使用人
 員、日人五〇人、滿人二、五〇〇人
 マグネサイトクリンカー月産 六千噸
【事業成績】
 販賣數量半期 三六、〇〇〇噸
 // 金額 一、五〇〇,〇〇〇圓
 内地、需要ノ全量供給
 輸出、英、米、獨、佛、白、瑞
 販賣割合、(輸出二)(内地一)
【投資會社】 本溪湖ロロマイト工業
 滿洲滑石
【資產】 十一年下 十二年年上
 總資產 一、七三、三三三 三、三六、三三三
 固定資產 八八、一三三 八三、一三三

新興産金株式會社
【本社】 岩手縣東北東本線瀧澤駅前
 (出張所) 東京市豊町區丸ノ内二
 ノ一八
 電話 丸ノ内六九、一七三番
【設立】 昭和十年十月
【營業種目】 金山、銅山經營
【資本金】 公稱……………一、五〇〇,〇〇〇
【株式】 舊(10・0)……………七五〇,〇〇〇
【株主數】……………六三
【株券種類】 一・一〇・五〇
【決算】六月、十二月【總會】七月、一月
【書換料】貳拾錢【新券】五拾錢
【營業所】 本社
【配當拂渡所】 金泥式青化製鍊一日
 百噸處理
【事業地】 尾太銅山及機械製鍊一ヶ月五百噸
 尾太銅山 一〇〇噸 貯 七〇〇噸
 尾太銅山 一〇〇噸 五〇〇噸
 瀧澤金泥製鍊所工事中
【資產】 十一年下 十二年年上
 總資產 二、八三、三三五 三、一六、三三三
 固定資產 九〇、四八九 九〇、四八九
 貯 九六、五〇〇 九六、五〇〇
【負債】
 借入金 一、〇〇〇,〇〇〇 八〇〇,〇〇〇
 諸積立及後期繰越 一、一四、九七〇 一、一四、九七〇
【業績】 無配損益

三東鐵業株式會社
【本社】 東京市日本橋區吳服橋三ノ
 五ノ一
 電話 日本橋 二一六九番
【設立】 昭和九年四月
【營業種目】 金、銀、銅、其他礦物ノ
 採掘製鍊及販賣並ニ鐵區ノ賣買
【資本金】 公稱……………一、〇〇〇,〇〇〇
【株式】 舊(5・0)……………一〇〇,〇〇〇
【株主數】……………一〇〇
【株券種類】 一・一〇・五〇
【決算】六月、十二月【總會】七月、一月

【役員】
 社長高木 次郎 専務高木 秀夫
 常務麻植多郎 吉村 尚一
 取締役高橋次郎 山本 喜平
 久保田英太郎 中村與三之助
 監査堀内 省吾 平野切之助
 廖 尤 寛

中外鑛業、帝國產金興業

【書換料】拾錢【新券】五拾錢
 【配當拂渡所】朝鮮銀行東京支店
 【資產】 十一年下 十二年以上
 總資產 10,290,000 10,334,640
 固定資產 9,988,300 9,988,300
 【主要負債】
 借入金 30,000 50,000
 【諸積立及後期繰越】 10,000
 【業績】 利益金利益率 配當率
 十一年上 3,117 1.0
 十一年下 3,990 1.0
 十二年上 5,556 1.0
 【役員】
 社長 長谷川 專務金子 長吉
 常務 猪三亭 源馬 鈴木慶太郎
 取締役 國 楠木 雅治
 常任 飯塚富士郎
 監査 小島 俊嗣 尾澤 章
 【大株主】
 10,000筒井源馬 10,000野村
 10,000金子長吉 10,000與三郎

中外鑛業株式會社
 【本社】 東京市神田區丸の内二ノ二
 電話九ノ内三三三、五七七番
 【設立】 昭和七年五月
 【營業種目】 鑛業(金、銀、硫黃、滿備)
 【資本金】 公稱……………9,000,000
 【株式】 舊(5.0)……………1,000,000
 【株主數】……………101
 【債券種類】 1.10.100.1.000
 【決算】 四月、十月、總會五月、十一月
 【書換料】 拾錢【新券】 五拾錢
 【配當拂渡所】 本社
 【事業所】 八雲(北海道)、米子(長野)、持越(靜岡)、尚州、九峰、橋洞、完豊(朝鮮)其他
 【資產】 十一年上 十二年以上
 總資產 10,150,840 11,500,300
 固定資產 8,160,670 9,000,500
 【諸積立及後期繰越】 65,900 七五、四〇〇
 【業績】 利益金利益率 配當率
 十一年下 五五、三三 1.33 1.10
 十二年上 六八、六三 1.33 1.10

帝國產金興業株式會社
 【本社】 東京市京橋區銀座八ノ一
 電話 銀座 八八番
 【設立】 昭和九年一月
 【營業種目】 金銀及夾雜鑛物ノ採取
 【資本金】 公稱……………5,000,000
 【株式】 舊(10.0)……………500,000
 【株主數】……………100,000
 【債券種類】 10.50.100 1.30.5
 【決算】 三月、九月【總會】 四月、十月

【書換料】拾錢【新券】參拾錢
 【配當拂渡所】 本社及三井銀本店
 【業績】 採掘 二 八八四千坪
 試掘 一〇 六、八八三坪
 【資產】 十一年下 十二年以上
 總資產 二六四、六六 五三三、一四
 固定資產 一四六、三三 一、五五九、九
 【負債】
 諸積立金 三、〇〇〇 50,000
 借入金 〇 〇
 【收支勘定】
 收入 三五、八〇〇 四八、九〇〇
 支出 一四、〇九 一五、六七
 利益金 一三、七三 三三、二三
 資産償却 100,000 100,000
 差引純益 九、七三 一三、五七
 【利益金處分】
 純益金 九、七三 一三、五七
 前期繰越金 三、六七 三、四〇
 計 一三、四〇 一六、九七
 株主配當金 八、〇〇〇 一五、〇〇〇
 諸積立金 〇 〇
 役員賞與金 二、〇〇〇 二、五〇〇
 後期繰越金 三、四〇 三、四七

大同産業、順安砂金

【業績】 利益率 配當率 利益率
 十一年下 一・四 一・〇 四・九
 十一年上 二・八 一・〇 五・六
 十二年下 一・三 一・〇 五・九
 十二年上 一・六 一・〇 三・六
 【役員】
 專務 石川 博資 國峯 宏保
 取締役 小島 兼太郎
 監査 牧山 耕藏 久住 重次郎
 【大株主】
 三、〇〇〇石川博資 一五、〇〇〇小島
 九、〇〇〇生明 五、〇〇〇川崎
 市太郎 八右衛門
 【株價】(買物) 高 低 賣買高
 十一年 三・〇 一九・五 一九・五
 十一年 五・八 三三・〇 三三・〇
 十二年 三・一 三三・五 三三・五

大同産業株式會社
 【本社】 滿洲奉天平安通二八
 (出張所) 東京市日本橋區通一ノ
 一、野村ビル内
 【設立】 電話 日本橋 一八二五番
 大正九年四月
 【營業種目】 砂金採掘、製藥、農業
 【資本金】 公稱……………10,000,000
 【株式】 舊(10.0)……………100,000
 【株主數】……………1,733
 【決算】 九月【總會】 十月
 【書換料】 拾錢【新券】 五拾錢
 【事業規模】
 砂金礦區二六、面積二千萬坪
 【投資會社】 大同生藥工業
 【資產】……………十二年下
 總資產……………一、六六四、四〇〇
 固定資産……………三、一〇五、五七
 有價證券……………一、七六、九三
 【主要負債】
 借入金……………三、七五、九八
 【諸積立及後期繰越】……………三、七〇
 【業績】 利益金利益率 配當率
 十二年下 三三、八四 三・〇
 十二年上 三三、八四 三・〇
 【役員】
 理事 長川 本壽夫 田邊 敏行
 取締役 岩瀨 徳藏

順安砂金株式會社
 【本社】 朝鮮平安南道平原郡順安面
 南昌里一四四ノ七
 (出張所) 東京市神田區丸の内一
 ノ六ノ一
 電話 丸ノ内 三六、一〇三番
 【設立】 昭和七年八月
 【營業種目】 砂金其他鑛物ノ採取、
 精製、賣買及運搬
 【資本金】 公稱……………3,000,000
 【株式】 舊(5.0)……………300,000
 【株主數】……………30,000
 【債券種類】……………10.100
 【決算】 一月、七月【總會】 二月、八月
 【書換料】 五錢【新券】 五錢
 【配當拂渡所】 日本晝夜銀、本社東

京出張所
 【事業規模】 採金船 十立方呎船二
 隻、五立方呎船一隻、近々四立方
 呎船採金着手
 【資產】 十一年下 十二年以上
 總資產 四、四九、七五 四、三六、七五
 固定資産 三、三六、四八 三、九〇、三三
 【主要負債】
 借入金 1,000,000 八六七、〇〇〇
 【諸積立及後期繰越】……………一、三三、六七
 【業績】 利益金利益率 配當率
 十一年下 三六、九九 三・八
 十二年上 三六、四一 二・五
 【役員】
 社長 淺野 健一郎 常務 藤堂 大藏
 取締役 前川 益以 富永 靜雄
 監査 淺野 良三 清水 幸一郎
 【大株主】
 三、〇〇〇淺野同族 三、一〇〇望月乙彦
 一、五〇〇藤堂大藏 一、二〇〇佐々木
 高榮

金本金山、鋼生、朝鮮金、土肥金山

金本金山株式會社

【本社】 大阪市東區南久太郎町二ノ五、住友銀行船場ビル内

【設立】 昭和九年五月

【資本金】 公稱……………三,000,000

【株式】 舊(50・0)……………六,000

【株主數】……………五

【決算】五月、十一月

【營業所】 宮城縣金ヶ澤金山、伊豆 嶺山、北海道天北嶺山、枝幸嶺山 溫根別嶺山等

【資産】 十一年下 十二年以上
 總資産 三,三三三,七六六
 固定資産 三,九〇〇,〇〇〇
 流動資産 一,八八,三三〇

【主要負債】 一六六,四七四

【借入金】……………一六六,四七四

【諸積立及後期繰越】……………三三,三三三

【業績】 利益金 利益率 配當率
 十一年下 八,三三三・〇〇〇
 十二年以上 六,五五五・〇〇〇

【換料】三月、九月【總會】五月、十一月

【換料】貳拾錢【新券】五拾錢

【配當拂渡所】 住友銀行本店

【職員】
 社長 湯ヶ島金山 六三五千坪
 取締役 湯ヶ島金山 三三二〇〇
 探掘部長 湯ヶ島金山 三三三三三
 探掘部長 湯ヶ島金山 三三三三三
 探掘部長 湯ヶ島金山 三三三三三

鋼生株式會社

【役員】
 代表 村西 芳介
 取締役 古川 義三 山田淺二郎
 監査 廣瀬 清敏 大橋 藤造

【大株主】
 五、六〇〇山田淺二郎 五、〇〇〇村西 芳介
 一、八〇〇川島政次郎 一、二〇〇加藤 乙七

【本社】 同社ハ昭和十一年以後決算數 字ヲ發表セズ

【設立】 大阪府西區川口町二二

【營業種目】 金、銀其他礦物採取

【資本金】 公稱……………三,〇〇〇,〇〇〇

【株式】 舊(50・0)……………六,〇〇〇

【株主數】……………五

【決算】五月、十一月【總會】七月、一月

【換料】拾錢【新券】五拾錢

【資産】 十一年上 十一年下
 總資産 五,五五五,〇〇〇
 固定資産 一,二〇〇,〇〇〇
 流動資産 四,三五五,〇〇〇

【主要負債】……………一,二〇〇,〇〇〇

【諸積立金】……………一,二〇〇,〇〇〇

朝鮮金鑛株式會社

【本社】 京城府南大門道、日本生命ビル内

【支店】 東京市豊町區山下町、東洋ビル内

【電話】 銀座九一〇番

【設立】 昭和十年六月

【營業種目】 鑛業

【資本金】 公稱……………三,〇〇〇,〇〇〇

【株式】 舊(100・0)……………三,〇〇〇

【株主數】……………三

【決算】六月、十二月【總會】八月、二月

【換料】拾錢【新券】參拾錢

【資産】 十一年下 十二年以上
 總資産……………
 固定資産……………
 流動資産……………

土肥金山株式會社

【本社】 大阪市東區北濱五ノ二二、住友ビル内 電話北濱二〇六番

【設立】 大正六年八月

【營業種目】 鑛物ノ探掘、賣買

【資本金】 公稱……………三,〇〇〇,〇〇〇

【株式】 舊(50・0)……………六,〇〇〇

【株主數】……………五

【換料】拾錢

【業績】 利益金 利益率 配當率
 十一年下 八,三三三・〇〇〇
 十二年以上 六,五五五・〇〇〇

朝鮮産金、新望銅山

日鮮産金株式會社

【本社】 大阪市北區堂島濱通一ノ一

【設立】 大正十一年五月

【資本金】 公稱……………三,〇〇〇,〇〇〇

【株式】 舊(50・0)……………六,〇〇〇

【株主數】……………五

【決算】六月、十二月

【營業種目】 朝鮮山形金山、三澤礦山

【資産】 十一年上 十二年上
 總資産……………
 固定資産……………
 流動資産……………

【主要負債】……………

【借入金】……………

新望銅山株式會社

【本社】 東京市豊町區丸ノ内、郵船ビル七階 電話丸ノ内四八二二番

【設立】 昭和九年九月

【營業種目】 金、銀、銅及其採掘鑛物ノ採取、精製、賣買及石炭ノ探掘 並賣買

【資本金】 公稱……………三,〇〇〇,〇〇〇

【株式】 舊(100・0)……………三,〇〇〇

【株主數】……………三

【決算】五月、十一月【總會】五月、十一月

土肥金山株式會社

【本社】 大阪市東區北濱五ノ二二、住友ビル内 電話北濱二〇六番

【設立】 大正六年八月

【營業種目】 鑛物ノ探掘、賣買

【資本金】 公稱……………三,〇〇〇,〇〇〇

【株式】 舊(50・0)……………六,〇〇〇

【株主數】……………五

【換料】拾錢

【業績】 利益金 利益率 配當率
 十一年下 八,三三三・〇〇〇
 十二年以上 六,五五五・〇〇〇

成歎礦業株式會社

【本社】 德縣忠清南道天安郡成歎面 成歎里四四九ノ四四 (出張所) 東京市豊町區丸ノ内 丸ビル内 電話丸ノ内六九〇番

成歎礦業、忠南金馬礦業、日本金鑛

【役員】 十二月上 一三七、五元 一八三、一〇〇

忠南金馬礦業株式會社

【本社】 大坂市東區高麗橋二丁目 野村ビル内 電話北濱三二八八番

【役員】 十一立方尺 一十二上

日本金鑛株式會社

【本社】 東京市東區銀座四ノ二 電話東橋五二二八番 (出張所) 昭和九年七月

【役員】 十二上 一三、九元 一〇、〇〇〇

朝鮮ドレツ子礦業株式會社

【本社】 東京市豊町區丸ノ内二ノ二 電話丸ノ内一〇七四番

【役員】 十一上 一〇〇、〇〇〇 十二上 三、五元 三、〇〇〇

【本社】 東京市豊町區有榮町一ノ三 電話丸ノ内五三九三番

【役員】 十一上 一〇〇、〇〇〇 十二上 一、〇〇〇、〇〇〇

朝鮮ドレツ子礦業、東北銅山開發

朝鮮産金、日本亞鉛鑛業

【主要負債】 借入金 六〇〇〇 〇〇〇
 【後期繰越金】 利益金 利益率 配當率
 十二年上 三、六〇〇 〇
 註、下期八五分配當内定

【役員】 社長 裕之
 専務 安部 森太郎 常務 松川 石雄
 取締役 野田 敏治 田中 實
 常任 高村 郁三 監査 藤原 吉太郎
 監査 高村 郁三

【大株主】 六、五〇〇 安部 森太郎 六、〇〇〇 吉田 清六
 二、〇〇〇 裕之 一、〇〇〇 松川 石雄

朝鮮産金株式會社

【株主數】 五、一〇・五〇
 【決算】 六月、十二月【總會】 七月、一月
 【書換料】 拾錢【新券】 五拾錢
 【配當拂渡所】 朝鮮銀行

【利益金處分】 純益金 一七、三三八
 前期繰越金 一〇、五八八
 計 二七、九七六
 株主配當金 一〇、〇〇〇
 諸積立金 一、〇〇〇
 役員賞與金 一、〇〇〇

【支出入】 一〇、〇〇〇
 支 出 八、八六一
 利 益 三、一八八
 資産償却 五、〇〇〇
 差引純益 一七、三三八

日本亞鉛鑛業株式會社

【後期繰越金】 一、九〇七
 【業績】 利益率 配當率 保留率
 十一年下 〇・四〇 〇・九
 十二年上 一・〇八 〇・七 二・八一

【役員】 社長 德永 和光
 取締役 芳川 寛治 齋藤 安二
 德永 邦夫 監査 久保山 武雄
 常監 東弘 安

【大株主】 八、三〇〇 德永 和光 三、八〇〇 三木 寛一
 一、九〇〇 津田 三郎 一、六〇〇 窪田 益男

【設立】 大正七年三月
 【營業種目】 亞鉛鑛金、製鐵、製釘
 製線、製鋼事業

【資本金】 公稱 五、〇〇〇、〇〇〇
 拂込 二、三三〇、〇〇〇

【株主數】 新(三、五〇) 七、〇〇〇
 舊(一、五〇) 一、〇〇〇

【決算】 三月、九月【總會】 四月、十月
 【書換料】 拾錢【新券】 參拾錢
 【配當拂渡所】 三和銀大阪瓦町支店
 第一銀大阪船場支店

【事業規模】 年 產
 亞鉛鑛鐵線 八五千題
 亞鉛鑛鐵線 五〇〇
 丸 釘 一〇〇〇
 鐵條 鋼 五〇〇
 帶 鐵 一、二四〇

【資産】 十一年下 六、六〇〇、〇〇〇
 總資産 四、六六〇、〇〇〇
 固定資産 一、八八〇、〇〇〇
 有價證券 四、六六〇、〇〇〇

日本鉛鑛株式會社

【主要負債】 借入金 一、〇〇〇、〇〇〇 九四〇、〇〇〇
 【諸積立及後期繰越】 利益金 利益率 配當率
 十一年下 一〇、二六一 一・〇〇
 十二年上 三、一七〇 〇・〇〇

【役員】 社長 田中 德松 常務 井坂 彦治
 取締役 福田 泰三 東代 清次郎
 小森 富作
 監査 乾 嗣之助 古塚 拓治

【大株主】 一五、二〇〇 田中 德松 九、九〇〇 東代 清次郎
 六、一〇〇 乾 嗣之助 六、一〇〇 福田 泰三

日本亞鉛製鍊株式會社

【株主數】 舊(三〇・〇) 一〇〇、〇〇〇
 【株券種別】 五、一〇・五〇・一〇〇
 【決算】 一月、七月【總會】 二月、八月
 【書換料】 拾錢【新券】 五拾錢
 【礦區】 當社經營ノ三國鐵山ハ福島
 縣耶麻郡一ノ木村地内ニ在リ前記
 礦區ノ礦區ニシテ品質優秀鑛量
 豊富ニ行實鑛シ居レリ

【役員】 社長 前田 重時
 専務 北島 盛治 常務 穴澤 常之
 取締役 岡澤 精武
 常監 吉井 敬太郎 監査 丸 友治

【大株主】 三〇、〇〇〇 前田 重時 一五、〇〇〇 金光 富久子

株式芳澤鉛管製造所

【株主數】 舊(三〇) 一六、〇〇〇
 【株券種別】 一、一〇・五〇・一〇〇
 【決算】 四月、十月【總會】 五月、十一月
 【書換料】 貳拾錢【新券】 五拾錢
 【資産】 〇・〇〇〇
 【諸積立及後期繰越】 一、三三〇、〇〇〇
 【業績】 利益金 利益率 配當率
 十一年上 一五、五〇〇 一・六六 一・二〇

【役員】 會長 安宅 武
 社長 安藤 兵部 専務 白井 三郎
 取締役 大工 原友一 川合 秀一
 監査 坂井 他家喜

【大株主】 一〇、〇〇〇 日本 高成 鋼 一五、〇〇〇 安藤 兵部
 六、〇〇〇 安宅 武 五、〇〇〇 白井 三郎

【設立】 大正六年十月
 【營業種目】 各種鉛板、鉛管、鋸管
 鉛線、硬鉛製及鑄鐵製貯蓄機械
 ノ製造販賣

【資本金】 公稱 一、一〇〇、〇〇〇
 新(五〇・〇) 一、〇〇〇、〇〇〇
 舊(五〇・〇) 一、〇〇〇、〇〇〇

【株主數】 一〇、五〇・一〇〇
 【決算】 六月、十二月
 【書換料】 拾錢【新券】 五拾錢
 【配當拂渡所】 三井銀、第一銀神田
 支店、安田銀馬喰町支店
 【工場】 城東區龜戸町、江戸川區逆
 井町、大阪市旭區放出町
 【事業規模】 東京工場ニテハ鉛板機
 及鉛管機各一臺、大阪工場ニテハ
 目下鉛管機二臺ナルモ最近鉛板機
 拂付完了豫定

【資産】 十一年度 二、八四四、〇〇〇
 固定資産 一、六五三、三三六
 有價證券 一、一九〇、〇〇〇
 諸積立及後期繰越 一、〇〇〇、〇〇〇

東海鉛管、日瀧アルミニウム

東海鉛管株式會社

【本社】 横浜市神奈川區富家町一
 (出張所) 東京市丸の内三ノ一二
 件三號館内

電話 丸の内二〇七八番

【設立】 明治四十四年十一月

【營業項目】 鑄管、鑄板、アルミ溶、
 鉛管、鑄管、鉛板、鑄板、鉛糸、
 鉛線、鉛テープ、金屬材料製造

【資本金】 公稱 1,000,000
 拂込 1,000,000
 新(50.0) 1,000,000

【株主數】 18名

【役員】
 社長 芳澤謙太郎
 取締役 長三郎 大久保康式
 監査 三木 武市

【大株主】
 二、七〇芳澤謙太郎 一、〇〇大田黒元雄
 一、〇〇野木 直樹 一、〇〇荒川長太郎

【業績】 利益金 利益率 配當率
 十一年度 一五〇、八六六 二八・八 一・〇〇
 十二年度 一四〇、〇〇〇 三三・三 一・五〇

【株主數】 110
 【決算】 五月、十一月、總會 六月、十二月
 【書換科】 拾錢【新券】 五拾錢
 【配當拂渡所】 渡邊銀行

【資産】 十一年下 十二年度上
 總資産 三、三〇五、三三三 三、三〇五、三三三
 固定資産 六六六、一八八 八三三、三三三
 【負債】
 諸積立金 三三三、〇〇〇 三三三、〇〇〇
 支拂手形 〇 〇
 【收支勘定】
 收入 一、五三三、〇二一 一、九三三、三三六
 支出 一、三三三、三三三 一、七〇〇、九四四
 利益金 一六〇、〇〇〇 一七三、三三三
 【利益金處分】 一六〇、〇〇〇 一七三、三三三
 前期繰越金 八、七三三 八八、〇〇〇
 計 三三三、〇二一 三三三、三三六
 株主配當金 五五、〇〇〇 五五、〇〇〇
 諸積立金 〇 〇
 役員賞與金 一〇、〇〇〇 一〇、〇〇〇
 後期繰越金 八八、〇〇〇 一〇〇、〇〇〇

【業績】 利益率 配當率 利益金 保留率
 十一年上 二・六 一・一〇 一〇〇、〇〇〇 〇
 十一年下 二・六 一・一〇 一〇〇、〇〇〇 〇

日瀧アルミニウム株式會社

【本社】 東京市神奈川區内幸町一ノ三
 大阪ビル内 電話 銀座五一八〇番

【設立】 昭和八年十月

【營業項目】 アルミニウム及化學

【株主數】 110
 【決算】 五月、十一月、總會 六月、十二月
 【書換科】 拾錢【新券】 五拾錢
 【配當拂渡所】 本社及安田銀本店、
 住友銀内幸町支店

【工場】
 所在地 富山縣東岩瀨町
 年産能力 五千噸
 製造方式 研乾式法

【資本金】 公稱 1,000,000
 拂込 1,000,000
 新(50.0) 1,000,000

【株主數】 110
 【決算】 五月、十一月、總會 六月、十二月
 【書換科】 拾錢【新券】 五拾錢
 【配當拂渡所】 本社及安田銀本店、
 住友銀内幸町支店

【業績】 利益金 利益率 配當率
 十一年上 二・六 一・一〇 一〇〇、〇〇〇 〇
 十一年下 二・六 一・一〇 一〇〇、〇〇〇 〇

【株主數】 110
 【決算】 五月、十一月、總會 六月、十二月
 【書換科】 拾錢【新券】 五拾錢
 【配當拂渡所】 本社及安田銀本店、
 住友銀内幸町支店

【工場】
 所在地 富山縣東岩瀨町
 年産能力 五千噸
 製造方式 研乾式法

【資本金】 公稱 1,000,000
 拂込 1,000,000
 新(50.0) 1,000,000

【株主數】 110
 【決算】 五月、十一月、總會 六月、十二月
 【書換科】 拾錢【新券】 五拾錢
 【配當拂渡所】 本社及安田銀本店、
 住友銀内幸町支店

日本アルミニウム、日本ステンレス

日本アルミニウム株式會社

【本社】 東京市神奈川區丸の内一ノ六
 電話 丸の内六六六、三六六番

【設立】 昭和十年六月

【營業項目】 アルミニウム及其副産
 物、ボーキサイト原料トスル各
 種商品ノ製造加工販賣

【資本金】 公稱 1,000,000
 拂込 1,000,000
 新(50.0) 1,000,000

【株主數】 110
 【決算】 三月、九月、總會 五月、十一月
 【書換科】 拾錢【新券】 五拾錢

【工場】 臺灣高雄市
 【投資會社】 南洋アルミニウム工業
 總資産 一三、八五九、四〇〇 一五、〇三九、〇八八
 固定資産 三、六三三、〇一〇 九、七五三、四四三
 【主要負債】
 支拂手形 三、五七〇、〇〇〇 三、六三〇、〇〇〇
 【諸積立及後期繰越】 一五、一六〇 三〇〇、〇〇〇

【業績】 利益金 利益率 配當率
 十一年下 二・七〇 一・五 〇

日本ステンレス株式會社

【本社】 東京市京橋區京橋三ノ二ノ
 電話 京橋六五九四番

【設立】 昭和九年四月

【營業項目】 ステンレス鋼其他各種
 鋼類ノ製造加工重工業賣

【資本金】 公稱 1,000,000
 拂込 1,000,000
 新(50.0) 1,000,000

【株主數】 110
 【決算】 三月、九月、總會 四月、十月
 【資産】 十二年度上 十二年度下
 總資産 六、三三九、三三六 七、三三九、三三六
 固定資産 五、七三三、三三三 六、三三九、三三六
 半製品 四九三、三三三 五、七三三、三三六
 【負債】
 支拂手形 一、五〇〇、〇〇〇 一、五〇〇、〇〇〇
 借入金 〇 〇
 【諸積立及後期繰越】 七〇、〇〇〇 一〇〇、〇〇〇

【業績】 利益金 利益率 配當率
 十一年上 一〇、一六六 一・六 〇
 十二年上 一六、三〇〇 一・五 〇

【役員】
 社長 今井 五介
 専務 黒 幸市 國友 末藏
 常務 樋口 喜六

日本アルミニウム株式會社

【本社】 東京市神奈川區丸の内一ノ六
 電話 丸の内六六六、三六六番

【設立】 昭和十年六月

【營業項目】 アルミニウム及其副産
 物、ボーキサイト原料トスル各
 種商品ノ製造加工販賣

【資本金】 公稱 1,000,000
 拂込 1,000,000
 新(50.0) 1,000,000

【株主數】 110
 【決算】 三月、九月、總會 五月、十一月
 【書換科】 拾錢【新券】 五拾錢

【工場】 臺灣高雄市
 【投資會社】 南洋アルミニウム工業
 總資産 一三、八五九、四〇〇 一五、〇三九、〇八八
 固定資産 三、六三三、〇一〇 九、七五三、四四三
 【主要負債】
 支拂手形 三、五七〇、〇〇〇 三、六三〇、〇〇〇
 【諸積立及後期繰越】 一五、一六〇 三〇〇、〇〇〇

【業績】 利益金 利益率 配當率
 十一年下 二・七〇 一・五 〇

日本ステンレス株式會社

【本社】 東京市京橋區京橋三ノ二ノ
 電話 京橋六五九四番

【設立】 昭和九年四月

【營業項目】 ステンレス鋼其他各種
 鋼類ノ製造加工重工業賣

【資本金】 公稱 1,000,000
 拂込 1,000,000
 新(50.0) 1,000,000

【株主數】 110
 【決算】 三月、九月、總會 四月、十月
 【資産】 十二年度上 十二年度下
 總資産 六、三三九、三三六 七、三三九、三三六
 固定資産 五、七三三、三三三 六、三三九、三三六
 半製品 四九三、三三三 五、七三三、三三六
 【負債】
 支拂手形 一、五〇〇、〇〇〇 一、五〇〇、〇〇〇
 借入金 〇 〇
 【諸積立及後期繰越】 七〇、〇〇〇 一〇〇、〇〇〇

【業績】 利益金 利益率 配當率
 十一年上 一〇、一六六 一・六 〇
 十二年上 一六、三〇〇 一・五 〇

【役員】
 社長 今井 五介
 専務 黒 幸市 國友 末藏
 常務 樋口 喜六

日滿マグネシウム、大日本チタニウム、日本製鐵

日滿マグネシウム株式會社
 【本社】 東京市麹町區丸の内二ノ二ノ一 電話 丸ノ内三〇三四番
 【設立】 昭和八年十月
 【營業種目】 金屬マグネシウムノ製造及販賣
 【資本金】 公稱……………七、〇〇〇、〇〇〇
 拂込……………二、四〇〇、〇〇〇
 【株主數】 舊(一七五)……………一四〇、〇〇〇
 【決算】 三月、九月【總會】 四月、十月
 【書換料】 貳拾錢【新券】 五拾錢
 【工場】 山口縣宇部市 新潟縣直江津町
 【投資會社】 日本苦汁工業
 【資産】 十一年下 十二年上
 總資産 七、六八、三七七 八、五五、五七二

取締役高島 順作 今井 彌八
 監査武田徳三郎 山本彦太郎
 【大株主】 五、五〇〇中央電氣 四、一〇〇山口喜六
 三、七〇〇神戸 二、〇〇〇中山 友次郎
 三、七〇〇製鋼所 一、〇〇〇友次郎
 【債權】 三、七〇〇
 【諸積立及後期繰越】 七、七七七
 【業續】 利益金 利益率 配當率
 十年上 七、四〇〇 〇
 十年下 七、三三三 〇
 十一年上 六、九八九 〇
 十一年下 六、九七〇 〇
 十二年上 一、〇六、六九九 〇
 十二年下 〇 〇
 【役員】 社長三木善太郎 今井 榮量
 常務島田 乙助 吉村倫之助
 取締役岡田 卓雄 河村 達藏
 古田俊之助 高良 宗七
 監査 齋藤 義雄
 益谷米太郎
 【大株主】 六、六〇〇滿 鐵 三、八〇〇理化學
 一、〇〇〇住友本社 九、九〇〇住友金屬
 九、九〇〇三菱 五、〇〇〇古河電氣
 九、九〇〇重工業

大日本チタニウム株式會社
 【本社】 東京市日本橋區江戸橋二ノ六、明正ビル内
 【設立】 大正十年五月
 【營業種目】 チタン鐵礦ノ探掘並チタニウムノ精鍊及其販賣
 【資本金】 公稱……………八〇〇、〇〇〇
 【株主數】 舊(五〇〇)……………一六〇、〇〇〇
 【株主數】……………三〇八
 【株券種類】 一・一〇
 【決算】 十一月【總會】 十二月
 【書換料】 拾錢【新券】 五拾錢
 【事業規模】 大正十二年三月海軍省ノ指定工場トナリ海軍省、川崎造船所へ製品納入ヲナシ居タリシガ震災ノ爲メ工場焼失目下休業中ナリ、然レドモ第五十回帝國議會へ國庫補助ノ請願ヲ爲シ探掘トナレルヲ以テ工場再興次第實現ノ見込アリ
 【役員】 社長中島勝治郎 専務清水 安衛
 取締役田 常助 横森 富義

日本製鐵株式會社
 【本社】 東京市麹町區丸の内二ノ二ノ一 電話 丸ノ内一三四一番
 【設立】 昭和九年一月
 【營業種目】 鐵礦ノ製造及販賣
 【資本金】 公稱……………三、九、三、〇〇〇
 【株主數】 舊(五〇〇)……………七、一、九、四、〇〇
 【株主數】……………五、二、八、四〇
 【株券種類】 一・一〇、五〇、一〇〇、一、〇〇〇
 【決算】 三月、九月【總會】 六月、十二月
 【書換料】 貳拾錢【新券】 五拾錢
 【配當機渡所】 本社及興銀本店
 【投資會社】 西部共同火力發電
 【工場】 八幡、釜石、輪西、大阪、釜二浦ノ各製鐵所、富士製鐵所、二瀬製鐵所
 獨越峯之助 根本 友七
 坂田 虎市
 監査竹村 敏雄
 【大株主】 一、五〇〇清水安衛 一、三〇〇清水 釘吉
 一、一〇〇横枕留藏 九〇〇堀越孝治郎

昭和製鐵、東京製鐵

昭和製鐵株式會社
 【本社】 東京市麹町區内幸町一ノ三 大阪ビル四階
 電話 銀座座五八八、九八番
 【設立】 昭和十二年六月
 【營業種目】 鐵業、製鍊及木炭及コークスノ製造並ニ賣買
 【資産】 十一年下 十二年上
 總資産 五、五、五七、八〇〇 六、一、三、八、三三〇
 固定資産 三、五、四三、三三三 三、六、四、四、九三三
 【負債】 借入金 三、〇〇〇、〇〇〇 三、〇〇〇、〇〇〇
 【收支動定】 收入 一、六、四、九、七五五 一、七、九、七、五七五
 支出 一、三、三、三、三三三 一、五、〇、六、四、一三三
 利益金 三、一、一、六、四二二 二、四、九、一、四四二
 資産償却 五、四七、七八八 六、一三、五、三三三
 差引純益 二、六、〇、九、六四四 三、三、七、〇、一〇九
 【利益金處分】 純益金 三、六、〇、九、六四四 三、三、七、〇、一〇九
 前期繰越金 一、一、四、四、六三三 一、一、七、九、九、七五五
 計 四、七、五、四、二七七 四、五、五、九、八六四
 株主配當金 三、九、三、七、七五五 三、三、七、〇、一〇九
 諸積立金 一、五、一、〇、〇〇〇 三、三、七、〇、一〇九
 後期繰越金 一、一、九、九、三三三 一、一、六、三、三三三
 【業續】 利益率 配當率 保留率
 十年上 二・四 六・〇 七・三
 十年下 一・七 六・〇 六・九
 十一年上 一・八 六・〇 六・九
 十一年下 一・六 六・〇 六・九
 十二年上 二・三 七・〇 六・九
 十二年下 〇 〇 〇

會長平生鉄三郎 社長中井 勲作
 常務中松 眞一郎 景山 齊
 瀧澤 正雄 飯田九州雄
 常監太田嘉太郎
 【大株主】 五、六三、九〇〇大藏大臣三〇、〇〇〇釜石鐵山
 一、五〇〇、〇〇〇輪西鐵山一四、〇〇〇九州製鐵
 一〇〇、〇〇〇三菱重工 一〇〇、〇〇〇三菱合資
 【株主數】 (長先舊) 高 偽 買買高
 十年下 五〇九 四〇三、一、〇〇〇
 十一年上 六〇九 四、五、〇、〇〇〇
 十一年下 七一九 六、七、〇、九〇〇
 十二年上 八〇九 六、三、一、四、七〇〇
 十二年下 七五九 六、〇、〇、〇〇〇

東京製鐵株式會社
 【資本金】 公稱……………三、〇〇〇、〇〇〇
 【株式】 舊(一〇〇)……………一五、〇〇〇
 【株主數】……………四六
 【株券種類】 一・一〇、五〇、一〇〇
 【決算】 五月、十一月
 【書換料】 拾錢【新券】 五拾錢
 【工場】 北海道龜田郡七飯村軍川 大沼製鐵所
 【事業規模】 洗 鐵 日産 一五噸
 鐵 鐵石 日産 六〇〇噸
 【役員】 社長今井半次郎 牧野 義夫
 常務原 輝雄 萬原 輝夫
 取締役新倉祐三郎 尾中 勝也
 石倉 新 徳田 康作
 監査笠原 六郎
 【大株主】 六、五〇〇新倉祐三郎 五、三三〇今井半次郎
 五、二〇〇牧野 義兵 五、〇〇〇白石 琢二

【資産】 十一年下 十二年上
 總資産 一、〇〇、〇〇〇 一、〇〇、〇〇〇
 固定資産 六七、五〇〇 六三、〇〇〇
 預金現金 三三、一〇〇 三〇、〇〇〇
 【主要負債】 支拂手形 二〇〇、〇〇〇 三〇〇、〇〇〇
 借入金 一〇〇、〇〇〇 五〇、〇〇〇
 【諸積立金】 〇 〇
 【後期繰越金】 (一七、三三三) 三三、一八〇
 【業續】 利益金 利益率 配當率
 十一年上 (一七、三三三) (一・五) 〇

住友金屬工業

【決算】三月【總會】六月

【生産高】單位千噸

洗 鋼	十年度	十一年度
鋼塊	三三	四九
鋼片	一七	三六
軌條及大形	三三	三六
小形	一〇	三
薄板	一〇	三

【資産】十年度 十一年度

總資産 三三、八六六、三三三 一四、八四三、七三三

固定資産 七、八〇三、八七 八、三三三、七三三

生産貯蔵品 三、三三三、三三三 一〇、四三三、三三三

【負債】

諸積立金 〇 一、三三三、〇〇〇

社 債 一〇、〇〇〇、〇〇〇 六、〇〇〇、〇〇〇

【諸積立及後期繰越】

三、三三三、〇〇〇 五、四三三、三三三

【業績】 利益金 利益率 配當率

十年度 一、三三三、三三三 三三 〇

十一年度 七、四三三、三三三 〇 〇

【役員】

社長小日山直登 常務久保田省三

取締役根常三郎 南 治之助

取締役根常三郎 南 治之助

小柳津正藏 八木 関一

住友金屬工業株式

矢野 耕治 中山正三郎

監査田所 耕治 貝瀬 護吾

星野 龍男

【大株主】

一、九六、七〇〇 満 鐵

【本社】 大阪市此花區島屋町三七

電話 土佐 八二二七番

【設立】 大正十五年七月

【營業種目】 伸鋼、亜鉛、鋼管、鑄鋼

品、鍛鋼品、壓延品、特殊兵器

【資本金】 公稱……………一〇〇,〇〇〇,〇〇〇

拂込……………六三,〇〇〇,〇〇〇

【株式】 舊(五〇〇)……………一〇〇,〇〇〇,〇〇〇

新(三〇〇)……………一〇〇,〇〇〇,〇〇〇

【株主數】……………三,七五

【株券種類】 一〇・五〇・一〇〇・一,〇〇〇

【決算】三月、九月【總會】五月、十一月

【書換料】拾錢【新券】五拾錢

【配當拂渡所】住友銀行本支店

【生産能力】(年産)單位千噸

仲鋼所 平 時 最 大

製鋼所 一六・〇 三八・〇

鋼管 六六・〇 七三・〇

【資産】 十年度 十一年度

總資産 七、五二一、五二五 六、五五五、八八八

固定資産 三、六四四、九〇〇 三、九八八、〇〇〇

有價證券 一〇、〇〇〇、〇〇〇 一〇、〇〇〇、〇〇〇

【負債】

諸積立金 九、八六八、〇〇〇 一、一六八、〇〇〇

【收支勘定】

收入 三、八四九、六五五 三、七〇六、四九〇

支出 一、七八〇、三三三 一、七六五、〇八一

利益金 三、〇六九、三二二 一、九四一、四〇八

【利益金處分】

利益金 三、〇六九、三二二 四、〇三三、四八八

前期繰越金 九、八六八、〇〇〇 一、一六八、〇〇〇

計 四、八三六、四〇〇 五、二〇一、四八八

株主配當金 二、〇三三、〇〇〇 一、〇六六、三三三

諸積立金 一、八〇〇、〇〇〇 一、一三五、一五五

役員賞與金 八、〇〇〇 一〇〇、〇〇〇

後期繰越金 一、一九〇、〇〇〇 一、三五七、九八八

【業績】 利益率 配當率 保留率

九年度 一・五 〇・六 三・三

十年下 一・六 〇・五

十一年上 一・六 〇・五

十一年下 一・六 〇・五

十二年上 一・六 〇・五

十二年下 一・六 〇・五

【役員】

會長小倉 正恆

專務古田健之助

常務春日 弘

田中 作二

取締役 精一

杉浦 三

松田 三

松田 則彦

今村 幸男

淡輪 敏雄

荒木 宏

木下 亮吉

山本 信夫

久島 精一

松本 敏吉

谷林徳太郎

【大株主】

五五、五〇〇住友本社 一〇〇,〇〇〇住友

一〇〇,〇〇〇住友銀行 五〇,〇〇〇住友

一〇〇,〇〇〇住友銀行 五〇,〇〇〇住友

【株主】(實業)

十一年 三・八 〇・五

十二年 一・八 一〇・〇

古河電氣工業株式

【本社】 東京市豊町區丸ノ内二ノ八

電話丸ノ内四五一―一九番

【設立】 明治二十九年六月

【營業種目】 金屬ノ製煉、合金及加

工、電氣化學工業、電線、護膜品並

ニ電氣機械器具ノ製造

【資本金】 公稱……………三、〇〇〇,〇〇〇

【株式】 舊(五〇〇)……………三、〇〇〇,〇〇〇

【株主數】……………一、一七五

【株券種類】 一〇・五〇・一〇〇・一,〇〇〇

【決算】四月、十月【總會】六月、十二月

【書換料】拾錢【新券】五拾錢

【配當拂渡所】第一銀行本店

【投資會社】 富士電機、橫濱電機、大

日電線、秋田工場、日本電信電話等

【工場】 橫濱電線製造所、日光電氣

池製作所、九州電線製造所、大阪電

池製作所、大阪及尼崎伸鋼所、特

殊塗料製造所

古河電氣工業、中山製鋼所

【資産】 十一年下 十二年上

總資産 五、六九六、三三三 五、三三三、三三三

固定資産 一〇、〇九一、三三三 一〇、〇九一、三三三

有價證券 一〇、〇九一、三三三 一〇、〇九一、三三三

【負債】

諸積立金 八、三三三、〇〇〇 九、八六八、〇〇〇

社 債 四、〇〇〇、〇〇〇 三、九〇〇、〇〇〇

【收支勘定】

收入 五、〇〇〇、〇〇〇 四、八〇〇、〇〇〇

支出 三、七七八、三三三 三、七七八、三三三

差引純益 一、二二一、六六六 一、〇二一、六六六

【利益金處分】

純益金 一、二二一、六六六 一、〇二一、六六六

前期繰越金 四、一一一、三三三 四、一一一、三三三

計 二、三三三、〇〇〇 二、〇三三、〇〇〇

株主配當金 一、一〇〇、〇〇〇 一、一〇〇、〇〇〇

諸積立金 一、一〇〇、〇〇〇 一、一〇〇、〇〇〇

役員賞與金 一、〇〇〇、〇〇〇 一、〇〇〇、〇〇〇

後期繰越金 一、〇二一、六六六 一、〇二一、六六六

【業績】 利益率 配當率 保留率

十一年上 一・五 〇・六

十一年下 一・五 〇・六

十二年上 一・五 〇・六

十二年下 一・五 〇・六

株式中山製鋼所

【役員】

社長中川 末吉 常務鈴木 元

專務杉本五十鈴 長谷川鐵太郎

取締役三谷 一二 利根川守三郎

萩野元太郎 河手 捨二

監査平沼 亮三

佐々木敏綱

【大株主】

古河 〇、〇〇〇 三、三三三、三三三

石炭礦業 〇、〇〇〇 三、三三三、三三三

古河合名 〇、〇〇〇 三、三三三、三三三

古河銀行 〇、〇〇〇 三、三三三、三三三

【株主】(長先新)

十年上 二七・〇 低 賣買高

十年下 一九・〇 一五・〇

十一年上 一五・〇 一〇・〇

十一年下 一〇・〇 五・〇

十二年上 一〇・〇 五・〇

十二年下 五・〇 〇・〇

【本社】 大阪市大正區船町三

電話 櫻川 六〇〇〇番

【設立】 大正十二年十二月

【營業種目】 洗鋼、鋼材

【資本金】 公稱……………一〇,〇〇〇,〇〇〇

【株式】 舊(五〇〇)……………一〇,〇〇〇,〇〇〇

【株主數】……………一、一七五

【株券種類】 一〇・五〇・一〇〇

【決算】三月、九月【總會】四月、十月

【書換料】拾錢【新券】五拾錢

【配當拂渡所】三和銀行

【工場】 大阪市大正區船町、同磯波

島、尼崎市西松島

【事業規模】 熔鐵爐(五百噸)一基認

可目下建設中

【資産】 十一年上 十二年下

總資産 三、三三三、三三三 三、三三三、三三三

固定資産 一、七三三、三三三 一、七三三、三三三

貯蔵物品 一、六〇〇、〇〇〇 一、七〇〇、〇〇〇

【主要負債】

借入金 三、〇〇〇、〇〇〇 三、〇〇〇、〇〇〇

【諸積立及後期繰越】

五、三三三、三三三 七、〇〇〇、〇〇〇

【業績】 利益金 利益率 配當率

十一年上 四、七三三、三三三 〇・四

十二年上 四、七三三、三三三 〇・四

下 四、七三三、三三三 〇・四

【役員】

社長中山 悦治 常務片桐 伸二