اطلاعات

دوشنبه ۲۷ اردیبهشت ۱۳۴۴ ..... شماره ۱۱۶۸۱
سال سی و نهم ..... تکشماره ۴ ریال

مشمولین دیپلمه، لیسانسیه و دکتر

بدون قرعه‌کشی سالی دوبار بخدمت اعزام می شوند

مشمولین فارغ‌التحصیل دیپلمه و لیسانسیه و دکتر هر سال، در دو نوبت (شهریور ماه و دی ماه) بدون قرعه‌کشی بخدمت اعزام میشوند.

خبرنگار ما امروز کسب اطلاع کرد که بمنظور تامین رفاه مشمولین دیپلمه و لیسانسیه و دکتر و جلوگیری از سرگردانی آنان طی بخشنامه‌ای از طرف نظام

در صفحه ۱۳

در حالیکه جنگ خانه بخانه با تانك و بازوکا در پایتخت دومینیکن ادامه دارد هریمن سفیر سیار امریکا اعلام کرد:

کمونیستها از حکومت انقلابی دومینیکن خارج شدند

امروز درکنگره دانشگاه های کشور اعلام شد که درسال آینده:

دانشکده‌های ادبیات ـ حقوق و علوم

۲ هزار دانشجو بیشتر از سال گذشته میپذیرند

دکتر صالح گفت: اگر بودجه اضافه شود در ۶ دانشکده ۵۰ درصد اضافه دانشجو میپذیریم

● دانشگاه تهران راسا هیئتی را مامور بررسی توسعه دانشکده‌ها کرده‌است

امروز خبرنگار فرهنگی ما کسب کشور انجام گرفت نمایندگان اطلاع کرد طبق مذاکراتی که تا دانشگاه تهران موافقت نمودند که ساعت یازده صبح امروز در کمیسیون با دریافت کمك مختصری، در شماره یك کنگره دانشگاههای دانشکده های ادبیات حقوق وعلوم دانشگاه تهران متجاوز از ۲ هزار دانشجو بیشتراز سال گذشته پذیرفته شوند.

در مورد میزان قبول دانشجو در سایر دانشکده های دانشگاه تهران تا عصر امروز تصمیم لازم گرفته خواهد شد دانشگاه پهلوی شیراز تاکنون نظرخود را در مورد افزایش تعداد دانشجو اعلام نکرده است.

بطوریکه خبرنگار ما کسب اطلاع کرده است در کمیسیون شماره یك تصمیم گرفته شده است که کلیه دانشگاهها ودانشکده های شهرستان هاباضافه دانشسرایعالی تهران و دانشکده پلی تکنیك امسال ۳۶۸۵ دانشجو بپذیرند دانشگاهها و موسسات مذکور در سال گذشته ۱۵۴۷ دانشجو پذیرفته بودند.

● پیشنهاد دیگر

در کمیسیون تامین کادر آموزش موضوع افزایش حقوق استادان، دانشگاه‌های کشور مطرح شده و بقرار اطلاع کمیسیون مزبور پیشنهادی برای اضافه کردن حقوق استادان تهیه نموده است.

بقیه درصفحه سیزدهم ستون هفتم

تاکردا کشور های امریکائی واروپای غربی رژیم سرهنك «کامانو» رابرسمیت میشناسند

● یك هیئت عالیرتبه امریکائی به دستور جانسون وارد پایتخت دومینیکن گردید

● نیروهای حکومت انقلابی سربازان وفادار بدولت سابق را محاصره کردند

درصفحه ۳

چهلم استواران شهید کاخ مرمر

عصر روز چهارشنبه ازطرف گارد شاهنشاهی در امامزاده عبدالله برگزار میشود

ازچپ براست بابائیان و آیت‌اله لشگری استواران شهید

● مردم قمصر کاشان از زادگاه استوار بابائیان گلهای سرخ بتهران می‌آورند تابر آرامگاه او نثار کنند

بقیه در صفحه ۱۳

نخست‌وزیر درمراسم معرفی وزیر جدید دارائی بکارمندان آن وزارتخانه گفت:

طرح تشکیلات جدید وزارت دارائی آماده شده

آقای هویدا نخست وزیر ضمن نطقی در اجتماع کارمندان عالیرتبه وزارت دارائی وزیر جدید آن وزارتخانه را معرفی کرد. در این عکس از سمت چپ بترتیب آقایان هویدا، دکتر فرهنك‌مهر معاون نخست وزیر و دکتر آموزگار وزیر جدید دارائی در مراسم معارفه دیده میشوند.

● تاچندی پیش من در وزارت دارائی برای حساب و کتاب «چرتکه» در دست کارمندان میدیدم!

امروز آقای نخست‌وزیر در مراسم معرفی آقای دکتر جمشید آموزگار وزیر جدید دارائی به کارمندان عالیرتبه آن وزارتخانه ضمن انتقاد از طرز و سیستم کار وزارت دارائی در گذشته گفت: انتصابات وزارت دارائی که سابقا درمجالس بزم انجام میگرفت، طی یکسال اخیر بادقت خاصی انجام شده و طرز کار آن وزارتخانه از نظر حسابداری با گذشته بکلی فرق کرده است.

دیشب آقای دکتر جمشید آموزگار وزیر جدید دارائی از مسافرت دو هفته‌ای خود باروپا بتهران بازگشت در فرودگاه مهرآباد آقای دکتر فرهنگ مهر معاون نخست‌وزیر و سرپرست وزارت دارائی و همچنین معاون پارلمانی و عده‌ای از مدیران کل وروسای وزارت دارائی از وزیر جدید دارائی استقبال کردند. آقای آموزگار در پاسخ سئوالات خبرنگاران گفت:

من صبح پس از ملاقات با آقای نخست وزیر به وزارت دارائی میروم، در مورد برنامه و کارهای وزارت دارائی هنوز زود است من مطلبی عنوان کنم.

بقیه در صفحه ۱۳ ستون سوم

پرونده متهمین قتل منصور

بدادگاه تجدید نظر احاله شد

امروز پرونده ۱۳ نفر متهمین پرونده قتل مرحوم منصور نخست وزیر سابق که در دادگاه بدوی محکوم شده بودند برای رسیدگی بدادگاه تجدید نظر شماره یك دادرسی ارتش احاله شد.

محاکمه این ۱۳ نفر در دادگاه بدوی انجام شد و دادگاه پس از ۲۴ ساعت و ۳۰ دقیقه شور ساعت یازده ونیم بعد از ظهر نوزدهم اردیبهشت رای خود را صادر کرد.

بموجب رای دادگاه چهار نفر از متهمین باسامی محمدبخارائی، مرتضی نیك‌نژاد، رضاصفار هرندی و صادق امانی به اعدام محکوم شدند.

۶ نفر از متهمین باسامی ابراهیم عراقی، هاشم امانی، عباس مدرسی‌فر، ابوالفضل حیدری، محمدتقی کلافچی وحبیب‌الله عسگر اولادی به حبس‌ابد با اعمال شاقه محکومیت یافتند. یکی از متهمین بنام حمید ایپکچی که ۱۷ سال دارد به ۵ سال حبس در دارالتادیب و یکی دیگر بنام احمد شاه بداغلو به ۵ سال و محمدباقر محی‌الدین انواری به ۱۵ سال زندان محکوم گردیدند.

محکومین و دادستان مطابق قانون ۵ روز فرصت داشتند تا از رای صادره تقاضای تجدید نظر کنند ولی همه آنها در همان روز اول تقاضای تجدید نظر کردند و دادستان دادگاه نیز در باره ۹ نفر از متهمین به علت قلت مجازات همین تقاضا را نمود.

مهلت قانونی تجدید نظر صبح دیروز خاتمه یافت و پرونده پس از مطالعه دادستان ارتش برای رسیدگی بعدی به دادگاه تجدید نظر شماره یك اداره دادرسی ارتش احاله گردید.

بقیه در صفحه ۱۳ ستون دوم

قیمت قند و شکر

در بازار ازطرف دولت مورد نظارت شدید قرار میگیرد

منبع مطلع امروز اعلام کردند دولت از گرانفروشی شکر جلوگیری میکند.

چندروز است بعضی فروشندگان موضوع جلوگیری از ورود شکر را بهانه کرده و بهای شکر را افزایش داده‌اند در حالیکه طبق آمار موجود زمینه قند و شکر داخلی بیشتر از احتیاجات هشت ماه آینده کشور میباشد.

بقیه در صفحه ۱۵

سفر شاهنشاه و شهبانو به کانادا ازامروز آغاز میشود

اقامت شاهنشاه‌وشهبانو درآرژانتین امروز بپایان میرسد واعلیحضرتین «بوئینوس آیرس» را بقصد «اوتاوا» ترك میفرمایند.

اعلیحضرتین مدت ده‌روز درکانادا بسرخواهند برد و روز ششم خرداد بتهران بازخواهند گشت.

بوئنوس آیرس- ۱۶ مه (۲۶ اردیبهشت) رویتر- شاهنشاه و شهبانوی ایران دیروز راباستراحت درمنطقه باریلوش گذراندند. انتظارمیرود مذاکرات غیر رسمی شاهنشاه ایران و رئیس‌شرکت نفت دولتی آرژانتین امشب (دیشب) هنگام صرف‌شام دنبال‌شود.

شاهنشاه و شهبانوی ایران امروز برای بازدید ازمراکز نفتی آرژانتین بمناطق جنوبی این کشور پروازمی‌کنند. اعلیحضرتین بعداز ظهر امروز عازم بوئنس‌آیرس میشوند. سپس بسوی کانادا عزیمت می‌نمایند.

● کرسی زبان فارسی

دردوروز گذشته، دوکرسی زبان فارسی و مطالعات ایران شناسی در دو دانشگاه مهم آرژانتین گشایش یافت.

یکی ازکرسیها در دانشگاه مطالعات عالیه شرقی دایر گردید که اخیرا تاسیس شده و دانشکده مخصوص مطالعات ایران شناسی در آن گشایش یافته است. این نخستین دانشکده مستقل ایران شناسی در دنیاست.

اسامی حوزه‌های امتحانی ششم متوسطه دبیرستانها

درصفحه ۱۵

۲ رئیس دانشگاه ـ یك معاون و ۳ رئیس دانشکده درباره مسئله اعزام محصل اظهار نظر کردند و گفتند:

جوانان کم‌سال ایرانی در اروپا

دچار بحرانهای روحی و گرفتاریهای تحصیلی فراوان میشوند

● جوانان باید در سنینی بخارج بروند که پختگی فکر داشته باشند و در رشته‌هائی تحصیل کنند که مورد نیاز مملکت باشد

بدنبال مطالبی که ازقول روسای دانشکده های دانشگاه تهران و عده‌ای از استادان و صاحبنظران در مورد زیانهای ناشی از اعزام جوانان کم‌سن وسال بخارج برای تحصیل در روزنامه درج گردید، امروز نیز خبرنگار ما باروسای دانشگاه هاو روسای دانشکده های کشور که برای شرکت در کنگره دانشگاهها بتهران آمده‌اند تماس گرفت و نظر آنان را دراین مورد استفسار نمود.

بقیه در صفحه ۱۵ ستون سوم

برای توافق بقایای عوارض مردم تهران فقط دوماه مهلت دارند

● درخواست توافق باید بضمیمه آدرس و رونوشت سند مالکیت بشهرداری ناحیه تسلیم شود

مردم تهران و مودیانی که از بابت عوارض منسوخه سالهای گذشته به شهرداری بدهکارند میتوانند درخواست توافق نمایند، این درخواست ها در مدت دو ماه مهلت قانونی باید بادارات مالی شهرداری تسلیم گردد.

شهرداری امروز جهت آگاهی مردم ومودیان متن فرمی را که باید روی آن درخواست توافق شود، منتشر کرد آدرس کامل و مشخص مودی و رونوشت‌سند مالکیت‌بایستی بضمیمه این فرمها به شهرداری های نواحی ارسال گردد.

● آگهی رسمی

یك هفته پیش شهرداری تهران طی آگهی رسمی باطلاع مردم رسانید که ادارات درآمد نواحی شهرداری آماده قبول درخواست توافق بقایای عوارض می‌باشند این آگهی بدنبال اختیاری که چندی پیش به پیشنهاد دولت و تصویب مجلسین بوزارت کشور که قائم مقامی انجمن شهر را بعهده دارد داده شد صادر گردید، بموجب تبصره بودجه کل کشور وزارت کشور می تواند به پیشنهاد شهرداری باتوافق بقایای عوارض موافقت نماید و حال

بقیه در صفحه ۱۵ ستون سوم

دانشکده نفت آبادان

امتحانات مسابقه ورودی

پذیرش دانشجو برای سال تحصیلی ۱۳۴۵ ـ ۱۳۴۴

دانشکده نفت آبادان برای تحصیل در سال اول رشته مهندسی نفت و سال اول رشته بازرگانی و حسابداری درسال تحصیلی ۴۵ـ۱۳۴۴ عده ای دانشجو از طریق امتحان مسابقه و مصاحبه حضوری می پذیرد.

داوطلبانیکه حائز شرایط زیر باشند می توانند برای شرکت درامتحانات مسابقه ورودی دانشکده نفت آبادان ثبت‌نام نمایند.

۱ـ دار ابودن گواهینامه دوره کامل متوسطه (شعبه ریاضی برای داوطلبان رشته مهندسی نفت و شعبه ریاضی و یا طبیعی برای داوطلبان رشته بازرگانی و حسابداری).

۲ـ سن از بیست سال بیشتر نباشد (متولدین سال ۱۳۲۴ و بعداز آن می توانند ثبت نام نمایند).

۳ـ داوطلبان می توانند برای دریافت برگهای چاپی «درخواست ورود به دانشکده» با دانشکده نفت مکاتبه نمایند و پس از تکمیل آن بانضمام یك برگ رونوشت مصدق شناسنامه و چهار قطعه عکس ۴×۶ با پست سفارشی مستقیما به آدرس (دانشکده نفت آبادان) ارسال دارند.

درخواستها باید قبل از ۳۰ خرداد ماه ۱۳۴۴ بدفتر دانشکده رسیده باشد. بدرخواست‌هائیکه بعداز تاریخ مزبور برسد ترتیب ارداده نخواهد شد.

تبصره: داوطلبانیکه کارنامه قبولی کلاس دوازدهم رادردست ندارند می توانند برگ درخواست ورود بدانشکده راتکمیل نموده و ارسال دارند ولی چنانچه برای امتحان دعوت شدند باید کارنامه قبولی کلاس دوازدهم رارائه دهند.

دانشکده نفت آبادان بدرخواست های ورودی که قبل از ۳۰ خرداد ماه ۱۳۴۴ به دانشکده واصل شده است رسیدگی نموده از داوطلبانیکه علاوه برشرایط فوق از لحاظ معدل و نمرات شایستگی دارند برای شرکت در امتحانات مسابقه که در آبادان و تهران انجام خواهد شد دعوت بعمل خواهد آورد تا باهزینه شخصی بمحل امتحان عزیمت نمایند.

۴ـ امتحانات مسابقه ورودی بروش تست انجام خواهد گرفت و شامل مواد زیر می باشد:

الف ـ برای داوطلبان رشته مهندسی نفت امتحانات هوش واستعداد ـ فارسی ـ ریاضی ـ فیزیك وشیمی و انگلیسی.

ب ـ برای داوطلبان رشته بازرگانی و حسابداری امتحانات هوش واستعداد ـ فارسی ـ ریاضی و انگلیسی

برای اطلاعات بیشتر داوطلبان می توانند بادانشکده نفت آبادان مکاتبه نمایند. رئیس دانشکده نفت آبادان

آگهی تاسیس شعبه جدید بانکملی ایران

برای تسهیل امور بازرگانی از تاریخ بیستم اردیبهشت ماه ۱۳۴۴ شعبه جدیدی بنام شعبه سلیمانیه این بانك در خیابان فرح آباد افتتاح و شروع بکار نموده‌است.

بانك ملی ایران

چلوکباب نایب

شمیران ـ سعدآباد افتتاح شد ـ ناهار ـ شام

بزودی

تاج هنر و افتخار سینمای هند

دوفرزند

رنگی ـ ایستمن کلر

دوبله بفارسی

Filmyug

Ayee Milan Ki Bela

کارگردان: موهان کماد

موزیك: شانکر جکشن

با شرکت: راجندرکمار ـ سایرابانو ـ درهندرا

اگر این مزایا هم کافی نیست:

۱ـ برای ساختن خانه و یا سرمایه گذاری در فعالیتهای دیگر تا سه برابر موجودی شما وام میدهد.

۲ـ بموجودی حساب شما تا ۴ درصد بهره تعلق میگیرد.

۳ـ هرموقع بپول احتیاج داشته باشید میتوانید از بانك عمران وام دریافت دارید.

۴ـ شرکت در قرعه‌کشی ماهانه ده هزار ریال

۵ـ هرماه یکصد هزار تومان وام ده ساله بدون بهره

حساب تشکیل سرمایه

بانك عمران

در پس پرده مزایای سودمند دیگری جهت بازکنندگان حساب تشکیل سرمایه در نظر گرفته است که بزودی آشکار خواهد شد

جریان روز

مردم امیدوارند

یقیده ما یکی از بهترین مجامعی که تشکیل‌شده همین مجمع موسوم به‌کنگره دانشگاههای کشور است. برای اینکه ما هیچ مسئله مهمتر ازاین در مملکتمان نداریم ، بزرگترین مسئله مملکت ما تربیت نسل‌آینده است . باید معلوم شود که ما میخواهیم این مملکت را بکی بسپاریم ؟ باید مشخص شود که سرنوشت این مملکت بعد از دوهزار وپانصد سال بکجا می‌انجامد و آیا ماآدمی داریم که مملکت را دریك چنین دنیائی ، دنیائی که چهار نعل بطرف اعتلاء و تمدن وترقی میرود ، اداره کند یا تاریخ حیات مملکت بهمین ایام بسته می‌شود ؟

هر یك کلمه‌ای در کنگره دانشگاههای کشور بزبان جاری شود بعقیده ما جادارد اطرافش یك مقاله و بلکه یك کتاب نوشته شود ، اعم ازآنچه نخست‌وزیر میگوید ، وزیر میگوید ، استاد می‌گوید ، دانشجو می‌گوید یادیگری ، برای اینکه حادثه‌ای و متاسفانه حادثه سوئی ، روی داده ومارا بخودمان آورده ، مارا متوجه جوانهایمان ساخته مارا متذکر بآینده مملکتمان کرده و این مغتنم است .

شما مقالات مفصل مارا خواندید ، صرفنظر از مسائلی که در مورد اعزام دانشجو بخارج مطرح‌است ونگرانی‌هائیکه اولیای محصلین دارند ، شما را بخدا این روا است مملکت ما محتاج وفیازمند و مبتلا به مشکلات متعدد باشد و در همانحال بهترین فرزندان این آب و خاك ، زبده اولاد ما و شما که خرج تحصیلشان را با گرو نهادن سماور و دیك وسه پایه تامین کرده‌ایم برای دیگران و بنفع دیگران خدمت کنند ؟

ما باین نیروی عظیم انسانی احتیاج داریم ، باید تدابیری اندیشید که این قوای خلاقه جوانان بهدر نرود .

کنگره دانشگاههای کشور ، خوشبختانه هنگامی تشکیل می‌شود که زمینه ازهر لحاظ مساعد شده است ، زیرا مسائلی که در جلسات و کمیسیونهای این کنگره مطرح می‌شود ، مسائلی است که طی چند روز متوالی مورد بحث واظهار نظرصاحبنظران قرار گرفته است ...

دروزارت آموزش و پرورش، دردانشگاه ، مجلسین شورا و سنا ، دانشگاههای شهرستانها و در محافل دیگر هرکسی اظهار نظری نمود وحاصل تجارب و بررسیهای خود را بنمایش افکار همگان گذاشت ، مطبوعات نیز نقش موثر خود را بخوبی ایفا کرد واین عقاید و آراء را منعکس نمود ، دراثر برخورد افکار و عقاید گوناگون زوایای تاریك روشن گردید و اطراف و جوانب قضیه کاملا سنجیده شد و هنگامی که اخلاص و درایت شخصیتها واعضای کنگره را نیز باین مطلب اضافه کنیم بعلل امیدواری مردم پی خواهیم برد .

همه ما اطمینان داریم کنگره‌ایکه با خصوصیات عالی خود در یك چنین زمینه‌ای تشکیل می‌شود ، نتایج درخشانی خواهد داشت ، بهر حال تشکیل این کنگره درچنین شرایطی خواه ازحسن تصادف باشد یا حسن تدبیر باید آنرا بفال نیك گرفت و ازهم‌اکنون نسبت به ثمرات پرارزش آن امیدوار بود ...

در خلال بحثهای اخیر همه روشن شده‌ایم که در حدود ۲۰ هزار دانشجو در خارج باگذرنامه تحصیلی و عادی تحصیل میکنند ، ۹۰ میلیون ارز مملکت صرف تحصیل دانشجویان ما در خارج میشود، همچنین روشن شده‌است که در حدود همین رقم یعنی نزدیك به ۲۰ هزار دانشجو در سال درپشت درهای دانشگاه های کشور می‌مانند ، چون دانشگاه ها ظرفیت ندارندیامحصلین اطلاعاتی درسطح دانشگاه ندارند ،ومتوجه شدیم هم‌اکنون ۱۵۰هزاردانش‌آموز در سال اول دبیرستان سرگرم تحصیل هستند که برفرض اگر ۵۰ هزار نفر آنها ادامه ندهند یاجذب کار های دیگر شوند بقیه یعنی صد هزار نفر دیگر آنها پس‌ازپنج سال تحصیلات دانشگاهی میخواهند... وخلاصه بموجب استنباط ذهنی که از مرور روزانه بحثهای اخیر وازبررسی حقایق تلخ و نتایج ناگوار غفلتهای گذشته‌داریم برهمه ثابت شده است که دیگر غفلت کافی است وباید در فکر چاره بود ، همه فهمیدند که فکر کسب معارف و تحصیل دانش درکشور های خارج بوضعی که تاکنون وجود داشته اگر تا بحال یك فکر درست و لازم بود ازاین پس باید مورد تجدید نظر قرار گیرد .

این نیت‌مقدس ، اندیشه تکمیل و تجهیز وگسترش دانشگاههای کشور ، تجدید نظر در اصول آموزش و پرورش ، باید مقدم برهرمسئله در مملکت مورد مطالعه و فحص و بحث و تدقیق و تحقیق اهل فن قرار گیرد و بهیچ عنوان نباید مسئله را پشت گوش انداخت .

نه مردم اجازه میدهند ونه مصالح مملکت مقتضی است موضوع بفراموشی سپرده شود، مردم بقدر کفایت خسته شده‌اند و مملکت بحد نهایت متضرر .

مجالس ترحیم و یاد بود

نیروی دریائی شاهنشاهی باکمال تاسف درگذشت‌ناگهانی دانشجوی سال دوم‌دانشکده افسری این نیرو **زین‌العابدین معین زاده** را در لندن باستحضار می‌رساندمجلس ختم‌فقیدسعید ازساعت ۱۰الی ۱۲ روز سه شنبه ۲۸ اردی ـ بهشت ماه ۱۳٤٤ در مسجد مجدبرگذارمیگردد

فرمانده نیروی دریائی شاهنشاهی
دریاسالار رسائی

بانهایت تاسف فوت‌جوان ناکام**زین‌العابدین معین‌زاده** دانشجوی نیروی دریائی‌شاهنشاهی را در لندن باطلاع می رساند . مجلس ختم مردانه آن ناکام از ساعت ۱۰تا ۱۲ صبح۳شنبه ۲۸ اردیبهشت در مسجد مجد و مجلس ختم زنانه در همان روز ازساعت ۳تا ۵ بعد از ظهر در منزل پدر داغدیده اش برگذار خواهدشد .

دکتر علی اکبر امامی اهری ـ کریم اهری

تیمور معین زاده. سرگرد جواد معین‌زاده.ستوان یکم هوشنك معین‌زاده. کاظم معین‌زاده‌وخانواده های معین زاده . مالك. شهردار .زرافشار. بزازی . سلیم‌النفس . کرباسی اهری.چاروقچی جواد تبریزی . قندچی .داداش زاده. بنی هاشم باغبانی. نجفی. بایبردی.عطاریان.محجوب.خفاف رهبری . بهمرد . شریفی . مظفری. حیدریان. شجاعی . صفریان . دکترصادقی باقلبی‌داغدارو آکنده از غم‌و اندوه درگذشت جوان‌ناکام ونور دیده عزیزمان **زین‌العابدین معین زاده** دانشجوی نیروی دریائی‌را در لندن باطلاع می رساند . مجلس‌ختم مردانه روز ۲۸ اردیبهشت ماه از ساعت ۱۰ تا ۱۲ در مسجد مجد و مجلس‌ختم زنانه در همان روز از ساعت ۳تا ۵ بعد ازظهر در منزل پدر داغدیده اش‌واقع در خیابان‌شهباز سه راه شکوفه ـ کوچه زارع نژاد شماره۶۵ برگذار می شود .

(شعله ای‌بود که برافروخت وفرونشست)

با قلبی مملو از اندوه و غم درگذشت‌بهشتی روان **زین‌العابدین معین زاده** برادر دوست محبوبمان سرکار سرگرد جواد معین زاده رابه اطلاع دوستان و آشنایان آن شادروان‌میرساند مجلس یادبود این جوان ناکام از ساعت ۱۰ الی ۱۲ روز سه شنبه ۲۸ اردیبهشت ماه درمسجد مجد برگذار می گردد .

اسماعیل مهرآموز .سرگرد دکتر کیوانفر . سرگرد عباس وزیری .سرگرد عباس شفاعت. سرگرد عباسعلی صائب.سرگردناصرخلیل‌پور سرگرد هادی رضائی . سرگرد حسام‌الدین بیان . سروان محمد قادسی.ستوان‌دوم‌هوشنك دیده‌بان

محمود عزیزم ـ دومین سال است‌که تو در راه انجام وظیفه شهید شده ای تنها آرزوی من اینستکه برمزارت قطره اشکی بیفشانم اما موفق‌نمیشوم ولی‌باید بدانی‌که هیچ‌چیز‌نخواهد توانست قلب مجروح وشکسته مرا مرحمی شود خوش بخواب و اطمینان داشته باش که ازهنگامه وهدایت فرزندان بی‌پدرت چون پدری نگهداری خواهم نمود و فقط به نگاه آنها دلخوشم

برادر داغدارت رفیع
آ ـ ۳۸۰۹

درگذشت همسر عزیزم شادروان **سرهنك غلامعلی ناظمیان** افسربازنشسته ارتش را باطلاع بستگان و دوستان میرساند مجلس ختم زنانه‌ای روز چهارشنبه ۲۹ اردیبهشت در خیابان خورشید (دروازه شمیران) کوچه مظفری کاشی ٤۵ ساعت چهار الی شش بعداز ظهر منعقداست

قمرالزمان آهی
آ ـ ۳۸۳۵

بعموم بازماندگان آنمرحوم مصیبت وارده را تسلیت میدهیم

بانهایت تاسف درگذشت ناگهانی **بانو عشرت شیبانی (نظریان)** همسر آقای یوسف شیبانی را باطلاع اقوام و دوستان میرساند . مجلس ختم آنمرحومه مغفوره روز سه‌شنبه ۲۸ر۲ر٤٤ از ساعت ۹ الی ۱۱ درمسجد مرحوم آیت‌الله سنگلجی خیابان فرهنك و ختم زنانه در همانروز از ساعت ٤ الی ٦ منزل شخصی واقع درخیابان امیریه کوچه سهیلی انتهای کوچه سهیلی کوچه بهزادی شماره ٤ منعقد میباشد

خانواده‌های : شیبانی ـ نظریان ـ نظر ـ نوری ـ بهبهانی ـ آبار ـ مهتاب ـ معینی ـ سیمائی ـ حسینخانی ـ مطهرنیا ـ ابوترابیان ـ شریف بیگی

بعموم بازماندگان آنموحومه مصیبت‌وارده را تسلیت میدهیم

مراسم شب‌هفت درگذشت شادروان‌مرحومه **بانو فاطمه عمیدی** والده آقای ناصر عمیدی‌که ازکارگران صدیق وعلاقمند این‌شرکت میباشد بدینوسیله باطلاع میرساند دربعدازظهر روز سه‌شنبه ۲۸ر۲ر٤٤ از ساعت ٤ الی٦ در مزار آن مرحومه واقع درمسجد فیروزآبادی (شهر ری) برگزار میباشد .

شرکت واحد اتوبوسرانی تهران وحومه

مراسم شب هفت شادروان **بانو فاطمه عمیدی** از ساعت٤ الی٦ بعدازظهر روزسه‌شنبه ۲۸ر۲ر٤٤ (فردا) برسر مزار آنمرحومه واقع درمسجد فیروزآبادی (شهرری) برگزار میگردد

خانواده‌های عمیدی ـ وفا ـ اسکندری ـ مرندی ـ اخوان

مدیریت کل بانك اعتبارات ایران درگذشت تاسف آور شادروان **امانوئل ملك** راکه از کارمندان صدیق علاقمند وباسابقه این بانك بوده‌اند به خاندان جلیل آن مرحوم‌تسلیت میگوید .

مجلس یادبود آنمرحوم در روز سه‌شنبه ۲۸ اردیبهشت‌ماه ساعت چهار بعداز ظهر در کلیسای‌کلدانی کاتولیك واقع درخیابان فرصت (نرسیده به خیابان ثریا) برگذار خواهد شد.

بانك اعتبارات ایران

باقلبی مملو از تاثر واندوه فوت جانگداز همکار عزیز وصمیمی : **امانوئل ملك** را به بازماندگان شریف آن شادروان تسلیت‌گفته و از خداوند بزرك برای آمرزش روح آن مرحوم طلب‌مغفرت مینماید وازکلیه دوستان وآشنایان دعوت‌میشودکه برای‌شادی‌روح‌آنمرحوم وتسلیت به بازماندگان درمجلس یادبود ومراسم دعا که در روزسه‌شنبه ۲۸ اردیبهشت ماه ساعت‌چهار بعدازظهر درکلیسای کلدانی کاتولیك واقع در خیابان فرصت منعقد می‌باشد شرکت نمایند.

کارمندان بانك اعتبارات‌ایران

بانهایت تاثر درگذشت مرحوم **احمد ملك‌پور** را به اطلاع عموم اقوام و دوستان می رسانند مجلس ترحیم مردانه آنمرحوم عصر روز۳شنبه ۲۸ر۲ر٤٤ از ساعت ٤ الی ٦ درمسجدمجد منعقد است .

دکترمنوچهر پورملك ـ ابراهیم پورملك ـ اسمعیل‌پورملك ـ حسن‌پورملك ـ خانواده‌حاجی یوسفی ـ دکترصادق‌مقدم ـ خانواده حاجی‌دائی خانواده شمسی ـ خانواده اسدی

خانواده‌های : **حسن‌بیك ـ تعلیمی ـ بهنود نیك‌طلب ـ تضمینی ـ فزونی ـ جلالی ـ نکورو**

درگذشت ناگهانی **آقای حبیب‌الله حسن‌بیك** را باطلاع اقوام و آشنایان میرسانند . مجلس ترحیم روزسه‌شنبه ۲۸ر۲ر٤٤ از ساعت٤ الی ٦ بعداز ظهر در مسجد کاشانی واقع در پامنار برقرار است

بعموم بازماندگان آنمرحوم مصیبت وارده را تسلیت میدهیم

باکمال تاسف درگذشت نابهنگام وجانگداز **محمود قشقائی** را باطلاع اقوام و دوستان آن جوان ناکام میرساند . مجلس ترحیم مردانه روزسه‌شنبه ۲۸ر۲ر٤٤ از ساعت ۳ الی ۵ بعدازظهردرمسجد عمار واقع‌درخیابان‌شاهرضا پل‌چوبی منعقد ومجلس زنانه همان روز ۳ الی ۵ بعداز ظهر در خیابان سپاه کوچه زرگرانی شماره ۲۸۷منزل‌حسن قشقائی منعقدخواهدبود

حسین قشقائی ـ عباس قشقائی ـ حسن قشقائی ـ احمد قشقائی

بعموم بازماندگان آنمرحوم مصیبت وارده را تسلیت میدهیم

باکمال تاسف درگذشت شادروان **بانو شعشعانی** همسر آقای حاجی محمد حجارپور عضوهیئت رئیسه صنف‌فخار راباطلاع‌همکاران گرامی میرساند مجلس ختم آنمرحومه روز چهارشنبه ۲۹ اردیبهشت از ساعت ٤ الی۶ر۵ بعدازظهر درمسجد فخریه(خیابان امیریه)منعقد خواهد بود .

رئیس اتحادیه صنف فخار عباس‌گورنك

خانواده‌های : **شعشعانی ـ شهشهانی ـ فریوری ـ علی‌الحسابی ـ مستوفی ـ مؤمن ـ صالح‌خو ـ غفوریان ـ آزادگان ـ منبع‌چی ـ فیاض‌بخش ـ پیروزنیا ـ احمدی ـ نوروزخدا مسجدی ـ نجیمی ـ هلاکوئی**

بانهایت تاسف وتاثر درگذشت شادروان **بانو خدیجه شعشعانی** را باطلاع اقوام‌وآشنایان میرسانند مجلس ختم آنمرحومه روزچهارشنبه ۲۹ اردیبهشت از ساعت ٤ الی ۶ر۵ بعدازظهر درمسجد فخریه (خیابان امیریه) و ختم زنانه درهمان روز و همان ساعت درمنزل آنمرحومه خیابان منیریه پلاك ۲۵۷ منعقد خواهد بود .

علی شعشعانی ـ حاجی‌محمد حجارپور ـ سرتیپ علی‌اکبر شعشعانی ـ مهندس مهدی شعشعانی ـ مهندس حسین شعشعانی ـ حاجی غلامحسین حجارپور

۱ ـ ۲ آ ـ ۳۸٤۷

بخانواده محترم شعشعانی بویژه‌بازماندگان آنمرحومه مصیبت وارده را تسلیت میدهیم

خانواده‌های : **عشیری ـ مشایخی ـ صلح‌طلب طباطبائی‌شفیعی ـ هروی و مشرفی**

درگذشت **بانو اقدس عشیری** آموزگار وزارت فرهنك را باطلاع اقوام و آشنایان میرساند . مجلس ختم مردانه آن مرحومه از ساعت ٤ تا ٦ بعدازظهر روز چهارشنبه ۲۹ر۲ر٤٤ در مسجد آقاشیخ‌کاظم واقع درخیابان ایران انتهای کوچه روحی‌وختم زنانه درهمانروز درمنزل آقای‌محسن عشیری مقابل مسجد آقاشیخ کاظم منعقدمیباشد

بخانواده محترم عشیری بویژه بازماندگان آنمرحومه مصیبت وارده را تسلیت میدهیم

تسلیت

استاد ارجمند جناب آقای شیخ‌رضائی

بانهایت تاسف و اندوه درگذشت پدر بزرگوارتان را از طرف خود و دانش آموزان کلاس هفتم(ب) دبیرستان اندیشه تسلیت عرض می‌کنیم .

بهرام مسعودی

بانهایت تاسف‌مصیبت واردهرا به‌خانواده تهرانی تسلیت میدهند .

احمدنیا ـ مهندس وایگانی ـ محسن‌زاده ـ رابط ـ عریضی ـ کاظمی

مصیبت وارده را از صمیم قلب به‌خانواده معین‌زاده بخصوص سرکار سرگرد معین زاده وستوان‌یکم هوشنك معین‌زاده صمیمانه تسلیت عرض مینمائیم

فاطمه لاهیجی ـ سروان انصاری و بانو ـ سروان شیرانی وبانو ـ سروان ابراهیم‌لاهیجی سروان سیف‌الدین‌عصار ـ ستوان‌یکم لاهیجی

مجالس وعظ و سوگواری

سوگواری خامس آل‌عبا (ع)

مجلس عزاداری حضرت سیدالشهداء(ع) از شب‌گذشته برای ده شب از ساعت ۷ تا ۹ بعدازظهر درمنزل آقای سیدکمال‌الدین نوربخش واقع درخیابان شاه غربی بعداز چهارراه گلشن برقرار است

سیدمهدی نوربخش

حسب المعمول ار رورچهارشنبه هفدهم محرم یك دهه صبحها تا ساعت ده عزای‌خامس آل‌عبا(ع) درمنزل حضرت حجةالاسلام آقای‌ثقفی دام‌ظله منعقد است

الاحقر سیدحسن درودی

سپاسگزاری

از ذوات محترم و دوستان معظم‌که حضورا وتلگرافا وکتبا خودرا شریك غم جانگداز فوت **فرحناززیاض** دانسته وابراز همدردی‌فرموده‌اند سپاسگذاری مینماید

فاطمه امامزاده (ریاض) ـ مهندس‌حسین ریاض ـ بیژن ریاض .

دوست عزیزم سرکار سرگرد جواد معین‌زاده

درگذشت نابهنگام برادرگرامیت را به شما وخانواده محترمتان تسلیت عرض میکنم

امیرهوشنك نظام‌العلماء

جناب آقای احمد شارق

مصیبت وارده را تسلیت عرض مینمایم

عزیزاله گلی

جناب آقای دکتر شاهرخ استاد محترم‌دانشگاه

مصیبت وارده را بمناسبت فوت مادرگرامتان بجنابعالی وخانم محترمتان مهین شاهرخ ولیلی مسعودنیا و یوسف مسعودنیا و فامیل محترم آریائی و شاهرخشاهی تسلیت‌گفته سلامتی و بقای عمر شمارا از خداوند متعال خواستارم

ابوالقاسم مسعودنیا

سرکار خانم فرشی بزمی

مصیبت وارده را به آن فامیل محترم تسلیت میگوئیم

ازطرف کارکنان دبستان کردویه ـ مشکوتی
آ ـ ۵۳۱٦

کارمندان اداری و فنی بیمارستان ودرمانگاه بازرگانان با ابراز تاسف وتاثر مصیبت وارده را بخانواده شاهرخ بویژه جناب آقای دکتر شاهرخ تسلیت عرض مینمایند

بیمارستان بازرگانان

واقعه تاسف‌آور وجانسوز فقدان نابهنگام پسرعموی عزیز وشایسته‌ام مرحوم مهدیقلی رفیعی مرا نیز مانند کلیه خویشاوندان آن‌جوان ناکام غرق اندوه و غم نموده است باقلبی‌آکنده از درد ورنج این مصیبت بزرك را بعموم فامیل بویژه سرکار علیه‌بانو رفیعی وآقای‌رحیم‌رفیعی وآقای ناصرقلی رفیعی تسلیت عرض کرده شکیبائی برای‌تحمل این مصیبت‌عظمی را جهت کلیه خویشاوندان و دوستان آن مرحوم از خدای بزرك مسئلت دارد

دزفول ـ سرتیپ مخاطب‌رفیعی

اینجانب از سوی افسران ـ درجه داران دانش‌آموزان و افراد تیپ ۲٤ زرهی دزفول درگذشت ناگهانی جوان ناکام مهدیقلی رفیعی را بخاندان جلیل بخصوص تیمسار سرتیپ مخاطب رفیعی فرماندهی محبوب تسلیت عرض می‌کند .

دزفول سرهنك زرهی‌ستاد ـ مهدی‌خزاعی

کانون بازنشستگان کشوری

در جلسه معارفه هفتگی کانون که از ساعت ۵ تشکیل میشود ساعت ۶ فاضل محترم آقای‌عماد الدین حسین عمادزاده زیر عنوان (تفسیری بروقایع سال ٦۱ هجری) سخنرانی مینمایند ورود علاقه‌مندان آزاد میباشد .

دبیرکل کانون ـ وزیری‌الهی

بهترین فیلم رنگی وسینماسکوپ روز

فراربزرگ

باشرکت: استیومك کوئین ـ جیمزگارنر ـ ریچارد آتن برو روی‌اکران بزرك و درخشان است

سینمافری تلفن ۲۷۸۹۳

آگهی حراج

بانك سپه مقداری اثاثیه‌فرسوده‌رادر شعبه بازار واقع درخیابان بوذرجمهری‌مقابل بازار آهنگر هاازطریق حراج‌عمومی بفروش‌میرساند شرکت کنندگان‌میتوانند درساعت سه‌بعد ازظهر روزپنجشنبه ۳۰ر۲ر٤٤ درمحل شعبه مذکور حضور بهم‌رسانند .

بانك در رد یا قبول پیشنهادات مختار است و حق‌حراج بعهده خریداران میباشد .

بانك سپه

دومین جلسه مجمع عمومی فوق‌العاده شرکت‌مربیان‌ورزش

درساعت ٤ بعدازظهر روز دوشنبه سوم خرداد درکاخ‌ورزش تشکیل خواهدشد بدینوسیله از کلیه سهامداران محترم دعوت میشود که درجلسه مزبور حضور بهمرسانند .

دستورجلسه اصلاح بعضی مواد اساسنامه وازدیادسرمایه

ازطرف رئیس هیئت مدیره شرکت سهامی مربیان ورزش ـ حاج عظیمی.

تغییر مطب

دکترطهمورث‌فروزین

رزیدنت آسیستنت سابق بیمارستانهای انگلستان

متخصص جراحی عمومی (جراحی شکم)

و جراحی زنان میدان فردوسی ـ خیابان فرصت

خیابان مهزاد شماره ۳۱٦ تا ۷ بعدازظهر

جناب آقای دکتر حکیمزاده

انتصاب شایسته آنجناب را بمدیریت کل اداره بهداری‌استان گیلان صمیمانه تبریك عرض مینمائیم .

دکتر ابوالملوکی ـ دکتر بدخشان ـ دکتر باسقی ـ کاظم بهنام ـ دکتر بیرجندی ـ دکترحریری ـ حق‌شناس ـ دکتر شفائی ـ دکتر طباطبائی ـ جلال طباطبائی ـ دکترطبری ـ دکتر فائمی ـ دکتر کلانتری ـ سرلشکر دکترکنی ـ دکترجلال‌کنی ـ مهندس کهکشان ـ دکترگنج‌بخش ـ دکترگنجی ـ دکتر مشحون ـ دکتر میرعمادی ـ دکتر نصیرپور ـ دکتر نظام ـ محمد همایونفر .

تاریخ آزادفکری

سازمان نشر فرهنگ انسانی

اندیشه آزاد در تمام طول تاریخ بشر بصورت‌قدرت در حال پیکار با عوامل مختلف وجود داشته است . دراین کتاب شما با جریان تحولات تاریخ‌آزاد فکری‌آشنامیشوید .

زیرنظر دکتر محسن هشترودی

ناشر مطبوعاتی فریدون علمی ناصرخسرو ـ شاه‌آباد

۱ ـ ۳ آ ـ ۵۳٦۰

امشب در تاتر کسری

شیطان لنگ

اثر: مارسل آشار

ترجمهٔ دکتر والا

شاهرضا ـ جنب بهار ـ تلفن ۷۵٦۹۳۹

ادویه و ادعیه و جفر جامع

جلد سوم گلهای ارغوان تالیف واعظ شهیرحاج سقازاده

مشتمل برخلاصه‌طب قدیم‌ومعالجه امراض باگیاهان داروئی‌منتخب‌ازطب **النبی** «ص» وطب‌الرضا «ع» شرح‌قانون ابن‌سینا، برعالساعه زکریای **طب یوسفی** ، قرابادین‌کبیر بانضمام رساله جفر جامع در علم اعداد و سئوال از غیب وادعیه‌ماثوره‌ازکتب معتبره از چاپ خارج‌شد

ارزش ۶۰ ریال

جلد دوم کتاب ادعیه وادویه درتشخیص‌امراض داخلی وخارجی **وطرز معالجه آنها ارزش ۷۰ ریال.**

ناشر ـ کتابفروشی‌اسلامیه خیابان بوذرجمهری تلفن ۲۱۹۶٦

مؤسسه فرهنگی ایتالیا

نمایشگاه نقاشی

دکتر وینچنز و بیانکینی

از سه‌شنبه ۲۸ اردیبهشت تا ۵ خرداد ۱۳٤٤

خیابان حافظ کوچه هاتف شماره ۱۱

درحالیکه جنگ خانه بخانه باتانك‌وبازو کا در پایتخت دومینیکن ادامه دارد هریمن سفیر سیار امریکا اعلام کرد :

کمونیستها از حکومت انقلابی دومینیکن خارج شدند

سانتودومینگو ـ ۱۶ مه

سفارت آمریکا در دومینیکن امروز اعلام کرد که یك کمیته تحقیق از ماموران عالیرتبه آمریکائی ازطرف پرزیدنت جانسون به دومینیکن آمده‌اند تا درباره علت ادامه بحران تحقیق کنند .

«چرچ‌باندی» مشاور جانسون و «وانس» معاون وزیر دفاع و«توماس‌مان» معاون وزیر خارجه‌جزو این کمیته هستند .

همزمان باصدور این اعلامیه نیروی تانك متعلق به ژنرال «ایمبرت» حمله خودرا درحومه شمالی سانتو دومینیگو برضد قوای کامانو آغاز کردند .

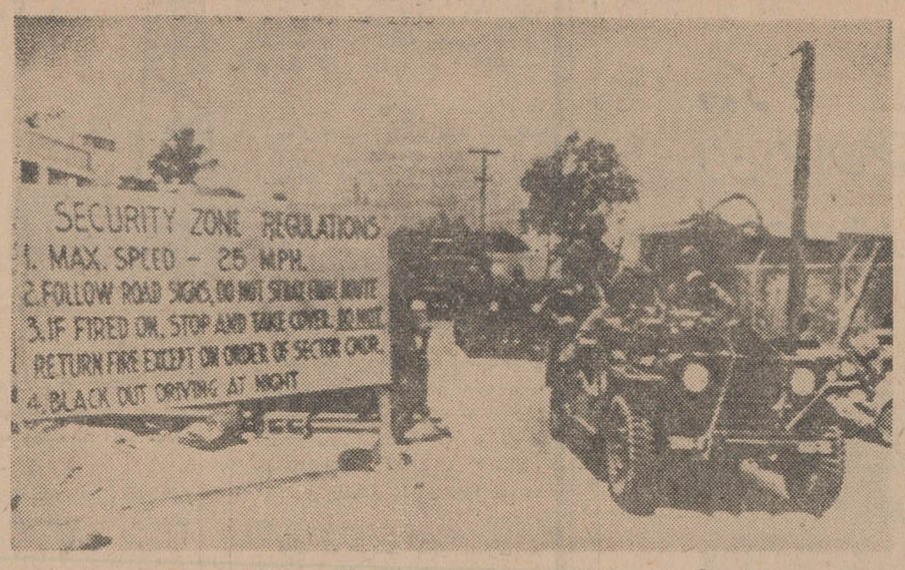

واحد های نظامی آمریکا ، با توسعه جنك در پایتخت دومینیکن ، «منطقه امن» را که در داخل شهر به وجود آورده‌اند ، بشدت زیر مراقبت گرفته‌اند تا از توسعه نبرد بداخل آن جلوگیری کنند .
(عکس رادیوئی اطلاعات)

● استقبال کردند

امروز هیئت تحقیق سازمان ملل متحد نیز وارد سانتودومینیگو شد و هزاران نفر از پیروان سرهنك کامانو که درسنگرهای خود بودند از سنگر ها بیرون ریختند و باهورا و شادی‌از هیئت مزبور استقبال کردند .

این هیئت ۵نفری‌که تحت‌ریاست ژنرال ریخی هندی است بدستور اوقانت دبیرکل سازمان‌وارد دومینیکن شده است . پیروان کامانو در برابر هیئت فریاد میزدند «سازمان ملل آری ، سازمان کشورهای آمریکائی نه . ژنرال «ریخی» و همراهان از «منطقه امن» که توسط آمریکائیها ایجاد شده بازدید کرده و درمدت بازدیدآنها تیراندازی صورت‌نگرفت.

● ۸۵ بار تیراندازی

یك سخنگوی آمریکائی گفت در فاصله دیشب وامروز هشتاد وپنج بار تفنگچیان شورشی بسوی مواضع امریکائیها تیراندازی کرده‌اند .

حمله تانك قوای ژنرال«ایمبرت» سبب بروز جنك خانه بخانه تانك و بازوکا درحومه‌شهر شمالی شده‌است.

سربازان وفادار به سرهنك « کامانو » تانکها و پیاده نظام طرفدار ژنرال « وسین»را محاصره کرده‌اند .

گزارش میرسد که اجساد عده‌ای کشته و چند تن زخمی‌که در میان آتش دو طرف غافلگیر شده‌اند در خیابان هاافتاده‌است .

مقامات صلیب‌سرخ محل‌ازشدت تیراندازی قادر نیستند به منطقه جنگی وارد شده زخمیان‌رادرمان کنند و اجساد را بردارند .

● ۴۷ هزار مرد مسلح

سرهنك کامانو رئیس حکومت قانونی دومینیکن طی یك مصاحبه تلویزیونی با « کلمبیا برود ـ کاستینك سیستم » گفت ۴۷هزار تن مرد مسلح زیر فرمان دارد که ۷ هزار تن آنها نظامی و ۲۰هزار تن عضو ذخیره ملی و ۲۰ هزار تن غیر نظامی هستند .

سرهنك کامانو گفت‌باهرگونه حکومت دیکتاتوری مخالف‌است چه راست و چه چپ .

وی افزود جنبشی را که او رهبری میکند کمونیستی نیست . سرهنك کامانو گفت بطور کلی طرفدار استقرارقانون اساسی۱۹۶۳ میباشد اما از قانون اساسی‌کنونی که حزب کمونیست را غیر قانونی اعلام کرده حمایت میکند .

سرهنك کامانو مسئولیت کامل اوضاع کنونی جمهوری دومینیکن را متوجه«بنت » سفیرکبیرامریکا دانست زیرا وی پرزیدنت‌جانسون را بدرستی از اوضاع‌سن‌دومینیکن مطلع نکرده است .

سرهنك « کامانو » نیرو های ژنرال « ایمبرت » را متهم کرد که بروی نیرو های امریکا تیراندازی میکنند تا آنها رامجبور سازند به سوی نیرو های قانونی تیراندازی کنند .

وی گفت پس از پیروزی‌اش که محقق میباشد در ۲۰ دسامبر ۱۹۶۶انتخابات عمومی دردومینیکن را عملی میسازد .

سرهنك کامانو تائید کرد که طی ۴۸ ساعت آینده بسیاری از دول امریکای لاتین و اروپای‌غربی حکومت او را برسمیت‌میشناسند.

● پناهنده شدند

محافل دیپلماتیك پایتخت‌آرژانتین تائید کردند که همسر و دوفرزند سرهنك کامانو به سفارت‌آرژانتین در دومینیکن پناهنده شدند .

همچنین ۵ فرزند وزیر جنك حکومت سرهنك « کامانو » نیز به سفارت آرژانتین پناهنده شده‌اند .

هنوز علت پناهنده شدن این عده به سفارت آرژانتین روشن نشده است .

● خارج شده‌اند

آورل هریمن سفیر سیارامریکا در یك مصاحبه تلویزیونی گفت بنظر میرسد که تعدادی از کمونیست ها از جمهوری‌دومینیکن خارج شده‌اند .

وی گفت دخالت کمونیست ها در شورش دومینیکن بیش از آن بود که تاکنون درباره‌اش‌صحبت شده ، اما اخیرا عده‌ای از آنها خارج شده‌اندو اکنون‌دیگر رژیم «کامانو » تحت تسلط‌کمونیست ها نیست .

(رویتر ـ یونایتد پرس ـ خبرگزاری فرانسه)

خروج کمونیستها

اظهارات هریمن مبنی برآنکه تعدادی از کمونستهای شناخته شده‌ازدستگاه‌سرهنك «کامانو» رئیس جمهوری حکومت انقلابی دومینیکن خارج شده‌اند واینك دستگاه مذکور تحت کنترل کمونیست‌ها نیست در محافل سیاسی‌این‌نظریه رابوجودآورده که‌احتمال دارد دولت‌امریکا با رژیم انقلابی‌سرهنك کامانوکنار بیایدوشایداین‌رژیم رابرسمیت بشناسد بااین ترتیب می‌توان انتظارداشت که‌بحران‌دومینیکن احتمالا آخرین روز های خود را طی کند .

چین بمب‌اتمی خودرا باموشك آزمایش کرد ؟

آسوشیتدپرس ـ ۱۶مه ـ توکیو ـ روزنامه «آساهی» از پکن گزارش‌داد که‌دومین بمب اتمی چین که روزجمعه منفجر شدبایك موشك ازپایگاه واقع درغرب چین به‌فضا رسانده شده ودر آنجا منفجر شده‌است .

خبرنگار آساهی مینویسد، بمب موقعی منفجر شدکه یك موشك در منطقه مزبور بهوا رفته بود. جزئیات دیگری ازاین قضیه درآساهی منتشر نشده است .

این مسئله باعث نگرانی ناظران غربی شده که میگفتند چین تاسالها امکان حمل‌سلاحهای اتمی راندارد.

اکنون دراین باره شك پیدا شده است، بخصوص که‌خود چین کمونیست هم‌بهیچوجه جزئیات آزمایش خود را فاش ننموده است .

۲۰۰ میلیون دلار خسارت طوفان پاکستان بود

راولپندی ـ آسوشیتدپرس ـ امروز اعلام شدکه تعداد کشته های طوفان درپاکستان بتعداد ۵۴۹۲ نفر رسما از طرف مقامات دولتی تاپید شده است . این گردباد هشت منطقه را درپاکستان ویران کرده است . فقط در «باریسال» که سخت‌ترین تلفات برآن وارد آمده تعداد کشته ها به ۴۶۹۲ نفر میرسد . بقیه‌تلفات متعلق به منطقه فریدپور ، داکار و غیره میباشد .

ارقام غیررسمی تلفات حاکی‌است که تعداد کشته‌ها بین ۶۰۰۰ تا۸۵۰۰ نفر می باشد . در این طوفان تعداد زیادی احشام ، خانه ، مزرعه ومحصول از بین رفته که میزان خسارت آن بالغ بر ۲۰۰میلیون دلار برآوردشده است . کشتی‌هائی‌که کالاهائی به ارزش چهارمیلیون دلار حمل میکردند درخلیج بنگال غرق شدند و اثری از آنها نیست .

تعداد بی‌خانمانهای‌پاکستانی دراثر این طوفان بین ۵ تا ۷ میلیون نفر تخمین زده میشود .

۴۰۰ میلیون رادیو

سازمان ملل متحد ـ طبق آماری که از طرف سازمان یونسکو انتشار یافته در حال حاضر چهارصد میلیون‌دستگاه رادیو در جهان وجود دارد که ۶۰ در صد بیش از ده سال گذشته است .

بموجب همین آمار آمریکا به تنهائی ۶۰ میلیون دستگاه تلویزیون دارد واز این جهت دردرجه اول قرار دارد. ژاپن‌با داشتن ۱۳ میلیون دستگاه تلویزیون درمقام دوم قراردارد

بموجب گزارش یونسکودر جهان ۱۳ هزاروششصدایستگاه فرستنده رادیو وجوددارد که‌بیش ازنیمی از آنها در آمریکای شمالی قرار دارد .

فیلم بیادبود کندی

کان ـ امروز کسب اطلاع شد که در جشنواره بین‌المللی فیلم‌کان فیلمی بیادبود جان کندی رئیس جمهوری فقید آمریکا نمایش داده خواهد شد گفته میشود که ژاکلین کندی برای تماشای این‌فیلم وارد فرانسه خواهد شد ولی هنوز این خبر رسما تایید نشده‌است نام فیلم مذکور « سالهای‌تندرو روزهای طبل» است .

تبعید شد

لایاز وزیر کشورپولیوی اعلام داشت که سرهنك «ژوان لشین» معاون رئیس جمهوری ورهبر معدنچیان بااتهام عملیات خرابکارانه از بولیوی بپاراگوئه تبعید شده است .

سرهنك لشین متهم است‌که دربحرانهای اخیر کارگری‌دست داشته است .

ترشکوا در نیس

نیس ـ والنتینا ترشکووا و همسرش آندریان نیکولایف فضانوردان شوروی که اکنون درشوروی بسر میبرند دیروزبا هواپیما وارد نیس شدندو از طرف عده زیادی مورد استقبال گرم قرار گرفتند .

برنامه آینده سینماهای

امپایر ـ نیاگارا ـ متروپل

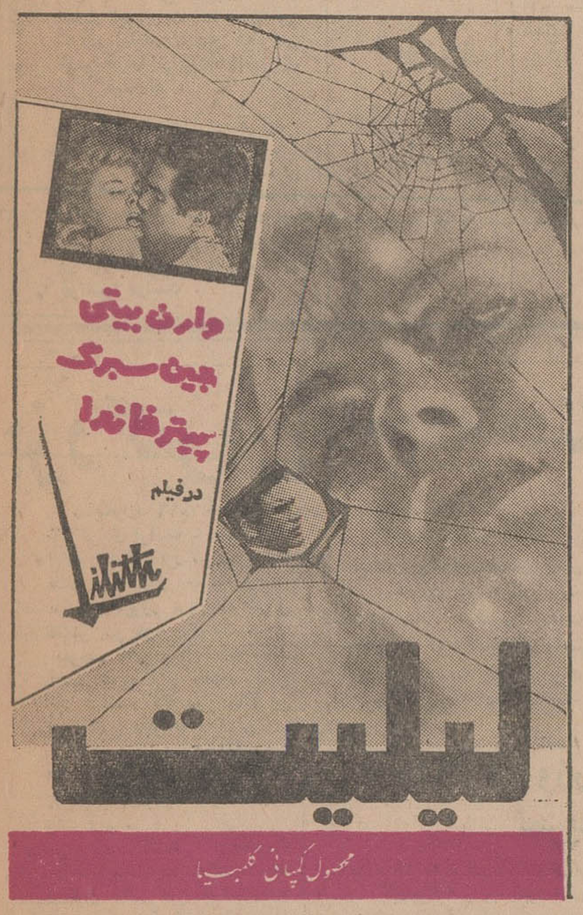

و برنامه افتتاحیه تراس سینما امپایر

آقایان بخوانند

برنامه آینده سینماهای

رادیوسیتی.ب.ب.ماژستیك

برنامه آینده سینماهای

آسیا ـ همای رویال ـ رکس

برنامه آینده سینماهای

نادر ـ دنیا

مراد ـ کارون ـ فلور

برنامه آینده سینماهای

آتلانتیک ـ ادئون

پلازا ـ ایفل

مسئله موشکهای شوروی در قبرس

اخبار خاورمیانه

مسئله استقرار موشکهای شوروی در قبرس ، هنگام اقامت گرومیکو وزیر خارجه شوروی توسط مقامات ترکیه ضمن مذاکرات مطرح خواهد شد .

گرومیکو قرار است در هفته آینده مدت پنج روز رسما از ترکیه بازدید نماید . پس از بازدید «لتیونیف» وزیر خارجه شوروی در سال ۱۹۳۱ این اولین بازدید یك وزیر خارجه شوروی از ترکیه است .

مقامات دولت ائتلافی «اورگوپلو» اگرچه علنا زیاد درباره موشك های ضد هوائی شوروی که در اختیار قبرسی هاست بحث نمی کنند، اما در مجامع خصوصی خشم خودرا از این اقدام شوروی ابراز میدارند .

سفیر شوروی در ترکیه موضوع استقرار این موشکهارا تکذیب کرده است اما مسلم است که ترکها این مطلب را باگرومیکو مطرح کرده، بطور کلی درباره سیاست شوروی در مورد قبرس از او توضیحاتی خواهند خواست .

شوروی در عراق لوله گاز میسازد

خبرگزاری تاس خبر داد سازمان های صنعتی شوروی جزو موسساتی هستند که دولت عراق برای ساختن دو لوله موازی گاز طبیعی و گازمایع از کرکوك به بغداد با آنها تماس گرفته است .

این لوله ها از مناطق نفت خیز عراق ببغداد میرسند و بعد لوله‌های کوچکتری گاز ها را به موسسات صنعتی میرسانند .

تکلیف اینکه چه موسسه‌ای لوله های نفتی را میسازد تا ۲۰ سپتامبر امسال روشن خواهد شد .

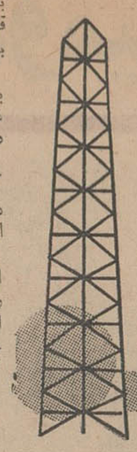

سودان هم قطع رابطه کرد

دولت سودان امروز رسما اعلام کرد که روابط سیاسی خودرا با آلمان غربی قطع کرده است .

دراعلامیه دولت سودان علت قطع رابطه «سیاست تجاوز کارانه آلمان نسبت به اعراب » ذکر شده است.

وزیر اطلاعات سودان ضمن تشکر از کمکهای اقتصادی قبلی آلمان غربی گفت مابرای حفظ منافع خود دست به اینکار زده‌ایم .

سومین پیروزی ایوبخان

حزب مسلم لیك که رهبری آن با ایوبخان است در انتخابات مجامع قانونگزاری پاکستان شرقی و غربی برنده است .

طبق نتایجی که تاکنون از انتخابات بدست آمده مسلم لیك در پاکستان غربی ۹۳ کرسی و در پاکستان شرقی ۵۵ کرسی بدست آورده است .

گروه مستقل بترتیب ٤۸ و ۳۸ کرسی دراین منطقه بدست آورده و دومین گروه مهم برنده شناخته شده است .

در سال جاری این سومین پیروزی ایوبخان است . وی برای ۵ سال به ریاست جمهوری انتخاب شد و در انتخابات مجمع ملی پاکستان نیز حزب او بنام مسلم لیك اکثریت کرسی هارا برد .

محاکمه «مرد درچمدان»

محاکمه مردخای لوقا (مرد درون چمدان) باتهام جاسوسی علیه دولت اسرائیل آغاز شد . وی که در روی نیمکت متهمین نشسته بود دو تن از بچه‌های خود را که بترتیب ۳ سال و ۱۰ سال داشتند پهلوی خود نشانده بود .

لوقا که توسط عمال مصری در درون چمدان سیاسی سفارت مصر در ایتالیا پنهان شده بود درفرودگاه رم کشف شد. انتظار میرود که محاکمه ده روز طول بکشد .

بزرگترین فاجعه جنگ ویتنام برای امریکا

سایگون- ۱٦مه - رویتر - خبرگزاری فرانسه - درسایگون اعلام شد که بزرگترین فاجعه نظامی از آغاز جنك ویتنام تاکنون دیروز درپایگاه هوائی نظامی بین هوآ روی داد .

بموجب آخرین اطلاعات بدست آمده نتایج این انفجار چنین بود کشته ۳۰ تن (۲٦ تن امریکائی) مجروح ۱۰۰ تن

علاوه برآن ده بمب افکن ب- ۵۷ کاملا متلاشی شدند و به ۱۹ هواپیمای دیگر شدیدا خسارت وارد آمد .

سه هواپیمای اکتشافی امریکا و یك هواپیمای حمل و نقل نیز متلاشی شدند یك سکنگوی نظامی امریکا اعلام کرد از آغاز جنك ویتنام تاکنون هرگز چنین فاجعه بزرك و ناگهانی برای نیروی امریکا درویتنام روی نداده بود .

بهنگامیکه سایگون خود را آماده ساخت تادیك یکشنبه آرام مراسم سالگرد بودارا برپاکند این انفجار همه‌چیز را برهم زد .

یك خلبان امریکائی گفت شعله های آتش همانند یك قارچ اتمی به آسمان زبانه کشید وتا ارتفاع دو هزار متری برخاسته بود انفجار درساعت ۹ صبح روز داد و نیمروز اندك اندك شعله های آتش کاهش یافت .

نظامیان امریکائی که بهنگام انفجار مشغول کار بودند زنده زنده طعمه آتش شده و اجساد سوخته آنها بجای ماند .

هنوز دوجسد درمیان چندین بمب بجای مانده و کسی نمیتواند به آنها نزدیك شود زیرا چندین بمب دیر انفجار اجساد رادربر گرفته و هر لحظه ممکن است این بمبها منفجر شود .

ازآنجاکه چندین بمب در اطراف پایگاه قبلا کار گذاشته شده بود اینك تمامی منطقه پایگاه درمعرض خطراست ،بهمین جهت هرگونه نزدیك شدن به پایگاه ممنوع گردیده است:

پس از ۱٤٤ ساعت

نیروی هوائی آمریکا اعلام کرد که هواپیماهای آمریکائی برویتنام شمالی ومواضع چریکها درویتنام جنوبی بمب های دیر انفجار ریخته‌اند که ۱٤٤ ساعت پس از فرو افتادن منفجر میشود.

اینگونه بمب‌ها در جنك جهانی دوم باموفقیت بکار برده شدند وانداختن آنها در ویتنام جنوبی سبب میشود که کمونیستها قادرند نتوانند به ناحیه بمباران شده برگردند .

ژنرال «مور» فرمانده دومین لشکر هوائی امریکا در ویتنام گفت انفجار بدنبال یك حادثه و تصادفی روی داد باین ترتیب که یك بمب ٤۰۰ کیلوئی در زیر یك هواپیمای بمب- افکن ب- ۵۷ قرار داده شده بود وبدنبال افتادن ناگهانی این بمب انفجارهای پی‌درپی صورت گرفت.

ژنرال «تیلور» سفیر کبیر امریکا در سایگون شخصا ازپایگاه دیدن کرد و گفت جزئیات این حادثه مورد بررسی قرار میگیرد.

شب گذشته بدنبال انفجار یکی از بمبهای دیرانفجار سه تن ازافراد گروههای نجات در حوالی پایگاه کشته شدند . تاکنون مقامات آمریکائی هرگونه شایعه‌ای رامبنی براینکه کمونیست ها در بوجود آوردن حادثه پایگاه دست داشته‌اند تکذیب کرده‌اند.

علیه چریکها

هواپیماهائی که دراین حادثه متلاشی شدند خودرا آماده کرده بودند تادر یك بمباران هوائی علیه چریکهای ویتنام جنوبی شرکت کنند.

از آنجا که روز یکشنبه جشن مردم ویتنام جنوبی بود هیچیك از خلبانان ویتنام جنوبی در پایگاه نبودند . ژنرال «مور» گفت شجاعت گروههای نجات موجب آن گردید که یکصد هواپیما سالم ماند وی افزود گروههای نجات در همان لحظات انفجار تاتوانستند هواپیماها را از منطقه حادثه دور کنند.ژنرال مور تاکید کردکه چنین حادثه‌ای هرگز روی نداده بود معذلك روی داد.

مذاکرات وزرای خارجه در وین ثمربخش بود

وین - ۱٦ مه - خبرگزاری فرانسه «آندره گرومیکو» وزیر امور خارجه شوروی و «موریس کوودوموریل » وزیر امور خارجه فرانسه امروز مدت ۲ ساعت در وین مذاکره کردند .

محافل نزدیك به هیئت نمایندگی فرانسه تائید کردند که این مذاکرات پیرامون مسئله ویتنام بود .

در پایان مذاکرات دیروز « آندره گرومیکو» و «موریس کوودوموریل» هیچگونه اعلامیه رسمی منتشر نشد . مذاکرات در محیط بسیار دوستانه‌ای صورت گرفت و طرفین اعلام کردند بهترین راه حل مسئله ویتنام اجرای قرارداد های ژنو میباشد . یك منبع نزدیك به هیئت نمایندگی شوروی گفت مسائل دیگری از جمله آلمان و دومینیکن و توسعه مناسبات دو کشور فرانسه و شوروی نیز در این مذاکرات بررسی شد .

● **امیدوارم**

مایکل استوارت وزیر امور خارجه انگلستان امروز از وین وارد لندن شد . وی در فرودگاه لندن در پاسخ سئوال روزنامه نگاران گفت ما در وین وقت را از دست ندادیم .

یکی ازروزنامه‌نگاران ازمایکل استوارت سئوال کرد پس از مذاکرات وزرای امور خارجه چهار کشور بزرك دروین آیا اوضاع جهان بهبود یافته است .

مایکل استوارت در پاسخ فقط به ذکر این جمله اکتفا کرد که ما امیدواریم . از وزیر امور خارجه انگلستان پیرامون امکان تشکیل یك کنفرانس سران شرق و غرب سئوال شد وی گفت من معتقدم هنوز زود است در باره این موضوع صحبت شود .

تکلیف مبارزان ضد استالین روشن نیست

مسکو - یونایتدپرس -۱٦مه

« استالین به‌چرت فرورفته اما روح او نمرده است.

من ا زدولت میخواهم که پاسداران گور اورا دوبرابر کند تا استالین برنخیزد و گذشته راباز نگرداند»

این قسمتی از اشعار شاعرخشمگین شوروی «یوتوشنکو» است که در دوران اوج مبارزه خروشچف با استالینیسم سروده‌شده بود.

اما اکنون که دیگر بردن نام استالین وذکر نقش او در پیروزی جنك جهانی دوم «گناه»شمرده‌نمی‌شود ودر مراسم بیستمین سال پیروزی برفاشیسم نام او توسط برژنف ذکر شد تکلیف مبارزان سرسخت ضد استالینی روشن‌نیست البته برژنف نه ستایشی ازاستالین کردونه اورا محکوم نمود ولی آنچه مسلم است آن است که احتمال اشارات بیشتری به استالین در جراید ورادیوهای شوروی درآینده وجود دارد .

ناظران سیاسی احتمال اعاده حیثیت سیاسی استالین را لااقل در وضع حاضر بعید میدانند .

چهل سال قبل

ملاقات لاوال بااستالین

مسکو- لاوال مدتی باحضور آلفاند، مولوتف لیتوینف با استالین مذاکراتی داشته است .

استالین بافتخار لاوال ضیافتی داده‌است . این اولین دفعه است که استالین بیك قفر وزیرخارجه ناهار میدهد پیرلاوال مخصوصا به‌مخبر آژانس هاواس اظهار داشته‌است که این نکته را خوب‌متذکر شوید که در ضمن چهارساعت ونیم ملاقات با استالین نه‌فقط مذاکرات باگرمترین صمیمیتی جریان داشته بلکه یك الفت وارتباط حقیقی بین مذاکره کنندگان حکمفرما بوده است .

نقل از اطلاعات ۲۷ اردی‌بهشت ۱۳۱٤

سرکار سرهنك شیرزاد معاون محترم راهنمائی

انتصاب شایسته آنجناب را بمعاونت اداره راهنمائی ورانندگی تبریك عرض میکنیم وامیدواریم این انتصاب موجب انجام خدمات وموفقیت‌های بیشتری برای آنجناب باشد.

شرکت سهامی کنسرسیوم حمل ونقل ـ شرکت عباد بامسئولیت محدود ـ شرکت بار سهامی. آ ـ ۳۸۰۵

وه که این دختران چقدر دلربا هستند...

... اما این عکسها هم از فیلم کداك است!

دنیای دختران دنیائی است پراز رنگهای زیباو درخشان - خیال‌انگیز و پر احساس قرمز و سبز و زرد - سرخ و آبی و نارنجی گاهی هم دختران را بنام رنگهای لباسی که در بردارند می‌نامیم .

این رنگها را با فیلم کداکلر ویااسلایدهای کداکرم برای همیشه زنده نگاه داریم .

عکسبرداری با انواع مختلف فیلم‌های کداك موفقیت شما را درعکاسی کامل‌تر مینماید .

آگهی حراج

اموال مشروحه زیر که بابت بدهی مودیان مستنکف مالیاتی بازداشت شده طبق مشخصات مندرج دراین آگهی بارعایت ماده ۳۰ و ۳۱ آئین نامه اجرائی از طریق مزایده بفروش میرسد روز حراج از تاریخ ۱۸ر۳ر٤٤ تا پایان حراج همه‌روزه از ساعت ۹ صبح شروع و محل حراج در محوطه کاخ وزارت دارائی (خیابان ناصرخسرو) تعیین میگردد.

۱- قالی کرمانی مستعمل ۳ × ٤ و ۵۰ × ۳ و ۵۰ × ٤ ر ۵۰ زمینه لاکی گلدار	۲ تخته	۲۷۰۰۰ ریال
۲- قالی اراکی ۵۰ ر۳ × ۵۰ ر۲ زمینه لاکی گلدار مستعمل	۲ تخته	۱٤۰۰۰ ریال
۳- قالی کاشی مغزپسته ۳ × ۲ گلدار مستعمل	۱ تخته	۱۰۰۰۰ ریال
٤- قالی اصفهان مستعمل ۵۰ ر۳ × ۵۰ ر۲ زمینه لاکی گلدار	۱ تخته	۹۰۰۰ ریال
۵- شیشه مشجر پاکستانی چهار میلیمتری ۷۵ جعبه محتوی هرجعبه ۳۰ متر شیشه ۲۲۵۰ متر مربع ۲۲۶۹۱۶ ریال ـ محل حراج خیابان شاهرضا کوچه انوشیروان دادگر کاشی ۲۲		
٦- ماشین تحریر لاتین هرمس مستعمل طوسی رنك سویسی	۱ دستگاه	۱۰۷٦٤ ریال
۷- لاستیك روئی ماشین باندازه‌های مختلف	۱۸ حلقه	۲۲۳٦۲ ریال
۸- توئی لاستیك ماشین باندازه‌های مختلف	٤۲ عدد	۷۰۰۰ ریال
۹- باطری ماشین ٦ ولت و ۱۲ ولت	۵ عدد	٦۸۰۰ ریال
۱۰- روغن ماشین پارس و آمالی یك لیتری و ٤ لیتری	۵۱۰ قوطی	۱۵۲۰۰ ریال
۱۱- لاستیك زیرپائی ماشین	۱۲ عدد	٦۰۰ ریال
۱۲- تسمه پروانه بنز کوچك و بزرك	۲۰ زوج	۱٦۰۰ ریال
۱۳- آفتومات ۲ پلاتینه وسه پلاتینه	۳ عدد	۱۰۰۰ ریال
۱٤- ماشین کهنه کمپورسور	۱ دستگاه	۲۰۰۰۰ ریال
۱۵- یکدستگاه تهویه (کولر) بزرك	۱ دستگاه	۳۱۷۲۵ ریال

توضیح آنکه اموال بالامربوط ببرونده های کلاسه ۲۱۵۲ و ۱۱۱٤ و ۲ و ٦۱۷ و ۱ ، ۸۲۷ و ۱۵۱ میباشد.

الف ۱۲٦۰

۱_۲ ۱_۵۳۵٤ رئیس اداره اجرا و ابلاغ کل وصول تهران ـ کیانپور

دختر سال کیست؟ پسر سال کیست؟ دختر سال کیست؟ پسر سال کیست؟

پرواز با اِس.آ.اِس

با نرخهای جدید و ارزان تفریحی از ۱۲ فروردین

سال جاری برای مسافرت باروپا و شهر لندن

(برای مسافرت بسایر نقاط انگلستان، ایرلند، یوغان و ترکیه از این نرخ مستثنی هستند)

از تهران

دوشنبه	پنجشنبه*	یکشنبه
ساعت ۲۳/۲۵ به	ساعت ۰۷/۳٤ به	ساعت ۰۲/۰۵ به
کراچی	ژنو	رم
بانکوك	فرانکفورت	زوریخ
مانیل	کپنهاك	فرانکفورت
توکیو		کپنهاك

از کلیه شهرهای بالا ارتباط سریع بتمام نقاط

از کپنهاك ارتباط مستقیم به ایالات متحده امریکا

* باهمکاری هواپیمائی ملی ایران

SCANDINAVIAN AIRLINES SYSTEM

آگهی تشکیل مجمع عمومی عادی

مجمع عمومی عادی سالیانه شرکت سهامی کارخانجات صنعتی تهران درساعت پنج بعدازظهر روز پنجشنبه ۲۷ خردادماه جاری در محل کارخانه واقع درجاده ری تشکیل میگردد از صاحبان سهام یانماینده قانونی ایشان دعوت میشود بارعایت ماده ٤۳ اساسنامه در جلسه حضور بهمرسانند .

دستور جلسه :

۱- استماع گزارش هیئت مدیره و بازرسان
۲- تصویب بیلان عملکرد سال ٤۳ شرکت
۳- اجازه تقسیم سود سال ۱۳٤۳
٤- انتخاب بازرسان قانونی
۵- تصویب خط مشی آینده شرکت

هیئت مدیره شرکت سهامی کارخانجات صنعتی تهران
آ ـ ۳۸۲۵

صفحه ۵
دوشنبه
۲۷ اردیبهشت ماه ۱۳۴۴
شماره ۱۱۶۸۱
سال سی و نهم

اطلاعات

مقالات و گزارشهای خارجی

از: مفسر سیاسی خبرگزاری فرانسه

آلمان، بیست سال پس از پایان جنگ

بیست سال پس‌از تسلیم بدون قید و شرط آلمان هیتلری آلمان غربی بمرحله «پیشرفت برای همه» گام‌نهاده است.

هنگامی که فاتحین ۱۹۴۵ مراسم سالروز شکست نازیسم را برپا می کنند افکار عمومی آلمان وضع فعلی خود را باو ضع ۲۰ سال پیش که مردم این کشور در میان خرابه‌های جنگ دست‌و پا میزدند مقایسه‌میکنند.

آلمان فدرال اکنون بصورت‌دومین قدرت‌بازرگانی جهانی پس‌از امریکا درآمده‌است و از لحاظ صنعتی مقام سوم را احراز کرده وبلافاصله پس‌از امریکا و شوروی قرار گرفته است.

میزان تولید مواد خام نسبت بسال ۱۹۵۰ چهار برابر شده‌است اکنون نه‌تنها از پنج میلیون نفر بیکار که در آلمان وجود داشت دیگر اثری باقی نمانده است بلکه یك میلیون کارگر خارجی در این کشور مشغول کار هستند. بالابودن میزان‌دستمزد ها در آلمان غربی باعث شده‌است که عده زیادی از کارگران خارجی باین کشور روی آورند.

یك کارگر متوسط آلمانی درهفته ۱۸۳ مارك(درحدود۳۶۰۰ ریال) دستمزد میگیرد در حالیکه پانزده سال قبل همین کارگر هفته‌ای بیش‌از ۶۳ مارك دستمزد دریافت نمیکرد.

اکنون هر کارگر آلمانی درمقابل ۱۱۵۰ ساعت کار میتواند یك اتومبیل «فولکس‌واگنی» خریداری کند در حالیکه درگذشته برای خرید آن می بایستی ۳۹۴۶ ساعت کار میکرد.

اکنون همه‌ساله در حدود ششصد هزارخانه جدید در آلمان غربی‌ساخته میشود.

آلمانی‌ها معتقدند که وجود کارکرد (موتور) محیط اجتماعی سالم و تجهیزات فنی که در زمان جنگ توسعه کامل یافت از عوامل مهم این پیشرفت بشمار میروند.

باید در نظر داشت که پس‌از پایان جنگ آلمان نیز از برنامه مارشال استفاده کرد ولی میزان کمك‌هائی که آلمان از محل این برنامه دریافت میکرد خیلی کمتر از کمکی بود که بانگلیس و فرانسه داده میشد.

در عین حال تجدید ساختمان‌اقتصادی و تحولات سیاسی با رعایت اصول دموکراسی عملی‌شده‌وجناحهای‌افراطی دست‌راستی و دست‌چپی از میان رفته است آلمان اکنون با داشتن۱۴ لشگر پس‌از شوروی نیرومندترین قوای زمینی را در اروپا در اختیار دارد.

باوجود این پس‌از گذشت بیست سال هنوز بسیاری از مسائل مربوط بالمان حل نشده است که مهمترین آنها مسئله وحدت آلمان است.

دکتر آدنائر صدراعظم سابق آلمان وعده میداد این مسئله سرانجام با توجه به‌برتری سیاسی، اخلاقی‌ومادی جهان آزاد به بلوك کمونیست روزی حل خواهد شد ولی از سال ۱۹۶۱ که کمونیستها دیوار برلن را احداث کردند ظاهرا آلمانیها امید خود را دائر براینکه اتحادیه غرب برای‌پایان دادن به‌تقسیم آلمان بانها کمك‌خواهد کرد از دست داده‌اند.

کار سرکوب کردن جنایتکاران جنگی آلمان‌که درزمان هیتلرمرتکب جنایت‌شده‌اند هنوز پایان‌نیافته است ولی این مسئله دیگر چندان مورد توجه نیست در حال حاضر افکار عمومی مایل است پس‌از ۲۰ سال برگناهان نازیهای سابق قلم عفو کشیده شود.

امریکا مایل است این بن‌بست از طریق مذاکره گشوده شود و سرهنك («کامانو») رهبر انقلابیون و («رئیس جمهوری قانونی») دومینیکن نیز از طریق میانجی ها اطلاع داده که برای مذاکره آماده است. سرهنك («کامانو») آغاز مذاکرات رابه‌برکناری ۸ تن‌از افسرانی که در اکتبر ۱۹۶۳ اعلامیه برکناری پرزیدنت («بوش») را امضاء کرده بودند موکول کرد و میدانیم که یکی‌از این افسران ژنرال («وسین») بوده است. بعد از دریافت این تقاضا، امریکائیها اعلام کردند که ژنرال «وسین» و ۷ افسر دیگر بازنشسته شده اند.

اما روز بعد از اعلام این مطلب، همه جریان امر را تکذیب میکردند و بنظر میرسید که علیرغم امریکائیها ژنرال «وسین» همچنان محکم به صندلی خود چسبیده است اما اگر امریکائیها بطور قطع تصمیم به برکناری او گرفته باشند بعید است که وی بتواند نجات یابد - ولی از آنجا که ژنرال وسین در حال حاضر کنترل پایگاه هوائی («ایزیدرو») رادر دست دارد و ازآنجا که امریکائیها برای عملیات خود در دومینیکن باین پایگاه متکی هستند در حال حاضر احمقانه است که بخواهند وی را بافشار از کار برکنار سازند.

● اعتماد برای گفتگو

حتی بدون لجاجت ژنرال وسین نیزمعلوم نیست ژنرال ایمبرت‌بتواند اعتماد لازم برای شروع مذاکره را در شورشیان بوجود آورد. سوابق سیاسی این ژنرال زیاد روشن نیست اما زمانی همکار «ژنرال رافائل - تروخیلو» دیکتاتور مقتول بوده است و مدتی‌نیزفرماندار ایالت(«پرتوپلاتا») بود. جنایات رژیم («تروخیلو») حیثیت سیاسی ژنرال ایمبرت را نیز لکه‌دار کرد. اما ژنرال ایمبرت یکی از کسانی بود که در ماه مه ۱۹۶۱ در قتل ژنرال تروخیلو دست داشت. در آن هنگام وی رابط اصلی بین توطئه کنندگان و آژانس اطلاعاتی امریکا (سیا) بود. در سال ۱۹۶۲ ژنرال عضو حکومت موقتی قبل از انتخاب («بوش») بود و در همان هنگام با بخش اسلحه و پول بین افراد جنبش چهارده ژوئن که یك جمعیت هوادار کاسترو است محبوبیت زیادی بدست آورد. یکی از دلال های ژنرال در آن زمان («هکتور آریستی بریرا») بود که امروز همکار اصلی سرهنك کامانو بشمار میرود و در عین حال عضو برجسته حزب لیبرال است که یکسال پیش توسط ژنرال ایمبرت تاسیس شد.

● مبهم است

خصلت سیاسی جنبش انقلابی دومینیکن و رهبران آن هنوز مبهم است.

سرهنك کامانو پسر یکی از بدنام‌ترین افسران‌ژنرال دیکتاتوری تروخیلو است او ۱۰ سال قبل در ایالات متحده امریکا تعلیمات دیده وسابقه سیاسی نداشته است.

اینطور بنظر میرسد که انقلاب طرفدار بوش چند روز بعد از آغاز تحت کنترل عناصر افراطی قرار گرفت و هنگامی که سرهنك کامانو و دیگر افسران شورشی دیدند ژنرال وسین‌داردجنك را میبرد‌بسفارتخانه های کشور های امریکای لاتین پناهند شدند. در این هنگام مبارزه علیه تانك های ژنرال وسین راافراد غیر نظامی که بهمین منظور تربیت شده بودند اداره میکردند. بازوکا های همین افراد بود که حرکت سریع تانکهای ژنرال وسین و افراد تحت فرماندهی او را متوقف ساخت

شك نیست که عده ای از این افرادتعلیمات جنك چریکی را درکوبا و جاهای دیگر آموخته اند. جنبش طرفدار کاسترو بنام چهارده ژوئن یك ایستگاه رادیوئی تاسیس کرد و با گروههای طرفدار مسکو و طرفدار پکن تماس گرفت.

سرهنك‌کامانو وقتی اوضاع‌را چنین دید از سفارت «سالوادور» که بدان پناهنده شده بود بیرون آمد و رهبری سربازان و غیر نظامیان «میانه‌رو» را بدست گرفت.

● معلوم نیست

اما معلوم نیست که گروههای کمونیست و کاسترونی فرامین وی را گردن نهند. و بنظر میرسد که اکنون شورشیان دو دسته هستند «افراطی» ها و «میانه‌رو» ها.

در حال حاضر حلقه محاصره شورشیان‌درمنطقه قدیمی‌پایتخت‌تنگتر میشود. در دو طرف خط آتش بس ۲۰ هزار چترباز و تفنگدار دریائی امریکا از یك سو و ۶۰۰ سرباز شورشی و ۲ هزار غیر نظامی مسلح در سوی دیگر در مقابل هم قرار گرفته اند.

مردم دومینیکن که در منطقه شورشیان زندگی می کنند، درخانه های‌خودمانده اند. منطقه شورشیان در مضیقه آب است و اگر بزودی سوخت بآن ترسد کارخانه برق نیز از کار میافتد. و سوخت هم باید از منطقه امریکائیان عبور داده شود.

هواداران انقلابیون از خط آتش‌بس می‌گذرند و غذائی را که سربازان امریکائی تقسیم میکنند به نیرو های انقلابی میرسانند. بهر حال آنچه روشن است اینست که انقلابیون قصد مقاومت دارند و باینکار قادر هستند. اگر هم شهر «سان‌دومینگو» سقوط کند ممکن است صحنه های جنك بدهات کشیده شود.

دلایلی در دست است که نشان میدهد انقلابیون برای جنك دردهات آماده میشوند.

مثلا سربازان ژنرال وسین اخیرا سه کامیون پر از اسلحه را که از شهر خارج میشد گیرآوردند. همه اینها سبب میشود که امریکا بیك راه حل فوری مسالمت آمیز تمایل شدید داشته باشند.

ژنرال وسین مایل است بهرترتیب شده انقلابیون از میان برده شوند اما امریکا مایل نیست کاد بخشونت بکشد.

ساعت مورد پسند شما

با تلفن به شماره های

۳۲۰۲۱ - ۳۱۶۹۵

در محل کار و یا منزل باشرائطی بسیار سهل در اختیار شما قرار خواهد گرفت

اطلاعات دختران و پسران دوشنبه‌ها منتشر میشود

آگهی مناقصه حمل ده هزار تن سیمان

امور بهره برداری کارخانه های سازمان برنامه‌حمل ده هزارتن سیمان در کیسه های پنجاه کیلوئی از کارخانه سیمان لوشان تا رشت رادر مدت ششماه بمناقصه کتبی میگذارد.

۱ـ علاقمندان میتوانند همه‌روزه دروقت اداری به‌نشانی میدان بهارستان خیابان دانشکده طبقه‌چهارم ساختمان سابق‌اموراجتماعی بدبیرخانه امور بهره‌برداری مراجعه‌و اوراق شرایط مناقصه و همچنین طرح قرارداد مربوطه رابطور رایگان دریافت نمایند.

۲ـ شرکت کنندگان در مناقصه فوق بایستی معادل مبلغ پنجاه هزار ریال‌اسناد خزانه سه‌ماهه بعنوان سپرده مناقصه فوق تسلیم این امورنمایند.

۳ـ شرکت کنندگان در مناقصه باید پیشنهادات خودرا طبق شرایط مناقصه تنظیم وحداکثر تاساعت ده (۱۰) صبح روزشنبه ۴۴ر۳ر۸ درقبال اخذ رسید بدبیرخانه این امور تسلیم نمایند.

۴ـ کمیسیون مناقصه در ساعت یازده (۱۱) صبح همانروز در اطاق شماره ۷ واقع در طبقه سوم ساختمان مذکور تشکیل و پیشنهادات واصله نیزدر همان ساعت بازو خوانده خواهد شد. ضمنا حضور پیشنهاد دهندگان یا نماینده رسمی آنها درجلسه آزاد میباشد. الف ۱۱۹۵

امور بهره‌برداری کارخانه های سازمان برنامه
۱ـ۲ آ ـ ۵۱۰۶

پیشگاه مبارك بندگان اعلیحضرت همایون شاهنشاه ارواحنافداه

دکتر منوچهر ثابتیان خائنو ناپاك باا ینجانب قادرقلی ثابتیان اهل سنگسر سمنان هیچگونه نسبت سببی ونسبی نداشته وندارد بدین - وسیله تنفرو انزجار عمیق وشدید خود رااباین خائن به شاهنشاه ووطن اعلامو مراتب شاهدوستی وجان‌نثاری خودوفامیلم رابه پیشگاه شاهنشاه محبوبو عظیم‌الشان تقدیم داشته سلامت روزافزونو دوام سلطنت پرافتخارآن‌پدرتاجدارو‌عدالت گستر راازدرگاه ایزدیکتا آرزومندم.

جان‌نثار قادرقلی ثابتیان مدیردبستان دولتی‌هاتف فیروزکوه
آ ـ ۵۳۲۸ ب‌ت‌م

تراس باشکوه سینما امپایر

از روز شنبه بازیباترین شاهکار عشقی جهان

لیلیت افتتاح میشود

باشگاه تهران

آگهی

بدینوسیله اعلام میشود که چون در جلسه عمومی سالیانه منعقده در ۱۸ اردیبهشت ماه۱۳۴۴ اکثریت حاصل نشد از اعضاء محترم‌خواهشمند است در جلسه دیگری که در اول خرداد ماه ۱۳۴۴ ساعت ۶ و نیم بعد از ظهر تشکیل خواهد شد حضور بهم‌رسانند. باشگاه تهران

کنفرانس هفتگی

بخش گوش و گلو وبینی

بیمارستان امیراعلم

سه‌شنبه ۲۸ اردیبهشت‌ماه ساعت ۸ بعد از ظهر درباره (رادیولوژی گوش، توام با اسلایدرنگی) میباشد. ورود برای کلیه‌پزشکان‌ودانشجویان دانشکده پزشکی آزاد است.

برنامه آینده مولن‌روژها

در آتیه نزدیك

یك شاهکار بزرك سینما از احساسات و عواطف‌انسانها که دنیائی رابه تحسین واداشته است

وزارت آموزش و پرورش پاسخ میدهد

در دبستان شیخ بهائی چه خبر بود !؟

مثلی است معروف درزبان فارسی که تنها بقاضی رفته خوشحال بر می گردد . شاید این مثل در خصوص عرضحالی که‌از طرف آقای جواد‌پاینده در شماره اخیر روزنامه‌اطلاعات‌منعکس شده مصداق واقعی داشته‌باشد .بدین لحاظ که ایشان تنها بقاضی آمده و یکجانبه شکایتی علیه مدیردبستان دولتی شیخ بهائی مطرح کرده‌اند در حالیکه موضوع چه در مراجع این وزارتخانه وچه در مراجع قانونی جدا تحت تعقیب است .

خلاصه شکایت یا حکایتی که آقای جواد پاینده برای‌نویسنده‌روزنامه محترم اطلاعات نقل کرده واحساسات ایشان‌را تحت‌تاثیر قرارداده‌اند اینست که ظاهرا فرزند آقای پاینده‌دردبستان مضروب و مجروح میشودو هنگامی‌که بامداد روز بعد مادر طفل جهت‌شکایت بمدرسه مراجعه میکند مواجه میشود بارفتار خشونت آمیز مدیر مدرسه و عاقبت هم مدیر مدرسه گلدانی را بسرخانم میشکند و هم کودك و هم مادر کودك سخت مجروح میشوند .

ایکاش امکان داشت عین‌پرونده‌ای که دراین مورد تدوین شده است در معرض اطلاع و استفاده خوانندگان محترم روزنامه اطلاعات قرار میگرفت تا معلوم شود ماجری درست معکوس است یعنی اگر جای گله و شکایت و حکایت باقی باشد برای اولیای دبستان باقی است . چنانکه اقدام بشکایت از طریق مراجع قانونی شده است .

حال محض مزید اطلاع خوانندگان عزیز که مفاد اظهارات آقای جواد پاینده رادر همین ستون ملاحظه فرموده‌اند بنقل مختصری از مندرجات پرونده مبادرت میشود تا صحیح از سقیم باز شناخته شود .

اصل قضیه اینست‌که بعد از ظهر روز یکشنبه ۱۳ر۲ر۴۴ منوچهر‌پاینده دانش آموز سال چهارم دبستان شیخ بهائی در زنك تفریح ، بایکی از شاگردان همسن خود برخورد میکند و بزمین افتاده مضروب میشود .

بامداد روز بعد ، مادر طفل‌مذکور همراه وی بدفتر دبستان مراجعه‌میکند و بدون مقدمه بنای پرخاش ومرافعه واداى الفاظ نامناسب میگذارد .این قسمت منقول است از گزارشات بازرسانی که فرهنك ناحیه ۴ووزارت آموزش‌و پرورش تدوین کرده‌اند .

اما بشنوید از زبان خود آقای مدیر دبستان در شکایتی که تسلیم اداره آموزش و پرورش ناحیه ۴ کرده است : « ... ساعت هشت و ربع بامداد هنگامیکه اینجانب پشت میز کار خود مشغول تنظیم لیست حقوقی اردیبهشت ماه بودم مادر وی‌بدبستان مراجعه و بدون اینکه جریان را بوسیله اولیاء آموزشگاه استمبار کند شروع بفحاشی و هتاکی‌باینجانب و سایر کارکنان نمود و با همان وضع وارد دفتر شد که عده‌ای از آموزگاران هم حضور داشتند و با اینکه در نهایت احترام از مشارالیها مصرا درخواست شد که ادب ونزاکت را رعایت نماید متاسفانه کمترین توجهی نکرد و مبادرت‌بتهدید ومطالب زننده نمود و چون رفتار وی از هر حیث موهن و غیر قابل تحمل بود ناگزیر بوسیله خدمتگزار از دفتر خارج شد البته فریاد این زن بقدری بلندو زننده بودکه تمام دانش‌آموزان از کلاسها خارج شدند و بطور کلی نظم دبستان بر هم خورد . در همین حال نامبرده از خارج با مشت شیشه پنجره اطاق دفتر راشکست که درنتیجه تکه‌ای از آن بسر فرزندش که داخل دفتر ایستاده بود اصابت نمود. بلافاصله مراتب بکلانتری اطلاع داده شد و جریان ضمن گزارشی مبنی برتوهین بمامور دولت در حین انجام وظیفه و مختل نمودن نظم دبستان بوسیله مامور انتظامی بکلانتری ۶ ارجاع شد ».

پس ، بطوریکه ملاحظه میشود رئیس دبستان در صدد تعقیب قضیه از طریق مراجع قانونی و قضائی برآمده و پرواضح است که پرونده امر جریان طبیعی و عادی خودراخواهد پیمود . لکن بمورد است توضیح داده شود وقتی مامور کلانتری‌برای‌تحقیقات محلی مراجعه میکند کلیه کسانیکه دراین موضوع اداى شهادت‌کرده‌اند ، هریك بزبانی صحت مطالب رئیس دبستان را گواهی کرده‌اند که‌تفصیلش خارج از حوصله خوانندگان است .

باتذکر این نکات که صرفا محض روشن شدن افکار عامه و ذهن نویسندگان‌واولیای محترم آن‌روزنامه عرض شد جای گفتگوئی باقی نمی‌ماند تاوقتی در مراجع قانونی صحت ادعای هریك از طرفین مدلل گردد . چون وزارت آموزش و پرورش درین میان کاملا بیطرف و جدا خواهان کشف حقیقت است‌و بس .

باتجدید احترامات

گفتگوی تلفنی با ۳۰۰۱۰

اهالی محترم تهران هرروز بعد از ظهرها از ساعت ۶ تا ۳۰ر۷ میتوانند تلفنی درددلها و گرفتاریهاوشکایتهای خود را با مادر میان بگذارند .

● یا این یا آن !

سرانتظام درخیابان امیریه دوتاسبزی فروشی هست که یکی‌داخل انتظام قراردارد‌ودیگر سرانتظام‌درامیریه ،ایندوتاسبزی فروش باگردنهای شق گران فروشی میکنند و از هیچکس هم باکی ندارند، اجناس‌اینجاتومانی هریال بادیگر جاهافرق دارد ، یعنی گرانتر است ،وقتی هم میگوئیم، چرا گران میفروشید، جواب میدهند همین که هست نمیخواهیداز جای دیگر بخرید، ناگفته نماند که در این‌حدود سبزی‌فروشی‌دیگری‌وجودندارد، من پیشنهاد میکنم‌که اگر گردن اینها،آنقدر کلفت است که‌چنین حرفی تحویل مردم بدهند لااقل جواز سبزی فروشی آنها را لغو کنند تاخیال‌ماراحت شودوبدانیم که برای خریدن‌تره‌بار بایدصبح بصبح به‌میدان شهر مراجعه کنیم امید است شهرداری ناحیه مربوطه یااین پیشنهادراعملی کند یاآنها را وادار‌به استفاده‌مشروع نماید .

محترم‌ـ ز‌ـخانه‌دار

● پاسخ به‌گله‌ها

من شهردار شمیران هستم ، درمورد تاریکی خیابانهای داودیه درپاسخ خانمی که گله کرده‌بود خواهش میکنم توضیح‌داده شود که‌برق وروشنائی داودیه جزو تعهدات شرکتی بود که منحل شده است بااینحال شهرداری شمیران اقدامات‌مقدماتی‌را برای تامین روشنائی این حدود انجام داده و بزودی نسبت به‌تامین‌آب وبرق این محل اقدام اساسی خواهد شد درباره گله‌داری اول خیابان دولت در قلهك‌هم‌توضیح دهید که قرار‌است از طریق کمیسیون بهداری شهرداری‌اقدام شود خیابان ظفر راهم دستوردادم لکه‌گیری و اسفالت کنند ، انشاءالله جای گله‌باقی نمانده باشد ومادرخدمت بمردم واهالی شمیران توفیق بیشتری حاصل کنیم .

لسانی

● یك تقاضا

بفرهنگیان یك مقدار زمین وقفی داده اند که سند این زمینها را هیچ بانکی گروبرنمی دارد ، خوب ، اگر قرار باشد کسی اینها را بگرو برندارد ما از کجا بیاوریم ساختمان کنیم در حالیکه اصل بر این بوده است که ماصاحب خانه شویم ، من از طرف فرهنگیان تقاضا دارم‌وزارت آموزش و پرورش با بانك رهنی وارد مذاکره شود شاید منتج به نتیجه‌ای گردد و برای ما استثنا وامی بگیرند که بشودساختمانی کرد

آموزگار

● مردم میخواهند

از قول من خطاب‌به آقای شهردار بفرمائید با توجه به استمدادی که دو هفته قبل در مورد همکاری مردم با شهرداری کردید ، مردم تهران میخواهند که بموازات تشکیل این جلسات اقدامی‌سریع‌بشود که فروشندگان بی‌انصاف کالا های ضروری‌بویژه فروشنده چهار راه ملك در آخر خیابان امیریه نتواند شب‌تاسوءا را مستمسك قراد بدهد و چهار دانه سیب زمینی را به‌خریدار بینوا شش ریال یعنی دانه‌ای سی شاهی بفروشد !

مهندس ـ ع

● بفکر آخر عمر !

هفت سال است ما دو رتبه بیشتر نگرفته ایم اگر قرار باشد بهمین ترتیب پیش روی کنیم تا آخر عمرمان بیش از دو ـ سه رتبه نمیگیریم .

دبیر

● وعده سرخرمن !

دو ماه است که اتومبیل من تصادف‌کرده مبلغ جزئی خسارت وارد‌آمده ، همانروز تصادف‌چون اتومبیلم بیمه بود به شرکت‌بیمه ایران مراجعه کردم ، حالا دوماه است که در انتظار وصول پول مرتب ۵ طبقه پله های ساختمان بیمه را بالا پائین میروم مسئول مربوطه مرتب وعده سرخرمن می دهد ، بالاخره ناچار شدم ،سراغ رئیس دستگاه را بگیرم ، گفتند رئیس ندارد بالاخره هم بمن توصیه کردند که بیش از این شتاب نکنم ! میخواستم دو کلام بپرسم این دستگاه یك دستگاه تجاری است یا دولتی است اگر تجاری است که این رسم رفتار بامشتری‌نیست یعنی ضرر میکنند و، اگر هم دولتی است لااقل‌باید مدیرومسئولی داشته باشد .

سعیدی سیرجانی

نگارش فیصل عوده
پناهنده سیاسی مصر به کشور شاهنشاهی

حکومت سیاه یا در مصر چه میگذرد

ـ۳۶ـ

پس‌از اندك احوالپرسی از حال بچه‌ها و خانه وچگونگی اموررندگی دستوراتی که‌گونی جنبه‌ی وصیت باشد داد ودر ضمن گفت: فیصل فرزندم تونیز باید باظلم وستم بجنگی و راه‌مرا پیروی کنی...! هنوز گرم گفتگو بودیم که پلیس اخطار کرد وقت شماپایان‌یافته است. ولی شما چه‌تصور مینمائید .

اگرمن صدای پرمهر پدرم را نمی ـ شناختم‌باآن شبهی که‌ازاو دیدم‌هرگز نمیتوانستم تشخیص بدهم که این هیکل پیکر پدرمن شخص عبدالقادر عوده است، وهمین کافی است‌تشخیص بدهید که باأو دراین مدت کوتاه در آن زندانها چه‌ها کرده‌اند !؟

دلغم بارمن ومادر وخواهر و برادر وعمویم که‌پیش‌از ملاقات میلرزیدحالا منقلب‌تر است ومادر تشویشی غیرقابل وصف بازمیگردیم وپیرامون این‌دیدار و بصدی که پلیس ازاین ملاقات‌داشته است گفتگو مینمائیم. ولی از آنجا که‌ادمی هرگز نمیخواهد آنچه بضرر خودش خاتمه میابد بصورت قطعی و یقینی قبول کند پیوسته در ذهن وباطن خودراه نجات میجوید واز کوچکترین طریق میگریزد تا بدل‌خود بقول‌معروف بدگمانی نیاورد !ما پس‌از بررسی زیاد بااین نتیجه‌رسیدیم که انشاءالله خبری نیست وخدای بزرك نجات‌بخش استو باید دل خوش داشت و بتو کل بر گذار کرد... !

چون نمیخواهم‌روح‌شما خوانندگان رامانند روح خودم ازرده کنم دیگر برای شما ازسرگذشت آنشب وشب های دیگر که‌در ماتمکده‌ای تاریك‌می‌ـ گذرانیدیم سخنی نمیگوییم وهمانطور که‌در صفحات قبل یادآور شدم چون اعصاب من درنگارش این سرگذشت فرسوده وناتوان‌شده‌از تشریح‌جزئیات صرفنظر میکنم.

دراینجا ناگزیر از ذکر این‌حقیقت هستم که عموی من‌دکتر عبدالملك عوده بی‌شك ازآنچه‌درپیش‌بود آگاهی داشت ومردم مصر نیز از ماجرا واقف بودند اما، ما، در محیطی بسرمیبردیم که‌گرداگرد ما را حصاری از بی‌خبری فرا گرفته بود، چنانکه وقتی درعالم عرب احکام صادره‌ی دادگاهها بعنوان مجازات اعدام اعلام‌شد موجی ازخشم وغضب‌همه‌جارا فراگرفت و من‌در اینجا یك صفحه‌ی‌دیگر ازخاطرات‌آقای احمد ابوالفتح مدیر روزنامه المصری رانقل میکنم و بشهادت می‌آورم . ایشان در صفحه‌ی ۲۰۷ کتاب خود اینطور می‌ـ نویسد :«... کلیه‌ی این‌محاکمات‌رنك قساوت و انتقام و تعدی به حقوق و پایمال کردن اصول عدالت راداشت تمام مصریها واعراب ازاین‌محاکمات متنفر شدند و فریاد های اعتراض‌آنها علیه این فجایع بلندشد ،توجه و همدردی جهان عرب نسبت به رهبرکل جمعیت و «یوسف‌طلعت» که خسته و بیمار بودند و هنگام محاکمه شجاعت وبی‌باکی نشان دادند بسیار موثر و شدیدبود .

احکام صادره ازاین دادگاه هاموجی ازناراحتی شدید درکشور های عربی پدید آورد، دمونستراسیون هائی که درکشور های‌سوریه ، لبنان ،لیبی ، اردن و عراق براه افتادو شعار همگی آنها مرك برجمال عبدالناصر وسقوط رژیم دیکتاتوری قاهره‌بود ونیز کلیه‌ی سران کشورهای عرب‌وسران دولتهای اسلامی نزد جمال عبدالناصر وساطت کردند وازاو خواستند که مانع این کشتار بشود و اجرای احکام اعدام موقوف گردد واز طرف دیگر مطبوعات کشور های عربی نیز حملات شدیدی علیه احکام صادره و محاکمات رژیم نظامی‌مصر منتشر ساختند ولی جمال عبدالناصر با عجله این احکام اعدام راأجرا کرد بدون آنکه اندك توجهی بافکار عمومی واحساسات مردم مصرو جهان وملل مسلمان نماید . تنها اجرای حکم اعدام رهبر کل جمعیت اخوان آقای حسن‌الهضیبی را تاخیر انداختند ....»

این‌بود خلاصه‌ای از نوشته‌ی مدیر روزنامه المصری درمورد وضع جهان عرب واحکام صادره ازطرف جمال ـ عبدالناصر .

اما اینجاست که نتیجه میگیریم‌تغییر رژیم ها در میان ملت ها سعادت و آسایش و خوشبختی پدید نمی آورد، بلکه تحول فکری و درست‌اندیشیدن وتشخیص خیر وشر است که هر رژیمی را دارای هر هدفی باشد، براه خوب و نجات بخش سوق میدهد .

آنروز که عبدالقادر عوده بارژیم فاروق‌میجنگید ،در حالی که رژیم فاروق را تاریخ آینده‌هم تقبیح‌خواهد کرد ، هرگز نماندیشید که رژیم بعدی باضعاف مضاعف مستبدتر،زور‌ـ گوتر و آزادی کش تر باشد ! پس تغییر رژیم درمصر سعادت وخوش‌ـ بختی برای ملت مصر نیاورد بلکه‌اگر همه در سایه‌ی‌اتحادوایمان وتشخیص خیرو شر با اتخاذ روش دمکراسی دنیای آزاد، آزادی را انتخاب‌میکردند واسیر یك دسته‌ی‌زورگوی «گرسنه‌و تشنه» نمیشدند امروز سرنوشت‌مصر این نبود که از صراط مستقیم‌منحرف بشود وهنوز پس از سالهادرآستانه‌ی دگر گونی و نابسامانی باشد و افراد آن مملکت جلای وطن کنند واز بیدادگری بگریزند .

● شرح دردناك اجرای احکام اعدام ...!

... برای آنکه‌خوانندگان هرگز نپندارند که من دربارەی اجرای‌احکام اعدامی که جمال عبدالناصر صادر کرده و پدرم رانیز کشته است احساسات خودرا در نوشته‌ام بکارمی برم بهتر آن دیدم که خلاصه‌ای از گزارشهای‌خبرگزاریهاومخبرین‌جراید جهان‌را برای شما بشهادت بیاورم‌ودر اینجا مختصری از روزنامه‌ی (فرانس سوار)و مجله (پاری ماچ) فرانسه‌را نقل میکنم و بقیه را بقضاوت روح پاك ووجدان شریف شماخواننده‌ی ارجمند واگذار میکنم .

روزنامه‌ی فرانس سوار که یکی‌از کثیرالانتشارترین جراید پاریس‌است ازقول مخبر خود (مسیوژان‌لاکوتیر) در شماره‌ی بیست و هشتم دسامبر ۱۹۵۴ چنین نوشت :

«.... درس شجاعت از کسانی‌که بسوی بند دار رفتند !درزندان قاهره آنجا که پرچمی سیاه باهتزازدرآمده بود حکم اعدام شش تن از اخوان‌ـ المسلمین در حالی که خداوند را ستایش میکردند و بمرتبه‌ی شهادت رسیده‌اند اجرا گردید . آنها با جرات و جسارت فراوانی بسوی‌قتلگاه پیش میرفتند :

اینها عنوان بود و اینك‌عین جریان :

● «... قاهره ـ هشتم ـ دسامبر ۱۹۵۶

از ژان لاکوتیر ـ ساعت هشت پرچم سیاه برفراز زندان دادگاه استیناف آنجاکه شش محکوم شب قبل منتقل شده بودند باهتزازدرآمد، بادسرد طبق معمول برمردمانی که‌در خارج از میله های زندان‌بسرمیبردند میوزید . در کریدور زندان بزرك مرکزی‌دوجلاد ضخیم الجثه‌ی سبیل‌ـ دارکه لباس سیاه بتن کرده بودند کنار در کوچك نیمه بازی درانتظار ایستاده بودند ، این در مدخل اطاق اجرای حکم اعدام است .

... ساعت هشت‌و پنجدقیقه نگهبانان عبدالطیف را در حالی‌که بدوش‌گرفته بودند بسوی اطاق مرك می آوردند.. برسرش شب کلاه قرمز رنك وبر پیکرش پیراهن سیاه و شلوار سرخ بود ...

دراین هنگام رای‌دادگاه و خلاصه‌ای از ادعانامه دائر بر محکومیت آنها بعلت سوء قصد بجان سرهنك جمال عبدالناصر و اقدامات جسورانه‌ی‌آنها برای تغییر رژیم مصرخوانده شد..

دو نفر آخوندبرای اجرای احکام شرع‌که دردوطرف محکوم قرار داشتندابتدا آیاتی‌از قرآن‌خواندند..

آخوند سومی که نابینا و نامش‌شیخ الصاوی بود سخنانی ایراد کرد وطی آن گفت دیری نمانده بود که عبدالطیف سی‌و سه میلیون‌را بکشتن بدهد .

سپس به محکوم گفتند‌که بگو : (لااله‌الاالله) ولی او ترجیح داد که این جمله را چندبار تکرار کند.. و افزود که خداوند راشکر گذارم‌که بدرجه‌ی شهادت نائل میگردم... وبه عقب‌بازگشت و نگهبانان اورابسوی اطاق سیاه کشانیدند و پس از آن صدای ناله‌ای خفیف که صدای‌خفه شدن است شنیده شد وآن هنگامی بود که تخته‌ی‌زیر پای محکوم‌باعدام را باز کردند . فقط سه دقیقه و نیم ضربان قلبش ادامه داشت ...

پس از اجرای حکم اعدام بایدنیم ساعت بانتظار بمانیم زیراقانون مصر تاکید مینماید که جسد محکوم به اعدام باید نیم ساعت بر بند دار آویزان بماند تا مرك حتمی بشود .

سپس یوسف طلعت (رئیس کل تشکیلات دینی) آورده شد ، اونیز مانند نفر قبل لباسهای سیاه‌وقرمز بتن داشت و در میان پیکرهای‌جلادان ضخیم الجثه بسیار کوچك و ضعیف و ناتوان بنظر میرسید،بارنگی‌پریده وچهره‌ای ورم کرده‌و مریض ازبرابر ما عبور کرد وبادو چشم آبی‌رنك‌خود مارا مینگریست واز گشادی شلوار سرخ‌رنك‌وخشنی که‌مانع‌راه رفتن‌او بود عذاب و ناراحتیش معلوم بود، زیرا هرلحظه انتظار میرفت که شلوارش ازپایش بیافتد ...

او در خواست کرد‌که نمازبگذاردولی باو پاسخ داده شد که‌در دلت نماز بخوان !

و وقت نماز نیست ! یوسف طلعت گفت : از خداوند بزرك برای‌همه‌ی آنهائی که بمن بدی کردند طلب آمرزش میکنم ...!

او نیز باطاق سیاه برده شد و ضربان نبضش فقط دو دقیقه ادامه داشت !

● باید درس شجاعت آموخت

...هر بیننده‌ای که در آنجا این واقعه را دید امکان ندارد که ازیاد ببرد و درس شجاعت و بیباکی راکه محکوم نفر سوم ابراهیم الطیب وکیل دادگستری و رئیس تشکیلات مخفی اخوان منطقه‌ی قاهره از خودنشان داد فراموش کند .

* ابراهیم الطیب تبسم تحقیر ـ کننده‌ای برلبانش نقش بسته بود، تنها وبدون تکیه به جلادان باجسارت وجرئت ونگاههای نفرت‌آمیزبه حضار نگاه می‌کرد و با صدای رسا و واضح وشمرده میگفت:خداوندراشکر گذار که شهید میمیرم ... آنهائی که‌قضات محکمه‌ی مابودند‌دشمنان ما هستند.. !

سپس خودش بطرف جلاد رفت و باو گفت من را خیلی محکم نبند چون ابزاد شکنجه بازویم را شکسته‌اندو بعد باهمان نیشخند های تحقیرآمیز وارد آخرین در شد و باطاق سیاه رفت و صدای جان دادنش بگوش رسید ...

*چهارمین محکوم یکی ازوکلای دادگستری بنام هنداوی دویر بود که می‌گفتند او به محمود عبداللطیف اسلحه داده و بمیدان المنشیه فرستاده است واو نیز بهمین نحود آیاتی خواند و بدار کشیده شد.

*سپس شیخ‌محمد فرغلی که شیخ و مرد دینی بود آمد واو نیز با نیشخند های خود تحقیر می‌کرد و گفت ازانکه خداوند را می‌بینم‌شکر‌ـ گذارم و پیش از آنکه جلادان اورا ببندند ، خم‌شدو بنزدیکترین‌آخوندی که برای تشریفات مذهبی درکنارش ایستاده بود در گوشش چیزی گفت که ما نفهمیدیم چه گفت ...!

● نیشخند دربرابر مرك:

*آخرین محکومی که از پله ها پائین آمد و بسوی دار براه افتادو با قدرت و استحکام و چهره ای افروخته و سر برافراشته‌راه میرفت وکیل دادگستری عبدالقادر عوده بود که مردی ، دانشمند و تئوریسین جنبش اخوان‌المسلمین بود واو بود که رابط میان ژنرال محمد نجیب و جمعیت اخوان بود او در دادگاه باتکاء بعلم و دانش خود درباره‌ی تشکیل دادگاه ملت و احکام صادره، اعضاء آن‌دادگاه‌راسخت موردنکوهش قرار داد ... او درحالی که پیوسته میگفت (متشکرم متشکرم!!) با خنده های زهر آلود اعدام خود را استقبال کرد ، او باسرسختی و سربلندی‌با چشمانی خشمگین وصدائی‌قوی آیاتی از قرآن میخواند واین جمله را نیز گفت (...مادام که مسلمان باایمانی هستم از مرك نمیهراسم...) و سپس سر خود را بالا برد و باصدای رعد آسائی که فضا را لرزاند گفت (خون من نفرینی‌است براین‌رژیم و برجمال عبدالناصر تابد ....!)و بیش ازاین چیزی نگفت و درحالی که از جلادان خود جلوتر میرفت بسوی دار شتافت...!)

... این بود آنچه را که‌روزنامه‌ی (فرانس سوار) و مجله‌ی (پاری ماچ) از قول‌مخبر های خود مانند همه‌ی جراید و مطبوعات مهم جهان نوشتند و من عین آنها را نقل کردم که‌چون فرزند مرحوم عبدالقادر عوده هستم این تصور پیش نیاید که شاید چیزی بگزاف گفته باشم

این شش تن از سران قوم بودند که شرح اعدامشان در جراید دنیا باخشم ونفرت منعکس شداما هزاران بی‌گناه را دسته دسته در زندانها ودربیابان العباسیه بمسلسل بستند و زنده بگور کردند و آنچه امروز هر مصری میگوید این است که پنجاه هزار نفر رادر سالهای‌بین ۱۹۵۴ ـ ۱۹۵۶ بهمین‌نحو دسته‌دسته بدیاد نیستی فرستادند ...

این است حکومت سیاه و آن نیل خونینی که در مصر میگذرد !

در آن ساعاتی که پدرم بچوبه دار آویخته میشد من و مادرم و برادران و خواهرانم بی خبر بودیم ولی آیا میدانید چگونه‌ازاعدام پدرم ویارانش با خبر شدیم ؟!

عصر روز بیست و هفتم دسامبر ۱۹۵۴ همانطور که همه‌ی مردم‌قاهره روزنامه های عصر آنروز را باشتاب میخریدند وبا افسوس وخشم وتحیر جریان روز را میخواندند من ناگهان در صفحات اول جراید پیکر پدر شهیدم را بربالای چوبه‌ی دار دیدم وماتمکده‌ی ما بعزائی غیر قابل‌وصف تبدیل شد و مدت سه ماه من دربستر بیماری ماندم ، مادرم علیل المزاج شد ، خواهران و برادرانم از گریه ورنج و تب مریض شدند ورشته‌ی زندگی ما تا بامروز ازهم گسیخت! ولی‌پلیسهای‌جمال عبدالناصر هنوز گرداگرد خانه‌ی مارادر محله‌ی الدقی قاهره رها نمیکردندوزیر نظرداشتند! این ،تنها خانه‌ی ما نبود که لباس‌عزا برتن‌داشتند همانطور که گفتم وگواه آوردم بیش از پنجاه هزار خانواده‌ی مصری‌درحکومت‌سیاه‌جمال عبدالناصر سیاه پوش‌اند ! این است گوشه‌ای از آنچه در مصر میگذرد !

پایان فصل دوم

بازگشت جیمز باند

مرد طپانچه‌طلائی

نوشته : یان‌فلمینگ

ـ۴۰ـ

صدای گلوله‌ای که‌رانکیوف باآن کشته شد نیز ضبط شده است. مقصود مرا میفهمی ؟ میبینی که‌همه راهها برویت بسته‌است.»

«اسکارامانگا» جواب‌داد :«دریك دادگاه آمریکائی نوارضبطصوت را‌به‌تنهائی هرگز مدرك جرم تلقی‌نمیکنند . امامن میدانم منظور تو ملعون چیست ،من قبول دارم که دچار اشتباهاتی شده‌ام »سپس در حالیکه بادستش اشاره میکرد گفت: یك میلیون دلار بگیر وسرو صدایت رابخوابان.

جیمزباند گفت: در قطار رفقایت سه‌میلیون دلار بمن پیشنهاد میکردند «اسکارامانگا» جواب داد : من‌این مبلغ رادوبرابر میکنم .

باند گفت: نه، متاسفم . سپس روی پاهایش راست ایستاد . دست‌چپ اسکارامانگا که‌به پشتی تکیه داشت این نگرانی رادر«باند» بوجود آورد که‌اوچه میخواهد بکند .

بطورقطع این‌مرد بزرگترین آدمکش دنیا بود اما اینك«باند»اورا در اختیار داشت. به‌باند دستور داده‌بودند او را از میان بردارد و او بایستی این کار راانجام میداد اعم ازآنکه «اسکارامانگا» بحالت مجروح روی‌زمین دراز‌کشیده‌ویا درهروضع دیگری‌بود. چشمهای «اسکارامانگا» همان چشمهای سردوبی‌جان که‌حاکی از اعتماد بنفس‌و حس تسلط و برتری برحریف‌بود، باندرا بدقت مینگریست . شاید همین حالت‌سلطه‌و اعتماد بنفس بودکه موجب میشد «اسکارامانگا» مهمترین تیراندازجهان تلقی شود. مردی‌که نه‌معتاد به‌مشروب بود ونه به‌مواد مخدره فقط‌بخاطر پول ویا برای تفریح شخصی ، مثل آب خوردن آدم میکشت .

قراول رفت

مدت ده دقیقه بود که اسکارامانگا زیرسایه تیره درخت دراز کشیده‌بود وباندبالای سرش زیر آفتاب سوزان کشیك میداد وباوگفتگو میکرد. ناگهان باند احساس کرد که‌بتدریج نیروی حیاتیش مانند آنست‌که زیرپاهایش درمیان گلهای ترك‌خورده زمین تحلیل میرود و همراه باآن ازقوت‌اراده و قاطعیتش نیزکاسته میشود. اوشروع به‌صحبت‌کرد درحالیکه احساس مینمود که طنین صدای خویش رادر گوشهایش حس میکند .

باند گفت : «بسیارخوب ، «اسکارامانگا» دیگر پایان کار نزدیك است.» اودسته‌طپانچه‌اش رابادودست گرفت وآنرا بسوی اسکارامانگا قراول رفت درحالیکه اظهار میداشت :«من میخواهم ماموریت خود را باحداکثر سرعت ممکن انجام دهم .» «اسکارامانگا» یکی‌از دستهایش رادرازکرد وبرای اولین بار در صورتش حرکتی مشاهده گردید . صدایش در حالیکه بطرزی تعجب‌انگیز عاجزانه شده بود برخاست که چنین میگفت :

«میدانی من‌یك کاتولیك هستم رفیق، فقط مهلت بده آخرین دعای خود رابکنم خیلی طول نمیکشد و بعد از دعا تومیتوانی شلیك کنی. بالاخره هرمردی روزی باید بمیرد.»

اسکارامانگا اضافه کرد :

«تومرد خوبی هستی و بخت‌بلندی داری. همین بخت‌بلند بودکه بازی‌را بنفع توپایان داد. اگر گلوله‌هائی که‌در قطار بسویت شلیك کردم چندسانتیمتر بیشتر بسمت‌راست نشسته بود بجای من، اینك‌تو بامرك هم‌آغوش بودی. درست است‌یا نه؟خوب بااین ترتیب ارباب من، اجازه میدهی دعاکنم ؟

جیمزباند طپانچه‌اش راپائین آورد بنظرش رسید اشکالی ندارد چند دقیقه‌ای به‌او مهلت بدهد، امانه‌بیشتر . چه‌دردی که‌در شانه‌احساس میکرد، گرمای هوا، گرسنگی و تشنگی نزدیك بود خوش راهم از پای‌درآورد. بزحمت میتوانست تعادلش راروی پاهای خویش حفظ کند وهرلحظه احتمال داشت روی‌قطعه زمین گل‌آلود سقوط نماید ، وآنوقت اگرکسی درصدد قتلش برمی‌آمد ،اینکار برایش بسیار آسان بود.در حالیکه ازشدت خستگی کلمات بزحمت از دهانش خارج‌میشد گفت: «بسیار خوب. اسکارامانگا. شروع کن. فقط یك‌دقیقه مهلت داری» .

اسکارامانگا گفت: تشکر میکنم. آقای‌من ودستها رابطرف صورتش برده چشم‌هایش راباآن پوشاند .سپس سیل کلمات دعا بزبان لاتین ازدهانش سرازیر گردید .

غرش طپانچه

«باند» زیر آفتاب ایستاده ، در حالیکه طپانچه‌اش را پائین‌آورده بوداسکارامانگا را زیر نظر داشت. اما درواقع باید گفت که‌قادربانیکار نبود چه‌دردسهمگین شانه‌هایش همراه باگرمای کشنده آن ناحیه و انعکاس کلماتی که‌از دهان اسکارامانگا خارج‌میشد و همچنین اثر این کلمات در قیافه در هم شکسته و خرندشده اسکارامانگا ووحشت ازآنچه که‌میخواست ظرف یك‌یادودقیقه دیگر انجام دهد، یعنی قتل آن موجود غول‌آسا ، تقریبا او را ازحال برده بود .

انگشتهای اسکارامانگا ازروی چشمهایش لحظه به‌لحظه وسانتیمتر به‌سانتیمتر عقب میرفت تابه نزدیکی گوشش رسید و آنجا متوقف‌شد. آهنك دعابزبان لاتین بطور مداوم‌بگوش میرسید ویك لحظه قطع نمیشد.

وسپس، بطور ناگهانی دستهای اوبه‌پشت سرش رفت وهمان طپانچه طلائی معروف ناگهان غرش کرد و گلوله‌ای مستقیما بجانب جیمز باند شلیك شد .

آگهی مناقصه

اداره آموزش و پرورش ابهر یکباب‌دبستان را در محل‌قبرستان متروکه خرمدره طبق‌نقشه ومشخصات موجود در اداره آموزش و پرورش ابهراز‌محل ۵٪ شهرداری خرمدره ازطریق مناقصه‌احداث مینماید

۱ـ پیشنهاد دهندگان باید دارای صلاحیت فنی و مالی و پیشینه کار مقاطعه‌کاری بوده‌باشند .

۲ـ پیشنهاد دهندگان باید مبلغ بیست وچهار هزار ریال بعنوان سپرده بصندوق اداره‌دارائی ابهر تسلیم و قبض سپرده را ضمیمه پیشنهاد خود نمایند هرگاه‌برنده مناقصه پس‌از ابلاغ ظرف پنج‌روز جهت انعقاد قرارداد حاضرنشود سپرده او بنفع دولت ضبط خواهد شد .

۳ـ شرکت‌کنندگان در مناقصه بایدقبلا نقشه و مشخصات ساختمان راکه در حسابداری این اداره موجود است ملاحظه و امضاء نمایند .

۴ـ پیشنهاد دهندگان باید پیشنهاد خود را منتهی تا آخر ساعت ۱۱ روز سه‌شنبه چهارم خرداد ماه ۴۴ بدفتر اداره آموزش وپرورش ابهر تسلیم ورسید دریافت‌دارند و پیشنهاد های‌واصله درساعت ۱۲ همان‌روز باز وقرائت خواهد شد به‌پیشنهاد های‌فاقد قبض سپرده ومبهم ومشروط ترتیب‌اثر داده نخواهدشد .

۵ـ هزینه تنظیم قرارداد و نشرآگهی و تهیه نقشه ومشخصات اضافی و بیمه کارگران و مالیات و عوارض و هزینه ثبت‌قرارداد بعهده پیمان‌کار خواهد بود .

۶ـ تشخیص صلاحیت پیشنهاد دهندگان با اداره آموزش و پرورش و ناظرین سهم فرهنك میباشد .

۷ـ $\frac{1}{4}$ مبلغ‌مورد قرار داد بعنوان پیش قسط وبقیه در ۳قسط بشرح‌زیر قسط اول پس‌از انجام $\frac{1}{2}$ کار و قسط دوم پس‌از اتمام $\frac{3}{4}$ کار وبقیه‌پس‌از خاتمه مقاطعه‌کاری و تحویل ساختمان طبق مشخصات بانظر کارشناس پرداخت خواهد شد و مقاطعه کار باید دوبرابر پیش‌قسط دریافتی را تضمین ملکی طبق سند رسمی سپارد

۹ـ پیشنهاد های رسیده ساعت ۱۲صبح روز سه‌شنبه چهارم خرداد باحضور اعضاء کمیسیون ناظرین سهم آموزش وپرورش خرمدره بازوقرائت خواهدشد حضور پیشنهاد دهندگان درجلسه مناقصه آزاد و کمیسیون‌در رد یاقبول یك‌یا کلیه پیشنهاد ها مختار است . رئیس اداره‌آموزش وپرورش ابهر ـ رجائی

بادبزن ایندولا

«ساخت‌هلند»

درسه نوع :
سقفی، پایه‌دار و رومیزی
باضمانت ۷ ساله
indola
indola

نمایندگی انحصاری محصولات ایندولا شرکت مقصود خیابان سیروس جنوبی تلفن : ۳۵۱۱۷ ـ ۳۱۰۲۴

تجدید آگهی مناقصه شماره ۵۵ر۱۳۴۳

سازمان برق تهران یازده قلم اجناس موردنیاز خودرا از قبیل (فنرنك‌تیغه‌ای ـ مفره‌فیوزدار سیم‌روپوشدارو کلیدرو کازوغیره) راازطریق مناقصه سی.انداف خرمشهر یاحلفاویاپندر شاهپور خریداری‌می نماید داوطلبان شرکت د رمناقصه می‌توانند باپرداخت مبلغ دویست ریال بصندوق سازمان وارائه‌رسید آن باداره مناقصه ها برك شرایط ومشخصات‌مناقصه‌را اخذوپیشنهاد خودرا تاآخر وقت اداری روز ۱۰ر۵ر۴۴ بصندوق پیشنهادات‌بیندازید .الف ۱۲۰۵

سازمان‌برق تهران ۱ـ۲ ۵۱۱۲ـ۱

آگهی مزایده

سازمان آب و برق آذربایجان مقدار ۵۸۲۱ کیلو محلوج ولنتر موجود در تبریز انبار دفتر نمایندگی سازمان آب و برق آذربایجان را از طریق مزایده بفروش میرساند .

خواستاران میتوانند همه روزه تاتاریخ ۲۹ر۳ر۴۴ درساعات اداری درتهران بدفتر سازمان واقع‌درخیابان شیراز شماره ۸۸ و در تبریز بدفتر نمایندگی سازمان خیابان دانشسرا و در اردبیل بدفتر نمایندگی قسمت عمران دشت مغان خیابان شیخ صفی ودرمغان شهر بدفتر قسمت عمران دشت مغان مراجعه و پس از دریافت برك شرایط که سایر جزئیات و اطلاعات مزایده درآن قید شده است نسبت به‌تهیه و تسلیم پیشنهاداقدام فرمایند .

الف۱۱۹۴ سازمان‌آب‌و‌برق‌آذربایجان
آ ـ ۵۱۰۴ ۱ـ۲

آگهی مناقصه شماره ۵۵۶

شهربانی کل کشور خرید بیست‌ودوقلم لوازم نظافت‌مصرفی‌سال جاری‌ادارات‌راطبق‌نمونه‌های موجودوسیاهه‌معینه‌وبرك‌شرایط‌جداگانه بمناقصه‌میگذارد .داوطلبان شرکت در مناقصه میتوانندجهت‌دیدن نمونه‌ها ودریافت سیاهه لوازم‌موردمناقصه وبرك شرایط‌باین‌اداره مراجعه‌وپیشنهادات خودرا تنظیم ودرپاکت‌لاك‌ومهرشده تاآخر وقت اداری روز (۱۲ر۳ر۱۳۴۴) بدائره دفتر تسلیم ورسید دریافت نمایند . پیشنهادات رسیده در ساعت ۱۸ همان‌روز در جلسه کمیسیون خریدبازوقرائت خواهدشد . حضور پیشنهاد دهندگان در جلسه کمیسیون الزامی‌است وکمیسیون مزبور در ردیا قبول یك‌یاکلیه پیشنهادات مختاراست . ـ الف ۱۱۹۰

رئیس اداره کارپردازی . سرهنك افتخار زاده
۲ـ۱ ۵۱۱۴ـ۱

آگهی حراج

اداره حسابداری وزارت دادگستری تعداد بیست (۲۰دستگاه) اتومبیل جیپ مستعمل از طریق حراج بفروش میرساند طالبین میتوانند همه روزه به‌شعبه موال کارپردازی وزارت دادگستری مراجعه و اتومبیلهای مزبور را در حیاط شمالی کاخ دادگستری ملاحظه نموده و درساعت ۹ صبح روز پنج‌شنبه ۶ر۳ر۴۴ برای شرکت درحراج حضور بهمرسانند مالیات مقرره ودستمزدحراجگر وهرنوع هزینه دیگری که‌تعلق‌بگیربدبعهده‌خریداراست.الف۱۱۹۶

مدیرکل‌مالی وزارت‌دادگستری ـ عباسعلی حقیقت

اطلاعات
اجتماعی

کارخانه جدید برق تهران

دیروز بوسیله چهار تریلی بزرك از خرمشهر بتهران رسید

● **توربین‌های جدید ۲۵ هزار کیلووات به نیروی برق تهران اضافه میکند**

بامداد دیروز چهار تریلی بسیار بزرك ، کارخانه جدید برق تهران را از طریق جاده کرج و خیابانهای سی متری به میدان باغشاه آورد ، دراین میدان از طرف برق تهران برنامه‌ای تنظیم شده‌بود وآقای مهندس جالینوس مدیرعامل سازمان برق تهران و جمعی از ماموران برق حضور داشتند .

بهره برداری میشود

مدیر کل برق گفت : این‌توربین‌ها قدرت‌تولید بیست‌و پنجهزار کیلوات برق دارد و یکماه و نیم دیگر در محل کارخانه طرشت نصب شده و در همان تاریخ مورد بهره برداری قرار خواهد گرفت .

در حال حاضر قدرت نیروی برق کارخانه های‌تهران‌در حدودیکصدو ده‌هزار کیلوات میباشد و باافزایش بیست و پنجهزار کیلوات برق‌جدید کمبود برق تهران در فصل تابستان امسال منتفی است .

مدیر کل برق گفت : توربینها باندازه سه چهارم قدرت آلستوم‌نیرو میدهد و مبلغ دو میلیون و نیم دلار جهت خریداری توربین ها پرداخت شده و بقیه کار های لازم توسط مهندسان ایرانی در محل کارخانه انجام شده است .

قیمت هر کیلوات برق توربین ها برای برق تهران صد دلار تمام شده‌در حالیکه برق آلستوم کیلواتی یکصد و پنجاهو پنج دلار تمام شده است .

توربین ها احتیاجی بکارخانه ندارد ، در فضای باز نصب میشود و ده دقیقه پس از روشن شدن برق میدهدولی آلستوم مدت شش ساعت باید کار کند تا بتوان از آن بهره‌برداری کرد.

قیمت تازه برق

مدیر کل برق گفت : موضوع اجرای مقررات قانونی در باره‌تقلیل عوارض برق تحت مطالعه میباشد و در فرصت مناسبی‌این مطلب‌باطلاع عموم رسیده و اجرا خواهد شد .

مدیر کل برق در پایان گفت : کارخانه یکصدوچهل هزار کیلواتی برق تهران نیز تادوسال آینده نصب میشود و درمنطقه فرح آباد بهره‌برداری از آن آغازخواهد شد.

بازدید وزیر

پس‌از نیمساعت توقف در میدان باغشاه‌تریلی ها از طریق خیابان های سپه و پهلوی بطرف کارخانه برق طرشت حرکت داده شد و درآنجا آقای وزیر آب و برق از توربینها دیدن کرد .

تریلی های حامل توربین ها مدت دوازده روز تمام فاصله میان‌خرمشهر و تهران را با سرعتی برابر ده‌کیلو متر درساعت طی کرده‌اند ، هر تریلی سی و دو چرخ دارد و نودتن بارحمل میکند پشت‌سر تریلیها کامیون بسیار پر قدرتی حرکت میکند و درهرنقطه‌ای که تریلیها نمیتوانندبار را حرکت دهند کامیون مزبور تریلی را بوکسل میکند .

برای حمل بار ها چهار راننده بسیار با سابقه از میان ورزیده‌ترین رانندگان انتخاب شدند .

بعلت ناخوانا بودن خط نسخه ها

داروسازها از پزشکان شکایت دارند!

داروخانه دارها به خط‌ناخوانای بعضی‌از پزشکان اعتراض دارند

خبرنگار بهداشتی‌ماگزارش میدهد : چون اکثر نسخه های آقایان اطباء ناخوانا نوشته می شو دو اغلب خواندن آنهابرای داروخانه‌ها تولید اشکال‌واحیانا اشتباه می‌کند ، ازطرف هیئت مدیره داروخانه هاشرحی‌بوزارت بهداری نوشته شد تا از آقایان پزشکان درخواست گردد که نسخه های خودرا با خط خوانا با حروف کتابی بنویسند .

خبرنگار مامی‌افزایدتاکنون ا زطرف وزارت بهداری در این مورد توصیه‌ای نشده است .

عکس‌روز :

آب زرشك ...

آگهی مناقصه

شرکت سهامی کل معادن و ذوب فلزات ایران تعداد شانزده قلم‌لوازم لوله کشی و بیست برك آهن ورق سیاه پنجمیلی متری و دویست متر آهن نبشی از محل طرح مربوط‌برای معدن زیر آب از طریق مناقصه خریداری مینماید . داوطلبان‌شرکت در مناقصه می توانند برای دریافت برك شرایط و مشخصات همه روزه در اوقات اداری و حداکثر تا آخر وقت اداری روز سه‌شنبه یازدهم‌خرداد ماه ٤٤(آخرین روز قبول‌پیشنهادات) بقسمت بازرگانی شرکت واقع در خیابان دانشکده مراجعه فرمایند و الف ۱۲۹٥

شرکت سهامی کل معادن و ذوب فلزات ایران

۱ـ ۲ آـ٥۳٥۰

جدول کلمات متقاطع شماره ۲۹٦۳

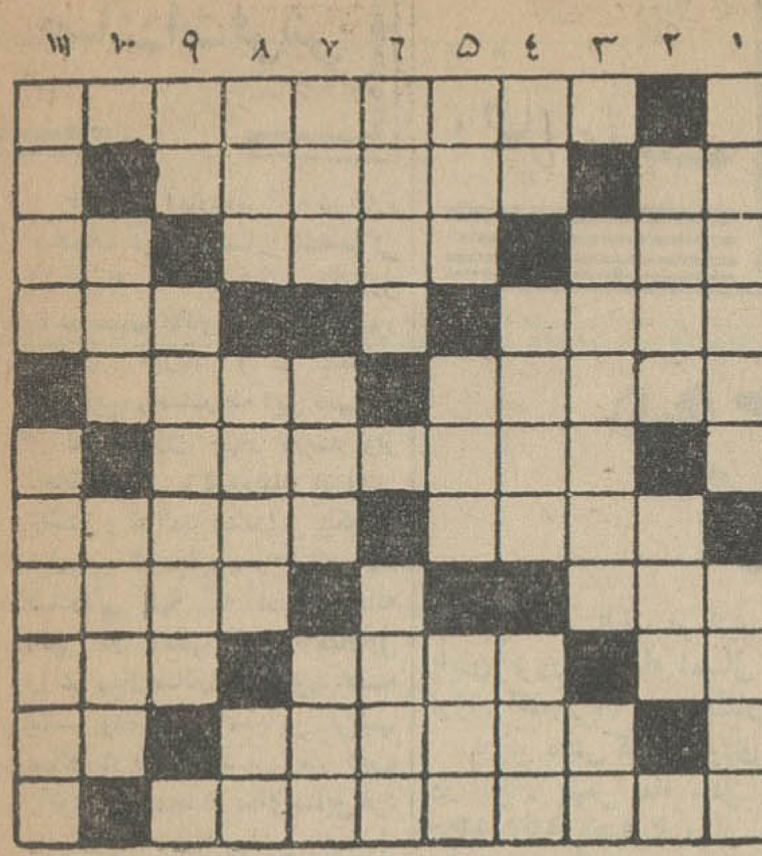

افقی : ۱ـ به‌آدمهائی که‌عقیده ورای ثابت ندارندمیگویند۲ـدرخت وارونه ـ از شهرستان‌های نزدیك تهران ۳ ـموسم سوز و سرما ـ صاحبان پالان کج اینطوری از آب درمی‌آیند ـ تصدیق روسی ٤ ـ دودمان ـ نقطه‌مقابل‌اسیددراصطلاح شیمی ٥ـ نقاش بزرك فرانسوی در مکتب امپرسیونیسم ـ زور آوردن ٦ـ از مظاهر خشم طبیعت ۷ ـ یك نوع‌بیماری که درمورد چهارپایان پیشتراست ـ سرکوفته ۸ ـ روی آب افتادنش کنایه از رسوا شدن است ـسقفی که برسرآید ۹ ـ زیرپامانده‌ولگدشده‌ـحبیب‌خداست‌ـ وسیله گل آرائی ۱۰ـ اگر علامت عاشقی نباشد نشانه دوستی واحترام است ـ آب آلود !۱۱ـ از مکتب های جدید ادبیات و نقاشی که‌بیشتر از رویاها و تصورات الهام‌میگیرد .

عمودی :۱ـ گوشه‌ای در دستگاه همایون ـ گلیم پاره۲ـ سنگین ورنگین ـبی‌سرویا از زیر آن درآمده است ۳ـ چون در کارباشد یاحرف میزنیم یاچیزمی‌خوریم ـ پهلو و بالا ٤ـشراب‌ـ از غیب خبر میدهد ـ بعضی ها اینطور می‌خوانند و عوضی‌میروند ٥ـ لوله پیمای آسمان نورد ـ غیرت و حسد ـمانند ٦ـهرقانونی دارد ـزمین خواران بی‌انصاف حتی از آن‌هم نگذشتند ۷ ـ سنك تسبیح ـ از ییلاقات نزدیك تهران ـ شرارت ۸ـ در عرستان آب فروشان جار میزنند ـشاعر عقیده داشته چون دورو و صدزبان است برفرق سرجامیگیرد ـ رودخانه وارونه ۹ ـ همسر ـ از شهر های جنوب شرقی آسیا ۱۰ـ جای زندگی است وخداتکند شما برسرآن بروید ـ نتیجه پیوند سواری وباری۱۱ـبهترین وعملی‌ترین وسیله برای پیمودن صحراهای بی‌آب و علف ـاز گیاهان بسیار تلخ‌که مصرف‌طبی‌هم‌دارد.

حل جدول شماره ۲۹٦۲

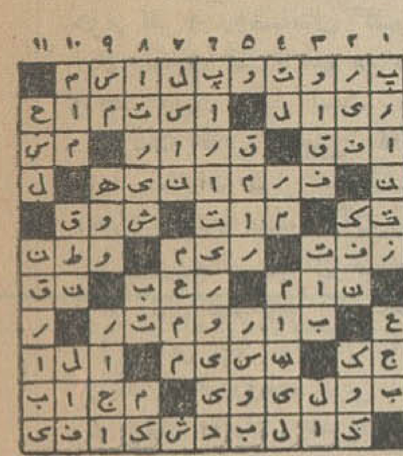

تجدیدآگهی مناقصه شماره ۱۳٤۳ر٤٦

سازمان برق تهران هشت قلم لوازم انشعاب‌موردنیاز خودرا ازطریق مناقصه سی . انداف خرمشهر یا جلفا یابندر شاهپور خریداری می‌نماید . داوطلبان‌شرکت در مناقصه میتوانند باپرداخت مبلغ دویست ریال بصندوق سازمان وارائه رسیدآن باداره مناقصه‌ها برك‌شرایطو مشخصات مناقصه را اخذو پیشنهاد خودرا تاآخر وقت‌اداری روز ۲۸ر٤ر٤٤ بصندوق پیشنهادات بیندازند . الف ۱۲٥٦

۱ـ۲ آـ۸٤۳٥ سازمان برق تهران

نرخ جدید گوشت اعلام‌میشود

● **گوشت‌تهران‌وشهرستانها از گوسفند داخلی نامین میگردد و مملکت ازورود گوشت خارجی بی‌نیازاست**

فصل سیاه بهار بپایان رسیده ولی گوشت هنوز به‌نرخ زمستانی فروخته میشود . زمینه گوسفند داخلی‌بسیارخوبست و بعلت‌روئیدن علف فراوان در بیابانها ، احشام داخله پروار شده و جهت فروش بتهران حمل میگردد .

● **فراوانی گوسفند**

در حال حاضر گوسفند زنده به مقدار زیادی ببازار عرضه شده و گوسفند ترکی زل و مغانی بقدر کافی در میدان وجود دارد . نرخ رسمی گوشت مخلوطوبااستخوان گوسفند فعلا کیلوئی ۸۹ ریال تعیین شده و در دکانها اکثرا گوشت را گرانتر از نرخ می ـ فروشند و قیمت گوشت بدون استخوان نیز کیلوئی ۱۲۰ ریال است .

در مدت چند روز گذشته بعلت فراوانی عرضه ، قیمت گوسفنددر میدان تنزل کرد ولی بعلت پیش آمدن ایام سوگواری باز ترقی نمود .

امروز مجددا در میدان قیمت گوسفند از قرار یك من به ۲٦۰ ریال تنزل یافت و این امر نشان میدهد که بدنبال سیاه بهارموقع تجدید نظر در نرخ رسمی‌گوشت فرا رسیده .

مقامات رسمی امروز اعلام کردند که قیمت تابستانی گوشت در روز های اول خرداد ما ءاعلام میشودو قرار است طی چند روز آینده جهت تعیین نرخ جدید در چند مورد کیل‌گیری بعمل آید .

فعلا نیازمندی مردم تهران بطور کلی از گوسفند داخلی تامین میشود و یك هزار راس گوشت منجمد موجود در سردخانه نیز که از طرف شهرداری خریداری شده بتدریج ببازار عرضه میشود .

● **کشتارگاه جدید**

خبرنگار اطلاعات می نویسدکه ساختمان کشتارگاه جدید تهران پایان یافته و طی چند روز آینده محل‌فعلی کشتار و پاچال،بساختمان جدیدی که در کشتارگاه ساخته شده انتقال میابد و مراکزمزبور جهت نصب دیك بخار و سایر تاسیسات در اختیار مقاطعه کار گذاشته میشود .

تجدید آگهی مناقصه

ژاندارمری کل کشورخریدچهارقلم‌ابزار مورداحتیاج‌خودرا (دستگاه فرزـ دستگاه‌مته گیربکس ـدستگاه‌سیلندرتراش‌اره‌تسمه‌ای)طبق‌برك شرائط موجود و باتوجه به آگهی قبلی بمناقصه میگذارد .

داوطلبان در مناقصه بایستی معادل ٥٪ بهای پیشنهادی‌اسناد خزانه بسررسید آخر شهریور ماه ٤٤بنا ماداره حسابداری ژاندارمری تحصیل وبانضمام برك شرائط دریافتی ازاردنانس ژاندارمری که بامضاءرسیده باشد ضمیمه پیشنهاد خودنمایند.

تاریخ دریافت پیشنهادات تاساعت ۹ صبح روز ۱٥ر۳ر٤٤ خواهد بود . الف ۱۱۹۷

ژاندارمری کل کشور

۱ـ۲ ۱ـ٥۱۱٦

آگهی مناقصه

ژاندارمری کل کشورخرید۹۳قلم‌قطعات یدکی جیپوانت مورد احتیاج‌خودرا طبق برك شرایط موجود در دایره اردنانس ژاندارمری واقع در سه‌راه ونك بمناقصه میگذارد .

داوطلبان در مناقصه بایستی معادل ٥٪بهای پیشنهادی اسناد خزانه به سر رسید آخر شهریور ماه ٤٤بنام اداره حسابداری ژاندارمری تحصیل بانضمام برك شرایط و مشخصات فوق که بامضاء پیشنهاد دهنده رسیده باشد ضمیمه پیشنهاد خودنمایند تاریخ دریافت پیشنهادات تا ساعت۹ صبح‌روز سه شنبه ۱۸ر۳ر٤٤ وسیله دفترژاندارمری واقع‌در خیابان‌سی‌متری خواهد بود .

ژاندارمری در ردیاقبول یك یاکلیه پیشنهادات رسیده مجاز خواهد بودو به پیشنهاداتیکه بعداز موعد مقرر برسد و یافاقد سپرده و یا مشروطو مبهم و یا ناقص باشد ترتیب اثرداده نخواهد شد .الف ۱۲٥٥

ژاندارمری کل کشور

۱ـ۲ آـ٥۳٥٦

کف‌پوش
گالئوم
• بادقت مخصوص آلمانی •
زینت بخش کف ساختمانها است

موزائیکهای شکسته‌وفرسوده قدیمی‌رابا **گالئوم** روکش کنید

گالئوم
• بادقت مخصوص آلمانی •

ارزان ، با دوام ، نسوز ، الوان،عایق‌رطوبت‌والکتریسته برای هرگونه اطلاع ازمزایای

گالئوم
• بادقت مخصوص آلمانی •

به خیابان شاه ساختمان آلومینیوم تلفن

٦۱۳۰۸٤

مراجعه فرمائید .

آگهی مناقصه

اداره کل هواپیمائی کشوری‌مقدار یکهزار و ششصد متر کابل پنجاه زوج زمینی پروتودور را از طریق مناقصه خریداری مینماید پیشنهاد دهندگان باید قبل از تسلیم پیشنهاد برك شرایط مناقصه را از کارپردازی کل هواپیمائی کشوری واقع در فرودگاه قدیم اخذ نموده و پس از امضاء ضمیمه پیشنهاد خود نمایند پیشنهاد ها باید تا آخر وقت اداری روز نهم خرداد ماه ٤٤ باداره دفتر کل هواپیمائی کشوری واقع‌درفرودگاه قدیم مهرآباد تسلیم گردد .الف۱۲٦۲

اداره کل هواپیمائی کشوری

۱ـ۲ آـ٥۳٥۲

کپیه ازاسناد

در ۲ دقیقه

اسنادومدارك ناموس زندگی شما است برای کپیه‌کردن آنها بموسسه‌ای که‌بیست سال‌سابقه در این رشته دارد و مورداعتمادهمگان است مراجعه‌فرمائید.فتوبرسیولیس لاله‌زار نو چهارراه کنت جنب کوچه یاسمی تلفن ۳۳۷٥۷

۱ـ۱۰ ۱ـ۳٤۱٦

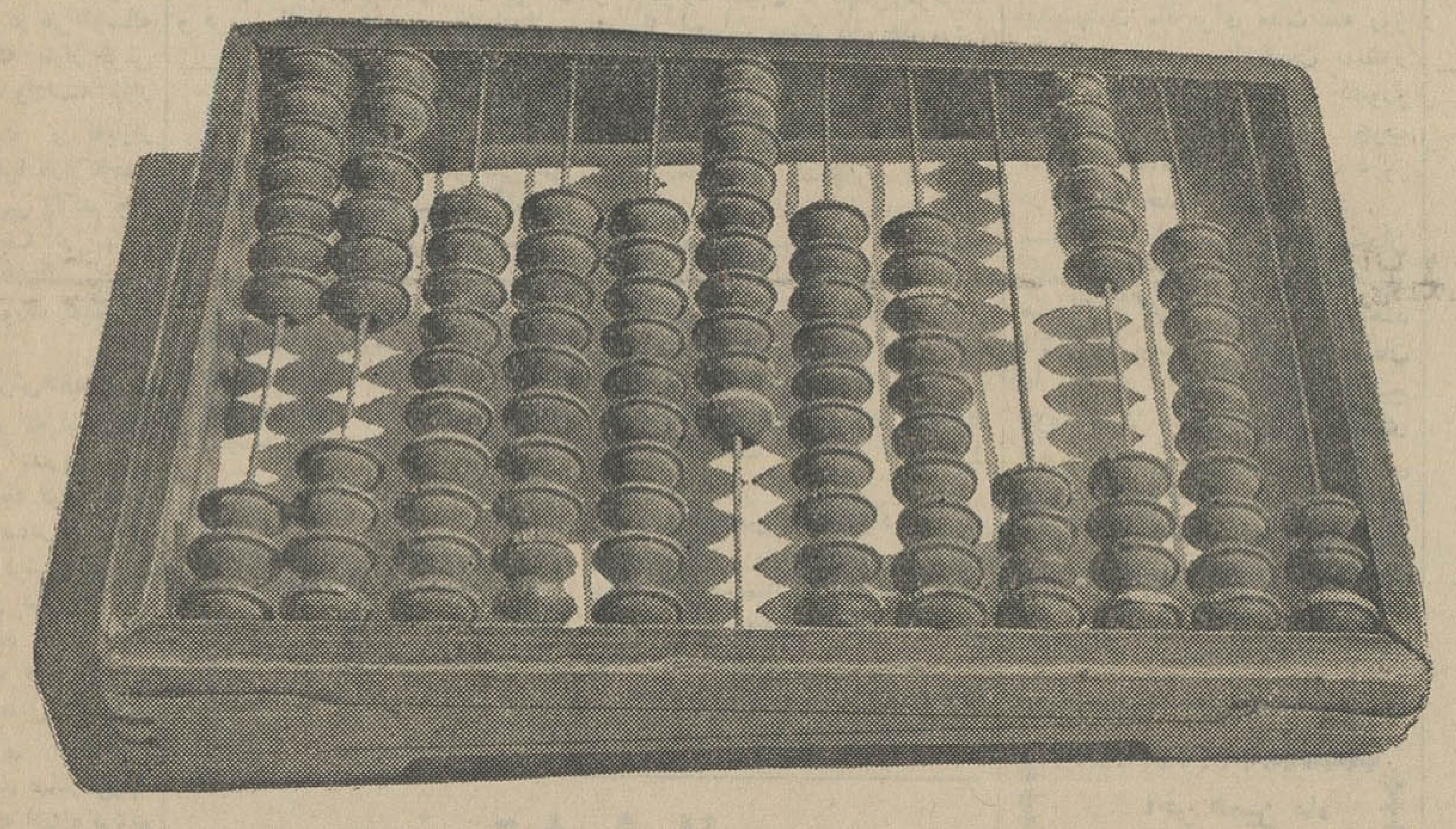

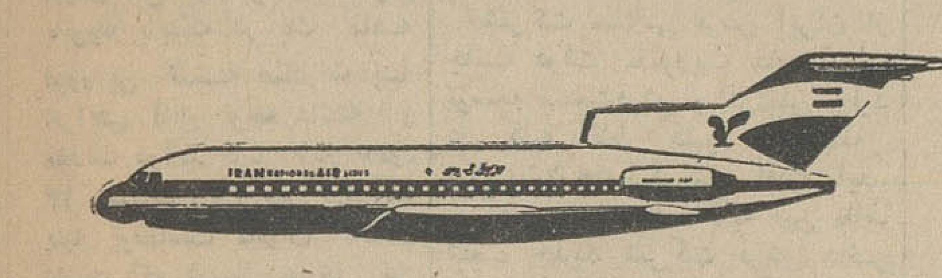

اگر اهل حساب هستید!

وبرای سفر

راحتی ـ سُرعت و اطمینان

مورد نظر شماست

باما مُسافرت کنید

جت بوئینگ ۷۲۷

هواپیمائی ملّی ایران «هُما»

درخدمت شما

خواهشمند است برای کسب اطلاعات بیشتر به‌دفترفروش مرکزی‌هواپیمائی ملی‌ایران خیابان ویلاـشماره ٤٤ تلفن‌های ٤٦٦۸۹ ـ٤٤۳۳۳ـ ٦۱۲۸٦۷ مراجعه فرمائید

اطلاعات اقتصادی

مسائل روز
صادرات فرش

آخرین آمارهائی که در باره صادرات فرش انتشار یافته‌حاکی است که صادرات فرش مقام اول را در میان اقلام صادراتی کشور بدست آورده و در یکماهه فروردین ، صادرات این قلم کالا از لحاظ وزن چهار درصد واز لحاظ ارزش ۳۶ درصد افزایش داشته و درآمد صادراتی یکماهه فوق نیز ۱۳ میلیون ریال‌ازدرآمد صادراتی پنبه که در چندساله اخیر در اغلب موارد مقام‌اول را در میان‌صادرات کشور داشته بیشتربوده است . باین ترتیب صادرات فرش پس‌از یك دوره رکودنسبی مجددا مقام سابق‌خود را باز یافته و این امر نه فقط از نظر افزایش درآمد صادراتی بلکه از نظر اینکه برای‌ده‌ها هزار نفر از روستائیان کشوردر ایام بیکاری کار فراهم میکند ، واجد اهمیت بسیار است .

نکته قابل توجهی که در مورد صادرات فرش در یکساله اخیر به چشم میخورد آن است که بتدریج از میزان صادرات فرش های نامرغوب کاسته‌شده و این امر اولا ناشی ازافزایش درآمد مردم اروپای غربی است که ایشان را راغب بخرید فرش های گران‌قیمت تری می‌نماید و ثانیا نتیجه انعقاد قراردادجدید ایران و بازار مشترك است که بموجب آن حقوق گمرکی فرش ایران از روی متر دریافت‌میشود ونه‌براساس ارزش و باین‌ترتیب بازرگانان ایرانی ترجیح می دهند که فرش‌گران قیمت و مرغوب صادر کنند تا حقوق گمرکی کمتری بپردازند .

این دو عامل موجب شده‌است که بتدریج حرکت تازه‌ئی برای تولید فرش‌های مرغوب ایجاد شود و تولیدکنندگان برقابت با یکدیگر سعی‌نمایند که‌جنس بهتری برای صادرات عرضه نمایند . در واقع در طی دوساله اخیر ، آنچه که بازار فرش ایران را بحرکت واداشته بازار صادراتی بوده‌است و نه‌بازار مصرف داخلی .زیرا بازار داخلی بهرماه رکود عمومی راکد بودو خرید عمده‌ئی چه در تهران و چه در شهرستان‌ها ـ برای مصرف داخلی صورت نمیگرفته است .

علاقه بصدور فرش‌های‌مرغوب موجب شده است که فرش‌های کهنه مرغوب نیز بتدریج برای صادرات مورد توجه قرار گیرد و در واقع علاقه صادرکنندگان بخرید این نوع فرش‌ها بحدی بوده که بتدریج فرش کهنه‌در بازار کمیاب شده است .

درآمد صادرات فرش ایران درسال گذشته معادل ۲۲درصد کل‌درآمد صادراتی کشور و تقریبا معادل درآمد صادراتی‌پنبه بوده و همانطور که اشاره‌کردیم مقام اول را بدست آورده زیرا کل درآمد صادراتی فرش ۲۶۳۷ میلیون ریال بود و حال آنکه درآمد صادراتی پنبه از ۲۶۳۲ ریال تجاوز نمیکرده است .البته تقلیل نسبی صادرات پنبه‌درسال گذشته از عوامل تقلیل درآمد ارزش این کالا بوده است ولی باتوجه باینکه در یك ماهه فروردین گذشته صادرات پنبه افزایش قابل توجه داشته و معذلك درآمد فرش در حدود ۱۳ میلیون ریال بیش ازدرآمد پنبه بوده‌است میتوان انتظار داشت که درسال جاری نیز صادرات فرش مقام اول خود را حفظ نماید . بخصوص که‌علاقه بتولید وصادرات فرش‌های‌مرغوب قطعا درسال جاری نیز موجب خواهد شد که باصطلاح ارزش واحد صادرات‌فرش‌افزایش پیدا کندوبعبارت‌دیگردر ازای‌صادرات مقدار معینی فرش درآمدبیشتری حاصل نمائیم .

درآمد فرش صادراتی‌همانطور که اشاره شد در طی سالهای اخیر مرتباروبافزایش‌بوده‌چنانکه درسال ۱۳۴۲ وزن فرش های صادره ۱۶ درصد و ارزش آن ۱۹ ترقی یافته بود و حال‌آنکه درسال ۱۳۴۳ (نسبت به‌۴۱)وزن ۳۶ درصد و ارزش ۵۸ درصد بالا رفت و نسبت به سال ۱۳۴۲ وزن ۱۷درصد وارزش۳۲ درصد ترقی یافت واگر این افزایش ارزش واحد فرش صادراتی همچنان ادامه یابد میتوان‌انتظار داشت که درسال جاری بدون اینکه‌حجم فرش‌صادراتی‌افزایش زیاد پیدا کند ،درآمد صادراتی بالابرود . ضمنا در دوساله‌اخیر برای تهیه نقشه‌های اصیل و خامه‌های مرغوب وتهیه رنگ‌های طبیعی‌از گیاه‌های ایرانی‌اقداماتی آغاز شده و همچنین به تعداد کارگاه های شرکت فرش‌ایران افزوده گردیده و انتظار میرود که این اقدامات نیز برموغوبیت فرش صادراتی بیافزاید و همه این عوامل باحتمال زیاد موجب خواهد شد که خطری که‌ازجهت عدم مرغوبیت ، صادرات فرش ایران را تهدید میکرد بتدریج از میان برود و فرش ایران ، شهرت سابق خودرا بازیابد و همچنان بدون رقیب، دربازارهای ثروتمند جهان که خریدار عمده این کالا هستند نفوذ داشته باشد .

موجودی ارزی کشور
افزایش قابل توجهی پیدا کرده است

طبق آمار بانك مرکزی ایران‌در پایان فروردین ماه امسال موجودی ارزی کشور افزایش نشان میدهد.

بدین معنی‌که موجودی نقدی‌ارز در پایان بهمن ماه سال گذشته ۲،۹۵۶،۹۷۳،۹۳۵ ریال بوده، در حالیکه هم‌اکنون این رقم به ۲۰،۱۳۶،۸۴۰،۴۰۵ ریال رسیده است .

بدین ترتیب معلوم میشود بواسطه دریافت پذیره نفت واجرای سایر برنامه‌ها موجودی های نقدی ارزاز بهمن تا فروردین ماه حدود ۱۷ـ میلیارد ریال افزایش یافته است.

از طرفی بدهی دولت بیانك‌مرکزی نیز افزایش یافته،بدین معنی که‌رقم بدهی‌از۵،۷۶۴،۶۶۰،۸۳۴ ریال در پایان بهمن‌ماه‌به۶،۱۳۶،۸۱۱،۵۱۹ ریال درپایان فروردین ماه رسیده است .

رقم اسکناس منتشره نیزفزونی نشان میدهد . بطوریکه این رقم‌از ۲۷،۳۲۰ میلیون ریال به ۲۸،۳۲۰ میلیون ریال افزایش یافته است. میزان پولهای فلزی منتشرشده هم‌افزایش یافته و این رقم از ۸۸۰،۳۴۸،۹۵۹ ریال در پایان بهمن به ۹۰۰،۸۲۰،۶۹۵ ریال‌بالغ شده است .

کنفرانس «صنوبر»
باشرکت ۲۵کشور عضودرتهران تشکیل میشود

* بنا بدعوت وزارت کشاورزی، نمایندگان۲۵کشور عضو کمیسیون بین‌المللی صنوبر (منظور ازصنوبر درختان زودرشد تبریزی و کبوده است) وابسته بسازمان خواروبار کشاورزی جهانی از کشور های آلمان غربی ، آرژانتین ، اطریش، بلژیك ، هلند ، ایرلند ، ایتالیا، ژاپن ، پرتقال ، سوریه ، رومانی، کانادا ،اسپانی ، فرانسه، یونان، لبنان ،مراکش ، پاکستان ، هلند، انگلستان ، سویس ، تونس،ترکیه ویوگسلاوی دوازدهمین جلسات خودرا در تهران تشکیل خواهندداد تا موضوعات مربوط به صنوبر و جنبه‌های مختلف آنرا مورد بحثو مطالعه قرار دهند .

علاوه برکشور های نامبرده به کشورهای عضو ووابسته به‌سازمان خواروبار کشاورزی جهانی مثل افغانستان ، الجزایر ، استرالیا، برزیل ، شیلی ، کره ، دانمارك، کشور های متحده آمریکا ، فنلاند عراق ، اردن‌هاشمی ، کویت،لیبی، لوکزامبورك ، مالت ، مکزیك،نپال نروژ ، زلاند جدید ، لهستان،سوئد اروگوئه وسایرتشکیلات‌بین‌المللی مثل یونسکو وغیره نیز اطلاع‌داده شده که‌درصورت‌تمایل نمایندگان خودرا بعنوان ناظر به کمیسیون نامبرده بفرستندزیراکاشت‌درختان زودرشد صنوبر وبهره‌برداری و مصرف چوب آن برای تمام کشور های جهان دارای اهمیت زیادی است .

* طبق برنامه نمایندگان‌شرکت کننده این کمیسیون روز شنبه۲۵ اردیبهشت ماه برای مدت سه روز بشمال و سه‌روز باصفهان بمنظور بازدید قلمستان های کشورو کارخانجات مصرف‌کننده چوب مسافرت خواهند نمود و مدت ۵روز در تهران جلسه خواهند داد.

مسافرت متخصصین و دانشمندان کشور های مختلف در نهالستانهاو مباحثاتی که در جلسات خواهند داشت در بهبود طرز کاشت‌قلمستان ها وبهره‌برداری و مصرف صحیح چوب مفید خواهد بود و اجرای توصیه‌های کمیسیون بین‌المللی صنوبر از طرف وزارت کشاورزی‌و سازمان جنگلبانی ایران در عمران اراضی جنگلی مخروبه و ایجادیك سیاست سالم جنگلبانی در مورد صنوبر در کشور نیز موثر خواهد بود.

سد «سنگر»
تاآخر اردیبهشت‌ماه مورد بهره‌برداری قرار میگیرد

کار ساختمان سد انحرافی«سنگر» روی‌رودخانه سفیدرود بمنظور سوار شدن و تنظیم آب‌درنهر های اصلی شبکه آبیاری بوسیله سازمان آب و برق منطقه سفید رود پایان یافته و از اردیبهشت ماه امسال(همین‌ماه) بهره برداری آزمایشی شروع شده است .

این‌سدمجهز بدریچه‌های فولادی و فرمان الکتریکی و وسائل‌اندازه‌گیری میباشد .

مدت اجرای این طرح دوسال و هزینه انجام آن در حدود ۳۸۳ میلیون ریال میباشد .

با بهره برداری از این سد دیگر نیازی به‌ساختمان سد های چوبی که زحمات زیادی در بردارد و همچنین ساختمان سد های پوشالی موقت که حداقل سالی یك مرتبه و درموارد طغیان ناگهانی دومرتبه درسال احداث میشد نخواهد بود .

شاخص بهای عمده فروشی

شاخص بهای عمده فروشی طی اسفند ماه امسال نسبت بماه گذشته (پنج دهم) در صد تنزل کرد .

مهمترین عامل در این کاهش ۸٪تنزل شاخص بهای کالا هائی که در داخله تولید و مصرف‌میشود بوده است .

شاخص بهای کالا های وارداتی ۲٪درصد و شاخص بهای کالا های صادراتی ۱٪ درصد درماه مورد بحث تنزل کرده است .

شاخص بهای‌عمده‌فروشی کالاها نسبت بسه‌ماه قبل۷٪درصد کاهش یافت ولی در مقایسه با ماه مشابه سال گذشته ۵ در صد افزایش نشان میدهد .

طی ماه مورد گزارش شاخص قیمت محصولات کشاورزی ۱ر۱ در صد تنزل کرد . در حالیکه شاخص بهای مصالح ساختمانی ۷٪درصد بالا رفت .

شاخص بهای منسوجات ۶٪ ذغال چوب ۴ر۷ در صد هیزم ۹ر۲ در صد تنزل نمود .

شاخص بهای‌پوست وچرم نیز در ماه مورد بحث ۲ر۱ در صد تنزل کرد .

ولی شاخص قیمت مواد شیمیائی و محصولات مشابه ۱٪ درصد بالا رفت کود شیمیائی ۷ر۷درصد ترقی نمود . ولی روغن نارگیل ۷ر۱ در صدارزان شد .

شاخص‌بهای ماشین‌آلات‌ووسائط نقلیه هم ۱ر۱ در صد ترقی کرد .

آخر همین ماه
مجله اقتصادی
ثروت ملل

صنعت فرشبافی
درچند شهرستان مجددا احیاء میشود

صنعت فرشبافی ایران دریزد ـ آباده ـ گرگان‌ـ سبزوار ـاردستان وبروجن که در گذشته توسعه‌زیادی داشته مجددا احیاء میشود .

شرکت سهامی فرش ایران از جانب دولت ماموریت دارد برای توسعه صنعت‌فرش و افزایش تولید در کلیه نقاط کشور از جمله شهرستان های‌ذکر شده اقدام‌نماید.

بدین جهت در کلیه این نقاط شعب جدید شرکت فرش دائر میشود درحال حاضرشرکت فرش در شهر های‌اصفهان ، اراك ،بیجار، مشهد ، محلات ، ملایر ،کرمان ، کاشان ، نائین ، تبریز ، قم‌وهمدان شعبه دارد .

بافندگان غیر دولتی

شرکت فرش از این پس برای توسعه تولید فرش علاوه بر کارگاه های دولتی که در اختیار دارد . سفارشاتی نیز جهت بافت فرش با مشخصات معین (ابعاد ـ طرح ـ نقشه و رنك) به بافندگان غیردولتی خواهد داد .همچنین بافندگان غیر دولتی راهنمائی های کافی خواهند شد و مواد اولیه و مساعده نیز بایشان پرداخت میشود .

آگهی برای مصرف کنندگان رنگهای خوراکی

پیرو آگهی های قبلی بدینوسیله باطلاع عموم میرساند رنگهائی که مصرف آنها در مواد خوراکی از طرف وزارت بهداری از اول سال ۴۴ مجازاعلام گردیده‌است‌نبایدبیش ازمقادیرزیر مواد خارجی‌داشته‌باشد

۱ـارسنیك حداکثر پنج‌میلی گرم در کیلو گرم
۲ـسرب حداکثر بیست میلی گرم در کیلو گرم
۳ـسلینوم حد اکثر یك میلی گرم در کیلو گرم
۴ـجیوه حداکثر یك میلی گرم در کیلو گرم
۵ـزنك حداکثر پنجاه میلی گرم در کیلو گرم

متخلفین طبق مقررات مربوط به مواد خوراکی و آشامیدنی تحت تعقیب قرار خواهند گرفت . الف ۱۲۶۱

۱ـ۴ آـ۵۳۴۶ از طرف وزیر بهداری

وزارت کشاورزی
سازمان اصلاحات ارضی کل کشور
آگهی اجراء ماده ۳۷

شماره ۷۹۳۲ـ تاریخ ۴۴ر۲ر۲۷ نوبت اول

برای اطلاع‌مالکین منطقه شهرستانهای ساری ، شاهی، بابل ، آمل نوشهر ،نور از استان مازندران‌و رودبار از استان گیلان عین ماده ۳۷آئین نامه اصلاحات ارضی مصوب کمیسیون خاص مشترك‌مجلسین ذیلا نقل و اعلام میشود که سازمان اصلاحات ارضی پس از خاتمه چهل روزازتاریخ انتشاراین‌آگهی بوظایف مقرر قانونی‌اقدام‌خواهندنمود:

ماده ۳۷

درمواردیکه مالکین نسبت بانتخاب یکی‌ازشقوق‌مندرج دراین آئین نامه و تسلیم اظهار نامه و امضاء اسناد بوظایف مقرر اقدام‌نکنند سازمان اصلاحات ارضی با تصویب شورای اصلاحات ارضی برای هر منطقه دوبار و بفاصله ده روز بوسیله یکی از روزنامه های محلی و یکی از روزنامه های کثیر الانتشار مرکز و یا سایر وسایل معمول‌ومناسب محل آگهی لازم منتشر خواهد کرد . پس از خاتمه یکماه از تاریخ انتشارآخرین آگهی‌سازمان‌اصلاحات‌ارضی‌بقائم‌مقامی‌مستنکف‌بنمایندگی او اقدام و یااسناد مربوطه رااامضاء مینماید .

نسبت بسایر مواد مذکوردر آئین نامه چنانچه زارعین با مالك توافق‌ننمایند و یا زارعین استنکاف نموده و یا بوظایف مقررعمل نکنندسازمان‌اصلاحات ارضی هر محل با توجه بمقررات اصلاحات ارضی راساًاقدام خواهد نمود .

انتظار دارد آقایان مالکین وزارعین منطقه‌مذکور بوظایف قانونی خود اقدام ومراتب رابسازمان اصلاحات ارضی محل اطلاع دهند . الف۱۲۵۷

آـ۵۳۵۸ رئیس سازمان اصلاحات ارضی کل کشورـ ولیان

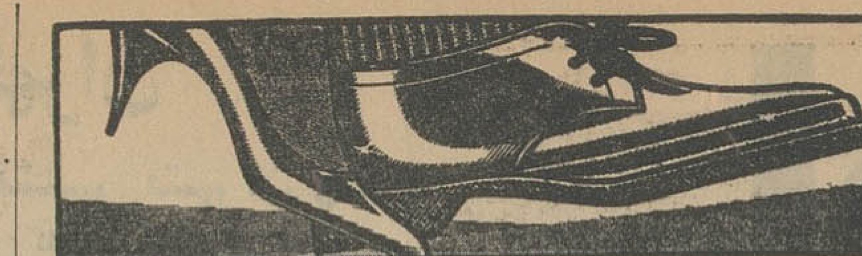

چشم راخیره‌میکند ... چون

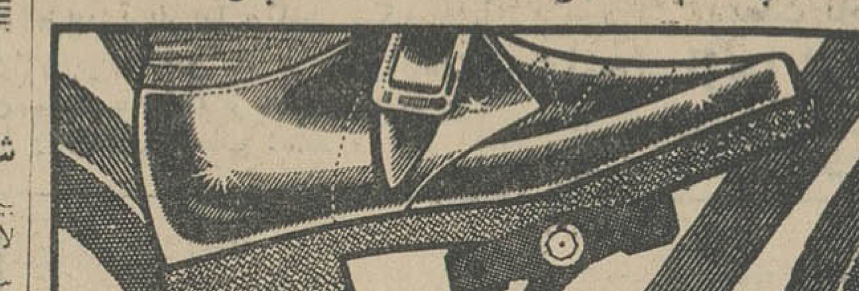

واکس نوگت است
NUGGET
ساخت انگلستان- برنگهای مختلف

نقدو اقساط **کولر کریر** نقدو اقساط

برای جلوگیری از گرمای شدید تابستان طهران بهترین وسیله نصب یك دستگاه **کولر کریر** در اطاق‌بازرگانان شرکتها و دفتر مقاطعه‌کاران ـ مطب پزشکان ، اطاق عمل بیمارستانها ، تمام فروشگاههای معتبر و بالاخره اطاق ناهارخوری بانوان کدبانو و باشخصیت میباشد . خیابان سعدی جنوبی

فروشگاه نصرت تلفن ۳۱۰۳۰

سازندگان عطر ـ ادکلن ولوازم آرایش

اتیکت وبرچسب‌های بسیار مجلل (چاپ برجسته) برای چسباندن و یا آویختن ـ طلائی ـ نقره‌ای ـ رنگی که‌تاکنون منحصرا در اروپا و آمریکا ساخته میشد .

برای اولین مرتبه در ایران تهیه و تقدیم میشود

ایران اتیکت ـ بهار شمالی کوچه مانی ۸۴ تلفن ۶۲۷۴۲۹

قابل توجه بازرگانان وشرکت‌های‌تجارتی

بدین‌وسیله باطلاع میرساند اطاقهای اشکوب هشتم ـ نهم‌ـ دهم ـ یازدهم ساختمان شعبه بازار این بانك واقع‌در خیابان بوذرجمهری مقابل بازار آهنگرها باجاره واگذار میشود برای اطلاع از میزان اجاره و سایر شرایط بشعبه مزبورمراجعه‌فرمایند.

آـ۴۹۸۲ ۱ـ۲ بانك سپه

آگهی تشکیل مجمع عمومی

دعوت‌مجمع عمومی عادی سالیانه صاحبان سهام‌بانك صادرات ایران مجمع عمومی عادی سالیانه صاحبان سهام بانك‌صادرات ایران‌روز پنجشنبه بیستم خردادماه ۱۳۴۴ ساعت۶ بعدازظهردر محل اداره مرکزی واقع‌درتهران‌خیابان‌نادری تشکیل میشود.

دستور جلسه

الف‌ـ استماع وتصویب گزارش هیئت مدیره‌وبازرس
ب‌ـ رسیدگی و تصویب ترازنامه مالی ۱۳۴۳ وتعیین ترتیب تقسیم سود
ج‌ـانتخاب بازرسان مالی‌سال ۱۳۴۴

بدینوسیله ازعموم صاحبان سهام‌برای مشارکت در جلسه‌مجمع دعوت میشود مدیر عامل

۱ـ۲ ۱ـ۴۹۷۶

آگهی دعوت مجمع عمومی سالیانه

باطلاع کلیه اعضاء محترم باشگاه شکارچیان ایران میرساندکه مجمع‌عمومی‌سالیانه باشگاه در تاریخ‌چهار شنبه پنجم خرداد ماه ۱۳۴۴ساعت ۱۸ در محل باشگاه تشکیل خواهد شد .

دستور جلسه استماع گزارش هیئت مدیره و انتخاب اعضاء هیئت مدیره و اعضاء علی البدل و بازرسان جدید .

آـ۵۱۹۶ مدیرعامل‌سرتیپ‌بهرام افخمی

آگهی مجمع عمومی عادی

مجمع عمومی عادی سالیانه شرکت سهامی تولید و صادرات بنادر جنوب درروز دوشنبه سیو یکم خرداد ماه ۱۳۴۴ ساعت ۸ر۵ صبح در محل شرکت واقع دردروازه دولت اول خیابان روزولت ساختمان مبصر تشکیل میشود ازکلیه شرکاء دعوت میشودکه بارعایت اساسنامه در روزو ساعت مقرره درفوق‌برای‌شرکت در مجمع عمومی حضور بهمرسانند

دستور ـ۱ـ رسیدگی و تصویب ترازنامه سال گذشته وتصویب بودجه .
۲ـ انتخاب بازرس

شرکت سهامی تولید و صادرات بنادر جنوب

آـ۳۷۹۳

آگهی دعوت مجمع عمومی سالیانه صاحبان سهام

برطبق ماده ۳۷اساسنامه ازکلیه آقایان صاحبان سهام شرکت سهامی ایرانیت دعوت میشودکه‌برای شرکت درجلسه مجمع عمومی عادی سالیانه ساعت۱۱ صبح روز یکشنبه ۲۳خردادماه ۱۳۴۴ درمحل شرکت واقع درخیابان تخت جمشید بین‌ویلا وفیشرآباد کوچه بشارت شماره ۸حضور بهمرسانند .

دستور جلسه

۱ـ استماع گزارش هیئت مدیره درمورد عملکرد سال ۱۳۴۳
۲ـ استماع گزارش بازرسان قانونی شرکت راجع به بیلان سال ۱۳۴۳
۳ـ تصویب عملیات وترازنامه سال ۱۳۴۳
۴ـ انتخاب دونفر بازرس
۵ـ تصمیم راجع به‌تقسیم سود سال ۱۳۴۳

شرکت سهامی ایرانیت

آـ۵۱۶۲

آگهی مناقصه

موسسه انحصار دخانیات ایران حمل درحدود ۲۵۹۴ تن کالای دخانیه حاضر بمصرف‌و متفرقه از تهران باستان‌های یکم ـدوم‌ـ ششم را بمناقصه میگذارد .داوطلبان میتوانند همه روزه باستثناء ایام تعطیل رسمی باداره باربری این موسسه مراجعه و بادریافت یکنسخه از شرایط مشخصات براساس مفاد آن پیشنهاد تنظیم و بپیوست شرایط مشخصات امضاء شده تاساعت ده صبح مورخه ۴۴ر۳ر۱۳ که جلسه مناقصه درموسسه تشکیل خواهد شد بادار دفتر این موسسه تسلیم و رسید اخذنمایند حضورپیشنهاددهندگار درجلسه مناقصه آزاد و موسسه دررد و قبول یك یا کلیه پیشنهادا مختار است ضمنا به‌پیشنهادات مبهم و مشروط‌یااینکه بعد از وقت مقرر برسد ترتیب اثرداده نخواهد شد الف ۱۱۹۲

مدیر کل‌موسسه انحصار دخانیات ایران

۱ـ۲ آـ۵۱۰۸

نیازمندیها

استخدام

شرکت سهامی‌خشکه وفولاد

بیك‌نفر خانم ماشین نویس (فارسی‌ـ لاتین)دیپلمه که لااقل دارای یکسال سابقه کار باشد نیازمنداست‌داوطلبان میتوانند بین ساعات ۱۲ تا ۲ بعداز ظهر بدفتر شرکت واقع در خیابان خیام ـ ساختمان بهلر مراجعه نمایند.

آـ۵۱۵۲

چند نفردکتر داروساز

که‌سن آنها بیش از ۳۰ سال نبوده وبدون موانع قانونی استخدام باشند جهت ویزیت در تهران بطور فولتایم باحقوق مکفی استخدام میشوددداوطلبان بتولید دارو واقع در چهار راه یوسف آباد مراجعه فرمایند .

آـ۵۰۱

بیکنفر فروشنده سیار

باسابقه نیازمندیم . بازار نوروزخان روغن‌نباتی ناز تلفن ۲۰۱۱۷۷

آـ۳۷۲۵

یك نفر مهندس راه‌سازی

مجرب برای کارگاه تهران موردلزوم است به تلفن ۳۰۱۷۹ مراجعه شود.

آـ۳۷۵۹

بیکنفر دوچرخه‌سوار

بادوچرخه و ۳۰۰۰ ریال ودیعه نقد نیازمندیم از ساعت ۵ تا ۷ بعد از ظهر انتهای آریانا اول اشرف پهلوی کوچه فیض بخش پلاك ۵۵

آـ۳۸۱۵

یك دوشیزه یابانو برای

دوزندگی مورد احتیاج است تلفن ۶۹۷۸۵ سه راه شاه انستیتو خیاطی میترا .

۱ـ۲ آـ۳۸۱۱

یکنفر مستخدم زن

سن از ۲۰بیالا برای بردن به آلمان مورد نیاز است تلفن ـ۶۵۰۷۵

۱ـ۳ آـ۳۶۴۱

درمانگاه شبانه روزی

از ۸ تا۱۲ صبح‌واز ۱۲ تا ۱۸ بعداز ظهر و از ۲۳ الی ۸ صبح احتیاج‌به پزشکانی دارد که دارای پروانه دایم باشند داوطلبین از ساعت ۷ الی ۹ بعداز ظهر با تلفن ۲۲۸۵۰ تماس بگیرند .

۳ـ۱۰ آـ۴۳۹

مهندس الکترومکانیك

مهندس الکترومکانیك‌جهت سرپرستی کارگاههای تعمیرات ونگهداری‌ماشین آلات استخدام میشود .

بآدرس شوش شرقی شرکت ارج مراجعه فرمائید . تلفن ۵۳۲۱۳ الی ۵۳۲۱۷

۱ـ۳ آـ۴۸۷۰

یك خدمتکار زن

استخدام میشود شماره ۵۳۰ اطلاعات مراجعه شود .

جویای کار

حسابدار و دفتردار دوبل

دونفر خانم و آقای حسابدار ودفتردار دوبل ورزیده وباسابقه برای تمام روز ویانصف روز باکمترین حقوق جویای کار میباشد تلفن ۳۵۹۹۳ و۵۸۱۵۴۸

۱ـ۵ آـ۵۰۶

جوانی که معاف از خدمت

سربازی بوده‌و سوم متوسطه سواد دارد جویای هر نوع کارشرافتمندانه است براهنمای شماره ۱۴۸ اطلاعات مراجعه فرمائید .

گمشده

مژدگانی

دوجلد دفاتر روزنامه وکل شرکت سنك کوبی و موزائیك سازی دیاموند بشماره ۲۵۰ بعلاوه مقداری اوراق و وجه نقد درتاریخ ۴۴ر۲ر۲۰ درخیابان آیزنهاور تا فرصت غربی درتاکسی بنز سیاه رنگی بجا مانده است از یابنده تمنا دارد که وجه رابرداشته وباتلفن شماره (۶۰۲۸۲) تماس‌حاصل و دفاتر را مسترد و پنجهزار ریال بعنوان مژدگانی دریافت دارد .

شرکت سنك کوبی و موزائیك‌سازی دیاموند .

آـ۳۷۸۱

شمال آب ـ خندان بار
باتانکرهای آب وبارکش شهروحومه
تلفن ۷۷۱۴۴۴

آگهیهای متفرقه

یك ابتکار جدید

بااطلاع بتلفن ۹۵۱۹۹۱ مبلهای کثیف سر جای خود شسته میشود

۱ـ۱۵ آـ۳۳۹

چای ۷ چشمه بهتر است

مرکز پخش تلفن ۵۷۰۵۵ و۲۹۱۷۰

۱ـ۳۰ ۱ـ۱۷۸

گلستان بلوار
عالیترین چلوکباب
تحت نظرآشپزسابق شمشیری
بلوارنبش کاخ جنب داروخانه ملون
تلفن ۶۵۹۹۷

آگهی شرکت صنعتی پشم فلزی ایران

باطلاع عموم مشتریان و مصرف ـ کنندگان محترم پشم فلزی رویال (سیم ظرف شوئی) میرساند که از این تاریخ قیمتهای پشم فلزی رویال بشرح زیراست ۵۰ گرمی هر بسته ۲ر۵ ریال و ۲۰۰ گرمی هر بسته ۱۰ ریال خواهشمند است سفارش خود را به دفتر شرکت خیابان‌خیام سرای برلیان تلفن ۵۲۶۸۹ اطلاع دهند .

۱ـ۳۰ آـ۴۲۴

کارل دشمن شماره یك
حشرات . تلفن ۶۲۱۴۹۹

شستشوی مبل

درجای خود بدون شکافتن وسیله موسسه مهر تلفن ۶۱۱۵۴۷

شین آب

آب تصفیه شده ایستگاه صددستگ، تلفنهای ۶۲۲۹۹۷ و ۷۹۱۷۴۴

۱ـ۳۰ آـ۳۰۵

سیم ظرفشوئی عقاب‌نشان

بهترین پشم فلزی از خالص ترین پولاد در مدرنترین کارخانه ها که با تولید فراوان خود پیش قدم در ارزانی قیمت گردیده. نشانی‌تهران‌بوذرجمهری سرای سینا پلاك ۱ شرکت تولیدی ایلکو تلفن ۵۷۸۸۳

۱ـ۵ آـ۴۵۵

اِف . اِف
دستگاه برازنده ومطمئن برای هرخانه مدرن
باده سال سابقه خدمت
مجهز به دستگاه وزدگیر
شما هم مانند هزاران خانواده خوشبخت خانه و آپارتمان مدرن خودرا با دستگاههای درب بازکن اِف . اِف مجهز نمائید .
درموقع خرید بمارك اِف . اِف وگرو توجه نمائید . نماینده انحصاری ... کاردر
خیابان سعدی سرای صدقی نژاد تلفن ۳۵۸۴۴

ساعت مورد پسند شما
با تلفن به شماره
۳۱۶۹۵
باشرایطی بسیار سهل ودرمحل کارویامنزل بشما تقدیم میشود
۱ـ۶ ۲ آـ۱۶۴۲

اتوبار فردوسی
اثاثیه‌منزل شمارابسته‌بندی میسازد
تلفن ۷۹۱۱۱۱

تعلیم عکاس رنگی

علمی وعملی تلفن ۴۶۹۳۹

آـ۱۳ آـ۳۸۶

اتوبوس بندرزدست
برای قم واطراف تهران
تلفن ۵۰۲۵۳-۲۶۳۲۷

اطلاعات
صفحه ۹
دوشنبه ۲۷ اردیبهشت ماه
۱۳٤٤
شماره ۱۳۱۵

اصفهان

درمسابقات والیبال یزد و اردکان

پیروزی با امیر کبیر بود

عکس بالا بازیکنان دو تیم را باتفاق آقایان رهائی ، دیهیمی و بخشدار اردکان نشان میدهد .

گزارش خبرنگار مادر یزدحاکیست چند روز قبل تیم والیبال دبیرستان امیر کبیر یزد باتفاق آقایان رهائی رئیس آموزش و پرورش دیهیمی مدیرفنی تربیت بدنی و رضوی رئیس هیئت والیبال یزد برای انجام مسابقه دوستانه‌ای با تیم کلنی والیبال مدارس اردکان رهسپار آن شهر گردید .

در مسابقه میچی که بین تیمهای مذکور درمحل کلوب ورزشی دانش آموزان اردکان انجام گرفت . تیم والیبال دبیرستان امیر کبیر ۲ بر هیچ تیم کلنی والیبال مدارس اردکان را شکست داد .

طی مراسمی با حضور کفیل فرمانداری و رئیس آموزش و پرورش یزد

پیشاهنگان تفت دستمال گردن گرفتند

خبرنگار ما در یزد گزارش میدهدچندروز پیش آقای مشار کفیل فرمانداری و آقای رهبانی رئیس آموزش و پرورش یزد باتفاق عده‌ای

اعزام مشمولین

طبق گزارش خبرنگار ما در میمه بافعالیت های بخشداری میمه از روز اول تادهم اردیبهشت ماه اعزام مشمولین اینمنطقه انجام شده و شصت نفر مشمول بخدمت زیر پرچم اعزام گردیده‌اند . ضمنا آقای ساجدی بخشدار میمه بمناسبت فعالیت درامر اعزام مشمولین ازطرف استانداری اصفهان کتبا مورد تقدیر قرار گرفته است .

اجرای مرحله دوم قانون اصلاحات ارضی

مردم نطنز از مامورین اصلاحات ارضی استقبال کردند

خبرنگارما درنطنز گزارش میدهد، چندروز پیش سه اکیپ سیار مامورین اصلاحات ارضی بمنظور اجرای مرحله دوم قانون اصلاحات ارضی در نطنزدر میان استقبال گرم اهالی و کشاورزان باین شهرستان وارد شدند . در این مراسم نخست آقای پهلوانی فرماندار نطنز بمامورین خیرمقدم گفت . بعد آقای سرگرد بازنشسته فتحعلی نوابی بنمایندگی ازطرف طبقات مختلف اهالی نطنز خوش آمد گفت و بیاناتی پیرامون انقلاب شاه ومردم ایراد کرد . آنگاه آقای منصور صدری رئیس کشاورزی واصلاحات ارضی مطالبی بیان داشت و پس از آن مامورین اکیپها باداره کشاورزی نطنز راهنمائی شدند . در اداره کشاورزی آقای مهندس فقیهی سرپرست اکیپ بسئوالات دهقانان در باره مرحله دوم قانون اصلاحات ارضی پاسخ گفت و ضمن بیان مطالبی ازعموم کشاورزان خواست که در اجرای این قانون بامامورین همکاری نمایند .این مراسم با سخنرانی آقای رحمت‌الله فصیحی نماینده کشاورزان در باره لوایح ششگانه شاهنشاه خاتمه یافت.

رئیس پاسگاه

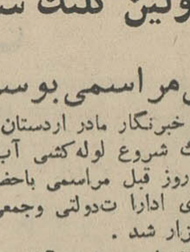

خبرنگار ما در میمه گزارش می دهد اخیرا سرکار گروهبان یکم محمد صفری (عکس بالا)از طرف هنك ژاندارمری اصفهان بریاست پاسگاه ژاندارمری میمه منصوب شد و پس از ورود باین محل شروع بکار کرد . ضمنا سرکارگروهبان کلانتری رئیس سابق ژاندارمری میمه بافتخار بازنشستگی نایل گردید .

دعا برای سلامتی شاهنشاه

فقیه زاده رئیس خانه انصاف و لقمانی رئیس درمانگاه کچو مثقال بیاناتی در باره خدمات اعلیحضرت همایونی ایراد کردندو در پایان برای سلامت شاهنشاه دعا شد .

گزارش خبرنگار . درداردستان نیزحاکیست که ازطرف آقای حسن شفیق سپاهی دانش دولت آباد اردستان نیزبهمین مناسبت مجلس نیایشی با حضور طبقات مختلف مردم فریه ترتیب یافت .

دراین مجلس آقای حسن شفیق سپاهی دانش و چندتن دیگر ازحاضران برای سلامتی شاهنشاه دعا کردند.

جریمه کم فروشان

گزارش خبرنگار ما در شهرکرد حاکیست، چندروز قبل مامورین شهرداری شهرکرد هفت نفراز خبازان شهرکرد راکه مرتکب کم فروشی و گرانفروشی شده بودندباتشکیل پرونده بدادسرای شهرکرد اعزام داشتند . متخلفین هر کدام مبالغی جریمه شدند .

قرص عوضی

خبرنگارما دراصفهان گزارش میدهد آقای مهرداد هزارخانی کارمند ۲۷ ساله کارخانه سیمان اصفهان چندروز پیش تعدادی قرص لومینال که داروخانه اشتباها بجای قرص ضدالکل باو داده بود خورد وازخانه بیرون آمد ولی در بین راه ناگهان حالش منقلب شد و بزمین افتاد .مهرداد که بشدت مسموم شده بود به بیمارستان مسیحی انتقال یافت و تحت درمان قرار گرفت .

پرداخت اضافات

گزارش خبرنگار ما دراردکان حاکیست چندروز پیش بدستور آقای قریشی رئیس آموزش و پرورش اردکان پرداخت اضافات و ترفیعات فرهنگیان اردکان آغاز شد واین امر موجب خشنودی فرهنگیان گردید .

برائر مذاکرات مدیرکل بهداری اصفهان باوزارت بهداری

راه پیشرفت بهداری اصفهان بازشد

یك بیمارستان ۲۵ تختخوابی در داران و پنج درمانگاه درنقاط مختلف ایجادمیشود

خبرنگار ما دراصفهان مینویسد: اخیرا آقای دکتر ستوده مدیر کل بهداری اصفهان برای مذاکره درباره تامین احتیاجات بهداری مسافرتی به تهران کرد و بامقامات وزارت بهداری گفتگو نمود .

برائر مذاکرات آقای دکترستوده بامقامات وزارت بهداری این نتایج بدست آمد :

۱ـ گرفتن اجازه ساختمان آسایشگاه مسلولین و تهیه نقشه آن

۲ـ تامین اعتبار لازم برای افتتاح ونگاهداری بیمارستان فیض (ضمنا تصمیم گرفته شد این بیمارستان بامرکز پزشکی فیروزگر تهران همکاری داشته باشد)

۳ـ باموافقت وزارت بهداری ٦ نفر پرستار تحصیل کرده از گروه کار آزوبائی جهت خدمت دربیمارستان‌های روانی وفیض بزودی به اصفهان خواهند آمد .

٤ـ چهارنفر دکتر داروساز برای دیدن دوره تکمیلی آزمایشگاه ودونفر پزشك برای دیدن یك دوره تخصصی کوتاه بتهران اعزام خواهند شد .

٥ـ در طرح سال ٤٤ علاوه بر ساختمانهائی که درسال ٤۳ در نظر گرفته شده و مقدمات کار آنها حاضر شده است یك بیمارستان ۲۵ تختخوابی برای شهرداران فریدن و تجهیز بیمارستان اردستان و پنج درمانگاه در نقاط مختلف استان منظور شده است . بطور کلی برای ساختمان بیمارستان ها و درمانگاه های استان وچهار محال و بختیاری مبلغ ۲۷ میلیون و صدو پنجاه و هشت هزار ریال در طرح ٤٤ و برای تجهیزو نگاهداری درمانگاه ها از طرح عمرانی مبلغ بیست میلیون و ششصدوچهل و هشت هزار ریال درسال چهل‌وچهار منظور شده است .

٦ـ برای تربیت کمك تکنیسین درشهرستان های شهرضا، گلپایگان نائین و شهرکرد موافقت شده است که ازهریك از شهرستانهای مذکور یکنفر بتهران اعزام گردد .

۷ـ تعداد ۳۳۸ صندوق داروسهمیه ششماهه اول سال ٤٤ ازمرکز فرستاده شده است .

۸ـ مقدمات انتقال بلاعوض بیمارستان رحیمزاده بوزارت بهداری فراهم گردید .

۹ـ موافقت شده است سپاهیان بهداشت که از ۲۳ اردیبهشت ماه وارد اصفهان خواهند شد برای خدمت درروستاهای استان اصفهان به بیست گروه تقسیم شوند .

ترتیب استخدام دونفر پزشك دیگر نیز برای بهداری استان داده شدو همچنین مبلغ پنج میلیون ریال از تعهدات سال ٤۳ بوسیله سازمان گرفته شد .

آب در کوزه و ...

خبرنگار ما در چادگان مینویسد چندی است که مقداری گندم جهت توزیع بین دهقانان چادگان باین بخش حمل و در انبار غله تخلیه‌شده است‌ولی متاسفانه بدلیل نامعلومی نسبت به تقسیم این گندمها بین زارعین اقدام نمیشود و دهقانان در انتظار بسر میبرند .

مردم از اولیای امور تقاضا دارند اکنون که باین گندمها احتیاج است در مورد تقسیم آنها اقدام گردد .

سنك قاچاق

خبرنگار ما درمیمه اطلاع میدهد چندروز پیش دوکامیون کمپرسی که حامل سنگهای معدنی بقطعات بزرگی بودند بوسیله آقای مهندس صمیم رئیس اداره معادن درمیمه مورد بازرسی قرار گرفتند و چون سنگهای مذکور دارای پروانه عبور ازطرف اداره معدن نبود جریان بپاسگاه ژاندارمری اطلاع داده شدو سنگها از طرف ژاندارمری توقیف گردید .فعلا جریان تحت رسیدگی است .

یازدهمین طفل سرراهی

طبق گزارش خبرنگار ما دراصفهان چند روز پیش پاسبان گشت میدان اصفهان طفل پنج ماهه‌ای رادر روی سکوی مسجد شاه مشاهده کرد که از فرط گرسنگی در شرف موت بود . چون کسی در اطراف طفل دیده نشد پاسبان مذکور طفل رابه کلانتری تحویل داد و نوزاد پس از معاینه بشیرخوارگاه تحویل گردید.

از آغاز سال جاری تاکنون این یازدهمین طفلی است که بوسیله والدینش سر راه گذاشته میشود.

عکسهائی از بازدید استاندار اصفهان از فریدن

توضیح

در مورد خبری که چندی قبل پیرامون نبودن قابله تحصیلکرده در بهداری در اردکان در همین صفحه درج گردید اشتباهی رخداده بود که باعرض معذرت باین شرح تصحیح میشود :

در اردکان بیمارستان و بهداری وجود دارد ولی متاسفانه بهداری و بیمارستان مذکور فاقد قابله تحصیلکرده هستند و مردم از قابله های محلی استفاده میکنند .

تعدیل نرخ نان

بمنظور مذاکره درباره تعدیل نرخ نان درشهرکرد چندروز پیش جلسه‌ای باحضور نمایندگان صنف نانوا در شهرداری، شهرکرد تشکیل شد. در این جلسه بدوا آقای شهردار سخنانی ایراد کرد. بعد نمایندگان صنف نانوا بموجب نامه‌ای تعهد کردند که چنانچه اداره اقتصاد مطابق پخت روزانه آنها گندم را بقرار تنی ٦۲۰۰ ریال در اختیار آنان بگذارد آنها نیز نان را بقرار هرشش کیلو چهل ریال دراختیار اهالی قرار دهند .

بطوریکه خوانندگان ارجمند استحضار دارند اخیرا آقای مهندس پارسا استاندار اصفهان باتفاق چندتن از روسای ادارات دولتی بمنظور بازدید فعالیتهای عمرانی و فرهنگی شهرستانهای فریدن ، گلپایگان ، خوانسار باین مناطق عزیمت کردو اقدامات عمرانی این نقاط را مورد بازدید قرار داد . آقای استاندار در شهرستان فریدن پیرامون احداث باغ کودك دستوراتی صادر کرد ودر مورد توزیع گندم بین دهقانان ، وعده داد که ازطرف استانداری نسبت به افزایش میزان گندمی که بایدبین دهقانان توزیع شود اقدام گردد.

آقای استاندار در دومین روز اقامت خود درفریدن ازقریه خویگان دیدن بازدید کرد و در آنجانماینده اهالی احتیاجات دهکده خویگان را باستحضار ایشان رسانید و آقای مهندس پارسا پس از بازدید بستان های محل برای پیشرفت اینمنطقه دستوراتی بمتصدیان داد . آقای استاندار پس از آن ازشهر های گلپایگان و خوانسار دیدن کرد و دربازگشت از این شهر در علویجه نخستین کلنك درمانگاه سازمان شاهنشاهی خدمات اجتماعی را به زمین زد .

عکسهای بالاکه بوسیله خبرنگار ما در داران ارسال گردیده است که استاندار اصفهان در بازدید کلاسهای درس وهمچنین دراجتماع اهالی فریدن دیده میشود .

شاهراه بی نشان!

راه اصفهان ـ ازنا تابلوراهنمائی ندارد

خبرنگار مادر تیران مینویسد خط ازنا ـ اصفهان بعدازخط تهران به اصفهان از مهمترین راههای کشور بشمار میرود چون دواستان اصفهان و خوزستان رابیکدیگر متصل کرده وازکنار اغلب شهرهای استان اصفهان میگذرد اما متاسفانه این شاهراه نقص بزرگی دارد که آن عبارت از نبودن تابلوهای راهنمائی است . درپیچ و خم این شاهراه اغلب تصادفاتی بوجود می‌آید زیرادر محلهائی که می‌بایست تابلوهای مخصوص راهنمائی باشد وجود ندارد واین امر موجب میشود که رانندگان از وضع وموقعیت پیچها بی‌اطلاع باشند . خوبست اولیای اداره راه دراینمورد توجه بیشتری مبذول داشته و در نقاط لازم تابلوهای راهنمائی رانصب نمایند .

مایه کوب جدید

چند روز پیش آقای گلشن‌زاده سیدروح‌الله فیضی از یزد دربهداری مایه کوب بهداری اردکان به میبد انتقال یافت و بجای ایشان آقای اردکان شروع بکار کرد .

یکی از فرهنگیان قدیمی انگلستان دراصفهان گفت:

کتب درسی ایران متناسب با زمان نیست

آقای «کوبن» هنگام سخنرانی

خبرنگار مادر اصفهان گزارش میدهد بدعوت آقای دکتر افقه مدیر کل آموزش و پرورش استان اصفهان چند روز قبل عده‌ای از روسا و دبیران دبیرستان ها و آموزگاران مدارس درسالن دانش‌سرای دختران حضور یافتند . در این مجلس آقای «کوبن» رئیس یکی از دبیرستانهای لندن که به تازگی باصفهان آمده وازفرهنگیان باسابقه قدیمی انگلستان است ضمن بیان مطالبی اظهار داشت :

معلم خوب باید همیشه باپیشرفت ها واطلاعات روز آشنا باشدوهنگام دادن درس از آخرین پیشرفت هائی که مورد بحث قرار میگیرد سخن گوید . متاسفانه کتابهای انگلیسی که من درایران دیده‌ام ودرمدارس تدریس میشود مطابق با آخرین پیشرفت های دنیا نیست ، بلکه مربوط به پنجاه الی ٦۰ سال پیش است واین نقص بزرگی محسوب میشود .

آقای «کوبن» اضافه کرد ،شما معلمین سازندگان پلهائی هستید که بین دبیرستان و اجتماع قرار دارد . شما باید در کار خود جدی باشید و درباره آن خوب فکر کنید. این مجلس سخنرانی تاساعت شش ونیم بعدازظهر ادامه داشت .

کشف مزرعه خشخاش

خبرنگارما در اصفهان گزارش میدهد، چند روز قبل بژاندارمری فلاورجان خبرسید که در «قهدریجان» شخصی بنام سیف‌الله جمالی مقدار ۱۳۰ مترمربع ازاراضی خودرا خشخاش کاشته و تابحال دومرتبه نیزگزهای خشخاش راشیارزده‌است. جریان بژاندارمری اصفهان اطلاع داده شدوفورا آقای سروان جهان‌تیغ فرمانده پاسگاه مرکزی باتفاق چند نفر ژاندارم بمحل رفت ودرآنجا ملاحظه‌شد که‌مقداری از خشاشها تیغ‌زده‌شده ولی هنوز تریاك آنرا نگرفته‌اند . خشخاشهای مذکور تماما اززمین کنده و بژاندارمری اصفهان حمل‌شدتا معلوم گردد. ضمنا سیف‌الله جمالی نیز دستگیر وتوقیف گردید. عکس بالا بوته‌های خشخاش راکه باصفهان حمل شده است نشان میدهد .

اولین کلنك شروع لوله کشی اردستان

طی مراسمی بوسیله فرماندار بزمین زده شد

خبرنگار مادر اردستان گزارش میدهد بمنظور بزمین زدن نخستین کلنك شروع لوله کشی آب آشامیدنی شهر اردستان چند روز قبل مراسمی باحضور آقای فرماندار ، روسای ادارات دولتی وجمعی ازطبقات مختلف اهالی برگزار شد .

در آغاز این مراسم آقای نیکو شهردار اردستان بیاناتی پیرامون مزایای لوله کشی شهروا قداماتی که دراین زمینه صورت گرفته ایراد کرد. بعد آقای ظفری فرماندار رشته سخن را بدست گرفت وضمن بیان مطالبی در خصوص انجام برنامه‌های عمرانی نخستین کلنك شروع لوله کشی آب آشامیدنی اردستان را بنام شاهنشاه بزمین زد. این مراسم بایذیرائی از حاضران خاتمه یافت .

نغمه‌های سپاهان

«هجران»

روزگاری شد که پا بندم بهجران نگاری
لعبتی ،افسونگری ،زیبارخی،سیمین‌عذاری
شوخ چشمی ،دلربائی سروقدی ،لاله‌روئی
غنچه بشکفته در بستان و امید بهاری
سالها باشد که‌باشد ازفراقش مونس من
غصه ودردنهانی گریه‌های آشکاری
سالها درراه چشمم خیره باشدتا که شاید
از دل پرگرد این صحرا برون آیدسواری
قابکی ای‌زندگانی بر مراد ما نگردی
چون شود گربر مراد دل رسد امیدواری؟
قصه هجران‌شبهای فراقش‌باز گویم
گر مرا بر کویش افتد چون صباروزی گذاری
تا شدم دور از لب میگون و چشمان خمارش
دل‌شده دریای خونی‌دیده همچون آبشاری
دارم اندر فرقت او دیدگان خونفشانی
گشته استازداغ هجرانش‌دلم‌چون لاله‌زاری
شدنصیبم ازوصالش غصه و آه و فغانی
ماند آخر بر دل من حسرت بوس‌وکناری
غم مخورای «کاوه» گرشد تیره چون شب روزگارت
هست روزروشنی‌اندرپی هرشام تاری

اصفهان ـ نعمت‌الله خضری «کاوه»

۲ خبراز ۲ شهر

* شهرکرد: چند روز قبل شهرداری شهرکرد بکلیه گرمابه‌داران شهر کرد دستور داد که بمنظور حفظ بهداشت اهالی هرچه زودتر نسبت به‌تبدیل خزینه‌های حمام‌های خود بدوش اقدام نمایند . شهرداری تاکید کرده است که چنانچه در این مورد اقدام نشود حمام های خزینه‌ای تعطیل خواهد گشت .

* چادگان : بخش وسیع چادگان که روز بروز برتعداد جمعیت آن افزوده میشود متاسفانه تلفن کاریر ندارد و بهمین جهت برای تماس گرفتن با شهرهای اطراف باید یاطی مسافت زیاد بشهرهای مورد نظر رفت و اینکار در زمستان که راهها براثر ریزش برف بسته میشود امکان ندارد . مردم چادگان یکبار دیگر از اولیای امور تقاضا دارند درباره تاسیس تلفن کاریردربخش چادگان اقدام گردد.

آیا اطلاع دارید ؟
که اتومبیل‌های دوج (سواری و باری)
محکم ـ زیبا ـ کم‌مصرف ـ ارزان
باسهلترین نوع معامله دراختیار شماست؟
برای بازدید واطلاع بیشتر بنمایندگی اصفهان
شاهپور ـ جهان موتور ـ مقابل گاراژ هند تلفن ٤۹٤۳
مراجعه فرمائید. آ ـ ش ۱۹۹۳ ۱ـ٤

قابل توجه صادرکنندگان کالا بخارجه
ایران تراول نمایندگی کل شرکت ترانسکو اکسپرس در اصفهان ترتیب حمل کلیه کالا های شمارا از طریق هوائی، زمینی ودریائی به تمام نقاط دنیا باحداقل هزینه در کمترین مدت میدهد
اصفهان ـ ایران تراول جنب مدرسه چهارباغ تلفن ۳۰۱۰

هنرکده خیاطی توران در یزد
باامتیاز رسمی از وزارت فرهنگ دوره کامل علمی و عملی ـ خیاطی‌را با متد گرلاوین (۳ماهه و ٦ ماهه) به هنرآموزان می آموزد .
هنرکده خیاطی توران با چندین سال سابقه کار در تهران اکنون‌در یزد به بانوان و دوشیزگان علاقمندی که دوره های مذکوررا طی‌نموده از عهده امتحانات بر آیند دیپلم خیاطی اعطا می نماید .
نشانی ـ خیابان پهلوی ـ کوی‌سهل‌بن علی
آ ـ ش ـ ۲۱۳٤

اگر عازم اروپا ـ امریکا یاخاورودورهستید
برای ترتیب تهیه بلیط هواپیما و رزرواسیون به ایران تراول جنب مدرسه چهارباغ مراجعه فرمائید تا تسهیلات لازم برخوردار گردید . تلفن ۳۰۱۰
تلفن : ۳۰۱۰
آ ـ ش ۲۱۲۸

۴ زن سارق در کاشان دستگیر شدند

احتمال دارد این زنان عضو باند مجهزی باشند که در سایر شهرها دستبردهائی زده‌اند

با دستگیری چهار زن سارق در کاشان ، این فکر برای مامورین آگاهی پیش آمده است که احتمال دارد سرقتهائی که بوسیله زنان در سایر شهرها رویداده توسط همین سارقین اتفاق افتاده و این چهار نفر باند بزرگی را تشکیل میداده‌اند.

خبرنگار ما در کاشان مینویسد : سال پیش ، روز تاسوعا که اغلب خانه‌های این شهرستان خالی از سکنه بود مردم برای عزاداری از منازل خارج شده بودند چند خانه مورد دستبرد قرار گرفت و معادل دویست و پنجاه هزار ریال جواهرآلات ، اشیاء گرانبها و قالی و قالیچه بسرقت رفت .

امسال قبل‌از فرارسیدن تاسوعا ، آقای قرآنی رئیس اداره آگاهی کاشان که احتمال میداد وضع سال پیش تکرار شود بمامورین آگاهی دستورات لازم داد و مامورین مسافرخانه های شهررا تحت نظر گرفتند .

مامورین ضمن بازرسی مسافرخانه‌ای با چهار زن که لباس عربی بتن داشتند مواجه و بانان مظنون شدند . مقارن ظهر روز تاسوعا دو نفر از این زنان غافل از اینکه تحت نظر مامورین آگاهی هستند وارد محله محتشم شدند و با وسائلی که در اختیار داشتند در منزل آقای مهدی جراح زاده را باز کردند . در اینموقع صاحبخانه سر رسید و از ورودمهمانان ناخوانده جلوگیری نمود اما زنان که فوق‌العاده قوی هستند کتك مفصلی بصاحبخانه زدند . در همین هنگام مامورین کلانتری ۲ سر رسیدند و هر دو نفر را دستگیر ساختند . با دستگیری این دوزن دونفرهمدستانشان نیز بدام افتادند و با تشکیل پرونده بدادسرا اعزامو طبق قرار صادره روانه زندان شدند . این چهار زن مریم شیخ فرزند محمد متولد عراق ۲۵ ساله ، مدینه شاکری ۳۵ ساله و زهرا شاکری ۲۰ ساله فرزندان خان و عایشه سلیمی فرزند عمرشاکر ۵۰ ساله نام دارند . چون درسایر شهرها نیز بوسیله زنان سرقتهائی رویداده است از این چهار نفر انگشت نگاری بعمل آمد و نمونه آن به قم فرستاده شد . ضمنا چند کودك نیز با این زنان میباشند که فعلاً از آنان نگهداری میشود .

زنان سارقی که در کاشان بدام افتادند

باحضور معاون وزارت بهداری و مدیر کل بهداری استان

اولین جلسه انجمن بهداری شمیران تشکیل شد

صبح دیروز ، اولین جلسه انجمن بهداری شمیران باشرکت کلیه‌اعضاء در سالن بهداری این شهرستان تشکیل یافت .

بموجب گزارش خبرنگار ما در شمیران در این جلسه آقایان دکتر مرشد معاون وزارت بهداری ، دکتر مشایخی مدیر کل بهداری استان مرکز ، فرماندار ، شهردار ،روسای ادارات دولتی و جمعی از پزشکان بهداری شمیران حضور داشتند .در آغاز آقای دکتر احمدی رئیس‌بهداری ضمن خیرمقدم گزارشی‌باطلاع‌رسانید. بعدآقای‌دکتر مشایخی پیرامون‌سهردن کار مردم بمردم مطالبی بیان داشت و خاطر نشان ساخت که تاکنون در ۵۶ شهرستان انجمن بهداری تشکیل شده است . آنگاه آقای دکتر مرشد به توجه‌وعلاقه عمیق شاهنشاه‌بموضوع سپردن کار مردم بمردم اشاره کرد وبر این باره مطالبی بیان‌داشت . در این هنگام آقای فرماندار سخنرانی نمود و سپس جلسه کار خود راآغاز کرد .

در عکس بالا گوشه‌ای ازاین‌جلسه دیده میشود .

زنی فرزندش را زنده‌بگور کرد !

زنی که بطور نامشروع باردار شده و فرزندی بدنیا آورده بودبعداز آنکه نوزادش را زنده بگور کرد بدادسرای اردبیل مراجعه و از دست برادر شوهرش شکایت نمود !

بنا بگزارش خبرنگار مادر اردبیل این زن زلیخا فرزند عزت نام دارد و اهل دهکده جمادی می باشد . زلیخا در دادسرا اظهار داشت :

۲۲ سال استکه خالق وردی شوهرم خانه وکاشانه‌اش را ترك گفته است . چندی پیش عوض فرزند شاه‌محمد برادر شوهرم بزور بمن تجاوز کرد و حامله شدم‌مدتی جریان رااز دیگران پنهان ساختمولی چند روز پیش دچار دردزایمان شدم و فرزندی بدنیا آوردم وچون تحمل شماتت این و آنرا نداشتم‌او را زنده بگور کردم او حالاآمده‌ام که از عوض شکایت کنم ... بازپرس دادسرا عوض و زلیخا رابزندان فرستاد و برای رسیدگی باین موضوع تحقیقات آغاز گردید .

قتل کولی

پریروز ، طی نزاعی که بین دونفر از کولیهای دوره‌گرد در تقی‌آباد گرگان رویداد یکی از آنان کشته شد .

خبرنگار ما در گرگان گزارش میدهد این نزاع بین ابراهیم صادقی وبانو مریم همسر حسین کیوك اتفاق افتاد و ضمن آن مریم براثر ضربات سنك بقتل رسید . با اطلاع جریان بهژاندارمری ، جنازه دفن‌شدو ضارب دستگیر گردید .

دراه نجات مغروقین
غرق شد

قبلا اطلاع داده شد که‌ناصرتهرانی کارمند ۳۱ ساله شرکت زیمنس که برای شنا بکنار دریای بابلسر رفته بود با دونفر زن از آشنایانشان برخورد کرد و هنگام شنا در دریا غرق شد . دیروز آقای منصور تهرانی برادردرجوان‌مغروق بسازمان‌شهرستان‌های اطلاعات مراجعه کرد و اظهار داشت : برادرم ناصر تهرانی‌هنگامیکه مشاهده کرد دو نفر زن در حال‌غرق شدن هستند برای نجات آنها اقدام کرد و آنها را نجات داد ولی خودش غرق شد .

برنامه تلویزیون ایران
فرستنده آبادان
سه شنبه ـ ۲۸ ر۲ر۱۳۴۴
ساعت ۶ ـ برنامه آموزشی
ساعت ۶ر۳۰ـ فیلم کارتون
ساعت ۶ر۳۵ـ درس انگلیسی
ساعت ۷ ـ بانوان
ساعت ۷ر۳۰ـ موزیکال برادوی
ساعت ۸ـ مردنامرئی
ساعت ۸ر۳۰ـ اخبار
ساعت ۸ر۵۰ـ شما و خانواده
ساعت ۹ـ نمایش بزرك
ساعت ۹ر۴۵ـ پری‌میسون
ساعت ۱۰ر۳۰ـ پایان برنامه

بازدید سناتورها از تاسیسات نفت

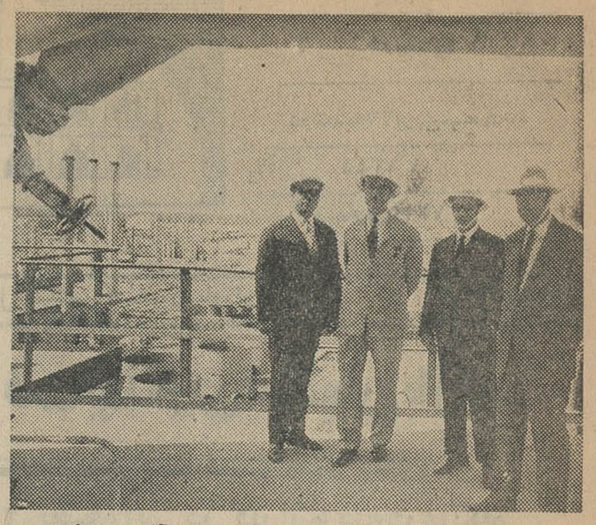

خبرنگار مادر آبادان مینویسد چند روز پیش آقایان اشرف احمدی، رضا جعفری و پرویز یار افشار نمایندگان مجلس‌سنا بمنظور بازدید تاسیسات صنعت نفت جنوب وارد آبادان شدند و مورد استقبال قرار گرفتند .

آقایان سناتور هااز پالایشگاه و تاسیسات سازمان امور غیر صنعتی‌دیدن کردند و ضمن حضور در مرکز روابط عمومی پیرامون‌فعالیت های نفتی بحث‌و مذاکره نمودند ، آنگاه تاسیسات نیروی دریائی و بندری موردبازدید قرار گرفت و آقایان سناتور ها پس از سه روز توقف در آبادان این شهرستان را بسوی تهران ترك گفتند . در عکس بالا نمایندگان مجلس سنا دریکی از بازدیدهای خود دیده میشوند

نمایندگان اطلاعات درخدمت مردم

مردم شهرستانها بوسیله نمایندگان اطلاعات خواسته های خود را شرح میدهند

تاخیر در پرداخت حقوق معلمین اشنویه

« حقوق ماهر ماه با ۱۵ الی ۲۰ روز تاخیر پرداخت میشود و این‌امر مشکلات فراوانی برای ما بوجود می‌آورد »

گروهی از آموزگاران اشنویه بدفتر نمایندگی اطلاعات مراجعه کردند و گفتند :

هر ماه حقوق مابا بیست روز تاخیر داده میشود و مسئولین‌مربوطه می گویند علت‌این امرتاخیر دروصول حواله‌است : مثلاهنوز حقوق فروردین ماه‌پرداخت نشده واین موضوع مارا ازنظر مالی باوضع دشواری روبروساخته است . خوبست دراینمورد اقدام موثری بعمل آید وترتیبی داده‌شود که‌هر ماه حقوق‌ما بموقع پرداخت گردد .

چرا بیستون به‌بخش تبدیل نمیشود؟

«بیستون از هرحیث عقب‌مانده است و علت اینهمه عقب ماندگی عدم تبدیل آن به بخش میباشد .»

جمعی از معتمدین بیستون ضمن مراجعه بدفتر نمایندگی اطلاعات اظهار داشتند :

منطقه تاریخی بیستون بصورت دهستان باقیمانده وباوجود تقاضا های مکرر ما هنوز نسبت‌به تبدیل آن‌به بخش اقدامی نشده است . باتوجه‌بوجود آثار باستانی وسیاحانی‌که هرسال به بیستون می‌آیند جادارد در موردتبدیل بیستون به‌بخش هرچه زودتر اقدام گردد تابا ایجاد بخشداری وشهرداری برای تامین احتیاجات مردم و زیبائی شهر برنامه‌هائی تنظیم وبمورد اجراء گذاشته شود .

وزیر کشاورزی در کرمان

در این سفر مدیر عامل سازمان برنامه همراه وی است

خبرنگار ما درکرمان گزارش داد : ساعت نه‌و نیم صبح دیروز تیمسار سپهبد ریاحی وزیر کشاورزی و آقای مهندس اصفیاء مدیر عامل سازمان برنامه برای بررسی کارهای آبادانی استان کرمان و تهیه پروژه های‌لازم باهواپیما وارد کرمان شدند در فرودگاه‌آقایان سعیدی فیروزآبادی استاندارکرمان و روسای ادارات دولتی استان ومعاریف‌ونمایندگان طبقات مختلف مردم ازوزیر کشاورزی و مدیر عامل سازمان‌برنامه استقبال کردند . پس‌ازانجام تشریفات و مراسم استقبال وزیرکشاورزی‌ومدیر عامل سازمان برنامه عازم شهرشدند ودرساعت یازده و نیم درسالن استانداری کرمان مراسم معارفه بعمل آمد .

مسابقه دوچرخه‌سواری «کاپ اطلاعات»

باشرکت ۲۳ نفر بمسافت ۲۸ کیلومتر در بخش کردکوی برگزار گردید

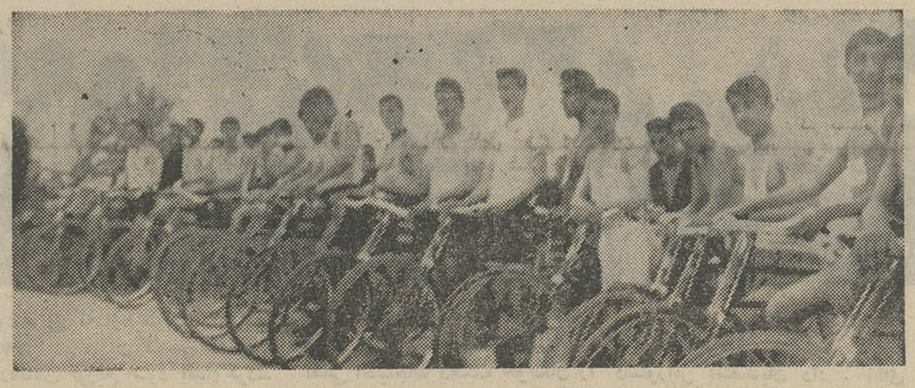

دوچرخه‌سواران کردکوی قبل از آغاز مسابقه

دفتر نمایندگی اطلاعات درکردکوی بمنظور تشویق دوچرخه سواران این شهر مسابقه‌ای ترتیب داد که‌با استقبال عموم ورزشکاران روبروگردید

خبرنگار ما در کردکوی گزارش میدهد هنگام شروع مسابقه آقایان مسعودخان بلوکی بخشدار ، توفیق آل‌هاشم شهردار، ستوان یکم‌شهریاری رئیس کلانتری ، دکتر حافظی رئیس بهداری ، فاضل آل هاشم رئیس‌اداره آموزش‌و پرورش ، روسای‌سایرادارات دولتی و نزدیك بدو هزار نفر از ورزشکاران و علاقمندان و طبقات مختلف مردم حضور داشتند .مسابقه تحت عنوان «کاپ اطلاعات» بمسافت بیست‌و هشت کیلو متر انجام گردید و درآن بیست‌و سه دوچرخه سوار شرکت کردند .

دراین مسابقه که زیر نظر آقای سیف‌الله سیفی مدیر فنی سازمان تربیت بدنی بخش کردکوی برگزار شد آقایان رمضانعلی ساورسفلی دانش آموز دبیرستان نظامی ،قدرت‌اله آدم‌النگی دانش آموز دبیرستان‌نظامی، سهراب جهانگیری از باشگاه جوانان، محمد علی پورنجفی از باشگاه جوانان بیژن کیوی دانش آموز دبیرستان نظامی و جعفر گیلانی دانش آموز دبیرستان نظامی مقام اول تا ششم را بدست آوردند .

پس از پایان مسابقه مراسمی با حضور آقایان بخشدار ، شهردار ، روسای ادارات دولتی و سایر مدعوین و قهرمانان در دفتر نمایندگی‌اطلاعات برگزار گردید . دراین مراسم‌آقای خان بلوکی بخشدار کردکوی ضمن تجلیل از اقدامات موسسه اطلاعات بمنظور گسترش ورزش و تشویق و ترغیب ورزشکاران ، پیرامون‌اهمیت و تاثیر عمیق مسابقات ورزشی‌بیافات مبسوطی ایراد کرد . آقای بخشدار سپس جوایز قهرمانان را توزیع‌نمود وایزن‌مراسم در میان ابراز احساسات شدید حضارنسبت‌باعلیحضرت‌همایونی خاتمه یافت .

آقای بخشدار جایزه یکی از قهرمانان را اهداء میکند

۲ خبر از کرج

●تاکسی شماره ۸۱۶۱۶ برانندگی ناصر رضائیان در جاده حیدر آباد کرج با کودك ٤ ساله‌ای بنام محمد فیروزبخت تصادف کرد و او رامجروح ساخت ، مجروح به‌بیمارستان شیرو-خورشید سرخ منتقل شد وجریان تحت رسیدگی قرار گرفت .

●احمدیار احمدی هنگامیکه با وسایل دزدی از قبیل اره ،طناب ، دیلم و نردبان در پشت بام مغازه آقای حاجیان یکی از اهالی کرج مشغول حفاری سقف مغازه بوددستگیر شد . وی اعتراف کرد که چند مغازه را قبلا مورد سرقت قرار داده است.

اخبار تفرش

●با حضور معاون سازمان اصلاحات ارضی ، بازپرس دادسرا و روسای پاسگاه های ژاندارمری نقاط تابعه تفرش جلسه‌ای در دفتر کار آقای ستوان سیاها فرمانده گروهان ژاندارمری این شهرستان تشکیل یافت و در آن پیرامون اجرای مرحله دوم قانون اصلاحات ارضی مذاکره شد .

●مهندسین اعزامی وزارت آبادانی و مسکن وارد تفرش شدند و بکارهای ساختمانی خانه های سازمانی‌رسیدگی کردند .

●اداره پستو تلگراف تفرش‌مبالغی‌را که از بابت پیش قسط تلفن از متقاضیان گرفته بود پس داد ولی هنوز نسبت باسترداد مبلغی که‌بعنوان بیعانه گرفته اقدام نکرده است . اهالی دراین مورد تقاضای بذل توجه دارند .

●از طرف اداره غله اراك سیصد تن گندم بدارائی تفرش تحویل گردید تابین کشاورزان این شهرستان توزیع شود .

●آقای هنی متصدی تلفنخانه‌تفرش بمحل دیگری منتقل گردید و بجای وی آقای شرفی منصوب شد .

افتتاح دبستان سپاه‌دانش

دبستان دهکده «چشمه‌شور»ازتوابع قم که با کوشش آقای سید محمد حسینی نقوی سپاهی دانش و کمك روستائیان ساخته شده است طی مراسمی گشایش یافت .

خبرنگار ما در قم مینویسد : در این مراسم فرماندار و روسای ادارات دولتی حضور داشتند و پس‌ازسخنرانی آقایان اسلامی فرماندار ، نبوی زاده راهنمای تعلیماتی سپاه دانش وحسینی نقوی ساختمان دبستان نام‌شاهنشاه بوسیله آقای فرماندار افتتاح شد . آنگاه آقای کرامیان اشعاری خواندو چند حلقه‌فیلم‌آموزشی‌نمایش داده‌شد.

عکس بالا آقای فرماندار و مدعوین را در مراسم مزبور نشان میدهد .

دریکی از قراء تابعه شهر کرد
یك کوزه محتوی‌سکه‌های قدیمی کشف‌شد

در دهکده «دشتك‌الیکوه » از توابع شهر کردیك کوزه سفالی محتوی چند سکه قدیمی کشف گردید.

طبق گزارش خبرنگار ما در شهر کرد چند روز پیش یکی از زارعین هنگامیکه مشغول شخم زدن باغ آقای پرویز عالی‌پور بود ناگهان بایك کوزه سفالی روبرو گردید . وی کوزه‌راکه‌دارای دودسته میباشد اززیر خاك بیرون کشید ومتوجه شدکه‌در آن چندسکه سفیدرنك وجود دارد . دریك طرف سکه‌ها جمله «لااله‌الاالله ، محمد رسول الله »و درسمت دیگر نام «المتوکل علی‌الله» منقوش میباشد . این‌کوزه باسکه‌ها به‌پاسگاه ژاندارمری ارزل شهرکرد تحویل‌داده شد وبدستور آقای دکتر حسابی فرماندار کل چهار محال و بختیاری مقرر گردید باداره باستان شناسی فرستاده شود .

توزیع گندم

بنابگزارش خبرنگار ما در آبکرم همدان ، مدتی است توزیع گندم‌بین کشاورزان آبکرم همدان آغازگردیده و تاکنون در خرقان غربی و شرقی مقدار هزارو پنجاه تن گندم بین زارعین توزیع شده است .این‌اقدام موجب خشنودی روستائیان گردیده است .

سبقت و تصادف

خبرنگار ما در شمیران گزارش داد : ساعت هفتو نیم بعدازظهر پریروز اتوبوس شماره ۷۹۷۲۸ برانندگی شکرالله لواسانی که از لشکرك بطرف تهران حرکت میکرد هنگام سبقت گرفتن از اتومبیل دیگری با دختر بچه‌ای بنام اشرف تصادف کرد و باعث قتل وی گردید.

اخاذی باتهدید!

متهم دستگیر و بدادسرا اعزام شد

مامورین کلانتری تجریش ، مردی راکه با تهدید از شخصی اخاذی میکرد دستگیر ساختند و بادادسرا فرستادند .

خبرنگار مادر شمیران مینویسد : چند روز پیش آقای علی اصغر سروش یکی از ساکنین شمیران بکلانتری تجریش مراجعه کرد و اظهار داشت که مدتی است شخصی بنام اندرانیك با تلفن مرا تهدید میکند که‌اگر مبلغی راکه می‌خواهد باو نپردازم مرا میکشد . آقای سروش ممجنین گفت که من از ترس جانم چندبار باو پول داده‌ام و امروزهم تهدید شده‌ام‌که در چهار راه یوسف آباد مبلغ چهار هزار ریال بوی بپردازم . از طرف کلانتری یکی از مامورین بچهار راه یوسف آباد رفت واندرانیك راکه برای دریافت پول آمده‌بود دستگیر ساخت وی با پرونده بدادسرا اعزام گردید

اینجا مدفن گنجها است!

در سه کیلومتری شرق‌رفسنجان‌شهر قدیمی دیگری پیداشد

در سه کیلومتری شرق رفسنجان محلی است که گفته میشود مدفن گنجهای فراوان و آثار باستانی نفیسی است .

خبرنگار ما در رفسنجان مینویسد: این محل «آسیاب‌گلشن» نام‌دارد وبر سر راه رفسنجان ـ مهدی آباد واقع میباشد . در پنجاه متری این منطقه آثار و علائمی از ساختمانهای قدیمی وجود دارد که نشان میدهد متعلق به چند یا چندین قرن پیش است .

معلوم نیست نام اصلی این محل چه بوده و بچه علت و چگونه ویران گردیده است . بوسیله اشخاص متفرقه منجمله بنام اکبر که درحدود هفتاد سال سن دارد حفاریهای‌زیادی در آسیاب گلشن صورت گرفته و اشیاء گران قیمتی کشف شده است . مردی که با اکبر ملاقات و مذاکره کرده است میگفت :

اکبر ضمن حفاریهای خودسکه‌های قدیمی زیادی بدست آورده و یك‌سکه هم بمن داده است . قسمتهای عمده این سکه سائیده شده ولی خطوط میخی منقوش برروی این سکه نشان دهنده قدمت آنست . چند روز پیش اکبر هنگام حفاری در آسیاب گلشن بیك جنازه زن برخورد کرده که‌در حالت نشسته بوده است . ..

این جنازه بمحض اینکه دست اکبر بدن خورده تبدیل به تل‌خاك شده است . در گردن این زن گردن بند نفیسی آویزان بوده که نصیب اکبر گردیده است . ..

بهرحال احتمال میرود در اینمحل آثار تاریخی و باستانی وجود داشته باشد و ممکن است این آثار بتواند کمکی به باز شناختن قدمت تاریخی محل مزبور بکند .

در رودخانه غرق‌شد

خبرنگار ما در گرگان گزارش داد: پریروز سرباز وظیفه شعبان‌گلیار جمعی گارد شاهنشاهی متصدی پمپ آب‌شاه مزرعه کمال واقع در فاصله ٤٢ کیلومتری گرگان که برای آب تنی برودخانه مجاور رفته بود بعلت عدم آشنائی بفن شنا غرق شد . جنازه ویرا ساعتی بعداز رودخانه گرفتند .

شاهدختهای مجرد اروپا در جستجوی شوهر

برای بیست شاهزاده خانم مجرد اروپائی

فقط دو شاهزاده مجرد باقیمانده

عبور از پنج قاره

در میان افراد خاندان‌های سلطنتی اروپا موضوع نگران کننده‌ای دردل همه‌وحشت افکنده است: چطور باید بیست شاهزاده خانم اروپائی را که دونفرشان وارث تاج و تخت هستند شوهر داد در حالیکه دراروپا فقط دو ولیعهد مجرد بیشتر باقی‌نمانده است؟ و بقیه ازدواج کرده‌اند.

شاهدخت ها که از این موضوع آگاه هستند در خلوت بدنبال راه چاره می گردند و گاه هم اشك میریزند.

وانتشار دوخبر هم براین اندوه ونگرانی بسی افزوده است.

روز ۱۱ مه شاهزاده ۲۶ ساله اسپانیولی یعنی «کارلوس دوبوربون» باسومین دخترخاندان سلطنتی سابق فرانسه شاهدخت «آلیس دوبوربون پارم» ازدواج کرد

« آلیس هم ۲۶ سال‌دارد و این ازدواج علیرغم قرنهااختلاف شدیدبین خانواده عروس وداماد انجام شده است.

دومین خبر این بود که شاهدخت آن دختر ۱۵ ساله ملکه انگلستان بزودی‌درجشن ها و محافل سلطنتی شرکت خواهد جست.

البته ۱۵ سالگی سن ازدواج نیست ولی شاهدخت آن رقیبی است که از هم‌اکنون هم نمی توان اورا نادیده گرفت.

شاهدخت آن حتما باید با یك‌ولیعهدازدواج کندوولیعهدان مجرداروپاهم‌عبارتند ازشاهزاده «هارالد» ولیعهد نروژ و «کارل گوستاو » ولیعهد سوئد .این آخری ۱۸ سال دارد و دربعضی محافل شایع است که او و شاهدخت آن بهم عشق میورزند

البته هنوز شاهزاده چارلز ولیعهد انگلستان را بعلت کمی سنش بحساب نمی آورند . و اما شاهدخت های وارث تاج و تخت عبارتند از بئاتریس هلند ۲۶ ساله و مارگارت ولیعهد ۲۵ ساله دانمارك ،دراین‌ه یان قوانین‌هم‌کار ازدواج‌را مشکلتر می سازند مثلا ولیعهد هلندکه ثروت سرشاری دارد ودرآمد سالیانه‌اش بالغ بر ده میلیون تومان می شود حتما باید بایك شاهزاده ازدواج کند .

این دو شاهدخت ولیعهد باید با شاهزادگان پروتستان ازدواج کنند واین شرایط تنها دردوشاهزاده آلمانی جمع‌است. وآلمانی‌ها هم درهلند ودانمارك چندان طرف محبت نیستند

بئاتریس و مارگارت روی ولیعهد های نروژو سوئد هم نمی توانند حساب کنند چون ولیعهد سوئد فقط ۱۸ سال‌دارد و ولیعهد نروژ هم عاشق یك دختر معمولیست . تابحال چند نفر این سنت را شکسته‌اندکه اولین آنها شاهزاده راگنهیلد نروژبودوبعد شاهدخت‌مارگارت خواهر ملکه انگلستان و چند نفر دیگر .

بهمین جهت برای این‌جوانان خاندان های سلطنتی اروپاراهی جز این نیست که یاسنت هارا بشکنند و باهرکه دوست‌دارند ازدواج نمایند ویا همیشه مجرد بمانند .

سرویس مخصوص خبرگزاری فرانسه

خانواده کندی ونگهبانان کاخ «بوکینگهام»

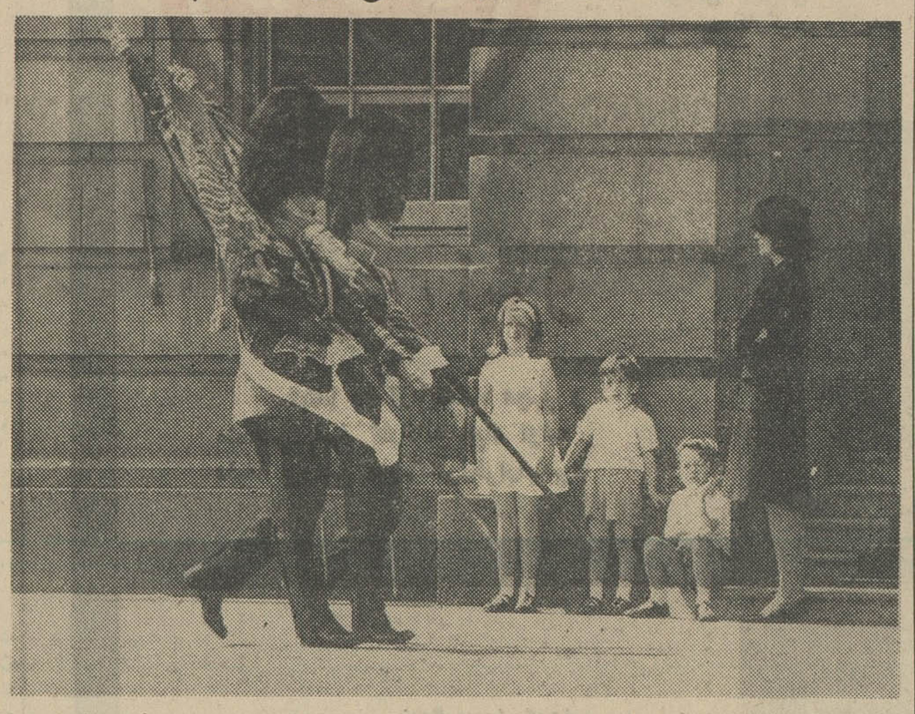

ژاکلین کندی همراه کودکانش و یکی از فرزندان خواهرش (نشسته) برای بزرك داشت یادبود پرزیدنت کندی وارد کاخ بوکینگهام (لندن) شد . دربرابر یکی از ساختمانهای قصر سلطنتی انگلستان آنچه توجه آنها را بیش‌از همه جلب‌کرد لباس و شیوه راه رفتن نگهبانان کاخ بوکینگهام بود و دراین عکس تعجب و شگفتی آنها بخوبی هویدا است . عکس از آسوشیتدپرس

شوخی

● هویج وعینك

خانمی از چشم پزشك خود پرسید :

ـ دکتر راست است که خوردن هویج قدرت بینائی را افزایش میدهد ؟

ـ قطعا خانم . دلیلش هم این است که هیچ خرگوشی احتیاج به عینك زدن ندارد .

● تغییر لغات

بوب هوپ‌باغ وحش راچنین تعریف کرده‌است :

ـ محلی است که در آن حیوانات وحشی بطرزی عجیب ازگزند آدمیان‌در امان‌هستند.

● مالیات مستقیم وغیر مستقیم

خانم‌سرگرم خواندن روزنامه بود و یکمرتبه رو به شوهرش کرده گفت :

ـ عزیزم بین مالیات مستقیم و غیرمستقیم چه اختلافی‌وجود دارد ؟

ـ وقتی توازمن پول‌میخواهی آنرا مالیات مستقیم میگویند ولی وقتی تواز جیب من پول برمیداری‌آنرا مالیات‌غیرمستقیم گویند .

ریدرزدایجست

آبله ۶۰ میلیون نفر را کشت

سازمان جهانی بهداشت مبارزه‌ئی وسیع برعلیه آبله آغاز کرده است بدین مناسبت دراینجا خلاصه ازتاریخچه این «بلای‌عظیم» رابرایتان نقل میکنیم :

* انسان اززمانهای ماقبل تاریخ آبله را میشناخته پزشکان چینی ۱۲ قرن قبل ازمیلاد مسیح این بیماری رامیشناختند و بدان «تائی‌تو» نام داده بودند اولین همه‌گیری آبله که درتاریخ ذکر شده ۳۰۰سال قبل از میلاد مسیح درچین رخ‌داد .

* درسال ۳۱۴ میلادی آبله امپراتوری روم را فراگرفت‌وعلاوه برواردساختن تلفات بسیارسنگین زندگی سیاسی واجتماعی این امپراتوری را مختل نمود و موجبات انقراض آنرا فراهم ساخت .

* درسال ۵۷۰ میلادی یك کشیش فرانسوی بنام « ماریوس » براین بیماری‌نام آبله یا«وار یولا»راطلاق کردکه از لغت لاتین «واریوس» بمعنی «لکه‌دار» یا «واروس» بمعنی «تکمه کوچك» مشتق شده است .

* اولین کسی‌که بیماری آبله را بطور دقیق شرح و توضیح دادابوبکر رازی بود که‌از بنیان‌گذاران علم طب بشمار میرود وی علایمی‌دقیق برای آبله ذکرکرده که عبارتند از :

دردپشت، التهاب و آبریزش بینی ، تب، بر افروختگی گونه، سرخی چشم حالت هذیان، سرفه و لکه های پوستی .

اشتباه رازی این بود که فکر میکرد آبله یکی‌از بیماری‌های اجتناب ناپذیر دوران کودکیست .

* میگویند در قرن هفدهم تلفات آبله در اروپا ۶۰ میلیون نفر بوده است . درمیان آنها ازملکه ماری استوارت و یازده‌نفر افراد خانواده سلطنتی اطریش نام میبرند.

*درسالهای اخیر آمار تلفات آبله بدینقرار بوده‌است :

*از۱۹۰۳ تا۱۹۰۷ درینگال ۳۶ هزار نفر .

*درهمین مدت درامریکای شمالی ۵۴ هزار نفر .

*دراتحاد شوروی درسال ۱۹۱۹ صدودوهزار نفر در سال۱۹۲۰ پنجاه و هشت هزار نفرو درسال ۱۹۲۲ بیست و پنج هزار نفر .

*دردهه هشتم قرن هجدهم «ادوارد جنر» پزشك انگلیسی‌واکسن ضدآبله راکشف کردواز آن زمان‌بود که بشر توانست تاحدی برین مصیبت طبیعی غلبه کند. ولی هنوز پیروزی کامل بدست نیامده است.

تازه‌های علم و دانش

● هامبورك : انتخاب همسربکمك مغز الکترونیك

مجردین ساکن هامبورك میتوانند باپرداخت حداقل پانصد تومان بکمك یك‌مغز الکترونیك همسر دلخواه خود را پیدا کنند .

کسیکه قصد ازدواج دارد یك پرسشنامه چهارصفحه‌ای را پر میکند وبعد متن این پرسشنامه وجواب آنرا داخل مغز الکترونیك قرار میدهد .

یادآور میشویم که پرسشها توسط یك کارشناس امور روانی‌طرح شده‌اند . مغزالکترونیك مزبور بادرنظر گرفتن جوابها تیپ موردنظر «مشتری» راتعیین میکند و بعداعضای موسسه از بین کسانیکه برای ازدواج ثبت نام کرده‌اند شخص واجدصلاحیت را انتخاب مینمایند .

گاه اتفاقهای جالبی نیز رخ میدهد فی‌المثل چندی‌پیش مردی سی‌ساله درصدد برآمدکه باین وسیله همسری برای خود بیابد و مغز الکترونیك بیوه ٤٥ ساله‌ای را باو پیشنهاد نمود .

● تل اویو: معالجه دندان بامو سیقی

دکتر سیدنر پزشك مشهور اسرائیلی امروز اعلام کردکه موفق بمعالجه برخی از عوارض دندان از راه موسیقی شده است .

دکتر «سیدنر» گفت‌که او به بعضی از مشتریان خود که از درد دندان ناراحت میباشند توصیه میکند‌که یك آلت موسیقی بادی را یاد بگیرند . پزشك مذکور میگوید تمرین با این آلت موسیقی مانند ترومپت و شیپور ودیگر میتواند برخی از ناراحتی‌های دندان را بطور کامل معالجه نماید .

آگهی مزایده

سازمان تعاون مصرف کادرنیرو های انتظامی مقداری قندآبدیده بلژیکی ـ شکرآبدیده ـ شکر کثیف ـشکر ته انباری ـ خاکه‌قند. موجود درانبار مخازن سازمان را ازطریق مزایده بفروش میرساند پیشنهاد دهندگان میتوانند برای بازدید اجناس و اطلاع از میزان تقریبی آن‌همه روزه درساعات اداری بدائره کنترولر سازمان مراجعه نمایند .

پیشنهاد دهندگان بایستی معادل پنج درصد بهای پیشنهادی اسناد خزانه بعنوان سپرده ضمیمه پیشنهاد خودنموده و پیشنهاد خودرا تا پایان وقت اداری روز چهارشنبه ۱۲ر۳ر٤٤ بدفتر سازمان تسلیم و رسید دریافت نمایند .

پیشنهاد واصله درساعت ۸ صبح روزپنج شنبه ۱۳ر۳ر٤٤ دردفتر هیئت مدیره بازو قرائت‌میشودحضور پیشنهاد دهندگان درجلسه مزایده آزاد وسازمان دررد یاقبول یاتوکیا کلیه پیشنهاد مختار است.

مدیر عامل سازمان

قدردانی و تشکر از یك پزشك دلسوز و مهربان

آقای دکتر روح‌الله روحی پزشك بهداری‌دولتی گچساران در ساعت ۱۲ شب ۹ر۲ر٤٤ فرزندم راکه در حال مرك بود وهیچگونه امیدی بزنده‌ماندنش نداشتیم با عیادت بموقع و فداکاری وی از مرك حتمی نجات‌دادبدینوسیله ازمعظم‌له قدردانی ویکمعر سپاسگذارم

مصطفی دروشی

آگهی مناقصه شماره ۳۵۲ر٤٤

راه‌آهن دولتی ایران یکدستگاه ماشین‌رختشوئی بظرفیت ۵۰ تا۶۰ کیلو خشك را برابربابرك مشخصات وشرایط مربوطه ازطریق مناقصه سی.اند.اف یکی از بنادرایران (خرمشهریاشاهپور) یامرز جلفاایران خریداری مینماید .

داوطلبان شرکت درمناقصه میتوانند درساعات اداری جهت‌دریافت اسنادمناقصه بادارہ کارپردازی مراجعه نمایند شرکت کنندگان‌در مناقصه بایدمبلغ‌پنجاه‌هزار ریال‌اسنادخزانه بعنوان سپرده‌شرکت‌در مناقصه از اداره اسناد خزانه‌وزارت دارائی یابانکهای‌عامل‌مقیم‌ایران خریداری‌وبصندوق‌راه‌آهن پرداخت‌ورسید آنرا بضمیمه پیشنهاد خود تاساعت ۹صبح‌روزیکشنبه ۱٤ر٦ر٤٤ مطابق‌با۵اوت ٦۵ درصندوق پیشنهادهاواقع‌درادارہ کارپردازی‌بیاندازند موسسات‌خارجی‌میتوانندباز طریق کارگزار بانك مرکزی ایران نسبت بخرید اسنادخزانه توسط بانك مزبور اقدام نمایند . پیشنهادهای واصله ساعت ده همان روز بازوقرائت‌خواهدشد.حضورپیشنهاددهندگان‌یانمایندگان مجاز آنها درجلسه مناقصه آزاد است و راه‌آهن دررد ویاقبول هریك‌یاتمام پیشنهادات مادامی که قرارداد مبادله نشده‌است‌مختار می‌باشد.به‌پیشنهاد فاقد سپرده‌و مشروط‌و مبهم‌وپیشنهادیکه‌بعداز موعد مقرربرسدترتیب اثرداده‌نخواهدشدسپرده‌برنده اول‌ونفردوم‌مناقصه نگهداری ودرصورت استنکاف از انجام معامله بدون هیچگونه تشریفات بنفع راه‌آهن ضبط خواهد گردید .هزینه درج آگهی در جراید بعهده برنده مناقصه است و پرداخت کلیه مالیاتیکه درایران بفروشنده تعلق‌میگیرد بنابتشخیص وزارت دارائی بعهده برنده مناقصه می‌باشد . راه‌آهن میتواند صدی بیست و پنج از میزان معامله را کسر یا اضافه نماید . الف ۱۱۲۲

آ ـ ٤٧٠٦ ۱ ـ ۲ راه‌آهن دولتی ایران

دستگاههای ژنراتور دیزلی

ساخت اتحاد شوروی

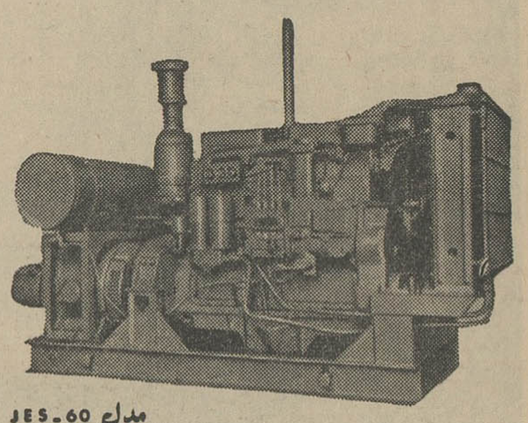

مدل JES.60

دستگاههای ژنراتور دیزلی مدل JES - 60 در زمینه‌های‌صنعتی ساختمانی ،کشاورزی و غیره‌بمقیاس وسیعی بعنوان منابع تولید برق متناوب مورد استفاده قرار گرفته‌اند .

بایك مکانیسم روانگری حرارتی و مغناطیسی مخصوص، ژنراتور در مقابل قطع جریان و اضافه بارهای سنگین و مداوم محافظت‌میشود موتور دارای سیستم سوخت کاملی است و مصرف سوخت با دستگاه تمام اتوماتیك سنتریفوگالی کنترل میشود .

ژنراتور دیزلی JES - 60 بواسطه جثه کوچك قابلیت تحرك، آمادگی برای‌کاردر کمترین مدت ، راندمان زیاد و قابلیت اطمینان فوق‌العاده جالب و شگفت انگیز است .

وضع وسایل ترکیبی این ژنراتور طوریست که‌نگهداری‌وسرویس همه دستگاه را فوق العاده آسان میسازد .

کارخانه های برق JES - 60 با وسایل یدکی و وسایل سرویس‌آن بطور کامل تحویل میشود

برای کسب اطلاعات بیشتر وسفارشات باآدرس زیر مکاتبه فرمائید :

V/O "Machinoexport"
Moscow G - 200
Smoknskaja pl. 32 - 34, USSR
Cable: Machinoexport-Moscow
Telex: 170

5

MOSHVA MACHINOEXPORT
44-45-13 170
MOSHVA G-200
MACHINOEXPORT

از نمایشگاه صنایع شوروی دیدن کنید
اردیبهشت ۱۳٤٤ - جاده پهلوی - جنب هتل هیلتون

مطیل

نوشته : احمد احرار

-۳۲-

پاریزاتیس باچشمان آکنده ازحیرت برگشته وبه‌عروسش می‌نگریست . استاتیرا فریاد زد :

ـآیا فراموش کرده‌اید که‌در معبد آناهیتا، چگونه زاری‌میکردید وسوگند میخوردید که‌پسرتان کوروش بیگناه است ؟... آیا فراموش کرده‌اید که‌میخواستید حادثه آنروز معبدرا توطئه‌ای از جانب‌تیسافرن ودوستان شوهرم قلمداد کنید ؟... آیا فراموش کرده‌اید که شما سوگند خورده‌اید وفاداری کوروش رانسبت باردشیر باشرافت خودتان تضمین کنید ؟!... پس‌چه‌شد آن‌وعده ها ؟... چطور شدکه پسرسوگلی شما ناگهان خیانتکار ویاغی ازکار درآمد ؟!

پاریزاتیس بانگاهی تحقیرآمیز به استاتیرا نگریست و گفت :

ـدخترم !توخسته‌ای ... من تجویز میکنم که‌چندساعتی استراحت کنی !

این‌سخنان مثل خنجر درقلب استاتیرا جای‌گرفت. چنانکه فریاد کشید :

ـنه !... من خسته نیستم ...شما باید خستگی درکنید که‌از مدتی باینطرف دائم درتلاش هستید وسرانجام مقدمات خونریزی را فراهم ساختید !

اردشیر تصمیم گرفت مادرش‌راازدست‌استاتیرا برهاند .مصممانه پیش‌رفت. بافوت همسرش رابغل‌زدو بکناری کشاند. پاریزاتیس که آزارشده‌بود دامان پیراهن خودرا بطرزی اهانت‌آمیز صاف کرد. اما همینکه شاه‌همسرخود رادرگوشه تالارزمین‌نهاد، استاتیرا روبروی او قرارگرفت‌وسینه هایش رابیش دادو گفت :

ـآرزیکاس !... من‌یك سئوال دارم ... فقط یك سئوال که‌مایلم مادرت شرافتمندانه بدان پاسخ‌بدهد . من میخواهم بپرسم اگر روزی کوروش میرغضب طلبید و تصمیم گرفت سرترا ازبدن جدا کند بازهم آن منظره باشکوه‌معبد آناهیتا تکرار میشود ؟!... یعنی همچنان مادرت گیسوان خودرا بدور بدن‌تومی‌پیچد والتماس کنان از کوروش‌خواهد خواست گناه ترا برتو ببخشاید ؟!

وسپس بانك فریاد خشم آلود استاتیرا در چهارگوشه تالار طنین افکند. صدائی که‌از غضب میلرزید واز هیجان ثورگه شده‌بود :

ـبگو ... بگوای زن ... راست‌بگو !

مردان بهم نگریستند . کنجکاوی درنگاه آنها موج میزد.شاه باتاثر سرتکان میداد. پاریزاتیس میغرید:

ـاین زن استاتیرای محجوب و دلپذیر نیست ... ابلیس است... ابلیس !

وناگهان بجای پاریزاتیس صدای مردانه‌ای بسئوال استاتیرا پاسخ داد :

ـنه !

این صدای تیسافرن بود . شاه غضب‌آلود به تیسافرن نگریست :

ـتو خودت راوارد ماجرا های زنان مکن، تیسافرن !

تیسافرن گفت :

ـاین حقیقتی است مخدوم من !

شاه فریاد زد :

ـبسیار خوب، همه‌از اینجا بروید ... کار دیگری باشماندارم.

بزرگان پارس ،یکی بعداز دیگری کرنش‌کردند و رفتند . پاریزاتیس ، مادرشاه ،نیز درحالیکه دامان خودرا از روی زمین‌جمع میکرد تالاررا ترك گفت :وقتی استاتیرا درکنار همسرش تنهاماند خود راندرآغوش وی افکند . شاه ، سیل اشکهای گرم زوجه‌اش را که‌از چشمان اوجاری بود روی گردن‌خودحس میکرد ومیدید استاتیرا ، آرام آرام‌میگرید،درحالیکه سخنانش‌بگوش میرسید :

ـمحبوبم ... همسرم ... همیشه سعی داشتم کنارمن، نقطه‌امنی برای‌تو باشد. درقصر من ودر آغوش من همه غمهای گیتی را فراموش کنی. امامن ... میترسم .. میترسم .

شاه، در خرمن گیسوان طلائی همسرش چنك زد :

ـازچه میترسی ؟... ازکوروش ؟!

استاتیرا سکوت کرد. شاه ادامه داد :

ـمثل رعدبرسر او خواهم تاخت . باین جوانك هرزه شرور که همه‌جامرا ترسو وجبون وبیحال معرفی میکند درسی خواهم آموخت که فلك فراموش نکند !

استاتیرا بازهم درسکوت میگریست. او میخواست دهان بازکند وبشاه‌بگوید :«مادرداستین تواست .. .این‌زن...مادرت....پاریزاتیس!!» اما براعصاب خودمسلط میگشت. ترجیح‌میداد سکوت کند. آنروزبقدر کافی بامادر شاه کلنجار رفته‌بود و تعجب میکرد از اینکه اردشیر، چگونه راضی شد بایستد و آن سخنان راگوش کند . او غافل بود که اردشیر ماهها آروز میکرد چنین سخنانی اززبان کسی بشنود .و خوشحال بود که‌سرانجام این کلمات برزبان همسرش جاری‌شده است. آری، اردشیر دلی‌پرخون درسینه داشت . میدانست که کوروش ازجانب شوش تقویت میشود و پشتیبان وی ماداواست . بارها ، هنگامیکه مادرش با تمهیدات و مقدمه‌چینی‌های ماهرانه از اردشیر پول گرفته‌وبرای کوروش فرستاده بود، اردشیر پی‌برده‌بود که مادرش‌جانب کوروش را دارد واز پسر کوچکترش حمایت میکند. اردشیر پیرامون حادثه معبد آناهیتا تحقیقات عمیق بعمل آورد و بروی مسلم گشت که آنروز برادرش بواقع قصد جان او را داشته است

ترازنامه شرکت سهامی نونهالان در پایان‌اسفندماه۱۳٤۳

دارائی		بدهی	
حساب صندوق	ـر٤٠٩٤٦٤ ریال	حساب سرمایه	ـر۱۰۰۰۰۰۰۰۰ ریال
حساب بانکها	۱۳۰٦۲۳۸ر۹۵ ریال	حساب ذخیره	۶۷۰۷۱۹۲ر۷۰ریال
حساب سهام در شرکتها	ـر٤۰۰۰۰ ریال	حساب امانی صاحبان سهام	۱۵۵۹٤٦۱ر٤۵ ریال
حساب کالا	ـر ۹۰۱٦۰۰ ریال	حساب‌دائنین موقت	۹۷۷۹٦۳۱ر۷۰ریال
حساب رهن غیرمنقول	۶۲۷۸۸۱۲۹ر۵۰ ریال	حساب امانی‌وعده‌دار	ـر۱۲۳۵۲۹٤٦ ریال
حساب رهن منقول	٤۳۲۸۹٦۸ر۵۰ ریال	حساب جاری دائنین	۱۲۸۸٤٤٦۹ر۲۰ ریال
حساب اسناد دریافتی	ـ ر٤٦۰٤۳۸٤۹ ریال	حساب اسناد پرداختی	ـر٤٤٤۸۱٦۵ریال
حساب املاك خریداری	۳۲۱۲۱۰۵۸ر۰۵ ریال	حساب منافع سنه‌آتیه	ـر۵۷۰۰ ریال
حساب مدیونین موقت	۲۰٤٦۲٦۷ر٤۰ ریال	حساب طرف حسابهای انتظامی	ـ ر۲۰٦ ریال
حساب مدیونین موقت	ـر۲۱٦٦٦۸۷ ریال	حساب سود ویژه	۵۰۷۸۹۲٤ر۳۵ ریال
حساب اثاثیه	ـر٦٦٤۲۲۸ ریال		
حساب حسابهای انتظامی	ـر۲ ۰۰٦		
موازنه	۱۵۲۸۱٦٦۹٦ر٤۰ ریال	موازنه	۱۵۲۸۱٦٦۹٦ر٤۰ ریال

شرکت سهامی نونهالان

صورت ریز سود و زیان شرکت سهامی نونهالان در پایان اسفندماه ۱۳٤۳

شماره	شرح	بدهکار	بستانکار
۱	بابت‌فرع دریافتی درسال ۱۳٤۳		۹۲۱۹۹۰۳ر۵۵
۲	بابت زیان فروش املاك ۲ فقره	ـر ٦۵۵۲۵	
۳	بابت استهلاك املاك واثاثیه	ـر ۳۹۷۰۰ ۳	
٤	بابت فرع پرداختی درسال ۱۳٤۳	۱۲۲۳۹۵۰ر۲۰	
۵	بابت هزینه درسال ۱۳٤۳	ـر ۲ ۵۱۱۸۰٤	
		٤۱٤۰۹۷۹ر۲۰	۹۲۱۹۹۰۳ر۵۵
	سودویژه	۵۰۷۸۹۲٤ر۳۵	
	موازنه	۹۲۱۹۹۰۳ر۵۵	۹۲۱۹۹۰۳ر۵۵

شرکت سهامی نونهالان

پیش کسوتان ورزش باستانی

برای شناسائی این سنت باستانی به‌کشور های خارج اعزام میگردید

پیش کسوتان‌ورزش باستانی‌بحضور والاحضرت شاهپور غلامرضا پهلوی رسیدند.

پیش‌کسوتان ورزش باستانی باتفاق تیمسار سرلشکر ایزدپناه رئیس و آقای حاج‌عظیمی مدیر کل سازمان تربیت‌بدنی آقای امیر امین دبیرکل کمیته ملی المپیك بسرپرستی آقای شعبان جعفری به‌حضور والاحضرت شاهپور غلامرضا پهلوی ریاست عالیه کمیته ملی المپیك ایران شرفیاب شدند.

در این‌مراسم‌ابتدا تیمسارسرلشکر ایزدپناه گزارشی در مورد پیشرفت ورزش باستانی بعرض‌رسانید و آنگاه آقای شعبان جعفری سرپرست ورزش باستانی کشور از توجهات والاحضرت سپاسگزاری نمود .

سپس والاحضرت‌پیش کوتان‌ورزش باستانی را مورد تشویق قرار دادند و اظهار داشتند :

درنظر است پیش‌کسوتان ورزش باستانی برای شناساندن سنن‌باستانی ایران بکشورهای خارج اعزام گردند آنگاه والاحضرت‌دراین موردد‌ستوراتی به‌رئیس سازمان دادند.

دراینموقع هیئت مدیره ورزشهای باستانی باین شرح معرفی شدند :

آقایان حاج حسین انصاری ،حاج حسین کریمی ،حاج اسمعیل قربانی، کاظم کاظمینی ،حاج حیدر رضائی ، حاج عباس ملك ، حاج‌محمود الااله ، حاج‌احمد صادقی، حاج محمد انصاری، حاج احمد حاج‌ناظم ، حاج علی‌نورزاد، حاج قاسم‌پور پهلوان ، حاج سید مهدی احمدی حاج عباس کریمخانی و حاج مهدی کریمی .

بازگشت مربی کشتی

آقای امیر حمیدی مربی کشتی دانشگاه «پاتیالا» هندوستان پس از سه سال تدریس د ردانشگاه ورزشی هند به تهران مراجعت نمود .

دولت هند از آقای امیر حمیدی دعوت کرده است که برای یکسال دیگر در دانشگاه مزبور تدریس کند .

توضیح درباره خبر مربوط به دبیرستان خیام

در شماره ۲۰ر۲ر۴۴ روزنامه اطلاعات شرحی‌درباره اعتراض دانش‌آموزان دبیرستان خیام در مورد پرداخت شهریه درج شده بود امروز ازاداره کل آموزش و پرورش استان مرکز شرحی‌درباره اعتراض دانش‌آموزان بروزنامه رسیده است که عیناً درج میگردد .

عطف‌بخبرمندرج در روزنامه اطلاعات مورخه ۲۰ر۲ر۴۴ محترما اشعار میدارد :

اولا ـ درخواست کمك مالی از اولیای دانش آموزان در جلسه‌عمومی انجمن همکاری خانه و مدرسه‌بنابه پیشنهاد جناب آقای امیرنصرةالله بالاخانلو‌نماینده محترم‌مجلس‌شورای ملی و با تصویب بالاتفاق اعضاءانجام گرفته و یك نسخه از آن به‌پیوست تقدیم میگردد و در مقابل این در خواست که بهمه دانش آموزان اعم از ملی و دولتی فرستاده شده تاکنون فقط‌شانزده‌نفر کمك کرده‌اند که میزان کمك آنان جمعا از چهار هزار ریال تجاوز نمیکند . و نیز جنبه الزام و اجبار در کار نبوده و موکول بمیل و همت عالی اولیای دانش‌آموزان گردیده است .

ثانیا ـ برای جلب کمك اولیای دانش آموزان حتی یك نفر هم از شرکت در امتحان محروم نگردیده است‌واوراق امتحانی دانش آموزان که زیر نظر آقای پارسا بازرس اعزامی از فرهنك ناحیه ۱ انجام گرفته موید این ادعاست .

ثالثاپس‌از انتشار این خبرتاکنون دو نفر بازرس یکی از طرف فرهنك ناحیه ۱ (آقای صباحی باتفاق آقای کسائی معاون فرهنك ناحیه ۱) وآقای احتشامی از طرف اداره کل آموزش و پرورش استان مرکزدر این‌دبیرستان حاضر و صدق‌عرایض بنده را تصدیق کرده‌اند .

با در نظر گرفتن مراتب معروضه خواهشمنداست‌دستور فرمایند‌مطالب مندرج در روزنامه اطلاعات‌تصحیح شود .

خبرهای هنری و فرهنگی

● هدیه «انسلمو» به موزه هنر معاصر

اخیرا آقای « انسلمو »نقاش و مجسمه ساز ایتالیائی که‌چندی قبل کار های او در گالری صبا بمعرض نمایش گذارده شده‌بود در یك مصاحبه تلویزیونی‌یکی از مجسمه های خود را بموزه‌هنر معاصر که از طرف شهرداری تاسیس گردیده است اهداء کرد .

مجسمه اهدائی اولین اثر هنری است که از یك هنرمند برجسته خارجی بموزه هنرمعاصر تحویل داده شده است .

● فیلمهای مستند

از طرف مرکز سینمائی وزارت فرهنك و هنر دو فیلم کوتاه و مستند ایرانی برای شرکت‌در فستیوال فیلمهای مستند برلن که از ٤ تا ١٤ تیر ماه امسال در برلن افتتاح میگردد فرستاده شده است .

کمیته انتخاب فستیوال‌مزبور از دو فیلم ایرانی یکی را برای شرکت در فستیوال انتخاب خواهند نمود .

دو فیلم که از ایران برای شرکت در این فستیوال فرستاده شده‌است عبارت‌است‌از«ازدواج. اوه ... ازدواج » بکارگردانی آقای «هژیر داریوش » و«ستون شکسته » بکارگردانی آقای هوشنك شفتی .

● کارهای علمی

در این هفته نمایشگاه‌جالبی از کار های علمی ۲۲۹ دانش آموز از ۱۷ دبیرستان تهران‌در دانشکده علوم دانشگاه تهران افتتاح شد .

در میان کار های جالبی که توسط دانش آموزان در این نمایشگاه بمعرض‌نمایش‌گذارده شده است. اختراع دانش‌آموزی بنام بیژن‌بهرامیان‌شاگرد‌کلاس شش دبیرستان البرز میباشد که به ثبت هم رسیده است .

این اختراع یك دوربین‌عکاسی است و کار آن این است که بیننده میتواند بدون حرکت دادن سر اطراف خود و همچنین جلو و عقب یا راست و چپ‌خود را بخوبی نگاه کند .

تقدیر از سپاهی‌دانش

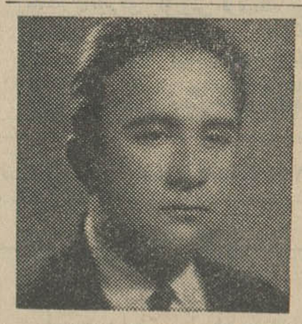

آقای رحمن‌مدرسی سرپرست‌دایره سپاه دانش شهرستان مهاباد برطبق اطلاع رسیده چون در اجرای‌برنامه مترقی سپاه دانش کمال جدیت و علاقمندی را معمول داشته‌اید علیهذا از مساعی و زحمات معموله شمابدین وسیله ابراز قدر دانی مینماید.

سرپرست کل سپاه دانش ـدکتر مینویی

آ ـ ٥١٨٦

نمایشگاهی از آثار

هنرمندان معاصر یوگسلاوی

(نقاشی‌وحکاکی)

باهمکاری‌وزارت‌فرهنك‌وهنر

کاخ ابیض (میدان ارك)

۲۶ اردیبهشت‌تا٤خرداد ماه١٣٤٤

ورود آزاد

الف ١٢١٣

١ـ٥١٠٠ ١ـ٥

اطلاع بسازندگان بستنی

چون باشروع فصل گرما موارد مسمومیت های غذائی ناشی از مصرف خامه بخصوص مخلوط بابستنی زیادشده و سلامتی مصرف کنندگان راتهدید مینماید بدینوسیله باطلاع سازندگان بستنی می رساند‌که ازبکار بردن خامه دربستنی خودداری نمایند ضمنابه عموم مردم پایتخت نیز توصیه میشودکه بخاطر حفظ تندرستی کودکان‌خود ازخرید بستنی های خامه دار خودداری فرمایند . الف ١٠٧٦

مدیر کل بهداری استان تهران ـ دکتر مشایخی

بانو عظمت هوشیاری مشهور به اعظم فرزند ابراهیم عیال اینجانب استوار بخشی زاده متصدی پاسگاه پلیس راه آهن گرمسار در تاریخ ١٤ر١ر٤٤ برای معالجه ببهداری راه آهن‌تهران مراجعه و پس از اخذدارو تا کنون بمنزلش مراجعت نکرده فرزندانش چشم براه هستند ازکسانی که ازنامبرده اطلاعی دارند تقاضا دارد محل اقامتش را بپاسگاه‌پلیس‌ایستگاه گرمسار اطلاع‌دهند .

آ ـ ٥١٨٠

باشروع بهره‌برداری ازکارخانه‌باطری سازی نیروکه یکی از واحد های صنعتی بزرك کشور محسوب‌میشودازاین پس اتومبیلهای‌سراسر ایران مجهز به باطری نیرو شده کشور ما از ورود هرگونه باطری خارجی بی‌نیاز میگردد .

تهیه‌یك‌باطری‌نیرو از ابتدا تاموقعی که بدست شما میرسد دارای مراحل مختلفی است که تحت نظرمتخصصین و مهندسین ایرانی بدست کارگران ورزیده ایرانی اداره‌می‌شود .

نیرو
ساخت ایران
NIRU

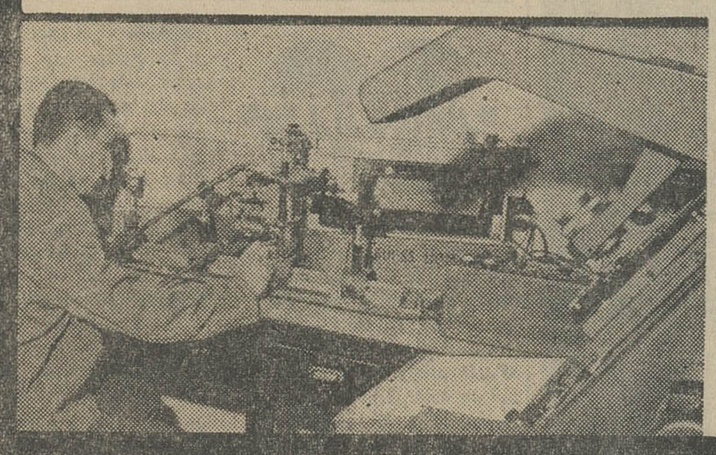

باطری نیرو

ابتدا در آزمایشگاه مجهز و منحصر بفرد کارخانه مواد اولیه دقیقا بررسی موردکنترل‌قرارمیگیرد

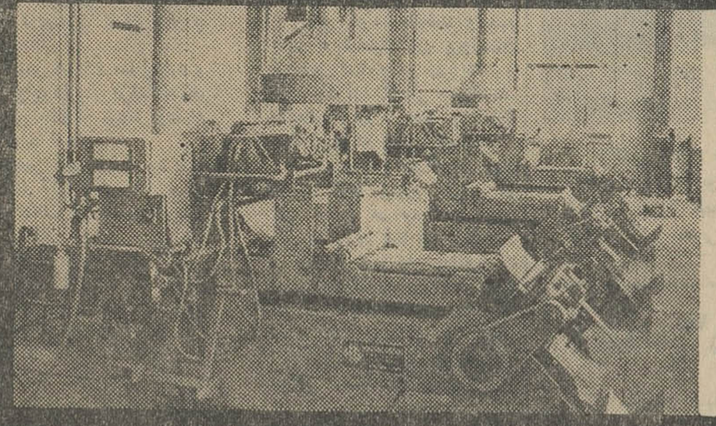

در قسمت ریخته‌گری شبکه‌های داخلی‌باطری‌اکسیدسرب تبدیل به خمیر سرب گردیده و سایر اجزاء فلزی‌باطری نیز در این شعبه ساخته میشود .

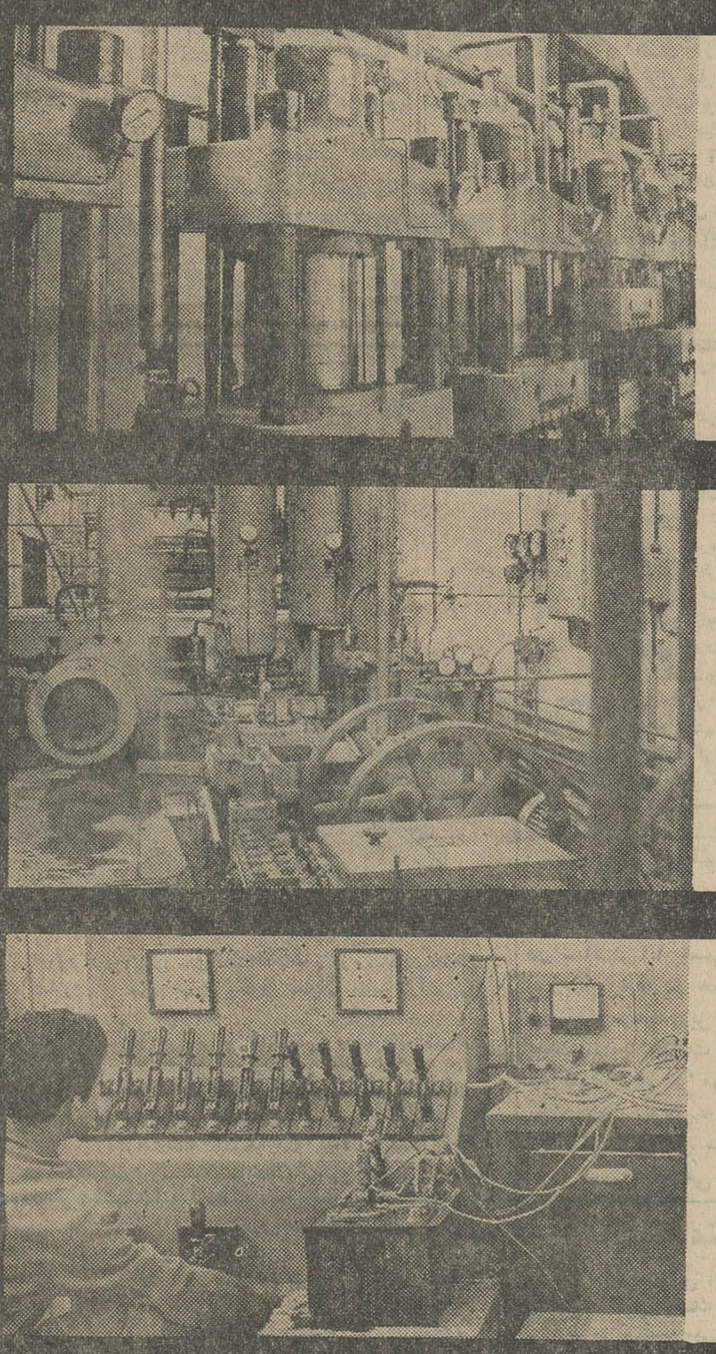

مواد اولیه جلد باطری که قبلا بوسیله ماشینهای دیگری بصورت ورقه های خمیری شکل درآمده‌است بوسیله ماشینهای غول‌پیکر پرس تبدیل به اندازه های مختلف جلد باطری میشود

قوه محرکه دستگاه‌های‌عظیم‌پرس بوسیله نیروی بخار که قسمتی از ماشین‌آلات‌آن‌در عکس دیده میشود تامین میگردد .

درآخرین مرحله باطری درشرایط مختلف جوی استقامت ضربه لرزش و دست انداز جاده‌هاآزمایش‌میشود تا نسبت به دوام وطول عمر آن اطمینان کافی حاصل شود .

یك باطری تازه و خوب و بادوام‌که بدست‌شمامیرسد دیگر چند ماه عمر خود را در روی کشتی و انبار گمرك تلف ننموده وازکارخانه مستقیما تحویل شما خواهد شد بنابراین واضح است که چند ماه بعمرباطری بنفع شما اضافه میشود .

مرکز پخش برای تهران وحومه . شرکت تعاونی باطری‌سازان تهران و حومه : تهران خیابان سیمتری شماره٦٢٢ تلفن ٦٤٢٢١

مرکز پخش برای شهرستانها : تهران خیابان‌امیرکبیر خیابان ملت پاساژ چهارسوقی شرکت سهامی‌توزیع‌باطری نیرو تلفن ٣٢٥٥٧ .

باطری نیرو در کلیه باطری سازیها در اختیارمصرف‌کنندگان محترم میباشد .

گردونه

اولین سمپوزیوم درباره غده هیپوفیزوبیماریهای آن از طرف انجمن آندوکرینولژی ایران

روزهای ١ـ٢ـ ٣ و٤ خرداد از ساعت ١٠ونیم صبح تایك بعدازظهر در تالار ابن‌سینای دانشکده پزشکی‌تهران تشکیل میشود . شرکت در سمپوزیوم برای پزشکان و دانشجویان آزاد است

توجه فرمائید

شماره های جدید تلفن های شرکت آبجوسازی مجیدیه به ٧٧١٥٥٠ و ٧٧١٥٥٢ تغییر یافته .

٤ـ١ آ ـ ٣٥٦١

نمایشگاه مینیاتور و خوشنویسی

امروز وفردا ٤ تا ٨ شب

انجمن ایران و آمریکا ـ عباس‌آباد .

چهلم استواران شهید

بقیه از صفحه اول

چهلمین روز درگذشت استواران شهید واقعه ۲۱ فروردین کاخ مرمر ، شادروان بابائیان و شادروان لشگری طی مراسم باشکوهی پس فردا در امامزاده عبداله برگزار میگردد و گارد شاهنشاهی و طبقات مختلف مردم بیابدبود چهلمین روز درگذشت شجاعانه استواران شهید ، خاطره آنان را گرامی میدارند .

● واقعه کاخ مرمر

سی و هفت روز قبل در واقعه تاسف آور ۲۱ فروردین کاخ مرمر دو استوار شجاع که محافظ جان شاهنشاه بودند باعمل شجاعانه خود از ادامه قصد سوء یک سرباز خائن جلوگیری کردند و در این راه جان خود را از دست دادند .

آنها با نثار خون خود از بزرگترین خطری که موجودیت ایران را تهدید میکرد جلوگیری کردند و باین ترتیب به افتخاری جاویدان نائل آمدند .

● مجلس ترحیم

سه روز بعد از شهادت این دو جانباز شجاع مجلس ترحیم باشکوهی در مسجد مجد منعقد گردید و شش روز بعد یعنی عصر روز جمعه ۲۷ فروردین ماه مراسم یادبود شب هفت در گذشت این شجاعان در امامزاده عبداله برگزار گردید ، دهها تاج گل آنروز عصر در حضور افراد گردان جاوید و هزاران نفر از شخصیتها و افسران وافراد مردم برمزار آنان نثار گردید . از طرف علیاحضرت فرح شهبانوی ایران نیز دو تاج گل بزرگ بر مزار این دو استوار شجاع نثار شد.

از این دو استوار شهید جمعا دو همسر و ۹ فرزند بجای مانده که شاهنشاه شخصا سرپرستی آنان را عهده دار شدند و بفرمانده گارد شاهنشاهی امر فرمودند از آنان مراقبت مستمر نمایند و وضع زندگی و تحصیلشان را دائما تحت نظر داشته باشند .

همچنین برای تامین آینده فرزندان استوار بابائیان و استوار لشگری شاهنشاه بهریک از خانواده های آنان صدهزار تومان اعطا فرمودند.

روز ۳۱ فروردین نیز اعضای خانواده استواران شهید بحضور شاهنشاه شرفیاب شدند ، در این شرفیابی شاهنشاه برسر فرزندان شهید واقعه ۲۱ فروردین دست نوازش کشیدند و درباره بهبود وضع زندگی و مراقبت از آنان اوامری صادر فرمودند .

در این میان مردم وطن پرست و شاهدوست احساسات خود را نسبت به ازخود گذشتگی استواران شهید آشکار ساختند وطی نامه ها و تلگراف هائی از موسسه اطلاعات خواستند که برای تاسیس دو مدرسه بنام استواران شهید درمحل تولد آنان اقدام شود. این نظرات در روزنامه اطلاعات انتشار یافت وبدنبال آن شماره حساب ۷۳۴۲۴ ازطرف موسسه اطلاعات درشعبه مرکزی بانک ملی ایران افتتاح گردید .

مردم شاهدوست و نیکوکار بعداز اعلام این شماره هریك بوسع خود مبالغی در این حساب گذاشتند تا در قراء دودانگه قزوین (بنام استوار لشگری) و قصر کاشان (بنام استوار بابائیان) مدرسه ودرمانگاه ساخته شود .

نثار گل

امروز سی و هفت روز تمام از واقعه ۲۱ فروردین و شهادت استواران شهید میگذرد و دوروز دیگر بیادبود چهلمین روز درگذشت آنان در امامزاده عبدالله مراسم باشکوهی انجام خواهد شد و خاطره فداکاری استواران شجاع بار دیگر باشکوه بیشتر زنده خواهد شد.

ازامروز برسرمزار استواران شهید، چادر بسته شده و فرش گسترده اند ، ازطرف اهالی قصر کاشان تدارك ارسال گلهای سرخ برمزار استواران شهید دیده شده است و جمعی به نمایندگی از طرف اهالی قصر کاشان در مراسم یادبود چهلمین روز درگذشت استواران شهید شرکت خواهند کرد.

● در امامزاده عبدالله

خبرنگار ما مینویسد: مراسم شب چهلم استواران شهید گردان جاویدان از ساعت ٤ بعد از ظهر روز چهارشنبه ۲۹ اردیبهشت ماه در امامزاده عبداله آرامگاه شهداء مذکور برگزار میگردد . در این مراسم بستگان استواران شهید ، نمایندگان مجلسین جمعی از امراء و افسران و درجه داران نیرو های مسلح شاهنشاهی ، نمایندگان لشکر های خارج از مرکز ، نمایندگان احزاب ، گروه های مختلف مردم و عده ای از اهالی شهرستان های قزوین و کاشان شرکت خواهند کرد . و تاج گلهائی نثار خواهند نمود .

در مورد این اشخاص من فقط میتوانم بگویم که حداقل ایمان دارند و آماده اند که با همه قدرت خود فعالیت کنند .

در مورد انتصابات کمیته ای وجود داشت آنها پس از تحقیق تصویب میکردند و هرکس را بهر شغلی که مناسب بود منصوب میکردند .

البته در این کار هم ممکن است نقصی وجود داشته باشد امادر هر صورت با کمال جدیت و درستی انجام گرفته است سابقا احکام در مراسم بزم تصویب و صادر میشد اما امروز این سیستم کاملا از بین رفته است.

من روز اول که بوزارت دارائی آمدم واز ادارات بازدید کردم دربعضی ازادارات برای حساب چرتکه دیده میشد .

این امر در عصر تسخیر فضا کار پسندیده ای نبود اماشما در بازدید خود ماشین حساب خواهید دیدو چند ماه دیگر ماشین های الکترونیك نصب خواهد شد .

● آموزش کارمندان

موضوع دیگر مسئله آموزش می باشد در این مورد اقدامات وسیع انجام گرفت و موضوع آموزش برای مقامات بالا مورد توجه میباشد. شما درآینده دوره جدید آموزشی وزارت دارائی را افتتاح خواهید کرد، من معتقدم که آموزش مسئله حیاتی برای سازمانهای اداری ما میباشد .

● وضع درآمدها

در مورد درآمد ها در سال قبل کوشش فراوان شد .آقای اردلان مدیر کل وصول زحمت فراوانی کشیدند فقط درادارہ ایشان درآمداز ۱۵۰ میلیون تومان به ۲۱۶ میلیون تومان افزایش یافت و نکته جالب درباره این درآمد اضافی آنست که دربین مودیان نارضایتی بوجود نیاورد ووضع وصول ودرآمد مورد توجه و رضایت اعلیحضرت همایونی قرار گرفت .

برای وزارت دارائی تشکیلات جدیدی در نظر گرفته شد که آماده است انشاءالله پس از آنکه آنرا مورد مطالعه و تصویب قرار دادید به هیئت وزیران تسلیم خواهید کرد.

● سال نحس

در مورد غله وزارت دارائی مسئولیت سنگینی دارد و اداره کل غله سال قبل سال نحسی را گذراند این نحسی بخاطر آن بود که به مردم سخت نگذرد و همانطور که اطلاع دارید این زحمت بپاداش نماند و مردم راضی بودند .

در پایان آقای نخست وزیر خطاب به وزیر دارائی گفت من این افراد و سازمان را بشما می سپارم و امیدوارم که در آینده موفقیت زیادتری نصیب شما و وزارت دارائی شود .

● اظهارات وزیر جدید

آقای وزیر دارائی در پاسخ گفت : من از شخص شما تشکر میکنم امیدوارم تحت راهنمائی اعلیحضرت همایونی و هدایت شما موفق شوم اقدامات شما را با موفقیت دنبال کنم . خوشبختانه در این سه چهار ماه گذشته بعلت شرکت در کمیسیون تنظیم قانون مالیات بردرآمد باعده ای از آقایان از نزدیك آشنا شدم .

در پایان آقای دکتر فرهنك مهر معاون نخست وزیر ضمن بیاناتی گفت من مدت پنجسال در وزارت دارائی در سمت های مختلف کار کردم و طبیعتا بکار این وزارتخانه عشق و علاقه فراوان پیدا نمودم . آقای نخست وزیر در مورد بنده مبالغه فرمودند . من

طرح تشکیلات جدید

بقیه از صفحه اول

پرونده متهمین قتل منصور

بقیه از صفحه اول

مراحل تجدید نظر

باارسال پرونده متهمین قتل مرحوم منصور بدادگاه تجدید نظر احتمال میرود ظرف فردا تاپس فردا ،دادگاه متهمین را برای مطالعه پرونده و تعیین وکیل احضار نماید . متهمین ۵ روز برای تعیین وکلای مدافع خود فرصت دارند وگفته میشود وکلای مدافع متهمین در دادگاه بدوی، در دادگاه تجدید نظر هم از آنها دفاع خواهند کرد .

وکلای مدافع برای قرائت پرونده ۵ روز مهلت دارند و پس از خاتمه قرائت پرونده جلسه دادگاه تجدید نظر تشکیل میشود و در صورتیکه وکلای مدافع اعتراضی داشته باشند باعتراضات آنها رسیدگی نموده و آنگاه محاکمه متهمین شروع خواهد شد .

رای دادگاه تجدیدنظر قطعی میباشد وتنها در صورتیکه باتقاضای فرجام محکومین موافقت شود ، پرونده برای رسیدگی بدیوانعالی کشور فرستاده میشود .

درباره دو متهم

چون درای دادگاه بدوی ذکر شده بود ، پرونده درباره دونفر از متهمین باسامی سیدعلی اندرزگو ویزدی زاده بعلت فراری بودن متهمین مفتوح است دادگاه تجدیدنظر نیز درباره آنها رای صادر نخواهد کرد ریاست دادگاه تجدید نظر شماره یك دادرسی ارتش با تیمسار سرلشکر صلاحی عرب میباشد .

● آزاد شد

امروز شعبه ۳۲ دادگاه جنحه قرار بازداشت تقی امانی همدانی را به کفیل تبدیل کرد و نامبرده با معرفی کفیل از زندان آزاد شد .

باین ترتیب تا ظهر امروز کلیه ۵ نفر متهمین پرونده قتل مرحوم منصور که در دادسرای تهران تحت تعقیب بودند از زندان آزاد شده اند .

همانطور که قبلا باطلاع خوانندگان محترم رسید در پرونده قتل مرحوم منصور نخست وزیر فقید فقط ۵ نفر باتهام خرید و فروش اسلحه غیر مجاز و مخفی کردن متهمین در دادسرا تحت تعقیب قرار داشتند و ظرف یك هفته اخیر ۵ نفر متهمین این پرونده به ترتیب از دادگاه تقاضای تبدیل قرار کردند و دادگاه ضمن موافقت باین تقاضا ها پس از معرفی کفیل دستور آزادی آنان را صادر کرد .

دادگاه در روز های آینده پس از تعیین وقت و ابلاغ به متهمین، رسیدگی باین قسمت از پرونده را شروع خواهد کرد .

بدنبال یك مشاجره لفظی در «گرگر» آذربایجان

دانش آموزی بضرب دشنه قهوه چی محل را کشت

عباداله صراطی (مقتول)

خبرنگار مادر تبریز اطلاع داد : بقرار گزارش خبرنگار اطلاعات در «گرگر» آذربایجان پریروز دانش آموز جوانی از اهالی گرگر آذربایجان طی مشاجره لفظی بضرب دشنه قهوه چی ۳۶ ساله محل را کشت .

جریان از اینقرار است که پریشب عباداله صراطی قهوه چی ۳۶ ساله پس از تعطیل قهوه خانه هنگامیکه به خانه اش میرفت به عنایت الله نادری فرزند محمد قلی دانش آموز سال سوم دبیرستان فردوسی گرگر که با چند نفر از جوانان محل نزاع میکرد برخورد کرد وآنها را از هم جدا کرد. عباداله صبح روز بعد جریان را ببدر عنایت الله گفت و از او خواست که نسبت برفتار پسرش مراقبت بیشتری داشته باشد . عنایت الله که ازاین جریان مستحضر شده واز دخالت بیجای قهوه چی محل در کارش عصبانی بود پریروز درحالیکه دشنه ای زیر لباسهای خود داشت بقهوه خانه عباداله مراجعه کرد و از قهوه چی خواست که چند لحظه با او بیاید .

عباداله نیز باتفاق عنایت الله از قهوه خانه خارج شدو هنگامیکه درکوچه ای خلوت رسیدند ناگهان عنایت الله دشنه را اززیر لباسش خارج کرد وضربه ای محکم بناحیه قلب عباداله نواخت که همان ضربه باعث قتل وی گردید.

عنایت الله پس ازاین جنایت متواری شد ولی از شدت عجله یك لنگه کفش وی در محل واقعه بجا ماند که همان سبب شناخته شدن و دستگیری وی گردید و در بازجوئیهای اولیه باین جنایت اعتراف کرد . جنازه عباداله بانجام تشریفات قانونی مدفون شد

عنایت الله نادری (متهم بقتل)

حادثه برای دو کودك

دیروز دختر بچه ای بنام شهناز یار محمدی در حوض افتاد و خفه شدو پسر ۵ ساله ای بنام حسین غلام زاده که در نتیجه سوختگی مجروح شده بود در بیمارستان درگذشت .

مشمولین

بقیه از صفحه اول

موظیفه مقررات زیر اعلام گردیده است:

۱ـ کلیه مشمولین بلامانع لیسانسیه وبالاتر که تا اول شهریور ماه هر سال فارغ التحصیل میگردند دراول شهریور ماه همان سال بخدمت نظام وظیفه اعزام میشوند .

۲ـ کلیه مشمولین بلامانع لیسانسیه وبالاتر که تا اول دیماه هرسال فارغ التحصیل میگردند دراول دیماه همان سال بخدمت نظام وظیفه اعزام میگردند

۳ـ باترتیب بالا در هرسال دومرتبه (اول شهریور ماه و اول دیماه) مشمولین دیپلمه و لیسانسیه و بالاتر بخدمت نظام وظیفه اعزام شده و در نتیجه از بلاتکلیفی واتلاف وقت آنها جلوگیری خواهد شد .

٤ـ کلیه مشمولین بلامانع دیپلمه و لیسانسیه و بالاتر بدون استثناء بایستی برای خدمت نظام وظیفه در آرتش شاهنشاهی و سپاههای دانش و بهداشت و ترویج و آبادانی اعزام شوند و بهیچ عنوان از طبقات بالا به علت عدم احتیاج نبایستی از خدمت زیر پرچم معاف گردند .

۵ـ چون ازسال ۱۳۴۳ تعدادی مشمول آماده بخدمت دیپلمه و لیسانسیه وبالاتر برای تامین احتیاجات سال ۱۳۴۴ باقیمانده ،لذا درسال ۱۳۴۴ استثنائا سه بار مشمولین دیپلمه و لیسانسیه وبالاتر بشرح زیر بخدمت اعزام میشوند :

الف ـ در ۱۶ اردیبهشت ماه برای خدمت درسپاههای دانش و بهداشت و ترویج و آبادانی از باقیماندگان سال قبل .

ب ـ در ۱۵ شهریور برای خدمت درسپاههای دانش وبهداشت و آبادانی آرتش شاهنشاهی و سپاههای دانش وبهداشت و ترویج و آبادانی

برنامه مبارزه با گرانی

بقیه از صفحه آخر

اخیر زمینه گندم و گوشت در مملکت کم شد و این امر موجب گردید که دولت در مقام تامین غذای مردم مملکت برآید و در اینکار هم موفق شد .

معاون پارلمانی نخست وزیر سپس گفت: دولت باصرفه جوئی در بودجه مملکتی درصدد تثبیت قیمتها برآمده وباکوششهائی که درامر بالابردن سطح تولید میشود، امیداست که موجبات تثبیت قیمتها فراهم گردد. دولت ندابیر دیگری راهم دردست مطالعه دارد که ازجمله آنها توسعه و تکمیل شرکت های تعاونی وازبین بردن واسطه در معاملات مخصوصا در ارزاق عمومی است .

آقای دکتر یگانه گفت : البته ترقی قیمتها درزندگی مردم اثر نامطلوب دارد ودولت باین امر توجه کامل دارد و نهایت سعی راداشته و خواهد داشت که از ترقی قیمت ها جلوگیری کند. خوشبختانه طبق آمار بانك مرکزی، قیمتها دراسفندماه گذشته که معمولا دراین ماه ترقی میکند . نه تنها بالا نرفته، بلکه سه دهم درصد پائین آمده است واین درنتیجه نزول باران کافی و بموقع بوده که رحمت الهی شامل حال این ملت گردیده است .

● سیاست غلط اقتصادی

آقای دکتر متین دفتری گفت : مطالبی که وزیر مشاور بیان کردند، جواب سئوال بنده نبود .

بنده ادب کردم وصریحا درسئوال خود نگفتم که علل واقعی گرانی چیست وحالا ثابت میکنم که سیاست مالی دولت موجب گرانی میشود و سیاست اقتصادی دولت اصلا غلط است . کارهای اقتصادی دولت بدرستی انجام نمیشود . زیرا دویست هزار کارمندان دولت بعلت کمبود حقوقشان ناراضی هستند و مقاومت منفی میکنند وباین جهت برنامه های اقتصادی درست به نتیجه مطلوب نرسیده ونخواهد رسید.

آقای دکتر متین دفتری در پایان گفت : چون وقت کافی برای توضیح بیشتر نیست، تقاضا دارم سئوال بنده به کمیسیون تحقیق ارجاع شود تا رسیدگی بیشتری بشود .

سئوال آقای دکتر متین دفتری به کمیسیون تحقیق ارجاع شد .

● شیلات جنوب

بعد سئوال تیمسار سپهبد جهانبانی ازوزارت دارائی درباره شیلات جنوب مطرح گردید و آقای قوام صدری معاون پارلمانی وزارت دارائی درجواب باین سئوال گفت : شرکت شیلات جنوب از طریق جلب سرمایه های خارجی درصدد توسعه فعالیت خود میباشد و کوشش میشود که صید ماهی در خلیج فارس بااصول فنی و علمی منطبق گردد واز طریق تشکیل شرکتهای تعاونی وازبین بردن واسطه در معاملات مخصوصا در ارزاق عمومی است .

آقای دکتر یگانه گفت : البته ترقی قیمتها درزندگی مردم اثر نامطلوب دارد ودولت باین امر توجه کامل دارد و نهایت سعی راداشته و خواهد داشت که از ترقی قیمت ها جلوگیری کند.

خوشبختانه طبق آمار بانك مرکزی، قیمتها دراسفندماه گذشته که معمولا دراین ماه ترقی میکند . نه تنها بالا نرفته، بلکه سه دهم درصد پائین آمده است واین درنتیجه نزول باران کافی و بموقع بوده که رحمت الهی شامل حال این ملت گردیده است .

● سیاست غلط اقتصادی

آقای دکتر متین دفتری گفت : مطالبی که وزیر مشاور بیان کردند، جواب سئوال بنده نبود .

بنده ادب کردم وصریحا درسئوال خود نگفتم که علل واقعی گرانی چیست وحالا ثابت میکنم که سیاست مالی دولت موجب گرانی میشود و سیاست اقتصادی دولت اصلا غلط است . کارهای اقتصادی دولت بدرستی انجام نمیشود . زیرا دویست هزار کارمندان دولت بعلت کمبود حقوقشان ناراضی هستند و مقاومت منفی میکنند وباین جهت برنامه های اقتصادی درست به نتیجه مطلوب نرسیده ونخواهد رسید.

اطمینان دارم که وزارت دارائی تحت نظر آقای دکتر آموزگار موفقیت بیشتری پیدا خواهد کرد. چون بقدرت کار آقای دکتر آموزگار واقفم و وزارت دارائی را هم میشناسم و مطمئنم که این شعار « وزارت دارائی باید امین مردم و امین دولت هر دو باشد» در بین مردم بیشتر رسوخ خواهد کرد .

مراسم معرفی مقارن ساعت هشت و نیم خاتمه یافت .

مدیرکل بودجه وزارت آب وبرق

آقای ناصر نخعی بسمت مدیر کل بودجه وزارت آب وبرق منصوب و مشغول کار شد .

دانشکده های ادبیات

بقیه از صفحه اول

ضمنا تصمیم گرفته شده است که برای تکمیل کادر آموزشی ، دانشگاهها موجباتی فراهم گردد تا عده ای از جوانان تحصیلکرده و همچنین عده ای از اساتید مطلع دانشگاههای خارج باسمت استادی باستخدام دانشگاهها درآیند .

سئوال از دولت

سئوال زیر در جلسه امروز سنا تقدیم شد .

مقام ریاست معظم مجلس سنا استدعا دارد مقرر فرمایند جناب آقای وزیر آب و برق بسئوال زیر پاسخ فرمایند :

نسبت به حفاظت و طرز بهره برداری از آبهای زیرزمینی کشور که قانون آن در مجلس محترم سنا بتصویب رسید تابحال چه اقدامی فرموده اند.

محمود جلیلی

جلسه فراکسیون مستقل

فراکسیون مستقل دیروز ساعت ۵ بعدازظهر برای انتخاب هیئت رئیسه فراکسیون تشکیل جلسه داد و در نتیجه آقای میرهادی برای نظامت جلسات فراکسیون و آقای دکتر حسینی کماکان بسمت دبیری فراکسیون انتخاب شدند . فراکسیون از این تاریخ ببعد رئیس نخواهد داشت .

بازدید سناتورها از مرکز مشاهدات روانی

روز گذشته آقایان سناتور های عضو کمیسیون دادگستری مجلس سنا در محل مرکز مشاهدات روانی ، وابسته بانجمن ملی حمایت کودکان، حضور یافتند و از قسمت های مختلف آن بازدید کردند .

در این مرکز وضع کودکان کند ذهن و عقب مانده مورد بررسی قرار گرفته و با شیوه های علمی اقدام به معالجه آنان میشود .

هنگام بازدید آقایان سناتورها از این مرکز آقای دکتر دفتری مدیر عامل انجمن ملی حمایت کودکان ، ضمن توضیحات خود ، پیرامون طرح هائی که انجمن ملی حمایت کودکان برای توسعه این قبیل مراکز دارد اظهاراتی نمود وسپس آقایان سناتورها ناهار را در مرکز مشاهدات روانی صرف کردند .

غرق شد

دیروز دانش آموز ۱۷ ساله ای بنام مسلمی ساکن قریهٔ «سیاهپوش» واقع درقسمت جنوبی دریاچه سدسفید رود که برای آب تنی بدریاچه سدسفید رودرفته بود غرق شد وجنازه اش نیز مفقودالاثر گردید

نظر دکتر صالح

امروز آقای دکتر صالح رئیس دانشگاه تهران بخبرنگار ما گفت: دانشگاه تهران در دانشکده های پزشکی ـ دندانپزشکی ـ علوم اداری ـ علوم ـ کشاورزی و موسسات تربیت کمك پزشکی پنجاه درصد دانشجوی بیشتر می پذیرد بشرط اینکه داوطلبان در کنکور ورودی قبول شوند ودولت نسبت باحتیاجات دانشکده از ۱۰ تا ۲۵ در صد اضافه بودجه منظور نماید .

با امکانات فعلی اگر پنج در صد بودجه ما راکه کسر کرده اند مسترد نکنند دانشجوی کمتری میگیریم و حتی چند بیمارستان وابسته به دانشکده پزشکی راهم تعطیل میکنیم . دکتر صالح افزود نباید کیفیت تحصیل را فدای کمیت کرد . دانشجو باید مستعد باشد و دولت هم باید برای توسعه دانشگاهها مساعدت بکند و دانشگاه تهران بعنوان دانشگاه مادر ،سایر دانشگاه های کشور را راهنمائی کند و خوشبختانه آقای هویدا نخست وزیر تاکنون کمال حسن نیت را نشان داده است .

هیئت دانشگاه تهران

دکتر صالح درباره کنکور دانشگاه های کشور گفت :

نظر باینکه وزارت آموزش و پرورش برای شرکت در کنگره از دانشگاه تهران هیئتی نخواسته بود و راسا عده ای از اساتید را انتخاب و دعوت کرده بود و احتمال این میرفت که این هیئت اطلاعاتی در باره مباحث مورد شور در کمیسیونها نداشته باشد از اینجهت دانشگاه راسا مبادرت به انتخاب هیئتی نموده تا در هیئت مزبور مسئله توسعه دانشگاه تهران برنامه دانشکده ها و امتحانات ورودی وبودجه دانشگاه مورد شور و بررسی قرار گیرد .

قضات از گرما

بقیه از صفحه آخر

اعسار است . وزیر دادگستری در این مورد گفت : تنها طرح این شکایات وبطور کلی اختلافات بین زنان وشوهران برسر مخارج روزانه ومسائل مادی نیست ، بلکه یك نکته اصلی دراین مورد وجوددارد وآن عدم بستگی زن وشوهر درخانه است زیرا گاه پیش می آید که مردان کمتر در خانه ونزد عائله خود هستند و همین امر سبب میشود که زن بعنوان ترك انفاق ازشوهرش شکایت بکند وشوهر تحت عنوان عدم تمکین شکایت طرح میکند.

شکایت از گرما

عده ای از قضات شعب دادگاه شهرستان از گرم بودن اطاقهای خود شکایت کردند وزیر دادگستری باخنده گفت: تهیه دستگاه کامل سرد کننده برای دادگستری مستلزم حداقل بودجه چند میلیون تومانی است که باوضع بودجه عملی نیست. اطاق خود منهم که کولر قدیمی در آن نصب است ولی قول میدهم تا وسایل کلیه اطاقها از لحاظ رفع گرما آماده نشود در باره دفتر کار خود اقدامی نکنم ودر حقیقت اگر عمری بود من آخرین نفری هستم که کولر نو و جدید در اطاقم نصب خواهد شد !

وزیر دادگستری ضمن بازدید اطاقها به آقای مهندس متین رئیس انتظامات کاخ دادگستری یادآوری کرد که مقدمات کار رنك آمیزی اطاقها را طوری فراهم کند تا در یك ماه تعطیل دادگستری اطاقها رنك شود .

انتصابات درشهرداری

امروز درشهرداری انتصابات تازه ای بعمل آمد و بموجب احکام صادره آقایان مهندس میرفع بسمت شهردار ناحیه دو ، جبارزادگان بسمت رئیس درآمد و ایران نژاد بسمت رئیس موتوری منصوب شدند .

باوراق امتحانی ششم ابتدائی شهرستان شوشتر رسیدگی میشود

خبرنگار ما در شوشتر گزارش داد : عده ای از فرهنگیان شوشتر نسبت بکیفیت امتحانات نهائی داخلی و متفرقه ششم ابتدائی اعتراض داشتند و شکایاتی بفرهنك استان ارسال داشته بودند . بدین جهت آقای حمیدسمیعی از طرف فرهنك استان برای بازرسی بشوشتر آمدو طی گزارشی کلیه اوراق امتحانی دانش آموزان مدارس وداوطلبان متفرقه ششم ابتدائی را باهوازارسال داشت.

تسلیت

مصیبت وارده را بخانواده محترم باستانیان خصوصا خانم منیژه وناهید باستانیان تسلیت عرض مینمائیم

محمد نخعی ـ فریده ضرابیان

جناب آقای دکتر پورملك

مصیبت وارده را بشما و خانواده محترم تسلیت عرض مینمائیم

کارمندان آزمایشگاه طوسی

دوست محترم جناب آقای محمود بینش

دبیران وکارمندان دبیرستان رستاخیز مصیبت جانگداز درگذشت نابهنگام آقای ناصر تهرانی را بحضور جنابعالی و خانواده محترم تهرانی و سایر بازماندگان صمیمانه تسلیت عرض میکنند

رئیس دبیرستان رستاخیز ـ حسن کوچکی

سرکار علیه خانم پیرزاده

بانهایت تاسف مصیبت وارده را خدمت سرکار تسلیت عرض مینماید .

آذرمیدخت شقاقی

هوشنك عزیز

مصیبت وارده را بتو و خانواده محترم معین زاده تسلیت میگویم

ستوان یکم مسعود مکری

درگذشت جوان ناکام سیروس مسکوکی رابخاندان مسکوکی بویژه به پدرومادر داغدارش تسلیت عرض میکنم

سرگرد هوشنك ساعت ساز

استاد محترم جناب آقای شیخ رضائی

بانهایت تاثر خودرا دراندوه بزرك استاد ارجمندم شریك دانسته تسلیت عرض مینمایم

شهریار سرمست ـ کلاس ۱ ـ الف ـ دبیرستان اندیشه

مصیبت وارده را بانهایت تاسف بخانواده های محترم پیرزاده و پیرنیاو بخصوص بجناب آقای مظفر جندقی وبانو تسلیت عرض میکنم

خاور

بانهایت تاسف مصیبت وارده را بخانواده های محترم پیرزاده و پیرنیا بخصوص جناب آقای مظفر جندقی وبانو تسلیت عرض میکنیم

اسمعیل خسروی وبانو

بانهایت تاسف وتاثر فوت جانگداز دوست عزیزم مهندس رضا پیرزاده را بخانواده محترم پیرزاده و جندقی تسلیت گفته خودرا در این مصیبت ناگهانی شریك میدانم

مرتضی مقدم

آقای محمدرضا داودی

باکمال تاثر وتاسف مصیبت وارده را بشما وخانواده محترم تسلیت میگوئیم

کارمندان وکارکنان دبستان دخترانه کاوه ونك

فریده عزیز

غم مرك تنها برادرت را احساس و درآن شریکم

هما زندی

جناب آقای دکتر پورملك

مصیبت وارده را بشما و آقای دکتر مقدم تسلیت عرض میکنم

دکتر آ . وارتانی

سرکار ستوان یکم داودی

از طرف کلیه افسران و همکاران اداره پلیس وراهنمائی تهران مصیبت وارده را بسرکار وخاندان محترم جنابعالی تسلیت میگوئیم

رئیس پلیس تهران ـ سرتیپ عبداله وثیق

مصیبت وارده را بخانواده های ظهوری تسلیت عرض کرده واز اینکه نام آقایان صمد ظهوری وعلی ظهوری درآگهی مجلس ترحیم از قلم افتاده بود معذرت می طلبیم

خانواده خوشقدم

بانهایت تاثر ضایعه دلخراش درگذشت بیوك معین زاده رابه افراد محترم خاندان معین زاده مخصوصا سرکار ستوان یکم هوشنك معین زاده تسلیت عرض مینماید

محمد تاج بخش

سرکار بانو فاطمه پیرزاده

عمیق ترین تاثرات مارا در مرك نابهنگام فرزند دلبندتان بپذیرید.

سازمان زنان زرتشتی

واینك پس از مدتها انتظار باشکوه ترین درام عشقی جهان از فردا صبح در **سینما تاج** وارن بیتی ناتالی وود درفیلم **شکوه علفزار** رنگی ـ دوبله بفارسی

زنی باتهام قتل کودکش بازداشت شد

آخر وقت دیروز زنی باتهام قتل کودك نوزادش از طرف آقای هدایت بازپرس ویژه‌شعبه ۲ دادسرای‌تهران بازداشت شد .

این زن که سیاره موسوی فرزند سید هاشم‌نام‌دارداز اهالی‌حسین‌آباد شیراز است . سیاره در حدود یك هفته‌قبل برای‌وضع‌حمل بیك‌زایشگاه عمومی‌مراجعه‌کردکارکنان بیمارستان براساس اظهارات وی که گفته بود در تهران کسی را ندارد و شوهرش در شیراز مرده است ، او رابرای وضع حمل بستری کردند . سیاره وضع حمل کرد و نوزاد پسری بدنیا آورد .

سیاره، مادری که بازداشت‌شده‌است

دو روز بعد نوزاد درگذشت وبا توجه کارکنان زایشگاه معلوم شد مرك کودك عادی نبوده و در ساعاتی روی داده که مادر مشغول دادن شیر به بچه بوده است . بااعلام واقعه به کلانتری و پزشکی قانونی جسد نوزاد در پزشکی قانونی معاینه شد و اظهار نظر شدکه‌مرك براثر خفگی روی‌داده است.

مشکوك بجنون

پس از اعلام نظر پزشکی قانونی، سیاره که هنوز دوران نقاهت پس از وضع حمل‌رادر زایشگاه میگذراند تحت تعقیب قرار گرفت. از طرف بازپرس یك‌مامور مراقب درزایشگاه سیاره را تحت نظر گرفت تا پس از مرخص شدن‌اورابدادسرا اعزام‌نماید.

دیروز سیاره همراه مامور مراقب بدادسرای تهران اعزام شد وآقای هدایت بازپرس‌پرونده‌ازوی تحقیقات مفصلی بعمل آورد . سرانجام‌بازپرس با توجه باظهارات سیاره برای روشن شدن وضع روحی سیاره از پزشکی قانونی تقاضای معاینه سیاره راکرد. آخر وقت‌دیروزباتشکیل یك‌کمیسیون پزشکی از سیاره معاینه بعمل آمدو معلوم شد وضع روحی سیاره مشکوك بجنون است .

آقای هدایت با توجه به نظریه پزشکی قانونی در مورد معاینه جسد درباره سیاره قراربازداشت صادر کرد .

چیز ی‌بیاد ندارم

سیاره درمورد مرك کودك نوزاد خود میگفت : من چیزی بیاد ندارم، من اصلا بچه‌ام را ندیدم این زن درباره شوهرش میگفت او در شیراز مرده است و من هیچکس را ندارم. سیاره میگفت پس از مرك شوهرم‌دلم خوش بود که خودرا بابچه‌ای که بدنیا میآورم سرگرم خواهم کردولی بامرك بچه این دلخوشی هم ازدستم رفت !

زنی دست بخودکشی زد

پریشب زن۲۲ ساله‌ای بنام کبری که از جدائی با شوهرش پشیمان شده بود خود را مسموم کرد .

کبری که بوسیله مامورین‌ژاندارمری به بیمارستان انتقال یافت و معالجه شد به خبرنگار ما گفت : چهارماه پیش شوهرم علی بدون توجه به مخالفت من با دوستانش باصفهان رفت من این موضوع را با چند تن از دوستانم بخصوص همشاگردیهای سابقم در میان گذاشتم . آنها بمن گفتند که اگر شوهرت ترا دوست میداشت بحرفت گوش میکرد و به مسافرت نمیرفت . حرف دوستانم بطوری در من اثر گذاشت که وقتی شوهرم از اصفهان برگشت انقدر باو فشار آوردم تا مرا طلاق داد .

اما بعدا پشیمان شدم و بخاطر اینکه با من آشتی کند در باره وصول مهریه‌ام باوی مذاکره کردم و قرار شد آنرا باقساط بپردازدولی حاضر نشد با من آشتی کند بعدا هرچه التماس و درخواست کردم زیر بار آشتی نرفت و این عمل او بیش از پیش مرا به اشتباهی که مرتکب شده بودم واقف کرد .

وقتی ناراحتی من از این بابت بیشتر شد که چند روز پیش شنیده‌ام ازدواج کرده‌است این خبر انچنان در روحیه من اثر گذاشت که خود را مسموم کردم ولی بعدا پشیمان شدم و بژاندارمری محل متوسل گردیدمو به بیمارستان منتقل شدم.

همسایه بچه‌های صاحبخانه‌را نیمه‌شب باکارد مجروح کرد

نیمه شب گذشته احمد ایازی مستاجر خانه درویش آرمیان ساکن احمدآباد آبادان که بعلت شش ماه عقب افتادن کرایه منزل توسط صاحبخانه اخراج شده بود پنج فرزند صاحبخانه را مجروح کردو اثاثیه منزل رابر سر صاحبخانه و همسرش کوبید .

خبرنگار ما در آبادان گزارش داد: احمد ایازی جوان مجرد و ۲۷ ساله آبادانی که بعلت تجرد اطاق خالی برای سکونت پیدا نمیکرد ،با ضمانت برادرش که دبیر دبیرستان های خرمشهر است یك اطاق خالی‌در خانه درویش آرمیان کارگر شرکت نفت‌واقع در احمد آباد ابوالحسن آبادان خیابان فرح پلاك شماره ۶ ماهانه ۲۵۰ ریال اجاره کردو درآنجا ساکن شد. مدت ششماه احمددرخانه درویش سکونت داشت ولی در تمام اینمدت بعلت بیکارگی هیچگونه کرایه‌ای‌نپرداخت و اغلب اوقات هم ناهارو شام را باخانواده صاحبخانه‌می خورد .

هفته گذشته بین احمد ایازی و همسر صاحبخانه اختلاف نظر پیداشد واین اختلاف به‌نزاع انجامید .شب که درویش آرمیان بخانه آمدبااطلاع ازجریان نزاع همسرش با مستاجر جوان خود به احمد اخطار کردکه‌باید اطاق راتخلیه کند .احمد که‌می ـ دانست جای دیگری باو اطاق خالی نمیدهند از این اخطار صاحبخانه‌به شدت ناراحت شد

حمله به‌بچه‌ها

تااینکه دیشب هنگامیکه‌درویش وهمسرش برای استراحت به پشت‌بام رفتند و فرزندانش باسامی علیرضا ۱۶ساله ، عبدالرضا ۱۴ ساله ،سیمین ۱۱ساله ، غلامعباس ۹ساله و حیدر شش ساله در محوطهٔ منزل‌خوابیدند نیمه شب احمد ایازی که دراطاق مسکونی استیجاری خود خوابیده‌بود کاردی راکه از صبح تهیه کرده بود برداشت و بمحوطهٔ منزل آمد و بجان پنج فرزند صاحبخانه که در حیاط منزل غرق درخواب‌بودندافتادوضربانی بگردن و سرو گوش همه فرزندان درویش وارد آورد .

براثر سرو صدای بچه ها،درویش وهمسرش بیدار شدند وخود را از پشت بام منزل به حیاط رسانیدندو مشاهده کردند که‌احمد مستاجر بد حساب و بداخلاقشان باکارد بجان فرزندان آنها افتاده است .

همسر درویش سراسیمه خود رابه روی احمد انداخت تا از کشتن بچه های خود جلوگیری کند ولی احمد که خون جلوی چشمانش راگرفته‌بود ابتدا رادیو و سپس اثاثیه منزل را که در دسترسش بود برسر مادرو پدربچه ها کوبید .

اندوه پدر

براثر سروصدای زیاد واستمداد درویش و فرزندانش مامورین کلانتری بخش ۵ آبادان سر رسیدندو باتهدید اسلحه احمد ایازی را دستگیر نموده وپنج فرزند آنان را که بشدت‌مجروح شده بودند برای معالجه به‌بیمارستان منتقل کردند حال سه فرزند درویش وخیم است و درویش از شدت اندوه دچار اختلال حواس شده است .

احمد دربازجوئیهای اولیه اظهار داشت چون از زندگی سیر شده‌بودم میخواستم فرزندان درویش رابکشم! فعلا رسیدگی باین جریان ادامه‌دارد.

محاکمه تقی چهارلنك در دادگستری

امروز تقی‌چهارلنك‌برای‌محاکمه بدادگستری‌آورده شد.تقی‌چهارلنك متهم است که‌زنش را کشته است متهم قبلا نیز باتهام قتل یکی از دوستانش محاکمه شده‌وبعلت‌نبودن دلیل تبرئه شده بود وی پس از کشتن زنش اعتراف کرد که قتل دوستش نیز بدست او صورت گرفته زیرا این شخص با همسرش‌ارتباط داشته است !

گدادرچاه کشته‌شد

دیروز یك مرد گدا در گودانوری در خانه‌اش در چاه آب افتاد و خفه شد . این مرد ولی‌اله صحافی نام داشت و ۶۰ ساله بود .

ساعت ۷ بعد از ظهر زن ولی‌اله برای کشیدن آب ، سطل را بچاه انداخت و هرچه سعی کرد تا آن را بیرون بیاورد میسر نشد وقتی سر خود را در چاه کرد تابه‌بیند چرا سطل‌بیرون‌نمی‌آید باجنازه‌شوهرش روبرو شد .

او جریان را بکلانتری اطلاع داد و مامورین درمحل حاضر شدند وجنازه‌ولی‌اله‌را از چاه‌بیرون کشیدند. در تحقیقات معلوم گردید که‌ولی‌اله سابقه جنون داشته و سال گذشته نیز دراثر این بیماری شکم خود را پاره کرده بود .

فرشهای دزدی بگرو رفت!

امروز مامورین ژاندارمری مرکز در امیرآباد مرد جوانی بنام باقر بیژن راباتهام دزدی بدادسرا تسلیم کردند .

وی که باتفاق شخص دیگری‌برای سرقت از منزل آقای ایرج‌بکائی به‌امیرآباد رفته بود دستگیر شداما همدستش که محمدسیاه نام دارد فرار کرد.

باقر ضمن بازجوئی بسرقت‌دیگری اعتراف کرد و گفت که‌باتفاق‌محمد سیاه که اورا بدزدی کشانده ،چند روز پیش بخانه آقای احمدشریفی در خیابان تلویزیون دستبرد زده‌و فرشهای اورا دزدیده است .

مامورین ژاندارمری فرشهای‌آقای شریفی را که باقر نزد مختارشوهر دخترعمویش بگرو گذاشته بود گرفتند و مختار را هم تحت تعقیب قرار دادند .

باقر میگفت : نزدیك عیدبه‌پول احتیاج پیدا کردم ، هزار تومان‌از مختار قرض کردم وباو اطمینان‌دادم که پولش را چند روز بعد خواهم داد اما نتوانستم بقولم وفا کنم ،لذا تصمیم گرفتم از دوستانم هریك مبلغی قرض کنم و قرض مختاررا که شوهر دختر عموی منست‌بدهم من ضمن صحبت با آشنایانم به محمد سیاه برخوردم ولی نمیدانستم که محمد دزد شده است محمدوقتی پی‌به‌احتیاج من بردمرا باخودبدزدی کشانید واز منزل آقای‌شریفی‌چند فرش دزدیدیم من یکی ازفرشهارا بعنوان گروئی به مختار دادم ولی دفعه بعد که بامحمد به‌امیرآباد آمدیم دستگیر شدم و محمد فرار کرد.

دونفر کشته‌شدند

دیروز در یك‌حادثه رانندگی در مدخل کارخانه‌ای در خیابان فرح آباد مرد ۲۶ ساله‌ای بنام‌حسینعلی مروتی کشته شد .

جریان واقعه از اینقرار است : حسینعلی مروتی که در کنار اندرانیك آقاجانی راننده کامیون شمار ۲۸۸۶ نشسته بود هنگامیکه کامیون از خیابان فرح آباد بداخل کارخانه‌ای پیچید ، در را باز کرد و از کامیون پائین پرید ! و وقتی خود رابه پائین‌انداخت که رکاب کامیون روی جوی پیاده روی خیابان رسیده بود . پای حسینعلی به نرده هائیکه کنار پیاده رو گذاشته و پل درست کرده‌اند گیر کرد و بر زمین افتاد و چرخ عقب کامیون از روی اوعبور کرد و ویرا کشت .

دیروز اتوبوس شماره ۲۲۳۳ برانندگی منصور ایرجی که از تهران بدماوند میرفت در خیابان تهران‌باجوان ۲۵ساله‌ای بنام‌محمود قشقائی تصادف نمود و باعث مرك او شد .

کارشناس تصادفات علت تصادف را بی مبالاتی راننده بعلت نقص فنی اتوبوس و عدم توجه عابر هنگام‌عبور از عرض خیابان تشخیص داده است راننده وسیله مامورین ژاندارمری مرکز درتهران پارس دستگیر شده و بدادسرا تسلیم گردیده است .

حلب کوچولوی‌قو مخصوص کدبانو با ۱۰ امتیازدرسراسر کشور دردسترس شماست

۱ـ حلب کوچولوی‌قو معادل ۵قوطی دوپوندی روغن‌نباتی دارد ولی قیمت آن ۴۵ریال ارزانتر است . این ۴۵ ریال پولی است‌که بابت حلب اضافی‌ومزد ساخت قوطی‌های دوپوندی پرداخت میشد .

۲ـ چون ورقه‌های حلب‌که درساخت قوطی‌های روغن‌نباتی بکار میروداز خارج وارد میشود باعرضه حلب‌کوچولو هرسال از صدور مبالغ کثیری ارز جلوگیری بعمل می‌آید .

۳ـ حلب‌کوچولوی قو به آسانی قابل حمل ونقل میباشد.

۴ـ حلب‌کوچولوی‌قو طوری ساخته شده است که احتیاج به شکافتن وناقص‌کردن حلب نیست .

۵ـ حلب کوچولوی‌قو پس‌از مصرف برای نگاهداری حبوبات بسیار مناسب است .

۶ـ باهرحلب کوچولوی قو کتابچه‌ای با نام حبوبات تقدیم میشود که باالصاق نام هریك از حبوبات روی حلب تسهیل بیشتری در استفاده از حلب خالی فراهم میگردد .

۷ـ مصرف‌کننده حلب‌کوچولو چهاربار در وقت خود برای خرید روغن صرفه‌جوئی میکند .

۸ـ نوع روغن حلب کوچولوی‌قو مرغوبیت خاصی دارد

۹ـ حلب کوچولوی قو فکر صرفه‌جوئی را درخانواده‌ها تقویت‌میکند.

۱۰ ـ همراه هرحلب کوچولوی قو کارت قرعه‌کشی یك سری جواهر زمرد و برلیان به ارزش ۵۰۰هزاررریال تقدیم مصرف‌کننده میشود.

تراس باشکوه‌سینما امپایر

از روز ۵شنبه بازیباترین شاهکار عشقی جهان

لیلیت افتتاح میشود

بدعوت مجلهٔ اطلاعات بانوان

دختران قهرمان ترکیه بایران می‌آیند و با دختران تهران واصفهان دست وپنجه نرم میکنند

تیم والیبال دختران «دمیراسپورت» آنکارا روزهای ۶و۷ خرداد در تهران و روز ۹ خرداد دراصفهان مسابقه خواهد داد

قهرمانان والیبال انجمن دوشیزگان و بانوان که با دختران ترکیه مسابقه خواهند داد

مجله اطلاعات بانوان بدنبال فعالیت وسیعی که از چند سال پیش برای توسعه ورزش بانوان و ایجاد روابط ورزشی بین دختران ورزشکار ایران با بانوان و دوشیزگان ورزشکار کشور های دوست و همسایه آغاز کرده ، اخیراً از باشگاه «دمیراسپورت» آنکارا که یکی از فعالترین و مهمترین باشگاه های ورزشی ترکیه است دعوت کرد که تیم والیبال دختران آن باشگاه را که قهرمان والیبال بانوان آنکارا و یکی از قویترین تیم های بانوان ترکیه است برای انجام چند مسابقه دوستانه با دختران ورزشکار ایران بتهران بفرستد این دعوت مورد پذیرش قرار گرفت و تیم والیبال دختران باشگاه « دمیراسپورت» مرکب از ۱۲ نفر بازیکن و ٤ نفر سرپرست ومربی در اوایل خرداد ماه واردتهران خواهد شد .

تیم والیبال دختران « دمیراسپورت» آنکارا در دو مسابقه در تهران و یک مسابقه در اصفهان شرکت خواهد جست .

اولین مسابقه این تیم با تیم باشگاه دانشگاه تهران خواهد بود که عصر روز پنجشنبه ٦ خرداد ماه در سالن باشگاه دانشگاه تهران انجام میگردد.

دومین مسابقه را عصر روز جمعه ۷ خرداد با تیم والیبال انجمن دوشیزگان و بانوان خواهند داد که در استادیوم محمدرضا شاه پهلوی انجام میشود .

تیم والیبال دختران «دمیراسپورت» آنکارا بعد عازم اصفهان میشود ورور ۹ خرداد ماه در یك مسابقه دوستانه با تیم والیبال انجمن دوشیزگان و بانوان اصفهان شرکت میکنند .

تیم والیبال دختران دمیراسپورت آنکارا در مدت اقامت خود در ایران مهمان مجله اطلاعات بانوان خواهدبود و در هتل مجلل سینا از ایشان پذیرائی بعمل خواهد آمد .

برای توافق عوارض

بقیه از صفحه اول

این اختیار بشهرداری تفویض شده وادارات درآمدنواحی‌شهرداری‌اجازه دارند که درخواست توافق مودیان‌را بپذیرند .

● هزاران پرونده

آقای اسمعیل معاون مدیر کل‌مالی شهرداری امروز گفت : موضوع‌توافق بقایای عوارض یك اقدام مفید وبجا استزیرا طی‌سالهای‌سال مردم تهران و ماموران شهرداری برسر اینکار اختلاف وبحث‌داشتند. هزاران‌پرونده در این مورد تشکیل شده ، ماموران ادارات نواحی و مرکزی شهرداری، مدت هشت سال تمام در لابلای این پرونده ها گیج شده‌اند و بعضی از مودیان‌نیز باناراضایتی کامل، درموارد اضطراری آمده و بناچار پولی را از این بابت پرداخته‌اند .

معاون مدیر کل مالی شهرداری گفت :مردم‌میتوانند درخواست‌توافق بقایای عوارض را بشهرداری بدهند، مودیان باید درخوست کتبی توافق را بشرح زیر تنظیم و بادارات درآمد نواحی شهرداری تسلیم دارند.

● متن درخواست

شهرداری ناحیه ... باتقدیم‌رونوشت مصدق سند مالکیت شماره ... در پیوست آمادگی خود را برای تو عوارض منسوخه شهرداری وجرائم و زیان دیرکرد اعلام و درخواست توافق دارم . ضمنا باطلاع میرساند که آدرس من بشرح زیر میباشد متمنی است تصمیمات متخذه رابمن اعلام فرمائید .

● اقدام فوری

ناحیه‌مربوطه‌پس‌از دریافت‌تقاضای توافق آن را ضمن تعیین رقم عوارض در صورتیکه میزان آن تا ده هزار تومان باشد برای توافق بشهرداری ودرغیر آن صورت به کمیسیون مخصوص ارجاع مینماید .

هنگام رسیدگی بدرخواست های توافق از خود مودی دعوت میشود تا ضمن شرکت در جلسه راجع برقم عوارض اظهار نظر و توافق نماید

● مهلت مقرر

شهرداری اعلام کرد که مهلت‌مقرر قانونی برای تسلیم درخواست توافق بشهرداری مدت‌دوماه‌از تاریخ‌انتشار آگهی رسمی شهرداری است .

اسامی حوزه‌های امتحانی

بقیه از صفحه اول

امروز حوزه های امتحانی ششم متوسطه دبیرستانها اعلام شد .

● ریاضی ناحیه یك

رشته ریاضی ـ امتحانات رشته ریاضی ناحیه یك در محل دبیرستان نظام انجام میشود .

● طبیعی ناحیه یك

امتحانات رشته طبیعی ناحیه یك از شماره ۱ تا ۲۳۰ در محل‌دبیرستان دختران (شهر آراء) از شماره۲۳۱ تا ۳۹٦ در دبیرستان پسرانه شهرآراء و از شماره ۳۹۷ تا ۷٤۵ در محل دبیرستان دکتر هوشیار (پائین پسی کولا) انجام میشود .

● ریاضی ناحیه دو

رشته ریاضی ـ از شماره ۱ تا۳۰۰ در دبستان فیروز کوهی (شیخ هادی) از شماره ۳۰۱ تا ٦۰۰ در دبستان کورش (خیابان شیخ هادی کوچه هاتف) ـ از شماره ٦۰۱ تا ۹۰۰ در دبستان تخت جمشید (بلوارکرج) از شماره ۹۰۱ تا ۱۰۸٤ در دبستان فردوسی پسران (خیابان تخت‌جمشید).

امتحانات ریاضی دختران ناحیه ۲ در محل دبیرستان رضا شاه کبیرواقع در خیابان حافظ انجام میشود .

● طبیعی ناحیه دو

امتحانات طبیعی ناحیه ۲ بترتیب زیر خواهد بود .

از شماره یك تا ۳۰۰ در دبستان فیروزکوهی (خیابان آقا شیخ هادی) از شماره ۳۰۱ تا ٦۰۰ در دبیرستان کورش (کوچه هاتف) از شماره٦۰۱ تا ۹۰۰ در دبستان تخت جمشید (بلوار کرج) انجام میشود .

امتحانات طبیعی دختران ناحیه دو از شماره یك تا ۳۰۰ در دبیرستان انوشیروان دادگر (خیابان شاهرضا) از شماره ۳۰۱ تا ۵۰۰ در دبستان گیو (خیابان شاهرضا) از شماره ۵۰۱ تا آخر در محل دبیرستان دکتر ولی‌اله نصر انجام میشود .

● ناحیه سه رشته ریاضی

امتحانات رشته ریاضی ناحیه سه از شماره یك تا ۵۰۰ در محل تربیت معلم دختران ، (حشمتیه) از شماره ۵۰۱ تا ۱۰۰۰ در دبستان ابریوش (حشمتیه ـ مقابل یادگان) از شماره ۱۰۰۱ تا ۱۱۹۵ در دبیرستان‌محمدرضا شاه دختران انجام میشود .

ضمنا امتحانات ریاضی دختران ناحیه سه در دبیرستان سخن شماره ۲ واقع‌در خیابان حقوقی انجام میشود .

● طبیعی ناحیه ۳

امتحانات طبیعی ناحیه سه ازشماره یك‌تا ۵۰۰درمحل تربیت معلم دختران (حشمتیه) ازشماره ۵۰۱ تا ۷۹۷ در دبستان ابریوش (حشمتیه) ازشماره ۷۹۸تا ۱۰۰ر۱ دردبیرستان ۱۷ دی‌از شماره ۱۰۱ر۱ تاآخر درمحل دبستان نمونه دهخدا انجام میگردد .

● ناحیه ٤ ریاضی

امتحانات رشته ریاضی ناحیه‌چهار ازشماره یك تا ۲٦۳ در دبیرستان هادیان (رسومات سابق) از شماره ۲٦٤تا ۵۷ در دبیرستان علمیه پشت مسجدسپهسالار ازشماره ۵۱۸ تا ۵۵۸ دردبیرستان اتحاد (سه‌راه ژاله) انجام میشود .

● طبیعی ناحیه ٤

امتحانات رشته طبیعی ناحیه چهار پسران ازشماره یك‌تا ۳۸۹ دردبستان هادیان (رسومات‌سابق) و امتحانات طبیعی دختران این‌ناحیه ازشماره ۳۹۰ تا ۷۱٦ دردبیرستان آزرم (خیابان خورشید) انجام میشود .

● ناحیه پنج رشته طبیعی وریاضی

امتحانات پسران طبیعی و ریاضی ناحیه‌پنج در دبیرستان فوام (چهارصد دستگاه) فرح‌آباد ، امتحان طبیعی و ریاضی دختران‌در دبستان روزبه‌خیابان فرح‌آباد روبروی فروشگاه شماره دو انجام میشود .

● ناحیه شش‌رشته‌ریاضی

امتحانات رشته ریاضی ناحیه‌شش ازشماره یك تا۲۵۰ در دبستان سعدی سرچشمه ،ازشماره ۲۵۱ تا ۵۹۱ در دبیرستان مروی ناصرخسرو انجام میشود .

● طبیعی ناحیه شش

امتحانات طبیعی ناحیه‌شش ازشماره یك‌تا ۲٤۰ دردبستان سعدی سرچشمه وازشماره ۲٤۱ تا ۵۵۳ در دبیرستان مروی ناصرخسرو واز شماره ۵۵٤تا ٦٦۰ در دبیرستان شیرین (میدان ژاله- خیابان حریرچیان) انجام می‌شود .

در ناحیه ۷ امتحانات ششم متوسطه انجام نخواهد شد .

● ناحیه ۸ رشته ریاضی

از شماره یك تا ۳۰۰ رشته ریاضی بخش ۸ در دبستان نظامی خیابان‌سپه از ۳۰۱ تا ۵٦٦ دبیرستان‌رهنما‌خیابان منیریه انجام خواهد شد .

● طبیعی بخش ۸

از شماره یك تا ۳۰۰ دبستان‌رازی خیابان مولوی از ۳۰۰ تا ٦۰۰ دبیرستان ادیب ، خیابان فردوسی از شماره ٦۰۱ تا ۸۵۰ دبستان نظامی خیابان سپه از ۸۵۱ تا آخردبیرستان رهنما منیریه .

● ناحیه ۹ رشته طبیعی

امتحانات رشته طبیعی ناحیه ۹ در دبیرستان پیام (نارمك) انجام‌میشود .

● ناحیه ۱۰ رشته طبیعی

امتحانات رشته طبیعی پسران‌ناحیه ۱۰ در دبیرستان شهرزاد خیابان کاشان انجام میشود . امتحانات‌طبیعی دختران این ناحیه در محل بهداری آموزشگاهها خیابان کاشان انجام میشود .

امتحانات کلاسهای ششم ادبی دبیرستانهای تهران بشرح زیر انجام میشود .

امتحانات ادبی پسران در دبیرستان دکتر نصیری خیابان سینا ، امتحان ادبی دختران از شماره ۱ تا ۳۰۰ در دبیرستان انوشیروان دادگر خیابان شاهرضا ، از شماره ۳۰۱ تا ۸۰٦ رضا شاه کبیر خیابان حافظ .

جوانان کم‌سال ایرانی دراروپا

بقیه از صفحه اول

● نظر دکتراسمعیل بیگی

آقای دکتر اسماعیل‌بیگی رئیس دانشگاه مشهد در مورد اعزام‌جوانان کم سن و سال گفت : بهتر اینست که جوانان مافبلا در مملکت خود به تکمیل معلومات خویش بپردازندبعدا اگر احتیاجی باشد بخارج بروند. جوانان باید بابدست آوردن تجارب‌و باسواد کافی در رشته های موردنیاز مملکت بخارج‌بروند تابتوانندمعلومات لازم رابدست آورند .من خیلی‌ازبچه هارا دیده‌ام که‌باداشتن سن کم به خارج رفته‌اند و بعد از مدتی دچاریك بحران شدید روحی شده‌اند .

پدران ومادران این قبیل افرادبرای اینکه زحمتی درمورد تربیت‌طفلشان متحمل نشوند آنان را درسن کم‌به خارج فرستاده‌اندو هیچ فکرنکرده‌اند که ممکن است جوانان درآن سن کم،قادر بتحمل دوری از پدرومادرخود نباشند .

● توسعه دانشگاه‌ها

دراین موقع خبرنگار ما در باره چگونگی توسعه دانشگاه ها ازرئیس دانشگاه مشهد سئوالاتی نمود وی‌در این مورد گفت این کار از دو طریق قابل عمل است اول اینکه مسابقه ورودی بنحوی انجام گردد تا عده بیشتری از جوانان بااستعدادبدانشگاه راه‌یابندودوم اینکه‌با بستی‌دانشگاه‌برای تکمیل‌کادر آموزشی خود عده‌ای‌از جوانان تحصیل کرده رابسمت‌استادی استخدام نماید .

● نظر رئیس دانشگاه‌اهواز

آقای دکتر عمید رئیس دانشگاه گندی شاپور امروز گفت بنظر من برای ادامه تحصیلات عالیه باید تحصیلات متوسطه جوانان قوی باشد. تحصیلات عالیه‌جوانان باید در کشوری انجام شود که‌آنان دوره متوسطه‌خود رانیز درهمان کشور گذرانیده‌باشند. بعقیده من تحصیلات متوسطه مانافص استوباید برای مرتفع ساختن این نقیصه اقداماتی شود .

اغلب دانشجویانی که‌ازدوره‌متوسطه بدانشگاه راه می‌یابند فاقد اطلاعات کافی هستند .

بهمین جهت دانشگاه را دچار مشکلاتی بزرك میسازند .

● معاون دانشگاه تبریز

آقای دکتر آزمون معاون‌دانشگاه تبریز در مورد اعزام جوانان کم سال بخارج گفت جوانان باید در سنینی بخارج بروند که به علت پختگی فکر ، بتوانند استفاده بیشتری از دروسی که‌درموسسات و دانشگاه‌هاتدریس میشودبنمایند.

علاوه بر این جوانان‌باید فقط در رشته هائی تحصیل کنندکه مورد نیاز مملکت باشد . مبادله دانشجو نیز در رشته هائی که جوانان ما احتیاج به مطالعات بیشتری دارند از کار هائی است که انجام آن بنفع کشور مامی باشد . در حال حاضر اکثرکشور های دنیا با یکدیگر دانشجومبادله میکنندبرای نمونه کشور انگلستان و آمریکا نیز این کار را میکنند تا دانشجویان آنان بتوانند اطلاعات تازه و مفیدتری را فرا گیرند .

● رئیس دانشکده پزشکی مشهد

آقای دکتر شهیدی رئیس‌دانشکده پزشکی مشهد گفت باید موجبات تحصیلات عالیه رابرای کلیه‌جوانان آماده کرد باید سعی نمود تاوسائل تحصیلی جوانان در مملکت فراهم شود تاازرفتن بخارج بی‌نیازگردند.

● رئیس دانشکده پزشکی اصفهان

آقای دکتر ابوتراب‌نفیسی‌رئیس دانشکده‌پزشکی‌وداروسازی‌اصفهان در مورد اعزام جوانان کم‌سن‌وسال بخارج گفت:جوانان باید درسنینی که تجربه کافی بدست آورده‌اند برای رشته‌های خاصی که ما به‌آن نیازمندیم بخارج بروند . اعزام جوانان در سنین پائین زیان های زیادی برای جوانان و حتی‌کشور دارد که‌باید ازاین کار جلوگیری شود.

● رئیس دانشکده ادبیات اصفهان

آقای دکتر فاروقی رئیس دانشکده های ادبیات و علوم اصفهان گفت : باید موجباتی فراهم شود تا درظرف ده سال آینده دانشگاه ها ظرفیت خود را به ٤۰ هزار افزایش دهند و محود را برای پذیرفتن این تعداد دانشجو مجهز و آماده سازند .

آقای دکتر فاروقی در مورد اعزام جوانان کم سال بخارج گفت‌جوانان باید قبلا زبان و سنن و عادات ملی خود آشنائی کامل پیدا کنند و آنگاه برای تحصیل بخارج بروند کسی که ادبیات فارسی را نمیداند چطور میخواهد برای کسب‌معلومات دیگر بخارج برود .

پردیس

برنامه امشب سینما

قیمت قندوشکر

بقیه از صفحه اول

با توجه باینکه محصول کارخانه های داخلی قند ، تصفیه شکر و نیشکر نیزبدست‌آمده ،گرانفروشی دربهای‌شکر بهیچوجه منطقی‌نیست.

● وضع بازار

در حال حاضرقیمت شکر دربازار آزاد و عاملین فروش دولت تقریبا یکسان است .

بدین معنی که دولت شکر را از قرار کیلوئی۲۵ ریال در اختیارعاملین فروش میگذارد . عاملین فروش هم بایدآنرا کیلوئی ۲٦ ریال دراختیار مردم بگذارند .

بازار آزاد هم تقریبا بهمین نرخ شکر را عرضه‌میکند در حال حاضر بهای قند و شکر در فروشگاه های دولتی (۲۰ بازار خواربار) و شرکت های تعاونی ثابت است .

فروشگاه های دولتی برای کمك بمردم قند و شکر را ارزانتر از نرخ واقعی عرضه میکنند . بدین معنی که شکر هرکیلو ۲٤ر۵۰ ریال و قند هر کیلو ۲۸ ریال در اختیار مردم میگذارند.در حالیکه هم‌اکنون بعضی فروشندگان آزاد شکر را هرکیلو ۲۸ ریال و قند را بیش از کیلوئی ۳۰ ریال بفروش میرسانند.

● تصمیم دولت

این منابع اضافه کردند بدین جهت دولت قیمت قند و شکر را مورد کنترل دقیق قرار میدهد و مردم‌در صورت مشاهده گرانفروشی میتوانند احتیاجات خود را از بازار های خواربار دولت به نرخ ثابت خریداری نمایند .

● موجودی کافی

خبرنگار ما با مقامات سندیکای کارخانجات قند وچند تن ازمدیران کارخانجات خصوصی قند در این زمینه تماس گرفت .

مقامات مزبور همه معتقدند که زمینه قند و شکر بهر میزان که مورد احتیاج بازار باشدموجود است و بهیچوجه تا پایان امسال جای نگرانی نیست .

جلسه تسلیح اخلاقی

از ساعت شش بعداز ظهردیروز جلسه تسلیح اخلاقی در تالارموزه ایران باستان تشکیل گردید .

در این جلسه عده‌ای از اهالی تهران شرکت داشتند و در پایان یك حلقه فیلم‌تسلیح اخلاقی‌نمایش داده شد .

تقویم اطلاعات

دوشنبه ـ بیست و هفتم اردیبهشت ماه ۱۳٤٤ ـ یانزدهم محرم الحرام ۱۳۸٤ هفدهم مه ۱۹٦۵

اذان صبح‌ساعت۳ و۱٤دقیقه
طلوع آفتاب ساعت ٤و۵۸دقیقه
غروب آفتاب‌ساعت٦و۵٤ دقیقه

پیش‌بینی هوا

پیش‌بینی هوا تا ظهر فردا. هوای سواحل دریای مازندران ودامنه های‌البرزو شهرستانهای غربی نیمه ابری گاهی همراه‌با بارندگیهای خفیف خواهد بود. هوای خوزستان غبار آلود می باشد . هوای تهران وشهرستان های مرکزی و شمالی خراسان کمی ابری پیش‌بینی میشود. بابادملایم در سطح زمین‌خواهد بود . هوای بقیه نقاط صاف‌تا کمی ابری پیش بنی میشود . گرمترین نقطه‌ایرانشهرحد آکثر ٤۱ درجه حداقل ۲٤ درجه سردترین نقطه خوی‌حداکثر ۲۳ درجه حد اقل٤ درجه. حداکثر درجه حرارت تهران ۳۵ درجه وحد اقل ۱۹ درجه .

سکینة الاولیاء

تذکرهٔ عرفانی

در تراجم احوال مشایخ کبار سلسلهٔ قادری

تالیف

محمد دارا شکوه

بتصحیح وتعلیق و مقدمه علامه هند دکتر تاراچندوسید محمدرضا جلالی نائینی .

انتشار یافت

مرکزفروش: کتابفروشی علی‌اکبرعلمی وسایر کتابخانه‌های معتبر

کلاسهای صبح مسابقات دانشگاهی

چون بزودی (حداکثر تاهفته اول خرداد) کلاس های صبح برای داوطلبان مسابقات دانشکده های ادبیات و حقوق و پزشکی در آموزشگاه خزائلی علاوه بر کلاسهای عصر تشکیل می شود مقتضی‌است هرچه زودتر داوطلبان ثبت‌نام فرمایند تاازبرنامه درسی عقب نمانند.

۱ـ٤ آـ٤٤۳۲

لطیف چون بهار ... روح نواز چون‌نسیم...

آجیل مشکل‌گشا

مجموعه ۲۲ داستان شورانگیز از محمدجاهد

(پر- شباهنك) آـ۵۲۸٦

جامعه دندانپزشکان ایران دعوت مجمع عمومی

بدینوسیله از کلیه‌اعضاء رسمی جامعه‌دعوت میشود که‌در ساعت ۲۰ر۳۰ روز چهارشنبه ۲۹ر۲ر٤٤ در محل دفتر جامعه حضور بهمرسانند .

دستور جلسه :

۱ـ استماع گزارش دبیر و بازرس جامعه .

۲ـ انتخاب‌هیئت مدیره و بازرس .

۳ـ انتخاب اعضاء کمیته نامزدی انتخابات.

۱ـ۵۲۹۰

آگهی دعوت مجمع عمومی فوق‌العاده

مجمع عمومی فوق العاده‌شرکت‌سهامی‌مسافرتی‌دوردنیادر روز دوشنبه مورخه۳ر۳ر٤٤ساعت‌چهاربعد از ظهردر محل‌شرکت واقع درخیابان ویلاچهار راه ثریا شماره ٦۸ تشکیل‌میگردد از کلیه صاحبان سهام دعوت میشود با رعایت‌مقررات‌اساسنامه‌درروزوساعت مقرر برای شرکت درمجمع مذکور حضور بهمرسانند .

دستور جلسه

تغییر بعضی ازمواد اساسنامه و تجدید انتخاب هیئت مدیره‌ومدیر عامل .

آـ۳۸٤۱

هیئت مدیره شرکت سهامی مسافرتی‌دوردنیا

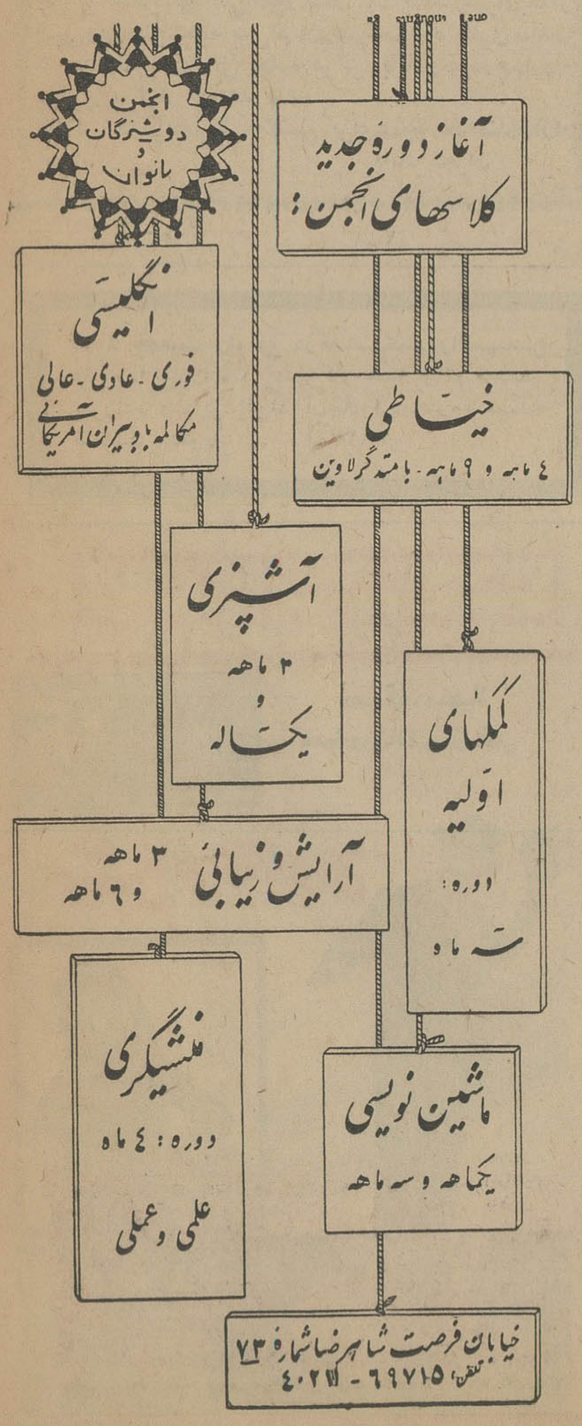

آگهی مزایده

بانك سپه کارخانه تهیه نوشابه غیر الکلی کانادادرای خرمشهر که بملکیت بانك است و عبارت است ا زیك قطعه نخلستان‌به پلاك‌شماره ۱۹۸۰ بخش سه خرمشهر وساختمانهای مستحدثه درآن بانضمام ماشین‌آلات و لوازم کارخانه را طبق‌صورت مشخصات موجود در اداره کارپردازی بانك از طریق مزایده‌بفروش میرساند :

۱ـ مزایده از مبلغ بیست‌وشش میلیون ریال شروع میشود.

۲ـ داوطلبان شرکت در مزایده میتوانند به اداره کارپردازی بانك مراجعه و با اخذمشخصات مربوطه وملاحظه کارخانه موردمزایده در محل پیشنهادات خودراتهیه‌وتسلیم نمایند.

۳ـ پیشنهاد دهندگان بایستی معادل یك‌میلیون ریال وجه نقد یاضمانت نامه‌بانکی ویا اسنادخزانه تودیع وبرك سپرده آنرا ضمیمه پیشنهاد خود در پاکت لاك‌ومهرشده که روی آن جمله(مزایده کارخانه کانادادرای خرمشهر)قیدگردیده باشدتا ساعت‌یازده صبح روز شانزدهم خردادماه سال‌جاری بدفتر اداره‌مرکزی بانك سپه تسلیم‌ورسیددریافت دارند.

٤ـ پیشنهادا تواصله درساعت ۱۰ صبح روز هفدهم خردادماه ۱۳٤٤جاری باحضور کمیسیون مربوطه‌بازوقرائت خواهدشد.

۵ـ به پیشنهاداتی که بعداز موعد مقرربرسد یامشروط و یا فاقد سپرده و مبهم‌باشد ترتیب‌اثر داده نخواهدشد.

٦ـ حضور پیشنهاد دهندگان در جلسه مزایده آزادوبانك درردیاقبول هریك‌ازپیشنهادات مختاراست

۷ـ در صورتیکه برنده مزایده بنحوی از انحاء از انجام معامله خودداری نماید سپرده او بسود بانك‌ضبط‌خواهدشد.

۸ـ پرداخت هرگونه مالیات و عوارض و هزینه نشرآگهی وهزینه ثبت سندوانتقال ملك‌دردفترخانه بعهده خریدار میباشد.

۹ـ شرایط معامله

الف ـ یك ثلث بهاازبرنده‌نقدادریافت خواهد شد.

ب ـ بقیه در مدت دوسال باقساط‌روزانه توسط نماینده بانك دریافت خواهدشد .

ج ـ برای پرداخت اقساط خریدار بایستی‌وثیقه قابل قبول بسپارد.

ه ـ بمنظور وصول اقساط بانك یکنفر مامور تا پایان مدت میگمارد که حقوق وی بعهده‌خریدار است.

۱ـ۳ ۱ـ٤۸۵۲ **بانك سپه**

آگهی دعوت ازصاحبان سهام

مجمع عمومی‌عادی وفوق‌العاده‌شرکت سهامی رایکاروز بیستم خرداد ٤٤ در محل شرکت تشکیل میشود دستور جلسه بحث در ابقایا انحلال شرکت بواسطه عدم‌فعالیت درسال گذشته .

۲ـ انتخاب هیئت مدیره و بازرس در صورت ابقا۳ـ تغییرات در مواد اساسنامه .

آـ۳۸۵۱

رئیس‌هیئت‌مدیره

نقشه‌ساختمان

زیبا ، مناسب ، دروازه دولت شرکت سمنار تلفن ۷۵٦٤۰۸

۱ـ۳ آـ۵۳٦

اطلاعات

دوشنبه
- ۱۵ محرم ۱۳۸۵
- ۱۷ مه ۱۹۶۵
- شماره ۱۱۶۸۱
- سال سی و نهم

در بازدید از شعب دادگاههای شهرستان :

قضات از گرما بوزیر شکایت کردند!

بوزیر دادگستری گفته شدکه بیشتر پرونده‌های دادگاه شهرستان مربوط باختلافات زناشوئی است

● مرخصی اجباری قضات از امسال اجرا می گردد و در غیاب آنها اطاقهای دادگستری رنك میشود

امروز آقای دکتر باقر عاملی وزیر دادگستری ضمن بازدید از شعب دادگاه‌های شهرستان ازنوع جرائم پرونده‌هائی که در این شعب رسیدگی میشود سئوال کردوجواب شنید اغلب پرونده‌ها مربوط به اختلافات زناشوئی وترك انفاق است

وزیر دادگستری اظهار نظر کرد که علت این اختلافات تنها مسائل مادی نیست ، بلکه عدم بستگی زن و شوهر در خانه این مسائل را ببار می‌آورد .

● علاج روحی

هنگام بازدید وزیر دادگستری در یکی از شعبه‌زنی که از شوهر خود بعنوان کلاهبرداری شکایت کرده بود ، جلو وزیر دادگستری را گرفت و گفت : من ۶ ماه است جسما وروحا مریضم . کسالت جسمی مرا آقای پروفسور عالمی معالجه میکنند وناراحتی روحی مرا که سروکارم بدادگستری کشیده باید شما که آقای دکتر عاملی هستید علاج کنید !

وزیر دادگستری شکایت این زن را ازشوهرش شنید و دستور تسریع دررسیدگی صادر کرد.

● مرخصی اجباری

وزیر دادگستری ضمن این بازدید خطاب به یکی از قضات گفت: تنها کاری که من با افتخار به آن فکر میکنم ، مسئله مرخصی اجباری آقایان قضات است که ازپانزدهم تیرتاپانزدهم مرداد شروع می‌شود و من ایمان دارم که این مرخصی برای قضات دادگستری نهایت ضرورت را دارد ، زیرا قسمت اعظم عصبانیت وناراحتی قضات ناشی از نرفتن بمرخصی است که انشاءالله درسال جاری این اشکال برطرف خواهد شد .

● اختلافات زناشوئی

وزیر دادگستری در اغلب شعبات می‌پرسید بیشتر شکایات مربوط بچه‌نوع اختلافاتی است ؟ توضیح داده شد که بیشتر شکایات مربوط به اختلافات خانوادگی وترك انفاق

بقیه در صفحه ۱۳

برنامه مبارزه باگرانی

درجلسه امروز سنا مورد بحث قرارگرفت

● سناتور متین‌دفتری گفت سیاست مالی دولت موجب گرانی شده است

● سئوال مربوط باقدامات و برنامه های دولت برای تثبیت نرخها بکمیسیون ارجاع شد

● معاون وزارت دارائی به سئوال مربوط بشیلات جنوب پاسخ داد

وزیر مشاور در جلسه امروز سنا پیرامون علل گرانی و برنامه دولت برای مبارزه با گرانی که موضوع سئوال یکی از آقایان سناتور ها بود توضیح داد و معاون پارلمانی وزارت دارائی نیز به سئوال دیگری در مورد وضع شیلات جنوب پاسخ گفت .

● علل گرانی

ساعت ده و ده دقیقه بامداد جلسه علنی مجلس سنا بریاست آقای مهندس جعفر شریف امامی تشکیل شد .

پس از انجام امور مقدماتی ، چون تقاضای نطق قبل از دستور نشده بود، مجلس بلافاصله وارد دستور شد و سئوال آقای دکتر متین دفتری از دولت در خصوص علل گرانی و علاج آن مطرح شد .

آقای دکتر ناصر یگانه وزیر مشاور و معاون پارلمانی نخست وزیر باین سئوال پاسخ داد و گفت : در دوره دوم مجلس بودجه کل کشور فقط ۱۴ میلیون بود اما بودجه سال جاری بالغ بر ۱۷ هزار میلیون بوده ، بنا براین بودجه مملکتی وسرمایه گذاریها بالغ بر هزار برابر گردیده و این نشانه بالا رفتن درآمد مردم میباشد . از طرف دیگر با خشکسالی چندسال

بقیه در صفحه ۱۳

سومین دوره آموزش سپاهیان بهداشت

امروز سومین‌دوره آموزش سپاهیان بهداشت طی مراسمی گشایش یافت دراین مراسم وزیر بهداری خطاب به سپاهیان بهداشت گفت :

در تلاش همگانی بمنظور تامین زندگی بهتر برای کشاورزان مسئولیت خطیر و دامنه‌دار شما حفظ بهداشت افراد وایجاد محیط سالم در روستاها است .

سومین کنگره متخصصین بیماریهای زنان و مامائی ایران

برای گسترش وبهبود درامر درمان بیماریهای زنان وتبادل افکار علمی ، فردا ساعت ۸ونیم صبح بمدت سه‌روز سومین کنگره بیماریهای زنان و مامائی ایران بریاست آقای دکتر جهانشاه صالح رئیس انجمن متخصصین بیماریهای زنان و مامائی و رئیس دانشگاه تهران وباحضور عده‌ای از پزشکان متخصص و سرشناس کشور و چند تن ازوزیران و شرکت گروهی از متخصصین برجسته خارجی که ازطرف انجمن به تهران دعوت شده‌اند در تالار ابن‌سینا دانشگاه تهران گشایش می‌یابد وتاروز سیام اردیبهشت کار خودرا دنبال میکنند .

متخصصین معروف‌جهانی که بتهران دعوت شده‌اند عبارتنداز :

دکتر پالمر از دانشگاه پاریس ، متخصص معروف جهانی در تشخیص و درمان نازائی

پروفسور گوردن لنن استادبیماری های زنان و مامائی دانشگاه پرستویل انگلستان .

آلبرت فیلیپ- عضو وافیسر کالج سلطنتی جراحان انگلستان .

دکتر بارناردنانسن : دانشیار بیماری های زنان و مامائی دانشگاه نیویورك.

پروفسور هالر: متخصص هورمون شناسی دانشگاه کامتنیگن آلمان .

دکتر مك گرگور متخصص هورمون های جنسی از ادینبرو انگلستان .

دکتر ادواردروکاش از دانشگاه پاریس .

عبور ومرور در جاده قدیم شمیران یکطرفه میشود

اطلاعیه زیرامروز ازطرف پلیس تهران انتشار یافت :

نظر باینکه از صبح فردا جاده قدیم شمیران ، از چهار راه قصر الی سه راه ملك، تجدید اسفالت خواهد شد لذا عبور وسائط نقلیه از شمال بجنوب در جاده قدیم شمیران تا چهار راه قصر مجاز واز چهارراه قصر از طریق جاده عباس آباد (سی متری نظامی) وروزولت شمالی بطرف شهر حرکت خواهند نمود، از کلیه رانندگان محترم وسائط نقلیه تقاضا میشود که فقط در مواقع ضروری در مسیر فوق‌الذکر ایاب وذهاب نمایند ضمنا عبور وسائط نقلیه از جنوب بشمال در جاده مزبور آزاد خواهد بود .

اداره پلیس تهران قبل ازهمکاری رانندگان محترم تشکر مینماید .

پلیس تهران

تشکیل کنفرانس بین‌المجالس در تهران

شورای اجرائیه گروه پارلمانی منتخب کمیسیون های خارجه دو مجلس کار خود را از دیروز آغاز کرد . وظایف این شورا تکمیل تشکیلات گروه بین‌المجالس ایران وبررسی برنامه های گروه پارلمانی و بالاخره تهیه مقدمات تشکیل کنفرانس اتحادیه بین‌المجالس است که در سال آینده در تهران تشکیل خواهد شد .

● در مجلس شورایملی

ساعت هفت بعد از ظهر دیروز اعضای شورای اجرائیه گروه پارلمانی منتخب کمیسیون‌های خارجه مجلسین سنا و شورایملی ، اولین جلسه خود را در مجلس شورایملی تشکیل دادند .

در این جلسه آقایان دکتر متین دفتری ، نوری اسفندیاری ، دکتر امیر حکمت ، عباس مسعودی ، از مجلس سنا و آقایان دکتر محمود ضیائی ، دکتر اسدی و محمد باقر بوشهری از مجلس شورایملی شرکت داشتند .

آقای دکتر رشتی عضو منتخب کمیسیون خارجه غایب بودند و آقای خواجه نوری که در کنفرانس اخیر بین‌المجالس شرکت نموده بودند نیز حضور داشتند .

هدف از تشکیل این کمیسیون، تکمیل تشکیلات گروه بین‌المجالس ایران وبررسی برنامه گروه میباشد.

در ابتدای این جلسه آقای دکتر متین دفتری خلاصه جریان دوره اجلاسیه بهاری اتحادیه بین‌المجالس را که از سی‌ام فروردین تا پنجم اردیبهشت گذشته در « دوبلن » پایتخت ایرلند تشکیل شده بودو از پارلمان ایران نیز یك هیئت دو نفری مرکب از آقایان دکتر متین دفتری و خواجه نوری در آن شرکت کرده‌بودند ، باطلاع اعضای شورای اجرائیه و نمایندگان مطبوعات رسانید .

● استقبال از دعوت شاهنشاه

آقای دکتر متین دفتری اظهار داشت که در دوره اجلاسیه بهاری اتحادیه بین‌المجالس ، دعوت شاهنشاه ایران به تشکیل کنگره جهانی وزرای فرهنگ در تهران مورداستقبال قرار گرفت وقطعنامه‌ای مبنی بر محکوم کردن توسل بزور و برحذر کردن از هرگونه جنگ اتمی و میکربی و شیمیائی وبالاخره دعوت از طرفین متخاصم درویتنام که هرچه زودتر با شروع مذاکرات ترك مخاصمه نمایند ، صادر شد.

آقای دکتر متین دفتری همچنین گفت : پنجاه و چهارمین کنفرانس اتحادیه بین‌المجالس درماه سپتامبر آینده (شهریور) در « اوتاوا » تشکیل میگردد و کنفرانس سال آینده قرار است در تهران تشکیل شود .

وزیر بازرگانی خارجی شوروی وارد تهران شد

وی مدت یکهفته در تهران اقامت خواهد داشت وپیرامون مسائل اقتصادی وتجاری بامقامات ایرانی مذاکره خواهدکرد

آقای «نیکلای پاتولیچف» وزیر بازرگانی خارجی شوروی دیشب وارد تهران شد .

وی در مراسم گشایش نمایشگاه صنعتی و بازرگانی شوروی که صبح فردا در اراضی نمایشگاه دائمی ایران واقع در جاده پهلوی گشایش خواهد یافت شرکت میکند .

آقای «پاتولیچف» در فرودگاه مهرآباد از طرف آقای دکتر عالیخانی وزیر اقتصاد و چند تن از مقامات وزارت خارجه مورد استقبال قرارگرفت

آقای «زایتسف» سفیرکبیر شوروی نیز هنگام ورود وزیر بازرگانی خارجی کشور خود حضور داشت .

بقرار اطلاع آقای «پاتولیچف» مدت یك هفته در تهران اقامت خواهدکرد وی در اینمدت با آقای نخست وزیر، وزیر اقتصاد و احتمالا وزیر آب وبرق ومدیر عامل سازمان برنامه ملاقات خواهد کرد و پیرامون روابط بازرگانی موافقتنامه مربوط به همکاریهای فنی و اقتصادی و ساختمان سد ارس نیز مذاکراتی خواهد نمود .

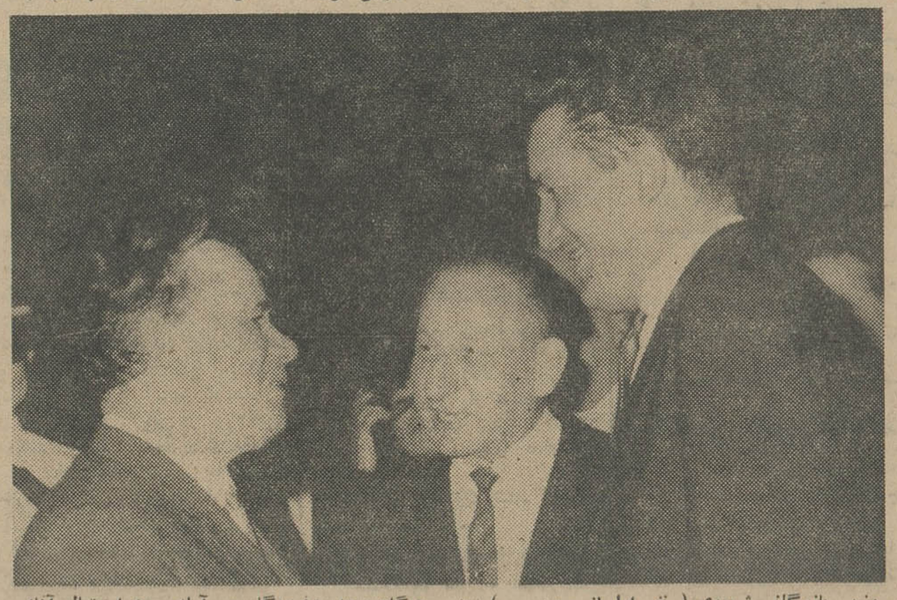

وزیر بازرگانی شوروی (نفر اول از سمت چپ) دیشب هنگام ورود به فرودگاه مهرآباد مورد استقبال آقای دکتر عالیخانی وزیر اقتصاد (نفر اول از سمت راست) وزایتسف سفیر کبیر شوروی در تهران (نفر وسط) قرار گرفت .

توضیح درباره ساختمان دوهزار خانه

در تعقیب خبری که دیروز راجع بساختمان دو هزار خانه برای زائرانه نشینان انتشار یافت لازم است توضیح داده شود که هنوز دولت تصمیمی در باره تخصیص این خانه‌ها بچه اشخاص نگرفته است و تا پایان امر ساختمان خانه تصمیم گرفته نخواهد شد وبعدا طبق تصمیم دولت نسبت بواگذاری دو هزار خانه اقدام میگردد .

بنابراین مراجعه مردم از حالا به وزارت آبادانی و مسکن برای تعیین تکلیف و گرفتن خانه هیچ موردی ندارد و بی‌فایده است زیرا دولت در موقع خود موضوع واگذاری خانه ها را بچه اشخاص و چه نحو قبلا باطلاع عموم خواهد رسانید و در آنصورت واجدین شرایط میتوانند مراجعه کنند

ازفردا پرواز معمولی بین تهران- کویت آغازمیگردد

امروز کسب اطلاع شده‌است که‌از بامداد فردا پرواز های معمولی هواپیمائی ملی ایران روزانه از تهران به‌کویت انجام خواهد شد .

گزارش واصله حاکی است که ازچندی پیش بعللی پروازهای مذکور به‌کویت قطع شده‌بود .

اتیکت جلوگیری از جعل تزویر و تقلب

فقط هزاری ۱۰۰ ریال

هرنوع جنسی که دارید برای جلوگیری ازسوءاستفاده وجعل آن ازاتیکت‌های طلائی ونقره‌ای (باچاپ صددر صد برجسته) که امکان تقلید آن درایران ممکن نیست استفاده کنید. این نوع اتیکت به زیبائی کالای شما نیز اضافه میکند.

ایران اتیکت- بهارشمالی کوچه مانی ۸۴ تلفن ۶۲۷۴۲۹

هتل مرمر

امشب وهرشب شام ورقص باارکستر

خیابان فیشرآباد تلفن ۶۶۱۰۱-۹-۶۴۴۷۸

آگهی استخدام مربی پرستاری

آموزشگاه بهیاری فرح وابسته به بنگاه حمایت مادران و نوزادان احتیاج بدونفر دوشیزه یابانوی مربی درامر پرستاری که فارغ‌التحصیل از مدارس رسمی پرستاری (ایران یا خارجه) بوده و بزبان انگلیسی آشنائی داشته باشند احتیاج دارد داوطلبانی که سابقه کار داشته باشند حق تقدم خواهند داشت .

واجدین شرایط می توانند بادر دست داشتن مدارك لازم همه روزه باستثنای ایام تعطیل از ساعت ۸ تا ۱۲ صبح و تا آخر ساعت اداری روز دو شنبه سوم خردادماه جاری به محل آموزشگاه بهیاری واقع در «خیابان امیرآباد» خیابان جمشیدیه مراجعه نمایند .

۱- ۲ آ-۵۳۶۲

برنامه آینده سینماهای

اونیورسال

ایران- میامی- سیلوانا- تهران

بدینوسیله باطلاع عموم میرساند: قرعه‌کشی جوائز حسابهای پس‌انداز سال ۴۳ بانك تهران بعداز ظهر روز پنجشنبه سی‌ام اردیبهشت ماه جاری ساعت ۵ بعدازظهر درمحل اداره مرکزی بانك واقع درچهارراه پهلوی برگزار خواهد شد.

شرکت درمراسم قرعه‌کشی برای عموم علاقمندان آزاد است.

بانك تهران

آ-۵۳۰۲ ۱-۳

جمعیت راه نو درگذشت شادروان مهندس علیرضا پیرزاده را بسرکار علیه خانم فاطمه پیرزاده وسایر افراد آن خانواده محترم صمیمانه تسلیت میگوید. آ-۳۸۲۷

برنامه آینده سینماهای متحده

کولر آمانا

قوی، بیصدا، کم‌مصرف، زیبا

«آمانا»

مخصوص برق ایران، درچهار مدل

بظرفیتهای مختلف، باسرویس مجهز

آمانا Amana

باصدسال سابقهٔ درخشان درصنایع آمریکا

شرکت نسبی حبیب متحدان وشرکاء- ۲۰۱ خیابان وصال شیرازی- تلفن ۴۰۱۱۷