

郎劉載同知貢舉試進士命太子覆試下詔賜宋瑋
等三人丙科八人同進士十六人明經二人恩賜五
人及第 睿宗元年四月門下侍郎崔弘嗣知貢舉
禮部侍郎金緣同知貢舉取進士賜皇甫許等三十
四人及第 二年任慤知貢舉朴景綽同知貢舉取
韓即由等 三年五月禮部尚書李瑋知貢舉國子
祭酒李載同知貢舉取進士覆試賜盧顯庸等三十
四人明經三人恩賜三人及第 四年三月門下侍
郎李頴知貢舉禮部尚書金商祐同知貢舉取進士
覆試下詔賜乙科李正升等四人丙科九人同進士
事吳廷寵知貢舉侍郎林彦同知貢舉取進士賜乙
科鄭之元等三人丙科六人同進士十六人明經三
人及第 九年三月平章事金緣知貢舉左承宣韓
如同知貢舉取進士四月覆試賜乙科白儒等五人
丙科十一人同進士二十二入明經三人及第宋進
士林完別賜乙科 十年五月平章事趙仲璋知貢
舉翰林學士朴昇中同知貢舉取進士具合格人策
封頗踰襲古作落第者訖之王覆試賜金精第三十
九人及第 十一年四月知樞密院事金峻知貢舉
直門下省李壽同知貢舉取進士合格者二十四人
王覆試進士二十四人及前赴御試十人鎖廳四人

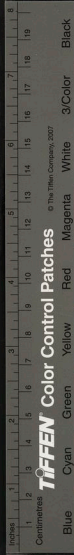

進士八舉不中二十人別喚四人並六十二人賜裝
祐等三十八人及第 十三年五月政堂文學李執
知貢舉禮賓卿金浩同知貢舉取進士賜金福允等
二十三人及第 十五年五月韓安仁知貢舉金富
侑同知貢舉取進士覆試李之岱等三十八人及第
是舉並試策武學生 十七年八月左散騎常侍朴
景純等三十一人及第 仁宗元年四月中書侍郎
林有文知貢舉禮部尚書洪灌同知貢舉取進士賜
卞純夫等三十人及第 二年四月中書侍郎金若
高孝冲等三十七人及第 三年五月同知貢舉院
事李之美知貢舉知奏事金富侑同知貢舉取進士
賜李陽伸等三十七人及第 五年六月李公壽知
貢舉金富轍同知貢舉取進士賜王佐才等三十三
人及第 六年四月文公仁知貢舉崔濡同知貢舉
取進士賜李元哲等二十九人及第 八年四月金
富軾知貢舉康侯顯同知貢舉取進士賜朴東柱等
三十三人及第 十年閏四月平章事崔滋盛知貢
舉吏部侍郎林存同知貢舉取進士賜崔光遠等二
十五人及第 十一年八月禮部尚書金富儀知貢
舉知奏事洪彝叙同知貢舉取進士賜金子蕃等二

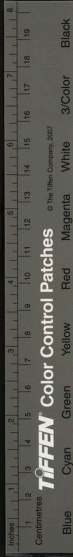

十五人及第十二年五月參知政事任元凱知貢
舉右承宣鄭沆同知貢舉取進士賜許洪材等二十
九人及第十五年三月同知樞密院事李仲知貢
舉尚書左承康滌同知貢舉取進士賜李信等二十
八人及第十六年三月平章事崔濡知貢舉尚書
右丞李之公同知貢舉取進士賜李大等有等二十九
人及第十七年六月平章事金富弼知貢舉禮部
侍郎金瑞同知貢舉取進士賜崔俊等二十人及第
十八年五月知樞密院事李之公知貢舉國子祭
酒林光同知貢舉取進士賜彭布密等二十六人及
權迪同知貢舉取進士賜高壽等三十人明經二人
恩賜五人及第二十年五月韓惟忠知貢舉崔
惟清同知貢舉取進士賜金敦中等二十六人及第
二十三年五月任元凱知貢舉尹彥頤同知貢舉
取進士賜趙文振等三十二人及第二十四年李
仁寶知貢舉崔誠同知貢舉取黃文富等十人毅宗元
年五月金永寬知貢舉金子儀同知貢舉取進士賜
李愈昌等三十三人及第二十五年閏八月高兆基知
貢舉庾弼同知貢舉取進士賜柳廷堅等二十五人
及第二十四年文公元知貢舉李之茂同知貢舉取安
永有等六年四月庾弼知貢舉任克忠同知貢舉

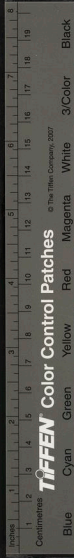

取進士賜金儀等二十七人及第 五月親試取劉
義等三十五人及第 七年八月金永錫知貢舉劉
錫同知貢舉取進士賜郭元等三十人明經三人及
第 八年四月門下省事崔允儀知貢舉左承宣金
存中同知貢舉取進士賜皇甫倬等及第 十年六
月李之茂知貢舉李元膺同知貢舉取進士賜黃文
莊等二十七人及第 十二年五月樞密院使李陽
升知貢舉右承宣李公升同知貢舉取進士賜金正
明等二十七人及第 十四年五月金永夫知貢舉
李知深同知貢舉取進士賜崔孝著等三十三人明
舉秘書監李德壽同知貢舉取進士賜李繼元等二
十九人明經三人及第 十七年九月同知樞密院
事金永循知貢舉左承宣金錫同知貢舉取進士賜
李純祐等二十八人明經三人及第 十八年九月
中書侍郎李之茂知貢舉左承宣許洪材同知貢舉
取進士賜金元禮等二十八人明經三人及第 二
十年五月知門下省事金永循知貢舉禮部尚書徐
淳同知貢舉取進士賜朴紹等三十人及第 二十
二年三月金永循知貢舉金光中同知貢舉取張令
才等二十七人明經四人 二十三年四月許洪材
知貢舉金子蕃同知貢舉取李翼忠等二十九人

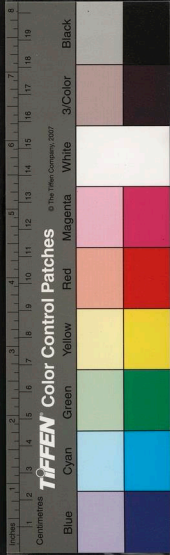

明宗元年五月政堂文學韓就知貢舉右諫議金莘
尹同知貢舉取進士賜林遂等二十八人明經四人
及第二年七月同知樞密院事金闡知貢舉右諫
議韓彥國同知貢舉取進士賜張聞慶等二十九人
及第三年六月平章事尹鱗瞻知貢舉禮部侍郎
文克謙同知貢舉取進士崔時辛等三十二人及第
五年十月樞密院副使閔永謨知貢舉諫議大夫
郭陽宣同知貢舉取進士賜白龍變等二十八人明
經三人及第六年八月禮部尚書李文鐸知貢舉
大府卿韓文俊同知貢舉取進士賜秦幹公等三十
人及第七月大府事廉信若同知貢舉取進士賜崔基
靜等三十五人明經四人及第八年六月樞密院
副使韓文俊知貢舉右諫議大夫李應招同知貢舉
取進士賜陳光恂等三十人明經三人恩賜四人及
第十年六月門下平章事閔令謨知貢舉國子祭
酒尹宗誠同知貢舉取進士賜李得玉等二十九人
明經三人及第十二年六月政堂文學韓文俊知
貢舉右散騎常侍李知命同知貢舉取進士賜許徵
等三十人明經四人及第十四年九月參知政事
文克謙知貢舉知奏事林民庇同知貢舉取進士賜
琴克儀等三十一人明經五人及第宋進士王逢辰

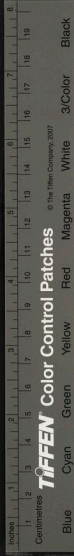

TIFFEN Color Control Patches

© The Tiffen Company, 2007

Blue

Cyan

Green

Yellow

Red

Magenta

White

3/Color

Black

別賜乙科 十六年四月林庇知貢舉皇甫倬同
知貢舉取進士賜宋惇光等三十三人明經五人及
第三十八年六月參知政事林庇知貢舉崔証同
知貢舉取進士賜李唐髦等二十九人及第 二十
年五月政堂文學李知命知貢舉左承宣任濡同知
貢舉取進士賜皇甫緯等三十人明經五人恩賜七
人及第 二十二年四月參知政事趙永仁知貢舉
翰林學士柳公權同知貢舉取進士賜孫希綽等二
十九人及第 二十四年四月樞密院使崔瑜賈知
貢舉判秘書事崔詵同知貢舉取進士賜金君綬等
貢舉國子祭酒李資文同知貢舉取進士賜趙挺觀
等三十七人及第 二十七年五月參知政事崔謙
知貢舉左諫議大夫閔公珪同知貢舉取進士賜房
衍寶等三十人及第 神宗元年六月中書侍郎任
濡知貢舉國子祭酒崔孝者同知貢舉取進士賜田
敏儒等三十三人及第 二年九月參知政事崔詵
知貢舉秘書監金平同知貢舉取進士賜崔得儉等
三十三人及第 三年任濡知貢舉白光臣同知貢
舉取趙文拔等 四年五月簽書樞密院事閔公珪
知貢舉國子大司成金平同知貢舉取進士賜崔宗
俊等三十三人及第 五年五月樞密院使金平知

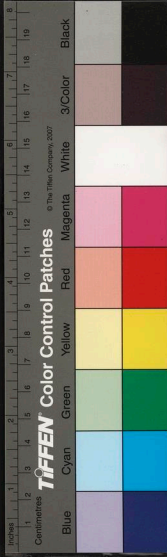

貢舉右承宣趙準同知貢舉取進士賜黃克中等三
十三人明經四人及第 七年十月樞密院使閔公
珪知貢舉右承宣安有孚同知貢舉取進士賜印得
侯等三十人及第 熙宗元年七月簽書樞密院事
李柱長知貢舉判禮賓省事崔洪循同知貢舉取進
士賜馬仲奇等三十人及第 二年六月門下侍郎
任濡知貢舉右承宣崔坦同知貢舉取進士賜庾亮
才等三十三人及第 四年閏四月參知政事李桂
長知貢舉右副承宣琴儀同知貢舉取進士賜皇甫
瓘等三十三人明經六人恩賜二人及第 六年六
月取進士賜金泓等三十三人明經七人恩賜七人
及第 七年十月門下侍郎李柱長知貢舉大司成
趙仲同知貢舉取進士賜姜昌瑞等三十八人明經
五人及第 康宗元年六月政堂文學崔弘循知貢
舉知奏事琴儀同知貢舉取進士賜田慶成等二十
九人明經六人及第 二年七月同平章事李柱長
知貢舉左諫議大夫崔甫淳同知貢舉取進士賜許
受等三十一人明經五人及第 高宗元年五月簽
書樞密院事琴儀知貢舉右散騎常侍蔡靖同知貢
舉取進士賜金莘鼎等二十二二人明經五人恩賜三
人及第 二年五月平章事崔洪循知貢舉左諫議

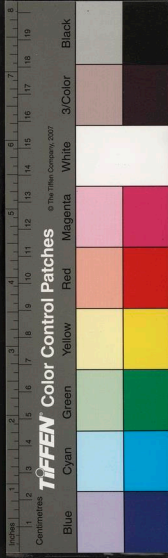

大夫朴玄圭同知貢舉取進士賜廉珣等三十一人
明經七人恩賜五人及第 三年五月樞密院副使
蔡靖知貢舉殿中監任永齡同知貢舉取進士賜庾
碩等三十人及第 六年五月政堂文學趙沖知貢
舉國子祭酒李得紹同知貢舉取進士賜金仲龍等
二十八人明經一人恩賜九人及第 七年六月樞
密院副使韓光行知貢舉大司成李宗規同知貢舉
取進士賜朴承儒等二十九人明經二人及第 九
年四月參知政事崔甫淳知貢舉右承宣金良鏡同
知貢舉取進士賜梁楸等三十一人及第 十年六
月賜曹均正等二十九人明經三人恩賜九人及第
十一月三月樞密院副使韓光行知貢舉判秘書
省事崔正份同知貢舉取進士賜孫琬等三十三人
明經四人恩賜六人及第 十二年三月門下平章
事崔甫淳知貢舉衛尉卿崔宗梓同知貢舉取進士
賜林長卿等三十人明經三人恩賜七人及第 十
三年四月簽書樞密院事崔正份知貢舉秘書監俞
升旦同知貢舉取進士賜吳乂等三十二人明經一
人恩賜九人及第 十五年三月平章事崔甫淳知
貢舉判衛尉事李奎報同知貢舉取進士賜李敦等
三十一人及第 十七年三月政堂文學俞升旦知



貢舉國子祭酒劉沖奇同知貢舉取進士賜田慶等
三十三人明經三人恩賜三人及第 十九年五月
翰林學士承旨金仁鏡知貢舉翰林學士金台瑞同
知貢舉取進士賜文振等二十九人明經二人及第
二十一年五月知門下省事李奎報知貢舉大司
成李百順同知貢舉取進士賜金鍊成等三十一人
明經二人恩賜八人及第 二十三年五月參知事
事李奎報知貢舉判禮部事朴廷揆同知貢舉取進
士賜乙科朴曦等三十丙科八人同進士十八人明
經三人及第 二十五年四月簽書樞密院事李方
科池珣等三人丙科七人同進士二十人明經三人
及第 二十七年五月樞密院副使任景肅知貢舉
右承宣崔璘同知貢舉取進士賜乙科張天驥等三
人丙科七人同進士四人明經四人及第 二十八
年四月參知政事宋珣知貢舉國子祭酒鄭晏同知
貢舉取進士賜乙科崔宗均等三人丙科七人同進
士三十三人明經二人及第 二十九年四月樞密
院副使金敞知貢舉判禮賓省事薛慎同知貢舉取
進士賜乙科洪之慶等三人丙科七人同進士十七
人明經二人恩賜八人及第 三十一年四月左僕
射任景肅知貢舉秘書監洪均同知貢舉取進士賜

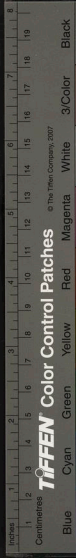

魏珣等三十二人明經二人恩賜九人及第三十
三年四月樞密院副使崔璘知貢舉國子祭酒朴暄
同知貢舉取進士賜梁貯等三十一人及第三十
五年三月樞密院使洪均知貢舉大僕卿閔仁鈞同
知貢舉取進士賜金鈞等三十三人明經三人恩賜
二人及第三十七年五月平章事任景肅知貢舉
尚書左丞金孝印同知貢舉取進士賜金應文等二
十九人明經三人恩賜八人及第三十九年四月
樞密院副使崔滋知貢舉判大府事皇甫琦同知貢
舉取進士賜乙科柳成梓等三人丙科七人同進士

月知樞密院事趙修知貢舉左副承宣尹克敏同知
貢舉取進士尹正衡等三十三人明經二人恩賜五
人及第四十二年六月樞密院副使崔溫知貢舉
判司宰監事金之岱同知貢舉取進士賜乙科郭王
府等三人丙科七人同進士二十三人明經二人恩
賜二人及第四十五年六月平章事崔滋知貢舉
諫議大夫洪縉同知貢舉取進士賜張漢文等三十
三人及第元宗元年九月參知政事李藏用知貢
舉同知樞密院事柳墩同知貢舉取進士賜乙科魏
文卿等三人丙科七人同進士二十一人明經二人
及第二年五月知樞密院事金之岱知貢舉禮部



尚書鄭芝同知貢舉取進士賜乙科鄭謙等四人丙
科七人同進士十九人明經一人及第 三年柳玳
知貢舉俞千遇同知貢舉取趙得珠等 五年四月
知中樞院事崔允愷知貢舉右承宣朴倫同知貢舉
取進士賜金周鼎等二十五人及第 七年五月洪
縉知貢舉郭汝益同知貢舉取進士賜閔漬等二十
七人明經一人恩賜二人及第 九年四月門下侍
郎柳玳知貢舉國子祭酒金體同知貢舉取進士賜
尹承瑄等三十三人明經二人恩賜八人及第 十
三年九月元傳知貢舉許珙同知貢舉賜金滉等三
十人恩賜七人明經一人及第 十四年十月
知政事金瑛知貢舉右承宣李顛同知貢舉取進士
賜鄭賢佐等二十九人明經一人及第 十五年五
月中書侍郎俞千遇知貢舉同知樞密院事張鑑同
知貢舉取進士賜朱定等二十五人明經一人恩賜
三人及第 忠烈王元年十月左僕射韓康知貢舉
承宣朴恒同知貢舉取進士賜崔之甫等二十五人
明經一人及第 二年十月密直司使許珙知貢舉
右副承宣薛恭儉同知貢舉取進士賜李益邦等三
十三人明經一人恩賜三人及第 五年六月贊成
事朴恒知貢舉典法判書郭汝弼同知貢舉取進士
賜趙簡等三十三人明經二人恩賜八人及第 六

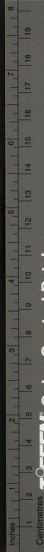

TIFFEN Color Control Patches

© The Tiffen Company, 2007



年四月贊成事元傅知貢舉大司成白文節同知貢
舉取進士賜李伯琪等三十三人明經一人恩賜一
人及第 五月親試文臣取書籍店錄事趙簡等九
人 八年十一月知密直司事李尊庇知貢舉承旨
郭預同知貢舉取進士賜崔伯倫等三十二人及第
十年十月判密直司事金周鼎知貢舉判衛尉寺
事權叵同知貢舉取進士賜趙宣烈等三十三人明
經二人恩賜一人及第 十一年十月知僉議府事
薛公儉知貢舉左承旨崔守璜同知貢舉取進士賜
郭麟等三十一人及第 十二年十月贊成事韓康
等三十一人及第 十四年九月中贊成事許珙知
貢舉左承旨安珣同知貢舉取進士賜尹宣佐等三
十三人及第 十六年五月政堂文學鄭可臣知貢
舉判秘書事金聃同知貢舉取進士賜崔咸一等三
十一人及第 二十年十月安珣知貢舉閔漬同知
貢舉取進士賜尹安庇等三十三人及第 二十一
年十月鄭可臣知貢舉金洵同知貢舉取進士賜姜
暄等二十七人及第 二十六年九月金昇知貢舉
鄭允宜同知貢舉取進士賜李資歲等三十三人及
第 二十七年五月密直司事權永知貢舉左副承
旨趙簡同知貢舉取進士賜盧承綰等三十三人及

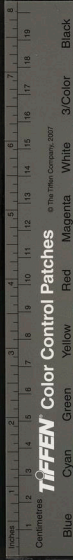

第二十八年四月密直司事吳祈知貢舉三司左使池禹功同知貢舉取進士賜崔凝等三十三人及第五月親試取乙科曹匡漢等二人丙科五人二十九年六月密直司使金台鉉知貢舉秘書尹金祐同知貢舉取進士賜朴理等三十三人及第三十一年五月贊成事鄭瑄知貢舉知申事宋璘同知貢舉取進士賜張子贊等三十三人及第三十三年十一月密直司事許有全知貢舉版圖總郎李觀同知貢舉取進士賜安奮等三十三人及第三十四年五年八月權漢功知貢舉崔誠之同知貢舉取進士賜試官尹奕同考試官取進士賜朴仁幹等三十三人及第三十四年九月延興君朴全之考試官總部典書白元恒同考試官取進士賜洪義孫等及第三十七年六月李齊賢考試官朴孝修同考試官取進士九月賜崔龍甲等三十三人及第三十八年權準朴瓊取崔元遇等三十七年十月順興府院君安文凱知貢舉右代言李湛同知貢舉取進士賜宋天鳳等三十三人明經恩賜各二人及第三十九年忠惠王元年四月密直提學韓宗愈知貢舉右代言李君俊同知貢舉取進士賜周贊等三十三人及第四十一年忠肅王後五年正月蔡洪哲知貢舉安珪同知貢舉取進士賜南

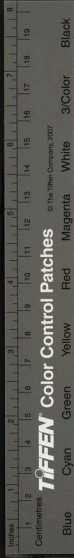

宮敏等三十三人及第 忠惠王後五年金永昶知
貢舉安軸同知貢舉取李公遂等 後二年七月密
直副使李君俊知貢舉判典儀寺事金光載同知貢
舉取進士賜安元龍等三十三人及第 後三年七
月政堂文學金稹知貢舉知申事辛喬同知貢舉取
進士賜李資乙等三十三人及第 後五年十一月
朴忠佐知貢舉李禧同知貢舉取進士賜河乙沚等
三十三人及第 忠穆王三年十月陽川君許伯知
貢舉韓山君李毅同知貢舉取進士賜金仁瑄等三
十三人及第 恭愍王二年五月金海君李濟賢知
貢舉取進士賜李仁復知貢舉簽書樞密院直學
等三人丙科七人同進士二十三人明經二人及第
四年二月贊成事李公遂知貢舉密直提學安輔
同知貢舉取進士賜安乙起等三十三人及第 六
年四月政堂文學李仁復知貢舉簽書樞密院事金
希祖同知貢舉取進士賜廉興邦等三十三人及第
九年十月政堂文學金得培知貢舉樞密院直學
士韓方信同知貢舉取進士賜鄭夢周等三十三人
及第 十一年十月右侍中洪彥博知貢舉知都簽
議柳淑同知貢舉取進士賜朴實等三十三人及第
十四年閏十月興安府院君李仁復知貢舉簽書
密直司事李穡同知貢舉取進士賜尹紹宗等二十

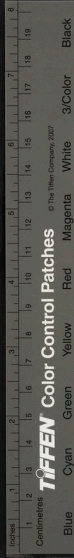

八人及第 十七年四月辛九齊親試賜李詹等七人及第 十八年六月興安伯李仁復知貢舉三司左使李樞同知貢舉取進士賜柳伯濡等三十三人及第 二十年三月李樞知貢舉田祿生同知貢舉取進士六月親試賜金潛等三十三人及第 二十三年四月政堂文學李茂方知貢舉密直副使廉興邦同知貢舉取進士王親試取金子粹等三十三人至十二月賜及第 辛禡二年政堂文學洪仲宣知貢舉知密直韓修同知貢舉取進士賜鄭總等三十三人明經四人及第 三年四月竹城君安克仁知貢舉等三十三人及第 六年五月瑞成君廉興邦知貢舉密直使朴彤同知貢舉取進士賜李文和等三十三人明經六人及第 八年五月順興居安宗源知貢舉判厚德府事尹珍同知貢舉取進士賜柳亮等三十三人及第 九年四月門下評理禹玄寶知貢舉政堂文學李仁敏同知貢舉取進士賜金漢老等三十三人及第 十一年四月瑞城君廉國寶知貢舉政堂文學鄭夢周同知貢舉取進士賜禹洪命等三十三人及第 十二年五月韓仁府院君李樞知貢舉三司左使廉興邦同知貢舉取進士賜孟思誠等三十三人及第 辛昌即位之年十月密直提學

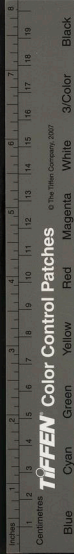

鄭道傳知貢舉知中事權近同知貢舉取進士賜李致等三十三人及第 元年九月判開城府事柳源知貢舉厚德府尹李種學同知貢舉取進士賜金汝知等三十三人及第 恭讓王二年六月門下評理成石礪知貢舉評理趙浚同知貢舉取進士覆試賜李慥等三十三人及第 四年五月判三司事僕長壽知貢舉政堂文學李元紘同知貢舉取進士覆試賜金絳等三十三人及第

志卷第二十八

正憲大夫工曹判書集賢殿大提學知經筵春秋館事兼成均大司成 鄭 麟 趾 奉 教 脩
二 選舉二
科目二
凡試官光宗始命雙冀為知貢舉自後命文臣一人為知貢舉二十三年增置同知貢舉尊寵之 景宗二年以王融為讀卷官親試則稱讀卷官 成宗十五年改知貢舉為都考試官明年復稱知貢舉 文宗三十七年復增置同知貢舉一人遂以為常 仁宗十年閏四月崔滋盛知貢舉林存同知貢舉存出

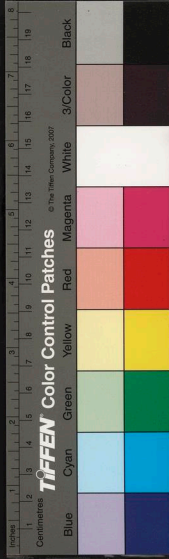

鄭道傳知貢舉知中事權近同知貢舉取進士賜李致等三十三人及第 元年九月判開城府事柳源知貢舉厚德府尹李種學同知貢舉取進士賜金汝知等三十三人及第 恭讓王二年六月門下評理成石礪知貢舉評理趙浚同知貢舉取進士覆試賜李慥等三十三人及第 四年五月判三司事僕長壽知貢舉政堂文學李元紘同知貢舉取進士覆試賜金絳等三十三人及第

志卷第二十八

正憲大夫工曹判書集賢殿大提學知經筵春秋館事兼成均大司成 鄭 麟 趾 奉 教 脩 補 遺 舉 二 科 目 二 凡試官光宗始命雙冀為知貢舉自後命文臣一人為知貢舉二十三年增置同知貢舉尊罷之 景宗二年以王融為讀卷官親試則稱讀卷官 成宗十五年改知貢舉為都考試官明年復稱知貢舉 文宗三十七年復增置同知貢舉一人遂以為常 仁宗十年閏四月崔滋盛知貢舉林存同知貢舉存出

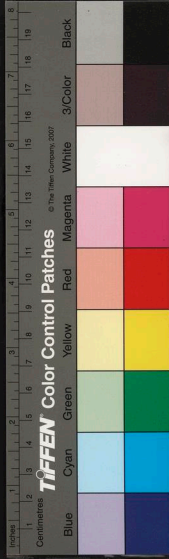

賦題云聖人耐以天下為家省奏按耐古能字奴登切今以奴代為韻非是請改命他人再試不允因命滋盛等更試之又命題云天道不閉而能久省臺又奏按禮記云天道不閉而能久鄉本家語以不閉為不閉者蓋謬語耳今貢院不考正經而據錯本請罷兩貢舉職仍停今年選舉王不允命簡取經義論中格者元宗十四年十月參知政事金址知貢舉舊制二府知貢舉卿蓋同知貢舉其赴試諸生卷首寫姓名本貫及四祖糊封試前數日呈試院試前日午後貢舉具三場題脚於狀諸闕實封進呈王親自折封合於題上各設封印而此貢舉齊奉別試院試日未明放題承宣奉金印至同知貢舉庭迎知貢舉避位待之詳在禮志越一日承宣又往折名而後放榜亦如之至第三場貢舉各於八格卷子背上望科次以啟並依貢院之望而放榜馬至是初場日承宣洪子藩至貢院詰曰予承命而來知貢舉必庭迎金址不得已下階忠肅王二年改知貢舉為考試官同知貢舉為同考試官十七年復稱知貢舉同知貢舉國俗掌試者為之學士門生稱之則曰恩門門生座主之權甚重學士有父母若座主在既放榜必具公服往謁而門生綴行隨之學士拜於前門生拜於後衆賓雖尊長皆下堂庭立俟禮畢揖讓而升以次拜

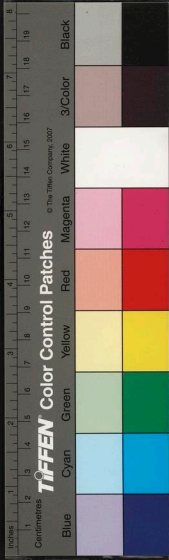

賀於是學士選至其第奉觴稱壽
凡崇獎之典光宗始取進士親御威鳳樓放榜
五年御天德殿宴羣臣命新及第金策釋謁賜公服
赴宴 景宗二年親試進士即令釋謁 成宗六年
三月放榜下教曰省今所舉諸生詩賦策文辭踏駁
格律猥瑣皆不堪取唯進士三人詩賦策及明經以
下諸業通計六人對議名狀一如所奏進士鄭又立
五夜方闌二篇已就雖非卓異之才亦是敏捷之手
宜置前列用勸後來明經以下諸業學生各勤本業
方成厥志宜降優柔之澤俾升擢用之科其令有司
准列取用自今進士諸生不依考官各式收從違律
者勿許試取永以為式放榜下教始此 顯宗十年
正月定新及第榮親之法無兩親者代以侍養父母
妻父母皆無則代以伯叔父母 二十一年四月王
製詩賜新及第特加獎異 文宗三十年十二月判
凡州縣闕榜至三十年或四五十年登製述明經科
者給田十七結百年後登者給田二十結奴婢各一
口 是月判國制製述明經明法明書算業出身初
年給田甲科二十結其餘十七結何論業出身義理
通曉者第二年給田其他手品雜事出身者亦於四
年後給田唯醫卜地理業未有定法亦依明法書算
例給田 宣宗七年七月引見新及第賜酒食仍賜



TIFFEN Color Control Patches

© The Tiffen Company, 2007

Blue Cyan Green Yellow Red Magenta White 3/Color Black

公服各一襲 肅宗二年九月引見新及第林元通
等賜酒食衣服 是年賜金富轍母米四十石舊制
三子登科歲給母大倉米三十石以富轍兄弟四人
登科加賜十石遂以為常 七年七月式目都監奏
由三傳三禮業出身者宜授官勸後制可 十一月
引見新及第賜衣服酒食 九年十月引見新及第
宋璋等賜酒食 睿宗二年四月引見新及第皇甫
許等 四年二月引見新及第盧顯庸等賜衣酒
八年三月引見新及第鄭之元等命左正言胡宗旦
押賜酒食于閤門仍令釋褐 十一年二月引見新
及第金精等賜酒食及衣各一襲 仁
宗十一年十二月判四子登製述明經科者令五部
兩京諸州府郡縣辨報其父母別賜米三十石已沒
者超一等封爵 毅宗三年正月判兄弟三人登製
述明經科者其父授職其母別賜米二十石沒者封
贈 五年四月引見乙丑年以來新及第等賜宴閤
門仍令釋褐 十年六月詔今年壯元黃文莊乃丙
寅科狀元文富之弟也兄弟俱占魁科在古罕聞宜
准三子登科例歲給母粟三十石 明宗六年八月
新及第者榜許於街路張樂以為榮觀此因兵亂久
廢至是復之 八年六月御史臺奏舊制新及第紅



牌降使就賜於家迎待煩費寒士不克供辨自今請
於簾前賜牌中書門下府駁奏先王之制必降賜於
家者將以榮耀里閭使人歆羨勸學況行之已久仍
舊便制可 二十二年四月丙科第四人崔祗義兄
祗元祗禮弟祗忠先已登第舊制三子登第者賜母
米二十七石今以四子登科命有司加賞 高宗十
七年崔瑀始造新及第儀物以寵之 元宗元年九
月以魏文卿兄弟俱為狀元廩其母 七年五月命
新及第綴行令八坊相父老士庶笙歌盛服隨從以
寵之 忠烈王二十八年五月親試各賜白銀三斤

紅鞋許著金花帽王親授紅牌寵渥尤厚 是月命

新及第四日成行尋令六日成行國制凡登科者特
賜藍袍犀帶戴花張蓋以榮之

凡恩科穆宗即位詔進士明經十舉不第及書者地
理學生滿十年者並許脫麻 元年三月取恩賜一
人東堂取恩賜自此始然不為常例 二年十月鎬

京醫卜業生在學滿二十年年踰五十者並許脫麻

顯宗四年八月舉人崔弘正以赴舉年滿特賜釋

褐 五年四月石邦寶等二人以赴舉度滿並賜釋

褐 文宗十九年六月參知政事金義珍知貢舉取

進士王履試以盧旦奏事件旨怒不設科准取十上

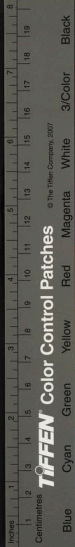

不第者賜李長元等五人恩賜出身又賜明經二人及第 肅宗詔進士明經十舉不第者許令脫麻 高宗四十年六月詔諸業東堂監試各一度進士明經各十度已滿者一度中場入格許令脫麻 忠宣王即位教曰諸業東堂監試各許一度進士明經赴舉已滿十度者亦許脫麻

制科景宗元年遣金行成如宋入學國子監二年行成在宋登第 五年遣崔罕王林如宋入學十一年罕林登賓貢科授秘書郎 穆宗元年金成積八宋登第 肅宗四年二月宋詔許舉于賓貢 睿宗十

學十二年遣金端登上舍及第 忠肅王元年正月

元頌科舉詔令選合格者三人貢赴會試 二年正月

遣朴仁幹等三人應舉五年震中制科第三甲十

五名 七年十月遣安軸崔瀼李衍宗應舉八年瀼

中制科教授遼陽蓋州判官 十年十二月遣安軸

趙廉崔龍甲應舉十一年軸中制科 後二年李毅

中制科第二甲授翰林國史院檢閱官 忠惠王後

三年李仁復中制科教大寧路錦州判官 忠穆王

初年十一月遣尹安之安輔郭珣應舉明年輔中制

科 三年九月遣尹安之白彌堅朴中美應舉 忠

定王元年安之中制科教大寧路判官 二年遣白

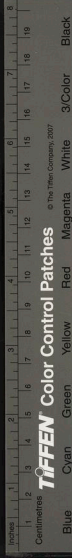

恭愍王十七年朔欲選通經者為試官辛毗欲以監
察大夫孫湧為之官者李剛達欲以判典校寺事李
茂芳權思復為之王惡其爭乃曰監試所取例皆童
蒙非經明行修之士無益國家罷之辛禍二年復之
凡國子試試員以三品以下官為之高宗十四年三
月庾敬玄掌試以相如一奮其氣威信敵國為十韻
詩題舉子請解題敬玄誤解信字為誠信之信有一
生前詰是非敬玄怒黜之時人欺之忠烈王十三年
五月林貞杞賞試出律賦題曰太宗好堯舜之道如
魚依水不可暫無以好堯舜道不可暫無為韻諸生

進曰韻中亦有音韻之類如韻中五字皆平音何如貞

杞大慚又改之曰好堯舜道如魚依水辛禍十一年

三月尹就掌試所取皆勢家乳臭之童時人欺之為
紅粉榜以其兒童好著粉紅榜也

凡國子試之額無定制德宗初年命右拾遺廉顯取
鄭功志等六十人 文宗三年二月右副承宣金尚
賓取韓復等三十九人 二十五年十月秘書少監
高維取七十五人 宣宗八年三月禮部郎中李穎
取金蓋等九十一人 睿宗元年三月中書舍人李
載取安之忠等八十九人 十一年二月國子祭酒
洪確取喻坦升等九十九人 十二年三月文德殿



學士金沾取王存等一百三人仁宗十七年林光
取林景等十八年崔誠取韓梓等十九年三月
禮部侍郎李仁實取卓光裕等二十一年朴景山
取皇甫存等二十三年金永寬取朴彥猷等二
十四年四月張修取金大年等毅宗元年李之茂
取朴綾等二年四月崔允儀取詩賦梁忠贊等十
一人十韻詩朴有時等八十人三年五月左承宣
鄭襲明取詩賦吳光允等十四人十韻詩趙挺時等
四十人五年四月金永侑取詩賦高英瑾等十五
人十韻詩河挺材等七十二人七年三月知奏事
右承宣李元膺取詩賦朴世南等十八人十韻詩金
遇等九十三人明經五人九年五月御史中丞李
公升取詩賦金端寶十韻詩黃文莊等百餘人十
一年四月給事中崔應清取李陽秀等一百餘人
十三年五月國子祭酒李德壽取七十八人十五
年五月金錫取高克中等八十三人明經五人十
七年四月起居注尹麟瞻取鄭成澤等九十四人
十八年四月大府少卿崔祐甫取金謀直等一百人
十九年五月右常侍徐淳取詩賦金滕等十五人
十韻詩九十人明經五人二十一年金敦中取閔
湜等二十二年鄭肅忠取王光純等二十三年

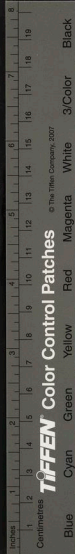

TIFFEN Color Control Patches

© The Tiffen Company, 2007

金敦時取林廷等 明宗元年正月大僕卿柳德林
取詩賦李希祐等十三人十韻詩李世卿等七十六
人明經八人 二年三月判衛尉事高子思取金光
祖等一百十五人 三年三月將作監廉信若取詩
賦金徵魏等二十八人十韻詩李滋祐等七十八人
五年六月刑部侍郎閔令謨訓詩賦承丘源等十
二人十韻詩方希進等六十人 六年六月國子祭
酒崔汝諧取詩賦李晉升等八人十韻詩鄭世俊等
三十八人明經一人 七年四月諫議大夫崔遇清
取詩賦朴敦章等十五人十韻詩金角章等六十八
人明經五人 八年四月判水部事洪永植等
高等八十一人 十一年四月林民庇取洪永植等
八十九人 十三年五月尚書左丞崔謹取詩賦吳
夢霖等十人十韻詩金瑀等八十九人明經六人
十五年五月右承宣趙永仁取詩賦崔文牧等十韻
詩丁光祐等明經五人 十六年閏七月大司成皇
甫倬左散騎常侍李知命判將作監崔詵取梁公俊
俊等三十二人明經五人 十七年七月秘書監金
英富取池宗濬等八十八人明經九人 十九年五月
右承宣柳公權取詩賦鄭守剛等十九人十韻詩李
奎報等六十二人 二十一年李純祐取洪徽等二
十二年六月禮部侍郎張自牧取詩賦申叙等二

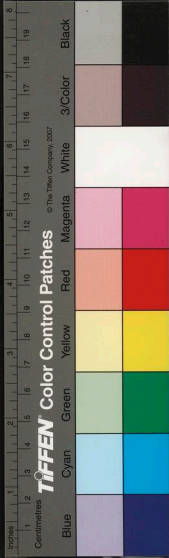

十一人十韻詩李膺賁等八十六人明經十三人
二十七年四月諫議大夫王儀取百人 神宗元年
四月秘書監金平取詩賦智大成等十九人十韻詩
段世儒等七十二人明經七人 二年四月秘書監
李桂長取詩賦陸永儀等二十人十韻詩李唐仁等
七十五人明經五人 三年閏二月禮賓卿高瑩中
取詩賦陳萍等二十二十韻詩魯元規等七十三
人明經七人 四年三月禮部侍郎崔洪倩取詩賦
鄭公札等二十二十韻詩朴維弼等七十人明經
五人 五年四月左承宣安有孚取詩賦秦湯倩等
五月國子祭酒崔永思取詩賦金命予等二十一
十韻詩李世興等七十二人明經七人 熙宗元年
四月判小府監事李頤取李歲等九十人 三年五
月大司成張允文取詩賦金南石十韻詩權時偉等
九十餘人 五年六月國子祭酒趙冲取詩賦秋永
壽等十六人十韻詩申季伯等五十人 七年三月
大司成蔡靖取詩賦鄭宗諤等二十人十韻詩鄭弘
柱等六十九人 康宗元年五月右諫議大夫崔甫
淳取詩賦閔徽等二十八人十韻詩魏大興等六十
二人明經二人 二年四月秘書監李淳中取詩賦
陳璈十韻詩金革良等八十一人明經十五人 高

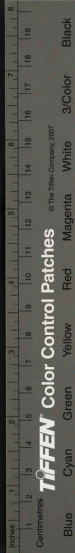

宗元年四月左諫議大夫朴玄圭取詩賦尹得之等二十五人十韻詩張貂等六十二人明經十人二年四月大司成任永齡取金文老等八十六人明經六人三年三月國子祭酒李得紹取文昌瑞等五十八人明經六人六年四月銜尉卿崔宗靜取詩賦金守堅十韻詩蘇文悅等六十七人明經五人七年五月右承宣金良鏡取詩賦陳昌德等二十四人十韻詩徐子敏等三十六人明經一人八年四月右諫議大夫崔先旦取李湯茂等八十六人十年四月左諫議大夫劉沖基取韓景允等六十人

十一
詩梁龍藏等七十四人明經一人十二年二月國子祭酒李奎報取詩賦李惟信十韻詩元良允等六十六人明經三人十三年三月右副承宣崔宗藩取詩賦庾松柏十餘詩張良允等五十九人明經二人十四年三月右諫議大夫庾敬玄取詩賦俞亮十韻詩高宗賚等七十一人明經二人十六年五月取詩賦金良純等二十人十韻詩盧希管等五十三人十八年三月任景謙取詩賦李旦等二十五人十韻詩李仁等四十一人二十年將作監李百順取詩賦康洪正十韻詩曹伯等七十人明經一人二十四年四月大僕寺事金敞取詩賦吳壽十韻

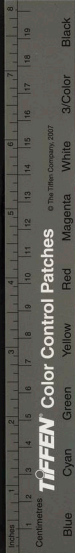

詩曹希甫等八十一人明經四人 二十七年四月
判秘書省事宋國瞻取詩賦吳恂十韻詩李石崇等
四十一人 二十九年三月大司成閔仁鈞取詩賦
權珣十韻詩劉勃忠等七十四人明經二人 三十
年六月右承宣趙伯琪取詩賦韓璟等二十人十韻
詩六十人明經二人 三十二年五月左承宣庾弘
取詩賦閔湯宣等二十九人十韻詩朴文正等五十
八人明經二人 三十四年四月大僕卿崔滋取詩
賦鄭淳十韻詩廉守貞等九十人明經五人 三十
六年四月判秘書省事趙彥取詩賦孫昌衍十韻詩
秘書省事李淳牧取詩賦盧元等三十九人十韻詩
明經並六十人 四十年四月大司成李臧用取詩
賦金仲偉等三十人十韻詩金命等六十人明經八
人 四十一年四月秘書監河干旦取詩賦李邵等
三十三人十韻詩郭洪祚等五十二人明經三人
四十二年五月大僕卿柳璫取詩賦王侁等三十四
人十韻詩李受庚等五十四人明經四人 四十四
年閏四月尚書右丞崔允愷取詩賦林椿壽等十七
人十韻詩黃公石等二十七人明經一人 四十五
年三月大僕寺事韓就取李源等六十五人 元宗
元年五月許遂取詩賦吳漢卿等八十人十韻詩金



得鈞等二十五人明經一人 二年五月尚書右丞
俞十遇取詩賦金守衍等二十一人十韻詩林杞等
三十五人 四年五月左諫議大夫鄭義取金良裕
等五十五人 六年任睦取朴安等 八年金坵取
李繪等 十年四月元傳取方宣老等九十人 十
二年五月大司成韓康取梁淳等五十三人 十四
年九月翰林侍讀士任翊取詩賦文貫之等十九人
十韻詩梁均等三十九人明經一人 忠烈王元年
四月尚書右丞李仁成取詩賦金台鉉等二十一人
十韻詩趙戩等四十九人明經二人 二年八月判
等二十八人 三年左諫議大夫金周鼎取詩賦鄭
公旦等三十一人十韻詩鄭龜等三十九人明經三
人 五年五月右司議大夫鄭興取詩賦白元恆等
三十二人十韻詩鄭時等三十一人明經二人 八
年三月右司議大夫潘阜取詩賦朴文靖等三十八
人十韻詩安碩等五十一人明經二人 九年五月
秘書少尹金應文取詩賦李樛等三十八人十韻詩
李膺等四十六人 十一年四月判秘書事安戩取
詩賦尹莘傑等三十一人十韻詩二十四人 十二
年五月崔甸取詩賦任弘基等三十六人十韻詩四
十人 十三年五月林貞杞取李樛等八十五人

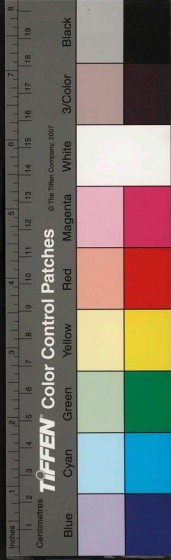

十五年十月右副承旨李混取詩賦金永印等十七人 十八年六月左承旨鄭瑄取李彥忠等六十一人 二十一年九月金暄取李瑄等七十餘人 二十二年九月左承旨尹瑤取崔凝等七十餘人 二十五年九月金台鉉取李滄等七十餘人 二十六年三月右副承旨吳祈取金琅韻等六十九人 二十七年四月鄭善取李鳳龍等七十七人 二十八年三月朴顥取梁成梓等七十八人 二十九年五月吳演取具桓等九十九人 三十一年三月右承旨安于器取李文彥等七十三人 忠肅王四年朴許富取古賦鄭乙輔十韻詩裴仲輔等八十餘人 十三年辛藏取李達中等 十七年九月代言尹之賢取孫光嗣等九十九人 忠惠王元年四月成均祭酒金右鏐取卓光茂等九十九人 忠肅王後八年正月尹澤取安元龍等九十九人 忠惠王後元年金稷取梁允軾等 二年金光載取成元達等 三年取金鷹等九十九人 忠穆王初年祭酒田淑蒙取安保麟等九十九人 三年四月代言鄭思度取詩賦朴形等五十二人 十韻詩金得齊等四十六人 恭愍王二年四月執義宋天鳳取韓達漢等八十二人 明經五人 四年正月右代言柳淑取全翊等



九十五人 六年三月御史大夫申君平取李遵等
九十八人 九年九月御史大夫李嶠取朴李湯等
九十九人 十一年九月知申事元松壽取許時等
一百一人 十四年十月典理判書韓藏取古賦閔
安仁等五十五人十韻詩林幹等四十一人 辛禡
二年五月知申事郭樞取鄭熙等九十九人 三年
三月知申事金濤取鄭浚等九十九人 六年五月
右代言徐均衡取李汝良等九十九人 八年四月
上護軍李崇仁取李升商等九十九人 九年四月
知申事廉廷秀取禹洪命等九十九人 明經六人
十二年四月知申事權執經取鄭坤等九十九人
辛昌即位之年八月知申事李種學取孟思謙等九
十九人 元年八月知申事權鑄取黃訥等九十九
人 恭讓王二年閏四月知申事閔開取李選等九
十九人 四年三月知申事李詹取李孟暎等九十
九人
升補試即生員試毅宗元年始置試以試觀經義取
任裕公等五十五人 六年七月取吳世文等二十
五人 十二年九月命國子祭酒廉直諒司業崔婁
伯取尹敦叙等十六人 明宗二年九月取李鳴鶴
等三十八人 六年十月取皇甫沆等四十五人 明

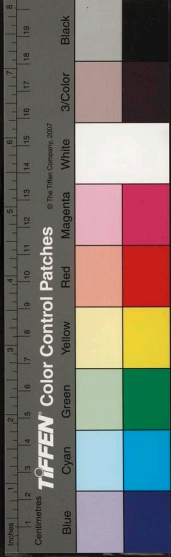

經三人 八年八月取高得一等四十一人 十年
九月取朴仲臧等四十餘人 二十年九月取安社
基等三十二人 二十二年九月取李仲誠等三十
人 神宗五年九月取崔天祐等四十三人 七年
二月取鄭承祖等四十一人 八年五月取金守剛
等五十二人 十五年八月取石延年等四十七人
元宗五年六月取李方衍等四十七人 七年六
月取鄭誠等三十一人 忠烈王十年十一月諫議
大夫潘阜取宣南用等三十三人 十一年十一月
取瑞等三十八人 十二年取鄉貢進士權傑等二
等一百五十人 忠肅王七年十月右常侍林仲澣
取鄭宗輔等 忠穆王元年五月典禮令申諱取李
天驥等十九人 忠定王二年五月成均祭酒全卿
取李玖等 恭愍王二年六月祭酒李栻取楊以時
等五十人 十年十月大司成許佺取八人 十一
年十一月大司成金安利取鄭天益等五人 十七
年八月取金伯英等三十七人 二十三年四月取
李就等一百人 辛禡三年五月取大聚等 六年
六月祭酒權近取洪尚彬等百十人 八年五月取
鄭龜晉等一百人 九年四月取王昇等一百九人
十一年五月司藝鄭摠取崔蠲等六十餘人 恭

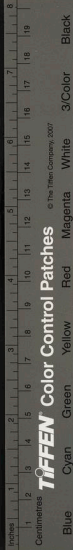

讓王四年五月取許過等一百二十人

學校

太祖十三年辛酉京初置學校命秀才廷鶚為書學
博士別創學院聚六部生徒教授後太祖聞其興學
賜綵帛勸之兼置醫卜二業又賜倉穀百石為學資
成宗詔令諸州郡縣選子弟詣京習業 五年七
月教白朕素慚薄德尚切崇儒欲興周孔之風冀致
唐虞之理庠序以養之科目以取之今諸州所上學
士慮有思鄉之人皆令從便去留其歸寧學生二百
七人可賜布一千四百匹願留者五十三人亦賜幘
頭一百六枚米二百六十五石仍差通事舍人高象
嵩就客省宣諭賜酒果 六年八月以前年許還學
生無師教授教選通經閱籍者為經學醫學博士於
十二牧各遣一人敦行教諭其諸州郡縣長吏百姓
有兒可教學者並令訓戒若有勵志明經孝弟有聞
醫方足用者令牧宰知州縣官依漢家故事具錄薦
貢京師以為恆式 八年四月教曰大學助教宋承
演南海道羅州牧經學博士全輔仁誨人不倦宜加
獎擢承演可超九等授國子博士仍縣緋公服一襲
輔仁可賜公服一襲米五十石自今凡文官有弟子
十人以下者有司於政滿遷輔之時具錄奏聞以為
褒貶其十二牧經學博士無一箇門生赴試者雖在

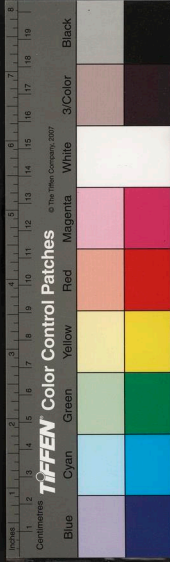

考滿復令留任責其成效量授官階以為恒式八年下教申勸十二牧諸州府經學醫學博士仍賜酒食十一年十二月教有司相得勝地廣營書齋學舍量給田莊以充學糧又創國子監穆宗六年正月教令三京十道博士師長獎勸生徒有勤効者錄名中聞營內有才學者逐年薦舉勿墜恒規文宗十七年八月制國子監諸生近多廢業責在學官自今精加勉勵至年終較臧否定去留儒生在監九年律生六年荒昧無定者並令屏黜肅宗七年閏六月宰相邵台輔等奏國學養士糜費不貲實為民弊且中朝之法難以行於咸國請罷之不報肅宗即位制三京八牧通判以上及知州事縣令由文科出身者兼營勾學事二年制曰置學養賢三代以降致治之本也而有司議論未定宜速疾施行睿宗方嚮文學遂下此制士類莫不欣然大臣無一人奉承時議惜之四年七月國學置七齋周易曰麗澤尚書曰待聘毛詩曰經德周禮曰求仁戴禮曰服膺春秋曰養正武學曰講藝試取大學崔敏庸等七十人武學韓自純等八人分處之九年二月國子生張仔等六十人詣闕請立國學十一年四月制曰文武兩學國家教化之根源早降指揮欲令立其兩學養育諸生以備將來將相之舉而有司各執異論未

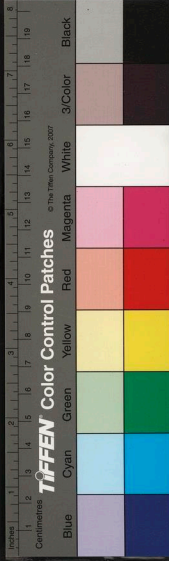

有定議宜速奏定施行 十四年七月國學始立養賢庫以養士自國初肇立文宣王廟于國子監建官置師至宣宗將欲教育而未遑睿宗銳意儒術詔有司廣設學舍置儒學六十人武學十七人以近臣營勾事務選名儒為學官博士講論經義以教導之仁宗朝式目都監詳定學式國子學生以文武官三品以上子孫及勳官二品帶縣公以上并京官四品帶三品以上勳封者之子為之大學生以文武官五品以上子孫若正從三品曾孫及勳官三品以上有封者之子為之四門學生以勳官三品以上無封四品有封及文武官七品以上之子為之三學生各三百人在學以齒序凡係雜路及工商樂名等賤事者大小功親犯嫁者家道不正者犯惡逆歸鄉者賤鄉部曲人等子孫及身犯私罪者不許入學其律學書學算學皆肄國子學律書算及州縣學生并以八品以上子及庶人為之七品以上子情願者聽國子太學四門皆置博士助教必擇經學優長景行修謹堪為師範者分經教授諸生每授一經必令終講未終講者不得改業年終計講授多少以為博士助教考課等第律書算學只置博士律學博士掌教律令書學掌教八書算學掌教算術凡經周易尚書周禮禮記毛詩春秋左氏傳公羊傳穀梁傳合為一經孝經

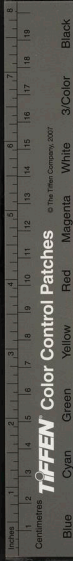

論語必令兼通諸學生課業孝經論語共限一年尚
書公羊傳穀梁傳各限二年半周易毛詩周禮儀禮
各二年禮記左傳各三年皆先讀孝經論語次讀諸
經并算習時務策有暇兼習書日一紙並讀國語說
文字林三倉爾雅 五年三月詔諸州立學以廣教
道 八年六月國學奏近年以來明經浸衰宜選取
三十人以下八學養有兼差教導官參上參外各一
員以勸學 七月國子諸生詣闕上書曰臣等竊聞
御史臺奏國學養士大多供給甚費請簡留行修業
成者若干人在學餘悉出之臣等上為國家惜之夫
宗學員才乃本里國之本古之聖賢必以是為先各
馬孔子雖不得位周流四方猶養三千之徒唐韓文
公謫守潮州湖下州也猶曰州學廢久不聞業成貢
于王庭亦州之恥也乃命趙德秀才掌州學以聚生
徒出已俸以給廚饌况我國家奄有三韓既富而教
風俗文物擬諸三代而國學生徒不過二百有司以
為費財而欲削之豈吾君尊道崇儒之意邪且佛氏
寺觀周遍中外齊民逃役飽食逸居者不知其幾千
萬馬有司曾不是思而反言國學之費非公言論也
願陛下却而不用詔可 九年三月中書門下奏參
外文臣各定業經注錄政策量差學官從之 十一
年正月判武學齊生赴舉者少故策論雖不合格隨

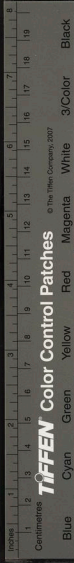

分選取得第甚易諸學生爭屬武學棄本逐末非徒
士風僥倖率皆才器鶩下或委兵事有名無實且武
學漸盛將與文學人角立不和深為未便自今已登
第者與文士一體叙用武學取士及齊號並停罷
十三年判國學諸生四季私試通考分數直赴科場
大寒大熟兩朔免試十五年九月門下省奏國學
六齋諸生各持所講太少經升堂博士學諭執經升
講每日不過五人每日不過二問從容論難悟疑辨
惑毅宗二十二年二月詔曰化民成俗必由學校
自祖宗以來於外官差遣文師一員又有儒臣為守
則兼官向學事以勸學近聞任是職者但以某制為
先勸學之方略不留意志學之士無由聞達朕甚憫
焉如有各官文師及管勾學事者勸學育才以副朕
意則兩界兵馬使各道按察使注名馳報朕將不待
政滿隨即擢用高宗五年七月中軍宰樞議生徒
未登仕版者試以詩選取八十人其不中者皆令徒
軍元宗二年三月置東西學堂各差別監教學教
導忠烈王六年三月教令儒士唯習科舉之文未
有博通經史者其令通一經一史者教授國子三
十年五月安珣建議令各品出銀布有差以充國學
贍學銀王亦出內庫錢穀以助之珣以餘貨物江南
購六經諸子史以來於是願學之士七管十二徒諸

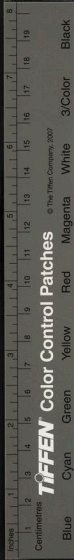

生橫經受業者動以數百計 六月國學大成殿成
初使臣耶律布逸以殿宇隘陋甚失泮宮制度言於
王新之 忠宣王即位賜養賢庫銀五十斤令藝文
館召致郡縣有茂才者給牌仕以訓導 忠肅王十
二年教曰學校風化之源嚴加勸勵以備擢用 恭
愍王元年二月教曰學校庠序風化之源國學名存
實無十二徒東西學堂頽圯不修宜令葺治養育生
徒其有能通一經者錄名以聞 四月進士李穡上
疏請外而鄉校內而學堂考其才而陞諸十二徒十
二徒又總而考之陞之成均限以日月程其德藝貢
之體節中者永引與官不中者亦合與官之體節在
官而求舉者其餘非國學生不得與哉 六年正月
命修中外學校 十二年五月教曰近因干戈教養
頗弛自今成均十二徒東西學堂諸州郡鄉校嚴加
教誨作成人才其土田人口或被豪強所兼并者官
為析辨以贍學用 十六年成均祭酒林樸上言請
改造成均館命重營國學於崇文館舊址令中外儒
官隨品出布以助其費增置生員常養一百始分五
經四書齋 二十年十二月教曰文武之用不可偏
廢內自成均外至鄉校開設文武二學養成人才以
備擢用 恭讓王元年十二月大司憲趙浚等上疏
曰學校風化之源國家理亂政治得失莫不由斯近

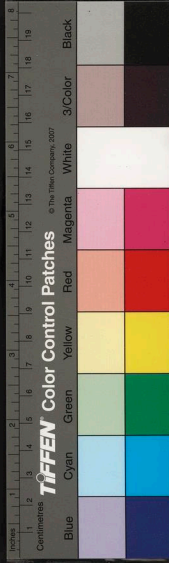

因兵興學校廢弛鞠為茂草鄉愚之托儒名避軍役者至五六月間集童子讀唐宋絕句至五十日乃罷謂之夏課為守令者視之泛然曾不介意如此得欲經明行修之士以補國家之盛理豈可得乎願自今以勤敏博學者為教授官分遣五道各一人周以郡縣其馬正供德並委鄉校主之又以外方閑居業儒者為本官教導令子弟常讀四書五經不許讀詞章而教授官循環周行嚴立課程身自論難考其通否登名書籍誘掖獎勸以成實材其有得人才之多者擢以不次若不能教誨而無成效者亦將論罰 二

子及宗室子弟入學

凡私學文宗朝大師中書令崔沖收召後進教誨不倦青衿白布填溢門巷遂分九齋曰樂聖大中誠明敬業造道率性進德大和待聘謂之待中崔公徒衣冠子弟凡應舉者必先肄徒中而學焉每歲暑月借僧房結夏課擇徒中及第學優才贍而未官者為教導其學則九經三史也問或先進來過乃刻燭賦詩榜其次第呼名而入仍設酌童冠列左右奉樽俎進退有儀長幼有序竟日酬唱觀者莫不嘉歎自後凡赴舉者亦皆肄名九齋籍中謂之文憲公徒又有儒

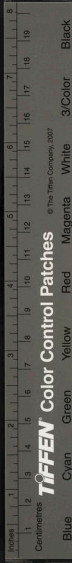

臣立徒者十一日弘文公徒侍中鄭倍傑一稱熊川
徒曰匡憲公徒參政盧旦曰南山徒祭酒金尚賓曰
西園徒僕射金無滯曰文忠公徒侍中殷鼎曰良慎
公徒平章金義珍一云侍中朴明保曰貢敬公徒平
章黃瑩曰忠平公徒柳監曰貞憲公徒侍中文正曰
徐侍郎徒徐碩曰龜山徒未詳並文憲公冲徒世稱
十二徒然冲徒最盛仁宗十一年六月判各徒儒
生背曾受業師移屬他徒者東堂監試毋得許赴
十七年六月判東堂監試後諸徒儒生都會日時國
子監知會使習業五十日而罷曾接寺三十日私試
十五首以上製卷首敬尋精加考覈各其名下注接
寺若干日私試若干首論報方許赴會諸徒教導不
離接所勸學者學官有闕為先填差以示褒獎恭
愍王六年七月翰林院言前者夏課之終必使知制
誥為試員以考諸生能否近來廢不行請復之七
年六月十二徒朔試恭讓王三年六月罷十二徒

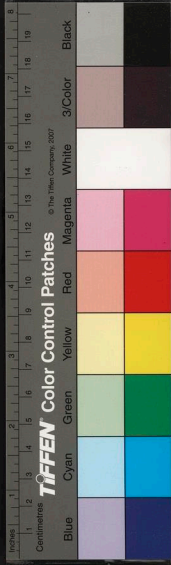

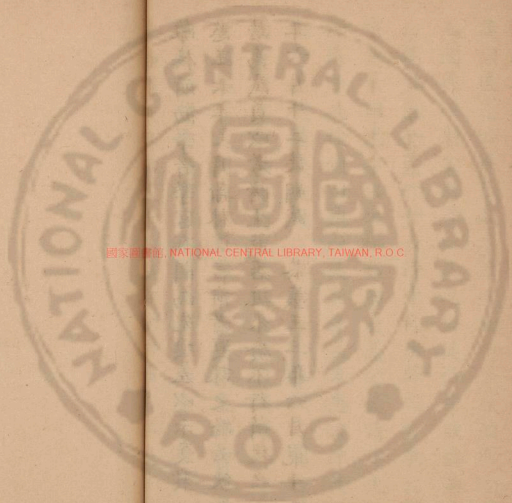

國家圖書館, NATIONAL CENTRAL LIBRARY, TAIWAN, R.O.C.

去冬第一十八

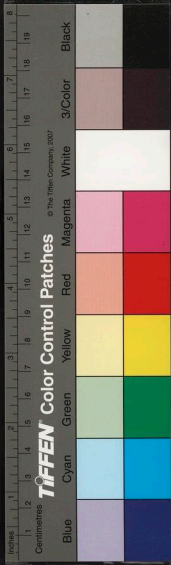

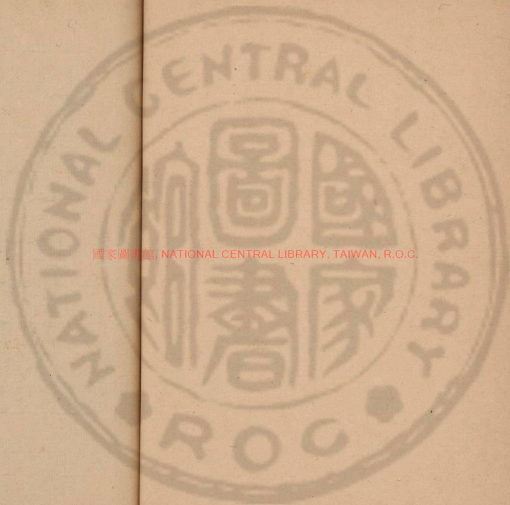

國家圖書館, NATIONAL CENTRAL LIBRARY, TAIWAN, R.O.C.



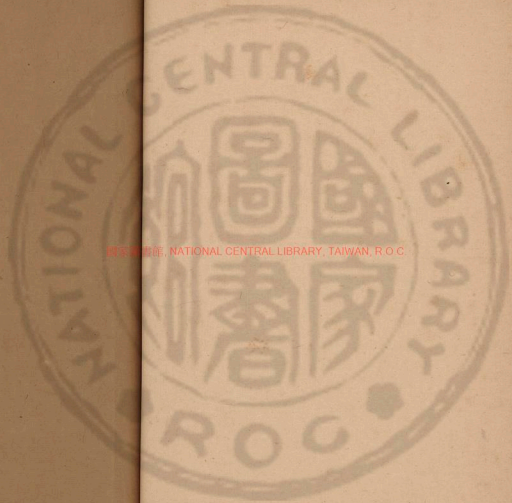

國立中央圖書館, NATIONAL CENTRAL LIBRARY, TAIWAN, R.O.C.

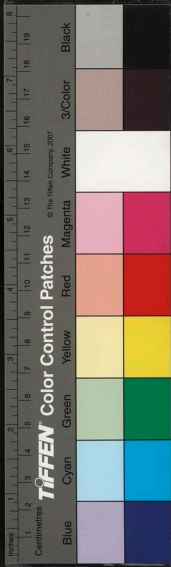



國立中央圖書館, NATIONAL CENTRAL LIBRARY, TAINWAN, R.O.C.



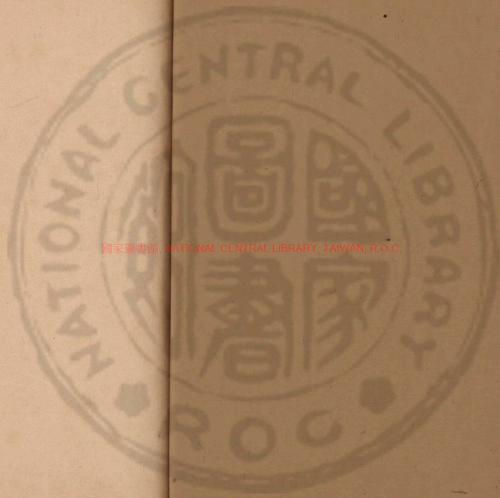

國家圖書館 NATIONAL CENTRAL LIBRARY TAIWAN, R.O.C.



229917 428

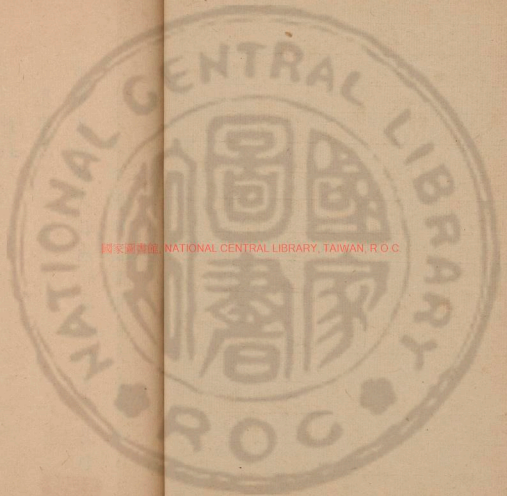

國家圖書館 NATIONAL CENTRAL LIBRARY, TAIWAN, R.O.C.



志卷第二十九

正憲大夫工曹判書集賢殿大提學知經筵春秋館事兼成均大司成 臣鄭麟趾 奏

選舉三

銓注

凡選法成宗八年四月始令京官六官以下四考加
資五品以上必取旨以為當式 明宗時吏屬員點
初筮仕者姓名入奏疏曰點奏於是求入仕者皆賂
白銀以為贄上自判事下至令史習以為常競占下
點 十一年五月中書門下郎舍議奏舊制文吏散
官外補者皆有年限非有功不得超遷今有一二年

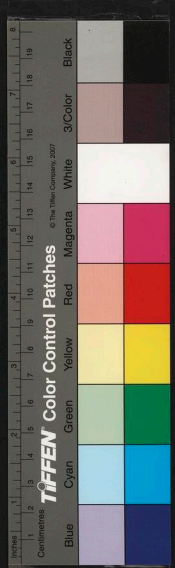
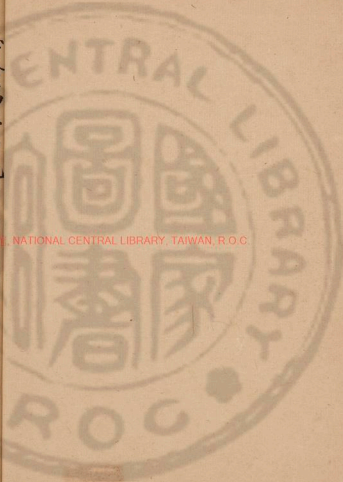

而起受者有三十餘年而不調者政濫人怨請限及第登科者閑五年自胥吏為員者閑八年以上許得施行餘皆追寢之詔可時政出權門奔競賄賂無復廉恥自重房上將及宿衛之臣有氣勢者各舉一人占官請調如不得詣執政家張奉極口爭詰執政畏縮許之銓注猥濫故有是議然其追寢者亦行賂遺故崔忠烈韓文俊之徒力排其議曰前朝文臣各執己意臧否人物以至於敗何復踵往轍耶即命吏疾速施行諸郎無復詰之二十年增省宰為八員先是省宰增至七時論謂非古制及是又增為八里巷敗曰皇劉實無寺省中置七齊七齊今大了八齊復八來蓋宰與齊聲相近為庾辭以譏之神宗三年二月重房奏門下錄事中書注書堂後官二員並令周年拜參職然唯注書與堂後之文官者周年四年四月式日都監使崔說等奏文班參外五六品並令帶犀為參秩王曰員數大多豈可一時陞秩乃增參秩六七人熙宗時崔忠獻專權領政無常舊例頒政六月謂權務十二月謂大政吏兵部判事與諸僚會本部陟功黜罪皆稟王命過此時雖有闕不補又吏部每歲調選百司胥吏有仍有徙名為動靜高宗十二年崔瑀置政房於私第擬百官銓注選文士屬之號曰宅者赤舊制吏部掌文銓兵部掌武選

1 2 3 4 5 6 7 8
Inches

Centimeters
TIFFEN Color Control Patches

© The Tiffen Company, 2007

Blue

Cyan

Green

Yellow

Red

Magenta

White

3/Color

Black

第其年月分其勞逸標其功過論其才否具載於書
謂之政案中書擬升黜以奏之門下承制刺以行之
自崔忠獻擅權置府與僚佐私取政案注擬除授授
其黨與為承宣謂之政色承宣僚佐之任此者三品
謂之政色尚書四品以下謂之政色少卿持筆橐從
事於其下者謂之政色書題其會所謂之政房忠
烈王初承宣朴恒掌銓注始留宿禁中除授訖乃出
故事政房員每當除授晨入暮出干謁填門至是改
之二十四年正月忠宣王即位教曰本朝三品之
階貳於宰相未嘗輕授雖至四品容有年滿而未拜
者近來或以五品超授致士受祿者倍於顯宦各須
校尉以下困於國役而有終年未受祿者誠為未便
其以五品超授者有司論罷四月忠宣罷政房以
翰林院主選法三十三年七月典理軍簿更定選
法忠宣王二年十月文武銓選分委選總部以首
亞相領之然一二幸臣以他官兼之久而不易忠
肅王七年復政房十六年九月密直金之鏡掌銓
注專擅除授及批目下用事者爭相塗抹竄定朱與
墨至不可辨時人謂之黑冊政事黑冊者兒輩用厚
紙黑而油之以習
寫忠穆王即位之年十一月命典理軍簿五品以
下點望申聞十二月罷政房歸文武銓注於典理
軍簿尋復政房恭愍王元年二月復罷之三月典

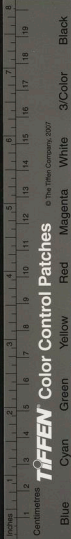

理判書白文竇上書曰為政之要在於得人知人之難聖賢所重孔子曰舉爾所知書曰無求備於一人若指瑕掩善則人無可用隨器授任則士無可棄莫若使在位達官各舉所知則克協至公野無遺賢矣乞依司馬光所議設十科以舉士其一科行義純固可為師表二科經術該博可備顧問三科方正識大體可為臺諫四科文章典麗可備著述五科獄訟法令盡公得失六科廉義理財賦公私俱便七科公正有風力可寄方面八科愛民殫節可作守令九科智勇才略防禦將帥十科行止合度可為典禮應職事

官自兩府諸奉用至從三品以上侍從官自僉議蓋察提學外製六品以上每歲須於十科內舉堪當一科者一人有堪舉者不必拘於一科舉非其人以致敗與舉主俱免典理軍簿古之政府也古者文武異路世官不相交文資則典理武資則軍簿各任銓注宜矣自毅王以後文武世通官亦交授故兩司政官於大內別廳一會議政宜當文武官資一時注擬此所謂政貴變通酌古準今者也近代選法大壞不論資序功罪隨代番更官類積薪前職滿國故奔競僥倖者滔滔皆是又先王制定衙門之外別立諸色沉員都目數多不量勤慢競求冒進宜當減併衙門沙汰不急之任合祿都目庶絕爭名之路 五年六月

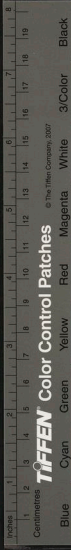

教曰政房設自權臣豈爵人於朝之意今宜永罷其
三品以下與宰相共議進退七品以下吏兵部擬議
奏聞六年正月命郁目去官人通四書者使赴任
不通者為校尉隊正定為恆式然今注擬日逼未易
遽學四書姑令畢讀千字文千字內能書百字者許
赴任不能者年雖久不許錄用十二月復歸銓選
於吏兵部十年二月王召吏部郎中李綱曰爾參
銓選其臺諫曠職者黜之賢才遺逸者陟之丁憂終
制者亦須擢用十一年密直提學白文寶上劄子
曰自九品至一品每品各給職牒所以防奸臣世品
歲朔射初則會署冬則一官署故吏惟冬易更錄為
奸今後六品以上各自寫牒投有具署經印七品以
下典理軍簿具署經印每品同品轉移者只給謝牒
十七年十二月用循資格 辛禡元年十月憲司
請革劄子房以文武二選分肄吏兵部從之不果行
十二年九月權臣弄權隱政批累日而下時謂之隱
批品六年六月諫官李崇仁等言近年官爵真漆相
雜其謝牒但有堂復署而無印信恐後日必有假濫
乞東班典理司西班牙軍簿司各令印信署給九年
三月憲司言本朝以從仕久近勞逸多小循資升秩
以賞功勞此來奔競成風名器日賤有勞者不叙無
功者冒受願自今精加檢察循次叙用以明銓選之



法 辛昌即位之年八月始復銓選法舊制府衙則
自序正以上諸司則自九品以上與夫府史胥徒皆
錄歲月功過每於歲杪升黜謂之都目政自禍時權
奸竊國官爵一出私門都目政久廢至是追錄其勞
是月趙浚請公卿士大夫之幼弱子弟不許東班
九品以上之官其有冒受者父母論罪 恭讓王元
年十二月門下府郎舍具成祐等上疏曰名器爵祿
所以養賢而待士也官職自有定制銓選亦有成法
我太祖統三之初省五樞七之設國人所傳聞也自
事元之後省樞之合坐始而添設倍多東西各品無
不紊凡不宰伊以來千五置政皆舍亦以以前
之則不論人之賢不肖擢以省樞賄賂多而官數少
遂稱商議數至七八十矣其為省樞者則雖有合坐
之名旅進旅退不與國政者多於是名器混淆而官
爵亂矣夫人主之職論相而已相得其人則治不得
其人則亂宰相之職論道經邦燮理陰陽正心以正
百官進君子退小人而已今之五六十宰相果能一
一如是乎古者無其人則闕其位願陛下遵太祖之
成法勿以親疏新舊之殊惟賢不肖之為察以官擇
人則官有餘而人不足其省五樞七之制何患不復
乎宜自今非論道經邦燮理陰陽正己以正百官者
非清白忠直國耳忘家者非戰勝攻取勇冠三軍威



加敵國者則不許入兩府 二年十二月都評議使
司奏曰先王設都目政以差年到宿錄用近來各司
各成衆愛馬以至府史胥徒冒受官爵工商賤隸亦
濫呈都目乞依古制令吏兵曹考數功勞授職其有
名無實任者刪去所任同而去路異名者併合從之
三年五月頒京外官解由格 十一月都堂啟曰
三載考績三考黜陟是古今通規本國選官之制京
外員三十箇月吏員九十箇月已滿者許遷轉自
事元以來官制紊亂用人無法數相遞代因此成效
未著曠廢官職願令都堂與史兵曹尚瑞寺參酌古
今之為選去今古衣制京外官用從之
別差及各司人吏滿九年者許錄用從之
凡薦舉之制成宗十一年正月教曰殷宗之於傅巖
徵用胥靡周王之於渭水登庸漁師或任之耳目之
司或授以台衡之職故能匡扶社稷經濟邦家朕自
總萬機思齊七政非積學無以知善非任賢無以成
功是用內開庠序外置學校闡較藝之場廣取士之
路猶未致懷寶出衆之士安知無蔽賢防能之人凡
有文才武略者聽詣闕自舉 五月教曰王者旁求
多士爰備百僚以才俊為先匪恪勤勿授今欲克明
俊德無曠庶官京官五品以上各舉一人所舉者德
行才能具疏名下以奏 十六年八月命有司奇才

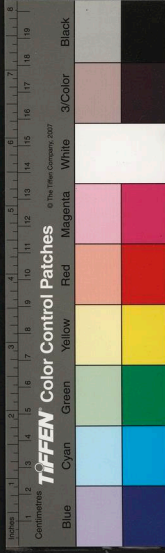

異能隱滯丘園者搜訪以聞 仁宗五年三月詔侍
從官各舉一人所舉無狀則罪之 八年十二月詔
侍從官各舉遺逸一人 十六年令有司舉清白守
節者 毅宗二十二年三月詔曰近世薦舉路絕賢
不肖混淆其大筆可以華國者兩府宰相臺省侍臣
諸司知制誥及留守官各上書奏薦 忠宣王即位
教曰用人不可專用世家子弟其有茂才碩德孝廉
方正之士退居巖谷者在官薦達貧不能行者官
給衣糧敦遣 忠肅王十二年十月教茂才碩德孝
廉方正之士側微無聞者在官司錄名升薦 恭
愍王元年二月教曰聞林郞曲如百擢行參茂才
苦節之士按廉使以聞典理軍簿隨擢用 五年
六月教曰懷才抱道肥遁不仕者在官錄其德行
敦遣赴朝 十年二月命宰相百官各薦賢良二人
辛禍十四年正月令宗室耆老臺省六曹舉文武
賢良 恭讓王二年十二月令百官各舉賢良二人
三年六月金瞻等上疏請舉用茂才孝廉 十一
月令臺省六曹各舉賢良三人
凡考課之典顯宗九年八月判凡官吏自正月初一
日至十二月晦日實任及諸暇日數具錄呈考功謂
之年終都歷 文宗元年八月制尚書考功職在考
績百僚今只按胥吏能否自今可悉考中外見官殿

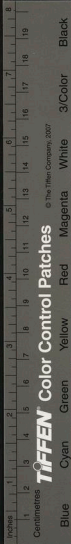

最 二年四月制各司已初赴衙酉初罷已有成規
然四時晷刻短長不同自今日永長初日短已初赴
衙 毅宗十八年七月詔近百僚庶司不肯夙夜瘵
官竊祿有違委任責成之意有司考其勤怠以黜陟
忠烈王六年十月令監察司檢諸司勤怠謂之衙
時每以冬夏孟月行之 三十三年十二月忠宣在
元教曰聞諸司員吏怠於供職務行非理自今每於
月終考最賢否勤怠以聞 恭愍王五年六月教監
祭典法郝官長官每朔課員吏決訟多少至六朔以
殿最黜陟 十九年十一月正言李詹請令考功考
法憲司糾察凡在官者凡在官者初赴衙凡在官者用凡在官者懈凡在官者遊凡在官者訛凡在官者諛凡在官者外
大小官吏除目既下不即上官赴任以致公事稽遲
願自今除臺省政曹外自下批後京官限三日外官
限十日進闕謝恩即行上官赴任稱權知行事新舊
相對將文書錢穀契券手相交付以憑考課待出謝
即真 三年四月都堂請考臺省勤慢一不仕者抵
罪三不仕者削職
凡選用令守成宗元年六月崔承老上書曰王者理
民非家至而日見之故分遣守令往察百姓利害太
祖統合之後欲置外官蓋因草創未遑今竊見鄉豪
每假公務侵暴百姓民不堪命請置外官雖不得一



時盡遣先於十數州縣并置一官官各設兩三員以
委撫字 穆宗九年四月詔文班常參以上各舉才
堪治民者一人視所舉當否賞罰 顯宗九年二月
新定諸州府員奉行六條一察民庶疾苦二察黑緹
長吏能否三察盜賊姦猾四察民犯禁五察民孝弟
廉潔六察吏錢穀散失 明宗八年四月兵部集武
散官試牋奏以擬外補 元宗元年十月中書省奏
大官自求補外侵漁百姓令官高者不差外任制可
忠烈王元年六月王欲武官交差守令承宣李枌
成言武人可臨民者少如有才兼文武寬猛相濟者
宜勿論東西在後每以武韻補外及林恒鞞鎬淵
倡為文武交差之例每以武韻補外及林恒鞞鎬淵
白王曰外寄是東班仕路故東班必補外然後得授
朝官西班則循次以進何必求外寄遂不補外至是
武官托左右請復之 恭愍王三年十二月教曰沿
海守令職兼防禦誠難其人自奉翊以下代言以下
各舉清白有武才者二人 四年七月命兩府各舉
堪為守令者 五年八月命宰相選廉公諧吏治者
為守令 八年全以道請監務令專任文士舊制監
監務縣令皆用登科士流近世專以諸司胥吏為之
貪污虐民且階皆七八品秩卑人微豪強輕之恣行
不法鄉邑殘弊王納以道之言以五六品為安集欲

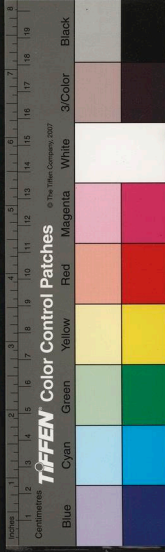

革舊獎然安集非出於批目皆用時宰所舉以白牋
之任其後軍功添設之官與工商之賤皆得為之
十一年五月令省郎薦六品以上可外任者 十月
臺諫上言田里休戚在於守令雖有臺諫政曹保舉
之令皆徇面情所薦至有不識字者願自今臨軒引
見核其名實舉非其人舉主必罰 十二年五月敕
曰令守賢否民之休戚係焉今後僉議監察及六曹
五品以上各舉所知以備擢用所舉非人罪及舉主
二十二年九月命都堂舉才堪守令者數人 辛
禍元年二月教守令考績之法以田野闢戶口增賦
役均司公筭盜賊息五事為殿最其進士皆小待升
官交付去任朝參 十二月令宰相及六曹臺省各
舉才兼文武可為守令者 四年十二月憲司上言
守令分憂重任自古必選有名望者近因軍國事殷
安集不擢賢否故侵漁病民者甚眾請令臺諫擬議
差遣 六年六月誅官李崇仁等言守令遷代大速
雖得其人未見其効請做三載考績之法滿三年方
許遞代令按廉殿最以聞如有政績尤著者不次擢
用 八年二月令臺省及各司舉可當外任者 九
年三月憲司言守令近民之職不可不謹近年奸佞
貪暴之徒付托權勢求為守令恣行不法憑公營私
塗炭生民州府郡縣日就彫弊願自今令臺省六曹



舉廉正寡欲純良勤儉者分遣郡縣使都巡問使按
廉使黜陟賢否以明賞罰如有謬舉罪及舉主黜陟
不明憲司糾理 辛昌即位之年六月令都評議使
司臺省六曹各舉所知務得公廉有才幹者以委外
任仰都巡問按廉使嚴加考覈以憑黜陟其貪污不
材者痛行懲罰 八月趙浚言近日所除守令頗有
士林所不知者願自今非經各司顯秩有名望者非
歷試中外有聲績者不許除授監務縣令職又近民
近世仕出多門人恥為之乃以府史胥吏除之使不
學牆面之輩以毒其民願以臺諫六曹所舉有材幹
者在道世九官吏切罷之是月令臺諫六曹舉堪為守令者又復以
士人為縣令監務自禍時權奸秉政競用私人隨喜
怒以為黜陟或一年三四易諸州縣安集例多不識
字者奪人田民納之權門至養權臣馬牛鷹犬求媚
媒進貪殘之禍甚於胥吏至是始用士流 恭讓王
二年十二月憲司上言守令遞任頻數雖有才能未
布政令民未受惠且送舊迎新其弊不貲願自今三
年已滿有聲績者擢授京官不勝其任者貶黜以勵
士風
凡選用監司文宗十年八月諸州牧刺史通判縣令
尉及長吏政績勤慢清濁百姓貧富苦樂遣使按檢

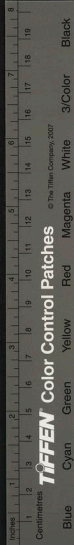

仁宗五年三月詔曰遣使郡國廉察刺史縣令賢
否以褒貶之 明宗十一年九月以往年察訪使點
陟多有乖戾其被黜官吏依舊叙用國制重外寄遣
按察使巡察州縣閭民疾苦以春秋更代而又間發
察訪使點陟幽明自仁宗壬戌以後不遣察訪唯委
按察為按察者但循故常不能彈舉故官吏略無畏
忌務為侵漁流亡相繼庚癸之後政令益苛民生愈
困歲戍戍宰相宋有仁李光挺等建議奏發十道察
訪使俾往升黜坐贓落職者九百九十餘人至是原
之 十八年三月因宰相所奏下制曰百姓乃國家
根本宋次其女上奏使道明臣不可是臣使臣因公事不急之務使漁勞擾民不堪弊流移逃散
轉於溝壑朕甚憇之其令兩界兵馬使五道按察使
巡察使理期於覈實各官員吏廉貪勤怠精究巡問
小有割民受贈憑公自利遍問驗實以罪貶奏其有
清白守節興利除害獄訟平決者以功褒奏 恭愍
王五年六月教曰存撫按廉州官縣所以分憂共治
者也存撫按廉憑公營私以害吾民及罷軟不事事
者都評議司監察司聞奏黜削州縣官員不能其任
存撫按廉體察糾理 辛禍四年十二月憲司上言
各道按廉軍國重事民生疾苦守令得失刑獄爭訟
皆委統察所任至重今六朔更代故凡行公事未畢

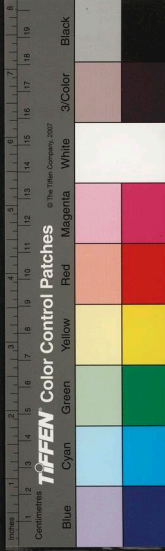

見遞以至廢弛且一年兩度送迎有弊願自今滿一
歲方許遞代十三年十一月令諸道按廉使考將
帥能否殿最月李報都堂辛昌即位之年七月趙
浚言按廉之職國初節度使也總攝軍民專制方面
守奉職而民安其業方鎮懾服而戰守必力事權歸
一人無異望至今號為一方統察今賊破州郡而方
鎮無所畏憚擁兵養成坐視而不戰賊勢日益張守
令自恣公行賄賂流連聲色百姓塗炭而不之恤為
按廉者區區於簿書錢穀之間而未能嚴於黜陟賞
罰之典以振起軍民之政者無他知官皆正順奉順
之員方鎮守州之體為念及以秩卑小爾為嫌
官故按廉不以王人大體為念及以秩卑小爾為嫌
紀綱不振願法祖宗遣兩府之成憲體唐室遣大臣
之故事擇兩府有廉威明幹四善者為都按廉黜陟
大使以田野關戶口增詞訟簡賊役均學校興巡察
州郡而黜陟之以號令嚴器械精兵卒鍊屯田修海
寇息巡臨方鎮而賞罰之而軍官敗績沒一州郡守
令貪污招納賄賂者斬次罪罷職論罪次罪論罰行
公以振紀綱守令三年遞任不被都按廉譴責者即
除京職其都按廉使許令臺諫薦舉俟依貼出乃遣
之自元帥以下皆郊迎呈參不許坐雖以五六品為
廉使者一年相遞之期黜陟考課之法與都按廉同

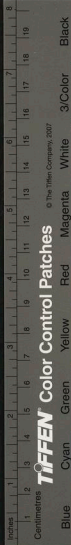

更相迭遣不為常例都按廉不能黜陟州郡方鎮者
司憲府申聞罷職痛理 八月諸道都觀察黜陟使
皆用臺諫之薦

凡宦寺之職穀宗五年以鄭誠權知闔門祗候御史
臺以宦者參朝官無古制爭之 高宗四十五年七

月宦者金仁宣有衛社之功然其官極於南班七品
金仁俊請除參職王亦欲授之恐後人援以為例終
元宗元年六月下制宦者閔世冲自予幼時以至今
日再救朕疾切不可負限六品叙用宦官參拜始此

恭愍王元年五月諫官上疏闖人投檢校官食祿

者太多請加火戒設官分職各有攸當故先王置內侍府以侍中官是

為令典不可改也乞復置此官將中官之小心謹慎
者隨品轉用毋與朝官不聽 恭讓王元年十二月

臺諫交章請依舊制宦官不許拜六品在偽朝已拜
參官者追奪告身放還田里 趙浚上言宦者自國

初至慶陵朝不得參官近來以宮中傳命之任得與
論道經邦之列非所以尊朝廷願遵慶陵之制不許

拜朝官 左司儀吳思忠等言祖宗之制宦寺無官

文廟之世宦寺給事不過十數人亦未嘗食祿忠烈
王朝亦不拜參官至於玄陵使宦寺得與兩府八衛
之列卒致萬生之變今復立內侍府階三品復蹈亡



國之轍顧宮中給事者只給衣食罷內侍府判曰自
今不許朝官母革內侍府

凡限職靖宗六年四月判南班及流外人吏將校等
子不付工匠業者依父祖有痕咎人例入仕

七年十月判樂工有三四子者以一子繼業其餘屬

注膳幕士驅使轉陪戎副將枝尉限至曜武校尉

十年十二月判雜路人子孫從父祖曾祖出身仕路

外孫許屬南班若祖母之父係雜路者許叙東班

十二年五月式目都監奏製述業康師厚十舉不中

中富脫麻然是堂引上貴曾孫堂引是驅史之官伏

製述明經及雜科或成軍功者許升報行及丙科年

制雜路人子孫蒙恩入仕者令依父祖仕路今師厚

不宜脫麻從之是月判嫁大功親所產禁仕路

十六年判僧人之子仕路禁錮至孫方許通二十

七年正月有司奏按令典工商家執技事上專其業

不得入仕與仕齒軍器注簿崔忠辛良暉令同正梁

暉並工人外孫別將羅禮隊正禮順亦皆工人嫡孫

自慕九流去其所業已登朝行不可復充工匠乞各

限時職不許遷除制曰可依辛亥年郎將忠孟限大

將軍例許通任用中書省駁奏忠幸等無大功能掩

匿世累冒八流品不宜與忠孟邊功例論制曰除清

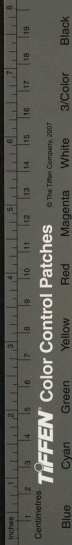

要理民職外一如前制 宣宗二年四月判同父異
母姊妹犯嫁所產仕路禁錮 肅宗元年二月判嫁
小功親所產依大功親例禁仕路 七月判注膳幕
士所由門僕電更杖首等雜類雖高祖以上三韓功
臣只許正路南班限內殿崇班加轉 六年十月判
嫁大小功親所產並許通 睿宗十一年八月判大
小功親犯嫁者禁錮 仁宗三年正月判電更杖首
所由門僕注膳幕士驅使大夫等子孫依軍人子孫
許通諸業選路例赴舉其登製述明經兩大業者限
五品醫卜地理律算業者限七品若堅貞節操有名
聞者所業詩書省置職丙科同進士則三品職醫卜地理律算雜職四品
職其非登科入仕者亦限七品至元孫許通 十二
年十二月判嫁大小功親所產曾限七品今後仕路
一禁 十八年六月判工商樂人之子雖有功只賜
物禁仕路 毅宗元年十二月判大小功親內只禁
四寸以上犯嫁五六寸親黨不曾禁嫁緣此多相昏
嫁遂成風俗未易卒禁已前犯產人許通仕路今後
一皆禁錮 六年二月判京市業付恣女失行前所
產限六品職失行後所產禁錮 三月判僧人子孫
限西南班七品 高宗四十五年二月崔道以家奴
李公柱為郎將舊制奴婢雖有大功賞以錢帛不投



官爵崔沅東政欲收人心始除其家殿前公柱崔良伯金仁俊為別將聶長壽為校尉金承俊為隊正至是奴等曰公柱身事三世年老有功請加參職奴隸拜參始此 元宗元年四月下旨散員康俊才以本系微賤限在七品然能通蒙古語宜限五品 忠烈王二年閏三月僉議府上言近內豎微賤者以隨從之勞許通仕路混雜朝班有乖祖宗之制請收成命不允國制內僚之戰限南班七品謂之常式七品如有大功異能只加賞賜未有至五六品者元宗朝始通其路然拜將軍郎將者不過一二及忠烈王即位內人兵功者拜官高封受是時官省政曹者甚多若別將散員不可勝數 辛禰五年正月諫官言工匠之徒雖或有勞不許授職其已授者追奪職牒

凡蔭叙諸以蔭出身者皆限年十八以上穆宗即位教文武五品以上子授蔭職 顯宗五年十二月教兩班職事五品以上子孫若弟姪許一人入仕 肅宗即位詔職事四品以上及致仕員戶爵一子五年二月詔兩京文武顯職四品及給舍中丞諸曹郎中致仕見存者許一子蔭職 睿宗三年二月詔兩京文武班五品以上各許一子蔭官無直子者許收養子及孫 仁宗五年二月判收養同宗支子許承

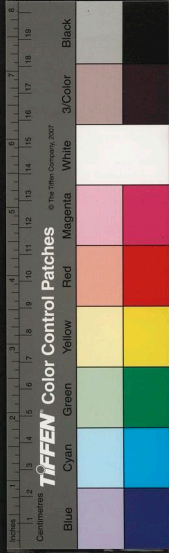

蔭收養遺棄小兒良賤難辨者東西南班並限五品
十二年六月判致仕見任宰臣直子軍器注簿同
正收養子及內外孫甥姪良醞令同正前代宰臣直
子良醞令同正內外孫令史同正樞密院直子良醞
令同正收養子及內外孫甥姪良醞丞同正左右僕
射六尚書以下文武正三品直子良醞令同正收養
子及內外孫甥姪主事同正從三品直子良醞令同
正收養子及內外孫甥姪令史同正正從四品直子
良醞丞同正正從五品直子主事同正 十三年閏
二月判前代宰臣直子良醞丞同正內孫令中同正
外孫亦同正各詳一子蔭官無直子許姪甥女婿
收養子內外孫一名承蔭先代宰樞內外無名之孫
一名許初職文武四品給舍中丞諸曹郎中中郎將
以上各許一子蔭職 忠烈王八年五月文武致顯
三品以上許蔭一子無子者甥姪婚若過房付籍者
許一名初職先代宰臣密直內外孫無名者亦戶許
一名初職文武職事四品中事典書侍丞諸曹正郎
以上勿論解官試攝許蔭一子外叙員用前所任朝
官降等許蔭 忠宣王卽位教曰宰樞及文武三品
以上致仕見存者各許一子蔭官無子則甥姪女婿
內外孫及收養子許一名初職先代職樞內外孫無

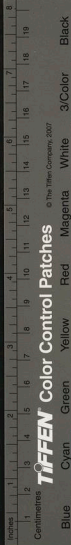

名者許文武初職四品及給舍中丞諸曹郎中中郎
將解官者勿論試攝各授一子蔭官凡實行後為外
官者亦降等許蔭 忠宣王復位教曰宰臣直子許
一名初授七品顯官致仕三品各許一子職事無子
者甥姪女婿一名許蒙文武四五品顯官解官各許
一子蔭職

凡叙祖宗苗裔肅宗卽位詔太祖苗裔在軍籍者免
無職者許入仕 三年十月賜祖宗苗裔無職者爵

一級 五年二月詔太祖內元孫之孫外玄孫之子
及太祖同胞昆弟元孫之子及外元孫後代正統君

月詔太祖內玄孫之孫外玄孫之子許補入仕一人
屬南班者改屬東班 四月詔太廟十陵諸孫無官

者許初職 毅宗十六年太祖之裔未得祿仕者今
有司選補 二十一年九月詔太祖苗裔許初職

二十三年四月詔太祖內外苗裔叙用 神宗卽位
詔太祖苗裔太祖同產兄弟正統君王子孫並許入

仕 高宗四十年六月詔太祖苗裔挾十一女一戶
一名許初入仕已為員者政抄別錄叙用充軍者許

免 忠烈王八年五月教聖祖苗裔雖挾二十女一
戶例許一名入仕已為員者政抄別錄若在南班改

東班勿差國仙在軍行者除軍籍聖祖親兄弟之孫

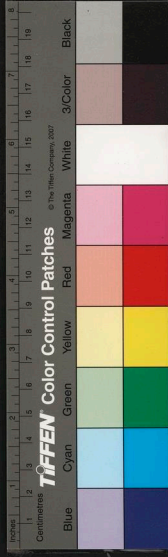

一戶例許一名入仕 忠宣王即位教曰太祖苗裔
無名者例以一戶一名許初入仕太祖同胞兄弟賞
延于世内外五世元孫之曾孫各許一戶一名初入
仕正統君王内外孫亦如之 忠宣王復位教曰祖
王苗裔無名者雖挾二十二女例以一戶一名許初
職已入仕者別錄叙用屬南班者改東班勿差國仙
亦免充軍祖王親兄弟内元孫之元孫之孫外元孫
之元孫之子及歷代先王内元孫之元孫之子外元
孫之玄孫例以一戶一名許初職 忠肅王十二年
教祖王苗裔雖挾三女許初入仕屬南班者改東班
勿差國仙凡叙功臣子孫顯宗五年十二月錄太祖功臣子孫
無官者 文宗六年十月制裴玄慶等六功臣佐我
太祖肇開太業功德勒于鐘鼎其後嗣至於曾元男
女僧尼無官者授初職有官者增級 三十七年閏
六月判三韓功臣承蔭者其功臣職牒雖或遺失的
是功臣子孫許初入仕 肅宗即位詔太祖代及三
韓功臣内外孫無職者戶許一人入仕顯廟功臣河
拱辰將軍宋國華及庚戌年如契丹見留使副許其
子孫一人入仕 睿宗三年三月詔祖代六功臣三
韓前後功臣代代配享功臣西京興化龜宣慈州仇
比江潘嶺等固守員將子孫各許初入仕一人 四



月詔配享功臣內外孫無官者許初職 六年爵太
祖功臣子孫 仁宗八年十二月判功臣子孫付簿
點職 毅宗二十一年九月歷代功臣之後皆許初
職 二十三年四月三韓壁上功臣子孫許初職
神宗即位詔曰祖代六功臣三韓功臣子孫並許入
仕 高宗四十年六月詔祖代六功臣三韓功臣內
元孫之元孫之孫外元孫之元孫之子挾七女未蒙
戶一名許初入仕三韓後登上功臣內元孫之元孫
之元孫之子外元孫之元孫之元孫挾六女未蒙戶
一名許初入仕代代配享功臣內元孫之元孫外元
孫之元孫挾六女未蒙戶一名許初入仕
神宗之曾孫挾六女未蒙戶一名許初入仕
年五月聖祖代六功臣三韓壁上功臣歷代壁上功
臣配享功臣戰沒功臣亦許其孫戶各一名入仕
忠宣王即位教曰祖代功臣之內外五世元孫之子
代代配享功臣內外五世元孫之曾孫太祖代衛社
戰亡金樂金哲申崇謙及能使丹兵還退徐熙河拱
辰盧戩楊規等內外孫與元孫中一名許初入仕顯
宗南幸時有功者及始終隨從功臣與西京興化龜
宣慈州仇比江盤嶺成功戰亡者交戰將校典軍人
等內外孫與玄孫中一名例許初職甲申丁亥年東
蕃元帥尹瓘吳延寵為國亡身更益懷節寵方崔甫
及出衆成功封戰亡身兩班軍人及行牒未還記事

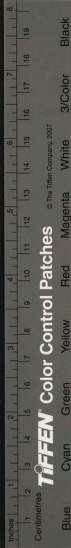

儒一內外元孫中例許一名初職乙卯年西事成功
及戰亡兩班員將庚戌年昌化軍衛社景純李雄等
內外孫中一名許初職平章事崔思專於先代救難
使王孫繇遠具內外玄孫錄用丙申年衛社吳卓尹
先甫麟寵珍李侔李儒始終衛社亡身金鎮辛忠內
外孫與玄孫許初職壬寅年衛社亡身平章事韓安
仁郎中李中若內外孫與元孫賞職侍郎庚應圭告
奏北朝七日不食專對有功又當關內救火時能奉
遷景靈殿五室神御郎中黃文震於乙卯年西事為
宣諭使亡身郎中崔均於甲午年為宣諭亡身內外
孫一名千切崔均子崔有之別將崔淑散員守碣白仁壽裴龍甫校尉趙樹崔樹龍錢
義忠辛卯年龜州宣諭使朴大成金仲濕金慶孫癸
巳年南路捉賊李子晟宣諭使鄭義朴錄全甲午年
西京兵馬使閔曦丁酉年南路逆賊處置使金慶孫
皆於內外孫中許初職錄用凡功臣子孫以賤技落
在工商匠樂者推明許通屬南班者改東班忠宣
王復位教曰祖王代六功臣壁上功臣顯王南幸時
侍奉功臣等內外元孫之元孫歷代配享功臣內外
元孫之曾孫例以戶一名許初職祖王代衛社功臣
金樂金哲申崇謙及成王代功臣徐熙顯王代功臣
河拱辰盧猷楊規等內外元孫之元孫例以一户一

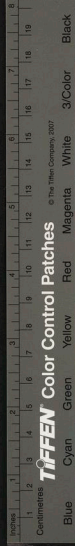

名許初職仁王代功臣崔思全舊策救難其功臣大
其內外元孫之孫別錄用叙父王代己巳年及四年
隨從臣僚功勞既著宜加錄用延及子孫 忠肅王
十二年教歷代功臣陰職並依舊制其甲戌年以來
有戰功人及戰亡人子孫各加叙用 恭愍王五年
六月教太祖以來歷代功臣錄其子孫優加獎用
十二年五月教陣亡軍吏子孫屢命擢用有司視為
文具予甚痛馬各具姓名以聞 二十年三月教兵
興以來戰亡將士官具子孫 辛禡元年二月教兵
興以來戰沒軍士令都評議司追祿子孫

凡封贈之制成宗七年 母妻封爵 穆宗即位教制參官以上及戰歿七品

以上父母妻各加官封 二年十月鎬京文武三品

以上妻寡居守節者封爵 顯宗五年十二月教歷

代功臣封贈官爵 德宗即位判中郎將准諸曹員

外郎別將准七品父母封爵 肅宗即位詔散官四

品職事常參以上爵其父母妻散官五品職事七品

以上爵其父母 五年二月四品以上封父母爵

睿宗三年二月兩京文武兩班各以官品高便許加

父母妻封爵 四月配享功臣各加追封 毅宗三

年正月判三子赴戰有功者父母依三子登科例封

贈賜米 高宗四十年六月詔代代功臣各加封爵

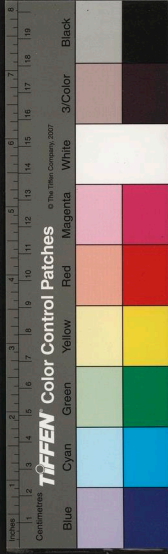

文武職事常參散官四品以上父母妻封爵職事七
品散官五品員父母封爵 忠宣王即位教太祖代
衛社功臣及却退丹兵人等加封爵號内外文武職
事常參以上散官四品以上父母妻封爵三品以上
員除父母之封以祖曾祖請封爵者亦許之 恭愍
王十一年十月金續命上言今鍼錢娘子内僚之女
亦有封翁主宅主者僭擬踰分殊失尊卑之體除不
得已宗室勲舊外勿許封爵已封者請奪之 十二
年十一月教擊走紅賊三等功臣並父母妻超三等
封爵 二十年三月戰亡將士悉加追贈 辛禡五
封爵並皆除之 九年二月左司議權近言女封
主僧封諸君及府外封君皆繫官爵輕賤並許禁斷
恭讓王元年十二月諫官請罷無功封君者 二
年正月憲司請勿許封爵婦人僧徒從之 十二月
趙浚上言非有功不候我朝之法金富弼削除僭亂
平定西都封樂浪侯金方慶伐叛耽羅問罪求倭封
上谷公自今宰相非安社定遠功臣毋得封君 三
年八月憲司上言聖人制禮嚴嫡庶之分嫡子然後
得承襲父爵支子不與焉若宗子無子而亡則衆子
之次者乃得襲爵本朝王子之後不論嫡庶不辨親
疏一皆封爵實非古制且所謂承襲者父沒然後繼



其位也今父在而其子不論多少皆得封君不惟嫡庶無等有乖於禮亦難以有限爵祿封無窮之子孫也請令有司考覈宗籍凡為先王親子之後正派嫡長及殿下之伯叔親弟及親衆子乃許封君其封君之後許令長子襲爵其族屬疏遠而已封君者志收告身其中擇有才幹者於文武隨才任用以遵先王之制以別宗族之親不報 都平議使司上言自古天子之配為后諸侯之配為妃天子之女謂之公主諸侯之女謂之翁主上下之禮不可紊亂所以定名分而別尊卑也我國家近代以來紀綱陵夷不循禮之私情皆失其義至於臣僚封室之封祖宗之贈皆無定制應自今定以王之正配稱妃冊授金印世子正配稱嬪冊授銀印衆王子正配稱翁主王女稱王女稱宮主並下批銀印王之有服同姓姊妹姪女凡同姓諸君正妻稱翁主文武一品正妻封小國夫人二品正妻封大郡夫人三品正妻封中郡夫人母並大夫人四品正妻封郡君母大君五六品正妻封縣君母縣大君三子登科之母無職人妻特封縣君歲賜如舊有職人妻加二等凡婦人須自室女為人正妻者得封父無官嫡母無子而次妻之子有官者許封嫡母其次妻雖不得因夫受封所生之子有官

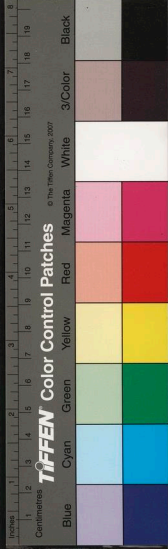

者當從母以子貴之例受封縣君已上命婦夫亡改
嫁者追奪封爵三十歲前守寡至六十歲不失節者
勿論存沒旌門復戶士大夫追贈祖考二品以上贈
三代父准子職祖曾遞降她並同三品贈二品四至
六品贈考妣並吏曹受判給牒從之
添設職恭愍王三年六月六部判書總郎除政曹外
皆倍數添設各司三四品亦皆添設又於四十二郡
府每領添設中郎將郎將各二人別將散員各三人
以授之謂之賞軍政添設之職始此 十二年閏三
月除臺諫吏兵部外增置東班三品以下六品以上
白正位而以不裁顯興慶曰今兵革未偃錢財罄竭有軍功者無以賞之
設添文官三品武官五品以下官以賞軍功 辛禡
二年正月以添設職賞軍士自奉翊通憲至七八品
無算時人有車載斗量之譏 四年八月憲司上言
添設官職只為賞軍功也無功閑居者亦或黃緣冒
得使名器至賤自今除從軍立功外勿授添職 五
年正月諫官上言設官分職自有定制今兩府之額
多至六十密直以下封君及通憲以上添設甚眾請
皆罷之正順以下添設官勿許帶館職且本國出謝
格例滿百日則不出添設雖非實職年久者亦出實
非古制况因年久姓名相似者間或用謀冒出請於



已年以前添設大小職毋得出謝 九年二月左司

議權近言比來四方兵興國用虛耗其有戰勝之功

者錢財不足而難以盡賞官職有限而難以盡授故

先王權設添職而有定數以賞其功非有軍功者不

敢虛授今添設太繁至無其數功否混淆僥倖日聞

至於工高賤隸皆得冒授官爵之賤至如泥沙我國

家所賴以賞其功縻人心者只有官爵而官爵不重

人皆輕之則後雖有功何以賞之且彼戰攻之士豈

望添設輕賤之職以赴難測危亡之地乎願自今賞

功添設之職一遵先王定數除赴戰有功外勿許除

職後添設恭愍王元平十一年東宮上疏請罷為用添設

是月王謂鄭道傳曰罷偽朝添設職其術何如對曰

古之用人之法者四曰文學曰武科曰吏科曰門蔭

以此四科舉之當則用之否則舍之其誰有怨又閔

秩高者處之何如對曰昔趙宋時為散官設大丹館

福源宮或授調提或授提舉今亦劾此別置宮城宿

衛府而位密直奉翊者為提調宮城宿衛事三四品

提舉宮城宿衛事然則政得其宜體統嚴矣又閔居

外者處之何如對曰居京城者處之如此則在外者

爭來赴衛王室矣然後以秩高下或為提調或為提

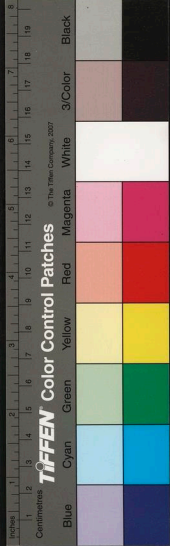

舉從之

役官之制未知始於何代樞密院堂後官門下錄事
權務入祿以上人費白銀六七十斤得拜參職謂之
役官後因殺費無一人請補勒令衣冠子弟為之或
辭職或逃避高宗四十三年乃以五軍三官七品為
首者受大倉粟供辦 忠宣王三年三月教曰役官
姑停點望令倉庫供其費 恭愍王元年正月典理
司上役官之制王親選下判 恭讓王二年六月都
都堂啟門下錄事注書三司都事密直堂後內院令
丞膳官令丞皆用私財以供官費名為役官有違設
齋齋之志清之制制外王元年以國膳不足令人繳銀拜官
以所納多少為差 三年二月令無功及不次而求
官者科等納銀授職 忠穆王四年征東省都事岳
友上書請行入粟補官之法白身入從九品者輸粟
五石每給遞加五石有前職者米十石陞一等 辛
禡二年令西北鄙納粟補官以充軍需
成衆官選補之法曰內侍院曰茶房曰司楯曰司衣
曰司羹其始置歲月不可考明宗十六年重房武臣
謂兼屬內侍茶房則其選猶為榮矣恭讓王二年十
月吏曹啟內侍茶房出入禁闈其任匪輕以無定額
規避軍役者爭相充補纔及數月便歸鄉里不供徭

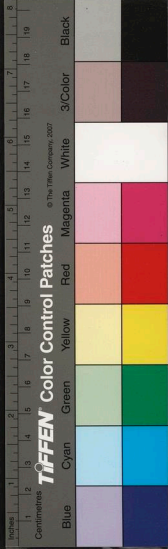

役動至數百乞擇儀狀端正者百人充之分左右番
番各五十人從之三年四月史曹又啟曰內侍茶房
司楯司衣司羹等成衆河幕備宿衛近侍之任不可
不擇其始設也必考其世籍才藝容貌乃許入屬近
來謀避軍役爭相投屬容有世籍不現形狀不完才
藝不通者亦或混雜及其仕滿不論賢否但以都目
而授職故拜朝官者或不稱職除守令者亦或病民
非細故也其入屬者不可不慎簡焉願自今本曹必
考戶籍及初入仕朝謝觀其容貌仍試其藝其於書
算射御中通一藝者許令入屬雖舊屬者亦皆考覈
入屬之徒無有紀極謹刑定員數司梅四番各五十
人司衣四番各四十人司羹四番各三十人從之
事審官太祖十八年新羅王金傳來降除新羅國為
慶州使傳為本州事審知副戶長以下官職等事於
是諸功臣亦劾之各為其本州事審事審官始此
成宗十五年定凡事審官五百丁以上州四員三百
丁以上州三員以下州二員顯宗初年判父及親
兄弟為戶長者勿差事審官十年判凡差事審官
從其人百姓舉望具舉望雖小如朝廷顯達累代門
閥者並奏差曾坐謫曲奸邪之罪者勿差文宗十
一年判事審官歸鄉作弊者按廉使監倉使推送京

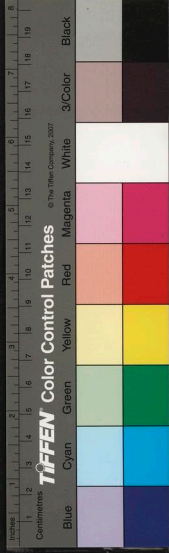

師科罪仍令事審主掌使啟達遞差仁宗二年判
鄉吏子孫雖免鄉具親黨猶為鄉役者勿差事審官
十二年判宰樞內外鄉妻祖曾祖妻鄉等五鄉之
內三鄉兼差上將軍以下三品以上內外鄉祖曾祖
妻鄉等四鄉內二鄉兼差二鄉以下參上以上內外
鄉祖妻鄉等三鄉內一鄉差參外員內外鄉內差鄉
一各以文武平均交差其忠烈王九年權罷諸州事
審官忠肅王五年四月罷州郡事審官民甚悅之
然未幾權豪復自為之害甚於前五月下敕曰事審
官之設本為宗主人民甄別流品均平賦役表正風
轉合則下然讀則吏之上京者敢於私門決杖還取祿轉擅
作威福有害於鄉無補於國已盡革罷其所匿田戶
推刷復舊恭愍王十八年辛卯欲自為五道都事
審官令三司上書請復事審官王曰我皇考值旱災
焚香告天罷此官天乃雨寡人何忘先王之意乎焚
其書一品白三重天百重天百二品白天百五品三
其人國初選鄉吏子弟為質於京且備顧問其鄉之
事謂之其人文宗三十一年判凡其令十丁以下州
則足丁年四十以下三十以上者許選上以下州則
半足丁勿論兵倉正以下副兵倉正以上富強正直
者選上其足丁限十五年半丁限十年立役半丁至

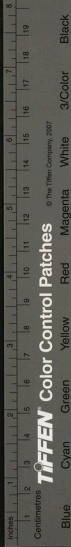

TIFFEN Color Control Patches

© The Tiffen Company, 2007

七年足丁至十年許同正職役滿加職 高宗四十
年六月詔其人加村分職 忠肅王五年教其人役
使甚於奴隸不堪其苦逋亡相繼所隸之司計日徵
直州郡不勝其弊多至流亡以事審官及除役所蔭
戶代之全亡州郡其除之除役所即官司及所屬民戶不供賦役者
鄉職一品曰三重大匠重大匠二品曰大匠正匠三
品曰大丞佐丞四品曰大相元甫五品曰正甫六品
曰元尹佐尹七品曰正朝正位八品曰甫尹九品曰
軍尹中尹 成宗二年改州府郡縣吏職以兵部為
司兵倉部為司倉堂大等為戶長大等為副戶長郎
正筵上為副兵正顯乃為兵史倉部顯為倉正顯
宗元年三月判諸州縣戶長年滿七十屬安逸 顯
宗九年定凡州府郡縣千丁以上戶長八人副戶長
四人兵正副兵正各二人倉正副倉正各二人史二
十人兵倉史各十人公須食祿史各六人客舍藥店
司獄史各四人五百丁以上戶長七人副戶長二人
兵正副兵正倉正副倉正各二人史十四人兵倉史
各八人公須食祿史各四人客倉藥店司獄史各二
人三百丁以上戶長五人副戶長兵倉正副兵倉正
各二人史十人兵倉史各六人公須食祿史各四人
客舍藥店司獄史各二人百丁以下戶長四人副戶

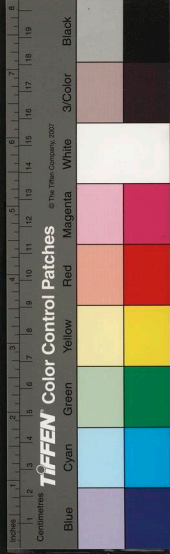

長兵倉正副兵倉正各一人史六人兵倉史各四人
公須食祿史各三人客舍藥店史各一人東西諸防
禦使鎮將縣令官千丁以下戶長六人副戶長兵倉
正副兵倉正各二人史十人兵倉史各六人公須史
各四人客舍藥店司獄史各二人百丁以上戶長四
人副戶長以下並同千丁以上州縣百丁以下戶長
二人副戶長兵倉正副兵倉正各一人史六人兵倉
史各四人公須客舍藥店司獄史各二人是年判
諸道外官戶長舉望時考其差年久近壇典行公年
數具錄申省方許給貼 十三年四月崔士威奏鄉

津驛史只稱長從之

十六年二月判諸州縣長史

病滿百日依京官例罷職收田 文宗五年十月判

諸州縣史初職後壇史二轉兵倉史三轉州府郡縣
史四轉副兵倉正五轉副戶正六轉戶正七轉兵倉
正八轉副戶長九轉戶長其公須食祿正准戶正副
正准副兵倉正客舍藥店司獄正准副戶正副正准
州府郡縣史以家風不及戶正副兵倉正者差之若
累世有家風子息初授兵倉史其次初授後壇史
十六年三月判各州縣鄉吏為僧者直子禁副戶長
職孫以下許通 二十三年三月判別將則副戶長
以上校尉則兵倉正戶正食祿正隊正則副兵倉正

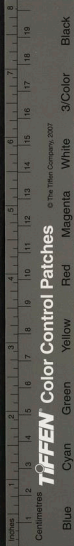

副戶正諸壇正並弓料試選兼差 忠宣王四年
禁鄉史之子冒受伍尉 忠肅王十二年教本國鄉
吏非由科舉不得免役從仕近者逋亡附勢濫受京
職又令子弟不告所在官司投勢免役內多濫職外
損戶口今後外吏及其子弟毋得擅離本役其受京
職者限七品罷職從鄉 恭愍王十二年五月教比
年外吏規免本役多以雜料出身以致鄉邑彫廢自
今只許赴正科毋令與於諸業 辛禡九年二月左
司議權近等言國之安危係乎州郡盛衰比年以來
外方州縣吏輩規免本役稱為明書業地理業醫律
守令守令無所役使諸業出身者守令退坐其癰恣行所欲守
令莫之誰何是以州縣僅存之吏皆生覲觀之心臣
等竊恐州縣因此益衰乞東堂雜業監試明經一皆
罷之禍令東堂雜業監試明經依舊施行鄉吏則三
丁一子許赴試 恭讓王元年十二月趙浚上言比
年以來紀綱陵夷為鄉史者或稱軍功冒受官職或
憑雜科謀避本役或托權勢濫升官秩者不可勝紀
州縣一空八道凋弊願自今雖三丁一子三四代免
鄉而無的實文契者軍功免鄉而無特立奇功受功
牌者雜科非成均典校典法典醫出身者自添設奉
翊真差三品以下勒令從本以實州郡今後鄉吏不

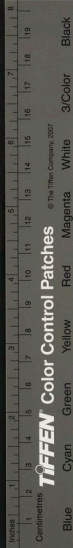

許明經雜科出身免役以為恒式

志卷第三十一

正憲大夫工曹判書集賢殿大提學知經筵春秋館事兼成均大司成臣鄭麟趾奉教脩

百官一

高麗太祖開國之初參用新羅秦封之制設官分職以諧庶務然其官號或雜方言蓋草創未暇革也二年立三省六尚書九寺六衛略倣唐制成宗大新制作定內外之官內有省部臺院寺司館局外有牧府州縣官有常寺位有定員於是一代之制始大備文文睿宗雖少加增損大抵皆襲成宗之舊子孫有所遵守自忠烈改官制九擬上國者悉改之忠宣受禪

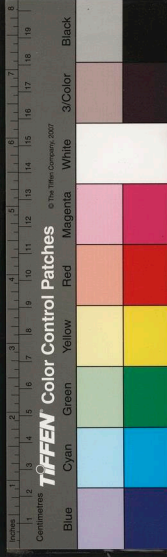

許明經雜科出身免役以為恒式

志卷第三十一

正憲大夫工曹判書集賢殿大提學知經筵春秋館事兼成均大司成臣鄭麟趾奉 教脩

百官一

高麗太祖開國之初參用新羅秦封之制設官分職以諧庶務然其官號或雜方言蓋草創未暇革也二年立三省六尚書九寺六衛略倣唐制成宗大新制作定內外之官內有省部臺院寺司館局外有牧府州縣官有常寺位有定員於是一代之制始大備文文睿宗雖少加增損大抵皆襲成宗之舊子孫有所遵守自忠烈改官制九擬上國者悉改之忠宣受禪



父子互相紛更而官爵大紊及恭愍嗣位二十年之間改官制者四而或從舊制或用新制遂不勝其煩矣大抵高麗之法因時沿革繁簡有異當其立法之始宰相統六部六部統等監倉庫簡以制繁卑以承尊省不過五樞不過七宰相之職舉而庶司百寮各供其職及其弊也省宰增至七八自事元以來事多倉卒僉議密直每於評議司會議而商議之名然又起與國政者至六七十人於是六部為虛設百司渙散無統而政事不復脩舉矣其設官之制終始得失蓋如此凡諸衙門所統所屬其詳未可攷今姑以大時之事若因事散見而無首尾可攷者略之且都監各色因事而置事已則罷或遂置而不罷其名號多出於武臣任意撰定率皆鄙俚然亦皆附錄作百官志

三師三公太師太傅太保為三師大尉司徒司空為三公無其人則闕其始置歲月不可考文宗定三師三公各一人皆正一品忠烈王罷恭愍王五年復置十一年又罷之

門下府掌百揆庶務其郎舍掌諫諍封駁國初稱內議者成宗元年改內史門下省文宗十五年改中書門下省忠烈王元年併尚書省為僉議府五年元賜



僉議府正四品印七年元陞秩為從三品十九年元
改為都僉議使司又陞從三品恭愍王五年復稱中
書門下省別立尚書省十一年復改僉議府十八年
改門下府

判門下國初稱內議令成宗改內史令文宗改中書
令定一人秩從一品忠烈王元年廢不置二十一年
置都僉議令以金方慶為之尋以嫌於上國中書令
改判都僉議使司事後改令都僉議恭愍王五年復
改中書令十一年復改領都僉議十八年改領門下
辛禍改判門下

王元年改僉議中贊置左右各一人二十四年忠宣
受禪改都僉議侍中尋復改中贊三十四年忠宣在
元改政丞省一人忠肅十七年忠惠王復改中贊後
復改右左政丞恭愍王三年復改侍中尋復改右左
政丞五年改門下侍中守侍中十一年復改僉議右
左政丞十二年改僉議左右侍中十八年改門下左
右侍中辛昌復改侍中守侍中

贊成事成宗置內史侍郎中平章事門下侍郎平章
文宗定門下侍郎平章事中書侍郎平章事各一人
又於中書門下各置平章事並秩正二品忠烈王元
年改為僉議侍郎贊成事僉議贊成事二十四年忠



宣以宰執員冗論議異同事多稽滯乃罷之尋又復之三十四年忠宣改中獲定三人秩仍正二品後復稱贊成事恭愍王五年復文定舊制九年稱平章事十一年復為僉議贊成事十八年改門下贊成事評理穆宗時有參知政事文宗定一人秩從二品忠烈王元年改僉議參理三十四年忠宣改評理增為三人忠肅王十七年復改參理恭愍王五年復改參知政事十一年復改僉議評理十八年改參知門下府事二十一年改門下評理

政堂文學文宗定一人秩從二品忠烈王元年改參

知門下府事文宗定知門下省事一人秩從二品忠烈王元年改知僉議府事忠宣王罷恭愍王五年復知門下省事十一年改知都僉議事十八年改知門下府事

常侍穆宗時有左右散騎常侍文宗定左右各一人秩正三品後改左右常侍忠烈王二十四年忠宣復改左右散騎常侍尋復改左右常侍恭愍王五年復改左右散騎常侍十一年復改左右常侍十八年復改左右散騎常侍二十一年復改左右常侍

直門下文宗定一人秩從三品睿宗十一年詔立本品行頭忠烈王二十四年忠宣罷恭愍王元年置直

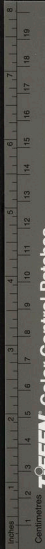

TIFFEN Color Control Patches

© The Tiffen Company, 2007

Blue

Cyan

Green

Yellow

Red

Magenta

White

3/Color

Black

五品

獻納穆宗時有左右補闕詹宗改左右司諫各一人秩正六品後改左右補諫忠烈王二十四年忠宣復改左右司諫三十四年忠宣改左右獻納陞正五品恭愍王五年復改左右司諫降從五品十一年復改左右獻納陞正五品十八年復改左右司諫二十一年復改左右獻納

正言穆宗時有左右拾遺詹宗十一年改左右正言各一人秩從六品忠烈王三十四年忠宣改思補陞正六品恭愍王五年復改左右正言

烈王二十四年改都僉議錄事陞正七品恭愍王五年復改門下錄事十一年復改僉議錄事為階梯正七品十八年復改門下錄事

注書穆宗時有內史主書文宗改中書注書定一人秩從七品忠烈王二十四年改都僉議注書陞正七品恭愍王五年復改門下注書十一年復改僉議注書十八年復改門下注書

典務令一人從七品丞二人從八品錄事二人正九品並忠烈王二十四年忠宣始置尋罷之

首領官經歷一人都事二人並忠宣始置尋罷之掾屬文宗置主事六人令史六人書令史六人注

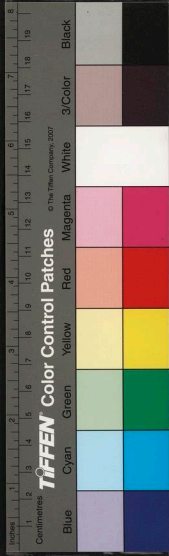

寶三人待詔二人書藝二人試書藝二人記官二
十人書手二十六人直省八人唐鄉各電吏百八
十人門僕十人忠宣王加置照磨一人令史二十
人驛史二人通事二人知印二人奏差十人

尚書省太祖仍泰封之制置廣評省總領百官有侍
中侍郎郎中員外郎太祖時又有內奉省三國史云

同奉省即今都省沿革與此不同成宗元年改廣評省為御事都省十四年改尚書

都省文宗定尚書令一人秩從一品左右僕射各一
人正二品知省事二人從二品左右丞各一人從三

品左右司郎中各一人正五品左右司員外郎各一
人書令史六人記官二十人算士一人直省二人忠

烈王元年併于中書門下為僉議府并罷員吏二十
四年忠宣設左右僕射於僉議府又置左右司郎中
員外郎都事各二人會都僉議府別廳治事尋並罷
之恭愍王五年革三司復置尚書省並復文宗舊制
唯不置知省事陞都正七品十一年罷尚書省復置

三司

三司掌總中外錢穀出納會計之務太祖改泰封調
位府為三司顯宗五月因武臣之請罷三司置都正
司十四年復置三司文宗定判事一人宰臣兼之使
二人正三品知司事一人副使二人從四品判官四

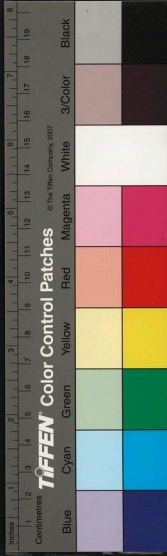

人睿宗十一年詔本司員立本品行頭忠烈王置左
右使忠惠王元年置都事恭愍王五年罷為尚書省
十一年復置三司定判事一人從一品左右使各一
人正二品左右尹各二人從三品副使四人正四品
判定二人正五品都事階梯正七品十八年改副使
為少尹辛禡始置領三司事 吏屬文宗置主事六
人令史十一人書令史二人記官二十五人重監二
人計史二人算士四人

吏屬文宗前後史
闕未改諸司倣此

密直司掌出納宿衛軍機之政成宗十年兵官侍郎
韓彥恭使宋還奏宋樞密院即我朝直宿員吏之職

於長台置中樞密院順宗初即位罷中樞密院及長臺

南北院置中臺省以掌三官機務有使副使直中臺
兼直中臺二年罷中臺復置中樞院十四年中樞院
日直員為左右丞宣各有副仍以副樞以下兼之文
宗定判院事一人院使二人知院事一人同知院事
一人秩並從二品副使二人簽書院事一人直學士
一人並正三品知奏事一人左右承宣各一人左右
副承宣各一人亦正三品堂後官二人正七品獻宗
元年改樞密院睿宗十一年詔承宣立本品行頭忠
烈王初即位置奏執自崔忠粹死執奏之職廢至是
復之元年改密直司二年改承宣為承旨二十四年
忠宣改光政院刑定員吏使從一品同知院事正二



品副使從二品僉院事正三品同僉院事從三品都承旨從五品承旨副承旨並從六品計議官正七官計議參軍正八品尋復改密直司使一人知司事二人同知司事三人副使四人並從二人知申事一人左右承旨各一人左右副承旨各一人並正三品堂後官正七品三十四年忠宣罷及即位復之加置判司事二年密直司陞秩與僉議府同稱兩府改承旨為代言三年副使降正三品恭愍王三年判司事知申事四代言皆為祿官五年復改樞密院員秩並復文宗舊制十一年復改密直司判司事司使知司事左代言右左副代言並正三品堂後官階梯正七品十八年降簽書正三品改提學為學士代言為承宣後復改學士為提學承宣為代言 吏屬文宗置別駕十人主事十人試別駕二人令史二人記官八人通引四人

資政院忠烈王二十四年忠宣新置之使秩從一品同知院事正二品僉院事從二品同僉院事正三品判官正五品計議官正七品計議參軍從八品尋罷之

吏曹掌文選勳封之政國初稱選官有御事侍郎郎中員外郎成宗十四年改為尚書吏部文宗定判事

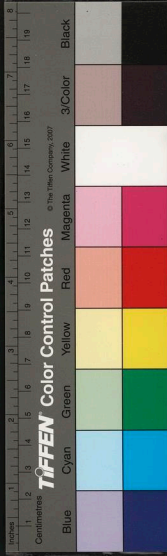

一人宰臣兼之尚書一人秩正二品知部事一人他
官兼之侍郎一人正四品郎中一人正五品員外郎
一人正六品忠烈王元年併禮吏部為典理司改尚
書為判書侍郎為總郎郎中為正郎員外郎為佐郎
二十四年忠宣改為銓曹別立禮部復改判書為尚
書仍一人總郎為侍郎增三人其一以他官兼之正
郎為郎中佐郎為員外郎並增三人其一皆以西班
兼之仍罷六曹判事知事尋復之三十四年忠宣併
吏兵禮為選部仍以選軍堂後衛尉併焉改尚書為
典書增三人侍郎為議郎郎中為直郎員外郎為散
復稱典禮司恭愍王五年復立六部吏部置尚書侍
郎郎中員外郎品秩並復文宗舊制十一年復改典
理司以尚書為判書侍郎為總郎郎中為正郎員外
郎為佐郎十八年復改選部稱尚書議郎直郎散郎
二十一年復改典理司仍復判書總郎正郎佐郎之
號恭讓王元年改吏曹吏屬文宗置主事二人令
史二人書令史二人記官六人
考功司掌覈官吏功過國初稱司績成宗十四年改
尚書考功文宗定郎中二人秩正五品員外員二人
正六品忠烈王元年改郎中為正郎員外郎為佐郎
二十四年忠宣併於銓曹恭愍王五年復置考功司

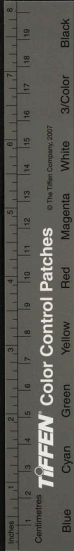

郎中員外郎十一年復稱正郎佐郎十八年改置郎
散郎二十一年復稱正郎佐郎 史屬文宗置主事
二人令史四人書令史四人計史一人記官二人算
士一人
兵曹掌武選軍務銜儀郵驛之政太祖元年置兵部
令卿郎中後稱兵官有御事侍郎郎中員外郎其屬
有庫曹 太祖元年有甸 羊部令郎中十八年有兵禁
官郎中史光宗十一年改徇軍部為軍部其
職掌未詳疑皆是掌成宗十四年改兵官為尚書兵
部仍改庫曹為尚書庫部顯宗二年罷庫部文宗定
兵部判事一人宰臣兼之高書一人秩正三品知部
品員外郎二人正六品忠烈王元年改軍簿司仍改
尚書為判書侍郎為總郎郎中為正郎員外郎為佐
郎二十四年忠宣改為兵曹又改判書為尚書增二
人其一班主兼之總郎為侍郎增三人其一以他官
兼之正郎為郎中佐郎為員外郎並增三人其一皆
以西班兼之三十四年忠宣併于選部後改總部又
復稱軍簿司恭愍王五年復改兵部稱尚書侍郎郎
中員外郎十一年復改軍簿司以尚書為判書侍郎
為總郎郎中為正郎員外郎為佐郎十八年復改總
部稱尚書議郎直郎散郎二十一年復改軍簿司仍
復稱判書總郎正郎佐郎恭讓王元年復改兵曹

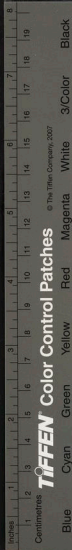

史屬文宗置主事二人令史二人書令史二人記官
十二人

戶曹掌戶口貢賦錢糧之政國初稱民官有御事侍郎
郎郎中員外郎其屬有司度金曹倉曹成宗十四年
改為尚書戶部仍改司度為尚書度支金曹為尚書
全部倉曹為尚書倉部後並罷屬官文宗定戶部判
事一人宰臣兼之尚書一人秩正三品知部事一人
他官兼之侍郎二人正四品郎中二人正五官員外
郎二人正六品忠烈王元年改為版圖司仍改尚書
為判書侍郎為總郎郎中為正郎員外郎為佐郎二
郎為侍郎增三人其一以他官兼之正郎為郎中佐
郎為員外郎並增三人其一皆以西班兼之二十四
年忠宣改為民部仍以三司軍器都監院併焉改尚
書為典書增三人總郎為議郎正郎為直郎佐郎為
散郎並仍三人後改版圖司恭愍王五年復改戶部
稱尚書侍郎郎中員外郎十一年復改版圖司以尚
書為判書侍郎為總郎郎中為正郎員外郎為佐郎
十八年復改民部稱尚書議郎直郎散郎二十一年
復改版圖司仍復稱判書總郎正郎佐郎恭讓王元
年改戶曹 史屬文宗置主事六人令史六人書令
史十人計史一人記官二十五人算士一人



刑曹掌法律詞訟讞之政太祖仍秦封之制置義刑
臺後改刑官有御事侍郎中員外郎成宗十四年
改尚書刑部文宗定判事一人宰臣兼之尚書一人
扶正三品知部事一人他官兼之侍郎二人正四品
郎中二人正五品員外郎二人正六品又別置律學
博士一人從八品助教二人從九品忠烈王元年改
為典法司仍改尚書為判書侍郎為總郎郎中為正
郎員外郎為佐郎二十四年忠宣改為刑曹又改判
書為尚書仍一人總郎為侍郎增三人其一以他官
兼之正郎為郎中佐郎為員外郎並增三人其一皆
都官典獄併焉改判書為典書增二人侍郎為議郎
復減為二人郎中為正郎員外郎為散郎並仍三人
後復稱典法司恭愍王五年復改刑部稱尚書侍郎
郎中員外郎十一年復改典法司仍復稱判書總郎
正郎佐郎十八年改為理部稱尚書議郎直郎散郎
二十一年復改典法司又復稱判書總郎正郎佐郎
恭讓王元年復改刑曹 史屬文宗置主事二人令
史六人書令史四人計史一人記官六人算士二人
杖首二十六人

都官掌奴婢簿籍決訟文宗定尚書都官郎中二人
正五品員外郎二人正六品忠烈王元年改郎中為



正郎員外郎為佐郎二十四年忠宣復改郎中員外郎二十四年忠宣併於讞部忠宣王二年以訥良者多而讞部不能辨復都官置正郎佐郎恭愍王五年改郎中員外郎九年加員外郎二人十一年加置總郎正四品改郎中為正郎員外郎為佐郎十八年革總郎為正郎直郎佐郎為散郎二十一年復稱正郎佐郎 吏屬文宗置主事六人令史六人書令史六人計史一人記官五人算士一人

禮曹掌禮儀祭酒朝會交聘學校科舉之政國初稱禮官有御事侍郎郎中員外郎其屬有祠曹成宗十宗二年罷祠部文宗定禮部判事一人宰臣兼之尚書一人秩正三品知部事一人他官兼之侍郎一人正四品郎中二人正五品員外郎二人正六品忠烈王元年併于典理司二十四年忠宣復置稱儀曹尚書一人侍郎三人其一以他官兼之郎中員外郎並三人其一皆以西班兼之三十四年忠宣復併于選部恭愍王五年復立禮部置尚書侍郎郎中員外郎十一年改禮儀司仍改尚書為判書侍郎為總郎郎中為正郎員外郎為佐郎十八年復稱禮部又改判書為尚書總郎為議郎正郎為直郎佐郎為散郎二十一年復改禮儀司稱判書總郎正郎佐郎恭讓王

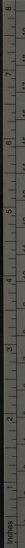

Color Control Patches © The Tiffen Company, 2007



元年改禮曹 吏屬文宗置主事二人令史四人書
令史二人記官六人篆書書者二人

工曹掌山澤工匠營造之事國初稱工官有御事侍
郎郎中員外郎其屬有虞曹水曹成宗十四年改工
官為尚書工部仍改虞曹為尚書虞部水曹為尚書
水部後廢虞水部文宗定工部判事一人宰臣兼之
尚書一人秩正三品知部事一人他官兼之侍郎一
人正四品郎中二人正五品員外郎二人正六品忠
烈王元年罷二十四年忠宣復置稱工曹尚書一人
侍郎三人其一以他官兼之郎中員外郎並三人其
置尚書侍郎郎中員外郎十一年改典工司以尚書
為判書侍郎為總郎郎中為正郎員外郎為佐郎十
八年復稱工部仍改判書為典書總郎為議郎正郎
為直郎佐郎為散郎二十一年復改典工司稱判書
總郎正郎佐郎恭讓王元年復改工曹 吏屬文宗
置主事二人令史四人書令史四人計史一人記官
八人

司憲府掌論執時政矯正風俗糾察彈劾之任國初
稱司憲臺成宗十四年改御史臺有大夫中丞侍御
史殿中侍御史監察御史顯宗五年武臣金訓等請
罷御史臺置金吾臺使副使錄事並無常員六年罷

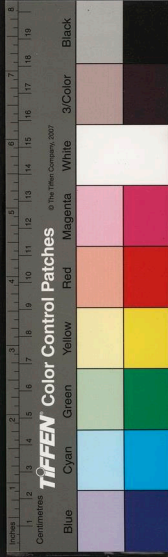

金吾臺復以御史臺為司憲臺置大夫中丞雜端侍
御司憲殿中侍御司憲監察司憲司十四年復改御
史臺靖宗十一年陞權知監察御史班在閣門祇候
上文宗定判事一人大夫一人秩正三品知事一人
中丞一人從四品雜端一人侍御史二人並從五品
殿中侍御史二人正六品監察御史十人從六品文
各五 睿宗十一年詔知事雜端立本品行頭神宗五
年御史二人陞為參秩忠烈王元年改監察司仍改
大夫為提憲中丞為侍丞侍御史為侍史監察御史
為監察史二十四年忠宣改為司憲府改提憲復為
史改內侍史殿中侍御史改殿中內侍史監察史改
監察內史省為六人新置注簿一人正七品減知事
雜端尋復改監察司以內侍史復為侍御史殿中內
侍史為殿中侍御史監察內史為監察御史三十四
年忠憲復改司憲府改大夫為大司憲陞正二品中
丞為執義陞正三品侍御史為掌令陞從四品殿中
侍御史為持平陞正五品監察御史為糾正增十四
人其四兼官仍從六品忠宣王三年降大司憲正三
品執義從三品後復改監察司以大司憲為大夫恭
愍王五年復改御史臺大夫如故改執義為中丞省
一人掌令為侍御史持平為殿中侍御史降從五品

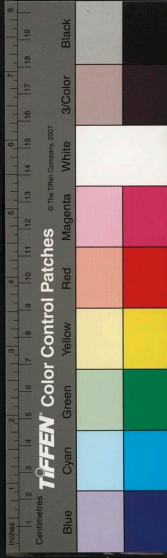

糾正為監察御史十一年復改監察內仍復改中丞
為執義侍御史為掌令殿中侍御史為持平陞正五
品監察御史為糾正十八年復稱司憲府改大夫為
大司憲革執義置知事兼知事從三品掌令改侍史
持平改雜端降從五品加置兼糾正二十一年革知
事復置執義改侍史復為掌令雜端為持平 吏屬
文宗置錄事三人令史四人書令史六人計令一人
知班二人記官六人算士一人記事十人所由五十
人開成府成宗始置尹顯宗罷府置縣令文宗復稱
開城府置知府事忠烈王三十四年忠宣併給田都
尹二人一兼官正三品少尹三人一兼官正四品判
官二人正五品記官參軍二人正七品並隨品帶繕
工執事別置開城縣令掌都城外恭愍王五年改定
尹從二品少尹正四品判官正五品參軍正七品縣
令亦正七品縣丞正八品十一年加置判府事位在
尹上亦從二品恭讓王元年令掌家舍財物追倍二
年依中朝應天府直中中書令例令本府直報都評
議司且擢用孝子順孫旌表義夫節婦黜考大小學
校以養人才禁惡奸偽以正風俗又掌農桑戶婚田
土逋欠宿債牧民之任

藝文館掌制撰詞命太祖仍泰封之制置元鳳首後

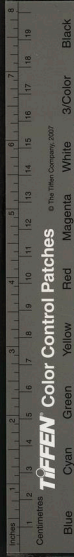

TIFFEN Color Control Patches

© The Tiffen Company, 2007

改學士院有翰林學士顯宗改為翰林院文宗定判
院事宰臣兼之學士承旨一人正三品學士二人正
四品侍讀學士一人侍講學士一人直院四人其二
權務醫官二人睿宗十一年刪定員吏學士承旨學
士並正三品侍讀學士侍講學士並正四品諸兼本
院官並令立本品行頭諸知制誥亦立本品行頭
院賁文閣兼者謂之內知制誥他官
兼者謂之外知制誥後改知製教後陞直院為八
品高宗七年復以直院為權務忠烈王元年改文翰
署二十四年忠宣命直史館一人直文翰一人更日
直文翰署又罷政房使本署主選法尋改為詞林院
品侍讀侍講學士各一人從三品新置待制一人正
四品尋復改文翰署後改學士為司學三十四年忠
宣併文翰史官為藝文春秋館仍以右文館進賢館
書籍店併焉置大詞伯三人從二品詞伯二人正三
品直詞伯二人正四品應教二人正五品供奉二人
正六品已上並兼官脩撰二人正七品注簿二人正
八品檢閱二人正九品忠宣王三年改詞伯為提學
忠肅王十二年分藝文春秋為二館藝文館置脩撰
二人各一人檢閱二人後改供奉正七品脩撰正八
品檢閱正九品恭愍王五年復稱翰林院置學士承
旨正三品待制正五品供奉一人正七品檢閱一人

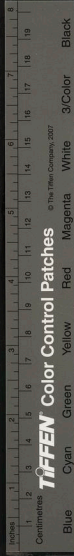

TIFFEN Color Control Patches

© The Tiffen Company, 2007

正八品直院二人正九品九年加置大學士二人十一年復稱藝文館改大學士為大提學從二品置提學正三品直提學正四品應教正五品供奉仍正七品脩撰正八品檢閱降正九品十八年提學例改學士二十一年復改提學恭讓王元年復併為藝文春秋館 吏屬文宗置錄事二人承侍郎二人待詔二人記官一人書手一人

春秋館掌記時政國初稱史館監修國史侍中兼之修國史同修國史二品以上兼之修撰官翰林院三品以下兼之直史館四人其二權務後陞直館為公併於文翰署為藝文春秋館忠肅王十二年分藝文春秋為二館春秋館置修撰注簿各一人檢閱二人後改供奉正七品脩撰正八品檢閱正九品又有領館事監館事者首相為之知館事同知館事二品以上為之充修撰官充編修官兼編修官三品以上為之恭愍王五年復稱史館置編修官一人正七品檢閱一人正八品直館二人正九品十二年復稱春秋館供奉正七品修撰正八品檢閱正九品恭讓王元年史官崔蠲等上書曰史官之任君上之言行政事百官之是非得失皆得直言以示後世而垂勸戒故自古有國家者莫不以史職為重本朝設藝文春秋

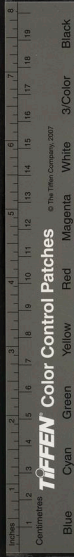

館選有文行者八人同任史翰之職又置兼官以領之所以重其任也近年以來史翰歧而為二兼官亦不供職但以供奉以下四人當之不能備記非國家置史之本意也願自今以史翰八人同其職任各修史草二本秩滿當遷一納于館一藏于家以備後考兼官充修撰官以下各據見聞錄為史草悉送史館又本館直牒京外大小衙門凡所施為之事一一報館以憑記錄永為恒式從之 史屬文宗置書藝四人記官一人

寶文閣睿宗十一年禁中作清燕閣選置學士直學士視從四品直閣視從六品又置校勘四人其二以御書院校勘充之其二以職事兼之尋以清燕閣在禁內學士直宿出入為難就其旁別置閣改官號曰寶文加置待制官班視給舍直賜金紫仍修紅樓下南廊為學士會講之堂賜號曰精義就其左右為休息之所充其選者皆一時豪傑又置提舉同提舉管勾同管勾皆以中樞內臣兼之後加置大學士一人毅宗五年始置文牒所於寶文閣以文士十四人及寶文閣校勘專掌其事命司空林光為別監忠烈王元年改寶文署二十四年忠宣併於同文院

文宗以同文院為兩科權務官使一人三品兼之副忠肅王元年藩使一人五品兼之錄事四人二兼官



王鈞旨復署寶文閣大提學從二品提學正三品直
提學正四品恭愍王五年改大提學為大學士減提
學改直提學為直學士置待制正五品十一年復改
大學士為大提學復置提學改直學士為直提學減
待置置直閣正四品十八年提學例改學士減直閣
置應教正五品二十一年復用十一年官制忠烈王以後費
文閣徒其名有忠穆王初立大臣請置書筵閣分四
番更日侍讀恭愍王元年開書筵亦分番八侍辛禡
元年令五品以下四人為侍學分兩番進講及遞官
性四品恭讓王二年改稱筵置領筵事置筵
事講讀官
諸館殿學士廢置沿革未詳辛皆選文臣之有才學
文館置學士文宗定官制諱殿大學士秩從二品學
士正四品睿宗十一年詔諸殿學士立本品行頭仁
宗十四年改文德殿為修文殿延英殿為集賢殿文
德延英古有大學士今隨殿改號神宗二年凡帶學
士職者並許參侍臣之列舊制雖帶學士非臺諫知
制詰則不得與侍從至是中書改之奏忠烈王二十
四年忠宣置弘文館學士直學士又復置崇文館學
士仍改修文殿為館尋復改為殿二十九年改學士
為司學後並廢之置右文館進賢館三十四年併右
文進賢館於文翰署尋復署右文館大提學士二品
提學正三品直提學正四品進賢殿大提從二品提

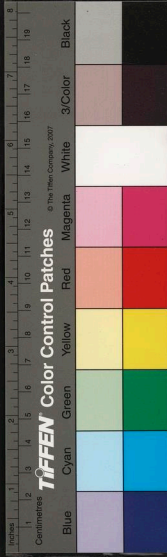

學直提學士同右文恭愍王五年廢兩館置修文殿
集賢殿大學士直學士十一年復置右文館進賢館
大提學提學直提學十八年復置修文殿集賢殿例
改提學為學士二十一年復置右文進賢館改學為
提學

成均館掌儒學教誨之任成宗置國子監有國子司
業博士助教大學士博士助教四門博士助教文宗
定提舉同提舉館勾各二人判事一人皆兼官祭酒
一人秩從三品司業一人從四品丞從六品國子博
士二人正七品大學博士二人從七品注簿從七品
諭四人直學二人書學博士二人算學博士二人並
從九品睿宗十一年改判事為大司成從三品祭酒
降正四品忠烈王元年改國學仍改祭酒為典酒司
業為司藝二十四年忠宣改成均監陞大司成正三
品復改典酒為祭酒司藝為司業國子博士為成均
博士加置明經博士明經學諭三十四年忠宣改成
均館刪定員吏置祭酒一人從四品樂正一人從四
品丞一人從五品成均博士二人正七品諱諭博士
二人從七品進德博士二人從八品學正二人學錄
二人並正九品直學二人學諭四人並從九品後復
置大司成正三品學正改司藝丞改直講進德博士

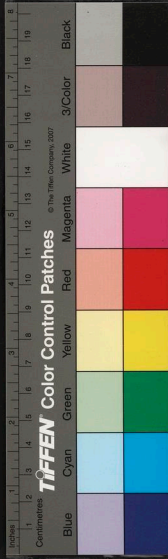

陞正八品恭愍王五年復稱國子監大司成正三品
祭酒從三品司業從四品直講從五品國子博士正
七品大學博士從七品四門博士明經博士並正八
品律學博士從八品學正學錄正九品直學學諭書
學博士明經學諭算學博士律學助教從九品十一
年復稱成均館改司業為司藝國子博士為成均博
士四門博士為諄諭博士陞從七品十八年改祭酒
為司成 吏屬文宗置書史二人記官二人
典校寺掌經籍祝疏國初稱內書省成宗十四年改
秘書省有監少監丞郎校書郎正字文宗定判事秩
一人從三品少監一人從四品丞二人從五品郎一
人從六品校書郎二人正九品正字二人從九品校
勘二人忠烈王二十四年忠宣改秘書監減判事降
丞為從六品郎從七品併留院官於校勘文宗定御
書院知院
事副知院事判院兼押院二人檢計官 三十四年忠
宣降為典校署為藝文館所轄丞一人正五品郎一
人正七品校勘一人正九品又置權知校勘十二人
後陞為典校寺置判事正三品令從三品副令從四
品丞從五品郎七品注簿正人品校勘正字並從九
品恭愍王五年復稱秘書監改令為監副令為少監
置著作郎二人正七品郎增三人降從七品復置秘

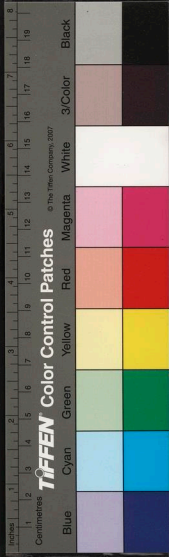

書部四人正八品校勘陞正九品判事丞正字如故
十一年復稱典校寺改監為令少監為副令革著作
郎陞郎為正七品革校書郎置注簿正八品校勘復
降從九品餘並仍十八年復用五年官制二十一年
復用十一年官制 吏屬文宗置主事一人令史一
人書藝十人記官二人書手十五人
通禮門掌朝會儀禮穆宗朝有閣門使副使祗候文
宗定判事秩正三品知事兼官使正五品引進使二
人正五品引進副使從五品閣門副使正六品通事
舍人四人祗候四人正七品權知祗候六人睿宗十
各三人陞為參袂忠烈王元年改通禮門二十四年
忠宣復改為閣門判事以下皆書舊制唯祗候增為
四人減權知祗候三十四年忠宣改為中門改定員
吏使二人正三品副使二人正四品判官二人正五
品舍人二人正六品祗候十四人其四以郎將兼之
從六品後復改通禮門以使為判事恭愍王五年復
改閣門判事如故知事從三品引進使正四品引進
副使正五品通事舍人祗候並從六品十一年復改
通禮門引進使改副使引進副使改判官通事舍人
改舍人十八年復改閣門又改副使為引進使判官
為引進副使舍人為通事舍人二十一年復稱通禮



門仍改稱副使判官舍人 吏屬文宗置承旨四人
聽頭二十人記官一人

典儀寺掌祭祀贈謚穆宗朝有大常卿少卿博士司
儀齋郎文宗以大常府為內科權務官使一人三品
兼之副使一人五品兼之錄事四人亦兼官忠烈王
二十四年忠宣改大常府為奉事寺置卿二人秩正
三品少卿一人正四品丞一人正五品博士一人從
七品大祝一人奉禮卿一人並正九品三十四年忠
宣改為典儀寺置領事二人皆兼官改卿為令省一
人少卿為副令增二人丞仍一人革博士大祝奉禮

正九品後置判事正三品降令從三品丞從五品恭
愍王五年改大常寺改令為卿副令為少卿革注簿
復置博士陞正六品判事丞直長錄事如故十一年
復稱典儀寺又改卿為令少卿為副令降從四品革
博士復置注簿餘並仍十八年復稱大常寺改令為
卿副令為少卿陞正四品注簿為博士二十一年復
用十一年官制 吏屬文宗置記事書者

宗簿寺掌族屬譜牒穆宗朝有殿中省監少監丞內
給事文宗定判事秩正三品監一人從三品少監一
人從四品丞二人從五品內給事一人從六品後改
殿中寺改監為尹少監為少尹忠烈王二十四年改



宗正寺革判事改尹為卿少尹為少卿丞內給事仍
舊新置注簿從七品後改殿中監復稱尹少尹忠宣
王二年改為宗簿寺置判事正三品令從三品副令
從四品丞從五品注簿從七品恭愍王五年復稱宗
正寺改令為卿副令為少卿十一年復稱宗簿寺又
改卿為令少卿為副令十八年復稱宗正寺例改為
卿少卿二十一年復稱宗簿寺仍改為令副令 吏
屬文宗置主事四人令史四人書令史四人記官四
人算士一人

衛尉寺掌儀物器械太祖元年置內單卿光宗十一
年 尉寺文宗定判事秩正三品卿一人從三品少卿一
人從四品丞二人從六品注簿二人從七品忠烈王
二十四年忠宣革判事增卿二人減丞一人尋改卿
為尹少卿為少尹三十四年忠宣併於吏部忠惠王
元年復置判事正三品令從三品少尹從四品丞從
六品注簿從七品恭愍王五年改令為卿少尹為少
卿十一年復改卿為尹少卿為少尹十八年復改尹
為卿少尹為少卿二十一年復改為尹少尹恭讓王
元年罷併於重房 吏屬文宗置書史六人記官
司僕寺掌輿馬廐牧文宗定大僕寺判事秩正三品
卿一人從三品少卿一人從四品丞一人從六品注

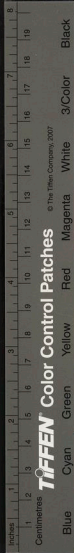

簿二人從七品忠烈王二十四年忠宣革判事增卿
為二人三十四年忠宣改司僕寺以高乘典校諸牧
監併焉置領事一人從二品兼之正二品其一兼官
正三品副正二人其一兼官正四品丞二人正五品
直長二人正七品後改定判事正三品副令從四品
丞從六品直長從七品恭愍王五年復稱大僕寺革
副令置卿從三品改直長為注簿判事丞如故十一
年復稱司僕寺改卿為正加置副正從四品復改注
簿為直長十八年復稱大僕寺又改正為卿副正為
少卿直長為注簿二十一年復稱司僕寺又改為正
禮賓寺掌賓客燕享太祖四年置禮賓省成宗十四
年改客省後復改禮賓省文宗定判事秩正三品卿
一人從三品少卿一人從四品丞二人從六品注簿
二人從七品忠烈王二十四年忠宣改典客寺革判
事增卿為二人減丞為一人尋改禮賓寺改卿為尹
少卿為少尹三十四年忠宣復改典客寺置領事二
人兼官改卿為令陞正三品少卿為副令增二人陞
正四品丞增二人陞正五品注簿陞正七品後改定
判事正三品令從三品副令從四品丞從六品注簿
從七品錄事從八品恭愍王五年復稱禮賓寺改令
為卿副令為少卿十一年復稱禮賓寺改卿為令少



卿為副令十八年復稱禮賓寺例改為卿少卿二十
一人復稱典客寺又改為令副令恭讓王二年復改
禮賓寺 史屬文宗置書史八人令史八人記官四
人算士一人承旨四人孔目十五人都衙十五人
典農寺掌供榮盛穆宗時有司農卿後廢之忠宣王
置典農寺其司員吏出使者皆稱務農鹽鐵使尋改
為儲積倉恭愍王五年復置司農寺判事秩正三品
卿從三品少卿從四品丞從五品注簿從六品直長
從七品十一年改典農寺改卿為正少卿為副正革
直長十八年復稱司農寺又改正副正為卿少卿復
復稱典農寺仍復為正副正

內府寺掌財貨廩藏文宗定大府寺判事秩正三品
卿一人從三品少卿二人從四品知事兼官丞二人
從六品注簿四人從七品忠烈王二十四年忠宣改
外府寺革判事增卿二人減少卿一人丞一人注簿
二人後復稱大府寺改卿為尹少卿為少尹三十四
年忠宣改內府司改卿為令陞正三品少尹為副令
增二人陞正四品丞復增二人陞正五品注簿陞正
七品後改內府寺置判事正三品令降從三品副令
降從四品丞降從五品注簿降從七品恭愍王五年
改大府監改令為卿副令為少卿降丞從六品十一



年復稱內府寺改卿少卿為令副令十八年復稱大
府寺仍復為卿少卿二十一年復稱內府寺又改為
令副令 吏屬文宗置書史十二人計史一人記官
六人算士一人
小府寺掌上技寶藏太祖仍秦封之制置物藏省有
令卿光宗十一年改為寶泉後改小府監有監少監
丞注簿文宗定判事秩從三品監一人正四品少監
一人從四品丞二人從六品注簿二人從七品忠烈
王二十四年忠宣改內府監革判事澄監從三品三
十四年忠宣併於繕工司忠惠王元年復置為少府
簿從七品恭愍王五年復稱小府監改尹為監少尹
為少監十一年復稱小府寺改監少監為少尹尹十
八年復稱少府監又改為監少監二十一年復稱小
府寺仍復為尹少尹恭讓王二年罷之委其任於內
府寺 吏屬文宗置監史六人記官四人算士一人
軍資寺掌軍需儲積恭讓王二年革小府寺置軍資
寺又革輪轉都監其錢穀文書恚委之判事正三品
尹從三品少尹從四品丞從六品注簿從七品
繕工寺掌土木營繕穆宗朝有將作監監少監丞注
簿文宗定判事秩從三品監一人正四品少監一人
從四品丞二人從六品注簿二人從七品忠烈王二

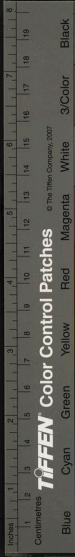

十四年忠宣改繕工監革判事陞監從三品三十四年忠宣改繕工司以小府宮闕都監倉庫都監燃燈都監國驢併馬置領事一人從二品改監為令增三人陞正三品少監為副令增三人陞正四品陞丞正五品注簿正七品自領事至注簿皆兼官後改繕工寺改定判事正三品令從三品副令從四品丞從六品注簿從七品恭愍王五年復稱將作監改令為監副令為少監十一年復稱繕工寺改監為令少監為副令十八年復稱將作監又改令副令為監少監二十一年復稱繕工寺仍復為令副令恭讓王元年趙

判事以下官 史屬文宗置監作六人記官三人算士一人

司宰寺掌漁梁川澤文宗定司宰寺判事秩正三品卿一人從三品少卿一人從四品丞二人從六品注簿二人從七品忠烈王二十四年忠宣改司津監革判事改卿為監少卿為少監尋復稱司宰寺改監為尹少監為少尹三十四年忠宣改都津司刑定員吏令三人其一兼官正三品長三人其一兼官正四品丞二人正五品注簿二人正七品後復改司宰寺置判事正三品令降從三品革長置副令從四品降丞從六品注簿從七品恭愍王五年改令為卿副令為

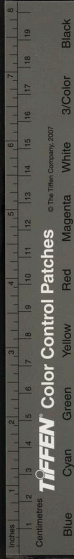

少卿十一年復改卿為令少卿為副令十八年改司
宰監復改令副令為監少監二十一年復稱司宰寺
仍改為令副令 吏屬文宗置書史六人記官二人
算士二人

司水寺掌兵船軍忠宣王以都府署為都津司所轄
恭讓王二年罷都府署為司水署尋改為寺判事正
三品令從三品副令從四品丞從六品注簿從七品
三年都堂啟請於司水寺依漢都船令例置都船指
諭依齊官船典軍例置官船典軍從之

軍器寺掌營造兵器穆宗朝有軍器監監少監丞注

從五品丞二人正七品注簿四人正八品忠烈王二

十四年忠宣革判事省注簿二人三十四年忠宣併

於民部恭愍王五年復置軍器監判事正三品監從
三品少監從四品丞從五品注簿從六品直長從七
品十一年加置錄事正八品後改軍器寺恭讓王元
年趙浚建議軍器寺務劇員少以重房上大將軍郎
別將兼判事以下官 吏屬文宗置監史八人記官
四人算士二人

書雲觀掌天文恩數測候刻漏之事國初分為太卜
監太史局大卜監有監少監四官正丞卜博士卜正
太史局有令丞靈臺郎保章正挈壺正司辰司應監

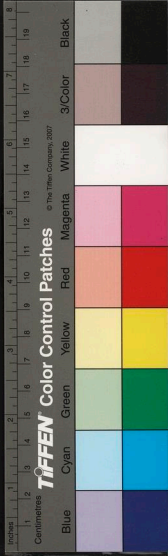

候顯宗十四年改太卜監為司天臺文宗定司天臺判事秩正三品監一人從三品少監二人從四品春官正夏官正秋官正冬官正各一人從五品丞二人從六品注簿二人從七品卜正一人卜博士一人並從九品太史局判事一人知局事一人令一人從五品丞一人從七品靈臺郎二人正八品保章正一人挈壺正二人並從八品司辰二人正九品司曆二人監候二人並從九品詹宗十一年改司天臺為監忠烈王元年改司天監為觀候署後復改司天監三十四年忠宣併太史局為書雲觀刪定員吏置提點一人從四品丞一人從五品注簿二人從六品掌簿二人從七品視日三人正八品司曆三人從八品監候三人正九品司辰二人從九品後罷提點改令為判事餘並仍舊恭愍王五年復改司天監判事以下並復文宗舊制但加置卜助教從九品又別立太史局令以下品秩亦復文宗舊制十一年復併司天太史為書雲觀改定員吏判事正三品正從三品副正從四品丞從五品注簿從六品掌簿從七品視日正八品司辰從八品監候正九品司辰從九品十八年復分為司天監太史局員吏品秩用五年官制二十一年復併為書雲觀用十一年官制

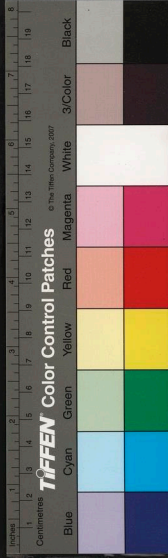

典醫寺掌醫藥療治之事穆宗朝有太醫監監少監
丞博士醫正文宗定判事秩從三品監一人正四品
少監二人從五品博士二人丞二人並從八品醫正
二人助教一人呪噤博士一人並從九品醫正史一
人注藥二人藥童二人呪噤師二人呪噤工二人忠
烈王三十四年忠宣改司醫署改定員吏置提點二
人兼官正三品令一人正三品正一人從三品副正
一人從四品丞一人從五品郎一人從六品直長一
人從七品博士二人從八品檢藥二人正九品助教
二人從九品後改典醫寺罷提點改令為判事郎為
監為副正復署藥藥十八年復稱大醫監又改正副
正為監少監二十一年復稱典醫寺仍改為正副正
通文館忠烈王二年始置之禁令內學官等參外年
未四十者習漢語禁內學官秘書史館翰林寶文閣
御書同文院也并式日都兵馬迎
送謂之禁時古人多起微賤傳語之間多不以寶懷
內九官奸濟私參文學事金坵建議置之後置司譯院以掌
譯語

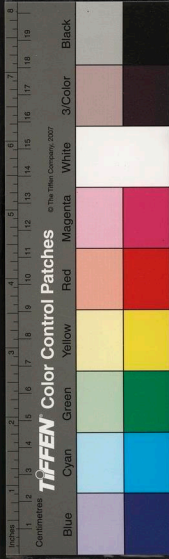

寢園署掌守衛宗廟文宗定大廟署令一人秩從五
品丞二人正七品神宗五年陞令為參秩忠烈王三
十四年忠宣改為寢園署屬典儀寺令降正七品丞
省一人陞正八品後又降令從七品丞從八品恭愍
王五年復改大廟署復陞令正五品丞從七品加置
注簿從八品十一年復改寢園署員吏如故十八年
復改大廟署二十一年復改寢園署 吏屬文宗置

百官二

正憲大夫工曹判書集賢殿大提學知經筵春秋
館事兼成均大司成 臣 鄒 麟 趾 奉 教 脩

志卷第三十一



史四人記官二人

諸陵署掌守護山陵穆宗朝有諸陵署令丞文宗定令一人秩從五品丞二人從七品神宗五年陞令為參秩忠烈王三十四年忠宣為典儀寺所轄恭愍王五年只置丞仍從七品十一年復置令從五品丞仍舊 史屬文宗置史六人記官二人

司醞署掌供酒醴文宗定良醞署令二人秩正八品丞二人正九品後改為掌醴署肅宗三年復為良醞署忠烈王五年罷宣送酒色併於本署加置參上參外別監各一人三十四年忠宣改為司醞署置提點仍二人其一兼官陞正六品加置直長一人正七品副直長一人正八品後罷提點降令正六品丞正九品直長副直長如故恭愍王五年復改良醞署又陞令正五品丞正六品十一年復改司醞署員吏如故十八年復改良醞署二十一年復改司醞署 史屬文宗置史六人記官二人

司膳寺掌供膳署穆宗有朝尚食局奉御直長食醫文宗定奉御一人秩正六品直長二人正七品食醫二人正九品忠烈王三十四年忠宣改司膳署以御廚別廚迎送併馬置提點一人兼官正五品令三人其一兼官正五品丞三人其一兼官正六官直長三

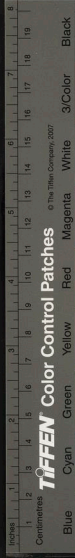

人正七品副直長三人正八品後罷提點丞副直長
降令為正六品復置食醫正九品恭愍王五年復改
尚食局改令為奉御直長如醫如故十一年復改司
膳署改奉御為令十八年復改尚食局復稱奉御二
十一年復改司膳署又復稱令 史屬文宗置書令
史四人記官二人算士一人雜路八人
奉醫署掌和御醫穆宗朝有高藥局奉御侍御醫直
長醫佐文宗定奉御一人秩正六品侍醫二人從六
品直長二人正七品醫佐二人正九品醫鍼史二人
藥童二人忠宣王二年改掌醫署後改奉醫署置令
醫局改今為奉御直長醫佐如故十一年復改奉醫
署改奉御為令十八年復改尚醫局又改稱奉御二
十一年復改奉醫署仍改為令恭讓王三年併於典
儀醫寺 史屬文宗置令史二人算士二人
掌服署掌供御衣穆宗朝有尚衣局奉御直長文宗
定奉御一人秩正六品直長一人正七品忠宣王二
年改掌服署改奉御為令直長如故恭愍王五年復
改尚衣局改令為奉御十一年復改掌服署改稱令
十八年復改尚衣局又稱奉御二十一年復改掌服
署又稱令恭愍王三年併於工曹 史屬文宗置書
令史四人記官二人注衣一人

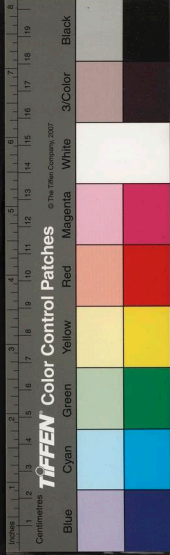

司設署掌供鋪設穆宗朝有尚舍局奉御直長文宗
定奉御一人秩正六品直長二人正七品忠烈王三
十四年忠宣改司設署置提點一人兼官正五品令
二人亦正五品丞二人正六品直長二人正七品副
直長二人正八品後罷提點降令正六品丞正九品
罷副直長恭愍王五年改尚舍署改令為奉令直長
丞如故十一年復改司設署又改奉御為令罷丞十
八年復改尚舍署又改令為奉御復置丞二十一年
復改司設署仍改為令 吏屬文宗置書令史四人
記官二人算士四十人

奉御一人正六品直長二人正七品忠宣王二年改
奉車署以奉御為令恭愍王五年復改尚乘局以令
為奉御十一年復改奉車署又改奉御為令十八年
復改尚乘局又改稱奉御二十一年復改奉御署又
改為令恭讓王三年併於重房 吏屬文宗置書令
史四人承旨五十人

供造署掌御用器玩穆宗朝有中尚署令文宗定令
一人秩正六品丞二人正八品忠宣王二年改供造
署恭愍王五年復改中尚署以令為奉御十一年復
改供造署以奉御為令十八年復改中尚署令丞如
故二十一年復改供造署 吏屬文宗置史六人記

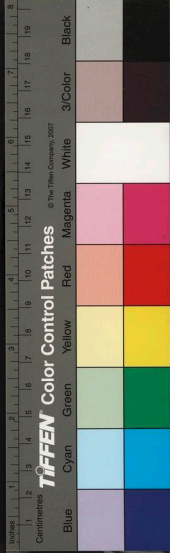

官二人算士一人

京市署掌勾檢市塵穆宗朝有京市署令文宗定令一人秩正七品丞二人正八品忠烈王二十四年忠宣陞令權參三十四年忠宣增丞為三人恭愍王五年降丞從八品 吏屬文宗置史三人記官二人

膳官署掌祀宴饌膳穆宗朝有大官署令文宗定令二人秩從七品丞四人從八品忠烈王三十四年忠宣改為膳官署屬司膳署員額品秩仍舊恭愍王五年復改大官署十二年復改膳官署十八年復改大官署二十一年復改膳官署 吏屬文宗置史六人

掌冶署掌鑄冶之事文宗定令二人秩從七品丞二人正八品忠烈王三十四年忠宣罷掌冶署置營造局使從五品副使從六品直長從七品忠宣王二年罷營造局復置掌冶署令從七品丞從八品恭讓王三年併於工曹 吏屬文宗置史四人記官二人算士一人

都校署掌工作之事文宗定令二人秩從八品丞四人正九品忠烈王三十四年忠宣罷都校署置雜作局使從五品副使從六品直長從七品忠宣王二年罷雜作局復置都校署令正八品丞正九品恭愍王五年降令從八品恭讓王三年併於繕工寺 吏屬

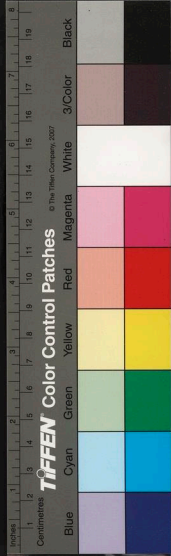

文宗置監作四人書令史四人記官二人

典樂署掌教閱聲律穆宗朝有大樂署令文宗定令一人秩從七品丞二人從八品忠烈王三十四年忠

宣改為典樂署屬紫雲坊改定員史置令二人正七品長二人從七品丞二人史二人並從八品直長二

人從九品紫雲坊亦是年置有提點一人正五品使

正七品一人正五品副使二人正六品判官二人尋罷之

直長從九品恭愍王五年復改大樂署令仍從七品

復置長亦從七品史丞仍從八品直長復降從九品

罷副直長十一年復改典樂署員秩並仍十八年復

雅樂署習宗廟樂歌史屬文宗置史六人記官二

人內園署掌諸園苑文宗置令二人秩從七品丞二

人從八品忠烈王三十四年為司膳署所轄增丞為

四人史屬文宗置史四人記官二人算士二人

供驛署掌諸道程驛文宗定令二人秩從七品丞二

人從八品恭讓王二年司憲府啟供驛署主鋪馬起

發而每於私所開印移文人輕職要請托易行驛馬

日減驛卒日散願自今令常坐公廳必據都堂公牒

印給史屬文宗置史四人記官二人幕士四十人

典廐署掌飼雜畜穆宗朝有典廐署令文宗定令一

人秩從七品丞二人從八品忠烈王三十四年忠宣

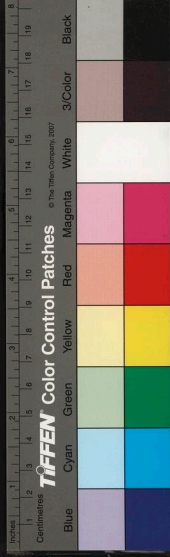

為典儀寺所轄 吏屬文宗置史三人記官二人算士一人

掌牲署掌薦犧牲文宗置令一人秩從八品丞二人正九品沿革未攷 吏屬文宗置史三人記官二人

都染署掌色染文宗定令一人秩正八品丞二人正

九品忠烈王三十四年忠宣併雜織署為織染局屬繕工司置使二人其一兼官從五品副使一人從六

品直長一人從七品後忠宣以織染等事闕廢令內謁者監內侍伯內謁者長源亭直各二人任其事二

年分為都染署復置令正八品丞正九品 吏屬文雜織署掌織絁文宗定令二人秩正八品丞二人正

九品忠烈王三十四年忠宣併於都染署為織染局

後復置雜織署令丞如故 吏屬文宗置史四人記

官二人

司儀署掌贊禮文宗定令一人秩正八品丞二人正

九品忠烈王三十四年忠宣增令為二人降從八品

丞仍二人降從九品 吏屬文宗置史四人記官二人

守宮署掌供帳幕文宗置令二人秩正八品丞二人

正九品沿革未攷 吏屬文宗置史六人記官三人

幕士五十人

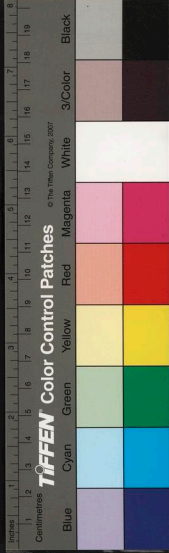

典獄署掌獄囚國初始置典獄署成宗十四年改為大理寺有評事文宗復改為典獄署置令一人秩正八品丞二人正九品忠宣王罷恭愍王十一年復置令從八品丞從九品 吏屬文宗置史二人記官三人

大倉署穆宗元年有大倉署令文宗定令二人秩從七品丞四人從八品沿革未攷 吏屬文宗置史五人記官四人算士二人

大盈署文宗定令一人秩從七品丞二人沿革未攷 吏屬文宗置史三人記官二人算士一人

為別監忠烈王三十四年忠宣改右倉為豐儲倉置使一人秩正五品副使一人正六品丞一人正七品恭愍王降使從五品副使從六品丞從七品增置注簿從八品

廣典倉掌百官祿俸忠烈王三十四年忠宣改左倉為廣典倉置使一人秩正五品副使一人正六品丞一人正七品恭愍王降使從五品副使從六品丞從七品增置注簿從八品

料物庫掌御廩米穀忠烈王二年改備用司為料物庫置使秩從五品副使從六品注簿從八品

義盈庫忠烈王三十四年忠宣置使一人秩從五品

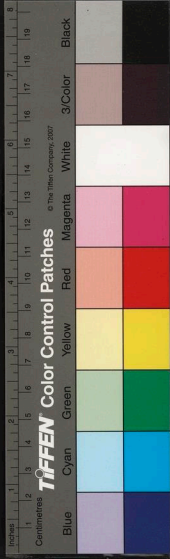

副使一人從六品直長一人從七品恭愍王增置注簿從八品

長興庫忠烈王三十四年忠宣以大府上庫為長興庫置使一人秩從五品副使一人從六品直長一人從七品恭愍王降使從六品革副直長使置注簿從八品

常滿庫忠宣以大府下庫為常滿庫置使一人秩從五品副使一人從六品直長一人從七品恭愍王降使從六品革副使直長置注簿從八品

內庫文宗置使一人秩從六品副使二人正八品忠四人承旨二十人

內房庫忠宣王元年併雲繇倉於富興倉尋改為義成倉置使秩從五品副使從六品丞從七品忠肅王十二年改為內房庫罷員吏十七年復為義成倉置員吏委糾正監之恭愍王四年復稱內房庫罷祿官及糾正置提舉別監

德泉庫忠宣王時有德泉倉使秩從五品副使從六品丞從七品忠肅王十二年改為德泉庫罷員吏十七年復置員吏委糾正監之恭愍王四年罷祿官及糾正置提舉別監
義鹽倉恭愍王置丞秩從七品注簿從八品常積倉



忠烈王三十四年忠宣始置之使一人正五品副使一人正六品丞一人正七品沿革未攷

寶興庫忠肅王後八年忠惠王私置之忠惠後四年

罷有備倉併於本庫忠穆王罷之以其所聚土田奴

婢還本處有備倉有使從五品副使從六品丞從七品注簿從八品

典解庫恭愍王五年置令秩從七品丞從八品十一

年革令十八年復置令

架閣庫掌藏圖籍恭愍王五年置丞秩從七品注簿

從八品

忠濟庫恭愍王十一年置令秩從七品丞從八品錄

義濟庫恭愍王十年置令秩從七品丞從八品錄事

從九品恭讓王三年併於忠濟庫

資贍司忠烈王三十四年忠宣置濟用司知事二人

秩正五品使四人其二兼官正七品副使二人其一

兼官正六品丞二人正七品忠宣王二年改為資贍

司革知事陞使從四品副使正五品革丞置注簿正

八品尋罷之恭讓王四年置資贍楮貨庫尋又罷之

寶源解典庫恭愍王十八年置使秩從五品副使從

六品丞從七品注簿從八品錄事從九品恭讓王三

年併供辦著濟用庫於本庫恭讓曾罷准備色置濟用庫

大清觀忠宣王置判官秩從九品主藏蠡凡出征必

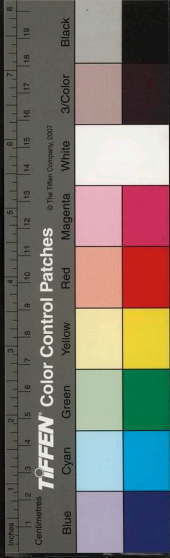

馮於本觀恭愍王將討紅賊制大蠶設官為蠶赤辛
禍三年以蠶赤每政叙用其弊不細汰之

五部太祖二年立

東南西北
中五部

文宗定五部使一人四

品以上副使一人五品以上錄事各二人甲科權務
後五部錄事陞八品高宗四年改置判事二人錄事
二人搜檢亡卒七年以錄事復為權務後復置副使
忠烈王十三年改副使為副令秩從六品三十四年
忠宣併於開城府忠惠王元年復署五部令後改令
為副令恭愍王五年改定五部令從六品錄事權務
十一年改令為副令十八年復改為令

事二人丙科權務忠宣王五年始置提舉司提舉一

人副提舉二人提控二人正七品司鑰八人正八品

司涓八人正九品 吏屬文宗置記事二人記官二

人史二十人

掖庭局國初稱掖庭院成宗十四年改掖庭局文宗
定官制內謁者監一人正六品內侍伯一人正七品
內謁者從八品監作一人書令使記官給使三人又
南班之職本浪七品職事員凡三十六人內殿崇班
四人正七品東西頭供奉官各四人從七品左右侍
禁各四人正八品左右班殿直各四人從八品殿前
承旨八人正九品又有殿前副承旨尚乘內承旨副

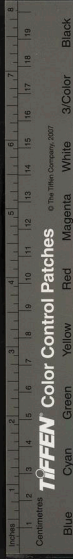

司提調乞皆停罷以尊王親其元尹正尹年滿十五歲許除授其未滿者雖制下毋得受祿從之異姓諸君初用公侯伯子男之號忠宣王改官制定諸君從一品元尹從二品正尹正三品恭懿王五年改諸君為公侯伯子男十一年改府院君正一品諸君從一品

東宮官

顯宗十三年立太子置師保及官屬司議郎一人司直一人通事舍人二人丞注簿錄事各一人文宗八年命有司選三品官之孫五品以上官之子二十人為保衛侍衛使承祿二十二年置太師太傅太保各一人從一品少師少傅少保各一人從一品賓客四人正三品左右庶子各一人正四品左右諭德各一人正四品侍講學士侍讀學士各一人從四品左右贊善大夫各一人中舍人一人中允一人並正五品洗馬一人典內一人並從五品文學一人司議郎一人並正六品侍讀事一人詹事府知府事一人詹事一人正三品少詹事一人從三品丞一人正六品司直一人正七品注簿一人從七品錄事一人正九品又置家令一人從四品僕一人從五品內直郎一人從六品官門郎從六品率更寺事率更令從五

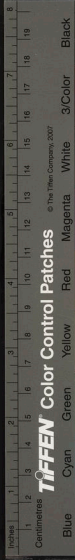

品率更士二人藥藏郎一人正六品藥藏丞正八品
左右司禦率府率副率左右監門率府率副率左右
清道率府率副率左右內率府率副率又有侍衛上
大將軍肅宗三年立太子備宮寮依文宗之制睿宗
十一年定太子官屬太少師傅保賓客庶子諭德侍
講侍讀學士贊善中允中舍人詹事小詹事率更令
品秩並依文宗之制餘並不置仁宗九年立詹事府
左右詹事各一人司直一人注簿一人錄事一人春
坊通事舍人二人神宗即位以文武官子弟三十餘
人充春坊侍衛公子給使忠烈王二年置世子詹事
人三年置世子師傅保孫師誨護慶勳廐坊書左右
贊德左右庶尹其餘宮官皆置之三十四年忠宣置
世子府諮議一人正三品兼官翊善一人正五品伴
讀一人從五品直講一人正六品丞一人從六品司
直一人從六品記室參軍二人正七品恭讓王二年
置知書筵同知書筵及侍學專改知書筵為世子左
右師同知書筵為左右賓客侍學三品為左右輔德
四品為左右弼善五品為左右文學六品為左右司
經三年置澄源堂改世子左右司經為澄源室左右
司經又立春坊院專掌東宮事務置知院事一人正
四品左右衛率各一人正五品以武官為之諮議一

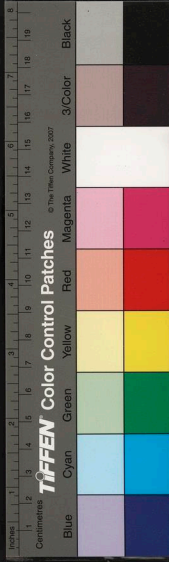

人正六品洗馬一人正七品長史一人從七品
屬顯宗置書令史二人掌固二人文宗置令史二人
書令史一人書藝二人計史一人記官二人書手二
人書者四人

諸妃主府諸王子府

凡冊封妃主則必殿置府備僚屬文宗定官制府置
左右詹事少詹事注簿錄事各一人令史書令史書
藝各一人記官二人殿置通事舍人二人給事二十
人忠烈王加置府丞一人指諭行首各二人牽龍四
人侍衛軍五十人守護員二人殿書題二人恭愍王
錄書正九品及或置左右承旨祿祿府置錄事

諸王子必置府備僚屬文宗定官制諸王府典籤一人
從八品錄事一人從九品書藝一人忠烈王三十四
年忠宣改官制王子府置翊善一人正五品伴讀一
人正六品直講一人從六品記室參軍一人正七品
妃父及尚公主者亦立府置典籤錄事

諸司都監各色

都評議使司國初稱都兵馬使文宗定官制判事以
下省事為之使以六樞密及職事三品以上為之副
使六人正四品以上卿監侍郎為之判官六人少卿
以下為之錄事八人甲科權務史屬有記事十二人
記官八人書者四人算士一人忠烈王五年改都兵
馬使為都評議使司凡有大事使以上會議故有合
坐之名事元以來事多倉卒會議密直每為合坐恭

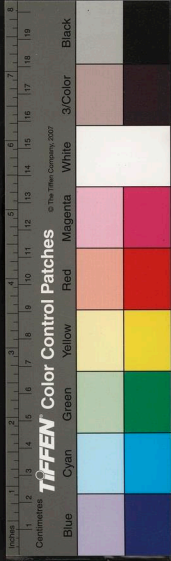

慈王元年令五軍錄事官勾都評議使司兼贖辛昌
 時柳評議司六色掌改為吏禮戶刑兵工六房錄事
 又知印二十員分十人為知印十人為宣差宣差任
 使外又以開城學德慈志府判事及尹皆兼都評議
 司恭讓王二年加置經恩司以統六房經歷各年貢
 四品柳事一人五六品皆以文臣為之又以各年貢
 舉雜業不任者屬為典史階七人任書寫又以
 門下府三司密直司正員為判司事同判司事兼司
 事其餘商議及開城府藝文館員不許兼之四式目
 年各司交稟公事皆令直報都堂勿隸六曹以上判
都監又宗定使五人省宰副使四人甲科權務忠宣王
 二年教曰式目掌邦國重事其以僉議評理為判
 事密直司僉議贊成事三司左右使僉議評理為判
 事以知密直以下為使 **三軍都總制府**茶讓王三年
 又置商議式目都監事 **三軍都總制府**省前軍後軍
 只受田散官及居新舊京圻者四十二都府各城眾
 愛馬分屬馬柳總制使一人侍中以上三軍總制使
 各一人省屬以上副總制使一人通憲以上斷事
 各一人省屬以上副總制使一人通憲以上斷事
 三人 **巡軍**萬戶府撫千戶提控恭愍王十八年改為
 司平巡衛府置提調一人判事三人參詳官四人巡
 衛官六年使 **尚瑞司**房辛昌改為巡軍萬戶府恭
 讓王元年使 **尚瑞司**房辛昌改為巡軍萬戶府恭
 讓王元年使 **尚瑞司**房辛昌改為巡軍萬戶府恭
 兩府兼之尹一人代言兼之少尹一人丞印符郎王
 法簿直長錄事各二人亦皆以他官兼之印符郎王
 府印信穀印符郎二人亦皆以他官兼之印符郎王
 年忠宣定印符郎二十四年忠宣罷承旨房以其任委
 納之任忠烈王二十四年忠宣罷承旨房以其任委
 詞林院尋復置承旨房三十四年忠宣罷承旨房以其任委
 置使二人秩從三品副使二人從 **會儀都監**員額無
 練事發者充 **迎送都監**判官四人錄事四人副使四人
 之文宗所定 **迎送都監**判官四人錄事四人副使四人
 務吏屬記事四人記官二人書者四人 **四面都監**文
 算士一人忠宣併於尚食局後復置 **四面都監**文
 定使各二人職事三品以上使使各四人 **刑定都監**
 判官各四人甲科權務近讓王三年罷 **刑定都監**
 文宗定判官四人算士一人恭讓王三年罷 **刑定都監**
 人記官一人算士一人恭讓王三年罷 **刑定都監**

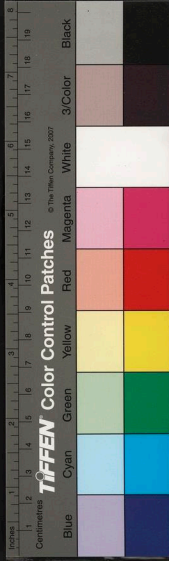

定判事以省宰為之使二人樞密及六尚書為之副
 使二人正四品以上判官一人參上錄事四人乙科
 權務吏屬記官記八關寶副使二人五品以上判官
 事書者並二人八事勾覆院重監二人甲科權
 四人甲科權務吏屬記官一人事
 務吏屬記官一人算士一人內莊宅文宗使一人甲科權
 六人恭讓王三年罷官記官一人
 以上判官二人甲科權務吏屬記官一人
 齊庫判官二人算士四人忠宣王為尚食局所轄都
 給使都祭庫有副使判官甲科權務吏屬記官四人
 館審穀米以備先王三年罷供辦使一人副
 使一人宗定判官二人乙科權務恭讓王三年罷
 箭庫吏屬記官二人乙科權務倉庫都監文宗定
 三品兼之副使一人五品兼之判官二人乙
 置使副使錄事帳頭人兼之判官一人乙科權務吏
 者二人恭讓聚仙店文宗定錄事一人乙科權務吏
 王三年罷文宗定錄事一人乙科權務吏
 人慶仙店文宗定錄事一人乙科權務吏
 文宗定錄事二人丙科權務吏屬記官二人
 人書者二人忠宣併於翰林院後復置恭讓王三年
 罷四年置書籍院掌給田都監文宗定錄事二人
 鑄字印書籍有令丞王祭器都監文宗定使二人
 四年罷併於戶曹祭器都監文宗定使二人
 兼之判官六人丙科權務吏屬兼之副使二人五品
 兼之判官二人記官二人書者二人丙科權務吏
 屬記官二人記官二人書者二人丙科權務吏
 鹽院文宗定錄事二人忠宣併於民部東西大慈院
 定使各一人副使各一人錄事各一人丙科權務吏
 屬記官一人忠宣併於民部東西大慈院
 教曰惠民局濟危寶東西大慈院本為濟危寶先宗
 濟人今皆廢地宜復修營醫治疾病

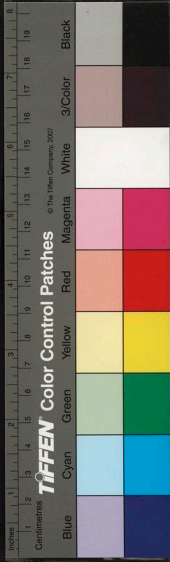

年始置文宗定副使一人七品以上惠民局
 錄事一人丙科權務恭讓王三年罷忠宣王
 官四人以本業及散職互差乙科權務忠宣王
 為司醫者所轄恭讓王三年改忠民典藥局
 村場文宗定判官各二人丙科權務光軍司
 置之慶改光軍都監顯征袍都監光宗元
 宗二年復改光軍都監顯征袍都監光宗元
 庫倉宗十四年置判官丙科權務高宗三十年
 員在學監收歲終國宮闕都監光宗十二年
 子監考勤慢升黜國宮闕都監光宗十二年
 年置宮闕都監管經房年定判官雜權務恭讓王
 辛禍六年又置管經房年定判官雜權務恭讓王
 龍街衙所十年置三救濟都監四年又置賑濟都監
 禍七年又禮儀詳定所春宗八年額號都監仁宗
 置賑濟色禮儀詳定所春宗八年額號都監仁宗
 使判平斗量都監明宗三年李議方奏置斗升皆別
 官行恩都監明宗八年增設地信國宗四年庚寅
 則史亂可拜宰相皆曰可遂置都監高宗四年庚寅
 來侵省樞兩府議立祈恩都監山川神補都監神宗
 抽斂祿科未設齋醮以禳之山川神補都監神宗
 宰樞及重房崔忠獻等集行士議輸養帳都監神宗
 國內山川神補延基事遂置都監高宗十年置之志烈
 置五家都監神宗二戎器都監高宗十年置之志烈
 成都教定都監崔忠獻檀權凡亦施為救急都監高
 監四十五年置使副使判淨事色高宗時諸事未具久
 官各二人錄事五人器械以充其用選差內侍參上差
 取權臣家淨事色器械以充其用選差內侍參上差
 外勤恪者稱內侍淨事色每政起資除授有宗勢者
 爭八齋數漸多忠宣王三年罷行從都監置有判事
 色為齊醮都監恭讓王三年罷行從都監置有判事
 使副使判田氏辨正都監元宗十年置有使副使忠
 官錄事田氏辨正都監元宗十年置有使副使忠
 年又置恭愍王元年又置辛禱王十四年又置二十
 十四年又置恭愍王元年又置辛禱王十四年又置二十
 都監三年置鈿函造成都監元宗十年置房庫監傳別監

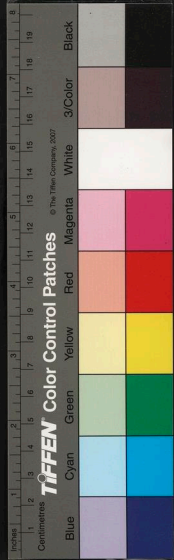

元宗十四年置以內侍參上參外各二濟州逃漏人
 人為之掌田地公業別庫奴婢賤籍
 物推刷色忠烈王二年置鋪馬劄字色忠烈王二年置寡婦處女推
 考別監忠烈王二年改為附軍行聘別監時國家
 錄事撰定其名故農務都監忠烈王三年置燃燈都監忠烈王五年
 年罷庭殿山壹色人物推考都監忠烈王七年改人
 併於燃燈都監三年置人物推辨諸領府完護都監忠烈
 都監忠烈王三年置王掌都監忠烈王二十二年置之令七
 王二十經史都授都監忠烈王二十二年置之令七
 一年為使忠烈王四年選軍忠烈王三十四年忠宣王三
 二年復提調忠烈王九年置鷹坊都監忠烈王三十四年忠宣王三
 年復鷹坊定鷹坊使二人從三品副使二人從四品
 判官二人從五品錄事二人從三品副使二人從四品
 後復置忠烈王二十年設鷹坊具養飼者名曰時波
 親定於是大索豪勢所占田民還其本土中外大悅
 獨蒙勞惠之新大尉王罷之又三百人新駕前復火
 之人尋罷之八年復置祭理辨達都監尋又罷之
 者據執田民推考都監忠烈王七年置盤纏都監忠烈王十
 入朝置之忠定王元年又置盤纏色令百官出苧布
 有差苧麻布有差以備朝廷大小文武官吏出苧布
 及及苧麻布有差以備朝廷大小文武官吏出苧布
 歲貢九年又置進獻盤纏色忠烈王七年置盤纏都監忠烈王十
 四年置判事七人副使二人整治都監忠烈王三年置
 人判官三人錄事四人副使七人判官十二人孩兒都
 直以上為之使九人副使七人判官十二人孩兒都
 錄事六人分遣諸道量田忠定王初即位為支應金剛山
 監忠烈王三年置永福都監忠烈王初即位為支應金剛山
 監忠烈王三年置永福都監忠烈王初即位為支應金剛山
 五品錄弘福都監忠烈王初即位為支應金剛山
 事推務弘福都監忠烈王初即位為支應金剛山
 監典寶都監崇福都監忠烈王初即位為支應金剛山
 禮儀推正都監忠烈王初即位為支應金剛山

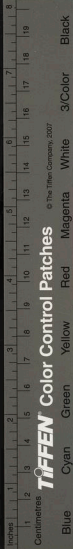

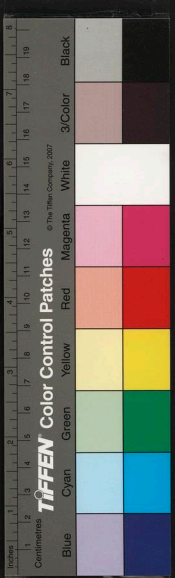

刷卷都監恭愍王二年貸官錢通欠者多故置都監

金逸廷上書興王都監恭愍王十一年置習射都監

陳其榮罷之禁殺都監恭愍王十一年置以紅

為丙科權務錄轉捧上色恭愍王十一年置自播逸以來

之禁錄轉捧上色恭愍王十一年置自播逸以來

捧上色刑人推正都監恭愍王十四年置理學都監恭愍

十一年置供辦都監恭愍王十二年置供辦都監恭愍王三年罷

都總都監恭愍王二十二年置火燭都監崔茂宣建議置

之宰昌罷三蘇造成都監明宗四年置左蘇白岳山

屬車器寺三蘇造成都監明宗四年置左蘇白岳山

置延基宮調造成宮辛禡四年議欲遷都以國折給

史有三蘇創建宮闕之文置三蘇造成都監折給

都監辛禡八年置以掌樞七八人為別推徵色辛禡

色為進獻置別灑色別鞞色一年置十學王元

年置十學教授官分隸禮學于成均館樂學于典儀

寺兵學于軍候所律學于典法字學于典授寺醫學

于典醫寺風水陰陽等學漢文都監恭讓王三年改

文置雲觀史學子司諱院恭讓王諸宮殿官權務都監為漢

或置使副使錄事或只置直或只諸陵直雜權諸直

置錄事恭愍王罷使餘並仍之諸陵直雜權諸直

殿直雜權諸館直雜權諸壇直雜權諸神宗直雜權

諸牧監直丙科諸密直丙科諸亭院直權務

西班
太祖初有馬軍將軍大將軍是武職也二年置六衛
穆宗五年備置六衛職員後置鷹揚龍虎二軍在六
衛之上後又設重房使二軍六衛上大將軍皆會焉

毅明以降武臣用事重房之權益重忠宣罷而旋復
終高麗之世不能廢焉至恭讓王時二軍六衛並稱
八衛鷹揚軍一領軍置上將軍一人正三品大將軍
一人從三品領置將軍一人正四品恭愍王改將軍
軍護軍諸衛同
中郎將二人正五品郎將二人正六品別將二人正
七品散員三人正八品尉二十人正九品隊正四十
人鷹揚龍虎二軍上大將軍稱近仗上大將軍將軍
稱親從將軍中郎將以下亦稱近仗又鷹揚軍上
將軍兼軍簿典
書者稱班主
龍虎軍二領軍置上將軍一人正三品大將軍一人
從三品每領置將軍各一人正四品中郎將各二人
員各五人正八品尉各二十人正九品隊正各四十
人忠宣王改龍虎為虎賁後改
親禦軍後復改為龍虎軍
左右衛保勝十領精勇三領衛置上將軍一人正三
品大將軍一人從三品每領置將軍各一人正四品
中郎將各二人正五品郎將各五人正六品別將各
五人正七品散員各五人正八品尉各二十人正九
品隊正各四十人中郎將以下皆有攝
並各品之從諸衛同
神虎衛保勝五領精勇二領衛置上將軍一人正三
品大將軍一人從三品每領置將軍各一人正四品
中郎將各二人正五品郎將各五人正六品別將各
五人正七品散員各五人正八品尉各二十人正九

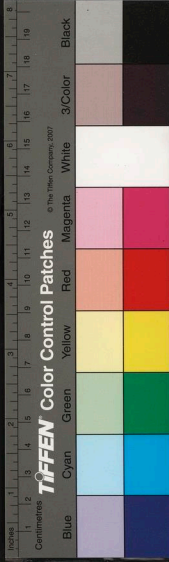

品隊正各四十人
典威衛保勝七領精勇五領衛置上將軍一人正三
品大將軍一人從三品每領置將軍各一人正四品
中郎將各二人正五品郎將各五人正六品別將各
五人正七品散員各五人正八品尉各二十人正九
品隊正各四十人
金吾衛精勇六領役領一領衛置上將軍一人正三
品大將軍一人從三品每領置將軍各一人正四品
中郎將軍各二人正五品將各五人正六品別將各
五人正七品散員各五人正八品尉各二十人正九
品隊正各四十人
千牛衛常領一領海領一領衛置上將軍一人正三
品大將軍一人從三品每領置將軍各一人正四品
中郎將各二人正五品郎將各五人正六品別將各
五人正七品散員各五人正八品尉各二十人正九
品隊正各四十人
監門衛一領衛置上將軍一人正三品大將軍一人
從三品領置將軍一人正四品中郎將二人正五品
郎將五人正六品別將五人正七品散員五人正八
品尉二十人正九品隊正四十人
六衛長史各一人從六品恭慈以
從罷之錄事各二人正八

衛後復改備巡衛

衛後復改備巡衛

衛後復改備巡衛

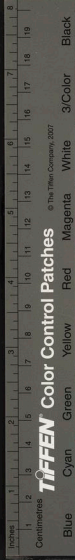

TIFFEN Color Control Patches

© The Tiffen Company, 2007

品掌衛中諸務吏屬有史三人記官二人
都府外中郎將一人郎將三人別將二人散員三人
尉隊正數闕
儀仗一領郎將一人別將一人散員二人尉五人隊
正十人
堅銳府一領別將一人尉二人隊正四人
忠勇四衛恭愍王五年始置之每衛置將軍各一人
中郎將各三人郎將各三人別將各五人散員各五
人尉長各二十人隊長各四十人

外職

兵馬使成宗八年置於東西北面兵馬使一人三品
玉帶紫襟親授斧鉞赴鎮專制閫外知兵馬事一人
亦三品兵馬副使二人四品兵馬判官三人五六品
兵馬錄事四人又以門下侍中中書令尚書令為判
事留京城遙領之後以西北路邊圍事煩錄事增為
七人靖宗五年兵馬使奏並朝通好關塞無虞每春
秋遞代亭驛勞獎請減錄事一員從之毅宗庚寅以
後武臣用事西北界防戍將軍始兼兵馬判官神宗
陞為副使

行營兵馬使文宗元年七月制曰舊制邊陲有處置
則命兩府宰臣往專軍事統大番兵馬名義未稱改



為行營兵馬使

轉運使國初有諸道轉運使顯宗二十年罷安撫使
顯宗三年置七十五道安撫使九年罷睿宗二年分
遣諸道安撫使閭民疾苦察守令殿最忠烈王二年
改安撫使為巡撫使忠肅王十七年忠惠以平壤道
存撫使亦為巡撫使

按廉使專制方面以行點陟即國初節度使之任顯
宗三年罷節度使後置按察使文宗十八年改為都
署睿宗八年復改為按察使忠烈王二年改按察使
為按廉使二十四年忠宣即位以慶尚全羅忠清三
道使又罷東界安集使以交州按廉兼之辛昌八
月以按廉秩卑改為都觀察點陟使以兩府大臣為
之賜教書斧鉞以違之恭讓王元年始革京官口傳
別用除授以專其任二年置各道觀察使經歷司四
年罷諸道觀察使復按廉使

監倉使東西北面置之

廉問使舊制畿縣皆直隸恭讓王三年都評議使司
獻議以京畿根本之地困於差役日就彫廢置左右
道廉問使兩府謂之都廉問使奉翊通憲謂之廉問
使四品以上謂之廉問副使其刑名錢穀軍情事務
以至官吏廢最民間詞訟無不糾理

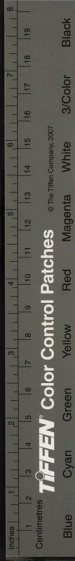

勸農使五道兩界皆有之明宗三年七道按察使高州道晉陝州道全羅州道忠清州道楊廣州道西海道春州道北界雲化道東界溪州道朔方道沿海道皆兼勸農使後別置勸農使忠烈王十三年以各道勸農使聚斂傷民罷之以按廉使兼其任

察訪使仁宗罷明宗復之

計點使忠烈王六年置諸道計點使判官錄事各二人

指揮使忠烈王六年罷各道指揮使判官錄事各二人

節制使或帶州府之任先是巡問元帥皆以京口官傳至是始用除授以專其任置經歷都事四年罷經歷都事復制掌務錄事

都統使恭愍王十八年置各道都總都統使鎮撫二人一從二品一正三品經歷四人四品知事二人五六品

西京留守官太祖元年置平壤大都護府遣重臣二人守之置參佐四五人成宗十四年置知西京留守事一人三品以上副留守一人四品以上判官二人六品以上司錄參軍事二人掌書記一人並七品以上法曹一人八品以上睿宗十一年改判官為少尹

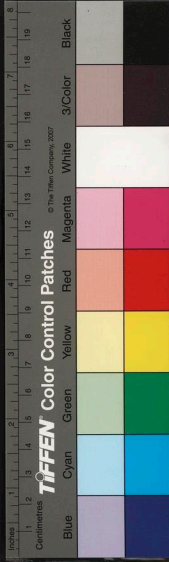

仁宗十四年平西京仍置留守使明宗八年更定副
留守一人正三品判官二人五六品司錄一人七品
書記一人八品錄事四人二差上京人令史四人書
令史八人記官十六人書手二人算士二人印直二
人電史二十五人高宗三十九年復置副留守一人
判官一人司錄兼掌書記一人自畢賢甫之亂西京
廢為丘墟至是復置忠宣以後改平壤府置尹從二
品少尹正四品判官正五品參軍正七品忠肅王以
安定道存撫使兼平壤府尹恭愍王五年復改西京
留守仍從二品少尹判官參軍如故又留守始不帶
仍之其屬官沿革附見於後

太祖五年置廊官

廊者官號
方言曹設

侍中一人侍郎二

人郎中二人上舍一人史十人衙官

衙亦官名
方言豪幕

具壇一人卿二人監一人掾一人理決一人評

察一人史一人兵部令具壇一人卿一人大舍

一人史二人納貨府卿一人大舍一人史二人

珍閣省卿一人大舍二人史二人內泉府令具

壇一人卿二人大舍二人史二人六年併內泉

府于珍閣省九年增置國泉部令具壇一人卿

二人大舍二人史四人十七年增置官宅司掌

供賓客之事卿二人大舍二人史二人都航司



卿一人大舍一人史一人大馭府卿一人大舍
一人史一人成宗九年置修書院令諸生鈔書
籍藏之其院官令御事選官奏差睿宗十一年
改諸學士院為分司國子監判事一人三品兼
之祭酒一人少監以上兼之司業一人員外郎
以上兼之博士一人八品助教一人九品刻漏
院為分司大史局知事不限員數常參兼之參
外三人七八九品各一人醫學院為分司大醫
監別監知監不限員數以本職高下兼之參外
二人八九品各一人禮儀司為典禮司知司事
闕樂不便別立闕樂院知院一人常參兼之判
官二人權務其兩班政事與上京同仁宗十四
年命兩府大臣議西京官班沿革監軍分司御
史臺並仍舊其餘官並省之十六年設義曹兵
曹戶曹倉曹寶曹工曹各置令二人八品丞二
人九品八闕都監置副使一人判官一人東南
面西北面都監諸學院各置判官一人聖容殿
置直員一人自平定西京後朝論不一或者以
謂西京根本之地且太祖所設因舊制便或者
以謂西京叛逆之地宜一切革故如東京之制
以故久不處置至是始置此官明宗八年更定



官制儀曹令丞各一人文武交差史二人一差
上京人記事一人記官三人算士二人禮儀司
正設院八闕寶迎送并屬馬戶曹員吏與儀曹
同戶部五部司宰寺貨泉務并屬馬兵曹員吏
亦同上兵部軍器監內廐司左右營監軍四面
并屬馬寶曹員吏亦同上大府小府陳設司綾
羅店圖畫院并屬馬倉曹員吏亦同上大倉大
官良醞鹽店迎仙店咸和店并屬馬工曹員吏
亦同上雜材營作院都航司并屬馬法曹司法
曹一人記事一人鑠匠二人諸學院文師一人
醫師一人記事二人醫生五人恭讓王三年都
堂啟曰平壤府土官之數本因公事緩急而定
也自經紅亂古籍散失因此生謀衙同員吏數
多添設窺免徭役廣占日耕軍糧國用由是乏
絕其冗雜衙門及員吏二皆沙汰從之

東京留守官成宗以慶州為東京置留守使一人三
品以上副留守一人四品以上判官一人六品以上
司錄參軍事一人掌書記一人並七品以上法曹一
人八品以上醫師一人文師一人並九品睿宗十一
年改判官為少尹忠烈王三十四年改雜林府置尹
判官司錄法曹



南京留守官文宗以揚州為南京置留守一人三品
以上副留守一人四品以上判官一人六品以上司
錄參軍掌書記各一人並七品以上法曹一人八品
以上文師一人醫師一人並九品以上法曹一人八品
改判為少尹忠烈王二十四年改漢陽府置尹判官
司錄

團練使都團練使刺史觀察使成宗為州府之職穆
宗罷之

大規模府文宗定官制使一人三品以上副使一人
四品以上判官一人六品以上司錄兼掌書記一人

並九品春宗十一年改大都護牧判官為通判後只

置使判官司錄恭愍王五年牧都護知官使副使並

不帶京官舊制補外者並帶京官赴任若秩高者補
外品秩不相當則以本職帶前字赴任

辛禡元年牧都護知官皆帶兵馬之職

諸牧員吏品秩同大都護忠宣王二年或以宰相為

使

大都督府亦同上

中都護府文宗定使一人四品以上副使一人五品

以上判官兼掌書記一人六品以上法曹一人八品

以上後只置使司錄或置使法曹

防禦鎮文宗定使一人五品以上副使一人六品以

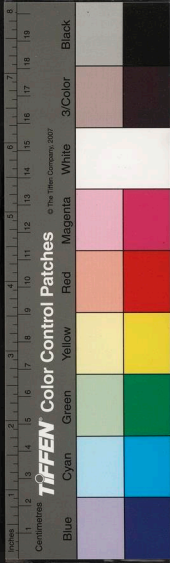

上判官一人七品法曹一人八品以上或加置文學
一人以任講學醫學一人以任療病
知州郡員吏品秩同防禦鎮後只置知事判官或只
置知事

諸縣文宗定令一人七品以上尉一人八品睿宗三
年諸小縣置監務高宗四十三年罷諸縣尉恭愍王
二年縣令監務以京官七品以下充之後改諸道縣
令監務為安集別監以五六品為之辛昌時復改為
縣令監秩仍五六品

諸鎮文宗定將一人七品以上副將一人八品

嫌者改為詔導館驛丞恭讓王元年始置驛丞睿宗
參官為之四年罷驛丞分定別監尋復置驛丞

勾當成宗十一年置鴨綠波勾當使後諸津渡皆有
勾當

儒學教授官恭讓王三年置各道牧府儒學教授官
四年罷尋復之

勳

勳二階有上柱國柱國文宗定上柱國正二品柱國
從二品忠烈王以後廢之

爵

爵五等有公侯伯子男文宗定公侯國公食邑三千

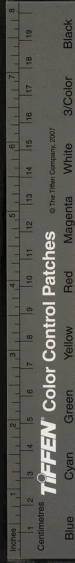

戶正二品郡公食邑二千戶從二品縣侯食邑一千
戶縣伯七百戶開國子五百戶並正五品縣男三百
戶從五品忠烈王以後廢之恭愍王五年復用公侯
伯子男並正一品十一年罷之十八年復之二十一
年又罷之

文散階

國初官階不分文武曰大舒發韓曰舒發韓曰夷棊
曰蘇判曰波珍棊曰韓棊曰闕棊曰一吉曰級棊新
羅之制也曰大宰相曰重副曰台司訓曰輔佐相曰
注書令曰光祿丞曰奉朝判曰奉進位曰佐真使泰
衡執鬮鳴各雜勿短者從泰紐者職大國正臣
大丞大相之號成宗十四年始分文武官階賜紫衫
以上正階改文官大臣為開府儀同三司正臣為特
進大丞為興祿大夫大相為金紫興祿大夫銀青光
祿大夫為銀青興祿大夫文宗改官制文散階凡二
十九從一品曰開府儀同三司正二品曰特進從二
品曰金紫光祿大夫正三品曰銀青光祿大夫從三
品曰光祿大夫正四品上曰正議大夫下曰通議大
夫從四品上曰中大夫下曰中大夫正五品上曰
中散大夫下曰朝議大夫從五品上曰朝議大夫下
曰朝散大夫正六品上曰朝議郎下曰承議郎從六

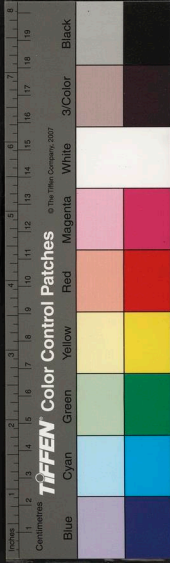

品上曰奉議郎下曰通直郎正七品上曰朝請郎下
曰宣德郎從七品上曰宣議郎下曰朝散郎正八品
上曰給事郎下曰徵事郎從八品上曰承奉郎下曰
承務郎正九品上曰儒林郎下曰登仕郎從九品上
曰文林郎下曰將仕郎忠烈壬元年改金紫光祿為
匡靖銀青光祿為中奉其餘擬上國者悉改之二十
四年忠宣改從一品曰崇祿大夫正二品曰興祿大
夫從二品曰正奉大夫正三品曰正議大夫從三品
曰通議大夫正四品曰大中大夫從四品曰中大夫
正五品以下有上下並仍文宗舊制後有榮列正獻
正曰三重大臣從一品曰重校臣正曰匡靖大
夫從二品曰通憲大夫正三品上曰正順大夫下曰
奉順大夫從三品上曰中正大夫下曰中顯大夫正
四品曰奉常大夫從四品曰奉善大夫五品始為郎
曰通直郎六品曰承奉郎七品曰從事郎八品曰徵
事郎九品曰通仕郎尋於三重大臣重大臣之上加
壁上三韓之號忠宣王二年去壁上三韓之號改正
一品曰三重大臣從一品曰重大臣正二品上曰大
匡下曰正匡從二品上曰匡靖大夫下曰奉靖大夫
正三品上曰正順大夫下曰奉順大夫從三品上曰
中正大夫下曰中顯大夫正四品曰奉常大夫從四

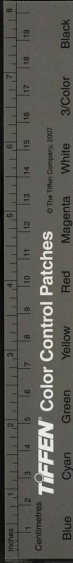

品曰奉善大夫正五品曰通直郎從五品曰朝奉郎
正六品曰承奉郎從六品曰宣德郎七品曰從事郎
八品曰徵事郎九品曰通仕郎恭愍王五年改正一
品上曰開府議同三司下曰儀同三司從一品上曰
金紫光祿大夫下曰銀青光祿大夫從二品上曰銀
青光祿大夫下曰銀青光祿大夫從二品上曰光祿
大夫下曰榮祿大夫正三品上曰正議大夫下曰通
議大夫從三品上曰中大夫下曰中大夫正四品
曰中散大夫從四品曰散朝大夫正五品曰朝議郎
從五品曰朝奉郎正六品曰朝請郎從六品曰宣德
郎從六品上曰正議大夫下曰通直郎從五
品曰朝奉郎正六品曰承奉郎從六品曰宣德郎七
品曰從事郎八品曰徵仕郎九品曰通仕郎十八年
改正一品上曰特進輔國三重大匡下曰特進三重
大匡從一品上曰三重大匡下曰重大匡正二品上
曰光祿大夫下曰崇祿大夫從二品上曰榮祿大夫
下曰資德大夫正三品上曰正議大夫下曰通議大

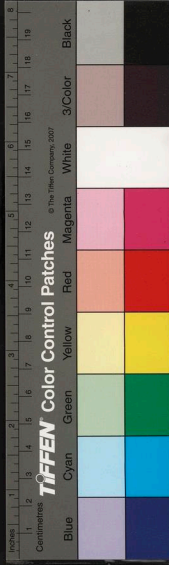

夫從三品曰大中大夫下曰中正大夫正四品上
曰中散大夫下曰中議大夫從四品上曰朝散大夫
下曰朝列大夫正五品以下同五年之制二十一年
又改階號未攷

武散階

國初武官亦以大匡大匠佐丞大相為階成宗十四
年定武散階凡二十有九從一品曰驃騎大將軍正
二品曰輔國大將軍從二品曰鎮國大將軍正三品
曰冠軍大將軍從三品曰雲麾大將軍正四品上曰
中武將軍下曰將武將軍從四品上曰宣威將軍下
從五品上曰通襲將軍下曰通襲將軍正五品上曰
耀武將軍下曰耀武副尉從六品上曰振武校尉下
曰振武副尉正七品上曰致果校尉下曰致果副尉
從七品上曰翊威校尉下曰翊威副尉正八品上曰
宣折校尉下曰宣折副尉從八品上曰禦侮校尉下
曰禦侮副尉正九品上曰仁勇校尉下曰仁勇副尉
從九品上曰陪戎校尉下曰陪戎副尉今以見於史
冊者考之則武官皆無散階其沿革廢置未可考

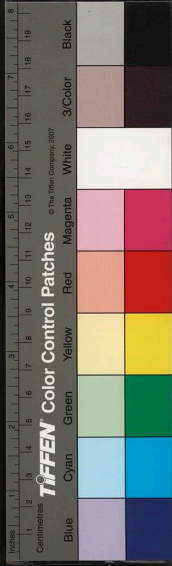

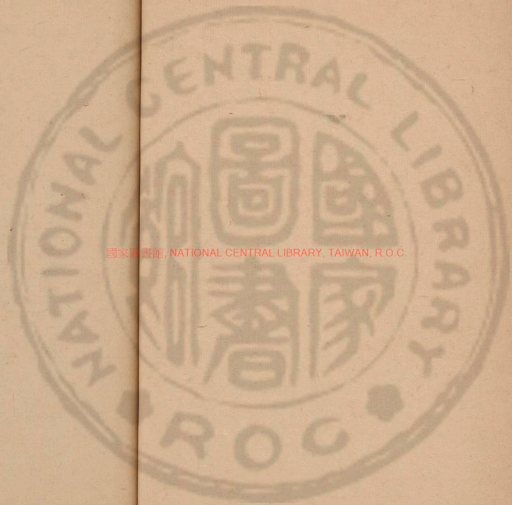

國立中央圖書館, NATIONAL CENTRAL LIBRARY, TAIWAN, R.O.C.

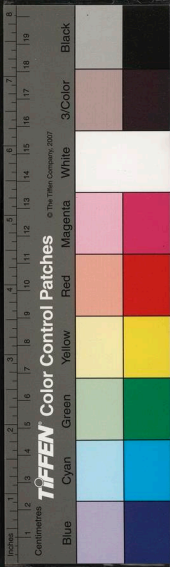

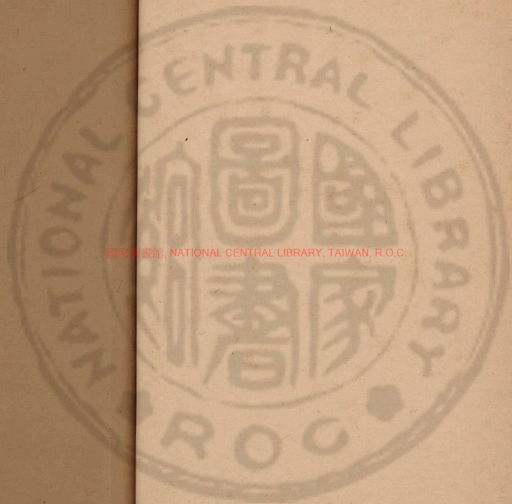

國立中央圖書館, NATIONAL CENTRAL LIBRARY, TAIWAN, R.O.C.

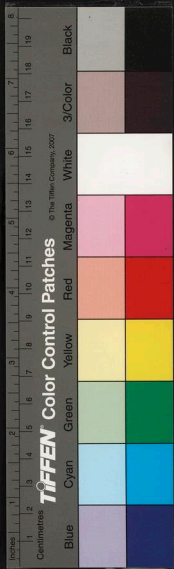



國家圖書館, NATIONAL CENTRAL LIBRARY, TAIWAN, R.O.C.

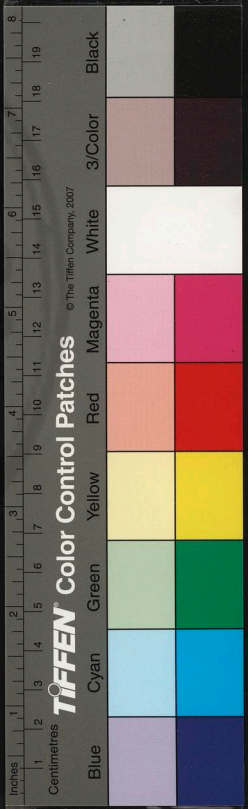

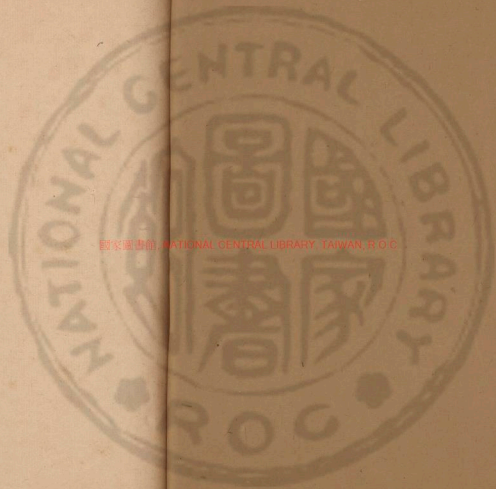

國家圖書館 © NATIONAL CENTRAL LIBRARY TAIWAN, R.O.C.

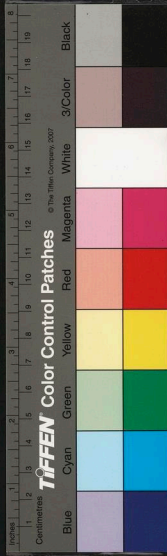

Faint vertical text on the left page, likely bleed-through from the reverse side. The text is mostly illegible due to fading.

8126022
p. 2

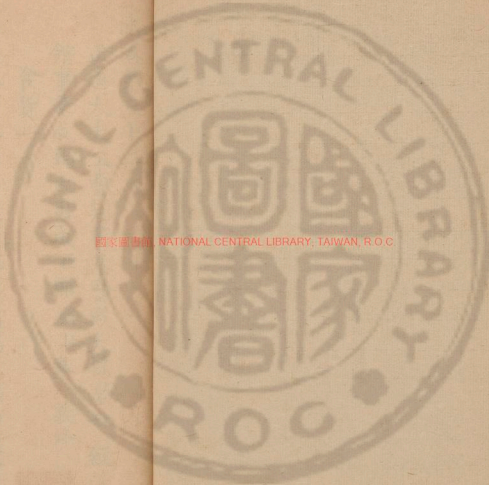

國家圖書館 NATIONAL CENTRAL LIBRARY, TAIWAN, R.O.C.

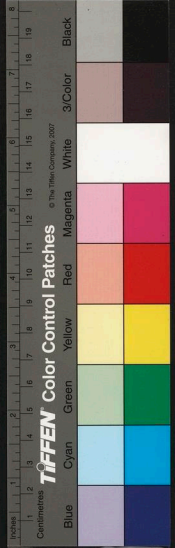

志卷第三十二
正憲大夫工曹判書集賢殿大提學知經筵春秋
館事兼成均大司成臣鄭麟趾奉
食貨一
三國末經界不正賦斂無藝高麗太祖即位首正田
制取民有度而憊憊於農桑可謂知所本矣先宗定
州縣貢賦景宗立田柴科成顯繼世法制愈詳文宗
躬勤節儉省冗官節費用大倉之粟紅腐相仍家給
人足富庶之治於斯為盛毅明以降權姦擅國斲表
邦本用度濫溢倉廩殫竭及至事元誅求無厭朝覲
饋遺國贖等事家抽戶斂徵科萬端由是戶口日耗

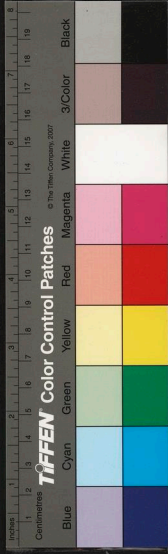

國勢就弱高麗之業遂衰叔季失德版籍不明而良民盡入於巨室田柴之科廢而為私田權有力者田連阡陌標以山川徵租一歲或至再三祖宗之法盡壞而國隨以亡當初食貨出入之制未為不詳而屢經兵火不可備考今採見於史牒者條分類聚一曰田制二曰戶口三曰農桑四曰貨幣五曰盜法六曰借貸七曰科斂八曰漕運九曰祿俸十曰常平義倉十一曰賑恤具著於篇作食貨志

田制 經理一田柴科 公蔭田柴 公廨田柴
賦 祿科田 踏驗損實 一租稅 一貢

高麗田制大抵做唐制括墾田數分膏腴自文武百官至府兵閑人莫不科授又隨科給樵採地謂之田柴科身沒并納之於公唯府兵年滿二十始受六十而還有子孫親戚則遞田丁無者籍監門衛七十後後給口分田收餘田無後身死者及戰亡者妻亦皆給口分田又有功蔭田柴亦隨科以給傳子孫又有公廨田柴給莊宅宮院百司州縣館驛皆有差後又以官吏祿薄給畿縣祿科田其踏驗損實租稅貢賦之制并附於後

經理顯宗十三年二月戶部奏泗州是豐沛之地前此抽減民田屬之官莊民不堪政稅乞於州境內審量公田如數償之後之 靖宗七年正月戶部奏尚



州管内中牟縣洪州管内檀城郡長湍縣管內臨津
臨江等縣民田多寡膏墾不均請遣使量之均其食
役從之 文宗八年三月判凡田品不易之地為上
一易之地為中再易之地為下其不易山田一結准
平田一結一易田二結准平田一給再易田二結准
平田一結 十三年一月尚書戶部奏揚州界內見
州置邑已五百年州民田畝累經水旱膏墾不同請
遣使均定制可 三月西北面兵馬使奏安北都護
及龜泰靈渭等州通海縣民田量給已久肥墾不同
請遣使均定從之 十八年十一月戶部奏廣州牧
自春至秋久旱不雨重以雨雹閏竟未設一無所收
又鳳州會於庚子年大水廬舍禾穀漂蕩幾盡民無
定居請停兩官輅下發使量田從之 二十三年定
量田步數田二結方三十三步六寸為一分十分為一尺六尺為一步
二結方四十七步三結方五十七步三分四結方六
十六步五結方七十三步八分六結方八十步八分
七結方八十七步四分八結方九十步七分九結方
九十九步十結方一百四步三分 高宗四十一年
二月分遣使於忠慶全三道及東州西海道巡審山
城海島避難之處量給土田 四十三年十二月制
曰今想諸道民不聊生彼此流離甚可悼也其避亂
所與本邑相距程不過一日者許往還耕田其餘就



島內量給土田不足則給沿海閑田及宮寺院田
四十六年九月以江萃田二千結屬公廩三千結屬
崔瑄家又以河陰鎮江海寧之田分給諸王宰樞以
下有差 元宗元年正月給田都監議請文武兩班
前受之田肥瘠不均隨職改給權勢之家皆占良田
惡其不便於已沮其議 忠烈王十一年三月下旨
諸王宰樞及扈從臣僚諸宮院寺社望占閑田國家
亦以務農重穀之意賜牌然憑藉賜牌雖有主付籍
之田並皆奪之其幣不貲擇人差遣窮推辦覈凡賜
牌付田起陳勿論苟有本主皆令還給且本雖閑田
百姓已會開墾則並禁奪占 二十四年正月忠宣
王即位下教一先生制定內外田丁各隨職役平均
分給以資民生又支國用邇來豪猾之徒托稱遠陳
標以山川冒受賜牌為己之有不納公租田野雖闢
國貢歲減又其甚者托以軍庫宗室之田其於租稅
一分納公二分歸己或有全不納者茲弊莫大宜令
諸道按廉及守令窮詰還主如無主者其給內外軍
閑人立戶充役一京畿八縣田元有其主國家近因
多故以兩班祿俸之薄初給墾地其餘荒地頗多自
利為先者乘閑受賜不許其主不納官租專收其利
甚者又并兩班折給之田使不得隨職遞受者多矣
今有司更為審驗和會折給江萃田亦令均分 忠

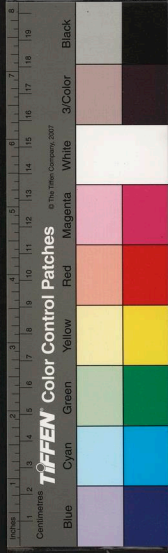

惠王後五年十二月京畿祿科田為權貴所奪者悉
還其主 恭愍王二年十一月分遣田民別監於楊
廣全羅慶尚道義成德泉有備倉田及諸賜給田標
內濫執公私田推刷悉還本主 十一年密直提學
白文寶上劄子曰京師近地平廣膏腴可以耕稼者
為牧場而奪其利宜移牧於山谷島嶼以興地利且
畿內八縣田土亦不須頒祿科均給大夫士祭田以
濟居京者之所急 十二年五月教曰田法弊久國
匱民貧仰都評議使司當於農隙遴選官吏改行經
理以便公私 辛禍八年十二月設折給都監以判
開城朴形等為別坐分給上田 十四年八月昌令

六道觀察使各舉副使判官改量土田

田柴科太祖二十三年初定役分田統合時朝臣軍
士勿論官階視人性行善惡功勞大小給之有差

景宗元年十二月始定職散官各品田柴科勿論官

品高低但以人品定之紫衫以上作十八品一各一
百一十結二品田柴各一百五結三品田柴各一百
結四品田柴各九十結五品田柴各八十結六品
田柴各七十結七品田柴各六十結八品田柴各
五十結九品田柴各四十結十品田柴各三十結
十一品田柴各二十結十二品田柴各十結十三
品田柴各十結十四品田柴各十結十五品田柴
各十結十六品田柴各十結十七品田柴各十結
十八品田柴各十結十九品田柴各十結二十品
田柴各十結二十一品田柴各十結二十二品田
柴各十結二十三品田柴各十結二十四品田柴
各十結二十五品田柴各十結二十六品田柴各
十結二十七品田柴各十結二十八品田柴各十
結二十九品田柴各十結三十品田柴各十結三
十一品田柴各十結三十二品田柴各十結三十三
品田柴各十結三十四品田柴各十結三十五品
田柴各十結三十六品田柴各十結三十七品田
柴各十結三十八品田柴各十結三十九品田柴
各十結四十品田柴各十結四十一品田柴各十
結四十二品田柴各十結四十三品田柴各十結
四十四品田柴各十結四十五品田柴各十結四
十六品田柴各十結四十七品田柴各十結四十八
品田柴各十結四十九品田柴各十結五十品田
柴各十結



門助教諸尉校尉靈臺郎保章正挈臺正大醫丞博
 士律學博士左右侍禁左右班典直散正八品及散
 別將指揮第十六科田二十七結大祝司廩司庫九
 書供奉官述明經登科將師郎書算學博士司辰司
 應卜博士正監侯食醫醫正醫佐律學助教蒙書
 博宣徽銀臺別駕散校尉尉監殿前承旨中
 樞宣徽銀臺別駕散校尉尉監殿前承旨中
 科田二十三結諸業將仕郎承旨客省監事承旨
 殿前承旨親事內給事指書內承旨史監事承旨
 馬軍散殿前承旨隊正第十八科田二十結殿前
 大常司儀齋郎國子典學知班注藥藥童軍將官通
 引廳頭直省殿驅官堂引追仗監膳引調等流外雜
 職諸不及此限者皆給田十七結以為常式顯宗
 五年十二月文武兩班雜色員吏加給田柴德宗
 三年四月改定兩班及軍閑人田柴科文宗三十
 年更定兩班田柴科第一科田百結柴五十結中
 令尚書令第二科田九十結柴四十五結中書侍郎
 門下侍中第三科田八十五結柴四十結柴左右第四
 第三科田八十五結柴三十五結六尚書御史大夫左右常
 科田八十結柴三十五結侍太子詹事太子賓客大
 將軍第五科田七十五結柴三十結七寺卿秘書殿中
 軍左右丞司天監太子少詹第六科田七十結柴二十
 左右丞將軍右少詹事第六科田七十結柴二十
 事諸衛將軍曹侍郎將作少府軍器大醫第七科田
 七結監左庶子左右諭德諸中郎將殿中將作少
 六十五結柴二十四結七寺少卿秘書殿中將作少
 人御史中丞國子司業太子第八科田六十結柴二
 僕太子中丞更令太子家令監內常侍閣門引進使
 十一結諸郎中大醫軍器少監太子中允太子中舍人
 湖門使太子左右贊善大夫太子中允太子中舍人
 博士諸郎將第九科田五十五結柴十八結中丞閣
 門副第十科田五十結柴十五結諸員外郎起居郎
 使

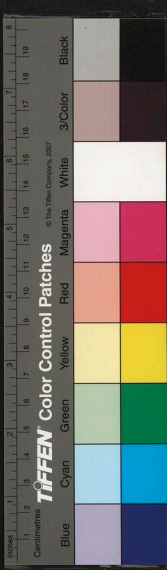

八結大通田三十結副通田二十五結地理師田二十

結地理師田十七結地理正柴田一日程開城貞州白

州益州幸州江陰兔山臨江新恩麻田積城坡平昌

化見州沙州峯城臨津長湍交河童城高峯松林通

津德水二日程安州洞州鳳州樹州抱州楊州東州

遂安土山唐城仁州金浦梁骨洞陰荒坪僧旨黃先

道尺阿等坤安使守安孔巖

顯宗十五年五月判凡無子身歿軍人妻給口分田

十九年五月判鄉職大丞以上正職別將以上人

身死後田丁遞立鄉職左丞以下元尹以上正職散

員以下年滿七十人令其子孫遞立無後者身歿後

遞立 靖宗七年正月門下省奏舊法凡犯罪者不

得受永業田上將軍李洪叔曾犯憲章流配嶺表其

妻子孫不當給田制曰洪叔昔在通州丹兵來攻城

垂陷固守不下成不朽之功可賞延於世以激將來

宜令給田 文宗元年二月判六品以下七品以上

無連立子孫者之妻給口分田八結八品以下戰亡

軍人通給妻口分田五結五品以上戶夫妻皆死無

男而有未嫁女子者給口分田八結女子嫁後還官

二十三年十月判軍人年老身病者許令子孫親

族代之無子孫親族者年滿七十閑屬監門衛七十

後只給口分田五結收餘田至於海軍亦依此例

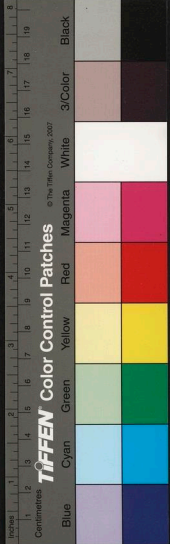

三十四年三月判諸畏死降敵軍將田勿許親子連
立擇給親戚堪役者諸衛軍充補 閏九月選軍別
監奏定凡臨戰陷敵逃還人職田勿奪仍給 明宗
十八年三月下制凡州縣各有京外兩班軍人家田
永業田乃有姦黠吏民欲托權要妄稱閑地記付其
家有權勢者又稱為我家田要取公牒即遣使喚通
書屬托其州員僚不避干請差人徵取一田之徵乃
至二三民不堪苦赴訴無處寃忿衝天災沴閭作禍
源在此捕此使叟枷械申京記付吏民窮極推罪
功蔭田柴景宗二年三月賜開國功臣及向義歸順
城主等勲田自五十結至二十結有差 順宗十二
年十月判功蔭田直子犯罪移給其孫 文宗三年
五月定兩班功蔭田柴法一品門下侍郎平章事以
上田二十五結柴十五結二品叅政以上田二十二
結柴十二結三品田二十結柴十結四品田十七結
柴八結五品田十五結柴五結傳之子孫散官減五
結樂工賤口放良員吏皆不得與受功蔭田者之子
孫謀危社稷謀叛大逆延坐及雜犯公私罪除名外
雖其子有罪其孫無罪則給功蔭田柴三分之一
二十七年正月判無子人功蔭田傳給女婿親姪養
義子 忠烈王二十四年正月忠宣王即位下教曰
功臣之田子孫微劣孫外人占取者勿論年限依孫



還給同宗中若一户合執者辦其足丁半丁均給
忠肅王五年五月下教功臣賜田山川為標所受日
廣而不納稅貢賦之田日益減縮其數外剩占者窮
推還本 十二年十月下教權勢之家奪人土田田
屬勢家稅仍本主甚為民害自今受賜田雖功臣母
得過百結式目都監考覈賜牌削其贏數 辛禍六
年六月諫官李崇仁等上疏曰有功而賞人必相勸
無功而賞人必相沮故傳曰賞一人而千萬人勸然
則賞典不可輕以與人也國家土田賜牌本以待有
功近來冒受賜牌占田太多者有之乞令有司根究
准別功不在累次稱下有幸與在幸者收其贏數以充
田雖在三等之例其所占過元數者收其贏數以充
軍需仍乞功臣之號除有功外宜重惜之

公廩田柴成宗二年六月定州府郡縣館驛田千丁
以上州縣公須田三百結五百丁以上公須田一百
五十結紙田十五結長田五結二百丁以上缺一百
丁以上公須田七十結紙田十結一百丁以下公須
田六十結長田四結六十丁以上公須田四十結三
十丁以上公須田二十結二十丁以下公須田十結
紙田七結長田三結鄉部曲千丁以上公須田二十
結一百丁以上公須田十五結五十丁以下公須田
十結紙田三結長田二結大路驛公須田六十結紙

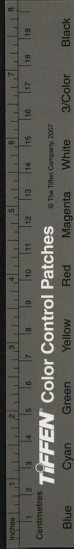

田五結長田二結中路驛公須田四十結紙田長田
各二結小路驛公須田二十結紙田二結大路館田
五結中路四結小路三結 十二年八月判給諸州
府郡縣驛路公須柴地千丁以上八十結五百丁以
上六十結五百丁以下四十結一百丁以下二十結
十二枚勿論丁多少一百結知州事雖百丁以下六
十結東西道大路驛五十結中路驛三十結兩界大
路驛四十結中路驛二十結東西南北小路驛十五
結 顯宗十四年六月式目都監議定詹事府公廨
田給十五結供紙一戶 明宗八年四月更定西京
公廨田有差留守官公廨田五十結元立
十二結三十七負七束六曹公廨田二十結紙儲田
十五結法曹司公廨田十五結諸學院公廨田十五
結書籍位田五十結文宣王油香田十五結先聖油
香田五十結箕子先聖即藥店公廨田七結僧錄司公廨
紙位田各十五結 忠惠王後四年七月令五教兩
宗亡寺土田及先代功臣田盡屬內庫 十月左右
道收司判事崔孫雨等盡奪京畿諸賜給田屬有備
倉

祿科田高宗四十四年六月宰樞會議分田代祿遂
置給田都監 元宗十二年二月都兵馬使言近因
兵興倉庫虛竭百官祿俸不給無以勸士請於京畿



八縣隨品給祿科田時諸王及左右嬖寵廣占腴田
多方沮毀王頗惑之右承宣許珙等屢言之王勉從
之 十三年正月議以品祿減少分給文武官京畿
田有差以近地給校尉隊正蓋為苦役也 忠烈王
四年十二月改折給祿斜田 五年二月傳旨曰功
臣受賜田在京畿八縣者勿充祿科田時畿縣之田
權貴皆以賜牌各占故鄉兵馬使言勿論賜牌量給
職田王許之又聽受賜者請有是命 忠惠王元年
八月罷畿內賜給田以充祿斜 忠穆王元年八月
都評議使司言先王設官制祿一二品三百六十餘
石遺品差等以五計蒙正莫不雖科廢以合賦欠
食足給一切奉公其後再因兵亂田野荒廢貢賦欠
乏倉庫虛竭宰相之祿不過三十石於是罷畿縣兩
班祖業田外半丁置祿斜田隨斜折給近來諸功臣
權勢之家冒受賜牌自稱本田山川為標爭先據執
有違古制乞依先王制定京畿八縣土田更行經理
御分官司田鄉吏津尺驛子雜口分位田考覈元籍
量給兩班軍閑人口分田元宗十二年以上公文考
覈折給其餘諸賜給田並皆收奪均給職田餘田公
收租稅以充國用制可 恭讓王三年正月都評議
使司請於平壤府減土官量墾田革日耕頒地祿從
之地祿五品十結六品八結七品六結八品四結九

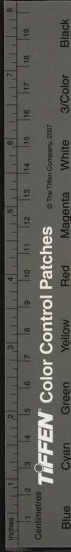

品三結田公收

辛禍十四年六月昌教曰近來豪強兼并田法大壞其救弊之法仰都評議使司司憲府版圖司擬議申聞其料物庫屬三百六十莊處之田先代施納寺院者悉還其庫東北面西北面本無私田如有稱為私田濫執者仰都巡問使痛行禁理其所執文契沒官

七月大司憲趙浚等上書曰夫仁政必自經界始

正田制而足國用厚民生此當今之急務也國祚之長短出於民生之苦樂而民生之苦樂在於田制之均否文武周公井田以養民故周有天下八百餘年漢薄田稅而有天下四百餘年唐均田而新羅之祚田

幾三百年秦毀井田得天下二世而亡新羅之祚田

不均而賦稅重盜賊羣起太祖龍興即位三十有四

日迎見羣臣慨然歎曰近世暴斂一頃之租收至六

石民不聊生予甚憫之自今宜用什一以田一負出

租三升遂放民間三年租當是時三國鼎峙群雄角

逐財用方急而我太祖後戰功先恤民即天地生物

之心而堯舜文武之仁政也三韓既一乃定田制分

給臣民百官則視其品而給之身沒則收之府兵則

二十而受六十而還凡士大夫受田者有罪則收之

人人自重不敢犯法禮義興而風俗美府衛之兵州郡津驛之吏各食其田土着安業國以富強雖以遼



金虎視天下而與我接壤不敢吞噬者由我太祖分
三韓之地而與臣民共享其祿厚其生結其心為國
家千萬世之元氣故也自是以來閑人功蔭投化入
鎮加給補給登科別賜之名代有增益掌田之官不
敢煩瑣授田收田之法漸致墮弛奸猾乘間欺弊無
窮已仕已嫁者尚食閑人之田不踐行伍者冒受軍
田父匿挾而私授其子子隱盜而不還於公既服役
分又食閑人又食軍田授受之官不問其已見任在
官而當服役分者耶未仕未嫁當食閑人者耶其身
果府兵歟其父果入戍於鎮邊歟其祖果自異國而
來投王化歟祖宗授田收田之法既壞而兼併之潮
一開為宰相而當受田三百結者豈無立錫之可漸
為宰相而受祿三百六十石者尚不滿二十石兵者
所以衛王室備邊虞者也國家割膏腴之地以祿四
十二都府甲士十萬餘人其衣糧器械皆從田出故
國無養兵之費祖宗之法即三代藏兵於農之遺意
也今也兵與田俱亡每至倉卒則驅農夫以補兵故
兵弱而餌敵割農食以養兵故戶削而邑亡以祖宗
至公分授之田為一家父子之所私不一出門而仕
朝行不一奉足而蹈軍門者錦衣玉食坐享其利蔑
視公侯而雖以開國功臣之後夙夜侍衛之臣百戰
勤勞之士反不得一畝之食立錫之耕以養其父母

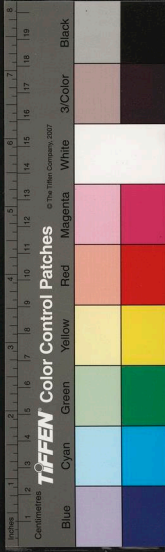

妻子其何以勸忠義而責事功礪戰攻而禦外侮哉
內以版圖典法外以守令廉使廢其本職日聽田訟
不避寒暑揮汗呵筆勾稽文券檢覆證左訊之佃戶
訊之故老凡其辭連盈獄滿庭廢農待決數月之案
積如邱山一畝之爭連數十年忘寢廢食剖決不給
者以私田為爭端而訟煩也子之於父母一畝之求
或不如意則反生怨恨如視路人甚者纒釋衰經鞭
其侍病之奴婢求其某田之公文至親尚爾而況於
兄弟乎是以私田而陷人倫於禽獸也朝廷士大夫
貌相好而心相猜至於陰中傷之此以私田而為檻
穽也至於近年兼并尤甚奸宄之黨跨州包郡山川
為標皆指為租業之田相攘相奪一畝之主過於五
六一年之租收至八九上自御分至於宗室功臣侍
朝文武之田以及外役津驛院館之田凡人累世所
植之桑所築之室皆奪而有之哀我無辜流離四散
填於溝壑祖宗分田所以厚臣民者適足以害臣民
也此以私田為亂之首也兼并之家收租之徒稱兵
馬使副使判官或稱別坐從者數十人騎馬數十匹
陵轢守令摧折廉使飲食若流破費厨傳自秋至夏
成郡橫行縱暴掠倍於盜賊外方由此凋弊及其
八佃戶則人厭酒食馬厭穀粟新米先納縣麻腳錢
俸粟糞脩至於抑賣之歛十倍其租租未納而產已

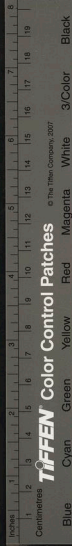

空矣及其履畝之際則負結高下隨其意出以一結之田為三四結以大斗而收租一石之收以二石而充其數祖宗之取民止於什一而已今私家之取民至於十千其如祖宗在天之靈何其如國家仁政何田以養民反以害民豈不悲哉民之出私田之租也稱貸於人而不能充也其所貸者賣妻鬻子而不能償也父母飢寒而不能養也冤呼之聲上徹於天感傷和氣召致水旱戶口由是而一空倭奴以之而深入千里暴屍莫有禦者貪饕之聲聞于上國社稷宗廟危於累外臣等願遵聖祖至公分授之法革後人私授兼并之弊非士非軍非執國受者毋得受司小終其身不得私相授受嚴立禁限與民更始以足國用以厚民生以優朝臣以贍軍士則國富而兵強禮義興而廉恥行人倫明而詞訟息社稷之基安磐石而壯泰山國家之威震雷霆而熾炎火雖有外侮將自焦而自靡矣古人有言曰國無三年之蓄國非其國近者西北之行纔數月耳尚且公私不支上下俱困脫有二三年水旱之災其何以賑之千萬軍饋餉之費其何以應之況今中外倉稟一時俱匱軍國之需無從而出邊警之虞在所不測如有倉卒難以戶歛今當量田之時定數給田之前限三年權行公收可以充軍國之需可以給在官之俸其正田制之目

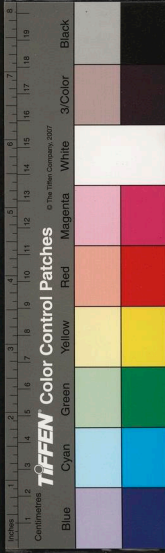

條具於後一祿科田柴自侍中至庶人在官各隨其品計田折給屬之衙門當職食之一口分田在內諸君及自一品以至九品勿論時散隨品給之其受添設職者考其實職給之皆終其身其妻守節亦許終身現任外前銜與添設受田者皆屬五軍其在外者只給軍田充役凡受田者有罪則納之於公陞級以次加給一軍田試其才藝二十而受六十而還一投化田向國之人食之終身身歿則還公受官職有口分田者不許一外役田留守州府郡縣吏津鄉所部曲莊處吏院館直口分田前例折給皆終其身一位田成皇郎交氏匠墨又水及刀等位田丁制石許一白丁代田百姓付籍當差役者戶給田一結石許納租其在公私賤人當差役者亦許給之明白書籍一寺社田祖聖以來五大寺十大寺等國家禪補所其在京城者廩給其在外方者給柴地道誥密記外其新羅百濟高句麗所創寺社及新造寺社不給一驛田其馬位口分田前例折給皆終其身一外祿田自有守牧都護至知官監務隨品定從人口數計口給祿科田一公廨田視各司品秩高下吏員多少給之一凡作丁公私之田一切革去或以二十結或以十五結或以十結每邑丁號標以千字文不係人姓名以斷後來冒稱祖業之弊量田既定然後分受之



