

340
15

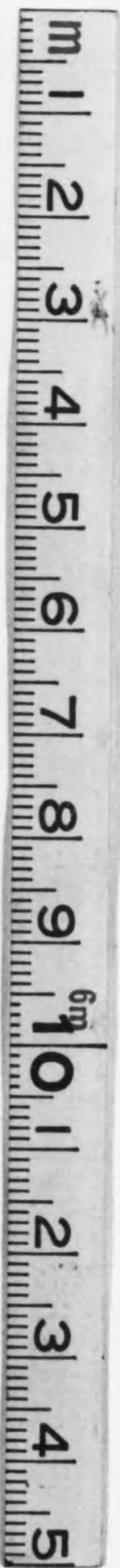

始
←

特 264
265

日本旅行會編纂

日本名勝旅行辭典



東京 日本旅行會發行

本書の特色に就て

旅行する人が先づ第一に知りたいことは、目的地の所在、交通、旅館、附近名勝であります。これまで世に出てゐます旅行案内類は、どれを見てもすべて鐵道線によつて分けられ、東海道線、山陽線などとしてありますから、中々複雑で旅行馴れないかたや、大急ぎで必要な事を引き出さうとしても、容易に其目的地をみつけ出すのに非常な不便と不經濟な時間を費やさなければならぬ。

本書はこの不便を一掃するために、日本全國の温泉、水浴場、山岳、河川溪谷、神社佛閣、名勝古蹟、郡會等を悉く五十音順に類別排列し、諸多の必要事項を説明して、旅行を思ひ立つと同時に、直ぐ目的地について遺憾なく知ることが出来るやうにしてあります。つまり富士は「ふ」の部より、箱根は「は」の部より、鹽原は「し」の部より引けるのであります。



上野五重塔



九段靖國神社

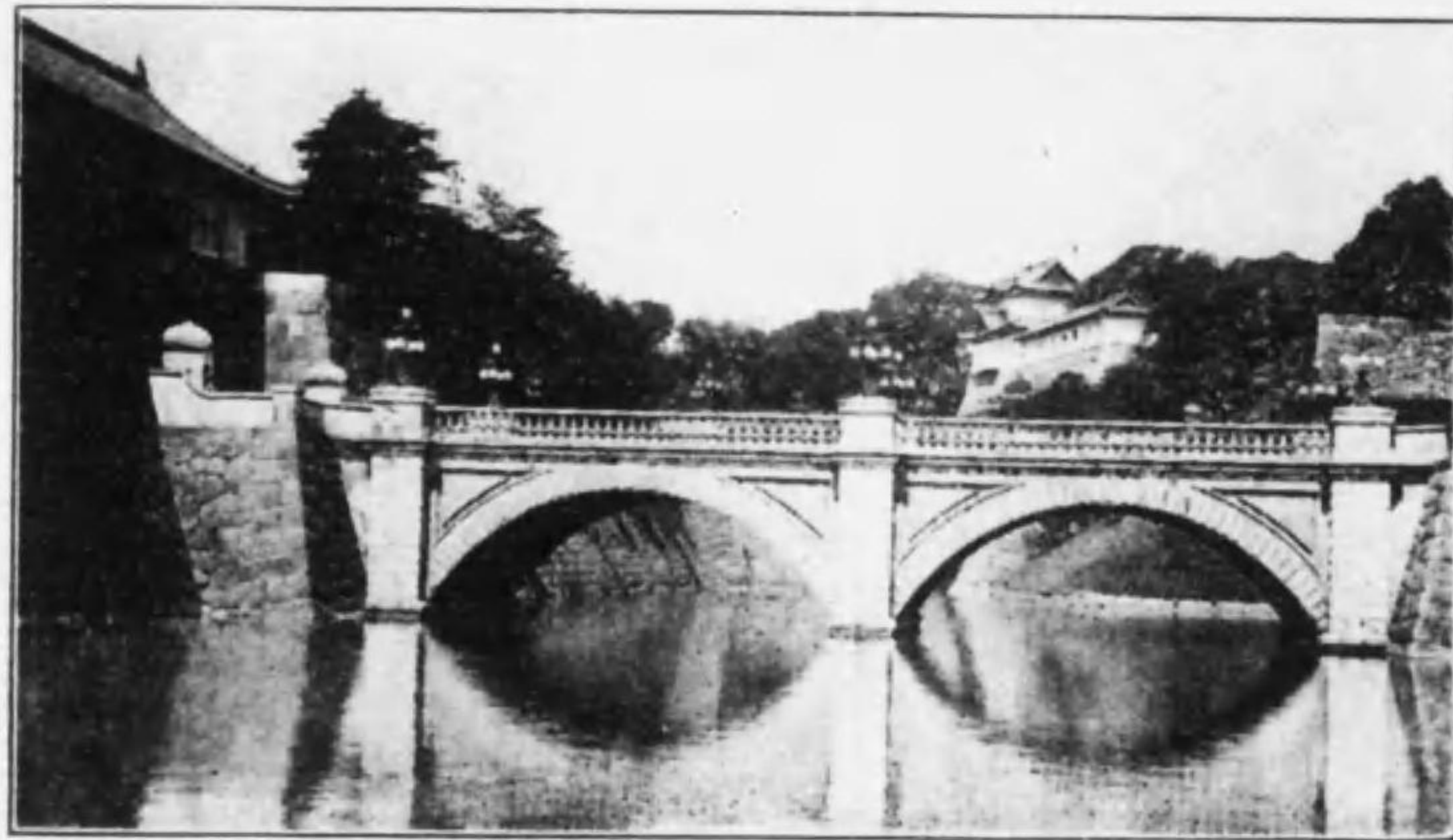

宮城二重橋

從來から各科にわたり澤山な辭典がありますが、旅行の事實を辭典式の便利な方法に完成したのが本書が始めてでありまして、毎年訂正増補發行する豫定であります。そして其の書名をも登録する手筈でありますから、今後永久に日本旅行會の旅行辭典は獨創出版として永續するに違ひないことを確信してゐます。敢て愛讀を給ふ事をお願いします。

編者識



箱根神社



富士山



伊豆修善寺



熱海海岸



箱根の溪谷



鎌倉大佛



山 嵐



寺 水 清



寺 山 石 江 近



宮 神 田 熱



寺 團 金 都 京



城 屋 古 名



大阪城

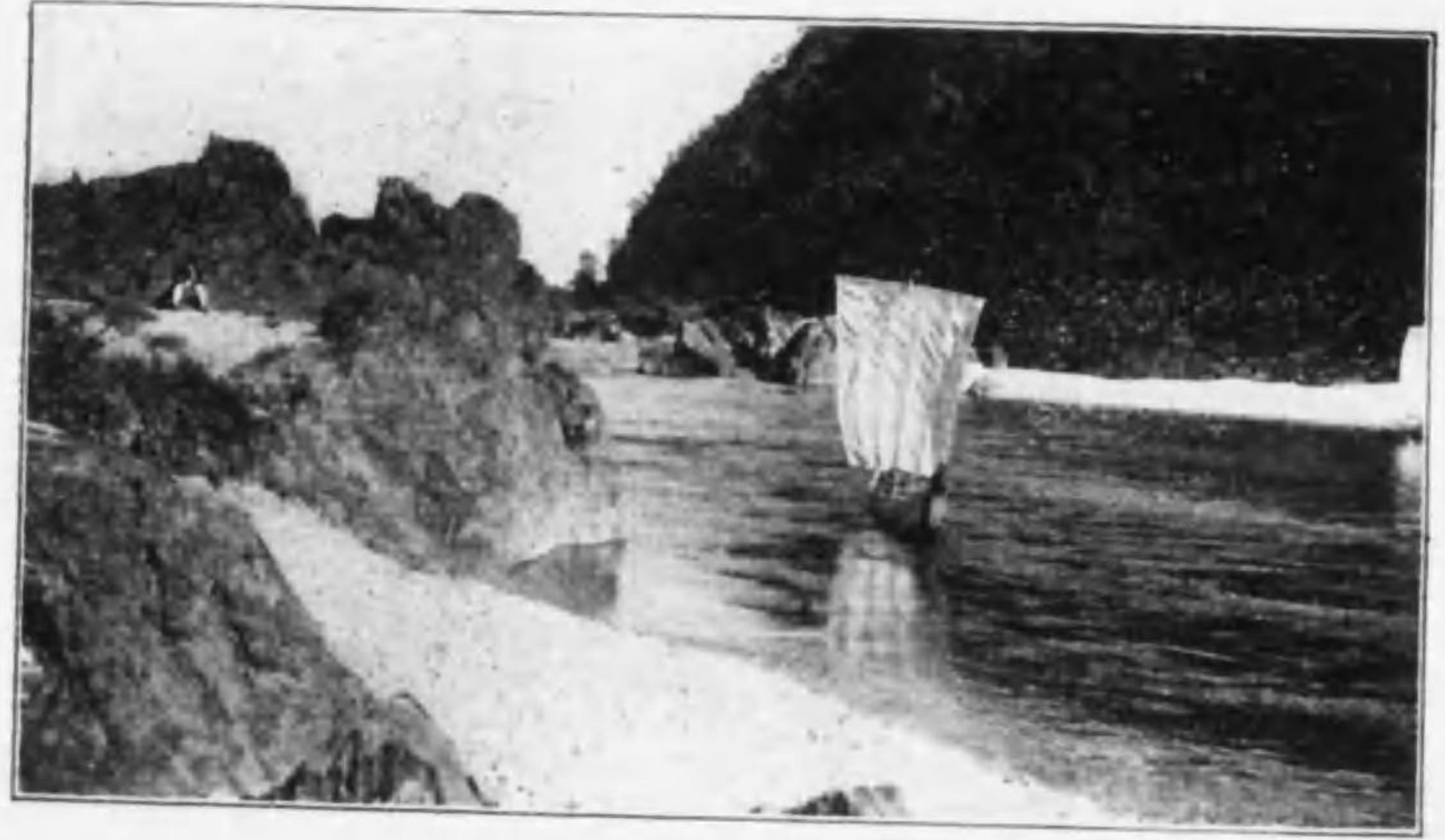

日本イシ



瀬戸内海



四天王寺



奈良春日社



有馬温泉



錦帶橋



天ノ橋立



松江城



出雲筆投島

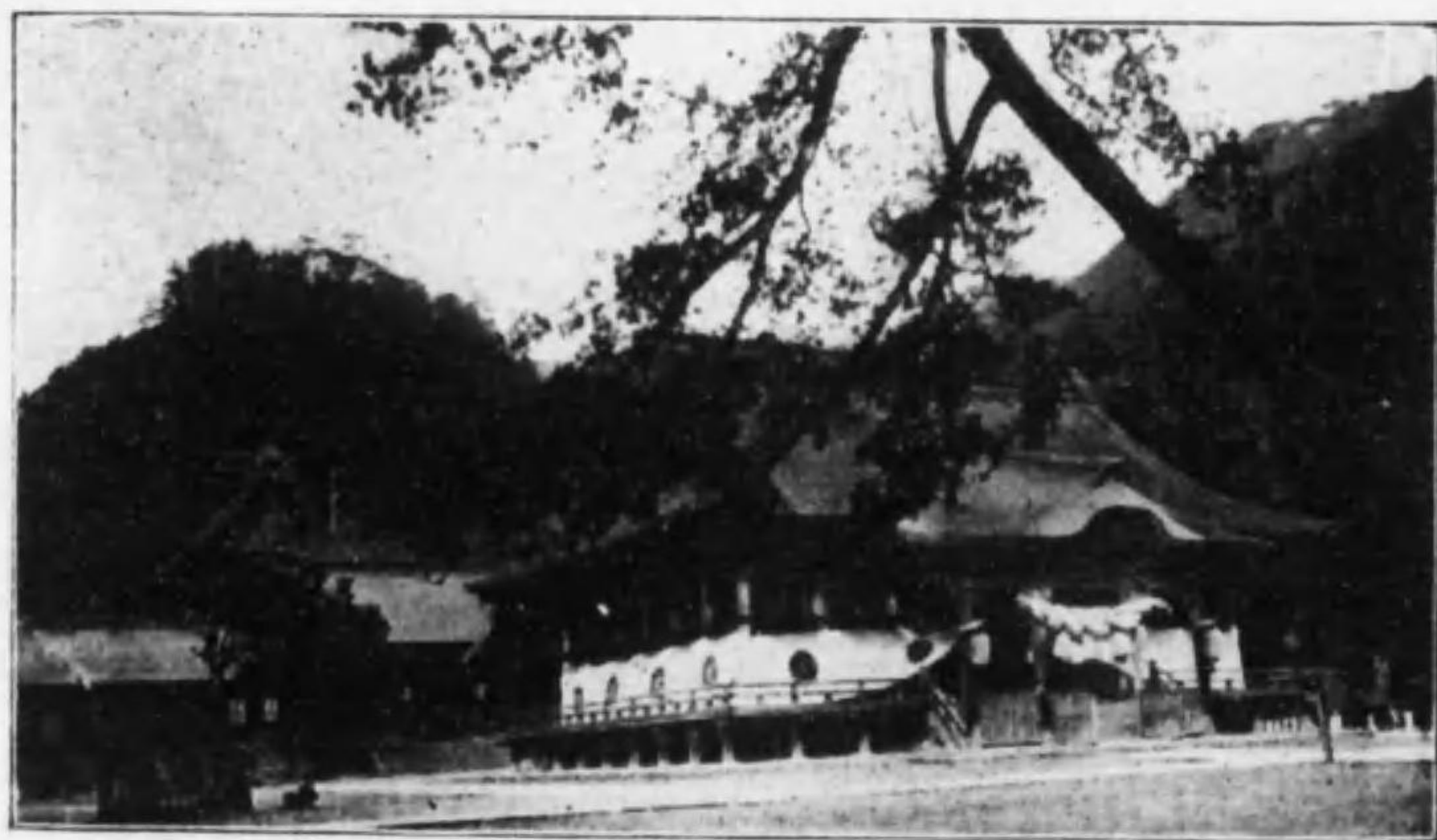

出雲大社



巖島



別府温泉

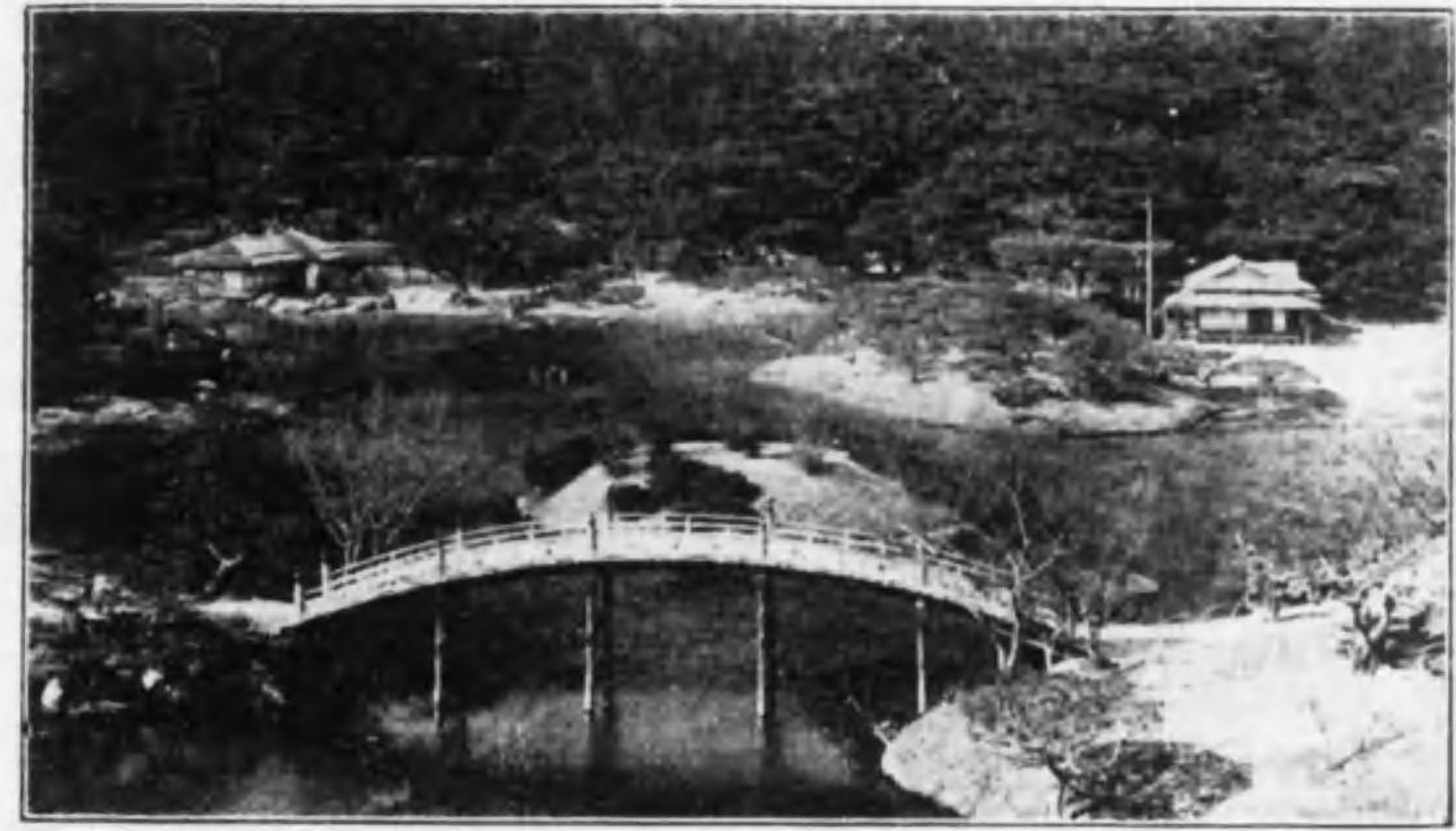

高松栗林公園



鹿兒島



耶馬溪



讃岐琴平宮



紀州瀨八丁



滝 殿 華



湖 田 和 十



塔 重 五



THE FINE VIEW OF THE ROW OF THE CEDAR
TREES WINDING IN THE FAR C
観望の木並のすばらしき風景

木 並 杉 光 日



島 松 前 陸



門 明 陽 光 日



湯の塩原塩



岳槍スプリア本日



石生殺須那



瀧重七保香伊



地高上



寺光善州信

ア																			
安樂	青堀	青根	有馬	嵐山	網張	蘆原	粟津	熱海	熱海温泉(伊豆)	熱川	淺虫	淺間	秋保	赤湯	赤倉	愛本	温泉		
泉	泉	泉	泉	泉	泉	泉	泉	泉	泉	泉	泉	泉	泉	泉	泉	泉	泉		
三	五	五	五	四	四	三	三	三	三	二	二	二	二	二	一	一	一		
イ																			
小川	鹽山	圓行寺	雲仙	嬉野	宇和川	海潮	硫黄谷	指宿	飯坂	岩井	稻竈	稻生澤	伊東	伊豆山	磯部	伊作	碓ヶ関	伊香保	
泉	泉	泉	泉	泉	泉	泉	泉	泉	泉	泉	泉	泉	泉	泉	泉	泉	泉	泉	泉
五	五	五	四	四	三	三	三	二	二	二	二	二	二	一	一	一	一	一	一
カ																			
川治	川渡	川上	勝浦	片山津	甲子	笠置	鹿教湯	蛾火	皆氣	大鰐	大瀧	小原	小瀨	小野川	鬼首	恐山	小瀬	温泉	温泉
泉	泉	泉	泉	泉	泉	泉	泉	泉	泉	泉	泉	泉	泉	泉	泉	泉	泉	泉	泉
五〇	五〇	四	三	三	三	三	三	三	三	二	二	二	二	一	一	一	一	一	一



園物動幌札



泉温溪山定



泉温別登道海北

五色温泉	小河内温泉	黒部温泉	黒平温泉	栗駒温泉	蔵館温泉	葛津温泉	草津温泉	霧掛温泉	霧嶋温泉	城崎温泉	カルルス温泉	上の山温泉	上山田温泉	上諏訪温泉	上高地温泉	録先温泉	貝掛温泉	河原温泉
三三三	三三六	三三七	三三六	三三三	三三三	三三三	三二七	三二九	三二八	三二八	三二八	三二六	三二六	三二五	三二五	三二五	三二五	三二五
四萬温泉	鹽原温泉	鹽ノ江温泉	鹽田温泉	鹽田温泉	志戸平温泉	志太温泉	下呂温泉	鹿澤温泉	志學温泉	修善寺温泉	澤渡温泉	作並温泉	鷺の湯温泉	坂部温泉	神野温泉	小屋原温泉	菰野温泉	古奈温泉
四〇一	三九七	三九六	三九六	三九四	三八八	三八三	三八二	三八〇	三七八	三七七	三七〇	三六九	三六〇	三五九	三五五	三五五	三五四	三五五
平湯温泉	立山温泉	田澤温泉	岳温泉	武雄温泉	武田尾温泉	瀨田温泉	寶塚温泉	高湯温泉	道後温泉	臺温泉	瀬見温泉	瀬波温泉	關波温泉	積翠寺温泉	白骨温泉	笙の音温泉	下風呂温泉	下諏訪温泉
四八二	四八二	四七三	四七〇	四六九	四六八	四六七	四六三	四六二	四五三	四五三	四四四	四四三	四四〇	四三〇	四二五	四一九	四〇七	四〇三

那須温泉	長岡温泉	中房温泉	中野温泉	中島温泉	遠刈田温泉	土肥温泉	栃尾又温泉	床丹温泉	戸倉温泉	天王寺温泉	出湯温泉	津山温泉	燕温泉	葛温泉	月岡温泉	定山溪温泉	千倉温泉	玉造温泉
五三三	五七九	五七四	五七二	五七七	五五五	五五七	五五七	五四五	五四四	五三三	五二七	五二〇	五〇八	五〇五	五〇二	四九六	四九五	四八四
星野温泉	別府温泉	別所温泉	古湯温泉	船原温泉	船小屋温泉	深川温泉	日奈久温泉	日中温泉	東山温泉	發南温泉	畑毛温泉	箱根温泉	乗政温泉	登別温泉	野澤温泉	成東温泉	鳴子温泉	鉛温泉
七九	七五	七四	七一	七〇	七〇	六九	六九	六九	六六	六四	六四	六三	六二	六二	六三	五五	五四	五八
山邊温泉	山之内温泉	山中温泉	山代温泉	山鹿温泉	山鹿温泉	谷津温泉	巡り澤ラヂウム温泉	谷津温泉	鞍塚温泉	妙高温泉	村杉温泉	武蔵温泉	六ヶ迫温泉	湊山温泉	道尾温泉	三朝温泉	増毎ラヂウム温泉	本澤温泉
八〇	八〇	八〇	八〇	七九	七九	七九	七六	七六	七六	七四	七〇	七六	七六	七五	七五	七四	七四	七四

耶麻温泉巡り	八二	ラ	ラチウム新温泉	八〇
湯ヶ島温泉	八三	リ	立願寺温泉	八四
湯河原温泉	八三	レ	靈泉寺温泉	八五
湯崎温泉	八五	ワ	和倉温泉	八五
湯澤温泉	八六	神社、佛閣		
湯田川温泉	八七	ア	赤間宮	六
湯の川温泉	八七		阿蘇神社	六
湯泉津温泉	八八		熱田神社	三
湯野濱温泉	八八		穴守稻荷	三
湯の平温泉	八八		安房神社	六
湯の山温泉	八九		阿伏見觀音	四
湯原温泉	八九	イ	敢國神社	四
由布院温泉	八九		新井藥師	三
湯村温泉	八三		井伊谷宮	三
湯本温泉	八四		祐德稻荷	四
湯本温泉	八四		生田神社	三
吉方温泉	八七		池上本門寺	三
吉奈温泉	八八		伊井諾神社	三
吉岡温泉	八八			
石槌神社	八	ウ	熊野速玉神社	三七
石山寺	八		久米田寺	三九
伊勢大廟	八		月山神社	三九
石上神宮	八		觀音寺	四〇
一畑藥師	八		氣比神宮	四三
一王山十善寺	八		建勳神社	四五
嚴島神社	八		乾坤山日本寺	四五
出石神社	八		粉河寺	五〇
出雲神社	八		金刀比羅宮	五五
出雲大社	八		古峯ヶ原神社	五七
稻荷神社	八		駒ヶ岳大黒天	五七
大鳴山七寶瀧寺	八		籠神社	五五
石清水八幡宮	八		西大寺	五五
岩戸神社	八		酒列磯前神社	五五
岩井不動	八		札幌神社	五五
射水神社	八		寒川神社	五五
忌宮神社	八		三徳山三佛寺	五五
梅宮神社	八		四條暖神社	五五
浦佐毘沙門	八		柴又帝釋天	五五

永源寺	一〇	エ	可睡齋三尺坊	三三
永平寺	一〇	オ	香取神宮	三三
奥山半僧坊	一〇		金鑽神宮	三三
大國魂神社	一〇		川口明神	三三
太田神社	一〇		川崎大師	三三
大鳥神社	一〇		竈山神社	三三
大原野神社	一〇		龜山神社	三三
大神社	一〇		龜戸天満宮	三三
大谷觀音	一〇		賀茂別雷神社	三三
大山祇神社	一〇	カ	菊池神社	三三
尾山神社	一〇		喜多院	三三
海神社	一〇		吉備津神社	三三
高良神社	一〇		貴船神社	三三
鹿兒島神社	一〇		紀三井寺	三三
笠森寺	一〇		金龍山金龍寺	三三
榎原神社	一〇		久能山東照宮	三三
香椎宮	一〇		熊野坐神社	三三
鹿島神社	一〇		熊野神社	三三
春日神社	一〇	ク		
永源寺	一〇	キ	可睡齋三尺坊	三三
永平寺	一〇		香取神宮	三三
奥山半僧坊	一〇		金鑽神宮	三三
大國魂神社	一〇		川口明神	三三
太田神社	一〇		川崎大師	三三
大鳥神社	一〇		竈山神社	三三
大原野神社	一〇		龜山神社	三三
大神社	一〇		龜戸天満宮	三三
大谷觀音	一〇		賀茂別雷神社	三三
大山祇神社	一〇		菊池神社	三三
尾山神社	一〇		喜多院	三三
海神社	一〇		吉備津神社	三三
高良神社	一〇		貴船神社	三三
鹿兒島神社	一〇		紀三井寺	三三
笠森寺	一〇		金龍山金龍寺	三三
榎原神社	一〇		久能山東照宮	三三
香椎宮	一〇		熊野坐神社	三三
鹿島神社	一〇		熊野神社	三三
春日神社	一〇			
熊野速玉神社	三三	ク		
久米田寺	三九			
月山神社	三九			
觀音寺	四〇			
氣比神宮	四三			
建勳神社	四五			
乾坤山日本寺	四五			
粉河寺	五〇			
金刀比羅宮	五五			
古峯ヶ原神社	五七			
駒ヶ岳大黒天	五七			
籠神社	五五			
西大寺	五五			
酒列磯前神社	五五			
札幌神社	五五			
寒川神社	五五			
三徳山三佛寺	五五			
四條暖神社	五五			
柴又帝釋天	五五			

鹽釜神社……………五九三	正中山法華經寺……………四〇八	白子不動……………四三二	白山比咩神社……………四七六	諏訪神社……………四七四	諏訪神社……………四七五	住吉神社……………四六八	清見寺……………四八八	善光寺……………四八四	宗吾靈堂……………四九〇	總持寺……………四九一	大念佛寺……………四九五	大佛殿……………四九六	臺洞神社……………四九二	道明寺天満宮……………四九四	道了詣……………四九七	多賀神社……………四九七	龍谷不動尊……………四九六	
多氣山不動尊……………四七七	蛸藥師……………四七一	太宰府天満宮……………四七二	龍田神社……………四七五	建部神社……………四七六	多度神社……………四八〇	玉前神社……………四八四	玉祖神社……………四八五	田村神社……………四八六	談山神社……………四八八	誕生寺……………四八九	中尊寺……………四九三	秩父神社……………四九六	知立神社……………五〇〇	壺坂寺……………五〇九	鶴岡八幡宮……………五二二	東堂山觀世音……………五二七	東福寺……………五二八	戸隠神社……………五二九
常盤神社……………五三三	砥鹿神社……………五三六	度津神社……………五三八	豐川稻荷……………五五八	豐榮神社……………五五九	長田神社……………五五八	中山神社……………五五八	中山寺……………五七五	浪切不動尊……………五七六	波立藥師……………五九〇	成田の不動尊……………五九二	那覇神社……………五九六	南宮神社……………五九七	西宮神社……………六〇一	西山興隆寺……………六〇二	丹生川上神社……………六〇八	仁和寺……………六〇七	貫前神社……………六〇七	沼名前神社……………六〇八

根來寺……………六〇〇	能勢の妙見……………六〇五	報國山光明寺……………六〇〇	寶山寺……………六〇三	箱崎八幡宮……………六〇七	長谷寺……………六〇四	法隆寺……………六〇五	氷川神社……………六〇四	彦山神社……………六〇五	日前神社……………六〇七	日野藥師……………六〇七	日吉神社……………六〇七	平野神社……………六〇八	枚岡神社……………六〇八	廣瀬神社……………六〇八	廣田神社……………六〇八	福王山光瀧寺……………六〇九	布田藥王寺……………六〇六	藤崎八幡宮……………六〇六
藤島神社……………七〇七	佛通寺……………七〇八	平林寺……………七二二	飄箆山稻荷……………七二三	鳳來寺……………七二八	堀の内妙法寺……………七三二	本興寺……………七三三	眞清田神社……………七三五	松尾神社……………七三五	松尾寺……………七三六	摩尼寺……………七三八	曼陀羅寺……………七四三	三島神社……………七四七	三間寺……………七五二	三峯神社……………七五三	湊川神社……………七五七	水無瀬宮……………七五九	三室戸寺……………七六四	宗像神社……………七六九
明治神宮……………七七一	目黒不動……………七七七	文珠院……………七八四	八代宮……………七八九	柳津虚空藏……………七九一	柳谷觀音……………七九二	矢奈比賣神社……………七九二	彌彦神社……………七九七	大和神社……………八〇七	遊行寺……………八一四	吉野宮……………八三〇	米山藥師……………八三七	靈山神社……………八四三	若狹彦神社……………八四七	鷲尾山興法寺……………八四八	海神社……………八五五	都市、島、名勝……………八五五	明石……………八五五	

イ												
飯	岩	岩	岩	泉	生	天	吾	愛	阿	飛	足	愛
盛	殿	手	木		駒	城	妻	岩	蘇	鳥	尾	足
山	山	山	山	岳	山	山	山	山	山	山	山	山
……	……	……	……	……	……	……	……	……	……	……	……	……
二〇	二四	二三	二二	九	七	四	六	五	四	三	三	二〇
ウ												
伊	牛	確	惠	鳥	乙	姨	大	大	大	大	大	大
吹	瀧	氷	那	帽	女	捨	江	楠	毛	寶	蓮	華
山	山	山	山	岳	山	山	山	山	山	山	山	山
……	……	……	……	……	……	……	……	……	……	……	……	……
三三	三〇	三五	三五	二五	二六	二七	二九	二九	二八	二二	二四	二八
エ												
霧	金	金	金	雲	鞍	月	五	駒	駒	金	金	藏
島	華	生	峯	取	馬	州	ケ	ケ	ケ	剛	剛	王
山	山	山	山	山	山	山	山	山	山	山	山	山
……	……	……	……	……	……	……	……	……	……	……	……	……
六七	二九	二九	二四	三〇	三三	三七	三三	三三	三三	三三	三三	三三
オ												
霧	金	金	金	雲	鞍	月	五	駒	駒	金	金	藏
島	華	生	峯	取	馬	州	ケ	ケ	ケ	剛	剛	王
山	山	山	山	山	山	山	山	山	山	山	山	山
……	……	……	……	……	……	……	……	……	……	……	……	……
六七	二九	二九	二四	三〇	三三	三七	三三	三三	三三	三三	三三	三三
カ												
伊	牛	確	惠	鳥	乙	姨	大	大	大	大	大	大
吹	瀧	氷	那	帽	女	捨	江	楠	毛	寶	蓮	華
山	山	山	山	岳	山	山	山	山	山	山	山	山
……	……	……	……	……	……	……	……	……	……	……	……	……
三三	三〇	三五	三五	二五	二六	二七	二九	二九	二八	二二	二四	二八
キ												
伊	牛	確	惠	鳥	乙	姨	大	大	大	大	大	大
吹	瀧	氷	那	帽	女	捨	江	楠	毛	寶	蓮	華
山	山	山	山	岳	山	山	山	山	山	山	山	山
……	……	……	……	……	……	……	……	……	……	……	……	……
三三	三〇	三五	三五	二五	二六	二七	二九	二九	二八	二二	二四	二八
ク												
霧	金	金	金	雲	鞍	月	五	駒	駒	金	金	藏
島	華	生	峯	取	馬	州	ケ	ケ	ケ	剛	剛	王
山	山	山	山	山	山	山	山	山	山	山	山	山
……	……	……	……	……	……	……	……	……	……	……	……	……
六七	二九	二九	二四	三〇	三三	三七	三三	三三	三三	三三	三三	三三
コ												
霧	金	金	金	雲	鞍	月	五	駒	駒	金	金	藏
島	華	生	峯	取	馬	州	ケ	ケ	ケ	剛	剛	王
山	山	山	山	山	山	山	山	山	山	山	山	山
……	……	……	……	……	……	……	……	……	……	……	……	……
六七	二九	二九	二四	三〇	三三	三七	三三	三三	三三	三三	三三	三三
ク												
霧	金	金	金	雲	鞍	月	五	駒	駒	金	金	藏
島	華	生	峯	取	馬	州	ケ	ケ	ケ	剛	剛	王
山	山	山	山	山	山	山	山	山	山	山	山	山
……	……	……	……	……	……	……	……	……	……	……	……	……
六七	二九	二九	二四	三〇	三三	三七	三三	三三	三三	三三	三三	三三

フ												
福	福	福	廣	弘	姫	人	彦	播	濱	八	函	博
知								州				
山	山	島	島	前	路	吉	根	り	松	子	館	多
……	……	……	……	……	……	……	……	……	……	……	……	……
六九	六八	六七	六二	六一	六六	六八	六七	六五	六四	六六	六三	六九
ヒ												
福	福	福	廣	弘	姫	人	彦	播	濱	八	函	博
知								州				
山	山	島	島	前	路	吉	根	り	松	子	館	多
……	……	……	……	……	……	……	……	……	……	……	……	……
六九	六八	六七	六二	六一	六六	六八	六七	六五	六四	六六	六三	六九
ハ												
福	福	福	廣	弘	姫	人	彦	播	濱	八	函	博
知								州				
山	山	島	島	前	路	吉	根	り	松	子	館	多
……	……	……	……	……	……	……	……	……	……	……	……	……
六九	六八	六七	六二	六一	六六	六八	六七	六五	六四	六六	六三	六九
ヌ												
福	福	福	廣	弘	姫	人	彦	播	濱	八	函	博
知								州				
山	山	島	島	前	路	吉	根	り	松	子	館	多
……	……	……	……	……	……	……	……	……	……	……	……	……
六九	六八	六七	六二	六一	六六	六八	六七	六五	六四	六六	六三	六九
マ												
門	布	官	宮	都	美	美	水	三	丸	前	松	松
司	良	津	崎	城	關	山	戸	池	鶴	橋	山	本
……	……	……	……	……	……	……	……	……	……	……	……	……
七九	七六	七六	七六	七五	七三	七〇	七五	七五	七三	七〇	七四	七四
ミ												
門	布	官	宮	都	美	美	水	三	丸	前	松	松
司	良	津	崎	城	關	山	戸	池	鶴	橋	山	本
……	……	……	……	……	……	……	……	……	……	……	……	……
七九	七六	七六	七六	七五	七三	七〇	七五	七五	七三	七〇	七四	七四
ム												
門	布	官	宮	都	美	美	水	三	丸	前	松	松
司	良	津	崎	城	關	山	戸	池	鶴	橋	山	本
……	……	……	……	……	……	……	……	……	……	……	……	……
七九	七六	七六	七六	七五	七三	七〇	七五	七五	七三	七〇	七四	七四
ヤ												
赤	赤	山	山	八	耶	盛	桃					
井	城	岳	山	馬	馬	山	山					
嶽	山	嶽	嶽	嶽	嶽	嶽	嶽					
……	……	……	……	……	……	……	……					
八	二	八三	八五	八五	八四	八四	八二					

日本アルプス	新高場山	苗御前山	虎隠山	戸海山	鳥岳	燕岳	筑波山	多度山	高尾山	大天井岳	仙丈ヶ岳	鈴鹿山	後方羊蹄山	白峰山	白根山	書寫山	常念岳	賤機山	
六〇八	六〇七	五八七	五八四	五六一	五〇七	五〇三	四七九	四六五	四四四	四三九	四三三	四二八	四二四	四二一	四一八	四一八	三六六	三六六	
マホ	フ	ヒ	ハ	ノ															
摩耶山	穂高山	二上山	富士山	武甲山	日和御山	比叡山	盤梯山	榛名山	針の木岳	八甲田山	八海山	羽黒山	白馬山	白岩山	伯耆大岳	乗鞍岳	館山	野毛山	
七〇二	七〇一	六九六	六八六	六八二	六六九	六六六	六五九	六五五	六四八	六四七	六四五	六四三	六三三	六三三	六二七	六二七	六二二	六二二	
ロ	ヨ		ヤ	モ	メ														
六甲山	吉野山	槍ヶ岳	大和アルプス	彌彦山	八ヶ岳	焼岳	養老山	百蔵山	妙義山	妙高山	箕面山	身延山	三峯山	御嶽	御嶽	三笠山			
八四六	八三一	八二二	八〇四	七九六	七九六	七六六	七六五	七六一	七五五	七五三	七五二	七六一	七五二	七四九	七四八	七五五			

河川、湖沼、溪谷、瀧、洞窟

阿賀野川峡谷	赤目四十八瀧	秋吉鐘乳洞	蘆の湖	厚岸湖	網走湖	石狩川	猪苗代湖	岩尾瀧	入間川	江戸川	惠那峡	大井川	河井湖	神居古潭					
六六	六六	二二	三三	三三	三三	六六	一〇五	二八	二八	一五	一五	一〇六	一〇四	一〇二					
キ	ク	ケ	カ	シ	ス	セ	チ	テ	ト										
木崎湖	木曾川	紀の川鮎狩	球磨川下り	貌鼻溪	華嚴瀧	犀川下り	相模川下り	支笏湖	信濃川	神通川	諏訪湖	瀬戸湖	田澤湖	中禪寺湖	天龍川下り	関根溪	利根川	十和田湖	
二七三	二七五	二七〇	三〇四	三三二	三三二	三三一	三三一	三六二	三九〇	四一九	四三三	四三三	四七三	四九一	五二二	五三八	五五〇	五五〇	
ナ	ニ	ノ	ハ	ヒ	フ	ホ	マ	モ	ヨ										
長良川の鶴飼	仁科三湖	日本ライン舟遊	野尻湖	濱名湖巡り	琵琶湖巡り	富士川下り	保津川下り	松原湖	最上川下り	吉野川鮎狩	海水浴場、岬、濱、港、半島、浦	渥海海水浴場	扇ヶ浦海水浴場	鮎川海水浴場	新居海水浴場				
五七六	五九九	六二六	六四四	六五三	六五二	六六六	七二二	七三三	七六八	八二九		三三	三三	三三	三三				

イ	磯の浦海水浴場……………八五	大間海水浴場……………一八八	サ	御油海水浴場……………三六六
磯濱海水浴場……………八七	大津海水浴場……………一八〇	相良海水浴場……………三六〇	佐久米海水浴場……………三六一	
稲毛海水浴場……………一〇四	大野海水浴場……………一八四	差出の磯……………三六三	静浦海水浴場……………三八四	
犬吠岬……………一〇九	大濱海水浴場……………一九五	大森海水浴場……………二〇〇	静波海水浴場……………三八五	
飯岡海水浴場……………一三〇	遠賀川海水浴場……………二〇九	御宿海水浴場……………二二〇	下濱海水浴場……………四〇六	
伊良湖岬……………一三七	鏡ヶ浦……………二二〇	霞ヶ浦……………二二三	菖蒲田海水浴場……………四二〇	
色ヶ濱……………二二九	鏡ヶ浦……………二二三	霞ヶ浦……………二二三	新子安海水浴場……………四二八	
宇品港……………二二三	鏡ヶ浦……………二二三	霞ヶ浦……………二二三	新舞鶴海水浴場……………四三〇	
牛臥海水浴場……………二二三	鏡ヶ浦……………二二三	霞ヶ浦……………二二三	千本松原海水浴場……………四三九	
牛窓海水浴場……………二三四	鏡ヶ浦……………二二三	霞ヶ浦……………二二三	袖ヶ浦……………四四二	
内海海水浴場……………二三八	鏡ヶ浦……………二二三	霞ヶ浦……………二二三	太東海水浴場……………四四四	
浦富海水浴場……………二四四	鏡ヶ浦……………二二三	霞ヶ浦……………二二三	高砂海水浴場……………四四七	
江尻海水浴場……………二五〇	鏡ヶ浦……………二二三	霞ヶ浦……………二二三	高須濱海水浴場……………四四八	
江の浦海水浴場……………二五〇	鏡ヶ浦……………二二三	霞ヶ浦……………二二三	高濱海水浴場……………四六〇	
男鹿半島……………二六〇	鏡ヶ浦……………二二三	霞ヶ浦……………二二三	田子の浦……………四七〇	
興津海水浴場……………二六二	鏡ヶ浦……………二二三	霞ヶ浦……………二二三	田尻海水浴場……………四七四	
小門海水浴場……………二七〇	鏡ヶ浦……………二二三	霞ヶ浦……………二二三	樽井海水浴場……………四八七	
大洗海水浴場……………二七五	鏡ヶ浦……………二二三	霞ヶ浦……………二二三		
大磯海水浴場……………二七六	鏡ヶ浦……………二二三	霞ヶ浦……………二二三		

チ	茅ヶ崎海水浴場……………四九四	フ	深日浦……………六九二	波波海水浴場……………八五五
知多半島海水浴場……………四九六	二見浦海水浴場……………七〇五	藤井海水浴場……………七〇八	戸田海水浴場……………七二二	
九十九罫巡り……………五〇四	辨天島海水浴場……………七二七	保田海水浴場……………七三〇	待合浦海水浴場……………七三七	
鉾ヶ浦海水浴場……………五〇六	松川浦……………七三九	眞鶴海水浴場……………七三七	舞子の濱……………七三九	
銚子磯巡り……………五二五	舞坂海水浴場……………七四〇	三崎海水浴場……………七四六	道川海水浴場……………七五〇	
寺泊海水浴場……………五三八	道川海水浴場……………七五〇	湊海水浴場……………七五七	用宗海水浴場……………七六〇	
天應海水浴場……………五九八	焼津海水浴場……………七六五	横須賀海水浴場……………七八六	淀江海水浴場……………八三五	
天妃山海水浴場……………五九〇	和歌の浦……………八三八			
天保山海水浴場……………五九二				
勿來海水浴場……………五九八				
中原海水浴場……………五七三				
直江津海水浴場……………五八八				
虹ヶ濱海水浴場……………五九八				
西の海海水浴場……………六〇〇				
廿日市海水浴場……………六〇八				
羽田海水浴場……………六〇八				
濱寺海水浴場……………六〇三				
葉山海水浴場……………六〇五				
平磯海水浴場……………六七九				

索引(完)

日本名勝旅行辭典

あ の 部

【愛本温泉】 あいもと **所在地** 日本北
 アルプス連峯の間にあるかの有名な黒部谷にあり。日本三奇橋の一に數へられた愛本橋の上流約一里の處に湧いてゐる。**交通** 北陸線の三日市驛から、温泉地までかの便利な自動車がついて、僅に一時間で達する。三日市驛からは黒部鐵道が分れて、宇奈月まで行つてゐる。**旅館** 愛本ホテルがある。**附近名勝** 愛本温泉は泉量が至つ

て豊富で、瀧となつて湯氣を立てつつ流れて来る。安立山城址の積翠は眉を壓し、黒部の溪流は脚下に碧潭をたえて、深山幽谷の興趣が溢れ満ちてゐる。愛本橋は鐵橋に架けかへられてから、昔のゆかしき雅致はないけれども、兩岸懸崖をなし、深潭眼下に渦を巻いて、遠く目を放てば黒部四十八瀬の河成平原を越えて、遙に日本海の波光を望み、その風光實に絶佳で、黒部溪谷の入勝橋たる名にそむかない。黒部谷の風光は愛本橋から十月谷に行く間砂

岩、凝灰岩、石灰岩、珪岩などが露出してゐるが、大體に上流棒小屋邊までは花崗岩から出来てゐる。花崗岩の溪流美は常に水清くて明るい。宇奈月には黒雜から引いた黒部温泉があり、附近はスキーの好適地として知られてゐる。現今宇奈月温泉が經營せらる。

【赤城山】

雲雀より上にやすらふ峠かな。芭蕉つて東北本線から分れた兩毛線の前橋驛から北方六里の所にある。交通前橋驛から六里の中、三里の小暮村までは俵一圓位、自動車賃切八九圓で行く。又足尾線上神梅驛からは北三里、途中梨木鑛泉がある。同水沼驛からは西へ三里七丁ある。旅館 猪谷、青木

所在地

上野國にあ

などがある。附近名勝 赤城山は山頂が數峯に分れて、中央に大湖があつて水を湛へてゐる。これが火口原湖の大沼で周圍一里、四千六百尺の高所にある。酷暑の時さへ水蒸氣は直ぐに凝結して湖面がぼんやりすることがある。湖畔の幽寂の境に赤城神社がある。大沼の北に小黒檜、東に大黒檜、南に地藏、西に鈴鹿の峯が聳え、鈴鹿の西東に荒山、鍋割山がある。大黒檜は海拔六千二百餘尺で實に上毛三山中の最高峯である。神社から三十丁で頂上に達すると、天高く地廣く雄大の氣に打たれる。赤城の紅葉は有名なもので、火焰のやうな赤城つじが岩間に燃える初夏の景色は實に美しい。冬期には

大沼の氷が大きな響を立て、破れる音を聴きに行く好事家もある。大沼から十二三町南に長七郎山の半腹に小沼がある。この水は南へ落ること一里、不動堂附近の斷崖に至つて高さ百尺の瀑布となつて直下し、不動瀑の西方半里に湯澤鑛泉がある。海拔三千尺で關東平野を見晴して爽快な眺めである。地藏岳から一里に地藏鑛泉がある。山にかこまれ幽靜である。雪ながら春とはなりぬ赤城山 久喜

【赤倉温泉】

所在地

新潟縣

中頸城郡にあつて信越線の田口驛から一里廿七丁、妙高山の中腹で海拔二千五百尺の高所で、温泉は昔から知られてゐる。日本海の蒼波が客窓から見え

る。交通 驛から温泉まで俵二圓位、自動車二三圓、妙高温泉へ自動車が行く。旅館 香嶽樓、香雲館、赤倉ホテル、村越、高田屋などがある。附近名勝 附近はスキーの好適地で、十二月上旬から四月上旬まで滑べられ、初心者には赤倉ホテルで指導する。妙高温泉は田口驛から西南七丁、自動車五十錢、スキー練習場があり、十二月月上旬から三月下旬まで妙高温泉分湯會社内に、妙高スキー俱樂部を置く。旅館に加島屋、石田館がある。妙高山は赤倉温泉から絶頂まで三里、七時間上下することが出来る。山は海拔八千七十二尺、勘名、赤倉の二山がその翼をなし、頂上に阿彌陀堂があり、富

士、淺間、八ヶ嶽、白根、戸隠の高峯
佐波ノ島などが眺められる。健脚の人
は頂上から更に裏山に入り、歸路に六
堂の池に下り、北地獄の硫氣孔を見る
も面白い。

【明石】

谷紅葉温泉の煙かかりけり 珀堂
名高い町である。交通 驛前から海邊
を縫つて別府、高砂、曾根、妻鹿、飾
磨等を経て姫路に達する神姫電線が
ある。明石、姫路間六七十錢である。
旅館 錦明館、衝濤館、錦江樓など
がある。附近名勝 驛の西北三丁の所
にある城址は、今明石公園となり眺望
が佳い。そこから丸社に詣でて海岸
に出て中洲遊園を廻つて驛に歸ると一

【明科】

短夜はひとまろねして明石かな 永治
中央線の中、篠ノ井線の一驛である。
交通 山清路犀川下りをするには、犀
川の迂曲した深淵の兩岸に聳えた絶壁
奇岩の山水美がある。犀川乗船場木戸
まで十丁、自動車賃切二三圓、木戸か
ら上陸點山清路舟程五里約三時間で下
る。舟は別仕立一艘十五圓から廿圓、

【阿賀野川峡谷】

所在地

貨物船に乗れば一人六七十錢、五月の
藤の花の季節と十一月紅葉の季節が一
番佳い。山清路から差切新道の勝景を
過ぎて、西條又は麻積に出られる。こ
の間共に三里餘である。
磐越線の津川驛から次驛の白崎驛まで
の間の峡谷を舟遊するのが、いはゆる
阿賀野川舟遊である。交通 遊覽順路
は津川驛の東十六丁の麒麟山城址から
始め、川下りはこの山下から小花地に
至り、白崎驛へと出るのである。旅館
菱屋、立花屋がある。附近名勝 城址
は今公園となり、阿賀野川の清流に臨
み、斷岩起伏して屏風を立てたやうで
ある。川下りはこの山下に舟を浮べて

【赤羽】

所在地

白崎まで行く。この間 兩岸絶壁、岩
石亂立して、本尊岩、經岩、衣岩、大
黒岩、えびす岩などの勝がある。蒼松
がその間にそびえて頗る佳景である。
夏のつゞち秋の紅葉も佳く、舟遊四時
間で舟賃は片道賃十人乗八圓、三十人
乗十二圓、午後は各五割増しで、舟は
常備してないから豫め驛長に打合せ
必要がある。
で東京上野から六哩、山手線の分岐點
である。交通 山手線は東海道本線と
を連絡する鐵道で、東京驛から品川、
東北本線と新宿池袋田端を経て上野
までと、池袋、赤羽間とに電車を運轉
してゐる。附近名勝 荒川堤の櫻は東

南半里、浮間の櫻草は西半里俵六十錢川口町からも同じで、荒川對岸の廣野に咲く眺が佳い。

【赤間宮】

所在地 長門國下

關の紅石山麓にある。交通 連絡汽船があつて對岸の門司へは十八分、朝鮮の釜山へは晝夜二回汽船が出る。宮から附近名勝へ自動車、俵が行く。旅館 山陽ホテル、春帆樓、濱吉樓がある。附近名勝 境内に接して安徳帝の御陵がある。附近に平家一門の墓がある。宮から東、數丁の所に源平古戰場として名高い壇ノ浦がある。浦に平家蟹と小平家を産する。龜山神社は驛から十六丁、海岸の丘陵にある。關門の風光一眸の中に集まり、廊内に掲げた『鎮

西第一勝』の名に耻ぢない。春帆樓は驛から東十九丁、日清辯話談判場である。小門は西二十二丁、海水浴場があり風景が佳い。

【赤目四十八瀧】

所在地

青梅のつくしにいさむ旅出かな 鬼貫あり、名張川の一支源に連なりついで四十八を數へる。交通 關西本線の伊賀上野驛から伊賀鐵道に乗換へて、大和地方から伊勢參詣の要路に當る名張町から二里である。自動車が行く。旅館 對泉閣がある。附近名勝 山麓延壽院で下車して、行者の瀧を始めとして四十八の瀧を見て行く。中に布曳の瀧は高さ百八十尺で白絹を懸けたる

如く、壯觀は天下のみものである。名張町から一里三十丁の所に香落溪がある。自動車一圓、青蓮寺川の兩岸に岩石對峙すること二里餘に亘り、玉を碎く清流はその間を曲流する所、一步一歩景觀を新たにす。奇景は甲州御嶽新道に優る。月ヶ瀬の梅林は上野からは南西四里、自動車も馬車も俵も行く。我國第一の梅林として名高い。島ヶ原驛から月ヶ瀬まで二里半、笠置驛から三里半、名張川の流れに沿うて風光を賞するは興が深い。又名張町を根據地として全山を見て歩くのも面白い。白瀧の二筋かゝる紅葉かな 子規 赤湯驛から十六丁、東置賜郡赤湯町に

【赤湯温泉】

所在地 奥羽線

ある。温泉の湧出口が幾つもあつて、大湯、丹波湯、甘湯などに分れて、大湯と丹波湯と甘湯は町の北端烏帽子山の麓から湧出し、森の湯は町から少し離れた所から出る。交通 奥羽線赤湯驛から十六丁、俵四五十錢、人車軌道二三十錢、積雪の時は箱桶を用ゐる。赤湯、荒砥間十九哩の支線がある。旅館 丹波館、湊屋、丹泉ホテル、堺屋などがある。附近名勝 温泉の後の烏帽子山は偕樂園と呼び、八幡神社があり、櫻の名所である。温泉から近く白龍湖がある。あたりは水田で中につ浮島があつて、風が吹くと動くといふ。赤湯八景といふのは烏帽子岩の秋の月、六角堂の夜雨、堺田の落雁、花

台橋の夕照、浮島の歸帆、金溪山の暮雪、楓木の晴嵐である。

赤井嶽

所在地

磐城東線の一驛赤井驛の西一里廿丁の所にある。交通 郡山から右に分れて阿武隈川を渡り、夏井から夏井川に沿うて走り、川を渡ること十一度、トンネルを潜ること十五ヶ所、小川郷からは田圃の間を進み、赤井から丘陵の間を過ぎて終點の平に達する。この線は郡山、平間直通六回の運轉があり、約三時間半かかる。附近名勝 赤井嶽は境内幽邃で眺望が佳い。夏秋の頃夏井川を溯る龍燈を見るのが頗る美しい。毎年舊七月末日の祭はお籠といひ、龍燈を見物するため山上に徹夜する人が多い。

阿寒嶽

所在地

お月様ほどまんまるい、まるい心の妻ほしや(磐城俗謡) 阿寒嶽は北海道釧路の北端にあり、雌雄の二岳が數十丁を隔て、東西に相對してゐる。東北海道第一の名山である。交通 根室本線の釧路驛から分れた北海道炭礦鐵道が雄別炭山まで行つてゐる。その舌辛驛に下車し、雌阿寒岳は頂まで約十四里、徹別まで約五里半は不定期の馬車軌道がある。山頂からは阿寒湖の方へ下り、湖畔の温泉に一泊し、阿寒湖を見て翌日雌阿寒岳に登山するがよい。近年登山道路が出来上つて、指導標を立て、あるから便利である。旅館 釧路に富士屋、近江屋、輪島屋、山形屋

がある。附近名勝 北海道の神秘的原始景觀を見られるのは阿寒地方である。阿寒湖盆は一の火山陥没地で、中央火山の雄阿寒は富士形の英姿を現はし、海抜五千尺で頂上には火口なく全山針葉樹を以て蔽はれてゐる。雌阿寒は雌山、小雌山、阿寒富士から出來て海抜五千三百九十六尺、活火山で山腹には高山植物が多い。山頂に暗緑色の湯沼があり四周に爆發龜裂があつて凄絶な光景である。噴火口は口径三丁あり絶えず硫氣を噴出、上昇し十餘丈に達してゐる。眺望頗る快潤で遙にオコ一ツク海、太平洋、釧路、十勝の平原を望み、遠く石狩嶽に對して風光雄大である。阿寒湖は雌雄阿寒嶽の中間に

秋田

羽後國もと佐竹氏二十萬

あり、周圍七里半、湖上の船遊は興味が深い。石の舊城下で、御物川の下流にある。交通 奥羽本線の秋田驛から定期の乗合自動車が出る。一區二十錢位、二區三十錢位である。市内の俵は二三十錢から六七十錢まで各五六錢づゝの差で區別してゐる。旅館 木村、關根屋、達摩屋、小林、山田屋、敦賀屋がある。附近名勝 秋田市の大體を見るには驛の西北二丁の千秋公園に行くのが一番よい。俵三十錢で行く。公園は舊城址で東北第一の公園といはれ、園内に櫻樹が多く花期は四月下旬から五月上旬までである。園内には舊藩祖を祀つ

た八幡秋田神社、佐竹義堯侯の銅像がある。園から秋田全市を一目に見渡される。八橋公園は西二十五丁の所にあり。金照寺山は東六丁、平田篤胤の墓は東北十二丁、秋田鑛山専門學校は東北十五丁にある。感恩講は西南十八丁の所にあり、徳川時代から感化救済事業をつゞけてゐる。

【秋葉山】

所在地 東海道本線袋井驛から北へ十里の所にある。交通 普通秋葉山詣は三尺坊威徳大権現を遷した可睡齋に参詣して、それから秋葉へ行く人が多い。可睡齋へ馬車鐵道二十錢位、俵五十錢位、自動車四五十錢

社は袋井驛の北四里十五丁にある。濱松驛附近には天龍川と濱名湖の勝景がある。

【秋保温泉】

所在地 仙臺市を距る西方五里、山形市を距る十五里名取郡にあつて名取川の南岸にある。交通 仙臺の次驛長町から西南四里、軌道が行く。賃金六七十錢で行ける。山形方面から行くには陸前と羽前との國境にある二口峠を越すのが順路である。旅館 佐藤、岩沼屋がある。附近 名勝 秋保温泉は昔から有名な温泉で名取川の沿岸で幽邃の仙境である。傳へいふ欽明天皇が小瘡を患はせ給ひ、この温泉の特効あるを聞こしめされて遠くこれを汲取しめて入浴あらせられ

秋葉へは森町まで三里、馬鐵四十錢位、自動車六七十錢、森町から若身平まで五里餘、自動車二三圓、馬車二圓位、若身平から神社まで一里半、歸りは天龍川の川舟に乗つて、鹿島か池田へ行き中泉驛に出られる。濱松からは遠州電氣に乗つて天龍川岸の二俣に行き、横川、和田ノ谷に出て坂下から登山するのが順路である。電車二俣まで六七十錢、二俣から自動車二三圓、歸りは秋葉山から雲名まで徒歩五十丁、そこから二俣町の鹿島まで天龍川を下る。飛行艇一二圓である。旅館 濱松に若荷屋、丸文、松月がある。附近名勝 池田には謡曲に名高い熊野の墓があり志太温泉は藤枝驛から廿八丁、小國神

【秋吉鐘乳洞】

終列車過ぎて湯川のしぐれけり 窓雨 山陽本線小郡驛から七里餘の所にある交通 秋吉の鐘乳洞だけの見物なら、小郡から太田まで自動車で行く、自動

た所、忽ち御平癒になつたので、天皇は御感のあまり「おぼつかない雲の上までみてしかな鳥のみ行かば跡かたもなし」の御製を賜はつたので、それから名取りの御湯といつたといふ。御館は温泉の西數丁の丘で、藤原泰衡の陣所の跡だといふ。硯橋、岩屋堂址、温泉神社、薬師寺、羽山権現、秋保大瀧、静ヶ窪などの景勝があり、名取川の岸傳ひに山光水色の美しい所が澤山ある。

車二三圓、それから瀧穴まで二里餘である。小郡から赤の景清穴までは自動車で西北八里行く。自動車六人乗貨切十五六圓、小郡から秋吉の瀧穴までは四七半、自動車六人乗貨切十五六圓である。旅館 近江屋、叶屋、太田には野村屋、長嶺がある。附近名勝 景清穴は佐山から猿田に通ずる長さ十三四丁の一大鐘乳洞で、洞内に地獄極樂の河原等の奇勝がある。此所から徒歩三里で秋吉の瀧穴に出る。有名な大鐘乳洞で洞口の高さ數百尺、洞内廣く松火をつけて約十丁の奥まで行ける。案内科一人六十錢、二人八十錢、三人一圓、以上一人に付三十錢増、洞内見物に約三時間かかる。秋吉から美禰線

【阿久根】

の伊佐へ四里十丁、自動車二圓、小郡を早朝出發すると秋吉に一泊して二日で見物が出来る。ゆつくりするには繪堂に一泊するがよい。

【阿久根】所在地 薩摩國にあつて川内線の一驛である。交通 此所から脇本、鹽見、指江、藏元を経て牛深、崎津に至る汽船がある。風光明媚の地で、天草島への渡港である。旅館 千歳屋、池田屋。附近名勝 鶴群渡來地は南十二丁、俵三四十錢、毎年十月下旬に来て三月に去る。戸柱山は西南十三丁で高松川の河口に聳える小丘で眺望が佳い。舞鶴温泉は南八丁、大島は西方海上、一漕、船賃三四十錢。天草へは牛深まで汽船賃二圓位、崎津まで

【上松】

二圓位、繪の如き風景を見ながら行く。第一の繁華地で木曾川の兩岸に跨る。交通 中央本線の木曾福島の次驛に上松驛がある。附近名勝 上松から須原に至る間に、有名な木曾の棧の址がある。北三十丁で自動車五六十錢、寐覺の床は南十三丁で自動車四五十錢、小野の瀧は南二十二丁で自動車六七十錢、木曾溪谷の勝はこの數里の間に集まる。観があるから、徒歩の方が興味は多い。中にも寐覺の床は最も名高く、汽車の窓からも見下される。臨川寺畔の蒼潭は水石の美を極む。駒ヶ嶽は頂上まで四里八丁、三十六峯八千餘の名があり、高山植物が多い。

【阿漕】

線津驛のある津市の南端にある。交通 驛から一里餘の久居から大仰まで五哩七分の中勢鐵道がある。旅館 聴潮館、千鳥館がある。附近名勝 阿漕浦は東北十三丁、海水浴場がある。昔は伊勢大廟の神饌に供すべき御贄の漁場として殺生禁斷の所であつた。阿漕塚は東北十丁、漁夫平次が老母の難病に阿漕浦に棲む矢乾魚が無二の良薬だと聞き、禁斷を犯して網を投げた罪により、簀巻として海底に沈められたと傳へられる。結城神社は東南十二丁、別格官幣社で結城宗廣の靈を祀つてある。様の實の流れて海に入る日、寒樓

【厚狹】

所在地

山陽線中の美禰

線の分岐点である。交通 山陽線の美禰線は厚狭から分れて北へ進み、伊佐にて大嶺に至る支線を分ち、於福を経て日本海岸近き正明市まで二十七哩六分の線で、正明市から東方萩に至る鐵道線路は今工事中で、長門三隅まで三哩餘は大正十三年十月開通した。

附近名勝 伊佐は大嶺支線分岐点で、大嶺の西三丁に海軍採炭所、北一里には大嶺無烟炭坑がある。秋吉の瀧穴、長門湯本温泉、依山温泉、正明市近くには仙崎港が青海島と相接して小海峡をなし、青海島は周圍七里で北日本海に面する所奇岩簇立し、雄壯の景色である。内海の島巡りも面白い。

吾桑 所在地 高知縣は久しく

國有鐵道がなかつたが、最近須崎から高知まで開通した。交通 土佐第一の良港なる須崎の次驛であるから、舟の便が多い。旅館 須崎に吉村、常盤、川崎などがある。附近名勝 蟠蛇の森は吾桑の西北一里三十丁桑田山の上にあり、大蛇の傳説があり、石槌神社を祀る清瀧寺は、東北一里三十丁、四國三十五番の札所で、境内に高岳親王の塔がある。

見まじよ見せまじよ、浦戸をあけて、月の名所は桂濱（土佐俗謡）

浅川 所在地 中央線の八王寺の次の驛である。交通 高尾山麓まで半里、乗合自動車四五十錢、俵四五十錢、山麓から藥王院まで二十五丁、途

中蛇瀧と琵琶瀧とに下る道がある。この瀧は精神病を治すといふので、夏はお籠りするものが多い。附近名勝 藥王院の西岡見晴臺は十二州を望み見るといはれ、山は紅葉の名所として知られてゐるが、楓樹は多くはない。東京から日歸りの出来るのと、都人に山といふ觀念を興へる好教室であるといふので、小學生の修學旅行などに最も適當な所とされてゐる。大垂見展望地は西二里で、自動車貸切六圓、旅館に莊雲閣がある。近く多摩御陵がある。

朝熊山 所在地 伊勢國渡會郡の東端、伊勢志摩の國境に聳ゆる名山である。交通 山田驛方面から登山し朝熊村を経て二見に下山する路が一

番よい。登りは二里、下りも二見まで約二里である。朝熊村からは又古町に出る道もある。一里半の間俵が行く。二見浦驛からは山まで南二里で自動車が行く。山田から二見へ行くには汽車と電車とが行く。旅館 二見館、朝日館、松島館がある。附近名勝 山は海拔一千七百尺で高峻といふほどではないが、脚下に伊勢灣を見下し、遠くは富士、箱根の連峰、近くは伊吹、鈴鹿の諸山を望み、頂上の展望頗る雄大である。山頂に金剛寺の古刹があり、結構壯嚴である。此所から十丁ばかりの平地に豆腐屋旅館がある。健脚家はこれから鳥羽町に下れば、約二里で鳥羽灣の風光を見たり、海水浴も出来るが

道路は悪い。二見浦は沙白く松青く海水浴に適し、昔から名高い夫婦岩は駅から東北十四丁、自動車、俵が行く。

旭川

【所在地】 上川平野の中心に位置を占め、石狩川の南岸にあり、忠別、牛朱別の二川が市街を挟んで流れ、形勢有利にして全道の中心に當り、今人口六萬五千人を有し、酒、酒精、醤油、味噌、下駄木、鉛筆等を産する。

市の附近は北海道第一の農産地で米の産額五十萬石に上る。神楽ヶ岡は旭川驛の南三十丁にあり、自動車二圓で行く、忠別、美瑛兩川の間に横はり、近く旭川市街を見下し、遙に本道第一の高山ヌタクカムウシユベ山とオプタテ

シケ山とを望み、形勢甚だ雄麗である。交通 函館線の旭川驛から宗谷線が北に出て行き、富良野線は根室線の支線

で、下富良野に至つてその本線に合してゐる。旅館 北海屋ホテル、三浦屋、宮越屋、笹岡屋がある。附近名勝 春

旭岳

【所在地】 北海道山岳中の雄で、宗谷本線から分れた石北線の

新旭川驛から十二里の所にある。交通 石北線の終點上川から双雲別温泉に行

浅間山

【所在地】 信濃、上野兩國の國境にまたがる高山である。

き、鹽谷温泉から黒岳に至る二里の間は登山路が開かれ、黒岳から旭岳まで一里半約三時間で登れる。旭岳には石室の設けがある。石室から幣の瀧を経て松山温泉まで下り五里、松山からは邊別川に沿うて美瑛驛まで八里、忠別川に沿うて旭川驛まで約十二里である。旅館 上川に田邊、坂東、近江屋がある。附近名勝 旭岳を主峯とするいはゆる大雪山彙で、北海道中央山脈の骨髄をなし、旭川平野を走る汽車中から雪を頂く老大な山群を仰ぐ。靈山碧水峽は大雪山彙の北をかざる石狩川上流の勝景をいふ。真に天下の奇景である。可愛らしいは豌豆の花よ、花は小花でノ濃紫(北海道流行唄)

ものと、草津街道の峰の茶屋を過ぎ、草津道と分れて小浅間山に達する。追分口は中仙道と北國街道の分岐點で、杓掛と御代田の中間に夏季は臨時驛が置かれる。分去口は輕井澤驛で信越線を下りて草津鐵道に乗換へ、二度上に下車し分去の茶屋から登る。旅館 杓掛にますや、えびす屋、小松屋、グリンホテル、小諸に火山館、蓬萊館がある。附近名勝 南に富士山を眺め、千曲の上流、作久の原を隔て、八ヶ岳と日本北アルプスの齒立とを望み、北には草津、白根を中央に吾妻山群を眺

め、東から南へ追分、杵掛、輕井澤の高原が眼下にひろがり、妙義、荒船の奇峯が特に目をよるこぼせる。

【浅間温泉】所在地 信濃國

東筑摩郡にあつて上浅間、下浅間の二つに分れてゐる。交通 中央本線の鹽尻驛から分れた篠ノ井線の松本驛から東北一里の所にある。驛から温泉地まで自動車一圓位まで、電車往復四十錢位で行ける。旅館 西石川、富貴の湯、目の湯、鷹の湯など澤山ある。附近 名勝 この温泉地は土地が高燥で、旅館の二階三階から日本アルプスの連山を眺める風光が實に雄大である。近く眼を落せば松本市街は一陣の下に入り来り、後には翠の松、石白き一帯の砂

丘を負ふてゐる。景勝には御射神社、神宮寺、薬師堂、神宮寺公園、月の湯公園、桃の湯公園、母鳥羽の瀧、玄向寺、玄向寺公園などがある。山邊温泉は驛の東一里五丁の所にあり、自動車、俵が行く。松本は犀川に臨み、東京方面は飯田町驛から、關西方面は名古屋から八九時間で行ける所、日本北アルプスの登山口として夏季は大いに賑ふ。此所から登るには筑摩電気鐵道と信濃鐵道とに乗つて行くがよい。上高地温泉と白骨温泉とが登山準備地である。 萬山の中に日の入る紅葉かな 花笠 【浅虫温泉】所在地 東北本線青森驛の次驛で、有名な温泉である。

三面山を負ひ北海に臨んで山光水色の美があり、東北屈指の好温泉地である。交通 島巡りにモーターボートが通ひ、夏は青森から自動車を通ふ。貸切八九圓乗合二圓位である。旅館 東奥館、仙波館、南部館、椿館、丸山館、松泉閣、北見館がある。附近名勝 湯野、裸島、鷗島、茂浦島などの島巡りは興味が深い。モーターボート湯島、裸島、鷗島の三島巡り貸切十人まで七圓、三島の外茂浦島、二子島の人まで二圓五十錢、五島巡り十圓。驛から八丁の久栗坂に昔の善知鳥前の棧橋跡があり、裸島の近くに東北大學臨海實驗所がある。

【足利】所在地 上州渡良瀬川の北岸にあり、兩毛線の大驛である。足利氏勃興の地で機業地として世に知られてゐる。交通 市内見物に自動車、俵の便あり、太田呑龍上人、太田金山新田氏の城址へは馬車の便がある。旅館 初谷本店、足利屋、巴屋などがある。附近名勝 足利學校址は北四丁。淳和の御代に小野篁に立てられたものと傳へ、圖書館あり古珍書一萬二千餘冊を蔵す。大日堂は西五丁、足利氏の創建になり堂宇壯麗古畫も多い。足利公園は西二十丁櫻樹つじが多い。城址は東北一里、行道山は西北二里俵八十錢、山頂に關東有数の名刹淨因寺があり、關東の高野と呼ばれる。市内見

物に自動車五圓約一時間、俵一圓約二時間かゝる。太田呑龍上人、太田金山新田氏の城址は西南二里、渡良瀬川の南岸より馬車の便がある、賃金三十銭名高い機業地とて織物や然糸、紡織の會社工場が多い。

【足柄山】

所在地 東海道本線の御殿場驛から一里、竹の下から頂上まで一里十四丁、富士の裾野を大觀する風景は一大パノラマである。交通 頂上から照天社、新羅三郎の笛塚などがあり、下ること一里二十丁で矢倉澤に達し、矢倉澤から道了權現まじ一里半である。頂上から箱根の碓氷峠を越えて、宮城野へ下るのも面白い。御殿場から乙女峠を越えて箱根山へ入る

のが普通であるが、修學旅行などには足柄峠から箱根へ入る方が價值が大きいの。旅館 御殿場口に富士屋ホテル、松屋、御殿場館がある。附近名勝 照天社の後の池は水の絶えたことはなく、昔から雨乞の時はこの池に祈るといふ。足柄明神の址は今刈野岩村にある。義光が笛を吹いた古蹟は古城址の附近にある。新羅三郎義光が豊原時秋に笛の秘曲を傳へた所だといふ。古城址は北條氏が戦國時代に築いたもので頂上にその形が残つてゐる。この邊は右に金時山を眺め、富士の裾野を眼下に見て、展望が頗る佳い。秋までは富士の高根に見し雪を分けてぞ越ゆる足柄の山。 家隆

【愛鷹山】

所在地 駿河國駿東富士の二郡に跨つてゐる休火山で、山頂は六峰に分れてゐる。交通 東海道本線の裾野驛から頂上まで三里半強である。同線の原驛から登つて須山村に下るのもよい。旅館 御殿場に富士屋ホテル、松屋、御殿場館がある。附近名勝 裾野驛の北一二丁に佐野澤園がある。自動車、俵が行く。富士の裾野めぐりは東海道本線からする人は、御殿場驛に下車して籠坂峠を越えて甲斐に入り、山中、河口、西、精進、本栖の五湖と青木原三里の樹海の風景を見て、割石峠を越えて駿河に入り、上井出附近で富士の牧狩の址を尋ね、大宮から富士驛に出て歸るのが順路である

【蘆の湖】

この間陸路二十六里餘、馬車、渡船と汽車に乗ると、歩かねばならぬ所は僅に十里位である。 所在地 相模國箱根町にあつて湖畔の部落は元箱根である。交通 東京、小田原間二時間二十分、小田原、小涌谷間電車一時間二十分、小涌谷、箱根間自動車四十五分である。小涌谷から蘆の湖へ行き、そこから元箱根まで自動車は、湖の南岸に沿うた国道、即ち昔の東海道を走る。旅館 箱根町にも元箱根にも洋式ホテル日本式ホテルがある。夏期三ヶ月間の貸家も貸間もある。附近名勝 芦の湖は箱根の岸から北西へ連つた山伏峠、湖尻

湖などの外輪山と、駒ヶ岳、神山などの内輪山との間に細長くたゞへた火口原湖で、湖面は海拔二千四百尺長さは一里二十丁幅は広い所で三十丁狭い所で五六丁ある。湖水の上に富士の高根を仰ぎ、その山影を逆さまに湖水にひたす。湖の全景を見晴すには箱根峠に登るがよい。仙石原の高原まで遙に見渡すことが出来る。湖上にモーターボートを走らせて、湖尻から姥子温泉を経て大涌谷の噴煙と熱泉とを見るかそこから強羅に出てケーブルカーで公園に下り、小涌谷へと一巡するも面白い。湖には赤腹が澤山ゐるから、帝室林野管理局出張所に届出て、湖上の釣魚も面白い。

玉くしけ箱根の山の嶺深く水海見えてすめる月かけ

【芦屋遊園】

所在地 慶融 攝津國

打出海岸から蘆屋川に達する間に、打出、蘆屋の二電車停留場があり、蘆屋停留場に下車すれば蘆屋遊園である。人工の設備は多く加へてないが、自然の雅致は興が深く、蘆屋川に沿ひ松林を進めば蘆屋温泉がある。地は高燥で風光頗る明媚な所で、春は櫻花の眺めがあり、秋は楓樹の美があり、夏は避暑によく、一日の遊樂に好適である。交通 汽車は温泉近くに蘆屋驛があり阪神電車は打出、蘆屋の二停留場がある。旅館 蘆屋温泉か近くの深紅温泉に宿泊するがよい。附近名勝 蘆屋川

の上流に高座の瀧がある。大きくはないが雅趣があり、夏季は行樂によい。深江温泉は蘆屋の西にあり、四邊の風光が佳く、夏季避暑をかねて入浴する人が多い。東光山要玄寺は法華宗の名刹で、境内眺望に富んでゐる。森の稲荷も眺望に富み、社域頗る神さびてゐる。歌人猿丸太夫の墓、業平邸址、蘆屋道満の居城址など見るべきものがある。問へかした蘆屋の里の春の夜に我が住む方の月日いかにと

【足尾銅山】

所在地 野州

良瀬川の上流、日光の西南五里、中禪寺湖の南二里、上野國桐生町から北十二里を距る足尾町にある。東洋第一の

銅山として名高い。名物に金の花がある。交通 東京方面からは兩毛線の桐生驛から足尾線に乗換へて、通洞、足尾、間藤の三驛は何れも足尾銅山驛である。足尾から深澤川に沿ひ、半月峠を越えて日光中禪寺湖畔に出る道は好い草鞋旅行である。旅館 泉屋、鶴屋がある。附近名勝 桐生は關東第一の機業地で、驛の北十丁に西の宮神社があり、同十二丁に桐生天満宮などがある。桐生から足尾へ行く途中、汽車は赤城山麓を縫うて渡良瀬川の溪谷に入る。青嵐時に窓を吹いて山氣爽快を覚える。庚申山は原向驛から西北二里半、秋季には紅葉が美觀を呈する。足尾銅山で出来上つた製品の一部は、

直ちに横濱に送りて海外に輸出し、一部は銅線、銅板、真鍮その他材料として日光にある古河電気精銅所に送られる。此所にて尾尾の銅は他の古河の諸山の銅と共に電気分解によりて金銀と電気銅とし、尚ほ電気銅から電導用各種銅線、銅條、銅板等一年約二千五百萬斤を製出し、中にも銅線は現今我邦に於ける需用の八割を超え、外國品の輸入を防ぎ進んで海外に輸出してゐる。

【飛鳥山】

所在地 東京近郊の櫻花の名所として名高い所である。交通 東北本線の田端驛から山手線が分れてゐる。この線は東海道本線と東北本線とを連絡する線で、東京市の西北

東部を一周し、東京驛から品川、田端を経て上野までと、池袋、赤羽間とに電車が行く。東北本線の田端の次驛は王子で、驛から飛鳥山まで徒歩で行ける。附近名勝 飛鳥山の櫻花は四月五日頃から十五六日までが盛りである。瀧ノ川の紅葉は王子驛の西北十七丁の所にある。王子稻荷は西北七丁である。荒川堤の櫻は東北一里十丁、櫻樹は堤上一里あまりつづき五色櫻といはれ、一重と八重の變種が多く、花期は四月十五六日から二十五六日までである。次驛の赤羽から行つてもほぼ同じ里程で、渡船場まで俾が行く。王子電氣の小臺の渡停留所からは十五六丁、千住大橋からは和船とモーターボートが行

く。赤羽驛の西半里には浮間の櫻草が名高く、荒川對岸の廣野に咲くのが見物である。野の寺や茶の花ぐもり遅櫻 虚子

【阿蘇山】

所在地 肥後國にあつて鹿兒島線から分れた宮地線の宮地驛から登るか、同線の立野から登る。交通 宮地線は熊本から東、阿蘇山麓を経て豊後に入り、大分に達すべき豊肥横断線で、今は宮地まで開通してゐる。大分からする犬飼線豊後竹田の間僅に七里、阿蘇登山の上陸路竹田に至り、大分、別府に出ると面白い旅行である。旅館 宮地には蘇門館、櫻屋、立野からの登山道戸下温泉には碧翠樓、栃木温泉には小山がある。附近

名勝 阿蘇は世界有数の活火山で、五岳の南北には火口原たる阿蘇谷、南郷谷があり、火口瀨たる黒川、白川がその兩谷を流れ、立野に至つて西方の一壁を破つて合流し、三町十一村五萬の人間がこの火口原に生活し、更にその平原を取巻く外輪山あり、北は長倉峠一帯の山嶽を以て、南は大矢山、冠嶽を以て、西は俵山、二重峠を以て、東は豊後境上の連山を以て、これをくぎり、西北七里東西四里に亘り、形勢の雄大世界に多くその比を見ないといふ、本邦に於ける火山研究者の寶庫と稱すべきものである。立野からの登山道には戸下温泉、東二十丁、自動車六十銭があり、栃木温泉、東一里十町、

自動車一圓があり、栃木から湯ノ谷温泉を経て頂上まで三里。地獄、垂玉の二温泉を経る地獄道は約一里遠いが道路は楽である。赤水驛からは湯の谷まで一里半、そこから頂上まで一里半、案内標があるから案内者は要らない。坊中驛から頂上まで約二里、登路平易で二時間半で達する。登山道中の一近道である。宮地驛からは二里三丁登山者は往返の道を換へるがよい。噴火口へは阿蘇神社奥宮の側から行く。焦石と爛沙との中を少し進めば、黒煙奔騰して萬雷の轟く壯觀を見る。宮地驛から西北十四丁には官幣大社阿蘇神社がある。二千年來の古社で健甞龍命を祀り、社殿は平安朝時代の皇宮の命を祀り、社殿は平安朝時代の皇宮の

阿蘇神社

所在地 熊本縣

阿蘇郡宮地町にあり、昔の肥後國一ノ宮で今官幣大社となつてゐる。交通 鹿兒島本線の熊本驛から分れた宮地線の宮地驛に下車すれば、北へ十丁馬車、俥が行く。旅館 宮地に蘇門館、櫻屋がある。附近名勝 社の樓門は宏壯である。例祭は七月二十八日、いはゆる御田植祭で、一ノ御田、二ノ御田に神幸があり、苗種を取つて神輿に投上げ古雅な祭典である。陰曆二月初卯の日、田作神事陰曆八月十五日の田實神

事を合せて三大祭といつてゐる。神社は二千年來の古社で健甞龍命を祀り社殿は平安朝時代の皇宮の制になぞらへ、規模宏壯である。阿蘇山は世界有数の活火山で、いはゆる阿蘇の五岳の南北には、火口原たる阿蘇谷、南郷谷があり、火口潮たる黒川、白川の二流その兩谷を流れ、立野に至つて西方の一壁を破つて合流し、更にその平原を取巻く外輪山があり、北は長倉峠一帯の山岳を以て、南は大矢山、冠嶽を以て西は依山、二重峠を以て、東は豊後境上の連山を以てかぎり、西北七里東西四里に亘り、形勝の雄大壯觀は世界に多くその比を見ないといはれ、日本に於ける火山の雄である。

熱川温泉

所在地 伊豆半

吹おろす阿蘇山あらし今朝さえて冬野をひろみ雪ぞつもれる 中務卿親王 島の東海岸で八幡野と稻取町との中間にある。交通 東京からは東京灣汽船會社の汽船が午後九時に靈岸島を出發すると、翌日午前十一時に八幡野に着く、賃金三圓位。下田からは午前七時半出帆 午前十時二十分稻取着で賃金一圓位である。旅館 つちや、福島屋、湯本屋などがある。附近名勝 熱川の落ち口の波打際に湧く温泉で、含炭酸鹽類泉に多量のアンモニアを含んでゐるのが珍しい。水田と小川を挟んで向ふに白田の村落がある。河口附近は一帯の砂礫で、海岸にも海中にも大きな

岩がなく、海水浴場には好適である。海中には貝類が多い。この附近は熱海や伊東邊より氣候がよく、冬は格別暖いから、避暑地としてよりも避寒地として更に好い所である。

【愛宕山】所在地 京都の名山

で比叡、鞍馬と共に京の三山といはれてゐる。愛宕は西に聳えて叡山に對し三千四十三尺、京都から西北四里、上嵯峨から頂上まで一里半である。交通山麓まで京都から自動車往復約二時間七八圓、俾三圓位で行く。山陰線の花園か嵯峨からも行かれる。旅館 京都市内には都ホテル、京都ホテル、東洋亭、澤文、柘屋、俵屋、松吉、中村樓、晴鴨樓、千切家、近太、鳥居樓がある。

附近名勝 山麓愛宕神社一ノ鳥居から

頂上までに試みの坂、清瀧川、渡猿橋、九十九折を経て山頂白雲山に愛宕神社がある。九十九折の峻を過ぎた所で土器投げをするものが多い。時雨櫻は親鸞上人が植えたものである。愛宕山の東麓清瀧川の流れる所、高雄、梅尾、檜尾の三尾は紅葉の名所として名高く、高雄に神護寺、梅尾に高山寺、檜尾に西明寺がある。何れも幽邃の境で四季ともに風景が佳いが、殊に秋の紅葉は絶勝である。

【熱海温泉】所在地 伊豆國

田方郡熱海町にあり、伊豆の諸温泉中一番よく名を知られてる温泉である。止めば降る時雨の坂は五十丁、存義

熱海七湯と呼ばれて大湯、清左衛門湯、小澤湯、風呂湯、河原湯、左治郎湯、野中湯などであつたが、今日では全町悉く温泉といふ、盛んな有様で、その數も四十餘に達してゐる。しかし代表的温泉といへば矢張前に擧げた七湯である。大湯は上町にあつて海濱を距ること僅に三丁、海面から七十四尺の高地である。この温泉はいはゆる定期間歌泉で、一晝夜に二回づつ噴出するが、その週期的噴出の正確なのは世界中で稀である。この温泉は樋で御用邸、噴氣館を始め多くの温泉旅館に引かれてゐる。泉質は鹽類泉で食鹽の含量は百分中〇、五で海水の五分の一の多きに達してゐるといひ、レウマチス、神

經諸症、胃腸病等に特效がある。清左衛門湯は東町の路傍から間斷なく湧出してゐる。泉質と効能は大湯と同じである。小澤の湯は小澤町にあり、法齋湯とも平左衛門湯ともいつてゐる。泉質効能は前と同じであるが、二百六度といふ高温で特に瘡疥や打撲症に効がある。風呂の湯は坂町にあつて、泉質効能は前と同じである。河原湯は濱町の海岸にあり、以前は瓦の湯といつたものである。泉質は前と同じで疝氣、腰痛、痙攣などに特效がある。左治郎の湯は中町にあり、眼病に特效があるといふので眼の湯ともいふ。火傷にも大効があるといふ。野中湯は上野山の麓にあり、明治十八年に初めて

設けられたもので、附近に知名の人の別荘が多い。以上の七湯の外に、樋口邸内にベルツ博士の設計したトルコ風呂があり、又玉久旅館と伊勢屋とに砂蒸風呂がある。これは衣服を着たままで浴することが出来、何れもレウマチスに特効があるといふ。交通 東海道本線の國府津驛から分かれて熱海線が箱根遊覽の門戸である小田原を経て相摸伊豆の東海岸を傳つて熱海まで行つてゐる。旅館 富士屋、樋口、鈴木屋、古屋、玉久旅館、熱海ホテル、露木などがある。附近名勝 熱海は一面海に臨み三面山を負ひ、初島と大島とを望み、氣候温暖で寒暑の差が甚しくなく最も避寒に適し正月には梅花が咲く。

熱海八景に温泉寺の古松、來宮の杜鵑梅園の春成曉、横磯の晩景、初島の漁火、和田山の暮雪、魚見の歸帆、錦浦の秋月がある。梅園は町の北八丁にある梅樹一千餘が、丘上にあつて閑雅の境である。園内に故伊藤公の梅園記の碑がある。花時は一月中で秋の紅葉も佳い。錦浦は町の南にある観魚洞といふトンネルの出端で、斷崖の下に兀として連る奇岩怪礁の眺望が佳い。胎内くぐり、狗くぐりなどの石門がある、その奥を知らない観音窟、錦岩大洞の奇觀などがある。初島は海上三里の沖に浮ぶ小島で、昔は熱海火山裾野の一部であつたといふが、今は黒潮これをめぐり、水仙花の匂ふ孤島で、周圍二

十五丁、二寺一社と小學校があり、島民は農と漁獵を業とする。島には椿と水仙の花が美觀を呈する。熱海からも伊東からも和船で約二時間、島内を一巡するに約一時間かかる。日金山十國峠は熱海から約二里、箱根へ行く通路にあり、海拔二千二百三十八尺、満山にあり、芝生で、展望頗る雄大で、いは悉く芝生で、展望頗る雄大で、いはゆる十國五島を一目に見渡す勝地で、頂上には天明三年八月建てた展望地の方位を示した石碑がある。この山から鞍掛峠を越えて、箱根の蘆の湖畔に出る。五里の道は草鞋旅行に適當である。三島方面へ出るには熱海峠を越えて駿豆鐵道の大場驛へ行く。これは自動車を通る道が出来てゐて、西の方か

ら熱海へ入る順路となつてゐる。伊豆山は熱海の東北半里を隔てて別に一境をなしてゐる。伊豆山神社の麓は直ちに海波に臨みて風光が佳く、温泉は伊豆の走り湯として昔から知られてゐた。熱海海岸に金色夜叉の碑がある。温泉の宿や障子の外に眠る山 虚子

【熱海温泉】所在地 若松街
道に沿ひ交通自由な地であるから浴客多く、炭酸泉であるが温度が低いので人工温泉を設けてある。交通 磐越線の磐越西線に熱海驛がある。この線は東北本線の郡山驛から分かれて、猪苗代湖を走つて會津若松へ行き、そこから阿賀野川に沿うて新津に至り、信越線羽越線に接続する。旅館 一力ホテ

ル、熱海館がある。附近名勝 熱海驛の西北八丁に高玉温泉があり、旅館に蓬萊館、信濃屋がある。汽車が熱海から峯重疊の間を走り、中山宿を経て上戸に達すると、初めて猪苗代湖が見えて来る。湖は周囲十七里で海拔一千七百尺の高地にあり、天晴れて風なき日は、磐梯山の山影が湖面に映じて、山光水色の美しいばかりなく、殊に残雪山嶺を蔽ひ、碧波動かす鏡面の如き時、最も風光の美がある。湖上舟遊は約三時間で一周され、上戸濱から舟津、福良を経て翁島を廻り、戸ノ口、小平瀨に寄りて上戸に歸航する。小平瀨に小平神社がある。三十人乗和船一隻に發動機船を附けて賃金二十圓である。

る。さぶさぶと温泉が溢れ居て明礬、碧梧桐【厚岸湖】所在地 北海道の東海岸で釧路に次ぐ要港なる厚岸港に接した鹹湖である。丘陵をめぐらし風景絶佳である。交通 根室本線の厚岸驛に下車して、十七丁離れた奔渡町に貸舟がある。一日三圓位、船頭付は三人乗四五圓、時間貸は船頭付で一時間一圓位である。旅館 五味本店、同支店がある。附近名勝 厚岸湖の中に牡蠣島がある。これは天明、天保兩度の大地震によつて出来たもので、年々牡蠣の産卵がその周囲にかさなり着き、島の面積を擴大するほどである。厚岸瀨は頗る風景に富み、景運山國泰寺は盤

螺山の麓にあり、俵四五十錢で行く。文化年間幕府の建立した寺で櫻樹が多い。倒水松は奔渡町オソナイ山の頂上にある珍しい木で、その附近は土人の古戦場だといつて口碑が多く、厚岸湖を眺める風光が佳い。もろともにはあはれと思へお月さま、國

【熱田】所在地 名古屋市の南部

である。交通 愛知電鐵は此所を起點として、一は笠寺、鳴海、知立を経て岡崎まで行き、一は古見、新舞子、大野、多屋などの海水浴地を経て、土器の産地として知らるる知多半島東岸の常滑町まで行つてゐる。賃金神宮前、常滑間七十八錢、神宮前西岡崎間八九

【安土】所在地 近江國琵琶湖の

西北端にある。交通 織田信長の築いた安土城址は北十三丁俵賃四五十錢。城址を下つて淨嚴院、觀音寺山を見て南一里十丁俵六七十錢で櫻の名所老蘇の森を経、八幡町から奥島の長命寺に行くと、一日の旅行に適當である。長命寺は八幡驛から二里十丁俵賃一圓五

六十銭、和船八幡社前から俵賃六七十銭である。附近名勝 城址には信長父子の像を安置した總見寺がある。その山門と三重塔は特別保護建造物となつてゐる。山頂には信長の本廟があり、琵琶湖畔一帯の山水の眺望が佳い。

【吾妻山】

所在地 東北本線の

福島市から西五里、高湯温泉から西一里半に聳えてゐる。海内屈指の火山で、海抜六千五百一尺で東大嶺、思山、不忘山などの異名がある。交通 高湯温泉までは自動車が行く。そこから頂上までは約三時間半で達する。又東北本線の金谷驛で下車し、二里三十丁を隔てる土湯温泉から登つてもよい。

旅館

福島市内に松葉館、福島ホテル

【温海海水浴場】

所在地 鳴雪

藤金、福島館、辰巳屋がある。附近名勝 吾妻山の頂上は東吾妻、中吾妻、西吾妻に分れ、その周囲を群峰が取りまいてゐる。山中草木の生ひ茂つた中に猿の聲を聞くことがある。谷間からは九輪草、福壽草が採れる。山中に燕の瀧があり、桶沼、五連沼がある。これは舊火口である。土湯温泉は山中の別天地である。頂上に摺鉢状の舊噴火口の美観がそのまま保存され、水を湛ふもの水色異彩を呈し、火山の歴史的標本を見るには絶好の山である。燕の瀧は高さ三十丈巾数間、瀧壺は方二十間にあまり壯観である。

鳴雪

羽前國温海嶽の麓にあり、不動島と平島とに分れ、温海川を挟んで海水浴場として知られてゐる。交通 羽越線の温海驛に下車し、不動島は驛前にあり平島の方は南の方五丁の所にある。自動車、俵もあつて湯温海温泉へも行かれる。旅館 三國屋、粕屋がある。附近名勝 温海驛の北廿五丁に暮坪の立岩があり、自動車約五十銭で行く。この岩は五十川から温海へ行く汽車の窓からも見える。湯温海温泉は驛の東二十丁にあり、自動車、俵共に四十銭で行く。此所は温海嶽の麓、温海川畔の幽邃な温泉境で、庄内温泉中第一に推されてゐる。大清水、湯見ヶ瀧、紅葉ヶ岡、長徳寺、熊野神社、温海嶽、

【穴守稻荷】

所在地 東京近郊の名高い稻荷で、六郷川の古い三角洲のやうな所である。交通 東海道本線の蒲田驛から東方一里十二丁で、京濱電車は蒲田停留場から分れて穴守まで行つてゐる。目黒蒲田電車は蒲田から目黒まで八哩三分、池上電車は蒲田から池上本門寺を経て雪ヶ谷まで行つてゐる。旅館 稻荷の附近に羽田館その他二三の旅館兼料亭がある。附近

鼠ヶ関などは浴客の散策地として知られてゐる。次驛の鼠ヶ関の西北五丁の所に、潮が満つる時は波に浮かぶ辨天堂があり、眺望秀麗である。温海名物あさ市さかな粟時とち餅かぶら漬(温海節)

名勝 穴守稻荷の華麗な社殿の前には無数に重なり合つて鳥居が立ち、社の後には扇ヶ浦海水浴場がある。それと並んで約五萬坪の羽田運動場があり、又近くに羽田辨財天がある。この邊一帶の河口の舟遊、釣魚、海水浴は、東京人士の夏の遊樂として賑ふ。蒲田の梅屋敷は昔から梅の名所として名高く、老梅數百株が早春に清香をただよはせて美觀を呈する。森ヶ崎海水浴場は羽田と大森との中間にある海岸で、閑靜な海水浴場として夏期は大いに賑ふ。蒲田驛から西へ一里に新田神社がある。新田義興を祀つた所である。その近くに十騎社があり、義興と運命を共にした十人を祀つた所である。十騎

社から三四丁、矢口の渡との間に頓兵衛地蔵がある。

阿波池田 **所在地** 徳島線の一驛で山間の要害地として讃岐、伊豫土佐交通の衝に當り、一種河港の繁華を呈してゐる。交通 池田から高知市まで廿三里廿八丁、自動車八九圓位、讚豫線川の江驛まで七里十五丁、自動車三四圓、琴平まで七里自動車四五圓土佐街道に沿うた吉野川の奇勝である大歩危、小歩危へは自動車三圓位である。旅館 松又、政海樓、清月樓、佐馬地村に菊屋、山城谷村に芳野館がある。附近名勝 雲邊寺は西北三里、川之江行きの自動車はその半里ほど前を通る。寺は雲邊寺山上にあり長曾我部

元親が四州を望んで大望を起した所と傳へられる。大歩危、小歩危は兩岸高く壁立し、舟で下ると水鳴り石動き、山の奇、水の妙四國第一の風光である。大歩危、小歩危の間の舟賃は二圓から三圓まで、祖谷蔓橋は東八里十丁一字まで七里半の伸賃六圓、松尾川の溪谷は左右絶壁をなし、蔓を編んで釣橋をかけるもの八あつたが、今は橋が出来た。

安房勝山 **所在地** 安房國の勝地で元と酒井氏の舊城下、今海水浴地として知られてゐる。交通 總武線中の北條線に勝山驛がある。旅館 稲松樓などがある。附近名勝 灣内に龍島の奇勝があり、浮島はその灣

口を扼し、風光頗る佳く避暑客が多い。富山は東南一里、岩井驛からは麓まで半里、伸三十五錢、「八犬傳」で著名な靈山で、山頂の展望が佳い。旅館 富山閣がある。附近に枇杷を多く産する。

曇らばくもれ箱根山、はれたとてお江戸が見ゆるぢやあるまいし(千葉俗語)

網走湖 **所在地** 北海道北見國北海岸の要港なる網走港の西一里にある。交通 網走本線の網走驛に下車して、馬車、自動車が行く。旅館 松井、横山、新谷がある。附近名勝 網走湖は周囲十一里十四丁あり、平丘が湖をめぐり、呼人半島が湖中に突出してゐて、北方に三眺山が立つてゐる。

鮭、鱒、鮭などが多く、風景も壯大である。能取湖は網走驛の西北半里にあり、周廻七里三十五丁あり、一條の砂丘が僅かに海と湖とを分けてゐて、野取の北邊にて海水と相通じてゐる。三眺山は驛の西一里にあり、山麓から九丁で山頂に達する。頂上は網走湖、能取湖、網走全港を見渡し、風光絶佳である。網走本線の野付牛驛から下湧別驛まで行つてゐる湧別線の留邊驛の西南二里十九丁に温根温泉がある。この地は後に山岳を負ひ、前は武華川に臨み、硫黄泉として知られてゐる。遠輕驛から遠輕市街の背後に行くと、巖望岩がある。高さ二百四十尺あり眺望に富んでゐる。附近一帯はスキー練習

の好適地である。

【安房神社】

所在地 千葉縣

北の風日本海をふさぎけり 子規
安房郡太神宮にあつて官幣大社に列せられてゐる。交通 房総線の蘇我驛から分れる北條線の安房北條驛から西南三里、自動車賃切七八圓、俾二圓位で行く。旅館 北條に木村屋、幸田館、鏡浦亭、吉田屋がある。附近名勝神社のある所は安房國の南隅で、三面山を負うて西の方は海に臨んでゐる。長汀曲浦數里につづき、洲ノ崎と布良崎と左右に斗出して灣形をなし、灣内は水清く浪静かに平沙浦の名に呼ばれてゐるが、風烈しき日は怒濤狂奔、飛沙人の面を打つて眼を開けることも出来

ない位で、一名鬼ヶ浦ともいはれてゐる。灣頭から豆相の諸峯、芙蓉の靈峯をも仰ぐべく、一望快濶で風景の美に富んでゐる。例祭は八月十日であるが十一月廿六日から十日間は、神狩祭といつて當國開拓の時、猪鹿などの悪獸を退治した神徳を記念する祭事がある。北條は安房第一の都會で鏡が浦に臨み、海濱は驛から三丁、波静に渚清く海水浴の適地として知られてゐる。安房高野山は西南二十八丁、その近くに里見氏の館山城址がある。

【淡路島】

所在地 北は明石海

淡路島は播磨に對し、西南は渦巻き峡を隔てて鳴門海峡を以て四國の阿波に接し、東は由良の門を隔てて紀伊の翠巒

に臨み、周圍三十八里廿五町である。

交通

明石、岩屋間一哩と南海電車の淡路の輪驛と洲本港三哩とがある。明石岩屋間は一日六回二十分間で、賃三十三錢位、淡路の輪、洲本間は一日二回五分間で、賃六七十錢、海岸をめぐりも分間には攝陽商船の東海岸航路と西海岸航路と二線ある。東廻り船は大阪港を出帆して兵庫、岩屋、假屋、佐野、生穂、光筑、洲本を経て由良に至る。一日三回大阪から由良まで六時間五十分賃三等一圓二三十錢、二等二圓位。西廻り船は兵庫港を出帆して明石、富島、育波、室津、尾崎、郡家、江井、都志鳥飼を経て湊村に至る。一日一回五時間半賃三等一圓四五十錢、二等二圓位

この外岩屋から洲本に至る東海岸道路には、乗合自動車や乗合馬車がある。洲本と福良とを連絡する淡路鉄道は洲本から廣田、長田を経て市村まで十哩が開通してゐる。附近名勝 岩屋から遙に須磨明石の海岸を望んだ月光が佳いが、殊に明石を出て舞子の青松白沙を左に見つつ、岩屋へ行く船の上の眺望は實に美しい。昔から観月の名所とされた繪島は、岩屋の近くで今は陸つづきになつてゐる。洲本は淡路の首邑で三熊公園、四州園があり、西一里に淡路富士の先山に登ると、千光寺がある。

【粟津温泉】

風涼し裸に風をふきつくる
所在地 桃村 加賀國

である。交通 安房南海岸の白濱へ自動車が行く。名勝見物にも自動車の便がある。旅館 木村屋、幸田館、鏡浦亭、吉田屋などがある。附近名勝 官幣大社安房神社は西南三里で、自動車貸切七圓、俵一圓十錢、安房開拓の神天太玉命を祀る。安房高野山は西南廿八丁、自動車五十錢、近く里見氏の館山城址がある。安房南海岸北條から南、白濱、乙濱、白間津、平磯等の海岸を経て、千倉に出るは興味多き徒歩旅行である。北條から白濱へ自動車一圓十錢、千倉から白濱へ一圓、白濱旅館に岩目館、白濱館がある。 起き市場出ぬけて夏の海 半痴

【蘆原温泉】

所在地 越前國

にある北陸線の一驛で、温泉電車との接続点である。交通 山中、山代、粟津、片山津などの温泉行きの下車驛である。驛から粟津へ自動車、電車が行く。電車は以上各温泉地へ接続運轉する。旅館 法師、嘉宮、坂田屋、山下などがあつた。附近名勝 那谷の観音堂があり、この四温泉に加へて蘆原、和倉、小川、黒部の諸温泉を巡浴するのは、北陸線旅行者の最も楽しみとする所である。一週間あれば充分出来る。吉崎御坊は蓮如上人布教の舊蹟で、東西兩本願寺の別院がある。

【安房北條】

所在地 安房第 一の都會で鏡が浦に臨む。海濱は驛から三丁、波静に渚清く海水浴の好適地

坂井郡にあり近くに三國町を控へて、福井から大聖寺に行く縣道に當つてゐる。東一里半の三國町は古く開けた町で、昔は北陸交通の中心地であつた。交通 北陸線金津驛から三國支線に乗換へ、蘆原驛に下車すれば、そこが温泉地である。旅館 開花亭、紅屋、室吉、灰屋、石塚屋、鶴屋などがある。附近名勝 近くの東尋坊は北陸屈指の奇勝で、海女が鮑やさざえなどを漁る有様も面白い。四里に大木山永平寺は七百年前道元禪師の開基にかかる靈場である。そこへ行くには電車も汽車もある。源平の古戦場の陣ヶ丘や、日蓮上人の古蹟吉崎御坊や、新田義貞を葬つた稱念寺などがある。

【我孫子】

所在地

常磐線の一

驛で成田線の分れる所である。交通成田線は此所から關東第一の流行佛である成田を経て佐倉まで行つてゐる。旅館 角松がある。附近名勝 驛から南七丁に手賀沼がある。沼の傍に子の神権現があり、風光の佳い所である。北三十丁に布施辨天がある。此所は利根河畔の丘陵にあつて、春花秋葉の眺めが佳い所である。利根川の鐵橋を渡れば常陸國に入つて、取手はその關門である。長禪寺は取手驛の前にあり、平將門の創建で内口佛師安阿彌の作と傳ふる十一面觀音を安置する。藤代と傳ふる十一面觀音を安置する。藤代の近くには將門の相馬の古御所がある。將門が一時威勢を振つた遺跡である。

る。取手城址がある。岡塚は櫻花の名所として知られてゐる。取手から水戸線の下館驛まで行つて、そこから近い所である。

【相可口】

所在地

關西線中參

菜の花の四角に咲きぬ麥の中子規宮線にあつて、紀勢東線の分岐點である。交通 この方面から熊野地方へ行くには、此所から自動車に乗るか、鳥羽から汽船に乗るかする。紀勢東線は川添まで熊野入りの道に沿うて通つてゐるが、自動車は現今相可口を起點としてゐる。此所から木の下まで三十一里、自動車賃十一圓から十二圓で八時間かかる。長島まで四時間半かかり、尾鷲まで五時間半かかる。木ノ下から

は自動車約一時間二圓位 新宮の對岸なる熊野河畔に行ける。附近名勝 荷坂峠を越えて紀州に入るあたり、長島を真下に見た眺望は實に美しい。紀勢東線は三瀬谷まで十五哩余開通し、將來和歌山からの紀勢西線と接続する豫定である。沿線には不可驛の西十丁に紅葉の名所の法泉寺があり、佐奈驛の東三十二丁に柳原觀音、東一里半に丹生大師がある。この二寺と佐奈驛附近の寺とを廻遊して佐奈驛に出る廻遊俵がある。俵賃二圓三十錢。川添からは三瀬谷の勝地まで二里余、其所から伊勢別宮の瀧原宮まで一里余ある。【扇ヶ浦海水浴場】 所在地 東京近郊の名所として知られた

羽田は、六郷川の古い三角洲のやうな所で、河口の舟遊、釣魚と海水浴とを兼ねて、東京人士の遊樂地として知られてゐる。有名な穴守稻荷の後が即ち扇ヶ浦海水浴場である。交通 東海道本線の浦田驛の東一里十二丁、京濱電車が浦田停留場から分れて穴守まで行つてゐる。旅館 穴守稻荷の近くに羽田館その他二三の旅館兼料亭がある。附近名勝 川崎驛の東南二十七丁の所に有名な平間寺の大師様がある。京濱電車は大師まで行つてゐる。俵は五十錢、自動車賃切四圓で行く。花期には徒歩で六郷川堤の櫻花を見ながら行く面白。大師堂は方十間余の巨刹が巍然として建つてゐる。大日堂の南に

遊園地があり、花木を栽え泉池を穿ち風雅な所である。川崎驛の東南三十二丁には大島海水浴場がある。森ヶ崎は羽田と大森との中間にある海岸で海水浴場として知られてゐる。

【阿伏兔観音】

所在地

山陽本線の福山から分れた鞆鐵道で鞆港へ行き、そこから西一里十一丁、阿伏兔岬の巖上にある。交通 福山から鞆鐵道で鞆まで七哩六分、鞆港は瀬戸内海の要港で保命酒が名高い所である。鞆から阿伏兔まで一里十一丁、俵二圓位で行く。旅館 鞆に對山館、常盤樓がある。附近名勝 阿伏兔観音は阿伏兔岬の巖上海面から九十二尺の高地にあり、海山の眺望が頗る佳い。鞆

は仙酔島、皇后島等を前に控へて風光絶佳である。福禪寺、沼名隈神社などの勝がある。福山城址は驛の北二丁にあつて、天守閣は高く聳えてゐる。此所も保名酒が名高い。

【敢國神社】

所在地

阿山郡一ノ宮にあり、南宮山の北麓に鎮座する。伊賀國の一ノ宮として國內の崇敬が厚かつた。交通 關西本線佐那貝驛から西南十五丁、俵三四十錢で行く。旅館 伊賀上野に友忠、八百新、三田清、傘吉がある。附近名勝 神社の例祭は十二月五日で、四月二十五日の報賽祭には、古式の獅子神樂の奉奏があつて賑ふ。柘植驛の西南二十

【網干】

所在地

道の分岐點である。交通 同線は南は網干港まで二哩六分で賃金二十錢位、北は龍野を経て新宮町まで八哩二分で四十五錢位、坂越大阪間の汽船は毎日寄港してゐる。附近名勝 斑鳩寺は北半里で電車があり、聖徳太子の建てられた法隆寺別院である。二月廿二日の會式には参詣者が多い。室津港は西の南三里、徳川時代に西國大名の参親往來の着岸で港内風光が佳い。自動車賃一圓五十錢。網干の名産に素麵、鮎がある。港の西端榊保川の河口に近く、刈谷の投石といふ奇勝がある。四五町の間大きな岩石が屹立してゐる。

【尼ヶ崎】

所在地

一丁に芭蕉翁の故郷の碑がある。伊聖芭蕉は此所に生れて伊賀上野で人となつたのだといふ。上野城址は今公園となり、伊賀全國の山河を一目に見渡す展望は快潤である。町の愛染院には芭蕉翁の故郷塚があり、鍵屋の辻は伊賀越仇討に名高い荒木又右衛門が渡邊數馬を授けて、敵河合又五郎を討取つた遺跡である。町の天満宮は祭禮に出る山車が精巧なので評判となつてゐる。西蓮寺は町の西南十五丁、天台宗眞盛派の名刹で、その開祖眞盛上人入寂の地である。今もその墓塔がのこつてゐる。

みづかきの乙女の袖もちはやふる神代もとほく杉のしら雪 頼阿

名邑めいゆうで小大阪せうおほさかといはれ、工業都市こうぎょうとしとして繁榮はんえいしてゐる。交通こうつう 東海道線とうかいだうせんの神崎かきから分わかれる福知山線ふくちやせんの塚口つまくちから南二なんに哩り九分くぶんの地點ちてんにある。汽車きしやは福知山線ふくちやせんを通じて新舞鶴しんまひつるや松江まつやや大社おほやしろへの直通つうとく列車れつせんがある。旅館りやうかん 小大阪せうおほさかといはれる工業都市こうぎょうとしで、平岡屋ひらおかや、立花樓たちばなろうなどがある。附近名勝ふじんめいせう 船辨慶ふねぶんけいに名高なだかい大物だいぶつ浦うらは今大物町いまだいぶつちやうとなつてゐる。尼ヶ崎城あまさきじやう址し、本興寺ほんこうじ、廣徳寺くわうとくじがある。大日本紡績だいにほんぼうしん、住友伸銅所すみよしのんどうじよ、日本麥酒釀造にほんまいしゆじやうぞう、大日本麥酒製壘だいにほんまいしゆせいらい、日本電線にほんでんせんなどの諸會社しよかいしや工場こうじやうが多い。

天城山 **所在地** 伊豆半島連山の主峯しゆほうで田方たかた、賀茂二郡かもちにんぐんにまたがり全山ぜんざん森林しんりんを以ておほはれてゐる。その

地盤ちばんは東西とうざい十一里じゆり、南北なんぼく六里ろくりに亘り、殆ど全半島ぜんはんたうの三分ぶんの一いちを占めてゐる。休火山きゅうわさんで、その最高峯さいかうほうは萬次郎岳まんじらうだけといひ海拔かいばつ五千三百尺しよくはう、大部分たいはんぶふは帝室ていしつの御料ごりやう林りん、御獵場ごりやうばうとなつてゐる。交通こうつう 東海道線とうかいだうせんの豆相線まめさうせん大仁驛おほにから七里しちり、北麓ほくろくの湯ヶ島温泉たうげしませんから三里さんりで頂上ちやうじやうに達する。温泉せんせんまでは自動車じどうしやが行く。旅館りやうかん 湯ヶ島たうげしまに落合樓おちあひろう、湯本樓たうほんろう、世古樓せころうがある。附近名勝ふじんめいせう 天城山あまぎさんを中心にして四方しやうほうに澤山たくさんの温泉せんせんが湧いてゐる。修善寺しゆぜんじから南下みなみ田街道筋たがじやうぢんの北麓ほくろくには船原ふねはら、中島なかしま、吉奈よしな、嵯峨澤さあがさわ、湯ヶ島の五温泉ごせんせんがあり天城山あまぎさんを越えた南伊豆みなみいづには湯ヶ野たうげの、河内かほち、蓮台寺れんたいじの三温泉さんせんせんがある。湯ヶ島温泉たうげしませんから約二十丁じやうぢん、淨蓮じやうれんの瀧たきがある。鉢はち

窪山くぼやまの麓ふもとを洗あらふ狩野川かののがはの上流じやうりやうにかより高さ五十尺ごじゆしやく巾二間けんに、瀧たきの背後はいごに空洞くうどうがあり、その洞ほらの中なかを見ると瀧たきは裏見瀧うらみおたきとなつて飛沫ひまつと飛び散り、洞ほらを仰げば玄武岩ぶつこの節理せつりがあざやかに見える。さぞ月の都つきよもあらん天城山あまぎさん 蓼太れうた

天の橋立 **所在地** 山陰線さんいんせんの舞鶴まひつるから分わかれた宮津線みやつせんの丹後たんごの宮津みやつ灣わんにある。交通こうつう 宮津みやつから發動機船はつどうきせんで十分じふぶんで文珠もんじゆに行ける。自動車じどうしやは六人にんまで四圓位しよげん。俵はたけは五六十錢せん。舞鶴まひつるから宮津みやつへ自動車じどうしや約一時間じやくいちじかん賃二三圓えん。連絡船れんらくせんは一日いちにち五回ごかい出帆しゆつぱんする。一時間いちじかん四十五分しよじゆふぶん賃五六十錢せんである。宮津灣みやつわん内の航通かうつうは宮津みやつ、文珠もんじゆ、岩瀧いはたき、須津間すつせん一日いちにち十回じゆかい、岩瀧いはたきへ三十五分さんじゆふぶん、文珠もんじゆから岩瀧いはたきへ十五

分ぶん、須津すつへ三十五分さんじゆふぶんで行ける。旅館りやうかん 荒木あらか、山嘉やまか、精輝樓せいきろう、文珠もんじゆの旅館對橋りやうかんたいけう樓ろう、松影樓しょうえいろう、松吟樓しょうごんろうなどがある。附近名勝ふじんめいせう 文珠もんじゆは天の橋立あまのはしだて南方みなみの岸頭がんどうで、文珠閣もんじゆかくが遙はるかに成相寺せいさうじに對して景趣けいしゆを添そへてゐる。崇神すうじん天皇てんかうの御代みよに天照皇太あまてらすみかど神かみの暫しばらく鎮座ちんざされた與謝よさの宮みやは此所こゝだといふ説せつもある。文珠もんじゆの渡わたを渡ると天橋あまのはしの沙洲さしうで、萬松まんしゆ一路いちろ海うみに浮ぶこと約廿八丁じやうぢん、遠く望のぞむと長洲ちやうしう海波かいぱに映じて水中すいぢゆうに松まつがあるが如く、碧水へきすい天てんと連りて天上てんじやう亦橋またはしあるが如きもの、日本三景にほんさんけいの一いちである天の橋立あまのはしだての風光ふうかうである。白砂はくさ青松せいしゆの間まを行くこと暫し、松林中まつばやしちゆうに橋立はしだて神かみ社しゃがあつてその傍かたはらに磯清水いそしみづとて清冽せいれつな靈泉れいせんがある。岩見重太郎いはみぢゆうたろうが父ちちの仇あだ

を討つた所だといふ。この邊から天橋の幅次第に狭く、松も亦まばらとなり江尻に至つて全く盡きてゐる。橋立の風景は栲峠と成相山に登つて見下さねば眞の價値は判らない。栲峠からは横一文字に、成相山からは斜に縦一文字に見える。江尻から府中の國幣中社龍神社に詣で、成相山へ登ると中腹に成相寺があり、與謝の江山全景を集める所である。松島の景は富山にあり、橋立の景は成相山にありといふが、笠松の蔭から眺めるのが第一である。そのの台石に乗つて橋立を後にし、立ちながら身を屈めて股間から窺へば、一里の松翠は波光に映じ、與謝の入江をかぎる所、水中天あり、天上水あり、上

なるが海か下なるが天か、天の橋立股眼鏡は實に天下無双の奇觀である。成相山は近頃スキーの適地として知られて來た。宮津から但馬街道を行つて口大野を過ぎると峰山は、元と京極氏一萬石の城下町で四面丘の間にある。これから久美濱を経て山陰本線の豊岡に出られる。町の東方甲山に熊野神社がある。灣内の風光も佳く、東は丹後西は但馬の海岸を望み青松白砂の景は小橋立の觀がある。宮津から峰山まで自動車六人乗二十圓、峰山から久美濱まで乗合自動車一圓位である。名月や白き鳥飛ぶ海の上 子規

網張温泉 所在地 岩手縣盛岡市に近く東北線の小岩井驛から西

北四里の所にある。交通 小岩井驛から馬車往三四圓で復三圓位である。岩手山へ登るには瀧澤口から登山した人は、歸途この温泉へ下るがよい。旅館 長澤がある。附近名勝 この地は海拔二千五百尺で小岩井には規模の宏大なること本邦第一といはれる小岩井農場があり、撃温泉は約三里馬車が行く。旅館に佐藤、村上がある。雫石驛から二里半に鶯宿温泉があり、旅館に青山がある。

秋風が吹けばいの、秋風が吹けばさ、豆も葉も枯れるいの、豆の葉も枯れるさ、枯れたが大事か、なんとしよ、さんしよのせい。(陸奥古盆踊唄)

綾部 所在地 丹波國にあつて

山陰線の交線なる舞鶴線の分岐點である。元と九鬼氏二萬石の舊城下である。交通 綾部から分れて新舞鶴まで十六哩四分、京都、大阪から直通列車があり、京都からは約三時間、大阪からは約五時間で行ける。旅館 龜嘉、龜甲屋がある。附近名勝 並松鮎漁場は東十四丁にある。日本三景の一なる天の橋立はこの線によるのが便利である。綾部には大本教の本山がある。

鮎川 所在地 常磐線の下孫驛から北方へ廿五丁の所にあり、海水浴場として知られてゐる。交通 海水浴場まで自動車、俵共に六七十錢で行ける。旅館 島崎館、海風館がある。附近名勝 水戸から岩沼に行く間、汽車

は濱街道に沿うて走るから、到る所松青く沙白く、萬里の海洋の展望が快潤である。一帯の地は近頃海水浴場として世に知られ、氣象海温が保養に適する上に、山光水色の佳麗なので、夏季は浴客で大いに賑ふ。中にも助川、高萩が一番名高い。河原子海水浴場は下孫驛から十五丁、自動車、俵共に三十錢で行ける。

荒川堤の櫻 所在地 東

潮浴びる裸體の上の蕪帽子 子規
 京近郊にある櫻花の名所として名高い所である。交通 東北本線の王子驛から東北一里十丁、渡船場まで俵五六十錢で行く。次驛の赤羽驛からもほぼ同じ里程である。王子電氣の小台の渡停

留所からは十五丁、千住大橋からは和船とモーターボートが出る。附近名勝 王子稻荷は王子驛から西北七丁の所にある。飛鳥山は王子驛の直ぐ前にあり、櫻花の名所として名高い。花時の人出は東京附近で第一といはれてゐる。花期は四月五日から十五六日までである。瀧ノ川の紅葉は王子驛の西北十七丁、古くから知られた名所である。荒川堤の櫻樹は堤上一里あまりに亘り五色櫻といはれて一重と八重の變種が多い。花期は四月十五六日から二十五六日までである。赤羽驛からは西半里の所に浮間の櫻草がある。荒川對岸の廣野に咲き美しい眺めである。浦和驛の西一里にある土合の櫻草は荒川堤外

一帯の廣野に咲き、天然記念物保存地となつてゐる。

荒島 所在地 出雲國にあつて

花曇り第二の晴着きて行かん 虚子
 山陰線の一驛で、中の海に臨んだ景勝地である。交通 山陰本線の荒島驛は松江と安來に近い。附近名勝 月山城址は南二里廿丁の廣瀬町にある。自動車一回。廣瀬町は元と松平氏三萬石の城下で、戦國の頃には尼子氏の根據地であつたから、經久の墓を始め尼子氏悲劇の跡が多くある。太夫神社、布部山など富田川一帯の盆地に散在する

々として心耳を清め、忽ち一場の明媚な山水を展開する。長橋がある、名高い渡月橋である。山の廣さ二十丁、斜に西北に向ひ、深溪となり、所謂嵐峽となる。交通 電車は市營の外に、四條通大宮から嵐山に至る嵐山電鐵がある。賃二十錢位、自動車は時間貸一時間五人乗五六圓、六人乗六七圓、外にタクシー自動車がある。保津川下りは遊船で、龜岡から嵐山まで四里を一時間半で下る。遊船貸切十人まで廿圓位乗合一人三圓位である。旅館 嵐峽館三友館、筆茂樓などがある。附近名勝 渡月橋から上流三十余の千鳥ヶ淵は横笛投水の所といひ、戸無瀬の瀧は櫟谷の西、大悲閣には大堰川を開いた

嵐山温泉 所在地 山城

國葛野郡にあり嵯峨野驛から、祇王寺、三寶寺から行くこと數丁、水聲淙

角倉了以の像がある。櫻花の名所で山も水も花になる。上流は保津の急瀬で初夏新緑の風光は目がさめる。大悲閣の西北に嵐山温泉がある。嵐峽館には露國風の蒸風呂があるなど、療養よりも遊樂の温泉である。

【新居海水浴場】

所在地

遠州濱名湖口の西岸にあり、海水浴場として風光も佳い。交通 東海道本線の新居町に下車する。濱名湖舟遊には巡航船がある。旅館 紀伊國屋、寶屋大村屋がある。附近名勝 新居關所址は驛の西方六丁にあり、俣ですぐに行く。濱名湖八景は東北へ二里半、東西へ二里の間に散在する。湖は周圍約四

十里、東に引佐細江があり、北に猪鼻湖があり、西方一帯は原野茫茫として豊橋地方に達し、南は太平洋に接して支瀨頗る多く、風景は到る所に美を呈してゐる。中にも辨天島は湖の東岸にあつて、海水浴場、避暑地として一番よく知られてゐる。辨天島から新居までは湖上一里、舟で渡ることが出来る。松山海水浴場は新居驛から十五丁の外海にあり、波荒く海渺茫として、潮風は海濱の青松を吹きなびけ壯快の趣がある。近くに高師山の晴嵐があり、濱名八景の一に數へられてゐる。大正濱は汽船で行くことが出来る。近年開かれた海水浴場である。

【新井薬師】

所在地 東京の

近郊で有名な薬師で、俗に子育薬師といつてゐる。交通 中央線は東京驛、中野驛に數分毎に、又東京驛、吉祥寺驛間にも數分毎に省線電車を運轉してゐる。薬師は中野驛から北へ十二丁の所にある。附近名勝 薬師の境内は幽邃の境であつたのを近年薬師堂を中心と都會化して、茶亭などが澤山出來た。秋は栗飯を名物としてゐる。薬師から江古田道を少し行くと、前面に見える丘陵が和田山で、その上に立つ九輪塔のあるのは哲學堂である。故井上圓了博士の私園であるが公開される。本堂の入口左右に「眞理界」「哲學關」と刻んだ二つの石柱があり、その間を歩いて進むと仁王の代りに妖性門に天狗と

幽霊が控へてゐる。鶴體庵の棟には骸骨を掛け、此所で繪葉書、案内書などを賣る。園内には釋迦、ソクラテス、カント、孔子の四聖を祀つた四聖堂、東洋六賢の畫像を掲げた六賢堂を始め萬有林、唯物園、客觀庵、獨斷峽、唯心境など六十余の名所がある。和田山は和田義盛の遺跡で、眺望も佳く好い散策地である。薬師から約一里に堀の内妙法寺がある。東京の近郊で池上本門寺に次ぐ日蓮宗の名刹である。祖師堂に安置する日蓮の像は厄除祖師といつて名高い。

【有明】

所在地

長野縣北安曇郡にあつて、日本北アルプス登山の要路である。交通 松本驛から信濃鐵道が

分れて有明を経て信濃大町まで行つて
 ゐる。松本から有明まで十一哩で、一
 時間餘で達する。附近名勝 驛から四
 里半中房川の上流に中房温泉がある。
 途中宮城には有明神社があり櫻樹が多
 い。神社の近くに中房から引湯した有
 明温泉がある。有明山は信濃富士とも
 呼ばれて、日本北アルプスの番人の形
 で殆ど獨立した山である。頂上に近く
 まで針葉樹の喬木帯をなし、巨岩多く
 白雲の中に遠く大町の瓦と中房川とを
 見下し、仰げばアルプスの連峯が斷雲
 の間に展開する。燕岳から南に連なる
 雄大な山岳を望むには、この山頂が最
 も佳い。中房からの登り路に垂澤の瀧
 があり、東方の黒川澤に白河、妙見の

〔有佐〕

二瀑がある。
 所在地 鹿兒島線の一驛
 である。交通 始めて米券倉庫を設け
 た地として知られた境町へ自動車が行く。
 附近名勝 五箇庄は東十里で球磨川の
 一支流なる川邊川の山谷を占め方四五
 里に亘り椎原、久連木、樺木、葉木、仁
 田尾の五村は山又山の中間にあり、九
 州第一の僻地で平家の落武者が逃げか
 くれた所といひ、言語風俗が全く異つて
 一の桃源境を作つてゐる。腰の痛さよこ
 の田の長さ、四月五月の日の長さ(肥後俗
 話)
 〔有田〕 所在地 長崎線の一驛で伊萬里
 線は此所から伊萬里まで八哩一分で

旅館

ある。川内屋、伊萬里に岩田屋
 今福屋がある。附近名勝 伊萬里は伊
 萬里灣頭の港で昔から有田焼の輸出地
 として知られてゐる。七ツ島の奇勝は
 伊萬里から海上三漕、和船、發動汽船
 共に四圓、有名な香蘭社を始め製磁會
 社、有田製陶所などがあり、又柿右工
 門焼も名産として知られてゐる。讓
 難しかもその頃肥前ぶし 超渡
 〔有馬温泉〕 所在地 攝津國
 有馬郡有馬町にある。交通 東海道線
 三田驛から有馬温泉まで七哩六分の支
 線がある。驛から温泉地までは僅に七
 八丁で、自動車賃切二三圓、俵四五
 錢である。効能 地は六甲山の麓海
 抜千五百尺で、空気は清く冬は暖く、

夏は涼しい。温泉の質は鹽類泉で、胃
 腸病、咽喉病、肋膜炎、盲腸炎、子宮
 病、脂肪過多症、神経諸病、貧血症な
 どに特効がある。有馬驛から六丁の松
 ケ谷に炭酸泉がある。これは瓶詰にし
 て鐵砲水と呼んで賣つてゐる。貧血症
 萎黄病、咽喉炎、喉頭炎、氣管支炎、
 胃病、便秘、神経衰弱症などに効があ
 る。又有馬驛から十丁六甲川沿岸にラ
 チウムチウムの泉源がある。浴用としては胃
 病、疝癪、貧血症、萎黄病、咽喉病、
 婦人生殖器病、神経衰弱などに効があ
 り、又飲用しても特効がある。驛から
 二丁の所にラチウム新温泉がある。旅
 館 兵衛、御所坊、中ノ坊、池ノ坊、
 花ノ坊、有馬ホテル、杉本ホテルなど

がある。附近名勝 温泉寺、温泉神社、落葉山、鼓ヶ瀧、有明櫻、鳥地獄、虫地獄、瑞寶寺の紅葉などがある。有馬遊覧者は六甲越えの廻遊で一段の興味が加はる。生瀬驛下車大多田川の渓谷の勝景に沿うて有馬まで二里廿七丁、往きは上りで三時間、有馬から生瀬へ出ると下りで二時間、有馬から六甲山頂まで三十丁、上り一時間下り四十分、山頂から住吉まで二里は、下り二時間上り三時間かかる。往返どちらを取るも旅客の自由であるが、有馬からすると茅渟の浦一帯の景色を見おろしながら下るから眺望が佳い。住吉口には五毛に一軒、新在家に二軒の山駕籠がある。賃金山頂まで四圓五十錢、有馬ま

で六圓である。有馬驛から三丁の善福寺には豊太閣の遺物國寶を多く藏し、驛から四丁の薬師堂は國寶となつてゐる。驛から五丁半の林溪寺の庭に未開紅と呼ぶ紅梅の老木がある。一名姫姫梅ともいひ遠近からその梅子を貰ひに来る者が多い。稻荷神社は射場山の中腹にあつて、眺望最もすぐれ播丹の諸山を一目に見渡される。天神社には名高い浅黄櫻がある。驛から六丁の所に孝徳帝行宮の舊蹟がある。湯戻りや柿の紅葉の高き頃 秋 皎

【青島】所在地 日向國にあつて宮崎鐵道の青島驛から數丁の所にある交通 日豊線の大淀驛から分れた宮崎鐵道は、青島を経て内海まで十二哩五

分行つてゐる。旅館 廣瀬がある。附近名勝 青島は周廻凡そ十丁で、對岸の陸地から橋が架けられてあるが、干潮時には沙路を歩いて行かれる。島の中に青島神社があり彦火々出見尊と豊玉姫命とを祀つてある。その附近は蒲葵樹が幾千となく林立し、頰桐、葦葦、文珠蘭など多くさながら熱帯地方の森林を思はせる。宮崎に行く人は必ず此所に立寄ることにしてゐる。宮崎驛の北二十丁に宮崎神社がある。舊都高千穂宮址に神武天皇を祀つた社である。境内に徴古館がある。一葉の濱は驛から東北一里の所にあり、松樹亂立すること數里に亘り、時々一葉の松がある。大淀驛の西一

里半に生目神社がある。悪七兵衛景清が平氏のために報復を計つて成功せず遂に兩眼をえぐつて盲人となつたが、その兩眼を祀つたのがこの神社だといはれ、眼病に靈驗があるといつて參詣者が多い。宮崎鐵道の終點内海驛から南四里半、鶴戸神社へは毎日一回列車に接続して汽船が出る。社前に怪岩が亂立して風光雄大である。

【青谷梅林】所在地 京都府久世郡富野莊にあり、梅樹が五萬餘株あつて初春の頃は清香満天の雅趣が深い。新月ヶ瀬の名がある。交通 關西本線の木津驛から分かれて京都まで行く奈良線の長池驛に下車し、東南二十丁で梅林に達する。旅館 長池に菱屋

大和屋、松屋がある。附近名勝 巨椋池は新田驛の東方十丁にあり、周圍四里にあまりて蓮が多く、夏季は紅白の蓮花がさざ波に映つて風光が佳い。鴨の好適地である。久世神社は同南方十丁にある。玉水驛の東方二丁に玉川の山吹の名所がある。古歌に名高き井手の玉川は此所である。山吹山は同東方三丁にあり、高倉宮は同南方一丁にあり。地藏院は同東方十三丁にあり、境内櫻樹が多く眺望が佳い。

【青根温泉】

所在地 磐城國

藏王山の分嶺花房山の中腹にあり、海拔二千四百尺の高地で、仙台侯が夫人と共に入浴し、青根御殿を造つたといふ有名な温泉である。泉質は無色透明

無味無臭でアルカリ性反應を呈し、内用としても特効がある。腦、胃腸、レウマチス、眼病等によい。交通 東北本線の白石驛からは七里餘、自動車、馬車が行く。次驛の大河原からは仙南軌道の連絡馬車があり、途中長野から軌道に乗り換へ、遠刈田を経て行けば一里十丁である。旅館 佐藤、丹野がある。丹野は東北本線の大河原、白石遠刈田の各驛前に支店と案内所が設けてある。附近名勝 西に不忘山、西北には川音岳、花房山、六方山、西南には倉石山などが聳え、東南は遙に遠く展開されてゐるので、仙台から松島、金華山、太平洋までも一目に見渡される。物見岩は温泉の西十丁にあつて、

眼界は遠く展けて頗る眺望に富んだ所である。温泉神社は大湯の西にあつて本尊は青銅薬師如来で身長は一尺あまり蓮台に端座する。温泉から三里登れば不忘山の頂上に達する。海拔六千八百尺の噴火山で熊野岳水分神社が祀られてゐる。それから一里行くと三階の瀧、山中不動瀧があり、一里半に賽の河原があり、三途の川、淨土に大黒天千丈瀧、八千佛、五色山、噴火口跡藏王沼、濁川、八幡窟、有耶の古關址など名勝が多い。

【青堀温泉】

所在地 三浦半

島の觀音崎と相對して、東京灣口を扼してゐる富津岬の直ぐ近傍である。交通 東京兩國橋驛から北條線の青堀

【青海島】

所在地 關門海峡を

西に抜けて日本海に入り、角島燈台を過ぎて北進すると、右に奥深い油谷灣

がある。この灣を東北に過ぎて深川灣と仙崎灣とがある。この二つの灣を本土と相對して作るのが青海島で、長門國の耶馬溪と呼ばれる絶勝である。仙崎町の半島が青海島に對して内海を二分し、その東方を仙崎灣とし、西を深川灣といふ。仙崎は海運と水産との二方面から世に知られて來た。青海島は東西に長く伸びて、その中腹の一番廣い部分が、仙崎町の突端と相對して、幅が約三丁の瀬戸を作つてゐる。島は西の三分の二は仙崎町にぞくし、東の一分は通浦にぞくしてゐる。交通山陽本線の宇部驛から美禰線が分かれて日本海岸近き正明市驛を経て、長門の三隅まで行つてゐる。正明市驛に下車

して北一里で青海島に達する。驛から北一里で仙崎港へ行かれる。旅館旅覽客は仙崎灣の奥の大日比にある淨土宗の名刹たる西圓寺に頼んで泊めて貰うがよい。附近名勝 青海島の島巡りは、仙崎灣に面した祇園社の近くから舟を出して、東から西に向けて島巡りをするがよい。そして殊に午後多島海の前を東から西に向つて船を進めつつ夕陽が大海に沈むのを見るのは壯觀である。澤江は風景美とイナ的美味とを以て知られてゐる。

【青梅】

春の霜旅はさまざまの夜明かな 完 來
青梅丸太の産地として知られた所で、日向和田、二俣尾附近に石灰岩が出る

ので榮えてゐる土地である。近年關東第一の梅林として知られた吉野村へは青梅からは一里あまりの所にある。交通 青梅鐵道は中央線の立川驛から分れて、青梅を経て二俣尾まで十四哩七分行つてゐる。吉野村の梅林へは自動車も俣も行く。附近名勝 青梅山金剛寺には有名な老梅がある。傳へいふ平將門が此地に來た時携へた鞭を地に挿して行つたのが、後に生長して四時常に青かつたので、青梅の地名もそれから起つたと。北斗山は金比羅山ともいひ、そこからは武藏の平野、多摩の流域、八王寺附近の連丘、甲斐相摸の諸峯まで一眸に收めて眺望絶佳である。社殿の奥へ登ると大木の下に古い

【青森】

北斗の碑がある。その裏山の頂上は展望更に雄大である。神代萬年橋は驛の南西八丁、玉川の清流に架せられた奇橋は、今は朽ちて黒い横木が岩間に残るばかりであるが、その邊は奔潭碧玉を碎き壯觀である。吉野の梅林は日向和田から川を渡つて七八丁、途中に多摩川に沿うて佳い景色がある。一村全く梅花に埋まり清興盡きず、實に新月ヶ瀬の名にそむかない。野の道や梅から梅へ六阿彌陀子規の東北端に位し、陸奥國の大部を管轄し、三面海に臨み、下北、津輕兩半島が北に出て、その間陸奥灣を抱きその西南岸に青森市がある。交通 奥羽本

線接續點、東北本線、奥羽本線の終點
 北海道との交通要路で、鐵道省の連絡船
 がある。一日三回往復し約五時間か
 る。旅館 中島、かぎや、鹽谷がある
 附近名勝 驛の東九丁に善知鳥神社、
 東一里三丁に合浦公園、南一里三十丁
 に妙見堂の櫻、その近くに雪中行軍遭
 難の記念碑がある。これは明治三十五
 年一月山口少佐が第五聯隊の三百餘人
 を率ゐ、田代、田茂木野を経て三本木
 に至る雪中行軍中、田茂木野にて大吹
 雪に遭ひ、壯烈な死を遂げた將士の靈
 を祀つたものである。南七里の八甲田
 山の途中に酢ヶ湯温泉があり、郡場博
 士の高山植物園がある。山頂の眺望
 絶佳である。此所から十和田湖に出る

道がある。
 あのむら千鳥つらくやサ、われを連
 れてはなぜ行かぬ。連れて行たら殿御
 にあうてサ、わしが心の底うちたたき
 見すてられたら鳥國へ、さんしよのせ
 い。(陸奥古盆踊唄)

【安樂温泉】

所在地 薩摩國
 にあつて鹿兒島本線の國分驛の北二里
 半の所にある。交通 鹿兒島本線の牧
 園驛からは東南二里十五丁、馬車二圓
 位で行く。國分からは馬車六十錢位、
 俵一圓位で行く。旅館 安樂館、掬翠
 館、保養館がある。附近名勝 官幣大
 社鹿兒島神社は國分驛の西北八丁、い
 はゆる國分八幡宮で、馬車、俵が行く。
 霧島神社は驛から北六里にある。日當

い ゐ の 部

山温泉は驛から東二十丁、鹿兒島人士
 の遊樂地である。馬車、俵が行く。鹿
 兒島灣は西北に城山を負ひ、前に櫻島
 を控へて風光が頗る佳い。多賀山は鹿
 兒島市の東北海岸で、十年の役に官軍
 が城山を砲撃した所である。祇園の洲
 は文久二年生麥の事變に激して押寄せ
 た英艦七隻を撃退した所、此所から岸
 角をめぐりて磯の濱には、島津公の別
 館なる仙巖園がある。前は蒼波に浮ぶ
 櫻島を望み、後は岬々たる嶺壁に老松
 を載せ、幽邃閑雅の所である。慈眼寺
 址は南二里、高雄山から移植した紅葉
 が名高い。

【井伊谷宮】

所在地 静岡縣
 引佐郡にあり。後醍醐天皇第二の皇子
 中務卿 宗良親王を祀つてある。交通
 東海道本線濱松驛から濱松輕便鐵道線
 に乗換、金指驛から二十五丁、馬車、
 俵が行く。鷺津驛から濱名湖巡航船に
 乗れば、氣賀まで海上十一漕、一日六
 回往復航行し、二時間かかる。氣賀か
 ら神社まで陸路一里、馬車、俵が行く。
 旅館 濱松に大米屋、花屋、平野屋が
 あり、氣賀に氣陽館、吉野屋がある。
 附近名勝 宮の近くに井伊城址、奥山
 城址があり、濱松には五社神社、鴨江
 觀音、濱松城址がある。濱松から秋葉
 山參詣をするには、遠州電氣に乗つて
 天龍川岸の二俣へ行き、横川、和田ノ

谷に出て坂下から登山する。歸りは秋葉山から雲名まで五十丁を歩き、そこから二俣町の鹿島まで飛行艇で天龍川を下るのが面白い。濱松鐵道で龍潭寺のある井伊谷を経て奥山半僧坊へ行くのもよい。半僧坊の參詣をして濱名湖畔の氣賀に引返し、その後の天神山に登るか、又は金指から三嶽山に登つて濱名湖の風光を見下し、氣賀から巡航船に乗り、館山寺の景勝地に遊んで驚津に出るのは、一二泊の旅として面白い。

深山をばひとりな出でそほとときす
我も都の人はまつらん 宗良親王

〔祐徳稻荷〕 所在地 肥前國にあつて九州に名高い流行神である。

交通 長崎本線の武雄驛から祐徳軌道が、東南五里半を行く。軌道は七八十錢、自動車は二圓位で行く。**旅館** 武雄に角樹、東洋館、三國屋がある。婿野温泉には和多屋、竹屋、笹屋、大村屋がある。**附近名勝** 稻荷は老樹生ひ茂つて晝も暗きばかり、幽邃の境を占めて神威あらたかである。武雄温泉は蓬萊山下にあり、山腹櫻樹多く土地の人は櫻山公園といつてゐる。松蔭神社は武雄から東南四里、土地高く前面は有明の海を隔てて眺望絶佳である。しかも附近一帯に櫻樹が林をなし、花期は美觀を現出する。婿野温泉は武雄から南三里、神功皇后が三韓征伐から凱陣の途中に發見されたものだと傳へら

れる。黒髪山は三間坂驛から一里半、屹然として群山を壓してゐる。山麓に黒髪神社があり、その社後に天童岩と呼ぶ巨岩がある。鎮西八郎爲朝が大蛇を射た所だといふ。この山の北に大川内山が峙ち、頗る雄姿を見せてゐる。山側に數百人も入れる大洞穴がある。

〔伊賀上野〕 所在地 關西線の中伊賀鐵道の分岐點である。**交通** 伊賀鐵道は驛から上野町を経て名張まで十六哩三分で、上野町まで廿錢位、名張まで九十錢位、上野町は伊賀第一の繁華地である。名所廻遊に自動車があり、月瀬の梅林へは自動車、馬車、俵がある。赤目四十八瀧へは自動車が行く。**旅館** 友忠、八百新、三田清、

傘吉などがある。**附近名勝** 上野公園たる上野城址は伊賀國一圓の山河を一目に見渡す眺望が佳い。愛染院には芭蕉翁の古塚があり、鍵屋の辻は伊賀越仇討に名高い遺址である。天満宮は祭禮の山車の精巧なのが名高い。西蓮寺は天台宗眞盛派の名刹で、開祖眞盛上人入寂の地である。新大佛寺は東三里半、石坐の上に丈六の尊像あり、上人の像、千體佛印など國寶が多い。月瀬の梅林は我國第一の梅林で南西四里、名張川の清流が梅咲く村を貫き、梅樹の一番多いのは天神山の麓の鶯の瀧あたりである。溪はつつじが多くつつじ川の名がある。旅館は騎鶴樓、香雲亭、雪中庵がある。赤目四十八瀧は

伊賀鐵道名張驛から西南二里、自動車
 一回、瀧は名張川の一支源に連りて四
 十八あり、中に布引の瀧は高さ百八十
 尺で壯觀である。旅館に對泉開がある。
 香落溪は名張から一里三十丁、自動車
 一回、青蓮寺川の兩岸、一步毎に景を
 新たにし、奇景は甲州の御嶽新道にま
 さる。

【伊香保温泉】所在地 群馬

群馬馬郡の西北榛名山の中腹海拔二千
 八百尺の高地なる伊香保町にある。高
 燥の土地であるから酷暑の時でも八十
 四度を超えることなく、冬季でも寒氣
 に苦むことはない。氣温や氣流の激變
 することがないから、避暑にも療養に
 も頗る適してゐる。温泉は鹽類性鋼鐵

泉で温度は平均攝氏四十一度である。
 泉液は無色無臭で少しく刺戟性を帯び
 てゐる。比較的鐵分を多く含んでゐる
 ので、貧血諸病、慢性レウマチス、痛
 風、脂肪過多、慢性消化器病、慢性生
 殖器病、神經諸病、慢性皮膚病、慢性
 呼吸器病、病後衰弱等に特效がある。
 又鑛泉を適度に服用すれば、消化を補
 け血行を良好ならしめる特效がある。
 服用の量は一回約五勺で、毎日二三回
 を定量とする。交通 東京方面から伊
 香保へ行くには兩毛線の新前橋驛から
 分れた上越南線が、伊香保、四萬など
 の上州温泉巡りの門戸である。澁川を經
 て、赤城山東麓の裾を流れる利根の溪
 谷に沿うて、敷島、岩本を經て沼田ま

で行つてゐるから、東京上野驛から新
 前橋驛乗換へて上越南線の澁川驛まで
 行き、澁川から伊香保まで電車に乗る
 電車賃八十錢位、夏季は九十錢位、自
 動車は貸切八九圓で行く。旅館 洋式
 のホテルには伊香保ホテル、橋本ホテ
 ルがあり、日本式には木暮本館、同
 別館、蓬萊館、千明、千登世館、塚越
 などがある。その他に貸別荘も貸間も
 あり、何れも旅館か温泉取締所に頼め
 ば世話してくれる。附近名勝 伊香保
 の風光は三方が眼のとどく限り展開さ
 れて、信濃、越後、岩代、岩城、上野
 下野の山野が一眸の下にひらけ、春は
 紅黄白紫の野の花林の花が美しく咲き
 林から谷へと鶯の聲ものどかに、蕨採

りは殊に面白い。秋の紅葉も美しい眺
 めである。伊香保八景がある、それは
 上の山の月、關屋の雲、猿澤の猿、物
 聞山の杜鵑、丸山のつつじ、高根の鹿
 二つ岳の雪、沼の杜若である。湯元公
 園があり、伊香保神社の展望は頗る快
 潤である。物聞山から赤城、日光、筑
 波の諸峯や利根、吾妻の碧流を見渡し
 た風光は實に絶佳である。山頂の一端
 に削つたやうな絶壁が天空に聳えてゐ
 る。「見晴」といつて柵をめぐらし展望
 臺としてある。そこからは高崎や前橋
 の市街が近く見渡される。瀧には七段
 になつて落下する七重の瀧、辨天瀧、
 大瀧、地藏河原、岩井洞、水澤山、上
 州第一と稱される船尾の瀧などがあ

る。伊香保から山坂二里二十五丁登つて海拔四千八百尺の高地に榛名湖の絶景がある。榛名火山の火口原湖で周囲約一里、水光一碧、榛名富士が姿を映して明媚秀麗の趣に富んでゐる。湖畔から山中の最高點なる榛名富士に登る道がある。山は秀美なる圓錐形をなし湖面より高さこと八百餘尺である。湖の西北南には烏帽子、鬘櫛、硯、掃部岳が屹立し、掃部岳の中腹に榛名神社がある。社邊には奇岩怪石が多く、葛籠岩、鞍掛岩、雷電岩、大黒岩など最も世に知られてゐる。榛名山附近にはスキー練習場がある。十二月下旬から三月上旬までがよい。湖畔には洋風の茶亭があり、榛名レーキホテルといつ

て休憩するに便利である。食堂もあり宿泊の設備もある。榛名神社の社殿は御姿岩の洞窟に建てられ、今は郷社であるが昔は一山三千坊があり、神威殊におごそかであつた。額堂の前には新田義貞奉納の鐵燈籠が古色蒼然としてゐる。三重塔があり龍神橋を渡ると唐銅の大鳥居があり、石段を下りると榛名山村に出る。伊香保から澁川まで返し、そこから約五里の中之條まで電車に乗り、そこから北四里自動車、馬車で行くと四萬温泉がある。温泉は四萬川、新湯川に沿ひ山光水色の美がある。避暑の適地として又秋の紅葉の美を以て知られてゐる。中之條から西四里半にある河原湯温泉は、吾妻川の溪

碓ヶ關温泉

所在地

谷に臨み風光が優れ、秋の紅葉は美觀を呈する。河原湯から五里にある草津温泉は昔から有名な高原性の温泉である。草津から嬭戀まで約三里、そこから草津鐵道により小瀬温泉に浴して輕井澤に出る。以上の温泉巡りは一週間もあれば十分出来る。伊香保風吹く吹かぬ日ありといへどわが戀やみし時なかりけり(萬葉集)

【碓ヶ關温泉】所在地 奥羽本線の碓ヶ關から南八丁、三笠山を後に負ひ、前は平川の清流に臨む所である。交通 驛から俾が行く、温泉まで三四十錢である。旅館 葛原、柴田などがある。附近名勝 海拔二千二百尺の高地であるから、夏季は暑さ知ら

すで清涼の氣が山に満ちてゐる。この温泉から阿闍羅山の麓をめぐつて行くと、大鰐温泉に達する。阿闍羅山はそこから二十丁で達する。山麓の狐森は冬期スキー絶好のスロープとして近頃世に知られて来た。平川の清流を隔てて藏館の温泉もある。此所は大鰐から僅に三丁で、大日堂に名高い萩桂の名木がある。散策地としては茶臼山公園があり、その背後に翠巒を負ひ、前に平川の清流があり、山光水色は頗る美しい。碓ヶ關、大鰐、藏館などは津輕地方では早くから知られた温泉である。大鰐には加賀助、大鰐ホテルの二旅館があり、藏館には仙遊、小林の二旅館がある。

【生田神社】所在地

月やなほ一むらさめの後瀬山 宗祇
山下手通にあり、社地は平氏福原の都
の時は東の大手門に當り所謂生田の森
の合戦があつた所である。祭神は稚日
女神で、神功皇后征韓の時に、神託の
あつた四所の大社の一柱の神である
交通 東海道本線神戸から東北二十
丁、俵賃三四十銭、市電生田停留場に
近く、そこから四丁で達する。旅館
オリエンタルホテル、東亞ホテル、西
村、後藤、加藤、千秋樓、清風館があ
る。附近名勝 生田神社は三ノ宮から
行けば北五丁で、参詣道には松の並木
が生ひ茂つて、社殿は壯麗である。境
内には簾の梅や八丁梅があり、梶原の

【池上本門寺】所在地

井、敦盛の萩、辨慶竹などがあり、源
平時代に關連した名所古蹟が多い。例
祭は四月十五日で、十六日に神幸式が
あり、秋祭は九月十九日から五日間
ある。諏訪山遊園は驛の北十二丁、湊
川神社は驛から北一丁、大倉山公園は
北七丁、湊川遊園地は八丁にある。
池上本門寺 所在地 東
京近郊の居住地として發展した大森の
西南にある。日蓮上人が甲斐の身延か
ら此所へ來り、池上宗仲の邸で入寂し
たので、その靈跡に出來たのが長榮山
本門寺である。交通 東海道本線の
森驛の西南二十五丁、自動車賃切三圓
位、俵六十銭位で行く。旅館 本門寺
の丘陵の東麓に明ぼの樓、光明館など

附近名勝

の鑛泉旅館がある。附近名勝 本門寺
は日蓮宗では身延、中山と共に同宗の
三頭と稱する名刹で、二王門の中に宏
麗な本堂があり、その他釋迦堂、五重
塔、日蓮上人廟、眞骨堂などが杉林の
丘を負うて立ち、本堂の中庭は公開し
てゐないが、泉石の美觀がある。毎年
十月十二、十三兩日のお會式には講旗
萬燈を押し立て、太鼓を打鳴らし、題目
を唱へながら参詣する信者幾十萬に達
するので、鐵道省では當夜京濱間の電
車を終夜運轉する。東京市電も幹線だ
けは同じく終夜運轉する。蒲田驛から
は目黒まで電車が行き、池上電車は蒲
田から本門寺を経て雪ヶ谷まで行つて
ゐる。梅屋敷には老梅數百株があり早

【生駒山】所在地

春には清香がただよふ。穴森稻荷は華
麗な社殿の前に鳥居が無數に重り合つ
て立つてゐる。社殿の後は扇ヶ浦海水
浴場で、それと並んで約五萬坪の羽田
運動場がある。近くに羽田辨財天があ
り、閑靜な散策地として知られてゐる。
生駒山 所在地 大和國の名
山であつて、奈良の西方に聳えてゐる
交通 關西本線の奈良から大阪への最
大近路は、生駒山をトンネルで潜る大
軌電車がある。生駒山の聖天様、瓢箪
山の稻荷などはこの線に乗るのが便利
である。西大寺からは南へ檜原神宮へ
行く畝傍線があり、その平端から天理
へと、法隆寺へと行く支線もある。又
櫻井線は奈良から和歌山線に接合する

支線である。旅館 奈良に菊水樓、武藏野、龜佐、魚佐、月の家、花屋などがある。附近名勝 生駒山は海拔二千百二十二尺で、山麓菜畑から頂上まで一里、東部の一峯なる岩尾山は役行者が修道の舊蹟だと傳へられる。頂上には雲上欄があり虚空蔵が祀つてある。頂上から十四丁下に寶山寺がある。この邊一帯に風景は頗る佳い。奈良市街を始め遠く大和平原を見渡し、三笠山、金剛山などは近く眺められる。山の底を高速電車が走つてゐるのも珍しい。夕立やひかり頼りつ生駒山 蓼太

伊佐 所在地 長門國にあり山陽線の中美禰線の一驛である。交通 美禰線は厚狹から分れて北に進み、伊

佐にて大嶺に至る支線を出し、於福を経て日本海岸近き正明市まで二十七哩六分の線であるが、長門三隅まで三哩餘は開通した。附近名勝 大嶺の西三丁には海軍採炭所、北一里には大嶺無烟炭坑がある。秋吉の瀧穴を見るには吉則驛から東北四里で、この方面から行く近路である。長門第一の名湯たる深川温泉は、長門湯本驛に下車する。澁木の清流に臨んだ閑寂の境で、曹洞宗の名刹大寧寺がある。

伊作温泉 所在地 薩摩國日置郡湯の浦にあるので、一名を湯の浦温泉といふ。交通 鹿兒島驛から南薩鐵道に乗換へると、三時間で伊作驛に着く。驛から温泉地までは數丁に過

ぎない。旅館 みどりや、敷島などがある。附近名勝 日置から伊作に至る間汽車は海邊近くを走り、いはゆる吹上の濱の風光美がある。伊作には伊作島津家の城址があり、加世田には竹田神社があり、その祭禮には勇壯な加世田踊がある。加世田から南五里には枕崎の漁港があり、鯉節の産地として知られてゐる。往古三津の一に數へられた坊の津は枕崎から二里、風景の佳い所である。木挽女房にやなるなよ妹、花の盛りも山小屋に(九州俗謡)

伊弉諾神社 所在地 兵庫縣多賀にあり昔の淡路國の一ノ宮で、今官幣大社に列せられてゐる。交通

山陽本線明石驛から船町、志筑を経る道と、船町より郡家を経る道と、兵庫驛から島上町を経て志筑に行く道と三つある。明石驛から船町乗船場まで十丁、此所から淡路の志筑まで航路三時間、毎日一回の往復がある。志筑、多賀間は一里半で馬車、俵が行く。船町郡家は毎日一回の往復がある。郡家多賀間は毎日一回の往復がある。兵庫驛から島上町まで十三丁、電車、俵がある。此所から志筑まで航路三時間、毎日二回の往復がある。附近名勝 例祭は四月二十二日で境内に多き櫻の花盛りであるから、賑やかに美しい御祭である。淡路島は北は明石海峡を隔てて、播磨に對し、西南は渦巻き立てる

鳴門海峡を以て四國の阿波に接し、東は楯を絶えたといふ由良の門を隔てて紀伊の翠巒に臨み、周圍三十八里餘の島であるから高山大川はないが、名所舊蹟多く、播磨路から遠くこれを望むと、青螺黛濃かたで仙島を望むが如く、殊に攝津の海邊から遠く望んだ風光は古人の歌詠に入つたものが多し。

わだつみのかさしに挿せる白砂の波もてゆへるあはじしま山(古歌)

【諫早】所在地 肥前南部の卍字形をなす諸半島の中心に當る重要な地である。交通 島原鐵道は此所から分れて、島原半島の東岸を走つて島原湊に止まる。延長二十六哩三分、島原からは別に口ノ津鐵道があり、今堂崎ま

で九哩開通してゐる。旅館 中村、舞鶴、水月樓、富士屋などがある。附近 名勝 小濱温泉廻遊は此所から島原鐵道愛野村驛に下車し、小濱を経て温泉公園に至り、普賢岳に登山し、島原に下つて島原鐵道で諫早に出るか、島原から汽船で三角に至るもの、諫早愛野村間四十分、愛野村小濱間四里十一丁自動車がある。温泉輕鐵によれば愛野村から千々岩まで五哩、千々岩から小濱へ自動車五十錢。小濱温泉は温泉獄の西麓で、千々岩灘に面して風光が佳い。旅館に一角樓ホテル、柳川屋、角屋、秋津屋、伊勢屋、小濱から温泉公園へ二里卅丁、徒歩約三時間、自動車(春から秋まで)三圓、此の途中は風景

が佳い。温泉旅館は有明ホテル、九州ホテル、新湯ホテル、温泉ホテル、高來ホテル、富貴屋ホテル、富貴屋、萬屋、上田屋、公園から普賢岳に登つて島原に至る六里、途中五萬一千餘坪の大ゴルフ場がある。普賢は春はつつじ秋は紅葉冬は霧水の美があり、頂上から千々岩灘、島原海灣、野母崎、阿蘇の噴煙などが眼界に入る。島原三角港間は十哩一時間半、島原湊 毎日一回出帆する。朝長崎を出發しても温泉には午後四時に着く。途中小濱に一泊すれば温泉公園附近の名所巡りも其日の中に出来る。翌日朝出發すれば普賢に登山し午後四時頃島原に着く、島原旅館南風樓、米屋がある。愛野村から木

場を経て温泉公園に至る、普賢登山の上小濱に下り、汽船で茂木に上陸して長崎に至る。又はこの反對の路を取るものもある。愛野村木場間二里廿七丁自動車七十錢三十分、木場温泉間二里十六丁、貸切自動車四人乗十六圓、温泉輕鐵千々岩驛から温泉公園へ自動車三圓五十錢一時間。温泉に一泊の上翌日普賢に登り小濱に下つて小濱温泉に入る。小濱茂木間十五哩汽船二等一圓五十五錢二時間半、茂木長崎間二里自動車九十錢三十分、貸切五圓、俸一圓一時間かかる。長崎から茂木、小濱、温泉、普賢を経て島原に至るもの、六月十五日から十一月十五日まで長崎から温泉公園まで直通連絡切符を發賣す

る。往路特五圓、並四圓、約三時間廿分、歸路は特四圓五十錢、並三圓五十錢。島原口ノ津兩鐵道は島原半島の海岸を縫つて走るから、車窓の眺望が佳い。島原鐵道の沿線には小野村から二丁に金比羅山、森山から一里に水晶觀音、多比良町から半丁に正覺寺、三會から行水の権現寺の勝地がある。

【石神】所在地 常磐線の一驛で村松虛空藏尊があるので知られてゐる所である。交通 虛空藏尊參詣に自動車が行く。旅館 次驛の大甕に濱屋、泉屋、佐野屋がある。附近名勝 村松虛空藏尊は石神驛の東南廿四丁、俵七十八錢で行ける。風光明媚の海濱にあつて、毎年舊曆三月十三日には「十三

詣り」といつて、十三歳の男女が多く參詣する。次驛の大甕附近には海水浴場が多く、水木濱は東一丁、久慈濱は南半里、古防地は東八丁、各浴場を廻つて尙ほ海岸に沿うて河原田に行つて、下孫驛に出るのも面白い旅行である。

雪は申さずまづ紫の筑波山 嵐雪

【石狩川】所在地 石狩川は北海道第一の大河であるばかりでなく、信濃川に次ぐ日本第二の長流である。その上流にては大雪山の北側を貫通しその中流にては神居山脈を貫通する。いづれも急湍なく緩やかに流れるのが石狩川の特徴である。神居山脈を貫通する所に神居古潭の勝景があり、大雪

山の北側を通過する所に層雲峽がある石狩、千歳兩河の相合する地點に江別があり、水陸交通の便が多く、石狩川汽船の起點となつてゐる。層雲峽の範圍は約五里に亘り、左右の斷崖が壁立して石狩川を挟み、高さ千尺にあまり奇峯連続し、その奇峰は流紋岩で柱状の節理を現はし、その上から瀑が落ちてゐる所もあり、大箱といふ所では斷崖の間一丁ばかりになり、小箱に至れば僅かに十數間を隔てて兩崖が迫り、その範圍は十丁ばかり、石柱の連続で左右の飛流は涼々の快音を發する。峽の中央に鹽谷温泉があり、朝早く旭川から愛別を経て、晩にこの温泉に達する。北海道の山水を代表するものは大

雪山と層雲峽とで、大雪山は頂上廣くお花畑の多き點に於いて、層雲峽は兩崖の高く奇なる點に於いて、何れも天下無比の勝景であり、しかも南には松山温泉あり、北に鹽谷温泉があり、天惠の多い所である。交通 北海道の鐵道は函館本線が函館を起點として小樽に至り、そこから道廳のある札幌に走り、石狩原野を横斷して室蘭港に達してゐる。その途中夕張、幌内、郁春その他の支線を分かち、なほ岩見驛、砂川を経て石狩川畔に沿ひ、神居古潭の絶勝を通過し、北海道の中央にある旭川に出で釧路に達してゐる。その間汽車は大抵石狩川に沿うて走つてゐる。川は舟行の便が多く、毎年四月から十

一月まで汽船二隻、淀川舟十隻、小廻船數隻を備へて、上は札の内から下は石狩までの定期航路を開くから、樺戸、清白地方へ行くにはこの舟路によることになつてゐる。附近名勝 汽車が札幌を出て北に進み江別驛に行くと、車窓から石狩川の流れを見ることが出来る。千歳川の鐵橋のあたりは眺望が頗る佳い。更に進んで瀧川驛では空知川が、右方から石狩川に流れ落ちてゐる。本線がますます北へ進んで納内驛あたりに行くとき、石狩川は神居古潭の奇勝を作り、山も大きく水も多く、その谷の中に神居古潭驛がある。この山脈を横断すると又廣い原野が、眼前に展開されて来て、上川原野の中央に旭川がある。

石槌神社

所在地 伊豫國

り、石狩川はその公園の一端を流れて風致を添へてゐる。
西條町の南西七里、石槌山の半腹にあり、參詣道が峻しく鐵鎖にすがつて登る所もある。夏季は「お山詣り」といつて參詣者が頗る多い。西條町はもと松平氏三萬石の舊城下である。交通 讚豫線の伊豫西條驛から山麓の千乃野まで三里半、俣四圓位で行く。旅館 西條町に新屋、福亭がある。附近名勝 西條驛の南十五丁、東伊豫の小嵐山といはれる八堂の麓に、武丈樓があり、賀茂の清流に臨み風景が佳い。石槌山は伊豫小松驛の南九里十二丁にあり、松山や今治方面から登山する人は、小

松驛に下車するがよい。小松驛の西八丁に清樂寺、南二里半に横峯寺、西南十二丁に香園寺、北一丁に寶壽寺、東十丁に吉祥寺、東一里に前神寺があり、何れも四國巡禮の靈場で、回遊俣三圓五十錢である。

石巻

所在地 陸羽線の支線で

ある石巻線にあつて、石巻驛から東南三十三丁の所にある。石巻は伊達政宗が北上川の流れを此所に引いてから、米穀の輸送地として榮えてゐる。交通 驛から海水浴場まで自動車四五十錢、俣八九十錢、湊町からは軌道も行く。旅館 渡波海水浴場に海水館があり、石巻驛には千葉甚、福島屋、阿部新な

伊集院

所在地 薩摩國にあ

どがある。附近名勝 日和山公園は十八丁、葛西氏の城址で鹿島神社があり風光絶佳である。後醍醐天皇菩提碑は十丁、多福院境内にある。南朝の忠臣葛西氏が御冥福を祈つたものである。金華山は海上二十七裡で、汽船一圓五十錢。(金華山の項参照)
つて川内線の一驛で、南薩鐵道の分岐點である。交通 南薩鐵道は此所から伊作、加世田を経て大崎町まで十九哩六分である。旅館 みどりや、敷島。附近名勝 徳重神社は北四丁で島津義弘を祀る。陰曆九月十五日の祭禮は妙園寺詣といひ、夜中薩南の健兒が甲冑を着て參詣する。日置から伊作に至る

間吹上の濱の風光が佳い。伊作には伊作島津家の城址があり、東廿五丁に伊作温泉もある。加世田には竹田神社があり祭禮には勇壯な加世田踊がある。加世田から南五里に枕崎の漁港があり鯉節の産地として知られ、昔三津の一に數へられた坊の津は枕崎から二里風光が佳い。

石部

所在地 關西本線と東海道本線との連絡線である草津線の一驛である。交通 京都から伊勢大廟へ参拜する人のためには、この線を通じて毎日一回の直通列車がある。附近名勝 驛の西北三十一丁に新善光寺がある。俵賃五十錢、南二里に金勝山の頂上に金勝寺がある、観音寺ともいふ、

石山寺

湖水觀望の勝地として名高い。所在地 近江八景の一で瀬田の唐崎に近く、西岸奇石峭立する靈山にある。交通 東海道線石山驛から電車で粟津ヶ原、瀬田の唐崎、石山寺、建部神社等の名勝を巡遊し、それから又電車で大津に行つて三井寺に詣る電車廻遊賃五六十錢である。旅館 觀月、柳屋がある。附近名勝 四月から十月まで毎日太湖汽船の遊覽船が琵琶湖の島巡りをする。唐崎、堅田、和通、近江舞子を経て竹生島と多景島を一周、奥島長命参拜の上大津に歸る。賃金二圓五十錢、三圓九十錢、太湖汽船の遊覽船賃切賃は定員八十一人もの八十圓、二百人もの百五十圓、石

山寺は寛弘中紫式部が参籠して源氏物語を作つたといひ、今本堂に源氏の間といふのがある。聖武天皇宸筆の經卷と式部の硯など寶物が多い。さざなみや志賀の都はあれにしを昔ながらの山櫻かな

石岡

所在地 常磐線の一驛で元と府中と稱し、昔は常陸の國府があった所である。交通 鹿島参宮鐵道の分岐點でこの線は常陸小川まで四哩開通してゐる。旅館 橋本屋、七會屋などがある。附近名勝 町の西端には昔の國府址かといはれる府中城址があり町の北端には國分寺があり、驛から西南十丁の平福寺には常陸大椽平國香の墓がある。町は今醬油、清酒の醸造

一身田

所在地 伊勢國にあつて關西線の中参宮線の一驛である。交通 参宮線は龜山から分岐し、津、松阪を経て、大廟のある宇治山田を経て、鳥羽に至つて止まる線で、列車は大廟参拜のために、名古屋、湊町、京都から直通列車を運轉してゐる。附近名勝 驛の東二丁の専修寺は眞宗高田派の本山で、佛殿、祖師堂など堂々たるものである。

石動

所在地 越中國にある北

陸線の一驛で、加越鐵道の分岐點である。交通 加越鐵道は青島町まで十二哩が開通してゐる。附近名勝 鏡の如き邑知瀉の風光も近く、石動山の翠峯を仰いで、七尾港へとつづいてゐる。木曾義仲が火牛の計を用ひて平家の大軍を全滅させた古戰場なる俱利伽羅峠は、加賀越中の國境をなす山である。石動城址は北二十丁、觀音瀧は北一里半、蠅波關の址は南一里にある。

伊勢崎 所在地 上野國桐生に次ぐ機織業の盛んな所で、今人口二萬に近く、銘仙織を以て名高い。織物會社工場が多く、工業學校もある。交通 兩毛線に伊勢崎驛がある。旅館 新井屋・泉樓などがある。附近名勝

町の西方采女村に大國主神社がある。古社にて社地高く森林を負ひ、東南は眺望に富む、祭日にサ、ラと稱する獅子舞をし、北半里に華藏寺公園がある。花のやうなる若殿様を、やるよ信濃の炭焼に、面白いのは二十を越えて二十四の頃三のころ。(群馬俗語)

伊勢大廟 所在地 伊勢國宇治山田市にあつて、内宮、外宮の二社に分かれ、内宮は宇治に、外宮は山田に鎮座ましまし、神祖天照皇大神、豊受大神の二柱の大神を奉祀してある。五十鈴川の上、神路山の麓、神さびたる一區の淨地である。外宮は山田の南端鳥倉山の麓に鎮座ましまし、祭神は豊受大神で、百穀發生の源を掌り給

ふ。社の創建は雄略天皇の三十二年七月で、皇太神宮即ち内宮に後れること四百八十二年、主祭神の外に多賀宮土宮月讀宮、風宮のいはゆる四所の宮がある。一ノ鳥居橋を渡り二ノ鳥居を過ぎると、右に神樂殿その他の殿堂があり、更に三ノ鳥居即ち板垣御門を入れば宮域で、此所に正殿がある。一般の参拜者はこの鳥居の外で参拜し、これから内に入ることを禁じられてゐる。宮域は周圍百九十六間四尺、社殿は萱葺、掘立柱、白木の構造で、神代の素朴の風に崇敬の念を起させる。宮域に接續する神苑はその面積頗る廣大で、一萬五千町歩、池あり芝生あり、老杉森々として社殿を蔽ひ、境内いや

が上にも清淨を極めてゐる。内宮は山田驛から一里十六丁、古市町を過ぎて宇治に入り、五十鈴川に架する宇治橋から右に老杉の森々たる神苑内に入る。此所にも一ノ華表、二ノ華表あり、大麻授與所、五丈殿、四丈殿等の結構は大概外宮と同じである。その面積一萬坪である。進んで内宮正殿前の石段を登れば板垣御門に達する。一般の参拜者は此所で拜すること外宮と同じである。神殿の構造は外宮と大抵同じである。内外兩宮共二十一年毎に悉く新築される定めである。神殿の屋上の千木の尖頂が外宮は外に開き、内宮は内に開く差がある。神樂は大中小の三種があつて、内宮と外宮の神樂殿に於い

て行はれ、料金を社務所に納める。交通
 關西本線の龜山驛から分かれた参
 宮線の山田驛から、外宮入口まで三
 殆ど車馬の便をかる必要はない。外宮
 前からは内宮、二見浦へ行く電車があ
 り、内宮からも二見浦に行く電車があ
 る。電車賃内宮まで十九銭、廻遊賃金
 内宮を経て二見まで三十五銭、内宮、
 二見を経て歸着するもの四十五銭、自
 動車乗合は外宮内宮間が五十六銭、外
 宮二見浦間が八九十銭、俵は外宮内宮
 間五六十銭である。旅館 山田に五二
 會ホテル、戸田屋、十五樓、油屋支店
 神風館、宇仁館、古市に油屋本店、麻
 吉、大安、宇治にすし久、二見浦に二
 見館、朝日館がある。附近名勝 二見

浦は沙白く松青く海水浴に好適である
 昔から名高い夫婦岩は二見驛から東北
 十四丁にあり、朝熊山は登山路が幾筋
 もあるが、内宮から頂上まで一里二十
 九丁、麓まで一里七丁、俵賃六十五銭
 楠部まで一里半、そこまで電車十三銭
 楠部には俵がないから、俵に乗る人は
 山田から雇ふがよい。山麓朝熊村から
 急坂二十丁を登ると旅館とうふやに達
 し、そこから金剛證寺まで十餘丁であ
 る。山は海拔一千七百尺で伊勢灣の展
 望秀絶である。宮川堤の櫻は山田驛の
 西二十丁にあり、徴古館と農業館は古
 市町に近く倉田山の上であり、徴古館
 には書畫、彫刻、儀式調度武器等の古
 美術品を陳列し、農業館には農産物、

農具、漁獵、牧畜等總て農業畜産に關
 するものを陳列し、兩館共に公開し
 てゐる。伊勢音頭の踊は山田の名物で
 古市町備前屋でこれを演ずる。鳥羽は
 風光の美を以て知られ、海水浴場があ
 る。桶ノ山遊園は鳥羽驛の西南七丁、
 山は海拔三百尺で鳥羽灣の風光觀望
 第一の勝地で、答志島、菅島、桃取島
 辨天島、安樂島等大小十數島が脚下に
 浮び、伊良胡、知多の兩岬遠く烟り、
 快晴の日は富士を初め駒ヶ嶽、八ヶ嶽
 等まで望み、展望快濶風光明媚であ
 る。日和山は鳥羽驛の西南裏道は二丁
 本道は七丁、鳥羽灣の風光を眺める風
 景が佳い。山に無線電話局がある。鳥
 羽から南方六七里の海岸には安乘、大

王、御座の三岬の景勝地がある。的矢
 灣、御座灣、五ヶ所灣など風光美があ
 り磯部にはいはゆる伊勢大廟の裏宮で
 二千年來の古社たる伊雜宮がある。英
 虞灣には御木本眞珠養殖場がある。英
 何事のおはしますかは知らねども、忝
 けなさに涙こぼるる
磯の浦海水浴場 所の
 在地 紀伊國和歌山市に近く、加太輕
 便鐵道沿線中の勝地で、又海水浴場と
 して好適である。加太港の海濱には風
 光の佳い所が少くない。磯の濱もその
 一つである。交通 關西本線の王子驛
 から分かれた和歌山線の終點驛和歌山
 市から、加太輕便鐵道が分かれて出て
 加太まで行つてゐる。その磯の浦停留

場に下申すれば一丁で海水浴場に達する。加太港には數軒あるが和歌山市内に田樓、富士屋がある。附近名勝加太鐵道沿線には北島の北八丁に梶取總持寺があり、淨土宗西山派の本山である。中松江には南四丁に松江海濱があり、八幡前の南三丁に萬福寺千代の松があり、古歌に名高い老松である。木本八幡宮は北八丁にあり、應仁天皇の古蹟である。淡島神社は友ヶ島と相對する加太港の西端にあつて、少彦名命、大國主命を祀る。大川寺は同驛の北四十丁にあり、圓光大師の遺蹟で風光明媚の地である。

石上神宮 所在地 奈良縣山邊郡丹波市町にあり、東南に布留の

神山を控へ、北には布留川の清流をめぐらし、遠く大和平野が見渡される所である。交通關西本線の奈良驛から分れた櫻井線の丹波市驛に下車すれば東十五丁俵賃四十錢位で行く。旅館櫻井に伊谷屋、紀の國屋、大野、山を控へ、北には布留川の清流をめぐらし、遠く大和平野を見渡し、樓門は花園天皇の文治年間の再建であり、殿は白河天皇の永保年間の造營で、特別保護建造物となつてゐる。社寶の勾玉十一個、色々絨腹巻は國寶となり例祭は九月十五日であるが、十月十五日には御渡祭、十一月廿二日には鎮魂祭がある。丹波市驛の東九丁に天理教

會本部がある。大和神社は柳本驛で北十四丁にあり、景行天皇御陵は東南七丁、崇神天皇御陵は東十丁、長岳寺は東十丁にある。標本驛の東五丁に柿本寺があり、附近に人麿塚がある。石の上ふるの山なる杉村のおもひすくべき君にあらなくに 萬葉集

磯原 所在地 常磐線の一驛で近く海水浴場がある。交通關本驛から平瀨海岸巡りや、勿來巡りをする面白い旅行である。自動車、俵が行く。旅館小松屋、磯田屋がある。附近名勝天妃山は東北五丁で大北川の河口にある。風光頗る佳く海水浴場がある。南中郷には東北一里半に茨城無煙炭礦がある。關本驛の東南十七丁には

大津海水浴場がある。俵四十錢、大津の北八丁に五浦の勝がある。此所から平瀨までは東北廿丁、俵四十錢、風光明媚を以て名高い所である。左右から岬角が突出して關門の形をなし、海水深く灣入して囊の形をしてゐる。右方の岬角に峭岩海に臨んで薬師堂がある。左方の岬角には八幡神社がある。汽車が磐城國に入れば勿來驛に来る。勿來の關址は平瀨から東北二十七丁で、關は白河の關と共に昔奥州に入る關門であつた。

磯濱海水浴場 未央汐浴びの濱廣々と眞砂かな 常陸國大洗海岸にあり、水戸に近いのでよく知られてゐる海水浴場である。交通

常磐線の水戸驛から廻遊自動車が、第一第二公園を見て大洗に行つて驛に歸るもの、貨切十七八圓、俵四五圓、水戸磯濱間三里は電車四十一錢、磯濱から大洗まで二十丁、巡遊には水戸から磯濱まで水濱電車、磯濱から大洗に遊んで、湊を経て平磯に出て、再び湊に引返し、那珂川を汽船で水戸に歸るか、湊から汽車で勝田驛に出てもよい。これを三濱巡りといつて一日の行樂として夏は行く人が多い。附近名勝大洗は海水浴地として最も名高く、後丘大洗山の翠松に相對して、蒼海は豪宕を極め、怒濤奇巖に碎けて、白浪さかさまに立つの壯觀がある。平磯は常陸第一の漁業地で、磯濱、那珂湊と共に

三濱と稱されてゐる。眺望快濶である。磯前神社は磯濱の東にある岬角大洗崎の岡にあり、社殿は遙に犬吠崎に對し、神林は遠く大洗崎の脊梁なる子日河原から祝濱までつづいてゐる。

磯部温泉 所在地 群馬縣碓氷郡西上磯部町にあり、信越本線の一驛で驛から北四丁に温泉があるので昔から知られた所である。交通 信越本線の磯部に下車し、温泉まで北四丁車の便がある。妙義山へは俵が行く。旅館 鳳來館、磯部館、對岳館、山城軒などがある。附近名勝 城址は東南十丁、松峯寺に佐々木盛綱の墓がある。妙義山に登るには一泊しなければならぬ所で、二里俵一圓五十錢、先づ白雲

山の日本武尊を祀つた妙義神社に詣で金洞に登る中の嶽の一の華表から一丁菅公硯の水あり、天を摩する第一第二の石門から路頗る峻しく、第三第四の石門を過ぎると妙義神社の奥社鬘刺の岩がある。この山は火山岩の奇秀を盡したもので、殊に紅葉の美觀を見るために秋季登山するものが多い。温泉は碓氷川の清流に臨み、我邦では稀に見るカルルス鑛泉で、皮膚病、脳病、貧血諸病、消化器病などに効がある。

潮來 所在地 總武線の佐倉驛から分れた成田線の佐原驛に近く、利根川の北岸にある。丘陵に上れば香取佐原の町を望み、右は浮島、阿波崎の翠色、左は鹿島、根三田の沙丘が眺め

られる。交通 佐原から汽船四五十錢牛堀、潮來を経て大船津に着く。和船を雇つて行けばこの邊一帯水郷の情趣が豊富であるから一層興味が深い。五人乗貨切四五圓で遊べる。旅館 香取に笹川屋、鹿島に小堀、鹿島館があり、佐原に金田樓、木内樓がある。附近名勝 潮來は昔からよく知られた水郷で、「潮來出島のまこもの中にあやめ咲くとはしほらしや」などといふ潮來節もよく知られてゐる。加藤洲は潮來の對岸で、その十二橋は潮來、津宮の間を通する渡川の橋で、昔から歌や詩に詠まれた勝地である。銚子から汽船に乗つて三社詣も面白い、息栖神社は浪逆浦の下流に臨み、華表は水中に

立ち老樹社殿をめぐつて、風景の佳い所である。鹿島神社は大船津から十餘丁社殿壯嚴、境内宏潤である。香取神社は佐原から三十二丁、五峯の山三面を圍み、その中央總甲の丘にあつて壯嚴である。

潮來出島の十二の橋を行きつもとどりつ夜があける

一ノ關 所在地 陸中の咽喉

に當り元と田村氏二萬七千石の舊城下で古の磐井で、歴史上有名な土地である。交通 大船渡線が此所から分れて東海岸の大船渡に行く豫定で、すでに松川まで開通してゐる。旅館 石橋ホテル、山本、龜屋などがある。附近 名勝 狢鼻溪は東四里三十丁、俵三圓

道路が悪い。自動車は狐禪寺まで五十錢、此所から北上川を汽船で薄衣まで五十錢、この道は迂廻路で薄衣から溪口の長坂まで尙ほ三里、花泉からすると薄衣の對岸まで三里、自動車も通ふから便利である。松川驛から長坂は一里である。溪は沙鐵川の兩岸數十町の間石灰層から出來た峭壁で、東北の耶馬溪といはれる。舟で秋の紅葉や夏の藤を見るも面白い。五串溪から中尊寺へは西二里、俵一圓四十錢、更に一里の丘陵を越えたと達谷窟に達し、尙ほ一里半で毛越寺に出て、そこから十餘丁で中尊寺に行ける。中尊寺から平泉驛まで十餘丁、全行程五里餘平泉に泊すればよい。五串溪は磐井川の上

流嚴美村にあり、木曾の寐覺床と併稱される。旅館に熊瀬がある。酢川温泉は西十一里、嚴美を経て徒歩十五時間の酢川岳にあり、海拔五千四百六十八尺の高所で肺病に特效があるといふ。

一の宮 所在地 上總一の宮

驛から東十五丁に一の宮海水浴場がある。一の宮は元と加納氏一萬五千石の舊城下である。交通 海水浴場は驛から東十五丁で俵賃三四十錢、一の宮川から舟賃廿錢位、一の宮川口から南三丁に浴場がある。旅館 一宮館、一宮俱樂部、松濤軒などがある。附近 名勝 國幣中社玉前神社は北四丁の所にある。此所は九十九里濱の南端で、白沙青松遠く連なり、「房總の大磯」の

稱のある所、大東岬は東南方にあり、遙に銚子の犬吠岬と十五里を隔てて相對し、百仞の斷崖の時つ所、怒濤天を覆うて天日ために曇るの壯觀がある。八幡岬も豪快の趣がある。

一の宮 所在地 尾張一の宮

は近く市となり、尾張織物の集散地である。今人口三萬二千餘を有する。眞清田神社は驛の北八丁にあり、神寶の假面は稀世の逸品である。交通 東海道本線に尾張一の宮驛があり、尾西鐵道、名古屋鐵道電車の分岐點である。旅館 桶口、丸市がある。附近名勝 名古屋は此所から名古屋鐵道の電車に乗つて小牧山の戦蹟を見て、いはゆる白帝城

の犬山城址に行く。城址は木曾の大江が眼下に流れ、日本ラインの名ある景勝地である。春は桜花があり夏は鶉飼で賑ふ。

【一畑薬師】

所在地

出雲國

今市から十三哩の一畑驛から八丁の所にある。交通 今市から一畑輕便鐵道が行く、一畑まで十三哩賃七十錢位。それから八丁で薬師に達する。今市からは大社線が分れてゐる。旅館 今市に大平、加藤、黒崎がある。附近名勝 一畑薬師は昔から眼病に靈驗があると傳へ、参詣者が絶えない。堂塔は壯麗である。境内に精進料理の玉清旅館がある。一畑へ行く途中平田驛から西北二里の地に鰐淵寺がある。俣が行

【一玉山十善寺】

所在地

(安來節)

出雲今市からは北方二里、内一里俣七十錢、寺は天台宗の古刹で堂塔壯麗に、境内は幽邃である。次驛の石見大田からは三瓶山へ登る。出雲好いとこ又來やしやんせ、聞かせますぞえ安來ぶし。攝津灘五郷の一として昔から酒造を以て有名な御影町の西方にあり、寺は信覺大師を開山とし、寺背の山腹に八ヶ所の大師を安置し、境内廣潤にして楓樹が多く、秋季の紅葉が佳く、初夏にはつつじが美しい。交通 阪神電車は大坂附近から御影、石屋川、東明、新在家に行くまで往復約四十錢である。旅館 六甲苦樂園か御影町か、

神戸に出て一泊してもよい。附近名勝

住吉附近

には住吉神社があり、住吉川に近く雀松原がある。魚崎の南方海岸五百崎は風光頗る明美である。東明停留場附近には東明八幡、弓弦羽神社がある。青木停留場の北方十丁に岡本の梅林がある。地は山に據り溪に跨り、約二十丁に亘りその數一萬株、花に紅白あり花時は香雲が峰にただよひ、風光頗る明麗である。梅林中の溪流をたどると八幡瀑がある。地を八幡溪といひ峰巒重なり、瀧の音と松聲と相和して幽雅の境である。

【五日町】

所在地

越後國にあ

原百になるまで 貞松 千代千代と鳴けども鶴の聲でなし雀松

つて信越本線から分れた上越北線の一驛である。交通 上越北線は宮内から分れて南へ進み、信濃川の流に沿うて越後川口に至り、そこから魚野川の流域を走つて鹽澤まで三十四哩開通してゐるが、將來は今沼田まで開通してゐる南線と接続する豫定で、列車は長岡を起點としてゐる。附近名勝 八海山は東里宮まで二里、里宮から絶頂まで三里半、六時間かかる山頂に八海明神を祀る。山の東に接して中の嶽、その北に駒ヶ嶽がある。長森原古戰場は東南二十五丁附近に戦死した上杉顯定の墓といふ管領塚がある。名木澤の古墳は西北三十丁の所にある。甚句は越後の甚句、越後の甚句は世界

の花ぢや四十だ四十だと今朝まで思つた、三十九ぢやものソーレ花ぢやもの

【越後甚句】

所在地 山陽

【嚴島神社】 所在地 山陽 線第一の勝地で、宮島驛に下車すると連絡汽船が十三分間でこの風光明媚の境に旅客を運ぶ。交通 宮島驛から連絡汽船が十三分間で嚴島に着く、賃金十錢位島は廣島灣の西南佐伯郡の陸岸に沿うて東西三十丁、南北二里半、海岸に沿うて北に行けば長濱は海水浴場に好い所である。島巡りをする巡遊汽船は嚴島棧橋を出發して、杉浦、青海苔浦、須屋浦を経て歸着するもので、巡航期間は四月一日から新嘗祭まで毎日曜大祭日に限り巡航し、午前十時に

出發し午後一時四十分歸着する。賃金五六十錢、貸切五十人まで二十圓以上、二十一人三圓、百人まで三十四圓、百人以上四五十圓である。又別に嚴島神社の監督する巡拜船がある。和船十人まで七十圓位（鳥食式、御初穂料、賄料を含む）、未明に御笠濱を出帆し夕刻網浦に上陸する。拜所毎に茅輪の儀があり、養父崎にて鳥食の式があり極めて神秘的な傳説を有つてゐる。旅館 岩惣、龜福、錦水館、宮島ホテルがある。附近名勝 嚴島神社は大宮、寶殿が中央にあり、幣殿、拜殿、祓殿、其間にあり、祓殿の前に高舞臺、その左右に平舞臺があり、門客神社が藥房と並び立ち、廊下は火燒前といひ、

更に海に突出すること七間餘、遙に海中の大鳥居と相對し、その一端に大燈籠を設けてある。寶殿の左右に廻廊があり、屈曲百四十八間に亘り、一間毎に鐵燈籠を釣つてある。有名な海中の大鳥居は火燒前の前方七十間沙の上に立ち、満潮の時は參詣の船が白帆を揚げて潜り入る。社殿の後方に鏡ヶ池があり、殿閣の前方左右の濱に松並木があり、松に沿うて百八の石燈籠がある。この邊に鹿が遊んでゐる。御手洗川を渡ると大願寺があり、海に沿うて西すれば大元神社がある。今境内は公園となつてゐる。その後二重の寶塔がある。紅葉谷は公園で御手洗川に危橋あり奇岩横はる。塔岡は陶晴賢が陣を構

へた所で、豊公の築いた千疊敷、五重塔があり、要害鼻は毛利元就が兵を置いて陶の大軍を誘つた所、御山は大宮の後なる秀峰で、登路二十四丁、頂上の眺望は快澗である。途中に白糸の瀧、瀧の宮があり、夏の夜は螢が多い。島に杉浦、鷹巢浦、腰細浦、青海苔浦、山白浦、須屋浦、御床の浦の七浦があり、浦々に恵比須祠を祀つてゐる。風光變化に富み、煙波の趣多く、島巡りも興味が深い。安藝の宮島まれば七里浦は七浦七恵比須〇七浦の夕雲赤しいわし引子規 【伊豆山温泉】 所在地 伊豆國田方郡熱海町にあつて、温泉は海岸に近い空洞中から湧出して、直ぐ海

に入るので昔から走り湯といはれてゐる。湯河原、熱海と共に箱根山の側面。白山山の麓にある三温泉として有名なものである。交通 東海道線の國府津から熱海線が分れて、小田原を経て相摸伊豆の東海岸を傳うて熱海に至り、それから東北半里行けば伊豆山に着く。旅館 相摸屋、借樂園がある。附近 名勝 西北に日金山を負ひ、南は渺茫たる相摸灘に面し、相摸の眞鶴岬、伊豆の網代、伊東の兩岬は、共に海中に突出し、房總の諸山は近く又遠く、緑樹に全島を包まれた初島は近く海上に浮び、伊豆七島の一なる大島は遠く雲烟もこの間に望む。伊豆山神社は昔から走り湯権現と呼び、關八州武門の總

鎮守として武士の崇拝厚く、社前から相摸灘を見下した風光は美しい。子戀の森は雷電権現鎮座の遺跡である。伊豆山神社の左から山に登ること二里日光山 東光寺がある。高さ一丈餘の黄銅製の地藏尊は般若院の僧聖算の作で兩側の掌善、掌惡二童子の像は僧空海の作である。般若院の本尊は不動明王で、大師堂には僧善隣作の大師像があり、伊豆山権現の木像は實に一千五百有餘年前の作である。熱海梅園、錦浦なども佳い所である。思ひやる子戀の杜の雪にはよそなる人の袖もぬれけり (清原元輔)

【出石神社】所在地 兵庫縣出石郡にある昔の但馬國一ノ宮で、太

古我國へ渡來した新羅王子天日鎰命のもたらした八種の神寶を祀つてある交通 山陰本線の江原驛に下車すれば東三里で達する。自動車一圓で行く。次驛の豊岡驛に下車すれば三里で、自動車七十八錢、俵一圓二三十錢で行く。旅館 豊岡にあまや、竹井がある。附近名勝 出石神社の例祭は十月二十日、立春の日には古式によるのりそ御供會がある。江原附近は鮎漁が盛んである。清瀧鑛泉は西二里にあり、毎年雛鶴を産むので名高い鶴山は、西北十五丁の山本村にあり、毎年五七月の間に十數羽の鶴が、山腹の松上に巢をかまへて雛鶴を産むのである。養父驛の北二十五丁に養父神社があり、八

鹿驛附近一帶圓山川には鮎漁が盛んである。出石町は豊岡の南三里にある名邑で、陶器出石焼の産地として知られてゐる。出石城址は町の東北にある。玄武洞驛から十丁に玄武洞がある。長さ四十間で八角七角六角五角の黒色玄武岩柱が、高さ二十尺から三十尺のもの整列するもの幾千條、眞に天巧の妙を極めてゐる。千早振いづしの宮の神の駒ゆめなのりそやたたりもぞする

【泉】所在地 常磐線の一驛で名高い勿來の次驛である。交通 常磐線に泉驛がある。旅館 新米、壽満屋、錦成館、吉田屋、附近名勝 小名濱海水浴場は東三十丁、馬車軌道二十錢位

江名濱は二里二十七丁、馬車四十錢位で行く。磯で名所は大洗様よ、サイシヨネ、松が見えますほのくと、松がね、見えます、イソほのくと、テヤ〜テヤ〜イササカリン〜、スカレチャド〜、お客の性なら毎晩来い。藝者の性なら棲とつて来い。青菜の性なら萎れて来い。一日逢はなきや父さんも心配、お母さんも心配、共に私もイソ御心配。(磯節)

【泉岳】所在地 奥州仙臺から見える山の中で、一番目につくのは泉岳である。仙臺から荒巻温泉、丸田澤池、元七北田を経て登るのである。交通 東北本線の仙臺驛から温泉まで馬

車、俵が行く。そこから乗馬か徒歩で登る。元七北田から根白石中の茶屋で一泊して登るのがよい。旅館 仙臺に針久、菊平、大泉、陸奥ホテル、仙臺ホテルなどがある。附近名勝 泉岳は南北の二峯に分れ、南泉岳は高さ三千八百六十七尺で、山は牧場や薪炭を採るために道路は可なり開けてある。白ら、登り路は幾筋にも分れてある。石中ノ茶屋から芳の平道を取れば、道路は楽に登れる。頂上 近い所には鐵鎖にすがつて登る難所がある。頂上の展望は快潤で小アルプスの観がある。南岳は開けてあるが北岳はまだ拓けてゐない。北岳を採つてその裏の桑沼を採勝するには、山中に一夜野營を

する。桑沼は爆裂火口跡で、長さ六丁中二丁の小湖だが、水は眞青で周囲は幽邃な森林である。秋の末になると猿が出て来る。夏山の海ある方に夕ばえぬ 鳴雪

【出雲神社】所在地 京都府南桑田郡にありて、出雲の杵築大社の神靈を勧請したもので、昔の丹波國一ノ宮である。今國幣中社に列せられてゐる。交通 山陰本線の龜岡驛から北一里、俵賃五六十錢、同八木驛からは北一里四丁、俵賃五六十錢で行く。旅館 龜岡に改開樓、高島屋がある。附近名勝 出雲神社の本殿は特別保護建造物となり、社後一帯の山は千年山といひ、大嘗會の御歌にも詠まれた名山

で、遠く愛宕の高嶺に連つてゐる。影山はこの連峯の一つで、境内に隣接してゐる。山腹は芝草に包まれ、山頂は松の翠が見える。頂上の眺望は渺茫として桑船の平野を見下し、山麓の境内には松杉の間に櫻楓が交り、森々として奇岩怪石が林中に起伏し、清泉が湧き出て御影池に注いでゐる。いつも御影山の姿をさかさに映してゐる。例祭は十月二十一日で、和銅二年に出雲から勧請して、始めて祭典を行つた日である。四月十八日の花祭も賑かである。龜岡驛の東北三丁に保津川遊船場がある。清流は此所から溪谷を縫つて東に落つること二里、春は櫻花の頃、初夏はつつじの頃、秋は紅葉の頃、特

山田館、東京館、大川橋附近には葛野屋、松川館、泉屋、高橋館、若松屋などがある。附近名勝 海岸地と山と町との間に平地があるから熱海ほど山が迫つてゐない。やや嵐氣に乏しいけれど、海上には近く手石島、尾根島などが浮び、浄の池の水は温か、湯鯉、毒魚、横縞、蛇鰻、迅奈良などの怪魚が居るので知られてゐる。十本松、八幡神社、音無の杜、ここは源頼朝の傳説がある所、最誓寺、久豆禰神社、瓶山、越川の梅林、佛光寺、妙服寺、久須美公園、磯川の井、新井神社、弘誓寺、亭子島、潮吹岩、これは扇山の崖にある大洞穴で、浪が打寄せて来る度に中に躍り込んで、それが又凄じい

音響をなし霧となつて噴出して来る。逆川、萬畑の千本櫻、瀧ヶ澤の瀑布、吉田の大池、三島明神、八幡宮、松月院、鹿島明神、伊東園、横磯の岩松、嶽永園、日暮の杜、來宮神社、紫つつじの名所として知られた龍瓜山、鐘ヶ淵など實に多数である。又史蹟に富み海光山佛現寺は日蓮上人流寓の地で、伊東第一の大寺である。伊東の館址、伊東祐親の墓、日蓮上人の舊蹟で船守彌三郎住宅の址なる川奈の御岩屋、たたら澤は徳川家康が歸化英人三浦安針に命じて、安宅丸といふ八十五噸の洋型汽船を造らせた時、その船釘を鍛へた所、龍神社は日本武尊の妃弟橘姫命の御調度度が横磯の濱に漂着した

のを里人が拾上げて祀つた所だといふ。

糸崎

春の山越えて日高き疲れかな 子規
 である尾道の次驛で、開港場の一つである。交通 山陽本線に糸崎驛があり汽船で附近名勝が見られる。旅館 風月、東洋樓などがある。附近名勝 御調の井、糸崎神社、船繋の松、共に東十丁で神功皇后の御遺跡である。能地の浦の浮鯛は西南海上六漕、汽船廿五錢、陰曆二月から八十八夜前後に附近の海上に鯛が浮遊する奇観がある。瀬戸田島の桃林は西南海上七漕、汽船三十錢、美しい景色である。

糸魚川

所在地

越後國姫川

の河口東邊にある。元と松平氏の城下である。この方面からの日本アルプス白馬山の登山口として知られてゐる。交通 北陸線の糸魚川驛から姫川に沿うて進むこと五里半にして平岩温泉がある。此所で強力を雇ひ、約四里にして蓮華七湯に達する。それから大蓮華の白馬山頂まで約三里、石室があつて三十人位は入れる。翌朝日の出を拜して小蓮華を経て、約三里下つて蓮華七湯に歸る。又白馬山から乗鞍を経て大野川に出て、それから松本に着くのもよい。附近名勝 白馬山の雪渓は日本アルプス中でも特に有名な大雪渓である。五月上旬頃は二三里に亘り、傾斜の角度も三十八度から四十度を示し

登山者の最も多い六月中旬頃は勾配も漸次緩くなつて十度から三十五度、雪溪の長さも二十丁位に短縮してゐる。雪溪の兩岸には偃松、落葉松、褐色のタケカンバ、その他紅黄白紫に咲亂れる高山草がある。糸魚川の南六里に小谷温泉があり、内三里は俣が行く。海拔三千五百尺の高地で避暑に最も好い所である。

でんでらでんの、でつかい嬢持てば、二百十日の風よけだ (越後甚句)

【稲毛】

所在地 下總國にあつて有名な海水浴場である。交通 總武本線に稲毛驛があり、海水浴場まで南六丁である。旅館 海氣館、一三三館などがある。附近名勝 稲毛海水浴場

【猪苗代湖】

神聖とする所である。玉日御坊の墓は南三丁、稲田姫神社は西五丁にある。原の一偉観である磐梯山の麓にあり、湖畔は風光明媚で、近年避暑地として知られてゐる。交通 磐越西線の上戸驛に下車すれば、西七丁で湖畔に達する。湖上の一週には約三時間かかる。三十人乗和船一隻に發動機線を付け賃金二十二三圓、上戸濱から舟津、福良を経て翁島を廻り、戸ノ口、小平瀨に寄つて上戸に歸る。旅館 熱海驛に下車すれば驛前に一カホテル、熱海館があり、西北八丁を距てた高玉温泉に蓬萊館、信濃屋がある。附近名勝 湖は周圍十七里、海拔一千七百尺の高地に

は南六丁袖ヶ浦の海濱に松樹が沙上に翠を滴して、小舞子の観がある。木花咲耶姫を祀る浅間神社がこの海濱にある。小兒の守護神として知られ七月十五日の大祭には七五三に當る子供の詣者が多い。この地氣候極めて温和に潮清く波静かで、冬も避暑地として有名である。

【稲田】

所在地 東北本線の支線水戸線の一驛である。交通 水戸線は小山から右へ分れて友部に至つて常磐線に接続する鐵道である。附近一帯に花崗石を産出し、年々此所から發送するもの六萬噸以上に達する。附近名勝 西念寺は西北八丁、親鸞上人が一宗開立の基を始めた地で門徒の最も

あり、煙波渺茫として對岸の風物が丁度淡墨の繪を見るやうである。天晴れて風静かな日は、磐梯の山影が湖面に映じて、山光水色の美極りなく、殊に残雪山嶺を蔽ひ、碧波動かす鏡の如くなる時、最も風光の美をあらはすのである。熱海温泉、高玉温泉も近くにあり、磐梯山へ登るには猪苗代驛に下車して頂上まで二里二十二丁、翁島驛からは二里、路は嶮しいが一番の近路である。又川桁から川上温泉を経て行けば三里半、頂上は四望開闊、爽氣肌を襲ひ白雲脚下に飛ぶ、北側に明治廿一年の大噴火の時出来た檜原、小野川秋元の三湖が見える。翁島は後に磐梯山を仰ぎ、前に猪苗代の湖光を見、避

暑地として知られて来た。押立温泉は北十八丁、磨上原はスキーの適地である。

【稻生澤温泉】

所在地

舟に踏して足を洗ふや旅心地 青々 豆半島の南端、即ち下田港から北に距ること三十丁、静岡縣加茂郡にあり、村内に二區の温泉があつて、到る所に數ヶ所又は數十ヶ所に温泉が湧出する。河内温泉は三ヶ所の湧出口を有し、五ヶ所の浴場がある、蓮台寺温泉は二十ヶ所の湧出口を有し、二十ヶ所の浴場がある。交通 東海道線の三島驛か沼津驛で下車し、豆相線に乗換へ、その終點大仁驛から自動車か馬車で行く。海路は東海岸からと西海岸からと

あり。東海岸のものは東京靈岸島東京濱汽船會社から毎日一回出帆の汽船で下田に着き、それから輕便鐵道で行く。西海岸のものは沼津から毎日一回出帆の汽船で松崎港に着き、それから自動車か馬車で行く。附近名勝 三面海に面して海岸到る所奇勝に富んでゐる。下田富士、下田城山公園、中の瀬城山、高根山、天神社、石廊權現、白濱神社、千巖門、彌陀窟、大浦海水浴場などがあり、又蓮台寺鑛山や高根鑛山を見物したり、馬車を驅つて天城山中の奇勝を探るのも面白い。

【稻村ヶ崎】

所在地

倉の西境にある山脈が西南に延びて海に落ちる所、その突角十數丁の間蒼里ヶ濱は稻村ヶ崎から小動の岩まで平沙のつづく海岸で、眺望快調で江の島は描いたやうに前面に浮び、蒼海の彼方に伊豆大島を望み、富士を雲間に仰ぐ風光は絶佳である。

【稻荷神社】

所在地

紀伊郡にあり祭神は倉稻魂命、猿田彦命、大宮女命で福德を授け稻穀を播きたまふ神だといつて、昔から世の崇敬厚きものである。交通 東海道本線の稻荷驛前にある。驛を出て朱塗の大鳥居をくぐると、石段の上に樓門がありその奥に拜殿、本殿が神々しく立つてゐる。旅館 京都市中に都ホテル、京都ホテル、東洋亭、澤文、柘屋、俵屋

海に迫つて聳へてゐる。それが稻村ヶ崎で後方を極樂切通しが通つてゐる。

交通

鎌倉方面からは自動車、馬車が行く。東海道本線の大船驛から横須賀線が分れて、鎌倉から横須賀へ行つてゐる。鎌倉から江ノ島方面、三浦半島の廻遊などにはこの線を利用する。鎌倉江ノ島廻遊には、歸途を藤澤へ出るか、それを逆に藤澤から行つて鎌倉に出てもよい。何れにしても稻村ヶ崎はその途中になつてゐる。旅館 鎌倉には角正、鈴木屋、松岡、海月、稻勢屋などがある。附近名勝 稻村ヶ崎は遠くから望むと、稻を積んだやうに見えるので此の名が起つたといふ。新田義貞が海中に劍を投入した所である。七

松吉、中村樓、晴鴨樓、千切家、近太
鳥居樓がある。附近名勝 本社の背後
から東に上ると、上中下のいはゆる三
が峯が並んでゐる。伏見、桃山から淀
八幡一帯の眺望が佳い。山中には小
い祠が多く、俗に御山巡りと唱へて、
巡拜する人が多い。例祭は四月九日
あるが、四月二日の午日の私祭は氏子
祭ともいつて、一番賑やかな日である。
又二月の初午の日は祭神出現の日とて
初午詣といつて参詣者多く、験の杉と
いつて山上の杉の枝を折りてかざす風
習がある。

稻荷山ほがらくとあくる夜をなの
る鳥の聲も春なる 荷田 春満

大鳴山七寶瀧寺 所

在地 犬鳴山は紀伊、和泉の國境にあ
り、和泉國佐野町から山麓まで二里二
十丁で、山腹に七寶瀧寺がある。寺は
古義眞言宗にぞくし役行者の開基にか
かり、俗にこの寺をワン／＼寺といふ
は、主人の危急を救つた義犬の塚があ
るからである。四邊幽邃で頗る風光に
富み、山中の溪谷に兩界瀧、塔の瀧、
辨財天の瀧、奥の瀧、千手瀧、布引瀧
小槻瀧の七瀑があり、その形が皆異つ
て何れも雅趣が多く、笈掛石、屏風
行場石、四寸岩、天狗松、風穴等の奇
巖絶勝がある。交通 大阪難波から南
に攝津、河内、和泉の海岸を縫つて和
歌山に行く南海鐵道本線の佐野驛に下
車すれば、東南三里で山麓に達する。

自動車五六十錢で行く。旅館 附近で
は濱寺に日柄喜樓、萬樓がある。附
近名勝 佐野から山に達する途中、紀
州街道を右に折れて數丁、長瀧村に蟻
通大明神がある。更に進むと半里
の南中道村字樫井は元和の古戰場とし
て名高く、大阪方の猛將塙團右衛門直
之、淡輪六郎兵衛重政等が討死の所で
二將の墓が村の入口にある。慈眼院の
門前にはある姥櫻は、稀代の大樹で花時
の美觀は人の目を驚かす。熊取村には
熊取野行宮の址があり、火走神社一名
瀧明神がある。

犬吠岬 所在地 利根川の吐
口にあつて、本邦最東の岬端である銚
子港の東南君ヶ浦にある。一に石切の

鼻と稱し、燈臺のあるのを以て知られ
てゐる。又その海濱は海水浴場として
夏季は浴客が多い。交通 總武本線の
銚子驛に下車して、そこから犬吠岬ま
で自動車、銚子鐵道が行く。又銚子港
から利根川や霞ヶ浦沿岸へ汽船が行く
利根川を溯つて鹿島、香取、息栖の三
社巡りなどは興の深い旅行である。

旅館 曉鷄館、快哉館、御風館、吾妻
館がある。附近名勝 飯沼觀世音は銚
子第一の名刹である。川口明神は大利
根の江口なる銚子港の風光を一眸の中
に集めて快い景色である。君ヶ浦の青
松白沙連なること十幾丁、その最端に
ある白色の高塔は燈明臺で、君ヶ浦の
盡きる所犬吠岬の根方は波荒く白霧濛

々と立ちこめてゐるので、一名を霧ヶ浦といつてゐる。燈臺の高さ海拔百六十八尺で、光芒は十九裡に達するといふ。犬吠岬に連る一帯の松林を後にして、渺々たる海波を望む所を酉明の里といつて、海水浴場がある。黒生浦に朝日館、吉川館、犬若岬に犬若館、仙窟館がある。女夫岬は本銚子町東端の岬角で、河口からこの邊一帯の平磯には色々の貝が多い。汐浴の濱廣々と真砂かな。

【稲竈温泉】所在地 未央 京阪附

近に於て伏見と奈良の中間、木津川の中央の岩石から湧出してゐる。京都府相樂郡笠置村上有市にあるので一名を「上有市鎮泉」ともいふ。其泉質は無色

無臭透明の炭酸泉で、稍々刺戟ある收斂を帯びてゐる。温度は六十四度であるから沸かして入浴する。適應症は嵐山温泉と大差なく、獨逸のゼルテル泉や、佛國のニイの鎮泉と同泉質だといふ事である。交通は四面到る所から行かれる便利の處にある。

【井の頭公園】所在地 東

京近郊の遊園として知られ、宮中の御下賜金を基として東京府が設計をした公園で、俗にこれを恩賜公園と呼んでゐる。交通 中央本線の吉祥寺驛の南五丁、東京驛から此所までは汽車の外に電車が行つてゐる。附近名勝 井の頭は昔の神田上水の源泉池で、水清く境靜かに池をめぐつて自然林、茂つて

ある。中島には辨天堂があり、あたりに楓樹が多い。丘上にある大盛寺には徳川家光が辛夷の木に小柄を以て井頭の二字を彫つたといふのを寺寶としてゐる。池畔幽邃で附近に高山植物に類する珍草が多く、わざ／＼採集に行く人が少くない。廣く靜かな池の面に浮くかと思ふ水鳥の、忽ちにして藻にくぐるなど、さながら深山の風情で、東京から電車で僅に五十分で來られる所とは思はれない。中野には堀内妙法寺祖師堂があり、日蓮宗の名刹で十月のお會式は盛大である。新井の薬師は俗に子育薬師といはれる流行佛である。井の頭附近は辨當持參で家族連れの日遊樂に適當な所である。

【岩木山】所在地 奥羽本線の

大驛弘前の西方にあつて頂上まで約五里ある。山容秀麗で津輕富士と呼ばれ、夏期行者の登山する者が多い。交通 奥羽本線の弘前驛から西三里半の岩木山神社へは馬車一圓、俾三圓五十錢、又西五里の嶽温泉へは馬車二圓、俾三圓五十錢である。附近名勝 弘前城址は今鷹揚公園となつてゐて、天主閣、矢倉、樓門など舊態を保存し、本丸には舊藩祖爲信公の銅像がある。岩木山神社は社殿壯麗で奥の日光と呼ばれてゐる。次驛の川部からは黒石線が分れて、温泉、板留の諸温泉を経て十和田湖へ行ける。板留の近くには紅葉の名所の中野山がある。

橋の下で河童こは河童こもつた、もつた河童こも河童こ、其子も河童こ、親河童女河童こだ。(秋田音頭)

【岩國】

所在地 周防國岩國町に

ある。交通 山陽線岩國驛の西北一里十丁を隔てて岩國電氣鐵道が通つてゐる、電車賃廿錢位。旅館 米平。附近 名勝 錦川町の西南を過ぎる所に名高い錦帯橋を架してある。日本三奇橋の一つと呼ばれ算盤橋ともいひ、本邦架橋工事中、構造の奇巧と堅牢とを以て聞えてゐる。舊城址は横山にあつて、その麓の吉香公園内に吉川元春を祀つた吉香神社がある。錦川一帯の風光を見渡される。園内櫻樹が多い。岩國町の名物に錦帯煎餅、櫻饅頭がある。北

【石清水八幡宮】

所在地

山城國綴喜郡男山にある。交通 京都から電車は市營の外、四條通大宮から嵐山に至る嵐山電鐵があり、三條大橋から大津に至る京津電鐵があり、同所から伏見中書島にて宇治線を分ち、本線は八幡枚方を経て大阪市天満橋に至る京阪電鐵があり、石清水へはこの線に乗るが便利である。自動車にて遊覧の場合は時間貸一時間五人乗五六圓六人乗六七圓、外にタクシー自動車があり、賃金最初の二分の一哩九十錢、

以上四分の一哩毎に十錢である。附近 名勝 石清水、景清塚、楠公手植の樟樹、御前の橋、上下高良社などで、神社には若宮、水若宮、住吉社、狩尾社などがあり、山上には僧坊、佛堂が多い。八幡宮の神殿は五彩を施し、金銀を縷め、壯嚴を極めてゐる。

【岩出】

所在地 關西線の支線和歌山線の一驛である。交通 和歌山線

は平寺で關西本線から分れて南に進み吉野口を過ぎてから吉野川、紀の川の流域に沿うて西に向ひ、和歌山市に至つて止まる支線で、和歌山からは別に紀勢西線が分れてゐる。旅館 國分屋角半などがある。附近名勝 驛の西四丁に岩田大宮があり、北一里十三丁に

【岩手山】

所在地

岩手縣盛岡から近く東北本線の瀧澤驛から登る。山は海拔六千八百三十一尺で實に南部の鎮山である。形状端麗で奥の富士と呼ばれてゐる。交通 登り路は瀧澤口網張温泉からする西山口、田頭口の三つあるが、瀧澤口が一番近い。驛から山頂まで五里半、山麓柳澤に遙拜所がある。馬返しまで乗馬があるから、嶮しい道は二里半だけである。歸途網張温泉に浴して小岩井に出るには、二日の旅行として面白い。附近名勝 登

山路は十合に分ち、一合目毎に石標を立てて、九合目に御不動平の平地があり、岩窟内に休息小屋がある。火口壁のお鉢廻りして、火口中の低地に下ると岩手神社がある。橋場線には小岩井驛や雫石驛や橋場驛附近に幾つも温泉がある。好摩驛から東一里半の姫神山は山姿秀麗で、岩手山と夫婦岳といはれてゐる。山に鈴蘭が多い。

【岩手神社】

所在地 日向國五箇瀬川の末東海灣頭にある延岡の西十六里にある。交通 日豊線の延岡驛から自動車が三田井五圓四五十銭、四時間かかる。三田井から俵八十銭位で行く。旅館 延岡に吉野屋、菊地がある。附近名勝 岩手神社は天照大神を

祭り、神代史の大神のかくれ給ひし天ノ岩戸は此所だと傳へてゐる。附近には蝙蝠岩の奇勝がある。行膝の瀑布は延岡驛の北西三里にあり、馬車が驛から七十五銭で行く。高さ十八丈、山に秘密岩屋といふ洞窟がある。延岡の城址は町の西方に高く屹立して展望に富む。岩脇驛附近沿岸は小倉ヶ濱といひ白砂青松遠く連なり、汐干狩、海水浴によい所である。美々津驛の北二十五丁にある立盤神社は、神武天皇御東征の發船地と傳へられ、境内に御腰掛石がある。

【岩殿山】

所在地 甲州賑岡村

舊岩殿にある一奇山である。交通 中央本線の大月驛から東北半里俵、馬車

が行く。大月驛は甲府方面と吉田方面との分岐點で、富士北口即ち吉田口登山者の下車驛である。附近名勝 岩殿山は武田の逆臣小山田信茂の城址である。麓から登ること七丁で岩殿権現の祠がある。その天井は一枚の自然石で出来てゐる。岩殿の名はこれから起つたものである。更に嶮路をよぢ登ると頂上は小山田の城址で、そこには大旱の時でも涸れた例のない二つの池がある。頂上の展望は頗る快濶で、郡内の山河が一眸の中に集まる。大月驛から谷村町を経て吉田口に行く間も、風光の佳い所が少くない。谷村町は大月驛から西南二里半にある、甲斐絹の主産地として知られてゐる。日本三奇橋の

【岩美】

所在地 因幡國第一の都會なる鳥取に近く、風景美に富んだ所である。交通 山陰本線に岩美驛がある。附近名勝 驛の西北二十三丁の浦富海岸から網代に至る二哩の間、水陸の風光は陸前の松島に似て、豪壯な點は彼に優つてゐる。観音、茶種、門、千貫松の諸島は特に知られてゐる。浦富海水浴場は西北二十四丁、蒲生川の清流に望んだ岩井温泉は東南一里、荒

一として名高い猿橋は猿橋驛の東十一丁、橋下崖高く水深く奇景である。浅川驛から上野原間に小佛峠のトンネル數ヶ所を貫いてゐるので、汽車は東甲斐山中の高原に入つて、幽谷山水美の中を走つてゐる。

石見大田

所在地

金鑛山は南二里十四丁にある。

にあつて山陰本線の一驛である。交通石見第一の高峰三瓶山へ登るに西北麓の小屋原と南麓の志學と二路ある。志學まで自動車四圓廿錢、驛から大田川に沿ひ池田村を経て裾野に達し、志學温泉上の町まで五里十五丁である。旅館 日の出館、三瓶館がある。小屋原温泉には熊谷がある。附近名勝國幣小社物部神社は東南一里、俵七十錢神武天皇の大業を輔佐し奉つた可美眞手命を祀る。三瓶山は山頂四つに分れ最高峯を男三瓶、東の一峯を女三瓶、西の右を三瓶、左を孫三瓶といふ。片腕の松、夫婦松などを見て登山し、

石見益田

所在地

石見國に

あつて山陰本線の一驛である。交通此所は山口線の重要點で、陰陽の二大幹線は山口線を介して相連絡してゐる此所から海岸に沿うて西南に向ひ萩に

岩井不動

所在地

飯岡驛の北廿八丁の所にある。空海の

至る鐵道は石見小濱まで六哩五分の間が開通してゐる。沃野遠く連り石見國に珍しい平野の中心地をなしてゐる。旅館 紫明樓、青木屋、松屋などがある。附近名勝 柿本神社は西十八丁、高津川西の高津村が人丸の死んだ高角だといふ。大喜庵は東北廿二丁、畫聖雪舟の死んだ所でこの墓がある。醫光寺は東三十丁、雪舟の意匠になる庭がある。萬福寺は東廿四丁、後龜山天皇の文中三年益田越中守の建立で特別保護建造物である。吹上の松原は東廿三丁、白砂青松美しく東端に連理の松の奇がある。

建立である。交通 驛から自動車四五十錢、俵五六十錢で行ける。附近名勝 岩井不動尊は三面は丘陵にかこまれ、老樹陰森たる間に、四十八條の飛瀑が落ちてゐる。九十九里の濱の盡くる所が飯岡岬で、大東岬から此邊まで海濱に少しも凹凸なく、渺茫たる平砂は灣形をなして、丁度弓を張つたやうである。飯岡海水浴場は驛の東一里半自動車五十錢、馬廿錢、俵五十錢、九十九里ヶ濱の盡くる所で、遙に犬吠岬と相對して風景が佳い。汽車が飯岡を過ぎると二千八百尺のトンネルがありこれを出ると削つたやうな絶壁が左右から迫つて、清冽な清水は到る所に流れて、夏も寒い感がある。網戸山の櫻

は名高い。

山門の金字ほのかに冬の月

【岩井温泉】

所在地

因幡國

岩美郡にあつて、昔は石井の郷と呼び、鐵道開通前から因幡交通の要所であつた。日本海に面してゐるので夏季は極く清涼である。交通 京都の東から行くものは山陰線を、大阪から南のものは阪鶴線に乗換へて福知山まで行き、そこから更に山陰線に乗換へ、神戸から西のものは姫路驛で播但線に乗換へて和田山へ行き、そこから山陰線に乗換へる。どの方面から行くとしても山陰本線の岩美驛で下車し、三十丁の間は馬車、俵か又は徒歩で行ける。旅館 共同浴槽をめぐつて三層樓の立派なも

【附近名勝】

のがある。附近名勝 日本海岸の風光は絶佳の所で、御湯神社、彌勒寺の礎石、長者の屋敷址、薬師寺、茶種島などの名勝がある。殊に茶種島は網代の海岸に出で浦富から舟で行くのであるが、此島は大きな洞穴があつて、舟は其中を潜り抜けられる。春の茶種花の咲く頃になると、全島全く茶種花で埋められるので實に美しい。浦富から網代に至る海岸二哩の間は、風景が陸前の松島に似て豪壯の趣は一段勝つてゐる。観音、茶種、門、千貫松の諸島が特に知られてゐる。

【岩尾瀧】

所在地

山陽線大島

驛の東北二十九丁、神代にある名高い瀧で、夏季は避暑客のために神代驛を

假設するほどである。交通 瀧は神代から十五町、馬車が行く。旅館 岩國に米平があり、柳井津に凌波館がある

【附近名勝】

岩尾瀧は高さ五丈、瀧壺が浅いから水浴に適する。驛に近く大島の瀬戸がある。潮流激甚で壯觀を呈する。妙圓寺は西一里、柳井津は室津半島の頸部にあつて、地形の優美な港である。源平合戦の時源軍の兵船が出帆した所だといふ。室積港も室津半島の要津で、手島、尾島などが蒼波の間に浮んで風光明媚である。又象鼻山普賢寺の勝がある。虹ヶ濱は海水浴に好適な遊樂地である。

【飯坂温泉】

所在地

東北本

川留にてをはなほす旅日記

線の福島驛から西北二里十町の飯坂町にある。この温泉は赤川端、瀧の湯、鮎湖、波來湯、金瀧湯、信濃湯、瀧の湯、天王寺湯などに分れてゐる。交通 福島市からならば電車もある自動車もある。電車賃四十銭位、自動車一圓五六十銭、貸切五六圓、伊達驛からは西三十丁、信達軌道二十銭位、自動車六十銭である。旅館 花水館、角屋、柵屋などがある。附近名勝 この地は湯野温泉と摺上川の清流を隔てて相對し、懸崖によつて浴舎を設け、その構造奇妙である。飯坂は湯野から眺めたが佳く、今公園となつてゐる佐藤庄司の城址、湯野の愛宕山公園、東公園、天王寺の古刹など見るべきものがあ

飯盛山

所在地

あつて四面山をめぐらし、古來要害の地と稱せられた會津若松の東廿五丁の所にある。戊辰の役に會津藩は幕府に味方して王師に對抗し、天下の大兵を一城の下に引受けて苦戦旬日、會津武士の意氣を示した所である。交通 岩越線の會津若松驛に下車し、東二十五丁で山に達する。俵五六十錢で行く。此所の遊覽順路は飯盛山、東山、舊城址などで、廻遊自動車一圓八十錢、俵一圓五十錢である。旅館 若松市内の旅館に清水屋、伊勢屋、大阪屋、榎屋、湊屋などがある。附近名勝 飯盛山は若松驛から東廿五丁、自動車五十錢、

飯岡海水浴場

所在地

飯盛の山に哀れや虫の鳴く。地 千葉縣九十九里濱の盡きる所にあつて、近く犬吠岬と相對して海水浴場として知られてゐる。交通 總武本線の飯岡驛から東一里半、自動車四五十

俵五六十錢、白虎隊の十有七士が少年の身を以て君難に殉じた古戦場で、その墓や碑があつて參詣者の心を感動させるものがある。墳墓の下のさゞえ堂は六角三重高さ八間半でさゞえの殼に似てゐる。堂の西側宇賀神社に白虎隊の木像が安置してある。鶴ヶ城址は直ぐ前にある。東山温泉は三十丁、自動車、俵がある。柳津虚空藏廻りは五里半である。

錢、馬車三十錢位、俵五六十錢で行ける。旅館 銚子に銚子館、川安がある。附近名勝 海水浴場は九十九里の濱の盡きる所の海濱で、遙に犬吠岬と相對して風光が佳い、岩井不動尊は驛の北二十八丁の所にあり、自動車三十錢、俵四十錢で行ける。これは空海の建立で、三面は丘陵にかこまれ、老樹陰森たる間に、四十八條の飛瀑が落ちてゐる。幽邃の仙境である。銚子へ行けば利根川と霞ヶ浦沿岸へ汽船が出る。利根の大江を溯つて鹿島、香取、息栖の三社巡りも興が多い。又銚子の磯巡りも面白い。銚子の海岸には勝地が多いから、その風光を巡覽する磯邊りは、行程約四里の間で、飯沼観音は銚子第

伊吹山

所在地

一の大伽藍である。川口明神、銚子河口、犬吠岬燈臺などを、自動車、俵銚子鐵道などで巡覽するのは興の深い旅行である。上總する黒部の濱の秋の月くもらぬ法の道照すらん。大藏卿資次。近江長岡から北へ一里十丁、伊吹村大字上野、俵賃七十錢にある。交通 上野から山頂まで一里、山頂の石室に泊して、曉起來光を迎へ、南東へ尾根づたひに三十丁江州峠に出で、右折して上平寺に下る。それから半里北國街道に出て東すること又一里、關ヶ原古戦場を見て關ヶ原驛から歸途につく。附近名勝 日本武尊東征の歸途、膽吹

山に荒神征伐に行かれた時、山神大蛇となつて路に横はつた。尊は驚かず大股にまたいて進む。荒神忽ち雲を起し氷を降らす。尊辛うじて突破して下山されたが、毒氣に中つて昏醉状態となり、山下の醒ヶ井の水を飲んで醒めたが、それから伊勢に出て病を得て遂に能褒野に薨去されたといふ傳説によつて名高い山で、山頂にはこれを記念する尊の石像が立つてゐる。山頂の眺望は頗る快潤で、琵琶湖の全景を一目に見渡し、東空遙に富士を望んでゐる。この山は薬用植物の産地として知られてゐるが、全山殆ど草本類に蔽はれ、その種類の豊富なることは、伊吹特有の名を冠した『伊吹百草』にて知られる。

る。土用かけての秋草の美観は絶美である。伊吹の夜登りといつて、近縣の人は夜半山麓を出發し、山上で日出を待つ風がある。東面は一室濃尾の大平原が展開されて、日の出の光景が特に壯絶であるからで、山頂の石室は五六十人を宿すことが出来る。登山期は草花の採集は七月中旬から八月中旬で、薬草の採集をするものは登山一週間前滋賀縣知事に届出て許可を得なければならぬ。又此山中に陸貝を産することも有名なもので、それを採集するには小雨の降る日がい。近年スキーの練習地として十二月の末頃から二月にかけて来る者が多い。關ヶ原の古戦場は關ヶ原驛附近東西一里南北半里に亘る一

帯の高原、いはゆる青野原の一部で、かの關ヶ原陣の時西軍十二萬八千が松尾山から天満山を経て、北國街道北側に亘る高地線を占領して敵を瞰制し、その主力は天満山から街道に沿うた左翼方面にあつた。東軍七萬五千で福島藤堂、本多の精銳を以て敵の右翼に特に松尾山方面を牽制し、主力を以て中仙道北側を前進し、直ちに敵の主力に當つた。今木柵を立てて當時の陣址を示し、地形は昔のままに兩軍攻守の勢を見るやうである。

【指宿温泉】 所在地 鹿兒島灣に臨み大隅の翠巒を望む大温泉郷で附近には薩摩富士といはれる開聞嶽があり、北麓には枚聞神社、山川港、知

林島などの勝地がある。交通 鹿兒島線の鹿兒島驛に下車して、南へ十一里自動車三圓位約二時間で行ける。旅館 鹿兒島市内に明治館、山城屋、薩摩屋などがあり。温泉地には多くの旅舎がある。附近名勝 温泉地の近くに周回四里半ある池田湖があり、櫻島は鹿兒島から舟で一時間で往ける。鹿兒島驛の近くから渡船が出る。島は海中火山で山名を御嶽と呼ばれ高さ三千三百尺あり、頂上は常に白雲が昇り、錦江灣の美景は櫻島があつて精彩を放つてゐる。島の周圍十里に近く、東南麓には諸所に温泉を湧出する。舟唄のひとつ吹くや夕若葉 其角

【今市】 所在地 東から来る例幣

使街道、北から来る宇都宮街道、西北から来る會津街道、西南から来る日光街道の集合点である。交通 東北本線の一支線なる日光線の一驛で下野電氣鐵道は此所から藤原まで十哩六分がある。附近名勝 北二里の中岩橋は鬼怒川の激流に架し、少しも橋柱を用ゐず、古松奇石の風景が美しい。旅館に麻屋がある。北七里の川治温泉には旅館近江屋がある。以上は下野電氣鐵道によるがよい。驛の東二丁に二宮尊徳翁の墓と徳文庫がある。この道を會津若松に出るには四日位かかる北三里には小佐越、小百、幸鑛山、高德金山などがある。

今治 所在地 伊豫國にあつて

元と久松氏三萬五千石の舊城市で縣下第一の工業地である。交通 讚豫線の終點驛で來島海峡によつて瀬戸内海の咽喉をなし、阪神關門間に汽船便がある。松山へ十二里自動車三圓、二時間で行く。伊豫鐵道は高濱から古町を経て松山に至る五哩八分と、松山から三岐する郡中線六哩六分、横河原線八哩三分、森松線三哩七分と、別に古町から道後に至り松山市を通つて、再び古町に戻り江の口に至る電車がある。

旅館 錦水、吉忠。附近名勝 天保山海水浴場は東南十九丁、築港は東十二丁、東禪寺は北十四丁、南光坊は北七丁、國幣大社大山祇神社は大三島宮浦に鎮座し、一日四回の汽船が行く、約

一時間かかる。對岸尾道、糸崎、宇品からも定期汽船便がある。祭神は入山津見命で古來武門の神、海上守護神として武運長久、航海安全を祈願され、特に三島水軍の守護神として古來崇敬され、本殿は後龜山天皇の天授四年の造營で、社宇壯麗で特別保護建造物となり、國寶百十一點の中八十七點は兵器類である。境内幽邃數百年を経た大楠が名高い。

射水神社 所在地 北陸屈指の都會高岡市にあり二上神を祀つてある。交通 北陸本線の高岡驛から東北十丁、俣が行く。旅館 木津樓、梅松園がある。附近名勝 射水神社はもと伏木の西一里、二上山の山麓二上村

に鎮座されたのを、明治八年今の社地に遷し祀られたのである。社境は前田氏の高岡城址の本丸で、附近は今招いて高岡公園となつてゐる。高岡驛から公園に行く間は、櫻馬場で、その兩側は櫻の並樹で花期は美觀を呈する。瑞龍寺の古建築、物産陳列所など、市内見物は約二時間で見物が出来る。中越線の伏木から氷見線に乗換へて、雨晴へ行くと附近は奇岩突出し、海は遠淺で波靜かに海水浴に適してゐる。源義經の傳説のある雨霽の岩がある。島尾には鐵道省經營の島尾遊園があり、能登の翠巒を望む白砂青松地で、南越中の佳境である。

ぬばたまの夜はふけぬらし玉くしげ二

【忌宮神社】

所在地 山口

上山に月かたぶきぬ 萬葉集
縣長府町にあり、仲哀天皇、神功皇后
應神天皇の三柱を祀り、仲哀天皇の豊
浦宮址である。交通 山陽本線の長府
驛から西半里、自動車三四十錢で行く。
旅館 近くの依山温泉に一泊するがよ
い。附近名勝 社境は仲哀天皇が熊襲
御征伐の時に、紀伊から皇居を移され
た所で、前には壇ノ浦の波静に岩を打
つ所に、満珠・干珠の二岩があり、琴
の浦の松風は、不斷の琴の音を通はせ
てゐる。境内には御神木の逆松がある
例祭は十二月十五日であるが、他に色
色な古式の神事があり、七月七日から
一週間つづく敷法庭祭はその一つで、

【伊豫小松】

所在地 讚豫線

の一回で元と一柳氏の舊城下である。
交通 松山市へ西十二里自動車四五圓
三時間かかる。横河原までは三四圓、

【伊豫西條】

所在地 伊豫國にあつて

そこら伊豫鐵道によつてもよい。次
驛壬生川からも松山、の自動車が行く
旅館 松竹樓。附近名勝 石槌山は南
九里十二丁、松山今治方面から登山す
る人の下車驛である。清樂寺は西八丁
横峯寺は南二里半、香園寺は西南十二
丁、寶壽寺は北一丁、吉祥寺は東十丁
前神寺は東一里、いづれも四國巡禮の
靈場で廻遊俵三圓五十錢。
讚豫線の一驛で、驛から北十丁の西條
町は元と松平氏三萬石の舊城下である
交通 讚豫線の高松今治間は直通三回
で約五時間かかる。本州との交通は岡
山から宇野へ行き、鐵道省經營の連絡
船によつて高松に着す。連絡船は毎日

【伊良湖岬】

所在地 尾張國

七回往復し約一時間十分かかる。高松
と徳島とを連絡させる高德線は今工事
中で、高松から志度まで十哩は開通し
た。旅館 新屋、福亭などがある。附
近名勝 石槌神社は南西八里、石槌山
の山腹にあり、山路峻はしく鐵鎖をよ
ぢる所もある。夏季は「お山詣り」とい
つて参詣者が多い。山麓千乃野まで三
里半、俵三圓五十錢。武丈櫻は南十五
丁で、俵三十錢、東伊豫の小嵐山の稱
がある八堂の麓にあり、加茂の清流に
臨み眺めが佳い。
渥美半島の最突端で、半島西部に於け
る大きな町なる福江の西南二里にある
交通 東海道線の豊橋から田原、野田

を経て福江町まで自動車が行く。福江から岬端まで三里俾で行けるから、一夜泊りに渥美半島の周遊が出来る。福江からは鳥羽へ汽船がある。旅館 福江町に井筒屋、角上、福長がある。附 近名勝 岬端小山に登れば、海上一里を隔てて志摩の神島と相對し、答志、管一連の諸島、朝熊山を眺め、北は知多半島を背景として、篠、日間賀、佐久の諸島が蒼波の間に浮び、南は一望洋々たる遠州灘である。乗越の山麓に有名な芭蕉の句碑がある。伊良湖神社 日出の石門、常光寺などがある。應一つ見つけてうれし伊良湖岬 芭蕉 入間川 所在地 埼玉縣入間郡の西南部にある飯能町を流れる川で

鮎魚を以て世に知られてゐる。交通 飯能町は武蔵野鐵道の終點で、町は入間川の上流に沿ひ、郡内川越市に次ぐ繁華な所である。鐵道が開通してから武蔵野の勝景は樂に巡遊されるやうになつた。旅館 飯野町に港屋、金子屋 石田屋がある。附近名勝 入間川の鮎魚は荒川産の鮎と共に有名なもので、近頃多摩川の鮎が濫漁のため減少の傾向があるに反し、入間川方面は年々豊漁となり、武蔵野鐵道によつて京濱地方の人の嗜好者を迎ふるやうになり、鮎の漁場は東上鐵道の田面澤にもあるが飯能の方が上流でもあり、嵐にも富んでゐるので、盛夏の清遊は遙に勝れてゐる。鮎魚の賃金は網漁本職四人

に對し各二圓位、助手二人各一圓位 即ち一網につき十二三圓で優に一日の清遊が出来来る。天覽山は飯能驛から十三丁町の西北に時つ秀峰で、頂上まで約二十丁、奇岩峙ち老松うねり、十六年の演習に際し、明治天皇山頂より戦況を御覽あそばされてから、舊稱羅漢山を天覽山と改め、行幸記念碑を建てた。多峰主山は驛から十八丁、眺望雄大で武蔵野の平野は蒼茫として天に連なる。

【色ヶ濱】 所在地 北陸屈指の都會なる敦賀灣の西岸にある。「潮染むますほの貝」を産し、昔から和歌に詠まれた名所である。交通 北陸本線

の敦賀驛に下車し、そこから自動車で行くか灣内を舟で行く。附近名勝 海上近く老松を載せて横はる水島の景色が美しく、南一里にある常宮は神功皇后を祀つた社で、拜殿は海に臨み波靜に老松枝を垂れ、一條の溪水神域を貫いて海に落ちる。七月の二の卯の日の船神輿は昔から名高く、杉津へ行くには舟で二海里で對岸に着くが、その驛頭の眺望は實に美しい。

名月や北國日和定めなき 芭蕉 硫黄谷温泉 所在地 日向國沿良郡にあつて、霧島山の近谷に散在してゐる澤山の温泉を總稱したもので、避暑地として好適な温泉郷である。交通 日豊線の高原驛が宮崎方面

から霧島山に登る一番の近路で、霧島神宮から二里を隔てて諸温泉地に達し、牧園驛へ出るとすれば四里半で自動車も馬車もある。神宮から鹿兒島本線國分驛まで南六里、俵二回五六十錢、馬車は二圓位、馬車は三人分位拂はぬと出ない事がある。附近名勝 陰陽石は小林町の北一里十二丁、白鳥温泉は小町、南二里、蛇野温泉は東約三里、白鳥山と韓國嶽の連なる平原にあり、高原の氣分に富む。附近溪流を挟んで幾千株の野生の海棠が叢生し、周圍一尺八寸高さ一丈八尺に及ぶものがある。

うの部

〔宇佐〕 所在地 豊前國にあつて

日豊線の一驛で、宇佐參宮鐵道分岐點である。交通 宇佐線は宇佐豊後高田間二哩五分、賃金十五六錢、宇佐宇佐八幡間三哩十五六錢である。附近名勝 宇佐神宮は西南一里七丁、宇佐參宮鐵道宇佐八幡驛の東南五丁、昔から朝廷の崇敬厚く廟宇壯麗である。和氣清麿の神威儼として在ますが如く拜される。宮から數丁の大尾神社は清麿が神託を蒙つた所である。木目不動は西南一里で俵六十錢である。

〔牛瀧山〕

所在地 和泉國岸和田町の東南四里の地にあり。大威徳寺は牛瀧山の中腹にありて、役行者の開基にかり、大威徳明王を本尊とし、脇地に行者自作の不動尊と弘法大師作

の阿彌陀佛を安置してある。寺域頗る廣大で幽靜を極はめ、山中に飛瀑があり、大なるを一の瀑といひ高さ七間あり、二の瀑は高さ二間、三の瀑は六間あり、幅は何れも二間に過ぎず、瀧としては誇るに足りないが、四邊の風光と對照して雅致深く、瀧の上に臥牛に似た巖石が横はつてゐるので、牛瀧の名がある。寺内に糸櫻の名木を初め櫻楓が頗る多く、殊に紅葉の季節には満山錦を織り出し、溪流に映じて美觀を呈する。交通 南海鐵道の岸和田驛に下車すれば、東方約三里で山に達する。自動車二圓位で行く。附近名勝 岸和田から牛瀧山へ行く途中に天台宗の名刹たる神於寺がある。千手觀音を本尊

とし役行者の持つてゐた松虫、鈴虫の二鈴を寺寶としてゐる。地は神於山の山腹にあつて、前面の和泉の平野を隔てて茅海に對する展望は頗る快瀾である。岸和田驛の西南七丁に岸和田城址がある。

〔宇品港〕

所在地 安藝國廣島の海港である。明治二十七八年戦後以來、軍事上重要な兵站基地として、その名世界に著はれ、この港のあるために廣島の繁榮を來した。瀬戸内海四國臺灣航路の要津である。交通 山陽本線に廣島驛がある。宇品港は廣島市から南一里半、電車十五錢位、瀬戸内海

四國臺灣へ汽船が出る。東廣島から北に向つて三次を経て庄原まで藝備鐵道が行く。旅館 廣島に長沼、吉川本支店がある。附近名勝 藝備線の三次は江川の邊にあつて風光に富み、三次城址、名刹照林坊があり、吉田口から一里半に毛利氏の郡山城址がある。廣島市内には毛利輝元の築いた廣島城がある。日清戦役の際には明治天皇親しく城中に大本營を設けられた。饒津神社泉邸 比治山公園、國泰寺など觀るべきものが多い。

しほしほと日の照る雨や浦の秋 五明

【牛臥海水浴場】所在地
地 東駿河の名邑の沼津驛から南三十丁の海岸である。田子の浦と相對し、

海水浴場として知られてゐる。交通 東海道本線の沼津驛から自動車貨切二圓五十錢、俵四十五錢で行く。沼津町の海岸から乗合モーターボートが出る。旅館 三島館がある。附近名勝 牛臥は田子の浦と相對し、南は海を隔てて寂釋迦山、大瀬崎を望み、東は鷲頭山北は富士を眺め、東南に茂つてゐる翠松は三保の松原によく似て、蒼海漫々水天につらなる絶景である。靜浦は驛から一里十九丁、前面に駿河灣を控えて風光頗る佳く、海水は鏡の如く平かである。沼津は駿河灣にのぞむ一帯の海濱が白沙青松美しく、太平洋の波靜かに、海水浴場として知られてゐる。我入道海水浴場、千本濱海水浴場

など何れも驛から近い所にある。牛臥は桃花の名所として知られてゐる。美しきくらげ浮きたり春の海子規

【海潮温泉】所在地 出雲國
大原郡にあつて松江市から南方五里三丁の所にある。交通 山陰本線の松江驛から馬車、俵が行くし、又湯町停車場からは四里十八丁、近く三十丁ばかりの所に大東町があるので、便利である。旅館 飴屋、二井屋、宇田屋がある。附近名勝 この温泉が古いものであることは「風土記」に見えてゐるが、廣く世人に知られたのは、元祿年間出雲の太守綱近が、石をたたんで浴場を造らせ、旅舎の設備をしてからである。この邊は風景絶佳を以て知られてゐる

が、海潮八景に龍岩の暮雪、三笠の月、稻葉の夕立、高平の夕照、金峰の晚鐘南北の川螢、丸淵の落雁、船岡の時雨がある。その他須賀神社、金峰弘安寺海潮神社、山王山などがある。松江市に行けば驛の北半里に松江城址がある。天主閣は公開してあつて、閣上の眺望は山陰無比の佳景で、六道湖畔の風光を一眸の中に集め、中海を隔てて伯耆の大山を仰ぎ、湖中に嫁ヶ島の勝がある。八重垣神社は縁結びの神として名高く、神護神社の社殿は特別保護建造物となつてゐる。簸上鐵道の沿線には古蹟が多く、大東町驛から海潮温泉を経て、東北二里の須賀神社は、素盞鳴命が八岐の大蛇を退治してから、宮を

【牛窓海水浴場】所在地

造つて住まはれた所だといふ。地 備前國西大寺町の東方牛窓町にあり、海水浴場の好適地である。交通 山陽本線の岡山驛に近き後楽園驛まで行く西大寺鐵道の、西大寺驛の東方四里、俵賃二圓五六十錢、乗合自動車二圓位で行く。旅館 丸治、魚萬、角一がある。附近名勝 西大寺は西大寺町驛の東方三丁にあり、日本三靈鏡の一があり、寄進人名は頼山陽の筆である。眞言宗の古刹で毎年正月十四日夜會陽があつて、裸體の參詣者數千人が競つて眞木を取る。上寺山は同東二十丁にあり、山頂の展望が快濶で、山上に應仁天皇を祀つた八幡宮があ

【臼杵】所在地

る。浮根の松は同東五丁にあり、越の景勝は同東北八丁にあり、安仁神社は同東南二里にあり、岩間の櫻は本線の西大寺驛の南方十三丁にあり、岩間山最明寺の境内にあり、北條最明寺入道時頼の手植の櫻と傳へられ、花中から葉を生ずる奇木である。竿井戸は同南十五丁にあり、正木城址の名所となつてゐる。

丁 自動車三十五錢、美術學上重んぜられてゐる。藩祖稻葉一徹を祀つた稻葉神社は公園の中にある。月桂寺は西九丁で稻葉家代々の菩提寺である。多福寺は西八丁、大橋寺は西十丁、白馬溪は西三十丁、六ヶ迫鑛泉は西北二里にある。

【碓氷峠】所在地

浦人を寐せて海見る月夜かな 去來 信濃高原との通路に當り、昔から中仙道第一の天嶮といはれてゐる。信越線の横川驛はその山麓に、熊の平驛はその中腹にある。交通 信越線はこの峠を横断して信州の輕井澤に至る。その間七哩本邦鐵道線路中第一の難所で、アプト式鐵道で十五分の一の傾斜線を

登り、二十六のトンネルを出入し、一時間半、横川輕井澤間には電氣機關車を使用してゐる。輕井澤から汽車は右に淺間の煙を見つつ走り、上田からは千曲川に沿つて下り、川中島を過ぎて長野に至る。旅館 横川驛に荻野屋がある。附近名勝 碓氷の紅葉は有名なもので、見物には輕井澤から舊街道を横川か熊の平に出るがよい。輕井澤から二十五丁登つて碓氷嶺の頂上に熊野神社がある。輕井澤の高原を西にし碓氷の溪谷を脚下に、前面には妙義の奇峯、秩父甲斐の連山聳え、東北には榛名、赤城の諸峯連なり、茫漠たる關東平野が展開してゐる。熊野神社から熊ノ平に行く道は紅葉道といひ、約一

里の間紅葉を以て包まれる美観がある。横川の驛南には鼻曲山、妙義裏山が聳え、碓氷の谷深く山色水聲幽邃を極めてゐる。

【宇治】

すがりつく葛も紅葉かな 鳴雪
【宇治】所在地 山城國にあつて
關西本線と東海道本線との支線である
奈良線の一驛である。交通 奈良線は
木津京都間二十一哩六分の支線で、そ
の宇治驛から附近名勝の廻遊車は約一
時間半で一圓五六十錢である。旅館
菊屋、花屋敷、龜石樓などがある。
附近名勝 縣神社、平等院、鳳凰堂、
浮島の寶塔、宇治橋、橋姫神社、橋寺
宇治神社、興聖寺等の廻遊車が出る。
東北十八丁に三室戸寺がある。俵三十

【宇治山田】

五錢である。
【宇治山田】所在地 伊勢國
五十鈴川のほとり、神路山の麓にあり、
神祖、天照皇大神を奉祀する大廟のあ
る所で、市はもとの宇治と山田とを合
せて、宇治山田市といひ、日本のいは
ゆる聖地である。今人口四萬三千を有
し、春慶塗、宮本箸、篠笛、茶、傘、
紙煙草入、櫻紙等を産し、名物に赤福
餅がある。驛から外宮入口までは三丁
外宮前からは内宮、二見浦に行く電車
があり、内宮からも二見浦へ行く電車
がある。自動車も外宮内宮間、外宮二
見浦間を運轉してゐる。交通 關西
本線の龜山驛から分かれた參宮線が、
津、松坂を経て、宇治山田から景勝地

の鳥羽まで行き、列車は大廟參拜者の
ために、名古屋、湊町、京都から直通
列車を運轉してゐる。旅館 五二會ホ
テル、戸田屋、十五樓、油屋支店、神
風館、宇仁館がある。附近名勝 朝熊
山は内宮から頂上まで一里二十九丁、
山は海拔一千七百尺で伊勢灣の展望秀
絶である。宮川堤の櫻は西二十丁、徴
古館、農業館は東南十九丁にあり、二
見浦は沙白く松青く、夫婦岩が昔から
名高く、海濱は海水浴に適してゐる。
【宇都宮】所在地 東北地方屈
指の都會でもと戸田氏七萬石の舊城下
で、古から奥羽に通ずる要路である。
上野驛から普通三時間、急行二時間半
で達する。名所廻遊自動車が出る。交

通 東北本線に宇都宮驛がある。旅館
清水屋、白木屋、手塚屋、丸治などが
ある。附近名勝 驛の西十五丁に國幣
中社二荒山神社がある。境内は今公園
となり櫻樹多く、蒲生君平の碑がある。
更に五丁、西には釣天井で名高い宇都
宮城址がある。今は市の公樂園となつ
てゐる。清嚴寺の國寶の鐵塔婆、横林
寺の君平の墓、蒲生神社、八幡社など
の廻遊自動車貸切五圓、俵八十錢、大
谷觀音は西北二里十丁、人車鐵道二十
一錢、材木町から發車する。自動車貸切
五圓、宇都宮附近第一の名勝地で弘法
大師作の本尊を安置する。すべて自然
岩を刻んだものである。屏風岩、天狗
投石など併列し、洞窟も多く風景奇絶

で野州妙義と呼ばれてゐる。つつじと紅葉の季節は更に美しい。旅館に田丸屋がある。

【内海海水浴場】所在地

尾張國知多灣の埠頭である武豊に近く伊勢灣に臨んだ海水浴場として知られてゐる。交通 東海道本線の大府驛から分れた武豊線は、龜崎、半田を経て武豊まで行つてゐる。武豊から内海まで西南三里ばかり、自動車が一圓位で行く。附近名勝 内海に近い野間は源義朝最期の地で内海と共に良い海水浴場である。知多半島の南端なる師崎は篠島群島を近く望み、黛の如き渥美半島を眺める景勝地である。羽豆岬下の待合浦は海水浴場として良い所で

ある。師崎の南一里十四丁の海上に篠島がある。汽船がそこまで行く。木島野島、松島、築見島、中手島、小磯島戸龜島、廣龜島小山島などが蒼波の間にちらばり、東海の松島といはれてゐる。この附近は大潮水の要衝に當り、百分中三以上の鹽分を含んでゐて、人體に適してゐるといふので夏期は浴客が盛んに集まる浴場としては南浦の東終波から西裏波に亘る邊が良い。島巡りも面白く、モーターボートで伊良湖岬から神島附近の雄大な風光を見、鳥羽から二見に廻つて歸るのも面白い旅行である。

【鵜沼】所在地 美濃の岐阜から分れた高山線の一驛で、岐阜方面か

ら日本ラインの景勝を見物する下車驛である。交通 高山線は岐阜から各務ヶ原飛行場を経て鵜沼に至つて木曾川畔に出て、日本ラインの景勝を車窓から見つつ太田に至り、そこから飛騨川の溪谷に入りて今上麻生まで二十六哩行つてゐるが、將來は飛騨の高山まで通ずる豫定である。鵜沼に下車して犬山に渡りて遊船を雇ふか、次驛の坂祝に行つて遊船を雇うかする。遊船一艘五六圓。旅館 坂祝に中村屋がある。附近名勝 鵜沼から坂祝に行く間、犬山城址、日本ラインの景勝が繪の如く眺められる。坂祝の驛前に遊船場がある。上流可見合まで溯り、そこから下つて勝山に上陸するもの、一艘三圓六

十銭、犬山城下まで下るもの五圓である。春の野を味方に草の枕かな 蓼 太畝傍 所在 大和國高市郡にあつて關西線の支線なる櫻井線の一驛である。交通 櫻井線は奈良から三輪、櫻井を経て高田に至つて和歌山線に接するもので、畝傍驛は大阪電軌畝傍線の接續點であり、橿原神宮や御陵参拜者の下車驛である。神武天皇御陵橿原神宮、久米寺、橘寺、岡寺、飛鳥神社等を廻遊する自動車五六圓で行く旅館 竹葉亭、池竹亭、畝傍ホテルなどがある。附近名勝 畝傍山東北御陵は西南十丁、電車、自動車が行く。皇祖神武天皇の御陵である。橿原神宮は

御陵の南十丁、電車、自動車が行く。神武天皇、皇后を祀り官幣大社に列し地は神武創國の皇居の址で、國家發祥の地である。天武天皇、持統天皇御陵は南東は南東三十七丁、文武天皇御陵は南東五十丁、久米寺は西南二十二丁、久米仙人の由緒のある寺である。飛鳥神社は東南一里九丁、岡寺、橋寺は共に南一里十五丁、自動車、俵が行く。天の香具山は東南二十八丁、畝傍山は西南二十丁、耳成山は東北十丁である。

【宇部】所在地 山口縣厚狹郡にあり、宇部輕便鐵道と船木輕便鐵道との接續點で、今人口五萬に近く、附近に東見初、沖の山、西沖の山等の炭坑がある。琴崎八幡宮は宇部驛の東二十丁

にあり、境内の風光明媚である。船木線の船木は昔神功皇后三韓征伐の時、船材を出した所である。宇部市に木柵硯を産する。交通 山陽本線の宇部驛から出る宇部鐵道は、新川まで四哩一分の輕便鐵道で、船木線は船木町まで三哩七分行つてゐる。附近名勝 船木驛附近には岡崎八幡宮、來迎寺、住吉神社、瑞松庵等の勝地があり、厚東驛の南八丁に持世寺温泉がある。鶯や馬で峠を七うねり 水哉

【上田】所在地 上田市はもと眞田氏の城下で、後松平氏五萬三千石の城下として榮え、今人口三萬餘を有し信濃國に於ける養蠶、機械業の中心をなし、蠶糸専門學校あり、蠶種と蠶卵

紙の取引が盛んである。上田綱は名産である。關ヶ原の役に眞田氏が徳川秀忠の西下を阻止した上田城は、上田驛の西北九丁にあり、自動車二十錢で行く。國分寺は東二十丁、自動車三十五錢で行く。國幣中社生島足島神社は西南一里二十丁にあり、電車で輕便に行く。市の近郊から松茸を産する。松平神社は西北五丁、山家神社は東北三里にあり、名物にみすず飴がある。交通 信越本線の上田驛から市内外に自動車、電車の便がある。旅館 觀水亭、都筑、上村がある。附近名勝 別所温泉は西南二里二十四丁にあり、電車三十五錢、自動車六十錢で行く。附近の安樂寺の八角四重塔は天下一品の稱が

あり、特別保護建造物になつてゐる。旅館に柏屋、花屋がある。田澤温泉は西南四里、電車がある、青木まで自動車一圓、青木から俵五十錢で行く。旅館にます屋、たまり屋がある。沓掛温泉は西南三里、自動車七十錢で行く。旅館におもとやがある。

【梅宮神社】所在地 京都府葛野郡西梅津にあり、安産の守護神だといつて、産月になると社頭の白砂を請うて、女の帯や襟に入れるものが多し。仁明天皇の母后橋嘉智子、即ち檀林皇后が、その氏神たるを以て今の地に移し祀られてから世に名高くなつた。交通 山陰本線の嵯峨驛から西二十丁、俵賃五十錢位で行く。旅館 龜

岡に改開樓、高島屋がある。附近名勝社境は西北に嵐山を望み、西南には松尾山を仰ぎ、老樹森々たる中に一條の清流がめぐり流れて、閑寂の淨區をなしてゐる。水邊には燕子花が多く初夏は美觀を呈する。嵯峨驛のある所は昔の嵯峨野で、小督局幽居の址があり、觀月の名所として知られた廣澤の池がある。

【浦賀】所在地 相模國三浦半島の東岸にあり、神奈川縣三浦郡にぞくし、舊浦賀と鴨居、走水、大津とを併せて浦賀町となつてゐる。港は西浦賀の中間に灣入し、水深く船舶の出入に便である。その海路は東京へ十二里、

三崎へ四里、房總の浦々とは海を隔てて相對し、その間四里餘である。町役場、郵便局、陸軍重砲兵射擊學校、浦賀船渠株式會社、浦賀横須賀間自動車會社等あり、町は繁榮である。交通横須賀へ自動車が行復して、横須賀驛發着の汽車に連絡する。乗合馬車は横須賀浦賀間を往復し、同郡三崎へも毎日往復する。東京灣汽船會社の定期船で港を出帆すると、一時間で對岸の上總金谷港に達し、尙二時間半で館山に至る。又三時間で三浦半島の下浦、金田、松輪の諸港を経て三崎に達する。なほ約三時間で東京靈岸島に達する。

旅館 徳田屋、鈴木屋、長友館、太田屋、福島屋、吉野、高橋、勝男館、

久里濱に海濱館がある。附近名勝浦賀園は紺屋町にあり、山を愛宕山といひ、今公園となり山に櫻樹つじ多く山上の展望は脚下に蒼海を控へ、近く對岸の峰巒を望み、東京灣頭煙波洋々ととして遠く總房の山を眺め、眺望頗る快瀾である。早稲田山公園は大ヶ谷にあり、沼田城址は吉井にあり、明神山は浦賀港口にあり、後山を城山といふ。大津海水浴場はよく知られた浴場で、正面に猿島を浮べ、右は馬堀から旗山の鼻に汀渚が曲折して風光が佳い。ペルリ上陸記念碑は久里濱の海岸にある。横須賀公園は市の中央諏訪神社の山上にあり、遠近の眺望が佳い。龍本寺は市の若松町にあり、米が濱祖

師堂と呼ばれ、日蓮上人の遺跡である。

【浦佐昆沙門】所在地 信越線から分れた上越北線の浦佐驛の西南三丁の所にある。三月三日の縁日はいはゆる押合祭といつて名高いものである。交通 上越北線は宮内から南に向ひ、信濃川の流れに沿うて越後川口へ行き、そこから魚野川の流域を走つて鹽澤まで三十四哩開通してゐる。將來は現在沼田まで行つてゐる南線と接続する豫定になつてゐる。汽車は長岡を起點として運轉してゐる。旅館 次驛の小出に自東館、神風館がある。附近名勝 浦佐の昆沙門堂は普光寺内にある。大同年間の創立で本堂、山門共に特別保護建造物になつてゐる。小

出驛の東北三里、佐梨川の上流に柝尾又温泉がある。驛から俵三圓で行く。ラジウム含有量が第三位を占めてゐる。八丁を距てて大湯温泉がある。温泉旅館に東榮館、湯元館がある。五日町からは八海山まで六時間で登れる。浦佐か六日町からも登られる。月やなほ一むら雨の後瀬山 宗 祇

【浦富海水浴場】 所在地 因幡國岩美郡浦富の海濱にあり、此地から網代に行く海岸二哩の間の風景は、陸前の松島に似て観音、茶種、門、千貫松等の諸島は有名である。浦富海濱は海水浴場として夏季は浴客が多い。交通 山陰本線の岩美驛から西北二十三丁で浴場に達する。俵賃五六

十銭。旅館 明石屋、木島屋、岩井屋、駒屋、花屋、岩美屋、備前屋がある。附近名勝 金峯神社は岩美驛の東北一里八丁、権現山上にある。岩井温泉は同東南一里、自動車四十銭、俵五十銭馬車二十銭で行く。温泉は無味無臭で透明の鹽類泉で、リウマチス、婦人病、胃腸病、痔疾等に効がある。鎧驛から次驛久谷驛間には餘部の大陸橋があり長さ千十五尺高さ百三十二尺に達し、橋脚はトレススル式を用ひてある。この邊一帶の海岸には奇勝が多い。鳥取には摩尼山上に摩尼寺があり、久松山の麓に鳥取城址がある。宇部神社は鳥取驛の東北一里十丁、俵六十銭馬車二十銭で行く。吉方温泉は同東北十二丁

俵二十五銭自動車賃切五人乗二圓で行く、温泉は無色透明の鹽類泉で、リウマチス、呼吸器病等に特効がある。

【宇和川温泉】 所在地 伊豫國喜多郡宇和川村にあり、湯の湧出は肱川の溪峰からで、樋で浴槽に導いてゐる。泉質は淡黄色を帯びた無臭の炭酸泉で、諸病に効がある。交通 愛媛鐵道は肱川々口の長濱町から大洲を経て内子町まで行つてゐる。その大洲驛から五里半で達する。旅館 極めて静かな温泉地で五六軒旅館がある。

雲温泉があり、東宇和郡には魚成温泉があり、同郡野村に池ヶ野温泉があるが、何れも交通不便で振はないものである。

【宇和島】 所在地 伊豫國で松山に次都會で、宇和島灣の蒼波と無數の島とに面し、東北に高峯をめぐらしてゐる。市はもと伊達政宗の長男秀宗十萬石の城下で、今人口三萬六千を有し、港内は船舶輻輳し、大阪から四國九州沿岸を航海する多くの汽船は、常に此所に寄港する。城址は市を離れた丘陵の上にあり、今も城樓と天主閣とが老樹の間に聳えてゐる。宇和津彦神社は柳森にあり、殿堂壯麗である。し

附近名勝 温泉地は東は肱川の溪流に沿ひ、後に高城山を負ひ、南方は大谷村に接し風光が佳い。同郡森山村に武陵温泉があり、同郡若荷谷村には八重

が老樹の間に聳えてゐる。宇和津彦神社は柳森にあり、殿堂壯麗である。し

は諫早驛で島原鐵道に乗換へて愛野村驛で下車し、そこから小濱町を経て温泉まで六里半、愛野、小濱間四里、馬車賃八十錢、自働車賃一圓二十錢、小濱、温泉間二里半、俵賃二圓四十錢、馬車賃一圓五十錢、自動車賃切二十圓である。長崎市外茂木港から海上小濱へ渡ると、一時間四十分で行ける。又愛野村から木場を経て温泉まで約五里、これは近路であるが道が悪い、俵賃四圓位、馬車賃三圓位、自動車賃切八圓位、熊本方面からは熊本市から三角線で三角港へ十六哩、一時間で行ける。三角港から海上島原へ一時間半、島原町から温泉まで四里十一丁、自動車道が開か

れてゐる。旅館 有明ホテル、温泉ホテル、九州ホテル、新湯ホテル、高來ホテル、富貴屋ホテル、縁屋ホテル、萬屋、上田屋、富貴屋、湯元、貸別荘が十二軒、新湯の山本屋では室賃しもしてゐる。附近名勝 温泉は温泉岳の西側中腹にあつて海拔二千三百尺、風光明媚の地で曾てベルツ博士が「東洋第一の避暑地」と激賞した所である。夏期には上海、香港邊から來遊する歐米人が年々數千に達する。新湯を中心として十六萬四千坪の地を縣營公園となし、妙見岳の麓にはゴルフコースが設けてある。地獄めぐりは旅館の背後に散在する熱泉地をめぐるもので、數は約三十一ある。音なく煙の立つ立聞

地獄、音の特に凄しく大地を揺動かし、湧立つ叫喚地獄、湯玉の二つ並ぶ兄弟地獄、島原の毒婦お糸が處刑の時に噴出したお糸地獄などがあり。又一切紅の瀧、白雲の牧場、稚兒落しなどの勝景がある。温泉岳は元來普賢、妙見矢岳、野岳などの總稱であるが、その主峰は普賢岳で山頂に立てば、島原半島を眼底にして九州の山河悉く眺められる。名物につつじと紅葉がある。五月頃花盛りには矢岳から妙見附近一帯二里に亘つて、紅紫亂れ咲き殊に仁田附近が多い。楓樹は普賢、妙見に多く、晩秋には全山紅葉に包まれて紅く、遠く大村灣や有明、千々石の海から望むことが出来る。

わたしや雲仙瑠璃つつぢ、里に下れば根はつかぬ(雲仙都々逸)

えゑの部

【永源寺】所在地 東海道本線彦根驛から分れた近江鐵道の八日市から三里半、紅葉の勝地として名高い寺である。交通 近江鐵道は彦根から高宮を経て貴生川に行つて草津線に接し更に高宮から多賀へ行く支線がある。彦根口、貴生川間二十六哩、高宮、多賀間四哩、多賀神社に參詣して八日市から三里半、自動車一回五六十錢で永源寺に達する。彦根の次驛近江八幡から湖南鐵道が新八日市に行つて近江鐵道に接続するから、この方面から永源

寺へ行く順路である。旅館 彦根に樂々園、八景亭などがある。附近名勝 永源寺は愛知川谷を三里行つた山上といふ宿驛の對岸にあつて、寺は臨濟宗の總本山で、下を流れる愛知川岸は頗る奇勝に富んでゐる、近畿第一の山水ともいはれてゐる。羅漢坂には岩頭に十六羅漢がある。幽邃閑雅な靈地である。境内に紅葉が多く佳いので名高い愛知川驛の東一里十丁に金剛輪寺がある。江東三大寺の一である。

〔永平寺〕 所在地 越前國第一の都會福井市から東北四里の地にある交通 北陸線福井驛から自動車も行くが、大抵は越前電氣の電車で行く。この電車は福井から大野三番まで開通し

てゐる。旅館 福井市中に名和屋、月見屋、幾代、花月などがある。附近名勝 永平寺は曹洞宗の大本山で堂塔伽藍宏大である。寺は電車の永平寺驛から東五十六町で、自動車往復一圓十錢である。福井城址は驛から西三丁、足羽山公園は西南十五丁で三國港まで見渡され、山の東面に新田義貞一族を祀つた藤島神社がある。眞宗三門徒派の本山専照寺は西南半里で市中の巡遊は三時間で充分である。永平寺には信徒を宿泊させる。

〔江尻〕 所在地 駿河國の海水浴場として興津と共に知られてゐる。富士を前景背景として風光の佳い所が多い。交通 東京方面から一夜二夜泊

りの遊覽地として好い所で、興津から江尻に出て巡遊の上で静岡まで行くか静岡から始めて逆に行つてもよい。興津から清見寺西八丁、薩埵峠北二十丁、江尻から清水港十九丁、電車があり、三保の松原は二里三十丁、俵二圓位、自動車一圓五六十錢、發動機船は興津から三四十錢、清水港から二十錢位、龍華寺と鐵舟寺は江尻から一里十三丁、俵六七十錢、自動車五六十錢、久能山は二里三十丁、俵二圓位、自動車一圓位で行く。旅館 大久屋、大津屋、常盤ホテルがある。附近名勝 江尻驛から清水港を過ぎて久能街道に出ると、鐵舟寺に詣でて龍華寺を訪ひ、再び車で久能山に行つて東照宮の靈廟を拜し

翠松の美しい御穂神社の路盡くる所、幾千の老松が遠くつづく三保の松原に出る。歸途は舟に乗つて見るのも興が深い。江尻海水浴場は驛から三丁、砂白く波平かで、右に三保の松原を眺め正面に富士の秀容を仰ぎ、風光明媚である。羽衣の松のある羽衣神社、草薙神社なども近い。

〔江戸川堤〕 所在地 東京近郊の散策地として知られてゐる。交通 總武本線の小岩驛か市川驛から下車してもよし、京成電氣軌道で高砂から分れた線で、江戸川、市川、新田、八幡中山などを経て船橋に行き、更に船橋から成田まで行く。旅館 市川に東華

亭、菜の花がある。附近名勝小岩驛から南二十丁に柴又帝釋天があり、川師大師、西新井大師、新井薬師などと共に東京近郊に於ける名刹である。日蓮上人の刻んだ帝釋天像があり、庚申の日を縁日として賑ふ。江戸川堤の春は並木の櫻花が美しく、花を浮べて行く水に往來する白帆ののどかさ、秋は又芦荻の間を鴨が飛ぶなど、水郷の情趣は實に豊かである。川に沿うて下ると市川に出る。市川驛の北一丁の邊から中山まで約一里の間は、桃林が散らばつてゐて花時には美觀を呈する。八幡不知の簀は驛の東半里にある。手古奈堂は驛の北八丁にあり、弘法寺は山門、本堂共に宏壯で、山門の二王尊は

雲慶の作であるといふ、境内に楓樹が多く秋は美しい眺めである。撫子の河原月草の堤かな 小波

【惠那峽】所在地 中央本線の中津川驛の西十三丁で乗船場玉蔵橋に出る。そこから舟路二里半銚子の口に上陸するのを惠那峽下りといふ。惠那は木曾川上流の峽谷で、景勝は木曾川第一といはれてゐる。交通 中津川は昔は木曾山中に入る關門で、東南に惠那山がある。山麓まで東五里、俣二圓位、四時間で登られる。乗船場の玉蔵橋まで十三丁、俣五十錢位、舟路は二里半、徒歩一里十丁で大井驛に出る。舟十五人乗二十圓位、五人以上乗合一人二圓位、遊覽者は豫め中津町惠那峽

保勝會に申込んで置くがよい。旅館 中津川旅館梅信亭、近又がある。附近名勝 惠那山は海拔七千六百六十尺で近江の湖や伊勢の海を見下し眺望が佳い。御嶽山と駒ヶ嶽の裾がのびて、茲に木曾の一大豁谷を作るが、木曾川はこの大豁谷を貫流する大河である。惠那はその上流の峽谷で、曲折幾十激湍巖を噛み、急流溪を穿ち、風光雄大幽雅、眞に仙境である。出づる嶺入る山の端の近ければ木曾路は月の影ぞみじかき

【惠那山】所在地 美濃國惠那郡、信濃國西筑摩郡、下伊那郡に跨る高山で、海拔七千六百六十尺で、木曾山脈にぞくし船を覆へした形の山であ

る。交通 中央本線の中津川驛から山麓まで東五里、俣二圓位、四時間で登られる。旅館 中津川に梅信亭、近又がある。附近名勝 惠那山は昔は御坂越といつて、山麓の川上から絶頂まで約三里は頗る急坂で、大木生い茂り物見松、所見坂などの眺望の勝れた所がある。十九合目を絶頂とし、展望快

潤雄大で、御嶽、駒ヶ岳、富士、淺間白山、伊吹の諸峯一眸に集まり、遙に銀蛇のうねるが如き天龍川を望み、近く飯田の市街を見下してゐる。山頂七小祠の最後の祠は惠那神社本社である坂下驛の東北一里には賤母の紅葉郷がある。此所は木曾川の河岸一里に亘る一帶の楓樹、秋の霜に飽きて錦を織出

【江の浦海水浴場】

し、碧水もまた燃ゆる美観を現出する。白雲の上より見ゆる足引の上の高根や御坂なるらん 能因法師

所在地 江の浦は駿河灣の一支灣で、後方に鷺巣を負ひ、前面に淡島を望み、避暑海水浴の好適地である。交通 東海道本線の沼津驛から駿豆鐵道の電車に乗換へて、原木驛に下車し西方一里で浴場に達する。俵賃七十銭位で行く。

旅館 三島町にもあり、古奈温泉、長岡温泉に一泊するのも面白い。

附近 名勝 原木には驛の西方二十丁に北條寺があり、同東方二十三丁に國清寺があり、東方三十丁の所に文覺上人の遺跡がある。狩野川は一名を五色川、錦

【江の島】

川といひ、源を天城山に發し、大見川修善寺川、黄瀬川を合して大河となり沼津の東方千本松原を過ぎて海に注ぐ沿岸の風光は頗る佳く鮎の名産地である。葦山には城址があり、名高い反射爐の舊跡があり、源頼朝の流された名高い蛭が小島も近くにある。大場から日金山に登れば、展望は絶佳である。伊豆長岡驛の近くに古奈温泉、長岡温泉がある。

所在地 相州七里ヶ濱の盡きる所、片瀬、腰越に沙洲を以てつづいてゐる。その上に架せられた棧橋を渡つて島に達する。交通 東海道本線の大船驛から横須賀線が分れて鎌倉から横須賀に行つてゐる。汽車は

東京から直通運轉し、鎌倉まで約一時間で達する。鎌倉江の島廻遊は、鎌倉を見て江の島へ廻つて歸路藤澤に出るか、初め藤澤に下車して鎌倉から歸るかする。鎌倉江の島間自動車五六圓、江の島藤澤間三四圓で行く。旅館 えばすや、岩本樓、金總樓、さぬきやなどがある。

附近名勝 島の周圍二十丁面積十八丁歩、絶壁の上に綠樹が生ひ茂つてゐる。右に富士の秀嶺、箱根、天城の翠山を仰ぎ、左に逗子、栗山、三崎一帯の海濱を眺め、蒼海の彼方に大島の噴煙を望み、展望優雅である。江の島神社は邊津、中津、奥津の三社に分れ、中津から奥津へ行く間、怒濤懸崖に躍る壯觀がある。奥津の宮を西

【江原】

に下る深淵を稚兒ヶ淵といひ、昔建長寺の稚兒白菊が身を投げた所だといふ。稚兒ヶ淵から一條の細路を下り、危げな棧橋を渡ると辨天窟の洞口に達する。その奥に大日如来を安置してある。片瀬の龍の口に龍口寺がある。日蓮上人が法華の功德によつて斬首を免かれた跡である。片瀬は海水浴場として知られてゐる。源義經の腰越狀で名高い腰越に萬福寺がある。辨慶が此所でそれを書いたのだといふ。子規江の島や薫風魚の鮮しき

所在地 但馬國にあつて山陰本線の一驛である。附近名勝 驛の西北十五丁に鶴山がある。山本村にあつて毎年五七月の間、十數羽の鶴が

山腹の松上に巢を作つて雛鶴を生むので名高い。東三里に國幣中社出石神社がある。自動車二圓位。太古我國へ渡來した新羅王子天日鎰命を祀つてある。清瀧鑛泉は西二里で馬車が通ふ。驛附近は鮎魚が盛んである。東二里半の出石町には陶器製造が盛んである。

【鳥帽子岳】

所在地

日本北

アルプスの飛騨山脈にある高峯で、後立山山脈と稱する最も長い山脈にあり二千六百二十一米、槍ヶ岳の北の野口五郎から鳥帽子、蓮華、針木、牛小屋、祖父、鹿島槍、白馬槍、杓子、白馬へと連なつてゐる。信濃鐵道の終點驛大町から登る。交通 中央線の松本から

【江見】

所在地

安房國の勝地と

して知られてゐる。交通 北條線の終點太海に近く江見驛がある。附近名勝 北は秋葉山、犬塚山など相連なり

南は渺茫たる外洋に面し、そこには大小の島が點々として、北方の連山と近く相對し、山水の景勝に富み眺望絶佳である。湊江に旅寐の床は波もまた枕の上に寄るとぞ見る 義 恭

【圓行寺温泉】

所在地

土

佐國土佐郡にあつて無色透明で硫化水素臭のある炭酸泉で、高知市を距ること僅に一里餘であるから、浴客が常に多く繁昌してゐる。交通 高知線の下驛に下車し、東四里二丁で市に達する。自動車の便があり、市から温泉まで一里自動車が行く。旅館 高知市に城 西館、延命軒、旭軒、森などがあ

【鹽山温泉】

所在地

甲斐國

にあつて中央線の鹽山驛の西北七丁の所にある。交通 鹽山驛から俾二十五錢で行く。附近名勝 惠林寺は驛の西

北二十丁 俵六十銭位で行く。この寺は夢想國師の開基で、その庭園の泉石の美が名高い。向嶽寺は西北十三丁、俵が四十銭で行く。甲州葡萄酒の本場として知られた勝沼は、甲府盆地一帯を見渡して眺望が広い。大善寺は甲州第一の古刹である。昔の甲斐一の宮で今は國幣中社の淺間神社は日下部驛の南一里十丁の所にあり、俵一圓五六十銭で行く。日下部からは笛吹川に沿って秩父へ巡遊すると面白い。笛吹川の沿岸には奇勝が多く、差出の磯などはよく世に知られてゐる。此所は驛から北へ十五丁、俵五十銭位で行ける。更にその上流に溯つて、武甲國境に聳ゆる雁坂峠を越えて秩父に入る道は、溪谷

の美しい所が多く、草鞋旅行には好適である。勝沼や馬子も葡萄酒を食ひながら 芭蕉

おまの部

【岡崎】所在地 三河國第一の都會で今人口四萬五千を有し、徳川家康の誕生地として、又徳川氏勃興の地として名高い。龍ヶ城址は岡崎驛から一里、家康の誕生地だといふ。今は岡崎公園となり四季の風光が佳く、殊に春秋に櫻楓の眺めは絶佳である。勝曼寺は約五丁にあり。境内に巨大な櫻樹が十數株あり、矢矧橋は城址の外にあり海道著名の橋で、豊臣秀吉の少年時代に蜂須賀小六と會つた所だといふ。そ

の他是字寺、大林寺、瀧山寺などが市の内外にある。名物に八丁味噌、キサラギ淡雪がある。交通 東海道本線の岡崎驛から西尾鐵道と岡崎電氣軌道が分かれて行き、電車は驛前から市内を通つて北邊の井田まで行つてゐる。西尾線は岡崎新から西尾を経て吉良吉田までと、西尾から分かれて港前までと行つてゐる。旅館 丸藤、鍵屋がある。附近名勝 西尾の近くには八ツ面山があり、吉田から東二十丁に宮崎海水浴場があり、吉田には鹽田があつて饗庭鹽として知られてゐる。安城驛の西南二里半に西端と東端の桃林があり、半紅天は十里にあり、桃花の名勝として知られてゐる。蓮華寺は東北五十丁に

【小川温泉】所在地 越中國下新川郡にあつて馬蠶山の中腹にある交通 北陸線の泊驛から東半里で、自動車四五十銭で行ける。旅館 小川温泉株式會社旅館がある。附近名勝 この温泉は日本アルプス大蓮華山の連嶺、薬師ヶ嶽の巖洞から湧出したもので、一日約三千四百石を湧出し、源泉地たる薬師ヶ嶽から泊町の東端まで三里餘の所を、木管で引いてゐるのは珍しい設計である。山替重疊の北陸の海